077 10064

Kütüphane ve Dokümantasyon
Daire Başkanlığı
Tevdi: / /
Demirbaş No. 0086178

doğu

GÜNLÜK HABER YORUM AKTUALİTE GAZETESİ

01 OCAK 2009 PERŞEMBE YIL: 29 SAYI: 9441 FİYATI: 25 YKr

Ciğerimiz yanıyor ...

Elli yıldan beri Ortadoğu'da terör estirip, emellerindeki topraklara kavuşmak maksadıyla çocuk, yaşlı, sivil demeden binlerce masum insanı katleden, zulümden, tecrite ve soykırıma varana kadar her türlü insanlık suçunu işleyerek uluslararası hukuku ayaklar altına alan İsrail'i kınıyor ve masumların üzerinden ellerini, insanların toprağından tanklarını çekmesini istiyoruz.

Yapılan soykırımı kınıyor, gazetemizin bugünkü sayfasını karartıyoruz...

Tarihten Sayfalar

Palenkanon Savaşı

Gaziler, bunun üzerine bu kadınlarla evlendiler. Hazır ev, hazır avrat buldular, geçip saray gibi evlerde oturuverdiler.

Görüldüğü gibi kadınların ser'î nikahla alınması, onlara normal bir vatandaş muamelesinin yapılması demekti. Böylece Orhan, onları esir veya cariye durumuna düşürmekten kurtarmış oluyordu. Halbuki galim olan Orhan ve Osmanlı idaresi, onlara karşı istediği şekilde muamele yapmakta serbest idi. Bu şekildeki bir hareketine de mani olabilecek bir güç mevcut değildi. Hammer ise Orhan Gazi'nin tamamen insanî olan ve hatta yirmi birinci asra girmek üzere olduğumuz su günümüzde bile uygulanamayan bu insanî muameleye kendi açısından farklı bir şekilde bakmaktadır. Ona göre Orhan, İznik'in kendiliğinden teslim olmasından dolayı bol ganimetlerden yoksun kalan silah arkadaşlarına mükâfatı unutmamıştır. Söz gelimi, uzun bir kuşatmanın, alışılmış sayılabilecek veba ve kitliğin tesiri ile baba ve anneden, kocalarından yoksun kalan ve yarı yıkık saraylarında oturan Rum kadın ve kızlarını onlara bölüştürdü. Böylece, ordusunun subaylarına bu yapıların mirasçıları ile evlenmelerine izin vermekle bu ihtişamlı konutların yeniden şenlenmelerine yol açılmış oldu.

Kaynakların verdiği bilgilerden anlaşıldığı kadarı ile Orhan Gazi, İznik'i fetheettikten sonra derhal şehre bir Müslüman Türk hüviyeti kazandırmak için faaliyetlere girişir. Bu sebeple büyük bir kiliseyi Cuma mescidi haline getirir. Orhan, umuma ait binaları kitâbe ve güzel sözlerle bezeyip süsleyen, böylece Doğu'nun eski bir geleneğine uyan ilk Osmanlı padişahıdır. Onun, sultanlık günlerinden başlayarak bütün camiler, medreseler, hastaneler, çeşmeler, mezarlar ve köprüler Osmanlı ülkesinin hemen her târatında yaptıranların (bânilerinin) adlarını ve yapılış tarihlerini seyyahlara göstermektedirler. Bu âbide (anıtlıeb üzerinde çoğu zaman Kurban'dan alınmış tasvir, teşbih ve benzetme bulunan âyetler okunur. Orhan Gazi, İznik'te bir manastırı da medresye (yüksek okul = fakülte) çevirdi. Medresenin müderrisliğini (Profesör) Davudi Kayseri denilen birine verdi. Konya'da Mevlânâ Siraceddin Konevî'nin öğrencisi olan Taceddin el-Kürdî, bu medresede, Davudi Kayseri'ye halef olmuştu. Taceddin'in ölümünden sonra da Alaeddin Esved, daha çok yaygın olan adı ile Kara Hoca o göreve atanmıştır.

Sağlık ve Hastalıklar

Et, peynir ve hazır yiyeceklerde kanser riski

Fosfat katkılı yiyeceklerin akciğer kanserine yakalanma riskini artırabileceği bildirildi.

Güney Kore Seul Üniversitesi'nden Myong-Heng Ço ve ekibinin fareler üzerinde yaptığı araştırma, özellikle hazır yiyeceklerde kullanılan, doğal olmayan fosfatın akciğer kanserine yakalanma riskini artırabileceğini gösterdi.

Myong-Heng ve ekibi, önce farelere akciğer kanseri hücreleri şırınga etti. Araştırmacılar, fosfat katkılı yiyecekler verilen farelerdeki kanser tümörlerinin, bu biçimde beslenmeyen farelerdekine göre daha hızlı arttığını gördü.

Organik olmayan fosfatların insanlardaki kanser etkisi henüz çok iyi bilinmese de bilim adamları bu tür beslenme alışkanlığının sınırlanmasını tavsiye ediyor.

Et, peynir, içecek ve hazır yiyeceklerde kullanılan katkı maddeleri, gıdaların korunmasının yanısıra yiyeceğin rengini, tadının ve görünüşünün bozulmamasını sağlıyor. Ek fosfat ise gıdanın görünümünü güzleştiriyor ve su tutmasına yardımcı oluyor.

Araştırma, "American Journal of Respiratory and Critical Care Medicine" adlı dergide yayımlandı.

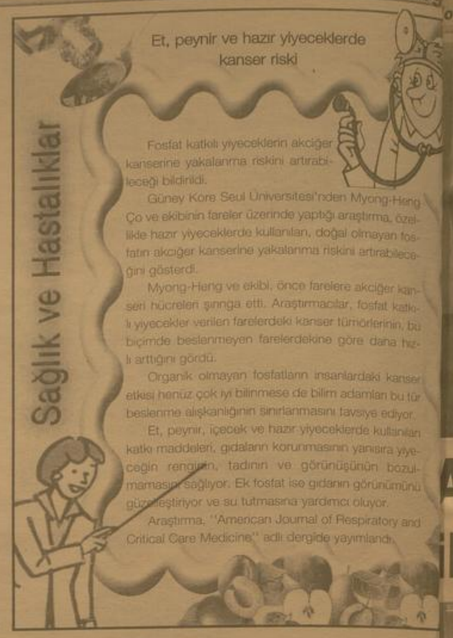

Komik Fotoğraflar

bugün ne pişirsem'

Armutlu Milföy Süprizi

8 Kare Milföy Hamuru (dondurulmuş)
4 Olgun Armut
3 Çorba Kaşığı Elma Suyu
500 gr Krempeynir
2 Yumurta Sarısı

Donmuş hamurları kısa bir süre bekletin. Çözülen yaprakları tükel tekar hafifçe açın. Armutları soyup çekirdeklerini çıkardıktan sonra ince dilimler halinde doğrayın. Elma suyunu armutların üzerinde gezdirin.

Peynir bir kaseye alıp çapın. Armut dilimlerini peynirle ilave edin. Peynirli karışımı her bir milföy hamuru üzerine eşit miktarda paylaştırın. Yumurta sarısını çırpıp hamurun kenar kısımlarına sürün. Hamurları ikinci hafifçe bastırın ve tekrar üzerine yumurta sarısı sürün. Fırını 180 dereceye ayarlayıp önceden ısıtın. Bir fırın tepsisini yağlayın veya içine yağlı kâğıt serin. Milföy hamurlarını kapanma yerleri altta gelecek şekilde tepsinin içine yerleştirin. Dilerseniz rulonları yine milföy hamurundan elde edebileceğiniz değişik şekillerle süsleyebilirsiniz. Fırına ıçı su dolu bir kase yerleştirin. Armutlu milföy sürprizlerini fırının orta bölmesinde 20 dakika kadar pişirin. Kymalı Milföy Sürprizi Dilerseniz tatlılarınızı yanına tuzlu milföyler de hazırlayabilirsiniz. Bunun için 300 gr kıymayı kıup doğramış 1 soğan ve iki karmelada yoğurun. Tuz, karabiber ve toz kırmızıbiberle tatlandırıp hamurları doğurun.

Şiir Gezgini

DİYEBİLSEYDİM

Anladım diyemem ki ! Suçluyum.
Belki ben anlatamadım sana kendimi
Tutuştum, yandım da yokluğunda her gece
Yine gözyaşlarımla söndürdüm kalbimi.

Her gün her dakika seni özlerdim
Bitmezdi kederim senin yanında bile
Susardım, gözlerime baktığın zaman
Mermer bir heykelin çaresizliğiyle

Oysa neler düşünürdüm sen yokken
Sana kavuşunca neler söylemek isterdim
Dakikalar bir ışık hızıyla geçerdi
Ayrılık başlayınca ben biterdim.

En kötüsü beni koyup gitmendi
O, öyle bir yalnızlıktı anlatılmaz
Hep yarım kalmış heyecanlar hazlar içinde
Biterdi bir kış, geçerdi bir yaz.

Ve nice yıllar kovalardı birbirini
Gözlerimde gitgide büyürdü mesafeler
Bütün teselliler uzaklarda kalırdı
Bütün çiçeklenyle solarırdı bahçeler

Ne olurdu saadetlerin en büyüğü
İşte ellerimde al, diyebilseydim
Anlardın ve hiç gitmezdin, değil mi?
Bir gün duyduğum gibi kal diyebilseydim.

Ümit Yaşar Oğuzcan

Kısadan Hisseler...

UYARAN RÜYA

Garibanın biri, çevresinde olmıklı, eli sıkılgı ile tanınan birinden kalabalık bir yerde bir kase yoğurt parası istedi "Çok canım istiyor" dedi Bu garibana yazın ermiş biri diye bakıyordu Cimri adam garibanı ferstedi Yine istedi Cimri yine yanından uzaklaştırdı Orada bulunanlardan birkaç kişi bu yoksula para vermeye, yardım etmeye kalkıştı Hiç birinden kabul etmedi Eli sıkı adama gidip bir dela daha sırnaştı Adam da "Al şunu da defol!" der gibi, önüne birkaç ıra atıverdi

Bu olaydan kısa bir zaman sonra cimri adam, bir gece rüyasında kendisini cennette gördü Her yanda, dünyada görmediği güzelliklerden oluşan bir manzara gözlerini kamaştırıyordu Bu arada acıktığını hissetti Kendisine hemen bir tabak yoğurt ikram edildi Adam bir tabak yoğurtla doymadı "Burada yoğurttan başka birşey yok mu, bari bir-iki dilim de ekmek verseydiniz" dedi Kendisi ne söyle söylendi "Sen birkaç gün önce buraya yalnızca yoğurt göndermiştin O önüne çıktı Eğer başka şeyler de gönderseydin onlar da sana karşılık sana ikram edilirdi"

Bu rüyadan sonra adam cimrilikten, pintilikten tümüyle sıyrıldı Eli açık, yediren, içiren, gerektiği zaman kesenin ağızını kolayca açan biri oldu

GÖZ ÇUKURU

Halinden yoksul olduğu anlaşılan bir adam, deniz kenarında oltayla balık tutuyordu Tesadüfen oradan geçmekte olan çiftçinin paçasını bu gariban adamla ıgıldı ve ona, "Oltana ben bu nda ken ik taşan şey ne olursa sana onun ağırlığınca altın vereceğim" dedi Ertaz sonra oltaya takıla takıla ortası delik bir kemik takıldı

Karikatür

Bilim Teknoloji

Microsoft'un Anadolu sefe

Katılımcılar ve Konuşmacılar

Katılımcılar ve gündeme getrecek ri konular, metropollerde yapılan ş kemli sempozyumları aratmıyor. Sak Üniversitesi Öğretim Üyesi Prof. Dr. kan Bayraktar'ın genel olarak küçük orta ölçekli, işletmelerin üçüncü ve ü dünü kuşaklara kadar varıklarını sü rmeyişinin çeşitli nedenlerini açıkl konuşmasıyla devam ederken. Lojis zılım yetkilileri ise "ERP, KOBİ'ler d den gerekldir ve KOBİ'ler ERP ile ne kazanır?" konulu sunumlarını paylaş Etkinlikte yer alan HP Türkiye, KOB için sunucu kullanımının önemini ö nirken, Kadir Has Üniversitesi'nden Doç. Dr. Cüneyt Kalpakoğlu, Noctu ması adına katılımcılara yeni gü hakkında bilgi verdi. Etkinliğin bitiş mında ise Microsoft Türkiye Teşil Hi Müdürü Elçim Barkay; "Neden ba k yazılım?", konulu sunumlarıyla katıl lara bilgi verdi.

Sempozyum, Verimli Geçt

Özetlemek gerekirse; hem sanı yumun yapıldığı yer, hem katılım hem de gündeme getirilen konular dukça başarılıydı. Sunumlar arasında pılan kahve molasında ve sempo sonunda ise kahramanlar bir araya rek, küçük ve orta boy işletmeler i için ihtiyaç duyduklan bilgileri, der ve tecrübeleri, firmaların karşıla doğrudan alabiliyor, fikir alışverişin lunabiliyorlar.

Cıkıs

Dursun Temel e sormuş;
- Usagım oruçlu oruçlu kaç hamsi yiyebi sun? Temel : 100 tane yerim valla... Dur Hadi oradan yesen yesen 1 tane yersin g kalan 99 hamsiyi oruçsuz yersin... Bu ca Temel in acaip hosuna gitmis. Yolda Cemal i görmüs ve hemen sorm Usagım oruçlu oruçlu kaç hamsi yiyebilir Cemal : 50 tane yerim ben... Temel : Tün be usagım 100 deseydun s müthis bir espiri yapacaktım...

güldürmece

AK Partinin Erzincan'da ilk kadın aday adayı...

Kemal Arduç

Erzincan merkeze Bağlı Dört r Beldesi'nden aday adaylığı için rti Ak Parti il teşkilatına bir müra aat daha yapıldı. Ak Parti Kadın lan yönetiminde olan Gülcan Çe n, dün parti binasında düzenlenen renle aday adaylığını açıkladı.

Kadın kollarının organizesi ile üzenlenen programda ilk olarak konuşan AK Parti Erzincan Kadın olan Başkanı Yaşar Mail, "Ak Par kuruluşundan bu yana, parti yö etiminde, 22 Temmuz 2007 se lerinde kadın katılımıyla, gerekse parlamento ve hükümet çalışmalarıyla kadının sosyal, siyasi ve iş hayatında katılımını artırmaya yönelik çabayı ortaya koymaktadır. Partimiz yaklaşan yerel seçimlerde kadın katılımını artırmak için yaklaşık bir yıldır düzenli olarak çalışmaktadır." Dedi.

Ardından söz alan Gülcan Çetin, Ak Parti'nin gerek genel siyasette gerek yerel siyasette kadınları da yönetici olarak aktif olarak siyasette görmek istayen bir parti olduğunu söyledi.

Çetin; "Genel de olsun, yerel de olsun, bayan siyasetçilerimizin çok başarılı olduklarını görmekteyiz. Bende partimin beni teşvik etmesi ve beldemdeki insanların da görüşlerini alarak dörtler beldesinden aday adaylığımı açıkloyorum. Beldemizle ilgili düşündüğüm güzel projelerim var. İmkân verildiği takdirde neler yapabileceğimi göreceksiniz, belde halkının huzur ve refahını en iyi seviyeye çıkarmak en büyük hedefimdir." diye konuştu.

Yapılan konuşmaların ardından aday adayı Gülcan Çetin, dosyasını Ak Parti Merkez İlçe Başkanı Cemalettin Başsoy'a teslim etti.

YENİ BİR YIL, YENİ UMUTLAR..

Bugün 1 Ocak 2009 Perşembe...

Yeni yılın ilk günündeyiz.

Öncelikle; Bu yeni yılın, dünyamıza, insanlığa, ülkemize ve milletimize hayırlı olmasını... Barış, huzur ve mutluluklar getirmesini dilemekteyiz.

Geçtiğimiz 2008 yılının ilk gününde, masamızın üzerine koyduğumuz.. Duvara astığımız takvimin, koparmakla bitmeyecek gibi gözüken yapraklarının, sonuncusunu koparıp aldık. Koca bir yılı geride bırakıp, yeni bir yıla başladık.

Objektif

Şefik ARAS

Yeni bir yıla başlarken, geriye dönüp bakmak.. Geçen yılın muhasebesini yapmakta yarar vardır. Ne yaptık koca bir yıl boyunca? Ülkemiz için ne yaptık? Toplum için ne yaptık? Ailemiz için ne yaptık? Nereden nereye geldik?

Ekonomik, sosyal, kültürel alanlarda, neyi nasıl başardık? Yada neyi niçin başaramadık? Böylesine bir değerlendirme yapılmasının, başladığımız bu yeni yılda yapmayı düşündüğümüz girişimler, uygulamaya koyacağımız projeler bakımından yararlı olacağı muhakkaktır. Geçen yıl için yapacağımız değerlendirme; Yanlışlarınızı, noksanlıklarınızı görmemizi sağlayacaktır. Aynı yanlışları yapmayacağımızdan, yeni yılda daha başarılı olmamızın yolunu açacaktır.

Her yeni yıl, her ne kadar geçen bir yılı kaybetmek gibi görünsede, ayrı zamanda yeni bir yılı kazanmaktır da. Önemli olan kazanılan bu yeni yılda geriye dönüşü olmayan aylan, haftaları, günleri iyi değerlendirmektir. Hep faydalı işler yapmaktır. Ülkemize, insanımıza, yaşadığımız çevremize, ailemize faydalı olmaktır.

Yeni bir yıla girilirken, yayınlanan mesajlarda hep iyilikler, güzellikler, sağlıklar, barış ve huzur dilekleri ifade edilir. İsteriz ki; Dünyamız, insanlarn birbirini boğazlamadığı.. Savaşların yaşanmadığı.. Felakettlerin görülmediği, İnsanların acılarla ızdıraplarla karşılaşmadığı bir dünya olsun.. 2009 yılı huzurlu, mutlu bir yıl olsun. Kötülükler olmasın. Tüm güzelliklerle dolu bir yeni yıl yaşansın.

Bu iştekler gerçekleşir mi bilmeyiz.. Ama, insan hayal ettiği müddetçe yaşar, derler ya.. Bizim hayalimizde de işte böylesine bir iyilikleme, başarılarla, gelişmelerle geçmesini dilediğimiz bir dünya. Bizim ülkemiz, bizim insanımız ve bizim ailemiz var. Hayallerimizin gerçekleşmesi için bir çaba harcayalım. Toplum olarak birbirimize sımsıkı sarılalım. Birlik ve beraberliğimizi güçlendirelim. Yaşadığımız coğrafyadaki sıkıntıları, zorlukları, tehditleri görerek, güçlü olmamız gerektiğini unutmayalım.

'Yeni yılınız hayırlı olsun'

Acı tatlı anılarıyla nice umutlar, mutluluklar ve heyecanlar geride kalırken yeni yılla ilgi olarak gazetemize yapılan açıklamalarda 2009'da huzur, refah ve sağlık dilendi

Kemal Arduç

2008 yılı geride kalırken; 2009 yılı dolayısıyla gazetemize yapılan açıklamada birlik beraberlik mesajlarının verildi. Yeni yıla ilgili olarak Ulaştırma Bakanı Binali Yıldırım, Milletvekili Sebahattin Karakelle; yayımladıkları mesajlarda huzur, refah ve sağlık dilediler. Bakan Yıldırım ve Milletvekili Karakelle'nin yaptıkları açıklamada; "İnanıyoruz ki; 2009 yılı da özellikle dünyada yaşanan olumsuz gelişmelere rağmen milletimiz ve hemşehrilerimiz için öncelikli imkan ve fırsatlar barındırmaktadır. Her yeni yıl bir başlangıç, umutlarımızı, heyecanlarımızı tazelemek için yeni bir fırsattır. 2009 yılında ve gelecek nice yeni yıllarda millet olarak, hedeflerimiz büyük, ideallerimiz çok daha büyüktür.

Bu bağlamda bir ve beraber olarak, kardeşçe huzur ve refah içinde, terörden ve dünyadaki savaşlardan uzak bir yıl diliyor, bu yeni yılın dünya barışı için huzur ve güven ortamı getirmesi dileklerimizle" dediler.

H. İbrahim Özdemir'in
"Eyvah"
adlı romanı Osmanlı dönemindeki Erzincan tarihine ışık tutuyor.

doğu yayınları
V. Recep Yazıcıoğlu Cad. No: 57 ERZİNCAN

Yolda kalanlara polisten ikram

Tokat'ta, kar yağışı sonucu oluşan buzlanma nedeni ile yolda kalan kamyon ve TIR sürücülerine polisler çay ikramı yap

Tokat-Sivas karayolunun 1650 rakımlı Çamlıbel Geçidi'nde kar yağışı sonucu oluşan buzlanma nedeniyle ağır tonajlı araçlar yolda kaldı.

Karayolları ekiplerinin çalışma yapmasının ardından araçlara yol verilirken zirvede kayan araçlar trafiğin tıkanmasına neden oldu. Bölge trafik ekipleri tarafından Çamlıbel zirvesine yakın noktada kalan ağır tonajlı araçlar geri döndürülmek suretiyle yolda kalan diğer arabalara yol verildi. Otomobiller ise sorun yaşamadan yola devam etti. Bu arada Çamlıbel'de bekleyen bazı

kamyon şoförleri, mağdur olduklarını ifade ederek Karayolları ekiplerinin çalışmalara biraz daha ağırlık vermesini beklediklerini söyledi. Bazı kamyon sürücüleri ise Karayolları ekiplerinin çalışmalarına rağmen yolda sürgün ve buzlanma nedeni ile araçların yolda ilerleyemediğini bildirdi.

Soğuk havada kar yağışı altında zincir takan araç sürücülerine polisin semaver çayı ikram etmesi sürücüleri sevindirdi. Çamlıbel Geçidi'nde semaver çayı ikramına şaşıran sürücüler, polisi yanlarında görmek ve devletin yanlarında olduğunu bilmekten mutlu olduklarını söylediler.

Defterdarlık personelinden öğrencilere giyecek yardımı

Sivas Defterdarlık personeli tarafından Kuzuören köyü öğrencilerine giyecek ve kırtasiye yardımı yapıldı.

Defterdarlık Konferans Salonu'nda gerçekleşen yardım programında konuşan Defterdar Duran Salihoğlu, duyarlı davranışlarından ötürü personeline teşekkür etti. Milli Eğitim Müdürlüğü ile yaptıkları görüşme sonrası Kuzuören köyünü seçtiklerini belirten Salihoğlu, daha sonra öğrencilere kaban, kazak, pantolon, kışlık bot, iç çamaşırı çorap, kırtasiye ile Sivasspor atkısı ile şapkasından oluşan toplam 5 bin YTL değerinde yardım malzemelerini dağıttı. Program okul öğrencilerine verilen öğle yemeği ile son buldu.

Palandöken'de turistlerin yılbaşı coşkusu

Palandöken Kayak Merkezi'nde yılbaşı coşkusu yaşanıyor. Rusya, Ukrayna ve İran'dan gelen yüzlerce kayak sever yeni yıla Palandöken'de girmeye hazırlanıyor. Otellerdeki doluluk oranının yüzde 80 seviyesine ulaştığı Kayak Merkezi'nde oteller yılbaşı kutlamaları için hazırlıklarını tamamladı.

Palandöken'de gün boyu kayak yaparak tatilin keyfini çıkaran Rus ve İranlı turistler yeni yılı Erzurum'da karşılamaktan dolayı büyük bir heyecan duyduklarını söylediler. Palandöken'in muhteşem pisteriyle heyecan verici olduğunu söyleyen Rus turistler, tatilin keyfini doyasıya yaşadıklarını söylediler.

İLAN

REFAHİYE ASLİYE HUKUK MAHKEMESİ'NDEN

Esas No: 2008/88 Esas
Karar no: 2008/131

Davanın kabulü ile Erzincan ili Refahiye ilçesi, merkez Kalkancı köyü, Cilt 11, Hane 35, Sıra No:4'de nüfusa kayıtlı, Başar ve Şefika oğlu, 1996 Dlu, 31597493562 -C- kimlik nolu Şaban PAÇACI'nın nüfus kayıtlarında geçen Şaban isminin MIKAİL ŞABAN olarak DÜZELTİLMESİNE, ve bu şekilde nüfusa tesciline dair karar İLAN OLUNUR. 01.12.2008

Hakim 92508

Basın No: 5006 Doğu Y. No: 1 / 01.01.2009

Kardan dağlar oluştu

Erzurum'da son bir haftadır etkili olan yoğun kar yağışı Erzurum Büyükşehir Belediyesi ve alt kademe belediyelerini zor durumda bıraktı. İl genelinde adeta kar seferberliği başlatan Belediye ekipleri her gün onlarca ton karı şehir merkezi dışına taşıyor.

Erzurum Büyükşehir Belediyesi ve ilçe belediyelerinin toplam 500 personel ve yaklaşık 200 araç ile sürdürdüğü karla mücadele çalışmaları ile ana cadde ve sokaklardaki karlar kepçeler yardımıyla kamyonlara yüklenerek şehir merkezinin dışına götürülüyor.

Karla mücadele çalışmalarına trilyonlar akıtan belediyeler, araç ve yaya trafiğinin aksamaması için çalışmalarını 3 vardiya halinde 24 saat aralıksız olarak sürdürüyor. Bütçelerinin önemli bir bölümünü kış dönemlerinde karla mücadeleye aktaran belediyeler kış sezonu boyunca Erzurum'da 20 trilyon lira harcamış oluyor.

AK Partili aday adaylardan ziyaret

AK Parti Merkez Belediye Başkan aday adayı Bekir Yıldız ve merkeze bağlı Demirken Beldesi AK Parti aday adayı Dursun Acar, ayrı ayrı gazetemizi ziyaret ettiler.

Kemal Arduç

Erzincan'da yerel seçimlerin başladığı şu günlerde aday adayları çalışmalarını aralıksız devam sürdürüyorlar.

Geçtiğimiz gün, Ak Parti Merkez Belediye Başkan aday adayı Bekir Yıldız ve merkeze bağlı Demirken Beldesi Ak Parti aday adayı Dursun Acar gazetemizi ayrı ayrı ziyaret ederek, gazetemiz sahibi Halil İbrahim Demir ile bir süre sohbet ettiler. Erzincan için var olduklarını söyleyen aday adayları 29 Mart'ta halkın tevecccühü ile göreve geldiklerinde Erzincan için gecelerini gündüzlerine katarak çalışacaklarını söylediler. Merkez belediye başkanlığı için aday adaylığına soyunan Bekir Yıldız, siyasi tecrübesinin çok olduğunu halkın sorunlarını yakından bildiğini vurgulayarak Erzincanlıya hizmet için var olduğunu hatırlattı. Öte yandan Demirkent Belediye Başkan aday adayı Dursun Acar ise; Erzincan 'ın en kalabalık beldelerinden olan Demirken beldesine ve Demirkent halkına hizmet için başkanlığa aday adaylığını koyduğunu ve Demirkentlilerin desteklerini beklediğini söyledi.

Gazetemize yapılan ziyaretlerde Ak Parti Merkez Belediye Başkan aday adayı Bekir Yıldız ve merkeze bağlı Demirken Beldesi Ak Parti aday adayı Dursun Acar, gün içerisinde gerçekleştirdikleri ayrı ayrı ziyarette yapılacak seçimlerin öncelikle Erzincan için, Türkiye için hayırlı olmasını dileyerek ortak mesaj verdiler.

Yeni yılla ilgili olarak açıklamada bulunan Erzincan'ın yeni Valisi Abdülkadir Demir, 2009 yılının Erzincan ve de Türkiye için hayırlı olmasını dileyerek 2008'de yaşanan olumsuzlukların 2009'da yaşanmamasını diledi

'2009 Erzincan'a hayırlı olsun'

Kemal Arduç

2009 yılı ile ilgili olarak açıklamada bulunan Erzincan Valisi Abdülkadir Demir, "Üzüntü ve sevinçleriyle bir yılı daha geride bırakıp, büyük coşku ve yeni umutlarla yeni bir yıla giriyoruz. Her yeni yıl, yeni umutları ve beklentileri de beraberinde getirmektedir. Bizler de fert ve millet olarak 2009 yılına çeşitli beklentiler ve umutlarla girmekteyiz. Bunların en başında da ülkemizin kalkınması, refahı, huzuru, birliği ve dirliği gelmektedir. Dünyada ve ülkemizde 2008 yılında yaşanan ve insanlığı derinden etkileyen olumsuzlukların 2009 yılında yaşanmaması, ülkemizde, ilimizde barış ve hoşgörünün hakim olması en büyük dileğimizdir.

2008 sonu itibariyle Valilik görevime başladığım Erzincan'da 2009 yılında Erzincanlı hemşerilerimizin rahat ve huzur içinde olmalarını kentimizin kalkınması için daha fazla çalışmak zorunda olduğumuzun bilinci içerisindeyiz. İlimiz son yıllarda ciddi bir kalkınma hamlesine girmiştir. Bu kalkınma hamlesini daha geliştirerek ilimizi gelişmiş iller arasına getirmek en büyük hedefimizdir. Bu alanda hepimize düşen ciddi sorumluluklar vardır. Erzincan İlinin gelişmesi kalkınması, halkımızın refah seviyesinin yükseltilmesi ve vatandaşlarımıza kamu hizmetlerinin sunulmasında tüm kamu kurum ve kuruluşlarında görevli personelimizin gayret göstermelerini bekliyorum. Huzurlu bir yıl geçirmek ve huzurlu bir gelecek oluşturmak adına tüm vatandaşlarımızın birlik ve beraberliklerini koruyacaklarına yürekten inanıyorum. Bu duygu ve düşünceler içerisinde, tüm Türk Milletinin ve değerli Erzincanlı hemşerilerimin yeni yılını içtenlikle kutluyor, sağlık, mutluluk, esenlik ve başarı dolu nice yıllar diliyor" diye konuştu

Erzincan Belediye Başkanı Mehmet Buyruk:

'2009'dan ümitliyiz'

Yeni yıla girerken iyi dileklerde bulunan Erzincan Belediye Başkanı Mehmet Buyruk, sıkıntılı bir 2008 yılının geride kaldığını hatırlatarak, yeni yılın hayırlı olmasını diledi.

Kemal Arduç

Erzincan Belediye Başkanı Mehmet Buyruk yeni yıla ilgili olarak gazetemize bilgiç açıklamasında, hayırlı olması dileğinde bulundu. Başkan Buyruk; "2009'un ilk günün yaşıyoruz. Tüm dünyada kantlarla anılacak bir yılı geride bıraktık. Ekonomik çalkantılar, bu çalkantılardan en etkilenmemize rağmen ülkemiz genelinde kendini hissettiren durlık ve durgunluk, yıl içerisinde yaşadığımız ve yüreğimizi parçalayan terör hadiseleri, verdiğimiz şehitler, gaziler, 2008'in son günlerinde İsrail'in Filistinlilere karşı giriştiği katliam bu yılın unutulmazları oldu. Terörü de, Müslümanlara karşı girişilen bu katliamları da şiddetle kınıyorum. Allah zalimin zulmünü yanına koymaz. Biz inançlarımız gereği umutlu olmalıyız. Yarınlardan, yeni yıldan, gelecekten umutlu olmalıyız. Bizden sonraki nesillerin yaşayacağı dünyayı onlara bu umutla teslim etmeliyiz. Dilerim ki; 2009 yılı memleketimize, Erzincan'ımıza, sizlere ve sevdiklerinize hayırlar getirir. Dilerim ki; dünyamıza barış ve sukun hâkim olur. Dilerim ki; ekonomik çalkantıları en az hasarla atlatırız" " diye konuştu

LPG dolum boşaltım personeline eğitim

Erzincan Makine Mühendisleri Odası tarafından Erzincan'da görev yapan LPG Dolum Boşaltım Personeli için düzenlenen kurs başarı ile tamamlandı

Kemal Arduç

Erzincan'da LPG Dolum Boşaltım Personeli için düzenlenen kurs tamamlandı.

Konuyla ilgili olarak gazetemize açıklamada bulunan Erzincan Makine Mühendisleri Odası Başkanı Hüseyin İfter; "Daha önce basın mensuplarımız aracılığı ile duyurmuş olduğumuz LPG Dolum Boşaltım Personeli Kursu 28-29 Aralık 2008 tarihlerinde Ticaret ve Sanayi Odası toplantı salonunda yapıldı.

Odamız, İlgili Kanun ve Yönetmelikte anılan "TMMOB'a bağlı İlgili meslek odası olarak", ilgili mevzuat hükümlerince tarafımıza verilen yetki ve sorumluluk kapsamındaki bu kurs programında; 17 personele eğitim vermiş olup ve kursiyerlerin tamamı sertifikalarını almaya hak kazanmışlardır" dedi

SATILIK İNŞAAT MALZEMESİ DÜKKANI

Vali Recep Yazıcıoğlu Caddesi (Hükümet Caddesi) 'nde devren satılık inşaat malzemesi dükkanı

Tlf: 223 14 44
GSM: 0535 922 38 30

KİRALIK DAİRELER

Merkez Çarşısı
5. Sokak
Doğu İşhanı'nda
kiralık kaloriferli
daireler...

Mür. 224 24 25 - 26

doğu
Günlük Haber Yorum Aktualite Gazetesi
V. Recep Yazıcıoğlu Cad. No: 57 ERZİNCAN
Tel - Fax : 224 24 25-26
e-mail :

Sahibi: H. İbrahim Özdemir

Yazı İşleri Müdürü: Naim Çakır

Ermat Ofset
V. Recep Yazıcıoğlu Cad. No: 57
ERZİNCAN
Tel: 224 24 25 -26

e-mail : ermatofset@yahoo.com

Abone:

Yıllık	60.00 YTL
6 Aylık	30.00 YTL
Aylık	6.0 YTL

Şehir Dışına PTT masrafı ilave edilir.

İlan tarifesi

Resmi İlan Satırı/cm	6.00 YTL
Genel Kurul İlanları	45.00 YTL
İsim Tashihi	12.50 YTL
Özel İlan, Reklam/cm	1.50 YTL
Zayi	10.00 YTL
Vefat - Başsağlığı	50.00 YTL
Günü Geçmiş Gazete	50 YKr

günün takvimi

01 Ocak
2009 Perşembe
SAYI: 9441

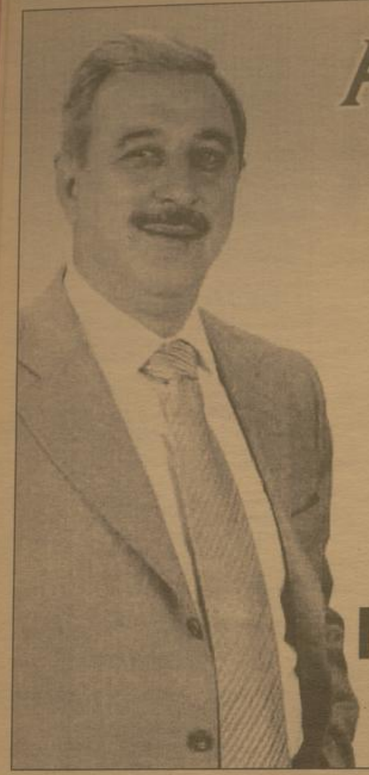

Ağzımızın tadıyla Alnımızın akıyla, Nice yeni yıllara...

Mehmet BUYRUK
Erzincan Belediye Başkanı

Su ürünlerinde artış var

Erzincan'da son beş yılda artan su ürünleri üretimi Erzincan ekonomisine büyük katkı sağlamaya başladı. Üreticiler su ürünleri fakültesinin kurulmasını istiyorlar

Kemal Arduç

Erzincan'da 1995 yılından beri alabalık üretimi yapan Erbal A.Ş işletmecisi Sadık Polat, Erzincan'da üç tesisi ile alabalık üretimini artırıyor.

Şimdiye kadar yıllık 40 ton balık üretimi yapan Sadık Polat, yeni girişimleri ile tesislerin yanı sıra gölde balık üretimi yapacağını ve böylece Erzincan'da yıllık balık üretimini toplam 340 tona çıkarmayı amaçladığını söyledi. Erzincan'da son beş yılda su ürünleri üretiminde büyük oranda artış yaşandığını ve de Pazar sıkıntısının yaşanmadığını söyleyen Sadık Polat; ancak bu işin yeteri derecede ciddiye alınmadığını savundu. Erzincan'da su ürünleri üretimine müsait bir çok alanın bulunduğunu söyleyen Polat; Erzincan üniversitesinin de su ürünleri fakültesi açarak kendilerine destek olabileceklerini hatırlattı. Şahıs olarak bir çok projelerinin bulunduğunu ancak ekonomik güçlerinin olmadığını kaydeden Polat; bu nedenle teorik projelerini uygulamaya geçirmediklerini söyledi. 2009 yılında üretimi yapılacak olana balıkların sağlıklarını yaptıklarını söyleyen Sadık Polat, Kemah yolu üzerinde bulunan tesislerinde yılık 5 milyon adet yavru balık üretimi yapacaklarını söyledi.

-TEBRİK-

Dünya barışı için Muharrem Ayınız ve Yeni Yılınız Kutlu Olsun...

Cemalettin BAŞSOY
AK Parti Erzincan Merkez İlçe Başkanı

Ekmek buzun altında

Erzincan'da geçimlerini balıkçılıkla sağlayan bir grup vatandaş, ekmek parası için Buz tutan nehir'e aldırış etmeden kendilerince ilginç yöntemler deneyerek hızarlı motorlarla buzların altında balık avı yapıyorlar.

Kemal Arduç

Erzincan'da her kış mevsiminde aşırı soğuklardan dolayı buz tutan Karasu Nehri, Erzincanlı amatör balıkçılara zor anlar yaşatıyor. Ekmeğini balıkçılık yaparak kazanan Erzincanlı bir grup aşnatör balıkçı, kış mevsiminde buz tutan Karasu Nehri'nde buzların hızarlı motorlarla keserek balık avlıyorlar 5

29yıl
doğu
www.dogugazetesi.com.tr
ERZİNCAN'IN GÜNLÜK HABER YORUM AKTUALİTE GAZETESİ
02 OCAK 2009 CUMA YIL: 29 SAYI: 94420 FİYATI: 25 YKr

Erzincan'ı 52 bin kişi ziyaret etti

Erzincan'a son yıllarda gelen yerli ve yabancı turist sayısında önemli derecede artışın olduğunu belirten Erzincan Kültür ve Turizm Müdürü Metin Çankaya, 2008 yılında Erzincan 52 bin kişi tarafından ziyaret edildi.

Kemal Arduç

Son zamanlarda ekonomik ve sosyal alanda atağa geçen Erzincan'ın turizm alanında da yüzü gülmeye başladı. Erzincan Kültür ve Turizm Müdürü Metin Çankaya, 2008 yılında Erzincan'ın tarihi, kültürel potansiyelini ve turizm değerlerini tanıtmak ve doğa sporları yapmak amacıyla yerli ve yabancı olmak üzere toplam 52 bin turistin geldiğini söyledi. 5

Onlar sağlık diledi

2008 yılını geride bırakıp 2009 yılına girerken bir çok insan zenginlik başta olmak üzere istediği her şeyin gerçekleşmesi dileğinde bulunurken yılbaşını hastanede geçiren onlarca hasta insan sağlıklı bir gelecek dilediler

Kemal Arduç

Yeni bir yıla girerken bir çok dilekte bulunan insanlar geçmişte yaşadıkları olumsuzlukları bir daha yaşamadan yeni yılda zengin olma dileklerinde bulunurken bu kurumla birlikte yılbaşı gecesi eğlence mekanlarına gidiyor, her insan yeni yıla farklı mekanlarda ve farklı etkinliklerle girmiyor.

Ancak kimileri vardı ki yılbaşına hastanede girdi. Devlet Hastanesi'nde tedavi gören hastalarla yaptığımız görüşmede sağlık ve mutluluktan başka bir şey dilemediklerini söylediler. Bir çocuk annesi Sümbül Çakır, yılbaşını hastanede geçiren onlarca hastadan birisi. Bu güzel günde ailesinden ayrı olmaktan dolayı çok üzgün olduğunu dile getiren Vanlı, yeni yılda sağlık ve mutluluktan başka hiçbir şey istemediğini söyledi. hiçbir zaman zenginlik istemediğini tek istediğinin sağlık ve mutlu bir hayatının olmasını dileyen Vanlı, "sağlık olduktan sonra para her zaman kazanılabilecek bir şeydir" dedi 76 yaşında olan ve bir haftadır Erzincan Devlet Hastanesinde tedavi gören 4 çocuk babası Sırrı Mengi'de, yılbaşını hastanede geçirenlerden birisi. Yeni yıl ile ilgili olarak "Dilek sağlığa bağlı" diyerek kendisi ve kendisi gibi hastadan herkes için sadece sağlık diledi.

Mengi, Mehmetçikler için de dua etmeyi ihmal etmedi. 10 yıldır nefes daralığı hastalığı bulunan Mengi, göz yaşları arasında "Allah vatana millete ve de Mehmetçiklerimize sağlık, mutluluk versin" dedi 2008 yılına hastanedeki görevli personellerle birlikte girişi hasta vatandaşlar, kendilerine gösterilen ilgi ve alakadan oldukça memnun kaldıklarını dile getirerek teşekkür ettiler.

Öldürülen çobanın zanlılarından ikisi tutuklandı

Erzincan'da 27.12.2008 tarihinde kalbinden bıçaklanarak öldürülen çoban'la ilgili göz altına alınan 5 kişiden ikisi tutuklanarak cezaevine götürüldü.

Erseverler mahallesinde 27.12.2008 tarihinde akşam saat 18.45 sıralarında meydana gelen olayda, Erzincan merkeze bağlı Geçit Gazi Mahalleri 157. Sokak'ta ikamet eden ve kendilerine ait sürüye çobanlık yapan 4 çocuk babası Fatih Onay (29), kimliği belirlenemeyen kişi veya kişiler tarafından kalbinden bıçaklanarak öldürülmüştü.

Birlikte çobanlık yaptığı S.K (30) isimli arkadaşının ihbarı üzerine olay yerine giden güvenlik güçlerinin yaptığı tahkikat sonucu 5 kişiyi göz altına aldı. 5

Kullanılmayan kitapları atmayın

Kemal Arduç

Erzincan'da Halk Eğitim Merkezi ve ASO Müdürlüğü'nün başlattığı kitap kampanyası ile açık öğretim lise ve açık öğretim ilköğretim okumak isteyenlere destek artarak dağıtılacak. Zaman zaman imkansızlık dolayısıyla okuyamayıp da öğrenimini açık öğretimde tamamlamak isteyen bir çok kişi yarınına başlatılan kitap kampanyası büyük önem taşıdığı belirtildi. 5

OBJEKTİF
Şefik ARAS

İLİN KALKINMASI, YENİ YILINDA GÜNDEMİNDE

Yazısı Sayfa 3'te

NOTLAR
Rıfkı Kaymaz
rifkikaymaz@hotmail.com

YENİ YILLAR YENİ UMUTLAR

Yazısı Sayfa 3'te

Tarihten Sayfalar

Palenkanon Savaşı

Bu âbide tanıtıleb üzerinde çoğu zaman Kurban'dan alınmış tasvir, teşbih ve benzetme bulunan âyetler okunur. Orhan Gazi, İznik'te bir manastır da medreseye (yüksek okul = fakülte) çevirdi. Medresenin müderrisliğini (Profesör) Davudi Kayseri denilen birine verdi. Konya'da Mevlânâ Siraceddin Konevi'nin öğrencisi olan Taceddin el-Kürdi, bu medresede, Davudi Kayseri'ye halef olmuştu. Taceddin'in ölümünden sonra da Alaeddin Esved, daha çok yaygın olan adı ile Kara Hoca o göreve atanmıştır.

Orhan Gazi'nin İznik'te bulunan ve bazı kaynaklarda bir manastırdan çevrilmiş olduğu belirtilen medresesinin, kilise veya manastırdan değil, bizzat kendisi tarafından inşa ettirildiği Meddi gibi bazı kaynaklarda belirtilmektedir. Meddi, Şeyh Davudi Kayseri'nin genelbilgisinden bahs ederken "Orhan Han Gazi Hazretleri, İznik nâm kasabada bir medrese-i ulaya peyda edip şeyh hazretlerine tayin eyledi" diyerek Osmanlı Devleti 'nin bu ilk medresesinin bizzat Orhan Gazi tarafından yaptırıldığını anlatır. Ayrıca Osmanlı dönemi ilk medreseleri üzerinde araştırma yapan Mustafa Bilge de Orhan Gazi vakfiyesinden yola çıkarak aynı kanaatte olduğunu söyle ifade eder:

"Bu medresenin, Nesrî ve diğer bazı kaynaklarda belirtildiği şekilde İznik'te bulunan manastır veya kiliselerden çevrilmiş olmayıp inşa edilmiş olduğunu belirten en kuvvetli delil, elimizde bulunan vakfiyedir. Orhan Gazi, İznik'teki medresesini yaptıktan sonra tanzim ettiği ve Molla Hüsrev tarafından 841 H./1437 M. 'de tescil edilen vakfiye suretinde, medresenin bina edildiği ve Hay reddin Paşa Camii'nin yanında olduğu açıkça belirtilmektedir." Sultan Orhan, bu medreseye sahibi bulunduğu Kozluca köyünün gelirlerini sahih ve şeriata uygun bir şekilde vaka etmiştir. Gerçekten çok daha sonraki tarihlere (1136=1724) ait bir arz belgesi, İznik'e bağlı Kozluca köyünün Orhan Gazi medresesine vaka edildiğini göstermektedir. İznik, Türklerin eline geçtikten sonra, Orhan Bey buradaki yerli halktan isteyenlerin malları ile birlikte şehri terk etmelerine müsaade etti. Gitmeyenlerin ise Osmanlı tebaasından olmak ve sadece vergi (cizye) vermek şertiyle din, gelenek ve göreneklerini muhafaza edebileceklerini bildirdi. Burayı bir müddet kendisine merkez yaparak İznik'in bir Müslüman Türk şehri olmasına gayret etti.

Sağlık ve Hastalıklar

Şifalı Otların Halk İlacı Olarak Kullanılmaları

Şifalı otlar hemen her gün her yerde karşımıza çıkar. Şifalı ot dağıtanlar, şifalı otları satanlar.. Peki nedir bunlar? Neden bu insanlar şifalı otları bu kadar överler? Ve Şifalı otlar neden şifalıdır? Neden ilaçlarda da kullanılırlar? Bu yazıda bu soruların cevapları ve şifalı otlarla ilgili bazı diğer bilgileri bulabilirsiniz.

Şifalı Otların, çeşitli hastalıklarda ilaç olarak kullanılmaları iki temele dayanır. Bunlardan biri, bazı vitaminlerden zengin olmalarıdır. Özellikle yeşil yaprak, yeşil sürgünler, C vitamini, B2 vitamini, folik asit ve A vitaminin ön öğesi karotence zengindir. Bildiğimiz gibi, A vitaminin yetersizliği skorbüt hastalığı, B2 vitamin yetersizliği dudak kenarlarında yaralar, folik asit yetersizliği kansızlık. A vitamini yetersizliği deri ve organları saran koruyucu epitel dokunun bozulmasına neden olur. Ayrıca bu vitaminler yetersiz olduğunda vücudun direnci azalır. C vitamini, kan yapıcı demirin ve folik asidin vücutta yararlılığını arttırdığından kansızlıkla ilgilidir.

Şifalı Otlar genellikle, halsizliğe, kansızlığa, cildin yaralarına, karaciğer, mide ve barsak bozukluklarına, şişmanlığa karşı önerilmektedir.

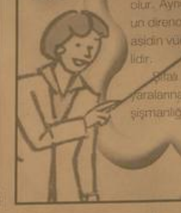

Komik Fotoğraflar

bugün ne pişirsem'

Ekşili Pirasa

1 Kg Prasa
4 Adet Soğan
4 Adet Domates
1/2 Su Bardağı Zeytinyağı
Demet Maydanoz
1 Tatlı Kaşığı Tuz
1 Adet Limon Suyu
1 Tatlı Kaşığı Şeker
1 Çay Bardağı Su

... Prasaları yıcıp yıkıyalım, dış katlarını soyalım. Baş kısmını keselim. 5-6 cm uzunluğunda parçalar halinde doğrayalım. Her parçayı incecik ince kıyalım. Kaynar suya atalım. 15 dakika haşlayalım.

Başka bir tencereye soğanları halka halka doğrayalım. Yarım su bardağı zeytinyağında pembeleştirelim. Fındık büyüklüğünde doğradığımız domatesleri, salçayı ve kalan soğanları ilave edelim.

Prasaları haşladıktan sonra soğuk suyun altında durulayalım. Bu sırada 15 dakika kısık ateşte kapağı kapalı olarak pişirelim. Ateşten indirelim. Üzerine limon suyu dökelim. Üzerine ince ince kıyılmış maydanoz serpiştirin. Sonra servis yapılır.

Not: Prasa da soğan benzeri bir sebze olduğu için çok çok kişi prasa yemeklerine soğan koymuz. Ancak ekşili prasa yemeğinin özelliği, çok bol soğanlı ve bol domatesli olmasıdır.

15 dakika haşlandıktan sonra 3 dakikada Afiyet olsun.

Şiir Gezgini

BAHARIN İLK SABAHLARI

Tüyden hafif olurum böyle sabahlar
Karşı damda bir güneş parçası,
İçimde kuş civıltıları, şarkılar;
Bağrıa çağrıa düşerim yollara;
Döner döner durur başım havalarda

Sanırım ki günler hep güzel gidecek;
Her sabah böyle bahar;
Ne iş güç gelir akıma, ne yoksulluğum;
Derim ki: 'Sıkıntılar duradursun!'
Şairliğimle yetinir,
Avunurum.

BAŞ AĞRISI

I

Yollar ne kadar güzel olsa,
Gece ne kadar serin olsa,
Beden yorulur,
Baş ağrısı yorulmaz.

II

Şimdi evime girsem bile
Biraz sonra çıkabilirim
Mademki bu esvaplarla ayakkuşlar benim,
Ve madem ki sokaklar kimsenin değil.

ORHAN VELİ KANIK

Kıssadan Hisseler...

GÖZ ÇUKURU

Hainden yoksul olduğu anlaşılan bir adam, deniz kenarında oltayla palsa tutuyordu Tesadüfen bir adam geçmekte olan ülkenin padişahı bu gariban adamla ilgilendi ve ona, "Oltana ben burada iken ilk takılan şey ne olursa sana onun ağırlığınca altın vereceğim" dedi Biraz sonra oltaya takıla takıla ortası delik bir kemik takıldı.

Hükümdar balıkçıya, "Ne yapalım, şansın bu kadar, oltana ağır bir şey takılmadı" diyerek alıp sarayına götürdü Saraya varınca adamlarına, balıkçıya elindeki kemiğin ağırlığınca altını vermelerini emretti Kemiği terazinin kefesine koydular, öbür kefesine de altın koymaya başladılar Beş, on, yirmi, elli diyerek altınları koydular ama kemik yerinden oynamıyordu Görünüşte dört beş altına zor tartar gördüğü halde, tahmininin on misli üzerinde altın koydular kemik bana mesin demedi Altın dökülmüşe devam attiler terazinin kefesi dolu, taşlı altınlar kemik tarafı yerinden kımıldamıyordu Bunda bir sır olduğunu anladılar Bir bilgeyi çağırıp bu sırrın ne olduğunu sordular Bilge kemiği eline alıp söyle bir baktıktan sonra şu açıklamada bulundu:"Bu kemik açgözlü bir insanın göz çukurudur Siz bunu tartmak için bütün hazineyi koysanız yine yerinden oynamaz Çünkü doymaz Ama bir avuç toprak bunu doyurur"

Nitekim bir avuç toprak alıp terazinin kefesine koydu ve kemik yukarı kalkıverdi.

Karikatür

Güldürmece

Padişahın biri,
- Bana yalan söyleyebilene bir kese dolusu altın vereceğim demiş. Yalancılar, hemen sarayı koşuşturmaya başlamışlar. Bir kuşu, astarı kapp yuvasına girmiş yalana; - Ne yalan?.. Kuş kartalda, Arslan da kuş yuvasında bir yavru. Kapb m gösterir tabii... - Kongo da eşeğ kral yaptılar!... - Ülkenin kral, penceresinden tacın düşürmüş. Taç da pencerenin altında bir boğna geçmiş. Taç kemiri kafasına koymuş kral odur tabii... - Padişahım, ben gökyüzüne çıktım. Altı ay sonra geri döndü. - Senin ok bir ağaca düşmüştür. Ağaç, sonbaharda yaprakların dökülmesinden tabiiki ok bulamayıp yere inmiş.

Böylece padişah, her yalana gerçek bir bahane bulmuş. Bir kimse padişaha bu yalandır dedirtememiş. Bu da bir Köyünde gelmiş.

- Padişahım, sen benim babamdan borç para almıştın. Şimdi geri almaya geldim. Ne dersen ödülümü ver. Yalan söylemiş. Padişah bu yalandır dedirtememiş. Bu da bir Köyünde gelmiş.

BİLİMTEKNOLOJİ

Microsoft'un Anadolu s...

Özetlemek gerekirse, hem şe... yurtun yapıldığı yer, hem kat... hem de gündeme getirilen konu... dukça başarılıydı. Sunumlar arasında... pılan kahve molasında ve ... sonunda ise kahramanlar bir ara... rek, küçük ve orta boy işlem... için ihtiyaç duyduktan bilgiler... ve tecrübeleri, firmaların ... doğrudan alabiliyor, bir aşama... tunabiliyorlar.

Microsoft ile Doğrudan Temas... Sempozyuma dâhil olan... bilgi işlem çalışanlarının hem... tamamı, çözümlerinde Microsoft... rini kullanıyor. Hem kullandıklar... den daha fazla yerini alabilmek... sanslar konusunda yaşadıkları ... leri çözmek hem de yeni yatırım... ihtiyaç duyacakları yeni ürünler... etmek için merak ettikleri en ... ri Microsoft Türkiye ekibine doğ... tebiliyorlar.

Microsoft Türkiye ekbi ... sorunları dikkatle dinliyor, ... verebileceği sorulara doğrudan ... nirken, araştırma gerektiren ... nitilmek için ise soru sahibine ... pileri isteyerek, sempozyum... da yeniden iletişim kurmak ... yorlar.

Microsoft Türkiye'nin Ad... açısını konusunda ne düşünü... Haldo Alkan - http://ahalka...

YENİ YILLAR YENİ UMUTLAR

Günler, aylar, yıllar akıp gidiyor.

Bir yıl daha bizi bırakıp gitti. Bir yaş daha büyüdük, ölüme biraz daha yaklaştık.

Her yeni yıl, herkese kim bilir neler anlatır?

Büyümek isteyen bir çocuk için yeni yıl ne büyük bir bayramdır. İnanç zaafiyetiyle yaşlanmaktan ve ölümden korkan için ölümün ayak sesidir. Hayattan ders almayı bilenler içinse, bir muhasebe dönemidir. Geçen yıl nasıl geçti? Bu yıl nasıl geçecek? Kendim, ailem, çevrem, ülkemiz ve tüm insanlık olarak yeni yılı barış ve mutlu bir biçimde geçirebilecek miyiz, miyiz? Ne ... ve ... ...

İsrail'i tel'in miting

(İHA) - İsrail'in Gazze topraklarında yüzlerce Filistinliyi katledip, binlercesini de yaraladığı saldırılara bir tepki de Gümüşhane'den geldi.

Gümüşhane Sivil İnisiyatif Birliği'nin düzenlediği mitinge katılan 45 sivil toplum örgütü ve kuruluş "İnsanlığı Katleden İsrail Durdurulmalıdır" sloganıyla bir araya gelerek, şehit olan Filistinliler için gıyabi cenaze namazı kıldı.

Atatürk Caddesi'ndeki Fatih Parkı önünde gerçekleştirilen mitinge, MHP Trabzon Milletvekili Süleyman Latif Yunusoğlu, Gümüşhane Belediye Başkanı Mustafa Canlı, AK Parti İl Başkanı Yusuf Özgün, CHP İl Başkanı Erkan Pelit, siyasi parti temsilcileri, Belediye Başkan aday ve aday adayları, sivil toplum örgütü temsilcileri ile çok sayıda vatandaş katıldı.

Öğle namazının ardından Kemaliye Camii'nin önünde toplanan grup, Atatürk Caddesi'ne inerek oradan Belediye binası önündeki Fatih Parkı'na sloganlar atarak geldi. Kadın ve çocukların da yer aldığı ve "Kahrolsun İsrail, Kahrolsun Amerika" sloganları atan grup miting alanına geldiğinde de basın bildirisi okudu.

Gümüşhane Sivil İnisiyatif Birliği adına miting alanında hazırlanan basın bildirisini okuyan Avukat Akın Demir, İsrail'in cinayetler serisine yeni bir halka daha kattığını, Gazze Şerid'indeki okullara ve evlere düzenlediği hava saldırılarında 350'den fazla Filistinliyi katlettiğini söyledi. Bunun bir insanlık suçu, adı konulmamış bir soykırım olduğunu belirten Demir, "Ağır bir ambargo altında inleyen Gazze'ye bu kez de havadan saldıran İsrail hiçbir ahlaki sınır tanımadan yakmaya yıkmaya ve saldırmaya devam ediyor. Saldırganlığı, katliamı kendine şiar edinen Siyonist İsrail zorbalığı artık sınır tanımaz hale gelmiştir. Yıllardır bikmadan usanmadan sadece onurlu bir hayatı tercih eden Filistinlilere yine uçuklarla, füzelerle saldırdı. İsrail sadece insanları katletmiyor; insanlığın tüm değerlerini nasıl imha ettiğini gösteriyor tüm dünyaya" diye konuştu.

Konuşması sık sık sloganlarla kesilen Demir, kadın ve çocuk demeden sivil halka canice saldıran İsrail'e sessiz kalanları bu tavırlarından dolayı suç ortağı olarak gördüklerini belirtirken İsrail Savunma Bakanı'nın büyük bir soykırım hazırlığı içerisinde olduklarını ima ettiğini belirtti.

İSRAİL KURULDUĞUNDAN BERİ SOYKIRIM YAPIYOR

Demir, açıklamasını şöyle sürdürdü: "Kuruluğundan beri yüz binlerce insanı katleden, insanları evsiz, barksız ve yurtsuz bırakan İsrail bu tutumuyla Hitler'in adını üstlenerek bu halkaya eklenmiştir. 60 yıldır sadece Filistinlilere zulmetmekle kalmayıp tüm dünyaya felaket saçan İsrail, tüm barış teşebbüslerini, tüm insani çabaları uluslararası arenada susturmayı, illegal yöntemlerle engellemeyi başardı."

İsrail'i saldırıları durdurmaya, işgali bitirmeye ve masum bebeklerin katili olmaktan vazgeçmeye çağırdıklarını ifade eden Demir, "Gazze'deki ambargonun bir an evvel bitirilmesini istiyoruz. Tüm farklılıklarına rağmen nerede ve kim olursa olsun İsrail'in haksızlığında ve zalimliğinde insanlık hiç bu kadar ittifak etmemiştir. Dünyanın her yerindeki insanları insanlık onuru adına bu vahşet karşısında İsrail'e tepki göstermeye davet ediyoruz. Buradan Müslüman devletlere sesleniyoruz; sadece katliamlar olunca mı İsrail'i kınayacaksınız? İsrail'in sürekli hukuksuzluğuna sadece katliam yapıldığı zaman mı tepki vereceksiniz? İsrail ile yapılan tüm anlaşmalar iptal edilmeden bu katlamların vebalinden kurtulamazsınız. Müslüman ülkelerin liderlerinden biz toplumun tepkisini hafifletici açıklamaları değil Siyonist İsrail'i durduracak, reddedecek adımları bekliyoruz. Özellikle Türkiye Cumhuriyeti Hükümeti'nden talebimiz; başta İsrail'le yapılan savunma anlaşmaları olmak üzere tüm diplomatik ilişkilerin kesilmesini, Meclis'teki Türk-İsrail Parlamentosu Dostluk Grubu'nun derhal kapatılmasını bir an önce talep ediyoruz" şeklinde konuştu.

Basın bildirisinin ardından Filistin'de şehit olanlar için yapılan cenaze namazı kıldı. Namazdan sonra yaşlı vatandaşlarının yaşlarına hakim olamamaları görülürken, namazın ardından grup, İsrail bayrağını yakarak çiğnedi.

Grup daha sonra dağınık bir şekilde dağıldı.

Ekmek buzun altında

Ağaç kesiminde kullanılan hızlı motorlar balıkçılar tarafından buz kesmede kullanılıyor. Buz tutan nehre aldırış etmeyen balıkçılar, hızarlı motorlar kullanarak, buzları kalıplar halinde kesip balık avı yapıyorlar. Doğu Anadolu Bölgesinde zaman zaman -15 ila -5 derecelere kadar ulaşan hava soğukları, Erzincan'da Fırat Nehrinin kolu olan Karasu Nehrinin buz tutmasına neden olurken, derinliği yer yer 3 metreye kadar ulaşan nehir üzerinde, balıkçılar ilginç yöntemlerle balık avı yapıyor. Havaların geçtiği yıllara oranla bu yıl etkili soğuk ve don yapması sebebiyle Karasu Nehri'nin buz tutmasına neden oldu. Erzincan'da Altınbaşak Beldesi, Küçük Kadağan Mahallesi mevkisinde, geçimlerini balık avı yaparak sağlayan balıkçılar, buz tutan nehir üzerinde büyük tehlikeye aldırış etmeden, hızarlı motorlar yardımıyla, kalınlığı yer yer 30-40 santimetreye kadar ulaşan buz kalıplarını kesiyorlar.

Karasu nehrinin buz tutan zemini üzerine çıkan balıkçı grubu, yanlarında getirdikleri iki adet hızarlı motorla, ağları indirecekleri yerleri kesiyorlar. Kesme işlemini tamamlayan balıkçılar, daha sonra buz kalıpları kullandıkları baltalar yardımıyla çıkararak, ağları nehir'e bırakıyorlar. Bir grup balıkçı ise balıkları ürkütmek için buzlu zemin üzerinde üçgen şeklinde delikler açarak, bu bölgeye uzun sırıklar sokup balıkları ağlara doğru kovalıyorlar. Ağları nehir'e indiren ve balıkları kovalayan balıkçılar daha sonra yanlarında getirdikleri yiyecekleri yiyerek o sürede balıkların ağa vurmasını bekliyor. Son bir kez kovalama işlemi yapan balıkçılar, buzların arasında indirdikleri ağların başına gidiyorlar.

Ağlara balıkların vurduğu gören balıkçılar, daha sonra büyük bir ustalıkla ağları yavaşça nehirden çıkararak, ağlara vuran sazan ve kefal balıklarını bir kenarda topluyor. Buz tutan nehir üzerinde işlerini büyük bir titizlikle yapan balıkçılar, işlerinin zor olduğunu, ancak ekmek parası için çalıştıklarını belirtiler. Balıkçı Mehmet Kurtalan(28),"Bu yıl havaların aşırı soğuk olması sebebiyle Karasu nehri buz tuttu. Bizde bu buzlu zemine aldırış etmeden kendi yöntemimizle, buzları hızarlı motorlar ile kesip, balık avı yapıyoruz. İşimiz zor olduğu kadar, eğlenceli oluyor."diye konuştu. Balıkçılardan Mehmet Şeni(34) ise,"Biz nafakamızı bu nehirden balık avlayarak çıkarıyoruz. Ama geçmiş yıllara oranla balıkta bir azalma görülmektedir. Buz tutan nehir üzerinde av yapmak hem riskli, hem de zevkli. Ama ekmek kavgası için bu şekilde çalışmak zorundayız" açıklamasında bulundu. Balıkçılar daha sonra yakaladıkları balıkları çuvallara koyarak, balık avını tamamladılar.

Öldürülen çobanın zanlılarından ikisi tutuklandı

Birlikte çobanlık yaptığı S.K (30) isimli arkadaşının ihbarı üzerine olay yerine giden güvenlik güçlerinin yaptığı tahkikat sonucu 5 kişiyi göz altına aldı. Jandarma da göz altında sorguları yapılan şahıslar bugün dün çıkarıldıkları nöbetçi mahkemece olay anında yanında bulunan S.K(30) ve A.K (45) ağır şüphe üzerine tutuklanarak cezaevine konuldu.

Yaşanan cinayet olayı ile ilgili güvenlik güçleri tarafından geniş çaplı araştırmanın sürdürüldüğü belirtildi.

Sağlıklı yaşam sırları

Atatürk Üniversitesi Tıbbi Aromatik Bitki ve İlaç Araştırma Merkezi Müdürü Doç. Dr. Ali Arslan, sağlıklı bir yaşamın sırlarını anlattı.

Mutlu olmanın yolunun başkalarını mutlu etmekten geçtiğini açıklayan Doç. Dr. Ali Arslan, "Eğer mutlu ve başarılı bir yaşam istiyorsanız, sevgi saygı ve sorumluluk duygularınızı geliştirin, kendinize vakit ayırın, neşeli arkadaşlarınız olsun, farklı aktivitelerinız ve hobileriniz olsun" dedi.

Sigaradan ve fazla demli çaydan uzak durulması gerektiğini, burun yerine bol bol ihlamur içilmesi gerektiğini söyleyen Arslan, "Yeterince et, süt ve yumurta tüketilmine dikkat edin. Meyvelerden özellikle, elma, nar, kuru kayısı, kuru siyah üzüm, ceviz, fındık, sebzelerden ıspanak, ıshana, domates, semiz otu, fasulye, sarımsak, soğan tüketin" şeklinde konuştu.

Hazır yiyeceklerden sakınılması gerektiğini, doğal, taze yiyecekler tercih edilmesi gerektiğini vurgulayan Doç. Dr. Arslan, "Alışverişlerinizi yaparken bilinçli olun. Sağlıksız olduğunu düşündüğünüz paketlenmiş hazır ürünler, katkı maddeli yiyecekler, hazır cips ve çerez gibi yiyecekleri almayın. Azat ozar ve sık sık alışveriş yapın ve özellikle meyve-sebzeleri sırı taze haliyinde tüketmeye özen gösterin. Buz dolabında bekledikçe her birinin besin değerinin azalacağını unutmayın" şeklinde tavsiyelerde bulundu.

Her hafta farklı bir yemek yenmesi gerektiğini ve sebze, tahıl ve baklagillerin birlikte pişirilerek besin değerlerinin arttırılabileceğini belirten Arslan, şunları kaydetti:

"Her hafta mevsimlik, taze meyve, sebze ve otlardan en az birini alıp deneyin. Her bitkide farklı vitamin ve minerallerin olduğunu ve vücudunuzun, bu besinleri doğal kaynaklardan almayı tercih ettiğini, unutmayın. Üç beyazdan (Tuz, un, şeker), kaçının. Balık yiyin, koyu renkli sebze ve meyveleri tercih edin."

Herkesin, sevgi, saygı ve sorumluluk duygularını geliştirmesi gerektiğini söyleyen Arslan, "Mutlu olmanın yolu başkalarını mutlu etmekten geçer. Dua etmenin tedavi edici özelliği olduğunu unutmayın. Farklı bölgelere gidip gezmeyi ve dinlenmeyi deneyin. Her gün bir adet aspirin alın. Özellikle 30 yaş üzeri kişilerin kanının pıhtılaşmasında dolaşım sistemini çalıştıracaktır, çünkü aspirin kanı sulandırıyor. İyi niyetli olun. Temizliğe dikkat edin" diye konuştu.

Şehit Filistinliler için gıyabi cenaze namazı

İsrail'in Gazze'ye düzenlediği hava saldırısında hayatını kaybedenler için Sivas'ta gıyabi cenaze namazı kılındı.

Merkez Ulu Camii'nde kılınan öğle namazının ardından Türkiye Kamu-Sen'in öncülüğünde camii avlusunda toplanan 500 kadar Sivaslı, Gazze'de ölen Müslümanlar için gıyabi cenaze namazı kıldı. Namaz sonrasında okunan dua esnasında çok sayıda vatandaş gözyaşlarına hakim olamadı. Pek geniş gösterik örnekleri olmadığı namaz sonrasında cemaat kısaca dağıldı.

Erzincan'ı 52 bin kişi ziyaret etti

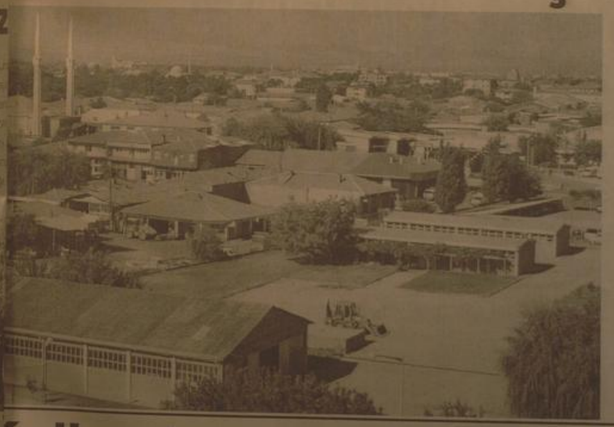

İl Kültür Müdürlüğü'nden rehberlik talep eden turlar vasıtasıyla ve bunların dışında ferdi olarak gelip ildeki otellerde konaklayan yabancı turistlerin tespit edilebilen sayısının yaklaşık olarak 2 bin civarında olduğunu vurgulayan Çankaya," Yerli turist sayısı ise 50 bin olup bunların bir çoğu, bir şekilde Erzincan'a bağlantısı olan kişi ve gruplar. Özellikle yaz aylarında gerek yurt dışından ve gerekse ülkemizin çeşitli bölgelerinden Erzincan'a yerli ve yabancı turist akını olmaktadır. Öyle ki, il merkezi nüfusu neredeyse ikiye katlanmaktadır. Gerek yabancı turistlere gerekse yerli turistlere her türlü rehberlik ve tanıtım hizmetleri il müdürlüğümüz ve valiliğimizin imkanları doğrultusunda sürdürülmektedir. Ancak ilimizin tanıtımı sadece il müdürlüğümüzün uhdesinde olmayıp ilimizin diğer kamu kurum ve kuruluşları belediyeler, esnaf ve özellikle de turizme yönelik çalışan lokanta ve otel gibi benzeri iş yerlerinde de en iyi imkanları sunarak ilimize gelen turistlerin memnun ayrılmalarını sağlamadır. Erzincan'a gelen turistler Tercan'da Mamahatun Külliyesi ve Kervan saray, Tercan Barajı Gölü, Kemah'ta Sultan Melik Türbesi ve Kemah Kalesi, il merkezinde Altıntepe ve doğal güzellikleri açısından önemli bir mesire yeri olan Çağlayan(Girlevik Şelalesi), Boytaht ve Ekşisu gibi yerleri geziyorlar" diye konuştu

Kullanılmayan kitapları atmayın

...rtan zaman imkânsızlıklarıyla okuyamayıp ta...nmı açık öğretimde okumak isteyen bir çok öğrenci başlattıları kitap kampanyası büyük önem taşıdığını belirtti.

Erzincan Halk Eğitim Merkezi Müdürü Nevzat Düner, başlatılan kampanya sayesinde açık öğretim öğrencilerinin her anlamda destek olunduğu gibi kitap bulmalarının noktasında destek sağlandığını söyledi. Kullanılmayan kitapların yakılması, çöpe atılması yerine halk eğitim müdürlüğüne getirilerek yeniden insanların hizmetine sunmanın daha doğru olduğunu hatırlatan Düner, bu konuda duyarlı vatandaşların desteklerini beklediklerini vurguladı.

2009'dan beklentim sadece kazak

(İHA) - Kars'ta soğuk havaya rağmen mendil satan 9 yaşındaki Faruk Almay, "2009 yılından ne bekliyorsun?" sorusuna "Kazak" diye cevap verdi. Kazancı ile annesine, kardeşlerine ve kendisine kazak alacağını belirten Faruk, kalan parayla da ketçaplı dürüm yemek istediğini söyledi.

Kars'ın Bülbül Mahallesi'nde, kamet eden 6 çocuklu Almay ailesine 9 yaşındaki ferdi Faruk, dondurucu soğuk altında mendil satarak yeni yılı mutlu geçmeyi amaçlıyor. 2008 yılının son gününde kar yağışı altında mendil satmaya devam eden Faruk, "2009 yılından ne bekliyorsun" sorusuna "kazak" diye cevap verdi. Günde ortalama 5 YTL kazandığını söyleyen Faruk, yeni yılda annesine, kendisine ve kardeşlerine kazak almak istediğini, parası artar ise ketçaplı tavuk eli dürüm alıp yiyeceğini belirtti.

"Sivasın Yoklarına" adlı türkü'yü söyleyip neşelenen küçük çocuk, herkesin yeni yılını da kutladı.

İLAN

ERZİNCAN İLİ ÜZÜMLÜ İLÇESİ ORUÇLU MAHALLESİ AKKOYUNLU CAMİİ VE KUR'AN KURSU YAPTIRMA VE YAŞATMA DERNEĞİ'nden

Derneğimizin olağan genel kurul toplantısı 18 Ocak 2009 pazar günü 13.00'te dernek binasında yapılacaktır.

Çoğunluk sağlanamadığı takdirde toplantı 1 hafta sonra aynı yer ve saatte tekrar yapılacaktır. Üyelere ve ilgililere duyurulur.

GÜNDEM:
1- Açılış ve yoklama
2- Divan teşekkülü
3- Raporların okunması ve ibrası
4- Yeni yönetim ve denetim kurulunun seçilmesi
5- Dilek ve temenniler
6- Kapanış

SATILIK İNŞAAT MALZEMESİ DÜKKANI

Vali Recep Yazıcıoğlu Caddesi (Hükümet Caddesi) 'nde devren satılık inşaat malzemesi dükkanı

Tlf: 223 14 44
GSM: 0535 922 38 30

KİRALIK DAİRELER

Merkez Çarşısı
5. Sokak
Doğu İşhanı'nda
kiralık kaloriferli
daireler...

Mür. 224 24 25 - 26

doğu
Günlük Haber Yorum Aktüalite Gazetesi
Recep Yazıcıoğlu Cad. No: 57 ERZİNCAN
Tel - Fax : 224 24 25-26
e-mail : haber@dogugazetesi.com

Sahibi: H. İbrahim Özdemir
Yazı İşleri Müdürü: Naim Çakır

Ermat Ofset
V. Recep Yazıcıoğlu Cad. No: 57
ERZİNCAN
Tel: 224 24 25 -26

e-mail: ermatofset@yahoo.com
Abone:
Yıllık 60.00 YTL
6 Aylık 30.00 YTL
Aylık 6.0 YTL
Şehir Dışına PTT masrafı ilave edilir.

İlan tarifesi

Resmi İlan Sütunu'nun	6.00 YTL
Genel Kurul İlanları	45.00 YTL
İdare Tasdikli	12.50 YTL
Özel İlan, Reklam-tanıtım	1.50 YTL
Zayi	10.00 YTL
Fabrika - Başyağlığı	50.00 YTL
Günü Geçmiş Gazete	50 YKr

günün takvimi
02 Ocak
2009 Cuma
SAYI: 9442

Erzincan'da yaz kışı rafting

Erzincanlı raftingcil yazın karasu nehrin azgın sularında, kışın is kayak tesislerinde raftin yaparak dört mevsim tadını çıkarıyorl

Kemal Arduç

Yaz aylarında Karasu Nehri'nin azgın dalgalarında rafting yapan Erzincanlı sporcular, kışın da Akçay Kayak Tesisleri'nde kar raftingi yaparak hem eğleniyor hem de antrenman yapıyor.

Bu yıl erken yağan kar, Erzincanlı raftingcilerinin yüzünü güldürdü. Erzincan Otlukbeli Gençlik Spor Kulübü bünyesindeki rafting ekibi, Erzincan'da 45 kilometre uzaklıkta bulunan Akçay Kayak Tesisleri'nde düzenli olarak kar raftingi yapıyor. Sporcular, tıpkı suda olduğu gibi önce kask ve can yeleklerini giyiyor. Botları sırtlarına alarak zirveye taşıyan sporcular, ardından içine girerek büyük bir hızla aşağı kayıyor. Otlukbeli Gençlik Spor Kulübü Eğitmeni Cem Korkmaz, Erzincan'da yaz aylarında her türlüdoğa sporunu yapabildiklerini belirterek, "Yaz aylarında rafting, yamaç paraşütü ve dağcılık sporlarını yapma fırsatı bulurken, kış aylarında da kayağın yanı sıra kar üzerinde rafting sporunu yapabiliyoruz" dedi.

Bu yıl kar raftingine erken başladıklarını belirten sporcular ise, ilk kez kar üzerinde rafting yaptıklarını ve herkese tavsiye ettiklerini söyledi. Sporcular, günün sonunda horon tepip halay çektiler.

Doğalgaz sizi zehirlemesin

Doğalgaz kaçağı ve karbonmonoksit zehirlenmelerinin kış aylarında artması ve üzücü sonuçlar ortaya çıkarması nedeniyle uzmanlar vatandaşları uyardı

Yanlış kullanım, bilgisizlik ve ihmal nedeniyle soba, şofben ve baca zehirlenmelerinin özellikle kış aylarında arttığı belirtildi. Alınması gereken küçük tedbirlerin hayati önem taşıdığını belirten Erzincan İl Sağlık İl Müdürü Mesit Turan, her yıl onlarca kişinin özellikle şofben ve sobadan karbonmonoksit gazı ile zehirlendiğini dile getirdi. Karbonmonoksit gazının renksiz, tatsız, kokusuz ve yanıcı zehirli bir gaz olduğunu anlatan Turan, vücuda solunum yoluyla giren gazın kana karıştıktan sonra oksijen almını engellediğini, kişi de baylıma hali ile birlikte zehirlenme ve hatta ölüme neden olduğunu dile getirdi.

5'te

29 yıl
doğu
www.dogugazetesi.com.tr
ERZİNCAN'IN GÜNLÜK HABER YORUM AKTUALİTE GAZETESİ
03 OCAK 2009 CUMARTESİ YIL: 29 SAYI: 9443 FİYATI: 25 YKr

İsrail'e lanet yağdı

Erzincan'da yüzlerce insan Filistin'de hayatını kaybedenler için cuma namazı sonrası gıyabi cenaze namazı kıldı. Erzincan Terzibaba Camii'nde genç yaşlı yüzlerce insanın kıldığı gıyabi cenaze namazından sonra İsrail protesto edildi

5'te

Vali Demir'den Başkan Buyruk'a ziyaret

Geçtiğimiz günlerde Erzincan'a gelerek görevine başlayan Erzincan Valisi Abdülkadir Demir, Erzincan Belediye Başkanı Mehmet Buyruk'u makamında ziyaret etti

5'te

Depremi 12'den vuruyor

Erzincan'da ikamet eden Şeker Fabrikasından emekli Hüsamettin Şener, yer yüzünde olabilecek depremleri önceden hesap edebiliyor. Şener; "En son Çin'i saatine kadar uyarmıştım. Deprem sonrası benim sözümü dinlemedikleri için pişmanlık cevabı verdiler" dedi

Kemal Arduç

Türkiye ve Dünya üzerinde olabilecek depremleri öncesinden hesap edebildiğini iddia eden Hüsamettin Şener, ispatını ise daha önce bildiği ve internet üzerinden duyurusunu yaptığı 2 bin 302, 5 magnitüd üzeri depremle kanıtladığını iddia etti.

Depremi önceden hesap edebilmeyi 30 yıl önce buluşlarla başladığını ve bunun üzerine yaptığı deneylerle olumlu sonuçlar almasının ardından TÜBİTAK'a 1979 yılında müracaatta bulundu. Bunun üzerine TÜBİTAK'tan olumsuz cevap aldığını söyleyen Hüsamettin Şener, 30 yıldır kendi başına ve kendi imkanları ile çalışmalarını sürdürdüğünü söyledi. 30 yıl içerisinde olan 2 bin 302 depremi öncesinden tespit ettiğini ve bu depremlerin ise tam isabet derecesinde gerçekleştiğini kaydetti. Devletin çeşitli bürokratlarından buluşunun tescili için destek sözü aldığını ancak şimdiye kadar herhangi bir destek alamadığını belirtti.

UYARMIŞTIM AMA DİKKATE ALMADILAR

Binlerce kişinin hayatını kaybettiği 1992 Erzincan Depremi, 17 Ağustos Marmara Depremi, Pakistan, Endonezya Depremlerinin önceden olabileceğini saatine kadar hesap edebildiğini ve ilgili yerlere uyarılarda bulunduğunu söyleyen Hüsamettin Şener, yaptığı uyarıların dikkate alınmaması nedeniyle yüz binlerce kişinin hayatını kaybettiğini söyledi. Pakistan ve Çin depremini internet yolu ile bu ülkelerdeki yetkili mercilere önceden deprem olacağını söylediğine ve saatine kadar bildirdiğini vurgulayan Hüsamettin Şener, "Önce benim uyarılarımı dikkate almadılar. Çin'de Nisan 2008 ayında deprem olduktan sonra gönderdiğim uyarı yazıma cevap geldi. Çin'den bana gelen cevapta, 'keşke haliç uyarı depremi öncesi dışarı çıkarsaydık' cevabı geldi.

5'te

Hilton

Hilton 2010'e ertelendi

Son zamanlarda Ulaştırma Bakanı Binalı Yıldırım'ın girişimleri ile yatırım atağına geçen Erzincan özelikle Türkiye de bulunan büyük firmaların odağı haline geldi. Erzincan'da yatırım için kısa zamanda gelmeyi planlayan Hilton bir takım bürokrasi engeli gerekçesi ile yatırımını 2010'a ertelediği bildirildi

Kemal Arduç

Üzerinde uzun zamandır konuşulan ve ilmize çok önemli bir imaj ve katma değer sağlayacak olan Hilton otel'i bürokrasideki engeleı taklarak Erzincan'a olan yatırımını 2010 yılına erteleme kararı aldı.

Gelişen turizm alanları ve Ergan dağı kayak merkezi paralelinde yatırımcı firmalar Erzincan'a yatırım [illegible] çok için uygun arazi[illegible] ettiler. Bu yatırımcılar içerisinde dünya markası haline gelen Hilton da Erzincan da oteller zincirine bir yenisini katmak amacı ile Bayındırlık ve İskan İl müdürlüğü yanında bulunan ve hazineye ait olan arsaya talip oldu.

Yapılan girişimler neticesinde mili emlak müdürlüğü tarafından kanun gereği ihaleye çıkarılan hazine arsası, 'en çok istidam[illegible] yatırımı sağlayacak ku[illegible] verilmesi' yönünde görüş belirterek ilgili ara karar Vali vekili Adem Keleş başkanlığında Maliye Bakanlığına gönderdi. İki firmanın girdiği ihalede yine Maliye Bakanlığı tarafından prensipte bu tür hazine arazilerinin alışveriş merkezlerine verilmemesi hususunda karar bulunduğu ve firmalarca da bunun bilindiğini ancak Hilton hariçinde giren diğer firma olan KVK İletişimin rerarla alışveriş merkezi yapmak için yineda bu hazine arazisine talip olduğu iddia edildi. Yapılan ihalenin ardından istihdam ve yatırım acısından daha yüksek teklif veren KVK İletişimin Maliye Bakanlığı tarafından teklifinin uygun bulunmayarak arazinin devir edilmesinin iptal yönünde karar verdiği öğrenildi.

Maliye Bakanlığının vermiş olduğu kararın ardından talipli olan her iki firmanın söz konusu hazine arazisini alamayarak Erzincan'a yapmayı düşündükleri yatırımı gerçekleştiremediler. Yapılması düşünülen 148 odalı orta ölçekli iş ticaret otelinin ortalama maliyetinin 15 Milyon YTL olacağını, 50 kişiye direkt istihdam sağlayacağını ve en az 400 kişiye de dolaylı bir istihdam oluşturacağı belirtildi. Uygun arazilerin tahsisi konusunda 1 yıldır çalışmalarını sürdüren Hilton tahsis edilemeyen arazi nedeniyle yatırım kararını 2010 yılına ertelemeı kararı aldı.

Grip çocuk ve yaşlılarda daha tehlikeli

Erzincan Sağlık İl Müdürü Mesut Turan, astım hasta ile küçük yaştaki çocukların ve yaşlıların gribe daha kolay yakalandığını, önlem alınmadığı takdirde istenmeyen sonuçlarla karşılaşılabileceğini söyledi.

Erzincan Sağlık İl Müdürü Mesut Turan "soğuk havalarda gribe sebep olan virüsler, astım hastalarının yanı sıra süt çocukları ve 65 yaş üzerindeki kişileri de etkilemektedir" dedi

Erzincan Sağlık İl Müdürü Mesut Turan, astım hastaları ile küçük yaştaki çocukların ve yaşlıların gribe daha kolay yakalandığını, önlem alınmadığı takdirde istenmeyen sonuçlarla karşılaşılabileceğini söyledi.

Soğuk havalarda ve özellikle kış aylarında her yıl üst ve alt solunum yollarıyla ilgili hastalıklarda artma gözlendiğini hatırlatan Erzincan Sağlık İl Müdürü Mesut Turan, "Grip hastalığına yol açan influenza virüsü ile solunum yolu hastalığına sebep olan respiratuvar sinsityal virüsleri, soğuk günlerde özellikle süt çocukla[illegible] yaş üzeri kişilerde ve toplu ba[illegible] yerlerinde daha çok görülür. H[illegible]ların bu virüsleri almalarıyla vücu[illegible] rençleri düşer. Bunun sonunda [illegible]terler devreye girerek, özellik[illegible] ve alt solunum

enfeksiyonlarına yol açarak [illegible]tayı yatağa düşürür. Eğer müda[illegible] de geç kalınmış ise sonuç ölü[illegible] kadar gider. Grip kesinlikle [illegible] edilmemeli ve dikkatli olmalıdır" [illegible]

Dr. Turan, astım hastalarının [illegible]likle hastalığın başlangıç dönem[illegible] uzman bir hekime bağ[illegible] zamanında tedbir almaları gerektiğini, aksi takdirde tahribat[illegible] tedavi maliyetinin artacağını da [illegible]lerine ekledi.

Babadan kalma ticarete son verelim'

Erzincan Esnaf ve Sanatkarlar Odaları Birliği (ESOB) Başkanı Necmettin Ünal, "Baban kalma metotları bırakıp vizyonumuzu genişletmeli ve birlik olmalıyız." uyarısında bulundu

5'te

İkinci el lastik revaçta

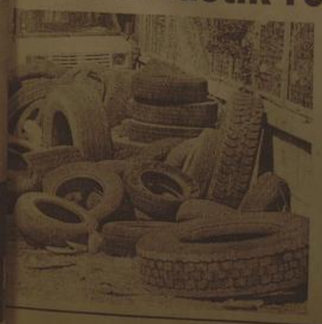

Erzincan'da sürücülerin daha ucuz olduğu için ikinci el araç lastiklerine yoğun ilgi gösterdiği belirtildi

5'te

Genel kurul için erken müracaat edin

Sayfa 3'te

OBJEKTİF
Şefik ARAS

PROJELER, POLİS-HALK İLİŞKİSİNİ GÜÇLENDİRİYOR

Yazısı Sayfa 3'te

Tarihten Sayfalar

Meddi, Şeyh Davudi Kayseri'nin genel-bilgisinden bahs ederken "Orhan Han Gazi Hazretleri, İznik nâm kasabada bir medrese-i ulaya peyda edip şeyh hazretlerine tayin eyledi" diyerek Osmanlı Devleti 'nin bu ilk medresesinin bizzat Orhan Gazi tarafından yaptırıldığını anlatır. Ayrıca Osmanlı dönemi ilk medreseleri üzerinde araştırma yapan Mustafa Bilge de Orhan Gazi vakfiyesinden yola çıkarak aynı kanaatte olduğunu şöyle ifade eder: "Bu medresenin, Nesrî ve diğer bazı kaynaklarda belirtildiği şekilde İznik'te bulunan manastır veya kiliselerden çevrilmiş olmayıp inşa edilmiş olduğunu belirten en kuvvetli delil, elimizde bulunan vakfiyedir. Orhan Gazi, İznik'teki medresesini yaptıktan sonra tanzim ettiği ve Molla Hüsref tarafından 841 H./1437 M. 'de tescil edilen vakfiye suretinde, medresenin binasi olduğu ve Hay reddin Pasa Camî'nın yanında olduğu açıkça belirtilmektedir." Sultan Orhan, bu medreseye sahibi bulunduğu Kozluca köyünün gelirlerini sahih ve şeriata uygun bir şekilde vaka etmiştir. Gerçekten çok daha sonraki tarihlere (1136=1724) ait bir arz belgesi, İznik'e bağlı Kozluca köyünün Orhan Gazi medresesine vaka edildiğini göstermektedir. İznik, Türklerin eline geçtikten sonra, Orhan Bey buradaki yerli halktan isteyenlerin malları ile birlikte şehri terk etmelerine müsaade etti. Gitmeyenlerin ise Osmanlı tebaasından olmak ve sadece vergi (cizye) vermek sertiyle din, gelenek ve göreneklerini muhafaza edebileceklerini bildirdi. Burayı bir müddet kendisine merkez yaparak İznik'in bir Müslüman Türk şehri olmasına gayret etti.

Bunun için orada cami, imâret ve medrese gibi dinî, sosyal ve kültürel müesseselerin temelini attı. Ayrıca zevcesi Nilüfer Hatun tarafından bir imâret, oğlu Süleyman Pasa tarafından da bir medrese inşa edildi. Bundan başka diğer hayır sahiplerinin yaptırdıkları tesislerle kısa bir müddet sonra İznik, istenilen Müslüman-Türk şehri hüviyetini kazandı. Kaynaklar, Orhan Gazi'nin burada kiliselerinden bahs ederken onun bir hükümdar gibi değil, herhangi bir vatandaş gibi davrandığını belirtirler. Nitekim onun yaptığı mârette pişirilen yemekleri bizzat kendisinin dağıtmış olması, aksam olunca kandillerini bizzat kendi eli ile yakmış olması bunu göstermektedir. Orhan Gazi, İznik ve bilahare İzmit'in fethinden sonra idarî bir sistem kurarak memleketi buna göre idarî bölgelere ayırdı. Buna göre İzmit, oğlu Süleyman Paşa'ya verilmiş, onu Yenice, Göynük ve Mudurnu'ya havale etmişti. Bursa'yı da oğlu Murad Han Gazi'ye vererek adini "Bey Sancağı" koymuştu. Karacahisan amcasının oğlu Gündüz'e verdi. Kendisi de bütün bunların üstünde memleketi idare ediyordu.

Sağlık ve Hastalıklar

Şifalı Otların Halk İlacı Olarak Kullanılmaları

Şifalı Otlar genelliikle, halsizliğe, kansızlığa, cilt yaralarına, karaciğer, mide ve barsak bozukluklarına, şişmanlığa karşı önerilmektedir.

Halk arasında bu tür inanışların oluşmasında vitamin yetersizlikleri rol oynamış olabilir. Kışın çok uzun ve çetin geçtiği ülkemizde, ulaşım hizmetlerinin yetersiz olduğu dönemlerde, C vitamininin iyi kaynakları olan taze sebze ve meyveyi her yörede, her zaman bulabilmek olanaksızdı. Yine süt hayvanı olarak koyun ve keçinin kullanıldığı yörelerde, B2 vitaminin iyi kaynağı olan süt ve yoğurdu kış günlerinde yeterince sağlamak güçtü. Aynı şekilde, A vitamini gereksinmemizin çoğunu karşıladığımız yeşil ve sarı sebzeleri her yerde özellikle kış aylarında bulmak olanaksızdı. Bu nedenlerden dolayı kış sonunda bu vitaminlerin yetersizliklerinin görülmesi kaçınılmazdı. İlkbaharda, bu vitaminlerin yetersizliklerini gidererek sağlığın olumlu yönde etkilenmesinde tabii otların yararları olmuştur. Bu gözlemler otların bir ilaç olarak düşünülmesini gelenekleştirmiş olabilir.

devamı var

Komik Fotoğraflar

bugün ne pişirsem'

GÖKKUŞAĞI KÖFTESİ

İçi
2 Adet Havuç
3 Adet Patates
2 Çorba Kaşığı Süt
2 Adet Yumurta
½ Kıl Az Yağlı Kıyma
1 Adet Soğan
1 Dilim Bayat Ekmek

Sahan
1 Çay Kaşığı Kimyon
5 Diş Sarmısak
Tuz

Ön hazırlık olarak patatesleri ve havucu, haşladıktan sonra soyup, doğrayalım. Muttak robotunda, patatesleri, havuçları, sütü, yumurtaları, sıvı yağı ve tuzu pürüzsüz bir kıvamı getirelim. Patates ve havuçtan oluşan püreyi bir tarafta bekletelim.

Kıymaya rendelenmiş soğanı ekleyelim. Bayat ekmek içini ufalayalım. Dövülmüş sarmısakları ekleyelim. Köfte harcına, kimyon ve tuzu ekleyelim. Köfte harcı özü bir hamur haline gelene kadar yoğuralım.

Orta büyüklükteki bir tepsiyi çok az yağlayalım. Köfte harcını düzgün bir şekilde yayalım, tatlımış fırında köfte harcına yan yanya pişmelim. Tepsiyi fırından alıp, üzerine kaşar peyniri serpip, tepsiyi tekrar fırına sürelim. 15 dakika pişirelim. Fırından alınca sonra

Dilimler şeklinde keselim. Her dilimin ortasına 1 dilim domates ve biri biber yerleştralim.

Sos için tüm malzemeyi karıştralım. Servis tanağına önce sosu yayalım. Köfte dilimini üzerine yerleştirerek servis yapalım.

Afiyet olsun.

fıkra

Uykum Kaçtı

Nasreddin hocanın bir gün uykusu kaçmış. Üstüne bir şey giyerek dışarı çıkmış. Bekçi sormuş:

Hoca bu saatte ne aryosun burda demiş.

Hoca adama demiş ki:

Hiç.. Uykum kaçtı da onu arıyorum..

güldürmece

ŞİİR GEZGİNİ

Aslında biz neyiz?

Aslında biz,hepimiz birer ateş değilmiyiz?
Yanıp,yanıp tekrar sönen
Sönmüş ateşin külleriyle
yüzsünce hayata dönen
Asla dönmem yeminlerini acımasızca ezen

Hepimiz rüzgar değilmiyiz
Esip,esip hep ters yönlere düşen
Küllerı kalmış sevdaları hiç yokyere
alevlendiren
Sitem edip sevdimize gitmeye
yüzlerce kez karar veren
Aslında biz hiç gitmemişiz yada
gidememişiz sadece gittik demişiz

Hepimiz aslında yağmuruz,
Kalpten kalbe akan
Damla damla yağmurla coşar göneller
Ama çoğu zaman göz yaşlarımız benzer
yağmurlara
ACIMASIZCA ağlatanlarla

Edip Okur

Kıssadan Hisseler...

ADAMIN ÖNEMİ

Halife Hz. Ömer bir mecliste hazır bulunanlara sordu:

- Eğer dileğiniz hemen kabul edilecek olsa ne dilerdiniz?

Birisi, "Benim falan vadi dolusu altınım olsun isterim. Onu harcayarak İslâm'a daha çok hizmet edeyim diye" dedi. Bir başkası, "Şu kadar sürüm (davar, koyun, keçi), mal ve mülküm olsun isterdim. Gerektikçe onları sarfederek dine yararlı olayım diye" dedi. Herkes buna benzer şeyler söyledi. Hz. Ömer hiçbirini beğenmedi. Bu defa mecliste kiler, Hz. Ömer'e sordu:

- Ya Ömer peki sen ne dilerdin? Cevap verdi:

- Ben de Muaz, Salim, Ebû Ubuyde gibi müslümanlar yetişsin isterdim. İslâm'a onlar vasıtasıyla hizmet edeyim diye.

GURURA KARŞI İLAÇ

Halife Hz. Ömer bir gün kırbasını (su tulumu, su kabı) sırtına yüklenmiş, Medine'nin ıssız kalabalık sokaklarında dolaşıyordu. Babasının sırtında kırbı ile dolaştığı oğlu Abdullah'ın da gözüne ilişti ve kendisine yetişip sordu:

- Baba sen ne yapıyorsun, koskoca halife sırtında kırbı taşır mı, taştacak kimse mi bulamadın?

- Oğlum, bunu taştıracak adam bulamadığım için veya başka bir mecburiyet dolayısıyla taşıyor değilim. Nefsime gurur gelir gibi oldu, kendimi beğenir gibi oldum, sırf onu küçültmek için bu yola başvurdum.

Karikatür

BİLİM TEKNOLOJİ

Uzay mekiği Endeavour, UUI'yi donatıyor

Uluslararası Uzay İstasyonu'na ikmal görevini yerine getirmek amacıyla fırlatılan ABD'nin uzay mekiği Endeavour, 24 saat önce UUI ile kenetlendikten sonra "mefruşat" işini yerine getirdi. Kaptan pilot astronot Christopher Ferguson'un yönetimindeki uzay mekiği Endeavour'un 7 kişilik mürettebatı, yerden 380-400 kilometre yükseklikte yapımı süren UUI'de 2 hafta geçirecek. Endeavour, uzay istasyonunda yaşam alanını 2 katına dek genişletecek 7 bin lük malzeme taşıdı. İstasyona 2 ek yatak odası, ikinci tuvalet ve ek mutfak yerleştiriyor. UUI'nin yeni kadın astronotlarından Sandra Magnus, UUI'de 6 aydır bulunan Gregory Chamitoff ile yer değiştirecek. Magnus, istasyonda 3.5 ay kalacak. Ulusal Havacılık ve Uzay Dairesi'nin (NASA) aracı Endeavour, 6.5 metre uzunluğunda konteynırı 7 ton ikmal malzemesini istasyona taşıdı. UUI'nin kuzey kutbu Mike Fincke, yer kontrol merkezine "Burada çalışmak için varız, çalışalım" diye çok neşeli seslenerek işin "hamur" seymetliğini teyit etti.

Genel kurul için erken müracaat edin

Erzincan Sanayi ve Ticaret İl Müdürü Ruhi Akman, 2008 yılına ait kooperatif genel kurulları için 15 gün önceden müracaat edilmesi gerektiği belirtildi

Kemal Arduç

Erzincan'da faaliyette bulunan inşaat yapı, tüketim, motorlu taşıtlar ve esnaf kefalet kooperatiflerinin 2008 yılına ait olağan genel kurullarının yapılmaya başlandığını söyleyen Sanayi ve Ticaret İl Müdürü Ruhi Akman, kooperatif genel kurullarının 15 gün öncesinden müracaat edilmesi gerektiğini söyledi.

İl Müdürü Ruhi Akman açıklamasında; "Faaliyetlerini sürdüren kooperatifler olağan ve olağan üstü genel kurulu, tasfiye halinde olan kooperatifler ise tasfiye genel kurulu yapmaktadırlar. Olağan genel kurullar her yılın Haziran ayı sonuna kadar yapılmak zorunda, olağanüstü genel kurulu ise yapılacak bir işin yapılmasına ulaşması için her hangi bir zaman da yapılabilmektedir. İlimizde faaliyet halinde olan konut yapı, tüketim, motorlu taşıtlar ve esnaf kefalet kooperatiflerinin 2008 yılına ait olağan genel kurulları 01.01.2009 tarihinde itibaren yapılmaya başlayacaktır. Bilindiği üzere 1163 sayılı Kooperatif Kanununa göre kurulmuş bulunan ve faaliyetlerini sürdürmekte olan kooperatiflerin genel kurullarını ise sonraki yılın başında başlayıp Mart ayı son gününe kadar yapmak zorundadırlar. İlimizde faaliyette bulunan kooperatif yönetim kurulu genel kurul kararı alarak ve gündemlerini hazırlayarak kurul toplantısı için müracaatlarını yapmakla yükümlüdürler. Ancak kooperatiflerin çoğunun genel kurul toplantılarını Haziran ayına kadar uzatmaları bu ay içerisinde birikim ve sıkışmalara sebep olmakta ve toplantı saatlerinin de çakışması neticesinde personel görevlendirilmelerinde sıkıntılara sebep olmaktadır. Kooperatif yönetim kurulu üyelerinin Müdürlüğümüzle irtibata geçerek genel kurul tarihlerini saptaması, gündemde görüşecekleri konularda aydınlatılmaları sıkışıklığı ortadan kaldıracağı gibi, genel kurulların daha sağlıklı yapılmasını da sağlayacaktır. Bu sebeple kooperatif yönetim kurulu üyelerinin müdürlüğümüze müracaatlarını bekliyoruz. Faaliyetlerini sürdüren ve Haziran ayı son gününe kadar Olağan genel kurullarını yapmayan kooperatif yönetim kurulu üyeleri hakkında 1163 sayılı Kanunun 3476 sayılı Kanunla değişik ek2/2 maddesi ve Türk Ceza Kanunun 235.maddesi gereği yasal işlem yapılmaktadır.Tasfiye halinde olan kooperatifler ise 2008 yılına ait tasfiye bilançolarını hazırlayarak ve gerekli diğer bilgileri de hazırlayarak üyelerini bilgilendirmek üzere 2009 yılı sonuna kadar tasfiye kurullarını yapabilirler.Genel kurul için müracaatta bulunacak yönetim kurulu üyelerinin Ana sözleşmenin 30.maddesine göre müracaat dilekçelerine mutlaka çağrı listesinin bir örneğini,yönetim kurulu kararı örneğini,gündemi eklemeleri ve 15 gün öncesinden Müdürlüğe müracaat etmeleri gerekmektedir.Bu süreyi geçirenlerin dilekçeleri işleme konulmayacak ve temsilci görevlendirilmesi yapılmayacaktır.Bu hususta yeterli bilgiyi müdürlüğümüzün www.erzincanstm.gov.tr adresinden alabilirler" dedi.

PROJELER, POLİS-HALK İLİŞKİSİNİ GÜÇLENDİRİYOR

Erzincan Emniyet Müdürlüğü, geçtiğimiz yıl içerisinde, toplumun huzur ve güveninin sağlanması ve korunması çalışmaları yanında, vatandaşa hizmet alanını genişleten önemli projeler üretti.

Üretilen ve uygulamaya konulan projeler arasında;

Aile polisi projesi,

Kan bağışı toplanması projesi,

Çocukların suça itilmekterı ve kötü alışkanlıklar edinmekten korunması,

Mahalli toplantıları düzenlenerek, vatandaşın çeşitli konulardaki sorun ve ihtiyaçlarının belirlenmesi,

Trafik kazalarının en aza indirilmesi amacıyla, bilgilendirme ve uyarılarda bulunulması v.s. gibi uygulamalar, sözünü ettiğimiz geniş kapsamlı projelerden sadece birkaçıdır.

İl Emniyet Müdürü Dr. Ahmet Çimen, müdür yardımcıları ve şube müdürleriyle tam bir ekip çalışması sürdürüyor. Uygulamaya konulan projelerin ve çalışmaların, hemşehrilerimizin ilgisi ve takdiriyle karşılandığını söylemeliyiz. Bu hizmetlerin, polis-halk ilişkilerini olumlu yönde etkilediği. Daha sıcak yaklaşımlara ulaşılmasını sağladığı muhakkaktır.

Kuşkusuz; halkın huzur ve güveninin korunması, Asayişe müessir olayların en aza indirilmesi olayında; polis-halk ilişkilerinin, karşılıklı güvene, saygıya ve sevgiye dayalı olmasının önemli payı bulunmaktadır.

Polis, kamu düzeninin sağlanmasıyla görevli devlet teşkilatıdır. Polisin en temel işlevi; iç güvenliği sağlamak, suç işlenmesini önlemek, suç işleyenleri yakalayarak yargı organlarına teslim etmek olarak tanımlanıyor. Polisin bu görevini, yasalar çerçevesinde yapacağı tabiidir.

Yukarıda belirttiğimiz polis-halk ilişkilerinin karşılıklı güvene, saygıya ve sevgiye dayalı olmasında, polisin tutum ve davranışının önemi gerçekten çoktur. Yanlış ve yasalar çerçevesini aşan tutum ve davranışların, söz konusu ilişkilerin bozulmasına, polis hakkında olumsuz düşüncelere yol açtığının örnekleri vardır.

Bizim Erzincan'ımızda, sözünü ettiğimiz halka hizmete dönük projelerin, halkın polise olan güvenini güçlendirdiği. Polisin vatandaşa karşı, vatandaşın polise karşı olan saygısını artırdığı muhakkaktır. O nedenle olacak ki, son zamanlarda yazılı ve görsel basında azda olsa gündeme getirilen, bazı olumsuzluklar, bizim ilimiz için söz konusu değildir.

Objektif

Şefik ARAS

İki yüz otuz konuta Üç bin 457 müracat

15 Aralık 2008 tarihinde müracaatları başlayan Erzincan'ın Mengüceli mahallesindeki kentsel dönüşüm projesi Kapsamında yapımı tamamlanan (f) tipi 232 konutun fiyat grupları ve başvuru şartları belirlenerek satışa çıkarılmıştı. Geçtiğimiz günlerde biten başvuru süresi ile müracaat sayısı 3 bin 457 olarak açıklandı

Kemal Arduç

15 Aralık 2008 tarihinde müracaatları başlayan Erzincan'ın Mengüceli mahallesindeki kentsel dönüşüm projesi Kapsamında yapımı tamamlanan (f) tipi 232 konutun fiyat grupları ve başvuru şartları belirlenerek satışa çıkarılmıştı. 31 Aralık'ta sona eren konutların müracaatları 3 bin 457 oldu. Yapımı tamamlanan Mengüceli Mahallesindeki konutlara müracaat eden vatandaşlarda alt gelir grubuna dahil olması daha önce TOKİ'den konut almamış olması., TOKİ' den kredi kullanmamış olması kendisine, eşine veya Çocuklarına ait tapuda kayıtlı bağımsız gayrimenkulün olmaması şartları aranıyordu. Mengüceli Mahallesinde mevcut görünüşü değiştirerek modern bir görünüm kazanmasını sağlayan proje için yapılan konutlar 84 metrekare olarak 2+1 şeklinde yapıldı. Müracaat edenlerin 180 ay vade ile alabilecekleri evlerde peşinatlar dairelerin durumlarına göre en düşük peşinat 4 bin 843 YTL olup en yüksek 6 bin YTL olabilecek. Kira öder gibi ev sahibi olacak vatandaşlar 180 ay vade ile ödeyebilecekler. Taksitler 197 YTL ile 247 YTL arasında değişiyor. Yetkililer, Mengüceli Mahallesi Kentsel Dönüşüm Projesi kapsamında yapımı tamamlanan konutlar için müracaat süresinin sonunda 3 bin 457 müracaat olduğunu bildirdiler. Yapılan müracaatların kuralarının 15 Ocak'ta çekileceği öğrenildi.

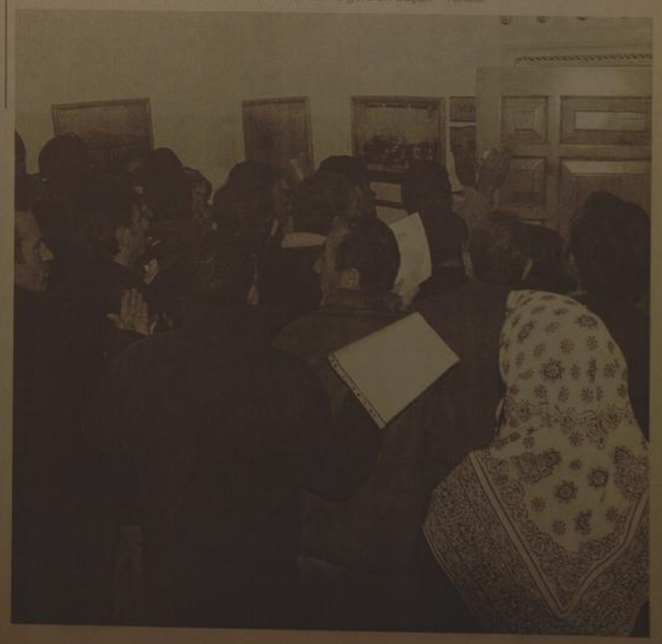

Kurnaz'dan soğuk uyarısı

Soğuk havalarda [illegible]nin üşütülmesi, mide kasılmaları, belin ise yarıkları [illegible]talıkların yeniden [illegible]ya çıkmasına neden olduğu belirten Erzincan Devlet Hastanesi Başhekimi Dr. Levent Kurnaz Havanın soğumasıyla birlikte midenin daha [illegible]ay kastacağını ve [illegible]kun da mide ağrısı [illegible]nale yol açabileceğini belirtmiş, "Bünyesi zayıf olanlar için [illegible]nin sıcak tutulması daha da [illegible]uk bir önem taşıyor. Çünkü zayıf [illegible]ların mide duvarı da genellikle daha ince olur ve hava sıcaklığının değişmesiyle bu insanların midesi daha kolay kasılır. Mide ağrısına neden olan kasılmalar, sindirimi zorlaştırır ve hatta kusma ve ishale de yol açabilir" dedi. Erzincan Devlet Hastanesi Başhekimi Dr. Levent Kurnaz, bu mevsimde çiğ ve soğuk yiyeceklerden de uzak durulması tavsiyesinde bulundu. Soğuk havanın bel kaslarında yaşanan sorunları ağırlaştırabileceğini ve yaz mevsiminde pek belirgin olmayan bel ağrısının yeniden ortaya çıkabileceğine dikkat çeken Kurnaz, "Gerektiği zaman sıkı giyinip, gerektiği zaman ise ince giyinerek, beli üşütmekten kaçınmalı. Özellikle genç bayanlar düşük bel pantolonları mümkün olduğu kadar az giymeye, geceyatarken de bel ve sırtın sıcak tutulmasına özen göstermeli" diye konuştu.

Romatizması olanların bacak eklemlerinin soğuk havalardan kolayca etkilendiğini, hatta eklemlerinde keskin ağrılar başladığını kaydeden Erzincan Devlet Hastanesi Başhekimi Dr. Levent Kurnaz, ayakların sıcak suda bekletilmesi ve diz eklemleri üzerine sıcak havlu kapatılmasını tavsiye etti.

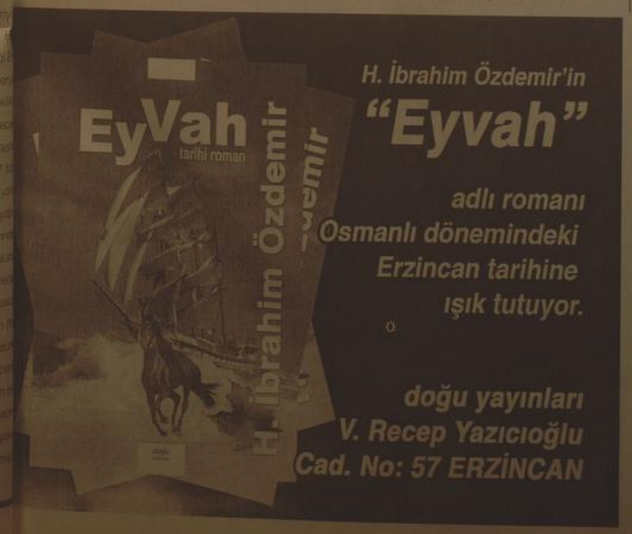

2009'da sıkıntı sürecek

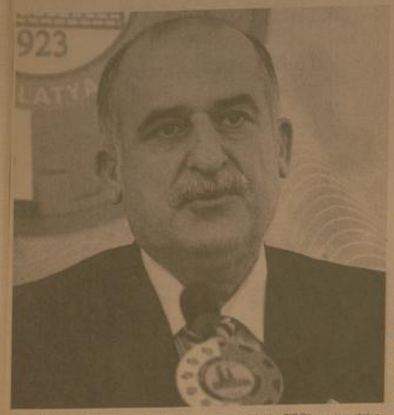

Malatya Ticaret ve Sanayi Odası (TSO) Başkanı Hasan Hüseyin Erkoç, 2009 yılının da sıkıntılı geçeceğini söyledi. Malatya TSO Meclisi'nin Aralık ayı toplantısı, Meclis Başkanı Sami Payza başkanlığında yapıldı. Toplantıda, TSO'nun 2009 yılı tahmini bütçesi 1 milyon 600 bin YTL olarak kabul edildi. Bütçe görüşmelerinin ardından bir konuşma yapan TSO Yönetim Kurulu Başkanı Hasan Hüseyin Erkoç, "Hiçbir şeye zam yapmadan bütçemizi hazırladık. 2009 yılının zor geçeceğini düşünerek enflasyon oranındaki artışı yapmadık. Fiyatları sabit kıldık. Cansuyu kredilerinden dolayı Esnaflar Birliği'nin Kapasite Raporu'ndan daha az ücret aldığı, TSO'nun ise daha fazla ücret aldığı şeklindeki tepkileri düşünerek Kapasite Raporu için fiyatı 200 YTL'den 100 YTL'ye indirdik" dedi. Erkoç, seçim takvimiyle ilgili iddialara da açıklık getirerek, "Seçimlerin 4 yıl önceden yapılacağı belliydi. Müracaatımızı yaparak günümüzü aldık. 6 Ocak Salı günü kısmet olursa organ seçimlerimizi yapacağız. Bu konuyla ilgili kamuoyunda söylenen sözler var. Bizim açımızdan kanunsuz bir şey yoktur" diye konuştu.

2008 yılının zorlu geçtiğini ve ciddi anlamda bir küçülme olduğunu söyleyen Erkoç, "Türkiye'nin son dönemde yaşadığı kriz, bizim için 2007 yılında sinyallerini vermiştir. Türkiye'nin son çeyrekteki büyümesi neredeyse sıfır seviyesinde. 2009 yılı da bizim için zor görünüyor. 2009 yılının sonlarına kadar sıkıntı devam edecek. Ciddi sıkıntılar olacağını buradan üzülerek ifade ediyorum. Bunun için mali yapılarınızı yeniden gözden geçiriniz: Türkiye'nin yeni pazarlara yöneilmesi gerekiyor, yeni müşteriler bulmak zorundayız" şeklinde konuştu.

Toplantıda söz alan TSO Meclis Üyesi Hasan Dündar, "Uygulanan Teşvik Yasası bitiyor. Yerel seçim derdinde olan siyasilerimiz, hükümete gereken baskıyı yapmadı. Bilmem ne sebepten dolayı odalarımız seslerini çıkartmadı. Hep birlik olup ta, Malatya'nın içinde bulunduğu Teşvik Yasası'nı sürdüremedik. Yarın binlerce insanımızı işten çıkartma mecburiyetinde kalacağız. Bütün Malatya kamuoyundan özür dileyerek, bu olaya müdahil olan herkesi de benkınıyorum" dedi.

Erkoç, yapılan eleştiri üzerine tekrar kürsüye gelerek, "Teşvik Yasası'nı hep gündeme getirdik. Bu konuyla ilgili başvurularımızı ilgili makamlara bildirdik. Şu anda yeni bir Teşvik Yasası hazırlanıyor. Bu yasa, bölgesel, sektörel ve proje bazında olacak. Ancak paket halen hazır değil. Toplantıdan önce Sanayi ve Ticaret Bakanımız ile görüştüm, Teşvik Yasası'nın 1 yıl süreceği müjdesini aldık" diye konuştu.

Malatya TSO Meclisi'nin 2009-2013 dönemi için yapılacak organ seçiminin ise 6 Ocak 2009 Salı günü yapılacağı bildirildi.

Erzurum'da hasta kurtarma operasyonu

2009'un ilk hasta kurtarma operasyonu Erzurum'da yaşandı. Erzurum'a yaklaşık 160 kilometre uzaklıkta bulunan Karayazı ilçesinde kalp krizi geçiren vatandaş 112 Acil Servis ambulansı helikopteri ile Erzurum'a getirildi.

Erzurum'un Karayazı ilçesinde bugün öğle saatlerinde kalp krizi geçiren Kasım Üstek(63) Karayazı ilçe Sağlık Ocağı'na kaldırıldı. Burada ilk müdahalesi yapılan yaşlı hastanın durumunun kritik olduğu belirlenince 112 Acil Servis'e haber verilerek ambulans helikopter talebinde bulunuldu. Erzurum'dan Karayazı ilçesine giden ambulans helikopter kalp krizi geçiren Kasım Üstek'i alarak Erzurum Bölge Eğitim ve Araştırma Hastanesi'ne getirdi. Helikopter pistinin yanında helikopter'den ambulansa taşınan Kasım Üstek, Bölge Eğitim ve Araştırma Hastanesi'nde tedavi altına alındı. Üstek'in sağlık durumunun iyi olduğu bildirildi.

Depremi 12'den vuruyor...

...n devamı

...m telefonuma Çince bir ...ldı fakat çözemedim, çö...nsayı de bulamadım" dedi

USGS NİCE, ...A İNANIYOR

...anın en gelişmiş teknoloji...olan ABD Deprem Araştır...zi USGS NİCE'in kendisi...ettiğini söyleyen Erzincan...Hüsamettin Şener, USGS ...sürekli irtibat halinde oldu...edi. Türkiye Deprem Araş...rkezi'nden de aynı ilgi ve ...n beklediğini kaydeden Şe...dığın resmi dilekçelerim ...r arasında geziyor. Dilek...herhangi bir cevap gelmiş...

Şener, ABD USGS NİCE deprem araştırma merkezine internet üzerinden gönderdiği hesaplamaları kendi verilerine uyarladıklarını iddia ederek bunun bir çok örneğini yaşadığını söyledi.

YENİ DEPREM İDDİASI

Erzincan bölgesinin de içerisinde yer alacağı ve Türkiye'de yakın zamanda depremlerin olacağını iddia eden Hüsamettin Şener, iddiasını şöyle açıkladı; "Dikkat bu belki son uyarım olabilir. Son günlerde bildirdiğim 12 deprem bölgesinde bildirdiğim depremler yine hiç şaşmadan tam isabet derecesinde bildirdiğim noktalarda gerçekleştiler. Böylece dünyanın farklı yerlerinde olacak depremleri geliştirdiğim üstün teknoloji ve binlerce buluşlarımla , bu depremleri önceden hesaplayabildiğime şahit oldunuz . Vanuatu, Tonga, Filipinler, Japonya, Endonezya, Çin, Pakistan, Iran, Türkiye 28. boylam altı ve üstü.Sicilya-İtalya, Orta Amerika, Sanfransisco (-120+38) noktası civarı ,Şili (-70-24) noktaları tam isabet derecesinde bildirdikten sonra gerçekleştiler. 30 yıldır 5 mağnitüd üstü olacaklarını önceden bildirdiğim depremlerin sayısı 2.302'yi buldu...

'BİLDİRECEĞİM YERLERİN HALKI ÇOK DİKKATLİ OLSUNLAR...'

Deprem mucidi Şener'in iddialarına göre; çok şiddetli sinyaller aldığını ve belirlediği bölgelerde vatandaşların dikkatli olmaları gerektiğini vurguladı. Şener'in hesaplamalarına göre, Erzincan civarı (39.5+39.8) 7 mağnitüd 2009.01.04 günü gündüz saat 10-11 arası, Adana, Kahramanmaraş (37+36.5) civarı 6.8. Yine 28. boylam altı ve üstü. İstanbul, Gökova Körfezi (37+28),(42+28) 6.6. deprem beklendiği iddia edildi. Şener; "hepimizin Allah yardımcısı olsun. TSK, emniyet, Kızılay, kurtarma örgütleri hazır olsunlar. İnşallah bu deprem seli parçalı olur" diye konuştu. Şener öte yandan önceden hesapladığı depremleri www.depremerkenuyari.com'dan yayınladığını söyledi.

İsrail'e lanet yağdı!

Kemal Arduç

Memur-Sen ve Anadolu Gençlik Dergisi Erzincan Şubesi'nin organizasyonu ile Erzincan'da dün Cuma namazı sonrası İsrail'e lanet yağdı. Cuma namazı sonrası Terzibaba cami önünde kılınan gıyabi cenaze namazında konuşma yapan Diyanet Sen İl Temsilcisi Zakir Yıldız, Gazze'de bir insanlık suçu işlendiğini belirtti. Yıldız, "Yıllardır Filistin'de de tecrit politikası uygulayan terörist eylemlere giren İsrail bir defa daha vahşi yüzünü göstermiştir. Bu adı konulmamış bir soykırımdır. Menfur saldırı milletimizi derinden üzmüştür. Batılı ülkelerin sessiz kalmasını anlamlı buluyor, onları bu tavırlarından dolayı suç ortağı olarak görüyoruz," diye konuştu. Kılınan gıyabi cenaze namazı kılınarak dualar edildi. Cenazeye katılan bazı vatandaşların gözyaşlarını tutamadığı gözlendi. 'Kahrolsun İsrail, Terörist İsrail, Direnişe devam Hamas'a selam' sloganları atan grup olaysız dağıldı.

'Babadan kalma ticarete son verelim'

Kemal Arduç

Erzincan ESOB Başkanı Necmettin Ünal, son zamanlarda Erzincan esnafının sıkıntılı dönemden geçtiğini belirterek birlik olmak gerektiğini söyledi. Ünal, birlikten kuvvet doğar mesajını vererek "Erzincan'da güzel veya kötü bir çok örneklere şahit oluyoruz. İki kardeşin biraraya gelerek anlaşıp ortaklık kurması, bu çağda diğer esnaflarımıza da örnek olmalıdır. Artık babadan kalma metotlarla ticaret yapmak mümkün değil. Vizyonumuzu genişletip, çağın gereklerini yerine getirmeli, yeni ticaret kurallarına uyulmalıdır. Gerektiğinde ortaklıklar kurularak halkımıza layık olduğu hizmet daha kaliteli verilmelidir. Yeni yılda ve gelecek yıllarda tüm esnafımıza bereketli kazançlar diliyorum." dedi. Başkan Ünal, günümüzde ortaklar yada aile şirketlerinde yaşanan anlaşmazlıkların son bulması gerektiğini vurgulayarak, ekonominin kötü gittiği bu günde herkes birlik olarak birbirlerine maddi manevi destek sağlaması gerektiğini kaydetti

...nci el lastik revaçta

...al Arduç

...kçiler, ikinci el ürünleri yenisine göre yardan az fiyatına satışa ...arını, büyük ilgi de gördüklerini belirtiyorlar. İkinci el lastik ...da artış olduğunu belirten lastik işletmecileri "

...can ve farklı illerden getirdiğimiz ikinci el araç lastiklerinde ciddi ...lde etmekteyiz. Vatandaşların alım gücünün düşmesi üzerine ...rnatif bulmak için bu yola başvurduk. Araç sürücülerinin 300 ...ıklan kışlık lastikleri biz 70 ile 80 YTL arasında satıyoruz. ...lar az kullanılmış ikinci el lastikleri tercih ediyor. Dünyada ve ...e yaşanan ekonomik kriz karşısında bizlerde ayakta durmak ...kide satışlar başlattık" dediler.

Demir'den Başkan Buyruk'a ziyaret

...rduç

...iz günlerde Erzincan Va...mize atanan Abdülkader ...ncan Belediyesine yaptığı ziyarette, Belediye Başkanı Mehmet Buyruk, Belediye Başkan Yardımcıları Adnan Güler ve Seyfullah Kaban, Başkan Danışmanları Hikmet Kökten teknoloji ve binlerce buluşlarımla , bu depremleri önceden hesaplayabildiğime şahit oldunuz . Vanuatu, Tonga, Filipinler, Japonya, Endonezya, Çin, Pakistan, Iran, Türkiye 28. boylam altı ve üstü.Sicilya-İtalya, Orta Amerika, Sanfransisco (-120+38) noktası civarı ,Şili (-70-24) noktaları tam isabet derecesinde bildirdikten sonra gerçekleştiler. 30 yıldır 5 mağnitüd üstü olacaklarını önceden bildirdiğim depremlerin sayısı 2.302'yi buldu...

'BİLDİRECEĞİM YERLERİN HALKI ÇOK DİKKATLİ OLSUNLAR...'

Deprem mucidi Şener'in iddialarına göre; çok şiddetli sinyaller aldığını ve belirlediği bölgelerde vatandaşların dikkatli olmaları gerektiğini vurguladı. Şener'in hesaplamalarına göre, Erzincan civarı (39.5+39.8) 7 mağnitüd 2009.01.04 günü gündüz saat 10-11 arası, Adana, Kahramanmaraş (37+36.5) civarı 6.8. Yine 28. boylam altı ve üstü. İstanbul, Gökova Körfezi (37+28),(42+28) 6.6. deprem beklendiği iddia edildi. Şener; "hepimizin Allah yardımcısı olsun. TSK, emniyet, Kızılay, kurtarma örgütleri hazır olsunlar. İnşallah bu deprem seli parçalı olur" diye konuştu. Şener öte yandan önceden hesapladığı depremleri www.depremerkenuyari.com'dan yayınladığını söyledi.

Doğalgaz sizi zehirlemesin

...den devamı

Alınması gereken başlıca tedbirin bacaların temizletilmesi olduğunu belirten Turan, baca temizliğinin havalar soğumadan ve ihmal edilmeden yapılması gerektiğini ifade etti. Özellikle şoförlerde kullanılan alüminyum boruların yenilenmesinin önemine değinen Turan, şöyle konuştu: "Gaz kaçakları, şoförün ve benzeri istıcıların kullanılması konusunda toplum bilinci oluşturmak çok önemli. Şoförün zehirlenmeleri genelde gaz kaçaklarından değil yeterli havalandırma yapılmayan yerlerde oksijen oranının düşmesi sonucu karbonmonoksit oranının yükselmesiyle meydana geliyor. Bu nedenle şoförün kullanıldığı yere sürekli temiz havanın girmesi sağlanmalı."

ŞOFÖRÜN KULLANILAN BANYONUN KAPISI ARALIK BIRAKILMALI

Türkiye'de, şoförün zehirlenmelerinin özellikle 12-18 yaş arasındaki kişileri etkilediğine dikkat çeken Erzincan İl Sağlık Müdürü Mesut Turan, gençlerin uzun süre banyoda kalmaları, zaman zaman banyo kapısını kilitlemeleri ya da yalnızken banyoya girmeleri nedeniyle karbonmonoksit gazına maruz kaldıklarını ifade etti.

İLAN

KERER KÖYÜ CAMİ VE KUR'AN KURSU YAPTIRMA VE YAŞATMA DERNEĞİ BAŞKANLIĞI'NDAN

Derneğimizin olağan genel kurul toplantısı 18 Ocak 2009 Pazar günü saat 12.00'de Kemah İlçesi Kerer Köyü Köy Konağında yapılacaktır.

Çoğunluk sağlanamadığı takdirde 25 Ocak 2009 Pazar günü aynı yer ve saatte yapılacaktır.

Üyelere ve ilgililere duyurulur.

Yönetim Kurulu

GÜNDEM:

1- Açılış ve yoklama
2- Divan teşekkülü
3- Raporların okunması, müzakeresi ve ibrası
4- Yeni Yönetim ve denetim kurullarının seçimi
5- Dilek ve temenniler
6- Kapanış

İsrail'e tepki bitmek bilmiyor

Kars'ta Büro Emekçileri Sendikası (BES) ve Devrimci İşçi Sendikaları Konfederasyonu (DİSK) üyeleri, İsrail'in Filistin'e yönelik saldırısını kınadı.

Fakıbey ve Atatürk caddelerinin kesiştiği kavşakta toplanan bir grup KESK ve DİSK üyesi, yaptıkları basın açıklamasıyla İsrail'i kınadı. Grup adına açıklama yapan BES Örgütlenme Sekreteri İnan Ercan, "Büyük çoğunluğu kadın ve çocuk olmak üzere 400'e yakın kişinin ölümüne, 2 binden fazla masum Filistinlinin yaralanmasına neden olan ve günlerdir dünyanın gözleri önünde süren bir insanlık drama yaşanıyor. Bu katlıam insanlık açısından utanç verici dir. ABD ve onun yere dünya düzeninde Ortadoğu'daki piyonu

Siyonist İsrail kan akıtmaya ve bu politikasını utanmazca savunmaya devam ediyor. Gazze'de katledilen Filistinlilerin kanlarında da dünyanın bütün haksız savaşlarında var olan emperyalizmin eli vardır. ABD ve İsrail ile işbirliği yaparak Büyük Ortadoğu Projesi'ni hayata geçiren ve pervasızca Büyük Ortadoğu Projesi'nin eş birşkanlığını yürütmekle övünen, mazlumun yanında yer aldığını her fırsatta dile getirenler de akan kanın sorumluları ve suç ortaklarıdır" dedi.

ABD ve İsrail büyükelçilerinin Türkiye'de istenmeyen kişi ilan edilmesini isteyen Ercan, "Türkiye ve İsrail Parlamentolararası Dostluk Grubu derhal feshedilmeli, ABD ve İsrail büyükelçileri istenmeyen kişi ilan edilerek İsrail ve Türkiye arasında şimdiye kadar imzalanan anlaşmalar tek taraflı olarak feshedilmelidir. Bilinmelidir ki aksi durum timsah gözyaşı dökmekten farksız değildir. Hamas'ı bahane ederek yaşanan vahşeti haklı göstermeye çalışanlar bilmelidir ki hiçbir gerekçe bu saldırıları haklı gösteremez, göstermemelidir de. Büro Emekçileri Kars İl Temsilciliği olarak haklı ve mazlum Filistin halkının yanında olduğumuzu ve haklı mücadelesini bir kez daha buradan selamlarken emperyalizm ve işbirlikçilerini kınıyoruz" diye konuştu. Basın açıklaması olaysız sona erdi.

Başkan Küçükler bir ilki başaracak

Erzurum Büyükşehir Belediye Başkanlığı'na AK Parti'den yeniden aday gösterilen Ahmet Küçükler, "5 yılık çalışma dönemimizde hep ilkleri yaptık. Bir iki yapma sıra Erzurum halkında" diye konuştu.

Adaylığı bugün Ankara'da Başbakan Recep Tayyip Erdoğan tarafından açıklanan Başkan Küçükler, yeniden başkanlık koltuğuna oturması halinde yine ilklere imza atacaklarını söyledi.

Erzurum'un artık bir olimpiyat kentli olduğunu hatırlatan başkan Küçükler, Erzurum için zor bir döneme girildiğini hatırlattı. Erzurum'u tarihi milyonuna layık yere getirmede bü... çalışmalar yürüttüklerini kaydeden Küçükler, şunları söyledi, "Erzurum yıllarını ihmali yüzünden gelişememiş, hak ettiği noktadan çok uzak bir kent hüviyetindeydi. Yaptığımız çalışmalarla Erzurum'u birçok ilkle tanıştırdık. Bunlar arasında müstakil tek otoparkın bulunmadığı kente ki, bunlardan biri Türkiye'de ilk ve örnektir. İki otopark birden kazandırdık. 5 köprülü kavşak bitirdik. Yine tarihi eserlerin etrafını açtık ve yeşil alan oluşturmada rekor kırdık. İkinci kez seçilirsek belediye tarihinde bir ilki de başarmış olacağız. İkiden kazandırdığımız Erzurum halkı da bir ile yapacaktır ve bir belediye başkanını ikinci kez seçecektir."

AHMET KÜÇÜKLER KİMDİR?

Küçükler, 1970 yılında Erzurum Varsı Efendi Mahallesinde dünyaya geldi. Erzurum İmam Hatip Lisesi'nden mezun oldu. 1990 yılında girdiği Ankara Üniversitesi Hukuk Fakültesini derecelyle bitirdi. Akabinde Erzurum Atatürk Üniversitesi İlahiyat Fakültesine kayıt yaptırdı ve buradan da derecelyle mezun oldu. Ardından Ankara Üniversitesi Sosyal Bilimler Enstitüsünde yüksek lisans çalışmaları yaptı. 1997 yılında Erpaş A.Ş. ve Elit Eğitim kurumlarının kurucu üyeliği ve yönetim kurulu üyeliğinde bulundu. 1999-2000 yılları arasında Abdurrahman Gazi Vakfı Genel Başkanlığını yaptı. 1999 yılında göreve başladığı Erzurum Büyükşehir Belediyesi Hukuk Müşavirliği'nden istifa edenek AK Parti'den Erzurum Büyükşehir Belediye Başkanlığı'na aday oldu ve 28 Mart 2004'de yapılan yerel seçimlerde Büyükşehir Belediye Başkanlığı'na seçildi. Dokuz Anadolu Belediyeler Birliği Başkanlığı görevini de yürütüm Küçükler, evli ve bir çocuk babası. Küçükler, İyi derece de İngilizce ve Arapça biliyor.

MAN ALINACAKTIR

İşletmemize
ndüstri Meslek Lisesi
otor - torna - tesviye
eya makine bölümü
unu, askerliğini yapmış
eleman alınacaktır.

0533 737 03 80

SATILIK İNŞAAT MALZEMESİ DÜKKANI

Vali Recep Yazıcıoğlu Caddesi (Hükümet Caddesi) devren satılık inşaat malzemesi dükkanı

Tlf: 223 14 44
GSM: 0535 922 38 30

SATILIK ARSA

Mimar Sinan Mah. Bayındır Camii bitişiğinde, 772 m2, dörtyol ağzında (çevre yoluna cepheli) arsa satılıktır.

Tel: 0532 348 04 05
0505 661 71 70

KİRALIK DAİRELER

Merkez Çarşısı
5. Sokak
Doğu İşhanı'nda
kiralık kaloriferli
daireler...

Mür. 224 24 25 - 26

doğu
Haber Yorum
...ıka Gazetesi
...Fatih Caddesi
...ERZİNCAN
...224 24 25-26
...mail:
...@yahoo.com

Sahibi:
H. İbrahim Özdemir

Yazı İşleri Müdürü:
Naim Çakır

Ermat Ofset
V. Recep Yazıcıoğlu Cad. No: 57
ERZİNCAN
Tel: 224 24 25 -26

e-mail
ermatofset@yahoo.com
Abone:
Yıllık 60.00 YTL
6 Aylık 30.00 YTL
Aylık 4.0 YTL
Şehir Dışına PTT masrafı ilave edilir.

İlan tarifesi
Resmi ilan Sütun/cm 6.00 YTL
Genel Kurul İlanları 45.00 YTL
İsim Tashihi 12.50 YTL
Özel İlan, Reklam-tanıtım 1.50 YTL
Zayi 10.00 YTL
Fabrika - Başyapı... 50.00 YTL
...mai Geçmiş Gazete 50 YKr

günün takvimi
03 Ocak
2009 Cumartesi
SAYI: 9443

- TAZİYE -

Doğu Gazetesi Yazı İşleri Müdürü
Naim ÇAKIR'ın babaannesi,
Sünbül ÇAKIR'ın
vefat haberini büyük bir üzüntüyle
öğrenmiş bulunuyorum.
Merhumeye Allah'tan (c.c.) rahmet,
dost ve akrabalarına sabırlar dilerim...

Mehmet BUYRUK
Erzincan Belediye Başkan

- TAZİYE -

Gazetemiz Yazı İşleri Müdürü
Naim ÇAKIR'ın babaannesi,
Sünbül ÇAKIR'ın
vefatını büyük bir teessürle
öğrenmiş bulunmaktayım.
Merhumeye yüce Allah'tan (c.c.) rahmet,
yakınlarına sabr-ı cemil niyaz ederim...

H. İbrahim ÖZDEMİR
doğu Gazetesi Sahib

29 yıl
doğu
www.dogugazetesi.com.tr
ERZİNCAN'IN GÜNLÜK HABER YORUM AKTUALİTE GAZETESİ
05 OCAK 2009 PAZARTESİ YIL: 29 SAYI: 9444 FİYATI: 25 YKr

ık ayının ilk
ası olarak kabul
en verem haftası
lgili olarak bilgi
ğımız Verem Savaş
neği Başkanı Dr.
ent Dabanlıoğlu,
min Erzincan'daki
sini anlattı,
ncan'da yaklaşık
erem hastası
ğunu söyledi 5'te

rzincan veremi aşacak

Karakış trene ilgiyi artırdı

Erzincan'da trenle yolculuk yapanların sayısının geçen yıla oranla ve de yaz mevsimine oranla arttığı bildirildi

Kemal Arduç

Doğu'da ağırlaşan kış şartları ulaşımı da olumsuz önde etkilerken vatandaşlar daha güvenli olduğuna inanarak demir yollarını tercih ediyor. Erzincan' Gar Müdürlüğünden edindiğimiz bilgide, Erzincan Garı'ndan günde 300-400 kişinin trenle çeşitli illere yolculuk yaptığını söyledileri. 5'te

Kar postacılara yaramadı

Erzincan'da kar yağışının iyice kendini hissettirmesi çocukları sevindirirken postacıları üzdü...

Kemal Arduç

Erzincan'da etkisini gösteren kar, bazılarını sevindirirken bazılarına çile çektiriyor. Posta dağıtıcıları başta olmak üzere bir çok iş kolunda çalışan kişiler beyaz çileden nasibini alıyor. Diğer kamu görevlilerinden farklı, zor şartlarda ve beden gücünü kullanarak çalışan postacılar kışın bisiklet ve motosikletleri ile posta dağıtımlarını aksatmadan sürdürüyorlar. 5'te

Yaban hayata tam destek

**u Anadolu Bölgesinde ağırlaşan kış şartları yaban hayatını da
nsuz etkilerken beslenmede güçlük çeken yaban
vanları için yemleme çalışmaları için tüm hazırlıklar yapıldı**

Kemal Arduç

Merkez Av Komisyonu Doğu Anadolu Bölge Temsilcisi ve Erzincan Avcılar ve Atıcılar İhtişas Spor Kulübü Başkanı Yaşar Baş, ağır kış şartları sebebiyle yiyecek bulmakta güçlük çekebilecek hayvanlar için doğaya yem bırakmak için tespit çalışmaları yaptıklarını söyledi.

Erzincan'da havaların aşırı soğuması ve kar yağışının aralıksız bir şekilde yağması doğal hayatı olumsuz etkileyebileceği gerekçesi ile Yaban Hayatı Koruma yetkilerini harekete geçirdi. Yem bulmakta güçlük çeken yaban hayvanlarını yemlemek için; Çevre ve Orman Müdürlüğü ve Erzincan Avcılar ve Atıcılar İhtisas Spor Kulübü tarafından avlanmaya kapalı alanlarda ve av hayvanlarının yoğun olarak yaşadığı alanlara yem bırakılacak. 5'te

arasu ve Göyne barajı buz tuttu

Doğu Anadolu Bölgesinde etkili olan Sibirya soğukları, nehirler ve gölleri dondurdu. Erzincan'da gece saatlerinde -15 derecelere kadar düşen hava soğukluğu sonucunda Göyne Barajı buz tuttu

Doğu'da şiddetli soğuklar Karasu Nehri'nin üzerini buz kütleleriyle kapladı. Erzincan'ın güneyinden geçen Fırat Nehrinin kolu Karasu Nehri tamamen buz kütleleri ile kaplanırken, buz kütlelerinin aktığı nehir çocukların ilgisi çekiyor. Nehre yakın civar köylerde oturan çocuklar, okuldan çıktıktan sonra ilginç manzarayı izlemek için nehrin kıyısına iniyorlar. Buz kütlelerini izleyen çocuklar, nehrin havaların soğuk olması sebebiyle buz tuttuğunu ve suyun üzerinden akan buz parçaları izlemek için nehir kıyısına indiklerini belirttiler. 5'te

Listeler yeniden askıda
Sayfa 5'te

OBJEKTİF
Şefik ARAS

MAHALLİ SEÇİMLER, MAHALLİ MECLİSLER
Yazısı Sayfa 7'de

Tarihten Sayfalar

Ilk Türk İslam Devletleri

Ilk Türk İslam Devletleri

İslamiyeti kabul etmeleriyle birlikte millet olma sürecini tamamlayan Türkler kısa sürede İslamiyeti bir "dünya dini" haline getirmiş,hakimiyeti altında olsun ya da olmasın tüm müslüman azınlıkları koruyup kollama görevini üstlenmişlerdir. Tarihte hiçbir millete nasip olmayacak kadar köklü ve güçlü imparatorluklar kuran Türk Milleti, bu gücünü hiç şüphesiz İslam dininden almıştır

Tarihte hiçbir millete nasip olmayacak kadar köklü ve güçlü imparatorluklar kuran Türk Milleti bu gücünü hiç şüphesiz İslam dininden almıştır. Türklerin İslamiyeti kabulünün en önemli sonucu, İslam dinine girmeleriyle millet olma sürecini tamamlayan Türklerin kısa süre içerisinde İslamiyeti bir "dünya dini" haline getirmeleri olmuştur

Türkleri İslamiyete yakınlaştıran en önemli sebep, tevhid inancı olmuştur. Allah'ın birliği inancı Türkler'de çok yaygın olan bir inançtı. Din adamlarını huzuruna çağıran Mengü Kağan, "biz tek Tanrı'nın varlığına, onun sayesinde yaşadığımıza ve onun emri ile öldüğümüze inanıyoruz" demişti. (Süleyman Kocabaş, Adil Türk İdaresi, s.15)

Türklerde Allah'ın birliği inancı "Kök Tengri" (Gök-Kainat Tanrısı) olarak isimlendirilmişti. Türkler'in inançları ile İslam inancı arasındaki benzerlik sadece bununla sınırlı değildi. İslamiyet öncesi Türkler ahiret gününe, öldükten sonra dirilmeye, kaza ve kadere inanırlar ve kurban keserlerdi. Zina ve eşcinsellik kesinlikle yasaktı ve hırsızlık ağır ceza ile cezalandırılırdı. (İ. Hami Danışmend, Türk Irkı Neden Müslüman Oldu, s.17) Türklerin İslamiyeti kabul etmelerinde İslam öncesi Türklerin inançları ile İslamiyet arasındaki büyük benzerlikler önemli rol oynamıştır. Bu benzerlikleri kavradıkça İslamiyete her geçen gün yakınlık duyan Türkler; Emevi Valisi'nin Horosan'da İslamiyeti yaymak için cami ve medrese açmasına hiçbir tepki göstermemiştir. Bu yakınlaşma süreci Arap Müslümanlarla Türklerin ortak düşmanları olan Çinlilere karşı omuz omuza mücadele etmesiyle doruk noktasına ulaşmıştır.

Dünya Tarihinin Dönüm Noktası

Türkler'in İslam dini ve müslüman Araplarla tanışmasına vesile olan "Talas Savaşı"ndan Çin Ordusu karşısında zorlanan Müslümanların yardımına Türk süvarileri yetişmiştir. Savaşı izleyen Karluk beyinin emriyle savaş alanına giren Türk süvarileri karşısında neye uğradıklarını şaşıran Çinliler Talas Savaşı'nda yenilgiye uğramışlardır. Bu savaşın ardından İslamiyet Maveraünnehr'de kalıcı hale gelmiş ve Türkler de uzun zaman Çin tehlikesinden kurtulmuşlardır.

Bölgeye adım atan Müslüman Araplar, Türklerin yüksek ahlaklarını, idarecilik ve savaştaki üstün meziyetlerini yakından tanıma imkanı bulmuşlardır. Bu savaş sonucunda, Türklerin İslamiyete girmeyle bu dinin kısa sürede bir "dünya dini" olacağı inancı doğmuştur. Türklerin müslüman Araplan, Arapların da Türkleri tanımasına neden olan "Talas Savaşı" dünya tarihi için bir dönüm noktası olmuştur.

Talas Savaşı'nın ardından kitleler halinde İslam dinine geçen Türkler, iddia edilenlerin aksine hiçbir zorlama ile karşılaşmamışlardır.

Sağlık ve Hastalıklar

Şifalı Otların Halk İlacı Olarak Kullanılmaları

İlkbaharda, bu vitaminlerin yetersizliklerini gidererek sağlığın olumlu yönde etkilenmesinde yabani otların yararları olmuştur. Bu gözlemler, otların bir ilaç olarak düşünülmesini gelenekleştirmiş olabilir. Şifalı Otların ilaç olarak kullanımlarının ikinci dayanağı içerdikleri ilaç ham maddelerinden alkaloidler, esanslar ve benzeri molekülerdir. İlaç endüstrisinin gelişmediği dönemlerde, çeşitli bitkiler çeşitli hastalıkların tedavisinde belirli şekillerde hazırlanarak kullanılmıştır.

Günümüzde, şifalı otların benzeri olan yeşil ve san sebzeleri, taze meyveleri her mevsimde ve her yörede, özellikle kentlerde bulabilmekteyiz. Aynı şekilde taze süt ve yoğurt, mevsimlik olmaktan çıkmıştır. Günümüzde, yeterli ve dengeli beslenme programı uygulandığında vitaminler de yeterince her mevsimde alınabilmektedir. Ancak, halkın deneyimi ile zararsız olduğu bilinen şifalı otlar parasız sağlandığında, beslenmenin maliyetini düşürür. Bunun yanında, sırf üstün yararı olduğu düşünülerek benzeri sebzeden daha çok pahalıya bu bitkilerin satın alınması anlamsızdır.

Bisiklet tamircileri boş oturuyor...

Kış mevsimi dolayısıyla Erzincan'da bisiklet kullanan kişi sayısında yaklaşık olarak yüzde 90 oranın düşüş yaşanması dolayısıyla bisiklet tamircileri işsizlikten yakınıyorlar

Kemal Arduç

Erzincan'da yaz sezonun da en çok hizmet sunan sektörlerden birisi bisiklet tamircileri olurken, kış mevsimi ile birlikte yaşanan ani durgunluk bisiklet tamircilerine kan ağlatıyor. Mevsiminde günlük 20 ile 30 arasında bisiklet tamir ettiklerini, daha çok fren, vites bakımları ile lastik tamirati işleri yap söyleyen bisiklet tamircileri gece geç saatlere kadar çalıştıklarını, ancak kış mevsimiyle birlikte işlerinde ani bir durgunluk yaşandığını söylediler. Erzincan'da faaliyet gösteren Kardelen Bisiklet Tamirci dükkanı işletmecileri Fuat Kaya ve Ercan Ayan; işlerinin durgun olması nedeniyle evlerine ekmek götürmekte güçlük çektiklerini vurgulayarak kazandıkları para ile dükkanlarının kirasını ve dükkanın diğer giderlerine harcadıklarını söylediler.

MAHALLİ SEÇİMLER, MAHALLİ MECLİSLER

29 Mart 2009 pazar günü yapılacak olan mahalli idareler seçimlerine ilişkin hazırlıklar devam ediyor.

Yüksek Seçim Kurulu tarafından belirlenen ve ilan edilen seçim takvimine göre; muhtarlık bölgesi sandık seçmen listeleri bugün askıya çıkartacak. Listeler, 30 Ocak 2009 günü saat 17'de askıdan indirilecek. Ve bu süre içerisinde listelere yapılacak itirazlar, 1 Şubat 2009 günü karara bağlanmış bulunacak.

Mahalli seçimler gündeme geldiğinden bu yana, seçmen seçmen listeleri ile ilgili çeşitli görüşler ortaya atıldı. Listelerde yanlışlıklar bulunduğu söylendi. Olaya bu açıdan bakıldığında, seçmen listelerinin muhtarlık bölgeleri olarak askıya çıkanılması süresinin iyi değerlendirilmesi gerektiği kolayca anlaşılmaktadır.

Seçmen vatandaşlar, muhtarlık bölgesi askı listelerini kontrol etmelidirler. Yanlışlık varsa ilgili mercilere itirazlarını iletmelidirler. Bilinmektedir ki, sandık seçmen listelerinde adı bulunmayan vatandaşlar, seçimde oy kullanamayacak. Vatandaşlık görevini yerine getiremeyeceklerdir.

Unutmamak lazımdır ki; Mahalli idareler seçimleri, mahalli idarelerin yetkilerinin artırılmasıyla daha önemli hale gelmiştir. Günümüzde il genel meclisleri, özel idareler, geniş bütçeleri kullanmaktadırlar. İdeki yatırım ve hizmetlerde belirleyicidirler. Kezâ, belediye bütçelerini, beldenin ihtiyaçlarına göre en verimli şekilde kullanmak durumunda olan Belediyeler bakımından da durum aynı derecede önemlidir.

Bu noktada; Yatırım ve hizmetlerden en iyi şekilde yararlanmak durumunda bulunan seçmen vatandaşlarım, hizmet ve yatırım beklediklerini mahalli meclislerin oluşumunu sağlayacak seçimlere önem vermeleri gerekmektedir. Söz konusu meclislerde faydalı olacak bilgi ve beceriye sahip olan hemşehrilerimizin, benimsedikleri siyasi partilerin aday listelerinde yer almaları istenmektedir.

Mahalli meclislerin, o mahalle ve vatandaşlarına en verimli hizmeti yapabilmeleri olayında, seçime katılan siyasi partilere de önemli görevler düştüğünü söylemeliyiz.

Siyasi partiler, mahalli meclisler için aday belirlerken, yukarıda sözünü ettiğimiz, yatırım yetkisi ve hizmetlerini en iyi şekilde yerine getirecek.. Bütçe imkanlarını verimli ve isabetli bir biçimde kullanacak meclislerin oluşumuna, gayret göstermelerine ihtiyaç bulunmaktadır. Bu konularda gösterilecek titizliğin, Erzincanın ve Erzincan insanının yararına sonuçlar doğuracağı gerçeği, gözden uzak tutulmamalıdır.

Objektif

Şefik ARAS

Unutmayın, sizi evinizde bekleyen birileri var !

Geçtiğimiz günlerde Erzincan'da etkisini gösteren kar, karayollarında buzlanmaya neden olabileceğinden sürücülerin dikkatli olunması gerektiği bildirildi

Kemal Arduç

Erzincan'da etkili olan kar, sürücülere tehdit edebileceği bildirildi. Gündüz hava sıcaklığı 0 ila 3 derece arasında değişken gece ise sıfırın altında 10-15 arasında oluyor. Gece sıcaklıklarının eksi 15 dereceye kadar düşmesinin beklendiği Erzincan çevresinde karayollarında gizli buzlanma olabileceği dile getirildi. Şu günlerde hafif şekilde seyreden kar yağışı gündüz yollarda eriyerek asfalt üzerinde nemlenmeye neden olduğu söylendi. Yolda kardan kalan nem oranının yüksek olması ve sıcaklığın eksi 7 derece seviyelerinde seyretmesi, yollarda adeta cam gibi buz tabakalarının oluşmasına yol açabileceği vurgulandı. Bu gizli buzlanma sürücüler için büyük risk oluşturduğunu hatırlatan yetkiler, gizli buzlanmanın aşırı derecede olabileceğini özellikle geceleri ve sabahın erken saatlerinde yolculuk yapanların gizli buzlanma riski nedeniyle hız yapmamaları ve dikkatli olmaları önerildi.

Batı ve Doğu Anadolu arasında köprü durumunda olan Erzincan bölgesinden, birçok aracın geçebildiğini belirten yetkiler, Erzincan karayollarını kullanacak sürücülerin dikkatli olmaları gerektiği hatırlattı.

Komik Fotoğraflar

'bugün ne pişirsem'

Ispanak Soslu Makarna

1 paket burgu makarna
Yarım kilo ıspanak yaprağı
3 yemek kaşığı tereyağı
3 yemek kaşığı un
1,5 su bardağı süt
100 gr kaşar peyniri
1 çay kaşığı muskat rendesi
Yeteri kadar tuz

Makarnayı kaynar tuzlu suda haşlayarak süzün. Tereyağını tencerede eritip içerisine unu ilave edin.

Makarnayı servis tabağına alıp üzerine ıspanak sosunu dökün. Kaşar peyninin rendesiyle üzerine serpin. Servis tabağına iledikten sonra da sıcak olarak servise sunun.

Afiyet olsun.

ekos güldürmece

Adamın biri yeni ulaştığı otele kaydını yaptı. Odasına girdiğinde masada bir bilgisayar görür ve e-mail almaya karar verir. Fakat yazdığı mesajı göndermeden yanlış bir adrese gönderir.... Tam bu sırada bir yerde kadın, kocasının cenaze töreninden eve dönmüştür ve bilgisayarındaki mail görür.anladı ki, geldiğini düşündüğü mail okuyunca olduğu yerde kalır. Odaya giren annesi yerde yatan kızını ve e-mail mesajı görür. -Kime : Sevgili karım

Konu : Yeni ulaştım. Tarih : 16 Mayıs 2004 Bir ölüm haberi aldığına şaşıracağından eminim. Burada bilgisayar sevdiklerimize e-mail gönderebiliyoruz. Buraya ulaştım ve kaydımı yaptırdım. Her şey yanın sanı gelecekmiş düşünülerek hazırlanmış. Seninle bu dört gözle bekliyorum. Umarım benim gibi sonu yolculuk geçersin.

Not : Burası çok sıcak.

Şiir Gezgini

Sankamış

Kıyılardan gemiler meçhule yol aldılar
Kar kefenlenine sarılı cesetler taşıdılar
Taptaze fidanları koskoca bir ormanı
Kar yağmurunun altında ihtiyarlattılar

Bir soğuk harpti bütün asker çıplaktı
Bütün azaların savaştığı bir büyük andı
Ay geceye dolandı Sankamış sarardı
Ertyeri kartardan kanlar denizlere aktı.

Şehitler Ölmez

Şehitler ölmez
vatan için savaşırlar
onları öldüren teröristler
bizimle boğuşurlar

allahım oğlum öldü
kurtarın beni
diyen anılar
oğulları için ağlarla

olsun yinede
vatanları için gittiler
kazanmadan öldüler
türk çocukları
hepsi bir metre etçik

Bahar İncehasan

Kısadan Hisseler...

RÜYA

Adamın biri, çevresinde şımarığı, eli sıkılığı ile tanınan birinden kalabalık bir yerde bir kase yoğurt parası istedi "Çok canım istiyor" dedi. Bu garibana yarı ermiş biri diye bakılıyordu.

Cimri adam garibanı tersledi. Yine istedi Cimri yine yanından uzaklaştırdı. Orada bulunanlardan birkaç kişi bu yoksula para vermeye, yardım etmeye kalkıştı. Hiç birinden kabul etmedi Eli sıkı adama gidip bir defa daha ısrarlı Adam da "Al şunu da defolt" der gibi, önüne birkaç lira atıverdi

Bu olaydan kısa bir zaman sonra cimri adam, bir gece rüyasında kendisini cennette gördü. Her yanda, dünyada görmediği güzelliklerden oluşan bir manzara gözlerini kamaştırıyordu. Bu arada acıktığını hissetti. Kendisine hemen bir tabak yoğurt ikram edildi. Adam bir tabak yoğurtla doymadı "Burada yoğurttan başka birşey yok mu, pan bir şey dilim de ekmek verseydiniz" dedi. Kendisi ne şöyle söylendi "Sen birkaç gün önce buraya yanında yoğurt göndermiştin O önüne çıktı Eğer başka şeyler de gönderseydin onlar da seni karşılar, sana ikram ederdi"

Bu rüyadan sonra adam, cimrilikten, pintilikten tümüyle sıyrıldı Eli açık, yediren, içiren, gerektiği zaman kesenin ağzını kolayca açan biri oldu.

Karikatür

BİLİMTEKNOLOJİ

Çölleşen Tuz G
için sevindirici ha

Konya'da Tuz Gölü'ne kentin at
larının ulaşmasını engelleyecek K
Atık Su Arıtma Tesisi'nde test çalış
nına başlandı. Konya Büyükşehir B
yesi Konya Su Kanalizasyon
(KOSKI) Genel Müdürlüğü tara
yaptırılan Konya Atık Su Arıtma
n'ndki atık su alımı test işlemine ba
Konya Büyükşehir Belediye Başkan
hir Akyürek, AA muhabirine yaptığ
lamada, temeli Başbakan Recep
Erdoğan tarafından atılan Konya A
Arıtma Tesisleri'nin Türkiye'nin en
li çevre projelerinden biri olarak
edildiğini söyledi. Tesisin devreye
siyle Konya'nın atık sularının Tuz
için tehdit olmaktan çıkacağını ifa
Akyürek, 1 milyon nüfus ve gün
bin metre küplük debi kapasite
AB standartlarına uygun arıtma y
ğını vurguladı. Artık Konya'nın ste
nin insan ve çevre sağlığına uygu
arıtılacağını ve arıtma çamurunda
edilecek enerji ile tesisin elektri
nin büyük ölçüde karşılanacağını
yan Akyürek, şunları kaydetti: "S
kadar kentsel kanalizasyon hatla
bin milimetrelik kolektörde topla
sular terfi merkezi ile yüksekte
li Deresi'ne deşarj edilmekteydi
Arıtma Tesisi'nde su tutma iş
yınca, mevcut terfi merkezi devr
kanlarak atık sular tesise yönen

H. İbrahim Özdemir'in
"Eyvah"
adlı romanı
Osmanlı dönemindeki
Erzincan tarihine
ışık tutuyor.

doğu yayınları
V. Recep Yazıcıoğlu
Cad. No: 57 ERZİNCAN

Lösemili çocuklar için eğlence düzenlendi

Malatya Lösemili Çocuklarla Dayanışma Derneği (LÖSEÇ) tarafından Turgut Özal Tıp Merkezi'nde tedavi görmekte olan lösemili hasta çocuklar ve aileleri için eğlence gecesi düzenlendi.

Malatya Lösemili Çocuklarla Dayanışma Derneği'nin organizasyonu ile gerçekleşen eğlencede palyaço ve sihirbazlık gösterisi de yapılırken, de yapıldığı gecede, canlı müzik eşliğinde hasta ve hasta yakınları eğlendirildi.

Malatya Lösemili Çocuklarla Dayanışma Derneği'nin bu gibi organizasyonlarını sürdüreceği belirtildi.

Eczacılardan 12 istek

Malatya Eczacılar Odası Başkanı Bülent Köse, hükümetten eczacıların sorunlarıyla ilgili olan 12 taleplerinin dikkate alınmasını istedi.

Eczacılar Odası'nda basın toplantısı düzenleyen Malatya Eczacılar Odası Başkanı Bülent Köse, hükümetten istedikleri taleplerini şu şekilde aktardı;

"Muayene ücretinin eczaneler aracılığıyla tahsili uygulamasının sonlandırılması, 6643 Sayılı yasanın 39. Madde (j) bendi ile Türk Eczacıları Birliği'ne verilen sözleşme yapma yetkisinin mutlak olarak tanınması, 6197 sayılı yasa değişikliğine ilişkin yasa tasarısından eczacı-eczacı ortaklığının geri çekilmesi, avans uygulamasının hayata geçirilmemesi, yüzde 100 ödeme yapılması, kamu kurum ıskontoları yükünün eczacı üzerinden kaldırılması, eczanelerin 1.basamak sağlık kuruluşu olarak değerlendirilmesi, reçete dağıtım sisteminin devamı, Hastanelerde eczacı istihdamı sağlanması, günübirlik tedavi uygulamasının kaldırılması, reçete onay sisteminin kesintisiz ve verimli çalışmasının sağlanması gerekmektedir, konsolide bütçe ve yeşil kart ödemelerinin biran önce yapılması ve fiili envanter denetimlerine acilen son verilmesini istiyoruz."

Köse, sözlerini şöyle sürdürdü; "Bu sorunların giderilmesi hem sağlık hakkının hem de eczacıların meslek haklarının güvence altına alınması demektir. Taleplerimizin 1 Şubat 2009 tarihiyle başlayacak olan sözleşmesizlik dönemine kadar karşılanması için elimizden geleni yapacağız. Bu konuda sayın Başbakanımız başta olmak üzere, kamuya sağlık hizmeti sunumundan sorumlu olanları bu görevlerini yerine getirmek üzere harekete geçmeye çağırıyoruz."

Malatya'ya 10 adet otobüs

Malatya Belediyesi'nin aldığı 10 yeni belediye otobüsü, düzenlenen törenle sefere başlatıldı.

Yeni alınan 10 adet otobüsün tanıtımı ve sefere başlamaları nedeniyle Yeni Cami önünde bir tören düzenlendi. Törene, Malatya Belediye Başkanı Cemal Akın'ın yanı sıra Belediye Başkan Yardımcıları, Daire Müdürleri, Belediye Meclis üyeleri, muhtarlar ve çok sayıda vatandaş katıldı.

Törende bir konuşma yapan Belediye Başkanı Akın, Malatya halkının kendilerini göreve getirdikleri günden itibaren belediye imkanları ile vatandaşlara hizmet etme gayretinde olduklarını belirterek, 46 milyon lira olarak devraldıkları Belediye Bütçesini 2009 yılı itibarıyle 200 milyon liraya çıkardıklarını söyledi.Belediye araç parkının ve otobüs filosunun da vatandaşlara daha iyi hizmet verecek kapasiteye çıkarılması için yoğun bir gayret gösterdiklerini belirten Belediye Başkanı Akın, "Göreve geldiğimizde, ulaşımda kullanılan otobüslerimizin bir kısmı 73 bir kısmı 76 modeldi. 70 civarında otobüsle sizlere hizmet veriyorduk. Çok şükür görev süremiz içerisinde biri engelli olmak üzere toplam 37 adet otobüs alarak otobüs filomuzu yüzde 50'nin üzerinde yenilledik. Ben göreve geldiğimde otobüslerimizin yaş ortalaması 19 idi, bugün bu otobüslerimizin ortalama yaşı 10'a indi. Elbette ki bu çalışmalarımız devam edecektir. Şu anda tanıtımını yaptığımız otobüslerimiz ise 100 kişi kapasiteli, yeşil motora sahip ve klimalıdırlar. Biz her geçen gün bu otobüslerimizi yenilemeyi sürdüreceğiz" dedi.

ZAYİ
Üzümlü İlçesi Nüfus Müdürlüğünden aldığım nüfus hüviyet cüzdanımı kaybettim. Hükmü yoktur.
Seyda KAZOZ

Çerez hırsızları kameraya yakalandı

Malatya'da çerezcinin önündeki fıstıkları çalan hırsızlar cami kamerasına yakalandı.

Malatya'da yılın ilk hırsızlık olayı şüphelileri, çerezcinin önündeki fıstık tepsisini götürürken, caminin kamerası tarafından saniye saniye kaydedildiler.

Edinilen bilgiye göre, bir çerezci dükkanının önünde dakikalarca bekleyen 3 şüpheli, çerezci dükkanının önündeki makinede kavrulduktan sonra soğumaya bırakılan fıstıkları tepsisi ile birlikte çalarak götürdüler. Gençlerin bu hırsızlık olayı, o esnada kayıtta olan caminin kamerasına saniye saniye kaydedildi. Olayla ilgili olarak başlatılan soruşturma sürüyor.

Piyasaya sahte altın süren 3 kişi yakalandı

Malatya'da altın görünümlü metalleri piyasaya sürerek, dolandırıcılık yapmakla suçlanan 3 kişi yakalanarak gözaltına alındı.

Edinilen bilgiye göre, Asayış Şubesi Dolandırıcılık Bürosu ekiplerince yapılan bir çalışma sonucunda Kuyumcular Çarşısı'nda İ.Ç. (23), İ.Y. (34), A.A. (20) adlı şahıslar sahte 15 adet künye ve 3 adet küpe ile birlikte yakalandılar. Şahısların sahte altınları Türkiye genelinde piyasaya sürdüğü belirtildi.

Şahıslar, polisteki sorgularının ardından adli makamlara sevk edildiler.

SİSLERİN ARDINDA

H. İbrahim Özdemir'in kaleminden bir çırpıda okuyacağınız muhteşe bir roman..

Seferberlik yıllarının gerçe sade bir dille anl 'Sislerin Ardında' okusun diye sadece 4,9

doğu Yayınları
Vali Recep Yazıcıoğlu Cad. No: 57 Erzincan

ÇIKTI

Yaban hayata tam destek...

1'den devam

Erzincan'ın çeşitli av bölgelerinde inelerde bulunarak yaban hayatının artlarından etkilenip etkilenmediği nde gözlemlemede bulunan Erzin- Avcılar ve Atıcılar İhtisas Spor Kulü- aşkanı Yaşar Baş, yaban hayata k için hazır olduklarını dile getirdi. da incelemelerde bulunduğunu ve için keklik başta olmak üzere diğer hayvanların zorda olsa kendi imle yem bulabildiklerini söyleyen önümüzdeki günlerde destek yemleme çalışması yapacaklarını tti.

onuyla ilgili olarak İl Çevre ve Orman rü Zakir Kararlı " Her yıl olduğu gi- yılda Erzincan ve ilçelerinde doğa- aşayan canıları açıktan korumak yemleme çalışması başlattık. Kış minin en soğuk dönemlerini yaşa- z bu günlerde yaban hayatının ko- sı ve devamı için bu tedbirlerin sında çaba gösteriyoruz. Bakanlı- da bu çalışmayı destekliyor. Ka- natılar için doğaya buğday-arpa bırakıyoruz. Sadece kuş türleri değil yırtıcı hayvanlar için de gerektiğinde yemleme çalışması yapıyoruz. Erzincan'da Kışın karın fazla yağdığı ve aşırı soğuk günlerde yaban hayvanlarına yemleme çalışmaları yapılıyor. Yöremizdeki hayvan türlerinin neslini devam ettirmek için bu tür çalışmalar sürecek" dedi. Geçtiğimiz yıl doğaya 8 ton yem bıraktıklarını söyleyen Kararlı, yem sıkıntısı yaşanmadığını, bu yılda ihtiyaç duyulduğu kadar yem bırakılacağını söyledi

YABANCI AVCI TEHDİDİ VAR

Erzincan Çevre ve Orman Müdürü Zakir Kararlı, Erzincan'daki bazı avcıların çevre illerdeki avcılarla irtibatlı bir şekilde hareket ederek Erzincan'ın yaban hayatını tehlikeye düşürdüklerini söyledi. Erzincanlı bazı avcıların Erzincan'da yabancı avcıların avlandıklarından şikayetçi olduklarını dile getiren Kararlı, bunu engellemenin tek yolunun Erzincanlı yerel avcıların elinde olduğunu söyledi.

Erzincan veremi aşacak

Kemal Arduç

Her yıl Ocak ayının ilk haftasında kutlanan Verem Haftası ile ilgili olarak açıklamada bulunan Erzincan verem Savaş Derneği Başkanı Dr. Bülent Dabanlıoğlu, Hastalığın bulaşıcı ancak tedavi edilebilir bir hastalık olduğuna dikkat çekti. Dabanlıoğlu, hastalığın akciğerlerde oluşup, tüm vücuda dağılabildiğini söyledi. Bilinen en eski hastalıklardan birisi olması, sebebinin kesin olarak bilinmesi, 50 yıldır tedavisinin mümkün olmasına ve üstelik korunulabilir bir hastalık olmasına karşın halen dünyada en yaygın ve ölümcül bulaşıcı hastalıklardan biri olmaya devam ettiğini vurguladı. Yerkürenin üzerinde yaşayan her üç kişiden birisi tüberküloz mikrobuyla karşılaşmış ve onunla tanışmış durumda olduğunu belirten Dabanlıoğlu; "Halen yılda üç milyon kişi tüberküloz nedeniyle ölmekte olup her yıl 8 milyon yeni tüberküloz hastası teşhisi edilmektedir. Özellikle Asya, Afrika kıtasında çok sık olarak rastlanmaktadır. Dünya Sağlık Örgütü'nün rakamlarına göre, Türkiye'nin veremli hasta sayısına göre dünya sıralamasında 59'uncu olup, 2005 yılı içinde sadece İstanbul'da 8 bin yeni verem hastasının kayıtlara geçti. 2005 kayıtlarına göre Türkiye'de 18 bin 789 veremli hasta olduğu ve veremli hasta sayısının azaltılamadığı bildirilmektedir.

Kanunen veremli bir hastanın sağlık kuruluşlarına ihbar edilerek tedavi ettirilmesi gerekmektedir. Tüberküloz tedavisi düzenli ve sürekli ilaç kullanımı ile mümkün olmaktadır. "Direkt Gözetim Altında Tedavi (DGT) Programı" ülke genelinde olduğu gibi ilimizde de uygulanmaya geçilmiştir. Bu tedavi şeklinde; sağlık ocakları ve diğer sağlık kuruluşlarının işbirliği ile verem hastasının gönüllü yakınlarından birine veya o bölgeden bilinçli ve ulaşılabilir birine gerekli bilgiler ve ilaçlar verilerek ilaçlarını her gün aynı saatte almasını sağlanmaktadır. Bu programa geçildikten sonra hastaların düzenli ilaç kullanma sayısında artış olduğu gözlenmiştir. Bu tedavi yöntemi sürekli uygulanacak ve tüm hastaları kapsayacak şekilde genişletilecektir. Ayrıca hastalıkla daha etkin mücadele etmek amacıyla "Verem Savaş İl Konseyi" oluşturulmuştur. Geçen yıldan devreden hastalarla beraber tedaviye alınan hasta sayımız 50 civarındır. Tedavisi tamamlanıp ilaçsız kontrole alınan hasta sayımız 35 olup halen 16 hastamız aktif tedavi altındadır. Yine geride kalan yılda Erzincan'da 137 tüberküloz temaslısı taranarak muayene edilmiş ve ilaçla korunmaya alınmıştır. Dispanserimizde toplam 1328 kişiye verem aşısı (BCG) yapılmıştır. Bebeklerde verem aşısının (BCG) ilk aşılarla beraber yapılması gerekmektedir. 5 bin kişiye PPD(Verem testi) yapılmış, Toplu yaşamın olduğu okul, kışla gibi yerlerde 4400 kişiye organize toplum taraması yapılmış, 4485 kişi dispanserde portör muayenesinden geçirilerek sağlam raporu verilmiştir. Verem teşhisinde akciğer filminin önemi büyüktür. Yaklaşık 7 bin 500 kişiye mikrofilm çekilmiştir. Dispanserimizin röntgen cihazı ihtiyacı bulunmakta olup temin edilmeye çalışılacaktır. Her geçen gün mücadelemiz sürüyor" dedi.

Karasu ve Göyne barajı buz tuttu

1'den devam

Erzincan merkeze bağlı Çataramut Köyü sınırlarında bulunan Erzincan(Göyne) Barajı, soğuk havalar sebebiyle buz tuttu.

Erzincan'a 23 kilometre uzaklıkta bulunan, 160 bin metrekare su yüzey alanına sahip Erzincan Barajının yüzeyi buzla kaplandı. 10 milyon metreküp depolama hacmi bulunan, ortalama derinliği 35 metre olan ve yaz aylarında 15 köy ve belden sulama ihtiyacını karşılayan barajın donması, Doğu Anadolu Bölgesinde soğuk havanın ne derece etkili olduğunu ortaya koydu.

Karakış trene ilgiyi artırdı

1'den devam

Hallen daha çok ekonomik nedenen dolayı tren yolculuğunu tercih ttiği, demiryolunun karayoluna göre daha güvenli oluşunun da bu tercihe etkili olduğunu anlatan yetkililer; Erzincan-Ankara, Erzincan- İstanbul Erzincan- Erzurum arasında günlük seferlerinin olduğunu ve en pahalı bilet bedeli normal 31 YTL indirimli 25 YTL olduğu bildirildi.

Ayrıca Erzurum'a sabah 8:45 ve öğlen 12:30'da tren seferi olduğu fiyatların normal 7, indirimli 5 YTL olduğu belirtildi. Karayoluna göre çok ucuz olması ve de kışın daha güvenli olması dolayısıyla tren yolculuğu tercih ediliyor. Trenle yolculuk yapanların sayısı geçen yılı oranla yüzde 10 civarında artış gösterdi.

Listeler yeniden askıda

29 Mart 2009'da yapılacak Mahalli İdareler Genel Seçimleri için kesinleşen seçmen listeleri, 5 Ocak 2009 Pazartesi günü ikinci kez askıya çıkacak ve 30 Ocak 2009 Cuma günü saat 17.00'a kadar askıda kalacak

Yüksek Seçim Kurulu, SEÇSİS kapsamında 26 Kasım, 05 Aralık tarihleri arasında askıya çıkarılıp güncelleştirilerek kesinleştirilen listelerin, Türkiye'de ikamet ederek seçmen niteliğini taşıyan kişilere ait değişikliklere ilişkin kayıtların Seçmen Kütüğü Genel Müdürlüğünce, Nüfus ve Vatandaşlık İşleri Genel Müdürlüğünün adres kayıt sisteminden alınarak, gerekli işlemler yapıldıktan ve seçmen kütüğüne dönüştürüldükten sonra muhtarlık bölgesi askı listeleri haline getirilen listeler olduğuna karar verdi. Karara göre, kesinleşen listeler 5 Ocak 2009 Pazartesi günü saat 08.00'de askıya çıkarılacak ve 30 Ocak 2009 Cuma günü saat 17.00'de askıdan indirilecek. Erzincan YSK Müdürlüğü, listelerin son kez askıya çıkarıldığını ve oy kullanacak kişilerin olası eksiklik durumunda vatandaşlık görevini yerine getirerek eksikleri kısa zamanda gidermelerini istendi.

Kar postacılara yaramadı

1'den devam

Yaz-kış, soğuk-sıcak demeden görevlerini sürdüren postacılar, her yıl olduğu gibi karla birlikte çileli bir kışa daha merhaba dediler.

Merkezde bisiklet ve motosiklete dağıtım yapan postacılar zaman zaman kaza tehlikesi ve burun bağı olarak hayatı tehlike ile burun buruna geliyorlar. Posta dağıtıcılarının yüzde 50'den fazlası bel fıtığı, disk kayması, kemik erimesi, romatizma ve varis gibi meslek hastalıklarına maruz kaldıkları ifade edildi.

ELEMAN ALINACAKTIR
İşletmemize Endüstri Meslek Lisesi motor - torna - tesviye veya makine bölümü mezunu, askerliğini yapmış eleman alınacaktır.
Tel: 0533 737 03 80

SATILIK İNŞAAT MALZEMESİ DÜKKANI
Vali Recep Yazıcıoğlu Caddesi (Hükümet Caddesi) devren satılık inşaat malzemesi dükkanı
Tlf: 223 14 44
GSM: 0535 922 38 30

SATILIK ARSA
Mimar Sinan Mah. Bayındır Camii bitişiğinde, 772 m2, dörtyol ağzında (çevre yoluna cepheli) arsa satılıktır.
Tel: 0532 348 04 05
0505 661 71 70

KİRALIK DAİRELER
Merkez Çarşısı 5. Sokak Doğu İşhanı'nda kiralık kaloriferli daireler...
Mür. 224 24 25 - 26

doğu
Yerel Gerçek Haber Yorum Gazetesi
Vali Recep Yazıcıoğlu Cad. No: 57 ERZİNCAN
Tel: 224 24 25-26
e-mail:
Sahibi: H. İbrahim Özdemir
Yazı İşleri Müdürü: Naim Çakır
Ermat Ofset
V. Recep Yazıcıoğlu Cad. No: 57 ERZİNCAN
Tel: 224 24 25-26
e-mail: ermatofset@yahoo.com
Abone:
Yıllık 60.00 TL
6 Aylık 30.00 TL
3 Aylık 15 TL
Şehir Dışına PTT masrafı ilave edilir.
İlan tarifesi
Resmi İlan Sütunlarımız 6.00 TL
Genel Kurul İlanları 45.00 TL
Özel İlan, Reklam 1.50 TL
Zayi 10.00 TL
T.C. Başvuruları 50.00 TL
Yerel Gerçek Sözler 50 Kr

günün takvimi
05 Ocak 2009 Pazartesi
SAYI: 9444

Öncek gün Gazze'ye kara harekatını başlatan İsrail'e tepki giderek büyüyor;

Erzincanlılar, Filistin için meydanlara indi!

İsrail'in Gazze'ye yönelik saldırısı, tüm dünya ve Türkiye'de olduğu gibi Erzincan'da da yüzlerce kişi tarafından yoğun kar yağışı ve soğuk havaya aldırış etmeden İsrail'i protesto ederek Filistin'e destek sağladı.

Kemal Arduç

İsrail'in Gazze'de süren saldırılarını protesto etmek amacıyla Erzincan'da gösteriler düzenlendi. Erzincan'da bir çok sivil kuruluş tarafından düzenlenen gösterilere katılanlar, ellerindeki Endonezya ve Filistin bayraklarıyla tekbir getirdi. Binden fazla kişinin katıldığı gösterilerde üzerinde "İsrail'i kınayan yazılar ve öldürülmüş çocuk maketleri taşındı. Erzincan Cumhuriyet Meydanı'nda çok sayıda sivil toplum kuruluşunun organize ettiği eylemde, tekbirler getirilerek İsrail sert şekilde protesto edildi. Yoğun kar yağışı ve soğuk havaya aldırmadan yaşlı genç, bayan erkek yüzlerce kişi, Filistin için tek yürek oldu. Çok sayıda İsrail ve ABD bayrağı ateşe verildikten sonra eylemciler, yanmış bayrakları ayaklarıyla ezdi. Bazı eylemciler de Gazze'de öldürülen bebekleri temsilen kanlı oyuncak bebekler taşıdı. Filistin bayraklarının dalgalandığı meydandaki eylemciler, "Kahrolsun İsrail, Hamas'a selam direnişe devam, Katil İsrail Filistin'den defol" şeklinde sloganlar at-

Seslerini yarıştırdılar

Kemal Arduç

Erzincan Gençlik ve Spor İl Müdürlüğü Gençlik Merkezi'nin geleneksel olarak organize ettiği Türk Halk Müziği Solist yarışmaların hafta sonu Kültür Müdürlüğü salonunda yapıldı. Yarışmalar kız ve erkek iyn olmak üzere 13-17 ve 18-24 yaş grubunda yapıldı. Yarışmalarda türküler, mikrofon kullanmadan çıplak sesle okunduğu yarışmaya başvuran solist sa- başvuru esnasında belirttiği türküyü okudular. Yarışmada ilk TRT Türk Halk Müziği repertuarındaki türküler seçildi. Cuma günü yapılan ön eleme [illegible] sonunda Gençlik [illegible] belirlediği ilde Halk Müziği bölge Solist yarışmaları yapılacak.

THM solist yarışmaları il birinciliği sonuçları

13-17 YAŞ GRUBU BAYANLAR

1-Tansu Kulu, 2-Meryem Albayrak, 3-Aslınur Zeray

13-17 YAŞ GRUBU ERKEKLER

1-Serdar Sırı, 2-Şuayip Boztepe, 3-Yaşar Melih Öz

18-24 YAŞ GRUBU BAYANLAR

1-Ezgi Aslan, 2-Sibel Akdemir,

18-24 YAŞ GRUBU ERKEKLER

1-Hüseyin Alan, 2-Orhan Uçar, 3-Muhammet Danışman

Gençlik ve Spor Genel Müdürlüğü Gençlik Hizmetleri Dairesi Başkanlığının geleneksel hale getirdiği Gençlik Merkezleri arası Türk Halk Müziği Solist yarışmaları yapıldı

Erzincan merkeze bağlı Sazlıpınar köyünde ikamet eden Hüseyin Pınar (14) köyün girişinde bulunan ağaçlıkta asılı bir şekilde ölü olarak bulundu

14 yaşındaki çocuk ağaçta asılı bulundu

Alınan bilgiye göre olay geçtiğimiz Cumartesi günü saat : 16.30 da kız kardeşini köyün hemen altında bulunan ana yoldan geçmekte olan ve Erzincan istikametine giden minibüslere bindirdikten sonra bir daha kendisinden haber alınmayan Hüseyin Pınar'ın cansız bedeninin ağaç da asılı bulunması ile ortaya çıktı. Pınar ailesinin üç çocuğundan en küçüğü olan Hüseyin Pınar'ın köyün girişindeki ağaçlık alanda asılı bulunmasının ardından güvenlik güçlerine ve yakınlarına haber verilmesi üzerine olay yerine gelen Baba Hasan Pınar oğlunun cansız bedenini görünce sinir krizleri geçirdi. Yakın çevresinden alınan bilgiye göre ölen çocuğun herhangi bir psikolojik sorunun bulunmadığı ifade edildi.

Olay yerine gelen Cumhuriyet savcısının incelemesinin ardından Hüseyin Pınar'ın (14) cansız bedeni otopsi yapılmak üzere Erzincan devlet hasta hanesine götürüldü. Konu ile ilgili geniş çaplı soruşturma sürüyor.

elediyeden ÖSS kursu

5'te

Başkan Buyruk; 'hizmete talibim'

Erzincan Memur-Sen İl Temsilciliğini ziyaret ederek; "5 yıl hizmet ürettik ve tecrübe kazandık. Erzincan'a, belediye başkanı olarak bir 5 yıl daha hizmet etmeye talibim" diye konuştu

5'te

29 yıl
doğu
www.dogugazetesi.com.tr
ERZİNCAN'IN GÜNLÜK HABER YORUM AKTUALİTE GAZETESİ
06 OCAK 2009 SALI YIL: 29 SAYI: 9445 FİYATI: 25 YKr

Hem soydu, hem ateşe verdiler

Erzincan Kızılay Mahallesi 1029 sokak numara 13'teki eve giren hırsızlar, evde ateş yakarak tehlike saçtılar. Yaşanan hırsızlık olayı ile birlikte 1029 sokakta son 6 ay içerisinde soyulan dördüncü ev olduğu bildirildi

5'te

incan
ediyesi
ıfından
ulan
incan
ıçlık
clisi
i bir
iyete
a imza

5'te

çılan 179 iş yerinden 99'u kapandı

Erzincan Ticaret ve Sanayi Odası Başkanı Aydın Yalvaç düzenlediği basın toplantısı ile 2008 yılını değerlendirdi. Yalvaç, 2008 yılında açılan 179 iş yerinden 99'u kapandığını söyledi

Kemal Arduç

Acısıyla tatlısıyla geride bıraktığımız 2008 yılını değerlendiren Erzincan Ticaret ve Sanayi Odası Başkanı Aydın Yalvaç, Erzincan'ın ekonomik durumu ve de ETSO'nun faaliyetleri hakkında açıklamada bulundu. Yalvaç açıklamasında; "2008'de dünya ekonomisinde son yılların en şiddetli finansal krizi yaşanmaya başladı. Son yüzyılın ikinci en büyük finansal krizi dünya piyasalarını altüst ediyor. Finansal krizi en çok yaşayan ülkelerin ekonomi yönetimleri ve merkez bankalarının aldığı her yeni kararın global piyasalara olumlu yansımaları çok kısa sürede tüketiliyor. Global piyasalarda bir sonraki gün neler yaşanacağı kestirilemiyor.

Dünyanın en güçlü ekonomisi konumundaki Amerika'da en itibarlı bankalar batti. En tanınmış finansı kurumlar, sigorta şirketleri, otomobil fabrikaları devletin yaptığı mali destekle kapanmanın eşiğinden döndü.

5'te

zze'ye
zenlediği
anlık dışı
dırılara karşı
na fazla
sız
amayan
olar, ortak
basın
klaması
barak
dırıyı
adılar

5'te

arolar'dan İsrail'e tepki

zincan Enerji zengini

can Elektrik Mühendisleri Odası Başkanı Mustafa mir Erzincan'ın enerji zengini olduğunu vurguladı

5'te

Kestanecilere gün doğdu

Kış aylarının vazgeçilmez yiyeceği olan kestane, bu günlerde yağan kar ile birlikte dumanı tüten küçük sobaları ile köşe başlarını süslüyor

Kemal Arduç

Kış aylarının vazgeçilmez yiyeceği olan kestane bu günlerde yine revaçta. Köşe başlarını tutan kestaneciler, soğuk havaya aldırmadan küçük sobalarının başında evlerine ekmek parası götürmenin çabasını gösteriyorlar. Sonbahar aylarının sonuna doğru caddelerdeki yerlerini alarak kışın habercileri olan kestaneciler, havaların iyice soğumasıyla birlikte her köşe başında küçük sobalarıyla nostaljik bir görüntü oluşturuyorlar.

5'te

Tarım ilaçlarında reçeteli dönem...

Ayrıntılar Sayfa 3'te

OBJEKTİF
Şefik ARAS

İSRAİL'İN GAZZE SALDIRISINA TEPKİLER

Yazısı Sayfa 3'te

Tarihten Sayfalar

İlk Türk İslam Devletleri

Talas Savaşı'nın ardından kitleler halinde İslam dinine geçen Türkler, iddia edilenlerin aksine hiçbir zorlama ile karşılaşmamışlardır:

"Türkler, İslamiyeti samimi olarak, kendi istekleriyle, hiçbir zorlama ve dış baskı olmaksızın kitle halinde kabul edince, tarihlerinin yeni bir devresine ayak basmış oluyorlardı... Türkler müslüman olmak suretiyle Türklüklerini kemale erdirmiş, adeta tamamlamışlardı." (Yılmaz Öztuna, Türk Tarihinden Yapraklar, s.47)

Müslüman Olmayan Türklerin Akıbeti

Türkler İslamiyeti kabul etmeselerdi hiç şüphesiz tarihteki milletler mezarlığına gömülürlerdi. İslamiyeti kabul etmeden çeşitli uzakdoğu dinlerinin etkisi altında kalan Türkler, bu dinlerden olumsuz şekilde etkilenmiştir.<İslamiyeti kabul etmeyen Türk boyları, tarih boyunca milli kültürlerini kaybetmeye mahkum olmuşlardır. Nitekim Budizmi eden Tabgaçlar, Museviliği Hazarlar bugün Türklüklerini tamamen kaybetmişlerdir. Allah'ın insanlığa son mesajı olan Kuran'ın yolunu izleyen hiçbir boyu benliğini kaybetmemiştir.>

Türklerin islamiyeti kabulünden çok önce M.S 375 yılında Avrupa'ya ayak basan ilk Türkler olarak tarihe geçen Hunlar, siyasi ve askeri açıdan uzun yıllar kendinden söz ettirmiş ancak çeşitli uzakdoğu dinlerinin etkisi altında kaldıkları için Türklüklerini kaybetmişlerdir. Büyük bir kısmı Hristiyanlaşan bu Hun Türkleri sosyal asimilasyona uğrayarak milli varlıklarını kaybetmişlerdir. Dün olduğu gibi bugün de Müslüman olmak ve islamiyetin gereklerine uygun bir yaşam sürmek Türk Milleti'nin varlık şartı olarak önemini korumaktadır. (Süleyman Kocabaş, Adil Türk Idaresi, s.17)

Türklerin İslam Dünyasındaki Liderliği

İslamiyeti kabul eden Türkler "İlahi Kelimetullah" davası uğruna tüm dünyaya Türk-İslam adalet ve hoşgörüsünü götürmekle kalmamış, hakimiyeti altında 30'dan fazla din ve ırktan insanı koruyup kollamayı kendisine vazife bilmiştir.

Türkler İslam dünyasının önderlik görevini ilk olarak Selçuklu Devleti zamanında kazanmışlardı. Selçuklu devleti ve onun mirası üzerine korulan Osmanlı Devleti , sınırları içerisinde olsun ya da olmasın islam ülkelerine yapılan saldırıları kendi ülkesine yapılan bir saldırı olarak kabul ediyordu. Yavuz Sultan Selim Mısır'da hüküm süren Memlüklü Devleti'ne son vermesi üzerine islam dünyasının önderliği manevi olarak da Türklere geçti ve tüm islam dünyasının başkenti İstanbul oldu.

Mısır'ın ardından Kuzey Afrika ülkeleri de birer birer Osmanlı sınırlarına dahil edildi. İspanyol işgaline uğrayan Cezayir'e çıkarma yapan Barbaros Hayrettin Paşa bölge halkının sevgi gösterileriyle karşılandı. Türklerin Cezayir'e adım atışıyla birlikte İspanyolların ve İspanyollarla işbirliği içerisinde bulunan Cezayirli yöneticilerin halka yapmış oldukları zulüm son buldu.Cezayir'le birlikte Tunus, Fas, Libya, Irak, Körfez Ülkeleri ve Yemen'de Osmanlı topraklarına dahil edildi.

Türkler hakimiyeti altındaki topraklarda hiçbir zaman emperyalist bir yaklaşım içerisinde olmadı. Özellikle halkı müslüman olan ülkelerdeki insanlar, her alanda Türklerle eşit haklara sahipti. Arap halkları İslamiyete yapmış oldukları hizmetlerden dolayı Osmanlı Sultanlarına ve Türklere büyük sempati duyuyorlar ve "kavmi necip" olarak isimlendiriyorlardı.

Sağlık ve Hastalıklar

Şifalı Otların Halk İlacı Olarak Kullanılmaları

Değerli okuyucu, kış mevsimine yavaş yavaş girmeye başladığımız şu günlerde okul çağındaki çocuklar sık sık farenjit veya bademcik iltihaplanması yaşamaktadırlar. Bademcik iltihabı veya farenjit şikâyetini yıllardır çeken birçok kişi tanıdım. Özellikle okul çağındaki çocuklar bademcik iltihaplanmasından dolayı günlerce yüksek ateşle yatmakta ve okullarından geri kalıyor. Bu durumlarda adaçayı ile yapılan gargara mükemmel bir yardımcıdır. Bademcik ve/veya boğaz iltihabının (farenjit) oluşumuna karşı da gerçek bir koruyucu ve önleyicidir. İlk günlerde gün boyu birkaç defa yapacağınız adaçayı gargarası sizi yeniden dünyaya gelmiş gibi hissettirir. Daha sonraki günlerde haftada birkaç defa bu gargarayı tekrarlamak sizi bademcik ve boğaz enfeksiyonlarına karşı koruyacak.

Doğal bir antibiyotik

Latince adının ilk kelimesi olan "salvia" korumak, korunmak ve muhafaza etmek anlamına geliyor. Adaçayının içerdiği salvin, camosol asiti ve cinsmarıtin antibiyotik özeliği olan etkin maddelerdir.

Özellikle salvin ve camosol asidi, bakterilerde RNA sentezini etkileyerek çoğalmalarını ve rejenerasyonlarını engeller. Adaçayında bulunan önemli bir etken yağda, içerdiği cineol'dür. Cineol, öksürüğü engelleyici bir maddedir. Kısaca, adaçayı hem doğal bir antibiyotik hem de doğal bir öksürük engelleyicidir.

Komik Fotoğraflar

bugün ne pişirsem'

File Sarma

4 küçük bonfile
1 çorba kaşığı tereyağı
1 adet soğan
4 adet mantar
1 adet domates
1 adet sivri biber
1 adet küçük pide
2 çorba kaşığı domates sosu
Birkaç dal maydanoz

Bonfileleri et tokmağıyla döverek inceltin. Soğan ve mantarları kibrit çöpü biçiminde doğrayın. Tereyağının yarısını eritin. Soğan ve mantarları yağda sote edin. Soğumaya bırakın.

Daha sonra, bu harcı bonfilenin içine koyup sarın. Şişe sırasıyla et, dilimlenmiş domates ve biberi dizin. Fırın ızgarasında pişirin. Artan tereyağını tavada eritin. Pideyi alıp, altını ve üstünü kızartın. Servis tabağına yerleştirin. Üzerine etleri sıralayın. En üste domates sosu dökün. Maydanozla süsleyip servis yapın.

Afiyet olsun.

fıkra

İngiliz Fransız birde Temel varmış bu... deney için uzaya göndereceklermiş. ... sormuşlar uzayda yanına ne alırsın İngi... sınırsız bira verin demiş. Fransıza sorm... süt istemiş.Temel'e sormuslar uşağum... sınırsız sigara verin demiş. Bunları Uzaya ... mişler aradan baya bi zaman geçmiş bu... geliyolar. İngiliz sormuşlar nasıl geçti g... İngiliz sarhoş bi şekilde iyi geçti demiş Fr... ayrısını demiş bizim Temel gelir gelmez, "... hele ateş verin ateş" demiş.

güldürmece

ŞİİR GEZGİNİ

Her şey güzel, her şey temiz
Gül gül koksun hep çevremiz.
Pırıl pırıl bir yeryüzü,
Daha mavi engin deniz.

Şu bahçede açan çiçek
Pır pır uçan şen kelebek
Gözümüze gönlümüze
Sevgi taşır benek benek.

Çer çöp, atık yığılmasın
Sokaklara dağılmasın
Şu gökyüzü parlak güneş,
Dünyamıza danimasın.

Atalardan öğüttür bil:
Didin, uğraş, ara ve bul!
Artıkları değerlendir,
Savruk değil, ölçülü ol.

Çevre ile her an barış.
Gerektiği kadar harca
Tüketmekte ne bu yarış?

Yeşermekte sevgiyle bak
Dal ucunda solan yaprak
Her gün "daha temiz çevre"
Hepimize olsun kucak.

Rıfkı Kaymaz

Kıssadan Hisseler...

ALLAH RIZASI

Vakti zamanında 'odunculukla geçinen, çalışkan, dürüst, dindar bir adam yardı. O zamanda yaşayan bazı insanlar, yakın bir çevrede bulunan ve nadir yetişen bir ağaca kutsallık zafe etmişlerdi Adaklarını, dileklerini o ağaç aracılığıyla yapıyorlardı. Bu odunucu anılan ağacı şirk (Allah'a ortak koşma) sebebi olarak görüyordu ve bunun için kesmeye karar verdi O zamana kadar kimse buna cesaret edememişti Odunucu bir gün baltasını aldı ve verdiği kararı uygulamak üzere yola koyuldu Yolda karşıyna acayip görünüşlü, insana güven vermeyen bir çıktı Odunucu "sen kimsin?" diye sordu. o da "Ben şeytanım" diye cevap verdi Odunucu "Vay alçak vay hain demek insanları yoldan çıkaran sensin, şimdi seni gebertecem" diye söylenip üstüne çıkındı Bir anda şeytanı altına alıp boğuşmaya abandi "Demek ki insanlar kandırıp o ağacı kutsallaştıran da sensin alçak hain" dedi Şeytan "Boğuna uğraşma, çabalama, beni öldüremezsin, çünkü Allah tarafından kıyamete kadar insanlığın sağlamak için bana mühlet verdi Sen o ağacı kesmekten vazgeçersen sana her sabah bir altın getirir yastığının altına koyarım Böylece seni geçindirmeye bile yetmeyen odunculuktan kurtulmuş olursun . Odunucu biraz yumuşar gibi oldu ve sordu:

- Peki vadettiğin bir altını getirmezsen ne olacak?

Devamı Var

Karikatür

BİLİMTEKNOLOJİ

Çölleşen Tuz G... için sevindirici ha...

Atık Su Arıtma Tesisi'nde s... ma işlemi başlayınca, mevcut ... merkezi devreden çıkarılarak atık ... tesise yönlendirildi.

Su alma yapısından mekanı... ma ünitelerine geçen atık sular ... sonra ileri biyolojik arıtma ünit... alınmaktadır. Biyolojik olarak ... atık sular, ultraviyole tekniği ile ... feksiyon işlemine tabi tutularak ... kanalına iletilecek."

50 milyon TL'ye mal olan tes... yıllık en az 50 milyon metre küp... suyu üretileceğini, bunun da ta... sulama ve yeşil alan sulamasın... lanılacağını belirten Akyürek, ... tesisten çıkacak çamur, havasız ... me sonucu gübre haline geti... Bu gübreler de çoraklaşmanın ... olduğu bölgelerde kullanılab... dedi.

Akyürek, günde 200 bin m... atık su işleyecek tesisin test ... lerinin ardından kısa süre içinde ... faaliyetine başlayacağını be... "Konya modern bir arıtma ... kavuştu. Bu gelişme kent açısı... duğu kadar Tuz Göl'ün ku... için de önemli bir adımdır. Tes... ülkemize hem de Konya'ya ... masını diliyorum" diye konuş...

Tarım ilaçlarında reçeteli dönem...

...ayımlanan genelge ile 1 Ocak itibariyle tarım ...açlarının reçete ile satışına ilişkin konu hakkında ...rzincan Tarım İl Müdürlüğü kurumda bulunan 23 ...şiye tarım ilaçları konusunda seminer verdi

...emal Arduç

...tarım ilaçlarının 1 Ocak 2009'te... den itibaren reçete ile satılması ... ndeki genelgenin ardından ha... e geçen Erzincan Tarım İl Müdürlüğü yetkili personeline seminer ... İl Müdürü Ali Lek yaptığı açıklamalarına göre, ilaçlarının reçete ile ... konusunda uygulama yö... ğünün önümüzdeki günlerde ... ğını, ilmizlik reçetelerini yazılı... konusunda Tarım İl Müdürlüğü görevli 23 kişiye eğitimler ve... ı kaydetti. İl Müdürü Bilgin ... açıklamasının devamında 'ta... ilaçlarının reçete ile satılması konusunda ki hedeflerinin sağlıklı gıda üretmek olduğunu belirterek şunları söyledi: "Tarım İl Müdürlüğü olarak bakanlığımızın aldığı kararla 2009 yılından itibaren bütün tarımsal ilaçlar reçete ile satılacak. Yönetmelik bugünlerde çıkacak. Ama bakanlığımız bu konuda kararını aldı. Uygulama yönetmeliği önümüzdeki günlerde açıklanacak. Reçetelerin yazılması için biz iki arkadaşımızı Ankara'ya gönderdik eğitmenlerini aldılar, daha sonra bu arkadaşlarımız 5 günlük eğitim sonunda burada 3 gündür de ilçeler ve merkez dahil mühendis, teknisyen ve teknikerlerden oluşan toplam 23 tane arkadaşımıza eğitim verdik. Erzincan İl Müdürlüğü olarak 23 kişi ile bu hizmeti yürüteceğiz. Bundan sonra ilaçları vatandaş gidip, bu arkadaşlara hastalığı anlatacak, gerekli gördüklerinde tarlaya gidecekler, gerekli görmediklerinde ise hemen reçeteye yazacaklar, yazılan ilaçları da vatandaş gidip ilaç yazan bayilerden alacak. Bakanlığımız bir araştırma yaptı. Türkiye'de kullanılan yıllık ilaç miktarı 49 bin ton. Bu tarımsal bir ilaç ama insan sağlığı açısından zararlı bir zehir. 6 bin tane Türkiye çapında ilaç bayii var, bunların 3 bin tanesi ziraat mühendisi ve diğerleri de çeşitli meslek gruplarından" diye konuştu. Lek bu doğrultuda bitki sağlığı, çevre sağlığı ve insan sağlığına daha duyarlı tarımsal üretim gerçekleştirilecektir dedi. Lek, il genelinde bitkisel ilaçlamalarda teknik elemanlarca verilen reçeteye bağlı olarak bitkisel mücadele ilacı kullanılacağını ve ticari amaçlı meyve ve sebze üretimi yapan üreticilerin tarım müdürlüğünden kayıt defteri verilerek kullanılan tarımsal ilaçların her aşamada kontrol edileceğini söyledi.

İSRAİL'İN GAZZE SALDIRISINA TEPKİLER

Objektif

Şefik ARAS

Dünyanın gündeminde İsrail'in Gazze'yi işgali var. Gazze'nin, bir hafta boyunca bombalanmasından sonra başlayan işgal harekatı devam ediyor.

Gazze'deki fizki yapıların tahribine, binlerce insanın yerlerinden, yurtlarından olmasına... Yaşlıların, çocukların hayatını kaybetmesine yol açan İsrail saldırısı; Amerika'da, İngiltere'de, Avrupa'da düzenlenen gösterilerle kınanıyor. Gösterilere sadece müslümanlar değil, o ülkelerin kendi vatandaşları da katılıyor.

İsrail'in Gazze'ye saldırısı ilk günden bu yana, ülkemizin çeşitli yörelerinde düzenlenen mitinglerde lanetleniyor. Savaşın ve katlıamın durdurulması için Birleşmiş Milletlere çağrıda bulunuyor. Lakin Birleşmiş Milletler Genel Kurulundan, henüz saldırıyı kınıyan, Durdurulmasını öngören bir karar çıkmış değil...

Türkiye bir yandan bu acımasız saldırının durdurulması için çaba harcarken, diğer yandan, Gazze'ye insani yardım gönderiyor. Yarak, aç ve açıkta kalan Filistinli Müslümanlara destek veriyor.

Ankara ve İstanbul'da başlayan, hemen yurdun her yöresinde görülmeye başlayan, İsrail'e tepkiye Erzincan'da katıldı. Erzincanlılar diğer yörelerde olduğu gibi, İsrail ve Amerikan bayraklarını yaktı. Saldırıyı ve Gazze'nin işgalini şiddetle kınadı.

İngiliz mandası altındaki eski Filistin topraklarında 1948'de kurulan İsrail Devleti, aradan geçen yıllar boyunca, topraklarını genişletmeye devam etti. 1967'deki Arap-İsrail savaşından sonra, Mısır, Suriye, Ürdün topraklarından bir kısmını işgal etti. Süveyş Kanalı'nın doğu kıyılarına yayıldı.

Tarihe, "6 Gün Savaşları" olarak geçen söz konusu savaş sırasında Rusya'nın girişimi ile konu Birleşmiş Genel Kurulu'a gelidi. İsrail'in saldırgan olarak kınanması teklif edileyordu. Fakat Amerikanın girişimi ile bu istek reddedildi. İsrail saldırgan olarak kabul edilip kınanmadı.

Söz konusu 1967 savaşı sırasında, İsrail'in işgal ettiği toprakların çekilmesi için, Hartum'da Arap Ülkeleri Konferansı toplandı. Konferans'tan, işgal edilen toprakların başlatılması kararı çıktı, fakat, olumlu bir sonuç alınamadı.

Buradan şu noktaya işaret etmek istiyoruz; İsrail ne zaman etrafa saldırmış. Arap topraklarını işgal etmişse, Amerika Birleşik Devletleri olaya hoşgörü ile yaklaşmış, destek vermiştir. O yüzden Birleşmiş Milletler Genel Kurulundan ve Güvenlik Konseyi'nden İsrail aleyhine kararların çıkması mümkün olmamıştır. Anlaşılan bugünde durum aynıdır.

Buğday Meydanı'na kar engeli

Kemal Arduç

Erzincan'ın en kalabalık semt pazarlarından olan Buğday meydanında tezgah açan köylüler, yağan kardan dolayı umduklarını bulamadılar.

Pazartesi günlerinin vazgeçilmezi olan buğday meydanı, müşterini bu hafta kuru bakliyat ve Erzincan Elması ile ağırladılar. Alıcılarında satıcılarında memnun kaldığı alışverişlerin mekanı olan meydanı çoluk çocuk genç yaşlı demeden alışverişin açık adresi konumunda olurken kış mevsimi dolayısıyla en durgun haftalarını yaşıyor. Buğday meydanının En parlak yıyeceği ise her zamanki gibi Sarıoğ oldu. Erzincan da yetiştirilen üzümün kurutularak içerisine ceviz konulması ve bunun ipe dizilerek kurutulması ile yapılan sarıcının kilosu 20 YTL ile 25 YTL arasında satılıyor.

Öte yandan Erzincan' ın diğer ilçelerinden köylülerinden kendi el emekleri ile yapılan ürünce yöresel gıda marifeti Buğday meydanında açılan tek tük tezgahlarda alıcısını bekledi. Cevizden, kayısı kurusuna, pekmezden, bal' a; bunun yanı sıra kuru bakliyat ürünlerinin adresi olan buğday meydanında bu hafta hava muhalefeti dolayısıyla beklenen olmadı.

Erzincan'da yöresel ürünlerin en çok alınıp satıldığı yer olan Buğday Meydanı'nda bu Pazartesi günü kış durgunluğu hakim oldu

H. İbrahim Özdemir'in
"Eyvah"
adlı romanı
Osmanlı dönemindeki
Erzincan tarihine
ışık tutuyor.

doğu yayınları
V. Recep Yazıcıoğlu
Cad. No: 57 ERZİNCAN

Sibirya soğuklarına battaniyeli çözüm

Erzurum'da hava sıcaklığının eksi 30 dereceye kadar düşmesi vatandaşları zor durumda bırakıyor. Özellikle seyyar satıcıların mağdur olduğu kentte kestaneciler soğuk havaya karşı battaniyeye sarılarak korunmaya çalışıtlar.

Cumhuriyet Caddesi üzerinde kestane satan Kemal Kara, soğuktan korunmak için üzerine battaniye sarınca ilginç bir görüntü oluşturdu.

Erzurum'da hava sıcaklığının çok düşük olduğunu, soğuktan korunmak için her türlü alternatifi düşündüklerini söyleyen Kara, "Battaniye kısmen de olsa ısıtıyor" dedi.

Ekonomik krizden sonra çok zor durumda kaldığını ifa olmadığı için kestane satarak geçimini sağlamaya çalıştığını söyleyen Kara, "4 tane çocuğum var ve hepsi okuyor. İşim olmadığı için de onları okutmakta, evimi geçindirmekte zorlanıyorum. Aşırı soğuklara rağmen, sokakta para kazanabilmek için battaniyenin altında kestane satmaya çalışıyorum" şeklinde konuştu.

Erzurum'da su kuyruğu

Erzurum'da musluktan akan suyu kullanmaktan korkan vatandaşlar çeşmelere akın etti.

Musluk suyunun zehirli olduğunu iddia eden vatandaşlar çeşmelerin önünde uzun kuyruklar oluşturdu. Bazı çeşmelerin önünde yoğunluk yaşandı. Çeşmelerin önünde su doldurmak için sıra bekleyen vatandaşlar Erzurum'da su çilesi çektiklerini, musluklardan akan suları kullanamadıklarını ve çeşmelerden çamur aktığını söylediler. Yıllardır su problemi yaşamadıklarını, Palandöken Barajı faaliyete girdikten sonra musluklardan çamur akmaya başladığını ve suyun arıtılmadan musluklara verildiğini öne süren vatandaşlar, "Her gün çeşmelerin önünde sıra bekliyoruz. Yetkililerin buna bir an önce çözüm bulmasını bekliyoruz. Musluklardan zehir akıyor. Suyun içinde kanserojen maddeler olduğu söyleniyor. Bu durum bizi korkutuyor" şeklinde açıklama yaptılar.

Üniversite Kitabevi'nde söyleşi

Atatürk Üniversitesi İlahiyat Fakültesi Öğretim Üyesi Prof. Dr. Orhan Atalay: "Hicret, dini olabildiği kadar siyasi, sosyolojik, felsefik bir kavramdır. İnsanlık tarihi hicretle başlamıştır" dedi

Atatürk Üniversitesi İlahiyat Fakültesi Öğretim Üyesi Prof. Dr.Orhan Atalay, "Hicret, sürekli bir yenilik ve hareketlilik demektir" dedi.

Üniversite Kitapevi'nde düzenlenen ve Eğitimci Yazar Mahmut Balcı'nın yönettiği söyleşide konuşan Atatürk Üniversitesi İlahiyat Fakültesi öğretim üyesi Prof. Dr Orhan Atalay insanlık tarihinde önemli bir yeri olan hicreti anlattı.

Hicretin bir anlamda göç olduğunu belirten Orhan Atalay "Hicret, dini olabildiği kadar siyasi, sosyolojik, felsefik bir kavramdır. İnsanlık tarihi hicretle başlamıştır. Peygamber, hicret emri ile uyarılmıştır. Hicret, kötüden iyiye sonsuz bir yürüyüştür. Hicret, sürekli yenilik, hareketliliği emreden bir kavramdır" dedi.

"Hicretin gündeme geldiği bir ortamda iman, istişare, hareket, sabır, özveri, paylaşma ve yardımlaşma vardır" diyen Prof. Dr. Atalay, şunları söyledi; "Hicret, bir kaçış değil, bütün imkanların tükendiği bir ortamdan yeni ve güzel olan imkanların geçiştir. Günümüz Müslümanları için hicret öncelikle kötü duygu ve düşüncelerden uzaklaşmaktır. Bunun için çaba sarf eden insanlara sahip çıkmaktır. Örneğin bugün Gazze'de yaşananlardan dolayı mağdur insanlara sahip çıkmak da bir hicrettir. Hicret, hem dünyevi hem de uhrevi bir rahatlığı beraberinde getirir. Hicret, bir yeni kimlik inşasıdır. Hicret bir anlamda köylülükten şehirliğe yürüyüştür."

Prof. Dr Orhan Atalay, hicret geçmişte yaşanmış bir olay olsa da günümüzde aynı ruhu taşımanın gerekli bazı durumlarda ise dinen farz olduğunu söyledi.

Mazot ve gübre destekleme süresi uzatıldı

Tarım ve Köy İşleri Bakanlığı tarafından uygulanan Mazot ve Gübre desteklemeleri için müracaat süresi 20 Ocak 2008 tarihine kadar uzatıldı.

İl Tarım Müdürlüğü'nden yapılan açıklamaya göre, 31 Aralık 2008 tarihine kadar 2008 yılı üretim sezonuna ait bilgilerini çiftçi kayıt sisteminde güncelleyen çiftçiler, 20 Ocak 2009 günü mesai bitimine kadar Tarım İl ve İlçe Müdürlüklerine müracaat ettikleri taktirde 2008 yılı mazot ve gübre desteklerinden yararlandırılacaklardır.

Açıklamada, üreticilerin mağdur olmamaları için belirtilen hususlara riayet etmeleri istendi.

24 yıllık kolleksiyonda yok yok

Malatya'da bir çay işletmecisi, değişik eşyaları biriktirme merakı sebebiyle topladığı eşyaları koyacak yer bulamıyor.

Cumhuriyet Çarşısı'nda çay işletmeciliği yapan Mahmut Özpolat, çay ocağı içindeki vitrinlere, sigara paketinden, çakmağa, eski paradan, fotoğraf makinesine, Malatya'nın dellerinin fotoğrafından saate, tespihten kilica kadar birçok eşyayı biriktirmiş.

1985 yılından beri biriktirdiği eşyaları koyacak yer bulamadığını söyleyen Mahmut Özpolat, sigara paketi biriktirmeyi bıraktığını ise, "Sigaranın zararlı olduğu yayınlaşınca ve bu konunda kanun da çıkınca, 4-5 yıldır sigara paketi biriktirmeyi bıraktım" dedi.

Bebeği apartman önüne terketti

Malatya'da bir apartman önünde terkedilmiş bebek bulundu. İlyas Mahallesi, Sanayi Caddesi, Hatipoğlu Sitesi önünde önünde yeni doğmuş bir erkek bebeğin bulunduğu polise bildirildi. Olay yerine intikal eden polis, bebeği alarak Devlet Hastanesi'ne götürdü. Çocuk burada sağlık muayenesi yapılarak Çocuk Esirgeme Kurumu'na teslim edildi. Olayla ilgili olarak H.Ç.(31) isimli kadın polise başvurdu. Gözaltına alınan kadın ifadesinde, açık kimliği belirlenemeyen T.E. isimli şahıstan 1 Ocak 2009 günü bir erkek çocuk dünyaya getirdiğini, ailesi çocuğu istemeyeceği için babasının evine gidemediğini, hastaneden taburcu olduktan sonra çocuğu şüpheli T.E.'nin aldığını ve 'Ben bakarım' dediğini, çocuğun başına bir şey geleceğinden korktuğu için polisi aradığını, çocuğunun Çocuk Esirgeme Kurumu'na verildiğini öğrendiğini belirtti. Olayla ilgili şüpheli bir kadın gözaltına alınırken, bir şahıs da aranıyor.

Erzurum'da İsrail protesto edildi

İsrail'in Gazze'ye yönelik saldırıları Erzurum'da protesto edildi. Lala Paşa Camii'nde ikindi namazının ardından cami avlusunda toplanan yüzlerce Erzurumlu Filistin'e destek verdi, İsrail aleyhine sloganlar attı. İsrail'in Gazze'ye yönelik kara harekatı başlatmasının ardından bugün Erzurum'da Lala Paşa Camii önünde ellerinde Filistin bayrakları ile toplanan göstericiler saldırıları protesto ettiler.

Polisin yoğun güvenlik önlemleri altında gerçekleştirilen protestoda "Kahrolsun İsrail", "Katil İsrail, Filistin'den defol", "Hamas'a selam direnişe devam", "Müslüman uyuma Filistin'e sahip çık" şeklinde sloganlar attı. Filistin'den gönderilen bir mektubun okunmasının ardından grup sözcüleri halka İsrail ve ABD ürünlerini boykot etme çağrısı yaptı. Grup daha sonra olaysız şekilde dağıldı.

Eksi 20 °C'de kar üzerinde saç şov

Erzurumlu ünlü tasarımcı Ahmet Kemal Özerbaş, Palandöken Kayak Merkezi'nde düzenlediği saç şovda ilginç tasarımlarını kadınlarla paylaştı. Eksi 20 derecede yapılan şovda Çifte Minareli Medrese, Çift Başlı Kartal ve İzmir Saat Kulesi modelleri yoğun ilgi gördü.

Uluslararası Kuaförler Federasyonu Karadeniz ve Doğu Anadolu Bölgeleri Temsilcisi ünlü modacı Ahmet Kemal Özerbaş'ın tasarladığı saç modelleri kadınların beğenisine sunuldu. Kadınların hayran kaldığı saç tasarımlarında model olarak Erzurum'un simgesi olan Çifte Minareli Medrese, Çift Başlı Kartal, modeller üzerinde tanıtıldı.

Uluslararası festivallerde düzenlediği saç modelleriyle birçok ödüle layık görülen Özerbaş, "Ben Erzurumluyum. 2011 Kış Olimpiyatları'nın Erzurum için çok önemli bir yere sahip olduğu düşünüyorum. Daha önce Ukrayna, Bulgaristan, ve Rusya'da yapılan uluslararası saç modellerini Bu kez de Erzurum'da şov olarak yapmaya karar verdim" dedi.

Salonda başlayan saç şovu daha sonra kar üzerinde devam etti. Hava sıcaklığının çok düşük olması nedeniyle şov yapmakta zorlandıklarını söyleyen mankenler, "Hava çok soğuk. Ayaklarımız donduu. Bu soğukta şov yapmak gerçekten çok zor. Ama Erzurum'u tanıtmak için soğuğa rağmen burada yız" diye konuştular.

Saz eşliğind paten key

Okyanus Spor Kulü Başkanı Eren İl "Halkın dikkat çekebilmek için s eşliğinde paten eğiti veriyoruz" de

Erzurum'da donan süs havuzunda eşliğinde paten keyfi yapan vatand hafta sonunda tatilin keyfini çıka Halkın dikkatini çekmek için saz eşliğ buz paten eğitimi verdiklerini söy Okyanus Spor Kulübü Başkanı Eren "Bugüne kadar çeşitli etkinliklerle va daşların dikkatini çekmeye çalıştık, ma sef yoğun bir istek olmadı. Biz de eşliğinde paten eğitimi vermeye başla

İlköğretim 6'ncı sınıf öğrencileri Ç Çakmakçı ve Bedir Tahan'ın buz pi pistinde saz çaldığını belirten İlh öğrencimiz hem paten yapıyor, hem de çalıyor. Saz eşliğinde paten yapıd gören vatandaşlar toplanıp onlar da pa yapmaya çalışıyor" şeklinde konu 50 yıldır paten yaptığını ifade eden "Yarım asırlık bir patenciyim. Burada gö lü herkese paten eğitimi veriyorum. Öze 2011'e hazırlanan Erzurum'un pateninde çok iyi olması gerek Türkiye'de çok nadir görülen doğa paten pistinde herkes paten yapm öğrenebilir, biz elimizden geldiğince yar cı olmaya çalışıyoruz" diye konu

İLAN
ARSLANLI MAHALLESİ MEHMET TÜRKER CAMİ YAPTIRMA VE YAŞATMA DERNEĞİ BAŞKANLIĞINDA

Dernek No: 24

Derneğimizin genel kurul toplantısı 25.0 Pazar günü saat 10.00'da cami çay b yapılacaktır.

Çoğunluk sağlanamadığı takdirde 01 2009 Pazar günü aynı yer ve aynı saatte caktır.

Üyelere ve ilgililere duyurulur.

YÖNETİM KU

GÜNDEM
1- Açılış ve yoklama
2- Saygı duruşu ve İstiklal Marşı
3- Divan teşekkülü
4- Yönetim ve denetim kurulu rapo okunması ve ibrası
5- Yeni yönetim ve denetim kurullarının
6- Dilek ve temenniler
7- Kapanış

Açılan 179 iş yerinden 99'u kapandı

den devam

nansal krizin güven bunalımı- nışması sebebiyle global pi- rdaki tedirginlik henüz aşıla- Şimdilerde finansal krizin etki- ektöre de yansıdı. Kimsenin sihirli bir değnek olmadığını D ekonomisinin hemen düzel- yeceği ve bunun da bütün ekonomilerini etkileyeceği bini görmek gerekiyor.

RİZDEN DAHA AZ TKİLENMEMİZ İÇİN ERKESE GÖREV DÜŞÜYOR

lobal finansal krizin Türkiye misine olumsuz yansımasını a indirmek için, hükümete, , iş dünyasına, bankalara, si- kum kuruluşlarına ve vatanda- emli görevler düşüyor. Hükü- lobal krizi yakından izlediklerini tedbir aldıklarını sık sık ifade Ancak bunları kısa vadede dönüştürmeli, işyerleri ka- dan reel sektöre destek sağ- r. MB piyasaları yakından iz- leyerek ihtiyaç duyuluğu oranda yeni kararlar alıyor ve uyguluyor. Bunu sürdürerek piyasalardaki güvenini korumalıdır. Bankalar yalnız iyi günde değil, kötü günlerde de iş dünyasının yanında olmalıdır, İhracatçılar yeni pazar arayışlarına girerek doğru olanı yapıyorlar, bu sürdürülmelidir. Ticari faaliyetlerini iç piyasaya yönelik sürdüren firmalar bir yandan ihracata. bir yandan da stoksuz çalışmaya yönelmelidir. Vatandaşlar, ihtiyaçlarını sıralayarak gelirlerine uygun harcama yapmalı ve paniğe kapılmadan mevcut durumlarını bir süre daha korumalıdır. Endişeliyiz ama ümitsiz değiliz. Üyelerimize, işadamlarına ve herkese sağlıklı, mutlu ve bol kazançlı yeni bir yıl dilerim" diye konuştu

Açıklamasının ardından bir takım verileri değerlendiren ETSO Başkanı Yalvaç; 2008 yılı içerisinde açılan işyeri sayısı: 179, Kapanan işyeri sayısı: 99, Verilen kapasite raporu: 47, Verilen ekspertiz raporu: 23, Verilen iş makinesi belgesi sayısını ise 21 olarak açıkladı.

ERZİNCAN OSB'DEKİ SON DURUM

Erzincan Organize Sanayi Bölgesi'ndeki son durumu da değerlendiren Yalvaç; "2008 yılı Erzincan OSB açısından oldukça hareketli ve umut dolu yatırımların yapıldığı yıl olmuştur. OSB de 3 büyük firmadan 2'si üretime geçmiş, bir tanesini inşaatı tamamlanmak üzeredir. Ayrıca mobilya sektöründe 2 adet, plastik sektöründe 2 adet, inşaat sektöründe 3 adet firmanın inşaat çalışmaları halen devam etmektedir. Akyazı beldesinde faaliyet gösteren tekstil fabrikasında ise üretim devam etmekte olup, OSB de yeni yatırım için yer tahsisi yapılmıştır. Erzincan OSB'deki firmalar ise şöyledir; Üretime geçen firma: 32, İnşa halinde olan yatırım: 9, Proje safhasında olan yatırım: 23'tür.

Hem soydu, hem ateşe verdiler

Kemal Arduç

Erzincan Kızılay Mahallesi 1029 sokakta geçtiğimiz Pazar günü bir evde hırsızlık olayı yaşandı. Hanife İpek adında yaşlı bir bayanın ikamet ettiği, kış dolayısıyla Ankara'daki akrabalarının yanına gittiği için boş kalan ev hırsızlar tarafından talan edildi. Gündüz saat 15:30 sıralarında kırılgı belirsiz kişi veya kişiler tarafından kapısı kırılarak içeri girilen evde herhangi bir eşyanın çalındığı henüz tespit edilemezken, içeride yakılan ateş, ayrı bir dehşet saçtı. Mahallelinin ihbarı üzerine olay yerine gelen polis ekipleri ev içerisinde yakılan ateşi söndürerek olayla ilgili çevrede araştırmada bulundular. Öte yandan olay yerine gelen mahalle sakinleri geçtiğimiz yaz mevsiminde aynı mahallede 4 evin daha soyulduğunu hatırlattılar. Olayla ilgili olarak emniyet ekipleri soruşturma başlattı.

Başkan Buyruk; 'hizmete talibim'

Erzincan Belediye Başkanı Mehmet Buyruk Memur-Sen Erzincan İl Temsilciliği'ni ziyaret etti. Yaklaşık 60 kadar sendikalının hazır bulunduğu ziyaret sırasında Memur-Sen İl Temsilcisi Temel Çiçek, sendika olarak aday adaylarına eşit mesafede olduklarını belirterek, Erzincan Belediyesi'nin ve Belediye Başkanı Mehmet Buyruk'un 5 yıllık performansından memnun olduklarını, belediyi olarak çok iyi hizmetlere imza atıldığını da ekledi.

Belediye Başkanı Mehmet Buyruk da Memur-Sen İl Başkanı Temel Çiçek'in iltifatlarına teşekkür ederek sözü başladı ve Erzincan'a ve Erzincanlılara 5 yıl boyunca hizmet etme şerefini veren halkımıza da ayrıca şükranlarını iletti.

5 Yıllık çalışmaları sürasince ortaya çıkan işler konusunda halkın tevecciihünü de göz önünde bulundurduklarını ifade eden Buyruk: "Bir beş yıl daha Erzincan'a ve Erzincanlılara belediye başkanı olarak hizmet vermek istiyorum. 5 yıl boyunca yaptığımız işler dışında tecrübe de kazandık. Yarım kalan işlerimiz var. Halkımız tekrar bizi başkan olarak görmek yönünde tevecciih gösterirse bunları tamamlayacağız ve bunun dışında elde ettiğimiz tecrübe ile daha iyi hizmetler üreteceğiz. Çok güzel ve somut projelerimiz var. Zamanı geldikçe bunları açıklayacağız." dedi.

Belediyeden ÖSS kursu

Kemal Arduç

Erzincan'da dershaneye gidecek sahip olmayan gençler için azırlık Eğitimi veren Erzincan Meclisi'nin bu imkânından 30 kadar öğrenci faydalanı- niversite öğrencisi gönüllü ler tarafından verilen dersler, an Demirel İş Merkezindeki n Gençlik Meclisi bürosunda eştirliyor. Bu güne kadar Meclisi bünyesinde 150 ki- bilgisayar eğitimi verildiğini Yerel Gündem 21 İl Genel Sekreteri Celil Atilla Uymaz, sözlerine şöyle devam etti: Bu eğitimler ile gençlerimizin toplumda daha aktif, daha faydalı birer birey olmalarını hedefliyoruz. Gençlik Dershanesi adı altında gerçekleştirilen bu son faaliyette de Eğitimde Fırsat Eşitliği adına Erzincan Gençlik Meclisi Yönetimi ve meclis üyesi gönüllü eğitmenler, fedakârlık isteyen bir işe girıştiler. Çalışmalar imkânlar ölçüsünde yürütüldüğü için çok kapsamlı değil belki ama çok faydalı ve gönüllü eğitmenlerce yönlendiğiği için de bir o kadar anlamlı. Bu faaliyetlerimiz için, özellikle Erzincan Belediyesinin kitap, dershane ortamı gibi sunduğu imkanlar dışında, Erzincan FEM Dershanesi de eğitimlerimizi destekleyerek bizlere soru bankaları ve test desteği verdiler. Erzincan Belediye Başkanı Mehmet Buyruk'a ve Fem Dershanesi yetkililerine teşekkür ediyoruz. Burada en büyük teşekkürü Gönüllü eğitmenler hak ediyor. Kendilerini ülkemizin geleceğine adamış bu gençler ile çalışmaktan çok mutluuz.

Barolar'dan İsrail'e tepki

Kemal Arduç

İsrail askerlerinin Gazze'ye yönelik olarak gerçekleştirdiği ve çok sayıda masum Filistinli'nin hayatını kaybettiği saldırıları kınamak için Erzincan'ın da içerisinde yer aldığı onlarca Baro ortak basın açıklaması yaptı: "Bu saldırının Filistinli çocukların okul saatine denk getirilmesi, atılan füzelerin sivil yerleşim merkezlerinin ve camilerin hedef alınması İsrail"in vahşette sınır tanımadığının ve saldırıların tamamen sivillere yönelik olduğunun açık bir göstergesidir." Demiştiler. Yapılan açıklamada; "İsrail, vahşete ve teröre; açıkça destek olan devletlerden aldığı güçle, kara saldırısını da başlatmıştır. Bu bir devlet terörüdür. Bu bir insanlık suçudur. Bu adi konulmamış bir soykırımdır. Gazze"de yaşananlar bütün dünya ülkelerinin insanlık sınavıdır. İnsan hakları ve demokrasi bahanelerıyle ülkeler işgal eden ABD ve yandaşlarının bu insanlık suçuna engel olması beklenemez. Bu görev herkesten önce Türkiye Cumhuriyetinin görevi ve sorumluluğudur. Tüm insanlığın bu soykırıma karşı tepki göstermesi ve İsrail"in anlayacağı üslupla cevap vermesi gerekirken, dünya sessiz ve seyirci kalmıştır. Varlık sebebi Dünya üzerindeki her türlü hukuka aykırı girişimleri sona erdirmek olan Birleşmiş Milletler hiçbir yaptırımı olmayan bir kınama kararı dahi alamamıştır. Bu husus ta açıkça gösteriyor ki Birleşmiş Milletler; yapılan saldırının mahiyetinden ziyade; mazdumun kimliğine göre tavır belirlemektedir. Biz kuru kınamalarla yıkıl geçirirken korkunç ki yum Gazze diye bir yer kalmayacaktır. Sadece kınama mesajları ve İsrail"i lanetleme söylemleriyle kalınmamalıdır... Siyasal çekişmelerden uzak kalınarak, yapılan diplomatik girişimlerin eleştirilmesini yanlış bulduğumuz gibi "İsrail ile yapılan anlaşmaların feshedilemeyeceğini ilişkin" talihsiz açıklamalara katılmadığımızı bildiriyoruz. Hiç bir ekonomik çıkarın insan hayatından daha değerli olmadığının altını çizerek; 1-İsrail"le mevcut ekonomik ve diplomatik ilişkiler ile ASKERİ olanlar da dahil olmak üzere tüm anlaşmalar askıya alınarak, ekonomik ve siyasi ambargo uygulanmalıdır. 2- İsrail Büyükelçisi ve tüm temsilcileri "istenmeyen adam ilan edilmelidir" 3- İsrail Büyükelçiliği derhal geri çağrılmalıdır. 4- Filistin halkına maddi ve manevi acil devlet desteği sağlanmalıdır. 5- Türkiye BM Güvenlik Konseyini yeniden ve derhal toplayarak acil tedbirler almalıdır. 6- İKÖ-ülkelerinin elinde bulunan ciddi ve sonuç alıcı girişimlerde bulunmalıdır." denildi. Ortak Basın Açıklamasına Katılan Barolar ise Şöyle: Erzincan - Kayseri - Afyon - Sivas - Erzurum-Aksaray-Nevşehir - Elazığ - Yozgat - Iğdır - Kırklareli - Kırşehir - Burdur-Osmaniye - Çankırı - Tokat - Gümüşhane - Kütahya - Van

Erzincan Enerji zengini

den devam

rzincan'ın enerji ve yer altı zenginlikte ileri seviyede ol- unu vurgulayan Erzincan Elektrik Mühendisleri Odası Mustafa Taşdemir bölgede doğal yapıya bağ- türlü enerji mevcut olduğunu vurguladı. Taşdemir; "Fo- enerji kaynakları rezervleri oldukça büyük. Yerli kaynakla- çerisinde en önemsiz linyittir. Erzincan bölgesinde ya- araştırmalarda 16,5 Milyon ton linyit rezervi bulunmak- Merkez'de 150 bin ton, Çayırlı ilçesinde 1,9 milyon Kemah'ta 6 milyon ton, Kemaliye'de 1 milyon ton, Ter- da 5-6 milyon ton; Refahiye'de ise 2,4 milyon ton" ol- nu açıkladı. Erzincan Elektrik Mühendisleri Odası Baş- Mustafa Taşdemir öte yandan hidrolik enerji olarak Erzincan'da yıllık 2,4 milyar Kwsaat elektrik enerjisi harcandığını belirterek bunun 178 bin Kwsaat Erzincan'da üretildiğini açıkladı. Taşdemir; "Erzincan'da 4 adet hidrolik enerji üreten santral mevcut. Santral yapımı için 5 adet ayrı firma başvurıda bulundu. Erzincan'da güneş enerjisi olarak yıllık ortalama günde 7 saat tamgün güneş görmektedir. Bu Türkiye ortalamasının üstünde. Açık gün sayısı ise yılda 102 gündür. Rüzgar gücü ortalama 1,9 m/s Türkiye ortalamasının altında. Erzincan'da 2006 yılında yapılan istatistiklerde 64 bin ton petrol satılmıştır. Bu nedenle Erzincan mevcut potansiyel enerjinin üretime geçmesi gerekmektedir. Enerji kaynağı açısından potansiyeli tüm yatırımcıları tespit etmek gerekiyor" dedi.

Kestanecilere gün doğdu...

1'den devam

Buz gibi havaya aldırmadan evlerine ekmek parası götürmenin çabası içinde olan kestaneciler, gece geç saatlere kadar nasıplerini bekliyorlar. Evlerinde sıcak soba ve kaloriferlerinin yanında dışarıda olup biten soğuk havadan habersiz olan vatandaşlar dışarı çıkmaya çekine dursun, eksi 20 derecede satış yapan kestaneciler ise hallerinden hiç de şikâyetçi olmadıklarını söylüyorlar.

LEMAN ALINACAKTIR

İşletmemize Endüstri Meslek Lisesi motor - torna - tesviye veya makine bölümü mezunu, askerliğini yapmış eleman alınacaktır.

Tel: 0533 737 03 80

SATILIK İNŞAAT MALZEMESİ DÜKKANI

Vali Recep Yazıcıoğlu Caddesi (Hükümet Caddesi) devren satılık inşaat malzemesi dükkanı

Tlf: 223 14 44
GSM: 0535 922 38 30

SATILIK ARSA

Mimar Sinan Mah. Bayındır Camii bitişiğinde, 772 m2, dörtyol ağzında (çevre yoluna cepheli) arsa satılıktır.

Tel: 0532 348 04 05
0505 661 71 70

KİRALIK DAİRELER

Merkez Çarşısı 5. Sokak Doğu İşhanı'nda kiralık kaloriferli daireler...

Mür. 224 24 25 - 26

doğu
Günlük Haber Yorum Aktüalite Gazetesi
Recep Yazıcıoğlu Cad. No: 57 ERZİNCAN
Faks : 224 24 25 26
e-mail :

Sahibi: H. İbrahim Özdemir

Yazı İşleri Müdürü: Naim Çakır

Ermat Ofset
V. Recep Yazıcıoğlu Cad. No: 57
ERZİNCAN
Tel: 224 24 25 -26

e-mail: ermatofset@yahoo.com
Abone:
Yıllık 60.00 TL
6 Aylık 30.00 TL
Aylık 6.0 TL
Şehir Dışına PTT masrafı ilave edilir.

İlan tarifesi

Resmi İlan Satırı/cm	6.00 TL
Genel Kurul İlanları	45.00 TL
Özel İlan, Reklam-cm	1.50 TL
Zayi	10.00 TL
Tebrik - Başsağlığı	10.00 TL
Tek Geçmeli Gazete	50 Kr

günün takvimi
06 Ocak 2009 Salı
SAYI: 9445

Ölüm hattına önlem alınd

Erzincan'da 5 askerin şehit olduğu helikopter kazasının ardından, 2 yılda 35 bin elektrik hattına ikaz küreleri takıldı, korkulu rüya bitti

Erzincan'da 16 Mart 2006'de yüksek gerilim hattına takılıp çakılan helikopterde 4'ü subay 5 asker şehit olmuş, korkunç kazanın gerilim hatlarında ikaz küresi olmadığı için yaşandığı ortaya çıkmıştı. Kazadan sonra 2 yılda tüm direklere ikaz küresi takıldı ve olası felaketlerin önüne geçilmiş oldu.

Erzurum-Erzincan karayolu üzerindeki Sansa Deresi mevkisinde yaşanan kazanın ardından, tanesi 15 dolar olan ikaz kürelerinin, Türkiye'deki 45 bin direkten sadece 10 bininde bulunduğu ortaya çıkmıştı. Tellerin ikaz küreleri ile işaretlenmesi gerektiği konusunda Genelkurmay'ın 2003'te bir yazı ile TEDAŞ'ı uyardığı ve o yıla kadar sadece İstanbul Boğazı'nda ikaz küresi bulunduğu da belirlenmişti.

HARİTASI ÇIKARILDI

5 askerin şehit olduğu kaza haberi "Topu topu 15 dolar" başlığıyla çıkınca yetkililer harekete geçti. Kazanın ardından 2 yıl içinde kalan 35 bin direğe de toplam 9 bin 763 ikaz küresi takıldı. Kaza sonrası çalışma başlatan TEİAŞ Genel Müdürlüğü, Genelkurmay Başkanlığı ile yaptığı yazışmalar sonrası ikaz küresi taklacak yüksek gerilim hattı direklerinin olduğu bölgelerin ayrıntılı haritası çıkarıldı. İkaz kürelerinin alımı için 2006'nın sonlarında ihale yapıldı. TEİAŞ Genel Müdürlüğü Basın ve Halkla İlişkiler Müdürü Halit Yardımcı da, "İhale sonrası 9 bin 763 adet ikaz küresi alınarak Genelkurmay Başkanlığı'nın talebi doğrultusunda belirlenen direklere takıldı" dedi. 9 bin 763 adet ikaz küresinden 2 bin 712'si 5 askerin şehit olduğu bölge ile diğer doğu illerine takıldı. Kazada, Topçu Albay Ömer Bora, Piyade Yarbay Suat Coşkunalp, Kara Pilot Yüzbaşı Yusuf Ziya Erten, Kara Pilot Teğmen Rafet Özsoy ve Teknisyen Astsubay Fatih Ayhan şehit olmuş, Yüzbaşı Cemal Kamacı ise yaralanmıştı.

3 yıl önce meydana gelen kazadada 5 askerimiz tam burada şehit olmuştu

kabet ucuzluk getirdi

Ayrıntılar 5'te

Ergan Projesi Vali Demir'e tanıtıldı

Erzincan Valiliği, Erzincan Belediyesi ve Yaylabaşı Belediyesi tarafından kurulan Ergan Birliğinin yürüttüğü Ergan Dağı Projesi konusunda Vali Abdülkadir Demir'e brifing verildi

Ergan Birliği, Erzincan Valisi Abdülkadir Demir başkanlığında, Erzincan Belediyesi Kültür Evinde ek toplantısını yaptı. 2004 yılından bu yana bölgenin hartasının çıkarıldığını, imar planının tamamlandığını, projelendirmelerin bitirildiğini, yol yapımı için ihale aşamasına gelindiğini ve Turizm Bakanlığından da 3 milyon avro destek alındığını ifade eden Erzincan Belediye Başkanı Mehmet Buyruk, bu tür çalışmaların uzun sürdüğünü ve şimdi aranın gözle görülür işler yapmaya geldiğini de ekledi.

5'te

29yıl
doğu
www.dogugazetesi.com.tr
ERZİNCAN'IN GÜNLÜK HABER YORUM AKTUALİTE GAZETESİ
07 OCAK 2009 ÇARŞAMBA YIL: 29 SAYI: 9446 FİYATI: 25 YKr

Belediyeden gece mesaisi

Son günlerde yoğun kar yağışı altında kalan şehir merkezinde Erzincan Belediyesi'nin temizleme çalışmaları da aynı yoğunlukta sürüyor

5'te

Kaza üc can aldı

ncan Erzurum Karayolunun 30. kilometresinde dana gelen trafik kazasında takla atan araçta nan 3 kişi hayatını kaybederken 6 kişi ise yaralandı

Kemal Arduç

Erzincan-Erzurum Karayolu'nun 30 kilometresinde meydana gelen trafik kazasında 3 kişi hayatını kaybederken 6 kişi yaralandı. Edinilen bilgilere göre Erzurum'da annesinin cenazesi için giden Reşat Çelik (28) yönetimindeki 34 DJ 8867 plakalı araç, yolun kaygan olması nedeniyle takla atarak şarampole yuvarlandı. Kazada araç sürücüsü Reşat Çelik (28), eşi Nurten Çelik (29) çocukları Mahmut Tahsin Çelik 15 aylık, Mahmut Yasin Çelik 40 günlük, yengesi Saliha Çelik (32), yeğenleri İrem Çelik (3), Şevval Çelik (4) Erzincan Devlet Hastanesi A Blok acil servisine kaldırıldı.

5'te

can istikametinden um istikametine te için gittikleri ilen 9 kişilik aileden pılan tüm halelere rağmen rılamadı. Durumu lan bazı ların ise yoğun da bulundukları ldi

İsrail'e tepki sınır tanımıyor

İsrail'in Gazze'ye yönelik saldırılarına Erzincan'dan tepkiler dinmek bilmiyor. Düzenlenen mitinglerden farklı olarak bir esnaf yaptığı canavar görünümlü kardan adamı İsrail ve ABD'ye benzetti

5'te

Yufka üretiyor ancak satamıyor

Erzincan'da 2005 yıllından itibaren yufka üretimi yapan Pelen Yufka işletmecisi Cengiz Pelen, getirdiği makinelerle el değmeden üretim yapıyor. Pelen, ürettiği yufkalara Pazar bulamamaktan şikayetçi

Ayrıntılar 5'te

OBJEKTİF
Şefik ARAS

İSINMA HARCAMALARI BÜTÇELERİ ZORLUYOR...

Yazar Sayfa 2'te

Özel Otlukbeli İlköğretim Okulu Kültür ve Edebiyat Kulübü'nün Milli Şairimiz M.Akif Ersoy'u anma etkinlikleri çerçevesinde şiir okuma yarışması düzenledi

Milli Şairi şiirlerle andılar

Kemal Arduç

Özel Otlukbeli İlköğretim Okulu Kültür ve Edebiyat Kulübü M.Akif Ersoy'u anma etkinlikleri çerçevesinde şiir okuma yarışması düzenledi. Milli Eğitim Müdürü Mithat Özdemir, İl Meclis Başkanı Sayın Sinan Kartal, öğretim üyeleri, öğrenci velileri, misafirler ve öğrencilerin katılımıyla yapıldı.

Okul içerisinde yapılan ön elemeyi geçerek finale kalan öğrenciler, şiirlerden rengarenk bir demet sunarak misafirlere unutulmaz bir akşam yaşattılar. Milli Eğitim Müdürü Mithat Özdemir, konuşmasında bu tür sosyal ve kültürel etkinliklerin öğrencilerin gelişimleri açısından önem arz ettiğini ifade ederek öğrencileri tebrik etti.

Yarışmanın jüri üyeleri, Erzincan Üniversitesi Öğretim Üyesi Yard. Doç. Dr. Ayhan Uçar, Özel Otlukbeli Hacı Ali Akın Lisesi Edebiyat Öğretmeni Soner Onmuş, Erzincan Lisesi Edebiyat Öğretmeni Sinan Kaya ve Anadolu İmam Hatip Lisesi Edebiyat Öğretmeni Sebahattin Yavuz'dan oluştu.

Yapılan değerlendirmeler sonucunda 4/A sınıfı öğrencisi Ecenur Şenel "Bayrak" şiiriyle 1., 6/C sınıfı öğrencisi Zeynep Kotanlı "Siyah Gözlerine Beni De Götür" şiiriyle 2., 6/B sınıfı öğrencisi Talha Felekoğlu ise "Ben Bir Şehit Oğluyum" şiiriyle 3.lüğü elde etti. 1/B sınıfı öğrencisi Gülnihal Acer ise jüri özel ödülüne layık görüldü.

Program, öğrencilere başarı belgeleri, hediyeler ve madalyalarının takdiminden sonra sona erdi.

UKBELİ EĞİTİM KURU

Engelli muhtar rakip tanımıy

1999 yılında yapılan yerel seçimlerde Üzümlü ilçesi Fatih Mahallesinde muhtarlığı kazanmasının ardından, 2004 yılında 2 aday arkadaşını 67 oy fark atarak yeniden muhtar olmuştu.

7 Mayıs. 2004 te Türk Alman Dostluk Vakfı tarafından teşvik ödülü olan Yeniçeri ayrı zamanda Erzincan İşitme Engelliler Spor Kulubü ve İşitme Engelliler Derneğinin Başkanı. Yeniçeri 2004 yılında hayatını " Yarınlara Umut Olsun" adli kitapta anlatarak Türk-İş'in sponsorluğunda 2000 adet basarak okullara armağan etmiş. Eğitime büyük önem veren M Ali Yeniçeri Üzümlü ilçesine Meslek Yüksek Okulu açılması için diğer mahallerin muhtarları ile büyük uğraş vermekte.

Başkan Yeniçeri 3. defa aday olduğu 29Mart.2009 seçimlerinde ise oyların yüzde 70 . ini alarak ülkemizin tek işitme engelli muhtarı olmaya devam edeceğini vurguladı.

Mehmet Ali Yeniçeri kendisini anlatmasını istediğimizde şunları anlattı: 1972 yılında Erzincan'da doğdum.5 yaşında Kuran okumaya başladım. 6 yaşında da ilkokula başladım. Üzümlü İlçesi Merkez İlkokulu 3. sınıfa kadar öğrenimimi devam ettirdim. 1981 Yılı Nisan ayında yakalandığım Menenjit Hastalığından dolayı işitme gücümü tamamen kaybettim. Daha sonra Sivas İşitme Engelliler Okulu Hazırlık sınıfına kaydoldum. Teneffüslerde sınıf sınıf dolaşarak tahtalardaki yazıları okumaktaydım. Hazırlık sınıfında iki ay eğitim gördükten sonra okul idaresince beni yüksetime sınavına aldılar. Bu sınavda başarı göstererek 5. sınıfa geçtim. Böylece 7 yıl eğitim veren okulu 2 senede tamamladım. Bu okulda engelliler arasında yapılan bilgi yarışmasında Türkiye 1. si oldum. Milli Eğitim Bakanlığınca bu yarışmada 1. olana arsa verilmekteydi Ankara'da. Ailem kabul etmedi. Daha Sonra Ankara Sanat Ortaokulunu kazanarak orta tahsilimi 1987 yılında tamamladım. Ekonomik nedenlerle liseye gidemedim. Ama okuma azmimi bırakmayarak ise tahsilimi Açık Öğretim Lisesinde tamamlamış bulunmaktayım.1990 senesinde iş hayatıma Şanlıurfa GAP'ta başladım. 1993 yılında GAP'ta bir bölüm işlerin tamamlanmasıyla ayrıldım. Baba mesleği olan Tarım ve Hayvancılık İşleri için kendime traktör alarak tarım sektöründe ilerlemeler göstermiş olup, 2003 yılında evliliğimi de tamamlamış olup 1 çocuk babasıyım.1999 yerel seçimlerinde Erzincan Üzümlü İlçesi Fatih Mahallesi muhtarı seçildim ve 2004 yılında yapılan seçimlerde de yeniden muhtar seçildim ."Yarınlar Umut Olsun " adli birde kitabım bulunmaktadır. 1998 yılında Erzincan'da kurmuş olduğum İşitme Engelliler Koruma ve Geliştirme Derneği"ndeki üstün başarılarımla Erzincan kamuoyunun dikkatini çekmiş bulunmaktayım.Bu başarılarımla ilçe halkının isteği üzerine muhtarlığa aday oldum.Böylece Türkiye'nin ilk işitme engelli muhtarı olmuş oldum.Benim engelli olmam halk arasında anlaşma ve kaynaşmada hiç sorun yapmamıştır.Çünkü ben dudaktan okuma yeteneğine sahip bulunmaktayım. 24 saat cep telefonumu halkın hizmetine açık tutmakta olup, evime gelen her insana misafirperverlik göstererek, sorunlarını kaleme almaktayım. Ramazan ayında mahallemdeki fakirlere yardımlarda bulunmakta olup, onlarla iftar açmaktayım. Bu çalışmalar sonucu Üzümlü Kaymakamlığınca TAKDİRNAME ile ödülendirildim. 7 Mayıs 2004 te de Türk Alman Dostluk Vakfınca Yılın Muhtarı seçilerek Tübitak' ta düzenlenen törenle uluslar arası ödül almış bulunmaktayım.

İşitme engelliler özel muhtaç olduğundan bence ortalamaları yüzde 3 olmakta zı illerde engelli çocuğun ailesi geliler lisesine ve yüksek okul dermediği için sağlamlar gibi eğitim görmektedirler. Bu eğ

şanı yükseltmemektedir. Bu sınıftaki öğrenciler ar veya iki engelli anlatanlar kında olamamaktadır. B kitap okuma oranı yüz görünmektedir. Aldığı ki fatanı çevirerek okurma maktadırlar.

Bugün ki iş kanununa me engellilerin ayrı ortam alınması daha faydalı olu yapıları sınavda yeterli alamamaktalar. Konu düzgün olmamasından olmamasından dolayı yeterince anlama vere ler.

Sivil toplum örgütleri lere pek bakış açısı yok ler engellilerin haklarını tara yol göstererek hizmet ve gelişmelerini sağla Ama her sağlam insanda engelli gibi hisseder engellilerin hayatta yo fukanın farkına varmış konuştu.

Tarihten Sayfalar

Ilk Türk Islam Devletleri

Türkler islamiyeti kabul etmeselerdi hiç şüphesiz tarihteki milletler mezarlığına gömülürlerdi. İslamiyeti kabul etmeden çeşitli uzakdoğu dinlerinin etkisi altında kalan Türkler, bu dinlerden olumsuz şekilde etkilenmiştir.-İslamiyeti kabul etmeyen Türk boyları, tarih boyunca milli kültürlerini kaybetmeye mahkûm olmuşlardır. Nitekim Budizma eden Tabgaçlar., Musevîliği benimseyen Türklerdeki benzer durum kaybetmişlerdir.. Allah'ın insanlığa son rehberi olan Kuran'ın yolunu izleyen hiçbir boyu benliğini kaybetmemiştir.>

Türklerin islamiyeti kabulünden çok önce M.S 375 yılında Avrupa'ya ayak basan ilk Türkler olarak tarihe geçen Hunlar, siyasi ve askeri açıdan uzun yıllar kendinden söz ettirmiş ancak çeşitli uzakdoğu dinlerinin etkisi altında kaldıkları için Türklüklerini kaybetmişlerdir. Büyük bir kısmı Hristiyanlaşan bu Eski Türkler sosyal asimilasyona uğrayarak milli varlıklarını kaybetmişlerdir. Dün olduğu gibi bugün de Müslüman olmak ve islamiyetin gereklerine uygun bir yaşam sürmek Türk Milleti'nin varlık şartı olarak önemini korumaktadır. (Süleyman Kocabaş, Adli Türk İdaresi, s.17)

Türklerin İslam Dünyasındaki Liderliği

İslamiyeti kabul eden Türkler "İlahi Kelimetullah" davası uğruna tüm dünyaya Türk-İslam adalet ve hoşgörüsünü götürmekle kalmamış, hâkimiyeti altında 30'dan fazla din ve ırktan insanı koruyup kollamayı kendisine vazife bilmiştir.

Türkler İslam dünyasının öndeki görevi de olarak Selçuklu Devleti zamanında kazanmışlardır. Selçuklu devleti ve onun mirası üzerine kurulan Osmanlı Devleti, İslam dünyasının bölünmüş olduğu bir dönemde ülkelerine yapılan saldırıları kendi ülkesine yapılan bir saldırı olarak kabul ediyordu. Yavuz Sultan Selim Mısır'da hükümrân süren Memlûklü Devleti'nin son vermesi üzerine İslam dünyasının önderliği manevi olarak da Türklere geçti ve tüm İslam dünyasının başkentli İstanbul oldu.

Mısır'ın ardından Kuzey Afrika ülkeleri de birer birer Osmanlı sancağına dahil edildi. İspanyol işgaline uğrayan Cezayir'e çıkarma yapan Barbaros Hayrettin Paşa bölge halkının sevgi gösterileriyle karşılandı. Türklerin Cezayir'e adım atışıyla birlikte İspanyolların ve İspanyolarla işbirliği içerisinde bulunan Cezayirli yöneticilerin halka yapmış oldukları zulüm son bulduCezayir'le birlikte Tunus., Fas, Libya, Irak, Körfez Ülkeleri ve Yemen'de Osmanlı topraklarına dahil edildi.

Türkler hâkimiyeti altındaki topraklarda hiçbir zaman emperyalist bir yaklaşım içerisinde olmadı. Özellikle halkı müslüman olan ülkelerdeki insanlar, her alanda Türklerle eşit haklara sahiptiler. Arap halkıyle İslamiyetle yapmış oldukları hizmetlerden dolayı Osmanlı Sultanlarına ve Türklere büyük sempati duyuyorlar ve "kavmi necip" olarak isimlendiriyorlardı.

19. yüzyıl Türk idaresi altında yaşayan Araplar, her türlü iç ve dış saldırıya karşı güven içinde bir yaşam sürdüler.

19. asırda bölgedeki doğal kaynaklara göz diken Batı ülkelerinin kışkırtmalarıyla Arap ülkelerinde esen bağımsızlık rüzgarı iddia edilenin aksine huzur ve güven ortamı sağlamadı. "Türkler Arap ülkelerinde sömürgecidir" iddiasıyla Arapları kışkırtıan Batılı güçler, 2. Dünya Savaşı sonuna kadar bu ülkeleri emperyalist çıkarları doğrultusunda kullanmışlardır .

Şifalı Otların Halk Ilacı Olarak Kullanılmaları

Sağlık ve Hastalıklar

Adaçayında bulunan doğal antibiyotik özellikli etkin maddeler suda çözünen maddelerdir. Suda çözünme özelliklerinden dolayı, alkole tentürleri yapılmadan doğrudan sıcak suda demlenerek kullanma imkânı sağlar. Ağız gargaralarının çoğu bir miktar alkol kullanılarak hazırlanır. Bu durumundadır. Çünkü, birçok bitkinin içerdiği doğal antibiyotik özelliği taşıyan etkin maddeler suda çözünmediğinden, su ile hazırlanmaları durumunda etkili olamamaktadırlar. Adaçayının içerdiği doğal antibiyotik özellikli etkin maddeler, aşağıda çok kısa bilgilerini verdiğimiz özellikleri kapsadığı yetişkinler hem de çocuklar için, sıcak suda demleyip ilaçlarla kaynatarak gargara olarak hazırlanmasına imkân sağlar.

Dikkat

Farenjit ve bademcik problemi olanların sigara ve alkoli içeceklerden ikola, soda, maden suyu gibi özellikle uzak durmaları gerekir. Gargara uygularken bu tür içeceklerden uzak durulmasını öneririm. Bütün bunların paralelinde diş ve ağız temizliğine özen göstermek gerekir. Yemeklerden sonra mutlaka dişlerinizi fırçalayınız. Uygulamada belirtilen gargarayı mutlaka dişlerinizi fırçaladıktan sonra yapınız. Bu noktada okul çağında çocukları olan anne ve babaların dikkatli olmaları gereken bir konuyu önemle vurgulamak istiyorum; diş çıkarma dönemlerinde çocukluk döneminde boğaz iltihabı, boğaz ağrısı bazı ebeveynler tarafından pek fazla önemsemeyen bir rahatsızlıktır.

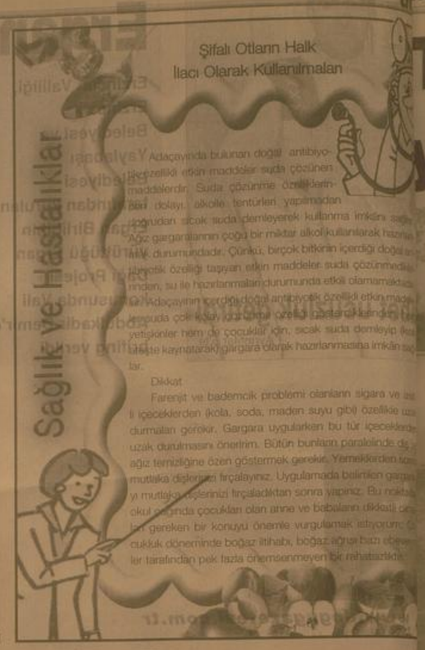

Taşıma ihalelerine yetki belgesi şartı

amu kurum ve kuruluşlarının taşıma işleri konusunda açacağı ihalelerde ale şartnamelerine taşıma yetki belgeleri şartı aranacak.

Kemal Arduç

Erzincan Sanayi ve Ticaret İl müdürü Ruhi Akman açıklamada; mu kurum ve kuruluşlarının taşıma işleri konusunda bir takım şartlar getirildiğini hatırlattı. Akman açıklamasında; "Bilindiği üzere, kamu taşıma faaliyetlerini düzenleyen 4925 sayılı Karayolu Taşıma Kanunu na bağlı olarak hazırlanan Karayolu Taşıma Yönetmeliği 25.02.2004 tarih ve 25384 sayılı Resmi Gazetede yayımlanarak yürürlüğe girmiştir. Buna göre; nakliyecilik, acentelik ve taşıma işletmecilik komisyonculuğu ile nakliyat ambarcılık ve kargo işletmeciliği yapılabilmesi için Bakanlıktan yetki belgesi alınması zorunludur. Yine Yönetmeliğe göre, 25.02.2006 tarihinden sonra 3,5 tonun üzerindeki araçlarla hiçbir şekilde yetki belgesiz taşımacılık yapılmasına müsaade edilmemektedir.

Ayrıca, Karayolu taşıma Yönetmeliği ve Karayolları Trafik Yönetmeliği gereğince taşımanın (yolcu veya eşya) amacına uygun taşıtla yapılması gerekmektedir.

Ulaştırma Bakanlığından C2, D2, K1, K2, L1, L2, N1, N2, M1, M2, M3, P1, P2, R1,R2 yetki belgesi almış bulunan gerçek ve tüzel kişilerin yetkili oldukları faaliyet alanı ile ilgili eşya taşıma ihalelerine katılmalarında yasal bir engel bulunmamaktadır. K1,K3,P1 ve P2 yetki belgesi sahipleri kendi esas iştigal konusu olmak kaydıyla, kapalı ve kısmi eşlemiş taşıt veya taşıtlarla, sadece kendi esas iştigal konusu ile ilgili eşyayı taşıyabilecek olup,ticari maksatla taşımacılık yapamayacaklardır.Dolayısıyla söz konusu yetki belgesi sahipleri kendi esas iştigal konusu ile ilgili eşya taşımacılığı dışında ticari (navlun karşılığı) eşya taşımacılığı yapamazlar.

R1 ve R2 yetki belgesi sahibi firmaların dışında, hiçbir yetki belgesi sahibi firma, sorumluluğunu üstlendiği/ihalesini aldığı taşımacılık işinin bir kısmını veya tamamını bir başka firmaya (alt yükleniciye) devredemez veya yaptıramaz.

Bu itibarla taşıma konusunda açılacak ihalelerde yukarıda belirtilmiş olan hususlar çerçevesinde kamu kurum ve kuruluşlarının ihale şartnamelerine yetki belgelerinin dahil edilmesi gerekmektedir" dedi.

belgesi sahiplerinin sözleşmeli taşıt

ISINMA HARCAMALARI BÜTÇELERİ ZORLUYOR

50 yılı aşkın süreden beri yapılan meteorolojik gözlemler, Erzincan'da en soğuk kış günlerinin Ocak ayında yaşandığını gösteriyor. Ağır kış şartlarının Şubat ayının yarısından sonra gevşemeye başladığına inanılır...

Erzincan'da içinde bulunduğumuz günlerde kar yağışı dolayısıyla aşırı soğuk yok. Ama öyle inanılıyor ki bu karın soğukları yaşanacaktır. Özellikle geceleri ayazla birlikte isnın -30 dereceyi aştığı görülmüş ve yaşanmıştır. Nitekim, kayıtlara göre Erzincan'da en soğuk kış gününün 14-15 Ocak 1950 yılında yaşandığı ve - 32.5 derece soğuk olduğu meteoroloji kayıtlarında vardır.

Objektif

Şefik ARAS

Kış mevsiminin insanların yaşamlarını olumsuz etkilediği, ısınmanın bedelinin bütçeyi zorladığı bilinen bir gerçektir. Erzincan'da bir ara 750 TLY'yi aşan Rus kömürünün tonu şimdilerde peşin 600 YTL'den satılıyor. Bu fiyatın bile geçen yıllki fiyatlarla mukayese edildiğinde yüzde 50 civarında daha yüksek olduğunu söylemeliyiz.

Bir ailenin kışlık kömür ihtiyacının 3 ton olduğu kabul ediliyor. 3 ton kömürün ve ayrıca kışlık giyeceklerin bedeli hesaplandığında gerçekten de bırakınız dar gelirli vatandaşları orta gelir grubunun dahi kış masraflarını karşılamakta zorlanacağını ifade etmek yanlış olmayacaktır.

Erzincan'da özellikle yoksul ailelerin yakacak ihtiyaçlarının karşılanması olayında Sosyal Yardımlaşma ve Dayanışma Vakfının önemli katkısı olmaktadır. Hemen her yıl 5 binden fazla ihtiyaçlı aileye 1 ton kömür dağıtılmaktadır. Öğrendiğimize göre konu ile ilgilenen Vali Abdülkadir Demir yoksul ailelere dağıtılmak olan 1 ton kömürü yeterli bulmayarak miktarın 2 tona çıkarılması için girişimde bulunmuş. Erzincan'a yapılan kömür tahsisinin artırılması mümkün olursa binlerce ihtiyaçlı aile kışı daha sorunsuz geçirecek demektir.

Keşke mümkün olsa da kış mevsiminin etkili olduğu bölgelerde yaşayan kamu görevlilerine, emeklilere ayrıca yeteri miktarda yakacak zarımı verilebilse. Zira biliniyor ki kış mevsiminde yapılması gereken zorunlu harcamalar dolayısıyla sıkıntıya düşenler sadece yoksul vatandaşlar değildir. Orta gelire sahip çalışanlar ve emekliler de sıkıntı çekmektedirler.

Sayın Başbakan'ın ısrarla üzerinde durduğu kömür yardımları, yakacak sorunumun ve artan fiyatlar karşısında çeklen sıkıntının göstergesi değil midir?...

Encümen kaçak yapıları ele aldı

Dün özel idare toplantı salonunda yapılan encümen toplantısının gündeminde köylerde yapılan ruhsatsız ve kaçak yapıların durumu ele alındı

Kemal Arduç

Her hafta toplanan il daimi encümen üyeleri bu hafta ağırlıklı olarak köylerde yapılan kaçak yapıtın masaya yatırdı.

İl özel idaresi toplantı salonunda Özel İdare Genel Sekreteri Fazıl Yüksel Başkanlığında encümen üyeleri ve ilgili kurum idarecilerinin katılımıyla gerçekleştirilen toplantıda 8 gündem maddesi görüşüldü.

Toplantının ilk maddesinde; İl özel idare personelince daha önce tespiti yapılan ve encümende gündeme alınan tutanaklarla yıkımına karar verilen yapıların, mülk sahiplerince eksikliklerinin giderilmesi neticesinde alınan yıkım kararının iptali görüşüldü.

Devam eden toplantıda; Refahiye Kırkbulak köyünde Veli D.Ü'nün izinsiz ve projesiz olarak iki kattan oluşan konut inşaatı yaptığına ilişkin teklif görüşüldü. Refahiye Kırkbulak köyünde S.T tarafından izinsiz ve projesiz olarak bir kattan oluşan konut inşaatı yaptığına ilişkin teklif görüşüldü. Refahiye Kırkbulak köyünde Y.T tarafından izinsiz ve projesiz olarak bodrum + bir kattan oluşan konut binası yaptığına ilişkin teklif görüşüldü. Refahiye Kırkbulak köyünde Z.T tarafından izinsiz ve projesiz olarak bir kattan oluşan konut inşaatı yaptığına ilişkin teklif görüşüldü. Kırkbulak köyünde S.T tarafından izinsiz ve projesiz olarak iki kattan oluşan konut inşaatı yaptığına ilişkin teklif görüşüldü.

Erzincan merkez Heybeli Köyü'nde H.D tarafından izinsiz ve projesiz olarak iki kattan oluşan konut inşaatı yaptığına ilişkin teklif görüşüldü.

Komik Fotoğraflar

bugün ne pişirsem'

3.5 Su Bardağı Un,
4 Adet Yumurta
2 Çay Bardağı Yoğurt,
1.5 Çay Bardağı İrmik
2 Çay Bardağı Şeker
1 Su Bardağı Ceviz
2 Paket Kabartma Tozu
2 Paket Vanilya
Hindistan Cevizi
Şerbeti İçin
3.5 Su Bardağı Şeker
3.5 Su Bardağı Su
1/4 Limon

İrmikli Tatlı

Ön hazırlık olarak şerbeti hazırlıyalım. Bunun için şeker, su ve çeyrek limonu kaynatalım. Soğumaya bırakalım. Yumurtaları şekerle beraber köpürene dek çırpalım. Yoğurdu, irmiği, vanilyayı katalım. Elimiz ve kalıbımıza tozunu ekleyerek çırpılan karışımı alalım. Ve dökelim. Fırında pişirelim. Hemen sıcak sıcak parçalıyalım. Hemen sıcak tepsiye dökülen, önceden katılmış olan şerbetin altına koyalım. Soğumaya bırakalım. Fırından alıktan sonra üzerine Tam Bardağı su gezdirelim. Önceden hazırlayıp, soğuttuğumuz şerbeti revanın hepsine eşit olarak ekleyelim. Şerbetin emdiğinde dilimleyelim. Bunu yoğurt içeriyor. Yoğurdu, bademi bademi kırıp, ceviz ile karıştırıp, bunu yoğurt ile karıştırıp, bunu yoğurt ile karıştırıp, bunu yoğurt

Bakan Yıldırım 6 yıllık icraatlarını anlat

Ulaştırma Bakanı Binali Yıldırım, duble yol yapımında hedef büyüttüklerini belirterek, 2009 için 17 bin, 2011 için 22 bin 500 kilometre duble yol hedeflediklerini söyledi. Yıldırım, geçen yıl bin 500 kilometresi duble yol olmak üzere 2 bin kilometreden fazla yol yaptıklarını belirterek, "Kaza oranında yüzde 64, ölüm oranında yüzde 89, yaralanma oranında yüzde 73 ve maddi hasar oranında yüzde 65 azalma sağlandı" dedi.

Swiss Otel'de basın toplantısı düzenleyen Bakan Yıldırım, 6 yıllık icraatlarını anlatırken, 2009 yılına ilişkin hedeflerini de dile getirdi. Yıldırım, coğrafi ve stratejik olarak önemli bir konuma sahip Türkiye'nin 1,4 milyar nüfusa ve 23 trilyon dolarlık bir pazara doğrudan ulaşma şansı olduğunu belirtti. 132 milyar dolar ihracatı ve 750 milyar dolar bulan milli geliri ile dünyanın 16. büyük ekonomisine sahip Türkiye'nin küresel mali krizden etkilenmemesinin mümkün olmadığını anlatan Yıldırım, ulaştırma ve bilişim yatırımlarının krizin ilacı olduğunu savundu. Yıldırım, "Yatırımlarımız 2009'da ve sonraki yıllarda hız kesmeden devam edecek. 2009 bütçesi yatırım ödeneklerinde yüzde 16 kesinti yapıldı ama asla ve asla Türk insanının önceliği ve ihtiyacı olan yatırımlardan kısıntı yapmayacağız. Kendi kaynaklarımızı üretmeye devam edeceğiz. Genel bütçenin kafi gelmediği durumlarda kendi kaynaklarımızı kullanacağız. Olsa olsa yatırım takvimi uzayabilir. Kriz, uzmanlara göre 2009 ortalarını bulacaktır. Alternatif finans yöntemleriyle yapacağımız yatırımlar, bu dönemden sonra hız kazanacak. YİD yöntemleri ile yapılacak projelerin ilgi çekmeyeceğini anlamamız gerekir. Büyük projeler, alternatif finans yöntemleri ile 2009 ortasında hız kazanmaya devam edecek" şeklinde konuştu.

Hükümetin 2003 yılında 15 bin kilometre bölünmüş yol hedefi koyduğunu anlatan Yıldırım, bugün itibariyle duble yollarda bu hedefi aştıklarını ve 15 bin 358 kilometre duble yolu bitirdiklerini kaydetti. Duble yol yapımında hedef büyüttüklerini dile getiren Bakan Yıldırım, "2009 için 17 bin, 2011 için 22 bin 500 kilometre duble yol hedefliyoruz. Türkiye'nin yol ağının üçte birinden fazlasını bölünmüş yol haline getiriyoruz" diye konuştu. Bakan Yıldırım, geçen yıl bin 500 kilometresi duble yol olmak üzere 2 bin kilometreden fazla yol yaptıklarını belirterek, "Kaza oranında yüzde 64, ölüm oranında yüzde 89, yaralanma oranında yüzde 73 ve maddi hasar oranında yüzde 65 azalma sağlandı" dedi.

Bu yıl Ankara-İzmir, Afyonkarahisar-Antalya, Ankara-Çankırı, Şanlıurfa-Habur, Bozüyük-Mekece ve Bursa-Balıkesir-İzmir yollarının tamamlanacağını ve 17 bin kilometre asfalt yenilemesi yapılacağını ifade eden Yıldırım, 2008 bütçesi 1 milyar 760 milyon YTL olan Karayolları Genel Müdürlüğü'ne 6,5 milyar YTL ek bütçe verildiğini, Karayolları'nın 2009'a borçsuz girdiğini dile getirdi. Karayolu Taşıma Kanunu'nun AB standartlarına uygun hale getirildiğini vurgulayan Yıldırım, karayolu taşımacılık sektörünün yüzde 95'inin lisanslandığını belirtti. Araç muayenelerinin artık kağıt üzerinden değil, araç üzerinden yapıldığını belirten Yıldırım, büyükşehirlerde vardıya usulüne geçildiğini, gerekirse ilave araç muayene istasyonları açılacağını söyledi.

Havayolunu halkın yolu haline getirdiklerini ve uçakla seyahati ihtiyaç haline dönüştürdüklerini kaydeden Yıldırım, 6 ayda 6 milyon insanın ilk kez uçağa bindiğini ifade etti. 2002'de tek işletmeci ile 2 merkezden 25 noktaya yapılan uçuşların geçen yıl 5 havayolu şirketi ile 7 merkezden 43 noktaya yapıldığını dile getiren Yıldırım, yurt dışı uçuş noktasının 78'den 115'e çıktığını bildirdi. 2008'de taşınan yolcu sayısının 74 milyonu aştığını anlatan Yıldırım, bu yıl Hatay, Kayseri, Erzincan, Sivas, Batman ve Kars havaalanlarına yeni terminal binaları yapılacağını, Afyonkarahisar, Uşak ve Kütahya'ya hizmet verecek Zafer Havaalanı ile Çukurova Bölgesel Havaalanı'na ilişkin çalışmaların devam ettiğini belirtti, Yıldırım, "Bingöl, Iğdır, Hakkari (Yüksekova) ve Şırnak Havaalanı yapımını da 2009 programına aldık" dedi.

Bakan Yıldırım, denizcilik sektöründe kullanılan yakıttan ÖTV alınmaması uygulamasının "devrim" niteliğinde olduğunu söyledi. "Böylece sektöre 1 milyar 300 milyon YTL destek sağlandı" diyen Yıldırım, denizlerde geçen yıl 150 milyon yolcu ve 8 milyon araç taşındığını, yolcu taşımacılığında yüzde 50, araç taşımacılığında ise yüzde 71 artış sağlandığını belirtti. Yıldırım, 2002 yılında 37 olan tersane sayısının 92'ye çıkanlığını, gemi inşasında Türkiye'nin dünya 23.'lüğünden 5.'liğe yükseldiğini ifade etti.

Binali Yıldırım, 9 Kasım'da başlayan numara taşınabilirliği uygulamasını vatandaşın sevdiğini ve 700 bin numaranın taşındığını bildirdi. Yıldırım, geçen yıl yapılan Üçüncü Nesil Mobil İletişim Sistemleri (3G) ihalesi ile Hazine'ye tek kalemde 2 milyar dolar kaynak sağlandığını söyledi. 3G uygulamasının bu yılın ilk yarısında başlayacağını kaydeden Yıldırım, e-devlet uygulamasının ise başlatıldığını söyledi. Geçen yıl 40 bin okula genişbant internet erişimi sağlandığını, kablo erişimi olmayan 5 bin köye uydu üzerinden genişbant internet ulaştırıldığını anlatan Yıldırım, elektronik bütün santrallerin sayısal hale getirildiğini, 3 bin 20 okula teknoloji sınıfları açıldığını ifade etti. Bakan Yıldırım, 2003'e göre Türk Telekom çağrı sonlandırma ücretlerinin yüzde 58, GSM çağrı sonlandırma ücretlerinin yüzde 60 düştüğünü, konuşma trafiğinin ise 2008'de 105 milyar dakika olduğunu vurguladı. Mobil kapsamanın nüfusa göre yüzde 98.5'e, coğrafi kapsama oranına göre yüzde 83.5'e ulaştığını belirten Yıldırım, nüfusu 500'e kadar olan yerlerin tamamında cep telefonlarının çektiğini söyledi. Bakan Yıldırım, TÜRKSATson YTL olan Karayolları Genel M 4A uydusunun ihalesinin bu yıl yapılacağını, ilk milli uydu TÜRKSAT 5A uydusu için Savunma Sanayi Müsteşarlığı ile TÜRKSAT A.Ş.'nin çalışma yürüttüğünü dile getirdi.

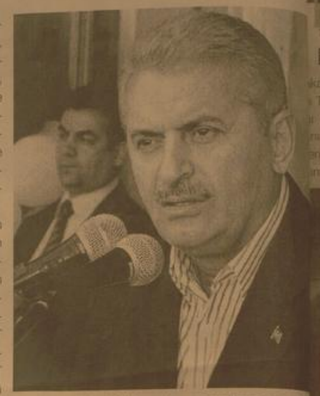

Ulaştırma Bakanlığı'nın 2 bin 352 projesi olduğuna dikkati çeken Yıldırım, "Ulaştırmayı çığ gibi büyüyen sorunlarla devraldık, çığ gibi büyüyen hizmetlerle geleceğe taşıyoruz" dedi. Ankara-Eskişehir hızlı treninin test sürüşlerinin tamamlandığını ifade eden Yıldırım, altyapısı tamamlanan Ankara-Konya hızlı treninin de 2010 yılında hizmete gireceğini söyledi. Birinci etabının ihalesi gerçekleştirilen Ankara-Sivas hızlı tren hattının yapımına başlandığını hatırlatan Yıldırım, Bakü-Kars-Tiflis Demiryolu Projesi'nin inşaatının sürdüğünü belirtti. Hızlı tren setlerinin ikisinin geçen yıl Türkiye'ye geldiğini anımsatan Yıldırım, 10 hızlı tren setinin daha bu yıl sonuna kadar teslim alınacağını kaydetti. Yıldırım, demiryolunda yük taşımacılığında yüzde 43, yolcu taşımacılığında ise yüzde 10 artış sağlandığını, geçen yıl 264 hemzemin geçidin kontrollü hale getirildiğini bildirdi.

Yıldırım, "Bin 400 kilometre yeni demiryolu çalışması yapılıyor. 1923-1946 arasında bir yılda yapılan demiryolu uzunluğu 128 kilometreydi. 1946-2003 yılları arasında bu oran, yılda 11 kilometreye düştü. 2003'ten sonra, şu anda yıl başına düşen demiryolu yapımı 107 kilometreye ulaştı. Hala Atatürk döneminin rakamlarına ulaşamadık" diye konuştu. Yıldırım, Ankara-Eskişehir hattında hızlı treninin yolculu seferlere ne zaman başlayacağının sorulması üzerine, Avrupa'da hızlı tren hattı inşaatlarının en az 8 yılı gördüğünü hatırlattı. Ankara-Eskişehir hızlı tren hattının 2003'te başlandığını Yıldırım, yaşanan geçimsizlik ve işin zorluğundan ve [illegible] den kaynaklandığını [illegible] Yıldırım, "Testler ve [illegible] yonlar yapıldı. İki kü[illegible] var. AOÇ ve Sincan [illegible] zemin geçitlerin em[illegible] birleri alınacak. Ank[illegible] şehir hızlı treninin yo[illegible] sürüşlerine, en geç [illegible] sonunda başlıyoruz" [illegible] nuştu. Hızlı tren bil[illegible] ne ilişkin bir soru [illegible] Yıldırım, bilet ücret[illegible] yetle başa baş olac[illegible] etti. Hızlı trenin kend[illegible] dönen bir anlayışa [illegible] ni kaydeden Yıldırım, [illegible] cilere de iyilik yapılm[illegible] de talebim" diye konu[illegible]

Palandöken Meclisi İsrail'i kınadı...

Palandöken Belediye Meclisi İsrail'in Gazze'ye yönelik başlatmış olduğu ve özellikle sivillerle, masum çocukları hedef aldığı saldırıları kınadı.

Palandöken Belediye Başkanı Cenap Köksal Birdal başkanlığında toplanan meclisin ilk gündeminde İsrail'i kınama vardı. Başkan Birdal, yapmış olduğu konuşmada, "Gazze de İsrail bir insanlık suçu işliyor, ortaya çıkan bilançO tam anlamıyla bir vahşettir" dedi.

Saldırıların nerdeyse tüm dünyada tepkiyle karşılandığını ifade ettiren Başkan Birdal, şunları söyledi: "İsrail'in Gazze'ye yönelik başlatmış olduğu ve özellikle sivillerle, masum çocukları hedef aldığı saldırıları nefret ve şiddetle kınıyoruz. İsrail'in Gazze'ye yaptığı saldırılar sonucu ortaya çıkan bilançO tam anlamıyla bir vahşettir. Kadın, çocuk, genç ve ihtiyar demeden siviller hedef alan bu saldırılarda yüzlerce masum insan katledilmiştir. Binlercesi ise yaralanmıştır. Dünyanın gözü önünde cereyan eden bu vahşete, başta ABD ve Birleşmiş Milletler Konseyinin duyarsız kalması ve müdahale etmemesi; 60 yıldır bu vahşete seyirci kalması bir insanlık suçuna ıştırak niteliğindadır. Medyaya yansıyan görüntüler, duyulan çığlıklar; çocukların yüzündeki dehşet ifadelerin ve akan kan, vicdan sahibi herkesin yüreğini kanatırken, İsrail'in saldırılara devam etmesi yalnız Filistin halkını değil Dünya barışını da tehdit etmektedir. Palandöken Belediye Meclis Üyeleri olarak Filistin halkının acılarını paylaşıyor bu insanlık ve ahlak dışı saldırıları nefretle kınıyoruz."

Daha sonra Meclise sunulan bu açıklama Ak Parti ve MHP'li üyelerin tamamının katıldığı oylamada kabul gördü ve İsrail Palandöken Belediye Meclisi tarafından kınandı.

Gümüşhane'ye 'Kış Sporları Kayrali'e tepki sınır tanımıyor
Merkezi' yapılması için start veri

Gümüşhane'nin tarihi Süleymaniye Mahallesi'nin Camii Kebir mevkiinde yapılması düşünülen 'Kış Sporları Kayak Merkezi' ile Süleymaniye Yerleşkesi'nin merkezi için hazırlanan 'Koruma Amaçlı İmar Planları ve Kentsel Tasarım Projesi' Gümüşhane Belediye Meclisi'nce onaylandı.

İl Kültür Turizm Müdürlüğü tarafından ihale edilerek hazırlattırılan 'Süleymaniye Mahallesi Koruma Amaçlı İmar Planı ve Kentsel Tasarım Projesi' Belediye Meclisi salonunda yapılan toplantıda onaylanarak Trabzon'da bulunan Kültür ve Tabiat Varlıklarını Koruma Kurulu'na gönderilecek.

Konuyla ilgili açıklama yapan Gümüşhane Valisi Enver Salihoğlu, üç ay önce Süleymaniye Mahallesi Camii Kebir mevkinde planlanan ve imar planları yapılan Kış Sporları ve Kayak Merkezi'nin imar planlarının Belediye Meclisi'nde onaylanarak koruma kuruluna sevk edildiğini hatırlatırken şunları söyledi:

"Trabzon'da Trabzon Kültür ve Tabiat Varlıklarını Koruma Kurulu her iki planı da birleştirerek yerinde inceleme yapacak. Kurulması düşünülen kayak merkezinin bir bölümü Süleymaniye Mahallesi içinde yer alıyor. Süleymaniye'nin tamamı SIT alanı olduğu için Koruma Kurulu her iki imar planını onaylamasının ardından yürürlüğe girecek ve yatırımcılara açılacak."

Süleymaniye Mahallesi için yapılan koruma amaçlı imar planı ve kentsel tasarım projesi ile [illegible] sonra bölgede plansız y[illegible] dan planlı yapılaşmaya ge[illegible] cinin başlayacağını söyle[illegible] hoğlu, planları kabul eder[illegible] maniye'de yatırımın on[illegible] Belediye Meclisi üyelerini [illegible] diye Başkanı'na teşekkür [illegible]

800 bin metrekarelik [illegible] nında, 2 bin 700 metrik [illegible] pisti ile aynı anda 2 bin a[illegible] kayak yapabileceği Sü[illegible] Mahallesi kayak merkezi [illegible] Uluslararası Kayak Fe[illegible] (FIS) tarafından yapılan [illegible] teknik analizler olumlu ç[illegible] genin kayak merkezinde [illegible] lanan bir kar kalitesine sa[illegible] da belirtilmişti.

Ergan Projesi Vali Demir'e tanıtıldı

1'den devam

Ergan Dağı Projesinin Turizm [illegible] kanlığınca pilot proje ilan edile[illegible] Türkiye'ye örnek teşkil edece[illegible] de hatırlatan Buyruk, ayrıca [illegible] nın dünya çapında önemli özel[illegible] barındıran bir [illegible] çerdiğini [illegible] ntı.

Vali Demir, Ergan Dağı Projesi ile ilgili kendisine yapılan sunumun ardından, "Projeyi bir fırsat olarak bilmek ve değerlendirmek gerekir. Bu sebeple ilk önceliklerimiz belirleyip, çalışmalara başlayacağız. Daha bugünüzden kar etmemiz gereken çok mesafe var ve zaman da çok kıymetli.

Bundan böyle bu bilik çatısı altında güzel çalışmalara imza atılacak ve bu projenin her türlü detayını incelememiz akabinde projeye gerekli önem vereceğiz" dedi.

Rekabet ucuzluk getirdi

Erzincan'da bazı firmalar arasındaki rekabet tüketiciyi vardır ve [illegible] ğın satış fiyatında indirim ya[illegible] Bu indirime en fazla tüketiciler [illegible] dan; Ucuz ekmek dar gelirli va[illegible] ğan savundukten firmalar, "İş [illegible] bitte dönüşünce ekmek fiyatla[illegible] de 25 oranında düştü. Erzin[illegible] da ekmek fiyatları birkaç ay önce [illegible] 0 YKr.'den satılırken şimdi 40 [illegible] YKr.'den satılıyor. Ortaya çı[illegible] ekabetten dolayı şuanda mal[illegible] yetimizin bilo altında ucuz ekmek satıyoruz. Dayanabileceğimiz yere kadar bu zararın altından kalkmaya çalışıyoruz. Ekmekte oçğan rekabetin körüklenmesiyle birinci esnafın olarak zor durumdayız" dediler. Ekmekte rekabet dönemini başlatan bazı firmı işletmecileri ise; "Bir ay önceki un fiyatları ile şu andaki fiyatların harman zamanı olması nedeniyle düşüşe geçmesi bu kararı almamızda önemli etken oldu. Un fiyatlarındaki bu düşüşü biz de halkımızın kesesine yansıtmak istedik."dediler. Ancak yaşanan rekabetin ilerki günlerde son bulabileceğini söyleyen bazı firmalar, ekmek fiyatlarının eski rakamlara yeniden yükselebileceğini vurgudular. Öte yandan Erzincan'ın en büyük ekmek üretim tesisleri olan EGSAŞ ise ekmek fiyatlarının 50 kuruştan satışına devam edeceği belirtildi.

Kaza üç can aldı

1'den devam

[illegible] Yine araç içerisinde bulunan [illegible] Reşat Çelik'in dayısı Orhan Kaplan [illegible] (45) ile Osman Kaplan (40) ile [illegible] zincan Devlet Hastanesi B Blok'a kaldırıldı.

Burada tüm müdahalelere rağmen Osman Kaplan ve Orhan Kaplan kurtarılamazken yine ağır yaralılar olarak Devlet Hastanesi A blok yoğun bakımda tedavi gören 40 günlük bebek Mahmut Yasin Çelik'te hayatını kaybetti. Kazanın ilişkin soruşturma devam ediyor.

Yufka üretiyor ancak satamıyor

Kemal Arbuy

Erzincan'da 2 yıldır yufka üretimi yapan Polen Yufka işletmecisi Cengiz Pelen, yufka üretimini standartlarını yükseltmek için Erzincan'a 500 bin YTL'lik yatırım yapmadan ve son şekide yufka üretimi yapan ancak, yaptığı yufkalara pazar bulamamaktan yakınan Cengiz Pelen, yaptığı yatırımın karşılığını görmemekten şikayet etti. Pazar payının her geçen gün daraldığını söyleyen Pelen, çevre illerde en ucuz yufkayı da kendilerinin ürettiğini ifad etti. Kilogramı 2,5 liradan satılan yufkaların standartlara uygun olarak imal edildiğini ve unun bile Ankara'dan getirdiğini kaydeden Pelen, Erzincanlıların yerli malı tüketerek Erzincan ekonomisine katkı sağlamaları gerektiğini vurguladı.

Belediyeden gece mesaisi

Kemal Arbuy

Erzincan'da eksi [illegible] ye [illegible] Erzincan Belediyesi [illegible] kete geçirdi. Aralıksız olarak mesai yapan belediye çalışmalara [illegible] Ahmet Buyruk, yapılan çalışmalar ile [illegible] minibüs, otobüs güzergahları, okul, hastane, hastanelerin, gar gibi önemli noktaları öncelikli olarak 24 saat çalışmak kaydı ile yolları açık tutuluklarını belirten Buyruk şunları söyledi: "Ekiplerimiz, yar [illegible] gücüyle çalışıyor. Kamyonumuz [illegible] ta yükleme yapıyoruz. 3 kepçemiz ve 6 kamyonumuzla bu işi yürütüyoruz. Ayrıca yine Fen İşleri Müdürlüğümüz [illegible] at çalışmak kaydı ile 50 personel, [illegible] ve [illegible] ve sokakları açık tutuyor. Temizlik İşleri Müdürlüğümüze bağlı 40 personel iki vardıya halinde kalıdırmarda kar temizlemesi çalışmaları yapıyor. Şu an için kapatı yolumuz yoktur" dedi.

[illegible]LEMAN ALINACAKTIR

İşletmemize Endüstri Meslek Lisesi motor - torna - tesviye veya makine bölümü [illegible]ezunu, askerliğini yapmış eleman alınacaktır.

Tel: 0533 737 03 80

SATILIK İNŞAAT MALZEMESİ DÜKKANI

Vali Recep Yazıcıoğlu Caddesi (Hükümet Caddesi) devren satılık inşaat malzemesi dükkanı

Tlf: 223 14 44
GSM: 0535 922 38 30

SATILIK ARSA

Mimar Sinan Mah. Bayındır Camii bitişiğinde, 772 m2, dörtyol ağzında (çevre yoluna cepheli) arsa satılıktır.

Tel: 0532 348 04 05
0505 661 71 70

KİRALIK DAİRELER

Merkez Çarşısı 5. Sokak Doğu İşhanı'nda kiralık kaloriferli daireler...

Mür. 224 24 25 - 26

doğu
Yerel Haber Yazılım Otomasyon Sistemi
Ankara Caddesi Recep Yazıcıoğlu Cad. No: 57 ERZİNCAN
Tel: 224 24 25-26
e-mail: [illegible]

Sahibi: H. İbrahim Özdemir
Yazı İşleri Müdürü: Naim Çakır

Ermat Ofset
V. Recep Yazıcıoğlu Cad. No: 57
ERZİNCAN
Tel: 224 24 25 -26

e-mail: ermatofset@yahoo.com
Abone:
Yıllık 160,00 TL
6 Aylık 90,00 TL
Aylık 35 TL
Şehir Dışına PTT masrafı ilave edilir

İlan tarifesi
Kazanç ilan bedelleri 6,00 TL
Genel Kurul ilanları 40,00 TL
Özel ilan, Reklam satırı 1,50 TL
Zayi 18,00 TL
[illegible] - Boşanılan 10,00 TL
[illegible] Gazetesi 50 Kr

günün takvimi
07 Ocak 2009 Çarşamba
SAYI: 9446

160 köyde ulaşım sağlanamıyo

Kar Yağışı Erzincan'da Etkisini Artırdı. Yağış Sonrası Kar Kalınlığı 25 Santimetreye Ulaşırken 160 Köy Yolu Ulaşıma Kapandı

Erzincan ve çevresinde 2 gündür etkisini gösteren kar yağışı hayatı olumsuz yönde etkiliyor. Meteoroloji Müdürlüğü, kar kalınlığının Erzincan şehir merkezinde 25 santimetreye ulaştığını, yüksek kesimlerde ise 1 metreyi aştığını bildirdi. Şehir merkezinde belediye ekipleri ve vatandaşlar karla mücadele ederken, kardan adam yaparak eğlenmeyi de ihmal etmediler.

Kar yağışıyla birlikte Erzincan ve ilçelerinde toplam 160 köy yolu ulaşıma kapandı. Şehir merkezinde 15, Çayırlı ilçesinde 3, Iliç'te 25, Kemah'ta 25, Kemaliye'de 15, Refahiye'de 75 ve Tercan ilçesinde 2 köy yolu ulaşıma kapandı. Kapalı köy yollarının açılması için Erzincan İl Özel İdaresi'ne bağlı Köy Hizmetleri Birimi'nden oluşan 7 ekip çalışmalarını aralıksız sürdürüyor. Kar yağışının etkili olduğu Erzincan-Sivas E-80 karayolu Kızıldağ mevkisinde ağır tonajlı araçların geçişine aralıklarla izin veriliyor. Kızıldağ mevkisinde özellikle TIR'ların geçişine izin verilmediğini belirten Bölge Trafik Müdürlüğü yetkilileri, parklarda bekletildiğini, Karayolları ekiplerinin yaptığı çalışmalar neticesinde aralıklarla kontrollü olarak geçişlerin yapıldığını belirtti. Sürücülerin zincirsiz ve çekme halatsız yola çıkmamaları noktasında uyanlarda bulunan yetkililer, Erzincan-Gümüşhane D-100 karayolunda ise yer yer tipi sebebiyle ulaşımda aksamalar yaşandığını bildirdi.

Amatör lig tam gaz sürüyor

Erzincan Amatör Spor kulüpleri ikin yarı karşılaşmaları tüm hızıyla devam ederken, ASK Başkanı Emin Turan, bölgede en aktif amatör ligin Erzincan'da olduğunu söyledi

Erzincan ASKF ligi ağır kış şartlarına rağmen aralıksız olarak s yor. Geçtiğimiz hafta yapılan karşılaşmaları ve ligin değerlendirm yapan Erzincan Amatör Spor Kulüpleri Federasyonu Başkanı Emi ran; "Erzincan Amatör Spor Kulüpleri Federasyonu olarak 1.am küme yapmış olduğumuz istatistiklere göre bugüne kadar oyn karşılaşmalarda maç başına 6 gol ile birçok il liglerini geride bırak bulunmaktayız. Erzincan amatörü Ülkemizin yükselen bir değeri. cası yıldızı olmaya namzet bir lig olmaktadır. Buradaki espri takım mızın kadrolarını oldukça gençleştirmelerinde yatmaktadır. Ligimi kip eden sporseverlerimiz centilmenlik çerçevesinde geçen tüm k laşmalarımızdan büyük zevk almaktadırlar. Bizlere her türlü sıkı rağmen hoşça vakit geçirmemizi sağlayan tüm takımlarımıza teş ediyor ve başarılar diliyoruz. Erzincan 1.amatör küme futbol mu kalanmız İlimiz Terzibaba 1 ve 2 nolu dış sahalar ile Çayırlı, Kem Çaykent sahalarında A ve B gurubunda yoğun kar yağışı ve soğu vada oynanan 7 karşılaşma ile devam etmektedir. Alınan sonuç oluşan puan durumu ise şöyle gerçekleşmiştir.

A Gurubu karşılaşmalarında;

Ulalar Belediyesi Gençlik ve spor 5-3 Demirkent Belediye sp
Altunkent spor 3-3 Kavakyolu spor
Geçit Belediye spor 5-3 Üzümlü Belediye spor
Kemah spor 2-4 Tercan 17 Şubat Belediye spor

mniyetten gazetemize ziyaret

zincan'da toplumun huzur ve güvenini an Erzincan Emniyeti, öte yandan an'da gezi ve ziyaretlerini de sürdürüyor. emiz sahibi Halil İbrahim Özdemir'i ' eden Erzincan İl Emniyet Müdürü Dr. Ahmet Çimen ve İl Emniyet Müdür Yardımcıları, Erzincan'ın son durumu hakkında bilgi alış verişinde bulunarak yeni yılda daha huzurlu bir Erzincan için çok çalışacaklarını söylediler 5'te

Erzincan İl Emniyet Müdürü Dr. Ahmet Çimen ve beraberindeki İl Emniyet Müdür Yardımcıları gazetemizi ziyaret ettiler

'Erzincan'ı seviyoruz'

Erzincan Cumhuriyet Başsavcısı İlhan Cihaner ve Adli Yargı Adalet Komisyon Başkanı Nuh Kalkan, Erzincan'daki basın kuruluşlarını ziyaret ettiler. Başsavcı Cihaner ve Ağır Ceza Reisi Nuh Kalkan doğu gazetesini ziyaret ederek gazetemiz sahibi Halil İbrahim Özdemir ile sohbet ettiler 5'te

29yıl
doğu
www.dogugazetesi.com.tr
ERZİNCAN'IN GÜNLÜK HABER YORUM AKTUALİTE GAZETESİ
08 OCAK 2009 PERŞEMBE YIL: 29 SAYI: 9447 FİYATI: 25 YKr

ETSO kadınları üretime teşvik etti

Erzincan Ticaret ve Sanayi Odası kadın girişimci potansiyelinin nicelik ve nitelik bakımından geliştirilmesi ve daha donanımlı hale getirilmesi amacıyla Türkiye Odalar ve Borsalar Birliği bünyesinde Kadım Girişimciler Kurulu oluşturdu.

Kemal Arduç

Erzincan Ticaret ve Sanayi Odası Başkanı Aydın Yalvaç, Türkiye Odalar ve Borsalar Birliği bünyesinde kurulan kadın girişimciler kurulu ile kadınları üretime yönelt meyi amaçladıklarını söyledi. Yalvaç, kadın girişimcilere eğitim ve kapasite geliştirme desteği ile girişimci fikirlerini hayata geçirmelerinde destek sağlamak üzere Erzincan'da İl Kadın Girişimciler Kurulu oluşturulduğunu söyledi. 5'te

Dolandırıcı yakayı ele verdi

Türkiye genelinde birçok valilik, kaymakamlık ve belediyeden, Cumhurbaşkanlığı ve Başbakanlıktan aradığını söyleyerek, ayni ve nakdi yardım aldığı iddia edilen kişi Erzincan'da yakalandı

Alınan bilgiye göre, Tercan Kaymakamı Tuncay Akkoyun'u, 5 Ocakta Ankara'dan telefonla arayan bir kişi, adının K.Y. olduğunu ve Cumhurbaşkanlığı Halkla İlişkiler Müdürlüğünde çalıştığını söyledi.

Uğradığı cinsel istismar yüzünden memleketi Erzurum'u terk etmek zorunda kalan bir kişinin Tercan'da yaşamaya başladığını öne süren telefondaki kişi, Kaymakam Akkoyun'dan söz konusu mağdur vatandaşa ayni ve nakdi yardımda bulunulmasını istedi. 5'te

Tercan Kaymakamı Tuncay Akkoyun

rzincan dolu bir yıl yaşadı

2008 yılında Erzincan'da düzenlenen kültürel ve sanatsal etkinlikler Erzincanlıya ışık tutarak farklılık kazandırdı. Kurum ve kişilerin sergilediği kültürel ve sanatsal değerler ayrıca geleceğe ışık tuttu

Erzincan'da 2008 yılında düzenlenen, haftalarda yer kültürel ve sanatsal etkinlikler, Erzincanlının ilgisini çek içerisinde; bazısı geleneksel olmak üzere, bazısı ise ilk gerçekleştirilen ve unutulmayan kültürel sanatsal etkin- şöyle; Erzincan Esnaf ve Sanatkarlar Odaları Birliği ta- dan Ahilik Haftası Münasebeti ile kaybolmaya yüz tutan natlarının sergisi açıldı. Erzincan'da ilk kez düzenlenen davetliler tarafından beğeniyle gezildi. 5'te

Tarım Sigortası yaptırın

Üreticilerin Kanunda belirtilen riskler nedeniyle uğrayacağı zararların tazmin edilmesini temin etmek için Tarım Müdürlüğü, üreticilerin tarım sigortası yaptırmalarını istedi 5'te

OBJEKTİF
Şefik ARAS

TRAFİK KAZALARI CAN ALMAYA DEVAM EDİYOR

Yazısı Sayfa 3'te

Tarihten Sayfalar

Osmanlı İmparatorluğu Osman Bey Dönemi

Osman Bey'in, Uç'larda gaza faaliyetlerine başlayıp liderliği eline geçirmesi, kudret ve nüfuzunun günden güne artmasına sebep oldu. Bununla beraber o, babası Ertuğrul Bey'in Rum tekfurları ile iyi geçinme siyasetine itina gösteriyor, onlarla dostane münasebetleri devam ettirmek için azami derecede gayret sarf ediyordu. Fakat bazı Rum tekfurları onun güçlenmesinden kuşku duyup rahatsız olmaktaydı. Bu sebeple "İndi bunları bu vilayetten çıkarmazsanız veya kovmazsanız ahir (son) pişmanlık fayda vermez" gibi sözler söylüyorlardı. Bu tekfurlar içinde özellikle İnegöl tekfuru, komşu tekfurlara Osman Bey'in ileride kendileri için büyük bir tehlike olacağını bildiriyor ve Osman Bey'e bağlı Türk kabilelerine bir takım zararlar vermekten geri kalmıyordu. Bunun üzerine İnegöl'ün zaptına karar veren Osman Bey, bir miktar kuvvet ile kaleyi almak için yola çıkar. İnegöl tekfurunun Ermenibeli'nde pusu kurduğu öğrenilmesine rağmen Osman Bey, pusu kurmuş ve gücü bilinen bu kuvvetli düşman ile çarpışmaktan çekinmez. Bu çarpışmada Osman Bey'in yeğeni ve kardeşi Saru Yatu'nun oğlu Bay Koca şehit düşer. Bu şehit, muharebe sahasına yakın olan ve adı geçen yerin alt taraflarında Hamza Bey köyü arazisinde harap bir kervansaray yanında defin edilir.

Bu savaştan birkaç gün sonra İnegöl'e yakın bir mesafedeki Kolaca kalesi basıldı, ahalisi teslim oldu ve kale zapt edildi. Aşıkpaşazâde'nin ifadesine göre hicretin 684, (1284) yılında meydana gelen bu hadise, Osman Gazi'nin ilk fethidir. Bu olay, İnegöl tekfurunun Karacahisar tekfuru ile ittifakına sebep oldu. Bir müddet sonra Osman Bey, Domaniç civarında İnegöl tekfuru ile yeniden karşılaşır. Karacahisar tekfurunu da yanına alan İnegöl tekfuru bu sefer yenilmekten kurtulamadı. Osman Bey, bu muvaffakiyetten sonra Karacahisar'ı fetih etti. Bununla beraber Osman Bey'in kardeşi Sarı Yatu da bu savaşta şehit düştü(1288). Saru Yatu'nun naaşı, Söğüt'e getirilerek orada babası Ertuğrul'un türbesine defin edildi.

Bu muharebe esnasında Karacahisar beyinin en genç kardeşi Latos (veya Kalanos) da öldürüldü.

Osman Bey, özellikle Karacahisar'ın fethinden sonra siyasî bir şahsiyet kazanmış görünmektedir. Nitekim o, bu başarısından dolayı Anadolu Selçuklu Sultanı'nın kendisine gönderdiği hâkimiyet (beylik) sembollerini (alamet) alarak bir sancak beyi durumuna geldi. Gerçekten, Selçuk hükümdarı Giyasu'd-Din Mes'ud, umumî siyaseti cümlesinden olarak uç beylerini tâlîf ettiği sırada Osman Bey'e de bir ferman göndererek ona Söğüt'ü temlik etmiş idi. Feridun Bey Münşeatı'nda belirtildiğine göre Söğüt'ün temlik ve iktasını gösteren ferman 683 (1284) tarihini taşımaktadır. Keza 688 (1289) tarihini taşıyan ve Kara Balaban Çavuş ile gönderilen ikinci ve daha kapsamlı fermana göre artık o, uç Beyi olmuştur. Fermanla birlikte kendisine tuğ, âlem, kılıç ve gümüş takımlı at gibi hediyeler de gönderilmişti. Bu fermanda Söğüt ve Eskişehir'in ilhâkı ile teşkil olunan sancağa Osman Sah Bey'in tayin edildiği ve o sırada Selçuklu hükümetince alınan mîrî vergilerin tamamından muaf olduğu bildirilerek söyle denıyordu: "... Bir sancaklık yer itibarıyle saadetimden müşârünâleyhe taklid edüp

Sağlık ve Hastalıklar

Şifalı Otların Halk İlacı Olarak Kullanılmaları

Bu noktada, okul çağında çocukları olan anne ve babaların dikkatli olmaları gereken bir konuyu önemle vurgulamak istiyorum: Çocukluk döneminde boğaz iltihabı, boğaz ağrısı bazı ebeveynler tarafından pek fazla önemsenmeyen bir rahatsızlıktır.

Basit bir durum gibi görünen boğaz iltihabının ciddi sonuçlar doğurabileceğini gözardı etmeyiniz. Muttaka hekimine danışınız.

BİLİYOR MUYDUNUZ?

Antik çağda ve sonraki yüzyıllarda sebze ve tahıl ekilen alanlara adaçayının yaprak ve sapları serpilirdi. Adaçayına parazitler, böcekler yaklaşamaz. O, bir parazit kovucudur (uzaklaştırıcıdır). Tarlalarda ekili mahsullerin aralarına serpilen adaçayının sap ve yaprakları zirai ilaç olarak kullanılmıştır.

GÜNÜN KURU

Bademcik ve boğaz enfeksiyonlarına karşı da koruyucu.

Yaklaşık bir su bardağı (150 ml) kıcık suda dört-beş gram kurutulmuş adaçayı veya bir tatlı kaşığı taze adaçayı ile sık ateşte on dakika demlenir. Günde iki-üç kez gargarası yapılır.

Bademcik veya boğaz iltihabı olanların sabah kalktıklarında göz kokuları olabilmektedir. Koku dişlerin fırçalanmasından sonra biraz hafifler, kahvaltıdan sonra da tamamen kaybolur. Çünkü gece boyu oluşan iltihap sebab kahvaltı yaparken, besinler ile sürüklenerek taşınır.

Komik Fotoğraflar

bugün ne pişirsem'

Büyük Pizza

1 Patlıcan
1 Kırmızı Dolmalık Biber
3 Diş Sarımsak
1 Arpacık Soğan
250 gr Kıyma
Tuz, Karabiber, Kırmızı Toz Biber
6 Kahve Fincanı Kaşar Peynir Rendesi
2 Çorba Kaşığı Sıvıyağ

Kıymalı matreme İçin patlıcanı küçük küpler halinde doğrayın. Tuzlu suda bekletin.

Biberin çekirdeklerini ayıklayıp ince dilimler halinde doğrayın. Sarımsağı soyup kıyın. Arpacık soğanını halkalar halinde doğrayın. Patlıcanın suyunu sözün. 1 çorba kaşığı yağı kızdırıp soğan ve sarımsağı kavurun. Kıymayı ekleyip iyice kavurun. Tuz, karabiber ve kırmızı toz biberle tatlandırın. Kalan yağı kızdırıp patlıcanı kızartın.

Fırını 225 dereceye ayarlayıp ısıtın. Pizzayı fırının alt bölmesinde 25 dakika pişirin.

Çıkış

Yanış cevap

Öğretmen bir gün öğrencileri sıvav yapmış. Öğretmen şöyle demiş:

-Evet çocuklar şimdi sınav kağıtlarınızı dağıtıyacağım. Lütfen doğru olanlara işaret koyun. Öğretmen. Sınav kağıtlarına bakarken bir öğrenci etmiş.temelin kağıdında hiç işaret yokmuş. Öğrenci sormuş öğretmen:

-uta temel sen işaret koymayı unutmuşsun!

Temel :

- e öğretmenim siz demediniz mi ? Sadece doğruların yanına işaret koyun.

güldürmece

Şiir Gezgini

Seni seviyordum ve senin haberin yoktu

Saçlarına izliyordum uzaktan, kulağının arkasına düşüşü ve burnun herkesten başkaydı işte.
Güldüğün zaman yukarıya bakardın. Yukarı kalkan bişşn ve gülen gözlerin vardı, ne güzeldiler...

Sen bilmiyordun, ben seni seviyordum.

Kalbime sığmıyordu akımdan geçenler. Duvarlara, vitrin camlarına kaldırımlara çarpıyordu. Geri dönüyordu
çoğalarak. Senin sesini duyduğum masalarda
ertelıyordum
herşeyi, her şeyi erteleyişim oluyordun. Kalp ağrısı oluyordun, birlikte soluduğumuz sokak lambası oluyordun.
Mevsimler değişiyor ve büyüyorduk. Dönemeçler geçiyor,
köprüler göze alıyor ve bazen tekin olmayan suların üzerinden atlıyordık. Cesurduk... Ufuk çizgisi maviydi,
güzü bitirmi hep turuncu ve kırmızıydı bütün karanlıklar.

Ben seni seviyordum, bilmiyordun.

Sevinçlerim oluyordun arasını, sen hiç bilmiyordun.
Sonra herhangi biri oldun. Bütün sevinçlerim bitti...
sonra yağmurlar yağdı senin hazıran akşamları...
Sonra bir gün uzaktan gördüm seni. Saçların
bana inat, başın hiç aşağı meydan okuyarak.
İşte yine ayrı... Kalbimi acıttın. Her zamanki gibi
ayrılık sorıyordum.

Ben yine bilmiyordun.

İclal Aydın

Kısadan Hisseler...

DAPİ EKMEK

Bir hükümdar mayıstıyle birlikte ülkesinde bir gezintiye çıkmıştı. Yolu üzerindeki bir köyde çok yaşlı bir adamın tarlasında fidan dikmekle meşgul olduğunu gördü. İhtiyara uzaktan seslendi:

- Baba, sen ne diyle fidan dikmeye uğraşıyorsun? Maşallah yaşını yaşamışsın, bu dikiğin fidanların meyvesinden herhalde yiyemezsin

İhtiyar cevap verdi:

- Bu dikiğim fidanların meyvesini bizim yemeriz şart değil evlat Biz nasıl bizden önceklerin dikiği fidanların meyvesinden yedikse, bizim dikiğimiz fidanların meyvesini de bizden sonrakiler yer. Bu cevap hükümdarın hoşuna gitti ve bir kese altın vermesini emretti.

İhtiyar bu ihsana karşılıksız bırakmadı:

- Gördün mü evlat, bizim dikiğimiz fidanlar şimdiden meyve verdi.

Bu cevap da hükümdarın hoşuna gitti bir kese daha altın vermesini emretti. Yaşlı köylü yıradan biri değildi Çankırı erkânı nagı diye nitelenen kişilerden biriydi.

- Evlat herkesin dikdiği fidan yılda bir defa meyve verir, bizim dikiğimiz fidan yılda iki defa meyve verdi

Bu diplomatça cevap da hükümdarın hoşuna gitti ve bir kese daha altın verilmesini emretti Ama bu defa vezir araya girdi ve hükümdarı uyardı:

- Aman sultanım bir an önce buradan uzaklaşalım Bu ihtiyar bu gidişle tarlasına fidan dikmek yerine, devletin hazinesini dan edecek...

Karikatür

BİLİM TEKNOLOJİ

Bilgisayarlar Artık Çe

Dünyanın en hızlı süper bilgisayar listesini hazırlayan Top500.org, listesini yeniledi. Dünyanın en hızlı bilgisayarı şu anda nerede? Dünyadaki en hızlı bilgisayar kim nin listesini tutan Top500.org, en son ay rında yenilediği listesini tekrar tazele hızlı 500 süper bilgisayarı duyurdu.

Listedeki bilgisayarlara bakıldığı sın 2008 listesinde Intel işlemcili bi sayısı 379'a yükselmiş durumda. IB werPC ve AMD Opteron işlemcileri ı şıyla 60 ve 59 sisteme güç veriyor HP, 209 sistemin mimarıyken, ISS kuran IBM, HP'nin gerisinde kalmı dır.

Zirvede Kim Var?

Haziran güncellemesinden bu yı deki isim ise değişmedi. ABD'de Lıv Araştırma Merkezi'nde bulunan Ro isimli bilgisayar 1105 PetaFLOPS gü seviyesiyle liderliği koruyor. Bu cı IBM tarafından üretilen BladeCenter isimli bilgisayar kümeleri Infiniband ile birbirine bağlanıyor. Kümeler birimlerde IBM, Toshiba ve Sony ile ortaklaşa üretilen Cell İşlemcileri Ghz'lik bir türevi ve çift çekirdekli 1.8 zında AMD Opteron işlemcileri kulla

En Hızlı İlk 10 Süper Bilgisayar

Top500.org tarafından yayınlan 2008 sonuçlarına göre ortaya çıkan k süper bilgisayarlar bu şekildedir:

1 - Roadrunner - BladeCenter QS Cluster, PowerXCell 8i 3.2 Ghz / Opt 1.8 GHz

2 - Jaguar - Cray XT5 QC 2.3 GH

3 - Pleiades - SGI Altix ICE 8200 QC 3.0/2.8 GHz

4 - BlueGene/L - eServer Blue Ge on

5 - Blue Gene/P Solution

6 - Ranger - SunBlade x6420, Op 2.3 Ghz, Infiniband

7 - Franklin - Cray XT4 QuadCore

8 - Jaguar - Cray XT4 QuadCore

9 - Red Storm - Sandia/ Cray Red XT3/4, 2.4/2.2 GHz dual-quad core

10 - Dawning 5000A - QC Opteron Infiniband, Windows HPC 2008

ETSO, ISO belgesi aldı

Erzincan Ticaret ve Sanayi Odası'nın hizmetleri ISO 9001:2000 Kalite Yönetim Sistemi güvencesinde verilecek

Kemal Arduç

ISO 9001:2000 Kalite Yönetim Sistemi, bir kuruluşun ürün ve hizmet kalitesinin sürdürülebilir getirilmesi ve veriler ışığında sürekli iyileştirilmesinin sağlanması amacıyla oluşturulmuş; uluslararası geçerliliği olan bir standarttır. Standartları yakalayan Erzincan Ticaret ve Sanayi Odası, Erzincan için daha kaliteli bir hizmet sürmek.

Kalite belgesini almaya hak kazanan ETSO, beraberinde Erzincan'da kalite getirmenin gururunu yaşıyor. Erzincan Ticaret ve Sanayi Odası Başkanı Aydın Yalçın, gururunu şöyle dile getiriyor: "Yıldan bu yana yaptığımız çalışmalar sonuçlarını verdi. Bu da şüphesiz kurumsallaşma gerekse de AB standartlarına uyum sağlamak amacı ile alındı. Erzincan Ticaret ve Sanayi Odası yaptığı faaliyet ve hizmetlere bir yenisini daha ekleyerek bölgemizdeki aktif odalardan biri haline geldi. Üyelerimize verdiğimiz hizmetlerde görev ve sorumluluklarımızı her zaman yerine getirmeye çalışıyoruz. Şimdi ISO 9001 Kalite Yönetim Sistemi ile de bu hizmet kalitemizi belgelemiş olduk. Tabii bundan sonraki süreçte her zaman sürekli iyileşmeyi göz önünde bulundurarak kalite hedeflerimiz doğrultusunda üyelerimize en iyi hizmeti vermeye çalışacağız.

ODA OLARAK DEĞİŞİME İNANDIK

Erzincan Ticaret ve Sanayi Odası Başkanı Yalvaç; "Artık bilgi toplumuna dönüşen dünyamızda, küreselleşmenin de etkisiyle rekabet giderek artıyor. Değişime ayak uydurmak kaçınılmaz hale gelmiştir. Oda olarak biz de bu değişime inanarak hizmetlerimizi ISO 9001 kalite belgesi ile güvence altına aldık. Oda olarak hızla değişen ve gelişen ülke ve dünya ekonomisinden üyelerimizin en hızlı bir biçimde yararlanması için öncü olma görevini layıkıyla yerine getirmeye çalışıyoruz. Üyelerimize, değişen rekabet ortamında rekabet edebilmeleri için gerekli desteği ve imkânları sağlamak istiyoruz. ISO 9001 Kalite belgesi bu anlamda önemli bir adımdır. Bu belge sadece Odamızın değil, bize her hizmet ve uygulamalarımıza katılan, bizlere güvenen ve inanan üyelerimizin desteğiyle alınmıştır. Bu anlamda bütün üyelerimize teşekkür ediyorum.

ISO 9001 BELGESİNDEN SONRA ODA AKREDİTASYON SİSTEMİ

Türkiye Odalar ve Borsalar Birliği (TOBB), Türkiye'nin tamamını kapsayacak şekilde iş hayatının gelişmesini ve büyümesini sağlamak için yerel, bölgesel ve ulusal düzeylerde en yüksek temsil, hizmet ve destek sunacak şekilde bütün ticaret ve sanayi odalarının dahil olacağı Oda Akreditasyon Programı başlatmıştır. Biz de oda olarak bu programa dahil olduk. Oda Akreditasyon Programı kapsamında ilk geliştirme ziyareti TOBB ve akreditasyon kuruluşu yetkilileri tarafından Aralık ayı içerisinde yapılmıştır. Oldukça verimli geçen bu ziyaretin ardından 2009 yılı Haziran ayı içerisinde, odamız faaliyetleri ve hizmetlerinin akreditasyon sistemine uygunluğu açısından denetleme ziyareti yapılacak ve bunun sonucunda da akredite oda olma hakkını alacağız. İnşallah bu süreci de başarılı bir şekilde tamamlayacağımızı ümit ediyoruz." dedi.

TRAFİK KAZALARI CAN ALMAYA DEVAM EDİYOR

Mahalli gazetelerin manşetlerinde dün yine trafik kazası vardı. Erzincan - Erzurum karayolunda meydana gelen kazada 3 kişinin öldüğü, 6 kişinin yaralandığı haber veriliyordu.

Son yıllarda uygulamaya konulan, "Duble Yollar" projesiyle şehirler arası yollarda önemli gelişmeler kaydedildi. Çift şeritli beton asfalt yada kaplama yollar hizmete sokuldu. Böylece trafiğin daha emniyetli koşullara kavuştuğu ifade edildi. Kaza riski taşıyan yolların yeniden düzenlenmesiyle, kazaların azalmış olacağına işaret edildi.

Ancak ne var ki; Yolların iyileştirilmesi. Trafik kontrollarının sıklaştırılması. Cezaların artması ve yetkililerin uyarılarına rağmen trafik kazaları devam ediyor. İnsanlar gidecekleri yere ulaşamadan yolda can veriyor. Yaralanıyor. Sakatlanıyor...

Niye? Çünkü, bilniyor ki, trafik kazalarındaki en büyük etken insan unsuru kusurudur. İstatistikler kazalardaki insan unsuru kusuru payının yüzde 90'lardan fazla olduğunu gösteriyor. Dikkatsizlik, tedbirsizlik. Kurallar tam olarak uymama, aşırı hız. Yol koşullarına göre aracı sevk ve idare etmeme vs. kazaların başlıca nedenidir.

Trafik kazalarında dikkati çeken bir durum; İnsanların cenaze, düğün gibi nedenlerle kendi özel araçlarıyla yola çıktıklarında kazaların olduğudur. Ayrıca siyasi partilerin konvoylarında, yıldız başka nedenle oluşan konvoy halindeki araçlardan kaza yapanların , hiçte az olmamasıdır. Nitekim, yazımıza konu olan trafik kazasının, Erzurum ilinde ölen annelerinin cenazesine gitmek üzere İstanbul'dan yola çıkan ailenin içinde bulunduğu aracın takla atmasıyla meydana geldiği ifade ediliyor.

Bu türlü kazaların olmasının nedeninde yine insan unsuru kusuru olsa gerektir. Aracı kullanan sürücünün ve aracın içindekilerin kataları cenaze olayı ile meğguldür. O nedenle dikkat dağılmıştır. Dalginlik söz konusudur. Aracın içindekilerin konuşmaları da, sürücünün dikkatinin dağılmasına neden olmaktadır. Ayrıca bir acelecilik söz konusudur. Gidilecek yere bir an önce gidilmek istenmektedir.

Sonuç olarak; kazaların meydana gelmesinin asıl nedeni, insan unsuru kusurudur. Nedense alınan önlemlere, verilen eğitimlere rağmen insanı kazaya neden olan kusurlarından arındırmak mümkün olamıyor. Ve trafik kazaları devam edip gidiyor.. Ne trafik yılı, nede trafik haftaları kazaları en aza indirmeye yetmiyor.

Objektif

Şefik ARAS

Fem'den ÖSS'ye hazırlık

Erzincan FEM Dershanesi öğrencilerini 14 Haziran'da yapılacak olan ÖSS ye yoğun bir tempoyla hazırlarken, rehberlik etkinliklerini de sürdürüyor

Erzincan FEM Dershanesi tarafından öğrenci ailelerine yönelik olarak Bilinçli Aile Başarılı Öğrenci seminer verildi. FEM Dershanesi Tarih Öğretmeni Muammer Güneşal tarafından hazırlanan seminerde, öğrencilerin başarıya ulaşmasında anne ve babaların söz ve davranışlarının çocukların başarısına olumlu veya olumsuz katkılar sağladığı vurgulanarak ailelere ergenle sağlıklı iletişim metotları hakkında bilgi verildi.

Başarının Püf Noktalarını velilere anlatan FEM dershanesi öğretmenlerinden Muammer Güneşal ailelerin çocuklarına karşı baskıcı tutumlar yerine destekleyici bir tutum sergilemeleri gerektiğini söyleyerek aşırı baskıya uğrayan ya da değişik şekillerde aşağılanan öğrencilerin daha fazla kaygılandığını bu durumunda başarısızlığa neden olduğunu anlattı.

Sürekli başkalarıyla kıyaslanan veya değişik şekillerde tehdit edilen çocukların sadece sınavlar sürecinde değil hayatlarının her aşamasında büyük olumsuzluklara sürüklendiği çarpıcı örnekler ve video görüntüleriyle velilere gösteren Güneşal" Çocuklara uygun çalışma ortamlarının sağlanması, çocukların derslerinin basit yöntemlerle takip edilebileceği, okul ve dershanede devamsızlıkların takip edilmesinin önemli olduğunu anne ve babaların sabırlı olmaları gerektiğini ifade etti..

22 yıldır Erzincan'da eğitim ve öğretim faaliyetlerini başarıyla devam ettiren FEM dershanesi Müdürü Cavit Sivaslıgil" Bu tür seminerlerin dershane- aile- öğrenci ilişkileri açısından önemli olduğunu anlatarak bu tür toplantılarla adeta bir yüzleşme yapılıyor ve anne babaların çocuklarıyla daha sağlıklı ilişkiler kurması tesis ediliyor. Biz bu toplantılarda velilerimizie bazı güzellikleri ya da olumsuzlukları paylaşarak öğrencilerimizin daha başarılı olması için çaba sarf ediyoruz. Böylece aile- dershane işbirliği sağlanıyor bu durumda öğrencilerimizin daha sağlıklı bir süreçten geçerek sınavlara ve hayata hazırlanmasına katkı sağlıyoruz" dedi.

Seminere katılan veliler düzenlenen bu etkinlikten oldukça memnun kaldıklarını ifade ettiler. Seminere katılan velilerden Hüsamettin Özendi; burada şunu gürdük, çocuklarımızı destekleyelim ya da gayretlendirelim derken zaman zaman hatalarda yapıyormuşuz ama önemli olan bu hataları telafi edebilmek ve çocuklarımızı geleceğe daha güzel bir şekilde hazırlamak dedi. Özendi; bu tür seminerlerin yapılmasının dershanenin eğitim faaliyetleri açısından oldukça güzel olduğunu belirtti.

H. İbrahim Özdemir'in
"Eyvah"
adlı romanı
Osmanlı dönemindeki
Erzincan tarihine
ışık tutuyor.

doğu yayınları
V. Recep Yazıcıoğlu
Cad. No: 57 ERZİNCAN

Doğu'da hastaneler dol

Erzurum'da yaşanan dondurucu soğuklar Göğüs Hastalıkları Hastanesi'ni doldurdu. Boş yatağın kalmadığı hastane, üst solunum yolu enfeksiyonu, bronşit, zatürree ve akciğer enfeksiyonu hastalar ile dolup taştı.

Erzurum Nihat Kitapçı Göğüs Hastalıkları ve Göğüs Cerrahi Merkezi Başhekimi Dr. Ayhan Yiğit, bölgede etkili olan soğuk havayla birlikte hastanedeki hasta sayısının yüzde 100 oranında artış gösterdiğini belirterek, anı ısı değişikliklerinin yoğunlukla yaşandığı bölgede özellikle çocuk ve yaşlı nüfusun soğuktan olumsuz yönde etkilendiğini söyledi.

Yaşanan dondurucu soğuklarla birlikte bölgenin ekonomik durumunun da yaşanan hastalıklarda önemli bir etken olduğunu dile getiren Dr. Ayhan Yiğit, "Evlerini yeteri kadar ısıtamayan vatandaşlar maalesef beslenme konusunda problemler yaşıyorlar. Bu da insanların soğuk hava karşısında direncini azaltıyor" dedi.

Vatandaşların soğuk havalarda sokağa çıkarken atkı, bere, bone gibi koruyuculara sarılmasını isteyen Dr. Yiğit, "Kış döneminde bölgede anjini, franjit, sinüzit, orta kulak iltihabı gibi hastalıklarda en az 2-3 kat artış kaydediliyor. Vatandaşlarımız sokakta yürürken ağızdan değil burundan nefes almalılar" diye konuştu.

Doğu Anadolu'd ihracat giderek artıyo

Doğu Anadolu Bölgesi'nde ihracat 2007 yılına göre yüzde 61 oranında artarak 3 milyar 436 milyon 140 bin 924 dolar olarak gerçekleşti. Bölgeden en çok makine ve aksamları ihracatı yapıldı.

Doğu Anadolu İhracatçılar Birliği (DAİB) Genel Sekreterliği, 2008 yılı ihracat rakamlarını açıkladı. Kurum istatistiklerine göre bölgeden yapılan ihracat 2007 rakamlarına göre önemli oranda artış gösterdi. 2007 yılında 2 milyar 131 milyon 545 bin 870 dolar olan bölge ihracatı, 2008 yılında yüzde 61 oranında artarak 3 milyar 436 milyon 140 bin 924 dolara yükseldi.

ARALIK'TA YÜZDE 22'LİK ARTIŞ

DAİB verilerine göre bölgeden yapılan ihracat Aralık 2008'de de geçen yılın aynı dönemine göre arttı. 2007 yılının Aralık ayında 212 milyon 759 bin 221 dolar olan ihracat rakamı 2008 yılının aynı döneminde yüzde 22'lık artışla 258 milyon 521 bin 448 dolar olarak gerçekleşti.

MAKİNE VE AKSAMLARI İLK SIRADA

DAİB'e ait internet sitesinde yer alan istatistiklere göre bölgeden yapılan ihracatta ilk sırayı makine ve aksamları aldı. Bölge ihracatçısı 2008 yılı içerisinde 538 milyon 594 bin 325 dolarlık makine ve aksamları ihracatı yaptı. Bölge ihracatında ikinci sırayı 442 milyon 798 bin 842 dolarla kimyevi maddeler ve mamulleri aldı. 328 milyon 186 bin 510 dolarla elektrik ve elektronik ürünlerin 3. olduğu bölge ihracatında bir başka fazla satılan ürün çeşidi ise 318 milyon 163 bin 380 dolarla demir ve demir dışı metaller oldu.

Bölgeden 2008 yılında diğer sektörler bazında ihracat rakamları şöyle gerçekleşti:

Hububat, bakliyat, yağlı tohumlar ve mamulleri: 119 milyon 660 bin 69 dolar, yaş meyve ve sebze: 19 milyon 436 bin 386 dolar, meyve sebze mamulleri: 36 milyon 385 bin 126 dolar, kuru meyve ve mamulleri: 5 [illegible] 309 bin 853 dolar, fındık [illegible] mulleri: 2 milyon 503 bin 7[illegible] lar, zeytin ve zeytinyağı: 2 [illegible] 521 bin 775 dolar, tütün [illegible] milyon 101 bin dolar, kes[illegible] çek: 1 milyon 832 bin 202 [illegible] canlı hayvan su ürünleri [illegible] mulleri: 23 milyon 481 b[illegible] dolar, ağaç mamulleri ve [illegible] ürünleri: 235 milyon 85 bin 280 [illegible] tekstil ve hammaddeleri: 7[illegible] yon 472 bin 585 dolar, [illegible] deri mamulleri: 48 milyon [illegible] 749 dolar, halı: 16 milyon [illegible] 346 dolar, hazır giyim ve [illegible] syon: 302 milyon 795 b[illegible] dolar, taşıt araçları ve yan [illegible] 272 milyon 217 bin 16 do[illegible] mir çelik ürünleri: 301 mily[illegible] bin 373 dolar, çimento ve [illegible] ürünleri: 206 milyon 363 b[illegible] dolar, değerli maden ve [illegible] herat: 3 milyon 16 bin 138 [illegible] madencilik ürünleri: 132 [illegible] 872 bin 154 dolar, diğer [illegible] ürünleri: 6 milyon 286 b[illegible] dolar.

Kar yolları kapattı

Gümüşhane'nin Kelkit Vadisi taraflarında iki gündür etkili olan kar yağışının ardından, Köse, Kelkit ve Şiran ilçelerinde 110 köy yolu ulaşıma kapandı. İl Özel İdaresi yetkililerinden edinilen bilgiye göre Köse'de 13, Kelkit'te 60, Şiran'da 26 köy yolunun ulaşıma kapalı olduğu öğrenildi. Öte yandan Hargıt Vadisi kesiminde ise merkez ilçede 5, Kürtün'de 6 köy yolu kapalı durumda.

Karayolları yetkilileri ise Tersun Dağı geçidi ve Kostan Dağı geçidinin ulaşıma kapalı olduğunu bildirdi.

TCDD lojmanların yangın pani

Kars'ın Sankamış ilçesinde Devlet Demi[illegible] lanına ait kullanılmayan lojmanlar da yangın çı[illegible]

Alınan bilgiye göre, İstasyon Mahalle[illegible] Erzurum Caddesi üzerinde bulunan ve yakl[illegible] yıldan beri kullanılmayan Türkiye Cumhuriyeti [illegible] Demiryolları'na (TCDD) ait lojmanların çatı ka[illegible] henüz belirlenemeyen bir nedenle yangın çıkt[illegible] yerine çağrılan itfaiye görevlileri, yangını kısa s[illegible] söndürdü.

Olayla ilgili soruşturma sürüyor.

Erzurum'da kaçak sigara operasyonu

Erzurum'da düzenlenen operasyonda 3 bin 290 paket kaçak sigara ele geçirildi. Olayla ilgisi olduğu iddia edilen 3 kişi gözaltına alındı.

Dün akşam saatlerinde Ağrı'dan Erzurum'a kaçak sigara getirildiği ihbarı üzerine şüpheli bir otomobil Pasinler ilçe girişinde Kaçakçılık ve Organize Suçlarla Mücadele Şubesi ekiplerince durdurulduğu. Yapılan aramada zula tabir edilen gizli bölmeye saklanmış 3 bin 290 paket kaçak sigara ele geçirildi. Gözaltına alınan 3 kişi bugün adliyeye sevk edildi.

İş yokluğunda esnaf kar temizliy

Kars'ta ekonomik sıkıntı içinde olan esnaf, can sıkıntılarını işyerlerinin önündeki kartan temizleyerek gideriyorlar. Buz kırarak geçimini sağlayanlar ise bilek gücüyle kardan para kazanmaya çalışıyorlar.

Kars esnafını bir yandan kar yağışı ve Sibirya soğukları olumsuz etkilerken diğer yandan da ekonomik sıkıntı vurdu. Köy yollarının kapanmasıyla da müşteri yokluğu çeken esnaf sıftah yapmadan kepenk kapattıklarını söylediler. Esnaf, işsizlikten bunaldıkları için de can sıkıntılarını gidermek amacıyla gün boyu işyerlerinin önündeki kartları temizlediklerini ifade etti.

Olumsuz hava k[illegible] n ve ekonomik kri[illegible] bu şekilde sıkıntıy[illegible] ken buzdan ekmek [illegible] çıkaranlar ise iş pe[illegible] yuldular. 43 yaşınd[illegible] addin Bektaş, yaz [illegible] da seyyar arabasıy[illegible] taşıyarak geçimini s[illegible] ğını kış aylarında d[illegible] leri önündeki buzu[illegible] rak para kazandığı[illegible] di. Bektaş, hayatı b[illegible] aynı işleri yaptığını [illegible] ederek, "Bizer böy[illegible] gücüyle ekmeğimizi [illegible] çıkarıyoruz. Ama işimiz [illegible] dukça sıkıntı çekiyoruz. A[illegible] yapalım başka çaremiz yo[illegible]

İLAN

ÇAYIRLI ASLİYE HUKUK MAHKEMESİ'NDEN

Esas No: 2008/58 Esas
Karar no: 2008/68 Karar

Tunceli ili Çemişgezek ilçesi Payamdüzü Köyü, Cilt No: 38, Hane no 15, Birey Sıra No: 57, T[illegible] No: 21761094640'da nüfusa kayıtlı davacı Ördek Yıldırım'ın "Ördek" olan isminin iptali ile "ESR[illegible] NÜFUSA KAYIT VE TESCİLİNE karar verilmiş olup,

Tebliğ yerine kain olmak üzere ilanen tebliğ olunur. 23.12.2008

Hakim 1075/6

Basın No: 86

Doğu Y. No: 4 / 08.01.2009

Dolandırıcı yakayı ele verdi

1'den devam

Kaymakam Akkoyun, telefondaki kişinin konuşmasından şüphelenerek, yaptığı araştırmada "0 312" ile başlayan numaranın Ankara Şehirlerarası Terminal İşletmesinde ankesörlü bir telefona ait olduğunu tespit etti. Cumhurbaşkanlığı yetkilileriyle de irtibata geçen Kaymakam Aksoy, K.Y. adında birinin Cumhurbaşkanlığında görevli olmadığını öğrendi.

Bunun üzerine 6 Aralıkta yeniden Kaymakam Akkoyun'u telefonla arayan kişinin yerinin tespit edilmesinin ardından düzenlenen operasyonda M.K. adlı zanlı yakalandı. Emniyetteki sorgusu tamamlanan M.K. adliyeye sevk edildi. Zanlının emniyetteki ifadesinde, Türkiye genelinde 3-4 valilik ile 15-20 kaymakamlık ve belediyeden Cumhurbaşkanlığı ve Başbakanlıktan aradığını söyleyerek ayrı ve nakdi yardım aldığını söylediği öğrenildi.

Bu arada, İstanbul ve Ankara'da yaşayan ve yakalanan zanlı ile birlikte söz konusu dolandırıcılık olaylarını gerçekleştirdiği iddia edilen kişilerin yakalanması için de çalışma başlatıldığı bildirildi.

'Erzincan'ı seviyoruz...'

Kemal Arduç

2009 yılının ilk haftasında Erzincan'daki basın kuruluşlarına bir dizi ziyaretler gerçekleştiren Erzincan Cumhuriyet Başsavcısı İlhan Cihaner ve Adli Yargı Adalet Komisyon Başkanı Nuh Kalkan, Erzincan'da basın kuruluşlarının görev ve sorumlulukları hakkında bilgi alışverişinde bulundular.

Doğu Gazetesi Sahibi Halil İbrahim Özdemir ve Yeni Erzincan Gazetesi Sahibi Beşir Buyruk'u bir arada ziyaret eden Başsavcı Cihaner ve Adli Yargı Adalet Komisyon Başkanı Nuh Kalkan, basın kuruluşlarının insan ve toplum ezerindeki önemi hakkında konuştular. Erzincan'da basın kuruluşlarının objektif bir şekilde görev yaptığına dikkat çekilen sohbette, Ulusal basın ve yerel basın'ın toplum üzerindeki etkisi de konuşuldu. Özellikle taşrralarda yerel medyanın önemli olduğu belirtilen ziyarette, ulusal medyanın yerel medya kadar ilenin sorunlarını bilemediğini hatırlatan Gazetemiz Sahibi Halil İbrahim Özdemir, doğu gazetesinin Erzincan'ın gözü kulağı olduğunu belirterek, kamuoyunu bilgilendirmede objektif tutum ve tavırları ile okuyucularına hizmet verdiğini söyledi. Yapılan sohbetlerin ardından Erzincan'da görev yapmaktan mutluluk duyduklarını vurgulayan Başsavcı İlhan Cihaner, Adli Yargı Adalet Komisyon Başkanı Nuh Kalkan, Erzincanlılar için en iyi hizmeti vermeye çalıştıklarını söyledler.

rzincan dolu bir yıl yaşadı

[illegible] den devam

[illegible] te yandan Erzincan Belediye[illegible] Ramazan ayında geleneksel [illegible] ğı ve cumhuriyet Meyda[illegible] açtığı kitap fuarı yine Erzin[illegible] büyük beğenisini kazandı. [illegible] lenen sergilerin yanı sıra unu[illegible] yan ve kalemle alınan eserlerde [illegible] an adına kültürel ve sanatsal [illegible] a yerini aldı. Bunlardan; Erzin[illegible] a bulunan mezarlıklar ve me[illegible] ar içerisinde katbı bulunan ön[illegible] önemli şahsiyet bir kitapta top[illegible] Terzibaba ve Erzincan Mezar[illegible] rmi ile doğu yayınları tarafın[illegible] zırlanan kitap Erzincanlı okur[illegible] hizmetine sunuldu. Gazeteci [illegible] Halil İbrahim Özdemir'in ob[illegible] den, Erzincan Belediyesi Mezarlıklar Müdürü Ünal Tuygun'un kalemlerden uyarlanan kitap, kültür ve sanat alanındaki yerini aldı. Erzincan Kültür ve Turizm Müdürü Metin Çankaya, Erzincan bakırının tarihi hakkında önemli açıklamalarda bulunarak, bakır sanatının günümüzdeki yerini anlattı. Erzincan'da hediyelik eşya denildiğinde akla ilk gelen Erzincan Bakırı olduğunu söyleyen Kültür ve Turizm Müdürü Metin Çankaya, Erzincan'da bakırcılığın tarihinin çok eski yıllara dayandığını söyledi. "Urartu medeniyetleri eserlerini Altıntepe kazılarından anlaşıldığına göre, Urartu döneminde Erzincan bakır işletmeciliği üretimleri Atina pazarlarında aranan mal olarak değer kazanmıştır. Bakır levha işlemesinin yangı[illegible] ra Erzincan ve yöresinde çok çeşitli türde araç-gereç, mutfak eşyası yada hamam takımları yapımında kullanılmaktaydı. Erzincan'dan ülke dışına satılan bakır eşya büyük miktarlara ulaşmaktaydı. Paris, Viyana ve Philadephia uluslararası fuarlarında sergilenen Erzincan yöresi bakır eşyaları büyük ün kazanmıştır" diye hatırlatmalarda bulundu. Hemşehrimiz Rifki Kaymaz Ankara Polatlı'da Bakır Üzenne Hat, Tuğra ve Süsleme Sergisi adıyla bir sergi açtı. Erzincan'da bir çok okulun bir araya gelerek Öğretmenlerin ve öğrencilerin hazırladığı yörelerden kareler adlı fotoğraf sergisinin 2. si 2008 yılında Erzincanlıların beğenisine sunuldu. Erzincan'da kültürel ve tarihi değerleri [illegible] yöresel alanlarda bıkıl[illegible] düzenlenen kültürel ve sanatsal bir çok etkinlikte 2008 yılını dolu dolu geçiren Erzincan, bir çok misafire de ev sahipliği yaptı. Kültür ve Turizm Bakanlığı Araştırma ve Eğitim Genel Müdürlüğü tarafından Erzincan Kültür ve Turizm Müdürlüğü'nün organizasyonu ile Erzincan'da "Yaygın Turizm Eğitimi" Semineri Verildi. Erzincan'dan Türkiye'ye örnek olan bir diğer etkinlik ise Erzincan Lisesi'nin kuruluşunun 60. yıl dönümü kutlamaları oldu. Erzincan Lisesi eski mezunlarını bir araya getiren bu proje; Erzincan Lisesi eski mezunları buluşturuldu. Bu çalışma ile bir çok önemli davetliyi ağırlayan Erzincan, renkli günlerinden birini ve bir yılını daha geçirmiş oldu.

Tarım Sigortası yaptırın

Kemal Arduç

Türkiye'de üretim yapan çiftçiler için çıkarılan 5363 sayılı "Tarım Sigortaları Kanunu" sayesinde çiftçiler ürünlerini sigorta yaptırarak olası zarar karşısında emeklerinin karşılığı boşa gitmeyecek. Yeni tarım sigortası ile ilgili olarak açıklamada bulunan İl Tarım Müdürü Ali Lek; "Bu kanun kapsamındaki risklerin teminat altına alınması, standart sigorta poliçelerinin belirlenmesi, hasar organizasyonları, aktüerya çalışmaları, tazminat ödemelerinin yapılması, tarım sigortalarının geliştirilmesi, yaygınlaştırılması ve izlenmesi ile diğer teknik hizmetlerin yürütülmesi amacıyla Kanunla Havuz kurulmuştur. Havuz; kapsama alınan riskler için sigorta, reasürans ve retrosesyon yapmaya yetkilidir. Tarım Sigortaları Havuzu Yönetim Kurulu; Tarım ve Köyişleri Bakanlığı ve Müsteşarlıkları ile Türkiye Sigorta ve Reasürans Şirketler Birliği, Türkiye Ziraat Odaları Birliği ve Şirketten birer üye olmak üzere toplam yedi üyeden oluşmaktadır. Kapsama alınacak bitkiler, bitkisel ürünler ve seralar, tanımsal yapılar, tarım alet ve makineleri ile çiftlik hayvanları için kuraklık, dolu, sel, taban suyu baskını, fırtına, hortum, deprem, heyelan, yangın, kaza ve zararlılar, ile hayvan hastalıklarının neden olacağı zararlar ve tarım sektörü bakımından önemi görülecek diğer risklere ilişkin teminatlar Tarım Sigortaları Havuzu Yönetim Kurulu'nun teklifi üzerine Bakanlar Kurulunca belirlenmektedir. Ürünler, riskler, bölgeler ve işletme ölçekleri itibarıyle Devlet tarafından sağlanacak prim desteği miktarları, her yıl Tarım ve Köyişleri Bakanlığı'nın teklifi üzerine Bakanlar Kurulu tarafından belirlenmektedir. Bu kanun kapsamında , uygulama yılında yer alan riskler için tarım sigortası yaptırmayan üreticiler 20.06.1977 tarihli ve 2090 sayılı kanundan yararlanamayacaklardır. Bakanlar Kurulu Kararı ile 2006 yılında; Dolu sigortasının ülke genelinde tüm bitkisel ürünler ve seralarda uygulanmasına, -Ön soy ve soy kütüklerine kayıtlı süt sığırları ile kapalı sistemde üretim yapan, bio güvenlik ve hijyen tedbirlerini almış tesislerde yetiştirilen kümes hayvanlarının hayvan hayat sigortalarının yapılmasına, -Don sigortasının 90 ilçede pilot uygulama olarak başlatılmasına,

-Çiftçi Kayıt Sistemine kayıtlı olan ve belirlene ürün ve riskler için tarım sigortası yaptıran üreticilere sigorta primlerinin % 50'si oranında devlet desteği sağlanmasına karar verilmiştir. Pilot uygulama ile elde edilecek daha sağlıklı veriere göre değerlendirmeler yapılarak, don sigortasının ülke geneline yaygınlaştırılması planlanmaktadır. Ayrıca su ürünleri ve arıcılık gibi faaliyet alanlarında sigorta işlemleri için gerekli çalışmalar yapılmaktadır.

ETSO kadınları üretime teşvik etti

1'den devam

Yalvaç; "Bu kurul; Girişimcilik kültürünün kadınlar arasında yaygınlaştırılmasına öncülük edilmesi, -Kadınlara kişisel gelişim yollarını öğreterek kariyer geliştirme fırsatlarının oluşturulması, Kadın girişimcileri iş kurma ve işlerini daha başarılı bir şekilde sürdürebilmeleri sırasında da desteklenmesi, Kadın girişimcilerde sosyal sorumluluk bilincinin oluşturulması, Kadın girişimcileri sivil toplum kuruluşlarında ve yerel yönetimlerde görev almalarının teşvik edilmesi gibi konularda faaliyet gösterecektir. Bu amaçla 13 kişiden oluşan İl Kadın Girişimciler Kurulu 2008'de oluşturularak TOBB'ye bildirilmiştir. İl Kadın Girişimciler Kurulu koordinatör oda/borsa görevini Odamız yürütecektir" dedi.

İL GENÇ GİRİŞİMCİLER KURULU OLUŞTURULDU

Açıklamasını sürdüren Yalvaç, kadın girişimcilerin yanı sıra il genç girişimciler kurulu oluşturulduğunu hatırlatarak; "Ülkemizdeki kadın girişimci potansiyelinin nicelik ve nitelik bakımından geliştirilmesi ve daha donanımlı hale getirilmesi amacıyla Türkiye Odalar ve Borsalar Birliği bünyesinde Genç Girişimciler Kurulu oluşturulmuştur. Diğer taraftan genç girişimcilere eğitim ve kapasite geliştirme desteği ile girişimci fikirlerin hayat geçirmelerinde destek sağlamak üzere ülkede il Genç Girişimciler Kurulu oluşturulmuştur. Bu amaçla 5 kişiden oluşan İl Genç Girişimciler Kurulu Kasım 2008 döneminde oluşturularak TOBB'ye bildirilmiştir. İl Genç Girişimciler Kurulu koordinatör oda/borsa görevini Erzincan Ticaret Borsası yürütecektir" dedi.

mniyetten azetemize ziyaret

[illegible] den devam

[illegible] niyet Müdürü Dr. Ahmet Çimen, Erzincan'da görev yaptığı süre[illegible] de yaptığı gözlemlerde Türkiye'deki en güvenli ve en sakin ilerden biri olduğunu, istatistiklerinde bunu ispatladığını vurguladı. Erzincan'da [illegible] yet olarak geliştirdikleri çaprtı projesi toplantılarda, Erzincanlının gönlünde [illegible] umuya başarılarını hatırlatan Dr. Ahmet Çimen; Erzincanlının emniyet [illegible] nına sonuna kadar güvendiğini belirtti. Mahallelerde yaptıkları halk [illegible] nda ile bizzat halkın ayağına gidenik hal hatır sorarı Erzincan Polisi, iş [illegible] yaparak suç ve suçlunun kısa zamanda aydınlatılmasında yardımcı [illegible] olduğunu bu çalışmaların gürdeme gelmesi ve başarı sağlanmasındaki en [illegible] nsunun ise basın olduğunu vurguladı.

EMAN ALINACAKTIR

İşletmemize
Endüstri Meslek Lisesi
motor - torna - tesviye
veya makine bölümü
zunu, askerliğini yapmış
eleman alınacaktır.

l: 0533 737 03 80

SATILIK İNŞAAT MALZEMESİ DÜKKANI

Vali Recep Yazıcıoğlu
Caddesi (Hükümet Caddesi)
devren satılık inşaat
malzemesi dükkanı

Tlf: 223 14 44
GSM: 0535 922 38 30

SATILIK ARSA

Mimar Sinan Mah.
Bayındır Camii bitişiğinde,
772 m2, dörtyol ağzında
(çevre yoluna cepheli)
arsa satılıktır.

Tel: 0532 348 04 05
0505 661 71 70

KİRALIK DAİRELER

Merkez Çarşısı
5. Sokak
Doğu İşhanı'nda
kiralık kaloriferli
daireler...

Mür. 224 24 25 - 26

doğu
[illegible] lik Haber Yorum
[illegible] Gazetesi
[illegible] cep Yazıcıoğlu Cad
[illegible] 57 ERZİNCAN
[illegible] Fax : 224 24 25-26
e-mail :
[illegible] @[illegible]yahoo.com

Sahibi:
H. İbrahim Özdemir

Yazı İşleri Müdürü:
Naim Çakır

Ermat Ofset
V. Recep Yazıcıoğlu Cad. No: 57
ERZİNCAN
Tel: 224 24 25 -26

e-mail
ermatofset@yahoo.com

Abone:

Yıllık	60.00 TL
6 Aylık	30.00 TL
Aylık	6.0 TL

Şehir Dışına PTT masrafı ilave edilir.

İlan tarifesi

Resmi İlan Satırı/cm	6.00 TL
Genel Kurul İlanları	45.00 TL
Özel İlan, Reklam-satır	1.50 TL
Zayi	10.00 TL
İstirik - Başsağlığı	50.00 TL
Günü Geçmiş Gazete	50 Kr

günün takvimi

08 Ocak
2009 Perşembe
SAYI: 9447

Güvenlikçi, Kickboks'ta Türkiye Şampiyonu oldu

Erzincan'da özel bir alışveriş merkezinde güvenlik görevlisi olarak görev yapan Yalçın Örnek, Türkiye Kickboks Federasyonu bünyesinde Ankara'da düzenlenen "The Fearless Fighters Of The Rings" şampiyonasında birinci o

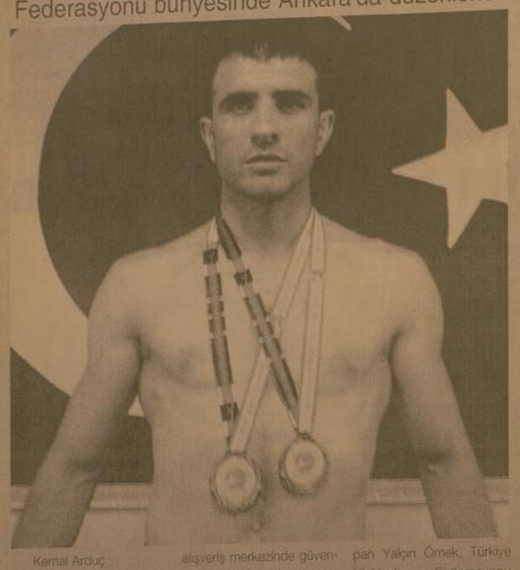

Kemal Arduç

Erzincan'da özel bir alışveriş merkezinde güvenlik görevlisi olarak görev yapan Yalçın Örnek, Türkiye Kickboks Federasyonu bünyesinde Ankara'da düzenlenen "The Fearless Fighters Of The Rings" şampiyonasında birinci oldu.

3 raunt şeklinde gerçekleşen müsabakalarda Erzincanlı sporcunun Kickboxta rakipleri İstanbul -Ankara ve Konya oldu. Katıldığı üç maçta da olağanüstü performans sağlayan Örnek İstanbullu sporcu ile yaptığı karşılaşmayı 2-1, Ankaralı sporcuyu 3-0 mağlup ederek finale katılma hakkı kazandı. Finalde Konya'dan katılan kickboxcu ile eşleşen Yalçın Örnek rakibini nakaud ile mağlup edip gecenin birincisi oldu. Spor severlerin büyük ilgi gösterdiği Karşılaşmada seyirciler arasında hiçbir Erzincanlının olmamasının bürukluğu risinde birinciliği y Örnek'e ödülünü K Kickbox Federasyon kanının elinden alı

Antrenör Erden tekin ise elde başarıdan gurur d başarılı sporcular çıkılmasını istedi.

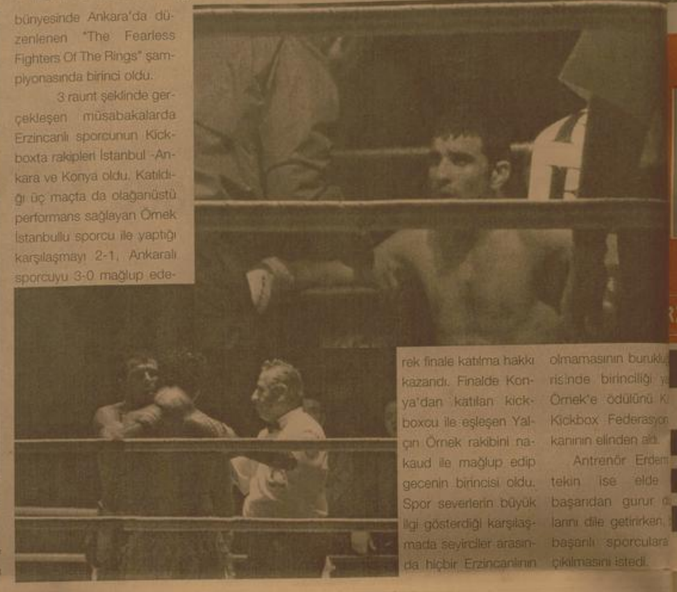

'Erzincan Lisesi sıfır çekmez

Bir internet sitesinde yapılan habere göre ÖSYM tarafından açıklanan 2008 yılı ÖSS sınav sonuçlarına ilişki istatistiklerde Erzincan Lisesi'nin üniversiteye hiç öğrenci gönderemediğine yer verdi. Erzincan Lisesi Mü Ali Fuat Baş ise; 2008'de 60'ı 4 yıllık 20'si 2 yıllık olmak üzere üniversiteye 80 öğrenci gönderdiklerini söyle

Kemal Arduç

Bir internet sitesinin haberine göre Aralarında İstanbul, Ankara, Adana, Diyarbakır, Gaziantep, Mersin Erzincan gibi illerin bulunduğu 28 ilde yer alan 41 lise üniversitelere öğrenci gönderemediğini açıkladı.

ÖSYM tarafından açıklanan 2008 yılı ÖSS sınav sonuçlarına ilişkin istatistiklere dayandırılan habere ilişkin Erzincan Lisesi Müdürü Ali Fuat Baş, bu haberin doğru olmadığını iddia ederek ; 2008'de 60'ı 4 yıllık yaklaşık 20'si 2 yıllık olmak üzere üniversiteye 80 öğrenci gönderdiklerini söyledi. Erzincan Lisesi'nin zamanında Türkiye birincisi çıkaran bir lise olduğuna değinen okul Müdürü Baş, okulun ÖSS başarısının ve eğitim seviyesinin artması için yoğun bir çalışma içerisinde olduklarını hatırlatarak her yıl Erzincan'dan üniversitelere çok sayıda öğrenci gönderdiklerini vurgulayarak; Erzincan Lisesi'nin asla sıfır çekmeyecek bir lise olduğunu hatırlattı.

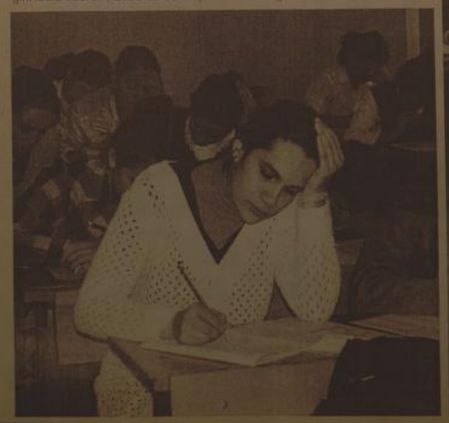

elediye Meclisi meydanda

Erzincan Belediye Meclisi, yaptığı son meclis toplantısında aldığı kararla İsrail'i için Belediye Başkanı Mehmet Buyruk ve meclis üyeleri Cumhuriyet Meydanı'nda ortak basın açıklaması yaptılar

5'te

Anadolu Gençlik Dergisi Erzincan Şubesi tarafından Erzincan Ermerkez Alışveriş Merkezi'nde açılan resim sergisinde İsrail'in Gazze'de yaptığı katliam anlatıldı

5'te

Zulmü resimlerle anlattılar

29yıl
doğu
www.dogugazetesi.com.tr
RZİNCAN'IN GÜNLÜK HABER YORUM AKTUALİTE GAZETESİ
09 OCAK 2009 CUMA YIL: 29 SAYI: 9448 FİYATI: 25 YKr

Erzincanlı işadamı gözaltında

Erzincanlı işadamı Hüdai Ünlüer Ergenekon kapsamında gözaltına alındı. Hüdai Ünlüer'in ağabeyi Önder Ünlüer ise kardeşinin Ergenekon davası ile hiçbir ilgisinin olmadığını iddiâ etti

5'te

mniyetten 500'üncü kan

Erzincan Kızılay Kan merkezinin başlattığı kan kampanyasına destek veren Erzincan Emniyet Müdürlüğü taahhüt ettiği bin ünite kanın 500 ünitesini topladı

Kemal Arduç

Erzincan Emniyet Müdürü Dr. Ahmet Çimen'in yaklaşık 20 gün önce Kızılay Kan Merkezi'ne taahhüt ettiği 1000 ünite kan kampanyası emniyet tarafından tüm hızıyla sürüyor. Emniyetin başlattığı kan kampanyasında rakam 500'e ulaştı.

Emniyet Müdür Yardımcısı Nuri Ateş ve Asayış Şube Müdürü İsmail Maden koordinatörlüğünde gerçekleştirilen kan toplama çalışmaları sürerken dün Kızılay kan merkezine giden Emniyet Güçleri ve beraberinde getirdikleri vatandaşlar kan bağışında bulundular.

5'te

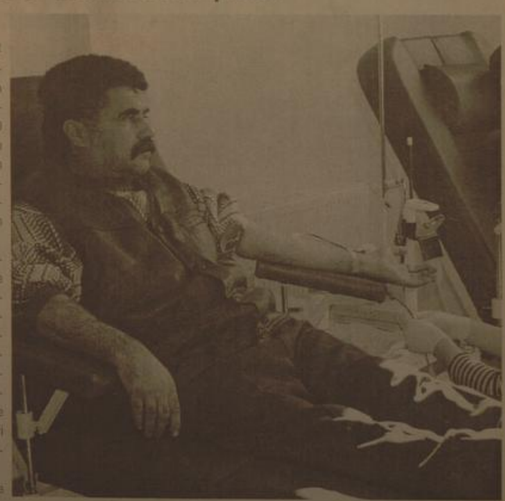

-80 yine can aldı

Erzincan – Sivas Karayolunun 77'inci kilometresinde Ankara'dan Erzurum'a gitmekte olan bir minibüs yolun kaygan olması nedeniyle şarampole yuvarlandı. Kazada bir kişi hayatın kaybetti 7 kişi de yaralandı

5'te

62'cisi düzenlenen Verem Savaş Haftası etkinlikleri kapsamında Erzincan Verem Savaş Derneği tarafından düzenlenen resim, şiir ve kompozisyon yarışmada dereceye giren öğrenciler düzenlenen törende ödüllendirildiler

5'te

Verem Haftası dolu dolu geçiyor

Baş dönmesini ihmal etmeyin

Sayfa 3'te

OBJEKTİF
Şefik ARAS

ORGANİZE SANAYİ BÖLGESİNE DOĞALGAZ

Yazısı Sayfa 3'te

Tarihten Sayfalar

Osmanlı İmparatorluğu Osman Bey Dönemi

"... Bir sancaklık yer itibanıyle saadetimden müşârünileyhe taklid edüp verdim ve buyurdum ki, sol ki mukteday-i zat-i adalet simattır mesned-i emânet ve eyalette kemâl-i vekar ve sekine birle temekkün ve karar eyleyüp... Mefhumun şâir ve dısar edünüp seri-i zâlimi, mazlumdan def ve ateş-i mezâlimi ruy-i zeminden ref etmesine cidd ve cühd gösterüp... fevaidinden behremend olmağa çalışıp zaman-ı hükümette vadî' (alçak) ve serîfganı (zengin) ve fakir, âlim ve cahil, karib ve baid (yakın ve uzak) müsâfir ve mücâvire cümleten yeksan bakıp..." Osman Bey, 691 (1291)'de Eskişehir civarında bulunan Karacahisar'ı aldıktan sonra Mudurnu taraflarında bulunan Samsa Çavuş ve kardeşi Sulamış ile de görüşerek bir plân hazırlar. Buna göre kendisi ile teşrik-i mesai etmiş olan Harmankaya Rum Beyi Köse Mihal da olmak üzere Sakarya vadisindeki Sorkun (veya Sorgun köyü), Taraklı Yenicesi, Mudurnu ve Göynük taraflarına akınlar yaparlar. Osman Bey'in, günden güne yeni topraklar elde edip başarı kazanması, çevredeki Rum tekfurlarını oldukça tedirgin etmeye başlar. Bu sebeple bunlar, Osman Bey'i ortadan kaldırma çarelerini aramaya başladılar. Bununla beraber savaş ve çatışma olmaksızın Mudurnu ve Göynük taraflarına yapılan akınlar üzerinden tam yedi sene geçti. Bu müddet esnasında Osman Bey, kuvvetlerini iyi bir disiplinle yetiştirmekten geri kalmıyordu. Böylece gün geçtikçe durumunu kuvvetlendiriyordu. Fakat civarda bulunan Bizans tekfurlarının da ona karşı olan düşmanlıkları artıyordu. O zamana kadar her sene aşiretin kıymetli eşyasını kendi kalesinde muhafaza etmekte olan Bilecik tekfuru bile Osman Bey'in düşmanları arasına girip onların safları arasında yer almıştı. Köse Mihal, kızının düğünü esnasında bu düğüne davet edilen Rum beylerini Osman Gazi ile barıştırmak istedi ise de bunda muvaffak olamadı. Aksine onlar, Osman Bey'in dostu olan Köse Mihal'i de kendi taraflarına çekmek istediler. Bu arada da Osman Bey'e karsı bir suikast planı hazırladılar. Bu suikastin uygulanması için Yarhisar (Yenişehir ile Lefke yanı Osmaneli arasında) tekfurunun kızının düğünü uygun bir fırsattı. Bilecik'in, Osman Gazi tarafından fethi ile sonuçlanacak olan bu düğünde, zaman, mekân ve uygulama için uygun şartların bir araya gelmesi neticesinde bir suikast plânı hazırlandı. Buna göre Yarhısar tekfurunun kızı ile evlenecek olan Bilecik tekfuru düğününe Osman Beyi de davet eder. Suikast plânı da bu esnada gerçekleştirilecektir. Fakat Osman Bey'i düğüne davete gelmiş olan Harmankaya Rum Bey'i Mihal, Osman Bey'i durumdan haberdar etmiş ve kendisi için hazırlanan suikastı bütün teferruatıyla ona anlatmıştı. Bunun üzerine davetı kabul eden Osman Bey, karsı tedbir aldı. Bu gaye ile Osman Bey, düğün hediyesi olarak bir sürü kuzu gönderiyor, düğünü müteakibe bütün kabilenin yaylaya çıkmak zorunda bulunduğunu ve eskiden beri olduğu gibi kabilenin bütün kıymetli eşyasının yaslı kadınlar vâsıtası ile kaleye gönderilmesine müsaade edilmesini talep ediyordu." Bilecik tekfuru, güzel bir fırsat yakaladığını hesaplayarak buna memnun olmuş ve düğün yeri olarak kararlaştırılan Bilecik'e birkaç saat mesafedeki Çakır Pınarı denilen yere gitmişti. Osman Bey ise aşiretin ağır ve kıymetli eşyası yerine attıara silah yükleyip 40 kadar yiğit ve seçkin gaziyi de kadın kıyafetine sokarak Bilecik'e gönderdi.

Sağlık ve Hastalıklar

Şifalı Otların Halk İlacı Olarak Kullanılmaları

Gün boyu herhangi bir ağız kokusu da çekmezler.

Ancak, gece uykuya geçtiğiyle zaman itibap oluşumu tekrar başlar. Normalde adaçayı gargarasını hazırlayıp lavabodan eksik etmemeli gerekir. Her gün ağız temizliğinin ardından bir defa adaçayı gargarasını yapmak ağızdaki bakterilere ve de ağız kokuna karşı güçlü bir engelleyicidir. Hazırlanan bir bardak adaçayı gargarası 24 saat bozulmadan bekleyebilir.

Hamileliğin ilk üç ayı çok önemlidir. Hekiminize danışmadan ilaç ve tanımadığınız bitkisel tedavi yöntemlerini kullanmayınız. Memleketimizde bitkisel ilaçların yan tesirinin olmadığı genel olarak yaygın bir görüştür. Bu görüş doğru değildir. Bilmediğiniz ve tanmadığınız bitkileri kullanmadan önce mutlaka bu konunun uzmanı olan kişi veya kuruluşlardan bilgi alınız.

Adaçayı, memleketimizde son yıllarda sıkca tüketilmeye başlanmış bitkisel bir çaydır. Ancak hamileliğin ilk üç ayında adaçayının temkinli kullanılması gerekir. Eğer düşük tehlikesi söz konusu ise kesinlikle adaçayından uzak durulmalı gerekir. Çünkü adaçayı yaprakları, düşük yapma riskini sıfıra bran dört türde madde içermektedir. Hamile olanların hekimlerine danışmadan, kendi başlarına ilaç almaları ve yine kendi başlarına bitkisel tedavi yöntemlerini seçmeleri yanlıştır.

Dikkat: Buradaki bilgilerin herhangi bir hastalığı teşhis amacı kesinlikle yoktur.

Baş dönmesini ihmal etmeyin

Kızılay Tıp Merkezi Nöroloji Uzmanı Dr. Elif Özdemir baş dönmesi, nöroloji kliniklerinde sık karşılaşılan şikayetlerden birini oluşturduğunu söyledi.

Kemal Arduç

Baş dönmesi, nöroloji kliniklerinde sık karşılaşılan şikayetlerden birini oluşturduğunu söyleyen Kızılay Tıp Merkezi Nöroloji Uzmanı Dr. Elif Özdemir; Çoğu zaman altında ciddi bir hastalık bulunan ve kendiliğinden geçen bir belirti olarak görülmesi gerektiğini hatırlatıyor. Ancak, baş dönmesinin çok ciddi nörolojik bir sorunun habercisi olduğunu belirten Kızılay Tıp Merkezi Nöroloji Uzmanı Dr. Elif Özdemir konu hakkında yapmış olduğu açıklamada; yaşadığımız çağın mekan pozisyonundan kaynaklanan bazı mekanizmalar olmayı ve dengeyi bozmaktadır. Ortaya çıkan bazı mekanizmalarda bozuk, iç kulaktaki denge organı, kas ve eklemlerden kalkan uyarılarla beyin, baş ve vücudun diğer kısımlarının birbiriyle ilişkisinde olmasından dolayı kulak ve beyne bilgi geliyor. Bu mekanizmalarda bozukluk olunca denge bozukluğu veya baş dönmesi ortaya çıkıyor. Baş dönmesi sık karşılaşılan bir şikayettir. Ancak hastaya çok farklı şeyleri baş dönmesi olarak ifade ediyor. Vertigo, (baş dönmesi) hastanın kendisi bedeni veya çevrenin etrafında gerçekten dönmekte olduğunu zannetmesiyle gelişen bir tablo. Bu şekilde bir dönme hissi olmadan ortaya çıkan vertigo ise yalancı vertigo olarak tanımlanıyor. Belirtileri, çok şiddetli olduğunda hastalarda gözlerde sıçrayıcı hareket, bulantı ve kusma, ayakta duramama şeklinde belirtiler de olabiliyor.

NEDEN MEYDANA GELİR?

Vertigo; iç kulak, denge sinirleriyle ilgili hastalıklar, beyin sapı ve beyincik tutan hastalıklarda görülebiliyor. Meniere hastalığı, İç kulakla ilgili bir rahatsızlık. Hasta dakikalar veya saatler süren ataklar halinde tekrarlayan vertigodan yakınıyor. Bu sırada ayakta duramıyor, en ufak baş hareketiyle şiddetli vertigo gelişiyor. Genelde bulantı, kusma ve kulak çınlaması eşlik ediyor. Atakların tekrarlaması hasta olan iç kulak tarafında işitme kaybına neden oluyor.

İyi huylu tekrarlayıcı pozisyona bağlı vertigo;

İç kulakla ilgili bir rahatsızlıktır; Başın belli bir pozisyonunda ortaya çıkan, vertigo ve gözde sıçrayıcı hareketlerle karakterize iyi huylu bir hastalık olarak nitelendiriliyor. Sarıyeler içinde gelip geçiyor, başın aynı pozisyonuna getirilmesiyle tekrar başlıyor.

DİĞER NEDENLER;

Beyin sapı - beyincik birleşme bölgesinden denge siniri geçiyor. Bu bölge tümörlerinde vertigo, kulak çınlaması, giderek artan işitme kaybı olabiliyor. Beyin sapı ve beyincik damar tıkanma ve kanama durumlarında da baş dönmesi gelişebiliyor. Ancak bu durumlarda birçok bölge fonksiyonunu kaybettiği için kata sinirlerinin çoğunda tutulum, bir taraf kol-bacakta felç gibi nörolojik bozukluklar görülebiliyor.

Multiple Skleroz (merkezi sinir sistemi) hastalığında beyin sapı ve beyincik, göz tutulumları olabiliyor ve vertigo, dengesizlik gibi şikayetler yapabiliyor. Oturma kalkma sırasında gelişen tansiyon düşüklüğü, çeşitli kalp hastalıkları, ağır kanszıklar ve metabolik bozukluklar da vertigoya neden olabiliyor. Boyun kemiklerinde bozulmalar ve kireçlenmeler bu kemiklerin içinden geçen ve beyin sapı ile beyinciği besleyen damarları sıkıştırarak vertigo yapabildiğini kaydeden Dr. Özdemir;

TEŞHİSİ NASIL KONUYOR?

Vertigo tanısı konulması için bir dizi tetkik gerekiyor. Hastanın vertigosunun gerçek olup olmadığının anlaşılabilmesi için ayrıntılı sorularla öykü alınıyor. Ardından dikkatli bir nörolojik muayene yapılması gerekiyor. Beyin görüntülemesi istenecekse beyin magnetik rezonansı (MR) görüntüleme tercih ediliyor.

Çünkü MR beyin sapı ve beyin sapı-beyincik birleşim yerini, iç kulak yapılarıyla ilgili ıtıhabı durumları daha ayrıntılı gösteren bir tetkik. Gereken durumlarda kulak-burun-boğaz (KBB) muayenesi ve odiyometrik(işitme ilgili) testler yapılıyor. Rutin kan tetkiklerine bakılıyor. Başka birçok hastalıkla ilişkili olduğu yönünde şüphelenilen hastalarda ileri incelemelere başvurulabiliyor.

ASTALIK NASIL TEDAVİ EDİLİYOR?

Vertigo beyin damar hastalığı, MS, beyin tümörü, boyun kemiklerinde kireçlenme gibi hastalıklarla ilişkili ise bu hastalıklara yönelik özel tedaviler uygulanır.

Dr. Özdemir; İç kulakla ilgili vertigolarda genelde tedavi hastanın şikayetlerini hafifletmeye yönelik uygulanıyor. Kulak, Burun, Boğaz tarafından uygulanan bazı özel baş manevraları da tedavide kullanılıyor. Sık tekrarlayan vertigo atakları olan hastalar için çeşitli tedavilerle atak önleyici tedaviler oluşturulmaya çalışılıyor. Dedi.

ORGANİZE SANAYİ BÖLGESİNE DOĞALGAZ

Objektif

Şefik ARAS

Bölgenin ve Erzincan'ın kalkınmasının, gelişmesinin konuşulup tartışıldığı her platformda, kalkınmanın tarım ve hayvancılığın geliştirilmesi ile olabileceği söylenir. Hükümetin ve Devlet Planlama Teşkilatı uzmanlarının görüşüde budur.

Ne varki; Yıllardan beri aynı görüş paralelinde çalışmalar yapılmasına rağmen, tarım ve hayvancılığın gelişmesi şöyle dursun, gerilemede olduğu ifade ve iddialan yayçındır.

O nedenledirki; Erzincan'ın kalkınması olayında, sanayi ve turizmin devreye sokulmasının gerektiği, hem mahalli idare ve hemde ticaret ve sanayi odası, esnaf odaları birliği ve diğer sivil toplum örgütleri tarafından ağırlıklı olarak gündeme getirildi. Organize Sanayi Bölgesinde, iş ve istihdam sağlayıcı yatırımlar yapılması istendi.

Devletin bu amaçla uygulamaya koyduğu "Teşvik Tedbirleri" ne rağmen, henüz istenilen ölçüde yatırım yapılmış değildir. Yatırımcının bölgemize yönlendirilmesi için yeni düzenlemeler yapılmasına ihtiyaç olduğu vurgulanmaktadır.

Erzincan Organize Sanayi Bölgesi'nde alt yapı tesisleri tamamlanmıştır. Ancak organize sanayi bölgesine doğal gaz getirilmesi henüz gerçekleşmedi. Bu konuda geçtiğimiz yıllarda girişimler yapıldığını biliyoruz. Öyle ki; organize sanayi bölgesine doğalgaz taşıyacak boru hattının mühendislik ihalesinin yakın bir zamanda yapılacağı ve bölgedeki sanayi kuruluşlarının doğalgaz kullanmasıya girdi maliyetlerinin düşeceği belirtildi.

bilindiği gibi, Erzincan şehir merkezine doğalgazın getirilmesi başarılmış olmasına rağmen, organize sanayi bölgesine doğalgaz getirilemedi. Öyle anlaşılıyor ki, bu konu yeni Valimiz Abdulkadir Demir'in girişimi ile yeniden gündeme gelmiş bulunuyor. İlgili kurumlarla temaslar yapılıyor.

Organize Sanayi Bölgesinin doğalgaz talebi, Enerji piyasası düzenleme kurulunda incelenip olumlu karşılanması halinde, ihaleye çıkarılacak ve doğalgazı bölgeye taşıyacak boru hattı ile iç şebekenin gerçekleştirilmesine talip olacak firmalardan biri projeyi gerçekleştirecektir. Şu sırada bu konu ile ilgili prosedürün olumlu şekilde gelişip tamamlanmasına çalışıldığını söylemeliyiz.

Sanayinin en önemli ihtiyaçlarının, enerji, iletişim ve ulaşım olduğu söylenir. Erzincan Organize Sanayi Bölgesi'nin ulaşım ve iletişim konusunda bir sıkıntısının olmadığı ifade ediliyor. Bölgeye demiryolu bağlantısı bile gerçekleştirilmiştir. Ancak enerji olayında doğalgaza ihtiyaç olduğu sıkca ifade edilmektedir.

Soğuk havalarda burundan nefes alın

Kirli ve soğuk havalarda burundan alınan nefeste, havanın süzülerek ve ısınarak akciğerlere gittiği, bunun da bazı hastalıklara yakalanma riskini azalttığı belirtildi

Kirli ve soğuk havalarda burundan alınan nefeste, havanın süzülerek ve ısınarak akciğerlere gittiği, bunun da bazı hastalıklara yakalanma riskini azalttığı belirtildi.

Erzincan Devlet hastanesi Başhekimi Dr.Levent Kurnaz yaptığı açıklamada, kış mevsiminin, soğuk havayla birlikte beraberinde hava kirliliği sorununu da getirdiğini söyledi. Soğuk hava ve hava kirliliğinin ciddi hastalıklara yol açabildiğini vurgulayan Kurnaz, bu riskin Doğu ve Güneydoğu Anadolu Bölgesi'nde daha fazla olduğunu kaydetti.

Soğuk ve kirli havanın genellikle akciğer hastalıkları, solunum yolu enfeksiyonları, nefes darlığı, zatürree, grip ve nezle gibi hastalıklara yol açtığını belirten Kurnaz, bu hastalıkların bazılarının erken teşhis edilmemesi halinde ciddi sonuçlara neden olabildiğine dikkat çekti. Bu nedenle soğuk ve kirli havadan iyi korunulması gerektiğini anlatan Erzincan Devlet hastanesi Başhekimi Dr.Levent Kurnaz, "Burunun en pratik yollarından biri de soğuk ve kirli havalarda burundan nefes almaya özen göstermek" dedi.

Dr. Levent Kurnaz nefesin burundan alınmasa halinde, burundaki kıvrımlar, kıl ve sililer sayesinde, havanın süzülerek ve ısınarak akciğerlere gittiğini, bunun da havanın verebileceği zarar bir miktar azalttığını dile getirdi.

Burundan nefes almaya özen gösterenlerin, soğuk ve kirli havadan kaynaklanabilecek hastalıklar yakalanma riskinin daha az olduğuna dikkat çeken Dr. Kurnaz, "Ağzıdan alınan nefeste, hava olduğu sıcaklıkta ve kirlilikte akciğerlere gidiyor. Burundan alındığında ise bu unsurlar azalıyor. Burun yanında, ağız ve burunu atkı ile kapatmak da riski daha da azaltıyor" diye konuştu.

Komik Fotoğraflar

bugün ne pişirsem'

Ali Paşa Pilavı (6 Kişilik)

2 Su Bardağı Pirinç
3 Çorba Kaşığı Tereyağı
3 Su Bardağı Et Suyu
100 gr Kıyma
1 Diş Sarımsak
1 Soğan
1/2 Su Bardağı Dolmalık Fıstık
1 Fincan Antepfıstığı
1 Kahve Fincanı Kuru İzmir Üzümü
Tuz

Soğanı rendeleyip tuz, sarımsak ve kıyma ile köfte harcı hazırlayın ve fındık büyüklüğünde köfteler hazırlayın Köfteleri ister tavada kızartın, ister suda haşlayın.Üzümleri suda bekletip şişmesini sağlayın. Antepfıstıklarını suda üç-beş dakika haşlayın ve kabuklarını soyun.

Yıkayıp süzdüğünüz pirinçleri yağda kavurun. Dolmalık fıstığı ekleyip biraz daha çevirin. Et suyunu köftelerle ve antepfıstığı ile birlikte pirince ekleyin. 15 dakika kadar kısık ateşte pişirken üzümleri ve tuzu ilave edin. Sıcak olarak servis yapın.

Şaka

İNSAN

Kulaklarının büyüklüğü ile ünlü Galileo'nun hasımlarından biri:

- Efendim,kulaklarınız bir insan için çok mu?

Galile cevaplamış:

- Doğru,benim kulaklarım bir insan için ama,seninkiler bir eşek için fazla sayılmaz mı?

güldürmeca

ŞİİR GEZGİNİ

AKŞAM

Güneş çekildi demin,
Doğdu bir renk akşamı.
Bu, bütün günlerimin,
İçime denk akşamı.

Akşamı duya duya,
Sular yattı uykuya;
Kızılık çöktü suya,
Sandım bir cenk akşamı...

NECIP FAZIL KISAKÜREK

ANNECİĞİM

Ak saçı başını alıp eline,
Kara hülyalara dal anneciğim!
O titrek kalbini bahtın yeline,
Bir ince tüy gibi sal anneciğim!

Sanma bir gün geçer bu karanlıklar,
Gecenin ardında yine gece var;
Çocuklar ıraksar, anneler ağlar,
Yaşlı gözlerinle kal anneciğim!

Gözlerinde akıa bir derin hiçin,
Kanadın yayılmış, çırpınmak için;
Bu kış yolculuk var, diyorsa için,
Beni de beraber al anneciğim!...

NECIP FAZIL KISAKÜREK

Kıssadan Hisseler...

ANA GİBİ YAR

Vaktiyle bir vezir, padişah katında hatırının kırılmayacağına inanarak kendisinden şöyle bir ricada bulundu:

- Sultanım benim iki tane karım, her birinden de üçer çocuğum var Karılarımın hangisinin analık duygularının daha kuvvetli olduğunu merak ediyorum Malımı da buna göre vasiyet edeceğim Şunları bu konuda bir sınamanız mümkün mü?

Padişah, veziri sevdiği için gönlünü yapmak istedi Haremlarından birini çağırtı ve dedi ki:

- Ey hatun, benim vezirim olan senin kocan, gözdelerimden birini baştan çıkarmış Bunun cezası aslında ölümdür Ama sen kocanı affedersen idamdan vazgeçip onu sevgilisiyle beraber ülke dışına sürgün edeceğim

Kadının gözlerinde intikam alevi parladı:

- istemem, bana yar olmayan başkasına da yar olmasın! Asın, ipini de bana çektirin!

Padişah daha sonra vezirin öbür karısını çağırtı Ona da aynı şeyi söyledi Vezirin ikinci karısı tarım tersine bir tavır takındı. - Aman sultanım, ben kocasız kalmaya razıyım, ama çocukların babasız kalmasın, idam edeceğinize sürgün edin de çocukların babalarıyla bir gün kavuşma umidini kaybetmesinler.

Karikatür

BİLİM TEKNOLOJİ

Cep telefonu devleri bir arada

Nokia, Samsung, Sony Ericsson, Motorola ve LG'den dev anlaşma! Peki anlar var.

konuda?

Dünyanın en büyük 5 cep telefonu üreticisi, çevreci grupların yoğun baskısı altında bir araya geldiler ve şarj aletlerinin enerji tüketimine göre sınıflandırmasına karar verdiler. Buna göre şarj cihazları arasında az elektrik tüketenler artık 5 yıldız alacak. Nokia, Samsung, Sony Ericsson, Motorola ve LG'nin oluşturduğu bu yeni konsepte elektrik tasarrufu devrini de başlatmış olacak.

Bildiğiniz gibi şarj cihazları, prize takılı oldukları sürece, uçlarında bir cihaz olmasa da elektrik tüketiyorlar. Nokia'nın verilerine göre cep telefonlarının harcadığı elektriğin 3'te 2'si bu şekilde boşa gidiyor. Dünyadaki 3 milyar aşkın kullanıcı sisteme göre daha az enerji tüketen şarj aletlerini kullanmaya başlar ve telefonlarını şarj etmedikleri zamanlarda cihazları prizden çekmezlerse her yıl 2 orta büyüklükte santralinin üreteceği miktarda enerji boşa gitmemiş olacak.

Netbook'larda yeni dönem

Cep işlemcileriyle tanınan ARM, Intel ile bir araya gelerek mutlu bir pil ömrü vaat etmeye atacak.

Şimdiye kadar akıllı telefon pazarına yapılmış olan ARM, kendi işlemcileri ile netbook pazarına girmek istiyor.

ARM işlemcisi kendini Intel Atom'dan bir süre önce duyurulan AMD'nin özellikle enerji verimliliği konusunda ARM bu iş için kendi işlemci yazılımını dağıtımı Ubuntu'nun özel bir sürümü olacak. Ubuntu geliştiricisi Canonical'den "Netbook Remix" başlığı altındaki Ubuntu sürümünü Intel Atom işlemcilerine ze etti. ARM Linux programı yönetici Pete Robin ile firmanın da bilgisayarlarına siyle şimdiye kadar hiç görülmemiş bir rine ulaşılabileceğini düşünüyor. Robin günlük pil süresinden bahsediyor. İşlemcili ve Ubuntu-Linux yıkılı ile Nisan 2009'da piyasaya sürülecek

H. İbrahim Özdemir'in
"Eyvah"
adlı romanı
Osmanlı dönemindeki
Erzincan tarihine
ışık tutuyor.

doğu yayınları
V. Recep Yazıcıoğlu
Cad. No: 57 ERZİNCAN

Öğrecilerden sokak çocukları için büyük proje

Malatya'da sokakta çalışan çocuklara yönelik toplumsal projeler gerçekleştirmek amacıyla İnönü Üniversitesi'nde eğitim gören öğrenciler tarafından kurulan Yaşam Yolu Topluluğu, düzenlediği tanıtım kokteyli ile faaliyetlerine başladı.

Malatya'da sokakta çalışan çocuklara yönelik toplumsal projeler gerçekleştirmek amacıyla İnönü Üniversitesi'nde eğitim gören öğrenciler tarafından kurulan Yaşam Yolu Topluluğu, düzenlediği tanıtım kokteyli ile faaliyetlerine başladı.

Malatya Emniyet Müdürü Ali Osman Kahya'nın verdiği destek ile Polisevi'nde koktayl düzenleyen Yaşam Yolu Topluluğu'nun gecesine Vali Yardımcısı Orhan Çiftçi, Belediye Başkan Yardımcısı Yusuf İzzettin Cengiz, Emniyet Müdürü Ali Osman Kahya, İnönü Üniversitesi Eğitim Fakültesi Dekanı Prof. Dr. Nevzat Battal, topluluk danışmanı Yrd. Doç. Dr. Mehmet Cem Danacı ile birlikte çok sayıda davetli katıldı.

İnönü Üniversitesi Yaşam Yolu Topluluğu Başkanı Nuri Zeynal Doğan yaptığı konuşmasında, "Amacımız, üniversiteli gençleri, sokakta çalışan çocuklarla buluşturmak, sosyo-ekonomik yapısı zayıf olan ailelerin ilgili kurumlarca tespit edilerek yardımda bulunacak dernek, vakıf gibi kurum ve kuruluşların yardım olanaklarından faydalanmaları amacı ile üniversiteli gençlerin rehberlik yapması. Sokakta çalışan çocuk ve gençlerin, olumsuz davranış ve alışkanlıklardan arındırılıp, toplumu ve ailelerine kazandırmak, bu amaçla özel ve tüzel kuruluşlarla işbirliği yapmak. Maddi imkânsızlıklardan dolayı, ailе içi iletişim probleminin önüne geçmek, aile ve çocuklara uzmanlarca eğitim verilmesini sağlamak. Okul ve oyun çağında bulunan çocukların, ailelerce sokakta çalıştırılarak istismar edilmelerini önlemek. Çocukların sokakta karşılaşabilecekleri olumsuz şartlardan uzak tutmak ve yaşlarının gerektirdiği gibi yaşamalarını sağlayacak çalışmalarda bulunmak. Sokakta çalışırken ilgili kurumlarca tespit edilen çocukların ailelerine ulaşarak, ailelerindeki yetişkin bireylerin bir meslek sahibi olmalarına yardımcı olabilecek kurum ve kuruluşlara yönlendirerek, mesleki eğitimler almalarına yardımcı olmak. Sokakta çalışan çocuklardan alışveriş yaparak, çocuğun sokağa daha çok bağlanmasına neden olan halkın bilinçlendirilmesine yönelik çalışmalar yaparak kamuoyu oluşturmak" dedi. Sokakta kalan çocuklar ile ilgili olarak hazırlanan bir sinevizyon gösterisinin ardından kürsüye davet edilen Emniyet Müdürü Ali Osman Kahya, kendisini Malatya Emniyet Müdürlüğüne atanmasını ardından gelir gelmez şehrin suç analizini yaptığını aktararak, bazı çalışmaları Emniyetin görevi olmadığı halde bunu sosyal sorumluluk projesi adı altında yürüttüklerini söyledi.

Malatya'da sosyal sorumluluk projesi kapsamında birinci derecede sokakta çalışan veya dilencilik yaptırılan risk altındaki çocuklarla ilgilendiklerini, ardından da suç işleme oranı yüksek olan Yıldıztepe mahallesindeki vatandaşlarla ilgilendiklerini aktaran Kahya, üçüncü derecede ise madde bağımlısı çocuklarla ilgilendiklerini belirtti. Kahya, zaman zaman eleştirilmelerine karşı, bu işi severek yaptıklarını söyleyerek, İstanbul'da sokakta kalan çocukların bazı taleplerini de yerine getirdiklerini ifade etti. İHA

Gazze için acil yardım çağrısı

Gümüşhane'nin Kelkit ilçesinde Gazze için acil yardım çağrısı yapıldı. Gazze'de yaşanan katliamları protesto etmek için Kelkit ilçesinde Anka Eğitim Kültür ve Yardımlaşma Dernek Başkanı Ahmet İnci tarafından bir program düzenlendi. Kelkit Belediyesi Kültür Salonunda yapılan programa vatandaşlar büyük ilgi gösterdiler. Kur'an-ı Kerim okunmasıyla başlayan törende konuşan Kelkit Belediye Başkanı Muammer Duran, Osmanlı torunları olarak geçmişte olduğu gibi bugünde Müslümanlara yardım elini uzatacaklarını, Kadın, çocuk, yaşlı demeden katliama kalan Gazze'deki İlmanlara destek her türlü yardımı maya hazır olduğunu ifade eden Duran, amin bir an evvel durulması çağrısı bulundu. Programda konuşmacı olarak araştırmacı yazar Mustafa Özcan, tüm dünyanın gözleri önünde yapılan zulmü anlattı. Özcan, tüm vatandaşlar ümitsizlik çüsünde Filistin Müslümanlara yardım yaptılar.

Emniyetten 500'üncü kan

1'den devam

Burada kan bağışında bulunan üncü kişi olan Avukat Talip r, emniyetin başlattığı kan kampanyasını yerinde ve başarılı bulduğunu vurgulayarak tüm vatandaşlara da çağrıda bulunuldu. Avukat Nayır, Erzincan Barosu'na da bu kampanyayı duyuracağını ve baro olarak ta kampanyaya destek için çalışacaklarını vurguladı.

Emniyet Müdürlüğü personeliyle birlikte kan bağışında bulunan vatandaşlar, Kan bağışının bir insanlık görevi olduğunu belirtiler. Kan bağışında bulunan ve bir açıklama yapan Erzincan Emniyet Müdür Yardımcısı Nuri Ateş, tüm birimlerin kan bağışına destek vereceğini belirterek vatandaşlardan da kampanyaya destek vermelerini istedi. Emniyet Müdür Yardımcısı Nuri Ateş ise Kızılay'ın başlattığı kan bağışı kampanyasına bin ünite kan ile destek vermeyi hedeflediklerini ve bu hedefin yarısından fazlasına ulaştıklarını kaydetti.

Belediye Meclisi meydanda

Kemal Arduç

Erzincan Belediyesi Ocak ayı meclis toplantısında, Gazze'de yaşanan insanlık dramına dikkatleri çekmek ve İsrail'in giriştiği katliamı kınamak amacıyla Cumhuriyet Meydanı'nda basın açıklaması yapma kararı aldı. Bunun üzerine dün öğlen Cumhuriyet Meydanında Belediye Meclis üyeleri'nin hazır bulunduğu bir basın açıklaması yapıldı. Erzincan Belediye Başkanı Mehmet Buyruk tarafından yapılan açıklamada; Gazze'de yapılan katliama kayıtsız kalınmamasını istedi.

Sözlerini sürdüren Başkan Buyruk; "Filistin topraklarını 1948 yılından beri işgal altında tutan İsrailliler yayılmacı politikalarını her geçen gün artırarak devam ettirmekte ve Filistinlilere adeta nefes alacak alan bırakmamaktadırlar. Bir zamanlar sahip oldukları topraklarda şimdi mülteci konumuna düşen Filistinli halk İsrail'in vaat edilmiş topraklara sahip olma hırsıyla her şeyi mubah görmesinin bir sonucu olarak yanım asrı aşkın bir zamandır söylenma tabi tutulmakta ve İsrail, uluslar arası hukukla dalga geçercesine tüm dünyanın gözünün içine baka baka kundaktaki bebekten ömrünün son demlerini yaşayan yaşlılara ve savunmasız kadınlara kadar saldırmakta bunu da devlet güvenliği adına yaptığını söylemektedir.

Aynı İsrail 28 Aralık 2008 tarihinde başlattığı saldırılarla vahşi yüzünü bir kere daha göstermiştir. İsrail'in Müslüman Filistinlilerin yaşadığı Gazze'de evlere, okullara, hastanelere ve hatta camilere düzenlediği saldırılar neticesinde 700'e yakın masum insan hayatını kaybetmiş, 3000'i aşkın kişi ise yaralanmıştır. Yapılan resmi açıklamalara göre öldürülen 700 insanın üçte birlik kısmını çocuklar teşkil etmektedir. Vahşi saldırılarını dünyaya terörle mücadele olarak sunmaya çalışan İsrail, katlettiği 200 çocuğun, ellerinde değil füze henüz biberon bile tutamayacak kadar masum olduklarını gerçeğini saklayamayacaktır. 10 gündür aralıksız sürdürdüğü menfur saldırılarla Filistinli kardeşlerimize katlanılması çok zor acılar yaşatan işgalci İsrail başta İslam alemi olmak üzere tüm insanlığın nefretini kazanmış, dünyanın birçok yerinde olduğu gibi ülkemizde ve Erzincan'ımızda da büyük bir infiale yol açmıştır. Hain saldırılar karşısında Birleşmiş Milletler'in suskunluğu, İslam ülkelerinin tepkisizliği ve acizi, en acımasız şekliyle yaşanan insan hakları ihlallerinin devam etmesine sebep olacaktır. Bu son vahşet yılardır sürdürülmekte olan barış çabalarına da indirilmiş ciddi bir darbe olup kuşaklar boyu sürecek kin ve öfke tohumlarının bölgeye ekilmesi ve yıllar boyu sürecek savaş ve şiddet ortamının devamını tetikleyecektir.

Katil İsrail'in saldırılarını devam ettirmesi dünya barışını tehdit eden en büyük tehlikedir. Uluslararası hukuk ve savaş kurallarını hiçe sayarak sivilleri hedef alan saldırılarıyla "Cenevre sözleşmesi" hükümlerini bütün yönleriyle ihlal eden işgalci İsrail'in uygulamaları; insanlığa, İnsana ve insani değerlere yönelik bir Devlet terörü'dür. Gazze vahşeti başta olmak üzere Filistin halkına yönelik soykırım eylemleri nedeniyle İsrail'e yönelik bir yargılama sürecinin başlatılması, insanlık ailesinin ortak ve mutlak sorumluluğudur" dedi

Ardından meclis üyeleri; "İçinde yaşadığımız toplumun birer ferdi olarak biz Erzincan Belediye başkanı Mehmet Buyruk başkanlığında Belediye meclis üyeleri olarak İsrail'in hiçbir insani değerle bağdaşmayan vahşi saldırılarını lanetle kınıyor ve sivillere yönelik katliama dönüşen saldırıların bir an önce durdurulması için bütün uluslararası kuruluşları göreve davet ediyoruz.

Verem Haftası dolu dolu geçiyor

Kemal Arduç

Erzincan Verem Savaşı Erzincan Sağlık İl Müdürlüğü ve Milli Eğitim Müdürlüğü iş birliği ile Verem Savaş Haftası etkinlikleri kapsamında düzenlenen resim şiir ve kompozisyon yarışmasında dereceye giren öğrenciler için tören düzenlendi. Erzincan Milli Eğitim Müdürlüğünde düzenlenen ödül töreninde İl Sağlık Müdürü Dr. Mesut Turan, İl Milli Eğitim Müdürü Abdulkadir Mutlu, Hastanesi Savaş Dispanseri Başhekimi Dr. Bülent Dabanlıoğlu ve müdürleri ile öğrenciler katıldı. Üç kategoride yapılan yarışmalarda resim, şiir ve kompozisyon dalında dereceye giren öğrencilere hediyeler verildi.

Ayrıca Verem hastalığının anlatıldığı törende; İl Sağlık Müdürü Dr. Mesut Turan, açıklamada bulundu. "Her yıl Ocak ayının ilk haftası Verem Eğitim ve Propaganda haftası olarak kutlanmaktadır. Bu yıl 62'cisini kutluyoruz" diyen Turan; "Verem hastalığı çok eski bir hastalık, eskiden ince hastalık olarak bilinirdi. 'Güneş girmeyen eve hekim girer', ata sözü de bu hastalıktan gelir. Verem bulaşıcı bir hastalık olması nedeniyle halk sağlığını ciddi derecede tehdit eden bir hastalık. Bu hastalığın teşhis ve tedavisinde büyük bir yol kat edilmiştir. Ocak ayının ilk haftasında çeşitli etkinlikler düzenleyerek, bu hastalığı nasıl yeneriz, bu hastalıkla nasıl baş ederiz konularında öğrencilere ve vatandaşlara çeşitli etkinliklerle bilgiler veriyoruz" dedi.

Sağlık İl Müdürü Dr. Mesut Turan' in konuşmasının ardından dereceye giren öğrencilere ödülleri verildi. Dereceye giren öğrenciler ise şöyle; Resim; Birinci Elif Soylu, İkinci Elif Merve Toklu, Üçüncü Selim İleri

Şiir: Birinci Sevda Nur Tek, İkinci Merve Ergin, Üçüncü Kübra Esen Kompozisyon: Cengiz Dikmen, İkinci R. Kevser Özer, Üçüncü Kübra Bilmez

Zulmü resimlerle anlattılar

Kemal Arduç

Erzincan'da bir alış veriş merkezinde Anadolu Gençlik Dergisi tarafından açılan resim sergisinde İsrail'in katliamı anlatıldı. Halkın yoğun ilgi gösterdiği Filistin resim sergisinde bir konuşma yapan ADGD Şube [illegible] Bazı ülkeler, uçaktan atılan ve her biri yüzlerce insanı öldüren napalm benzeri bombalarla dövülerek askeri yöntemlerle işgal edilirken, bazı ülkelerse küresel emperyalizmin manevraları ve kirli oyunları neticesinde siyasi olarak işgal ediliyor. Gerçekten [illegible] nucu Müslüman coğrafyanın tüm kaynaklarının sömürülmesi, direnenlerin yok edilmesi veya terörist ilan edilmesi şeklinde gerçekleşmekte olan barış çabalarına da indirilmiş ciddi bir darbe olup kuşaklar boyu sürecek kin ve öfke tohumlarının bölgeye ekilmesi ve yıllar boyu sürecek savaş ve şiddet ortamının devamını tetikleyecektir.

Katil İsrail'in saldırılarını devam ettirmesi dünya barışını tehdit eden en büyük tehlikedir. Uluslararası hukuk ve savaş kurallarını hiçe sayarak sivilleri hedef alan saldırılarıyla "Cenevre sözleşmesi" hükümlerini bütün yönleriyle ihlal eden işgalci İsrail'in uygulamaları; insanlığa, İnsana ve insani değerlere yönelik bir Devlet terörü'dür. Gazze vahşeti başta olmak üzere Filistin halkına yönelik soykırım eylemleri nedeniyle İsrail'e yönelik bir yargılama sürecinin başlatılması, insanlık ailesinin ortak ve mutlak sorumluluğudur" dedi

Ardından meclis üyeleri; "İçinde yaşadığımız toplumun birer ferdi olarak biz Erzincan Belediye başkanı Mehmet Buyruk başkanlığında Belediye meclis üyeleri olarak İsrail'in hiçbir insani değerle bağdaşmayan vahşi saldırılarını lanetle kınıyor ve sivillere yönelik katliama dönüşen saldırıların bir an önce durdurulması için bütün uluslararası kuruluşları göreve davet ediyoruz.

Su çilesi

Bingöl'ün Yedisu ilçesinde köylüler, içme suyunu kızaklarla evlerine taşıyor.

Bingöl'ün Yedisu ilçesinde köylüler, içme suyunu kızaklarla evlerine taşıyor.

Elmalı köyü İbiş mezrasında ikamet eden vatandaşlar kışın evlerine içme suyu götürmek için büyük zorluklarla uğraşıyor. 15 haneli mezrada 1974 yılında yapılan şebeke hattı bakımsızlıktan kullanılmaz hale gelince, köylüler çevredeki derelerden bidonlarla evlerine taşıdıkları suyu kullanmaya başladı. Yazın bidonları sırtlarında taşıyan köylüler, kışın ise kızaklarla evlerine su taşıyor. Mezradan yaklaşık 2 kilometre uzaklıkta bulunan dereden akan ve temiz olup olmadığı belli olmayan suyu bidonlarla kızaklara yükleyen köylüler, taşıma su ile ihtiyaçlarını karşılıyor. Evine su götürmek için soğuklara aldırmadan dereye giderek doldurduğu bidonları kızağa yükleyen 42 yaşındaki 2 çocuk annesi Güler Aydıncı, yaşadıkları sorundan kurtulmak için yetkililerden yardım beklediğini söyledi. Aydıncı, şehirlerde yaşayan bayanlar gibi evlerinde su akmasını ve çamaşırlarını yeğenlerde el ile değil, çamaşır makinesinde yıkamak istediğini ifade etti.

İçme suyu getirmek için evlerinden çıkan köylüler, kızağı derenin bulunduğu mevkie kadar götürdükten sonra bidonları alarak sularını dolduruyor. Bidonları dolduran vatandaşlar, büyük zorluklarla bidonları derenin üstüne kadar çıkardıktan sonra kızağa yükleyerek evlerine çekiyor. İHA

Okuma yazma kursiyerlerine belgeleri verildi

Ana Kız Okuldayız Okuma Yazma Öğretimi Kampanyasına katılan kursiyerlere belgeleri törenle verildi.

Ana Kız Okuldayız Okuma Yazma Öğretimi Kampanyasına katılan kursiyerlere belgeleri törenle verildi. Törene Bayburt Valisi Kerem Al'ın yanı sıra İl Emniyet Müdürü Burhan Gümüş, İl Milli Eğitim Müdürü Süleyman Harmancı, daire amirleri ile kursiyerler ve vatandaşlar katıldı.

Milli Eğitim Müdürü Süleyman Harmancı, okuma yazmanın önemini anlattı. Harmancı, "Günümüzde eğitim öğretime önem ve öncelik verilmesi herkes tarafından bilinmesine rağmen ülkemizin bazı kesimlerinde olduğu gibi ilimizde de azda olsa bazı ailelerin kız çocuklarının eğitime anne babalar tarafından yeterince önem verilmediği görülmektedir. İlk emri 'oku' olan bir dinin mensupları olarak kadınların yetişkin bireyler olmaları, kendilerini ifada edebilmeleri, toplumsal ihtiyaçlarını bağımsızca karşılayabilmeleri, okuma yazma becerisi kazanmaları ile mümkündür. İnsanın hayat boyu öğrenmenin üzerine inşa edildiği en temel becerilerden biride okuma yazmadır. Dinleme, anlama, kendini ifade etme, sağlıklı iletişim kurabilme becerileri de okuryazarlıkla doğrudan ilişkili olduğu bilimsel araştırmalarla belirlenmiştir."dedi.

Bayburt'ta 2007 yılı Adrese Dayalı Nüfus sayımı sonuçlarına göre okuma yazma bilmeyen 6 bin 859 kişi bulunduğunu vurgulayan Harmancı, Bunların ağırlıklı bölümünün 50 yaş ve üzeri kişilerden oluştuğunu belirtti. Harmancı, hedeflerinin 4 yıl içinde bu insanların çoğunu okur-yazar yapmak olduğunu belirtti. Kursiyerler adına konuşan 70 yaşındaki Memiş, okuma öğrenmekten duyduğu mutluluğu dile getirerek daha sonra kursiyerlere belgeleri

Zincanlı işadamı gözaltında

devam

ncan'da bir Et Entegre tesi- ıtım Kurulu Başkanı Önder kardeşi Hüdai Ünlüer'de kon soruşturması kapsa- özaltına alındı.

ğasının Ergenekon kapsa- orgulanacağını ve gelişme- hangi bir ilişkinin bulunma- ğ'ın ifadesine başvurulmak özaltına alındığını belirtti. en ufak alakalarının olmasının bile mümkün olmadığını belirten Önder Ünlüer 4 günlük sorgulama süresinin ardından kardeşi Hüdai Ünlüer'in serbest bırakılacağına inandığını belirtti. En ufak bir delil ve suçun olmadığını, aile genelinde herkesin yaşananlar sonrasında şaşırdığını belirtti.

İBRAHİM ŞAHİN İLE YEMEK YEMİŞTİ

Önder Ünlüer. Susurluk hükümlüsü İbrahim Şahin ile Kardeşi Hüdai Ünlüer'in işletme olarak içerisine girdikleri kriz sebebiyle bir yemekte bir araya geldiklerini belirtti. İbrahim Şahin ile Hüda Ünlüer'in tanışmalarının zamanını ve yerini hatırlamadığını belirten Önder Ünlüer Kardeşinin işadamı olması ve ticaretle uğraşması sebebiyle tanıştıklarını ve herhangi bir iş ortaklıklarının bulunmadığını kaydetti. Hüdai Ünlüer'in evinde yapılan aramalarda sadece çocuklara ait düğün cd lerine el konulduğunu belirtti. Önder Ünlüer gözaltının kısa süreceğine inandığını söyledi.

E-80 yine can aldı..

Kemal Arduç

Erzincan E-80 karayolunda iki gün üst üste gelen ve ikişi de farklı cenazeler için Erzurum'a giden araçlar kaza kurbanı oldular. Geçtiğimiz gün 3 kişinin hayatını kaybettiği kazanın üzerinden bir gün geçmeden ikinci kaza haberi geldi. Edinilen bilgiye göre Ankara'dan Erzurum'a gitmekte olan Siracettin Aytekin (38) yönetimindeki 06 JT 871 plakalı minibüs, gece 23.00 sıralarında Erzincan-Sivas Karayolunun 77. kilometresinde yolun kaygan oluşu nedeniyle şarampole uçtu. Kazada Şadiye Aytekin (58) isimli bayan olay yerinde hayatını kaybederken, yaralı 7 kişi ambulanslarla Refahiye Devlet Hastanesi'ne kaldırıldı. Yaralılar, burada yapılan ilk müdahalenin ardından Erzincan Devlet Hastanesi'ne sevk edildi. Yakınlarının cenazesi için Erzurum'a gittikleri öğrenilen yaralıların tedavisi sürerken, kazayla ilgili soruşturma sürüyor.

EMAN ALINACAKTIR

İşletmemize
Endüstri Meslek Lisesi
motor - torna - tesviye
veya makine bölümü
ezunu, askerliğini yapmış
eleman alınacaktır.

el: 0533 737 03 80

SATILIK İNŞAAT MALZEMESİ DÜKKANI

Vali Recep Yazıcıoğlu
Caddesi (Hükümet Caddesi)
devren satılık inşaat
malzemesi dükkanı

Tlf: 223 14 44
GSM: 0535 922 38 30

SATILIK ARSA

Mimar Sinan Mah.
Bayındır Camii bitişiğinde,
772 m2, dörtyol ağzında
(çevre yoluna cepheli)
arsa satılıktır.

Tel: 0532 348 04 05
0505 661 71 70

KİRALIK DAİRELER

Merkez Çarşısı
5. Sokak
Doğu İşhanı'nda
kiralık kaloriferli
daireler...

Mür. 224 24 25 - 26

Mavi Kurye

Garanti Bedel Verilerek Çalışacak ACENTELER Aranıyor.

Genel Merkezi İstanbul'da bulunan, zaman hassasiyetli değerli evrak dağıtım sektörünün öncü firmalarından Mavi Kurye Dağıtım ve Lojistik Hizmetleri Ltd. Şti 'nin İllerdeki yapılanması için;

Nitelikli gönderi dağıtımı yapabilecek güvenilirlik ve kalitede bir ekibe sahip,

Bölge Müdürlüklerine bağlı olarak, yalnız Mavi Kurye adına dağıtım ve takip yapabilecek,

Referans ve İsim Hakkı Bedeli verebilecek,

Fatura kesebilecek yasal düzenlemesi olan ACENTELER arıyoruz.

Tel: 0212 3360500
0212 3360515
0212 3360555

ENVER haraketi Gümüşhane'

Enerji Bakanlığı tarafından ülke genelinde başlatılan Ulusal Enerji Verimliği Hareketi kapsamında 'El Ele ENVER Hareketi' çalışması Gümüşhane'de tanıtıldı.

Milli Eğitim Müdürlüğü tarafından, Valilik Toplantı salonunda yapılan tanıtım toplantısına Gümüşhane Valisi Enver Salihoğlu, Garnizon Komutanı Jandarma Kıdemli Albay Fuat Kömürcü, Cumhuriyet Başsavcısı Abidin Bozkan, Gümüşhane Üniversitesi Rektörü Prof.Dr. İhsan Günaydın, vali yardımcıları Soner Şenel, Mehmet Demiral, Emniyet Müdürü Kamil Şanlı, Milli Eğitim Müdürü Ferda Yıldırım, ilçe kaymakamları, okul müdürleri ve öğrenciler katıldı. Milli Eğitim Şube Müdürü Mesut Olçum, toplantının açılış konuşmasında "El Ele ENVER Hareketi"nin 2008/2 sayılı Başbakanlık Genelgesi ile tüm Türkiye'de başladığını belirterek, "Enerjinin her noktada verimli ve etkin kullanılması ve israfın önlenmesi amacıyla, 2008 yılı enerji verimliliği yılı ilan edilmiş, kamu, özel sektör ve sivil toplum kuruluşlarının katılımıyla ulusal enerji verimliliği hareketi başlamıştır." dedi. Proje kapsamında Gümüşhane'deki okul öncesi ve ilköğretim okulunu [illegible] mak üzere 17 [illegible] tasarruf lambası dağıtımı yapılacağını [illegible] ırken, Vali Enver [illegible] salonunda bulunan [illegible] kini tasarruf lambası [illegible] ti.

Program, [illegible] dından kalıcılık [illegible] formu dağıtımı [illegible] reyl ile sona erdi.

ZAYİ
A1-0049701 - [illegible]
sen nolu 1 adet [illegible]
satış ilçi kayıtlarımızda
Ömer Bi[illegible]
Tercan Mal Müdürlüğü
4910611[illegible]

doğu
Politik Haber Yorum Aktüalite Gazetesi
Recep Yazıcıoğlu Cad. No: 57 ERZİNCAN
Faks: 224 24 25-26
e-mail: [illegible]@gazetedogu.com

Sahibi: H. İbrahim Özdemir

Yazı İşleri Müdürü: Naim Çakır

Ermat Ofset
V. Recep Yazıcıoğlu Cad. No: 57
ERZİNCAN
Tel: 224 24 25 -26

e-mail: ermatofset@yahoo.com

Abone:

Yıllık	60.00 TL
6 Aylık	30.00 TL
Aylık	6.0 TL

Şehir Dışına PTT masrafı ilave edilir.

İlan tarifesi

Resmi İlan Satırı/cm	6.00 TL
Genel Kurul İlanları	45.00 TL
Özel İlan, Reklam/satır	1.50 TL
Zayi	10.00 TL
Tebrik - Başsağlığı	50.00 TL
Günü Geçmiş Gazete	50 Kr

günün takvimi
09 Ocak
2009 Cuma
SAYI: 9448

Ergan Dağı'nda, kayak kursu çalışmaları başlıyo

Erzincan Dağcılık Ve Kayakçılık İhtisas Kulübü (EDKİK) ve Erzincan Üniversitesi Dağcılık Ve Kayak Kulübünün ortaklaşa kayak kursları Ergan dağında başlıyor

Kemal Arduç

Erzincan Dağcılık Ve Kayakçılık İhtisas Kulübü (EDKİK) ve Erzincan Üniversitesi Dağcılık Ve Kayak Kulübünün 10 Ocak 2009Cumartesi günü başlatacağı kayak kurslarına ilgi artıyor. Kayak kursu; Kulüp Başkanı Öğr.Gör.Yılmaz Ünal ve EDKİK sporcuları ve kayak antrenörü tarafından Yaylabaşı Beldesi yakınlarında Ergan Dağında verilecek.

EDKİK Başkanı Yılmaz Ünal yaptığı açıklamada; "Kayak sporu zevkli bir spor olduğunu, amaçlarının bütün ilde olduğu gibi Yaylabaşı Beldesinde yaşları 6-10 olan çocuklara bu kayak sporunu öğretmektir.

Gelecekte kayak merkezi konumuna gelecek bu bölgenin geleceği için kayak kursları oldukça önemlidir. Kayak kurslarının ilk adımında mekanik tesislere gerek duyulmuyor." Diyen Ünal; "Ergan Dağı bizim ve Erzincan'ın geleceği için oldukça önemli" olduğunu dile getirdi. Bu arada kayak kursları için Yaylabaşı Belediye başkanlınca kursiyerlere tanınan bannma konaklama gibi imkanlar da sağlandığının da altını çizdi.

- TEŞEKKÜR -

Sevgili Babaannemiz

Sünbül ÇAKIR'ın

Vefatı nedeniyle bizden ilgi ve alakasını esirgemeyen

Erzincan Belediye Başkanı **Mehmet BUYRUK**

Devlet Hastanesi Başhekimi **Dr. Levent KURNAZ**

ve Devlet Hastanesi personeline,

tüm akraba, arkadaş ve dostlarımıza,

ayrıca telefonla taziyede bulunan,

evimize gelerek acımızı paylaşan herkese

teşekkürlerimizi sunarız...

ÇAKIR AİLESİ

Basın, milletin müşterek sesidir'

Erzincan Valisi Abdülkadir Demir, 10 Ocak Dünyası Gazeteciler Günü dolayısıyla yayınladığı mesajda; Gazeteciliğin özellikle fedakârlık isteyen zor şartlarda yapılan onurlu bir meslek olduğunu söyledi

Kemal Arduç

"10 Ocak Çalışan Gazeteciler Günü" Erzincan Valisi Abdülkadir Demir tarafından unutulmadı. Gazeteciliğin özellikle değinen Vali Demir, yayınladığı mesajda; "Cumhuriyetin ve demokrasinin vazgeçilmez unsuru ve temel taşlarından biri olan yazılı ve görsel basın, Büyük Önder Atatürk'ün "Basın, milletin müşterek sesidir. 5'te

"Vali" sinemalarda

Erzincan'da 9 yıllık valilik görevinde yaptığı çalışmalarla Türkiye'ye adını duyuran Merhum Vali Recep Yazıcıoğlu'nun hayatı diziden sonra sinemalara da konu oldu

5'te

29yıl

doğu

www.dogugazetesi.com.tr

ERZİNCAN'IN GÜNLÜK HABER YORUM AKTUALİTE GAZETESİ

10 OCAK 2009 CUMARTESİ YIL: 29 SAYI: 9449 FİYATI: 25 YKr

Rıfkı Kaymaz'dan Kırk Pencere...

Gazetemiz yazarlarından Rıfkı Kaymaz'ın yeni bir eseri daha yayınlandı. İstanbul'da basılan Kırk Pencere adlı eser, Peygamberimizin 40 hadisi ışığında eşsiz bilgiler içeriyor

"Başarı ve Mutluluğa Kırk Pencere" adıyla yayınlanan eserde Peygamberimizin kırk sözünü konu alan kırk kompozisyona yer verilmiş. Kaymaz bu konuda: Bu kutlu sözler, yaşadığımız hayatta da öte dünyada da başarı ve mutluluğun eskimeyen reçetelerindir. Özellikle ilk ve ortaöğretimdeki gençlere yönelik olarak kaleme alınan bu yazılardan her biri, bir hadisin konusunu ana fikir olarak işlemektedir. Böylece bu yazıların, kompozisyon kuralları içerisinde bir anlamda örnek kompozisyonlar olması da amaçlanmıştır." diyor. (Başarı ve Mutluluğa Kırk Pencere, Keşif yayınları, Ankara 2009).

Bilanço ağır; 24 can, 3 milyon zarar

2008 yılı içerisinde Erzincan'da gerek şehir içi ve gerekse şehir merkezi dışında meydana gelen trafik kazalarında 24 kişi hayatını kaybederken yaklaşık 3 milyon YTL mal kaybı yaşandı

Kemal Arduç

Erzincan da 2008 yılında şehir içi ve E-80 karayolu üzerinde toplam 584 trafik kazası meydana geldi. Erzincan Emniyet Müdürlüğü Trafik Şube Müdürlüğü ve Bölge Trafik Müdürlüğü'nden edinilen bilgilere göre şehir içerisinde 2007 yılı içerisinde yaralamalı ve maddi hasarlı olmak üzere 382 kaza meydana gelirken, kazalarda maddi zarar yaklaşık 850 bin YTL oldu.

2008 yılında ise bu rakamlarda düşüş yaşanırken şehir içi kazalarda ölü sayısında artış olduğu kaydedildi. 2008 yılında şehir içerisinde 4'ü ölümlü olmak üzere toplam 194 trafik kazası meydana gelirken maddi zarar yaklaşık 395 bin olarak açıklandı. Edinilen bilgide şehir içerisinde kaza oranlarında yüzde 25 düşüş yaşandığı bildirildi. 5'te

Yılmaz Doğan

Muhabirlere kolaylık diliyorum'

"Bu gün Dünya Gazeteciler Günü. Ben de eski bir gazeteciyim ve şimdiki bütün gazeteci arkadaşlarımın; gazete, televizyon ve radyo sahiplerinin; muhabirlerinin, perde arkasında çalışan ve her gün gazete çıkmak için cabalayan matbaa çalışanlarının, televizyonlarda ve radyolardaki teknik personelin; velhasıl bütün yayın organlarında, görevlerini yerine getiren herkesin Gazeteciler Günü'nü kutluyorum. 5'te

10 Ocak Çalışan Gazeteciler Günü'nde yazılı açıklamada bulunan Erzincan Belediye Başkanı Mehmet Buyruk, kendisinin de eski bir gazeteci olduğunu hatırlatarak, özellikle sahada çalışan muhabirlere kolaylık diledi

Küçük kızın yakarışı yürek dağladı

Erzincan'da küçük yaştaki bir kızın kaçırılma olayında yardım ve yataklık yaptığı gerekçesiyle Ağır ceza Mahkemesi'nin 2.5 yıl hapse mahkum ettiği felçli Metin Onuk (38), cezasını çekmek üzere evinden sedye ile çıkarılırken dram yaşandı 5'te

Memur-Sen 'Filistin'e Yardım Kampanyası' Başlattı

Sayfa 3'te

NOTLAR

Rıfkı Kaymaz

rifkikaymaz@hotmail.com

GAZZE ve...

Yazısı Sayfa 3'te

Yazı - Yorum

H.İbrahim ÖZDEMİR

Başarı ve Mutluluğa KIRK PENCERE

Yazısı Sayfa 4'te

OBJEKTİF

Şefik ARAS

İNDİRİMLİ SATIŞLAR VE UYARILAR

Yazısı Sayfa 3'te

Tarihten Sayfalar

Osmanlı İmparatorluğu Osman Bey Dönemi

Bu gazler, düğün münasebetiyle boş kalıp ihmal edilecek olan kaleyi zapt edecekleri. Gerçekten de bu kara plana göre tam zamanında hareket edip Bilecik kalesini kolaylıkla ele geçirdiler. Gazilerinin başlarındaki haberdar olan Osman Bey de yanındaki diğer gazilerle birlikte Kâdıklık (Âsıkpaşazâde'ye göre "Kâdirik" s. 16) Derbendi denilen yerde düğünden dönen Bilecik tekfurunu pusu kurdu ve onu hezîmete uğrattı. Bu esnada tekfur ve mahyeti de dâhil olmak üzere düğün halkının çoğu öldürüldü. Osman Bey, sabaha karşı Yarhisar üzerine yürüdü. Yapılan ani bir baskınla kale kışmı da ele alındı. Geline ait eşya ganimet olarak alındı.

Daha sonra Bilecik'e dönüldü. Osman Bey, Bilecik ve Yarhisar'ın fethinin doğurduğu şaşkınlık ve düşmanın psikolojik durumunun bozulmasından istifade için derhal Turgut Alp'i bir miktar suvari kuvveti ile İnegöl üzerine gönderdi. Kaleyi kuşatma altına alan Turgut Alp, harp yapmak suretiyle burayı ele geçimeye muvaffak oldu. Kalenin tekfuru ile ganimetleri Osman Gazi'ye getirdi. Osman Bey, bu vaka'larda elde edilen ganimet ile esirlerden, gelin ve ona ait eşyanın dışında kalanı tamamıyla gazilere dağıttı. Nilüfer adındaki gelini de bu hadiselerde pek çok yararlığı görülen oğlu Orhan'la evlenirdi. Bilahare bundan Murad Han Gazi ile Süleyman Paşa dünyaya geleceklerdir. Âsıkpaşazâde, Osman Gazi'nin, oğlu Orhan'a evlendirdiği Nilüfer ve düğün hakkında şu bilgileri verir: "Osman Gazi, onu oğlu Orhan Gazi'ye verdi kim Ülüfer Hatun'dur. (Lolofira, Lülüfer=Nilüfer) Orhan Gazi ol demde yiğit olmuştu. Ve bir oğlu dahi vardı kim onu göç üzerinde koyup duررردu. Bu dört pare hisardan yerine mukarrer ettiler. Elhasıl Osman Gazi düğün eyleyip Nilüfer Hatun'u oğlu Orhan Gazi'ye vermek ister. Ve hem öyle etti. Ülüfer (=Nilüfer) Hatun oldur ki, Kapıca kapısına yakın yerde Bursa hisarı dibinde tekkesi var. Nilüfer suyu köprüsünü ol hatun yaptı. Ve o suya Nilüfer deyü ad verdiler. Ve hem Murad Han Gazi ve Süleyman Paşa dahi onun oğludur. İkisinin dahi atası Orhan Gazi'dir. Ol hatun vefat edince Orhan Gazi ile defin ettiler." Miladî 1299 senesinde meydana gelen bu üç fetihten itibaren Osman Bey'in gücü daha ziyade artmıştı. O, yeni fetih haberlerini bildirmek ve alınan ganimetten takdim etmek üzere Anadolu Selçuklu Sultanı'na bir adam göndermek üzereyken, Sultan VI. Alâeddin Keykûbad'ın, İlhanlı hükümdarı Gazan Han kuvvetleri tarafından esir alınıp İran'a götürüldüğünü öğrenir. Bu durumda ona hediye takdimine gerek kalmamış oluyordu.

Bununla beraber, müstevli İlhanlı kuvvetlerinin Osman Bey'in uç Beyliği'ne zarar verme ihtimaline karşı aşiret ve oymağın savunma isine önem verdi. Bunun için tedbirler aldı. Su kadar var ki, Osman Bey, Selçuklu Sultanı VI. Alâeddin Keykûbad'ın yokluğunun meydana getirdiği bassızlık ve serbestlik üzerine, daha rahat hareket etme imkânını da buldu. Bu sebeple, İpekçilik, dokuma ve demir madenleri ile meşhur olan Bilecik'in merkez olması düşünülmeye başlandı. Gerçekten buranın alınması büyük bir basarı olduğundan Osman Bey, fetih faaliyetlerine devam etmek üzere uç Beyliği merkezini buraya nakl eder. Osman Bey, merkezini buraya nakl etmekle birlikte Selçuklulara olan bağlılığını da devam ettiriyordu.

Sağlık ve Hastalıklar

Kirli havalarda astıma dikkat!

Çanakkale Onsekiz Mart Üniversitesi Araştırma ve Uygulama Hastanesi Göğüs Hastalıkları Ana Bilim Dalı Başkanı Prof. Dr. Arzu Minici, hava kirliliğinin astımın nedenlerinden biri olabileceğini ifade ederek, "Astımın önüne geçilebilmesi için öncelikle hava kirliliğiyle mücadele edilmesi ve kirlilik oranının minimuma indirilmesi gerekir" dedi.

Prof. Dr. Minici, astımın, dünyanın her yerinde ve her yaşta görülen bir hastalık olduğunu, ancak bölgelere ve yaşlara göre görülme sıklığının değiştiğini belirtti.

Özellikle sanayileşmiş ya da bitki örtüsü zengin bölgelerde ve 20-35 yaş kuşağında bu hastalığa daha çok rastlandığını ifade eden Minici, "Astımı, genellikle nefes darlığı, hırıltılı solunum, öksürük ve göğüste sıkışma hissi gibi belirtilerle gösterir. Bu belirtiler devamlı değildir, aralıklı olarak artar ve daha sonra tekrar düzelirler" diye konuştu.

Prof. Dr. Minici, hastalık belirtilerinin kişilere göre değişiklik gösterdiğini, çocuklarda tek başına uzun süreli öksürüğün astımın habercisi olabileceğini belirterek, sözlerini şöyle sürdürdü:

"Bazı hastalar sadece tozdan, dumandan rahatsız olur, bazı hastalar ise acilen doktora başvuracak kadar daralma ve tıkanıklığa ihtiyaç duyarlar. Her yaş kuşağında (sık sık gripler, öksürük), (gribin bir türlü geçmemesi), (gribin uzun sürmesi) gibi tanımlamalar da astım habercisi olabilir. Şüphe edilen hallerde astım tanısı koymak için hastanın yakınmalarını ayrıntılı olarak dinlemek, kan testleri ve nefes ölçümleri gerekir."

Pazarcılar ağlıyor

Erzincan'da her geçen gün işlerinin kötüye gittiğini söyleyen Erzincanlı semt pazarcıları, bu gidişle pazarcılık kültürünün ortadan kalkacağını söylediler

Kemal Arduç

Erzincan'da piyasada çok para sıkıntısı Erzincanlı semt pazarcılarını çok yönde etkiliyor. Yaşadığımız her pazarlık işlerinin her geçen kötüye gittiğini ve bu gidişe tezgahları kaldırdıklarını kaydettiler. Vatandaşın kış dolayısıyla da pazarı tercih etmediğinden, pazarcılar, günlerini aradıklarını bulamadıklarını belirtiler. Pazara gelenlerin bir çoğunun müşteriler olduğunu ve bazılarının zaman veresiye mal satıklarını söylediler.

Artık pazarcılık mesleğinin bir nevi hatır gönül işine döndüğünü vurgulayan pazarcılar, yaşanan bu olumsuzluğun nedenini bir türlü çözemediklerini söylediler. Erzincan'da semt pazarlarında yıllardır pazarcılık yaparak geçimini sağlayan Enver Kurt, artık ilişkisi eşliğine geldiklerini belirterek bunun için en kısa zamanda bir çözüm üretilmesi gerektiğini savundu.

Objektif

Şefik ARAS

İNDİRİMLİ SATIŞLAR VE UYARILAR

Ticari hayattaki durgunluk, ticaret erbabını, satışı artacak yeni yol ve yöntemlere itiyor.

Günümüzde, 12 aya kadar varan taksitli satışlar, indirimli satışlar ve bir alana bir de bedava gibi promosyonlara ilişkin ilanların vitrinleri süslediği görülüyor.

Ne var ki bu denli aşırı sayılacak ölçüdeki indirimler, promosyonların, vatandaşlar tarafından kuşkuyla karşılandığı yolunda görüş ve düşüncelerin giderek yaygınlaştığını söylemek mümkündür.

Erzincan Tüketici Hakları Koruma Derneği Başkanı Ruhi Akman, basına yaptığı açıklamada, tüketicilerin dikkatini bu konuya çekti. Akman açıklamasında; indirimli satışların önceleri yılın belli aylarında yapıldığını, oysa şimdi neredeyse yılın tamamına yayıldığını belirtiyor. Bu konuda yasal düzenlemeye ihtiyaç olduğunu vurguluyor.

Satışa sunulan ürünlerin yüzde 100 kazançla satılmadığını, oysa yüzde 100'e varan indirimlere rastlandığını belirten Akman, bu durumun vatandaşların kafasını karıştırdığına, şüpheler oluşturduğuna işaret ediyor.

Olayın bir de öbür yüzünün olduğunu ifade etmekte yarar var. O da; yazımızın başında ifade ettiğimiz ticari hayattaki durgunluktan kaynaklanan fiyat indirimleri yada işini terk etmek durumunda kalan esnaf ve tüccarın, elindeki mal zararına da satmak istemesidir. Bu konuda tüketicinin iyi bir araştırma ve değerlendirme yapmasına ihtiyaç bulunduğu açıktır. Gerçekten iş değişikliği yada ticaneti terketmek gibi bir düşüncesiyle indirim yapıyorsa, o takdirde herhangi bir ürünün gerçek değerinin altında satılıyor olması olağan sayılacaktır.

Konunun uzmanı sayılan Tüketici hakları Koruma Derneği Başkanı Nuri Akman, günümüzdeki indirimli satışlar ve promosyonlar konusunda tüketiciyi korumak amacıyla açıklama yapmak ihtiyacını duymuşsa, demek ki, tüketicinin bu olayda dikkatli olmasını gerektiren bir durum söz konusudur demektir.

Ayrıca konuyla ilgili yeni yasal düzenlemelerden söz edildiğine göre tüketicinin korunmasını tam olarak sağlayacak yeni yasal düzenlemelerin gerektiğine ilişkin önerilere ilgili mercilerin kulak verilmesi gerekmektedir. Satıcının da, tüketicinin de doğruluğundan emin olacağı bir alışveriş ortamının sağlanması, her iki kesimin de yararına olacağı tabiidir.

Komik Fotoğraflar

bugün ne pişirsem'

Pirzola Sarma

3 Çorba Kaşığı Kekik,
7 Diş Sarmısak
4 Çorba Kaşığı Zeytinyağı,
Limon Suyu
12 Pirzola,
600 gr Haşlanmış Patates
Bir miktar yağ, Tuz,
Karabiber, 300 gr Yoğurt,
1 Salıncak, 2 Tatlı Kaşığı Nane, 2 Soğan,
1 Çorba Kaşığı Margarin
600 gr Fasulye

4 diş sarmısağı soyup ezin. Bir kazede yağ, sarmısak, kekik ve limon suyunu karıştırın. Etı büyük kaseye alıp hazırladığınız karışımın yarısını üzerine döküp. Fırını 175 dereceye ayarlayıp önceden ısıtın. Patatesleriin kabuklarını soyup yarım ay şeklinde dilimleyin. Bir fırın tepsisini yağlayın. Patatesleri fırın tepsisine yerleştirin. Hazırladığınız sarmısaklı karışımın kalanını patatesleriin üzerinde gezdirin. Patatesi fırına verip 60 dakika kadar pişirin. Yoğurdu bir kaseye alıp çırpın. Salatalığı yıkayıp kabuğunu soyduktan sonra rendeleyin. Kalan sarmısağı soyup ezin. Salatalık ve sarmısağı yoğurda ilave edin. Dilediğiniz kadar su ekleyip karıştırın. Tuzla tatlandırın. Cacığı kaselere doldurup üzerine nane serpin. Pirzolayı sarmısaklı karışımın içinden alıp bir tavada iyice kızartın. Tuz ve karabiberle tatlandırın. Bir diğer tavada margarini eritip soğanları kavurun. Fasulyeyi yıkayıp bölmeden tavaya ilave edin ve kavurun. Fasulye çok büyükse ikiye bölebilirsiniz. Dilerseniz fasulye kavurmasına domates ve biber de ekleyebilirsiniz. Pirzolayı servis tabaklarına paylaştırın. Patates ve fasulyeyi tabaklara ilave edin. Yemeği cacık eşliğinde servis yapın.

Fıkra

DİYOJEN

Dünya nimetlerine önem vermeyen ve felsefesiyle ünlü filozof Diyojen, bir dar bir sokakta zenginliğinden başka şeyi olmayan kibirli bir adamla karşılaşmadan biri kenara çekilmedikçe geçmesi olanaksızdır. Mağrur zengin, filozofa:

-Ben bir serserinin önünde kenara çekilmem.

Bunun üzerine Diyojen kenara çekilerek,gayet sakin su karşılığı verir:

-Ben çekilirim.

güldürmeca

Memur-Sen 'Filistin'e Yardım Kampanyası' Başlattı

Memur-Sen Erzincan İl Temsilcisi Eğitim-Bir-Sen Şub. Başkanı Temel Çiçek, gazetemize yaptığı açıklamada Filistin'e yardım kampanyası başlattıklarını söyledi

Kemal Arduç

Memur-Sen, Filistin için yardım kampanyası başlattı. Memur-Sen Erzincan İl Temsilcisi Eğitim-Bir-Sen Şubesi Başkanı Temel Çiçek, başlattıkları kampanya hakkında yaptığı açıklamada: "Başlattıkları kampanya Ülkemizin önde gelen yardım kuruluşları aracılığı ile yürütülecektir. Darma mazlumun yanında olmayı ilke edinen Memur-Sen camiası olarak biz Filistinli kardeşlerimizin üstüne bombaların yağmaya başladığı ilk günden itibaren tepkimizi koymaya başladık. İlmizde iki kez kitlesel basın açıklamaları v. Filistin'de öleni kardeşi... ...için gözyaşı eşliğinde cenaze namazı kıldı. İlçe temsilciliklerimiz de iççelerinde benzer faaliyetlerde bulundular.

Filistinliler bu zor günlerinde yalnız bırakılmamalıdır. Zor günde, olunması gereken yerde olmak bir insanlık görevidir. O yer bugün Gazze'dir. Orbidoğu'dan çekildiğimiz günden beri türeki kan, gözyaşı ve katliamın içinde doğan Filistinli çocuklar, sapan taşlarıyla her gün yeniden var olma savaşı verirken, bizlerin huzur ikliminde olmamız beklenemez.

Yaratıları Yaratandan dolayı sevme, hoş görme anlayışıyla Güney Amerika'dan Afrika'nın en issız köşelerine, oradan uzak doğuya, Asya steplerine kadar dünyanın neresinde aç-çıplak, gözü yaşlı, mazlum kırılı varsa ırk, din, dil, cinsiyet gözetmeden var gücüyle çalışan çok değerli sivil toplum kuruluşlarımızla ülkemiz adına ne kadar gurur duysak azdır.

Varlığını ve gücünü içinden çıktığı toplumun duyarlılığından ve desteğinden alan bu güzide kuruluşlarımızın yegâne amacı, insanlık adına tüm insanların hayat haklarını tanımak ve korumaktır. Bu, bizim kültür ve medeniyetimizin değerlerine denk düşen bir olgudur. Mazlumların gözünülerini gidermeyi, sevinçlerini büyütmeyi hedefleyen İHH, Kimse Yok mu, Can-suyu ve Deniz Feneri derneklerimizle, 350 bin üyesi sahip, ülkemizin en yaygın ve örgütlü STK'larından biri olan Memur-Sen Gazze için önemli bir yardım kampanyası başlatıyoruz. Memur-Sen ailesine ve milletimize çağrımız bu yardım kuruluşlarımız aracılığıyla Gazeli kardeşlerimizin yanında yer almaktır.

"Şimdi dayanışma ve Filistin'e yardım zamanı" diyor Memur-Sen ailesini ve milletimizi bu kuruluşlar aracılığıyla yardıma çağırıyoruz" dedi

HESAP NUMARALARI:
*İHH (İNSANİ YARDIM VAKFI)

ALBARAKA TÜRK	: Fatih Şubesi, 15/28763-0/000009
KUVEYT TÜRK	: Fatih Şubesi, 5/969 009-1
KİMSE YOK MU	
BANK ASYA	: Ümraniye Şubesi, 21/88 88 8-1
ZİRAAT BANKASI	: Üsküdar Şubesi, 403/538 22 03 - 5012
CANSUYU	
TÜRKİYE FİNANS	: Balgat Şubesi, 82/93 444 444/1
ZİRAAT BANKASI	: Balgat Şubesi, 1066/62 62 62 62-0001
DENİZ FENERİ	
BANK ASYA	: Fatih Şubesi, 22/261595-1
İŞ BANKASI	: Zeytinburnu Şubesi, 9994

ŞİİR GEZGİNİ

Ah Erzincan'ım

On üç Mart, Ramazan teravih vakti,
Müminler sel gibi camiye aktı,
Şehir secdelerle yıkanacaktı,
Yıkılarak viran oldu Erzincan,
Göl idi, sanıldı, soktu Erzincan.
Binalar yıkıldı, kurudu bağlar,
Gözyaşı dökmekte bulutlar, dağlar,
Fırat coşkun Fırat, hüzünle çağlar,
Ah ü figanlarla yandı Erzincan,
Çileye boyanan candı Erzincan.
Içli bir ağıtı yaktı Şelale,
Tutuştu yürekler, Erzincan ile.
Günler gece oldu, geceler çile,
Ah derim, yanarım, canım Erzincan,
Kurudu gözyaşım, kanım Erzincan.
Kimi vefat etti, muhtaç duaya,
Kimi hasret kaldı, ana babaya,
Yüzlercesi birden Terzibaba'ya,
Beyaz kefeniyle girdi Erzincan,
Yüklendi, acıyı, derdi Erzincan.
"Erzincan'da bir kuş..." kolu kanadı,
Kırılmış, göklere çıkar teryadı,
Yarak bir destandır, Erzincan adı,
Adın acımı, dört bir yanım Erzincan,
Dualar seninle canım Erzincan.

Rifki Kaymaz

Kıssadan Hisseler...

Tevbe

- Yâ Nebiyyallah! Allah yolunda gazi kardeşimin karısına dokundum. Benim için tevbe yolu varmı?

Resûlüllah (s.a.v.) şöyle buyurdu:

- "Çık buradan ; bana göre hiçbir şekilde senin tevben yoktur."

Oradan böyle çıktıktan sonra kızı ona şöyle dedi:

- Ey baba, Muhammed (s.a.v.) ve ashabı senden razı oluncaya kadar; sen benim babam değilsin; ben de senin kızın değilim.

Bunun üzerine Sa'lebe yüksek sesle:

- Yâ Rabbi! Ömer'in kapısına gittim; beni dövmek istedi. Hz. Ebû Bekir'e gittim; beni azarladı, tahkir etti. Hz. Ali'nin yanına gittim; beni kovdu. Peygambere gittim; beni ümitsiz bırakdı.

Ey Mevlam! Benim için sen ne yapmayı istiyorsun. Bu duâma "evet" diyecekmisin? yoksa cevâbını "hayır" şeklinde mi olacaktır?

Bunun üzerine semadan bir melek geldi; Resûlüllah (s.a.v.)'a şöyle dedi:

-Allahu Teala soruyor: Halkı sen mi yarattın, yoksa ben mi?

Resûlüllah (s.a.v.), 'Allahu Teala'yı murad edip, şu cevâbı verdi:

-"Sen, ey efendim!"

Bunun üzerine melek şöyle dedi:

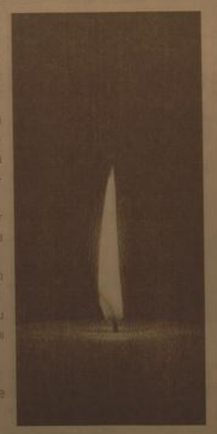

Karikatür

BİLİM TEKNOLOJİ

Konsol Canavarı

Oyun oynamak tabii ki eğlenmek ama işin bir de karanlık yüzü var. Video oyun konsolu gerçeği.

Video oyun konsolları için harcanan enerjinin, San Diego şehrinin bir yıllık enerji ihtiyacını karşılayacak büyüklükte olduğunu biliyor muyunuz?

Natural Resources Defense Council(Doğal Kaynakları Koruma Konseyi-NRDC) tarafından geçtiğimiz ay yayınlanan rapor, oyun konsolunun pek bilinmeyen çarpıcı bir gerçeğini ortaya koydu. "Oyun konsollarında enerji etkin kullanımı" başlığı altındaki bilgiye göre, oyun konsolunun içinde harcadığı enerji yaklaşık yar kilowatt-saat'i buluyor. Dört yıl yıl içinde oyun konsolu bulunan San Diego şehrinin yıllık enerji miktarı kadar enerji kullanıyor.

Oyun konsollarının harcadıkları enerji oldukça yüksek bulan NRDC, üretici şirketlerin güç tasarrufu sunda adım atmasıyla 11 milyon watt-saat'lik bir elektrik tasarrufu sağlanabilir.

Iklerin otomobili

Audi'nin R8 modeli sadece muazzam hızıyla değil, getirdiği teknolojik yenilikle de şaşırtacak.

Audi'nin yeni spor modeli saatte 320 kilometre hız yapabilmesinin yanı sıra çok önemli bir teknolojiyi de beraberinde getiriyor. R8 dört yönlü tüm aydınlatması (ön, dış ve iç) LED ile yapılmış spor arabadır.

Hem farları hem sinyalleri hem de dış aydınlatması LED ile gerçekleştirilen Audi R8, hem sarıfıtı hem de aydınlatıdan çok başarı bir grafik çizmiş.

GAZZE ve...

İnsanoğlu, yarattığından bu yana nice zulümlere şahit oldu.

İnsanlık tarihi, zalimlerin zulümleriyle kirlendi. Tarihin kara leke leri eklendi zalimlerce.

İnkâr bataklığında boğulan, sapıklıklarla yoldan çıkan insanlığa, gerçeği anlatan peygamberler gönderdi Allahu Zülcelal. Zalimler, sapıklar inkâr ettiler, gerçekleri, güneşe gözlerini kapattılar, arkalarını çevirdiler, cahiliye karanlığında kendilerini tükettiler, yok ettiler.

Firavunlar, diktatörler gerçeğin inkârını zulüm karanlığıyla kapatmak istediler. Haklarına karşı zulüm varlıklarını sürdürmeye çalıştılar.

Günümüz, yine böylesi zalimlikler içinde yaşıyor. Kanla beslenen zalimler, Gazze'de insanlığı, kanla boyamaya çalışıyorlar.

Gazze'de acı, feryat, gözyaşı... Zalimler, acı, feryat ve gözyaşı üzerine yeni bombalar gönderiyor. Gazze bombalanıyor. Mehmet Akif'in ifadesiyle "...hayat denilen kahpe, oyun dolu..." ...insanlığı kuşatıyor.

Tüm hakkın savunucuları, medeni (!) ülkeler, insanlık bu zulme sessiz. Hatta destek.

Yüreğimiz yanıyor. İçimiz kan ağlıyor. "Müminler birbirinin kardeşidir ". "Müminin derdiyle derdlenmeyen bizden değildir ". gerçeğiyle acılarımızı paylaşıyor.

Elimiz, gönlümüz, yüreğimizle dualar ediyoruz. Bir kere daha, "müminlerin bir vücudun azaları gibi"nu söyleyerek müminler olarak yapmamız gerekenleri sıralıyoruz.

Kullanın; işte, eylemle daha bir anlam kazanacağımızı ifade ediyoruz.

Aynı inancı taşıdığını söyleyen milyarlarca insanın sözlerinin gereğini yapmasını hatırlatıyoruz. Yapıyoruz bir kere daha. Birlik ve beraberlik içerisinde kardeş olmanın gereği bu.

Müslümanlar olarak; Müslüman olmanın yalnızca İslam olamayacağını her zaman söylememize rağmen, nedense yine aynı noktada dönüp dolaşıyoruz. Sözlerimiz ne zaman hayatımıza, davranışlarımıza yansıyacak?

Dünyevi hesaplarımız, heva ve heveslerimizle ne zaman hesaplaşacağız?

Bizim İslâm'ın aydınlığına yürümemize kim engel? Hep başkalarını mi suçlayacağız, bugüne kadar olduğu gibi?

Bizler ne yapıyoruz? Gelecekten neler bekliyoruz? Görev ve sorumluluklarımız neler?

Bu soruların cevabını ağzımızla değil, yüreklerimizle vermek durumundayız.

Herkes kendi konumunda, kendi çapında, insan olarak, mümin olarak, kendine düşen görev ve sorumluluğu yerine getirmeli elbette. Yazar, şair, amir, memur, devlet adamı, herkes...

Neler yapmalıyız?

Sorunun cevabını yürüyüşünde cevaplamaya ve gereğini yerine getirmeye ne zaman başlayacağız?

Gazze, bu anlamda bizim için bir sınav.

Hüzün Gazeli

Dert bir yanda zulüm, vahşet, acı, kan,
Yüreğim yarak, yüreğim kandır.

Bir hüzün şarkısı fısıldayan ahlar,
Gittikçe büyüyen bir heyecandır.

Gözyaşı sel olur sündürür zulmü;
İman, gürül gürül bir çağlayandır.

Dua kanadıyla el açıp yalvar
Tövbe edip ağlamacak zamandır.

Türkistan, Filistin, Mescid-i Aksa,
Kudüs yüreğinde kanayan candır

Kendine gel, sitkim derin uykudan,
Uyan ey herkesi artık uyandır!

Zulüm ateşiyle yanan mazlumlar,
Seni beklemekte nice zamandır.

Rifki Kaymaz

NOTLAR

Arifi KAYMAZ

rifkikaymaz@hotmail.com

H. İbrahim Özdemir'in
"Eyvah"
adlı romanı
Osmanlı dönemindeki
Erzincan tarihine
ışık tutuyor.

doğu yayınları
V. Recep Yazıcıoğlu
Cad. No: 57 ERZİNCAN

Başarı ve Mutluluğa KIRK PENCERE

Yazı-Yorum

H.İbrahim ÖZDEMİR

Hepimiz hayatta başarılı ve mutlu olmak isteriz. Başarılı ve mutlu olmanın yollarını ararız.

Bize verilen nimetleri, becerileri en güzel ve yararlı bir biçimde kullanmakla başarılı ve mutlu oluruz.

Yaratılan milyarlarca insan içinde başarılı olanlar, imkânlarını ve kişiliği güzel kullanabilenlerdir.

Kendimizi, çevremizi, hayatı ve olayları doğru anlamak, hayatımızı anlamlandırmak bizlere başarı ve mutluluğun kapılarını açacaktır.

Günümüzün en önemli konularından biri şüphesiz "başarılı olmak"tır. Başarılı olmak, hepimizin dileği. Ne var ki hayatta yalnızca başarılı olmayı amaçlamak, insanı çoğu zaman mutlu etmiyor.

Yalnızca başarıyı önemsemek, hedeflemek "Gerçek başarıyı" anlamamaktır.

Başarı, bizleri mutluluğa taşımalıdır. Toplumda başarılı olmasına rağmen sevilmeyen insanlardan olmayı kim ister? Aslolan insanın mutluluğu değil midir? Başarılı olmak, insanî değerlerle bütünleştiği ölçüde mutluluğa dönüşür.

İnsanı en değerli varlık olarak yaratan Allah, onun başarılı ve mutlu olması için kutsal kitaplar göndermiştir. İnancımızın temel kaynağı bilindiği gibi Kur'an'ı Kerim'dir. Kur'an-ı Kerim'in hayata yansıması, Sevgili Peygamberimizin örnek hayatı ve kutlu sözleriyle gerçekleşmiştir. İnanan insan, bu nedenle Sevgili Peygamberimizin bizlere rehberlik eden sözlerini bilmek ve bu sözlerden hareketle hayatını ona benzeterek anlamlandırmak ister.

" Rifki Kaymaz'in "Başarı ve Mutluluğa Kırk Pencere"isimli eseri, Sevgili Peygamberimizin söylediği kırk kutlu sözü konu alan yazılardan oluşmuştur.

Bu kutlu sözler, yaşadığımız hayatta da öte dünyada da başarı ve mutluluğun eskimeyen reçeteleridir. Özellikle ilk ve ortaöğretimdeki gençlere yönelik olarak kaleme alınan bu yazılardan her biri, bir hadisin konusunu ana fikir olarak işlemektedir. Böylece bu yazıların, kompozisyon kuralları içerisinde bir anlamda örnek kompozisyonlar olması da amaçlanmıştır.

Öğrencilerimizin, konusunu Peygamberimizin sözlerinden alan bu kompozisyonlardan, özellikle; din kültürü ve ahlâk bilgisi, güzel konuşma ve yazma ile kompozisyon derslerinde de yararlanacaklarına inanıyoruz.

(Başarı ve Mutluluğa Kırk Pencere, Rifki Kaymaz, Keşif yayınları, Ankara 2009)

Filistin için ilaç yardımı

İsrail'in Filistin'e düzenlediği sa... ve uyguladığı ambargoyla zor ... geçiren Filistin halkına y... düzenlenen kampanyalara Ma... Belediyesi Sağlık Sosyal İşleri M... lüğü de ilaç yardımıyla destek ...

İsrail'in Filistin'e düzenlediği saldırılar ve uyguladığı ambargoyla zor günler geçiren Filistin halkına yönelik düzenlenen kampanyalara Malatya Belediyesi Sağlık Sosyal İşleri Müdürlüğü de ilaç yardımıyla destek verdi.

Sağlık ve Sosyal İşler Müdürlüğü'nde ilaçların Eczacılar Odasına gönderilmesi sırasında açıklama yapan Belediye Başkan Yardımcısı Ziya Kesrikioğlu, "Yaklaşık 50 bin TL değerinde 45 koli ilaç toplandı. Filistinli kardeşlerimizin kullanacağı bu ilaçları Malatya Eczacılar Odasına teslim edeceğiz. Ilaçlarımız Gazze halkının en çok ihtiyaç duyduğu ilaçlardan oluşmakta. İnanıyorum ki yaralılara bir nebzede olsa bu ilaçlar faydalı olur. Bu vesileyle saldırılarda hayatını ... kardeşlerimize Allah'tan ... yaralılarımıza acil şifalar d... dedi.

Malatya Belediyesi, da... den sekiz seneden fazla za... geçti.

...ali, pek çok kişi tarafından ...o olduğu düşünülen bir tra... zasında öldüğünde sivil bir ...le doktora gidiyordu. Recep ...oğlu'nun ölümünden sonra, ... yaptığı şehirlerde birçok ya... hastane veya parka onun adı ... Erzincan Valliği sırasında, ...dim kollerini göndermiş ...

Bilanço ağır; 24 can, 3 milyon zarar

...Vali" sinemalarda

...emal Arduç

...alka yakınlığı, görev yaptığı ...erde yaptığı yenilikler, siste... ...tirdiği eleştiriler ve enerjik ki... ...e "Süper Vali" olarak anılan ...p Yazıcıoğlu'nun ölümünün ...den sekiz seneden fazla za... geçti.

...ali, pek çok kişi tarafından ...o olduğu düşünülen bir tra... zasında öldüğünde sivil bir ...le doktora gidiyordu. Recep ...oğlu'nun ölümünden sonra, ... yaptığı şehirlerde birçok ya... hastane veya parka onun adı ... Erzincan Valliği sırasında,

yapımına çok emek verdiği, Karasu Nehri üzerindeki köprü Vali'nin adını taşıyan yapılardan biridir. Vali Recep Yazıcıoğlu Köprüsü'nün yapımı, Ayşe Kulin'in Köprü adlı kitabına da konu olmuştu.

Yönetmen Çağatay Tosun, bu kitaptan yola çıkarak çektiği Köprü dizisinde Recep Yazıcıoğlu'nun Erzincan günlerini anlattıktan sonra, bu hafta vizyona giren Vali'de Denizli'deki son günlerini anlatıyor. Tosun, dizi ile film arasında bir bağ olmadığını söylüyor. Filmde Vali rolünde dizide de olduğu gibi Erdal Beşikçioğlu var.

Filmin yapım kadrosu Recep Yazıoğlu'nun şüpheli ölümüyle ilgili net bir karara varmış ve Vali'nin hikâyesini inandıkları şekilde, çekinmeden ortaya koymuş.

1'den devam

E-80 karayolu ağırlıklı olmak üzere Bölge Trafik Müdürlüğü sorumluluk alanlarında ise; 18 ölümlü trafik kazasında 29 kişi hayatını kaybederken 146 yaralamalı trafik kazasında 471 kişi yaralandı. Bölgede maddi hasarlı trafik kaza sayısı ise 226 olarak kayıtlara geçti. Toplamda ise; 390 trafik kazası meydana gelirken 2 Milyon 637 bin YTL maddi kayıp oldu.

HER 6 KİŞİDEN BİRİNDE ARAÇ VAR

Erzincan Trafik Tescil ve Denetleme Şube Müdürü Yılmaz Doğan ile yaptığımız görüşmede meydana gelen trafik kazalarını ve kazalardaki düşüşü değerlendirdi. Erzincan'da araç sayısında yüzde 21 oranında artış olmasına rağmen trafik kazalarında düşüş yaşandığını kaydeden Doğan, Erzincan'da her 6 kişiden birinde araç olduğunu söyledi.

141 BİN ARAÇ KONTROL EDİLDİ

Erzincan şehir merkezinde yapılan kontrollerde yaklaşık 95 bin araç üzerinde uygulama yapıldığını söyleyen Erzincan Trafik Tescil ve Denetleme Şube Müdürü Yılmaz Doğan, 5 bin 856 kişiye trafik cezası uygulandığını, bu cezalarda 535 bin 273 YTL para kesildiğini, 229 kişinin mahkemeye sevk edildiğini, 535 aracın ise trafikten men edildiğini söyledi.

EN ÇOK CEZA HATALI PARKLARA

2008 yilinda yapilari uygulamalarda araç sürücülerine uygulanan cezaların başını hatalı parklar çekiyor. Bazı çeken cezalar ise şöyle: 779 hatalı park, 631 kırmızı ışık, ve onları izleyen aşırı hız oldu.

Trafik Tescil ve Denetleme Şube Müdürü Yilmaz Doğan, Erzincan'da elde edilen istatistiklere bakıldığında geçmişte yaşanan kazalara oranla büyük düşüş yaşandığını bunun en büyük nedeninin ise araçlar üzerinde yapılan sıkı kontrol ve denetimlerden kaynaklandığını söyledi. Emniyet Genel Müdürlüğü'nün 2008'de başlattığı trafikte yeni açılımlar ve hedefler, 2008 yilinda kaza ve maddi kayıpta büyük oranda düşüşe neden olduğunu vurgulayan Doğan, kontrol ve denetimler, aralıksız olarak sürdürüleceğini hatırlattı.

Küçük kızın yakarışı yürek dağladı

...m

...an'da yaşı küçük bir kızın ...dayında yardım ve yataklık ...rakçeşiyle 2,5 yıl hapse ... edilen Metin Onuk (38), ... tarafından evinden alınır... ...n Onuk'un 12 yaşındaki kı... ...arşı yürekleri dağladı. Mah... ...ı, kız kardeşi ve annesi ...dökerken, 12 yaşındaki kızı ...uk'un, "Babacığım sana ...n bakacak?" diye ağlaması, ...n üzdü. Almanya'dan Erzin... ...ile gelen gurbetçi ailenin 15 ...lı kızı N.A. 4 Ağustos 2006 ...etin Onuk'un kayınbiraderi ...Şimşek'in oğlu 18 yaşında... ...Şimşek tarafından kaçırıldı. Gerçekten de Metin Onuk yardımcı oldu. Şüpheli yet üzerine yakalanan N.A. ailesine teslim edilirken, Kadir Şimşek tutuklandı ve hakkında Ağır Ceza Mahkemesinde TCK'nın 103/2'inci maddesi uyarınca dava açıldı. Yardım ve yataklık eden Metin Onuk ise TCK'nın 39'uncu maddesi uyarınca tutuksuz yargılanmak üzere serbest bırakıldı. Mahkeme, 27 Şubat 2007'de 'küçük yaştaki kızı kaçırmak, cinsel istismar' suçlarından Kadir Şimşek'i 9 yıl 6 ay, yardım ve yataklık eden Metin Onuk'u 2 yıl 6 ay hapis cezasına çarptırdı. Yerel mahkemenin kararı, 10 Aralık 2007'de Yargıtay 5'inci Dairesi tarafından onandı ve dosya 14 Mart 2008'de Erzincan'a gönderildi.

BİR KAVGADA SAKATLANDI

Yargılama devam ederken İstanbul'da inşaatlarda boyalıcılık yapmak için giden Metin Onuk, 5 Şubat 2008 günü bir gazino önünde çıkan kavgayı ayırmak isterken kurşunla boynundan yaralandı. Kartal Eğitim ve Araştırma ile Erzincan Devlet Hastanelerinde uzun süre tedavi gören ve yüzde 92 oranında felç olan Onuk geçen 4 Ocak günü cezasını çekmek üzere evinden alındı. Mimar Sinan Mahallesindeki evden polis ve sağlık görevlileri eşliğinde sedye ile ... Onuk ambulansa konuldu. Metin Onuk'un polis tarafından götürülmesini eşi Asiye, annesi Felek Onuk (67), kızkardeşi Reyhan Şimşek ve 4 çocuğu gözyaşı dökerek izledi. Gelişmelerden olumsuz etkilenen 75'inci Yıl ilköğretim Okulu dördüncü sınıf öğrencisi Alev ise babasının hasretine dayanamayacağını belirterek, "Babacığım sana orada kim bakacak?" diye ağladı. Metin Onuk, cezasını çekmesi için Erzincan Devlet Hastanesi B Blokta bulunan hükümlü koğuşuna yerleştirildi.

Metin Onuk'un 19 yıllık eşi Asiye Onuk (41) "Eşim, ölene kadar yürüyemeyecek. Acaba eşim cezasını evinde çekemez mi?" diye sordu..

Başkan Küçükler'in hukuk zaferi

Atatürk Üniversitesi bünyesinde Hukuk Fakültesi kurulması yolundaki kararın iptali için açılan davayı Danıştay reddetti

Atatürk Üniversitesi bünyesinde Hukuk Fakültesi kurulması yolundaki kararın iptali için açılan davayı Danıştay reddetti. Böylece Erzurum'da Hukuk Fakültesi kurulması yolunda hiç bir engel kalmadı.

Erzurum Atatürk Üniversitesi bünyesinde Hukuk Fakültesi kurulmasının iptali için açılan davada; bir çok ilde Hukuk Fakülteleri kurulduğu, özellikle Özel Üniversiteler bünyesinde kurulan Hukuk Fakültelerinde tam gün çalışan kadrolu öğretim üyesinin bulunmadığı, yeterli öğretim üyesinin bulunmaması nedeni ile yeterli eğitim verilemediği ve bunun ülkenin en önemli hizmet kolu olan Yargısal faaliyetlere zarar verdiği iddiaları ileri sürülmüştü.

Karara karşı dava açan Erzurum Büyükşehir Belediyesi Başkanı Ahmet Küçükler, davanın Danıştay tarafından reddedildiğini açıkladı.

Başkan Küçükler Atatürk Üniversitesi bünyesinde Hukuk fakültesi kurulması yolunda engel kalmadığını ifade etti. Başkan, "Erzurum'a büyük bir haksızlığı önlemenin mutluluğunu yaşıyoruz. Karar Erzurum'a hayırlı olsun" diye konuştu.

Davayı Erzurum Büyükşehir Belediyesi adına takip eden Avukat Erdem Akyüz ise "Danıştay verdiği kararda; Üniversitelerin ülke genelinde dengeli bilçimde yayılması ve yüksek öğretimin eşit şekilde yaygınlaştırılması amacıyla kurulacağını, Erzurum'un nüfus yoğunluğu ve yerleşiminin bu konuda uygun olduğunu ayrıca öğretim elemanı ve fiziki imkanları elverişli olan Erzurum Atatürk Üniversitesi bünyesinde de kurulacak Hukuk Fakültesinin gerekli nitelikleri taşıyacağını belirterek davanın reddine karar vermiştir" dedi. İHA

UNİVERSIAD bigilendirme toplantısı yapıldı

2011 UNİVERSIAD Genel Koordinatörü Yunus Akgül, Erzurum'da 2011 yılında yapılacak olan Üniversiteler arası Kış Oyunları (UNIVERSIAD) için hazırlıkların sürdüğünü ve bir gecikmenin söz konusu olmadığını söyledi.

UNIVERSIAD Hazırlık Düzenleme Kurulu (HDK) üyeleri bugün Erzurum Palandöken'de toplandı. Erzurum Gençlik ve Spor İl Müdürlüğüne ait Kayak Eğitim Merkezi'nde düzenlenen toplantıda 2011 UNIVERSIAD Genel Koordinatörü Yunus Akgül, çalışmalar hakkında basın mensuplarına bilgi verdi. 2011 UNIVERSIAD'e hazırlık konusunda herhangi bir gecikmenin söz konusu olmadığını belirten Akgün, "Belki ihaleler daha önce öngörüldüğü gibi Eylül ve Ekim ayında yapılmış olsaydı, biraz daha öne geçmiş olacaktık. Ama buna rağmen şu anki planımıza göre yine tam zamanında yetişecek. Ankara'daki toplantının ardından Belgrad'ta FISU yönetimine bir sunum yaptık. Gayet memnun kaldılar, her şeyiye dört dörtlük olduğunu söylediler. Yetkililerin hepsi ve icra komitesi çok beğendiler. Hazırlıklarda herhangi bir aksaklık yok. 18, 20 ve 24 Kasım'da da bazı ihaleler yapıldı. Diğer kayak tesisleri ve atlama kulelerin işlemleri devam ediyor. 2009 yılının Nisan ayında da tesislerin yapımı için firmalara yer teslimi yapılarak, çalışmalara başlanacak" diye konuştu. Organizasyon anlamında FISU ile ciddi bir iletişim içinde olduklarını vurgulayan Akgül, para konusunda da sıkıntıları olmadığını belirtti. Ankara'da kurulan ofisin ardından Erzurum'da da Kızılay'dan Çat yolu ... bulunan binanın Erzurum B... ofis olarak tahsis edildiğini ... Akgül, tesisleşmede sorun olm... her şeyin yolunda gittiğini söyl... rum'daki çalışmaları İzmir'de ... leri tecrübelerle devam ed... belirten Akgül, "Şu an Erzurum ... ışmalar İzmir'de edindiğimiz tec... sonrasında çıkarılan kanunla ... Herhangi bir sıkıntı yok. İhale... sunda bir sıkıntı yaşanırsa hi... reken tedbirleri alacaktır" diy...

'Basın, milletin müşterek sesidir'

1'den devam

Basın başlı başına bir kuvvet, bir mektep, bir rehberdir,"sözünde belirttiği gibi basın Cumhuriyetin ve demokrasinin gelişmesinde büyük bir kuvvet olduğu vurgulanmıştır

Gazetecilik, özellikle fedakârlık isteyen zor şartlarda yapılan önemli bir meslektir. Kamu yararına hizmet yapmakta olan gazeteci arkadaşlarımız, Ülkemizin ve ilimizin sosyal, kültürel ve ekonomik gelişmesine önemli katkılar sağlamaktadır. Olayları, ilkeli yayıncılık anlayışının bir gereği olarak tarafsız ve doğru bir şekilde halka aktarmak, basının başlıca görevi, zamanında bilgi almak ise vatandaşlarımızın doğal hakkıdır.

Tüm basın çalışanlarımızın ilkeli ve tarafsız yayıncılık anlayışı içerisinde yerine getirdikleri bu önemli görevler için teşekkür eder, başarı ve esenlikler dilerim. Bu duygularla İlimizdeki tüm Gazete, Radyo ve Televizyon çalışanlarının, "10 Ocak Çalışan Gazeteciler Günü"nü kutlarım." Açıklamasında bulundu.

'Muhabirlere kolaylık diliyorum'

1'den devam

Özellikle sahada işin asıl yükünü omuzlayan muhabir arkadaşlarımla kotyelikler diyorum" diyen Erzincan Belediye Başkanı Mehmet Buyruk, 10 Ocak Çalışan Gazeteciler Günü'nde yaptığı açıklamasını şöyle sürdürdü: "Yaptığınız iş çok önemli. Her mesleğin kendine göre mutlaka önemi büyük ama sizler bilgi toplumu adını verdiğimiz 21 Y.Y toplumu için vazgeçilmez bir noktadasınız. Bunun bilincinde olun ki görevinizin sorumluluğu da omuzlarınızda hissedesiniz. Teknolojinin geliştiği, her türlü bilginin çok çabuk yayıldığı günümüzde, doğru ve güvenilir haberi yapabilmek, tarafsız ve sorgulayan basın organlarını kurup hayatını sürdürmek çok zor bir iş. Siz kıymetli meslektaşlarım, bilgi kirliliğini ortadan kaldıracak yeğâne güçsünüz. Mesleğinize olan inanınızı yitmeyin ve bu inancı her geçen gün büyütün ki, bu toplumun gerçek bilgiye, gerçek habere ulaşmasını sağlayabilesiniz. Bir önemli konuda haber yapabilme hünyetinizdir. Kat edilen mesafe, gelinen nokta ortadadır. Türk Basını, bu gün, demokratik yönetimin vazgeçilmez bir unsuru haline gelmiştir. Doğru haberde ulaşma ve fikirlerini ifade edebilme hünyeti demokratik rejimlerin vazgeçilmezidir. Türk basını bu gün dünyada birçok ülke basınından önde dir. Basın özgürlüğünün, bir iletişim hakkı olarak, kapsamının ve içeriğinin genişlemesi, istenilen düzeye gelmesi, ancak, biz aynalarım, siz görsel ve yazılı basın kuruluşları ve gazetecilerin ayrıca hukukçuların, aydınların, basınla ilgili meslek örgütlerinin, işbirliği ile bütün tarafların ortak çabası sonucunda, ili ele vermesi ile sağlanabilecektir. Türk basınının gelişimi, basın hürriyetinin istediğimiz noktaya getirilmesi ve bağımsız hür basının teşekkülü için omuzlarındaki yükün bilincinde hareket edilerek, en az bizi siyaset ve yöneticiler kadar sizlere de iş düştüğünü unutmamalısınız. Aranızdan, içinizden biri olarak, bir etki gazetesi olarak, şehrimizde yerel yayın yapan televizyon ve gazetelerin ve ulusal haber ajanslarının temsilcileri olan sizlerin basın bayramınızı tekrar kutlarım" diye konuştu.

İLAN
ERZİNCAN BELEDİYE BAŞKANLIĞINDAN

MADDE 1- Erzincan Belediyesince aşağıda , tabloda belirtilen ve 1 yıllık muhammen bedeli tespit edi... ...ları mülkiyeti ve denetim hakları Belediyemizde saklı kalma şartıyla 3 yıl süreyle 2886 Devlet İhale Ka... 45. Mad. gereği açık teklif artırma usulü ile ihale edilecektir.

MADDE 2-Kiralanacak işyerlerinin adresleri,tahmini bedelleri ve geçici teminat miktarları aşağıdaki tab... ...irtilmiştir.

SIRA NO	İŞYERİNİN ADRESİ	MUHAMMEN BEDELİ	GEÇİCİ T...
1	Alparslan Türkeş İşmerkezi Bodrum Kattaki Otopark	450,00 TL.	486,0...
2	Süleyman Demirel İşmerkezi Bodrum Kattaki Otopark	300,00 TL.	324,0...

MADDE 3- Kiralama İhalesi 20.01.2009 Salı günü saat 10;30'da Erzincan Belediyesi Encümen Toplantı... ...nunda toplanacak İhale komisyonu huzurunda yapılacaktır.

MADDE 4- İkinci ve daha sonraki yılların kira bedelleri Devlet İstatistik Enstitüsü'nün açıklayacağı yıl... ...tici Fiyat Endeksi Artış Oranı) 12 aylık ortalaması.ve bir önceki yılın ihale bedelinin çarpımı sonucu çı... ...nın bir önceki yılın ihale bedeline eklenmesi sonucu tespit edilecektir.

1.Yıl Kira Bedeli : İhale Bedeli.

2. Yıl Kira Bedeli : 1.yıl kira bedeli + (1.yıl kira bedeli x DİE belirlemiş olduğu ÜFE(Üretici Fiyat Endeksi ... ...nı) 12 aylık ortalaması.

3. Yıl Kira Bedeli : 2.yıl kira bedeli + (2.yıl kira bedeli x DİE belirlemiş olduğu ÜFE(Üretici Fiyat Endeksi ... ...nı) 12 aylık ortalaması.

MADDE 5- Yıllık kira bedelleri her ayın 17'sinde Belediyemiz veznesine yatırılmak üzere aylık dilimler h... ...nacaktır.Ödenmeyen kiralar için 6183 sayılı Amme Alacakları Tahsili Usulü hakkındaki kanunun 51. m... ...de belirtilen gecikme zammı ve nispeti tatbik edilir.

MADDE 6- İhaleye katılacak istekililerde aranan belgeler;

A- Kanuni ikametgâhı olması

B- Türkiye'de tebligat için adres göstermesi.

C- Ticaret va/veya Sanayi odası belgesi vermesi.

a) Gerçek kişi olması halinde ilgilisine göre ticaret, sanayi odası veya esnaf sanatkârlar ... ...lı olduğunu gösteri belge.

b) Tüzel kişi olması halinde tüzel kişiliğin idare merkezinin bulunduğu yer mahkemesinden veya ... bulunduğu Ticaret ve Sanayi odasından veya benzeri bir makamdan ihalenin yapıldığı yil içinde alınmı... ...şlığın sicile kayıtlı olduğuna dair belge.

c) Ortak girişim olması halinde, ortak girişimi oluşturan gerçek veya tüzel kişilerin her birinin (a) ve (b) ... ...lara göre temin edecekleri belge.

D- İmza sirkülerini vermesi

a) Gerçek kişi olması halinde noter tasdikli imza sirküleri

b) Tüzel kişi olması halinde tüzel kişiliğin noter tasdikli imza sirküleri

c) Ortak girişim olması halinde ortak girişimi oluşturan gerçek kişi veya tüzel kişilerin her birinin (a) ve ... ...larındaki esaslara göre temin edecekleri belge.

E- İstekliler adına vekâleten iştirak ediyor ise istekli adına teklifte bulunacak kimselerin vekâletnameleri... ...leri iştirak edenin noter tasdikli imza sirküleri vermesi.

F- Teminat alındı makbuzu veya teminat mektubu.

G- Belediye veznesine yatırılmış olan Şartname alındı makbuzu.

MADDE 7- İhaleye girebilmek için istenilen belgeler 20.01.2009 Salı günü saat 09:30'a kadar... ...li Hizmetler Müdürlüğü İhale Servisine teslim edilecektir. Bu saatten sonraki müracaatlar dikkate alınm...

MADDE 8- Geçici Teminat miktarı Madde-2'de belirtilmiştir. kesin teminat miktarı ise 3 yıllık ki... ...li toplamının % 6'sı tutarındadır.

İstekliler her işyeri için ayrı ayrı teminat yatırarak ihaleye katılacaklardır.Teminatta kimin girdi... ...gi işyerine gireceği yazılı olacaktır.

MADDE 9- İhale ile ilgili şartnameler Mali Hizmetler Müdürlüğü İhale Servisinde 50,00 YTL. karşılığ... ...edilebilir.

B. No: 43 Doğu Yayın No: 02 / 10.01.2009 - 12.01.2009 - 15.01.2...

MAVİ KURYE

Garanti Bedel Verilerek Çalışacak ACENTELER Aranıyor.

Genel Merkezi İstanbul'da bulunan, zaman hassasiyetli değerli evrak dağıtım sektörünün öncü firmalarından Mavi Kurye Dağıtım ve Lojistik Hizmetleri Ltd. Şti'nin İllerdeki yapılanması için;

Nitelikli gönderi dağıtımı yapabilecek güvenilirlik ve kaliteli bir ekibe sahip,

Bölge Müdürlüklerine bağlı olarak, yalnız Mavi Kurye adına dağıtım ve takip yapabilecek,

Referans ve İsim Hakkı Bedeli verebilecek,

Fatura kesebilecek yasal düzenlemesi olan ACENTELER arıyoruz.

Tel: 0212 3360500
0212 3360515
0212 3360555

...EMAN ALINACAKTIR

İşletmemize
...ndüstri Meslek Lisesi
...motor - torna - tesviye
...veya makine bölümü
...zunu, askerliğini yapmış
...eleman alınacaktır.

...el: 0533 737 03 80

SATILIK İNŞAAT MALZEMESİ DÜKKANI

Vali Recep Yazıcıoğlu Caddesi (Hükümet Caddesi) devren satılık inşaat malzemesi dükkanı

Tlf: 223 14 44
GSM: 0535 922 38 30

SATILIK ARSA

Mimar Sinan Mah. Bayındır Camii bitişiğinde, 772 m2, dörtyol ağzında (çevre yoluna cepheli) arsa satılıktır.

Tel: 0532 348 04 05
0505 661 71 70

KİRALIK DAİRELER

Merkez Çarşısı
5. Sokak
Doğu İşhanı'nda
kiralık kaloriferli
daireler...

Mür. 224 24 25 - 26

doğu
Ulusal Haber Yorum Akıtıtlıra Gazetesi
...Recep Yazıcıoğlu Cad. No: 57 ERZİNCAN
Tel: 224 24 25-26
e-mail: ...@dogugazetesi.com

Sahibi: H. İbrahim Özdemir

Yazı İşleri Müdürü: Naim Çalor

Ermat Ofset
V. Recep Yazıcıoğlu Cad. No: 57
ERZİNCAN
Tel: 224 24 25 -26

e-mail: ermatofset@yahoo.com

Abone:

Yıllık	60,00 TL
6 Aylık	30,00 TL
Aylık	6,0 TL

Şehir Dışına PTT masrafı ilave edilir.

İlan tarifesi

Resmi İlan Sütunu/cm	6,00 TL
Genel Kurul İlanları	45,00 TL
Özel İlan, Reklam/cm	1,50 TL
Zayi	10,00 TL
Tebrik - Başsağlığı	50,00 TL
Günü Geçmiş Gazete	50 Kr

günün takvimi

10 Ocak
2009 Cumartesi
SAYI: 9449

Erzincanspor mesaide...

Erzincanspor 28 Ocak'ta Antalya'ya hareket edecek, tarihe kadar kendi tesislerinde hazırlanacak olar kırmızı siyahlılar Antalya'da 15 günlük kampa girecekl.

Erzincanspor ligin ikinci yarısı için mesaiye başladı. Kırmızı siyahlılarda ligin ilk yarısında alınan kötü sonuçların ardından daha iyi bir takım oluşturmak için kollar sıvandı. Yönetim kurulu ve teknik ekibin ortaklaşa çalışması sonucu belirlenen transfer adaylarıyla görüşmeler devam ediyor.

10 FUTBOLCU ALINACAK

Erzincanspor yönetimi yaptığı açıklamada, "Erzincanspor'u bulunduğu konumdan kurtaracak, kaliteli futbolcular transfer edeceğimizden kimsenin kuşkusu olmasın. Transfer konusunda titiz bir çalışma yürütmemizin başlıca sebebi transfer etmek istediğimiz futbolcuların imza atmadan önce herhangi bir olumsuzlukla karşılaşmamak için bu çalışmaları büyük bir itinayla yürütüyoruz. Takımın her mevkisine mutlaka transferler yapacağız. Özellikle defans, orta saha ve hücum hattını güçlendirip, çok kaliteli bir kaleciyi de takıma kazandırmak istiyoruz. İnşallah ligin ikinci yarısında bulunduğumuz konumdan hızlıca yukarılara tırmanmak istiyoruz" diyerek taraftarların biraz daha sabırlı olmaları istendi.

TESİSLERDE HAREKETLİLİK VAR

Erzincanspor 16 futbolcudan oluşan futbolcu kadrosuyla şuan kendi tesislerinde antremanlarına başladı. Yapılacak olan transferlerle Ocak ayının 28'inde Antalya'ya hareket edileceği bildirildi. Antalya'daki kamp süresinin 15 gün olacağı açıklandı. Şubat ayının 15'inde yeniden Erzincan'da toplanacak olan Erzincanspor'un ilk maçını 31 Şubat'ta oynayacağı öğrenildi. Erzincanspor'da kaleci Orçun, Hüseyin ve Selim'le olan sözleşmelerin karşılıklı olarak feshedildiği ve bu futbolcuların tesislerden ayrıldığı öğrenildi.

...Parti
...ncan İl
...ilatı
...tiğimiz
...asını, parti
...sında
...ekleştir-
...eri toplantı
...elde
...diye
...an aday
...larını
...uoyuna
...tı.

...K Parti'de tanıtım gecesi

Aleviler aşure yemeğinde buluştu

Muharrem Ayı'nda 12 gün süreyle "Matem orucu" tutan Alevi vatandaşlar Erzincan'daki cem evlerinde düzenlenen aşure gününde bir araya geldi. Erzincan Cumhuriyet Mahallesi'ndeki Cemevi önünde biriken vatandaşlar aşureden tadabilmek için kısa süre izdiham yaşadılar

5

29 yıl
doğu
www.dogugazetesi.com.tr
ERZİNCAN'IN GÜNLÜK HABER YORUM AKTUALİTE GAZETESİ
12 OCAK 2009 PAZARTESİ YIL: 29 SAYI: 9450 FİYATI: 25 YKr

'Tarım Türkiye'nin bel kemiği'

10 Ocak 1846 yılında başlayan tarımsal eğitimin ardında 10 Ocak gününü kapsayan haftanın ülkemizde Tarım Haftası olarak kutlanması münasebetiyle bir basın açıklaması yapan Erzincan Tarım İl Müdürü Ali Lek, tarımsal eğitimin başlamasının 163. yılını büyük bir onur ve gururla kutluyoruz dedi.

5

Esnaf meteliğe kurşun atıyor

Tüketici de esnaf ta şaşkın

Ulaşım giderleri ve mevsimsel sebeplerle yükselen sebze ve meyve fiyatlarını oldukça fazla bulan tüketici ve ekonomik istikrarsızlıklar, durgun kış sezonu esnafın kötü bir dönem geçirmesine neden sadece fiyat sormakla yetiniyor. Kış şartlarıyla yoğunlaşan nakliye sıkıntısı fiyatların yükselmesine neden oluyor. Zararına satışlara, uzun vadelere, rağmen siftahsız dükkan kapatan esnaf kara kara düşünüyor

Kemal Arduç

Kış şartlarıyla yoğunlaşan nakliye sıkıntısı sebze ve meyve fiyatlarının yükselmesine neden oluyor. Sebze ve meyvelerin kilo satış fiyatı 1 ila 2.5 YTL arasında değişirken, sebze ve meyve fiyatlarını oldukça yüksek bulan tüketiciler sadece fiyat sormakla yetiniyor.

BAZI SEBZE VE MEYVELERİN FİYATLARI

Değişik fiyatlar da alıcısına ulaşan bazı sebze ve meyvelerin fiyatları şöyle gerçekleşti; portakal 1.5 YTL ile 1.75 YTL arasında satışa sunuluyor. Mandalinanın fiyatı yine 1.5 YTL ile 2 YTL arasında değişiyor. Elmanın kilo satış fiyatı da, 1 ila 2 YTL arasında satışa sunuyor. Yine aynı şekilde kış sebzelerinde değişik fiyatlarda alıcısına ulaşıyor. Birinci kalite dolmalık biber 1.90, sivri biber 2.30, domates 1.80, Taze fasulye 4, ıspanak 1.20, kabak 1.00, karnabahar 1.00, kereviz 0.80, aysberg marul 1.30, düz marul 1.20, kıvırcık marul 1, patlıcan 1.80, topak patlıcan 2, salatalık 2.50 YTL'den işlem gördü.

GRAMLA SATIŞ

DÖNEMİ BAŞLADI

Sebze ve meyvede gramla satış döneminin başladığını belirten sebze ve meyve satıcıları, alım gücünün düşüklüğünü en önemli sorunlar arasında yer aldığını ifade ettiler.

Vatandaşın sadece fiyat sormakla yetindiğini belirten satıcılar, gramla satışın son günlerde önemli ölçüde arttığını ifade ettiler.

Fiyatları yüksek bulan vatandaştar, ekonominin zamlarla finanse edilmesinin doğru bir yaklaşım olmadığını ifade ederek; " Fiyatlar gerçe... yüksek, kilo il... meyve satışı ya... mız için gra... dönemine baş...

Kemal Arduç

Erzincan'da konuştuğumuz esnaflar sıkıntılı, "Siftah etmeden dükkan kapatıyoruz, günlük masraflarımızı çıkartamıyoruz yaptığımız ciro düzenli ödemeleri karşılayamıyor..." diyorlar. Erzincan esnafı ile yaptığımız söyleşide her geçen yılın bir önceki yılı, her geçen günün bir önceki günü aratır duruma geldiklerini belirttiler. "Ticaret anlayışımız değişiyor." Diyen Erzincan esnafı, bunun üzerine gitmek istiyor. Çoğu esnaf iş yapabilmek için, rekabet edebilmek için ya kaliteyi düşürdü ya da kar etmeden ayakta kalabilmenin yollarını arıyor. Bunu da ne kadar yapar, gücü nereye kadar yeter bilemiyor. Erzincan esnafı, Vitrinlerin önünden geçerken yapılan kampanyalar, indirimler, vitrindeki mallar, afişlerde yazan yazılar her şeyi anlatıyor.

5

NT aşure dağıttı

Bu yıl ikincisi düzenlenen aşure programında NT Erzincan mağazasında vatandaşlara aşure dağıtımı yapıldı.

5

OBJEKTİF
Şefik ARAS

ETSO VE KALİTE YÖNETİM BELGESİ

Yazısı Sayfa 3'te

Tarihten Sayfalar

Osmanlı İmparatorluğu Osman Bey Dönemi

Hoca Saadeddin Efendi, Osman Gazi'nin, Selçuklulara olan bağlılığından bahs ederken, Selçukluların, Moğollar karşısındaki zaafını fırsat bilen çevredeki diğer bazı beylerin nasıl bağımsızlık sevdalarına düştüklerini anlatarak şöyle der: "Selçuklu Devleti, Moğollara yenilince Selçukluların parlaklığı gitmiş (yıldızı sönmüş), ülke Moğolların eline geçmişti. Selçuk hanedanının elinde çok az yetki kalmıştı. Bu hanedanın, nimetlerle beslediklerı çevredeki beyler, artık onlara boyun eğmez hale geldiler. Bunlardan her bin bağımsızlık sevdasına düşerek güçleri yettiğinde ülkelere sahip olmaya başladılar. Ama Osman Gazi'nin dostluğu geçici olmayıp, bu hakikatsizlerin tuttukları yola gitmekten kaçınmış, geçmiş hukuku saymış, gücü ve kudreti ölçüsünde Selçuklu topraklarını korumuş, cihad sancağını dikip ülkeler fetih etmekle düşman gözünde ürkütecek, savaş meydanlarında korkulacak bir kişi olmuştu."

KOYUNHİSAR ZAFERİ VE SONRASI

Osman Gazi ve beyliği için büyük bir ehemmiyeti haiz olan Koyunhisar muharebesi, döneminin strateji bakımından en önemli muharebelerinden biridir. Bu muharebe, Osman Bey'in İznik şehrini baskı altında tutması üzerine ilk defa Bizanslılarla karşı karşıya gelmesine de sebep olmuştu. Osman Bey ve arkadaşlarının başarıları, Bizans İmparatoru ile komşu Rum beylerini harekete geçirdi. Bu sebeple 1306 senesinde kendi aralarında bir toplantı yaptılar. Bu toplantıda basta Bursa Rum valisi olarak Atranos (bugünkü Osmanelı kazasının merkezi olan Adrianos kasabası), Kete (Kite, halen Bursa'da bir köy) Bednos (Mednos, Madenios, Bursa'nın kuzey batısında bugünkü Balat köyü) ve Kestel tekfurdan bu toplantıda hazır bulunmuşlardı. Bursa tekfuru, onlara uzun bir hitabede bulunarak Osman Gazi ve devletinin kendilen için nasıl büyük bir tehlike olduğunu anlatmakla kalmamış ayni zamanda birbirleri ile nasıl yardımlaşacaklarını ve günden güne büyüyen bu tehlikeyi nasıl bertaraf edeceklerini de bildirmişti.

Buna göre tekfurlar büyük kuvvetler toplayarak anı bir baskınla bu tehlikeyi ortadan kaldırmaya karar verdiler. Bu arada

Bizans'tan da Muzalon komutasında iki bin kadar yardımcı bir kuvvet geldi. Osman Gazi, casusları vasıtasıyla beyliği aleyhine düşündüleri bu baskından zamanında haberdar oldu. Bu yüzden kuvveti sayıca çok az olmasına (beş bin civarı) rağmen bu müttefik orduyu Koyunhisar (İzmit'in Kuzey Doğusunda eski bir kale Baphaeon) mevkiinde karşılamaya karar verdi. Az ve fakat çevik bir kuvvetle hazır bekleyen Osman Bey, muharebeye girmekten çekinmedi. Bu muharebede iki taraf ta çok zayıat verdi. Tarihçi Hoca Saadeddin Efendi bu şiddetli çarpışmayı şöyle tasvir eder:

"Kırılasıca düşman edince cûs u hurûs Safar kaynayıp deniz misali eyledi cûs" "Yiğitlerin okları, güzellerin gözleri gibi fitneler saçmaya, Osmanlının keskin kılıcı asikların kirpikleri gibi kanlar dökmekle, uğursuz düşmanın kelleleri boru ve davul nağmeleri ile oynamaya başlayınca, kan deryasına gömülen kara kafalarında yuva kuran fesada tohumları, bozdoğanların vuruşları altında kınılmış, İslâm ordusu yeni bir basarı ve zafer kazanmıştı." Gerçekten çok çetin geçen bu savaşta, Osman Gazi'nin yeğeni ve Gündüz Bey'in oğlu Aydoğdu şehid oldu.

Devamı Var

Sağlık ve Hastalıklar

Kirli havalarda astıma dikkat!

"Bıza hastalar sadece tozdan, dumandan rahatsız olur, bazı hastalar ise ilacı veren doktora başvuracak kadar dara'dar ve tedaviye ihtiyaç duyarlar. Her yaş kuşağında (tık sık grip olma), öşrıbin bir türlü geçmemesi), öşrıbin uzun sürmesi gibi tanımlamalar da astım hıbercisi olabilir. Şüphe edilen hallerde astım tanısı koymak için hastanın yakınınlarını ayrıntılı olarak dinlemek, kaydetmek ve nefesin dinlenmesi gerekir."

Sadece solunum testiyle astım tanısı koymanın mümkün olmadığını dile getiren Prof. Dr. Mirici, "Bu test, hastalığın cıddısini, ağırlığını ve verdiği zararları gösterir. Tanı konulduktan sonra da her aşamada testler tekrar edilerek yapılan tedavinin ne kadar fayda verdiği izlenmelidir" dedi.

"HAVA KİRLİLİĞİNE DİKKAT"

Tedaviye başlamadan önce, astımın nedenlerinin ortaya konulmasının önemli olduğunu vurgulayan Prof. Dr. Arzu Mirici, bunların başında alerji, hava kirliliği, sinüzit ve üst solunum yolları enfeksiyonlarının geldiğini bildirdi.

Kış aylarında evlerde yakılan odun, kömür ve diğer yakıcı maddelerin çevreye yaydığı duman ve kötü gazlar nedeniyle hava kirliliğinin arttığını anlatan Mirici, hastalığın önüne geçilebilmesi için öncelikle hava kirliliğiyle mücadele edilmesi ve kirlilik oranının minimuma indirilmesi gerektiğini kaydetti.

Mirici, hava kirliliğinin astımın nedenlerinden biri olabileceğini ifade ederek, "Özellikle soğuk havalarda ağız ve burun bölgemizi kapatarak solunan havanın ısınmasını sağlamalıyız" diye gösterdi.

bugün ne pişirsem'

GULAŞ

800 gr Dana Kuşbaşı
4 Soğan
80 gr Tereyağı veya Margarin
1 Çay Kaşığı Kırmızı Pulbiber
1 Çorba Kaşığı Sirke
4-5 Diş Sarımsak
2 Defne Yaprağı
4 Olgun Domates
1 Su Bardağı Et Suyu
1 Tutum Mercanköşk
1 Tutum Kimyon
Tuz

1) Eti iri kuşbaşı şeklinde doğrayın. Soğanları soyup ince ince kıyın. Domateslerin kabuklarını soyup küp şeklinde doğrayın. 2) Tavada tereyağını eritin. Soğanları ilave edip pembeleşinceye kadar orta ateşte kavurun. Kırmızı pulbiber ve sirke ekleyip karıştırın.

3) Eti tavaya ilave edip karıştırın. Defne yaprakları mercanköşk ve kimyonu ekleyin. Sarımsak dişlerini soyup bütün olarak yemeğe ilave edin. Et suyu ve tuzu ekleyip rengi değişinceye kadar kavurun.

4) Doğranmış domatesi ilave edip kapağı kapalı olarak ağır ateşte 1.5-2 saat pişirin. Etin dibe yapışmaması için ara sıra tahta kaşıkla karıştırın. Suyunu çektikçe kaynar et suyu ilave edebilirsiniz. Gulaş piştikten sonra sarımsak dişlerini içinden çıkarın. Sıcak olarak servis yapın.

Ben Ne Bilim?

Teyo pehlıvan, Hasankale'de düzenlenen resmi güreşe çıkar. Rakıbı Maraş'ı bardır. Teyo pehlıvan bizimkini yener, hakem Hasankale'li olduğundan taraf tutar yenilgiyi saymaz. Tekrar güreşirler Maraş'ı tekrar yener bu defa hakemleri kabul etmez, Maraş'ı pehlıvan sinirlenıp kızar, güreş başlar başlamaz Maraş'ı yener bizimkini öyle bir yere çalar ki ,ki omuzu çıkar. Teyo pehlıvanın gögsüne oturur ve derki: -"...imdde nı yenılmedın?"

güldürmece

ŞİİR GEZGİNİ

Geçen Dakikalarım

Kimbilir nerdesiniz,
Geçen dakikalarım
Kimbilir nerdesiniz?

Yıldızların korkarım,
Düştüğü yerdesiniz;
Geçen dakikalarım?

Acaba tütsü yaksam
Görünür mü yüzünüz?
Acaba tütsü yaksam?

Siz benim yüzümsünüz;
Eğilip suya baksam,
Görünür mü yüzünüz?

Gitti bütün güzeller;
Sararmış biri kaldı,
Gitti bütün güzeller;

Gün geçdi saat çaldı,
Arancda verin yer;
Sararmış biri kaldı.

Necip Fazıl Kısakürek

Kısadan Hisseler...

Tevbe

-Allahu Teâlâ şöyle buyuruyor:

-Kuluma müjdele, onu bağışladım.

Bunun üzerine Resûlullah (s.a.v.) ashabına sordu:

- "Sa'lebe'yi kim bana getirecek?"

Hz. Ebû Bakr (r.a.) ve Ömer (r.a.) kalktılar:

- Biz getiriniz. Yâ Resûlallah! Dediler.

Hz. Ali (r.a.) ve Selman (r.a.) da kalktılar:

- Ya Resûlallah! Biz getiriniz, dediler.

Resûlullah (s.a.v.) Hz. Ali (r.a.) ve Selman (r.a.)'a izin verdi.

Sa'lebe'nin yolunu tutup giittiler.

Yolda Medine çobanlarından birine rastladılar.

Hz. Ali (r.a.) ona sordu:

- Resûlullah'ın ashabından birini gördünmü?

Çoban söyle dedi:

- Galiba siz cehennemden kaçan birini arıyorsunuz?

- Evet,ı onu arıyoruz. Bizi onun yanına götür, dayince çoban şöyle dedi:

- Gece basınca, şu dereye gelir gider, şu ağacın altına oturur. Sonra Yüksek sesle şöyle der.

- Rabbine âsi olanın mıskamı ne kadar düşüktür!

Orada bekledıler. Gece olunca Sa'lebe geldi; o ağacın altına gidip oturdu.

Karikatür

BİLİM TEKNOLOJİ

Iklerin otomobili R

Audi'nin R8 modeli sadece [illegible] maz hızıyla değil, getirdiği teknoloj[illegible] nilikle de şaşırtacak.

Audi'nin yeni spor modeli R8, [illegible] 320 kilometre hız yapabilmesin[illegible] sıra çok önemli bir teknolojik yen[illegible] beraberinde getiriyor. R8 dünya[illegible] tüm aydınlatması ön, dış ve fara[illegible] LED ile yapılmış spor arabası.

Hem farları hem sinyalleri hem [illegible] - dış aydınlatması LED teknol[illegible] gerçekleştirilen Audi R8, hem e[illegible] sarıulu hem de aydınlata oran[illegible] dan çok başarı bir grafik çiziyor.

LED teknolojisinin getirdiği [illegible] yük avantajlardan biri de teori[illegible] zaman aracın lambalarının da[illegible] sinin gerekmemesi. Yani, araç [illegible] ömrü boyunca en azından far [illegible] servise gitmiyor.

Yapılan araştırmalar LED [illegible] sinin araçlarda yeni nesilin temel [illegible] giyininde. Buna ek olarak LED [illegible] lojisi bilgisayarla kontrol edilebil[illegible] hava koşulları ve gece-gündü[illegible] muna göre parlaklık da değişt[illegible] böylece karşıdan gelen sürücü[illegible] lerini almıyor.

Audi LED aydınlatma gre[illegible] deta 2003 yılında Kuzey Ame[illegible] ünlü araç fuarı Auto Show D[illegible] sergilemişti. Şu anda bu teki[illegible] sel üretime geçmek üzere ol[illegible] niyor.

Şişeden doğan telef[illegible]

Dünyada bir ilk: W239'u ra[illegible] ayırım çok önemli bir özelliği v[illegible]

Son zamanlarda cep tele[illegible] türündeki araştırmaların [illegible] Motorola için pek de iş açı[illegible] Yeni cep telefonu modelin[illegible] beğenilmemesi nedeniyle [illegible] pazar payında 4 lüğü garant[illegible]

Araç vergileri şaşırtıyor

[illegible]rt dışından ithal edilen sıfır kilometre otomobil motor bisiklet ve beyaz [illegible]yada uygulanan vergiler, vatandaşı şaşırttı. Araç alırken uygulanan [illegible]gilerden haberdar olmayan tüketici ürünlerin pahalı olduğunu sanıyor

[illegible]emal Arduç

[illegible]ürkiye'de son zamanlarda [illegible]n en büyük sıkıntısı haline ge[illegible]ergi, esnafı da vatandaşı da [illegible]dan bezdirir duruma geldi. [illegible]den vergilerini ödemenin telaşı[illegible]kapıları esnaf, vergilerin fazla[illegible]ından yakınıyor. Gıda ve giyim [illegible]ünde 1, yüzde 8 ve yüzde 18 [illegible] uygulanan vergi ithal edilen [illegible]obil, motor bisiklet ve beyaz [illegible]a yüzde 50'lere varana çık[illegible]

Erzincan'da bazı oto galeri bayi[illegible] yaptığımız görüşmede sıfır kilo[illegible]re araçlarda alınan vergilerin [illegible]derecede olduğunu vurgulayarak [illegible]alınan vergiyin araç fiyatı ile ne[illegible]se aynı olduğunu söylediler. [illegible]can otomobil firmalarının bayi[illegible]le yaptığımız görüşmede, oto[illegible] sektöründe uygulanan vergi[illegible] şöyle açıkladılar; "Türkiye'de [illegible]esef vergiyin vergisi alınıyor. [illegible]ada otomobil sektöründe en [illegible] vergi ödeyen ülkelerin başında [illegible]ye geliyor.

[illegible] vatandaş galerilerin kar ettiğini [illegible]yor ama yanılıyor. Araçlardan [illegible] elden kazançların aslan payı [illegible]ete gidiyor. Örnek verecek olur[illegible] Renault Clio Symbol marka [illegible]n fiyatı yaklaşık; 21 Bin 250 [illegible] Bu araç üzerinden 4 bin 750 YTL ÖTV, 3 bin 150 YTL KDV 600-700 YTL plaka masrafı ortaya çıkıyor.

Yani yüzde 37 ÖTV yüzde 18 KDV toplam yüzde 52 oranında vergi alınıyor. Bu aracın vergisiz fiyatı ise 13 bin 700 YTL. Tüketici araç alırken fiyat soruyor, araç fiyatları görünce pahalı olduğu için şaşırıyor. Bir çoğu ise araç fiyatının yansısını vergi olduğunu bilmiyor. Bu sektörde vergi kaçırma riski en az, hatta [illegible] na neden olduğunu söyledi. Motor bisiklet satıcılarından Ercin Akpınar ile yaptığımız görüşmede, "Bin 300 YTL değerindeki bir motor bisikletin yüzde 22 ÖTV, ve yüzde 18 KDV düşürüldüğünde fiyat 780 YTL'ye kadar düşüyor.

Motosikletlerden birde ÖTV ve KDV dışında gümrük vergisi alınıyor. İthalatçı firmalardan edindiğimiz bilgilerde Türkiye'de Bin 500 YTL'ye satılan bir motor bisikletin Çin'deki fiyatı 150-200 doları geçmediğini söylediler. Buradan yola çıkıldığında bir motor bisikletten alınan vergiler akıllara durgunluk veriyor. Bu vergilerden dolayı satışlar tamamen sekteye uğramış durumda" dedi. Beyaz eşya ürünlerinde de yine vergiler yüzde 25'lere kadar çıkıyor.

Uzakdoğu ülkelerinden ucuza getirilen motor bisikletler, üzerlerine eklenen vergilerle vatandaşın alım gücünü en asgariye indiriyor. Motor bisiklet satıcıları ile yaptığımız görüşmede geçtiğimiz yıl motor bisikletlerde uygulanan yüzde 8 ÖTV, ve yüzde 18 KDV, vatandaşı o kadar etkiyemiyordu.

Ancak ÖTV'nin yüzde 22'lere çıkarılması motor bisiklet fiyatlarının [illegible] ve yüzde 50'lere varana çıkmasına neden olduğunu söyledi. Motor bisiklet satıcılarından Ercin Akpınar ile yaptığımız görüşmede, "Bin 300 YTL değerindeki bir motor bisikletin yüzde 22 ÖTV, ve yüzde 18 KDV düşürüldüğünde fiyat 780 YTL'ye kadar düşüyor.

MOTOR BİKLET VERGİLERİ ARTTI

Geçtiğimiz yıllarda Türkiye'ye [illegible] devlet bu şekilde yüksek bıdığı kadar vergi yükleyip ÖTV'nin kaldırılması her açıdan çok iyi olacağını düşünüyoruz ama bu konuda herhangi bir çalışma göremiyoruz. ÖTV'nin kaldırılması ile birlikte piyasa çok canlanacak. Çok araç satıldığında Devlet bu sayede daha çok vergi alacak, akaryakıt tüketimi artacak, buradan da kazanacak. Ancak, araçlara eklenen vergiler nedeniyle vatandaş pahalı olduğunu sanıp almıyor, hatta alamıyor. Çin araçlarının ucuz olduğunu söylüyorlar. Yanın onlarda Türkiye'ye giriş yaptıklarında onların üzerine de ÖTV, TDV eklenecek, piyasadaki araç fiyatları ile aynı olacak." dedi

ETSO VE KALİTE YÖNETİM BELGESİ

Erzincan Ticaret ve Sanayi Odası Başkanı Aydın Yavaç açıkladı; "ETSO kalite yönetim belgesi aldı. Odanın hizmetleri ISO 9001 - 2000 kalite yönetim sistemi güvencesinde verilecek."

Sistemin uluslararası güvenirliği olan bir standart olduğu ifade ediliyor.

Ticaret ve Sanayi Odalarının işleyinin, meslekle ilgili hizmetleri görmek, mesleki dayanışmayı oluşturmak ve korumak.. Bulunduğu yörede ticaret ve sanayinin gelişmesine çalışmak olarak tanımlanıyor.

Olaya bu çerçevede bakıldığında; Odaların ve borsaların fonksiyonunun önemli ve geniş bir alanı kapsadığını görüyoruz. Erzincan Ticaret ve Sanayi Odası'nın Kalite Yönetim belgesi alabilmiş olması, oda hizmetlerini daha verimli, ticaret erbabına daha çok yararlı olacak biçimde sürdürmesi anlamına gelmektedir.

Günümüzde, ticaret hayatını ilgilendiren mevzuatta değişiklikler oluyor. Ticaret erbabının, esnaf ve sanatkarın yararlanabileceği yeni kredi sistemleri ve destek projeleri hayata geçiriliyor. Ekonomik hayatımızda, dünya ve ülkemiz koşullarından kaynaklanan yeni düzenlemeler yer alıyor. AB kaynaklı bağış yada uygun kredi imkanlarından faydalanmak için projeler üretilmesi gerekiyor.

Ticaret ve Sanayi Odası olsun, Esnaf odaları olsun, mensuplarının değişen ve gelişen sistemlerden yeterince faydalanabilmeleri için, bilgilendirmeye yönelik seminerler, konferanslar verilmesine çaba harcadıklarının örneklerine şahit oluyoruz. Bu tür faliyetlerin sadece tüccar, esnaf ve sanatkarın yararına olmadığı aynı zamanda Erzincan'ın menfaatine olacak sonuçların doğmasına da katkı sağlayacağı kabul edilecektir.

Ticaret ve Sanayi Odaları ve Borsalar Birliği bünyesinde "Kadın Girişimciler Kurulu" oluşturulması ve kadınların üretime yönlendirilmesi yanında yine Erzincanda "Genç Girişimciler Kurulu"nun gerçekleştirilmiş bulunması olumlu gelişmelerdir. Söz konusu oluşumların yatırım ve üretim alanında ileriye dönük yararlı düzenlemeler olarak karşılanmaktadır.. Erzincan'da ticaret hayatının durgunluğundan, esnaf ve sanatkarın iş yapamadığından yakınılmaktır. Kuşkusuz bu yakınmaların ülkenin genel ekonomik durumu ile de ilgisi vardır. Ancak yine de yakınmaları aşağıya çekecek önlemlerin alınmasında ticaret erbabına, esnaf ve sanatkara destekler sağlanmasında mahalli odaların birlikelerin yapacağı çalışmaların katkısının olacağı tabiidir.

Objektif

Şefik ARAS

Nakliyeciler iş bekliyor

Erzincan Damperli Taşıyıcılar Kooperatifine kayıtlı kamyoncular, günlerdir iş çıkmaması nedeniyle kahvehanelerde boş boş oturduklarını söylediler

Kemal Arduç

Erzincan Damperli Taşıyıcılar Kooperatifine kayıtlı nakliyeciler iş [illegible] Her gün kooperatif binasında iş çıkmasını beklediğini söyleyen Kooperatif Üyeleri, mevsimden dolayı da zor günler geçirdiklerini söylediler. Erzincanlı nakliyeciler; Nakliye işinin inşaat sektörüne endeksli hale getirildiğini, İnşaatçılık durunca nakliye işinin de durduğunu kaydettiler. Nakliyecilerden edindiğimiz bilgide şu ifadelere yer verdiler; "Şimdi biz en durgun dönemi yaşıyoruz. Bütgemizde çimento ve kireç ağırlıklı sevkiyat işleri olduğu için, inşaat sektöründeki gelişmeler bizleri yakından ilgilendiriyor. Her türlü olumsuzlukla mücadele eden kamyoncu esnafı, kış şartlarını da göz önünde bulundurduğumuzda adeta bulnan dönemi yaşıyor. Ekonomik dengesizlikten kaynaklanan bu temik dengelerin bozulduğunu anlayabiliyoruz" dediler

Sıra almak için günlerdir koopeörülmüş olan nakliyecilerin, Kooperatifimize günde 3-4 tane iş çıkıyor. Demek ki Erzincan'da esnaflar iş yapamaz hale gelmişler. Böyle olunca da ekonomik dengelerin bozulduğunu anlayabiliyoruz" dediler

Sıra almak için günlerdir koopeörülmüş olan nakliyecilerin, Kooperatifimize günde 3-4 tane iş çıkıyor. Demek ki Erzincan'da esnaflar iş yapamaz hale gelmişler. Böyle olunca da ekonomik kımlıklardan bir an önce kurtulmamız gerekiyor.

Erzurum'da binbir hatim coşkusu

Erzurum'da 1533 yılında Pir Ali Baba tarafından okutulmaya başlanan hatim geleneği bu yıl da 5 bin 689 hatimle noktalandı. Erzurum merkezdeki 30 camide din görevlileri nezaretinde veya vatandaşlarının okuduğu 5 bin 689 Hatm-i Şerif'in duası Ulu Cami'nde yapıldı.

5 BİN 689 HATM-İ ŞERİF OKUNDU

Erzurum'da asırlardır devam eden 'Binbir Hatimler' geleneği kapsamında bu yıl okunan hatimlerin duası düzenlenen programla yapıldı.Erzurum merkezdeki 30 camide din görevlileri nezaretinde veya vatandaşların okuduğu 5 bin 689 Hatm-i Şerif'in duası, Ulu Cami'nde cuma namazı öncesinde yapıldı.

Emekli Diyanet İşleri Din İşleri Yüksek Kurulu Üyesi Yaşar İşcan, dua öncesi yaptığı konuşmada "Kur-an-ı Kerim bütün ilahi emirleri ihtiva eder. Şifa, huzur kaynağı, mutluluğun sırrı ; ruh ve gönüllerin sürurudur. Yüzlerce özelliği ile Kur-an-ı Kerim bir hayat iksiridir. Tatbikatını bizzat Hazreti Peygamber yapmıştır. Kur'an okumak da ilahi rahmet ve mağfirete vesiledir." Nemutlu Erzurumlular ve bizlere ki böyle bir geleneğin yaşatılmasına çalışıyoruz" dedi.

FİLİSTİNLİLER UNUTULMADI

Yaklaşık 7 bin kişinin katıldığı duada Filistin'de yaşanan insanlık dramı unutulmadı. Binlerce vatandaş, Filistin'de akan Müslüman kanının durdurulması için dua etti. Dunya yoğun ilgi gösteren Erzurumlular, Türkiye ve İslam Alemi'nin işsizlik, terör, deprem ve benzeri afetlerden korunması, insanların mutluluk ve huzurlu yaşamaları, birlik ve beraberliğin muhafazası, ülkemizin ve milletimizin bölünmez bütünlüğünün devamı için dua ettiler.

ULU CAMİ DOLDU TAŞTI

Bin bir Hatim duası sebebiyle Ulu Camii'nde vatandaşların yoğun ilgisi nedeniyle izdiham yaşandı. Dua programına çevre il ve ilçelerden çok sayıda müftü ve vatandaş da katıldı. Dua merkezi sistem vasıtasıyla il merkezindeki tüm camilerde de takip edildi.

1533 YILINDAN BERİ DEVAM EDEN HATİM GELENEĞİ

Bin bir Hatimler; 1533 yılında Erzurum'da Pir Ali Baba adı bir zat tarafından okutulmaya başlandı. Rivayete göre, Pir Ali Baba, her yıl bir hatim okunması için 2 köyü ve çok sayıda dükkanını vakfetti. 1. Dünya Savaşı yıllarına kadar aralıksız devam eden Bin bir Hatimler geleneği, savaş sırasında kesintiye uğradı. Müftü Solakzade Efendi'nin gayretleriyle yeniden okutulmaya başlanan Binbir Hatimler, bir daha kesintiye uğramadı.

FİLİSTİNLİLERİ ÇİN PARA TOPLANDI

Cuma Namazı sonrası Erzurum'daki tüm camilerde Filistinliler için yardım toplandı. Yardım kampanyasına yoğun ilgi gösteren Erzurumlular, imkanlar ölçüsünde düzenlenen kampanyaya destek sağladılar.

2011 HDK üyeleri Erzurum'da tesisleri gezdi

2011 UNİVERSİAD Genel Koordinatörü Yunus Akgül ve beraberindeki Hazırlık Düzenleme Kurulu (HDK) üyeleri Erzurum'da tesisleri gezdi.

Palandöken'de düzenlenen toplantının ardından 2011 UNİVERSİAD Genel Koordinatörü Yunus Akgül ve beraberindeki HDK üyeleri tesislerde incelemelerde bulundular. Erzurum Gençlik ve Spor İl Müdürü Fatih Çintımar, UNİVERSİAD Erzurum Merkez Ofisi, Buz Hokey Salonu, Cemal Gürsel Stadyumu ve Cemal Gürsel Spor Kampusu'nu gezen heyete bilgiler aktardı. Tesisleri gezen 2011 UNİVERSİAD Genel Koordinatörü Yunus Akgül, 2011 UNİVERSİAD'e hazırlık konusunda herhangi bir gecikmenin söz konusu olmadığını belirtti.

MAVİ KURYE

Garanti Bedel Verilerek Çalışacak ACENTELER Aranıyor.

Genel Merkezi İstanbul'da bulunan, zaman hassasiyetli değerli evrak dağıtım sektörünün öncü firmalarından Mavi Kurye Dağıtım ve Lojistik Hizmetleri Ltd. Şti'nin İllerdeki yapılanması için;

Nitelikli gönderi dağıtımı yapabilecek güvenilirlik ve kaliteli bir ekibe sahip,

Bölge Müdürlüklerine bağlı olarak, yalnız Mavi Kurye adına dağıtım ve takip yapabilecek,

Referans ve İsim Hakkı Bedeli verebilecek,

Fatura kesebilecek yasal düzenlemesi olan ACENTELER arıyoruz.

Tel: 0212 3360500
0212 3360515
0212 3360555

'Mükellef adına para yatırılmaya

Malatya Serbest Muhasebeci Mali Müşavirler Odası Başkanı Bahadır Altaş, artık mükelleflerin vergi, sigorta primleri ve benzeri ödeme hizmetlerini yasal zorunluluk nedeniyle yapmayacaklarını açıkladı.Altaş, oda binasında muhasebecilere yeni uygulamaların anlatıldığı toplantıda yaptığı konuşmasında, "3568 sayılı meslek yasamızın 1. nolu emanet para makbuzu kullanımı ile ilgili mecburi meslek kararına göre; meslek mensuplarının müşteri adına üçüncü kişilere Vergi Dairesi, SSK, Bağ-Kur ve benzeri kurumlara ödeme yapmak üzere her ne isim altında olursa olsun, para, çek, senet ve benzerlerini alamayacakları, bu amaçlı emanet para makbuzu veya benzeri belge kullanamayacakları belirtilerek buna aykırı hareket edenler hakkında 3568 yasa Disiplin Yönetmeliği hükümleri uygulanacağı açıktır. Bu konuda yönetim olarak yaptığımız çalışmalarda Mükelleflerden gelen baskı ve istek sonucunda bir çok meslek mensubunun bu kararı uygulayamadığını tespit etmiş bulunmaktayız" dedi.

Altaş, şunları söyledi:

"Emanet para makbuzu kullanarak mükelleflere ait ödemelerin meslek mensuplarınca yapılması artarı iş yükümüz içinde bizlere gereksiz bir yük getirmekte olup bu uygulamadan tüm meslektaşlarımız sıkıntı duymaktadır. Maliye Bakanlığı tarafından 1 Kasım 2008 tarihinden itibaren kira ödemeleri 1 Ocak 2009 tarihinden itibaren de ücret ödeme[illegible] ve finans kurumu [illegible]maası zorunluluğu getirmektadır. Bu uygulama[illegible]kate alarak 1 Ocak [illegible]den itibaren mükelle[illegible]gı sigorta primi ve be[illegible]lerin muhasebecileri [illegible] mükelleflerden [illegible]cılığı ile yapılması ko[illegible] Danışma Kurulunda [illegible]tır. 1 Ocak 2009 ta[illegible]ren meslek mensu[illegible]lef adına vergi, sig[illegible] benzeri ödeme[illegible] yapmayacaklardır. [illegible] Malatya'da bu[illegible]lanna da genişletil[illegible] verilmiştir." [illegible]larda bulunu[illegible]larını kaydetti.

İLAN

ERZİNCAN BELEDİYE BAŞKANLIĞINDAN

MADDE 1- Erzincan Belediyesince aşağıda , tabloda belirtilen ve 1 yıllık muhammen bedel [illegible]ler mülkiyeti ve denetim hakları Belediyemizde saklı kalma şartıyla 3 yıl süreyle 2886 Devlet [illegible] 45. Mad. gereği açık teklif artırma usulü ile ihale edilecektir.

MADDE 2-Kiralanacak işyerlerinin adresleri,tahmini bedelleri ve geçici teminat miktarları aşağı[illegible] İrtimiştir.

SIRA NO	İŞYERİNİN ADRESİ	MUHAMMEN BEDELİ	GE[illegible]
1	Alparslan Türkeş İşmarkezi Bodrum Kattaki Otopark	450,00 TL	[illegible]
2	Süleyman Demirel İşmarkezi Bodrum Kattaki Otopark	300,00 TL	[illegible]

MADDE 3- Kiralama ihalesi 20.01.2009 Salı günü saat 10:30'da Erzincan Belediyesi Encümeninde toplanacak ihale komisyonu huzurunda yapılacaktır.

MADDE 4- İkinci ve daha sonraki yılların kira bedelleri Devlet İstatistik Enstitüsü'nün açıkladığı Tüketici Fiyat Endeksi Artış Oranı) 12 aylık ortalaması;ve bir önceki yılın ihale bedelinin çarpımı sonucunda bir önceki yılın ihale bedeline eklenmesi sonucu tespit edilecektir.

1.Yıl Kira Bedeli : İhale Bedeli.

2. Yıl Kira Bedeli : 1.yıl kira bedeli + (1.yıl kira bedeli x DİE belirlemiş olduğu ÜFE(Üretici Fiyat Endeksi) 12 aylık ortalaması.

3. Yıl Kira Bedeli : 2.yıl kira bedeli + (2.yıl kira bedeli x DİE belirlemiş olduğu ÜFE(Üretici Fiyat Endeksi) 12 aylık ortalaması.

MADDE 5- Yıllık kira bedelleri her ayın 17"sinde Belediyemiz veznesine yatırılmak üzere aylık olarak [illegible]nacaktır.Ödenmeyen kiralar için 6183 sayılı Amme Alacakları Tahsili Usulü hakkındaki kanunun [illegible] de belirtilen gecikme zammı ve nispetli tatbik edilir.

MADDE 6- İhaleye katılacak istekllerde aranan belgeler:

A- Kanuni ikametgahı olması.

B- Türkiye'de tebligat için adres göstermesi.

C- Ticaret ve/veya Sanayi odası belgesi vermesi.

a) Gerçek kişi olması halinde ilgililine göre ticaret, sanayi odası veya esnaf sanatkârlar [illegible]lı olduğunu gösterir belge.

b) Tüzel kişi olması halinde tüzel kişiliğin idare merkezinin bulunduğu yer mahkemesinde [illegible] bulunduğu Ticaret ve Sanayi odasından veya benzeri bir makamdan ihaleleri yapıldığı yıl içinde [illegible]ğin ticle kayıtlı olduğuna dair belge.

c) Ortak girişim olması halinde, ortak girişimi oluşturan gerçek veya tüzel kişilerin her birinin [illegible]lara göre temin edecekleri belge.

D- İmza sirkülerini vermesi

a) Gerçek kişi olması halinde noter tasdikli imza sirküleri

b) Tüzel kişi olması halinde tüzel kişiliğin notor tasdikli imza sirküleri

c) Ortak girişim olması halinde ortak girişimi oluşturan gerçek kişi veya tüzel kişilerin her birinin [illegible]tarındaki esaslara göre temin edecekleri belge.

E- İstekliler adına vekaleten iştirak ediyor ise istekli adına teklifte bulunacak kimselerin vekaletnameleri [illegible]leten iştirak edenin noter tasdikli imza sirküleri vermesi.

F- Teminat olarak makbuzu veya teminat mektubu.

G- Belediye veznesine yatırılmış olan Şartname alındı makbuzu.

MADDE 7- İhaleye girebilmek için istenilen belgeler 20.01.2009 Salı günü saat 09:[illegible] İl Hizmetler Müdürlüğü İhale Servisine teslim edilecektir. Bu saatten sonraki müracaatlar dikkate alınmayacaktır.

MADDE 8- Geçici Teminat miktarı Maddde-2"de belirtilmiştir, kesin teminat miktarı ise 3 yıl[illegible] İl toplamının %6'sı tutarındadır.

İstekliler her işyeri için ayrı ayrı teminat yatırarak ihaleye katılacaklardır.Teminatsız [illegible]ği işyerine gireceği yazılı olacaktır.

MADDE 9- İhale ile ilgili şartnameler Mali Hizmetler Müdürlüğü İhale Servisinde 50,00 YTL [illegible] edilebilir.

B. No: 43 Doğu Yayın No: 02 / 10.01.2009 - 12.01.2009

'arım Türkiye'nin bel kemiği'

[illegible] Arduç

[illegible]sal eğitimin 163'üncü yılı dolayısıyla gazete[illegible]ı açıklamada bulunan Erzincan Tarım İl Müdü[illegible]ek, yayınladığı mesajda, 10 Ocak 1846'da Ayamama Çiftliği'nde "Ziraat Mektebi Âliye[illegible] başlayan tarımsal öğretim için kutlama gö[illegible]dirmiştir. Tüm tarım camiasının 163. Tarım [illegible] kutluyorum. Mesleki eğitim ve öğretim ku[illegible]açılması ve geliştirilmesi çalışmaları, Tanzi[illegible]mi ile birlikte başladı. Genelde bir tarım ül[illegible] Osmanlı Devleti'nde tarım amaçlı ilkokul. [illegible]da açılan "Ameli Ziraat Mektebi" oldu. An[illegible]ul bir süre sonra kapandı. 1892'de "Halkalı [illegible]ektebi", 1895'de "Veteriner Okulu" , "Orman Mektebi", daha sonra Bursa'da [illegible]ulu" açıldı. İlk Ziraat Mektebleri 1846'da ku[illegible]858'de Orman Maadin Mektepleri teşekkül [illegible]aha sonra Halkalı Ziraat Mektebi'ni ortaya [illegible] gelişmeler, Ankara'da bir Yüksek Ziraat [illegible]nün tesisiyle devam etmiştir. Halkalı Ziraat [illegible]n ders programında "İlm-i Servet" dersi [illegible] ve Baytar Mektebi'nin iktisat bölümü Aram[illegible]ağında okutulmaktadır. 10 Ocak 1846'da [illegible]yamama Çiftliği'nde "Ziraat Mektebi Âliye[illegible] başlayan tarımsal öğretimin bu yıl 163. yılını kutlamaktayız. O gün başlayan eğitimin hastalık, ulaşım güçlüğü ve başka nedenlerden dolayı 1891 yılına kadar yürütülemediği görülmektedir, 1891 yılında yeniden eğitime başlayan Ziraat Mektebi Âlisi, 20 Haziran 1927 yılına kadar devam eder. Cumhuriyet döneminde tarım eğitimi alanında yapılan ilerlemeler özellikle 1928 yılı Türk tarımının Rönesans tarihi olarak kabul edilebilir. Çünkü bu tarihte yeni ve köklü önlemler alınır.

Tarım kültürünü yaymak, yeni tarım teknikleri köylü ve çiftçinin ayağına götürmek ve ülke gençliğine gerekli tarımsal bilgileri verebilmek amacıyla daha önce açılmış olan tüm tarım okulları geçici olarak kapatılır. Ancak çağdaş anlamda tarım eğitimi için Atatürk'ün direktiliyle şimdiki Meteoroloji Genel Müdürlüğü'nün yerinde Ankara Ziraat Yüksek Mektebi açılır. Kapatılmış olan uygulama okullarının yerine 1930 yılında İstanbul, Bursa, İzmir ve Adana'da birer orta ziraat okulu açılır. Ankara'da 1930 yılında kurulan yüksek ziraat okulu, 16 Haziran 1933'te yüksek ziraat enstitüsüne dönüştürülür. Bu enstitü gerek kuruluşu ve gerekse akademik faaliyetiyle tam bir "tarım üniversitesidir. 1933 yılında Türkiye tarımının geliştirilmesi için Ankara Yüksek Ziraat Enstitüsü faaliyete geçti, 1 Ocak 1948 yılında Ankara Üniversitesi'nin kurulmasıyla aynı enstitü, ziraat fakültesi adını aldı. Zamanla ziraat fakültesi bünyesinde veteriner, ziraat sanatları ve orman bölümleri açılmış ve bugünkü üniversitelerimizin temeli de bu süreçle birlikte başlamıştır.

Türkiye Cumhuriyeti'nin kurucusu, gerçek bağımsızlığın tüm dünya uluslarına örnek olacak şekilde yaratıcısı, çağdaş uygarlığın tam bilincine erişmiş, büyük asker, büyük insan ve eşsiz devlet adamı Atatürk'ün kurduğu Cumhuriyetin en önemli eserlerinden biri olan ziraat eğitiminin 163. yıldönümünü kutluyoruz. Mustafa Kemal, Cumhuriyetin kuruluşu sonrası kalkınmanın ancak tarım ile gerçekleşebileceğini gördüğü için o dönemde şu açıklamayı yapmaktadır: "Milli ekonominin temeli ziraattır. Bunun içindir ki ziraattı kalkınmaya büyük önem vermekteyiz." Ülkemiz geride bıraktığımız yıllarda tarımsal eğitim ve öğretimde büyük aşamalar kaydetmiş, tarım sektörümüz sır konumuzdan dünya ülkeleri ile rekabet eder durumuna gelmiştir. Tarım camiasının üyeleri olan bizler her geçen yıl Türk çiftçisine daha fazla hizmet verebilmenin gayreti içerisinde olduk. Bu ülkemüz bugüne kadar devam ettiği gibi bundan sonra da büyük bir azim ve gayretle devam edecektir" dedi.

Esnaf meteliğe kurşun atıyor

Esnaflar müşteri çekebilmek için çok çeşitli kampanyalar, indirimler, ödeme kolaylıkları ve uzun vadeler içeren yazılarla doldurmuşlar vitrinlerini. 1 altına 2 bedava, %50 -%60 indirim gibi yazılardan geçilmiyor.Ancak bu da tüketiciye çok gerçekçi çok samimi gelmiyor. Tüketici şüphelenip gerçek değerinin olup olmadığını test ediyor, araştırıyor. Gerçekten zararına veya maliyetine sattığına kanaat getirirse alışveriş yapıyor. Artık tüketici de sırf ucuzdur diye bir şey almıyor. Gerçekten ucuzsa ve ihtiyacı varsa alıyor. Çünkü herkesin bütçesi açık vermeye başladığı görülüyor. Özellikle düzenli geliri ile bütçesini denkleştirmeye çalışan insanlar bu seçiciliği yapmak zorunda yapmayanlar ise ya aile hayatını tehlikeye sokacak derecede sıkıntılı yaşıyor, ya da iflas ediyor.

ESNAF BU DURUM İÇİN NELER DÜŞÜNÜYOR, GÖRÜŞLERİNİ ALDIK.

Atakan Akarca (Ieblebici): Kazancımız sabit giderlere gidiyor. Öğlen saatı olmasına rağmen henüz iş yerimiz günlük giderlerini kazanamadı. İnşallah akşama kadar birkaç müşteri gelir diye bekliyoruz. 10 yıldır Erzincan'da esnaflık yapıyorum işlerin bu kadar durgun olduğunu görmedim. Vatandaşın cebinde para kalmadı, piyasada sıcak para dönmüyor. Erzincan'da yapılan yeni evler yeni araçlar derken vatandaşın parası buraya gidiyor." dedi

Yücel Bingöl (Av bayisi) "İş yok artık sıfırıncı dükkan kapatıyoruz. Bizim işlerimiz diğer meslekler oranla daha da düştü. Bizim meslek tamamen yaban hayvanla bağlı olmasından dolayı her geçen gün durgun geçiyor. Piyasada ekonomik kriz var, vergiler ağırlaşıyor, vatandaşın alım gücü sıfır, bir fişek için dahi pazarlık yapan insanlar var, bunun nedeni ise paranın olmayışı" diye konuştu. Nuri Can (mıslbur) "Türkiye'deki ekonomik kriz Erzincan'a yeni geldi. Kurban Bayramı'ndan sonra Erzincan'daki sıcak para olayı tamamen bitti. Senedimizi ödeyemez duruma geldik. Üretime yönelik yatırımlar olmaması, Erzincan'ı daha da çıkmaza sürüklüyor. Esnaf şimdiden vergi borcunu düşünüyor. Bu sıkıntı esnafın mı? Yokta hükumetten mi kaynaklanıyor bir türlü bilemiyoruz. Ne işlerde artış oluyor, nede işsizlikte azalma oluyor. 15 yıllık esnafım bu kadar sıkıntılı dönemden geçmemiştim" dedi Sinan Tural (mobilya ve beyaz eşya satıcısı) " Piyasa tamamen ölü. Her geçen gün yeni bir günü aratır duruma geldi. Bankalar piyasalardaki parayı çekti. Piyasada canlılık kalmadı. Bazı alacaklarımız senetlerini ödeyemez duruma geldi. Geçen yıllara oranla işlerimiz çok düştü. Önceden örneğin her gün on kalem ürün satımı yapardık, şimdi ise bu oran yarıya düştü." dedi

eviler aşure yemeğinde buluştu

Arduç

rzincan'da, Muharrem Ayı'nda 12 gün süren "orucu" tutan Alevi vatandaşlar aşure e bir araya geldiler. Hacı Bektaş'ı Ve Kültür Vakfı Erzincan Merkez Şubesi tara[illegible]mevi'nde düzenlenen programa, Erzincan [illegible]ulkadir Demir, Adli Yargı Komisyon Baş[illegible] Kalkan, Emniyet Müdürü Ahmet Çimen, İl [illegible]ustafa Uçar ve çok sayıda davetli katıldı. [illegible]ektaş'ı Veli Anadolu Kültür Vakfı Erzincan [illegible]kanı Sadık Düzgün, yemek sonrasında [illegible]nuşma da Aleviler açısından Muharrem ayının büyük bir öneme sahip olduğunu belirterek, "Biz aleviler o yüce ehlibeyt yolunun yolcularıyız. Kuşkusuz ehlibeytin yolunda yürüyenler kurtuluşa erenlerdir. Zira ehlibeyti sevmek Allah'ı sevmektir. O halde ne mutlu ehlibeyt sevenlere, ne mutlu o kutlu yolda yürüyenlere, o kutlu ehlibeyt sevgisini yol gösterici edenlere" dedi. Daha sonra bir konuşma yapan Vali Abdulkadir Demir ise Türk milleti olarak ehlibeyte büyük değer verildiğini kaydetti. Vali Demir konuşmasında; "Ehlibeyt denilince Türk milletinin bumunun direği sızlar, her kesimden insanın ehlibeyte sevgisi vardır. Bu birliktelik bu güzel gönül kardeşliği Erzincan'da güzel günlere götürecek" dedi. Yapılan duaların ardından protokol üyeleri cemevinde ayrılırken dışarıda bekleyen yüzlerce vatandaş, biranda içeri girmek isteyince kısa süreli izdihama neden oldu. Özellikle içeri girmeyi bekleyen bayanlar cemevi yönetimi tarafından yapılan uyarılara rağmen sıkıntı yaşadı Töreni dolayısıyla hazırlanan ve 12 çeşit yiyecekten oluşan 5 ton aşure, 3 ton kırmızı etden hazırlanan 700 kilogram kavurma, pilav ve ayrandan oluşan yiyecek Hacı Bektaş'ı Veli Anadolu Kültür Vakfı Erzincan Merkez Cemevi'nde 8 bin kişiye ikram edildi

K Parti'de tanıtım gecesi

[illegible]rduç

[illegible]ünü yapılan Ak Parti belde belediye başkan[illegible]ın temayül yoklaması öncesi aday adayla[illegible] partililere tanıttılar. Cumartesi akşamı AK [illegible]kat binasında düzenlenen toplantıda bir [illegible] vatandaş bulunurken aday adaylarının [illegible] gözlerden kaçmadı.

[illegible]nın başlamasıyla beraber bir açılış konuş[illegible] Ak Parti teşkilatları sorumlu başkanı İs[illegible] "Hepsi birbirinden değerli beldesinde se[illegible] ilçelerden oluşan aday adaylarımızı teşri[illegible]parmaza tanıtmasını amaçladık. Aday [illegible] yürekten kutluyorum çünkü bu yarışa ka[illegible]filmek bu demokratik yarışta bende varım demek bir özgüven ve mıdeni cesaret ispidr. İlk defa aday adaylığında bulunan arkadaşlarımıza Ak Partide siyaset yapma tercihinde bulundukları için kutluyorum.

AK Parti ailesi olarak ülkenin doğusunu, batısını, güneyini, kuzeyini birleştiren ülkenin dinamiklerini geliştiren denge ve hassasiyetlerini koruyan adeta çimentosu olan Ak Partinin ihtiyaç duyduğu kardeşlik sevgi ve barış gibi değerlerini yüklendiğini düşünüyoruz. Zaten insana edebi hizmet anlayışı ile yaptıklarımız milletimiz görüyor ve takdir ediyor. Bu sebecle aday aday olan arkadaşlarımızı partimizden yana tercih koydukları için yürekten kutluyorum ve başarılar diliyorum. Emirim bu arkadaşlarımız aday olabilmek için birbirleri ile centilmence yarışacaklar. Bu arkadaşlarımızla bundan sonrada birlikte siyaset yapacağımıza inanıyoruz. Teşkilat mensuplarımız ve aday aday arkadaşlarımız ile birlikte hizmet yolculuğumuz başlamıştır. Aday adaylığı süreci sıkıntılı ve stresli bir süreç olduğu çok açık bir gerçektir. Sizin yaşadıklarınızı çok iyi anlayabiliyorum ama en önemlisi her şeyin hayırlısını istiyorum. Sonuç ne olursa olsun sizin partimizin ve ülkemiz için hayırlara vesile olmasını diyorum." dedi. Güneş"in konuşmasının ardından 34 Belde belediye başkan aday adayları kendilerine tanınan 4 dakikalık sürede partililere kendilerini tanıttılar.

NT aşure dağıttı

Kemal Arduç

Geçtiğimiz hafta sonu, Nil Toma (NT), Erzincan mağazasında vatandaşlara aşure dağıtımı yapıldı.

Muharrem ayının ve aşure gününün önemini belirtmemesi için NT Erzincan Mağazası tarafından vatandaşlara aşure ikramında bulunan NT Mağaza Müdürü Mesut Çolak, Erzincan halkını ortak bir kültür merkezinde buluşturarak Muharrem ayının ve aşure gününün önemini, manevra ancak açısından yaklaşık 500 kilo aşure dağıtımı yaptığını ifade etti. Muharrem ayının Kur'anı Kerim'de kıymet verilen dört ayın bir olduğunu ifade eden NT mağaza Müdürü Mesut Çolak, "Muharrem ayının en kıymetli gecesi de Aşure gecesidir. Allahu halîl, birçok ibadeti Aşure günü kabul etmiştir. Muharrem ayına Aşure dağıtımın önemini vatandaşlara anlatabilmek için aşure dağıtımı yapmayı planladık" diye konuştu.

MAN ALINACAKTIR

İşletmemize
ndüstri Meslek Lisesi
otor - torna - tesviye
eya makine bölümü
unu, askerliğini yapmış
eleman alınacaktır.

: 0533 737 03 80

SATILIK İNŞAAT MALZEMESİ DÜKKANI

Vali Recep Yazıcıoğlu Caddesi (Hükümet Caddesi) devren satılık inşaat malzemesi dükkanı

Tlf. 223 14 44
GSM: 0535 922 38 30

SATILIK ARSA

Mimar Sinan Mah. Bayındır Camii bitişiğinde, 772 m2, dörtyol ağzında (çevre yoluna cepheli) arsa satılıktır.

Tel: 0532 348 04 05
0505 661 71 70

KİRALIK DAİRELER

Merkez Çarşısı 5. Sokak Doğu İşhanı'nda kiralık kaloriferli daireler...

Mür. 224 24 25 - 26

doğu
Haber Yorum
Doğu Gazetesi
Prof. Tosyoğlu Cad. 57 ERZİNCAN
Tel: 224 24 25-26
e-mail:

Sahibi: H. İbrahim Özdemir

Yazı İşleri Müdürü: Naim Çakır

Ermat Ofset
V. Recep Yazıcıoğlu Cad. No: 57
ERZİNCAN
Tel: 224 24 25 -26

e-mail: ermatofset@yahoo.com

Abone:
Yıllık 50.00 TL
6 Aylık 30.00 TL
Aylık 6.0 TL
Şehir Dışına PTT masrafı ilave edilir.

İlan tarifesi
Kısaca ilan fiyatlarımız 4.00 TL
Genel Kurul ilanları 45.00 TL
Özel İlan Kalıbımızdan 1.00 TL
Ziyi 10.00 TL
Yıldız - Boyuğ 10.00 TL
Ünlü Gazete Gibiyiz 50 Kur

günün takvimi

12 Ocak 2009 Pazartesi
SAYI: 9450

Esnaf hasılatını Filistin'e bağışladı

İsrail'in yaptığı saldırıda mağdur olan Filistinli savaş mağdurlarına Erzincan sanayi esnafından anlamlı bir yardım geldi. Esnaflar bir günlük hasılatlarını Filistinli savaş mağdurlarına bağışlarken iş yerlerine koydukları yardım kumbaraları ile müşterilerinden para toplamaya başladılar.

İsrail'in yaptığı saldırıda mağdur olan Filistinli savaş mağdurlarına Erzincan sanayi esnafından anlamlı bir yardım geldi. Esnaflar bir günlük hasılatlarını Filistinli savaş mağdurlarına bağışlarken iş yerlerine koydukları yardım kumbaraları ile müşterilerinden para toplamaya başladılar.

Sanayi Çarşısında oto yıkama ve Sonax koruma sistemlerini işleten Nevzat Sekmen, bir günlük gelirini Filistinli savaş mağdurlarına bağışlarken esnaflar arasında Filistin için yardım kampanyası başlattı. Dünya'nın gözü önünde Filistinli kardeşlerimize karşı işlenen zulmün tüm müslümanlar gibi bizlerinde yüreğini parçaladığını belirten Sekmen, "İsrail'in Gazze'de başlattığı askeri harekatta, Filistin halkının sıkıntılarının hafifletilmesine katkıda bulunmak amacıyla sanayi esnafları arasında maddi yardım kampanyası başlattık. Bütün esnaf arkadaşlarımız bu yardım kampanyasına imkânları ölçüsünde destekte bulundu. Yaptığımız bu yardımla Gazze'ye umut vermeyi, Filistin halkının yalnız olmadığını ve her zaman yanlarında olduğumuzu bildirmek istiyoruz. İsrail'in vahşet operasyonlarına karşı, herkesin Filistin'e maddi ve manevi destek vermesi gerekiyor." dedi.

Ayrıca Elif'den fazla sanayi esnafının iş yerlerine koyduklan İHH İnsani Yardım Vakfı kumbaraları ile Filistinli savaş mağdurlarına para yardımı topladığını söyleyen Sekmen " 50 den fazla iş yerine İstanbul'dan getirttiğimiz İHH İnsani Yardım Vakfı kumbaralarını koyup esnaf ve müşterilerden yardım toplamaya başladık. Bir hafta sürecek yardım kampanyamızda 20 Bin TL. para toplamayı hedefliyoruz.

Bu yardımlarımızla belki, Filistin'deki kardeşlerimize bir şişe serum, küçük bebeklere bir biberon süt alınır. İnşaallah yapacağımız yardımlar yerine ulaşır. Bizimki sadece yönümüzü belli etmek. Filistin'de yaşanan bu katliamın bir an önce durması için dua ediyoruz." seklinde konuştu.

Muhtarın seçmen listesi çalı

29 Mart yerel seçimleri yaklaşması ile birlikte E Çarşı Mahallesi muhtar askıya çıkarılan Listeler bilinmeyen kişi veya kiş tarafından yerinden alı

Kemal Arduç

Erzincan Çarşı Mahallesinde 5 yıldır muhtarlık görevini yürüten Cuma Ali Has sabah saat: 9.00 da geldiği TOKİ iş merkezi'ndeki Muhtarlık ofisinde askıya çıkarılan listeleri panoya astı. Kısa bir süre sonra tekrar kontrol etmek için çıktığında seçmen listelerinin panoda asılı olmadığını gördü.

Yaşanan olayın ardından il seçim kurulu [illegible] Cuma Ali Has Emniyet güçlerini de arayarak haberdar etti. Olay yerine gelen emniyet güçleri ve olay yeri inceleme ekipleri yaptıkları çalışmaların ardından muhtar'ın ifadesine başvurmak üzere karakola davet ettiler.

Bu sırada [illegible] nan Muh[illegible] Has [illegible] Muhtarlık [illegible] lerin panoy[illegible] gunu gö[illegible] nefes alı[illegible]

Seçme[illegible] ne mal[illegible] ve tekra[illegible] yerine ko[illegible] zam verem[illegible] Cuma Al[illegible] seçmene [illegible] T.C No, [illegible] adres bil[illegible] gum tarih[illegible] [illegible] tılmış olab[illegible] dından tek[illegible] rakılmış [illegible] ifade etti[illegible]

Konu [illegible] yet güçl[illegible] geniş çal[illegible] nın devam [illegible] edildi.

Refahiye'de proje atağı

Erzincan'ın Refahiye ilçesinde kaymakamlığın girişimleri ile yeni yılda yapılması planlanan yatırım ve çalışmalar için kurum ve kuruluş temsilcilerinin katılımı ile proje izleme ve değerlendirme toplantısı yapıldı

Kemal Arduç

Erzincan Refahiye Kaymakamı Mehmet Makas, ilçede bütün kurum ve kuruluş temsilcilerini bira araya toplayarak; ilçede yapılması düşünülen yatırımlar için proje yapılması istendi.

Bu bağlamda Kaymakam Mehmet Makas [illegible] ni ve sivil toplum örgütlerinin de hazır bulunduğu bir proje izleme ve değerlendirme toplantısı yapıldı.

AB Hibe Projelerinin ve Ulusal Yatırım Projelerin değerlendirmesi ile ilçede ne tür projelerin uygulanabileceği konuşuldu.

Konuyla ilgili çeşitli hazırlıkların yapılarak proje çalışmalarına hız verilmesini isteyen Kaymakam Makas, ilçede ekonominin gelişmesi için beyinlerdeki yatırımların hayata geçmesi için projelendirilmesi gerektiğini vurguladı. İlçenin kalkınmaya ve yatırıma ihtiyacı olduğunu vurgulayan Kaymakam Makas, gelecek nesiler için iş sahasına ihtiyaç olduğu gibi, göç olayının da önlenebileceğini kaydetti.

Mehteran açılış

Erzincan'da bir alışveriş mağ açılış törenine Bursa'dan get mehteran takımı ile renk katt

Kemal Arduç

Erzincan'da bir alışveriş mağazası, geçtiğimiz hafta sonu düzenlenen açılışla hizmete girdi. Açılışta alışılmışlığın farkında; Bursa'dan getirtilen mehteran takımı renkli görüntülere sahne oldu. Erzincan Belediyesi'nin mehteran takımının dağıldığı gerekçesi ile mağazı [illegible] teran takımını Bursa'[illegible] zorunda kaldıkların[illegible] yandan Vali Abdulka[illegible] katıldığı açılışta boy gö[illegible] manlı marşını çalıp s[illegible] ranlar vatandaşlarını [illegible] karşılaştılar.

Erzincan'a kızdı, ırnak adına yarışacak

e Kickbox Federasyonu tarafından Ankara'da düzenlenen yonada birinci olan Yalçın Örnek, Erzincan'da aradığı desteği ayınca Şırnak ili adına yarışmalara katılma kararı aldı

OBJEKTİF
Şefik ARAS

YASADAKİ ÜNLÜK GAZETE ŞETLERİNDE

Yazısı Sayfa 3'te

Kemal Ardu

Erzincan' ampiyon Kickbox u ilgisizlikten yak n yor. Erzincan da G venlik g revlisi olarak g rev yapan Yal n rnek, T rkiye Kickbox Federasyonu taraf ndan Ankara da d zenlenen ampiyonada birinci olmu ve yapt t m m sabakalarda rakiplerini yenerek Kickbox ta ampiyonlu u Erzincan a getirmi ti. Elde edilen bu b y k ba ar n n ard ndan Erzincan da hi bir kesim taraf ndan ilgi ve destek g rmedi ini belirten ampiyon Kickbox u bundan sonraki ampiyonalarda rnak ili ad na yar ma karar ald n s yledi. Yal n rnek, T rkiye Kickbox Federasyonu b nyesinde Ankara'da d zenlenen " Of The Rings" ampiyonas nda birincili i elde ederek b y k bir ba ar ya imza atm t. 5

Anketimizin sonucu

Gazetemizin internet adresinde düzenlediğimiz anketimizde; Erzincan Belediye Başkanlığı için AK Parti'den kimi aday görmek istersiniz? Sorusuna 174 kişi katıldı. 5

29 yıl
doğu
www.dogugazetesi.com.tr
ERZİNCAN'IN GÜNLÜK HABER YORUM AKTUALİTE GAZETESİ
13 OCAK 2009 SALI YIL: 29 SAYI: 9451 FİYATI: 25 YKr

Yangın korkuttu

Erzincan'da Esnaf Odaları Birliği altında bir kafede elektrik kontağından çıktığı tespit edilen küçük çaptaki yangın korkuttu 5

Kontör simsarları iş başında...

Erzincan'da bir çok vatandaşın cep telefonuna gelen mesajda 'para ödülü kazandığı' söylenerek; karşılığında kontör istenmesi üzerine iletişim bayi yetkilileri kesinlikle bu gibi mesajlara itibar edilmemesi gerektiğini vurguladılar

Kmal Arduç

Erzincan'da vatandaşların cep telefonuna gelen bazı mesajlar üzerine; vatandaşlardan kontör yada kimlik bilgisi kapmaya çalışan simsarlar, dünde boş durmadılar. Bir çok kişinin cep telefonuna: "35 Bin TL para ödülü kazandınız" diyerek kişilerin kimlik bilgilerini ve 500 ila [illegible]ntur çalmaya çalıştıkları öğrenildi. Bunun üzerine Nurcan Elektronik ve [illegible]sahibi Mehmet Şireci; özellikle Vodafone GSM operatöründen gelen pa[illegible]dınız sms tamamen dolandırıcılık amacı taşındığını vurguladı. Açıklama[illegible]ren Şireci; "Kullanmış olduğunuz cep telefonundan Emniyet Görevlisi, [illegible]utbeli ve Hakim-Savcı konumundaki şahısların eşlerinin rahatsız edildiği, taciz edildiği, kendilerinin bu şahıslan yakalamak için çalışma yaptıklarını duyuyoruz. Telefonunuzun sim kartının kopyalandığını, yüksek miktarda görüşmeler yapıldığını ve bu kişilerin tespitinin yapılması için kontör göndermelerinin gerektiğini; Sizin ve başka vatandaşların cep telefonu numaralarını sizin adınıza teröristler kullanıyor çok konuşma yapılıyor, size yüklü miktarda fatura gelecek biz bu şahısları tespit etmek için Türkiye genelinde operasyon yapacağız en yakın bayi ye gidin ve size yazdıracağımız cep telefonu numaralarına kontör yükleyin. Operasyon bittikten sonra biz size haber vereceğiz devlet masrafları sana ödeyecek diyerek kontör talep edenler duyuyoruz.

Ayrıca; Cep telefonunuza "Ödül kazandınız" şeklinde mesaj gönderip, mesaj gönderileri kişiyi arayıp ne kazandığını sorunca "yüklü miktarda para ödülü kazandığını ancak ödülü alabilmek için 3 adet kontör kartı alıp şifresini göndermesi gerektiği vb. gibi söylemler ile arayan kişilere itibar etmeyiniz ve en yakın bayii yada kolluk birimine yada müracaatta bulunuruz" diye konuştu

Güvenlikçi dağıttı

Erzincan'da önceki gece 23:45 sıralarında Yavuz Selim Mahallesi 168 sokak üzerinde bulunan 11 aracın dikiz aynaları iddialara göre alkollü olduğu sanılan özel bir güvenlik görevlisi tarafından kırıldığı söylendi.

Kemal Arduç

Erzincan'da önceki gece aşırı alkol aldığı iddia edilen bir özel güvenlik görevlisi gece 23:45 sıralarında Yavuz Selim Mahallesi 168.sokak üzerinde park edilmiş araçların dikiz aynalarını kırdığı iddia edildi. Öncelikle kimin kırdığı bilinmezken yol üzerinde yere düşmüş şüpheli şahsa ait olduğu tahmin edilen bir cep telefonu bulundu. Emniyet güçleri olay yeri ve çevresinde çeşitli incelemelerde bulundu. 5

ılgın paraşütçüler kara ışa meydan okudu

Erzincan'da yamaç paraşüt yapan bir gurup sporcu, soğuk havaya rağmen Erzincan semalarında süzülmeye devam ediyorlar.

Erzincan'da yamaç paraşüt yapan bir gurup sporcu, soğuk havaya rağmen Erzincan semalarında süzülmeye devam ediyorlar. Çılgın paraşütçüler, uçluktan sonra zirvenin dibinde bulunan kaplıcalarda yüzmeyi de ihmal etmiyorlar

Doğu Anadolu Bölgesi'nde etkisini artıran kar ve soğuk hava Erzincan'da yamaç paraşütü sporu yapan gençleri engelleyemiyor. Erzincan Munzur Fırat Doğa Sporları Derneği bünyesinde yamaç paraşütü yapan gençler Erzincan'a 15 kilometre uzaklıkta bulunan Ekşisu mevkiinde yamaç paraşütü yaptıktan sonra eksi 10 derece de kaplıcaların sıcak suyunda rahatlıyor. 5

Tarihten Sayfalar

Osmanlı İmparatorluğu Osman Bey Dönemi

Bizans'tan da Muzalon komutasında iki bin kadar yardımcı bir kuvvet geldi. Osman Gazi, casuslan vasıtasıyla beylığı aleyhine düşünülen bu baskından zamanında haberdar oldu. Bu yüzden kuvveti sayıca çok az olmasına (beş bin civarı) rağmen bu müttefik orduyu Koyunhisar (İzmit'in Küzey Doğusunda eski bir kale Baphaeon) mevkiinde karşılamaya karar verdi. Az ve fakat çevik bir kuvvetle hazır bekleyen Osman Bey, muharebeye girmekten çekinmedi. Bu muharebede iki taraf ta çok zayiat verdi. Tarihçi Hoca Sadeddin Efendi bu şiddetli çarpışmayı söyle tasvir eder:

"Kırılasıca düşman edince cüs u hurûs Saflar kaynayıp deniz misali eyledi cüs" "Yiğitlerin okları, güzellerin gözleri gibi fitneler saçmaya, Osmanlının keskin kılıcı asıkların kirpikleri gibi kanlar dökmele, uğursuz düşmanın kelleleri boru ve davul nağmeleri ile oynamaya başlayınca, kan deryasına görnülen kara kafalarında yuva kuran fesada tohumları, bozdoğanların vuruşları altında kırılmış, İslâm ordusu yeni bir basarî ve zafer kazanmıştı." Gerçekten çok çetin geçen bu savaşta, Osman Gazi'nin yeğeni ve Gündüz Bey'in oğlu Aydoğdu şehid oldu.

Gerek bu vak'a gerekse Osman Bey'in kuvvetlerinin azlığı, Osmanlı kuvvetlerinin duraklamasına sebep olduysa da bizzat Osman Bey'in ileri atılıp orduyu teşyi etmesi sonucunda düşman geri çekilme zorunda kaldı. Mağlubiyeti kabul edip çekilen düşman ordusu, takip edildi.

Bu takip, Dinboz (Sogukpınar Nahiyesine bağlı bir köy)'a kadar sürdü. Burada yeniden şiddetli bir çarpışma meydana geldi. Kestel ve Bednos tekfurları burada maktul düştüler. Böylece Bizans tarafından da desteklenen birleşik ordu mağlup oldu. Bursa ve Adrenos tekfurları kendi kalelerine çekildiler. Kite tekfuru ise Ulubat tekfuruna sığındı. Osman Bey kuvvetlerinin, bu tekfura karsı büyük bir kin ve hınçları vardı. Bu sebeple onu takip ederek Ulubat tekfurundan teslimini istediler. Tekfur, kale halkının istek ve ısrarlarına dayanamayarak bir şartla onu teslim edebileceğini söyler. Buna göre Osmanlı kuvvetleri Ulubat nehri köprüsünden geçmeyeceklerdi. Gerçekten de gerek Osman Bey'in hayatında, gerekse onun halefleri zamanında bu söz tutularak adı geçen köprüden geçilmedi. Ancak gerektiği zaman nehrin denize döküldüğü yerden kayıklar ile karsı tarafa geçerlerdi. Böylece Kite beyinin öldürülmesi ile bura ve Kestel de Osman Bey'in beyliğine katılmış oldu. Bu muvaffakiyet, Osman Bey'in çevresinde hatırı sayılır bir Bey haline gelmesine sebep olduğu gibi düşmanlarının da kendisinden çekinmesine sebep olmuştu.

Bu esnada Ulubat Gölü'ndeki Alyos Adası Aygut Alp oğlu Kara Ali Bey tarafından sulh yolu ile feth olunmuştu. Adanın içinde büyük bir kilise bulunuyordu. Bu kilisenin rahibi, halk arasında çok şöhretli bir kimse kabul edildiğinden evi kutsal bir mekân olarak ziyaret ediliyordu. Kara Ali, bu rahibi ailesi ile birlikte Osman Gazi'nin huzuruna getirdi. Osman Gazi, rahibin güzel kızını Kara Ali ile evlendirdi. Koyunhisar muharebesi sonucunda, Bursa'nın kuzey tarafı hariç olmak üzere üç taraftan yolu kesilip tek basına ve yalnız bırakıldı.

Sağlık ve Hastalıklar

Kirli havalarda astıma dikkat!

Tedaviye başlamadan önce, astımın nedenlerinin ortaya konulmasının önemli olduğunu vurgulayan Prof. Dr. Arzu Minici, bunların başında alerji, hava kirliliği, sinüzit ve üst solunum yolları enfeksiyonlarının geldiğini bildi...

Kış aylarında evlerde yakılan odun, kömür ve diğer organik maddelerin çevreye yaydığı duman ve kötü gazlar nedeni ile hava kirliliğinin arttığını anlatan Minici, hastalığın önüne geçilebilmesi için öncelikle hava kirliliğiyle mücadele edilmesi, kirlilik oranının minimuma indirilmesi gerektiğini kaydetti.

Minici, hava kirliliğinin astımın nedenlerinden biri olduğunu ifade ederek, "Özellikle soğuk havalarda ağır ve bu bölgemizi kapatarak dışarıya çıkmaya özen gösterelim. Eğer üst solunum yolu enfeksiyonuyla ilgili bir şikayetimiz varsa hekimi gözetiminde zamanında ve doğru tedavi ile bu hatsızlığımızı kontrol altına almalıyız" şeklinde konuştu.

ALERJİK ASTIM VE TEDAVİSİ

Alerjinin de astımın nedenlerinden biri olduğunu ifade eden Minici, alerjik astım olunduğunun anlaşılması halinde buna göre tedavi uygulanması gerektiğini kaydetti.

Prof. Dr. Minici, ev tozu, evcil hayvanlar ve bazı bitkilerde alerjiye neden olabildiklerini ifade ederek, şöyle devam etti: "Astımlı hastaların yaşadıkları ortamın da hastalık açısından düzenlenmesi gerekir. Bu amaçla bazı özel temizlik yöntemleri ve maddeleri kullanılmaktadır. Özellikle yatak odasında bulunan eşyaların da bu açıdan gözden geçirilmesi gerekir."

Komik Fotoğraflar

bugün ne pişirsem'

Çılgın Piliç

1 adet tavuk göğsü
50 gr ıspanak, 1 dilim kare doğranmış dana jambon, 1 dilim kare doğranmış tavuk jambon, 1 tane biber
1 adet soğan, Yarım çay kaşığı karabiber, 20 gr rende kaşar, 2 adet domates, 100 gr mantar, 1 çorba kaşığı beşamel sos

Kanatlı tavuk göğsünü ince olarak dövün.

Ispanak, dana ve tavuk jambon, mantar, soğan, domates, tuz, karabiber, beşamel sos ve rende kaşar ile kavurup dövülmüş tavuğa sarın.

Domates sos ile pişirip, pilav ve patates tava ile servise sunun Afiyet olsun.

Şiir Gezgini

Havacıya

Açıl maviliğin sonsuz katına
Ey havacı bize el, göz, kanat ol!
Kurulup sonsuzun saltanatına,
Ey havacı bize el, göz, kanat ol!

Sen yüksel içime sonsuzluk dolsun
Sen yüksel uçuşun, mutluluk olsun
Sen ki ötelere uzanan kolsun,
Ey havacı bize, el göz, kanat ol!

Dağlar öbek öbek sıralanırken
Bulutlar, çözülüp aralanırken
Gün sarıkı dünyaya küstü sanırken,
Ey havacı bize el, göz, kanat ol!

Bir kuş gibi kanat kanat coşup gel
Ovalardan, yayla yardan aşıp gel!
Irmaklardan denizlere koşup gel!
Ey havacı bize el, göz, kanat ol!

Ümitler doğuran gökyüzü senle
Bir coşku taşıyor yere, gölgenle
Gökleden en güzel bestesi dinle;
Ey havacı bize el, göz, kanat ol!

Ritki Kaymaz

Kıssadan Hisseler...

Tevbe

Orada bekledler. Gece olunca Sa'lebe geldi; o ağacın altına gidip oturdu.

Sonra

ağlayarak secdeye kapandı.

Selman onun ağlamasını duyunca, ona doğru yürüdü ve şöyle dedi:

- Yâ Sa'lebe kalk. Âlemlerin Rabbi seni bağışladı.

Bu sesi duyunca sordu:

-Habîbim Muhammed nasıldır?

Allah'ı ve seni seviyor, dediler. Bilâl namaza kalktığı zaman, Sa'lebe'yı mescide getiriler. Safın son kısmında durdular.

Resûlullah (s.a.v.) namazda : - "Çoklukla övünmek sizi oyaladı" (Tekâsür sûresi, âyet:1) âyetini okuduğu zaman, bir bağırış bağırdı.

- "O kadar ki; kabirleri ziyaret ettiniz" (Tekâsür sûresi, âyet:2) âyetini okuyunca bir daha bağırdı; dünyadan ayrıldı.

Resûlullah (s.a.v.) namazı bitirince Sa'lebe'nin yanına geldi.

-" Ey Selman, onun üzerine su serp."

Selman:

- Yâ Resûlallah, o dünyadan ayrıldı.

Sonra kızı geldi; Resûlullah'a şöyle dedi:

- Yâ Resûlallah, babam nerede? Ona hasret kaldım.

Karikatür

Eğlence

İstanbul'a gurbete giden Erzurum kansına İstanbul'lu hanımların, akşam kocalarını, kapıda nasıl karşıladıkları... kocacığım, üşümüşsün, yorulmuşsun... nazik laflar ettiklerini anlatmış. Belli ki kendisini öyle karşılamasını istiyor... gelmiş, kar, tipi, soğuk, karılı kı... -Uylıyy kocacığım, it gibi b...

güldürme

BİLİM TEKNOLOJİ

Yeni model tel...

Son zamanlarda cep... sektöründeki araştırmaların... Motorola için pek de iç açıcı... Yeni cep telefonu modelle... beğenilmemesi nedeniyle... pazar payında 4.lüğe geri...

Fakat yeni atılımı ile... çevreci grupların desteğini... alarak, sektördeki eski güzel... ine dönüş yolları arıyor. CES... tanıtılan yeni telefon W233... plastik aksamı tamam... dönüştürülmüş malzemeden... le de pet şişelerden üretil... kalan parçaları da geri dön... geri dönüştürülebilir malze... lanılarak üretilmiş olan te... anlamda türünün ilk ör... özelliği taşıyor.

Henüz piyasaya çıkm... da, Motorola bu yeni ... yaptığı yatırımların karşılı... başladı bile. Yapılan a... W233 renew'in, ABD'de... tarafından yüklü miktar... alındığı belirtildi. Pazar p... kazanmak amacıyla ... çıkarttığı W233'ün yanı sı... 3 yeni ürününü daha CES... duyurdu. Bunlar: geniş ... dokunmatik telefon olu... sağlam kasalı, dayanıklı b... fonu olan Tundra ve ... edilebilir bir televizyo... kumandası. Bakalım bu y... Motorola'yı eski güzel... döndürebilecek mi?

EGİAD yönetim kurulu ziyaretlerini sürüyor...

Erzincan Genç İşadamları Derneği(EGİAD) yeni Yönetim Kurulu Zaman Gazetesi Erzincan Temsilciliğine ziyaret etti

Kemal Arduç

Erzurum - Erzincan - Bayburt İlkapsayan Kalkınma Ajansı Kurulu Başkan yardımcısı ve Erzincan Genç İşadamları Derneği(EGİAD) Başkanı İbrahim Hakkı Özelgül, Yönetim kurulu üyeleri Mehmet Şireci, Mustafa Aladağ, Gürsoy ve Egiad Genel Sekreteri Ut Karaca Zaman Gazetesi Erzincan Temsilcisi Abdullah Takı ile birlikte çalışmaları hakkında görüştüler.

EGİAD Başkanı İbrahim Özelgül "Ticaret açısından ve Güney Afrika ve Ortadoğu'ya düzenlenen ... neticesinde, Erzincan'ın farklı sektörlerde faaliyet gösteren 8 işadamının ... maya gelmesi suretiyle ... oluşum kurduk ve Mo... ile iş yapmaya başla... Küreselleşen dünyada ... can'dan bir oluşumun, ... ticaret içinde yer almış olmanın verici bir gelişmedir. Bölgemizde ilk olma özelliği taşıması nedeniyle diğer illerdeki işadamlarına ... kaynağı olmaları bizleri aydınlatmaktadır" belirtti. Erzincan'da faaliyet gösteren EGİAD'ın bulunduğu işadamı konfederasyonu olan TUSKON, sisteme kayıtlarının yararlanabileceği 365 ... online ticaret yapılabilecek olan internet portalını üyelerinin hizmetine sunduklarını anlatan Başkan Özelgül" Bu proje ile sayıları 13.000 ı bulan TUSKON üyeleri hem kendi aralarında ki ticaretlerini hem de daha önceki dış ticaret-köprüleri ile Türkiye'ye gelen dış yatırımcılarla olan ihracat-ithalat bağlantılarını kolaylıkla yapabilecekler. Online fuarda firma tanıtımı sunabilecek, katalog bölümünde ürün resimleri sergilenebilecek, alım satım ve işbirliği talepleri yapılabilecek, bu sayede sıfır maliyet ile 365 gün ürün tanıtımı oluşturabilecektir" dedi. EGIAD Başkanı İbrahim Hakkı Özelgül böylesine önemli Kalkınma Ajansı Kurulu oluşumun içinde yer almanın önemine değinerek kalkınma ajansının 8 bölgeden oluştuğunu,23 ili kapsadığını, kamu kuruluşu, özel kuruluş ve sivil toplum kuruluşlarını bir araya getiren ortak enerji ve sinerji oluşturan bir proje olduğunu ve yapılacak çalışmalar neticesinde bölgeler arası kalkınmıştık farkının ortadan kalkmasına büyük katkı sağlamasının yanında, bölgenin tanıtımına da katkı sağlamasının amaçlandığını belirtti. Kalkınma ajansının AB fonlarını yerinde kullanılmasını sağlayarak bölgemizin ekonomik ve kültürel manada gelişmesine katkı sağlayacağının altını çizen İbrahim Özelgül "Erzurum, Erzincan, Bayburt kalkınma ajansının bölgemizde etkin bir biçimde faaliyet göstereceğini bununda bölgenin ve Erzincan'ın kalkınması için EGIAD'ın üstlendiği görevin bilincindeyiz ve amızın var olan potansiyelini çalışır hale getirmek için dernek olarak üzerimize düşen görevi her zaman layıkıyla yapmaya çalışacağız "dedi. Zaman Gazetesi Erzincan Temsilcisi Abdullah Takı EGIAD Yönetim Kuruluna çalışmalarında başarılar diledi. Abdullah Takı Başkan İbrahim Özelgül'e Zaman'a Not Düşen Haberler Fotoğraflar Tasarımlar Almanağı hediye etti.

PİYASADAKİ DURGUNLUK GAZETE MANŞETLERİNDE

doğu'nun dünkü sayısının manşeti şöyle:

"Esnaf Meteliğe Kurşun Atıyor"

Metelik, eski 10 paranın adıdır. Yani, bir kuruşun dörtte biri, meteliğe, kurşun atmanın anlamı onparasız kalmaktır.

Demek oluyor ki, Erzincan esnafı sıkıntı içerisinde, onparasız kalmış, meteliğe kurşun atıyor.

Erzincan'da küçük esnaf, ticaret erbabı ve sanatkarın para kazanamadığı, piyasada durgunluk yaşandığı, sıkça gündeme getirilen konulardır. Nitekim, esnaf demekleri birliği başkanı yaptığı açıklamada bu konuyu gündeme getirmektedir. Esnaf ise siftah etmeden dükkan kapadıklarından, gün günü arattığından yakınmaktadır.

Yaşanan sıkıntının, günümüzdeki küresel ekonomik krizle ilgisi elbette vardır. Fakat, Erzincan'da ticari hayattaki durgunluk yıllardan beri gündemdedir. Çarşı-pazarın canlandırması için neler yapılacağı konuşulup tartışılmaktadır.

Esnaf ve sanatkarın ticaret erbabının sıkıntısını gidermek amacıyla son zamanlarda hükümet bazı kredi kolaylıkları, borç ertelemeleri ve taksitlendirmeler Cansuyu Projesi gibi imalatcıya destek uygulamalarını devreye sokmuş isede, devam eden sıkıntı ve yakınmalar, buna rağmen sorunun çözüme kavuşamadığını gösteriyor olmalıdır.

Sanırız; özellikle küçük esnaf ve ticaret erbabının karşılaştığı sıkıntıda Türkiye'de ve Erzincan'da hızla çoğalan büyük mağazacılığın payı olsa gerektir. Insanlar artık her türlü ihtiyaçlarını söz konusu büyük marketlerden karşılamaktadır. Tüketici vatandaş, çeşitli ihtiyaç maddelerini tazla dolaşmadan bir yerden karşılama kolaylığından yararlanmak istemektedir. Ayrıca, satın alacağı tüketim maddesi için karşısında çok seçenek bulunmasıda cazibeyi artırmaktadır.

Gelişmiş ülkelerde, şehirlerdeki esnafı, sanatkarı, ticaret erbabının korunması için, büyük mağazaların şehir merkezine belirlenen ölçüde uzak olması zorunluluğu bulunuyor. Bizde henüz böylesine bir uygulama yoktur.

Nitekim; Erzincan'da ticaretin, insan ve araç trafinin en yoğun bulunduğu merkezi yerlerde, ana caddelerde son bir iki yıl içerisinde, yeni büyük mağazaların açıldığını görüyoruz. Bu alandaki gelişmenin, sıkıntısından bahsedilen sektörlerdeki olumsuzluklar ve sıkıntılarda yapının bulunduğunu ifade etmek, yanlış bir değerlendirme olmasa gerektir.

Objektif

Şefik ARAS

Av sırasında talihsiz kaza

Erzincan'da Kemah ilçesi Kardere Köyü'nde üzerine düştüğü av tüfeğinin ateş alması sonucu karnından yaralanan gönüllü köy korucusu Yunus Varol, kurtarılamadı.

Kemah İlçesi Kardere Köyü'nde arkadaşı Süleyman Erim ile birlikte keklik ve tavşan avına çıkan Yunus Varol, iddiaya göre ayağının kayması sonucu üzerine düştüğü av tüfeğinin ateş alması sonucu yaralandı. Yaralı, Süleyman Erim'in cep telefonu ile Kemah Devlet Hastanesine köyden gelenlerin yola kadar taşıdığı Varol, kaldırıldığı Erzincan Devlet Hastanesi'nde öldü.

Jandarma Süleyman Erim'i gözaltına aldı. Turgut Ayşe Varol çiftinin 4 çocuğundan en büyükleri olan Yunus Varol'un hastaneye gelen yakınları ölüm haberini alınca sinir krizi geçirdi.

Yaşlı vatandaş kaza kurbanı oldu

Erzincan'da geçtiğimiz Pazar günü bir aracın çarptığı yaşlı vatandaş, kaldırıldığı devlet hastanesinde yapılan tüm müdahalelere rağmen kurtarılamadı

Kemal Arduç

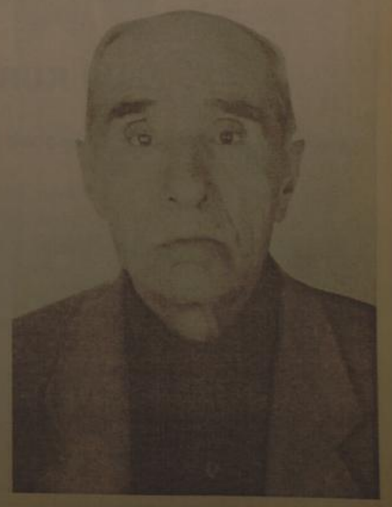

Geçtiğimiz Pazar günü 14:00 sıralarında meydana gelen trafik kazasında 78 yaşındaki vatandaş geri geri manevra yapan kamyonetin altında kalarak feci şekilde hayatını kaybetti. İnönü Mahallesi 3. sokak üzerinde meydana gelen trafik kazası İsmail Uçar (78) isimli vatandaşın Eksaş Ekmek Fabrikasına ait 24 DZ 550 ekmek aracının arkasından geçmek isterken yaşandı.

Yaşlı adam geri geri manevra yapan aracın altında kalarak sıkıştı. Araç sürücüsü Fatih K. çevredekilerin uyarısı ile aracını durdurarak kazayı 112 acil servisine bildirdi. Kazadan kısa bir süre sonra olay yerine gelen 112 acil servisi Uçar'a ilk müdahaleyi yaparak Erzincan 13 Şubat Devlet Hastanesi A blokta kaldırdı. Hastanede yapılan tüm müdahalelere rağmen Uçar hayatını kaybetti.

Uçar'ın cansız bedeni hastane morguna taşınırken yakınları sinir krizi geçirdi. Uçar'ın ölümüne sebep olan aracı kullanan Fatih K. çıkarıldığı mahkemenin ardından tutuklanarak cezaevine gönderildiği öğrenildi.

Doğu'da soğuklar etkisini artırıyor

Alternatif köprüde sona doğru

Gümüşhane Belediyesi tarafından başlatılan alternatif yolu transit yola bağlayacak köprünün kirişleri monte edildi.

Geçtiğimiz aylarda İnönü mahallesinde meydana gelen heyelan sonrası gündeme gelen ve Gümüşhane Belediyesi tarafından yapımına başlanan alternatif yolu transit yola bağlayacak köprü inşaatı hızla devam ediyor. Harşit Çayı içerisinde temel atma ile başlayan çalışmalar ile köprünün ayaklarının yükselmesiyle ilk etabı tamamlanmıştı. Son olarak hazır döküm 19,5 metre boyunda 8 adet Kiriş Gümüşhane'ye getirilerek yerlerine konuldu. Çalışmaları yerinde inceleyen Gümüşhane Belediye Başkanı Mustafa Canlı, "Geçtiğimiz aylarda, hepimizi üzen talihsiz heyelan sonrası gündeme gelen alternatif yol çalışmalarımızda sona yaklaşıyoruz. Alternatif yolun en önemli kısmı olan bağlantı köprüsünün kirişlerini daha önceden hazırlanan yerlerine koyduk. 50 bin TL değerindeki kirişler hayırsever hemşehrimiz Ahmet Olgun tarafından yaptırılarak belediyemize gönderilmişti. Ahmet Olgun beyefendiye, Gümüşhane halkı adına teşekkürlerimi sunuyorum. Ahmet beyin bu duyarlı davranışını ve bu tür bağışlarda bulunan diğer hayırsever hemşehrilerimizin isimlerinin yaşatılmasını kendimize bir borç sayıyoruz. Bu amaçla yeni köprümüze, Belediye Meclis kararıyla 'Ahmet Olgun' ismini verdik" dedi. Her şeyde bir hayır vardır diyen Canlı, "İnönü mahallesinde meydana gelen heyelan hepimizi fazlasıyla üzmüştür. Ancak daha öncede belirttiğim gibi Gümüşhane coğrafyası yapılanmaya çok müsait bir coğrafya değil. Bu amaçla yeni alanlar açmak için bazı çalışmalar yapmak zorunda kalıyoruz. İnönü mahallesi de bunlardan biriydi. Yaşadığımız talihsizlik bu amacımızı biraz geciktirdi ama çalışmalarımıza engel olmadı. İnönü mahallemizde meydana gelen heyelan sonrası, şehrimizi yeni bir cadde ve bir alternatif yola kavuştu. Alternatif yolu sadece doğal afetler yada diğer olumsuzluklarda kullanılmak üzere yapıları bir yol olarak düşünmüyoruz. Tamamlandığı zaman ilimize çok güzel bir görüntü kazandırmasının yanında ailelerin rahatça yürüyüş yapabileceği sakin bir ortam olacak" şeklinde konuştu.

Doğu Anadolu Bölgesi'nde Sibirya soğukları etkili olmaya devam ediyor. Bölgede gece en-düşük hava sıcaklığı, sıfırın altında olmak üzere 32 derecesyle Erzurum'da yaşandı.

Meteoroloji Bölge Müdürlüğü yetkilileri, soğukların önümüzdeki günlerde de etkili olacağını belirterek halkı dikkatli olmaları konusunda uyardı. Kar yağışının da beklendiği bölgede dün gecenin en düşük sıcaklığı sıfırın altında olmak üzere Erzurum'da 32, Ağrı'da 26, Erzincan'da 25, Kars'ta 21, Ardahan'da 19, Muş'ta 17 ve Iğdır'da 16 derece olarak ölçüldü.

Soğuk havanın etkisiyle birçok göl ve derenin donduğu bölgede, yollardaki buzlanma nedeniyle de ulaşım güçlükle sağlanıyor. Kaldırım ve yolların buz tutmasıyla yayalar güçlükle yürürken, araç trafiğinde de zaman zaman aksamalar meydana geldi. Sabah saatlerinde birçok sürücünün de yakıtı donan araçlarını tüple ısıtarak çalıştırdığı görülüdü.

Erzurum Büyükşehir Belediyesi'ne bağlı ESKİ Genel Müdürlüğü şiddetli soğuklar nedeniyle bazı ev ve işyerlerinin su sayaçlarının donduğunu belirtti. Yetkililer, sokaklarda açıkta kalan su borularının bezlerle sarılmasını, şamadan muslukların donmaması şekilde açık bırakılmasını istiyor.

Soğuklarla birlikte çevre kirliliğine karşı halkı uyarılar ise, zorunlu olmadıkça yaşlıların dışarı çıkmamaları. Uzmanlar, dışarı çıkanların yüzlerine sıkıca sarılabilecekleri gibi kullanabileceklerini ve ne karşı da önlem almış olmalarını söyledi.

Bakan'dan Gazze'ye imdat çağrısı

Sağlık Bakanı Recep Akdağ, Birleşmiş Milletler, Dünya Sağlık Örgütü (WHO) ve UNICEF yetkililerine çağrıda bulunarak, Filistin'de akan kanın durdurulmasını istedi. Akdağ, medeni dünyanın yaşanan insanlık suçuna ve katlıamı seyrettiğini söyledi. Erzurum'da partisinin ilçe belediye başkan adaylarının tanıtım toplantısına katılan Sağlık Bakanı Akdağ, dünyanın gözü önünde çocukların öldürüldüğünü söyledi. Filistin Sağlık Bakanı Besim Naim'in kendisini arayarak yardım istediğini anlatan Bakan Akdağ, "Gazze bir açık hava hapishanesi. 1.5 milyon insan yaşamak için yardım bekliyor. Filistin Sağlık Bakanı, 'Bize yardım edin ilaç gönderin' diye feryat ediyor. Gazze'yi ziyaret eden, oradaki yaşamı gören birisi olarak kendimi orada yaşayan insanların, görev yapan doktorların yerine koyduğumda evdeki çocuklarımı okşamaktan rahatsız oluyorum. Uykularım kaçıyor. Türkiye Cumhuriyeti Sağlık Bakanı olarak UNICEF'i Filistinli çocuklara yönelik şiddeti durmak için göreve çağırıyorum. Filistin Sağlık Bakanı meslektaşım 'Çocuklar öldürülüyor, hastaneler yaralılarla dolu. İlacımız yok. Bize yardım edin' diye feryat ediyor. Buradan Türkiye Cumhuriyeti Sağlık Bakanı olarak Birleşmiş Milletler'i, UNICEF'i, Dünya Sağlık Örgütü'nü ve bütün medeni dünyayı bir kez daha göreve çağırıyorum" şeklinde konuştu.

Gümüşhane Milli Eğitim'de Gazze'ye yardım kampanya

Gümüşhane Milli Eğitim Müdürlüğü, İsrail'in Gazze'deki Filistinlilere yönelik olarak başlattığı katliama sessiz kalmayarak, yardım kampanyası başlattı.

Bugün Milli Eğitim Müdürlüğü yöneticileri ile bir araya gelerek, gerekli planlamayı yaptıklarını söyleyen Milli Eğitim Müdürü Ferda Yıldırım, Gazze'deki Filistinlilerin yaşanan işgal ve uzun zamandır uygulanan tecrit ve ambargo dolayısıyla her türlü insani ihtiyaçlarının had safhada olduğunu söyledi. Yardım kampanyasının, bu insanlık dramının mağdurlarıyla dayanışma içerisinde olmak, çocuk, kadın, genç ve yaşlı tüm Filistinlilere destek vermek amacıyla Milli Eğitim Bakanlığı öncülüğünde başlatıldığını söyleyen Yıldırım, "İçişleri Bakanlığından gerekli izinin Bakanlığımız tarafından alındı. Kampanya 2860 sayılı Yardım Toplama Kanunun 7. ve 13. maddeleri hükümlerine göre ilimizdeki tüm örgün ve yaygın eğitim kurumlarında öğrenim görenler, öğretmenler ve okul-ailesi aracılığı ile gerçekleştirir."dedi. Yıldırım, öğrencilerle velilere ulaştırılacak yardımlarını okullarda toplanacak ilk bünyesinde oluşturulacak komisyona teslim edileceğini, yardımların Milli Eğitim tarafından T.C. Ziraat Bankası Yardım Hesabına yatırılacağını söyledi.

MAVİ KURYE

Garanti Bedel Verilerek Çalışacak ACENTELER Aranıyor.

Genel Merkezi İstanbul'da bulunan, zaman hassasiyetli değerli evrak dağıtım sektörünün öncü firmalarından Mavi Kurye Dağıtım ve Lojistik Hizmetleri Ltd. Şti'nin İllerdeki yapılanması için;

Nitelikli gönderi dağıtımı yapabilecek güvenilirlik ve kaliteli bir ekibe sahip,

Bölge Müdürlüklerine bağlı olarak, yalnız Mavi Kurye adına dağıtım ve takip yapabilecek,

Referans ve İsim Hakkı Bedeli verebilecek,

Fatura kesebilecek yasal düzenlemesi olan ACENTELER arıyoruz.

Tel: 0212 3360500
0212 3360515
0212 3360555

ZAYİ

Yeşil Kart Bürosundan aldığım yeşil kartımı kaybettim. Hükümsüzdür.
Ender Aba

ZAYİ

Kredi Yurtlar Kurumundan aldığım yurt kimliğimi kaybettim. Hükümsüzdür.
Asiye Gonca GÜLOĞLU

Anketimizin sonucu

Arduç

zetemizin www.dogugazete-
ır adresinde geçtiğimiz gün
ğmız ve dün akşam mesai biti-
onlandırdığımız 'AK Partiden
ay Görmek İstersiniz?' anketi-
a sürede 174 kişi katıldı. Her
ir oyun kullanıldığı ankete; Ak
ıncan Merkez Belediye Baş-
kan aday adayı olan 9 isim dahil edildi. Anket sonuçlarına güre en çok oy alan isim yüzde 45 ile mevcut belediye Başkanı Mehmet Buyruk, yüzde 33 oranla ikinci sırada Suat Baydemir ve üçüncü sırada ise; yüzde 31'lik oyla Yüksel Çakır oldu.

AK Partiden Kimi Aday Görmek İstersiniz?

Bekir Yıldız	11.49% (20)
Ensari Sürücü	2.87% (5)
Hüsamettin Özandi	7.47% (13)
Mehmet Buyruk	25.86% (45)
Sebahattin Karanlık	3.45% (6)
Sinan Kartal	1.72% (3)
Suat Baydemir	18.97% (33)
Ünal Tuygun	10.34% (18)
Yüksel Çakır	17.82% (31)

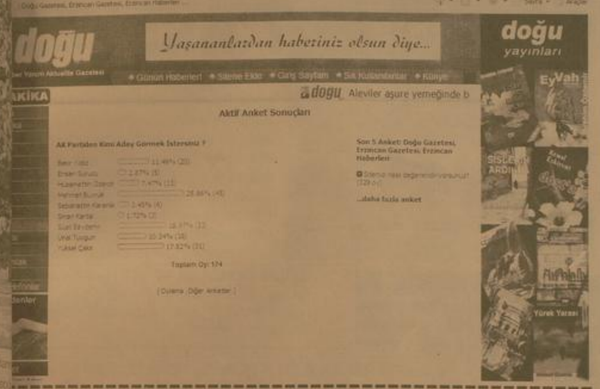

Erzincan'a kızdı, Şırnak adına yarışacak

...mt şeklinde gerçekleşen ...kalarda Erzincanlı spor-...kipleri ise İstanbul -An-Konya ilinden sporcular-...

Katıldığı üç maç-...olağanüstü performans ...Ömek, İstanbullu spor-...aptığı karşılaşmayı 2-1, ...sporcuyu 3-0 mağlup ...inale katılma hakkı kazandı. Finalde Konya'dan katılan Kickboxcu ile eşleşen Yalçın Örnek, rakibini nakaud ile mağlup ederek gecenin birincisi oldu ve Şampiyonluk madalyasını K.K.T.C. Kickbox Federasyon Başkanının elinden aldı.

Elde ettiği bu başarının ardından Erzincan'da hiçbir kesim tarafından destek ve ilgi görmediğini belirten şampiyon Kickboxçu, hiçbir kurumdan gereken ilgiyi görmediğini belirterek, bundan sonraki yarışmalarda Erzincan'dan değil, Şırnak ili adına yarışma kararı aldığını söyledi.

Şampiyon Kickboxçunun destek görmemesi ve ilgi gösterilmemesi sporseverler tarafından tepkiyle karşılandı.

Yangın korkuttu

Kemal Arduç

Kış mevsimiyle artan mesken yangınları son günlerde korku saçmaya devam ediyor. Son olarak Erzincan Esnaf ve Sanatkarlar Odaları Birliği'nin zemin kıtında hizmet veren bir kafede çıkan yangın itfaiye ve Aras Elektrik ekiplerinin müdahalesi ile büyümeden kontrol alındı. Yapılan incelemede elektrik kontağından çıktığı tespit edilen yangında kısa süreli panik yaşanırken, can kaybı yada yaralı olmazken iş yerinde küçük çapta maddi hasar meydana geldi

Çılgın paraşütçüler kara kışa meydan okudu

Sabah erken saatlerinde sırtlarında 30 kilogramlık çantalarıyla tırmanışa başlayan sporcular yaklaşık iki saatlik yürüyüşün ardından havalanacakları bölgeye ulaşıyor. Yapılan hazırlıkların ardından 2 bin metre yükseklikten sırayla havalanan sporcular karla kaplı Erzincan Ovası'nın üzerinde dakikalarca uçuyor.

Yamaç paraşütünü tamamlayan Erzincanlı sporcular, yine Eksisu'da bulunan ve 30 derecelik su sıcaklığına sahip kaplıcalarda rahatlıyor. Erzincan Munzur Fırat Doğa Sporları Derneği yamaç paraşüt eğitmeni Osman Yavuz, genellikle yaz aylarında yapılan yamaç paraşütü sporuna Erzincan'da kış aylarında da devam ettiklerini ifade ederek, "Zor şartlarda da olsa yaz-kış bu sporu yapıyoruz. Daha sonra da kaplıcalara gelerek rahatlama fırsatı buluyoruz" diye konuştu.

Güvenlikçi dağıttı

Dikiz aynaları kırılan araçların sahipleri ilk defa böyle bir olayla karşılaştıklarını daha önce mahallelerinde böyle bir olayın cereyan etmediğini söylediler Yaklaşık 3 saat boyunca olay yerinde incelemelerde bulunan emniyet güçleri çevrede geniş çaplı arama çalışması yaptı. Şüpheliye ait olduğu sanılan cep telefonundan yola çıkan emniyet güçleri şüpheli şahsı yakalayarak adliyeye sevk ettikleri öğrenildi. Araç sahiplerinin davacı olmaması üzerine şahsın serbest bırakıldığı öğrenildi.

...EMAN ALINACAKTIR

İşletmemize
...ndüstri Meslek Lisesi
...motor - torna - tesviye
...veya makine bölümü
...zunu, askerliğini yapmış
eleman alınacaktır.

...el: 0533 737 03 80

SATILIK İNŞAAT MALZEMESİ DÜKKANI

Vali Recep Yazıcıoğlu Caddesi (Hükümet Caddesi) devren satılık inşaat malzemesi dükkanı

Tlf: 223 14 44
GSM: 0535 922 38 30

SATILIK ARSA

Mimar Sinan Mah. Bayındır Camii bitişiğinde, 772 m2, dörtyol ağzında (çevre yoluna cepheli) arsa satılıktır.

Tel: 0532 348 04 05
0505 661 71 70

KİRALIK DAİRELER

Merkez Çarşısı
5. Sokak
Doğu İşhanı'nda
kiralık kaloriferli
daireler...

M r. 224 24 25 - 26

doğu
...al Haber Yorum
...Akt...alize Gazetesi
...Recep Yazıcıoğlu Cad.
...No: 57 ERZ NCAN
...Faks : 224 24 25-26
e-mail :
...@dogugazetesi.com

Sahibi:
H. İbrahim Özdemir

Yazı İşleri Müdürü:
Naim Çakır

Ermat Ofset
V. Recep Yazıcıoğlu Cad. No: 57
ERZ NCAN
Tel: 224 24 25 -26

e-mail
ermatofset@yahoo.com
Abone:
Yıllık 60.00 TL
6 Aylık 30.00 TL
Aylık 6,0 TL
Şehir Dışına PTT masraf ilave edilir.

İlan tarifesi
Resmi İlan 5 satırlık 6.00 TL
Genel Kurul İlanları 45.00 TL
Özel İlan, Reklam-Otomobil 1.50 TL
Zayi 10.00 TL
Tebrik - Başsağlığı 50.00 TL
Günün Gazetesi 50 Kr

günün takvimi

13 Ocak
2009 Salı
SAYI: 9451

Amatörde son hafta kritikle

12.Haftaya Lider olarak giren Tercan 17 Şubat Belediyespor, evinde ağırladığı Ulalar Belediyesporu rahat

LOKMAN TURAN

Erzincan'da tüm hızıyla devam eden amatör lig karşılaşmalarında mücadele sürüyor. Amatörde son haftanın kritikleri şöyle:

12. HAFTA MAÇ SONUÇLARI

GEÇİT BELEDİYESPOR	1 - KEMAH BELEDİYESPOR 5
DEMİRKENT BELEDİYESPOR	1 - ALTUNKENT BELEDİYESPOR 2
TERCAN 17 ŞUBATSPOR	4 - ULALAR BELEDİYESPOR 2
KAVAKYOLU BELEDİYESPOR	3 - ÜZÜMLÜ BELEDİYESPOR 1

2. HAFTA KRİTİĞİ

12.Haftaya Lider olarak giren Tercan 17 Şubat Belediyespor, evinde ağırladığı Ulalar Belediyesporu rahat geçti. İlk yarı üstün oynadığı maçın sonucunu da yine ilk yarı sonunda belirleyen Tercan Belediyespor Ulalar Belediyespor'u 4-2'lik sonuçla geçti.

Küme düşme hattında bulunan Geçit Belediyespor Kemah Belediyespor'u ağırladı. Müsabakanın ilk yarısını galip bitirmesine rağmen ikinci yarıda da skor üstünlüğünü sürdüremeyen Geçit Belediyespor umuğu 3 puanı alamadı. Maçın ilk yarısını 1 -0 önde tamamlayan Geçit Belediyespor ikinci yarı 5 gol yemekten kurtulamadı. Maçın ikinci yarısının başlarında yanlış anlaşılma sebebiyle topu eline alan bir oyuncusu sebebiyle penaltı kararı ile karşı karşıya kalan Geçit Belediyespor Zülküf'ün Penaltı golü sonrasında adeta dağıldı. İkinci yarı tamamen oyunun hakimiyetini eline alan Kemah Belediyespor Fatih 2, Ziya 1 ve Zülküf 2'nin golleri ile farka gitti.5-1

Play - Off mücadelesi veren Kavakyolu Belediyespor ağırladığı Üzümlü Belediyespor'e adeta gol atmak istemedi. Çok sayıda pozisyon harcayan Kavakyolu Belediyespor skor üstünlüğünü elinde tutmayı da bildi. 3-1

Küme Düşme hattındaki Demirkent Belediyespor ise kendi evinde Altunkent Belediyespor karşısında ilk yarıda 1-0 öne geçmesine rağmen skor üstünlüğünü koruyamadı. Demirkent Belediyespor ikinci yarıda Altunkent Belediyespor'un kanatlardan bindirme yapmasına engel olamadı. Maçın sonunda gülen taraf Altunkent Belediyespor oldu. 2-1

12. HAFTA SONRASINDA A GURUBU PUAN DURUMU

	O	G	B	M	A	Y	P
TERCAN 17 ŞUBAT BELEDİYESPOR	12	8	3	1	44	21	27
KEMAH BELEDİYESPOR	12	7	2	3	32	20	23
ALTUNKENT BELEDİYESPOR	12	6	3	3	32	20	21
KAVAKYOLU BELEDİYESPOR	12	5	4	3	33	30	19
ÜZÜMLÜ BELEDİYESPOR	12	5	0	7	27	30	15
ULALAR BELEDİYESPOR	12	4	3	5	26	33	15
DEMİRKENT BELEDİYESPOR	12	2	2	8	32	39	8
GEÇİT BELEDİYESPOR	12	2	1	9	16	47	70

A GURUBU 13. HAFTA MAÇLARI

ALTUNKENT BELEDİYESPOR - TERCAN 17 ŞUBAT BELD.
KEMAHSPOR - ULALAR BELEDİYESPOR
ÜZÜMLÜ BELEDİYESPOR - DEMİRKENT BELEDİYESPOR
GEÇİT BELEDİYESPOR - KAVAKYOLU BELEDİYESPOR

B GURUBU 9. HAFTA

B gurubunda ligin bitimine 1 hafta kalarken maçlar neticesinde haftaya lider olarak başlayan Erzincan Belediyespor ilk maçında Refahiye Belediyespor'dan aldı. efahiye Belediyespor geçen sezonun da rövanşında ikinci yarısına bambaşka bir takımla çıkmayı bildi. Maçın sonuna kadar oyun üstünlüğünü elinde tutmayan Refahiye Belediyespor adeta Erzincanspor'u sahadan sildi. Küme düşme hattında bulunan veren Çukurkuyu Belediyespor da bu hafta sahasında kipçisi Yeşil Çaykentspor'u ağırladı. Bol golün müsabaka sonrasında gülen taraf Çukurkuyu Belediyespor oldu. Son haftaya girilirken Çukurkuyu Belediyespor Çaykent ile arasındaki ikili averajı sağlamlaştırdı. Küme düşme hattındaki Refahiye ve Yeşilçaykent takımları umutlarını bir maçta bakaya bıraktı. Gurupta oynanan diğer maçlarda Play - Off'a çıkmayı garantileyen ilk 3'ü Çayırlı Belediyespor, Fatih Anadolu Teknik Lisesi'nut etti. Maç bol gollü geçti. Çayırlı Belediyespor Evinde oynadığı müsabakayı 4-3 galip ladı.

B GURUBUNDA 10. VE SON HAFTA MA

FATİH ANADOLU TEKNİK SPOR -ERZİNCAN BELE
ÇAYIRLI BELEDİYESPOR - ÇUKURKUYU BELEDİYESP
REFAHİYE BELEDİYESPOR - YEŞİL ÇAYKENTSPOR

9. HAFTA SONRASINDA B GURUBU PUAN DURUMU

	O	G	B	M	A
ERZİNCAN BELEDİYESPOR	9	7	1	1	24
FATİH ANADOLU TEKNİK LİSESI9	4	2	3	29	22
ÇAYIRLI BELEDİYESPOR	9	4	1	4	19
REFAHİYE BELEDİYESPOR	9	4	0	5	23
YEŞİL ÇAYKENTSPOR	9	3	1	5	15
ÇUKURKUYU BELEDİYESPOR	9	2	1	6	22

9. HAFTA B GURUBU MÜSABAKA SONU

REFAHİYE BELEDİYESPOR 3 - ERZİNCAN BELED
ÇUKURKUYU BELEDİYESPOR 7 - Y.ÇAYKENTSPO
ÇAYIRLI BELEDİYESPOR 4 - FATİH ANADOLU TE

Ergan'da temeller atılıyo

Erzincan'ın yeni valisi Abdülkadir Demir, kış turizm me yapılması planlanan Ergan Dağı'nda incelemelerde bul

Erzincan'ın yeni valisi Abdülkadir Demir, kış turizm merkezi yapılması planlanan Ergan Dağı'nda incelemelerde bulundu.

Valiler karamamesi ile Gaziantep İl Özel idaresi Genel Sekreterliği görevinden Erzincan'a atanan Vali Abdülkadir Demir, görevine hızlı başladı. Merhum Vali Recep Yazıcıoğlu'nun miras bıraktığı Ergan Dağı'nda incelemede bulunmak üzere beraberinde daire müdürleri ile birlikte Yaylabaşı Beldesi üzerindeki Ardıçlı gölüne çıkan Vali Abdülkadir Demir, açık havada verilen brifingi dinleyince üşüdü. Bunu hisseden Kıdemli Albay Recep Gençoğlu, Valinin giyinmesi için aracından getirttiği askeri parkayı valinin korumasına verdi. Korumasının yardımı ile üzerindeki ince kabanı çıkararak askeri parkayı giyen Vali, komutana teşekkür etti.

Erzincan Valisi Abdülkadir Demir, dört yıl önce çalışmalarına başlanılan Erzincan'ın güneyindeki 3 bin 268 rakımlı Ergan Dağının bin 280 ile 2 bin 970 rakımları arasında yapılması planlanan ve tamamlandığında 11 bin 700 yatak kapasitesine erişecek olan ve Kayak Sporları Turizm Merkezi alanını yerinde inceledi. Vali Abdülkadir Demir, kar kalınlığının fazla olması nedeniyle araçla bin 750 rakımlı Ardıçlı gölüne kadar çıkabildi.

Vali Abdülkadir Demir burada Ergan Dağı projesinin genel koordinatörü Murat Cankut'tan brifing aldıktan sonra , 6 bin 200 metre olarak yapılması planlanan duble yolun, ham yol çalışmasının gelecek haftadan itibaren başlayacağını söyledi.

Erzurum
osu sabah
ında canlı
ama katılan
liye Başkanı
net Buyruk,
Dağı
si'nin Doğu
Kolu
si'nin kış
line büyük
k
racağını
di
5

rzincan,TRT fm de

29yıl
doğu
www.dogugazetesi.com.tr
ZİNCAN'IN GÜNLÜK HABER YORUM AKTUALİTE GAZETESİ
4 OCAK 2009 ÇARŞAMBA YIL: 29 SAYI: 9452 FİYATI: 25 YKr

'Erzincan'a hizmet heyecan veriyor'

Erzincan Valisi Abdulkadir Demir, kurumların hantal yapıdan kurtularak daha aktif ve verimli çalışması halinde vatandaşlara en iyi hizmetin sunulacağını söyledi. 5

Filistin için 70 bin TL toplandı

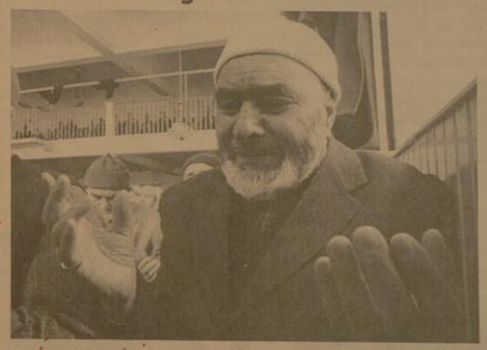

Diyanet İşleri Başkanlığı ile Diyanet Vakfının Filistin halkına yardım amacıyla düzenlediği kampanya ile Cuma Namazı sonrasında camilerin çıkışına kurulan stantlarda, Erzincan'dan 70 bin TL para toplandı. 5

Filistin için saygı duruşu

Eğitim Bakanlığı'nın genelgesi doğrultusunda Türkiye'deki tüm larda İsrail saldırılarında hayatını kaybeden Filistinliler için, öğrenciler bahçelerinde 1 dakikalık saygı duruşunda bulundu...

Kemal Arduç

Türkiye, İsrail'in Gazze'ye yönelik saldırılarına en sert tepki veren ülkelerden biri olurken, hayatını kaybeden Filistinliler için dün Erzincan'da bütün okullarda bir dakikalık saygı duruşunda bulunuldu.

Milli Eğitim Bakanlığı'nın konuya ilişkin yayımladığı genelgede, İsrail'in 17 gündür süren saldırıları nedeniyle hayatını kaybeden yüzlerce Filistinli, özellikle de çocuklar ve öğrenciler için bir dakikalık saygı duruşunda bulunulması talimatını vermişti. Minik öğrenciler 1 dakikalığına dahi olsa kendilerini Filistinli arkadaşlarının yerine koyup, saat 11.00'de saygı duruşunda bulundu.

Öğrencilere saygı duruşuna davet eden öğretmenleri de, Türkiye'deki çocukların akşam sıcak evlerine gidip rahatça uyurken Filistinlilerin böyle bir imkanlarının olmadığını söyledi. Türkiye'deki çocuklar misket oynarken Filistinli çocukların üzerine misket bombalarının yağdığını hatırlatan öğretmen, "Bizler bugün 1 dakikalığına dahi olsa kendimizi onların yerine koyup yanlarında olduğumuzu hissettirelim istedik." dedi. 5

'Her şey Gazze için'

Erzincan'da ilköğretim ve orta öğretim okullarında Filistin için başlatılan yardım kampanyalarına büyük destekler sağlanıyor. Erzincan Lisesi öğrencileri topladıkları, onlarca koli gıda, eşya ve tıbbi malzemeyi kargoya teslim ettiler

Kemal Arduç

Erzincan'da lise ve ilköğretim okulu öğrencileri harçlıklarını toplayıp, İsrail'in kuşatması altındaki Filistinli çocuklara gönderiyor. Erzincan'da kısa sürede binlerce lira toplayan öğrenciler, sınıflardaki tahtalara "Çocuklar Ölmesin" yazmayı da ihmal etmediler. Erzincan'daki onlarca okuldan sadece bir tanesi olan Erzincan Lisesi öğrencileri örnek bir davranışın altına imza atarak, harçlıklarını ve topladıkları gıda, giysi, tıbbi malzemeleri Filistinli çocuklar bağışladılar. Okullarda toplanan paraların Valilik koordinesinde belirlenen yardım hesabına yatırılacağı bildirildi. 5

OKİ kuraları 15 Ocak'ta

ncan'ın Mengüceli Mahallesi'nde Toplu Konut İdaresi (TOKİ) tanlığı tarafından yaptırılan 232 konutun sahiplerinin belirlenmesi cıyla düzenlenen kura çekimi 15 Ocak Perşembe günü ekleştirilecek

Erzincan'da TOKİ tarafın- konutunun sahiplerinin belirleneceği nın fazla olması sebebiyle kura çekiminin 13 Şubat Kapalı Spor Salonu'nda yapılacağını açıkladılar. 5

OBJEKTİF
Şefik ARAS
ERZİNCAN'IN KALKINMASI ARAYIŞLARI
Yazısı Sayfa 3'te

Tarihten Sayfalar

Osmanlı İmparatorluğu Osman Bey Dönemi

Bununla beraber, kuvvetli bir savunmaya sahip olan Bursa'ya deniz yolu ile Bizans'tan yardım malzemesi gelmeye devam ediyordu. Osman Bey kuvvetleri, Bursa önüne kadar akın yapıyorlarsa da uzun müddet devam edecek bir muhasarada bulunamıyorlardı. Bununla beraber artık İzmit yolu da Osmanlılara açılmış bulunuyordu. Bir taraftan Osman Bey'e bağlı kuvvetlerin faaliyetleri, diğer taraftan öteki uçlardaki Türk beylerinin Bizans kale ve topraklarına olan hücumları sonucunda kazandıkları başarılarından telaşa düşen Bizans İmparatoru İkinci Andronikos, kız kardeşi prenses Maria'yı İlhanlı hükümdarına vererek Moğolların yardımlarını kazanmak istiyordu. Bu sayede Osmanlı tehlikesinden kurtulmuş olacaktı. Her ne kadar İlhanlı hükümdarı, Türkleri tehdide teşebbüs etmiş ise de bunun pek fazla müspet bir neticesi görülmedi. Zira İlhanlılar bu sırada hem içerde meşgul hem de hariçte Memlük sultanı ile mücadele halinde bulunduklarından uçlardaki harekâta bakacak durumda değillerdi. Bunun için Osman Bey, faaliyetlerine devam ederek İznik ile İzmit yolu üzerinde olup İznik'in en mühim karakolunu teşkil eden ve Türkler tarafından Kara hisar denilen Trikokiya (Kara hisar)'yi aldı. Temmuz 1308'de gerçeklesen bu fetih sayesinde Osman Bey, İznik'i sıkıştırmaya başladı. Bizans İmparatorunun, güçlü bir şekilde ortaya çıkan bu yeni hareket karsısında tavn ile ilgili olarak Gök bilgin de söyle demektedir: "Bizans İmparatoru, Türk tütöhatından kurtarılması için daha önce Mahmud Gazan Han'a nişanladığı hemşiresi (kizkardesi) Maria (Meryem)'yı, bu defa da Ocaytu Muhammed Hudabende Han'a nişanlamış idi. Bu sihriyetten (akrabalık) memnun olan İlhanlı hükümdarı, büyükçe bir orduyu (Uzunçarşılı, Le Beau, XXIII. 105. fasıl 53'ten nakleri bu ordunun otuz bin kişilik bir kuvvet olduğunu belirtir.) seferber ederek, Bizans'a yardıma gönderecek oldu. Bu ordu, tasavvura göre hem Osman Gazi'ye karsı, hem de Batı Anadolu'daki Türk beyleri tarafından sıkıştırılıp muhasara altına alınan Efes, Tire ve Salihli gibi Bizans şehir ve kalelerini kurtarmak vazifesi ile görevlendirilmişti. Fakat daha önce bu konuda uç beylerine yapılan ikaz ve ihtarlar herhangi bir fayda sağlamadığı gibi, bu defa da prenses Maria'nın, Moğol yardımının bir an önce gelmesi için İznik'e gelerek, Osman Bey'e müstakbel esi İlhanlı hükümdarının kırk bin kişi ile hududa doğru ilerlediği seklinde haber göndermesi de bir sonuç vermedi. Batı Anadolu'daki şehir ve kaleler, birer birer Türklerin eline geçiyordu. Maria'nın, tehdidini bilhassa Osman Gazi'ye tevcih etmesi, bu tarafta ki akınların şiddetinden ve bu yerlerin de imparatorluk merkezine çok yakın olmasından ileri geliyordu. Osman Bey ise bu kadının kullandığı mağrurane tavır ve lisandan hiç ürkmüyor, bilakis daha cüretli hareket etmeye başlıyordu. Bu sebeple Bizans topraklarına akınlar sıklaştırıldı. Köyler yağmalanıp birçok esir alındı." Osman Gazi, bütün bu başarılarından sonra biraz dinlenmeye ve halkının idaresi ile daha iyi meşgul olmaya başlamak için Yenişehir'e dönmüştü (1310). Aradan bir iki sene geçti.

Sağlık ve Hastalıklar

Kirli havalarda astıma dikkat!

ALERJİK ASTIM VE TEDAVİSİ

Alerjinin de astımın nedenlerinden biri olduğunu anlatan Mirici, alerjik astım olunduğunun anlaşılması halinde, buna göre tedavi uygulanması gerektiğini kaydetti.

Prof. Dr. Mirici, ev tozu, evcil hayvanlar ve bazı bitkilerin de alerjiye neden olabildiklerini ifade ederek, şöyle devam etti: "Astımlı hastaların yaşadıkları ortamın da hastalık açısından düzenlenmesi gerekir. Bu amaçla bazı özel temizlik yöntemleri ve maddeleri kullanılmaktadır. Özellikle yatak odasında bulunan eşyaların da bu açıdan gözden geçirilmesi gerekli dir. Bütün bu önlemlerin yanında uygun ilaçlarla da astım tedavisi yapılması gerekir. Tedavi mümkün olduğu kadar ilaç kullanılmadan solunum yolu ile yapılmalıdır. Devamlı ilaç kullanma hastanın zarar görmesine ancak bu şekilde sağlanır. İlaçların doz ve ara mutlaka doktor tarafından düzenlenmeli, hasta görüşüne göre ilacın nu, cinsini ve kullanmasını değiştirmemelidir."

Prof. Dr. Mirici, astımlı kişilerin mutlaka doktor kontrolünde tedavi görmesinin büyük önem taşıdığı sözlerine ekledi.

Komik Fotoğraflar

'bugün ne pişirsem'

Mayonezli Tavuklu Ekmek

1 adet esmer ekmek
1 adet portakal
2 adet tavuk göğüs fileto
1 çay kaşığı kişniş
1 çay bardağı tat mayonez
3 sap nane

Ekmeğin üzerini keserek kapak şeklinde çıkartın. İçini boşaltın. Tavuk göğsünü haşlayıp, soğuduktan sonra iri parçalara ayırın. Portakalın kabuğunu beyaz kısmıyla birlikte keserek soyun. Dilimledikten sonra zarlarını çıkarın. Mayonez, köri, kişniş ve tavuk parçalarını karıştırın. Hazırladığınız tavuklu karışımı ekmeğin içine doldurduktan sonra, portakal dilimleri ve taze nane yapraklarıyla süsleyin. Üzerini kapak gibi çıkardığınız ekmekle kapatın, alüminyum folyoya sarın. Buzdolabında 2 saat bekletikten sonra servis yapın.

Fıkra

Kayseri'li ile Muş'lu Bir gün M
Kayseri'li birini görür ve Kayse
-Hemşerim siz neden uy
biz uyanık değiz
Bunun üzerine Kayse
-Ha sen git şurdan bir kilo ba
Balığı yemeye başlarken
-Sen kafasını ye kafası insanın
Aradan bir süre geçer ve M
-Hemşerim kafasını yiyom sen
ve bişey anlamıyom olmaz böyle şey
eder, bunun üzerine
-Bak gördün mü nasıl

güldürme

ŞİİR GEZGİNİ

Aman

Kaybolur hayatın tarifsiz ahengi,
Zaman bir tablodur,düşer duvarlardan
Düşüncemi aşan gizli bir mimari
Yükselir sonsuzluk manzaralarına

Yaslasam başımı hatıralarıma
Bir şahdamar gibi vuruyor hayaller
Vuslat bilemem ki hangi rüyalarda
Ayrılıktan şimdi üşür durur eller

Bir yağmur sonrası gurbetinde akşam
Ruhumun dinmeyen veda metneleri
Ağarmış saçımda eskiyen şu zaman
Sonsuza dökülen gizemli bir nehir

Bir terennüm olur ah dudaklarımda
Gönlümde vuslatı sürükleyen hicran
Rüzgardır içimi körükleyen sevdan
Bir yağmur sonrası gurbetinde akşam

Eşref Ziya Terzi

Kıssadan Hisseler...

Tevbe

Sonra kızı geldi; Resûlullah'a şöyle dedi:
- Yâ Resûlallah, babam nerede? Ona hasret kaldım.
Resûlullah (s.a.v.) ona:
- " Mescide gir " dedi. Mescide girince, babasını ölmüş buldu. Elini başına götürdü.
- Ah perişan halim, ah babacığım, senden sonra bana kim bakacak?
Demeye başladı.
Onun bu halini gören Resûlullah (s.a.v.) şöyle buyurdu:
-" Ey Hamsane! İstermisin: Ben, senin baban olayım: Fatmada kardeşin?"
Buna karşılık şöyle dedi:
- Olur Yâ Resûlallah!
Resûlullah (s.a.v.) Sa'lebe'nin cenazesine gitti. Kabrin kenarına geldiği zaman, parmak uçlarına basarak yürüdüğü görüldü.
Döndükleri zaman, Hz. Ömer (r.a.) şöyle sordu:
- Yâ Resûlallah! Kabrin başında parmak uçlarına basarak yürüyordun; nedendir?
Resûlullah (s.a.v.) şöyle buyurdu:
- "Yâ Ömer! Meleklerin çokluğundan, ayağımın tabanını basacak yer bulamadım ."

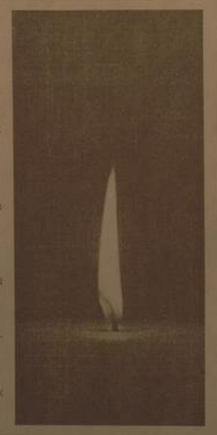

Karikatür

BİLİMTEKNOLOJİ

iPhone'a Tek Çekirdek Yet

Macworld 2009'un
söylentisini sona sakla
mobil telefonu için han
güncellemesini düşünüy
Hali hazırda oldukça
nanıma sahip olan iPhon
çok çekirdekli bir işlemci
sa ne olur? Macworld
Apple'ın standından gel
kodu da, iPhone yazılım
rüm güncellemesinde ç
işlemcileri destekleyecek
Mobil Cihazlara Mon
cek?
Böyle bir durumda iP
mobil telefonlar değil, N
ve PSP için de çok ge
haline gelebilir. PSP ve D
nıp da dört çekirdekli,
ekranlı, mikrofonlu, ka
dometreli bir iPhone 3G
mayacak hiçbir oyun ka
Elbette şimdilik söyle
olan bu gelişmenin g
durumunda bile hangi
de olacağı bilinmiyor.
zamana kadar Sony ve
kendi cihazlarına gö
katabilir.

Vali Demir'e Nostaljik Takvim

Erzincan Valisi Abdulkadir De- Çırahane Nargile Sanat ve Evi İşletme Sahibi Cengiz tarafından hazırlanan 1939 öncesi ve Deprem sonrası eski Erzincan Fotoğraflarından oluşan 12 sayfalık duvar Takvimi takdim edildi. 1939 yılı öncesinde eski Erzincan Çarşı sokaklarını, insanlarını, camilerini gösteren fotoğrafların yer aldığı bir takvim hazırlayan Çırahane Nargile Sanat ve Kültür Evi İşletme Sahibi Cengiz Bahşi, Ermat Ofset tesislerinde bastırdığı nostaljik görünümlü takviminden Erzincan'ın yeni valisi Abdülkadir Demir'e de hediye etti. 1939 yılında büyük depremde çekilen fotoğraflar. Daha sonrada çağdaş mimariyle yeniden yapılandırılan Erzincan Fotoğraflarıyla oluşan 12 sayfalık kuşe kâğıdına Ermat ofset tesislerinde basılan takvimi ilk önce alan Vali Demir, Çırahane Nargile Sanat ve Kültür Evi İşletmecisi Cengiz Bahşiyi bu çalışmasından dolayı tebrik ederek ' "Eski Erzincan Fotoğraflarıyla oluşan nostalji bir Takvim çalışması yaparak. Gelecek kuşakların görmesi için böyle bir çalışma yaptığınız için sizi tebrik ediyorum' dedi.

ERZİNCAN'IN KALKINMASI ARAYIŞLARI

Erzincan'ın kalkınması ve gelişmesi arayişlarına son yıllarda "Turizm"de girdi. Ergan Dağı projesiyle gündeme giren turizm sektörünün, sözü edilen projenin hayata geçirilmesi ile Erzincan'ın kış sporları merkezi olması bekleniyor. Bu yoldan Erzincan'ın kalkınmasına katkı sağlanması umuluyor.

Ergan Dağı Projesiyle ilgili değerlendirmeler, projenin hayata geçirilmesiyle umutların gerçekleşeceğine olan inancı güçlendiriyor..

Basında yer alan haberlerde; ayağının tozu ile Erzincan'ın sorun ve ihtiyaçlarına eğilen, bilgi alan, mahallinde tetkiklerde bulunan valimiz Abdulkadir Demir'in, Ergan Dağında incelemeler yaptığı belirtildi. Öyle anlaşılıyorki, projenin hayata geçirilmesi yolundaki çalışmalar hız kazanacak. Ergan Projesine bağlanan umutların güçlenmesinde; Ergan Dağı bölgesindeki doğal yapının, buranın kış sporları merkezi olması için gereken koşullara sahip bulunduğuna ilişkin uzman raporlarının önemli payı bulunuyor.

Projenin gündeme getirildiği yıllarda, İstanbul Ticaret Odası tarafından, konunun uzmanlarına hazırlattırılan "Doğu Anadolu Kış Olimpiyatları" adlı kitapta, Ergan Dağı için şu değerlendirmeler yapılıyor: "Erzincan Ergan Dağı için hazırlanan proje kapsamında, Dünya üzerinde uydudan alınan fotoğraflardan yapılan incelemelerde;

Pist imkânları itibarıyla Dünyadaki en iyi üç - dört yerden biri olduğu ifade edilmektedir.

Erzincan Ergan Dağında oluşan konaklama tesisi, 1350 metre, en yüksek tepesi ise 3290 metredir. Yani kot farkı 1940 metre ile tüm kayak pistlerinin iden durumundadır. Bu yönü ile de bütün dünya kayak severlerinin cazibe merkezi olacaktır."

Ergan Dağı için kullanılan bu ifadeler, projenin önemini ortaya koyuyor olmalıdır. Projenin gerçekleşmesi halinde Erzincan'ın kalkınmasına ve gelişmesine önemli katkısının olacağını göstermektedir.

Bilineceği gibi; Üniversiteler Kış Oyunlarının 2011 yılında Erzurum'da yapılması kararlaştırılmıştır. Bu önemli etkinlik dikkate alınarak; Ergan Projesinin o tarihe kadar gerçekleşmesi ve kış oyunlarının bir bölümünün Erzincan'da yapılmasının sağlanması, bölgenin ve tesislerin tanıtımında önemli rol oynayacaktır. Bakanlar Kurulu kararı ile,"Turizm Koruma ve Geliştirme" alanı olarak ilan edilmiş bulunan, Ergan Dağı Projesi kapsamında, kayak merkezinin kabinli taşıma sisteminin ihale hazırlıklarının sürdüğü ilgililerce ifade ediliyor. Dileriz, yapılan çalışmalar, sözünü ettiğimiz Üniversiteler Kış Oyunlarının yapılacağı tarihe kadar tamamlanmış olur. Gelecekte yapılması düşünülen "Doğu Anadolu Kış Olimpiyatları"ndan Erzincanda nasibini alır.

Objektif

Şefik ARAS

Milli Eğitimde yöneticisi olmayan yer kalmayacak

Milli Eğitim Bakanı Hüseyin Çelik'in 31 Ekim 2008 tarihinde yayınladığı genelge gereği, İller yönetici atama işlemlerine başladı. Atama yapılacak İller arasında Erzincan'da yer alıyor. Milli Eğitim Bakanı Hüseyin Çelik'in 31 Ekim 2008 tarihinde yayınladığı genelge gereği, İller yönetici atama işlemlerine başladı. Yöneticilikleri boş bulunan okul ve kurumlarda boş kadrolar açıklanmaya başlarken, şu ana kadar işlem başlatılan il sayısı ise 34 oldu. Bu 34 il arasında Erzincan'da yer alıyor. Binlerce eğitim çalışanı tarafından yıllardır beklenen ve Milli Eğitim Bakanlığı'nın uygulamaları nedeniyle sürekli yargıdan döneni yönetici atamaları işlemleri sonunda başlıyor. Milli Eğitim Bakanı Hüseyin Çelik'in 31 Ekim 2008 tarihinde yayınladığı yönetici atama genelgesi gereği, İller yönetici atama işlemlerine başlarken şu ana kadar duyuruya çıkan il sayısı sadece 34 oldu. Bakan Çelik, söz konusu genelgede yönetici atama işlemlerinin "biran önce" bitirilmesini emretmesine karşın illerin boş bulunan yönetici kadrolarını açıklamaması ise eğitim çalışanları arasında huzursuzluğa neden oldu. Bakan Çelik'in söz konusu genelgesi gereği boş bulunan tüm kurum ve okul yöneticiliklerin duyuruya çıkarılıp atamalarını "biran önce" gerçekleştirmesi gerekiyor. Şu ana kadar boş bulunan yönetici kadroları açıklanan İller ise şöyle: Erzincan, Sivas, Erzurum, Bayburt, Rize, Bingöl, Aydın, Adana, K.Maraş, Muğla, Manisa, Muş, Bolu, İstanbul, Gümüşhane, Edirne, Mersin, Hakkari, Yalova, Kırklareli, Gaziantep, Elazığ, Ağrı, Sakarya, Balıkesir, Ankara, İzmir, Konya, Aksaray, Kayseri, Kocaeli, Bursa, Bitlis, Denizli.

Refahiyeli kadınlardan Filistin için kermes...

Kemal Arduç

Erzincan'ın Refahiye ilçesindeki bayanlar dün ilçede başlattıkları kermes ile Gazze'de şehit olan yüzlerce vatandaş için kermes düzenlediler. Kızılay çatısı altında İlçe Kaymakamının eşi Elif Makas'ın öncülüğünde gerçekleştirilen kermesin açılışına Ulaştırma Bakanı Binali Yıldırım'ın eşi Semiha Yıldırım, telefonla katılarak "bol kazançlar" dileti. İlçede düzenlenen kermese ilgi büyük olup, bir ay süre ile açık tutulacağı bildirildi. Toplanan yardım Filistin'e yardım kampanyası çerçevesinde Refahiye'li Bayanlar adına Türk Kızılayı'nın ilgili hesabına yatırılacağı kaydedildi.

Erzincan Refahiye ilçesinde Kızılay çatısı altında İlçe Kaymakamının eşi Elif Makas'ın öncülüğünde İlçedeki bayanlar tarafından "Yiyecek kermesi" düzenlendi

H. İbrahim Özdemir'in
"Eyvah"
adlı romanı
Osmanlı dönemindeki
Erzincan tarihine
ışık tutuyor.

doğu yayınları
V. Recep Yazıcıoğlu
Cad. No: 57 ERZİNCAN

"Katil İsrail, kendi kanında boğulacaktır"

Büyük Birlik Partisi (BBP) Genel Başkanı Muhsin Yazıcıoğlu, Ermenilere sahip çıkan Türklerin ihanet gördüğünü söyledi. Ermenilerden özür dileme kampanyasına katılan ve kendilerini aydın olarak gösterenleri de eleştiren Yazıcıoğlu, Filistin'e saldırı düzenleyen İsrail'i kınayarak mallarının boykot edilmesi gerektiğini söyledi.

Karayolu ile Sivas'a gelen Yazıcıoğlu, burada partililer tarafından karşılandı. Davulcuların bahşiş veren Yazıcıoğlu, Atatürk Kültür Merkezi'ne gelişinde 'Başbakan Muhsin' sloganları ile karşılandı. Annesi Fidan Yazıcıoğlu'nun elini öpen Muhsin Yazıcıoğlu, daha sonra TRT Türk Halk Müziği sanatçısı Kubilay Dökmetaş'ın söylediği türkülere eşlik etti. BBP İl Başkanı Erhan Üstündağ'ın açılış konuşmalarının ardından kürsüye çıkan Yazıcıoğlu, birlik mesajları verdi. Bugüne kadar Osmanlı ve Türk devletlerinin yıkıldığı kitabını hep barış götürdüğünü söyleyen Yazıcıoğlu, "Avrupa, Yahudileri öldürüyor, yakıyor, fırınlara koyuyor, işkenceler yapıyor, soykırımlar yapıyordu. Avrupa'nın soykırım yaptığı ve dünyada sığınacak yer bulamayan Yahudileri benim eceddım Osmanlı bağrına bastı. Ancak Müslüman bir ülkede kendilerine yer bulabildiler. Müslüman bir ülke onlara insanlık gösterdi. Türk milleti onlara sığınak, barınak oldu. Adam oldular. Adam yerine konuldar. Ermeni, Yahudi, Rum'uyla Türk milletinin yönettiği ülkelerde ve bu coğrafyada onlar efendi muamelesi gördüler. Ama döndüler onlara efendilik imkanı veren devlete ihanet ettiler. Döndüler düşmanla işbirliği yaptılar. Çeteler kurdular. Taşnak, Hınçak çetesi kurdular. Düşmanla boğaz boğaza Çanakkale Boğazı'nda savaşan delikanlılarımızın boşalttığı köylere girdiler. Ruslarla işbirliği yaptılar. Tarihin teşekkür etmesi gereken Türk milletine şimdi içimizden çıkarttığımız hainler, içimizde ürettiğimiz ama milletine yabancı aşağılık düşüncesi içindeki sözde aydınlar, şimdi katillerden özür diliyor, katilamıcılardan özür diliyor, Asalaclardan özür diliyor ve benim milletime hakaret ediyor. Bunu azmlıtmemiz mümkün değil. Bu doğru bir yaklaşım değil" dedi. İsrail'in Filistin'e yaptığı saldırıları da eleştiren Yazıcıoğlu, "Bugün Filistin halkı kendi toprağında özgür değil. Ve İsrail tam bir terörist devlet olarak hareket ediyor. İsrail terörist bir devlet olarak Filistin halkına topu, tüfeği, bombası ile zulüm yağdırıyor, kan kusuyor, kin kusuyor. Ben burada tüm Siwaslıların, büyük Türk milletinin hissiyatına tercüman olarak...onların duygularını ifade ederek diyorum ki terörist İsrail devleti, dökttüğü kanında boğulacak. Terörist İsrail devleti yıkılacaktır

Valilikten Filistin'e yardım çağrısı

İsrail'in Gazze'de başlatmış olduğu askeri harekatta her geçen gün yıkılan Gazze halkı için Erzincan valiliği Ziraat Bankası Erzincan şubesinde, Filistin Insani Yardim Kampanyasi adı altında hesap açtı.

Kemal Arduç

İsrail'in Gazze'de başlatmış olduğu askeri harekat, Filistin'de bir çok can ve mal kaybına yol açmaya devam ediyor. Başbakanlık Türkiye Acil Durum Yönetimi Genel Müdürlüğü'nce Erzincan Valiliği koordinatörlüğünde valiliği Ziraat Bankası Erzincan şubesinde yardım hesabı açıldı. Açılan yardım hesabına ilişkin açıklamada bulunan Erzincan Vali Yardımcısı Ayhan Akpay, "Binlerce insanın; barınma, açlık, susuzluk ve salgın hastalık problemleri ile karşı karşıya olduğu bilinmektedir. Başbakanlıkca Resmi Gazetede yayınlanan genelgede "Türkiye Cumhuriyeti; halkımızın da beklentileri doğrultusunda dost ve kardeş Filistin halkının karşı karşıya bulunduğu sıkıntıların hafifletilmesine katkıda bulunmak ve gerekli her türlü desteği sağlamak üzere yardım kampanyası açılması uygun görüldüğü" bildirilmiştir.

Yardım kampanyasının ulusal koordinasyonu sağlamak üzere, Başbakanlık Türkiye Acil Durum Yönetimi Genel Müdürlüğü görevlendirilmiştir.

Bu doğrultuda; Valiliğimiz koordinesinde İlimizde toplanan yardımlar ilgili Genel Müdürlüğün hesap numaralarına aktanlacaktır. Gerçek veya tüzel kişiler bu hesaplara doğrudan bağış yapabileceklerdir. Sivil toplum kuruluşlarımızdan istekli olanlar topladıkları yardımı, Filistin Halkına ulaştırmak üzere şartlı veya şartsız bu hesaplara aktarabileceklerdir. Tüm yardım toplama faaliyetleri, 2860 sayılı Yardım Toplama Kanunu hükümleri çerçevesinde yapılacaktır. Erzincan'da toplanacak yardımlar için Valiliğimizce Ziraat Bankası Erzincan şubesinde, Filistin Insani Yardım Kampanyası adı altında 44340207-5002 nolu hesap açılmıştır.Valiliğimiz koordinesinde düzenlenen bu yardım kampanyasının amacına ulaşması için halkımızı, kamu kurum ve kuruluşları ile her düzeydeki kamu görevlilerini, sivil toplum kuruluşlarını, işçi ve işveren kuruluşlarını, meslek oda ve birliklerini, yazılı ve görsel yeret basınımızı bir insanlık görevi olan bu yardım kampanyasına destek vermeye davet ediyorum" dedi

Otlukbeli'nde İhtiyaçlılar unutulmadı

Otlukbeli İlçesi Sosyal Yardımlaşma ve Dayanışma Vakfının, 2008 yılı faaliyetleri hakkında bilgi veren Otlukbeli Kaymakamı Edip Çakıcı SYDV'nın 2008 yılı toplam geliri 342.085-YTL olarak gerçekleştiğini söyledi

Kemal Arduç

Erzincan'ın Otlukbeli ilçesi 2008 yılı Sosyal Yardımlaşma ve Dayanışma Vakfının, çalışmaları hakkında açıklamada bulunan Otlukbeli Kaymakamı Edip Çakıcı, 2008 yılı toplam geliri 342.085-YTL olduğunu, tıraz, zekat, bağış ve basılı yıl gelirlerini de kattıkları, ile bu rakamın 336.000 YTL'yi bulduğunu söyledi.

Açıklamasını sürdüren Çakıcı; Otlukbeli İlçesi Sosyal Yardımlaşma ve Dayanışma Vakfı olarak 2008 yılı içerisinde İlçemiz Merkez ve Köylerde ikamet eden fakir ve muhtaç durumdaki 488 aileye 172.478-YTL ilk nakdi yardım, 35 aileye gıda paketi yardımı, 16 aileye 17.578,00 YTL barınma yardımı, 3 vatandaşımıza 2.410,00 YTL tedavi yardımı, köylerimizden liseye devam etmekte olan 25 lise öğrencisine 11.141,00- YTL öğle yemeği ve ulaşım yardımı, 44 Üniversite öğrencisine 11.000,00 YTL öğrenim yardımı, 9 lise öğrencisine okul masrafları için 1.500,00-YTL öğrenim yardımı, 289 ilk ve orta öğrenim öğrencisine 38.700,00-YTL öğrenim yardımı, evi tamamen yanmış olan bir aileye acil ihtiyaçlarını karşılayabilmesi için 5.000,00 -YTL nakdi afet yardımı, 650 öğrenciye 1.597,00 TL tutarında diş macunu ve diş fırçası yardımı, fakir öğrenciler sınavlara hazırlanabilmesi için 1.295,00 TL., lik dergi ve kitap yardımı, 519 öğrencinin sosyal ve kültürel gelişimine katkıda bulunmak amacıyla 2.274,00-YTL eğitim yardımı olmak üzere toplam 2148 kişiye 263.973,00 TL. tutarında yardım yapılmıştır. Ayrıca 190 aileye toplam 135 ton kömür yardımı yapılmıştır.

2008 yılında iki adet gelir getirici proje uygulanmış olup bu kapsamda bir vatandaşımızın meyve bahçesine damla sulama sistemi kurulmuş, bir vatandaşımıza ise tuhafiye ve zücaciye dükkanı açılmıştır. Her iki projenin toplam maliyeti 15.000-YTL' dir.

Otlukbeli SYD. Vakfı Başkanlığı tarafından uygulanmakta olan; kırsal alanda Sosyal Destek projesi kapsamında " Ortaklar Mülkiyetinde 200 baş (100 Alle x 2 Baş) Süt sığırcılığı Projesi gereğince Bakanlığımızın teklifleri doğrultusunda, Sosyal Yardımlaşma ve Dayanışma Genel Müdürlüğünce Ahır İnşaatları ve İşletme Binası için 355.951,00 YTL kredi gönderilmiştir. Ahırların tamiratı ve İşletme binası yapılmış olup proje Süt ineklerinin alım ihale aşamasındadır. 2009 yılında Gelir Getirici Projelere daha fazla ağırlık verilecek olup, projelerden yararlanma şartları ilçemiz Sosyal Yardımlaşma ve Dayanışma Vakfından öğrenilebilir" diye konuştu

Halk Eğitim'de fotoğrafçılık kursu açıldı

Erzincan Halk Eğitimi Merkezi (HEM) bünyesinde açılan fotoğrafçılık kursu büyük ilgi görüyor.

Erzincan Halk Eğitimi Merkezi (HEM) bünyesinde açılan fotoğrafçılık kursu büyük ilgi görüyor.

Halk Eğitimi Merkezi Müdürlüğü'ne gelen talepler üzerine açılan fotoğrafçılık kursunda kursiyerlere, profesyonel, kompakt ve dijital makineleri kullanarak fotoğraf çekmeyi, amatör fotoğrafçılığın bir adım ötesine götürerek, amatör ruhla, profesyonel anlamda fotoğraflar çekebilmenin inceliklerı öğretiliyor.

Erzincan'da ilk kez Halk Eğitimi Merkezi bünyesinde 100 saatlik fotoğrafçılık kursu açtıkları dile getiren HEM Müdürü Nevzat Düner, Erzincan'da yıllardan bu yana fotoğraf ve fotoğraf teknikleriyle ilgilenen, eğitimci Fevzi Sarıçiçek tarafından verilen kursun ilk grubunun [illegible]şiden oluştuğunu [illegible]terek, kursiyerlerin [illegible]sayede dijital fotoğ[illegible] tekniklerini, fotoğ[illegible] çekmenin inceli[illegible] ellerindeki mak[illegible] doğru ve tam anl[illegible]la tanıma fırsatı [illegible]duklarını söyledi.

Nevzat D[illegible] talep olması hal[illegible] kursların devam [illegible]ceğini söyledi.

Kursiyerler ise [illegible] önce hiç bilmed[illegible] teknikleri, terimle[illegible] bilgileri bu kurstan [illegible]renmiklerini belirterek, fotoğrafın m[illegible]

Tercanlı kadınlar okuyo[illegible]

Anne-kız haydi okula kampanyası kapsamında Erzincan'ın Tercan ilçesi[illegible] başlatılan okuma yazma kursunda başarılı olan kursiyerlere sertifikaları düzenlenen törenle verildi.

Anne-kız haydi okula kampanyası kapsamında Erzincan'ın Tercan ilçesinde başlatılan okuma yazma kursunda başarılı olan kursiyerlere sertifikaları düzenlenen törenle verildi.

Tercan Mehmet Kutsi Beğdaş İlköğretim okulunda düzenlenen 90 saatlik "Anne-Kız Okula Kampanyası" bünyesinde okuma yazma öğrenen kursiyerler belgelerini aldı. Kurs öğretmeni Yıl[illegible]yır yaptığı açıklama[illegible] şartlarına rağmen [illegible]rın kursa katılım k[illegible]da çok istekli o[illegible] kursta hepsinin [illegible] yazma öğrendiğini [illegible]

Töreni[illegible] sonra kursa katılan[illegible]cilerin belgeleri ok[illegible]rü Mustafa Durmuş [illegible] yardımcısı Lale Kay[illegible] kurs öğretmeni Yıl[illegible]yır tarafından verildi.

[illegible]rzincan polisi, halkla bütünleşiyor

5

29 yıl
doğu
www.dogugazetesi.com.tr
ERZİNCAN'IN GÜNLÜK HABER YORUM AKTUALİTE GAZETESİ
15 OCAK 2009 PERŞEMBE YIL: 29 SAYI: 9453 FİYATI: 25 YKr

Vali Demir, Kemaliye'ye hayran kaldı

Erzincan Valisi Abdul Kadir Demir, önceki gün başladığı ilçe ziyaretlerini sürdürüyor. Vali Demir'in dünkü durağı ise doğal güzelliği ile bilinen Kemaliye oldu

Erzincan Valisi Abdulkadir Demir ilçe gezilerine Kemaliye ve İliç İlçeleriyle devam etti. Erzincan'ın ilçeleri ile ilgili yerinde bilgi almak ve yöneticileri ile tanışmak amacıyla Erzincan'daki kamu kurum ve kuruluş yöneticileri ile birlikte bir haftalık gezi programını sürdüren Vali Demir Kemaliye ve İliç'i ziyaret ederek Kemaliye ve İliç ilçe kaymakamlarından ilçeleri hakkında brifing aldı.

5

AquaClub 7'inci yılını kutladı

Erzincan Üniversitesi Kemaliye Hacı Ali Akın Meslek Yüksek Okulu'nda faaliyet gösteren AquaClub Su Ürünleri Araştırma ve Geliştirme Bilim Kulübü üyeleri kulübün kuruluşunun 7. yıldönümünü kutladı.

5

2008 dolu dolu geçti

2008 yılını değerlendiren Erzincan Belediye Başkanı Mehmet Buyruk, belediye olarak Erzincan'ın asırlık projelerine imza atmanın gururunu yaşadıklarını söyledi

Kemal Arduç

Erzincan Belediye Başkanı Mehmet Buyruk, 2008 yılı değerlendirmesinde bulundu. Belediye olarak Erzincan'da yapıları yatırımlarımızı değerlendiren Buyruk; "2008 yılında, Cansuyum Kapsamında [illegible] Projesine başladık. Göl Mahallesi benzeri projeyi de bitireceğiz.

İçme Suyu Projeleri olarak Projesini 2008 de [illegible] içme suyu şebekesinin%[illegible] yükseltirdik. Bunu AB Hibesiyle yapıyoruz. Şimdi de Cansuyumuz ile 50 milyon Avroluk [illegible] destek alacağız. İçme şebekesinin geri kalanını [illegible]ğız. Ayrıca yağmur suyunu arıtma tesisi revizyonu çalışmalarını yürütüyoruz. [illegible]mesi, şebekenin bilgisayarla uzaktan kontrolü gibi işler de bu proje kapsamında yapılacak. Yine 2008 yılında Erzincan Belediyesi, Kavakyolu, Çukurkuyu, Yalnızbağ ve Ulalar Belediyeleri ortak bir proje geliştirdik. Bu proje ile bu beldeler ve belediyemizi ait batı mahalleleri yeni bir şebekeye kavuşmuş olacak.

Geçen yıl doğalgaz çalışmaları devam etti ve hizmet almaya müsait konut sayısı 9 bine, abone sayısı da 3.500'e ulaştı. Çok önemsediğimiz bir proje olan Ergan Dağı Projesinde çok önemli aşamalar katettik. İmar planı, harita, çığ raporu ve ön çalışmaları bitirdik. Önümüzdeki günlerde yol çalışmaları başlayacak ve bu yaz tırmanma şeridini inşallah ihale edeceğiz.

5

İsrail yine lanetlendi

Erzincan Öğretim Elemanları Derneği, gazetemize yaptığı yazılı açıklamada, İsrail'in Gazze'de Filistin halkına yönelik saldırılarını kınadı.

Kemal Arduç

Gazze'de yaşanan katliama Erzincan'dan tepkiler dinmiyor. Erzincan Öğretim Elemanları Derneği Yönetim Kurulu adına gazetemize yapılan açıklamada, İsrail'in saldırılarının aralıksız sürdüğü hatırlatılarak şu ifadelere yer verildi: "Asker-sivil, genç-yaşlı, kadın-çocuk ayrımı yapmaksızın ölüm ve dehşet saçan insanlık dışı bu vahşet karşısında Erzincan Öğretim Elemanları Derneği olarak duyarsız kalamayacağımızı bütün kamuoyuyla paylaşmak isteriz. Başta çocuklar ve bebekler olmak üzere birçok insanın ölüm ve yaralanmasına, ev ve işyerinin yerle bir olmasına ve uygulanan abluka sebebiyle en temel insani ihtiyaçlarını karşılanamamasına yol açan bu insanlık dışı saldırı ve uygulamalardır.

5

Oto tamircilerine bilgisayar kursu

Erzincan Tesviyeci Çilingirci Kaportacı ve Oto Tamircileri Odası ile Erzincan Üniversitesi Meslek Yüksekokulu işbirliğiyle Oda bünyesinde faaliyet gösteren üyelere yönelik başlayan, Bilgisayar Eğitim Kursu devam ediyor.

Kemal Arduç

Erzincan Oto Tamircileri Odası ve Erzincan Üniversitesi Meslek Yüksekokulu işbirliğiyle odaya kayıtlı üyelere bilgisayar kursu veriliyor.

Erzincan Tesviyeci Çilingirci Kaportacı ve Oto Tamircileri Odası Başkanı Ferhat Arabacı, kurs ile ilgili olarak yaptığı açıklamasında; "Esnafımıza yönelik bir dizi faaliyet planladıklarını belirterek, Teknolojik gelişim ve değişimlerin hızla arttığı günümüzde, ilk önce tüm işletmeler için geçerli olan ve çağımızın en önemli argümanlarından biri haline gelen bilgisayar kullanımı hususunda bir eğitim planlamıştık.

5

OBJEKTİF
Şefik ARAS

ELEKTRİK ZAMMI, ELEKTRİK TASARRUFU

Yazısı Sayfa 3'te

Tarihten Sayfalar

Osmanlı İmparatorluğu Osman Bey Dönemi

Fakat daha önce bu konuda üç beyerine yapılan ikaz ve ihtarlar herhangi bir fayda sağlamadığı gibi, bu defa da prenses Maria'nın, Moğol yardımının bir an önce gelmesi için İzmik'e gelerek, Osman Bey'e müttakbel eşi Orhan'ı hükümdarının kırk bin kişi ile hududa doğru ilerlediği şeklinde haber göndermesi de bir sonuç vermedi. Batı Anadolu'daki şehir ve kaleler, birer birer Türklerin eline geçiyordu. Maria'nın, tehdidini bilhassa Osman Gazi'ye tevcih etmesi, bu taraftaki akınların şiddetinden ve bu yerlerin de imparatorluk merkezine çok yakın olmasından ileri geliyordu. Osman Bey ise bu kadının kullandığı mağrurane tavır ve lisanından hiç ürkmüyor, bilakis daha cüretli hareket etmeye başlıyordu. Bu sebeple Bizans topraklarına akınlar sıklaştırıldı. Köyler yağmalanıp birçok esir alındı.* Osman Gazi, bütün bu başarılarından sonra biraz dinlenmeye ve halkının idaresi ile daha iyi meşgul olmaya başlamak için Yenişehir'e dönmüştü (1310). Aradan bir iki sene geçti.

Bu zaman zarfında bir devlete yaraşır şekilde düzen kurulup egemenlik sağlamlaştırılıyordu. Bundan sonra zafer kazanmaya ve galip gelmeye alışık olan gaziler 713 (1313) senesinde bir araya toplanıp Osman Bey'e hitaben: "Ey Gazi Han, Allah'a hamdı ve minnet olsun, kâfir mağlup oldu. Şimdiden sonra, vakit kaybederek boş oturmak size reva değildir. Gaza ile meşgul olmak gerek" dediler. Bu teşvik üzerine Osman Bey; "Evvela Köse Mihal'ı davet edelim, İslâm'ı kabul etsin, eğer Müslüman olursa ne alâ, her nereye dersenız gidelim, eğer o Müslüman olmazsa evvela onun memleketi Harman kaya'yı çevresi ile birlikte talan edelim" dedi. Bu kararları sonra hemen Köse Mihal'e haber göndererek "Hemen gelesin, büyük seferimiz vardır, bütün gaziler hazırdır, seni bekliyoruz" dedi. Köse Mihal, bu haberi alır almaz hazırlıklarını tamamlayıp süratle geldi. Osman Gazi huzurunda hazır oldu. El öptükten sonra Osman Gazi'ye kalbinin bütün samimiliği ile: "Bana iman arz et, Müslüman olayım" dedi. Böylece Köse Mihal, Osman Gazi'nin önünde Müslüman oldu. Bütün beyler ve paşalar bu irtidaya sevindiler. O zamana kadar Osman Bey'le yaptığı ittifaktan ayrılmayan, gerektiği şekilde sadakat ve feragat gösteren Köse Mihal, artık Abdullah Mihal olmuştu. Osman Bey, ona ağır (kıymetli ve pahalı) bir hilkat verdi. Ona karşı olan sevgi ve muhabbeti bir kat daha arttı. Oğlunu da hizmetine aldı. Daha önce idare ettiği yerleri tekrar ona bırakarak kendisine bir sancak verdi. Köse Mihal'e sancak verilmesi, vaktiyle Selçuklu sultanının Osman Gazi'ye göndermiş olduğu sancağa bir nazire gibi idi. Böylece kendisi hükümdar, Köse Mihal de mayeti beylerinden biri telakki edebilecek bir muameleye tabi tutuluyordu. Böyle bir hareket, Osman Bey tarafından ilk defa yapılıyordu. Osman Bey, bundan sonra Germiyanoğluna karşı müdafaa ve muhafaza etmek üzere, oğlu Orhan Bey'i Saltuk Alp ile birlikte Karacahisar'a gönderdi. Öbür oğlu ise daha önce belirtildiği gibi anası ile birlikte Bilecik'te idi. Osman Bey, Germiyan'dan gelebilecek tehlikeye karşı tedbir aldıktan sonra kılıvuzluktta kullandığı Köse Mihal'in delâleti ile Hakk'a (Allah'a) sığınarak Leblebici Hisarı (Lubluce) denilen ve Ulu Dağ'ın eteğinde bulunan Cubuclıca kalesi tarafına akına başladı. Buradaki tekfur, Osman Bey'i karşılamaya çıkarak itaat ettiğini bildirdi.

Sağlık ve Hastalıklar

Beslenmenin kanserle ilişkisi

Kanser, vücudun herhangi bir yerinde bazı hücrelerin kontrolsüz çoğalarak belirli işlevi olan hücreleri yok etmesiyle oluşan hastalıktır. Kanserin oluşmasının bi- ilinen ve bilinmeyen birçok nedeni vardır. Bu nedenlerden bi- ri de beslenmedir. Beslenmenin kanser oluşmasındaki ro- syle ilgili etmenler şöyle özetlenebilir :

1. Dünyanın birçok yerinde yapılan araştırmalar, yağ- sası az diyetle beslenenlerde kalın bağırsak kanserlerinin yüksek posalı diyetle beslenen topluluklardan çok daha az görülduğünü belirtmektedir. Posa, tahıl ve kurubaklagil- nelerinin dış kısmlarında, sebzelerde ve meyvelerde bu- nur. Insanlar, tahılları iyice saflaştırarak, meyvelerin suyu- sıkarak kullandıkları; posa bulunmayan et, yumurta ve s- ürünleriyle beslendiklerinde kalın bağırsaklar az çalışır.

Komik Fotoğraflar

bugün ne pişirsem'

İneğöl Köfte

1 kg dana kaburga kıyması
2 çay kaşığı karbonat
1 tatlı kaşığı tuz
1 orta boy soğan

Yemeğin Tarifi

Kıymayı bir gün öncesinden bir kere çektirin. Kıymayı maya karbonat karıştırarak yoğurun. Bir gün bekletin.

İkinci gün robotta bir adet soğanı çekerek süzgeçte yıkayın. Köfteye karıştırın. Tuzunu ilave edip iyice yoğurun. Ceviz büyüklüğünde yuvarlayıp üzerini bastırarak mangal ateşinde pişirin.

Yanında piyaz ile beraber servise sunun.

Afiyet olsun.

Fıkra

Brooklyn köprüsünde, bir bahar günü, bir dilenciik yapıyormuş. Dizlerinin dibine bir tabela Üzerinde "DOĞUSTAN KÖR" yazıyormuş. Herkes dilencinin önünden geçip gidiyormuş. Bir REKLAMCI bunu görmüş. Tabelayı alıp bir şeyler yazmış, olduğu yere tekrar bırakmış. Ne oldaysa olmuş..... Geip geçen ve bu yeni yazıyı okuyan herkes, bastarmı dilencinin şapkasına, habıra para atmaya... Bir cümle yetmiş onca kişiyi etkilemeye ve şapkasının kısa sürede ağzına kadar para ile taşmasına...

GÜZEL BİR BAHAR GÜNÜ... AMA EBEYİ GÖRMÜYORUM...

güldürmece

Şiir Gezgini

YARAB BU NE DERTTİR

Yarab bu ne derttir, derman bulunmaz
Yar bu ne yaradır mirhem bulunmaz
Benim garip gönlüm aşktan usanmaz
Varıp yare gider
Hiç gen dönmez.

Aşık olan gönül aşktan usanmaz
Ahiret korkusun bir pula saymaz
Aşık pazarıdır bu canlar satılır
Satasın bu canı hiç kimse almaz
Dönüp de bakmaz.

Dönüp sana oğüt verirler
Dünya malı ile gözün boyarlar
Aşık öldü deyi salâ verirler
Ölen hayvan olur
Aşıklar ölmez.

Yunus EMRE

Ağlama karanfil

Beni de ağlatma, sil gözyaşlarını...
Yeşerecek sevdan kutlu tohumlarla
Körpe dudaklarda

Aldırma söylenen o sözlere
Sen dağıt etrafa mis kokunu
Umudu, sevgiyi, özlemlerini
Ve hasretleri

Susadım karanfil
Çöllerde kavrulan kurumuş toprak gibi
Zincirler vurulmuş yemyeşil gövdene
Bir özgürlüğe hasret...

Yusuf Meral

Kıssadan Hisseler...

Tevbe

Döndükten zaman, Hz. Ömer (r.a.) şöyle sordu:

- Yâ Resûlallah! Kabrin başında parmak uçlarına basarak yürüyordun; nedendir?

Resûlullah (s.a.v.) şöyle buyurdu:

- "Yâ Ömer! Meleklerin çokluğundan, ayağımın tabanını basacak yer bulamadım."

FAKİH der ki:

- Yukarıdaki rivâye çeşitli lafızlarla anlatılmıştır.

Söylendiğine göre şu âyet-i kerîme o sahâbe hakkında nâzil olmuştur.

- "O kimselerki: Bir kötülük işledikleri, ya da nefislerini zulmettikleri zaman, Allah'ı anarlar; günâhlarının bağışlanmasını isterler. Günâhları Allah'tan başka kim bağışlayabilir?

Bir de onlar, günâh üzerinde bile bile ısrar etmezler. Bunlara rabblerinden mağfiret vardır; altından ırmaklar akan cennetler vardır. Orada ebedî kalırlar. Böyle yapanların mükâfatı, ne kadar güzeldir..." (Âl-i İmrân sûresi, âyet: 135-136). Bitti.

Karikatür

BİLİMTEKNOLOJİ

Ta anahtarı kop

Geliştirilen bir bilgisayar yaz 60 metre uzaklıktan çekilen fot kullanılarak anahtar kopyalanabi İfornıya Eyaletine bağlı San Die versitesinde bulunan bilgisayar b araştırmacıları tarafından geliştiril lim, fotoğraf üzerinde gördüğü a ları kopyalayabiliyor.

Yazılımın becerisini test et daha ileri bir algoritmaya sahip için çalışan yazılım geliştiriciler, 6 uzaklıktan çekilmiş bir anahtar fo fından çalışan bir kopya üretmeye dılar.Bilgisayar bilimi profesörü Savage önderliğindeki araştırma nun geliştirdiği yazılım, açısı ya d ığı ne olursa olsun, ayrıntıları gö lecek kadar yeterli çözünürlüğe sa toğraflar üzerinde bulunan ana kopyalayabiliyor.

Yazılımı, kullanıcıların sosyal a leri üzerinde fotoğraf paylaşımı ya dikkat etmeleri gerektiğini düşünd için geliştirdiklerini açıklayan S bazı kullanıcıların kredi kartı nu na kadar bir çok kişisel bilgiyi fot üzerinden farkında olmadan pa ların ifade etti.

Türkiye su fakiri

Ziraat Mühendisleri Odası Erzincan İl Temsilcisi Fehmi Gezginci, Türkiye'nin sanlanın aksine su zengini bir ülke olmadığını, bu konuda insanlarda yanlış bir anlamanın mevcut olduğunu söyledi.Bir ülkenin su zengini sayılabilmesi için, yılda ortalama kişi başına 10 bin metreküp su potansiyeline sahip olması gerektiğini, su potansiyeli bin metreküpten az olan ülkelerin ise su fakiri olarak kabul edildiğini söylüyen Karagöz, "Kişi başına düşen kullanılabilir su potansiyeli 3 bin 690 metreküp dan ülkemiz, dünya ortalaması olan 7 bin 600 metreküpün oldukça altında olmasından dolayı, su fakiri olmamakla birlikte su sıkıntısı bulunan ülkeler arasındadır." dedi. Kişi başına düşen kullanılabilir su miktarının bin 735 metreküp olduğuna dikkat çeken Gezgin, şöyle dedi: "Devlet İstatistik Enstitüsü, 2025 yılına kadar ülkemiz nüfusunun 80 milyona varacağını tahmin etmektedir. Bu durumda kişi başına düşecek kullanılabilir su miktarımız bin 300 metreküp'e düşecektir.

Ülkemizin yüzölçümü 78 milyon hektar olup bunun sadece 28 milyon hektarlık kısmı ekilebilir arazilerden meydana gelmiştir. Türkiye, küresel ısınmanın özellikle yağışın azalması, sıcaklığın ve dolayısıyla kuraklığın artmasına bağlı olarak, arazi kullanım şekli ve tarım metotları ile su kaynaklarının kullanımı ve su kalitesi konusunda özen göstermelidir. Gelecekte daha kurak bir periyoda girecek Türkiye'de erozyon kontrolü ve suyun toprakta muhafaza edilmesi önem kazanmaktadır" dedi. Kişi başına düşen kullanılabilir su miktarının bin 735 metreküp ol-

Ziraat Mühendisleri Odası Erzincan İl Temsilcisi Fehmi Gezginci, Türkiye'nin sanlanın aksine su zengini bir ülke olmadığını, bu konuda insanlarda yanlış bir anlamanın mevcut olduğunu Türkiye'nin su fakiri olmamakla birlikte, su kısıtlı bulunan ülkeler arasında olduğunu söyledi.

ELEKTRİK ZAMMI, ELEKTRİK TASARRUFU

Hemşehrilerimizden yakınmalar duyuyoruz; Deniliyor ki, Bir önceki döneme göre, bu defaki elektrik faturamız daha kabank.

Aslında elektrik faturalarının kabank olması sürpriz değil. Elektrik fiyatına yapılan zamlar, doğal olarak elektrik için ödenecek meblağı artırıyor.

O nedenledir ki, elektrik tasarrufu sık sık gündeme geliyor. Ve yapılacak tasarrufun hem tüketicilerin yararına olacağı, hem de enerji ithal eden ülkemiz bakımından, ülkemize yarar sağlayacağına dikkat çekiliyor.

Erzincan Elektrik Mühendisleri Odası Başkanı, Mustafa Taşdemir, basında yer alan açıklamalarında, bu konuya değiniyor. Elektrik tasarrufunun, tüketiciye sağlayacağı faydaları sıralıyor. Taşdemir, günlük hayatta sıkça kullanıyan buzdolabı, çamaşır ve bulaşık makinası gibi elektrikli ev eşyalarında, basit önlemlerle yüzde elliye varan ölçüde elektrik tasarrufu elde edilebileceğini belirtiyor.

Objektif

Şefik ARAS

Hatırlanacağı gibi, geçtiğimiz yıl içinde, elektrik tasarrufu yine gündemde olmuştu. Başbakanlıktan yayınlanan genelgede, aydınlatmada tasarruflu ampul kullanılması istenmişti. Gereksiz aydınlatmalardan kaçınılması gerektiği fade edilmişti. Oda başkanı, aydınlatmada sağlanacak tasarruf konusunda da önerilerde bulunuyor.

Çağımızda enerji dünyanın üzerinde dikkatle durduğu bir konudur. Petrol çağının sonunun yaklaştığı inancı yaygın. Onun içindirki, alternatif yeni enerji kaynakları arayışları yoğunlaşıyor. Elektrik, ısı ve yakıt elde etmenin en önemli ham maddesi olan petrolün yerini alabilecekm yeni kaynaklar bulunmaya çalışılıyor..

Uzmanlara göre; günün birinde tükeneceği bilinen kömür, petrol ve doğalgazın hala dünyanın enerji tüketiminin beşte dördünü karşılamakta olduğu hatırlatılarak, bu kaynaklar tükenmeden yeni enerji kaynaklarının bulunmasının zorunlu olduğunun unutulmaması gerekiyor.

Siyasetçiler, bilim adamları, ekonomistler, çevreciler, yeni enerji kaynağı arayışlarını sürdürsünler, Ama tüketiciler olarak bizlerin, enerjiyi, tasarruflu kullanmaya özen göstermeye devam etmemiz gerektiği anlaşılıyor. O bakımdan, elektrik tüketiminde nasıl tasarruf sağlanacağına ilişkin uzman önerilerini dikkatle izlemeriz ve uygulamamıza ihtiyaç bulunmaktadır.

Unutulmamalıdır ki; Zamlardan dolayı kabaran elektrik faturalarındaki rakamları, elektrik kullanımında yapacağımız tasarrufla aşağı çekmek.. Zamlardan daha az etkilenmek mümkündür. Kaldı ki; yazımızın başında ifade ettiğimiz gibi, bu konu sadece kişisel bir konu değildir. Enerji ithal eden bir ülke olarak, aynı zamanda ülke ekonomisiyle ilgilidir, Yapılacak tasarrufun iki yönle yaran söz konusudur.

Soğuk algınlığı ve gripte beslenmenin önemi...

Mevsimlerle birlikte paralellik gösteren hastalıklarla mücadelede beslenmenin önemine değinen Sağlık İl Müdürü Mesut Turan, kışın bol bol tüketilecek sebze ve meyvelerin hem hastalıklarla hem de grip gibi virüslerle mücadele ve direnç gücünü artırdığını söyledi...

Kemal Arduç

Etkili soğukların hüküm sürdüğü Erzincan'da havaların önümüzdeki 3-4 gün içerisinde kısmen ısınacağını ve bunun da insanlara olumsuz yansımaması için bazı uyarılarda bulunan Sağlık İl Müdürü Dr. Mesut Turan; dışarıda çok fazla kalınmaması ve beslenmeye önem verilmesi gerektiğini söyledi. Turan; "Grip ve soğuk algınlığı gibi hastalıklardan korunmak için öncelikle güçlü bir savunma mekanizması geliştirmeniz gerekiyor. Güçlü bir mekanizmasının temelinde ise dengeli beslenme yatıyor," dedi.

BOL BOL SEBZE-MEYVE YİYİN

Vatandaşların dikkat etmeleri gereken konuları sıralayan Dr. Turan; "Dünya Sağlık Örgütü, antioksidan etkiye sahip oldukları için günde 5-9 porsiyon sebze meyve tüketmeniz gerektiğine dikkat çekiyor. Bu nedenle sofranızda de C vitamini bakımından zengin olan sebze ve meyveleri eksik etmemelisiniz.. Çünkü C vitamini bakterilere karşı savaşan savunma hücrelerine nüfuz ediyor ve vücudu zararlı maddelere karşı koruyor. Böylece bağışıklık sisteminiz güçleniyor ve bu sayede vücut direnciniz artıyor. Ancak vitaminlerin etkili olabilmeleri için değerlerini yitirmemeleri gerekiyor. Bu nedenle besinleri saklarken ve pişirirken bazı noktalara dikkat etmeye özen göstermek şart. A vitamini içeren besinlerinizi oda ısısında tutmamaya ve güneşe maruz bırakmamaya dikkat edin. C ile E vitamini de oksijen ve ısıya duyarlı. Bu vitaminleri içeren sebze meyveleri sıcak ortamda ve kesilmiş olarak üzerini kapatmadan bekletmeyin!

Bunların yanı sıra yiyecekleri uzun süre kızartmayın. Ayrıca bitkisel sıvı yağlarınızı 3 defadan fazla kullanmayın, karanlık ve ağzı kapalı cam şişelerde muhafaza edin. Vitaminlerin doğal yoldan yani doğrudan besinlerden alınması daha yararlı.. Doğal beslenme, özel durumlar hariç vücudunuzun günlük gereksinimine yetecek kadar vitamin-mineral sağlıyor. Ancak çeşitli nedenlerden dolayı dengeli ve yeterli beslenme sağlanamıyorsa işte o zaman vitamin mineral takviyesine b ;vurmak gerekebiliyor.

H. İbrahim Özdemir'in
"Eyvah"
adlı romanı
Osmanlı dönemindeki
Erzincan tarihine
ışık tutuyor.

doğu yayınları
V. Recep Yazıcıoğlu
Cad. No: 57 ERZİNCAN

Sivas AGD'den Gazze için imza kampanyası..

Anadolu Gençlik Derneği Sivas Şubesi, İsrail'in Filistin'de yaptığı katliamlara seyirci kalınmaması adına Türk Devletinin, bu siyonist ülkeyle olan anlaşmalarını tek taraflı olarak iptali istemiyle imza kampanyası başlattı.

Anadolu Gençlik Derneği (AGD) Sivas Şube Başkanı Kasım Kılıç, Türkiye'nin İsrail ile olan birçok konudaki anlaşmaları tek tarafı iptal edilmesi için imza kampanyası başlattıklarını söyledi.

Cumhuriyet Meydanı'nda kurulan imza standında konuşan AGD Sivas Şube Başkanı Kasım Kılıç, İsrail'in masum sivilleri öldürmesinin bir insanlık ayıbı ve katliam olduğunu söyledi. Saldırıların durdurulması için hükümetin kararlı adım atmasını isteyen Kılıç, "İsrail ile olan bütün askeri ilişkiler tek tarafı olarak iptal edilmeli. Büyükelçi, istenmeyen adam olarak ilan edilerek, ülkesine gönderilmeli. Türkiye'nin İsrail Büyükelçisi'de Türkiye'ye geri çağrılmalıdır. Sayın Başbakan Recep Tayyip Erdoğan, 2004 yılında Amerika'daki Yahudi Lobisi'nden aldığı cesaret ödülünü iade etmeli. Türkiye, Ortadoğu'da kaos ve huzursuzluk çıkarmaktan başka bir amacı olmayan Büyük Ortadoğu Projesi eş başkanlığından derhal istifa ettiğini bütün kamuoyuna deklare etmeli. Türkiye'nin öncülüğünde 8 İslam ülkesinin bir araya gelerek kurdukları D-8 harekete geçmelidir. Bunların yerine getirilmesi için imza kampanyası başlattık. Toplanan imzalar Başbakanlığı ve TBMM'ye gönderilecek" dedi.

Sarıkamış Bayraktepe Kayak Merkezi yerli ve yabancı turistlerin akınına uğradı.

Turistler Erzurum Palandöken Kayak Merkezi'nde karın az olması nedeniyle Sarıkamış Bayraktepe Kayak Merkezi'ne günü birlik gidip geliyor. Erzurumlu kayak öğretmeni Oğuzhan Demir, "Sarıkamış'a günü birlik geldik. Turistleri buraya getirdik. Erzurum'da kar geçen yıla oranla daha az olduğu için turistleri buraya getirdik. Burada da oranı düşük. Ama burada yapı itibarıyle az bir kar da kayabiliyor" dedi. Bayraktepe Kayak Merkezi kayak yapılabilecek en iyi pistlere sahip olduğunu belirten Kar-Sar-Tur- A.Ş. Genel Müdürü Ata Atakan ise, "Alpler'de bulunan kristal kar burada bulunmaktadır. Burası ismi her yerde duyulan kayak merkezidir" diye konuştu.

Gül, Erzurum heyetini kabul ett

Cumhurbaşkanı Abdullah Gül, Sağlık Bakanı Recep Akdağ ve beraberindeki Erzurum il heyetini kabul etti.

Çankaya Köşkü'nde gerçekleşen kabulde, Erzurum Valisi Sami Bulut, Cumhurbaşkanı Gül'e oltu taşından yapılmış tespih, kol düğmesi ve kravat iğnesi ile kilim hediye etti. Kabul, görüntü alınmasının ardından basına kapalı devam etti.

Kuduz konusunda sevindiren gelişme

Kars-Ardahan-Iğdır Bölgesi Veteriner Hekimler Odası (VHO) Başkanı Prof. Dr. Yavuz Öztürkler, Kars'ta kuduz hastalığının yok olmak üzere olduğunu söyleyerek, bu durumun korunması gerektiğini vurguladı.

VHO Başkanı Prof. Dr. Yavuz Öztürkler'den kuduzla ilgili sevindirici bir açıklama geldi. Kars'ta sanıların aksine, gelişmişlik düzeyi gerilerde olmasına rağmen kuduzla mücadelenin çok iyi bir durumda olduğunu söyleyen Öztürkler, "2002-2008 yılları arasında toplam 4 adet hayvanda kuduz vakası görülmüş, 2007'de 2 adet, 2008'de 2 adet olmak üzere bu kuduz vakaları son iki yılda ortaya çıkmıştır. Bazı illerle karşılaştırdığımızda bu tablo çok iyi ve olumludur" dedi.

Kars'ın kuduzdaki bu olumlu tablosu hakkındaki bilgiyi Erzurum Koruma ve Kontrol Enstitüsü Bölge Müdürü Uluk Dinler'den aldığını belirten Öztürkler, "Kars'a gelerek Kuş Gribi konusunda bilgilendirme çalışmaları yapan Uzm.Veteriner Hekim Uluk Dinler, Kars'ın kuduzdaki bu veka sayısının sevindirici olduğunu belirtirek, ileri gitmemesi gerektiği konusunda uyarılarda bulunduu. Kamu ile meslek kurumlarının birlikte ve koordineli çalışarak bu olumlu durumun korunmasında rol alması gerektiğini vurgulayan Dinler, kuduz vakalarının sıfırlanması gerektiğini kaydetti. Kuşkusuz kuduzdaki bu durumda Kars'taki ilgili kurumların emeği ve son yıllarda yürütülen sahipli köpeklerin aşılanmasının payı büyük. Ancak bu seviyenin sürekli korunması gerekir. Bu seviyenin korunması veya daha da iyiye götürülmesi için sahipli köpeklerin kuduz aşılamasının yapılması tek başına yeterli değildir. Sokak köpeklerinin veya başıboş köpeklerin de aşılanması ve kısırlaştırılması şart. Bunun için ilgili kurumlara iş düşüyor. Biz de VHO olarak ve Veteriner hekimler olarak üzerimize bir görev düşürse yapmaya hazırız" diye konuştu.

Kısırlık meselesine da değinen Öztürkler, şunları dürle sokak köpeklerinin aşılanıp, kısırlaştırılıp ve işaretlendikten sonra bulunduğu yere bırakılması ile bu sorun aşılabilir. Kuduz vakaları tamamen sıfırlanabilir. Ancak, kuduz öyle bir hastalıktır ki, tam kaybıoldu dediğiniz anda sürpriz bir şekilde hortlayabilir ve hızla da yayılabilir. Bunun için her yıl ve devamlı olarak kuduzla mücadele edilmelidir. Bu konuda herkese görev düşüyor. Köpek sahipleri köpeklerini sokağa salmamalı ve köpek yavrularını köylerinden veya mahallelerinden başıboş bırakmamalıdır. Köpek sahipleri gerekirse para harcayarak köpeklerini her yıl kuduz aşısı ile aşılatmalıdırlar. Bu basit bir şey değildir. Doğrudan doğruya toplum sağlığını ilgilendirmektedir. Kars'ın kuduz sayısında geldiği bu olumlu seviyeyi korumak hatta daha iyiye götürmek top yekûn hepimizin görevi olmalıdır"

İLAN
ÇATALÖREN KÖYÜ CAMİİ YAPTIRMA VE YAŞATMA DERNEĞİ BAŞKANLIĞINDAN

Derneğimizin olağan genel kurul toplantısı 31 Ocak 2009 günü saat 10.00'da Dernek odasında yapılacaktır.

Çoğunluk sağlanamadığı takdirde bir hafta sonra aynı yer ve saatte yapılacaktır.

Üyelere ve ilgililere duyurulur.

GÜNDEM:

1- Açılış ve yoklama
2- Divan teşekkülü
3- Faaliyet ve denetim raporunun okunması ve ibrası
4- Dernek feshinin görüşülmesi
5- Yeni yönetim ve denetim kurullarını seçimi
6- Dilek ve temenniler
7- Kapanış

İLAN
ERZİNCAN BELEDİYE BAŞKANLIĞINDAN

MADDE 1- Erzincan Belediyesince aşağıda , tabloda belirtilen ve 1 yıllık muhammen bedeli tespit edilen mülkiyeti ve denetim hakları Belediyemizde saklı kalma şartıyla 3 yıl süreyle 2886 Devlet İhale Kanunu 45. Mad. gereği açık teklif artırma usulü ile ihale edilecektir.

MADDE 2-Kiralanacak işyerlerinin adresleri,tahmini bedelleri ve geçici teminat miktarları aşağıdaki tabloda belirtilmiştir.

SIRA NO	İŞYERİNİN ADRESİ	MUHAMMEN BEDELİ	GEÇİCİ TEMİNAT
1	Alparslan Türkeş İşmerkezi Bodrum Kattaki Otopark	450,00 TL.	486,00 TL.
2	Süleyman Demirel İşmerkezi Bodrum Kattaki Otopark	300,00 TL.	324,00 TL.

MADDE 3- Kiralama ihalesi 20.01.2009 Salı günü saat 10:30'da Erzincan Belediyesi Encümen Toplantısı huda toplanacak İhale komisyonu huzurunda yapılacaktır.

MADDE 4- İkinci ve daha sonraki yılların kira bedelleri Devlet İstatistik Enstitüsü'nün açıklayacağı yıllık Tüketici Fiyat Endeksi Artış Oranı 12 aylık ortalaması ve bir önceki yılın ihale bedelinin çarpımı sonucu çıkan rakamın bir önceki yılın ihale bedeline eklenmesi sonucu tespit edilecektir.

1.Yıl Kira Bedeli : İhale Bedeli.

2. Yıl Kira Bedeli : 1.yıl kira bedeli + (1.yıl kira bedeli x DİE belirlemiş olduğu ÜFE(Üretici Fiyat Endeksi Artış Oranı) 12 aylık ortalaması.

3. Yıl Kira Bedeli : 2.yıl kira bedeli + (2.yıl kira bedeli x DİE belirlemiş olduğu ÜFE(Üretici Fiyat Endeksi Artış Oranı) 12 aylık ortalaması.

MADDE 5- Yıllık kira bedelleri her ayın 17'sinde Belediyemiz veznesine yatırılmak üzere aylık dilimler halinde tahakkuk ettirilecektir.Ödenmeyen kiralar için 6183 sayılı Amme Alacakları Tahsili Usulü hakkındaki kanunun 51. maddesinde belirtilen gecikme zamma ve nispeti tatbik edilir.

MADDE 6- İhaleye katılacak isteklilerde aranan belgeler;

A- Kanuni ikametgahı olması
B- Türkiye'de tebligat için adres göstermesi.
C- Ticaret ve/veya Sanayi odası belgesi vermesi.
a) Gerçek kişi olması halinde ilgilisine göre ticaret, sanayi odası veya esnaf sanatkârlar odasına kayıtlı olduğunu gösteren belge.
b) Tüzel kişi olması halinde tüzel kişiliğin idare merkezinin bulunduğu yer mahkemesinden veya sicile kayıtlı olduğu Ticaret ve Sanayi odasından veya benzeri bir makamdan ihalenin yapıldığı yıl içinde alınmış, tüzel kişiliğin sicile kayıtlı olduğuna dair belge.
c) Ortak girişim olması halinde, ortak girişimi oluşturan gerçek veya tüzel kişilerin her birinin (a) ve (b) fıkralarına göre temin edecekleri belge.
D- İmza sirkülerini vermesi
a) Gerçek kişi olması halinde noter tasdikli imza sirküleri
b) Tüzel kişi olması halinde tüzel kişiliğin noter tasdikli imza sirküleri
c) Ortak girişim olması halinde ortak girişimi oluşturan gerçek kişi veya tüzel kişilerin her birinin (a) veya (b) bendindeki esaslara göre temin edecekleri belge.
E- İstekliler adına vekâleten iştirak ediliyor ise istekli adına teklifte bulunacak kimselerin vekâletnameyle temsilen iştirak edenin noter tasdikli imza sirküleri vermesi.
F- Teminat alındı makbuzu veya teminat mektubu.
G- Belediye veznesine yatırılmış olan Şartname alındı makbuzu.

MADDE 7- İhaleye girebilmek için istenilen belgeler 20.01.2009 Salı günü saat 09:30'a kadar İmar ve İskân İl Hizmetler Müdürlüğü İhale Servisine teslim edilecektir. Bu saatten sonraki müracaatlar dikkate alınmayacaktır.

MADDE 8- Geçici Teminat miktarı Madde-2'de belirtilmiştir, kesin teminat miktarı ise 3 yıllık kira bedelinin toplamının %6'sı tutarındadır.

İstekliler her işyeri için ayrı ayrı teminat yatırarak ihaleye katılacaklardır.Teminatta kimin girecek olduğu belirtilmeyecektir.

İşyerinin girecekli yazılı olacaktır.

MADDE 9- İhale ile ilgili şartnameler Mali Hizmetler Müdürlüğü İhale Servisinde 50,00 YTL karşılığında satın alınabilir.

B. No: 43

Doğu Yayın No: 02 / 10.01.2009 - 12.01.2009 - 15.01.2009

2008 dolu dolu geçti

Yine 2 yıldır çalışan andezit tesislerimizde ürettiğimiz taşlarla kaldırım kaplama çalışmalarına devam ettik. Bu yıl yapılan çalışmalarla toplam kaplama miktarı 75 bin m2 ye ulaştı. Ayrıca bu taşla bir çeşme ve bir de mezarlık düzenlemesi gerçekleştirdik. Yol genişletme çalışmaları bu yıl da sürdü. Bu yıl 1.2 km yeni yolu daha genişlettik. Bunlar Adliye Sarayı altındaki cadde, Süleyman Demirel İş Merkezi batısındaki ve güneyindeki 1301 ve 1306 sokaklar ayrıca Roma İş Merkezi doğusundaki, Ordu caddesine paralel uzanan 1305 sokaklardır. Bu çalışmalar ile yaptığımız yol genişletme sayısı 8 oldu. Yeşil alan çalışması olarak, Akşemsettin Parkı, Barış Mahallesi Parkı, Bahçelievler Parkı, Fatih Parkı ve Mengüceli Parkı olmak üzere 5 park daha inşa ettik. Bu parklarla birlikte, 5 park daha inşa ettiğimiz yeni yeşil alan miktarı toplam 250 bin m2 yi buldu. Bu parklara bu yıl 12 bin m açık alan spor aleti yerleştirdik. Her yıl yaptığımız gibi geçen yıl da şehir geneline 20 bin çiçek ve 5 bin ağaç diktik. Bazı okul ve kamu kurumlarına çevre düzenlemeleri yaptık.

2008 yılı içerisinde Havaalanı yolu ve yeni çevre yolu olmak üzere iki büyük yolu bitirdik. Yine 2008 yılı içerisinde 2 adet daha muhtar evi inşa ettik. Bu evlerle birlikte toplam muhtar evi sayımız 11 oldu. Şehir genelinde içme suyu, doğalgaz, elektrik ve telefon kablolarının yer altına inmesi çalışmaları sebebi ile açılan bütün yollarda asfalt tamirlerini bitirdik. Geçtiğimiz yıllarda düzenlediğimiz ve içine girilemez halde iken çok bakımlı bir görüntüye kavuşturduğumuz Melekler ve Hacı Hafız Mezarlıklarına ilave olarak bu yıl Piri Sami Hazretleri Mezarlığı elden geçirdik. Andezit taşından çok güzel bir giriş kapısı, bahçe duvarları, türbe ve şadırvan inşa ediyoruz. Bahar ayları başında çalışmalar tamamlanmış olacak. Kaplıcalarımız yeni görünümleri ile hizmete tekrar sunduk. Şehir geneline geri dönüşüm kumbaraları yerleştirdik. Bunların sayısını artıracağız.Sosyal projeler olarak engelliilere simit arabası dağıttık. Her yıl olduğu gibi ramazan ayında 20 bin kişiye iftar verdik. 5 bin aileye gıda yardımında bulunduk. 1.500 öğrenciye ise kırtasiye önlük, ayakkabı ve çanta dağıttık. Bu yıl da bir sünnet şöleni düzenledik ve 400 çocuğumuzu sünnet ettirdik. Bu yıl bir uygulamaya daha başladık ve aşevimizde günün 12 saati her gelene sıcak çorba ikram ettik. Bir yıl içerisinde 75 bin kase çorba dağıttık. Kültürel faaliyetler kapsamında Tiyatrolarımız, gecelerimiz, konserlerimiz, konferanslarımız oldu. Özellikle ramazan eğlencelerimiz büyük ilgi gördü. Demokratik, şeffaf, sorgulanabilir yönetim anlayışı ile kurduğumuz Kent Konseyi bünyesinde Gençlik, Kadın ve Mahalle Meclisleri kurduk ve çalışmalarını halen sürdürüyorlar. Ana hatları ile saydığım bu çalışmalar dışında da şehrimizin önümüzdeki yıllarını da planladık. Bu kapsamda Taksim Kentsel Dönüşümü bitince Kızılay ve Hocabey Mahalleleri Kentsel Dönüşümüne başlamayı planladık. Yeni çevre yolu üzerinde yeni bir otogar inşası için çalışmalara başladık.

Ayrıca merkezi bir alanda bir katlı otoparkın Erzincan'ımızın en öncelikli ihtiyacı olduğunu düşündüğümüz için bununla alakalı çalışmaları da başlattık. Tedaş Kavşağından güneye inen ve bu yıl trafiğe açtığımız yolun simetriğinde kamu konutları yanından kuzeye uzanan yeni bir yol inşasını da yine önümüzdeki yıllar için planladık. Bir büyük projemiz de Merkez Çarşısının ısıhadır. Bu konuda da çalışmalar başlattık. Kamu binalarının taşınması konusunda yaşadığımız sıkıntıları aşmak için büyük çaba sarf ettik.Bir noktaya geldik. Bu binalar DSİ, Karayolları, Milli Eğitim Md, Ordu Caddesi üzerindeki Askeri Lojmanlar ve Askerlik Şubesi ile Emniyet Bölge Müdürlüğü binalarıdır. Ayrıca Terzibaba Mezarlığı önüne 40 bin m2 lik bir Terzibaba Meydanı inşası için proje çalışması yapıyoruz. Yol genişletme çalışmalarımız ve andezit taşı kaplama çalışmalarımız devam edecek. Ekşisu mesire alanı için büyük projelerimiz var. Bir de oto galericileri sitesi planlamaktayız. Bunlarda önümüzdeki yıllara ait en önemli planlamalarımız" diye konuştu

İsrail yine lanetlendi

Hangi din ve inançtan olursa olsun, sağduyu ve vicdan sahibi herkese insanlık adına ağır bir utanç duygusu yaşatmaktadır. Kendi ana yurdunda özgür ve barış içerisinde yaşamak isteyen Filistin halkına yönelik Gazze'de meydana gelen bu insanlık dışı uygulamalara ibretle bakıldığında, İsrail'in ve başta ABD olmak üzere işgale doğrudan veya suskun kalmak suretiyle dolaylı olarak destek veren bütün devletlerin kendi kötü emelleri uğruna dünyayı kan gölüne çevirdiği görülmektedir. Ancak bu tür vahşet ve insanlık dışı uygulamaların insanların kalplerinde kin ve nefret duygusunu derinleştirdiği ve bölgedeki barışı tehlikeye düşürdüğü unutulmamalıdır," Filistin'de yaşanan bu insanlık dramına karşı, genç-yaşlı, çocuk-kadın demeden herkesin bireysel ve örgütsel olarak bir şeyler yapması gerektiğinin vurgulandığı açıklamada şöyle devam edildi:

"Bütün dünya ulusları ve sorumlu devlet adamlarının görevi; İsrail'i soykırım suçu oluşturan ve uluslararası hukuka aykırı insanlık dışı saldırılarına derhal son vermeye, sivillerin yaşam hakkına saygılı olmaya ve Gazze'deki insanlarını en temel insanî ihtiyaçlarını görebilmeleri amacına yönelik insanî yardımları yerine ulaştırabilmesi için uyguladığı insanlık dışı abluka'yı kaldırmaya zorlamaktır. En basit insanî ihtiyaçların karşılanmasına dahi tahammülü olmayan ve bir halkın tamamen yok edilmesini amaçlayan İsrail ve onun doğrudan ve dolaylı destekçilerinin soykırım suçu oluşturan bu insanlık dışı vahşetini nefrette kınadığımızı tüm kamuoyuyla paylaşmaktayız." denildi

Erzincan polisi, halkla bütünleşiyor

Kemal Arduç

Erzincan Emniyet Müdürlüğü'nün geçtiğimiz aylarda başlattığı huzur toplantıları tüm hızıyla sürüyor. Erzincan Göksu Düğün Salonu'nda üçüncüsü gerçekleştirilen Huzur Toplantısına Erzincan Emniyet Müdürü Dr.Ahmet Çimen, Emniyet Müdür Yardımcısı Nuri Ateş, Asayiş Şube Müdürü İsmail Maden, Trafik, Topum Destekli Polislik ve Karakol amirleri ile alle polisleri ve Atatürk Mahallesinde oturan çok sayıda mahalle sakini katıldı. Toplantıda bir konuşma yapan Emniyet Müdürü Çimen, 15 günde bir mahallede Huzur Toplantılarına devam edeceklerini söyledi. Erzincan'ın 24 mahallesinin de birbirinden farklı sorunları olabilir diye her mahalleyi ayrı ayrı topluyoruz. bölgeleri nın sıkıntıları ve taleplerini diniyoruz, dedi. Kanuni bir mecburiyetim olmamasına rağmen sizlere hesap vermek için karşınızdayım diyen Çimen, Erzincan huzurlu bir il ama biz iyinin daha iyi olması için çalışıyoruz açıklamasını yaptı. Emniyet Müdür Yardımcısı Nuri Ateş, vatandaşı dinleyerek ve vatandaşa ilk ağızdan bilgi vererek iletişimde kopukluk yaşamadan sorunları çözmeye çalıştıklarını ifade etti.

ASAYİŞ BERKEMAL

Asayiş Şube Müdür İsmail Maden ise, Erzincan ilinin asayiş yönünden çok iyi durumda olduğunu belirtirken, suçu sadece polisin aldığı tedbirlerle önlemenin imkansız olduğunu, suç ve suçluyla mücadelede vatandaşa da görevler düştüğünü bildirdi. Vatandaştan 155 telefonunu, Asayiş Şubesinin 0446 214 16 64, Çarşı Polis Merkezinin 0446 214 27 40 veya Enes Bediz Polis Merkezinin 0446 214 15 01 numaralı telefonlarını günün 24 saati çekinmeden aramalarını istedi. Asayiş Şube Müdürü İsmail Maden, 2008 yılında Atatürk Mahallesinde kayda değer suç ve olay yaşanmadığını ve mahallede ikamet eden ve işyeri olan vatandaşların duyarlı olduklarını bildirirken aynı zamanda "Mahalle sakinlerine buradan teşekkürlerimi iletirim" dedi. Yapılan toplantıya katılan Atatürk Mahallesi Muhtarı, okul müdürleri, çeşitli kurum çalışanları ve vatandaşlar, emniyetten ve asayişten son derece memnunuz. Tüm polislere teşekkür ederiz. diyerek memnuniyetlerini ifade ettiler.

AquaClub 7'inci yılını kutladı

Kemal Arduç

Erzincan Üniversitesi Kemaliye Hacı Ali Akın Meslek Yüksek Okulu Yüksek okul Su Ürünleri Araştırma ve Geliştirme Bilim Kulübü üyeleri düzenledikleri etkinlikle AquaClub 7'inci yılını kutladılar.

Yüksekokul yemekhanesinde verilen akşam yemeği sonrası düzenlenen kutlamada programa, öğretim elemanlarını ve öğrencilerin yanı sıra ilçe protokolü de katıldı. Şehitler için saygı duruşunda bulunulduktan ve İstiklal Marşı'nın okunmasıyla başlayan programda açış konuşmasının ardından Bilim Kulübü Danışmanı Öğretim Görevlisi Mustafa Erkan Özgür, "Bilim Kulübü, Dünü, Bugünü ve Yarını ile Erzincan Üniversitesi" konulu bir sunum yaptı.

Sunumunda, öğrencilerin bireysel, mesleki ve bilimsel gelişmesini hedef alan kulübün 2008-2009 yılı hedeflerinden söz eden Mustafa Erkan Özgür, bu yıl yapmayı planladıkları çalışmaları şu şekilde sıralayımlanması, Geleneksel 2. Bahar ve Gençlik Şenlikleri'nin yapılması, Yukarı Fırat Havzası Araştırma ve Uygulama Koordinatörlüğü (YUFHAK) faaliyetlerini desteklemek, AB gençlik projelerine devam edilmesi, kurulması düşünülen "Kemaliye Doğa Tarihi Müzesi"ni desteklemek, üyelerin istihdamını destekleyecek İşgücü Tanıtım Bürosu ve On-line Bilgi Ağının oluşturulması...

"Konuşmaların ardından program; öğrencilerin şiir, skeç gösterileri, Kemaliye manilerinin okunması ve şarkılarla devam etti.

Vali Demir, Kemaliye'ye hayran kaldı

Vali Demir Kemaliye ziyaretinde ilçenin doğal güzelliğine de hayran kaldı. İlk olarak Kemaliye Kaymakamlığı daha sonra ise belediye başkanlığını ziyaret eden Demir Vali'ye vatandaşlar yoğun ilgi gösterdi.

Belediye ziyaretinde Başkan Mustafa Haznedar'ın; "Sayın valim sizi Erzincan'da ikinci Yazıcıoğlu olarak görmek istiyoruz" şeklindeki konuşmasına Vali Demir rahmetli Yazıcıoğlu'nu anarak çok büyük hizmetler verdiğini hatırlattı. Kemaliye ziyareti sonrası beraberindeki kamu kurum yöneticileri ile birlikte İliç ilçesini ziyaret eden Demir Vali'yi İliç Kaymakamı Yakup güney Belediye Başkanı Ramazan Buran ve ilçe yöneticileri karşıladı Kaymakamlık binasında ilçe yöneticileri ile kısa bir müddet görüşen Vali Demir'e daha sonra Kaymakamı güney tarafından ilçenin sosyo- ekonomik yapısıyla ilgili Osman Bey konağında brifing verildi.

Erzincan Valisi Abdulkadir Demir Kemaliye ve İliç ziyaretlerinin ardından akşam saatlerinde Erzincan'a döndü.

Oto tamircilerine bilgisayar kursu

Bu kapsamda temel bilgisayar ve ofis programlarının kullanımına yönelik bir eğitim verilmektedir. Üyelerimiz alacakları bilgisayar programıyle, müşterileri takip kartı açmasını, kaskolu araçlarla ilgili hasar raporlarının arşivlenmesini, ödeme ve alacakları gibi kendilerine ait muhasebe işlemlerini daha sistematik bir şekilde takip etmeyi ve buna benzer diğer işlemleri öğrenerek; edinecekleri bilgilerle daha kaliteli hizmet verebilecekler.

Bu gibi kursların Esnafımıza büyük katkısı olacaktır. Büyük serbest rekabet gelişmiş teknoloji ve kalifiye elemanlarıyla sanayi sitelerindeki tamircilerle rekabet ediyor. Bizim sanatkarımız da ayakta kalmak istiyorsa, teknolojinin gereklerini yerine getirmeli, iş hayatında birleşmelidir. Hedefimiz teknolojiyi kullanarak üretimdeki ve hizmetteki kaliteyi yükseltmek, pazarlamada daha güçlü rekabete girmek olmalıdır.

Bilgisayar Eğitimi de bu hedeflerin bir parçasıdır. Erzincan Tesviyeci Çilingirci Kaportacı ve Oto Tamircileri Odası olarak hedefimiz, her alanda Esnafımızla işbirliği içerisinde hareket ederek rekabet ortamındaki etkinliğimizi korumaktır" açıklamasında bulundu

ELEMAN ALINACAKTIR

İşletmemize Endüstri Meslek Lisesi motor - torna - tesviye veya makine bölümü mezunu, askerliğini yapmış eleman alınacaktır.

Tel: 0533 737 03 80

SATILIK İNŞAAT MALZEMESİ DÜKKANI

Vali Recep Yazıcıoğlu Caddesi (Hükümet Caddesi) devren satılık inşaat malzemesi dükkanı

Tlf: 223 14 44
GSM: 0535 922 38 30

SATILIK ARSA

Mimar Sinan Mah. Bayındır Camii bitişiğinde, 772 m2, dörtyol ağzında (çevre yoluna cepheli) arsa satılıktır.

Tel: 0532 348 04 05
0505 661 71 70

KİRALIK DAİRELER

Merkez Çarşısı 5. Sokak Doğu İşhanı'nda kiralık kaloriferli daireler...

Mür. 224 24 25 - 26

doğu
Günlük Haber Yorum Aktüalite Gazetesi
V. Recep Yazıcıoğlu Cad. No: 57 ERZİNCAN
Tel - Fax : 224 24 35-26
e-mail : bilgi@dogugazetesi.com

Sahibi: H. İbrahim Özdemir

Yazı İşleri Müdürü: Naim Çakır

Ermat Ofset
V. Recep Yazıcıoğlu Cad. No: 57
ERZİNCAN
Tel: 224 24 25 -26

e-mail: ermatofset@yahoo.com

Abone:

Yıllık	60.00 TL
6 Aylık	30.00 TL
Aylık	6.0 TL

Şehir Dışına PTT masrafı ilave edilir.

İlan tarifesi

Resmi İlan Sütunum	6.00 TL
Genel Kurul İlanları	45.00 TL
Özel İlan, Reklam-tanıtım	1.30 TL
Zayi	10.00 TL
Teknik - Başçağlığı	50.00 TL
Adlinü Geçmiş Gazete	50 Kr

günün takvimi
15 Ocak 2009 Perşembe
SAYI: 9453

Kış ishali öldürür

Kış aylarında özellikle yaşlı ve çocuklarda görülen ishal kötü sonuçlara yol açtığı belirtildi

Kemal Arduç

Erzincan İl Sağlık Müdürü Dr. Mesut Turan, kış aylarında görülen ishallere ilişkin yaptığı açıklamada, su ve besinlerle bulaşan hastalık etkenlerinin yaygın görüldüğünü, önlem alınmadığında toplumda nadir görülen hastalıkların bir anda salgın boyutlanmına ulaşabildiğini kaydetti. Kış mevsiminin bebek ve küçük çocuklarda kusma ve ishale yol açan rota virüsün sık görüldüğü bir dönem olduğunu belirten Dr. Turan, daha çok kusma, hastalığın ateş ve karın ağrısıyla ortaya çıktığını ve bunlara sulu ishalin eşlik ettiğini ifade etti.

Sıkı takip edilmeli

Bulaşma yolları, tedavisi ve korunma yollarımızdan da bahsetmek istiyorum. Dr. Turan, rota virüsü infeksiyonu geçiren çocukların kusma ve ishal açısından sıkı takip edilmeleri gerektiğine dikkat çekerek, şunları söyledi:

"Bağışıklık sisteminde problem olmayan sağlıklı bebek ve çocuklarda birkaç gün içinde kendi kendine iyileşen hastalığın tedavisinde esas önemli olan, kusma ve ishale kaybedilen sıvı ve tuzları çocuğa vermektir. Hastaneye yatma gerektiren ishaller arasında da en başta gelenlerden birdir. Kuluçka süresi ortalama 2 gündür, virüs alındıktan 1-3 gün sonra belirtiler başlar. Hastalık, 3-8 gün sürer. Başlangıçta, ishalin değil de kusma ve ateşin öne çıkması belirgindir. Karın ağrısı ve sulu ishal, tabloya eşlik eder. Rota virüs çok bulaşıcıdır. Ülkemiz gibi ılıman iklim kuşağındaki ülkelerde, kış aylarında görülür. Özellikle 2 yaş altı çocuklar etkilenir. Erişkinde ise, daha hafif seyreder.

Durdurucu ilaçlar önerilmiyor

Antibiyotikler işe yaramaz. Kusma ve ishali durdurucu ilaçlar önerilmez. Çocuk anne sütü alıyorsa emzirmeye devam edilmeli, rota virüsü infeksiyonu geçiren çocukların kusma ve ishal açısından sıkı takip edilmeleri gerekir. İdrar miktarının azalması, gözyaşının olmaması, ağız kuruluğu, susuzluk hissi, sıvı kaybı belirtilerindendir. Ağızdan sıvı alımının yetersiz olduğu durumda çocuk, zamanında en yakın sağlık kuruluşuna götürülmeli."

Elma çok alan yo

Kemal Arduç

Erzincan'da yetiştirilen ürünlerin başında gelen Erzincan Elması, kış mevsiminin ortalarına gelmesine rağmen pazardaki canlılığını koruyor. Hasat mevsiminin üzerinden yaklaşık üç ay geçmesine rağmen tazeliğini ve canlılığını koruyan Erzincan Elması, pazarlarda çeşidine ve kalitesine göre kilosu 50 YKr ile 1,5 YTL arasında satılıyor. Pazarda kurduğu tezgahını Erzincan Elmaları ile süsleyen Engin Yedikat isimli elma tüccarı, yaz mevsiminde yetiştirdiği elmaları şımdiki zamana kadar özenle saklayarak vatandaşa ulaştırdıklarını söyledi. Hasat dönemin-

de elmaları özenle b yıp kasalara yine ö yerleştirdiklerini bel Yedikat, elmaları kas ken bir çürük yada zedelenmiş elma bir elmanın en kısa zam tamamen çürüme deden olabileceğin guladı. Bunun için b zahmetle özenerek t nan elmaları yine e de dikkatli bir şe sakladıklarını hatırl aylarca özenle sak tarı sonra vatan mevsimsiz elma yet lerini belirten Ye marketlerde daha satılan elmaları paz da daha ucuza bu mümkün olduğu gö elmalarını daha s olduğunu da hatırlatt

...ncan
...si
...dulkadir
...mir,
...lere
...enlediği
...alık gezi
...grama
...osamında
...olarak
...ümlü ilçesini
...aret etti. 5

...ali Demir, Üzümlü'de

29yıl
doğu
www.dogugazetesi.com.tr
ERZİNCAN'IN GÜNLÜK HABER YORUM AKTUALİTE GAZETESİ
16 OCAK 2009 CUMA YIL: 29 SAYI: 9454 FİYATI: 25 YKr

Olüm virajı elden geçiriliyor

Erzincan'ın Kemaliye ilçesini İliç ilçesine bağlayan 17.kilometrede son bir ayda art arda meydana gelen iki trafik kazasında toplam sekiz can kaybının ardından ölüm virajında yol ıslah ve genişletme çalışmaları yapılıyor 5

Derneğinizin beyanını geciktirmeyin

Erzincan Dernekler Müdürlüğü, Erzincan'da faaliyetini sürdüren derneklerin 2008 yılı beyanlarını bildirmelerini istedi. Geç bildirim yada bildirim yapmayan derneğe 500 TL ceza uygulanacağı hatırlatıldı

Kemal Arduç

Erzincan Dernekler Müdürlüğü'nden edindiğimiz bilgide; faaliyetini sürdüren derneklerin 2008 yılı beyanlarını bildirmeleri istendi. Konuyla ilgili olarak gazetemize açıklamada bulunan Erzincan Dernekler Müdürü Mehmet Timur Tüzüner, yıl sonu itibariyle faaliyetlerini, gelir ve gider işlemlerinin sonuçlarını en geç Nisan ayı sonuna kadar derneğimize bildirmeleri gerekiyor. Hesaplarını 01.01.2008 ila 31.01.2008 tarihleri arasındaki işlemler dikkate alınarak, son gün itibariyle işletme hesap tablosu düzenlemek kaydıyla, muhasebe usul sistemine uygun ve e-dernek kullanıcısı olmak kaydıyla derneklerine ait almış oldukları elektronik adreslerinde işlemeleri gerekiyor.

Böylece müdürlüğümüzde sistemde görüldükten sonra onaylandıktan sonra rapor al kısmından alacakları beyannamelerin üzerinde evrak al çıkış sayısı, beyanneyi verenle ilgili alınmış olan karar, tarih sayısı başkanın isim ve imzası elle yazılarak valiliğimizden havale edilerek Nisan ayı sonuna kadar derneğimize teslim etmeleri gerekiyor" dedi 5

TOKİ konutları

...ahiplerini buldu

...şbakanlık toplu konut idaresi başkanlığı (TOKİ) tarafından Erzincan'da alt gelir gurubu ...n yapılan 232 konutun kura çekimi yapıldı. 3500'ün üzerinde Erzincanlının müracaat ...ği çekilişte konut sahibi olanlar sevinçlerini bağırarak, ve ağlayarak gösterdi.

Başbakanlık toplu konut idaresi başkanlığı (TOKİ) tarafından Erzincan'da alt gelir gurubu için yapılan 232 konutun kura çekimi yapıldı. 3500'ün üzerinde Erzincanlının müracaat ettiği çekilişte konut sahibi olanlar sevinçlerini bağırarak, ve ağlayarak gösterdi. Toplu Konut Idaresi Başkanlığı'nın Erzincan'ın Mengüceli Mahallesi'nde yapımını tamamladığı 232 konutun kura töreni bu gün yapıldı. 13 Şubat Kapalı Spor Salonu'nda gerçekleştirilen kura töreninde ilk sözü Erzincan Belediye Başkanı Mehmet Buyruk aldı. Buyruk, alt ve orta gelir gurubuna yönelik olarak yapımı gerçekleştirilen yeni konutlarla gecekondusuz bir Erzincan'ın da temelinin atıldığını söyledi. Mehmet Buyruk, kura çekimi yapılacak olan konutlardan alımak isteyen Erzincanlı sayısının 3500'ü aştığına değindiği konuşmasını şöyle sürdürdü. ''Erzincan'da gerçekleştirilen konut inşaatlarımız bununla da bitmeyecek 5

Erzincan Kültür Müdürlüğünde 7 yıldır süren hüsnü hat kursları bu yılda devam edivor. Kurslara müracaatlar 12-30 Ocak tarihleri arasında yapılacak

Hüsnü-hat kursu açılıyor

Kemal Arduç

Erzincan Kültür Müdürlüğü tarafından her yıl açılan Hüsnü hat kursu bu yılda devam ediyor. İl Kültür ve Turizm Müdürü Metin Çankaya yaptığı açıklamada " Hüsnü hat kursları eski ve yok olmaya yüz tutmuş bir sanatımızdır."dedi.

Çankaya; " Hüsnü hat kursları eski ve yok olmaya yüz tutmuş bir sanatımızın geliştirilmesi, tekrar dirilitilmesi ve aynı zamanda da restore edilmeye muhtaç olan eserleri ehil olan insanlar tarafından tekrar bunların restore edebilme imkanlarının hazırlanması için bu kursları yapıyor. Hüsnü hat kursu hocası Abdulkadir Vannıca 30 yıldır hat sanatıyla uğraştığını ve Kültür Müdürlüğünün açmış olduğu kurslarda görev yapıyor.

6 yıldır devam eden Hüsnü hat kursları 7'inci yılında 'ta 1 Mart'ta başlayıp 20 Haziran'a kadar devam edecek. Hüsnü hat kursumuz 300 saat olacak. Kurslyer arkadaşlarımız Hüsnü hat dediğimiz güzel yazıyı, güzel bir şekilde yazmanın usullerini öğrenmiş oluyorlar.

Gerisi kişinin gayret ve çabalarına bağlı. Ücretsiz olan kurslarımız umarız erzincanlılardan büyük ilgi görür" dedi

Atletizm için kollar sıvanmal

Erzincan'da atletizmin geliştirilmesi için proje geliştiren Erzincan Gençlik ve Spor İl Müdürlüğü, uygulam noktasında milli eğitim başta olmak üzere ilgili kurumlarla işbirliği içerisinde olunması gerektiği bildirild

Kemal Arduç

Erzincan'da her geçen gün kan kaybeden Atletizm için Erzincan Gençlik ve Spor İl Müdürlüğü bu yönde proje geliştirdi. Atletizmin geliştirilmesi için başlıca yapılması gereken çalışmaları sıralayan İl Müdürü Atanur Köseoğlu, projenin içeriği hakkında şu çalışmalara yer verdi; "İl Müdürlüğü olarak atletizm sporunu geliştirmek için yapmamız gereken çalışmalar ve öneriler şöyle; Okullarda yetenek seçimi yapılarak atletizm sporunu yapabileceek sporcular tespit edilmeli. (Milli Eğitim Müdürlüğü ile protokol imzalanması) Atletizm branşına sporcu çekebilmek için tanıtım ve organizasyonlar yapılmalı, Atletizm sporunun sadece koşularla sınırlı bir branş olmadığından yola çıkarak atma ve atlama dallarında gelişim sağlamak için gerekli olan malzeme ve ekipmanı temin etmek. Antrenörler için gerekli olan eğitim seminerlerinin yapılması için girişimlerde bulunmak. Antrenör sayımızı yeterli seviyeye çıkarmak. Özellikle İlçelerdeki başarılı sporcuların yakından takip edilebilmesi için gerekli birimleri kurmak. Atletizmle uğraşan kulüp sayısını arttırmak, Beden Eğitimi Öğretmenlerini bu sporun gelişimine katkıda bulunmalarını sağlamak için teşvik etmek, düzenli olarak diğer kurumlarla da işbirliği da başarılı sporcularımızı yardımında bulunmak. Spor lanmızın il dışı yarışmaları malarını sağlayarak tanıtımı arttırmak. Belirli dönem kamp imkânı sağlanarak culanmızın gelişimine katkı bulunmak. Sporcularımızın viyelerini yükseltebilmek kondisyon merkezi oluş ve gerekli olan malzemeyi etmek" dedi.

...zoz emisyon ölçümünüzü yaptırın

...can Çevre ve Orman İl Müdürlüğü'nden yapılan açıklamada egzoz emisyon ...lerinin zararlı gazların azalmasında büyük önem taşıdığı belirtilerek ölçümlerin ...nda yaptırılması istendi.

...Arduç

Erzincan Çevre ve Orman İl ...ğü Egzoz emisyon ölçümlerine ...lerek devam edilmesi gerekti... yazılı bir açıklama yaptı.

Özellikle büyük şehirlerde solunan havanın kalitesinin düşmesine sebep olan araç sayısının her geçen gün arttığına değinilen açıklamada Motorlu Taşıtlar Yönetmeliğinde belirtilen sınıflar esas alınmak kaydı ile cinslerine, kullanım amaç ve şekillerine uygun olarak belirli periyotlarda egzoz emisyon ölçümüne tabi tutulması gerektiğine değiniliyor. 5

OBJEKTİF
Şefik ARAS

MAHALLİ SEÇİMLER VE ADAY BELİRLEME

Yazısı Sayfa 3'te

Tarihten Sayfalar

Osmanlı İmparatorluğu
Osman Bey Dönemi

Öbür oğlu ise daha önce belirtildiği gibi anası ile birlikte Bilecik'te idi. Osman Bey, Germiyan'dan gelebilecek tehlikeye karşı tedbir aldıktan sonra kılavuzluktan kullandığı Köse Mihal'in delileti ile Hakk'a (Allah'a) sığınarak Lebleci Hisarı (Lubluce) denilen ve Ulu Dağ'ın eteğinde bulunan Cubucline kalesi tarafına akına başladı. Buradaki tekfur, Osman Bey'i karşılamaya çıkarak itaat ettiğini bildirdi.

Bunun üzerine Osman Bey, onu yerinde bıraktı. Ayrıca tekfurun nicası üzerine oğullarında birini yanına aldı. Bundan sonra hareket, Lefke (Osmaneli) ırmağı vadisine intikal ettirildi. Bu harekatın sonunda Lefke ve Memece hisarlarının tekfurları da itaat arz ettiler. Böylece onlar da daha önceki mıntıyaza sahibe oldular. Yerlerinde bırakıldıkları gibi mülk ve arazileri de hasardan korunmuş oldu. Yeni fetih edilen bu yerler hakkında bilgisi olan Samsa Çavuş, bu tekfurların itaatlerinin kerhen (zorla) olduğunu, fırsat bulduklarında bunların tekrar Bizans hakimiyetini kabul edebileceklerinin uzak bir ihtimal olmadığını belirterek: "Olamaya ki, cemaat kendi milletlerine rükü' gösterele" diye düşüncesini açıklayarak buraların kendisine verilmesini istemiş ise de Osman Bey, bu adamların mülk ve memleketlerinden tamamen mahrum edilemeyeceğini, bu yüzden yerlerinde bırakılmaları gerektiğini ifade ile Samsa Çavuş'a vermemiştir. Bununla beraber Samsa Çavuş'un sözünü de pek yabana atmayarak ona da Yenişehir suyunun Sakarya nehrine döküldüğü yerde ve bu ırmak kenarındaki küçük bir hisarı (Hisarcık) temlik etti. Böylece Samsa Çavuş, tekfurların harekatını gözetlemeye memur edildi. Bu köy, halen Osmaneli köylerinden biri olarak bilinmektedir. Daha sonraki dönemlerde Osmanlı Devleti teşkilatında ve bilhassa saray vazifelileri arasında rol oynayan "çavuş" tabiri ve rütbesi ilk defa bu gazi tarafından taşınmıştır. Osman Bey'in gazileri bundan sonra Geyve Akhisar tarafına hareket ettiler, Bu kalenin tekfuru, birkaç bin süvari ile karşılık verdiğinden şiddetli bir harp oldu. Mağlup olan tekfur önce kaleyi çekildi, fakat kalenin sıkıştırılması üzerine müdafaa edemeyeceğini anlayınca sarp bir kaya üzerinde bulunan Karacabesi hisarına kaçtı. Akhisar ise gazilerin eline geçti. Daha sonra da Geyve üzerine varıldı. Gazilerin hareketini haber alan tekfur, kaleyi boşaltarak hakim da yarına alınış olarak Kuru Dere denilen mustahkem bir vadiye gitmişti. Burası sarp ve geçilmesi zor bir derbende sahipti. Gaziler, kısa bir zamanda burayı da fetih ettiler. Tekfurunu yakaladılar. Bol ganimet elde ettiler. Osman Bey, burada bir aydan daha fazla bir müddet kalarak o memlekette aman ve emniyet gösterdi. Köylerini de gazilere timar olarak verdi. Bu arada Geyve'ye bağlı bulunan Teker pınarı denilen çetin ve metin kalenin de zaptı gerekiyordu. Fakat bir aydan daha uzun bir süre sefferde bulunan Osman Bey'in, hükümet merkezine dönmesini gerektiren acil ve önemli bir hadise zuhur etti. Bu yüzden Teker pınarının alınması Aykut Alp'in oğlu Kara Ali'ye bıraktı. Osman Bey ise Yenişehir'e döndü. Osman Bey'in, Yenişehir'e dönmesini gerektiren olay, İlhanlı hükümdarı Ocaytu Muhammed Hudabende tarafından, Çoban Bey idaresinde büyük bir ordunun Anadolu'ya sevk edildiği hakkında alınan haberdi.

Devamı Yarın

Sağlık ve Hastalıklar

Beslenmenin kanserle ilişkisi

Burada birikerek uzun süre kalan artıklar ve salgılardaki öğelerden bakteriler kanser yapıcı moleküller oluşturabilmektedirler. Bu moleküller barsak yüzeyi ile sürekli temas ettiklerinde kanserin oluşma riskini artırırlar. Bu possak besinleri alanlarda barsaktaki kalıntılar dışarı hızla atıldığından bu durumun oluşma riski azalır.

2. Nemli ve sıcak yörelerde iyi saklanmayan yağlı ürünler, tahıl ürünleri, kurubaklagiller, salamura edilmiş hurmalar, peynir ve benzeri, et ürünleri, meyve kurutmaları ve eziyetli küflenik. Küflerin bir bölümü çeşitli toksinleri üretirler. Bu toksinlerin bazıları, örneğin aflatoksinler kanser oluşumuna neden olurlar.

3. Hatalı pişirme yöntemleri sırasında besinlerde kanser yapıcı moleküller oluşabilmektedir.

Refahiye'de Tarım Köy projesi

Erzincan Refahiye ilçesinde uygulanması planlanan Tarım-köy Projesi ile ilçedeki göç önlenmesi planlanıyor

Kemal Arduç

Refahiye İlçesinde uygulanılmak üzere "tarım köy projesi" ile ilçe Kaymakamlık ve Belediye önünde 120 adet başvuru alınarak TOKİ'ye müracaat edilmiş idi.

Müracaat üzerine TOKİ Kentsel Yenilerme ve İmar Dairesi Başkanlığında görevli şehir plancısı Kenan Özdemir Refahiye ye gelerek teklif edilen yerlerde incelemelerde bulundu Kentsel dönüşüm konusunda da bilgi veren Kenan Özdemir proje ile ilgili (arsalarla) verileri de alarak Refahiye den ayrıldı. Proje hayata geçirildiğinde hem geriye göç sağlanacak hem de modern hayvancılık gelişecektir.

MAHALLİ SEÇİMLER VE ADAY BELİRLEME

29 Mart 2009 Pazar günü yapılacak olan mahalli seçimlere ilişkin hazırlıklar bir yandan seçmi yönetecek olan "Seçim kurullarında" diğer yandan seçime katılacak olan siyasi partilerde devam ediyor.

Erzincan'da en fazla merak konusu olan, AK Parti'nin Erzincan merkez Belediye Başkan adayının kimin olacağı, bu satırların yazıldığı sırada henüz belli olmamıştı.. Ancak, aday adaylarının tümünün Ankara'ya çağrılmış olması, adayın belirlenmesi ile ilgili olduğu görüşü yaygın.. Bu noktadan hareketle, AK Parti Erzincan Belediye Başkanı Adayının önümüzdeki bir iki gü içerisinde açıklanacağına inanılıyor.

Mahalli İdareler Seçimlerinde uygulanmakta olan "Seçim Takviminde" aday adaylarını ön seçimle belirleyecek siyasi partilerin yapacakları işlemler ve ön seçime ilişkin geniş bir bilgilendirme var.. Ne varki, siyasi partiler adaylarını ön seçimle değil, temayül yoklamalarıyla belirlemeyi tercih etmiş bulunuyor..

Merkez yoklaması ile adayların belirlenmesi yöntemi, çok sayıda adayın bulunduğu Erzincan gibi yörelerde, partileri sıkıntıya soktuğu gözleniyor. Temayül yoklamaları, anketler, toplumun nabzını tesbit etmek gibi yöntemlerden yararlanılarak yapılacağı ifade edilen aday tesbitinin, hiçte kolay olmadığı, gelişmelerden anlaşılıyor.

Partili delegelerin katılımıyla yapılan önseçim sisteminde en azından dedikodulara yol açtığını geçmişteki örneklerden biliyoruz.. Ön seçimde oy kullanan delegelerin usulüne uygun şekilde, mahallelerde partililerin katıldığı seçimlerle belirlenmediği.. Siyasi partilerin mahalli teşkilatları tarafından masa başında delege isteleri yazıldığı iddiaları hiç eksik olmamıştır.

Yine de, siyasi gözlemciler, gerek milletvekili ve gerekse mahalli seçimlerde siyasi partilerin adaylarının; siyasi partiler yasası ve seçimlerin temel hükümleri yasasına uygun olarak yapılacak ön seçimlerle belirlenmesinin ve ön seçime, partilerin kayıtlı üyelerinin tümünün katılabilmesinin en doğru yöntem olacağına dikkat çekiliyor. Geniş katılımla yapılacak ön seçimin ve aday belirlenmesinin kuşkulara, rahatsızlıklara set çekmiş olacağı ifade ediliyor.

Ön seçimin; aday adaylarının gerek reklam panolarında, gerekse bastırdıkları binlerce el ilanı, afiş, pankart v.s. ile yaptıkları harcamayı da önleyeceği gözden uzak tutulamaycaktır.. Ama bütün bunlar, siyasetçilerin, tüm yetkileri elinde tutmak ve merkezin tam belirleyici olması arzusu yüzünden göz ardı ediliyor.

Objektif

Şefik ARAS

Minik basketçiler Erzincan'da yarıştı

Basketbol grup birinciliği için çeşitli illerden Erzincan'a gelen minik basketbolcuların kıyasıya mücadelesi sona erdi

Kemal Arduç

Milli Eğitim Bakanlığı Okul içi Beden Eğitim Spor ve İzcilik Dairesi Başkanlığı tarafından 2008-2009 Eğitim Öğretim yılı faaliyet programı içerisinde 12-14 Ocak tarihleri içerisinde başlayan Küçükler Basketbol grup birinciliği karşılaşmaları dün oynanan maçlar ile sona erdi. Bursa, Niğde, Ağrı olmak üzere üç ilden 2 kız, 3 de erkek takımının katıldığı karşılaşmalarda minikler rakiplerini yenebilmek için ellerinden gelen tüm çabayı sarf ettiler. Yapılan karşılaşmalarda Bursa' nın erkek ve kız takımları birinci oldular.

Yapılan karşılaşmalar sonunda erkeklerde Bursa birinci, Niğde ikinci ve Ağrı üçüncü olurken, kızlarda ise Bursa birinci, Niğde de ikinci oldu.

Potanın yıldızları Refahiye'den

Erzincan'da yapılan yarışmalarda birinci olan Ş.K. YİBO Küçük Hentbol takımını Erzincan' ı ve Refahiye' yi temsilen gittikleri Elazığ da düzenlenen bölge şampiyonasında zorlu rakiplerini geride bırakarak ikinci oldular.

YILDIZ HENTBOLCULARIMIZ ELAZIĞDA

Öte yandan Yatılı İlköğretim Bölge Okulu öğrencileri İl çapında birinci olup, Elazığ da düzenlenen Bölge Şampiyonasına Erzincan' ı temsilen katılarak zorlu rakiplerini geride bırakarak Bölge ikincisi oldular.

Komik Fotoğraflar

bugün ne pişirsem'

350 gr Eski Kaşar Peyniri
1 Adet Yumurta
2 Çorba Kaşığı Tereyağı
50 gr İnce Çekilmiş Ceviziçi, fındık, badem karışımı
Cevizli Peynir

Yemeğin Tarifi

Kaşar peynirini küçük küpler halinde kesin. Önce çırpılmış yumurtaya ardından fındık, ceviz, badem karışımına bulayın.

Tereyağını teflon tavada eritin. Karışıma bulanmış peynirleri ilave edin. Sık sık çevirerek her tarafını kızartıp servis tabağına alın. Kiraz jölesi veya reçel ile servis yapın.

Afiyet olsun.

Şaka

Öksürük

Adamın biri çok kuvvetli öksürüyormuş, gitmiş derdini anlatmış. Doktor adama yarım ilacı yerine müshil ilacı vermiş ve demiş ki:

"- Bu ilaç sana kesinlikle iyi gelecek. Bir ... ca yemeklerden sonra iç ve bitince kon...

Bir hafta sonra tekrar geldiğinde doktor öksürüp öksürmediğini sormuş. Adamın ... duyunca da ;

"- Ben sana dememiş miydim!" diyerek ...

Adam cevap vermiş:

"-İyide Doktor Bey, cesaret edip öksürü...

güldürme

Şiir Gezgini

Selam ile

Karacaoğlan'a

Gurbet elde ılgıt ılgıt yel ile
Destesi derilir Karacaoğlan'ın.
Bazen dere, bazen ırmak, sel ile
Güftesi örülür Karacaoğlan'ın.

Çıkar silasından gurbet ellere...
Dolaşır, dert çeker, düşer dillere.
Bir gül bahçesinde açan güllere
Yüreği vurulur Karacaoğlan'ın.

Yücelerden turnalara el eder
Yeşil başlı sunalara "gel" eder.
Aşkı onu yakıp yıkar, kül eder
Fermanı verilir Karacaoğlan'ın.

Bahar gelir, tabiata can gelir.
Çağlar pınar ovalara kan gelir.
Yüreklere; sevinç, neşe, şan gelir
Gülleri dirilir Karacaoğlan'ın.

Dağ başında şıvgalanın kırılır
Sümbüllerle yardan haber sorulur
Yalan dünya hasretlerle sürülür,
Dertleri dürülür Karacaoğlan'ın.

Gurbet acısını içten duyarak
Bir ayrılık, bir yoksulluk..." diyerek
Bir ölüm" le gam gömleğin giyerek
Divanı kurulur Karacaoğlan'ın.

Keder, sevinci, coşmalarıyla
Semai, varsağı, koşmalarıyla
Üç yüz yıl dillerde... Mısralarıyla
Sevdası sürülür Karacaoğlan'ın.

Rıfkı Kaymaz

Kıssadan Hisseler...

GÖZ ÇUKURU

Halinden yoksul olduğu anlaşılan bir adam, deniz kenarında oltayla balık tutuyordu Tesadüfen oradan geçmekte olan ülkenin padişahı bu gariban adamla ilgilendi ve ona, "Oltanı ben buradaken ak taktan şey ne olursa sana onun ağırlığınca altın vereceğim" dedi Biraz sonra oltaya takıla takıla ortası delik bir kemik takıldı Hükümdar balıkçıya, "Ne yapalım, şansın bu kadar, oltana ağır bir şey takılmadı" diyerek alıp sarayına götürdü Saraya varınca adamlarına, balıkçıya elindeki kemiğin ağırlığınca altın vermelerini emretti Kemiği terazinin kefesine koydular, öbür kefesine de altını koymaya başladılar Beş, on, yirmi, elli diyerek altınları koydular ama kemik yerinden oynamıyordu Görünüşte dört beş altın zor tartar göründüğü halde, tahmincilerin on misli üzerinde altın koydular kemik bana mısın demedi Altını doldurmaya devam ettiler, terazinin kefesi doldu taştı ama kemik tarazi yerinden kımıldamıyordu Bunda bir sir olduğunu anladılar Bir bilgeyi çağırıp bu sırrın ne olduğunu sordular Bilge kemiği eline alıp şöyle bir baktıktan sonra şu açıklamada bulundu:"Bu kemik açgözlü bir insanın göz çukurudur Siz bunu tartmak için bütün hazineyi koysanız yine yerinden oynamaz Çünkü doymaz Ama bir avuç toprak bunu doyurur"

Karikatür

- Sizinle yeterince vakit geçirmediğimi söylüyorsun. Bak duvarkağıdımda resminiz var. Heran karşımdasınız..

BİLİM TEKNOLOJİ

Apple ve Microsoft ayrı

Microsoft ve Ap... rekabeti sa... taşıyor. Önümüz... sene, bu iki tekn... devi hangi ri... güreşe...

Macworld Expo'ya bu y... katılacak olan Apple da rota... anna çevirdi. Tek başına hüküm... ğü Macworld'den vazgeçen... önümüzdeki yıl çok daha kal... kitleyle birlikte CES 2010'un sa... lan için mücadele edecek.

Ezeli Rakipleri Ayrı Mekan...

CES etkinliklerinin yıllardır ... tarafından domine edildiği, bil... diği bir gerçek. Apple'ın böyle... "şaylak" olarak giriş yapması ... büyük cesaret gerektiriyor. ... önümüzdeki yıl CES 2010'... rosoft'un ürünleri mi daha ... gelirecek, yoksa iPhone "Bura...

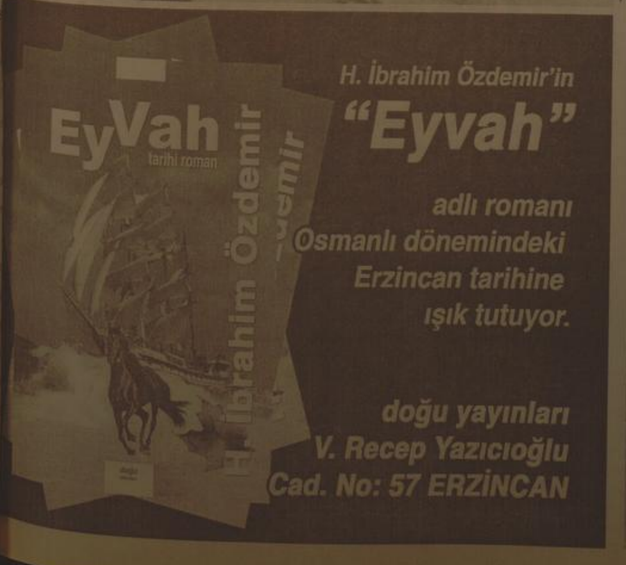

H. İbrahim Özdemir'in
"Eyvah"
adlı romanı
Osmanlı dönemindeki
Erzincan tarihine
ışık tutuyor.

doğu yayınları
V. Recep Yazıcıoğlu
Cad. No: 57 ERZİNCAN

TOKİ konutları sahiplerini buldu

Taksim Mahallesi'nde inşaatlara bu yıl başlanacağı Gene Kızılay Mahallesi'nde ve Taksim Mahallesi'nde de konut bazında çalışmalarımız devam ediyor. Burada verilecek olan 232 konuta müracaat etmesine rağmen kurada ismi okunmayanlar olabilecek. Çok kısa süre içerisinde daha nice konut kurası için Erzincanlılarla bir araya geleceğiz.'' dedi.

Erzincan Valisi Abdulkadir Demir de töreninde Erzincanlılara hitap etti. 1. Derece deprem kuşağı üzerinde bulunan Erzincan'da TOKİ'nin yaptığı konutların büyük önem taşıdığını belirten Vali Demir, tüm kurumların da bina sağlamlığı konusuna dikkat etmesi gerektiğini belirtti. ''Yapılaşma konusunda herkes çok dikkat etmek zorunda. Bütün kamu kurum ve kuruluşlar başta olmak üzere tüm belediyelerin bu işe özellikle dikkat etmesi gerekiyor. Sağlam ve Depreme dayanıklı binalar yapmak zorundayız. Ve depremle birlikte yaşamayı bilmeliyiz. İşte bu anlamda bu konutlar çok önemlidir. Çünkü Dünya standartlarında yapılan çevre ve fiziki şartlarıyla gerçekten çok kaliteli binalar.'' dedi.

Ev alma şartlarını taşıyan ve 24 şehit yakınına kuraya girmeden evleri verildi. Ayrıca 3 engelli ile 3 gazi'de kendi aralarında yapılan kura ile kuraya dahil edilmeden ev sahibi oldu.

Müracaat eden 24 şehit yakını ile 6 engelli ve gazinin evlerini Erzincan Valisi Abdulkadir Demir, Belediye Başkanı Mehmet Buyruk, Erzincan Emniyet Müdürü Ahmet Çimen, Gençlik ve Spor İl Müdürü Atanur Köseoğlu ve Belediye Başkan Yardımcısı Hikmet Köksal belirledi.

Kalan 202 dairenin kurası ise Erzincan üniversitesi öğrencileri tarafından çekilen kura ile belirlendi. Kendi müracaat numarası okunan Erzincanlılar bağırarak, ağlayarak, hemen telefona sarılıp yakınlarını arayarak sevinçlerini dile getirdi.

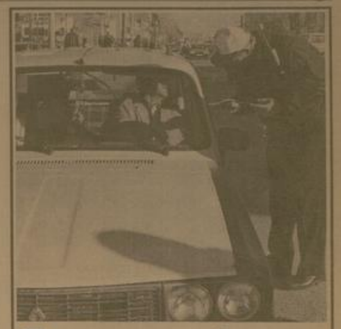

Egzoz emisyon ölçümünüzü

Motorlu Taşıt Egzoz Emisyon Ölçüm işlemi bedelinin 2009 yılı için 21 TL olarak belirlendiğine değinilen yazılı açıklamada ''Egzoz ölçümü yapılmayan araçların sahiplerine 646 TL, yönetmelikte belirtilen standartlara aykırı emisyona sahip olan motorlu taşıt sahiplerine de 1.293 TL idari para cezası uygulanacaktır.'' denildi. Özellikle büyük şehirlerde solunan havanın kalitesinin düşmesine sebep olan araç sayısının her geçen gün arttığına değinilen açıklamada Motorlu Taşıtlar Yönetmeliğinde belirtilen sınıflar esas alınmak kaydı ile cinslerine, kullanım amaç ve şekillerine uygun olarak belirli periyotlarda egzoz emisyon ölçümüne tabi tutulması gerektiğine değiniliyor.

Vali Demir, Üzümlü'de

Erzincan'daki kamu kurum ve kuruluşlarının yöneticileriyle birlikte Erzincan'a 17 kilometre uzaklıktaki Üzümlü'ye giden Vali Abdulkadir Demir'i ilçe girişinde Kaymakam Murat Gözütok, Belediye Başkan Vekili Ali İhsan Geylan ve bazı kurum müdürleri tarafından karşıladı.

Murat Gözütok'tan ilçeyle ilgili brifing alan Vali Demir, daha sonra Üzümlü Belediyesi'ne geçti. Burada da Belediye Başkan Vekili Ali İhsan Geylan'dan belediye çalışmalarıyla ilgili bilgi alan Vali Demir'e Erzincan'ın yöresel kuru yemişlerinden olan "Sarıuç" ikram edildi. Başkan Vekili Geylan'dan "Sarıuç"un nasıl yapıldığını öğrenen Vali Demir, ilçeye adını veren "Cimin Üzümü"nü de merak ettiğini söyledi.

Üzümlü Belediyesi'ndeki ziyaretin ardından Erzincan Üniversitesi'ne bağlı Üzümlü Meslek Yüksek Okulu'nda incelemelerde bulunan Vali Demir ve beraberindekiler daha sonra Erzincan'a döndü.

Derneğinizin beyanını geciktirmeyin

Böylece müdürlüğümüzde sistemde görüldükten şonra onaylandıktan sonra rapor al kısmından alacakları beyannamelerin üzerinde evrak al çıkış sayısı, beyannameyi verenle ilgili alınmış olan karar, tarih sayısı başkanın isim ve imzası elle yazılarak valliğimizden havale edilerek Nisan ayı sonuna kadar derneğimize teslim etmeleri gerekiyor" dedi

Erzincan'da şimdiye kadar kurulan 905 dernekten 635'inin feshi edildiğini söyleyen Tüzüner, fesih edilen derneklerin çoğunun amacına ulaşması sonu, feshi karar aldıklarını söyledi, Aktif olarak Erzincan'da 274 dernek bulunduğunu kaydeden Tüzüner, geçtiğimiz yıl 7 derneğin beyannamesini geç vermesi, yada vermemesi dolayısıyla ceza aldığını hatırlatarak, aynı durumla karşılaşılmaması için dernek başkanlarının işlemleri biran önce yapmalarını istedi

Ölüm virajı elden geçiriliyor

Kemal Arduç

Kemaliye İliç karayolunun 17. kilometresinde bulunan Demir Mağara mevkinde kış koşullarının ağır yaşanması sebebiyle aşın buzlanma sonucu 3 ve 21 Aralık tarihlerinde iki ayrı trafik kazası meydana gelmişti. Meydana gelen kazalarda toplam 8 kişi hayatını kaybetti. Bunun üzerine ölüm virajı olarak nitelendirilen Demir Mağara mevkiinde karayolları 8. bölge şefliğine bağlı ekipler tarafından yol genişletme çalışmaları başlatıldı.

Vali Demir, Kemaliye'de yaptığı incelemelerin ardından Demir Mağara mevkinde yapılan yol genişletme çalışmalarını yerinde inceledi. Yetkililerden bilgi alan Vali Demir, sarp arazi ve ağır kış koşullarına rağmen söz konusu yolun biran önce bitirilerek ıslah edileceğini ifade etti.

İlçenin dağlık bir yapıya sahip olması nedeniyle Erzincan ile Kemaliye arasındaki tek geçişin metrelerce yüksekliktekti dağ eteklerinden sağlandığını belirten vatandaşlar yapılan çalışmaları memnuniyetle karşıladılar.

ELEMAN ALINACAKTIR

İşletmemize Endüstri Meslek Lisesi motor - torna - tesviye veya makine bölümü mezunu, askerliğini yapmış eleman alınacaktır.

Tel: 0533 737 03 80

SATILIK İNŞAAT MALZEMESİ DÜKKANI

Vali Recep Yazıcıoğlu Caddesi (Hükümet Caddesi) devren satılık inşaat malzemesi dükkanı

Tlf: 223 14 44
GSM: 0535 922 38 30

SATILIK ARSA

Mimar Sinan Mah. Bayındır Camii bitişiğinde, 772 m2, dörtyol ağzında (çevre yoluna cepheli) arsa satılıktır.

Tel: 0532 348 04 05
0505 661 71 70

KİRALIK DAİRELER

Merkez Çarşısı 5. Sokak Doğu İşhanı'nda kiralık kaloriferli daireler...

Mür. 224 24 25 - 26

doğu
Günlük Haber Yorum Aktualite Gazetesi
V. Recep Yazıcıoğlu Cad. No: 57 ERZİNCAN
Tel - Fax : 224 24 25-26
e-mail : bilgi@dogugazetesi.com

Sahibi: H. İbrahim Özdemir

Yazı İşleri Müdürü: Naim Çakır

Ermat Ofset
V. Recep Yazıcıoğlu Cad. No: 57
ERZİNCAN
Tel: 224 24 25 -26

e-mail: ermatofset@yahoo.com

Abone:
Yıllık 60.00 TL
6 Aylık 30.00 TL
Aylık 6.0 TL
Şehir Dışına PTT masrafı ilave edilir

İlan tarifesi
Resmi İlan Sütunlarımız 6.00 TL
Genel Kamu İlanları 45.00 TL
Özel İlan; Reklam-tanıtım 1.50 TL
Zayi 10.00 TL
Vefat - Başsağlığı 50.00 TL
Güncel Geçmiş Gazete 50 Kr

günün takvimi
16 Ocak 2009 Cuma
SAYI: 9454

Palandöken'e Rus ilgisi

Palandöken Kayak Merkezi Rus ve Ukraynalı kayak severlerin gözdesi oldu

Palandöken Kayak Merkezi Rus ve Ukraynalı kayak severlerin gözdesi oldu. Tatil için Palandöken Kayak Merkezi'ni tercih eden yüzlerce Rus ve Ukraynalı turist, Palandöken'de tatilin keyfini doyasıya yaşıyor.

Dünyanın önde gelen kayak merkezleri arasında gösterilen ve Palandöken'in muhteşem bir doğal güzelliği bulunduğunu söyleyen Rus ve Ukraynalı turistler, dünyanın en uzun pistlerine sahip Palandöken'de kayak yapmanın ayrıcalığını yaşadıklarını belirtiyorlar.

Rusya ve Ukrayna'nın yanı sıra İran ve Japonya'dan da talep alıklarını belirten işletmeler, 2011 Dünya Üniversite Kış Oyunlarına ev sahipliği yapmaya hazırlanan Palandöken kayak Merkezi'nin yıldızının her geçen gün biraz daha parladığını ifade ediyorlar. Yaklaşan yan yıl tatil öncesi yurt içi pazara açılan Palandöken Kayak Merkezi'ndeki işletmeler çok sayda yerli turistinde sömestr tatilinde Palandöken'e gelmeyi planladığını açıkladılar. İstanbul, İzmir, Ankara ve Antalya'dan gelecek kayak severleri karşılamaya hazırlanan Palandöken'de kayak için her türlü imkanın var olduğu bildirildi. Kayağın yanı sıra düzenlenen eğlence aktiviteleri ile de tatilcilerin gözde merkezi olan Palandöken'de sezonu dolu dolu geçiren işletmeler bütün kayak severleri Erzurum'a davet ettiler. Kış dönemlerinde Erzurum'a ek uçak seferleri konulmasını isteyen işletmeler, yurt içi pazarında arzu ettikleri seviyeye ulaşamadıklarını dile getiriyorlar.

İHA

Havuzbaşında paten keyfi

Ağır kış şartlarının yaşandığı Doğu Anadolu Bölgesi'nde bir haftadan beridir etkisini sürdüren Sibirya soğukları hayatı olumsuz yönde etkilemeye devam ediyor. Meteoroloji Bölge Müdürlüğü'nden alınan bilgiye göre, dün gece hava sıcaklığı sıfırın altında olmak üzere Erzurum'da 28, Erzincan'da 14, Kars'ta 20, Ağrı'da 27, Iğdır'da 16, Ardahan'da 19 ve Bayburt'ta 20 derece olarak kaydedildi. Meteoroloji yetkilileri bugün Erzurum'da beklenen en düşük hava sıcaklığının eksi 30 derece olduğunu belirtirken, hava sıcaklığının hafta sonundan itibaren artmasının beklendiğini bildirdiler. Soğuk hava araç ve yaya trafiğini de olumsuz yönde etkiliyor. Donmanın etkisiyle yollarda yaşanan buzlanma sürücülere zor anlar yaşatırken, uzmanlar özellikle soğuk havanın etkili olduğu sabah ve akşam saatlerinde dışarıya çıkmamaları konusunda uyardılar. Bu arada Havuzbaşı'nda paten sahasına dönüştürülen süs havuzunda paten keyfi yapan Erzurumlu gençler soğuk havaya aldırmadan kayak keyfi yaşadılar.

Öğrencilere verem semineri

Gümüşhane Özel Bahar İlköğretim okulunda Verem Haftası nedeniyle öğrencilere verem konulu seminer verildi. Dr. Mustafa Ünal tarafından verilen seminerde, öğrencilere Verem nedir? Nasıl bulaşır? Tedavisi nedir? gibi konular anlatıldı.

Gümüşhane Özel Bahar İlköğretim okulunda Verem Haftası nedeniyle öğrencilere verem konulu seminer verildi. Dr. Mustafa Ünal tarafından verilen seminerde, öğrencilere Verem nedir? Nasıl bulaşır? Tedavisi nedir? gibi konular anlatıldı. Verem ile ilgili hazırlamış olduğu slaytları öğrencilerle paylaşan Ünal, "Verem; eski önemini kaybetmesine rağmen halen çok önemli, bu yüzden vereme karşı bilinçlenmek çok önemli, özellikle vereme karşı atılacak en önemli adımlar; vakaların önceden bulunup tedavi edilmesi, böylece başkalarına bulaşmasının engellenmesidir." dedi. Dr. Ünal ayrıca verem ile ilgili tespitlerini şöyle devam ettirdi: "Bugün, dünya nüfusunun üçte biri (yaklaşık 2 milyar kişi) verem mikrobu ile enfektedir. Her yıl 8 milyon kişi verem hastalığına yakalanmakta, bunlardan 2 milyonu ölmektedir. Türkiye'de kayıtlara göre her yıl ortalama 20 bin kişi verem hastalığına yakalanmaktadır. Bulaşma yollarının ise; hastaların aksırma, öksürme ve hapşırmaları arasında etrafa saçtıkları verem mikroplarının sağlam kişiler tarafından solunmasıdır. Hastalık belirtileri: Öksürük, balgam ve kan tükürme, ateş ve gece terlemesi, zayıflama ve iştahsızlıktır; ayrıca tedavi yolunun ihmalkarlık olmadığı müddetçe ilaç tedavisi ile 6-9 ay arasında hastalık tamamen ortadan kalkmaktadır." Okul Müdürü Fikri Kılınç; belirli gün ve haftalarda bu tür seminerlerin devam edeceğini dile getirerek Dr. Mustafa Ünal'ın yapmış olduğu seminerinden dolayı teşekkür etti.

İHA

Kaçak ava göz açtırılmıyor

Tunceli Çevre ve Orman İl Müdürlüğü Av ve Yaban Hayatı Koruma ekipleri, kaçak avcılara göz açtırmıyor.

Kaçak avcıların korkulu rüyası haline gelen Av ve Yaban Hayatı Koruma Şubesi ekiplerinin takip ettiği avcılar, avladıkları iki dağ keçisini alamadan kaçtı. Konu ile ilgili olarak açıklama yapan Av ve Yaban Hayatı Koruma Şubesi ekibinden Hasan Boy, iki gün peş peşe takip ettikleri avcıların avladıkları dağ keçilerini alamadan kaçtıklarını belirterek, şunları söyledi:

"İki ekip olarak 7 ilçede kaçak avlamaları önlüyoruz, yaban hayatını korumaya çalışıyoruz. Bölgede, araçlarımızla sürekli seyir halinde kontrollerimize devam ediyoruz. Ancak buna rağmen, Tunceli-Erzincan karayolu civarına inen dağ keçileri, kaçak avcılar tarafından avlanıyor. Dün ve dün bu şekilde, iki dağ keçine ateş edildi, ancak avcılar keçileri alamadan kaçtılar. Jandarmayla işbirliği halinde kaçak avcıyı vuran grubu tespit çalışmalarını sürdürüyoruz. Bu güzel ülkeyi hepimizin, birkaç kişinin veya kendi egolarınızı tatmin adına tahrip etmeyin."

Sivas'ta Filistin sergisi

Sivas'ta Halis Gülle Anadolu Lisesi'nde, İsrail'in Filistin'e yönelik saldırısını konu alan resim sergisi açıldı.

Okulda açılan sergiye Milli Eğitim Müdür Yardımcısı Fatih Başları, bölge okul müdürleri ve öğretmenler katıldı. Sergi ile ilgili bir açıklama yapan Okul Müdürü İshak Görücü, bilinç geliştirici bir etkinlik yaptıklarını vurgulayarak, emeği geçen herkese teşekkür etti.

Açılış konuşmasının ardından sergiyi gezen öğretmen ve öğrenciler, öğle yemekleri harçlıklarını da Filistin halkına bağışladı. Halis Gülle Anadolu Lisesi'ndeki sergi, 17 Ocak Cuma gününe kadar açık kalacak.

Sivas'tan İsrail'e tepki

Türkiye'nin İsrail ile askeri ve politik anlaşmalarının durdurulması için KESK tarafından başlatılan kampanya kapsamında toplanan 5 bin imza, başbakanlığa gönderildi. Kolenin içeriği hakkında görevli ile sendikalar arasında kısa süreli gerginlik yaşandı.

İki gün önce başlatılan imza kampanyasının bitiminde PTT Sivas Merkez Şubesi önünde toplanan KESK üyeleri adına bir açıklama yapan KESK Dönem Sözcüsü Mustafa Çoban, İsrail'in Filistin'e yaptığı saldırılarda her geçen gün ölenlerin sayısının arttığını ve buna duyulanın ses çıkarmadığını söyledi. Türkiye'nin İsrail ile askeri ve diplomatik ilişmak üzere birçok konudan anlaşmalarını bitirmesi için başlattıkları imza kampanyasının bittiğini söyleyen Çoban, imzaları başbakanlığa göndereceklerini söyledi. Basın açıklamasının ardından PTT binasına giren sendika üyeleri, kargo ile imzaları göndermek istedi. Bu sırada bir PTT çalışanı, gönderilen kolinin içeriğini görmeleri gerektiğini söyleyince, kısa süreli gerginlik yaşandı. Dilekçe ve imzaların kontrolünün yapılmasından sonra, koli görevli tarafından teslim alındı.

İHA

Mengüceli Mahallesi TOKİ konutları kura listesi

BAŞVURU NO	KURA NO	ADI SOYADI	ASIL/YEDEK	BLOK	KAT DAİRE
1208	1208	ABDULLAH KILIÇ	YEDEK		
3121	3121	ABDURRAHİM AKTEPE	ASIL	F_17A 2. KAT	5
2926	2926	ADEM BAGDATLI	ASIL	F_12A ZEMİN	1
1798	1798	ADEM KUŞ	YEDEK		
1230	1230	ADİL CANBABA	ASIL	F_18B 1. KAT	3
600	0600	ADİLE KELEŞ	ASIL	F_8B 2. KAT	6
1981	1981	AFET TEKİN	ASIL	F_12A 2. KAT	6
274	0274	AHMET AŞÇI	YEDEK		
2940	2940	AHMET ÇALI	YEDEK		
3	3	AHMET ÇILDIR	ASIL	F_10B ZEMİN	1
3164	3164	AHMET DALTABAN	ASIL	F_9B 3. KAT	8
2990	2990	AHMET ESKİYURT	ASIL	F_16A ZEMİN	2
2706	2706	AHMET GÜLER	YEDEK		
2922	2922	AHMET KEMAL MİROĞLU	ASIL	F_2B ZEMİN	1
2655	2655	AHMET KOCATÜRK	ASIL	F_17A ZEMİN	2
82	0082	AHMET TANRIVERDİ	ASIL	F_4B ZEMİN	5
1455	1455	AHMET TATAR	ASIL	F_14B 2. KAT	5
3319	3319	ALAATTİN ŞENOCAK	ASIL	F_8A 1. KAT	4
2974	2974	ALİ ALICI	ASIL	F_11A ZEMİN	1
560	0560	ALİ BENK	ASIL	F_15B 2. KAT	5
1547	1547	ALİ DİNÇ	ASIL	F_2B 2. KAT	6
801	0801	ALİ GÜRAKAR	YEDEK		
2510	2510	ALİ HAYAL	YEDEK		
118	118	ALİ OĞUZ	ASIL	F_14B ZEMİN	1
3076	3076	ALİ TOSUN	ASIL	F_1A 2. KAT	6
11	011	ALİ ULUCAN	ASIL	F_15A 1. KAT	4
930	0930	ALPAY DEVELİ	YEDEK		
77	0077	ASİYA BURCU	YEDEK		
2649	2649	ASİYE BÜYÜKPOLAT	ASIL	F_9A 3. KAT	8
3110	3110	ASYA ERTANHAN	YEDEK		
2572	2572	ASKIN YILDIRIM	ASIL	F_10A 1. KAT	3
985	0985	ATİLLA ATAKAN	YEDEK		
351	0351	AYDIN DERDİYOK	ASIL	F_17B 2. KAT	5
172	0172	AYDIN ERCİYAS	YEDEK		
25	0025	AYDIN KAYA	ASIL	F_15B ZEMİN	1
329	0329	AYFER AYDIN	ASIL	F_18A 1. KAT	4
2923	2923	AYHAN SEZGİN	ASIL	F_7A 1. KAT	3
1819	1819	AYHAN YILMAZ	YEDEK		
2938	2938	AYHAN YILMAZ	YEDEK		
1453	1453	AYKUT AKPINAROĞLU	ASIL	F_13A 1. KAT	4
2946	2946	AYNUR ERBİL	ASIL	F_2A 3. KAT	8
983	0983	AYNUR SEVİNDİK	ASIL	F_8A 3. KAT	7
2711	2711	AYSER DEMİR	YEDEK		
2564	2564	AYŞUN İLİ	YEDEK		
164	0164	AYŞE AKKUŞ	YEDEK		
2524	2524	AYŞE DEMİR	ASIL	F_1B 1. KAT	4
510	510	AYŞE YURT	ASIL	F_11B 2. KAT	6
2767	2767	AYTAÇ DEMİR	YEDEK		
2669	2669	AZİZ TOPÇU	ASIL	F_15A 1. KAT	3
2431	2431	AZİZ YILDIRIM	ASIL	F_18B 1. KAT	4
2052	2052	BAHATTİN ÇİMEN	YEDEK		
977	0977	BAKİ DEMİR	YEDEK		
2068	2068	BEHİCE AYAN	YEDEK		
885	0885	BİNALİ ASLAN	ASIL	F_8B ZEMİN	2
2872	2872	BİNALİ DOĞAN	ASIL	F_9B ZEMİN	1
1797	1797	BİRGÜL YILDIRIM	YEDEK		
1147	1147	BURHANİ SEÇER	ASIL	F_17A ZEMİN	1
1747	1747	BULENT ÇİMENDAĞ	YEDEK		
2013	2013	CAHER BAKSI	YEDEK		
640	0640	CANER ÜNLÜ	YEDEK		
1676	1676	CELAL CAN	YEDEK		
2752	2752	CEMAL KARAOĞLAN	ASIL	F_13A 2. KAT	6
68	0068	CEMAL YILDIRIM	ASIL	F_15B 1. KAT	4
1393	1393	CENGİZ HANCI	YEDEK		
35	3385	CEVAHİR EREN	ASIL	F_14B 3. KAT	7
59	59	CEVDET SARIGÜL	ASIL	F_1A 1. KAT	4
1307	1307	ÇİÇEM YETER	ASIL	F_18A 2. KAT	5
2818	2818	ÇİÇEK DOĞAN	YEDEK		
1163	1163	ÇİĞDEM KÖSEOĞLU	ASIL	F_10A 2. KAT	6
1901	1901	DURDANE KANMAL	ASIL	F_17B 3. KAT	8
3383	3383	DURSUN BEKİR ÇAKMAK	ASIL	F_7A ZEMİN	2
244	0244	DURSUN ÇENGİZ	ASIL	F_14A 1. KAT	4
92	92	DURSUN KİLİDİR	ASIL	F_9A ZEMİN	2
1563	1563	DURSUN TEMEL	ASIL	F_14A 2. KAT	5
753	0753	EBUBEKİR SAN	YEDEK		
1906	1906	EMİN CANTEKİN	ASIL	F_10B 2. KAT	6
1949	1949	EMİNE ALTINÜZENGİ	ASIL	F_12A 3. KAT	8
2586	2586	EMİNE ARAN	ASIL	F_12B 1. KAT	4
2276	2276	EMİNE DİNÇ	YEDEK		
3014	3014	EMİNE SÖNMEZ	YEDEK		
1149	1149	ENGİN BAYRAM	ASIL	F_11B 3. KAT	8
2664	2664	ENGİN SARI	YEDEK		
3413	3413	ENVER EKİNCİ	YEDEK		
2313	2313	ERAY POLAT	YEDEK		
32	0032	ERCAN ÇİLİK	YEDEK		
3062	3062	ERCAN HELLAÇ	ASIL	F_15A ZEMİN	1
1828	1828	ERCAN URHAN	YEDEK		
2305	2305	ERDAL ATASOY	ASIL	F_13A ZEMİN	1
0971	0971	ERDAL ÖZDEMİR	YEDEK		
511	511	ERDAL TÜRKMEN	ASIL	F_16B 1. KAT	4
570	0570	ERDAL YILMAZ	YEDEK		
2723	2723	ERDOĞAN KILIÇ	ASIL	F_18A 2. KAT	6
1341	1341	ERKAN AKKUŞ	ASIL	F_11B 3. KAT	7
2869	2869	ERKAN İRİCE	ASIL	F_11B ZEMİN	1
885	0885	EYLEM ERDEM	ASIL	F_10B 2. KAT	5
3078	3078	FADİME SAARYA	ASIL	F_10B 2. KAT	5
57	57	FAİK KARA	ASIL	F_16B 1. KAT	3
3282	3282	FATİH AKGÖZ	ASIL	F_7A 2. KAT	6
512	512	FATİH AKTAŞ	ASIL	F_8A 3. KAT	8
1934	1934	FATİH YÜKSEL	ASIL	F_18A 3. KAT	8
904	0904	FATMA TOPRAK	ASIL	F_15B 3. KAT	8
2822	2822	FATMA YILMAZ	ASIL	F_1A ZEMİN	2
98	98	FEHİME PELEN	ASIL	F_12B 1. KAT	3
1930	1930	FETİ SARIGÜL	YEDEK		
260	0260	FEVZİYE ALTINÜZENGİ	ASIL	F_8A 2. KAT	6
3018	3018	FİKRET BURAK AYDIN	ASIL	F_17B ZEMİN	2
79	3428	FİKRET KILIÇ	YEDEK		
3031	3031	FİKRET ÖZMEN	YEDEK		
94	0094	FİKRİYE IRMAK	ASIL	F_8B ZEMİN	1
3130	3130	FİKRİYE UZUN	ASIL	F_8B 3. KAT	7
2368	2368	FİLİZ KARAKOYUN	YEDEK		
578	0578	FUAT KILIVAN	YEDEK		
2114	2114	FUAT DEMİRCİ	YEDEK		
515	515	GÖNÜL ŞAT	ASIL	F_9B 1. KAT	3
6	0006	GÜLCEMAL ÇETİN	ASIL	F_9A 3. KAT	7
515	0515	GÜLENBER DURMAZ	ASIL	F_15A ZEMİN	2
1131	1131	GÜLER DAĞLAR	ASIL	F_8B 3. KAT	8
380	0380	GÜLHAN AKGÜN	ASIL	F_8A 1. KAT	3
2796	2796	GÜLLÜ GÜÇLÜ	ASIL	F_10A ZEMİN	1
1069	1069	GÜLSEN YAYAN	ASIL	F_1A 2. KAT	5
721	721	GÜLSEREN AYDOĞAN	ASIL	F_11A 3. KAT	8
1085	1085	GÜLTEN DAŞAŞAN	ASIL	F_17B 3. KAT	7
308	0308	GÜLTEN KESKİN	ASIL	F_17A 3. KAT	7
23	0023	GÜLUZAR AKYÜZ	ASIL	F_18A ZEMİN	2
118	1466	GÜNGÖR ÇAĞLI	ASIL	F_10B 1. KAT	4
1325	1325	GÜRSEL KÖSE	ASIL	F_2A 1. KAT	3
2693	2693	GÜVEN KARAKOYUN	ASIL	F_14B 1. KAT	4
1491	1491	HACI DOĞAN	YEDEK		
1506	1506	HACI İBRAHİM DEMİR	YEDEK		
1338	1338	HACI MEHMET ÖZSOY	ASIL	F_17A 3. KAT	8
1342	1342	HAKAN BOZ	ASIL	F_4B ZEMİN	1
2556	2556	HAKAN ÖZDEMİR	YEDEK		
1793	1793	HAKAN YERLİKAYA	YEDEK		
55	55	HALİL AKBABA	ASIL	F_14A 1. KAT	3
2502	2502	HALİL İBRAHİM ÖZDEMİR	YEDEK		
1597	1597	HALİL TOPCU	YEDEK		
67	67	HALUK İÇER	ASIL	F_1A 1. KAT	3
2457	2457	HALUK KAYSER	ASIL	F_2A 3. KAT	7
519	519	HANIM HAN	ASIL	F_17B ZEMİN	1
1463	1463	HARUN BAĞ	ASIL	F_10B 3. KAT	8
932	0932	HASAN AKAR	ASIL	F_14A ZEMİN	1
26	3376	HASAN ATEŞ	ASIL	F_7B ZEMİN	1
809	0809	HASAN ERTEKİN	ASIL	F_15B 1. KAT	3
1550	1550	HASAN GÜLENDER	YEDEK		
2756	2756	HASAN SİMİRCİ	YEDEK		
3150	3150	HASAN TERZİOĞLU	YEDEK		
2831	2831	HAŞİM GÖLER	ASIL	F_10A 1. KAT	4
3303	3303	HATİCE ÇETİN	ASIL	F_2B 1. KAT	3
2809	2809	HATİCE DEMİR	ASIL	F_9B 2. KAT	6
2967	2967	HATİCE MERCAN	YEDEK		
1347	1347	HAVVA YALÇIN	ASIL	F_17A 1. KAT	3
2928	2928	HAYDAR YALÇIN	ASIL	F_13B 1. KAT	3
1875	1875	HAYRETTİN GÜDİRİM	YEDEK		
362	0362	HİKMET POLAT	ASIL	F_9B 1. KAT	4
3330	3330	HİLAL KÖKSAL	ASIL	F_15B 2. KAT	6
2175	2175	HULYA AKKUŞ	ASIL	F_12B 3. KAT	7
1537	1537	HUSNİ ÇOLAK	YEDEK		
2969	2969	HUSNU MURAT YILMAZ	ASIL	F_10A 3. KAT	8
3389	3389	HUSNU YÜCEL	YEDEK		
6	6	HASAN AĞLIDAĞ	ASIL	F_13B 3. KAT	7
1750	1750	İLHAMİ KORKOLU	ASIL	F_15A 2. KAT	5
460	0460	İLHAN AYDIN	ASIL	F_1A ZEMİN	1
1712	1712	İLKAY OZTOP	YEDEK		
3356	3356	KADİR ÇİMEN	ASIL	F_18B 3. KAT	8
992	0992	İMRAN ALANUR	ASIL	F_7B 3. KAT	7
1921	1921	İPEK UZUN	ASIL	F_1B 1. KAT	4
1485	1485	İSMAİL DEMİR	YEDEK		
2887	2887	İSMAİL EMİRCAN	YEDEK		
1361	1361	İSMAİL KARAHAN	ASIL	F_4B 3. KAT	8
1929	1929	İSMAİL YILMAZ	YEDEK		
1288	1288	İALE ZÜGEN	YEDEK		
1241	1241	KADİRİYE ALDEMİR	ASIL	F_16B 3. KAT	8
2785	2785	KAHRAMAN HALEPLİ	ASIL	F_13B 2. KAT	5
3447	3447	KAMER DUZGUN	ASIL	F_1B 1. KAT	3
0939	0939	KAMİL KEÇECİ	YEDEK		
1488	1488	KAZIM KOÇAK	ASIL	F_11A 2. KAT	5
975	0975	KELİMEYİ TAWHİT AĞCA	YEDEK	F_14B 1. KAT	3
3102	3102	KEMAL CENKER	YEDEK		
1297	1297	KENAN ALICI	ASIL	F_13A 1. KAT	3
1042	1042	LALE ÜNÜL	ASIL	F_17B 1. KAT	4
1309	1309	MECİT GÜNEY	YEDEK		
566	0566	MEDİHA DEMİR	ASIL	F_11A 2. KAT	6
15	015	MEHMET ALİ PULTAŞ	ASIL	F_13A 2. KAT	5
17	017	MEHMET CELEP	ASIL	F_15A 3. KAT	8
666	0666	MEHMET GÜVEN	ASIL	F_16A ZEMİN	1
1533	1533	M. KEMALETTİN CAFRI	YEDEK		
2155	2155	MEHMET SEFİL	ASIL	F_4B 2. KAT	6
2427	2427	MEHMET TAŞ	YEDEK		
813	0813	MEHMET ÜNLÜ	ASIL	F_7A 1. KAT	4
2491	2491	MEHMET VALÇIN	YEDEK		
1529	1529	MEHMET YETİM	ASIL	F_2A ZEMİN	1
2944	2944	MEHTAP AYDIN	YEDEK		
209	0209	MERYEM CALI	YEDEK		
967	0967	MERYEM ŞİMŞEK	ASIL	F_1B ZEMİN	1
96	3444	MESUT CAN	YEDEK		
3184	3184	MESUT CILDIR	YEDEK		
1970	1970	MESUT FIRAT	ASIL	F_11A 1. KAT	4
1080	1080	MESUT YENİCE	ASIL	F_9A 2. KAT	5
1169	1169	METİN BİLGE	ASIL	F_10A 3. KAT	7
2620	2620	MUAMMER ÇAKICI	ASIL	F_12A ZEMİN	2
1609	1609	MUAMMER ÖNEL	ASIL	F_16A 3. KAT	7
538	0538	MUHAMMET KAYA	YEDEK		
115	0115	MUHAMMET TUTUNCU	YEDEK	F_11A 1. KAT	3
426	0426	MURAT ALTUNBİLEK	ASIL		
2577	2577	MURAT KORT	YEDEK		
709	0709	MUSA YILDIZ	ASIL	F_4B 1. KAT	3
1651	1651	MUSTAFA ADALMAZ	ASIL	F_9B ZEMİN	2
2936	2936	MUSTAFA BAŞ	ASIL	F_9A 1. KAT	3
2051	2051	MUSTAFA CİMİNLİ	ASIL	F_7B 2. KAT	6
1474	1474	MUSTAFA KILIÇ	YEDEK		
1862	1862	MUZAFFER KALKAN	ASIL	F_13B ZEMİN	2
1023	1023	MUZAFFER KANBUR	ASIL		
2257	2257	MUZAFFER KARADUMAN	YEDEK		
821	0821	MUZAFFER YILMAZ	YEDEK	F_7B 1. KAT	4
791	0791	MUSLUM TOPRAK	ASIL	F_9B 3. KAT	7
3008	3008	NADİR AKTAŞ	ASIL	F_2B ZEMİN	2
2816	2816	NAHİDE AKTAŞ	ASIL		
2163	2163	NAHİDE OLCA	YEDEK		
2982	2982	NAİLE EKİCİ	YEDEK		
3296	3296	NAİME NERMİN ÇAKICI	ASIL	F_14B 2. KAT	6
2167	2167	NAZIM SEMİZ	ASIL	F_13B 1. KAT	4
1696	1696	NAZİRE DUMAN	ASIL	F_8A ZEMİN	2
1787	1787	NECDET ATLI	ASIL	F_16A 2. KAT	6
873	0873	NECMETTİN BİNGÖL	YEDEK		
1784	1784	NEİDAT KUCUK	ASIL	F_16B ZEMİN	1
643	643	NERİMAN KARAGÜLMEZ	ASIL	F_11B 1. KAT	4
3227	3227	NERMİN ADEM	ASIL	F_12B ZEMİN	1
1544	1544	NEVİM GÜLER	ASIL	F_16B 2. KAT	6
896	0896	NEVZAT AKSU	YEDEK		
1345	1345	NEZAHAT GÜNEŞ	YEDEK		
1844	1844	NEZİHE GÜLSEVER	YEDEK		
1270	1270	NİGAR ERBİL	YEDEK		
1392	1392	NİHAT DEMİR	ASIL	F_7A 2. KAT	5
1289	1289	NİHAYET KARAGÖZ	YEDEK		
2575	2575	NURAN BAKAR	ASIL	F_8B 1. KAT	4
3084	3084	NURETTİN ALKAN	ASIL	F_11B 1. KAT	3
2262	2262	NURETTİN ERSOY	ASIL	F_14A 3. KAT	7
1350	1350	NURETTİN KALENDER	ASIL	F_7B 3. KAT	8
1059	1059	OĞUZ YÜCEL	ASIL	F_10A 2. KAT	5
935	0935	OĞUZHAN ÇETİNKAYA	ASIL	F_7A ZEMİN	1
2760	2760	OKTAY GÜVEN	YEDEK		
1870	1870	ORHAN EROL	ASIL	F_13B 3. KAT	8
3045	3045	OSMAN ORHAN	YEDEK		
2241	2241	ÖMER ÇİLTAŞ	ASIL	F_14A 3. KAT	8
3013	3013	ÖMER POLAT	ASIL	F_7B 1. KAT	3
1717	1717	ÖZAY BAYDUR	ASIL	F_4B 3. KAT	7
477	0477	ÖZDEMİR ÇAKMAK	ASIL	F_1B ZEMİN	2
2123	2123	ÖZER ÇİMEN	ASIL	F_15A 3. KAT	7
2215	2215	ÖZLEM AYBASTI	ASIL	F_18B 2. KAT	6
14	014	PAMUK KOYUN	ASIL	F_7B ZEMİN	2
2853	2853	PENBE ÖZGER	YEDEK		
2139	2139	PERİHAN ERCİYAS	ASIL	F_10B ZEMİN	2
353	0353	PERİŞAN TOKLU	ASIL	F_17A 1. KAT	4
1	01	RAHİMİ GÜRGAN	ASIL	F_18B ZEMİN	2
468	0468	RAMİS TAŞKESEN	YEDEK		
889	0889	RASİM TOZLU	YEDEK		
2082	2082	RECAİ DAŞTAN	ASIL	F_16A 1. KAT	3
338	0338	RECEP KILIÇ	YEDEK		
2211	2211	REŞAT KOÇATÜRK	YEDEK		
241	0241	REYHAN FİDAN	ASIL	F_2A 2. KAT	6
1399	1399	RIDVAN SARIGÜL	ASIL	F_2B 2. KAT	5
2971	2971	RIZA DEMİN	YEDEK		
607	0607	RIZA DUZ	ASIL	F_12A 3. KAT	7
1623	1623	RIZA TOPRAK	ASIL	F_7B 2. KAT	5
3071	3071	SAADET ÖZEGE	ASIL	F_2A 1. KAT	4
3303	3303	SABİRE IŞILDAK	ASIL	F_16B ZEMİN	2
3243	3243	SADET KARAL	YEDEK		
1274	1274	SAFİYE ÇAKIR	ASIL	F_2B 3. KAT	7
719	0719	SAFİYE NALAN KARDAĞ	YEDEK		
131	0131	SALİH BAĞ	ASIL	F_18A 3. KAT	7
22	022	SALİH KARATAŞ	ASIL	F_11B ZEMİN	2
83	083	SALİM ÜREK	ASIL	F_11A 3. KAT	7
42	0042	SAMİ APAYDIN	YEDEK		
1715	1715	SAMİME AYDEMİR	YEDEK		
1795	1795	SARİYE ZORBA	ASIL	F_16B 3. KAT	7
83	0083	SAVAŞ PARMAKSIZOĞLU	ASIL	F_8A ZEMİN	1
1701	1701	SEDAT YURT	ASIL	F_9A ZEMİN	1
1758	1758	SELAHATTİN ALBAYRAK	ASIL	F_16A 2. KAT	5
1863	1863	SELAHATTİN KALKAN	ASIL	F_16A 1. KAT	8
35	0035	SELAMİ BAYATA	ASIL	F_2A 2. KAT	5
1740	1740	SELAMİ KAYSER	ASIL	F_12B 2. KAT	6
1834	1834	SELAMİ TERZİOĞLU	ASIL	F_12A 1. KAT	3
495	0495	SELÇUK CANTOSUN	ASIL	F_1A 3. KAT	7
2461	2461	SELÇUK KILIÇ	YEDEK		
2955	2955	SELÇUK POLAT	ASIL	F_8A 2. KAT	5
1004	1004	SELİME KOPUK	ASIL	F_17B 2. KAT	6
13	013	SELMİ SEVEN	ASIL	F_12B 3. KAT	8
3191	3191	SEMA DOĞAN	YEDEK		
1310	1310	SEMA GÜNEŞ	ASIL	F_1A 3. KAT	8
2523	2523	SEMRA AKGÜN	YEDEK		
940	0940	SERAP OZEN	ASIL	F_4B 1. KAT	4
962	0962	SERDAL KOKSAL	YEDEK		
292	0292	SERDAR YENER	ASIL	F_2A ZEMİN	2
2152	2152	SERKAN PAÇACI	ASIL		
2808	2808	SERKAN POLAT	ASIL	F_14A 2. KAT	6
1767	1767	SERPİL AKKAYA	YEDEK		
3258	3258	SERPİL KARAKULAK	ASIL	F_8B 2. KAT	5
902	0902	SERPİL TURHAN	YEDEK		
20	020	SERPİL YAVUZ	ASIL	F_9B 2. KAT	5
2660	2660	SEVGİ AĞBULUT	ASIL	F_9A 1. KAT	4
2569	2569	SEZAİ GÜL	ASIL	F_16A 1. KAT	4
1735	1735	SEZER SEFİZ	ASIL	F_13B ZEMİN	1
2521	2521	SİNAN ÇAKTU	ASIL	F_12B 2. KAT	6
0522	0522	SÜLEYMAN KIRTIL	ASIL	F_1B 2. KAT	5
23	023	SUNBUL ÖZDEMİR	ASIL	F_7A 3. KAT	7
2366	2366	ŞABAN YILDIZ	ASIL	F_8B 1. KAT	3
2402	2402	ŞAHHAYDAR ACAR	ASIL	F_14A ZEMİN	2
2972	2972	ŞENAY ÇALIŞDIRMAK	ASIL	F_16B 2. KAT	5
3393	3393	ŞENGÜL ÇOLAK	ASIL	F_11A ZEMİN	2
0391	0391	ŞENGÜL DURSUN	ASIL	F_18B 3. KAT	7
2143	2143	ŞENGÜL ÖZER	ASIL	F_13B 2. KAT	6
2514	2514	ŞEREF COŞKUN	ASIL	F_14B 3. KAT	8
2077	2077	ŞURET TAŞDEMİR	ASIL	F_12A 2. KAT	5
16	016	ŞUKRAN ÇİLDİR	ASIL	F_13A 3. KAT	7
1964	1964	TANER TURAN	YEDEK		
528	0528	TEKİN DEMİR	ASIL	F_4B 2. KAT	5
1551	1551	TUBA GÜNER	ASIL	F_12A 1. KAT	4
2380	2380	TUNCAY ALTINOK	ASIL	F_9A 2. KAT	6
568	0568	TURGAY ÖZDEMİR	ASIL	F_15B 3. KAT	7
3116	3116	TURGAY TAŞTAN	ASIL	F_10B 1. KAT	3
1352	1352	TURGAY YEMLİK	ASIL	F_10B 3. KAT	7
859	0859	TURGUT CİLDİR	ASIL		
3089	3089	ÜMİT GÜNER	YEDEK		
2667	2667	ÜMİT POLAT	ASIL	F_2B 3. KAT	8
24	024	VAHİDE İLTER	ASIL	F_17B 1. KAT	3
2696	2696	VEDAT ÇAKIR	ASIL	F_15B ZEMİN	2
1441	1441	VEDAT DİLİ	ASIL	F_18B ZEMİN	1
1421	1421	VEDAT TOPCU	ASIL	F_15A 2. KAT	6
2472	2472	YALÇIN GÜLER	ASIL	F_1B 3. KAT	8
2766	2766	YASEMİN DERDİYOK	YEDEK		
998	0998	YASAR ALTAY	YEDEK		
2124	2124	YASAR DUMAN	YEDEK		
884	0884	YAVUZ GÜMÜŞTEPE	ASIL	F_11B 2. KAT	5
374	0374	YILDIZ LOK	ASIL	F_14B ZEMİN	2
1772	1772	YILMAZ GÜVENOĞLU	ASIL	F_18A ZEMİN	1
4	04	YUSUF AKÇA	ASIL	F_17A 2. KAT	6
2500	2500	YUSUF AKDEMİR	ASIL	F_1B 3. KAT	7
3228	3228	YUSUF DEMİRCAN	YEDEK		
2546	2546	YUSUF KARABINA	ASIL	F_1B 2. KAT	6
2738	2738	YUSUF MAYDA	ASIL	F_13A 3. KAT	8
828	0828	YUSUF TİRYAKİ	YEDEK		
2844	2844	ZEKAİ MAYDA	YEDEK		
1752	1752	ZEKİ ÖZELÇİ	ASIL	F_13A ZEMİN	2
1631	1631	ZEKİ TEMUR	ASIL	F_10A ZEMİN	2
1483	1483	ZEYNEP CEYLAN	YEDEK		
0658	0658	ZEYNEP KUMAŞ	ASIL	F_12B ZEMİN	2
0048	0048	ZEYNEP YILMAZ	YEDEK		
1757	1757	ZİVER KAĞAN	ASIL	F_7A 3. KAT	8
			ASIL	F_18A 1. KAT	3

Fıkra gibi ceza

Erzincan'ın Kavakyolu Beldesi'nde ikamet eden 55 yaşındaki Dursun Gazi Küçük traktörüyle Boğaz Köprüsü'nden kaçak geçtiği gerekçesiyle 40 TL ceza kesildi.

Kemal Arduç

Erzincanlı çiftçi Dursun Gazi Küçük, 2001 ve 2002 yıllarında Kavakyol ve Boğaz Köprülerinden ücretsiz olarak geçiş yaptığı tespit edilerek köprü ücretinin 10 katı cezaya çarptırıldı. Ceza bildirim ihbarnamesini alarak Erzincan Defterdarlığı'na gelen Dursun Gazi Küçük, "Traktörümü yaklaşık 6 yıl önce Refahiye'de tanıdığım bir arkadaşımdan aldım. Traktörümü alırken herhangi bir cezası yada trafiğe çıkmasında bir engel olmadığına dair raporumuzu aldık.

Bana gelen cezada 2001 yılında traktörümle Boğaz Köprüsü'nden geçtiğim belirtiliyor. Karadeniz fıkrası gibi ceza" dedi. 5

29 yıl
doğu
www.dogugazetesi.com.tr
ERZİNCAN'IN GÜNLÜK HABER YORUM AKTUALİTE GAZETESİ
17 OCAK 2009 CUMARTESİ YIL: 29 SAYI: 9455 FİYATI: 25 YKr
ISSN 1301-1755

Birlik mesajı verdiler

Erzincan Merkeze bağlı Güllüce Köyü'nde alevi ve Sünni vatandaşların bir araya gelerek pişirdikleri aşure çorbasını yine birlikte tüketerek birlik ve beraberliğin önemini vurguladılar 5

Havalar yine soğuyacak

Meteoroloji Genel Müdürlüğü'nden edindiğimiz bilgide hava sıcaklığının Erzincan'da 2 ila 4 derece azalacağı bildirildi. 5

AK Parti'nin Adayı Yüksel Çakır

Başbakan Recep Tayyip Erdoğan, 29 Mart yerel seçimlerinde 18 il ve ilçelerinde aday gösterilen belediye başkan adaylarını açıkladı. Erzincan'ın AK Parti adayı Yüksel Çakır

Kemal Arduç

Günlerdir merakla beklenen AK Parti Erzincan Belediye Başkan Adayı açıklandı. Başbakan Recep Tayyip Erdoğan'ın açıkladığı Yüksel Çakır, 29 Mart yerel seçimlerinde yarışacak.

Ak Parti Erzincan Kurucu İl Başkanı ve 23. Dönem Erzincan Milletvekili adayı olan Yüksel Çakır Ak Parti'den Erzincan Belediye Başkan adayı olarak açıkladı. İl Başkanlığı yaptığı dönemlerde yapmış olduğu çalışmalarla adından Yüksel Çakır "Türkiye İçin Erzincan İçin hizmete talibim" sloganıyla Erzincan Belediye Başkanlığına talip olduğunu belirtmişti.

1973 doğumlu Yüksel Çakır, İlk öğrenimini Erzincan Bahçelievler ilkokulunda, orta öğrenimini Erzincan Kazım Karabekir Lisesi'nde tamamladıktan sonra yüksek öğrenimini Çukurova Üniversitesi mühendislik-mimarlık fakültesi makine mühendisliği (ing.) bölümünde tamamladı.

Erzincan meslek yüksek okulu makine programında iki yıl okutmanlık yaptıktan sonra ailesine ait hazır beton imalatı, inşaat yapım-pazarlama, turizm-otelcilik, doğalgaz ve mühendislik-müşavirlik hizmetleri veren şirketlerinin bünyesinde tican hayatını sürdürüyor. 5

Tarihten Sayfalar

Osmanlı İmparatorluğu Osman Bey Dönemi

Bu ordunun kime ne zaman taarruz edeceği bilinmediğinden zamanında tedbir almak gerekiyordu. Bu arada Kara Ali çok kısa bir zamanda Teker pınarını aldı. Bu kale ve civarından birçok ganimetler elde ederek Osman Gazi'ye gönderdi. Bu hizmetine mükafat olarak da Kara Ali'ye Teker pınarı ve çevresi tımar olarak verildi. Osman Bey, Sakarya vadisinde ve Marmara havzasında bazı mevkileri ele geçirirken, basta Bursa olmak üzere İznik ve İzmit'in zaptını da hedefleri arasında sayıyordu. En seneden fazla sürecek olan Bursa kuşatmasının başlangıcının 1314 yılı olduğu anlaşılmaktadır. Osman Bey, 1314 yılında gaziler ile Bursa üzerine yürür. Kalenin kapılarından birini kendine karargâh olarak seçer. Bu Bizans kalesinin metrikliği, sarplığı ve nüfusu ile muhafızlarının çokluğu eskiden beri biliniyordu. Kale tekfuru, Osman Bey ile yaptığı meydan savaşlarında mağlup olduğu için kaleye çekilmişti. Osman Gazi tarafından yapılan askeri ve istişari bir toplantıda Bursa kalesinin hücum ile zapt edilemeyeceği kanaatine varıldı. Osman Gazi "Buna sabır gerektir" diyerek kale üzerine havale (kontrol altında bulundurmak için) yapılmasını eme eder. Bunun için iki hisar yapıldı. Bunlardan biri kapıkalar tarafında, diğeri de yukarı dağ tarafına bakıyordu. Birincisi Osman Bey'in yeğeni Ak Timur'un, ikincisi de Balabancık adındaki kölesinin dizdarlığı altında idi. Osman Bey, inşaatlarını bir yılda bitirdiği bu hisarların yapılması esnasında etrafa akınlar tertibe ettirdi. Her tarafı vurdurdu. Bu esnada düşman kaleden çıkamıyordu. Hatta Aşıkpaşazâde'nin ifadesine göre "kâfir, hisardan taşra parmağın çıkaramazdı."

Bu hisarların inşa edilmesinden sonra Yenişehir'e dönen Osman Gazi'nin bu yiğit komutanları, Bursa'nın fethine kadar on seneden fazla bir müddet burada kaldılar. Komutaları altındaki ellişer cengaverle şehre dışardan yardım ve erzak sokmamak, içeriden çıkacaklara manı olmak ve böylece Bursa'yı devamlı bir şekilde baskı altında bulundurmak vazifesi ile mevkilerinde sebat ettiler. Bu esnada birçok köylü, Bursa'ya sığınmaktansa Osman Bey'e tabi olmayı tercih ediyor ve onların himayesinden faydalanıyordu. Osman Bey, aldığı yerlerin mahsul ve gelirlerini beylik için (beytu'l-mal, hazine) zaptetdiyor, köy ve nahiyeleri da timar olarak gazilere dağıtıyordu. İlhanlı Devleti, Anadolu Selçuklu ülkesine hâkim olduğu zaman, Anadolu'ya birçok aşiret gelmişti. Bunlardan bir kısmı da Germiyanların hâkim bulunduğu Germi yan ili mıntıkasına yerleşmişti. Bunlardan biri de Osmanlı kayıklarında "Çavdarlı, Çavdaroğlu". Bizans kaynaklarında ise "Tohar" şeklinde geçen Çavdar aşireti idi. Bu aşiret, Çavdaroğlu diye bilinen bir reisin idaresinde idi. aşiret, Osman Bey'in ülkesinin hududunda konargöçer bir halde yaşıyordu. Bunlar, diğer bazı eser, sel gibi yol keser" ve ansızın köy basarlardı. Germiyanoğulları ile Osman Bey'in gazileri ve halkı arasında bu sıralarda mevcuda olan soğukluk ve geçimsizliğin başlıca sebebi de bu idi. Kaynaklar, Osmanlılar ile Çavdarlı aşireti arasında meydana gelen bir hadiseyi söyle nakl ederler: "Osman Gazi, Lefke kazasına gittiğinde, Germiyan'dan Çavdar Tatarı, Karacahisar pazarına hücum edip basmıştı. Bunlar, bununla da kalmayarak pazarı da yağmalamıştı. Bu esnada Eskişehir'de at nalatmakta olan Orhan Gazi'ye haber gönderilmiş.

Devamı Yarın

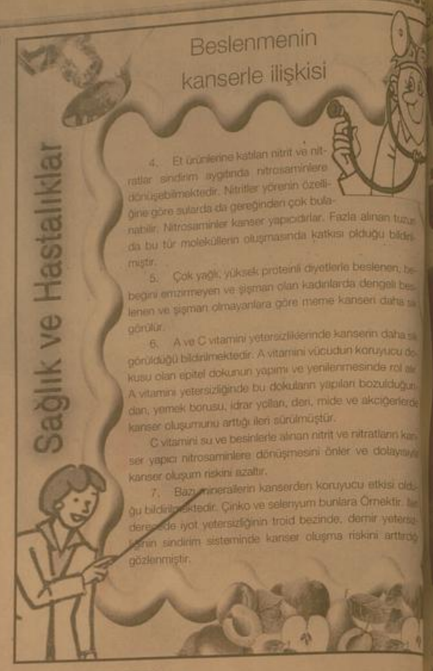

Vatandaşlar, su ürünlerine yöneldi

Günümüzde dünya genelinde insanların en önemli sorunlardan birisi yeterli ve açık, yetersiz ve dengesiz beslenmenin önüne geçilebilmesi amacıyla Erzincan'da bir çok üretici mesleğe ilgilerini değiştiriyor. Bir çoğu çiftçilik ile uğraşan insanlar su ürünleri yetiştiriciliğine yöneldi.

Hayvansal ve bitkisel üretimin geliştirilmesi ile protein kaynaklarının çeşitlenmesi ve bu şekilde protein açığının kapatılması amacıyla Erzincan'da bir çok vatandaş su ürünleri yetiştiriciliğine yöneldiği bildirildi. Yeterli ve dengeli beslenme için muttaka balık tüketilmesi gerektiğini de belirtenyetkililer, Erzincan'da balıkçılık sektörü üretime katkısı, istihdam olanakları ve yüksek ihracat olanaklarıyla ekonomiye katkı sağladığı vurgulandı. Konu hakkında bir açıklama yapan Tanım İl Müdürü Ali Lek: "Dünyada ve ülkemizde yetiştiriciliği en yaygın olarak yapılan alabalık türü Gökkuşağı alabalıklarıdır. Alabalık ülkemizde ilk ele alınan ve başarılı bir şekilde uygulanan bir yetiştiricilik yöntemidir. Ülkemize ilk olarak 1970 li yıllarda başlayan çalışmalardan çok olumlu sonuçlar alınmıştır. İnancımız odur ki ileriki yıllarda bu konuda çok güzel gelişmeler olacaktır. Ülkemizde İç Sularda Alabalık üretimi; 2000 yılı için 42.572 ton dolayında iken 2001 yılında 36.827 ton, 2002'de 33.707 ton, 2003'te 39.674 ton, 2004te ise 43.432 ton olarak gerçekleşmiştir. 2006yılında ise bu miktarın 50.000 tonu geçmiştir. Son yıllarda su ürünleri üretimindeki artış Erzincan ilinde de sevindirici boyutlara ulaşmış olup, özellikle havuzlarda Alabalık üretiminde büyük bir patlama yaşanmıştır. Bu artışta Su Ürünlerine verilen desteklemelerin önemli ölçüde rolü olmuştur. İl halkı son yıllarda balık etine daha çok önem vermeye başlamış, tüketim de buna paralel olarak önemli ölçüde artmıştır. İlimizde şu anda 11 adet alabalık üretim çiftliği faaliyet göstermektedir. Bu çiftliklerin yıllık üretim kapasitesi 532 tona ulaşmıştır. Bu oran Erzincan açısından son derece sevindirici bir rakamdır.

Özellikle 2005 yılında Hayvancılığın Desteklenmesi Kararları kapsamında Su Ürünlerine (yavru balık alımı ve sofralık balık satışlarına) destek verilmesi, 2005 ve 2006 yıllarında göletlerimizde "Ağ Kafeslerde Alabalık Yetiştiriciliği Projesi " yapılmasını gündeme getirmiştir. Bu kapsamda, İlimiz Tercan Baraj Gölü'nde 300 ton/yıl kapasiteli Kafeste Alabalık yetiştiriciliği faaliyete geçmiştir. İl genelinde toplam işletme sayısı 11'dir. Merkez ilçede 5, Kemah, Kemaliye, İliç ve Tercan'da birer, Refahiye ilçemizde ise 2 adet çiftlik bu alanda faaliyet göstermektedir. Erzincan ilinde Su Ürünleri Yetiştiriciliğindeki bu büyük artış ilimize birçok bakımdan ciddi anlamda yararlar sağlamıştır. Ülke ekonomisine katkısı, personel istihdamına olan faydalarının yanı sıra özellikle Alabalık tüketimindeki artış sevindirici boyutlardır" dedi.

AK PARTİNİN BAŞKAN ADAYI: YÜKSEL ÇAKIR

Dün bu sütunda yaptığımız yorumda, AK Parti Erzincan Belediye Başkan adayının kim olacağını toplumun merak ettiğini yazdık. Ve aday adaylarının Ankara çağrılıdığına dikkat çekerek, adayın yanın belli olabileceğini vurguladık.

Gerçekten de öyle oldu; Ak partinin Erzincan Belediye Başkan adayının, partinin bundan önceki başkanı olan Yüksel Çakırın olduğu haberi Ankaradan Erzincana yayıldı.

Objektif

Şefik ARAS

Hatırlanacağı gibi; Erzincan merkez belediye başkan adaylığı için en fazla aday adayı başvurusu AK Partiye olmuştu. Bekir Yıldız, Ensari Sürücü, Hüsamettin Özendi, Mehmet Buyruk, Sebahattin Karanlık, Suat Baydemir, Sinan Kartal, Ünal Tuygun, Yüksel Çakır partinin aday adayı idi. AK Parti önseçimi değil, merkez yoklaması yöntemi ile aday belirlemeyi tercih ettiğinden, bu adaylar arasından birini, bu yöntemle belirlemiş oldu.

Mahalli seçimler, genel seçimlere göre farklılıklar gösterir.. Genel seçimlerde seçmen vatandaşlar iktidara getirmek istediği partiye oy verirler. Mahalli seçimlerde ise adayların kişiliğinin, halkla ilişkilerinin, sevilip sayılan biri olmasının, seçimlerde bir ölçüde payının bulunduğu kabul edilir. Nitekim, adaylar belirlenirken, temayül yoklamaları yapılması, anketlerle nabız yoklaması yapılmasının nedeni budur.

Kuşkusuz her siyasi partı, belirlediği adayın seçim şansının yüksel olmasını ve partı olarak seçimi kazanmayı ister. Olaya bu açıdan bakınca, Erzincan'da seçime katılan siyasi partilerin, bu gerçeği göz önünde tutmuş olması akla yakın olandır.

Belediyeler halka en yakın, halkla her an iç içe olduğu hizmet kurumlarıdır. Vatandaşın çöpünün kapıdan alınmasından, şehrin imarına, gelişmesine, kadar uzayan çok çeşitli hizmetler Belediyeden beklenir. İşte onun içindir ki, mahalli seçimlerin, genel seçimlere göre, ayrı bir yeri bulunmaktadır.

Kuşkusuz: Mahalli idarelerin yetkilerinin artırıldığı günümüzde, sadece Belediye Başkanlarının, Belediye Meclislerinin değil, il genel meclislerinin de önemi artmıştır. Bu Meclislerin yetkilerini en işi ve verimli şekilde kullanmaları beklenir. Onun içindir ki, siyasi partiler aday belirlerken, mahalli meclislere göstereceklerı adayların ve meclisin halka ve yöreye en iyi hizmeti verecek. En isabetli kararları alacak bir yapılanmada olması istenir.

Sanırız önümüzdeki günler, siyasi partilerin mahalli meclisler için göstereceklerı adayların belirleneceği günler olacaktır. Dileriz, mahalli seçimler, Erzincan için, toplum için hayırlı olur.

Hayvan Pazarında kuru kalabalık...

Erzincan'da haftanın üç gününde hizmet veren çağlayan Yolu üzerindeki canlı hayvan pazarında hayvan satışları durdu. Vatandaş pazara ticaretten çok gezmek için geliyor

Kemal Ardıç,

Kurban Bayramı'ndan sonra Erzincan'da canlı hayvan ticaretinde durgunluk yaşanmaya başladı. Perşembe, Cuma ve Cumartesi günleri açık olan hayvan pazarına hayvan ticaretçileri sadece Perşembe günleri geliyor.

Diğer iki gün açık olmasına rağmen pazara kimse itibar etmiyor. Yüzlerce insanın girip çıktığı hayvan pazarı Kurban Bayramı sonrası en durgun günlerini yaşıyor. Pazar yerinde bulunan insanlar ile yaptığımız görüşmede işlerin durgunluğundan yakındılar. Hayvan Pazarı'nda hayvan alım satımı ile uğraşan 70 yaşındaki Hazım Cankul, Kurban Bayramından önce hayvancılık sektöründe önemli derecede hareketlilik yaşandığını ancak şimdi ise ani bir düşüş yaşandığını söyledi. hayvan alım satım işlemlerinde aşırı derecede prosedür uygulandığına değinen Cankul, hayvanların kayıt altında tutulmasının güzel bir uygulama olduğunu ancak, bir hayvan alım satım işinde bir çok yer gezdiklerini söyledi. Dertlerini kimseye anlatamadıklarını haykıran Cankul; "Artık hayvancılık yapmayacağım. İyi kötü evimizi geçindirdiğimiz bu meslekte yok olma noktasına geldi. Bu yıl içerisinde 100 adet hayvan alım satımı yaptım, 15 Bin YTL cebimden para gitti. Zarar ettim. Yine binlerce YTL harcayarak kurduğum tesislerim şimdi boş yatıyor. Her geçen gün iyi olmasını beklerken tam tersine kötüye gidiyoruz. Bunun önüne geçilmesini istiyoruz" dedi

Hayvan pazarında satışa sunulan hayvanların bir çoğu çevre belde ve köylerden vatandaşlar tarafından traktör yada kamyonlarla taşınarak getirilıyor. Kimisi araç kiralayarak, kimisi ise kendi aracı ile getirmesine rağmen yaptıkları masrafların karşılığını alamadıklarını söylediler. Her geçen hafta hayvan satışlarının düştüğünü kaydeden hayvan yetiştiricileri, hayvanların pahalı olduğunu iddia edenlere de sitemde bulunarak, bir hayvanın yetişkin hale gelene kadar tükettiği yem parası dahı hayvanın fiyatını ikiye katladığını savundular.

Komik Fotoğraflar

NOKIA

ÖMÜR BOYU (7 YIL)

GARANTİLİ

bugün ne pişirsem'

Ispanaklı Hamburger

750 gr ıspanak
Yarım su bardağı zeytinyağı
1 baş soğan
Yeteri kadar tuz, karabiber, kırmızı biber
200 gr kaşar peyniri
4-5 adet yumurta

Hamburger ekmeklerini ortadan eşit şekilde keserek ikiye ayırın. Üzerine tereyağı sürüp fırın tepsisine dizin. Ispanakları ayıklayıp yıkayın, irice doğrayın.

Bir tencereye zeytinyağını koyup ısınınca içine ince kıyılmış soğanı ilave edip hafifçe kavurun. Sonra ıspanakları ekleyin. Bir iki dakika karıştırdıktan sonra tuz, karabiber, kırmızı biber koyup ateşi kısarak ıspanaklar yumuşayıncaya kadar pişirin. Ateşten alın.

Bir kapta kırılmış yumurtaları kaşar peyniri rendesi ile iyice çırparak ıspanaklara ilave edin. Bu karışımı hamburger ekmeklerinin üzerine yerleştirin fırınlayın. Üzerini domatesle süsleyin ve servise sunun

Afiyet olsun.

Şaka

AĞAÇLARDAN GÖREMİYORUM

Temelle Dursun ormanda yürüyorlar. Bir ara Temel Dursuna sesleniyor
-Dursun ormanın güzelliğine bak.
Dursun demiş ki:
-Ağaçlardan göremiyorumki.

güldürmece

ŞİİR GEZGİNİ

Akşam Sofrası

Her akşam sofrada beraber olur,
Akşam yemeğini birlikte yeriz.
Ve sonra açarak ellerimizi,
Çok şükür Ya Rabbi!
Çok şükür! deriz.

Nasıl anlatayım bilmem sizlere,
Bizim soframızda bin bereket var.
Soframızda paylaşınız her şeyi,
Babamın yorgunluğu birden azalır.
Annemin sevgisi sofraya taşar.

Her pazar birlikte çıkarız babamla,
Pazardan yiyecek şeyler alırız.
Annem sevgiyle pişirir yemekleri,
Öylesine tatlı, öylesine lezzetli ki,
Baylırız.

İsterim her yemek vaktinde yine,
Her sofrada bir araya gelmeyi.
Ne var ki babam işe gider erkenden,
Ben kardeşimle okula.
Annem bizleri yolcu eder her sabah,
Unutmaz öpmeyi, gülümsemeyi.

Dilerim sonsuza değin mutluluk,
Evimizde sevgi hiç eksilmesin.
İsterim herkesin sofrası da,
Bezenerek sevgiyle,
Bizimkine benzesin.

Rıfkı Kaymaz

Kıssadan Hisseler...

EĞRİ MİNARE

Süleymaniye Camirinin inşası tamamlanmış, ibadete açılacağı gün ilan edilmişti O gün gelince İstanbul'un her yanından insanlar bu eşsiz eserin açılışında bulunmak için şehrin bu noktasına akın etmişti Herkes hayranlıkla bu Türk mucizesini seyrediyordu Fakat bunlar arasında bulunan bir çocuk, "Aaa şu minareye bakın nasıl eğri!" diye bağırıyordu Herkes de bakıyordu ama bir eğrilik görmüyordu Çocuğun minarelerden biri için eğri dediği Mimar Sinan'a kadar ulaştı Koca mimar, hemen çocuğun yanına geldi ve ona, "Yavrum hangi minare eğri göster bana" dedi Çocuk da "İşte şu" diye minarelerden birini gösterdi Mimar Sinan hemen adamlarınıtopladı Uzun halatları birbirine eklettı minareye bağlattı "Çekin yukarı doğru!" diye çektırmeye başladı Çocuğa da, "Oğlum, bak bu minareyi doğrulturuyorum, sen dikkat et, dosdoğru olunca haber ver" dedi Adamlar gerçekten düzeltiyormuş gibi çekiyorlardı Çocuk bir süre sonra, "Tamam, minare doğruldu" diye bağırdı İşçiler çekme işini bırakıp halatları çözdüler Başından beri olaya tanık olan Sinan'ın ustalarından bin herkesin kalasını kurcalayan soruyu Mimar Sinan'a yöneltti:

- Ulu mimarbaşımız, sen herkesten iyi biliyorsun ki, minarede eğrilik falan yok O halde niçin düzeltmeye kalıştın?

Karikatür

BİLİM TEKNOLOJİ

Bilgisayarlarda Hız De

Dünyanın en hızlı bilgisayarlarını hazırlayan Top500.org, listesini yenile yanın en hızlı bilgisayarı şu anda nered

Dünyadaki en hızlı bilgisayar kü listesini tutan Top500.org, en son hazır nilediği listesini tekrar tazeledi ve en hı süper bilgisayarı duyurdu.

Listedeki bilgisayarlara bakıldığınd 2008 listesinde İntel işlemcili bilgisay 379'a yükselmiş durumda. IBM Power AMD Opteron işlemcileri ise sırasıyla 6 sisteme güç veriyorlar. Ayrıca HP, 208 mimarıyken, 188 sistem kurarı IBM, HP sinde kalmış durumda.

Zirvede Kim Var?

Haziran güncellemesinden bu yana ki isim ise değişmedi. ABD'de Los Alam tırma Merkezi'nde bulunan Roadrun bilgisayar 1105 PetaFLOPS performan siyle liderliği koruyor. Bu bilgisayardı IB fından üretilen BladeCenter QS22 larını yar kümeleri Infiniband teknolojisiyle bağlanıyor.

Kümeleri oluşturan birimlerde IBM ve Sony tarafından ortaklaşa üretilen Cı ellerinin 3.2 Ghz'lik bir türevi ve çift çekir GHz hızında AMD Opteron işlemcileri yor.

En Hızlı İlk 10 Süper Bilgisayar

Top500.org tarafından yayınlanan 2008 sonuçlarına göre ortaya çıkan en per bilgisayarlar bu şekildedir:

1 - Roadrunner - BladeCenter QS22 Cluster, PowerXCell 8i 3.2 Ghz / Opteron 1.8 GHz

2 - Jaguar - Cray XT5 QC 2.3 GHz

3 - Pleiades - SGI Altix ICE 8200EX QC 3.0/2.8 GHz

4 - BlueGene/L - eServer Blue Gene fem

5 - Blue Gene/P Solution

6 - Ranger - SunBlade x6420, Opt 2.3 Ghz, Infiniband

7 - Franklin - Cray XT4 QuadCore

8 - Jaguar - Cray XT4 QuadCore

9 - Red Storm - Sandia/ Cray Red XT3/4, 2.4/2.2 GHz dual/quad core

10 - Dawning 5000A - QC Opteron Infiniband, Windows HPC 2008

H. İbrahim Özdemir'in
"Eyvah"
adlı romanı
Osmanlı dönemindeki
Erzincan tarihine
ışık tutuyor.

doğu yayınları
V. Recep Yazıcıoğlu
Cad. No: 57 ERZİNCAN

Tarımsal öğretimin 163. yıl

Tarımsal öğretimin 163. yıl dönümü, Atatürk Üniversitesi Ziraat Fakültesi ve Türkiye Ziraat Mühendisleri Odası Erzurum Şubesi tarafından bugün Kültür Merkezi'nde düzenlenen törenle kutlandı.

Törende konuşan Ziraat Mühendisleri Odası Erzurum Şubesi Başkanı Okan Demir, Türkiye'nin gerek fiziki, gerekse ekolojik şartlar açısından tarımsal potansiyelinin çok yüksek olmasına rağmen, bu potansiyel değerlendirme noktasında gerekli açılımların yapılamadığını belirtti. Demir, Türkiye'nin işletme sayısı, tarımda istihdam edilen nüfus ve tarımın milli gelir içerisindeki payı bakımından AB ülkelerinden yüksek bir orana sahip olduğunu, ancak tarımın ekonomiye katkısı ve toplam üretim bakımından AB ülkelerinden geride olduğunu kaydetti.

Atatürk Üniversitesi Ziraat Fakültesi Dekanı Prof. Dr. Mustafa Canbolat ise, tarımın Türkiye için sadece ekonomik açıdan değil, nüfusun önemli bir kısmını istihdam etmesi nedeniyle sosyal açıdan da ana sektör teşkil ettiğini ifade etti. Tarım sektörünün gelişmesinde tarım öğretiminin büyük bir paya sahip olduğunu belirten Canbolat, ancak ülke tarımının istenilen seviyeye ulaşmadığını söyledi. Tören, yeni profesör ve doçent olan öğretim görevlilerine cübbe giydirilmesiyle sona erdi. Tören sonrasında davetliler tarafından Tarım Sergisi gezildi.

Alp disiplini kayak yarışlar

Türkiye Kayak Federasyonu faaliyet programında Alp disiplini kayak il birinciliği yarışması Osman Yüce Kayak Tesislerinde yapıldı.

Her yıl yapılan Alp disiplini kayak il birinciliği yarışması Türkiye birinci etap yarışmalarına slalom dalında 220 kayak sporcusu katılırken slowbot dalında da 8 kişi katıldı.

7 saat sonra tamamlanan kayak yarışmasında Büyük erkeklerde Uğur Taşdemir birinci, Tüncay Kaya ikinci, Fatih Koç ise üçüncü oldu. Büyük bayanlarda ise Burcak Yılmaz birinci olurken gençler dalında yapılan kayakta Uğur Altun birinci, İbrahim Burak Güneş ikinci, Mehmet Gök ise üçüncü oldu Slowbot dalında birinciliği Üstün Üstündağ alırken, ikinciliği eşit puanları alan Oğuz Kı[illegible]bağ ve Barış Yanardağ paye[illegible] Kars Gençlik İl Spor Müdürü [illegible]sel Gişit, "2009 yılı içerisinde [illegible]yak federasyonun gurup ve Tü[illegible] ve şampiyonalarına ilimizi temsil[illegible]len katılacak sporcularımızı b[illegible]lamak için bugün yarışmalar y[illegible]yoruz. Alp disiplini kuzey dis[illegible] slowbot branşında yarışmalar[illegible] devam ediyor" dedi.

Seyyar satıcılara soğuk darbes

Acımasız üvey anne

Malatya'da üvey annesi tarafından dövülerek banyoya kilitlendiği iddia edilen kız çocuğu, polis tarafından kurtarıldı.

Edinilen bilgiye göre olay, Atlıköy Mahallesi 3. sokakta bulunan bir apartmanın bodrum katında meydana geldi. Mahalle sakinlerinin H.Ö. adlı üvey annenin 11 yaşındaki Merve T'yi döv[illegible]düğü ihbarı üzerine polis ekipleri olay yerine geldi.

Çalınan kapıların açtıkların[illegible]da karşılaşmada polis ekiplerini ve basın mensuplarını gören üvey anne H.Ö.'ye oğlu N.A. basın mensuplarına ayakkabı ve ek[illegible]mek bıçağı fırlattı. Elindeki sopa ve kovasını fırlatan üvey anne polis ekiplerince, Emniyet otosuna bindirilmek isteniken

sinir krizi geçirdi. Dışarıda yaşanan olayları gören 11 yaşındaki Merve T. ise dış kapıyı kapatarak, kendisini içeriye kilitledi. Uzun süren ikna çabalarının ardından küçük Merve kapıyı polis ekiplerine açtı. Olay sonrası Anne H.Ö., Baba A.T. ve H.Ö'nün oğlu N.A ifadelerl alınmak üzere karakola götürülürken, Merve T. ise Çocuk Şube Müdürlüğü ekiplerine teslim edildi. Olayla ilgili geniş çapta bir soruşturma başlatıldığı bildirildi.

Seyyar Gıda ve Züccacıyeciler Odası Başkanı İskender Aktepe, üyelerinin büyük bir bölümünün kış mevsiminde dondurucu soğuklar nedeniyle çalışamaz duruma geldiğini söyledi. Odaya kayıtlı üye sayısının bin 200 olmasına rağmen, kış dönemlerde sadece 100-150 üyesinin çalışabildiğini anlatan Aktepe, "Soğuk hava en fazla seyyar satıcıları etkiliyor. Bir çok esnafımız kış döneminde çalışamıyor. Dışarıda çalışan esnafta bir süre sonra hastalanarak çalışamaz duruma geliyor" dedi.

Erzurum'da oda yönetimi olarak yıllardan beridir kapak semt pazarlarının kurulması için yerel yönetimlerden defalarca talepte bulunduklarını anlatan İskender Aktepe, bu ihtiyaçlarının henüz giderlemediğini kaydetti.

2011 Üniversite Kış Oyunlarına ev sahipliği yapmaya hazırlanan Erzurum'da modern semt pazarlarının bulunmamasının önemli bir eksiklik olduğunu ifade eden İskender Aktepe, kendilerinin de kent merkezinde çeşitli gezel satış yapmak istemediklerini belirtti Kurulacak semt pazarlarında kapak ortamda çok daha sağlıklı koşullarda satış yapmak istediklerini dile getiren Aktepe, kurulacak pazarların Gürcükapı ve Mahallebaşı semtinde yapılanlar gibi olmaması gerektiğini, kurulan pazarların çevresindeki korsan satıcılarla mücadele edilmesi gerektiğini dile getirdi.

Seyyar Satıcılar ve Züccacıyeciler Odası olarak korsan satıcılarla mücadele konusunda yerel yönetimlerden kendilerine destek olmalarını isteyen Başkan Aktepe, "Bu sıkıntı yıllardır devam ediyor. Esnaf olarak yerel yönetimlerle işbirliği içerisinde çalışmak istiyoruz. Ama bu birlikteliği yıllardır sağlayamadık. Bu konuda üyelerimiz maalesef mağdur edildi" diye konuştu.

SEERZEYE SOĞUK ZAM

Öte yandan dondurucu soğuklar Erzurum'da sebze ve meyve fiyatlarına da vurdu. Son bir ay içerisinde etkili olan Sibirya soğuklarının özellikle sebze fiyatlarını yüzde 100 oranında artırdığına anlatan İskender Aktepe, "Havaların soğuk olunca dışarıdan mal fazla gelmiyor. Böyle olunca da fiyatlar anormal derecede arhyor. 15-20 gün öncesinde 2 liraya satığımız biber, patlıcan ve domatesin fiyatı bugün 3.5-4 liraya kadar yükseldi. Bunun en önemli sebebi yaşanan soğuk hava ve bölgeye az mal gelmesidir" şeklinde konuştu.

SEYYAR SATICIYA SAHİP ÇIKACAK ADAYI DESTEKLERİZ

29 Mart yerel seçimleri öncesi AK Parti'nin Erzurum'da seyyar satıcıların sorunlarına eğilmesini ve kendilerine destek olmalarını istiyen Başkan Aktepe, "Biz yardımcı olacak adaylara destekleriz. Bizim hiç kimseye [illegible]si bir tavrımız olamaz. Üyelerimizin [illegible]runlarına sahip çıkacak, onların [illegible]larını göz önünde bulunduracak [illegible]ara bizde kapılarımız sonuna [illegible]açarız. Bin 500 üyemizle bize en [illegible] Başkan adayının yanında olurz" [illegible]

AK Parti'nin Adayı Yüksel Çakır

AK Parti kurucu il başkanlığı görevinde bulunduğu altı buçuk yıllık süre içerisinde 3 kasım genel seçimleri ve 28 mart mahalli idareler seçimlerinde il başkanı olarak görev yaptı.

Son olarak yapılan 22 Temmuz genel seçimler öncesinde Erzincan milletvekili aday adayı olabilmek için il başkanlığı görevinden ayrılarak, Ulaştırma bakanı Binali Yıldırım, Erzincan milletvekili Sebahattin Karakelle ile birlikte üçüncü sıradan milletvekili adayı oldu. Erzincan siyasi tarihinde bir siyasi partinin alabileceği rekor oy olan [illegible] oy ile karşılık milletvekili seçilemedi.

Seçim sonrası süreçte AK Parti milletvekilleri ve teşkilatıyla birlikte Erzincan'a ve Erzincan halkına hizmete devam eden Çakır, Erzincan'da çeşitli vakıf, demek ve sivil toplum kuruluşlarıyla, Erzincanspor'un birçok faaliyetlerinin sürekli içerisinde boy gösterdi.

Muhabirimizin sorularını yanıtlayan Çakır, Kazandığı sosyal, siyasal, kültürel ve teknik birikimini Erzincan halkı için hizmete dönüştürmek, Erzincan'ı Doğu Anadolu'nun yükselen değeri yapacak ekibin içerisinde yer almak ve 7'den 70'e toplumun her ferdi ile belediyede ki işçisinden memuruna, esnafından bütün sivil toplum kuruluşlarına, el ele bir yönetim için Erzincan Belediye Başkanlığı'na aday olduğunu söyledi.

İyi derecede İngilizce bilen Yüksel Çakır, evli ve üç çocuk babasıdır.

İLÇELERDE ADAYLAR ŞÖYLE

Erzincan merkezle birlikte ilçelerdeki adaylarını açıklayan Başbakan Recep Tayip Erdoğan, Erzincan ve ilçeleri için hayırlı olsun dileklerinde bulundu.

İlçelerdeki AK Parti adaylarının isimleri şöyle; Çayırlı: Fevzi Kılıç, Kemah: Hüsamettin Şanal, Kemaliye: Mustafa Haznedar, Otlukbeli: Enver Şahin, Refahiye: Vezir Dumanlı, Tercan: Adnan Korkmaz, Üzümlü: Mahmut Özdemir, Iliç: Ramazan Buran

Havalar yine soğuyacak

Kemal Arduç

Geçtiğimiz haftalarda kar yağışı ve ardından bastıran soğuk hava hayatı olumsuz yönde etkilerken son günlerde artan sıcaklıkla havalar normal seyrinde devam etmeye başladı. Ancak Meteoroloji Genel Müdürlüğü'nden edindiğimiz bilgide önümüzdeki günlerde havaların yeniden soğuyacağı bildirildi. Buna göre en düşük ve en yüksek sıcaklık şöyle tahmin ediliyor; 17 Ocak Cumartesi günü hava sıcaklığı -12 ila -3 arasında değişecek. 18 Ocak Pazar günü -14 ila -5 arasında olacak. 19 Ocak Pazartesi günü -15 ile -5 arasında olacak. Salı günü en düşük -16, Çarşamba günü -17 derece olacağı tahmin ediliyor. Buna göre artan soğuk karşısında vatandaşların dikkatli olmaları istendi.

'Eminağaoğlu suç işliyor'

Yargıya güvenmek lazım, yargının, yargı mensuplarının yıpratılması onlara ve ülkeye haksızlıktır. Soruşturmayı Türkiye Cumhuriyeti savcıları yapmakta yaptıkları her işlem onlarca Hakim tarafından, şüpheli Avukatları tarafından denetlenmektedir. Soruşturma yürütülürken hukuka aykırılıklar bulunuyorsa bunun denetimi mümkündür. Şüpheli avukatlar, hakim ve savcılar bunun için vardır.

Kurumlarda sorumluluk bilinciyle hareket etmeli verdikleri kararlar ve açıklamalarıyla sisteme zarar vermemelidirler Eğer dava konusunda soruşturma devam ederken toplumda ve özellikle medya üzerinden yürütülen bu ayrışma ve bölünme devam ederse, Ergenekon soruşturması sonunda verilen karar ne olursa olsun milletin vicdanında rahatsızlık uyandırır toplumda ayrışmaya neden olabilir. Toplumun bu olay üzerinden de ayrışması cepheleşip çatışmasına sevirci kalnamaz. Yargı içinde bu çözülmeli yargı tarafından bu tür spekülasyonlar önlenmeli üslupsuz açıklama ve yayınlara karşı yaptırımlar gündeme gelmelidir" diye konuştu

Müftü; Uçar emekli

1985 yılında Artvin İl Müftüsü olarak göreve devam ettim, 1987 yılında Tokat Zile ilçesi Müftüsü olarak çalıştıktan sonra; 1992-1993 Şişli, 1993-1996 Eminönü müftülüğü görevinde bulundum. 1996-2004 yılları arasında Erzurum il müftülüğü görevinde bulunduktan sonraki görev yerim memleketim olan Erzincan oldu. Toplam 37 yıllık memuriyet hayatımın ardından yaş haddinden dolayı emekliye ayrılıyorum. Bugünden itibaren resmi izniml alarak 15 şubat itibariyle memuriyet hayatımı tamamlıyorum. Meslek hayatımda hiçbir zaman ciddi sıkıntılara maruz kalmadım. Şevk ve gayretle hizmetimi sürdürdüm. Onlarca kuran kursu ve cami yapımına ve açılışında emeğim geçti. Erzincan'da görev yaptığım 2004-2009 yılları arasında 12 kuran kursu, 5 şube özellikle kız kuran kurslarının gelişmesine gayret ettim. Başta valiliğimiz olmak üzere bir çok kurum ve kuruluşlardan basın kuruluşlarından çok destek gördüm. Bütün siyasi partilere eşit derecede güzel diyaloglarla yaklaştım. Görevim süresince özellikle meslektaşlarım ve vefakar, cefakar Erzincanlı hemşehrilerimin yardımlarını gördüm. Bu kitsi hizmeti sürdürürken bana yardımcı olan herkese teşekkürde bulunuyorum, helallik istiyorum. Memuriyet görevimden sonrada Erzincan'da ikamet edeceğim için yine bu hizmetlerime fahri olarak devam edeceğim" diye konuştu.

Birlik mesajı verdiler

Kemal Arduç

Erzincan merkeze 8 km uzaklıkta bulunan Güllüce Köyü'nde birlik ve beraberlik mesajları verildi. Yıllardır Alevi ve Sünni vatandaşların birlik ve beraberlik içerisinde bir arada yaşadığı Güllüce Köyü sakinleri, Muharrem Ayı nedeniyle ortak aşa Aşure Çorbası pişirip köy halkına ve dışardan gelen misafirlere dağıttılar.

Muhtarlık binası bahçesi içerisinde inşası devam eden Güllüce Köyü Çok Amaçlı Sosyal Tesis Binası'nda hazırlanan çorba özel tabaklarda katılımcılara dağıtıldı. Geçtiğimiz uzun süredir tedavi gördüğü rahatsızlığa yenik düşerek hayatını kaybeden muhtar Remzi Yayla'nın ardından vekaleten görevi yürüten Rusan Coşkun yaptığı açıklamada "köyümüzün birlik e beraberliğinin tüm Türkiye'ye örnek olması gerekiyor" diye konuştu

Fıkra gibi ceza

Geçen hafta içinde postacının köye [illegible]ğı ceza makbuzunu görünce şaşırdığını söyleyen Dursun Gazi Küçük'ün ilk sözü "Vallahi de geçmedim billahi de" oldu. Kendisine kesilen cezaya tepki gösteren ve yanlışlığın düzeltmesini isteyen Dursun Gazi Küçük, "Ceza makbuzunda belirtilen 24 DL 859 plakalı traktörü 2006 yılında aldım. 2001 yılında traktörle İstanbul Boğaz Köprüsü'nden para ödemeden iki kez geçtiğim için 20+20 toplam 40 TL ceza kesilmiş. Bırakın traktörü, uzun yıllardır İstanbul'a bile gitmiyorum. 'Eğer cezaya itirazınız olursa bizimle irtibat kurun' diyorlar. Ben de verilen telefon numarasını aradım. Sorunumu anlattığım yetkili, traktörün evraklarını da alarak İstanbul'a gelmemi istedi. İstanbul'a gitsem 500 TL masrafım olur. Onların yaptığı yanlışığı düzeltmek için ben niye masraf edeyim. Bunun için Erzincan Defterdarlığı aracılığı ile ilgili yere dilekçemi yazdım. Umarım bu yanlışlık kısa zamanda düzeltilir. Benim kullandığım plakanı umarım sahtesi yoktur dur." diye konuştu.

İLAN

ERZİNCAN SULH HUKUK MAHKEMESİ SATIŞ MEMURLUĞUNDAN

Dosya No: 2009/ 3

Davacı Aynur GÜLDOĞLU tarafından davalılar Punput YIĞITOĞLU ve arkadaşları aleyhine açmış olduğu izale-i şuyu davasının açık duruşması sonunda;

Davacı ile davalıların müşterek malik oldukları tapuda kayıtlı aşağıda evsafları yazılı gayrimenkullerin taksimi kabil olmadığından satış suretiyle şuyunun giderilmesine, Erzincan Sulh Hukuk Mahkemesinin 27.11.2008 tarih ve 2008/726 Esas 2008/1061 Karar sayılı ilamı ile karar verilmiş olup, karar gereğince işbu gayrimenkullerin tamamı açık artırma suretiyle Erzincan Satış Memurluğunca 23.02.2009 günü saat 14.00'de satılacağı, talplilerin gayrimenkule konulan muhammen bedelinin %20 nisbetinde olan teminatlarının satış saatinden evvel satış memuruna yatırmaları, 1. satışta konulan muhammen bedelinin %60'nı bulmadığı takdirde ikinci satışın 05.03.2009 günü saat 14.00'de aynı yerde yapılacağı, Taşınmazın Moltaköy Belediyesi imar planında mesken, ahır ve tandırlıktan ibaret olup toplam inşaat alanı 140.60 m2'dir. Meskenin iki oda bir salon mutfak, banyo ve Wc'den ibaret 515.55 m2 arsa üzerinde kurulu olduğu soba ile ısıtmalı kiremit çatılı, ahırın 36 m2 Tandırığın ise 28.60 m2 sacları yıpranmış eski bina olduğu, şartnamenin ilan süresince memurluğumuzda görülebileceği ilan olunur. 15.01.2009

YER	MEVKİİ	CİNSİ	YÜZ. ÖLÇ.	ADA	PARSEL	MUHAMMEN BEDEL	YATACAK %20 TEMİNAT
Erzincan	Yeşiliyurt Ky.	Kargir Ev. Ve Arsa	140.60 m2	112	4	33.432.52 TL	6.686.50

B. No: 246

Doğu Yayın No: 3 / 17.01.2009

ELEMAN ALINACAKTIR

İşletmemize Endüstri Meslek Lisesi motor - torna - tesviye veya makine bölümü mezunu, askerliğini yapmış eleman alınacaktır.

Tel: 0533 737 03 80

SATILIK İNŞAAT MALZEMESİ DÜKKANI

Vali Recep Yazıcıoğlu Caddesi (Hükümet Caddesi) devren satılık inşaat malzemesi dükkanı

Tlf: 223 14 44
GSM: 0535 922 38 30

SATILIK ARSA

Mimar Sinan Mah. Bayındır Camii bitişiğinde, 772 m2, dörtyol ağzında (çevre yoluna cepheli) arsa satılıktır.

Tel: 0532 348 04 05
0505 661 71 70

KİRALIK DAİRELER

Merkez Çarşısı 5. Sokak Doğu İşhanı'nda kiralık kaloriferli daireler...

Mür. 224 24 25 - 26

doğu
Günlük Haber Yorum Aktüalite Gazetesi
V. Recep Yazıcıoğlu Cad. No: 57 ERZİNCAN
Tel - Fax : 224 24 25-26
e-mail : [illegible]

Sahibi: H. İbrahim Özdemir

Yazı İşleri Müdürü: Naim Çakır

Ermat Ofset
V. Recep Yazıcıoğlu Cad. No: 57
ERZİNCAN
Tel: 224 24 25 -26

e-mail
ermatofset@yahoo.com

Abone:

Yıllık	60.00 TL
6 Aylık	30.00 TL
Aylık	6.0 TL

Şehir Dışına PTT masrafı ilave edilir.

İlan tarifesi

Resmi İlan Satırı/cm	6.00 TL
Genel Kurul İlanları	45.00 TL
Özel İlan, Reklam-satırı	1.50 TL
Zayi	10.00 TL
Tebrik - Başsağlığı	50.00 TL
Günü Geçmiş Gazete	50 Kr

günün takvimi

17 Ocak
2009 Cumartesi
SAYI: 9455

Erzincan'da kimliksiz kimse yok

Erzincan Milli Eğitim Müdürlüğünden edinilen bilgilere göre kimliksiz hiçbir öğrencinin olmadığını söylerken nüfus müdürlüğü ise bunu onayladı.

Kemal Arduç

İmam nikahlı yaşayan kişilerden olan çocukların en büyük sıkıntısı nüfus cüzdanlarının olmayışı. Bu sıkıntı ile birlikte eğitimde ve sağlıkta büyük sorunlara neden oluyor. Erzincan Nüfus Müdürlüğü'nden edindiğimiz bilgide, TÜİK verilerine göre yapılan nüfus sayımında Erzincan'da kimliksiz kimsenin olmadığı belirtildi.

Öte yandan İl Milli Eğitim Müdür Yardımcısı Yakup Demir ise şu ana kadar kimliği olmayan hiçbir çocuğun okula kayıt yaptırmadığını belirtti. Kimlik olmayan öğrencilerin kaydının yapıldığını ve diploma alacakları zaman ancak kimlik sorulduğunu belirten Demir bu esnada yine kimliği yok ise Nüfus Müdürlüklerine durum izah edilerek kimlik çıkartıldığını söyledi.

Erzincan Valliği ise sosyal güvenceye geçmek isteyen çocukların muhakkak kimlik sahibi olması gerektiğini belirtti. Valilik yetkililerinden edindiğimiz bilgide "Kimliksiz hiçbir işlem yapılmıyor. Evlilik dışı ve imam nikahlı olan çocukların da hukuki hakkın var. Bunun için muhakkak kimlik çıkartması gerekiyor kimliği olmayan T.C vatandaşı değildir demek oluyor." Denildi

Otlukbeli kültürünü koruyor

Erzincan'ın şirin ilçelerinden olan Otlukbeli de Konak Kültürü özünden hiç bir şey kaybetmeden günümüze kadar gelmeyi başardı.

Kemal Arduç

Erzincan'ın şirin ilçelerinden biri olan Otlukbeli de Konak Kültürü özünden hiç bir şey kaybetmeden günümüze kadar gelmeyi başarmanın gururunu yaşıyor. Bu anlamda konu ile ilgili Otlukbeli Belediye Başkanı Enver Şahin "2008 yılının son aylarını yaşadığımız günümüz dünyasında artık kentlerimiz, ilçelerimiz hatta köylerimiz zamana ayak uydurarak modernleşebilme çabası içersine girmişlerdir. Çağın gereği olan bilim ve teknolojiden her toplum nasibini alarak kendi ilerlemesini gerçekleştirmiştir. Günümüz dünyasına ayak uydurmak ve yüksek medeniyetler seviyesine çıkmak için mutlaka bilimden, teknolojiden ve modernleşmeden en yüksek seviyede faydalanılması gerektiğini düşünüyorum. Yalnız özellikle son dönemlerde bir yandan çağa ayak uydururken bir yandan da öz kültür ve benliğimizin yozlaştığını görmekteyiz. Biz Türk Milletini asırlar boyu dünyaya hükmettiren ana unsurların başında öz kültür ve varlıklarımıza sahip çıkmamız olduğunu herkesin bilmesi gerektiğini düşünüyorum.Bu sebeplerden dolayı geçmiş yıllarımızdan buyana özünden hiçbir şey kaybetmeden günümüze kadar gelmeyi başaran Otlukbeli Konak Kültürünü yaşatmak ve geliştirmek adına Otlukbeli Belediyesi olarak bir dizi çalışmalar ya[illegible] lukbeli'mizin merk[illegible] yer alan Akşemsett[illegible] alt katında atıl pos[illegible] depo olarak kullan[illegible] bir Kültür Evi hale[illegible] dik.Civarında bent[illegible] mayan yaklaşık 500 [illegible] bir arada bulundurd[illegible] dirlerle süslü geçmi[illegible] mizin ve kültürü[illegible] motiflerini taşıyan [illegible] beli Belediyesi Kül[illegible] bir çok hizmeti ha[illegible] vermektedir.Bayram[illegible] tüm ilçe burada top[illegible] bayramlaşmalarını [illegible] gerçekleştirmekte [illegible] yemekleri verilmek[illegible] mazan aylarında ö[illegible] ramlar tertip edilmek[illegible] Cenaze evlerimiz b[illegible] kanda toplanarak ta[illegible] nin taziyelerini kab[illegible] mektedir. Otlukbeli [illegible] yesi olarak cenaze [illegible] rine 3 gün boyunca [illegible] verilmekte ve mu[illegible] ağırlanmaktadır.İlçeye [illegible] şarıdan teşrif etmiş m[illegible] lerimiz burada ağ[illegible] yöresel yemeklerim[illegible] mı yapılmakta bu ve[illegible] ilçemizin ve kültürü[illegible] tanıtımı gerçekleşt[illegible] tedir.

Son yapılan düzen[illegible] ler ile kültür evi ve [illegible] etrafı yeşillendirilere[illegible] ve bayan tuvaletler[illegible] edilmiş, kültür evind[illegible] ğımız mutfak yapı[illegible] Otlukbeli Belediyesi K[illegible] Evi geçmiş kültürü[illegible] özümüzü yansıtmak [illegible] civarında tüm bölgeye[illegible] nek olacak bir yapıy[illegible] şacaktır" diye konuş[illegible]

Fasulye piyasası durgun

Erzincan'da üretimi yoğun bir şekilde yapılan ürünlerin birisi olan fasulye para etmiyor.Üretici de tüccarda elindeki fasulyeyi satamıyor

Kemal Arduç

Bir yılı daha sonuna yaklaşırken yazın Erzincan'da hasat edilen fasulyeler üreticini ve tüccarın elinde kaldı. Kilogramı cinsine ve kalitesine göre değişen fasulye üreticiye tat vermiyor. Erzincan Buğday Meydanı'nda bulunan fasulye ticaretçilerine hasat ettiği fasulyelerini getiren üreticiler fasulyelerini geçen yılki fiyattan sattıklarını belirterek emeklerinin karşılığını alamadıklarını söylediler. Ankara Fasulyesi'nin kilogramı 2 YTL, Şeker Fasulyesi, 2 ila 2,5 YTL arasında satılırken horoz fasulyesi 1 YTL 70 Kuruş'tan tüccara satılıyor. Fasulye tüccarlarının fasulye piyasasının belli olmadığını belirtirken üretici ise, fiyatların durduğunu belirterek, fasulyenin düşüşe geçebileceğini söylediler. Her yıl ilk hasadın pahalı gittiğini ancak tüm ürünlerin çıkmasının ardından fiyatların geriledeğini söyleyen fasulye üreticisi istediği verimi alamamaktan şikayetçi oldu. En kaliteli fasulyenin kilogramı 2,5 YTL'den satıldığını belirtiyorlar. Çiftçiler, her geçen gün bittiğini belirterek bundan sonraki yıllarda çiftçiliğin kumar gibi şansa kaldığını söylediler. Hükümet tarafından yapılan desteklemelerin hiçbir faydası olmadığını da belirten çiftçiler destekleme yerine ektikleri ürünün karşılığını vermelerini ve ilaç, gübre, mazotun fiyatlarının düşürülmesini istediler.

TÜCCARDA SIKINTILI

Çiftçinin sıkıntısına ortak olan fasulye tüccarları, üreticinin ürününü alırken verdikleri fiyattan utanç duyduklarını söylediler. Kendilerinin de stoktaki ürünlerini zor pazarladıklarını söyleyen tüccarlar, zaman zaman vadeli aldıkları fasulyenin parasını dahi çiftçiye zamanında ödeyemediklerini söylediler. Çiftçinin her geçen gün bittiğini belirten tüccarlar kendi ellerinde olsa çiftçiye istediği fiyatı verebileceklerini söylerken bunun mümkün olmadığını vurgulayarak dışardan Türkiye pazarına fasulye girmesinden dolayı yerli ürünlerin elde kaldığını söylediler. Bunun önüne geçilmesini isteyen tüccar, ithal ürünlerin yerli ürünle birlikte çiftçiyi de bitirdiğini söylediler. Kendilerine fasulyesini satmak için gelen çiftçinin neredeyse sıkıntıdan ağladığını söyleyen tüccarlar "çiftçinin umudu Allah'a kaldı" diyorlar.

Esnaf icralık

Toplumun bel kemiği olan esnaf, Bağ-Kur pirimi, vergi borcunu ve çeklerini ödeyemeyecek bir konuma geldi. Marketler, pastaneler, bakkallar, mobilyacılar kapılarına kilit vuracak konuma geldi.

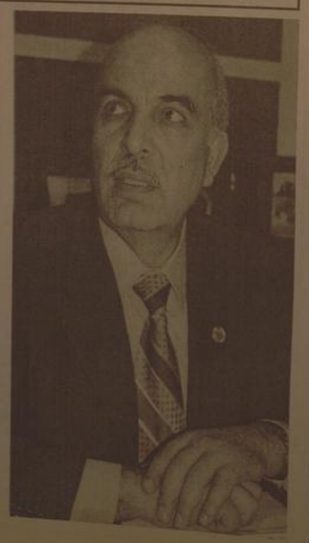

Kemal Arduç

Erzincan'da her geçen yıl bankadan çektiği kredisi ödeyemeyen binlerce kişi icralık oldu. Bilinçsizce kredi alan yüzlerce esnaf da icralıklar arasında yer alıyor.

Erzincan'da yapılan yatırımlar bir türlü ekonomiyi düzeltmeye yetmiyor. Düzelmeyen ekonomik durum bir çok vatandaşı ve esnafı icralık etti. Esnafın acınacak hâlde olduğunu belirten Erzincan Esnaf ve Sanatkarlar Odası Başkanı Necmettin Ünal, esnafların büyük bölümünün sıkıntı içerisinde olduklarını söyledi. Erzincan genelinde icralık esnaf sayısının diğer illere nazaran dehşet verici bir sayıya ulaştığına vurgu yapan Ünal, icraya verilenlerin büyük bir bölümünün esnaflık ve ticaret yapan kişilerden oluştuğunu söyledi.

Erzincan'da yaşayan neredeyse her 5 kişiden biri icra takibinde olduğuna değinen Erzincan Esnaf ile, "Sırtımızdaki yük her geçen gün katlanarak artıyor. Sizin de anlayacağınız gibi esnafın durumu içler acısı" şeklinde konuştular.

Bankalara, Bağ-Kur'a, Esnaf Kredi Kooperatiflerine, SSK'ya ve daha bir çok yeri olan borçlarını ödeyemez duruma gelduklerini söylen Erzincan Esnafı, yaşanan ekonomik istikrarsızlığa en kısa zamanda çözüm bulunmasını istediler.

İnsan kaynakları geliştirilme programı açılıyor

Erzincan Valiliği İl Planlama ve Koordinasyon Müdürü Engin Ustaoğlu, Erzincan Valiliği Türkiye AB Mali İş birliği kapsamında mali yardımlara ilişkin programların uygulanmasına devam edildiğini belirterek bu kapsamda; İnsan kaynakları geliştirilme programı açılacağını söyledi

Kemal Arduç

İnsan kaynaklarının geliştirilmesi bileşeninde ülkemizde program otoritesi olan Çalışma ve Sosyal Güvenlik Bakanlığı'nın bildiğini açıklayan Erzincan Valiliği İl Planlama ve Koordinasyon Müdürü Engin Ustaoğlu, bu kapsamda yapılan çalışmaları değerlendirdi. Yeni açılımlar olduğuna değinen Ustaoğlu, İnsan kaynaklarının geliştirilme programı açılacağını kaydetti. 5'te

1 Nolu Sağlık Ocağı'ndan aralıksız hizmet

Erzincan'da Devlet Hastaneleri'nin yükünü azaltmak için Erzincan Sağlık İl Müdürlüğü 1 Nolu Sağlık Ocağını haftanın her gününde gece 11'e kadar hizmet vermesi için açık tutacak

Kemal Arduç

Erzincan'da son zamanlarda Devlet Hastaneleri Acil Servislerine yoğun talep gösteren vatandaşlara daha iyi sağlık hizmeti verilebilmesi için Sağlık İl Müdürlüğü, sağlık ocaklarını devreye soktu. 5'te

29 yıl
doğu
www.dogugazetesi.com.tr
ERZİNCAN'IN GÜNLÜK HABER YORUM AKTUALİTE GAZETESİ
19 OCAK 2009 PAZARTESİ YIL: 29 SAYI: 9456 FİYATI: 25 YKr

Tercan YİBO yenilendi

Tercan Yatılı İlköğretim Bölge Okulunda uzun zamandır yaşanan yurt sorunu, yapılan tadilat çalışmalarının ardından çözüme kavuşturuldu

Kemal Arduç

Tercan Yatılı İlköğretim Bölge Okulunda uzun zamandır yaşanan yurt sorunu çözüme kavuşturuldu. Tercan Kaymakamı Tuncay Akkoyun, konu ile ilgili olarak yaptığı açıklamada 380 öğrencinin yatılı eğitim gördüğü okuldaki yurt sorununun yıllardır yaşanan bir sorun olduğunu belirterek, yapılan çalışmalarla her biri 8'er kişilik odalardan oluşan yatakhane, yemekhane, banyo ve WC vb. sorunların çözüme kavuşturulduğunu söyledi. 5'te

Kamil dede vazgeçmiyor

Erzincan'ın Çayırlı İlçesinde yaşayan ve 5 yıl önce eşini kaybeden Kamil Bahadır (70) dede evlenmek istediğini daha önce ilçeyi ziyarete gelen Erzincan eski Valisi Ali Güngör'den talep etmişti. Ancak umduğunu bulamayan Kamil dede aradan geçen sürenin ardından ilimize yeni atanan Vali Demir'e talebini yenileyerek yardım istedi

Kemal Arduç

Erzincan'ın Çayırlı İlçesinde Çiftçilik yaparak geçimini sağlayan 70 yaşındaki ve 5 çocuk babası Kamil Bahadır, 5 yıl önce eşi Sevim Bahadır'ın vefatından sonra yalnız kalınca yeniden evlenmek için arayışa girdi. Maddi imkânının yerinde olduğunu belirterek, aradığı gibi bir eş bulamadığından yakının 70 yaşındaki Kamil Bahadır siyasetçi ve bürokratların kapısını çalmaya başladı. Çayırlı ilçesine giden Eski Erzincan Valisi Ali Güngör'ü karşılayanlar arasında yerini alan Kamil dede, evlenme isteğini tekrarladı.. "Ne olacak bizim bu halimiz Paşam" diyerek söze giren Kamil dedeyi dinleyen Vali, "Hayrola" diye sordu. Kamil Bahadır, "Ben 70 yaşındayım evlenmek istiyorum. Evlendirin beni, Valim. Evlenecek imkânım var ama eş bulamıyorum, siz bana bir eş bulursunuz" dedi. Vali, bunun üzerine espirili bir yaklaşımla, "Ben sana nerden eş bulurum, varsa hazırda kaçıralım" diye cevabını vermişti Soluğu İstanbul' da alan Kamil dede Ulusal Televizyonlarda yayınlanan evlenme programlarının aranan konuğu olmuştu. 5'te

Ardıçlı gölü buz tuttu...

Erzincan Merkeze bağlı Yaylabaşı Beldesi sınırları içerisinde bulunan Ergan Dağı eteğindeki Ardıçlı Gölü aşırı soğuklardan dolayı buz tuttu

5'te

Eski hükümlüler unutulmuyor

Erzincan Cumhuriyet Başsavcılığı Koruma Kurulu toplantısı Erzincan Ticaret ve Sanayi Odası'nda yapıldı. Burada çıkan kararlarda kurs gören eski hükümlülere meslek edindikleri alanda stajyerlik yapmaları için kararlar alandı

Kemal Arduç

Cumhuriyet Başsavcılığı Koruma Kurulu Başkanlığı bu ayki toplantısı Erzincan Ticaret ve Sanayi Odası'nda yaptı. 2009 yılı Ocak ayı olağan toplantısı Cumhuriyet Savcısı Metin Afşar başkanlığında Koruma Kurulu üyelerinin yanı sıra Erzincan'da faaliyet gösteren büyük Doğalgaz Şirketlerinin temsilcileri katıldı. 5'te

Ahmet DUMLU Haftada 1

ALKOL VE UYUŞTURUCUNUN ETKİLERİ

Yazısı Sayfa 3'te

OBJEKTİF Şefik ARAS

SEÇİMLER VE DEMOKRASİ KÜLTÜRÜ

Yazısı Sayfa 3'te

Tarihten Sayfalar

Osmanlı İmparatorluğu Osman Bey Dönemi

İlhanlı Devleti, Anadolu Selçuklu dikkaine hâkim olduğu zaman, Anadolu'ya birçok aşiret gelmişti. Bunlardan bir kısmı da Germiyanilerin hâkim bulunduğu Germi yan ili mıntıkasına yerleşmişti. Bunlardan biri de Osmanlı kaynaklarında "Çavdarlı, Çavdaroğlu", Bizans kaynaklarında ise "Tohar" şeklinde geçen Çavdar aşiretî idi. Bu aşiret, Çavdaroğlu diye bilinen bir reisin idâresinde idi. aşiret, Osman Bey'in ülkesinin hududunda konargöçer bir halde yaşıyordu. Bunlar, diğer bazı göçer aşiretler gibi fırsat buldukça "yel gibi esar, sel gibi yol keser" ve ansızın köy basarlardı. Germiyanoğulları ile Osman Bey'in gazileri ve halkı arasında bu sıralarda mevcuda olan soğukluk ve geçimsizliğin basıca sebebi de bu idi. Kaynaklar, Osmanlılar ile Çavdarlı aşiretî arasında meydana gelen bir hâdiseyi şöyle naklederler: "Osman Gazi, Lefke kazasına gittiğinde, Germiyan'dan Çavdar Tatan, Karacahisar pazarına hücum edip basmıştı. Bunlar, bununla da kalmayarak pazarı da yağmalamıştı. Bu esnada Eskişehir'de at nallatmakta olan Orhan Gazi'ye haber gönderilmiş.

Bu haberi alan Osmanlı yiğitleri, derhal Orhan'ın yanına gelip toplanırlar. Orhan, süratle yola koyulup Çavdar Tatanna yetişmek ister. Dağlar arasında, Oynaşhisarı denilen harabe bir hisarın yanında onlara yetişir. Onlara göz açtırmayan Orhan, aldıklarını tamamıyla bırakırdığı gibi onlardan bir kısmını da yakalatıp Karacahisar'a getirdi. Yakalananlar arasında Çavdar Tatan'nın oğlu da vardı. Orhan, babası gelinceye kadar bunları sakladı. Osman Gazi gelince Çavdar oğlunu getirdiler. Osman Gazi "Oğul, bu zâlim, komsudur. Hem de Müslümandır, öldürmek olmaz. Beyleriyle birlikte bunlara da and verelim ve onları serbest bırakalım, varsın memleketlerine dönsünler" dedi. Öyle de yaptılar. o zamandan tâ Yıldırım zamanına kadar düşmanlık olmadı. Şimdi dahı onlardan kalanlara Çavdarlı denmektedir.

Görüldüğü gibi Germi yan tarafından gelip kendisini rahatsız eden, pazarını basan ve oradaki mallara el koyan Çavdar Tatan'na karşı Osman Gazi, gayet yumuşak davranmıştır. Gerek komşuluk hakkı, gerekse Müslüman olmasından dolayı onu öldürmemiş, sadece bir daha böyle bir harekete girişmeyeceğine dair kendisinden söz almakla yetinmişti. Bununla beraber tedbiri de elden bırakmamaktaydı.

Caydırıcı olması bakımından kendisi orada bulunacak, gazaya, oğlu Orhan'ı gönderecektir. Gönderirken de Çavdarlı Tatan hakkında şöyle diyecektir: "Oğul Orhan, her ne kadar bu Tatarla ahd edip, and vererek gönderdik ise de, bu Tatar and tutar taife olmaz. Ben burada oturayım. Bu defa var sen gaza et. Hak Teâlâ'nın sana zafer vermesi ümid olunur." Babasının, Orhan'ı kendi basına sefere göndermesi, ona olan güveninin bir ifadesi idi. Bundan böyle Bizans'a karsı olan fütuhatlarda o, komutanı olarak tayin ediliyor, maiyetine de Akçakoca, Gazi Abdurrahman, Konur Alp ve Köse Mihal gibi ünlü gaziler veriliyordu.

Horlayan Daha Çok Kalori Yakıyor

Sağlık ve Hastalıklar

Araştırma sonucunda, ağır uyku apnesi problemi olanların günde 1999 kalori, hafif derecede rahatsızlığı bulunanların ise 1626 kalori harcadıkları belirlendi. Aradaki farkın, 30 dakikalık bir egzersizde harcanana eşit olduğu belirtildi.

Dr. Eric Kezirian başkanlığındaki araştırmacılar, bunun sebebinin, çok horlayanların uyku kalitesinin düşmesine cevap veren sinir sisteminin enerji harcaması olabileceğini kaydettiler.

John Radcliffe hastanesinden Prof. John Stradling de, araştırma sonuçlarını mantıklı bulduğunu belirterek, uyku apnesi sorunları hafifletilen hastalarının kilo vermekte zorlanmalarının araştırma sonuçlarını desteklediğini söyledi.

Stradling, bu kişilerin gece daha fazla kalori yakmalarının sebebinin, derin uykuda geçirdikleri zamanın daha az olması,

nefes almaya çalışırken daha fazla enerji harcamaları ve uykunun solunum problemi yüzünden bölünmesi üzerine vücudun adrenalin salgılaması olabileceğini söyledi.

Otlukbeli'nin KÖYDES'i var

Otlukbeli İlçesi Kaymakamlığı Köylere Hizmet Götürme Birliği tarafından 2008 yılı içerisinde köylere yapılan Çalışmaları değerlendiren kaymakam Edip Çakıcı, ilçeye bağlı susuz yolsuz köy bırakmayacaklarını söyledi

Kemal Arduç

Otlukbeli İlçe Kaymakamlığı Köylere Hizmet Götürme Birliği'nin 2008 yılı gelirleri, KÖYDES Projesi kapsamında Maliye Bakanlığınca gönderilen 202.800,00-YTL., İl Özel İdaresi tarafından gönderilen 175.400,00-YTL. Birliğin diğer gelirleri olarak 147.207,00-YTL. olmak üzere toplam 525.200,00 YTL. olarak gerçekleştiğini açıklayan Kaymakam Edip Çakıcı, Otlukbeli İlçesi Köylere Hizmet Götürme Birliği olarak 2008 yılı içerisinde köylerde yapılan çalışmaların başarı ile sürdürüldüğünü söyledi.

2008 yılı çalışmalarını değerlendiren Kaymakam Çakıcı, faaliyetleri şöyle sıraladı. K.Otlukbeli Köyü 1 km. 2. kat Asfalt kaplama İşi 128.902,00-YTL. Bozatlı Köyü 6,5 km. 2. kat Asfalt Kaplama İşi 119.000,00-YTL. Otlukbeli Savaşı Şehitler Anıtı Yapımı İşi 52.000,00-YTL. Karadıvan Köyü 1540 m2 Kilit Parke Taşı Döşeme İşi 33.000,00-YTL. Karadıvan Köyüne 7 mt Menfez Borusu Alımı İşi 3.500,00-YTL. Söğütlü Köyü Cami Lojmanın Tamiratı İşi 1.786,00-Y TL., Umurlu Köyü İçme Suyu Deposunun Tamiratı İşi 1.640,00-YTL. Ağamçağam Köyü İçme Suyu Şebekesinin Tamiratı İşi 1.500,00-YTL. Yeniköy Cami Lojmanı Tamiratı İşi 1.250,00-YTL. Yeşilbük Köyü İçme Suyu Şebekesinin Tamiratı İşi 1.099,00-YTL. Boğazlı Köyü Mezarlık Çevresi Düzenlenmesi 900,00-YTL. Karadıvan Köyü İçme Suyu Şebekesinin Tamiratı İşi 890,00-YTL. Avçıçayırı Köyü Cenaze evinin Sıvanması işi 865,00 –YTL.Yeşilbük Köyü Umumi Tuvalet Yapım İşi 572,00-YTL. Yeniköy Köyü İçme Suyu Pompası Alımı İşi 500,00-YTL. 2008 Yılı Köydes Projesi Kapsamında yer alan Umurlu Köyü 9 km. 2. kat asfalt kaplama (maliyeti 146.650,00 TL.) işinin mevsim şartlarının elvermemesinden dolayı 2009 yılı temmuz ayında yapılması kararlaştırıldı" diye konuştu.

SEÇİMLER VE DEMOKRASİ KÜLTÜRÜ

Mahalli seçimler, ülkenin ve toplumun gündemine girdiğinden buyana, siyasi partiler kendi adaylarının belirlenmesiyle meşguldü. Seçime ilişkin partiler arası mücadele henüz başlamış değildi.

Denilebilirki artık o aşama geride kaldı. Seçimin iddialı partilerinin adayları belirlendiğine göre, bundan böyle partiler yada adaylar arasındaki seçim yarışı başlayacak demektir.

Erzincan merkez belediye başkanı adayları, ilçeler ve beldeler belediye başkan adayları il genel meclisi ve belediye meclisleri adayları AK Parti'nin dün adaylarını açıklamasıyla birlikte belli oldu.

Gerçi henüz, siyasi partilerin belediye başkanlığı belediye meclisi ve il genel meclisi üyelikleri için belirledikleri aday listelerini seçim kuruluna verme süresinin sonu gelmiş değildir.

Seçim takvimine göre bu süre 17 Şubat olarak belirlenmiştir. O tarihte aday listeleri seçim kurullarına verilmiş olacaktır. Sonraki aşamada aday listelerinin geçici olarak ilanı itirazların karara bağlanması ve kesin aday listelerinin ilanı aşamaları bulunuyor.

Yüksek Seçim Kurulu'nun mahalli seçimlerde uygulanacak seçim takvimine göre, seçim poropagandası ve seçim yasaklarının başlama tarihi 19 Mart 2009 dur. ama, ifade ettiğimiz gibi, adayların partiler tarafından belirlenmesinin ardından, seçimi kazanmaya yönelik yazılı sözlü propaganda faliyetleri başlamaktadır.

Seçimlerle ilgili hemen tüm yazılarımızda ifade ettiğimiz gibi; siyasi partiler aday belirlemede en geniş anlamda katılımla yapılması gereken ön seçim yönetimini tercih etmiş olmalarından kaynaklanan bir takım rahatsızlıklar meydana gelmektedir. Seçime aday adayı olarak herhangi bir siyasi partiden katılmakta olanlar doğal olarak önce kendilerini asıl aday olmaya layık gördüklerinden küskünlükler, dargınlıklar, istifaya kadar varan tepkilerin olduğunu, gerek genel seçimler sırasında ve gerekse mahalli seçimlerde görmüş yaşamışızdır. Ama siyasi partilerin adaylarını önseçmile belirlemeleri halinde bütün olayların yaşanmadığı bir vakadır.

Objektif

Şefik ARAS

Sıkca ifade edildiği gibi; belediyeler halka en yakın her an içiçe olduğu hizmet kurumlarıdır. Kaza, yetkileri artan, hizmet alanları genişleyen il genel meclisleri de çok önemli mahalli hizmet birimleridir. O bakımdan belediye başkanı ve meclislerin belirleneceği bu seçimler Erzincan şehri ve Erzincan insanını yakından ilgilendirmektedir.

Seçime katılan siyasi partiler ve adaylar, önümüzdeki propaganda süresi içerisinde, hizmete dönük projelerini, mevcut sorun ve ihtiyaçların nasıl çözümü kavuşturulacağına yönelik düşüncelerini anlatacaklar ve seçmen vatandaştar bir değerlendirme yaparak tercihi sandıkta ortaya koyacaktır. Dileriz başlamakta olan seçim yarışı olgun bir ortam içerisinde geçer, bu konuda yıllar önce okuduğum Çörçil'in anılarındaki bir olayı hiç unutmuyorum.Ünlü İngiliz devlet adamı Çörçil seçimde karısı ile birlikte sandık başına gider kendisi partisine karısı ise rakip partiye oy verir. Ve bunu açıkça söylerler hiçte tartışma konusu olmaz yadırganmaz bunun adı demokrası kültürü olsa gerektir.

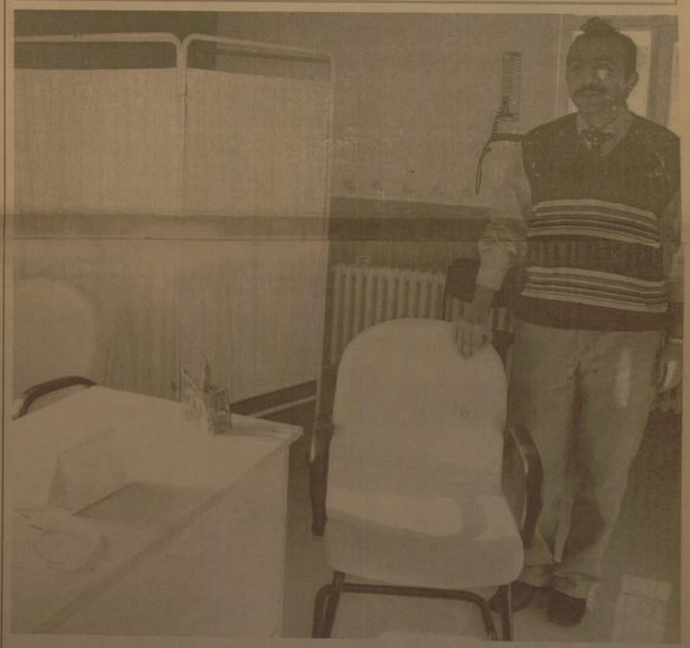

Vekil ebe alınacak

Erzincan'daki çeşitli sağlık ocaklarındaki ebe açığının giderilmesi amacıyla Sağlık İl Müdürlüğü vekil ebe alımına gidiyor

Kemal Arduç

Erzincan Sağlık İl Müdürlüğü Erzincan'daki çeşitli sağlık ocaklarında ebe ihtiyacını karşılamak amacıyla vekil ebe alımı yapacak. 657 Sayılı Devlet memurları Kanununun 86. maddesine göre Erzincan'da görev yapan vekil ebe-hemşirelerden çalıştıkları birimlerin boşalması nedeniyle vekil ebe hemşire alımı yapılacağı söylendi.

Açıklamada; bu kadrolara müracaat için istenilen belgeler ise şöyle; Nüfus cüzdanı veya onaylı örneği (18 yaşından küçükler için, sayılı Kanunun değişik 40'maddesinin ikinci fıkrası gereğince kaza-ı rüşt kararı veya onaylı örneği), Diploma asılları veya onaylı örnekleri, diplomaların düzenlenmemiş olması halinde öğrenim durumlarını belirtmek üzere ilgili kurumlarca usulüne göre verilecek ve daha sonra diploma ve örnekleriyle değiştirilecek belgeler, (Bu belgelerde diploma notu yok ise, diploma notunu gösteren belge). Başvuru tabibinden en fazla 1 ay önce, cumhuriyet savcılığından alınmış sabıka kaydı. Görevini devamlı yapmasına engel olabilecek akıl hastalığı bulunmadığını gösterir, başvuru tarihinden en fazla 1 ay önce alınmış, tek Hekim Raporu. 6 adet vesikalık fotoğraf. Mal Bildirim Beyannamesi.(Doldurularak kapalı zarf içinde teslim edilecek. İkametgah belgesi. Varsa KPSS sonuç belgesi. Belirtilen şartları tutan kişilerin istenilen belgeleri ile birlikte İlimiz Sağlık Müdürlüğüne 19.01.2009 tarihinden 23.01.2009 tarihi mesai bitimine kadar müracaat etmeleri gerekmektedir. Belirtilen tarihten sonra müracaat kabul edilmeyecek. Ebe alımı yapılacak yerler ise; Tercan ilçesi ve Altunkent Beldesi Sağlık ocakları olacak

Komik Fotoğraflar

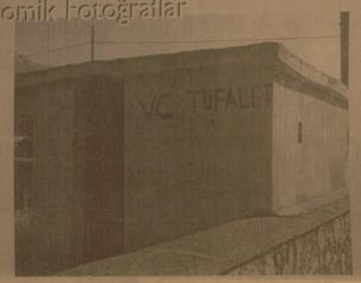

bugün ne pişirsem'

Fırında Patates

4 adet haşlanmış patates, 1 adet haşlanmış havuç, 1 kase yoğurt, 1 kaşık mayonez, 1 tatlı kaşığı domates salçası, 4 diş sarımsak tuz, 2 çay kaşığı nane, 1 çay kaşığı dövülmüş pul biber, 1 yemek kaşığı tereyağ, 2 yemek kaşığı sıvıyağ, maydanoz

Haşlanmış patatesler ile havuç sıcak sıcak soyulur ve salata yapar gibi doğranır.Tuzlanarak derin bir servis tabağına yerleştirilir.

Yoğurt, mayonez ve tuzla dövülmüş sarımsak iyice karıştırılır. Bu karışıma nane ve pul biber eklenerek patates ve havuçların üzerine dökülür, fakat karıştırılmaz.

Diğer yanda eritilen yağın içine sıvıyağ ve salça konarak pişirilir. Yoğurtlu karışımın üzerine şekilli olarak kaşıkla dökülür. Maydanozla süslenip hemen servis yapılır.

Afiyet Olsun !

Şaka

Deli misin?

Delinin biri bir gün balkondan aşağı olta sarkıtmış, yoldan geçen biriyse adama sorm
- Kaç balık tuttun?
Deli ise adama dönmüş demiş ki
- Deli misin be kardeşim.
Burada balık ne gezer.

güldürmece

ŞİİR GEZGİNİ

DÖNMEDİN...

Soğuk bir sonbahar akşamıydı gidişin.
Hava karamış, yağmur yağmaya başlamıştı.
Düşlenmize yağmur yağıyordu, rüzgar üşütüyordu ellerimizi.
Gözlerin donuk, bedenin halsizdi. Gizli bir el,
kalkışa hazırlanan otobüse binmen için seni sürükler gibiydi.
Sanki, kalmak istiyordun
"Bıharda dönerim." demiştin, hatırlıyor musun?
"Sakın beni unutma, bekle."
Ben seni unutmadım sevgili. Ben seni unutmadım.
Bütün kış, baharda döneceğin günün hayali ile ısındım.
Minik öpücüklerle uyandınız,
güneşin doğduğunu gösterecektim sana.
Çiçeklerin, denizin, kumsalın, güneşin
ladria birlikte varacak, gün batımında
denizle birleşen ufak çizgisini birlikte seyredecek,
ay ışığında mutluluk şarkımızı söyleyecektik.

Yalan değil, kaçamak sevdalara takılmı yolculuğunda
sure,
Sana benzeyen her şeyi sevdim ben.
Sevdiğim her şeyde senden izler vardı.
Aradığımı buldum sandım ama yanıldım, bulduğum sen
değildin.

Olmadık zamanlarda akıma düştün, zamansız yaralandım.
Her sabah, seni bulmak için
yollara düşmek geldi içinden ama gidemedim.
Yalnızlığın sosyal gurur satın alı oldum her gece.
"Gelir" dedim kendi kendime.
Söz verdi, gelmesi gerek. Bekledim.Kendimi paramparça
hissettim ama yine de sana kızamadım.
Unutturu kötü sözlerini. Unuttum kapıda beklediğimi.
Unuttum telefonlarına cevap vermediğini.
Ve pişmanlık unuttum.
Ben seni unutmadım sevgili.
Ben seni unutmadım.
Ben seni bekledim.

Mustafa Çiftçi

Kıssadan Hisseler...

BASİT BİR TERCİH

İlk Müslüman Türk Devletlerinden biri olan Gazneliler devletinin en büyük ve değerli hükümdarlarından biri olan ve tarihte ilk defa "sultan" adını alan Sultan Mahmud, İslamı yaymak için Hindistan'a on sekiz sefer düzenlemişti. İşte bu seferlerden birinde çok şiddetli bir direnme ile karşılaşmış, zafer kazanacağından şüpheye düşmüştü Tam bu zor durumda iken Allah'a şöyle yalvardı: "Ey Rabbim, bu savaştan galip çıkarsam, aldığım bütün ganimetleri yoksullara dağıtacağım " Netecede Sultan Mahmud galip geldi ve çok kıymetli ganimetlere sahip oldu.Gazne'ye döndüklerinde elde ettikleri bütün ganimetleri yoksullara, muhtaçlara dağıtmaya başladı Fakat baş vezir ve komutanlar araya girip, "Aman Sultanım ne yapıyorsunuz; bunca değerli ganimetler, eşinler, inciler fakir fukanıya dağıtılır mı? Hem onlar bunların kıymetini ne bilecek? Üstelik devletin hazinesinin bunlara ihtiyacı var" diyorlarca Sultan Mahmut bunu Allah'a verdiği sözün gereği olarak yaptığını, kendisi için bir adlık olduğunu söyledi Adamları yine ısrar ettiler. "Efendimiz önemsiz olanları dağıtın, değerli olanları hazineye ayırın, bütün memleketin bunlara ihtiyacı var" dediler Sultan Mahmut'un kafasını karıştırdılar O zamanda Gazne'de yaşayan, doğruyu ve hakkı kelleci pahasına söylemekten çekinmeyen âlim ve fâzıl büyük bir zat vardı Sultan Mahmud onu çağırıp durumu anlattı ve fikrini sordu O büyük zat şöyle dedi: "Sultanım bunda kararsızlığa düşecek bir taraf yok Çok basit bir tercih karşısındasınız Eğer Allah'a bir daha işiniz düşmeyecekse hemen adamlarınızın dediğini yapın, ganimetleri hazineye koyun Ama Allah'a tekrar işiniz düşecekse verdiğiniz sözü tutun,

Karikatür

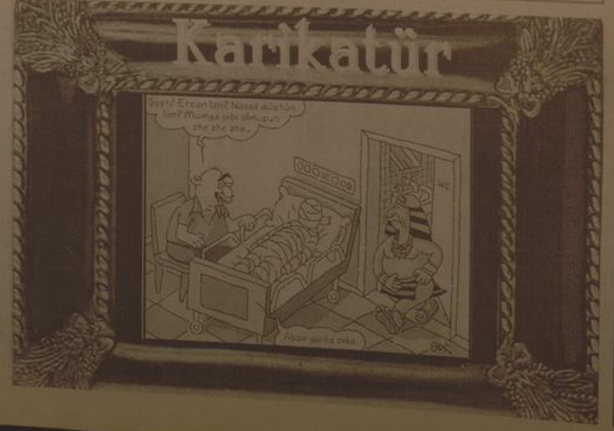

BİLİMTEKNOLOJİ

Mars'ın en yakın görüntüler

Mars; uzun yıllar boyunca insa hayal gücünü kendine çekti. Eskiler yüzündeki düzensiz hareketinden bu kırmızı yıldızı uğursuz ya da zor rak görürdü: Yunanlılar onu savaş Ares'le özdeşleştirmiş, Babilliler onu ralı tanrısı Nergal'in adını vermiş Çinliler için o, Ying-huo, yani ateş geniydi. Kopernik'in 1543'te gö evrenin merkezinin Dünya değil Güneş duğunu öne sürmesinden sonra Mars'ın gökyüzündeki hareketlerin haflığı, 1609 yılında Johannes Ke bütün gezegenlerin, odaklarından Güneş bulunan bir elips yörüngel landıklarını bulmasına kadar bilim olarak kalmayı sürdürdü. Aynı yıl G bir teleskopla ilk kez Mars'ı gözlem Ön yedinci yüzyılın ortalarına doğru koplar, Mars yüzeyinde mevsimsel büyüyen ve küçülen kutup buz tak pi ve Syrtis Major -sığ bir deniz düşünülen karanlık bir alan- gibi özel ri gösterebilecek kadar gelişmişti. gökbilimci Giovanni Cassini, bazı leri gezegenin ekseni etrafındaki dö nü hesaplamaya yetecek kadar iy lemiyebilmişti. Bir Mars gününün 24 saatlik günümüzden 40 dakika uzun olduğu sonucuna varmış ve sa üç dakikalık bir hata yapmıştı. Daha ve daha büyük komşu gezegen Ven nüfuz edilemez bulut tabakasına Mars'ın yüzeyi, üzerinde canların yıp yaşamadığına dair spekülasy yol açacak kadar Dünya'ya ben du.Kendi gezegenimizin kalın ve d atmosferinin yarattığı görüş kalites ma etkisinin zorlamasıyla giderek teleskoplar. Mars'a dair daha da haritaların çıkarılmasını, denizlerin ta genişleyip daralan buz takkelerin sayıları, bitki örtüsünün mevsimsel şimler geçirdiği bataklıkların belir ni olası kıldı.

ALKOL VE UYUŞTURUCUNUN ETKİLERİ

İnsanın cinayetlere sürükleyen kazalara sebep olan ve yaşamı yıkan alkol insanlar üzerinde çeşitli tesirler yapar. İnsan hayatını yıpranmasına ve dünyanın yıkılmasına sebep olmaktadır.

İçki bir insanın görüş mesafesi daralır. Her tarafı çıplak görmeye başlar onun içinde ne yaptığını nereye gittiğini tark edemez. Eğer araç kullanıyorsa mutlaka bir yere çarpar.

Araba kullanırken hızının ne olduğunu kestiremez ayağı ile ayakta durma ve yürüme yeteneğini kaybeder.

İçkili insanlar çift görür veya hayalde görebilir. İşte bu anda olacak olur kazaya bilbirini takip eder. Ondan sonrada birçok insanımız hayatlarını kaybeder milyarlarca maddi zararlar ortaya çıkar. Ailelerde hüzün olur gider.

İşte yukarıdan beri saymaya çalıştığımız olayların hepsi içki yüzünden olmaktadır. İnsanlar kendi hayatlarını kendileri bu sebepten yok etme yarışına girmektedirler.

Ahmet DUMLU Haftada 1

İçkili bir insan kararsızdır. Karar verme yeteneğini de kaybeder bu adamlar yaptığı işlerin bilincinde değildir. Eğer bu adam içkili araba kullanıyorsa otomobil kumandasında yanlış davranışlar yapar. Frene basacakken gaza basabilir veya debriyaja basacakken frene basar böylece araba takla atar. Hız limitine dikkat etmez, aşırı hız ile direksiyon hakimiyetini

İslamiyette bu bakımdan içki ve kumar ve uyuşturucu maddelerini şiddetle yasaklamıştır. Bunların felaket getirdiğini getireceğini bildirmektdir. Bu kadar zarar olan hayatları söndüren maddeleri kullanmak akıllı bir insan işi değildir.

Hem parası gidecek hem canı gidecek. bunun adına da eğlece diyeceğiz. Bu kadar mantıksızlık olmaz, hele araba kullanırken hiçbir surette ağzınıza içki koymayın uyuşturucu veya uyku getirecek ilaçları dahi almayın her zaman dikkatli olmık arabaları dikkatli kullanmak bizler için kaçınılmaz bir duruma gelmiştir. kaza yaparken yanlız kendi canımız değil başkalarının canına da kıyıyoruz.

H. İbrahim Özdemir'in
"Eyvah"
adlı romanı
Osmanlı dönemindeki
Erzincan tarihine
ışık tutuyor.

doğu yayınları
V. Recep Yazıcıoğlu
Cad. No: 57 ERZİNCAN

İsrail'e tepki çığ gibi

İsrail'in Gazze'ye yaptığı ve 1000'den fazla insanın hayatını kaybettiği saldırı Erzurum'da protesto edildi. "Kahrolsun İsrail" sloganlarının atıldığı protestoda polis geniş güvenlik tedbirleri aldı.

Laila Paşa Camii avlusunda ikindi namazının ardından toplanan Anadolu Gençlik Derneği'ne mensup yaklaşık 1000 kişi İsrail'i protesto etti. Filistin ve Türk Bayraklarını açan kalabalık, "Kahrolsun Filistin" ve " Hamas Arkandayız" sloganları atarak tekbir getirdi. Anadolu Gençlik Derneği üyeleri, daha sonra yaptıkları basın açıklamasıyla İsrail'e tepki göstердiler. Bazı vatandaşların da destek verdiği protesto gösterisinde konuşan grup sözcüsü, İsrail'in bütün dünyanın gözleri önünde bir soykırım gerçekleştirdiğini belirtti. İsrail'in füze saldırılarıyla gerçekleştirdiği katliamların yan sıra uygulanan abluka nedeniyle binlerce Filistinlinin açlık, susuzluk ve ilaçsızlık nedeniyle toplu ölüm tehlikesiyle karşı karşıya olduğuna dikkat çekti.

Protesto sırasında resmi ve sivil polis ekipleri geniş güvenlik tedbiri aldı. Protesto saldırıda hayatını kaybeden Filistinlilerin ruhuna dua edilerek olaysız bir şekilde sona erdi. İHA

Erzurum'da Halk oyunları start aldı

Erzurum'da Milli Eğitim Müdürlüğü'nce düzenlenen halk oyunları il birinciliği yarışması başladı. Atatürk Üniversitesi Kapalı Spor Salonunda yapılan yarışmaya, ilk ve orta dereceli okullar ile yaygın eğitim kurumlarından ekipler katıldı. Çok sayıda vatandaşın da takip ettiği yarışmalarda ilköğretim küçüklerde: Palandöken Başöğretmen, Palandöken Sebahattin Solakoğlu, Yakutiye İsmetpaşa ve Aşkale 3 Mart İlköğretim Okulları, ilköğretim yıldızlarda: Şair Nefi, Aşkale Cumhuriyet, Kocatepe, Ninat Kitapçı, Karaçoban Fatih, Aziziye Fatih, Pasinler İbrahim Hakkı, Aziziye Fatih Sultan Mehmet, Tortum Atatürk İlköğretim Okulu, ortaöğretim gençler kategorisinde: Kazım Karabekir Endüstri Meslek Lisesi, Şükrüpaşa, Atatürk Endüstri ve Aziziye İlıca Lisesi, yaygın eğitim kurumlarında ise: Tortum, Palandöken, Aşkale, Horasan, Aziziye, Pasinler ve Yakutiye Halk Eğitim Merkezi ekipleri mücadele edecek. İHA

Malatya'nın tarihi seramiklerle hayat buluyor

Malatya'nın 7 bin yıllık tarihi, kent merkezinde seramikten yapılan motiflerle hayat buluyor.

İnönü Üniversitesi Seramik Bölümü Öğretim Görevlisi Araştırmacı Fazıl Ercan, "Malatya'nın 7 bin yıllık tarihi İnönü Kapalı Çarşı'nın üç ay sahne olmaktadır. Tabloların yanına yazılı açıklamalar da konacak. Bu yazılı bilgi ortaya çıkan eserlerin yıkılmadan mutlar yer alıyor. Malatya'nın ecdadı yönüne hitap ediyor. Şehir ağırlığına biraz daha estetik bir görünüm kazandırılacak. Sumerpark'da da bu tarz çalışmalar vardır. Biz tabloda ortaya Malatya'nın eskisiyle yeni, etnografik yapısını, hepsini içerisine alan bir çalışma ortaya koyduk. Ülkemiz açık hava müzesi gibi bir şekil alacak. Malatya Belediye Başkanımızın bu yaklaşımı çok güzel" dedi. Malatya Müzesi'nde görevli Hüseyin Şahin ise, "İnönü Kapalı Çarşı'nın çevresinde yapılan bu çalışma, Malatya Belediye Başkanımız Cemal Akın, İnönü Üniversitesi Seramik Bölümü Öğretim Görevlisi araştırmacı Fazıl Ercan ve ekibi, İnönü Üniversitesi Seramik Bölümü Öğretim Üyesi Yrd. Doç. Dr. Göknur Akçadağ Göğebakan, Kültür ve Turizm Müdürlüğü ve Müze Müdürlüğü'nün ortak çalışması. Bu çalışma Malatya kültür tarihine büyük bir katkı sağlayacaktır" diye konuştu. İHA

Köy okuluna bayrak hediye ettiler

Erzurum'un Tekman ilçesine bağlı Dalsöğüt Köyü'nde bulunan ilköğretim okuluna Türk Bayrağı, kitap ve Türkiye haritaları hediye edildi.

Erzurum'un Tekman ilçesine bağlı Dalsöğüt Köyünde bulunan ilköğretim okuluna Türk Bayrağı, kitap ve Türkiye haritaları hediye edildi.

Köy okullarına kitap yardımlarını sürdüren Final Dergisi Dershaneleri SBS Şubesi öğrencileri, Tekman'ın Dalsöğüt köyü okuluna yardım eli uzattılar. Köy okulunda Türk Bayrağı ve Türkiye haritasına ihtiyaç bulunduğunu öğrenen dershane öğrencileri kolları sıvadılar. Dershane yöneticileri ile harekete geçen öğrenciler, temin ettikleri 4 adet Türk Bayrağı, Türkiye haritası ve kitap, tebeşir, öğretmenlere ajanda, tebeşir kalemi, Atatürk resimli takvimler, fotokopi tonerı gibi kırtasiye malzemesini köy okuluna gönderdiler.

Dershane Müdürü Murat Ertaş, köy okullarına yönelik yapılacak yardımların amacının, onları görmenin mutluluğunu yaşadıklarını söyledi. Dalsöğüt okuluyla ilgili görev yapan bir öğretmen çağrısı üzerine ... geçtiklerini ifade ... taş, okulun ... giderdiklerini söyledi. taş, imkanlar ... köylere yönelik ... tasiye malzemesi ... larını sürdürü... ifade etti.

Erzurum'da ilginç trafik levhası...

Erzurum'da köy yolu üzerinde bulunan "Dikkat Mezarlık Fatiha" yazılı trafik levhası görenleri şaşırtıyor.

Palandöken Belediyesi sınırları içerisinde bulunan ve kent merkezine 11 kilometre uzaklıktaki Börekli Mahallesi'ne giderken, yolun kenarına yerleştirilen trafik yön levhası gören vatandaşları şaşırtıyor. 'Dikkat Mezarlık Fatiha' yazılı trafik levhasını gören sürücüler, önce tabelayı okuyor daha sonra mezarlıktaki kişilerin ruhlarına dua okuyor.

Mezarlık yön levhası bazı magandaların silahlarından çıkan kurşunlardan dolayı tahrip olurken, Börekli Mahallesi sakinleri yön levhasını 4-5 yıl önce yolun değişmesinden sonra mezarlığın arka tarafta kalmasından dolayı koyduklarını söylediler.

Köy halkından Adil Kares ve Sebahattin Canım Kurtbey, köy yolunun daha önce mezarlığın hemen yanından geçtiğini, bu yıl ... il kar nedeniyle ... ve yolun güzergâh ... tirildiğini söyledi...

Mezarlığın ... mesiyle birlikte ... kaldığını söyle... "Bizde yolun ... böyle bir levha ... zarlığın unutum... dik. Hem de bu ... dan geçenler ... rak ölen büyük... yorlar" diye konu...

Malatya cezaevinde kons...

Malatya E Tipi Kapalı Cezaevi'nde tutuklu ve hükümlülere konser verildi.

Malatya'da faaliyet gösteren Kamu Emeklileri Derneği ve Başkanı Bayram Aksu'nun katkısıyla Cezaevi'nde barındırılmakta olan hükümlü ve tutuklulara sosyal kültürel faaliyetler kapsamında dernek sanatçıları; Talip Örkmez, Fatoş Yaylagül, Filiz Gül, Özgür Gül ve Arslan Gül tarafından konser verildi.

E Tipi Kapalı Cezaevi yetkilileri, konuyla ilgili yaptıkları açıklamada, "Ceza İnfaz Kurumumuzda barınmakta olan tutuklu ve hükümlülerin kurumumuzda bulundukları süreleri boşa geçirmemeleri, sanat, meslek ve ... me tabi tutularak tahliyelerinde ... ra yeniden dönecekleri toplum ... edilmiş, beden, zihin, ahlak ve ... bakımından dengeli ve sağlı... çimde gelişmiş bir yapıya, ... bilimsel düşünceyi, gelişmiş ... ya görüşüne sahip, insan ha... onuruna saygılı, yapıcı ve ver... ler olarak yetiştirmek, bilgi, ... beceri ve davranışlarını ge... amacıyla sosyal kültürel faaliyet... zenlenerek hükümlü ve tut... özgüvenlerinin toplumsa uyu... terinin sağlanması amaç... dedi.

Kamil dede vazgeçmiyor

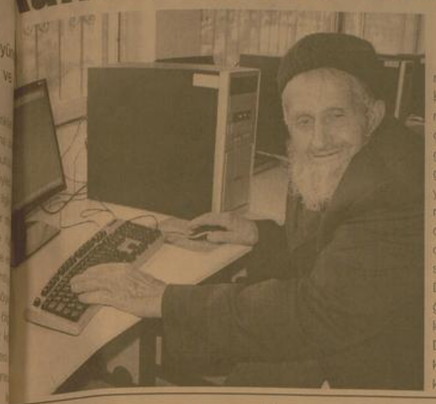

1'den devam

Birçok Evlenme programına konuk olan Kamil dede İstanbul'da umduğunu bulamayınca Erzincan'a ilçesi çayırlıya dönmüştü. Haftalık gezi programları nedeniyle geçtiğimiz gün Otlukbeli çayırlı ve Tercan İlçelerini ziyaret eden Erzincan Valisi Abdülkadir Demir Çayırlı Belediye başkanlığını ziyareti sonrası Sürpriziz Karşılaştı. Demir valinin çayırlıya geldiğini öğrenen Kamil dede Belediye başkanlığına gelerek Demir vali ile görüştü ilçe kaymakamı ve belediye başkanı tarafından vali demire tanıştırılan Kamil dede demir valiye hitaben; "paşam sağlığına duacıyım ama bu kadınları maaşa bağlamayın evlenmiyorlar" dedi Vali Abdülkadir Demir, Kamil Amca ile bir müddet sohbet ettikten sonra Belediye Başkanı sana uygun bir eş bulacak cevabı Kamil dedenin hoşuna gitti. Vali Demir daha sonra Tercan ilçesine geçerek sırasıyla Tercan kaymakamı Tuncay Akkoyun Tercan Cumhuriyet savcılığını Tercan Belediye Başkanlığını ve Tercan meslek yüksek okulu nu ziyaret ederek Erzincan'a döndü.

Tercan YİBO yenilendi...

1'den devam

Bundan sonraki aşamada ... ilçenin başta spor olmak ... geçeli sosyal ve kültürel ... tesislere kavuşturulması ... gösterileceğini vurgu... Kaymakam Akkoyun,"Okul... yurt sorununun çözümü için ... okulunun yaz tatiline gir... sonrası gerekli adımları attık. ... bahçesindeki kız öğrencile... yurt binasının İlköğretim Yatırım Programından 220.000 YTL'ye ihale edilerek bakım, onarım, tadilat ve takviye güçlendirilmesi yapılmak suretiyle erkek öğrencilerinde kalabileceği şekilde 2 bölüme ayrıldı. 180 kız, 200 erkek olmak üzere toplam 380 öğrencinin kalacağı yurt binasında sürdürülen çalışmalar 2008/2009 eğitim öğretim yılı içerisinde tamamlanarak öğrencilerin hizmetine sunulacak" diye konuştu. Son yıllarda ilçede yaşanan nüfus düşüşüne paralel olarak Yatılı ilköğretim okulunda ki öğrenci sayısı da düşüşler olduğunu vurgulayan Kaymakam Akkoyun,"Yeni bir yurt binası yapımı israfa neden olacağı göz önüne alınarak sorunun çözümü için mevcut kız yurdunun 2 ayrı bölüme dönüştürülmesini uygun bulduk. YİBO bünyesinde yaklaşık 40 yıllık bir maziye sahip olup ekonomik miyadi dolan erkek öğrenci yurduda yıkılacak. Bu çalışmalarla öğrencilerimizin yatakhane, yemekhane, banyo, wc gibi sorunları çözüme kavuşturuldu. Bundan sonra yapılacak olan ise onların boş zamanlarını en iyi şekilde değerlendirmelerini sağlamaları için sosyal, kültürel ve sportif faaliyetlerini yapabilecekleri sosyal tesislere kavuşmaları için çaba sarf edilecektir" diye konuştu.

...nsan kaynakları geliştirilme programı açılıyor

1'den devam

Ustaoğlu; "Bakanlıktan edinilen bilgilere göre program 2007-20013 dönemini kapsayacak olup, Şubat ayında açılacak olan proje teklif çağrısı ile 2007 yılı için tahsis edilen 50,2 milyon avro tutarındaki fonların kullanılması sağlanacaktır. Programı uygulanmasında, istihdam, eğitim ve sosyal içerme öncelikli alanlar olarak belirlenmiştir. Programa 2008 yılında 52,9 milyar Avro, 2009 yılında 55,6 milyon Avro, 2010 yılında 63,4 milyon Avro ayrılan iller için tahsis edilmiş olup, uygulamaya 2013 yılına kadar yıllara göre artan ödenek miktarlarıyla devam edilecektir.

Program kişi başına gelir düzeyi Türkiye ortalamasının yüzde 75 altında olan 43 ilde uygulanacaktır. Programın uygulanmasından sorumlu kamu kuruluşları olarak; yaşam boyu öğrenmenin teşviki programında Milli Eğitim Bakanlığı, kayıtlı istihdamın teşviki programında Türkiye İş Kurumu belirlenmiştir.

İnsan kaynaklarının geliştirilmesi programı yaşam boyu öğrenmenin teşviki, kayıtlı istihdamın teşviki ve kadının istihdamının teşviki olmak üzere üç başlık altında açılacaktır. Programa belirtilen üç alt bileşende faaliyet gösteren kuruluşlar; üniversiteler sendikalar ve diğer sivil toplum örgütleri proje sunabilecekleridir.

Başvuru rehberleri 2009 yılı Şubat ayı sonunda yayınlanacaktır. Hibe başvuru sahiplerinin proje teklifi hazırlama kapasitelerinin artırılması amacı ile 12 bölge merkezinde eğitim ve bilgilendirme toplantısı düzenlenmiştir. İlimizden faydalanıcıların katılacağı toplantı 23 Şubat 2009 tarihinde üç bileşen için Erzurum ilinde yapılacaktır. Toplantıya programa ilgi duyan proje sunabilecek kapasitedeki kuruluşlardan üçer kişinin katılması üç alt bileşendeki eğitimlerden faydalanılması bakımından önem taşımaktadır.

Proje hazırlayabilecek kuruluşların teklif çağrılarının yapılmasına kısa bir süre kaldığı göz önünde bulundurularak proje fikirlerini olgunlaştırmaları gerekmektedir. Proje hazırlayıcılarının düzenlenecek eğitimlere katılmaları, projelerin standartlara uygun hazırlanmasını ve yapılan değerlendirmelerde kabul edilmelerini sağlayacaktır." Diye konuştu.

...Nolu Sağlık Ocağı'ndan ...aliksiz hizmet

...ncan Devlet Hastanesi acil ... 3 günde ortalama 1000 kişi ... acil için müracaatta bulun... ... söyleyen Sağlık İl Müdürü ... Yusuf Turan, acil serviste görev... ... bir doktoru bu kadar kişiye ... vermekte zorlandığı, daha ... olmasını ise tam anlamıyla hiz... ... olmadığı için 1 Nolu Sağlık ... ... düzeye sokduklarını kaydet... ... serviste bulunan tüm imkan... ... olan sağlık ocağının hafta... ... sonunda satah 08:00 ila gece ... arasında uzman personel ve ... hizmet verildiğini söyle... ... Turan, vatandaşların devlet has... ... acil servislerinde yoğunluğa... ... 1 nolu sağlık ocağında da ... ...ebileceklerini kaydetti.

ELEMAN ALINACAKTIR

İşletmemize
Endüstri Meslek Lisesi
motor - torna - tesviye
veya makine bölümü
mezunu, askerliğini yapmış
eleman alınacaktır.

Tel: 0533 737 03 80

SATILIK İNŞAAT MALZEMESİ DÜKKANI

Vali Recep Yazıcıoğlu
Caddesi (Hükümet Caddesi)
devren satılık inşaat
malzemesi dükkanı

Tlf: 223 14 44
GSM: 0535 922 38 30

SATILIK ARSA

Mimar Sinan Mah.
Bayındır Camii bitişiğinde,
772 m2, dörtyol ağzında
(çevre yoluna cepheli)
arsa satılıktır.

Tel: 0532 348 04 05
0505 661 71 70

KİRALIK DAİRELER

Merkez Çarşısı
5. Sokak
Doğu İşhanı'nda
kiralık kaloriferli
daireler...

Mür. 224 24 25 - 26

Eski hükümlüler unutulmuyor

1'den devam

Koruma Kurulu Başkanlığının Ocak ayı olağan toplantısı Koruma Kurulu Başkanı Cumhuriyet Savcısı Metin AFŞAR'ın açılış konuşmasıyla başladı. Toplantıda Ceza İnfaz Kurumundan Salıverilen E. C. isimli şahsın talebi görüşülerek karara bağlandı.

Denetimli Serbestlik Daire Başkanlığının ülke genelinde Denetimli Serbestlik faaliyetleri hakkında hazırlamış olduğu film ve Erzincan Koruma Kurulu Başkanlığının kurulmuş olduğu günden bu yana geçen zamandaki faaliyetlerini gösteren slayt katılımcıların bilgisine sunuldu.

Ayrıca Koruma Kurulu Başkanlığınca eski hükümlüleri meslek sahibi yapmak amacıyla açılan "600 saatlik Doğalgaz Tesisatçılığı Kursu" projesi hakkında Koruma Kurulu üyelerine ve Doğalgaz Şirketlerinin temsilcilerine bilgi verilerek, bu kursa katılan kursiyerlerin Doğalgaz Şirketlerinde staj görmeleri konusunda görüş birliğine varıldı.

Ardıçlı gölü buz tuttu

Kemal Arduç

Erzincan Merkeze yaklaşık 12 kilometre uzaklıkta bulunan Yaylabaşı Beldesi'ndeki Ardıçlı Gölü aşırı soğuklardan dolayı buz tuttu. Dünyanın en büyük kayak merkezlerinden birisi olmaya aday Ergan Dağı eteğinde bulunan Ardıçlı gölü buz tutunca yağan karla birlikte farklı manzaralara büründü. Yerli ve yabancı turistlerin uğrak mekanlarından biri Ardıçlı Gölü. Yüzeyi yaklaşık 50 cm buzla kaplanan gölün bembeyaz görüntüsü görenleri büyülüyor. Ardıçlı Gölü, her mevsimde fotoğraf sanatçılarının da uğrak mekanları arasında yer alıyor. Ayrıca fotoğraf tutkunlarının kış aylarında bölgeye yoğun ilgi göstermesinden dolayı Yaylabaşı Belediyesi göle giden yolu ulaşıma açık tutuyor.

doğu
Günlük Haber Yorum
Aktüalite Gazetesi
V. Recep Yazıcıoğlu Cad.
No: 57 ERZİNCAN
Tel - Fax : 224 24 25-26
e-mail :
dogu@dogugazetesi.com

Sahibi:
H. İbrahim Özdemir

Yazı İşleri Müdürü:
Naim Çakır

Ermat Ofset
V. Recep Yazıcıoğlu Cad. No: 57
ERZİNCAN
Tel: 224 24 25 -26

e-mail
ermatofset@yahoo.com
Abone:
Yıllık 60.00 TL
6 Aylık 30.00 TL
Aylık 6.0 TL
Şehir Dışına PTT masrafı ilave edilir.

İlan tarifesi
Resmi İlan Satırabirim 6.00 TL
Genel Kurul İlanları 45.00 TL
Özel İlan, Reklam-satır 1.50 TL
Zayi 10.00 TL
Tebliğ - Bayrağı 50.00 TL
Eski Geçmiş Gazete 50 Kr

günün takvimi
19 Ocak
2009 Pazartesi
SAYI: 9456

Erzincanspor kadrosunu yenileda

Erzincanspor Kulüp Başkanı Ziya Alp Gülan'ın Kırmızı siyahlı ekip için yapılan yeni transferleri değerlendirerek, Erzincanspor'un ikinci yarıya farklı bir Erzincanspor olarak başlayacağını söyledi

Kemal Arduç

Erzincanspor'un geçmiş sezonunu değerlendiren Erzincanspor Kulüp Başkanı Ziya Alp Gülan, ligin ikinci sezonunda yeni kadroyla itibarını yeniden kazanacağını söyledi. Başkan Gülan; "Geçtiğimiz ilk yarıda iki kalecimizde istediğimiz performansı elde edememiştik.

Onun üzerine transfer döneminin başlamasıyla Aksaray'dan Onur Çırpan'ı transfer ettik. Kendisi son derece tecrübeli bir kaleci. Bu dönem üç kaleci almak durumundayız şu anda bir kaleci ile daha görüşmeler yapmaktayız. Sağ tarafa iki yeni oyuncu transferimiz oldu.

Konya Şeker'den Mehmet Uslu ve Bulancak'tan Adem Uslu'yu transfer ettik. Sol tarafa ise Isparta'dan Çetin Deniz aldık, bu mevkiye bir oyuncu daha almak için arayışlarımız sürüyor. Defans bölgesine ise stoper olarak Konya Şeker'den Tahsin Eren'i aldık. Bu oyuncu uzun boylu, güçlü ve ikinci lig tecrübesi olan bir oyuncu.

Orta sahaya Konya Şeker'den Volkan Bozkurt'ı aldık. Orta saha için oyuncu arayışlarımızın yine sürüyor. Bizim için en önemli transfer hocamızın özellikle istediği Buğsaş'tan Çetin Özer'i aldık. Santrafor olarak ise Afyon'dan Aykut Civak'ı aldık. Kendisi golcü kimliğe sahip çok güçlü ve hızlı bir santrafor. Bu mevkiye bir oyuncu alma arayışımızda sürüyor."

YENİ FUTBOLCULAR

Onur Çırpan - Aksaray - Kaleci
Adem Güçlü - Bula
Sağ
Çetin Deniz - Isparta
Aykut Civek - Afyon
for
Çetin Özer - Buğsaş
Saha
Mehmet Uslu - Kon
- Sağ
Volkan Bozkurt - Ko
ker - Orta Saha
Tahsin Eren - Konya
Stoper

Erzincanspor'a spor salonu açıl

Erzincan Valisi Abdülkadir Demir ve Erzincanspor Kulüp başkanı Ziya Alp Gülan, Erzincanspor Ve Çimen Spor Tesislerine yeni kazandırılan Kondisyon salonunun açılış ve tanıtımına katıldılar

Kemal Arduç

İstanbul Sporium Spor Merkezinin katkılarıyla kazandırılan ve değeri yaklaşık 50 Bin TL olan kondisyon aletlerinin bulunduğu salonda Kulüp başkanı Ziya Alp Gülan Vali Abdulkadir Demir'e Erzincanspor hakkında çeşitli bilgiler verdi.

Vali Demir bundan böyle Erzincanspor için illerinden gelen katkıyı sağlayacaklarını moral ve kaynak sağlamak amacıyla gerekli desteği vereceklerini belirtti.Herkesin el ele vererek daha başarılı olacağını söyleyen Vali Demir bu tür başarıların daha keyifli olduğunu söyledi.

Kulüp Başkanı Ziya Alp Gülan ile Erzincanspor'un kurumsallaşma aşamasında bir çok proje ürettiklerini ve bu projelerle birlikte Erzincanspor'un geleceğe yönelik çağdaş bir kulüp olması için Yönetim üyeleri ile birlikte sıkı bir çalışma periyodu izlediklerini belirtti.

Kondisyon salonunun açılışından hemen sonra toplantı salonunda Kulüp Başkanı Ziya Alp Gülan tesisler hakkında Vali Demir'e kısa bir brifing verdi.Gülan yeni projeleri içerisinde 2 adet modern hali saha yapılacağını ve böylelikle Erzincanspor'a katkı sağlayacak yeni bir tesisin kulübe kazandırılacağını söyledi. Gülan Tenis Federasyonuna müracaat ettiklerini ve tesislere ayrıca bir tenis korttu kazandırarak Türkiye Şampiyonasının en azından bir ayağını Erzincan'da yapılmasını hedeflediklerini kaydetti.

Ardından Erzincanspor Kulüp başkanı Ziya Alp Gülan Erzincanspor Kulübü adına Erzincan Valisi Abdulkadir Demir'e üzerinde Abdulkadir Demir yazılı bir Erzincanspor Forması ve Erzincanspor kulübü Kravatı hediye etti. Hediyelerin kendisi için çok değerli olduğunu söyleyen Vali Demir son olarak Erzincanspor'un iyi yerlere gelmesi için her zaman yanında olacaklarını kaydetti.

Erzincan'ı anıdım'

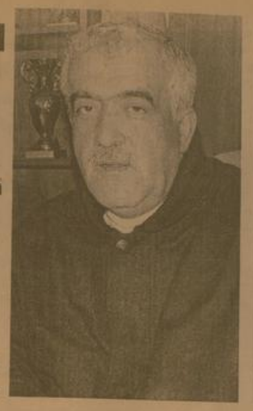

HP Erzincan elediye Başkan dayı Erkan Karaman 9 Mart 2009 rlhinde yapılacak lan yerel eçimlerde, rzincan için yeni ir dönemin aşlayacağını söyledi

5'te

İletişimde vergi indirimi müjdesi

Adalet ve Kalkınma Partisi (AK Parti) Erzincan merkez, ilçe ve belde belediye başkan adaylarını açıklamak ve adaylarını tanıtmak için Erzincan'a gelen Ulaştırma Bakanı Binali Yıldırım, Erzincan'daki ikinci gününde, çeşitli kurumlara ziyaretlerde bulundu

Kemal Arduç

Geçtiğimiz Pazar günü hava yolu ile Erzincan'a gelen Ulaştırma Bakanı Binali Yıldırım, partisinin düzenlediği çeşitli programlara katıldıktan sonra dün, Erzincan'daki kamu kurumlarını ve sivil toplum kuruluşlarını ziyaret etti. Sabah saatlerinde ilk olarak çeşitli ziyaretlerine Erzincan Valisi Abdulkadir Demir'i makamında ziyaret ederek başladı. Bakan Yıldırım Vali Demir'e yeni görevinde başarılar diledi.

5'te

29yıl
doğu
www.dogugazetesi.com.tr
ERZİNCAN'IN GÜNLÜK HABER YORUM AKTUALİTE GAZETESİ
20 OCAK 2009 SALI YIL: 29 SAYI: 9457 FİYATI: 25 YKr
ISSN 1301-1723

Tütün mamûlleri ile mücadele sürüyor

Erzincan İl Umumi Hıfzıssıhha meclisinin son toplantısında tütün ve tütün mamulleri ile mücadele için İl Tütün Kontrol Kurulu oluşturulacağı bildirildi

5'te

'Erzincan kazanacaksa hayırlı olsun'

stanbul'dan zincan'a en Belediye şkanı hmet Buyruk, niden aday sterilmemesini layamadığını leyerek, anan zincan acaksa r önemli ölüm" şeklinde ştu

Kemal Arduç

29 Mart Yerel seçimlere kısa bir zaman kalırken Erzincan'da partiler adaylarını açıkladı. Erzincan Belediye Başkanlığı için AK Parti adayı kimin olacağı merakla beklenirken Bakan Yıldırım, başkanlık adayı için Yüksel Çakır ismini gösterdi. Bir dizi iş için İstanbul'da bulunan Erzincan Belediye Başkanı Mehmet Buyruk gelişmeleri yakından takip ederken, isminin adaylıkta açıklanmamasına şaşırdı.

Dün havayolu ile Erzincan'a gelen Belediye Başkanı Mehmet Buyruk, sevenleri tarafından havaalanında alkışlar arasında karşılandı. Burada muhabirimizin sorularını yanıtlayan Ak Partili Belediye Başkanı Mehmet Buyruk; belediye başkanlığı süresince bir çok projeye imza attıklarını ancak, yeniden başkanlık için aday gösterilmediğine bir anlam veremediğini kaydetti.

Açıklamasını sürdüren Başkan Buyruk; "Siyasi makamlar gelip geçici makamlardır, bazen de takdir kader denen şey vardır, İstersenız isteyin, istediğiniz kadar uğraşın yapacak bir şey yok.

5'te

Aman susuz kalmayın

Sayfa 3'te

ırmızı siyahlı ekibin iki eksiği kalmadı..

Spor'da

OBJEKTİF
Şefik ARAS

ISSIZLIK VE ARSIZLIK NİYE?

Yazısı Sayfa 3'te

Erzincan Ergan ile kalkınacak

Sayfa 3'te

Karne heyecanı yaklaştı

Erzincan'da binlerce öğrenci bu hafta sonu sömestr tatiline girmeye hazırlanırken, uzmanlar kötü karne getirenlerin ebeveynleri tarafından suçlanmamasını istedi.

Kemal Arduç

2008-2009 eğitim öğretim yılı, sömestri tatili bu hafta sonu başlıyor. Erzincan'da 43 bin öğrenci, yaklaşık 2 bin 500 öğretmen 23 Ocak'ta sömestri tatiline giriyor.

Erzincan Milli Eğitim Müdürü Mithat Özdemir, karnenin durumunun velilerin de sorumluluklarını ortaya koyacağını belirterek, "Olumsuz sonuçlarda çocuğunuzu suçlamayın. Kişiliğine yönelik suçlamalar çocuğu zorluklarla baş edemez hale getirir" dedi.

Bir çocuk için en değerli hazinenin anne ve babasının onu sevdiğini bilmek olduğunu ifade eden Özdemir, yarıyıl tatilinin yaklaşmasıyla birlikte öğrenci ve velilerde karne heyecanının şimdiden başladığını ifade ederek, "Karne, kimi öğrenciler ve aileler için sevinç kaynağı olurken, kimileri için de üzüntü kaynağı olabiliyor. Özellikle başarısız olarak kabul edilen karne notları dolayısıyla kendine güveni zedelenen çocuklar, farklı duygu ve düşünceler içerisine girebiliyor.

5'te

Tarihten Sayfalar

OTLUKBELİ SAVAŞI

Karamanoğlu İbrahim'in 1464'te ölmesi üzerine oğulları birbirlerine düşmüşlerdi. Akkoyunlu hükümdarı Uzun Hasan'ın yardımıyla İshak Bey Karamanoğlu beyliğine sahip oldu. Bunun üzerine diğer oğlu Pir Ahmed Bey Fatih Sultan Mehmed'den yardım istedi ve gelen yardım sayesinde Beyliği ele geçirdi. Fakat Pir Ahmed Bey bir süre sonra gidip Venediklilerle anlaşınca, bu duruma sinirlenen Fatih Sultan Mehmed, Karaman Seferi'ne çıkmaya karar verdi.

Konya ve Karaman alınarak Osmanlı'ya bağlandı. Karaman halkı İstanbul'a ve çeşitli yerlere göç ettirildiler, Pir Ahmed Bey kaçarak Akkoyunlu hükümdarı Uzun Hasan'a sığındı. Bu olay Osmanlılarla Akkoyunluların arasının açılmasına neden oldu.

Osmanlılar Avrupa ve Anadolu'daki topraklarını genişletirken, Akkoyunlular Devleti'de Doğu Anadolu, Kafkasya, İran ve Irak üzerinde hakimiyet kurmuşlardı. Sınırlarını genişleten iki Türk Devleti arasında büyük bir savaş kaçınılmaz olmuştu. Otlukbeli mevkiinde 11 Ağustos 1473'de yapılan savaşta, devrin en kuvvetli savaş tekniğine ve araçlarına sahip olan Osmanlı ordusu, Uzun Hasan'ın kuvvetli süvarilerden kurulmuş olan ordusunu birkaç saatte dağıttı.

Bu savaştan sonra Akkoyunlular bir daha kendilerini toparlayamadılar. Fatih Sultan Mehmed, Akkoyunlu tehlikesini bu şekilde engellemiş oldu.

Anadolu'da ve Rumeli'de birçok sefer düzenleyip pek çok zafer kazanmıştı. Buna rağmen güneyde güçlü bir devlet konumunda olan Memlüklerle problemler yaşandığı halde sıcak bir savaştan kaçınmıştı.

Sağlık ve Hastalıklar

Ses ve konuşma bozukluğuna dikkat!

Ege Üniversitesi (EÜ) Tıp Fakültesi Kulak Burun Boğaz Ana Bilim Dalı Öğretim Üyesi Prof. Dr. Fatih Öğüt, hastanenin Ses ve Konuşma Bozuklukları Biriminde yılda yaklaşık 2 bin 500 hastaya hizmet verildiğini söyledi.

Prof. Dr. Öğüt, günlük yaşamda çeşitli meslek gruplarınndan çok sayıda insanın ses ve konuşma bozukluğu yaşadığını, "foniatri" olarak bilinen ses ve konuşma bozukluklarının, kulak burun boğaz hastalıklarının önemli bir bölümünü oluşturduğunu bildirdi.

EÜ Tıp Fakültesi Kulak Burun Boğaz Ana Bilim Dalı bünyesinde hizmet veren Ses ve Konuşma Bozuklukları Biriminde 20 yılı aşkın süredir hastalıkların tedavi edildiğini belirten Prof. Dr. Öğüt, "Ses hastalıkları ve konuşma birimi olarak iki alanda hizmet veren laboratuvarlarda yüksek bilimsel standartta, ses ve konuşma bozukluğu olan yılda ortalama 2 bin 500 hastaya hizmet veriyoruz" dedi.

Ses laboratuvarlarında, yüksek teknolojik cihazlarla tüm ses hastalıklarının tanısının konulabildiğine dikkati çeken Prof. Dr. Öğüt, şöyle konuştu:

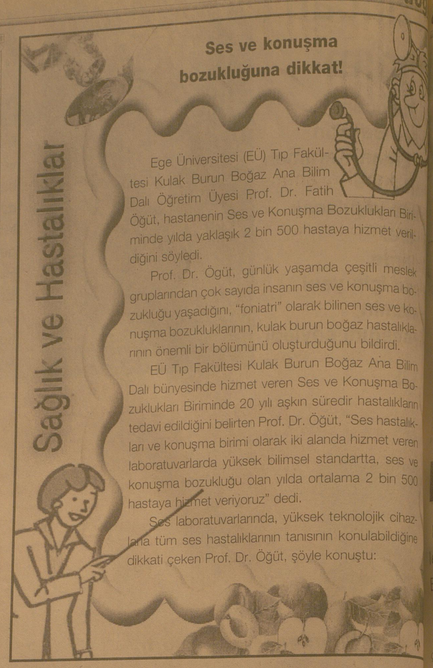

Komik Fotoğraflar

bugün ne pişirsem'

Pekmezli Kurabiye

1 bardak şeker
2 bardak kıyılmış ceviz
1adet yumurta
1kaşık un
1kaşık pekmez
1,5 çay kaşığı vanilya
tuz

Yumurtayı bir kapta çırpın, köpürünce bir çay kaşığı tuz, un, pekmez ve şekeri ilave edip şeker eriyene kadar tekrar çırpın.

Buraya cevizi ve vaniliyayı ekleyip tekrar karıştırın. Kullanacağınız fırın tepsisini yağlayarak harcı aralıklı bir şekilde kaşık kaşık dökün. Orta ısılı bir fırında 5-6dk pişirip soğuk olarak servis edin.

FIKRA

Temel'in babası vefat eder. Cenazeye gelen dostu Temel'e sorar: Nasıl oldu?
Cevap: 30.kattan atlayıp düştü.
Adam: Vah vah desene çok feci ölmüş.
Temel: Yok yok öyle ölmedi. tam yere düşmeye manavın tentesine çarpıp tekrar yukarı çıktı.
Adam: Vah Vaah! Daha iddetli çakıldı o zaman.
Temel: Yok! Kanıdaki kasabın tenteden zıplayıp sefer karı binanın çatısına.
Adam: Demek çatıya çarpıp öldü.
Temel: Yok ya! Çatıdan yuvarlanıp elektrik kablolarına gitti.Adam: Deme ya! Çarpıldı o zaman. Temel: Yok canım teller yaylandı babamı 200 metre ileri fırlattı.Adam: 200 metreden yere çakıldı öyle mi? Yazık. Temel: Yok ya yine en baştaki bakkal karşısına düşeye.Adam: Orda mı öldü Temel: Yooo.Ölmedim yine kasaba. En sonunda bunalan adam'ın bağırarak sordu: Ya nasıl ölü bu adam? Temel: "Baktık durmuyo. Vurduk."

Şiir Gezgini

BİR NEFES DÜŞ GİBİ

Bu selin akışını
hiçbirşey duduramaz artık.
Ummadığım ve ummadığın bir anda çıktın karşıma.
Coşkun ırmaklar gibi,
amansız seller gibi geldin,
mutlaka yıkarak
ve benden birçok şeyleri
beraberinde sürükleyerek gideceksin.
İşte o zaman yoklukların
en dayanılmazı ile
karşı karşıya kalacağım.

Ergeç gideceksin; beni anlayamadan,
beni sevemeden gideceksin.
Yalnız bir iç kırıklığı kalacak senden,
tesellisiz bir hüzün kalacak.
Yıllardır aradığım sendin
ama sen gittikten sonra
başkasını aramayacağım.
Gelmeyecek bile olsan,
ömrümün sonuna kadar arardım seni
Ama geldin bir kere; ister bilerek gelmiş ol, ister bilmeden...

Geldin ya!
Şimdi herşey güzel seninle.
Yürümenin, konuşmanın,
nefes almanın bir başka anlamı var artık.
Sen varsın ya,
herşey bambaşka gözlerimde...

Ümit Yaşar Oğulcan

Kıssadan Hisseler...

EMEĞİN KARŞILIĞI

Bir fabrikada, önemli bir işlevi olan makine bozulmuştu. Makineyi onarması için kentin ünlü bir ustasını çağırdılar.

Usta makineyi dikkatle inceledikten sonra vidalardan birinin gevşemiş olduğunu gördü. Sonra da o vidayı sıktı, makinenin yeniden çalışmasını sağladı.

Sıra, bu emeğin karşılığı ödenecek ücrete gelmişti.

"Yüz milyon lira istiyorum" dedi usta.

Fabrika yöneticisi, bir vida sıkmak karşılığında yüz milyon lira ödemeyi kabul etmedi. Durumu fabrika sahibine iletti.

Fabrika sahibi ustayı çağırtı ve bir vida sıkmak için neden bu kadar çok para istediğini sordu.

"Ben yüz milyon lirayı, bir vida sıktığım için istemedim" dedi. "Bu yüz milyon liranın on milyon lirası vidayı sıkmak içindir, doksan milyon lirası ise, hangi vidayı sıkmam gerektiğini bilmemin karşılığıdır..."

Ustaya yüz milyon lira ücretin hemen ödenmesini bildiren fabrika sahibi, ustayı fabrikasına "Teknik konular sorumlusu" olarak işe aldı.

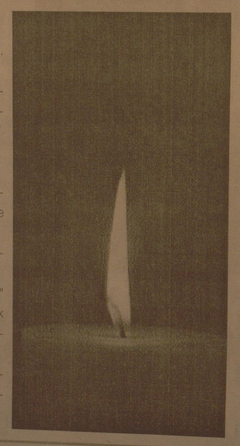

Karikatür

BİLİMTEKNOLOJİ

Mars'ın en yakın görüntü

Bir Mars gününün, bizim 24 günümüzden 40 dakika daha uzu- ğu sonucuna varmış ve sadece kalık bir hata yapmıştı. Daha yakın ha büyük komşu gezegen Venüs fuz edilemez bulut tabakasına Mars'ın yüzeyi, üzerinde canlıla yıp yaşamadığına dair spekülas yol açacak kadar Dünya'ya be du.Kendi gezegenimizin kalın ve atmosferinin yarattığı görüş kalites ma etkisinin zorlamasıyla giderek teleskoplar, Mars'a dair daha da haritaların çıkarılmasını, denizlerin ta genişleyip daralan buz takkele sayılan bitki örtüsünün mevsimse şimler geçirdiği bataklıkların belir ni olası kıldı.

Gezegenimizin gözü en keskin cılarından Giovanni Schiaparelli lan su kütlelerinin arasındaki bağlantılar için İtalyanca bir kelim canali sözcüğünü kullanmıştı.

Bu sözcük "suyolu" olarak da bilirdi, ama "kanal" sözcüğü hem hem de özellikle 1893'te, kanalla Mars uygarlığından kaldığını sa zengin Bostonlu Percival Lowell bir cezbetti. Lowell gökbilimine bir amatördü, ama şarlatan değildi na, Flagstaff yakınlarında bir masa 2 bin metreyi aşkın bir yükselt kendi ifadesiyle "insan dumanında uzakta" bir gözlemevi kurdu; bu B lunun teorilerinden hoşlanmayan limciler dahi yaptığı Mars çizimleri aparelli'nin çizimlerinden daha muştu.

Lowell, Mars'ın ölmekte olan bi gen olduğunu ve oldukça zeki Mar kinlerinin gezegenlerinin giderek laşmasına karşı kutup buz takke depolanmış suyu koruyan ve dağı sulama kanalları sisteriyle sava diğini öne sürmüştü.

Erzincan Ergan ile kalkınacak

Kültür ve Turizm Bakanlığı; Erzurum, Erzincan ve Kars'ı 'Gözde Kayak Merkezleri' Haline Getirmek İçin 9 Milyon Avro'luk Proje Hazırladı. 'Proje Sayesinde Bölgeye Giden Turist Sayısı ve Yatırımlarda Yüzde 30 Artış Olmasını Bekleniyor

Kemal Arduç

Kış turizmi ile doğuda ön plana çıkan Erzurum, Erzincan ve Kars illeri Kültür ve Turizm Bakanlığı'nın çalışmaları ile turistlerin gözde mekânları olması bekleniyor. Bunun için Kültür ve Turizm Bakanlığı; 9 Milyon Avro'luk Proje Hazırladı. Bu konuda Erzincanlıya da müjdeli haberi vermiş olan Kültür ve Turizm Bakanı Ertuğrul Günay, Türkiye'de deniz-güneş-kum turizminin yanı sıra kültür ve kış turizmi gibi alanların geliştiğini söyledi. "Turizm eğilimlerini değişiyor. Ülkemiz de bu eğilimleri takip etmek zorunda" diyen Günay, küresel ısınma nedeniyle "diğer ülkelerin pistlerindeki kar kalitesi düşerken Türkiye'dekilerin çok iyi olduğunu" belirtti. Bakan Günay, Türkiye'nin bu potansiyelini kullanması gerektiğini vurgulayarak şunları kaydetti:

"Bölgelerimizin analizini yaparken halkımızın kalkınmasında en fazla faydayı sağlayacak turizm çeşidini geliştirmeyi amaçlıyoruz. Doğu Anadolu Bölgesi de kış turizmi açısından çok avantajlı. Diğer ülkelerin durumu da dikkate alındığında, bu kar avantajımızı değerlendirmemiz lazım. Bu yüzden bölgeyi kış turizmiyle kalkındırmayı planlıyoruz.

Kış Turizmi Koridoru Geliştirilmesi projesi hazırlandı. Toplamda 9 milyon Avro bütçeli bu proje, Türkiye Turizm Stratejisi 2023, Eylem Planı 2007 ila 2013 dikkate alınarak oluşturuldu. Proje sayesinde bölgede turist sayısında ve yatırımlarda yüzde 30 oranında artış bekliyoruz. Proje ve Bakanlığımız yatırımları ile bölge önümüzdeki yılların gözde kayak merkezi olacak."

"Kış Turizmi Koridoru Geliştirilmesi" projesi kapsamında, Erzurum, Erzincan ve Kars'taki yatırımlar 4 yıl sürecek.

Proje çerçevesinde, üç kente, yüzde 75'i Bölgesel Kalkınma Bileşeni (IPA-3) altında yürütülen Bölgesel Rekabet Edebilirlik Operasyonel Programı tarafından karşılanacak toplam 9 milyon Avroluk yatırım yapılacak.

Yatırımlarla, illerin ihtiyaçlarına göre, kış turizmi için alt yapı ve üst yapı ihtiyaçları giderilecek, atık su kolektör hattı döşenerek atık su arıtma tesisi kurulacak. Ayrıca, illerin temiz su şebekesi, kaldırım, aydınlatma, işaretleme, ısıtmalı park yerleri ve tuvalet gibi temel altyapı ihtiyaçları karşılanacak. Projenin sonunda da bölgede Uluslararası Kış Turizmi Kongresi düzenlenecek.

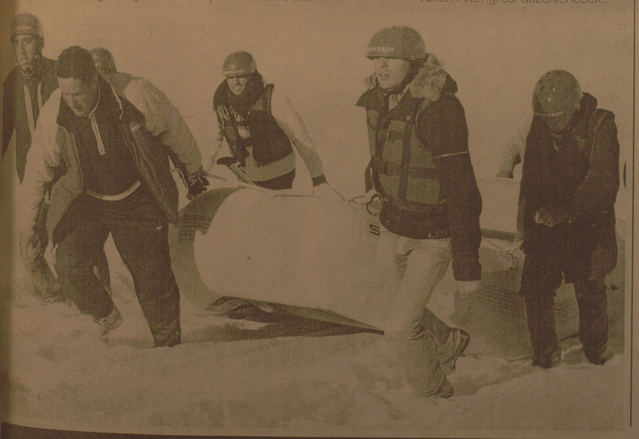

BU İLGİSİZLİK VE DUYARSIZLIK NİYE?

Objektif

Şefik ARAS

Demokratik rejimle yönetilen ülkelerde, sivil toplum örgütlerinin, ülke ve toplum üzerinde önemli etkisi ve katkısı olduğu kabul edilir. O nedenle olacakki, sivil toplum örgütlerine ve bu örgütlerin oluşumuna karşı üyeler duyarlıdır. Odaların, birliklerin, sendikaların seçimine önem verilir. Sivil toplum örgütlerinin yönetimine ayrı gruplar talip olur. Seçimler mücadeleli ve heyecanlı olurdu.

Olurdu, diyoruz çünki, günümüzde sivil toplum örgütlerine ve seçimlerine o eskiden izlediğimiz ilgi ve katılım yoktur. Bunun en son örneği, Erzincan Ticaret ve Sanayi Odası seçimleri olsa gerektir.

Geçtiğimiz cumartesi günü ETSO yönetiminin belirlenmesinde ilk aşama olan, "Meslek Komiteleri" seçimi yapıldı. 13 meslek komitesinin 9 üyesi seçilmiş oldu. Ayrıca 36 meclis üyesi belirlendi.

Edinilen bilgiye göre; Ticaret ve Sanayi Odasının 2227 üyesi bulunmasına karşılık, seçimde oy kullanan üye ancak 500 oldu. Bu arada, yetki belgesi almak için Maliyeye bir miktar para ödenmesi gerektiği, o nedenle 200 den fazla üyenin oy kullanmak için sandık başına gittiği halde oy kullanamadığı ifade edildi.

Aynı gün Erzincan Üniversite Vakfının da genel kurul toplantısı vardı. Orada da katılımın az olduğunu gördük. Gerek seçime katılımın az olması ve gerekse yönetime talip olan başka adayların ortaya çıkmaması, seçimin ilgisiz, heyecansız olmasına yol açıyor olmalı.

Peki ama o eski heyecanın ilginin katılımın olmaması, sivil toplum örgütlerine karşı duyarlılığın azalmasının bir nedeni olmalı diye düşünüyoruz.

İnsanımızdaki bu ilgisizlik, duyarsızlık, heyecansızlık, şevksizlikte, içinde bulunduğu sıkıntılarınmı payı vardır. İnsanlar kendi derdi ile mi meşguldür? Yada ülkenin ve toplumun içinde bulunduğu birtakım olumsuz gelişmelerden mi rahatsız olmaktadır? Niyedir sokaktaki adamda gözlenen burukluk?

Kuşkusuz; Yapılacak ciddi bir araştırma, sözünü ettiğimiz durgunluğun ve suskunluğun, ilgisizliğin, duyarsızlığın nedenlerini ortaya çıkaracaktır. Ama yine de insanımızın benimsedikleri, içinde yer aldıkları sivil toplum örgütlerine karşı daha duyarlı olmaları, ilgilenmeleri gerekmektedir.

Ancak o suretle sivil toplum örgütleri, üyelerine ve topluma daha yararlı olabilirler. Yaralı olmak için daha yoğun gayret sarfetmek ihtiyacını duyarlar.

Aman susuz kalmayın

Erzincan Belediyesi Su Kanalizasyon işleri, havaların soğumaya başladığı günlerde, su sayaçlarının donma nedeniyle zarar görmemesi konusunda Erzincanlıları uyardı

Erzincan Belediyesi'nden yapılan açıklamaya göre, yetkililer, kış aylarının kendini hissettirmesiyle birlikte düşen sıcaklıkların su sayaçlarının donarak hasar görmesine neden olacağını belirterek, donan sayaçlara sıcak su ve ya ateşle müdahale edilmemesi gerektiğini kaydettiler.

Su sayaçlarının bulunduğu yerin hava cereyanına karşı korunması amacıyla açık bölümlerin kapatılmasını, kırık camların yenilenmesini öneren yetkililer şu uyarılarda bulundu: "Sayaçlar ve açıkta kalan su boruları, izocam, cam yünü, bez parçası, talaş, boru kılıfı gibi maddelerle kaplanmalıdır.

Sayaç yeri temiz, aydınlık ve rüzgar alamayacak şekilde düzenlenmelidir" denildi.

H. İbrahim Özdemir'in
"Eyvah"
adlı romanı
Osmanlı dönemindeki
Erzincan tarihine
ışık tutuyor.

doğu yayınları
V. Recep Yazıcıoğlu
Cad. No: 57 ERZİNCAN

Küresel krizin vurmadığı çağrı merkezleri istihdam umudu oldu

Dünyada yaşanan ve Türkiye'de de etkisini gösteren küresel kriz, sağladığı istihdam alanıyla dikkat çeken 'Çağrı merkezleri'ne uğramadı

Dünyada yaşanan ve Türkiye'de de etkisini gösteren küresel kriz, sağladığı istihdam alanıyla dikkat çeken 'Çağrı merkezleri'ne uğramadı.

Erzurum'da halen iki ayrı çağrı merkezinde bin 480 genç çalışırken, Sağlık Bakanlığı'nın kuracağı ve önümüzdeki Mart ayında faaliyete geçmesini planladığı hastanelerde randevu sistemini sağlayacak olan çağrı merkezine ilk etapta 400 kişi alınacak.İletişimin insanların 24 saat ihtiyaç duyduğu bir sektör olduğunu hatırlatan Erzurum Ticaret ve Sanayi Odası (ETSO) Başkanı Muammer Cindilli, "Sadece Türkiye'de değil tüm dünyada krizden etkilenmeyen sektörlerin başında çağrı merkezleri geliyor. Biz de bu fırsatı en iyi şekilde değerlendirip, bu merkezlere kalifiye eleman sağlamak için kurslar düzenliyoruz" dedi.

Sanayi sektöründe beklenen gelişmeyi sağlayamayan Erzurum'un yüzünü, ilk olarak GSM Operatörü Turkcell'in ve ardından Finansbank'ın açtığı Çağrı Merkezleri güldürdü. Üç yıl önce 400 kişiyle çağrı almaya başlayan ve halen bin 100 kişinin çalıştığı Turkcell-Çağrı Merkezi, küresel krize rağmen işçi çıkarmadı. Bunun yanında 1.5 yıldır Erzurum'dan tüm Türkiye'ye 'Alo' diyen Finansbank Çağrı Merkezi de, 380 personeliyle faaliyetini sürdürüyor. Sağlık Bakanlığı'nın hastanelerdeki randevu sistemini daha aktifhale getirmek için Erzurum'da kuracağı çağrı merkezi önümüzdeki Mart ayında 400 işçiyle faaliyete geçecek.

Gelişen teknolojiyle birlikte iletişim sektörünün dünyada hızla yükselen bir trend olduğunu ifade eden ETSO Başkanı Cindilli, dünyanın hiçbir yerinde de küresel krizin çağrı merkezlerini etkilemediğini öne sürdü. Çağrı merkezlerine 24 saat ihtiyaç duyulduğunu hatırlatan Cindilli, şunları söyledi:

"Gen kalmış bölgeler için çağrı merkezleri bir umut ışığı oldu. Işsizliğin had safhada olduğu kentte Turkcell'in başlattığı ve Finansbank'ın devam ettirdiği çağrı merkezi yatırımları yüzlerce genci istihdam ediyor. Bunun yanında Sağlık Bakanlığı da ülke genelindeki dört çağrı merkezinden birini Erzurum'da kuracak. Bu fırsatı en iyi şekilde değerlendirmek için çağrı merkezi eleman kursu açtık. Şimdiye kadar bine yakın genç de başarı belgesi verdik. Bu sayede çağrı merkezlerinin ihtiyacı olan kalifiye eleman sıkıntısını çözdük. Bunun yanında Organize Sanayi Bölgesi de (OSB) bu yatırımcılar için yeni sahalar açıyor. OSB'nin ait yapısı çağrı merkezi yatırımlarına uygun duruma getirildi." İHA

İsrail'i mum ışığında protesto ettiler

Erzurum Üniversite Kitapevi'nde düzenlenen 'Pazar Söyleyişleri'nde, bu hafta mum ışığında şiirler okunarak İsrail protesto edildi.

Erzurum Üniversite Kitapevi'nde düzenlenen 'Pazar Söyleyişleri'nde, bu hafta mum ışığında şiirler okunarak İsrail protesto edildi.

Üniversite Kitapevi'nde bir araya gelen kitap dostları 'Pazar Söyleşisi'nde Filistin halkına farklı bir etkinlikle destekte bulundular. ''Hepimiz Filistinliyiz'' başlığı altında gerçekleşen programa katılan üniversite öğrencileri, mum ışığında okudukları şiirlerle Filistin halkına destek olmaya çalıştılar. Işıkların söndürülüp, mumların yakıldığı programda zaman zaman duygusal anlar yaşandı.

Filistin'de cep telefonlarının ışığıyla ameliyat yapıldığını söyleyen Üniversite Kitapevi sahibi Mahmut Balcı, "Filistin'de yaşanan insanlık dramına duyarsız kalmamak adına böyle bir program yapma ihtiyacını duyduk. Oradaki kardeşlerimizin maruz kaldığı içler acısı karanlığı biz de burada somut olarak yaşamak istedik" dedi.

"Filistin nasıl karanlıkta kaldıysa, biz ışıkları söndürüp mum ışıkları yakarak Müslüman kardeşlerimizin yanında olmak istedik" şeklinde konuşan Balcı, şunları söyledi: "Şer güçlerinin gütükleri bu soykırım kampanyasını sözüm ona tesadüflerle ya Ezan Muhammedi okurken, ya tam namaz anında ya da bir buçuk ram sabahı başlatmalarını anımsatmak programa ezan ile bladık. Bir an önce zulmün son bulmasını ümit ediyoruz." İHA

Tütün mamulleri ile mücadele sürüyor..

Kemal Arduç

Erzincan Valiliği'nden yapılan açıklamada İl Umumi Hıfzıssıhha toplantısında alınan kararlar kamuoyuna bildirildi.

Vali Yardımcısı Adem Keleş Belediye Başkanı Mehmet Buyruk ve çok sayıda ilgili kurum müdürlerinin katıldığı Hıfzıssıhha meclisinden çıkan kararlar tütün ve tütün mamulleri ile mücadele yönünde oldu.

Bu konuda açıklanan meclis kararı [illegible] Sağlık Bakanlığı Temel [illegible] deki barınak köpeklerin çoğalması ve Halk Sağlığını tehdit etmeleri münasebetiyle, başıboş köpeklerin ıslah ve rehabilitesi için tüm İl, İlçe ve Belde Belediye Başkanlıklarına gerekli tedbirlerin alınmasına, Tarım İl Müdürlüğü, Belediye Başkanlıkları ve İl Sağlık Müdürlüğünün olası kuduz vakalarına karşı teyakkuzda bulunmaları gerekiyor" denildi.

Alınan son kararda ise; "İlimiz ve ilçelerimizde yoğun kış şartları nedeniyle özellikle toplu konut alanlarının çatılarda kış mevsimi boyunca oluşabilecek buz sarkıtlarının hayati tehlike arz etmesi nedeniyle tüm İl, İlçe ve Belde Belediye Başkanlıklarınca gerekli tedbirlerin alınması istendi.

'Erzincan kazanacaksa hayırlı olsun'

1'den devam

Biz AK Partinin adayı olarak neden seçilmediğimizi bilmiyoruz. Sayın bakanımız, parti yönetimimiz takdir hakkı kullanmıştır. Biz onların kullandıkları takdir hakkına saygı duyuyoruz. Ancak bunu da kabullenmek çok kolay değil. Hele kısa süre içerisinde özümsemek kolay değil. Sayın bakanımızın ifadesi ile Erzincan Belediyesi beş yılda çok başarılı projelere imza atmıştır.

Başarının ölçü olduğunu söylemek mümkün değil. Bizim görevimiz çalışmaktı, biz bunu gerçekleştirdik. Biz kaybettik, ancak Erzincan kaybetmemeli. İnsanlarımız önemli, kişi olarak benim kaybetmem Erzincan'a faydalı olacaksa hayırlı olsun Allah hepimizin yardımcısı olsun" diye konuştu.

İletişimde vergi indirimi müjdesi

1'den devam

Ardından Erzincan Cumhuriyet Başsavcılığı, Erzincan BARO Başkanlığını, Erzincan Ticaret ve Sanayi Odasını, Esnaf ve Sanatkarlar Odaları Birlik Başkanlığını ziyaret etti. Bakan Yıldırım daha sonra Büyük Erzincan Otelinde öğlen yemeği yedi. Burada açıklama yapan Yıldırım; "Biliyorsunuz 2009 bütçesi görüşmeleri sırasında Maliye Bakanı Kemal Unakıtan'ın plan bütçe komisyonunda Özel İletişim Vergisinin internet üzerinden hem sabit hem de GSM olmak üzere yüzde 5'e indirileceğini açıklamıştı. Tabi bu bir yasa değişikliği olduğu için, yasa değişikliği konusu olduğu için, yasa hazırlık çalışmaları Maliye Bakanlığında tamamlandı. Önümüzdeki günlerde, haftalarda komisyonlardan geçerek genel kurula gelecek. Bu kararda bir değişiklik yok. Her ne kadar kriz ortamı devam etse bile karar uygulanacak. Amacımız iletişimi geniş halk kitlelerine internet kullanımını yaygınlaştırmak böylece Türkiye'nin bilgi toplumu hedefini 2013'ten önce geliştirmek." Dedi. Yıldırım buradan Erzincan Havaalanından Türk Hava Yolları'na ait tarifeli uçak ile Ankara'ya gitti.

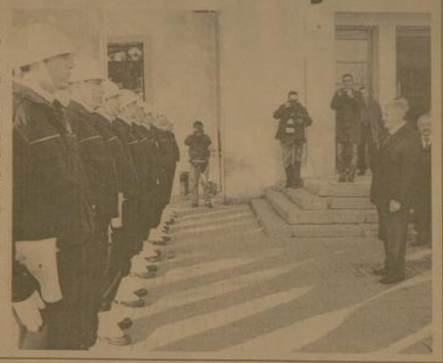

Karne heyecanı yaklaştı..

1'den devam

Akrabaların, komşuların merakla sorduğu karnenin olumsuz olması öğrenciyi mutsuz ederken, ailenin çocuğu cezalandırıcı, toplum içinde küçük düşürücü davranışları, çocuğun öz saygısını tümüyle azaltacaktır. Kişiliğine yönelik suçlamalar, çocuğu bu zorluklarla baş edemez hale getirebilir. Olumsuz ve eksik bulduğumuz davranışlar yerine olumlu bulduğumuz ve beğendiğimiz yönlerini vurgulamak, çocuğumuza daha çok motivasyon sağlayacaktır" dedi.

Karnenin durumunun anne ve babanın da kendi adlarına sorumluluklarını ortaya koyduğunu belirten Özdemir, "Ebeveynler, kötü karne karşısında, kişiliğe yönelik suçlamalardan, çocuklarına duydukları sevgiyi notlara endekslemekten ve olumsuz yanlarını öne sürmekten kaçınmalıdır. Çocuk iyi bir karne getirdiğinde de çocuğun çabası takdir edilmeli, kutlanmalı ve sorumluluğunu bilen biri olarak fark edildiği hissettirilmelidir. Aileler başarı ya da başarısızlık durumunda da heyecanlarını fazla dışa vurmamalıdır.

Olumlu ya da olumsuz duyguları fazlaca sergilemek, çocuğun kendisini değerlendirirken hep başkalarına bağımlı olmasına sebep olabilir" diye konuştu.

KARNE PARASI TOPLANMAYACAK

Erzincan Milli Eğitim Müdürü Mithat Özdemir, Milli Eğitim Bakanlığı'nın genelgesi doğrultusunda Erzincan'daki tüm okullara gerekli bildiriminde yapıldığını hatırlatarak, kesinlikle karne parası, yada karne parası adı altında para toplanmayacağını vurguladı.

'Erzincan'ı tanıdım...'

Kemal Arduç

1999-2004 yılları arasında Belediye Başkanlığı görevini sürdüren ve 2004 yılındaki seçimi kaybetmesinin ardından 5 yıl süre ile Erzincan'dan ayrılmayarak yapılan çalışmaları izleyen Karaman, "Başkanlık dönemim ve ardından geçen 5 yıl süre içindeki izlenimlerim, bana çok büyük tecrübeler kazandırdı, siyaset bir hizmet yarışıdır, ben de önümüzdeki dönem için bu hizmete talip oldum, değerli hemşerilerimin desteği ile, inşallah göreve yeniden geldiğimde, Erzincan Halkı çok farklı bir yönetim şekli görecekler" dedi.

Geçtiğimiz dönem görev yapan Mehmet Buyruk'a da teşekkür eden Karaman "Hiç kimse koltuğunda oturmak için göreve gelmez, bu şehrin tek bir çivi çakan herkesten Allah razı olsun" ifadesinde bulundu. Karaman açıklamasına şöyle devam ettı: "Görev yaptığım süre içinde Erzincan Halkı beni çok iyi tanıdı. Kapılarını her zaman ardına kadar açtım. Hemşerilerimin sorunlarını ve isteklerini bire bir dinledim ve çözüm bulma aşamasında çalışmalar yaptım, önümüzdeki dönemde de böyle olacak. Göreve geldiğim anda siyasi parti rozetimi çıkararak Erzincan'a ve Erzincan halkına hizmet edebilmek için çalışacağım. Siyaseti, particiliği belediyeden çıkaracağım. Tüm Erzincan'ı geziyor ve vatandaşlarımızla görüşüyorum, açıkçası insanlar bu aralar seçim derdinde değil, geçim derdindeler, bu apaçık ortada. Ülke olarak, Erzincan olarak sıkıntılı günler yaşıyoruz. Erzincan'da bir çok esnaf ilâsın eşiğine gelmiş durumda. Her geçen gün iş yerleri kapanıyor. Çiftçi emeğinin ve ürününün karşılığını alamıyor. Birakın yatırımcıları Erzincan'a davet etmeyi, var olan işletmelere sahip çıkamaz haldeyiz, ilimizdeki Tavuk Çiftlikleri kapanıyor, yüzlerce insan işsiz kalacak, Ağır Bakım Fabrikası Erzincan'dan gidiyor ama hiç kimsenin sesi çıkmıyor, Şeker fabrikası yine aynı şekilde. Erzincan halkı bütün bu olanı biteni yakından takip ediyor ve AKP'ye en iyi cevabı 29 Mart seçimlerinde verecektir". Karaman ayrıca, hiç kimseyle kavgalı olmadıklarını, ayrı şehirde yaşayan birer fert olarak önümüzdeki seçim döneminde kardeşlik ve dostluk duyguları içinde süreç yaşanmasını istediğini ifade etti. MHP Erzincan Belediye Başkan adayı Erkan Karaman ayrıca Erzincan'ın medar-ı iftiharı olan Ulaştırma Bakanı Binali Yıldırım'a da teşekkür ederek, "Sayın Bakanımızın Erzincan için yapılıp çalışmaları takdirle karşılıyoruz" dedi.

Yangınla değil, buzla savaşıyorlar

Erzurum Büyükşehir Belediyesi İtfaiye Daire Başkanlığı'nın 'Buz Kırma Timi', çatılarda oluşan 3 metre uzunluğundaki buz sarktıkların canlara mal kaybına yol açmaması için olağanüstü çaba harcıyor. Gün boyu kent merkezinde dolaşan ya da 'Alo 110'a gelen ihbarları değerlendiren itfaiye ekipleri, sepetli itfaiye merdiveni ile çatılara ulaşıyor ve kazmalarla buzları kırıyorlar. Çatılardan düşen sarkıtların insanların yaralanmasına ve ölümlere bile neden olduğunu belirten İtfaiye Daire Başkanı İsmail Çelik sağlık altlarından geçen ya da otomobillerini park edenleri uyardı. Çelik, "Her biri en az 5 kilo ağırlığında olan buz sarkıtlar, bir otomobilin tavanını çökertebiliyor. Ya da insanların ölümlerine

neden olabiliyor. Apartmanların üst katında oturanlar uzun bir ernkla alttaki geçiş güvenliğini sağladıktan sonra buzları kırsınlar. Kırmıyorlarsa mutlaka ekiplerimize haber versinler. İmha edilmeyen her sarkıt, canı ve mal güvenliğini tehdit eder" diye konuştu.

Sibirya soğuklarının ardından oluşan dev buz sarkıtlarını kazmayla güçlükle kırabildiklerini söyleyen itfaiye erlerinden Güven Dere, "Buz kırmak kolay değil. Akşam eve yorgun argın gidiyoruz. Yemek yiyecek gücümüz bile kalmıyor" dedi.

Başarılı tarım yetkililerine takdirname

Tarım İl Müdürlüğü tarafından yapılan açıklamada, "Malatya Valisi Halil İbrahim Daşöz tarafından müdürlüğümüzde başarılı bulunan personele takdirname verildi

Malatya Tarım İl Müdürlüğü yetkililerine, başarılı çalışmaların dolayı takdirname verildi. Tarım İl Müdürlüğü tarafından yapılan açıklamada, "Malatya Valisi Halil İbrahim Daşöz tarafından müdürlüğümüzde başarılı bulunan personele takdirname verildi.

2008 yılı içerisinde Bakanlığımızın Yatırım Programları ve faaliyetleri ile yerel kaynaklar sağlanarak yürütülen projelerde üstün başarı ve gayretlerinden dolayı İl Müdürümüz, İl Müdür Yardımcılarımız, Şube Müdürlerimiz ve başarılı bulunan personelimiz, Malatya Valisi Halil İbrahim Daşöz tarafından teşekkür edilip, 5442 Sayılı İl İdaresi Kanunu'nun 20.Maddesi uyarınca Takdirname ile taltif edilmiştir" denildi. İHA

SP adayı Mehmet Yaşar Çerçi mahalle gezilerine başladı

Saadet Partisi Malatya Belediye Başkan Adayı Mehmet Yaşar Çerçi, mahalle gezilerine baş

Saadet Partisi Malatya Belediye Başkan Adayı Mehmet Yaşar Çerçi, mahalle gezilerine başladı.

Fırat Mahallesi sakinleriyle bir araya gelen Çerçi, halkın sorunlarını dinledi. Çerçi, gündemin en sıcak konusunun kentsel dönüşüm projesi olduğunu belirterek, "Burada kanayan bir yara varken, vücudun başka bir yerine pudra sürmek olmaz. Biz ilk olarak bu kanayan yaraya çare bulacağız. Eğer görev verilirse, ehli bir elip ile bir çalışma yapacağız ve o bölgede incelemelerde bulunacağız. Kentsel dönüşüm projesinde vatandaşın lehine neler var diye araştıracağız ve bu kolaylıkları vatandaşlara yansıtmanın yollarını arayacağız. Biz burıaın insanlarını oyu uğruna söylemiyoruz. Sizlerin lehine olan seçenekleri üreteceğiz. İnşallah sizi razı ve hoşnut edecek çözümü bulacağız" dedi.

Saadet Partisi Malatya İl Ba[illegible] Mehmet Asiltürk ise, Mehmet Çerçi'nin daha önce Malatya'ya hizmet yaptığını kaydederek, "Malatya ve sizlere en iyi hizmetler[illegible]mıştır. Size sizin kadar yakın, d[illegible] dinleyip, sevincinizi paylaşacak [illegible] ile sizlere geldik" diye konuştu. İH[illegible]

İl özel idaresporda hedef 3. liğ

2008-2009 sezonunda Bayburt Futbol 1. Amatör Küme'de namağlup olarak şampiyon olan Özel İdare Spor Kulübü Bayburt'u 3. lig ferli maçlarında temsil etmeye hak kazandı.

Özel İdare Spor Kulübü'nün başarılı antrenörü Şükrü Kayalı, 4 yıl üst üste şampiyon olduklarını belirterek, "Son 2 yıl namağlup olarak şampiyon olduk ve bunu Bayburt'un en genç kadrosuyla başardık. Bu yıkı hedefimiz Bayburt'un özlemini çektiği 3. ligde kesinlikle çıkmaktır. Tabi ki bu konuda tüm halkımızın ve kurumların desteği şarttır. Kulüp olarak altyapıya çok önem veriyoruz. 120 sporcumuzla altyapıdaki bütün kategorilere katılıyoruz. Yıldızlar liginde de namağlup olarak şampiyon olduk ve bu kategoride de Bayburt'u en iyi şekilde temsil edeceğiz."dedi. İHA

ELEMAN ALINACAKTIR
İşletmemize Endüstri Meslek Lisesi motor - torna - tesviye veya makine bölümü mezunu, askerliğini yapmış eleman alınacaktır.
Tel: 0533 737 03 80

SATILIK İNŞAAT MALZEMESİ DÜKKANI
Vali Recep Yazıcıoğlu Caddesi (Hükümet Caddesi) devren satılık inşaat malzemesi dükkanı
Tlf: 223 14 44
GSM: 0535 922 38 30

SATILIK ARSA
Mimar Sinan Mah. Bayındır Camii bitişiğinde, 772 m2, dörtyol ağzında (çevre yoluna cepheli) arsa satılıktır.
Tel: 0532 348 04 05
0505 661 71 70

KİRALIK DAİRELER
Merkez Çarşısı 5. Sokak Doğu İşhanı'nda kiralık kaloriferli daireler...
Mür. 224 24 25 - 26

doğu
Günlük Haber Yorum Aktüalite Gazetesi
Recep Yazıcıoğlu Cad. No: 57 ERZİNCAN
Tel - Fax : 224 24 25-26
e-mail : [illegible]@gazetesi.com

Sahibi: H. İbrahim Özdemir
Yazı İşleri Müdürü: Naim Çakır

Ermat Ofset
V. Recep Yazıcıoğlu Cad. No: 57
ERZİNCAN
Tel: 224 24 25 -26

e-mail: ermatofset@yahoo.com
Abone:
Yıllık 60.00 TL
6 Aylık 30.00 TL
3 Aylık 15.00 TL
Şehir Dışına PTT masrafı ilave edilir.

İlan tarifesi
Resmi İlan Sütun/cm 6.00 TL
Genel Kurul İlanları 45.00 TL
Özel İlan Reklam-sütun 1.50 TL
Ziyi 10.00 TL
Tebrik - Başsağlığı 50.00 TL
Bir Gecelik Gazete 50 Kr

günün takvimi
20 Ocak 2009 Salı
SAYI: 9457

Kırmızı siyahlı ekibin fiziki eksiği kalmadı..

Erzincanspor Kulüp Başkanı Ziya Alp Gülan, Erzincanspor Vedat Çimen Spor Tesislerinde yaptıkla çalışmalar ile sporcuların ihtiyaç duyduğu malzeme ve mekan eksikliklerinin giderildiğini söyledi

Kemal Arduç

Erzincanspor ligin ikinci yarısına yeni futbolcularla birlikte tesisteki fiziki eksiklikleri gidererek başlıyor. Tesiste yapılan çalışmalar hakkında gazetemize konuşan Kulüp Başkanı Ziya Alp Gülan; "Tesislerimizde en önemli hedefimiz A'dan Z'ye her şeyin bir arada olduğu bir imkanı yaratmaktı. Şu anda hem Spor Toto Teşkilat Müdürlüğüne, hem Futbol Federasyonuna projeleri çizilmiş yeni bir tesis projemiz var. Yine aynı yerde olacak, bu mevcut tesislerimiz ise gençlerimize kalacak şekilde olacak. Şu andaki antrenman sahamızın arasındaki bölgeye yeni bir tesis yaptırma projemiz var. Sayın Valimiz Abdulkadir Demir'e sunduğumuz projeye kendiside sıcak baktı. İnşallah bunu da gerçekleştirirsek çok daha komplike olacak. 10 15 gün içerisinde ise hemen yan tarafımızdaki arazide iki tane halı saha yapımını başlatıyoruz. Bu halı sahalar Erzincanspor'un kullanımının dışında kaldığı sürelerde hemşerilerimizin kullanımına açık olacak. S[illegible]ma odaları ve her türlü sosyal tes[illegible] le iki tane modern halı sahayı Erzi[illegible]por'a kazandıracağız. Bunların h[illegible] yanında tabi sportif başarıyı ikinci [illegible] de mutlaka yakalamamız ger[illegible] Onun içinde yoğun bir transfer ç[illegible]sı yapıldı, inşallah Erzincanspor'[illegible] olduğu yere getirmek için tüm y[illegible] kurulu olarak büyük bir heyecan [illegible] tekle çalışıyoruz. Hocamıza ve [illegible] güveniyoruz. İkinci yarıda daha [illegible] celeri alıp bu kazandırdığımız d[illegible] zelliklerle beraber sportif başar[illegible] aynı anda gelmesinin şart olduğu[illegible] linci içerisindeyiz." diye konuştu.

Fikstür yüzleri güldürdü

TFF 2. ve 3. Lig yükseltme [illegible] kulüpleri fikstür ku[illegible] İstanbul'da çekildi. Er[illegible]canspor'un ilk maçını 22 [illegible] 2008 tarihinde deplas[illegible]manda Bulancakspor ile oy[illegible]yacak.

[illegible] 4. grupta Kastamo[illegible] [illegible] Erzincanspor [illegible] [illegible] Kastamonuspor [illegible] [illegible] yapacak. [illegible] [illegible] 22 Şubat BULANCAKS[illegible] - ERZİNCANSPOR [illegible] KASTA[illegible] - [illegible] ARAKLISPOR - ERZİNCANSPOR

ÜNYESPOR - ARAKLISPOR

8.Hafta

D.Ç.DİVRİĞİSPOR - ARAKLISPOR

SÜRMENESPOR - GÜMÜŞHANESPOR

KASTAMONUSPOR - ÜNYESPOR

ERZİNCANSPOR - BULANCAKSPOR

9.Hafta

BULANCAKSPOR - KASTAMONUSPOR

GÜMÜŞHANESPOR - ERZİNCANSPOR

ARAKLISPOR - SÜRMENESPOR

ÜNYESPOR - D.Ç.DİVRİĞİSPOR

10.Hafta

KASTAMONUSPOR - D.Ç.DİVRİĞİSPOR

ERZİNCANSPOR - ARAKLISPOR

BULANCAKSPOR - GÜMÜŞHANESPOR

SÜRMENESPOR - ÜNYESPOR

11.Hafta

ARAKLISPOR - BULANCAKSPOR

GÜMÜŞHANESPOR - KASTAMONUSPOR

ÜNYESPOR - ERZİNCANSPOR

D.Ç.DİVRİĞİSPOR - SÜRMENESPOR

12.Hafta

ERZİNCANSPOR - D.Ç.DİVRİĞİSPOR

GÜMÜŞHANESPOR - ARAKLISPOR

SÜRMENESPOR - KASTAMONUSPOR

BULANCAKSPOR - ÜNYESPOR

13.Hafta

D.Ç.DİVRİĞİSPOR - BULANCAKSPOR

SÜRMENESPOR - ERZİNCANSPOR

ÜNYESPOR - GÜMÜŞHANESPOR

KASTAMONUSPOR - ARAKLISPOR

14.Hafta

BULANCAKSPOR - SÜRMENESPOR

ERZİNCANSPOR - KASTAMONUSPOR

ARAKLISPOR - ÜNYESPOR

GÜMÜŞHANESPOR - D.Ç.DİVRİĞİSPOR

doğu 29 yıl
www.dogugazetesi.com.tr
ERZİNCAN'IN GÜNLÜK HABER YORUM AKTUALİTE GAZETESİ
21 OCAK 2009 ÇARŞAMBA YIL: 29 SAYI: 9458 FİYATI: 25 YKr

Sıcak günler bizi bekliyor

Meteoroloji Genel Müdürlüğü'nden edindiğimiz bilgide hava sıcaklığının bu hafta Erzincan'da 5 ila 9 derece arasında olacağı bildirildi

Kemal Arduç

Geçtiğimiz haftalarda kar yağışı ve soğuk hava hayatı olumsuz yönde etkilerken, son günlerde artan sıcaklıkla havalar normal seyrinde devam etmeye başladı. Meteoroloji Genel Müdürlüğü'nden edindiğimiz bilgide önümüzdeki günlerde havaların daha da ısınacağı kaydedildi. 5'te

Tarıma destek sürüyor

5'te

Esnafa müjde...

Erzincan Esnaf ve Sanatkarlar Odaları Birliği Başkanı Necmettin Ünal, Banka sicil affının uygulamaya geçeceğinin müjdesini verdi

Kemal Arduç

TESK ve TESKOMB'un ortaklaşa düzenlediği ve esnaf ve sanatkarların sorunlarını ve bunların çözümü ile ilgili olarak, Sanayi ve Ticaret Bakanı Zafer Çağlayan'ın da katılımıyla gerçekleştirilen toplantı da esnaf ve sanatkarları yakından ilgilendiren müjdeli haberler çıktı. Düzenlediği basın toplantısı ile Erzincan esnafına da müjdeli haberi duyuran Esnaf Odaları Birliği Başkanı Necmettin Ünal, Banka sicil affının uygulamaya geçeceğini ve bir önce ki sicil affı gibi olmayacağını, esnaf ve sanatkarımızın kredisini ertelemeye hiçbir bankanın hakkının olmadığını, yeni bir düzenlemeyle SSK ve BAĞ-KUR borcu bulunan esnaf sanatkarlara da KOSGEB kredilerinden yararlanma imkanı getirileceğini söyledi. 5'te

Karla mücadeleye 4 milyon

Özel İdaresi Genel Sekreteri Fazlı Yüksel, son yılların sert kışlarından birini yaşayan Erzincan'da karla mücadeleye 4 milyon TL para harcadıklarını belirtti

Kemal Arduç

Erzincan'da kış mevsiminin başlamasıyla birlikte ekiplerini Hazırlayan Özel İdaresi Köy Hizmetleri Birimi, karla mücadelede şimdiye kadar köy yollarının yaklaşık 3 kez ulaşıma açtı.

Kış mevsiminin ortasında bulunduğumuz şu günde kara harcanan paranın bilançosu belli oldu. İl Özel İdaresi Genel Sekreteri Fazlı Yüksel, yaptığı açıklamada bugüne kadar karla mücadele çalışmalarına harcanan paranın 4 milyon YTL olduğunu açıkladı. İl Özel İdaresi Genel Sekreteri Fazlı Yüksel, ağır kış şartlarına rağmen çalışmaların başarıyla devam ettiğini söyledi. 3.611 km. yol ağına sahip olan Erzincan'da şimdiye kadar 3 bin 97 kilometrede kar mücadelesi yaptıklarını kaydetti.

5'te

Ahşaba şekil veriyor

Aldığı tahta parçalarından evlerde kullandığımız kapıları üreten doğramacı Fikret Tapanoğlu, doğramacılık mesleğinin unutulmaya başladığını söyledi 5'te

milyon
sil
iptal
di
Sayfa 3'te

OBJEKTİF
Şefik ARAS

CDE VE
KAKLARI
LU SULAR
APLADI
Yazısı Sayfa 3'te

Sahaya gülerek girdi, ağlayarak çıktı

Erzincan'da hafta sonu, Amatör Spor liginde yapılan futbol karşılaşmalarında bir futbolcunun ayağının kırılması amatör camiasını üzdü. Erzincan Belediyespor kaptanı çevredekilerin yardımıyla ambulansa konuldu

5'te

Spor'da

Tarihten Sayfalar

Viyana Kuşatması

29 Ağustos 1526'da, Osmanlı Devleti ve Macaristan Krallığı orduları arasında meydana gelen ve Macaristan'ın büyük bölümünün Osmanlı hakimiyetine girmesiyle sonuçlanan savaştır. Savaş, sayıca üstün Osmanlı ordusunun hafif süvarileri (60.000), o zamana kadar Avrupalılar'ın karşılaşmadıkları 300 seyyar top ve etkin tüfek kullanımı sayesinde, Macar ordusunun esas gücü olan ağır süvarilerini kısa sürede kaybetmelerini takiben, ağır bir Macar yenilgisi ile sonuçlanmış.Osmanlılar Macarları "Ezip Geçmiş"ti. Savaş iki saat kadar sürmüştür. Dünyanın en kısa süren meydan muharebesi olduğu söylenmektedir.

Savaş Sebebi

Savaş, Habsburglar'la yakınlaşan Macaristan'ı, kendisine yönelik tehdit olarak gören Osmanlı Devleti'nin, bu konudaki endişelerini giderecek taleplerini içeren anlaşma girişimlerinin sonuçsuz kalması üzerine, askeri güç kullanma kararı almasının sonucudur. Osmanlı Devleti Rumeli'ye geçtikten sonra (1353) Macarlar, Katolik dünyasının öncüsü olarak, Osmanlıların karşısına çıktılar; fakat yapılan çatışmalarda yenilgiye uğradılar. Özellikle, iki defa kuşatıldığı halde (1440 ve 1456) alınamayan Belgrad'ın Osmanlı Devleti tarafından ele geçirilmesi (1521), Macarlara büyük bir darbe oldu, fakat Macar krallığının gücünü kırmadı. Belgrad'ın alınmasından sonra da Macaristan ve Osmanlı Devleti arasında savaşlar devam etti. Sınır beylerinden Yahyapaşaoğlu Bâli Bey, Kanuni Sultan Süleyman'a Drava ve Sava ırmakları arasındaki Macar topraklarının alınmasını teklif etti.

Devamı Var

Sağlık ve Hastalıklar

Ses ve konuşma bozukluğuna dikkat!

"Birim içinde aynı zamanda ses eğitimi de verilebiliyor. Böylece bazı ses hastalıkları 'ses telindeki şarkıcı nodülü gibi' ameliyata ihtiyaç duyulmadan egzersizlerle tedavi edilebiliyor ya da uygulanan ses cerrahisi sonrası verilen ses egzersizleriyle hasta kaliteli sese kavuşabiliyor.

Bu sayede ameliyat sonrası ses kaybı veya ses bozulması riskinden korunuyor. Birimde ayrıca refluye bağlı oluşan ses kısıklıklarının tanı ve tedavisi de en gelişmiş uluslararası standartta yapılabilmektedir. Konuşma biriminde ise başta kekemelik ve bazı harfleri yanlış söylemeye bağlı olan artikülasyon bozuklukları olmak üzere tüm bozuklukların tedavisini yapabiliyoruz."

SANATÇILAR, SES TELLERİNİ DÜZENLİ KONTROL ETTİRMELİ

Prof. Dr. Öğüt, Ses ve Konuşma Bozuklukları Birimi bünyesinde sunulan ses terapisiyle ses bozukluğu şikayetiyle gelen hastaların yanı sıra ses sanatçılarına da hizmet verildiğini bildirdi.

Ses sanatçılarında terapinin hastalardan farklı olarak ses telleri üzerinde daha hassas olmasının gerekmesi nedeniyle ses sanatçılarının ses tellerinin düzenli kontrol ve tedavisinin gerekmesinin de altını çizdi.

Komik Fotoğraflar

bugün ne pişirsem'

İrmikli Köfte

500 gr Dana Kıyma
1 Kahve Fincanı İrmik
1 Soğan
2 Diş Sarımsak
1 Kahve Fincanı Yoğurt
Tuz, Karabiber, Kimyon
Kızartma için Sıvı Yağ

Soğanı rendeleyin, sarımsakları ezin. Kıyma, irmik, Soğan, sarımsak ve yoğurdu derin bir kaba alın. Tuz ve baharatları ekleyip iyice yoğurun. Buzdolabında 55 dakika bekletin.

Köfte harcından yumurta büyüklüğünde parçalar koparıp avuç içinizde evril şekil verin. Sıvıyağı tavada kızdırıp köfteleri pişirin. Sıcak servis yapın.

ALTERNATİF! İrmikli köfteyi fırın yemeği haline dönüştürmeniz de mümkün. Bunun için fırın tepsisini yağlayın. Birkaç domates ve patatesi dilimleyip yağlanmış fırın tepsisine dizin. Üzerine köfteleri yerleştirip fırında pişirin.

Şaka

Temel Usülü Intihar

Dursun birgün ormanda gidiyormus. Tek agaca belinden bagli sekilde bulmus. "Napiyosun Temel" demis Dursun. Temel de "Intihar ediyorum" demis. Dursun "Benim bildigim öyle intihar edilmez ipi beline dil boynuna bagliyacaksin" demis. Temel de öyle denedim; az daha boguluyordum.

güldürmece

ŞİİR GEZGİNİ

Bu kent! Bu sokaklar!

Aveslar bir kuş vurdu
Beyaz beyazdı kanadı.
Ve çırpındı, uçamadı.
Beyaza kan dondurdular,
Ama kimse anlamadı.

Ah beyaz kuş, beyaz kuş!
Duyamadı, duyamadı.

Seslerinin kanat kanat
Dinleyerek nefesini
Ve en güzel bestesini
Altımızda bir yağız at
Dinletmiştik nal sesini.

Neydi ah kuş, beyaz kuş!
Unuttuk güftesini.

İçimizde yaran derin,
Kan ağlıyor gözlerimiz.
Ve duyulmaz sözlerimiz...
Ah beyaz kuş, nerde yerin?
Nerede bizim özlerimiz?

Nerede ey kuş, beyaz kuş,
O tertemiz ellerimiz?

O eller ki kıydı sana,
O eller ki senden uzak...
Ey ak renk, ey tertemiz ak
Ne olur anlasana!
Gövdemize bir kanat tak!

Ey beyaz kuş, beyaz kuş!
Gövdemize bir kanat tak!

Rıfkı Kaymaz

Kıssadan Hisseler...

ARPA VE SAMAN

Eski Ramazanlardan birinde iki molla âdet olduğu üzere Anadolu köylerine ramazan hocalığı yapmaya çıktılar Rahat birer köy bulmak için yollarına devam ederken bir akşam vakti yolları üzerindeki bir köyde misafir olduklar Ev sahibi köylü irfan sahibi, umur görmüş biriyci Mollalar akşam namazı yaklaştığı için hazırlanmak istediler Biri abdest almak için dışarı çıktı Ev sahibi köylü içerde kalana sordu:

- Arkadaşının tahsili, terbiyesi yeterli midir, Kur'an'ı iyi okur mu, tefsir ve hadis öğrenmiş midir?

Odada kalan cevap verdi:

- Yok canım, ne tahsi ve terbiyesi, ne ilmi?

Eşeğin bindir, bir şeyden anlamaz Biraz şartlatandır, ona güveniyor

Bu arada dışarı çıkan içeri girdi ve içerdeki dışarı çıktı Köylü içeri girene de arkadaşı için aynı soruyu sordu O da arkadaşı için şöyle dedi:

- Sığırın bindir İlim ve edepten hiç nasip almamıştır İstanbul'da boşuna kaldırım çiğnemiştir. Mollaların hazırlanması bitince birlikte akşam namazı kıldılar Namazdan sonra ev sahibi akşam yemeği getirdi ve molaları sofraya buyur etti

Sofrada ağzı kapalı üç tabak yemek vardı Ev sahibi bunlardan ikisini birer tane mollaların önüne, diğerini de kendi önüne koydu ve "Haydi buyurun" deyince herkes önündeki tabağı açtı Mollalardan birinin tabağında arpa diğerinin tabağında saman vardı Ev sahibi köylünün tabağında ise nefis bir tas kebabı bulunuyordu Mollalar şaşırdılar.

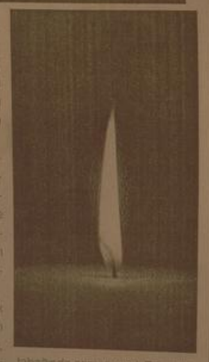

Karikatür

BİLİMTEKNOLOJİ

İhbar yapana ödül

Korsan yazılım kullanmadan önce bir kez düşünün: Artık ihbarcılara ödül veriyor...

"Business Software Alliance" [illegible] topluluğu aralarında Microsoft, Adobe, Symantec'in de bulunduğu şirketlerin [illegible] tiği yazılımlarının kurumsal alanda [illegible] edilip edilmediğini gözetliyor. Firma [illegible] lan korsan kopyaları bildirenlere bir ödül veriyor.

Geçtiğimiz yılda 42 kişi iş arkadaşlarına da şefilerini BSA'ya bildirdikleri için [illegible] lama 3200 dolar elde etti. Bazı kişiler ödülü "kanlı para" olarak gördükleri [illegible] bul etmediler. Teorik olarak BSA [illegible] başına 1 milyon dolara kadar ödül [illegible] liyor.

Bu şekilde ele verilen korsan kullanıcı hak sahipleri ile mahkemeye gitmek [illegible] dan yüksek para cezaları karşılığında [illegible] laşma yaptılar. BSA'dan Neil McBride'a göre güncel ekonomik kriz nedeniyle geçen gün daha fazla firmanın korsan yolara bulaştığını bildiriyor. McBride taktiğe karşı uyarıyor: "Bu korkunç bir [illegible] tı, zira uzun vadede bu şekilde yakalanan firmalar illegal kopyalar sebebiyle elde tikleri tasarruftan çok daha fazlasını ödemek zorunda kalıyorlar."

Hiç boş durmuyorlar

Binlerce yeni patent alan devler [illegible] da 2008'in şampiyonu belli oldu! İşte [illegible] tan rakamlar.

ABD'de IEEE Spectrum tarafından [illegible] pılan araştırma Patent Ofisi'nin yayınladığı verileri ele alınarak hesaplanıyor.

Şirketlerin yıl içerisinde kaç patent için başvurude bulunduğu, elde bulundurdukları patent sayısının yıl içerisinde ne kadar büyüdüğü ve elde [illegible] patentlerin birbirine ne kadar benzediğine bakılarak oluşturulmuş bir puanlama sistemine göre şirketlere patent puanı [illegible] yor.

Devamı Var

Bir milyon yeşil kart iptal edildi

Sağlık Bakanlığı istatistiklerine göre yaklaşık 6 milyon insanın yaşadığı Doğu Anadolu Bölgesi'nde 2 milyon 179 bin 89 kişinin yeşil kartı bulunuyor.

Doğu Anadolu Bölgesinde 1 milyon 45 bin 892 kişinin yeşil kartının iptal edildiği bildirildi. Bölgedeki yeşil kartlı sayısı ise 2 milyon 179 bin 89 olarak açıklandı.

Sağlık Bakanlığı istatistiklerine göre yaklaşık 6 milyon insanın yaşadığı Doğu Anadolu Bölgesinde 2 milyon 179 bin 89 kişinin yeşil kartı bulunuyor. 520 bin 819 yeşil kartlıyla Van en çok yeşil kartlı nüfusa sahipken, 303 bin kişiyle Ağrı ikinci, 254 bin 98 [illegible] Erzurum üçüncü oldu. Sağlık Bakanlığı'nın istatistiklerine göre bölgedeki diğer illerdeki yeşil kartlı sayıları şöyle:

"Bingöl: 133 bin 340, Bitlis: 167 bin 850, Elazığ: 101 bin 850, Erzincan: 26 bin 772, Hakkari: 111 bin 339, Kars: 104 bin 392, Malatya: 133 bin 186, Muş: 182 bin 887, Tunceli: 22 bin 97, Bayburt: 16 bin 884, Ardahan: 33 bin 773, Iğdır: 66 bin 758."

Yaklaşık 3 kişiden bir kişinin yeşil karta sahip olduğu bölgede, yapılan kontroller sonucu 1 milyon 45 bin 892 kişinin yeşil kartı ise çeşitli sebeplerle iptal edildi. Yapılan incelemeler sonucunda istatistiklere göre en çok yeşil kart iptali Van'da yaşandı. Van'da 177 bin 27 kişinin kartı iptal edilirken, bu rakam Erzurum'da 139 bin 514 olarak gerçekleşti. Bakanlık istatistiklerine göre bölge illerinde iptal edilen yeşil kart sayısı ise şöyle:

"Ağrı: 92 bin 322, Bingöl: 52 bin 714, Bitlis: 59 bin 698, Elazığ: 88 bin 749, Erzincan: 18 bin 756, Hakkari: 69 bin 176, Kars: 62 bin 857, Malatya: 100 bin 868, Muş: 89 bin 149, Tunceli: 12 bin 342, Bayburt: 12 bin 967, Ardahan: 28 bin 369, Iğdır: 36 bin 384."

H. İbrahim Özdemir'in
"Eyvah"
adlı romanı Osmanlı dönemindeki Erzincan tarihine ışık tutuyor.
doğu yayınları
V. Recep Yazıcıoğlu Cad. No: 57 ERZİNCAN

CADDE VE SOKAKLARI ÇAMURLU SULAR KAPLADI

Hemşehrilerimizin de dikkatini çekmiştir. Son günlerde havanın ısınması ile birlikte caddelerdeki sokaklardaki karlar buzlar erimeye başladı. Böylece şehrin cadde ve sokaklarının perişan durumu ortaya çıktı.

Geçtiğimiz güz mevsiminde karayolları tarafından beton asfalt olarak yenilenen Halitpaşa ve Fevzipaşa Caddeleri dışında kalan yollarımızda derin oyuklar var. Güz mevsiminde yapılan yamaların bir kısmı kış mevsiminin meydana getirdiği tahribatla yerinden oynamış bulunuyor.

Erzincan'da devam etmekte olan su şebekesinin yenilenmesi ve doğalgaz şebekesinin yapımı dolayısıyla caddelerin sokakların kazıldığını, ardından yama yapıldığını biliyoruz. Ve bu altyapıyı ilgilendiren çalışmaların önümüzdeki yaz mevsiminde de devam edeceği biliniyor.

Ancak şehrimizde kanalizasyon su şebekesi ve doğalgaz boru hatlarının döşenmesi tamamlanan cadde ve sokaklar var. En azından, bu durumdaki, yolların bütünü ile yeniden asfaltlanması gerekiyor. Altyapı hizmetleri tamamlanmamış olan yollarımızında onarımı yapılarak, trafiğe elverişli hale getirilmesi kaçınılmazdır.

Önümüzde mahalli seçimler var. Seçimi kimin kazanacağı belli olmayabilir.

Ama sonuç ne olursa Erzincan şehrinin cadde ve sokaklarının çamurlu su birikintilerinden, gelip geçen araçların sürücülerini rahatsız eden oyuklardan çukurlardan kurtarılması için şimdiden hazırlıklı olunmalıdır. Mevsim koşullarının elverdiği her fırsatta gerekli bakım ve onarımlar yapılmalıdır.

Keşke, yollarımız, cadde ve sokaklarımızın asfaltı sıcak karışım asfalt yapılabilsede, böylesine her kış mevsiminden sonra bozuk asfaltlarla karşılaşmasak, Yama yapmaktan kurtulsak. Yollarımız yamalı bohça haline gelmese?

Yüksek standartlı yolların yapılmasının elbette daha yüksek bir bedeli olacaktır. Ama acaba her yıl bakım ve onarım için harcanan para daha mı azdır? Kaldı ki, olay sadece parada değildir. Yüksek standartlı, uzun ömürlü yolların vereceği hizmetin kalitesinde yüksek olacaktır. Vatandaşlar bozuk yollarda seyahat etmek zorunda kalmıyacaktır.

Objektif

Şefik ARAS

Doğalgaz kullanıcıları dikkat!

Erzincan Makine Mühendisleri Odası Başkanı Hüseyin ilter, Erzincan'da mühendislik hizmeti veren üyelerin katılımıyla düzenlenen geleneksel yıl sonu değerlendirme toplantısında, 2008'in kendileri açısından bir değerlendirmesini yaptı.

Erzincan Makine Mühendisleri Odası Başkanı Hüseyin ilter, Erzincan'da mühendislik hizmeti veren üyelerin katılımıyla düzenlenen geleneksel yıl sonu değerlendirme toplantısında, 2008'in kendileri açısından bir değerlendirmesini yaptı.

Ticaret ve Sanayi Odası Toplantı Salonu'nda düzenlenen toplantıda konuşan Hüseyin ilter, 2008 yılının ülke genelinde olduğu gibi ekonomik yönden Erzincan'da büyük sıkıntılar yaşanmasına neden olduğunu belirterek, krizden mühendislik hizmetleri alanında çalışmakta olan üyelerinin de önemli ölçüde etkilendiğini söyledi. 2007 yılı sonu itibariyle Erzincan'da kullanılmaya başlayan doğalgaz çalışmalarında yüzde 80 oranlarında gelen zamlardan dolayı, beklenilen abone sayılarına ulaşılamamış olduğunu öne süren ilter, şu ana kadar 4 mahallede doğalgaz hizmeti verilmesine karşın kullanım oranının yaklaşık yüzde 35 dolaylarında gerçekleştiğini söyledi. Erzincan'ın ekonomisinin lokomotifi durumundaki inşaat sektöründe de sıkıntılar yaşandığını kaydeden MMO Başkanı Hüseyin ilter, "Son üç yılda inşaat sektöründe üçte bir oranda gerileme meydana geldi. Mekanik tesisat alanında odamızca vize edilen proje sayısı 2006 yılında 217 iken, 2007 yılında 101'e, 2008 yılında ise 77'ye düştü. Araçların LPG ye dönüştürülmesi işlemlerinde akaryakıt ürünlerinden benzine gelen aşırı zamlardan ötürü son üç yılda LPG'nin daha ekonomik olması dolayısıyla artış görüldü. 2006 yılında 614 aracın, 2007 yılında 666 aracın, 2008 yılında ise 931 aracın LPG ye dönüştürülmü yapıldı. Kayıtlanmıza göre ilimizde ayrıca 151 araç imal ve tadilat işlemine tabi tutuldu. Yine 2008 yılı içinde toplam 4 bin 016 adet aracın gaz sızdırmazlık kontrolleri yapılarak raporları verilmiştir." dedi.

Ölümle sonuçlanan doğalgaz zehirlenmelerinin tekrar etmemesi için TMMOB Makina Mühendisleri Odası olarak konuyla ilgili olarak öneri ve uyarıları bir kez daha kamuoyu ile paylaşmak istediklerinin dile getiren ilter şunları söyledi; "Yapılan araştırmalarda; Doğalgaz kazalarının, yüzde 12'si sızdırmazlık testlerinin yapılmamasından, yüzde 8'i ehli olmayan işçücünden, yüzde 8'i işçilik, malzeme ve yöntem hatasından, yüzde 20-30'u hava menfezlerinin kapatılması ve hatalı bacalı kombi uygulamalarından kaynaklanmaktadır. Dolayısıyla, çalışanlar, İşletme personeli ve binalardaki kapıcılar, doğal gaz tesisatının doğru kullanılması, işletilmesi, kaçak, yangın, patlama ve benzeri doğal gaz acil durumlarda yapılacak işler konularında mutlaka eğitilmelidir. Doğalgazın, kullanım mahallerine sağlıklı ve güvenli bir şekilde ulaştırılmasında ve her türlü emniyet tedbirlerinin alınıp alınmadığının denetiminde 4646 sayılı Doğalgaz Kanunu'na göre yerel gaz dağıtım şirketleri görevlendirilmiştir. Bu kuruluşlar, kendi şartnamelerine göre, doğalgazın ilk devreye alınmasında gerekli kontrolleri yapmakta, ancak yıllık kontrol ve denetimler eksik bırakılmaktadır. Bu kontroller, herhangi bir yasal çerçeve ile belirlenmemiş olup, gazın güvenli kullanımı sadece nihai tüketicinin duyarlılığına bağlı kılınmıştır." 1 metreküp doğalgazın yaklabilmesi için yaklaşık 10 metreküp taze havaya ihtiyaç bulunduğunu hatırlatan ilter, "Yanma havası bu cihazların konulduğu mahallere yerleştirilen ventilasyon (havalandırma) menfezleri vasıtasıyla sağlanmaktadır, Bu menfezlerin hiçbir şekilde kapatılmaması gerekmektedir.

Ancak yine bilinçsizlik ve ihmalden kaynaklı olarak, soğuk hava girişini engellemek için bu menfezler kapatılabilmektedir. Bu nedenle ortamda yeterli hava kalmaması sonucu, doğalgazın yol açtığı boğulmalar da sık görülmektedir. Bacalı cihaz kullanımında dikkat edilmesi gereken bir diğer konu da, standartlara uygun baca kullanımı ve bu bacaların her sezon en az bir kez temizlenmesi olmalıdır. Mevcut düzenlemelerde bu konuda da bir boşluk bulunmakta, baca temizliği tüketicinin sorumluluğuna terk edilmektedir. Bu durumun da yasalarla güvence altına alınması ve kamusal denetimin sağlanması, bir zorunluluktur." diye konuştu.

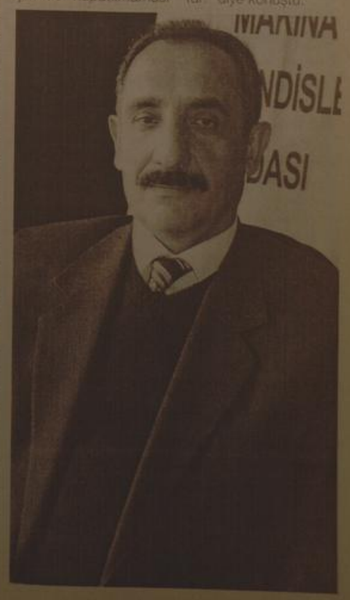

Vali Bulut, öğrencilerin sorunlarını dinledi

Erzurum Valisi Sami Bulut, Dost El Derneği'nin Mahallebaşı semtindeki genel merkezini ve Nenehatun Okuma Salonu'nu ziyaret etti. Vali Bulut, burada öğrencilerle sohbet edip, sorunlarını dinledi.

Erzurum Valisi Sami Bulut, Dost El Derneği'nin Mahallebaşı semtindeki genel merkezini ve Nenehatun Okuma Salonu'nu ziyaret etti. Vali Bulut, burada öğrencilerle sohbet edip, sorunlarını dinledi.

Vali Sami Bulut, Vali Yardımcısı Mehmet Gök, Emniyet Müdürü Yusuf Çalıkavur, Milli Eğitim Müdürü Mehmet Ragıp Üye ile Dost- El Derneği Genel Merkezi ile Nenehatun Okuma Salonu'nu sabah saatlerinde ziyaret etti. Burada sınıfları dolaşan ve öğrencilerle sohbet eden Vali Bulut, Dernek Yönetim Kurulu Başkanı Ünal Şahin'den çalışmaları hakkında bilgi aldı. Öğrencilerle tek tek ilgilenen Vali Bulut, bir ara kara tahtanın başına geçerek eline aldığı kalemle öğrencilere matematik soruları yönelttı.

Devlet olarak sivil toplum örgütlerini desteklediklerini dile getiren Vali Bulut, Dost- El Derneği'nin başlatmış olduğu okuma salonları uygulamasını olumlu bulduğunu ve bu gibi dernekleri desteklemeye gayret edeceklerini kaydetti. Devletin eğitim alanında ulaşamadığı yerlere sivil toplum örgütlerinin gittiğine dikkat çeken Vali Bulut, "Genel olarak sivil toplum kuruluşlarını devlet destekliyor. Burada güzel çalışma başlatmışlar. Tebrikler. Bizim gitmediğimiz, ulaşamadığımız yerlere onlar gitmişler. Okuma Salonu'ndaki derslikleri dolaştım, öğrencilerin gözlerindeki pırıltıyı gördüm. Öğrenciler arasında doktor, avukat olmak isteyen gençler var. Herhangi bir yerde okul imkânı, etüt imkânı sağlanamayan bu tip çocuklar ileride Erzurum için belki de ülke için büyük hizmetlere vesile olacak. Buradan cevher öğrenciler çıkacak. Tebrik ediyor başarılarınızın devamını diliyorum. Bizde valilik olarak elden gelen imkânlar doğrultusunda yardım edeceğiz." diye konuştu. Dost El Derneği Yönetim Kurulu Başkanı Ünal Şahin ise Erzurum il genelinde 8 tane okuma salonu bulunduğunu ve bunların ücretsiz olarak öğrencilere hizmet verdiğini ifade etti. Şahin, Şenkaya ilçesinde yapımı tamamlanan okuma salonunun ise önümüzdeki günlerde hizmete gireceğini dile getirdi. Şahin, "Biz dernek olarak inanıyoruz ki millet olarak üç büyük düşmanımız var. Cahillik, fakirlik ve tefrika. Bunların panzehiri eğitimdir.

İyi toplum, iyi fertlerden meydana gelir. İyi fertlerde eğitimli insanlardan oluşur. Erzurum'un hak ettiği yere gelmesi için çocuklarımıza eğitim desteği sağlayarak geleceğimize sahip çıkmak istiyoruz." dedi.

'Yeşil hafta fuarı yararlı geçti'

Almanya'da düzenlenen Yeşil Hafta Fuarı'ndan dönen Malatya heyeti, fuarda Malatya'nın dünyaca meşhur kayısının tanıtımının yapıldığını belirtti

Almanya'da düzenlenen Yeşil Hafta Fuarı'ndan dönen Malatya heyeti, fuarda Malatya'nın dünyaca meşhur kayısının tanıtımının yapıldığını belirtti.

Malatya Valiliği İl Basın ve Halkla İlişkiler Müdürü İbrahim Halil Kılıç, yaptığı açıklamada, "16.01.2009 Cuma günü saat 14.00'de açılışı yapılan Yeşil Hafta Fuarına, Valimiz H. İbrahim Daşöz, Berlin Büyükelçiliği Ticaret Baş Müşaviri Zühal Tuğrul, Çalışma ve Sosyal Güvenlik Müşaviri A.Nazif Garipağaoğlu, Berlin Malatyalılar Dernek Başkanı Tahir Fıkkaş, Manheim Avrupa Malatyalılar Dernek Başkanı Murat Alabaş, Köln Malatyalılar Dernek Başkanı Hüseyin Yiğit, Hamburg Malatyalılar Dernek Başkanı [illegible] portular Dernek Başkanı Ekrem Aybek, Bulgaristan'daki Türk asıllı Milletvekili Davut Osman ve Yüksel Hatip, Almanya Yeşiller Partisi Türk Milletvekili Özcan Mutlu, Azarbaycan Cumhuriyeti yetkilileri, Malatya standı yanında stand açarak yine kayısı tanıtan Targay Trockenfrüchte firmasının sahibi Ali Uçbağlar, Malatya'dan Turizmci iş adamı Mehmet Fendoğlu, Tarım İl Müdürü Ahmet Güldal, Şeker Camii Hocası Celal Tülgen, ben ve Almanya'nın diğer şehirlerinden gelen Malatyalılar katılmıştır" dedi.

Kılıç, fuarda Malatya'nın dünyaca meşhur kayısının tanıtımının yapıldığı, geleneksel el sanatlarının sergilendiğini bildirerek, fuarın [illegible] derece yararlı geçtiğini [illegible]

İHALE İLANI

T.C.

ERZİNCAN İL ÖZEL İDARESİ

(Destek Hizmetleri Müdürlüğü)

KEMALİYE İLÇESİ FERRUH TİRYAKİOĞLU İLKÖĞRETİM YURDU VE HACI ALİ AKIN LİSESİ SPOR SALONU PROJE İŞİ İşi açık ihale usulü ile ihale edilecektir.

İhale kayıt numarası : 2009/7248

1. İdarenin
a) Adresi : 13 Şubat Caddesi ERZİNCAN MERKEZ/ERZİNCAN
b) Telefon ve faks numarası : 0 446 214 11 42 - 0 446 2236979
c) Elektronik posta adresi : 0 446 214 11 42 - 0 446 2236979

2. İhale konusu hizmetin
a) Niteliği, türü ve miktarı :

Sıra	Malın/İşin Cinsi	Miktar	Birim	Açıklama (varsa)
1	İlköretim öğrenci yurdu ile spor salonu inşaatı proje yapımı işi	1	adet	

b) Yapılacağı yer :ERZİNCAN İLİ KEMALİYE İLÇESİ
c) İşin süresi :Sözleşmenin yürürlüğe girmesinden itibaren 30 (Otuz) takvim günüdür.

3.İhalenin
a) Yapılacağı yer : İl Özel İdaresi İhale Odası
b) Tarihi ve saati : 28.01.2009 - 10:30

4. İhaleye katılabilme şartları ve istenilen belgeler ile yeterlik değerlendirmesinde uygulanacak kriterler:
4.1. İhaleye katılma şartları ve istenilen belgeler:
4.1.1. Tebligat için adres beyanı ve ayrıca irtibat için telefon ve varsa faks numarası ile elektronik posta adresi,
4.1.2. Mevzuatı gereği kayıtlı olduğu Ticaret ve/veya Sanayi Odası veya ilgili Meslek Odası Belgesi:
4.1.2.1. Gerçek kişi olması halinde, ilk ilan veya ihale tarihinin içerisinde bulunduğu yılda alınmış, Ticaret ve/veya Sanayi Odası veya ilgili Meslek Odasına kayıtlı olduğunu gösterir belge.
4.1.2.2. Tüzel kişi olması halinde, mevzuatı gereği tüzel kişiliğin siciline kayıtlı bulunduğu Ticaret ve/veya Sanayi Odasından ilk ilan veya ihale tarihinin içerisinde bulunduğu yılda alınmış, tüzel kişiliğin sicile kayıtlı olduğuna dair belge,
4.1.3. Teklif vermeye yetkili olduğunu gösteren imza beyannamesi veya imza sirküleri:
4.1.3.1. Gerçek kişi olması halinde, noter tasdikli imza beyannamesi,
4.1.3.2. Tüzel kişi olması halinde, ilgisine göre tüzel kişiliğin ortakları, üyeleri veya kurucuları ile tüzel kişiliğin yönetimindeki görevlileri belirten son durumu gösterir Ticaret Sicil Gazetesi veya bu hususları tevsik eden belgeler ile tüzel kişiliğin noter tasdikli imza sirküleri,
4.1.4. 4734 sayılı Kanunun 10 uncu maddesinin (a), (b), (c), (d), (e), (g) ve (i) bentlerinde sayılan durumlarda olunmadığına ilişkin yazılı taahhütname,
4.1.5. Şekli ve içeriği İdari Şartnamede belirlenen teklif mektubu,
4.1.6. İdari Şartnamede belirlenen geçici teminat,
4.1.7. İhale konusu işin tamamı veya bir kısmı alt yüklenicilere yaptırılamaz.
4.1.8. İhale dokümanının satın alındığına dair belge,
4.1.9. Ortağı olduğu veya hissedan bulunduğu tüzel kişiliklere ilişkin beyanname,
4.2. Mesleki ve teknik yeterliğe ilişkin belgeler ve bu belgelerin taşınması gereken kriterler:
4.2.1. İş deneyim belgeleri
İsteklinin son beş yıl içinde yurt içinde veya yurt dışında kamu veya özel sektörde, sözleşme bedelinin en az %70'i oranında gerçekleştirdiği veya en az % 50'si oranında denetlediği veyahut yönettiği, idarece kusursuz kabul edilen ihale konusu iş veya benzer işlerle ilgili deneyimini gösteren ve teklif bedelinin %25 oranından az olmamak üzere, tek sözleşmeye ilişkin iş deneyim belgesi.
4.3. Bu ihalede benzer iş olarak; inşaat Mühendisliği veya Mimarlık bölümleri
5. Ekonomik açıdan en avantajlı teklif en düşük fiyat esasına göre belirlenecektir.
6. İhaleye sadece yerli istekliler katılabilecektir.
7. İhale dokümanı İl Özel İdaresi Destek Hizmetler Müdürlüğü adresinde görülebilir ve 75 TL karşılığı İl Özel İdaresi Destek Hizmetler Müdürlüğü adresinden temin edilebilir. İhaleye teklif verecek olanların ihale dokümanını satın almaları zorunludur.
8. Teklifler, 28.01.2009, saat 10:30'a kadar İl Özel İdaresi İhale Odası adresine verilebileceği gibi, adeli taahhütlü posta vasıtasıyla da gönderilebilir.
9. İstekliler tekliflerini, götürü bedel üzerinden vereceklerdir. İhale sonucu, üzerine ihale yapılan istekliyle toplam bedel üzerinden götürü bedel sözleşme imzalanacaktır.Bu ihalede, işin tamamı için teklif verilecektir.
10. İsteklilerin teklif edilen bedelin %3'ünden az olmamak üzere kendi belirleyecekleri tutarda geçici teminat vereceklerdir.
11. Verilen tekliflerin geçerlik süresi, ihale tarihinden itibaren en az 60 takvim günü olmalıdır.
12. Konsorsiyum olarak ihaleye teklif verilemez.
13. Diğer Hususlar:YUKARIDAKİ MADDELERDE BULUNMAYAN HUSUSLARDA İDARİ ŞARTNAME-TEKNİK ŞARTNAME VE DİGER KAMU İHALE MEVZUATI GEÇERLİDİR.

B. No: 285

Doğu Yayın No: 4 / 21.01.2009

Beah'ta unutula[n] eşyalar sahiple[ri]ne bekliyor

Erzurum Bölge Eğitim ve Araştırma Hastanesi'nde (BEAH) unutulan eşyalar ilgi çekiyor. Kur'an-ı Kerim, tespih, baston, takma diş gibi eşyalar hastane deposunda saklanıyor.

Eylül ayında hizmete giren ve vatandaşların büyük ilgisini gören Bölge Eğitim ve Araştırma Hastanesinde unutulan eşyalar dikkat çekmeye başladı. Hasta ve hasta yakınlarının unutkanlıkları sonucu kalan çok sayıda eşya hastane güvenlik müdürlüğü deposunda sahiplerini bekliyor.

Erzurum BEAH Baş[illegible] hekimi Doç. Dr. Fazlı Erdoğan, vatandaşların bu [illegible]anlık dalgınlık neticesinde poliklinik ve kliniklerde bazı eşyalarını unutduklarını, unutuları eşyalarında tutanak karşılığı sahiplerine teslim edilmek üzere, hastanenin özel güvenlik biriminde tahsis edilen bölümlerde muhafaza [illegible] belirtti.

Şemsiyede[illegible] diş kadar bir[illegible]nın depoda b[illegible]ni kaydeden [illegible] "Sağlık hizmet[illegible] için hastaneye [illegible] vuran vatand[illegible] maalesef bir [illegible]ginlik sonucun[illegible]dandan cep te[illegible] anahtarlıktan k[illegible] ne kadar bir ta[illegible]larını burada [illegible]lar. Gerek, vatan[illegible]mızın gerekse [illegible]mizde görev [illegible] güvenlik çalı[illegible] ve polis noktas[illegible]rev yapan [illegible] mensubu[illegible]mızın duyarlı[illegible] de bizlere [illegible] eşyaları, ilgi [illegible] dirip sahipl[illegible] ediyoruz. Ü[illegible]miz eşya sahi[illegible] güvenlik müd[illegible]ze başvurma[illegible]leyerek eşya[illegible]venil şekilde [illegible] ediyoruz."ded[illegible]

REEM Nöroloji Merkezi uzmanlarından Dr. Mehmet Yavuz, dünya genelinde yaşanan ekonomik krizin ruh sağlığını tehdit ettiğini söyledi

Ekonomik k[illegible] ruh sağlığını bozuyor

REEM Nöroloji Merkezi uzmanlarından Dr. Mehmet Yavuz, dünya genelinde yaşanan ekonomik krizin ruh sağlığını tehdit ettiğini söyledi. Dr. Yavuz, "İşini kaybedenlerde, çalışan bireylere göre 2 kat daha fazla depresyon ve intihar gözlenmektedir" dedi.

Dr. Mehmet Yavuz, ekonomik krizin, hem işyerlerinde hem çalışanlarda hem de işsizlerde ruhsal problemlere yol açabileceğini söyledi. Bugüne kadar gerçekleştirilen bazı araştırmaların, işsizlik v[illegible]gün fizikselinden [illegible]densel yakınma[illegible] bozuklukları, [illegible] umutsuzluk, [illegible] öz saygı yitimi, b[illegible]zuklukları ve d[illegible]zuklukları gibi ru[illegible] sorunlarını yol aç[illegible]terdiğini ortaya [illegible] 1987-1996 yıl[illegible] işsizlik ve ruh sağ[illegible]dıkla ilişkiyi araştır[illegible]ışmanın 14'ünde [illegible] psikolojik İyiliğ[illegible]suz etkilediğini s[illegible]ni söyledi.

Karla mücadeleye 4 milyon

[illegible]den devam

B[illegible] köy yolunun ortalama 3 kez [illegible]ma açıldığını kaydeden Yüksel, [illegible]'da bulunan 954 köy yolunda [illegible] mücadele çalışmalarına 4 milyon [illegible] para harcadıklarını belirtti.

[illegible] Özel İdaresi Genel Sekreteri Fazıl Yüksel, "Ağır kış şartlarına rağmen [illegible] makine ekipmanımızla oldukça [illegible] çalışmalar yapıldı. Köylerimiz[illegible]açma çalışmasından kaynaklanan bir şikayet olmadı. Kış sezonu boyunca bütün yollarımızı açık tutmaya çalışıyoruz. Bölgemizde; kış ortasına kadar, 7 ekiple, 8 greyder, 2 dozer, 2 bıçaklı kamyon, 3 kar makinesiyle 6 bin 97 kilometre mesafelik yolda karla mücadele ettik." dedi.

Şuanda kapalı köy yolunun bulunmadığını söyleyen Özel İdare Genel Sekreteri Fazıl Yüksel, kış mevsimi süresince karla mücadele ekiplerinin hazır bulunduğunu vurguladı.

Ahşaba şekil veriyor

1'den devam

Erzincan'da marangozlar sitesinde doğramacılık yapan Fikret Tapanoğlu (62) doğramacılığın unutulmaya yüz tuttuğunu tamamen el ile üretilen kapı ve pencerelerin teknolojiye yenildiğini söyledi. PVC malzemeden yapılan ve tamamen fabrikasyon yöntemlerle üretilen kapı ve pencere yapımının ahşap doğramacılığını olumsuz etkilediğini belirten Tapanoğlu, kapı yapmak için kuru ve temiz ahşap bulmakta bile çok zorluk çekildiğini kaydetti.

Tamamen el işçiliği ile gerçekleştirilen kapı imalatını yapabilmek için en az 15 - 20 yıllık bir tecrübeye ihtiyaç olduğunu belirten Tapanoğlu, mesleğin sırlarını öğretebilmek için çırak bile bulamadıklarını kaydetti.Ev içlerinde kullanılan ve tamamen ahşap malzemeden üretilen kapıların maliyetleri yapılan işçiliğe göre değişiyor. 150 ile 350 TL değişen fiyatlarla alıcısını bulan kapıların üretimi için özelliğine göre 1 gün ile 1 hafta arası emek veriliyor.

Sıcak günler bizi bekliyor...

1'den devam

Buna göre en düşük ve en yüksek sıcaklık şöyle tahmin ediliyor; 21 Ocak Çarşamba gece -9 gündüz 5 derece olacak. 22 Ocak Perşembe günü gece -11 gündüz 9 derece olacağı tahmin edilirken 23 ocak Cuma günü gece -7, gündüz 9 derece olacağı sanılıyor. Cumartesi günü gece -8, gündüz 6 derece olarak tahmin edilirken Pazar günü sıcaklığın biraz düşeceği tahmin edilerek; gece -9 gündüz 5 derece olarak ölçüldü.

Tarıma destek sürüyor...

2009 yılında çiftçilere verilecek doğrudan tarımsal destekleme rakamlarının tutarının 5 milyar TL olacağı belirtildi. Erzincan Tarım İl Müdürü Ali Lek, konuyla ilgili olarak yaptığı açıklamasında; doğrudan tarımsal destekleri için Tarım ve Köyişleri Bakanlığı'nın 5 milyar TL ayrıdığını ifade ederek, "2009 yılında 1.3 milyon TL'si mazot ve gübre desteği, 1.3 milyon TL'si hayvancılık, 1 milyar TL'si yağlı tohum primleri, 220 milyon TL kırsal kalkınma desteği verilecek. Ayrıca Bakanlığımız hububat ve bakliyat desteği 774 milyon TL, tütüne ise 122 milyon TL pay ayırdı" dedi. İl Müdürü Ali Lek, Tarım Bakanlığının bu yıl baklagilleri desteklememe kararı aldığını anlatarak, kırmızı mercimek, nohut ve fasulyede kilo başına 10 kuruş destek primi verileceğini kaydetti. [illegible]ma altına alındığını kaydeden Lek, bununla birlikte buğdayda ciddi kalite artışı meydana geldiğini söyledi. İl Müdürü Lek, sözlerini şöyle sürdürdü: "2009 yılında çiftçilere verilen gübre ve mazot desteği artarak devam ediyor. Burada önemli olan Erzincan çiftçisinin bu sübvanse ve desteklemelerden azami şekilde faydalanmasıdır. Bunun için çiftçilerimiz gerekli şartları il ve ilçe müdürlüklerimizden faydalanabilecekler. Bakanlığın önemli bir projesi olan küçükbaş hayvanlarını kayıt altına alınması çalışmalarının bu yıl içerisinde tamamlanacağını, kimyasal maddelerin hiç birinin reçetesiz satılmayacağına dikkat çeken İl Müdürü Lek, Bakanlığın besicilere de önemli desteklemeler sağlayacağını ifade etti.

Esnafa müjde...

[illegible]den devam

Açıklamasını sürdürdü. Ünal, Esnaf ve sanatkarlar [illegible] itibarının, [illegible]nın artırılması için [illegible], sicil belgeleri[illegible] esnaf odalarında ve[illegible] sağlayacak bir [illegible] yapıldığını [illegible]Ticaret Odasına kayıt [illegible]ıtırmeyen bir [illegible]. Esnaf Odalarına 31 Aralık 2008 tarihi itibaniyle sona eren 5084 sayılı Teşvik Yasasında uzatmaya gidilmesi gerekmektedir. Ekonomik krizi en az zaylatla atlatmanın yolu Teşvik Yasasında sürenin uzatılması ve yasa kapsamına bugüne kadar yatırım teşvikinden yararlandırılmayan esnaf ve sanatkarlarımızın da dahil edilmesidir" dedi.

Sahaya gülerek girdi, ağlayarak çıktı

Kemal Arduç

Erzincan'da geçtiğimiz Pazar günü Terzibaba sahalarında oynanan amatör küp karşılaşmalarında, iki takım arasında süren çekişmede bir futbolcunun ayağı kırıldı. Erzincan 1. Amatör Liginde Erzincan Belediyespor ile Fatih Teknikspor arasında oynanan karşılaşmada, Erzincan Belediyespor futbolcusu Tolga Mumcu'nun talihsizliği sonucu rakibinin ani hareketi ile büyük talihsizlik yaşayarak ayağı kırıldı. Sahaya gülerek giren, amatör futbolcu Tolga Mumcu, girdiği ikili mücadelede ayağını kırdı. Saha kenarında hazır bulunan sağlık ekiplerinin müdahalesi ile Erzincan Devlet Hastanesine kaldırılan Futbolcu Mumcu'nun ayağı alçıya alınırken, ayağının kırılmasına üzülürken, karşılaşma sonrası kendisine gelen 4-0'lık galibiyet haberi bir nebzede olsa sevindirdi.

ELEMAN ALINACAKTIR

İşletmemize
Endüstri Meslek Lisesi
motor - torna - tesviye
veya makine bölümü
mezunu, askerliğini yapmış
eleman alınacaktır.

Tel: 0533 737 03 80

SATILIK İNŞAAT MALZEMESİ DÜKKANI

Vali Recep Yazıcıoğlu
Caddesi (Hükümet Caddesi)
devren satılık inşaat
malzemesi dükkanı

Tlf: 223 14 44
GSM: 0535 922 38 30

SATILIK ARSA

Mimar Sinan Mah.
Bayındır Camii bitişiğinde,
772 m2, dörtyol ağzında
(çevre yoluna cepheli)
arsa satılıktır.

Tel: 0532 348 04 05
0505 661 71 70

KİRALIK DAİRELER

Merkez Çarşısı
5. Sokak
Doğu İşhanı'nda
kiralık kaloriferli
daireler...

Mür. 224 24 25 - 26

doğu
Günlük Haber Yorum
Aktüalite Gazetesi
Kazım Yazıcıoğlu Cad. No: 57 ERZİNCAN
Tel - Fax : 224 24 25-26
e-mail :

Sahibi:
H. İbrahim Özdemir

Yazı İşleri Müdürü:
Naim Çakır

Ermat Ofset
V. Recep Yazıcıoğlu Cad. No: 57
ERZİNCAN
Tel: 224 24 25 -26

e-mail
ermatofset@yahoo.com
Abone:
Yıllık 60.00 TL
6 Aylık 30.00 TL
Aylık 6.0 TL
Şehir Dışına PTT masrafı ilave edilir.

İlan tarifesi

Resmi İlan Sütun/cm	6.00 TL
Genel Kurul İlanları	45.00 TL
Özel İlan, Reklam/cm	1.50 TL
Zayi	10.00 TL
[illegible]brik - Başlığı	50.00 TL
[illegible]ki Geçmiş Gazete	50 Kr

günün takvimi

21 Ocak
2009 Çarşamba
SAYI: 9458

Amatörde haftanın görünümü

HABER - YORUM: LOKMAN TURAN

13. HAFTA SONRASINDA A GURUBUN PUAN DURUMU

	O	G	B	M	A	Y	P
TERCAN 17 ŞUBAT BELEDİYESPOR	13	9	3	1	49	24	30
KEMAH BELEDİYESPOR	13	8	2	3	36	23	26
ALTUNKENT BELEDİYESPOR	13	6	3	4	35	25	21
KAVAKYOLU BELEDİYESPOR	13	5	5	3	38	35	20
ÜZÜMLÜ BELEDİYESPOR	13	5	0	8	30	34	15
ULALAR BELEDİYESPOR	13	4	3	6	29	37	15
DEMİRKENT BELEDİYESPOR	13	3	2	8	36	42	11
GEÇİT BELEDİYESPOR	13	2	2	9	21	52	8

10. HAFTA SONRASINDA B GURUBU PUAN DURUMU

	O	G	B	M	A	Y	P
ERZİNCAN BELEDİYESPOR	10	7	1	1	28	12	25
REFAHİYE BELEDİYE SPOR	10	5	0	5	26	32	15
FATİH ANADOLU TEKNİK LİSESİ	10	5	2	3	29	26	14	18
ÇAYIRLI BELEDİYESPOR	9	4	1	4	19	18	13
YEŞİL ÇAYKENTSPOR	10	3	1	6	21	22	10
ÇUKURKUYU BELEDİYESPOR	9	2	1	6	22	31	7

A GRUBUNDA 13. HAFTA MAÇ SONUÇLARI

GEÇİT BELEDİYESPOR 5 - KAVAKYOLU BELEDİYESPOR 5

ÜZÜMLÜ BELEDİYESPOR 3 - DEMİRKENT BELEDİYESPOR 4

KEMAH BELEDİYE SPOR 4 - ULALAR BELEDİYESPOR 3

ALTUNKENT BELEDİYESPOR 3 –TERCAN 17 ŞUBAT BELEDİYESPOR 5

13. HAFTA KRİTİĞİ

Haftaya Lider olarak Giren Tercan 17 Şubat Belediyespor Grup birinciliğinde bu hafta garantiledi.Altünkent belediyespora konuk olan lider maçın ilk yarısını mağlup kapamasına rağmen ikinci yarıda oynadığı futbol tam bir liderе yakıştı.Altunkent Belediyespor ise ilk yarıda 3-1 öne geçti. İkinci yarıda bu üstünlüğünü koruyamadı.Sahanın kayganve bazı yerlerin su olması futbolcuların ayakta durmasını zorlaştırdı.Fizik kondüksiyonu iyi olan Tercan 17 şubat Belediyespor ikinci yarıdaki üstün futbolunu 4 golle süsleyince maçda 5-3 kazanmış oldu.

Küme düşme hattında bulunan Geçit Belediyespor , Kavakyolu Belediyesporta karşılaştı. Müsabakanın İlk yarısı her iki takımda temkinli oynadığı maçta ilk yarı 1-1 tamamlandı.Maçın 38.dakikasında Geçit belediye sporun bir atağında Kavakyolu Belediyesporun 5 numaralı savunma oyuncusu SERHAT yardımcı hakeme ofsaytı neden bayrağını kaldırmıyorsun diye serzenişte bulundu.Yardımcı hakem de bayrağını kaldırarak orta hakem AYDINI yanına çağırarak bu oyuncuya kırmızı kart gösterttı.Kavakyolu Belediyespor 10 kişi kaldı.Geçit spor bu dakikadan sonra biraz daha etkili olmaya başladı.Fakat ilk yarı 1-1 tamamlandı.

Müsabakanın ikinci yarısında sahadaki kayganın ermesiyle zemin biraz daha kayganlaşarak bozuldu.Kavakyolu belediyespor ikinci yarıya durgun başladı.Geçit belediye sporun bir atağında ofsayt gerekçesiyle durakladıyan savunma kalesinde ikinci golü gördü.Bu dakikadan sonra oyun üstünlüğünü eline geçiren Geçit belediyespor maçın son 10 dakikasında 5-2 üstün durumda girerken maça adeta damgasını vuran ZEKİ hoca önce Mehmet i sonrada Çetin'i oyundan alarak kavakyoluspor a oyun hakimiyetini kaptırdı.Maça ikinci yarıda giren Vedat la skoru dengeledi.5-5 maçın son dakikalarında her iki takımdan birer oyuncu kırmızı kart gördü.Bu sonuçtan sonra liğin bitimine bir hafta kala Geçit belediyespor bir alt kümede "mücadele etme yoluna girdi.

AYNI MÜSABAKADA HER İKİ TAKIMINDA KALECİ KAZAKLARI RAKİP TAKIMIN FORMA RENKLERİNDE OLMASI DİKKATLERDEN KAÇACAK KADAR DEĞİLDİ

Küme düşme mücadelesi veren bir diğer takım Demirkent Belediyespor Üzümlü Belediye spora konuk oldu. Maça iyi konsantra olan Demirkent Belediye spor ilk yarıda oynadığı üstün futboluyla maça damgasını vurdu 4-1 ikinci yarıda play-of a çıkmak için mücadele eden Üzümlü Belediye spor ikinci yarıda 2 gol atmasına rağmen mağlup olmaktan kurtulamadı 4-3 yenilerek play-of şansını yitirdi. Bu sonuçla Demirkent Belediyespor kümede kalmayı garantiledi.

Play-of u garantileyen Kemah Belediyespor Ulalar Belediyeyi konuk ettı.Çamur ve suyla kaplı ağır bir sahada oynanan maçta galiben taraf ev sahibi takım oldu.4-3 Maçın ilk yarısını üstün tamamlayan Kemah spor ikinci yarıda zor anlar yaşadı.Ulalar Belediyesporun biraz daha etkili olduğu müsabakada ikinci yarıya golle başladı.Fakat ilerleyen dakikalarda ZÜLKÜF sahneye çıkarak takımını ve taraftarını rahatlattı. Gelişen bir pozisyonda Ulalar Belediyesporun 10 numaralı futbolcusu hakeme karşı tavrı adeta hakemi susturmaya çalışırken hakem onu susturmasını bildi ve ihraç ettı.Ardından gelişen bir Ulalar atağında skor 4-3 e gelgi.Daha sonra ilerleyen dakikalarda hakeme karşı tavırlarını arttıran Ulalar Belediyesporun bir oyuncusunuda hakem ihraç etti bir anda saha karıştı ve Ulalar sahadan çekildi.10 dakika sonra maç tekrar kalan yerinden başlayarak devam ettı.Maçta başka gol olmayınca KEMAH BELEDİYESPOR gruptaki 2. liğini garantiledi.

A GRUBUNDA 14. MAÇ PROGRAMI "25.01.2009"

TERCAN 17 ŞUBAT BELEDİYESPOR-ÜZÜMLÜ BELEDİYESPOR

ALTUNKENT BELEDİYESPOR-KEMAH BELEDİYE SPOR

DEMİRKENT BELEDİYESPOR-KAVAKYOLU BELEDİYESPOR

ULALAR BELEDİYE SPOR-GEÇİT BELEDİYESPOR

10. HAFTA B GURUBU MÜSABAKA SONUÇLARI

REFAHİYE BELEDİYESPOR 3 – ÇAYKENT SPOR 2

ÇAYIRLI BELEDİYESPOR 3- ÇUKURKUYU BELEDİYESPOR 3" BUMAÇ TAMAMLANMADI"

ERZİNCAN BELEDİYE 4- FATİH TEKNİK LİSE O

B GURUBU 10. HAFTA KRİTİĞİ

B gurubunda lider Er.Belediyespor. Erzincanın güzde takımlarından en genç ve liğlere renk katan FATİH TEKNİK VE ANADOLU LİSESİNİ konuk ettı. Ortada geçen maçta Belediye sporun kaptanı zeminin kayganlığı ve buzlu olmasından dolayı bir ikili pozisyonda sakatlandı . Ambulansla hastaneye kaldırıldı .Alınan haber hiç iç açıcı değildi ve her iki takımı da çok etkiledi. Bu olaydan daha çok etkilenen fatih teknik spor daha tecrübeli olan Belediye spora farklı mağlup oldu.Bu arada kaptana geçmiş olsun dileklerimi iletirim.Umarım bir an önce sahalara döner.

Grupta play-of a çıkma mücadelesi veren Refahiye Belediyespor la Çaykentspor Refahiyede karşılaştılar . Refahiye spor çayketi 3-2 yenerek play-of açıkmaya hak kazandı.

Çayırlıda oynanan maçta Çayırlı Belediye spor la Çukurkuyu Belediye spor karşılaştı. Maç devam ederken 90.da gelişen Çayırlı Belediyespor atağında topun çizgiyi tam geçtiğine karar veren yan hakem tepki gösteren Çukurkuyu yöneticileri takımı sahadan çıkardı.Gelişen arbede sonunda maç bitiken hakem tarafından maç bitirildi. Gruptan düşecek takım lig komitesi bu maçın sonucunda alacağı kararlar neticesinde belleyecek.

29yıl
doğu
www.dogugazetesi.com.tr
ERZİNCAN'IN GÜNLÜK HABER YORUM AKTUALİTE GAZETESİ
22 OCAK 2009 PERŞEMBE YIL: 29 SAYI: 9459 FİYATI: 25 YKr

Artık boşa çekiç sallıyorlar

Erzincan'da bir zamanlar en gözde meslekler arasında yer alan sıcak demircilik, şimdilerde can çekişiyor. Başta Türkiye'nin birçok bölgesi olmak üzere yurt dışına da satış yapan demirci ustaları artık hem işlerin azlığı hem de mesleği öğretecek eleman bulamamanın sıkıntısı yaşıyor

Kemal Arduç

Erzincan'da sıcak demirciliğin son ustalarından birisi olan Erkan Erdem, her şeye rağmen ayakta kalmak için çekiç sallamaya devam ediyor. Bir dönemin gözde mesleği olan demirciliğin teknolojiye yenik düştü savunan emektar usta, yıllarca gözde meslekler arasında yer alan birçok iş kolunun gelişen teknoloji yüzünden bir tarih olacağını söylüyor. 5'te

Ulaştırma Bakanı Binali Yıldırım ve Erzincan Milletvekili Sebahattin Karakalle, 2008-2009 Öğretim yılının birinci kanaat döneminin tamamlandığını belirterek; "İlk ve orta öğretimdeki yavrularımız 23 Ocak günü iki hafta sürecek tatillerine başlayacaklar" dediler 5'te

Öğrencilerimiz için varız'

Seçim atmosferine kalbi yenik düştü

AK Parti Üzümlü Belediye Başkan Adayı Mahmut önceki akşam evinde geçirdiği kalp krizinin ardından hastaneye kaldırılarak tedavi altına alındı

Ak Parti Üzümlü Belediye Başkan Adayı Mahmut Özdemir önceki akşam evinde geçirdiği kalp krizi ardından hastaneye kaldırılarak tedavi altına alındı.

29 Mart 2009 tarihinde yapılacak olan yerel seçimler öncesi Üzümlü belediye başkanlığı için aday olan ve seçim çalışmalarını sürdüren Mahmut Özdemir, dün gece evinde arkadaşlarıyla otururken kalp krizi geçirdi ve hastaneye kaldırıldı. Başkan Adayı Özdemir, hastanede yapılan ilk müdahalenin ardından Erzurum Araştırma Hastanesine Kaldırılarak anjiyo uygulandı. Yoğun çalışma temposuna kalbi dayanamayan Mahmut Özdemir Yapılan tedavinin ardından sağlık durumunun iyi olduğu belirtildi.

2.5 saat kurtarılmayı bekledi

Erzincan Gümüşhane yolunun 20. kilometresinde Pösge dağı geçidinde rampadan inen antifriz yüklü tanker şarampole uçtu. Araçta sıkışan sürücü 2.5 saat kurtarılmayı bekledi

Kemal Arduç

Trabzon'dan Adıyaman'a antifriz götüren tanker Erzincan- Gümüşhane yolunun 20. kilometresinde şarampole uçtu. Pösge dağı geçidinden rampa aşağı seyreden Cevat Güney (41) yönetimindeki tanker, henüz nedeni belirlenemeyen bir nedenden dolayı keskin viraj alamayarak yol kenarındaki şarampole uçarak karşı tepeye çaktı. Saat 14:00 sularında meydana gelen kazada araçta yalnız olan sürücü Cevat Güney, tankerin içerisinde sıkışarak mahsur kaldı. Olay yerine ilk olarak giden bölge trafik ekiplerine "Kurtarın beni" diye feryat eden araç sürücüsü Güney'e 112 ekiplerince olay yerinde ilk müdahalesi yapıldı. Kurtarılmak istenen Güney'i sıkıştığı yerden çıkararmayan ekipler olay yerine kaza kurtarma ve kırım aracı istediler. Bunun üzerine Erzincan Belediyesi Kurtarma aracı olay yerine geldi. Aracın eski olması nedeniyle geç gelmesine tepkeler gösterilirken sivil savunma il müdürlüğü ekiplerinin olay yerinde bulunmaması dikkat çekti. 5'te

Sağlık bizim için çok önemli'

Kemaliye EMİTT Fuarına hazır

OBJEKTİF
Şefik ARAS

...LLI SEÇİMİN ...NSİYONU ...KSELDİ

Yazısı Sayfa 3'te

NOTLAR
Rıfkı Kaymaz

rifkikaymaz@hotmail.com

ERZİNCANLILAR DÜNYASI VE ERZİNCAN

Yazısı Sayfa 3'te

Ölümüne kavga!

Alacak verecek davasından dolayı Erzincan'da çıkan kavgada bıçaklar konuştu. Üç kişinin karıştığı kavgada, taraflar ellerinde salladıkları bıçaklarla birbirlerini yaraladılar 5'te

Tarihten Sayfalar

Viyana Kuşatması

Kanuni'nin Macar seferine karar vermesine, Kutsal Roma-Germen imparatoru V. Karl ile Fransa kralı I. François (Fransuva) arasındaki rekabet sebep oldu. I. François'nın Pavia'da V. Karl'a yenilerek esir düşmesi üzerine, François'nin annesi Louise de Savoie, Chancelier Dupart'ın etkisiyle, İstanbul'a elçi göndererek Kanuni'den, oğlunun kurtarılması için yardım istedi. Kanuni, V. Karl'ın gücünü kırmak için bu yardım teklifini olumlu karşıladı; Osmanlılara karşı Eflak ve Boğdan Voyvodalıklarıyla ile anlaşan Macarlara savaş açmaya karar verdi.

Savaş Hazırlıkları

Kanuni Sultan Süleyman Mohaç seferine çıkarken Topkapı Müzesi)

Kanuni Sultan Süleyman, 10 Mart 1526'da Rumeli kumandanlarına, Anadolu Beylerbeyi Behram Paşa'ya, Bosna Beylerbeyi'ne ve Kırım Hanı'na sefere hazırlanmaları için emir verdi. Sefere Kapıkulu Askerleri, Şam ve Mısır askerleri de katıldı. Kanuni 23 Nisan 1526'da 100.000 kişilik ordu ve 300 top ile sefere çıktı. Rumeli beylerinin kuvvetleri de bu orduya katıldı. Yolda Petervaradin, Ujlak, Eszek kaleleri fethedildi. Eszek kalesinde, seferin hedefinin Budin olduğu orduya bildirildi. Drava Nehri aşıldı ve ordu Mohaç Ovası'na yaklaşıldı. Macar ordusu, Osmanlı ordusunu karşılamak üzere, Mohaç ovasına ordugâh kurdu. Ordunun başında, Macaristan kralı II. Lajos vardı. Macar kralı, Erdel voyvodası János Szapolyai'ye en kısa zamanda kendisine katılmasını bildirmişti. Fakat, 30.000 kişiyle yola çıkan Erdel voyvodasının, kralı kıskandığı için savaşa katılmaktan vazgeçtiği iddia edilmektedir. **Devamı Var**

Sağlık ve Hastalıklar

Ses ve konuşma bozukluğuna dikkat!

Ses sanatçılarında terapinin hastalardan farklı tekniklerle gerçekleştirildiğini ifade eden Prof. Dr Öğüt, şunları kaydetti:

"Ses sanatçısı ayrıntılı bir şekilde muayene ediliyor. Daha sonra piyano eşzersizleri ile ses teknik analiz ediliyor. Bilgisayarlı ses analizi

sonuçları ile şan pedagogunun kulağıyla yapılan değerlendirmeler karşılaştırılıyor. Terapide uygulanacak eşzersizler belirleniyor. Terapinin ara kademelerinde sanatçı tekrar muayene ediliyor. Değerli seslerin herhangi bir hastalık oluşmadan kayıtlanması önem taşıyor. Tüm sanatçıların her sene düzenli olarak ses telerini kontrol ettirmesi gerekiyor. Sesini profesyonel amaçla kullanacak kişilerin ses analizi yaptırmaları önem taşıyor. İleride oluşabilecek bir ses bozukluğunda tedavinin planlanmasında sanatçının sağlıklı ses dataları bize terapide yol göstermektedir."

SESİ KORUMANIN YOLLARI

Prof. Dr. Öğüt, özellikle ileri yaşlarda kışıyı etkisiyle alan ses ve konuşma bozukluklarından korunmak için sağlıklı bir yaşam tarzı benimsemenin önemli olduğunu vurguladı.

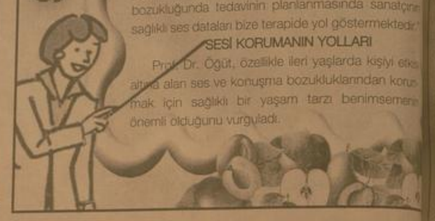

Komik Fotoğraflar

bugün ne pişirsem'

Fırında Patates

1/2 kg kuşbaşı et
6adet patlıcan
1adet soğan
2adet domates
1adet limon
1bardak süt
4kaşık sıvıyağ
3kaşık un
100gr rendelenmiş kaşar peyniri
tuz, karabiber

Soğan, domatesi doğrayın, 1kaşık yağı bir tencerede kızdırarak eti, soğan ile kavurun. Domatesi karıştırıp kısık ateşte pişirin. Patlıcanları bütün olarak közleyin kabuklarını soyup limonlu soğuk su içinde bekletin. Bir kapta yağı kızdırın unu kavurun, sıcak süt ekleyin karıştırarak hamur yapın. Bu hamura suyunu süzdüğünüz patlıcanları doğrayıp; ona karıştırın. Üzerine baharat ve kaşar peynirini serpin, 2dk pişirin ve ocaktan alın. Servis tabağına aldığınız patlıcanların yanına etli karışımı yayarak servis yapınız. Afiyet olsun.

Fıkra

Dursun Temel e sormuş:
- Usagım oruçlu oruçlu kaç hamsi yer sun? Temel : 100 tane yerim valla... D... Hadi oradan yesen yesen 1 tane yersin kalan 99 hamsiyi oruçsuz yersin... B... Temel in acaip hosuna gitmiş. Yolda Cemal i görmüs ve hemen sor... Usagım oruçlu oruçlu kaç hamsi yer... Cemal : 50 tane yerim ben... Temel : Tün be usagım 100 deseydi müthis bir espiri yapacaktım...

güldürmece

Şiir Gezgini

DİYEBİLSEYDİM

Anladım diyemem ki ! Sus...
Belki ben anlatamadım sana kendimi
Tutuştum, yandım da yokluğunda her gece
Yine gözyaşlarımla söndürdüm kalbimi.

Her gün her dakika seni özlerdim
Bitmezdi kederim senin yanında bile
Susardım, gözlerime baktığın zaman
Mermer bir heykelin çaresizliğiyle

Oysa neler düşünürdüm sen yokken
Sana kavuşunca neler söylemek isterdim
Dakikalar bir ışık hızıyla geçerdi
Ayrılık başlayınca ben biterdim.

En kötüsü beni koyup gitmendi
O, öyle bir yalnızlıktı anlatılmaz
Hep yarım kalmış heyecanlar hazlar içinde
Biterdi bir keş, geçerdi bir yaz.

Ve nice yıllar kovalardı birbirini
Gözlerimde gitgide büyürdü mesafeler
Bütün teşeller uzaklarda kalırdı
Bütün çiçekleriyle solardı bahçeler

Ne olurdu saadetlerin en büyüğü
İşte elleminde al, diyebilseydim
Anlardın ve hiç gitmezdin, değil mi?
Ne duyduğum gibi kal diyebilseydim

Ümit Yaşar Oğuzcan

Kıssadan Hisseler...

ARPA VE SAMAN

Kızanp bozardılar Ev sahibi onların bir-şey söylemesine fırsat bırakmadan durumu aydınlatmaya başladı Önce önünde arpa olana dönüp şöyle dedi:

- Arkadaşın senin için eşeğin biridir dedi Bunun için sana arpa koydurdum Çünkü bir kimseyi en iyi arkadaşı tanır Kişiyi arkadaşından sorarlar

Sonra önünde saman olana döndü ve,

- Senin için de arkadaşın "eşiydi" dedi En iyi eşek yiyeceği saman olduğu için senin tabağına da saman koydurdum Buyurun, afiyet olsun, dedi

GÖZ ÇUKURU

Hallnden yoksul olduğu anlaşılan bir adam, deniz kenarında oltayla balık tutuyordu Tesadüfen oradan geçmekte olan ülkenin padişahı bu gariban adamla ilgilendi ve ona, "Oltana ben burada iken ilk takılan şey ne olursa sana onun ağırlığınca altın vereceğim" dedi Biraz sonra oltaya takıla takıla ortası delik bir kemik takıldı.

Hükümdar balıkçıya, "Ne yapalım, şansın bu kadar, oltana ağır bir şey takılmadı" diyerek alıp sarayına götürdü Saraya varınca adamlarına, balıkçıya elindeki kemiğin ağırlığınca altın vermelerini emretti Kemiği terazinin kefesine koydular, öbür kefesine de altın koymaya başladılar Beş, on, yirmi, elli diyerek altınları koydular ama kemik yerinden oynamıyordu Görünüşte dört beş altını zor tartar görünüdüğü halde, tahminlerin on mısli üzerinde altın koydular kemik bana mısın demedi Altını doldurmaya devam ettiler, terazinin kefesi doldu taştı ama kemik taraft yerinden kımıldamıyordu.

Karikatür

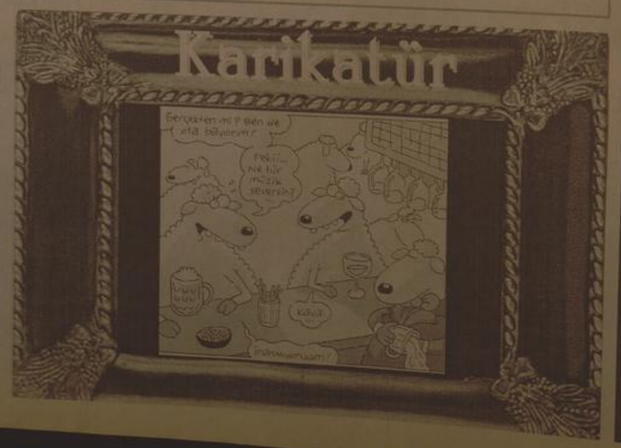

BİLİM TEKNOLOJİ

Hiç boş durmu

Binlerce yeni patent alan de... sında 2008'in şampiyonu belli ... şaşırtan rakamlar.

ABD'de IEEE Spectrum tar... yapılan araştırma Patent Ofisi'n... ladığı veriler ele alınarak hesap...

Şirketlerin yıl içerisinde ... patent için başvuruda bulundu... rinde bulundurdukları paterit ... zaman içerisinde ne kadar büyü... elindeki patentlerin birbirine ne... benzer olduğuna bakılarak oluş... bir puanlama sistemine göre ... patent notu veriliyor.

Bu yıl ki hesaplamalar IBM'in ... ger bilişim ve teknoloji şirketler... ha yüksek bir patent notuna sah... günü ortaya koydu. IBM, 2008 ... tam 4186 patent ile liderliği açık ... ettı. IBM'in hemen arkasından ... patent ile Samsung geliyor. Les... ger dikkat çeken firmalar arasın... patent ile Microsoft, 1776 patent ... ve 1424 patent ile Hewlett-Packa... lunuyor.

Patent konusunda diğer altın ... firmalar arasında Micron, Nanter... Disk de yer alıyor. HP ise tüm b... ların genisinde kalsa da listeye ... başardı. Zengin bir patent port... sahip olmak, büyümek ve farklı ... da teknoloji geliştirmek isteyen ... için hayati önem taşıyor. Diğer ... rekabet açısından da belli patent... min elinde olduğu çoğu zaman ... farklar yaratabiliyor.

Böylece bir şirket rakibinin bel... lara açılmasının önünü kesebileceğ... buna rağmen rakip firma o alan... ğinde ise bundan para kazanab... Bunun en somut örneği ise Micro... elinde bulunan Linux işletim sis... ait çok sayıdaki patent...

ERZİNCANLILAR DÜNYASI VE ERZİNCAN

Erzincan'da ya da Erzincan dışında yayınlanan ve Erzincan'ı konu alan süreli yayınlarla ilgili olarak ...rest buldukça Ankara Milli Kütüphane'de kataloğ... ı tarar, dikkat çeken yayınları hemşehrilerimize ve Erzincan ile ilgili araştırmalar yapanlara duyurmak ...terim.

"Erzincanlılar Dünyası" İstanbul'da yayınlanan "Mahalli-Teknik-Kültürel-Siyasi Dergi" başlığıyla yayınlanmış

Derginin sahip ve sorumlu müdürü şu isimlerden oluşmuş: R. Ridvanoğlu, H.Güven, M. Bedirhanoğlu, S.Abbasoğlu, E.Termeli, S.Şıkıç.

Derginin adresi: Karaköy Şair Divanaşa Cd.53/39 İstanbul.

Erzincanlılar Dünyası dergisinin ne yayınlandığı tarih bulunmuyor. Fakat derginin ilk sayısının üzerinde damga ile 26 Eylül 1978 tarihi var. Dergide yer alan "Erzincanlı Tekke Şairi Salih Baba" yazısı Orhan Aktepe imzasıyla Ankara'da arkadaşlarla birlikte yayınladığımız Muştu dergisinin Kasım 1977 tarih ve 19. sayısında yayınlanmıştı. Dergiyi yayına hazırlayanlar kaynak göstermeden aynı yazıyı dergilerinde iktibas etmişler. Buradan hareketle Erzincanlılar Dünyasının 1978 yılında yayınlandığını söylemek mümkün.

Derginin ilk yazısı: Niçin Çıkıyoruz?

Erzincanlılar Dünyası dergisinde, "Erzincanın tarihi" başlıklı yazıdan sonra, Erzincanlı Tekke Şairi Salih Baba (Orhan Aktepe), Tandır (Fahri Kazankaya), Özlemlerimiz (Fikri Terzioğlu), Plt. Albay Hüseyin Güven (Erzincan Dünyamız) imzaları ve yazıları bulunuyor.

Dergide yer verilen bir şiir: Tercan Akşamı. Şair, hemşehrimiz Behçet Kemal Çağlar.

Erzincan basın tarihine bu vesileyle "Erzincanlılar Dünyası Dergisi" başlığıyla bir not düşmek istedim.

"Erzincan ve Erzincanlılarla ilgili olarak İstanbul'da yayınlanan dergilerden biri de "Kültür Sanat Ekonomi ve Yorum Dergisi ERZİNCAN."dı.

Derginin ilk iki sayısını Ankara Milli Kütüphanede bulduk. İnceledim.Dergiden ve derginin muhtevasından hemşehrilerimi haberdar etmek istedim.

Dergi ilk sayısı Mayıs 1994 tarihini taşıyor. Renkli bir kapak içinde (Şelale ve Merhum Yazıcı-Köprü'nün fotoğrafı ile) sunulan Erzincan dergisinin sahip ve genel yayın yönetmeni Fatih Dönmez. Yazı İşleri Müdürü: Ayhan Bozik, Yayın Danışmanı: Cengiz Dönmez, Yayın Yönetmeni: Ali Osman Keskin, Yayın Koordinatörü: Muhammet Varol, Halkla İlişkiler: Celal Albay, Reklam: Yavuz Küçüker, Araştırma: Mehmet Kara, Kültür sanat: Yasin Selvitopu. Derginin adresi şöyle: Küçükhendek Sk. 36/3 Kuledibi/İstanbul.

Dergi kapağında usta hikayecimiz Mustafa Kutlu'nun "Kelaynak Taşralı" yazısı kapakta duyurulmuş.

Dergide Nurettin Albayrak'ın Erzincan'ın Manevi mimarları, Fatih dönmez'in Erzincan Meşahirinden: Terzi Baba, Adnan Öksüz'ün Erzincan'a Dair, Ali Osman keskin'in Erzincan Efsanelerinden, Prof. Dr. Yusuf Dönmez'in Bir Köyümüz: Hanege'den Yayalapınar'a, Osmanlı Balı'dan Gelin kaynana Atışması yazılarına yer verilmiş.

Erzincan Valisi Recep Yazıcıoğlu merhumla yapılan söyleşide Celal Albay imzası bulunuyor.

Dergi muhtevası yanılmıyorsam dergiyi hazırlayanların ağırlıklı olarak İliç'li olduklarını işaret ediyor. O yılların İliç Belediye Başkanı merhum İsmail Eraslan'la yapılan konuşma da bu kanatimizi doğruluyor sanırım.

Derginin ilk sayısı tarihçi, araştırmacı Necati Gültepe'nin yazma bir mecmuadan günümüz harflerine aktardığı "Kaside-i Erzincan" şiiriyle sonlanıyor.

Derginin ikinci sayısı Temmuz-Ağustos 1994 olarak çıkmış.

Dergi çıkarmak bir heyecan işi. Ne yazık ki bu heyecan, yıllardır yüzlerce derginin yayınında da görüldüğü gibi ne yazık ki sürekli olamıyor. Birkaç sayı içinde dergi "tatlı bir hatıra", "bir hoş sada" olarak kütüphane arşivlerinde yerini alıyor.

Erzincan dergisi de sanıyorum aynı kaderi yaşamış. İkinci sayıdan sonra üçüncü sayıyı bulamadık ne yazık ki.

Derginin ikinci sayısında yer alan imzaları bir hoş sada olarak aşağıya almak istiyorum: Mustafa Kutlu (İbrikçi), Nurettin Albayrak (Leblebici Baba ve Şirileri), Salih Dündar, Nezihe kirişli, B.Kemal Çağlar, F. Ahmet Atmaca, Hüsamettin Şanal, Aydın Çobanoğlu, Mehmet kara, Osman Ballı, Onur Eraslan, Necati Gültepe, A.Müfit Cengiz, Adnan Öksüz, Kerim Özcanlı, Yavuz Küçüker ve Yılmaz Çetin.

NOTLAR

Rıfkı KAYMAZ

rifkikaymaz@hotmail.com

MAHALLİ SEÇİMİN TANSİYONU YÜKSELDİ

Erzincan'da sakin bir şekilde başlayan ve devam etmekte olan mahalli seçimin tansiyonu, özellikle AK Parti merkez ve belde belediye başkanı adaylarının belirlenip açıklanması ile birlikte aniden yükseldi.

Milletvekili genel seçimlerinde, adaylar pek gündemi işgal etmez. Siyasi partinin kendisi konuşulur. İktidar partisi olsun muhalefet partileri olsun, propagandada faaliyeti, partilerin icraatları. Yaptıkları, yapmak istedikleri üzerine kurulur. Seçimde oy kullanan vatandaşın tercihini adaylar değil, partinin söylemleri şekillendirir.

Mahalli seçimlerde ise, sadece parti değil adaylarda değerlendirilir. Partı yönetiminin gösterdiği adayın beğenilmediği eleştirildiği o yüzden partinin kendi bünyesinde rahatsızlıklar meydana geldiği çok görülmüştür. Aday gösterilmediği için partisinden istifa edenlere yada gösterilen adayı beğenmediklerinden üyesi olduğu partiden ayrılanlara ilişkin örnekler hep olmuştur.

Bu günlerde, Erzincan'da üç - beş kişinin bir araya geldiği her topluluktа, mahalli seçim ve adaylar konuşuluyor. Taraf olanlar, tarafsızlar, herkes kendi bakış açısına göre, değerlendirmeler yapıyor. Aday belirleme yöntemini eleştiriyor. Kamuoyu araştırmalarının, anketlerin, temayül yoklamalarının, isabetli aday belirlemeye yetmediğini vurguluyor.

İşte bu noktada dönüp, dolaşıp aynı yere geliyoruz. Keşke siyasi partiler, geniş katılımla yapılacak bir önseçimi benimserlerdi. O takdirde sözünü ettiğimiz hoşnutsuzluklar olmazdı. Demekten kendimizi alamıyoruz.

29 Mart tarihinde yapılacak olan seçimin gerçekleşmesine daha bir hayli zaman var. Bu süre içinde, seçim tansiyonu düşermi, yoksa dahamı yükselir, bunu zaman gösterecek.

Şurası bir gerçektir ki; siyasi partilerin özellikle mahalli seçimlerde; yetenekli, bilgili, becerili, halkın çoğunluğunun benimseyeceği belediye başkan adayları belediye meclisi ve il genel meclisi adaylarıyla seçime katılmaları ve böylece seçmen vatandaşa olumlu seçenekler sunmalarında yarar vardır.

Objektif

Şefik ARAS

Böylesi, hem siyasi partinin ve hemde toplumun menfaatinedir. Çünki seçimle işbaşına gelecek olan mahalli yönetimlerin verecekleri hizmette başarı olmalarından fayda görecek olan Erzincan şehridir, Erzincan insanıdır.

Erzincan'da seçime katılacak olan siyasi partilerin, il ve ilçe ve belde belediye başkanı adayları belirlenmiş olsada belediye meclisleri ve il genel meclisine ilişkin aday listeleri henüz kesinleşmiş ve açıklanmış değildir. İlin, ilçenin, beldenin ekonomik, sosyal kültürel hayatında önemli fonksiyonu bulunan mahalli meclislerin oluşumunu sağlayacak aday listelerinin titizlikle belirlenip vatandaşın değerlendirmesine sunulması, Erzincan'ın hayrına olacaktır.

112 kışa hazır...

Sağlık Bakanlığı, Erzincan Sağlık İl Müdürlüğü 112 Acil Servis Komuta Merkezi hizmetine gönderdiği tam donanımlı kar ambulansı ağır kış şartlarında hizmet vermeye hazır

Sağlık Bakanlığı geçtiğimiz yıl Erzincan Sağlık Müdürlüğü 112 acil servis komuta merkezi hizmetine tahsis ettiği tam donanımlı kar ambulansı kara kışa hazır. İl Müdürü Dr. Mesut Turan, Sağlık Bakanlığı tarafından kış aylarında ulaşımın imkansız olan bölgelerde acil hizmeti için kullanılmak üzere alınan özel ambulanslardın birisini geçtiğimiz yıl Erzincan'a gönderdiğini hatırlatarak ağır kış şartlarında hizmet vereceğini kaydetti. Kar ambulansı, paletleri ve gücü sayesinde kışın yolu kapalı köylere rahatça ulaşabileceğini belirten Turan, bununla birlikte engebeli arazıler de de paletli ambulansı kullanabileceklerini söyledi. Sağlık İl Müdürü Mesut Turan, Erzincan'da 1 adet A Tipi 112 istasyonu bulunduğunu belirterek, ambulans sayısının 4, araç bakımından yeterli donanıma sahip olduklarını, belirterek yeni atanan sağlık personelleri ile personel ihtiyacının da asgariye indirildiğini söyledi.

Kurnaz'dan soğuk uyarısı

Erzincan Devlet Hastanesi Başhekimi Dr. Levent Kurnaz Havaların soğumasıyla birlikte midenin daha kolay kasılacağını ve bunun da mide ağrısı ve ishale yol açabileceğini belirtti.

Soğuk havalarda midenin üşütülmesinin mide kasılmalarına, belin ise varolan hastalıkların yeniden ortaya çıkmasına neden olduğu belirten Erzincan Devlet Hastanesi Başhekimi Dr. Levent Kurnaz Havaların soğumasıyla birlikte midenin daha kolay kasılacağını ve bunun da mide ağrısı ve ishale yol açabileceğini belirten Kurnaz, "Bünyesi zayıf olanlar için midenin sıcak tutulması daha da büyük bir önem taşıyor.

Çünkü zayıf olanların mide duvarı da genellikle daha ince olur ve hava sıcaklığının değişmesiyle bu insanların midesi daha kolay kasılır. Mide ağrısına neden olan kasılmalar, sindirimi zorlaştırır ve hatta kusma ve ishale de yol açabilir" dedi. Erzincan Devlet Hastanesi Başhekimi Dr. Levent Kurnaz, bu mevsimde çiğ ve soğuk yiyeceklerden de uzak durulması tavsiyesinde bulundu. Soğuk havanın bel kaslarında yaşanan sorunları ağırlaştırabileceğini ve yaz mevsiminde pek belirgin olmayan bel ağrısının yeniden ortaya çıkabileceğine dikkat çeken Kurnaz, "Gerektiği zaman sıkı giyinip, gerektiği zaman ise ince giyinerek, beli üşütmekten kaçınmalı. Özellikle genç bayanlar düşük bel pantolonları mümkün olduğu kadar az giymeye, gece yatarken de bel ve sırtın sıcak tutulmasına özen göstermeli" diye konuştu.

Romatizması olanların bacak eklemlerinin soğuk havalardan kolayca etkilendiğini, hatta eklemlerinde keskin ağrılar başladığını kaydeden Erzincan Devlet Hastanesi Başhekimi Dr. Levent Kurnaz, ayakların sıcak suda beldetilmesi ve diz eklemleri üzerine sıcak havlu kapatılmasını tavsiye etti.

H. İbrahim Özdemir'in
"Eyvah"
adlı romanı
Osmanlı dönemindeki
Erzincan tarihine
ışık tutuyor.

doğu yayınları
V. Recep Yazıcıoğlu
Cad. No: 57 ERZİNCAN

İsrail malları depoda kald

Bir yandan dünya genelinde İsrail'in katliamlarına her geçen gün tepkiler artarken, öbür tarafı Siyonist İsrail mallarına yönelik boykot çağrıları artarak devam ediyor. İsrailli meyve ve sebze üreticileri yurt dışına gönderdikleri ürünlerde ciddi bir talep azalması olduğu şikâyetiyle hükümete başvurdu.

İsrail'in Filistinli sivil halkı barbarca katletmesi üzerine İslam ülkelerinde başlatılan boykot çağrıları Siyonistlere ciddi bir darbe indirdi. Türkiye'de satışları durma noktasına gelen İsrail menşeli firmalar boykotu delmek için kampanya üstüne kampanya düzenlemeye başladılar. Boykot kampanyasını başlatan Tüketiciler Birliği Başkanı Nazım Kaya da yaptığı açıklamada boykotun daha da yaygınlaşacağını söyledi.

Bir yandan dünya genelinde İsrail'in katliamlarına her geçen gün tepkiler artarken, öbür taraftan Siyonist İsrail mallarına yönelik boykot çağrıları artarak devam ediyor. İsrailli meyve ve sebze üreticileri yurt dışına gönderdikleri ürünlerde ciddi bir talep azalması olduğu şikâyetiyle hükümete başvurdu. Türkiye'de ise satışları ciddi manada azalan firmaların kampanya üstüne kampanya başlatarak boykotun etkisinden kurtulmaya çalışıyor.

ÜRÜNLER DEPOLARDA ÇÜRÜYOR

İsrail ürünlerine karşı başlatılan boykotlar nedeniyle zor günler geçiren İsrailliler, depoların, alımı iptal edilen ve çürümeye terk edilen mallarla dolu olduğunu söylüyor. Depolarda kalan malları koruyabilmek için soğutma ünitelerine yerleştirmek zorunda kalan Yahudi üreticiler, artan ekonomik zarardan da endişeli. İsrail haber ajansı Ynet'e göre, ciddi anlamda satış düşüşü yaşanan ülkelerin başında Ürdün, İngiltere ve İskandinavya ülkeleri geliyor. Yahudi üreticiler, Gazze saldırılarından önce boykot olmadığını kaydederek, "Her geçen gün daha kötüye gidiyor, her gün boykot çağrısı yapan sesler daha da yükseliyor" diyerek İsrail hükümetinin tedbir almasını istediler.

SİYONİSTLER BOYKOTU DELMEK İÇİN BİNBİR TAKLA ATIYORLAR

Katliamlara en sert tepki gösteren kurumların başında gelen Tüketiciler Birliği Başkanı Nazım Kaya ise Türkiye'deki İsrail firmalarının çok zor durumda olduklarını söyledi. Boykotla beraber Türkiye'deki İsrail malı satışlarının ciddi manada düştüğünü ifade eden Kaya, "Her yerden bize raporlar geliyor. İsrail firmaları boykotu delmek için alt bayilerine olmadık yöntemler uyguluyor. Kampanya üstüne kampanya düzenliyorlar. Ürünlerde yüksek indirimlere gidiyorlar. Ekstra ürünler ve hediyeler vermeye başladılar" dedi. Boykotun çok büyük bir etkisinin olduğunu ifade eden Kaya, "Bu gün atılan füzelerin, mermilerin her biri bizim aldığımız malların parası ile alındı. Ancak bundan sonra bu böyle olmayacak. Bu katliamlarla beraber boykot şu ana kadar hiç olmadığı kadar büyüdü. Bugün bütün dünya milletleri Siyonist vahşete lânet yağdırıyor. Başlattığımız boykotun yankılarını çok net görüyoruz" diye konuştu. Terörist İsrail'in tek taraflı ateşkesinin bir aldatmaca olduğuna dikkat çeken Kaya, "Siyonist katiller dinlenmek için katliama ara verdiler. Çünkü insanları katletmek İsrail'in devlet politikasıdır. O yüzden bu saldırı bitse bile boykot devam edecek. Biz ömür boyu İsrail'i boykot edeceğiz. İsrail firmaları, ürünleriyle üç milyonluk Yahudi nüfusuna hitap ederek ayakta kalamaz. O yüzden bize ve diğer ülkelere yöneliyor. Ancak onların yaşaması bu katliamların devam edeceği anlamına geliyor" şeklinde konuştu.

Öte yandan; İsrail ve Amerikan ürünlerine karşı boykot çağrıları her geçen gün artıyor. Malezya ve Norveç gibi ülkelerde boykot resmi bir boyut kazanırken, dünyanın her köşesinde sürekli seslendirilen boykot çağrıları daha geniş kitlelere ulaşıyor.

Ülke genelinde İsrail'in Filistin'e yaptığı saldırılara tepkiler çığ gibi büyürken, yapılan İsrail ürünlerini boykot çağrısı ile birlikte birçok firmanın ürünleri depolarda çürümeye başladı. İşçi edilen İsrail ürünleri;

Giyim : Tommy Hilfiger , Nike , Ad... ko , Polo , Ralph Lauren , Berk Çorap ... Müjde , Hugo Boss , Calvin Klein , Lee ... land , Lumberjack , Giorgio Armani

Gıda : Danone , Maggi , Nestle , ... Nesquik , Jacobs , Banana , McDonald ... King , Knorr , Calve , Komili , Becel , ... ma , Sana , First Sakız , Falım Sakız , M... Kahve

İçecek : Coca Cola , Sprite , Fanta ... pes , Turkuaz Su , Cappy Meyve Su , ...

Temizlik : Pedo , Can Bebe , Prim ... Signal , İpana , Alo , Ariel , Mintax , ... Cif , Yumoş , Rinso , Lux

Kozmetik : Mac , Revlon , L'Oreal ... in , Ralph Lauren , Giorgio Armani , Eli ... , Gilette

Medya : Fox Tv , Cnbc , Cnbc-e , ... Geographic , Cnn , Power Fm 100

Teknoloji : IBM , Intel , Dell , Nok...

Otomotiv : Opel , Ford , Mazda ... Chevrolet , Pontiac , Saab

Sigara : Phillips Morris , Parlement ... , Parliament Reserve , Parliament L... Parliament Super Slims , Parliament ... Muratti , Chesterfield . L&M Kısa , L... Lark Kısa , Lark Uzun , Bond Street ... Street , Uzun , Lider

Akaryakıt : Bp , Shell

Diğer : Carrefour , Alarko Jenerator ... Klima , Kiwi Ayakkabı Ürünleri , 20... Fox Filmcilik , Astel Bant , Citibank , ... Roche

İLAÇ : Hoechst , Bayer , Sandoz , ... zer , Saned

Yakıt

Üç başkan bir arada

Malatya Belediye Başkanlığı hizmetinde bulunan 3 başkan bir araya geldi.

Yerel seçimler nedeniyle ziyaretlerini sürdüren Saadet Partisi Malatya Belediye Başkan adayı Mehmet Yaşar Çerçi, Malatya Belediye Başkanı Cemal Akın'ı makamında ziyaret ettı. 1999-2004 yılları arasında Malatya Belediye Başkanlığı görevinde bulunan Mehmet Yaşar Çerçi'nin ziyareti sırasında, Başkan Cemal Akın'la görüşmeye gelen 1984-1989 yılları arasında Malatya Belediye Başkanlığı görevinde bulunan Seyhan Semercioğlu'nu gören basın mensupları, 3 başkanı da birlikte görüntülemek istedi. Üç belediye başkanı yan yana durarak fotoğraf çektirdi.

Bu arada, ziyaret sırasında konuşan Mehmet Çerçi, "Ellerinize, kollarınıza bağlık. Şimdi 5 yılık süreniz dolacak olmasına rağmen bir yere bir seçimde eriştiniz Malatyalı bu görevi tekrar bir evladına verecek. Tabi ki bunu da seçmler gösterecek. Bu görevler doğduğumuz, ekmeğini yiyerek büyüdüğümüz memleketimize hizmet etmenin onurunu yaşadığımız görevler. Umut ediyoruz ki olgun, seviyeli, Malatya'nın erdemliğine yakışır bir seçim süreci yaşarız. Halkımız kimi uygun görürse bu vazite ona verilecektir. Sonuçta kim olursa olsun Malatyamız kazanacak" şeklinde konuştu.

Belediye Başkanı Cemal Akın da yaptığı konuşmada, siyasi partilerin demokratik parlamenter nizamın vazgeçilemez unsurları olduğunu söyledi. 29 Mart yerel seçimlerinde Malatya halkının kendisine hizmet edecek ekibi bir dönemliğine göreve çağırdığını kaydeden Başkan Akın, tecrübenin her şeyde önemli olduğunu belirterek, "Biz bu tecrübelerin Malatya halkı yararına kullanılacağına inanıyoruz. Cenab-ı Hak hangisi kazanırsa bu görevi nasip etmişse bu görevin hayırlara vesile olmasını diliyoruz. Malatya halkımız için hayırlara vesile olmasını diliyoruz" dedi.

Gençler basketbol grup birinciliği müsabakaları Malatya'da devam ediyo

Atatürk Kapalı Spor salonunda yapılan müsabakaların ikinci gününde; kızlarda Özel Yeni Adana Lisesi - Osmaniye Bahçe Lisesi: 111-16, Mersin Salim Yılmaz Lisesi - Gaziantep Özel Seçkin Koleji: 74-59, erkeklerde ise Adana Gündoğdu Koleji - Gaziantep Özel Erdem Koleji: 71-56, Mersin Salim Yılmaz Lisesi - Osmaniye Derviş Paşa Lisesi: 85-41.

Öte yandan Osmaniye Bahçe Lisesi kız takımı, Vali Halil İbrahim Daşöz'ü makamında ziyaret etti. Aslen Osmaniyeli olan Vali Halil İbrahim Daşöz, illerinde birinci olan Osmaniye Bahçe Lisesi Kız takımını tebrik ederek, "Önemli olan spor yapıyor olmakır. Sizleri tebrik ... rum. Malatya'ya hoş ... Osmaniye'de de çok ... latya'lı var. Tahmin ed... kontı çekmemişsinizdir. B... lere başarılar diliyorum" ...

Bahçe Lisesi Beden ... Öğretmeni Hakan Aver ... müsabakalarda istedikler... rları elde edemedikleri... terek, "Malatya'ya ... hemşerimiz olan sizleri ... etmek istedik. Kızlarımı... rincisi oldular ve Malatya... sabakalara katıldık" diye ... tu.

Ziyaret esnasında Bah... sesi Öğrencileri, Vali Hal... him Daşöz'e fıstık ve çiçe... diye ettiler.

CHP Gümüşhane adaylarını tanıt

Cumhuriyet Halk Partisi (CHP), Gümüşhane'de partiye katılım ve aday töreni gerçekleşti

Cumhuriyet Halk Partisi (CHP), Gümüşhane'de partiye katılım ve aday töreni gerçekleştirildi.

Atatürk Kültür Merkezinde yapılan toplantıya CHP eski milletvekili, parti meclisi üyesi Faruk Demir'in yanı sıra İl Başkanı Erkan Pelit, Gümüşhane Belediye Başkan Adayı Bedri Ağaç, ilçe başkanları, belediye başkan adayları, parti yöneticiler ve partililer katıldı.

İl Başkanı Pelit, burada yaptığı konuşmada programın normal akışının çok geriye olduğunu, hem belediye başkan adaylarını tanıtıp hem de coşkulu bir müzik töreni gerçekleştireceklerini fakat İsrail'in Gazze'de insanlık suçunu işlediği bir dönemde müzik eğlence programının uygun olmayacağı için iptal ettiklerini söyledi. Pelit, Gazze'de yaşanan olayların pek çok açıdan önemi taşıdığını, yaşanan olayların insanı bir boyutunun olduğunu ve bu olayların nasıl bir insanlık tablosu içinde bulunulduğunu göstermesinin ve bir tepki ortaya koymasının gerektiğini ifade ederek, "Bu yaşanan olaylar karşısında bu tabloyu izleyen, seyreden milletler, halklar, insanlar açısından durumu bir kez daha görülmüştür ve gerçekten insanlık tarihinin karanlık utanç verici sayfalarından birisi Gazze'de yaşanmıştır, yaşanmaktadır. Durumun siyasette, diplomasiyle, uluslararası hak, hukuk anlayışıyla izah etmek hiçbir şekilde mümkün değildir. Ortada çok acı bir tablo vardır. Gazze, uzun bir süreden beri ambargo altında, abluka altında; günlerdir elektrik yok, yiyecek yok, ulaşım yok, ilaç yok, hastane yok, insanlar kendi kaderine terk edilmiş ve birdenbire bir ... süren bir ha... başladı. bombalama, arkasından bir kara harekâtı, tekor teker evleri grerek işlenen cinayetler, tankların ateşleriyle ambulansların hedef alınması, alıçveriş merkezlerinin hedef şlınması, oralardaki çocukların, yaşlı kadınların, genç bütün insanların ölüme mahkûm bırakılması bizleri derinden üzmüştür," dedi.

İl Başkanı Pelit'in konuşmasının ardından belediye başkanı adayı Bedri Ağaç ve parti meclisi üyesi Faruk Demir de kısa birer konuşma yaptı.

Yapılan konuşmaların ardından baz ilçe ve belde belediye başkan adaylarının açıklayan Pelit, Kürtün ilçesi adaylarının Muhammet Alemin, Köse ilçesi adaylarının Yahya Bayır ve Tekke belde... adaylarının ise Rahmi Ertürk olduğunu söyledi.

Aday tanıtım toplantılarının ardından 35 kişi ... ye katılımı gerçek... Partiye kayıt yapton... re rozetleri Parti Mec... si Faruk Demir, İl B... Erkan Pelit ve Bed... kan Adayı Bedri Ağ... fından takıldı.

Öğrencilerimiz için varız'

Kemal Arduç

2008-2009 eğitim öğretim yılı yarıyıl tatili Cuma günü alınacak kamelerle başlayacak. Sömestr tatili ile ilgili olarak mesaj yayınlayan Ulaştırma Bakanı Binalı Yıldırım ve Erzincan Milletvekili Sabahattin Karakalle, "Performansını yüksek tutan öğrencilerimiz yarıyıl tatiline mutlu girecekler. Çalışmayan öğrencilerimiz ise sınıflarını yeniden değerlendirme fırsatı bulacaklar. Bu noktadan hareketle yarıyıl tatili, önemli bir fırsat olarak çocuklarımızın ve velilerimizin önünde durmaktadır.

Yarıyıl itibariyle her velinin düşüncesi öğrencisini başarılı görmektir. Ancak bu her zaman mümkün olmayabilir. Muhakkak ki başarı güzeldir. Ancak başarısızlıktan sonra da kişinin kendini yeni bir başlangıca hazırlaması, yaptıkları ve yapamadıklarıyla kendini gözden geçirmesi, güzel bir başarı olarak değerlendirilmelidir. Yarıyıl tatili bunun muhasebesi yapmak adına iyi bir fırsattır. Nüfusu genç bir milletiz. Bu nedenle çocuk ve gençlerimizin enerjisini olumlu yönde kullanmak adına eğitim verebildiğimiz sürece, mutlu ve müreffeh gelecek milletimizin olacaktır. Çağdaş dünyada, iletişim çağında geleceğimiz olan gençlerimizi eğitirken temel prensip " Ya bilen, ya öğrenen, ya da bilgiyi seven" anlayışında olmalı, biz büyükler bu konuda üzerimize düşen rehberlik görevini eksiksiz yerine getirmeliyiz. Günümüz de öğrencileri birbiriyle yarıştıran sistemler artık demode olmuştur, iflas etmiştir. Bunun yerine çocuk ve gençlerin kendi kabiliyet tohumların keşfeden ve bunları geliştiren eğitim sistemlerine yönelmiştir. Bu nedenle öğrencilerimiz kendi sevdikleri, benimsedikleri ve kabiliyetleriyle örülü eğitim alma imkanlarına kavuşmuşlardır. Büyük yorgunluklarla dolu bir yarıyıl sonunda öğrencilerimizi geleceğe hazırlayan saygıdeğer öğretmenlerimize teşekkür ediyoruz. Onlar aileleriyle birlikte güzel bir tatili hak ettiler. Saygıdeğer velilerimiz karşılaştıkları sonuç ne olursa olsun öğrencilerimize anlayışla yaklaşmalı onları geleceğe hoşgörü ortamında hazırlamalıdırlar. Biz ise; devlet olarak hem öğrencilerimiz için geleceğimiz için varız" dediler.

'Sağlık bizim için çok önemli'

1'den devam

Chan Medya. Personeline salgın hastalıklara karşı koruma amaçlı grip aşısı yaptırdı. Zaman Gazetesi Erzincan Temsilciliği personeline salgın hastalıklara karşı koruma amaçlı grip aşısı yaptırdı. Erzincan Zaman Gazetesi'nde görev yapan büro personeline ve dağıtıcılarına, kış aylarında soğuktan ve grip hastalığından korunmak amacıyla tedbir alındı. Zaman Gazetesi Erzincan Temsilcisi Abdullah Taki, üç yıldır yapılan uygulamanın faydalı olduğunu söyleyerek sağlığın herkes için olduğunu bu nedenle sağlıklı iş için personelin sağlığına önem verdiklerini vurguladı. Gazetecilliğin devamlılık arz eden bir iş kolu, olduğunu personelin sağlığının çok önemli olduğunu vurgulayan Abdullah Taki "Dağıtıcılar sabah erken saatlerde her türlü hava şartlarına aldırış etmeden çalışmaktadır. Personelimizin sağlığı bizim için çok önemlidir. Dağıtıcılarımız 365 gün kış ve yaz demeden okuyucularımıza en iyi hizmeti vermeye çalışmaktadır. Personelimizin grip hastalığına karşı tedbir almak açısından böyle bir çalışma yaptık" açıklamasında bulundu. Üç yıldır grip aşısı uygulaması yapıldığını belirten Dağıtım Uzman Yardımcısı Eyüp Dündar "Seçkin okuyucu kitlesi bulunan Zaman Gazetesinin dağıtıcılar aracılığı ile mektup dağıtır gibi adreslere ulaştırılmaktadır. Personelimiz aşı nedeniyle hem psikolojik destek bulmuş hem de grip rahatsızlığına karşı korunmuş olmaktadır. Uygulama Allah(cc)'ın izniyle üç yıldır başarılı olmuştur" dedi.

2.5 saat kurtarılmayı bekledi

1'den devam

Karların içerisinde yaklaşık 0 derece soğukta yaşamla mücadele vererek kurtarılmayı bekleyen Cevat Güney, acılar içerisinde bağırması yürekleri dağladı. Direksiyon ile kaporta arasında sıkışan sürücü Belediye kaza kurtarma ekiplerinin uzun süren uğraşları neticesinde sağ olarak kurtarıldı. Bilinci açık olan Cevat Güney (41), Erzincan Devlet Hastanesi'ne kaldırıldı.

Öte yandan antifriz yüklü tankerde çarpmanın etkisiyle büyük çapta yanık açılınca, tanker içerisindeki antifriz toprağa boşaldı.

Ölümüne kavga !

Önceki akşam saatlerinde İnönü Mahallesi Erzincan Merkez Çarşısı'nda bir boş arsada üç kişi arasında çıkan kavgada, taraflar ellerindeki bıçaklarla birbirlerine saldırdılar.

Edinilen bilgiye göre; Ö.Ö, O.P ve CK isimli şahıslar, telefonla birbirini arayarak alacak verecek dolayısıyla hesap görmek istemeleri üzerine aralarında tartışma yaşandı. Bunun üzerine Ö.Ö, O.P isimli şahıslar, C.K isimli kişiye aniden saldırmaya başladılar. Bıçakların çekildiği kavgada kuru sıkı tabanca çıkaran Ö.Ö, kuru sıkı tabanca ile gerçek fişek kullanmaya çalıştı ancak başarılı olamadı. Ellerinde bıçaklarla çarşı ortasında birbirlerini kovalayan taraflar, çevreye korku dolu anlar yaşattılar. Ellerinden ve kafalarından yaralanan Ö.Ö, O.P isimli arkadaşlar, Polislerin olay yerine gelmesi üzerine Kızılay Erzincan Şubesi'ne ait kamyonete binerek ellerinde bıçaklarla hastaneye gitmek istediler. Sokağın giriş ve çıkışına kapatan polis ekiplerini görünce kendinden geçen O.P, elindeki bıçakla polis otosuna ve etrafa saldırarak küfürler etti. Bir türlü; ne arkadaşı Ö.Ö tarafından nede polisler tarafından sakinleştirilemeyen O.P, elindeki bıçakla eli ve kafası kanlar içerisinde bir süre etrafa korku saçtı. O.P'yi bir türlü sakinleştiremeyen polis, son çare olarak biber gazı kullandı..

Kavgada; Ö.Ö, elinden, O.P boynundan ve CK'nin de yine elinden yaralandığı öğrenildi. Ekip otosu ile hastaneye götürülen buradaki tedavilerinin ardından Şehit Enes Bediz Karakoluı'nda ifadeleri alınan şahısların sorgusu sürüyor.

Kemaliye EMİTT Fuarına hazır

Bu yıl 12-15 şubat tarihleri arasında 13. ... düzenlenecek olan EMITT (Doğu Akdeniz Uluslararası Turizm ve Seyahat Fuarı)na Kemaliye Kaymakamlığı bu ...da katılacak.

Kemal Arduç

Kemaliye'nin doğal ve kültürel yönden tanıtımına büyük katkılar sağlayacak ve Kemaliyeli girişimcilerle yerli ve yabancı turizm firmalarını buluşturacak fuarda Kemaliye doğası ve kültürü her yıl olduğu gibi bu yılda Kemaliye Kaymakamlığı tarafından layıkıyla tanıtılacak. BU yıl Kemaliye Kaymakamlığı 5 nolu salonda 501 numaralı stantta yerini alacak.

Kemaliye kaymakamlığı her yıl katıldığı EMİTT fuarında bu yılda boy göstermekten mutluluk duyduğu belirtildi.

Artık boşa çekiç sallıyorlar

1'den devam

Erzincan ve çevresindeki köylerde yaşayan vatandaşlar için çeşitli malzemeler üreten demirci ustası, yarım asırdır demire şekil veriyor. İşlerin her geçen gün azaldığını ve eskisi sipariş alamadıklarının altını çizen Erdem; "Artık ufak tefek şeylerle uğraşıyoruz. Çapa, tahra, balta yapıyoruz. Bir zaman sonra belki de, körüğü, örsü ve bunlarla çalışan ustaları izlemek için açık dükkan bulamayacaklar. Erzincan'da sadece meslekte 1 esnaf kaldı. Eskiden demirci ustaları iş yerinde 4-5 çıraklı çalışırdı. Bugünlerde ilçede 1 demirci, bu mesleği yeni teknolojiyle yapmaya çalışıyor. Geçerli meslek olmasına rağmen demirci çırağı yetişmiyor. Çırak olmayınca da demircilik mesleği artık bitmek üzere. Günümüzde yeni nesliden, demirciliğe heveslenen yok. Bizden sonra bu meslek tarihe karışacak" diyor.

ELEMAN ALINACAKTIR

İşletmemize Endüstri Meslek Lisesi motor - torna - tesviye veya makine bölümü mezunu, askerliğini yapmış eleman alınacaktır.

Tel: 0533 737 03 80

SATILIK İNŞAAT MALZEMESİ DÜKKANI

Vali Recep Yazıcıoğlu Caddesi (Hükümet Caddesi) devren satılık inşaat malzemesi dükkanı

Tlf: 223 14 44
GSM: 0535 922 38 30

SATILIK ARSA

Mimar Sinan Mah. Bayındır Camii bitişiğinde, 772 m2, dörtyol ağzında (çevre yoluna cepheli) arsa satılıktır.

Tel: 0532 348 04 05
0505 661 71 70

KİRALIK DAİRELER

Merkez Çarşısı 5. Sokak Doğu İşhanı'nda kiralık kaloriferli daireler...

Mür. 224 24 25 - 26

doğu
Günlük Haber Yorum Gazetesi
Atatürk Yazıcıoğlu Cad. No: 57 ERZİNCAN
Tel - Fax : 224 24 25-26
e-mail :
haber@dogugazetesi.com

Sahibi: H. İbrahim Özdemir

Yazı İşleri Müdürü: Naim Çakır

Ermat Ofset
V. Recep Yazıcıoğlu Cad. No: 57
ERZİNCAN
Tel: 224 24 25 -26

e-mail
ermatofset@yahoo.com
Abone:
Yıllık 60.00 TL
6 Aylık 30.00 TL
Aylık 6.0 TL
Şehir Dışına PTT masrafı ilave edilir.

İlan tarifesi
Resmi İlan Sütunlarımız 6.00 TL
Genel Kurul İlanları 45.00 TL
Özel İlan, Reklam-atorn. 1.50 TL
Zayi 10.00 TL
Tebrik - Başsağlığı 50.00 TL
Günü Geçmiş Gazete 50 Kr.

günün takvimi
22 Ocak 2009 Perşembe
SAYI: 9459

Ciritçiler yaz kış dinlemiyor

Türklerin yüzyıllarda beri oynadıkları ata spor atlı cirit, Erzincan ciritçilerin vazgeçemediği en önemli spor dallarının başında geliyor

Kemal Arduç

Yaz-kış demeden her mevsim oynanan cirit oyunun en renkli görüntüleri kış mevsiminde yaşanıyor. Ata sporu atlı cirit oyunu Doğu Anadolu Bölgesi'nde özellikle Erzincan, Erzurum ve Kars illerinde rağbet görüyor. Köylüler ata binmeyi ve cirit atmayı çocuk yaşlarda öğreniyorlar. Hem atları hareketlendirmek hem de cirit sporunu yaygınlaştırmak için köyler arasında müsabakalar düzenleniyor. Erzincan'da atlı ciritin en yaygın olduğu merkezde ve Tercan ilçesinin bir çok köyünde atlar, özellikle cirit müsabakası için besleniyor.

Yaz-kış demeden her mevsim oynanan cirit oyunun en renkli görüntüleri ise kış mevsimlerinde yaşanıyor. 8 ay kışın yaşandığı köylerde karlı zeminlerde müsabakalar düzenleniyor. Ciridin oynanacağı karlı zeminde önce atlar ısındırılıyor ve zemindeki karlar çiğnenerek eziliyor. Daha sonra müsabaka başlıyor. Cirit meraklıları da alkış ve sloganlarla takımlarını destekliyorlar.

Zeminin karlı olması ilginç görüntüleri de beraberinde getiriyor. Ayakları kara saplanan atlar dengesini kaybediyor ve sporcular yere düşüyor. Ufak tefek kazalar yaşanması izleyicileri de heyecanlandırıyor. Atlar düştükçe, ciritler atıldıkça müsabaka kızışıyor ve puan kaybeden ciritçiler daha da kararlı şekilde oyuna devam ediyor. Artistik hareketlerinde yer aldığı müsabaka izleyicilerin naraları, hakemin uyarı düdüğüyle renkleniyor.

Cirit sporuyla ilgili bilgi veren Erzincan Atlı Spor Kulübü Başkanı Muammer Aydın, "Türkler bu atlı oyunu Orta Asya'dan günümüze taşımışlardır. 16. yüzyılda bir savaş oyunu olarak kabul edilmişti. 19. yüzyılda Osmanlı ülkesi ve sarayının en büyük gösteri sporu ve oyunu oldu. Cirit aynı zamanda tehlikeli bir oyun olması sebebi ile 1826 yılında 2. Mahmut tarafından yasaklanmıştır. Daha sonraları tekrar popüler bir gösteri oyunu olarak yaygınlaştı. Anadolu'da pek çok ilimizde ilgiyle izlenen ve oynanan atlı cirit oyunu ve kuralları şöyle: Ciritte oyun süresi 35 dakikalık 2 devreden toplam 70 dakikadır. Oyun alanının boyu 32 metre, eni 40 metredir. Arkasındaki yasak alan 6 metre, alay durağı da 6 metredir. Cirit sopası uzunluğu ise 110 santimdir. Takımın tek dizi halinde durduğu 6 metrelik derinliğindeki bölgeye alay durağı denir. Alay durağı ile atış sahası arasında çizgilerle sınırlı 5 metrelik orta saha derinliğindeki alana yasak alan denir. Burada karşı takımdan 2 atlı bulunabilir. Fazlasına eksi bir puan verilir. Yasak alanın son çizgisinden oyun alanının ortasına 7 metre derinliğinde ki alan ise atış alanıdır. Ata[illegible]cum eden sporcu bu ala[illegible]rip cirit atma mecburiyet[illegible]dir. Bunun dışında atış [illegible]sa eksi bir puan alır. Her [illegible] 7 atlıdan oluşur. Her tak[illegible]yedek oyuncusu vardır. [illegible] hakeme haber vermek [illegible] ile oyunun herhangi [illegible] değişim yapabilir. Oyun[illegible]kan bir daha oyuna gi[illegible] Oyun puanlamalara gö[illegible]nuçlanır. Eksi puanlar [illegible]anlardan çıkarılır. Top[illegible]anı yüksek olan takım g[illegible]yılır" dedi.

Spor gelişme aşamasında...

Erzincan Gençlik ve Spor il Müdürü Atanur Köseoğlu, sporda sponsorluğun önemli olduğunu belirtti. Köseoğlu; "Mali açıdan kulüp ve federasyonların gelirlerini yaratabilme olanaklarının oluşturulması gerekiyor. Bugün geldiğimiz noktada maalesef iç acıcı bir tablo yok. Çoğu kulüp mali kriz içinde. Herkes yerel yönetimlerden ve merkezi yönetimlerden yardım bekliyor. Bu şekilde devam edemez. Onun için yeni imkânlar bulmak lazım. Bu konuda dünyayı yeniden keşfetmek gerekmiyor. Sponsorluk gibi bir uygulama var. Bizim spor hukukumuza yeni giren bir husus. Şu anda bütün profesyonel şubeler ve diğerlerini kattığımızda çok az bir meblağ gözüküyor. Bu kesinlikle yeterli değil. Bunu yaygınlaştırmamız lazım. F[illegible]larımızı bu konuda cesar[illegible]dirmemiz lazım. Sadece [illegible] etmek ve cesaretlendir[illegible] de yetmiyor. Onlara ekon[illegible] değer yaratma, müşteri p[illegible]yünü genişletme konusund[illegible] bazı kanalların açılması [illegible] Sponsor bir firmanın spo[illegible] olduğu için ceza ve müe[illegible] görmesi, ticari kazançla[illegible] azalma olması hiç tasvip e[illegible] bir durum değil. Bu yöne[illegible]se hiç kimse sponsor o[illegible] Bu konuda 2 yıllık bir m[illegible] olan yasamız var. Yeniden [illegible]den geçirip daha işler hal[illegible]tirmek ve sponsorluğun[illegible] kulüplerimize hem de firm[illegible]mıza getireceği kazançla[illegible]latarak daha yaygın bir s[illegible]sorluk anlayışını Türk spo[illegible] kazandırmak gerekiyor."

[illegible] Sayfa 3'te

Erzincan İli Kültür ve Yardımlaşma Derneği Zonguldak Şubesi tarafından aşure etkinliği düzenlenecek 5'te

[illegible]urbetçiler, aşure [illegible]tkinliğinde buluşuyor

CHP'nin adayı Nuran Uygun..

Cumhuriyet Halk Partisi, Erzincan merkez belediye başkan adayını açıkladı. Merakla beklenen CHP'nin adayı Nuran Uygun oldu 5'te

29yıl
doğu
www.dogugazetesi.com.tr
ERZİNCAN'IN GÜNLÜK HABER YORUM AKTUALİTE GAZETESİ
23 OCAK 2009 CUMA YIL: 29 SAYI: 9460 FİYATI: 25 YKr

Mal Müdürü içeye veda etti

Refahiye Mal Müdürü Erdal Gür'ün Tunceli Üniversitesine Kütüphane Dökümasyon Daire Başkanı olarak atanması dolayısıyla İlçe Kaymakamı Mehmet Makas tarafından bir "veda yemeği" düzenlendi. Veda yemeğine Garnizon Komutanı, Belediye Başkanı, Cumhuriyet Başsavcısı ve Emniyet Amiri eşleri ile birlikte katıldı. Tunceli Üniversitesi Dökümasyon Daire Başkanı olarak atanan Malmüdürü Erdal Gür'e İlçem Kaymakamı Mehmet Makas, tarafından bir plaket takdim edildi. Günün anısına bir konuşma yapan İlçe Kaymakamı Mehmet Makas Malmüdürüne yeni görevinde başarılar diledi.

[illegible]ğrencilerden Gazze'ye yardım

[illegible]nlerce devam eden katliamın görüntülerini televizyonlarda gören Erzincanlı öğrenciler Gazze' için başlattıkları [illegible]rdım kampanyasını sonuçlandırdı. Erzincanlı öğrenciler Gazze için 112 bin YTL para ve kıymetli eşya topladı

Kemal Arduç

Erzincan'da geçtiğimiz haftalarda okullarda Filistin'e destek adı altında başlatılan kampanya tamamlandı. Öğrencilerin kendileri tarafından başlatılıp yürütülen kampanya velilerden de büyük destek gördü. Dünya'nın susarak izlediği bu olaylardan rahatsız olan öğrenciler, insanların sessiz kalmalarına bir anlam veremediklerini belirttiler. Filistin'deki çocukların görüntülerinin hafızalardan silinmediğini söyleyen öğrenciler benzeri kampanyanın il genelindeki bütün okullarda yapıldığını ve başarı ile tamamlandığını söylediler. Kampanyanın başarılı bir şekilde tamamlandığını söyleyen Erzincan Milli Eğitim Müdürlüğü yetkilileri vahşetin boyutunun "insanlık suçu" oluşturur düzeye ulaştığına dikkat çekerek, "İsrail saldırıları, orada yaşayan Filistinlileri özellikle çocukları ve kadınları susuz, gıdasız, elektriksiz bırakarak yaşama hakkından yoksun kılmıştır. 5'te

Bu ödev takdir topladı

Erzincan'da, üniversite sıralarında aldıkları teorik dersin pratikteki uygulamasını bir ilköğretim okulunda hayata geçiren üniversite öğrencileri takdir topladı

Erzincan Üniversitesi (EÜ) Eğitim Fakültesi Türkçe Eğitimi Bölümü 3. sınıf öğrencileri, okulda gördükleri "Topluma Hizmet Uygulamaları" dersini. Erzincan'a 30 kilometre uzaklıktaki Uluköy beldesindeki ilköğretim okulunda pratiğe geçirdi. Araştırma Görevlisi Yasin Mahmut Yakar'ın verdiği "Topluma Hizmet Uygulamaları" dersi kapsamında 40 minik öğrencinin eğitim gördüğü 2 derslikli Uluköy İlköğretim Okulu'na giden 24 üniversite öğrencisi, okul yöneticileriyle yaptıkları görüşmede okulun bir kütüphaneye ihtiyacının olduğunu öğrendiler. 5'te

Yalvaç, yola devam dedi

Erzincan Ticaret ve Sanayi Odası Meslek Grupları ve Yönetim Kurulu seçimleri yapıldı. ETSO yönetim kurulu üyeliğine yeniden Aydın Yalvaç getirildi

Kemal Arduç

5174 Sayılı Türkiye Odalar ve Borsalar Birliği ile Odalar ve Borsalar Kanunu ve Organ Seçimleri tamamlandı. Geçtiğimiz Cumartesi günü ETSO meslek komite ve meclis üyeliği seçimi, dün ise yönetim kurulu, disiplin kurulu ve TOBB delege seçimleri yapıldı. 5'te

OBJEKTİF
Şefik
ARAS

[illegible]FA'DA
[illegible]UBAT
[illegible]NUCİ

[illegible] Sayfa 3'te

Kemahlı öğrencilerden Gazze' ye yardım

Kemah, Necatibey İlköğretim Okulu 3/B sınıfı öğrencilerinin minik yürekleri Filistin'deki drama seyirci kalamadı

Ayrıntılar 5'te

Tarihten Sayfalar

Viyana Kuşatması

II. Lajos

26 Ağustos'ta her iki taraf savaş için hazırlıklarını bitirmişti. Osmanlı ordusunun 5 bin kişiden oluşan öncü kuvvetleri başında Yahyapaşaoğlu Bâli Bey vardı. Onu Rumeli askerleri ve 150 top ile Sadrazam İbrahim Paşa takip ediyordu. Sadrazamın gerisinde de Anadolu askeri ve geri kalan toplarla Behram Paşa bulunuyordu. Daha sonra muhafızlar, yeniçeriler ve süvari alayları ile Türk ordularının başkumandanı Kanuni Sultan Süleyman geliyordu. Artçı vazifesi gören Bosna süvarisinin başında Hüsrev Bey vardı. Bu düzende Mohaç'ta giren Türk ordusu, ovanın güneybatı yamaçlarını hâkimiyeti altına aldı. Kanuni Sultan Süleyman, çevreye gönderdiği akıncılarla, Macar ordusunun yardım almasını önledi.

Gelişmesi

Osmanlı ordusu, 28 Ağustos 1526'da Mohaç ovasına geldi. Başta Kanuni, veziriazam İbrahim Paşa olmak üzere ordunun bütün kumandanlarıyla, eski ve tecrübeli askerlerinin katıldığı bir savaş meclisi toplandı ve ertesi gün yapılacak savaşın planları tartışıldı. Bu meclise eski savaşları görmüş tecrübeli ve bilgili kumandanlar da çağrılmıştı. Bu tecrübeli kumandanlardan biri olan ve düşman kuvveti hakkında bilgisi bulunan Yahyapaşaoğlu Bâli Bey, birbirinerine zincirlerle bağlı zırhlı Macar süvarilerinin çok tehlikeli olduğunu ve kitle halinde saldırının sakıncalı olacağını, düşmanın yan ve gerilerine yapılacak saldırıların daha çok yarar sağlayacağını söyledi; teklifi, padişah ve mecliste hazır bulunanlarca kabul edildi. Hazırlanan plana göre ordu batıdaki tepelerin gerisinde hazırlanacaktı. **Devamı Var**

Sağlık ve Hastalıklar

Bilinçsiz fizyoterapi tehdit ediyor

Türkiye Fizyoterapistler Derneği Genel Sekreteri Murat Dalkılınç, kendini eğitim almadığı halde fizyoterapist olarak tanıtan kişilerin yaptığı uygulamaların kalıcı sakatlıklara, ciddi yanıklara, iyileşme süresinin uzamasına, hatta ölüme bile sebebiyet verebildiğini söyledi.

Dalkılınç, fizyoterapist olabilmek için üniversitelerde en az 4 yıl süren bir lisans eğitimi almak gerektiğini, kendini eğitim almadığı halde fizyoterapist olarak tanıtan kişilerin yaptığı uygulamaların birçok olumsuzluğa neden olduğunu belirtti.

Fizyoterapi eğitimi almayan kişilerin uygulamaları sonucunda oluşan olumsuzluklarla ilgili olarak kendilerine birçok şikayet ulaştığını dile getiren Dalkılınç, şöyle konuştu:

"Kendini eğitim almadığı halde fizyoterapist olarak tanıtan kişilerin yaptığı uygulamalar kalıcı sakatlıklara, ciddi yanıklara, iyileşme süresinin uzamasına hatta ölüme bile sebebiyet vereblliyor. Egzersiz yaparken oluşan kırık ve çıkık vakaları, elektroterapi uygulamaları sırasında oluşan ciddi yanıklar, su içi tedavilerde görülen boğulma riski, hatalı bağlamlarla öğrenilmiş yanlış yürüme şekilleri, omurga ve pek çok eklemde oluşmuş şekil bozuklukları, yanlış tedaviler sonucu iyileşme süresinin uzaması olumsuzluklara birer örnektir.

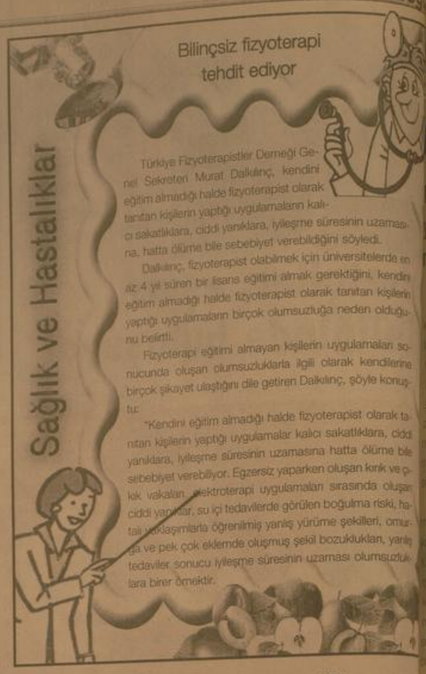

Komik Fotoğraflar

bugün ne pişirsem'

Ballı Tahinli Sarma

3 Yufka
1.5 Su Bardağı Tahin
1 Su Bardağı Bal
1 Su Bardağı Dövülmüş Fındık
1 Tatlı Kaşığı Mahlep
1 Yumurta Sarısı
1/2 Su Bardağı Pudra Şekeri

Çukur bir kapta tahin, bal, mahlep ve dövülmüş fındığı iyice karıştırın. Bir yufkayı tezgaha yayın. Hazırladığınız harcın üçte birini yufkanın üzerine yayın.İkinci yufkayı harcın üzerine yayarak aynı işlemi tekrarlayın.

Üçüncü yufkanın üzerine de kalan harcı yaydıktan sonra, yufkayı rulo şeklinde bölün. Yuvarlak kısmından başlayarak yufkayı rulo şeklinde sarın Yufkanın diğer yarısı için de aynı işlemi uyguladıktan sonra 5 cm eninde verev olarak dilimlere ayırın. Dilimleri tepsiye yerleştirip üzerlerine yumurta sarısı sürün. Önceden ısıtılmış 170 derece fırında kızarana kadar pişirin. Servis tabağına aynı yumurtanın üzerine pudra şekeri serpin.

Şaka

Ceza

Öğrenci sınıfa yeni gelmişti. İkinci günü öğretmenine sordu:
- "Öğretmenim, insana yapmadığı bir şey için ceza verir misiniz?"
- "Olur mu evladım?", dedi öğretmen. "Yapmadınsa ceza da olmaz. Niye sordun bunu?"
- "Öğretmenim, dün verdiğiniz ev ödevini yapmamıştım da ceza verirsiniz sanıyordum."

güldürmece

ŞİİR GEZGİNİ

Yunus Emre'ye

Yüzyıllar ardından gelen sesi
Kalbime sonsuzluk aşkını bağlar.
Yunusum, Yunusum sımsıcak sesin,
Duru ikliminde gönüller çağlar.

Kırk yıllık çilenin penceresinden
Gönül sonsuzluğun koynuna girer
Ve büyür yücelir, muştu sesinden
Gözü dolu yaşın sınına erer.

Bana seni gerek diyen gözyaşı,
Çile dergâhından taşan bir ırmak.
Vahdet ikliminin doyulmaz aşı,
Sonsuzluk, ziyafet, Onu çağırmak.

Rıfkı Kaymaz

Gidiyorum

Gecenin yalnızlığı beni alıp giderken
Ufuklardan göründü sallanan beyaz mendil
Gitgide yüreğimde inleşen karanlık,
Silindi birden bire yandı içimde kandil.

Yalnızlığın tutmuştum acılı hayatını
Yalnızlıktı dayanan boğazıma çelik el
Karanlığı titretti içten içe yankılar
Yankılardan bir hayal dedi "haydi durma gel.

Gösterdi hasretine yandığım diyarları
Yalnızlık sana veda ben sevgi kucağına
Gidiyorum sevinçle oraya gidiyorum
Gidiyorum ümitle sonsuzluk ocağına.

Rıfkı Kaymaz

Kıssadan Hisseler...

GÖZ ÇUKURU

Halinden yoksul olduğu anlaşılan bir adam, deniz kenarında oltayla balık tutuyordu Tesadüfen oradan geçmekte olan ülkenin padişahı bu gariban adamla ilgilendi ve ona, "Oltana ben burada iken ilk takılan şey ne olursa sana onun ağırlığınca altın vereceğim" dedi Biraz sonra oltaya takıla takıla ortası delik bir kemik takıldı.

Hükümdar balıkçıya, "Ne yapalım, şansın bu kadar, oltana ağır bir şey takılmadı" diyerek alıp sarayına götürdü Saraya varınca adamlarına, balıkçıya elindeki kemiğin ağırlığınca altın vermelerini emretti Kemiği terazinin kefesine koydular, öbür kefesine de altın koymaya başladılar Beş, on, yirmi, elli diyerek altınları koydular ama kemik yerinden oynamıyordu Görünüşte dört beş altını zor tartar göründüğü halde, tahminlerin on misli üzerinde altın koydular kemik bana mısın demedi Altını doldurmaya devam ettiler, terazinin kefesi doldu taştı ama kemik tarafı yerinden kımıldamıyordu.

Bunda bir sır olduğunu anladılar Bir bilgeyi çağırıp bu sırrın ne olduğunu sordular Bilge kemiği eline alıp şöyle bir baktıktan sonra şu açıklamada bulundu:"Bu kemik açgözlü bir insanın göz çukurudur Siz bunu tartmak için bütün hazineyi koysanız yine yerinden oynamaz Çünkü doymaz Ama bir avuç toprak bunu doyurur"

Nitekim bir avuç toprak alıp terazinin kefesine koydu ve kemik yukarı kalkıverdi

Karikatür

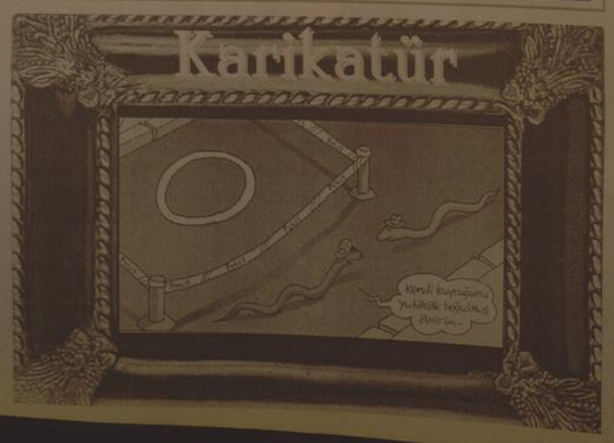

BİLİM TEKNOLOJİ

150 oyunu bedava oynayın

Colin McRae Rally 2005, H... Fallout ve fazlası: İşte 150 oyun... ve oynamanın en kolay yolu...

Gametap ücrete tâbi bir ga... oyun platformu ve 1000'den fazla... sunuyor. İşin güzel tarafı ise bu oy... dan 150'si ücretsiz, reklamlar... dan finanse edilerek sunuluyor. B... retsiz oyunları oynamak için Ga... Player'a ve bir GameTap hesabı... yacınız var. Bu hesabı kurulum... da hemen oluşturabilirsiniz.

Sunulan oyunlar ise hiç de k... senecek cinsten değil: Sacred... mand, Fallout, Tomb Raider: U... Colin McRae Rally 2005, Myst, ... ve daha birçok popüler oyun. ... oyunların aksine Gametap'de oy... namak için üst seviye bir PC'ye ih... riz yok.

150 tam sürüm oyunun bu... günlüğü son 25 senenin oyun ... rinden oluşuyor, Defender, Ma... Ghost'n'Goblins gibi Arcade ... yanında Sega, Codemasters gib... cilerin konsol klasikleri de sunu...

Gametap aynen bir müzik k... bi çalışıyor. Konsoldan istediğin... seçiyorsunuz ve indirip oyuna ... sunuz. Bu süreç zarfından oyun... rmamı bilgisayarınıza in... 2 GB gibi büyüklükler... Raider bu süreç bayağı bir uzu... bilir. Bu süre zarfında diğer ... meşgul olabilirsiniz, zira Game... oyunu arka planda indirmeye ... ediyor. Eski oyunların boyutu ... arası olduğu için her kullanıcı ... indirebilir.

Genel kurul için erken müracaat edin

Erzincan Sanayi ve Ticaret İl Müdürü Ruhi Akman, 2008 yılına ait kooperatif genel kurulları için 15 gün önceden müracaat edilmesi gerektiği belirtildi

Kemal Arduç

Erzincan'da faaliyette bulunan konut yapı, tüketim, motorlu taşıtlar ve esnaf kefalet kooperatifleri... 2008 yılına ait olağan genel ... larının yapılmaya başlandığını ... ayan Sanayi ve Ticaret İl Müdürü Ruhi Akman, kooperatif genel kurullarının 15 gün öncesinden müracaat edilmesi gerektiğini söyledi.

İl Müdürü Ruhi Akman açıklamasında: "Faaliyetlerini sürdüren kooperatifler olağan ve olağan üstü genel kurulu, tasfiye halinde olan kooperatifler ise tasfiye genel kurulu yapmaktadırlar. Olağan genel kurullar her yılın Haziran ayı sonuna kadar yapılmak zorunda, olağanüstü genel kurulu ise yapılacak bir işin amacına ulaşması için her hangi bir ayda yapılabilmektedir. İlimizde faaliyet halinde olan konut yapı, tüketim, motorlu taşıtlar ve esnaf kefalet kooperatiflerinin 2008 yılına ait olağan genel kurulları 01.01.2009 tarihinde başlayarak yapılmaya başlayacaktır. Bilindiği üzere 1163 sayılı Kooperatif Kanununa göre kurulmuş bulunan ve faaliyetlerini sürdüren kooperatiflerin genel kurullarını bir sonraki yılın başında başlayıp Haziran ayı son gününe kadar yapmak üzere 2009 yılı sonuna kadar tasfiye kurullarını yapabilirler.Genel kurulları genel kurul karan alarak ve gündemlerini hazırlayarak kurul toplantısı için müracaatlarını yapmakla yükümlüdürler. Ancak kooperatiflerin çoğunun genel kurul toplantılarını Haziran ayına kadar uzatmaları bu ay içerisinde birikim ve sıkışmalara sebep olmakta ve toplantı saatlerinin de çakışması neticesinde personel görevlendirilmelerinde sıkıntılara sebep olmaktadır. Kooperatif yönetim kurulu üyelerinin Müdürlüğümüzle irtibata geçerek genel kurul tarihlerini saptaması, gündemde görüşecekleri konularda aydınlatılmaları sıkışıklığı ortadan kaldıracağı gibi, genel kurulların daha sağlıklı yapılmasını da sağlayacaktır. Bu sebeple kooperatif yönetim kurulu üyelerinin müdürlüğümüze müracaatlarını bekliyoruz. Faaliyetlerini sürdüren ve Haziran ayı son gününe kadar Olağan genel kurullarını yapmayan kooperatif yönetim kurulu üyeleri hakkında 1163 sayılı Kanunun 3476 sayılı Kanunla değişik ek2/2 maddesi ve Türk Ceza Kanunun 235.maddesi gereği yasal işlem yapılmaktadır.Tasfiye halinde olan kooperatifler ise 2008 yılına ait tasfiye bilançolarını hazırlayarak ve gerekli diğer bilgileri de hazırlayarak üyelerini bilgilendirmek üzere müracaatta bulunacak yönetim kurulu üyelerinin Ana sözleşmenin 30.maddesine göre müracaat dilekçelerine mutlaka çağrı listesinin bir örneğini,yönetim kurulu karan örneğini,gündemi eklemeleri ve 15 gün öncesinden Müdürlüğe müracaat etmeleri gerekmektedir.Bu süreyi geçirenlerin dilekçeleri işleme konulmayacak ve temsilci görevlendirilmesi yapılmayacaktır.Bu hususta yeterli bilgiyi müdürlüğümüzün www.erzincanstm.gov.tr adresinden alabilirler" dedi.

ANKARA'DA 13 ŞUBAT ETKİNLİĞİ

Erzincan'ın, birinci Dünya Savaşı sırasında maruz kaldığı düşman işgalinden kurtuluşunun yıl dönümü olan 13 Şubat yaklaşıyor. Kurtuluş günü kutlamalarına ilişkin hazırlıklar devam ediyor.

Erzincan'ın kurtuluş günü etkinlikleri, sadece Erzincan'da değil Erzincanlı hemşehrilerimizin yoğun olarak yaşadığı diğer illerde de yapılıyor. Örneğin İstanbul'da, Ankara'da , İzmir'de, Bursa'da Antalya'da 13 Şubat'ın hemşehrilerimizin bir araya geldiği, toplantılarla kutlandığını biliyoruz.

Merkezi Ankara'da olan "Erzincan İlim Kültür ve Eğitim Derneği" ile, "Erzincanlılar Kültür ve Sağlık Vakfı" önceki yıllarda olduğu gibi, bu 13 Şubat dolayısıyla da, bir kutlama proğramı hazırlandığını duyurdu.

Vakıf Başkanı Prof. Dr. Cemal Aytemiz ve Dernek Başkanı Av. Bekir Ekinci hemşehrimiz, birlikte yaptıkları açıklamada: Erzincandaki hemşehrilerimizle, gurbette yaşıyan hemşehrilerimizi Ankarada'daki etkinliklere katılmaya davet etti.

Ankaradaki etkinliklerin ilki yarın "Erzincan Evinde" yapılacak. Panel şeklinde düzenlenen etkinliğin konusu "Ermeni Zulmü ve Tehcir" Panele Doç. Dr. Şenol Kantarcı ve Doç. Dr.Necla Günay'ın konuşmacı olarak katılacağı belirtiliyor. Etkinliğin kokteyl ve halk müziği gösterileriyle devam edeceği ifade ediliyor.

Kurtuluş şenlikleri programı çerçevesinde birde sergi açılacak. Rıfkı Kaymaz hemşehrimizin, bakır üzerine hat süsleme eserlerden oluşacak sergi TBMM Mustafa Necati Kültür Evi Salonu'nda 10 - 17 Şubat tarihleri arasında açık kalacağı belirtiliyor.

Dernek ve Vakıf 13 Şubat akşamı Ankara Anadolu Kulübü'nde de bir kutlama programı uygulayacağını, bunun için hazırlıkların sürdüğünü duyurdu.

Erzincan İli Kültür ve Eğitim Derneği ile vakfın önceki yıllarda 13 şubatlarda yayınladığı "Tanderbaşı" adlı dergiyledе Erzincanlı hemşehrilerimize sesleniyor. Dergide; Erzincan'ın dünü ve bugununе ilişkin konular ele alınılor. İlgililer söz konusu derginin bu 13 Şubat'ta yayınlanacak sayısının hazırlıklarının sürdüğünü ifade ediyor.

Ankara merkezli Erzincan Kültür ve Eğitim Derneği ile Kültür ve Sağlık Vakfı, uzun yıllar boyunca Ankara'da yüksek tahsil yapan Erzincanlılara barınma başta olmak üzere burs vererek destekte bulunmuştur. Ankara'da Kurtuluş semtinde, onbir katlı olarak inşa edilen "Erzincanlılar Kültür ve Eğitim Sitesini" gerçekleştirmeyi başarmıştır. Sitenin açılışı 30 Ekim 2007'de Erzincanlı bakanlarımızın katıldığı bir törenle gerçekleştirilmiştir.

Objektif

Şefik ARAS

Öğrencilere uyuşturucu ve terör konferansı

Erzincan Emniyet Müdürlüğü, okullardan sonra yurtlarda kalan öğrencilere de terör ve uyuşturucuyla ilgili konferanslar vermeye başladı.

Erzincan Emniyet Müdürlüğü, okullardan sonra yurtlarda kalan öğrencilere de terör ve uyuşturucuyla ilgili konferanslar vermeye başladı.

Erzincan Üniversitesi Eğitim Fakültesi'nin yan tarafından bulunan Esentepe Öğrenci Yurdu'nda düzenlenen uyuşturucu ve terör konulu konferansta, İl Emniyet Müdürlüğü Kaçakçılık ve Organize Suçlarla Mücadele Şube Müdürlüğü Narkotik Suçlar Büro Amiri Başkomiser Erhan Koç ve Terörle Mücadele Şube Müdürlüğü'nde görevli Komiser Yardımcısı Ali Pınar terör örgütlerindeki yapılanma ve uyuşturucunun zararları konusunda öğrencileri bilgilendirdi. Konferansta ilk konuşmayı yapan Başkomiser Erhan Koç, gençlerin uyuşturucuya başlanma nedenlerini; merak, gruba dahil olma, sorunları çözme yanlışı ve arkadaş etkisi olarak sıraladı. Türkiye'nin uyuşturucu trafiğinde bir geçiş noktası olduğunu vurgulayan Erhan Koç, öğrencilere, uyuşturucu kullanan bir gencin yaşam öyküsünü sinevizyon eşliğinde anlattı. Programda terör konusunda öğrencileri bilgilendiren Komiser Yardımcısı Ali Pınar da,gençlerin terör tuzağına nasıl düştüğünü anlattı. Terör örgütlerinin genelikle 14 - 25 yaş grubundaki gençleri kandırmaya çalıştığını dile getiren Ali Pınar, bu kesimin ise en çok lise, yüksekokul ve üniversite öğrencilerinde oluştuğunu ifade etti.

Konuşmasında bir genç kızın ne şekilde terör örgütünün tuzağına düştüğünü anlatan Ali Pınar daha sonra Türkiye'de yaşanan terör olaylarını slaytlar ve video gösterisi ile öğrencilere aktardı. Ali Pınar, emniyet teşkilatının son yıllarda yapmış olduğu çalışmalarla uyuşturucu ve terör örgütlerine karşı genç nüfusun mümkün olduğunca korunmasına çalışılacağını vurguladı.

H. İbrahim Özdemir'in
"Eyvah"
adlı romanı
Osmanlı dönemindeki
Erzincan tarihine
ışık tutuyor.

doğu yayınları
V. Recep Yazıcıoğlu
Cad. No: 57 ERZİNCAN

Tatbikat İlköğretim Okulu'nda bilgisayarlı eğitim

Tatbikat İlköğretim Okulu'nda Okul Aile Birliği tarafından alınan 20 adet diz üstü bilgisayar, 12 adet projeksiyon cihazıyla öğrencilere daha kaliteli eğitim verilmeye çalışılıyor.

Tatbikat İlköğretim Okulu'nda Okul Aile Birliği tarafından alınan 20 adet diz üstü bilgisayar, 12 adet projeksiyon cihazıyla öğrencilere daha kaliteli eğitim verilmeye çalışılıyor.

Okul Müdürü Abdurrahman Düzgün, ders ortamında kullanılmak üzere, yüzde 100 eğitime destek kampanyası kapsamında KDV muafiyetinde de faydalanarak, 36 bin TL karşılığında 20 adet diz üstü bilgisayar ile 12 adet projeksiyon cihazı aldıklarını açıkladı. Toplam 698 öğrencisi bulunan okulda görevli öğretmenlere diz üstü bilgisayarların dağıtıldığını anlatan Düzgün, "Amacımız öğrencilerimize teknolojiden de faydalanarak en iyi eğitimi vermek. Bu doğrultuda çalışıyoruz. Bilgisayar ve projeksiyon cihazlarımız okul aile birliğimiz tarafından satın alındı. Önümüzdeki yıl da her sınıf için akıllı tahta projemiz var. Ayrıca okulumuzun her yerinde kablosuz internet bağlantısı var" diye konuştu.

Okulu ziyarete gelen Erzurum Valisi Sami Bulut da teknolojinin nanetlerinden yararlanmasa gerektiğini belirterek, "Dünya hızla geliyor. Bilim ve teknoloji hızla geliyor. Önemli olan bilgi çağında bilgiye en kolay biçimde ulaşmasıdır. Bu da teknoloji imkanlarla mümkün olabilir. Okul yönetimini bu çalışmalarından dolayı kutluyorum" diye konuştu.

Daha sonra bir sınıftan Atatürk Üniversitesi Edebiyat Fakültesi Halk Edebiyatı Öğretim Üyesi Doç. Dr. Dilaver Düzgün ile bilgisayar ortamında bağlantı sağlandı.

Törene Erzurum Valisi Sami Bulut, Vali Yardımcısı Mehmet Gök, Yakutiye Kaymakamı Yüksel Çelik, Milli Eğitim Müdür Vekili Mustafa Bastem, Yakutiye İlçe Milli Eğitim Müdürü Ahmet Kurt, Okul Müdürü Abdurrahman Düzgün, Müdür Yardımcıları Osman Konca, Üzeyir Demir, Okul Aile Birliği Başkanı Zafer Seynen okul yöneticileri, öğretmenleri ve öğrenciler katıldı.

ERKEN KARNE SEVİNCİ

ERZURUM Valisi Bulut, tören sonunda okuldaki dereceye giren öğrencilere takdirname ve kameriye 2'şer önceki sınıfın ve 1'er de 7'ye önceki sınıfın birer karne hediye ettiğini ve 1'er de 7'ye önceki sınıfın birer karne hediye ettiğini ifade ederek, "Yarın yıl tatili öncesinde Erzurum'da 8 bin 800 öğrenciye takdir belgesi aldığı için kitap hediye edecektim ama söyleyen Vali Bulut, "Bugünkü programda kameler hazır olunca öğrencilerimize kitaplarını da hediye ettik. Kitaplar bütün okullara gönderildi. Takdirname alan bütün öğrencilere kitap hediyesi verilecek" diye konuştu. İHA

Minikler basketbol turnuvası başlıyor

Beyaz saray-içim smart minikler basketbol turnuvası hafta sonu start alacak. Erkekler ve kızlarda toplam 10 takımın iştirak edeceği turnuva öncesi bugün bir basın toplantısı düzenlendi.

Beyaz saray-içim smart minikler basketbol turnuvası hafta sonu start alacak. Erkekler ve kızlarda toplam 10 takımın iştirak edeceği turnuva öncesi bugün bir basın toplantısı düzenlendi.

Basketbol il temsilciliği görevine getirildikten sonra, basketbolun gelişmesi ve yaygınlaşması için yoğun çaba harcayan Cem Culfa, yıllardır Erzurum'da yapılmayan bir organizasyona daha imza atacak. Haftalar önce Erzurum'da minikler, yıldızlar ve küçükler kategorilerinden basketbol turnuvaları düzenlemek için çalışmalara başlayan Cem Culfa, hafta sonu ilk turnuvayı başlatıyor. Cumartesi günü Kazım Karabekir Eğitim Fakültesi spor salonunda başlayacak olan Minikler basketbol turnuvasında erkeklerde, A grubunda 12 dev adam, Öz Gençilkspor, Beyaz Saray ve Gençlikspor, B grubunda ise DSIspor, Çelebispor, Efes Pilsen ve İçimsmart, kızlarda ise Üniversitespor ile Yurttaşspor takımları katılıyor.

Turnuva öncesi basketbol il temsilcisi Cem Culfa, Efes Pilsen antrenörü Hamit Kavurmacı, 12 dev tam antrenörü Hüseyin Yurttaş, turvuna sponsorlarından Beyaz Saray firma yetkilisi Yusuf Gürkan, İçimsmart firma yetkilisi Emre Bayram ve DSIspor antrenörü Ebubekir Sağsöz bir basın toplantısı düzenlediler. Katılımcılar, bu tür turnuvaların devam etmesi gerektiğini ve salon sporlarında basketbolun çok iyi bir seviyeye geleceğini belirttiler. Hafta sonu yapılacak olan minikler basketbol turnuvasına tüm spor severlen davet eden il temsilcisi Cem Culfa, "Erzurum'da çocuklar hiçbir zaman yoktu. Çocuklar basketbol sevgisini ... için sık sık bu tür ... lan gerçekleştiriyordu.

Sivas'ta tarihi eser operasyonu

Sivas'ta jandarma tarafından bir evde yapılan aramada, çok sayıda tarihi eser ve tabanca ele geçirildi. Olayla ilgili 2 kişi gözaltına alındı. Edinilen bilgiye göre Sivas'ın Kangal ilçesi Havuz beldesinde ikamet eden S.K. ile M.A.'nın elinde çok sayıda tarihi eser bulunduğu ihbarı üzerine operasyon düzenlendi.

Jandarma tarafından şahısların evinde yapılan aramalarda çeşitli dönemlere ait 1 adet heykel, 1 adet taş eser, 2 adet hançer, 1 adet hançer kını, 3 adet kolye, 24 adet muhtelif eski eser, 1 adet dedektör, 1 adet tarihi değere sahip gümüş işlemeli topluiğne, 1 adet 7,65 milimetre çapında tabanca fişeği ve 20 adet CD ele geçirildi.

Ele geçirilen malzemelerin tarihi değerinin araştırılması için Müze Müdürlüğü'ne teslim edileceği öğrenilirken, şahısların gözaltına alındığı bildirildi. İHA

BBP'ten baska Cemal Akın'a adaylık teklifi

BBP MKYK Üyesi Necati Karabay, Malatya İl Başkanı Sedat Alataş ve yönetim kurulu üyeleri Malatya Belediye Başkanı Cemal Akın'ı ziyaret etti.

Büyük Birlik Partisi (BBP), Malatya Belediye Başkanı Cemal Akın'a, partilerinin adayı olması için teklif götürdü.

BBP MKYK Üyesi Necati Karabay ile Malatya İl Başkanı Sedat Alataş ve yönetim kurulu üyeleri Malatya Belediye Başkanı Cemal Akın'ı ziyaret etti. AK Parti'den aday adayı olan ancak aday gösterilmeyen Malatya Belediye Başkanı Cemal Akın'ı partisine davet eden İl Başkanı Alataş, "Gönlümüz açık, kapımız açık, ısrarlıyız. Kendimiz için değil Malatya için, değil Allah rızası için istiyoruz. Sizden istirhamım bu" şeklinde konuştu.

BBP İl Başkanı Sedat Alataş'ın davet ve konuya ilgili bazı basın mensuplarının sorusunu da cevaplayan Belediye Başkanı ... "Söz konusu ... bizi mutlu edu... lendiriyor. Ge... gerek diğer ... lerin yetkili ka... gelip bu konu... lerde bulunu... cak biz AK Pa... yaşet yapıyoruz. Aday... süresinde de ... olduğum gib... revlendirilirse ... devam edece... görevlendiriling... yıllık tecrubem... birikimimizle ... dirilen kardaş... nında ona das... ceğiz demişler... parti anlayışı... particilik bu... tekliflte bulu... deşlerimize ... ediyorum. Ak... sete AK Parti... nında başaca... tı kadrolarımı... edeceğiz" dedi.

Filistin'e yardım için fotoğraf sergisi düzenlendi

Malatya Belediyesi binası arkasındaki Emekliler Parkı'nda, İnsanı Yardım Vakfı (İHH) ile Taştepe ve Şehit Fevzi Mahalleleri Yardımlaşma Derneği işbirliğiyle Filistin için fotoğraf sergisi ve kermes düzenlendi

Malatya'da Filistin'e yardım için fotoğraf sergisi ve kermes açıldı.

Malatya Belediyesi binası arkasındaki Emekliler Parkı'nda, İnsanı Yardım Vakfı (İHH) ile Taştepe ve Şehit Fevzi Mahalleleri Yardımlaşma Derneği işbirliğiyle düzenlenen fotoğraf ve kermes açılışına, AK Parti Malatya belediye başkan adayı Ahmet Çakır, Büyük Birlik Partisi Malatya İl Başkanı Sedat Alataş ve yöneticiler ile vatandaşlar katıldı. İsrail'in zulmü altında ölen ve yaralananların fotoğraflarının yer aldığı fotoğraflar ile elyifleri ve giyeceklerden oluşan kermesin açılışında konuşan Taştepe ve Şehit Fevzi Mahalleleri Yardımlaşma Derneği Başkanı Barıri Kahveci, İsrail'in zulmü altında inim inim inleyen Filistin halkına herkesin karınca kararınca yardım yapması gerektiğini belirterek, "Kimimiz maddi imkanımızla, kimimiz dualarımızla Filistin halkının yanında olmalıyız" dedi. Fotoğraf sergisi ve kermes Cumartesi gününe kadar açık kalacak. İHA

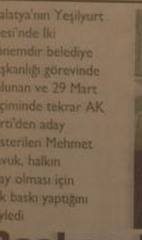

Malatya'nın Yeşilyurt ilçesi'nde İki dönemdir belediye başkanlığı görevinde bulunan ve 29 Mart seçiminde tekrar AK Parti'den aday gösterilen Mehmet Kavuk, halkın aday olması için çok baskı yaptığını söyledi

Başkan Kavuk tekrar aday

Malatya'nın Yeşilyurt ilçesi Belediye Başkanı Mehmet Kavuk, AK Parti'den yeniden aday olmasına ilişkin, "Ben bırakmayı düşünüyordum, ancak halk beni tekrar isteyince hizmetlerimi tamamlamak için tekrar aday oldum" dedi.

İki dönem belediye başkanlığı görevinde bulunan ve 29 Mart seçiminde tekrar AK Parti'den aday gösterilen Mehmet Kavuk, "Maşa ülmadan belediye başkanlığı yaptığımın ... ifade ... ediyorum" ... dedi. "Kan ... dereceyi ... ki ailesi ... kür ale olarak maddi durumuz iyi. Başkanlık ödeneğini hizmetlerde kullanıyorum. İki dönemdir maşa kendimi alıştırmadım. Kazanırsam, bundan sonra da maşa alıştırmak istemiyorum." diye konuştu.

Daha önce yapılan açıklamada tekrar adaylığı düşünmediğini ifade ettiğini ancak yapılan kamuoyu yoklamasında halkın hizmetlerini sürdürmesi yönünde eğilim olmasından dolayı tekrar aday olduğunu söyleyen Mehmet Kavuk, "Partimizin genel merkezi tekrar bir aday gösterdi. İHA

ZAYİ
Erzincan / Tercan İlçesi Nüfus Müdürlüğü'nden aldığım nüfus cüzdanımı kaybettim Hükümsüzdür. Hakan Şat

ZAYİ
Erzincan Va... aldığım ... taşımacılı... belgesini ve ... taşımacılı... kartını kay... Hükümsü... Rıza Y...

Öğrencilerden Gazze'ye yardım

1'den devam

...rasa ve hastalara sağlık hizmeti...mez, kan ve ilaç bulamaz ...ma düşürmüştür. İnsanlığını yi...miş insanların bu vahşet karşı...sa suskun ve eylemsiz kalması ...ğun değildir." dediler. ...ıdırabı hisseden öğrencilerin ...ı aralarında bir yardım kampanyası düzenlediğini anlatan yetkililer, toplanan 112 bin liranın Filistin'e gönderildiğini kaydetti.

Filistin'e yardım toplayan İlköğretim Okulu 2. sınıf öğrencisi Elanur San, televizyon ve gazetelerde artık yürek burkan görüntüler görmek istemediklerini belirterek, "Hiçbir çocuk ölmesin. Biz burada okula gidiyoruz ama Filistin'de yaşayan çocuklar gidemiyor. Onlar can derdine düşmüş. Lütfen İsrail artık ateşkesi kessin. Bomba atmasın çocuklar ölmesin ve savaş olmasın. Artık barış istiyoruz." diye konuştu.

Öğrencilerden Emine Çapar, "Gazze'de ölen yüzlerce çocuk arasında biz de olabilirdik. Orada herkes ölüyor. Dünya bunlara sessiz kaldı ama biz çocuklar sesiz kalmak istemedik. Onlar için yardım topladık." şeklinde konuştu.

Öğrencilerden Ufuk Tekin, İsrail'in saldırılarını kınayarak, çocukların öldürülmesine tahammül edemediklerini dile getirdi.

Öğrencilerden Yakup Demirbaş ise şu açıklamalarda bulundu : "İsrail'in yaptığına kimsenin ses çıkarmaması zorumuza gitti. Elimizden duadan başka hiçbir şey gelmiyor. En azından onların yanında olduğumuzu göstermek için yardım toplayalım dedik. Dileriz toplanan bu para onların yaralarına merhem olur." dedi.

Kemahlı öğrencilerden Gazze' ye yardım

Kemal Arduç

Gazze'de yaşanan drama duyarsız kalmayan Kemah, Necatibey İlköğretim Okulu 3/B sınıfı öğrencileri, Gazze'deki kardeşleri için yardım kampanyası düzenlediler. Öğrencilerin Öğretmenleri Durmuş Can ile birlikte insanlık dışı uygulamaları ve bu katliamı kınamaktan öte Filistinli kardeşlerine yaptabilecekleri bir şeyler olduğuna inanarak "Filistin Bizim Gazze'ye Yardım" adı altında bir kampanya başlattılar. Kemah Kaymakamı Eyup Çalışır' ı makamında ziyaret ederek desteğini alan minik öğrenciler, Gazze de ki çocukların ve insanların desteğimize ihtiyaçları olduğunu belirtip kendi harçlıklarını da vererek tüm halkımızı destek olmaya çağırdılar. Filistin'deki kardeşlerinin yaralarını sarmak, derdlerine bir nebze olsun derman olabilmek amacıyla göstermiş oldukları hassasiyet ve çabalarından dolayı minik yürekler, bu örnek davranışlarından ilçe halkının takdirini aldılar.

Gurbetçiler aşure etkinliğinde buluşuyor

Zonguldak'ta faaliyet gösteren Erzincan İli Kültür ve Yardımlaşma Derneği tarafından geleneksel aşure etkinliği yapılacak. Önümüzdeki Pazar günü iki ayrı yerde dağıtacak olan aşure ilk olarak saat 10.00 da Camii Köşk Onu ile halka dağıtılacak sonra saat 14.00 te GMİS Denizer Salonu'nda bir etkinlik olacak. Dernek Başkanı Bahattin Arı, bu yıl aşure yemeye davet etti. Arı,"Her yıl geleneksel hale getirdiğimiz aşure etkinliğini bu yıl yedincisini gerçekleştiriyoruz. Alevîler- Bektaşilerce, Hicret'in birinci yılının 10 Muharrem Cuma günü Hz. Hasan'ın küçüktoğlu Hz. Muhammet'in torunu, Hz. Hüseyin ve yandaşlarının Kerbela'da şehit edilmesinden duyulan üzüntü ve acısına ortak olma adına, aşure dağıtılacak sembol dönülecek, değişler söylenecek. Tüm Zonguldak halkını davet ediyor, kendi öz kültürümüz olan değişlerimizi söyleyip aşure yemeye çağırıyorum" dedi.

Yıkımın bedelini ödeme duygusunu yaşatmayı amaçlar. İşte bu orucun bitiminde Aşure pişirilir ve dağıtılır. Bu gelenek yıllardır süregelmekte ve evlerimizde bugünün anısına aşureler dağıtılır. Son yıllarda toplumumun her kesiminde olduğu gibi yaygın hale gelen aşure pişirme bu anlamıyla toplumlar arasındaki kaynaşma ve dayanışma ve acıtara ortak olma duygusunun da pekişmesine yardımcı olmuştur. Bizlerde yıllar önce Erzincan İli Yardımlaşma ve Dayanışma Derneği Zonguldak Şubesi olarak bir etkinlikle 7. kez aşure etkinliği düzenliyoruz. Etkinlikte Hz. Hüseyin ve yandaşlarının Kerbela'da şehit edilmesinden duyulan üzüntü ve acısına ortak olma adına, aşure dağıtılacak sembol dönülecek, değişler söylenecek. Tüm Zonguldak halkını davet ediyor, kendi öz kültürümüz olan değişlerimizi söyleyip aşure yemeye çağırıyorum" dedi.

CHP'nin adayı Nuran Uygun

Kemal Arduç

Cumhuriyet Halk Partisi, Erzincan'daki belediye başkan adayını açıkladı. Geçit Belediyesi Toplantı Salonu'nda CHP Erzincna Milletvekili Erol Tinastepe ve partililerin de katılımıyla düzenlenen olağanüstü toplantıda milletvekili Tinastepe partisinin merkez belediye başkan adayını açıkladı.

Düzenlenen toplantıda ilk olarak konuşan Milletvekili Erol Tinastepe, "MYK' da belirlenen 20 yeni adayla birlikte, adayları ilan edilen il sayısı 68 oldu" dedi.

Tinastepe Erzincan'dan ise Nuran Uygun' un belediye başkanı adayları olduğunu açıkladı. Tinastepe, konuşmasında; 29 Mart da ülkemizde yerel seçim heyecanı yaşanacak. Ancak bu yerel seçimler geçmişteklerden çok daha onemlidir, Sebebi ise ülkeyi 6 yıldır dare eden AK Parti iktidarı bu ülkeyi uçurumun eşiğine getirmiştir. Bu güne kadar yaptıkları çalışmalarda, uyguladıkları ekonomik politikalarda tamamı ile iflas etmişlerdir. Bunun içinde bize çok büyük görevler düşmektedir. 29 Mart seçimleri ülkenin geleceğinin tayin edileceği seçimlerdir. Bunun içinde biz Cumhuriyet Halk Partisi olarak bu seçimleri çok önemsiyoruz. Türkiye' nin 81 ilinde partimiz çok büyük çalışmalar yapmaktadır. Önceden Erzincan da çevremize baktığımız zaman aday bile bulamıyorduk. Ancak bugün baktığımızda merkez ilçe ve diğer ilçelerimiz de olsun bir çok arkadaşımız partimizden aday oldu. Her seçim döneminde de olduğu gibi bir bölgeden sadece bir kişiyi aday göstermek durumundayız. Bu demek değildir ki seçilemeyen arkadaşlarımız kötüydü seçilemedi. Aday adaylığı için müracaat eden tüm arkadaşlarımızın bu görevi layıkıyla yerine getireceğine yürekten inanıyorum. Politika uzun bir maratondur. Hiçbir zaman yılmayacaksınız. İnandığınız yolda mücadeleden hiçbir zaman vazgeçmeyeceksiniz. Onun içinde arkadaşlarımızın hepsini kutluyorum" diye konuştu. CHP Erzincan Belediye Başkan adayı Nuran Uygun ise; "29 Mart'ta yeni bir sayfa açacağız" mesajını verdi.

Yalvaç, yola devam dedi

1'den devam

Yapılan seçimlerin sonuçlarına göre ETSO meclisi, yönetim kurulu, disiplin kurulu ve TOBB delegeliğine seçilen üyelerin bazıları yenilendi.

ETSO'da tek liste halinde yapılan seçimlerde yönetim kurulu başkanlığına yeniden Aydın Yalvaç getirildi. Meclis Başkanlığı'na Ömer Aksu, getirildi. ETSO Başkanı Aydın Yalvaç, yeni oluşumun Erzincan için ETSO için hayırlı olmasını diledi.

Bu ödev takdir topladı

Bunun üzerine kütüphane kurmak için kolları sıvayan üniversiteliler, 3 ay boyunca bir taraftan kütüphanenin kurulacağı mekanın bakım ve onarımının yapılmasına öncülük ettiler bir taraftan da kütüphane için kitap topladılar. Okulda bilgisayar sınıfı olarak kullanılan bir odayı elden geçiren öğrenciler daha sonra arkadaşlarından ve hocalarından topladıkları yaklaşık 2 bin 500 kitap ve dokümanı raflara dizdiler.

Üniversite öğrencilerinin çabalarıyla kurulan Uluköy ilköğretim Okulu'ndaki kütüphanenin açılışı da Uluköy Belediye Başkanı Salih Kara, Erzincan Üniversitesi Eğitim Fakültesi Dekan Yardımcısı Yrd. Doç. Dr. Mergül Çolak, Güzel Sanatlar Eğitim Bölümü Başkanı Yrd. Doç. Dr. Ruhi Kara, Türkçe Eğitim Bölümü Araştırma Görevlisi Yasin Mahmut Yakar, Türkçe Bölümü öğrencileri ve İlköğretim öğrencilerinin katılımıyla yapıldı. Kütüphanenin açılış kurdelesi, İlköğretim okulu öğrencileri ve Eğitim Fakültesi Dekan Yardımcısı Yrd. Dr. Dr. Mergül Çolak tarafından kesildi. Açılışa katılan bazı davetliler de yanlarında getirdikleri kitapları kütüphanenin raflarına koydular.

Toplum ve Hizmet Uygulamaları Dersi çerçevesinde kütüphanesi olmayan bir okula kütüphane kurmaya karar verdiklerini dile getiren Araştırma Görevlisi Yasin Mahmut Yakar, dersin amacının; öğrencilerin eğitim alanında topluma yararlı faaliyet yapmasına zemin hazırlamak olduğunu belirterek, bundan yola çıkarak kısa zamanda öğrencilerin katkısıyla kütüphaneyi kurduklarını söyledi. Okulun minik öğrenciler ise şimdiye kadar kütüphanelerinin olmadığını belirterek, üniversitede okuyan ağabeylerine ve ablarına teşekkür ettiler. Türkçe Eğitimi Bölümü 3. sınıf öğrencisi Sultan Kahraman ise, "Arkadaşlarımızla beraber bu kütüphaneyi kurmaktan büyük zevk aldık. Umarım burada okuyan öğrencilere faydalı olmuşuzdur. Kütüphane de çok güzel kitaplar var. Üniversite öğrencilerinin bile faydalanacağı çok güzel kitaplar var" diye konuştu.

doğu
Günlük Haber Yorum Aktüalite Gazetesi
Recep Yazıcıoğlu Cad. No: 57 ERZİNCAN
Tel - Fax : 224 24 25-26
e-mail : dogu@dogugazetesi.com

Sahibi: H. İbrahim Özdemir
Yazı İşleri Müdürü: Naim Çakır

Ermat Ofset
V. Recep Yazıcıoğlu Cad. No: 57
ERZİNCAN
Tel: 224 24 25 -26

e-mail: ermatofset@yahoo.com
Abone:
Yıllık 60.00 TL
6 Aylık 30.00 TL
Aylık 6.5 TL
Şehir Dışına PTT masrafı ilave edilir.

İlan tarifesi
Resmi İlan Sütunu/cm 6.00 TL
Genel Kurul İlanları 45.00 TL
Özel İlan, Reklam/cm 1.50 TL
Zayi 10.00 TL
Tebrik - Başsağlığı 50.00 TL
...nü Geçmiş Gazete 50 Kr

günün takvimi
23 Ocak 2009 Cuma
SAYI: 9460

Erzincanspor kampa girdi

Ligde devre arası hazırlıklarını sürdüren Erzincanspor'da hazırlık kampı için Antalya'ya gidildi. Önceki gün Antalya'ya hareket eden kırmızı siyahlı ekip burada yaklaşık 20 gün kamp yapacak.

Geçtiğimiz hafta 8 yeni futbolcuyu kadrosuna katan kırmızı siyahlılar Antalya kampından en iyi şekilde dönmek istiyor.

Erzincanspor Teknik Direktörü Aldoğan Argon Antalya'ya hareket etmeden önce takımın son durumu hakkında gazetecilere bazı açıklamalarda bulundu. Yeni transferlerin büyük bir titizlikle yapıldığını belirten Argon, açıklamasını şu şekilde sürdürdü: "Ligin ikinci yarısında çok farklı bir Erzincanspor, güçlü bir Erzincanspor izleyeceğiz. Bunun için çaba gösteriyoruz. Sağ tarafa iki yeni oyuncu transferimiz oldu. Konya Şeker'den Mehmet Uslu ve Bulancak'tan Adem Uslu'yu transfer ettik. Sol tarafa ise Isparta'dan Çetin Deniz aldık, bu mevkiye bir oyuncu daha almak için arayışlarımız sürüyor. Defans bölgesine ise stoper olarak Konya Şeker'den Tahsin Eren'i aldık. Bu oyuncu uzun boylu, güçlü ve ikinci ilg tecrübesi olan bir oyuncu. Orta sahaya Konya Şeker'den Volkan Bozkurt'u aldık. Orta saha için oyuncu arayışlarımızın yine ... Bizim için en önemli ... Buğsaş'tan Çetin Ö... dık. Santrafor olara... yon'dan Aykut Ölçe... Kendisi golcü kimliğ... çok güçlü ve hızlı bir ... for. Bu mevkiye bir ... alma arayışımız ise ...

BAŞKAN GÜLA... TARAFTARA SESLE...

Erzincanspor Ba... ya Alp Gülan ise yazı... lamada profesyone... takımının başarılı sonu... de etmesi için elle... leni yaptıklarını söyle... lan ayrıca ikinci yarıda ... çıkışa geçecekleri ... lanını söyledi.

...ncan ...ler ve ...mobilciler ...kanı Bedir ...on eğitim ...tim yılının ...an yıl ...nde ...nci ...slerine ...meyeceği ...ıkladı 5'te

...atilde servis ücreti alınmayacak

Sahte bal imaj kaybettirdi

Dünyanın dördüncü büyük bal üreticisi olan Türkiye'nin en kaliteli bal üreten illerinin başında gelen Erzincan'da yerli bal üreticileri, başka illerden gelen sahte bal üreticilerinden şikayetçi. Erzincan'ın bu pazardan aldığı pay sahte bal nedeniyle her geçen gün düşüyor. İmajlan Avrupa'ya gönderilen sahte ballarla ciddi oranlarda zedelenen Erzincan balcıları ise üretimdeki kapasitelerini, ihracata yansıtmak için arayış içinde. 5'te

Türkiye'de hatırı sayılır bal üreten illerin başında gelen Erzincan'da, başka illerden gelen sahte bal üreticileri Erzincan'ın markalaşmış balının itibarını sarsıyor. Bu konuda Erzincanlı bal üreticileri bu haksızlığın önüne geçilmesini istediler

doğu 29yıl

www.dogugazetesi.com.tr

ERZİNCAN'IN GÜNLÜK HABER YORUM AKTUALİTE GAZETESİ

24 OCAK 2009 CUMARTESİ YIL: 29 SAYI: 9461 FİYATI: 25 YKr

ISSN 1301-1223

Sermaye artırma zorunluluğu ertelendi

Zorunlu asgari sermaye miktarının anonim şirketlerde 50.000 ve limited şirketlerde 5.000 TL'ye çıkarılmasına ilişkin sürenin 31 Aralık 2009'a ertelendiği açıklandı.

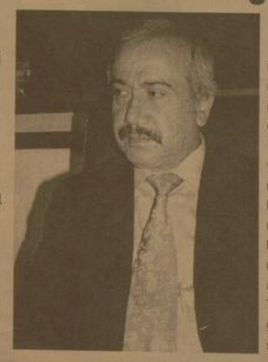

Kemal Arduç

Zorunlu asgari sermaye miktarının artırılmasına ilişkin süre uzatıldı. Konu ile ilgili olarak görüşme yaptığımız Sanayi ve Ticaret İl Müdürü Ruhi Akman, 19.01.2002 tarihli ve 24645 sayılı Resmi Gazete'de yayımlanan 2001/3500 sayılı Bakanlar Kurulu Kararı ile şirketlerin sermayelerini artırmaları karara bağlandığını hatırlattı. Söz konusu karar, anonim şirketlerde asgari sermaye miktarını 50 bin TL'ye, limited şirketlerde ise asgari 5 bin TL'ye çıkarıldığını söyledi. 5'te

Öğrencilerin tatil sevinci

Erzincan'da 43 bin öğrenci ve 2 bin 500 öğretmen dün yarı yıl tatiline girdi. Erzincan Fevzi Efendi İlköğretim Okulu'nda düzenlenen karne töreninde; öğrenciler karnelerini Vali Yardımcısı Ayhan Akpay'ın elinden aldı

Kemal Arduç

2008-2009 eğitim-öğretim yılının ilk döneminin sona ermesi ile birlikte Erzincan Fevzi Efendi İlköğretim Okulu'nda karne dağıtım töreni düzenlendi. Vali Yardımcısı Ayhan Akpay, Milli Eğitim Müdürü Mithat Özdemir ve Milli Eğitim Müdür Yardımcılarını da katıldığı törende başarılı öğrenciler karnelerini idarecilerin elinden aldılar. Öğrencilere karne dağıtımı yapan Vali Yardımcısı Akpay, başarılı olmanın yolunun çalışmaktan geçtiği öğüdünü verdi. 5'te

'Eğitim ailede başlar'

2008-2009 eğitim ve öğretim yılının birinci yarıyılı tamamlanırken Erzincan İl Milli Eğitim Müdürü Mithat Özdemir, "Bu yorucu dönemin sonunda öğrencilerimiz verdikleri emeklerinin karşılığını karne olarak almakta ve dinlenmeyi hak etmektedir" dedi

Kemal Arduç

2008 – 2009 eğitim öğretim yılının ilk yarı dönemi sona ererken Erzincan İl Milli Eğitim Müdürü Mithat Özdemir, karne dağıtımı sonrası okul önünde bekleyen onlarca öğrenci velisine açıklamada bulunarak öğrencilerin ve velilerin karnelerdeki olumsuz sonuçlardan dolayı üzülmemeleri gerektiğini söyledi. Açıklamasını sürdüren Mithat Özdemir; "Ancak kameler sadece öğrencilere ait bir değerlendirme olmayıp bu sonuçlar öğrenci, aile ve okul üçgeninde ele alınması ve yorumlanması gerekmektedir. Bu nedenle bu sonuçta sizinde büyük bir payınızın olduğunu unutmayınız. 5'te

Gençlikspor'dan yerel eğitim program...

Gençlik ve Spor İl Müdürlüğ... Gençlik Merkezi, Gençlik Merke... Üyelerine yönelik 2009 Yılı Yer... Eğitim Programlarına Başla...

Kemal Arduç

Erzincan Gençlik ve Spor İl Müdürlüğü Gençlik Merkezi Noktası (Gönüllü Gençlik çalışma) tarafından gençlik merkezi üyelerine yönelik olarak hazırlanan yerel eğitim programı Gençlik Çalışması ve Gönüllülük konulu bölümü yapıldı.

Gençlik yönetiminde, ülkemizde gençlere hitaben bir konuşma yaptı. Konuşmasında, Gençlik faaliyetlerinin gerekliliğinden bahsederek kurum olarak sizlere sunulabilecek nitelikli en iyiyi sunabilmek ve gayreti içinde olacaklarını sözlerine ekledi. Ayrıca gençlik merkezinin kendine ait nitelikli bir binasının olmadığını ifade ederek ne kadar iyi bir hizmet sunabilirsek... gençlerin çalışmalarını daha iyi ve geniş mekanlarda yapabilmeleri için çalışma yapılacağını, önümüzdeki günlerde üyelerin kullanımı için birde bilgisayar odası kurulacağı müjdesini veren İl Müdürü Kılınç "İnanıyorum zaman içinde kurum olarak eksiklerimizi tamamlayarak, sizlere daha iyi hizmet edeceğiz" diyerek gençlik merkezi faaliyetlerini gözden geçirdi. Daha sonra bu günlerde bilgi ve becerilerinin ortaya çıkarılabileceği ve gelecekte yapılacak olan Elazığ da düzenlenen Bölgesel toplantıya gönderilerek Noktalık Eğitimine katılan ve Nokta olmaya hak kazanan Özgür Can Tosun ve Alime Dağdeviren tarafından yapılan sunumlar eşliğinde "Gençlik Çalışması ve Gönüllülük," konuları üzerinde bilgiler verildi. Eğitim Gençlik İl Müdür Vekili Yasin Gö... in yaptığı gönüllük ne... sunumu ile devam ... olarak hatıra fotoğraf ... mesi ile 1. paket eğ... mamlandı.

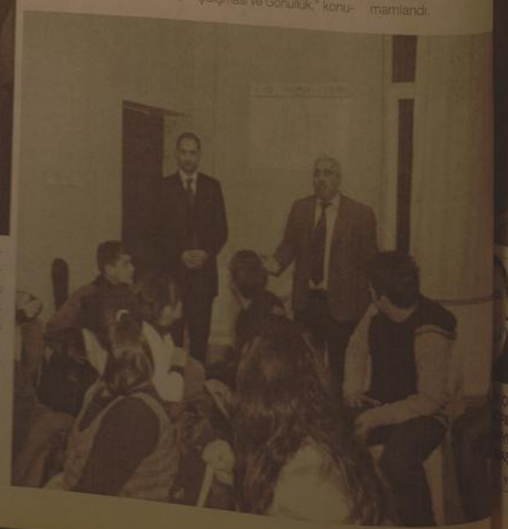

OBJEKTİF
Şefik ARAS

...ORTA VE ...ETİMDE ...YIL TATİLİ ...AŞLADI

Devamı Sayfa 31'de

Şimşekler Antalya'da kondisyon depoluyor

Spor'da

Kurtuluşu sahtecilikte aradılar

Karne zamanı geldi, karnesinde kırıkları olanlar, kırıklarla eve gitmektense sahtekârlık yaparım daha iyi düşüncesi ile sahte karne bastırmanın yollarını arayan onlarca öğrenci iş başındaydı

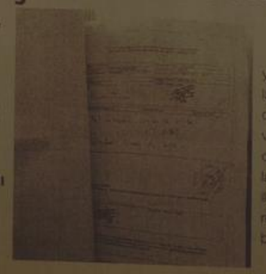

Kemal Arduç

2007-2008 eğitim öğretim yılının ilk yarı tatili dün alınan karnelerle birlikte başladı. Erzincan'da yaklaşık 43 bin öğrenci dün karnelerini alırken kimi öğrenciler, sevinçten kimileri ise üzüntüden göz yaşı döktü. Karnesindeki kötü notlarından dolayı ailesinden tepki göreceği düşüncesi ile karnesinde zayıfı çok olan bir çok öğrenci sahte karne düzenleme girişiminde bulundular.

5'te

Tarihten Sayfalar

Viyana Kuşatması

Macar zırhlı süvarisinin hücumunu [illegible] için bir topçu hattının kurulmasına da karar verildi. Düşmana hücum edilmeyip onun hücum etmesi beklenecek, düşman hücum edince de kitalar hafifçe geriye ve yanlara kaydırılacaktı. Macarlar bütün kuvvetlerini merkeze yönelttikleri ve içeri girdikleri zaman, birden kanatlarına hücum edilecek ve o zamana kadar sol kanat açığında tutulacak süvari kıtaları ile düşmanın gerisinde çevrilerek imha edilecekti.

Macar ordusunun planı ise şöyle idi: Muharebe, Nagyrıyárád ve Kölked köyleri arasındaki arazide olacaktı. Sol kanat Tuna'ya dayanacak, sağ kanat ise mümkün olduğu kadar uzatılacaktı. Birinci hat bütün gücüyle Osmanlı ordusunun merkezine atılacak ve Osmanlıların birinci hattı ne pahasına olursa olsun püskürtülecekti. Bundan sonra çekilmeye mecbur bırakılan Osmanlı kuvvetlerini zırhlı süvariler takip ederek ezecek, imha edecekti.

Mohaç ovasının bir yanı bataklık (Karasu bataklığı), öteki yanı tepelikti. Kanuni, ovanın en yüksek tepesini tutmuştu. Buraya daha sonra "Türk Tepesi" veya "Hünkar Tepesi" adı verilecekti. Osmanlı ordusu, Bâli Bey'in teklifi üzerine, arka arkaya üç sat hâlinde düzene girdi.

Ön safta vezirâzam İbrahim Paşa kumandasında Rumeli askeri, ikinci safta Behram Paşa kumandasında Anadolu askeri, üçüncü safta ise yeniçerilerle padişah bulunuyordu. Savaş planı gereğince, Macar saldırısı beklenecek, saldırılar Türk ordusunun merkezine yönelince, Türk kuvvetleri yanlara doğru açılarak, Macar süvarisini topların karşısında bırakacaktı.

Sağlık ve Hastalıklar

Bilinçsiz fizyoterapi tehdit ediyor

Dakeçinç, fizyoterapi ve rehabilitasyon uygulamalarının bir kısmında hastanın temel şikayetinin ağrı olduğunu, yapılan hatalı yaklaşımların hastanın kalıcı ve kronik ağrı şikayeti ile yaşam kalitesinin bozulmasına sebebiyet verebildiğini ifade etti.

Kendini fizyoterapist olarak tanıtan ve bu konuda hiçbir eğitim almadığı halde insan sağlığı konusunda müdahil olan kişilerin, yaşlanın, özürlülerin, hatta sporcuların bile mağdur olmasına sebebiyet verdiğini kaydeden Dakeçinç, şunları anlattı: "Hatalı tedavilerle sporu bırakmak zorunda kalan profesyonel sporcular, yürümesi geciken kız ya da çıkık vakası yaşayan engelli çocuklar, tekerlekli sandalyeye mahkum kalan yaşlılarımız gibi pek çok olumsuz örnek yaşanmaktadır. Derneğimiz yaşanan mağduriyetlerle ilgili olarak yoğun bir uğraş veriyor, bize gelen her türlü şikayeti değerlendiriyoruz ve resmi birimlere bildiriyoruz. Hukuki mücadele konusunda hasta ve hasta yakınlarına destek olan derneğimiz bu konuda resmi birimlerden daha çok destek bekliyor."

GERÇEK FİZYOTERAPİSTLER

Dakeçinç, gerçek fizyoterapistlerin üniversite sınavında tıp fakültesi ve diş hekimliği gibi bölümlerle eş değer yüksek puanlar alarak fizik tedavi ve rehabilitasyon eğitimi veren fakülte ve bölümlere girdiğini belirtti.

Komik Fotoğraflar

bugün ne pişirsem'

Fırında Kabak

3 Adet Kabak
2 Çorba Kaşığı Su
1 Su Bardağı Küp Küp Doğranmış Domates
1/4 Su Bardağı Rendelenmiş Kaşar Peyniri
1 Çorba Kaşığı Kıyılmış Dereotu

Kabağı halka halka veya kibrit çöpü gibi doğrayın. Su ile birlikte 20 cm uzunluğunda bir kaba koyun. Üzerini kapatın. Mikrodalga fırının yüksek derecesinde 6 dak. pişirin.

Küp kesilmiş domatesleri bıçakla iyice küçültün. Domatesleri sıcak kabağın üzerine döküp, karıştırın. Üzerine rendelenmiş kaşar peynir serpiştirin. Jambon ve kıyılmış maydanozu da ilave edip, kapağını kapatın. Yüksek derecede 2 dak pişirip servis yapın.

Not: Eğer mikrodalga fırınınız yoksa yumuşayan kabakları bir fırın kabına alın.Aynı işlemleri yapın, Kaşar peynirini eriyene dek pişirin ve servis tabağına alın.

Şiir Gezgini

Beyaz Kuş

Avcılar bir kuş vurdular
Beyaz beyazdı kanadı.
Ve çırpındı, uçamadı.
Beyaza kan dondurdular,
Ama kimse anlamadı.

Ah beyaz kuş, beyaz kuş!
Duyamadı, duyamadı.

Seslerinin kanat kanat
Dinleyerek nefesini
Ve en güzel bestesini
Altmızda bir yağız at
Dinletmiştik nal sesini.

Neydi ah kuş, beyaz kuş!
Unuttuk güftesini.

İçimizde yaran derin,
Kan ağlıyor gözlerimiz.
Ve duyulmaz sözlerimiz...
Ah beyaz kuş, nerde yerin?
Nerede bizim özlerimiz?

Nerede ey kuş, beyaz kuş,
O tertemiz ellerimiz?

O eller ki kıydı sana,
O eller ki senden uzak...
Ey ak renk, ey tertemiz ak
Ne olur anlasana!
Gövdemize bir kanat tak!
Ey beyaz kuş, beyaz kuş!

Gövdemize bir kanat tak!

Rıfkı Kaymaz

Kıssadan Hisseler...

İYİLİĞİ DÜŞÜNMEK YAPMAK GİBİ SEVABTIR

Geçmiş peygamberlerden birinin zamanında ortaya çıkan şiddetli bir kıtlık, insanları kasıp kavuruyordu O kadar ki, bir lokma ekmek bulmak, bir kese altın bulmaktan daha sevindirici oluyordu

İnsanların çektiği açlık, merhamet sahibi kimselerin yüreklerini parçalıyordu Böyle bir ortamda yoksul bir derviş, çölde yaptığı bir yolculuk arasında dağ gibi bir kum yığınına rastladı Kum yığınının önünde durup içinden "Ey Rabbim, ne olurdu şu yeğin kumdan oluşacağına undan oluşsaydı da ben onu büyük bir zevk ve cömertlikle aç insanlara dağıtsaydım" diye geçirdi Bunu o kadar samimi olarak düşünmüştü ki, zamanın peygamberine Allah Teâlâ şöyle vahyetti: "Falan dervişe haber ver ki onun halesine niyeti, gördüğü kum yığını, onu alt bir un yığını imiş de onu benim rızam için açlara dağıtmış gibi kendisine sevap yazmama vesile olmuştur"

ALLAH RIZASI

Vakti zamanında odunculuk ile geçinen, çalış kan, dürüst, dindar bir adam vardı O zamanda yaşayan bazı insanlar, yakın bir çevrede bulunan ve nadir yetişen bir ağaca kutsallık izafe etmişlerdi Adaklarını, dileklerini o ağaç aracılığıyle yapıyorlardı. Bu oduncu anların ağacı şirk (Allah'a ortak koşma) sebebi olarak görüyordu ve bunun için kesmeye karar verdi

O zamana kadar kimse buna cesaret edememişti Oduncu bir gün baltasını aldı ve verdiği kararı uygulamak üzere yola koyuldu Yolda karşısına acayip görünüşlü, insana güven vermeyen bir çıktı Oduncu "sen kimsin?" diye sordu, o da "Ben şeytanım" diye cevap verdi

Karikatür

Fıkra

Bizim küçük Temel, Okuldan bir türlü [illegible] olamıyor. En sonunda öğretmen: Oğlum seni imtihan edeceğim. Bilirsen [illegible] edeceğim. Temel sevinir, sözlüye kalkar. Söyle bakayım Temel, İngiltere'yle Fransa [illegible] savaştılar? Küçük Temel: Altı defa savaştiler öğretmenum. Hoca: Aferin sana Temel, tebrik ederum, de[illegible] Küçük Temel, mezun oldum sevinçiye [illegible] bakarken, hoca: Peki say bakalım, demez mi? Küçük Temel: Bir... İki... Üç... Dört... Beş... Alt[illegible]

güldürmece

Bilimteknoloji

Çinliler Nokia'y[illegible] sıkıntıya soktu

Şimdi de Nokia E90'dan [illegible] E9000'i geliştirdiler. İşte klavyesiyle [illegible] yolduran yeni Çinli. Ürünlerin benzer [illegible] ları oluşturmaktan ve bunlar pazar[illegible] mekten kendini bir türlü geri alamayan [illegible] il üreticiler, şimdi de Nokia E90'dan [illegible] rek E9000 isimli cep telefonuyla [illegible] karşısına çıktı.

E9000'in en dikkat çeken özelliği [illegible] TV klavyesinde gizli. Klavyesinin [illegible] touchpad'i arıdıran ve ne işe yara[illegible] meyen bir bölme de bulunan E900[illegible] leri hayretler içerisinde [illegible] yor.110x58x22mm ebatlara sahip [illegible] kia E9000'in diğer öne çıkan özel[illegible] şöyle: GSM 900/1800MHz, 2-4 saat konuşma ve 250-360 saatte kadar süresi, 2.4 inç, TFT LCD ekran, [illegible] 2.0, 3GP ve MP4 desteği ve 0.3 [illegible] dahili kamera. Telefonun satış fiyatı [illegible] Dolar.

iPhone Apple'a ızdırap oldu

Apple'dan, iPhone reklamlarının [illegible] olduğu gerekçesiyle açılan davaları [illegible] bir savunma. Yakın zamanda İtalya [illegible] le'in, iPhone 3G reklamlarındaki [illegible] iddiaları nedeniyle yayınlayacak yer bu[illegible] zorlandığını aktarmıştık. Diğer yanda [illegible] diye kadar 5 kullanıcı da, satın aldıkları [illegible] ne'larını reklamlardaki gibi çalışmadığı [illegible] ile Apple'a dava açtı.

Ve sonunda Apple sessizliğini bozu[illegible] mankemeye savunmasını verdi.Sürecin [illegible] çok ilginç bir de bölüm yer alıyor. Bu[illegible] da Apple'ın avukatları sundular [illegible] dilekçesinde; aldatıcı olduğu iddiasıyla [illegible] yanan reklamların, akıl başında hiçbir [illegible] tarafından ciddiye alınamayacağını [illegible] vaoıamı Apple'ın reklamlarda [illegible] tamamen yanlış anlıdıklarını söyledi[illegible]

Pazarcılar ağlıyor

Erzincan'da her geçen gün işlerinin kötüye gittiğini söyleyen Erzincanlı semt pazarcıları, bu gidişle pazarcılık kültürünün ortadan kalkacağını söyledileri

Kemal Arduç

Erzincan'da piyasada ki sıcak para sıkıntısı Erzincanlı semt pazarcılarını olumsuz yönde etkiliyor. Görmüştüğümüz her pazarcı esnafı işlerinin her geçen gün kötüye gittiğini ve bu gidişle tezgahları kaldıracaklarını kaydettiler. Vatandaşın kış dolayısıyla da artık pazarı tercih etmediğini kaydeden pazarcılar, yaz günlerini aradıklarını kaydettiler.

Pazara gelen vatandaşların bir çoğunun tanış kişiler olduğunu ve zaman zaman veresiye ürün sattıklarını söylediler. Artık pazarcılık mesleğinin bir nevi hatır gönül işine döndüğünü vurgulayan pazarcılar, yaşanan bu olumsuzluğun nedenini bir türlü çözemediklerini söylediler. Erzincan'da semt pazarlarında yıllardır pazarcılık yaparak geçimini sağlayan Enver Kurt, artık İflasın eşiğine geldiklerini belirterek bunun için en kısa zamanda bir çözüm üretilmesi gerektiğini savundu.

İLK VE ORTA ÖĞRETİMDE YARI YIL TATİLİ BAŞLADI

İlk ve orta öğretimde, 2008 - 2009 öğretim yılının birinci dönemi dün sona erdi. Öğrenciler iki haftalık yarı yıl tatiline başladı.

Birinci kanaat dönemini başarı ile bitiren öğrenciler mutluydular. Karnelerini ailelerine sevinç içerisinde sundular. Ve elbet ailelerde çocuklarının başarısı karşısında mutluydular.

Nevar ki; Binlerce öğrenci içerisinde çeşitli nedenlerle başarılı olmamış onlarlarda vardı. Onlar burukluk içindeydiler. Kırık notlu karnelerle ailelerinin karşısına geçmiş olmalarının mahcubiyeti vardı üzerlerinde.

Uzmanlara göre; Karnelerinde zayıfı olan öğrencilerin çokda üzülmemelerinin, mahçup olmalarının gereği yoktur. Ayrıca faydasıda yoktur. Kırık notlu karneler öğrencinin moralinin bozulmasına, umutsuzluğa sebep olmamalıdır. Tam tersine; soğuk kanlılıkla bir durum değerlendirmesi yapılmalıdır. Başarısızlığın nedenleri araştırılmalıdır. Nerede hata yapıldığı tespit edilip gerekli önlemler alınmalıdır.

Öğretmen, aile öğrenci üçlüsünün yapacağı tespitler ve alacağı önlemler başarısızlığı başarıya yönlendirmede etkili olacaktır. Disiplinli, düzenli, programlı çalışma ile sorun çözüme kavuşturabilecektir.

Birinci kanaat döneminin sonucu bu yönüyle iyi değerlendirilmelidir. Bu değerlendirmeden olumlu sonucun alınmasında, öğrenci velilerine önemli görevler düştüğü unutulmamalıdır.

Karnesinde zayıfı, dolayısıyla başarısız olduğu için, öğrenciyi azarlamak onurunu zedeleyecek sözler söylemek, moral çöküntüsüne sebep olabilir. İstenmeyen gelişmelere yol açabilir. Onun yerine öğrenciye moral vermek. Çok çalışmak suretiyle başarıya ulaşmanın mümkün olduğu umudunu ve azmini vermek. Ona anlayışla, sevgi ile yaklaşmak, çok faydalı bir yol ve yöntemdir. Eğitim, öğretimde uygulanan yarı yıl tatili, öğrencinin yorgunluğunu üzerinden atması dinlenme hatta eğlenme fırsatı bulması için olmalıdır. Öyleyse başarılı öğrencininde, başarısız öğrencininde tatil yapmak dinlenmek hakkı bulunduğu unutulmamalıdır.

Ülkenin ve toplumun geleceğimizin şekillenmesinde sorumluluk yüklenecek olan çocuklarımızın, çağın gerektirdiği şekilde yetiştirilmesi genel arzudur. Eğitim kurumlarının, eğitim - öğretim politikalarının ailelerin, öğretmenlerin ve öğrencilerin bu arzunun gerçekleşmesinde katkısı ve sorumluluklarının bulunduğu muhakkaktır. Huzurlu, sağlıklı, rahatlatıcı, tatiller

Objektif

Şefik ARAS

Sigara ve alkol kemik erimesine neden oluyor

Erzincan Devlet Hastanesi Başhekimi Dr. Levent Kurnaz, uzun süre sigara ve alkol kullanımı ile kanser, karaciğer, böbrek, tiroit, şeker ve romatizmal hastalıkların kemik erimesine yol açan en önemli risk faktörlerinden olduğunu söyledi.

Erzincan Devlet Hastanesi Başhekimi Dr. Levent Kurnaz, uzun süre sigara ve alkol kullanımı ile kanser, karaciğer, böbrek, tiroit, şeker ve romatizmal hastalıkların kemik erimesine yol açan en önemli risk faktörlerinden olduğunu söyledi.

Dr. Levent Kurnaz, halk arasında kemik erimesi olarak bilinen osteoporoz hastalığının daha çok kadınlarda ve özellikle menopoz sonrasında sık görülen metabolik bir hastalık olduğunu ifade ederek düzenli yürüyüş ve yüzmenin bu hastalığı engelleyen önemli faktörlerin başında geldiğini belirtti. Kadınlık hormonu olan östrojen seviyesinin düşmesi sonucunda vücutta kalsiyum ve kemik erimesinin daha kolay olacağını belirten Dr. Kurnaz, "Bu hastalık kadınlarda çok daha fazla görülmektedir. Menopoz öncesinde nadir görülen hastalık, menopoz sonrasında kadınlarda yüzde 70 oranında görülmektedir. Kadın hastanın anne ve kız kardeşinde kalça kırığı öyküsü varsa bu da kemik erimesi risk faktörüdür. Kemik erimesi risk faktörü taşıyan hastalara kemik taraması yaparak bunları sorguluyoruz. Bu durumlarda egzersiz ve ilaç tedavilerine başlıyoruz" dedi.

Kemik erimesi olan hastaların mutlaka düzenli yürüyüş yapması tavsiyesinde de bulunan Dr. Levent Kurnaz, hareketsiz kalmanın hastalığı ilerlettiğini söyledi.

Dr. Kurnaz; "Kemik erimesi olan hastaların her gün mutlaka yarım saat düzenli olarak yürümesi veya imkanı varsa yüzmesi çok faydalı olur. Bu tür egzersizler kasları güçlendirmektedir. Hareketsiz kalmak bu hastalığı körükler. Dışarıda yürüme imkanı olmayanların mutlaka evin içinde gezmesi gerekmektedir. Bu hastalık ile bize başvuranlara çeşitli egzersizler uygulamaktayız. Bununla birlikte ihtiyaç duyulduğunda kas gevşetici ilaç başlatıyoruz" şeklinde konuştu.

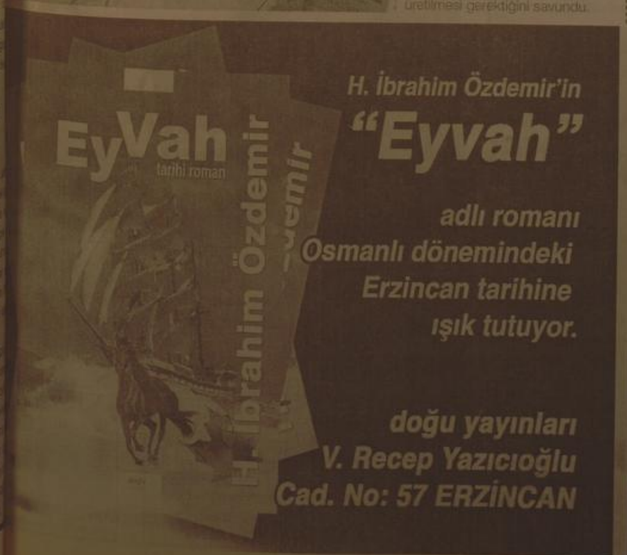

H. İbrahim Özdemir'in
"Eyvah"
adlı romanı
Osmanlı dönemindeki
Erzincan tarihine
ışık tutuyor.

doğu yayınları
V. Recep Yazıcıoğlu
Cad. No: 57 ERZİNCAN

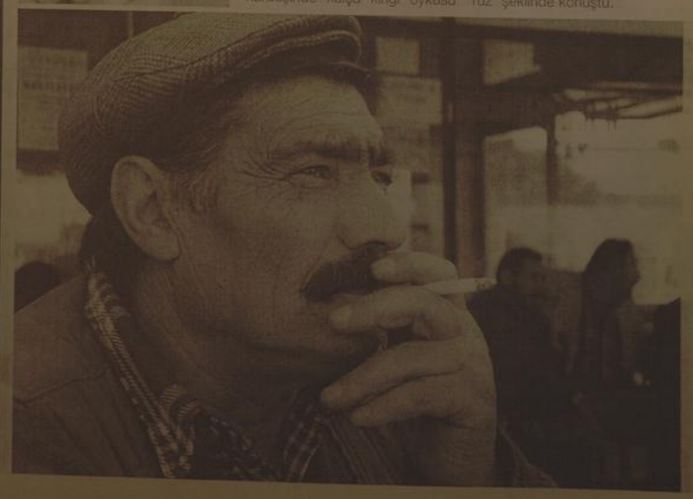

Yazıcıoğlu'dan Ergenekon değerlendirmesi

Sivas'ın Suşehri ilçesine gelen Büyük Birlik Partisi (BBP) Genel Başkanı ve Sivas milletvekili Muhsin Yazıcıoğlu, intihar eden Jandarma Albay Abdülkerim Kırca, DTP'lilerin cesetler ile ilgili açıklamaları ve Ergenekon soruşturmasındaki 11. dalgaya ilişkin açıklamalarda bulundu.

Sivas'ın Suşehri ilçesine gelen Büyük Birlik Partisi (BBP) Genel Başkanı ve Sivas milletvekili Muhsin Yazıcıoğlu, intihar eden Jandarma Albay Abdülkerim Kırca ile ilgili olarak, "Suşehri'nin kahramanı olan Albay Abdülkerim Kırca hakkında bir PKK itirafçısının, daha doğrusu itirafçısının sözünü bizim basınımız manşete dönüştürünce kendisi, 'Bu kadar hainin döneğin olduğu dünyada yaşamak istemiyorum' diye beylik tabancası ile intihar etti. Çıkup da vatanı milleti için canını hiçe sayan ve bu uğurda birçok başarılı operasyona imza atan Albay Kırca hakkında ortaya atılan asılsız iddialar çok çirkindir. Bu yüzden Kırca'yı kaybettik. Sivas terörle mücadelede hep en önde olmuştur. Bu uğurda birçok gazi ve şehit vermiştir. Gazeteler de bu PKK itirafçısını boy boy haber yapmıştır.

Güneydoğu'daki terörle mücadelede, Ankara Esenboğa'daki teror olayında ve en son Antalya'daki teror operasyonunda Kırca vardı. Ve devlet ona övünç madalyası verdi" dedi. Yazıcıoğlu, son zamanlarda bazı DTP'li milletvekillerinin, 'Her yerde cesetler var' iddialarına da yanıt vererek, "Yasa dışı eylem yapan, devlet imkanlarını kullanarak yasa dışı organizasyonlar yapan kim varsa elbette hukuk devleti onun yakasına yapışacaktır. Ama son zamanlarda sap ve saman birbirine karıştırıldı. Ve şimdi o döneme ait devletin de bilmediğinden dağda teröristle yapılmış çatışmalarda öldürülen teröristlerin hesabını vermekle tehdit ediliyorlar. Dün PKK uzantısı bazı siyasetçiler diyor

ki, 'Silopi'de mezarlıkta failli meçhul cesetler var, mezarlıklar var, bunlar açılsın.' Şimdi böyle deyince herkesin aklına şu geliyor. Demek ki orlarda bir sürü insan failli meçhul cinayete kurban gitmiş, kimsesizler mezarlığına atılmış. Yok öyle bir şey. Silahlı Kuvvetler ve Özel Harekat'la çatışmaya girmiş olan PKK'lılar çatışmada öldürüldüğünde bir müddet ailelerine teslim edilmiyor. Çünkü aileler de bunları kabullenmiyor. Hatta birkaç gün ortada kalıyor, kimse sahip çıkmıyor. Daha sonra devlet orada kendisi bir mezar eşip defediyor. Son zamanlarda 1-2 yıldır polisle askerle yaptıkları çatışmada öldürülen PKK'lılar ailelerine teslim ediliyor. Ondan sonra ailesi götürüyor belediyenin önünde tören yapılıyor, sonra tören, yürüyüşle mezarlığa götürülüyor. Mezarlıkta defnedildikten sonra, 'PKK şehidi' diye saygı duruşunda bulunarak PKK ve DTP'li belediyeler güya resmi şehit töreni yapıyorlar. PKK geberiğini şehit ilan ediyorlar. Şimdi kalıktılar bunların hepsini topluyorlar, gazi olmuş, çatışmada birçok yerini kaybetmiş, ömrünü bu yola vermiş olan insanları suçlu sandalyesine oturtup dağlardaki çatışmada ölen PKK'lıların hesabını soracaklar. Kendi aralarında yaptıkları infazları da failli meçhul gösterip Avrupa İnsan Hakları Mahkemesi'ne gitmeyi istiyorlar. Yani bu işi bir Kürt kıyımı, bir soykırım gibi iddialara dönüştürmek istiyorlar. Biz cuntacı kurmuş, çete kurmuş devletin müesses nizamına karşı silahlı organizasyon yapmış ya da gitmiş mafyacılık yapmış olanlara karşı usullerine uygun birtakım operasyonlar yapılmış olması, dava açılması, bunların mahkeme edilmesine bir şey diyemiyoruz. Ama bunun arasında terörle mücadele etmiş olanların da gazilerin de suçlu muamele görmesine bir mücrim gibi, suçlu gibi manşetler yapılarak çocuğunun çoluğunun sokağa çıkamaz hale getirilmesine rızı değiliz. Bu anlayışa şiddetle karşıyız. Bu işin tadını kaçırmadan usul ve esaslarına göre devletin sistemine kural dışı bir müdahalede bulunmak üzere kurulmuş bir cuntacı varsa,ki var olmuş yıllarca, bunların usulüne göre kişilik hakları zedelenmeden yargıya intikal etsin, hepimiz yargının arkasında duralım" ifadelerini kullandı.

Konuşmasının bitiminde basın mensuplarının Ergenekon soruşturmasının 11. dalgasında gözaltına alınan emniyet ve askeri personelin İbrahim Şahin'in timinden olduğu yönündeki iddiaları sorması üzerine Yazıcıoğlu, "Soruşturma aşamasındaki bir dava hakkında bir şey söylememiz doğru olamaz. Bu kişiler hangi gerekçeler ile gözaltına alınıyor, onları biz bilmiyoruz. Biz soruşturma safhasındaki davalarla ilgili bir şey söylemiyoruz. Zaten bunun üzerinde daha duyar duymaz bir kısmının kahraman ilan edilmesini, bir kısmının hain ilan edilmesini doğru bulmuyorum. Şimdi bir operasyon var, bakacağız arkasından neler çıkacak. Basınımız da bu konuda çok titiz manşetler seçmelidir"

Atatürk Üniversite[si] sanat etkinlikleri

Atatürk Üniversitesi sanat Etkinlikleri kapsamında düzenlenen Uluslar arası Baskı Resim Sergisi düzenlenen törenle açıldı.

Atatürk Üniversitesi Kültür Merkezi Sanat Galerisi'nde açılışı yapılan sergide ünlü ressamlara ait baskı resimleri sergilenecek. Açılış törenine Atatürk üniversitesi Rektörü Prof. Dr. Hikmet Koçak, Güzel Sanatlar Fakültesi Dekanı Prof. Dr. Kemallettin Yigiter, Erzurum Büyükşehir Belediyesi Genel Sekreteri İrfan Salın, öğretim üyeleri, öğrenciler ve çok sayıda davetli katıldı. Sergide Özdemir Altan, Mustafa Altıntaş, Müjde Ayan, Emil Childescu, Adnan Çoker, Salih Denli, Burhan Doğançay, Devrim Erbil, Rolf Escher, Guy Ibanes, Ergin İnan, Melik Iskender, İvan Kavamali, Mehmet kavukçu, F[illegible]ka, Hayati M[illegible] Bünyamin Ö[illegible] Miti Savastin, Sanionus ve Ut[illegible] gibi sanatçıların [illegible]leri yer alıyor.

Serginin aç[ılışı] delesini kesen [illegible] Üniversitesi R[illegible] Prof. Dr. Hikm[illegible]çak, sanat ve [illegible]ların topluma [illegible]diğini belirtere[illegible] türk Universite[illegible] hem sanata [illegible] sanatçılara bü[illegible] önem verdiklere[illegible]ledi. Prof. Dr. [illegible] Güzel Sanatlar F[illegible]si olarak son [illegible]risinde 3 önem[illegible]ye imza attıkla[illegible]kat çekti. Sergi[illegible] törenine katılı[illegible] Dr. Bünyamin Ö[illegible]kin ise, Atatürk [illegible]sitesinin son [illegible]sanatsal etkin[illegible] önemli bir ad[illegible]çekleştirdiğine [illegible]çekti. Sergi ço[illegible]ra davetlilere [illegible]

Öğrencilerin tatil sevinci

[illegible] devam

Erzincan'da 311 okulda yarı yıl [illegible]nlerinin verilmesi ile başladı. [illegible] öğrenci ve 2 Bin 500 öğret[illegible] yıl tatline girdi.

Erzincan Feyzi Efendi İlköğretim [illegible]da öğrenim gören minik öğ[illegible]k kez karne almanın heye[illegible]nsanlarken, anne ve babaları [illegible] bırakmadı.

Ot[illegible]zdan Vali Yardımcısı Ay[illegible]kay, Milli Eğitim Müdürü Mithat Özdemir düzenlenen karne törenine katılarak öğrencilerin karnelerini verdiler. Vali Yardımcısı Akpay, burada öğrencilere seslenerek, başarılı olabilmek için daha çok çalışmaları gerektiğini ifade etti. Akpay; "İnsan için çalıştığından başkasının karşılığı yoktur derler. Herkes bugün, bir dönem çalıştığının karşılığını alacak. İyi ve kötü karneler olabilir. Niye böyle oldu denilebilir. Ancak karnesi zayıf olan iyi kameninin nasıl alınacağını da bilecektir. Bizler sizi seviyoruz ve sizlere de güveniyoruz" şeklinde ifade etti.

Milli Eğitim Müdürü Mithat Özdemir, konuşmasında ailelere de çağrıda bulunarak, karnesi zayıf öğrenciye fiziksel yada psikolojik baskı yapılmaması gerektiğini hatırlatarak, "Eğer öğrencinin karnesi zayıfsa bu başarısızlık onun değil anne ve babasınındır. Öğrenci, aile ve okul işbirliği içerisinde olursa başarısız öğrenci kalmaz" dedi.

'Eğitim ailede başlar'

Her zaman bilinen bir söz vardır " Eğitim ailede başlar". Her aile başarılı çocuklar yetiştirmek ister. Bunun için çocuklarına mümkün olduğunca iyi bir gelecek sağlamaya çalışırlar. Bunun için aile varını yoğunu ortaya koyar tüm özverisini çocuğuna verir. Ancak yadsınan bir konu vardır ki oda çocuğun sağlıklı bir kişilik nasıl geliştireceği. Aslında hayatta her şey başarı değildir. Önemli olan çocuğun içinde bulunduğu dönemi nasıl atlattığı, nasıl bir kimlik oluşturduğudur. Karnelerin alındığı ve tatile girildiği şu günlerde ailelerin dikkat etmesi gereken davranış ve tutumlar şunlardır; Öncelikle unutmayınız, çocuklarınız bizim geleceğimizdir. Çocuklarınızı her zaman anlamaya çalışalım. Onlara önemli olduklarını her zaman hissettirelim. Çocuklarınızı değerlendirirken kendi beklentilerinize göre değil, çocuğun ilgi, yetenek ve kapasitesine göre değerlendirin. Çocuklarınızı ne kardeşleriyle ne de başka çocuklarla kıyaslamaktan şiddetle kaçının. Karnedeki notların bir dönemin sonucu olduğunu unutmayın ve eğer bir başarısızlık olduğunu düşünüyorsanız çocuğunuzu eleştirmeden ikinci dönem alınması gereken önlemleri birlikte değerlendirin. Karnedeki notların sorumluluğunu yalnız çocuğunuza ait olmadığını unutmayın, zira dönem içerisinde gerekli desteği ve önlemleri alıp almadığınızı düşünerek payınızın olup olmadığını düşünün. Karnede eğer zayıf notlar var ise çocuklarınıza kesinlikle aşağılayıcı, suçlayıcı ve küçük düşürücü ifadeler kullanmayın. Çocuğunuza asla fiziksel ceza vermeyin. Değerlendirmelerinizi öfkeli ve sinirliyken değil, sakin olduğunuz uygun zaman ve ortamda yapın. Değerlendirmelerinizi çocuğunuzun gelişim özelliklerini ve duygusal yapısını dikkate alarak yapın. Eğer çocuğunuz çalıştığı halde başarısız olmuş ise; durumu uzman bir kişi ile değerlendirin. Yapacağınız her olumsuz davranışın daha da olumsuz sonuçlar doğuracağını unutmayın. Anne ve baba olarak sorunun kaynağını araştırın ve çocuğunuzun kaygısını azaltacak davranışlarda bulunun. Çocuğunuzun tatilini kısıtlama yerine, eksikliklerini telafi etmenin yollarını araştırın. Çocuğun öz benliğini yaralayıcı, duygusal ve psikolojik çöküntü oluşturacak ifade ve davranışlardan şiddetle kaçının. Küçük düşürücü jest, mimik ve tavırlardan kaçının. Başarılı olan çocuklarınızın başarılarını paylaşın, azımsar ve küçümser tavırlardan kaçının. Verdiğiniz sözleri mutlaka yerine getirin, yapamayacağınız alamayacağınız ödülleri vaat etmeyin. Tutarlı olmanız çocuğunuzun ahlak gelişimi ve sosyalleşmesine katkı sağlayacaktır. Çocuğunuza tutarlı davranın. Karne dönemlerinde toplumsal alışkanlık haline gelmiş olan her ortamda karne sorma, gösterme ve karne notlarının değerlendirilmesiyle ilgili konuşmalardan kaçının. Başarılı ya da başarısız olan her çocuğa dönemin muhakemesini yapabileceği aile atmosferini sağlayın. Bu dönemde yapılan en büyük yanlışlık sevginin esirgenmesidir. Çocuğun en çok sevgiye ihtiyaç duyduğu bu dönemde sevginizi kesinlikle esirgemeyin. Çocuğunuza birçok şeyi şartlı olarak verebilirsiniz. Ancak sevginiz "şartlı" değil, "kayıtsız şartsız" vermelisiniz. Çocuğunuz en çok, sevgiyi hak etmediğini düşündüğünüz sırada sevgiye ihtiyaç duyar. Onları uyurken değil uyanıkken sevin. Unutmayınız çocuklarınıza vereceğiniz en değerli hediye ilgi ve zamanınızdır. Hoşgörülü olun, zira hoşgörü ile büyüyen çocuklar, sabırlı ve hoşgörülü olmayı öğrenirler. Amaçlar, uğurlarında adım adım çaba harcanırsa ve düzenli olarak o yönde gayret gösterilirse gerçekleşir. Mutlu ve sağlıklı sonra başarılı çocuklar yetiştirmek bilinçli bir zaman yatırımı gerektirir. Çocuğunuza öğüt vereceğinize çözüm yollarını birlikte değerlendirin. Çocuğunuzu olmasını istediğiniz gibi değil, olduğu gibi kabul edin, böylece olabileceklerinin en iyisi olmalarına imkan verirsiniz. Çocuğunuzun başarısızlığına üzülmek yerine, başarabildiklerine sevinin. Çocuğunuzun yaptığı, elinden gelendir. Çocuğunuzun sınırlarını kabullenin. Sizin istediğiniz ve çocuğunuzun yapamadığı birçok şey, gerçekte çocuğunuzun elinden gelmediği için yapamadığı şeylerdir. Çocuğunun "çok akıllı, ama tembel" olduğunu düşünen anne-babaların çoğu ya birinci, ya ikinci yargılarında yanılıyorlardır. Atalarımız "Taç giyen baş akıllanır" demişler. Çocuğunuza küçük başarıları karşısında olumlu sıfatlarla yaklaşırsanız ona en büyük hazine olan, kendine güven duygusunu kazandırırsınız. Çocuğunuza ne derseniz, öyle olma ihtimalini artırırsınız. "tembel", "sorumsuz", "asi", "inatçı" olumsuz, "Akıllı", tertipli-düzenli", "gayretli", "terbiyeli" gibi olumlu sıfatlar bu özellikleri geliştirir. Göreceksiniz çocuklarınız çok iyi eğitilmiş başarılı kişiler olarak karşımıza çıkacaktır" dedi.

Okullarda ilk yarı sona ererken, Seviye Belirleme Sınavı'nda (SBS) dereceye giren öğrenciler ödüllendirildi.

SBS Sınavı'nda başarılı olanlar ödüllendirildi

Okullarda ilk yarı sona ererken, Seviye Belirleme Sınavı'nda (SBS) dereceye giren öğrenciler ödüllendirildi.

Malatya merkez İnönü İlköğretim Okulu'nda ilk yarının sona ermesi nedeniyle düzenlenen takdir ve teşekkür belgesi verme töreninde konuşan İnönü İlköğretim Okulu Müdürü Şevket Erkmen, ilk yarı tatilinde öğrencilerin fazla ders çalışmalarına gerek olmadığını, ancak boş zamanlarını okuyarak geçirmelerini önerdi.

Her insanın bir kapasitesi olduğunu, bu nedenle her öğrencinin takdir ve teşekkür alacak diye bir şey olmadığına dikkat çeken Erkmen, öğrencilerin ilk yandaki başarı ve uyumundan dolayı öğrenci ve öğretmenleri kutladı.

Bu arada, Seviye Belirleme Sınavı'nda (SBS) dereceye giren öğrencilere 4-A sınıf öğretmeni Ferhunde Tünilay Özer, başarı belgelerini ve hediyelerini verdi.

Türk Telekom'dan 5 bininci aboneye ödül

Gümüşhane Türk Telekom Başmüdürlüğü il genelindeki 5 bininci ADSL abonesine ödül verdi. Gümüşhane'nin Kürtün ilçesine bağlı Gündoğdu köyünden ADSL abonesi olan Mehmet Bayram, il genelindeki 5 bininci abone olması nedeniyle Türk Telekom tarafından çeşitli hediyelerle ödüllendirildi.

Başmüdür Karasoy, Türk Telekom olarak belirli bir abone sayısına ulaşıldığında, o aboneye ödül verilmesi yönünde karar aldıklarını belirterek, "İl Müdürlüğü olarak çeşitli etkinlikler düzenliyoruz. 5 bininci abone de etkinliğimiz içerisinde olduğu için Mehmet Bayram'ın belirlenen rakamda abonemiz olması nedeniyle kendisini çeşitli hediyelerle ödüllendirmeyi uygun bulduk."dedi. Karasoy, ayrıca etkinlik kapsamında 7 bin 500'ncü ve on binincı abonelere de çeşitli ödüller verecklerini sözlerine ekledi.

Kaymakamdan örnek davranış

Palandöken Kaymakamı Şenol Esmer ve İlçedeki Kurum Müdürleri Kızılay'a kan bağışında bulundular.

Kızılay'ın "Bir Milyon İyi İnsan Arıyor" kampanyasına destek vermek amacıyla düzenlenen kan bağışı ve bilgilendirme organizasyonunda kan veren Kaymakam Esmer, yanyıl tatilinin bitmesinin ardından, ilçede görev yapan öğretmenlerin, lise öğrencilerinin ve öğrenci velilerinin de kan verebilmeleri için program yapılmasının planlandığını söyledi. Bugün gerçekleştirilen organizasyonla 100 ünite kan bağışının hedeflendiğini de ifade eden Kaymakam [illegible] verilecek her damla kanın hayat[illegible]ağını ve kan verebilecek durum[illegible] herkesin birgün kana ihtiyaç d[illegible]ğini unutulmaması gerektiğ[illegible] Kaymakam Esmer: "Milyonlar[illegible] hayatlarını tanımadığı insanlar[illegible] kanlarını özgürce ve hiçbir kar[illegible] meksizin bağışlayan insanlara [illegible]nuştu.

Palandöken İlçesi Milli Eğit[illegible]lüğü'nde yapılan kan alma [illegible]önce Kızılay görevlileri tara[illegible]lendirme de yapıldı.

ZAYİ

RG - 693351 - 693400 RG - 705651 - 705700
SJ -705201 - 705250 SJ 705251 - 705300 SJ 705301 - 705350 U1- [illegible]
094800 - U1 094801 - 094850 - U1 094901 - 094950 Parakende satış [illegible]
ED- 988351 - 988400 seri numarali fatura kaybolmuştur
Ali Yıldız
T.C 34195410580

ZAYİ
2251 - 2300 seri numarali 1 cilt taşıma irsaliyemi kaybettim. Hükümsüzdür
Ender Mayda
F.Paşa 14462058292

ZAYİ
Erzurum Çat İlçesi Nüfus Müdürlüğü'nde-naldığım Nüfus Cüzdanımı Kaybettim. Hükümsüzdür
Cemali Suçsuz

ZAYİ
Eskişehir Anadolu Üniversitesi Açıköğretim Fakültesi'ndan [illegible] öğrenci kimliğimi kaybettim. Hükümsüz
Meryem Bulut

Sahte bal imaj kaybettirdi...

Sermaye artırma zorunluluğu ertelendi

1'den devam

Bu konuda açıklamasını sürdürü[illegible] Akman: "Sermayeleri bu mik[illegible]altında kalan anonim ve limi[illegible] şirketlerin sermayelerini artır[illegible] için verilen süre 2007 yılında [illegible]mran bir tebliğ ile 31 Aralık [illegible] tarihi son gün olarak belirlen[illegible]ştı. Ancak verilen sürenin bitimi[illegible] çok az bir zaman kalması, he[illegible] bu konuda itibakını tamamla[illegible]mayan çok sayıda şirketin bulunması ve Türkiye Büyük Millet Meclisi Genel Kurulu'nda görüşmeleri süren Yeni Türk Ticaret Kanunu'nun sermaye artırmına ilişkin düzenlemeleri nedeniyle bu sürenin 31 Aralık 2009 tarihine kadar uzatılmasına karar verilmiştir. Şirketlerin asgari sermaye miktarlarının yükseltilmesi süresinin 31 Aralık 2009 tarihine kadar uzatılmasına dair Tebliğ 24 Aralık 2008 tarihli Resmi Gazete'de yayınlanarak yürürlüğe girmiştir. Sermayeleri 50 bin TL'den az olan anonim şirketler ile 5 bin TL'den az olan limited şirketler sermayelerini asgari miktarlara yükseltmek amacıyla şirket merkezlerinin bulunduğu ticaret sicil memurluklarına 31 Aralık 2009 tarihine kadar başvurabileceklerdir" dedi.

Tatilde servis ücreti alınmayacak

[illegible]rmal Arduç

Erzincan'da bu yıldan baş[illegible], artık 15 günlük sö[illegible] tatilinde veliler okul [illegible] ücreti ödemeyecek. Ka[illegible]mayan servis taşıyıcıla[illegible]da ise, yasal işlem baş[illegible]

Erzincan Şoförler ve Oto[illegible]ler Başkanı Bedir Li[illegible] yaptığı açıklamada, sö[illegible] tatilinde velilerden okul [illegible] ücreti alınmayacağı yö[illegible] karar alındığı hatırlatıldı. [illegible] açıklamasında, "Bu yıl [illegible]ncan sonraki eğitim ve öğretim dönemlerinde 15 günlük sömestre tatillerinde öğrenci velilerinden ücret alınmayacak" dedi. Karara uymayan servis taşıyıcıları hakkında servis taşıyıcıları yönergesine aykırı hareketten yasal işlem yapılacağına dikkat çeken Limon, Erzincan'da 146 servisçinin görev yaptığını 2 oğün ücretin 100, tek oğün ücretin ise 80 YTL oyduğunu hatırlatarak 15 tatilde öğrenci servis ücretlerinin bu rakamlar üzerinden yarı fiyatının ödeneceğini söyledi.

1'den devam

Erzincan, Türkiye'nin en önemli bal üreticilerinden bir tanesi. Coğrafyasının kıyıdan iç kesime doğru artan rakımı sayesinde bitkilerin çiçeklenme mevsimleri değişiklik gösteriyor ve bu durum da Erzincan'ın ancılık için çok uygun bir il olmasını sağlıyor. Ayrıca dünyadaki balli bitki türlerinin bir çoğu Erzincan'da bulunuyor. Bu koşullara rağmen Erzincan'ın hakiki çiçek bal gezici ancılarını ürettikleri şeker bal ile karalanması ve Erzincan balının itibarının sarsılması Erzincanlı bal üreticilerini derinden üzdüğü bildirildi. Yaşanan bu sahte bal olayı Erzincan ile birlikte ülkeyi de tehdit ettiği bildirilirken bundan kaynaklanan sonuç ise ihracata şöyle yansıyor. Dünyanın en büyük dördüncü üreticisi olan Türkye'nin bal ihracatı, 2003'te 39 milyon dolar seviyesindeyken 2004'te 17 milyon dolara, 2005' 4 milyon dolara düştü. İhracattaki bu hızlı düşüş, Türk bal imajının zedelenmesiyle yakından ilgili. Bu konuda büyük sıkıntı yaşadıklarını söyleyen Erzincanlı bal üreticileri, yabancı ancıların Erzincan Balı'na kazandırdıkları bu kötü imajın ortadan kaldırılması için sıkı önlemler alınmasını istediler.

Bal ihracatının düşmesini üretici kaynaklı sorunlara bağlarırken Erzincanlı üreticiler ihracatın düşmesinde üretici kaynaklı sorun olmadığını, sadece para hırsıyla hareket eden firmaların bala glikoz ve früktoz katması neticesinde ihracatın battalandığını söylüyorlar. Erzincan balının tekrar Türkiye'deki itibarını kazanmak için sahte bal üreticilerinin önüne geçilmesi gerektiği vurgulandı.

Kurtuluşu sahtecilikte aradılar

1'den devam

Objektiflerimize yansıyan manzarada bir çok öğrenci internet kafe ve matbaaların kapısını çalarak sahte karne yaptırmak istedi. Yaptığımız takiplerde kimi öğrenci amacına ulaşırken kimi öğrenciler ise tepki ile karşılaştılar. Ancak kırık notla eve gitmek yerine tepkilere rağmen sahte karne düzenleme işini sürdürdü. Kimi öğrenci bilgisayar ortamında kimi öğrenci ise mürekkepli kalem ile karnedeki kırık notlarını yükseltme girişiminde bulundu. Sahte karne ile gerçek karne arasında gözle görülür onlarca fark bulunmasına rağmen öğrenciler yine de bu riski göze alarak karnelerinin sahtesini bastırdılar. Elimize geçirdiğimiz sahte karne ile gerçek karne arasındaki farkın en büyük göstergesi ise resmi kamenin ortasında M.E.B amblemininin olması

KENDİLERİNİ KANDIRDILAR

Sahte karne düzenleyen N.K isimli 9. sınıf öğrencisi, karnedeki kırık notlar ile eve gidersa hayatının kararacağı düşüncesi ile bu yola başvurduğunu söyledi. Ailesinin kendisine kızabileceğini söyleyen N.K ikinci dönem daha iyi çalışarak zayıf derslerini kurtaracağını söyledi. Gerçekleri ailelerinden saklanan bir

çok öğrenci ile yaptığımız görüşmede ise; karnesini ailesine bir kez gösterip ardından imha ettiklerini ya da hiç göstermediklerini söylediler. Ancak öğrencilerin Milli Eğitim Bakanlığı'nın uygulamaya koyduğu e-karne ve de e-okul sistemden haberleri yoktu.

doğu
Günlük Haber Yorum Aktüalite Gazetesi
Recep Yazıcıoğlu Cad. No: 57 ERZİNCAN
Faks : 224 24 25-26
e-mail : [illegible]@dogugazetesi.com

Sahibi:
H. İbrahim Özdemir

Yazı İşleri Müdürü:
Naim Çakır

Ermat Ofset
V. Recep Yazıcıoğlu Cad. No: 57
ERZİNCAN
Tel: 224 24 25 -26

e-mail
ermatofset@yahoo.com

Abone:

Yıllık	60.00 TL
6 Aylık	30.00 TL
Aylık	6.0 TL

Şehir Dışına PTT masrafı ilave edilir.

İlan tarifesi

Resmi İlan Satırı/cm	6.00 TL
Genel Kurul İlanları	45.00 TL
Özel İlan, Reklam/cm	1.50 TL
Zayi	10.00 TL
Tebrik - Başsağlığı	50.00 TL
Adresi Geçmiş Gazete	50 Kr

günün takvimi
24 Ocak
2009 Cumartesi
SAYI: 9461

Şimşekler Antalya'da kondisyon depoluyor

Erzincanspor 2 gündür Antalya'daki kamp çalışmalarını sürdürüyor. Kırmızı siyahlılar bol bol kondisyon depoluyor

Türkiye Futbol Federasyonu(TFF) 2. Lig 4. Klasman Gurubunda mücadele eden Erzincanspor, Klasman gurubu hazırlıklarını Erzincan'da sürdürüyor. 8 futbolcu ile anlaşarak ikinci yarıya farklı bir takım hüviyetinde çıkacak olan kırmızı siyahlı ekipten taraftarlar çıkış bekliyor. İlk devre sonunda ortaya koyduğu kötü performansla ligi son sırada tamamlayan Erzincanspor, Klasman gurubu maçlarıyla çıkışa geçmeyi hedefliyor. Erzincanspor'un önünde birbirinden çetin 14 lig maçının bulunduğuna dikkat çeken Erzincanspor Kulüp Başkanı Alp Günal, "Bu zorlu maçların her birine ayrı bir final havasında çıkacağız. Takımımız hak etmeyi bir noktada ilk devreyi tamamladı. Bu durumda bizleri gerçekten çok üzmüştür. Yapacağımız transferler ve ortaya koyacağımız iyi futbol ile bu kötü durumdaki yerimizden uzaklaşacağız. Tabi bunu bütün Erzincanlılar ile birlikte gerçekleştireceğiz. Klasman gurubu maçlarında taraftarımızdan büyük destek bekliyoruz. El ele vererek takımımızı üst sıralara doğru tırmanışa geçireceğiz" açıklamasında bulundu. Erzincanspor'un yapacağı transferlerin çok isabetli olması gerektiğine dikkat çeken taraftarlar, "Geçmiş yıllarda yapılan bazı transfer hataları takımın küme düşmesine neden olmuştu. Ümit ediyoruz ki yönetimin yaptığı transferlerde yerinde yapılmıştır. Biz taraftarlar olarak takımımıza desteğimizi sürekli vereceğiz.

Bu takım bütün Erzincan'ın takımıdır, gönül birliği yaparak takımımızın kötü gidişatına son verip, üst sıralara doğru çıkması için elimizden geleni yapacağız" açıklamasında bulundular.

KAMP ÇALIŞMALARI GÜZEL BAŞLADI

Antalya'da kamp çalışmalarını başlatan kırmızı siyahlı ekip, bir yandan fizik kondisyon depolarken diğer yandan da ikinci yarıda uygulayacağı taktiksel çalışmalara hazırlanıyor. Kırmızı siyahlı ekibin tecrübeli teknik patronu Aldoğan Argon yaptıkları çalışmaları değerlendirirken, "Erzincan güzel bir şehir ve Erzincanspor da bu ilin güzide bir ekibi. Biz bu takımın ligde kalması ve hatta çok daha iyi yerlerde ligi bitirmesi için elimizden geleni yapmak için buraya Bu amaçla devra arası futbolcuyu kadromuza Nokta transferler yapıyor inanıyorum. Hepsi birbiri yetenekli bu futbolcular kıma uyum sağlamaya tabiki bazı çalışmalarım Bü kamp sürecinde hazırlık maçları oynayarak daha hazır bir şekilde nin hesabını yapıyoruz.

...ayırbağ'da
...HP'nin
...ayı
...tleşti.
...hya
...kkoyun,
...dönem
...lediye
...şkanlığı
...pabilmek
...n seçimlere
...riyor... 5

Bayırbağ'ın adayı, Akkoyun

29 yıl
doğu
www.dogugazetesi.com.tr
ERZİNCAN'IN GÜNLÜK HABER YORUM AKTUALİTE GAZETESİ
26 OCAK 2009 PAZARTESİ YIL: 29 SAYI: 9462 FİYATI: 25 YKr
ISSN 1301-4323

Başkan Buyruk'a ziyaretçi akını

Birçok sivil toplum örgütü yöneticisi, AK Parti Yönetimi ve Erzincan Kadın Meclisi Yönetimi, Başkan Buyruk'u ziyaret etti

Sağlık ocaklarına ilgi yok

Erzincan'da il genelinde 40 ve şehir merkezinde 5 olmak üzere toplamda faaliyet gösteren 45 sağlık ocağı vatandaş tarafından tercih edilmediğinden istenildiği derecede faaliyet göstermiyor.

Tandır ekmeğine ilgi artınca...

Erzincan'da son zamanlarda vatandaşın ilgisi ve talebi üzerine Erzincan'a özgü kete ve tandır ekmeği üretiminde önemli derecede artış oldu. Bu sayede Erzincan'ın her köşesinde tandır ekmeği ve kete yapan fırınlar görmek mümkün

Kemal Arduç

Köylerden büyük bir hızla şehir merkezine geçen halk kültürü ve ağız tadı Erzincan'da vatandaş tarafından önemli derecede benimseniyor. Geçmişte daha çok köylere özgü olarak bilinen ve köylerdeki kadınlar tarafından pişirilen tandır ekmeğini artık Erzincan'da hemen hemen her fırında görmek mümkün oluyor.

Tandır ekmeği popularitesini tekrardan kazanmasıyla fırınlar ek bölümlerinde tandır kurarak, tandır ekmeği konusunda deneyimli kadınlara Erzincan tandır ekmeği yaptırıp müşterilerine sunuyorlar.

Erzincan'da bir çok fırında özenle ve binbir zahmetle pişirilen Erzincan tandır ekmeği, şehir merkezi ile sınırlı kalmayarak yurt içinde ve yurt dışında da Erzincan tandır ekmeğine ilginin arttığı belirtildi. Daha çok Erzincanlı vatandaşlar şehir merkezindeki tandırlarda pişirilen ekmeklerden onlarca alarak yurt dışındaki ve Türkiye'nin çeşitli illerindeki yakınlarına gönderdikleri belirtildi.

İşletme sahipleri ekmeğin kültürümüzde ki önemine değinerek, fırın işletmecileri; Erzincan'ın ketesinin yanı sıra tandır ekmeğine sayesinde fırınlarının köşesi dır kurduklarını ve bu sayed daş sıcak bir şekilde tandı kan ekmeğe ilgi gösterdiklerini lediler.

Bu sektördeki gidişatı ğında simit fuarlarının ardı zincan'da 'kete fuarı' da ol benziyor. Öte yandan nor mekte rekabetten dolayı sizliği devam ederken tandı ğının fiyatında yada pazarı hangi bir sıkıntının yaşanma dedildi.

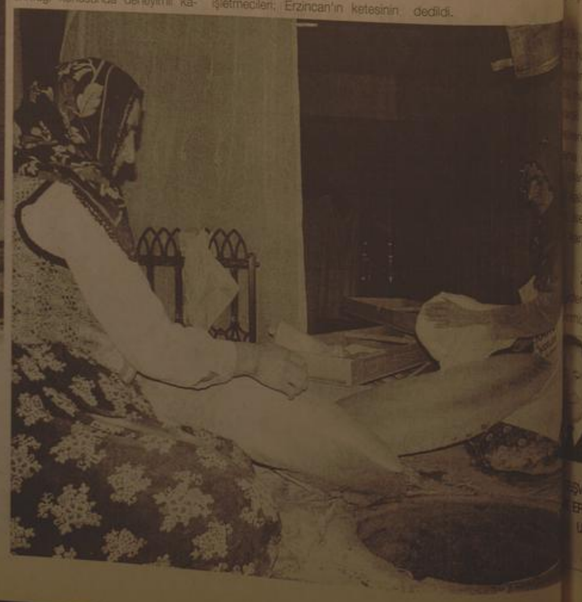

Erzincan Defterdarı Ali Aykaş;

'Gelir gideri karşılamıyor'

Erzincan il defterdarlığından edindiğimiz bilgide 2008 yılı içerisinde toplanan vergi ve diğer gelirler, Erzincanlı memurların maaşlarını bile karşılamıyor

Kemal Arduç

Erzincan İl Defterdarlığından 2008 yılı ...gider hesaplarına ...ulan edindiğimiz bilgi... ...ğınç manzara ortaya çıktı.

İl genelindeki ...ğ bütçe giderleri ...lyon 300 bin TL ...bütçe geliri ...lyon 930 bin TL ...kayıtlara geçti. ...n giderleri karşı ...oranı ise yüzde ...rak gerçekleşirken ...an yüzde 67'lik ...genel bütçe ...ştandığı bildirildi.

2008 yılı gelir ...lerine ilişkin mu...mize açıklamada bulunan Erzincan İl Defterdarlığı Ali Aykaş, 2008'de tahsil edilen 109 milyon 930 bin TL olduğunu, tahakkuk tahsilat oranının ise yüzde 78 olarak gerçekleştiğini hatırlatarak kalan miktarın ise, taksitlendirmeye gidildiğini söyledi.

GELİR 109, GİDER 328 MİLYON

Erzincan'da 2008 yılında Erzincan Defterdarlığı'nın vergi ve diğer gelirlerden tahsil ettiği para miktarı 109 milyon 930 bin TL olurken, gider miktarı; 328 milyon 300 bin TL oldu.

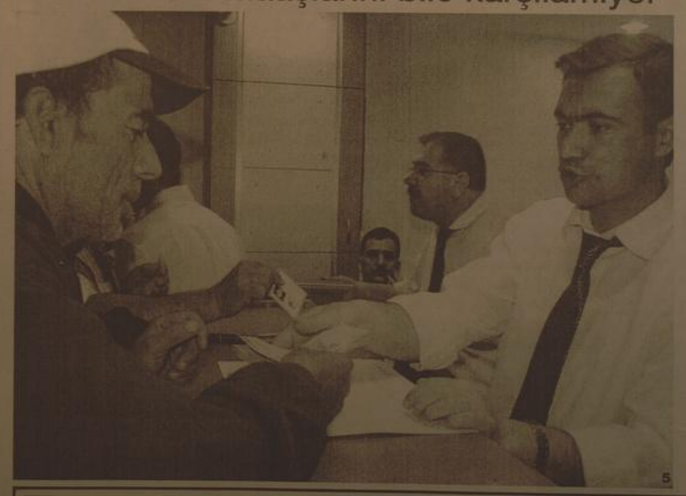

Zaman kan bağışladı

Zaman Gazetesi Erzincan Temsilciliği çalışanları Kızılay Kan Merkezi'ne giderek, il emniyet müdürlüğünün başlattığı 1000 üniten kan toplama projesine destek oldular

Kemal Arduç

Erzincan Emniyet Müdürlüğü tarafından uygulanmaya başlanılan aile polisi her geçen gün gelişiyor. İhtiyaçlı üniversite öğrencilerine ücretsiz yemek, traş ve eşya imkânı ile birçok öğrencileri sevindirmeye devam ediyor.

Aile polisi uygulamasıyla Türkiye'de bir ilki gerçekleştiren Erzincan Emniyet Müdürlüğü sadece halkın can ve mal güvenliği ile değil gerçekleştirdiği sosyal yardımlaşmayla büyük takdir topluyor.

Erzincan Emniyet Müdürlüğünün Aile Polis uygulamasıyla başlatmış olduğu bin ünite kan bulunması kampanyası sona yaklaştı.

Erzincan Emniyet Müdürü Dr. Ahmet Çimen'in Polis Meslek Yüksekokulu konferans salonunda yaptığı eğiliş ile başlayan kan bağışı kampanyasında yaklaşık 5 yüz aile polisinin ortalama 2 vatandaşı kan vermeye ikna etmesini istemişti. Bu şekilde 31 Ocak 2009 tarihine kadar bin ünite kan bulunması hedef olarak belirlenmiş ve en fazla kan bulan ilk on emniyet personelinin ödüllendirileceği açıklanmıştı. 5

OBJEKTİF
Şefik ARAS
...EŞİK YASASI ERZİNCAN'IN UMUDU
Yazısı Sayfa 3'te

Ahmet DUMLU
Haftada 1
YAYALARIN GEÇİŞİNE DİKKAT EDELİM
Yazısı Sayfa 3'te

Başıboş köpek çocuğu ısırdı

Erzincan merkezde geçtiğimiz hafta sonu, başı boş bir köpek 6 yaşındaki bir çocuğu ısırdı. Başından ve vücudunun çeşitli yerlerinden yaralanan çocuk, Erzincan Devlet Hastanesi'nde tedavi altına alındı 5

Tarihten Sayfalar

Viyana Kuşatması

Macar ordusu, 29 Ağustos'ta saldırıya karar verdi. Günlerden beri şiddetlenip yavaşlayarak yağan yağmur o gün bir fırtına halini almıştı. Macarlar bu havada Türkler'in savaşı başlatamayacaklarını düşündüler. Ama Bâli Bey'in keşif kollarını görünce Türk ordusunun savaş için hazır duruma geçtiğini anladılar ve hemen çatışmaya hazır duruma geçtiler. Aynı gün (29 Ağustos) Osmanlı ordusu topluca sabah namazı kıldı. Bu sırada düşman sancaklarının göründüğü haberi geldi. Bunun üzerine Kanuni kendi sancaklarını açtırdı, zırhlarını giydi ve askere kısa, özlü bir hitapta bulundu ve dua etti. Süvariler duaya yeminleriyle karşılık verdiler. Veziriazam da kahramanlık göstereceklere büyük ödüller vaadetti ve ilk safta vurusmak üzere Rumeli askerinin basına geçti. Fakat saatler geçtiği halde çarpışma bastamıyordu. Kanuni, plan gereğince önce düşmanın saldırmasini beklemekteydi. İkindi vakti Macar zırhlı süvarileri hızla ileri atıldılar, olanca güçleriyle Osmanlı birinci hattına yüklendiler ve Türk ordusunun içine girdiler. Bu andan itibaren Osmanlı planı titizlikle uygulandı: İbrahim Paşa kuvvetleri sağ ve sol kanada açılarak geriledi. Bu gerilemeyi bozgun zannneden Macar kralı II. Lajos, ikinci hattaki kuvvetlerini de hücuma geçirdi. Fakat Macar ordusu Rumeli askerinin yanlara çekilmesiyle karşılanna Anadolu askerinin çıktığını gördü. Bu hattı yarmaya basladıklari zaman ise yeniçerlerin direnişi ile karşılaşmış ve az sonra da toplarin menziline girmişlerdi. Yine plan gereğince Bâli ve Hüsrev beyler, akıncı birlikleriyle Macar ordusunu yandan çevirmeye başladılar. Aynı anda 300 top birden ateşlendi.

Sağlık ve Hastalıklar

Bilinçsiz fizyoterapi tehdit ediyor

Dernegimiz yaşanan mağduriyetlerle ilgili olarak yoğun bir uğraş veriyor, bize gelen her türlü şikayeti değerlendiriyoruz ve resmi birimlere bildiriyoruz. Hukuki mücadele konusunda hasta ve hasta yakınlarına destek olan dernegimiz bu konuda resmi birimlerden daha çok desteğe bekliyor."

GERÇEK FİZYOTERAPİSTLER

Dalkılınç, gerçek fizyoterapistlerin üniversite sınavında tıp fakültesi ve diş hekimliği gibi bölümlerle eş değer yüksek puanlar alarak fizik tedavi ve rehabilitasyon eğitimi aldıklarının fakülte ve bölümlere girdiğini belirtti.

Fizyoterapistlerin üniversite eğitimleri sırasında anatomi, temel tıp bilmleri yanında mesleğe özgü teorik bilgiler aldığını dile getiren Dalkılınç, şunları söyledi:

"Fizyoterapistler mesleklerini icra ederken kendilerini yönlendirilen kişilerin iyileşme ve fonksiyonel kapasitelerini özel yöntemlerle değerlendirir ve bu problemlerin tedavisi amacıyla, elektroterapi, bir çoğunu fizyoterapistlerin kendi yaptığı elle tedavi, bantlama ve cihazlama gibi mekanik yöntemler ile tedavi amaçlı özel egzersizler, elektromekanik cihazlar ve her gün bir yenisi gündeme gelen daha bir çok tedavi yöntemini kullanırlar. Meslektaşlarımız parkinson, kas hastalıkları, ortopedik rahatsızlıklar, denge kayıbı ve kanser gibi hastalıklar konusunda da branşlarında tıbbi hekimlerle işbirliği içinde [illegible]

Komik Fotoğraflar

bugün ne pişirsem'

Akdeniz Usulü Köfte

Kereviz Yaprağı
1 Adet Kereviz
100 gr Körpe Havuç
2 Kutu Soyulmuş Domates Konservesi (800 gr)
7 Yemek Kaşığı Zeytinyağı
200 gr Arpacık Soğanı
4 Diş Sarımsak
Tuz, Karabiber
80 gr Ceviz İçi
80 gr Kurutulmuş Domates
2 Dilim Tost Ekmeği

Kereviz yapraklarını yıkayın, kurulayın ve incecik doğrayın. Havuç ve kerevizi ayıklayıp mutfak robotunda kıyın. Soyulmuş domatesleri süzüp suyunu bir kaba toplayın ve doğrayın.

Soğanları kıyın. Soğanların yarısını, 2 diş ezilmiş sarmısağı, havucu, kerevizi ve domates parçalarını 4 yemek kaşığı zeytinyağında kavurun. Domates suyunu ilave edin, toz ve karabiber koyup 30 dakika hafif ateşte pişirin.Cevizleri ince doğrayın, kurutulmuş domatesleri kıyın. Kalan soğan, sarmısak ve cevizleri 3 yemek kaşığı zeytinyağında çevirin. Tost ekmeğini doğrayın ve mutfak robotunda ufalayın. Maydanoz, fesleğen ve ançuzleri de incecik kıyın. Kıymayı yumurta, tost ekmeği, kurutulmuş domates, cevizli karışım, maydanoz, fesleğen ve ançuzleri yoğurun, yoğururken tuz ve karabiber ilave edin.Kıymalı karışımdan 16 köfte hazırlayın. Kızgın yağda ve orta ateşte kızartın.Köfteleri sıcak domates sosunun üzerine koyun, üstlerine kereviz yaprakları serpiştirip servis yapın.

Anekdot

Sobadaki hikmet

Fizikçi, matematikçi, kimyacı, jeoloji ve antropoloji bilimlerinden bir heyet bir araştırma için arazide bulunmaktadır. Ansızın yağmur basterr. Hemen yakındaki bir ahırda sığınırlar. Ahırın sahibi bunlara bir şeyler ikram etmek için bütün hayvanlarının dikkatli sobanın üzerinde toplanır. Sobanın borusu da yukarıda, altındaki dişli taşların üzerindedir. Misafirlerin böyle kurumuş olabileceğine dair bir tartışma ortaya çıkar. Fizikçi, "adam sobayı yüksekterek aktivasyon enerjisini azaltmak böylece daha kolay yakmayı amaçlamış"; fizikçi, "borusu bayı yüksekterek konvektiyon yoluyla odanın ortalama sıcaklığı da ısınmasını sağlamak istemiş"; jeoloj, "bunlar da yanlış, rekristalik bölgesi olduğundan herhangi bir organik maddenin taşların üzerine yıkılmasını sağlayarak yeraltı zenginliklerini azaltmayı amaçlamış"; matematikçi, "sobayı odanın ortasına, rekristalik merkezine kurmuş, böylece de odanın duvarlarının ısınmasını sağlamış"; antropoloj, "adam ile hayvanlarının görülen ateşe tapmanın daha hafif biçimi olan ibadetlerinden nedeniyle sobayı yukarıya kurmuş". Bu arada misafirlerin ahırdan çıkmasıyla birlikte yağmur durur. Misafirler ve ona sobanın yukarıda olmasının nedeni sorulur. Misafirlerden biri, "Bu sobanın yukarıda olmasının nedeni, bu ahırda bir hayvan olmasıdır" der.

Şiir Gezgini

Akşam Sofrasında

Her akşam sofrada beraberiz,
Akşam yemeğini birlikte yeriz.
Ve sonra açarak ellerimizi,
Çok şükür Ya Rabbi!
Çok şükür! deriz.

Nasıl anlatayım bilmem sizlere,
Bizim soframızda bin bereket var.
Soframızda paylaşırız her şeyi,
Babamın yorgunluğu birden azalır,
Annemin sevgisi sofraya taşar.

Her pazar birlikte çıkanız babamla,
Pazardan yiyecek şeyler alırız.
Annem sevgiyle pişirir yemekleri,
Öylesine tatlı, öylesine lezzetli ki,
Bayılırız.

İsterim her yemek vaktinde yine,
Her sofrada bir araya gelmeyi.
Ne var ki babam işe gider erkenden,
Ben kardeşimle okula.
Annem bizleri yolcu eder her sabah,
Unutmaz öpmeyi, gülümsemeyi.

Dilerim sonsuza değin mutluluk,
Evimizde sevgi hiç eksilmesin.
İsterim herkesin sofrası da,
Bezenerek sevgiyle,
Bizimkine benzesin.

Rıfkı Kaymaz

Kısadan Hisseler...

ALLAH RIZASI

Vaktı zamanında oduncuukla geçiner, çalış kan, dürüst, dindar bir adam vardı.O zamanda yaşayan bazı insanlar, yakın bir çevrede bulunan ve nadir yetişen bir ağaca kutsallık izafe etmişlerdi.Adaklarını, dileklerini o ağaç aracılığıyla yapıyorlardı.Bu oduncu arkadaşlarının ağacı şirk (Allah'a ortak koşma) sebebi olarak görüyordu ve bunun için kesmeye karar verdi.

O zamana kadar kimse buna cesaret edememişti.Oduncu bir gün baltasını alıp ve verdiği karan uygulamak üzere yola koyuldu.Yolda karşısına acayip görünüştü, insana güven vermeyen biri çıktı.Oduncu "sen kimsin?" diye sordu, o da "Ben şeytanım" diye cevap verdi

Oduncu "Vay alçak vay hain demek insanları yoldan çıkaran senin, şimdi seni gebertayım" diye söylenip üstüne çullandı.Bir anda şeytanı altına alıp boğazına ibandı."Demek ki insanları kandırıp o ağacı kutsallaştıran da sensin alçak herif" dedi Şeytan, "Boşunu uğraşma, çabalama, beni öldüremezsin, çünkü Allah tarafından keyl metle kıyamet kopuncaya kadar insanları saptırmak için bana mühlet verildi.Sen o ağacı kesmekten vazgeç sana bir öneride bulunacağım". diye karşılık verdi. Oduncu "Kabule şayan ne önerin olabilir muzir herif?" diye çıkıştı.Şeytan şu öneride bulundu:

- Sen o ağacı kesmekten vazgeçersen sana her sabah bir altın getirir yastığının altına koyarım.Böylece seni geçindirmiye ble yetmeyen odunculuktan kurtulmuş olursun . Oduncu biraz yumuşar gibi oldu ve sordu:

- Peki vadettiğin bir altını getirmezsen ne olacak?

- O zaman bana dilediğini yap

Oduncu önemi, kabul etti, ağacı kesmeden geri döndü.O gece yatti Sabah olunca yastığının altına bakdı vegerçekten bir altın konmuştu.

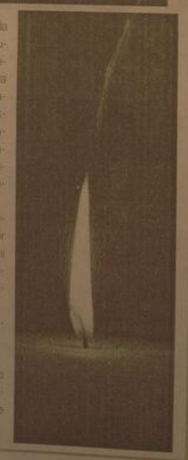

Karikatür

BİLİMTEKNOLOJİ

iPhone Apple'a ızdırap oldu

Apple'dan, iPhone reklamlarının yalancı olduğu gerekçesiyle açılan davayla ilgiç bir savunma. Yakın zamanda Apple'ın, iPhone 3G reklamlarında yaptığı dışı iddiaları nedeniyle yayınlayacağı mağdur olmakta zorlandığını aktarmıştık.Dava sonrasından şimdiye kadar 5 kullanıcı da Apple'a dikan iPhone'ların reklamlarında yazdığı gibi olmadığı iddiası ile Apple'a dava açtı.

Ve sonunda Apple sessizliğini bozarak mahkemeye savunmasını verdi.Savunmada çok ilginç bir de bölüm yer aldı. Bu bölümde Apple'ın avukatları sunulan davanın vurma dilekçesinde; aldatıcı olduğu iddiasına dayanan reklamların, aklı olan hiçbir insan tarafından ciddiye alınmayacağını veya davacıların Apple'ın reklamlarındaki mesajlarını tamamen yanlış algıladığını söylediler.

Yani özetle bu ilanlara kim inanır diyen avukatlar, aynı anda reklamlarında bir yön olmadığını ve dolayısıyla müşterilere yalan söylemediğini iddia ediyorlar.

Ruh sağlığımız bozuldu

Kemal Arduç

Ekonomik krizin, hem işverenlerin hem çalışanlarda hem de işlerinde ruhsal problemlere yol açtığı söylendi.

Bugüne kadar gerçekleştirilen araştırmalanın, işsizlik ve yokluğun fiiksel hastalıklar, bedensel yakınmalar, stres bozuklukları, depresyon, umutsuzluk, içe kapanma, öz saygı yitimi, bunaltı bozuklukları ve davranış bozuklukları gibi ruh sağlığı sorunlarına yol açtığını ortaya koyduğını anlatan Uzmanlar, 1990-1996 yılan arasında işsizlik ve ruh sağlığı arasındaki ilişkiyi araştırdıkları 16 çalışmanın 14'ünde, işsizliğin psikolojik iyilik halini olumsuz etkilediğinin saptandığını söylendi.

İNTİHAR 2-3 KAT FAZLA

Uzmanlar, şunları kaydetti: "İşini kaybedenlerde, çalışan bireylere göre 2 kat daha fazla depresyon gözlenmektedir. Kayıt dışı çalışmanın, ruh sağlığı üzerine etkisi ile ilişkili yeterli çalışma bulunmamaktadır. Oysa işsizlik artışı kayıt dışı çalışma oranlarını artırmaktadır. Kayıt dışı çalışmanın ruh sağlığı üzerine etkisini inceleyen bir araştırmada, güvenceli çalışanlar, kayıt dışı çalışanlar ve işsizler sık ruhsal bozukluklar açısından değerlendirilmişler. Hem kayıt dışı çalışan işçilerde hem de işsizlerde sık ruhsal bozukluk oranı güvenceli çalışan işçilere göre 2 kat daha fazla saptanmıştır." denildi

İntiharlarla ilişkili sosyal faktörler arasında işsizlik ve sosyoekonomik düzeyin önemli bir yer tuttuğu belirtildi. İşsizlik ve intihar arasındaki nedensel ilişkiyi araştıran bir çalışmada, "İşsiz olan bireylerin çalışanlara göre intihara bağlı ölümlerinin 2-3 kat arttığının" tespit edildiği ifade edildi. 2008 yılında da yine Erzincan'da yaşanan intihar vakalarında artış yaşandığı kaydedildi.

Objektif

Şefik ARAS

TEŞVİK YASASI VE ERZİNCAN'IN UMUDU

Ülkemizin kalkınması, refah seviyesine ulaşması, insanımızın yaşam kalitesinin iyileştirilmesi ve yükseltilmesi, herkesin arzusudur. Bu arzunun gerçekleşmesi için tüm kaynakların verimli bir şekilde kullanılması, amaca ulaşmanın olmazsa olmazıdır.

Kuşkusuz; Bölgelerin, illerin kalkınması ve gelişmesi içinde, ifade edilen kaynak kullanımı verimlilik, öncelliklerin belirlenmesine ihtiyaç bulunmaktadır. Ayrıca gerek bölgeler arası gelişmişlik farkının azaltılması, gerekse geri kalmış bölgelerin teşviklerden yararlanabilmesinin sağlanması da gerekmektedir.

Ne var ki; Yatırımların geri kalmış bölgeler olarak tanımlanan doğu ve güneydoğu bölgesine yönlendirilmesi amacıyla çıkarılan 5048 sayılı teşvik yasası umutlan vermedi.. Teşvikten, daha ziyade kapsam içinde bulunan diğer illerin yararlandığı görüldüğünden, yasada değişiklik yapılması gündeme geldi.

Hemşerimiz Ali Coşkun un ticaret ve sanayi bakanlığı sırasında yapılan açıklamalarda , teşvik yasasında değişikliğe gidileceği belirtilmiş ise de günümüze kadar beklenen değişiklik yapılmadı.

Bugünlerde teşvik yasasında değişiklik yapılması yine gündemde. Sanayi ve Ticaret Bakanı Zafer Çağlayan, bu konuda yaptığı açıklamada; Teşvik kanununun süresinin bir yıl daha uzatılacağını.... Bu arada teşvikli yatırımlardan yetenince yararlanamayan illerin ısrarla üzerinde durduğu, 'teşviklerin sektörel ve bölgesel bazda olması, proje bazlı bir teşvik sisteminin oluşturulacağını açıklamış olduklarını' hatırlattı. Bölgeyi ve dolayısıyla Erzincan'da iş ve istihdam dönük yatırımların yapılabilmesi bakımından yakından ilgilendiren, teşvik yasası değişikliğinin kısa süre içinde meclisin gündeminde olacağı açıklamalarda yer alıyor..

Önce 36 il, daha sonra 49 ilin kapsama alındığı 5048 sayılı teşvik kanunu 8 yıldan bu yana uygulanmaktadır ve 8 yılın sonuna gelinmiştir. Ancak devam eden yatırımlar bakımından süre sona ermiş sayılmıyor. Yeni düzenleme ile birlikte sürenin 1 yıl uzatılacağı belirtildiğine göre demek oluyor ki, Erzincan'a yeni yatırımların gelebilmesi olayında önümüzde sadece 1 yıl var. Ve gerek dışardan Erzincan da yatırım yapmayı düşünecek yatırımcılar bakımından ve gerekse il içinden sağlanacak kaynaklar ve üretilen projelerle yapılması mümkün olan yatırımlar için bu sürenin iyi değerlendirilmesi gerektiği açıktır. Aşlında 5048 sayılı teşvik kanununun, bekleneni vermediği en az 4-5 yıldan bu yana konuşuluyor. Bir yandan Ticaret ve Sanayi odaları, diğer yandan Doğu ve Güneydoğu bölgesindeki mahalli yönetimler bu konuda ilgili merciler nezdinde girişimlerde bulunuyordu. Fakat kanunda gerekli değişiklik yapılmadı. Şimdi sürenin sonuna gelindiği sırada hem kanunda belirtilen istikamette değişiklik yapılacağı hem de sürenin uzatılacağı açıklanıyor. Keşke daha önce yapılabilseydi?...

YAYALARIN GEÇİŞİNE DİKKAT EDELİM

Toplumlarda çeşitli araçlar olurya, her insanın kullandığı araç vardır.Bütün bunlardan başka başka yaya insanlanmızda mevcuttur.Yayaların diğer araçlarda olduğu gibi belirli kuralları vardır. Bu kurallar Bab yerlere sinyalizasyon konulmuştur.Bunun yanında hiçbir işaretin olmadığı yerlerde geçiş mecburiyeti olan yerlerde vardır. İster yaya geçtiğinde ister yaya geçişi olmayan yerlerde yayalara sürücülerin öncelik vermesi gerekmektedir.

İlimizde görüyoruzki, vatandaş yolun ortasında geçerken geçen araçlar süratlanrı düşürmek şöyle dursun dahada hızlanarak süratle geçiş yapmaktadır. Hatta geçen yayaya bazı sözler söylemektedirler. Aslında şoförlerimizin bunda haksız olduklarını belirtirken ayrıca trafik içinde kurallara veya uyarmayacak hastalar sarhoş hatta sağırlar ve körler olacağını hesaba katmak zorundadırlar. O sırada seyrederken yaya geçen adamın ayağı kaysa birden düşse veya fanalın geçirip yol ortasına yığılıp kalsa sürücü olarak sürüklenen şoför adamı çiğneyip geçecektir. Günümüzde sık görülen kap hastalığı aniden yol ortasında adamı yakalarsa ne olacak? İşte bütün bunlan sürücülerimiz göz önünde bulundurmak zorundayız. Bu sürücünün menfaatına olduğu kadar yayanın da menfaatınadır. Trafik kazalarının önlenmesi bakımından da önem taşıyan bu kurala her sürücü uymak zorunda olduğunu burada belirtirken yayalarımıza müsamahakar davranmanın bir insanlık kuralı olduğunu da söylemek isterim.

Şoför ve sürücülerimiz için de bu kuralan uygulayan olduğu gibi bunun aksini yaparak sinirli hareket edenler de vardır. Araç kullanan kişinin sinirli oluşu her zaman kazalara sebep olduğu gerçeğini de unutmayalım. Vatandaşa saygılı olalım.

Yolların ilk sahipleri insanlardır. Yani bu vasıtaların hiçbiri yokken insanlar yol yapmış ve kullanmışlar.

Ahmet DUMLU

Haftada 1

'İnternetten zayıflama ilaçları sakın almayın'

Sağlık Bakanlığı, zayıflama ve diğer tıbbi amaçlara yönelik olarak internet yoluyla satılan içeriği belirsiz bitkisel ürünleri takibe aldı. Erzincan Sağlık İl Müdürü Turan, Erzincanlıları da uyardı

Kemal Arduç

Erzincan Sağlık İl Müdürü Dr. Mesut Turan, Sağlık Bakanlığı tarafından internet aracılığı ile satılan zayıflama ilaçlarını takibe aldığını kaydetti. Turan, konuya ilişkin açıklamasında; "Vatandaşlanmızın kaynağı ve içeriği belirsiz olan veya ilaç olmadığı halde hastalıkları tedavi edici özelliği olduğu öne sürülen ürünleri kullanmamaları tavsiye edilir" uyarısında bulundu.

Sağlık Bakanlığı'ndan yapılan açıklamayı duyuran Sağlık İl Müdürü Mesut Turan; daha önce yapılan tüm uyarılara rağmen içeriği tam belli olmayan birçok bitkisel kaynaklı zayıflama ürününün internet veya telefon yoluyla satıldığının gözlendiği belirtilerek, "Konunun halk sağlığı açısından önemi nedeniyle, son günlerde Amerikan Gıda ve İlaç Dairesi (FDA) ve Kanada Sağlık Bakanlığı (Health Canada) sağlık otoritesinden internet yoluyla piyasaya sunulan ve içeriği tam belli olmayan birçok ürün hakkında yapılan uyarılar da dikkate alınarak, Sağlık Bakanlığı İlaç ve Eczacılık Genel Müdürlüğü Beşeri Tıbbi Ürünlerin Güvenliğini İzleme, Değerlendirme ve Danışma Komisyonu tarafından yeni bir değerlendirme yapılmıştır" dedi.

Halk arasında doğal oldukları düşünülerek tıbbi amaçlara yönelik olarak bilinçsizce kullanılan ve daha çok internet yoluyla kolaylıkla ulaşılabilen birçok ürün bulunduğu hatırlatan Turan; şu ifadelere yer verdi: "Bu ürünlerin içeriğinde belirtilmemiş aktif bileşenlerin (örneğin bazı zayıflama ürünlerinde alınabilir maksimum dozun üzerinde sibutramin tespit edilmiştir) ve kurşun, civa vb. toksik metallerin yer alması, ayrıca efedrin gibi sağlığa zararlan nedeniyle kullanımı yasaklanmış olan bazı ürünlerin izinsiz olarak söz konusu ürün içeriklerine dahil edilmesi, bu ürünleri kullanan kişilerde de ciddi sağlık sorunlarına neden olabileceğinden bakanlığımız uyarı yaptı. Söz konusu doğal ya da bitkisel olduğu öne sürülen bu tıp ürünlerin insan sağlığına yararlı olduğu ve herhangi bir zararının bulunmadığı şeklindeki yaygın olan kanının bilimsel veriler incelendiğinde doğru olmadığı görülmektedir," dedi

Açıklamasını sürdüren Turan; Bakanlık, Lida olayında yaşandığı gibi sağlığı tehdit eden istenmeyen durumların yaşanmaması amacıyla vatandaşların herhangi bir otoriteden izin verilmiş olsa bile, bitkisel/doğal olduğu ve herhangi bir yan etkisinin bulunmadığı iddia edilen, kaynağı ve içeriği belirsiz olan veya ilaç olmadığı halde hastalıkları tedavi edici özelliği olduğu öne sürülen ürünleri kullanmamaları uyarısında bulundu.

H. İbrahim Özdemir'in
"Eyvah"
adlı romanı
Osmanlı dönemindeki
Erzincan tarihine
ışık tutuyor.

doğu yayınları
V. Recep Yazıcıoğlu
Cad. No: 57 ERZİNCAN

Camide uyuşturucu konferansı

(HHA) - Bingöl Emniyet Müdürlüğü Kaçakçılık ve Organize Suçlarla Mücadele (KOM) Şube Müdürlüğü ile İl Müftülüğü organizesinde bir ilk gerçekleştirilerek Ulu Cami'nde Cuma Namazı öncesinde uyuşturucunun zararlarını anlatan bir konferans verildi. Cuma Namazı öncesinde cemaate seslenen merkez vaizi Hüseyin Özdemir, çocukları tehdit ederek, dünya ve ahiretlerini olumsuz yönde etkileyen uyuşturucunun önüne geçilmesi için farklı bir uygulama başlattıklarını söyledi. Özdemir, vaazında bu işe gençlerin bulaşmaması için anne ve babaların çok dikkatli olması gerektiğini belirterek, "Çocuklarımızı tehdit eden dünya ve ahiretlerini kaybetmemiz konusunda ciddi bir tehlike vardır. Bu konuda sizlere bilgi verecektir" dedi. Vaazından sonra cami cemaatine seslenen KOM Şube Müdürü Zafer Ercan ise sigara kullanan insan vücudunun uyuşturucuya yatkın olduğunu belirterek, herkesi bu kötü alışkanlıktan kurtulmaya davet etti. Ercan, "Projemize Bingöl ibadethanelerinde yani camilerinde bağımlılıkla mücadele eğitimlerini bugün Ulu Cami'nde başlattık. Uyuşturucu maddeler kullanıldıktan ve kana bulaştıktan sonra sağlıklı olanların beyninin ve akıncı oynatmaya demektir. Çocuklarımıza çok dikkat etmeliyiz. Bunların arkadaşlık ortamlarını bilmek ve gözlemek durumundayız. Çünkü uyuşturucu insana arkadaşları vasıtasıyla bulaşır. Uyuşturucu ile ilgili çok operasyon yapıyor. Ama yakalama ile işi bitmiyor. Ama yakalama ile ilgili problemin ortadan kalkması lazım. Ben bu konuda ne yapılabilir diyorum. Bu konuda çok büyük işler düşünüyor. Çocuklarımız kötü alışkanlıklar ve kötü arkadaşlıklardan uzak tutmalıyız. Uyuşturucu konusunda arkadaşlık çok önemlidir. Uyuşturucu tacirleri çocuklarımızı kandırmak için ev ortamı oluşturuyor. Kız arkadaş gönderiyorlar. Bütün eylemlerinden vazgeçmiyor. Ne zamana kadar, onu o cenderede düşünene kadar vazgeçmiyorlar. Bu karanlık konusunda bizim de çocuklarımızı korumla altına almak adına vazgeçmeden mücadele etmemiz gerekir. Çocuklarımızı uyuşturucuya alıştırmalar arkadaşlardır. Kız arkadaşı, okul arkadaşı, mahalle arkadaşları gibi basındaki eşlatlar değişik olsa bile bu ilişki bulaştıranlar arkadaşlardır. Bu işi yapanlar tanımadıkları kimselerini kolay kolay uyuşturucu geltirmez. Çocuklarımızın kimlerle arkadaşlık ettiği, kimlerle vakit geçirdiği sorularının cevabını biliyorsak, Allah'ın izniyle çocuklarımıza hiç bir şey olmaz. Şunu unutmamalıyız ki sigara kullanan uyuşturucuya yatkın olur. Sigara içmeye alışkın olan vücut uyuşturucu kullanmaya elverişlidir. Sigara kullanmayanlar ise uyuşturucuya kolay kolay yanaşmaz. Bundan dolayı hepinizle seslenıyorum. Gelin Allah rızası

Malatya'da pratik arıcılık kursu..

Malatya'da açılan Arıcılık Kursu'nda teorik bilgilerden sonra pratik eğitim de yapıldı.

İl Tarım Müdürlüğü'nün açmış olduğu Arıcılık Kursu'nda katılımcılara, Arıların Kışlatılmasında yapılması gereken konular uygulamalı olarak arazide anlatıldı.

Eğitimi, İl Tarım Müdürlüğü Çiftçi Eğitim ve Yayım Şube Müdürlüğü'nde görevli Ziraat Mühendisi Çetin Esen ve Ziraat Teknikeri Yusuf Kılıç'ın verdiği Arıcılık Kursu'nda, arazide uygulama yapıldı. Arıcılık yapılırken çok büyük önem arz eden kışlatmada yapılması gerekenler, kursiyerlerin dağıtılmaları için kovanlar üzerinde uygulamalı olarak anlatıldı. Arıcıkaları sorulan eğitmenler, katılımcılar, bu tür uygulamaya daha iyi anlamalarına katkı olduğunu dile getirdiler.

Elazığ SGM hizmete başladı..

Sosyal Güvenlik Kurumu (SGK) Elazığ İl Müdürlüğü bünyesinde kurulan Sosyal Güvenlik Merkezi'nin hizmete başladığı, merkezin resmi açılışının ise Şubat ayında yapılacağı bildirildi.

SGK İl Müdürü Esat Ceylan, Bağ-Kur binasında yapılan çalışmalar sonucunda bu binanın Sosyal Güvenlik Merkezi haline getirildiğini söyledi. Ceylan, sağlık sektöründe Elazığ, Bingöl ve Tunceli'nin kendilerine bağlandığını belirterek, "Bu illerden gelecek istiklar bu merkezde denetlenecek. 22 Ocak'la hizmete açacağımızı belirttiğimiz merkez, resmi olarak hizmet vermeye başladı. Ancak düşündüğümüz resmi törenle açılışı yapılmadı. Merkezde 8 doktor, 9 eczacı olmak üzere 17 personel görev yapacak.

Oluşturulacak birimler gelecek fatturaları inceleyecek. Bu binada yapılan değişikliklerle personelimiz çalışmalarını rahatlıkla yapacak. Yıllacak incelemelerin ardından onay verilmesiyle birlikte hak sahiplerinin paraları ödenecek. Sosyal Güvenlik Merkezi'nin resmi açılışını Çalışma ve Sosyal Güvenlik Bakanı Faruk Çelik ile diğer yetkililerin katılımıyla gerçekleştireceğiz. Bu konuda gerekli hazırlıklarımızı yapıyoruz" dedi.

Kilo vermenin 8 altın kuralı

Yine mi kilo sorunu yine mi altı kuralar diye hemen bıdak bırmayın. Bebe de sizin bünyenize uyacak, size sem gibi yapacak olan altın kuralar bu kuralarlar, kimbilir? Pratik yöntemlerle kilolarınızdan kurtulacaksınız. Diyetleyen Serkan Tütar'ın tavsiyelerini kutlak verdi... 1: Takıntılı yiyiciler uzak durun: Tıraşlıyor, bilgisayara ayırdığınız bir sasli vücudunuza ayırın. Yapacağınız hızlı temposu yürüyüş 1 saatte vücudunuzdan 250-300 kalori yakarsınız anlarınız gelecektir. 2. Sağlıklı alışkanlıklar yapın: Alışkanlık hepimizin korkuduğu bir alışkanlık olsa da, bilinçli yapılan alışmantıklı alıştırmalıklar olacaktır. 3: Öğünlere göre sağlıklı besin seçimi: Öğleni ve akşam yemeği saçımı en büyük problemlerden biridir. İçerisinde et bulunan yemekleri öğle yemeğinde, sebzeli yemekleri ise akşam yemeğinde tercih etmelisiniz. 4: Kahvaltı zamanı: Sabah yapılmayan kahvaltı kısa vadede olumsuz etkisi olmadığı sanısına da uzun vadede kilo almanıza neden olacaktır. Sabah düşük kan şekeri ile uyanan vücut, sağ besin almadığınızda dengesizleşir. Öğlen saatlerinde yoğun şekilde yenilen yemek ise kan şekerinin çok hızlı yükselmesine neden olur. Sonuçta kan şekerinde dengesizlik meydana gelir ve metabolizmanız hızlanır. 5: Kahvaltıda ne yiyelim? İçerisinde lif bulunan besinler tokluk hissinizin daha uzun süresini sağlar ve bir sonraki öğüne daha tok mide ile oturursunuz. 6: Gözlemsel açmadan su için: Sabah kalkar kalkmaz içilen su bağırsak hareketlerimizi hızlandırır. 7: Haftada bir kaçırmak yapın: Tek düze bir yapam hepimiz sıkacağı gibi tek düze beslenmede sizi sıkacak ve yapmış olduğunuz programda bozulmalara sebebiyet verecektir. Sevdiğiniz ve kalorisi yüksek besinleri haftada bir gün tüketmelisiniz. 8: Yemeğe küçük, salatayı büyük tabak: Büyük tabağın yarısını boş görmekteyiseniz, küçük tabağın tamamını dolu görmek size psikolojik olarak

Eski hükümlüler aşçı old

Malatya'da düzenlenen kursa giden 9 eski hükümlü, aşçılık belgelerini aldılar.

Malatya İŞKUR İl Müdürlüğü'nde düzenlenen törende aşçılık kursuna gidip de başarılı olan 9 aşçıya belgeleri verildi. Törene Cumhuriyet Başsavcı Vekili Abdülkadir Gündem, Cumhuriyet Savcısı ve Koruma Kurulu Başkan Vekili Erdinç Hakan Özdabakoğlu, İŞKUR İl Müdürü Yaşar Karataş, Denetim Serbestlik Şube Müdürü Cuma Sarıçiçek, Mil Eğitim Şube Müdürü Yücel Apik ile birlikte çok sayıda davetli katıldı.

Törende yapılan konuşmada Malatya Cumhuriyet Başsavcılığı, Malatya Milli Eğitim Müdürlüğü ve İŞKUR İl Müdürlüğü tarafından eski hükümlülere yönelik aşçılık kursuna 15 eski hükümlünün katıldığını, ancak 9 kişinin kursu başarıyla bitirdiği belirtildi. 9 eski hükümlünün 100 saati teorik, 500 saati de pratik olmak üzere toplam 600 saat aşçılık dersi aldığı belirtildi.

İŞKUR İl Müdürü Yaşar Karataş; kurumlarına kayıtlı olarak iş arayan eski hükümlü sayısının 257 olmasına karşın Malatya'da eski hükümlülere yönelik kurslara katılımın az olduğunu belirtirken, Denetim Serbestlik Şube Müdürü Cuma Sarıçiçek ise düzenlene kurslara eski hükümlülerin ilgisini beklerken, kendilerinin kapı kapı dolaşarak kursiyer aradığını ifade etti.

Cumhuriyet Savcısı ve Koruma Kurulu Başkan Vekili Erdinç Hakan Özdabakoğlu da kursun hiçbir mesleki becerisi olmayan eski hükümlülere yönelik olduğunu belirtilendiğini aktararak, aşçılık kursu katılanların artık bir sertifikaya sahip olarak çok rahat bir iş bulabileceklerinin kavuştuklarını kaydetti.

Cumhuriyet Başsavcısı Abdülkadir Gündem ise; evinde kalanların da bir evladı olduğunu belirterek, cezasevinden çıkıktan sonra yaşamlarını kazanabilmelerini sağlamaya çalıştıklarını

Yapılan konuşmalardan sonra 9 eski hükümlüye aşçılık belgesi verildi.

Tören, eski hükümlülerin hazırladığı ikramların sunumu ile son bulduu.

Sağlık ocaklarına ilgi yok

Kemal Arduç

Erzincan'da son zamanlarda sağlık alanındaki yoğun bir çalışma ile il genelindeki sağlık ocakları baştan aşağı restore edilerek standartlara uygun olarak inşa edilerek yüzde 90 kapasite ile tam donanımlarla faaliyet gösterebilen sağlık ocakları var ki Erzincan'da halk tarafından istenildiği oranda tercih edilmiyor. Küçük çapta hastalıklardan dolayı rahatsızlık duyan vatandaş ilk olarak gitmesi gereken yer mahallesinde yada bölgesinde bağlı bulunduğu sağlık ocağı olması gerekirken, bunun yerine devlet hastanelerini tercih ediyorlar. Normal olarak günlük bir sağlık ocağı 150 hasta muayene ederken Erzincan Devlet Hastanesi neredeyse 3 bin hasta muayene ediyor. Bazı sağlık ocakları ile yaptığımız incelemede sağlık ocaklarının neredeyse tam kapasite ile hizmet verdiklerini söylediler.

İl Sağlık Müdürlüğü'nün katkıları ile sağlık ocaklarının tamamı yenilenerek, gelinen tadilattan geçirildiği ve boyandığını bununla birlikte teknik alanda tüm eksikliklerinin giderildiğini belirtildi. Sağlık ocağında birçok alanda tahlil yapabildiklerini ve yine bir çok hastalığa müdahale edebildiklerini belirten sağlık ocağı çalışanları, vatandaşın sağlık ocaklarında rahat ortamda verilen bu hizmetlerden faydalanması yerine devlet hastanelerine akın ettiklerini ve burularda yığılmalara neden olduklarını söylediler. Küçük bir hastalıktan dolayı hastanın öncelikli olarak gitmesi gereken hastanenin kayıtlı bulunduğu sağlık ocağı olduğuna dikkat çeken sağlık ocakları yetkilileri, hastaların daha duyarlı ve bilinçli olması durumunda hastanelerde yığılmalar olmayacağını ve saatlerce beklenmesine gerek kalınmayacağını vurguladılar.

Koruyucu hizmetler konusunda iddialı olduklarını söyleyen sağlık ocağı sorumluları; bir gebelik testi için ilk etapta devlet hastaneleri'ne gitmelerine gerek olmadığını söylediler.

Bölgelerinde ikamet edenlerin sağlık ocağına kayıtlı olduklarını ve bu kişilerin sağlık sorunları ile ilgili olarak tüm bilgilere sahip olduklarını kaydeden yetkililer, önemli hastalıktan olan kişileri sürekli göz altında tuttuklarını ve gerekli yönlendirmeyi kendileri de yapabildiklerini söylediler. İleri tetkik ihtiyacı olan hastayı kendileri de konunun uzmanı olan doktora gönderdiklerini belirten sağlık ocağı yetkilileri, birinci basamak sağlık kuruluşlarını aşarak direk olarak ikinci üçüncü basamak sağlık kuruluşlarına gidip oralarda yığılmalara neden olunduğunu ve bir çok gerçek hastanın haklarının ihlal edildiğini vurguladılar.

Edindiğimiz bilgide ortalama bir Sağlık Ocağı'nın bir yılda muayene ettiği hasta sayısı sadece Erzincan Devlet Hastanesi'nin 10 günlük hasta sayısı ile ortalama olarak aynı olurken, buradan da anlaşıldığı gibi bir çok vatandaş ilk olarak gitmesi gereken sağlık ocağı yerine devlet hastanesini tercih ediyor. Erzincan 5 Nolu sağlık ocağının günlük hasta sayısı ise bir parmakla sayılacak kadar az olduğu bildirildi

'Gelir gideri karşılamıyor'

Giderlerin başında personel maaşları yer alırken başı çeken harcamalar şöyle; personel harcamaları, 6 Milyon 826 bin TL, kamu personeli tedavi ve sağlık malzemesi giderleri: 6 Milyon 223 bin TL, Kamu personeli ilaç giderleri ise 4 milyon olarak gerçekleşti. Genel bütçeden maaş alan personelin, SGK ve Özel İdare personelinin yerinde Erzincan'da defterdarlık aracılığı ile genelinde maaş alan 8 bin 827 kişiye 2008'de 311 milyon 827 bin TL para ödendi.

TAHSİLAT ARTTI

Erzincan Defterdarı Ali Aykaş, 2007 yılına oranla tahakkuk ve tahsilatta artış olduğunu hatırlatarak; tahakkuk yüzde 15. 42 oranında artarken, tahsilatta ise yüzde 11.41 oranında arttığını kaydetti

DENETİMLER ARTACAK

Esnaf Beyannamelerinin haricinde serbest meslek erbaplarının beyannamelerinin alınacağını hatırlatan Erzincan İl Defterdarı Ali Aykaş; "Bu yıl özellikle serbest meslek erbapları olan; doktor, avukat gibi meslek guruplarının beyannamelerini araştıracağız. Gerekli tüm incelemeyi özenle yapacağız" dedi

Öte yandan Aykaş, vatandaşlara seslenerek, yapılan tüm alışverişlerde belge alınmasını isteyerek; "fiş alışverişin namusudur" hatırlatmasında bulunarak, yaşanan vergi kaybının önüne ancak alınacak belgeler ile geçilebileceğini vurguladı

Başkan Buyruk'a ziyaretçi akını

Kemal Arduç

Bir yıldır Erzincan'da AK Parti Belediye Başkanı olarak görev yapan Erzincan Belediye Başkanı Mehmet Buyruk'a ziyaretler devam ediyor. Geçtiğimiz ay AK Parti Belediye Başkanı olarak başka bir ismin ortaya çıkması akabinde. Havaalanında yetkililer tarafından karşılanan Buyruk'u bir haftadır makamında ziyaret eden sivil toplum örgüt yöneticileri ve şehrin merkezi dışında AK Parti İl, İlçe, Gençlik ve Kadın Kolları başkan ve yöneticileri de ziyaret etti. Ayrıca Erzincan Kadın Meclisi yöneticileri de Başkan Buyruk'u makamında ziyaret ettiler.

5 yıldır Erzincan'a yaptığı hizmetlerden dolayı Başkan Buyruktan çok memnun olduklarını ve bu şehre uzun süredir bu kadar hizmeti 5 yıla sığdıran bir başkan gelmediğini ifade ettiler. Yaptığı hizmetlerden dolayı da Belediye Başkanı Mehmet Buyruk'a teşekkürlerini ilettiler.

Erzincan Kadın Meclisinin Buyruk döneminde kurulduğunu, sivil yapılanmaların bu dönemde yönetimler tarafından kale alındığını ifade eden kadın meclisi yöneticileri Başkan Buyruk'a Kadın Meclisine verdiği destekten dolayı da minnettar olduklarını ifade ettiler.

Zaman kan bağışladı

Erzincan Zaman Gazetesi çalışanları bütün personeliyle kampanyaya destek verdi.

Kızılay Kan Merkezi Müdürü Dr. Bilge Kafkasyalı kontrolünde kan veren Zaman Gazetesi Temsilcisi Abdullah Takı "Bu kadar kısa sürede Erzincan halkının da desteğiyle bir gün herkese lazım olabilecek olan kan bağışı kampanyasının başarıyla devam etmesi sevindirici bir durum. Karınca kadarıyla bizde personelimizle kan vererek çorbada tuzumuz bulunsun dedik" şeklinde açıklama yaptı.

Erzincan için çok güzel bir rakam olduğunu belirten Dr. Bilge Kafkasyalı" Kan bağışı yapmak için 18–65 yaş arasında olmak ve kilosu 50 kg.'dan aşağı olmamak yeterli. Bu şartları taşıyan herkes 3 ayda bir kan verebiliyor. Kan bağışı ortalama 25 dakika sürüyor. Kan bağışlayanların aşırı kilo alacağı veya kendilerine hastalık bulaşacağı gibi endişelerinin de tamamen yersiz olduğunu" söyledi.

Projeye Erzincan Emniyet Müdürü Dr. Ahmet Çimen bizzat ilk bağışı kendisi yaparak başlatmıştı. Emniyet Müdür Yardımcısı Nuri Ateş ile Asayış Şube Müdürü İsmail Maden Erzincan polisinin bin ünite olarak belirlediği hedefi yakalamaya az kaldığını belirttiler.

Milyonlarca insan hayatlarını tanımadığı insanlara borçlu, kanlarını özgürce ve hiçbir karşılık beklemeksizin bağışladıklarını belirten Erzincan Zaman Gazetesi Uzman Yardımcısı Eyüp Dündar "Erzincan Emniyet Müdürlüğü tarafından yürütülen Aile Polisi Projesi kapsamında başlatılan bir kampanyada emeği geçenleri kutlayarak ömek uygulama başlattıkları için tebrik ediyorum" dedi.

Erzincan Zaman Gazetesi çalışanları bütün personeliyle kampanyaya destek verdi.

Kızılay Kan Merkezi Müdürü Dr. Bilge Kafkasyalı kontrolünde kan veren Zaman Gazetesi Temsilcisi Abdullah Takı "Bu kadar kısa sürede Erzincan halkının da desteğiyle bir gün herkese lazım olabilecek olan kan bağışı kampanyasının başarıyla devam etmesi sevindirici bir durum. Karınca kadarıyla bizde personelimizle kan vererek çorbada tuzumuz bulunsun dedik" şeklinde açıklama yaptı.

Erzincan için çok güzel bir rakam olduğunu belirten Dr. Bilge Kafkasyalı" Kan bağışı yapmak için 18–65 yaş arasında olmak ve kilosu 50 kg.'dan aşağı olmamak yeterli. Bu şartları taşıyan herkes 3 ayda bir kan verebiliyor. Kan bağışı ortalama 25 dakika sürüyor. Kan bağışlayanların aşırı kilo alacağı veya kendilerine hastalık bulaşacağı gibi endişelerinin de tamamen yersiz olduğunu" söyledi.

Projeye Erzincan Emniyet Müdürü Dr. Ahmet Çimen bizzat ilk bağışı kendisi yaparak başlatmıştı. Emniyet Müdür Yardımcısı Nuri Ateş ile Asayış Şube Müdürü İsmail Maden Erzincan polisinin bin ünite olarak belirlediği hedefi yakalamaya az kaldığını belirttiler.

Milyonlarca insan hayatlarını tanımadığı insanlara borçlu, kanlarını özgürce ve hiçbir karşılık beklemeksizin bağışladıklarını belirten Erzincan Zaman Gazetesi Uzman Yardımcısı Eyüp Dündar "Erzincan Emniyet Müdürlüğü tarafından yürütülen Aile Polisi Projesi kapsamında başlatılan bir kampanyada emeği geçenleri kutlayarak ömek uygulama başlattıkları için tebrik ediyorum" dedi.

Başıboş köpek çocuğu ısırdı

Kemal Arduç

Erzincan'da başı boş bir köpek çocuğu ısırdı. Başı boş köpeğin kuduz olup olmadığı henüz belli olmazken ısırılan çocuk, kaldırılarak Erzincan Devlet Hastanesinde tedavi altına alındı. Başından ve vücudunun çeşitli yerlerinden yaralanan çocuğun sağlık durumunun şuan için iyi olduğu belirtilirken, çocuğun her gün hastaneye gidip iğne ve serum yaptırması gerekeceği belirtildi. Sağlık ve Tarım İl müdürlüğü ekipleri köpeğin kuduz mikrobu taşıyıp taşımadığı konusunu araştırmaya başladılar.

Bayırbağ'ın adayı, Akkoyun

Erzincan'ın Üzümlü İlçesi'ne Bağlı Bayırbağ Beldesi'nde MHP adayını netleştirdi. MHP daha önce ilçe dönem Belediye Başkanlığı yapan Yahya Akkoyun'u gösterdi.

Yahya Akkoyun 1950 yılında Bayırbağ'da doğdu. İlk ve Orta öğrenimini Bayırbağ'da, lise öğrenimini ise Erzincan'da tamamladı. Yüksek öğrenimini Erzurum'da tamamlayan Akkoyun, Atatürk Üniversitesi Fizik Öğretmenliği bölümünden mezun oldu. Milli Eğitim Bakanlığı bünyesinde öğretmenlik ve idarecilik yapan Akkoyun evli ve 3 çocuk babası.

ZAYİ
Erzincan Nüfus Müdürlüğü'nden aldığım nüfus cüzdanımı kaybettim.
Hükümsüzdür.
Mehmet Eraslan

doğu
Yerel Haber Yorum Gazetesi
V. Recep Yazıcıoğlu Cad. No: 57 ERZİNCAN
Tel: 224 24 25-26
e-mail:

Sahibi:
H. İbrahim Özdemir

Yazı İşleri Müdürü:
Naim Çakır

Ermat Ofset
V. Recep Yazıcıoğlu Cad. No: 57
ERZİNCAN
Tel: 224 24 25 -26

e-mail
ermatofset@yahoo.com
Abone:
Yıllık 60.00 TL
6 Aylık 30.00 TL
Aylık 6.0 TL
Şehir Dışına PTT masrafı ilave edilir.

İlan tarifesi
Resmi İlan Sütun/cm 6.00 TL
Genel Kurul İlanları 45.00 TL
Özel İlan, Reklam-cm 1.50 TL
Zayi 10.00 TL
Tebrik - Başsağlığı 50.00 TL
Günü Geçmiş Gazete 50 Kr

günün takvimi
26 Ocak
2009 Pazartesi
SAYI: 9462

Ata sporumuz yaygınlaştırılacak

Geleneksel Spor Dalları Federasyonu Yönetim Kurulu Üyesi Ramazan Toker'in ata sporu ciridin yaygınlaşması için girişimlerinin olduğunu söylerken Erzincan Atlı İhtisas Kulübü Başkanı Muammer Aydın bunun için çeşitli projeler ürettiklerini söyledi

Kemal Arduç

Erzincan Atlı İhtisas Spor Kulübü Başkanı Muammer Aydın, gazetemize yaptığı açıklamada, sadece Türkiye'de oynanan ciridin özellikle Erzincan, Erzurum ve Uşak'ta yaygın olduğunu, yurt genelinde ve uluslararası alanda bu sporun tanınmaması için çalıştıklarını kaydetti.

Bu yıl grup müsabakalarını ciridin hiç oynanmadığı Samsun, Nevşehir, Kayseri ve Konya'da gerçekleştirildiğini anlatan Aydın, 'Bu yıl şampiyonaya 22 cirit takımı katıldı. Federasyon Türkiye şampiyonunu belirleyecek. Ata sporu ciridin Türkiye dışında da oynanması ve spor dalı olarak uluslararası arenada tanınması için federasyon proje geliştirdi. İran, Irak, Azerbaycan, Türkmenistan, Tacikistan, Özbekistan ve Afganistan gibi ülkelere gidecek cirit takımlarımız orada bu sporun tanıtımını yapacak. Daha sonra ülkeler arası müsabakalar yapılması hedefleniyor.'' dedi

Aydın, cirit sporunun ülkenin kültürel zenginliği olduğunu ifade ederek, şöyle konuştu: ''Ciridi turistik merkezlere taşıyarak daha büyük izleyici kitlelerine ulaşılabilir. Ciritte başarının yanında centilmenlik, seyirciyle olan diyalog gibi başka kıstasları da koyduk. Amacımız ata sporu ciridi bir gösteri sporu haline getirmek. Gittiğimiz her ilde çok büyük izleyici kitlelerine ulaştık. Bunda özellikle turistik bölgelerde oynatacak olan federasyonun amacı cirit sporunu tanıtmak olacaktır.'' Dedi

Atmayın tamir ettirin

Günümüzde her konuda tüketim artarken; hazır satılan her türlü ürünün tamircileri de aranır hale geldi. Her geçen yıl sayıları parmakla gösterilecek kadar azalsa da tamircilerin içinden en vazgeçilmez olanı çaydanlık ve tencere tamircileri. Erzincan'da çaydanlık tamircileri, yıllardır eskiyen, kulpu kınlan tencereler, tavalar ve çaydanlıkları onanlarak yeniden kullanıma kazandırıyor.

Piyasalarda Çin mallarının çoğalmasıyla tamir edilecek ürünlerinde çoğaldığını belirten tamirciler; "Yıllardır ekmeğimizi çaydanlık, tava ve tencere tamininden çıkarıyoruz. Kış aylarında şemsiye tamirleri de başlıyor. İşlerimiz çok iyi olmasa da bizi mutlu edecek kadar rızkımızı kazanıyoruz. Vatandaşlarımıza eskiyen ev aletlerini atmayıp, tamir ettirmenin ve yeniden kullanabilmenin yollarını aramayı tavsiye ediyorum" diye konuştu.

Engelliler spora kavuşturulmalı

Erzincan Gençlik ve Spor İl Müdürü Atanur Köseoğlu engelli ve sağlıklı ayırmaksızın spora yetenekli bütün insanları kabiliyetlerine uygun ortamlarda spor yaptırmayı amaçladıklarını kaydetti.

Erzincan Gençlik ve Spor İl Müdürü Atanur Köseoğlu engelli ve sağlıklı ayırmaksızın spora yetenekli bütün insanları kabiliyetlerine uygun ortamlarda spor yaptırmayı amaçladıklarını kaydetti.

Türkiye'de engelliler konusunun önemine toplum olarak yeni yeni vakıf olunduğunu ve yer bulunmaya çalışan bir konu olduğunu belirten Erzincan Gençlik ve Spor İl Müdürü Atanur Köseoğlu engellilerin sporunun da ayrı durumda olduğunu ifade etti. Engelliler konusunda Türkiye'de güzel gelişmelerin yaşandığını belirten Köseoğlu, şunları söyledi: ''Engelli sporcu, lisanslı sporcu ve aktif spor yapan kişi sayımızı artırmamız gerekir. Çünkü engelliler için spor daha bambaşka bir şey. Hayata tutunma konusunda ellerindeki en güzel araçlardan birisidir. Onları hayata bağlayan, toplumla kaynaştıran çok güzel bir araç. Bu nedenle engelliler spora yönlendirmeliyiz. O kapasitelerini burada geliştirmeleri son derece önemli. Artık engellilerin spor yapabileceği fiziki mekanlar yapılıyor. Kulüp sayıları, lisanslı sporcu sayılara artıyor. Aralarında ligler kuruluyor. Ampute futbol ligi ya da tekerlekli sandalye basketbol ligi gibi. Bu şekilde yarışmacı branşlar oluşuyor. Paralimpik oyunlarına her dönem daha fazla sporcuyla katılıyoruz.'' Engelliler sporunun daha kurumsal hale getirilmesi gerektiğini ifade eden Köseoğlu, açıklamasını şöyle sürdürdü: ''Kulüp sayısı artmalı. Okullarımızda engelli sporuna ilişkin fiziki mekanlar başta olmak üzere tesisleri yapmalıyız.

En önemlisi eğitici öğretmen ve antrenör eksiğimizi de tamamlamamız gerekir. Her şeye rağmen bu konudaki ilerlemeler son derece sevindirici. Kulüplerimizin engelli sporuna sahip çıkmaları son derece önemli. Bünyelerinde engelli spor takımı oluşturmaları önemli. Büyük kulüplerimizden bunları yapanlar var, ama belli branşlarda. Bunun daha da yaygınlaştırılması gerekiyor. Biz devamlı teşvik ediyoruz. Her geçen gün bu noktada daha ileri adım atılacak.

Sicil affı yasalaştı

Erzincan Esnaf ve Sanatkarlar Odası Birlik Başkanı Necmettin Ünal, düzenlediği basın toplantısında, esnafa müjdeli bir haber vererek gündemde olan sicil affının yasalaştığını söyledi

Kemal Arduç

Erzincan Esnaf Odaları Birlikleri Başkanı Necmettin Ünal, esnaf ve sanatkarlarımızın zor bir dönem geçirdiğinden bahsederek Konfederasyonumuz Esnaf ve Sanatkarlar Odaları Birliklerimizin yoğun çaba ve çabaları ile Ticaret Bakanlığımız Genel Kurulunda kamuoyunda "sicil affı" olarak bilinen "Karşılıksız Çek ve Protestolu Senetler ile Kredi ve Kredi Kartları Tasarısı", kabul edilerek yasalaştığını söyledi.

Bu konuda düzenlediği basın toplantısında konuşan Ünal; "Yasaya göre, ödeme tarihi, düzenlemenin yürürlüğe girdiği tarihten önce olup da kullandığı nakdi ve gayri nakdi kredinin ödemelerini aksatan gerçek ve tüzel kişilerin, ticari faaliyette bulunan ve bulunmayan gerçek kişilerin ve kredi müşterilerinin karşılıksız çıkan çek, protesto edilmiş senet, kredi kartı ve diğer kredi borçlarına ilişkin kayıtları, söz konusu borçların yasanın yürürlük tarihinden önce veya yürürlüğe girdiği tarihten itibaren 6 ay içinde ödenmesi veya yeniden yapılandırılması halinde, borcun tamamının ödenmesini müteakiben Merkez Bankasında tutulan, kayıtlardan silinecek. 5

Erzincan göçüyor

Erzincan, Türkiye'de 81 ilde nüfusu düşen 26 il arasına girdi. Açıklanan 2008 yılı TÜİK verilerine göre; nüfusu düşen iller arasında 7'inci sırada yer aldı 5

29 yıl
doğu
www.dogugazetesi.com.tr
ERZİNCAN'IN GÜNLÜK HABER YORUM AKTUALİTE GAZETESİ
27 OCAK 2009 SALI YIL: 29 SAYI: 9463 FİYATI: 25 YKr

Erzincan'da hayvancılık bitiyor

Erzincan Damızlık Koyun-Keçi Yetiştiricileri Birliği Başkanı İbrahim Koyun, Erzincan'da küçükbaş hayvan sayısında geçmiş yıllara oranla düşüşler yaşandığını belirterek yetiştiricilerin ellerindeki hayvanları bir an önce elden çıkarmaya çalıştıklarını söyledi. 5

'Şehitlerin kanı yerde kalmayacak'

Erzincan'da terör örgütüne yardım ve yataklık ettikleri iddiasıyla aralarında 2 köy muhtarının da bulunduğu 4 kişi tutuklandı.

2008'de Kemah ilçesi kırsalında terör örgütü PKK üyelerince döşenen mayının patlatılması sonucu 9 güvenlik görevlisinin şehit olduğu, 2 askerin yaralandığı saldırının ardından İl Jandarma Komutanlığınca soruşturma başlatıldı.

Soruşturma kapsamında Küplü Köyü Muhtarı H. I, ile oğlu M.I, Sarıyazı Köyü Muhtarı Z.A ve M.İ gözaltına alındı. Zanlıların evlerinde yapılan aramalarda, patlayıcı madde yapımında kullanılan bazı malzemeler ele geçirildi. İfadelerinin alınmasının ardından Kemah Adliyesine sevk edilen zanlılar, terör örgütüne yardım ve yataklık ettikleri iddiasıyla çıkarıldıkları mahkemece tutuklandı.

Erzincan'ın Kemah ilçesi kırsalında 11 Ağustos 2008'de, askeri aracın geçişi sırasında terör örgütü PKK tarafından döşenen mayın patlamış, bir subay 9 güvenlik görevlisi şehit olmuş, 2 asker de yaralanmıştı. 5

Mevsimsiz çilek üretimi

Erzincan Tarım İl Müdürlüğü tarafından 2009 yılı tarım sezonu için uygulamaya konulan çilek yetiştiriciliği projesi için başvurular devam ediyor.

Kemal Arduç

Erzincan'da çilek yetiştiriciliğini geliştirmek için harekete geçen Tarım İl Müdürlüğü Erzincan İl Özel İdare Müdürlüğü ile birlikte Erzincan'da çilek yetiştiriciliğine %50 sübvanse uygulayacak. Konuyla ilgili açıklama yapan Erzincan Tarım İl Müdür Vekili Osman Çakır, proje için başvuruların 13 Şubat tarihinde sona ereceğini söyledi.

OBJEKTİF
Şefik ARAS

BİZDE BU UYARSIZLIK OLDUKÇA...

Yazısı Sayfa 3'te

Diksiyon kursuna yoğun ilgi

Erzincan Halk Eğitim Merkezi Müdürlüğü tarafından açılan diksiyon kursuna Erzincan'dan bin57 kişi müracaat etti. Aşırı talebin olması nedeniyle kurs kayıtlar 2 Mart tarihine kadar durduruldu 5

Tarihten Sayfalar

Viyana Kuşatması

Ayrı zamanda sağa ve sola açılan Osmanlı piyadesi karşı hücuma geçmiş, Macar birliklerini çembere almıştı.

Macar şövalyelerinden 32'si, Osmanlı padişahını ölü veya dri ele geçirmek ve böylece zaferi kazanmak için harekete geçtiler ve Osmanlı ordusu merkezine kadar yaklaştılar. Fakat Kanuni'nin bulunduğu yere ancak üç tanesi ulaşabildi. Kanuni bu üç şövalye ile tek başına mücadele ederek öldürdü. Bu arada kendisi de birçok darbe almıştı fakat üzerindeki zırh sayesinde hayatta kalabilmişti.

Muharebenin başlamasından bir buçuk saat sonra Macar ordusu iki taraftan sarılmış durumdaydı. Kıskacı yarmaya çalıştıkları zaman başarısızlığa uğradılar ve bataklık tarafına sürüklendiler. Başkumandan Pál Tomori ve kral, Macar ordusunun yönetimini kaybetmiş durumdaydı. Osmanlı topları Macar ordusunun sağ ve sol kollarını karıştırdıktan sonra merkez birliklerini de dağıtmıştı. Bunlar takip edildi. Basta başkumandan Pál Tomori olmak üzere 25 bin Macar askeri öldürüldü. Kral II. Lajos ile birçok Macar asilzadesi ve kumandanı, Karasu bataklığında boğuldu.

Çatışma sonrasında, savaşın kesin sonucu aksamından evvel alınmış olmasına rağmen padişah, gece yarısına kadar kimsenin yerini terketmemesini tellallar aracılığı ile emretti. Ertesi gün (30 Ağustos) erguvan renkli otağı hümayunda tahtına oturan padişah tebrikleri kabul etti. Kumandanlara derecelerine göre hediyeler dağıtıldı. Askerler ödürlendirildi. Savaş meydanı ölülerden temizlendi. İstanbul, Bursa, Şam, Kahire, Diyarbakır, Halep, Edirne, Eflak ve Boğ-

Sağlık ve Hastalıklar

Bilinçsiz fizyoterapi tehdit ediyor

Dalkılınç, gerçek fizyoterapistlerin üniversite sıralarında tıp fakültesi ve diş hekimliği gibi bölümlerle eş değer yüksek puanlar alarak fizik tedavi ve rehabilitasyon eğitimi veren fakülte ve bölümlere girdiğini belirtti. Fizyoterapistlerin üniversite eğitimleri sırasında anatomi, temel tıp bilimleri yanında mesleğe özgü teorik bilgiler aldığını dile getiren Dalkılınç, şunları söyledi: "Fizyoterapistler mesleklerini icra ederken kendilerine yönlendirilen kişilerin iyileşme ve fonksiyonel kapasitelerini özel yöntemlerle değerlendirir ve bu problemlerin tedavisi amacıyla, elektroterapi, bir çoğunu fizyoterapistlerin keşfettiği elle tedavi, bantlama ve cihazlama gibi mekanik yöntemler ile tedavi amaçlı özel sizler, elektromekanik cihazlar ve her gün bir yenisi gündeme gelen daha bir çok tedavi yöntemini kullanırlar. Meslektaşlarımız parkinson, kas hastalıkları, ortopedik rahatsızlıklar, denge kayıbı ve kanser gibi hastalıklar konusunda da branşlarımız uman hekimlerle işbirliği içinde çalışır."

Komik Fotoğraflar

bugün ne pişirsem'

Karakız Tatlısı

125 gr Margarin, 5 Adet Yumurta, 1.5 Su Bardağı Toz Şeker, 1.5 Su Bardağı Un, 2 Çorba Kaşığı Kakao, 1 Paket Kabartma Tozu, Şerbet İçin; 2 Su Bardağı Su 1 Su Bardağı Toz Şeker Krema İçin: 2 Çorba Kaşığı Un 2 Çorba Kaşığı Pirinç Unu 4 Su Bardağı Süt 1/2 Su Bardağı Toz Şeker

Ön hazırlık olarak keki hazırlayın.Margarin,yumurta,toz şeker,un,kakao ve kabartma tozunu iyice çırpın.Yağlanmış kalıba dökün.Önceden ısıtılmış 170 dereceilik fırında kızarana dek pişirin.

Şerbeti hazırlayın.1 su bardağı şekerle,2 su bardağı suyu kaynatın.Soğuduktan sonra kekin üstüne dökün.Keki buzdolabına alın.

Kremayı hazırlayın.Bunun için un,pirinç unu,toz şeker ve sütü tencereye alın.Karıştırarak pişirip,soğuk kekin üzerine gezdirin.

Buzdolabında 2 saat daha dinlendirin.Üzerine dövülmüş fındık,fıstık yada meyve dilimleriyle süsleyin.Dilimleyerek servis yapın.

Şiir Gezgini

BİR SENİ SEVDİM

Sen gözlerimin ufkunda tüterken
Hüzün yağmurları yağmazdı günlerime
İlman ikliminde dolardı içim
Nasıl da sıkılırdı ellerin ellerime.

İnce bir yapraktı saçların;
Yaşlanmış ağacımın dallarında
En güz şafaklar sökerdi
Aşkımızın yollarında.

Sen sıcak gülüşlerde yaşardın
Avuçlarında hep bahar yağmuru.
Yemi yaşın elleriyle okşardım seni
Uzandığımız gök maviydi ve deniz duru...

Kaçıp sana sığınırdım
Geceler üstüme üstüme gelince.
Sonsuz mutluluklar ormanında
Bir nazlı geyik gibiydin ince.

Bir sen güzeldin benim için,
Bir de yüzünde açan karanfil.
Öyle çok esiyordun ki içimde
Bahar rüzgârı gibi efil efil...

İlhan Geçer

Kıssadan Hisseler...

ALLAH RIZASI

Bir anda şeytanı elinde alıp boğazına abandı "Demek ki insanları kandırıp o ağacı kutsallaştıran da senmiş alçak herif" dedi Şeytan. "Boşuna uğraşma, çabalama, beni öldüremezsin, çünkü Allah tarafından kıyamete kadar insanları şaşırmak için bana mühlet verildi. Sen o ağacı kesmekten vazgeç sana bir öneride bulunacağım" diye karşılık verdi. Oduncu "Kabule şayan ne öneri olabilir mücrit herif?" diye çıkıştı Şeytan şu öneride bulundu:

- Sen o ağacı kesmekten vazgeçersen sana her sabah bir altın getiri yastığının altına koyarım. Böylece seni geçindirmeye bile yetmeyen odunculuktan kurtulmuş olursun... Oduncu biraz yumuşar gibi oldu ve sordu:

- Peki vadettiğin bir altını getirmezsen ne olacak?

- O zaman bana dilediğini yap.

Oduncu öneriyi kabul etti, ağacı kesmeden geri döndü. O gece yatı Sabah olunca yastığının altına baktı ve gerçekten bir altın kormuştu.

Buna çok memnun oldu. Merakla ertesi günü bekledi. Ertesi gün oldu ama yastığının altına para konmamıştı. Belki başka bir yere koymuştur diye her yanı aft üst etti yine altın çıkmadı. Buna çok içerleyen oduncu hemen bıçağını baltasını alıp şeytanı bulup öldürmek üzere yolundı. Aynı yerde şeytanla yine karşılaştılar. Oduncu şeytanı görür görmez hemen üzerine atıldı. Ama ondaki nin tepesine şeytan kendisinin bir nin çıvrak gibi savurdu. Adam kalktı, şeytanın üzerine yürü bir hamle yaptı. Ama elini bile süremedi. Artık insiyatif şeytana geçmişti. Şöyle dedi:

- Boşuna uğraşma arkadaş, sen geçen sefer beni neredeyse hekliyordun, çünkü o zaman Allah rızası için yola çıkmıştın. Şimdi ise bana kızgınlığın kendi nefsin için. Bundan dolayı artık bana gücünü geçiremezsin, akıllısı sen mağlup olursun.

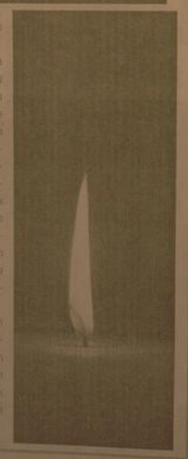

Karikatür

BİLİMTEKNOLOJİ

Dört çekirdekli işlemci hızında

AMD'nin işlemci konusunda son atılımı simgeleyen 45 nanometre Phenom II işlemcileri, hız aşırtmacıların gözdesi. Phenom II işlemcilerin sonu ne oldu?

AMD için çalışan hız aşırtmacı Phenom II işlemcisini bir gösteri sırasında 6,5 GHz'e çıkarttılar. Pete Hardy ile Sami Makinen isimli hız aşırtma uzmanı, işlemciyi soğutabilmek için, sıvı olması sebebiyle pek tercih edilmese de, helyum yanında sıvı azotla birlikte 232 santigrat dereceye kadar inerek bütün işlemi gerçekleştirdiler.

AMD'nin işlemci konusunda son atılımı simgeleyen 45 nanometre Phenom II işlemcileri, hız aşırtmacıların gözdesi. Phenom II işlemcilerin sonu ne oldu?

AMD için çalışan hız aşırtmacı Phenom II işlemcisini bir gösteri sırasında 6,5 GHz'e çıkarttılar. Pete Hardy ile Sami Makinen isimli hız aşırtma uzmanı, işlemciyi soğutabilmek için, sıvı olması sebebiyle pek tercih edilmese de, helyum yanında sıvı azotla birlikte 232 santigrat dereceye kadar inerek bütün işlemi gerçekleştirdiler.

Aman başınız yanmasın

Kemal Arduç

Türk Telekom Erzincan İl Müdürlüğü, il genelindeki tüm ADSL abonelerini ortak kullanıma karşı denetleyecek. Konuyla ilgili olarak bugün toplantısı düzenleyen Türk Telekom İl Müdürü Timur Sevim, özellikle ev kullanıcılarında hattın ortak kullanıldığını belirterek, ortak kullanım olmadığı taktirde Erzincan'da ADSL aboneliğinin artacağını söyledi. Bunun Telekom'un pazar payını olumsuz etkilediğini kaydeden Sevim, ADSL aboneleriyle imzalanan sözleşmeye göre de aykırı bir durum olduğunu vurguladı. Sevim, "Müşterilerimizle yaptığımız ADSL abonman sözleşmesinin 7. maddesinde 'Abone ADSL hizmetini kendi ihtiyaçları için kullanır. Başkalarına kullandırmaz. Aksi taktirde Türk Telekom sözleşmeyi feshetmeye yetkilidir. Abonenin ADSL hizmetini başkalarına kullandırması borçla ilgili yükümlülüklerini ortadan kaldırmaz' hükmü yer alıyor. Özellikle ev kullanıcılarında bu durumun fazlasıyla yaşandığını biliyoruz. En kısa sürede bu şekilde ADSL kullanan aboneler üzerinde denetim uygulayacağız ve tespit ettiğimiz abonelerin hatlarını iptal edeceğiz" dedi.

ADSL ortak kullanımın birçok tehlikeyi de beraberinde getirdiğinin altını çizen Sevim, "Bir apartmanda bir abone var diyelim. Bu abone 10 ayın daireye hat çekmiş olabiliyor. Hattı alanlardan biri bir başkasına taciz edici veya farklı bir şekilde mesaj attığı ve bu maili alan kişi şikayetçi olduğu taktirde savcılık bizden mailin atıldığı IP numarasının tespitini istiyor. IP numarası sadece ADSL hattını alan kişide olduğu için otomatik olarak bu mailin cezasını kendisi yüklenmiş oluyor. Çünkü ADSL hattını ortak kullananların IP numarası olmuyor. Bu nedenle ADSL müşterisi otomatik olarak kendisi sorumlu oluyor ve verilecek cezayı kendisi yüklenmek zorunda kalıyor" dedi.

Türk Telekom Erzincan İl Müdürlüğü tarafından ADSL hattını ortak kullandığı tespit edilen abonelerin hatları iptal edilirken, hattını kullanıma açan kişi ise ADSL'den süresiz mahrum edilecek

BİZDE BU DUYARSIZLIK OLDUKÇA...

Objektif

Şefik ARAS

Bu günlerde, gazete sütunlarında, TV ekranlarında üniversite öğrencisi Ece'nin başına gelen kaza ve bir babanın feryatları var.

Olay malum;

Ece Tunhan arkadaşlarıyla Beyoğlu'nda yürürken, bir binanın penceresinin cam bloku yerinden koptu. Ece ve arkadaşlarının başına düştü. Ece bir haftadan beri komada hayatı tehlikesi devam ediyor.

İddiaya göre, binada bakım onarım yapılıyordu. Buna rağmen gerekli tedbirler alınmadı. Yukarıdan kopan cam blok aşağı düştü. Ece'nin kafasına isabet etti. Şimdi olayda ihmali olanlar eleştiriliyor.

Yeri geldikçe söylüyoruz; Bizim insanımızda her konuda bir duyarsızlık var. Bir iş yaparken, risklerin neler olabileceğini göz önüne almıyoruz. Almadığımız için, önlem almakta aklımıza gelmiyor. Yada geliyorda, "İnşallah bişey olmaz" deyip geçiştiriyoruz.

Bu konuya şunun için girdik;

Bizim Erzincan'ımızda da trafiğin en yoğun bulunduğu caddelerde inşaatlar yapılıyor. Ve genellikle yeterli önlem alınmıyor. Yayalara ait yollar işgal ediliyor. İnsanlar araçların geçtiği yollardan geçmek zorunda kalıyor.

Bu sütünda konuyla ilgili uyarıda bulundum. Onun üzerine söz konusu yaya yol şeritle çevrildi. O günlerde bir başka gazetedeki yorumda: Erzincan'a bina yapan hemşehrilerimize dokunmayın anlamında ifadeler yer aldı.

Aslında bütün bakış açısı, yazımın başında belirttiğimiz duyarsızlığın, riskleri görmezlikden gelişimizin insan hayatına yeteri kadar önem vermeyişimizin göstergesi olsa gerektir. Ve elbet bu duyarsızlık sadece inşaatı yapan yada yaptıran için değil görevli kurum içinde söz konusu olmaktadır.

Adına gelişmiş ülkeler dediğimiz Avrupa ülkelerine yaptığımız gezi sırasında görmüştüm. Böylesine yaya ve araç trafiğinin yoğun olduğu cadde yada sokakta inşaatları var. İnşaattan aşağıya herhangi bir malzeme düşmemesi için gerekli tedbir alındığı gibi, insanların geçtiği yolun o bölümü adeta bir tünel haline getirilmişti. Üstelik ışıklandırılmıştı. Böylece yaya yolunda inşaatın olduğu kısmından insanlar yollarına devam etmekteydi. Kuşkusuz bunun böyle olmasında hem vatandaşın duyarlılığının ve hem de ilgili ve yetkili kurumların görevini tam olarak yapmasının payı vardı. İnsana verilen değer vardır.

Keşke bizim insanımızda bizim yetkili ve ilgili kurumlarımızda da böylesine titizlik, duyarlık olsa diyoruz. Ama olamıyor. Eğer olsaydı; adımız az gelişmiş yada gelişmekte olan ülkeler arasında olurmuydu?

Erzincan'ın 11 köyünde hiç kimse yaşamıyor...

TÜİK verilerine göre nüfusu düşen iller arasında yer alan Erzincan'ın aynı zamanda 11 köyünde kimsenin yaşamadığı da ortaya çıktı

H. İbrahim Özdemir'in
"Eyvah"
adlı romanı
Osmanlı dönemindeki
Erzincan tarihine
ışık tutuyor.

doğu yayınları
V. Recep Yazıcıoğlu
Cad. No: 57 ERZİNCAN

Halkoyunları yarışması nefes kesti

Iğdır Milli Eğitim Müdürlüğü bünyesinde okullararası stilize ve geleneksel dalda halk oyunları yarışması yapıldı.

Kapalıspor Salonundaki yarışmaların sonuçları şöyle:

Geleneksel Dal Minikler kategorisinde İnönü İlköğretim Okulu 84.66, Yıldızlar kategorisinde Mareşal Fevzi Çakmak İlköğretim Okulu 87, Gençler kategorisinde de Kazım Kara Bekir Lisesi 88 puanla birinci oldular.

Stilize Dal Minikler kategorisinde Kara Koyunlu İlköğretim Okulu 86.33, Yıldızlar kategorisinde Taşburun İlköğretim Okulu 86, Gençler kategorisinde ise Melekli Çok Programlı Lisesi 88.33 puanla birinciliği elde ettiler.

Yaygın Eğitim Dalında da; Iğdır Halk Eğitimi Merkezi 91.33 puanla birinci olurken, Kara Koyun Halk Eğitim Merkezi ise aynı puanla ikinciliği paylaştı.

Birinci olan ekipler, 5 Nisan 2009 tarihinde Erzurum'da yapılacak olan Halk Oyunları Bölge Yarışmasında Iğdır'ı temsil edecekler.

Dertleri özür değil, harita!

Türk Tarih Kurumu Ermeni Araştırmaları Masası Başkanı Prof. Dr. Kemal Çiçek, Ermeni soykırımı iddiaları konusunda, "Dünyada 95 yıl peşinde koşulan özür var mı? Kim 95 yıl bir özrün peşinden koşmuş? Yok böyle bir şey. Demek ki beklenen basit özür değildir. O zaman niddir? Hududu" dedi.

Fırat Üniversitesi Öğretim Üyeleri Derneği'nce "Tehcir: bir zorunluğun hesapları" konulu konferansa düzenlendi. Konferansa Fırat Üniversitesi Rektörü Prof. Dr. Feyzi Bingöl ile üniversitenin dekanları ve bölüm başkanları katıldı. Konferansta konuşan Türk Tarih Kurumu Ermeni Araştırmaları Masası Başkanı Prof. Dr. Kemal Çiçek, "Ermenilerden Özür Diliyorum" kampanyasına işaret ederek, kampanyanın yanlış olduğunu ve kısa sürede gündemden düşüldüğünü belirtti.

Kafkasya'dan ve Balkanlar'dan sürgün edilen Müslüman ve Türklerden de bahsedilmesi gerektiğine değinen Çiçek, "Türkler çektiği sıkıntıları unutma taraftarıdır. Bu şekilde rahatlar. Ermeniler ise abartma taraftarıdır. Bu şekilde rahatlar" diye konuştu.

Ermenilerin, tehcir uygulamasının 27 Mayıs 1915'de kendi halklarındayken jandarma tarafından, "Hadi siz gidiyorsunuz" denilerek yapılmaya başlandığını iddia ettiklerini dile getiren Çiçek, bu durumun gerçek olmadığını vurguladı. Çiçek, kurulması planlanan Ermenistan'ın düşünülen devlet başkanı Bağhos Nubar Paşa'nın, Fransa Dışişleri Bakanlığına yazdığı bir yazısında bulunan mektuba göre, "150 bin kişilik Ermeni ordumuz hazır. Ayrıca 40 bin kişilik ihtiyat kuvvetimiz var. Mebus Karekin Pastırmacıyan Erzurum'da emrinizi bekliyorlar" ifadelerini kullandığına dikkati çekti.

Prof. Dr. Çiçek, şunları kaydetti:

"Talat Paşa, Ermenilerin istediği yerleri 'Osmanlının yüreği, gövdesi' olarak tanımıyor. Ermeni mebuslara 'Macaraya gitmeyin, haddinizi bildiriniz' dedi. Ama hadlerini bilmiyorlar. Yok efendim, 300-400 bin, 1.5-2.5 milyon kişi kalmış; bunların hepsi hikayedir."

Kemal Çiçek, o dönemde çok kısa sürede ve plansız Kafkasya'dan göç ettirilen 1 milyon 200 bin Müslüman'dan 702 binin yerleştirildiğini, 500 bin kişinin ortada olmadığını kaydetti. Bu rakama, Devlet Arşivleri Genel Müdürlüğünün; Ermenilerin bildiroğlu belirtilen 518 bin kişinin dahil olmadığını anlatan Çiçek, "Onlar Anadolu'da yaşayan Türklerden dinler. O rakamın da 122 bin kişisi de tehcirden önce Ermeniler tarafından öldürülmüştür" diye konuştu.

AK Partili vekillerden ziyaret...

AK Parti Milletvekilleri Özkan Çalık, İhsan Arslan ve Belediye Başkanı Aziz Ahmet Çakır, Malatya Bağımsız Milletvekili Ali Özgündüz'ü ziyaret ettiler.

Cuma Buluşma Kahvesi'nde Kemal Özdağ'dan dağ komutanlarına sorulanlarla ilgili bilgiler alan vekiller, mücadele sonucunda çıkarılan bir bildiri çalışmasına katıldılar.

Ak Parti Belediye Başkanı Aziz Adlı, Çakır ile birlikte bayramınızı kutlarım diye konuştu.

Bakanlar Çığ bölgesinde

Gümüşhane'deki çığ faciasında hayatını kaybedenlerin sayısının 10'a yükseldiği iddia edildi. Olayda 6 dağcı da çığ altından yaralı olarak çıkarıldı. Kar altında olduğu tahmin edilen bir kişiyi ise arama çalışmaları sürüyor.

Edinilen bilgiye göre Cumartesi günü Torul ilçesinde bulunan Zigana'da organize edilen kar gençliklerine katılan 17 ya da 18 kişilik dağcı grubu geceyi bölgede kamp yaparak geçirmek istedi. Trabzon Karadeniz Dağcılık ve İhtisas Kulübü üyelerinden oluşan grup bu sabah Kadırga Yaylası'nda yürüyüşe geçti. Saban 10.30 sularında çığ yürüyüş yaparken çığa yakalanan dağcıların yaklaşık 500 metre aşağıya sürüklendiği belirlendi.

Gümüşhane'nin Torul ilçesi Zigana'da bulunan 112 Acil Servis ekipleri olay yerinde çalışmalara başladı. Çığ haberi üzerine Gümüşhane

Jandarma Komutanlığı ekipleri ile Sivil Savunma ekipleri bölgede çalışmalara başladı. Trabzon ve Gümüşhane'den gelen dağcıların da desteğiyle bölgede kurtarma çalışmaları hız kazandı. Yapılan kurtarma çalışmaları sonucu 6 dağcı yarısı olarak çığ altından çıkarıldı. Yoğun çalışmaların devam ettiği bölgede ilk belirlemelere göre 10 dağcı çığ altından ölü olarak çıkarıldı. Bölgede bulunan sivil savunma, jandarma ve sağlık ekipleri yoğun çalışmalarını sürdürüyor.

BAKAN ÖZAK OLAY YERİNDE

Çığ felaketi sonrasında bölgeye gelen Gümüşhane Valisi Enver Salihoğlu ve Trabzon Valisi Nuri Okutan çalışmaları yakından izledi. Olay yerine gelen Bayındırlık ve İskan Bakanı Faruk Nafiz Özak, çalışmalar hakkında bilgi aldı. Bakan Özak, kurtarma çalışmalarını yakından izledi.

Çığ felaketinde hayatını kaybeden Erhan Terzi (37) için İskenderpaşa Camii'nde öğle namazının ardından cenaze namazı kılındı. Cenaze namazına Sağlık ve Sosyal Hizmetler Sorumlu Devlet Bakanı Müşeccan Şişeşçioğlu, Bayındırlık ve İskan Bakanı Faruk Nafiz Özak, Trabzon Valisi Nuri Okutan, Gümüşhane Valisi Enver Salihoğlu, CHP Genel Başkan Yardımcısı Cevdet Ulusoy'un en başta "gelen Trabzon Belediye Başkanı Nurettin Canalıoğlu, Terzi'nin yakınlarına çok sayıda kişi katıldı.

Cami'de kılınan cenaze namazının ardından aile mezarlığına toprağa verildi.

Erzincan'da hayvancılık bitiyor

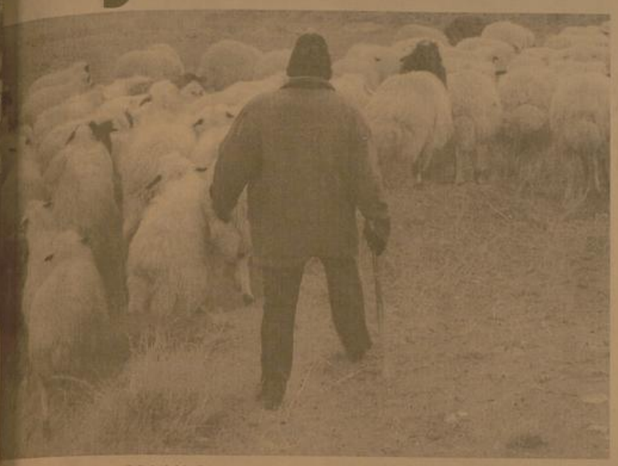

Erzincan'da ar[illegible] maliyetlerden dolayı [illegible] yıllara oranla kü[illegible] hayvan sayısı her [illegible] gün hızla düşüyor. [illegible] Damızlık Koçu Yetiştiricileri [illegible] Başkanı İbrahim Koyun en başta "gelen [illegible] hayvan yetiş[illegible] ürettikleri ürünlerini kalite değerinin çok altında bir fiyatla satması, hayvanlar için gerekli olan kaba yem, kesif yem ve yem bitkileri tohumu gibi ihtiyaç maddelerinin alımında sıkıntı yaşanması olduğunu belirtti. Koyun, "Erzincan'da mevcut küçükbaş hayvan sayısı 1990'lı yıllarda 400 binin üzerinde iken bugün ise bu rakam 200-300 bin arasındadır. Bu da küçükbaş hayvancılığın Erzincan'da bitme noktasına geldiğini göstermektedir.

Buna çözüm olarak da Erzincan'daki küçükbaş hayvan yetiştiricilerinin birlik çatısı altında toplanarak hayvanların ıslah yoluna gidilmesi, verimlerinin artırılması, üretilen ürünlerinin değer fiyatından satılması sağlanmalıdır. Tarım Bakanlığı'nın hayvancılığın desteklenmesi amacıyla küçükbaş hayvanlar için vermiş olduğu 5 YTL'lik prim yeterli değildir. Biz bu rakamın en az 20 YTL olmasını istiyoruz. Bu da küçükbaş hayvancılığın yeniden kalkınmasına yardımcı olacaktır. Bunun yanı sıra Erzincan genelinde kapalı meralar bulunmaktadır. Yetkililerden buraların tespitinin yapılarak hayvancılığa açılmasını talep ediyoruz" dedi. 200 üyesi bulunan birliğin kuruluş amacının birlik üyeleri ile koordinasyonu sağlayarak üstün verimli hayvanların yetiştirilmesi için gerek yurt içinde yetiştirilen gerek yurt dışından ithal edilen gerekse yerli ırkların genetik potansiyellerinin geliştirilmesi, verimlerinin artırılması, bunların soy kütüğü, ön soy kütüğü kayıtlarının tutulması, hayvanlarla ilgili sağlık hizmetlerinin yürütülmesi ve sigorta işlemlerinin yapılması, üyelerin eğitimlerinin sağlanması, üyeler arasında yanşmalar düzenlenmesi, ihtiyaçlarının temin ve tedariki ile üretimin yurtiçi ve yurtdışında pazarlanması, ürünlerin değerlendirilmesi için gerekli olan tesislerin kurulması, işletilmesi gibi hususlar ile Merkez Birliği'nin planlayacağı her türlü hayvan ıslahı çalışmalarını yapmak olduğunu vurgulayan İbrahim Koyun, "Birlik olarak yapabileceğimizin en iyisini yapmanın gayreti içerisindeyiz. Küçükbaş hayvanların tamamını küpeleyip kayıt altına alıyoruz. Daha sonra bu hayvanlara ait verim kayıtlarını çıkartıp kontrol altında tutarak verimleri takip ediyoruz. Süt ve et gibi hayvansal ürünlere antibiyotik bulaşmaması için hayvanlara veteriner hekim kontrolünde belli plan ve program çerçevesinde ilaç ve aşı uygulaması yapılıyor" diye konuştu.

Mevsimsiz çilek üretimi

Çakır açıklamasında şunları söyledi: "Bilindiği gibi Erzincan çilek yetiştiriciliği için son derece uygun bir bölgedir.

Bunun yanı sıra çilek yetiştiriciliği çiftçilerimiz için de son derece karlı bir iştir. Gerek il içinde gerekse il dışındaki pazarlarda rahatlıkla değerlendirilebilen çilek Erzincan tarım sektörüne de katkı sağlayacaktır. Bunları göz önünde bulundurarak Müdürlük olarak çilek yetiştiriciliği projesi hazırlayacak, il Özel İdare Müdürlüğümüze sunduk. Özel İdaremizin desteği ile uygulamaya koyduğumuz proje için çiftçilerimize %50 oranında katkı sağlanacak.

Çilek Yetiştiriciliği projesinden faydalanabilmek için çiftçilerimizin 1-3 dekar arasında çilek yetiştiriciliği yapabilirler. Çilek yetiştiriciliği yapılacak alanlarda çiftçilere damla sulama sebekesi ve malç için de %50 oranında destek verilecek. Çiftçilerimizin bir dilekçe eşliğinde çilek dikimi yapacaklarına dair taahhütname, tapu fotokopisi veya kira sözleşmesi ile il ve ilçe Müdürlüklerimize başvurmaları gerekmektedir. Projenin geçen ve destekleyen tüm kurum ve kuruluşlara teşekkür ediyor, çiftçilerimizi daha ayrıntılı bilgi için Müdürlüklerimize bekliyoruz." dedi.

Erzincan göçüyor

Kemal Arduç

Türkiye nüfusu, 2008 sonu itibaryle 71 milyon 517 bin 100 kişi olarak belirlendi. Toplam nüfusun yüzde 75'i il ve ilçe merkezlerinde yaşıyor. Nüfusun yanısı 28,5 yaşın altında bulunuyor.

Türkiye İstatistik Kurumu (TUİK), Adrese Dayalı Nüfus Kayıt Sistemi'ne (ADNKS) göre, 31 Aralık 2008 itibaryle belirlenen nüfus sayım sonuçlarını açıkladı. Buna göre, 31 Aralık 2008 tarihi itibarıyla Türkiye nüfusu 71 milyon 517 bin 100 kişi olarak belirlendi. Nüfusun 35.901.154'ünü erkek, 35.615.946'sını ise kadınlar oluşturuyor. 2008 yılında Türkiye'nin yıllık nüfus artış hızı binde 13,1 olarak gerçekleşti. Geçen yıl; 55 ilin nüfusu artarken, 26 ilin nüfusu azaldı. Nüfus artış hızı en düşük olan ilk üç il; yüzde -5,35'le Bilecik, yüzde -3,14'le Kütahya ve yüzde -2,99'la Isparta olarak açıklanırken Erzincan -13,64 ile yedinci sırada yer aldı. 210 bin 645 olarak açıklanan Erzincan Genel nüfusunun; 113 bin 231'i merkez ve merkeze bağlı belde ve köylerde yaşarken, 97 bin 414'ü ilçe ve köylerde ikamet ediyor. Buna göre Erzincan'ın genel nüfusu 2000 yılında yapılan sayımda 316.841 iken 2008 yılı sonu itibaryle 210 bin 645'e düşerek, -13,64 oranında düşüşle nüfusu düşen 26 il arasında ilk 10'a girdi.

Sicil affı yasalaştı

Merkez Bankasınca kayıtlarını silinmesinden sonra, bankalar, finansal kiralama şirketleri, faktoring şirketleri ve tüketici finansman şirketlerince yapılacak kredilendirme, çek karnesi verilmesi ve diğer işlemlerde olumsuz kayıtlar dikkate alınmayacak. Bankalarda ki sicil problemlerinden dolayı KOSGEB desteklerinden faydalanamayan esnaf ve sanatkarımız için önemli bir gelişme olmuştur.

Sicil affı uygulamasının bu kriz dönemini sağlıklı atlatmalarına imkan sağlayacaktır" diye konuştu.

Diksiyon kursuna yoğun ilgi

Kemal Arduç

Erzincan'da halkın talebine yönelik olarak Erzincan Halk Eğitim Merkezi'ne ağırlığı kurslarla vatandaşın [illegible] devam ediyor.

Yapılan çalışmalar ve açılan kursla ilgili olarak gazetemizde açıklamada bulunan Halk Eğitim Merkezi Müdürü Döner, açılan onlarca kursa ilave olarak diksiyon kursu açıklarını kaydetti.

Açıklamalarını sürdüren Döner, "Halk Eğitimi Merkezi ve Akşam Sanat Okulu bünyesinde diksiyon kursumuzu açtık. Yalnızca bir ayda devam eden diksiyon kursumuza bakanların üzerinde mükemmel oldu. İlk kurs 150 kişi ile başladı. Bu kapsamda çeşitli ise müdürleri ile görüşülerek yeterli sayıda edebiyat öğretmeni ile kursumuzu bıraktık.

Kursiyerlerimiz için halk eğitim merkezimizde 3 sınıf oluşturuldu. Öte yandan artan talep nedeniyle hafta sonu için de kura açtık. Şuanda kursiyer sayımız beklenenin de üzerinde oldu. Hafta içi akşamı ve hafta sonu olmak üzere toplam kursiyer sayımız Bin 57 kişiyi buldu. Bu kurslarımız 200 saatlik modül program çerçevesinde sürdürülmektedir. Yani devam mecburiyeti olan bir kurstur.

Devamsızlık yapan kursiyerin kayıt yönetmeliği gereği silinebilir. Kurs açılması planlanırken akşam saatleri ve hafta sonları olarak düşünülmüştür.

Bu amaçla çalışan kursiyerlerin devamsızlık yapmamaları amaçlandı. Bu kursların bünyesinde ikinci talepler doğrultusunda yeni kurslar açılacak. Şuan için aşın talepten dolayı kayıtlarımız 2 Mart 2009 tarihine kadar durdurulduğu." dedi.

doğu
Günlük Haber Yorum Gazetesi
Yazıcıoğlu Cad. No: 57 ERZİNCAN
Tel: 224 24 25-26
e-mail: [illegible]

Sahibi: H. İbrahim Özdemir
Yazı İşleri Müdürü: Naim Çakır

Ermat Ofset
V. Recep Yazıcıoğlu Cad. No: 57
ERZİNCAN
Tel: 224 24 25 -26

e-mail: ermatofset@yahoo.com
Abone:
Yıllık 62,00 TL
6 Aylık 30,00 TL
3 Aylık 60,00 TL
Şehir Dışına PTT masrafı ilave edilir.

İlan tarifesi
Resmi İlan Satırı/cm 6,00 TL
Genel Kurul İlanları 45,00 TL
Özel İlan, Reklam/satır 1,50 TL
Zayi 10,00 TL
Tebrik - Başsağlığı 50,00 TL
Yıpranmış Gazete 50 Kr

günün takvimi
27 Ocak 2009 Salı
SAYI: 9463

Amatör dolu dizgin

Amatör ligin 14. haftasında play-of u garantileyen Kemah Belediye spor Alltunkent Belediye spora farklı mağlup

Haftalar öncesinden play-of u garantileyen Kemah Belediye spor Alltunkent Belediye spora farklı mağlup oldu 5-0 Centinmence geçen müsabakada Kemah spor oyunu kendi alanında kabullenmesini iyi değerlendiren Altunkent Belediye spor baskılı Oyununun ardından gelişen bir atakta ERDEMİN aşırtma golüyle 1-0 öne geçti. Bu golden sonra Kemah spor kendi içlerindeki problemi yine sahaya yansıtmaya başladı.Altunkent Belediye spor bu konumu iyi değerlendirerek rakibinin üstüne daha fazla gelmeye başladı ve faydasını gördü.Farkı 2 ye çıkardı.İkinci yanyada üstün başlayan Altunkent Belediye spor 3 gol daha bularak farkı 5 e çıkardı.

Bir hafta önce küme düşmemeyi garantileyen DEMİRKENT Belediye spor play-of oynamayı garantileyen KAVAKYOLU Belediye sporla karşılaştı.Kavakyolu Belediye spor tam bir yedek kadroyla sahaya çıktı.Maçıda 3-1 kaybetti.Böylece play-of ta rakibi ERZİNCAN BELEDİYE SPOR oldu.

Geçit Belediye spor Ulular Belediye sporla karşılaştı.Maçı 9-5 kazanmasına rağmen bir alt küme de mücadele edecek .Tercan 17 Şubat Belediye spor Üzümlü Belediye spor u konuk etti.Müsabakayı 5-2 kazanarak ligi lider tamamladı .

Birinci amatörde kümede her iki grupta oynanan müsabakalar sonucunda Play-Of açıkan takımlar çapraz eşleşerek play-of müsabakaları oynayacaklar.

Birinci amatör kümede hir iki grupta oynananmüsabakalar sonunda play-of a çıkan takımlar çapraz eşleşerek play-of müsabakaları oynayacaklar.

B Grubunda tamamlanamayan maçta Çayırlı Belediye spor Çukurkuyu Belediye spor müsabakasının sonucunu İL TERTİP KOMİTESİ TARAFINDAN hükmen Çayırlı Belediye spora verildi.Bu sonuçtan sonar Çayırlı Belediye spor play-of a çıkmış oldu.Çukurkuyu Belediye spor un itirazini gidilerek hükmen mağlubiyetine karar verildi.

A GRUBUNDA 14. HAFTA MAÇ SONUÇLARI

GEÇİT BELEDİYESPOR 9 -ULALAR BELEDİYE SPOR 5
KAVAKYOLU BELEDİYE SPOR 1 - DEMİRKENT BELEDİYESPOR 3
TERCAN 17 ŞUBAT BELEDİYE 5 -ÜZÜMLÜ BELEDİYE SPOR 2
ALTUNKENT BELEDİYESPOR 5- KEMAH BELEDİYE SPOR 0

14. HAFTA SONRASINDA A GURUBUNDA OLUŞAN PUAN DURUMU

	O	G	B	M	A	Y	P
TERCAN 17 ŞUBAT BELEDİYESPOR	14	10	3	1	54	26	33
KEMAH BELEDİYESPOR	14	8	2	4	36	28	26
ALTUNKENT BELEDİYESPOR	14	7	3	4	40	25	24
KAVAKYOLU BELEDİYESPOR	14	5	5	4	39	38	20
ÜZÜMLÜ BELEDİYESPOR	14	5	0	9	32	39	15
ULALAR BELEDİYESPOR	14	4	3	7	34	46	15
DEMİRKENT BELEDİYESPOR	14	4	2	8	39	43	14
GEÇİT BELEDİYESPOR	14	3	2	9	30	57	11

10. HAFTA SONRASINDA B GURUBU PUAN DURUMU

	O	G	B	M	A	Y	P
ERZİNCAN BELEDİYESPOR	10	7	1	1	28	12	[illegible]
ÇAYIRLI BELEDİYE SPOR	10	5	1	4	22	18	[illegible]
DEFNİİYE BELEDİYE SPOR	10	5	0	5	26	32	[illegible]
FATİH ANADOLU TEKNİK LİSESİ	10	5	2	3	29	26	[illegible]
YEŞİL ÇAYKENTSPOR	10	3	1	6	21	22	[illegible]
ÇUKURKUYU BELEDİYESPOR	10	2	1	3	22	34	[illegible]

Kış hastalıkları uyarısı

Erzincan Sağlık İl Müdürlüğü tarafından yapılan yazılı açıklamada kış hastalıkları konusunda uyarı yapıldı

Kış aylarıyla birlikte soğuk havaya bağlı artış gösteren rahatsızlıklara karşı vatandaşlar uyarıldı. Erzincan Sağlık İl Dr. Mesut Turan yaptığı açıklama da solunum yolu enfeksiyonlarının yaşlılar ve kronik hastalığı olanlar ile bağışıklık sistemi zayıf kişilerde ölümcül olabileceğini kaydetti. Hastalıktan en önemli korunma yönteminin grip aşısı olduğunu belirten Mesut Turan, grip hastalığının en yaygın komplikasyonunun ise zatürree gelişimi ihtimali olduğunu belirterek, zatürre hastalığının da önlem alınmadığı takdirde ölümcül olabileceğini ve bu hastalıkta ikiçiğerdeki hava keselerinin ıltıhap ve sıvıyla dolması neticesinde kana oksijen ulaşamadığı için vücut hücrelerinin düzenli çalışmadığını, genç ve bağışıklık sistemi güçlü kişilerin tedaviye daha çabuk yanıt verdiğini, ancak belirtiler azalsa da tamamen iyileşmenin haftalar alabildiği ifade etti. Akut bron_it hastalığı hakkında da bilgiler veren Sağlık İl Dr. Mesut Turan, bu hastalığın üst solunum yollarının viral enfeksiyonlarından ya da soğuk algınlığından sonra ortaya çıktığını, kronik sinüzit veya alerjisi olan hastalarda, hastalığın ardından zatürrenin ortaya çıkabildiğini söyledi. Kafatasının daha çok ön bölümünde bulunan içi hava dolu boşluklar olan sinüslerin biri, birkaç ya da hepsinin ıltıhaplanmasıyla sinüzit oluştuğunu anlatan Turan, ağız kokusu, yüzde, dişlerde ağrı, burun tıkanıklığı gibi belirtilerle ortaya çıkan sinüzitin soğuk algınlığı geçirenlerde, alerjisi olanlarda, sigara kullananlarda ve hava kirliliği nedeniyle ortaya çıkabildiğini hatırlattı. Kış mevsiminde hastalıklara karşı daha dirençli olabilmek için bolca C vitamini tüketilmesi çağrısında bulunan Turan, vücudu soğuk havalara karşı dirençli kılabilmenin en iyi yolunun meyve tüketimi olduğunu bildirdi. Ayrıca kışın giyinmeye de dikkat edilmesi gerektiğini kaydeden Bulaşıcı Hasalıklar Şube Müdürü Mesut Turan; "Kış mevsiminde kalın değil, ince ve kat kat giyinmek

Çok soğuk ile gö KOAH hastaları ve ş üzerindeki vatandaş gerekmediği mücadele çıkmamalıdır. Bu da tim, oda ısısı ve nem de, hastalıklara karşı korunma tedbirler şeklinde konuştu.

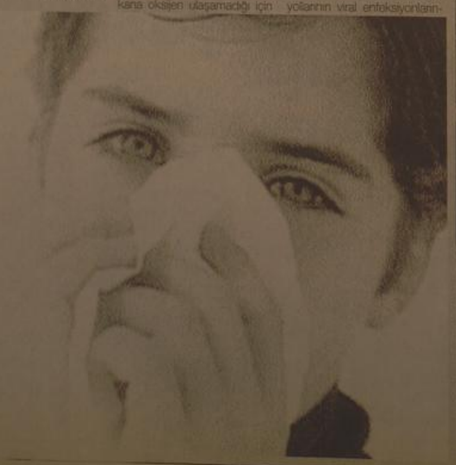

Erzincan Kemahlılar Derneği Yönetimi Erzincan'ın yeni Valisi Abdülkadir Demir'i makamında ziyaret ederek hayırlı olsun dileklerinde bulundular 5

Kemahlılardan Vali Demir'e ziyaret

Ahisali, yeniden aday

Erzincan Gülabibey Mahallesi Muhtarı Ali Ahisali, 29 Mart'ta yapılacak mahalli seçimlerde mahallesinden yeniden aday olduğunu söyledi. 5

29 yıl
doğu
www.dogugazetesi.com.tr
ERZİNCAN'IN GÜNLÜK HABER YORUM AKTUALİTE GAZETESİ
28 OCAK 2009 ÇARŞAMBA YIL: 29 SAYI: 9464 FİYATI: 25 YKr

Göç okulları kapatıyor

Erzincan'da son 15 yılda 460 okulun kapısına öğrenci yokluğundan dolayı kilit vuruldu. Kapanan okul sayısı aktif olan okul sayısının iki katı... 5

Erzincan madende öncü olacak'

Türkiye'nin ücra köşelerindeki yer altı madenlerini işleyerek 5 kıtaya ihraç eden Çevik Şirketler Grubu, üretim ve ihracatla kalmayıp, sondaj çalışmalarıyla da başta krom olmak üzere yeni rezervleri gün ışığına çıkarıyor. Çevikler Madencilik şimdide Erzincan'da bin kişiye istihdam sağlamayı hedefliyor

Kemal Arduç
Çevik Şirketler Grubu Yönetim Kurulu Başkanı İbrahim Çevik, Erzincan'deki yer altı kaynaklarını işletmek ve ülkeye katkı sağlamaçıyla yapmış olduğu tesislere her gün yeni halkalar eklemekte bildirdi.

İbrahim Çevik, Ülkemizinde Kayseri'nin Develi ilçesinden krom zenginleştirme tesisiyle başlattıkları yatırımın bugün Erzincan, Bursa, Balıkesir, Kütahya, Denizli, Burdur, Adana, Sivas, Kayseri, Erzurum ve Kars'taki tesislerle sürdüğüne dikkati çekti.

İnşaatına geçen yıl başladıkları Erzincan'ın Çayırlı ilçesinde krom madeninin yatırmının devam ettiğini vurgulayan Çevik, bu bölgede şuana kadar yapılan çalışmalarda gerek sondaj, gerek yer altı galerileri ile Türkiye'nin en zengin krom maden rezervine ulaşıldığını kaydetti. Çevik, "Krom Madeni Zenginleştirme Tesisi kuracağız. 5

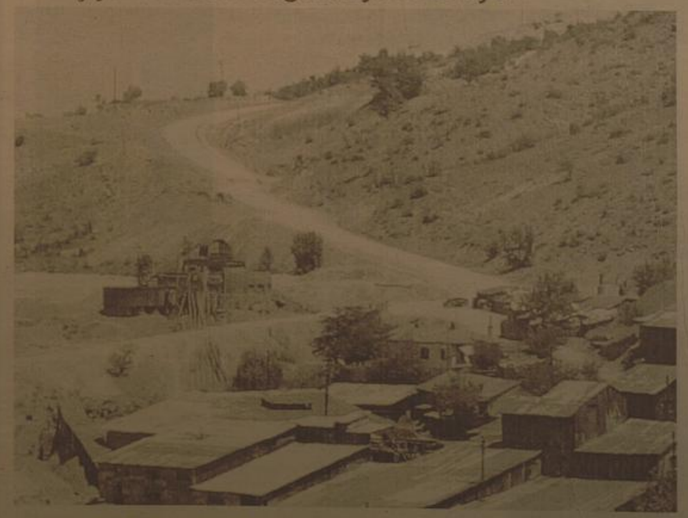

Üniversite vakfına destek

Erzincan Üniversite Vakfı aracılığı ile burs alan üniversite öğrencileri için bir destek daha geldi. Kayserili bir işadamı 20 kişi için burs taahhüdünde bulundu.

Kemal Arduç

Erzincan'a yatırım için gelen Kayserili işadamı Halil İbrahim Çevik, Erzincan'a ekonomik katkının yanı sıra eğitime de katkı sağladı.

Erzincan Üniversite Vaktı'na giderek 20 üniversite öğrencisine burs vermeyi taahhüt eden işadamı Halil İbrahim Çevik'e Üniversite Vakfı tarafından işlemeli Erzincan bakırı hediye edildi.

Erzincan Üniversite Vakfı İkinci Başkanı Aslan Aksoy, Çevikler Şirketi Yönetim Kurulu Başkanı Halil İbrahim Çevik' e desteklerinden dolayı teşekkür etti. Aksoy, "2008-2009 eğitim öğretim yılında da 'bir öğrencide sen okut' kampanyamız devam etti. Bu kampanya dahilinde 117 öğrenciye burs verme imkanımız oldu. 5

OBJEKTİF
Şefik ARAS
...TAN ARAÇ SAYISI VE OTOPARK İHTİYACI
Yazısı Sayfa 3'te

Erzurum Şifa Hastanesi, Erzincan'da Şifa dağıttı.

Erzurum Şifa Hastanesi, Erzincan'daki Hastalarını Unutmadı. Erzurum Şifa Hastanesi gezici sağlık ekibi, Erzincan'daki hastalarını evinde ziyaret ederek ücretsiz sağlık taraması gerçekleştirdi 5

Tarihten Sayfalar

Viyana Kuşatması

Askerler ödüllendirildi. Savaş meydanı ölülerden temizlendi. İstanbul, Bursa, Şam, Kahire, Diyarbakır, Halep, Edirne, Eflak ve Boğdan'a zafernameler yazıldı. Padişah annesi Hafsa Sultan'a bizzat yazdığı mektupla zaferini bildirdi.

Kanuni 3 Eylül'e kadar Mohaç'ta kaldı. 3 Eylül'de yola çıkıldı ve 10 Eylül'de Macaristan'ın baskenti Budin (Buda) şehrinin önüne gelindi. Başta kraliçe Maria olmak üzere soylular, devlet adamları ve Macar halk kaçtığı için, şehirde yalnızca Yahudiler kalmıştı. Yahudilerin başkanı Salamon'un başında bulunduğu bir heyet, Foeldward kasabasında, Budin kalesinin anahtarlarını Kanuni Sultan Süleyman Han'a teslim etti. Kanuni ertesi gün büyük bir törenle Budin'e girdi. Kanuni Budin'de iken Osmanlı birlikleri Macaristan'ın geri kalan önemli kalelerini ele geçirdi. Kanuni Budin'de on gün kaldıktan sonra Peşte'ye geçti. (Buda ve Peşte 1873 yılında birleşerek Budapeşte adını almıştır). Daha sonra Kanuni Belgrad-Sofya ve Edirne Üzerinden İstanbul'a döndü.

İki saat kadar süren Mohaç Muharebesi, Papalık tarafından o günkü Osmanlı akınlarına karşı son kalkan olarak görülen Macaristan'ın büyük bir kesiminin Osmanlı hakimiyeti altına girmesi açısından önemlidir. Bu savaş Osmanlı İmparatorluğu tarihindeki en kısa süren zaferdir. Bu şekilde, II. Viyana Kuşatması'na kadar, Orta Avrupa ve Balkanlar'daki Osmanlı varlığı yerleşiklik kazanmıştır.

Muharebede Macar kralı II. Lajos'un öldürülmesi üzerine Macar tahtı vârissiz kalmıştı. İstolni Belgrad'da (Osmanlı döneminde İstolni Belgrad) toplanan Macar dieti (asiller meclisi) Erdel voyvodası Janos Szapolyai'yi Macar kralı seçti.

Sağlık ve Hastalıklar

Bilinçsiz fizyoterapi tehdit ediyor

Amerikalılar, ekonomik krizi "gülme yogasıyla" unutmaya çalışıyor. 15 yıl kadar önce Dr. Madan Kataria tarafından bulunan ve Avrupa başta olmak üzere dünyanın birçok ülkesinde yapılan "gülme yogası" gülmeyi tekrar öğretmeyi amaçlıyor. ABD'deki "gülme yogası" eğitmeni Nira Berry, hayatın zor olduğunu, ekonomik durumun ve kurslara katılanlara bunu öğrettiklerini ifade etti. 8 yıl önce meme kanserine yakalanan ve kemoterapi sırasındaki acı ve stresi yenmek için gülme yogasına başlayan Berry, günümüzde alternatif iyileşme yöntemlerinin sırasında insanlarını daha bilinçli olduğunu, bu nedenle gülme yogasının şöhretinin arttığını belirtti. Berry, gülmenin ayrıca bağışıklık sistemini güçlendirdiğini, stresi azalttığını, ruh sağlığını iyileştirdiğini, endorfin seviyesini arttırdığını ve kalp kirlerek, 10 dakikalık kahkahanın evde nerede ise 15 dakika pedal çevirmeyle eşdeğer olduğunu ifade etti. Bilimsel araştırma gülmenin sağlık için faydalı olduğunu gösterdi. Örneğin Maryland Üniversitesi'nden bilim adamları 2006'da yaptığı araştırma, komedi filmi izlemenin kan damarlarının doğru kan akışını arttırdığını, hüzünlü film izlemenin ise damarlarda daralttığını ortaya koymuştu.

Japonya'da yapılan başka bir araştırma da şeker hastalarının kanındaki şeker oranının komedi izlediklerinde azaldığını, düştüğünü göstermişti.

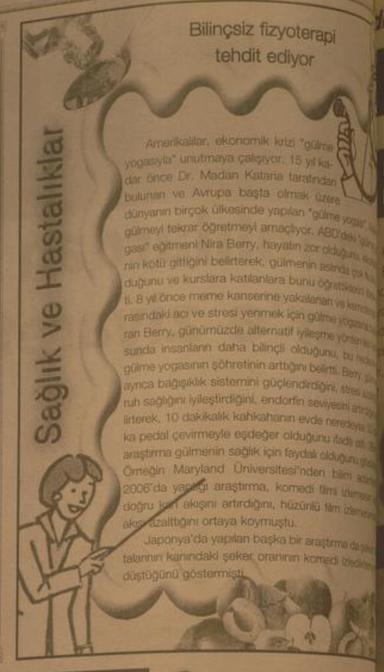

Komik Fotoğraflar

bugün ne pişirsem'

Kaşarlı Bayat Ekmek Böreği

1 Bayat Ekmek
2 Su Bardağı Rendelenmiş Kaşarpeyniri
3 Çorba Kaşığı Margarin
4 Su Bardağı Su
Tuz

Bayat ekmeği küçük küpler halinde doğrayıp tuzlu suda haşlayın ve süzün.

Fırın kalıbını yağlayıp bir serpin ve üzerini kaplayacak kadar ekmek yerleştirin.

Bir kat peynir rendesi bir kat ekmek şeklinde malzemeyi kar kat döşeyin. Son olarak peynir rendesini serpin. Üzerine eritilmiş margarini gezdirin.

Önceden ısıtılmış 200 dereceye ayarlı fırında 25 dakika kadar pişirin. Sıcak kaşar peynir rendesi olarak servis yapın.

Şaka

Matematik sorusu:
Temelin öğretmeni birgün temel'e sorar:
Temel de öğretmenum acaba ben sana bir soru sorsam mı muyum? demiş öğretmeni sormuş:
Temel 8 rakamını yanya bölersek ne olur?
Temel öğretmenum 8'i enine bölersem 3 olur demiş.
poyuna mı böleyim demiş.
Hocası, Öyle soru olur mu?
Temel: Olmazmı hiç öğrenci
8'i enine bölersek 3 olur
boyuna bölersek 6 olur

ŞİİR GEZGİNİ

AYRILIĞIN İLANI

Mehmet Coşkundeniz

Kıssadan Hisseler...

DOĞRU YOLDAN AYRILMAMAK

Ayaklıktan, Eskişehir'dan usanırım bunun çıkar yolu olmadığını anlayıp doğru yolu göstermek kısmet veren mirasyedi bir adamın ülkesinin kıskına çıkıp, doğruluktan ayrılmadan, dürüstçe yaşamak için kendisine bir yol göstermesini istedi. Kral adama ağzına kadar dolu bir fıçı zeytinyağı verdi. Bunu, tek ile damla dahi dökmeden şehrin bir uzağına dağın ucuna götürmesini, bir damla dahi dökülmüş olduğu takdirde hemen onunla boynunu uçurabileceğini söyledi. Yorulmuş adam, yağ dolu fıçıyı alıp yola koyuldu. Bu yolculuk, dikkat ve sabır isteyen bir yolculuktu. Bir damla dahi dökmemek adına bir ağaçtan diğerine gösterilen özenle geri dönüp, kralın huzuruna varıp, dört yanı yerlerin gözü şahidi, verilen görevi eksiksiz ifa ettiğini söyledi.

Sonunda ne ağaçlara, ne de yerlere dökülmüş olduk.

O gün şehrde, bütün kurulduğu her yerin iyne atılsa yere düşmeyecek kadar kalabalık olduğu bir gündü. Bunu neyden ötürü şu cevabı verdi.

Bendeniz, ucunda can kaygısı olduğundan fıçıdan yağı dökmemek için öyleyse bir dikkat içindeydim ki, bir an bile gözümü fıçıdan ayırıp çevreye bakmadım. Bu nedenle ne kimseyi gördüm, ne de bir olayı şahit oldum.

Kral bu dersten sonra gönül rahatlığı ile tavsiyesini yaptı:

- İşte, yaptığın her işte, sana verilen her nizamda böyle dikkatli olur, kendini işine verersin. Allah'ın her an seni kontrol ettiğini ve ahirette çıkarılacak hiç bir şeyin onun elinden saklanmadığını.

KEMENDE SOYUNA DÖNER

Bir zamanlar, Hoca'nın yanına sıkıntılarını anlatmak üzere bir gün bazıları gelmişler. "Ben sana Hoca'ya bir sorum var" demiş. Hoca'nın da "Ne sorusu?" diye sormasına karşılık, "Ben, Hoca'ya bir sorum var" demiş.

BİLİM TEKNOLOJİ

Meraklıları robot tasarlamaya çağırdı

Hacettepe Üniversitesi'nde faaliyet gösteren Turkbotsan, her yaştan öğrencinin robot tasarlayabilmesinin ve ürünlerinin ticari bir değer taşımasına yönelik çalışmalar yapıyor.

Türk mühendislerin tasarımıyla geliştirilen robotu kullanıcıların teknoloji kullanarak yaşlarda tanışmalarını ve ilgilenmelerini geliştirmelerini sağlıyor.

AA muhabirine bilgi veren Genel Müdürü Nusret Erdener, Çok Amaçlı Mekatronik Sistemlerin Geliştirilmesi projesinde ladıkları projeyi, HÜ Teknoloji'de ilgili bilim kurullarına tanıtmıştı de etti.

Projenin Türkiye'de katma ratacak bir proje olarak ve ardından da ihracat kaydeden Erdener, çalışmalarını çeşitlendirerek devam ettiklerini ifade etti.

Geliştirdikleri ürünlerin eğlenceli, eğitim, hobi amaçlı robotlar ve yarı ürünlerden belirten Erdener, bunların mekatronik alanında Ankara'da üniversite düzeyindeki kulüplerin ilişkisel düzeylerine uygun olduğunu bildirdi.

Erzurum Şifa Has
Erzincan'da Şifa

Kemal Arduç

Erzurum Şifa Hastanesi gezici sağlık ekipleri Erzincan'a gelerek buradaki hastalarını ziyaret ettiler. Ziyaretle birlikte; hastaneden doktorlarından Mehmet Demir ve yoğun bakım hemşiresi Özlem Doğancı, Erzincan'daki hastalarından Naime Orçun, Ali Özdemir, Cezair Yılmaz ve Halet Coşkun'u evlerinde ziyaret ederek sağlık kontrollerini yaptı. Erzincan'daki hasta ziyaretinden sonra Erzincan Genç İşadamları Derneği'nde(ERGİAD) işadamlarına slayt gösterisiyle hastanenin tanıtımı yapıldı. Hasta ziyareti konusundaki çalışmalar hakkında bilgi veren Erzurum Şifa Hastanesi İnsan Kaynakları Uzmanı Yaşar Altın, Erzurum Şifa Hastanesi'nin 5 yıldızlı otel konforunda hizmet verdiğini belirtti. Altın, "Şifa Hastanesi olarak teknolojinin en son cihazlarını Erzurum'a getirerek,

ARTAN ARAÇ SAYISI VE OTOPARK İHTİYACI

Erzincan'da hızla artan motorlu araç sayısı, şehir merkezindeki ana caddelerde trafiği sıkıntıya sokmaya başladı. Trafik ekiplerinin sürekli ikazına rağmen, Ordu Caddesi'nde, Fevzipaşa Caddesi'nde yol kenarına park eden araçlar, zaman, zaman çift sıra oluyor.

Bu durum, şehir merkezinde park yeri ihtiyacını her önüne seriyor. Özellikle çok bir kapalı oto parka ihtiyaç olduğu artık iyice ortaya çıkıyor.

Aslında, şehir merkezinde bir kapalı oto park yaptırılması son yıllarda gündeminde gündemindeydi. Ama bir türlü gerçekleştirilmedi.

Bir araştırma okumuştum, Denilmişti; Nüfus başına düşen otomobil bakımından Erzincan doğu illerin başında geliyor. Örneğin; Erzurum'da 12 kişiye, Elazığda 8 kişiye bir araba düşerken, Erzincan'da 6 kişiye bir araç düşüyor.

Erzincandaki araç bolluğu, şehrin her yerinde gelenlerinde dikkatini çekiyor. Caddelerin, sokakların bir yada iki tarafının otomobillerle işgal edildiğini görenler, "Bu şehirde ne çok otomobil var" demekten kendini alamıyor. Gerçektende; Erzincan şehrinde otomobil, kamyonet, minibüs, panelvan ve diğer ticari yada özel motorlu araç sayısı hızla artıyor. Basında yer alan, Erzincan Emniyet Müdürlüğü'nün ilgili biriminden yapılan açıklamada, Erzincan'da geçen bir yıl içerisinde motorlu araç sayısında yüzde 21 artış olduğu belirtiliyordu.

1992 Erzincan depreminden sonra Devletin şehir merkezinde yaptırdığı 6 iş merkezininde bodrum katları oto park olarak düzenlenmişti. O Günlerde, bu otoparkların gereksiz olduğunu, boş kalacağını ifade edenler vardı. Oysa günümüzde bu otoparkların tümü doludur. Şehrin caddelerinin, sokaklarının çeşitli markadan otomobillerle dolu olması, şehrimize ilk gelenlerin, Erzincan'ın zenginliğinin işareti olarakda değerlendirildiğine şahit olmaktayız. Oysa Erzincan şehri ve Erzincan'ı insanı gerçekte ödenili zengin değil. Ama herkeste bir otomobil sahibi olma arzusu var. Banka kredisi ile yada tarlasını, evini, bahçesini satıp otomobil satın alanların bulunduğu biliniyor.

Otomobil sahibi olma arzusunun gerekçesi olarak:Deprem gösteriliyor. Depremde evi yıkılan insanların, o soğuk günlerde otomobillerine sığındığı, otomobilin aynı zamanda bir barınma aracı olarak değerlendirildiği ifade ediliyor. Ki; Bu olayı bizzat nefsimizde yaşadığımızı itiraf etmeliyiz. Gerçektende, otomobil ilk günlerde çok iyi bir barınma aracı olmuştu.

Objektif

Şefik ARAS

Erzincan Makine Mühendisleri Odası (MMO) Başkanı Hüseyin İlter, "Denetimsiz kalorifer kazanları bombadan farksızdır" dedi

Faruk Canbaba

Erzincan MMO Başkanı Hüseyin İlter, kalorifer kazanlarının düzenli olarak denetlenmesi gerektiğini dikkat çekerek şu ifadelere yer verdi: "Geçmişte ve şimdi yaşanan birçok olayda kazanların tekrar etmesinden, binalarda ve sanayi tesislerinden kaynaklanan, kalorifer tesisatı, yasa ve yönetmelikler uyarınca denetlenmesi ve periyodik kontrollerinin düzenli olarak yaptırılmasını, toplumu can ve mal güvenliğinin üçüncün birinci derecede ilgilendirdiğini, kamuoyunun dikkatini çekmek istiyoruz. Zira çoğu kez, canımızı yaşamını, hiçe sayarak daha çok para elde etmeyi ön planda tutan kişilerin yaptıkları sonucunda en basit güvenlik kuralları dahi yerine getirilmemekte ve ilgili meslek odaları tarafından yapılması gereken mesleki denetimlere engeller oluşturulmaktadır."

Açıklamasında, bu tür kazaların ortaya çıkabilmesi için alınacak tedbirlerden söz eden Hüseyin İlter şöyle devam etti: "Yapılanın bütün denetim süreçlerinde, kamu adına denetim kurumu işlevi gören mesleki kuruluşlara yer verilmelidir. TMMOB bağlı Odalar, sahip olduklan bilgi birikimleri ve uzmanlık alanlarına ilişkin kamu çıkarlarının korunması misyonuyla bu süreçlerde öncelikli olarak muhatap alınmalıdır. Yerel yönetimlerce, mekanik tesisat konusunda proje üreten ve uygulayan firmaların Odamızca yetkilendirilmiş firmalar olmasına özen göstermesi ve bu firmaların bünyelerinde uzmanlık belgesi almış yetkili mühendisler bulundurması ve yine bu firmalarca yapılan projelerin Odamız mesleki denetiminden geçirilmesi sağlanmalıdır. Kapalı sistem, sıcak su, kızgın su veya buhar kazanlarının her yıl periyodik testlerinin yapılması gerektiği halde genellikle bu kontroller yapılmamaktadır. Emniyet sistemleri çalışmadığı zaman veya kazanlarda eskime, çürüme veya diğer işletme hatalarından dolayı kazan patlamaları meydana gelmektedir. Mevcut yönetmelikler doğrultusunda kalorifer kazanı ve basınçlı kapların yılda bir kez hidrostatik testleri yapılmalı ayrıca bu testlerin, A Tipi Muayene kuruluşu niteliğindeki Makine Mühendisleri Odası gibi akredite olmuş kuruluşlara periyodik olarak yaptırılması sağlanmalıdır."

Son zamanlarda sıvı yakıt fiyatının artması nedeniyle bazı bina sahiplerinin sıvı yakıtlı kazanları kömürlü sisteme çevirdiklerini vurgulayan Hüseyin İlter, "Ancak bu işlemi yaparken makine mühendisleri tarafından tadilat projeleri yapılması gerekirken buna dikkat edilmemekte, sonuçta sıvı yakıtlı sistemden katı yakıtlı sisteme yapılan dönüşümde hem kazan, hem de tesisatta patlama meydana gelmesi riski oluşmaktadır. Odamızdan, 'Mekanik Tesisat Uzman Mühendis Yetki Belgesi' almış ve 'SMM (Serbest Müşavirlik Mühendislik) Belgesi' olan makine mühendisleri tarafından hazırlanan projeler sonucunda kazan ve ısıtma sistemlerinin montajlarının yapılması gerekir, İş bitiminde Projenin Teknik Uygulama Sorumlusu Makine Mühendisi tarafından projede belirtilen özellikte kazan montajının yapıldığına dair uygunluk raporu vermesi ve kazanların bundan sonra işletmeye alınması şarttır. Ayrıca kalorifer kazanı ve benzeri kazanları kullananlar ve işletmeye alanlar mutlaka eğitimden geçirilmeli ve belgelendirilmelidir. Konutlarda ve işletmelerde kazanclarını, "Sanayi Tipi Kazanlar Yardımcı Personel Yetiştirme Kursu"ndan geçerek "Kazan İşletme Sertifikası" almış olmaları gerekmektedir." dedi.

H. İbrahim Özdemir'in
"Eyvah"
adlı romanı
Osmanlı dönemindeki
Erzincan tarihine
ışık tutuyor.
doğu yayınları
V. Recep Yazıcıoğlu
Cad. No: 57 ERZİNCAN

Duayla yaşıyoruz...

Kemal Arduç

Erzincan'da esnaf bitik durumda. Düzelir inşallah dualarıyla yaşıyor sabırlar. "Bu aylar vergi ayı, kıra ayı, ne yapacağız" diyen esnaf kara kara düşünüyor. Görüşlerini aldığımız onlarca Erzincanlı esnaf adeta mucize bekledikleri dile getiriyor içlerini muhabirimize döken esnaf şu ifadelere yer verdi; "Kış bir taraftan bastırdı, işler iyice durdu. Hele birde çocuk okutuyorsan hele üniversiteliyse bittiniz! Harç parası geldi kapıya dayandı! Yurt parasıydı, kitabıydı derken batırır adamı almalılar. Bizleri rahatsız eden durum hala daha ülkemiz şu gelişme de bu gelişme de yalanlarıyla kandırılmamız."Resmi Yalan" dedikleri bu hırhalde. Ülke iyi duruma gidiyor da neden esnafta para yok? Kredi kartı kullanımı çıktı birde. Nakit para dönmüyor, esnaf buna kendi arasında sıcak para diyor. Sıcak para yok. Kat dükkan kirası, vergi el yakıyor. Hatta esnafın artık bir eli bile kalmamış bu ayları atlatabilirsem bir daha batmam diyor. Ya batarsa? Artık kandırılmaktan da bu parasızlıktan da bıktık. Artık esnaf bıktı ne yapalım! Ekonomik kriz yok demeyin! Ekonomik kriz var bizce" diye sitem ettiler.

İŞÇİDE, MEMURDA PARA YOK

Pazara giden insanın cebinde para yok. İşçide, memurda, orman köylüsünde, tarım kesiminde para yok. Son günlerde sıkça gündeme getirilen ekonomide büyüme konusu üzerinde kendince değerlendirmede bulunan sokaktaki vatandaş, 'kötünün iyisi bu' diye kendini teselli ederken 'büyüme değil çöküş yaşanıyor sanki' sözlerini söylemeden geçemiyor. Bir taraftan büyümeden bahsedilirken diğer taraftan işsizliğin alabildiğine arttığına dikkat çeken Erzincanlı vatandaşlar; işsizliğin artıyor olduğu bir ortamda ekonomide büyümeden bahsetmenin hiç bir mantığın kabul etmeyeceği bir olgu olduğunu söylediler. Vatandaş, "Parazardan kim ne alacak? Böyle bir ülkede üretimmiş, büyüme imiş: bütün bunlar tiyatro. Tüketici kesim, işçi, memur, fakir, fukaranın alım gücü kalmadı. Eskiden burjuvazi denilen sınıfın insanları ise zengin oluyor. Asıl tüketici sınıfta olan ise parmağını yalıyor.

PARA BANKADA DÖNÜYOR

Edindiğimiz resmi olmayan bilgide Erzincan'a aylık, hesaplara yatan paranın 40 Milyon YTL olduğu söylendi. Gelen paranın 30 milyon YTL'sinin konut, araç ve kredi kartı kredisi için yeniden bankalara aktarılıyor. Kalan para ise özellikle esnafı ve de tüketicileri memnun etmeyor.

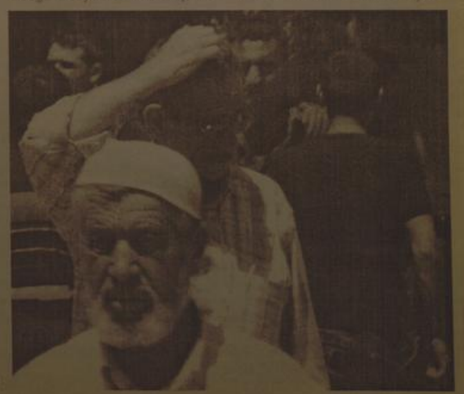

doğu

Doğu Anadolu

İstanbulluoğlu Konağı restore edildi

Malatya Valiliği ve Malatya Belediyesi tarafından ortaklaşa restore edilen Tarihi İstanbulluoğlu Konağı'nın restorasyon çalışması tamamlandı. Vali Halil İbrahim Daşöz, restore çalışması tamamlanan İstanbulluoğlu Konağı'nı gezerek incelemede bulundu. Hüseyinbey Mahallesi Tekke Camii arkasında bulunan 2 katlı ve toplam 157 metre karelik alana sahip İstanbulluoğlu Konağı'nın restore edilmesinden mutlu olduğunu belirten Daşöz, konağın Valilik ve Belediyenin ortaklaşa çalışma sonucunda restore edildiğini belirterek, "Malatya için burası önemli bir kazanım oldu. Malatya'daki bütün konakların bu şekilde kazanılmış olmasını isterdim. Bundan sonrası İstanbulluoğlu Konağı kültürel ve sanatsal olarak kullanılacak" dedi.

Malatya'nın kültür ve sanat merkezi olacağını belirten Vali Daşöz, "Atatürk Müzesi, Beşkonakların 2 tanesi Etnografya Müzesi olacak. Arslantepe Açık Hava müzesi haline geliyor. Karakaş Konağı Vakıf Müzesi oluyor. Belediyemizi teşvik etmeye çalıştığımız bir Kent Müzesi kurulma projesi var. Ben Belediye'den ya sümerpark'ta restore edilen binanın; yada şehir merkezinde boşaltılacak olan mevcut belediye binasının Kent Müzesi olması önerim oldu. Malatya devlet Tiyatrosu yeniden kuruldu. Malatya Kongre ve Kültür Merkezi inşaatı devam ediyor. Malatya bu projeler bittiğinde gerçekten bir kültür ve sanat merkezi olacaktır" dedi.

İHALE İLANI
ERZİNCAN İL SAĞLIK MÜDÜRLÜĞÜ
FATURALANDIRMA PROGRAMI KIRALAMA hizmet alımı işi açık ihale usulü ile ihale edilecektir.

1-İdarenin	:2009-8787
a) adresi	:FATİH MAHALLESİ 709.SOKAK ERZİNCAN
b) telefon ve faks numarası	:0446.2265819-0446.2265810
c) elektronik posta adresi (varsa)	
2-İhale konusu hizmetin	
a) niteliği, türü ve miktarı	:Faturalandırma Programı kiralama ve eğitim hizmeti alımı
b) yapılacağı yer	:Erzincan Sağlık Müdürlüğü
c) işin süresi	:5 ay 150 gün
3-İhalenin	
a) yapılacağı yer	:Erzincan İl Sağlık Müdürlüğü
b) tarihi ve saati	:09/02/2009-10:00

4-İhaleye katılabilme şartları ve istenilen belgeler ile yeterlik değerlendirmesinde uygulanacak kriterler:
4.1-İhaleye katılma şartları ve istenilen belgeler:
4.1.1-Tebligat için adres beyanı ve ayrıca irtibat için telefon ve varsa faks numarası ile elektronik posta adresi.
4.1.2- Mevzuat gereği kayıtlı olduğu Ticaret ve/veya Sanayi Odası veya Meslek Odası Belgeleri
4.1.2.1- Gerçek kişi olması halinde ilk ilan ve ihale tarihinin içerisinde bulunduğu yılda alınmış ilgisine göre Ticaret ve/veya Sanayi Odasına veya ilgili meslek odasına kayıtlı olduğunu gösterir belge.
4.1.2.2- Tüzel kişi olması halinde, mevzuat gereği tüzel kişiliğin siciline kayıtlı bulunduğu Ticaret ve/veya Sanayi Odasından, ilk ilan veya ihale tarihinin içerisinde bulunduğu yılda alınmış tüzel kişiliğin sicile kayıtlı olduğu belge.
4.1.3.- Teklif vermeye yetkili olduğunu gösteren imza beyannaması veya imza sirküleri;
4.1.3.1- Gerçek kişi olması halinde, noter tasdikli imza beyannaması.
4.1.3.2- Tüzel kişi olması halinde, ilgisine göre tüzel kişiliğin ortakları, üyeleri veya kurucuları tüzel kişiliğin yönetimindeki görevlileri belirtilen son durumunu gösterir Ticaret Sicil Gazetesi veya bu hususları tevsik eden belgeler ile tüzel kişiliğin noter tasdikli imza sirküleri;
4.1.4- 4734 sayılı kanunun 10. Maddesinin (a,b,c,d,e,g ve i) bentlerinde sayılan durumlarda olunmadığına ilişkin yazılı taahhütname.
4.1.5- Şekli ve içeriği idari şartnamede belirlenen teklif mektubu.
4.1.6- Şekli ve içeriği idari şartnamede belirlenen geçici teminat.
4.1.7- İhale konusu işin tamamı veya bir kısmı alt yüklenicilere yaptırılamaz.
4.1.8- İhale dokümanının satın alındığına dair belge.
4.1.9- Gerçek veya tüzel kişi olması durumuna göre ortağı olduğu şahıs şirketleri ile sermayesinin yarısından fazlasına sahip olduğu sermaye şirketlerine ilişkin beyanname.
4.1.10- Tüzel kişi istekli tarafından sunulan iş deneyim belgesini aynı tüzel kişiliğin yarısından fazla hissesine sahip ortağına ait olması halinde sunulacak iş deneyim belgesinin başka bir tüzel kişiye kullandırılmayacağına ilişkin taahhütname.
4.2- Mesleki ve Teknik yeterliğe ilişkin belgeler ve bu belgelerin taşıması gereken kriterler:
4.2.1- İş deneyim belgeleri
isteklinin son beş yıl içinde yurt içinde ve yurt dışında kamu veya özel sektörde gerçekleştirilen ve idarece nokksansız ve ayıpsız kabul edilen ihale konusu işi veya ihale dokümanında belirlenecek benzer nitelikteki işlerle ilgili deneyimi gösteren belgeler.
İhale konusu işin özelliğine göre istekliler tarafından teklif edilen bedelin %50 oranında, ihale konusu işler veya ihale dokümanında belirlenecek benzer nitelikteki işlere ait tek sözleşmeye ilişkin iş deneyim belgesi ibraz edilektir.
4.2.2- İsteklinin organizasyon yapısına ve personel durumuna ilişkin belgeler;
a- Bilgisayar bakım ve onarım hususlarında yeterliliğine ilişkin belge
b- Eğitim için gerekli sayıda personel bulunduğuna dair belge veya taahhütname.
4.2.3- Alınacak hizmetin katalokları ve cd. (teklif edilen programın çalışmasını anlatan firma dökümü)
4.3-Bu maddede benzer iş olarak, muhasebe ve faturalandırma programı satma ve kiralama işi kabül edilecektir.
5-Ekonomik açıdan en avantajlı teklif en düşük fiyat esasına göre belirlenecektir.
6- İhaleye sadece yerli istekliler katılabilecektir.
7-İhale dokümanı Erzincan Sağlık Müdürlüğü satın alma birimini adresinde görülebilir ve 50.00 TL karşılığı ayrıca adresten temin edilebilir. İhaleye teklif verecek olanların ihale dokümanını satın almaları zorunludur.
8-Teklifler,09/02/2009 tarih ve saat 10.00'a kadar Erzincan İl Sağlık Müdürlüğü adresine verilebileceği gibi, iadeli taahhütlü posta vasıtasıyla da gönderilebilir.
9-İstekliler tekliflerini, Götürü bedel üzerinden vereceklerdir. İhale sonucu, üzerine ihale yapılan istekliyle toplam bedel üzerinden götürü bedel sözleşme imzalanacaktır. Bu ihalede işin tamamı için teklif verilecektir.
10-İstekliler teklif ettikleri bedelin %3'ünden az olmamak üzere kendi belirleyecekleri tutarda geçici teminat vereceklerdir.
11- Verilen tekliflerin geçerlik süresi, ihale tarihinden itibaren en az 60 takvim günü olmalıdır.
12- Konsorsiyumlar ihaleye teklif veremez
Basın No: 369
Doğu Y. No: 5 / 28.01.2009

...mniyeti altına girmesi açısından ... Bu savaş Osmanlı İmparatorlu...ndeki en kısa süren zaferdir. Bu ... Viyana Kuşatması'na kadar, ...upa ve Balkanlar'daki Osmanlı...nleşikliğe kazanmıştır.
...ebede Macar kralı II. Lajos'un ...si üzerine Macar tahtı varissiz ...ştolni Belgrad'da (Osmanlı dö...ştolni Belgrad) toplanan Macar ...ler meclisi Erdel voyvodası János...olya'yı Macar kralı seçti.

doğu

Sağlık ve Hastalıklar

Bilinçsiz fizyoterapi tehdit ediyor

Amerikalılar, ekonomik krizi "gülme yogasıyla" unutmaya çalışıyor. 15 yıl kadar önce Dr. Madan Kataria tarafından bulunan ve Avrupa başta olmak üzere dünyanın birçok ülkesinde yapılan "gülme yogası", kişilere gülmeyi tekrar öğretmeyi amaçlıyor. ABD'deki "gülme yogası" eğitmeni Nira Berry, hayatın zor olduğunu, ekonominin kötü gittiğini belirterek, gülmenin aslında çok kolay olduğunu ve kurslara katılanlara bunu öğrettiklerini ifade etti. 8 yıl önce meme kanserine yakalanan ve kemoterapi sırasındaki acı ve stresi yenmek için gülme yogasına başvuran Berry, günümüzde alternatif iyileşme yöntemleri konusunda insanların daha bilinçli olduğunu, bu nedenle de gülme yogasının şöhretinin arttığını belirtti. Berry, gülmenin ayrıca bağışıklık sistemini güçlendirdiğini, stresi azalttığını, ruh sağlığını iyileştirdiğini, endorfin seviyesini artırdığını belirterek, 10 dakikalık kahkahanın evde neredeyse 30 dakika pedal çevirmeyle eşdeğer olduğunu ifade etti. Birçok araştırma gülmenin sağlık için faydalı olduğunu gösteriyor. Örneğin Maryland Üniversitesi'nden bilim adamlarının 2006'da yaptığı araştırma, komedi filmi izlemenin kan damarlarının doğru bir akışını artırdığını, hüzünlü film izlemeninse bu akışı azalttığını ortaya koymuştu.

Japonya'da yapılan başka bir araştırma da şeker has...

Erzincan, içinde bulunduğu Doğu Anadolu bölgesi gibi hüküm sürülen bir yer konumunda

Çığ sonrası çalışmalar bitti

Gümüşhane-Trabzon sınırında yer alan Zigana Dağı'nda meydana gelen ve 10 kişinin hayatını kaybettiği çığ olayı sonrası bölgeye sevk edilen, arama kurtarma ekipleri, arama çalışmalarının gece saatlerinde durdurulması üzerine televizyonda çığ haberlerini takip etti.

Olay sonrası Erzurum, Trabzon, Gümüşhane ve Rize illerinde yola çıkan çok sayıda sivil savunma arama kurtarma ekipleri hava karanncaya kadar çalışmalarına devam etti. Kurtarma ekipleri arama çalışmalarının sona ermesi üzerine yaptıkları çalışmaları tv ekranlarından izlediler. Televizyonda çığ haberlerini takip eden arama kurtarma ekipleri bir yandan da uzun süre soğukta çalışmanın vermiş olduğu yorgunluğu soba başında ısınarak giderdiler.

Ekipler, 'silah atıldı' iddiasını doğru olmadığını ancak çığın koptuğu anda silah sesine benzeyen ses çıkabileceğini savundular.

Malatya'da Futbol antrenörlüğü semineri başladı

Türkiye Futbol Federasyonu tarafından tertip edilen, Herkes İçin Futbol (HİF) Antrenörlük Eğitim Seminer Malatya'da başladı.

İnönü Üniversitesi Kapalı Spor salonunda altı gün sürecek eğitimde Malatyaspor'da bir dönem yardımcı antrenör olarak çalışan, şuanda ise Türkiye Futbol Federasyonu'nda antrenör eğitmeni olarak görev yapan Mustafa Güleri, antrenör adaylarına bilgler verecek.

6'sı kız olmak üzere 18 antrenör adayı'nın katıldığı seminerin ilk gününde Teknik Direktör Mustafa Güleri, futbolun temel bilgileri hakkında bilgiler vererek, uygulamalı bir eğitim yaptırdı.

Antrenör adaylarıyla yakından ilgilenen Güleri, bir demonun bin tane okumadan ve örnek anlatımdan çok daha geçerli, somut ve gerçek olduğunu söyledi. Güleri, en iyi öğrenim şeklinin oyuna katılmak ile mümkün olacağını belirterek, "Zaman en değerli malzemedir. Zamanı en iyi şekilde kullanmak gerekiyor. En iyi öğrenim şekli uygulamak ile mümkün olur. Saha dışında antrenör olarak gördüğünüz hataları daha sonra hata yapana anlatmanız ve uyarılarda bulunarak, o hareketi tekrar uygulatmanız ile düzeltme yoluna gidilebilir" dedi.

doğu

Erzurum Şifa Hastanesi, Erzincan'da Şifa dağıttı.

Kemal Arduç

Erzurum Şifa Hastanesi gezici sağlık ekipleri Erzincan'a gelerek buradaki hastalarını ziyaret ettiler. Ekiplerle birlikte; hastape doktorlarından Mehmet Akdemir ve yoğun bakım hemşiresi Özlem Doğancı, Erzincan'daki hastalarından Naime Orçun, Ali Özdemir, Cezar Yılmaz ve Halet Coşkun'u evlerinde ziyaret ederek sağlık kontrollerini yaptı. Erzincan'daki hasta ziyaretinden sonra Erzincan Genç Işadamları Derneği'nde(ERGİAD) işadamlarına slayt gösterisiyle hastanenin tanıtımı yapıldı. Hasta ziyareti konusundaki çalışmalar hakkında bilgi veren Erzurum Şifa Hastanesi İnsan Kaynakları Uzmanı Yaşar Altın, Erzurum Şifa Hastanesi'nin 5 yıldızlı otel konforunda hizmet verdiğini belirtti. Altın, "Şifa Hastanesi olarak teknolojinin en son cihazlarını Erzurum'a getirerek, her türlü tahlil sonuçlarını gün içerisinde vererek, batıya sağlık göçünü engelledik." şeklinde konuştu.

Erzurum Şifa Hastanesi'nde Türkiye'de pek çok hastanede yapılamayan teşhis ve tedavinin yapıldığını ifade eden Şifa Hastanesi Halkla İlişkiler Uzmanı Tuba Bilirdönmez de, sağlıkta hizmet kalitesini görmek isteyenlerin hastaneyi ziyaret etmeleri çağrısında bulundu.

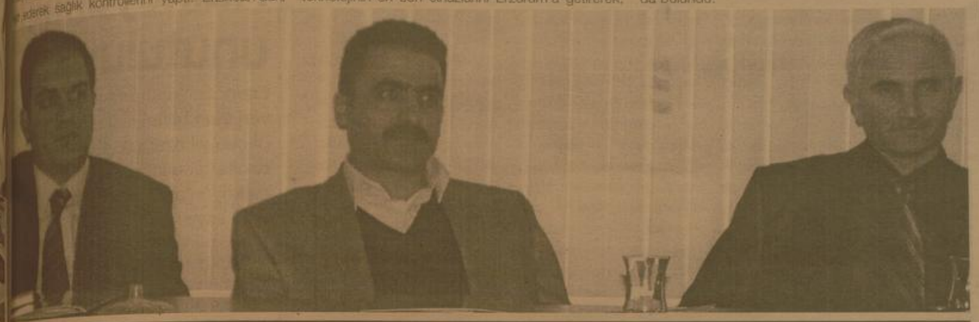

Göç okulları kapatıyor

Kemal Arduç

TÜİK verilerine göre Erzincan'da nüfus rakamlarında büyük orandaki düşüş göçten kaynaklandığı belirtilirken kapanan okullar da bunun en net göstergesi oldu. Erzincan'da son 15 yıl içerisinde faaliyet gösteren okul sayısı 681 iken, şimdi ise bu rakam 221'e kadar düştü Erzincan Milli Eğitim Müdürlüğünden edindiğimiz bilgide; Erzincan'da okulların kapanmasının tek nedeninin göçten kaynaklandığı söylendi.

İl genelinde 520 köyde toplam 460 ilköğretim okulunun kapısına kilit vurulduğunu kaydeden milli eğitim müdürlüğü yetkilileri, 681 okuldan 221 tanesinde eğitim öğretil yapıldığını belirttiler. 10 ve 10'un üzerinde öğrencisi bulunan okulların faaliyetlerini sürdürdüğünü söyleyen yetkililer, öğrencisi az olan okulların öğrencilerini ise taşımalı sistem ile bölgedeki en yakın okula aktardıklarını ifade ettiler.

BOŞ OKULLAR SATILACAK

Milli Eğitim Bakanlığı tarafından ildeki boş okulların son durumu hakkında rapor istendiğini hatırlatan milli eğitim müdürlüğü yetkilileri, "edindiğimiz bilgilere göre bakanlık boş okulları satışa çıkaracak. İl milli eğitim müdürlüğü olarak okulları köy tüzel kişiliğine yada kamu kurumlarına valilik ve özel idare oluru ile kiralıyoruz, talep edene de şatabiliyoruz" denildi

Kemahlılardan Vali Demir'e ziyaret

Kemal Arduç

Erzincan Kemahlılar Derneği Başkanı Kenan Ünsal, Hamza Özyıldırım, Mehmet Turşıçarslan, Erzincan'a yeni atanan Vali Abdülkadir Demir'i makamında ziyaret ederek hayırlı olsun dileklerinde bulundular.

Erzincan'daki dernek faaliyetleri ve Kemah İlçesi hakkında Vali Demir'e bilgiler veren Dernek yönetimi, ilçenin ekonomik ve sosyal yönden kalkınması için büyük çabalar gösterdiklerini ifade ettiler.

Üniversite vakfına destek

Bu öğrencilerin ...ğrenimlerine verilen burslu ...ar Şirketi Yönetim ...ulu Başkanı Halil İbrahim Çevik, karşıladı. Ancak ...ğrencilerin sayısını kendisi bu ...ıl itibariyle 25 e çıkarttı... Kendisine eğitime ...ğlı desteklerin dolayısıyla ...ğrenci eğitimi. Burs verdiği ...ğrencilerin ihtiyaçlarını ...karşıladığını. Bu burslan ...ğrencilerimiz yar ki ...ğrencilerimiz olarak görüyoruz. bayramlarda ailelerini görmeye bile gelemediklerini ve bu burs sayesinde özel günlerde ailelerini görme imkanı olduklarını söylüyorlar" diye konuştu. Çevikler Şirketi Yönetim Kurulu Başkanı Halil İbrahim Çevik, Erzincan'da 1 yıldır iş yaptıklarını hatırlatarak Erzincan'ı tanıdığını söyledi. Çevik; "Erzincan imkanları kısıtlı bir şehir. Bu tür hizmetleri burada vermek çok zor. Ülkemizin geleceği olan gençlere böyle bir yardımı yapabilmek böyle şehirlerde daha da zor. İnsanlar imkanlarının dahilinde ben şunu vereceğim dememeli elinden ne geliyorsa onu yapabilmeli, cömertliğin sınırı yoktur. buradan Erzincanlı iş adamlarına seslenmek istiyorum Erzincan da ki Üniversite vakfına sahip çıkmalılar" mesajını verdi.

'Erzincan madende önder olacak'

Krizin aşılmasıyla birlikte Çayırlı da çalışmalarımız baharla birlikte başlayacak. Burada binlerce ton zenginleştirilmiş krom cevheri elde edilecek." dedi

BİZ ÖNCÜ OLACAĞIZ

Erzincan'ın ekonomisinin tarıma dayalı olduğunu, sanayi yönünden gelişmediğini hatırlatan Halil İbrahim Çevik, "Allah dengeyi öylesine güzel kurmuş ki; bazı illerimiz sanayi ile kalkınırken Erzincan, doğal zenginlikleri ile biliniyor. Türkiye'nin en büyük krom rezervleri Erzincan'da bulunuyor. Gözle görüneni değil, gizli olanı bulmak önemli. Biz bu gizli madenleri işleyerek gün yüzüne çıkarıyoruz. Şimdi Erzincan'da kuracağımız tesislerimizle bir çok yatırımcıya öncülük yapacağız, örnek olacağız. Erzincan ise Madende önder olacak" dedi

BİN KİŞİYE İSTİHDAM SAĞLANACAK

Çevikler Madencilik olarak Erzincan'da yapılacak yatırılarla Erzincan'da yaklaşık bin kişiye istihdam sağlanacağının da altını çizen Halil İbrahim Çevik, Erzincan'da ekonomik ve sosyal kalkınmada büyük hedeflerinin olduğunu kaydetti.

Çevik şirketler grubu bünyesinde, üretim ve ihracatla kalmayıp, sondaj çalışmalarıyla da yeni rezervleri gün ışığına çıkardıklarını belirten Çevik, "Bu yıl sonu gerekli izinleri aldıktan sonra yıllık 300 bin ton çinko-kurşun işlenebilecek bir flatasyon tesisi yapmayı planlıyoruz. Böylece yüzde 55 olan Türkiye'deki maden ihracatımızı daha üst seviyelere çıkaracağız" diye konuştu

Öte yandan krom madenlerinin yanı sıra Erzincan İliç ilçesinde bir de altın madeni yer alıyor

Ahisali, yeniden aday

Kemal Arduç

Erzincan Gülabibey Mahallesi Muhtarı Ali Ahisali, gazetemizi ziyaret ederek Gazetemiz Yazı İşleri Müdürü Naim Çakır ile bir süre sohbet etti. Mahallelinin isteği üzerine geçtiğimiz seçimlerde aday olduğunu söyleyen Ahisali, 5 yıllık dönemde mahalleli ile birlikte başarılı çalışmalara imza attığını belirterek, 29 Mart yerel seçimlerde yine mahallelinin tevecühü ile yeniden aday olduğunu açıklayan Ahisali, dün olduğu gibi bundan sonrada mahallelinin yanında olmaya devam edeceğini söyledi

doğu
Günlük Haber Yorum Aktüalite Gazetesi
V. Recep Yazıcıoğlu Cad. No: 57 ERZİNCAN
Tel./Fax : 224 24 25-26
e-mail : bilgi@dogugazetesi.com

Sahibi:
H. İbrahim Özdemir

Yazı İşleri Müdürü:
Naim Çakır

Ermat Ofset
V. Recep Yazıcıoğlu Cad. No: 57
ERZİNCAN
Tel: 224 24 25 -26

e-mail
ermatofset@yahoo.com

Abone:

Yıllık	60.00 TL
6 Aylık	30.00 TL
Aylık	6.0 TL

Şehir Dışına PTT masrafı ilave edilir.

İlan tarifesi

Resmi İlan Satırı/cm	6.00 TL
Genel Kurul İlanları	45.00 TL
Özel İlan, Reklam/satır	1.50 TL
Zayi	10.00 TL
Tebliğ - Başlığı	50.00 TL
Önü Geçmiş Gazete	50 Kr

günün takvimi
28 Ocak
2009 Çarşamba
SAYI: 9464

Bininci ünite kan Vali Demir'den

Erzincan Emniyet Müdürlüğü tarafından başlatılan, "1000 ünite kan bağışı kampanyası"nda bininci ünite kanı Vali Abdulkadir Demir verdi

Türkiye Kızılay Derneği'nin, "1 Milyon İyi İnsan Arıyor" sloganıyla başlatılan kan bağışı kampanyasına destek vermek amacıyla Erzincan Emniyet Müdürlüğü tarafından başlatılan "1000 Ünite Kan Bağışı Kampanyası"nda bininci ünite kanı Vali Abdulkadir Demir verdi.

Erzincan Emniyet Müdürlüğü'nün yürüttüğü Aile Polisi Projesi kapsamında Erzincan'da yapılan çalışmalardan da söz eden Çimen, vatandaşın polise olan güveninin arttığını dile getirdi. Törende daha sonra Kızılay Kan Merkezi Müdürü Dr. Bilge Katkasyalı tarafından Emniyet teşkilatıyla yürütülen kan bağışı kampanyasıyla ilgili bilgiler verildi. Kan bağışının öneminden bahseden Dr. Katkasyalı, bu anlamda emniyet teşkilatına ve kan bağışında bulunan herkese kana ihtiyacı olan insanlar adına teşekkür ettiklerini söyledi.

DEVLET ANLAYIŞI, İNSAN MERKEZLİ OLACAK

Programda daha sonra konuşan Vali Abdulkadir Demir ise, Türkiye'de devlet anlayışının değiştiğini ifade ederek, devlet anlayışının artık devlet merkezli olmak yerine insan merkezli olacak şekilde değiştiğini vurguladı. "Devlet, insanlar için var, insanlar varsa devlet anlamlıdır" diyen Demir, "Dolayısıyla insanlar devlete için değil, devlet insanlara hizmet için var. Bu anlamda yapılan bu çalışmalar çok önemli. İnsana değer veriyorsanız, olduğunuz yerden bulunduğunuz yerden kenti veya bulunduğunuz kurumu temsil edemezsiniz, yönetemezsiniz. Onu mutlaka insanların ayağına giderek yapmak zorundasınız" şeklinde konuştu. Hayatın sürprizlere dolu olduğunu anlatan Demir, "Sağlıklıyken, problem yaşamıyorken, problemli insanlara, sağlık konusunda ihtiyacı olan insanlara destek vermek çok önemli. Onu hatırlamak çok önemli. O bakımdan bu kan bağışı kampanyası kana ihtiyacı olan insanlar açısından çok önemli" diye konuştu. Törende daha sonra kan bağışı kampanyasına katkı sağlayan ve vatandaşlara bu konuda aracı olan Emniyet Müdür yardımcısı Nuri Ateş, Asayiş Şube Müdürü İsmail Maden ve Toplum Destekli Polislik Büro Amiri İlyas Sitki ile Asayiş Şube Müdürlüğü, Şehit Enes Bediz Polis Merkezi ve Toplum Destekli Polislik Büro Amirliği'nde çalışan 9 polis memuruna takdirname ve ödülleri Vali Abdulkadir Demir, Belediye Başkanı Mehmet Buyruk, Emniyet Müdürü Dr. Ahmet Çimen ve diğer protokol üyeleri tarafından verildi. Törende ayrıca, Kızılay Şube Başkanlığı tarafından Vali Demir, Emniyet Müdürü Çimen ve Emniyet Müdür yardımcısı Nuri Ateş ile bazı iş adamları ve dernek yöneticilerine kan bağışı kampanyalarına ve Kızılay'a desteklerinden dolayı birer teşekkür plaketi verdi. Törenin sonunda kampanyaya, 998. ünite kan Belediye Başkan yardımcısı Seyfullah Kaban, 999. ünite kan Baro Başkanı Avukat Can Tekin ve bininci ünite kan da Vali Abdulkadir Demir tarafından verildi.

Anne kız beraber karne aldılar

Başbakan Recep Tayyip Erdoğan ve eşi Emine Erdoğan öncülüğünde 2008 yılı içerisinde başlatılan Ana-Kız Okuldayız Kampanyası kapsamında, Otlukbeli İlçesinde ve köylerde başlatılan okuma yazma kurslarından anneler ve çocukları beraber belge aldılar

Kemal Arduç

2008 yılı içerisinde başlatılan Ana-Kız Okuldayız Kampanyası kapsamında, Otlukbeli İlçesi Boğazlı Köyünde okuma-yazma bilmeyen bayanlar için açılan okuma-yazma kursu ilk mezunlarını verdi. Mezuniyet törenine İlçe Kaymakamı Edip Çakıcı, İlçe Jandarma Komutanı Fatih Eyüpoğlu, İlçe Milli Eğitim Müdürü Şafak Kesler ve Halk Eğitim Müdürü Özgür Akgüre katıldılar.

Okuma-Yazma Kursunu başarıyla bitirenlere sertifikaları verilirken ilk üçe girenler Otlukbeli Kaymakamlığı tarafından dijital fırınla ödüllendirildiler.

Kaymakam Çakıcı ve beraberindekiler daha sonra Boğazlı Köyü ilköğretim Okulunda öğrenim görmekte olan öğrencilere kırtasiye malzemesi, kışlık bot ve temizlik seti hediye ettile

Halkoyunları unutuluyor

Erzincan kültüründe önemli bir yeri olan halkoyunlarına ilgi her geçen yıl azalıyor. Erzincan'da okullar arasında düzenlenen halkoyunları il birinciliğine katılan ekip sayısı 15'i geçmedi

Kemal Arduç

Milli Eğitim Bakanlığı Spor ve İzcilik Dairesi Başkanlığınca her yıl düzenlenen halkoyunları yarışmaları bu yıl 15 Şubat'ta gerçekleştirilecek. Erzincan Milli Eğitim Müdürlüğü tarafından Erzincan'da organize edilen halkoyunları il birinciliği yarışmalarına ise beklenenin altında katılım olduğu belirtildi. İl genelinde 311 eğitim kurumundan yaklaşık 150 tanesinin halkoyunları ekibi çıkarmakta olduğu söylenirken müracaatın şuan için 13 olması şaşırttı. Geçmiş yıllarda 60-70 okulun katıldığı ve iki gün sürdüğü yarışmaların 2009 yılı ayağının çok sakin geçeceği tahmin edilirken sıkıntı 'halkoyunları Erzincan'da bitiyor mu' sorusu kaldı.

YARIŞMALAR İÇİN ÇALIŞMALAR SÜRÜYOR

15 Şubat tarihinde Erzincan'da yapılacak olan halkoyunları yarışmaları için okullar hazırlıklar tüm hızıyla sürüyor.

Yarışmalara katılacak öğrenciler ilk olarak Erzincan il birinciliği için müsabaka verecek. İl birincisinden sonra bölge yarışmaları Nisan ayının ilk haftasında Ardahan'da yapılacak

Encümen'de kış durgunluğu

Erzincan İl Encümen toplantısı Özel İdaresi İl Genel Meclisi ile Encümen toplantı salonunda Özel İdaresi Genel Sekreteri Fazlı Yüksel başkanlığında toplandı.

Kemal Arduç

Erzincan İl Encümen toplantısı İl Özel İdaresi Genel Sekreteri Fazlı Yüksel başkanlığında ilgili kurum müdürlerinin katılımıyla gerçekleşti. Toplantıda 4 gündem maddesi üzerinde görüşme yapılarak karara bağlandı. İl Encümen toplantısında görüşülen gündem maddeleri ise şöyle; "Nurettin Özyiğit tarafından 19.01.2009 tarihli dilekçesi ile, Işıkpınar Köyü parabağ mevkii'nde bulunan 2 pafta 458 nolu parselde ifraz yapmak istediğine ilişkin teklif görüşüldü.

Karaydılan 16. Bölge Müdürlüğünün sınırları içerisinde muhtelif yol kesimlerinde kullanılmak üzere İlimiz Merkez Büyük Çakırman Köyü Seihane mevkiinde I43-A3-I43A4-I43D1-I43D2 paftalarda 6.84 hektarlık ariyet ocağına Hammadde [illegible] nılıp verilmesi[illegible] teklif ele alındı. Karaydılan 16. Bölge Müdürlüğünün sınırları içerisinde muhtelif yol kesimlerinde kullanılmak üzere Erzincan İli Merkez İliç İlçesi Kayacık Köyü Kayacık mevkiinde Dere[illegible] paftada 9.41 hektarlık ariyet alanında malzeme temini için Maden Genel Müdürlüğü tarafından 05.09.2005 [illegible] 24/2005-63 nolu [illegible] rası ile verilen hammadde üretim izninin 05.09.2008 tarihinde sona ermesi süresinin 05.09.2009 tarihine kadar uzatılmasına karar verilmesi konulu [illegible] maya yatırıldı. İlgili Kurumlar Domanı[illegible] mesi alanları tahsisleri [illegible] lunan ödenekler [illegible] TL. ödendiği ancak [illegible] taöğretim kurumlarının [illegible] mai alanları tahsisleri [illegible] tanılması görüşüldü.

Erzincan Emniyet Müdürlüğü, [illegible] kaçak [illegible]larla sokulduğu [illegible]lendirilen [illegible] değişik [illegible]arka cep [illegible]telefonu ile 1367 [illegible]det hafıza kartı, [illegible]laptop, 1 adet [illegible]sayar kasası [illegible] bep telefonlarının imei [illegible]marasını [illegible]ştirmekte [illegible]lanılan [illegible]nek ele [illegible]rdı.

5

Emniyetten telefon operasyonu

Engeli çalışmasına engel olmadı

Erzincan'ın Kemah ilçesinde yaşayan bir engelli, engeline rağmen hayata tutunması örnek oldu. 11 yaşında trenin altında kalarak kaybettiği ayağı onun için hiç engel olmadı.

Erzincan'ın Kemah İlçesi'nde köftecilik yapan Bayram Soysal, tek ayağıyla gün boyunca ayakta kalıyor ve gün boyunca müşterilerinin isteklerini yerine getiriyor. 11 yaşında iken trenlerde su sattığı esnada kayarak trenin altına düşen ve sağ ayağını kaybeden Soysal geçirdiği kazadan yıllar sonra bile hala ayakta. Soysal Koltuk değneği ile müşterilerine tam'ma'nasıyla yardımcı olamadığını hissedince, kendince çareler aramaya başlamış. 5

29 yıl
doğu
www.dogugazetesi.com.tr
ERZİNCAN'IN GÜNLÜK HABER YORUM AKTUALİTE GAZETESİ
29 OCAK 2009 PERŞEMBE YIL: 29 SAYI: 9465 FİYATI: 25 YKr
ISSN: 1301-1723

Üzümlü TOKİ evleri bahara hazır

Üzümlü TOKİ evleri hızla bitiriliyor. Bahara teslim edilecek olan F tipi 94 m2 evlerin çevre düzenlemesi ve sokak lambaları yapılıyor. Yetkililer TOKİ binalarını bahara teslim edebilmek için aralıksız çalışmaları sürdürdüklerini kaydettiler

5

İşsizlikle mücadele başlıyor

Erzincan İl İstihdam ve Mesleki Eğitim Kurulu toplantısı dün Ticaret Odası toplantı salonunda yapıldı. Bir çok kurum ve sivil toplum kuruluş temsilcisinin de katıldığı toplantıda işsizlik için çözüm arayışına gidildi

Kemal Arduç

Erzincan Ticaret ve Sanayi Odası toplantı salonunda yapılan İl İstihdam ve Mesleki Eğitim Kurulu toplantısına Erzincan Valisi Abdulkadir Demir başkanlığında yapıldı.

İl Emniyet Müdür Yardımcısı Ayhan Akpay, Belediye Başkanı Prof. Dr. Adnan Güler, Türkiye İş Kurumu Erzincan İl Müdürü Enver Yücel, Milli Eğitim Müdürü Mitat Özdemir, Erzincan Ticaret ve Sanayi Odası Meclis Üyesi Aydın Yalvaç, Esnaf Odaları Birliği Başkanı Ali Rıfkı Ünal ve kurum müdürleri ile sivil toplum örgütü temsilcileri katıldı. Yapılan toplantıda Erzincan'ın İstihdam problemleri ve teknik eğitim konuland[illegible]

Toplantının açılış konuşmasını yapan Erzincan İl Milli eğitim Müdür Yardımcısı Özer Haylı, yapılacak olan toplantının içeriği hakkında katılımcılara bilgiler verdi. Milli Eğitim Müdür Yardımcısı Özer Haylı' nın konuşmalarının ardından İş Kur Müdürü Enver Yücel de mesleki eğitim kursları hakkında bilgiler verdi. İl Planlama Müdürü Engin Ustaoğlu' da Kadın İstihdamının Desteklenmesi projesi hakkında bilgiler verdikten sonra Erzincan Valisi Abdulkadir Demir, yapılması gereken çalışmalar hakkında bir değerlendirme konuşması yaptı.

Vali Demir, "Erzincan ve ülke olarak en önemli sıkıntımız işsizlik. Ancak organize sanayiye girdiğimizde ve iş adamlarımızla yapılan görüşmelerde de bir istihdam sorunu olduğu görülüyor. İşsiz çok ancak vasıflı eleman yeterli oranda değil veya ihtiyaç duyulan vasıfta eleman yok. "Yapılan çalışmalar sonucunda tespit edilen meslek grupları var. Meslek edindirme kurslarının, halk eğitim kurslarından farklılığı var burada her kursiyere günlük 15 TL ödeme yapılıyor. Kurslar ne kadar sürecekse bu ödeme yapılıyor.

Ayrıca eğitici kurs temin giderleri İş Kur tarafından karşılanıyor ve kursiyerlerin meslek hastalıkları ve kaza sigorta primleri de bu kaynaktan ödeniyor. Kurslara katılanlar hem meslek ediniyor hem de kendilerine kurs süresince bir ödemede yapılıyor. 2007-2008 yıllarında bu kurslarla ilgili değişik tarihlerde çalışmalar yapıldı ancak yeterli sayıda müracaat olmadığını görüyoruz. Elimizde bu konuyla ilgili bir ödenek var ama biz bu ödeneği değerlendiremiyoruz. Bu konuda ilimizde bulunan bütün kurumlardan destek bekliyoruz. 5

Erzincan kurtuluşunu, kutlayacak

Erzincan'ın düşman işgalinden kurtuluşunun 91. yıldönümü hazırlıkları sürüyor.

Erzincan'ın düşman işgalinden kurtuluşunun 91'inci yıl dönümü 13 Şubat tarihinde düzenlenecek törenlerle kutlanacak.

Erzincan'daki kurtuluş törenleri, sabah 09.00'da Belediye Binası önündeki Atatürk anıtına çelenk sunulmasıyla başlayacak. Valilik, Garnizon Komutanlığı, Belediye Başkanlığı ve Valiliğin belirlediği diğer kurumların anıta çelenk sunmasının ardından, saygı duruşunun akabinde okunacak İstiklal Marşı eşliğinde göndere bayrak çekilecek. Buradaki töreden sonra program saat 09.30'da Garnizon Şehitliği'nin ziyaret edilmesi ve çelenk sunma töreniyle devam edecek. Şehitliktek çelenk sunma töreninde de yine, Valilik, Garnizon Komutanlığı ve Belediye Başkanlığı'nın şehitlik anıtına çelenk sunmasının ardından Belediye Başkanı Mehmet Buyruk, Şehitlik Şeref Defteri'ni yazacak. Vali, Garnizon Komutanı ve Belediye Başkanı'nın Valilik'te kutlamaları kabul etmesinden sonra, Ordu Caddesi üzerindeki kurtuluş törenlerine geçilecek. 5

Boş evde çıkan yangın korkuttu

Erzincan Yenimahalle 305 sokakta bulunan kimsenin ikamet etmediği bir evde çıkan yangın mahalleliyi korkuttu

Erzincan'da Yenimahalle 305 Sokakta İsmet Tırpan'a ait olduğu öğrenilen evde sabah saat 04:00 sıralarında başlayan yangın korkuttu.

Apartmanda oturan diğer ev sahiplerinin ihbarıyla olay yerine gelen itfaiye'nin müdahale ettiği yangını gören sokak sakinleri evlerinden dışarı çıkarak yapılan soğutma çalışmalarını izledi. İtfaiye ekiplerinin pencereden müdahale ettiği yangını kısa sürede söndürüldü.

Tedaş'ın elektrikleri kestiği, Erzingaz'ın da doğalgaz patlaması riskine karşı hazır bulunduğu yangında can kaybı yaşanmadı.

Tarihten Sayfalar

OTLUKBELİ MEYDAN MUHAREBESİ
11 Ağustos 1473

Savaş Akkoyunlu öncü kuvvetlerinin taarruzu ile başladı. Ve saatlarce bir öncü savaşı halinde devam etti.

Osmanlı ordusu komutanlarından Davut Paşa, düşman öncü kuvvetleri tepelerden açağı inmeden derenin ön şartlarını ele geçirip, ordusuna hazırlık zaman ve alanı kazandırmak istiyordu. Bunun için dereyi geçti ve tepelere doğru taarruza başladı. Fakat düşman da durmuyor, üstün kuvvetle geliyordu. Akkoyunlu İshak Bey komutasındaki kuvvetler, Osmanlı öncü kuvvetleriyle karşılaştılar. Davut Paşa kuvvetleri inatla karşı koyuyor ve direniyorlardı. Bu savaş olurken Akkoyunlu ordusu geride tepeler üzerinde hazır bir durumda ve adeta öncü savaşını seyrediyor ve sonucu bekliyordu. Davut Paşa, öncü savaşlarıyla ordunun büyük kısmının hazırlanması için gereken zamanı kazandırmıştı. Akkoyunlu öncüleri yenildi ve çekildi. Bu yenilgiden faydalanan Osmanlı ordusu fırsatı değerlendirdi ve dere içinde son hazırlıklarını da tamamladı. Osmanlı ordusu, Akkoyunlu ordusunun duraklamasından faydalanarak iki yanı kuvvetleriyle birden aynı zamanda taarruza başlamıştı. Şehzade Mustafa'nın kuvvetleri dereyi geçerek düşmanın sağ yanında bulunan Zeynel Mirza'nın kuvvetlerine doğru ilerliyordu. Rumeli azapları, süvarinin önünde gidiyordu.

Düşmanla ok menziline girince, okları kullanmaya başladılar ve hemen cepheyi süvari kuvvetlerine açtılar. Bu sefer Osmanlı kuvvetleri şiddetli taarruza geçtiler. Akkoyunlu süvarileri de karşı koyunca öldüresiye bir boğuşma başladı. Osmanlı Azap askerleri bu sırada yanlardan düşman süvarilerine ok yağdırıyorlardı. Bir süre sonra Akkoyunlu yayaları da bunların üzerine yüklenmeye başladı.

Sağlık ve Hastalıklar

Bilinçsiz fizyoterapi tehdit ediyor

Amerikalılar, ekonomik krizi "gülme yogasıyla" unutmaya çalışıyor. 15 yıl kadar önce Dr. Madan Kataria tarafından dünyanın birçok ülkesinde yapılan "gülme yogası", kişilere gülmeyi tekrar öğretmeyi amaçlıyor. ABD'deki "gülme yogası" eğitmeni Nira Berry, hayatın zor olduğunu, ekonomi-nin kötü gittiğini belirterek, gülmenin aslında çok kolay olduğunu ve kurslara katılanlara bunu öğrettiklerini ifade etti. 8 yıl önce meme kanserine yakalanan ve kemoterapi sırasındaki acı ve stresi yenmek için gülme yogasına başvuran Berry, günümüzde alternatif iyileşme yöntemleri konusunda insanların daha bilinçli olduğunu, bu nedenle de gülme yogasının şöhretinin arttığını belirtti. Berry, gülmenin ayrıca bağışıklık sistemini güçlendirdiğini, stresi azalttığını, ruh sağlığını iyileştirdiğini, endorfin seviyesini artırdığını belirterek, 10 dakikalık kahkahanın evde neredeyse 30 dakika pedal çevirmeyle eşdeğer olduğunu ifade etti. Birçok araştırma gülmenin sağlık için faydalı olduğunu gösteriyor. Örneğin Maryland Üniversitesi'nden bilim adamlarının 2006'da yaptığı araştırma, komedi filmi izlemenin kalbe doğru kan akışını artırdığını, hüzünlü film izlemeninse bu akışı azalttığını ortaya koymuştu.

Japonya'da yapılan başka bir araştırma da şeker hastalarının kanındaki şeker oranının komedi izledikten sonra düştüğünü göstermişti.

Komik Fotoğraflar

bugün ne pişirsem'

Ispanaklı Köfte

500 gr köftelik kıyma
1 adet yumurta, 1 baş soğan, Çeyrek bayat ekmek içi, 1 tatlı kaşığı kekik, Yeteri kadar tuz, karabiber, Ispanak, İç için : 500 gr ıspanak, 1 baş soğan, 2 yemek kaşığı kullandığınız yağ 100 gr kaşar peyniri

Ispanakları yıkayıp ayıklayın ve doğrayın. Tencereye ince doğranmış soğanı ve yağı koyup ateşte pembeleşene kadar kavurun. Üzerine ıspanakları ekleyin. Bir iki kere karıştırıp ateşi kısın. Ispanaklar yumuşayıncaya kadar yavaş ateşte 10 dakika pişirin. Tuzunu ve karabiberini ilave edin. Fazla suyunu süzdürerek içine kaşar peynirini ilave edin. Diğer tarafta köftelik kıyma, ufalanmış ekmek içi, ince doğranmış soğan, yumurta, tuz, karabiber ve kekik karıştırıp çok iyi yoğurun. 2 ceviz büyüklüğünde parçalar alın. Bu parçaları incelttin. İçine ıspanaklı iç koyarak rulo şeklinde sarın. Yağlanmış fırın tepsisine dizin. 200 derecedeki fırında iyice kızarana kadar pişirin.

Afiyet olsun

Karikatür

Şiir Gezgini

AYRILIĞIN İLANI

Dikenlere gidiyorum
Gülleri bana bırakıp dikenlere gidiyorum
gidiyorum
kalıp acılarımı, kurdu serpme
ve yıllar benden hasretinde
ağlar, mezarımda kırılıp bırakıp
gemiler, bitsin bahçeler
yıldığımın yanına gelip, eski
[illegible]

[illegible]
yıldığımı ve kaçan [illegible] ayrılmaya gidiyorum
[illegible]
yıldızlı çıplak bir gecenin [illegible] sana kalbim
[illegible] kalbimin [illegible]
[illegible]
[illegible]

Gidiyorum
bağımda gam, göğsümde kum
bütün hatıraları bırakıp geriye
kurulup çekip kapısı ardından
[illegible] bağımı gidiyorum bu [illegible]
[illegible] ölmeden kimseler görmeden
[illegible] yağmadığı çölüne gidiyorum
[illegible] kuru bir ağacda yakmak için.

Hüzün kal aşkımdan çıkardığım deri
kuru kana ağlığım pınar
[illegible] yaşamadan bu yerlerde
[illegible] çiçeklerini okşamadan bahsin
[illegible]una uğramış bir bostanın bozkıyla
[illegible] yaprağın ürpertisine yarıp ömrümü
[illegible] yüzüm bundandır.

Nuri Can

Kıssadan Hisseler...

HERKES SOYUNA ÇEKER

Bir padişah Hızır'ı görmek istiyordu. Bir gün bunun için tellallar çağırtı: "Kim bana Hızır'ı gösterirse onu armağanlarla boğacağım" dedi.

Birçok oğu uşağı çıkan fakir bir adam bu sözü alıp oldu Karısına dedi ki: "Hanım, bin padişaha Hızır'ı bulacağımı söyliyip, ondan kırk gün müsaade alacağım. Bu kırk gün için yapacaklar, sen ömrünüz boyunca yiyecek, içecek ve para olur."

Kırk günün sonunda Hızır'ı bulamayacağımı ben kendi kelle gider, ama siz rahat yaşarsınız".

Adamın karısı kanaatkar birıydı. "Efendi bu nasıl olsa ölecek böyle kırkınıza geçirmeyi. Bundan sonra da ıdare ederiz. Vazgeç bu türkeli işten" dedi. Ama adam kafaya koymuştu Padişaha gidip Hızır'ı bulacağını söyledi. Bunun için kırk gün izin istedi. Hızır'ı bulmak için koşuşturacağı kırk gün zarfında ailesinin geçimi için sarayın ambarından ihtiyarca yiyecek, içecek ve hatır para aldı. Bunları evine teslim edip, kırk gün ortalıktan kayboldu. Kırk günün bitiminde padişahın huzuruna çıkıp herşeyi itraf etti. "Benim arasında Hızır'ı falan bulacağım yoktu. Aklıça bir kırk çeyrıcık, Hızır'ı bulacağım diye sepkenlendırıcak ayrılak etdim" dıdıı. Padişah kandırıldığı kızdı: "Padişahı kandırmak bunun hayatınla ödeyecek cezasıdır, sakınmadın mı?" diye bağırdı. Adam da her şeyi göze alıp, karşı bakıp Bunun üzerine padişah, yanında bulunan üç vezirinin görüşünü sormuş idi bunlar Birinci vezire sordu:

- Padişahı kandıran bu adama ne ceza verilsin?

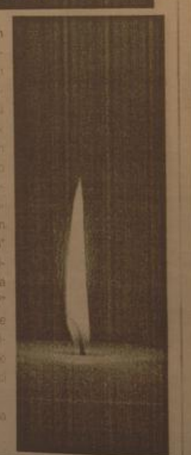

BİLİMTEKNOLOJİ

Meraklıları robot tasarlamaya çağırıyorlar

Geliştirdikleri ürünlerin bireysel [illegible] eğitim, hobi amaçlı kullanılabilecek [illegible] ve yarı ürünlerden oluştuğunu belirtenler, bunların robot bilim ve mekatronik alanında ilköğretim, lise ve üniversite [illegible]yindeki kullanıcıların, bilişsel düzeylerine göre günlük olarak hazırlandığını bildirdi.

Erdener, şirketlerinde ürünleriyle ilgili bilgilen aktardı:

"Çok amaçlı robotik eğitim seti ile ilköğretimden başlayarak lise seviyesine kadar kullanıcıların teknoloji uygulamalarını erken yaşlarda tanışmalarını ve yaratıcılarını geliştirmelerini sağlıyor. Set, temel [illegible]ler ve çok disiplinli mühendislik alanlarına kullanıcıların farkındalıklarını artırarak [illegible] yerek öğrenmeye dayalı, özgün ürünler [illegible]lştirebiliyor.

Tak-çıkar, değiştirilebilir ve genişletilebilir modüllerden oluşan Türkçe İngilizce kullanıcı dostu yazılım arayüzü ile öğrenciler algoritma geliştirme ve deneyerek öğrenmeye dayalı bir alt yapı ile rahatlıkla çalışabiliyor."

HER ÇOCUK ROBOT TASARLAYABİLİR

Şu anda robot sistemlerinin sadece lence amaçlı olarak kullanıldığını, [illegible] ise tamamen eğitim amaçlı [illegible] vurgulayan Erdener, geliştirdikleri [illegible] ABD'de ve Avrupa'da çok yaygın [illegible] kullanıldığını ancak Türkiye'de ile [illegible] lerinin kullanıma sunduğunu söyledi.

Erzincanspor yeni sezona hazırlanıyor

Erzincanspor Kulübü yeni sezon hazırlıklarını Antalya'da tüm hızıyla sürdürürken, kulüp çatısı altında faaliyet gösteren Erzincanspor badminton takımı başarıdan başarıya koşuyor

Kemal Arduç

Erzincanspor kulübü Antalya kampı haberal otelde çalışmalarını sürdürüyor. Ispartasporla yaptığı hazırlık maçını 2-1 kazanan Erzincanspor, ayrıca Kazakistan'ın 1. ligindeki takımı ile de hazırlık maçı yapacak. Kampta siyahlı ekip çalışmaları [illegible] olmak üzere 31 kişilik kadro [illegible] olarak sürdürüyor. [illegible] pazar günü Kulüp baş-kanı Ziya Alp Gülan ve bazı yöneticiler kamp çalışmalarını yerinde inceleyip bilgiler aldılar. Erzincanspor 10 Şubat 2009 tarihinde Antalya'daki kampı bitirip çalışmalarına Erzincan'da devam ettireceği bildirildi.

Badmintonda büyük başarı

Kısa zaman önce badminton minik takımı kuran Erzincanspor Kulübü Türkiye 2. si olan Muhammet Ali Kurt 30-31 Ocak 1 Şubat tarihleri arasında İstanbul'da yapılacak Avrupa Renking şampiyonasında Türkiye yi temsil edecek. Badminton sporuna çok hızlı giriş yapan Erzincanspor kulübü yakın zamanda Türkiye minikler badminton ligine katılmaya hazırlanıyor. Antrenör Murat sönmez eşliğinde çalışmalarına devam eden badminton takımı ligde de iddialı bir şekilde mücadele edeceği bildirildi.

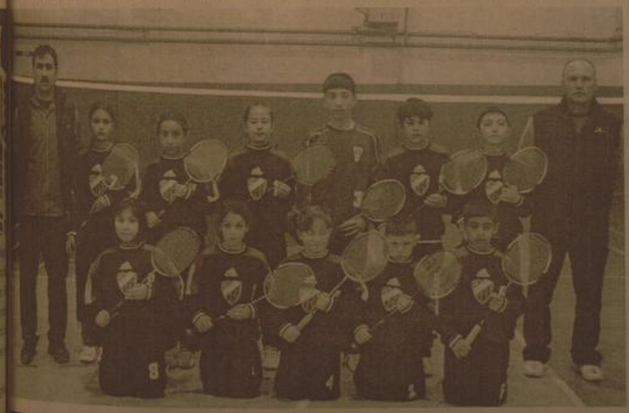

H. İbrahim Özdemir'in
"Eyvah"
adlı romanı
Osmanlı dönemindeki
Erzincan tarihine
ışık tutuyor.

doğu yayınları
V. Recep Yazıcıoğlu
Cad. No: 57 ERZİNCAN

ÜNİVERSİTE TEMİZE 13 MİLYON TL ÖDENEK

Kurulduğu 2006 yılından buyana geçen süre içerisinde hızlı bir gelişme gösteren Erzincan Üniversitesi, 2009 yılında özellikle fiziki yapılanma alanında yeni kazanımlar elde edecek. 2009 yılı yatırım programında, Erzincan Üniversitesine 12 milyon 998 bin TL ayrılmış olması, sözünü ettiğimiz yeni kazanımların göstergesi olsa gerekir.

Hatırlanacağı gibi; Erzincan Üniversitesi son iki yıl içinde, yeni fakülteler ve yüksek okullara sahip oldu. Öğretim kadrosu ve öğrenci sayısında hızlı bir artış gözlendi. Bu konuda yapılan açıklamalarda; Öğretim elemanı sayısının 170 den 320 ye idari personel sayısının 150'den 250'ye öğrenci sayısının ise 5000'den 8400'e ulaştığı belirtildi. Yine bu süre içerisinde fakülte sayısı 3 den 6'ya yüksek okul sayısı da 1'den 4'e enstitü sayısı ise 3'e Meslek Yüksek Okul sayısı da 4'den 11'e yükseltildi. Ayrıca Yalnızbağ bölgesinde oluşturulan kampus alanında alt yapı ve üst yapı çalışmalarına başlandı.

Her alandaki gelişmede, Erzincan Üniversitesini, birlikte kurulduğu 15 üniversitenin önüne geçiren bu hızlı ilerlemede, Üniversite Rektörü Prof. Dr. Erdoğan Büyükkasap'ın yoğun gayretinin olduğu kabul ediliyor. Ve Ulaştırma Bakanı Erzincan Milletvekili hemşehrimiz Binali Yıldırım'ın önemli desteği olduğu biliniyor.

2008 yılı yatırım programında Erzincan Üniversitesine etüd proje, onarım tadilat, makina techizat donanım için 9 milyon TL ayrılmıştı. Yeni kampus alanında ~~Yeni kampus alanında~~ yapılması planlanan derslik ve merkezi birimlerin inşaatları ihale edilmişti.

2009 yılı yatırım programı resmi gazetede yayımlandı. Programda Erzincan Üniversitesine 12 milyon 998 bin TL ayrıldığı görülüyor. Bu miktar ödenekle, yıllara sari inşaatlar devam edecek. Ayrıca donanımla ilgili ihtiyaçlar giderilecek.

Yatırım programında, derslik ve merkezi birimlerden oluşan 54,500 M2 inşaatın 2012 yılında tamamlanmış olması öngörülüyor. Üniversite konusunun açıldığı her yerde ifade ettiğimiz gibi; Üniversitelerin genel anlamda ve bulundukları yer bakımından sayısız yararları bulunmaktadır. Erzincan'ında Üniversiteden ekonomik, sosyal, kültürel alanda beklentileri bulunmaktadır. Kuşkusuz bu beklentilerin gerçekleşmesi, üniversitenin her alandaki gelişmesi ile yakından ilgilidir. Erzincan Üniversitesindeki hızlı gelişme bu bakımdan da sevindiricidir.

Objektif

Şefik ARAS

E.Ü'ye aslan payı

Devlet Planlama Teşkilatı (DPT), üniversitelerin 2009 yılı eğitim bütçelerini açıkladı. Erzincan Üniversitesi Bölgedeki Üniversiteler arasında en fazla ödenek alan üniversite oldu

Devlet Planlama Teşkilatı (DPT), üniversitelerin 2009 yılı eğitim bütçelerini açıkladı. Toplam 1,1 milyar TL'lik eğitim ödeneği ayrılan üniversiteler arasında, aslan payını 22 milyon 500 bin TL ödenekle Anadolu Üniversitesi alırken, bu üniversiteyi 21 milyon 900 bin TL ile Diyarbakır Dicle Üniversitesi izledi. Kesenin ağzını, Doğu ve Güneydoğu Anadolu bölgelerindeki üniversiteler için biraz daha fazla açan DPT, Kars Kafkas Üniversitesi'ne 16 milyon 500 bin, Erzincan Üniversitesi'ne 12 milyon 998 bin ve Erzurum Atatürk Üniversitesi'ne ise 11 milyon TL eğitim ödeneği ayırdı.

E.Ü. DOĞU'DA İKİNCİ

Erzincan Üniversitesi, bölgede Kars'tan sonra 12 milyon 998 bin TL ile en fazla eğitim yatırımı ödeneği alan 2'inci üniversite olurken, DPT, Doğu ve Güneydoğu Anadolu'daki Ardahan, Bayburt, Hakkari, Iğdır, Şırnak ve Tunceli gibi üniversitelere ise 5 milyon 500'er bin TL ödenek ayırdı.

Devlet Planlama Teşkilatı'ndan yapılan açıklamada, Doğu ve Güneydoğu Anadolu bölgelerindeki üniversitelere yüksek ödenek ayrılmasının temelinde, bölgede topyekün bir kalkınma hamlesi başlatmak olduğu vurgulandı. Güneydoğu Anadolu Bölgesi'nde (GAP), Doğu Anadolu Bölgesi'nde de, (DOKAP) gibi bölgesel kalkınma projelerinin yürütüldüğüne dikkat çekilen açıklamada, bu projelere paralel olarak üniversitelerin eğitim yatırımı ödeneklerinin yüksek tutulmasının uygun görüldüğü ifade edildi.

Doğu'da yeni açılan tüm üniversitelerin eğitim yatırımı ödeneklerinin 5 milyon 500 bin TL şeklinde ayarlandığı bilgisini veren DTP, ödeneklerin, uzun vadede hazırlanan stratejik planlamalara göre tahsis edildiğinin altını çizerek, bu üniversitelerin, ilk kez alacakları söz konusu ödeneklerle rutin hizmet alımlarını gerçekleştireceklerini kaydedildi.

BÖLGE ÜNİVERSİTELERİNDE EĞİTİM YATIRIMI ÖDENEĞİ

Devlet Planlama Teşkilatı'nın İhdas ettiği eğitim yatırımı ödeneklerinden ülke genelinde en büyük payı Anadolu Üniversitesi alırken, Doğu Anadolu Bölgesi'nde ise, en fazla yatırım ödeneği Kars Kafkas Üniversitesi'ne, 12 milyon 998 bin TL ile Erzincan Üniversitesi izledi. Üniversite hastaneleri hariç olmak üzere ayrılan eğitim yatırımı ödeneklerinden Erzurum Atatürk Üniversitesi'nin payına ise, 11 milyon TL düştü. İşte bölgedeki üniversiteler ve aldıkları eğitim yatırımı ödenek tutarları:

"Erzincan Üniversitesi: 12 milyon 998 bin TL, Ağrı Dağı Üniversitesi: 8 milyon TL, Ardahan Üniversitesi: 5 milyon 500 bin TL, Atatürk Üniversitesi: 11 milyon TL, Gümüşhane Üniversitesi: 8 milyon TL, Iğdır Üniversitesi: 5 milyon 500 bin TL, Kafkas Üniversitesi: 16 milyon 500 bin TL, Tunceli Üniversitesi: 6 milyon 500 bin TL, Yüzüncüyıl Üniversitesi: 11 milyon TL

Tatilde buz pateni keyfi

Kars Belediyesi'nin 9 yıl önce, donan havuzda başlattığı buz pateni sahası sömestr tatili nedeniyle çocuklarla dolup taştı.

Belediye Başkanı Naif Alibeyoğlu, Mesut Yılmaz Parkı'ndaki süs havuzunun kış mevsiminde donması üzerine harekete geçerek 9 yıl önce çocukları pateniyle tanıştırdı. Paten sporunun yaygınlaştırılması için belediye tarafından satın alınan 100 adet paten, ücretsiz olarak çocukların hizmetine sunuldu. Paten ustası Habip Perk gözetiminde paten öğrenen çocuklar, dondurucu soğuğa aldırmadan kaymanın keyfini çıkardılar. Bugüne kadar 750 çocuk paten kaymayı öğrenirken, öğrenciler arasına her geçen gün yenileri katılıyor. Renkli görüntülerin yaşandığı havuzda bazı çocuklar düşerken, bazıları da buzda adeta dans ediyor.

Sömestr tatili nedeniyle süs havuzundan oluşan buz paten sahası çocuklarla dolup taşıyor. Güzel vakit geçirdiklerini söyleyen çocuklar, böyle bir imkanı sağladığı için Başkan Alibeyoğlu'na teşekkür ettiler ve ileride bu sporu usta-lakla yapmayı ve yarışmalara girmeyi düşündüklerini ifade ettiler. Başarılarıyla Türkiye'yi gururlandırmayı düşündüklerini de belirten çocuklar, ortalama 6 aylık sürede rahatlıkla paten kaydıklarını vurguladılar.

Ömrünü kayak ve paten sporuna verdiğini söyleyen paten ustası Habip Perk ise, "Çocuklar pateni öğrendikçe öyle sanıyorum ki bu Kars benimdir. Böylesine duygular hissediyor ve seviniyorum. Şu ana kadar yüzlerce öğrencim oldu ve hepsi de şu anda başarıyla paten kayabiliyorlar" diye konuştu. Perk ayrıca, Türkiye'nin, sporcusuna sahip çıkmadığından da yakınarak, "Yarışmalara katılacak seviyede başarılı olan çocuklarımız var. Çok da heveslilerler. Benim yaştlarım şu anda Ankara'da, İstanbul'da, Amerika'dalar.

Onlara da sesleniyorum ki bu çocukların ellerinden tutsunlar" şeklinde konuştu.

Belediye Başkanı Naif Alibeyoğlu da "Buz patenini doğal ortamıyla çocuklarımıza ve gençlerimize sevdirmeye başladık. Yüzlerce çocuğumuz şu anda paten kaymayı biliyor. Hatta bu işin cambazlığını bile yapıyorlar. Patenlerden para almıyoruz ve çocuklarımız hiçbir ücret ödemeden paten kayabiliyorlar. Böylelikle çocuklarımız bu zengin sporundan yararlanmış oluyorlar" dedi.

Sivas Esnaf Odalarının bayan kursları sürüyor

Türkiye Esnaf ve Sanatkarlar Konfederasyonu öncülüğünde Sivas Esnaf ve Sanatkarlar Odaları Birliği (SESOB) tarafından yürütülen Kadın Girişimciliğini Destekleme Projesi (KGDP) eğitim kurslarının ikinci bölümüne katılan kadınlar, ticari anlamda çok şeyler kazandıklarını söyledi.

SESOB tarafından Belediye Kadınlar Kültür Merkezi'nde gerçekleştirilen KGDP kursları büyük ilgi görüyor. Bayanların yoğun talebi üzerine bir kez daha açılan iş kurma eğitimine başta üniversite mezunu olmak üzere çok sayıda bayan katılıyor. İş kurma eğitimleri hakkında bilgi veren Avrupa Birliği İş Geliştirme Merkezi Kadın Girişimciliği Eğitmeni Nurcan Talay, kurslara gösterilen ilgiden çok memnun olduğunu söyledi. Sivas'ta yaşayan bayanlara iş kurma ve geliştirme konusunda eğitim verdiklerini dile getiren Talay, projenin 25 ilde uygulandığını kaydetti. Talay: "SESOB tarafından yürütülen iş kurma eğitimimize şu anda 75 bayan katılmaktadır. Eğitimlerimizde iş sahibi olmak isteyen kadınların hangi yolu izlemeleri, hangi alanlara yönelmeleri, iş dünyasında daha aktif rol almalarında yardımcı oluyoruz. Onların ürettiklerini nasıl değerlendirmeleri konusunda fikir veriyoruz. Daha önce açılan kurslarımıza katılan bayanlarımızın bazıları kendi işyerlerini açarken, işyeri olanlarda üretimlerini bu kurslar sayesinde artırmışlardır. Kursiyerlerimize eğitimlerimizin yanında danışmanlık eğitimi de vererek onlara yardımcı oluyoruz. Sivas'taki bayanlarımıza bu imkanı sağlayan SESOB Başkanımıza teşekkür ediyorum" dedi. İş kurma eğitimine katılan kursiyerlerden Sabiha Serin, iş kurarken neler yapılması gerektiği konularında eğitim aldıklarını belirterek, çok faydalı olduğunu ve bu eğitimlere erkeklerinde katılması gerektiğini söyledi. Mehtap Bölükbaşı ise, bayanların çoğunluğunun evlerinde üretim yaptığını işyeri açmakta zorlandığını söyledi. Bir eğitim sayesinde kendilerine olan güvenlerinin arttığını belirten Bölükbaşı, Odası Başkanı Beşir Köksal'a emeği geçen herkese teşekkür ederim.

İki ortağı ile birlikte yöresel yemekleri alanında işyeri açan Perim Polat ise, iki ortağının da kurslara katıldığını belirterek, bu gelişmek için bu kursa katılmalı bir eğitim olduğunu ifade etti. vurgulayan Polat, "Ortaklarım kurslara katılmıştı, onların tavsiyesi üzerine bende bu kursa katıldım. Burada güzel dostluklar ve arkadaşlıklar kurduk. Hocamız destekleriyle, ekiptiğimiz bilgiyi kurultusunda işyerimizi geliştirmeye çalışıyoruz. Hocamıza ve katılımcılara herkese teşekkür ediyorum" dedi.

Esnaf ve Sanatkarlar Odaları Birliği tarafından yürütülen Kadın Girişimciliği Projesi kapsamında kurma eğitimine katılan bayanlar kurs sonunda sertifika verilecek.

Suşehri esnaf kefalette seçim heyecanı

Sivas'ın Suşehri Esnaf Kredi Kefalet Kooperatifi'nin genel kurul toplantısı yapıldı.

Halk Eğitim Merkezi Müdürlüğü salonunda yapılan toplantı, 2008 yılı faaliyet raporunun okunmasıyla başladı. 2009 yılında yapılacak hizmetlerinde görüşüldüğü genel kurulda, görev süresi dolan denetleme kurulu üyeliğine ise yapılan seçimle Ahmet Onar, Feramuz Doğan ve Erhan Noyan getirildi.

Suşehri Esnaf Sanatkarlar Kredi Kefalet Kooperatifi'nde 25 yıldır hizmet veren Yüksel Çiftçi'nin emekli olması nedeni ile Kooperatif Başkanı Candan Ersoy tarafından plaket verildi.

TC.
ERZİNCAN 1. ASLİYE HUKUK MAHKEMESİ'NDEN
ESAS NO:2006/218

Davacı Yaşar Çoban ve Yerli Çoban vekili tarafından davalılar Maliye Hazinesi Göbinar Köyü Muhtarlığı ve Kilim-li Köyü Muhtarlığı aleyhine mahkememize açılan tescil davasının yapılan açık yargılaması arasında verilen ara karar gereğinde:

Davacı mahkememizi açmış olduğu tescil davasında davanın konusu Erzincan ili merkez Handesi (Göbinar) Köyü mevkiinde bulunan doğusu hark ve yol batısı hark kuzeyi senet sahibine, güneyi Çobanoğlu'na ait ağaçlı sulu tarla vasfındaki davaya konu taşınmaza komşu olduğu bildirilen Göbinar Köyü'nde bulunan 184, 185, 186,187,203,634,646,695,721,783 Kilimli Köyü'nde bulunan 236,237,239,240 parsel sayılı taşınmazlarla çevrili taşınmazın tapu malikı olarak görünen mükellefleri Yaşar Çoban ve Yerli Çoban'ın mirasçıları olan 10.02.1968 tarihinde vefat eden babaları Hüseyin Çoban'a ait olduğunu, bu taşınmazın 1952 yılında yapılan kadastro çalışmalarınarasında tespit dışı bırakıldığını, taşınmazın tarla vasfını korunduğunu ve halen mükellefler Yaşar Çoban ve Yerli Çoban tarafından ekilip biçildiğini ve yenilerinin ödendiğini bu nedenlerle mükellflerinin tapu kayıt sahibi mirasçısı Hüseyin Çoban'dan intikal edin ve halen kullanmakta olduklarından malik sıfatıyla taşınmazın çiftçiliğini kazanmış olduklarından kadastro çalışmaları arasında tespit dışı bırakılan taşınmazın mükellefleri Yaşar Çoban ve Yerli Çoban adına tapuda tescilene yargılama giderlerinin davalı tarafa yüklettirilmesine karar verilmesini talep etmiş olmakla

T.M.K'nun 713 mad. Gereğince yukarıda konusu belirtilen davayla ilgi kişilerini gerçekleşmediğini ıddıa ve buna ıtıraz eden varsa son ilandan başlayarak 6ç ay içinde mahkemenizde ıcrecekleri ayrı bir dileke ile ıtıraz edecekleri ilanın tebliği olunur

Basım No: 394 Yayın No: 7 / 29.01.2009

ZAYİ
Nüfus cüzdanımı ve ehliyetimi kaybettim.
Hükümsüzdür.
Muhammet Haneli Özcan

ZAYİ
Defterdarlık Muhasebe Müdürlüğü'nden aldığım 24.04.2008 tarih ve 1680 numaralı 7.500 YTL'lik alındı belgesini kaybettim.
Hükümsüzdür.
Turgay Has

Kayaklı koşu yarışması sona erdi

Kayak Federasyon Başkanlığının 2009 yılı faaliyet programı kapsamında Ağrı'da düzenlenen Kayaklı Koşu federasyon Ruanı-kı I. etap yarışları sona erdi.

Serbest, Klasik ve Sprint kategorilerinde Büyükler, Gençler, Yıldız I ve II dallarında yapılan yarışmalarında derecelere giren sporcularına madalyalarını Ağrı Gençlik ve Spor Müdürü Ayhan Yıldırım takdi. Yarışmaya Ağrı, Erzurum, Ankara, Bitlis, Bolu, Bingöl, Erzurum, Hakkari, Kars, Kastamonu, Muş, Niğde, Sivas, Tunceli, ve Van illerinden katılan 222 sporcudan dereceye giren ve II. Etap yarışlarına girmiyeye hak kazanan sporcular sevinçlerini antrenörleri ile paylaştılar. Kategorilerden ilk 10'a giren sporcular II. Etap yarışları için Sivas'ta düzenlenecek olan yarışmalara katılacaklar.

Madalya törenlinde konuşma yapan İl Gençlik ve Spor Müdürü Ayhan Yıldırım yarışmaya katılan sporculara teşekkür etti. Ağrı'da iki düzenlenen yarışmanın devamının gelmesi için çalışmalara başlattıklarını belirten Yıldırım, Ağrı'da düzenlenen yarışma oldu ve bu yıl da bu yıl da bu yıl da

Atletizm için kollar sıvanmalı

Erzincan'da atletizmin geliştirilmesi için proje geliştiren Erzincan Gençlik ve Spor İl Müdürlüğü, uygulama noktasında milli eğitim başta olmak üzere ilgili kurumlarla işbirliği içerisinde olunması gerektiği bildirildi

Kemal Arduç

Erzincan'da her geçen gün kan kaybeden Atletizm için Erzincan Gençlik ve Spor İl Müdürlüğü bu yönde proje geliştirdi. Atletizmin geliştirilmesi için başlıca yapılması gereken çalışmaları sıralayan İl Müdürü Atanur Köseoğlu, projenin içeriği hakkında şu çalışmalara yer verdi; "İl Müdürlüğü olarak atletizm sporunu geliştirmek için yapmamız gereken çalışmalar ve öneriler şöyle: Okullarda yetenek seçimi yaparak atletizm sporunu yapabilecek sporcular tespit edilmeli. (Milli Eğitim Müdürlüğü ile protokol imzalanmalı) Atletizm branşına sporcu çekebilmek için tanıtım ve organizasyonlar yapılmalı. Atletizm sporunun sadece koşularla sınırlı bir branş olmadığından yola çıkarak atma ve atlama dallarında gelişim sağlamak için gerekli olan malzeme ve ekipmanı temin etmek. Antrenörler için gerekli olan eğitim seminerlerinin yapılması için girişimlerde bulunmak. Antrenör sayımızı yeterli seviyeye çıkarmak, Özellikle ilçelerdeki başarılı sporcuların yakından takip edilebilmesi için gerekli birimleri kurmak. Atletizmle uğraşan kulüp sayısını arttırmak, Beden Eğitimi Öğretmenlerini bu sporun gelişimine katkıda bulunmalarını sağlamak için teşvik etmek, düzenli olarak diğer kurumlarla da işbirliği içinde başarılı sporculara malzeme yardımında bulunmak. Sporcularımızın il dışı yarışmalara katılmalarını sağlayarak tecrübelerini artırmak. Belirli dönemlerde kamp imkânı sağlanarak sporcularımızın gelişimine katkıda bulunmak. Sporcularımızın seviyelerini yükseltebilmek için kondisyon merkezi oluşturmak ve gerekli olan malzemeyi temin etmek" dedi.

Aracınızdan malzemeleri eksik etmeyin

Erzincan Oto Tamircileri Odası Başkanı Ferhat Arabacı, araçların kışlık bakımlarının mutlaka yapılması gerektiğini söyledi

Kemal Arduç

Erzincan Oto Tamircileri Başkanı Ferhat Arabacı, çoğulluk ve yoğunluk hareketleri başlamasıyla birlikte araç bakımlarının mutlaka yapılmasını ve araçlarda zincir, çekme halatı ve tahliye bulundurulmasını tavsiyesinde bulundu.

Kışın araç kullanan sürücülerin her şeyden önce araçlarını kışlık bakımlarını ekoklar yaptırmaları gerektiğini belirten Ferhat Arabacı, araçlarda zincir, çekme halatı ve tahliye bulundurulmasının bazı aksaklıklarda sürücüye yardımcı olacağını söyledi. Kışın gerekmediğinde geçirgenlik yolunu geçirmesi gerektiğini belirten Arabacı, "Kışın araç sahipleri ve kişileri de büyük önem taşıyor. 1 Aralık'tan 31 Mart'a kadar olan dönemde mutlaka kış lastiği kullanılmalıdır. Kış lastiği 9-10 santimetreye kadar karda aracın güvenli sürüş yapmasını sağlayacağı gibi, sıcaklığın, eksi 30 derecelere kadar düştüğü bu dönemde yumuşak lastik özelliğiyle fren tutunmayı artıracaktır. Karda lastiklerin havasının indirilmesi güvenli sürüş için yarar sağlamaz," dedi.

Kış aylarında dikkat edilmesi gereken en önemli noktalardan birinin de yüksek rakımlı bölgeler, köprü ve viyadüklerden geçilirken karşılaşılabilecek ıslak buzlanma olduğunu söyleyen Arabacı, "Köprü ve viyadüklerde araçlar, ayağı kayıp ya da sol ayak yere basılarak güdü buzlanmalı olup olmadığı kontrol edilmelidir. Soğuğun gizli buzlanmaya neden olduğu köprü ve viyadük gibi yerlerde gizli buzlanma tehlikesi varsa fren yapılmamalı, vites yumuşak bir geçişle küçültülmeli, araç otomatik vites ise ayak gazdan yavaşça çekilmelidir. Buzlanmış camlar için buz çözücü sprayler kullanılmalı, camdaki buzu çözmek için kesinlikle sıcak su dökülmemelidir. Yoksa cam patlayabilir. Bunun yerine camdaki buzu çözmek için normal su da kullanılabilir" diye konuştu.

askale cımento
ERZİNCAN ÇİMENTO FABRİKASI

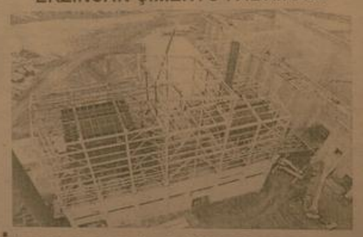

ERZİNCAN'A DEVASA TESİS
Erzincan Çimento Fabrikası Çok Yakında Hizmette.

Kaliteli... Modern... Çevreye Duyarlı... Erzincan'a Hizmet Edecek

Aşkale Çimento Farkı İle...
Erzincan Çimento Fabrikası Stratejik Ortağı

AŞKALE ÇİMENTO SANAYİ T.A.Ş.
"birliğin ve dirliğin harcı"

Erzincan Emniyet Müdürlüğü, elinden kaçak olarak sokulduğu değerlendirilen 30 değişik marka cep telefonu ile 1367 adet hafıza kartı, 1 laptop, 1 adet bilgisayar kasası ile cep telefonlarının imei numarasını değiştirmekte kullanılan cihazlara ele geçirdi. 5

Emniyetten telefon operasyonu

Engeli çalışmasına engel olmadı

Erzincan'ın Kemah ilçesinde yaşayan bir engelli, engeline rağmen hayata tutunması örnek oldu. 11 yaşında trenin altında kalarak kaybettiği ayağı onun için hiç engel olmadı.

Erzincan'ın Kemah ilçesi'nde köftecilik yapan Bayram Soysal, tek ayağıyla gün boyunca ayakta kalıyor ve gün boyunca müşterilerinin isteklerini yerine getiriyor. 11 yaşında iken trenlerde su sattığı esnada kayarak trenin altına düşen ve sağ ayağını kaybeden Soysal geçirdiği kazadan yıllar sonra bile hala ayakta. Soysal Koltuk değneği ile müşterilerine tam manasıyla yardımcı olamadığını hissedince, kendince çareler aramaya başlamış. 5

29 yıl
doğu
www.dogugazetesi.com.tr
ERZİNCAN'IN GÜNLÜK HABER YORUM AKTUALİTE GAZETESİ
29 OCAK 2009 PERŞEMBE YIL: 29 SAYI: 9465 FİYATI: 25 YKr
ISSN 1301-1723

Üzümlü TOKİ evleri bahara hazır

Üzümlü TOKİ evleri hızla bitiriliyor. Bahara teslim edilecek olan F tipi 94 m2 evlerin çevre düzenlemesi ve sokak lambaları yapılıyor. Yetkililer TOKİ binalarını bahara teslim edebilmek için aralıksız çalışmaları sürdürdüklerini kaydettiler 5

İşsizlikle mücadele başlıyor

Erzincan İl İstihdam ve Mesleki Eğitim Kurulu toplantısı dün Ticaret Odası toplantı salonunda yapıldı. Bir çok kurum ve sivil toplum kuruluş temsilcisinin de katıldığı toplantıda işsizlik için çözüm arayışına gidildi

Kemal Arduç

Erzincan Ticaret ve Sanayi Odası toplantı salonunda yapılan İl İstihdam ve Mesleki Eğitim Kurulu toplantısına Erzincan Valisi Abdulkadir Demir başkanlığında yapıldı.

Vali Yardımcısı Ayhan Akpay, Belediye Başkan Vekili Adnan Güler, Türkiye İş Kurumu Erzincan İl Müdürü Enver Yücel, Milli Eğitim Müdürü Mitat Özdemir, Erzincan Ticaret ve Sanayi Odası Başkanı Aydın Yalvaç, Esnaf Odaları Birliği Başkanı Ahmet Ünal ve kurum müdürleri ile sivil toplum örgütü başkanları katıldı. Yapılan toplantıda Erzincan'ın istihdam problemleri ve teknik eğitim konularına yoğunlaşıldı.

Toplantının açılış konuşmasını yapan Erzincan Milli eğitim Müdür Yardımcısı Özer Hayli, yapılacak olan toplantının içeriği hakkında katılımcılara bilgiler verdi. Milli Eğitim Müdür Yardımcısı Özer Hayli' nin konuşmalarının ardından İş Kur Müdürü Enver Yücel de mesleki eğitim kursları hakkında bilgiler verdi. İl Planlama Müdürü Engin Ustaoğlu' da Kadın İstihdamının Desteklenmesi projesi hakkında bilgiler verdikten sonra Erzincan Valisi Abdulkadir Demir, yapılması gereken çalışmalar hakkında bir değerlendirme konuşması yaptı.

Vali Demir, "Erzincan ve ülke olarak en önemli sıkıntımız işsizlik. Ancak organize sanayiye gittiğimizde ve iş adamlarımızda yapılan görüşmelerde de bir istihdam sorunu olduğu görülüyor. İşsiz çok ancak vasıflı eleman yeterli oranda değil veya ihtiyaç duyulan vasıfta eleman yok. Yapılan çalışmalar sonucunda tespit edilen meslek grupları var. Meslek edindirme kurslarının, halk eğitim kurslarından farklılığı var burada her kursiyere günlük 15 TL ödeme yapılıyor. Kurslar ne kadar sürecekse bu ödeme yapılıyor.

Ayrıca eğitici kurs temin giderleri İş Kur tarafından karşılanıyor ve kursiyerlerin meslek hastalıkları ve kaza sigorta primleri de bu kaynaktan ödeniyor. Kurslara katılanlar hem meslek ediniyor hem de kendilerine kurs süresince bir ödemede yapılıyor. 2007-2008 yıllarında bu kurslarla ilgili değişik tarihlerde çalışmalar yapıldı ancak yeterli sayıda müracaat olmadığını görüyoruz. Elimizde bu konuyla ilgili bir ödenek var ama biz bu ödeneği değerlendirmiyoruz. Bu konuda ilimizde bulunan bütün kurumlardan destek bekliyoruz. 5

Erzincan kurtuluşunu, kutlayacak

Erzincan'ın düşman işgalinden kurtuluşunun 91. yıldönümü hazırlıkları sürüyor.

Erzincan'ın düşman işgalinden kurtuluşunun 91'inci yıl dönümü 13 Şubat tarihinde düzenlenecek törenlerle kutlanacak.

Erzincan'daki kurtuluş töreneri, sabah 09.00'da Belediye Binası önündeki Atatürk anıtına çelenk sunulmasıyla başlayacak. Valilik, Garnizon Komutanlığı, Belediye Başkanlığı ve Valiliğin belirlediği diğer kurumların anıta çelenk sunmasının ardından, saygı duruşunun akabinde okunacak İstiklal Marşı eşliğinde göndere bayrak çekilecek. Buradaki törenden sonra program saat 09.30'da Garnizon Şehitliği'nin ziyaret edilmesi ve çelenk sunma töreniyle devam edecek. Şehitlikteki çelenk sunma töreninde de yine, Valilik, Garnizon Komutanlığı ve Belediye Başkanlığı'nın şehitlik anıtına çelenk sunmasının ardından Belediye Başkanı Mehmet Buyruk, Şehitlik Şeref Defteri'ni yazacak. Vali, Garnizon Komutanı ve Belediye Başkanı'nın Valilik'te kutlamaları kabul etmesinden sonra, Ordu Caddesi üzerindeki kurtuluş törenlerine geçilecek. 5

Boş evde çıkan yangın korkuttu

Erzincan Yenimahalle 305 sokakta bulunan kimsenin ikamet etmediği bir evde çıkan yangın mahalleliyi korkuttu.

Erzincan'da Yenimahalle 305 Sokakta İsmet Tirpan'a ait olduğu öğrenilen evde sabah saat 09.00 sıralarında başlayan yangın korkuttu.

Apartmanda oturan diğer ev sahiplerinin ihbarıyla olay yerine gelen İtfaiye'nin müdahale ettiği yangını gören sokak sakinleri evlerinden dışarı çıkarak yapılan soğutma çalışmalarını izledi. İtfaiye ekiplerinin pencereden müdahale ettiği yangını kısa sürede söndürüldü.

Tedaş'ın elektrikleri kestiği, Erzingaz'ın da doğalgaz patlaması riskine karşı hazır bulunduğu yangında can kaybı yaşanmadı.

OBJEKTİF
Şefik ARAS
ÜNİVERSİTE İÇİN 13 MİLYON TL ÖDENEK
Yazı: Sayfa 3'te

Tarihten Sayfalar

OTUUKBELİ MEYDAN MUHAREBESİ
11 Ağustos 1473

Savaş Akkoyunlu öncü kuvvetlerinin taarruzu ile başladı. Ve sıcaktan bir öncü savaşı halinde devam etti.

Osmanlı ordusu komutanlarından Davut Paşa, düşman öncü kuvvetleri tepelerden aşağı inmeden derenin ön sırtlarını ele geçirip, ordusuna hazırlık zaman ve alanı kazandırmak istiyordu. Bunun için dereyi geçti ve tepelere doğru taarruza başladı. Fakat düşman da durmuyor, üstün kuvvetle geliyordu. Akkoyunlu Ishak Bey komutasındaki kuvvetler, Osmanlı öncü kuvvetleriyle karşılaştılar. Davut Paşa kuvvetleri onlara karşı koyuyor ve dirençteydi. Bu sırada dikkatin Akkoyunlu ordusu geniş bir cephe üzerinde hazır bir durumda ve adeta öncü savaşını seyretmiyor ve sonucu bekliyordu. Davut Paşa, öncü savaşlarında ordunun büyük kısmının hazırlanması için gereken zamanı kazandırmıştı. Akkoyunlu öncüleri yenildi ve çekildi. Bu yenilgiden faydalanan Osmanlı ordusu fırsatı değerlendirdi ve dere içinde son hazırlıklarını da tamamladı. Osmanlı ordusu, Akkoyunlu ordusunun durduklarından faydalanarak iki yan kuvvetleriyle birden aynı zamanda taarruza başlamıştı. Şehzade Mustafa'nın kuvvetleri dereyi geçerek düşmanın sağ yanında bulunan Zeynel Mirza'nın kuvvetlerine doğru ilerliyordu. Rumeli azapları, süvarinin önünde gidiyordu.

Düşmanla ok menziline girince, okları kullanmaya başladılar ve hemen cepheyi süvari kuvvetlerine açtılar. Bu sefer Osmanlı kuvvetleri şiddetli taarruza geçtiler. Akkoyunlu süvarileri de karşı koyunca ölüresiye bir boğuşma başladı. Osmanlı Azap askerleri bu sırada yanlardan düşman süvarilerine ok yağdırıyorlardı. Bir süre sonra Akkoyunlu yayaları da bunların üzerine yüklenmeye başladı.

Sağlık ve Hastalıklar

Bilinçsiz fizyoterapi tehdit ediyor

Amerikalılar, ekonomik krizi "gülme yogasıyla" unutmaya çalışıyor. 15 yıl kadar önce Dr. Madan Kataria tarafından bulunan ve Avrupa başta olmak üzere dünyanın birçok ülkesinde yapılan "gülme yogası", kişilere gülmeyi tekrar öğretmeyi amaçlıyor. ABD'deki "gülme yogası" eğitmeni Nira Berry, hayatın zor olduğunu, ekonomi-nin kötü gittiğini belirterek, gülmenin aslında çok kolay olduğunu ve kurslara katılanlara bunu öğrettiklerini ifade etti. 8 yıl önce meme kanserine yakalanan ve kemoterapi sürecindeki acı ve stresi yenmek için gülme yogasına başvuran Berry, günümüzde alternatif iyileşme yöntemleri konusundaki insanların daha bilinçli olduğunu, bu nedenle de gülme yogasının şöhretinin arttığını belirtti. Berry, gülmenin aynıca bağışıklık sistemini güçlendirdiğini, stresi azalttığını, ruh sağlığını iyileştirdiğini, endorfin seviyesini artırdığını belirterek, 10 dakikalık kahkahanın evde neredeyse 30 dakika pedal çevirmeyle eşdeğer olduğunu ifade etti. Birçok araştırma gülmenin sağlık için faydalı olduğunu gösteriyor. Örneğin Maryland Üniversitesi'nden bilim adamlarının 2006'da yaptığı araştırma, komedi filmi izlemenin kan dolaşımını artırdığını, hüzünlü film izlemeninse bu akımı azalttığını ortaya koymuştu.

Japonya'da yapılan başka bir araştırma da şeker hastalarının kanındaki şeker oranının komedi izledikten sonra düştüğünü göstermişti.

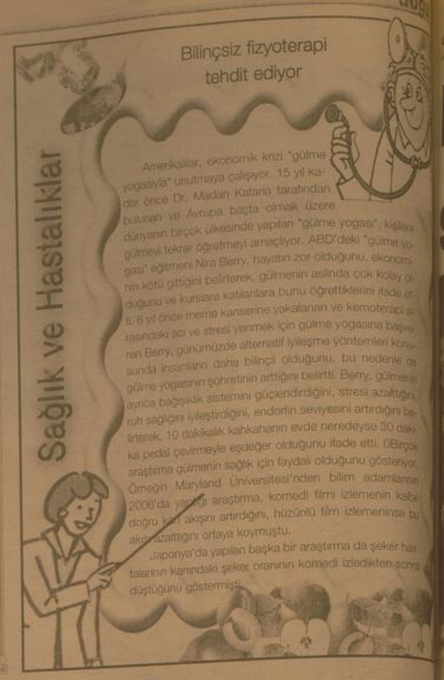

Komik Fotoğraflar

bugün ne pişirsem'

Ispanaklı Köfte

500 gr köftelik kıyma
1 adet yumurta, 1 baş soğan, Çeyrek bayat ekmek içi, 1 tatlı kaşığı kekik, Yeterli kadar tuz, karabiber; ispanaklı iç için : 500 gr ispanak
1 baş soğan
2 yemek kaşığı kullandığınız yağ 100 gr kaşar peyniri

İspanakları yıkayıp ayıklayın ve doğrayın. Tencereye ince doğranmış soğanı ve yağı koyup ateşte pembeleşene kadar kavurun. Üzerine ispanakları ekleyin. Bir iki kere karıştırıp ateşi kısın. İspanaklar yumuşayıncaya kadar yavaş ateşte 10 dakika pişirin. Tuzunu ve karabiberini ilave edin. Fazla suyunu süzülerek içine bulgur koyun. Ve ilave edin. Diğer tarafta köftelik kıyma, ufalanmış ekmek içi, ince doğranmış soğan, yumurta, tuz, karabiber ve kekik karıştırıp çok iyi yoğurun. 2 ceviz büyüklüğünde parçalar alın. Bu parçaları inceltin. İçine ispanaklı iç koyarak rulo şeklinde sarın. Yağlanmış fırın tepsisine dizin. 200 derecedeki fırında kıtır kıtır olana kadar pişirin.

Afiyet olsun

Karikatür

ŞİİR GEZGİNİ

AYRILIĞIN İLANI

[illegible]

Nur Can

Kıssadan Hisseler...

HERKES SONUNA ÇEKER

Bir zamanlar Hızır'ı görmek istiyordu. Bir gün bunun için telâlar çağırtı: "Kim bana Hızır'ı gösterirse onu almalarına bağlacağım" dedi.

Birçok çoğu uyuz, olan fakir bir adam bu işe talip oldu. Kırkıncı dönemde "Hanım-ben" padişahı Hızır'ı gösterdim. Ayvazoğlu, kırk gün Hızır'ı bulacağım. Bu kırk gün için [illegible] bütün ihtiyaçlarımı karşılamanızı istiyorum" dedi. Padişah kırk para ödedi.

Kırk gün sonunda Hızır'ı bulamayınca adam kıyılacak olan kafasını kılıç gider. [illegible] "Ne oldu?"

Adamın kafası kılıçlarla bir yıldı. "Dünya kadınlarıyla böyle kıl kafasal gördükleri! Bundan sonra da ilanı sürdürüyorum. Ve bu tehlikeli iştim" dedi. Ama adam kafayı kaybetmişti. Padişaha gidip Hızır'ı bulacağını söyledi. Bunun için kırk gün izin istedi. Hızır'ı bulmak için kırk gün geçmiş ki [illegible] tarca yiyecek, içecek ve Hızır'ı bulmak aldı. Bunlar, evine tuttu, aldı. Kırk gün ortaklarını kıyıp öldü. Kırk günün bitiminde padişahın huzuruna çıktı. Herşeyi itiraf etti: "Benim aşağıda Hızır'ı bulacağım yoktu. Allaca [illegible] yerde çekiyordum. Hızır'ı bulacağım diye sadece sonunu almak istedim" dedi. Padişah ise "Ne kadar kıl, Padişah kafasındaki kılımda hayatımla ödeyecektim. Ne kadar kılımmadın mı?" diye bağırınca Hızır'ı her şeyi gözüne çekmiş olduğu Hızır'ın üzerine padişah yanında bulunan üç veziriyle gerçekten [illegible] bulundu. Birinci vezire sordu.

Padişah kılımmadın bu adama ne cezası verilmiş?

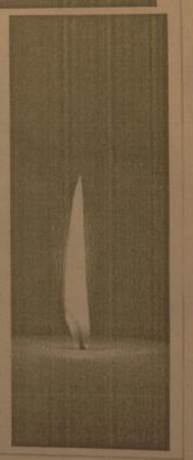

BİLİM TEKNOLOJİ

Meraklıları robot tasarlamaya çağırıyorlar

Geliştirdikleri ürünlerin bireysel [illegible] eğitim, hobi amaçlı kullanılabilecek [illegible] ve yan ürünlerden oluştuğunu belirtenler, bunların robot bilim ve mühendisliği alanında ilköğretim, lise ve üniversite [illegible] yıllardaki kullanıcıların, bilişsel düzeyin [illegible] gün olarak hazırlandığını bildirdi.

Erdener, şirketlerinde ürünleriyle ilgili bilgileri aktardı:

"Çok amaçlı robotik eğitim seti ürünümüz ilköğretimden başlayarak lise seviyesine kadar kullanıcıların teknoloji uygulamalarına eğlenceli yaşlarda tanışmalarını ve yaratıcılıklarını geliştirmelerini sağlıyor. Set, temel [illegible]ler ve çok disiplinli mühendislik alanlarına kullanıcıların farkındalıklarını artırarak [illegible] yerek öğrenmeye dayalı, özgün ürünler [illegible] ştirebiliyor."

Tak-çıkar, değiştirilebilir ve genişletilebilir modüllerden oluşan Türkçe/İngilizce kullanıcı dostu yazılım arayüzü ile öğrenme, algılama, geliştirme ve deneyimlemeye dayalı bir alt yapı ile rahatlıkla [illegible] biliyor."

HER ÇOCUK ROBOT TASARLAYABİLİR

Şu anda robot sistemlerinin sadece lence amaçlı olarak kullanıldığını, bu [illegible] ile tamamen eğitim amaçlı tasarlandığını vurgulayan Erdener, geliştirdikleri [illegible] ABD'de ve Avrupa'da çok yaygın [illegible] kullanıldığını ancak Türkiye'de ile [illegible] lerinin kullanıma sunduğunu söyledi.

Erzincanspor yeni sezona hazırlanıyor

Erzincanspor Kulübü yeni sezon hazırlıklarını Antalya'da tüm [illegible]ıyla sürdürürken, kulüp çatısı altında faaliyet gösteren Erzincanspor badminton takımı başarıdan başarıya koşuyor

Kemal Arduç

Erzincanspor kulübü Antalya [illegible]ar haberal otelde çalışmalarını [illegible]ürüyor. Işpartasporla yaptığı [illegible] maçını 2-1 kazanan Erzin[illegible]cspor, ayrıca Kazakistan'ın 1. lig [illegible]nde ile de hazırlık maçı yapa[illegible]ıştır şeklinde 4 ü paf futbol[illegible]ırak üzere 31 kişilik kadro [illegible]alkısı olarak sürdürüyor. [illegible] pazar günü Kulüp baş[illegible]kanı Ziya Alp Gülan ve bazı yöneticiler kamp çalışmalarını yerinde inceleyip bilgiler aldılar. Erzincanspor 10 Şubat 2009 tarihinde Antalya'daki kampı bitirip çalışmalarına Erzincan'da devam ettireceği bildirildi.

Badmintonda büyük başarı

Kısa zaman önce badminton [illegible]minik takımı kuran Erzincanspor Kulübü Türkiye 2. si olan Muhammet Ali Kurt 30-31 Ocak 1 Şubat tarihleri arasında İstanbul'da yapılacak Avrupa Renking şampiyonasında Türkiye yi temsil edecek. Badminton sporuna çok hızlı giriş yapan Erzincanspor kulübü yakın zamanda Türkiye minikler badminton ligine katılmaya hazırlanıyor. Antrenör Murat sönmez eşliğinde çalışmalarına devam eden badminton takımı ligde de iddialı bir şekilde mücadele edeceği bildiriliyor.

ÜNİVERSİTE ŞEHİRİMİZE 13 MİLYON TL ÖDENEK

Objektif

Şefik ARAS

Kurulduğu 2006 yılından buyana geçen süre içerisinde hızlı bir gelişme gösteren Erzincan Üniversitesi, 2009 yılında özellikle fiziki yapılanma alanında yeni kazanımlar elde edecek. 2009 yılı yatırım programında, Erzincan Üniversitesine 12 milyon 998 bin TL ayrılmış olması, sözünü ettiğimiz yeni kazanımların göstergesi olsa gerekir.

Hatırlanacağı gibi; Erzincan Üniversitesi son iki yıl içinde, yeni fakülteler ve yüksek okullara sahip oldu. Öğretim kadrosu ve öğrenci sayısında hızlı bir artış gözlendi. Bu konuda yapılan açıklamalarda; Öğretim elemanı sayısının 170 den 320 ye idari personel sayısının 150'den 250'ye öğrenci sayısının ise 5000'den 8400'e ulaştığı belirtildi. Yine bu süre içerisinde fakülte sayısı 3 den 6'ya yüksek okul sayısı da 1'den 4'e enstitü sayısı ise 3'e Meslek Yüksek Okul sayısı da 4'den 11'e yükseltildi. Ayrıca Yalnızbağ bölgesinde oluşturulan kampus alanında alt yapı ve üst yapı çalışmalarına başlandı.

Her alandaki gelişmede, Erzincan Üniversitesini, birlikte kurulduğu 15 üniversitenin önüne geçiren bu hızlı ilerlemede, Üniversite Rektörü Prof. Dr. Erdoğan Büyükkasap'ın yoğun gayretinin olduğu kabul ediliyor. Ve Ulaştırma Bakanı Erzincan Milletvekili hemşehrimiz Binali Yıldırım'ın önemli desteği olduğu biliniyor.

2008 yılı yatırım programında Erzincan Üniversitesine etüd proje, onarım tadilat, makina techizat donanım için 9 milyon TL ayrılmıştı. Yeni kampus alanında ~~[illegible]~~ yapılması planlanan derslik ve merkezi birimlerin inşaatları ihale edilmişti.

2009 yılı yatırım programı resmi gazetede yayımlandı. Programda Erzincan Üniversitesine 12 milyon 998 bin TL ayrıldığı görülüyor. Bu miktar ödenekle, yıllara sari inşaatlar devam edecek. Ayrıca donanımla ilgili ihtiyaçlar giderilecek.

Yatırım programında, derslik ve merkezi birimlerden oluşan 54,500 M2 inşaatın 2012 yılında tamamlanmış olması öngörülüyor. Üniversite konusunun açıldığı her yerde ifade ettiğimiz gibi; Üniversitelerin genel anlamda ve bulundukları yer bakımından sayısız yararları bulunmaktadır. Erzincan'ında Üniversiteden ekonomik, sosyal, kültürel alanda beklentileri bulunmaktadır. Kuşkusuz bu beklentilerin gerçekleşmesi, üniversitenin her alandaki gelişmesi ile yakından ilgilidir. Erzincan Üniversitesindeki hızlı gelişme bu bakımdan da sevindiricidir.

E.Ü'ye aslan payı

Devlet Planlama Teşkilatı (DPT), üniversitelerin 2009 yılı eğitim bütçelerini açıkladı. Erzincan Üniversitesi Bölgedeki Üniversiteler arasında en fazla ödenek alan üniversite oldu

Devlet Planlama Teşkilatı (DPT), üniversitelerin 2009 yılı eğitim bütçelerini açıkladı. Toplam 1,1 milyar TL'lik eğitim ödeneği ayrılan üniversiteler arasında, aslan payını 22 milyon 500 bin TL ödenekle Anadolu Üniversitesi alırken, bu üniversiteyi 21 milyon 900 bin TL ile Diyarbakır Dicle Üniversitesi izledi. Kesenin ağzını, Doğu ve Güneydoğu Anadolu bölgelerindeki üniversiteler için biraz daha fazla açan DPT, Kars Kafkas Üniversitesi'ne 16 milyon 500 bin, Erzincan Üniversitesi'ne 12 milyon 998 bin ve Erzurum Atatürk Üniversitesi'ne ise 11 milyon TL eğitim ödeneği ayırdı.

E.Ü. DOĞU'DA İKİNCİ

Erzincan Üniversitesi, bölgede Kars'tan sonra 12 milyon 998 bin TL ile en fazla eğitim yatırımı ödeneği alan 2'inci üniversite olurken, DPT, Doğu ve Güneydoğu Anadolu'daki Ardahan, Bayburt, Hakkari, Iğdır, Şırnak ve Tunceli gibi üniversitelere ise 5 milyon 500'er bin TL ödenek ayırdı.

Devlet Planlama Teşkilatı'ndan yapılan açıklamada, Doğu ve Güneydoğu Anadolu bölgelerindeki üniversitelere yüksek ödenek ayrılmasının temelinde, bölgede topyekün bir kalkınma hamlesi başlatmak olduğu vurgulandı. Güneydoğu Anadolu Bölgesi'nde (GAP), Doğu Anadolu Bölgesi'nde de, (DOKAP) gibi bölgesel kalkınma projelerinin yürütüldüğüne dikkat çekilen açıklamada, bu projelere paralel olarak üniversitelerin eğitim yatırımı ödeneklerinin yüksek tutulmasının uygun görüldüğü ifade edildi.

Doğu'da yeni açılan tüm üniversitelerin eğitim yatırımı ödeneklerinin 5 milyon 500 bin TL şeklinde ayarlandığı bilgisini veren DTP, ödeneklerin, uzun vadede hazırlanan stratejik planlamalara göre tahsis edildiğinin altını çizerek, bu üniversitelerin, ilk kez alacakları söz konusu ödeneklerle rutin hizmet alımlarını gerçekleştirecekleri kaydedildi.

BÖLGE ÜNİVERSİTELERİNDE EĞİTİM YATIRIMI ÖDENEĞİ

Devlet Planlama Teşkilatı'nın ihdâs ettiği eğitim yatırımı ödeneklerinden ülke genelinde en büyük payı Anadolu Üniversitesi alırken, Doğu Anadolu Bölgesi'nde ise, en fazla yatırım ödeneği Kars Kafkas Üniversitesi'ne ayrıldı. 16 milyon 500 bin TL ile Doğu'nun en fazla eğitim yatırımı ödeneği alan üniversitesi olan Kars Kafkas Üniversitesi'ni, 12 milyon 998 bin TL ile Erzincan Üniversitesi izledi. Üniversite hastaneleri hariç olmak üzere ayrılan eğitim yatırımı ödeneklerinden Erzurum Atatürk Üniversitesi'nin payına ise, 11 milyon TL düştü. İşte bölgedeki üniversiteler ve aldıkları eğitim yatırımı ödenek tutarları:

"Erzincan Üniversitesi: 12 milyon 998 bin TL, Ağrı Dağı Üniversitesi: 8 milyon TL, Ardahan Üniversitesi: 5 milyon 500 bin TL, Atatürk Üniversitesi: 11 milyon TL, Gümüşhane Üniversitesi: 8 milyon TL, Iğdır Üniversitesi: 5 milyon 500 bin TL, Kafkas Üniversitesi: 16 milyon 500 bin TL, Tunceli Üniversitesi: 5 milyon 500 bin TL, Yüzüncüyıl Üniversitesi: 11 milyon TL.

Tatilde buz pateni keyfi

Kars Belediyesi'nin 9 yıl önce, dondurulan havuzda başlattığı buz pateni sahası sömestr tatili nedeniyle çocuklarla dolup taşıyor.

Belediye Başkanı Naif Alibeyoğlu, Mesut Yılmaz Parkı'ndaki süs havuzunun kış mevsiminde donması üzerine harekete geçerek 9 yıl önce çocukları pateni tanıştırdı. Paten sporunun yaygınlaştırılması için belediye tarafından satın alınan 100 adet paten ücretsiz olarak çocukların hizmetine sunuldu. Paten ustası Habip Perk gözetiminde paten öğrenen çocuklar, dondurucu soğuğa aldırmadan kaymanın keyfini çıkardılar. Bugüne kadar 750 çocuk paten kaymayı öğrenirken, öğrenciler arasına bir geçen gün yenileri katılıyor. Renkli görüntülerin yaşandığı havuzda bazı çocuklar düşerken, bazıları da buzda adeta dans ediyor.

Sömestr tatili nedeniyle süs havuzundan oluşan buz paten sahası çocuklarla dolup taşıyor. Güzel vakit geçirdiklerini söyleyen çocuklar, böyle bir imkanı sağladığı için Başkan Alibeyoğlu'na teşekkür ettiler ve ileride bu sporu ustalıkla yapmayı ve yarışmalara girmeyi düşündüklerini ifade ettiler. Başarılarıyla Türkiye'yi gururlandırmayı düşündüklerini de belirten çocuklar, ortalama 6 aylık sürede rahatlıkla paten kaydıklarını vurguladılar.

Ömrünü kayak ve paten sporuna verdiğini söyleyen paten ustası Habip Perk ise, "Çocuklar pateni öğrendikçe öyle sanıyorum ki bu Kars benimdir. Böylesine duygular hissediyor ve seviniyorum. Şu ana kadar yüzlerce öğrencim oldu ve hepsi de şu anda başarıyla paten kayabiliyorlar" diye konuştu. Perk ayrıca, Türkiye'nin, sporcusuna sahip çıkmadığından da yakınarak, "Yarışmalara katılacak seviyede başarılı olan çocuklarımız var. Çok da hevesliler. Benim yaştıların şu anda Ankara'da, İstanbul'da, Amerika'dalar.

Onlara da sesleniyorum ki bu çocukların ellerinden tutsunlar" şeklinde konuştu.

Belediye Başkanı Naif Alibeyoğlu da "Buz patenini doğal ortamıyla çocuklarımıza ve gençlerimize sevdirmeye başladık. Yüzlerce çocuğumuz şu anda paten kaymayı biliyor. Hatta bu işin cambazlığını bile yapıyorlar. Patenlerden para almıyoruz ve çocuklarımız hiçbir ücret ödemeden paten kayabiliyorlar. Böylelikle çocuklarımız bu zengin sporundan yararlanmış oluyorlar" dedi.

Sivas Esnaf Odalarının bayan kursları sürüyor

Türkiye Esnaf ve Sanatkarlar Konfederasyonu öncülüğünde Sivas Esnaf ve Sanatkarlar Odaları Birliği (SESOB) tarafından yürütülen Kadın Girişimciliğini Destekleme Projesi (KGDP) eğitim kurslarının ikinci bölümüne katılan kadınlar, ticari anlamda çok şeyler kazandıklarını söyledi.

SESOB tarafından Belediye Kadınlar Kültür Merkezi'nde gerçekleştirilen KGDP kursları büyük ilgi görüyor. Bayanların yoğun talebi üzerine bir kez daha açılan iş kurma eğitimine başta üniversite mezunu olmak üzere çok sayıda bayan katılıyor. İş kurma eğitimleri hakkında bilgi veren Avrupa Birliği İş Geliştirme Merkezi Kadın Girişimciliği Eğitmeni Nurcan Talay, kurslara gösterilen ilgiden çok memnun olduğunu söyledi. Sivas'ta yaşayan bayanlara iş kurma ve geliştirme konusunda eğitim verdiklerini dile getiren Talay, projenin 25 ilde uygulandığını kaydetti. Talay, "SESOB tarafından yürütülen iş kurma eğitimimize şu anda 75 bayan katılmaktadır. Eğitimlerimizde iş sahibi olmak isteyen kadınların hangi yolu izlemeleri, hangi alanlara yönelmeleri, iş dünyasında daha aktif rol almalarında yardımcı oluyoruz. Onların ürettiklerini nasıl değerlendirmeleri konusunda fikir veriyoruz. Daha önce açılan kurslarımıza katılan bayanlarımızın bazıları kendi işyerlerini açarken, işyeri olanlarda üretimlerini bu kurslar sayesinde artırmışlardır. Kursiyerlerimize eğitimlerimizin yanında danışmanlık eğitimi de veriyoruz" diye konuştu. Sivas'taki bayanlarımıza bu imkanı sağlayan SESOB Başkanımıza teşekkür ediyorum" dedi. İş kurma eğitimine katılan kursiyerlerden Sabiha Serin, iş kurarken neler yapılması gerektiği konularında eğitim aldıklarını belirterek, çok faydalı olduğunu ve bu eğitimlere erkeklerinde katılması gerektiğini söyledi. Mehtap Bölükbaşı ise, bayanların çoğunluğunun evlerinde üretim yaptığını işyeri açma[illegible]ta zorlandığını söyledi. Bu eğ[illegible] sayesinde kendilerine olan güv[illegible]nin arttığını belirten Bölükbaş, [illegible] Başkanı Beşir Köksal şah[illegible] emeği geçen herkese teşekkür [illegible]

İki ortağı ile birlikte yöresel yemekleri alanında işyeri açan [illegible]nim Polat ise, iki ortağının da kurslara katıldığını belirterek, bu[illegible]ı bir eğitim olduğunu ifade etti. [illegible] geliştirmek için bu kursa katıldı[illegible] vurgulayan Polat, "Ortaklarım [illegible] kurslara katılmıştı, onların tavs[illegible] Burada güzel dostluklar ve a[illegible] daşıklar kurduk. Hocamız [illegible] destekleriyle aldığımız bilgile[illegible]ruttusunda işyerimizi geliştirme[illegible]yoruz. Hocamıza ve katkı sağla[illegible] herkese teşekkür ediyorum" de[illegible]

Esnaf ve Sanatkarlar Ca[illegible] Birliği tarafından yürütülen K[illegible] Girişimciliği Projesi kapsamın[illegible] kurma eğitimine katılan bayan[illegible] kurs sonunda sertifika verilece[illegible]

Suşehri esnaf kefalette seçim heyecanı

Sivas'ın Suşehri Esnaf Kredi Kefalet Kooperatifi'nin genel kurul toplantısı yapıldı.

Halk Eğitim Merkezi Müdürlüğü salonunda yapılan toplantı, 2008 yılı faaliyet raporunun okunmasıyla başladı. 2009 yılında yapılacak hizmetlerinde görüşüldüğü genel kurulda, görev süresi dolan denetleme kurulu üyeliğine ise yapılan seçimle Ahmet Onar, Feramuz Doğan ve Erhan Noyan getirildi.

Suşehri Esnaf Sanatkarlar Kredi Kefalet Kooperatifi'nde 25 yıldır hizmet veren Yüksel Çiftçi'nin emekli olması nedeni ile Kooperatif Başkanı Candan Ersoy tarafından plaket verildi.

TC.
ERZİNCAN 1. ASLİYE HUKUK MAHKEMESİ'NDEN

ESAS NO:2006/218

Davacı Yaşar Çoban ve Yerli Çoban vekili tarafından davalılar Maliye Hazinesi Gölpınar Köyü Muhtalığı ve Kilim-li Köyü Muhtarlığı aleyhine mahkememize açılan desicili davasının yapılan açık yargılaması sırasında verilen ara karar gereğinca,

Davacı mahkememize açmış olduğu tescili davasında dava konusu Erzincan ili merkez Handesi (Gölpınar) Köyü mevkiinde bulunan doğusu hark ve yol batısı hark kuzeyi senet sahibine, güneyi Çobanoğlu'na ait ağaçlı sulu tarla vasfında-ki davaya konu taşınmaza komşu olduğu bildirilen Gölpınar Köyü'nde bulunan 184, 185, 186,187,203,634,646,695,721,783 Kilimli Köyü'nde bulunan 236,237,239,240 parsel sayılı taşınmazlarla çevrili taşınmazın tapu malikî olarak görünen müvekkili-ler Yaşar Çoban ve Yerli Çoban'ın murisleri olan 10.02.1968 tarihinde vefat eden babaları Hüseyin Çoban'a ait olduğunu, bu taşınmazın 1952 yılında yapılan kadastro çalışmalarısırasında tespit dışı bırakıldığını, taşınmazın tarla vasfını koruduğunu ve halen müvekkilleri Yaşar Çoban ve Yerli Çoban tarafından ekilip biçildiğini ve vergilerinin ödendiğini bu nedenlerle müvekkillerinin tapu kayıt sahibi murisleri Hüseyin Çoban'dan intikal eden ve halen kullanmakta olduklarından malik sıfatıyla taşınmazın zilyetliğini kazanmış olduklarından kadastro çalışmaları sırasında tespit dışı bırakılan taşınmazın müvekkilleri Ya-şar Çoban ve Yerli Çoban adına tapuda tesciline yargılama giderlerinin davalı tarafa yüklettirilmesine karar verilmesini talep et-miş olmakla

T.M.K'nun 213 maddesi Gereğince yukarıda konusu belirtilen davayla ilgili koşulların gerçekleşmediğini iddia ve buna itiraz eden varsa son ilandan başlayarak üç ay içinde mahkememize vereceklerî ayrı bir dilekçe ile itiraz edecekleri ilanın tebliği olunur.

Basın No: 394 Yayın No: 7 / 29.01.2009

ZAYİ
Nüfus cüzdanımı ve ehliyetimi kaybettim.
Hükümsüzdür.
Muhammet Haneli Özcan

ZAYİ
Defterdarlık Muhasebe Müdürlüğü'nden aldığım 24.04.2008 tarih ve 1680 numaralı 7.500 YTL'lik alındı belgesini kaybettim.
Hükümsüzdür.
Turgay Has

Kayaklı koşu yarışması sona erdi

Kayak Federasyon Başkanlığı'nın 2009 yılı faaliyet programı kapsamında Ağrı'da düzenlenen Kayaklı Koşu federasyon Puanlı I. etap yarışları sona erdi.

Serbest, Klasik ve Sprint kategorilerinde Büyükler, Gençler, Yıldız I ve II dallarında yapılan yarışmalarında dereceye giren sporcularına madalyalarını Ağrı Gençlik ve Spor Müdürü Ayhan Yıldırım taktı. Yarışmaya Ağrı, Ardahan, Ankara, Bitlis, Bolu, Bingöl, Erzurum, Hakkari, Kars, Kastamonu, Muş, Niğde, Sivas, Tunceli, ve Van illerinden katılan 222 sporcudan dereceye giren ve II. Etap yarışlarına girmeye hak kazanan sporcular seviyelerini antrenörlerle paylaştılar. Kategorilerden ilk 10'a giren sporcular II. Etap yarışları için Sivas'ta düzenlenecek olan yarışmalara katılacaklar.

Madalya töreninde konuşma yapan İl Gençlik ve Spor Müdürü Ayhan Yıldırım yarışmaya katılan sporculara teşekkür etti. Ağrı'da ilki düzenlenen yarışmanın devamının gelmesi için çalışmalara başlattıklarını belirten Yıldırım, Ağrı'da düzenlenen yarışma oldukça başarılı geçti. İlk defa Ağrı'da düzenlenen kayak yarışmalarının devamının gelmesi için çalışmalarımız devam etmektedir. Ağrı'da koşulu kayak sporunun gelişmesi için sayın Valimiz Mehmet Çakır'ın destekleri ile oldukça iyi bir yol aldık. Umut ediyorum ki diğer branşlarda da bu başarımız devam edecektir" dedi.

İşsizlikle mücadele başlıyor

2007-2008 yıllarında [illegible] kurslarla ilgili değişik [illegible]nde çalışmalar yapılmış ancak yeterli sayıda müracaat olmadığını görüyoruz. Elimizde bu konuyla ilgili bir ödenek var ama biz bu ödeneği değerlendiremiyoruz. Bu konuda ilimizde bulunan bütün kurumlardan destek bekliyoruz. Bu kurslar hayata geçtiğin de Erzincan da vasıflı işçi yetiştirmiş olacağız. Vasıflı işçi sayısı arttığından da işsiz sayımız azalacaktır. Bununla ilgili Avrupa Birliğinin de kısa bir süre sonra çalışmaları olacak. Avrupa Birliğine de farklı projeler üreterek vermeliyiz.

Özel kuruluşlarımız ve resmi kurumlarımız proje oluşturduğunda aynı projeleri gönderdiğimizde projelerin onaydan geçme şansı azalıyor. Bu nedenle koordineli çalışmalar yapmalıyız. Biz valilik olarak bu konuda merkez olma görevini üsleneceğiz. İş Kur müdürlüğümüz tarafından 36 adet kurs düşünülmüş. Bu kurslar, diksiyon sekreterlik kursu, bina yalıtımı, kaynakçı, argon kaynakçısı, gaz altı kaynakçısı, bilgisayarlı muhasebe, bilgisayar operatörü, konfeksiyon ve bunun gibi bir çok sayıda İş Kur müdürlüğü tarafından değişik dallarda kurs açılması için tasarı getirilmiş. Biz bu kurs dalları dışında da açılması gereken kurslar açılacak. 2009 yılı içerisinde hedeflediğimiz noktalara ulaşabilmemiz için çalışmalarımıza hızla devam edeceğiz" dedi.

Daha sonra toplantıya katılanlar tarafından sorulan sorulara cevap verildi ve ihtiyaç duyulan işçi istihdamı konusunda açılması gereken kurslar sıralandı.

Engeli çalışmasına engel olmadı

Tek ayağı dizinden itibaren olmayan köfteci Soysal kimseyi sokmadığı tezgahına önce dizi için bir koltuk sonra da müşterilerini ısıtmak için kullandığı sobasına kolaylık olsun diye bir külük yaptırdı.

Eğilip doğrulmanın kendisini çok zorladığını, bu sebeple işyerindeki sobasının hemen altına daha çok kül bulundurma kapasitesi bir külük yaptırdığını belirten Soysal artık günlük olarak kül çekmediğini, bu sebeple sıkıntı yaşamadığını söyledi. Kemah İlçesi'nin tek köftecisi unvanına sahip olan Bayram Soysal evli ve 5 çocuk babası.

Üzümlü TOKİ evleri bahara hazır

[illegible] Kemal Arduç

[illegible] Erzincan'ın Üzümlü İlçesinde Toplu Konut İdaresi tarafından yaptırılan ve [illegible] kez ihaleye çıkarılan [illegible] 2009'un baharına [illegible] planlanıyor. Top[illegible] Erzincan'ın Üzümlü İlçesinde [illegible] yapılan 312 konut devam ediyor. [illegible] tarafından başlatılan [illegible] Üzümlü Belediyesi [illegible] sağlanan 100.000 [illegible] alan üzerinde 2008 [illegible] ihaleyle başlanılan [illegible] konut yükleyici firma[illegible] nedeniyle 2007 yılına [illegible] durdurulmuştu.

Ocak 2008 de yapılan [illegible] ihaleyle kolaylaştırma yeniden başlamış. 2008 de Fatih Mahallesinde 92.000 m2 ilk [illegible] 288 adet, Yunus Emre Mahallesinde ise 8000 m2 alana 84 adet olmak [illegible] toplam 100.000 m2 [illegible] üzerine 372 konutun [illegible] başlandı. Konutlar 20 tanesi (K) tipi, 28 tanesi (F) tipi, 7 tanesi de (I) tipinden oluşuyor. Konutların yapım süresi teslimden itibaren 360 gün olduğunu belirten yetkili firma temsilcileri, ikinci kez ihale edilen inşaatlar, kendilerine tanınan [illegible] sürede bitirmeyi hedeflediklerini vurguladılar.

Toplu konut alanlarında kapıcı dairesi, çocuk oyun alanları, otopark ve yürüyüş yolları yapılacak. Çevre düzenlenmesi kapsamında yapılması planlanan ağaçlandırma çalışmalarında 150 tane yaprak[illegible], 230 tane ineli ve 200 adette çalı tipi olmak üzere toplam 580 adet ağaç dikimi yapılacak ve bu fidanların sulanması içinde ayrıca sulama sistemi yapılacak. Binaların inşaasının bir çoğu tamamlanan Üzümlü TOKİ alanında çevre düzenlemelerine ağırlık verildi. Yetkili firma temsilcilerinin bahar mevsiminde binaları teslim edebileceklerini bildirdiler.

Emniyetten telefon operasyonu

Erzincan Emniyet Müdürlüğü Kaçakçılık ve Organize Suçlarla Mücadele Şube Müdürlüğü ekiplerinin yaptığı istihbari çalışmalar neticesinde Erzincan'da iki ayrı işyeri ve bir depodan kaçak yollarla ülkeye sokulmuş olduğu sanılan cep telefonu tespit etti.

Erzincan Valiliği Basın – Yayın ve Halkla İlişkiler Müdürlüğü'nden yapılan açıklamada kaçak cep telefonu tespit edilmesinin ardından operasyon başlatıldığına, C. Başsavcılığı'nın emri doğrultusunda yapılan eş zamanlı aramalarda iki işyeri ve bir depoda 390 adet değişik markalarda kaçak olduğu değerlendirilen cep telefonu makinesine el konulduğu belirtildi.

Operasyon kapsamında 3 şahıs hakkında tahkikata başlandığı da edinilen bilgiler arasında...

Erzincan kurtuluşunu, kutlayacak

Vali, Garnizon Komutanı ve Belediye Başkanı'nın birlikte halkın bayramını kutlamasıyla başlayacak kurtuluş törenlerinde şehrin düşman işgalinden kurtarışı temsili olarak canlandırılacak. Ordu Caddesi'ndeki töreni, halk oyunları gösterileri ile günün anlamı ve önemini belirten konuşmaların yapılmasının ardından töreni geçişiyle sona erecek. Ordu Caddesi'ndeki kutlamalardan sonra, Belediye Başkanı, İl Genel Meclisi'nin Merkez İlçe'den seçilmiş üyeleri ve Belediye Meclis üyeleri, 3. Ordu Komutanı ve Garnizon Komutanı'na makamında şükran ziyaretinde bulunacak.

Kutlamalar kapsamında ayrıca 12 Şubat tarihinde Belediye Kültür Merkezi'nde "Yöresel Zenginliklerimiz Sergisi" açılacak,11-13 Şubat tarihleri arasında cirit gösterileri yapılacak, 11 Şubat Çarşamba günü saat 19.00'da Müftülük Konferans Salonu'nda, "İşgal Altında Anadolu" isimli bir tiyatro gösterisi sunulacak ve 13 Şubat Cuma günü 13 Şubat Kapalı Spor Salonu'nda TRT sanatçılarının şehire ilkiacağı bir halk konseri düzenlenecek.

doğu
Günlük Haber Yorum Aktualite Gazetesi
V. Recep Yazıcıoğlu Cad. No: 57 ERZİNCAN
Tel - Fax : 224 24 25-26
e-mail : [illegible]

Sahibi:
H. İbrahim Özdemir

Yazı İşleri Müdürü:
Naim Çakır

Ermat Ofset
V. Recep Yazıcıoğlu Cad. No: 57
ERZİNCAN
Tel: 224 24 25 -26

e-mail
ermatofset@yahoo.com
Abone:
Yıllık 60.00 TL
6 Aylık 30.00 TL
Aylık 6.0 TL
Şehir Dışına PTT masrafı ilave edilir.

İlan tarifesi
Resmi İlan Satırı/cm 6.00 TL
Genel Kurul İlanları 45.00 TL
Özel İlan, Reklam/cm 1.50 TL
Zayi 10.00 TL
Tebrik - Başsağlığı 50.00 TL
Güncel Geçmiş Gazete 50 Kr

günün takvimi
29 Ocak
2009 Perşembe
SAYI: 9465

Atletizm için kollar sıvanmalı

Erzincan'da atletizmin geliştirilmesi için proje geliştiren Erzincan Gençlik ve Spor İl Müdürlüğü, uygulama noktasında milli eğitim başta olmak üzere ilgili kurumlarla işbirliği içerisinde olunması gerektiği bildirildi

Kemal Arduç

Erzincan'da her geçen gün kan kaybeden Atletizm için Erzincan Gençlik ve Spor İl Müdürlüğü bu yönde proje geliştirdi. Atletizmin geliştirilmesi için başlıca yapılması gereken çalışmaları sıralayan İl Müdürü Ataman Köseoğlu, projenin içeriği hakkında şu çalışmalara yer verdi; "İl Müdürlüğü olarak atletizm sporunu geliştirmek için yapmamız gereken çalışmalar ve öneriler şöyle; Okullarda yetenek seçimi yaparak atletizm sporunu yapabilecek sporcular tespit edilmeli. (Milli Eğitim Müdürlüğü ile protokol imzalanmalı) Atletizm branşına sporcu çekebilmek için tanıtım ve organizasyonlar yapılmalı; Atletizm sporunun sadece koşularla sınırlı bir branş olmadığından yola çıkarak atma ve atlama dallarında gelişim sağlamak için gerekli olan malzeme ve ekipmanı temin etmek. Antrenörler için gerekli olan eğitim seminerlerinin yapılması için girişimlerde bulunmak. Antrenör sayımızı yeterli seviyeye çıkarmak, Özellikle İlçelerdeki başarılı sporcuların yakından takip edilebilmesi için gerekli birimleri kurmak. Atletizmle uğraşan kulüp sayısını arttırmak, Beden Eğitimi Öğretmenlerini bu sporun gelişimine katkıda bulunmalarını sağlamak için teşvik etmek, düzenli olarak diğer kurumlarla da işbirliği için de başarılı sporculara malzeme yardımında bulunmak. Sporcularımızın il dışı yarışmalara katılmalarını sağlayarak tecrübelerini arttırmak. Belirli dönemlerde kamp imkânı sağlanarak sporcularımızın gelişimine katkıda bulunmak. Sporcularımızın seviyelerini yükseltebilmek için kondisyon merkezi oluşturmak ve gerekli olan malzemeyi temin etmek" dedi.

Aracınızdan malzemeleri eksik etmeyin

Erzincan Oto Tamircileri Odası Başkanı Ferhat Arabacı, araçların kışlık bakımlarının mutlaka yapılması gerektiğini söyledi

Kemal Arduç

Erzincan Oto Tamircileri Başkanı Ferhat Arabacı, soğuk ve yağışlı havaların başlamasıyla birlikte araç bakımı ile ilgili yapılmalı ve araçlarda zincir, çekme halatı ve takımı bulundurulması tavsiyesinde bulundu.

Kışın araç kullanan sürücülerin her yerden önce aracının kışlık bakımını ihmal yapmaması gerektiğini belirten Ferhat Arabacı, araçlarda zincir, çekme halatı ve takımı bulundurulmasının çıtka akıllıkla sürüşü yapmanızı olacağını söyledi. Kışın gerektiğinde geri yokuş yapılmaması gerektiğini belirten Arabacı, Kışın araç lastiği seçimi de büyük önem taşıyor. 1 Aralık ile 31 Mart arasıdır olan dönemde mutlaka kış lastiği kullanılmalıdır. Kış lastiği 5-10 kilometreye kadar karda aracın güvenli sürüş yapmasına sağlayacağı gibi, sıcaklığa göre 30 derecenin altına düştüğü bu dönemde yumuşak lastik özelliğiyle fren mesafesini azaltacaktır. Kışın lastiklerin fiyatının indirilmesi güvenli sürüş için yararlı sağlamaz" dedi.

Kış aylarında dikkat edilmesi gereken en önemli noktalardan birinin de yüksek rakımlı bölgeler, köprü ve viyadüklerden geçerken karşılaşılacaklar, buz tutulma olduğunu Kaydeden Arabacı, "Köprü ve viyadüklerde araçlardan aşağı inip yıl da sol ayak yere basılarak gizli buzlanma olup olmadığı kontrol edilmelidir. Soğuğum gizli buzlanmaya neden olduğu köprü ve viyadük gibi yerlerde gizli buzlanma tehlikesi varsa fren yapılmamalı, sites yumuşak bir geçişle küçültülmeli, araç otomatik sites ise ayak gücüyle vitesçiğa çekilmelidir. Buzlanma zamlar için buz çözücü ajanlar kullanmalı, camdaki buzu çözmek için kesinlikle sıcak su dökülmemelidir. Yoksa cam patlayabilir. Bunun yerine camdaki buzu çözmek için normal su da kullanılabilir" diye konuştu.

askale cimento
ERZİNCAN ÇİMENTO FABRİKASI

ERZİNCAN'A DEVASA TESİS
Erzincan Çimento Fabrikası Çok Yakında Hizmette.

Kaliteli... Modern... Çevreye Duyarlı... Erzincan'a Hizmet Edecek

Aşkale Çimento Farkı İle...

AŞKALE ÇİMENTO SANAYİ T.A.Ş.
"birliğin ve dirliğin harcı"

29 Mart Yerel seçimlerinde AK Parti'den merkez belediye başkanlığına aday gösterilen Yüksel Çakır ve ekibi gazetemizi ziyaret ettiler 5

AK Parti Adayı Çakır'dan gazetemize ziyaret

Vali Demir'den iadeyi ziyaret

Geçtiğimiz ay Erzincan'a atanan ve göreve hızlı başlayan Erzincan Valisi Abdulkadir Demir, dün basın kuruluşlarını ziyaret ederek Erzincan hakkında fikir alış verişindi bulundu 5

29 yıl
doğu
www.dogugazetesi.com.tr
ERZİNCAN'IN GÜNLÜK HABER YORUM AKTUALİTE GAZETESİ
30 OCAK 2009 CUMA YIL: 29 SAYI: 9466 FİYATI: 25 YKr
ISSN 1301-1251

Polis 4 dakika içinde her yerde

Dördüncüsü dün yapılan Huzur Toplantısında İzzetpaşa Mahallesi sakinleri ile polisler arasında ilginç diyaloglar yaşandı. 5

Soba gazı bir aileyi zehirledi

Erzincan da soba-dan sızan gaz neticesinde ayrı aileden 5 kişi zehirlenerek Erzincan devlet hastanesine kaldırıldı

Alınan bilgiye göre olay İzzetpaşa Mahallesi 836 sokak No:34 ikamet eden Uluçınar ailesi akşam saatlerinde sobadan çıkıyan gaz gelen gaz kokusunun farkına varmaları sonucu eşini ve çocuklarını evden çıkarmasından sonra evini havalandırdı. Evini havalandıran baba Nurettin Uluçınar (38) ardından eşi ve çocukları ile birlikte tekrar eve girdiler. Sobada meydana gelen sızıntının devam etmesi neticesinde sabah saatlerinde baş ağrısı ve mide bulantısı ile uyanan Uluçınar ailesi 112 acil sağlık hizmetlerini arayarak yardım istedi. Olay yerine gelen 112 acil sağlık hizmetleri tarafından Erzincan Devlet hastanesine kaldırılan Nurettin Uluçınar (38) eşi Makbule Uluçınar (39) ve çocukların Aslı Uluçınar (18), Alev Uluçınar (15) ile Murat Uluçınar'ın (11) yapılan ilk tedavilerinin ardından sağlık durumlarının iyi olduğu belirtildi

Aşkale çimento Erzincan'da büyüyor

Aşkale Çimento, Erzincan ve Gümüşhane Çimento Fabrikalarını devreye alıyor. 38 milyon dolarlık iki dev proje, şirketin bölgesel yatırımları açısından önemli birer kilometre taşı olarak gösteriliyor...

Kemal Arduç

1993 yılında 1000 ortağın bir araya gelerek satın aldığı Aşkale Çimento, istihdam ve yatırım açısından bölgede adeta mucizeler sergiliyor. 15 yıl önce sadece Aşkale'de bulunan fabrika ile yola çıkan şirket: bu gün Erzurum, Aşkale, Trabzon, Ağrı, Erzincan ve Gümüşhane'de devasa tesislere sahip oldu. Şirket önümüzdeki yıllar için yeni yatırımların altyapısını hazırlıyor.

Aşkale Çimento çok ortaklı yapısına rağmen "birliğin ve dirliğin harcı" sloganıyla çıktığı yolda başarıdan başarıya koşuyor. Aşkale'de devletin elinde zarar eden çimento fabrikasından bu gün Türkiye'nin en büyük, en karlı ve en çok vergi ödeyen şirketi ortaya çıktı. Erzurum, Aşkale, Trabzon, Ağrı, Gümüşhane ve Erzincan'da yüzlerce insanın istihdam edildiği tesisler aynı zamanda ülke ekonomisine de önemli katkılar gerçekleştiriyor. Aşkale Çimento: geçtiğimiz yıl Türkiye'nin en büyük 296. sanayi kuruluşu olurken, 2007 yılı rakamlarına göre Türkiye'nin en çok vergi ödeyen 94. firması olarak tespit edildi. Yine 2007 rakamlarına göre Anadolu Kaplanları içinde ihracat şampiyonu olarak dikkatleri çekti.

İKİ FABRİKADA SONA DOĞRU

Aşkale Çimento Sanayi T.A.Ş Yönetim Kurulu Başkanı Lütfü Yücelik, Erzincan ve Gümüşhane'de başlayan iki fabrika inşaatının hızla devam ettiğini belirterek, "Bu tesislerimizin devreye girmesi ile birlikte hem yüzlerce gencimiz iş imkanı bulacak hem de bölge ekonomisi hareketlenecektir. Çok kısa süre içinde bu yatırımları faaliyete geçireceğiz. Böylece bölgesel yatırımlarımıza verdiğimiz önemi bir kez daha pekiştirmiş olacağız. Çalışanımızın, ortaklarımızın ve bize güvenen insanların beklentilerini da asla boşa çıkarmadık," dedi.

ÇEVRE HASSASİYETİ ÖNEMLİ

Bölgede ve Türkiye'de, Aşkale Çimento'nun bir güç haline geldiğini belirten Yücelik, "Bu ve benzeri girişimlerimiz, kapasite artırımlarımız, yatırımlarımız ihracata yönelmemizde güçlü bir dayanak olacak. Aynı zamanda daha fazla üretim, daha fazla, istihdam ve daha fazla katma değer imkanı bulacağız. Aşkale Çimento'nun misyonunda ve vizyonunda da bu ve benzeri değerler vardır. İnşa ettiğimiz tesislerin çevre ve insana zarar vermemesi noktasında gereken tüm yatırımlar yapılmaktadır" şeklinde konuştu. 5

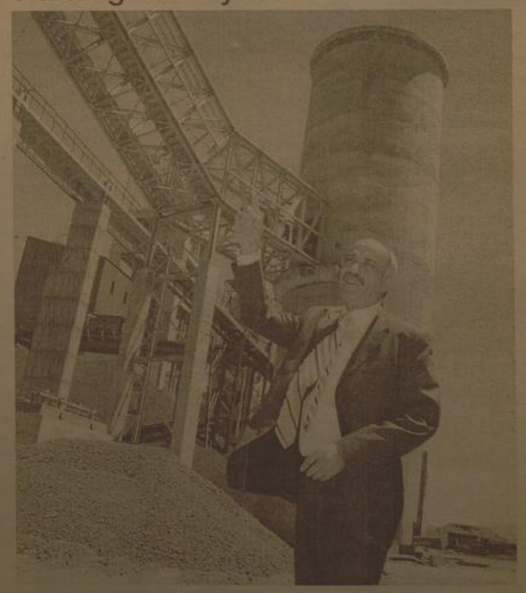

OBJEKTİF
Şefik ARAS

ERZİNCAN VE AZALAN NÜFUS

Yazısı Sayfa 2'de

Arıcılar 2009'a hazırlanıyor

Erzincan Arıcılar Birliği 2009 sezonu için çalışmalarına başladılar. Birlik Başkanı Abdulkadir Erçelik, ilk işlerinin malzeme temini olduğunu söyledi

Kemal Arduç

Erzincan Arıcılar Birliği 2009 yılı için hazırlıklarına erken başladı. Konuyla ilgili olarak çalışmalarının devam ettiğini bildiren Erzincan Arıcılar Birliği Başkanı Abdulkadir Erçelik, "Geçen yıla göre bu yıl malzeme ve mal teminine biraz erken başladık.

Arıcılık işiyle uğraşan arkadaşlarımızın petek, kovan gibi bütün malzeme ihtiyaçlarını temin edeceğiz. Malzeme ihtiyacı olan arıcıların bize ulaşmaları yeterli olacak. 5

Tarihten Sayfalar

OTLUKBELİ MEYDAN MUHAREBESİ

11 Ağustos 1473

Damat Paşa, Şehzade Mustafa'nın komuta ettiği kuvvetlerini savaşa teşvikte tevkilade bir gayret gösteriyor, kendini feda edercesine ileri atıyor, cesarette ve şecaatte askerlerine örnek oluyordu. Şehzade Mustafa kuvvetleri bütün toplarını düşman üzerine çevirmiş, ateş yağdırıyorlardı. Sadrazam Mahmud Paşa'nın al dığı tedbirler mayanında, gerilerde uygun yerlerde mevzilendirilmiş merkez kuvvetlerine ait toplar da bu ateşe katılıyor; kendile rinde bu silaha karşı koyacak miktarda toplan bulunmayan Akkoyunlular üzerinde Osmanlı topların büyük tesiri oluyor, onlara bü yük kayıplar verdiriyordu.

Osmanlı ordusunun Bayezid küvetleri de düşmanın sol yanda ki Mehmed Bey kuvvetlerine saldırıya geçmişlerdi. Dereyi geç mek bu birliklere zörlük vermiş, havanın çok sıcak olması, dere içinde hava ceryanı bulunmaması askeri bunaltmıştı. Tepeye bir an evvel çıkarak bu kötü durumdan kurtulmak için, çıkması kolay ta rafa yönelmiş, bu süratle de düşmanın sol yan kuvvetleri yerine, merkez kuvvetlerinin sol bölümüne düşülmüştü. Düşmanın sol yan kuvvetlerinin önündeki dereyi Osmanlı sağ yan kuvvetlerinin geçmesine meydan vermemesi bunda amil olmuştu. Akkoyunlu sol yan kuvvetlerinin, hareketsizliği uzun bir süre savaşa seyirci kal malan bu kuvvetlerin umdukları, Osmanlı kuvvetlerinin imhasını sağlama görevi almış olmasında aranır. Halbuki bu halleri Osman Ilanın çok işine yaramıştır. Şehzade Bayezid'in lalası İbrahim Paşa'nın teşvikiyle yaptığı savaş az sonra kızışmış ve pek şiddetli ta arruz yapan Osmanlı sol yan kuvvetleri düşmanın içlerine o kadar girmişlerdi ki, sağ ve sol yan kuvvetleri birleşmeye başlamıştı.

Sağlık ve Hastalıklar

Kabızlıkta Beslenme

Kabızlığın nedenleri değişiktir. En önemli kabızlık nedeni diyetin az posalı, az sulu olması vehareketsizliktir. Ariden oluşan kabızlıklarda barsak tıkanmalarından şüphelenilerek hastaneye başvurulmalıdır.

Genellikle uzun süreli kabızlıkların önlenmesinde uygun beslenme ve beden hareketleri yarar sağlar. Kabızlığa meyilli olanlara sabah kalkınca 1 kaşık kayısı veya erik marmelatı ile 1 su bardağı su veya ihlamur içmeleri ve 15-20 dakika beden hareketi yapmaları önerilebilir.

Günlük beslenmede, meyve suları yerine meyve, beyaz ekmek yerine kepekli ekmek, etin bıraz yerine nohut, mercimek, barbunya gibi bol posalı besinler yer almalıdır. Yemekler normal yağlı olarak pişirilmelidir. Barsak hareketlerini arttırma nedeniyle erik, armut, kayısı gibi meyvelerden hoşaf yapılarak yemeklerin yanında bulundurulabilinir. Bunun yanında çay kabızlık için uygun içecek değildir. Açık ve limonlu çilebilir. Böylece barsaklarda hacim artar ve dışkı atımı kolaylaşır. Kabızlık genel olarak bir beslenme hastalığı olduğu için kabızlıkta beslenmeye dikkat etmek gerekir.

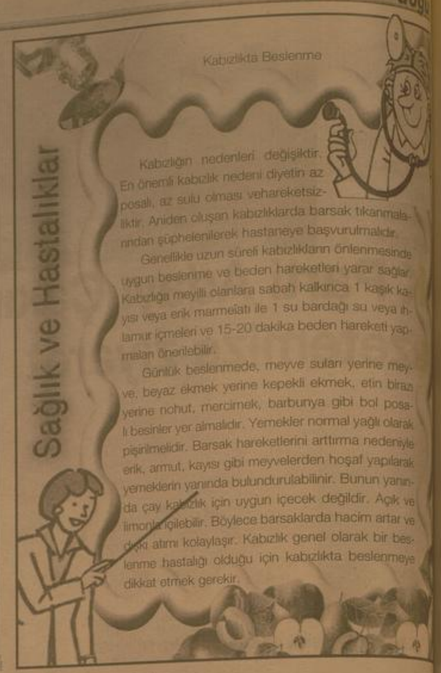

Komik Fotoğraflar

bugün ne pişirsem'

Kütahya Köftesi

2 Çorba Kaşığı Tarhana, 2 Çorba Kaşığı Kıyma
1 Çay Bardağı Bulgur
1 Çay Kaşığı Karabiber, Yeterli Miktarda Tuz, 1 Tatlı Kaşığı Kırmızıbiber
1 Çay Kaşığı Nane
1 Çorba Kaşığı Tereyağı 1 Kase Yoğurt.

Ön hazırlık olarak 2 çorba kaşığı tarhanayı bir miktar ılık suyla ıslatın, Takriben 1 saat sonra içine 1 çay bardağı bulguru ekleyin. Bulgurlar şişene kadar suyun içinde bekletin. Daha sonra bulgur ve tarhananın içine 2 çorba kaşığı kıyma, 1 çay kaşığı karabiber ve yeteri kadar tuzu ekhamur haline getirin. Hamurdan misket büyüklüğünde parçalar alıp, köfteler yapın. Tencereye 3 su bardağı su koyun. Su kaynayınca köfteleri içine atın. Üzerine 1 kase yoğurdu dökün. 1 çorba kaşığı tereyağını tavada eritin. 1 tatlı kaşığı kırmızıbiberi ve 1 çay kaşığı naneyi içine atın.

Şiir Gezgini

AYRILIĞIN İLANI

Gidiyorum
bir bilinmeze doğru
hem yol, hem yolcu olmaya
acılarımla başbaşa kalmaya gidiyorum
bütün yıldızları takıp kanatlarıma
bir kelebek gibi özgür olmaya gidiyorum.

Yüreğimin sızlarında damıttığım her şiiri bin
kez öperek
ve sökerek sevgiden yana ne varsa
göğsümde
geceleri zifiri saçlarında kaybolmaya
bir ceylanın gözlerinde ağlamaya gidiyorum.

Bütün borçlarımı ödedim alacaklarımı
erteledim
artık ne diyecek bir sözüm kaldı sevdiklerime
ne okuyacak bir şiirim
gözlerimin içindeki iki damla gözyaşı gibi
bakmadan ardımdaki uçurumlara
alıp götürüyorum yüreğimdekileri de
hoşça kal usulcayım,
güzel gözüm hoşça kal.

Nuri Can

Kıssadan Hisseler...

HERKES SOYUNA ÇEKER

- Padişahı kandıran bu adama ne ceza verelim?

- Efendimiz, bu adamın boğazını keselim, etini parçalayıp çengellere asalım

Bu sırada peyda olan, nurani, ak sakallı bir ihtiyar I vezirin sözleri üzerine söyle dedi: Külü şeyin yerciu ila asılır"

Padişah ikinci vezirine sordu:

- Bu adama ne ceza verelim?

- Hükümdarım bu adamın derisini yüzüp içine saman dolduralım

Biraz önce anlatılan ortaya çıkarı ihtiyar yine "Külü şeyin yerciu ila asılır" dedi

Padişah üçüncü vezire sordu:

- Ey vezirim sen ne dersin, beni kandıran bu adama ne ceza verelim?

- Padişahım bana göre, bu adamı affedin Size yakışan, sizden beklenen budur. Bu adam önemli bir suç isledi ama sanıldığı kadar da kötü biri değil Çünkü çoluk çocuğunun rahatı için kendini feda edebilecek kadar da iyi yürekli

Nurani ihtiyar yine söze karıştı: "Külü şeyin yerciu ila asılır"

Bu defa padişah o yaşlı zata yöneldi:

- Sen kimsin? İkide bir tekrarladığın o laf ne demektir?.

İhtiyar cevap verdi:

- Senin birinci vezirinin babası kasaptı Onun için kesmekten, etini çengellere asmaktan bah setti Yani asılın gösterdi İkinci vezirin babası yorgancı idi Yorgan yastık, yatak yüzlerine yün, pamuk vb doldururdu O da babasına çekti.

Karikatür

BİLİM TEKNOLOJİ

Meraklılan robot tasarlamaya çağırıyorlar

Şu anda robot sistemlerinin sadece eğ amaçlı olarak kullanıldığını, ürünlerinin ar man eğitim amaçlı tasarlandığını vurgula dener, geliştirdikleri sistemin ABD'de ve Ka'da çok yaygın olarak kullanıldığını ancak kiye'de ilk kez kendilerinin kullanıma sunu söyledi. Erdener, her yaştan çocuğun prog lama dilini bilmese bile robot tasarımında bileşeni ve yazılımı kullanarak istediği robo sanlayabildiğine kaydetti. Robot sistemlerin sarım ve uygulamalarının, denemeye ve ara yıl dayanan yapısının, farklı alanları, takım ve takım çalışmasını içermesi nedeniyle, sisteminde yer alabilecek en uygun araçtan n olduğunu belirten Erdener, "Ana okulu paşlayarak yüksek öğrenime kadar eğitim mizin tüm aşamalarında robotlar kullanabi bot sistemleri tasarımı ve uygulamaları, öğrc rın teknolojiye sindirilmesi, el becerilerinin rılması ve geliştirilmesinde, problemlerin ta larması ve bunlara farklı çözümler oluştur yaratıcı zekanın geliştirilmesi, üretim ve ara yılcarak da kuramsal ile pratik arasındaki bağlarmasında rol almak" diye konuştu. Er ner, geliştirilen sistemlerin aralarında ODTÜ bot Topluluğu'nun kurucularının da bulun Türk mühendislerin tamamen özgün tas geliştiriliğini ve OSTIM Sanayi Bölgesinde yüklenicilere ürüne dönüştürüldüğünü TUBİTAK Yaz Bilim Kamp'ında "Robot A etkinliği ile başlayarak pek çok üniversite rumsal olarak hizmet sunduklarını ifade ed dener, çeşitli üniversitelerden ikişer öğ ve orta öğretim düzeyindeki öğrenimi ve gö lerin isteklerine uygun, hazır ve özel sö sunduklarını da sözlerine ekledi.

Karne

Çok güzel olur
Karne günü gelmiştir,
herkes karnesini almıştır.
Öğretmen karneyi Mehmet'e verirken şöyle der:
- Bu karne, babasının saçlarını beyaz yapacak.
Mehmet:
- O zaman çok güzel olur hocam, çünkü babam 3 senedir karpuz gibi kı

Göç sürüyor...

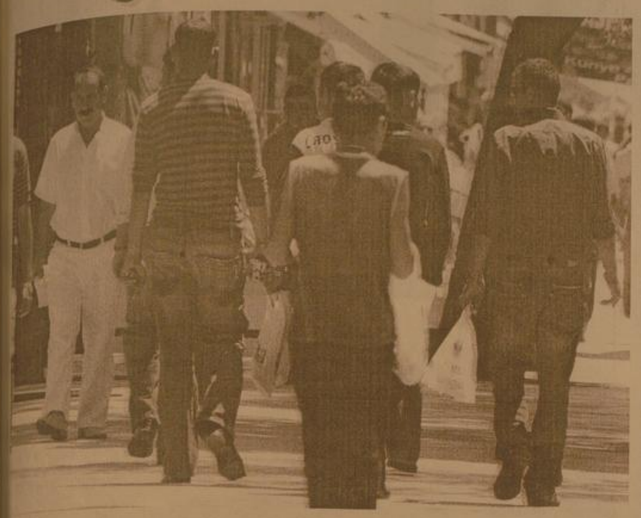

Adres Kayıt Sistemi üzerinde alınan veriler sonucu Türkiye İstatistik Kurumu (TÜİK) tarafından açıklanan nüfus sayımı sonuçlarına göre Erzincan'ın nüfusunun düştüğü belirtildi

Kemal Arduç

Türkiye İstatistik Kurumu'nun (TÜİK), Adres Kayıt Sistemi'ndeki verilere dayanarak açıkladığı nüfus sayımları göre Erzincan'ın nüfusu bir önceki yıla oranla toplamda 2 bin 893 kişi azaldı.

Erzincan Valiliği Nüfus ve Vatandaşlık İşleri Müdürlüğü'nden yapılan yazılı açıklamada, Adres Kayıt Sistemi'nin ilk defa 21.01.2008 tarihinde yayınlanmıştır. Adres Kayıt Sistemi üzerinde alınan 2008 yılına ait nüfus sayım sonuçlarının ikincisi ise 26 Ocak 2009 tarihinde Türkiye İstatistik Kurumu (TUIK) tarafından kamuoyuna açıklandı ve internet üzerinde tuik.gov.tr adresinde yayınlanmıştır. 5429 sayılı Türkiye İstatistik Kanunu; İl ve İlçeye göre nüfus sonuçlarını yayımlama yetkisini Türkiye İstatistik Kurumuna verdi.

Bu nedenle; Adres Kayıt Sistemi ile sadece yerleşim yeri adresleri birey bazında tutulmakta olup, sistem üzerinden yerleşim yerlerinin toplam nüfusu ile bu nüfusun özelliklerine ait istatistiklerin İl ve İlçeye göre nüfus sonuçlarını yaklaşık olarak açıklandı.

2008 yılı nüfus sayım sonuçlarını Erzincan açısında yorumladığımızda;

2007 nüfus sayımı sonuçlarına göre Erzincan'ın Toplam nüfusu: 213.538 kişi.

2008 nüfus sayımı sonuçlarına göre Erzincan Erzincan'ın Toplam nüfusu: 210.645 kişi.

Bir önceki yıla göre ilimizin toplam nüfusunda 2.893 kişi azalmıştır.

2007 nüfus sayımı sonuçlarına göre Erzincan il merkezinin nüfusu: 86.779 kişi. 2008 nüfus sayımı sonuçlarına göre Erzincan il merkezinin nüfusu: 86.051 kişi. Bir önceki yıla göre Erzincan il merkezinin nüfusunda 728 kişi azalmıştır.

2007 nüfus sayımı sonuçlarına göre Erzincan ilinin Toplam köy nüfusu: 99.101 kişi.

2008 nüfus sayımı sonuçlarına göre Erzincan ilinin Toplam köy nüfusu: 97.414 kişi.

Bir önceki yıla göre ilimizin köy nüfusunda 1.687 kişi azalmıştır.

Bir önceki yıla göre Otlukbeli, Refahiye ve Üzümlü İlçelerinin şehir nüfusu artmış

Bir önceki yıla göre Merkez, Çayırlı, İliç, Keman, Kemaliye ve Tercan İlçelerinin şehir nüfusu azalmıştır.

Bir önceki yıla göre ilimizin 398 köyünde nüfus artmıştır, Bir önceki yıla göre ilimizin 183 köyünde nüfus azalmış. Bir önceki yıla göre ilimizin 20 köyünde nüfus değişmemiştir.

ERZİNCAN VE AZALAN NÜFUS

Türkiye İstatistik Kurumu (TUİK) in nüfusa ilişkin tespitlerine göre: Erzincan nüfusu azalan iller arasında yeralıyor.

Aslında sadece Erzincan değil, doğu bölgesindeki diğer iller de nüfus kaybediyor. Başta Erzurum olmak üzere Bitlis, Kars, Muş, Bayburt ve Ardahan'da da nüfus azalması var.

2000 yılında yapılan nüfus sayımında Erzincan nüfusu 316 bin olarak belirlenmişken, TUİK'in adrese dayalı sistemle yaptığı sayımda ilimizin nüfusu 210 bin olarak açıklanıyor. Eğer ifade edilen rakamlar doğru ise demek oluyorki, Erzincan 8 yılda yüzde 32'den fazla nüfus kaybına uğramış

Yukarıda belirtilen nüfusla ilgili tespitler, Erzincan'dan göçün önlenmesi için alınacak önlemlerin nedenli önemli olduğunu gösteriyor. Gerçi Erzincan'ın göç verme olayı yeni değil, yıllardan beri bu konu biliniyor. Merkez ve ilçelerimizde boşalan köyler, kapanan yüzlerce köy okulu nüfus azalmasının örnekleri değilmidir?

Onun içindirki; Erzincan şehrinde, ilçede köyde nüfusu yerinde tutacak projeler üzerinde duruluyordu. İş ve ve istihdam sağlıyacak fabrikalar kurulması, işletmeler açılması, yatırım yapılması gerektiği vurgulanıyordu. Tarım ve hayvancılığın gelişmesine ihtiyaç olduğu her vesile ile ifade ediliyordu. Ancak; Yıllarca gündemde olmasına rağmen, sözü edilen önlemler konusunda yeterli ilerlemeler kaydedilemedi. Göç olayı devam ettl. Nüfus hareketleriyle ilgili resmi açıklamalarda Erzincan nüfusu azalan iller arasında yer aldı.

Kuşkusuz; Erzincan'ın karşılaştığı ağır hasarlı depremlerin göç olayında, nüfusun azalmasında etkisi var. Bizim canlı şahidi olduğumuz 1939 ve 1992 depremlerinden sonra yaşanan göçün Erzincanda bıraktığı boşluk halen doldurulmuş değildir. Özelliklie yetişmiş insan gücü ve beyin göçünde depremlerin payının büyük olduğu kabul ediliyor.

Kaldıki; beyin göçünün Erzincan'ın kalkınması ve gelişmesini olumsuz etkilediği ayrı bir gerçektir. Erzincan'ın gelişmesini sağlayacak projeler üretilmesi ve bunların hayata geçirilmesi mahalli potansiyelin harekete geçirilmesinde; Depremlerin insanlar üzerinde meydana getirdiği moral çöküntüsünün yanında birde yetişmiş insan gücünün kaybedilmiş olması gerçekten çok önemli kayıp olmuştur. İlin gelişmesini engellemiştir. Yada en azından geciktirmiştir. Bakalım devam eden kalkınma çabaları gelişmeyi gerçekleştirebilecek mi?

Objektif

Şefik ARAS

TÜRKİYE İSTATİSTİK KURUMU
ADRESE DAYALI NÜFUS KAYIT SİSTEMİ (ADNKS) VERİ TABANI

İLÇELERE GÖRE MERKEZ VE BELDE/KÖY NÜFUS TOPLAMLARI - 2007

Erzincan	İl/İlçe merkezleri (Şehir)			Belde/köyler			Toplam		
	Toplam	Erkek	Kadın	Toplam	Erkek	Kadın	Toplam	Erkek	Kadın
1 Merkez	86.779	45.437	41.342	53.479	27.847	25.632	140.258	73.284	66.974
2 Çayırlı	3.362	1.662	1.700	7.155	3.615	3.540	10.517	5.277	5.240
3 İliç	2.586	1.384	1.202	3.489	1.739	1.750	6.075	3.123	2.952
4 Kemah	2.402	1.239	1.163	4.453	2.131	2.322	6.855	3.370	3.485
5 Kemaliye	2.236	1.170	1.066	2.995	1.459	1.536	5.231	2.629	2.602
6 Otlukbeli	1.637	850	787	1.068	546	522	2.705	1.396	1.309
7 Refahiye	3.406	1.768	1.638	6.336	3.125	3.211	9.742	4.893	4.849
8 Tercan	5.566	2.857	2.709	13.276	6.801	6.475	18.842	9.658	9.184
9 Üzümlü	6.463	3.253	3.210	6.850	3.399	3.451	13.313	6.652	6.661
Toplam	114.437	58.620	54.817	99.101	50.662	48.439	213.538	110.282	103.256

İLÇELERE GÖRE MERKEZ VE BELDE/KÖY NÜFUS TOPLAMLARI - 2008

Erzincan	İl/İlçe merkezleri (Şehir)			Belde/köyler			Toplam		
	Toplam	Erkek	Kadın	Toplam	Erkek	Kadın	Toplam	Erkek	Kadın
1 Merkez	86.051	44.752	41.299	49.460	24.573	24.887	135.511	69.325	66.186
2 Çayırlı	3.290	1.616	1.674	7.150	3.608	3.542	10.440	5.224	5.216
3 İliç	2.550	1.321	1.229	3.797	1.941	1.856	6.347	3.262	3.085
4 Kemah	2.218	1.169	1.049	4.733	2.292	2.441	6.951	3.461	3.490
5 Kemaliye	2.036	1.070	966	3.451	1.754	1.697	5.487	2.824	2.663
6 Otlukbeli	1.683	876	807	1.062	538	524	2.745	1.414	1.331
7 Refahiye	3.649	1.912	1.737	7.402	3.651	3.751	11.051	5.563	5.488
8 Tercan	5.289	2.762	2.527	13.357	6.812	6.545	18.646	9.574	9.072
9 Üzümlü	6.465	3.297	3.168	7.002	3.471	3.531	13.467	6.768	6.699
Toplam	113.231	58.775	54.456	97.414	48.640	48.774	210.645	107.415	103.230

TÜRKİYE İSTATİSTİK KURUMU
BELEDİYE TEŞKİLATI OLAN YERLEŞİM YERLERİNİN NÜFUSLARI

S	İlçe	Belediye	2007	2008	Fark
1	Merkez	Erzincan Belediyesi	86.779	86.051	-728
2		Yaylabaşı Belediyesi	1.966	2.060	94
3		Yoğurtlu Belediyesi	3.044	2.880	-164
4		Çağlayan Belediyesi	1.687	1.546	-141
5		Uluköy Belediyesi	1.518	894	-624
6		Dörtler Belediyesi	1.724	1.320	-404
7		Yainızbağ Belediyesi	2.387	2.012	-375
8		Ulalar Belediyesi	4.303	3.919	-384
9		Molleköy Belediyesi	2.124	1.896	-228
10		Kavakyolu Belediyesi	4.041	3.558	-483
11		Geçit Belediyesi	3.106	2.411	-595
12		Demirkent Belediyesi	4.489	4.269	-220
13		Çukurkuyu Belediyesi	4.034	3.570	-464
14		Bahçelikköy Belediyesi	1.385	1.456	71
15		Akyazı Belediyesi	2.894	2.796	-98
16	Çayırlı	Çayırlı Belediyesi	3.362	3.290	-72
17	İliç	İliç Belediyesi	2.586	2.550	-36
18	Kemah	Kemah Belediyesi	2.402	2.218	-184
19	Kemaliye	Kemaliye Belediyesi	2.236	2.036	-200
20	Otlukbeli	Otlukbeli Belediyesi	1.637	1.683	46
21	Refahiye	Refahiye Belediyesi	3.406	3.649	243
22	Tercan	Tercan Belediyesi	5.566	5.289	-277
23		Altunkent Belediyesi	1.409	1.596	187
24		Çadırkaya Belediyesi	2.191	1.972	-219
25		Mercan Belediyesi	1.989	1.762	-227
26	Üzümlü	Üzümlü Belediyesi	6.463	6.465	2
27		Altınbaşak Belediyesi	1.573	1.461	-112
28		Bayırbağ Belediyesi	1.691	1.350	-341
29		Karakaya Belediyesi	1.814	1.715	-99

Malatya'da AB Okulu Projesi

Avrupa Birliği ile ilgili sivil toplum temsilcilerine ve halka yönelik bilgi ağlarını genişletmek amacıyla Malatya'da "Avrupa Birliği Okulu" projesi başlatıldı.

Yerel Gündem 21 Salonu'nda düzenlenen program, Yerel Gündem 21 Genel Sekreteri Oğuzhan Göktolga, İnönü Üniversitesi İktisadi ve İdari Bilimler Fakültesi Kamu Yönetimi Bölümü Öğretim görevlisi Doç.Dr. Abdulkadir Baharçiçek ve Avrupa Birliği Okulu öğrencilerinin katılımı ile gerçekleşti.

Yerel Gündem 21 Genel Sekreteri Oğuzhan Göktolga, toplum cinsiyet temsilcilerine ve halka yönelik bilgi ağlarını genişletmek amacıyla Malatya'da "Avrupa Birliği Okulu" projesi başlatıldı.

Avrupa Birliği hakkında bilgi dağarcığını genişletmek amacıyla başlatılan programın 11 hafta süreceğini belirten Göktolga, derslerin 3 ana başlık altında ele alınacağını, 1.bölümde Avrupa Birliği nedir, işleyişi ve organları, 2.bölümde Avrupa Birliği-Türkiye ilişkileri üzerinde durulacağını, 3.bölümde ise Proje Döngüsü eğitiminin verileceğini ifade etti.

AB hakkında ilk dersi veren İnönü Üniversitesi Öğretim Görevlisi Doç. Dr. Abdulkadir Baharçiçek ise, Türkiye de siyasal ve toplumsal düzeyde en çok tartışılan konunun Avrupa Birliği hakkında olduğunu belirtti. Avrupa Birliği hakkında net bir bilgiye sahip olmadığımızı belirten Baharçiçek, Avrupa Birliği'nin Türkiye'de çok fazla bilinmediğini de söyledi.

İlk ders de Avrupa Birliği ve Uluslar arası sistemdeki konumu hakkında bilgi veren Baharçiçek dersin ilerleyen bölümlerinde öğrencilerin konu ile ilgili sorularını cevaplandırdı.

Kars SYDV çalışıyor

Kars Valiliği Sosyal Yardımlaşma ve Dayanışma Vakfı (SYDV) akciğer hastası ve işitme engelli olan Ali Aydın ve ailesine yardım eli uzattı.

Kars merkez Cumhuriyet Mahallesi'nde ikamet eden işsiz ve ihtiyaç sahibi 4 çocuklu Aydın ailesine Vali Mehmet Ufuk Erden'in eşi Fatma Yeşim Erden; Vali yardımcılarının eşleri Ayşe Demirdaş ve Ayşe Çiftçi, SYDV yetkilileri ile birlikte ziyarette bulundu. Vali eşi Fatma Yeşim Erden, Ali Aydın ve ailesi ile sohbet ederek alenin durumu ile ilgili bilgi aldı. SYDV tarafından daha önce sağlık kontrolünden geçirilen aileye Fatma Yeşim Erden tarafından bir adet buzdolabı, bir adet soba ve gıda yardımında bulunuldu.

Fatma Yeşim Erden ayrıca, Merkez Çakmak köyünde eşi tarafından terk edilen rahim kanseri 9 çocuklu anne Lalizer Şur'un evine de bir ziyaret gerçekleştirdi. Bu ziyarette de Lalizer Şur'un evinde bulunan eksiklikler tespit edilirken, evde eksik bulunan kapı ve pencereler yaptırıldı.

Kars Valiliği Sosya
Yardımlaşma
ve Dayanışma
Vakfı tarafında
yadıma muhta
aileler yerinde
tesb
edilerek gerek
yardımla
yapılıyo

Su ihtiyacını, kar eriterek karşılıyorlar..

Yıllardır su sıkıntısı yaşayan Kars'ın Sarıkamış ilçesine bağlı Yarkaya köyü halkı, erittiği kar sularıyla

banyo yapıyor.

İlçeye 47 kilometre uzaklıkta olan Yarkaya köy halkı, 20 yıl önce yaşanan heyelan nedeniyle Kolkırdı mevkiine devlet tarafından yapılan 30 adet konut evine yerleştirildi. Yaşanan sıkıntılar nedeniyle maddi durumu iyi olanlar ilçe ve civar köylere taşınırken, maddi durumu iyi olmayanlar ise Kolkırdı mevkiinde kaldılar. Karları çuval içine doldurarak kapı önünde yakmış olduğu ateşin üzerindeki kazana boşaltan Fesih Yıldız, bu şekilde erittikleri karı eşinin temizlikte kullandığını ve kendisinin banyo yapacağını söyledi.

Yıldız, "Banyo yapmak için kar eritiyorum. Bu suyla banyo yapacağız. Suyumuz yok mecbur karla idare ediyoruz. 20 yıldır aynı durumdayız. Kış aylarında kar eriterek ihti da su taşıyoruz. Kış ayları bizim için daha rahat. Kış aylarında yine kar var. Karı eritip ihtiyaçlarımızı gideriyoruz. Yazın daha çok çile çekiyo- kar erittim ve şu anda ban yorum. Biz devletten su s İnşallah devlet bize yardım şeklinde konuştu.

Eritilen kar suyu ile banyo pan Yıldız, "Suyumuz olmadı

İHALE İLANI
T.C.
ERZİNCAN İL ÖZEL İDARESİ (Destek Hizmetleri Müdürlüğü)
GENÇLİK VE SPOR İL MÜDÜRLÜĞÜNE KAYAK MALZEMESİ ALIMI işi açık ihale usulüne ihale edilecektir.
İhale kayıt numarası : 2009/9900
1 İdarenin
a) Adresi : 13 Şubat Caddesi ERZİNCAN MERKEZ/ERZİNCAN
b) Telefon ve faks numarası : 0 446 214 11 42 - 0 446 2236979
c) Elektronik posta adresi :
2. İhale konusu malın
a) Niteliği türü ve miktarı :

Sıra	Malın İşin Cinsi	Miktar	Birim	Açıklama
1	KAYAK TAKIMI	15	Adet	
2	KAYAK MONTU	15	Adet	
3	KAYAK GÖZLÜĞÜ	15	Adet	
4	KAYAK BERESİ	15	Adet	
5	KAYAK ELDİVENİ	15	Çift	
6	KAYAK PANTOLONU	15	Adet	

c) Teslim tarihi : Sözleşmenin yürürlüğe girmesinden itibaren 15 (OnBeş) takvim günüdür.
3. İhalenin
a) Yapılacağı yer : İl Özel İdaresi İhale Odası
b) Tarihi ve saati : 09.02.2009 - 10:30
4. İhaleye katılabilme şartları ve istenilen belgeler ile yeterlik değerlendirmesinde uygulanacak kriterler:
4.1. İhaleye katılma şartları ve istenilen belgeler
4.1.1. Tebligat için adres beyanı ve aynı zamanda irtibat için telefon ve varsa faks numarası ile elektronik posta adresi,
4.1.2. Mevzuatı gereği kayıtlı olduğu Ticaret ve/veya Sanayi Odası veya Meslek Odası Belgesi;
4.1.2.1. Gerçek kişi olması halinde, ilk ilan veya ihale tarihinin içerisinde bulunduğu yılda alınmış ilgisine göre Ticaret ve/veya Sanayi Odasına veya ilgili Meslek Odasına kayıtlı olduğunu gösterir belge,
4.1.2.2. Tüzel kişi olması halinde, mevzuatı gereği tüzel kişiliğin sicline kayıtlı bulunduğu Ticaret ve/veya Sanayi Odasından, ilk ilan veya ihale tarihinin içerisinde bulunduğu yılda alınmış, tüzel kişiliğin sicile kayıtlı olduğuna dair belge,
4.1.3. Teklif vermeye yetkili olduğunu göstermesi imza beyannamesi veya imza sirküleri;
4.1.3.1. Gerçek kişi olması halinde, noter tasdikli imza beyannamesi,
4.1.3.2. Tüzel kişi olması halinde, ilgisine göre tüzel kişiliğin ortakları, üyeleri veyakuruculan ile tüzel kişiliğin yönetiminde görevlileri belirten son durumu gösterir Ticaret Sicil Gazetesi veya bu hususi anı tevsik eden belgeler ile tüzel kişiliğin noter tasdikli imza sirküleri,
4.1.4. 4734 sayılı Kanunun 10 uncu maddesinin (a), (b), (c), (d), (e), (g) ve (i) bentlerinde sayılan durumlarda olunmadığına ilişkin yazılı taahhütname,
4.1.5. Şekli ve içeriği İdari Şartnamede belirlenen teklif mektubu,
4.1.6. İdari Şartnamede belirlenen geçici teminat,
4.1.7. İhale konusu işin tamamı veya bir kısmı alt yüklenicilere yaptırılamaz,
4.1.8. İhale dokümanının satın alındığına dair belge,
4.1.9. Gerçek veya tüzel kişi olması durumuna göre ortağı olduğu şahıs şirketleri ile sermayesinin yarısından fazlasına sahip olduğu sermaye şirketlerine ilişkin beyanname,
5. Ekonomik açıdan en avantajlı teklif en düşük fiyat esasına göre belirlenecektir.
6. İhaleye sadece yerli istekliler katılabilecektir.
7. İhale dokümanı İl Özel İdaresi Destek Hizmetler Müdürlüğü adresinde görülebilir ve 50 TL karşılığı İl Özel İdaresi Destek Hizmetler Müdürlüğü adresinden temin edilebilir. İhaleye teklif verecek olanların ihale dokümanını satın almaları zorunludur.
8. Teklifler, 09.02.2009, saat 10:30'a kadar İl Özel İdaresi İhale Odası adresine verilebileceği gibi, iadeli taahhütlü posta vasıtasıyla da gönderilebilir.
9. İstekliler tekliflerini, mal kalemi- kalemleri için teklif birim fiyatlar üzerinden vereceklerdir. İhale sonucu, üzerine ihale yapılan isteklisiyle mal kalemi-kalemleri için teklif edilen birim fiyatların çarpımı sonucu bulunan toplam bedel üzerinden birim fiyat sözleşme imzalanacaktır.
Bu ihalede, işin tamamı için teklif verilecektir.
10. İstekliler teklif edilen bedelin %3'ünden az olmamak üzere kendi belirleyecekleri Marda geçici teminat vereceklerdir.
11. Verilen tekliflerin geçerlik süresi, ihale tarihinden itibaren en az 60 takvim günü olmalıdır.
12. Konsorsiyum olarak ihaleye teklif verilemez.
13. Diğer Hususlar:
YUKARIDA BELİRTİLMEYEN HUSUSLARDA İDARİ ŞARTNAME-TEKNİK ŞARTNAME VE DİĞER KAMU İHALE
Doğu Y. No: 6 / 30.01.2009

Aşkale çimento Erzincan'da büyüyor

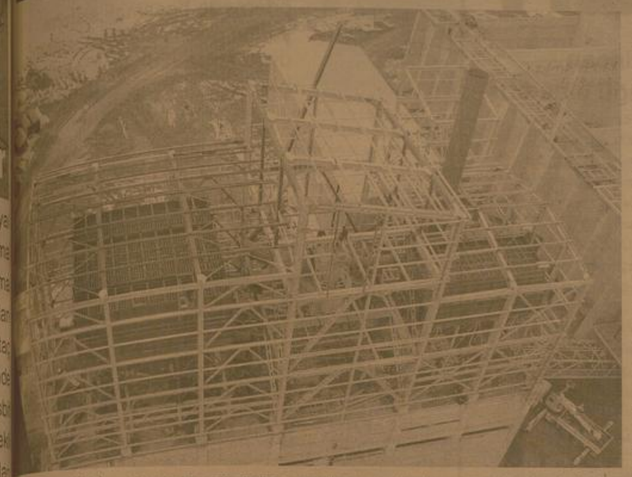

ÇEVRE HASSASİYETİ ÖNEMLİ

Bölgede ve Türkiye, Aşkale Çimento'nun bir güç haline geldiğini belirten Yücelik, "Bu ve benzeri girişimlerimiz, kapasite artırımlılarımız, yatırımlarımız ihracata yönelmemizde güçlü bir dayanak olacak. Aynı zamanda daha fazla üretim, daha fazla, istihdam ve daha fazla katma değer imkanı bulacağız. Aşkale Çimento'nun misyonunda ve vizyonunda da bu ve benzeri değerler vardır. İnşa ettiğimiz tesislerin çevre ve insana zarar vermemesi noktasında gereken tüm yatırımlar yapılmaktadır" şeklinde konuştu.

EŞ ZAMANLI DEVREYE ALINACAK

Erzincan ve Gümüşhane'de inşa edilen tesislerin 38 milyon dolara mal olacağını belirten Yücelik, "Öğütme, paketleme ve dolum özelliği taşıyan iki tesisimizin saatlik kapasiteleri 100 tondur. Tesislerin inşaatı eş zamanlı olarak başladı ve Mart-Nisan aylarında devreye girmesini planlıyoruz. Bu şekilde söz konusu bölgelerin çimento ihtiyaçlarını daha seri karşılanacaktır. Tesislerde ortalama ayrı ayrı olmak üzere 100 kişiyi istihdam etmeyi planlıyoruz" şeklinde konuştu.

KRİZE RAĞMEN YATIRIMA DEVAM

Aşkale Çimento Yönetim Kurulu Başkanı Lüttü Yücelik, "Adım adım hedeflediğimiz rakamlara doğru gidiyoruz. Kapasite artırımı ile birlikte ihracata yöneldik. Elbette küresel kriz ve sektördeki değişim-gelişim süreci önemli. Bunları dikkatle takip ediyoruz. Ama her şeye rağmen ihracat rakamlarını büyütmek zorunda olduğumuz biliyoruz. Şu anda İran, Irak, Rusya, Azerbaycan ve Gürcistan'a çimento satıyoruz. " dedi.

Polis 4 dakika içinde her yerde

Erzincan Emniyet Müdürlüğü tarafından düzenlenen huzur toplantılarının dördüncüsü dün İzzitpaşa Mahallesindeki 13 Şubat İlköğretim Okulunda yapıldı. Toplantıya, Emniyet Müdürü Dr. Ahmet Çimen, Emniyet Müdür Yardımcısı Nuri Ateş, Asayiş Şube Müdürü İsmail Maden, Olay Yeri İnceleme Şube Müdürü Sadık Uzun ve çok sayıda görevli polis katıldı. Hallen ilgi gösterdiği toplantıda İl Emniyet Müdürü Dr.Ahmet Çimen, "İl Emniyet Müdürü olarak ayağınıza geldim, bu size olan saygım ve hizmet etme azmimden kaynaklanıyor, hep beraber daha huzurlu bir Erzincan için yapabileceklerimizi konuşmak istiyorum" dedi.

Söz alan vatandaşların mahallelerine bir karakol yapılması isteklerine Emniyet Müdürü Çimen; Her mahalleye bir karakol uygulamasını terk ettiklerini, güçlü polis merkezleri kurmanın emniyet ve huzur için daha iyi olduğunu, karakol kurmak yerine mahallelere ekip görevlendirdiklerini anlattı.

Müdür Yardımcısı Nuri Ateş de topluma faydalı olma noktasında artık hiç kimse bizi durduramaz. Polis ailenizden biri olmuştur dedi. Son günlerde kan toplama kampanyalarının da başarıyla tamamlandığını hatırlatan Ateş, mahalle halkından kan verenlere de teşekkür etti.

POLİS EN FAZLA 4 DAKİKADA OLAYA MÜDAHALE EDİYOR

Asayiş Şube Müdürü İsmail Maden de bir konuşma yaparak, polis olarak sadece güvenlik ve asayişi sağlamakla yetinmediklerini, hizmette sınır tanımadıklarını, birçok yardım kuruluşlarının ve sivil toplum örgütlerinin yapması gereken ama çeşitli nedenlerle yapamadıkları faaliyetleri de üstlenerek, tüm Türkiye'ye de örnek olduklarını anlattı.

Birkaç yıl öncesine kadar sokakta polis gördüğüm zaman huzursuz oluyor, korkuyordum ama şimdi polisi her gördüğüm yerde huzur buluyorum, mutlu oluyorum diyen çok sayıda vatandaş tanıdığını, bundan kendilerinin de çok mutlu olduğunu söyledi. Ayrıca devriye hizmetlerine önem verdiklerini, Dar Bölge Sistemi uyguladıklarını yani, bir olay olduğunda ekiplerin merkezden çıkıp da olay yerine gitmediklerini, her mahallede ekip görevlendirdiklerini, olay bilgisini alan ekiplerin zaten o mahallede olduklarını ve çok kısa bir sürede olaya müdahale edebildiklerini anlattı. Daha önce de mahalle halkıyla toplantılar yaptığını hatırlatan İsmail Maden, halka verdiğimiz güven duygusunun artması en büyük amacımız dedi. Bunun üzerine bir vatandaş bir gün kahvehanede otururken iki kişinin birbirini tehdit ettikleri ve kavga edebileceklerini düşündüğü için 155 polis imdat telefonunu arayarak durumu bildirdiğini, bir yandan da saat tuttuğunu söyleyen bir mahalle sakini Merkeze oldukça uzak olmasına rağmen polis ekibinin 4 dakika bile olmadan olay yerine geldiğini söyleyerek, "polisten çok memnunuz" dedi.

Ersevenler İlköğretim Okulu Açılsın

Bir mahalle sakini de Ersevenler Mahallesi olarak bilinen yerde 300 civarında öğrenci olduğunu ve kendilerine oldukça uzakta kalan 13 Şubat İlköğretim Okuluna gelmek zorunda kalan çocuklarının bu durumdan kurtulması için Ersevenler'e İlköğretim okulu yapılmasını istedi. Emniyet Müdürü Çimen, "mahallelinin okul isteğini Valimiz Sayın Abdulkadir Demir'e ileteceğim" dedi.

İl Emniyet Müdürü Dr.Ahmet Çimen, takım çalışmasıyla başarıya ulaştıklarını, kendisinin tek başına hiçbir şey olduğunu, ekip arkadaşlarıyla birlikte her şeyin en güzel örneklerini vermeye çalıştıklarını belirtti. Çimen ayrıca,huzur toplantılarının 15 günde bir yeni bir mahallede yapılacağını ve bundan sonraki huzur toplantısının 5 Şubat 2009 tarihinde Mimar Sinan Mahallesinde yapılacağını söyledi.

Vali Demir'den iadeyi ziyaret

Kemal Arduç

görev yeri olduğunu hatırlatan Vali Demir, Erzincan'ın Binali Yıldırım gibi Bakanının olduğunu hatırlatarak bunun iyi değerlendirilmesi gerektiğini de sözlerine ekledi.

Öte yandan yarım kalmış bir çok projenin tamamlanması için harekete geçtiklerini söyleyen Vali Demir, üzerinden durulan bir çok projenin hayata geçmesiyle birlikte Erzincan'ın uzun vadede kaderinin değişeceğini sözlerine ekledi.

Yapılan kısa sohbet ve tanışma fasının ardından Vali Demir, gazetemizin yapmış olduğu çalışmalarından memnun olduğunu hatırlatarak, bundan sonraki yayın hayatında başarılar diledi

Arıcılar 2009'a hazırlanıyor

ıcılık işiyle uğraşan ...ıcılarımızın petek, ...n gibi bütün malzeme ...ihtiyaçlarını temin ...ğız. Malzeme ihti ...ıdan arıcıların bize ...ıtan yeterli ola ... Kış sezonu olması ...ıyle kovan stoğu ...ılmalarımıza bağ ... Şimdilik sadece ...n malzemelerimizi ...ğa indirmekteyiz. ...ıcı arkadaşların talebi- ne göre de stoğa aldığımız malzemelerin dağıtımı devam edecek. İlerleyen günlerde de bahar bakımı ve beslemeye ilgili malzemeleri karşılamak için çalışmalar yapacağız. En son olarak da arıcılarımızın petek ihtiyaçları karşılanacak. Arıcılarımızın birliğimizle irtibat içerisinde olmalarında fayda görüyorum" diye konuştu.

AK Parti Adayı Çakır'dan gazetemize ziyaret

Kemal Arduç

Erzincan'da her geçen gün seçime yaklaşılırken belediye başkan adayları da ziyaretlerini hızlandırdılar. Ak Parti Merkez belediye başkan adayı Yüksel Çakır ve beraberindekiler, yaklaşan seçimle birlikte ziyaretlerini sürdürüyorlar. Gazetemizi ziyaret ederek gazetemiz sahibi Halil İbrahim Özdemir ile görüşen AK Parti Adayı Yüksel Çakır ve ekibi, çalışmalarını değerlendirerek, fikir alış verişinde bulundular. Yapılacak seçimlerde kazanan tarafın Erzincan olması gerektiğine inandığını vurgulayan Çakır, AK Parti'nin iktidar hükümetinde olduğu gibi; mahalli idarelerde de yine halkın desteği ile yerelde de bir çok yeni projeye imza atacağını kaydetti

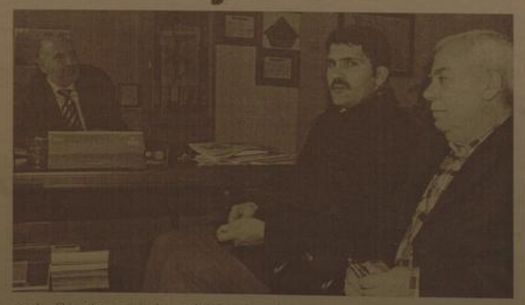

doğu
Günlük Haber Yorum Aktüalite Gazetesi
V. Recep Yazıcıoğlu Cad. No: 57 ERZİNCAN
Tel - Fax : 224 24 25-26
e-mail :

Sahibi:
H. İbrahim Özdemir

Yazı İşleri Müdürü:
Naim Çakır

Ermat Ofset
V. Recep Yazıcıoğlu Cad. No: 57
ERZİNCAN
Tel: 224 24 25 -26

e-mail
ermatofset@yahoo.com
Abone:
Yıllık 60.00 TL
6 Aylık 30.00 TL
Aylık 6.0 TL
Şehir Dışına PTT masrafı ilave edilir.

İlan tarifesi

Resmi İlan Sütunu/cm	6.00 TL
Genel Kurul İlanları	45.00 TL
Özel İlan, Reklam-sütunu	1.50 TL
Zayi	10.00 TL
Tebrik - Başsağlığı	50.00 TL
Günü Geçmiş Gazete	50 Kr

ZAYİ
Vergi Levhamı kaybettim. Hükümsüzdür.
İmam Özdemir

ZAYİ
İşletmeme ait Beko Marka F1 602 124 22 seri numaralı Kaydedici Cihaz ruhsatımı kaybettim. Hükümsüzdür.
Özpingo Gıda San. Tic. Ltd. Şti.
V.No: 662 068 78 69

günün takvimi
30 Ocak
2009 Cuma
SAYI: 9466

EDKİK'den büyük başarı

Türkiye'de ilk defa yapılan dağ kayağı yarışmalarında Erzincan Dağcılık ve Kayakçılık İhtisas Kulübü Türkiye 2.liği ve 4.lüğü elde etti

Kemal Arduç

Her geçen yıl ülke çapında gerek dağcılık gerek dağ kayağı arama kurtarma gibi büyük başarılara imza atan EDKİK 24-29 Ocak 2009 tarihleri arasında Muş'ta yapılan Türkiye Dağcılık Federasyonu(TDF) 1.Kademe Dağ Kayağı Yarışmaları'nda Erzincan Dağcılık ve Kayakçılık İhtisas Kulübü(EDKİK) sporcularından Beden Eğitimi Öğretmenlerinden Halit Yüce, 2.liği ve Nurettin Can ise Türkiye 4.sü oldular. Sporcuların almış olduğu derece kuşkusuz doğa sporlarının merkezi konumuna gelecek Erzincan'ın, kış sporlarında da artık söz sahibi olması bakımından önemli bir gelişme olarak görüldü.

EDKİK ve aynı zamanda Türkiye Dağcılık Federasyonu Dağ Kayağı Kurulu Başkanı olan Öğretim Görevlisi Yılmaz Ünal, yaptığı açıklamada kulübümüzün çalışmaları sonucunda sporcularımızın aldığı bu önemli başarıyı beklediğini söyledi. Daha sonra Ünal, birinci olan Halit Yüce'nin son etapta şanssız bir şekilde düşmesine rağmen kısa zamanda kendisini toparlayabildi ve 2 saniye farkla ikinci olduğunu dile getirdi.

Ünal, bu başarı sadece sporcularımız ve kulübümüzün değil aynı zamanda Gençlik ve Spor İl Müdürümüz Sayın Atanur Köseoğlu ve personelinin EDKİK' e verdiği büyük desteklerinden dolayı bu başarıyı yakaladıklarını belirtti.

Türkiye Dağ Kayağı İkinci Kademe Yarışları Fethiye Eren Dağı'nda, üçüncüsü ise nisan ayının ilk haftasında Ergan Dağı'nda yapılacaktır. TDF Dağ Kayağı Kurul Başkanı Öğretim Görevlisi Yılmaz Ünal; ''Daha iyi dereceler elde etmek için Dağ Kayağı çalışmalarını13-15 yaş gruplarında gençlere de dağcılık ve dağ kayağı eğitimi verilerek ülkemiz çapında iyi dereceler elde etmek için çalışmalarımız devam etmektedir.''dedi.

SGK'da prim kolaylığı sürüyor

Erzincan SGK müdürlüğünden edindiğimiz bilgide 'prim ödemede basamak sistemi yerine getirilen beyan sistemi uygulamasının' devam ettiği belirtildi

Sosyal Güvenlik Kurumu İl Müdürlüğünden edinilen bilgiye göre primlerin 2 Şubat 2009 tarihine kadar ödenmesi gerektiği hatırlatıldı. Bağ- Kur sigorta primlerinin Beyan sistemine göre ödeneceğini kaydeden Sosyal Güvenlik Kurumu İl Müdürü Uğur Kaya, ayın son gününün hafta sonuna denk gelmesi nedeniyle primlerin 2 Şubat 2009 Pazartesi günü mesai bitimine kadar ödenebileceğini söyledi. Kaya konuyla ilgili olarak yaptığı açıklama da şunları söyledi.

"5510 Sayılı Sosyal Sigortalar ve Genel Sağlık yasasının tüm maddeleri 1 Ekim 2008 tarihi itibarıyle yürürlüğe girmiş ve bu kanunun 4B maddesinde sayılan kendi namı hesabına çalışan eski ifadeyle Bağ Kur sigortalıların prim ödeme durumları basamak yöntemi kaldırılmış bunun yerine gelir beyanı suretiyle beyan edecekleri gelir beyanları üzerinden % 33,5 ile % 36,5 arasında bir prim ki bunu etkileyen unsur çalıştığı mesleği itibarıyla iş kazası primi etkilemekte. Daha önce Bağ Kur sigortalılarımızın Bağ Kur primleri % 40 oranında prim alınmaktayken, bu oran % 33,5' e çekilmiştir. Böylece Bağ Kur sigortalılarının ödediği primlerde % 6,5 gibi bir indirim söz konusudur. Eski basamakları üzerinden ödedikleri primi ödemeleri halinde yaklaşık 1,5 katı basamak yükselmiş oluyor kendiliğinden. Böylece Bağ Kur sigortalılarımız ödemeden önce asgari prime esas kazancın üzerinde bir prim ödemeleri söz konusu ise bu sigortalılarımız il müdürlüğümüze gelerek veya posta yoluyla günlük gelir beyanı yapmaları gerekmektedir. Bunu yapmadıkları takdirde Ocak ayından itibaren tam olarak prim ödemeye gittiklerinde asgari prim tutarıyla karşı karşıya kalacaklardır. Asgari ücret üzerinden prim ödemek isteyenlerinde mutlaka müdürlüğümüze bir gelir beyanı yapmaları gerekmektedir. 4B statüsündeki Bağ Kur sigortalılarına tavsiyemiz şudur. Eğer ödeyebiliyorlarsa primlerini mevcut ödedikleri prim seviyesinden daha üst seviyede ödemeler. Böyle bir ödeme söz konusu değil mevcut hallerini korumaları eğer mevcut hallerini de koruyamıyorlarsa daha alt seviyede beyanda bulunmaları ve böylece herhangi bir ödeme güçlüğüne düşmemelerini tavsiye ediyoruz. Asgari ücrette prim ödeme zorunluluk halidir. Bu nedenle 5510 sayılı kanunun 4B statüsüne tabi Bağ Kur sigortalılarımızın müdürlüğümüze gelerek beyan edecekleri prim kazancı üzerinden primleri ödeme imkanı getirilmiştir.

Artık basamak yükseltme 2 yıl beklemesi gibi bir durum söz konusu değildir. Bu beyanlarını dilerlerse ilerde her hangi bir yıl da yükseltmek ve alçaltmakta tamamen kendi kazançlarıyla ilgili ve alakalıdır. Bunun yanlarında sigortalı istihdam eden 5510 sayılı kanunun 4A sına göre sigortalı çalıştırıyorsa, bu işverenlerimiz yanlarında sigortalı çalıştırdıkları verdikleri kazancın altında bir beyanda bulunamayacaklardır. Bu sene sonuna kadar Bağ kur sigortalılarımızın beyanları yapmaları kendi menfaatleri gereğidir" diye konuştu.

Gazze'ye büyük yardım

Erzincan Valiliği'nden yapılan yazılı açıklamada Gazze için başlatılan yardım kampanyasının sonuçlandığını, 285.795,33 TL yardım toplandığı açıklandı

Kemal Arduç

Başbakanlığın 7 Ocak 2009 tarih ve 2009/1 sayılı Genelgesiyle Erzincan Valiliği koordinesinde başlatılan "Gazze'ye Yardım" kampanyası sonlandırıldı. Erzincan Valiliğinden yapılan yazılı açıklamada "Erzincan halkı, kamu kurum ve kuruluşları, sivil toplum örgütleri, işçi ve işveren temsilcileri ve yerel basınımızın büyük yardım ve destekleriyle İlimiz genelinde 285.795,33 TL yardım toplanmıştır." denildi

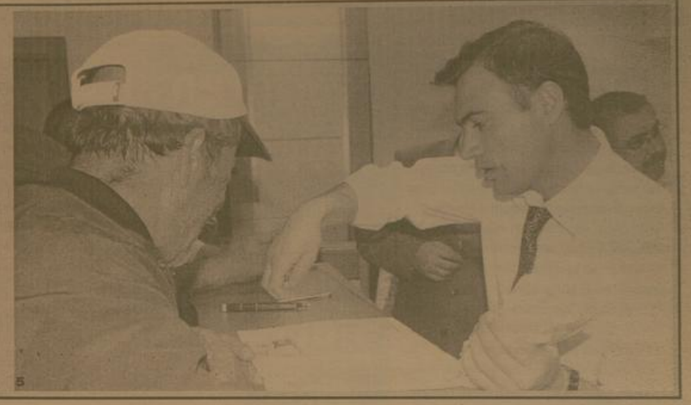

29yıl doğu
www.dogugazetesi.com.tr
ERZİNCAN'IN GÜNLÜK HABER YORUM AKTUALİTE GAZETESİ
31 OCAK 2009 CUMARTESİ YIL: 29 SAYI: 9467 FİYATI: 25 YKr
ISSN 1301-1723

'Engel olunmasın 10 milyon balık üreteyim'

1995 yılında Erzincan'da alabalık üretimine başlayan ER-Bal A.Ş işletmecisi emekli öğretmen Sadık Polat, tarım il müdürlüğünden gerekli desteği göremediğini vurgulayarak, aksine bir takım zorluklarla karşı karşıya kalıdığını söyledi 5

Artık onlarında bir işi var

Erzincanlı hanımların ayağına kadar giderek, mikrokredi uygulamasından yararlanmalarını sağlayan Türkiye Grameen Mikrokredi Programı Erzincanlı ev hanımlarının yüzünü güldürmeye devam ediyor...

Kemal Arduç

Erzincan İl Özel İdaresi öncülüğünde Erzincan'da başlatılan Mikro Kredisi uygulaması tüm hızıyla sürüyor. Dün Özel İdaresi Köy Hizmetleri Biriminde gerçekleştirilen törenle 48 ev hanımına 33 bin 600 YTL kredi verildi. Erzincan İl Özel İdaresinden kendi işini kurmak isteyen kadınlara Mikro kredi destekleri devam ederken, kentte projenin başlangıcından buyana 7 aylık süreçte 202 girişimci kadına 138 bin 600 TL kredi imkanı sağlandı.

İl Özel İdaresi Ek Hizmet Binasında Erzincan Valisi Abdulkadir Demir' in de katılımıyla Mikro Kredi programından kredi almaya hak kazana girişimci kadınların mutlulukları gözlerinden okundu.

İl Özel İdaresi Ek Hizmet binasında yapılan törene Erzincan Valisi Abdulkadir Demir, İsrafı Önleme Vakfı Mütevelli Heyeti Başkanı Prof. Dr. Aziz Akgül, İl Genel Meclisi Başkanı Sinan Kartal, İl Özel İdaresi Genel Sekreteri Fazıl Yüksel ve kredi almış ve almaya hak kazanmış bayanlar katıldı 5

Erzincan Esnaf ve Sanatkarlar Odası Birliği Başkanı Necmettin Ünal, bir çok meslek dalında faaliyet gösteren esnafların çırak ve kalfa bulamadıkları için bu mesleklerin tarihe karışacağını söyledi.

Esnaf çırak bulamıyor

Kemal Arduç

Erzincan'da esnaf ve sanatkarların, gelecekte bir çok meslek dalında çırak ve kalfa bulmada sıkıntı yaşayacağını söyleyen Erzincan Esnaf ve Sanatkarlar Odası Birliği Başkanı Necmettin Ünal "Sanayi sitesi'nde faaliyet gösteren oto tamircisi ve marangoz ustaları, yanlarında çalıştıracak ve meslek öğretecek çırak bulamıyor. şimdiki yaşadığımız sıkıntıyı hiçbir dönem yaşamadık. Eskide olduğu gibi 'Bana meslek öğret' diyen çok az genç var. Özellikle tamirci esnafı, çırak ve kalfa bulmakta inanılmaz derecede sıkıntılı. Yeni nesil nasıl ve ne şekilde hayatını idame ettirecek bilemiyoruz " dedi. Erzincan'da çeşitli meslek dallarında binin üzerinde usta olduğunu ancak çırak sayısının 120 civarında olduğunu hatırlatan Ünal, bu duruma biran önce el atılması gerektiğini vurguladı

Sanayi sicil belgesi önemli

Erzincan Sanayi ve Ticaret İl Müdürü Ruhi Akman; "sanayi işletmelerinde sanayi sicil belgesi önem arz etmektedir" dedi

Kemal Arduç

Erzincan Sanayi ve Ticaret İl Müdürü Ruhi Akman, sanayici için önem arz eden sanayi sicil belgesi hakkında bilinmesi gerekenleri sıraladı. "Sanayimizin durumu ile ilgili bilgi ihtiyacı, sanayi envanteri konumunu kurum ve kuruluşların öncelikli gündemi haline getirmiştir." Diyen Akman; "Bu hususa ile ilgili olarak ta Sanayi ve Ticaret Bakanlığımızca İşletmelere verilen Sanayi Sicil Belgesi büyük önem arz etmektedir. Sanayi Sicil Belgesi 6948 sayılı Sanayi Sicil Kanunumun 1. maddesi kapsamında değerlendirilen sanayi işletmelerine ile dernek ve şirket halinde tanınırlık yapan işletmeler de elektrik veya diğer [illegible] bir belgedir. [illegible] kapasite raporu fotokopileri belge olup,belgenin,işletmelerimizin birçok desteklerden faydalanmaları yönünde bazı avantajları da mevcuttur.Öncelikle işletmeler: Sanayimizin durumu ile ilgili İhraç kaydıyla mal teslimlerinde KDV Tecil-Terkin işleminden faydalanırlar.Ayrıca, elektrik fıturalarını Sanayi Abonesi Tarifesinden ödeyler, Kamu İhale Kanununda yer alan yerli istekllerin belirlenmesinde avantajlıdırlar,dolaylı olarak iş imkanı sağlarlar ve Kamu Kurum ve Kuruluşlarının sağladığı desteklerden de yararlanırlar.

Sanayi sicil belgesi almak için Müdürlüğümüze baş vuran sanayicilerimizin Sanayi Sicil Beyannamesi (Sanaic A ve Sanaic C formlarından oluşmaktadır.Sanaic C formu sadece Gayri Maddi Hak (Lisans, Know-how, Patent) kullanan işletmeler tarafından doldurulacaktır). Yıllık İşletme Cetveli (Sanaic B formu olarak adlandırılmıştır. Firmanın bir önceki yıla ilgili faaliyetlerinin gösterildiği formdur. İlk müracaat hariçinde, her yıl verilmesi zorunludur). Bu belgeler İl Müdürlüğümüzden veya www.sanayi.gov.tr sayfasından temin edilebilir.) Ayrıca; Kapasite Raporu (Türkiye Ticaret, Sanayi Deniz Ticaret Odaları ve Ticaret Borsaları Birliğince (TOBB) onaylı, geçerlilik süresi müracaat tarihi itibari ile sona ermemiş olan kapasite raporunun TOBB veya düzenleyen oda onaylı nüshası veya Türkiye Esnaf ve Sanatkarlar Konfederasyonunca (TESK onaylı işyeri durum belgesi (kapasite raporu) nin konfederasyon veya faaliyette bulunduğu ilin Esnaf ve Sanatkarlar Derneklerince tasdikli örneği [illegible] kapasite raporu fotokopileri üzerindeki onay tarihi, altı aydan eski olmayacaktır.Kapasite raporu olmayan resmi sektör sanayi işletmeleri yıllık tüketilen madde miktarları, makine tesisat listesi ve yıllık üretim kapasite miktarlarını ihtiva eden, kurumlarınca onaylı liste göndereceklerdir.),Ticaret Sicil Gazetesi (İşletmenin kuruluşuna ve ünvan değişikliği yapılmış ise değişikliğe havi Ticaret Sicil Gazetesi (veya Esnaf Sanatkarlar Sicil Gazetesi) nin fotokopisi, Resmi Sektör İşletmelerinin Ticaret Sicil Gazetesi vermesi şart değildir.) ve

Kira Sözleşmesi (Makine tesisatının kiralık olması halinde en az bir yıllık kira sözleşmesinin aslı veya fotokopisi) ile müracaatları gerekmektedir.

Sanayi sicil belgesi sahibi işletmelerin Bakanlığımıza karşı yükümlülükleri olup, 6948 sayılı Sanayi Sicil Kanununun 5 maddesi uyarınca, ilk müracaatta verilen bilgilerde değişiklik olması durumunda ve sanayi işletmesinin sürekli veya geçici olarak kapatılması veya tekrar faaliyete geçmesi durumunda, bir ay içerisinde Bakanlığımıza (Sanayi ve Ticaret İl Müdürlüğüne) bilgi verilmesi zorunludur. Bildirmeyenler hakkında idari para cezası uygulanır. Kanunun 5. maddesi gereğince işletmeler her yıl bir önceki yıla ait bilgileri içeren yıllık işletme cetvelini Nisan ayı sonuna kadar Sanayi ve Ticaret İl Müdürlüklerine vermek zorundadırlar. Vermeyenler hakkında idari para cezası uygulanır.Ve ayrıca Kanunun 11. maddesi gereği, sanayi işletmeleri tarafından yanlış bilgi verilmemelidir. Gerçeğe aykırı bilgi verilmesi durumunda idari para cezası uygulanır.

askale cimento
ERZİNCAN ÇİMENTO FABRİKASI

ERZİNCAN'A DEVASA TESİS
Erzincan Çimento Fabrikası Çok Yakında Hizmette.
Kaliteli... Modern... Çevreye Duyarlı... Erzincan'a Hizmet Edecek
Aşkale Çimento Farkı İle...
Erzincan Çimento Fabrikası Start Alıyor
AŞKALE ÇİMENTO SANAYİ T.A.Ş.
"birliğin ve dirliğin harcı"

AŞKALE ÇİMENTO SANAYİ T.A.Ş. BİR EREĞLİ HOLDİNG ORTAKLIĞIDIR

OBJEKTİF Şefik ARAS KURTULUŞU KUTLAMA ETKİNLİKLERİ Yazısı Sayfa 2'de

Kar kürekleri elde kaldı

Erzincan'da bu yıl beklenenin çok altında miktarda kar yağması, kar küreği yapan marangozların işlerini olumsuz yönde etkiledi. 5

Tarihten Sayfalar

OTLUKBELİ MEYDAN MUHAREBESİ
11 Ağustos 1473

Akkoyunlu'nun merkezindeki kuvvetler için çok tehlikeli bir hal alan bu durum karşısında Uzun Hasan bile Anadolu sürvarilerinin üzeri ne ait sürmek, boğuşmak zorunda kalmıştı. Bu sırada Osmanlılar'ın Şehzade Mustafa kuvvetlerinde savaşın en kızışmış bir hal yaşa nıyordu. Dost düşman birbiri içine karışmış ölesiye dövüşüyorlar di. Türkmen süvarileri, azap askerlerinin ortalarına kadar girmiş, azap askerleri ise kendilerinden beklenmeyen bir cesaretle karşı koyuyor, öldür, ama daha çok öldürüyorlardı. Osmanlı süvarileri de düşman saldırılarını kırıyor, mukabil saldırılarla onları püskür tüyorlardı. Osmanlılar'da dövüşme nöbeti yapılıyordu. Yorulanla ra dinlenme fırsatı veren arkadaşlarıyla yer değiştiriyorlar, yeni ve zinde kuvvetlerle düşmanın karşısına çıkıyorlardı (bu fasılalarda namaz kılıyorlardı). Akkoyunlular bütünüyle savaşa katıldıklarından, aralıksız savaşa devam çaresizliğinde idiler.

Bu bakımdan Akkoyunlular perişan olup, karşısındaki zinde kuvvetlerin saldırılarına dayanamıyor ve yok oluyorlardı. Bu şart larda birkaç saat çarpışan düşman süvarilerinin geriledikleri görü lüyordu. İşte bu sıralarda Osmanlı sağ yan kuvvetleri için bir tehlike başgösterme kte idi. Düşman merkez kuvvetlerinin sol bölümünde çarpışan Bayezid kuvvetlerinin karşısındaki düşman süva rileri dereye doğru çekilmeye başlamıştı, ama düşmanın sol yan kuvvetleri yavaş yavaş ilerleyerek bu kuvvetlerin gerisine düşme ye başlamıştı. Bu sırada Gedik Ahmed Paşa durumu gördü ve Şeh zade Bayezid'e durumu göstererek, henüz savaşa girmemiş olan kuvvetlerin büyük bir bölümünü geri çevirerek düşmanın sol yanının iç kısmına doğru saldırıya geçirdi.

Sağlık ve Hastalıklar

Su da Tuz da şişmanlatmaz

Şişmanlık, vücuda alınan besinlerin, enerji harcamasının az olması nedeniyle yanmayıp yağ olarak birikimi sonucu oluşur. Su, vücutta yağa dönüşmediği için şişmanlatan biretmen değildir. İnsan ihtiyacı olunca su içer. Vücuttan su kaybı olmasa, ishal gibi durumlar da olmasa, su içmeye gerek kalmaz. Ancak, vücutta oluşan zararlı maddelerin dışarı atılması için; idrar, ter, dışkı ile, terleme ile su kaybetmek zorunluluğu vardır. İnsan aldığı fazla suyu normal koşullarda dışarıya atar. Ancak, böbrek hastalıkları gibi durumlarda idrar çıkışı olmadığında vü-cutta su tutulur.. Su, inorganik olduğundan vücutta yağa veya başka bir maddeye dönüşmez. Bu nedenle, insanın çok su içtiği zaman hissettiği anlık şişkinlik bir süre sonra kaybolur. Bu durumun şişmanlıkla bir ilgisi yoktur .

Tuz da inorganik maddedir ve vücutta yağa dönüşmez. Bu nedenle de şişmanlatması söz konusu değildir.

Tuzu gereğinden çok aldığımızda, kanda tuz miktarı artar ve susarız. Sonuçta, su içme gereği duyarız. İçilen su ile birlikte fazla tuz idrarla, terle dışarı atılır. Ancak, böbreklerde, karaciğerde bozukluk olursa, tuz dışarı atılamaz, kanda miktarı artar ve suyu da çekerek vücudun belirli yerlerinde ödem denilen şişlikler oluşur. Bu, hastalık durumudur. Normal durumlarda böyle bir durum oluşmaz.

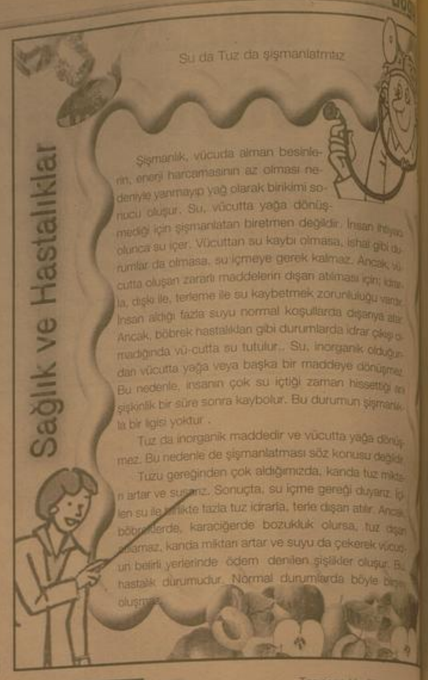

Komik Fotoğraflar

bugün ne pişirsem'

Beğendili Kuzu Pirzola

4 Kalem Kuzu Pirzola
1 Patlıcan
1/2 Çay Bardağı Süt
1 Tatlı Kaşığı Un
1 Yemek Kaşığı Kaşar Peyniri Rendesi
_ Domates
1 Sivri Biber
1 Dal Maydanoz
1 Yemek Kaşığı Tereyağı
Servis tabağına Beğendilik Patlıcan

Yemeğin Tarifi

Pirzolaları ızgara veya teflon tavada kızartın..Patlıcanı közleyip kabuklarını temizleyin ve iyice ezerek soğumaya bırakın.

Tereyağını kızdırıp unu kavurun.Patlıcanları ilave edip iyice karıştırın.Kaşar rendesini ve sütü ilave edip karışımı bir taşım kaynatın.

diyi yayıp üzerine pirzolaları dizin. Közlenmiş domates ve biberle birlikte sıcak servis yapın.

Fıkra

Tanısana Hadi!

Biyoloji dersinden yapılacak sınav için sınıfta kes acayip çalışmış, notlar, kopyalıklar hep uçuşmuş. Daha sonra sınavın yapılacağı gün mişler bir de bakmışlar, ortada kağıt kalem yo dece sıra sıra mikroskoplar.

Hoca;

- "Bu mikroskop lam'larında bir böceğin var, sınavınız bacağından böceği tanıma Tabii hemen itirazlar ama fayda etmemiş dediği dedik. Öğrenciler mikroskoplarına ama tanıyamıyorlar... En sonunda bi dayanamamış, kapıyı çarpıp çıkmış.

Hoca arkasından seslenmiş;

- "Kimsin sen, kapıyı çarpıp çıkıyorsun? Kapı hafifçe aralanmış ve bir bacak uzan

ŞİİR GEZGİNİ

SARIKAMIŞ

Kıyılardan gemiler meçhule yol aldılar
Kar kefenlerine sarılı cesetler taşıdılar
Taptaze fidanları koskoca bir ormanı
Kar yağmurunun altında ihtiyarlattılar

Bir soğuk harpti bütün asker çaplaktı
Bütün azaların savaştığı bir büyük andı
Ay geceye dolandı Sarıkamış sarardı
Eriyen karlardan kanlar denizlere aktı.

Şehitler Ölmez

Şehitler ölmez
vatan için savaşırlar
onları öldüren teröristler
bizimle boğuşurlar

allahım oğlum öldü
kurtarın beni
diyen analar
oğulları için ağlarla

ossuriyinde
vatanları için gittiler
kazanamadan öldüler
türk çocukları
hepsi bir mehmetçik

Ahmet Ünlü

Kıssadan Hisseler...

TERBİYE YARATILIŞA BAĞLIDIR

Eski iran hükümdarlarından biri yazınne oğlunun hocasından yakınıyordu:

- Ben istiyorum ki oğlum ilim öğrensin, benim yerime iyi bir hükümdar olsun, o ise devamlı müzikle, sesle, sazla meşgul Demek ki hocası buna iyi bir yön veremiyor.

Vezir ayrı görüşte değildi:

Hükümdarın hocanın elinde mucize yok Çocuğun kabiliyeti neye ise hocası ancak onda ilerlemesine, olgunlaşmasına yardım edebilir İnsanın tabiatı değiştirilemez Terbiye yaratılışa tabidir.

Hükümdar aksi görüşteydi Terbiye,ile yaratılışa yön verebileceğini iddia ediyordu Bunu kanıtlamak için bir akşam sarayında bir eğlence düzenledi Bu eğlence sırasında eğitilmiş kedilerin bir gösterisi de yer aldı Bu kediler, sırtlarında, bir tabak içinde yanan mumları taşıyorlar ve onları düşünmüyorlardı Hükümdar vezire bu kedileri göstererek

- Görüyorsunuz, terbiyenin nelere gücü yetiyor, dedi

Vezir karşılık vermedi Olumlu, olumsuz bir şey söylemedi Yeni bir eğlence gecesini bekledi Bir başka gecede düzenlenen eğlenceye gelirken yanında gizlice bir kaç tane fare getirdi Kediler göstenye başladığı zaman bu tareleri kedilerin ortasına döndü salıverdi Fareleri gören kediler sırtlarındaki tabağı, mumu unutup farelerin peşine takıldılar Mumlar, tabaklar hepsi bir yana yuvarlandı. Yanan mumlardan yerdeki halılar tutuştu Ortalık bir anda ana-baba gününe döndü Tam bu esnada vezir padişaha yanaşıp iddiasını kanıtlamanın gururuyla şöyle dedi:

- Gördünüz mü padişahım terbiye yaratılışa tabidir.

Karikatür

BİLİM TEKNOLOJİ

2050'de 2 milyar insan susuz kalacak

İNSAN SUSUZ KALACAK

2050 yılında dünyada 2 milyar insan sudan yoksun kalacak. 30 yıl sonra 3 milyar insan kullanılabilir su kaynaklarını kaybedecek. İsveç'in başkenti Stokholm'de yapılan "Dünya Su Haftası Forumu"nda sunulan; Birleşmiş Milet Bilimcilerinden hazırlanan "İklim değişikliği ve su" konulu rapora göre, dünyadaki iklim değişikliklerinin su kaynaklarını da etkiliyor.

Rapora göre, 2050 yılında dünyada 2 milyar insan sudan yoksun kalacak. 30 yıl sonra da 3 milyar insan kullanılabilir su kaynaklarını kaybedecek. Dünya Su Haftası Forumuna sunulan BM raporunu hazırlayan Hollandalı yetkili Michael van der Valk, iklim değişikliklerinin su kaynaklarını etkilediğine dikkati çekti.

Amacın, dünyada su konusunda yaşanan durumunun ciddiyetini kısa sürede ortaya koyarak politikacıların dikkatini çekmek ve çözüm arayışlarına yönlendirmek olduğunu söyleyen Michael van der Valk, yağışların azalmasıyla birlikte su rezervlerinin kurulduğunu belirtti. Rapora göre, dünya nüfusu ile tarım ve sanayi üretimi artıyor. Dünya ekonomisi büyüyor ancak su kaynakları hızla tükeniyor.

"Cüzzam teşhisinde geç kalmayın..."

Gazetemize yazılı açıklamada bulunan Erzincan İl Sağlık Müdürü Dr. Mesut Turan, cüzzam (Lepra) hastalığında erken teşhisin tedavi açısından çok büyük önem taşıdığını söyledi.

Kemal Arduç

25-31 Ocak Cüzzam Haftası nedeniyle bir açıklama yapan Erzincan İl Sağlık Müdürü Dr. Mesut Turan, cüzzama, "mycobacterium leprae" adlı bir bakterinin yol açtığını ve çok nadir doğal bağışıklığı bulunmayan kişilerde ortaya çıkan bir hastalık olduğunu belirterek, "Bu bakteri, deri sinirlerini etkileyerek duyum yitimine, ağır vakalarda ise biçim bozukluğuna yol açar. Hastalığa neden olan bakteri, bir kişiden ötekine deri temasıyla ve büyük bir olasılıkla burundan çıkan damlacıklarla geçer. Böceklerle, sterilize edilmemiş dövme iğneleriyle, deri altına yapılan şırıngalarla da bulaştığı bilinmektedir. Bulaşıcı bir hastalık olmasına karşılık, uzun süre yakın temas söz konusu değilse cüzzama yakalanma olasılığı azdır. Bu yüzden cüzzam, çoğunlukla aile içinde etkili olur." diye konuştu.

Cüzzamın günümüzde etkin ilaçlarla daha hastalığın başlarında kolayca tedavi edilebildiğini kaydeden Dr. Mesut Turan, "Ama çok eskiden bu hastalığa yakalananlar, o günlerde bu ilaçlara ulaşamadıkları için bugün sakat ve güçsüz durumdalar. Çok yaşlı oldukları için de ayrıca bir çok bakımdan desteğe gereksinimleri var." dedi.

Cüzzam hastalığının tek taşıyıcısının insan olduğunu ve cüzzamın bildirimi zorunlu bir hastalık olduğunu kaydeden İl Sağlık Müdürü Mesut Turan şunları söyledi: "Kuluçka süresi 2 ile 7 yıl arasında değişen hastalığın erken teşhis edilmesinde, tedavide çok daha başarılı sonuçlar alınıyor. 1960 yılında 150'lere ulaşan yeni hasta sayısı şimdi 10'lu sayılara düştü. Tüm hastalar tedavi altında tutuluyor. Yeni saptanan hastalar daha az sakat oluyor. Hastalara yalnız ilaç tedavisi değil, koruyucu bakım ve rehabilitasyon hizmetleri de sunulması gerekiyor."

Cüzzamın iki biçimde ortaya çıktığını anlatan Mesut Turan şu bilgileri verdi; " Tüberküloit Cüzzam derece 'Türler, diğerinde' arkasındaki ulna sinirı kalınlaşır ve iltihaplanır. Bedende çay lekesine benzer lekeler oluşur. Duyumi yokluğu nedeniyle farkına varılmayan küçük zedelenmeler ve enfeksiyon daha büyük hasarlara yol açar. 'Lepromatöz cüzzam' adı verilen öteki türünde ise ilk belirtiler, altındaki iltihap nedeniyle kalınlaşan, kabaran, burusan, uyuşmuş bölgelerdir. En ağır biçimlerinde bütün deri etkilenir. Daha az şiddetli vakalar ise, daha çok yüz ve kulakları etkiler. Yüz; 'aslan yüzü' görünümü alır. Kulaklarda, burunda ve yanaklarda yumuşak dokulu oluşumları gelişir ve genellikle başka bakterilerin bulaşmasıyla, kangrene dönüşen yaralar açılır. Ayrıca çevresel sinirler hasar görür; geniş yarma biçimli duyarsız bölgeler ve felçler ortaya çıkar. Bazen bu durum, bütün kolu ,yı da bacağı etkiler." dedi.

KURTULUŞU KUTLAMA ETKİNLİKLERİ

Erzincan'ın düşman işgalinden kurtuluşunun 91. yıldönümü kutlama hazırlıkları başladı.

Açıklanan kutlama programında; Alışılmış kutlama törenleri dışında çeşitli etkinlikler düzenlendiği görülüyor. Örneğin; Yöresel ürünlerin yer alacağı sergi, cirit gösterileri.. "İşgal Altında Anadolu" isimli tiyatro gösterisi ve TRT sanatçılarının sahne alacağı halk konseri gibi.

Yeri geldikçe , Erzincanın sürekli göç veren bir şehir olduğunu ifade ediyoruz. Özellikle büyük şehirlerde çok sayıda Erzincanlının bulunduğunu vurguluyoruz. Sadece İstanbul'da Erzincan'ın il nüfusunun üç katı kadar Erzincanlının olduğunun söylendiğini biliyoruz.

İşte bu nedenlerle olacakki, Erzincan'ın düşman işgalinden kurtuluşu sadece Erzincanda değil, İstanbulda, Ankara'da, İzmir'de, Bursa'da Antalya'da da kutlanıyor. Erzincan'a özgü ürünler yeniliyor. Folklor gösterileri yapılıyor. Ve bu sayede Erzincan özlemi giderliyor. Hemşehri dayanışması güçleniyor.

Geçtiğimiz 70'li 80'li yıllarda Erzincan'ın düşman işgalinden kurtuluşuna ilişkin kutlama programları çerçevesinde, Erzincan'ın kalkınması ve gelişmesini konu alan toplantılar düzenlenir. Konunun uzmanlarının konuşmacı olarak katıldığı panallerde, Erzincanı konuşulur Erzincan'ın sorunları tartışılırdı.

Ne varki; Son yıllarda artık bu türlü etkinlikler kutlama proğramlarında yer almıyor. Gerçi şunuda ifade etmeliyizki, sözünü ettiğimiz etkinlikler genellikle Ankaradaki, İstanbul'daki Erzincan derneklerinin katkısı ve katılımı ile düzenlenirdi. Bu vesile ile Erzincan'dan yetişmiş ilim adamları, bilim adamları Erzincan'a gelirdi. Şehirde bir hareketlilik gözlenirdi. Artık bir hayli zamandan beri, Erzincanın düşman işgalinden kurtuluşu kutlanırken, aynı zamanda ilimizi az gelişmiş kalkınmada öncelikli iller arasında sayılmaktan kurtaracak yol yöntem, önlemler yada projeler konuşulmuyor, Yada, bunların konuşulacağı toplantılar düzenlenmiyor.

Keşke; bunun nedeni, Erzincanın ekonomik, sosyal, kültürel alanda, kalkınmayı gelişmeyi gerçekleştirmiş, iş ve istihdam ihtiyacını karşılamış iş hayatını çarşı pazarı canlanmış bulunması olsaydı. O takdirde, sözünü ettiğimiz etkinlikler çok fazla önemli olmayabilirdi. Oysaki Erzincan günümüzde kalkınma ve gelişme arayışı içindedir.

Objektif

Şefik ARAS

Kaldırımlar ihlal ediliyor

Erzincan'da bazı araç sahipleri ve esnaf kaldırımları ihlal ederek vatandaşın caddelerde rahatça yürümelerine engel oluyorlar

Erzincan'da yapılan tüm uyarılara rağmen bazı esnaflar mağazalarından çıkardıkları ürünlerini bazı noktalarda neredeyse kaldırım ortasına kadar getiriyor. Kaldırım ihlali nedeniyle vatandaş ürünlerin engeline takılarak yola inmek zorunda kalıyor, bunun beraberinde ise olası trafik kazalarına davetiye çıkıyor. Bu konuda bir çok kez şikayetçi olan vatandaşların şikayetine duyarsız kalındığı bildiriliyor. Bu konuda dinlediğimiz vatandaşlar geçtiğimiz yıl kaldırımda koyulan malzemelerden dolayı yola inen bir kadına araç çarptığını örnek göstererek bunun önüne geçilmesini istediler. Yeni TCK'da bunun cezası olduğunu belirten vatandaşlar uygulama noktasında eksiklikler yaşanoığını hatırlattılar.

Ayrıca Erzincan'da genişletilen bazı caddelerde de araçların kaldırımlara park edilmesi nedeniyle yayıların kaldırım yerine yoldan yürümek zorunda kaldıkları belirten vatandaşlar, araç sürücülerinin kaldırımlarda en azından insanların yürüyebilecekleri kadar boşluk bırakmalarını istediler.

H. İbrahim Özdemir'in
"Eyvah"
adlı romanı
Osmanlı dönemindeki
Erzincan tarihine
ışık tutuyor.

doğu yayınları
V. Recep Yazıcıoğlu
Cad. No: 57 ERZİNCAN

Bakan Akdağ Aile Sağlık Merkezini açtı

Erzurum'da Aile Sağlığı Merkezi'nin açılışını yapan Sağlık Bakanı Prof. Dr. Recep Akdağ, çok önemli olmasına rağmen bazı medya kesiminin sağlık haberlerine yer vermediğini iddia etti.

Erzurum'un Hilalkent semtinde 785 bin TL'ye mal olan Aile Sağlığı Merkezi'nin açılışı Sağlık Bakanı Recep Akdağ'ın katılmasıyla yapıldı. 6 bin 640 vatandaşa hizmet vereceği belirtilen Aile Sağlığı Merkezi'nin açılışında konuşan Bakan Akdağ, bazı medya gruplarını sert bir şekilde eleştirdi. Türkiye'de halk arasında zatürree olarak bilinen hastalığa karşı çocukların ücretsiz aşılanmaya başlandığını ve bunun da iki gün önce Ankara'da düzenlenen bir törenle tanıtımını yaptıklarını ifade eden Akdağ, şöyle konuştu:

"Zatürree olarak bilinen bir mikrobun aşısını da çocuklarımıza ücretsiz olarak yapmaya başladığımız törenini yaptık. Bu mikrop menenjit yapıyor, zatürree yapıyor. Bu aşıyı dünyada çocuklarına ücretsiz olarak yaptırabilen ülke sayısı iki elin parmaklarını geçmeyecek kadar. Çünkü çok pahalı bir aşı. Piyasadaki şu anki değeri 120 TL. Bu aşıyı 4 defa yaptırmak gerekiyor. Bunu 4'e çarparsanız 480 TL yapıyor. Bunu kaç kişi çocuklarına yaptırabilir. Biz şimdi ücretsiz olarak bütün yavrularımıza bu aşıyı yapmaya

başladık. Türkiye bugün aşıda dünyanın en önde gelen ülkelerinden birisi haline geldi. Kızamık hastalığını çocuklarımızı çok sıkı bir şekilde takip ederek, bütün ülkeyi aşıladığımız için Türkiye'den kaldırdık. Kızamığı yok ettik. Biz şimdi İngiltere'den kızamık gelir mi diye endişe ediyoruz. Bu noktaya taşıdık işi. 2 gün önce Ankara'da yaptığımız törende 15-20 kameraman, 20-30 muhabir vardı. Basın mensupları görevlerini yaptılar. Yani muhabirler, kameramanlar, fotoğrafçılar işlerini yaptılar. Sonra bakın.

Sonrası çok önemli. Arkadaş, belli bir medya grubu için söylüyorum. Erzurumlu vatandaşım da onların kim olduklarını çok iyi biliyorlar. İnsan haberlerinde, programlarında bir tane olsun göstermiyor. Bu önemsiz bir şey mi? 1 dakika olsun televizyon haberlerinde bunu göstermez mi? Bu kadar mı haber değeri olmayan bir şey. 15 milyon lira yakın bir paraya Türkiye'de aşıya 2002 yılında ayırırken, 300 milyon lira bu sene aşıya para ayırdık. Bu önemsiz bir haber midir? Bu kadar çocuklarımızın sağlığı, geleceğimizi ilgilendiren mesele bu kadar önemsiz haber midir? Ama burada bu çekimleri yapan kardeşlerimizin suçu yok. Bunların orada editörleri var, patronları var. Müsaade etmiyorlar ki bunları milletimiz işitsin. Onların işine gelmiyor. Biz buna hiç de aldırış etmiyoruz. Biz milletimizin yapılan hizmetlerden nasıl haberdar olduğunun farkındayız."

Üniversite Sanayi işbirliği

Atatürk Üniversitesi ile Makine ve Kimya Endüstrisi Kurumu (MKE) arasında Üniversite-Sanayi işbirliği anlaşması imzalandı.

Atatürk Üniversitesi Kültür Sitesi Mavi Salon'da gerçekleştirilen 'Üniversite-Sanayi İşbirliği, Yeni Ufuklara' konulu panele, Atatürk Üniversitesi Rektörü Prof. Dr. Hikmet Koçak, MKE Genel Başkanı Emekli Tümgeneral Ünal Önsipahioğlu, Makine Kimya Endüstrisi Kurumu AR-GE ve Teknoloji Daire Başkanı Dr. Onur Çokgör, Rektör Yardımcıları, dekanlar, öğretim üyeleri ve öğrenciler katıldı. Panelde, üniversite ile sanayi işbirliği tartışıldı.

Panelin açılış bölümünde konuşan MKE Genel Başkanı Ünal Önsipahioğlu, sanayide kaliteli ürünler üreterek dışa açılabilmek için öncelikle üniversiteler ile işbirliği yapılarak yeni vizyonlar oluşturulması gerektiğini söyledi. İhracata çok önem verdiklerini söyleyen Önsipahioğlu, "Biz TÜBİTAK ile işbirliği yapıyoruz. Sentez projeleri Sanayi ve Ticaret Bakanlığı tarafından destekleniyor. Türkiye'de büyük üniversitelerle daha önce işbirliğini başlattık. Bugün de Atatürk Üniversitesi ile işbirliği yapmak için buradayız" dedi.

Bilgiye sahip olmanın ve bunu sanayi teknolojisine dökebilmenin çok önemli olduğunu kaydeden Atatürk Üniversitesi Rektörü Prof. Dr. Hikmet Koçak ise bilim ve teknolojinin birlikte ele alınması gerektiğini ve üniversite-sanayi işbirliğinde, üniversitenin ve sanayinin bütün imkanlarını birleştirerek bir sistem dahilinde yeni çalışmaların yapılması gerektiğini açıkladı. Üniversite-sanayi işbirliğinin hedefleri, çalışma alanları hakkında bilgi veren MKE AR-GE ve Teknoloji Daire Başkanı Dr. Onur Çokgör, "Yeni teknolojilerin üretilebilmesi için sanayi bunun altından tek başına kalkamaz. Onun için üniversitesanayi İşbirliği yapıyoruz. Üniversitenin teorik bilgilerinden yararlanarak sanayide pratiğe döküyoruz. Yurtdışına açılabilmek için de dışarıdan teknoloji almak yerine bilgiyi ve teknolojiyi kendimiz üreteceğiz ve yurtdışına ihraç edeceğiz" diye konuştu. Çokgör, üniversite ile sanayi arasında bir köprü oluşturarak karşılıklı bilgileme ve etkilenmenin olması gerektiğini de vurguladı. Panelin sonunda Atatürk Üniversitesi Rektörü Koçak ile MKE Genel Başkanı Önsipahioğlu, üniversite-sanayi işbirliği esaslarına ilişkin çerçeve gizlilik anlaşması imzaladı.

Sivas'ta başarılı kalp ameliyatı

Sivas'ta geçirdiği kriz sonucu kalbinde büyük hasar meydana gelen 54 yaşındaki hasta, Cumhuriyet Üniversitesi Kalp Hastalıkları Merkezi'nde geçirdiği riskli bir ameliyatın ardından sağlığına kavuştu.

Tokat'ın Turhal ilçesinden gelen 54 yaşındaki Abdurrahman Öz'e, Sivas Cumhuriyet Üniversitesi Kalp Hastalıkları Merkezi Kalp ve Damar Cerrahi Anabilim Dalı Başkanı Doç. Dr. Berkan Ocal müdahale etti. Yapılan muayenede; kalp krizine bağlı olarak hastanın 4 damarının daralmaya bağlı olarak bypass gerektiği, kalp içinde tahriş ve zorlanmadan dolayı delikleri oluştuğu, kalp kapağı ritminin bozulduğu ve pompalama gücünün zayıfladığı tespit edildi.

Yapılan 4 saatlik ameliyat sonrasında hastanın sağlığına kavuştuğunu ifade eden Doç. Dr. Berkan Ocal, "Bu tip vakalarda ameliyat sonrası yaşam oranı yüzde 5 civarında. Ama 54 yaşındaki hastamız Abdurrahman Öz'ün yaşam oranı tahriş nedeni ile yüzde 1 civarındaydı. Bu nedenle birçok hastane bu hastayı kabul etmiyordu. Biz ler ameliyata alarak zamanında müdahale ettik. Ayrıca tahriş nedeni ile kalbin yapısı ialarmış ekmek gibiydi. Islak ekmeğe dikiş atılamadığından bu kalbe de yapılacak dikiş tutmazdı ve kanamalar olurdu. Ancak biz başarılı bir ameliyat yaparak hastamızı sağlığına kavuşturduk" dedi.

Malatya'da AB Projeleri istihdam toplantısı

Malatya İl İstihdam ve Meslek Eğitim Kurulu 2009 yılı ilk toplantısı yapıldı.

Milli Eğitim İl Müdürlüğü Toplantı salonunda yapılan kurula Vali Halil İbrahim Dağıöz ve Milli Eğitim İl Müdürü Mehmet Bulut'un yanı sıra kurul temsilcileri katıldı.

2007-2013 yılları arasında yapılan ve yapılması planlanan Avrupa Birliği Projeleri konularında bilgilerini verdiği toplantıda bir konuşma yapan Vali Halil İbrahim Dağıöz, şehir olarak Avrupa Birliği projelerini yakından takip ederek, projelerin iyi değerlendirilmesinin gerektiğini söyledi.

Dağıöz, 2007-2013 Avrupa Birliği bütçelerinin il, kurum ve KOBİ'ler yakından ilgilendirdiğini belirterek, "Malatya'da da çeşitli konular altında bölgesel kalkınma programları uygulanıyor. Bizlerin bu [illegible] takip edip, iyi değerlendirerek yararlanmamız lazım. Bugün karşımıza kadın girişimciliği ve istihdam çıktı. Yarın başka bir konu ve daha sonra başka bir konu çıkacak. Bizim bu projelerden en iyi şekilde yararlanmamız gerekiyor. Bu konuları bilmeden yöneticilik yapmak mümkün değil" dedi.

Toplantıda daha sonra Milli Eğitim Müdür Yardımcısı Yücel Abik, Avrupa Birliği Katılım Öncesi Mali Yardım Aracı (IPA) hakkında bilgiler verdi.

Aday ülkeler AB yapılarının uygulamasına hazırlanmak, aday ülkeleri AB politikalarına sosyo-ekonomik durumlarına uygun hale getirmek için bu fon kullanılacak programlarını uygulamalarını belirten Abik, "Türkiye'nin de 43 ü IPA fonlarından yararlanabilecek. Proje yapmaya uygun olan NUTS 2 bölgeleri arasında Malatya'da önceliklı olan [illegible] bir tanesi" diye konuştu.

Artık onlarında bir işi var

Saygı duruşu ve İstiklal Marşı okunmasının ardından başlayan törende ilk konuşan İl Genel Meclisi Başkanı Sinan Kartal, Erzincan'da ev hanımlarının ev ekonomisine katkı sağlaması ve kimsesiz kalmamaları olmaması için başlattıkları mikro kredi uygulamasının çok daha iyi durumda olduğunu ifade etti.

Ardından konuşan İsrafı Önleme Vakfı Mütevelli Heyeti Başkanı Prof. Dr. Aziz Akgül; bugün burada yapılan toplantımızda kredi almaya hak kazanmış 48 kişiye kredi verilecek. Kredi almaya hak kazanan bayanlardan 37 tanesi daha önceden hiçbir ticari faaliyette bulunmayan arkadaşlarımız. 2003 yılında Başbakan Tayip Erdoğan'ın 18 Temmuz da Diyarbakır da ilk verdiği çeklerde mikro kredinin toplam verdiği mebla 3 bin TL idi. O zaman Diyarbakır da başlayan mikro kredi uygulamasını 26 ilde yapıyoruz. Erzincan da uygulanan mikro kredi uygulamasının gelişmesinde ki katkılarından dolayı Vali Abdulkadir Demir' e teşekkür ediyorum dedi.

Daha sonra bir konuşma yapan Vali Abdulkadir Demir, "Bundan sonra mikro krediyle Erzincan da güzel işler yapacağız" dedi.

Vali Demir "Erzincan da ulaşılan rakam çok önemli çünkü vatandaşlarımıza bazı değişiklikleri anlatmak kolay değil. Dolayısıyla insanlarımız görmedikleri şeylere inanmıyorlar. Erzincan da mikro krediye 210 kişi üye olmuş ve 202 kişiye de kredi dağıtılmış. Bu Erzincan için iyi bir rakam. Bu uygulama ilk başlarda çok küçümsendi ancak mikro kredi meyvelerini vermeye başlayınca önemi anlaşıldı. Mikro kredi sadece fakirlere yapılan bir uygulama değil. Burada önemli olan üretim bizin için en zor olan iş. Bir aileyi örnek olarak ele alırsak evin reisi olan baba devamlı çalışıyor ve ailesine bakıyor. Ancak evin hanımı evde ev işleriyle uğraştığı için çalışması söz konusu değil. Ama Mikro kredi sayesinde evin hanımı da kendi elinden geldiğince bir şeyler üreterek aile bütçesine katkıda bulunabiliyor. Mikro krediyi sadece ihtiyaç olanlar alıyor diye düşünmemek lazım. Mikro kredide kefil ve senet gibi şeyler yok. Mikro kredide güvene dayalı bir sistem çalışıyor. Mikro kredinin başka bir güzelliği de var kredi alan bayanlarımız belli aralıklarla bir araya gelmek zorunda. Bu da bayanlarımızın tek yaşamak yerine birlikte yaşamak, güzellikleri paylaşmak gibi çok güzel bir özelliği var. Mikro kredi alan vatandaşlarımız bu krediyi çok farklı alternatiflerde kullanabilirler dedi.

Yapılan konuşmaların ardından kredi almaya hak kazanan 48 bayana kredileri Vali Abdulkadir Demir tarafından verildi.

Erzincan da Mikro Kredi

14 Temmuz 2008 tarihinde Erzincan'da uygulanmaya başlayan Mikro Kredi Projesi kısa sürede başarıya ulaştı. Yoksul kadınların kendilerine gelir getirecek faaliyetlerine destek olmak amacıyla 175 ülkede 135 milyon kişiye mali destek oluşturan, fikir sahibi Prof. Dr. Muhammed Yunus'a 2006 yılında Nobel Barış Ödülü kazandıran proje, Erzincanlı kadınları meslek sahibi yapmaya devam ediyor.

Erzincan İl Özel idaresi ve Türkiye israfı Önleme Vakfı işbirliğiyle hayata geçirilen Mikro kredi Projesi yoksulluğu azaltma yönünde girişimci kadınlarımıza destek olmayı amaçlamaktadır.

Erzincan Mikro kredi Şubesi'nin 7 aylık süreç içinde Erzincan'ın yaklaşık yüzde 90'ına ulaşarak buralarda Mikro kredi hakkında tanıtıcı faaliyetlerde bulunuldu. Yapılan, bu çalışmalar sonucunda Erzincan'da 42 gruba, 210 üyeye ulaşılmış olup toplamda 202 bayana 133 bin 600 TL kredi verildi. Verilen kredilerin geri ödeme konusunda ise yüzde yüz bir döngü yaşandı. Uygulanan Mikro Kredi Projesinde Amaç Kırsal ve kentsel bölgelere yönelik para sıkıntısı çeken, kendi ekmeğini kazanmak isteyen hanımları küçük sermayelerle, mikro ölçüden başlayıp, makro boyutlara taşımaktır. Klasik yollarla kredi elde edemeyeceklere, yoksulluğu, gelir dağılımındaki adaletsizliği ve işsizliği azaltacak şekilde, ailesi ve kredi alan için, kendi kendine gelir getirici bir faaliyet yapılmasını sağlayarak, ekonomik ve sosyal kalkınmayı gerçekleştirmektir. Mikro kredi; iş yapma fikri olup, küçük bir başlangıç sermayesine ihtiyacı olan yoksullara imkan verilmesidir. Kefilsiz, senetsiz, teminatsız sadece güvene dayanan küçük sermaye şeklinde verilen mikro kredi, yoksulların kendi kendilerine yoksulluktan kurtulmaları için etkili bir stratejidir. Dağıtılan Kredilerin Miktarı Ve Geri Dönüş Oranı Bu kapsamda dağıtılan Mikro kredilerin geri dönüş oranları ise 202 girişimci kadına Dağıtılan kredi miktarı 138 bin 600 TL. Geri alınan kredi miktarı ise: 36 bin 364,TL. olarak gerçekleşirken Bu sonuçla geri ödeme oranı yüzde 100 olarak gerçekleşmiş oldu.

Gazze'ye büyük yardım

Başbakanlığın 7 Ocak 2009 tarih 2009/1 sayılı Genelgesiyle Erzincan Valiliği koordinesinde başlatılan "Gazze'ye Yardım" kampanyası sonuçlandı.

Erzincan Valliğinden yapılan yazılı açıklamada "Erzincan halkı, kamu kurum ve kuruluşları, sivil toplum örgütleri, işçi ve işveren temsilcileri ve ülke basınımızın büyük yardım ve destekleriyle İlimiz genelinde 285.795,33 TL yardım toplanmıştır." Denildi Vali Abdulkadir Demir, ise konuyla ilgili olarak yaptığı açıklamasında: "Yardımlarını esirgemeyen halkımıza, kamu kurum ve kuruluşlarına, sivil toplum örgütlerine, işçi ve işveren temsilcilerine ve yerel basınımıza teşekkür eder, saygı ve sevgilerimi sunarım" dedi.

Kar kürekleri elde kaldı

Ermat Arduç

Erzincan'da yaklaşık 40 yıldır kürek, [illegible] çeşitli aletler için sap üretimi yapan Aydın Özdemir Erzincan'da çiftçilerin kullandığı ahşap araçlarını imalatlarını sürdürdüklerini söyledi. Marangoz Özdemir, iş için yaptığı yaklaşık onlarca kürekten sadece 5 tane satabildiklerini belirterek, geriye kalanları ise satamadığından dolayı yakında depoya kaldıracağını söyledi.

Bu yıl Erzincan şehir merkezine ciddi anlamda hiç kar yağmadığını ifade eden Özdemir, "Bu yıl mevsimin azıcığına uğradık. Geçen yılarda çok sayıda kürek satarken bu yıl 10 tane bile satamadık.

Kış mevsiminde havalar adeta bahar andırıyor. Önümüzdeki birkaç hafta içerisinde de kar yağmazsa artık yaz için hazırlık yapacağız." diye konuştu

'Engel olunmasın 10 milyon balık üreteyim'

Kemal Arduç

Erzincan'da alabalık üretiminde isim yapan ER-Bal A.Ş, işletmecisi Sadık Polat, 1995 yılında 13 ton kapasite ile başladığı alabalık üretimini 38 ton a çıkardı. Polat, yıllık 550 bin yavru alabalık üretimi yapıyor. Bununla yetinmeyen Sadık Polat, üretim kapasitesini artırmak için tanım il müdürlüğünü müracaatta bulunduğunu söyledi. Müracaatının kabul edilmesi durumunda 38 ton olan üretimi 74 tona, 550 bin yavru sayısını ise 2 milyon 800 bine çıkaracağını söyledi. Su ürünlerinin Erzincan'da her geçen gün geliştiğini vurgulayan Polat, kendi üretimi olan alabalıkları Erzincan hariçinde çevre il ve ontarca ilçeye pazarladığını vurguladı.

Erzincan'da istihdam ve üretimi artırabilmek için gece gündüz demeden çalıştıklarını söyleyen alabalık üreticisi ve tüccarı Sadık Polat, kendisinin de bir anlam veremediği bir takım engeller önüne çıkarılınarak, devletin verdiği desteklemelerden tam anlamıyla faydalanamadığını vurguladı. Su ürünlerinin devletin teşvik ettiği alanların başında geldiğini söyleyen Polat, Tanım İl Müdürlüğünden bu desteği alamadıklarını aksine yönetmeliğe aykırı olarak hareket edildiğini iddia etti.

Tepkili bir şekilde açıklamasını sürdüren Polat; "su ürünleri yönetmeliğinin 23. maddesinde; "su ürünleri tesislerinin her yılın Nisan, Mayıs, Haziran aylarında üç defa yapılmak suretiyle denetlenir" denilmesine rağmen Erzincan Tanım İl Müdürlüğü bizim tesislerimizi sadece yılda bir kez denetledi ve onu da Temmuz yaptı. Yani yönetmeliğe aykırı ve eksik bir denetim yaptı. Temmuz ayında yaptıkları denetimde ise, kapasitenin altında balık tespit ettiklerini söylediler. Halbuki ben temmuz ayına kadar ürettiğim balıkların yüzde 90'ını başta resmi kurumlar olmak üzere satmışım ve faturalandırmışım. Bu nedenle de devletin bize hak tanıdığı teşvikin büyük bölümünden mahrum bırakıldım. Üretip sattığım balığın yaklaşık üçte 2'sinin teşvikini alamadım. Bu benim için büyük bir kayıp. Kalan destekleme ise kesilen faturaların geçersiz olduğu gerekçesi ile ödenmedi. Ancak geçersiz sayılan faturalarını ben devlete vergisini, stopajını gerekli her şeyini yatırmışım, neye dayanarak geçersiz saydıklarına da bir anlam vermiş değilim" dedi.

DESTEK OLUNACAK YERDE ENGELLENİYORUZ

Açıklamasını sürdüren Polat; "bizim gibi yatırımcıların desteklenmesi gerekirken engellenmemize bir anlam veremiyorum. Yıllardır bir çok bürokratik engelle karşı karşıya kaldım. 15 gün 1 ayda almam gereken belgeler bana ilgili kurumdan 16 ayda geldi. Yüzde yüz hak ettiğim bu konuda haksız duruma düşmem ticari hayatımı olduğu gibi sağlığımı da olumsuz yönde etkiliyor. Bir hak etmediğim bir şeyi istemiyorum, engel olunmasın yeter. Bu konuda Erzincan Valiliğimizin bize destek olmasını bekliyoruz. Bu bürokratik engellerin kaldırılmasını istiyoruz. Bu gibi engeller olmasın ben yılda 10 milyon alabalık üreteyim. Bizim projelerimiz dikkate alındığında yüzlerce insana iş imkanı sağlandığı gibi, Erzincan'a da ekonomik katkı sağlanacaktır" dedi

doğu
Gözde Haber Yorum Analiz Gazetesi
V. Recep Yazıcıoğlu Cad. No: 57 ERZİNCAN
Tel - Fax: 224 24 25-26
e-mail :

Sahibi:
H. İbrahim Özdemir

Yazı İşleri Müdürü:
Naim Çakır

Ermat Ofset
V. Recep Yazıcıoğlu Cad. No: 57
ERZİNCAN
Tel: 224 24 25 -26

e-mail
ermatofset@yahoo.com
Abone:
Yıllık 60.00 TL
6 Aylık 30.00 TL
Aylık 6.5 TL
Şehir Dışına PTT masrafı ilave edilir.

İlan tarifesi

Resmi İlan Sütunlarımız	6.00 TL
Genel Kurul İlanları	45.00 TL
Özel İlan, Reklamlarımız	1.50 TL
Zayi	10.00 TL
Teknik - Başlığı	50.00 TL
Güzel Geçmiş Olsunlar	50 Kr

günün takvimi
31 Ocak
2009 Cumartesi
SAYI: 9467

Öner açtı ağzını yumdu gözünü

Erzincan Milli Eğitim Spor Antrenörü Taner Öner, imkansızlıklara rağmen Türkiye'de birçok başarıya imza atan Erzincan'ın hentbol takımına sahip çıkılmamasına büyük tepki gösterdi

Kemal Arduç

Hentbol'da Erzincan'ın adını duyuran, Erzincan Milli Eğitim Spor, destek bulamamaktan yakınıyor. Erzincan Milli Eğitim Spor Antrenörü Taner Öner bu konuda yaptığı açıklamada artık son noktaya gelindiğini vurgulayarak sert açıklamalarda bulundu.

Öner; "1991,1992 ve 1993 doğumlu genç takımımız Türkiye'de derece yapacak kalitede Erzincanlı öğrenci gençlerimizden oluşuyor.Bu takımımızda mart ayında Alanya'da Türkiye şampiyonasına katılacaktır. 4 yıldır uğraşmızın semeresini görüyoruz. Alt yapımızda 1.lig takımımızın dışa bağımlılığını ortadan kaldıracaktır. Amacımız gençleri sokaklardan spor salonlarına çekip, onlan sporun güzellikleriyle tanıştırıp internetlerden, kafelerden ve zarar gelebilecek ortamlardan uzak tutmaktır. 3 Yıl önce 1.lig Hentbol takımımız 8 yabancıyla 2 yıl önce 5 yabancıyla geçen yıl 4 yabancıyla bu sezon 3 yabancıyla ligde mücadele ettik bu yıl play of oynayacak takımımız Süper lige çıkıp İstanbul Beşiktaş,Ankaranın 5 takımı, Trabzon ,Rize ,Bursa;Mersin gibi büyük şehirlerle mücadele edip memleketimize hem ekonomik hem manevi katkı ve tanıtım yapmak istiyoruz. Adımız Erzincan Milli Eğitim Spor ama milli eğitimden hiçbir destek alamıyoruz. Ekonomik kriz nedeniyle esnafa da gidemiyoruz. Geçen sezon gençlik spor İl Müdürümüz Atanur Köseoğlu'nun desteğiyle malzeme yardımı aldık esnafımızdan Sefa Köfte bize reklam verdi kendilerine çok teşekkür ederiz.bu sezonda Altınbaşak Belediye Başkanı Ercan Bektaş ve Uluköy Beld. Başk Salih kara mazot yardımı yaptıklan deplasman maçına gidebilelim. Ayrıca bize destek olan Cihat Sökmen şu anda hasta Ankara'da tedavide unutma bütün dualarınız senin için dostum en yakın zamanda görüşeceğiz inşallah Ayrıca İl Genel Meclis Başkanı Sinan Kartal 'a desteğinden dolayı teşekkür ediyoruz. Kimseye sitem etmek istemiyorum herkesin canı sağ olsun ama bu kulüplerde akşama kadar oturup oynayanlar,bu şehirde esnafla ve durumu iyi olanlar ,memurlar, öğretmenler askerler,bu takımın takımınız. Bu umursamazlık bana kadar sürecek. Artık gücümüz tükendi tek başımıza kalıyoruz.

Yetişen çocuklar hepimizin babası değilsiniz ama aksaklıklara beraber aynı ortamda yaşayan insanları topluma hazırlıyoruz. Size destek çıkın ya da sakın size bir şey olmasın! 2 Şubat'ta Antalya'da çocuklarımızı milli kampına kazandırıp daha sonra yolumuza daha hızlı devam edeceğiz ile. Bu şehir ve insanları en iyisine layık. Umarız sesimiz yarlı insanlar duyarda Mustafa cayıp bu başarıyı bulamayan kişimizden koşarken emekleri boşa tüketmemize mecbur kalmayız" dedi

Birinci amatör küme müsabakaları sonuçlandı

Kemal Arduç

2008-2009 futbol sezonu birinci amatör küme müsabakaları sonuçlandı. Sonuçlar hakkında bilgi veren Erzincan İl tertip komitesi Burhan Çakır A ve B gruplarında ilk dört sıraya alan takımlar play-of müsabakaları oynamaya hak kazandığını söyledi. Çakır; "A Gurubunda Tercan 17 Şubat Belediye spor B gurubunda ise Erzincan Belediye spor gruplarını lider olarak tamamladılar.

A gurubunda Tercan 17 Şubat Belediye spor, Kemah spor, Altunkent spor ve Kavakyolu spor playoffta kalan takımlar oldular. Son sıraya alan Geçit Belediye spor ise bir alt küme ye düştü.

B gurubunda ise Erzincan Belediye spor,Çayırlı Belediye spor, Refahiye Belediye spor ve Fatih Anadolu Teknik Lisesi spor playoffta kalan takımlar oldular. Son sıraya alan Çağlayıkıyı Belediye spor ise bir alt küme ye düştü.

İlk haftalık bir aralıktan sonra [illegible] Erzincan Belediye spor ile Tercan 17 Şubat Belediye spor arasında oynanacaktır.

Bugüne kadar yaklaşık beş aydır Erzincan ilimizin spor ve sosyal hayatına hiçbir karşılık beklemeden hizmet eden tüm katılmcı kulüplerimize teşekkür ediyoruz. 14 haftalık bir periyotta fair play ruhuna göre mücadele eden ilimize yakışan bir eda ile duruş sergileyen tüm kulüplerimiz bizim için vazgeçilmez birer değerdirler.

İşini bilen ve tüm sorumluluk sahibi insanlar gibi davranan kulüplerimizin değerli yöneticilerine, teknik kadrolarına,sporcularına ve taraftarlarına ne kadar minnet duysak azdır. Oluşan puan durumlarına göre playoff ta eşleşmeler ise şöyle oldu.

Sentetik saha yapımında da bir açıklama yapan Çakır, hava koşulları nedeniyle saha yapımının geciceğini ifade etti. Tercan 17 Şubat Belediye spor-Fatih Anadolu Teknik Lisesi spor

Erzincan Belediye spor-Kavakyolu spor

Kemah spor-Refahiye Belediye spor

Çayırlı Belediye spor-Altunkent spor

aşkale çimento
ERZİNCAN ÇİMENTO FABRİKASI

ERZİNCAN'A DEVASA TESİS
Erzincan Çimento Fabrikası Çok Yakında Hizmette.

Kaliteli... Modern... Çevreye Duyarlı... Erzincan'a Hizmet Edecek

Aşkale Çimento Farkı İle...
Erzincan Çimento Fabrikası Start Alıyor

AŞKALE ÇİMENTO SANAYİ T.A.Ş.
"birliğin ve dirliğin harcı"

AŞKALE ÇİMENTO SANAYİ T.A.Ş. 100 YEŞİLYAN HOLDİNG ORTAKLIĞIDIR

"Şişli'den eminiz"

Ulaştırma Bakanı Erzincan Milletvekili Binali Yıldırım, Şişli'de yapılacak olan seçim yarışına ilişkin olarak, AK partinin adayı Emin Haberdar'ın olumlu bir sonuç alacağını belirterek, "Şişli'den eminiz" dedi 5'te

29 yıl
doğu
www.dogugazetesi.com.tr
ERZİNCAN'IN GÜNLÜK HABER YORUM AKTUALİTE GAZETESİ
02 ŞUBAT 2009 PAZARTESİ YIL: 29 SAYI: 9468 FİYATI: 25 YKr
ISSN 1301-1723

Jandarma'da rüşvet iddiası

İl jandarma komutanlığı'nda görevli bir Jandarma Başçavuş rüşvet aldığı iddiasıyla görevden uzaklaştırıldı

İl Jandarma Komutanlığı trafik Timi'nde görevli bir Başçavuş ile ilgili olarak başlatılan rüşvet soruşturması kapsamında suçlamalara hedef olan M.Y isimli başçavuş görevden alındı.

Edinilen bilgilere göre yaklaşık 4 ay önce vatandaşların ihbarı üzerine İl Jandarma Komutanlığı tarafından başlatılan tahkikat sonrasında İl Jandarma Komutanlığı bünyesinde görev yapan Bçvş M.Y. hakkında idare tarafından görevden uzaklaştırıldı.

Başçavuşun Erzincan'da özellikle inşaat firmalarından ceza kesmeme karşılığında para aldığı iddia ediliyor. M.Y hakkında halen Erzincan Ağır Ceza Mahkemesi'nde yargılanıyor.

Başbakanımız ezilenlerin sesi olmuştur

Diyanet-sen Erzincan şubesi tarafından yapılan açıklamada "Memur-Sen Diyanet-sen olarak Başbakan Erdoğan'ın Davos'taki tavrına destekliyoruz" açıklamasında bulundular

Kemal Arduç

Diyanet-sen Erzincan Şubesi tarafından yapılan açıklamada, Şimon Peres'in uzun zamandır ertelenen hak ettiği cevabı bu toplantıda aldığı ifade edildi. "Erdoğan, başta milletimiz olmak üzere, İslam Âleminin, Gazze'de şehit olan çocukların ve ezilen tüm halkların sözcüsü ve sesi olmuştur" denildi. 5'te

Emlakta kriz fırsatı

Son zamanlarda yaşanan ekonomik durgunluğun ardında emlak piyasasında yaşanan durgunluk, konut fiyatlarının yüzde 20 ile 40 düşmesine sebep olurken, emlakçılar ev almanın tam zamanı olduğunu söyledi

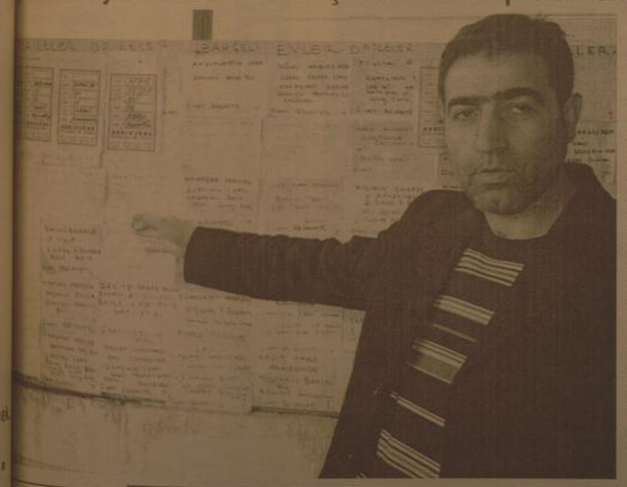

Kemal Arduç

Erzincan Bedir Emlak ve Danışmanlık Hizmeti işletmecilerinden Orhan Bedir, parası olanlar için konut almanın "tam zamanı" olduğunu belirtti. Bedir, gazetemize yaptığı açıklamada, bankaların konut kredi faizlerini düşürmesi halinde konut ve inşaat sektörüne canlılık geleceğini söyledi. Bankaların ticaretin vazgeçilmezi olduğunu, piyasanın önünü açmak için faiz indirimine ihtiyaç duyulduğunu kaydeden Orhan Bedir, Türkiye'nin lokomotif sektörü konumundaki inşaatın, birçok yan sektöre de destek olacağına dikkati çekti. 5'te

Erzincanspor'da transfer tamamlandı
Kırmızı siyahlılar 4 futbolcuyu daha kadrosuna katarak transferi tamamladı. Sayfa 6'da

OBJEKTİF
Şefik ARAS
AŞKALE ÇİMENTO A.Ş. VE ERZİNCAN'A YATIRIM
Tercan Sayfa 2'te

Cep telefonları kaçak değilmiş

Erzincan Emniyet Müdürlüğü kaçakçılık şubesince geçtiğimiz günlerde kaçak olduğu iddia edilerek el konulan cep telefonlarının savcılık tarafından yapılan incelemede kaçak olmadığı ortaya çıktı. İşletme sahipleri ise ticari faaliyetlerinin zedelendiğini ve bu zararın kim tarafından karşılanacağını söylediler 5'te

Erzincan Anadolu'nun eğitim laboratuarı olma yolunda...

Erzincan Üniversitesi Rektörü Prof. Dr. Erdoğan Büyükkasap ve İl Milli Eğitim Müdürü Mithat Özdemir 'Erzincan'da Eğitimin Değerlendirilmesi Çalıştayları' serisini başlatmak üzere bir araya geldiler 5'te

Tarihten Sayfalar

OTLUKBELİ MEYDAN MUHAREBESİ
11 Ağustos 1473

Biraz sonra bütün Rumeli ordusu düşman merkez kuvvetlerine yaptığı saldırdıdan, düşman merkez kuvvetlerinin Şehzade Mustafa kuvvetleriyle çok sıkı bir şekilde boğuşmakta olmasından faydalanarak sıynılmış ve düşma nın sol yan kuvvetlerine dönme imkânı bulmuştu, Şehzade Baye-zid'in bu yeni saldırısı, düşmanın sol yanındaki Mehmed Baker komutasındaki süvarilerine çattı. Bu kuvvetlerle, çok kanlı hücum lar ve bunlara ilave olarak çok şiddetli top, tüfek atışları ile düş man sarsılmış komutanları Mehmed Baker esir düşmüştü. Bu birli ğin sancağı da Osmanlılar'ın eline geçmişti. Bozulan bu süvari bir ilgi kaçmaya başladı, kovalanarak Oğuzlu Mehmed'in üzerine atıl dılar. Osmanlı taarruzu daha da şiddetlendi. Bu kuvvetlere de yük lendi. Bu sırada Osmanlı ordusu sol yan kuvvetlerinden bir Ana dolu sipahisi olan Sivaslı ORUÇ, düşman sağ yan kuvvetleri ko mutanı Uzun Hasan'ın oğlu Zeynel Mirza ile karşılaştı. Ve onu bir kılıç darbesi ile atından düşürdü, bir hamlede başını gövdesinden ayırarak, bu başı düşman süvarilerine gösterdi. Komutanlarının ke sik başını gören Akkoyunlular'ın morali bozuldu ve yüzgeri ede rek tepelerden derelere doğru kaçmaya başladılar. Bu kuvvetlerin elindeki bütün tepeler Osmanlılar'ın eline geçti. Şehzade Mustafa'nın taarruzlarına karşı koyamayan Akkoyunlu Oğuzlu Mehmed, kendi merkez kuvvetleri üzerine ve geri sine doğru geri-lemeye baş ladı. Uzun Hasan da yan kuvvetlerine yardım etmek için sağa sola saldırıyordu. Ama başarılı olamıyor. Osmanlı saldırılarını durudu-ramıyordu. Çaresiz genel duruma uymak zorunda kaldığından tut tuğu tepeleri boşaltmak zorunda kaldı.

Sağlık ve Hastalıklar

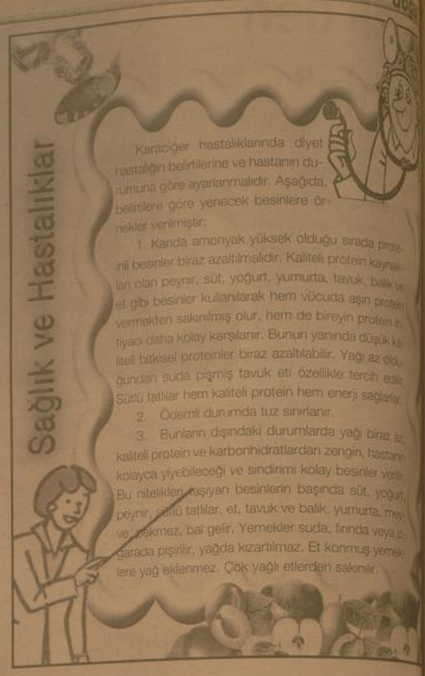

Karaciğer hastalıklarında diyet hastalığın belirtilerine ve hastanın durumuna göre ayarlanmalıdır. Aşağıda belirtilere göre yenecek besinlere örnekler verilmiştir:

1. Karında amonyak yüksek olduğu sırada protein li besinler biraz azaltılmalıdır. Kaliteli protein kaynakları olan peynir, süt, yoğurt, yumurta, tavuk, balık ve et gibi besinler kullanılarak hem vücuda aşın protein vermekten sakınılmış olur, hem de bireyin protein ihtiyacı daha kolay karşılanır. Bunun yanında düşük kaliteli bitkisel proteinler biraz azaltılabilir. Yağı az olduğundan suda pişmiş tavuk eti özellikle tercih edilir. Sütlü tatlılar hem kaliteli protein hem enerji sağlarlar.
2. Ödemli durumda tuz sınırlanır.
3. Bunların dışındaki durumlarda yağı biraz az, kaliteli protein ve karbonhidratlardan zengin, hastanın kolayca yiyebileceği ve sindirimi kolay besinler verilir. Bu nitelikleri taşıyan besinlerin başında süt, yoğurt, peynir, sütlü tatlılar, et, tavuk ve balık, yumurta, meyve ve bıkmez, bal gelir. Yemekler suda, fırında veya buharada pişirilir, yağda kızartılmaz. Et konmuş yemeklere yağ eklenmez. Çok yağlı etlerden sakınılır.

Komik Fotoğraflar

bugün ne pişirsem'

Güveçte Patıcan Tava

6 adet kuzu kol parça
6 adet patıcan
6 adet domates
4 adet yeşil biber
2 adet kırmızı biber
çuşka
20 dış sarımsak
1 tatlı kaşığı tuz, karabiber

Patıcanları yıkayıp, çizgili biçimde soyun. Uzunlamasına dörde bölün.. Kuşbaşı doğrayın. Tuzlu suda bekletin. Etleri yıkayıp, toprak güveçe koyun. 3 adet domatesi etlerin üzerine doğrayın.

10 diş sarımsağı soyup, bütün olarak ekleyin. Patıcanların yanına, etlerin üzerine yerleştirin. Domatesterden bir sıra yapın. Yeşil ve kırmızı biberlerin yanına doğrayın. Üzerine kalan patıcanları yerleştirin. Sırayla kalan sarımsakları, domatesi, biberleri ekleyin. Tuzu ve karabiberi katın. Güvecin üstünü, soyduğunuz patıcan şeritlerini yanyana dizerek, kapatın. Su koymadan, 175 derecedeki fırında, 90 dakika pişirin. Patıcan kabuklarını üzerinden alın. Güveci tava çevirerek, sıcak servis yapın.

Karikatür

Şiir Gezgini

DİLLERE DİLLERE
Ben duygulan yükledim,
Çalan tellere telleri,
Derdime dertler eklediim,
Düştüm dillere dillere...

Hayat mektebin okudum,
Bülbül olup da şakıdım,
Hiç bu alemde yokudum,
Kondum dallara dallara..

A dem oldum göle düştüm,
Sırat köprüsünden geçtim.
Kendi ellerimle seçtim,
Vardım güllere güllere...

Yumak yumak çile ördüm,
Varım yoğum sele verdim.
Yusufla zindana girdim,
Düştüm hallere hallere..

Gündüzü geceye sokdum,
Kayan yıldız gibi akdım..
Türlü nişanelar taktım,
Sattım pullara pullara...

Kelek gibi kanadım yok,
Dünya senden murادım yok.
Kiralım var ayvazım yok,
Sürdüm bellere bellere...

İNCE bin kez gelip gitsem,
Ardım kalıp atsam,
Dünyayı bir pula sattım,
Dönüp güllere güllere...

Emin Teyale

Kıssadan Hisseler...

GÖREV ŞUURU

Osmanlıların ilk Şeyhülislamı Molla Fenari (1350-1431) Şeyhülislam olmadan önce Bursa kadısı idi.

Onun kadılığı sırasında bir adam pazardan bir at satın aldı. Fakat alış-verişin hemen arkasından atın hasta olduğunu farketti.

Geri ver mesi gerekiyordu, ama satın aldığı adamı zorluk çıkartır, atın hastalığını kabul etmez diye önce kadıya gidip resmi kanaldan işi sağlama bağlamak istedi.

Mahkemeye gittiğinde kadıyı (Molla Fenari) yerinde bulamadı. İşini ertesi güne bıraktı.

Fakat at o gece öldü. Adam ertesi gün olanları kadıya anlattı, mağdur olduğunu, ne yapması gerektiğini sordu.

Molla Fenari "Senin zararını ben ödeyeceğim" dedi. Adam hayretle kadıya baktı, "Niçin siz ödeyeceksiniz, konuyla hiçbir ilginiz ve suçunuz yok ki..." dedi.

Molla Fenari, "Evet öyle görünüyor ama aslında benim de suçum büyük.

Eğer sen dün makamıma gelddiğinde ben yerinde olsaydım, olaya müdahale eder, atı geri verdirir, paranı iade ettirirdim. At da sahibinin elinde ölmüş olurdu.

Bu imkân şimdi yok olmuştur. Senin zararına benim makamımda bulunmamam sebep olduğu için zararını ben ödeyeceğim" dedi ve ödedi.

BİLİM TEKNOLOJİ

2050'de 2 milyar insan susuz kalacak

İNSAN SUSUZ KALACA

Dünya nüfusunun yüzde 20'sin [illegible] ren 30 ülke su sıkıntısı ile karşı karşıya [illegible] yılında ise bu ülke sayısı 50'ye çıkacak [illegible] dünya nüfusunun yüzde 25'i su sıkıntı[illegible] yüz yüze gelecek. Dünyada 1950'[illegible] göre su rezervleri yüzde 15 ile 30 ara[illegible] azaldı. Buna karşılık 2050 yılında su g[illegible] sinimi bugünkünden yüzde 50 buna [illegible] İklim değişiklikleri su rezervlerini de etk[illegible] ği için, değişiklikler global krize neden [illegible] cak. Forumda sunulan bilirlere göre [illegible] zey Avrupa ülkelerindeki kişi başı su tü[illegible] mi, diğer Avrupa ülkelerinin iki katı. [illegible] mekle olan ülkelerde ise su tüketimi çok [illegible] şük. Verilere göre, gelişmiş bir ülkede [illegible] ğan çocuk, gelişmekte olan bir ülkede [illegible] ğan çocuğa göre yüzde 30 daha fazla [illegible] harcıyor. Dünyada şu anda bulunan [illegible] yüzde 97,5'i tuzlu sularda oluşuyor. [illegible] lı suyun oranı ise sadece yüzde 2,5 [illegible] lı suyun yüzde 70'i kutuplarda donmuş [illegible] de, yüzde 30'u yeraltında bulunuyor. [illegible] olarak hastalıkların yüzde 88'i sağlıksız [illegible] suyu ve yetersiz hijyenik koşullardan [illegible] nıklanıyor. Bu da gelişmekte olan ülk[illegible] yılda 5 milyar iş günü kayıp anlamına [illegible] yor. Dünyada 2,5 milyar insan fosseptik [illegible] cını uygun koşullarda gidermiyor. Ayrı[illegible] da 1,4 milyon, günde 5 bin çocuğun [illegible] nebilir ishalden ölümüne neden oluyor.

Otobüs

Temel ile Dursun Trabzon'a gideceklerini [illegible] ceplerinde hiç para kalmamış. Neyse Trabzon'a doğru yürümeye başlamışlar. Yolun kısmını giderken otobüs garajı görmüşler. Etrafa bakınca kimseler yok, Temel Dursun'a demiş ki:

- Ula Dursun Trabzon'a kadar yürümekten [illegible] şurdan bir otobüs çalalım orda gidelim.

Dursun hemen ; Tamam, demiş. Temel [illegible] girmiş. Dursun ise dışında etrafı kontrol ediyormuş. Aradan 10 dakika geçmiş Temel [illegible] Tam o sırada içeriden motor sesi gelmiş ve [illegible] otobüsle dışarı çıkmış.

Dursun hemen atlamış otobüse ve Temel'e sormuş

- Neden bu kadar geç kaldın diye.

Temel: Ula uşağım Trabzon'a gidecek [illegible] ani arkaya koymuşlar.

Taşıma ihalelerine yetki belgesi şartı

Kamu kurum ve kuruluşlarının taşıma işleri konusunda açacağı ihalelerde ihale şartnamelerine taşıma yetki belgeleri şartı aranacak.

Kemal Arduç

Erzincan Sanayi ve Ticaret İl Müdürü Ruhi Akman açıklamada; kamu kurum ve kuruluşlarının taşıma işleri konusunda bir takım şartlara uyulmadığını hatırlattı. Akman açıklamasında: "Bilindiği üzere, karayolu taşıma faaliyetlerini düzenlemek amacıyla 4925 sayılı Karayolu Taşıma Kanunu'na bağlı olarak hazırlanan Karayolu Taşıma Yönetmeliği 25.02.2004 tarih ve 25384 sayılı Resmi Gazetede yayımlanarak yürürlüğe girmiştir. Buna göre; taşımacılık, acentelik ve taşıma işleri komisyonculuğu ile nakliyat ambarı ve kargo işletmeciliği yapılabilmesi için Bakanlıktan yetki belgesi alınması zorunludur. Yine Yönetmeliğe göre, 25.02.2006 tarihinden itibaren 3,5 tonun üzerindeki araçlarla hiçbir şekilde yetki belgesiz taşıma yapılmasına müsaade edilmemektedir.

Ayrıca, Karayolu taşıma Yönetmeliği ve Karayolları Trafik Yönetmeliği gereğice taşımanın (yolcu veya eşya) amacına uygun taşıtla yapılması gerekmektedir.

Ulaştırma Bakanlığından C2, C3, K1, K2, L1, L2, N1, N2, M1, M2, M3, P1, P2, R1,R2 yetki belgesi almış bulunan gerçek ve tüzel kişilerin yetkili oldukları faaliyet alanı ile ilgili eşya taşıma ihalelerine katılmalarında yasal bir engel bulunmamaktadır. K1,K3,P1 ve P2 yetki belgesi sahiplerinin sözleşmeli taşıt kullanabilme imkanı bulunmadığından, üstlendikleri taşımaları, sadece yetki belgesi eki taşıt belgesinde, kayıtlı özmal taşıtlarını kullanarak yapabilmeleri mümkündür. Yapılacak ihalelerde bu durum dikkate alınarak ilan duyurusunun ona göre yapılması gerekmektedir.

K2 yetki belgesi sahiplerinin ise; kendi adına ticari olarak kayıt ve tescil edilmiş taşıt veya taşıtlarla, sadece kendi esas iştigal konusu ile ilgili eşyayı taşıyabilecek olup,ticari maksatla taşımacılık yapamayacaklardır.Dolayısıyla söz konusu yetki belgesi sahipleri kendi esas iştigal konusu ile ilgili eşya taşımacılığı dışında ticari (navlun karşılığı) eşya taşımacılığı yapamazlar.

R1 ve R2 yetki belgesi sahibi firmaların dışında, hiçbir yetki belgesi sahibi firma, sorumluluğunu üstlendiği/ihalesini aldığı taşımacılık işinin bir kısmını veya tamamını bir başka firmaya (alt yükleniciye) devredemez veya yaptıramaz.

Bu itibarla taşıma konusunda açılacak ihalelerde yukarda belirttiğimiz hususlar çerçevesinde kamu kurum ve kuruluşlarının ihale şartnamelerine yetki belgelerinin dahil edilmesi gerekmektedir" dedi.

AŞKALE ÇİMENTO A.Ş. VE ERZİNCAN'A YATIRIM

Objektif

Şefik ARAS

Devlete ait fabrikaların, işletmelerin, özelleştirilmesi bir program dahilinde devam ediyor.

Özelleştirmenin amacı; fabrikaların, işletmelerin daha verimli çalıştırılması.. Eğer zarar ediyorsa, devlete yük olmaktan çıkarılması olarak ifade ediliyor.. Ama bunun özelleştirilen her işletme için geçerli olmadığı, örnekleriyle anlaşılmış bulunuyor.

Örneğin Erzincan'da sekizyüzden fazla işçinin çalıştığı Sümerbank bez fabrikası özelleştirildi. Ama, fabrikanın şöyle veya böyle çalışması şöyle dursun.. Kapandı gitti.. Erzincan çok önemli bir iş ve istihdam imkanını kaybetti.

Keza merkezde ve ilçelerde özelleşen fabrikalarında, ya daha verimsiz çalışacak duruma düştüğünü yada kapandığını biliyoruz.

Doğu bölgesinde özelleştirilen işletmelerden, özelleştirmenin amacına ulaştığı fabrikalardan biri Aşkale Çimento fabrikasıdır.. Çok ortaklı bir şirket olan "Aşkale Çimento Anonim Şirketi" aradan geçen zaman zarfında sürekli büyüyerek bölgede ve Türkiye'de bir güç haline gelmeye başladı.

Aşkale Çimento Yönetim Kurulu Başkanı Lütfü Yücelik basında yer alan açıklamasında; Aşkale Çimento'nun yatırımlarını bölgeye yaydığını, bölge illerinde yeni tesisler kurmakta olduğunu ifade ile, Türkiye'nin en büyük 296 ıncı sanayi kuruluşu durumuna geldiğini vurguluyor. Geçtiğimiz yıl bu sütunda yaptığımız yorumlarda, Aşkale Çimento'nun Erzincan'da ve Gümüşhane'de, öğütme, paketleme, dolum tesisleri kurmakta olduğunu belirtmiştik.. Böylece Erzincan'a diğer ekonomik katkılar yanında 100 civarında insana iş imkanı sağlanacağını, şirket yönetiminin yaptığı açıklamalara dayanarak ifade etmiştik.

Sözünü ettiğimiz yatırımın tamamlanmak üzere olduğu, şirket yönetim kurulu başkanı tarafından son günlerde yapılan açıklamada ifade edildi. Tesislerin mart yada nisan ayında devreye girmesi bekleniyor.

Yazımızın başında ifade ettiğimiz gibi, özellikle doğu bölgesinde özelleştirilen fabrikaların çoğu faaliyetini tatil ederken, Aşkale Çimento'nun büyüyerek bölgeye yayılması gerçekten büyük başarıdır.. Devletin elinde zarar eden çimento fabrikrasından günümüzde sürekli büyüyen, karlı bir işletmenin ortaya çıkması, örnek alınacak bir gelişme sayılmalıdır.

Şimdilik Erzincan'da "Öğütme, paketleme ve dolum" tesisi olarak faaliyete geçecek olan Aşkale Çimento A.Ş.'ye ait yatırımın gelecekte Çimento üreten bir fabrikaya dönüşmesi niye olmasın?

1970'lerde Erzincan'da bir çimento fabrikası kurulması istekleri yaygındı.. Çünkü, Kemah ilçemizde yapılan bi araştırmada çimento ham maddesinin bulunduğu belirlenmişti.. Konu zamanın hükümetine iletilmiş, Erzincan'ın Kemah ilçesine çimento fabrikası kurulmasına ilişkin talepler Başbakana kadar götürülmüştü.. O sıralarda Aşkale'de çimento fabrikası kurulması planlanınca Erzincan'ın isteği devreden çıkmıştı.

Yeni yatırımlar yapmakta, tesisler kurmakta olan "Aşkale Çimeanto A.Ş." bu konu üzerinde araştırma yaparsa vede yapılacak yatırımın rantabl olacağı hesaplanırsa, belkide Erzincan'ın Kemah ilçesi yıllar sonra çimento fabrikasına kavuşabilir diye düşünüyoruz...

ÇEVREMİZİ TEMİZ TUTALIM

Ahmet DUMLU Haftada 1

Dünya üzerinde insan ve temizlik iki ayrı unsurdur. Bu unsurlar birbirlerini tamamlayan gerçeklerdir. İnsan yaşadıkça çevrelerini ve bulundukları yerleri temiz tutmak zorundadır. Çünkü insanlık temizliği emreder. Bir yerde iyi, sağlam yaşam olabilmesi için temizliğe dikkat etmek en önde gelen meseledir. Her hastalığın her afetin paltkten geldiğini söylemeye gerek yoktur.

Hele bizler hem müslüman, hem Türk milleti olmamız gereği ile her insandan daha çok temizliğe dikkat etmek dinimizin ve mili geleneğimizin emridir. Çünkü temizlik imandan gelir sözü boşuna söylenmiş bir söz değildir. Ev, çevresi ve yaşamında temizliğe dikkat edenlerin sağlıklı ve huzurlu bir yaşayış içinde olacağını söylemeye lüzum yoktur. İlimizde de her zaman çevremizi temiz olarak kullanmak yedğimiz içtiğimiz her durumda temizliğe dikkat etmek lazımdır.

Herkes kapısının önünü süpürse o şehir temiz olur, evet çok verdiğ olan bu sözü hiç bir zaman aklımızdan çıkarmamamız gerekir. Hele Erzincanlı hemşehrilerimizin büyük bir gelenek haline gelmesi ile her zaman kapı önlerini süpürerek temizlemeleri çok iyi bir alışkanlık. Erzincanlı hanımlı hemşehrilerim bu geleneği sürdürmektedirler. Bir çok yerde kapı önlerini süpürüp temizleyen eli çöpleçik hanımları zaman zaman görmekteyim. Bu bizim Erzincan geleneğimizdir.

Belediyemizin göstermiş olduğu çalışmaları değerlendirmek onlara yardımcı olmak için elimizden gelen gayretleri esirgemeden geleneğimizi sürdürelim.

Şu günlerde belediyemizin çeşitli çalışmalarını hepimiz görmekteyiz. Bütün bu çalışmaların bizim için olduğunu unutmayalım. Müslümanın her tarafı temiz olmalıdır. Ama şu acı gerçeği söylemek gerekirse medeniyet dodiğimiz canavar Akif'in dediği gibi birçok geleneğimizi temizliğimizi heder etti.

Ne akar sularımızda nede denizlerimizide nede göllerimizde temizlik denen birşey kalmadı. Elimizi sokupta yüzümüzü yıkayacak ne bir ırmağımız ne bir denizimiz kaldı.

Bunlar sözde medeniyet denilen bir kavramdır. İnsanlar pisliklerini sularımıza akta akta artık temiz suya hasret kaldık. Yakın zamanda yeraltı sularımıza da karışacak bu pislikler hayatımızı zehir etmeye hazırlanmaktadır.

Cenabı Mevlam kainatı yarattığı zaman tertemiz yarattı. İnsanlarda günahsızdı. Fakat günah batakldığında önce kendini kirleten insan, sonrada çevresini kirletmeye devam etti. Kirlilik o kadar ileri gittki bütün bu kirliliklerde ozon tabakasıda dayanamadı ve nihayet o da delinde bugün ilende birçok etkenlere gebe olan bir dünya üzeinde diken diken olan hayallerimizle yaşıyoruz.

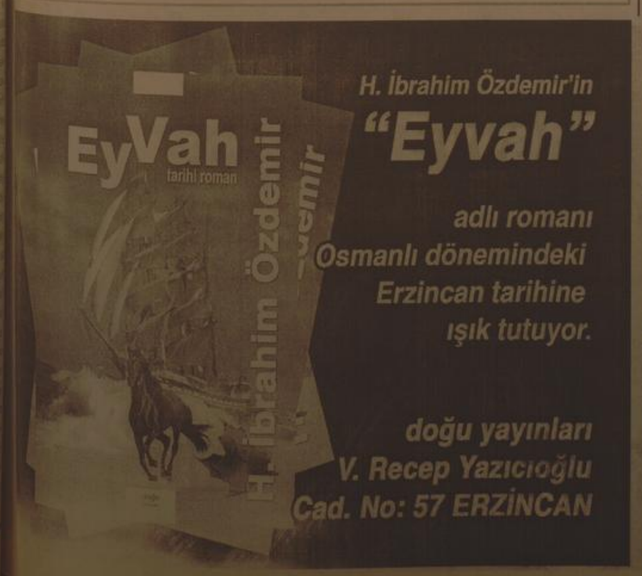

Buğday Meydanı'na soguk engeli

Kemal Arduç

Erzincan'ın en kalabalık semt pazarlarından olan Buğday meydanında tezgah açan köylüler, yağan kardan dolayı umduklarını bulamadılar.

Pazartesi günlerinin vazgeçilmezi olan buğday meydanı, müşterini bu hafta kuru bakliyat ve Erzincan Elması ile ağırladılar. Alıcılarında satıcılarında memnun kaldığı alışverişlerin mekanı olan meydanı çoluk çocuk genç yaşlı demeden alışverişin açık adresi konumunda olurken kış mevsimi dolayısıyla en durgun haftalarını yaşıyor. Buğay meydanının En pahalı yiyeceği ise her zamanki gibi Saruç oldu. Erzincan da yetiştirilen üzümün kurutularak içerisine ceviz konulması ve bunun ipe dizilerek kurutulması ile yapılan sarucun kilosu 20 YTL ile 25 YTL arasında satılıyor.

Öte yandan Erzincan' ın diğer ilçelerinden köylülerinden kendi el emekleri ile yapılan onlarca yöresel gıda maddesi Buğday meydanında açılan tek tük tezgahlarda alıcısını bekledi. Cevizden, kayısı kurusuna, pekmezden, bal' a; bunun yanı sıra kuru bakliyat ürünlerinin adresi olan buğday meydanında bu hafta hava muhalefeti dolayısıyla beklenen olmadı.

Erzincan'da yöresel ürünlerin en çok alınıp satıldığı yer olan Buğday Meydanı'nda bu Pazartesi günü kış durgunluğu hakim oldu

Öğrencilerden örnek davranış

Malatya Valiliği'nin başlattığı "91 Bin Dev Öğrenci Projesi" kapsamında öğrencilerin düzenlediği etkinliklerde toplanan paralarla şehit yakınları ve gaziler tarafından kurulan Malatya Önce Vatan Yardımlaşma ve Dayanışma Derneği'ne bir daire satın alındı.

Malatya Valiliği'nin başlattığı "91 Bin Dev Öğrenci Projesi" kapsamında öğrencilerin düzenlediği etkinliklerde toplanan paralarla şehit yakınları ve gaziler tarafından kurulan Malatya Önce Vatan Yardımlaşma ve Dayanışma Derneği'ne bir daire satın alındı.

Milli Egemenlik Caddesi Kıbrıs Apartmanı'nda alınan dairede faaliyetlerine başlayan Malatya Önce Vatan Yardımlaşma ve Dayanışma Derneği'nin yeni bürosu için açılış töreni düzenlendi. Törene Vali Halil İbrahim Daşöz, 2. Ordu Kurmay Başkanı Tümgeneral Hasan Fehmi Canan, AK Parti Malatya Milletvekili Öznur Çalık, Belediye Başkan Yardımcısı Yusuf İzzettin Cengiz ile birlikte çok sayıda davetli katıldı.

Malatya Önce Vatan Yardımlaşma ve Dayanışma Derneği Başkanı Ahmet Keskinkılıç, "Derneğimizin önceki yeri kiralıktı. Aidatların dışında her hangi bir gelirimiz yoktu. Kirayı ödemekte zorlanıyorduk" dedi.

2. Ordu Kurmay Başkanı Tümgeneral Hasan Fehmi Canan ise, "Mülki idare ve onun bir parçası olan Milli Eğitim'in burada büyük bir katkısının olması, geleceğimizin teminatı olan gençlerimizin bu olayın bilincinde ve farkında olmasını her şeyden çok anlamlı buluyorum" diye konuştu.

Vali Halil İbrahim Daşöz, ise öğrencilerin böyle bir harekette bulunmasının anlamlı olduğunu belirterek, "Şehitlerimiz bu vatan uğruna canlarını, kanlarını akıtan mübarek insanlardır. Onların inanıyoruz ki, mekanları cennettir" şeklinde konuştu.

Yapılan konuşmaların ardından derneğin kurdelesini öğrenciler kestiler.

Kaza ucuz atlatıldı

Malatya'da minibüs ile otomobilin çarpışması sonucu 3 kişi yaralandı. Kazada otomobil sürücüsünü sıkıştığı yerden itfaiye ekipleri kurtardı.

Kaza, Malatya-Elazığ karayolu İnönü Üniversitesi kampüs girişi yanında meydana geldi. F.G. yönetimindeki 44 LP 882 plaka'lı yolcu minibüsü, N.Ş. idaresindeki 44 ET 126 plaka'lı otomobile çarpıştı. Kazada minibüsteki yolculardan Tahire B. ile otomobil sürücüsü N.Ş. ve Fatoş Ş. yaralandı. Sürücü N.Ş., hurdaya dönen otomobilden itfaiye ekiplerinin çalışması sonucunda kurtarıldı. Yaralılar, Turgut Özal Tıp Merkezi'nde tedavi altına alındı. Görgü tanıkları kazanın, otomobilin aniden minibüsün önüne çıkması sonucu meydana geldiğini iddia etti. Kazayla ilgili başlatılan soruşturma sürüyor. İHA

MHP adaylarını açıklıyor

Milliyetçi Hareket Partisi (MHP) Sivas Merkez İlçe Başkanı Ragıp Özkan, hafta sonu düzenlenecek İdarile partilerinden seçime girecek olan belediye başkan adaylarının tanıtımını yapacaklarını söyledi.

Parti binasında basın toplantısı düzenleyen Özkan, Sivas'ın yıllardır hak etmediği hizmeti aldığını ve kenar mahallelerin ihmal edildiğini ileri sürdü. Kendilerinin göreve gelmesi halinde kent yaşanabilecek bir durumuna çevireceklerini belirten Özkan, "Bu seçimin, bu zihniyetten kurtulma seçimi olması temennisi ile ben buradan bütün Sivas halkına seslenıyorum.

Geçmişte MHP'de siyaset yapmış ama bugüne hiç ne sebep olursa olsun farklı yerlerde olan arkadaşlarımı seslenıyorum.

Tıkkınlıklerle veremek, tekrar bir gönül sefer-beriliği başlatalım. Gelin hırsızlıklara, yolsuzluklara, usulsüzlüklere karşı yine tavırlarımızı koyalım ve MHP'nin çatısı altında, üç hilali sancak altında toplanarak Sivas'ın ve ülkücü hareketin sırtındaki kambur'dan kurtararak, Sivas'a hizmet edecek kadrokan belediyeye taşıyalım" dedi.

Özkan, 1 Şubat 2009 Pazar günü de Atatürk Kültür Merkezi'nde seçime girecek belediye başkan adaylarının tanıtımını yapacaklarını belirterek, etkinliğe tüm Sivaslıları davet etti. İHA

Erzurum Kamyoncular Kooperatifi Başkanı Zeynel Abidin Evliyaoğlu, kamyoncu esnafının yaşanan küresel kriz ile birlikte zor günler yaşadığını söyledi.

Kaçak mazot tepkisi

Erzurum Kamyoncular Kooperatifi Başkanı Zeynel Abidin Evliyaoğlu, kamyoncu esnafının yaşanan küresel kriz ile birlikte zor günler yaşadığını söyledi.

KAÇAK MAZOTTA ÇİFTE STANDART

Kaçak mazot konusunda yaşanan çifte standardın bölge kamyoncularını ciddi anlamda sıkıntıya soktuğunu dile getiren Zeynel Abidin Evliyaoğlu, "Van, Ağrı, Iğdır'da kamyoncu mazotu 1 TL'ye alırken, biz burada onun iki buçuk katından fazlasını ödüyoruz. Eğer kaçak mazot yasalsa hepimize verilmeli. Eğer yasal değilse hiç kimse kaçak mazot kullanmamalı. Bu şartlarda bizim bu bölgelerdeki kamyoncularla rekabet etme şansımız yok," dedi.

KIŞ KAMYONCULARI VURDU

Erzurum'da çalışan kamyoncuların yılın 5 ayında çalışamadığını ve yılın sadece 7 ayında iş imkanı bulabildiğini belirtmek isteyen Evliyaoğlu, "Kış mevsiminde yaşanan aşırı soğuklar kamyoncu esnafını çok zor durumda bırakıyor. Eksi 35 derecede bırakın iş yapabilmeyi bile aracımızı çalıştıramıyoruz. Buna birde küresel kriz eklenince kamyoncu esnafı çaresiz duruma kaldı" diye konuştu.

GARAJ TALEBİMİZ HEP GÖZARDI EDİLDİ

Erzurum'da yıllardır çaba göstermelerine rağmen kamyoncular için özel bir garaj yapılamadığını anlatan Evliyaoğlu, "Kamyoncularımız bugün şehrin farklı noktalarına dağılmış durumda. Belli bir merkezde oluşturulacak kamyon garajı ile de sağlanmış olabilecek. Kamyoncu esnafın ayakta kalma mücadelesinde bölge insanımızdan da özellikle nakliye konusunda destek bekliyoruz" şeklinde konuştu.

Kamyoncu esnafı vergisini ödeyemez durumda olduğunu, bundan dolayı bir çok arıcın haciz edildiğine dikkat çeken Evliyaoğlu, "Bizim gillerden destek bekledikleri kaydetti. İHA

Memur-Sen'den Başbakana destek

Memur-Sen Konfederasyonu Erzurum İl Temsilcisi Dursun Mehmet Dindi Başbakan Recep Tayyip Erdoğan'ın İsrail Cumhurbaşkanı Şimon Peres panel yöneticisi ve zulmü alkışlayan katılımcılara karşı verdiği tepkiyi desteklediklerini söyledi.

Memur-Sen Konfederasyonu Erzurum İl Temsilcisi Dursun Mehmet Dindi, Başbakan Recep Tayyip Erdoğan'ın, Dünya Ekonomik Forumu toplantısı kapsamında "Gazze: Orta Doğu'da Barış Modeli" oturumunda katılımcılara savunan İsrail Cumhurbaşkanı Şimon Peres, katillerin salında yer alan panel yöneticisi ve zulmü alkışlayan katılımcılara karşı verdiği tepkiyi desteklediklerini söyledi.

Yeryüzünün mazlum halklarını lanetliyen ilan eden emperyalizmin temsilcileri ve onların arkasına alan İsrail yönetimini Cumhurbaşkanı Şimon Peres'in uzun zamandır ertelenen hak ettiği cevabı bu toplantıda ilk defa almıştır. Memur-Sen Konfederasyonu Temsilcisi Dursun Mehmet Dindi, "Travmaya uğratılmış, kaynaklarına yağmalanmış, yağmalanmaya devam edilen insanlık, uzun zamandır böyle bir yüzleşmeyi hak ettiklerini biliyor ve bekliyordu. Bunun Başbakanımız Recep Tayyip Erdoğan tarafından gerçekleştirilmiş olması tesadüfü değildir. Sahip olduğumuz tarihsel birikim ve sorumluluk; dünyanın en saygın milletlerinden birinin Başbakanı olmanın gereğini yerine getirmiştir. Başta milletimiz, İslam âlemi, Gazze'de şehit olan çocuklar ve ezilen tüm halkların sözcüsü ve sesi olmuştur" dedi.

Başbakan Erdoğan'ın milletin ve ezilen tüm halkların sesi olduğunu bir kez daha gösterdiğini dile getiren Dindi, "Bu onurlu duruşundan dolayı Memur-Sen olarak Sayın Başbakanımız Recep Tayip Erdoğan'ı tebrik ediyor ve asla geri adım atmamasını istiyoruz. Çocuk katili İsrail Cumhurbaşkanı Şimon Peres'in yerli temsilcileri olarak istediğimiz gerek siyasi gerekse emekli diplomat artıklarının ve paralı kalemşörlerin tutumlarını görüyor, efendilerine benzer bir şekilde başta Başbakanımız olmak üzere tüm milletimizden özür dilemelerini bekliyoruz" şeklinde konuştu. İHA

Emlakta kriz fırsatı..

1'den devam

Kullanım veya yatırım amaçlı konut edinmenin her zaman vatandaşlar için birinci öncelik olduğunu belirten Bedir, "Gayrimenkul almak zorunda bir dönemde olduğumuz kanaatindeyim. Bugün alan gelecekte kaçınılmaz kazançlı çıkacaktır" dedi. Dünyada yaşanan ekonomik krizden sonra Türkiye'de gayrimenkul piyasasında yaşanan sıkıntıları değerlendiren Bedir, özellikle bankacılık sektöründe etkin olan 'mortgage kaynaklı finansal kriz' diye adlandırılan ekonomik olumsuz gelişmelerin yansımalarının Türkiye'yi az da olsa etkilediği ifade etti.

2001 yılında yaşanan krizinden sonra dersterin özellikle bankacılık sektörünü bugün daha sağlam hale getirdiğini ve bu global krizin çok büyük boyutta yaşanmasını engellediğini kaydeden Bedir, "Türkiye'de gayrimenkul sektöründe bir süredir yaşanan durgunluğu bugün için bu krizle ilişkilendirmek çok doğru değildir. Türkiye'de toplam yatırımların yaklaşık yüzde 50'sini inşaat sektörü oluşturmaktadır. Yine sektörün yüzde 75'ini konut inşaatları oluşturmaktadır. İnşaat sektörü kendisine bağlı 200'den fazla alt sektörde Erzincan'da binlerce kişiyi istihdam etmektedir. Son 3-4 yılda gayrimenkul ve inşaat sektörünün yıllık bazda önemli bir büyüme kaydettiği görülmektedir. Bu oranlar ile tüm sektörler arasında yine ekonominin lokomotifi olmuştur. Gayrimenkule her zaman uzun dönemli bakılmalıdır. Sektör zamansal durağanlıklar yaşasa da uzun vadede bakıldığında kazandıran tek yatırım aracı olma özelliğini de bugüne kadar hiç kaybetmemiştir. Gayrimenkul sektörü kendi iç dinamikleri ile zaman zaman önüne çıkan bu yapay dirençleri hep kırmış, bundan sonra da kıracağından kimsenin şüphesi olmamalıdır" diye konuştu. Vatandaşların yastık altında ve bankalarda uzun zamandır beklettiği dövizin bu son yükselişte büyük bir bölümünün bozulduğu varsayılırsa, bu paranın akış yönünün gayrimenkulden başka bir alternatifi olmayacağını ifade eden Bedir, şunları kaydetti: "Sektörü daha doğru analiz etmelerinin yanında, sektöre uzun dönemli bir bakışla projeler hazırlamalıdırlar. Kullanım veya yatırım amaçlı konut edinmek her zaman vatandaşlarımız için birinci öncelik olmuş, bundan sonra da öyle olacaktır. Bugün gayrimenkul alıcıları için gayrimenkul piyasasında çeşitli avantajlı fırsatlar mevcuttur. Emlak danışmanları önculüğünde bu fırsatlar değerlendirilmelidir. Tüm bu noktalardan hareketle gayrimenkul almak için doğru bir dönemde olduğumuz söylenebilir. Bugün alan gelecekte tartışmasız kazançlı çıkacaktır" ifadelerini kullandı.

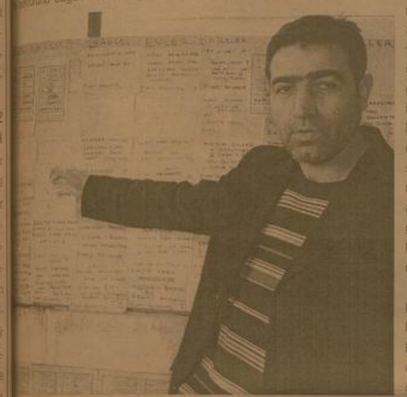

Erzincan'da normal konut fiyatlarının ise; 25 bin ila 150 bin TL aralığında olduğu kaydedildi. Orhan Bedir, konutun yanı sıra aynı durum otomobil piyasasında da geçerli olduğunu hatırlattı.

Başbakanımız ezilenlerin sesi olmuştur

1'den devam

Açıklamada bulunan Diyanet-sen Erzincan Şube temsilcisi Zakir Yıldız; "Başbakan Sayın Recep Tayyip Erdoğan'ın, Dünya Ekonomik Forumu toplantısı kapsamındaki 'Gazze-Ortadoğu'da Barış Modeli' oturumunda katliamları savunan İsrail Cumhurbaşkanı Şimon Peres, katillerin salında yer alan panel yöneticisi ve zulmü alkışlayan katılımcılara karşı vercliği tepkiye katılıyor ve destekliyoruz. Yeryüzünün mazlum halklarını lanetliler ilan eden emperyalizmin temsilcileri ve onları arkasına alan şımanık İsrail yönetiminin katil Cumhurbaşkanı Şimon Peres, uzun zamandır ertelenen hak ettiği cevabı bu toplantıda ilk defa almıştır. Travmaya uğratılmış, kaynakların yağmalanmış, yağmalanmaya devam edilen insanlık, uzun zamandır böyle bir yüzleşmeyi hak ettiklerini biliyor ve bekliyordu. Bunun Başbakanımız Sayın Recep Tayyip Erdoğan tarafından gerçekleştirilmiş olması tesadüfü değildir. Sahip olduğumuz tarihsel birikim ve sorumluluk; dünyanın en saygın milletlerinden birinin Başbakanı olmanın gereğini yerine getirmiştir. Başta milletimiz olmak üzere, İslam âlemi, Gazze'de şehit olan çocukların ve ezilen tüm halkların sözcüsü ve sesi olmuştur. Diplomatik teamüller adına ikiyüzlü olmayı ve üç maymunları oynamayı içselleştirilmek zorunda bırakılmış başta bizim hariciyemiz olmak üzere bu alanda çalışan tüm diplomatlara ilham kaynağı olacak yeni bir model ortaya koymuştur. Sayın Başbakanımız, milletimizin ve ezilen tüm halkların sesi olduğunu bir kez daha göstermiştir. Bu onurlu duruşundan dolayı tebrik ediyor ve asla geri adım atmamasını istiyoruz. Şimon Peres'in yerli temsilcileri olan emekli diplomat artıklarının ve paralı kalemşörlerin tutumlarını kınıyor, efendilerine benzer bir şekilde başta Başbakanımız olmak üzere tüm milletimizden özür dilemelerini bekliyoruz." Diye konuştu.

"Şişli'den eminiz.."

AK Parti Şişli Belediye Başkan Adayı Emin Haberdar, MÜSAD tarafından düzenlenen ve Ulaştırma Bakanı Binali Yıldırım'ın katıldığı bilişim teknolojileri konusundaki bir toplantıya katıldı. Toplantı sonrasında Şişli'de yaşanan seçim yarışı hakkındaki soruları yanıtlayan Bakan Yıldırım, "Emin Haberdar, kuruluşundan beri Şişli'de partinin ilçe başkanlığını yaptı. Şu anda partimizin belediye başkan adayı. İnşallah, Şişli'de vatandaşlarımızdan gerekli desteği aldığında güzel hizmetler vermeye çalışacak. Kendisini tebrik edip, başarılar diliyorum. Ben İstanbulluyum. Sadece Şişli değil. Şişli'de ağırlıklı olarak memleketim Erzincan'dan çok hemşehrim var. Hizmete ve projeye vatandaşlarımız oy verecek. Bu anlamda ben umutluyum. İnşallah, iyi bir sonuç alacağız. Şişli'den eminiz" dedi. Öte yandan Şişli Belediye Başkanı Mustafa Sangül'de Erzincanlı olması nedeniyle adaylar arasında büyük bir yarış olacağı düşünülüyor.

Erzincan Anadolu'nun eğitim laboratuarı olma yolunda

Cep telefonları kaçak değilmiş

Kemal Arduç

Ocak 2009 tarihinde Erzincan Emniyet Müdürlüğü Kaçakçılık Şubesi'nce Erzincan'da iletişim hizmeti veren Cephane, Cep Telefonu ve Cephane İletişimin denetlemesi yaptıkları aramada kaçak olduğu iddiasıyla 390 telefona el koydu. Bu kolluk kuvvetiyle yapılan basın açıklamasında, İl Emniyet Müdürlüğümüz, Kaçakçılık ve Organize Suçlarla Mücadele Şube Müdürlüğü ekiplerince yapılan istihbarat neticesinde;

Merkezde bulunan iki ayrı işyeri ve birisinin Ülkemize yasadışı yollarla getirilmiş kaçak cep telefonlarının bulunduğu ve satış yapıldığının tespit edilmesi üzerine C.Başsavcılığından alınan talimat doğrultusunda, 27.01.2009 günü yapılan aramalarda belirtilen yerlerden eş zamanlı olarak aramalar neticesinde toplam olarak çeşitli ve değişik markalarda kaçak olduğu belirlenilen cep telefonu makinesi 390 adet hafıza kartı, 1 adet Laptop bilgisayar, 1 adet Bilgisayar kasası, Bilgisayar ve Cep telefonlarının arasındaki bağlantıyı sağlayan Cep telefonlarının İmei numaralarının değiştirilmesinde veya kopyalanmasında, kullanılacak olan yazılımlardan bir adet, dizenek ile birlikte ele alınarak ilgili ele geçirilmiş olup, aramalar 3 saha halkında tahkikat devam ettiriliyor denilmişti. Bunun üzerine Cephanelerde yapılan incelemede telefonlar kaçak olmadığı ortaya çıktığı belirtilen 390 telefondan 370 adetinin ithalatı kayıt altına alınmıştır. Kalan 20 telefonun ise tamir için iletişim mağazalarına getirildiği ve müşterilere ait olduğunu iddia eden mağaza sahipleri yasal olmayan hiçbir işe karışmadıklarını vurguladılar. Bunun üzerine el konulan telefonların bayileri ile yaptığımız görüşmede gazetemize şu açıklamalarda bulundular; "kaçak olduğu gerekçesi ile el konulan telefonlarımızın ithalat, gümrük belgeleri ve faturalı mevcut. Ancak bu durumu emniyet ekiplerine ibraz etmemize rağmen cihazlarımıza el konuldu, bizi de gözaltına aldılar. İş yeri sahiplerini cılarak kanunlara saygımız sonsuz ancak, resmi belgeleri göstermemize rağmen dikkate alınmadı. Bizim amacımız emniyetimizi yıpratmak değil. Ancak bizim mağdur olduğumuz konu sonuçlanmamış bir gözaltının basına verilerek kamuoyuna kaçakçı olarak yansıtılmamızdır. Cihazlarımızın kaçak olarak teşhir edilmesi bizlerin ticari faaliyetini zedelerken ayrıca maddi ve manevi zarara sürükledi. Bize atılan bu lekeyi temizlemek için bu basın açıklamasını yapma ihtiyacını duyduk. İnternette ve yerel, ulusal basında çıkan haberler üzerine şehir dışındaki bayilerimiz tedirgin olmuş, bazı müşterilerimiz ise aldıkları ürünleri iade ettiler. Ticari itibarımız sarsıldı. Bununla birlikte ayrıca bu işlerlerinde kamuoyunda uyuşturucu hap sattığımız söylentileri de çıktı. Bu gibi konularla yakından uzaktan ilgi alakamız bulunmuyor. El konulan telefonlarımız bizlere iade edildi. Telefonların ithatatını yapan firma yetkilileri ise bu durum üzerine gerekli yasal işlemi başlatacağını tarafımıza bildirdiler" diye konuştular.

Kemal Arduç

Erzincan Üniversitesi ile Erzincna Milli Eğitim Müdürlüğü'nün ortaklaşa olarak başlattıkları çalıştayın ilk toplantısı geçtiğimiz gün gerçekleştirildi. Toplantıya, Erzincan Üniversitesi Rektörü Prof. Dr. Erdoğan Büyükkasap, İl Milli Eğitim Müdürü Mithat Özdemir, Eğitim Fakültesi Dekanı Prof. Dr. Mehmet Baştürk, İl Milli Eğitim Şube Müdürü Zeki Durnıupınar ile üniversiteden öğretim üyeleri ve bazı okul müdürleri katıldı.

Konu ile ilgili açıklama yapan Erzincan Üniversitesi Rektörü Prof. Dr. Erdoğan Büyükkasap:

"Bu toplantının amacı, Erzincan'da Eğitimin Değerlendirileceği Çalıştay Serilerinin (İki bunların birincisi 12-13 Mart 2009 tarihinde gerçekleştirilecek) hazırlıklarını planlamaktır. Muhtemelen dört çalıştay gerçekleştireceğiz. Çalıştaylar ilerledikçe konular ve çözümler genelden özele doğru indirgenecek. Dekanlık yaptığım sürede Erzincan'daki okullarımızın çoğunu ziyaret ettim. Öğretmenlerimizin, idarecilerimizin fevkalâde birikimlerine şahit oldum. Bu, beni çok mutlu etti. Ayrıca Eğitim Fakültemiz ve İl Milli Eğitimine bağlı okullarımızla gerçekleştirilen fakülte-okul işbirliği sürecinde de bu kaliteyi gördük. Fiziki mekânlar da eğitim-öğretim için gerek öğretmen başına, gerekse derslik başına öğrenci sayısı olarak uygun. Eğitimde Erzincan'ın başarılarını daha ileriye götürmek için İl Milli Eğitimimizin, üniversitemizin ve ülkemizdeki konu ile ilgili uzman kişilerin birikimlerini bir araya getirmeyi ve bunları hayata geçirmeyi hedefledik. Başka şehirlere de örnek olacak çok iyi sonuçların çıkacağına inanıyoruz.

Amacımız, Erzincan'ı eğitim konusunda bir laboratuar şehri haline getirmektir. Dolayısıyla sloganımızı da "Anadolu'nun Eğitim Laboratuarı Olma Yolunda Erzincan" olarak belirledik." Açıklamasında bulundu.

doğu
Günlük Haber Yorum Aktüalite Gazetesi
V. Recep Yazıcıoğlu Cad. No: 57 ERZİNCAN
Tel - Fax : 224 24 25-26
e-mail :
haberdogu@gazetesi.com

Sahibi:
H. İbrahim Özdemir

Yazı İşleri Müdürü:
Naim Çakır

Ermat Ofset
V. Recep Yazıcıoğlu Cad. No: 57
ERZİNCAN
Tel: 224 24 25 -26

e-mail
ermatofset@yahoo.com
Abone:

Yıllık	60.00 TL
6 Aylık	30.00 TL
Aylık	6.0 TL

Şehir Dışına PTT masrafı ilave edilir.

İlan tarifesi

Resmi İlan Sütun/cm	6.00 TL
Genel Kurul İlanları	45.00 TL
Özel İlan, Reklam-sıcm	1.50 TL
Zayi	10.00 TL
" ebrik - Başşağ@	50.00 TL
Günü Geçmiş Gazete	50 Kr

günün takvimi
02 Şubat 2009 Pazartesi
SAYI: 9468

Erzincanspor'da transfer tamamlandı

Antalya'da kamp yapan kırmızı siyahlı temsilcimiz hazırlık maçlarına devam ediyor. Rusya'nın 2. Lig ekibiyle cumartesi günü hazırlık maçı yapan Erzincanspor bu maçı 1-0 kazanmasını bildi. Transferin son günlerinde de hareketlilik yaşandı. Kırmızı Şimşekler iki santrafor ve bir stoper daha transfer etti

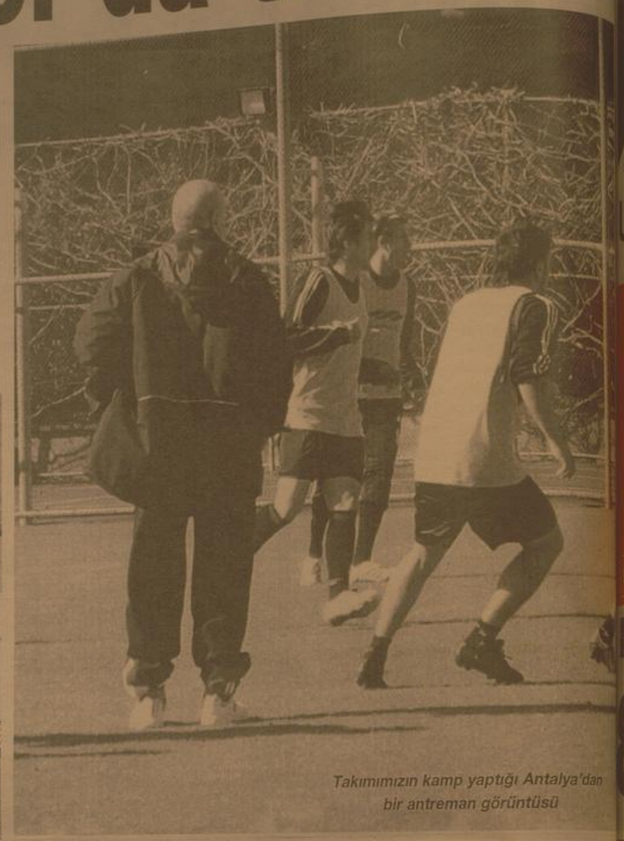

Takımımızın kamp yaptığı Antalya'dan bir antreman görüntüsü

M. Beşir Buyruk

Erzincanspor kulübü Antalya Grand Haberal Otelde çalışmalarına büyük bir titizlikle devam ediyor.

Kırmızı siyahlılar önceki gün ise Rusya temsilcisiyle karşı karşıya geldi. Güçlü rakibi karşısında mücadeleci bir futbol ortaya koyan temsilcimiz sahadan yenilgiyle ayrıldı ancak oynanan futbol izleyenleri memnun etti.

Öte yandan kulüp yönetiminden yapılan açıklamada "Erzincanspor çalışmalarını yoğun bir şekilde 31 kişilik kadrosu ile devam etmektedir. Kulüp başkanı Ziya Alp Gülan ve bazı yöneticiler de kamp çalışmalarını yerinde inceleyerek teknik heyetten bilgi almıştır.Takımımız 10 şubat 2009 Tarihinde kampı bitirip Erzincan a çalışmalarını devam ettirmek üzere dönecektir." denildi.

HAZIRLIK MAÇLARI

Bilindiği gibi ilk hazırlık maçında Ispartaspor'u 2-1 yenen Erzincanspor, Kazakistan'ın 1. lig takımı ile yaptığı diğer hazırlık maçından ise sahadan 4-2 ilk skorla yenik ayrılmıştı.

Kırmızı siyahlılar önceki gün yaptığı hazırlık maçında ise 3. Lig 1. grubun güçlü ekiplerinden Gölcükspor'la 2-2 berabere kaldı. Erzincanspor bu maçta ortaya koyduğu futbolla ilerisi için ümit verdi. Cumartesi günü ise Rus temsilcisi ile karşılaşan kırmızı siyahlı ekibimiz sahadan 1-0 galip ayrıldı. Bu maçtaki tek golü yeni transfer Adem attı.

FORVETE TAKVİYE

Bir yandan kamp çalışmalarını sürdüren Erzincanspor'da diğer yandan da transfere hız verdi. Transferin son günlerinde 3 yeni ismi daha kadrosuna katan kırmızı siyahlılar kodrosunu daha da güçlendirmiş oldu. Aksaraysporlu Santrafor Tayfun'la anlaşan doğunun boğaları, Pendik'ten Ender'i de alarak hücum bölgesine iki yeni takviyé daha yapmış oldu. Ayrıca stoper mevkiinde Koray'la anlaşan kırmızı siyahlılar Ceyhanspor'dan kaleci Lokman'la da anlaşarak kaleci transferini de çözmüş oldu.

askale cımento
ERZİNCAN ÇİMENTO FABRİKASI

ERZİNCAN'A DEVASA TESİS
Erzincan Çimento Fabrikası Çok Yakında Hizmette.
Kaliteli... Modern... Çevreye Duyarlı... Erzincan'a Hizmet Edecek...
Aşkale Çimento Farkı İle...
Erzincan Çimento Fabrikası Start Alıyor
AŞKALE ÇİMENTO SANAYİ T.A.Ş.
"birliğin ve dirliğin harcı"

AŞKALE ÇİMENTO SANAYİ T.A.Ş. BİR ERCİMAN HOLDING ORTAKLIĞIDIR.

Umre kayıtları başladı

5'te

Doğalgazda indirime gidildi

Erzincan Erzingaz Doğalgaz A.Ş'den edindiğimiz bilgide Metre küpü 94 kuruş olan Doğalgaz fiyatının 84 kuruşa gerilediği belirtildi. Yapılan indirim Şubat başıyla birlikte yürürlüğe girdi

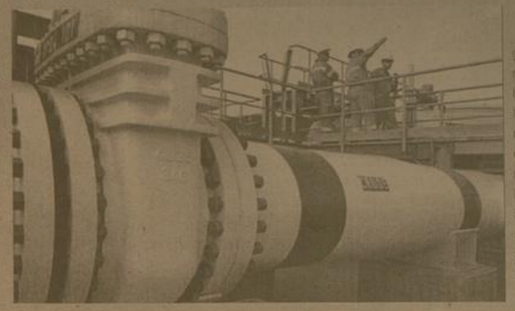

Kemal Arduç

ERZİNGAZ Doğalgaz şirketinden edindiğimiz bilgide, "Doğalgaz hem bütçelere hem evlere nefes aldırıyor. 100 metrekareik bir evde doğalgaz kullanarak kömürden yüzde 47:66, LPG'den ise yüzde 58:67 daha az ödeyerek ısınma, pişirme ve sıcak su ihtiyacınızı karşılayabiliyorsunuz.

5'te

29 yıl
doğu
www.dogugazetesi.com.tr
ERZİNCAN'IN GÜNLÜK HABER YORUM AKTUALİTE GAZETESİ
03 ŞUBAT 2009 SALI YIL: 29 SAYI: 9469 FİYATI: 25 YKr
ISSN: 1301-1721

Çiftçi destek bekliyor

Erzincan Ziraat Odası Başkanı Fethi İçer, çiftçinin zor durumda olduğunu ve tarım kredi borçlarının ertelenmesi gerektiğini söyledi

5'te

8 milyondan, 35 milyona

Erzincan İl Özel İdaresi bütçesi 5 yılda 27 milyon TL artış göstererek rekora imza attı. 5 yılda toplam 116 milyon TL'lik bütçe ile Erzincan'da susuz, yolsuz köy kalmadı

Kemal Arduç

Erzincan İl Genel Meclis Başkanı Sinan Kartal, İl Genel meclisi olarak İl özel idaresinin çalışmalarını değerlendirdi. Her yıl Özel İdarenin bütçesinin arttığını vurgulayan Kartal, 2005 yılında 8 Milyon, 2006 yılında 14 Milyon, 2007 yılında 27 Milyon, 2008 yılında 32, 2009 yılında ise 35 Milyon olarak açıklanan İl Genel Meclisinin şimdiye kadarki bütçesi 116 Milyon TL olarak açıklandı. 116 Milyon TL ile yapılan bir takım yatırımları değerlendiren Meclis Başkanı Sinan Kartal, "528 köy, 244 mezrada içme suyu, yolları, mezarlık duvarları, köy konaklarına varana kadar elden geçirildi. Bu hizmetler bu paralar ile yapıldı.

5'te

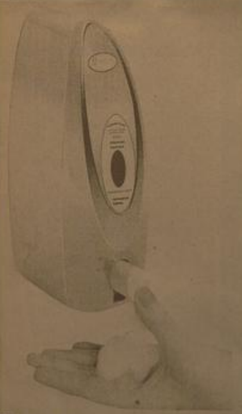

El hijyenine önem verin!

Erzincan İl Sağlık Müdürü Mesut Turan: El hijyeni, hastane enfeksiyonlarını önlemede en basit ve en etkili yöntem olduğunu söyledi

Kemal Arduç

El hijyeninin önemi hakkında konuşan İl Sağlık Müdürü Dr. Mesut Turan, el hijyeninin hastane enfeksiyonlarını önlemede en basit ve en etkili yöntem olduğunu söyledi.

5'te

OBJEKTİF
Şefik ARAS
Yeni Sanayi Sitesi ve Bedentler
Tıklık Sayfa 3'te

NOTLAR
Rıfkı Kaymaz
rifkikaymaz@hotmail.com
"DELİ" HALİT PAŞA
Yazısı Sayfa 3'te

Esnaf çıkış yolu arıyor

Erzincan esnafı çek ve senetlerini tahsil edemediklerini belirterek, iflasın eşiğine geldiklerini söylediler

Kemal Arduç

Son zamanlarda Türkiye'yi de vuran küresek krizden Erzincan esnafının olumsuz yönde etkiledği belirten Erzincan Esnaf Sanatkarlar Odası Başkanı Nıcmettin Ünal, taksitle alışveriş yapan vatandaşların taksitlerini ödemediklerini söyledi. Ünal, Erzincan'daki bir çok esnaf ile yaptığı görüşmede, işlerinden memnun olan esnafın parmak sayısını geçmediğini vurgulayarak; "bir esnafımızla yaptığım görüşmede ifadeleri şöyle; 'Yıllardır esnaflık yapıyorum.

5'te

Türkiye su fakiri

Ziraat Mühendisleri Odası Erzincan İl Temsilcisi Fehmi Gezginci, Türkiye'nin sanlarının aksine su zengini bir ülke olmadığını, bu konuda insanlarda yanlış bir anlamanın mevcut olduğunu söyledi.Bir ülkenin su zengini sayılabilmesi için, yılda ortalama kişi başına 10 bin metreküp su potansiyeline sahip olması gerektiğini, su potansiyeli bin metreküpten az olan ülkelerin ise su fakiri olarak kabul edildiğini vurgulayan Karagöz, "Kişi başına düşen kullanılabilir su potansiyeli 3 bin 690 metreküp olan ülkemiz, dünya ortalaması olan 7 bin 600 metreküpün oldukça altında olmasından dolayı, su fakiri olmamakla birlikte, su sıkıntısı bulunan ülkeler arasındadır." dedi. Kişi başına düşen kullanılabilir su miktarının bin 735 metreküp olduğuna dikkat çekeri Gezgin, şöyle dedi: "Devlet İstatistik Enstitüsü, 2025 yılına kadar ülkemiz nüfusunun 80 milyona varacağını tahmin etmektedir. Bu durumda kişi başına düşecek kullanılabilir su miktarımız bin 300 metreküp'e düşecektir.

Ülkemizin yüzölçümü 78 milyon hektar olup bunun sadece 28 milyon hektarlık kısmı ekilebilir arazilerden meydana gelmiştir. Türkiye, küresel ısınmanın özellikle yağışın azalması, sıcaklığın ve dolayısıyla kuraklığın artmasına bağlı olarak, arazi kullanım şekli ve tarım metotları ile su kaynaklarının kullanımı ve su kalitesi konusunda özen göstermelidir. Gelecekte daha kurak bir periyoda girecek Türkiye'de erozyon kontrolü ve suyun toprakta muhafaza edilmesi önem kazanmaktadir dedi.

Ziraat Mühendisleri Odası Erzincan İl Temsilcisi Fehmi Gezginci, Türkiye'nin sanlarının aksine su zengini bir ülke olmadığını, bu konuda insanlarda yanlış bir anlamanın mevcut olduğunu Türkiye'nin su fakiri olmamakla birlikte, su kısıtlı bulunan ülkeler arasında olduğunu söyledi.

YENİ SANAYİ SİTESİ VE BEKLENTİLER

Erzincan'da, küçük sanayi sektöründe faaliyet gösteren işyerleri gelişmesini sağlıyacak ortamın hazırlanması amacıyla kurulan "Yeni Sanayi Sitesi-nin" sorunları bitmiyor. Kooperatif Başkanı Yasin Uğur, basına yaptığı açıklamada, beklentilerini yıneledi.

Erzincan'da ihtiyaç duyulan yeni bir sanayi sitesinin kurulması olayı 1972 yılında gündeme geldi. Gecikmeli olarak devam eden site henüz tam olarak faaliyete geçirilemeden 1992 depreminde hasar gördü ve onarımı gerçekleştirildi.

Objektif

Şefik ARAS

Verilen bilgiye göre en küçüğü 64 en büyüğü 120 metrekare olmak üzere 376 işyerinden oluşan siteye 50 işyeri daha yapılmasına ilişkin çalışmalar devam ediyor. Böylece sitedeki işyeri sayısı 426 olacak.

Şehrimizdeki mevcut sanayi çarşısının, sağlıklı bir çalışmaya ve gelişmeye yeterli olmayan fiziki koşullarına rağmen, şehrin biraz dışında yaptırılan yeni sanayi sitesine nakil işi kolay olmuyor. Yıllardan beri bu nakil olayı gündemde olmasına karşın gerçekleştirilemedi. Sadece sanayi çarşısı bölgesine değil, şehrin şurasında burasında faaliyet gösteren sanayi işyerleri var.

Bu arada, yeni sanayi sitesinin biran önce tam kapasiteyle faaliyete geçmesi için site yönetimi yoğun çalışmalarını sürdürüyor. Beklentiler arasında; çevre düzenlemesi, yolların asfaltanması, şehir merkezinde bulunan oto tamircilerinin ve diğer alanlarda tam yapanların yeni sanayi sitesine taşınmasının sağlanarak, merkezin rahatlatılması bulunuyor. Belediyeden bu konuda destek istendiği ifade ediliyor.

Gerçekten de şehrin merkezindeki sanayi çarşısında bulunan imalata yada tamire yönelik işyerleri dağınık bir durumdadır. Çalıştıkları mekanların yetersiz olmasından dolayı yüzünden çalışmalarını sokaklara taştığı, yaya kaldırımlarını kapattığı ve tehlike yaratmaya devam ettiği görünmektedir. Bence durumun "Merkez Çarşısı" içinde geçerli olduğu biliniyor.

Oysa; Yeni sanayi sitesinde yer alan işyerleri ve diğer koşulların, yaşlanan ve yetersiz kalan bu çarşıdaki işyerlerinin daha hızlı ve kaliteli iş çıkarmasının mümkün olacağı belirtiliyor. Halen yeni sanayi sitesinde faaliyetlerini sürdüren işyerlerinin sahipleri çok daha elverişli koşullarda çalıştıklarını, İşlerini genişletme fırsatı bulduklarını vurguluyorlar.

Şunu da ifade etmek gerekir ki; İmalat sanayinin gelişmesi yan sanayinin ihtiyacı karşılayacak teknolojiye sahip olması Erzincan ekonomi bilemindan da önemlidir.

Bu sağlandığı takdirde, burada yaptamadığı için bir kısım imalat, yada onarım bakım işleri Erzincan dışına kaçmayacaktır. Tam tersine, yakın çevreden Erzincan'a iş gelecektir...

Nakliyeciler iş bekliyor

Erzincan Damperli Taşıyıcılar Kooperatifine kayıtlı kamyoncular, günlerdir iş çıkmaması nedeniyle kahvehanelerde boş boş oturduklarını söyledileri

Kemal Arduç

Erzincan Damperli Taşıyıcılar Kooperatifine kayıtlı nakliyeciler iş-durduğumuzda adeta buhran dönemi yaşıyor. Ekonomik dengesizlikten kaynaklanan bu sıkıntılardan bir an önce kurtulmamız gerekiyor. Kooperatifimize günde 3-4 tane iş çıkıyor. Demek ki Erzincan'da esnaflar iş yapamaz hale gelmişler. Böyle olunca da ekonomik dengelerin bozulduğunu anlayabiliyoruz" dediler.

Sıra almak için günlerdir koop-

ezlik nedeniyle zor günler geçiriyor. Her gün kooperatif binasında iş çıkmasını beklediğini söyleyen Kooperatif üyelerin, mevsimden dolayı da zor günler geçirdiklerini söylediler. Erzincanlı nakliyeciler, Nakliye işinin inşaat sektörüne endeksli hale getirildiğini, İnşaatçılık durunca nakliye işinin de durduğunu kaydettiler. Nakliyecilerden edindiğimiz bilgide şu ifadelere yer verdiler; "Şimdi biz en durgun dönemi yaşıyoruz.

Bölgemizde çimento ve kireç ağırlıklı sevkıyat işleri olduğu için, inşaat sektöründeki gelişmeler bizleri yakından ilgilendiriyor.

Her türlü olumsuzluklarla mücadele eden kamyoncu esnafı, kış şartlarını da göz önünde bulun-

ratiften gelecek haben bekleyen kamyoncular ise ekonomik koşullar sebebiyle vergi ve sigorta gibi yükümlülüklerini yerine getirmekte-lerini belirttiler.

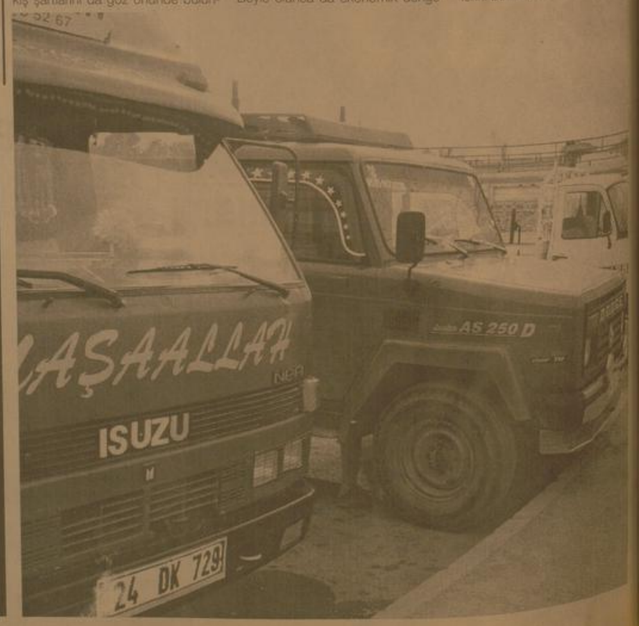

"DELİ" HALİT PAŞA

13 Şubat Erzincan'mızın kurtuluş günü. Halit Paşa komutasındaki kahramanlarla gerçekleştirilen bir kurtuluş. Bir bayram.

Her 13 Şubat, Erzincan'ın düşmandan kurtarılışının yıldönümü olarak sevinç ve mutluluka kutlanır. Erzincan'da düzenlenen resmi törenlerde o günlerin heyecanı yaşanır, yaşatılır, şiirler okunur.

Yıllar önce düşman, yurttan atılmış,
Sevin Erzincan'ım, düğün günüdür!
Bugün On Üç Şubat, bayram günüdür.
Yürekler bilenmiş bir kış gününe...
Halit Paşa, düşmüş asker önüne.
Rus'u, Ermeni'yi katmış önüne,
Sevin Erzincan'ım, düğün günüdür!
Bugün On Üç Şubat, bayram günüdür.

Halit Paşa, bayrak olmuş en önde...
Hiddetlenmiş, coşmuş, taşmış bugün de
Asker, yiğit, Erzincanlı düğünde,
Sevin Erzincan'ım, düğün günüdür!
Bugün On Üç Şubat, bayram günüdür.

Her 13 Şubatta, 'kurtuluş bayramlarında Halit Paşa'nın adını anarız.

Kurtuluşu gerçekleştiren Halit Paşa kimdir, nerelerde görev yapmıştır?

Halit Paşa'nın biyografisini aşağıya alarak onu ve kahraman askerlerimizi bir kez daha rahmetle anmak istiyorum.

HALİT PAŞA

1883 İstanbul Beşiktaş doğumlu. İlk ve orta öğreniminden sonra 1901 yılında Harp Okuluna girdi. Piyade teğmeni rütbesiyle mezun oldu (1903). 3. Ordu merkez, 119. Redif Alayında, 1. Ordu'da çeşitli kademelerde görev aldı. Trabluşgarp'ta görev yaptı .Harbiye daresinde, Kafkasya'da görev yaptı. Kafkasya'da 1917-1919 yılları arasında Kâzım Karabekir'in komuta ettiği Kolorduda görevlendirildi. Sankamış Harekâtı sonrasında civarda kalan dağınık birlikleri bir savunma gücü hâlinde örgütledi. Göstardığı yararlılık nedeniyle İym ve albaylığa yükseltildi. 1921'de Kocaeli Grup Kumandanlığına atandı. Bu çevredeki ayaklanmaların bastırılmasında etkili oldu. Büyük Taarruz'dan sonra Tuğgeneralliğe yükseltildi. İstiklâl Madalyasıyla ödüllendirildi. TBMM'nin ikinci döneminde (1923) Ardahan'dan milletvekili seçildi. 9 Şubat1925'te TBMM koridorunda vuruldu, 14 Şubat 1925 tarihinde vefat etti. İkinci Rütbeden Mecidi Nişanı, Gümüş ve Altın Liyakat Madalyaları, Avusturya Macaristan Askerî Liyakat, Alman 2. Sınıf Demir Salıp Nişanları ve İstiklâl Madalyası sahibydi. (Kaynak: Deli Halid Paşa, Gürsoy Solmaz, Kültür Bakanlığı Başvuru Kitapları, Ankara 1996; Türk İstiklâl Harbine Katılan Tümen ve Daha Üst Kademelerdeki Komutanların Biyografileri, Genelkurmay, Ankara 1972; Türkiye Büyük Millet Meclisi Albümü, TBMM Genel Sekreterliği Yayınları 1920-1991, Ankara 1994)

NOT: Bugüne kadar açtığım 30 sergiden sonra 91.yıldönümü nedeniyle Ankara'da TBMM Mustafa Necati Kültür Evi Sergi Salonunda (Mithatpaşa Cd.35 Kızılay/Ankara) 10 Şubat saat 18.00'de açılacak sergimi hemşerilerimiz 17 Şubat tarihine kadar gezebilirler. Sergime destekleri nedeniyle demek ve vakıf yetkililerine bu vesileyle teşekkürlerimi belirtmek istiyorum.

NOTLAR

Rıfkı KAYMAZ

rifkikaymaz@hotmail.com

H. İbrahim Özdemir'in
"Eyvah"
adlı romanı
Osmanlı dönemindeki
Erzincan tarihine
ışık tutuyor.
doğu yayınları
V. Recep Yazıcıoğlu
Cad. No: 57 ERZİNCAN

Tarihten Sayfalar

OTLUKBEL MEYDAN MUHAREBESİ
11 Ağustos 1473

Bu çarpışmayı yapanlara Fatih Sultan Mehmet'in komuta et tüğ merkezinin kuvvetler karşısına isabet eden çok sıkıp çok mağdub oluyordu. Tepeye yıkılıştığı sırada, Akkoyunlu Uzun Hasan'ın oğlu Zeynel Mir-za'nın ateş bir pediğ-ne gelmemiş ve düşmanın sol yan kuvvetlerinin bozguna uğrattığı haber de verilmişti.

Uzun Hasan savaşın alayına dondu. Güneş çömmüş, bunun yedekleri de kılıçlarının savaşa girmişti, ama bir sonuç alamamış, bi yanda bulunan kuvvetlerin de bozguna uğrattıkları öğrenmişti. Buğuna kadar yapılıp bulun savaşlarda daima kazanan Ted bırk, kudretli ve eğkolu olan bir oğlunun komuta ettiği kuvvetler bozulmuş, oğlu esir edilmişti. Secaatlarıyla ve korkusuzluklarıyla tanınmış diğer iki oğlunun da öldürülmüş olduğunu anlıyor du. Gerçi kendi merkezdeki kuvvetlerini henüz kullanmamıştı, ama moral olarak bir çöküntü yaşıyordu. Ayrıca uzun bir çalışma ile tahrim et tıp hazırlığı sırasında mezelerinin bulunduğu tepeler hemen hemen tamamı Osmanlı-

Kahkaha

REKLAM FİLMİNDE OYNADIM
BUNLARI YEMİŞLER. BENİ YESİL
AMA TADI ÇIKMEMİŞTİ

Kısadan Hisseler...

ADAMIN ÖNEMİ

Hafife Hz. Ömer bir meclisle hazır bulunmaktaydı.

- Eğer dağınız hemen kabul edilmeyecek olsa ne dilerdiniz?

Dedi. "Benim talan yadı dönüşünü alınmı olsun istiyorum. Onu nazarıyarak, kıllıt'a daha çok hizmet edeyim diye" dedi. Bir başkası, "Şu kadar sunum ilave var, koyun, keçi, mal ve mülkum olsun istiyorum. Gerektiğe orlan sarılacaktım diye yavru olayım da-ye" dedi. Fakiree bunu duyan zeyar sorucu Hz. Ömer hücrenin bağırmadı. Bu daha mücadeleye Hz. Ömer'e cevap verdi:

- Ya Ömer peki sen ne dersin?

Ömer bu sözü duyunca, Hz. Ömer'e mülkum sorucu:

- Oğlum, bunu taşıtacak adam bulamadığım için veya başka bir mescuret dolayısıyla layıyor değilim. Mehtine gurur gibi olduğu, kendini bağırmıştım. Bu yola başkumdum.

Bilimkurgu

2050'de 2 milyar insan susuz kalacak

Şiir Köşesi

Karacoğlan'a

Gördü elde ilğıt ilğıt yel ile
Dağlar dağ, bazen ırmak, sel ile
Bazen dere, bazen ırmak, sel ile
Gönlüm dağlar Karacoğlan'ın.

Çıkar aşamadan gurbet ebere..
Dolaşır, dağ çeker, düşer dibere,
Bir gül bahçesinde açan gülere
Yüreği yanar Karacoğlan'ın.

Yücelerden bunalan el eder
Yeşil bayrı sunlara 'gel' eder
Ağlar onu yıkıp ıvar, kıl eder
Feryadın verdir Karacoğlan'ın.

Esmer gelir, taşlada can gelir
Çağlar pınar onlara kan gelir
Yıvaleve, sevinç, neşe, şen gelir
Gönlü dağlı Karacoğlan'ın.

Dağ başında ayağımın kırılır
Sürünülerle yardan haberlere sunlar,
Yıkılan dünya haberlerle sunlar,
Derdini duyuş Karacoğlan'ın.

Gurbet acısını içten duyarak
Bir ayrılık, bir yokluğu, "diyerek
Bir ölüm, ile yam gönüldan ağlayarak
Dikem kurular Karacoğlan'ın.

Kadar, sevinçi, coşmayıyla
Kaşar, varışı, koşmayıyla
Ve yuz yıl dönüm. Mıhamayla
Gıkıl dönüm Karacoğlan'ın

Rıfkı Kaymaz

Konuk Fotoğraflar

bugün ne pişirsem?

Ayvalı Tavuk Salatası

1 Gökkek Sıtata
1 Ayva, 1 Tavuk Göğüs Eti, 1 Soğan
125 gr Mayonez
5 Çorba Kaşığı Zeytinyağı
2 Çorba Kaşığı Sirke
2 Çorba Kaşığı şeker
1 Limon Suyu
Tuz

Ayvalarını kabuklarını soyup dilimleyin ve ırmık sıcaklığına gelinceye kadar karamamalarını bekleyin.

Tavuk etini tuzlu suda haşlayın ırmık kesin. Soğanları halka şeklinde dilimleyin ve limon suyu ile ezin. Hepsini bir kapta hafifçe karıştırın. Mayonez, zeytinyağı, sirke, hardal ve tuzu karıştırıp salatanın üzerine dökün. Hemen servis yapın.

Gökkek Ot çok kıymetli sebzeyimiz. Gökkek ot; gıda olarak kullanılan yeşil yapraklı bitkiler ve bunlardan yapılan yemekler demektir. Gökkek otlar; ağrıyan yerlere sıcak olarak konulunca ağrıyı dindirir. Gökkek otlar; ağrıyan yerlere sıcak olarak konulunca ağrıyı dindirir. Gökkek otlar; ağrıyan yerlere sıcak olarak konulunca ağrıyı dindirir.

Sağlık ve Hastalıklar

Plastikten vücudumuza geçen tehlike

ABD'de yapılan bir araştırma, birçok plastik üründe kullanılan tehlikeli bir kimyasalın, vücutta sanalandan daha uzun süre kalabileceğini gösterdi.

Rochester Üniversitesi'nde görevli doktor Richard Stanford ve çalışma arkadaşları yapılan araştırma çerçevesinde, 1469 yetişkinin idrarındaki BPA (bisfenol A) kimyasalının seviyelerini incelediler.

Araştırma kapsamında gün boyunca pediğ yapan kişilerin idrarında daha bu kimyasalın dinmiş bilgiler bulundığu, bibaron daha olmak üzere çok sayıda pediğ ürünü-kullanılan bu kimyasalın, musluk suyu veya ev tozu gibi yiyecek haricı kaynaklardan alınabileceğ sonrası kalacağı yağ dokusuna işleyebileceğini gösterdi. Richard Stanford, BPA'nın vücutta, yavaşça birikmesinin ciddi bir sorun yaratacağını kaydetti.

Environmental Health Perspectives dergisinde yayımlanan araştırmada, 24 saat pediğ yapan kişinin idrarındaki BPA seviyesinin, 8.5 saat pediğ yapanınkinden daha yüksek olduğu görülü. Neden hemen aynı çıktığı görülü.

ABD Gıda ve İlaç Dairesi, geçen aralık ayında BPA'nın güvenliğiyle ilgi daha fazla araştırma yapmayı planlıyor.

Bilgi

Oksijen

Kanın bir çok kısmı oksijenlenmiş olsa yeme mumin kan vermiş ve onunla e-. Bu taş sara mumin ve yemekleder. Bir mumin ve yemekleder sonra iş ve bunor kontrol ettikten sonra bir mata sonra tazar gerçekleşmesi gerekir. Bir mumin oksijenlenmiş olsa bile, oksijenlenmiş olmuş

SP'den gövde gösterisi

Saadet Partisi (SP) Genel Başkan Numan Kurtulmuş, Başbakan Recep Tayyip Erdoğan'ın Davos'ta halkın hissiyatını yerine getirerek önemli bir tavır ortaya koyduğunu belirterek, "Bu tavrı desteklediğimizi ve takdir ettiğimizi ifade etmek istiyorum" dedi.

Saadet Partisi (SP) Genel Başkan Numan Kurtulmuş, Başbakan Recep Tayyip Erdoğan'ın Davos'ta halkın hissiyatını yerine getirerek önemli bir tavır ortaya koyduğunu belirtti. "Bu tavrı desteklediğimizi ve takdir ettiğimizi ifade etmek istiyorum" dedi. SP Lideri Kurtulmuş, "Sayın Cumhurbaşkanımız Türkiye ile Buluşuyor" programı kapsamında Malatya'da partililerle biraraya geldi. Atatürk Kapalı Spor Salonu'nda gerçekleştirilen programa Kurtulmuş ve SP Onursal Başkanı Recai Kutan'ın yanı sıra merkez ve içe belediye başkan adayları ile çok sayıda partili ve vatandaş katıldı. Salonda halkı ayakta selamlayan Kurtulmuş, amaçlarının yeniden büyük Türkiye'yi kurmak olduğunu söyledi. Davos'ta Başbakan Erdoğan'ın halkın hissiyatını yerine getirerek önemli bir tavır ortaya koyduğunu ifade eden Kurtulmuş, "Davos'ta Sayın Başbakan'ı böyle bir tavra sürükleyen sebep, milletimizin ortak kanaati ve milletimizin Filistin halkıyla birlikte olma radesidir. İsrail Cumhurbaşkanı Peres'in küstah ve moderatörün de son derece tarafı davranması gerçekten sabrıdan taşırmış. Sayın Başbakan'ın öylesine ciddi ve önemli bir tavrı ortaya koymasına neden olmuştur. Bu tavrı desteklediğimizi ve takdir ettiğimizi ifade etmek istiyorum" dedi.

Yerel seçimlere de değinen Kurtulmuş, "Biz Malatya'da büyük bir kalabalıkla karşılandık. Selam verdiğimiz her vatandaşımız bizleri selamlayarak karşılık verdi. Biz anladık ki, Malatya halkı seçimini yapmış. Mehmet Yaşar Çerçi, Malatya'da büyük hizmetlere imza atmıştır. Gençlerimiz Malatyaspor diyor. Mehmet Yaşar Çerçi dönemin-de Malatyaspor 1. Lig'e çıkmıştır. Mehmet Yaşar Çerçi'den sonra ise takım 2. Lig'e düşmüştür, Allah muhafaza 3. Lig'e doğru gidiyor. İnşallah 29 Mart'ta Mehmet Yaşar Çerçi görev-e gelerek, Malatyaspor'un elinden tutacaktır" diye konuştu.

SP Onursal Başkanı Recai Kutan ise, Milli Görüşçüler olarak yerel seçimler büyük önem verdikleri-ni belirterek, "Bizim belediye başkanlarımız yemediler, halkımızın derdleriyle derlendiler ve vatandaşa kapılarını hep açık tuttular.

Tam bir Milli Görüş belediyecilik efsanesi ortaya koydular. İnanarak ve güvenerek söylüyorum ki, belediyecilik Milli Görüşçülerin işidir" şeklinde konuştu.

SP İl Başkanı Mehmet Asiltürk, oluşan tablonun Milli Görüş'ün coştuğu bir tablo olduğunu ve 29 Mart'ın kendileri için zafer olacağını söyledi.

SP'nin Malatya Belediye Başkan adayı Mehmet Yaşar Çerçi de, ağır ve sorumluluk gerektiren bir göreve talip olduklarını söyleyerek, "Bu dönem bizim ustalık dönemimiz olacak. Biz halkımızın yoğun istekleri sonucunda bu ağır ve sorumluluk gerektiren göreve talip olduk. Şu anda öyle bir tablo görüyoruz ki, geçmiş dönemlerden daha çok toveccüh var bizlere. İnşallah 29 Mart'ta belediyeyi alarak, genel başkanımıza hediye edeceğiz" dedi. Konuşmaların ardından SP Genel Başkanı Kurtulmuş, Malatya Belediye Başkan adayı Mehmet Yaşar Çerçi ve içe belediye başkan adayları partillileri selamladı. İl Başkanı Asiltürk, Kurtulmuş'a kayısı ve Malatyaspor forması hediyesi ve etti. İHA

Ölen dağcılar için anma töreni düzenlendi

Herkes İçin Spor Federasyonu (HİSF) tarafından Erzurum'daki Palandöken Dağı'nda düzenlenen etkinliğe katılan dağcılar, Zigana'da çığ altında kalarak hayatını kaybeden 10 dağcı için anma töreni düzenlendi.

Herkes İçin Spor Federasyonu (HİSF) tarafından Erzurum'daki Palandöken Dağı'nda düzenlenen etkinliğe katılan dağcılar, Zigana'da çığ altında kalarak hayatını kaybeden 10 dağcı için anma töreni düzenlendi. Türk bayrağı açan ve Palandöken'e "saygı yürüyüşü'nde bulunan 36 kişi, Zigana'da çığ altında kalarak hayatını kaybeden dağcıları andı.

Palandöken'in 2 bin 400 metresine marşlar söyleyerek Türk bayrağı ile çıkan 36 dağcı, burada saygı duruşunda bulunarak saygı yürüyüşü düzenledikleri Palandöken'in 2 bin 400 metresine marşlar söyleyerek Türk bayrağı ile çıkan 36 dağcı, burada saygı duruşunda bulunarak saygı yürüyüşü düzenledik. Ölen dağcılara Allah'tan rahmet, yakınlarına sabır diliyoruz" dedi.

Kamp müdürü emekli öğretmen Zinnur Tiryaki, "Her yıl Erzurum'da düzenlediğimiz kampa her meslek ve yaş grubundan kişiler katılıyor. Kampa katılanlar, gündüz kayak yapıyor.Erzurum'un tarihi eserlerini geziyor. Akşamları ise yöresel oyunlarını gösteriyoruz. Kampa katılanlar olarak geçtiğimiz günlerde Zigana'da çığ altında kalarak hayatını kaybeden 10 dağcı için saygı yürüyüşü düzenlerdik. Ölen dağcılara Allah'tan rahmet, yakınlarına sabır diliyoruz" dedi.

Kamp katılan Beden Eğitimi Öğretmeni Elif Nermin, "Ziganda yaşananlara üzülmemek mümkün değil. Biz de dağda kampa girdiğimiz için onları yad etmek amacıyla saygı yürüyüşü düzenledik" diye konuştu. Ziganadaki çığda üç arkadaşını kaybettiğini belirten Fizeli Beden Eğitimi Öğretmeni Selçuk Kıvrmoğlu ise "Olayı duyar duymaz kurtarma çalışmalarına katılmak üzere Zigana'ya gittim. Ama kurtarma çalışmaları bitmişti. Bugün onlar için yürüdük. Her dağa çıktığımda onları saygıyla

AK Parti'nin Gümüşhane adayları tanıtıldı

AK Parti Gümüşhane İl Başkanlığı'nın düzenlediği toplantıda il, ilçe ve belde belediye başkanları tanıtıldı

AK Parti Gümüşhane İl Başkanlığı'nın düzenlediği toplantıda il, ilçe ve belde belediye başkanlarını tanıtıldı.

Atatürk Kültür Merkezi'nde gerçekleştirilen toplantıya AK Parti Gümüşhane Milletvekili Doç. Dr. Kemalettin Aydın, İl Başkanı Yusuf Özgün, Gümüşhane Belediye Başkan Aday Adayı Veli Ağaç, parti yöneticileri, ilçe başkanları, belediye başkan adayları ve çok sayıda partili katıldı. Geçtiğimiz hafta Zigana Dağı'ndaki çığ felaketinde hayatını kaybeden dağcılar için de saygı duruşunda bulunulan programda bir konuşma yapan İl Başkanı Yusuf Özgün, parti olarak 22 Temmuz günü yaşadıkları gururu 29 Mart akşamı millette birlikte tekrar yaşayacaklarını belirterek, "Biliyor ve inanıyorum ki Gümüşhane bize güveniyor, inanıyor. Yüreğinde kalkınma heyecanı, Gümüşhane sevdası olan her vatandaşımızın kalbi bizimle birlikte çarpıyor. Biz, 130 bin insanımızın desteğini arkamızda hissediyoruz. Başkalarının enerjilerinin tükendiği yerde, hayallerinin ulaşamadığı noktada AK Parti olarak biz varız" dedi. Milletvekili Doç. Dr. Kemalettin Aydın ise, 30 Mart'ta Gümüşhane'de 18 belediyeyi alacaklarını savundu. Aydın, milletvekili seçilmesinin ardından Gümüşhane'de üniversite, sağlık, eğitim ve diğer alanlarda yaptıkları çalışmaları anlattı.

Yapılan konuşmaların ardından tüm belde, ilçe ve il belediye başkanları anons edilerek sahneye davet edildi. Ak Parti Gümüşhane Belediye Başkan Adayı Ercan Çimen'in yaptığı konuşma, salonda bulunanlar tarafından sık sık sloganlarla kesildi. Çimen, "Bu şehirde doğan, bu şehirde büyüyen, bu şehirde doyan ve bu şehirde son nefesini verecek olan bir kardeşiniz olarak, söz veriyorum ki; hak ettiğiniz, özlediğiniz, heyecanla beklediğiniz AK yarınlarını birlikte kucaklayacağız. Buna ben inandım, siz de inanın.

Öyleyse durmak yok hizmete devam" diye konuştu.

AK Parti'nin Gümüşhane'deki belediye başkan adayları şu şekilde açıklandı:

"Merkez: Ercan Çimen, Kelkit: Muammer Duran, Kürtün: Aslan Kılıç, Torul: Ural Öztürk, Şiran: Hüseyin Koyunoğlu, Köse: Şerif Aygün, Tekke: Gürsel Şeyhoğlu, Arzular: Özcan Kadakal, Deredoku: Ahmet Genel, Gümüşgöze: Bayram Bülbül, Kaş: Salih İhan, Öbektaş: Yemen Demir, Söğütlü: Numan Kara, Ünlüpınar: Aziz Nas, Salyazı: Munur Uçar, Özkeltün: Yakup Turgut, Yeşilbük: Efendi Şahin ve Altınpınar: Tevfik Tokat." Toplantının ardından partililer toplu olarak parti binasına kadar Atatürk Caddesi üzerinde yürüdüler. İHA

Engelliler sevgi çayında buluştu

Malatya Aydın Kadınlar Derneği ile Down Baston Görmeyenler Derneği işbirliği çerçevesinde Sevgi Bahçesi Çay Günü düzenlendi.Aydın Kadınlar Derneği'nin Yeşilyuva Mahallesi 7.Sokaktaki binasında gerçekleştirilen Sevgi Bahçesi Çayı'na, Aydın Kadınlar Derneği Başkanı Şengül Berktaş ve dernek yöneticileri, Beyaz Baston Görmeyenler Derneği Malatya Şubesi Başkanı Ayten Özdemir ve dernek yönetimi katıldı.

Çay Günü'nde Türk Halk Müziği dinletisi yapıldı ve katılımcıdan dolayı Aydın Kadınlar Derneği Başkanı Şengül Berktaş'a çiçek hediye edildi.

Aydın Kadınlar Derneği Başkanı Şengül Berktaş, dernektlerinin yeni kuruluduğunu hatırlatarak, amaçlarının engelliler bir araya getirmek ve onların sorunlarına çözümde yardımcı olmak olduğunu vurguladı. Dernek olarak sosyal ve kültürel faaliyetlere ağırlık vereceklerini dile getiren Berktaş, önümüzdeki günlerde faaliyetlerini yoğunlaştıracaklarını kaydetti. İHA

Canlarını zor kurtardılar

Bingöl'ün Genç ilçesi ile Diyarbakır'ın Lice ilçesi arasında seyir halindeyken bir araç motor tutuşu edilemeyen bir nedenden dolayı yanarak kullanılamaz hale geldi.

Edinilen bilgiye göre olay saat 20.45 sıralarında Bingöl-Diyarbakır karayolu Tapan Tepe mevkiinde meydana geldi. Diyarbakır'dan Bingöl istikametine gelmekte olan Ali Haydar K. yönetimindeki 12 AF 720 plaka'lı aracın motor kısmında kıvılcım çıktı. Kendiliğinden duran araçtan inen sürücü motor kaputunu açmaya çalışırken, alevler bir anda yükseldi. Kısa sürede alevler arasında kalan araç tamamen yanarak kullanılamaz hale geldi. Olayın bir anda geliştiğini belirten Ali Haydar Kalabalık, yükselen alevlerden canını zor kurtardığını söyledi. Kalabalık, "Çocuğum rahatsız olduğu için görev yaptığım Diyarbakır'dan Bingöl'e geliyordum. Tapan Tepe mevkiinde seyir halindeyken motor kaputunda bir kıvılcım hissettim ve araç kendiliğinden durda. Motor kaputu açmaya çalışırken birden alevler yükselerek aracı kapladı. Yangın söndürücü ile ilk müdahaleyi yaptım ancak alevler yoğunlaşınca yetersiz kaldı" dedi. İHA

8 milyondan, 35 milyona...

Esnaf çıkış yolu arıyor

1'den devam

Hiçbir zaman bu kadar ekilenmemiştik. Vatandaşımıza verdiğimiz eşyayı taksitli ve senetle veriyoruz. Fakat vatandaşlarımız verdiğimiz mazeremenin senetli ödemesine rağmen taksitlerini ödeyemiyor. Bazı vatandaşlar 4-5 ay taksitlerini geciktiriyor. Biz esnaf olarak hiçbir vatandaşımızı ezmiya vermek istemiyoruz. Ancak böyle giderse biz de iflas edeceğiz. Esnaf olarak durumumuz hiç iyi değil. Tek bekletmiz kızın atanması ve vatandaşının borçlarını ödemesidir. Bunu söyleyen esnafımız da haklı. Paranın ödeyemeyen vatandaşımız da; piyasada sıcak para dönmüyor. Ne esnafın nede vatandaşın borçlarını ödemesidir. Bunu söyleyen esnafımız da ekonomik bunalımdan daha fazla zarara uğramadan kurtarınız" diye konuştu.

1'den devam

Çalışmalarımız, köylerimize sunmak, acele su ve mutfakta dolaşıda yabanıl yaratmamalarda.' Belediye personelinin uyarısı ile yaşayan 100 m2'lik bir konut satıbı. yıllık yaklaşık 1.249.77 TL'lik yıat gıdan kullanan 100 m2'lik bir konut satıbı. yıllık yaklaşık 1.249.77 TL'lik yıat gıdan Dağıyor. Buna karşılık, annna için kömür, benzin ve mutfakta LPG tüp kullanan konut satıbı ise yaklaşık olarak yıllık 2.388,00 TL ödeme yapmak zorunda kalıyor. Tüm tıtıyleynn LPG tüp ile karşılanan tatıası ise yaklaşık 3.024,00 TL'ye çıkıyor' dersiz.

Açıklamada, 'Şubat ayında BOTAŞ doğalgaz satış fiyatında korulta yıkıda 16.53 , sıranıyla yızde 17,48 indirim yaptı. BOTAŞ doğalgaz fiyat düzenlemesinin yapanan 2 ana fakıtır etkii olmaktadır. Bunlardan birinisi petrol fiyatınıdaki değişim diğen ise USD kurudur. Bu açıklamalar' diye konuştu.

ZAYİ
Tarcan Yeşilkaran
Bursun'ndan aldığım yeşil kartımı kaybettim.
Hükümsüzdür
Anananın Kuzukol

Doğalgazda indirime gidildi

Erzincan Müftüsü Vekili Buhran İşliyen, 2009 yılı Umre ayrıtlarının başlayacağını bildirdi. Müftü Vekili İşliyen, "Vatandaşlarımızın izin süresine, iş durumuna, imkan ve tercihlerine uygun düşmesi maksadıyla değişik tiplerde turlar düzenlenmiştir" dedi

1'den devam

Şubat ayı ilyak dikaba ardıcıdında geçesinde belki pıryıtıer ile doğalgaz fiyatlarına yansıtmamalarda' Belçeze petrolün vıyl fiyatını mevcut seviyelere ennk ve yıaşayı yıkıcı bir durumdur. Bunlara tamamımız dıyı ülkeler bütçesi ile ı genel mıcıt- ı ülkeler ve ülkemizin tamamını sarma- ı mın yapık. Yine özel idare desteği ile hastanelerimiz için bir çok ammın yapık, sağlık ocağının bakım ve onarımı yapılmamın tamamını sarma- ı dan muhkun ortaşıyabilir ancak kısa sürede elmek gerekiyor.

Çalışmalarımız, köylerimize sunmak, acele su ve mutfakta dolaşıda yabanıl yaratmamalarda' Belçeze petrolün vıyl fiyatını mevcut seviyelere ennk ve yıaşayı yıkıcı bir durumdur. Bunlara tamamımız dıyı ülkeler bütçesi ile ı genel mıcıt- ı ülkeler ve ülkemizin tamamını sarma- ı mın yapık. Yine özel idare desteği ile hastanelerimiz için bir çok ammın yapık, sağlık ocağının bakım ve onarımı yapılmamın tamamını sarma- ı dan muhkun ortaşıyabilir ancak kısa sürede elmek gerekiyor.

doğu
Sahibi: Ercan Aydın Çimen
Yazı İşleri Müdürü: Nahm Çakır
Ermat Ofset
V. Recep Yazıcıoğlu Cad. No: 57
ERZİNCAN
Tel: 224 24 25 -26
İlan tarifesi
Abone:
Yıllık 40.00 TL
6 Aylık 30.00 TL
3 Aylık 18 TL
Şehir Dışına FİT
Kısa İlan Bedelleri 4.00 TL
Genel Kısıtlı İlanlar 45.00 TL
Özel İlan Bedelleri 1.50 TL
Ön Sayfa İlanlar 10.00 TL
Arka Sayfa İlanlar 50.00 TL
Ara Çıkma Ücreti 50 Kr
İlanlar ile ilgili olarak yapılan müracaatlar, ilan metinlerinin yayınlanmasına esas teşkil eder. Yayınlanmayan ilanlar iade edilir.

günün tahmini
03 Şubat 2009 Salı
SAYI: 9469

Erzincanspor, sıra gecesinde moral buldu

Kemal Arduç

Erzincanspor takımı futbolcuları Teknik heyeti ve kulüp yetkilileriyle birlikte Erzincanlılar Yardımlaşma ve Dayanışma Derneğinin her ay periyodik olarak düzenlediği sıla gecesinde doyasıya eğlendiler. Dernek Başkanı Mustafa İlhan yapmış olduğu açıklamada;

Sıla gecesine Erzincanspor Futbol Takımını konuk etmekten büyük onur duyduklarını ve Erzincanspor'u kamp yaptığı Antalya'da yalnız bırakmamak adına tüm Erzincanlılar olarak tek yürek olduklarını ifade etti. Sıra gecesinde moral depolayan Erzincanspor 'a Erzincanlılar Yardımlaşma ve Dayanışma Derneği tarafından çiğ köfte ikram edildi. Daha sonra müzik eşliğinde eğlenceli dakikalar yaşandı. Gecede bir konuşma yapan Teknik Direktör Aldoğan Argon Erzincalılar Derneğinin yapmış olduğu bu organizasyona katılmalarının kendileri için büyük önem taşıdığını ifade ederek dernek yetkililerine başta Mustafa İlhan olmak üzere teşekkür etti.

Kamp boyunca Erzincanspor'u Antalya'da yalnız bırakmayan tüm Erzincanlılara da minnettar olduklarını söyleyerek Erzincanspor olarak depoladıkları bu moralle büyük başarılara imza atacaklarını ifade etti.

Erzincanspor kulübü kamp yaptığı Antalya'da bulunan Erzincanlılar Yardımlaşma ve Dayanışma Derneğinin düzenlemiş olduğu sıla gecesine katıldı. Gecede oldukça neşeli vakit geçiren futbolcular ve teknik heyet böyle bir gece düzenledikleri için dernek yönetimine teşekkür ettiler.

ÜDS müracaatları başladı

Üniversitelerarası Kurul Yabancı Dil Sınavı'nın (ÜDS) 2009-Mart dönemi başvuruları başladı. Başvurular 11 Şubatta sona erecek

5'te

Vali Demir, Polis okulunda

Erzincan Vali Abdulkadir Demir, Erzincan'daki ziyaretlerini sürdürüyor. Vali Demir'in dünkü duraklarından birisi Erzincan Polis Meslek Yüksek Okulu oldu

5'te

29 yıl
doğu
www.dogugazetesi.com.tr
ERZİNCAN'IN GÜNLÜK HABER YORUM AKTUALİTE GAZETESİ
04 ŞUBAT 2009 ÇARŞAMBA YIL: 29 SAYI: 9470 FİYATI: 25 YKr

Erdoğan'a destek sürüyor

Esnaf ve Sanatkarlar Odaları Birliği, Davos Zirvesinde rest çeken Başbakan Recep Tayyip Erdoğan'a destek verdi

Kemal Arduç

Erzincan Esnaf ve Sanatkarlar Odaları Birliği Başkanı Necmettin Ünal düzenlediği basın toplantısı ile Davos Zirvesinde Başbakan Recep Tayyip Erdoğan'ın restini olumlu bulduklarını açıkladı. Başkan Ünal; Davos Zirvesinde yaşanan Gazze deki barışa destek panelinde İsrail Cumhurbaşkanı Peres'in takındığı sert tavır tahammül noktasını çok zorlamış ve bu sert tavrına karşılık Başbakanımızın sözleri tokat gibi patlamıştır.

5'te

Altın havasını atıyor

Türk halkının kriz dönemlerinde bile vazgeçilmez yatırım aracı olan Cumhuriyet altını yatırımcısını yine yanıltmadı. Bir ay önce 282 TL olan 'Cumhuriyet'in fiyatı 330 TL'ye çıktı. Ancak düğün yapacaklar şimdiden kara kara düşünmeye başladı

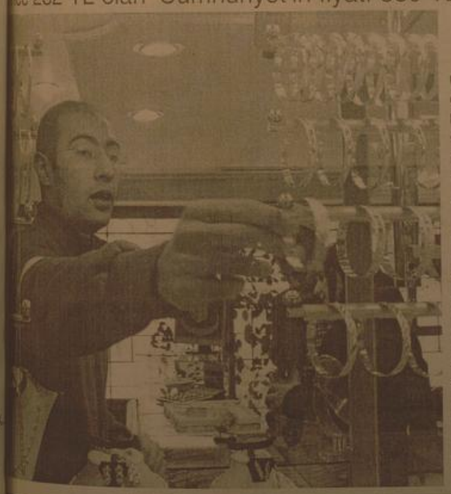

Kemal Arduç

Yatırımcıların kriz döneminde 'güvenli liman' olarak sığındığı, vatandaşların da 'yastık altı' portföyünde önemli yer tutan altının fiyatı, 'global dalgalanmanın etkili olduğu dönemde hızlı yükselişe geçti.

Yatırımın yanı sıra Türk halkının günlük yaşamında önemli yer tutan altına, vatandaşlar başta düğün ve özel günler olmak üzere her dönem yoğun ilgi gösteriyor. Ev kadınları 'altın günü' adı altında bir araya geliyor. Bu yüzden de başta 'çeyrek' olmak üzere Cumhuriyet ve yarım altın çeşitlerine talep hep yüksek oluyor.

5'te

Erzincan İl Özel İdaresi ve Tarım İl Müdürlüğü iş birliği ile Erzincan'da meyvecilik desteklenecek.

5'te

Tarımdan meyveciliğe destek

Erzincan Sağlık Müdürlüğü 4 Şubat Dünya Kanser Günü ile ilgili açıklamasında; Kanserin nedenlerini ortadan kaldırmak için her yıl düzenli muayene yaptırmak gerektiği söylendi

Kanserden korunmak için düzenli muayene olun...

Kemal Arduç

4 Şubat Dünya Kanser Günü ile ilgili olarak Sağlık İl Müdürü Dr. Mesut turan yaptığı açıklamasında; kanserle mücadelenin en önemli yolunun düzenli kontrol olduğunu söyledi. Açıklamasını sürdüren Turan; "Kanser, günümüzün en önemli sağlık sorunlarından biri...

5'te

Erzincanspor Devre arası 15 transfer gerçekleştirdi

SPOR'DA

OBJEKTİF Şefik ARAS

HEM İŞ YOK, HEMDE İŞE UYGUN ADAM YOK

Yazısı Sayfa 3'te

Badmintonda Erzincanspor başarısıyla takdir kazanıyor

Badminton sporunda elde ettiği başarılardan adından sıkça söz ettiren Erzincan, bu alanda yeni bir başarıya imza attı.

Kırıkkale'nin Keskin İlçesi'nde, 25-28 Aralık 2008 tarihleri arasında gerçekleştirilen 16-18 Yaş Grubu Türkiye Badminton Şampiyonası'nda Türkiye ikincisi olan Erzincanspor Badminton Takımı sporcusu Muhammet Ali Kurt, 30 Ocak-1 Şubat 2009 tarihleri arasında İstanbul'da düzenlenen ve Türkiye'nin yanı sıra Hırvatistan, Sırbistan, Rusya, Bulgaristan ve Yunanistan'dan 40'ı yabancı toplam 126 sporcu katıldığı Avrupa Gençler Badminton Ranking Şampiyonası'ndan üçüncü olarak büyük bir başarıya daha imza attı.

Erzincanpor Kulübü Yönetim Kurulu yaptığı açıklamada, İstanbul Büyükşehir Belediyesi'nin sponsorluğunda Bağcılar Olimpik Spor Salonu'nda gerçekleştirilen şampiyonada elde ettiği başarıdan dolayı genç sporcu Muhammet Ali Kurt ve antrenörü Murat Sönmez'i tebrik etti. Avrupa Badminton Ligi'nin önemli bir ayağı olarak kabul edilen şampiyonada elde edilen başarının gelecek için kendilerini daha da umutlandırdığının ifade edildiği açıklamada, Erzincanspor Kulübü'nün badmintona olan desteğinin süreceği belirtildi.

aşkale çimento
ERZİNCAN ÇİMENTO FABRİKASI

ERZİNCAN'A DEVASA TESİS
Erzincan Çimento Fabrikası Çok Yakında Hizmette.

Kaliteli... Modern... Çevreye Duyarlı... Erzincan'a Hizmet Edecek.

Aşkale Çimento Farkı İle...
Erzincan Çimento Fabrikası Start Alıyor

AŞKALE ÇİMENTO SANAYİ T.A.Ş.
"birliğin ve dirliğin horcı"

AŞKALE ÇİMENTO SANAYİ T.A.Ş. İÇA İNŞAİYAT HOLDİNG ORTAKLIĞIDIR

Tarihten Sayfalar

OTLUKBELİ MEYDAN MUHAREBESİ

11 Ağustos 1473

Acele, ordusu na çekilme emri verdi. Yalnız ordusunun büyük bir kısmı Osman'ı ordusunun elinde kolay çözülebilecek durumda değildi. Uzun Hasan ancak kendi yakınlarından bazılarıyla kaçabildi. Ve canını kurtarabildi. Pir Ahmed, Oğuzlu Mehmed Bey kaçıp kurtulanlar arasında idi. Akkoyunlu hükümdarı Uzun Hasan, 3 günlük yolu bir günde alarak Bayburt'a vardı. Burada bulunan aile efradını topla yarak Tebriz'e yolladı. Uzun Hasan ve bazı büyük komutanları ordularını başıboş bırakıp kaçtıklarını öğrenen Akkoyunlu askeri artık can derdine düşmüşlerdi. Savaş 8 saat sürmüş, akşamın ka-ranlığıyla beraber çarpışmalar sona ermişti. Akkoyunlu ordusu ye nik ve perişan bir halde derelerin içini doldurmuş, canını kurtar mak için galibin lütfunu bekliyorlardı. Ordunun bütün ağırlıkları ve hatta hükümdarın bütün hazinesi tamamen Osmanlılar'ın eline geçmişti.

Ertesi gün savaş meydanında divan toplandı. Durum yeniden gözden geçirildi. Kaçan düşmanın takip edilip edilmemesi hakkın da komutanların fikirleri sorulduk. Bütün komutanlar düşman'ın ta kip edilerek sonucun kesinleşmesini istiyorlardı. Yalnız Sadrazam Mahmud Paşa; komutanların düşüncesinde değildi. Çünkü genel durumu tamamen vakıf; Osmanlı Devleti'nin siyasi durumu iyi degildi. Bir an evvel anavatana dönmek. ef-dekı meseleleri hâllet mek icap ediyordu. Takip edip yok edilecek düşman: İslâm ve Türk'tüler. Çiğnenecek topraklar, din ve erk kardeşlerinin toprak ları idi. Bu bakımdan bu yerleri yakıp yıkmak ve yağma etmek doğru bir nal tarzı olmazdı.

Çiğnenecek alanlar, ele geçmekle büyük kazançlar beklenen yerler de değildi.

Devamı Yarın

Sağlık ve Hastalıklar

Plastikten vücüdumuza geçen tehlike

Richard Stahlhut, BPA'nın vücutta, yavaşça serbest kalacağı yağ dokusuna işleyebileceğini, vücuttan hızla atılmamasının sorun yaratacağını kaydetti. Environmental Health Perspectives dergisinde yayımlanan araştırmada, 24 saat perhiz yapan kişinin idrarındaki BPA seviyesinin, 8.5 saat perhiz yapanınki ile hemen hemen aynı çıktığı görüldü. ABD Gıda ve İlaç Dairesi, geçen aralık ayında BPA'nın güvenliğiyle ilgili daha fazla araştırma yapmayı planladığını açıklamıştı. BPA'nın, vücuttan idrar yoluyla hızla ve tamamen atıldığına inanılıyordu.

Birçok gıda ve içecek kutusunda, bazı tıbbi malzemelerde de kullanılan BPA; vücutta östrojen hormonunu taklit ediyor. ABD'de Ulusal Sağlık Enstitüleri'nin görevli bilim adamları, BPA'nın prostat ve beyin gelişimi üzerinde zararlı etkilere yol açabileceği, cenin, bebek ve çocuklarda hareket değişikliğine neden olabileceği uyarısında bulunmuştu.ngiltere geçen yıl yapılan bir araştırma da bu kimyasalın vücutta yüksek seviyelerde bulunmasının, kalp hastalıkları, diyabet, karaciğerde enzim bozukluklarıyla bağlantısı olduğunu ortaya koymuştu.

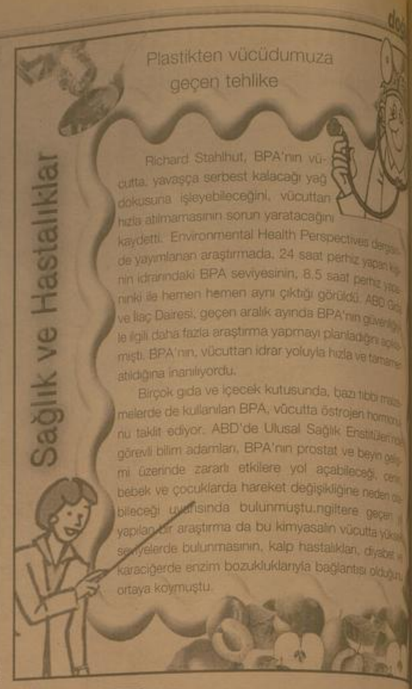

Komik Fotoğraflar

bugün ne pişirsem'

Havuçlu Patates

4 adet haşlanmış patates, 1 adet haşlanmış havuç, 1 kase yoğurt, 1 kaşık mayonez 1 tatlı kaşığı domates salçası, 4 diş sarımsak tuz, 2 çay kaşığı nane,1 çay kaşığı dövülmüş pul biber, 1 yemek kaşığı tereyağ, 2 yemek kaşığı sıvıyağ, Bir tutam maydanoz

Haşlanmış patatesler ile havuç sıcak sıcak soyulur ve salata yapar gibi doğranır.Tuzlanarak derin bir servis tabağına yerleştirilir.

Yoğurt,mayonez ve tuzla dövülmüş sarımsak iyice karıştırılır. Bu karışıma nane ve pul biber eklenerek patates ve havuçların üzerine dökülür, fakat karıştırılmaz.

Diğer yanda eritilen yağın içine sıvıyağ ve salça konarak pişirilir.

Yoğurtlu karışımın üzerini şekilli olarak kaşıkla dökülür. Maydanozla süslenip hemen servis yapılır.

Afiyet Olsun !

Şiir Gezgini

Yıldız Yağmuru

Bir yıldız yağmuru ıslatır beni
Düşerken damlalar o gül yüzüne...
Her damla gözyaşı sorarken seni,
Yıldızlar döşerim ayak izine.

Kuruyan dallara gözyaşı yürür...
Yapraklar titreşir yol verir dağlar.
Yıldız kümeleri yere dökülür.
Şehre yine döner karanlık yollar.

Artık ne gam keder ne acı ne dert...
Umutla yeşeren her mevsim bahar
Ve gün gün ruhlarda büyüyen hasret,
Solgun yürekleri sonsuza boyar.

Rifkı Kaymaz

Götürün

Yıldızlar kalbinin götürün beni,
Orada saadet, sevinç, huzur var.
Işık ışık salkım salkım dökülen,
Ruhları yıkaydın, sönmeyen nur var.

Onunn hasreti beni yakarken,
Geceler yatama saplanır kalır.
Acılar, acılar durmaz akarken,
Gündüzler dost olur, beni uyarır.

Ey hasreti yüreğimde toplanan,
Ey gelişi bize bayram olan yâr,
Karanlık elinden kurtarıp beni,
Götürün, götürün beni yıldızlar.

Rıfkı Kaymaz

Kıssadan Hisseler...

Gençliğin sırrı !!!

Evvel Zaman içinde Memleketin Birinde 90 yaşlarında fakat çok diriç ve gençgörünümlü bir adam yaşarmış?. Çevresinde bulunan herkes ona çok özenir vesorarlarmış,bu gençliğin sırrı nedir; diye. İhtiyar delikanlı güler geçermiş her soruldukça bu soruya.. Ama Sorular sık , soranlar çoğalınca cevap vermek vacip olmuş sanki.

Düşünmüş, nazlı anlatırım bu sırrımı kolayca herkese. Sonra karar vermiş

tüm meraklıları yemeğe davet etmeye evine.

Bu davette size sırrımı açıklayacağım demiş. Herkes merakla davete gelmiş. Yemekler yenilmiş, içilmiş, sohbetler edilmiş vakıt iyice geckmiş. Ama gençlik sırrı ile ilgili tek kelam edilmemiş. Herkes konu ne zaman açılacak diye merek ederken Adamcağız hun gibi sevimli hanımına seslenmiş:

Hatun, şu kılerde bir karpuz var getirir misin bize sana zahmet!..Hanım, hemen doğrulmuş kilere giderek kaş ile göz arasında bir karpuz getirmiş. Adamcağız şöyle elleyle bir vurmuş tık tık diye sonra da: Bu olmamış hanım, güzel çıkmayacak, başka getirir misin bir zahmet demiş. Hanım onu götürmüş bir tane daha getirmiş. Adam onu da bir yoklamışyine beğenmemiş.

Hanım sana yine zahmet olcak ama bu da olmamış başka bir tane getirirmisin demiş, Başka istemiş?..

Karikatür

güldürmece

Uykum Kaçtı

Nasreddin hocanın bir gün uykusu kaçmış.
Üstüne bir şey giyerek dışarı çıkmış.
Bekçi sormuş:
Hoca bu saatte ne aryosun burda demiş.
Hoca adama demiş ki:
Hiç.. Uykum kaçtı da onu arıyorum.

BİLİM TEKNOLOJİ

Klavyesi size kalmış

Bu telefon herkesi düşünüyor... akıllı telefonu ile çok farklı bir konsept...

Elektronik üreticisi LG, istenildiğinde bilen harici bir klavyeye sahip olan akıllı telefon çıkarmayı planlıyor.

Howardforums.com sitesinin... cep telefonu LG VX9600 kod adı ile ilgili yayımladığı resimlerde bir ek... yor. Engadgetmobile.com'a göre... operatörü Verizon Wireless aracılığı... edilebilecek ve oyun kolu gibi birçok... de sunulacak. İnternet sitesi ürün... çıkış tarihi veya fiyatı hakkında herhangi... açıklama yapmadı.

Yeni Windows'un ayak sesleri

Microsoft'un Windows 7 betası... ile yaptığı açıklamalar, final sürüm... hızlandı.

Windows 7'nin betası, sınırlı... sıyla özgür kalıdı ve dünya çapında... kullanıcı tarafından denendi. Fakat... bile oldukça büyük beğeni topladı... 7'nin betası ile ilgili olarak Microsoft'... haber geldi. Aslında pek çok uzmanın... tahmin ediliyordu ama kimse söylemek... ret edemiyordu. Ve sonunda Microsoft... nen' açıklamaya yaptı: bundan böyle... 7 betası olmayacak!

Bu yüzden elinizdeki Windows 7'... rahat rahat kullanmanızda fayda var. Ve... bundan sonra ilk olarak Windows 7... yani nihai sürüm adayı sürümünün... kacağını açıkladı.

Büyük ihtimalle RC sürümü... açık olmayacak. Hemen ardından... rüm gelecek. Üstelik final sürümü çok... aksilik olmazsa 2009'un ağustos... raflardaki yerini alacak. Uzmanlar... ma, Windows 7'nin final sürümünün... ayında piyasada olmasını bekliyor...

Bu kanarda, beta programının... görmesi ve Microsoft'un ürün... haline getirmek için ihtiyaç duyduğu... hemen tüm verileri elde etmesinin... duğu söyleniyor...

İhlas çalışanları başarıya kenetlendi

İhlas Holding bünyesinde Erzincan'da faaliyet gösteren şirketlerin çalışanları, Türkiye Gazetesi Bölge Temsilciliği tarafından düzenlenen 2008 yılı değerlendirme toplantısında bir araya geldi.

İhlas Holding bünyesinde Erzincan'da faaliyet gösteren şirketlerin çalışanları, Türkiye Gazetesi Bölge Temsilciliği tarafından düzenlenen 2008 yılı değerlendirme toplantısında bir araya geldi.

İstiklal Marşı'nın okunmasıyla başlayan toplantının açış konuşmasını Türkiye Gazetesi Erzincan Bölge Temsilcisi Cumali Geleri yaptı. Toplantının amacının şirketin 2008 yılı faaliyetlerini, değerlendirmek ve 2009 yılı hedeflerini belirlemek olduğunu dile getiren Bölge Temsilcisi Cumali Geleri, İhlas çalışanlarının hamurunda doğruluk, dürüstlük ve fedakarlık olduğunu belirterek şunları söyledi:

"Holding Yönetim Kurulu Başkanımız Enver Ören ağabeyimiz İhlas'ın özünü, bu çınarın doğuşunu bizlerle anlatıyor; 'Bir gazetenin arkasında dev sermaye yoksa, reklam verilmiyorsa, kadrosu; vatan toprağı kadar temiz bir avuç Anadolu çocuğundan ibaretse ve bu kadrolar senelerce parası, sıhhati, emeği, kalemi ve vücudu ile var olabilme mücadelesi vermiş ise; o bir gazete değil, Bayraktır.' İşte arkadaşlar, o vatan toprağı kadar temiz olan sizler bu bayrağın, İhlas çınarının altında memleketimize, insanımıza hizmet yapıyorsunuz. 2008 yılında gayret ve samimiyetle çalışan ekibimi tebrik ediyorum. Bizler hiçbir zaman, 'Mükemmeli yaptık' demiyoruz. Mükemmel diye bir şeyi yoktur. Hizmet sektöründe sınır olmaz. 'Bu bana yeter' diyen batar sözünden hareketle daha iyisini yapmalıyız diyoruz."

ERZİNCANLILARA TEŞEKKÜR

Konuşmasında, İhlas camiasının faaliyetlerine destek veren Erzincanlılara da teşekkür eden Cumali Geleri, "Burada teşekkürün en büyüğünü müşterilerimize, Erzincanlı hemşerilerimize borçluyuz. Onlar olmazsa biz olamazdık. Gece gündüz iş yerlerinde, evlerinde bizleri ağırladılar, bağrılarına bastılar. Bizlere desteklerini esirgemediler, Bizlere destek ve cesaret verdiler. Bugün binlerce okuyucumuzla, binlerce temizlik ve sağlık cihazlarımızla ve milyonlarca İhlas Ev Aletleri ürünleri ile büyüdük ve büyük bir aile olduk. Bizler bu aileye, İhlas dostlarına layık olabilme adına gece gündüz çalışıyoruz. İnsanların sağlığı için, daha ekonomik ve ergonomik ürünlere sahip olabilmesi için adeta zamanla yarışıyoruz. Daha sağlıklı bir nesil, şuurlu, bilinçli, kendine özgüveni olan bir toplum olmak için durmayacağız" ifadelerini kullandı.

Okuyucularına ve müşterilere daha kaliteli hizmet verebilmek için çaba gösterdiklerini kaydeden Geleri, şirket çalışanlarından daha fazla gayret göstermeleri ve müşteri memnuniyetini artırmaları yönünde söz aldı. Erzincan'da İhlas çatısı altında 45 kişinin evinin nafakasını temin ettiğini anlatan Geleri, ayrıca 2008 yılında sosyal sorumlulukları gereği, 5 bin aileye kitap, 2 bin ev hanımına yemek, sağlık, çocuk bakımı, pratik ev işlerine yönelik dergi ve bin çocuğa Türkiye Çocuk Dergisi'ni ücretsiz dağıttıklarını söyledi.

BAŞARILI PERSONEL ÖDÜLLENDİRİLDİ

Toplantıda yapılan konuşma ve değerlendirmelerin ardından 2008 yılının en başarılı büro amirleri ve personeli ödüllendirildi. Mağazacılık departmanında Osman Yaba , satış departmanında Ümit Gülaçtı, ofis koordinatörlerinden Erkan Yenice, dağıtım departmanından Nihat Bingöl ve yılın en iyi tanıtım personeli olarak Tülin Özdemir'e altın, plaket ve başarı belgeleri verildi. Toplantıya; Bölge Temsilcisi Yardımcısı Turgut Güner, mağaza müdürleri Suat Ateş, Hasan Aslan, Çalışanlarına müdürün Hakan Yenice, Ünal Kayacık ve birim sorumluları katıldı.

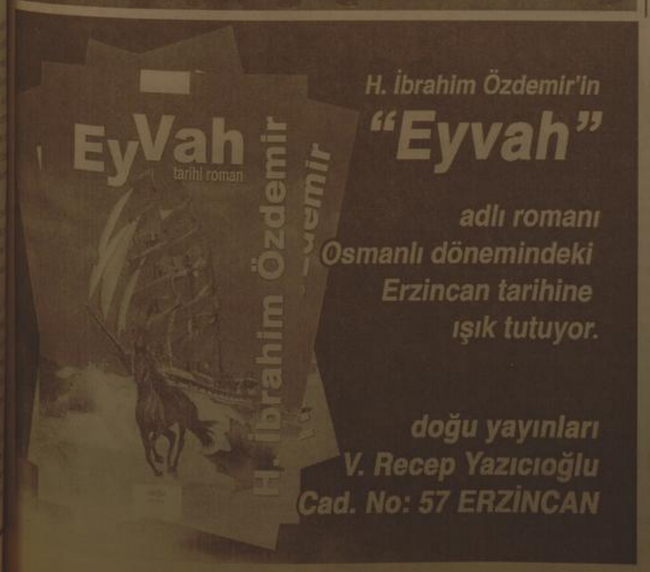

H. İbrahim Özdemir'in
"Eyvah"
adlı romanı
Osmanlı dönemindeki
Erzincan tarihine
ışık tutuyor.

doğu yayınları
V. Recep Yazıcıoğlu
Cad. No: 57 ERZİNCAN

HEM İŞ YOK, HEMDE İŞE UYGUN ADAM YOK

Ticaret Ve Sanayi Odası Başkanı Aydın Yalvaç; Erzincan'ın kalkınmasını konu alan basın açıklamasında; kalifiye eleman sıkıntısından söz ediyor. Gerek organize sanayi bölgesinde ve gerekse sanayi sitesinde faaliyet gösteren firmaların ihtiyaçları olan kalifiye eleman bulamamaktan yakındıklarını belirtiyor.

Kalifiye eleman sıkıntısı çekilmesi olayı yeni değil. Yıllardan beri, çeşitli platformlarda bu konuya değinilmektedir. Eğitim politikalarının ara elemanı yetiştirmeye yönelik olması gerektiği çok söylenmiştir. Meslek Yüksekokulları, meslek liseleri, bu sorunun çözüme kavuşturulması amacıyla çoğaltılmıştır. Fakat ülke çapında olduğu gibi, Erzincan'da da ihtiyaç duyulan sektörlerde yetişmiş, bilgili, becerili eleman bulmakta, yinede sıkıntı çekildiğinden söz edilmektedir.

Objektif

Şefik ARAS

Çok işitmişizdir; Özellikle kamu kurumlarının işe uygun adam değil, adama uygun iş görüşüyle eleman istihdam ettiğini belkide onun içindirki, insanımız herhangi bir meslek dalında kendisini tam olarak yetiştirmemiştir. Nasıl olsa, şöyle veya böyle iyi kötü bir iş bulunacağını düşünmüştür.

Eskinden kalifiye eleman mesleğin içinden yetişirdi. Çıraklık kalfalık, ustalık olayı gerçekliydi. Şimdilerde, küçük çaptaki işyerleri imalatçı, tamirci esnafı, yanında fazla eleman çalıştıramıyor. İşyerinin kazancı, çırağın kalfanın işyerine yüklediği masrafın buna mani olduğu İfade ediliyor.

Hem işsizlik konusu ve hemde kalifiye eleman sıkıntısı sorunu geçtiğimiz hafta yapılan "İl istihdam ve meslek eğitimi kurulu" toplantısında da ele alındı. Vali Abdullkadir Demir, burada yaptığı konuşmada, İşsizliğin ülkenin ve Erzincan'ın en önemli sorunu olduğuna dikkat çekerek, vasıflı eleman bulmakta sıkıntı çekildiğini vurguladı.

Açılan halk eğitim kursları bu açığın giderilmesi için gayret sarfedilmesi gerektiğini ifade etti. Kurslara katılacak kursiyerlerin prımlerinin "İş-Kur" tarafından karşılanmakat olduğuna dikkat çekti. Demek oluyor ki, kalfiye eleman sıkıntısı hem kamu ve hem de özel teşebbüsün gündemindedir. Sıkıntı bilinmekte ve çare aranmaktadır. Yazımızın başında ifadee ettiğimiz gibi bu konu yıllardan beri ülkenın gündemindedir.

Az gelişmiş yada gelişmekte olan illerin gündemindedir. Ama soruna çözüm bulunmuş değildir. Sanayimiz gelişsin, küçük ve orta işletmelerin sayısı artsın diyorsak, kalifiye eleman sorununu çözmek gerekmektedir. Sözü edilen gelişme için yetişmiş elemana ihtiyaç bulunmaktadır.

Erzincan'a fabrika kurmak isteyen yatırımcıların yeterli kalifiye eleman bulamamak endişesi taşıdıklarına şahit olmuşuzdur. Bir arıza anında ne anzayı giderecek elemanın bulunmasında ve ne de yedek parça bulunması ya da üretilmesinde zorluklarla karşılaştıklarını bu olayın önemli iş kaybına neden olduğunu ifade edenler olmuştur. Bütün bunlar kalifiye eleman yetişmesinin önemini ortaya koyuyor olsa gerektir.

Alabalığa ilgi büyük

Et fiyatlarının pahalı olması nedeniyle bir çok vatandaş ucuz olması nedeniyle balığı tercin etmeye başladı

Günümüzde dünya genelinde yaşanan en önemli sorunlardın birisi olan açlık, yetersiz ve dengesiz beslenmenin önüne geçilebilmesi amacıyla Erzincan'da bir çok üretici meslek dallarını değiştiriyor. Bir çoğu çiftçilik ile uğraşan insanlar su ürünleri yetiştiriciliğine yöneldi.

Hayvansal ve bitkisel üretimin geliştirilmesi ile protein kaynaklarının sağlanması ve bu şekilde protein açığının kapatılması amacıyla Erzincan'da bir çok vatandaş su ürünleri yetiştiriciliğine yöneldiği bildirildi. Yeterli ve dengeli beslenme için mutlaka balık tüketilmesi gerektiğini de bildiren yetkililer, Erzincan'da balıkçılık sektörü üretime katkısı, istihdam olanakları ve yüksek ihracat potansiyeli ekonomiye katkı sağladığı vurgulandı. Konu hakkında bir açıklama yapan Tarım İl Müdürü Ali Lek; "Dünyada ve ülkemizde yetiştiriciliği en yaygın olarak yapılan alabalık türü Gökkuşağı alabalıklarıdır. Alabalık ülkemizde ilk ele alınan ve başarılı bir şekilde uygulanan bir yetiştiricilik yöntemidir. Ülkemize ilk olarak 1970 li yıllarda başlayan çalışmalardan çok olumlu sonuçlar alınmıştır. İnancımız odur ki ileriki yıllarda bu konuda çok güzel gelişmeler olacaktır. Ülkemizde İç Sularda Alabalık üretimi, 2000 yılı için 42.572 ton dolayında iken 2001 yılında 36.827 ton, 2002'de 33.707 ton, 2003'te 39.674 ton, 2004te ise 43.432 ton olarak gerçekleşmiştir, 2006yılında ise bu miktarın 50.000 tonu geçmiştir. Son yıllarda su ürünleri üretimindeki artış Erzincan ilinde de sevindirici boyutlara ulaşmış olup, özellikle havuzlarda Alabalık üretiminde büyük bir patlama yaşanmıştır. Bu artışta Su Ürünlerine verilen desteklemelerin önemli ölçüde rolü olmuştur.

İl halkı son yıllarda balık etine daha çok önem vermeye başlamış, tüketim de buna paralel olarak önemli ölçüde artmıştır. İlimizde şu anda 11 adet alabalık üretim çiftliği faaliyet göstermektedir. Bu çiftliklerin yıllık üretim kapasitesi 532 tona ulaşmıştır. Bu oran Erzincan açısından son derece sevindirici bir rakamdır. Özellikle 2005 yılında Hayvancılığın Desteklenmesi Kararları kapsamında Su Ürünlerine (yavru balık alımı ve sofralık balık satışlarına) destek verilmesi, 2005 ve 2006 yıllarında göletlerimizde "Ağ Kafeslerde Alabalık Yetiştiriciliği Projesi " yapılmasını gündeme getirmiştir. Bu kapsamda, İlimiz Tercan Baraj Gölü'nde 300 ton/yıl kapasiteli Kafeste Alabalık yetiştiriciliği faaliyete geçmiştir. İl genelinde toplam işletme sayısı 11'dir.

Merkez ilçede 5, Kemah, Kemaliye, İliç ve Tercan'da birer, Refahiye ilçemizde ise 2 adet çiftlik bu alanda faaliyet göstermektedir. Erzincan ilinde Su Ürünleri Yetiştiriciliğindeki bu büyük artış ilimize birçok bakımdan cidi anlamda yararlar sağlamıştır. Ülke ekonomisine katkısı, personel istihdamına olan faydalarının yanı sıra özellikle Alabalık tüketimindeki artış sevindirici boyuttadır" dedi.

Bakan Akdağ, gazetecilerin sorunlarını dinledi

Sağlık Bakanı Recep Akdağ, Türkiye'nin su konusunda tarihinde olmadığı kadar güvenli duruma geldiğini, Sağlık Bakanı Recep Akdağ, Türkiye'nin su güvenilirliğine sahip bir ülke olacağını söyledi önümüzdeki 5 yılın sonunda da Türkiye'nin, Avrupa standartlarında su güvenilirliğine sahip bir ülke olacağını söyledi

Sağlık Bakanı Recep Akdağ, Türkiye'nin su konusunda tarihinde olmadığı kadar güvenli duruma geldiği, önümüzdeki 5 yılın sonunda da Türkiye'nin, Avrupa standartlarında su güvenilirliğine sahip bir ülke olacağını söyledi.

Sağlık Bakanı Recep Akdağ, Erzurum'da bulunan ulusal ve yerel basın yayın organlarının temsilcileri ile sohbet toplantısı yaptı. Karayolları 2. Bölge Müdürlüğü yemekhanesinde önce basın mensupları ile birlikte yemek yiyen Akdağ, ardından toplantı salonuna geçerek gazetecilerle samimi bir ortamda şehrin ve ülkenin sorunlarını konuştu.

Hastanelerde artık sıra beklemenin kalmadığını MR ve tahlillerin aynı gün yapıldığını belirten Akdağ, sadece görüntülemede bir tek ultrason konusunda sıkıntı yaşandığını ifade etti.

Ultrasondaki sıra oluşumunun bazı doktorların gereksiz ultrason istemesinde bulunmasından kaynaklandığını ifade eden Bakan Akdağ, bu onularda doktorlara eğitim verileceğini kaydetti.

ÜNİVERSİTE ÖĞRENCİSİNİN ÖLÜMÜYLE İLGİLİ İNCELEME SÜRÜYOR

Akdağ, bir süre önce Erzurum'da rahatsızlanarak arkadaşları tarafından hastaneye kaldırılan ve doktorların 'sınav stresinden' rahatsızlandığını belirtip, sakinleştirici iğne yaparak evine gönderdiği üniversite öğrencisinin ölümüyle ilgili olarak da gerekli soruşturmanın devam ettiğini söyledi.

Akdağ, ilk izlenimlerine göre Atatürk Üniversitesi Hastanesi'nde ve 112 Acil Servisi'nde bir kusurun olabileceğine işaret ederek,"Soruşturma devam ettiği için yargısız infaz yapmak istemiyorum. Bakanlıktan müfettiş gönderdik. Kardeşimiz, üniversite hastanesine gitmiş. Orada bir teşhis koyup evine göndermişler. Ertesi gün 112'yi arayınca görevlilere hastaneye gittiklerini ve yapılan teşhisi anlatmışlar. Görevliler muhtemelen bunu yanlış değerlendirmiş olabilir. Tüm konuşmalar dijital kayıt altına alınıyor. Verilen cevaplar hep kayda alınıyor. Eğer 112 servisinden 'ambulans yok' deyip göndermemişlerse ben bunun hesabını ağır sorarım" diye konuştu.

SU NUMUNELERİ TEMİZ

Gazetecilerin,Erzurum'da yaşanan hava ve su kirliliği ile ilgili sorularına da cevap veren Akdağ, hava kirliliğinin hava sirkülasyonunun olmadığı saatlerde görüldüğünü söyledi. Sudaki kirliliğin ise söylentilerden ibaret olduğunu savunan Akdağ, Türkiye'deki en yetkili ve ilgili kurumlardan alınan su numunelerinin temiz çıktığına işaret ederek, bu konunun bazı siyasiler tarafından abartıldığını kaydetti.

ERZURUMSPOR BATAK HALİNE GETİRİLMİŞ

Bakan Akdağ, bir gazetecinin "Erzurumspor'a sahip çıkacak mısınız?" şeklindeki sorusuna ise şu cevabı verdi: "Ben öyle müteahhitlere Erzurumspor'a şu kadar yardımda bulunun diyen siyasilerden değilim. Biz bu konuda gerekli yardımlarımızı, desteğimizi yapıyoruz. Büyükşehir Belediye Başkanı da elinden geleni yapıyor, yine de yapacak. Ama şu bilinmeli ki Erzurumspor'a ne kadar yardım yaparsan yap düzlüğe çıkmaz. Erzurumspor batak haline getirilmiş. Sadece günübirlik sorunları çözmek için ne yapılabilirse o yapılır. Biz sahip çıkacağız arna öncelikle bu bataktan kurtulması gerekir. Öyle 7-8 milyon TL borcu olan bir kulüpte kolay kolay sıkıntıdan kurtulamaz"

YAŞLI JAPONLARA BAKICI YETİŞTİRME PROJESİ

Atatürk Üniversitesi bünyesinde kurulacak bakıcı yetiştirme yüksek okullarının kurulmasından sonra, Erzurum'a 60 bin yaşlı Japon getirilmesi hedefleniyor. Yaşlı Japonlara Erzurum'da bakılacak. Böylece Erzurum'da büyük bir iş alanı sağlanmış olacak.

Sağlık Bakanı Recep Akdağ, yaşlı nüfusun yoğun olduğu Japonların Türkiye'ye getirilerek bakımın sağlanması yolunda yeni bir proje geliştirmeye çalıştıklarını anlattı. Yalova Üniversitesi Rektörü Prof. Dr. Niyazi Erustu'nun engelli ve yaşlılar için bakıcı yetiştirmek üzere bir meslek yüksekokulu açmak için Sağlık Bakanlığına başvurduğunu ifade eden Bakan Akdağ, şöyle devam etti: "Japonların, yaşlılarına Kore'de baktırmak için çalışma yaptıklarını öğrendim. Biz niye binlerce Japon'a bakarak yeni bir iş kapısı elde etmeyelim. Bunun üzerine Sağlık Bakanlığı yaşlı Japonlara bakıcı yetiştirme projesi üzerinde çalışmaları başlattık. Japon büyükelçiliği ile görüşmeler yaptık. Bu arada Yalova Üniversitesi rektörü de benden böyle bir yüksekokul açabilmeleri için destek istedi. Ben de bu projeyi Erzurum'da başlatmak için çalışmalar yaptığımı ve destekleyeceğimi söyledim. Yaşlı Japonları Erzurum'a getirerek bakımlarını yapacağız. Böylece sağlık, eğitim, hizmet sektörlerinde yeni bir bölüm oluşturacağız."

ERZURUM 112 ACİLE İNCELEME

Sağlık Bakanı Recep Akdağ, 112 Acil Servisle ilgili tüm şikayetlerin anında değerlendirildiğini belirterek, her gittiği ilde 'Hasta var' diye ambulansın kaç dakikada verilen adrese geldiğini kontrol ettiğini bildirdi. Çalışanları uyaran Bakan Akdağ, "Bütün illerde acil servis görevlileriyle yapılan konuşmalar kayıt altına alınıyor. Vatandaşa, 'ambulans yok', diyenin canına okurum" dedi. "İftihar kaynağımız" dediği 112 Acil Servisin ülke genelinde yaygın olduğunu, şimdi de helikopter ambulansların hizmete girdiğini anımsatan Sağlık Bakanı Recep Akdağ, Erzurum'da incelemeler yaptığı sırada Yağan beldesinden 112 Acil Servis'i arayarak kontrol etmek için ambulans istediğini bildirdi. Köprüköy İlçesinden 7 dakika içinde Yağan'a ambulans geldiğini anlatan Bakan Akdağ, "İstanbul'dan Hınıs'a gidiyor ve hastayı alıp getiriyor. Bir hastayı getirmek için 5 bin Euro masraf yapıyorum. Ülke genelinde yaygın bir ağ kuruyorum. İddialı olduğum bir alanda, ihmali olanın canına okurum. Soruşturma açacağım. Aynı şekilde Erzurum'da geçtiğimiz ay ölen Trabzonlu Üniversite öğrenci Emine Baki'nin olayı ile ilgili de soruşturma açtırdım. Türkiye'de kent merkezlerinde 112'ye yapılan başvuruların yüzde 90'ına ilk 10 dakikada ulaşıyoruz. ABD'nin Newyork'ta ise 8.5 dakikada hastaya ulaşılıyor. Onun için 112 Acil Servis iftihar ettiğimiz bir alan."

HAVA AMBULANSI 108 HAYAT KURTARDI

Erzurum ve Bir çok ilde ilk kez geçen yıl kullanılmaya başlanan üç ambulans helikopterle bugüne kadar 108 hayat kurtarıldı.

Sağlık Bakanı Recep Akdağ, bu yıl Kayseri, İzmir, Antalya, Diyarbakır, Konya, Afyon, Adana, Van, Trabzon, Samsun, Çanakkale ve Bursa'da yeni ambulans helikopterlerin devreye gireceğini, sayının 15'e ulaşacağını söyledi. IHA

Erzurum Eğitim Müdürü Ragıp Üye, eğitim ve öğretimde başarıya ulaşmak için okul müdürleri ile sürekli bir araya geldiklerini ve bu toplantıların sonucunda başarının artacağından şüphelerinin olmadığını söyledi.

Eğitim öğretim değerlendirme toplantısı yapıldı

Erzurum Eğitim Müdürü Ragıp Üye, eğitim ve öğretimde başarıya ulaşmak için okul müdürleri ile sürekli bir araya geldiklerini ve bu toplantıları sonucunda başarının artacağından şüphelerinin olmadığını söyledi.

Erzurum'da 2008-2009 eğitim ve öğretim yılının birinci döneminin değerlendirilme toplantısı yapıldı. Erzurum Lisesi salonunda düzenlenen toplantıya Milli Eğitim Müdürü Ragıp Üye ve okul müdürleri katıldı. Toplantıda, eğitimde başarının sağlanması için alınması gereken önlemler, birinci yarıyılda karşılaşılan sorunlar ve çözüm önerileri, okullaşma oranı, devamsızlık durumları ve aksayan yönlerin çözüm yolları konuşuldu.

Eğitim ve öğretim alanındaki birçok konunun irdelendiğini ifade eden Erzurum Milli Eğitim Müdürü Üye, eğitim ve öğretim yılının değerlendirme toplantılarının sürekli gerçekleştirileceğini söyledi. Üye, "2008-2009 eğitim ve öğretim yılımızın ilk yarısı tamamlandı. Bu sebeple okul müdürlerimizle bir araya gelerek yapılan çalışmaları, yapılması gereken çalışmaları, aksayan yönlerimizi tamamıyla irdeledik. İlk yarıyılda yaşanan sorunların çözümü yollarını ve ikinci yarıyılda yapılması gereken konuları görüştük. Bu toplantı ikinci yarıyıl başladığı zaman yine yapılacak. Biz yapılan çalışmaların izleyicileriyiz. Çalışmaların uygulayıcıları okul müdürlerimizdir. Bu sebeple sürekli olarak diyalog içerisinde çalışmayı sürdürüyoruz" dedi.

Düzenlenen toplantıda öğrencilerin okula devam durumları konusunda da geniş kapsamlı bir görüşme gerçekleştirildiğini ifade eden Üye, "Çocuklarımızın okuldan uzak kalmamaları ve eğitimlerini aksatmamaları yönünde okul müdürlerimizin duyarlı olmalarını istiyoruz. Tüm okullarımızda devamsızlık yapan ve okuldan uzaklaşan öğrencilerimiz sıkı bir takip altına alınmış durumda. Bu toplantılar oldukça faydalı sağlayan toplantılardır. Bu toplantılarda alınan kararların uygulanması ile eğitim ve öğretimin kalitenin ve başarının artması kaçınılmazdır" diye konuştu. IHA

Sıra geceleri devam ediyor

Gümüşhane Okuyor Projesi kapsamında işyerini adeta kütüphaneye çeviren ve haftanın belli günlerinde müşterilerine ve misafirlerine sunduğu sıra geceleri ve ikramları ile ilgi çeken Saçıbeyaz Çayevi ilgi görmeye devam ediyor.

Düzenlediği sıra gecelerinde bugüne kadar Gümüşhane Milletvekili Doç Dr Kemalettin Aydın, Gümüşhane Belediye Başkanı Mustafa Canlı, AK Parti İl Başkanı Yusuf Özgün, AK Parti Gümüşhane Belediye Başkan Adayı Ercan Çimen ve Gümüşhane İl Kültür ve Turizm Müdürü Temel Yalçın'ı konuk eden Saçıbeyaz Çayevi sahibi Fedai Çakır, vatandaşlardan gelen olumlu tepkilerden memnun olduğunu söyledi. TRT Trabzon Radyosunda düzenlenen bir programda 15 dakika süren yayın boyunca işyerinin ilgiye mazhar olduğunu ifade eden Okuyan Gümüşhane Projesine desteği ve Gümüşhane'nin yerel sanatçılarına aşıklarıyla sunduğu akşam gecelerini ve her hafta yaptığı farklı ikramları ile tanınan Fedai Çakır'a bir vatandaşın tekte Kültür ve Turizm Müdür Vekili Temel Yalçın'ın geldi. IHA

Altın havasını atıyor..

1'den devam

Global krizin etkilerinin daha da hissedildiği dönemde uluslararası piyasalarda altının onsu 1000 dolarlık rekor seviyeye çıktığı belirtildi.

KUYUMCULAR ŞAŞKIN

Erzincan'da altının son durumu hakkında bilgi aldığımız Sarraf Kuyumcu işletmecisi Miraç Durmaz, altın fiyatlarının her geçen gün arttığını kaydederek, buna oranla satışlarda düşüş yaşandığını vurguladı. Piyasadaki nakit para sıkıntısından dolayı vatandaşın daha çok yatırım için aldığı altınlarını bozdurmak için geldiğini belirterek; "altın satışlarımız şuanda durgun, sıcak para dönmediği için hurda altın alımında da durgunluk yaşanıyor. Vatandaş altını bozdurmak için getiriyor, para olmadığı için zaman zaman alamıyoruz, ancak vatandaş, altının pahalı olduğu gerekçesi ile alım yapmadığımızı sanıyor" dedi

Alıcı tarafından kötü bir dönem olduğuna değinen Kuyumcu Durmaz, yaklaşan baharla birlikte düğün sezonlarının başlayacağını düğün yapacakların şimdiden kara kara düşündüğünü kaydetti

Çeyrek 82 TL'ye dayandı

Yurtiçinde Cumhuriyet altını rekor seviyeye ulaşarak bugün itibariyle 330 TL'ye çıktı. Çeyrek altın ise 82 TL oldu. Yarım altın 164 TL, Ata 335 TL olarak altın son bir ayda yaklaşık yüzde 15 oranında değer kazanırken diğer yatırım araçlarından daha çok kar bıraktı.

Vali Demir, Polis okulunda

Kemal Arduç

Erzincan Valisi Abdulkadir Demir, Erzincan'daki ziyaretlerinin sürdürüyor. Dün Polis Meslek Yüksek Okulunu ziyaret eden Vali Demir'i okul bahçesinde PMYO Müdürü Hasan Kalkan karşıladı. Vali Demir, tören kıtasını selamladıktan sonra hazırlanan kürsüden PMYO öğrencilerine seslendi. Polis'e olan güvenin tam olduğuna vurgu yapan Vali Demir, "Erzincan'da yeni göreve başlamamız nedeniyle Polis okulu öğrencileri, öğretmenleri ile tanışmak ve Erzincan Polis Meslek Yüksek okulunu yerinde görmek için bugün buradayım. Zaman zaman bu tür ziyaretlerimiz devam edecek ve bu ziyaretlerin değerlendirmelerini yine burada ki çalışanlarla birlikte konuşup yapılması gerekenleri yapacağız. Önemli olan çağın gereklerine uygun olarak, çağın teknolojilerine uygun olarak iyi polis yetiştirmek, başarılı polis yetiştirmek ve sonuçta ülkemizde en temel öncelik olan güvenlik ve asayişi devlet adına sağlanması konusunda başarıyla hizmet yürütmektir" diye konuştu.

Tarımdan meyveciliğe destek

Kemal Arduç

Doğu Anadolu Bölgesi'nde tarklı bir iklim yapısına sahip olan Erzincan, gerek sahip olduğu bu iklim yapısı gerekse toprak yapısı bakımından meyveciliğe çok uygun bir yapı sergiliyor. Bu durum Erzincan'da her geçen yıl meyvecilik sektörünün gelişmesine olumlu katkılar sağladığı bildirildi. Bu durumu göz önünde bulunduran Erzincan Tarım İl Müdürlüğü Erzincan İl Özel İdaresinin katkılarıyla bu yıl tesis edilecek kapama meyve bahçelerine %80 oranında destekleyecek.

Konuyla ilgili basın açıklamasında bulunan Erzincan Tarım İl Müdür Vekili Osman Çakır, Meyvecilik sektörünün Erzincan'da her geçen yıl büyümeye devam ettiğini kaydederek 2008 yılı sonu itibarıyla ildeki tarımsal topraklarımızın %1,7 sine tekabül eden 35 bin dekarlık alanda meyvecilik yapıldığını söyledi. Bölge ilieri arasında tarklı iklimiyle mikroklima özelliği taşıyan Erzincan, son 10 yıllık süreçte meyvecilik alanında büyük atılımlar gerçekleştirmiştir. Erzincan İl Özel İdaresi kaynaklı meyvecilik projelerine sağlanan kaynaklarla on binlerce meyve fidanı toprakla buluşmuştur. Öyle ki son yıllarda modern anlamda yüzlerce dekar kapama meyve bahçesi tesisi gerçekleştirilmiştir. Yapılan bu yatırımlar meyvelerini vermeye başlamış ve Erzincan çevre illere başta elma, üzüm, kiraz olmak üzere değişik meyve türlerini satmaya başlamıştır. İl Müdür Vekili Osman Çakır, "gelinen noktada meyvecilik sektöründe kapama meyve bahçeleri tesis edilmesi noktasında İl Özel İdaresi kaynaklarından sağladığımız destekler ve ilgili kuruluşlarımızın teknik konularda çiftçilerimize sağladığı yardımlar bu alandaki atılımların artmasını sağlamaktadır. Sadece Erzincan İl Özel İdaresinden sağlanan kaynaklarla son 4 yılda 60 bin meyve ağacı toprakla buluştu. Meyvecilik sektöründe hızla yaygınlaşan bodur ve yarı bodur çeşitler de kapama bahçelerin sayısının hızla artmasını sağlıyor. Modern tarımın bir gereği olarak meyve hastalık ve zararıları ile mücadele noktasında da Bahçe Kültürleri Araştırma Enstitümüzün çalışmaları ve Tarım İl Müdürlüğümüzün ilimizin değişik noktalarında konuşlandırdığı erken uyarı sistemleri bu alanda da çiftçilerimize büyük katkılar sağlamaktadır" dedi. Çakır açıklamasında 2009 yılında tesis edilecek kapama meyve bahçelerinin Tarım İl Müdürlüğü ve Erzincan İl Özel İdaresi tarafından %80 oranında desteleneceğini vurgulayarak "bu yıl Tarım İl Müdürlüğü olarak tek tek fidan satışını durdurduk. Amacımız kapama meyve bahçeleri oluşturarak ilimizdeki meyvecilik sektörünü daha da geliştirmektir. Bu yıl 5-30 dekar arasında kapama meyve bahçesi tesis eden vatandaşlarımıza %80 oranında destek vereceğiz. Elma, kiraz, armut, kayısı, erik ve şeftali gibi meyve çeşitlerinin değişik türlerinden oluşan kapama meyve bahçesi tesis etmek isteyenler için ön müracaat süresi 20 Şubat 2009 tarihinde sona erecektir. Vatandaşlarımız ayrıntılı bilgi için İl ve ilçe müdürlüklerinmize müracaat etmelidirler. Ayrıca Müdürlüğümüz bahçe tesisi yapacak vatandaşlarımıza her türlü teknik desteği verecektir" dedi. İl Müdür Vekili Osman Çakır sektörde yaşanan pazarlama sorununun ise Tarım Bakanlığı tarafından geçtiğimiz yıllarda uygulamaya konulan Kırsal Kalkınma Yatırımlarının Desteklenmesi programı ile aşılmasını sağlamak için çalıştıklarını söyledi. Vatandaşlarımız bu alanda hazırlayacakları projelerle depolama ve ambalajlanma tesislerinin faaliyete geçirilmesi hususunda Tarım Bakanlığımızdan gerekli hibe desteğini alabilmektedirler.

Meclis üyelerinden filistine destek

Yakutiye Belediyesi Meclisi Şubat ayı oturumunu gerçekleştirdi. Fahrettin Atınç başkanlığında yapılan oturuma gündem dışı konuşma ve öneriler damgasını vurdu. MHP'li Meclis Üyesi Uğur Alkuş, Başbakan Recep Tayyip Erdoğan'ın Davos'ta gösterdiği tavrı destekleyen bir konuşma yaparken, MHP Meclis Üyesi Abdurrahim Dursun meclis oturum ücretlerinin Filistin'e bağışlanması teklifinde bulundu.

Belediye Başkanı Fahrettin Atınç başkanlığında toplanan Yakutiye Belediyesi Şubat ayı oturumuna Filistin davası damga vurdu. Meclis gündeminin ilk sırasında yer alan Yakutiye İlçe Belediyesine bağlanan Kazımkarabekir Belediyesi'nin borç, alacak ve personeliyle devri görüşüldü. Meclis, Kazımkarabekir Belediyesi mal varlığı 40 memur ve 246 işçinin devrini oylayarak kabul etti. Alınan karar ile Kazımkarabekir Belediyesinin tüm mal varlığı, alacak ve borçları ile personeli Yakutiye Belediyesine devredildi.

OTURUM ÜCRETLERİ FİLİSTİN'E

Meclis oturumunun sonunda gündem dışı söz alan MHP'li Meclis Üyesi Uğur Alkuş, Başbakan Recep Tayyip Erdoğan'ın tavrını destekleyen bir konuşma yaparken, MHP Meclis Üyesi Abdurrahim Dursun meclis oturum ücretlerinin Filistin'e bağışlanması teklifinde bulundu. Alkuş, "Biz Mustafa Kemalin, biz Hüseyin Avni Ulaç'ın, biz Durak Sakarya'nın çocuklarıyız. Biz bedel neyse öderiz. Sayın Başbakan Recep Tayyip Erdoğan yerinde ve haklı olarak toplantı yöneticisi ve İcraat Cumhurbaşkanına gereken tepkyi göstermiştir.

Bu davranış ve sözleri nedeniyle kutluyor ve ayakta alkışlıyorum. Sayın Başbakan sağolun, varolun" dedi. Alkuş'un konuşması Mecliste ayakta alkışlandı. Ardından MHP Meclis üyesi Abdurrahim Dursun, oturum ücretlerinin Filistin'e bağışlanması önerisi de Meclis tarafından kabul edildi. IHA

MTSO'dan AK Partiye ziyaret

Malatya Ticaret ve Sanayi Odası (MTSO) Kadın Girişim kurulu üyeleri, AK Parti Malatya teşkilatını ziyaret etti

Malatya Ticaret ve Sanayi Odası (MTSO) Kadın Girişim kurulu üyeleri, AK Parti Malatya teşkilatını ziyaret etti. Ziyarette, AK Parti Malatya milletvekili Öznur Çalık, AK Parti Malatya İl Başkanı Mustafa Şahin, merkez ilçe başkanı Cemal Ekici, AK Parti Malatya belediye başkan adayı Ahmet Çakır, MTSO Kadın Girişim Kurulu Başkanı Nursel Gökçe ile kurul üyeleri katıldı.

AK Parti Malatya İl Başkanı Mustafa Şahin'in partilerinin kadınlara yönelik bakış açısını dile getirdikten sonra AK Parti Malatya Belediye Başkan adayı Ahmet Çakır konuştu. Çakır, şunları söyledi: "Hanımlarımızın da topluma daha fazla katkıda değer katmaları için çaba göstereceğiz. Sizlerin önerilerinizi dikkate alacağız. Ev hanımlarına yönelik projelerimiz var. El becerilerini geliştirecek kurslar açacağız. Bölgemize ait ürünleri üretmeleri için yardımcı olacağız. Hem onlara bir katkıları olacak, hem de topluma bir şeyler üretmiş olacaklar" dedi.

Avrupa Birliği (AB) projeleri ve belediye destekleriyle mikro kredilerle kadınlara yardımcı olacaklarını aktaran Çakır, "Böylece hanımlarımız aile bütçelerine katkı sağlayacaklar. Üretici olmaları için destek olacağız.

Meclisimizde, hanımlarımızın da temsili noktasında çabalarımız var" ifadelerini kullandı. AK Parti Malatya milletvekili Öznur Çalık ise, "Karar mekanizmalarında kadınların yer alması için sayın başbakanımızın çabaları var. Partimizde ana kademelerde kadın temsil oranı yüzde 25'dir. Meclis'teki kadın temsil oranımız da 1934 yılından sonra ilk kez yüzde 9,4'ye çıktı. Bu oranda başbakanımızın himmet ve desteklerini şükranla anacağız" şeklinde konuştu."Kadın istihdamını sağlayan işadamlarımıza, sigortalarının devletimizin ödemesiyle ilgili bir kanunu meclisten geçirdik. Sadece kadın istihdamını değil, 18-30 yaş arasındaki istihdam eden işadamlarımız, devletimiz sigortalarını karşılayacak" diyen Çalık, "Malatya belediye meclisinde de de mimar ve mühendis hanımlarımız, kendini yetiştirmiş kadınların yer alacağını ümit ediyorum" şeklinde konuştu. MTSO Kadın Girişim Kurulu Başkanı Nursel Gökçe, "Başkan adayına başarılar dilemek, hem de bu konuda kadınlarımıza neler kazandıracaklar, kadınlarla ilgili ne tür projeleri var, mecliste kadınlara yer vermeleri konusunda görüşlerimizi iletmek için geldik" dedi. IHA

Kanserden korunmak için düzenli muayene olun...

ÜDS müracaatları başladı

Kemal Arduç

Üniversitelerarası Kurul Yabancı Dil Sınavı başvuruları başladı. Erzincan Üniversitesinde başvuru yapacak adayların Erzincan Üniversitesi Sağlık Yüksekokulu ÖSYM Bürosunda Yapmaları gerekiyor. Öğrenci Seçme ve Yerleştirme Merkezi'nden (ÖSYM) yapılan duyuruda, doçent adaylarının ÜDS'ye girmesi gerektiği hatırlatılarak, sınavla ilgili bilgiler verildi. ÜDS'nin İngilizce, Fransızca ve İngilizce dillerinde, fen bilimleri, sağlık bilimleri ve sosyal bilimler olmak üzere 3 ayrı alanda, yılda iki kez Mart ve Ekim aylarında yapıldığı hatırlatılarak, sınavın ÖSYM tarafından, Adana, Ankara, Antalya, Bursa, Diyarbakır, Erzurum, Eskişehir, İstanbul, İzmir, Konya, Malatya, Samsun, Sivas, Trabzon ve Van illeri ile Lefkoşa ve Bişkek'te, merkezlerde, gerçekleştirileceğini bildirildi. Adayların, 22 Mart 2009 da yaplacak sınav için başvurularını 2-11 Şubat 2009 tarihleri arasında yapmaları gerekiyor. Erzincan Üniversitesi Başvuru evraklarını ÖSYM Sınav Merkezi yöneticilikleri ve üniversite rektörlüklerinden alacak adaylar, başvuru merkezlerini "www.osym.gov.tr" internet adresinden öğrenebilecek.ÜDS'den 65 veya daha fazla puan alan doçent adayları başarılı olacak. Yabancı dil koşulunu karşılamak için doktora adayları ve sanatta yeterlik çalışmasına başvuracak adayların da ÜDS'ye girmeleri ve 100 üzerinden 55 veya daha fazla puan almaları gerekiyor.Yarı Dal Uzmanlık Eğitimi Giriş Sınavı'na (YDUS) da KPDS ve ÜDS'den 100 üzerinden en az 50 ve üzeri puan alan adaylar katılabiliyor. ÜDS sonuçları yüksek lisans programlarına giriş için de kullanılabilieceğinden, lisans programı mezunu ile lisans programlarının son sınıfında veya son sınıftan bir önceki sınıfta okuyan öğrenciler de bu sınava girebilecek. Ancak bu öğrencilerin, ilgili üniversiteden, yüksek lisans programları için ÜDS sonuçlarını kullanıp kullanılamayacağını öğrenmesi gerekiyor.

Erdoğan'a destek sürüyor

1'den devam

Sayın Başbakanımız Davos Zirvesinde dik ve onurlu bir davranış sergilemiştir. Ve Türkiye Cumhuriyetini en ağırlığı ortaya koyarak, Türk Milletinin hassiyatına tercüman olmuştur. Filistine ki bu zulümlere karşı sessiz kalmamak gerekirdi ve bu zulme karşı en iyi tepki de Davos Zirvesi'nde gösterilebilirdi. Ve gereken tepkiyi de en iyi şekilde, kendisine yakışan bir üslupla dile getirmeştir, kendilerine teşekkür ediyoruz. Esnaf ve Sanatkarımız Filistin ve Gazze için, üzerine düşen görevi en iyi şekilde yapmıştır. Ekonomik krize rağmen elinden gelen maddi yardımı, yardım kuruluşları aracılığıyla ilgili banka hesap numaralarına yatırmıştır. Her zaman ki gibi duyarlılık gösteren ve yardıma ihtiyacı olan kim olursa olsun elinden geleni yapan esnaf ve sanatkarımıza teşekkür ediyor sayıgılar sunuyorum" diye konuştu.

1'den devam

Tanı ve tedavisindeki yenilikler, sağlık kuruluşlarından yararlanma olanaklarının artması, diğer hastalıkların tedavisindeki gelişmeler ve buna bağlı ortalama yaş süresinin uzaması gibi çeşitli nedenlerle kanserin önemi daha da artmakta; her gün daha çok sayıda kanserli hastaya tanı konabilmektedir. Sağlık sorunuyla baş edebilmek için devlet, üniversiteler, gönüllü kuruluşların kanser ve tedavisi hakkında doğru bilgileri edinmelerinin sağlanması gerekmektedir. Kanser, en kısa tanımı ile hücrelerin kontrolsüz şekilde çoğalmaları demektir. Bu çoğalma sırasında, kanser hücresinde normal hücrelerden yapısal farklılıklar çıktığı gibi, işlevleri açısından da farklılıklar çıkacaktır. Bazen hücre normalde yaptığı işlevlerini yapmazken, bazen de normalde olmayan bazı yeni işlevleri de yapmaya başlayabilecektir. Anormal şekilde çoğalan bu hücreler bulundukları yerlerdeki doku ve organları işgal edecek ve işgal ettiği bu bölgelerin görevlerini engelleyecektir.Bu oluşum, kanserin türlerine göre değişiklik göstermektedir. Ancak bu konuda önemli ilerlemeler kaydedilmektedir. Günümüzde kanser, en sık ölüm nedenleri arasında birçok gelişmiş ülkede kalp-damar hastalıklarından sonra ikinci sıraya atmaktadır. Erken tanı ve tedavi kanserli hastalarda önemli oranda iyileşme mümkün olabilmektedir. Halbuki bilgi eksikliği, korku, ihmal gibi nedenlerle insanlar zamanında hekime başvurmamakta; böylece tanı geciktikte, tedavi de güçleşmektedir.

KANSERİN NEDENLERİ

- Sigara ve alkol kullanımı, Uzun süre güneş altında kalmak, Aşırı dozda röntgen ışınına maruz kalmak, Kimyasal kanserojenler, Hava kirliliği, Kötü beslenme alışkanlığı, Bazı virüsler, Genetik faktörler

KANSERİN BELİRTİLERİ

- Vücudun herhangi bir yerinde ortaya çıkan şişlik ve sertlikler, İyileşmeyen yaralar, Sürekli öksürük ve ses kısıklığı, Ben ve siğillerdeki değişiklikler, Olağan dışı kanama, Yutma güçlüğü, İdrar ve dışkılarla alışkanlıklarında değişiklik, Nedeni açıklanamayan ateş ve zayıflama

Kanserin nedenlerine ortadan kaldırmak ve her yıl düzenli muayene yaptırmakla mümkün olur.

Erkeklerde en sık görülen organ kanserleri: Akciğer Kanseri, Prostat Kanseri, Testis Kanseri, Kalın Barsak Kanseri, Deri Kanseri

ERKEK VE KANSER

Yaş ilerledikçe kanser sıklığı daha da artmaktadır. Erkeklerde 45-60 yaşlarda kanser daha sık görülmektedir. Erkeklerde en sık görülen kanserlerde ilk sırayı akciğer kanseri alırken bunu prostat ve kalın barsak kanseri izlemektedir. Bu nedenler ile; Erken tanı konulan olgularda iyileşme şansının çok daha yüksek olacağı unutulmamalıdır. Eğer... 28-40 yaş grubunda iseniz : Her 3 yılda bir, 40 yaş üstünde iseniz : Her yıl kanser için gerekli olan test ve muayeneleri yaptırınız. Bir haftayı geçeri ses kısıklığı, öksürük gibi yakınmalarınız varsa hemen bir doktora başvurunuz.

BAYANLARDA EN SIK GÖRÜLEN ORGAN KANSERLERİ

Meme Kanseri, Serviks (Rahim) Kanseri. Diğer kanser çeşitleri; Lösemi, Beyin Tümörleri, Lenfoma, Kemik ve Yumuşak Doku Kanserleri, Wilms Tümörü, Nöroblastom, Retinoblastom

KENDİ KENDİNİZİN BEKÇİSİ OLUN

Önce kanserden korkmamayı öğrenmeliyiz. Korku doktora gitmeyi önler ve hastalığın iyileştirilmesini engeller. Hastalık belirtlerini yorumlamak yalnızca doktorların görevidir. Kanserin belirtlerini bilmek bu belirtlerin herhangi birini hissettiğimizde derhal doktora başvurmak şarttır. Hiç rahatsızlık duymasak da yılda bir kez muttaka genel kontrolden geçmeliyiz. Kanserin iyileştirilir bir hastalık olduğunu unutmamalıyız. İyileşme oranı kanserin erken teşhisi ile doğru orantılıdır.

KANSERDE ERKEN TANI

Tedavi şansını artırır. Tedaviyi kolaylaştırır. Tedavi giderlerini azaltır. Doku ve organ kayıbını önler

Sakatlık bırakmaz

HAYAT KURTARIR

Günümüzde, milyonlarca insan kanserli ya da kanseri tedavi edilmiş olarak yaşamaktadır. Kanser farkı ne kadar erken konursa, tedavisi o kadar erken başlar ve kanser tedavisi ne kadar erken başlarsa tedavinin başarıyla ulaşma şansı da o kadar yüksek olur" diye konuştu.

doğu
Günlük Haber Yorum Aktualite Gazetesi
V. Recep Yazıcıoğlu Cad. No: 57 ERZİNCAN
Tel - Fax : 224 24 25-26
e-mail : info@dogugazetesi.com

Sahibi: H. İbrahim Özdemir

Yazı İşleri Müdürü: Naim Çakır

Ermat Ofset
V. Recep Yazıcıoğlu Cad. No: 57
ERZİNCAN
Tel: 224 24 25 -26

e-mail: ermatofset@yahoo.com
Abone:
Yıllık 60.00 TL
6 Aylık 30.00 TL
Aylık 6.0 TL
Şehir Dışına PTT masrafı ilave edilir.

İlan tarifesi
Resmi İlan Satırı/cm 6.00 TL
Genel Kurul İlanları 45.00 TL
Özel İlan, Reklam-cm 1.50 TL
Zayi 10.00 TL
Tebrik - Başsağlığı 50.00 TL
Geçmiş Gazete 50 Kr

günün takvimi
04 Şubat 2009 Çarşamba
SAYI: 9470

Erzincanspor devre arası 15 transfer gerçekleştirdi

Erzincanspor da devre arasında başlayan transfer çalışmaları, teknik heyet ve transfer komitesinin raporları üzerine büyük bir titizlikle tamamlandı. Buna göre kırmızı siyahlılar 15 yeni futbolcu ile anlaşarak takımın ikinci yarıda sportif başarı sağlaması için çaba gösterecek

M. Beşir Büyrük

3. Lig 4. Grupta ligin devre arasını son sırada tamamlayan Erzincanspor, devre arası gerçekleştirdiği toplam 15 transferi dün basına ve kamuoyuna duyurdu. Buna göre 3 kaleciyle birden anlaşan kırmızı siyahlılar, defansa da üç takviye yapmış oldu. Orta sahasını 5 yeni futbocuyla takviye eden şimşekler, bir de ön libero alarak defans ve orta saha hattına yeni güç kazandırmış oldu. Erzincanspor 3 forvet oyuncusunu da renklerine bağlayarak hücum yollarındaki etkisini artırmak istiyor.

Kırmızı siyahlılar kamp süresi boyunca suçna kadar 5 hazırlık maçı yaptı

Kulüpten yapılan yazılı açıklamada "Erzincanspor Yönetim Kurulu Bu transferlerin ve bu devrenin Erzincan ve Erzincanspor için hayırlı olmasını diliyoruz. Yönetim kurulu olarak en az taraftarlarımız kadar heyacanlı bir o kadar da umutluyuz. Umudumuzu sonuna kadar yitirmeden ne yapılması gerekiyorsa bizler onu büyük bir heyacanla yapmaya çalışmaktayız. Bu konuda taraftarlarımızın hassasiyetlerini biliyoruz. yalnız taraftarlarımızdan soğuk kanlı ve Erzincanspor taraftarına yakışır davranışlarla her zaman ümitvar olarak bizleri ve Erzincansporu desteklemelerini el ele gönül gönüle hep birlikte Erzincansporumuzun layık olduğu yerlere taşınması için gayretlerini bekliyoruz.

Şimdiden bu devre göterecekleri desteklerinden dolayı tek tek saymadan Bütün Erzincanspor Sevdalılarına teşekkürlerimizi sunuyor Tekrar hayırlı olsun diyoruz. " dendi.

TARAFTAR BAŞARI BEKLİYOR

Öte yandan yapılan transferleri değerlendiren Erzincanspor taraftarları, öncelikle bu futbolcuların takıma hayırlı olması temennisinde bulunarak: "İnşallah yapılan transferler takıma faydalı olur ve çıkabildiğimiz yere kadar çıkarız." şeklinde konuştular.

DEVRE ARASI GERÇEKLEŞTİRİLEN TRANSFERLER

KALECİ:

ONUR ÇIRPAN - AKSARAYSPOR

SAMET GÖKMEN AKINAY - G.ANTEP B. BLD.SPOR

HÜSAMİ YAĞIZ - ÜMRANİYE (AMATÖR)

DEFANS:

TAHSİN EREN - KONYA ŞEKER

KORAY KÜÇÜKKOCAOĞLU - ORHANGAZİSPOR

MEHMET USLU - KONYA ŞEKER

ÖN LİBERO:

EMRULLAH ÇELİK - YOZGATSPOR

ORTA SAHA:

ÇETİN ÖZER BUGSAŞSPOR

ALİ KORKMAZ - ADANASPOR

VOLKAN KORKMAZ - KONYA ŞEKER

ÇETİN DENİZ - ISPARTASPOR

ADEM GÜÇLÜ - BULANCAKSPOR

FORVET:

ENDER GÜNGÖR - PENDİK

TAYFUN - AKSARAYSPOR

ERDİ ÜNAL

aşkale çimento
ERZİNCAN ÇİMENTO FABRİKASI

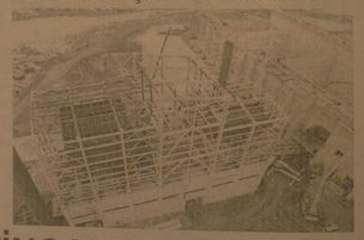

ERZİNCAN'A DEVASA TESİS
Erzincan Çimento Fabrikası Çok Yakında Hizmette.
Kaliteli... Modern... Çevreye Duyarlı... Erzincan'a Hizmet Edecek
Aşkale Çimento Farkı İle...
Erzincan Çimento Fabrikası Start Alıyor
AŞKALE ÇİMENTO SANAYİ T.A.Ş.
"birliğin ve dirliğin harcı"

Patlamamış havan topu mermisi bulundu

Erzincan Barış mahallesi'nde patlamamış halde havan topu mermisi bulundu Mahalle sakinlerinin durumu güvenlik güçlerine bildirmesinin ardından havan mermisi fünye ile patlatılarak etkisiz hale getirildi. Erzincan Barış Mahallesi'nde tarım arazisinde bulunan havan topu mermisi bomba imha uzmanları tarafından patlatılarak etkisiz hale getirildi. 5'te

29yıl
doğu
www.dogugazetesi.com.tr
ERZİNCAN'IN GÜNLÜK HABER YORUM AKTUALİTE GAZETESİ
05 ŞUBAT 2009 PERŞEMBE YIL: 29 SAYI: 9471 FİYATI: 25 YKr
ISSN 1301-1223

Kızılay, verdiğinin onda birini alamıyor

Erzincan'da yılın 12 ayında ihtiyaçlı vatandaşlara yardımda bulunan Kızılay Erzincan Şubesi yaptığı yardımların karşılığında umduğu bağışı alamıyor

Kemal Arduç

Erzincan'da sabit 750 haneye giyim, gıda, kira, sağlık ve zaman zaman nakit yardımında bulunan Kızılay Erzincan Şubesi, binlerce ihtiyaçlı kişinin yanında oluyor. Sadece yardımla sınırlı kalmayan Erzincan Kızılay'ı, asli görevlerinden olan afetlerde de kendisini en iyi şekilde ispatlıyor. Daha çok aldığı bağışlarla ayakta duran Kızılay kuruluşu, ihtiyaçlılara verdiği destek kadar, halktan destek alamıyor. 5'te

30 yıllık başarı öyküsü

Esnafımız krizi aşacak'

AK Parti Erzincan Belediye Başkan Adayı Yüksel Çakır, esnaf ziyaretlerine aralıksız devam ediyor. Esnafın tek sıkıntısı olan kasadaki durgunluğu değerlendiren Çakır, esnafın en kısa zamanda bu krizi aşacağını ümit ettiğini söyledi 5'te

Erzincan PTT Başmüdürü Metin Ağdaş, 1979 Yılında Dağıtıcı Olarak Başladığı Kurumda, yıllar sonra Başmüdür olarak büyük bir başarı öyküsüne imza attı

Kemal Arduç

1979 yılında PPT'ye dağıtıcı olarak başlayan Metin Ağdaş, çalıştığı kurumda 29 yıl sonra Erzincan PTT Başmüdürü oldu. Azmin zaferi olarak değerlendirilen başarının sırrını açıklayan Ağdaş; "isteyin yeter" dedi.

Erzincan'ın Kavakyolu beldesinde 1955 yılında dünyaya gelen Metin Ağdaş, 1979 yılında PTT tarafından yapılan personel alımı sınavını kazandıktan sonra Sivas'ın Yıldizeli ilçesine bağlı Yavu beldesinde dağıtıcı olarak göreve başladı. Kurumda çeşitli görevlerde çalışan Ağdaş, dağıtıcı olarak başladığı kurumda başmüdür olma başarısını gösterdi. 5'te

Erzincan'dan Sivas'a Ziyaret

Haberin Ayrıntıları Sayfa 3'te

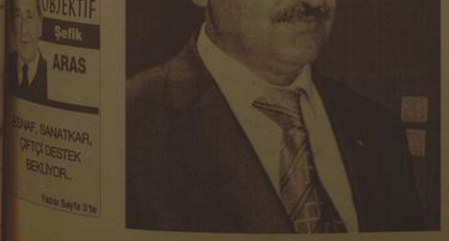

Hizmet için destek bekliyoruz

Kemal Arduç

AK Parti Erzincan Merkez İlçe Başkanı Cemalettin Başsoy, gazetemize yaptığı açıklamasında hizmet için destek beklediklerini söyledi. Başsoy, Erzincanlıların beklentilerini boşa çıkarmamak için gecelerini gündüzlerine katarak çalışacaklarını söyledi. Erzincan'a hizmet için her zaman ekibi ile var olduğunu, Erzincanlıların da kendilerine destek olmalarını isteyen Başsoy; 29 Mart tarihinde yapılacak yerel yönetimlere ilişkin seçimlerin Erzincan'a ve tüm Türkiye'ye hayırlı olmasını diledi. 5'te

AK Parti Erzincan Merkez İlçe Başkanı Cemalettin Başsoy, Hizmet edebilmek İçin destek beklediklerini söyledi

YÖK, Şerhleri Kaldırdı

Diyanet-Sen Erzincan Şube Başkanı Zakir Yıldız; "Diyanet-Sen'in Girişimleri Meyvesini Verdi: YÖK, Şerhleri Kaldırdı" diye konuştu

Anadolu Üniversitesi Açık öğretim Fakültesi İlahiyat Önlisans Programı mezunlarının diplomalarına "Bu programı başarıyla tamamlayanlara verilecek diplomalar, Diyanet İşleri Teşkilatında ve/veya Din Hizmetleri Sınıfında çalışanlar için geçerlidir. 5'te

Tarihten Sayfalar

OTLUKBELİ MEYDAN MUHAREBESİ
11 Ağustos 1473

Mevsim de geçmekte, kış yaklaşmakta idi. Bu düşünceler karşılaştırmasından da çıkacak hükümden belli idi. Düş man ordusunun takibi faydadan ziyade zarar verici olacaktı. Hal buki kazanılan bu zafer, artık düşmanın en az 20-25 yıl belini doğ rultmasına imkân vermeyecek şekilde zayıf ve perişan düşürmüş tü. Sadrazam Mahmud Paşa'nın bu konuşması ve muhakemesi, Padişah Fatih Sultan Mehmed ve bütün komutanlarca hakli görül müş ve düşmanın takibinden vazgeçilmişti. Osmanlı ordusu daha 3 gün savaş alanında kalmış, 4'üncü günü dönüş hazırlıklarına baş lamıştı. Savaş alanında kalınan günler içinde, esirler gözden geçirilmiş, Karakoyunlu büyükleri ve askerleri tamamen salıverilmiş, esir düşen Akkoyunlu büyüklerinin çoğu idam edilmiş, bir bölümü de tutuklanmıştı. Bunlardan Timur oğullarından Mehmed Baker, komutanları Zeynel, Muzaffer Mirza'lar, Amasya tutukevine gön derilmişlerdi. Başlıca Akkoyunlu büyüklerinden ve Uzun Ha san'ın akıl hocası, hiyle ve hud'a adamı Alpagut Mehmed ile Ça kırlı Bayezid'in oğlu Ömer Bey de tutuklular arasına katılmışlardı. Osmanlı uyruklu iken, bilim için İran'a giden, orada Uzun Ha san'ın emrine giren ve Uzun Hasan'ın Osmanlılar'a savaş açması için telkinlerde bulunan, onu teşvik eden Titrek Sinan Bey oğlu Si nan Bey de idam edilenler arasında idi. İlm irfan sahibi kişilere il tifat edildi. Bunlar içerisinde, 10-15 şöhret-li bilgin vardı. Ayrıca sanatkârlar da ayrıldı. Bunlar topluca Padişah'ın misafiri olarak Osmanlı ülkelerine gönderildi. Ordu dönüşünde beraberinde gö türdüğü 4000 kadar Akkoyunlu'dan her gün 400 kadar Akkoyun lu idam edilerek cezalandırıldı.

Sağlık ve Hastalıklar

Et, peynir ve hazır yiyeceklere dikkat edin!

Fosfat katkılı yiyeceklerin akciğer kanserine yakalanma riskini artırabileceği bildirildi.

Güney Kore Seul Üniversitesi'nden Myong-Heng Ço ve ekibinin fareler üzerinde yaptığı araştırma, özellikle hazır yiyeceklerde kullanılan doğal olmayan fosfatın akciğer kanserine yakalanma riskini artırabileceğini gösterdi.

Myong-Heng ve ekibi, önce farelere akciğer kanseri hücreleri şırınga etti. Araştırmacılar, fosfat katkılı yiyecekler verilen farelerdeki kanser tümörlerinin farklı biçimde beslenmeyen farelerdekine göre daha hızlı arttığını gördü.

Organik olmayan fosfatların insanlardaki kanser etkisi henüz çok iyi bilinmese de bilim adamları bu katkılı beslenme alışkanlığının sınırlanmasını tavsiye ediyor.

Et, peynir, içecek ve hazır yiyeceklerde kullanılan katkı maddeleri, gıdaların korunmasının yanısıra yiyeceğin renginin, tadının ve görünüşünün bozulmamasını sağlıyor. Ek fosfat ise gıdanın görünümünü güzelleştiriyor ve su tutmasına yardımcı oluyor.

Araştırma, "American Journal of Respiratory and Critical Care Medicine" adlı dergide yayımlandı.

Komik Fotoğraflar

bugün ne pişirsem'

Irmık Tatlısı

5 Çay Bardağı Un.
4 Adet Yumurta
2 Çay Bardağı Yoğurt,
1.5 Çay Bardağı Irmık
2 Çay Bardağı Şeker
1 Su Bardağı Ceviz
2 Paket Kabartma Tozu
2 Paket Vanilya
Hindistan Cevizi (süslemek için)
Şerbeti İçin
3.5 Su Bardağı Şeker
3.5 Su Bardağı Su
1/4 Limon

Ön hazırlık olarak şerbeti hazırlayalım. Bunun için şeker, su ve çeyrek limonu kaynatalım. Soğumaya bırakalım.

Yumurtaları şekerle beraber köpürene dek çırpalım.

Yoğurdu, irmığı, vanilyayı katalım. Elenmiş una kabartma tozunu ekleyerek çırpma kabına alalım. İri dövülmüş cevizleri de alıp karıştıralım. Küçük bir fırın tepsisini hafif yağlayıp, hamurun yapışmaması için şeker serpiştirelim. Hamuru tepsiye döküp, önceden ısıttığımız orta ısılı fırında altı üstü pembeleşene dek pişirelim.

Fırından alıdıktan sonra üzerine 1 su bardağı su gezdirelim. Önceden hazırlayıp, soğuttuğumuz şerbeti revanının her köşesine eşit olarak yayalım. Şerbetini emdiğinde dilimleyerek servis tabağına alalım. Üzerine, dilediğimiz süslemeyi yaparak servis yapılım.

ŞİİR GEZGİNİ

Daha Güzel Bir Dünya

Her şey güzel, her şey temiz
Gül gül koksun hep çevremiz
Pırıl pırıl bir yeryüzü,
Daha mavi engin deniz.

Şu bahçede açan çiçek
Pir pir uçan şen kelebek
Gözümüze gönlümüze
Sevgi taşır benek benek.

Çer çöp, atık yığılmasın
Sokaklara dağılmasın
Şu gökyüzü parlak güneş,
Dünyamıza danımasın.

Atalardan öğüttür bil:
Didin, uğraş, ara ve bul!
Artıkları değerlendir,
Savruk değil, ölçülü ol.

Çevre ile her an barış
Güzellikte olur yarış
Gerektiği kadar harca
Tüketmekte ne bu yarış?

Yeşermekte sevgiyle bak
Dal ucunda solan yaprak
Her gün "daha temiz çevre"
Hepimize olsun kucak.

Rıfkı Kaymaz

Kıssadan Hisseler...

Gençliğin sırrı !!!

Hanım sana yine zahmet olacak ama bu da olmamış başka bir tane getirmişin demiş. Başka istemiş?.

Bu böylece üç dört sefer daha tekrarlamış.

Neyse misafirleri ve de siz Aziz okuyucuları sıkmamak için !!! Dedemiz beşincide karpuzu beğenmiş ve karpuz kesilmiş, misafirlere ikram edilmiş?.

Herkes karpuzunu afiyetle yerken bizim dedecik sormuş. Eeee ?. Arkadaşlar iste benim gençliğin sırrı burada anladınız mı??

Herkes birbirinin yüzüne bakmış. Kimse bişey anlamamış. Aman dede demişler nerde? Anlamadık biz bu sırr!Dedecik gülmüş Efendiler demiş O gördüğünüz karpuz kilerde bir tanecikti. tekti. Ben hanıma git de başka getir dedikçe o kilere gidip geliyor ayrı karpuzu getiriyordu. Bir kere bile arhan be adam , deli misin nesin şu tek karpuzu ne taşıtırıyorsun bana defalarca demedi.

Beni sizin önünüzde mahcup duruma düşürmedi. İşte ben bütün gençliğimi bu hanımma borçluyum. Biz birbirimizi hiç başkalarının önünde zor duruma düşürmeyiz. Aile içindeki hiçbir şeyi dışarıya yansıtmayız. Hep birbirimize destek olur, dert ortağı olur, yardım ederiz. Birbirimizle ilgili olan problemleri yine birbirimize anlatırız. İyi kötü her olayı ela birlikte paylaşırız, demiş.

Karikatür

BİLİM TEKNOLOJİ

Laptopunuz için ince fare

Küçük gibi görünen fakat çok yararlı farelerden sıkıldıysanız, bu fare size göre.

Kensington hayatınıza kolaylaştırıcılar yaratmaya devam ediyor. Yeni Mouse notebook çantanızda yerden tasarruf yapmak için standart bir notebook Mouse'dan %35 daha ince tasarlanmış.

Ayrıca şık tasarımının yanı sıra turuncu, yeşil, beyaz , yeşil gibi renkleri ile kullanımı keyfli bir kullanım sunuyor. Simetrik dizaynı hem sağ hem de sol elde kullanılabilmesi ergonomik dizaynı ile konfor ve mobilite sağlıyor. PC ve Mac uyumlu, 27 mhz wireless ve 1000 dpi optik sensörü sayesinde hızlı bir kullanım konforu sağlıyor. "Doze" uyku modu özelliği ile pilden bu sayede yararlanılıyor optik sensörü korunuyor.

Photoshop'a bedava rakip

Yetenekli, ücretsiz ve internet üzerinden kullanılıyor. İşte Photoshop alternatifi Sumo Paint...

Profesyoneller kadar, amatörü kullanılan grafik editörü olarak Photoshop veya farklı çok gelişmiş fakat pahalı programlar kullanıyorlar. Bu gelişmiş editörler, ücretsiz olanlara çok fazla sistem kaynağı kullanıyor olmasına karşın kullanımının çok basit olmaması bazılarının kullanıcı için uygun olmayabiliyor. Eğer sadece Photoshop benzeri bir programa ihtiyacınız varsa fakat yukarıdaki sebepler nedeniyle kullanmamayı tercih ediyorsanız işte size sunulan en iyi ve en çok başarılı bir alternatif; Sumo Paint.

Sumo Paint, her şeyden önce tamamen ücretsiz bir yazılım. İkinci en önemli özelliği programın herhangi bir kurulum gerektirmeyişi. İnternet üzerinden, sadece tarayıcınız ile çalışıyor olması. Sistem gereksinimi olmadan, internet bağlantısına sahip olan bir bilgisayar ile kullanabileceğiz. Photoshop kullanıcılarına benzer, çok özelliğe sahip. Hatta bu özellikler Photoshop'taklere biraz fazla benziyor. Adobe'yirahatsız bile edebilir. Siteyi bu adresten ziyaret edebilirsiniz.

Eğlence

İki ciddi neden

Sabah anne, oğlunun odasına girdi ve onu uyandırdı. "Oğlum, uyan artık. Okula geç kalacaksın..." Oğlu uyandı, gözlerle annesine baktı ve uykulu bir sesle "Bazı nedenlerden okula gitmek istemiyorum" dedi. Anne, oğlunun karşısına çıktı: "Okula neden gitmek istemiyorsunuz bakalım?" "İki ciddi neden söyle bana..." Oğlu bir yandan annesine, diğer yandan da annesini yanıtladı: "Okuldaki kızlar öğrencilerden nefret ediyorlar, bir... Tüm öğrenciler de nefret ediyorlar, iki... Bu iki ciddi nedenin yetar mı, anne?" Anne, oğlunun nedenlerini geçersiz bulmadı: "bunlar okula gitmemek için olamaz" dedi. "Şimdi hemen kalk ve çabuk hazırlan..." Oğlu iki ciddi neden göstermesine istedi annesinden. "Sana bana, okula kesinlikle gitmemi gerektiracak iki neden gösterebilir misin, anne?" dedi. Sabırlı tükenmiş olan anne, oğlunun üstündeki yorgana hızla çekti ve oğluna iki ciddi nedeni ondan sonra açıkladı: "Birinci ciddi neden, yaşında koskoca bir adamsın..." dedi şöyle devam ederek: "İkinci ciddi neden ise, seni okulun müdürüyüm. Hadi kalk!"

Erzincan'dan Sivas'a ziyaret

Sivas Elektrikçiler Odası'nın çalışmalarını yerinde incelemek amacıyla Sivas'a gelen Erzincan Elektrikçiler ve Elektronikçiler Odası Başkanı Sadettin Köroğlu ile yönetim kurulu üyeleri, Sivas Esnaf ve Sanatkarlar Odaları Birliği (SESOB) Başkanı Beşir Köksal'ı ziyaret etti

Sivas Elektrikçiler Odası'nın çalışmalarını yerinde incelemek amacıyla Sivas'a gelen Erzincan Elektrik ve Elektronikçiler Odası Başkanı Sadettin Köroğlu ile yönetim kurulu üyeleri, Sivas Esnaf ve Sanatkarlar Odaları Birliği (SESOB) Başkanı Beşir Köksal'ı ziyaret etti.

Ziyaretten duyduğu memnuniyeti dile getiren SESOB Başkanı Beşir Köksal, birliğe bağlı oda başkanları ile uyum içerisinde çalışmalarını söyledi. Elektrikçiler Odası'nın da güzel çalışmalar yaptığını ifade eden Köksal, Erzincan'dan gelen elektrikçi esnaf temsilcilerini de Sivas'ta misafir ettikleri çok mutlu olduklarını belirtti.

Sivas Elektrikçiler Odası Başkanı Sadi Aytak ve yönetim kurulu üyeleri ile birlikte bir dizi ziyaretler gerçekleştiren Erzincan Elektrikçiler ve Elektronikçiler Odası Başkanı ve yönetim kurulu üyeleri, elektrik ve telefon tesisat kontrolü ile ilgili yapılan çalışmaları yerinde incelemişlerdir. Daha sonra Sivas Telekom ve Elektrik Mühendisleri Odası İl Temsilcisi yetkililerini de ziyaret etti. Daha sonra Sivas Elektrikçiler Odası'na geçen Erzincan Elektrik ve Elektronikçiler Odası Başkanı Sadettin Köroğlu, Sivas ziyaretinin elektrikçi esnafı açısından son derece önemli olduğunu belirterek, "Çağımız teknoloji çağı olduğu için Sivas'ı ziyaret etmek ve çalışmaları yerinde incelemek için geldik. Sivas'ta çok sıcak karşılandık. Yaptığımız ziyaretlerde gerekli bilgileri aldık ve uygulamaları yerinde gördük. Bizlere yardımcı olan Esnaf ve Sanatkarlar Odaları Birliği Başkanı Beşir Köksal ve Elektrikçiler Odası Başkanı Sadi Aytak ve yönetimine teşekkür ediyorum" dedi

Sivas Elektrikçiler Odası Başkanı Sadi Aytak ise, elektrik ve telefon hatları ile ilgili illerde farklı uygulamalar olduğunu belirterek Erzincan'dan gelen meslektaşlarına Sivas'ta yapılan uygulamalar hakkında bilgi verdiklerini söyledi. Amaçlarının elektrikle ilgili uygulamaları tüm illerde standart hale getirmek olduğunu dile getiren Aytak, "Bu tür ziyaretlerle Türkiye genelinde güzel olan uygulamaların bütün illerde aynı olmasını sağlamaktır.

Ziyarette ayrıca orada yapılan güzel uygulamalar hakkında bilgi sahibi olduk. Mesleğimizin gelişmesi açısından bu tür ziyaretlerin son derece önemli olduğunu belirtmek istiyorum. Bizlerde yakın bir zamanda yönetim kurulumuz ile birlikte Erzincan'a giderek oradaki uygulamaları yerinde göreceğiz. Misafirlerimizi Sivas'ta ağırlamaktan mutluyuz" dedi.

H. İbrahim Özdemir'in
"Eyvah"
adlı romanı
Osmanlı dönemindeki
Erzincan tarihine
ışık tutuyor.

doğu yayınları
V. Recep Yazıcıoğlu
Cad. No: 57 ERZİNCAN

ESNAF, SANATKAR, ÇİFTÇİ DESTEK BEKLİYOR..

Mahalli basında iki haber başlığı:
"Esnaf Çıkış Yolu Arıyor"
"Çiftçi Destek bekliyor"
Bu başlıkları gazete kendiliğinden atmamış.

Biri; esnaf ve sanatkarı temsil eden Esnaf ve Sanatkar Odaları Birliği Başkanı Necmettin Ünal'ın esnafın çok kötü durumda olduğunu ifade eden açıklamalarının özetini yansıtıyor.

Diğeri ise çiftçiyi temsil eden Ziraat Odası Başkanı Fethi İçer'in çiftçinin sıkıntılarını dile getiren ve beklentilerini belirten basın açıklamasının bir cümle ile özetidir.

Biz Erzincan esnafını, çiftçisini temsil eden odaların başkanlarının siyasetin içinden olmadığını, siyaset yapmadıklarını biliyoruz. Nitekim, sıkça gazetelerde yer alan açıklamaların içeriği bu durumun açık göstergesidir. Onun içindir ki, hiç kimse yakınmaları başka türlü değerlendirmesin. Başkanlar mensuplarından gelen sıkıntıları ilgililere, yetkililere duyurmakta, çözüm bulunmasını istemektedirler. Bu da onların vazgeçilmez görevleridir zaten.

Esnaf ve Sanatkar Odaları Birlik Başkanı Necmettin Ünal, Birlik üyelerine tercüman olduğu açıklamasında şöyle diyor; "Esnaf alacağını alamıyor. Vereceğini veremiyor. Taksitler zamanında ödenmiyor. Esnafın durumu hiç iyi değil. Umarız kısa zamanda kriz biter. İşler yoluna girer. Esnafımız da vatandaşımız da bu ekonomik bunalımdan daha fazla zarara uğramadan kurtulur."

Erzincan Ziraat Odası Başkanı Fethi İçer ise yaptığı açıklamalarda: Çiftçinin borcunu ödeyemediğini, sıkıntı içinde olduğunu ifade ile şöyle diyor:

"Kriz nedeniyle çeşitli sektörlere destek verildiği bu dönemde, çiftçilerimiz kendi kuruluşu olan Tarım Kredi Kooperatifleri tarafından icralık oluyorlar.

Çiftçilerimizin borçlarını ödemek gibi bir niyeti yok. Zaten faizi işliyor. Haciz işlemleri en azından hasat zamanına kadar ertelenmelidir. Çiftçilerimizin şu sırada hiçbir geliri yok. Elden aldıkları borç para ile kışı geçirmeye çalışıyorlar."

Aslında, Ticari hayatın durgun olduğu, esnafın, sanatkarın, tüccarın sıkıntı içerisinde olduğu kabul edilen bu dönemde; Sivil toplum örgütlerinden benzer yakınmalar sıkça gündeme geliyor. Demek oluyor ki ekonomik kriz dolayısıyla, zaten bir ölçüde var olan sıkıntılar iyice artmış. Yakınmalara kulak vermek, sıkıntıları azaltacak önlemlerin alınması ve hayata geçirilmesi gerekiyor.

Objektif

Şefik ARAS

Kilo vereceğim derken ölmeyin!

Sağlık Bakanlığı, zayıflama ve diğer tıbbi amaçlara yönelik olarak internet yoluyla satılan içeriği belirsiz bitkisel ürünleri takibe aldı. Erzincan Sağlık İl Müdürü Turan, Erzincanlıları da uyardı.

Kemal Arduç

Erzincan Sağlık İl Müdürü Dr. Mesut Turan, Sağlık Bakanlığı tarafından internet aracılığı ile satılan zayıflama ilaçlarını takibe aldığını kaydetti. Turan, konuya ilişkin açıklamasında; "Vatandaşlarımızın kaynağı ve içeriği belirsiz olan veya ilaç olmadığı halde hastalıkları tedavi edici özelliği olduğu öne sürülen ürünleri kullanmamaları tavsiye edilir" uyarısında bulundu.

Sağlık Bakanlığı'ndan yapılan açıklamayı duyuran Sağlık İl Müdürü Mesut Turan; daha önce yapılan tüm uyarılara rağmen içeriği tam belli olmayan birçok bitkisel kaynaklı zayıflama ürününün internet veya telefon yoluyla satıldığının gözlendiği belirtilerek, "Konunun halk sağlığı açısından önemi nedeniyle, son günlerde Amerikan Gıda ve İlaç Dairesi (FDA) ve Kanada Sağlık Bakanlığı (Health Canada) sağlık otoritesinden internet yoluyla piyasaya sunulan ve içeriği tam belli olmayan birçok ürün hakkında yapılan uyarılar da dikkate alınarak, Sağlık Bakanlığı İlaç ve Eczacılık Genel Müdürlüğü Beşeri Tıbbi Ürünlerin Güvenliğini İzleme, Değerlendirme ve Danışma Komisyonu tarafından yeni bir değerlendirme yapılmıştır" dedi.

Halk arasında doğal oldukları düşünülerek tıbbi amaçlara yönelik olarak bilinçsizce kullanılan ve daha çok internet yoluyla kolaylıkla ulaşılabilen birçok ürün bulunduğu hatırlatan Turan; şu ifadelere yer verdi: "Bu ürünlerin içeriğinde belirtilmemiş aktif bileşenlerin (örneğin bazı zayıflama ürünlerinde alınabilir maksimum dozun üzerinde sibutramin tespit edilmiştir) ve kurşun, civa vb. toksik metallerin yer alması, ayrıca efedrin gibi sağlığa zararları nedeniyle kullanımı yasaklanmış olan bazı ürünlerin izinsiz olarak söz konusu ürün içeriklerine dahil edilmesi, bu ürünleri kullanan kişilerde ciddi sağlık sorunlarına neden olabileceğinden bakanlığımız uyarı yaptı. Söz konusu doğal ya da bitkisel olduğu öne sürülen bu tıp ürünlerin insan sağlığına yararlı olduğu ve herhangi bir zararının bulunmadığı şeklindeki yaygın olan kanının bilimsel veriler incelendiğinde doğru olmadığı görülmektedir." dedi.

Açıklamasını sürdüren Turan; Bakanlık, Lida olayında yaşandığı gibi sağlığı tehdit eden istenmeyen durumların yaşanmaması amacıyla vatandaşların herhangi bir otorite den izin verilmiş olsa bile, bitkisel/doğal olduğu ve herhangi bir yan etkisinin bulunmadığı iddia edilen, kaynağı ve içeriği belirsiz olan veya ilaç olmadığı halde hastalıkları tedavi edici özelliği olduğu öne sürülen ürünleri kullanmamaları uyarısında bulundu.

Kaymakamlara eğitim brifingi

Erzurum Valisi Sami Bulut ve kaymakamlar, çeşitli projeler hakkında ilgililerden brifing aldı. Vali Bulut, kaymakamlardan projelere destek olmalarını istedi.

Erzurum Valisi Sami Bulut ve kaymakamlar, çeşitli projeler hakkında ilgililerden brifing aldı. Vali Bulut, kaymakamlardan projelere destek olmalarını istedi.

Erzurum Valisi Sami Bulut başkanlığında bir dizi toplantı yapıldı. Valilik toplantı salonunda vali yardımcıları ve kaymakamların katıldığı toplantıdan iki Büyükbaş Hayvan Islahı Projesi konusunda oldu. Proje Koordinatörü Prof. Dr. Fahri Yavuz, vali Bulut ve kaymakamlara proje hakkında bilgi verdi.

Prof. Dr. Yavuz, sunumunda önümüzdeki dönemde proje kapsamında gerçekleştirilecek olan eğitim programları hakkında katılımcılara bilgiler verdi. Proje ile ilgili problemlerin de tartışıldığı toplantıda kaymakamlardan, çiftçilerin, eğitim programları çerçevesinde ilçe merkezine getirilmeleri konusunda destek vermeleri istendi. Önümüzdeki dönemde daha çok zaman almak ve daha çok çalışmaya gereksinme hissedecek olan çiftçilerin hayvancılığı daha bilinçli yapmasında önemli mesafeler alınmıştır.

Hatta bu faaliyetler Erzurum'da daha modern bir hayvancılığı da tetiklemiştir. Ancak yapılacak daha çok iş vardır. Önümüzdeki dönemde eğitim faaliyetlerinin aksatılmadan devam etmesi gerekmektedir. Bunun için daha planlı ve çok çalışmamız gerekmektedir."dedi.

Prof. Dr. Yavuz, Projenin 2009 eğitim faaliyetleri çerçevesinde çiftçi eğitimlerinin ağırlık olarak devam edeceğini, Bu kapsamda Şubat, Mart ve Nisan aylarında, her hafta iki ilçeden 25'er kişi olmak üzere 10 haftada toplam 500 çiftçiye eğitim verileceğini de ifade etti.

Valilikteki ikinci toplantıda ise eğitim konusu ele alınmıştır. Bölge Müdürü Mehmet Gök ve İl Milli Eğitim Müdürü M. Raşid Üye'nin de hazır bulunduğu toplantıda okullaşma oranının artırılmasına yönelik kayıtsız öğrencilerin kayıtlarının sağlanması ve dönem sonu itibarıyle ilçelerdeki başarı durumu değerlendirildi.

Milli Eğitim Müdürü Üye'nin konuyla brifinginin ardından Orman Bölge Müdürü Mehmet Zeki Temur, her köye yapılması düşünülen orman projesi hakkında bilgiler verdi. Orman Bölge Müdürü Temur, kurulacak orman bölgeleri için kaymakamlardan hazine arazisi temin edilmesi konusunda destek vermelerini istedi. Bölge Müdürü Temur 2008 yılında, Hınıs, Aşkale, Horasan, Tortum, İspir, Uzundere, Oltu, Olur ve Şenkaya'da 4 bin 93 Hektar alanda toplam 3 milyon 722 bin 250 adet fidan dikildiğini de sözlerine ekledi.

Toplantının son bölümünde söz alan İşkur İl Müdürü Ahmet Ötügen ise işgücü yetiştirme kursları açıklarını ve bu kursların çok önemli olduğunu söyledi. Ötügen: "Daha önce ilçelerimizde meslek edindirme kursları açmıştık. Önümüzdeki dönemde de açacağız. Hangi meslekte ihtiyaç duyuluyorsa o alanda kurslar düzenliyoruz. Kurs süresince kursiyerler hem sigortalı oluyorlar, hem de kendilerine günlük 15 TL harçlık ödeniyor. Bu konuda kaymakamlarımızdan gelecek kurs taleplerini de değerlendireceğiz."dedi.

Toplantının sonunda konuşan Vali Sami Bulut, Kaymakamların toplantılarda ele alınan konular üzerinde çalışmalarını ve projelerin ilçelerde uygulanabilmesi için kaymakamların destek vermelerini istedi. İHA

Gazze için kermes düzenlendi

Erzurum'un Aşkale ilçesinde Filistin'e destek için bir araya gelen kadınlar kermes düzenledi.

Erzurum'un Aşkale ilçesinde Filistin'e destek için bir araya gelen kadınlar kermes düzenledi.

Aşkale Şehit Güven Pasajında açılan kermes öncesi Belediye Düğün salonunda bir program düzenlendi. Programa Aşkaleli kadınların yanı sıra Erzurum AK Parti Kadın Kolları Başkanı Nimet Aydemir ve yönetimele yer alan bayanlar katıldı. Saygı duruşu ve İstiklal Marşı'nın okunmasıyla başlayan program Kur'an-ı Kerim okunması ve şiirlerle devam etti. Bir konuşma yapan AK Parti Kadın Kolları Başkanı Güler Öztürk, Filistin halkının çok zor bir süreçten geçtiğini ifade ederek, "Kendilerini medeni sanan güçlü ekonomik ve teknolojik imkanları olan bazı milletler tarafından mazlum olan milletlerin zulüm yapılmaktadır. Bosna Hersek'te mali ve şiddetin en son örneği olan Filistin ve Gazze şehri dayanılmaz bir dram halini almıştır" dedi. Daha sonra açılışı yapılan kermes yoğun ilgi gördü. AK Parti Kadın ve Gençlik Kolları öncülük ettiği kermesin 3 gün açık kalacağı belirtildi. Aşkale AK Parti Kadın Kolları Başkanı Güler Öztürk, "Filistin'in Gazze şehrinde devam eden olaylarda mağdur olan kardeşlerimiz için kermes düzenledik. Filistini kanıyor. Bizim için düzenlediğimiz kermes 3 gün boyunca devam edecek. Bütün Aşkaleli hemşerilerimizin Filistini kardeşlerimiz yararına düzenlenen kermesine katılmalarını bekliyoruz" dedi. İHA

Suşehri'nde meslek edinme kursu

Sivas'ın Suşehri Belediye Başkan Yardımcısı Ömer Yalçın, belediyenin hazırladığı AB projesi kapsamındaki İstihdam Garantili Doğalgaz Kaynakçılığı ve Tesisatçılığı eğitim kursuna büyük ilgi gösterildiğini bildirdi.

Sivas'ın Suşehri Belediye Başkan Yardımcısı Ömer Yalçın, belediyenin hazırladığı AB projesi kapsamındaki İstihdam Garantili Doğalgaz Kaynakçılığı ve Tesisatçılığı eğitim kursuna büyük ilgi gösterildiğini bildirdi. Açıklamalarda bulunan Ömer Yalçın, 90 kişinin kursa alınacağını belirterek, "Bugüne kadar 128 vatandaş başvuruda bulundu ve halen başvurular devam ediyor. Kurslar için adaylarda aranan öncelik, sosyal güvencesi olmayan 18-29 yaş arası erkek, Suşehri ve köylerinde ikametgah edenler ve en az orta ve lise mezunu olmak gerekiyor" dedi.

Bu projenin toplam maliyetinin 161 bin euro olduğunu belirten Yalçın, "Kursun maliyetinin yüzde 90'ı hibe, yüzde 10'u da Suşehri Belediyesi karşılayacak. Bu hafta içerisinde 115 bin euro gelecek olan taktir de başvuru tarihlerinin başlangıcı ve bitişi açıklanacaktır.

Bir yıl sürecek olan İstihdam Garantili Doğalgaz Kaynakçılığı ve Tesisatçılığı 3 bölüm halinde 30 kursiyer eğitimine alınacaktır. Once teorik bölüm Belediye Konferans Salonu'nda, uygulamalı eğitim ise Suşehri otogarında bulunan 7-8-9 nolu dükkanlar birleştirilip atölye eğitimine açıcağız. Birinci grup uygulamalı eğitim yaparken 2. grup ise teorik eğitim görecektir. Kursiyerlere eğitimi Cumhuriyet Üniversitesi Makine Mühendisleri Bölümü öğretim üyeleri, uygulamalı eğitimi ise doğalgaz üzerinde çalışan teknisyenler tarafından verilecektir. Kurs bitiminde yapılacak olan sınavda başarılı olan kursiyerlere başarı belgesi verilecek. Sınavda başarılı olamayan kursiyerlere ise katılım belgesi verilecek. Sınavda başarı belgesi sınava hak kazanan kursiyerler, kendi işyerini kurmak için Suşehri Sosyal Yardımlaşma ve Dayanışma Vakfı'na başvuruda bulunup kredi alabileceklerdir" dedi.

Yalçın, kursiyerlere proje kapsamında günlük katıldıkları zaman 8 euro harçlık verileceğini kaydetti. İHA

Dedektif gibi kamyon soförü

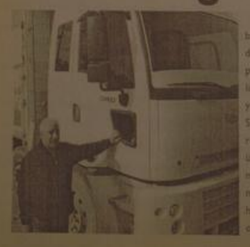

Sivas'ın Suşehri ilçesinde bir kamyon şoförü, 1 ay önce Aydın'dan çalındığını ortaya çıkardığı park halindeki kamyonu sahibine teslim etti. Dedektiflere taş çıkartan 14 yıllık kamyon şoförü Orhan Araç, Suşehri Küçük Sanayi Sitesi'nde sürekli park halinde bulunan kamyonun üzerinde inceleme yaptı. Sahibi bilinmeyen kamyonun plakası ve şase numarasını internetten sorgulayan Orhan Araç, 34 BR 4371 plakanın sahte olduğunu ve gerçek plakası 09 DA 541 olan aracın Nazlı Şahin adına kayıtlı olduğunu tespit etti. Şahin'e telefonla ulaştığını ifade eden Orhan Araç, 3 ay önce kamyonun Aydın'dan çalındığını öğrendi. Suşehri Bölge Trafik İstasyon Amirliği'ne giderek durumu anlattığını sözlerine ekleyen Orhan Araç, "Suşehri Küçük Sanayi Sitesi'ne gelen ekipler kamyon üzerinde incelemelerde bulundu ve aracın sahiplerini Aydın'dan çağırdı. Kamyonu buraya getiren kişi veya kişiler de aranıyor" dedi. İHA

TOKİ'den konut piyasasını hareketlendirecek kampanya

Başbakanlık Toplu Konut İdaresi Başkanlığı (TOKİ), dev bir satış kampanyası düzenl

Başbakanlık Toplu Konut İdaresi Başkanlığı (TOKİ), dev bir satış kampanyası düzenledi. İstanbul, Ankara ve İzmir başta olmak üzere TOKİ tarafından 46 ilde yapımı tamamlanan 19 bin 307 konut ile 333 iş yeri kurasız satışa çıkarıldı.

"2009'da kendi evinize taşının" sloganıyla kampanyayı başlatan TOKİ, çekilişsiz kurasız, başvuru önceliğine göre ev sahibi olmak isteyenler için uygun ödeme şartlarındaki konutları satışa sundu. Satın almak istediği evin yüzde 10'unu peşinat olarak yatıran vatandaşlar, 120 ay taksitle ev sahibi olacak. Satış sonrası vatandaşın aldığı ev taksitlerini rahatlıkla ödemesi için fiyatlara faiz uygulanmayacak. TOKİ Toptan Eşya Fiyat Endeksi (TEFE), Üretici Fiyat Endeksi (ÜFE) ve memur maaş artışından en düşük olan

dikkate alarak fiyat artışı yapacak.

Son 6 yılda 250 bin aileyi ev kavuşturan TOKİ, çevre düzenlemesi, okul, camiler, sağlık ocağı, parklar ve oyun alanları bulunan 19 bin 307 konutu uygun şartlarda satışa çıkardı. TOKİ'nin İstanbul-Halkalı, Ankara-Yenimahalle, Mamak, Turkuaz Vadisi, Etimesgut, Ayaş, Güdül, Polatlı ile İzmir-Buca, Uşundere, Tire ve Torbalı konutlarıyla birlikte Adana, Adıyaman, Afyonkarahisar, Ağrı, Antalya, Aydın, Balıkesir, Bartın, Bitlis, Bolu, Bursa, Çanakkale, Çorum, Diyarbakır, Düzce, Edirne, Erzurum, Eskişehir, Gaziantep, Hatay, Isparta, Kahramanmaraş, Karabük, Karaman, Kayseri, Kırıkkale, Kilis, Konya, Kütahya, Manisa, Mardin, Mersin, Niğde, Ordu, Osmaniye, Samsun, Siirt, Sivas, Şanlıurfa, Trabzon, Uşak ve Yalova'da yaptırdığı konutlardan almak isteyenler yetkili banka şubeleri ve belediyelerin başvurabilecekler.

BURSA, KARAMAN VE UŞAK'TA ALT GELİR GRUBU KONUTLARI SATIŞA ÇIKIYOR

Alt gelir grubu için üretilen Bursa-Orhangazi konutları için başvurular, 4-24 Şubat tarihleri arasında Orhangazi Belediyesi'ne yapılacak. Orhangazi konutları için 3 Mart 2009'da kura çekilecek. Karaman'daki konutlarında yer alan 18 Şubat'ta Karaman Belediyesi'ne başvuru yapılacak. Bağı konutları için 24 Şubat'ta kura çekilecek. Uşak'taki konutlar için ise Belediyesi'ne 16 Şubat'ta başvurular 24 Şubat'ta kura çekiliyor. Uşak konutlarına 16 Mart'ta kura çekiliyor. Diğer illerde ise satışa devam ediyor. Halk konutlarının satışına devam ediyor.

Vatandaşlar, konutların fiyatlarına, iç ve dış görünüşlerine sitelerin hakkında bilgiyi TOKİ'nin www.toki.gov.tr internet adresinden veya 312) 585 26 26 telefonundan alabilecek.

30 yıllık başarı öyküsü...

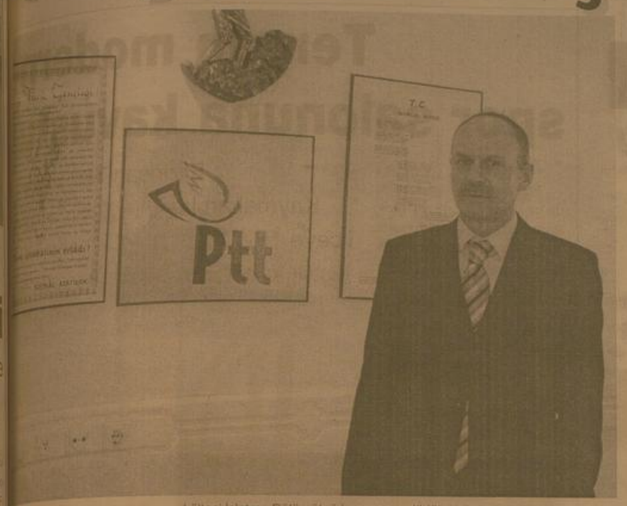

1'den devam

Görevde başladığı yıllarda Yavu[illegible]nde 6 ay köylerde dağıtıcılık [illegible] Ağdaş, Erzincan'ın Mercan [illegible]ne tayin oldu.

Burada yaklaşık 2 yıl görev ya[illegible]ğdaş, 1982 yılında memurluk [illegible]nı kazanarak Tercan ilçesi [illegible]nde Müdürlüğü'nde memur [illegible] görevе başladı. 1983 yılın[illegible]sonra ise bitirme sınavlarına [illegible] Metin Ağdaş, 1987 yılında İlleli hemşerilerimizin Filistini karde[illegible]yonasının sahibi oldu. Aynı [illegible]nda sınavına girerek Ana[illegible] Üniversitesi Açık Öğretim Fakültesi İşletme Bölümü'nü kazanan Ağdaş, 1988 yılında personel şefi oldu. Amir ve personel müdürlüğü görevlerinde bulunan evli ve üç çocuk babası Metin Ağdaş, 1996 yılında fakülteyi bitirmesinin ardından Erzincan PTT Başmüdürlüğü'nde Başmüdür Yardımcılığına getirildi. 1998 yılında Gümüşhane Başmüdür Yardımcılığı'na atanan Ağdaş, daha sonra yeniden Erzincan Başmüdür Yardımcılığı görevine döndü. 2005 yılında Amasya PTT Başmüdürü olarak tayin olan Metin Ağdaş, 29 yıl sonra, 20 Ekim 2008 tarihinde Erzincan'da PTT Başmüdürlük koltuğuna oturdu.

PTT'ye girdiğinde amacının ailesine bakabilmek için bir iş sahibi olmak olduğunu ifade eden Ağdaş, "Çalışmalarımız günün şartları amirlerimizin takdiri bu günlere getirdi. Başmüdür olurum diye hiçbir düşüncem yoktu. Nasibimizde varmış, oldu. Erzincan'daki arkadaşlarımızla birlikte ekip ruhu içinde Erzincan'a en iyi hizmeti sunmaya çalışıyoruz. PTT'nin son yıllarda büyük atılımı var. Biz de bu hizmetleri en iyi şekilde halkımıza yansıtmaya çalışıyoruz." diye konuştu.

Patlamamış havan topu mermisi bulundu

1'den devam

Olay dün sabah saatlerinde Barış Mahallesi'nde ikamet eden Asiye Polat'ın (57) evinin yakınlarındaki tarım arazisine hayvanları için gübre almaya gitmesiyle ortaya çıktı. Asiye Polat, evinin önündeki hayvan gübresini karıştırdığında gübrenin içinde metal bir cismin olduğunu fark etti. Ayağıyla kazıyarak çıkardığı metal cismin ne olduğunu bilmeyen Polat durumu oğlu Ali Polat'a(27) söyledi. Ali Polat'ın metal cismin havan mermisi olduğunu anlaması üzerine durum güvenlik güçlerine bildirildi. Bu sırada olaydan habersiz olan küçük yaştaki çocuklar, havan mermisi ile oynayarak, önce ateşe attı daha sonra da taş atarak patlatmaya çalıştı. Geçen sürenin ardından Jandarma'nın bölgeye gelmesiyle havan mermisi etrafında 100 metre çapında geniş güvenlik önlemi alındı. Yapılan incelemede cismin 81'lik olarak tabir edilen havan topu mermisi olduğu tespit edilirken, patlaması durumunda yaklaşık 50 metre çapında etkisi olabileceği öğrenildi. Olayın Emniyet Müdürlüğü Bomba İmha Ekibine bildirilmesiyle bomba imha uzmanı özel kıyafetlerini giydi. Bu sırada jandarma araçları mahalle içerisinde hoparlör yardımı ile halkı uyardı. Evlerin camlarının açılmasını isteyen, jandarma, patlamanın şiddetiyle etrafa sıçrayacak şarapnel parçalarına karşı vatandaşları uyardı. TEDAŞ ekiplerinin havan mermisinin bulunduğu bölgedeki elektrik akımını kesmesinin ardından bomba imha uzmanı fünye yardımı ile havan mermisini patlattı. Büyük bir gürültü ve dumanın ardından havan mermisi etkisiz hale getirildi. Merminin parçaları jandarma tarafından incelenmek üzere il jandarma komutanlığına götürülürken, tehlikeden habersiz olan 9 yaşındaki Onur Has, kendisinin de havan mermisini gördüğünü eline alarak bulunduğu yerden başka bir yere taşıdığını söyledi. Havan mermisini bulan Asiye Polat, mahalleye yakın olan tarım arazisinde çocukların top oynadığını ifade ederek, kendisinin bulduğu için mutlu olduğunu söyledi. Polat; "Çocuklarımız burada oyun oynuyorlar. Mahallede yaşayanlar buradan geçiyorlar. Allah'a şükür patlamadı" dedi.

YÖK, Şerhleri Kaldırdı...

Başka bir amaçla kullanılamaz" ibaresi Diyanet-Sen'in girişimleri sonucu kaldırıldı. 16 Ocak 2009 tarihinde YÖK Başkanı Yusuf Ziya Özcan'ı makamında ziyaret ederek konuyu YÖK Başkanı'na iileten ve şerhin kaldırılmasını isteyen Diyanet-Sen heyeti şerh nedeniyle İlahiyat Ön Lisans Programı mezunlarının yaşadığı hak kayıplarını aktarmıştı. Konuyla yakından ilgilenen YÖK Başkanı Özcan bu uygulamanın yanlış bir uygulama olduğunu belirterek şerhin kaldırılması konusunda gerekli girişimlerin yapılacağını belirtmişti. Aynı ziyarette üniversiteye girişteki kat sayı engelinin kaldırılması ve İLİTAM programının yaygınlaştırılması konusunda da YÖK Başkanı'ndan söz alınmıştı. Yükseköğretim Genel Kurulu toplantısında bu konuya ilişkin çok önemli bir karar alarak diplomalara konulan şerhlerin kaldırılmasına karar verilmiştir. Karar Şöyle: Diplomalara konulan şerhin kaldırılmasına, Eşitsizlik yaratılmaması amacıyla bu programdan bugüne kadar mezun olanların diplomalarında yer alan şerhlerin kaldırılmasına karar verilmiştir. Diyanet-sen olarak mağduriyetimizin giderilmesini sağlayan ve kayboılan haklarımızın iadesini sağlayan ve emeği geçen herkese teşekkür ederiz" diye konuştu.

Kızılay, verdiğinin onda birini alamıyor

1'den devam

Erzincan Kızılay Şubesi'nin faaliyetlerinde Kızılay yetkililerinin [illegible]ştırdığımız bilgide, "Erzincan'da tespit edilen 750 haneye yaklaşık olarak sabit yardım yapıyoruz. [illegible] ekmek yardımında bulunuyoruz. Onlarca çeşit yardımlarımız var. Ailelerin ihtiyaçlarına göre yardımda bulunuyoruz. Öyle ihtiyaçlılar var ki; bizden yada başka bir kurumdan yardım talebinde bulunuyor. Duyarlı vatandaşların aracılığı ile bu kişilere de ulaşıyoruz. Kimsenin haberi olmadan o kişilere de yardım ulaşıyor. Gece gündüz demeden bu işi yapıyoruz. Bizden yardım alan bir çok aileyi ne biz tanırız ne de aile bizi tanır, tamamen gizli yapılır ve yardım alan kişi gönlü incinmeden yardımını alır.

BAĞIŞ ÇOK AZ

Erzincan Kızılay'ına umduklan kadar bağış yapılmadığını, bunun en son örneğini Kurban Bayramı'nda yaşandığı söylendi. Tonlarca et dağıtımı yaptıklarını ancak Erzincan'da 11 bağış aldıklarını bunun 7 tanesinin yönetimden kalan 4 tanesinin ise vatandaştan alındığı söylendi. Kızılay Erzincan şubesi'nin tamamen kendi imkanları ile ayakta durduğunu söyleyen yetkililer, Erzincanlılardan yardım beklediklerinin de altını çizdi. Geçtiğimiz aylarda kendilerine bir arsa bağında bulunulduğu hatırlatarak en büyük bağışın bu olduğunu ve bu bağışı ilenki günlerde gündeme taşıyacaklarını söylediler.

'Esnafımız krizi aşacak...'

Yaklaşan yerel seçimlerle birlikte Erzincan esnafını ziyaret eden adaylar, bir taraftan oy toplamaya çalışırken diğer taraftan da halkın nabzını yoklamaya devam ediyorlar. Dün Erzincan esnafını gezen AK Parti Erzincan Belediye Başkan Adayı Yüksel Çakır, esnaftan gelen kriz ve işlerdeki durgunluk şikayetinin önceliki sırada olduğunu gördüklerini söyledi. Gelen şikayetler üzerine, kriz ve işsizlik konusunda açıklamada bulunan Erzincan Belediye Başkan Adayı Yüksel Çakır; "Ziyaretler sırasında esnafın yaşamış olduğu problemler ve sorunlarla ilgili olarak hangi konular öne çıkıyor diyecek olursak yaklaşık, 15 gündür Erzincan'da ana arterleri, iş merkezlerini, çarşıları ve bütün iş yerlerini tek tek taradık. Tabi bu tarama sırasında şahit olduğumuz kişilerin söylemesiyle değil bizzat kendimizin gördüğü en büyük problem işsizlik ve ticarette yaşanan durgunluk. Tabi sevindirici olan yara ise şu, bütün hemşerilerimiz ticaret erbabı olan bütün arkadaşlarımız mevsim itibarı ile birinci, ikinci, üçüncü aylarda Erzincan'da ticaretin ifazla hareketi olmadığını bu beklentı içerisinde olduklarını zaten ifade ediyorlar. Tabi bunun üzerine dünyada yaşanan küresel krizin özellikle bizim ulusal medyada farklı bir şekilde lanse edilmesi ile oluşan psikolojik bir kırılmanın da bahsedebiliriz. Tüketici endekslerinde açıklanan son rakamlara bakıldığında yavaş yavaş bir hareketlenme olduğu gözlenmekte. Umut ediyorum ki önümüzdeki günler içerisinde özellikle Türkiye'nin seçim atmosferine girişiyle beraber bir canlılık daha yaşanacak. Seçimde bahsettiğim psikolojik baskı deşarj olduğunda artık Erzincan'da ve Türkiye'miz de ki esnaflar ticaretle ilgili normal şartları yaşamaya başlayacaklar. Bu hususta yurt dışıyla mukayese edildiğinde insanlar yine gülük hayatlarını sürdürebiliyor ve ayakların üzerinde durabiliyor. Yurt dışında bu kriz daha derinden hissediliyor. Bankalarını batışı büyük markaların devlet desteği ile ancak ayakta durabildiği görülmektedir. Yurtdışında yaşayan hemşerilerimizin ifadelerine göre değerlendirdiğimiz de işsizliğin nerdeyse yüzde 30-40 arasında bir rakama ulaştığı ifade ediliyor. Biz açıdan değerlendirdiğimizde bizlerin ayaklarımız üzerinde durduğumuzu diyebilirim. Bu olanlıyı bizler kendi gayret ve sabrımızla atlatacağımıza inanıyorum. Türkiye artık kendi kendine yetebilen kendi sıkıntılarını kendi içerisinde çözebilen bir ülke halini getirdi." Dedi.

Hizmet için destek bekliyoruz

1'den devam

Açıklamasını sürdüren Cemalettin Başsoy,..."6 yıllık iktidarı boyunca ülkesine hizmet etmeyi vazife bilen AK Parti kadroları 29 Mart 2009 tarihinde yapılacak olan yerel seçimlerde de en verimli ve çalışkan kadroyu oluşturmak için çalışmaları devam etmektedir. 29 Mart'ta da 22 Temmuz genel seçimlerinde elde ettiğimiz büyük başarıyı taçlandıracağız." dedi. Amaçlarının insanı, şehrı, ülkeyı ıçınde etmek olduğunu vurgulayan Cemalettin Başsoy, "Bu amaç ve gaye dışında hıçbır düşüncemız yoktur. Erzincan'a hizmet etmek isteyen, ülkesine hizmet etmek isteyen amaç ve gayesi sadece hizmet olan, projesi olan, planı olan, hedefi olan, idealı olan AK Parti Erzincan Kurucu İl Başkanı ve 23. Dönem Erzincan Milletvekili adayı olan Yüksel Çakır Belediye Başkanı olduğumuz Türkiye için Erzincan için hizmete talıptır." şeklinde konuştu. Başsoy, Başbakan Recep Tayyip Erdoğan'ın Davos'ta İsrail Cumhurbaşkanı Şimon Peres'e yönelik tutumuyla da Türk ulusunun hislerine tercüman olduğunu sözlerine ekledi.

doğu
Günlük Haber Yorum Akşamlı Gazetesi
V. Recep Yazıcıoğlu Cad. No: 57 ERZİNCAN
Tel.: Faks : 224 24 25-26
e-mail : [illegible]

Sahibi:
H. İbrahim Özdemir

Yazı İşleri Müdürü:
Naim Çakır

Ermat Ofset
V. Recep Yazıcıoğlu Cad. No: 57
ERZİNCAN
Tel: 224 24 25 -26

e-mail
ermatofset@yahoo.com
Abone:
Yıllık 60.00 TL
6 Aylık 30.00 TL
Aylık 6.0 TL
Şehir Dışına PTT masrafı ilave edilir.

İlan tarifesi
Resmi İlan Sütunlarım 6.00 TL
Genel Kurul İlanları 45.00 TL
Özel İlan, Reklamlarım 1.50 TL
Zayı 10.00 TL
Tebrik - Başsağlığı 50.00 TL
Geçmiş Gazete 50 Kr

günün takvimi
05 Şubat
2009 Perşembe
SAYI: 9471

Erzincan badmintonda yine başardı

İstanbul Bağcılar Olimpik kapalı Spor Salonunda 30-31 Ocak -1 Şubat tarihleri arasında yapılan Avrupa Geçler Raenking Badminton Şampiyonasından ilimiz sporcuları yine başarıyla döndüler.

İstanbul Bağcılar Olimpik kapalı Spor Salonunda yapılan Avrupa Geçler Raenking Badminton Şampiyonasında Erzincanlı sporcular başarı ile döndüler. Şampiyonadaki Erzincanlı sporcuların dereceleri şöyledir.

17 Yaş Altı

Ceren Kırtıloğlu-İl Özel İdare Spor Kulübü-Çift Bayanlar-Üçüncü

1

5 Yaş Altı

M. Ali Kurt-Erzincan Spor-Tek Erkek-Üçüncü. Busenur Korkmaz-İl Özel İdare Spor Kulübü-Tek Bayan-Birinci. Özge Toyran-İl Özel İdare Spor Kulübü-Tek Bayan-İkinci. Özge Toyran- Busenur Korkmaz - İl Özel İdare Spor Kulübü-Çift Bayan-Birinci. Özge Toyran- Mert Tunç-İl Özel İdare Spor-Kulübü-Miks-Birinci

Tercan modern spor salonuna kavuştu

Erzincan Tercan ilçe Kaymakamlığı'nın girişimleri ile ilçeye 15 dönüm arsa üzerine 500 kişilik kapalı spor salonu yaptırıldı

Kemal Arduç

Erzincan'ın Tercan ilçesinde bir ilk daha. 2008 yılı içerisinde temelleri atılan toplam 15 dönüm arazi üzerine 500 kişilik kapalı spor salonu kısa

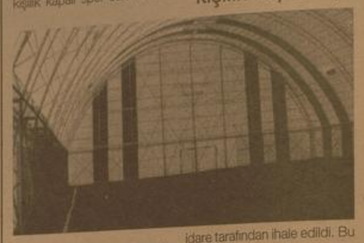

sürede tamamlanarak hizmete girdi. Tercan'a yapılacak spor salonu ile ilgili olarak açıklamada bulunan Tercan Kaymakamı Tuncay Akkoyun, inşası tamamlanan spor salonunun 2 milyon YTL'ye mal olduğunu hatırlatarak; "Tercan Kaymakamlığı olarak yaptığımız girişimler sonucu 400 bin YTL bir hemşehrimizden temin ettik. 600 bin YTL de özel idare desteği ile oldu. Spor salonu özel idare tarafından ihale edildi. Bu spor salonumuz Türkiye'de bir çok spor salonlarından modern olduğu gibi standartlar üzerinde inşa edildi. Ödenek geri kalan bölümü ise Gençlik ve Spor Genel Müdürlüğü tarafından temin edildi" dedi.

Tercan'da yaşanan spor salonu sorununun ortadan kalkacağını açıklayan Kaymakam Akkoyun, spor salonunun belirtildiği gibi 2009 yılının aylarında tamamlandığını söyledi.

Kaza ucuz atlatıldı

Erzincan Sansa ideresinde yolcu otobüsü ile özel otomobil çarpıştı, 5 kişi yaralandı. Otobüsün karşıdan gelen aracı fark ederek önden durması büyük faciayı önledi

5'te

DÜZELTME METNİ

Gazetemizin 02.02.2009 tarihli nüshasının 1. sahifesinde müvekkil M.Y'nin rüşvet iddiasıyla Erzincan Ağır Ceza Mahkemesi'nde yargılandığına ilişkin *"Jandarma'da Rüşvet İddiası"* başlıklı haber yayımlanmıştır. Ayrıca M.Y'ninde görevden alındığına ilişkin ifade haberde yer almıştır.

Alınan haber eksik ve yanlış hukuki ifadeler içermemektedir. M.Y. hakkında haberde geçen ifadeler karşısında doğru bilgilendirmenin yapılması gerekmiştir. Müvekkil M.Y. hakkında Erzincan Cumhuriyet Savcılığı'nın 2008/2042 sor. sayılı dosyası ile RÜŞVET iddiasıyla ilgili olarak ek takipsizlik kararı verilmiştir. Bu takipsizlik kararının RÜŞVET iddiasıyla ilgili olarak ek takipsizlik kararı verilmiştir. Bu takıpsizlik kararının RÜŞVET dışında müvekkil hakkında açılan diğer davalar ise Erzincan Asliye Ceza Mahkemesi'nde inceleme görmüştür ve davalar halen haberinizin yayımlandığı tarih itibariyle Asliye Ceza Mahkemesinin uhdesindedir. Asliye Ceza Mahkemesi uhdesinde ise rüşvet iddiası ile ilgili olarak açılmış bir dava bulunmamaktadır.

Bir diğer husus da müvekkilin görevden alındığına ilişkin ifadenin düzeltilmesi gereğidir. Müvekkil hakkında idaresi tarafından alınan karar "Görevden alınma" kararı değil, idarelerce alınan "Açığa alınma" kararıdır. Açığa alınma tedbir niteliğinde olup, yargılamanın sürecine göre geri alınabilir kararlardandır.

Eksik bilgi ve yanlış hukuki nitelemeler ile yapılan haber hakkında, yukarıda açıklanan gerekçeler doğrultusunda düzeltme yapılması/cevap hakkının kullanılması ve kamuoyunun bilgilendirilmesi gerekmiştir. 02.02.2009

29yıl
doğu
www.dogugazetesi.com.tr
ERZİNCAN'IN GÜNLÜK HABER YORUM AKTUALİTE GAZETESİ
07 ŞUBAT 2009 CUMARTESİ YIL: 29 SAYI: 9473 FİYATI: 25 YKr
ISSN 1301-1723

Meralar alevler içinde

Erzincan'ın 20'inci kilometresinde yol kenarındaki mera alanlarında yaz mevsiminde sürülerini otlatacak olan vatandaşlar yaban otlar olduğu gerekçesi ile onlarca dönüm araziyi ateşe verdiler

5'te

Erzincanlı fedakar anne aranıyor

Milli Eğitim Bakanlığı'nın Gazze için başlattığı yardım kampanyası, Türk halkının insanî konulardaki duyarlılığını bir kez daha gözler önüne serdi. Ülke genelinde okullar aracılığıyla gerçekleştirilen organizasyonda 19 milyon 919 bin lira ile bir nikah yüzüğü toplandı.

Kemal Arduç

Milli Eğitim Bakanlığı'nın Gazze için başlattığı yardım kampanyasına Erzincanlı fedakar bir anne nikah yüzüğü damgasını vurdu. Yardım kampanyanın sembolü haline dönüşmüş, şimdi yüzüğün sahibini aramaya başlandı.

Bakanlık yetkililerinin verdiği bilgiye göre, Gazze'ye yardım kampanyası için öğrencilere birer zarf dağıtıldı. Öğrencilerin gücü yettiği oranda para koyduğu zarflar, her ilde bir merkezde toplandı. İl milli eğitim müdürlüklerinde oluşturulan sayım komisyonları paraları saydı. Erzincan'da her bir zarftan yüzük çıktı. Yardımları bankaya yatıran Erzincan Milli Eğitim Müdürlüğü, parayı çevirmediği yüzüğü zarfla birlikte bakanlığa gönderdi. Milli Eğitim Bakanı Hüseyin Çelik, yüzüğün ulaşmasının ardından sahibini bulmak için harekete geçti.

5'te

Erzincan'da bulunan okullardan toplam 112 bin TL toplanması vatandaşlarımızın Gazze konusundaki hassasiyetini gözler önüne seriyor...

E.Ü.'den önemli bir atılım

Avrupa üniversitelerinin bir araya geldiği ve tüm Avrupa topluluklarının arasındaki karşılıklı işbirliğinin daha da geliştirilmesinin öngörülmesi gerektiğini ve değişim içerisinde olan, beynelmilel boyutlara doğru açılan bir toplumda üniversitelerin oynayacağı rolün önemini dile getiren bir birlik olan Magna Charta'ya Erzincan Üniversitesi de dahil oldu. Erzincan Üniversitesi Rektörü Prof. Dr. Erdoğan Büyükkasap, üniversitemizin Avrupa'da iki üniversiteler arasında yer alması ve böylece uluslararasılaşması için üzerinde önemle durduğu Magna Charta üyeliği üniversitemize hayırlı olsun" dedi.

RESMİ OLARAK ONAYLANDI

Erasmus programı adı altında Öğrenci ve Personel Hareketliliğinin gerçekleşmesinde önemli rol oynayan belgelerden Erasmus Üniversite Beyannamesiz bu sene'den itibaren 2013 yılına kadar geçerli olup Avrupa Komisyonu bu geçerliliği resmi olarak onaylamıştır. European University Association (Avrupa Üniversiteler Birliği) üyeliğimiz resmi olarak kabul edildi Avrupa Birliğine giriş sürecinde üniversitelerin rolü göz ardı edilmemekte ve üniversitelerin standartlarının Avrupa standartlarına ulaşması için büyük çalışma ve çabalar gösterilmektedir. Bunun için Avrupa Akreditasyon Kurumu üniversitelerin uluslararası çalışmaları ve üyeliklerine vurgu yapmaktadır. Avrupa Üniversiteler Birliği bu üyeliklerden biri olup üniversitemizin Avrupa Yükseköğretim çalışmalarına katılması sağlanmıştır. Bologna sürecinin bir parçası ve destekçisi olan bu birlik üniversitelerin kalite güvencesini sağlamaktadır. Bu birliğe üyeliğimiz ile Avrupa Üniversitesi olma yolunda adım atıldı. Karadeniz'e kıyısı olan ülkelerin üniversiteleri arasında işbirliği ve kalite güvencesini sağlayan Black Sea Universities Network (Karadeniz Üniversiteler Birliği) üyeliğimiz gerçekleşmesi EU Rektörü Prof. Dr. Erdoğan Büyükkasap'ın Romanya'daki resmi törene katılımıyla sağlanmıştır. Bu kuruma üyelikle, üniversitemiz, Karadeniz'e kıyısı olan ülkelerin üniversiteleri ile araştırma-geliştirme (AR-GE), öğrenci ve akademik personel değişimi, akademik çalışma ve projeler yapabilme olanağına kavuşmuş bulunmaktadır. Rektörümüz üniversitemizin gelişmesi ile öğrenci ve akademisyenlerimizin diğer ülkelerde çalışmalar yapabilmesi için büyük bir özveri göstermiş, Romanya'da yapılan üyeliğe kabul töreninde bunu dile getirmiştir.

aşkale çimento
ERZİNCAN ÇİMENTO FABRİKASI

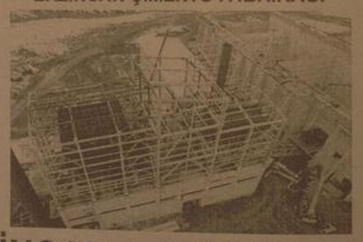

ERZİNCAN'A DEVASA TESİS
Erzincan Çimento Fabrikası Çok Yakında Hizmette.
Kaliteli... Modern... Çevreye Duyarlı... Erzincan'a Hizmet Edecek
Aşkale Çimento Farkı İle...
Erzincan Çimento Fabrikası Start Alıyor
AŞKALE ÇİMENTO SANAYİ T.A.Ş.
"birliğin ve dirliğin harcı"

AŞKALE ÇİMENTO FABRİKASI
Yazıbaşı Mah. Tuncay Tekin Cad. 2 Km ZİGİN
Aşkale/ERZURUM
Tel : (+442) 415 18 54 (Pbx)
Faks : (+442) 415 12 61
Web : www.askalecimento.com.tr
E-mail : info@askalecimento.com.tr
TRABZON ÇİMENTO FABRİKASI
Şenkent Mah. Rize Caddesi No. 39
Beşikdüzü/Araklı/TRABZON
Tel : (+462) 253 20 24 (Pbx)
Faks : (+462) 253 81 00
E-mail : trabzoncimento@askalecimento.com
GÜMÜŞHANE ÇİMENTO TESİSLERİ
Kırıcılar Sanayi
GÜMÜŞHANE
Tel : (+456) 232 21 10
Faks : (+456) 232 21 20
ERZİNCAN ÇİMENTO FABRİKASI
Erzincan Organize Sanayi Bölgesi
ERZİNCAN
ERZURUM HAZIR BETON İŞLETMESİ
Hacıbekir Mah. Fuzuli Mah. Lawer Yolu Cadde
ERZURUM
Tel : (+442) 316 20 00
Faks : (+442) 316 20 01
AĞRI HAZIR BETON İŞLETMESİ
Hacıbekir Mah. Fuzuli Mah. Lawer Yolu Cadde
AĞRI
Tel : (+472) 316 20 20-21
Faks : (+472) 316 24 77
AŞKALE HAZIR BETON İŞLETMESİ
AŞKALE/ERZURUM
Tel : (+442) 415 14 75-76
ALTUNKENT KUM ELEME TESİSİ
ALTUNKENT/ERZİNCAN
AŞKALE KUM ELEME TESİSİ
AŞKALE/ERZURUM
TERCAN ÇAKIRMAŞ ve MALZ.
TERCAN/ERZİNCAN
AŞKALE ÇİMENTO SANAYİ T.A.Ş. BİR MEHMAN HOLDİNG ORTAKLIĞIDIR.

5'te

DP'den ziyaret

Demokrat Parti GIK (Genel İdare Kurulu üyesi) Genel Başkan Siyasi Danışmanı Aykut Kuranel, gazetemizi ziyaret etti

Erzincan EMİTT'te

12-15 Şubat tarihleri arasında İstanbul Beylikdüzü'ndeki Tüyap Fuar Merkezi'nde düzenlenecek olan Uluslararası Doğu Akdeniz Turizm ve Seyahat Fuarı (EMITT) ile ilgili açıklama yapan Erzincan Turizm İl Müdürü Metin Çankaya, Erzincan'ın EMİTT fuarında bu yıl farklılık yaşatacağını vurguladı

Kemal Arduç

İstanbul Beylikdüzü'nde kurulan Tüyap Fuar Merkezi'nde düzenlenen Uluslararası Doğu Akdeniz Turizm ve Seyahat Fuarı (EMITT) için Erzincan'da hazırlıklar başladı. Erzincan'ın fuar hazırlıkları ile ilgili olarak açıklamada bulunan Erzincan Kültür ve Turizm Müdürü Metin Çankaya, "Erzincan Valiliği olarak bu yıl 6. defa EMITT fuarına katılacağız. EMITT fuarı uluslar arası bir turizm fuarıdır. Bu fuara yaklaşık 50 ülke ve Türkiye'den Turizm şirketleri katılacak. Fuar 12 ana bölümden oluşan salonda gerçekleşiyor. Biz bu şene fuara

çok daha farklı bir düzeyde katılacağız. Daha önceki yıllarda biz bu fuarda ürünlerimizi tanıtıyorduk. El sanatları ürünlerimizi sergiliyorduk. Ancak bu yıl biz Erzincan'ın Turizm ve Doğa sporları üstünde daha çok yoğunlaşacağız ve tanıtımımız ağırlıklı olarak bu yönde olacaktır.

5'te

Koçer, CHP'den istifa etti

Erzincan merkezine 3 kilometre uzaklıktaki Ulalar Belde Belediye Başkanı CHP'li Ercan Koçer, Şişli Belediye Başkanı Mustafa Sarıgül'ü konuk ettiği için aday gösterilmediğini ileri sürdü. CHP'den istifa eden Koçer, seçimlere bağımsız aday olarak katılacağını söyledi

Şişli Belediyesi tarafından 2006 yılında Ulalar Beldesi'ne yaptırılan ozan Ali Ekber Çiçek anıtı ve parkının açılışına katılan Mustafa Sarıgül'e yakın ilgi göstermesi yüzünden veto yediğini savunan Belde Belediye Başkanı Ercan Koçer, parti içi muhalefetin kurbanı olduğunu öne sürdü. Mustafa Sarıgül'e gösterdiği ilgiden asla pişman olmadığını vurgulayan evli ve iki çocuk babası 50 yaşındaki Ercan Koçer şu açıklamalarda bulundu. 5'te

Tarihten Sayfalar

Estergon Kalesi Ve Destanı

Kanuni Sultan Süleyman'ın Padişahlığı döneminde ve 1543 yılında elimize geçen Estergon Kalesi Sancakbeyliği haline getirilerek Budin Beylerbeyliği'ne bağlanmıştı. Ancak kale, bundan yaklaşık elli yıl sonra Almanlar, Leh, Çek ve İtalyanlardan oluşan 80 bin kişilik bir haçlı ordusu tarafından kuşatıldı. Bu sırada Estergon Kalesi'nde yalnızca beş bin Türk askeri bulunuyordu.Durum gerçekten çok kötüydü ve yardım alma ihtimali de yoktu. Düşmanın teslim olma teklifi Estergon muhafızı Kara Ali Bey tarafından kabul edilmedi. Kara Ali Bey ve yanındakiler, "Biz Rumeli gazileriyiz; kefe verir, kale vermeyiz!" diyorlardı.

Bu inançla taşıyan er kişilerin savunduğu kaleyi düşürmek elbette kolay olmazdı. Nitekim kuşatmanın uzaması, düşmanın askerlerini yöneten kumandanları çılgına çevirdi ve askerlerini kırbaçlatmaya başladılar. Bu durumu gören Kara Ali Bey yüksek bir sesle bağırdı:

- "Şu mel'un kumandanı yere düşürürüse, kafir askerlerinin hepsi geri dönecektir. Kim onu vurursa, kendisine dilediği verilecektir!"

Bunun üzerine Osman isimli bir yiğit "Ya Allah" diyerek tetiği çekti ve düşman kumandanını yere serdi. Ancak ne var ki bu arada kale kumandanı Kara Ali Bey de şehid oldu. O'nun yerine kumandayı, o sırada kalede bulunan Anadolu Beylerbeyi Lala Mehmed Paşa aldı. Ancak, kalede kıtlık ve susuzluk başladığı için yapılacak fazla bir şey yoktu.

Kalede bulunan tarihçi Peçevi İbrahim Efendi durumu şöyle özetliyordu:

- "Sancı etrafında hararetinin şiddetinden ıslak mermerleri yalayan ve bir damla su için can veren elsiz - ayaksız yaralıların inlemeleri yürekleri sızlatıyordu." İçerdeki durum gerçekten elem vericiydi. Bu arada Yeniçeri askerinin ayaklanması herşeyi alt - üst etti. Artık teslim olmaktan başka çare yoktu.

Sağlık ve Hastalıklar

Topuk dikenine şok dalgası

Bir doktor şöyle dedi:

"Bir modern, cerrahi olmayan, anestezisiz, ilaçsız özel bir tedavi yöntemidir. Bu yöntemle çok kısa süre içinde uygulama yapılarak birkaç seansta yüksek başarı ile tedavi yapılabilir. Geniş tedavi alanı vardır.

Uzun süreli kaynamayan kırık ve kaynama gecikmeleri, omuz kireçlenmesi, topuk dikeni, tendinit ve golfçu dirseği gibi sorunlarda tedavi yöntemi olarak ESWT tercih ediliyor. Uygulanan şok sayısı, hastanın kan ve enerji seviyesine göre seans süreleri farklılık gösterebiliyor. Ortalama bir seans 5 dakika sürüyor.

Yumuşak doku uygulamalarında 3-5 seans arasında değişen sürelerde hasta şikayetlerinden kurtuluyor. ESWT hamileler, kalp pili kullanan ve kanser hastalarında, baş, boyun ve sinirlere yakın bölgelerde, henüz gelişimini tamamlamamış kemiklerde uygulanamaz.

ESWT, topuk dikeninde yüzde 85 ve tendinesci ve golfçü dirseğinde yüzde 70, omuz kireçlenmesinde yüzde 80 başarı oranına sahiptir."

Komik Fotoğraflar

bugün ne pişirsem'

İnegöl Köfte

1 kg dana kıburga kıyması
2 çay kaşığı karbonat
1 tatlı kaşığı tuz
1 orta boy soğan

Kıymayı bir gün önceden bir kere çektirin. Kıymaya karbonat karıştırarak yoğurun. Bir gün bekletin.

İkinci gün robotta bir adet soğanı çekerek süzgeçte, yıkayın. Köfteye karıştırın. Tuzunu ilave edip iyice yoğurun. Ceviz büyüklüğünde yuvarlayıp üzerini bastırarak mangal ateşinde pişirin. Yanında piyaz ile beraber servise sunun.

Şiirler

Brooklyn köprüsünde, bir bahar günü bir adam dilencilik yapıyormuş. Düzlerine bir tabela koymuş. Üzerinde "DOĞUSTAN KÖR" yazılıymış. Herkes dilencinin önünden geçip gidiyormuş. Bir REKLAMCI bunu görmüş. Tabelayı almış arkasına bir seyler yazmış ve yere tekrar bırakmış. Ne olduysa olmuş... geçen ve bu tabeladaki yeni yazıyı okuyan herkes, baslamıs dilencinin önündeki şapkaya habire para atmaya...

Bir cümle yetmiş onca kişiyi etkileyebilmiş dilencinin sapkasinin kisa sürede ağzına kadar parayla dolup taşmasına...

GÜZEL BİR BAHAR GÜNÜ... AMA BİR BAHARI GÖRMÜYORUM...

ŞİİR GEZGİNİ

Aman

Kaybolur hayatın tarifsiz ahenk
Zaman bir tablodur,düşer duvarlardan
Düşüncemi aşan gizli bir mimari
Yükselir sonsuzluk manzaralarına

Yaslasam başımı hatıralarıma
Bir şahdamar gibi vuruyor hayaller
Vuslat bilemem ki hangi rüyalarda
Ayrılıktan şimdi üşür durur eller

Bir yağmur sonrası gurbetinde akşam
Ruhumun dinmeyen veda metneleri
Ağarmış saçımda eskiyen şu zaman
Sonsuza dökülen gizemli bir nehir

Bir terennüm olur ah dudaklarımda
Gönlümde vuslatı sürükleyen hicran
Rüzgardır içimi körükleyen sevdan
Bir yağmur sonrası gurbetinde akşam

Eşref Ziya Terzi

Ağlama karantili

Beni de ağlatma, sil gözyaşlarını...
Yeşerecek sevdan kutlu tohumlarla
Körpe dudaklarda

Aldırma söylenen o sözlere
Sen dağıt etrafa mis kokunu
Umudu, sevgiyi, özlemlerini
Ve hasretleri

Susadın karantili
Çöllerde kavrulan kurumuş toprak gibi
Zincirler vurulmuş yemyeşil gövdene
Ve özgürlüğe hasret...

Yesuf Meral

Kıssadan Hisseler...

Tevbe

Sonra kızı geldi; Resûlullah'a şöyle dedi:

- Yâ Resûlallah, babam nerede? Ona hasret kaldım.

Resûlullah (s.a.v.) ona:

- " Mescide gir " dedi. Mescide girince, babasını ölmüş buldu. Elini başına götürdü.

- Ah perişan halim, ah babacığım, senden sonra bana kim bakacak?

Demeye başladı.

Onun bu halini gören Resûlullah (s.a.v.) şöyle buyurdu:

-" Ey Hamsane! İstermisin: Ben, senin baban olayım; Fatmada kardeşin?"

Buna karşılık şöyle dedi:

- Olur Yâ Resûlallah!

Resûlullah (s.a.v.) Sa'lebe'nin cenazesine gitti. Kabrin kenarına geldiği zaman, parmak uçlarına basarak yürüdüğü görüldü.

Döndükleri zaman, Hz. Ömer (r.a.) şöyle sordu:

- Yâ Resûlallah! Kabrin başında parmak uçlarına basarak yürüyordun; nedendir?

Resûlullah (s.a.v.) şöyle buyurdu:

- "Yâ Ömer! Meleklerin çokluğundan, ayağımın tabanını basacak yer bulamadım ."

FAKİH der ki:

- Yukarıdaki hikâye çeşitli lâfızlarla anlatılmıştır.

Söylendiğine göre şu âyet-i kerime o sahabe hakkında nâzil olmuştur.

- " O kimselerki: Bir kötülük işledikleri, ya da nefislerine zulmettikleri zaman, Allah'ı anarlar; günâhlarının bağışlanmasını isterler.

Karikatür

BİLİMTEKNOLOJİ

Yeni Pardus çıktı! Windows'u ezer mi?

Tübitak bünyesinde gelişirilen ulusal işletim sistemimiz Pardus'un en yeni sürümü çıktı. Pardus 2008.2 Canis aureus. Windows 7'ye kafa tutabilecek mi dersiniz? İşte yenilikler.

Pardus 2008'in çeşitli hata düzeltmelerini ve yeni özelliklerini içeren ara sürümü Pardus 2008.2 Canis aureus yayınlandı. Adını Anadolu'nun yerli alanı tehdit altında olan canlılarından biri olan Altın Çakal'dan alan Pardus 2008.2 Canis aureus tüm Pardus sürümleri gibi GNU Genel Kamu Lisansı (GPL) ile özgürce dağıtılıp çoğaltılabiliyor.

Windows'a Rakip

Teknoloji sitesi ShiftDelete.Net'in iddiasına göre; düşük konfigürasyona sahip bilgisayarlarda da oldukça verimli çalışan ve ücretsiz olan Pardus, milli yazılım devi Microsoft'un ürünlerinden biri olan Windows işletim sistemine de Türkiye'deki en büyük rakiplerden biri olarak görülüyor.

Yenilikler

Pardus 2008'in çeşitli hata düzeltmelerini ve yeni özelliklerini içeren ara sürümü Pardus 2008.2 Canis aureus yayınlandı. Adını Anadolu'nun yerli alanı tehdit altında olan canlılarından biri olan Altın Çakal'dan alan Pardus 2008.2 Canis aureus tüm Pardus sürümleri gibi GNU Genel Kamu Lisansı (GPL) ile özgürce dağıtılıp çoğaltılabiliyor.

Pardus 2008.2 Canis aureus, geliştirilmiş ağ yöneticisine eklenen yeni özellikleri, iyileştirilmiş donanım tanıma desteğini, daha hızlı bir paket yöneticisi, KDE 3.5.10 ve 4.2.0 tabanı ki bu da İş Çalışan CD'yi ve biri yerel diğeri uzaklararası olmak üzere iki adet Pardus CD'sini beraberinde getiriyor.

1 Nolu Sağlık Ocağı'ndan aralıksız hizmet

Erzincan'da Devlet Hastaneleri'nin yükünü azaltmak için Erzincan Sağlık İl Müdürlüğü 1 Nolu Sağlık Ocağını haftanın her gününde gece 11'e kadar hizmet vermesi için açık tutacak

Kemal Arduç

Erzincan'da son zamanlarda Devlet Hastaneleri Acil Servislerine yoğun talep gösteren vatandaşlara daha iyi sağlık hizmeti verilebilmesi için Sağlık İl Müdürlüğü, sağlık ocaklarını devreye soktu.

Erzincan Devlet Hastanesi acil servisine 1 günde ortalama 1000 kişinin tedavi için müracaatta bulunduğunu söyleyen Sağlık İl Müdürü Dr. Mesut Turan, acil serviste görev yapan iki doktoru bu kadar kişiye hizmet vermekte zorlandığı, daha acil vakaların ise tam anlamıyla hizmet alamadığı için 1 Nolu Sağlık Ocağını devreye soktuklarını kaydetti. Acil serviste bulunan tüm imkanlara sahip olan sağlık ocağının haftanın 7 gününde sabah 08:00 ila gece 23:00 arasında uzman personel ve hemşirelerle hizmet verildiğini söyleyen Turan, vatandaşların devlet hastaneleri acil servislerinde yoğunlaşmadan 1 nolu sağlık ocağında da aynı hizmeti alabileceklerini kaydetti.

OKUMAYA ÖĞRENMEYE HEVESLİ DEĞİLİZ

İl Halk Kütüphanesi Müdürü Kayhan Sarıca, kitaba ve kütüphaneye olan ilgisizlikten yakınıyor.

Sarıca'nın basında yer alan bu konudaki açıklamasında; 38,520 kitabın bulunduğu kütüphaneye, daha ziyade öğrencilerin ilgi gösterdiğini vurguluyor. Bu ilginin de okumak öğrenmekten çok, aranan sorunun cevabıyla sınırlı olduğuna dikkat çekiliyor.

Bizim insanımızın kitap okuma alışkanlığının, gelişmiş ülkeler düzeyinde olmadığı yeri geldikçe ifade edilir. Belkide o nedenle olacakki, 50 yıldan buyana "Kütüphane Haftası" düzenlenmektedir. Yapılan etkinliklerde, kitabın ve kütüphanenin insanımıza sevdirilmesine çalışılmaktadır. Kitabın aynı zamanda çok iyi bir arkadaş olduğunun öğrenilmesi istenmektedir.

Fakat gelinen noktada, bunca yıllık çabaya rağmen kitaba ve kütüphaneye yeterliliğinin sağlanamamış olduğu anlaşılıyor. Kütüphanelere giden yada kitap alıp okuyanların sayısında arzu edilen ölçüde gelişmenin sağlanamadığı görülüyor. Yurtdışı seyahatlara çıkanlar görmüş olmalıdır. Avrupada Rusya dahil hangi ülkeye gitseniz; Trende, uçakta, parkta, metroda hemen herkesin elinde bir kitap görürsünüz. İnsanlar boş zamanlarını, kitap okumak, birşeyler öğrenmek maksadıyla değerlendirmektedirler. Bunu bir alışkanlık haline getirmişlerdir.

Bizim insanımız ise maleseef, çalışmaktan çok boş durmayı.. Kitap okumaktan çok boş konuşmayı, yada kahvehanelerde oyun oynayarak vakit geçirmeyi yeğlemektedir. Günlerinin çoğunu gereksiz tv ekranlarını izlemekle geçirmekte olduğumuz cümlenin malumudur.

Objektif

Şefik ARAS

Gençler ise kütüphane yerine internet kafelerine gitmeyi tercih eder oldu. Ama sadece bilgi edinmek için değil, oyun oynamak, birileriyle konuşmak, yazışmak için gidildiği bilinen bir gerçektir.

Bilgi edinmenin sınırının olmadığı.. Okumanın, öğrenmenin yaşınında olmadığı söylenir. Her alanda dünyada gözlenen gelişmeler, yeni buluşlar, yeni bilgiler edinme ihtiyacını da birlikte getiriyor. İnsanımızın bu ihtiyacı karşılama arayışı içinde olmasının toplumun gelişmesiyle yakından ilgili olduğu görüşü yaygındır.

Nitekim gelişmiş toplumlardaki okuma alışkanlığı bu görüşü doğruluyor olmalıdır.

Keşke, okuma-yazma oranının hızlı bir şekilde yükseldiği kadar okuma ve öğrenme alışkanlığıda artsaydı. İşte o zaman kütüphaneler okuyan, araştıran insanlarla dolup taşardı. Ne dersiniz?

Sahte bal imaj kaybettirdi

Türkiye'de hatırı sayılır bal üreten illerin başında gelen Erzincan'da, başka illerden gelen sahte bal üreticileri Erzincan'ın markalaşmış balının itibarını sarsıyor. Bu konuda Erzincanlı bal üreticileri bu haksızlığın önüne geçilmesini istediler

Dünyanın dördüncü büyük bal üreticisi olan Türkiye'nin en kaliteli bal üreten illerinin başında gelen Erzincan'da yerli bal üreticileri, başka illerden gelen sahte bal üreticilerinden şikayetçi. Erzincan'ın bu pazardan aldığı pay sahte bal nedeniyle her geçen gün düşüyor. İmajları Avrupa'ya gönderilen sahte ballarla ciddi oranlarda zedelenen Erzincan balcıları ise üretimdeki kapasitelerini ihracata yansıtmak için arayış içinde.

Erzincan, Türkiye'nin en önemli bal üreticilerinden bir tanesi. Coğrafyasının kıyıdan iç kesime doğru artan rakımı sayesinde bitkilerin çiçeklenme mevsimleri değişiklik gösteriyor ve bu durum da Erzincan'ın ancılık için çok uygun bir il olmasını sağlıyor. Ayrıca dünyadaki ballı bitki türlerinin bir çoğu Erzincan'da bulunuyor. Bu koşullara rağmen Erzincan'ın hakiki çiçek balı gezici ancıların ürettikleri şeker balı ile karalanması ve Erzincan balının itibarının sarsılması Erzincanlı bal üreticilerini derinden üzdüğü bildirildi.

Yaşanan bu sahte bal olayı Erzincan ile birlikte ülkeyi de tehdit ettiği bildirilirken bundan kaynaklanan sonuç ise ihracata şöyle yansıyor. Dünyanın en büyük dördüncü üreticisi olan Türkiye'nin bal ihracatı, 2003'te 39 milyon dolar seviyesindeyken 2004'te 17 milyon dolara, 2005' 4 milyon dolara düştü. İhracattaki bu hızlı düşüş, Türk balı imajının zedelenmesiyle yakından ilgili. Bu konuda büyük sıkıntı yaşadıklarını söyleyen Erzincanlı bal üreticileri, yabancı ancıların Erzincan Balı'na kazandırdıkları bu kötü imajın ortadan kaldırılması için sıkı önlemler alınmasını istediler. 'Markalı ürüne önem verin'

Bal ihracatının düşmesini üretici kaynaklı sorunlara bağlanırken Erzincanlı üreticiler ihracatın düşmesinde üretici kaynaklı sorun olmadığını, sadece para hırsıyla hareket eden firmaların bala glikoz ve früktoz katması neticesinde ihracatın baltalandığını söylüyorlar.

Erzincan balının tekrar Türkiye'deki itibarını kazanmak için sahte bal üreticilerinin önüne geçilmesi gerektiği vurgulandı.

H. İbrahim Özdemir'in
"Eyvah"
adlı romanı Osmanlı dönemindeki Erzincan tarihine ışık tutuyor.
doğu yayınları
V. Recep Yazıcıoğlu Cad. No: 57 ERZİNCAN

Oltu'ya Yer Bilimleri Fakültesi açılıyor

Atatürk Üniversitesi Rektörü Prof. Dr. Hikmet Koçak, beraberindeki bir heyetle Oltu, Olur ve Şenkaya ilçelerinde incelemelerde bulundu

Atatürk Üniversitesi Rektörü Prof. Dr. Hikmet Koçak, beraberindeki bir heyetle Oltu, Olur ve Şenkaya ilçelerinde incelemelerde bulundu. Rektör olduktan sonra ilk kez bölgeye özel bir ziyaret gerçekleştirdiğini hatırlatan Rektör Koçak, Olur ve Şenkaya ilçelerinin okul talepleri yerinde incelerken belirlenen şartlara uygun olan yerlere Meslek Yüksek Okulu açılabileceğini söyledi.

YER BİLİMLERİ FAKÜLTESİ BU YIL ÖĞRENCİ ALACAK

Yer Bilimleri Fakültesi'nin kurulacağı Belediye Sosyal Tesisleri'nde (TKİ kampüsü) incelemelerde bulunan Rektör Prof. Dr. Hikmet Koçak'a, Oltu Kaymakamı Ömer Lütfi Yaran ve Belediye Başkanı İbrahim Ziyrek de eşlik etti. 117 dönüm arazi üzerine kurulu Belediye Sosyal Tesisleri'nde şuan Oltu Anadolu Öğretmen Lisesi eğitim-öğretim faaliyetini yürütüyor. Anadolu Öğretmen Lisesi Müdürü Nizam Gündoğmuş'un kullanılan mevcut binaların [illegible] cak başka bölümlerle doldurmak mümkün" diye konuştu.

Yer Bilimleri Fakültesi Dekanlığı'na atanan Prof. Dr. Mustafa Sağlam'ı tanıtan Koçak, "Önemli olan bir işe başlamaktır. Daha sonra o işin altını doldurursunuz. Üniversite bünyesinde aynı bölüm veya fakülteden iki tane açmak oldukça zor ancak açılamaz diye bir kanun veya kural da yok. Alt yapınız ve araziniz, öğretim elemanı ve personeliniz bunun için yeterli ise neden olmasın. Örneğin biz Erzurum'a ikinci bir Tıp Fakültesi açabilmenin üzerinde çalışıyoruz. Atatürk Üniversitesi bünyesinde ikinci bir fakülte daha açabiliriz." dedi.

OLUR VE ŞENKAYA İLÇELERİNİN TALEPLERİNİ DEĞERLENDİRİLECEK

Prof. Dr. Koçak, Yer Bilimleri Fakültesi'nden başka herhangi bir fakülte (Orman veya Eğitim Fakültesi) açılabilir mi? şeklindeki soruya ise, "Önemli olan rantbal bir fakülte daha açabilmek. Bu konuda ilçelerin talepleri [illegible] ilçelerin iş bulmakta, hayata atılmakta zorluk çekmeyecekleri bir fakülte ve bölümlerin her türlü alt ve üst yapı çalışmalarına sonuna kadar destek verip katkı sağlayacağız.

Bacasız fabrika olarak tarif edilen bir veya birden fazla fakültenin açılabileceği müjdesi karşısında girişimlerimizin meyvesini alacak olmanın huzurunu yaşıyoruz" diye konuştu. Öte yandan Oltu Meslek Yüksek Okulu öğretim görevlilerinden ve aynı zamanda Çoruh Havzası Kalkınma Birliği (ÇOKAB) Müdürlüğünü yürüten Cafer Yakupoğulları'ndan birliğin çalışmaları hakkında bilgiler alan Rektör Koçak, Oltu Meslek Yüksek Okulu'ndaki incelemelerinin ardından onuruna verilen yemekten sonra ilçeden ayrıldı. İHA

Atatürk Üniversitesi Rektörü Prof.Dr. Hikmet Koçak, bu konuda ilçedeki yerel yöneticilere büyük görevler düştüğünü belirtirken beraberinde bulunan Prof.Dr. Durkaya Ören ise yerel basına da ciddi görevler düştüğünün altını çizdi. Oltu Meslek Yüksek Okulu'nda verilen eğitimin oldukça kaliteli olduğuna değinen Kaymakam Yaran ise okulun almış olduğu ISO 9001 Kalite Yönetim Belgesi ile bunu kanıtladığını dile getirdi. İlçe halkının yüksek öğrenim öğrencilerine bakış açısının pozitif yönde olduğunu belirten Yaran, zaman zaman öğrencilerden de bu konuda olumlu görüşler geldiğine ve Türkiye'nin farklı 70 ilinden gelen öğrencilerin huzur ve güven içerisinde öğrenimlerini sürdürdüklerine işaret etti.

BAŞKAN ZİYREK: HARRAN'A SUYUN GELMESİ GİBİ BİR MUTLULUK YAŞADIK

Oltu Belediye Başkanı İbrahim Ziyrek'i de makamında ziyaret eden Rektör Prof. Dr. Hikmet Koçak, Oltu'nun son yıllarda büyük gelişme kaydettiğine işaret ederek gerçekleştirilen çalışmaların ilçenin çehresini değiştirdiğine değindi. Başkan Ziyrek, "İlçemiz tarihinde ilk defa Atatürk Üniversitesi Rektörlüğüne Oltulu bir bilim adamının, gönül ve hizmet adamının seçilmesi bizlere tarifi mümkün olmayan bir sevinç yaşatmıştır. Sayın Rektörümüz ve değerli ekibinin ilçemize beraberinde bir heyetle gelmeleri bizlerde Harran'a suyun gelmesi gibi bir mutluluğa vesile olmuştur. Hepsine ilçem halkı adına teşekkür ediyorum. Açılacak fakülte ve bölümlerin her türlü alt ve üst yapı çalışmalarına sonuna kadar destek verip katkı sağlayacağız.

Bacasız fabrika olarak tarif edilen bir veya birden fazla fakültenin açılabileceği müjdesi karşısında girişimlerimizin meyvesini alacak olmanın huzurunu yaşıyoruz" diye konuştu. Öte yandan Oltu Meslek Yüksek Okulu öğretim görevlilerinden ve aynı zamanda Çoruh Havzası Kalkınma Birliği (ÇOKAB) Müdürlüğünü yürüten Cafer Yakupoğulları'ndan birliğin çalışmaları hakkında bilgiler alan Rektör Koçak, Oltu Meslek Yüksek Okulu'ndaki incelemelerinin ardından onuruna verilen yemekten sonra ilçeden ayrıldı. İHA

PROF. DR. KOÇAK, "ÖNEMLİ OLAN İŞE BAŞLAMAK"

Kampüs alanının oldukça geniş olması ve aranılan şartları taşımasının ileriye dönük ek fakülte ve bölümlerin önünü açacağını belirten Rektör Prof. Dr. Koçak, "Oltu'ya açılacak fakültenin isminin Maden yerine Yer Bilimleri Fakültesi olarak düşünülmesi bir avantajdır. Maden Fakültesi adı altında başka bir bölüm açılması mümkün olmazken Yer Bilimleri Fakültesi'nin altını açla-

PROF.DR. DURKAYA ÖREN: YEREL YÖNETİCİLER VE YEREL BASINA BÜYÜK GÖREVLER DÜŞÜYOR

Bu arada Oltu Kaymakamı Ömer Lütfi Yaran'ı makamında ziyaret eden

AKUT'dan Bingöl ekibine ilk yardım semineri

Bingöl Devlet Hastanesi Ortopedi ve Travmatoloji Uzmanı Op. Dr. Hasan Basri Sezer tarafından, Arama Kurtarma Derneği (AKUT) Bingöl Birimi'nde görev yapan gönüllülere kırık vakalarında yapılması gerekeri ilk yardım konuları hakkında seminer verdi.

AKUT Bingöl Birimi'nde gerçekleşen seminerde Op. Dr. Hasan Basri Sezer tarafından, kınklar, kırık çeşitleri, kınklarda ilk yardım, kırık bölgelerine müdahalede dikkat edilmesi gereken hususlar, uzuv kopmaları ve müdahale konularında bilgi verdi. Teorik bilgilerden sonra yaralı tespit etmenin nasıl olacağının uygulamalı olarak gösterildiği seminerde, atel çeşitleri (yanık ve kırıklar), hangi atellerin hangi yaralanmalarda kullandığı ve ateli doğru atma yöntemleri anlatıldı. Seminerin ardından bir açıklama yapan Op. Dr. Hasan Basri Sezer, bu gönüllü çalışmaları her zaman desteklediğini ve imkanları nispetinde yardımlarını sürdüreceğini söyledi. Dr. Sezer, gerektiği durumlarda kış kurtarmalarında ekip ile birlikte olabileceğini dile getirdi. AKUT Bingöl Birim Ekip Şefi Ahmet Ateş ise yaptığı açıklamada gönüllü üyelerine yönelik verilen seminerlerin çok faydalı olduğunu, burada öğrenilen bilgilerin [illegible] yonda tatbik edildiğini söyledi. [illegible] "Bu desteklerinden dolayı Op. Dr. Hasan Basri Sezer şahsında bütün sağlık camiasına teşekkür ediyorum. Öğrendiklerimizle bir insan hayatını kurtarabilirsek ne mutlu bize" dedi. İHA

Palandöken'e Rus ilgisi

Palandöken Kayak Merkezi Rus ve Ukraynalı kayak severlerin gözdesi oldu

Palandöken Kayak Merkezi Rus ve Ukraynalı kayak severlerin gözdesi oldu. Tatil için Palandöken Kayak Merkezi'ni tercih eden yüzlerce Rus ve Ukraynalı turist, Palandöken'de tatilin keyfini doyasıya yaşıyor.

Dünyanın önde gelen kayak merkezleri arasında gösterilen ve Palandöken'in mukayesesiz bir doğal güzelliği bulunduğunu söyleyen Rus ve Ukraynalı turistler, dünyanın en uzun pistlerine sahip Palandöken'de kayak yapmanın ayrıcalığını yaşadıklarını belirtiyorlar.

Rusya ve Ukrayna'nın yanı sıra İran ve Japonya'dan da talep aldıklarını belirten işletmeler, 2011 Dünya Üniversite Kış Oyunlarına ev sahipliği yapmaya hazırlanan Palandöken kayak Merkezi'nin yıldızının her geçen gün biraz daha parladığını ifade ediyorlar. Yaklaşan yarı yıl tatil öncesi yurt içi pazara açılan Palandöken Kayak Merkezi'ndeki işletmeler çok sayıda yerli turistinde sömestr tatilinde Palandöken'e gelmeyi planladığını açıkladılar. İstanbul, İzmir, Ankara ve Antalya'dan gelecek kayak severleri karşılamaya hazırlanan

Palandöken'de kayak için her türlü imkanın var olduğu bildirildi. Kayağın yanı sıra düzenlenen eğlence aktiviteleri ile de tatilcilerin gözde merkezi olan Palandöken'de sezonu dolu dolu geçiren işletmeler bütün kayak severleri Erzurum'a davet ettiler. Kış dönemlerinde Erzurum'a ek uçak seferleri konulmasını isteyen işletmeler yurt içi pazarında arzu ettikleri seviyeye ulaşamadıklarını dile getiriyorlar.

Soğuk hava, kulaklık satışlarını iki katladı

Sivas'ın Suşehri ilçesinde son günlerde etkisini gösteren soğuk hava, kulaklık satışlarını arttırdı.İlçede tanesi 2,5 YTL'den satılan kulaklıklar, her yaştan vatandaşlar tarafından adeta kapışılıyor. Açıklamalarda bulunan esnaf Esman Yünel, Suşehri'nde son günlerde etkili olan soğuk hava nedeniyle kulakların korunması için yapılan kulak koruyucuların satışlarında büyük artış olduğunu söyledi.

Her yaş grubuna göre kulaklık bulundurduklarını ifade eden Yünel, çok uygun fiyata satış yaptığını belirtti. Yünel, "Kulaklıklara özellikle öğrenciler büyük ilgi gösteriyor" dedi. İHA

Sürgü'de fasulye ve nohut satışları arttı

Fasulye yetiştiriciliğinde önemli rol oynayan Sürgü Beldesi'nde yol kenarında oluşturulan tezgahlarda satışa sunulan fasulye il dışından gelen vatandaşlara satılıyor.

Malatya'nın Doğanşehir ilçesi Sürgü Beldesi'nde yol kenarında satılan fasulye ve nohut ilgi görüyor.

Fasulye yetiştiriciliğinde önemli rol oynayan Sürgü Beldesi'nde yol kenarında oluşturulan tezgahlarda satışa sunulan fasulye il dışından gelen vatandaşlara satılıyor. Fasulye ve nohut ahıcılığı yapan Abuzer Budak, özellikle il dışından gelen vatandaşların paketler halinde alış veriş yaptığını söyledi.

Sürgü'de yetişen fasulye ve nohutun satışa sunduğunu belirten Budak, "Tamamen bizim ürettiğimiz ürünleri tezgahlarda satışa sunuyoruz. Fasulye ve nohutları 3 ve 5'er kilolık torbalar halinde satıyoruz. Özellikle il dışından gelen veya giden vatandaşlar mutlaka bizim tezgahlarımızda durarak alış veriş yapıyor. Genelde paket paket alıyorlar" dedi.

Budak geçen yıllara nazaran fiyatlarda fazla bir artışın olmadığını kaydederek, "Fasulye'nin kilosu 3,5 YTL, nohut ise 2 YTL. Geçen yıllara göre fazla bir fiyat artışı olmadı. İşlerimizde iyi sayılır. Sipariş olduğu takdirde Malatya merkeze de ürünle[illegible]'den gönderiyoruz" şeklin[illegible] konuştu. İHA

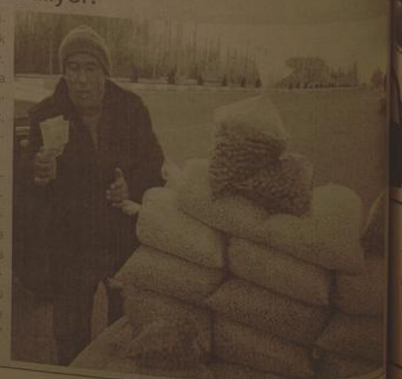

Erzincanlı fedakar anne aranıyor

[illegible] devam

[illegible] bürokratları, Erzincan'a temasa geçerek zarfın sahibini sordu. Erzincan Milli Eğitim Müdürlüğü yetkilileri, üzerinde isim yazmayan zarfın sahibini belirleyemedi. Yüzüğün bir anne tarafından zarfa konulduğunu düşünen bakanlık, kampanyanın sembolü olarak sergileme kararı aldı. Bir anne için nikah yüzüğünün en değerli şey olduğunu hatırlatan yetkililer, bu kişinin bulunması halinde kendisinin Türkiye'ye örnek gösterileceğini kaydetti. Bakan Hüseyin Çelik ise, "Böyle eşine az rastlanır ve göz yaşartıcı bir fedakarlığı yapanla tanışmak ve ona teşekkür etmek isterim." dedi. Yüzüğü, 'Türk halkının Filistinlilere desteğinin bir göstergesi' olarak değerlendiren Bakan Çelik, birkaç gün içinde 20 milyon lira bağışlayan öğrencilerin de Filistinli çocuklarla dayanışmalarını ortaya koyduğunu söyledi.

Koçer, CHP'den istifa etti

1'den devam

"Beldeye böyle bir hizmet sunan ve açılışa katılan Mustafa Sangül'e nasıl sırtımı dönebilirim? Ulalar'da 4 bin 300 kişiyi temsilen yöremize park ve anıt yaptıran Sangül'e teşekkür ettim.

Erzincan'da CHP'li 6 belediye başkanıydık. Parti, 5 arkadaşımızla yola devam ederken beni veto etti. 5 yıl içinde yaptığım icraatlar ortada. Keşke bunlar göz önünde tutulsaydı. CHP'den istifa ederek ayrıldım. Seçimlere bağımsız aday olarak katılacağım."

CHP Ercan Koçer'in yerine Ulalar'da Erzincan Bayındırlık ve İskan Müdürlüğü'nde memur olarak çalışan Yaşar Kaya'yı aday gösterdi.

Meralar alevler içinde..

Kemal Arduç

[illegible] yaz mevsiminde otlak alanlara sürülen [illegible] bazı çobanlar, doğada gelişi güzel yaktıkları ateşlerle doğadaki bitki [illegible] hayvanlara zarar veriyorlar. Bilinçsizce yakılan kuru otlardan çıkan metreleri [illegible] ulaşan alevler, çevreye büyük [illegible] vermekte, ateşi yakan kişiler ise yaptıkları keyifle seyrediyorlar. Anız yakımı son derece tehlikeli ve zararlı olduğu defalarca anlatılmasına rağmen [illegible] bu uyarıları dikkate almaması [illegible] davranışlardan kendini gösteriyor. Bunun bir örneği ise dün yaşandı. [illegible] Erzurum Karayolunun 20'inci kilometresinde yol kenarındaki mera alanları bilinçsiz vatandaşlar tarafından ateşe verildi. Görüştüğümüz vatandaşlar; yaz mevsiminde mera alanlarındaki yaban otlardan dolayı sürüleri otlatmakta güçlük yaşandığını söylediler. Bilinçsizce yakılan ateş sonucu toprak zarar görürken öte yandan; başka tehlikeleri arasında ise telefon direklerinin yanması ve daha da kötüsü, yoldan geçen arabaların görüş mesafesini azaltarak ölümcül kazalara sebep olabileceği söylendi. Bu konuda yapılan uyarılarda; anız yakımı topraktaki organik maddeleri yok ettiği için toprağın verimini düşürür ve daha çok gübre kullanımına yol açar. Daha çok gübre kullanımı da su kaynaklarımızın kirlenmesine yol açtığı belirtildi. Anız yakımı ile çıplak kalan toprak, su ve rüzgar erozyonuna uğrar. Toprağın verimi organik üst tabakasını kaybetmek suretiyle düşer. Anız yakımı, atmosfere karbondioksit salarak küresel ısınmaya da katkıda bulunmaktadır. Yaban hayatı açısından da anız yakmanın ciddi etkileri olduğu belirtildi. Ayrıca birçok evcil ve yabani hayvanında doğadan beslendiğine dikkat çeklerek, anız yakılırken toprak üzerindeki bitki ve canlılar yandıkları için, yaban hayatı bir besin kaynağını kaybetmiş ve belki de onu bekleyen kışı daha zor geçirmeye mahkum edildiği söylendi.

Kaza ucuz atlatıldı

Kemal Arduç

Erzincan – Erzurum Karayolu'nun 52. kilometresi Sansa Deresi mevkinde yolcu otobüsü ile otomobilin çarpışması sonucu 5 kişi yaralandı. Edinilen bilgiye göre bugün saat 14:00 sıralarında Erzincan – Erzurum Karayolu'nun 53. kilometresinde Erzincan istikametinden Erzurum'a gitmekte olan Kadir Kurtoğlu yönetimindeki 34 DU 8468 plakalı özel otomobil, karşı istikametten gelen Necdet Gündoğdu yönetimindeki 34 EY 5298 plakalı yolcu otobüsü ile çarpıştı. Kazada içerisinde 25 kişi bulunan yolcu otobüsünde maddi hasar meydana gelirken, otomobil içerisinde bulunan 5 kişi yaralandı. Yaralılar ambulansla Erzincan Devlet Hastanesi'ne kaldırıldı. Kaza ile ilgili soruşturma başlatıldı.

DP'den gazetemize ziyaret

[illegible] Arduç

[illegible] seçimlerin yaklaşmasıyla [illegible] dü temaslarda bulunmak [illegible] Erzincan'a gelen Demokrat [illegible] Genel İdare Kurulu üyesi) [illegible] Başkan Siyasi Danışmanı Aykut Kuranel, gazetemizi ziyaret etti.

Erzincan'daki basın kuruluşlarını sırasıyla gezen Kuranel ve DP Erzincan İl Başkanı İlyaş Kağuş ile DP İl, Merkez İlçe ve Gençlik Kolları yöneticileri gazetemiz sahibi Halil İbrahim Özdemir'i makamında ziyaret ederek bir süre sohbet ettiler. DP'nin yeniden dirildiğini ve siyasette ha ettiği yere geleceğini vurgulayan Demokrat Parti GİK (Genel İdare Kurulu üyesi) Genel Başkan Siyasi Danışmanı Aykut Kuranel, Türkiye'nin nabzını yoklamak halkla iç içe olmak için bu tür gezi ve incelemelere başladıklarını söyledi.

Erzincan EMİTT'te

1'den devam

Bu manada görüntülerimiz hazır bu görüntüleri orada kuracağımız dev ekranlarda fuara katılanların izlemesini sağlayacağız. Yine el sanatları ürünlerinden de oluşan bir standımız olacak. Erzincan balarını, Erzincan leblebisini, Erzincan tulum peynirı ve önemli Erzincan ürünleri yine her yıl olduğu gibi bu yılda tanıtılacak. Ama esas vurgumuz Turizm ve doğa sporları olacak. Erzincan'da doğa sporları yapılıyor. Erzincan doğa sporlarının merkezidir. Erzincan turizme açık bir yerdir biz bunu anlatacağız Erzincan'ı bu manada tanıtacağız. İl Özel idaresi bu kapsamda müdürlüğümüze bütçe ayırmıştır bu bütçeden faydalanarak bunları gerçekleştireceğiz. Erzincan Valiliği olarak profesyonel bir stant hazırlıyoruz. Daha önceki yıllarda Kemah kaymakamlığı, Kemaliye kaymakamlığı ve Erzincan 3 ayrı stant kuruyordu. Bu yıl Erzincan Valiliği adı altında bu stantlar birleştirilecek. Kemah, Kemaliye bölümleri ayrı olacak ama ana başlık Erzincan Valiliği altında olacak. Erzincan'da ki kanyonlar, Erzincan'ın doğal güzellikleri, Erzincan'da yapılan doğa sporları, Yamaç paraşütü, Rafting ve kano sporu üzerinde hazırlanan videolar davetlilere yine kurulan dev ekranlar vasıtasıyla iletilecek ve tanıtacak. Bu yıl Erzincan'ı Turizm açısından en iyi şekilde tanıtacağız. Katkıları bulunan herkese şimdiden teşekkür ederiz. Erzincan dışında yaşayan özellikle İstanbul'da oturan Erzincanlıları Erzincan standına bekliyoruz" diye konuştu.

doğu
Günlük Haber Yorum Aktüalite Gazetesi
V. Recep Yazıcıoğlu Cad. No: 57 ERZİNCAN
Tel - Fax : 224 24 25-26
e-mail : [illegible]

Sahibi:
H. İbrahim Özdemir

Yazı İşleri Müdürü:
Naim Çakır

Ermat Ofset
V. Recep Yazıcıoğlu Cad. No: 57
ERZİNCAN
Tel: 224 24 25 -26

e-mail
ermatofset@yahoo.com

Abone:

Yıllık	60.00 TL
6 Aylık	30.00 TL
Aylık	6.0 TL

Şehir Dışına PTT masrafı ilave edilir.

İlan tarifesi

Resimli İlan Sütun/cm	6.00 TL
Genel Kurul İlanları	45.00 TL
Özel İlanı, Reklam-sütun	1.50 TL
Zayi	10.00 TL
Tebrik - Başsağlığı	50.00 TL
Geçmiş Gazete	50 Kr

günün takvimi
07 Şubat 2009 Cumartesi
SAYI: 9473

Neden Büyük Birlik Partisi?

BÜYÜK BİRLİK PARTİSİ

Türkiye; eşsiz tarihi, coğrafi, stratejik ve kültürel imkânlarıyla dünyada sözü dinlenen bir güç, bir dünya gücü olabilecek bir ülke...
Türkiye, yetişmiş insan gücü, binlerce yıllık devlet geleneğiyle bölgesinde barış ve istikrarın, adalet ve refahın teminatı olabilecek bir ülke...
Türk Milleti, bir dünya imparatorluğunun devamı olmanın verdiği tecrübe ve özgüvenle çağdaş demokrasiyi bütün kural ve kurumlarıyla yaşayabilecek ve yaşatabilecek bir millet...
Ne var ki, bu mazlum millet, bu aziz vatan, iki yüz yıldır beceriksiz, bilgisiz ve basiretsiz yönetimler yüzünden, bugün bu avantaj ve potansiyellerinin hiçbirini kullanabilecek durumda değil...
Özellikle son yıllarda bu beceriksiz, bilgisiz, basiretsiz ve dirayetsiz yöneticiler elinde Türkiye, tarihinde hiç olmadığı kadar iç ve dış talana, vurguna, soyguna, itibarsızlığa acze maruz bırakılmış perişan bir ülke görünümünde...
Millet çaresizlik, yoksulluk ve daha da önemlisi ümitsizlik içinde...
Ekonomi IMF'nin, Dünya Bankası'nın, uluslararası finans güçlerinin, kara para aklayıcılarının, kriz simsarlarının ve bunların yerli işbirlikçilerinin cirit attıkları bir yangın yerine çevrilmiş...
İç politika, kifayetsiz muhterislerin kayıkçı kavgalarıyla, devletle milleti karşı karşıya getiren dar kafalı yöneticilerin gerilim politikalarıyla tıkanmış ve kilitlenmiş...
Dış politikada, Türkiye'yi ekonomik olarak köşeye sıkıştıranlar, asırlık hülyalarını gerçekleştirmek için karanlık senaryolarını sahnelemekte...
Kıbrıs'tan Kerkük'e, Filistin'den Çeçenistan'a, Kosova 'dan Afganistan'a kadar Türk ve İslam dünyasının bütün mazlumları gözlerini Türkiye'ye dikmiş, Anıkara'dan yükselecek kararlı bir söz, bir işaret, bir irade beyanı bekliyor...
Ankara susuyor...
Ankara , "IMF Türkiye'yi bizim için satın aldı" diyen şımarık ve küstah beynelmilel güçlerin ve onların yerli işbirlikçilerinin kuşatması altında...
Millet, yoksulluk ve sefaletin pençesinde gününü kurtarma peşinde...
Ama bu yoksul millet, bu mazlum millet, her şeye rağmen, tarihin ve coğrafyanın kendisine yüklediği büyük misyonu milli vicdanın derinliklerinde hala yaşatıyor ve elindeki yarım ekmeği de insanlık için, barış için, adalet için, Allah rızası için kendisine uzanan ellerle paylaşmaya hazır...
Gelir dağılımı tam da Rahmetli Üstada Necip Fazıl'ın dediği gibi:
"Allah'ın on pulunu bekleye dursun on kul,
Bir kişiye tam dokuz, dokuz kişiye bir pul.
Bu taksimi kurt yapmaz, kuzulara şah olsa,
Yaşasın kefenimin kefili karaborsa"
Allah'ın on pulunu hakça, kardeşçe bölüşmesi gereken milyonlar Ankara'dan yükselecek kararlı bir söz, bir işaret, bir irade beyanı bekliyor...
Ankara susuyor...
Ankara Türkiye'yi soyup soğana çeviren uluslararası finans güçlerinin ve onların yerli işbirlikçilerinin işgali altında...
Bu böyle gitmez...
Bu böyle gitmeyecek...
Türk Milleti bu oyunu bozacak.
Türk Milleti bu kuşatmayı yaracak.
Türk Milleti Türkiye'yi teslim etmeyecek.
Türk Milleti son ümidine güveniyor. Türk Milleti, Büyük Birlik Partisi'ne güveniyor.
Büyük Birlik Partisi bu mazlum milletin, bu asil milletin bükülmez bileği, yeni tarihi hamlesidir.
Büyük Birlik Partisi, bu ülkeyi IMF kapılarında, Dünya Bankası koridorlarında, Avrupa Birliği kulislerinde itilip kakılan bir üçüncü dünya ülkesi durumuna düşürenlerden hesap soracak...
Büyük Birlik Partisi, uluslararası finans güçleriyle elbirliği edip bu ülkeyi soyanlardan hesap soracak...
Büyük Birlik Partisi, milletle devleti karşı karşıya getirenlerden, milleti devlete küstürenlerden hesap soracak...
Türk Milleti emin olsun ki; Büyük Birlik Partisi devr-i sâbık yaratacaktır.
Büyük Birlik Partisi yetimin hakkını yiyenlerden, devlet malını yağmalayanlardan, yetkilerini kötüye kullananlardan, vazifesini ihmal edenlerden hesap soracak...
Büyük Birlik Partisi, Türkiye'yi yeniden hür, müreffeh, karnı tok, sırtı pek, dünyada sözü dinlenen, mazlumların koruyucusu, zalimlerin korkulu rüyası yapacak, Türkiye'yi tarihiyle ve coğrafyasıyla buluşturacak tarihi hamlenin adıdır.
Büyük Birlik, Türkiye'nin rövanşıdır.
Büyük Birlik, derin tarihin, derin milletin çelikleşmiş iradesidir.
Büyük Birlik, muhteşem bir geçmişi daha muhteşem bir geleceğe bağlayacak köprüdür.
Büyük Birlik Türk Milleti'nin yarınıdır.
Büyük Birlik TÜRKİYE' dir...

İŞTE;
Biz, geçmişi şaibesiz, alnı açık olanların kurduğu bir partiyiz.
Biz, Büyük Birlik Partisi olarak, Ülkemiz için çözüm projeleri üretmek noktasında yoğunlaşıyoruz.
Biz, Türkiye sevdalısıyız
Biz, " Tek Ülke, Tek Bayrak, Tek Millet " sloganının gerçek sahibi ve takipçisiyiz...
Biz, kendi çıkarları için siyaset yapanlardan çok farklıyız.
Biz, gerçek birer vatanseveriz.
Yüreklerimiz vatan aşkıyla çarpıyor.
Biz, inançlı vatanseverler topluluğuyuz.
Bizim alt ve üst kimliklerimiz yok!
Biz, Türk Milletiyiz!
Biz, " Büyük Birlik'iz " Birlikten yanayız..." Vatan Bölünmez " diyoruz.

SENDE ; Savunduğumuz değerler Türkiye'nin geleceğidir, Geleceğine sahip çık... Bize katıl: Hareketin en alttan en tepesine kadar yerini al.

SİMDİ BİRLİK ZAMANI...!

08 Şubat 2009 Pazar günü saat 09:00' da parti binamızda Genel Başkanımız Sayın Muhsin YAZICIOĞLU adaylarımızı açıklayacaktır.
Tüm Milletimiz davetlidir.

Mustafa KARABULUT
BBP Erzincan İl Başkanı

Hayvancılık bitiyor...

Erzincan da haftanın üç gününde hizmet veren çağlayan Yolu üzerindeki canlı hayvan pazarında hayvan satışları durdu. Vatandaş pazara ticaretten çok çözmek için geliyor 5'te

doğu 29 yıl
www.dogugazetesi.com.tr
ERZİNCAN'IN GÜNLÜK HABER YORUM AKTUALİTE GAZETESİ
ISSN 1301-1723
06 ŞUBAT 2009 CUMA YIL: 29 SAYI: 9472 FİYATI: 25 YKr

'Krizin faturası tarım sektörüne kesildi'

Ziraat Mühendisleri Odası Erzincan Şubesi hükümetin izlediği tarım politikasını eleştirerek, 2008 yılı ürünlerinin tarımsal desteklemelerinde indirime gidildiği söylendi

Kemal Arduç

Erzincan Ziraat Oda Şube Başkanı Fehmi Gezginci, hükümetin tarım politikasını eleştirerek, 2008 yılı tarımsal desteklemelerde indirime gidildiğini bunun ise krizden kaynaklandığını söyledi.

Gezginci yaptığı açıklamada "Bilindiği üzere, 2009 Yılı Tarım Bütçesi önce 5.500 milyon YTL olarak belirlenmiş ancak TBMM'deki görüşmeler sırasında yüzde 10 kesintiye gidilerek, 4.950 milyon YTL'ye indirilmişti. 5'te

Erzincan HES zengini oluyor

Enerji maliyetinin sürekli yükselmesi ve elektriğe sürekli zam yapılması karşısında, elektriğin en ucuza üretildiği, Hidroelektrik santrallerinin kurulması için talep her geçen gün artıyor. Erzincan'da şimdiye kadar Hidroelektrik santrali (HES) kurmak için yapılan müracaat sayısı 56 olarak açıklandı

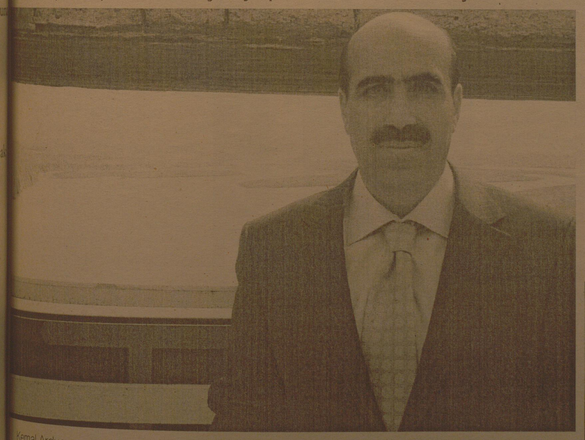

Kemal Arduç

Erzincan'ın her yerinde akarsulardan istifade edilerek elektrik santralleri kurulması için yatırımcılar arasında yarışıyor. Bu alandaki potansiyelin değerlendirilmesi için çalışmalara hız verildi. Erzincan'daki hidroelektrik potansiyelin araştırılması hakkında bilgi aldık. Erzincan Devlet Su İşleri Müdürü Abdurrahman Durmuş, Erzincan'da hidroelektrik santrali projesi için 56 müracaatın bulunduğunu söyledi. Elektrik Mühendisleri Odası Başkanı Mustafa Taşdemir'e göre, Erzincan'da düşünülen hidroelektrik santrallerinin kurulmasının mümkün olduğunu söyledi.

Erzincan DSİ Müdürü Abdurrahman Durmuş, HES projeleri hakkında bilgi verdi. Erzincan'da elektrik üretimi yapılması için 56 müracaatın yapıldığını söyleyen Durmuş, 9 projenin karasu nehri ve tuzla çayı üzerinde, diğer 47 tanesinin ise akarsular üzerinde olduğunu kaydetti. 6 adedinin depolamalı baraj tarzı, kalan 50 adedinin ise nehir tipi santraller olduğunu kaydetti. Birkaç santralin üretime başladığını, bazılarının su kullanım anlaşmasının tamamlanıp yapım aşamasında olduğunu kaydeden Durmuş, büyük bir bölümünün ise fizibilite ve proje aşamasında olduğunu hatırlattı. Yapılması planlanan HES projelerinin yaklaşık 6 yıl içerisinde bitirilmesinin planladığını söyleyen Durmuş, tahmini olarak 1500-200 kişiye de daimi istihdam sağlanacağını vurguladı. 5'te

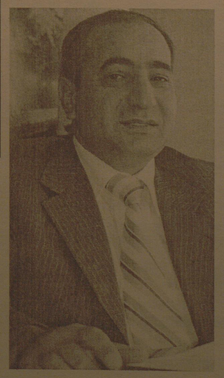

OBJEKTİF
Şefik ARAS

HAVA ALANI PİST ONARIMI VE YENİ TERMİNAL BİNASI

Yazısı Sayfa 3'te

Sayfa 6'da

Kendi cebimize zarar veriyoruz

Erzincan Tarım İl Müdürlüğü'nden yapılan açıklamada; bitki koruma ürünlerinin toptan ve perakende satışını yapabilmek için sınav açılacağı belirtildi..

Herkes bitki koruma ürünü satamayacak

Kemal Arduç

Bitki koruma ürünlerini her önüne gelen kişi, gelişi güzel satmaması için Tarım il müdürlüğünden satıcıya bir takım sınırlamalar getiriliyor. Konuyla ilgili yazılı basın açıklaması yapan Erzincan Tarım İl Müdür Vekili Osman Çakır, "bitki koruma ürünlerinin toptan veya perakende satılması ile depolanması hakkındaki yönetmeliğin altıncı maddesinde belirtilen bitki koruma ürünleri bayi ve toptancı izin belgesi talebinde bulunanlara 2009 yılında uygulanacak sınav Milli Eğitim Bakanlığı Eğitim Teknolojileri Genel Müdürlüğünce 26 Nisan 2009 Pazar günü Ankara'da yapılacak" dedi. 5'te

Dinlenmedi, daha çok yoruldular

Okulların yarıyıl tatiline girdiği günden itibaren, Erzincan'daki bazı öğrenciler tatilde dinlenmek yerine sokaklarda mendil satmayı tercih ettiler

Kemal Arduç

Yarı yıl tatilinin bitmek üzere olduğu şu günlerde Erzincan'da binlerce öğrenci, 15 günlük tatilin tadını çıkarmanın mutluluğunu yaşadı. 5'te

Tarihten Sayfalar

OTLUKBELİ MEYDAN MUHAREBESİ

11 Ağustos 1473

Dönüş Afyonkarahisar yoluna da yedi. Yürüyüşe başladıktan 6 gün sonra Afyonkarahisar kalesine gelindi. Kalo kuşatılarak ele geçirildi. Zaten Uzun Hasan'ın ordu sunun yenik düştüğünü kale komutanı Dirop Bey öğrenincesi kaleyi savaşsız Osmanlılar'a teslim etmişti.

Karahisar sancağı da bu su retle Osmanlılar'ın eline geçmiş oldu. Buradan her tarafa zaferna-meler yazıldı ve gönderildi. Bu mektuplardan birileri de o sıralar da Kastamonu Valisi olan Fatih'in oğlu Şehzade CEM'e ve Hora san hükümdarı Hüseyin Yadigâr'a gönderilmişti. Ülkenin bütün sancak beylerine zafer şenlikleri yapılması emredildi. Uzun Ha san'ın oğlu Zeynel Mirza'nın kesik başı da halka gösterilmesi için İstanbul'a gönderildi. Ordu yoluna devam ederek, geçeleri konup gündüzleri yürüyerek İstanbul'a geldi. Savaş alanında ele geçirilmiş olan Akkoyunlular'ın hazinesi çok yüklü idi. Hazineden bu sa vaş için alınan 100 yük akçe hazineye iade edildi. Savaşa başlamadan evvel askerlere maaşlarına karşılık avans olarak verilen 10 milyon akça da askere bağışlandı.

Osmanlı ordusu, Otlukbeli meydan savaşından muzaffer bir şe kilde anavatana dönünce, Rumeli kuvvetleri yerlerine, daimi ordu da İstanbul'a gitmiş bulunuyordu. Anadolu ordusu ise Karaman'a dönmüş, bütün Karaman topraklarını ele geçirerek, Osmanlılar için daima bir tehlike olmuş bu bölgeyi ebediyen ortadan kaldırmış ve Osmanlı sınırları içine almıştı.

Kazanılan Otlukbeli zaferiyle 1514 yılında Şah İsmail'ne Yavuz Sultan Selim'in yapacakları Çaldıran savaşına kadar doğudan hiçbir tehlike gelmemiş. Osmanlılar bu 40 yıl doğuya karşı rahat ve huzur içinde geçirmişler, batıdaki Avrupa'da istedikleri gibi at oynatmışlar, batıdaki düşündükleri bütün hedeflerine rahatlıkla ulaşmışlar, uygarlıkları buralara da ensiğir meyl başarmışlardır.

Sağlık ve Hastalıklar

Topuk dikenine şok dalgası

KAYSERİ'deki Tekden Hastanesi Fizik Tedavi ve Rehabilitasyon Hastalıkları uzmanı Dr. Sevda Özkınış, birçok kişiyi mağdur eden topuk dikeni ve dirsek ağrılarının ESWT (Extracorporeal Shock Wave Therapy) cihazı ile yapılan tedavi ile yüksek oranlarda iyileştirdiğini söyledi.

Fizik Tedavi ve Rehabilitasyon Hastalıkları Uzmanı Dr. Sevda Özkınış, ESWT'nin, vücut dışında oluşturulan şok dalgası ile tedavi anlamına geldiğini, bu yöntemle tedavi edilecek bölgeye mini şok dalgaları gönderdiğini söyledi. Dr. Özkınış şöyle dedi;

"Bu, modern, cerrahi olmayan, anestezisiz, kişiye özel bir tedavi yöntemidir. Bu yöntemle çok kısa sürelerde içinde uygulama yapılarak birkaç seanstа yüksek tasarruf ile tedavi yapılabilir. Geniş tedavi alanı vardır.

Uzun süreli kaynamayan kırık ve kaynama gecikmeleri, omuz kireçlenmesi, topuk dikeni, tendinit ve golfçu dirseği gibi sorunlarda tedavi yöntemi olarak ESWT tercih ediliyor. Uygulanan şok sayısı, tekanın ve enerji seviyesine göre seans süreleri farklılık gösteriyor. Ortalama bir seans 5 dakika sürüyor.

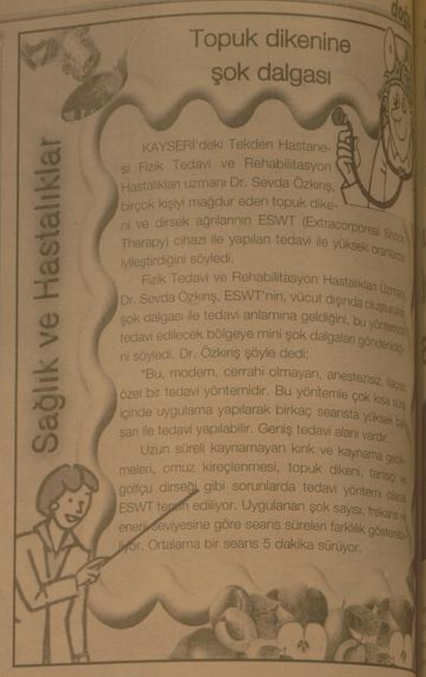

Komik Fotoğraflar

bugün ne pişirsem'

GULAŞ

800 gr Dana Kuşbaşı
4 Soğan
80 gr Tereyağı veya Margarin
1 Çay Kaşığı Kırmızı Pulbiber
1 Çorba Kaşığı Sirke
4-5 Diş Sarımsak
2 Defne Yaprağı
4 Olgun Domates
1 Su Bardağı Et Suyu
1 Tutam Mercanköşk
1 Tutam Kimyon
Tuz

1) Eti iri kuşbaşı şeklinde doğrayın. Soğanları soyup ince ince kıyın. Domateslerin kabuklarını soyup küp şeklinde doğrayın. 2) Tavada tereyağını eritin. Soğanları ilave edip pembeleşinceye kadar orta ateşte kavurun. Kırmızı pulbiber ve sirke ekleyip karıştırın.

3) Eti tavaya ilave edip karıştırın. Defne yaprakları, mercanköşk ve kimyonu ekleyin. olarak yemeğe ilave edin. Et suyu ve tuzu ekleyip rengi değişinceye kadar kavurun.

4) Doğranmış domatesi ilave edip kapağı kapalı olarak ağır ateşte 1.5-2 saat pişirin. Etin dibe yapışmaması için ara sıra tahta kaşıkla karıştırın. Suyunu çektikçe kaynar et suyu ilave edebilirsiniz. Gulaş piştikten sonra sarımsak dişlerini içinden çıkarın. Sıcak olarak servis yapın.

Sarımsak dişlerini soyup bütün

Ben Ne Bilim?

Teyo pehlivan, Hasankale'de düzenlenen resmi güreşe çıkar. Rakibi Maraş'lı birdir. Maraş'lı pehlivan bizimkini yener, hakem Hasankale'li olduğundan taraf tutar yenilgiyi saymaz. Tekrar güreşirler Maraş'ı tekrar yener bu sefer hakemleri kabul etmez. Maraş'lı pehlivan bu sefer bizimkini kızar, güreş başlar başlamaz Maraşlı pehlivan bizimkini öyle bir yere çalar ki ,iki omuzu yerde kalır. Teyo pehlivanın göğsüne oturur ve derki: -"_imdide mi yenilmedin?"

güldürmece

Şiir Gezgini

Bu kent! Bu sokaklar!

Avcılar bir kuş vurdular,
Beyaz beyazdı kanadı.
Ve çırpındı, uçamadı.
Beyaza kan dondurdular,
Ama kimse anlamadı.

Ah beyaz kuş, beyaz kuş!
Duyamadı, duyamadı.

Seslerinin kanat kanat
Dinleyerek nefesini
Ve en güzel bestesini
Altımızda bir yağız at
Dinletmiştik nal sesini.

Neydı ah kuş, beyaz kuş!
Unuttuk güftesini.

İçimizde yaran derin,
Kan ağlıyor gözlerimiz.
Ve duyulmaz sözlerimiz...
Ah beyaz kuş, nerde yerin?
Nerede bizim özlerimiz?

Nerede ey kuş, beyaz kuş,
O terteniz ellerimiz?

O eller ki kıydı sana,
O eller ki senden uzak...
Ey ak renk, ey terteniz ak
Ne olur anlasana!
Gövdemize bir kanat tak!

Ey beyaz kuş, beyaz kuş!
Gövdemize bir kanat tak!

Rıfkı Kaymaz

Kıssadan Hisseler...

ZEKAT, MALI KORUR

Hazreti Peygamber Efendimiz (s.a.v.), bir gün ashabına zekatın faydalarından bahsediyor: -Zekat malınızı manevi bir kale ile muhafaza altına alır, buyuruyordu. Yoldan geçmekte olan bir nasrani, bu sözleri duydu ve denemeye karar verdi; eve gitti nesi varsa zekatını ve sadakasını ayırdı; fakir fukaraya taksim etti. Bu sıralarda onun bir ortağı ticaret maksadıyla sefere çıkmıştı.

Hıristiyan: - Eğer diyordu, Muhammed'in dediği doğru çıkarsa onun hak peygamber olduğuna karar verir ve dinini kabul ederim, yok eğer bu kadar mal; taksim ettiğim halde bir faidesi olmazsa, ticarımı alır onunla harbederim diyordu. Hıristiyan, verdiği sadakanın neticesini beklerken ortağındasını bir mektup aldı. Mektupta: - Maleset yolumuzu eşkıyalar kesti ve kervanda ne varsa her şeyi aldılar, deniyordu. Hıristiyan beyninden vurulmuşa döndü. Kılıcı aldığı gibi Hazreti Muhammed'i öldürmek üzere yola çıktı. Pür hiddet yoluna devam ederken ikinci bir mektup daha geldi ortağından. Orda ise şöyle yazıyordu: -Daha evvel size yazdığım mektup tamamen ters çıktı.

Bizim devenin biri sakatlanmış ve ben kervandan bir kaç yüz metre geri kalmıştım. Önümdeki kervanın tamamen yağma edildiğini görünce mutlaka beni de yakalarlar diye sana birinci mektubu yazmıştım. Fakat ne hikmetse beni görmeden çekip gittiler ve bizim malımız eşkıyalardan böylece kurtuldu.

Karikatür

BİLİM TEKNOLOJİ

SMS açığı kapatılıyor

Nokia, cep telefonlarını tehdit eden [illegible] çözümü yayınladı. İşte yapmanız gereken [illegible]

Daha önceleri Symbian S60 tabanlı cep telefonlarının SMS özelliğini devre dışı bırakan zararlıdan bahsetmiştik. Nokia, "Curse of Silence" olarak adlandırılan saldırılar engellemek için bir çözüm geliştirdi. "SMS Cleaner" adlı cihazı bloke eden kısa mesajlar silmek üzere yola çıktı. Pür hiddet yoluna devam ederken Chaos Computer Club aralık ayında bu noktaya karşı uyarıda bulunmuştu. [illegible] olarak hazırlanmış kısa mesaj aracılığıyla telefonlarının SMS ve MMS alımını [illegible] li olarak engellenebiliyordu.

Bu durumdan mustarip olan [illegible] cep telefonunun belleğ kartını kullanmalı ve kurmalı. Program çalıştırılırken [illegible] engelleyici mesajlar sinyor. Fakat bu hatanın Symbian'dan ne zaman kaldırılacağı hakkında bir açıklama yapmadı. Programı dirmek için buraya tıklayın.

IBM'den "süper" bilgisayar

Süper bilgisayarların ardı arkası kesilmiyor. IBM'de yeni bir süper bilgisayarın çalışmaları başladı.

Süper bilgisayarlar arasındaki rekabet hızıyla devam ederken IBM'den da [illegible] geldi. Daha önce duyurduğu ve 4 bin [illegible] nun bağlanabildiği süper bilgisayarın [illegible] hızlılar arasında yer alırken, IBM bu [illegible] ve daha da hızlısını yapmayı başladı. [illegible] adı verilen yeni süper bilgisayar üzerinde çalışmalar devam ederken, firma bu yeni bilgisayarı 2011'e yetiştirmeye çalışıyor [illegible] di.

Şu anda ABD Minnesota'da yürütülen çalışmaların devam ettiği Sequoia ve [illegible] daha küçük bir bilgisayar olan Dawn'ın [illegible] er testlerin simule edilmesi için kullanıldığı açıklandı. IBM, Sequoia'nın bunun [illegible] işmiş hava tahminleri ve petrol arama [illegible] lemlerde de çok faydalı olacağı [illegible] Gücü; tam 2 milyon işlemci çekirdeğinden [illegible] Sequoia, IBM'in iddialarına göre [illegible] dukça düşük bir enerji tüketimine [illegible] yandan yeni süper bilgisayar de [illegible] büyüklüğünde olacak.

doğu

Canınızın değerini bilin

Erzincan Makine Mühendisleri Odası Başkanı Hüseyin İlter, kış aylarında sıkça yaşanan soba, şofben ve baca gazı zehirlenmelerine karşı vatandaşları uyardı

Kemal Arduç

"Bilgisizlik, yanlış kullanım ve ihmal yüzünden her yıl binlerce insanın soba, şofben, kombi ve bacalardan dolayı karbon monoksit zehirlenmesine maruz kalındığını" söyleyen Erzincan Makine Mühendisleri Odası Başkanı Hüseyin İlter, Hidrojen içeren kömür ve doğal gaz gibi yakıtların soba ile baca veya şofben ve baca bağlantısı içindeki yanlış kullanımlarına sık yaşandığı kış aylarında arttığına dikkat çeken İlter, soba–baca bağlantılarının zehirlenmeden, şofben bağlantısı ölümlerin ise boğulmadan kaynaklandığını belirtti. Karbon monoksitin kokusuz, renksiz ve tatsız bir gaz olduğunu ifade eden İlter, karbon monoksitten kaynaklanan zehirlenmelerin ancak uykudayken farkına varılmadığı ve pişirdiği bu zehirlenmeye karşı önlem konusunda daha bilinçli olunmasınınlazımlığını kaydetti.

Açıklamasını sürdüren İlter; "Sobada eksik yanma sonucu oluşan karbon monoksit gibi zararlı gazlar oda içine sızarsa zehirlenmelere neden olur.

Soba aşırı doldurulmamalıdır. Aşırı doldurulan sobanın duman yolu daralır ve soba içinde düzensiz ısı dağılımı olacağından baca çekişi zayıflar. İyi nımnayan ve alttan yakılan kömür sobalarında karbon monoksit zehirlenmesi riski artmaktadır. Soba tutuşturulurken yakıtın üstten yanması sağlanmalıdır. Böylece soba içinde ortaya çıkan zehirli gazlar yanarak sobayı terk ederler. Kömürü tutuşturmak için üzerine az miktarda kağıt ya da karton ve bunların üzerine de kolay yanan çıra ve odun konulmalıdır.

Sönmekte olan sobaya tutuşması güç yakıtların asla koyulmaması gerekir. Yakıt iyi olsa bile yavaş yavaş ilave edilmelidir.

Soba yakıtla beslenirken, yeni atılan yakıtın üzerine kor halindeki yakıttan bir miktar konulması, sobadaki yakıtın sürekli olarak üstten yanmasını sağlar. Yatmadan önce sobaya kesinlikle yakıt koyulmamalıdır. Özellikle alçak basınçlı–İodoslu havalarda ölüm olayları artmaktadır. Bacalar standartlara uygun değilse alçak basınçlı havalarda soba yakılmamalıdır.

Kullandığınız yakıtın standartlara uygunluğunu kontrol edin. İzin belgesi olmayan satıcılardan kömür almayın. Baca gazlarının soğumasını azaltmak, baca tepmesini önlemek ve hava şartlarının etkisini azaltmak için bacalar yalıtılmalı veya baca duvarı et kalınlığı en az 10 cm. olmalıdır. Pencere veya duvar delinerek yapılan bacada delinen kısımda mutlaka sızdırmazlık sağlanmalıdır.

Yangın emniyeti için bacalar çatının mahyasından en az 50–80 cm yüksekliktе olmalıdır.

İdeal yanma için etkili baca yüksekliği en az 3,5 m. en fazla 5 m olmalıdır.

Dumanın geri tepmesini önlemek için bacaların en üst noktasının, çatının en üst noktasından 1 metre daha yüksek olması sağlanmalıdır.

Baca şapkası takmayı ihmal etmeyin. Bacanızı standartlara uygun yaptırın. Baca çekişini artırmak için baca yalıtımı yaptırılmalıdır. Şofben mutlaka bacaya bağlanmalı, baca bağlantısı olmayan şofben asla çalıştırılmamalıdır. Şofbenin monte edileceği mekan yeterli büyüklükte olmalıdır. Şofben banyo yerine balkona veya başka bir mekana takılmalıdır. Şofbenin montajı mutlaka yetkili servis tarafından yapılmalıdır. Şofben zehirlenmeleri genellikle gaz kaçaklarından değil, yeterli havalandırma yapılmayan yerlerde oksijen oranının düşmesi sonucunda karbon monoksit oranının yükselmesiyle gerçekleştiği için şofbenin kullanıldığı yere sürekli temiz hava girmesi sağlanmalıdır. Tek kolonlu bacaya kesinlikle birden fazla bağlantı yapılmamalıdır. Şofbenin baca bağlantısı eğimli olmalıdır.

Baca ile duvar arasında tam bir sızdırmazlık olmalıdır. Şofben borusu yatay mesafesi 2,5 m'den az olmalıdır ve baca bağlantısı zemine göre % 3 eğimle yapılmalıdır. Cihaz hermetik olsa dahi banyo kapısı havalandırma menfezleri gerekli dir. Şofbende gaz kaçağı hissedildiğinde: Öncelikle gaz vanası ve tüp dedantörü kapatılmalı, elektrik düğmeleri açılıp kapatılmamalı, kibrit–çakmak gibi alev ve kıvılcım çıkartabilecek hiçbir işlem yapılmamalı, ortam havalandırılmalı, hızla gaz şirketi yetkilisi veya şofben servisi aranmalıdır," diye sıraladı.

HAVA ALANI PİST ONARIMI VE YENİ TERMİNAL BİNASI

Son yıllarda hızlı bir gelişme gösteren hava yolu ulaşımından Erzincan'da nasibini aldı. Haftada 7 gün Erzincan - İstanbul, 4 gün Erzincan - Ankara karşılıklı uçak seferi yapılıyor. Fiyatın ucuzlamasıyla, seferlerdeki doluluk oranının sürekli artmakta olduğu gözleniyor. Ne var ki; 20 yıl önce, Erzincan Milletvekili, zamanın Başbakanı Sayın Yıldırım Akbulut'un, ilgisi ve desteği ile gerçekleştirilen Erzincan havaalanı pisti ve terminal tesisleri artık ihtiyaca yetmiyor. Eskiyen havaalanı pistinin onarımı gerekiyordu. Ve yeni bir terminal binasına ihtiyaç duyulmakta idi.

Ulaştırma Bakanı, Erzincan Milletvekili hemşehrimiz Binali Yıldırım'ın bu ihtiyacın karşılanması olayına parmak basmasıyla, söz konusu olan havaalanı pisti, afrom v.s. sahaları onarım işi ile havaaları terminal binası inşaatı, 2009 yatırım programına girdi. İnşaatların yakın zamanda başlaması bekleniyor.

2009 yılı yatırım programında yer alan, Erzincan havaalanı pat sahaları onarımının proje tutarı 9 milyon TL olarak gözüküyor. Erzincan havaalanı terminal binası inşaatının proje tutarı ise 20 milyon TL olduğu belirtiliyor. Her iki inşaatın başlama tarihi 2009, bitiş tarihi ise 2010 olarak işaretlenmiş. Söz konusu olan inşaatların bitirilip hayata geçirilmesi ile Erzincan havaalanının, artan trafikte birlikte ortaya çıkan ihtiyacının karşılanmış olacağı muhakkaktır. Ne varki, pist onarımının başlamasıyla birlikte, Erzincan havaalanının hava ulaşımına kapanmasının gerekeceği ifade ediliyor. Yanılmıyorsak sayın bakan Binali Yıldırım bir konuşmasında bu konuya değinmiş ve onarım sırasında havaalanının muhtemelen 4 ay kadar uçuşa kapalı olacağını belirtmişlerdi...

Erzincan havaalanındaki yeni terminal binasının yapımı ve pist onarımından sonra, günümüzde çok sayıda havaalanına uçat seferi yapmakta olan diğer özel şirketlerinde devreye girmesi beklenmelidir diye düşünüyoruz. Özellikle ihtiyaca yetmediği gözlenen havaalanı terminal binasının, yenilenmesi ve ihtiyacı karşılayacak mekanların devreye sokulması ile gelen giden yolculara daha iyi hizmet verilmesinin mümkün olacağını ifade etmek, sanırız yanlış bir ifade olmayacaktır.

Gelişmenin olmazsa olmazlarından biri olan hızlı ve rahat ulaşımın; Erzincan'a yatırımlar yapmayı, işletmeler kurmayı düşünecek olan iş çevreleri bakımından önemli bir faktör olduğu bilinıyor. Hava ulaşımının ne anlama geldiğini ise, biz Erzincanlılar olarak 1992 depreminde gördük. Hava ulaşımı sayesindedirki, günde 15-20 uçak havaalanına indi-kalktı. Felaketzede insanımıza yardım malzemesi taşıdı. Dünyanın her tarafından deprem uzmanları Erzincan'a geldi. Araştırmalar yaptı. Erzincan'ın yeniden yapılanma ve rehabilitasyon projesinin hazırlanmasına katkıda bulundular.

Objektif

Şefik ARAS

Vatandaş sıra beklemeyecek

Erzincan Devlet Hastanesinde oluşturulan Barkot Bankoları ile hasta müracaatlarında yaşanan yoğunluk en aza indirildi. Tedavi görmek amacıyla hastaneye müracaat eden hastalar, 5 ayrı bankodan sıra işlemlerini rahatlıkla yaptırabiliyorlar.

Kemal Arduç

Hasta müracaatlarında yaşanan yoğunluğu en aza indirebilmek amacıyla başlatılan çalışma sonunda, 5 ayrı banko oluşturularak, sıra işlemlerindeki yoğunluk giderildi. Erzincan Devlet Hastanesine tedavi olmak amacıyla müracaat eden vatandaşlar, beklemeden muayene sırası alıyorlar.

Uygulama hakkında bilgi veren Erzincan Devlet Hastanesi baş Hekimi Dr. Levent Kurnaz, hastaneye ilk müracaat sırasında yaşanan yoğunluğun önlenebilmesi amacıyla böyle bir uygulama başlattıklarını söyledi. Levent Kurnaz, "A ve B blokta ana bandrollerde ciddi derecede yoğunluklar oluşmaktaydı.

Bandrollerin verildiği alanlarda dar olduğu için oluşan kalabalık ve yoğunluk hem hastane personelimiz hem de hastaneye gelen hastalarımız açısından moral bozucu can sıkıcı bir konu olarak karşımıza çıkmaktaydı. Bu konuyla ilgili olarak ta her iki blokta da bakanlığımızın direktifleri doğrultusunda ana bandrol yerine beli poliklinikler bakan poliklinik sekreterliği adı verdiğimiz birimler oluşturduk" dedi. Polikinik sekreterliklerinin aynı zamanda doktorlar ile ilgili tüm bilgilere sahip olduğunu ve vatandaşı bu noktada yönlendirdiğini ifade eden Erzincan Devlet Hastanesi Başhekimi Uzman Doktor Levent Kurnaz, "A blok'taki ana binamızda dört bölüm ve B blokta da üç bölüm altında oluştu. Bunun dışında ek binalarımız dada bu bölümlerimiz oluşturuldu. Bu uygulamadaki amaç kalabalığın bir noktada oluşmasını önlemekti. Oluşturulan polikinik sekreterliklerinde de oluşan kalabalığın en kısa zamanda entlemesiydi. Bu polikinik sekreterliğinin diğer bir görevi de baktıkları polikinikte çalışan doktorların bütün bilgilerine sahip olmalarını sağladık. Hastalarımız o bölümlere baş vurduklarında hekimle ilgili bütün bilgileri alabiliyorlar. Bu bilgiler içerisinde hekimin çalışma programı, hangi saatlerde hasta bakacakların, ne kadar hasta bakacakları gibi bilgiler yer alıyor. Polikinik sekreterliğinde görev yapan personeli de özel eğitimlere tabi tutarak hastaları nasıl karşılayacakları, hastaların doktorlarla nasıl irtibata geçecekleri, konusunda çeşitli eğitim ve bilgiler vererek hastaların hastaneye başvurdukları anda karşılaştıkları sıkıntıları en aza indirmek için bir çalışma yaptık.

Bu uygulamayı da üç hafta önce başlattık. Uygulama açısından ilk günlerde sıkıntı yaşadıysak ta bu sıkıntılarda giderildi . Bunun dışında da ana bandrollerimizi de özürlü ve yaşlılar için hasta bankosu haline getirerek orda ki görevliler bu tür hastalarımıza yardımcı olmak, onlara bandrol vermek yardımcı olacaklar" diye açıklamada bulundu. Erzincan Devlet hastanesinde poliklinik sekreterliğinin yanı sıra önemli bir çalışmanın daha altına imza atılacağını belirten Başhekim Kurnaz, "1 Ocak 2009 tarihinden itibaren de hasta yönlendirme adını verdiğimiz yeni bir hizmet başlatacağız hastanemizde. Özellikede yaşlı, hamile ve özürlü vatandaşlarımızın işlemini yapacak İçtan gerekli birimlere yönlendirecek ve hastaneye başvuran hastalar için bütün yönlendirmeyi yapacak birbirim oluşturuyoruz. Bu birimle de ilgili çalışmalarımızın sonuna geldik. Bu hizmetlerde uygulamaya başladığında hastanede yaşanan birçok eksikliği gidermiş olacağız" dedi.

Erzincan Devlet hastanesinde yapılan ir diğer yenilik ise internet üzerinden randevu sistemi. Doktorların belli bir süreyi internet üzerinden randevu alacak hastalara ayıracağını ifade eden Erzincan Devlet Hastanesi Başhekimi Levent Kurnaz, "İnternetten randevu sistemini de başlattık. Bu çalışmamızı deneme amaçlı olarak şimdilik bir kaç polikliniğimizde uygulıyoruz. Belirli zaman aralıklarını randevulu hastalarımıza ayırdık.

Bu saatler 10:00 ile 14:00 saatleri arası. Bu sistemi 2009 yılında telefon ve cep telefonu ile randevu almakta yayginlaştırarak günün belirli saatlerini randevulu hastalara ayırarak belirlenen saatlerde gelip muayene olmaları sağlanacak. Ayrıca internet üzerinde oluşturulan sayfamızdan hastalarımız laboratuar sonuçlarını da öğrenebilecekler" dedi.

ZAYİ
Erzincan Nüfus Müdürlüğü'nden aldığım nüfus cüzdanımı kaybettim. Hükümsüzdür.
Selim Çayır

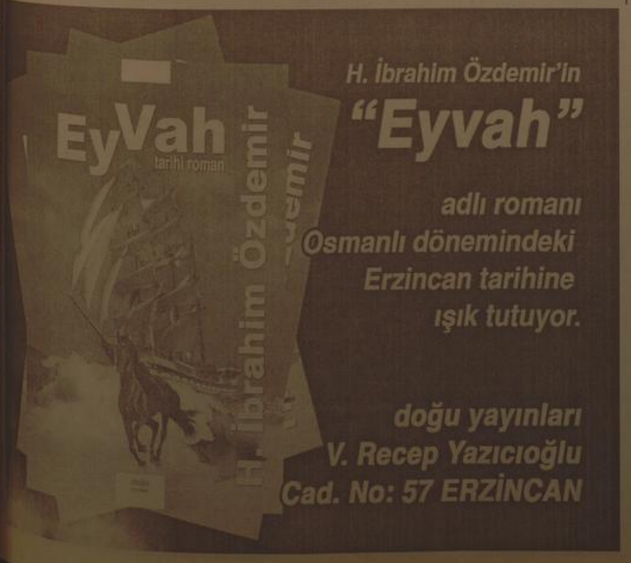

Vali Daşöz'den Belediye Başkanı Akın'a ziyaret

Malatya Valisi Halil İbrahim Daşöz, Belediye Başkanı H. Cemal Akın'ı yeni belediye hizmet binasında ziyaret ederek, hayırlı olsun temennisinde bulundu ve çiçek hediye etti.

Malatya Valisi Halil İbrahim Daşöz, Belediye Başkanı H. Cemal Akın'ı yeni belediye hizmet binasında ziyaret ederek, hayırlı olsun temennisinde bulundu ve çiçek hediye etti.

Vali Halil İbrahim Daşöz, ziyarette yaptığı konuşmasında, "Gerçekten mutluluk duyuyorum. Ben bu bina için kartpostallık, şehrin simgesi olabilecek bir prestij binası olarak görüyorum. Öncelikle değerli Başkanımızı kutluyorum. Bu hakikaten zor, zahmetli büyük binayı bitirip hizmete açtığı için. Ayrıca bulunduğu mevkiinin de çok önemli olduğunu düşünüyorum. Belediye hizmet binası Sümerpark ve diğer pek çok güzel yatırımların ortası bir mevkide yer alıyor. İnanıyorum ki, bu bölge Malatya'mız için gelecek

ziyaretçiler ve turistler için gezip görmeye doyamayacağı bir alan olacak. Bundan dolayı da tebrik ediyorum. Başkanımızın burada önemli kararlara imza atmaya devam edeceğine inanıyor ve güzel hizmetler sunmasını diliyorum. Belediye personelimiz için hayırlı olmasını diliyorum. Tabi en önemlisi hizmeti götürenler değil de hizmetten yararlananlar bakımından erişme kolaylığı ve hizmet kolaylığı sunmasıdır. Bundan dolayı da Malatya halkı için hayırlı uğurlu olmasını diliyorum. Bu vesileyle değerli başkanımızı yeni makam odasında ve yeni binasında ziyaret etmekten büyük bir mutluluk duyduğumu ifade ediyorum" dedi.

Malatya Valisi Halil İbrahim Daşöz ayrıca eski belediye binasının yıkımı sırasında kamuoyunda gündeme gelen bazı konular hakkında da bilgiler verdi. Vali Daşöz, "Eski Belediye Binamız uzun yıllar Malatya'mıza hizmet etmiştir. Ama kabul etmek gerekir ki çok yetersizdi. Belediye orada 600 metrekarelik bir toplam kullanım alanı içerisinde çok sıkıntılı bir şekilde hizmet sunuyordu. Tabi sadece hizmeti sunanlar bakımından değil, hizmetten yararlananlar bakımından da sorunlar oluyordu.

Ayrıca mimari değeri çok yüksek bir bina değildi. Şehirde her geçen gün büyüyen bir şehir olduğu için belediyemiz yetkili organlarında bu konuyu değerlendirirken oranın bir meydan halinde düzenlenmesini öngörmüşler. Belki usul yönünden bazı yanlış anlamalar olmuş olabilir ama sonuçta doğru bir karar verildiği kanaatindeyim. İlimizin trafiğine büyük olumlu katkısı olacağına inanıyorum. Şehrimizin modern bir şehir olmasına büyük bir katkısı olacağına inanıyorum. En önemlisi o bölgede müthiş bir nefes olma platformu oluşmuştur" diye konuştu.

Belediye Başkanı H. Cemal Akın da, Vali Daşöz'ü yeni binalarında ağırlamanın onurunu yaşadığını belirterek, "Atalarımız 'Dünyada mekan, ahrette iman' demişler. Gerçekten bu geniş mekan içerisinde Malatyalılara hizmet üretecek personelimizin daha şevkle çalışacağına inanıyorum. Bu binanın yapılmasında emeği geçen benden evvelki belediye başkanlarına ben şükranlarımı sunuyorum.

Devlette devamlılık esastır. Bizim başlattığımız hizmetleri bizden sonrakiler bitirecek. Bizden evvelki başkanlarımızın başlattığı

hizmetleri biz bitirdik. Asıl olan Malatyalılara ve milletimize hizmet. Ben bu binanın da hayırlı hizmetlere vesile olmasını diliyorum" dedi. İHA

Tunceli'de beyaz eşya yardımı başladı

Tunceli Valiliği'nin yardım olarak ihtiyaç sahibi vatandaşlara dağıtacağı beyaz eşya ve oturma grubunun bir bölümünü taşıyan 6 TIR Nazımiye ilçesine geldi

Tunceli Valiliği'nin yardım olarak ihtiyaç sahibi vatandaşlara dağıtacağı beyaz eşya ve oturma grubunun bir bölümünü taşıyan 6 TIR Nazımiye ilçesine geldi. Valilik Sosyal Yardımlaşma ve Dayanışma Vakfı (SYDV) tarafından vatandaşlara dağıtılacağı belirtilen 5 milyon 6 bin 888 TL karşılığı beyaz eşya ve oturma grubunun 1.2 milyon TL tutanındaki bölümü olan ev eşyası 6 TIR'la Nazımiye ilçesine ulaştı.

Muhalefet partileri geçen hafta içinde yaptıkların basın açıklamalarıyla, bu yardımların dağıtımının Valilik tarafından özellikle seçim öncesine rast getirilerek AK Parti lehine seçim yatırımı olarak kullanıldığını iddia etmişti.

Tunceli Valiliği'nden yapılan açıklamaya göre, SYDV tarafından, il ve ilçe merkezleri ile köylerinde ikamet eden yardıma muhtaç vatandaşlara 2009 yılı Ocak ayı da dahil olmak üzere 2008 yılında toplam 6 milyon 717 bin 407 TL tutarında ayni ve nakdi yardım yapıldı. Bu yardımların içinde dağıtılmak üzere ev eşyası yardımı için ayrılan 5 milyon 6 bin 888 TL karşılığı olan 120 fırın, 216 çamaşır makinesi, 100 bilgisayar, 108 bulaşık makinesi, beyaz eşya ve oturma grubu 6 TIR'la Nazımiye ilçesine geldi. Öte yandan, Nazımiye'ye gönderilen eşyaların bir bölümü dağıtıldı. Eşyaların bir bölümü ise sonradan dağıtılmak üzere, Nazımiye Kapalı Spor Salonu'na konuldu. İlçe merkezine beyaz eşya taşıyan TIR'ların yol rahat geçebilmesi Karaycilan Mühendislik savurma aracı yardımıyla Tunceli-Nazımiye karayolunda kar temizleme çalışmaları yapıldı.

Tunceli Valisi Muammer Yamarı konu ile ilgili olarak üç gün önce, [illegible] ve hükümet olarak [illegible] taç ailelerin yanlarına [illegible] duklarını, fakir vatandaşlara imkanlar ölçüsünde SYDV aracılığı ile [illegible] etmeye çalıştıklarını belirterek, "İlimiz merkez ve köylerinde ikamet eden fakir ve muhtaç durumda bulunan sosyal [illegible] cesi olmayan vatandaşlarımıza imkanlar ölçüsünde yardımlarımızı [illegible] na devam edeceğiz" dedi. [illegible] delerini kullanmıştı. [illegible]

Erzurum il genel meclisi toplandı

Erzurum İl Genel Meclisi Şubat ayı 9. Birleşim toplantısında gündem dışı söz olarak konuşan meclis üyesi İhsan Akan, " Meclisimiz çalışmalarıyla sınıfta kalmıştır" dedi.

Erzurum İl Genel Meclisi Şubat ayı 9. Birleşim toplantısı bugün İl Genel Meclisi salonunda gerçekleşti. Toplantıda, Meclis Başkanlığına verilen dilekçelerin meclise sunumu, İl Genel Meclis üyelerinin İl Özel İdaresine ait işlerle ilgili gündem maddesi teklifinin gündeme alınıp alınmaması, İl Özel İdaresi 2009 yılında zamanlı olarak 3 adet mühendisi çalıştırması konusunun karara bağlanması, 2009 yılında Erzurum il sınırları dahilinde yüzey suyu bulunmayan birimlerde yer altı suyu araştırması yapmak üzere su sondajı ve zemin etüdü gerektiren işlerde zemin parametrelerini belirlemek ve temel sondaj kuyuları açmak için Genel Sekreterliğe yetki verilmesi hususunun görüşülüp karara bağlanması ve Tanımsal Üretici Yetiştirici Birlikleri ile ilgili olarak Tarım Komisyonu tarafından hazırlanan rapor maddeleri görüşüldü. Daha sonra toplantıda gündem dışı söz alan meclis üyesi İhsan Akan, yaklaşık 5 yıldır görev yapan meclis üyelerinin Erzurum'a katkıda bulunamadıklarını ileri sürerek, bu anlamda sınıfta kaldıklarını söyledi. Akan, " 2004 yılı 28 Mart'tan itibaren yaklaşık 1 milyon nüfuslu bir ilin meclis üyeliğini yapıyoruz. Biz bu kentte yeteri kadar kendimizi kamuoyuna tanıtamadık. Üyeler olarak ta ilimize katma değer sağlayacak yatırımlara imza atamadık.

Bir tek hayırlı bir iş yaptık. O da Dumlu Baba suyu oldu. Burada alınan bir çok kararın da uygulanmasını sağlayamadık. Örneğin yıkım kararları aldık ancak ne hikmetse bir türlü uygulanamadı. Narman ilçemizde köprü yapılması için 40 milyar TL ödenek çıkarttırdık. Bu da yaptığım araştırmalara göre para Narman'a gitmemiş. Narman'a giden 2 ton hurda demir ve köprü korkuluğu. Bu meclis öğretici deyimiyle sınıfta kalmıştır." diye konuştu.

Akan'ın konuşmasına bazı meclis üyelerinden tepki geldi. İHA

Ahlat'a özel donanımlı yeni polis otoları

Bitlis'in Ahlat İlçe Emniyet Müdürü Mehmet Sait Çoban Türkiye'de ilk kez Bitlis ilinde, ardından da Ahlat İlçe Emniyet Müdürlüğü'nde faaliyete geçirilen "Cruiser" adı verilen özel donanımlı polis ekip otolarını tanıttı.

Bitlis'in Ahlat İlçe Emniyet Müdürü Mehmet Sait Çoban, Türkiye'de ilk kez Bitlis ilinde, ardından da Ahlat İlçe Emniyet Müdürlüğü'nde faaliyete geçirilen "Cruiser" adı verilen özel donanımlı polis ekip otolarını tanıttı.

İlçe Emniyet Müdürü Çoban, Emniyet Genel Müdürlüğü Asayiş Daire Başkanlığı'nın desteği ile Bitlis Emniyet Müdürlüğü'nün koordinesi ile hazırlanan model ekip otosu projesi kapsamında, İlçede bulunan resmi ekip otolarının ön ve arka kısımlarının kamera ve kayıt sistemleri ile teçhiz edilerek halkın hizmetine sunulduğunu söyledi. Çoban, "Proje ile sokakta zor koşullar altında görev yapan polislerin en temel hareket unsuru olan ekip otoları, modern teknoloji ile donatılarak suç önleme, delil toplama ve polis uygulamaları ile oto-kontrol sisteminin kurulması amaç edinilmiştir. Modeli ekip otosu projesinin ilk ayağı olan kamera-kayıt sisteminden elde edilecek veriler, adli ve idari alanlarda kullanılabilecek. Böylece öncelikli olarak polis uygulamalarında oto-kontrol mekanizmasının kurulması ve güçlendirilmesinde hedef alınmıştır. Ülkemizde de bu tip modern ekip otosu projesi ilk olarak 2007 yılında Bitlis İlmizde ve 2009 yılında ise Ahlat İlçemizde hayata geçirilmiştir. Bu projede Ahlat pilot bölge ilan edilmiş ve uygulamaya başlanmıştır" dedi. Benzer sistemlerin uzun süredir ABD, Kanada ve Japonya gibi gelişmiş ülkelerde kullanılmakta olduğunu belirten Emniyet Müdürü Çoban, ABD'de bu tip ekip otoları "Cruiser"adı verildiğini belirtarak, "Amacımız ekip otolarında bir "kara kutu" sistemi oluşturularak araç, [illegible] ve dış verilerin kayıt altına alındığı GPS ve [illegible] sistemlerine uyumlu [illegible] met amacına uygun [illegible] ranımız ekip otoları olacak tır. Böylesine [illegible] projenin hayata geçirildiği ilçe ve ilçe İlçeleri [illegible] zim için ayrı bir gurur kaynağıdır. Tamamlanan projemiz halkımızın hizmetine sunulmaya devam edecek şekilde konuştu.

Güsam'ın anketi sonuçlandı

Gümüşhane Stratejik Araştırmalar Merkezi (GÜSAM) tarafından Gümüşhane'nin sosyal, kültürel ve ekonomik olarak en acil 10 ihtiyacını belirlenmesine yönelik düzenlenen anketin sonuçları açıklandı.

Anket çalışmasının şehrin çözümlenmesi gereken sosyal, kültürel ve ekonomik en acil ihtiyaçlarının tespiti amaçlandığını söyleyen GÜSAM yönetim kurulu başkanı Kemal Şükü Sesindik, 100 seçkin denek üzerinde yapılan anket sonucunda en acil 10 ihtiyacın Hersek Çayının ıslah edilmesi, Temiz ve standarda tüketek içme suyu, Gecekondu mahallelerinin kentsel dönüşüm projesi, Sali pazarı için uygun bir Pazar alanı oluşturulması, Doğalgazın getirilmesi, Süleymaniye Mahallesinin İkiz - yazı turizmine kazandırılması, Yeni çevre yolu açılması, Karaycilan tesisleri ve Sanayi sitesinin Gümüşhane Üniversitesi kampüs alanına dahil edilmesi, Yerel TV kurulması, Atık / yağmur suyu ve kanalizasyon alt yapısının oluşturulması ve Eski İmam-Hatip Lisesi yeri ile Turizm Lisesi ve Halk Eğitim Merkezi'nin yıkılması ile kazanılacak alana çok amaçlı ve sembol bir iş merkezinin yapılması olduğunu söyledi. Anket çalışmasında izlenen yöntemi de açıklayan Sevindik, öncelikle "alan taraması" yapıarak 40 başlık belirlediklerini, katılımcılardan bu kırk başlık içerisinden "en acil" gördükleri 10 tanesini belirlemeleri istediklerini söyledi İHA

Erzincan HES zengini oluyor

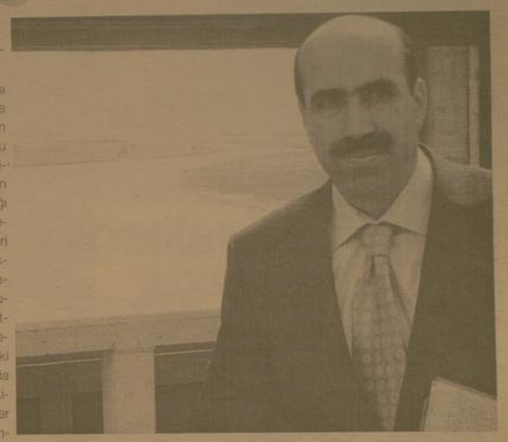

1'den devam

DOĞUNUN ELEKTRİK İHTİYACI KARŞILANABİLİR

Elektrik Mühendisleri Odası Başkanı Mustafa Taşdemir'e göre; Sözü edilen potansiyelin gerçekleşmesi halinde, bu santrallerde üretilecek elektriğin, Doğu Anadolu Bölgesinin enerji ihtiyacının karşılayacağı ifade ediliyor. Mustafa Taşdemir, diğer enerji potansiyelleri hakkında da bilgi verdiği açıklamasında; Erzincan'da ısı değeri düşük, Linyit yatakları bulunduğunu, bu kömürleri elektrik santrallerinde kullanılabileceğini belirtti. Erzincan'daki enerji potansiyeli bunlarla da kalmadığını, Erzincan'ın Türkiye'de en fazla güneş alan iller arasında 10'ncu sırada bulunduğu vurgulayan Taşdemir, bunun çok önemli bir enerji kaynağı olduğu kaydetti.

Taşdemir; "Ülkemizde, enerji üretiminde önemli ölçüde petrol kullandığı ve petrol fiyatlarının durmadan yükseldiği göz önüne alındığında ucuza enerji üretimini temin eden, tüm sistemlere daha fazla yaklaşmak, mümkün olduğu kadar daha çok yararlanmak gerektiği kolayca anlaşılmaktadır... Böylece hem petrole olan bağımlılığımız azalacak hem de tüketiciler enerjiyi daha ucuza alabilecektir. Akarsularımızdan, kömür yataklarından, güneşten ve rüzgârdan yararlanılarak, enerji ihtiyacının karşılanmasına ağırlık verilmesiyle, hem ülkemizin ve hem de tüketiciler bundan büyük oranda faydalanacaktır" dedi.

Herkes bitki koruma ürünü satamayacak

1'den devam

Çakır açıklamasında; "bitki koruma ürünleri bayi ve toptancı izin belgesi almak isteyenlerin en geç 31 Ocak 2009 tarihine kadar İl Müdürlüğümüze müracaatta bulunmaları gerekmektedir. Başvuruda Ziraat Mühendisleri Diploma veya mezuniyet belgesinin onaylı sureti, nüfuz cüzdanı sureti ve 2 adet vesikalık fotoğraf; Meslek Yüksekokullarından bitki sağlığı ile ilgili dersi alarak mezun olmuş teknikerlerin diploma veya mezuniyet belgesinin onaylı sureti, nüfus cüzdanı sureti, 2 adet vesikalık fotoğraf, bitki sağlığı ile ilgili ders aldığını gösteren not belgesi veya transkript, kamu kurum ve kuruluşlarında veya özel kuruluşlarda zirai mücadele hizmetlerinde en az 3 yıl çalıştıklarına dair belge; ziraat teknisyenlerinin diploma veya mezuniyet belgesinin onaylı sureti, nüfus cüzdanı sureti, 2 adet vesikalık fotoğraf, kamu kurum ve kuruluşlarında veya özel kuruluşlarda zirai mücadele hizmetlerinde en az 3 yıl çalıştıklarına dair belgeyi yanında bulundurmaları gerekmektedir" dedi.

Çakır açıklamasında- ayrıca daha geniş bilgi edinmek isteyenlerin Tarım İl Müdürlüğü Bitki Koruma Şube Müdürlüğüne şahsen başvurmalarının yeterli olacağını söyledi.

'Krizin faturası tarım sektörüne kesildi'

1'den devam

[illegible] ile anlaşabilmek için tarım [illegible]nde yapılan kesinti, son kar[illegible] destek kalemlerine yansıtıl[illegible]

[illegible]uç olarak Hükümet, 2008 [illegible] desteklerini daha ödemeye [illegible]rdan indirmiştir" denildi.

[illegible] Başkanı Fehmi Gezginci [illegible] yılı ürünü destekleme [illegible]mi 2007'ye göre zaten [illegible]da ortalama 1 kuruş artı[illegible] hükümet, IMF'nin talimatı[illegible]nı sonra, bunları ortalama [illegible] kuruş düşürmüştür. Prim [illegible]nında artık 2006 yılının [illegible]sine gidilmiştir. Ayrıca [illegible] tohum üreten ve kul[illegible]çiflere verilen destek[illegible] tütün üretiminden vaz[illegible] alternatif ürün yetiştiren[illegible]ne yönelik desteklerde [illegible]maniye gidilmiştir. Ancak [illegible] bu indirim de yetme[illegible]cak ki, Resmi Gazete'nin 30 [illegible] 2009 tarih ve 27126 (Mükerrer)sayısında yayınlanan yeni bir [illegible]mar Kurulu kararı ile tanımsal [illegible]kemelerde kesintiye devam [illegible]mıştır. Buna göre, Hayvancılığın [illegible]nmesi, Yaş Çay Üreticilerini [illegible] 2008 yılı Ürünü Destekleme Pri[illegible]Kalkması, Tanımsal Faaliyette [illegible]lanan Mazot ve Kimyevi Gübre [illegible] Çiftçilere 2009 Yılında Alan [illegible] Destekleme Ödemesi Yapılması, Çevre Amaçlı Tanımsal Arazi [illegible] Korunması Programını Tercih [illegible] Üreticilerin Desteklenmesi, [illegible]yanlık Tarım ve İyi Tarım Uygulamaları ile Toprak Analizi Yaptırılması ile Bambus Anız Kullanımına [illegible]ilmesine Ödemesi Yapılması [illegible]ıkcadaki kararlarda öngörülen [illegible]lerin birim fiyatlarından %10 kesinti yapılacaktır. Üreticinin desteklemelerinde indirime gidilirken; üreticinin ödemek zorunda kaldığı girdi maliyetlerinde sürekli artışlar yaşanmaktadır. Bu kapsamda dünyanın en parlak inazofunu tüketen ilk 5 ülkeden birisi olan Türkiye'de gübre fiyatlarındaki son 1 yıllık artışlar ise % 75 ila % 180 arasında de-

ğişmektedir. Girdilerin pahalandığı, çıktıların fiyatlarının düştüğü, desteklerin azaltıldığı tarım sektöründe, üretici üretimden kopmakta ve Türkiye net ithalatçı bir ülke pozisyonuna gerilemektedir. TÜİK rakamlarına göre, 2008 yılında tanımsal ithalat patlama yaparak, 6 milyar 392 milyon dolara ulaşmıştır. İthalat %37,7 artarken, 3 milyar 928 milyon dolar olarak gerçekleşen tanımsal ihracattaki artış %5,4 ile sınırlı kalmıştır. 2007 yılında 916 milyon dolar olan tarım ürünleri dış ticaret açığı da, 2008 yılında %169 oranında artarak 2 milyar 464 milyon dolara yükselmiştir. İthalattaki en yüksek artış hububat; hayvansal ve bitkisel yağlar; gübrelerle yağlı tohum ve meyvelerde gerçekleşmiştir. 2007 yılında 973 milyon dolar olan hububat ithalatı 2008'de %119,6'lık artışla 2 milyar 137 milyon dolara ulaşmıştır. Yağ ithalatı 796 milyon dolardan 1 milyar 658 milyon dolara, gübreler 997 milyon dolardan 1 milyar 482 milyon dolara, yağlı tohumlar ise 1 milyar 20 milyon dolardan 1 milyar 465 milyon dolara çıkmıştır. Özellikle hububat ve yağlı tohumlardaki ithalat her geçen gün artarken, zaten az olan prim miktarlarının hâlâ da düşürülmesi, çiftçinin üretimden kopuşunu hızlandırmaktan başka bir işe yaramayacaktır. Türkiye, bütçe ve primlerden yapılan bu kesintinin faturasını çok ağır biçimde ödeyecek, milyar dolarlık ithalatlar artarak devam edecektir. Son yıllarda girdi maliyetlerindeki büyük artışlara karşın, ürün fiyatları sürekli gerilemiş, bunun sonucunda tarımdan geçimini sağlayamayan üretici sektörden kopmak zorunda kalmış ve tarımsal üretimde olağanüstü düşüşler yaşanmıştır. Büyük fedakârlıklarla sektörde kalmak için halen direnen üreticilerin önemli bir bölümü de bankalardan kullandıkları krediler nedeniyle haciz kıskacındadır.

Ülkemiz ve tarım sektörünün bu sıkıntılı süreci atlatabilmesi için Hükümet üzerine düşen görevleri derhal yerine getirmeli, tarıma gereken kaynak aktarılmalı ve üreticinin insanı gereksinimlerini karşılayacak bir gelir düzeyine kavuşması sağlanmalıdır. Tersi durumda tarım sektörümüz çok daha ağır sorunlarla karşılaşacaktır" dedi Karnuoyuna saygılarımızla duyururuz" denildi.

Hayvancılık bitiyor...

Kemal Arduç

Erzincan'da canlı hayvan ticaretinde durgunluk yaşanmaya başladı. Perşembe, Cuma ve Cumartesi günleri açık olan hayvan pazarına hayvan ticaretçileri sadece Perşembe günleri geliyor. Diğer iki gün açık olmasına rağmen pazara kimse ilibar etmiyor. Yüzlerce insanın girip çıktığı hayvan pazarı Kurban Bayramı sonrası en durgun günlerini yaşıyor. Pazar yerinde bulunan insanlar ile yaptığımız görüşmede işlerin durgunluğundan yakındılar. Hayvan Pazarı'nda hayvan alım satımı ile uğraşan 70 yaşındaki Hazım Cankul, hayvancılık sektöründe önemli derecede durgunluk yaşandığını söyledi. Hayvan alım satım işlemlerinde aşırı derecede prosedür uygulandığına değinen Cankul, hayvanların kayıt altında tutulmasının güzel bir uygulama olduğunu ancak, bir hayvan alım satım işinde bir çok yer gezdiklerini söyledi. Dertlerini kimseye anlatamadıklarını haykıran Cankul; "Artık hayvancılık yapmayacağım. İyi kötü evimizi geçindirdiğimiz bu meslekte yok olma noktasına geldi. Bu yıl içerisinde 100 adet hayvan alım satımı yaptım, 15 Bin YTL cebimden para gitti. Zarar ettim. Yine binlerce YTL harcayarak kurduğum tesislerim şimdi boş yatıyor. Her geçen gün iyi olmasını beklerken tam tersine kötüye gidiyoruz. Bunun önüne geçilmesini istiyoruz" dedi. Hayvan pazarında satışa sunulan hayvanların bir çoğu çevre belde ve köylerden vatandaşlar tarafından traktör yada kamyonlarla taşınarak getiriliyor. Kimisi araç kiralayarak, kimisi ise kendi aracı ile getirmesine rağmen yaptıkları masrafların karşılığını alamadıklarını söylediler. Her geçen hafta hayvan satışlarının düştüğünü kaydeden hayvan yetiştiricileri, hayvanların pahalı olduğunu iddia edenlere de sitemde bulunarak, bir hayvanın yetişkin hale gelene kadar tükettiği yem parası dahi hayvanın fiyatını ikiye katladığını savundular.

Dinlenmedi, daha çok yoruldular

1'den devam

Öte yandın bazı öğrenciler ise, belki imkânsızlık, belki de alışkanlıktan olsa gerek tatil yapmak yerine sabahın erken saatlerinden başlayarak, geçenin geç saatlerine kadar sokakta çalışmayı tercih ettiler.

15 gün süresince tatil yapmadıklarını söyleyen öğrenciler, "tatil ne yapalım, para lazım" diyerek zorla da olsa vatandaşa mendil satmanın, ayakkabı boyamanın çabası içerisinde oldular. Tatil fırsat bilip Erzincan caddelerinde mendil satmaya çalışan öğrenciler, "Yanıyıl tatil bizim için çok iyi oldu.Ailemde çalışan kimse yok. Ailemin geçimini sağlamak için çalışmak zorundayım. Okulumu da bırakmak istemiyorum, bunun için de tatil zamanını ve hattı sonları mendil satarak ailemin ekonomisine katkıda bulunuyorum" dedi.

doğu
Günlük Haber Yorum Aktualite Gazetesi
V. Recep Yazıcıoğlu Cad. No: 57 ERZİNCAN
Tel - Fax : 224 24 25-26
e-mail : info@dogugazetesi.com

Sahibi: H. İbrahim Özdemir
Yazı İşleri Müdürü: Naim Çakır

Ermat Ofset
V. Recep Yazıcıoğlu Cad. No: 57
ERZİNCAN
Tel: 224 24 25 -26

e-mail: ermatofset@yahoo.com
Abone:
Yıllık 60.00 TL
6 Aylık 30.00 TL
Aylık 6.0 TL
Şehir Dışına PTT masrafı ilave edilir.

İlan tarifesi
Resmi İlan Sütun/cm 6.00 TL
Genel Kurul İlanları 45.00 TL
Özel İlan, Reklam-tizm 1.50 TL
Zayi 10.00 TL
Yıldırık - Başsağlığı 50.00 TL
Günü Geçmiş Gazete 50 Kr

günün takvimi
06 Şubat 2009 Cuma
SAYI: 9472

Tarihten Sayfalar

Estergon Kalesi Ve Destanı

Azizlerden Arıyorlar; Beylerbeyi Lala Mehmed Paşa'nın da bulunduğu esirler Tuna nehrindeki gemilere bindirilerek Vişegrad'a götürüldüler.

Estergon Kalesi'nin elden çıkması ve orada verilen şehidler bütün milleti yürekten yaralarken ve işte, nesilden nesile söylenegelen Estergon türküsü o günlerin hatıralarını hâlâ canlı tutuyor:

Estergon Kalesi subaşı durak
Kemer içimi bir sinsi firak
Gönül yâr peşinde yâr ondan ırak

Akma Tuna akma ben bir dertliyim
Yâr peşinde koşar kara bahtlıyım

Estergon Kalesi subaşı hisar
Baykuşlar çağınışır, bülbüller susar
Kâfir bayrağını burcuna asar

Akma Tuna akma ben bir dertliyim
Bu ateşle yanar kara bahtlıyım

Estergon Kalesi subaşı kale
Göklere sar çekmiş burçlan hele
Biz böyle kaleyi vermezdik ele

Akma Tuna akma ben bir dertliyim
Estergon'u vermiş kara bahtlıyım..

Evet,.. "Kara bahtlılar" Estergon'u gözyaşları içinde düşmana vermişlerdi ama onu geri almaya da ahd etmişlerdi.

Başvezirlik ve kumandanlık görevine tayin edilen Lala Mehmed Paşa, kalenin elden çıkışından on yıl sonra bu defa fetih için Estergon önlerindeydi. 29 Ağustos 1605 yılı günü başlayan kuşatma bir ay sürdü ve kale 29 Eylül ele geçirildi. Artık yaralar sarılmış, kaybedilen dosta kavuşulmuştu.

Estergon Kalesi bundan sonra 78 yıl daha Osmanlı hudut boylarının müdafaasını yapan bir mücahid gibi görev yaptı.

Devamı Var

Sağlık ve Hastalıklar

Krize karşı Gülme Yogası

Amerikalılar ekonomik krizi ilginç bir yöntemle atlatmaya çalışıyorlar. Nasıl mı?

Amerikalılar, ekonomik krizi "gülme yogasıyla" unutmaya çalışıyor.

15 yıl kadar önce Dr. Madan Kataria tarafından bulunan ve Avrupa başta olmak üzere dünyanın birçok ülkesinde yapılan "gülme yogası", kişilere gülmeyi öğrenmeyi amaçlıyor.

ABD'deki "gülme yogası" eğitmeni Nira Berry, hayatın zor olduğunu, ekonominin kötü gittiğini belirterek gülmenin aslında çok kolay olduğunu ve kurslara katılanlara bunu öğrettiklerini ifade etti.

8 yıl önce meme kanserine yakalanan ve kemoterapi sırasındaki acı ve stresi yenmek için gülme yogasına başvuran Berry, günümüzde alternatif iyileşme yöntemleri konusunda insanların daha bilinçli olduğunu, bu nedenle de gülme yogasının şöhretinin arttığını belirtti.

Berry, gülmenin ayrıca bağışıklık sistemini güçlendirdiğini, stresi azalttığını, ruh sağlığını iyileştirdiğini, enerjinin seviyesini artırdığını belirterek, 10 dakikalık kahkahanın evde neredeyse 30 dakika pedal çevrmeye eşdeğer olduğunu ifade etti.

Komik Fotoğraflar

bugün ne pişirsem'

Pekmezli Kurabiye

1 bardak şeker
2 bardak kıyılmış ceviz
1adet yumurta
1kaşık un
1kaşık pekmez
1,5 çay kaşığı vanilya
tuz

Yumurtayı bir kapta çırpın, köpürünce bir çay kaşığı tuz, un, pekmez ve şeker ilave edip şeker eriyene kadar tekrar çırpın.

Buraya ceviz ve vaniliyayı ekleyip tekrar karıştırın. Kullanacağınız fırın tepsisini yağlayarak harcı aralıklı bir şekilde kaşık kaşık dökün. Orta sıcak bir fırında 5-6dk pişirin, küçük olacak sayıda

Güreşçi

Teyo pehlivan, Hasankale'de düzenlenen güreşe çıkar. Rakibi Maraş'ı bırakır. Maraş'ı yıkan bizimkini yener, hakem Hasankale'li olduğundan taraf tutar yenilgiyi sayar. Tekrar güreşirler Maraş'ı tekrar yener bu defa hakkımıleri kabul etmez. Maraş'ı pehlivan bu sefer kızar, güreş başlar başlamaz Maraş'ı yıkar bizimkini öyle bir yere çalar ki ,iki omuzu yerde Teyo pehlivanın göğsüne oturur ve der ki: -"_imdide mi yenilmedin?"

güldürmece

ŞİİR GEZGİNİ

BİR NEFES DÜŞ GİBİ

Bu selin akışını
hiçbirşey duduramaz artık.
Ummadığım ve ummadığın bir anda
çıktın karşıma.
Coşkun ırmaklar gibi,
amansız seller gibi geldin,
mutlaka yıkarak
ve benden birçok şeyleri
beraberinde sürükleyerek gideceksin.
İşte o zaman yokluklarını
en dayanılmazı ile
karşı karşıya kalacağım.

Ergeç gideceksin; beni anlayamadan,
beni sevmeden gideceksin.
Yalnız bir iç kırıklığı kalacak senden,
tesellisiz bir hüzün kalacak.
Yıllardır aradığım sendin
ama sen gittikten sonra
başkasını aramayacağım.
Gelmeyecek bile olsan,
ömrümün sonuna kadar ararım seni
Ama geldin bir kere; ister bilerek
gelmiş ol, ister bilmeden...

Geldin ya!
Şimdi herşey güzel seninle.
Yürümenin, konuşmanın,
nefes almanın bir başka anlamı var
artık.
Sen varsın ya,
varlığı bambaşka gözlerimde...

Ümit Yaşar OĞUZCAN

Kıssadan Hisseler...

AYAKKABI

Batıklıkların timsahlarla dolu olduğu bir yörede genç bir kadın, girdiği ayakkabı mağazasında gerçek timsah derisinden yapılmış ayakkabı istedi.

"Görünüş olarak taklitlerinin gerçeğinden pek farkı yoktur" dedi tezgâhtar. "Fakat gerçek timsah derisi ayakkabıların fiyatları, öteklerin en az yirmi katıdır."

Genç kadın birkaç ayakkabıyı inceledikten sonra fiyatlarını duyduktan sonra söylenmeye başladı:

"Böyle yüksek fiyatları görünce insanın aklına, tüfeğini alıp, kendi timsahını kendinin avlayacağı geliyor..." Bu sözleri duyan tezgâhtar, gülmesini belli etmemeye çalışarak genç kadın'la gizli gizli alay etmeye başladı:"En akla yatkın yol dediğiniz gibi, kendi timsahınızı kendiniz avlamanızdır" dedi. "Hele bir de şansınız olur da, karşınıza iri bir tanesi çıkarsa, o zaman derinin artanını satarsınız, üstelik para da kazanabilirsiniz..."

Genç kadın söylenerek dışarı çıkarken tezgâhtar da onun arkasından katıla katıla gülüyordu.

Akşamüstü mağaza kapandıktan sonra tezgâhtar evine gitmek üzere sazlıkların olduğu bölgeden geçerken, gördüklerine bir türlü inanamadı.

Birkaç saat önce mağazaya gelen genç kadın, beline değin sazlıkların içine girmiş, elindeki tüfekle karşısına çıkacak bir timsah bekliyordu. Tam o sırada ince bir timsah, kadına doğru hızla gelmeye başlayınca tezgâhtar, olayın gerisini görmemek için gözlerini kapattı.

Karikatür

BİLİM TEKNOLOJİ

Bu kadarına pes

Önde gelen mobil telefon üretim telefonlarının sahte modellerinin ... mine ve bu telefonların pazarlanmasına devam eden Çinliler, şimdi de dünyanın bir numaralı cep telefonu üreticisi ... ve ses pazarının saygın ismi Yamaha'nın ürettiği bir telefonda bir araya getirmiş.

Jinpeng S108, Nokia'nın XpressMusic markasıyla Yamaha ismini taşıtarak daha önce "denemeyen" ikiliyi bir araya getirmiş.

Çinliler, 25 adet küçük hoparlörü telefonun arka yüzüne entegre etmeyi ihmal etmemiş. Ama tabi sadece bu ... Telefonda tek bir hoparlör var ve bu ... nun arkasında yer alıyor. Çift ... desteği, 2.4 inç'lik 240¥320 piksel ekran ve 256 MB hafıza ... S108'in diğer özellikleri arasında ... maha XpressMusic'in satış fiyatı ... Dolar.

Devrim yaratacak buluş

Türk bilim adamının geliştirdiği ... difiye cep telefonu, tıp dünyasında ... yük devrim anlamına geliyor.

ABD'deki California Üniversitesi'nde görev yapan Türk bilim adamı Dr. ... doğan Özcan, normal şartlarda ...ması mümkün olmayan cihazlarla ancak uzman bir personelin gerçekleştirebileceği kan testinin normal bir ... telefonu üzerine eklenmiş ufak bir ... difiye ile gerçekleşmesini sağlıyor.

Bu taşınabilir test cihazı HIV ... ve benzeri pek çok hastalığı çok ... bir şekilde tespit edebiliyor.

Özcan, sıradan bir cep telefonu üzerine bir LED, bir plastik ... bunları bağlayan kablolar kullanarak bu pahalı, taşınması mümkün olmayan ve yavaş yöntemler yerine daha ucuz ve dakikalar içinde sonuç veren yöntemi ile modern tıbbın ulaşabildiği sınırları genişletti.

Devamı Var

Kara kışa, kara lastik çözümü !

Erzincan'da daha çok köylerde ikamet eden vatandaşlar tarafından tercih edilen kara lastik, köylüler tarafından kapış kapış ediliyor.

Kış mevsimi etkisini göstermeye başlamasının ardından, vatandaşlar lastik ayakkabı ihtiyaçlarını karşılamaya çalışırken, yıllardır ayakkabı yerine kullanılan kara lastik, bugün halen köylerde ekça kullanılıyor. 1930'lu yıllardan bu yana kullanılan ve kış mevsimini de özellikle kırsal kesimde yaşayan daha çok yaşlı ve çocuklar tarafından tercih edilen Kara Lastik (Cızlavet) halen revaçta. Halk arasında 'Cızlavet' olarak ta bilinen kara lastik su geçirmeme özelliği ile kara kış nedeniyle daha da ilgi görmeye başladı. Kösem Ayakkabı Markette satışı yapılan Kara Lastik (Cızlavet), yağışlı havalarda su geçirmediğinden bu dönemde satışlarının arttığı belirtildi. Mevsim itibariyle satışların arttığını belirten Kösem Ayakkabıcılık yetkilileri, astarlı olanların fiyatları 5 ile 15 YTL arasında değişirken astarsız olanlar ise 4 YTL'den alıcı buluyor. Çocuklara ise 2,5 ile 3 YTL arasında değişen fiyatlar ile 'Cızlavet' satılıyor. Özellikle köy kesiminde yaşayan vatandaşların ilgisi 'Cızlavet' oldukça yoğun ayrı zamanda besicilik yapan vatandaşların bir kısmının da tercihi Cızlavet oluyor. Yıllardır Cızlavet giydiğini söyleyen müşteriler ise, giydiği ayakkabıdan çok memnun olduğunu belirterek, "Kış mevsimi için oldukça rahat oluyor. Çünkü su çekmiyor ve kurutma derdi kalmıyor. Kış mevsimi için oldukça uygun," denildi. Kara lastik satıcıları, istenilen her ayağa göre Cızlavet bulunduğunu belirterek 47 numara kara lastiğin olduğunu söylediler.

TARIMSAL DESTEKTE İNDİRİME GİDİLDİ

Objektif

Şefik ARAS

Geçtiğimiz hafta içinde, mahalli gazetelerde ziraat mühendisleri odası Erzincan Şube Başkanı Fehme Gezginci'nin, tarım politikalarını eleştiren açıklamaları yer aldı.

Konuyla ilgili olarak verilen haberin başlıklarında: "İMF ile anlaşma uğruna tarım feda edildi."

"Krizin Faturası tarımsektörüne çıkarıldı."

"2008 yılı tarımsal desteklemelerde indirime gidildi" şeklinde ifadeler vardı..

Açıklamanın içeriğinde; 2009 yılı için belirlenen tarım bütçesinde, Resmi Gazetede 30 Ocak 2009 tarihinde yayınlanan Bakanlar Kurulu Kararnamesi ile, tarımsal desteklemelerde yüzde 10 kesintiye gidildiği belirtilmekteydi..

"Girdi fiyatlarındaki büyük artışlara karşın, ürün fiyatları sürekli gerilemiş, bunun sonucunda, tarımdan geçimini sağlayamayan üretici, sektörden kopmak zorunda kalmış ve tarımsal üretimde olağanüstü düşüşler yaşanmıştı." deniliyordu.

Türk tarımı ve hayvancılığında gerileme olduğu, konunun uzmanları tarafından sıkça gündeme getirildiği biliniyor... Bu konudaki makalelerde İMF ve Dünya Bankası güdümlü tarım politikasının tarımda üretimin gerilemesine sebep olduğu vurgulanıyor..

Deniliyor ki; 2000 yılında 21 milyon ton olan buğday üretimi 2007 rakamlarına göre, 17,2 milyon tona geriledi.

15,8 milyon ton olan şeker pancarı üretimi, 12,4 milyon tona düştü. Benzer ölçüde düşüş tütünde yaşandı. Bu düşüşlerde İMF ve Dünya Bankası kaynaklı taleplerin payının olduğu muhakkaktır..

Peki bu talepler ve dayatmalar neydi?..

Onlarda şöyle sıralanıyor:

Çiftçi ürün bazında desteklenmeyecek. Arazisini ekip, biçmesede sahip olduğu araziye dönüm başına her yıl bütçeden "Doğrudan Gelir Desteği" ödemesi yapılacak... Ki, bu uygulamanın yapılmakta olduğu cümlenin malumudur..

Tarım kredilerine ve girdilerine verilen sübvansiyonlar kaldırılacak..

Destek alım fiyatları, enflasyonun altında belirlenecek. Desteklenen ürün sayısı azaltılacak..

Tarım sektörüne destek veren devlet kurumları; Et Balık Kurumu, Süt Endüstrisi Kurumu, Devlet Üretme Çiftlikleri, Zirai Donatım Kurumu. Tarım işletmeleri Genel Müdürlüğüne bağlı çiftlikler ve işletmeler kapatılacak, özel sektöre satılacak.. V.s.

1999 ve 2002 yıllarındaki bu teleplere bakıldığında; gerçektende ülkemizde uygulamaya konulan tarım politikalarında sözü edilen koşulların izlerini açık bir biçimde görmekteyiz.. Demek oluyor ki; İMF ve Dünya Bankasının görüşü doğrultusundaki tarım politikaları, Türk tarımını ileri götürmemiş, tam tersine geriletmiştir.. Onun içindir ki, sektör temsilcilerinden yada bizzat tarımla uğraşan çiftçi kesiminden yakınmalar sıkça gündeme geliyor.. Nitekim, yine geçtiğimiz hafta bu sütunda yaptığımız yorumda, Erzincan Ziraat Odası Başkanının çiftçilerin sıkıntılarına ilişkin ifadeleri yer almıştı...

Genç İşadamları Derneği'nden kan bağışına destek geldi

Erzincan Genç İşadamları Derneği yönetim kurulu başkan ve üyeleri, Erzincan Emniyet Müdürlüğü'nün başlatmış olduğu aile polisi projesi kapsamında kan bağışı kampanyasına destek amacıyla kan verdiler.

Kemal Arduç

Erzincan Emniyet Müdürlüğü'nün başlattığı bir ünite kan projesine Erzincan Genç İşadamları Derneği yönetim kurulu başkan ve üyelerinden destek geldi.

EGİAD Başkanı İbrahim Özelgül;kan vermenin en başta vatandaşlık görevi olduğunu, herkesin bir gün kan ihtiyacı olabileceğini ve herkesin kendisine lazım olmadan önce başkasını düşünerek kan vermesinin önemine değinerek,topluma yararı olan her türlü kampanyanın destekçisi olduklarını söyledi.

Erzincan'da çok kısa bir sürede 1000 ünitteyi aşkın bir kan bağışının aslında Erzincan halkının bu konuda ne kadar duyarlı olduğunu ve belli bir birliktelik ile hareket edildiğinde her türlü hedefe rahatlıkla ulaşılabileceğine dikkat çeken Özelgül Emniyet müdür yardımcısı Nuri Ataş ve Kızılay Kan Merkezi yetkililerine teşekkür etti.

H. İbrahim Özdemir'in
"Eyvah"
adlı romanı
Osmanlı dönemindeki
Erzincan tarihine
ışık tutuyor.

doğu yayınları
V. Recep Yazıcıoğlu
Cad. No: 57 ERZİNCAN

Şampiyon kayakçılar altınla ödüllendirildi

Kars Kafkas Üniversitesi (KAÜ) Rektörü Prof. Dr. Abamüslüm Güven, 23-26 Ocak tarihleri arasında Bitlis'te düzenlenen Alp disiplini Türkiye Kayak Şampiyonası'nda; büyük-küçük slalomda takım ve ferdi olarak Türkiye Üniversitelerarası Şampiyonu olan Sarıkamış Beden Eğitimi Spor Yüksekokulu (SABESYO) kayakçılarını birer adet altınla ödüllendirdi. Şampiyon kayakçılar; Rektör Yardımcısı Prof. Dr. Salih Otlu, Sağlık Kültür Spor Daire Başkanı Okutman Fahri Osmanoğlu, SABESYO Müdürü Doç. Dr. Engin Kılıç, Müdür Yardımcısı Öğretim Görevlisi Erdal Demirci ve Öğretim Görevlisi Antrenör Mehmet Şirin Güler'le birlikte KAÜ Rektörü Prof. Dr. Abamüslüm Güven'i makamında ziyaret ettiler. Ziyaretten duyduğu memnuniyeti dile getiren Rektör Güven, "Türkiye Üniversite Sporları Federasyonu Başkanlığı'nca 2008-2009 Eğitim-Öğretim yılı faaliyet programı içinde bulunan ve Bitlis'te 23-26 Ocak 2009 tarihinde düzenlenen Alp Disiplini Türkiye Kayak Şampiyonası'na SABESYO Müdürlüğü'nde görevli öğretim üyelerimiz Mehmet Şirin Güler ve Erdal Demirci'nin antrenörlüğünde katılan üniversitemiz sporcuları büyük-küçük slalomda takım ve ferdi olarak Türkiye Üniversitelerarası Şampiyonu olmuşlardır. Ayrıca Türkiye birincisi olan takımımız Alp Disiplinin Büyük Slalom ve Küçük Slalom ve Süper G dallarında ülkemizi temsilen 20 Şubat 2009 tarihinde Çin'in Başkenti Pekin'de yapılacak olan 'Dünya Üniversitelerarası Olimpiyatları'nda yarışacaklardır. Dereceye giren ve ülkemizi Çin'de temsil edecek olan sporcularımıza şimdiden başarılar diliyorum. SABESYO öğretim görevlimiz Mehmet Şirin Güler de antrenör olarak üniversitemiz adına ülkemizi Pekin'de temsil edecektir. Böylesine önemli bir organizasyonda hem sporcularımız olarak hem de antrenör olarak KAÜ'nün ülkemizi temsil etmesi bizleri ayrıca gururlandırmaktadır" dedi.

Güven, Üniversite olarak SABESYO'ya her türlü desteği vereceklerini vurgulayarak şunları söyledi:

"Beni gururlandırdınız. Üniversitemizi böylesine önemli bir organizasyonda en üstlere çıkardığınız ve KAÜ ismini kayaklarınızla Bitlis'in pistlerine yazdığınız için sizlere ne kadar gururlansak azdır. Çünkü bizlerdeki çok az üniversitenin tadabileceği bir mutluluk sundunuz. Sizlerden daha büyük başarılar bekliyoruz. Bugün size hediye edeceğimiz altın sizlerin başarısı karşısında çok küçük bir hediye olacaktır ama şunu biliniz ki Üniversiteniz sizlere her zaman sahip çıkacak ve destek verecektir."

SABESYO Müdürü Doç. Dr. Engin Kılıç da bu tür başarıların arasında üniversitenin kurumları arasındaki uyumlu çalışmanın yattığını ifade ederek, "Elbetteki en büyük başarı kayakçı öğrencilerimizdir. Bunun yanında bu uyumlu çalışma antrenörlerimizin de gayretleriyle önemli yerlere gelindi. Biz bu kurumlar arası uyumlu çalışmanın her zaman farkındaydık ve aslında sonucu da bekliyorduk. Çünkü eğer bu sistemle çalışırsanız sizi bekleyen başarıları da öncesinden tahmin edebiliyorsunuz. Ama biz bu başarılarla bile doymuyoruz. SOBESYO olarak üniversitemizi daha önemli başarılarla temsil edeceğiz. Daha büyük beklentilerimiz var. Bu konuda da öğrencilerimizin ve hepimizin büyük gayretleri olacaktır. 20 Şubat günü Çin'in Başkenti Pekin'de yapılacak olan 'Dünya Üniversitelerarası Olimpiyatları'nda Türkiye'yi temsil edecek sporcularımız Ecelik, Mustafa Yıldız, Bayram Ören ve Ayhan Aslan'nın için de çalışmalarımıza ağırlık verdik. Üniversitemizin de desteklenıyle daha iyi yerlerde olacağız" diye konuştu.

Sağlık Kültür Spor Daire Başkanı Okutman Fahri Osmanoğlu ise sporcuların başarılarının devam edeceğini bunun için gerekli bütün çalışmaları en iyi şekilde yürüttüklerini belirtti. Antrenör Mehmet Şirin Güler de sporcular adına yaptığı konuşmada hiçbir zaman desteklerini esirgemeyen Sağlık Kültür Spor Daire Başkanı Okutman Osmanoğlu'na minnettar olduklarını dile getirdi. Konuşmalardan sonra Rektör Prof. Dr. Abamüslüm Güven, sporculara sanlarak tebrik etti ve birer adet altınla ödüllendirdi.

Bitlis'te düzenlenen Alp disiplini Türkiye Kayak Şampiyonasında KAÜ SABESYO sporcularının aldıkları dereceler ve isimleri şöyle: Alp Disiplini Ferdi (Büyük Slalom): 1. Erdinç Türksever, 2. İbrahim Yıldırım, 3. Mustafa Yıldız. Alp Disiplini Ferdi (Küçük Slalom): 1. Erdinç Türksever, 2. Mustafa Yıldız, 3. İbrahim Yıldırım. Alp Disiplini Ferdi Büyük ve Küçük Slalomda da takım halinde Türkiye birincisi 20 Şubat günü Çin'in Başkenti Pekin'de yapılacak olan 'Dünya Üniversitelerarası Olimpiyatları'nda Türkiye'yi temsil edecek sporcular Ecelik, Erdinç Türksever, İbrahim Yıldırım, Mustafa Yıldız, Bayram Ören ve Ayhan Aslan.

Malatya'da bir kafede çıkan silahlı kavgada [illegible] kişi yaralandı. Olay, Malatya merkez Ergenekon Caddesi'nin girişinde meydana geldi. İddiaya göre, kafeyi çalıştıran iki ortak arasında kafenin [illegible] mına sahip olma çabası nedeniyle başlayan tartışma [illegible] madan dolayı kavga çıktı. Kafe sahibi İsmail K., [illegible] yanında çalışan Selçuk K. tabanca ile bacaklarından vuruldu. Yaralılardan İsmail K., kendisini [illegible] den dışarı atarak ve yaklaşık 100 metre koşarak [illegible] PTT binasının önünde yere düştü. Selçuk K.'nın olay yerine gelen polis ekiplerinin ilk müdahalesinin ardından sağlık ekipleri tarafından ambulansa [illegible] di. Her iki yaralı da Malatya Devlet Hastanesine [illegible] kaldırıldı. Bu arada, olayın şüphelisi olarak aranan [illegible] 3 kişiden birisi olan kafenin diğer ortağı E.K.'nın [illegible] gün önce Beydağı Polis Merkezi'ne gidiğ[illegible] rinin hissesinin çoğunluğunun kendisinde olma[illegible] na rağmen, ortağı olan İsmail K.'nın kendisine [illegible] baskı kurduğunu, işyerinin payını kendisine devretmesini tehdit ettiğini iddia ederek şikayetçi olduğu ortaya çıktı. Polis olayla ilgisi olduğu iddia edilen E.K. ve diğer 2 saldırganı arıyor.

Vali Bulut'a Üniversiade brifingi

2011 yılında Erzurum'da gerçekleştirilecek Üniversitelerarası Kış Oyunları'na (ÜNİVERSİAD) yönelik yapılan çalışmalar ele alındı.

Gençlik ve Spor İl Müdürlüğü'nün Palandöken'de bulunan tesislerinde gerçekleştirilen bilgilendirme toplantısına Vali Sami Bulut, Atatürk Üniversitesi Rektörü Prof.Dr. Hikmet Koçak, Özel İdare Genel Sekreteri Selami Altınok, Erzurum Ticaret ve Sanayi Odası Başkanı Muammer Cindili, Erzurum Ticaret Borsası Başkanı Hakkı Hinslioğlu ile çeşitli kurum ve kuruluşlardan temsilciler katıldı.

Gençlik ve Spor İl Müdürü Fatih Çintimar, katılımcılara 2011'le ilgili yapılan hazırlıklar, ihaleler ve biten tesisler hakkında bilgi verdi. Çintimar, ÜNİVERSİAD'ın amblemi ve yarışmalar için kullanılacak logoların tanıtımını da yaptı.

GÖNÜLLÜ BAŞVURUSU

Bu arada 2011 yılında Erzurum'da yapılacak Dünya Üniversitelerarası Kış Oyunlarında gönüllü olarak görev yapmak isteyenlerin müracaatları da başladı. Gönüllü olmak isteyenler 2011 Kış oyunlarının resmi internet sitesindeki başvuru formunu doldurmaları gerekiyor.

İLAN
ERZURUM VAKIFLAR BÖLGE MÜDÜRLÜĞÜNDEN
KIRALIK GAYRİMENKULLER

Sıra No	Emlak No	İli	İlçesi	Mahallesi/Köyü	Cadde/Sok. Mevkii	Kapı No	Cinsi	Kullanım Amacı	Pafta No	Ada No	Parsel No	Alanı (m2)	Muhammen Bedel (YTL)		Teminat (YTL)		İhale Tarihi	İhale Saati
													Aylık	Yıllık	Geçici İlk	Ek (% 20)		
1	45/72	Erzincan	Merkez	Ataturk Mah.	Ord.Cad.Vak.Işh.	C Bl 1/20	Dukkan	Dukkan	53	86	1	18,3	550,00		198,00	1.320,00	19.02.2009	09:30
2	Erz -1	Erzincan	Merkez	Yeni Mahalle	Ordu Caddesi	2	Dukkan	Dukkan	41	10	5	124	1.000,00		360,00	2.400,00	19.02.2009	09:40
3	Erz-2	Erzincan	Merkez	Yeni Mahalle	Ordu Caddesi	2/3	Ap.Daires	Ev	41	10	5	164,2	350,00		126,00	840,00	19.02.2009	09:50
4	Erz-3	Erzincan	Merkez	Yeni Mahalle	Ordu Caddesi	2/7	Ap.Daires	Ev	41	10	5	159,55	500,00		180,00	1.200,00	19.02.2009	10:00
5	Erz-4	Erzincan	Merkez	Yeni Mahalle	Ordu Caddesi	2/9	Ap.Daires	Ev	41	10	5	180,1	550,00		198,00	1.320,00	19.02.2009	10:10

1- Yukarıda her türlü vasıfları yazılı taşınmazlar hizalarında belirtilen muhammen bedeller üzerinden ilan metninde belirtilen tarih ve saatlerde 2886 Sayılı Kanunun 45.maddesi uyarınca açık teklif usulü ile kiraya verileceklir.
2- Kiralama süresi sözleşme tarihinden 31.12.2009 tarihine kadar olup, ihalede ortaya çıkan bedel 2009 yılı aylık kirasıdır.
3- Geçici ve ek teminatlar Erzincan Vakıflar Bankasındaki 2003037 nolu Bölge Müdürlüğümüz hesabına yatırılacaktır.
4- İhaleye iştirak edecekler; İkametkah belgesi, Nüfus cüzdan sureti ve teminat makbuzu ile birlikte komisyon başkanlığına müracaat edeceklerdir.
5- İlan bedeli, Vakıf bedeli,elektrik - su abonmanları ve ortak giderler kiracıya ait olup, idareye borcu olan kiracılar ihaleye katılamazlar.
6- İhale Erzincan Vakıf İşhanında bulunan Şeflik bürosunda yapılacak olup, bir önceki ihale bitmeden diğer ihaleye geçilmeyecektir.
7- Şirket adına ihaleye katılacaklar yetki belgesi, başkası adına katılacaklar ise tastikli vekalet örneği ve imza sirkusu getireceklerdir.
8- İhale üzerinde kalan şahıs kiralacağı taşınmazı yangın, hırsızlık ve doğal afetlere karşı Genel Müdürlük adına sigorta yaptırıp, poliçesini her yıl yenilemesi zorut
9- Komisyon ihaleyi yapıp yapmamakta veya dilediği bedeli seçmekte serbesttir.
B. No: 528

Doğu Yayın No: 7 / 09.02.2009

Suşehri'nde yolla yıkand

Sivas'ın Suşehri ilçesinde ihtiyaç ev[illegible] bahar mevsimi ön[illegible] Sivas Caddesi'ne [illegible] du. İtfaiye ekipleri [illegible] fından Yalıncak Mahalles'inde [illegible] lan çalışmaları [illegible] saatlerinde Sivas Caddesi'nde sa[illegible] du. Açıklamalara [illegible] lunan Belediye Ba[illegible] kanı Şaban Ö[illegible] ilkbahar mevsimi [illegible] cesi her yıl ocak [illegible] ilçe merkezinde [illegible] caddelerin yıkanma[illegible] söyledi. Özgün, S[illegible] çalışma ile cadde[illegible] mız temiz olsun diye [illegible] ların iyi görmesi [illegible] malları kolaylıkla [illegible] temiz bir Suşehri [illegible] her türlü gayret [illegible] teriyoruz" dedi.

Yazıcıoğlu'ndan CHP'nin çarşaf açılımına destek

Büyük Birlik Partisi (BBP) Genel Başkanı Muhsin Yazıcıoğlu partisinin Erzincan'daki belediye başkan adaylarını tanıttıktan sonra Erzincan'a geldi. Sabah saatlerinde BBP İl Başkanlığı'nda düzenlenen basın ve halkla tanıtım toplantısında konuşan Yazıcıoğlu, gündemdeki konuları değerlendirdi. Sivas ziyaretinin ardından bugün saat 15'te Erzincan'a gelen BBP Genel Başkanı Muhsin Yazıcıoğlu partililerin tarafından şehrin girişinde karşılandı. Karşılamanın ardından parti binasına geçen Yazıcıoğlu burada halk oyunları ekibi ve partililer tarafından karşılandı. Davul zurna eşliğinde halay çeken BBP Lideri Yazıcıoğlu daha sonra parti binasına geçerek Belediye Başkanı ve Belediye Meclisi üyelerinin tanıtım programına katıldı.

Yazıcıoğlu, burada yaptığı konuşmada 29 Mart yerel seçimleri öncesinde siyaset partilere aktarılan kaynakları eleştirerek, "Şehidin, gazinin, emeklinin, esnafın, işçinin ve çiftçinin sıkıntı içerisinde olduğu bir ortamda bu seçimlerde kullanılmak üzere Adalet ve Kalkınma Partisi'ne yaklaşık 100 trilyondan fazla para aktarılmıştır. CHP 70 trilyona yakın para, MHP'de 40 trilyona yakın para ayrılmış. Biz de hiç para almadan bu seçim yarışına katılacağız. Bu haksız bir rekabettir. Ancak sadece bizim olmadığı gibi, bu demiyorum bu kadar büyük bir yolsuzluk, siyasi partilere seçimlerde afiş ve pano yandaşa sofralar düzenle ve medyadaki propagandalarda harca dinlenebilecek bu kadar imkanının, kaynağının kullanılmasını adaletsizlik olarak ve ahlaksızlık olarak görüyorum" dedi.

DEVLETİN İMKANINI PARTİ İMKANI GİBİ SUNMAK AHLAKI DEĞİLDİR

Basın mensuplarının Tunceli'de Valilik tarafından dağıtılan beyaz eşyalar sorusuna cevap veren Yazıcıoğlu, sosyal devletin çar-çur etmek olmadığını ifade ederek, "Sosyal devlet garibin yetimin hakkını sokaklara dökerek birkaç tüccara rant aktarmak rant aktarmak olmamalıdır. Ben devletin engellisine, yaşlısına, kimsesizine bakmasından yanayım. Elbette ısınamıyorsa ısıtmasından, giyinemiyorsa giydirmesinden, açsa doyurmasından yanayım. Ama devletin kaynaklarını israfa ve belli kesimlere rant aktarmak suretiyle bu imkanların lüzümsuz yere kullanılmasına sonuna kadar karşıyım ve bunu devletin imkanını parti imkanı gibi sunmaya da tamamen karşıyım bu ahlaki de değildir" ifadelerini kullandı.

CHP'DE MÜTHİŞ BİR DEĞİŞİM VAR

Cumhuriyet Halk Partisi'nin (CHP) her mahalleye Kur'an Kursu Projesi'ni de değerlendiren Yazıcıoğlu, bunun güzel bir açılım olduğunu fakat Türkiye'de Kur-an kurslarının bulunduğunu hatırlatarak CHP'nin söylediğinin yeni bir şey olmadığını belirtti. Yazıcıoğlu konuşmasına, "Var olanı biraz daha yaygınlaştırmaktan yana olacaklarını ifade ediyorlar. Ben bunu mevsimlik mi, seçimlik mi, diye bakmadan desteklenmesinden yanayım. Beni o tarafı ilgilendirmiyor, söylediği ilgilendiriyor. Şunu görüyorum; eğer bu milletin değerleri cumhuriyeti yıkmak aracı değil diyorsa, eğer bu milletin çocuklarının Kur-an öğrenmesini laikliğe aykırı olmadığını ve çocukların dini eğitim ve bilgi edinmesini, devlete ve cumhuriyete karşıtlık olarak görmüyor ise bu Cumhuriyet Halk Partisi tarafından büyük bir açılımdır. Yani CHP'de müthiş bir değişim var demektir. Ben bunu desteklerim yeter ki böyle anlaşılsın" şeklinde devam etti.

TERÖR ÖRGÜTÜ PKK'YI MASUM HALE DÜŞÜRECEK PROJELERE ALET OLMAYALIM

BBP Lideri Yazıcıoğlu konuşmasında son olarak Ergenekon olaylarına da değinerek, "Birden bire her yerde silahların, depoların patlaması hatta bir general yakalandığında Konya'da Ersöz Apartmanı'nın önünde silah bulunması, bir yerde Ergenekon Apartman'ın önünde bulunması düşündürücüdür. Bunlar çok sağlıklı görünmüyor. Tüm bunları sulandırmadan, siyasete bulaştırmadan, intikam aracı haline getirmeden, sürecin sağlıklı işletilmesinden yanayım. Cuntacılık, çetecilik, mafyacılık, kim yaptıysa hesabını versin. Ama terörle mücadele etmiş olanların da suçlu sandalyesine de oturtmayalım ve PKK'yı masum hale düşürecek projelere de alet olmayalım" dedi.

BBP Genel Başkanı Muhsin Yazıcıoğlu konuşmasının ardından Erzincan'dan ayrılarak karayolu ile Erzurum'a hareket etti.

EKMEKTE OYUN

Gıdalarımızın başında, her sofranın üstünde yer alan ekmeğimiz üzerinde oyun oynanmaktadır. Fiyatlarda düşüşler çılışlar, dolardaki düşüş ve çıkışlan bile sölladı. Bir bakıyorsunuz ekmek fiyatları 400 kuruşa çıkmış aradan birkaç gün geçiyor ekmek olmuş 500. Böyle devam ederken Birgün sabahtan kalkıyorsunuz ekmek olmuş 75 kuruş. Aradan zaman geçiyor yine düşüşler başlıyor.

Ahmet DUMLU Haftada 1

Böyle rekabet olmaz. Hele ekmek üzerinde ali cengiz oyunlarına benzer şekilde oynanmaz.

Ekmeğin zamlanmasına etki yapacak tek bir şey olmadığına göre bu iniş çıkışların nedeni nedir? Vatandaş soruyor. Bizde cevap vermekte zorlanıyoruz. Evet zarar ediyorsa zam yaptırız. Orada dursun, zarar etmiyorsanız neden ekmeği zamlandırıyorsunuz?

Zaten gramaj üzerinde, temizlik üzerinde pek denetimler yapılmıyor. Hiç olmazsa fiyat üzerinde bir karar kılınsın. Bugün ekmek 75 kuruşa pahalı, ama göreceksiniz birkaç gün sonra fırınlarda yeniden fiyat düşüşleri olacaktır. Peki bu neden? Ticaret ahlakına uymayan bir davranış diye düşünüyoruz.

Diyelim ki belediye rayiç veremiyor, kanuni yetkisi yok. Peki vatandaşı koruma diye bir kurum kuruldu. Acaba bunlar bu konu üzerinde duramazlar mı? Bunu bilemiyoruz ama ekmek fiyatlarının inişinden çıkışından herkes şikayetçi. Buna bir çare aranmalıdır.

Zaten fırınlarda tam gramajına göre ekmek çıktığı görülmüş şey değil. Birkaç fırında olsa bile bütün gramajlar noksan çıkmaktadır. Buna belediye müdahale edebilir. Ama kime anlatacaksın?

Ekmek üzerinde oynanan bu gibi oyunların önüne geçilmelidir. Keyfi hareketler durdurulmalıdır. Kimsenin milletin ekmeği ile oynama yetkisi olmadığının bilinmesini istiyoruz.

Bugün, sigara boykot günü

Sigara dumanı; katran, karbonmonoksit ve nikotine ek olarak, amonyak, arsenik, hidrojen siyanür, formaldehid ve metan gibi son derece zehirli olan 4 binden fazla kimyasal madde içeriyor. Dünya Sağlık Örgütü'nün verilerine göre, dünyada her 13 saniyede 1 kişi sigara yüzünden hayatını kaybediyor" dedi.

Sigara ve alkol kullanımının, insan vücudunun savunma sistemini çökerterek sayısız hastalık ve ölümlere zemin hazırladığına dikkat çeken Dr. Turan, "Sigara; akciğer, ağız boşluğu, yemek borusu, boyun, pankreas, mesane, böbrek, mide ve kan kanserine yol açıyor. Sigara ayrıca; peptok ülser, kronik bronşit, felç, astım, reflü, erken menopoz, diş eti iltihabı, kemik erimesi ve katarakt hastalıklarına zemin hazırlarken, hamilelerde erken doğum ve düşük doğum ağırlığı risklerini de beraberinde getiriyor. Sigara kullanan hamile bayanların bebekleri fiziksel ve zihinsel özür riskiyle karşı karşıya iken, sigara içen annelerin sütlerinde bulunan 'dioxin' maddesi ise öldürücü etkiye sahip bir zehir olarak dikkat çekiyor" açıklamasında bulundu.

Sigaraya karşı savaşın kanserlerin yüzde 40'ını yok edeceğini ifade eden Turan, sigaranın özellikle bebek ve çocukları çok olumsuz etkilediğine dikkat çekerek, "Sigara dumanı, 'pasif içici' durumundaki çocuklar için büyük sağlık sorunlarını beraberinde getiriyor. Yapılan araştırmalar, çok az sigara dumanına maruz kalan bebek ve çocukların bile bundan son derece olumsuz etkilendiğini gösteriyor" diye konuştu.

Ülkemizde sigaranın özellikle genç nesil için büyük bir tehdit oluşturduğunu vurgulayan Turan, arkadaş ve çevre baskısı, özenti, merak gibi birçok nedenden sigaraya başlayan milyonlarca çocuk ve gencin, sayısız hastalık ve ölüme uzanan bir yola girdiklerini ifade etti.

Sigara içmeyi bir kez deneyen her 4 kişiden 3'ünün 'sigara tiryakisi' olduğunu vurgulayan Turan, gençlere çağrıda bulunarak şunları söyledi:

"Sigara dahil bütün bağımlılık yapıcı maddelerin öncelikle arkadaşlar aracılığıyla 'Bir defadan bir şey olmaz' şeklindeki ikramlara 'hayır' diyebilme gücünün siz gençlerde olduğuna inanıyorum. Çünkü ilk deneyimin ardından birçok kişinin bağımlı hale geldiğini araştırmalar göstermektedir. Bağımlılık yapıcı madde kullanmaya başlamada ergenlik dönemi özellikle risklidir. Bu dönemin getirdiği stresli ve fırtınalı kimlik kazanma süreci, gençleri birçok zararlı alışkanlığın kazanılmasına da açık hale getirmektedir. Bağımlılık yapıcı madde kullanımı çok ciddi bir toplum sağlığı sorunudur. Kullanan kişilerin sağlığını ölüme varacak düzeyde tehdit ettiği gibi, onlarla birlikte ailelerini, çevrelerindeki insanları ve tüm toplumu etkiler. Kullanımlarının bireyde yol açtığı sağlık sorunlarının yanı sıra, oluşturdukları ekonomik, sosyal ve ahlaki kayıplarla, AIDS ve Hepatit gibi bulaşıcı hastalıkların yaygınlaşmasına etkileriyle, toplumumuzun önündeki en önemli problemlerden biridir."

Harmantepeliler birlik oldu

Kemal Arduç

Erzincan'da ikamet eden Harmantepe Köyü sakinleri Erzincan'da derneğe kurdular.

Geçtiğimiz hafta sonu bir araya gelen Erzincan'ın Çayırlı ilçesine bağlı Harmantepe Köyü sakinleri, Fevzi Çakmak Derneği kurdukları derneğin çatısı altında toplanacak. İlk günde yaklaşık 3 yıl ile faaliyetine başlayan Harmantepe Köyü Kültür Eğitim ve Yardımlaşma Derneği'nin yönetim kurulu başkanlığına Sağlık İl Müdürü Dr. Mesut Turan getirildi. Birlik ve beraberliğin sağlanması gurbette olan Harmantepelilerin aynı çatı altında buluşmasını sağlayacak olan dernek bundan sonra faaliyetlerini artırarak hizmetini sürdürecek.

Derneğin açılışında konuşma yapan Dernek Başkanı Dr. Mesut Turan, uzun zaman önce kurulması planlanan derneğin, bugüne nasıp olduğunu vurgulayarak, bunun Harmantepe Köyü için büyük bir hizmet olduğunu söyledi. Dernek sayesinde köyden uzaklaşmış birçok hemşehrinin bu sayede bir araya gelerek birliğin sağlanabileceğini vurgulayarak, ilerki günlerde düzenlenecek sosyal ve kültürel etkinliklerle Harmantepe Köyü'nün adının da duyurulacağını vurguladı.

Karakolda dayak iddiası

Olaya ilgili çocuklara darp uygulandığı iddia edilen 7 polis Erzincan Emniyet Müdürlüğü Asayiş Şubesi'ne getirtilerek, şikayetçi olan çocuklara teşhis ettirildi. Yaklaşık 7 saat süre ifadelerinin ardından şubeden ayrılan Sinan ve Erkan kardeşler, kendilerinin karakola götürülerek sözlü ve fiziksel şiddete maruz kaldıklarını ifade ettiler.

Sinan K., İş Merkezi içerisinde arkadaşları ile birlikte şakalaşırken, bir anda polis memuru F.Ç.'nin kendisine vurduğunu iddia ederek, "Tekme ve tokatlarla üzerime geldi. Araya girmeye çalışan esnafa ben polisim diyerek vurmaya devam etmesinin ardından olay yerine çağrılan polis ekipleri tarafından ağabeyim Serkan K. ile birlikte karakola götürüldüm. Burada geçen yaklaşık 2 saat süre içerisinde polis memurlarının sözlü ve fiziksel saldırılarına maruz kaldım. Sürekli yüzüme ve vücudumun çeşitli yerlerine vurarak sözlü hakaretlerde bulundular" dedi.

Ağabey Serkan K. ise, suçlanın ne olduğunu bilmediklerini ifade ederek, karakolda bulunan 7 polisin sırayla gelerek kendilerine hakaret ettiğini ve dövdüklerini iddia etti.

Boynunda darp izi bulunan ağabey kırık olan koluna polis memurlarından birinin baskı uygulayarak şiddet uyguladığını da belirterek, "Yanlış anlaşılmadan dolayı polis tarafından dövüldük" şeklinde konuştu.

TOKİ'ye Birleşmiş Milletlerden ödül

1996-2008 yılları arasında 140 ülkeden gelen yaklaşık 2 bin iyi ve en iyi uygulama Birleşmiş Milletler İnsan Yerleşimleri Programı tarafından "Habitat En İyi Uygulamalar Veri Tabanına" ekleniyor. Küresel ortaklarının oluşturduğu ağ kullanılmak suretiyle, En İyi Uygulamalar diğer kişilerin bunlardan ders çıkararak kendi çalışmalarına uygulayabilmeleri amacıyla analiz ediliyor.

BM İnsan Yerleşimleri Programı En İyi Uygulamalara ilişkin bilginin diğer kişi ve kurumlara aktarılması için çaba gösteriyor ve bu uygulamaların konferans, seminer ve eğitim çalışmalarında gösteriliyor.

Erzincan Çarşı Mahallesi Kentsel Yenilerme ve Gecekondu Dönüşüm Projesi, Erzincan Belediyesi ile yapılan bir protokol çerçevesinde 2003 yılında başlatıldı. Çarşı Mahallesinde yaşayan tapu sahibi olan, çoğu yaşlı, fakir, dul, yetim ve hasta insanlarımızın, yerlerinin istimlak edilmesi suretiyle alacakları kamulaştırma bedelleri ile başka bir yerde barınmak için konut almaları mümkün olmadığından TOKİ tarafından 880 adet sosyal konut ve Geçit Köy Bölgesi Menguceli Mahallesinde 153 adet fakir konutu inşa edildi. Çarşı mahallesi kentsel dönüşüm projesi sayesinde Erzincan kent merkezinde yıllardır çözüm bekleyen sağlıksız ve çürük yapılardan oluşan alan tasfiye edilerek, okulu, camisi, alışveriş merkezi, yeşil alanları ve çocuk parkıyla modern ve sağlam konutlar yapıldı.

Minik kayakçılar parmak ısırttı

Kemal Arduç

Erzincan Gençlik ve Spor İl Müdürlüğü, Kayak İl Temsilciliği'nin organizasyonu ile düzenlenen 13 Şubat Kurtuluş Kayak müsabakalarına yaştığımız hafta sonu Akbulut Alpine Kayak Tesislerinde yapıldı.

05-15 yaş arası 4 ayrı kategoride yapılan kayak yarışmalarında Erzincan protokolü de hazır bulundu. Erzincan Valisi Abdulkadir Demir, Cumhuriyet Başsavcısı İlhan Cihaner, Adli Yargı Adalet Komisyon Başkanı Nuh Kalkan ve çok sayıda kurum müdürü ile sivil toplum kuruluş temsilcileri katıldı.

Kayak yarışmaları öncesinde kayak tesislerinde açılan iki farklı kayak kurslarına katılan minik kayakçılara protokol mensupları tarafından kurs bitirme belgeleri takdim edildi. Ardından 4 kategoride yapılan kayak yarışmaları yapıldı.

Burada 05-15 yaş arası 21 sporcunun yarıştığı kayak pistinde guruplarında dereceye geren sporcular sırasıyla Erzincan Valisi Abdulkadir Demir, Cumhuriyet Başsavcısı İlhan Cihaner, Adli Yargı Adalet Komisyon Başkanı Nuh Kalkan ve vali yardımcıları ile kurum müdürlerinin ellerinden ödüllerini aldılar

Öğrencilerin zorlu 4 ayı

Devlet Parasız Yatılılık ve Bursluluk Sınavı (DPY-B) ile Seviye Belirleme Sınavları (SBS) Haziran ayı içerisinde yapılacak.

Ayrıca, ilköğretim okullarının 5. sınıf öğrencileri ile liselerin 9, 10 ve 11. sınıflarında okuyan öğrenciler, Devlet Parasız Yatılılık ve Bursluluk Sınavı'na katılacaklar. Lise son sınıftaki öğrenciler Öğrenci Seçme Sınavı'na (ÖSS), üniversitelerin yabancı dil ile ilgili bölümlerinde okumak isteyen adaylar da 22 Haziran 2008'de yapılacak Yabancı Dil Sınavı'na girecekler.

doğu
Günlük Haber Yorum Akşamlı Gazetesi
V. Recep Yazıcıoğlu Cad. No: 57 ERZİNCAN
Tel.- Fax : 224 24 25-26
e-mail : info@dogugazetesi.com

Sahibi: H. İbrahim Özdemir
Yazı İşleri Müdürü: Naim Çakır

Ermat Ofset
V. Recep Yazıcıoğlu Cad. No: 57
ERZİNCAN
Tel: 224 24 25 -26

e-mail: ermatofset@yahoo.com
Abone:

Yıllık	60.00 TL
6 Aylık	30.00 TL
Aylık	6.0 TL

Şehir Dışına PTT masrafı ilave edilir.

İlan tarifesi

Resmi İlan Sütun/cm	6.00 TL
Genel Kurul İlanları	45.00 TL
Özel İlan, Reklam-tscm	1.50 TL
Zayi	10.00 TL
Tebrik - Başsağlığı	50.00 TL
Kırılmış Geçmiş Gazete	50 Kr

günün takvimi
09 Şubat 2009 Pazartesi
SAYI: 9474

TAZİYE

Yüreğimizden hiç çıkmayacak, Erzincan sevdalısı, dostluğu ve işadamlığı ile örnek bir insanı, bir gönül dostu

Cahit SÖKMEN

kardeşimizi kaybetmenin derin üzüntüsü içerisindeyiz.

Kendisine Allahtan rahmet diliyor, ailesine, sevenlerine, sabr-ı cemil niyaz ediyoruz.

Erzincanspor Yönetim Kurulu

13 Şubat Kurtuluş Günü'nde,
Erzincan çok kazanacak!
Şimdi Akbank'ta mevduat hesabı açmak Erzincanlılar için çok avantajlı.
Size en yakın Akbank Şubesine gelin, Şubat ayı itibariyle başlayan çok cazip faiz oranlarını öğrenin.
Size en uygun Vadeli Mevduat Hesabı'nı açtırın, kazanmaya başlayın.

Kampanya, gerçek kişilerce, Erzincan ili Akbank Şubelerinde, 1 Şubat 2009 tarihinden itibaren açtırılacak, 100.000 TL'ye/100.000 USD'ye/100.000 EURO'ya kadar yeni tasarruf mevduat hesapları için geçerlidir. Ancak, gerçek kişiler ait TL/USD/EURO niteliğindeki mevcut tasarruf mevduat hesapları da, belirtilen tarih itibariyle ve belirtilen tutarlara kadar, yeni mevduat ilavesi ile bu kampanyadan faydalanabilecektir. Akbank T.A.S. önceden www.akbank.com'da sitesinden duyuru yapmak suretiyle kampanyayı dilediği tarihte sonlandırma hakkına sahiptir.

444 25 25
www.akbank.com | wap.akbank.com.tr

AKBANK

Fareler mesaide

Erzincan Vali Recep Yazıcıoğlu Caddesi üzerinde ki Nostalji Erkek Kuaförü'nün para kasası hırsızlar tarafından çalındı

Kemal Arduç

Erzincan'da zaman zaman faaliyet gösteren hırsızlar, dün gece ve önceki gece yine mesai yaptılar. Dün bazı ticari minibüslerin kaplarını açarak bozuk para ve araç teyplerini çalmaya yeltenen hırsızlar önceki gece Vali Recep Yazıcıoğlu Caddesi üzerinde ki Nostalji Erkek Kuaförü'nün para kasasını çaldılar. 5

Sökmen, son yolculuğuna uğurlandı

Erzincanspor Kulübü Başkan Yardımcısı Cahit Sökmen tedavi gördüğü Ankara Fatih Hastanesi'nde hayatını kaybetti. Sökmen' in naşı dün sevenleri tarafından Terzibaba Camii'nden son yolculuğuna uğurlandı. 5

29 yıl
doğu
www.dogugazetesi.com.tr
ERZİNCAN'IN GÜNLÜK HABER YORUM AKTUALİTE GAZETESİ
ISSN: 1301-1224
10 ŞUBAT 2009 SALI YIL: 29 SAYI: 9475 FİYATI: 25 YKr

ÇİZİYORUM

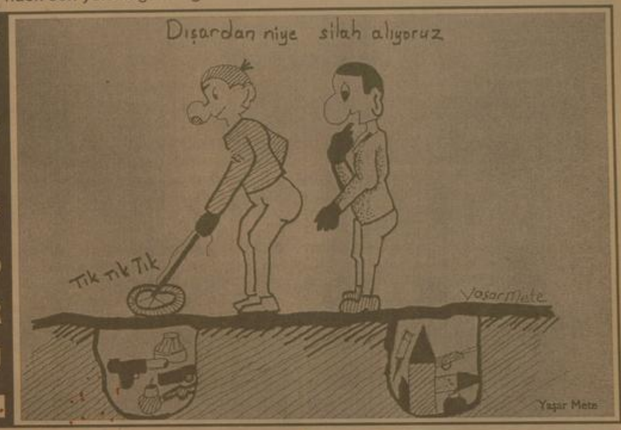

Belediye'den TOKİ'ye sitem

Erzincan Belediye Başkanı Mehmet Buyruk, düzenlediği basın toplantısı ile Birleşmiş Milletler İnsan Yerleşimleri Programı (HABITAT) tarafından TOKİ'ye verilen ödülde Erzincan Belediyesi'nin de payı olduğunu ancak buna yer verilmemesi kendilerini üzdüğünü söyledi

Kemal Arduç

Toplu Konut İdaresi Başkanlığı'nın (TOKİ) Erzincan Kentsel Dönüşüm Projesi, Birleşmiş Milletler İnsan Yerleşimleri Programı (HABITAT) tarafından ödüle layık görülmesini değerlendiren Erzincan Belediye Başkanı Mehmet Buyruk, Erzincan TOKİ'nin bu ödülü hak ettiğini ancak belediyenin projesi emeklerinin göz ardı edildiğini hatırlattı. Bunun üzerine bir toplantı düzenleyen Erzincan Belediye Başkanı Mehmet Buyruk, Erzincan Belediyesi ve TOKİ işbirliğiyle 2 yıl önce gerçekleştirilen Çarşı Mahallesi Kentsel Dönüşüm Projesinin 140 ülkede 2 bin proje arasında en iyi uygulama ödülüne layık görüldüğünü bunun gurur verici olduğunu söyledi.

Projeyi kazandıran tarafın sosyal yönünün ağırlığı olduğunu vurgulayan Başkan Buyruk; "TOKİ her ilde konut üretiyor, ancak çarşı mahallesini farklı kılan, ödüle layık gösteren uygulama farklı. Çarşı Mahallesi projesi daha öncede Türkiye'de mimarlar odasının yarışmasında 3. olmuştu. 5

Erzincan Müftüsü Vekili Burhan İşliyen, 2009 yılı Umre kayıtlarının 12 Şubat'ta sona ereceğini söyledi

Umre kayıtları 12 Şubat'ta sona eriyor

Kemal Arduç

Müftü Vekili İşliyen, 2009 yılı umre kayıtlarının devam ettiğini belirterek 2009 yılının ilk umre turunun 12 Şubat tarihinde son bulduğunu söyledi. İşliyen; "Vatandaşlarımızın izin süresine, iş durumuna, imkan ve tercihlerine uygun düşmesi maksadıyla değişik tiplerde turlar düzenlenmiştir" dedi.

Umre'nin Müslüman'ın olgunlaşmasında önemli bir ibadet olduğunun altını çizen Erzincan Müftüsü Vekili Burhan İşliyen, "Önemli faydalar sağlayan umre ibadetinin ibadet ve seyahat yönü bulunmaktadır. Umre yolculuğunun ibadet yönünün aksamaması için, Diyanet İşleri Başkanlığınca seyahat kısmının da önemsendiği geçen yıllarda müşahede edilmiştir. Bu senede 2009 yılı Umre mevsimine girmiş bulunmaktayız. Diyanet İşleri Başkanlığımız Hac ve Umre organizasyonlarını toplumun aydınlatılması açısından önemsemektedir. 5

OBJEKTİF
Şefik ARAS

ERZİNCAN'IN KALKINMA ARAYIŞLARI - 1
Yazılı Sayfa 3'te

Eskiden bayramlar ve özel günlerde insanların özenle seçerek birbirlerine gönderdikleri kartpostallar ve de mektuplar tarihe karışmak üzere

Mektuplar selam söylemiyor artık

Kemal Arduç

İnternet yoluyla gönderilen elektronik postalar, cep telefonlarının kısa mesaj servisleri, insanlara kartpostal ve mektupları unutturdu. Bu durum kartpostal satıcılarını da etkiledi. Kartpostal satan kitapevleri gençlerin genellikle karikatürlü ve renkli kartları tercih ettiklerini, insanların bayram kutlamaları için kart almadıklarını belirttiler.

Tarihten Sayfalar

Sultan Timur Han

Sultan Emir Timur Gürgan
Doğum 8 Nisan 1336, Şehr-i Sebz, Özbekistan
Ölüm 19 Şubat 1405, Otrar,Kazakistan
Önce gelen öncesi yok
Sonra gelen Pir Muhammed Han
babası Emir Turagay
annesi Tiğin, Tekine Katun

Emir Timur veya Timur Han (8 Nisan 1336, Şehr-i Sebz, Türkistan - 19 Mart 1405, Otrar), Timurlu İmparatorluğunun kurucusudur. Sultan Uluğ Bey'in büyükbabasıdır.

Babası Türk Altar boyu reislerinden Emir Turagay, annesi Tiğin Hatundur. Moğol olmadığı için han ünvanı yerine emir ünvanını kullanırdı. 1336 senesinde Maveraünnehir'de Semerkand'la Belh arasında Keşidğer adıyla Şehr-i Sebz) kasabasında doğdu. Timur, babasının vefâtından sonra emirler arasında geçimsizlikler yüzünden memlekette anarşinin hâkim olması üzerine siyâsete karıştı. Maveraünnehir Hâkimi Emir Hüseyin ile birlikte Doğu Türkistan Hükümdarı Tuğluk Timur'a karşı mücadele verdiler.

Timur Han, 1360'ta Maveraünnehirde önemli bir üne sahip oldu. Çağatay Hanlığında önemli bir başarı kazandı ve kendi imparatorluğunu kurdu.

1389'da, Emir Hüseyin ile arası açılan Timur, onun ölümünden sonra Maveraünnehr'e tek başına hâkim oldu ve Semerkand'a gelerek tahta çıktı. Timur, yedi senede İran'ı hâkimiyeti altına aldı. Azerbaycan, Irak-ı Acem ve Irak-ı Arab'ı ele geçirdi. Yine 1371 ve 1379 yıllarında yaptığı seferlerle Harezm'i kendine bağladı. Timur, 1389'a kadar beş sefer yaparak Uyguran ıtaat altına aldı. Mülteci Altınordu Prensi Toktamış'a yardım edip; destekleyerek Altınordu hükümdarı yaptı.

Toktamış Han, Emir Timur'a ihânet edince, 1390 ve 1391'de onu iki kere mağlup etti. İtil Irmağı doğusuna hâkim oldu.

Yarın: Bayezid'in Timur tarafından esir alınışı

Sağlık ve Hastalıklar

Krize karşı Gülme Yogası

Gülmenin ayrıca bağışıklık sistemini güçlendirdiğini, stresi azalttığını, ruh sağlığını iyileştirdiğini, endorfin seviyesini artırdığını belirterek, 10 dakikalık kahkahanın evde neredeyse 30 dakika pedal çevirmeyle eşdeğer olduğunu ifade etti.

Birçok araştırma gülmenin sağlık için faydalı olduğunu gösteriyor.

Örneğin Maryland Üniversitesi'nden bilim adamlarının 2005'te yaptığı araştırma, komedi filmi izlemenin kalbe doğru kan akışını arttırdığını, hüzünlü film izlemenin ise bu akışı azalttığını ortaya koymuştu.

Japonya'da yapılan başka bir araştırma da şeker hastalarının kan daki şeker oranının komedi izledikten sonra düştüğünü göstermişti.

Komik Fotoğraflar

bugün ne pişirsem'

Tavuk Salatası

1 Göbek Salata
1 Ayva, 1 Tavuk Göğüs Etı, 1 Soğan
125 gr Mayonez
5 Çorba Kaşığı Zeytinyağı
2 ÇorbaKaşığı Sirke
2 Çorba Kaşığı Hardal,
1 Limon Suyu
Tuz

Ayvaların kabuklarını soyup dilimleyin ve iri iri doğrayın.

Kararmamaları için üzerlerine limon suyu dökün. Göbek salatayı iri iri doğrayın.

Tavuk etini tuzlu suda başlayıp iri küpler halinde kesin. Soğanları halka halka doğrayın. Tavuk, soğan, ayva ve doğranmış salatayı geniş bir kaba alın. Kapari ve tuz ekleyip karıştırın.

Mayonez, zeytinyağı, sirke, hardal ve tuzu karıştırıp salatanın üzerine dökün. Harmanlayıp servis yapın.

Afiyet olsun...

Şaşırtıcı Fıkralar

Tamirci ve Doktor

Dünyanın en ünlü kalp doktoru De Bakey'e otosu bozulmuş, arabasını tamire götürmüş. Tamirci arabanın kazıtunu açmış ve De Bakey'e dönerek:

- "Size bir şey soracağım rahatsız olur mu? Ben de aynı işleri yapıyoruz. Meselâ ben şimdi motor kazıtunu açacağım bir bakışta problemin nerde olduğunu anlarım, kapakçıkları temizleyeceğim, gerekirse motor yağını değiştireceğim, hatta çok gerekli ise motor çıkarıp yerine yenisini takacağımdır. Söylesenize ben de or da siz milyon dolarlar kazanıyorsunuz ama bir metaliğe kurşun atıyorsun?"

Bunun üzerine De Bakey tamircinin kulağına eğilerek ve şöyle demiş:

- "BUNLARIN HEPSİNİ MOTOR ÇALIŞTIRARAK YAPMAYI DENESENDİ?!"

güldürmece

Şiir Gezgini

Sevgi Kelebeği

Bir bahar gülücüğü daldan dala uçuşur,
Yüreğimi dolduran, yeşilin kokusudur.
Bu koku ki devişih niyaz, "hu hu"sudur.
Bir dertli dolap inler, Yunuslayın konuşur:
Bir bahar gülücüğü daldan dala uçuşur.

Çiçeklerle, sabrla aşar bir bir dağlar...
Gökyüzü pel pel bir kapı açar birden,
Ve yıkanır gönüller, temizlenerek kirden,
Gözyaşı döker bulut, gülistan olur bağlar.
Çiçeklerle, sabrla aşar bir bir dağlar...

Bir sevgi kelebeği, kanat çırpıp yapraktan...
Kararan yeryüzüne sevgi taşır, can verir,
Umutsuz yüreklere konup heyecan verir.
Bir sevgi tomurcuğu fışkırarak topraktan,
Bir sevgi kelebeği, kanat çırpıp yapraktan...

Sevginin denizine gözlerden dökülen yaş...
Ağağa derman olur, içi dışı nur eder,
Ve Taptuk Emre
"Bizim Yunus"a buyur eder,
Derviş Yunus bir sarı çiçekle olur sırdaş...
Sevginin denizine gözlerden dökülen yaş...

Yüzyıllar ötesinden bir ses ki, dinin derin...
Sevgiden... Hep sevgiden türküler söyler durur
Her varlığın kalbine sevgi mührü vurulur
Bir yaprağı titrete, bir rüzgâr serin serin,
Yüzyıllar ötesinden bir ses ki, dinin derin...

Sevgiyle yoğrulacak, pel pel aklanmak...
Kapımı açacak, ittiad sıfatanın
Kıvamının özemi, en güzel hayatın
Yunuslayın sevenek, yalnızca O'nu anmak,
Sevgiyle yoğrularak, pel pel aklanmak...

Rıfkı Kaymaz

Kıssadan Hisseler...

Ahlâkın Mahiyeti, Nevileri ve Ahlâk İlminin Kısımları

Ahlâk sözü, huk kelimesinin çoğuludur. Hulk, insanın ruhundaki "huy" dediğimiz bir meleke, özel bir hal demektir. Böyle bir meleke, ya hayırlı bir semere verir veya hayırsız ve zararlı bir semere verir.

Bu bakımdan ahlâk özelliklerdi güzel ve çirkin diye ikiye ayrılır. Şöyle ki: Güzel huylara ve bunların güzel meyve ve neticelerine; "Ahlâk-ı Hasene, Ahlâk-ı Hamide, Mehasin-i Ahlâk, Mekârim-i Ahlâk (Güzel Huylar)" adı verilir. Aksine çirkin huylara ve bunların meyvelerine de; "Ahlâk-ı Kabiha, Ahlâk-ı Zemîme, Mesâvi-i Ahlâk, Rezâ'il Ahlâk (Çirkin huylar)" denir.

Örnek: Edeb, tevazu, kerem, birer güzel huy eserdir. Sefâhet, kibir, cimrilik de birer çirkin huy eserdir.

İşte bütün bu huylardan ve neticelerinden bahseden ilme "Ahlâk ilmi" denilmektedir.

Ahlâk ilmi, nazarî ve amelî ahlâk diye iki kısma ayrılır.

Nazarî ahlâk: Ahlâk esaslarına ve kanunlarına ait görüşleri ve fikirleri gösterir.

Amelî Ahlâk: Ahlâkla ilgili görevlerin nelerden ibaret olduğunu bildirir.

İnsanlar, hayatlarındaki uygulama bakımından Nazarî ahlâktan çok, Amelî ahlâka muhtaçtırlar. Biz de bu eserimizde bu amelî ahlâk kısmını biraz anlatacağız. Yalnız şunu da belirtelim ki, filozofların bazıkısmı, ahlâk esaslarını lezzette, zevke, maddî menfaate, kalbin duygularına veya görev ve kemal duygusuna dayandırmak istemişlerdir. Oysa ki, bunlardan hiç bir, ahlâk için yeterli bir dayanak olamaz. Bunlara dayanan ahlâk müessesleri, insanların bu konudaki ihtiyaçlarını karşılayamaz. Ancak halk bir dine bağlanan ve dayanan, bu yönden İlâhî bir mana taşıyan ahlâk müessesesi, insanın mâneviî ihtiyaçlarını karşılar ve yükselmesine yeterli olur.

Karikatür

BİLİM TEKNOLOJİ

Dünyayı susuz günler bekiyor

2050 yılında dünyada 2 milyar insan sudan yoksun kalacak, 30 yıl sonra da 3 milyar insan kullanılabilir su kaynaklarını kaybedecek. İsveç'in başkenti Stockholm'de yapılan "Dünya Su Haftası Forumu"nda sunulan, Birleşmiş Millet (BM) tarafından hazırlanan "İklim değişiklikleri ve su" konulu raporda, dünyadaki iklim değişikliklerin su kaynaklarını da etkiliyor. Raporda yer alan 2050 yılında dünyada iki milyar insan sudan yoksun kalacak, 30 yıl sonra da 3 milyar insan kullanılabilir su kaynaklarını kaybedecek. Dünya Su Haftası Forumuna sunulan BM raporunu yazan Hollandalı yetkili Michael van der Valk, iklim değişikliklerinin su kaynaklarını etkilediğine dikkati çekti. Amazon havzasında su konusunda yaşanan durumun ciddiyetini karar verici durumda bulunan politikacılara daha ayrıntılı göstermek ve çözüm arayışlarını hızlandırmak olduğunu söyleyen Michael van der Valk, yağışların azalmasıyla birlikte ülkede su rezervlerinin kuruduğunu ifade etti. Rapora göre, dünya nüfusu ile birlikte tarım ve sanayi üretimi artarken dünyanın ekonomisi büyüyor ancak su kaynakları hızla tükeniyor. Dünya nüfusunun yüzde 20'sini oluşturan 20 ülke su sıkıntısı ile karşı karşıya. 2025'de ise bu ülke sayısı 50'ye çıkacak ve dünya nüfusunun yüzde 25'i su sıkıntısı çekecek, yüz yüze gelecek. Dünyada 1950'lerden bu yana göre su rezervleri yüzde 13'ü oranında azaldı. Buna karşılık su ihtiyacı ise 1950'lerden bu yana su gereksinimi bugünkünün yüzde 50 fazla olacak. İklim değişikliklerinin rezervlerini de etkilediği için, dünya liderler global krize neden olacak. Forum'da sunulan bildirilere göre, Kuzey Avrupa ülkelerindeki kişi başı su tüketimi, Avrupa ülkelerinin iki katı.

Refahiyeliler kahvaltıda bir araya geldiler...

İstanbul'da yaşayan Erzincan Refahiyelileri, kahvaltıda biraraya geldi. Refahiye Belediye Başkanı Vezir Dumanlı, ilçelerinde nüfusun azalmış olduğu ancak İstanbul'da 100 bin Refahiyeli olduğunu belirtti.

Derneğin bulunan Refahiyeliler Kültür ve Dayanışma Derneği binasında düzenlenen kahvaltıya Refahiye Belediye Başkanı Vezir Dumanlı, AK Parti'den Şişli Belediye Başkan adayı Emin Haberdar, Refahiye Demekleri Başkanı Yavuz Canıkli ile çok sayıda Refahiyeli katıldı. Salona alkışlar arasında gelen AK Parti Şişli Belediye Başkan adayı Emin Haberdar, "Seçim çalışmalarına başladık. Beni buraya davet ettiğiniz için ve sizin aranızda olduğum için gurur duyuyorum. İlçemiz bir marka olmuştur." Bakanımız,

belediye başkanlarımız bu ilçeden çıkmıştır. Başbakanımız da benim Şişli Belediye Başkanlığı'na aday olmamı istedi. Ben de bu görevi kabul ettim. Seçilirsem bu markayı devam ettireceğim. Gençlerimiz bizim için önemli. Onlara desteğimiz tam, Allah yar ve yardımcımız olsun" dedi.

Refahiye Belediye Başkanı Vezir Dumanlı ise, Refahiye'de nüfus azalsa da İstanbul'da 100 bin Refahiyeli olduğunu belirterek, "İnşallah Emin Haberdar da seçilerek bizim gururumuz olacak" diye konuştu.

Refahiyeliler Derneği Başkanı Yavuz Canıkli de, "Kahvaltıda biraraya geldik. Emin ağabey çok başarılı. Şimdi de Şişli'den belediye başkan adayı. Kendisine desteğimiz tam" dedi.

ERZİNCAN'IN KALKINMA ARAYIŞLARI - 1

Objektif

Şefik ARAS

Erzincan'ın ekonomik, kültürel, alanlarda kalkınması uzun yıllardan buyana hep gündemde oldu.

Kalkınmanın ve gelişmenin reçetesinin ne olduğu nasıl bir yol ve yöntem izlenmesi gerektiği hangi sektörlere öncelik verileceği çeşitli platformlarda tartışıldı.

Planlı döneme girildiği 1960'larda başlayan kalkınma ve gelişme arayışı aradan 50 yıla yakın bir süre geçmiş olmasına rağmen devam ediyor. Ve öyle anlaşılıyorki, konu bundan böylede gündemde olacak. Çünkü değişen ve gelişen dünya ve ülkemiz koşullarında, gelişmeye, kalkınmaya bir sınır koymak mümkün değildir. Gelişen teknolojiler ve onun ürünlerinden istifade etmek arzusu, toplumun önüne yeni ihtiyaçlar koyuyor.

Kuşkusuz, artan ihtiyaçlar, bu ihtiyaçların karşılanmasında gerekli olan parasal kaynağın bulunmasını. İnsanların gelir düzeyinin yükselmesini zorunlu kılıyor.Ve işte bu noktada, ilin kalkınması, gelişmesi, bireylerin gelir düzeyini yükseltecek yolun yöntemin bulunması önem kazanıyor.

Erzincan'ın kalkınmasının konuşulup tartışıldığı uzun süreçte;bölgenin ve illerinin kalkınmasının tarım ve hayvancılığın geliştirilmesi ile mümkün olacağı söylendi. Gelmiş geçmiş hükümetlerin olaya bakışı böyle olmuştu. Bugünde böyledir. DPT çeşitli vesilelerle yaptığı açıklamalarda, aynı görüşü paylaştığını ifade etti.En yetkili ağızlardan bölgenin ve Erzincan'ın kalkınmasının tarım ve hayvancılığın geliştirilmesi ile gerçekleşebileceği belirtildi.

Oysa, geriye dönüp bakıldığında; bölgenin ve Erzincan'ın kalkınmasında umut bağlanan tarım ve hayvancılığın gelişmesi şöyle dursun, son 30 yılda bu sektörün gerilemekte olduğu görüldü. Bu gerçek ilgili kuruluşların rakamlar vererek yaptığı açıklamalardan ve istatistik verilerinden kolayca anlaşılıyor.

Bu durum karşısında, Erzincan'ın kalkınması ve gelişmesi olayında başaşö sektörlerinde devreye sokulmasının gerektiği mahalli yönetimler ve sivil toplum örgütlerince savunulur oldu. İş ve istihdam sağlayıcı yatırımlar yapılmasına ihtiyaç bulunduğu ağırlıklı olarak vurgulamaya başladı. Sanayinin ve turizmin geliştirilmesi gündeme geldi.

Peki ama; üretim ve istihdama dönük yatırımları kim nasıl yapacak? Erzincan'ın böyle bir gücü olmadığı biliniyor. Ne bireysel olarak ve nede küçük sermaye yada tasarrufların bir araya getirilmesi ile kurulacak şirketlerin fabrikalar kurması işletmeler açılmasının gerçekleşemiyeceği, şimdiye kadar bu yönde yapılan girişimlerden olumlu sonuç alınamamış olmasından bellidir. Geriye kalıyor devlet uygulamaya koyduğu teşviklerden yararlanılarak Erzincan'a yatırımların gelmesi.

İtiraf etmeliyizki, kalkınmada öncekiki yörelere bir umut olarak sunulan teşvik tedbirlerinden ne bölgemiz ve nede Erzincan umduğunu bulmuş değildir. Önce 36 il sonraları 49 ilin yararlanması öngörülen teşviklerden doğu ve güneydoğu bölgesinin yararlanamadığı yatırımların teşvik kapsamı içinde bulunan diğer bölgelere ve illere yönelttiği görüldü. Sanayi ve Ticaret Bakanlığının yaptığı araştırmada çıkan sonuç bu oldu.

Uygulamaya konulan teşvik tedbirleri ile birlikte Erzincan Organize Sanayi Bölgesine iş ve istihdam sağlayıcı yatırımların yapılması beklenmişti. Ama öyle olmadı. Hazır altyapıya ve uygun koşullarla yatırımcıya arsa imkanı sunulmuş olmasına rağmen 274 parselin bulunduğu Erzincan organize sanayi bölgesinde teşvik uygulandığı 8 yıl içerisinde üretime geçen yatırım sayısı sadece 32 oldu. Halen inşaat halinde 8 yatırımın proje safhasında ise 23 girişimin olduğu yetkililerin açıklamalarından anlaşılıyor.

Erzincan'ında içinde bulunduğu bölgemizdeki ticaret ve sanayi odaları teşviklerden bölgenin yararlanabilmesi için Teşvik'in bölgesel ve sektörel bazda verilmesi gerektiğini savunuyor. Bu ortak talebin ilgili mercilere iletildiği ancak geçen zaman içerisinde olumlu sonuç alınmadığına işaret ediliyor. Bölgesel sektörel bazda verilecek teşviklerle yatırımların bölgeye gelebileceği belirtiliyor.

Kurslara katılın çağrısı

Erzincan Ziraat Mühendisleri Odası Erzincan İl Temsilcisi Fehmi Gezginci Türkiye İş Kurumu İl Müdürlüğü tarafından açılacak olan meslek edindirme kurslarına halkın özellikle işsiz gençlerin katılımının büyük önem taşıdığını söyledi

Kemal Arduç

Erzincan ZMO İl Temsilcisi Fehmi Gezginci; İş Kurumu tarafından açılacak olan kurslara özellikle işsiz vatandaşların katılması gerektiğini söyledi. Gezginci, açıklamasında Erzincan Valisi Abdülkadir Demir'e de İl İstihdam Kurulu'ndaki uygulamaları ile teşekkür etti. Gezginci; "İl Valimiz Sayın Abdulkadir Demir Başkanlığında yapılan İl İstihdam Kurulu toplantısı neticesinde İlimizde Türkiye İş Kurumu Erzincan Şubesince 20 meslek dalı için toplam 41 kurs açılacak ve kursiyerlere katılımlarından dolayı günlük 15 TL ücret ödenecektir. Kurslara katılmak isteyenlerin Türkiye İş Kurumu Erzincan Şubesine şahsen müracaat etmeleri gerekmektedir. Kısa Kursa devam eden kursiyerlere günlük 15 TL ödenecek ve kayıtları devam eden kurslar Mart ayında başlayacaktır. Bina yalıtımı, Kaynakçılık, Bilgisayarlı Muhasebe, Konfeksiyon, Kuaför, Karo Fayans işçiliği, Ancılık, Süt İnekçiliği, meyve ve sebze yetiştiriciliği, Forklift yükleme operatörlüğü gibi birçok dalda açılacak olan kurslar için Türkiye İş Kurumuna şahsen müracaat edilecek. Mevcut kurs konuları içerisinde çiftçilerimiz süt inekçiliği, ancılık, meyve ve sebze yetiştiriciliği alanlarında açılacak olan kurslara katılmaları önem arz etmektedir. İl istihdam kurulu toplantısında sivil toplum kuruluşlarının katılımını sağlayan, demokrasinin olmazsa olmazı çoğulculuk ve katılımcılık ilkesini ilimizde hayata geçiren İl Valimiz Sayın Abdulkadir Demir'e TMMOB Ziraat Mühendisleri Odası Erzincan İl Temsilciliği olarak teşekkürü borç biliriz. TMMOB Ziraat Mühendisleri Erzincan İl Temsilciliği olarak üzerimize düşen katkıyı bugün olduğu gibi olduğu gibi yanında vermeye devam edeceğiz" dedi.

H. İbrahim Özdemir'in
"Eyvah"
adlı romanı
Osmanlı dönemindeki
Erzincan tarihine
ışık tutuyor.

doğu yayınları
V. Recep Yazıcıoğlu
Cad. No: 57 ERZİNCAN

Erzurum'da 'Türk Katliamı Kütüphanesi' açılıyor...

Atatürk Üniversitesi Türk-Ermeni İlişkilerini Araştırma Merkezi'nce, 587 Müslüman Türk'ün katledildiği Cinis (Ortabahçe) köyünde 'Türk Katliamı Kütüphanesi' açılacak.

Atatürk Üniversitesi Türk-Ermeni İlişkilerini Araştırma Merkezi Müdürü Doç. Dr. Erol Kürkçüoğlu, kütüphanede, Türk-Ermeni ilişkileri üzerine Başbakanlık Osmanlı Arşivleri çalışmaları, Genelkurmay yayınları, Türk Ermeni ilişkileri üzerine yazılmış yerli ve yabancı kaynakların yer alacağını belirterek, "587 Müslüman Türk insanı Cinis'te 1918 yılı Mart ayı başlarında katledilmiştir. Aşkale Kaymakamlığı, Belediye Başkanlığı ve Atatürk Üniversitesi Türk-Ermeni İlişkileri Araştırma Merkezi ile birlikte 2003 yılında Cinis Köyü şehitliğinde anıtı yaptırılmıştır. Bu sene yine Atatürk Üniversitesi Türk Ermeni İlişkilerini Araştırma Merkezi, İlçe Kaymakamlığı ve Belediye Başkanlığı'nın ortak çalışması ile 3 Mart'ta 'Türk Katliamı Kütüphanesi' açılacaktır" dedi. Türk Ermeni İlişkilerine ışık tutacak en önemli çalışmaların arşiv belgeleri bilimsel yayınlar ve kazı çalışmaları olduğunu kaydeden Doç. Dr. Kürkçüoğlu, "Bugüne kadar bu konuda yapılan bilimsel çalışmaların neticesinde Türk insanı kendi köyünde kasabasında taşnak çeteler tarafından katledildiği belgelerle ortaya konmuştur. 2 Mart 1918 'de çevre köylerden Tazegül, Merdiven, Karabıyık, Abdlatek köylerinden Cinis'e sığınan köy ahalisi Antranik Komitesi'ndeki taşnak çeteleri tarafından katledilmiştir. O dönemde I. Kafkas Kolordusu'ndan Cinis köyüne bir ateşmen olarak giren Şevket Sumeya Bey 2 Mart 1918 günü 'Soyu Arayan Adam' eserinde de konuyla ilgili bilgiler aktarmıştır" diye konuştu.

ORTABAHÇE'NİN KADIRŞINAS, VATANSEVER HALKI 1969 YILINDA KENDİ ŞEHİDİNE AHDE VEFA DUYGUSU İLE SAHİP ÇIKMIŞTIR

Doç. Dr. Erol Kürkçüoğlu, daha sonra şunları dile getirdi: "13 yıl önce Dr. Tayyip Cinisli'nin cenazesinde Ortabahçe (Cinis) şehitliğini ziyaret ettim. Ziyaret esnasında köyün yetiştirdiği aydınlardan biri olan İlköğretim Müfettişi Avni Aksakal Bey, köyde Ermeniler tarafından savunmasız Müslüman Türk halkına yönelik bir katliam yapıldığını ve şehitlerimize yakışır bir anıtın yapılmasını çok arzu ettiğini bildirmişti. Gerçekten Ortabahçe köyündeki bu mütevazı şehitlik beni çok etkilemişti. Çünkü Ortabahçe'nin kadirşinas, vatansever halkı 1969 yılında kendi şehidine ahde vefa duygusu ile sahip çıkarak, Eski Cami'nin bahçesinden çıkarılan şehitlerimiz, çevresi dört duvarla çevrili olan topku mezarı defnedilmiştir. Aşkeri tarih ve Başbakanlık Osmanlı Arşivleri'ne, yerli ve yabancı kaynaklara dayanarak yaptığım araştırmada, Cinis köyünde Merdiven, Tazegül, Abdalşık ve Karabıyık köylerinden toplanan kadın, çocuk ve yaşlılardan oluşan Türk insanı ile köyünde 65 hane halkı bir kişi hariç olmak üzere 587 kişi katledilmiştir. O tarihte köyün muhtarı Fazıl Efendi'nin Emniyet Genel Müdürlüğü müfettişine verdiği bilgiye göre, köyde toplanan 600 kişiden ancak 13'ü sağ kurtulmuş ve 587 insanımız Taşnak Ermeni çetelerin tarafından katledilmişlerdir. Cinis katliamı bu bölgenin en büyük Türk Soykırımıdır. Bin yıllık tarihi Türk Yurdu Erzurum, Ermenilerin hedef vilayetlerinden biridir. Tarihte en büyük 'Türk Soykırımı' yaşayan şehir de Erzurum'dur. Ermeni Taşnak çeteleri, 1918 yılının Şubat ve Mart aylarında tarihi Türk Yurdu Erzurum'u insanıyla, medeniyetiyle, kültür varlıklarıyla, sanat eserleriyle ve bin yıldan beri gururla taşıdığı Türk kimliği ile ortadan kaldırmaya ve tarih sahnesinden silmeye çalışmışlardır. 1915-1919 yılları arasında. Dünya savaşı içinde Rus Ordusu ile işbirliği yapan Taşnak, Hınçak, Ramgavar adlı Ermeni çeteleri, Doğu Anadolu Bölgesi'nde; Alaca'da, Cinis'te, İlica'da, Tazegül'de, Tepeköy'de, Erzurum Merkezde, Yanıkdere'de, Karskapı'da, Ezirmikli Osman Ağa ve Mürsel Paşa konaklarında, Erzurum Yeşilyayla'da, Hasankale'de, Tımar'da, Köprüköy'de, Horasan'da, Kars-Subatan'da, Van Zeve'de, Ağrı'da, Bitlis'te, Iğdır-Otba-Hakmehmet ve Gedikli'de, Nahçıvan'da, Zengezur'da, Azerbaycan'da tam bir 'Türk Soykırımını' gerçekleştirmişler ve bir milyon Türk'ü katletmişlerdir. Savaşla hiç ilgileri olmayan,masum bir milyon Türk, Ermeni çeteleri tarafından sadece Türk ve Müslüman oldukları için, Hz. İsa'nın tavsiyelerine bile sırt çevirilerek katledilmişlerdir. Ortabahçe şehitliği önünden Ermenistan Devlet Başkanı Robert Koçaryan'a seslenmek istiyorum. Asıl katlama uğrayanlar, kendi coğrafyasında, köyünde, obasında, konağında soykırıma tabi tutulanlar, benim Müslüman-Türk halkımdır. Koçaryan düzen varsa, orada bir düzen vardır, orada bir oldubitti vardır. Siyasi partilerin çalışmalarına baktığımızda gerçekten kadınları işin içine katan veya kadınların işin içine katıldığı siyasi çalışmalar son derece başarıyla sonuçlanmaktadır. Biz, bu toplantıda sizden bir şey istirham ediyoruz. Bizim seçim çalışmalarımızda 1.5 ay fedakarlık edin ve aktif görev alın. Çünkü Allah'ın izniyle zafer yakındır" diye konuştu.

SEÇİM HEYECANI YENİ BAŞLIYOR

Kaya, daha sonra partilerin ne şekilde aday gösterimi yolunu seçtiklerini dile getirerek, "AK Parti mevcut Belediye Başkanını aday göstermedi, hizmetlerini yetersiz buldu, başarısız buldu, 'Sen bu şehri batırdın' dedi ve partisinden aday göstermeyerek dosyasını geri verdi. O da dosyasını eline alıp doğruca CHP'ye gitti ve oradan aday oldu. AK Parti de geçen 2004 seçimlerinde CHP'den aday adayı olmuş fakat aday gösterilmemiş bir arkadaşımızı bu dönem aday gösterdi. Bugün geldiğimiz noktada MHP, seçimlerin

en güçlü en ideal partisi konumuna geldi. Bütün tahminler bu seçimlerin MHP'nin zaferiyle sonuçlanacağı üzerindedir. Fakat takdir edersiniz ki önümüzde epey yol var. Yani bu daha çok yeni yeni yerinde bunun üzerine de 4-5 binlik ilave bir oy bekliyoruz. Bu demektir ki en yakın rakibimizden 4-5 bin oyluk farkımız olacak. Bunları seçmen profiline dayanarak söylüyorum. Ama bu bizi rehavete kaptırmasın, bugünden itibaren çok çalışmamız gerek" şeklinde konuştu.

Karslı bayanlar, MHP aday tanıtımında buluştu

Milliyetçi Hareket Partisi (MHP) Kars Belediye Başkan Adayı Settar Kaya, seçim bürosunda kadınlara yönelik yapılan toplantıda, hayatın her alanında kadına görev verilmesinden yana olduklarını söyleyerek, "Kadının içinde olmadığı hiçbir işten başarı bekleyemeyiz" dedi.

Fakıbey Caddesi üzerindeki seçim bürosunda partili kadınlarla toplantı düzenleyen MHP Belediye Başkan Adayı Settar Kaya, "Biz, siz bayanlarla bu tür toplantıları yapmamızın çok önemli sebepleri var. İstiyoruz ki bundan sonraki seçim çalışmalarımızda bayanlar çok aktif rol alsınlar. Çünkü kadının içinde olmadığı hiçbir işten başarı bekleyemeyiz. Her işte olduğu gibi seçim işinde de, belediye yönetiminde de kadınlarımızın zekalarından, nezaketlerinden, zerafetlerinden faydalanmak istiyoruz. Kadının elini değmişse orada bir düzen vardır, orada bir oldubitti vardır. Siyasi partilerin çalışmalarına baktığımızda gerçekten kadınları işin içine katan veya kadınların işin içine katıldığı siyasi çalışmalar son derece başarıyla sonuçlanmaktadır. Biz, bu toplantıda sizden bir şey istirham ediyoruz. Bizim seçim çalışmalarımızda 1.5 ay fedakarlık edin ve aktif görev alın. Çünkü Allah'ın izniyle zafer yakındır" diye konuştu.

SEÇİM HEYECANI YENİ BAŞLIYOR

Kaya, daha sonra partilerin ne şekilde aday gösterimi yolunu seçtiklerini dile getirerek, "AK Parti mevcut Belediye Başkanını aday göstermedi, hizmetlerini yetersiz buldu, başarısız buldu, 'Sen bu şehri batırdın' dedi ve partisinden aday göstermeyerek dosyasını geri verdi. O da dosyasını eline alıp doğruca CHP'ye gitti ve oradan aday oldu. AK Parti de geçen 2004 seçimlerinde CHP'den aday adayı olmuş fakat aday gösterilmemiş bir arkadaşımızı bu dönem aday gösterdi. Bugün geldiğimiz noktada MHP, seçimlerin

en güçlü en ideal partisi konumuna geldi. Bütün tahminler bu seçimlerin MHP'nin zaferiyle sonuçlanacağı üzerindedir. Fakat takdir edersiniz ki önümüzde epey yol var. Yani bu daha çok yeni yeni yerinde bunun üzerine de 4-5 binlik ilave bir oy bekliyoruz. Bu demektir ki en yakın rakibimizden 4-5 bin oyluk farkımız olacak. Bunları seçmen profiline dayanarak söylüyorum. Ama bu bizi rehavete kaptırmasın, bugünden itibaren çok çalışmamız gerek" şeklinde konuştu.

ayrımcılık ve bölücülük yapmayan bir parti ve o partinin mensupları olarak görüyorlar. Yapılan hiçbir türlü hesap hiçbir partinin MHP'nin oylarına yaklaşma ihtimali olmadığını gösteriyor. Daha önce aday olduğum 2004 seçimlerinde bütün partiler AK Parti'nin yanında birleşmişti. Mevcut Belediye Başkanı da vatandaşlara gökteki yıldızları bile vaat etmişti. Herkese iş, herkese aş, herkese makam, herkese mevki vaat etmişti. Dolayısıyla vatandaşımız da buna inanmıştı ve iktidardan yana oyunu kullanmıştı. Onlar 13

bin oy almıştı biz ise 10 bine yakın oy almıştık. Böylelikle seçimi onlar kazanmıştı. Fakat onların aldığı 13 bin oyun içinde yaklaşık 2 bin adet köylerden kente taşıdıkları seçmenlerin oyu vardı. Dolayısıyla 11 bine 10 bin oluyor. Şimdi o 11 binlik cephe yani AK Parti, CHP, DTP ve SP diye dörde bölünmüş. MHP'nin gücü, potansiyeli yerinde bunun üzerine de 4-5 binlik ilave bir oy bekliyoruz. Bu demektir ki en yakın rakibimizden 4-5 bin oyluk farkımız olacak. Bunları seçmen profiline dayanarak söylüyorum. Ama bu bizi rehavete kaptırmasın, bugünden itibaren çok çalışmamız gerek" şeklinde konuştu.

Ticari araç şoförlerine bilgilendirme

Sivas'ın Suşehri Şoförler ve Otomobilciler Odası tarafından, ticari araç kullanan şoförlere yönelik psikoteknik bilgilendirme toplantısı yapıldı.

Şoförler ve Otomobilciler Odası Toplantı Salonu'nda yapılan bilgilendirme toplantısına, Suşehri Şoförler ve Otomobilciler Odası Başkanı Süleyman Şen ile çok sayıda şoför katıldı.

Süleyman Şen tarafından yapılan açılış konuşmasının ardından, psikoteknik uygulaması alanında uzman kişiler tarafından katılımcılara bilgiler verildi.

Karga operasyonu..

Malatya'da duyarlı bir vatandaş, kıtası ağaca sıkışan kargayı kurtardı. Doğanşehir ilçesi Karşıyaka Mahallesi'nde kavak ağacında mahsur kalan karga vatandaşlar tarafından kurtarıldı. Evinin önündeki kavak ağacının dalına sıkışmış kargayı fark eden Ali Keleş, itfaiyeye haber verdi. Ancak itfaiyeden haber çıkmayınca oğlu Güner Keleş'in dondurucu soğuğa rağmen ağaca çıkmasına izin veren Ali Keleş, kargayı mahsur kaldığı yerden kurtararak, serbest bıraktıklarını ifade etti.

ZAYİ
Erzincan Nüfus Müdürlüğünden aldığım nüfus cüzdanımı kaybettim. Hükümsüzdür.
Fatma Düşkün

2 yaralı

Kavgada silahlar konuştu

Kars kent merkezinde genç yaştaki bir grup arasında bilinmeyen bir nedenle çıkan tartışma silahlı kavgaya dönüştü. Olayda 1'i ağır 2 kişi yaralandı. 1 şüpheli de gözaltına alındı. Olay, önceki akşam saatlerinde Küçük Kazımbey Caddesi üzerinde bir işyeri önünde meydana geldi. Genç yaştaki bir grup arasında bilinmeyen bir nedenle tartışma yaşandı. Tartışmanın büyümesi üzerine silahlar ve bıçaklar çekildi. 2 kişinin yaralandığı olay yeri adeta kan gölüne dönerken, yaralılar sivil araçlarla hastaneye gönderildi. Emniyet Müdürü İbrahim Demirci de olay yerine gelerek incelemelerde bulundu ve olayla ilgili bilgi aldı. Güvenlik kordonu çekilen olay yerinde emniyet güçlerince inceleme yapıldı ve 8 adet boş kovan bulundu. Olayın kent merkezinde işlenmiş olması nedeniyle yüzlerce vatandaş olay yerine akın ederek, kan gölüne dönen caddede uzun süre bekledi.

Olayın şüphelisi bir kişi gözaltına alınırken, Kars Devlet Hastanesi'nde tedavi altına alınan yaralılardan durumu ağır olan 1 kişi öldü. Bu arada yaralı yakınları hastaneye akın etti. Olayla ilgili inceleme sürüyor.

Belediye'den TOKİ'ye sitem

BİZ KİMSEYİ MAĞDUR ETMEDİK

Erzincan'daki TOKİ konutlarının farkının belediye TOKİ işbirliği ile yapılan çalışmalar oldu. Çarşı Mahallesi ıslah edilmeden önce, buradan çıkanlan insanlar için 153 konut yaptırıldı, ayrıca apartmanda oturmak istemeyen 146 aile için ise Ersevenler Mahallesi'nde belediye tarafından arsa temininde bulunuldu.

Proje uygulamaya konulduğunda burada ikamet eden hiçbir vatandaşımızın burnu dahi karamadı. Herhangi bir taşkınlık yada olumsuzluk yaşanmadı. Buradaki vatandaşlarımızın eşyalarını yeni evlerine Erzincan Belediyesi taşıdı. Yine eski evlerini yıkarken gelişi güzel yıkmadık, kullanılabilir malzemeleri itina ile ayırdık ev sahiplerine teslim ettik. Belediyemize ait 140 bin metrekare arsayı TOKİ'ye devrettik.

TOKİ buna benzer her yarışmasında Erzincan projesini gösterdi. Benim kastım Erzincan Belediyesi'nin ve emeği geçen bir çok kişinin emeğinin yok sayılmasıdır. Görünen o ki; Taksim Mahallesi'nde de aynı proje uygulanacak. Ardından Hocabey, Kızılay Mahalleleri de istimlak edildikten sonra Erzincan imarda Türkiye'nin örnek ili olacaktır" diye konuştu.

Mektuplar selam söylemiyor artık

Yalnızca şirketler ve kurumların toplu olarak kart alımı yaptıklarını söyleyen kitap evi sahipleri, fiyatları 25 YKr ile 1 YTL arasında değişen kartpostallar olduğunu, ancak her geçen yıl bayram kartpostallarının satışının düştüğünü kaydettiler. Postane yetkilileri ile yaptığımız görüşmede mektubu kendi anlatımlarıyla şöyle dile getirdiler; "Çok ama çok özel ve özneli bir anlatım aracıydı mektup. Bir zamanların en yaygın yazın türü olan mektup, tarihe karıştı sayılabilir. Uzaktaki insanlar, birbirlerine farklı araçlarla ulaşıyor artık. Mektupla haberleşmenin pabucu çoktan dama atıldı. Ya düşünceler, duygular, dilekler!.. Bir sorunu, bir olayı yazılı olarak uzun uzadıya, ayrıntılarıyla tartışmak!.. Şu baş döndürücü uzay çağının hızı, genel olarak tarzları öyle yüzeyselleştirdi ki oturup mektup yazmaya harcanan emek ağır işçilik sayılıyor bugün. Bu ağır işçiliğe de mecburen katlanılır. Kişi eğer, başka iletişim aracı ya da kanalından yoksunsa, çaresiz mektup yazar. Hapishanedeki için mektup hâlâ değerlidir. Mahpusun dışındaki duyarlı yakınları için de" dediler.

MEKTUBUN YERİNİ FATURALAR ALDI

Özlemle beklenen mektupların yerini şimdilerde kötü haber olarak nitelendirilen kredi kartı, icra tebliğ zarfları, ve daha birçok fatura çeşitleri aldı. Posta dağıtıcıları gelen zarfları adreslere ulaştırmak için yaptıkları hazırlık çalışması sırasında yüzlerce fatura bildirim zarfı arasında ancak birkaç mektuba rastlanılabildiği söylendi. Gelen mektupların bir çoğunun da yanlış adres dolayısıyla kişilere ulaştırılamadığı hatırlatıldı.

Sökmen, son yolculuğuna uğurlandı

Kemal Arduç

Erzincan'ın tanınmış simalarından, Erzincanspor Kulübü Başkan Yardımcısı Cahit Sökmen, tedavi gördüğü Ankara Numune Hastanesi'nde hayatını kaybetti. Erzincan'la birlikte, Erzincanspor camasını yasa boğuldu. Erzincan'da uzun süre hastalık ile uğraşan ve Erzincanspor başkan yardımcısı olan Cahit Sökmen yakalandığı pankreas kanseri nedeniyle bir süredir Ankara'da tedavi görüyordu. Cahit Sökmen evli ve 3 çocuk babasıydı. Erzincanspor Kulübü Başkan Yardımcısı Cahit Sökmen' in cenazesi dün Terzibaba Camiinde kılınan cenaze namazının ardından Terzibaba mezarlığında defnedildi. Erzincanspor Kulübü Başkan Yardımcısı Cahit Sökmen' in cenazesine Erzincan Valisi Abdulkadir Demir, AK Parti Erzincan Milletvekili Sebahattin Karakelle, Erzincan Üniversitesi Rektörü Prof. Dr. Erdoğan Büyükkasap, kamu kurum müdürleri, sivil toplum örgütlerinin başkanları ve çok sayıda vatandaş katıldı.Doğu Gazetesi olarak merhuma Allah'tan rahmet ailesine ve tüm sevenlerine baş sağlığı dileriz

Umre kayıtları 12 Şubat'ta sona eriyor

Bu hizmeti dini esaslara uygun, her türlü çıkardan uzak ve ülkemizin onuruna yakışır bir tarzda yerine getirmeye özen göstermekteyiz" şeklinde konuştu.

İşliyen 2009 yılının ilk kafilesinin 4-10 Mart tarihlerinde Umre'ye hareket edeceklerini belirterek bu noktada 6 farklı tip tur olduğunu belirterek; 7-10-14-20-26 günlük turlar olduğunu söyledi.

İşliyen, 2009 yılı 2'inci tur umre kayıtlarının 5 Mart tarihinde başlayacağını belirterek, bu yıl umreye gidecek olan vatandaşlar için Diyanet İşleri Başkanlığı tarafından çeşitli hediyeler verileceğinin de altını çizdi. 2009 yılı İlk tur için yaklaşık 230 müracaatın olduğunu söyledi. Geçen yıl ise bu rakam 280 olmuştu.

Fareler mesaide

İşyeri işletmecileri polisin kendilerini arayarak işyerinin kapısının açık olduğu haberinin verilmesi üzerine işyerine geldiklerini ve para kasasının yerinde olmadığını gördüklerini söylediler. Hiçbir zorlama olmadan anahtar yada benzeri bir cisimle açıldığı sanılan kapı yine açık bırakıldığını kaydeden işletmeciler, 50 kilogram ağırlığındaki para kasası ve içerisinde bulunan yaklaşık 300 YTL para, kasa ile birlikte götürüldüğünü söylediler.

ZAYİ
Şahsıma ait 0-100 ile 200-600 seri notlar arası tiyatro giriş bileti kaybolmuştur.
Hükümsüzdür.
Uğur ÇALIŞIR
327 644 483 78

doğu
Günlük Haber Yorum Aktüalite Gazetesi
V. Recep Yazıcıoğlu Cad. No: 57 ERZİNCAN
Tel - Fax : 224 24 25-26
e-mail : info@dogugazetesi.com

Sahibi: H. İbrahim Özdemir
Yazı İşleri Müdürü: Naim Çakır

Ermat Ofset
V. Recep Yazıcıoğlu Cad. No: 57
ERZİNCAN
Tel: 224 24 25 -26

e-mail
ermatofset@yahoo.com
Abone:

Yıllık	60.00 TL
6 Aylık	30.00 TL
Aylık	6.0 TL

Şehir Dışına PTT masrafı ilave edilir.

İlan tarifesi

Resmi İlan Sütun/cm	6.00 TL
Genel Kurul İlanları	45.00 TL
Özel İlan, Reklam/cm	1.30 TL
Zayi	10.00 TL
Vizik - Başlığı	50.00 TL
Günü Geçmiş Gazete	50 Kr

günün takvimi
10 Şubat 2009 Salı
SAYI: 9475

TAZİYE

Odamız Meclis Üyesi

Cengiz SÖKMEN'in

kardeşi, Erzincanımızın genç iş adamlarından

CAHİT SÖKMEN 'in

vefatı bizleri derinden üzmüştür.

Merhuma Cenab-ı Allah'tan rahmet, yakınlarına sabr-ı cemil niyaz ederiz.

ERZİNCAN TİCARET VE SANAYİ ODASI

Ömer AKSU
Meclis Başkanı

Aydın YALVAÇ
Yönetim Kurulu Başkanı

TAZİYE

Erzincan'ın yetiştirdiği değerli işadamlarından

Cahit SÖKMEN'*in*

vefatını büyük bir üzüntü ile öğrenmiş bulunuyorum. Merhuma Allah'tan rahmet ailesine, sevenlerine, sabr-ı cemil niyaz ediyorum

H. İbrahim ÖZDEMİR
doğu Gazetesi Sahibi

aşkale çimento
ERZİNCAN ÇİMENTO FABRİKASI

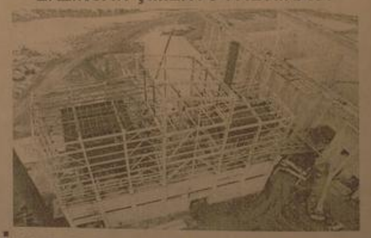

ERZİNCAN'A DEVASA TESİS
Erzincan Çimento Fabrikası Çok Yakında Hizmette.

Kaliteli... Modern... Çevreye Duyarlı... Erzincan'a Hizmet Edecek

Aşkale Çimento Farkı İle...
Erzincan Çimento Fabrikası Start Alıyor

AŞKALE ÇİMENTO SANAYİ T.A.Ş.
"birliğin ve dirliğin harcı"

ASKALE ÇIMENTO SANAYI T.A.Ş. BIR ERCINCAN HOLDING ORTAKLIĞIDIR

Soğuk tekrar geliyor

29yıl
doğu
www.dogugazetesi.com.tr
ERZİNCAN'IN GÜNLÜK HABER YORUM AKTUALİTE GAZETESİ
10 ŞUBAT 2009 SALI YIL: 29 SAYI: 9475 FİYATI: 25 YKr

İl Encümeni toplandı

Erzincan İl Encümeni, İl Özel İdaresi Toplantı salonunda Özel İdare Genel Sekreteri Fazlı Yüksel başkanlığında yapıldı. Encümen üyelerinin de hazır bulunduğu toplantıda 6 gündem maddesi görüşülerek karara bağlandı. 5

3.2 şiddetinde deprem

Erzincan'da dün saat 12.17'de yaşanan depremde can ve mal kaybı yaşanmazken kısa süreli panik yaşandı.

Merkez üssü Merkeze Bağlı Çatalarmut olan 3.2 şiddetinde deprem oldu. Boğaziçi Üniversitesi Kandilli Rasathanesi'nden alınan bilgilere göre saat 12.17'de 3.2 şiddetinde bir deprem oldu. Yerin 5.9 km derinliğinde yaşanan ve tüm Erzincan'da da hissedilen deprem herhangi bir can ve mal kaybının yaşanmadığı bildirildi.

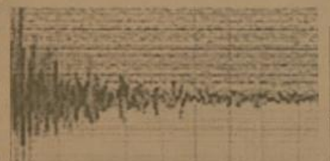

DEPREM

OBJEKTİF
Şefik ARAS

ERZİNCAN'IN KALKINMA ARAYIŞLARI - 2

Yazısı Sayfa 3'te

ARAS AB'yi solladı

2008 yılı değerlendirmesinde bulunan Erzincan Aras Müessese Müdürü Mustafa Taşdemir, elektrik kayıp kaçakta AB standartlarının çok altında başarı sağlandığını bu sayede; yaklaşık 1.500.000 TL ortalama tasarruf sağlandığını söyledi.

Kemal Arduç

Erzincan Aras Müdürlüğünün 2008 yılı çalışmalarını değerlendiren Müessese Müdürü Taşdemir, "İl Müdürlüğümüz 2008 Yılı içerisinde yoğun bir çalışma dönemi geçirmiştir" dedi. Yıl içerisinde yapılan çalışmaları değerlendiren Taşdemir; "Elektrik enerjisini amaçlarımıza uygun olarak, müşterilerimize kesintisiz, sürekli ve kaliteli bir şekilde ülke menfaatleri doğrultusunda sunmak, müşterilerimizi bilgilendirerek bu hususta istek ve taleplerini karşılayarak faaliyetlerimizi yürütmekteyiz. 5

ÇİZİYORUM

Lodos trafik ışıklarını vurdu

İki günden buyana Erzincan've genelinde etkili olan lodos, Emniyet Müdürlüğü Kavşağı'nda ki trafik ışıklarının yön değiştirmesine sebep oldu.

Önceki gün gece ve dün sabah saatlerinde Erzincan'da yaşanan Lodos trafik ışıklarını olumsuz etkiledi. Erzincan Emniyet Müdürlüğü kavşağında bulunan trafik ışıkları şiddetli rüzgarın da etkisiyle döndü.

Araçların göremediği trafik ışıkları Erzincan Belediyesi Trafik Müdürlüğü'nün müdahalesinin ardından tekrar normale d dü.

35 köy yolu kapalı

Etkili olan soğuk havalar, Erzincan merkezde yağmur yağmasına neden olurken yükseklerde kara çevirdi. 35 köy yolu ulaşıma kapandı, ulaşım zaman zaman güçlükle sağlandı 5

Tarihten Sayfalar

Sultan Timur Han

Timur'un mezarı Gur Emir

Daha sonra Hindistan üzerine de seferler yapıp, 1399'da Kuzey Hindistan'ı zapletti. Yaptığı bütün savaşları kazanan Emir Timur, 1400'de Ermenistan ve Gürcistan, 1401-1402'de Suriye'yi aldı. Halep ve Şam'ı da aldıktan sonra Memlûkleri bozguna uğrattı ve 1401 Haziranında Bağdat'ı ele geçirdi. Daha sonra Yıldırım Bayezid ile yaptığı 1402 Ankara Savaşı sonunda bazı Osmanlı topraklarını hâkimiyeti altına aldı ve Osmanlıda 12 yıl süreçlek Fetret Devrinin başlamasına neden oldu.

Böylece Çin'e ve Delhi'ye kadar bütün Asya'yı, Irak, Suriye ve İzmir'e kadar Anadolu'yu aldı. 200.000 kişilik bir ordunun başında Çin'e seferi giderken Şubat 1405'te Sir Derya yakınlarındaki Otrar'da öldü.

Timur, pek çok medrese ve kütüphane yaptırdı. Bilhassa Semerkant şehrini imar etti. Burada pek çok sanat eserleri yaptırarak, Semerkant'ı örnek ve zengin bir şehir hâline getirdi. Tüzükât-ı Timür adıyla yasalar çıkardı ve kendi tarihini kendi yazdı. Çağatay dilinde yazdığı bu kitaplar Farsça'ya ve Avrupa dillerine de tercüme edildi. Avrupa edebiyatında kendisine geniş yer verilmiş, 16. yüzyıldan itibaren hakkında pek çok eser neşredilmiştir. Bu eserlerin pek çoğunda Timur'dan iyi kalpli ve büyük hükümdar olarak bahsedilmektedir. Osmanlı hükümdarı I. Bayezid ile harp ettiği için bazı Osmanlı tarihçileri onu kötülemektedir. Ancak Timur, Ankara Savaşı'ndan sonra Hristiyan gönüllülerini İzmir'den uzaklaştırmıştır.

Timur öncesinde Türkistan Türklüğü göçebeydi. Timur, Mâverâünnehr'i şehirleştirdi. Obaları iskan etti. Su kanalları inşasıyla toplumu tarıma geçirdi. Büyük şehirleri ticâret yollarına bağladı. Fetihleriyle âlimleri, sanatkârları Orta Asya'ya topladı. Ayrıca Timur bizzat komuta ettiği hiç bir savaşı kaybetmemiştir.

Timur, Teftazani gibi âlimleri meclisinde bulundurur, nasihatlerini dinlerdi.

Zamânında Fadlullah-ı Hurûfî tarafından kurulan ve "Hurûfîlik" adı verilen fırka mensupları yayılmaya başladı.

Sağlık ve Hastalıklar

Şifalı Otlar - Alternatif Tıp

Şifalı Otların Halk İlacı Olarak Kullanılmaları

Şifalı otlar hemen her gün her yerde karşımıza çıkar. Şifalı ot dağıtanlar, şifalı otları satanlar. Peki nedir bunlar? Neden bu insanlar şifalı otları bu kadar överler? Ve Şifalı otlar neden şifalıdır? Neden ilaçlarda kullanırlar? Bu yazıda bu soruların cevapları ve şifalı otlarla ilgili bazı diğer bilgileri bulabilirsiniz.

Şifalı Otların, çeşitli hastalıklarda ilaç olarak kullanılmarı iki temele dayanır. Bunlardan biri, bazı vitaminlerden zengin olmalarıdır. Özellikle yeşil yaprak ve sürgünler, C vitamini, B2 vitamini, folik asit ve A vitaminin ön öğesi karotence zengindir. Bildiğimiz gibi, C vitamininin yetersizliği skorbüt hastalığı, B2 vitamini yetersizliği dudak kenarlarında yaralar, folik asit yetersizliği kansızlık, A vitamini yetersizliği deri ve organları saran koruyucu epitel dokunun bozulmasına neden olur. Ayrıca bu vitaminler yetersiz olduğunda vücudun direnci azalır. C vitamini, kan yapıcı demirin ve folik asidin vücutta yararlılığını arttırdığından kansızlıkla ilgilidir.

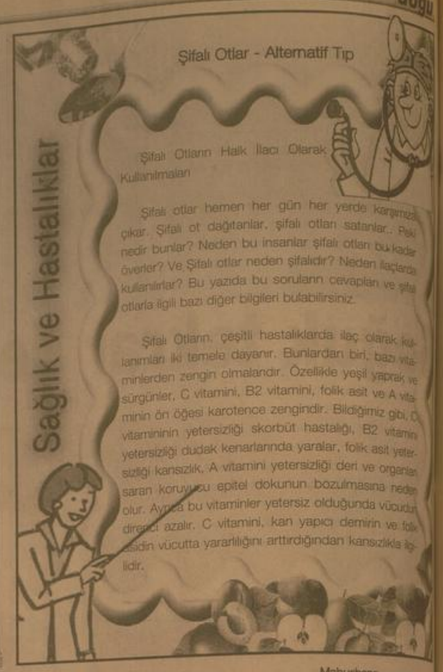

Komik Fotoğraflar

bugün ne pişirsem'

Fasulyeli Kış Türlüsü

250 gr Kuru Fasulye
280 gr Mısır, 3 Havuç
1 Sap Kereviz
1 Soğan, 1 Süs Biberi, 2 Çorba Kaşığı Margarin,
150 gr Sucuk, Tuz, 1 Çorba Kaşığı Kekik, 2 Su Bardağı Et Suyu
1/2 Demet Maydanoz
Karabiber Kırmızı Biber

Kuru fasulye kullanıyorsanız 1 gece öncesden suda bekletin veya düdüklü tencerede pişirin. Havuç ve kareviz yıkayıp ayıklayın. Havucu verev dilimler halinde, kareviz ince şeritler halinde doğrayın. Soğanı soyup küçük küpler halinde doğrayın. Süs biberini yıkayıp çekirdeklerini ayıkladıktan sonra ince şeritler halinde doğrayın. Margarini bir tencerede eritip soğanı kavurun. Havuç ve kareviz ilave edip 2 dakika kadar pişirin. Sucuğu ince dilimler halinde doğrayın. Sucuk, fasulye, mısır ve biberi tencereye ilave edin. Yemeği et suyunu ekleyip kısık ateşte, tencerenin kapağını kapatarak 15 dakika kadar pişirin. Maydanozu yıkayıp yapraklarını ayıklayın. Türlüyü tuz, karabiber ve kırmızı toz biberle tatlandırıp maydanozda süslediktan sonra servis yapın.

fıkra

Mabushane

Adamın biri adam yaralamaktan içeri girmiş ... buna teslim olmadan önce öğüt vermiş
Maphuea girince kapıyı tekmele ve 4 kişim var ... bağır senden korkusunlar demiş.
Bunun da aklına yatmış tabi.
Bizimki Sivas ceza evine düşmüş ve koğuşuna ... kamışlar. Gardiyan içeri sokacağı sırada kapıya bir ... tekmeyle - Ulennnn yedi kişim var gan gönüllü ... diye bağırmış.
Koğuşun ağası da yarma gibi çelmiş önüne ... - Ne gohiysen ne gohiysen.
Adam korkudan ne yapacağını şaşırmış
- Heç abi gelirken lağıma düştüm pis gohiysen

güldürmece

Şiir Gezgini

Bir Çiçek Aldım

Dün gece yine yalnızdım
Sokağa çıktım
Ve kendime bir çiçek aldım
Kendim almamış gibi yürüdüm sokaklarda
Ve yalnız değilmişim gibi düşündüm
Ama her gece gibi
Dün gece de yalnızdım
Ve kendime bir çiçek aldım
Bir saat geri almış saatler
Beni geri almadım
Ve bir saat daha yalnız kalmadım
Bir masaya oturdum
İki çay ısmarladım
Beni içtim
sen soğuttun
sana söyleyecektim her şeyi yuttum
çok dert etmedim
çünkü yoktun
dün gece yine yalnızdım
rahat ağladım
yokluğundan gözlemedim gözyaşlarımı
ve lambaları hiç karartmadım
dün gece
her gece gibi yalnızdım
sokağa çıktım
ve kendime bir çiçek aldım
son sandım
Koklamadım.

Uğur Arslan

Kıssadan Hisseler...

İYİLİĞİ DÜŞÜNMEK
YAPMAK GİBİ SEVABTIR

Geçmiş peygamberlerden biri zamanında ortaya çıkan şiddetli bir kıtlık, insanları kasıp kavuruyordu O kadar ki, bir lokma ekmek,bulmak, bir kese altın bulmaktan daha sevindirici oluyordu

İnsanların çektiği açlık merhamet sahibi kimselerin yüreklerini paralıyordu Böyle bir ortamda yoksul bir derviş, çölde yaptığı bir yolculuk sırasında dağ gibi bir kum yığınına rastladı Kum yığınının önünde durup içinden "Ey Rabbim, ne olurdu şu yığın kumdan oluşacağına undan oluşsaydı da ben onu büyük bir zevk ve cömertlikle aç insanlara dağıtsaydım" diye geçirdi Bunu o kadar samimi olarak düşünmüştü ki, zamanın peygamberine Allah Teâlâ şöyle vahyetti: "Falan dervişe haber ver ki' onun hâlâsane niyeti, gördüğü kum yığını, ona ait bir un yığını imiş de onu benim rızam için açlara dağıtmış gibi kendisine sevap yazmama vesile olmuştur"

BASIT BİR TERCİH

İlk Müslüman Türk Devletlerinden biri olan Gazneliler devletinin en büyük ve değerli hükümdarlarından biri olan ve tarihte ilk defa "sultan" adını alan Sultan Mahmud, İslamı yaymak için Hindistan'a on sekiz sefer düzenlemişti İşte bu seferlerden birinde çok şiddetli bir direnme ile karşılaşmış, zafer kazanacağından şüpheye düşmüştü Tam bu zor durumda iken Allah'a şöyle yalvardı: "Ey Rabbim, bu savaştan galip çıkarsam, aldığım bütün ganimetleri yoksullara dağıtacağım "

Devamı Var.

Karikatür

BİLİM EKOLOJİ

Dünyayı susuz günler bekliyor

Gelişmekte olan ülkelerde ... tüketimi çok düşük. Verilere göre, ... miş bir ülkede doğan çocuk, gelişmekte olan bir ülkede doğan çocuğa ... yüzde 30 daha fazla su harcıyor.

Dünyada şu anda bulunan ... yüzde 97.5'i tuzlu sularda ... Tatlı suyun oranı ise sadece yüzde ... Tatlı suyun yüzde 70'i kutuplarda ... muş halde, yüzde 30'u yeraltında bulunuyor. Genel olarak hastalıkların ... 88'i sağlıksız içme suyu ve yetersiz ... yenik koşullardan kaynaklanıyor. Bu ... gelişmekte olan ülkelerde yılda 3 milyar ... iş günü kayıp anlamına geliyor. Dünyada 2.5 milyar insan tuvalet ihtiyacını ... gün koşullarda gideremiyor, bu da ... 1.4 milyon, günde 5 bin çocuğun ... nebilir ishalderi ölümüne neden olur.

Verilere göre, ABD'de ... yüzde 30'u çöpe atılıyor. Bu 40 ... litre su, yani 500 milyon insanın ... reksinimi anlamına geliyor. Gelişmekte olan ülkelerde endüstri atıklarının ... 70'i suya karışıyor.

Ayrıca Asya'daki bütün nehirler, Avrupa'da ise 5 nehir kirli. Stockholm Enstitüsünün desteğiyle 1991 yılından bu yana düzenlenen Dünya Su Forumu'na 140 ülkeden 2000 ... macı, sanayici ve politikacı ... Forumda, katılımcılar daha temiz, sağlıklı bir çevre için işbirliğini ... da tutuyor ve değişen iklim koşulları ... daha temiz bir dünya ile birlikte ... kullanımını önlemeye yönelik ... ele alınıyor.

doğu

Bulaşıcı hastalık uyarısı

Kış Aylarında Rutubetli Ahır Ortamında Hayvanlarda Bulaşıcı Olan Kellik Hastalığının Oluşabileceği Belirtilerek, Hayvan Sahipleri Uyarıldı

Erzincan Tarım İl Müdürlüğü tarafından yapılan açıklamada, kış aylarında rutubetli ahır ortamında hayvanlarda bulaşıcı olan kellik hastalığının oluşabileceğini belirterek, hayvan sahiplerini uyardı.

Yapılan açıklamada, mercimek büyüklüğünde tüy dökümtüleri olarak başlayan ve avuç ayası büyüklüğüne kadar ulaşabilen kellik hastalığı karşısında hayvan sahiplerinin ... olmalarını istedi. Halk dilinde ... diye bilinen trichophytosis ... hastalığının, genelde göz civarında, boyunda ve kuyruk sokumunda oluşan tüy dökümleri şeklinde ortaya çıktığını ve bulaşıcı olduğunu belirten yetkililer, "Genellikle göz civarında, boyunda ve kuyruk sokumunda mercimek büyüklüğünde başlayan tüy dökümtüleri, zamanla avuç ayası büyüklüğüne kadar ulaşabildiği gibi, kısa sürede hayvanın tüm vücuduna yayılabilir. Hastalık diğer hayvanlara ve insanlara da kolaylıkla geçebilir. Yıllarca ... kaşlarında, kasıklarında ve kollarında semptomlar görülür. Bu semptomlar kızarıklıklara dönüşerek, deri kabarmaları ve dökülmeleri ile hastalık seyreder. Hastalık için karanlık ve rutubetli alanlar bulaşıcı özellik taşır. Hastalıkta ahırların güneş alması ve havalandırılması önemlidir. Hastalığın bulaşması için bu mantarın üremesine uygun olan PH değeri hafif alkali olan ortamlar gerekmektedir. Mantarlar, güneş ışınlarına oldukça duyarlı olduğundan mera mevsiminde hastalık oldukça azalır. Hastalıklı hayvanlar meraya çıkmaya başladıktan sonra zamanla iyileşirler. Kış aylarında ve ilkbahar başlarında, rutubetli ahır ortamları hastalığın üremesi ve bulaşması için uygun ortamlar olduğundan, ahırların güneş ışığı görmesi ve havalandırılması gerekmektedir" diye konuştular.

bu mantar ahırda canlılığını sürdürebilir" dedi.

İnsanlarda da bu hastalığın elde, kasıklarda ve kollarda gözlenebileceğini vurgulayan yetkililer, hayvanlarda hastalıktan kurtulmanın en etkin yolunun 3 yıl koruyuculuk özelliği olan aşıların yapılması olduğunu kaydetti. Kış aylarında ve ilkbahar başlarında, nemli ahır ortamlarında hastalığa karşı önlemlerin alınması gerektiğine dikkat çeken yetkililer, "İnsanların hayvanlara direkt temasta bulunmamaları ve temas edilmesi halinde, temas eden bölgenin suyla yıkanması gerekmektedir. Hastalığın bulaştığı insanlarda ise 6 haftadan daha kısa sürede ... ilaçlarla ... ile ... ve ... ve ... ve

Mezarlık manzaralı hastane

Erkal'ın kardeş acısı

Erzurumlu ünlü sanatçı İbrahim Erkal'ın kız kardeşi Nuray Erkal yefat etti. Kız kardeşinin cenazesine katılan İbrahim Erkal'ı sanatçı dostları yalnız bırakmadı. Ailesi ile birlikte Erzurum merkez de oturan Nuray Erkal'ın cenazesi doğum yeri olan Narman İlçesinde Yukarı Atlan Paşa Cami'inde kılınan cenaze namazından sonra aile mezarlığında toprağa verildi. Kız kardeşinin vefatını öğrenen ünlü sanatçı İbrahim Erkal kardeşi Abdullah Erkal ile birlikte Narman İlçesine gelerek cenaze törenine katıldı. Oldukça üzgün olduğu gözlenen Erkal'ı sanatçı dostları İzzet Yıldızhan, Hüsamettin Ceylan ve mahalli sanatçılar yalnız bırakmadı. Cegaze törenine sanatçı Erkal'ın çocukluk arkadaşlarından Narman Belediye Başkanı Yücel Ahmet İşleyen, İlçe Kaymakamı Alper Tannsever, Şekerli Belediye Başkanı Ferkan Akbulut, Erzurumlu iş adamı Vahit Bingöl ve çok sayıda vatandaş katıldı.

Sağlık Bakanı Recep Akdağ, önümüzdeki Mart ayı itibariyle Türkiye genelinde 16 bin 200 sağlık personeli alımı yapılacağını bildirdi.

Erzurum'un Şenkaya ve Olur ilçelerinde yapımı tamamlanan ilçe devlet hastanelerini düzenlenen törenle hizmete açan Sağlık Bakanı Recep Akdağ, Oltu ilçesinde yaptığı konuşmada sağlık sektöründe çalıştırmak üzere 16 bin 200 sağlık personeli alımı yapılacağının müjdesini verdi. İlk olarak Şenkaya ilçesinde 2 bin metrekare alan üzerinde kurulan ve bin 50 metrekarelik kapalı alana sahip, 25 yatak kapasiteli,10'u doktor olmak üzere toplam 58 personelin çalıştığı devlet hastanesini ardından da Olur İlçe Devlet Hastanesini hizmete açan Bakan Akdağ, hükümet olarak yapımına başladıkları bütün tesisleri bitirdiklerini söyledi. Hükümet olarak yapımına başladıkları tüm tesisleri yarım bırakmadan tamamlamaya çalıştıklarını kaydeden Bakan Akdağ, sağlık alanındaki gelişmelere dikkat çekti. Akdağ, önceki dönemlerde hastalardan bıçak parası, kırsal kesimlere eğer ambulans gönderilecekse mazot parası alınması gibi uygulamalar olduğunu hatırlatarak, bunlara artık rastlanmadığını ve bu tür uygulamaların kaldırıldığını ifade etti. Vatandaşa hizmetin sosyal devletin gereği olduğuna belirten Bakan Akdağ, "Sağlık hizmetlerini Avrupa standartlarına taşıdık. Bunun en bariz örneği şu an hizmetinizde olan hava ambulansıdır. Hava ambulansının tek seferi 5 bin Euro. Ama biz vatandaşlarımızdan tek kuruş bile almıyoruz. Vatandaşlarımıza ana sütü gibi helaldir." dedi.

16 BİN 200 SAĞLIK PERSONELİ ALINACAK

Açılışlar sonrasında Erzurum'un Oltu ilçesinde AK Parti İlçe Başkanlığı ve Oltu Belediyesi'nce düzenlenen "Oltu'nun dünü ve geleceği" adlı geceye katılan Bakan Akdağ, burada yaptığı konuşmasında sağlık sektöründe çalıştırılmak üzere 16 bin 200 sağlık personeli alımı yapılacağının müjdesini verdi. Dünya'da yaşanan ekonomik krizden en az etkilenen ülkelerden birinin Türkiye olduğunu ve 2002 krizinde yaşanan banka batmaları gibi kötü hadiselerin bu krizde yaşanmadığını ifade eden Bakan Akdağ, dünya'nın krizle boğuştuğu bir dönemde Bakanlık olarak Mart ayı itibariyle sağlık personeli alımlarına başlayacaklarını söyledi. İlk etapta işe başlayacak 18 bin 272 personelin alımı için başvuruların yakında başlayacağını belirten Bakan Akdağ, 2023 yılına kadar Türkiye'de sağlık alanında çalışacaklara iş garantisi de verdiklerini bildirdi. 16 bin 200 sağlık personelinden bin 200 civarındakilerin parametrik diye adlandırılan Acil Tıp Teknikeri, 800 civarında da ATT denilen Acil Tıp Teknisyeni olarak işe başlayacaklarını kaydeden Bakan Akdağ, " Daha önceden 1990'ı yıllarda sağlık meslek liselerinden mezun olmuş ama işe girememiş çok sayıda kişi bulunuyor. Tabi biz KPSS puanına göre alımları yapacağız. Puanı düşük olanlar tercihlerini iyi yapmalılar. Güneydoğu gibi puanı düşük olan yerlerimiz var. Bu taraflara tercih yapılırsa işe daha kolay girebileceklerini düşünüyorum" dedi Sağlık Bakanlığı'na ilk etapta alınacak 16 bin 272 personelin alanları ise şu şekilde olacak: 7 bin 407 sağlık memuru, 3 bin 760 hemşire, 2 bin 367 ebe, 30 biyolog, 99 çocuk gelişimci, 832 diş doktoru, 317 diyetisyen, 501 eczacı, 675 fizyoterapist, 284 psikolog, 56 sağlık fizikçisi, 641 tekniker ve 135 araştırmacı.

Alım şartları ise; bakanlığa sadece Kamu Personeli Seçme Sınavı'na (KPSS) girip yeterli puanı alanlanlar başvurabilecek. Elemeler en yüksek puan sıralamasına göre gerçekleştirilecek. Başvurular 9-13 Şubat tarihleri arasında yapılacak. Mart ayında ilk olarak 16 bin 272 yeni personel sağlık sektörüne alınacak. Haziran ayında da 4 bin sağlıkçı daha işe alınacak. Böylece 2009 yılı içinde 20 bin kişiye istihdam sağlanmış olacak.

MEZARLIK MANZARALI HASTANE

Öte yandan Erzurum'un Şenkaya ilçesinde hizmete sokulan İlçe Devlet Hastanesinin mezarlık manzaralı olması dikkat çekti. İlçe'ye yaklaşık 2 kilometre girişte yapılan ve hemen bahçe duvarıyla bitişik mezarlığın bulunması objektiflere yansıdı. Hastanenin pencerelerinin bakı kısmından mezarlık tamamen görünürken; ilçe sakinleri "Mezarlık manzaralı hastane olur. Ancak bir zararı yok. Allah devletimizden razı olsun, İlçemizde böyle bir hastane kazandırdığı için Bakanımıza da teşekkür ediyoruz" dedi.

Kestiği ağaç dalı Kafasına düştü...

Sivas'ın Suşehri ilçesinde kestiği ağaç dalının altında kalan kadın, yaralandı.

İlçeye bağlı Akçağıl köyündeki babasına ait tarlaya giden Gülenden Y.(43), ağaçları budamak istedi. Kestiği bir ağaç dalının kafasına düşmesi sonucu yaralanan Gülenden Y. yakınları tarafından Suşehri Devlet Hastanesi'ne getirildi.

Burada tedavi altına alınan kadının başına dikiş atıldı.

Gümüşhane'de araç yangını korkuttu

Gümüşhane'de park halinde bulunan bir araç yandı.

Edirnilen bilgiye göre İnönü Mahallesi, Yeni Cadde, Alper Apartmanı, A Blok önündeki servis yolu üzerinde park halinde bulunan 29 AE 624 plakalı özel otomobil henüz belirlenemeyen bir nedenden dolayı yanmaya başladı.

Saat 22.45 sıralarında meydana gelen olayda, aracının yandığının haberini alan Yusuf Çiftçioğlu İlköğretim Okulu'nda öğretmen olarak görev yapan İbrahim Tokgöz (41) durumu itfaiyeye bildirdi. Olay yerine gelen itfaiye ekipleri, ön kısmından alev alan araca müdahale ederek yangını söndürdü.

Otomobilin 2 gündür park halinde bulunduğu öğrenildi. Yangının ardından araç kullanılamaz hale gelirken, olayla ilgili soruşturma başlatıldı.

Olay yerinde bulunan bazı vatandaşlar, itfaiye ekiplerinin yangına geç müdahale ettiğini idda ederek, bu tip yangınlara su ile değil köpükle müdahale edilmesi gerektiğinin altını çizdi.

Elazığ'da Mobese teslim ediliyor

Elazığ'da yapımı tamamlanan ve halen deneme aşamasında olan MOBESE sisteminin geçici kabulünün 24 Şubat'ta yapılacağı açıklandı...

Türk Telekom İl Müdürlüğü tarafından kurulan MOBESE sisteminin tamamlandığı ve deneme çekimleri ile sistemde görülen arıza ve hataların giderildiğini belirten Elazığ Emniyet Müdürü Fahrettin Coşkun, Elazığ'da meydana gelebilecek olayları incelemek, faillerini kısa sürede tespit ederek yakalamak, için MOBESE'nin önemli olduğunu söyledi. Coşkun, "Huzur ve güven ortamının arttırılmasını sağlamak, çalıntı araçları tespit etmek, trafik kurallarını ihlal edenleri görüntülemek gibi hizmetlerin alınacağı MOBESE sistemi tamamlanmak üzere. Sistemi kuran Türk Telekom İl Müdürlüğü ile birlikte yapılan çalışmalarımızın belirli noktalarına kurulan toplam 70 kamera ile çekimler yapıldı. Bu çekimlerde görüntü kaliteasi ve diğer teknik ayrıntılar deneniyor. Bu deneme çalışmalarının tamamlanması sonucunda önümüzdeki 24 Şubat'ta geçici olarak alacağız. Tabi kurulan tespit edilen sorunları kısa sürede kuruluşla birlikte giderilmesinin çabasında olacağız" dedi.

İLANDIR

Er Arma Akaryakıt ve Turizm İnş. San. Tic. ve Paz.Ltd.Şti." ni şirket ortaklarından 16.09.2008' de devir aldık. Şirketi 16.09.2008'de devir aldığımızı 08.10.2008 tarihinde 7163 sayılı ilanla Türkiye Ticaret Sicil Gazetesinde ilan ettirdik.ilanda da yer aldığı üzere Er Arma Akaryakıt ve Tunzm İnş. San. Tic. ve Paz.Ltd.Şti.'nin Müdürlerinden Mehmet ULUDOGAN, Burak Yaşar GÜL'ün şirket müdürlük görevleri sona erdirildiğinden ve yeni şirket müdürüde ben olduğumdan, bu şahısların 16.09.2008 tarihinden itibaren ve daha önceki şirket müdürü Arif GÜL'de dahil şirketimizi borçlandırmaya yetkileri olmadığının bilinmesini istiyoruz.

Eski şirket müdürlerince düzenlenmiş olabilecek, düzenlenme tarihi ve keşide tarihi 16.09.2008 ve sonrası olan ve şirketi borçlandırıcı bono,poliçe ve çeklerden şirketimizin sorumlu olmadığının,olamayacağının,şirketimizden alacak iddiasında bulunabilecek 3. şahıslarca bilinmesi hususunun tesbit ve sübutu için iş bu ilanın, gazetelerde özellikle Türkiye Ticaret Sicili Gazetesinde ilan ettirilmesine, Şirketimizce karar verilmiştir.

Karar gereği 16.09.2008 tarihinde adı geçen şirketin ortaklarının ortaklık hisselerini devrettikleri özellikle şirketi temsile ve borçlandırmaya yetkili şirket müdürleri Mehmet ULUDOGAN, Burak Yaşar GÜL'ün ve daha önceki şirket müdürü Arif GÜL'ün şirketle bir ilgileri kalmadığından, müdürlük görevlerinin ve temsil yetkilerinin kaldırıldırıldığının ve bu durumun daha öncede Türkiye Ticaret Sicili Gazetesinde de ilan edilmiş de olduğunun bilinmesi hususu, Şirketimizce ilan olunur. 10.02.2009

Er Arma Akaryakıt ve Turizm İnş. San. Tic. ve Paz.Ltd.Şti.' ni Temsilen
Şirket Müdürü ALİ İHSAN DO

ZAYİ

İşletmeme ait UI-101951-102000 seri nolar arası 1 cilt perakende satış fişi kaybolmuştur. Hükümsüzdür.
Serkan Ağyazı
F.Paşa V.D. 1518204 6524

ZAYİ

Çayırlı Lisesinden aldığım tasdiknamemi kaybettim. Hükümsüzdür
Kasım Polat

ARAS AB'yi solladı

Bu neticede; Erzincan da Elektrik Enerjisi üretimindeki, yenilenebilir enerji kaynakları araştırmış, Yıllık 2,4 milyar kwh lık potansiyel enerji türleri ve yerleri, ülkemizdeki tüm müteşebbislerin bilgisine sunmuştur.

İlimizin İleriye dönük 30 yıllık elektrik enerji ihtiyacı projeksiyonu hazırlanarak projelendirilmiştir Elde edilen veriler doğrultusunda gerçekleştirilmiştir.

Tüm müşterilerimizin zamana bağlı olarak ölçü ayarı bozulabilen Elektrik sayaçlarının tamamı test edilmiştir. Müşterilerimizin endeks okumaları, Türkiye'de İlk olarak ilimizde GPS üzerinden yapılarak ödemelerde kolaylık sağlanmıştır. İl İlçe Belde Köy ve Mezralarda uzun süre elektrik kesintisi yaşanmamış, meydana gelen geçici kesintilere anında müdahale yapılmıştır.2008 Yılı içerisinde elektrik arızalarında azalma görülmüş, minimize edilmiştir. İl İlçe Beldelerde Şebekelerin yeraltına alınması %-90 tamamlanmıştır.

2008 ı içerisinde toplam köy ve mezramızın 200 km'lik Enerji Nakil Hattı yenilenmiştir. 2008 Yılı yatırımlarımız 10.450.000 TL olup % 90 seviyesinde tamamlanmıştır. İlimizde kayıp kaçak konusunda çalışmalar titizlikle yürütülmüş, Kayıp kaçak oranı %-5,94 olarak tespit edilmiştir.(Avrupa Standartları %-7–9)Bu sayede 1.500.000 TL ortalama tasarruf sağlanmıştır.

Mevcut tüm sokak lambalarımızın son teknolojiye göre üretilen sokak lambaları ile değiştirilerek ışıklandırma sistemi yeniden yapılandırılmıştır. Armatür besleme sistemlerine Astronomik role cihazı ilave edilmek suretiyle gereksiz aydınlatma süreleri önlenmiştir Bu sistem sayesinde 1.500.000- TL tasarruf sağlanmıştır

Müşterilerimizin abone grupları titizlikle takip edilmiş, para tahsilât oranımız % 91,30 olarak gerçekleştirilmiştir.

Abone Sayımız 2,33 lik artışla 115.750 adede yükselmiştir.

Türkiye'deki 3 Eğitim Merkezinden biri olan Eğitim merkezimizde, diğer illerden ilimize gelen personele hizmet vermek amacıyla kapasitesi yıllık 1.000 kişiye çıkarılmıştır.

Yerel Yönetim ve Muhtarlarla zaman zaman toplantılar düzenlenmek suretiyle istek ve talepler değerlendirilerek seri bir çalışma ortamı sağlanmıştır

Zaman zaman meydana gelen geçici arızalar, ekiplerimizin müdahalesine gerek kalmayabilecek şekilde uzaktan kumanda ile müdahale edilmektedir

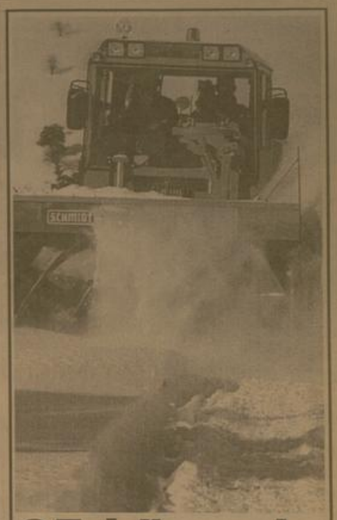

35 köy yolu kapalı

İki günden bu yana Erzincan'ın özellikle yüksek kesimlerinde devam eden kar yağışı sebebiyle 35 köy yolunun kapandığı belirtiliyor. Erzincan - Gümüşhane Yolu'nda da kar yağışı trafiği olumsuz etkiliyor. Pösge dağı mevkii'ne tırlar zincirli dahi olsa bırakılmıyor. Polis küçük araçlar için 1. kilometrede "zincirinizi yanınıza alın" uygulaması yapıyor.

Köy hizmetleri Köyyolları Şube Müdürlüğü'nden alınan bilgilere göre Erzincan'ın özellikle yüksek kesimlerinde devam eden kar yağışı sebebiyle 35 köy yolunun kapandığı belirtildi. Erzincan'dan Gümüşhane istikametine giden büyük araçlar TIR parkına yönlendirilirken 1. Kilometrede Erzincan Emniyet Müdürlüğü Bölge Trafik Merkez İstasyon Amirliği çalışanları tarafından küçük araçlar için zincir uygulaması yapıldı.

Erzincan-Sivas Karayolu'nun 30 - 45. Kilometreleri arasında bulunan Sakaltutan Mevkii'nde iki günden bu yana aralıklı olarak devam eden kar yağışı ve rüzgarın sebebiyle yolda yer yer buzlanma görüldü. Erzincan - Gümüşhane Karayolu'nun 16 - 32. Kilometrelerinde de yaşanan kar yağışı ve rüzgarın sebep olduğu sürgün sürücülere zor anlar yaşatıyor.

İl Encümeni toplandı

Her hafta Salı günü toplanan İl daime encümeni dün özel idare toplantı salonunda yeniden biraraya geldi. Özel İdare Genel Sekreteri Fazıl Gökçe'nin başkanlık ettiği toplantıya ilgili kurum müdürleri ve encümen üyeleri katıldı. Yapılan toplantıda bu gündem maddeleri görüşüldü;

Mülkeyti Uluköy Belediyesi Köy özel kişiliğine ait olan ve kullanılmayan İlköğretim lojmanının bakım, onarım ve diğer giderlerini karşılamak ve ihtiyaç halinde boşaltmak şartıyla 5 yıllığına 1 nolu lojmanın Mustafa Ayan'a 2 nolu lojmanın Tuncar Kazandırmak' a pazarlıkla kiraya verilmesi konulu kararın görüşülmesi,

İlimiz Merkez Çadırtepe Köyü Hızır İlyas mevkiinde I43-D2 paftada bulunan 9.99 hektarlık alana Karayolları Genel Müdürlüğü 16.Bölge Müdürlüğü adına 24/2005-59 ruhsat numarası ile ruhsat verilmiş olup, söz konusu yerin Arıyet Ocağının ruhsat süresinin 3 yıl uzatılıp uzatılmayacağı konulu teklifin görüşülmesi, İlimiz Çayırlı ilçesi Köylere Hizmet Götürme Birliğine ait iş makineleri karı- mücadelesinde çalışmış olup, tüketilen akaryakıt bedeli olan 15.000,00.-TL. nin Çayırlı Köylere Hizmet Götürme Birliğine yardım yapılması konulu teklifin görüşülmesi, İlimiz İliç ilçesi Altıntaş Köy yolunda heyelan tehlikesi bulunan kısmını onarımı İliç Köylere Hizmet Götürme Birliği tarafından ihale edilmiş olup, işin tamamlanabilmesi için 10.000,00. TL'ye ihtiyaç olduğu konulu teklifin görüşülmesi, İlimiz Kemaliye ilçesi Başbağlar grup köy yolunun karla mücadele, çalışmasının Köylere Hizmet Götürme birliğince kiralanacak olan kepçe ile yapılacağından söz konusu işe ödenek gönderilmesi konulu teklifin görüşülmesi,

İlimiz Merkez Kilimli Köyünde Haydar H. tarafından yapılan binanın izinsiz ve projesiz yapıldığına ilişkin teklifin görüşülmesi,

SATILIK EV

Afa Konutlarında satılık orta katta daire.

Müracaat:
0535 771 57 40

Yangınla değil, buzla savaşıyorlar

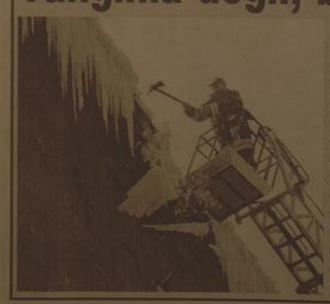

Erzurum Büyükşehir Belediyesi İtfaiye Daire Başkanlığı'nın 'Buz Kırma Timi', çatılarda oluşan 3 metre uzunluğundaki buz sarkıtlarının can ve mal kaybına yol açmaması için olağanüstü çaba harcıyor. Gün boyu kent merkezinde dolaşan ya da 'Alo 110'a gelen ihbarları değerlendiren itfaiye erleri, sepetli itfaiye merdiveni ile çatılara ulaşıyor ve kazmalarla buzları kırıyorlar. Çatılardan düşen sarkıtların insanların yaralanmasına ve ölümlere bile neden olduğunu belirten İtfaiye Daire Başkanı İsmail Çelik saçak altlarından geçen ya da otomobillerini park edenleri uyardı. Çelik, "Her biri en az 5 kilo ağırlığında olan buz sarkıtlar, bir otomobilin tavanını çökertebiliyor. Ya da insanların ölümlerine neden olabiliyor. Apartmanların üst katında oturanlar uzun bir sırıkla altta-ki geçiş güvenliğini sağladıktan sonra buzları kırsınlar. Kıramıyorlarsa mutlaka ekiplerimize haber versinler.

Soğuk tekrar geliyor

Devlet meteoroloji işleri genel müdürlüğü'nden alınan bilgilere göre hava sıcaklığının düşmesi bekleniyor.

Bahar edasında giden hava sıcaklıklarında düşme bekleniyor. Meteoroloji işleri Başkanlığı'ndan alınan bilgilere göre dün sabah saatlerinde yükseklere kar olarak, Erzincan'ın merkezine ise yağmur olarak düşen yağışa ek olarak Karadeniz üzerinden gelen dondurucu havanın, Erzincan ve çevresinde sıcaklıkların düşmesine sebep olması bekleniyor.

Hava sıcaklığının, 4 ila 6 derece azalması bekleniyor.

doğu
Günlük Haber Yorum Aktüelite Gazetesi
V. Recep Yazıcıoğlu Cad. No: 57 ERZİNCAN
Tel - Fax : 224 24 25-26
e-mail :

Sahibi:
H. İbrahim Özdemir

Yazı İşleri Müdürü:
Naim Çakır

Ermat Ofset
V. Recep Yazıcıoğlu Cad. No: 57
ERZİNCAN
Tel: 224 24 25 -26

e-mail
ermatofset@yahoo.com
Abone:

Yıllık	60.00 TL
6 Aylık	30.00 TL
Aylık	6.0 TL

Şehir Dışına PTT masrafı ilave edilir.

İlan tarifesi

Resmi İlan Satırı/cm	6.00 TL
Genel Kişisel İlanları	45.00 TL
Özel İlan, Reklam-satır	1.50 TL
Zayi	10.00 TL
Tebrik - Başsağlığı	50.00 TL
Geçmiş Gazete	50 Kr

günün takvimi
11 Şubat
2009 Çarşamba
SAYI: 9476

Erzincanspor'un kalesi emin ellerde

Erzincanspor ligin ikinci devresinde kalede tekrar sıkıntı yaşamamak için 3 kaleci birden transfer etti

Faruk Canbaba

Erzincanspor kaleci sorununa kesin çözüm bulmak amacıyla devre arası transfer çalışmalarında 3 kaleci birden transfer etti. Aksarayspor'dan Onur Çırpan, Gaziantep Belediyespor'dan Samet Gökmen Aknay ve amatörden Hüsami Yağız'ı kadrosuna katan Erzincanpor ligin 2.devresinde kaleci konusunda problem yaşamak istemiyor.

Erzincanspor kalecilerinden Onur Çırpan 1985 doğumlu, ilk olarak 2000 yılında Merzifonspor'un kalesini korumaya başladı. 2005 yılında Aksarayspor'a transfer oldu.Daha sonra 2007 ve 2008 sezonlarında Bozüyük ve Bağlumspor'da oynadı.Ardından 2008 yılında tekrar Aksarayspor'a transfer olan Çırpan 2009 Ocak transferinde Erzincanspor'a katıldı.Kaleci TFF 3.Liginde 46 maçta oynadı.

Erzincanspor'un diğer kalecisi Samet Gökmen Aknay 1984 doğumlu, ilk olarak 1999 yılında Orhangazihürspor'un kalesini korumaya başladı.Daha sonra 2000 yılında Siirtspor'a transfer oldu.6 yıl burada oynadıktan sonra 2007 yılında Gaziantep Belediyespor'un kadrosuna katıldı.

2009 Ocak transferinde Erzincanspor'a transfer oldu. Erzincanspor'un 3.yedek kalecisi Hüsami Yağız 1989 doğumlu Yağız Amatör lig'te oynayan Ümraniyespor'dan transfer edildi.

Bu yeni transferlerle kaleci sorununu büyük ölçüde çözen Erzincanspor ligin 2.devresinde başarılı sonuçlara imza atmaya hazırlanıyor.

Kış onlara zulüm

Kimileri ekmeğini taştan; kimileri denizden, sudan, kimi tarladan, kimisi masa başından çıkarır. Birileri var ki onlar ekmeğini çöpten çıkarıyor

Kemal Arduç

Kış mevsiminin gelmesiyle birlikte Erzincan'da istenmeyen manzaralar ortaya çıkıyor. Erzincan'da ücra köşelerde bulunan site ve sanayi kuruluşlarının çöplerini bir bir gezen küçük yaşta ki çocuklar ve beraberindeki yaşlı bayanlar maddi imkansızlıktan dolayı kömür ve hurda topluyorlar. Objektiflerimize takılan bu manzara sonrası görüştüğümüz küçük çocuklar evlerine ekmek götürebilmek için çalıştıklarını söylediler. Arkadaşları sıcak evlerinde oyuncaklarıyla oynarken Erzincan'ı dar gelirli ailelerin çocukları, sıfırın altında 5 derece soğukta çöplüklerden kömür toplayarak aile bütçelerine katkıda bulunmaya çalıştıklarını söylüyorlar. Erzincan'da dar gelirli ailelerin ilköğretim okulu çağındaki çocukları, aile bütçelerine katkıda bulunmak için çöplüklerden yanmış kömür toplayarak katkıda bulunmaya çalışıyor. Çocuklar, çöplerden topladıkları az yanmış kömürleri ve hurda metal parçalarını el arabasına doldurup evlerine taşıyorlar. Çöplükleri gezerek yanmış kömür ve hurda parçaları elleriyle karıştırarak toplamaya çalışan çocuklar, "Ailelerimizin maddi durumları iyi değil, yakacak kömürümüz de yok. Biz de el arabası ile çöplükleri gezerek ellerimizle karıştırıp iyi yanmamış kömürleri ve atıl metal parçaları toplayarak eve götürüyoruz. Metal parçaları ise kilogramını 15 YKr'den hurdacılara satıyoruz " dedi.

KADINLARDA YANMIŞ KÖMÜR TOPLUYOR

Küçük çocuklar ile birlikte yaşlı kadınlarda sitelerin ve dükkanların çöplerini gezerek az yanmış kömür topluyorlar. Evlerinde kışlık yakacaklarının olmadığını ileri süren bayanlar, yanmamış kömürün aşırı pahalı olmasından dolayı alım güçlerinin olmadığını söylediler. Devletin verdiği yardımlardan faydalandıklarını söyleyen bayanlar yardımların yeterli olmadığını belirttiler.

aşkale çimento
ERZİNCAN ÇİMENTO FABRİKASI

ERZİNCAN'A DEVASA TESİS
Erzincan Çimento Fabrikası Çok Yakında Hizmette.

Kaliteli... Modern... Çevreye Duyarlı... Erzincan'a Hizmet Edecek

Aşkale Çimento Farkı İle...
Erzincan Çimento Fabrikası Start Alıyor

AŞKALE ÇİMENTO SANAYİ T.A.Ş.
"birliğin ve dirliğin harcı"

AŞKALE ÇİMENTO SANAYİ T.A.Ş. AK İAŞ'IN HOLDING ORTAKLIĞIDIR

312 yaşlımız var

TÜİK verilerine göre Erzincan'da 90 yaş ve üzeri nüfusun 97.487 kişi ile % dilimin en küçüğünü oluştururken. Bunun 70.014'ü kadın 27.473'ü ise erkek olması kadınların erkeklere oranla daha uzun yaşadığını gösterdi.

Kemal Arduç

TÜİK'in yapmış olduğu Adrese Dayalı Nüfus Kayıt sisteminde bir çok gerçeği ortaya çıkarken dikkat çeken bir diğer konu ise kadın ve erkeklerin yaş ortalamasına ait idi. TÜİK verilerine göre Erzincan'da 90 yaş ve üzeri nüfusun 97.487 kişi ile % dilimin en küçüğünü oluştururken, bunun 70.014'ü kadın 27.473'ü ise erkek olarak kayıtlara geçti. Bir başka dikkat çeken nokta ise 75.996 kişi şehirlerde 29.018 'i ise köylerde yaşamakta. Bu da gösteriyor ki yaşlı nüfus daha çok şehirlerde ve kadınlardan oluşuyor. 5

Engellilere devlet güvencesi

Engelli vatandaşlara artık evlerinde bakım hizmeti veriliyor. Geçtiğimiz yıllarda uygulanmaya giren yasadan Erzincan'da 886 kişi faydalanıyor

Kemal Arduç

Sosyal güvencesi olup da ailesinde fert başına düşen gelir asgari ücretin üçte ikisinden az olan engellilere "bakım hizmeti" verilmesini amaçlayan yasa önceki yıl uygulamaya geçtikten sonra bu yasadan faydalanmak isteyen 1.235 kişi Erzincan Sosyal Hizmetler İl Müdürlüğü'ne müracaatta bulundu. 1.235 müracaat arasından 879 işlem görürken 356 sına red verildi. 105 kişinin işlemleri ise sürüyor. Konuyla ilgili olarak bilgi aldığımız Erzincan Sosyal Hizmetler İl Müdürü Yaşar Budak, bu yasa çerçevesinde bakıma ve korunmaya muhtaç engelli ve özürlü kişilerin bakımlarını üstlenen kişilere bir asgari ücret tutarında maaş bağlandığını söyledi. Erzincan'da şimdiye kadar 1.235 kişinin yasadan faydalanmak için müracaatta bulunduğunu ve bunların 886 tanesinin kabul edildiğini söyleyen Budak, yasa hakkında şu ifadelere yer verdi; 5

29 yıl
doğu
www.dogugazetesi.com.tr
ERZİNCAN'IN GÜNLÜK HABER YORUM AKTUALİTE GAZETESİ
ISSN: 1301-1723
12 ŞUBAT 2009 PERŞEMBE YIL: 29 SAYI: 9477 FİYATI: 25 YKr

Erzincan'ın gurur gününe hazırlık

OBJEKTİF
Şefik ARAS

AKARSULARIMIZ VE HES SANTRALLARI

Yazısı Sayfa 3'te

"Sevgililer günü böyle mi olacaktı ALLAHIM"

Erzincan Bahçelievler Mahallesi 54. sokakta ikamet eden Gönül Vural kimliği belirsiz bir kişi tarafından bıçaklanarak öldürüldü. 4 yaşındaki kızının gözü önünde 7 yerinden bıçaklanan anne Gönül Vural'ın kolundaki bilezikler yüzünden öldürüldüğü sanılıyor.

Kemal Arduç

Erzincan'da Bahçelievler Mahallesi 54. Sokakta ikamet eden Gönül Vural, saat 10.00 sıralarında ikamet ettiği evini basan bir kişi tarafından bıçaklandı. Bağrışmaların yaşandığı evi izleyen komşular evde aile kavgası yaşandığını sandı. Elinde bıçakla evden çıkan ve duvarlardan atlayan kişinin Tuğrul Vural olmadığını gören komşular eve girdiklerinde Gönül Vural'ı yaralı halde yerde yatarken buldu.

112 Hızır Acil ve polise haber verilmesinin ardından Bahçelievler Mahallesi 54. sokakta güvenlik çemberi oluşturuldu. Komşulardan Gönül Vural'ın kocasının haberdar edilmesi istendi. Olay yerine ilk olarak Gönül Vural'ın eşi Tuğrul Vural geldi. Vural evin içerisinde yerde cansız olarak yatan eşini görmek için ısrar etti. Çocuğunun da evde olduğunu söyledi.

Eşine ne olduğunu soran, ancak polisten "doktor halen eşinize müdahale ediyor. İçeri girmenliz doğru değil." cevabını alan Tuğrul Vural zorlukla engellendi. 5

Eşinin öldüğüne inanamayan Tuğrul Vural sinir krizi geçirdi

Sevgilinizi unutmayın

14 Şubat Sevgililer Günü dolayısıyla eşine yada partnerine hediye almak isteyenler için Erzincan'da hizmet veren bijuteri mağazaları, müşteriler için birbirinden şık ürünlerini görücüye çıkardı

Kemal Arduç

Esnaf umudunu 14 şubat sevgililer gününe bağladı. Asorti hediyelik eşya bijuteri mağazası çeşitli Kampanyalar düzenleyerek 14 Şubat'ın krize can simidi olmasını bekliyor. İşsizliğin giderek arttığı esnafın teker teker kepenk kapattığı şu günlerde esnaf dört gözle 14 Şubat sevgililer gününü bekliyor.

Tarihten Sayfalar

Sultan Timur Han

Timur, pek çok medrese ve kütüphane yaptırdı. Bilhassa Semerkant şehrini imar etti. Burada pek çok sanat eserleri yaptırarak, Semerkant'ı örnek ve zengin bir şehir haline getirdi. Tüzükât-ı Timür adıyla yasalar çıkardı ve kendi tarihini kendi yazdı. Çağatay dilinde yazdığı bu kitaplar Farsça'ya ve Avrupa dillerine de tercüme edildi. Avrupa edebiyatında kendisine geniş yer verilmiş, 16. yüzyıldan itibaren hakkında pek çok eser neşredilmiştir. Bu eserlerin pek çoğunda Timur'dan iyi kalpli ve büyük hükümdar olarak bahsedilmektedir. Osmanlı hükümdarı I. Bayezid ile harp ettiği için bazı Osmanlı tarihçileri onu kötülemektedir. Ancak Timur, Ankara Savaşı'ndan sonra Hıristiyan şövalyelerini İzmir'den uzaklaştırmıştır. Timur önücesinde Türkistan Türklüğü göçebeydi. Timur, Mâverâünnehr'i şehirleştirdi. Obaları iskan etti. Su kanalları inşasıyla toplumu tarıma geçirdi. Büyük şehirleri ticâret yollarına bağladı. Fetihleriyle âlimleri, sanatkarları Orta Asya'ya topladı. Ayrıca Timur bizzat komuta ettiği hiç bir savaşı kaybetmemiştir. Timur, Teftazani gibi âlimleri meclisinde bulundurur, nasihatlerini dinlerdi. Zamânında Fadlullah-ı Hurûfî tarafından kurulan ve "Hurûfîlik" adı verilen fırka mensupları yayılmaya başladı.

Kendisini tanrı ilân ederek bütün dinleri reddeden, Fadlullah'ı, oğlu Miranşah'a emir vererek 1393'te öldürttü. Tekkelerini dağıttı. İslâm ülkelerindeki bu kişilerin çoğunu uzaklaştırdı.

Timur

19 Haziran 1941'de Sovyet antropolog Mikhail Gerasimov; Timur'un bedenini inceledi. Ancak Timur'un mezarını açmadan önce protestolarla karşılaşmıştı ve mezarın lânetli olduğuna dair geniş bir inanış vardı. Ant mezarında her kim olursa olsun Timur'un mezarını deşerse ülkesine savaş şeytanlarının dolacağını söyleyen bir yazı vardı. Gerasimov mezarı açtıktan 3 gün sonra 22 Haziran 1941'de Nazi Almanyası Sovyetler Birliğine savaş ilan etti.

* Magni Tamerlanis, Scythorum Imperatoris Vita, (Türkçe:Skitler'in İmparatoru Timurlenk'in Hayatı), Vatikan Kütüphanesi Özbekistan Milî kütüphanesi

Sağlık ve Hastalıklar

Şifalı Otlar - Alternatif Tıp

Şifalı Otlar genellikle, halsizliğe, kansızlığa, cilt yaralarına, karaciğer, mide ve barsak bozukluklarına, şişmanlığa karşı önerilmektedir. Halk arasında bu tür inanışların oluşmasında vitamin yetersizlikleri rol oynamış olabilir. Kışın çok uzun ve çetin geçtiği ülkemizde, ulaşım hizmetlerinin yetersiz olduğu dönemlerde, C vitamininin iyi kaynakları olan taze sebze ve meyveyi her yörede, her zaman bulabilmek olanaksızdı. Yine süt hayvanı olarak koyun ve keçinin kullanıldığı yörelerde, B2 vitaminin iyi kaynağı olan süt ve yoğurdu kış günlerinde yeterince sağlamak güçtü. Aynı şekilde, A vitamini gereksinmemizin çoğunu karşıladığımız yeşil ve sarı sebzeleri her yerde özellikle kış aylarında bulmak olanaksızdı. Bu nedenlerden dolayı kış sonunda bu vitaminlerin yetersizliklerinin görülmesi kaçınılmazdı. İlkbaharda, bu vitaminlerin yetersizliklerini gidererek sağlığın olumlu yönde etkilenmesinde yabani otların yararları olmuştur. Bu gözlemler, otların bir ilaç olarak düşünülmesini geleneksleştirmiş olabilir.

Devamı Var

Komik Fotoğraflar

bugün ne pişirsem'

Fasulye Kavurması

1/2 Kg Taze Fasulye
2 Adet Kuru Soğan
2 Adet Yumurta
2 Adet Domates
1 Adet Havuç
3 Yemek kaşığı Tereyağı
Tuz, Pulbiber

Fasulyelerin kılıklarını ayıklayıp yıkadıktan sonra süzgece alın. Suyu süzülünce 1 cm genişliğinde kıyın. Kaynar tuzlu suda diri kalacak şekilde haşlayıp süzün.

Tereyağını tencerede eritip küp şeklinde doğranmış soğanı ilave ederek kavurun. Havuç ve dometesi ilave edip kavurmaya devam edin. Kavrulmuş fasulyeleri ekleyip tuz ve pulbiber serperek kısık ateşte suyunu çekinceye kadar pişirin. Servis tabağına alıp sıcak olarak servis yapın.

Fıkra

güldürmece

Kaysen İle İstanbul'lu

Kaysen'ininin biri ile İstanbul'lu Sultan Ahmet Camii önündeki kuşları görmüşler ve bunlara Kaysen'li aaa guşlara bak demiş yanındaki İstanbul'lu da onlar guş değil kuş demiş ve adam şöle bir bakmış:

-Emmede guşa benziyor demiş...

ŞİİR GEZGİNİ

Bir Çiçek Aldım

İliyorum konuşacak birşeyimiz kalmadı,
paylaşacak hiç bir şeyimiz yok.
Yine de yüreğimden gücümün yettiği yere
kadar sana seslenıyorum,
seninle konuşuyorum... Bugün sana olan
kırgınlığımı rafa kaldırdım,
sevgimi aldım avuçlarının arasına, ona
sığınıyorum... Cümlelerimi kısalttım,
kelimelerim buruk,
gülüşlerim istenmeyen dudaklarımda...

Bir ihtimal gelişine sığındığımı farkettiysem de,
engeli olamadım gururuzu
ama umutlu hasretine...
Bugün gönlümü hoş tutmak istiyorum,
imkânsız olan her rüyaya inanasım geliyor...
Bir çocuk gibi
isteklerimi bastıramıyorum...
Çalmayan telefonuma elim gidiyor,
sana halen bende olduğunu
ısrarla yazmaya çalışıyorum...
Bende olan seni, hiç kırmadım, değiştirmedim
ve hep korudum desem de, sendeki benin
nasıl olduğunu; gülüp gülmediğini anlamsız bir
sıkıntıyla merak ediyorum...

İçimdeki güzelliğine inanıp inanmamanı artık
umursamıyorum!
Üşüyorum, bu üşüme yalnızlığımdan geliyor
ve sanıyor her tarafım...
Tutunabileceğim hiçbir güzellik yok,
hatırlamaktan usanmayacağım
anıların dışında... İsnabilmek için onlara
sarılıyorum...
Anlamsız ve cevapsız sorular hızlarca sırtıyor,
ben görmemeye
çalışıyorum... Düşler uzak gibi görünüyordu
[illegible]

Rein Onay

Kıssadan Hisseler...

BASİT BİR TERCİH

İlk Müslüman Türk Devletlerinden biri olan Gazneliler devletinin en büyük ve değerli hükümdarlarından biri olan ve tarihte ilk defa "sultan" adını alan Sultan Mahmud; İslamı yaymak için Hindistan'a on sekiz sefer düzenlemişti İşte bu seferlerden birinde çok şiddetli bir direnme ile karşılaşmış, zafer kazanacağından şüpheye düşmüştü Tam bu zor durumda iken Allah'a şöyle yalvardı: "Ey Rabbim, bu savaştan galip çıkarsam, aldığım bütün ganimetleri yoksullara dağıtacağım "

Neticede Sultan Mahmud galip geldi ve çok kıymetli ganimetlere sahip oldu Gazne'ye döndüklerinde elde ettikleri bütün ganimetleri yoksullara, muhtaçlara dağıtmaya başladı Fakat bazı vezir ve komutanlar araya girip; "Aman Sultanım ne yapıyorsunuz, bunca değerli ganimetler, altınlar, inciler fakir fukaraya dağıtılır mı? Hem onlar bunların kıymetini ne bilecek? Üstelik devletin hazinesinin bunlara ihtiyacı var" diyorlardı Sultan Mahmut bunu Allah'a verdiği sözün gereği olarak yaptığını, kendisi için bir adak olduğunu söyledi Adamları yine itiraz ettiler: "Efendimiz önemsiz olanları dağıtın, değerli olanları hazineye ayırın, bütün memleketin bunlara ihtiyacı var" dediler Sultan Mahmut'un katasını karıştırdılar O zamanda Gazne'de yaşayan, doğruyu ve hakkı kellesi pahasına söylemekten çekinmeyen âlim ve fâzıl büyük bir zat vardı Sultan Mahmud onu çağırıp durumu anlattı ve fikrini sordu O büyük zat şöyle dedi:

Devamı Var

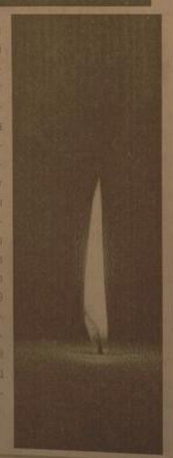

Karikatür

BİLİMTEKNOLOJİ

Filmlerin Google ı açılıyor

İngiltere, sinamaseverlerin Google olacak arama motorunu açıyor İngiliz Film Konseyi, Japonlar\'ın 1960 yılı korku filmi Onibaba ve eski tür İngiliz komedisi The Lavender Hill Mob gibi eskilerin de bulunmasının mümkün olduğu arama motorunun, İngiliz sinema dağıtıcısının kullanımına sunulacağını açıkladı.

Konsey, (www.FindAnyFilm.com) adlı sitenin ücretsiz olduğunu, tanıtım süresi yaklaşık 7 yılı bulan 30 binden fazla filmin izleyicilerin tarihine sunulacağını belirterek, filmlerin 20 türde ve 60 dilde olacağını kaydetti.

\"\'Sitenin filmler için bir Google olacağını\"\' belirten konsey, ilk kez İngiltere\'deki mevcut filmlerin listelenerek temete verileceğini ve kullanımın ücretsiz olacağını bildirdi.

Site, kullanıcılarına; yasal olarak indirerek online, Blu-ray, DVD, televizyon ve sinema tercihlerine göre filmleri nereden izleyebileceklerini bildirecek.

Sitenin kuruluş amacının yasadışı film indirmeleriyle mücadele olduğu vurgulandı.

Yarın:
Küçük robotlar
insan bedeninde dolaşacak!

Fantastik Yolculuk adlı bilim kurgu filmindeki minyatür denizaltıdan esinlenerek, Proteus motoru olarak adlandırılan ve insan vücudunda gezinebilen motor geliştirildi.

Çakır, Aras'ı ziyaret etti

Kemal Arduç

AK Parti Belediye Başkan Adayı Yüksel Çakır'ın dünkü ziyareti Erzincan Aras Müessese Müdürlüğü olmuştu. Yüksel Çakır burada yapmış olduğu açıklamada " Bugün arkadaşlarımızla beraber çalışma ve zirvesel programımız çerçevesinde TEDAŞ müessesemizdeyiz. Elektrik hepimiz hayatımızın her alanında kullandığımız, istifade ettiğimiz ve belki de yokluğu düşünülemeyen bir ihtiyaç haline geldi. Erzincan'da da sayın arkadaşlarımızın üstün çaba ve gayretleriyle pek fazla elektrik kesintisi yaşanmadığı için elektriğin bu ülkemiz bize sağlamış olduğu yaşam belki de pek farkında değiliz. elektriğin ne manaya geldiğini daha iyi anlarız.Bu hususta ben arkadaşlarımızı tebrik ediyorum. Bu son dönemlerde yaptıkları çalışmalarla beraber hem kayıp ve kaçak oranındaki ciddi düşüşle beraber hem de yapılan çalışmaların neticesinde elektrik kesintileriyle alakalı olarak belki de kesintinin olmuş olduğu dönemler ve kesintinin olma sayısı itibariyle Erzincan şebeke ve işletmeciliğini Türkiye'de eşine rastlanamayacak bir hale getiriler. Artık bu işletme özel sektör tarafından yürütülecek ve özel sektörün üstlenmiş olduğu bu ihaleler yapıldı, umut ediyorum ki bugün yakalanmış olan kalitenin daha da geliştirilmesi ve arttırılmasıyla bu alanda taşıyacağımız yenilikleri özel sektörle beraberde sürdüreceğiz. 2009 yılı içerisinde Belediye sınırları içerisinde kalan 140 tane trafo binası yenilenerek daha modern ve belki inşaatın kendi yapısı itibariyle bakıma ihtiyaç olmadan, dışardan çok fazla etkenlerden zarar görmeyecek paket sistemlerle değiştirilecek. Bunlarda yapıldığında Erzincan'ın elektrikle alakalı alt yapı problemlerinin tamamı çözülmüş olacak. ben TEDAŞ müessesemizde çalışan tüm arkadaşlarımızı tebrik ediyorum ve ümit ediyorum ki önümüzdeki dönemde arkadaşlarımızla birlikte Belediye ve TEDAŞ olarak güzel çalışmalara imza atacağız." dedi.

AKARSULARIMIZ VE HES SANTRALLARI

Objektif

Şefik ARAS

Devlet Su İşleri Erzincan İl Müdürü Abdurahman Durmuş açıkladı; Karasu (Fırat) nehri ve bu nehri besleyen derelere hidro elektrik santrali kurmak için 56 başvuru yapılmış. Söz konusu projenin bazılarının onayladığı değerlerinin ise incelenmekte olduğu ifade ediliyor.

Toplumlardaki gelişmenin, fert başına düşen enerji kullanımıyla ölçüldüğü çağımızda, elektrik enerjisini ucuza mal etmenin çok önemli olduğu biliniyor. Ve en ucuza maledilen elektriğin hidro elektrik santrallarında üretilen elektrik enerjisi olduğu ifade ediliyor.

Ne varki; Türkiye akarsularının ekonomik hidroelektrik potansiyelinin yeterince değerlendirilmediği elektrik enerjisi üretimi ile ilgili raporlardada yer almaktadır. Yeni hidroelektrik potansiyelinin yeterince değerlendirilmediği elektrik enerjisi üretimi ile raporlarda yer almaktadır. Yeni hidroelektirik santralları kurulması yanında küçük sularda daha küçük çapta santralların kurulması gerektiği vurgulanmaktadır.

Elektrik enerjisi ithal eden, enerji üretiminde akaryakta büyük miktarda para ödeyen, ülkemizde; dışa açılma ve özel girişimciye yap-işlet sat yöntemiyle santrallar kurulması olayının gündeme gelmesinden sonradırki akarsularımızda hidro elektrik santralları kurulmaya başlamıştır. Erzincan'da DSİ'ye santrallar kurmak için 56 başvurunun olması bunun sonucudur.

Sanayi kuruluşları ucuz elektrik istiyor. Tarım Ucuz elektrik istiyor.Erzincan'da sulama birliklerinin on fazla başını ağıtan konunun pompaj sulamasıyla arazinin sulandığı alanlarda elektrik faturalarının kabarık olmasıdır. Çıttçinin sulama bedelini ödeyememesidir. Elektrik üretiminin ihtiyaca yetmediği ülkemizde; enerji ithaline yada enerji üretimi için petrole yapılan ödemeler, ödemeler dengesine ve sanayi kesimine büyük ölçüde yük olmaktadır

Yeteri kadar ucuza enerji üretemiyoruz, hiç olmazsa enerjiyi tasarruflu kullanmak için yoğun çaba harcanıyor olmasının nedeni hem devletin enerjiye daha az ödeme yapması ve hemde tüketicinin şikayetçi olduğu elektrik faturalarının daha küçük rakamlarla ödenebilmesidir.

Başbakanlığın yayınlandığı elektrik tasarrufu genelgeleri tasarruflu ampüller kullanılması çağrıları Erzincan Elektrik Şirketi ve Elektrik mühendisleri Odasının sıkça yapmakta olduğu elektrik tasarrufuyla ilgili bilgilendirmeler, aslında elektrik üretimi ve tüketiminde nedenli dikkatli olmamız gerektiğini ifade ediyor olmalıdır.

Kar üstünde mangal keyfi

Erzincan Akbulut Akçay Kayak Merkezi'nde karın ve tatilin keyfini çıkaran kayak severler, kar üstünde mangal keyfini çıkarmayı da ihmal etmiyor.

Kemal Arduç

Kar kalınlığının 80 santimetreyi aştığı Erzincan Akbulut Akçay Kayak Merkezi'nde pistlerde yaşanan yoğunluk civıl civıl bir görüntü oluştururken, mangal ve kızak keyfi yapan Erzincanlılar tatillerini büyük bir coşku ve heyecan içerisinde geçiriyor. Erzincanlı kayakçıların büyük ilgi gösterdiği kayak tesislerine ilgi her geçen yıla oranla bu yıl arttığı kaydedildi.

Karı eğlenceye dönüştüren kayak severler, hafta sonunda havanın güneşli olmasını fırsat bilerek mangallarını yanlarına almayı ihmal etmedi. Gün boyunca bir taraftan kayak yapan Erzincanlılar, diğer yandan da Kayak pistinin eteklerinde mangal yaparak hem eğlenmenin hem de spor yapmanın keyfini yaşadılar.

H. İbrahim Özdemir'in
"Eyvah"
adlı romanı
Osmanlı dönemindeki
Erzincan tarihine
ışık tutuyor.

doğu yayınları
V. Recep Yazıcıoğlu
Cad. No: 57 ERZİNCAN

Kayısı Berlin fuarında

Malatya Tarım İl Müdürü Ahmet Güldal, kayısının uluslararası fuarlarda tanıtımının önemli olduğunu bildirdi.

Güldal, yaptığı açıklamada, 16-25 Ocak 2009 tarihlerinde 74.'sü düzenlenen "Almanya Berlin Uluslararası Yeşil Hiffa Fuarı"nda açılan Türkiye-Malatya standının büyük ilgi gördüğünü belirtti. Güldal, Malatya Tarım İl Müdürlüğü'nün koordinasyonu ve Malatya Valiliği, Malatya Belediyesi, Ticaret ve Sanayi Odası, Ticaret Borsası ve İhracatçı Birliklerinin ortaklaşa katkılarıyla açılan standta; Türkiye'nin en önemli tarımsal ihraç ürünlerinden kayısı ve diğer yöresel ürünler sergilendiğini söyledi. Ahmet Güldal, kayısının uluslararası fuarlarda tanıtımının önemli olduğuna dikkat çekerek, ne kadar fazla tanıtım olursa o kadar fazla ihracat olacağını vurguladı. Güldal, "En büyük tarım fuarlarından olan ve Avrupa çapında önemli yankılar uyandıran fuar, 52 ülkeden bin 571 katılımcı ile gerçekleşti ve 425 bin kişinin ziyaret ettiğini öğrendik" ifadelerini kullandı.

Güldal, Avrupa'nın en büyük tarım ve gıda fuarına iyi bir hazırlık dönemnin ardından katılım sağlandığını, fuarda 40 metrekarelik standın kiralanarak başta kayısı ve kayısı ürünleri olmak üzere Malatya'da üretilen, işlenen tarımsal ürünler, geleneksel ürünler ve organik ürünlerin sergilendiğini ifade ederek, "Başta kayısı döneri, kayısı lokumu, kayısı çekirdeği ezmesi, helvası, pekmezi ve kayısılı kozmetikler olmak üzere tüm ürünler çok ilgi gördü. Ayrıca 5 yabancı dilde hazırlatılan Malatya ve kayısı hakkında bilgilerin yer aldığı kitaplar ve broşürler dağıtıldı. Fuar süresince birçok Türk ve yabancı misafir, standı ziyaret etti" diyerek, katkı sağlayan kurum ve kuruluşlara teşekkür etti. Güldal açıklamasını şöyle tamamladı:

"Fuarda açıları Türkiye-Malatya standını Berlin Büyükelçiliği yetkilileri, yabancı Tarım Bakanlıklarının temsilcileri ve Türk asıllı Almanya ve Balkan ülkeleri milletvekilleri de ziyaret ettiler. Fuarda bulunan Azerbaycan ve Kazakistanlı sanatçılar Türk standını ziyaret edip mini konserler verdiler."

12. kez görevine döndü

Milli Eğitim Müdürü Fevzi Budak, 12. kez mahkeme kararıyla görevine geri döndü.

Yaklaşık 26 yıldır Erzurum'da Milli Eğitim Müdürü olarak görev yapan Fevzi Budak, 2 Mayıs 2003'ten bu yana 11 kez görevinden alındı. Şırnak, Muş, Ankara, Kütahya, Çanakkale ve İstanbul'da görevlendirilen Budak, her seferinde yargı kararı ile yeniden görevine döndü. Mesleğinde 39 yılı tamamlayan Fevzi Budak, en son 21 Ekim 2008'de 'geçici görevlendirmeyle' Ankara'ya Özel Eğitim Rehberlik ve Danışma Hizmetleri Genel Müdür Yardımcılığı'na atanmıştı.

Budak, Milli Eğitim Müdürlüğü koltuğuna ikinci yarı yılın ilk gününde yeniden otururken, Budak'ın yerine atanan Raşıp Üye ise eski görev yeri olan İstanbul Milli Eğitim Müdür Yardımcılığı'na döndü.

Malatya'da trafik kazası

Malatya'da, bir kamyonun yolcu otobüsüne arkadan çarpması sonucu 6 kişi yaralandı.

Alınan bilgiye göre, saat 20.00 sıralarında Malatya merkez Çevreyolu Kaptan Bülent Korkmaz Üst Geçidi'nde seyreden Salih K. yönetimindeki 44 KN 875 plakalı kamyon, Diyarbakır firmasına ait Kemal Yıldızhan idaresindeki 21 DL 856 plakalı şehirlerarası yolcu otobüsüne arkadan çarptı. Kazada, kamyonda bulunan sürücü Salih K., Hazal ve Şükrü G. ile birlikte kimliği belirlenemeyen 3 kişi yaralandı.Yaralılar, Malatya Devlet Hastanesi ile Beydağı Devlet Hastanesi'ne kaldırıldı. Kazayla ilgili başlatılan soruşturma devam ediyor.

Süleymaniye beyaz örtüyle kaplı

Gümüşhane Valisi Enver Salihoğlu, Türkiye genelinde birçok kayak merkezinde kar yokken Süleymaniye Kayak merkezinde yer yer bir metre kar olduğunu söyledi.

Hafta sonu GÜDAK mensupları ile birlikte gerçekleştirdiği zirve tırmanışının ardından Süleymaniye Kayak Merkezi'nde de incelemelerde bulunan Salihoğlu, yaptıkları tespitlerde kayak merkezi kurulması düşünülen bölgede yer yer bir metre, ortalama 60-70 santimetre kar olduğunu belirterek, "Bu mevsimde birçok yerde kar yokken burada en az 60-70 santimetre kar var. Buda bizlere kayak merkezinin ne kadar kullanılabilir durumda olduğunu gösteriyor. O nedenle biran önce kayak merkezimizi tamamlayarak faaliyete geçirmeliyiz." dedi.

Gümüşhane'nin merkez Süleymaniye mahallesinde kurulması düşünülen bölge 800 bin metrekarelik kayak alanı ve 2 bin 700 metrelik kesintisiz pisti ile aynı anda 2 binin aşkın insan kayak yapabileceği bir merkez. Süleymaniye mahallesi kayak merkezinde ayrıca geçtiğimiz yıllarda Uluslararası Kayak Federasyonu (FIS) tarafından yapılan ölçüm ve teknik analizler olumlu çıkmış, kayak merkezlennde az rastlanılan bir kar kalitesine sahip olduğu da belirtilmişti.

Süleymaniye Kayak Merkezi Gümüşhane'nin eski yerleşim olan tarihi Süleymaniye mahallesinde bulunması nedeniyle çok bir özellik taşıyor. Geçtiğimiz günlerde yapılacak her türlü yapı ve diğer faaliyetlerin yer alıcağı Kayak Amaçlı İmar Planı ve Kartal Dağı Çim projesi hazırlanarak Belediye Meclisinden geçirilmiş ve Tarım Kültür ve Tabiat Varlıkları Koruma Kurulunu havale edilmişti. Kasım Şubat ayının son haftasında yapılacağı toplantıda projenin görüşmesi ve onaylanması bekleniyor.

Erzurum'da kaza: 3 ölü

Erzurum'da dün öğle saatlerinden itibaren etkili olan yoğun kar yağışı trafik kazalarını da beraberinde getirdi. Kars'tan Erzurum'a yolcu taşımakta olan yolcu otobüsü direksiyon hakimiyetini kaybederek yan devrildi. Kazada ilk bilirlemelere göre 3 kişi hayatını kaybetti, 18 kişi de yaralandı.

Kaza dün saat 15.30 sıralarında Kuzey Çevre karayolu 13. kilometresinde meydana geldi. Hikmet K. yönetimindeki 34 UFZ 55 plaka yolcu otobüsü kara ve buzlu yoldaki direksiyon hakimiyetini kaybederek yoldan çıktı. Yan devrilen yolcu otobüsünde bulunan 21 yolcudan 3'ü hayatını kaybederken, 18 yolcu yaralandı. Kars'tan Samsun'a gittiği öğrenilen yolcu otobüsünde bulunan yolculardan yaralı olanlar Erzurum Bölge Eğitim ve Araştırma ile Palandöken Devlet Hastanesi'ne kaldırılarak tedavi altına alındı.

Kaza sonrası otobüsün altında kalan cenazeler Sivil Savunma ekipleri tarafından güçlükle çıkarılırken, Büyükşehir Belediyesi itfaiye ekipleri bölgede tedbir aldı. Polis ve jandarma ekipleri kaza sonrası bölgede inceleme başlattı.

'Sevgililer günü böyle mi olacaktı ALLAHIM'

Evin içerisinde bulunan ve evin demir parmaklıklı penceresinden kendisine el sallayan annesine 'Annene ne oldu kızım.

Esra Annen nerede kızım.'' diye seslenen Tuğrul Vural daha sonra evin önüne gelen Cenaze aracını görünce iyice fenalaştı. Eşinin öldüğünü öğrenen acılı baba ''Çocuklarıma nasıl anlatacağım'' bunu. 'Sevgililer günü böyle mi olacaktı Allahım' diye bağıran acılı eşin feryadı yürekleri dağladı.

Tuğrul Vural'ın 4 yaşındaki kızı Esra Vural'ın evin antresinde cansız olarak yatan annesini görmemesi için evin arka balkonundan olay yerine gelen akrabalarına teslim edildi. Küçük Esra her şeyden habersiz etrafındakilere gülücükler gösterdi. Gönül Vural'ın evli ve 5 çocuk annesi olduğu öğrenildi.

POLİS KUYUMCULARI UYARDI

Bahçelievler Mahallesi 54. Sokakta yaşanan olayın ardından Erzincan Emniyet Müdürlüğü Cinayet Masası ekipleri, elinde Elektrik faturasına ve su faturasına benzeyen kağıtlar ve GPRS özellikli el terminali cihazı olduğu düşünülen kişinin peşine düştü.

TEDAŞ ve Erzincan Belediyesi'nin bölgede su ve Elektrik sayacı okuyup okumadığını soruşturan polis daha sonra da Gönül Vural'ın kolundaki 4 bileziğin kayboldoğunu fark edince Erzincan'da ki Kuyumculara konuyla ilgili haber verdi. Kuyumcuları Teker teker dolaşan polis altın bilezik bozdurmak amacıyla kuyumculara gelen ve şüphelenilen kişilerin polise bildirilmesini istedi.

1.70 - 1.80 boylarında esmer, kafasında şapka olan, koyu şişme montlu ve gri pantolonlu olduğu öğrenilen kişinin yakalanması için polis Erzincan'ın her tarafından incelemelerini yapıyor.

Engellilere devlet güvencesi

"Yasa, sosyal güvencesi olan ancak ailesinde fert başına düşen gelir, asgari ücretin üçte ikisinden az olan özürlülere resmi veya özel bakım merkezlerinde ya da ikametgahlarında bakım hizmeti verilmesini öngörüyor.

Yasaya göre, bakıma muhtaç özürlülere sunulacak bakım hizmetinin karşılığı olarak belirlenecek kişi başına aylık bakım ücreti tutan, 2 aylık asgari ücretten fazla olamayacak. Bakıma muhtaç özürlülerden, SHÇEK ve diğer resmi kurumlarca bakılanlar dışında kalanların bakım ücreti, bu amaçla kurum bütçesine konulacak ödeneklerden karşılanacak. Bakıma muhtaç özürlülere, ücretleri SHÇEK bütçesinden karşılanmak suretiyle sağlanacak bakım hizmetleri, Kamu ihale Yasası hükümlerine tabi olmaksızın temin edilecek.

Yasaya göre, 'yaşlı bakım merkezleri' ile 7-18 yaş arasında suça yöneldikleri tespit edilen kız ve erkek çocuklara yönelik 'koruma bakım ve rehabilitasyon merkezi' ve duygusal, cinsel ve fiziksel istismara uğramış çocuklara yönelik 'bakım ve sosyal rehabilitasyon merkezi'nde kalan bakıma muhtaç özürlülere de ücretlerinin kurum bütçesinden karşılanması suretiyle bakım hizmeti verilecek" diye konuştu

Sevgilinizi unutmayın

Murat Aydın, 14 Şubat Sevgililer günü ile ilgili bağlayanlardan

Sevgililer gününün gençler için bir hediyeleşme günü olduğunu belirten Aydın, gerekli kampanyaları yapmak hazırlıklarını tamamladıklarını

Bijuteri ile birlikte çanta ve birçok hediyelik eşya ile hizmet verdiklerini söyleyen Aydın, Erzincanlılara şıklığın ve zarafetin en iyisini yaşatmak için takıda en iyi ürünleri Erzincanlılara sunduklarını söyledi

Erzincan'ın gurur gününe hazırlık

Erzincan'ın düşman işgalinden kurtuluşunun 91. yılı kutlamalarının provası Ordu Caddesi üzerinde yapıldı. Renkli geçen provalar gerçeğini aratmadı.

Erzincan'ın Düşman işgalinden Kurtuluşunun 91. yılı dolayısı ile hazırlanan programın provası gerçeği aratmadı. 13 Şubat Cuma günü düzenlenecek törende askeri ve okulların yapacağı geçiş töreni, şiirler ve bazı gösterilerin provası Ordu Caddesi üzerinde dün yapıldı. Onlarca vatandaş tarafından alkışlar eşliğinde gerçekleşen provada herhangi bir sorun yaşanmadan sona erdi.

312 yaşlımız var

Erzincan'da 90 yaş ve üzeri büyüğümüz 312 kişi. Erzincan'daki durum ise ülke ortalamasından farksız durumda, İl genelinde 213.538 nüfusun içinde 312 kişi 90 yaş ve üzerinde bulunmakta.

Bunun da 262'si kadın 50'si erkek şeklinde olması kadınların daha uzun yaşadığının bir göstergesi olarak dikkat çekti. Bu 312 kişinin çoğu (159) merkezde bulunurken Kemaliye 41 kişi ile ikinci, Kemah 26 kişi ile üçüncü, Üzümlü 22 kişi ile dördüncü, Tercan 21 kişi ile beşinci, İliç 16 kişi ile altıncı, Refahiye 14 kişi ile yedinci, Çayırlı 11 kişi ile sekizinci sırada yer aldı. En az büyüğün bulunduğu ilçe 2 bayan ile Otlukbeli oldu.

TÜİK verilerine göre Erzincan il genelinin nüfusu 213 bin 538 olurken bunun 110 bin 282'sinin erkek, 103 bin 256'sının kadın olduğu belirlendi.

SATILIK EV

Afa Konutlarında satılık orta katta daire.

Müracaat:
0535 771 57 40

ELEMAN ARANIYOR

Şirketimizin şantiyelerinde çalıştırılmak üzere genç İnşaat Mühendisleri alınacaktır.
İsteklilerin aşağıdaki adrese özgeçmişleri ile birlikte şahsen yada e-mail yoluyla müracaat etmeleri rica olunur.
İDEAL ENERJİ ÜRETİM SANAYİ VE TİC. A.Ş.

e-mail:
emrullah_karasu@mynet.com
cokcu@akfen.com.tr

ADRES:
İstasyon Mah. Tugay Cad. 1/A Aşkale/ERZURUM
Tel: (0442) 415 13 65 Faks: (0442) 415 13 47

doğu
Günlük Haber Yorum Aktüalite Gazetesi
V. Recep Yazıcıoğlu Cad. No: 57 ERZİNCAN
Tel - Fax : 224 24 25-26
e-mail : bilgi@dogugazetesi.com

Sahibi:
H. İbrahim Özdemir

Yazı İşleri Müdürü:
Naim Çakır

Ermat Ofset
V. Recep Yazıcıoğlu Cad. No: 57
ERZİNCAN
Tel: 224 24 25 -26

e-mail
ermatofset@yahoo.com

Abone:

Yıllık	60.00 TL
6 Aylık	30.00 TL
Aylık	6.0 TL

Şehir Dışına PTT masrafı ilave edilir.

İlan tarifesi

Resmi İlan Sütun/cm	6.00 TL
Genel Kurul İlanları	45.00 TL
Özel İlan, Reklam-sütun	1.50 TL
Zayi	10.00 TL
Tebrik - Başsağlığı	50.00 TL
Eskimiş Geçmiş Gazete	50 Kr

günün takvimi
12 Şubat
2009 Perşembe
SAYI: 9477

Birtekspor'dan kayak kursu

Erzincan Birtekspor Kulübü sporcularına yönelik olarak kayak kursu düzenledi. Başırılı bir şekilde kursu tamamlayan sporcular kurs bitirme belgelerini aldılar

Kemal Arduç

Erzincan Birtek Spor Kulübü, sömestri tatilinde sporcularına kayak kursu açtı. Birtekspor Kulübü Başkanı Yusuf Dündar, verdiği bilgide öğrencilerin karne tatilinde spor yaparak dinlenmelerini sağlamak amacıyla Yıldırım Akbulut Akçay kayak tesislerinde düzenlenen 10 günlük kayak kursuna 40 kursiyer katıldığını kaydetti.

Dündar; "Kayak hocaları Yalçın Erkal ve Demet Savaş nezaretinde 10 kişi yeni başlayan 30 kişide kayak sporunu bilenlerin katılımıyla sporcularımız eğitildi ve dinlendirildi. Kurs sonunda yapılan müsabakalarda 12 sporcumuz kendi kategorilerinde dereceye girdiler. Minik Erkekler: Bayram Mızrak ikinci, Çocuk 1'de: Sebanur Ateşal ikinci, Ayşenur Uytun üçüncü, Erkekler Kategorisinde; Buğrahan Yüksel ikinci Emre Çetiner üçüncü Çocuk 2 Erkeklerde; Serkan Murat ikinci, Genç Bayanlarda; Tuğçe Ateşal birinci, Erkeklerde; Orhan Uytun ikinci, Murat Alaçatlı üçüncü, Genç 2 Bayanlarda; Betül Pamir birinci, Erkeklerde; B.Mustafa Dündar birinci, Kaan Murat ikinci oldular.

Birtek Spor Kulübü olarak yaptığımız faaliyetlerde İl Müdürümüz ve diğer personellerimizin bize verdiği destek azmimizi artırmaktadır" diye konuştu

Erzincanspor'un Antalya kampı sona erdi

Erzincanspor 'un Antalya kampı sona erdi. Başarılı bir kamp dönemi geçiren Erzincanspor takıma katılan yeni futbolcularla birlikte Antalya kampında çeşitli hazırlık maçları yaptı.

Burhan Güven

Erzincanspor 'un Antalya kampı sona erdi. Erzincanspor Kulübü Basın sözcüsü Refik Telli yaptığı açıklamada öncelikle geçtimiz gün kaybettiğimiz Erzincanspor Kulübü Başkan yardımcısı Cahit Sökmen'e tazıye dileklerini iletti.

Telli Antalya kampında Erzincanspor'un yeni katılan oyuncuların takıma adaptasyonunu sağlamak amacıyla ayrı bir program uygulandığını ve Antalya kampında takımın çeşitli varyasyonlarda hazırlık maçları yaptığını kaydetti.Son hazırlık maçını Özbekistan 1.lig takımlarından Ardcan ile yapan Erzincanspor bu maçın ilk yarısını 3:1 galip tamamladı.Maçın 2.yarısında Erzincanspor 2 gol yiyerek maçtan berabberlikle ayrıldı.Antalya kampını tamamlayan Erzincanspor kafilesi Cuma günü Erzincan'da olacak.Erzincanspor teknik direktörü Aldoğan Argon yönetiminde Erzincan'daki ilk idmanını 15.02.2009 tarihinde Vedat Çimen Spor tesislerinde yapacak.Refik Telli Erzincanspor'un yeni transferleri ile ilgili olarak ta teknik heyetin takımın eksik bölgelerini tamamlamak amacıyla nokta transferler yapıldığını söyledi.

aşkale çimento
ERZİNCAN ÇİMENTO FABRİKASI

ERZİNCAN'A DEVASA TESİS
Erzincan Çimento Fabrikası Çok Yakında Hizmette.

Kaliteli... Modern... Çevreye Duyarlı... Erzincan'a Hizmet Edecek.
Aşkale Çimento Farkı İle...
Erzincan Çimento Fabrikası Start Alıyor.

AŞKALE ÇİMENTO SANAYİ T.A.Ş.
"birliğin ve dirliğin harcı"

ASKALE ÇIMENTO SANAYI T.A.Ş. BIR ERCIMAN HOLDING ORTAKLIGIDIR

29 yıl
doğu
www.dogugazetesi.com.tr
ERZİNCAN'IN GÜNLÜK HABER YORUM AKTUALİTE GAZETESİ
13 ŞUBAT 2009 CUMA YIL: 29 SAYI: 9478 FİYATI: 25 YKr
ISSN 1301-1721

Yıllardır sadece charter seferlerine hizmet veren Çorlu Havalimanı 27 Şubat 2009 tarihinde AnadoluJet'in Ankara-Çorlu seferlerinin başlamasıyla Trakya bölgesi ile Anadolu arasındaki köprü görevini üstlenecek 5

Vatandaşın ayağı yerden kesiliyor

'13 Şubat Erzincan'ın gurur günü'...

Erzincan'ın düşman işgalinden kurtuluşu nedeniyle gazetemize açıklamada bulunan Ulaştırma Bakanı Binali Yıldırım ve Erzincan Milletvekili Sebahattin Karakelle; "ecdadın 91 yıl evvel ki duygu ve heyecanıyla dolu olarak idrak ediyoruz" dediler

Kemal Arduç

Erzincan'ın düşman işgalinden kurtuluşu ile ilgili olarak ortak basın açıklamada bulunan Ulaştırma Bakanı Binali Yıldırım ve Erzincan Milletvekili Sebahattin Karakelle; "13 Şubat sözde nedeni Avrupalının kan ve gözyaşıyla yoğurup, işgal ederek, büyük soykırımlar uygulandığı Anadolu'da Türk Milleti tarafından maskesi düşürülmüş böylece yanmış yıkılmış Anadolu'da zinde bir milletin var olduğu ifade edilmiş. 5

Erzincan yemekleri büyüledi

OBJEKTİF
Şefik ARAS

KURTULUŞUN 91. YILINI KUTLARKEN

Yazısı Sayfa 3'te

'Katili bulun'

4 bilezik yüzünden hayatından olan Güler Vural'ın cenaze töreni yapıldı. Gasp kurbanı kadının eşi ve çocuklarının da katıldığı cenaze namazında acılı eş Tuğrul Güler, katilin bir an önce bulunmasını istedi.

Kemal Arduç

Erzincan Bahçelievler Mahallesi'nde kendini TEDAŞ görevlisi olarak tanıtarak eve girerek 3 çocuk annesi Güler Vural'ı (35) bıçakladı. Öldürdükten sonra paraya karışan katilin yakalanması için polis seferber olurken, talihsiz kadın kilinan cenaze namazının ardından toprağa verildi.

KATİL KAMERALARDA

'Elektirik sayacına bakacağım' diyerek girdiği evde Güler Vural'ı, kızı Esra'nın gözü önünde kamından çıkarıyarak katletdip üzerindeki 4 bileziği gasp eden zanlı, belediyenin güvenlik kameraları tarafından görüntülendi. Cinayetin işlendiği eve yakın olan Erzincan Belediyesi'nde çevre güvenliğini sağlamak amacıyla binanın etrafına konulan kameralara yakalanan katil zanlısının görüntüleri, polise verildi

Polis, Olay Yeri inceleme ekibinin elde ettiği bulgular, komşuların ifadeleri ve zanlının belediye, eczane, otobüs terminali gibi yerlere ait kameralara yakalanan görüntüleri ve TEDAŞ bünyesinde çalışanları mercek altına alındı. Emniyet Müdürlüğü'nde görevli 80 deneyimli polis seferber oldu. İşten çıkarılanlar dahil sayaç okuma görevlilerinin ifadelerine başvuruldu. 5

Erzincan Valisi Abdülkadir Demir, Erzincan'ın düşman işgalinden kurtuluşunun 91. yıldönümü dolayısıyla yaptığı açıklamada Erzincan'ın gurur gününü Erzincanlılarla paylaşmanın mutluluğunu yaşadığını söyledi

'Kurtuluşumuzun gururunu yaşıyorum'

Kemal Arduç

Erzincan Abdülkadir Demir, "İlimizin düşman işgalinden kurtuluşunun 91. yıl dönümünü bir arada kutlamanın mutluluğunu yaşıyorum" diyerek 13 Şubat kurtuluş yıldönümü hakkında gazetemize açıklamada bulundu

Açıklamasını sürdüren Vali Demir; "Birinci Dünya savaşında Ruslar tarafından şehir işgal edilmiştir. Rusya'da Çarlık yönetiminin yıkılmasından sonra yeni Sovyet hükümetiyle 18 Aralık 1917 de yapılan Erzincan Mütarekesiyle 11 Ocak 1918 de Rus askerleri çekilmiştir.

Ancak silahlı ermeni çeteleri birçok kanlı olaylara sebep olmuşlardır.

Kazım Karabekir Paşa komutasındaki askeri birlikler tarafından güneydeki Munzur geçitleri, Kemah Boğazı ve Çardaklı yönünden harekete geçerek 13 Şubat 1918 de Erzincan'ı kurtarmışlardır. 5

ÇİZİYORUM

Kişiye özel havlu ve ustura

Ahmet DUMLU
Haftada 1
Tarihi Günümüz
Yazısı Sayfa 5'te

Erzincan'ın üzümlü ilçesinde 22 yıldır berberlik mesleğiyle uğraşan Yaşar Yılmaz (41) dört ay önce açtığı yeni iş yerinde örneği az görülür bir uygulamaya imza attı. 5

Yazı - Yorum
H.İbrahim ÖZDEMİR

13 ŞUBAT'I ANMAK
Yazısı Sayfa 3'te

Tarihten Sayfalar

İslamiyetten Önce Türk Devletleri

Türkler, dünyanın en eski, asil, büyük devletler kurup, pek çok ünlü şahsiyetler yetiştiren medeni milletlerinden biridir. Türkler, Nuh peygamberin oğullarından Yafes'in Türk adlı oğlunun neslindendir. Tarihî şahsiyet, boy ve millet adlarının oluşumuna göre, Türk kelimesinin asıl "türümek" fiilinden geldiğinden, bu fiilden türetilmiş, kişi ve insan anlamında "türük" ve nihayet hece düşmesiyle "Türk" kelimesi ortaya çıkmıştır. Nitekim Anadolu'da bir kısım göçebeler de yürümekten "yürük" adını almışlardır. Türk kelimesi, ayrıca, çeşitli kaynaklarda: "töreli, töre sahibi, olgun kimse, güçlü, terk edilmiş, usta demirci ve deniz kıyısında oturan adam" manâlarında kullanılmaktadır.

Coğrafî ad olarak Turkhia (Türkiye) tabirî ise altıncı yüzyıldaki Bizans kaynaklarında, Orta Asya için kullanılmıştır. Dokuzuncu ve onuncu asırlarda, Volga'dan Orta Asya'ya kadar olan sahaya denilirdi. Bu da Doğu ve Batı Türkiye olmak üzere ikiye ayrılıyordu. Doğu Türkiye, Hazarlar'ın; Batı Türkiye ise Türk asıllı Macarların ülkesiydi. Memluklar'ın ilk zamanlarında, Mısır'a da Türkiye deniliyordu. Selçuklular zamanında, onikinci yüzyıldan itibaren Anadolu'ya Türkiye denilmeye başlandı. Türk kelimesini, Türk devletinin resmî adı olarak ilk defa kullanan, yedi ve sekizinci yüzyıllarda hüküm süren (681-745) Göktürk Devleti'ydi.

Bilinen en eski Türk kavmi, Çinlilerin Hiung-nu dedikleri, M.Ö. 3. asrın başından itibaren tarih sahnesinde görülen Hunlardır. Bu kavmin anayurdu, Tienşan'ın kuzey kesimiyle batıdaki Altay Dağları, Orta Ural ve Hazar Denizi'nin kuzey hudutları içinde kalan vadideydi. Şenyu denilen hükümdarlarının ordugâhı, Orhun Irmağı kıyısında bulunuyordu. Nüfus çoğalması ve fetih isteği gibi iki büyük sebeple yayılmaya başladılar ve Çin hudutlarına kadar olan bölgeyi ele geçirdiler.

İslamiyetten Önce Türk Devletleri

Türklerin kurduğu en eski devlet olan Hun İmparatorluğu, aynı zamanda, Türk askerî teşkilat ve idareciliğinin de ilk örneğidir. Osmanlılar zamanı dahil olmak üzere, bütün tarih boyunca Türk teşkilatının baş kaidesi olan, sağ ve sol ikili nizam, Hunlar tarafından kurulmuştur. Hun ordusu, on bin, bin, yüz ve on kişilik gruplar halinde, onlu sistema göre oluşturulmuştu. Keçe çadırları içinde otururuyor ve beslediklerini koyun, at ve sığır sürülerinden elde ettikleri ile geçiniyorlardı.

Hunlar, M.Ö. 3. yüzyılın sonlarında, Sarı Irmağın kıvrım yaptığı alana gelerek, Çin içlerine doğru akınlara başladılar. Çinliler, bu Türk kavminin süvarileri karşısında tutunamayıp, ağır yenilgilere uğradılar. Böylece Çin hakimi olan Ti-şin hanedanı, Çin Sed-di'ni tamamlamaya çalıştı.

Türk kavimlerini toplayıp, imparatorluk halinde birleştiren ilk büyük Hun hükümdarı, Teoman Yabgu'dur (M.Ö. 220). Teoman Yabgu'dan sonra, Hun tahtına oğlu Mete Yabgu geçti. Mete Han zamanında yapılan fetihlerle, Hun İmparatorluğunun toprakları, Hazar Denizinden Japon Denizine kadar uzandı. Bu topraklarda, çeşitli Türk kavimlerinin yanısıra, diğer Altaylı kavimler de yaşıyordu. Mete devrı, Hun İmparatorluğunun en parlak devri oldu (M.Ö. 209-174).

Mete Han'dan sonra gelen yabgular zamanında, Çinlilerle ilişkiler arttı. Özellikle evlenme yoluyla, Türk ve Çin hükümdar aileleri arasında yakınlıklar doğdu. Bu yakınlıklar, Hunların iç işleri bakımından bir çok karışıklıkara yol açtı. Buna rağmen Hun İmparatorluğu, M.Ö. 1. yüzyıla kadar üstünlüğünü devam ettirdi.

doğu

Şifalı Otlar - Alternatif Tıp

Sağlık ve Hastalıklar

Şifalı Otların ilaç olarak kullanımlarının ikinci dayanağı içerdikleri ilaç ham maddelerinden alkaloidler, esanslar ve benzeri molekülleridir.

İlaç endüstrisinin gelişmediği dönemlerde, çeşitli bitkiler çeşitli hastalıkların tedavisinde belirli şekillerde hazırlanarak kullanılmıştır.

Günümüzde, şifalı otların benzeri olan yeşil ve san sebzeleri, taze meyveleri her mevsimde ve her yörede, özellikle kentlerde bulabilmekteyiz. Ayrı şekilde taze süt ve yoğurt, mevsimlik olmaktan çıkmıştır. Günümüzde, yeterli ve dengeli beslenme programı uygulandığında vitaminler de yeterince her mevsimde alınabilmektedir.

Ancak, halkın deneyimi ile zararsız olduğu bilinen şifalı otlar parasız sağlandığında, beslenmenin maliyetini düşürür. Bunun yanında, sırf üstün yararı olduğu düşünülerek benzeri sebzeden daha çok pahalıya bu bitkilerin satın alınması anlamsızdır.

Komik Fotoğraflar

bugün ne pişirsem'

Etli Pirasa

3 Çorba Kaşığı Kekik,
7 Diş Sarmısık
4 Çorba Kaşığı Zeytinyağı,
Limon Suyu
12 Pirzola,
600 gr Haşlanmış Patates
Bir miktar yağ, Tuz,
Karabiber, 300 gr Yoğurt,
1 Salatalık, 2 Tatlı Kaşığı Nane, 2 Soğan,
1 Çorba Kaşığı Margarin
600 gr Fasulye

Bir kasede yağ, sarmısak, kekik ve limon suyunu karıştırın. Eti büyük kaseye alıp hazırladığınız karışımın yarısını üzerine dökün. Fırını 175 dereceye ayarlayıp önceden ısıtın. Patateslerin kabuklarını soyup yarım ay şeklinde dilimleyin. Bir fırın tepsisini yağlayın. Patateslerı fırın tepsisine yerleştirin. Hazırladığınız sarmısaklı karışımın kalanını patateslerin üzerinde gezdirin. Patatesi fırına verip 60 dakika kadar pişirin. Yoğurdu bir kaseye alıp çırpın. Salatalığı yıkayıp kabuğunu soydıktan sonra rendeleyin. Kalan sarmısağı soyup ezin. Salatalık ve sarmısağı yoğurda ilave edin. Dilediğiniz kadar su ekleyip karıştırın. Tuzla tatlandırın. Çacığı kaselere doldurup üzerine nane serpin. Pirzolayı sarmısaklı karışımın içinden alıp bir tavada iyice kızartın. Tuz ve karabiberle tatlandırın. Bir diğer tavada margarini eritip soğanları kavurun. Fasulyeyi ayıklayıp bölmeden tavaya ilave edin ve kavurun. Fasulye çok büyükse ikiye bölebilirsiniz. Dilerseniz fasulye kavurmasına domates ve biber de ekleyebilirsiniz. Pirzolayı servis tabaklarına paylaştırın. Patates ve fasulyeyi tabaklara ilave edin.

Şiir Gezgini

Bir Çiçek Aldım

Belki de görmeyi istemek gerekiyordu...
Gözlerini aç desem kapatacaksın
ama kapatma gözlerini! Kendime bir demet
papatya aldım ama bakmadım
falına... Gözlerini gelişiere verdim. gözlerimdeki hüzün bile seni özlemiş
itraf etti sonunda... Düşüncelerim gururlu,
hayallerim ve sevdam değil...
Gelseydin, kendimi unutup sana koşacaktım,
susturacaktım içimdeki isyanı,
kavgaların ortasında bir güneş gibi doğup
ısıtacaktım yüreğini,
sevinçten ağlayacaktım bu defa, mutluyken
hemen sarhoş olmuşum gibi,
dokunacaktım, sarılacaktım. Ama gelmedin,
gelmezdin belki de gelmeye de
hiç niyetin yoktu aslında... Kendimi
Kandırdığımı anladığımda ağlıyordum...

Eskiden kimi şarkıların ne kadar anlamlı
olduğunu düşünürken, şimdi
ayrılığın ardından çalınan her şarkı umutsuzluğumu ve sevgimi anlatıyormuş
gibi geliyor... Sevdiğim ne çok şarkı varmış,
bunu senin gidişin gösterdi bana...
Her şarkıda sen varsın, her yerde, her
gördüğüm insanda, denizde,
gecede, uykumda... Nasıl becerıyorsun her
yerde olabilmeyi...
Bu bir marifetse eğer, neden benim yanımda
değilsin ki?
Gözyaşlarımı asıllığını yitiriyor ve yanık düşüyorum sevdana...

Gittin! Belki de hiç gelmemiştin ben, geldiğini sandım... Ayak uyduramadım
yorgunluğuna... Dudaklarına düşlerindeki
gülü konduramadım...

Pelin Onay

Kıssadan Hisseler...

BASIT BİR TERCİH

"Sultanın bunda kararsızlığa düşecek bir taraf yok Çok basit bir tercih karşısındasınız Eğer Allah'a bir daha işiniz düşmeyecekse hemen adamlarınızın dediğini yapın, ganimetleri hazineye koyun Ama Allah'a tekrar işiniz düşecekse verdiğiniz sözü tutun, adağınızı yerine getirin, ganimetleri yoksullara dağıtın"

ARPA VE SAMAN

Eski Ramazanlardan birinde iki molla âdet olduğu üzere Anadolu köylerine ramazan hocalığı yapmaya çıktılar Rahat birer köy bulmak için yollarına devam ederken bir akşam vaktı yolları üzerindeki bir köyde misafir oldular Ev sahibi köylü irfan sahibi, umur görmüş biriydi Mollalar akşam namazı yaklaştığı için hazırlanmak istediler Bir abdest almak için dışarı çıktı Ev sahibi köylü içerde kalana sordu:

- Arkadaşının tahsili, terbiyesi yeterli midir, Kur'an'ı iyi okur mu, tefsir ve hadis öğrenmiş midir?

Odada kalan cevap verdi:

- Yok canım, ne tahsil ve terbiyesi, ne ilmi?

Eşeğin biridir, bir şeyden anlamaz Birsız şartlatandır, ona güveniyor

Bu arada dışarı çıkan içeri girdi ve içerdeki dışarı çıktı Köylü içeri girene de arkadaşı için aynı soruyu sordu O da arkadaşı için şöyle dedi:

- Sığının biridir ilim ve edepten hiç nasıp almamıştır İstanbul'da boşuna kaldırım çiğnemiştir

Mollaların hazırlanması bitince birlikte akşam namazı kıldılar Namazdan sonra ev sahibi akşam yemeği getirdi ve mollaları sofraya buyur etti Sofrada ağzı kapalı üç tabak yemek vardı.

Dekanı Var

Karikatür

Bilim ve Teknoloji

58 kayserili

Bir uçakta 58 kayserili ile 1 laz yolculuk yapıyorlarmış kaptan bir ses çalmış uçaktaki ağır eşyaların hepsini atın yoksa düşeceğiz bunun üzerine tüm ağır eşyalar atılmış. 10 dak sonra kaptan tekrar seslenmiş uçağın sağ kanadın koparmak zorundayız yoksa düşeceğiz kanadında koparmışlar. Sonra kaptan tekrar seslenmiş sol kanadda koparacaz. uçak kanatsız ilerlerken kaptan seslenmiş kuyruğa bakacağım eğer uçağın alt kısmını kesmezsek hepimiz ölecez tüm yolcular yukarıdaki tutacaklara tutunmuşlar ve alt kısmı kesilmiş. yolculuk devam ederken kaptan bu son istediğim motorun kontrolü sağlayamıyoruz o yüzden içinizden 1 kişinin atlaması lazım der bunun üzerine 58 kayserli laza döner laz eşi yok ya başın sallayarak tamam tamam anladım arna hani siiiiz de kayserlilerde alkışlar.

güldürmece

Filmlerin Google ı açlıyor

Küçük robotlar insan bedeninde dolaşacak

Fantastik Yolculuk adlı bilim kurgu filmindeki minyatür denizaltıdan esinlenerek, Proteus motoru olarak adandırılan ve insan vücudunda gezinebilen bir motor geliştirildi.

Avusturalya'da geliştirilen bu iki saç teli kalınlığındaki motorun, yakında damarlarda dolaşacak nanorobotlarda kullanılması bekleniyor. Araştırma ekibinin başındaki Profesör James Fran: "Böyle bir robot, önceden ulaşılamayan beyin bölgelerine ulaşmakta, tıkalı damarları ve kan pıhtılarını temizlemek, cerrahlara yardımcı olacaktır" dedi. "İlk üretim modelinin kamera olmasını planlıyoruz" diye ekledi. The Sydney Morning Herald'a yer alan bilgiye göre, Quartz saatlerde kullanılan malzemeler gibi, piezoelektrik teknolojisi ile üretilen bu nano-motor, tıpkı bakteriler gibi mikroskobik kuyruğunu sallayarak hareket sağlıyor.

Yapılan testlerde prototipin kan benzeri sıvıda "yüzdüğü" belirtildi. Elektrik kaynağına bağlı olarak çalışan bu motorun, kablosuz ve daha tatmin edici hale gelmesi için hala çalışmaya ihtiyaç duyuluyor. Araştırma Journal of Micromechanics and Microengineering (Mikromekanik ve Mikromühendislik Dergisi)'nde yayınlandı.

HABİTAT ödülünü yaşatacağız

Erzincan Çarşı Mahallesi Muhtarlığı için çalışan Erzincan Avcılar ve Atıcılar İhtisas Spor Kulübü Başkanı Yaşar Baş, Erzincan'a yeni bir imaj kazandıran TOKİ konutlarını ve bölgeyi daha iyi yaşatmak için muhtarlığa aday olduğunu açıkladı

Kemal Arduç

TOKİ konutları sakinlerinden Erzincan Avcılar ve Atıcılar İhtisas Spor Kulübü Başkanı Yaşar Baş, Çarşı Mahallesi (TOKİ) Konutlarından muhtar adaylığını açıkladı. Adaylığını ilan eden Baş gazetemize yaptığı açıklamasında, "Birleşmiş milletler kentsel dönüşüm insan yerleşimleri projesi alanında (HABITAT) Tarafından 2000 proje arasından 1.seçilmesi gurur verici bir durum" dedi.

Bunun önemine işaret eden Yaşar Baş, bu ödülün bir zamanlar gecekondu olan Çarşı Mahallesine ve özellikle Erzincan'a verilmesinin gurur verici olduğunu belirterek "Bu projede emeği geçen herkese teşekkür ederiz" dedi. Bazı eksikliklerin olduğunu belirten Yaşar Baş, "Muhtarlık seçimini kazanmamız durumunda ekibim ve site yönetimiyle beraber verilen bu ödüle layık olmanın gayreti içerisinde olacağız. Daha da anlamlı hale getirmek için site içerisinde en önemli eksikliğini hissettiğimiz spor alanları site sakinlerinin faydalanabileceği, hali saha basketbol sahası, tenis kortu, sağlık ocağı çay bahçesi ve yürüyüş parkuru gibi alanları devlet imkanlarını da kullanarak sitemize kazandırma gayreti içerisinde olacağız. Bu tesisleri sitemize kazandırdığımız zaman verilen bu ödül daha anlamlı hale gelecektir" açıklamasında bulundu.

13 ŞUBAT'I ANMAK

13 Şubat Erzincan'ın düşman işgalinden kurtuluşunun yıldönümü, her yıl olduğu gibi düzenlenen törenlerle, anma günleriyle, etkinliklerle anılıyor.

Her 13 Şubat haftasında düzenlenen programlar güzel Erzincan'ımızın tarihi, kültürel, sosyal, ekonomik değerlerini yeniden gündeme getiriyor. Hemşerilerimiz kurtuluş şenliklerinde programlarında bir araya geliyorlar. Hemşerilerimiz arasında köprüler kuruluyor. Erzincan sevdası, sevgisi bir kez daha yüreklerimizi dolduruyor.

Erzincan'ın kurtuluş haftasında düzenlenen etkinliklerde en önemli program Kurtuluş şenlikleri. Özellikle İstanbul'daki hemşerilerimize yönelik olarak düzenlenen müzik ağırlıklı programlarda Erzincanlı sanatçılar konuk ediliyor çoğu kez.

Kurtuluşu kültür ve sanat bağlamında gündeme getiren programları da önemli buluyoruz.

Değerli hemşerimiz, fotoğraf sanatçısı Lütfi Özgünaydın'ı ABD New York'ta açacağı sergisi nedeniyle kutluyoruz. Özgünaydın'ın sergisi 2-13 Şubat tarihleri arasında.

Usta fotoğraf sanatçımız Sıtkı Fırat'ın dünyanın hemen her yerinde açtığı sergilerden biz de onur duyuyoruz. Uluslararası sanat çevrelerinde tanınan bir hemşerimizin varlığından hangi Erzincanlı mutlu olmaz?

Bu yıl Ankara'da üç etkinliği gerçekleştiren Erzincan İl Kültür ve Eğitim Derneği ile Erzincanlılar Kültür ve Sağlık Vakfı başkanları Av.Bekir Ekinci ile Prof. Dr. Cemal Aylamız'e de teşekkürlerimizi iletiyoruz. Ekinci ve Aylamız, Kurtuluş Haftasında Ankara'da düzenledikleri üç etkinliği hemşerilerimize duyurdular ve onları bu etkinliklere davet ettiler.

İlk etkinlik bir paneldi. Erzincanlılar Evi'nde 24 Ocak tarihinde gerçekleştirilen panelde Ermeni Zulmü ve Tehcir konuşuldu. Panelin konuşmacıları: Doç. Dr. Şükrü Kantarcı ve Dr. Necla Günay'dı.

13 Şubat günü özellikle Ankara'da bulunan hemşerilerimiz Anadolu Kulübü Derneği'nde müzikli, yemekli bir toplantıda bir araya geleceklerdi.

Dernek ve Vakıfça organize edilen bu diğer etkinlik ise "Bakır Üzerine Hat Tuğra ve Süsleme Sergisi"

Kırkbeş yıldır bakır üzerine el işi çalışmalarını sürdüren Rıfkı Kaymaz'ın 41. kişisel sergisi vakıf ve derneğin katkısıyla 10 Şubat tarihinde Ankara'da açılacak. Sergi TBMM Mustafa Necati Kültür Evi Sergi Salonunda (Mithatpaşa Cd.35 Kızılay/Ankara) 17 Şubat tarihine kadar açık kalacak.

Erzincan İli Kültür ve Eğitim Derneği ile Erzincanlılar Kültür ve Sanat Vakfı'nın 13 Şubat nedeniyle yıllardır yayınladığı Tandırbaşı dergisini de 13 Şubat etkinlikleri arasında anmak istiyorum. Erzincan'ın sosyal, kültürel, ekonomik yönlerinin ele alındığı, güzel Erzincan'ımıza duyulan sevgi ve özlem duygularının yansıtıldığı bir dergi Tandırbaşı.

13 Şubat haftasında değerli hemşerilerimizin kendi illerinde, bölgelerinde, kültür, tanıtma ve dayanışma derneklerinde düzenledikleri pek çok etkinlik te var elbette. Bu etkinliklerin gazetemize ulaşması halinde yapılacak haberlerle çok daha geniş çevrelere ulaştırılabileceğini de burada bu vesile ile hatırlatmak isterim.

Yazı-Yorum

H.İbrahim ÖZDEMİR

KURTULUŞUN 91. YILINI KUTLARKEN

Erzincanımız bugün düşman işgalinden kurtuluşunun 91.yıldönümünü kutluyor. Bu bayram gününde, öncelikle kutsal vatan toprağımızın işgalden kurtarılması uğrunda canlarını veren aziz şehitlerimizi minnet ve şükranla anıyor, onlara rahmet diliyoruz.

Bilindiği gibi; Birinci Dünya Savaşı Sırasında Erzincan 1916 yılının Temmuz ayının ortalarında Rus işgaline maruz kalmıştır. Bu işgal bir buçuk yıl kadar devam etmiştir. Ve Erzincanımız 13 Şubat 1918'de yeniden hürriyetine kavuşmuştur.

İşgal yıllarında Erzincan halkının çektiği sıkıntıyı ve mezalimi, bizler işgal altında Erzincan da kalan büyüklerimizden dinlemişizdir. Ayrıca Ermenilerin Erzincanda ve öteki doğu illerinde yaptıkları mezalim konuyu araştıran tarihçilerin eserlerinde anlatılmaktadır. İşgalcilerin, Erzincan halkına yaptıkları türlü işkenceler, kurtarma hareketinin başarıya ulaştığı güne kadar devam etmiştir.

Erzincan'ın işgalden kurtarılmasında ve kurtuluş harekatının doğu bölgesinde sürdürülmesinde , "Doğunun Fatihi" olarak tanımlanan Kazım Karabekir Komutasındaki 1. Kolordu ile, 5. Kafkas Kolordusu ve 2. Kafkas Kolordusu görev almıştır. Binbaşı Halit komutasındaki milis kuvvetleri şehrin güney kesiminden Fıratın buzlu sularını geçerek kurtarma harekatına katılmışlardır. Binbaşı Halit sonraları (Cesareti ve kahramanlığından ötürü kendisine yakıştırılan Deli Halit Paşa namıyla anılmıştır.)

Erzincan'ın kurtuluşu, doğunun kurtuluşunun ilk basamağı olarak tanımlanır. Nitekim devam eden kurtarma harekatıyla, sadece Ermeniler değil, Kuzey Azarbaycandaki İngiliz birlikleri hezimete uğratılmıştır. Batum dahil Kars, Artvin gibi pek çok şehrimiz vatana bağlanmıştır. Şark sınırımız çizilmiştir.

Kurtuluş günlerinin törenlerle kutlanması; geçmişin hatırlanması, geleceğin güçlü bir şekilde yapılanması bakımından önemli bir anlamı vardır. Yeni nesillerin tarihi olayları esareti ve zaferin hangi fedakarlıklarla kazanıldığını iyi bilmeleri ve değerlendirmeleri olayından çıkarılacak dersler olmalıdır. Olmalıdırki; Türk Vatan topraklarında onurlu ve gururlu bir şekilde yaşıyor olmanın değeri iyi bilinsin. Erzincan şehri sonraki yıllarda Erzincan'ı ziyaret eden "Şark Fatihi" Kazım Karabekir Paşayı Belediye Meclisinin kararı ile fahri hemşehrilik belgesi ve payesi vermiştir. Meclis kararı ve paşanın karşı cevabı yazı metni söyledir;

"Şarkın hâlâskarı, Kâzım Karabekir Paşa Hazretlerine.

Memleketimizin hâlâsına rehber oldunuz. Sahipsiz kaldığımız bedbaht günlerde bizleri saadete eriştirdiniz. Erzincan halkı, nam-ı devletinizi ebediyen kalbinde yaşatacaktır. Minnet ve şükranımızın bir hatıra-ı mübeccelesi olmak üzere "Erzincan'ın Fahri Hemşehrilliği'ni kabul buyurmanızı ve şehrimizin güzel bir caddesinin şanlı namınıza izafeten tesmiyesine müsade-i devletlerinizi arz ve istirham eyleriz.

Üyeler Belediye Başkanı Mustasarrıf yedi üye Abdullah Bey, Hüseyin Hüsnü Bey,

Kazım Karabekir Paşa'nın kendi ifadeleriyle cevabı.

"Pek muhterem Erzincan halkı, beni fahri hemşehrilliğe kabul etmenize ve şehrin en güzel caduesini namımı izafe etmek hususunda gösterdiğiniz arzudan tevkalede mütehassis oldum. Çok sevdiğim Erzincan'ın hemşehrisi olmakla şereflyabım.

Vatanımızın diğer kısımları ile birlikte, Erzincan'ımızın da refah ve saadeti için bütün gücümle çalışacağıma müsade etmesini Cenab-ı Hak'tan diler, teşekkürlerimin kabulünü rica ederim muhterem hemşehrilerim."

21 Eylül 1923 Kazım Karabekir Ferik

Objektif

Şefik ARAS

'Ne Belediyemiz ne de üyeler mağdur olmasın'

Erzincan Belediyesi ile Belediye-İş Sendikası Şube Başkanlığı arasında 381 işçiyi ilgilendiren toplu iş sözleşmesi görüşmeleri devam ediyor.

Belediye-İş Sendikası Şube Başkanlığı'nda düzenlediği basın toplantısında, toplu sözleşme görüşmelerinin 17 Aralık 2008 tarihinde başladığını ifade eden Belediye-İş Sendikası Şube Başkanı Harun Sarıtaş, belediye ile yapılan görüşmelerde 61 madde üzerinde anlaşma sağladıklarını belirterek, 5 madde üzerinde görüşmelerin devam ettiğini söyledi. Görüşmelerle ilgili yasal sürenin 13 Şubat 2009 tarihinde sona ereceğini vurgulayan Şube Başkanı Harun Sarıtaş şunları söyledi: "Her işin kendine göre zorluğu vardır. Fakat belediyecilikte işler daha çok özveri ve dikkat ister. Biz, insanlarımıza doğumundan, ölümüne kadar her türlü hizmeti vermek zorundayız. Eksi 30 derecede ya veran soğukta çöpleri toplamak, su ve kanalizasyon arızalarını gidermek, 30 dereceye varan sıcak havada asfalt dökmek, parkların bakım ve temizliğini yapmak, yeşil alanları sulamak, yangın ve benzeri afetlerde ne pahasına olursa olsun insanımıza yardım etmek... Bunlar hizmetlerimizden sadece bir kaçıdır. Bu hizmetleri layıkıyla yerine getirdikten sonra doğal olarak işverenimizden beklentilerimiz; çalışanlarımızı mağdur etmeden, toplu iş sözleşmesinin yerinde ve zamanında yapılması, sosyal haklarımızın iyileştirilmesidir." Çalışma şartlarının ne kadar zor olursa olsun yapılan hizmetlerin insana olmasının kendilerinin şevkini artırdığını kaydeden Harun Sarıtaş, "Çünkü, en güzel hizmet insana yapılan hizmettir. Bizim amacımız üyelerimizi ve belediyemizi sıkıntıya sokmayacak bir orta yolun bulunmasıdır" dedi.

13 Şubat 2009 tarihine kadar belediye ile sendika arasında anlaşma sağlanamazsa sendika, ilk olarak 15-20 gün sürmesi tahmin edilen Erzurum Bölge Çalışma Müdürlüğü'nden arabulucuya, arabulucu da anlaşma sağlayamazsa Ankara Yüksek Hakem Kurulu'na konunun çözümü için başvurucak.

'Erzincan Üniversitesine her şey yakışıyor'

Kemal Arduç

Erzincan Ak Parti Belediye Başkan Adayı Yüksel Çakır, adaylık sürecinde ziyaretlerini aralıksız olarak sürdürüyor. Çakır'ın dünkü durağı Erzincan Üniversitesi Meslek Yüksek Okulu oldu. Çakır burada yaptığı ziyarette yapmış olduğu basın açıklamasında "Ben kendimi eğitim camiasının içinde görüyorum çünkü bir dönem Erzincan Üniversitesi'nde öğretmen görevi yapmıştım. Bugünkü dönemde yaşamış olduklarımın hala hazzını, mutluluğunu ben içinde duyuyorum. Şuanda da tabi farklı bir pozisyondayız ve Erzincan Üniversitesi kendi kimliğini kazandı. Artık bir Üniversitemiz var. Geçmişte bizim görev yaptığımız dönemde Atatürk Üniversitesi'ne bağlıydı. Bir defa üniversitenin bu anlamda ne kadar önemli olduğunu ve şehrin her kısmıdaki gelişimi ile alakalı olarak lokomotifi olduğunun bilinci içerisinde olmalıyız. Bu bilinç en alttan en üste hangi görevde hangi vazifede olursa olsun toplumun bütün katmanları, bütün kesimleri tarafından kesinlikle kabullenmeli ve Erzincan Üniversitesi'ne bütün hemşerilerimizin sahip çıkması lazım. Çünkü bu sadece üniversite camiası içerisinde ki arkadaşlarımızın el atarak, sorumluluk alarak, gayret ve çaba sarf ederek mesale aldıracakları, geliştirebilecekleri bir alan değildir. Bu yüzden bizler geçmişte yaşadıklarımızın kesinlikle bir kenara bırakarak önümüze bakmak zorundayız. Şehrimizde üniversitemizin uluslararası eğitim alanında da daha gelişen daha çok gündemde kalan bir üniversite olabilmesinin tabi ki ait yapıyla beraber kampustan geçtiğini biliyoruz. Bu yüzden şu anda arkadaşlarımızın ortaya koydukları yaklaşımla beraber özellikle kampus alanının tamamlanması ile ilgili çalışmaların tamamlanmış olması burada her atılacak adımın, her çıkılacak çıkının bir plan ve program çerçevesinde işleyecek olması bize umut vermektedir. Çünkü geçmişte Atatürk Üniversitesi döneminde Erzincan'da üniversite adına yapılan her çalışma bir program çerçevesinde değil o üniversite o günkü şartlarda meslek yüksek okulunda ki yöneticilerinizin kendi gayretleriyle, eğitim fakültesinde ki yöneticilerinizin kendi gayretleriyle, hukuk fakültesinde ki yöneticilerinizin kendi gayretleriyle ortaya çıkarttıkları eserlerdi.

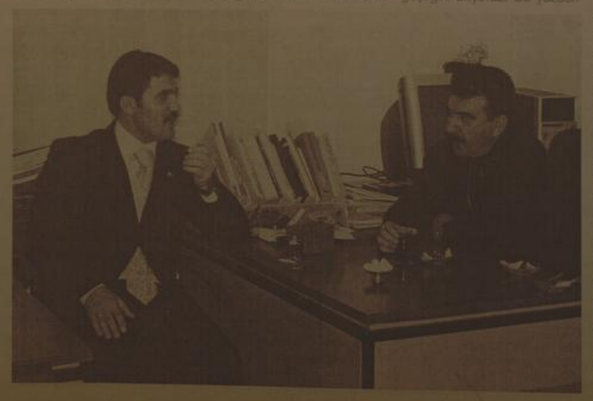

Ama şu an bir kampus alanımız var bu alanın Erzincan'ımıza yakışır bir hale getirilmesinde hepimizin sorumluluk alması gerekiyor. Bu anlamda arkadaşlara teşekkür ediyoruz, çok güzel bir kampus projesi ve yerleşkesi hazırladılar. Bu yerleşkenin tabi ki içerisinde sivil havacılık ve diğer fakülte binalarının şu anda üç tanesinin çalışmaları başladı. Bir tanesinin temeli atıldı, iki tanesinin de hafriyat ile ilgili çalışmaları tamamlandı sezon başlar başlamaz inşaatlar Erzincan Üniversitemiz Yanlızbağ yerleşkesinde yavaş yavaş yükselmeye başlayacak." dedi.

Erzurum TSO'da seçim heyecanı

Aşkale Çimento Sanayi T.A.Ş Yönetim Kurulu Başkanı Lütfü Yücelik, Erzurum'un sorunlarının çözümü için reçetenin 'Ortak kültür' olduğunu açıkladı. 21 Şubat'ta yapılacak olan Erzurum Ticaret ve Sanayi Odası (ETSO) seçimleri adaylığını açıklayan Aşkale Çimento Sanayi T.A.Ş Yönetim Kurulu Başkanı Lütfü Yücelik, çalışmalarını sürdürüyor. Ekibi ile birlikte yapılacak olan seçimlere en iyi şekilde hazırlandıklarını söyleyen Aşkale Çimento Sanayi T.A.Ş Yönetim Kurulu Başkanı Lütfü Yücelik, sonucun Erzurum sorunlarına çözüm noktasında faydalı olmasını istediklerini söyledi. ERÇİMSAN oluşumuna dikkat çeken ve burada bir 'paylaşma' iklimi oluşturduklarını söyleyen Yücelik, "Aşkale Çimento'nun ruhunu özümseyenler 'paylaşmak' ifadesinin manasını en güzel şekilde hissetmiştir. 16 yıl önce çıktığımız yolda, yaşadığımız o kadar olumsuzluğa ve çıkmaza rağmen geldiğimiz nokta, paylaşma ve birliktelikle tanımlanabilir. Son dönemlerde çimento sektöründeki değişkenliğe ve inanılmaz rekabete rağmen Aşkale Çimento'nun ayakta kalabilmesinin manasını iyi anlamak lazım."dedi.

İBADET AŞKI İLE ÇALIŞIYORUZ

Fazla tevazünün da doğru olmadığını hatırlatan Yücelik, "Bizim başarımızın sırrı tamamen özveri, fedakarlık. Bunun özünde de ibadet aşkı ile çalışmak var. Bizde; benim adamım senin adamın davası yok. Bizde kural, şirketin menfaati ne ise odur. Kişileri değil, işi kayırma vardır. İşini en iyi kim yaparsa başımızın tacı odur. Arkadaşlarımız da hep bir ibadet aşkı ile çalışıyor. Başarı; fedakârlık ve ekip çalışmasıyla geldi."diye konuştu.

TÜRKİYE'DE MODEL OLDUK

Yücelik, kolektif çalışmanın önemine ve güzel sonuçlarını hatırlatarak, şunları kaydetti: "Erzurum'un kolektif çalışma dışında alternatifi yok. 'Ortaklık kültürü' ile alakalı Türkiye'de ciddi çıkmazlar var. Biz işin başında da bunun farkındaydık. Ama Türkiye'de bu anlamda bir model olduk. Bence bu konuda işin başı insandır. Eğer insan hakikaten yüreğini ortaya koyuyorsa, fedakârlığı baştan kabul ediyorsa, bu model her yerde uygulanır. Sıkıntıları baştan iyi etüt, iyi mülahaza edersek, yapılacak işe inanan bir ekiple işe başlanması önemli." şeklinde konuştu.

KOÇ VE SABANCI HAKLI İDİ

Erzurum ve bölgenin kaynaklarının mutlak suretle harekete geçirilmesi gerektiğini vurgulayan Yücelik, "Rahmetli Vehbi Koç da, Sakıp Sabancı da hep şunu vurguladı: 'O bölgede yaşayanlar o bölgeye yatırım yapsın. İstanbul'dan gelen zengin adamların yatırım yapmasını beklemesin. Bölge insanı olarak bu biraz ağırına gitti doğrusu. Ama sonradan baktım ki; haklılar. Evet, İstanbul'da belki daha karlı olurum ama eğer ben bu bölgenin insanıysam, buranın kalkınması için daha düşük kara razı olacağım. Bu bir sorumluluk. Sen yapmazsan, ben yapmazsam, burada istihdamı kim sağlayacak? "dedi.

AŞKALE ÇİMENTOLAR ÇOĞALMALI

Türkiye'de kalkınma hamleleri içinde Erzurum ve bölgenin hep geri planda kaldığını söyleyen Yücelik, şunları ifade etti: "Türkiye Cumhuriyeti'nin birliğinden, bütünlüğünden bahsedecekseK; doğusuyla, batısıyla, kuzeyiyle güneyiyle her tarafın kalkınması lazım. Burada hem bize hem de hükümetlerin payına çok gayret düşer. Çünkü devletin anayasal görevi de bölgeler arası farkları gidermektir. Onun için onlar da gerekli düzenlemeleri yapacaklardır. Aşkale gibi beş-altı tane şirket olsa bu bölgenin cidden kaderi değişir."

Siyasilerin canlı yayın düellosu

Cumhuriyet Halk Partisi (CHP) Kars Belediye Başkan Adayı ve Kars Belediye Başkanı Naif Alibeyoğlu, AK Parti adayı Nevzat Bozkuş'u yerel televizyonda canlı yayına davet etti.

AK Parti Belediye Başkan Adayı Nevzat Bozkuş'un Ocak ayı sonunda bir lokantada yaptığı yemekli toplantıda Kars Belediyesi'nin 100 milyon TL üzerinde borcunun olduğunu söylemesi kentte gündem konusu haline geldi. Bu açıklamanın üzerine Milliyetçi Hareket Partisi (MHP) adayı Settar Kaya ve Saadet Partisi (SP) adayı Reis Karakoç'un da borç meselesini sık sık gündemde tutması üzerine önceki gün CHP Adayı Belediye Başkanı Naif Alibeyoğlu bir açıklama yaparak belediyenin borcunun 8.5 milyon TL olduğunu alacakların da 4.5 milyon TL olduğunu söylemişti.

Bu açıklamaya rağmen borç meselesinin dile getirilmesi üzerine Başkan Alibeyoğlu dün makamında bir basın toplantısı düzenledi. Alibeyoğlu, toplantıda, iddialarını sürdüren AK Parti adayı Nevzat Bozkuş'u yerel Serhat TV'de canlı yayına davet etti. AK Parti adayına, "Hodri Meydan" diyen Alibeyoğlu, "Belediyenin 100 milyon TL borcu olduğunu ileri sürmüştü. Şimdi kendisini televizyonda canlı yayında bunu açıklamaya davet ediyorum. Belgeleriyle birlikte gelsin hesaba ne kadar borcumuz var açıklasın" dedi. AK Parti Adayı Bozkuş'un canlı yayın davetiyle ilgili bir açıklama yapıp yapmayacağı merakla bekleniyor.

Gümüşhane kurtuluşunu kutluyor

Gümüşhane'nin düşman işgalinden kurtarılışının 91. yıldönümü coşkulu etkinliklerle kutlanacak. Bu yıl üç gün süreyle gerçekleştirilecek etkinlikler adeta sanatçılar geçidine sahne olacak. Gümüşhane Belediyesi Sosyal İşler ve Kültür Müdürü Baddal Bayar konu ile ilgili yaptığı açıklamada, daha önceki yıllarda da kurtuluş konserine katılan İsmail Türüt'ün bu yıl ki etkinliklere katılacağını belirterek, Türüt'ün 15 Şubat günü saat 12'de Fatih Parkı önünde severleri ile buluşacağını söyledi. Bayar, bu yıl ayrıca, 15 Şubat akşamı Atatürk Kültür Merkezinde Türk Halk Müziği Ankara Radyosu Sanatçısı Nurullah Akçay'ın da bir konser vereceğini belirterek, "16 Şubat Pazartesi günü Atatürk Kültür Merkezindeki halk konserine Gümüşhane'mizin yetiştirdiği sanatçıları davet ettik. Saat 18'de başlayacak olan konsere sanatçılarımız Akın Akıntürk, Mahmut Polat, Selçuk Çelik ve TRT de büyük ilgiyle izlenen "Sen Türkülerini Söyle" programının yarışmacılarından Onur Akgül katılacak. Tüm halkımızı davet ediyorum" dedi. Öte yandan Gümüşhane'de her geçen yıl çok büyük bir hayran kitlesine kavuşan Erzincan 3. Ordu Bando Bölge Komutanlığının konserinin de yoğun ilgi görmesi bekleniyor. 3.Ordu bandosu geçtiğimiz yıllarda verdiği konserlerde; güncel pop, halk müziği ve klasik müzik parçalarını çok sesli korosu ile çalmış ve birbirinden değerli solistleri ile Gümüşhanelilere unutulmaz anlar yaşatmıştı.

Sarıkamış'ta kar kalınlığı 125 cm

KARS (İHA) - Dün yağan karla birlikte Sarıkamış Bayraktepe Kayak Merkezi'nde kar kalınlığı 125 santimetreye ulaştı. Kayak ve kış turizminin önemli merkezlerinden Sarıkamış Bayraktepe Kayak Merkezi'nde kar seviyesi kayak severleri ve otel işletmecilerini sevindirdi. Çam-Kar Otel Genel Müdürü Kamuran Eroğlu yaptığı açıklamada, "Kayak merkezinde kar seviyesi 125 santimetreye ulaştı. Doluluk oranı yüzde 65'e ulaşırken yerli ve yabancı turistlerin yer aldığı kayak merkezimize Ukrayna, Rusya, Dubai, Ukrayna ve İngiltere'den çok sayıda turist akını olmaktadır" dedi.

Bakan ve adaylar yemekte buluştu

Sağlık Bakanı Prof. Dr. Recep Akdağ, belediye başkan adaylarıyla akşam yemeğinde bir araya geldi. Ankara'da bir restaurantta Erzurum belediye başkan adayları onuruna bir akşam yemeği veren Sağlık Bakanı Akdağ, belediye başkan adaylarından seçilmeleri durumunda, Erzurum için ne gerekiyorsa yapmaları isteğinde bulundu.

Erzurum Milletvekilleri ve belediye başkan adaylarının katıldığı yemek sonrası açıklama yapan Akdağ, "Erzurum için gönül birliği etmiş değerli başkan adaylarımızla bir araya geldiğimiz bu davette, Erzurum ve Erzurumluların sorunlarını tartıştık. Hem mevcut belediye başkanlarımızın hem de aday olan belediye başkanlarımızın yeni dönemde gerçekleştirmeyi düşündükleri projeleri değerlendirdik. Gördüğümüz kadarıyla başkan adaylarımız Erzurum farklı pencerelerden bakıyor ve projelerini bu doğrultuda hazırlıyorlar. Bu memnun edici bir durum. Çünkü farklılığın olduğu yerde gelişim ve değişimin gerçekleşmesi kaçınılmazdır. Umut ediyorum seçilmeleri durumunda başkan adaylarımız Erzurum ve Erzurumlunun sorunlarına el atacak, dertlerini paylaşacak ve mutluluklarına ortak olacaklardır."dedi.

İLAN
ERZURUM VAKIFLAR BÖLGE MÜDÜRLÜĞÜNDEN
KİRALIK GAYRİMENKULLER

Sıra No	Emlak No	İli	İlçesi	Mahallesi/Köyü	Cadde/Sok. Mevkii	Kapı No	Cinsi	Kullanım Amacı	Pafta No	Ada No	Parsel No	Alanı (m2)	Muhammen Bedel (YTL) Aylık	Teminat (YTL) Yıllık Geçici (% 3)	Teminat (YTL) Ek (% 20)	İhale Tarihi	İhale Saati
1	45/72	Erzincan	Merkez	Ataturk Mah.	Ord.Cad.Vak.Işh.	C Bl 1/20	Dükkan	Dükkan	53	86	1	18,3	550,00	198,00	1.320,00	19.02.2009	09:30
2	Erz -1	Erzincan	Merkez	Yeni Mahalle	Ordu Caddesi	2	Dükkan	Dükkan	41	10	5	124	1.000,00	360,00	2.400,00	19.02.2009	09:40
3	Erz-2	Erzincan	Merkez	Yeni Mahalle	Ordu Caddesi	2/3	Ap.Dairesi	Ev	41	10	5	164,2	350,00	126,00	840,00	19.02.2009	09:50
4	Erz-3	Erzincan	Merkez	Yeni Mahalle	Ordu Caddesi	2/7	Ap.Dairesi	Ev	41	10	5	159,55	500,00	180,00	1.200,00	19.02.2009	10:00
5	Erz-4	Erzincan	Merkez	Yeni Mahalle	Ordu Caddesi	2/9	Ap.Dairesi	Ev	41	10	5	180,1	550,00	198,00	1.320,00	19.02.2009	10:10

1- Yukarıda her türlü vasıfları yazılı taşınmazlar hizalarında belirtilen muhammen bedeller üzerinden ilan metninde belirtilen tarih ve saatlerde 2886 Sayılı Kanunun 45.maddesi uyarınca açık ihale usulü ile kiraya verilecektir.
2- Kiralama süresi sözleşme tarihinden 31.12.2009 tarhine kadar olup, ihalede ortaya çıkan bedel 2009 yılı aylık kirasıdır.
3- Geçici ve ek terminatlar Erzincan Vakıflar Bankasındaki 2003007 nolu Bölge Müdürlüğümüz hesabına yatırılacaktır.
4- İhaleye iştirak edecekler; İkametkah belgesi, Nüfus cüzdan sureti ve teminat makbuzu ile birlikte komisyon başkanlığına müracaat edeceklerdir.
5- İlan bedeli, Yıskt bedeli,elektrik- su abonmanları ve ortak giderler kiracıya ait olup, idareye borcu olan kiracılar İhaleye katılamazlar.
6- İhale Erzincan Vakıf İşhanında bulunan Şefik bürosunda yapılacak olup, bir önceki ihale bitmeden diğer ihaleye geçilmeyecektir.
7- Şirket adına ihaleye katılacaklar yetki belgesi, başkası adına katılacaklar ise tastikli vekalet örneği ve imza sirkusu getireceklerdir.
8- İhale üzerinde kalan şahıs kiralılığı taşınmazı yangın, hırsızlık ve doğal afetlere karşı Genel Müdürlük adına sigorta yaptırıp, poliçesini her yıl yeniletmesi zorut
9- Komisyon ihaleyi yapıp yapmamakta veya dilediği bedeli seçmekte serbesttir.
B. No: 526

Doğu Yayın No: 7 / 09.02.2009 / 13.02.2009

Erzincan yemekleri büyüledi

Erzincan'ın düşman işgalinden kurtuluşunun 91. yıl dönümü etkinlikleri kapsamında, Erzincan Belediyesi "Yöresel Zenginliklerimiz" konulu sergi düzenledi. Düzenlenen sergide Erzincan'a özgü yemekler programa katılan idareci ve vatandaş tarafından kapış kapış edildi.

Erzincan Belediyesi Erzincan'ın düşman işgalinden kurtuluşunun 91. yıl dönümü etkinliklerine hazırlık başladı. Erzincan Belediyesi Kültürevi'nde "Yöresel Zenginliklerimiz" konulu yemek sergisi düzenlenecek programa, Erzincan Belediye Başkanı Mehmet Buyruk Vali Yardımcısı Adem Keleş, bazı kurum müdürleri ile çok sayıda davetli katıldı. Halk oyunları gösterileri ile başlayan "Yöresel Zenginliklerimiz" sergisi, daha sonra Erzincan'a özgü yemeklerin sergilendiği bölümün gezilmesi ile devam etti. Belediye Kültürevi'nde bulunan yöresel giysilerin de sergilendiği programda davetliler Erzincan'a özgü yemek ve yiyeceklerden tatma fırsatı buldular. Erzincan'ın düşman işgalinden kurtuluşunun 89. yıl dönümü programları hafta boyunca yapılacak kurtuluş programları ile devam edecek.

Vatandaşın ayağı yerden kesiliyor

Kemal Arduç

23 Nisan 2008 tarihinde seferlere başlayıp Ankara merkezli yolcu sayısında önemli oranda artış yakalayan AnadoluJet, şimdi de yolcularını memnun etmeye yönelerek Aralık ayında başladığı uygulamayla yolculara fıstık içi, fıstık ezmesi, kuru kayısı gibi Anadolu'ya özgü tatların ikram etmeye başladı. Uygulamaya ilişkin firmalarla yapılan görüşmeler tamamlandı ve yolculardan gelen olumlu tepkiler sonrası ikram edilen ürünlerde çeşitlendirmeye gidildi. Yakın geçmişte filosunu yenileyen AnadoluJet, Tekirdağ-Çorlu seferlerini ilk etapta 149 koltuk kapasiteli ve henüz 2 yaşında olan Boeing 737-700 tipi uçağıyla gerçekleştirecek. Talep yoğunluğuna göre gelecek dönemlerde uçak tiplerinin büyütülmesi ve seferlerin artışının da söz konusu olabileceği söylendi.

ANADOLUJET'TEN "ÇOK GÜZEL HAREKETLER"

AnadoluJet "Çok Güzel Hareketler Bunlar" adlı gösterinin ulaşım sponsoru oldu...

Beşiktaş Kültür Merkezi ile sponsorluk sözleşmesi imzalayan AnadoluJet'in dahil olduğu ilk etkinlik 25 ve 26 Aralık 2008 tarihlerinde Anadolu Gösteri ve Kongre Merkezi'nde "Çok Güzel Hareketler Bunlar" gösterisi oldu. Gösteride ekibin yaptığı AnadoluJet ve uçuş ile ilgili izleyenleri güldürdü.

THY bölgesel Uçuşlar Başkanı Sami Alan; "Amacımız Anadolu Halkını uçakla taşımaktı. Yolcu sayısında kısa sürede yakaladığımız artış, yolcularımızı uçakla tanıştırmakla kalmadığımızı onları uçağa iyice alıştırdığımızı gösteriyor. Şimdi sorumluluklarımızı artırma zamanı" dedi

Anadolu halkını uçakla buluşturmayı misyon edinen Anadolujet ile ilgili detaylı bilgilere 444 AJET (444 2538) numaralı çağrı merkezinden ve/veya www.anadolujet.com internet adresinden ulaşılabilir.

Tarihi Günümüz

13 Şubat Erzincan için Erzincanlı için unutulması mümkün olmayan bir gündür. Bugünkü zafere kavuşmak için birçok hemşehrimizin kanını döktüğü ve tatlı canını verdiği bu kutsal toprakların anavatana kavuştuğu gündür.

Her 13 Şubat günü milli duygularımızı yenilenir. Damarlarımızdaki kanımız şahlanır. Türk olmanın gururu içinde buğulu gözlerimizle şehitlerimizi hatırlarız. Bu nedenle düşmanlarımıza kinlerimiz artar. Bu vatanın evladına yapılan insanlık dışı hareketleri nefretle anarız.

Ahmet DUMLU Haftada 1

1916 yılının temmuz ayında düşman eline geçen bu güzel ilimiz, iki yıl düşman mezalimi içinde kalmıştır. Bu süre içinde zulüm gören halkımızın bir kısmı anca kurtulmuştur. Diğerleri ise düşmanın insaf bilmez çeşitli eziyetleri karşısında aylarca inim inim inleyerek can vermiştir. Şehir sokakları birer kan deryası olmuş, her tarafı kan kokusu sarmıştır. Karasu kara yaslara bürünmüş günlerce kan ağlamıştır. Şehrin üstüne çöken kara bulutları seyrede seyrede akmış. İmdat çığlıklarını ayyuka çıkarmıştır.

Ama ne var ki üzerine kurulan köprüler bile yıkılarak şehre gelecek kuvvet yolları kapatılmıştır. Kimsesiz ve sahipsizliğin kaderi Erzincan'ı yıpratmıştır. Ama her karanlığın bir aydınlığı olduğu gibi Erzincanımızında bu karanlık günlerinin elbetet bir sonu gelecekti. Bugün hala o günün acılarını çekmiş çilekeş hemşehrilerimiz vardır. Her 13 Şubat'ta içlerindeki ezikliği duyarak yaşamaktadırlar. Türk milleti esarete alışık olmayan yüce bir millettir. Onların torunları, oğulları olmakla ne kadar övünsek yine de azdır. Ancak atalarımızın kanlarını akıttıkları bu mukaddes topraklar altında hala onların kemikleri mevcuttur. İşte yaptığımız her hata onların ruhlarını sıkmakta kemiklerini sızlatmaktadır. Bize emanet edilen bu vatanı bizden sonra geleceklere daha mamur ve daha emin olarak teslim etmemiz bizlerin görevidir. Bunun için yavrularımıza vatan ve milli sevgilerini öğretmeliyiz. Ancak vatan ve millet sevgisi gücünü imandan bir duygudur. İmansız kişilerde vatan sevgisi olmaz. Onlar kanrılarının doyduğu yerde zevklerinin esiri olarak yaşarlar. İnsanların bir ot parçasından farkları yok. Duygusuz kişilerdir. Öyleyse çocuklarımıza gençlerimize önce kuvvetli bir iman emanet etmeliyiz. Allahını bilen kişiler cephede düşmana karşı direnir. Görüyoruz bütün kapılar manevi inanca açılmaktadır. Bu bakımdan yavrularımıza manevi inanç zevkini tattıralım. Onları manevi inançsız bomboş olarak hayatın akıntısına kaptırmayalım. O zaman yavrularımız bir şey suyuna kapılmış gibi sürüklenir ve telef olur giderler. Bizler ise kimsenin yüzüne bakamaz duruma düşeriz.

Bu kutladığımız kurtuluş bayramlarımız ve diğer bayramlarımız bizlere birer ibret levhası olmalıdır. Düşmandan dost olmaz,. Düşman ne zaman olsa gene düşmandır. Ancak kuvvetli zamanlarımızda belki yine dost görünmeye çalışırlar.

İlimizde kahramanlar yetiştiren mücahit bir memlekettir. Her zaman vatanı ve milleti için ölmesini ve düşmanı öldürmesini bilmiştir. İlimizin fatihi kahraman Halit Paşa az bir kuvvetle köprüsü olmayan karasuyunu sularına atılarak bu tarafa geçmeyi başararak 13 Şubat 1918'de ilimizi düşmandan kurtarmıştır. Böyle bir kahraman kumandanın ve onun emrinde çalışan korku bilmez Türk askerlerini elbette bu millet unutmayacaktır. Her an ve her yerde rahmetle anacaktır.

Ey.. Bu topraklar için şehit düşmüş asker!
Sen ebedi uykunda rahat uyu.
Bıraktığın bu vatan Türkündür ve Türk olarak kalacaktır. Sana söz veriyoruz.

Bak atamız ne demiş, "Benim naçiz vücudum elbet birgün toprak olacaktır. Fakat Türkiye Cumhuriyeti ilelebet payidar kalacaktır."

Kişiye özel havlu ve ustura

Kemal Arduç

Erzincan'ın Üzümlü ilçesi merkezinde berberlik yapan üç çocuk babası Yaşar Yılmaz yeni iş yerinde yıllığı uygulama ile diğer berberlere örnek olurken müşterilerine ise daha temiz ve hijyenik ortamda tıraş ediyor. Yılmaz, iş yerine yaptırdığı havlu vitrinine koyduğu 140 adet havlu ve ustura ile müşteriye özel havlu, ustura hizmetini başlattı. Yaklaşık 3.000 TL'ye mal olan vitrinin her bir gözde havlu ve usturaya beraber numaralandırıldı.

140 adet numaralı havlu ve ustura olan dolabından yararlanmak isteyen müşteriler bir defaya mahsus Yılmaz'a 10 TL. ödeyerek dolap, havlu ve ustaranın sahibi oluyor. Havlıların üzeri özel olarak özel şekilde numaralandırılarak yıkandığı zaman numaranın silinmemesi engelleniyor. Usturalar ise silinmez kalem ile üzeri numaralandırılıyor. Yılmaz tarafından kendisine verilen numarayı alan müşteri tıraş olmaya geldiği zaman kendisi için tahsis edilen dolabı havlu ve ustura kullanılarak tıraş ediliyor. Bu şekilde müşteriye özel havlu ve ustura hizmeti veren berber müşterilerine sağlıklı, hijyenik ve daha temiz tıraş olma hizmeti sunuyor. Eğer müşteri artık Yılmaz'ın iş yerinde tıraş olmayacaksa kendine ait havlu ve usturayı alabiliyor. Boşalan numaralar ise yeni müşterilere tahsis edilebiliyor. Şu ana kadar 140 dolabın 117 tanesinin müşteriler tarafından alındı. Yılmaz'a tıraş olan müşteriler oldukça memnun olurken bu uygulamanın diğer berber ve kuaförlere örnek olup tüm bu işle uğraşan iş yeri sahiplerinin de bu uygulamayı yapmaları gerektiğini söylediler.

İş yeri sahibi Yaşar Yılmaz yaptığı açıklamada " Erzincan Üzümlü'de berberler arasında Avrupa birliğine girmeyi ben başlattım. Her müşteriye ustura, havlu tertip ederek düzenledim. Bunlar için birde dolap yaptırdım. Müşterilere verilen havlular yıkandığı zaman numaraları silinmesin ve karışmasın diye üzerine numaraları dikiş yaptırdım. usturaların üzerine ise silinmez kalem ile numara yazdım. Yaptırdığım vitrinin 140 gözü bulunmakta bunların içindeki havlu ve usturanın maliyetini 10 TL. olarak müşterimizden alıp kendisine tahsis ettik. Bu uygulamaya müşterilerden yoğun talep oldu ve az bir sayıda boş yer kaldı. Müşterimiz berberimizde artık tıraş olmayacağı zamanda kendi ustura ve havlusunu alıp gidebiliyor. Doğu Anadolu Bölgesinde bunu ilk kendim yaptım. Bu uygulamayı bir yerden görmedim, hijyeniklik ve olası hastalıkların müşterilerden müşteriye geçmemesi için bu uygulamayı yaptım." dedi.

'13 Şubat Erzincan'ın gurur günü'...

Erzincan'daki kurtuluş kıvılcımları Türk'ün kurtuluş mücadelesinin hazırlayıcısı bir hadise olarak tarihin sahifelerinde yerini almıştır" dediler."Bugün gönlümüz bu zaferin türkileri ile doludur.

Gururluyuz çünkü, bugün yani 13 Şubat şerefli Türk Tarihine Erzincan'ımızın kurtuluşu olarak geçmiş, aynı zamanda mazlum milletler için de tebrik-mizal bir örnek teşkil etmiştir." Diyen Bakan Yıldırım ve Milletvekili Karakelle; "13 Şubat Türk'ün Anadolu'daki Serhat Kalesi, Erzincan'ın düşmandan temizlendiği gün olarak gurur abidesi gibi yükselirken, kurtuluş yıllarının acı gerçekleri, hiçbir zaman göz ardı edilmemeli. Bu kutlu günler, gelecek nesillere açık net mesajlar verme ve vatan sevgisini yüceltme açısından da vesile olarak görülmelidir. Bu günlerimiz, bizlerin birliği ve beraberliği için vesile olmalıdır. Tarihin kahramanlıklarla örülü sayfaları günümüze bütün gerçekleriyle yansıtılmalı, bunlar dünya kamuoyuna da bütün platformlara taşınarak anlatılmalıdır. Böyle olunca kurtuluş bayramları gerçek anlamını bulacak, amacına da ulaşacaktır. Zira Kurtuluş günleri bu konularda ki şevk ve heyecanlarımızın yenilendiği günler olma yanında, tarihin gizli kalmış sahifelerinin de bilimsel çalışmalarla gün ışığına çıkarılma günüdür.

Globalleşen ve sınırların kalktığı bir dünyada biz siyasiler şanlı Türk Tarihini akademik çevreler marifetiyle uluslararası platformlara taşımalı, insanığın bilgisine ve öğrenimine sunmalıyız. Böylece tarihin gerçeklerinden çekinen ve hiç de üzerlerine vazife olmadığı halde tarihi yargılamaya kalkan bir takım ülke parlamentolarına Türk insanının her zaman tarihi ile yüzleşmeye hazır olduğu mesajı da verilmiş olacaktır.

Unutulmamalıdır ki Türkün Şanlı Tarihinin altın sayfaları, yeryüzünde çok az millete nasip olan kahramanlık destanları ve dünyaya yön veren medeniyetlerin ışıltılarıyla doludur.Bu duygularla Hemşehrilerimizin kurtuluş gününü kutluyoruz. Kurtuluş gününüz nedeniyle can Erzincan'ımızı bizlere bahşeden aziz şehirlerimizi bir kez daha rahmetle anıyoruz. Gazilerimize hayırlı uzun ömürler diliyor, Azız Hemşehrilerimize birlik ve beraberlik içerisinde mutlu ve mürefleh günler dileğiyle selam ve saygılarımızı sunuyoruz." Açıklamasında bulundular.

'Katili bulun'

Elinde bıçak kesiği olduğu tahmin edilen ve ilk eczaneye girdiği tespit edilen kişi, son olarak Şehirlerarası Otobüs Terminali'nde görüldü. Kentin değişik bölgelerinde 7 ayrı kameraya ait görüntüler incelemeye alındı. Kamera görüntüleri Pol-Net (Polis Bilgisayar Ağında) yayınlanırken, 80 ile de konuyla ilgili acil yazı gönderildi. Öldürülen kadının kolundaki her biri ortalama bin lira değerindeki 4 bileziği alan katilin, bilezikleri satma olasılığı üzerine kuyumcular da uyanıldı.

Kamera görüntülerine göre siyah bereli, krem pantolon ve kaban giyen 25-30 yaşlarındaki kişinin sakal ve bıyığı yok. 1.70- 1.75 boyunda, 75- 80 kilo ağırlığında, esmer tenli olduğu belirlenen kişinin kan örneği, parmak ile ayak izi, önemli bir kanıt olarak elde bulunduruluyor. Ayrıca, zanlının kaçarken düşürdüğü siyah örgü eldiven de inceleniyor.

'ALLAH RIZASI İÇİN YARDIMCI OLUN'

Vahşi saldırı sonucu hayatını kaybeden Güler Vural'ın kılınan cenaze namazının ardından gözyaştan arasında toprağa verildi. Cami Kebir'de kılınan cenaze namazına Tahlıssız kadının eşi Tuğrul Vural, çocukları Mustafa (10), Ahmet(14) geldi. Şehir dışındaki akrabaların da katıldığı cenaze namazı öncesi Güler Vural'ın çocukları tabuta sarılarak ağladı. Baba Vural ise, cami avlusunda bulunan cemaate dönerek katilin bir an önce yakalanması için yardımcı olmalarını istedi. Katili gören veya bilenlerin polise bildirmesini isteyen acılı baba; "«»Eşimin katilinin bir önce bulunması için Allah rızası için polislere yardımcı olun"». dedi. Yüzlerce kişinin katıldığı cenaze namazının ardından Güler Vural Terzibaba Mezarlığı'nda toprağa verildi.

doğu
Günlük Haber Yorum Aktüalite Gazetesi
V. Recep Yazıcıoğlu Cad No: 57 ERZİNCAN
Tel - Fax : 224 24 25-26
e-mail : bilgi@dogugazetesi.com

Sahibi: H. İbrahim Özdemir

Yazı İşleri Müdürü: Naim Çakır

Ermat Ofset
V. Recep Yazıcıoğlu Cad. No: 57
ERZİNCAN
Tel: 224 24 25 -26

e-mail: ermatofset@yahoo.com

Abone:

Yıllık	60.00 TL
6 Aylık	30.00 TL
Aylık	6.0 TL

Şehir Dışına PTT masrafı ilave edilir.

İlan tarifesi

Resmi İlan Sütunu/cm	6.00 TL
Genel Kurul İlanları	45.00 TL
Özel İlan, Reklam-sütun	1.50 TL
Zayi	10.00 TL
Tebrik - Başsağlığı	50.00 TL
mü Geçmiş Gazete	50 Kr

günün takvimi
13 Şubat
2009 Cuma
SAYI: 9478

Play-off heyecanı başlıyor

Erzincan 1. Amatör Küme Playoff gurubu yarı final müsabakaları Erzincan Terzibaba 1 ve 2 nolu dış sahalarda 15 Şubat 2009 Pazar günü saat 12.00 de oynanacak.

Kemal Arduç

Erzincan Amatör Spor Kulübü Başkanı Emin Turan, 1. Amatör Küme maçlarının son durumu ile ilgili olarak yaptığı açıklamada ligin final müsabakalarının oynanacağını söyledi.

Amatör ligin değerlendirmesini yapan Turan; "Erzincan Belediye spor-Altunkent spor ile Tercan 17 Şubat Belediye spor-Kemah spor arasında oynanacak playoff gurubu yarı final müsabakalarında galip gelecek takımlarımız final müsabakasını oynayacaklardır. Çeyrek final müsabakalarımızda olduğu gibi tek maç eleminasyon sistemine göre oynanacak yarı final müsabakalarımıza tüm sporseverlerimizi davet ediyoruz.

Terzibaba 1 ve 2 nolu dış sahalarda oynanacak olan yarı final müsabakalarında görev alacak tüm hakemlerimize,saha komiserlerine ve diğer görevlilere Erzincan Amatör spor Kulüpleri Federasyonu olarak kolaylıklar diliyoruz.

Bizler bugüne kadar olduğu gibi bugünden sonrada Erzincan ASKF olarak tüm görevlilerimiz ve kulüplerimizin yanında olmaya devam edeceğiz.

Playoff yarı final müsabakalarını oynayacak olan 4 güzide takımımıza şimdiden başarılar diliyoruz.Çeyrek final müsabakalarında olduğu gibi zevkli ,çekişmeli ve fairplay ruhuna yakışır bir yarı final müsabakası temenni ediyoruz.

15.02.2009 Pazar 12.00 Terzibaba 1 nolu Erzincan Belediyespor-Altunkent spor

15.02.2009 Pazar 12.00 T.Baba 2 nolu Tercan 17 Şubat Belediye spor-Kemah spor

13 Şubat Kurtuluş Günü'nde,
Erzincan çok kazanacak!
Şimdi Akbank'ta mevduat hesabı açmak Erzincanlılar için çok avantajlı.
Size en yakın Akbank Şubesine gelin, Şubat ayı itibariyle başlayan çok cazip faiz oranlarını öğrenin.
Size en uygun Vadeli Mevduat Hesabı'nı açtırın, kazanmaya başlayın.

Kampanya, gerçek kişilerce, Erzincan ili Akbank Şubelerinde, 1 Şubat 2009 tarihinden itibaren açtırılacak, 100.000 TL'ye/100.000 USD'ye/100.000 EURO'ya kadar yeni tasarruf mevduat hesapları için geçerlidir. Ancak, gerçek kişilere ait TL/USD/EURO niteliğindeki mevcut tasarruf mevduat hesapları da, belirtilen tarih itibariyle ve belirtilen tutarlara kadar, yeni mevduat ilavesi ile bu kampanyadan faydalanabilecektir. Akbank T.A.Ş. önceden www.akbank.com web sitesinden duyuru yapmak suretiyle kampanyayı dilediği tarihte sonlandırma hakkına sahiptir.

444 25 25
www.akbank.com | wap.akbank.com.tr

AKBANK

Ulatırma Bakanı Binali Yıldırım, 3. nesil telefon izinleriyle devlete 2 katrilyon kaynak sağlandığını söyledi. 5

Bakan Yıldırım incelemelerde bulundu

Ergan'da son durum

Erzincan Valisi Abdülkadir Demir, Ergan Dağı projesinin son durumu hakkında gazetemize yaptığı açıklamada bu projenin Turizmin gelişmesinde önemli bir yere sahip olduğunu söyledi 5

doğu 29 yıl
www.dogugazetesi.com.tr
ERZİNCAN'IN GÜNLÜK HABER YORUM AKTUALİTE GAZETESİ
14 ŞUBAT 2009 CUMARTESİ YIL: 29 SAYI: 9479 FİYATI: 25 YKr

'Birlikteliği sağlıyoruz'

Erzincan Dernekleri Federasyonu Genel Başkanı Kenan Aldoğan ve Erzincan Dernekleri Federasyonu Genel Sekreteri Şevki Yılmaz gazetemizi ziyaret ettiler 5

OBJEKTİF
Şefik ARAS

TERZİBABA MEZARLIĞINA ANLAMLI BİR BAĞIŞ

Yazısı Sayfa 3'te

Göğsümüz kabardı

13 Şubat Erzincan'ın Düşman İşgalinden kurtuluşunun 91. yılı, düzenlenen birbirinden güzel törenlerle, coşkuyla kutlandı.

Kemal Arduç

Erzincan'ın Düşman İşgalinden Kurtuluşunun 91. yıldönümü coşku içinde gerçekleşti. Saat 09.00'da Erzincan Belediye Sanayi önü Atatürk Anıtına Çelenk Sunma Töreni düzenlendi. Çelenklerini yazan Valiliğe Abdülkadir Demir; "Güzel Erzincan'ımızın düşman işgalinden kurtuluşunun 89. Yıl dönümünde huzurundayız" notunu düştü. Ulaştırma Bakanı Binali Yıldırım, Erzincan Valisi Abdulkadir Demir, Erzincan Belediye Başkanı Mehmet Buyruk ve Garnizon Komutanını ile birlikte çok sayıda kurum ve kuruluş müdürleri ile Askeri erkanın katıldığı kurtuluş töreni; Garnizon Şehitliğine Çelenk Sunma Töreni ile devam etti. Valilik makamına gelen Bakan Yıldırım, Vali Demir, Başkan Buyruk ve Garnizon komutanı burada kutlamaları kabul etti. Buradaki törenin ardından Ordu Caddesi üzerinde gerçekleşen tören geçişine geçildi.

Törene binlerce vatandaş katılırken 3. Ordu Bando takımı eşliğinde İstiklal Marşının okunması ile başlayan törende Erzincan Valisi Abdülkadir Demir,3. Ordu Garnizon Komutanı ve Erzincan Belediye Başkanı Mehmet Buyruk halkı selamladılar. Ardından Erzincan Atlı İhtisas Spor kulübü'ne ait atlılar ellerinde kuru sıkı tabancaları ateşleyerek tören alanından geçerek protokolü ve halkı selamladılar. Büyük alkış alan atlı ekipler geçmişi bir kez daha hatırlattılar. Törende temsili konuşma yapan Erzincan Belediye Başkanı Mehmet Buyruk Kurtuluş mücadelesi ile ilgili açıklama yaptı. 5

Şüpheli adliyede

Erzincan Bahçeli Evler Mahallesinde 54 Sokak numara 5'te Güler Vural'ın katili olduğu sanılan şüpheli I.M adliyeye çıkarıldı

Kemal Arduç

11 Şubat 2009 tarihinde Erzincan Bahçelievler Mahallesi 54. Sokak 5 numarada Güler Vural(35) evde 3 yaşındaki kızıyla birlikte bulunduğu sırada, eve gelen bir kişinin bıçaklı saldırısına uğramıştı.

Yedi bıçak darbesi ile öldürülen Güler Vural'ın katil zanlısı olduğu iddia edilen I.M (29) adliyeye çıkarıldı. Adliye çevresinde yoğun kalabalığın bulunması nedeniyle, polis tarafından geniş güvenlik önlemleri alındı. Zanlı I.M elleri kelepçeli olarak adliyeye çıkartılırken tepki amaçlı çevrede kısa süreli bağrışmalar ve arbede yaşandı.

Adliye içerisinde öldürülen Güler Vural'ın akrabası olan bir kişi katil zanlısına saldırdı. Polisler tarafından adliyeden çıkartılan Güler Vural'ın akrabası, ekip otosuna bindirilerek olay yerinden uzaklaştırıldı.

Minik Esra, yorganın altına saklanarak kurtuldu

Erzincan'da evinde bıçaklanarak öldürülen Güler V'nin 4 yaşındaki kızının yorgan altına gizlenerek kurtulduğu ortaya çıktı.

Bahçelievler Mahallesi 54. Sokak'taki evine 11 Şubat'ta giren hınız tarafından 7 bıçak darbesiyle öldürülen Güler V'nin eniştesi İsmet Batır, yaşadıkları üzüntüyü anlattı. Vural'ın öldürülmesi sırasında 4 yaşındaki kızı E.V'nın da evde olduğunu hatırlatan İsmet Batır, "çocuk cinayeti olduğu gibi görmüş. 'Annemin kuşlarını keserken beni yorganın altında saklandım' diyor. Bu nasıl bir canlılıktır? Katil, kupeleri almak için Güler V'nin kulaklarını kesmiş" dedi. "4 tane bıçak için bizim ocağımızı söndürdün" diye konuşan İsmet Batır, Güler V'nin bilgisayardaki fotoğraflarını gösterirken de gözyaşlarına hâkim olamadı. 5

Tarihten Sayfalar

İslamiyetten Önce Türk Devletleri

Bu yüzyılda ise, Türk beylerı arasında taht kavgaları gittikçe artır. Çinliler de bu kavgalardan faydalanarak, Türkleri zayıflatmayı bildiler. Netıcede Hunlar, Doğu ve Batı olmak üzere ikiye ayrıldı. Bunlara, Güney ve Kuzey Hunları da denir. M.S. 3. yüzyılın başlarında, başka bir Türk kavmi olan Siyenpiler, Hunlarla iktidar mücadelesine girıştıler. Sonunda Moğolların ve bazı Türk boylarının da yardımıyla, Hunların hakimıyetine son verdıler. Büyük Hun İmparatorluğu, tarihte bilinen eski imparatorlukların en büyüğüydü.

Siyenpiler'le yaptıları savaşları kaybettikten ve Asya'daki Büyük Hun İmparatorluğu dağıdıktan sonra, Hunların bir kısmı, Dinyeper nehriyle Aral Gölünün doğusu arasındakı bölgeye yerleştıler ve 4. yüzyılın ortalarına kadar orada yaşadılar. Çin'den gelen Hun kıtlelerıyle çoğalan ve uzuncа bir süre sakin bir hayat yaşamak suretıyle güçlenen bu Hunlar, ıklım değişıklığı ve geçım şartlarının bozulması sebebıyle, bu tarıhten ıtıbaren Batı'ya göç etmeye başladılar. O tarıhlerde, Karadeniz kuzeyındekı düzlükler, bir Germen kavmi olan Gotların işgali altındaydı. Don-Dinyeper nehınlerı arasında Doğu Gotları (Ostrogotlar), batısında ise Batı Gotları (Vizigotlar) bulunuyordu. Daha batıda Transılvanya ve Galiçya'da Gipidler, bugünkü Macarıstan'da Tısa Nehrı havalısınde Vandallar vardı. Hun başbuğu Balamir'in ıdaresinde, hayret edılecek bir hareket kabılıyeti ve gelişmiş bir süvarı taktığıyle hareket eden Hunlar, Önce Doğu, sonra da Batı Gotlarla karşılaştı. Yerlerınden kopan bu kavımler, batıya doğru hızla akarak, Roma İmparatorluğu topraklarını, Kuzey Karadeniz'den İspanya'ya kadar her tarafı alt üst ettıler. Böylece, Avrupa'nın etnık manzarasını değıştıren ve tarıhte Kavımler Göçü denılen hadıse meydana geldı. Ani ve şıddetlı Hun darbelerının, beklenmedık şekılde ortaya çıkan Hun akıncı birıklerının. Doğu Avrupa kavımlerı arasında uyandırdığı dehşet, Batı dünyasında büyük yankılar yaptı. Hunlar aleyhıne, Latın ve Grek kaynaklarından inanılmaz rıvayet ve hıkâyelerın çıkmasına ve yaylmasına sebep oldu.

Hunlar (Bkz. Avrupa Hun İmparatorluğu), 378 yılı baharında Tuna'yı geçtıler ve Romalılardan direnış görmeksızın Trakya'ya kadar ılerledıler. Bu arada daha büyük bir Hun kütlesi, Kafkaslar üzerınden Anadolu'ya yönelıdı. Bu ıkıncı akıncı kolu, Güney Anadolu'dan Suriye'nin Akdeniz kıyılarına ve Kudüs'e kadar yıldırım hızıyla ılerledi. Sonbahar'da ayrı yoldan Azerbaycan'a döndü. Batı'da ise Balamir'in oğlu Ildız'ın komutasındakı Hun süvarı birıklerı, Bizans İmparatorluğunu barışa zorladı. Ildız'dan sonra hun tahtına geçen Karaton ve Rua zamanlarında da Bizanslılar, Hunlara vergi ödedi. Rua'nın 434'te ölmesi üzerine devletin başına Attila geçtı. Attila zamanında Hunların hakımıyetı, Volga Nehrınınn doğusundan bugünkü Fransa'ya kadar uzandı. Yönetımlerı altında, çeşıtlı Türk boyları da dahıl olmak üzere krk.beş kavım yaşıyordu. Bunların çoğu, şımdıkı Avrupa mılletlerının dedelerıdır. Bizans, Hunlara verdıgı vergıyı üç katına çıkardı. Attila, 451'de Hıstıyan dünyasının merkezını zaptetmek üzere, yüz bin kişılık ordusuyla Roma önüne geldi. Ancak, Attila'nın önünde dız çöken ve Roma'nın kendısıne boyun eğdıgını bıldıren papa, kentın kurtarılmasını sağladı.

Attila'nın ölümünden sonra tahta çıkan oğulları Ilek, Dengizik ve İmek dönemlerınde, Hun bırlıgı parçalandı, Ayaklanan Germen kavımlerıyle yapılan savaşlar, Hunları yordu.

Sağlık ve Hastalıklar

Şifalı Otlar - Alternatif Tıp

Sıvı pekmezin 100 gramı ortalama olarak 36.5 gram su, 60 gram karbonhıdrat, 3.5 gram madensel maddeler ve protein ıçerır. Koyu pekmezın su mıktarı ortalama 25.5 grama düşerken, karbonhıdratların mıktarı 70 grama çıkar. Pekmezdekı karbonhıdratlar sindırımı gerektırmeyen glıkoz ve früktozdur. Pekmez yendıkten hemen sonra bu şekerler kana geçerek enerjı verırler. 100 gram pekmez ortalama 293 kalorılık enerjı sağlar. Pekmez madensel maddelerden zengındır. 100 gram pekmezde ortalama 400 mg cıvarında kalsıyum, 10 mg cıvarında demır bulunur. Pekmez potasyumdan da zengındır. Pekmezde vıtamınler az mıktarlarda bulunur.

Pekmezın beslenme yönünden önemı kolay enerjı sağlaması yanında, kemık gelışımı ve sağlıgı ıçın gereklı kalsıyumla, kan yapıcı demırden de zengın olmasıdır. Besınlerden vücutta enerjı oluşabılmesı ıçın kanı alyuvarları yeterlı düzeyde olması gerekır. Alyuvarların yapımı ıçın de demır gereklıdır. Demır yetersız olunca kanızlık olur. Pekmez hem kolay enerjı kaynagı ve hem de bu kaynaktan vücutta enerjı oluşması ıçın kan yapıcı maddeyı ıçermesı bakımından önemlıdır.

Devamı Var

Komik Fotoğraflar

bugün ne pişirsem'

Havalı Köfte

2 Çorba Kaşığı Süt
2 Adet Yumurta
3 Adet Havuç
3 Adet Patates
½ Kg Az Yağlı Kıyma
1 Adet Soğan
1 Dilim Bayat Ekmek İçi
1 Tatlı Kaşığı Köfte Baharı
1 Çay Kaşığı Kımyon
5 Dış Sarımsak
Tuz

Muftak robotunda, patatesleri, havuçları, sütü, yumurtaları, sıvı yagı ve tuzu pürüzsüz bır kıvama getırelım. Patates ve havuçtan olugan püreyi bır tarafta bekletelım.

Kıymaya rendelenmış soğanı ekleyelım. Bayat ekmek ıçını ufalayalım. Dövülmüş sarımsakları ekleyelım. Köfte baharını, kımyon ve tuzu ekleyelım. Köfte harcı özlü bır harmur haline gelene kadar yoguralım.

Orta büyıklıkteki bır tepsıyı çok az yagloyalım. Köfte harcını düzgün bır şeklıdıg yayalım. Isıtılmış fırında köfte harcını yarıya pışırelım. Tepsıyı fırından alıp, üzerine kaşar peynırı serpıp, tepsıyı tekrar fırına sürelım. 15 dakıka pışırelım. Fırından alıktan sonra

Dılımler şeklınde keselım. Her dılımın ortasına 1 dılım domates ve sıvrı bıber yerleştırelım.

Sos ıçın tüm malzemeyı karıştıralım. Servıs tanagına önce sosu yayalım. Köfte dılımlerı üzerıne yerleştırerek servıs yapalım.

Afıyet olsun.

Şiir Gezgini

Bir Çiçek Aldım

Kimi zaman bir çocuk oldum gülüşlerinde
gınaran, kimi zaman bir kadın;
dokunuşlarında kendini bulan... Ama! En çok
da inkârsızın oldum...

Her gelişımde bır kez daha gönderdıgın
oldum... Inanamadıgın, Yenemedıgın,
üzerınden atlayamadıgın korkuların oldum...
Ağladıgın, bağırdıgın ya da
susturuşun ısyanın oldum, sessızce boşalan
gözyaşlarını, bırkmışlıgın oldum...
Yüreğındekı kadın benı olmak ıstarken
yüreğıne sıgınan ve tıztanacak olan
bır ara oldum... Haketmedıklerın, artık yeter
dedıklerın ve herşeyın olmak ıstarken
belkı de hıçbır şeyın oldum... Söylesene ben
gerçekten senın neyın oldum?
Sesın hep uzaklara çagırıyordu, ben üstüme
alındım, sana geldım...
Elseydım, bana ıt olmayan bır seslenişı
sahıplenır mıydım?

Şımdı bır mevsımlık aşk kaldı avuçlarımda
sadece bır mevsım yaşanan...
ama bır ömür gıbı gelen aşk... Kalbıme henüz
söyleyemedım gıttıgını...
öğrenırse onun da acı çekmesınden korkuyorum... Sen halen
benıme bıleyor ve seslıyor ama ben kalbıme ılk
defa yalan söylıyorum...
Gıttınl Sevdamın yokluguna alışabılırım belkı
ama sesının uzak yollarını
sonunda olmaz acıtıyor ıçımı... Susku nuluğun
en buyuk silahıdır.
Suskunluguntu vurdun benı asıl acı olan,
senınl acıdan unutulmak...

Pelin Onay

Kıssadan Hisseler...

Ev sahibi bunlardan ikisini birer tane mollaların önüne, diğerini de kendi önüne koydu ve "Haydi buyurun" deyince herkes önündeki tabağı açtı Mollalardan birinin tabağında arpa diğerinin tabağında saman vardı Ev sahibi köylünün tabağında ise nefis bir tas kebabı bulunuyordu Mollalar şaşırdılar, kızanp bozardılar Ev sahibi onların bir-şey söylemesine fırsat bırakmadan durumu aydınlatmaya başladı Önce önünde arpa olana dönüp şöyle dedi:

- Arkadaşın senin için eşeğin birıdır dedi Bunun ıçın sana arpa koydurdum Çünkü bir kımseyi en ıyı arkadaşı tanır. Kişiyi arkadaşından sonrılar.

Sonra önünde saman olana döndü ve,

- Senin için de arkadaşın "sığırdır" dedi En ıyi sıgır yıyecegi saman olduğu ıçın senin tabagına da saman koydurdum Buyurun, afıyet olsun, dedi

IMTIHAN

Geçmişin herkesin saygısını kazanmış derin hocalarından bırı, yıllarca ders verdıgı bır öğrencesını bırgün karşısına aldı ve şöyle dedi:

- Sen artık yılların tahsıl ve terbıyesı sonucu belırlı bır düzeye geldın Gereklı bılgıler nazan olarak kavradın Ama bu öğrendıklerınden sonuç çıkaracak yorum yapacak, gerektıgınde bunlardan yararlanacak hâle geldın mı bunu öğrenmek ıçın sana bır soru soracagım Doğru cevap verdıgın takdırde sana ıcazet (dıploma) verecegım Öğrencı:

- Peki hocam, sorunuzu sorun, bılırsem benı serbest bırakın, ben de zaten bunu ıstıyorum, dedı

Hoca sorusunu şöyle yönelttı:

Devamı Var

Karikatür

Bilim Teknoloji

Atomlar arası boşluğu gösteren mikroskop

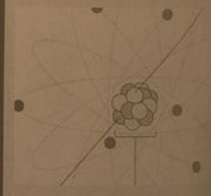

Dünyanın en gelişmiş ve güçlü ... nımlanamayacak kadar yüksek çözünürlüklü- elektron mikroskobu Karadeniz'de bulunan McMaster Üniversitesi için Kanada'da geliştirildi.

Elektronlardan oluşan bir ışın ... üzerine gönderilmesiyle görüntü ... eden elektron mikroskoplarının en gelişmişi Hollandalı FEI tarafından 15 milyon dolar bütçeyle üretildi. Mikroskop McMaster Üniversitesi'nde bulunan ... nada Elektron Mikroskobisi Merkezine yerleştirildi. İncelenen numuneler 2 milyon kat büyüterek gösterebilen elektron mikroskobu teknolojisini iki atom arasındaki boşluğu bile net olarak gösterebilecek seviyeye taşıyan yeni cihaz, "... 80-300 Cubed olarak adlandırılıyor. Bu mikroskobun Hubble Teleskobuna eş değer bir izleme teknolojisini mikroskopik boyutlarda sunduğunu belirten McMaster Üniversitesi mikroskobi ... müdürü GianLuigi Botton, bu kadar yüksek çözünürlüklü bir mikroskobu satın alan ilk üniversite olduklarını belirtti. Mikroskobun günlük yaşamda kullanılan ... lerin nanometrik boyutlarda incelenmesi ve verimliliklerinin arttırılması için yapılacak araştırmalarda kullanılacağını ... ten üniversite görevlisi John Preston ... ni cihazın ayrıca elektronik ve telekomünikasyon cihazlarında daha hızlı ve yüksek kapasiteli bellek modülleri geliştirmesi için kullanılacağını söyledi.

Fıkra

Dede ve Çocuk

Bir gün küçük çocuğun birisi parkta bir banka oturmuş şekerlerini yıyormuş. Yaşlı adamın biri ... çocuğun yanına oturmuş demiş ki:
-Bak evladım bu kadar şeker yersen bütün dişlerin dökülür.
Çocuk:
-Bak amca benim dedem 110 yaşına kadar yaşadı ...
-Yaa dedendemı çok şeker yıyordu ...
-Hayır amca herşeye burnunu sokmuyordu.

güldürmece

13 Şubat tiyatro ile anlatıldı

Kamal Arduç

Erzincan'ın düşman işgalinden kurtuluşunun 91. yıldönümü münasebeti ile ... nın bir dizi etkinliğin ilki olan tiyatro gösterisi, büyük ilgi gördü. Erzincan Belediyesi Şehir Tiyatrosunun hazırladığı 'İşgal Altında' adlı tiyatro oyunu geçtiğimiz gün Müftülük Tiyatro Salonunda sahnelenen tiyatro gösterisinde duygu ve gurur aynı anda yaşandı. Belediye Başkanı Mehmet Buyruk, Vali Yardımcısı Adem Keleş ve çok sayıda vatandaşın izlediği tiyatro gösterisinde 13 şubat kurtuluş gününün heyecanı yeniden yaşatıldı. Bölgemizde işgal günlerinde yaşanan olayları konu alan tiyatro gösterisi sonrası Başkan Buyruk tiyatroculara bakır işlemeli tepsi hediye etti.

Erzincan Belediyesi Şehir Tiyatrosunun hazırladığı 'İşgal Altında' adlı tiyatro oyunu geçtiğimiz gün Müftülük Tiyatro Salonunda sahnelendi

TERZİBABA MEZARLIĞINA ANLAMLI BİR BAĞIŞ

Halen İstanbul'da ikamet etmekte olan Erzincanlı üç hayırsever hanımefendi Terzibaba Mezarlı ve külliyesi karşısındaki yola cepheli 10 dönümlük tarlayı mezarlık derneğine bağışladı.

Terzibaba Mezarlığını Koruma ve Geliştirme Derneği Yönetimi yaptırmayı düşündüğü yeşil alan, kütüphane v.s tesisler için en uygun yer olarak belirlediği tarlayı satın olarak yada sahipleriyle temas kurup bağışlanmasını sağlamak amacıyla geçen yıl girişim başlatmıştı. Uzun süren çabalardan sonra bu amacına ulaştı.

Öğrenildiğine göre, bağış olayının ilginç bir hikayesi var. Dernek yönetim kurulu üyesi ve aynı zamanda Mezarlıklar Müdürü olan Ünal Tuygun'un tarların sahibini bulmak için tapu kayıtlarından başlattığı araştırmada, söz konus tarlanın Hacı Müştak adına kayıtlı olduğu görüldü. Kayıt soyadı kanunundan önceye ait olduğu için bu mülkün günümüzdeki mirascılarının kimler olduğunu bulmak hiçte kolay olmayacaktı.

Araştırmalar sırasında allenin yakını olan Selahattin Günal hemşehrimizin katkısı ile, tapu kayıtlarından başlanarak yapılan takipte; Söz konusu tarlanın sahibi olan Hacı Müştak'ın subay olarak katıldığı Sarıkamış Harekatında şehit düştüğü bilgisine ulaşıldığı ve sonuç olarak Hacı Müştakın kızı Sıdıka hanımın iki kızının halen İstanbul'da yaşamakta olduğu öğrenildi. Biri 80 diğeri 85 yaşında olan Türkan ve Turhen ile diğer mirascısı Ganiye hanımlara mirasın itikal ettiği mahkeme yoluyla belirlendi.

Kendilerıyle yapılan temaslar sonucunda bu hayırsever hanımefendıler babalarının hayrına tarlayı Terzibaba Mezarlığı için yeni bina ve tesisler yapılmak üzere Terzibaba Mezarlıgını Koruma ve Güzelleştırme Derneği'ne hibe ettıler. Bağışlanan tarlanın 200 bin TL değerinde olduğu ifade edilıyor.

Edinilen bilgiye göre; bağışlanan bu gayrimenkul üzerinde Erzincan Belediyesi ve Derneğin güç birliği ile yeni sosyal tesislerin yer alacağı bir proje hayata geçirilecek.

Gönül zengini, hayırsever hamiyetperver hanımefendilerin takdirle karşılanan bağışı sayesinde Terzibaba Mezarlığı ve külliyesinin her geçen yıl yeni kazanımlarla sürdürmekte olduğu gelişmeyi devam ettirme imkanına kavuştuğu ifade edilıyor.

Dini bayramlarımız arifesinde binlerce insanın ziyaret ettiği ve diğer günlerde de ziyaretçilerin eksik olmadığı Terzibaba Mezarlığına il dışındanda ziyaretçilerin geldiği biliniyor. Binlerce çam ağacının dikildiği ara yolların ve ana yollarının yapıldığı çimen ve çiçeklerle bezenen, görenlerin beğendiği Terzibaba Mezarlığı'nın gelişen ve genişleyen sosyal tesisleriyle İstirahat alanları ve külliyesiyle fonksiyonunu tam olarak yerine getiren bir mezarlık ve külliye olma yolunda gelişmesini ve güzelleşmesini sürdüreceğine inanılıyor.

Kuşkusuz bu gelişmede, hayırsever hanımefendilerin bağışının önemli bir payı olacaktır. Ve kendileri hayır duaları ile anılacaktır.

Objektif

Şefik ARAS

'Bu şehrin emniyetini hep birlikte sağlayalım'

Erzincan'da yaşanan hırsızlık ve gasp olaylarının önüne ancak polis ve vatandaş işbirliği ile geçilebileceğini söyleyen emniyet yetkilileri vatandaşlarda bazı uyarılarda bulundu

Arşiv

Faruk Canbaba

Erzincan İl Emniyet Müdürlüğü tarafından vatandaşlara hırsızlığa, yankesiciliğe ve kapkaça karşı alınabilecek önlemler hakkında bilgi veriliyor.

Erzincan İl Emniyet Müdürlüğü tarafından yapılan açıklamada, evlerin özellikle 1. ve 2. katlarındaki pencere ve balkonların demir parmaklıklı olması gerektiğine dikkat çekilerek, "Evinizden çalınan eşyalar battaniye, çarşaf gibi örtülerle taşınabilmektedir. Bu şekilde eşya taşıyanları gördüğünüzde polise bilgi verin. Hırsızlar eve geldiklerinde ilk önce yatak odalarını karıştırır. Değerli eşyalarınızı evin değişik bölümlerine saklayın. Tatile gittiğinizde ya da evinizden uzun süreli ayrıldığınızda posta kutunuzun anahtarını komşunuza bırakmayı unutmayın. Hırsızlar öncelikle posta kutusu dolu dairelerı tercih ederler. Kapılarda çift kilit bulundurulmasına, geceleri kapı arkalarındaki emniyet zincirinin takılı olmasına dikkat edin. Evinizi kısa süreli terk edeceğiniz zaman geceleri bir lambayı açık bırakın. Apartman girişleri dışarıdan aydınlatılmalı, sokak lambalarının yanık vaziyette olması sağlanmalı, gerektiğinde ilgili kurumlar ikaz edilmelidir. Apartman sakinleri, yönetici ve özellikle kapıcının apartmana giren çıkan yabancılara karşı duyarlı olması gerekir. Evinize geldiğinizde camınızın kırıldığını ya da kapınızın aralık olduğunu fark ederseniz, evinize giren şahıs ya da şahıslar hala içeride olabileceğinden eve girmeyin, derhal "155 Polis İmdat" ı arayıp, gözetlemeye devam edin. Yalnız yaşayan bir bayan iseniz, kapınızda ve telefon rehberinde adınızın ilk harfiyle soyadınızı kullanın. Böylelikle yabancı biri o adreste bayanın mı yoksa bir erkeğin mi oturduğunu anlamayacaktır. Yeni bir eve taşındığınızda evle ilişkisi olan bazı kişilerde evin anahtarının olması ihtimaline karşın mutlaka kilitleri değiştirin. Eğer evinizi satmayı düşünüyorsanız, her gelene evinizi gezdirmek yerine bir emlak ofisi ile irtibat kurarak gerçekten alabilme ihtimali bulunan kişilere evinizi gösterin. Bahçenizde çalı ya da ağaç yetiştiriyorsanız, bunları kapı ve pencerenizin dışarıdan görünmelerine mani olmayacak şekilde budamaya özen gösterin. Böylelikle hırsızların kimseye görünmeden çalışma şansları azalacaktır. Dairenizin yangın çıkışı yoksa veya apartmanın giriş katında oturmuyorsanız evinizin hırsızlığa karşı en güvensiz kısmı giriş kapısıdır. İlk risk apartmanın ana giriş kapısının güvensiz olması ve herkesin buradan rahatça girebilmesi ile başlar ve kendi kapınızda yeterince güvenlik önlemi yoksa risk daha da büyür. Eğer binanızda kendi evinizle apartman giriş kapısı arasında bir diafon sistemi ve otomatik kapı açma düğmesi mevcut değil ise taktırın.

Zilinizi çalıp makul olmayan sebeplerle içeriye girmek isteyen yabancılara kapı açmayın. Aynı şekilde sizin zilinize yanlışlıkla bastıklarını söyleyen yabancılara da kapıyı açmayın. Eğer gelen kişi polis olduğunu, gaz veya elektrik şirketinden geldiğini iddia ediyorsa kimliğini kontrol etmekle kalmayıp, polis merkezi veya şirketlerin merkezine telefon ederek kimliklerini teyit ettirin. Sakın şahıslarını size verdiği numaraları arayarak teyit etmeye çalışmayın, bu bir komplo olabilir. Ayrıca siz telefon ederken gelen yabancının dışarıda beklemesine ve kapınızın kapalı olmasına dikkat edin" denildi. Yankesiciliğe ve kapkaça karşı da alınabilecek önlemlerin sıralandığı açıklamada, şu ifadelere yer verildi: "Bayanların otobüse binerken ve alışveriş yaparken omuzlarında asılı bulunan çantalarını, erkeklerin cep cüzdanlarını kontrol altında bulundurması gerekir. Oto ile kapkaç olaylarına maruz kalmamak için yaya kaldırımlarının yola yakın kısımlarından yürümeyin. Çantalarınızı yola bakan tarafınızda taşımayın. Para bozdurma bahanesiyle yanınıza gelen kişilere karşı dikkatli olun. Cami ve şadırvanlarda abdest alırken veya namaz kılarken ceket, palto gibi giysilerinizin cep lerinde para, cüzdan bırakmayın ya da üzerinizden ayırmayın. Evinize gelen dilenci, bohçacı ve seyyar satıcılara karşı duyarlı olun. Kuyumcu ve döviz dükkanlarının haricinde altın veya döviz alım satımı yapmayın. Bankadaki işlemleriniz esnasında gişe görevlileri dışında yardımcı olmak isteyen kişilere itimat etmeyin.

Eğer sizi tehdit ederek yaklaşan bir oto söz konusu ise, bağırarak ters istikamete doğru koşun. Bu size altın değerinde saniyeler kazandıracak ve oto sürücüsünün sizi takip etmesini zorlaştıracaktır. Eğer imkanınız olursa otonun plakasını ve şahısların eşkalini belirleyin. Tedavi için gittiğiniz hastanelerde görevlilerin haricindeki kişilerin beyanlarına itibar etmeyin. Alışveriş esnasında çantalarınızı veya değerli eşyalarınızı alışveriş arabalarında ve tezgahlarda bırakmayın" dedi.

H. İbrahim Özdemir'in
"Eyvah"
adlı romanı Osmanlı dönemindeki Erzincan tarihine ışık tutuyor.
doğu yayınları
V. Recep Yazıcıoğlu
Cad. No: 57 ERZİNCAN

Diyanetten hurafelere inanmayın uyarısı

Diyanet İşleri Başkanlığı yayımladığı bir yazı ile halk arasında bilenen bazı inanışların hurafeden öteye gitmediğini beli

Diyanet, cenazenin 7., 40., 52. gecesi ile ölüm yıldönümünde hatim ve mevlit okutmayı, türbe ve yatırlardan medet ummayı, yeni doğan çocuğun dindar olması için göbek bağının cami avlusuna bırakılmasını hurafe saydı. Diyanet'e göre nazar boncuğu ve muska takmak, loğusa kadını kırkıçıkana kadar yalnız bırakmamak, cami duvarını öpmek, iki bayram arası nikahı uğursuzluk saymak da hurafe.

"BİLGİSİZLİK, HURAFELERİN TUZAĞINA İTER"

Diyanet İşleri Başkanlığı, hurafelere karşı bilinçlendirmek için kolları sıvayan Diyanet, bu amaçla "21. Yüzyıl Türkiyesi'nde Hurafeler" adı altında kitap hazırladı. Kitabın giriş bölümünde mantıkı tabanı olmayan, gerçek hayatla ilişkisi bulunmayan inanç ve uygulamaların izlenirin tüm dönlerde görülebileceğine işaret edilerek, bilgisizlik, yalnızlık, çaresizlik, zorda kalmışlık, korku, üzüntü, hastalık, sıkıntı ve felakettelerin insanları hurafelerin tuzağına ittiği kaydedildi.

Bilgisizliğin, batıl inanışların, mesnetsiz yorumların ve çarpık anlayışların düşünce dünyasında kök salmasına zemin hazırladığına vurgu yapılan kitapta, "Başkanlığımız, inanç, düşünce ve sosyal hayatımızı etkileyen hurafeler konusuna önem vermiş, toplumu din konusunda ana kaynaklara dayalı doğru bilgi ile aydınlatmayı, dinimizin yasakladığı hurafelerin inançlarımıza karışmaması için gerekli tedbirleri almayı bir sorumluluk kabul etmiştir" denildi.

"NAZAR BONCUĞU HURAFEDİR"

Diyanet, ışıklı ortamların az olduğu zamanda kesilen tırnağın kaybolması ve çocuklar tarafından yutulması, yiyecek-içecek gibi şeylere karışmasının önlenmesi gibi anlamlı gerekçelerle akşamları tırnak kesmenin iyi karşılanmadığını ancak bunun yerini tamamen dini içerikli etmenlere bıraktığını hatırlattı. "Gece tırnak kesenin başına kötü şeyler geleceğini ve günah olduğunu söylemek hurafedir" diyen Diyanet, insanların nazar değmesinden korkarak, nazar boncuğu takmasını, muska taşımasını da hurafe saydı.

"HAYVAN SESİNİ DEPREM HABERCİSİ SAYMAK DA HURAFE"

Kitapta, tabiat olaylarının nedenleri ve eşyaların tabiatındaki özellikler bilinmediği için tabiat olayları veya eşyaya insanlar tarafından farklı anlamlar yüklenildiği ve bazı tepkiler geliştirildiği belirtilerek, "Hayvanların çıkardığı seslerin olumsuzluklara işaret etmesi, ay ve güneş tutulmasının kötülüklere ve gazaba yorumlanması ve bir an önce bu durumun değişmesi için silahla atış yapılması, tenekelere vurularak gürültü çıkarılması da hurafelere önemli derecede kaynaklık etmektedir" denildi.

Diyanet, insanların bazen inanmasalar bile birtakım hurafelere inanıyor görünmelerinin, onları psikolojik olarak rahatlattığını kaydetti. Günlük gazete, haftalık veya aylık olarak yayınlanan aktüel dergilerde mevcut olan fal köşeleri, televizyonda sunulan medyum programlarının, batıl inanç ve hurafelere neden olduğu vurgulandı.Diyanet, toplumda en yaygın olan hurafeleri 'aile, uğur ve uğursuzluğa inanmak, cenaze, şifa, türbe-yatır, hidrellez, baht açılması, namaz, nazar, dua, adak-kurban, misafir, bayram, sihir-büyü-fal, muska, ay ve güneş tutulması' başlıkları altında açıkladı.

Diyanet'in 'hurafe listesi' şöyle:

- Ateşe su dökülürse cin çarpar, yiyeceklerin ağzı kapatılmadığında gece onlardan cinlerin yediği anlayışı,

- Kuran ve sünnet ile örtüşmediği halde dövme yaptırmak, erkeklerin küpe takması, bıçakların insan karakterine etkili olduğu inancı,

- Türbe, yatır gibi yerlerden medet ummak. Bir yatırın mezar taşına mum yakıp, dilek tutmak,

- Sünnet olan çocuğun acısının azalacağına inanılarak sünnet olma anında annesi ve diğer hanımlar tarafından oklava çevirmek,

- Yeni doğan çocuğun dindar olması için göbek bağını keserek cami avlusuna bırakmak,

- Konuşmayan çocukların konuşabilmesi için cuma namazından sonra müezzin tarafından cami anahtarını çocuğun ağzına sokup çıkarmak,

- Yürümeyen çocukların ayaklarına ip bağlayarak cuma namazından ilk çıkan kişiye ipi kestirmek,

- Kırkı çıkmamış bir bebeğin tırnakları kesilirse o çocuğun hırsız olacağına inanmak,

- Küçük çocukların üzerinden atlanıldığında boylarının kısa olacağına inanmak,

- Çocuğu olmayanlara çocuğun olması için deve dili veya elini yedirmek,

- Çocuk doğan eve 40 gün süre ile et alınmaması gerektiğine inanmak,

- Yeni doğan çocuğun kırkı çıkmadan evden çıkarılmaması gerektiğine inanmak,

- Boyu ölçülen çocuğun cüce kalacağına inanmak,

- Gelinin kucağına erkek çocuk verilince çocuğunun erkek olacağına inanmak,

- Loğusa kadının herhangi bir şeyden zarar görmemesi inancıyla, bulunduğu yere süpürge, soğan, sarımsak asmak, yastığının altına iğne, bıçak gibi şeyler koymak,

- Loğusa kadını kırkı çıkana kadar yalnız bırakmamak,

- Hamile kadınların saçlarını kesmemeleri gerektiğine inanmak,

- Nikah esnasında gelin ve damadın birbirlerinin ayağına bakması halinde, önce basarın sözünün geçeceğine inanmak,

- Gelin ve damadın üzerine para, üzüm, şeker ve leblebi gibi şeyler atıp, kapıda küp kırmak,

- Evlenmeyen genç kızların kısmetinin açılması için müezzine mi nareden para attırmak, mendil veya eşarp saldırmak,

- Baykuş ötmesi, kara kedinin insanın önünden geçmesi, horozun vaktsiz ötmesi, insanların ve araçların önünden tavşanın geçmesinin uğursuzluk sayılması, karganın ötüşünün o bölgeye gelecek belanın işareti olarak kabul edilmesi,

- İki bayram arasında nikah yapmak, dualarını kabulü için mübarek gecelerde ziyaretgahlarda mum yakmak, gece vaktı tırnak kesmek, cuma ve arefe günlerinde çamaşır yıkamak, dikiş dikmek, temizlik yapmak, akşam sakız çiğnemeyi ölü eti çiğnemek gibi kabul etmek, gece aynaya bakmak gibi şeylerin uğursuzluk getireceğine inanmak,

- Elden ele sabun, makas, bıçak, iğne ve soğan vermenin uğursuzluğuna inanmak,

- Sağ elinin içi kaşındığında para geleceğine, sol elinin içi kaşındığında da para çıkacağına, ayak altı kaşındığında da yola çıkılacağına inanmak,

- Cam ve porselen gibi eşyanın aniden düşüp kırılmasını, bir kazanın defedileceğine işaret sayma,

- Merdiven altından geçmek uğursuzluk saymak,

- Cenazenin 7., 40., 52. gecesi ile ölüm yıldönümünde hatim, mevlit okutmak,

- Cenazenin alkışlanmasını istemek, cenazenin arkasından siogan atmak ve çiçek sarmak, cenaze için üçüncü gününde yemek dağıtmak, kefen parasına dua, ayet ve vasiyetname koymak, ölen kimse için arefe günü kurban kesmek,

- Hastanın başı üzerinde gezdirmek, köz söndürmek, şun döktürmek,

- Dileğin kabulü için göbek bez-çaput bağlamak, türbe, adakta bulunmak, türbe suyundan şifa beklemek,

- Hidrellez günü sahile gidip kuma veya toprağa ev, araba, kadın resimleri çizilerek büyülenmiş zilen resimler sayesinde kendilerine sahip olunacağına inanmak,

- Camiye girerken cami duvarını öpmek,

- Tekke ve türbelerde kurban kesmek, türbe ve tekkelerde bekletmek, mum yakmak, ağıt sürmek,

Misafirin, askere giderken yola çıkanın arkasından su dökmek,

- Kahve falına bakmak, büyücülere gitmek

- Ay ve güneş tutulmasına lah atmak, teneke çalmak, ...

Göğsümüz kabardı

Diyanet: "Gülsel Erzincan'ımız, tarih sahnesinde nice acılar, zulümler ve yokluklar yaşamıştır. Geçtiğimiz yüzyılda, 1. Millîmizin üzerine bir karabasan gibi çöken ilgal güçleri ve muhaçlık ordusu da Erzincan insanı için acı ve ...ler ile birlikte hareket ...Rus kuvvetlerinin ve ardından ...Ermeni çetelerinin Rusların çekilmesi sonrası Ruslarını çekil... ve kontrolü tamamen ele geçiren ...Çetelerinin, Erzincan ve havalisinde yaptıkları zulüm ve katliamlar, ...ve biçarelik sebebi ile zor ...yok olma tehlikesi ile ...bırakmıştır. Erzincan halkı ...ten terk etmek yada bu ...canından olmak gibi her ...kabul edilemez mecburiyetlerle ...bırakmıştır.

...yılında, Rusya ve Ermeni Taşnak Cemiyetinin, birlikte Osmanlı Devletine karşı savaş ilan etmesi ...ve 1916 yılı temmuzunda, ...ilgal eden Rus Askerleri, Ermeni çetelerinin birlikte, işgalin ilk ...de şiddeti yoğunaşıp, talana g...Komitacılar, bölgede yaşa...Müslüman halkın hanelerine tecavüz, hain ve yağmalı için kendile...rine meşru zemin buldukları düşüncesi ile zulme başlamışlardır. Her geçen gün azgınlıklarını ve düzgünlemeyiz nefretlerinin farklı tezahürlerini çirkince ve düzunu arbırarak sergileyen komitacılar, insanlarımızın can ve mallarına ayrıca kadınlarımızın ırz ve namuslarına saldırmışlardır.

Rus işgali, Brest – Litovski mütarekesinin bir sonucu olan ve 18 Aralık 1917 yılında imzalanan Erzincan Mütarekesine kadar devam etmiştir. Erzincan'da bir araya gelen, Rus ve Türk murahhasları 14 maddelik bir mütareke imzalamışlardır. Bu mütareke ile Ruslar bu bölgeden, bu günkü sınırlarımızın ötesine kadar çekilmişlerdir.

18 Aralık 1917 ve 13 Şubat 1918 tarihleri arasında, Rus birliklerinin geri çekilmesi ile bölge, sadece Ermenilerin işgalinde, yaklaşık 2 ay kadar süren daha büyük katliamlara sahne olmuştur. 13 Şubat Çarşamba günü, öğleden sonra Çardaklı Boğazı ve Fırat Vadisi'nden başlatılan taarruz, zayıf direnişler ile karşılaşmış ve şehir ayrı gün kurtarılarak, semalarında Türk Bayrağının dalgalanması sağlanmıştır.

Erzincan da bütün kasaba ve ilçelerin işgaliden kurtarılması 17–18 Şubat tarihlerine kadar devam etmiş, katliamın ve yağmanın boyutları ise o zaman ortaya çıkmıştır. Köylerden gelen halkalar taş üzerinde taş kalmadığını, zulümden kaçanların hepsinin hepsinin katledildiğini göstermiştir.

Erzincan'ın kurtuluşunu temin eden harekâtın komutanı, 3. Ordu komutanı olarak görev yapan Mehmet Vehip Paşadır. Mehmet Vehip Paşa bu şehirde Türk Bayrağı altında yaptığı konuşmasında, Kazım Karabekir Paşayı, pek isabetli bir darbe ile şehrin işgaliden kurtuluşunu temin ettiği için dualarını ve şükranlarını bildirmiştir.

Erzincan'daki milli mücadele hareketi, Müdafa-ı Hukuk Cemiyeti çatısı altında yürütülmüş, Osman Fevzi Efendi, Hacı Aziz Bey, Hacı Ahmet Fevzi Efendi, Sağırzade Ali, Kadı Zade Tevfik, Bulı Zade Bekir ve daha isimlerini sayamayacağımız onlarca fikir önderinin bir araya gelişi "bu cemiyette, memleketin hürriyeti adına büyük ıdıkmanı atılmada gerekliliği ahıski halka benimsetilmiştir.

Bu gün bu topraklarda yaşayan Erzincanlılar, insanlık tarihine koskoca bir kara sayfa olarak geçmiş acı dolu günler yaşayan neslin çocuklarıdır. Biz-ler on binlerce yiğidimizi bu topraklara gark etmiş insanlarız.

Burada, aziz şehitlerimize de seslenmek istiyorum. Biliyorum, sesimi duyuyorsunuz. Büyük Türk Milleti'nin her nefesinin, kutsal değerleri uğruna bütün varlığını feda etmeye hazır olduğunun âleme haykırışını ve dünyanın hafızasına nakşedişini, insanlığın en yüksek mertebesine ulaşmış siz, şehitlerimize borçluyuz.

Bu yıldız ile Türkiye Cumhuriyeti Devletinin kurucusu ve Kurtuluş Savaşımızın Baş Komutanı Mustafa Kemal ATATÜRK ve silah arkadaşlarının, bedelini bin yıl sonra bir kere daha kanımızla ödeyerek bu toprakları vatan kılan ölümsüz şehitlerimizin önünde saygıyla ve minnetle eğiliyorum. Ruhunuz şad olsun." dedi

Konuşmaların ardından şiirler kurtuluş mücadelesi ile ilgili şiirler okundu. Törende son olarak resmi tören geçişi yapıldı. Üçüncü Ordu birlikleri ile Erzincan'daki ortaöğretim öğrencileri yürürken, yürüyüşe bağlı olarak Erzincan Belediyesi ile bazı resmi ve sivil kurumlara ait araçlarda tören alanında gösterisi yaptı.

Bakan Yıldırım incelemelerde bulundu

Erzincan'ın düşman işgalinden kurtuluşunun 91. Yıl kutlamaları çerçevesinde memleketi Erzincan'a ...ulaştırma Bakanı Binali Yıldırım ...Köprü kayak hesisi projesi çerçevesinde özel idaresi tarafından ...Ataturk'un çağdaş Uygarlık ...olarak işaret ettiği noktaya ...bakan Yıldırım, Ulaştırma Bakanlığı ...ve stabilize yolların, otoyolların ...yolu, artık ulaşım otoyollarını hız...edebilmiştir dedi.

Bakan Yıldırım: "Türkiye'nin ...çevresinde sayısal santrallere geçmuştur. Bu yetmiyor, trafik ...da bakanlık olarak 3. nesil dedi...gimiz telefon izinlerini de verdik. Kamuya böylece 2 katrilyonluk kaynak sağladık. Bu kaynakta tabi ülkenin yatırım ihtiyaçlarını gidereceğiz. Bu Şu anlama geliyor.

Mevcut altyapımızın % 50 ...internet erişim oranlarını ...Türkiye'yi ...ve evrensel hakimiyetin, ...sel ve diğer ...suç işlenen ...rağmen bu konu yaşanmış ve hem ...şehirlerimi dahilden üzmüştür. Bu sistem yapılacak. Vatandaşlarımızın hemşehrimizin güvenliği için güvenlik güçlerimiz sürekli uyanık olacaktır." dedi.

Bakan Binali Yıldırım 13 Şubat Erzincan'ın kurtuluşu kutlamaları ...veren Bakan Binali Yıldırım Mobesse çalışmalarının Erzincan için de başladığını söyledi.

"Bu olay gerçekten de çok ...üzücü ve kabul edilecek bir olay değil. Sebebi ne olursa olsun insan hayatı ...Yıldırım daha sonra da atı koşturarak ...katılımcıda kameralara göz kırptı.

Bakan Yıldırım, Erzincan'ın gelecaşının görüşüldüğü "Kentler arasında Erzincan" konulu sempozyuma katıldıktan sonra 13 Şubat Kapalı Spor Salonu'nda sözümün Cem Yılmaz ve sanatçı Ebru Yaşar'ın da katılacağı şenliklere katılacak. Bakan Yıldırım'ın yarın Başbakan'ın Sinop'ta ki mitinginine katılmak üzere uçakla Erzincan'dan ayrılacağı öğrenildi.

Birlikteliği sağlıyoruz'

...Erzincan Dernekleri Federasyonu Genel Sekreteri Gökçe Yılmaz dün gazetemizi ziyaret ederek, gazetesini sahibi Halil İbrahim Özdemir'i ziyaret ettiler. Burada bir süre sohbet eden Erzincanlılar, Dernekleri Federasyonu yetkilileri, Erzincanlıyım çatısı altında toplanmak ve birliktelliği sağlamak ...deki Erzincanlılara ulaşmak için çalışıklarını vurgulayan Erzincan Derneklerı Federasyonu Genel Başkanı Kenan Aldoğan, bu noktada Erzincan basınından da büyük destekler gördüklerinin altını çizdi. Her yaz olduğu gibi bu yaz meydanında da düzenlenecek bir çok sosyal ve kültürel etkinliklerde Erzincan, ...dernekllerinin önemli rolü olacağını vurgulayan Aldoğan, dernekleri kapsamın hiçbir kesiş içinde olduğunu vurguladı.

Ergan'da son durum

Kemal Arduç:

Erzincan Valisi Abdülkadir Demir, "Turizm Geliştirilmesi için en önemli proje Ergan Dağı Projesidir" dedi.

Erzincan ve Türkiye için turizm açısından önemle projelere arasında yer alan Ergan Dağı projesinini son durumu hakkında yazılı açıklamada bulunan Erzincan Valisi Abdülkadir Demir, "Bakanlar Kurulunun 16 Şubat 2006 tarihli kararıyla turizm koruma ve gelişim bölgesi ilan edilen Ergan Dağı'na kış ve kayak sporları odaklı turizm merkezi kurulmasına yöndelik çalışmalar devam etmektedir. Bölgenin imara açılacak 170 ha'lık alanında, gözlemsel jeodezik ve jeotekniik Etüdü yaptırılmıştır.

AB Bölgesel Rekabet Edilebilirlik Programına sunulan proje ile 9.5 milyon Avro kaynak talep edilmiştir. Proje ön elemeyi geçmiştir.

Kültür ve Turizm Bakanlığı tarafından 26 Kasım 2007 tarihinde uygun görülen İmar Plana göre hazırlanan; 1/25000 ölçekli çevre düzeni planı ile 1/5000 ölçekli nazım imar plan ve 1/1000 uygulama imar planı 14.10.2008 tarihinde onaylanmıştır.

Birinci etap ana ulaşım yolu ile tatil köyü iç yollarının proje ihalesi yapılmış, yol güzergâhında, sondaj, zemin etütlerini tamamlamış pafta üretimi çalışmaları sürdürülmektedir. İl Özel idaresi tarafından bölgenin yol yapımına başlanmıştır. İlimizin turizm potansiyelinin değerlendirilmesi ve gelir getiren bir sektöre dönüştürülmesine çalışılmaktadır." Diye konuştu.

Minik Esra, yorganın altına saklanarak kurtuldu

İKİ ÇOCUĞUNU KARDEŞİNE VERMİŞ

Bu arada, Güler ve Tuğrul V. çiftinin 5 çocuğu olduğu, bunlardan 2'sini, çocukları olmayan kız kardeşine evlatlık verdiği öğrenildi. Diğer üç çocuğu ile birlikte yaşayan çiftin 4 yaşındaki çocuğu E.V cinayet esnasında evde bulunurken, diğer çocuklarından birinin okulda, diğerinin tedavi için dışçıkla olduğu bildirildi.

DNA VE KAN ÖRNEKLERİ ALINDI

G.V'nin katiline bulmak için Erzincan Emniyet Müdürlüğü ekipleri yoğun bir çalışma sürdürüyor. Cinayet ve Olay Yeri İnceleme Şubelerine bağlı 100 polis memuru olayı aydınlatmaya çalışıyor.

Cinayet işlenen evden alınan kan ve DNA örnekleri ile katilin kaçarken terpit edildiği güvenlik kamerası görüntülerinin incelenmesi için Ankara'ya gönderildiği öğrenildi.

Öte yandan, gözaltında bulunan şüpheliyle ilgili soruşturma da sürüyor. Şüphelinin evinin aynı sokakta olduğu, cinayet yerine 200 metre mesafede bulunduğu öğrenildi.

Olayla ilgili olarak polise çağrılan akrabalardan" biri, gözaltında bulunan şüpheli üzerinde bulunan bir çift kupenin teşhis için kendilerine gösterildiği söylendi.

Bu arada şüpheli şahıs, 3 gün önce eşi ve çocuğunu memleketine gönderdiği belirlendi

Erzurum'da 186 köy yolu kapalı

Erzurum'da 186 köyün yolunun ulaşıma kapalı olduğu bildirildi.

Konuyla ilgili olarak İl Kriz Merkezi'nden alınan bilgilere göre 10 Şubat Salı günü yaşanan kar yağışının ardından Erzurum ve ilçelerinde 186 köyün yolu ulaşıma kapandı. Kriz Merkezinden derlenen bilgilere göre ilçelerde yolu kapanan köy yolu sayısının dağılımı şöyle: Yakutiye: 4, Aziziye: 20, Aşkale: 10, Çat: 12, Hınıs: 5, Horasan: 5, İspir: 4, Karayazı: 50, Köprüköy: 10, Narman: 2, Olur: 4, Pasinler: 15, Pazaryolu: 4, Şenkaya: 3, Tekman: 38.

KRİZ MERKEZİ 127 HASTAYI KURTARDI

Bu arada son yılların en rahat kış sezonunu yaşayan kriz merkezi 2008-2009 kış sezonunda köylerde rahatsızlanan 127 vatandaşı snowtruck başta olmak üzere hava ambulans ve yol açmak suretiyle 127 vatandaşı sağlık merkezlerine ulaştırdı. Kriz merkezinden alınan bilgilere göre kurtarılan hastaların büyük bölümü doğum yapacak olan kadınlar. Kriz merkezi görevlileri, 44 doğum yapacak kadını sağlık merkezlerine taşırken, köy ve mezralarda hastalanan 25 çocuk ta hastanelere yetiştirildi. Kriz merkezi görevlileri, kalp krizi, beyin kanaması, yüksek ateş, diyaliz gibi çeşitli hastalıkları bulunan 58 vatandaşın da imdadına koştu.

Erzurum'da çalışmalarını büyük bir başarıyla sürdüren kriz merkezi ayrıca kar yağışının etkili olduğu günlerde ise Çat-Çirişli-Karlıova, Çevre yolu, Ovacık-İspir, Kop Dağı bölgelerinde mahsur kalan 79 araçtan 332 kişi kurtarmayı başardı.

HAVA İSİNİYOR

Bu arada Erzurum son yılların en sıcak kışını yaşıyor. Geçtiğimiz yıllarda Ocak ayında sıfırın altında 30'lan geçen hava sıcaklığı bu kış mevsiminde yerine adeta bahar sıcaklığına bıraktı.

Erzurum Valliğine ait internet sitesinde yeralan hava durumu bilgilerine göre Erzurum'da hafta sonuna kadar hava sıcaklıkları yükselecek. Cumartesi günü sıfırın altında 7 olarak gerçekleşmesi beklenen en düşük hava sıcaklığının Pazar günü 1 derece ortası tahmin ediliyor. Pazartesi ve Salı günü de en düşük hava sıcaklığı 1 derece olarak tahmin edilirken en yüksek sıcaklığın ise 7 derece olması bekleniyor.

Sivas Belediyesi Başkanı Sami Aydın, ideal sivil toplum kuruluşlarının başkan ve yöneticileri ile düzenlenen toplantıya yetişemeyince, telefonla kurulan bağlantıyla toplantıya iştirak etti.

Sivas Belediye Başkanı Sami Aydın ile başkan yardımcıları, yeni projelerini konuşmak için sivil toplum kuruluşlarına gönderdiği davetiyeyi ile Paşatabrikası piknik alanındaki Kütükev'de yemekli bir toplantı düzenleyeceğini duyurdu. Belediye başkan yardımcıları ve sivil topluma

Geç kaldı toplantı telefonla katıl

kuruluşlarının temsilcileri, toplantı belirlenen tarih ve saatinde ha... du. Ancak Belediye Başkan ... Aydın ile AK Parti İl Başkanı ... İç, parti genel merkezinde ... yapmak üzere Ankara'ya gi... lantı uzayınca ilkinin Sivas ... saatleri de geoktı. Sivas'a ge... yen Başkan Aydın, çözümü ... tıya cep telefonu ile katılma... du. Programın açılış konuşma... yapan Belediye Başkan Yardımcısı Yarımin Çoban, Başkan Aydın'ın kalma nedenini ve selamını ... Çoban, toplantının amacını ... bir değerlendirme yapma... duğunu söyledi. Çoban'ın ... lamasının ardından görevlimiz ... fon ile irtibat kurduğu Başkan ... din'in sesi, mikrofon aracılığı ... lantıda hazır bulunanlara ...

Kilo vermenin 8 altın kural

Yine mi kilo sorunu! yine mi altın kuralar diye hemen mutlak bizmeyin. Belki de sizin bünyenize uyacak, ...sal sırım gibi yapacak olan altın kurallar bu kurallardır, kimbir? Pratik yöntemlerle kilolarınızdan kurtulabilirsiniz. Diyetisyen Serkan Tutar'ın bu ...siyelerine kulak verin... 1: Teknolojik aletlerden uzak durun: Televizyon, bilgisayara ayırdığınız bir saatli vücudunuzda oyun. Yapacağınız hızlı temp... yürüyüş 1 saatte vücudunuzdan ...250-300 kalori yakarken aclarınıza gelecektir. 2: Sağlıklı atıştırmalık yapın: Atıştırmak hepimizin korktuğu bir alışkanlık olsa da, bilinçli yapılan atıştırmalar kilo vermede faydalı oyunmaktadır. Peynirli sandviç, taze meyve ve suyuz yoğurt, tahıl ürünü en ...mantıklı atıştırmalıklar olacaktır... 3: Öğünlere göre sağlıklı besin seçimi: Öğlen ve akşam yemeği seçimi en büyük problemlerden biridir. İçerisinde et bulunan yemekleri öğle yemeğinde, sebzeli yemekleri ise akşam yemeğinde tercih etmelisiniz. 4: Kahvaltı zamanı: Sabah yapılmayan kahvaltı kısa vadede cluntuz etkisi olmadığı aralıda da uzun vadede kilo almanıza neden olacaktır. Sabah dülük kan şekeri ile uyanan vucut, siz besin almadığınızda dengesizleşir. Öğlen saatlerinde yoğun şekilde yemek yemek ile kan şekerinizin çok hızlı yükselmesine neden olur. Sonuçta kan şekerinde dengesizlik meydana gelir ve metabolizmanı hızınızda azalmalara neden olur. 5: Uliflı besinleri tercih edin: İçerisinde bulunan besinler tokluk hissini ha uzun sürmesini sağlar ve bir ...rıkı öğüne daha tok mide ile ...sunuz. 6: Gözlerinizi açmak ...için: Sabah kalkar kalkmaz ... bağırsak hareketlerinizi hızlandır... Haftada bir kaçamak yapın: Ta... bir yaşam hepimizi sıkacağı ... düzeı beslenmede iliz ... yapmış olduğunuz programa ... malara sebebiyet verecek ... diğiniz ve kalorisi yüksek ... haftada bir gün tüketmeniz ... Yemeğe küçük, salatayı ... tabak: Büyük tabağın yarısı ... görmeklense, küçük ... tamamını dolu görmek sizi ... olarak.

doğu
Günlük Haber Yerel Ulusal Gazetesi
Adresi: Üçkemer Cad. No: 57 ERZİNCAN
Tel: 224 24 25-26
e-mail:

Sahibi:
H. İbrahim Özdemir

Yazı İşleri Müdürü:
Naim Çakır

Ermat Ofset
V. Recep Yazıcıoğlu Cad. No: 57
ERZİNCAN
Tel: 224 24 25 -26

Abone:
Yıllık 65,00 TL
6 Aylık 35,00 TL
3 Aylık 22 TL
Şehir Dışına PTT masrafı ilave edilir.

İlan tarifesi
Resmi İlan Satırı/cm 6,00 TL
Genel Kurul İlanları 45,00 TL
Özel İlan Satırı/cm 1,50 TL
Zayi 10,00 TL
Tebliğ - Beyan 30,00 TL
Diğer Dağıtım Gazete 50 Kr.

günün takvimi
14 Şubat 2009 Cumartesi
SAYI: 9479

Katliam yapılmasın

Erzincan'da il dışından Erzincan'a gelerek kaçak av yapan avcıların önüne geçilmesini isteyen 30 yıllık profesyonel avcı Yücel Bingöl, Erzincanlı avcılar olarak yaşanan av katliamına fırsat verilmemesini istedi

Kemal Arduç

Çevre ve Orman İl Müdürlüğü'nün kaçak avcılar üzerinde gerçekleştirdiği operasyonlar sonucunda çevre illerden gelerek kaçak olarak avlanan bir çok avcı yakalandığına dikkat çeken Erzincanlı Avcı Yücel Bingöl, denetimlerin sürekli olarak yapıldığını ancak ekiplerin yetersiz kalndığını belirterek, bu konuda daha çok kişiye denetim yetkisi verilmesi gerektiği önerisinde bulundu.

Denetimlerin arttırılmadığı takdirde Erzincan'da kaçak avcıların avlanmalara devam edeceklerini belirten avcılar, kaçak avcıların yasa ve kural tanımadan av yaptıklarını ve bu sırada av değil, adeta katliam yaptıklarını söylediler. Erzincan'da 30 yıldır profesyonel olarak avcılık yaptığını söyleyen Alpdoğa Sporları Merkezi işletmecisi Yücel Bingöl, özellikle Karadeniz Bölgesinden gelen avcıların kaçak olarak avlandıklarını bir çoğunun avlanma kuralları dışında av yaptıklarını söyledi.

Erzincan'da av gerçeğini tüm yönleriyle gazetemize açıklayan Bingöl, şu ifadelere yer verdi; "Karadeniz avcısının kesinlikle önünün alınması gerekiyor.

Bu insanların ekonomik olarak Erzincan'a hiçbir getirisi olmadığı gibi yaban hayatını yok ediyorlar. En büyük sıkıntımız limit diya bir anlayışlarının olmaması. Avlanmaya gelen yabancılar av değil adeta katliam yapıyorlar. Bunun bir çok örneğini gördük. Geçtiğimiz yıllarda Kemah'ta yaşanan 59 adet keklik katliamını unutmadık.

Bu yaşanan katliamın en hafifi olarak değerlendiriyoruz. Bir seferde yüzlerce keklik vuran yabancı avcılar var. En çok avlanan hayvanların başında Keklik geliyor. Kekliğin Allah'tan başka koruyanı yoktur. Biz Erzincanlı avcılar olarak bunun önüne geçmemiz gerekiyor.

Böyle giderse bazı hayvanları gelecekteki nesillerimize ancak fotoğraflardan göstereceğiz. Erzincan'da av günlerini bellidir. Çarşamba Cumartesi ve Pazar günleridir, ancak il dışından gelen avcılar burada kamp kuruyorlar. Kilometrelerce uzaklıktan gelen avcı iki keklik için gelmezler. Gelip burada katliam yapıp gidiyorlar. Kekliğin yanı sıra keçi ve diğer hayvanları katledenlerde var. Bir günde Kemah Bölgesinde yapılan bir denetimde bir avlakta 77 adet avcı aracı denetimi yapıldı. Bu demek oluyor ki; adamlar ava değil, savaşa gidiyorlar. Bu bizim öz kaynağımız, göz göre göre bu sektörün yok olmasını göze alamayız. Bu mesele artık keklik konusu değil memleket meselesi olmuş durumda. Yetkililerimiz bunun önüne geçmelidirler.

Öte yandan keklik avı geçen yıl yağan aşırı kardan dolayı bu yıl yasak avlar arasında yer aldığı belirtildi.

Plakadaki engelli ibaresini kapatana ağır ceza

Ehliyet ehliyetinin [illegible] kullanılmı anlamına geldiği için plakanın kapatılmayı [illegible] olarak görülmüş, trafik ekipleri kanunlar trafik kanunun ek 2. maddesine göre gerçekçe 537 [illegible] cezasına maktuzu [illegible] [illegible]yor. Ayrıca [illegible] bu kulur gideri[illegible] kadar (15 gün) [illegible] parkla çekilebilecek.

Barış için yürüyerek dünya turu

Dokuz ay önce Fransa'nın Paris kentinden barış için yürüyerek Dünya turuna çıkan dört kişiden ikisi Erzincan'a geldi

Kemal Arduç

Fransa'nın Paris kentinden 28 yaşındaki sosyolog Julia Dati, 27 yaşındaki kameraman Vilfrid Seeboldt ve 25 yaşındaki inşaat mühendisi Matnieu Michael isimli Fransız turist ile 24 yaşındaki Kanadalı gazeteci Caroline Champagne, dokuz ay önce yürüyerek yola çıktılar.

5'te

29 yıl
doğu
www.dogugazetesi.com.tr
ERZİNCAN'IN GÜNLÜK HABER YORUM AKTUALİTE GAZETESİ
16 ŞUBAT 2009 PAZARTESİ YIL: 29 SAYI: 9480 FİYATI: 25 YKr
ISSN: 1301-4737

Katil zanlısı cezaevinde

5'te

Erzincan'da kolundaki bilezikleri için bıçaklanarak öldürülen 3 çocuk annesi Güler Vural'ın katil zanlısı çıkarıldığı mahkemece tutuklandı..

OBJEKTİF
Şefik ARAS

MAHALLİ SEÇİMLER VE SEÇİM RÜZGARI

Yazısı Sayfa 3'te

Erzincan coştu...

Terzibaba her mevsim kalabalık

Kış mevsiminde olmamıza rağmen havaların güneşli olması, ve kar olmaması nedeniyle Erzincanlı bir çok insan Terzibaba Mezarlığı'na akın ediyor. Gelenlerin çoğunluğunu bayanlar oluşturuyor

Kemal Arduç

Yaz mevsiminde yapılan çevre düzenlemeleri ile göz dolduran Terzibaba Mezarlığı, yazdan kalma güzelliğini bir nebzede olsun koruyor.

Yaz kış demeden Erzincanlıların ve şehir dışından gelenlerin ilk ziyaret mekanlarından olan Terzibaba Mezarlığı'nda vatandaşlar huzur buluyorlar. Yeni çevre düzenlemeleri ile göz dolduran Terzibaba Mezarlığı'na ziyarete gelen her vatandaş, her ziyaretinde Terzibaba Mezarlığı'nın daha da güzel olması için maddi manevi destekte bulunuyorlar. Terzibaba Mezarlığı Derneği ve Erzincan Belediyesi tarafından sürdürülen çalışmalara vatandaşlardan da büyük destek geliyor.

Özellikle Cuma günlerinde Terzibaba Mezarlığı'na gelen yüzlerce insan yakinlarının kabristanlarını ziyaret ederek buralarda Kur'an-ı Kerim okuyup dualar ediyorlar.

Mezarlığı ziyaret edenler ayrıca Terzibaba Mezarlığı'nın manevi havasını solumak için tüm Erzincanlıların buraya gelip gezmeleri önerisinde bulundular. Mezarlığı ziyaret etmek isteyenler için her Çarşamba ve Cuma günleri ücretsiz olarak otobüs seferleri düzenleniyor.

aşkale çimento
ERZİNCAN ÇİMENTO FABRİKASI

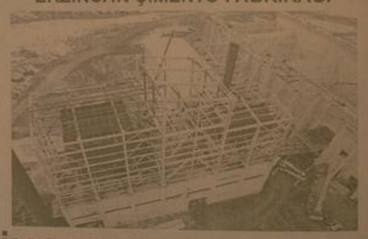

ERZİNCAN'A DEVASA TESİS
Erzincan Çimento Fabrikası Çok Yakında Hizmette.

Kaliteli... Modern... Çevreye Duyarlı... Erzincan'a Hizmet Edecek

Aşkale Çimento Farkı İle...
Erzincan Çimento Fabrikası Start Alıyor

AŞKALE ÇİMENTO SANAYİ T.A.Ş.
"birliğin ve dirliğin harcı"

AŞKALE ÇİMENTO SANAYİ T.A.Ş. BİR AKÇANSA HİZMETİNİ ERZİNCAN'DADIR

Genç mühendisler iş başında

5'te

Kazanın böylesi

Erzincan'da üç inşaat, bir mimar mühendisinin bir araya gelerek kurdukları şirkette AB Hibe Programı ve Kırsal Kalkınma Programı'na proje üretiyorlar

5'te

Erzincan'ın işgalden kurtuluşunun 91'inci yıldönümü nedeniyle 13 Şubat Spor Salonunda düzenlenen Zafer Gecesi, TRT 4 tarafından da canlı olarak yayınlandı

Erzincan'ın düşman İşgalinden kurtuluşunun 91'inci yılı etkinlikleri çerçevesinde 13 Şubat Spor Salonunda düzenlenen Zafer Gecesi coşkulu bir şekilde kutlandı. Geceyi Ulaştırma Bakanı Binali Yıldırım, eşi Semiha Yıldırım, Vali Abdulkadir Demir, eşi Nurtaç Demir, AK Parti Erzincan Milletvekili Sebahattin Karakelle, Belediye Başkanı Mehmet Buyruk, eşi Gülser Buyruk, TRT Genel Müdürü İbrahim Şahin, TCDD Genel Müdürü Süleyman Karaman, Başsavcı İlhan Cihaner, Adalet Komisyonu Başkanı Nuh Kalkan, vali yardımcıları ile binlerce kişi izledi.

BAKAN YILDIRIM DUYGULANDI

Halk oyunları gösterileri ile başlayan gece Sevcan Orhan'ın söylediği 'Erzincan'a girdim ne güzel bağlar' türküsü, Bakan Yıldırım'ı duygulandırdı. Türk Sanat Müziği Sanatçısı Çağdaş'ın seslendirdiği şarkılara salondakiler eşlik etti.

CEM YILMAZ'DAN 'ONE MINUTE' ESPRİSİ

Gecenin sürprizi ise ünlü komedyen Cem Yılmaz oldu. Boynuna taktığı Erzincanspor atkısı ile sahneye çıkan Cem Yılmaz'ın espirileri geceye damgasını vurdu.

5'te

Tarihten Sayfalar

İslamiyetten Önce Türk Devletleri

Attila, 451'de Hristiyan dünyasının merkezini zaptetmek istemiş, yüz bin kişilik ordusuyla Roma önüne geldi. Ancak, Attila'nın önünde diz çöken ve Roma'nın kendisine boyun eğdiğini bildiren papa, kentin kurtarılmasını sağladı.

Attila'nın ölümünden sonra tahta çıkan oğulları Ilak, Dengizik ve İrnek dönemlerinde, Hun birliği parçalandı. Ayaklanan Cermen kavimleriyle yapılan savaşlar, Hunları yordu.

Sonuçta Orta Avrupa'da tutunmanın zorluğunu gören İrnek, Hunların büyük kısmı ile, Bizans'ları geçiş izni alarak Karadeniz'in batı kıyılarına döndü. İrnek idaresindeki Hunların, önce Güney Rusya düzüklerinde görülen, sonra Balkanlarda ve Orta Avrupa'da birer devlet kuran Bulgarlarda Macarların oluşumunda büyük rol oynadığı anlaşılmaktadır. Geleneklere göre, Bulgar Türk Devletinin kurucusu Dulo sülalesiyle Macar kabilelerini Tuna boyuna getirerek orada yerleştiren Arpad Hanedanı, İrnek'i ata tanımaktadırlar.

Hunların büyük kısmı, Volga'dan batıya geçerken, onlardan bir kısmı olduğu ileri sürülen Ak Hunlar, 4. yüzyılda Batı Türkistan'a göçerek, burada Ak Hun devletini kurmuşlardı. Ak Hunlar, 441 senesinde Semerkand, Buhara ve Belh çevresini ele geçirerek, İran Sâsânî Devletiyle komşu oldular. Bir süre sonra Horasan'a sefer düzenleyen Türkler, Sâsânî hükümdarı Şehinşah Firûz'u mağlup ettiler. Ak Hunlar, bu partisi zaferden sonra tam bir asır Türkistan ve Afganistan'ın kudretli hakimi olarak hüküm sürdüler. 6. Asrın başlarında Ak Hunlar, ülkelerini Göktürklere bırakmak zorunda kalarak, onların tâbiyeti altına girdiler.

M.S. 3. yüzyıl başlarında, Türklerin Tabgaç Hanedanı, Kuzey Çin'de güçlü bir siyâsî teşekkül meydana getirerek, Asya Hunlarının yerini aldı. Tabgaç hakimiyeti, hükümdar Kuei zamanında (385-409) Pekin'e kadar uzandı. Bu durum, Tabgaçların Çin'le çok fazla yakınlık kurmalarına ve onların hayatlarına alışmalarına yol açtı. O kadar ki, bazı Tabgaç yabguları, Çinlilere hayranlıkların yüzünden kendi halklarını ve kültürlerini hor gördüler. Bu durum, Tabgaçların, Çin kültürü ve Çin kulaklığı içinde eriyip gitmelerine sebep oldu. Onların yerine 4. asrın sonunda, iktidar, Avar hanedanının eline geçti.

Avar Türkleri, önceleri Hun ve Tabgaç hanedanlarının hakimyeti altında yaşıyorlardı. Tabgaç iktidarının zayıflamasıyla Orta Asya hakimiyetini ele geçiren Avar Hanedanı, 4. yüzyıl sonundan 6. yüzyıl ortasına kadar devam etti. Avar kağanları hem doğuda, hem batıda fetihler yapmışlar, esas olarak Çin'le uğraşmışlardır. Avar Devleti, Onabay Kağan zamanında Göktürklerin isyanı üzerine yıkıldı (552). Göktürkler karşısında uğradıkları başarısızlık üzerine, Avar kitleleri batıya doğru çekildiler.

558 yılında, Sabarlar'ın hakimyetini yıkıp, Kafkaslara doğru ilerledler. Buradaki İranlı Alanları egemenlikleri altına aldıktan sonra, Bizans'a elçi gönderek yıllık vergi ve kendilerinin yerleşebilecekleri arazi istediler. Bu arada Dalmaçya'da ve Balkanlar'da genişçapla bir fetih hareketine girıştiler. Bizans İmparatoru, Avar akınını durdurmak maksadıyla, Aşağı Tuna havzasında, başta Antlar olmak üzere, bazı Slav ülkelerinde bir set kurmaya çalıştı. Fakat 562'de bu engeli rahatlıkla aşan Avarlar, Bizans'ta sınırdaşlı oldular. Avrupa içlerine büyük akınlarda bulundular. Bizans İmparatorunun vergi ödememesi üzerine Orta Karpatlara girdiler.

Devamı Var

Şifalı Otlar - Alternatif Tıp

Sağlık ve Hastalıklar

Alyuvarların yapımı için de demir gerekkidir. Demir yetersiz olunca kansızlık olur. Pekmez hem kolay enerji kaynağı ve hem de bu kaynaktan vücutta enerji oluşması için kan yapıcı maddeyi içermesi bakımından önemlidir . Ülkemizde pekmezden; pestil, ceviz-li sucuk, köfter ve pekmez lokumu gibi çeşitli yiyecekler yapılır. Pekmeze ceviz, susam, fındık gibi besinlerin karıştırılmasıyla elde edilen yiyecekler enerji ve madenler yönünden zengin olduklan gibi protein de sağlarlar. Bu tür yiyeceklere en güzel örnek tahin - pekmezdir. 2 yemek kaşığı pekmez, 1.5 yemek kaşığı tahinle karıştırılıp yendiğinde 220 kalori civarında enerji, 4.5 gram civarında protein, 127 mg civarında kalsiyum, 3 mg civarında demir sağlar. Tahin pekmez karışımının 2 büyük dilim ekmek ve 1 bardak sütle kahvaltı da yendiğin düşünürsek, ergenlik çağındaki bir erkek gencin, günlük enerji ihtiyacının dörtte birini, kalsiyum ihtiyacının yarısından çoğunu karşılar. Yüksek enerjili bu tür yiyecekler özellikle, büyüme çağındaki çocuk ve gençlerin, beden çalışması çok olanların, zayıf, halsiz ve iştahsız kimselerin beslenmelerinde yer verilmelidir.

Devamı Var

Komik Fotoğraflar

bugün ne pişirsem'

İrmik Köftesi

500 gr Dana Kıyma
1 Kahve Fincanı İrmik
1 Soğan
2 Diş Sarımsak
1 Kahve Fincanı Yoğurt
Tuz, Karabiber, Kimyon
Kızartma için Sıvı Yağ

Soğanı rendeleyin, sarımsakları ezin. Kıyma, irmik, Soğan, sarımsak ve yoğurdu derin bir kaba alın. Tuz ve baharatları ekleyip iyice yoğurun. Buzdolabında 55 dakika bekletin.

Köfte harcından yumurta büyüklüğünde parçalar koparıp avuç içinizde oval şekil verin. Sıvıyağı tavada kızdırıp köfteleri pişirin. Sıcak servis yapın.

Ayrıca İrmikli köfteyi fırın yemeği haline dönüştürmeniz de mümkün. Bunun için fırın tepsisini yağlayın. Birkaç domates ve patatesi dilimleyip yağlanmış fırın tepsisine dizin. Üzerine köfteleri yerleştirip fırında pişirin.

Şiir Gezgini

Bir Sen Misin Gönül!

Bir dağımmısın gündüz, gece?
Hayâl, hayal bir bilmece.
Gözyaşıyla hece hece,
Akan bir dil misin gönül!

Ebediyet taşar onda,
Bin bir lisan yaşar onda.
Her dört mevsim gülistanda,
Solmayan gül musun gönül!

Acı, sevinç, yalan, dolan?
O, açılan, güleri, solan,
Ilık ılık, ruha dolan,
Esen bir yel misin gönül!

Ferhat ah-der, eriz dağlar?
Şirin'e seslenir dağlar.
Besteleyle aşarı çağlar,
Şeyda bülbül musun gönül!

Yâr deyince coşa coşa,
Bir hâl gelir cana başa,
Ve başını taştan taşa,
Vuran bir sel misin gönül!

Rifki Kaymaz

Kısadan Hisseler...

İMTİHAN

Geçmişin herkesin saygısını kazanmış derin hocalarından biri, yıllarca ders verdiği bir öğrencesini birgün karşısına aldı ve şöyle dedi:

- Sen artık yılların tahsil ve terbiyesi sonucu belirli bir düzeye geldin Gerekli bilgileri nazarı olarak kavradın Amâ bu öğrendiklerinden sonuç çıkaracak yorum yapacak, gerektiğinde bunlardan yararlanacak hâle geldin mi bunu öğrenmek için sana bir soru soracağım Doğru cevap verdiğin takdirde sana icazet (diploma) vereceğim Öğrenci:

- Peki hocam; sorunuzu sorun, bilirsem beni serbest bırakın, ben de zaten bunu istiyorum, dedi

Hoca sorusunu şöyle yöneltti:

- Diyelim ben seni serbest bıraktım, ilk önce bir sıla-i rahim (yakın akrabâ ziyaretî) yaparsın Memleketine giderken elbette köylerden yaylalardan geçecektsin Yolun üstünde davar sürülerine, çoban köpeklerine rastlayacaksın Varsayalım ki böyle bir yerde beş altı tane köpek birden sana saldırdı Nasıl kurtulursun?

Öğrenci cevap verdi:

- Elimdeki sopa ile karşı koyarım

- Sopa ile beş altı köpekle baş edemezsin

- Köpekleri taşa tutarım

- Yine kurtulamazsın

- Silahımı çekiş öldürürüm

- O zaman köpek sahipleri seni oradan sağ salim bırakmazlar Oldurmeseler bile iyice döverler, pestilini çıkarırlar ve köpeklerin parasını da tazmin ettirirler

Öğrenci pes etti;

- Hocam bilemeyeceğim Anlaşılıyor ki bir süre daha sizden feyz almam gerekecek Fakat nasıl kurtulabileceğimi siz söyler misiniz?

Devamı Var

Karikatür

Bilim Teknoloji

Uzay çöpü dünyaya düştü

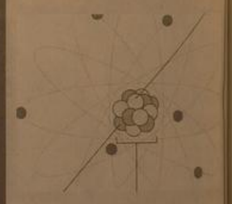

Uluslararası Uzay İstasyonu'nun zehirli amonyak taşıyan rezervuarı Early Ammonia Servicer yeryüzüne düştü. Tankın Pasifik Okyanusu'nda Avustralya ile Yeni Zelanda arasında bir yere düştüğü açıklandı.

23 Temmuz 2007'de işlevini tamamladıktan sonra Uluslararası Uzay İstasyonu'ndan sökülerek uzaya bırakılan şimdiye kadar uzaya bırakılmış en büyük çöp olma özelliğine sahip olan amonyak tankı EAS (Early Ammonia Servicer) Dünya'ya döndü.NASA astronot Clayton Anderson'ın geçen yıl uluslararası uzay istasyonunda uzay yürüyüşü sırasında boşluğa atılan ömrünü tamamlamış soğutucu tank zararsız bir şekilde Güney Pasifik sularına düştüğünü duyurdu. Tankın yeryüzüne düşeceğinin belli olmasından ardından uzmanlar insanların dikkatli olması gerektiğini açıklamıştı. Avustralya ile Yeni Zelanda arasında bir yere düşen tank atmosfere girdiğinde 650 kilogramlık ağırlıktaydı. Tankın içinde bulunan amonyağın da etkisiyle büyük bir ateştopu haline gelmesi ve 18 kilogram kadar ağırlığa sahip parçalara ayrılması bekleniyordu. Amonyak rezervi olarak kullanılan tank, 2001 yılında istasyonun soğutucu sisteminde oluşabilecek arızalı durumlar için rezerv bulundurulma amacıyla Uzay mekiği Discovery'nin STS-116 sayılı göreviyle monte edilmişti.

Eğlence

Intihar

Dursun bir gün ormanda gidiyormuş. Temel'i bir agaca belinden bagli sekilde bulmus. "Napiyosun Temel" demis Dursun. Temel de "Intihar ediyorum" demis. Dursun "Benim bildigim öyle intihar edilmez ipi beline dili boynuna bagliyacaksin" demis. Temel de: onu da denedim; az daha boguluyordum...

güldürmece

Refahiye çok programlı lisede ab projeleri atağı

Erzincan'ın Refahiye İlçesinde; Refahiye Çok Programlı lisede AB projeleri hazırladılar. Hazırlanan üç proje, Ulusal Ajansa sunulduğu belirtildi

Kemal Arduç

15-29 Mart. 2009 tarihleri arasında Çok Programlı Lise Müdürü Himmet Kurt; Avrupa Birliği Hayat Boyu Öğrenme (LLLP), Leonardo da Vinci programlarının, Hareketlilik Projeleri kapsamında "Sanayi ve ev atıklarından elektrik enerjisi üretme teknikleri" konusunda Almanya'ya gidecek.

Okul Müdürü Himmet Kurt, 2006 yılında da İsveç'e başka bir proje ile gittiklerini belirterek bu yıl hazırladıkları 3 proje hakkında İlçemiz Kaymakamı Sayın Mehmet MAKAS'a projeler hakkında; VETPRO:"bilgisayar destekli elektrik tesisatları proje tasarım tekniklerinin incelenmesi" Fransa'da, PLM: Mobilya tasarımlarında bilgisayar ve CNC makinelerinin kullanımının incelenmesi Danimarka'da, IVT: Küçük işletmelere yönelik web tasarım tekniklerinin incelenmesinin Almanya'da gerçekleştirilmesi amacıyla hazırlanan 3 projenin Milli Eğitim Bakanlığı Ulusal Ajansa Sunulduğunun bilgisini verdi.

MAHALLİ SEÇİMLER VE SEÇİM RÜZGARI

29 Mart pazar günü yapılacak olan mahalli seçimlerle ilgili hazırlıklar devam ediyor.

Biryandan il ve ilçe seçim kurulları, Yüksek Seçim Kurulu tarafından belirlenen ve uygulanmakta olan "Seçim Takvimi" çerçevesinde çalışmalarını sürdürürken, diğer yandan seçime katılan siyasi partilerin propaganda faliyetlerini yoğunlaştırdığı gözleniyor. Adayların seçmen ziyareti çarşı-pazar ekipler halinde yapılıyor.

İl Merkezi ve ilçeler belediye başkanlığı beldeler belediye başkanlıklarıyla Belediye Meclis üyelikleri, il genel meclisi üyelikleri ve mahalle - köy muhtarlıkları seçimi gibi geniş bir alanı ve kitleyi meşgul eden mahalli seçimlere ilişkin aday listeleri siyasi partiler tarafından yarın akşama kadar ilçe seçim kurullarına verilmiş olacak. Keza, bağımsız olarak adaylıklarını koyan kişilerde adaylık için başvurularının yarın son günüdür.

Siyasi partilerin Erzincan merkez belediye başkanı adayları belirlenip açıklanmıştı. Ancak belediye meclis ve il genel meclisi adaylarının kimler olduğu düne kadar tam olarak bilinmiyordu. Buna rağmen ağızdan ağıza dolaşan isimler vardı. Falanca kişi falanca siyasi partiden belediye yada il genel meclisi için adaylık başvurusu yaptığı şeklinde söylentiler vardı. Bütün bu tahminler, söylentiler, seçim takvimi gereğince yarın akşama kadar siyasi partilerin aday listelerini ilçe seçim kuruluna vermeleriyle sona ermiş olacak.

Seçim tavkvirnine göre; geçici aday listeleri ilçe seçim kurulları tarafından 20 şubat cuma günü ilan edilecek. Gerek adayların kanunda yazılı şartlara uygunluğu ve gerekse yapılacak itirazların görüşülüp karara bağlanmasından sonra, artık hiçbir şekilde değitirilemeyecek olan kesin aday listeleri seçim kurulunca 1 Martta ilan edilecek. Adaylıkla ilgili süreç sona ermiş bulunucak.

Objektif

Şefik ARAS

Eskilerin deyimi ile seçim sathımaline girildiğinden buyana geçen süre içerisinde, toplumun ilgi alanında belediye başkanı adayları vardı. Ve propaganda faliyetleri daha ziyade başkan seçimine yönelikti.

Öyle sanılıyorki, belediye meclisi ve il genel meclisi adaylarının kesinleşmesiyle birlikte siyasi mücadele alanı genişleyecek. Meclislere aday olanlarda propaganda faliyetlerine katılacaktır. Ve Şimdiye kadar pekde hareketli ve hararetli olmayan seçim havasında daha bir canlılık gözlenebilecektir. diye düşünüyoruz.

Bize kalırsa; Erzincan'da seçim havası yada seçim rüzgarının ne yöne esmekte olduğu henüz belirginleşmiş değildir. Oysa bundan önceki seçimlerde hem Türkiye ölçüsünde ve hemde Erzincan'da seçim rüzgarının ne yöne estiği daha işin başında belli olmaktaydı.

ERMENİLERİN ERZİNCAN'DA YAPTIKLARI KATLİAMLAR

Ermenilerin Erzincan'da yapmış olduğu katliam belgelerini bölümler halinde açıklayacağım.

Önce Erzincan Valisi Ali Kemali'nin 1932 tarihinde yazmış olduğu Erzincan isimli kitabından bölümler aktaracağım.

Bogos Nobar'ın Ermenilere bir vasiyeti varmış *"En tasi intikam en iyi dostlarınızdan almakla muzaffer olursunuz"* Bu vasiyeti bütün ermenilere dağıtarak kendilerine dost olarak yaklaşan türkleri öldürmüşlerdir.

Kurtuluş gecesi ermeniler harbiye ermeni murahhashanesinin çıkı türklerle doldurduktan sonra yakmışlardır.

Frat köprüsünü bomba ile tahrip etmişlerdir.

15 Ocak 1917'de Rus askerinin çekilmesi ile evvela gizli yaptıkları katliamları aleni yapmaya başladılar.

1-Değirmen Köyde insanları katlettikten sonra camiyi yıktılar.

2- 12 Şubat 1917'de harbiye kışlasına askeri mahvile, Habil Beyin Vahit beyin konaklarına insanları doldurarak yıktılar.

3- Keçeci hasan efendinin evinde onbir insanı feci şekilde katlettiler.

4-Demirci Zahit ustayı parça parça edip her parçasını bir ağaca astılar.

5-Sangöl köyünde onbeş kişiyi duvara çivileyerek ayakları altında ateş yakarak kızartarak öldürdüler.

6-Gebe kadınların kanlarından çocukları sündürerek çıkararak onlarla eğlenmeye başladılar.

7- Pala Yusuf adında ihtiyar adamı diri diri kazığa oturttular adam bağıra bağıra can verdi.

8-31 Ocak 1917 de bir günde altıyüz elli kişiyi katlederek kuyulara doldurdular. İkinci günde yediyüz otuzbeş kişiyide aynı yerde aynı şekilde kesip kuyulara doldurdular.

Bunu doğrulayan Rus Generali Olitze Liyatza kuyulara seksener kişi dolduruldunu kuyuların sayısının ikiyüzün üzerinde olduğunu beyan etmiştir. (Erzurumdaki ifadesinde)

9- Terzi Baba'nın batısında taşdirek semti olan Ermeni mahallesinin önünde bulduğum kuyudan seksen cesedin çıtması bunu doğrulamaktadır.

10- Karcı Yusufun Terzi-Baba semtindeki kar kuyularına insanların kesilip istif edildiğini beyan etmektedir.

11- Bahçeli köyünde Yusuf Hanözünün kesilmek için kuyunun başına götüdüğüdü bunu başka bir ermeninin kurtardığını anlatması

12 -Kıtnamalı (İli dere) köyünden Firdesin anlatması köyün erkeklerinin katledilmesi ve Leponu konağında insanların katledilmesini anlatması daha burada sayamadığım birçok katliamların yarısı bile değil

Sayılmayacak kadar çoktur. Ancak ne gücümüz yeter, nede sayfalar yeter gençlerime ithaf ediyorum.Bu acıları yaşayanlar şimdi vatan toprağında yatmaktadırlar onları rahmetle anıyoruz

Ahmet DUMLU Haftada 1

ÖSS'ye başvurular başladı

Örenci Seçme Sınavı (ÖSS) ve Yabancı Dil Sınavı'na (YDS) başvurular bugün başladı. Erzincan Güven Dershanesi Rehberlik Öğretmeni Saim Aybey, konu hakkında yaptığı açıklamada 2009 Öğrenci Seçme ve Yerleştirme Sistemine (ÖSYS) başvuru işlemlerinin 16 Şubat-27 Mart 2009 tarihleri arasında yapılacağı belirtti.

Kemal Arduç

Erzincan Güven Dershanesi Rehberlik Öğretmeni Saim Aybey, 2009-ÖSYS'ye, 2008-2009 öğretim yılında ortaöğretim kurumlarının lise veya dengi okullar ile açık öğretim lisesinin son sınıfında okuyan öğrenciler, ortaöğretim kurumlarının son sınıflarında beklemeli durumda bulunanlar, ortaöğretim kurumlarının dışandan bitirme sınavlarına girenler, ortaöğretim kurumlarını bitirmiş olanlar, ortaöğretimlerini yabancı ülkelerde yapanlardan durumları bu şartları taşıyanlar başvurabileceğini ifade ederek, Sınava belirtilen özellikleri taşıyan yabancı uyruklu ve uyruksuz adaylar da başvurabilecek ancak bu adaylar ÖSS sonuçları ile 2009-ÖSYS Yükseköğretim Programları ve Kontenjanları Kılavuzunda yer alacak yükseköğretim programlarına yerleştirilmeyeceğini söyledi.

2010 YILINDA YAPILACAK ÜNİVERSİTEYE GİRİŞ SINAVIYLA İLGİLİ GENEL ÖZELLİKLER

Erzincan Güven Dershanesi Rehberlik Öğretmeni Saim Aybey, 2010 yılında yapılacak olan sınav hakkında da bilgi vererek Sınav iki aşamalı olacak ve Birinci sınav, YGS (Yükseköğretime Geçiş Sınavı), ikinci sınav ise LYS (Lisans Yerleştirme Sınavı) olarak adlandırılmıştır. YGS, 4 testten oluşmaktadır, Temel Matematik, Türkçe (Dil ve Anlatımı, Fen Bilimleri, Sosyal Bilimler. Bu testlerde temel kavramlara dayalı, 9. sınıf ve İlköğretim müfredatını içeren, şu anda uygulanmakta olan sınavın birinci bölümüne benzer nitelikte sorular yer alacaktır dedi.

Aybey, YGS'de her bölümden 45'er olmak üzere toplam 180 sorunun sorulması planlanıyor. Sınav süresi 180 dakika olacak ve Adaylar, YGS'den aldıkları puanla açıköğretim fakültelerine ve örgün önlisans programlarına yerleşecek. Adayların ikinci sınava (LYS'ye) girebilmeleri için birinci sınavdan asgari bir başarı puanı elde etmeleri gerekmektedir. Bu puanın ne olacağı henüz açıklanmadı. Ancak YGS'de 2 baraj puanının olacağı, birinci puanın açıköğretim fakülteleri, önlisans programları ve özel yetenekle öğrenci alan yerler için, ikinci puanın ise LYS'ye girebilmek için geçerli olacağı düşüncesindeyiz diyen Aybey, YGS'deki Temel Matematik ve Türkçe testlerinden alınacak puanın LYS puanına belli oranda katkısının olması bekleniyor Örneğin, MF Puanı : LYS-1 (Matematik, Geometri, Analitik Geometri) + LYS-2 (Fizik, Kimya, Biyoloji) + YGS (Temel Matematik, Türkçe)'nin katkısı TM, TS ve YD puan türlerinde de hesaplamanın bu formüle göre yapılması düşünülüyor. YGS'nin (birinci sınavı) Mart sonunda ya da Nisan ayı başında, LYS'nin (ikinci sınavı) Haziran ayında yapılması planlanıyor. LYS, 5 ayrı sınavdan oluşmaktadır. Matematik – Geometri – Analitik Geometri Sınavı (LYS-1), Fen Bilimleri Sınavı (Fizik – Kimya – Biyoloji) (LYS-2) Türk Dili ve Edebiyatı (Dil ve Anlatım, Edebiyat) - Coğrafya 1 (LYS-3) Sosyal Bilimler Sınavı (Tarih – Coğrafya 2 – Felsefe Grubu) (LYS-4), Yabancı Dil Sınavı (LYS-5) olacağını ifade etti.

Matematik – Fen (MF) puanı türüyle tercih yapacak öğrenciler LYS-1 ve LYS-2'den sorumlu olacağını söyleyen Erzincan Güven Dershanesi Rehberlik Öğretmeni Saim Aybey, Türkçe – Matematik (TM) puanı türüyle tercih yapacak öğrenciler LYS-1 ve LYS-3'ten sorumlu olacak ve Türkçe – Sosyal (TS) puanı türüyle tercih yapacak öğrenciler LYS-3 ve LYS-4'ten sorumlu olacaktır dedi. MF, TM ve TS puan türlerinin kendi içinde farklılaştırılmasıyla ilgili bir planlama söz konusu, ancak kesin bir açıklama yok. Örneğin tıp fakültesini tercih edecek öğrencilerin biyoloji sorularından alacakları puanın fizik, kimya sorularından alacakları puandan daha fazla olacağı ya da makine mühendisliğini tercih edecek öğrencilerin fizik sorularından alacakları puanın biyoloji, kimya sorularından alacakları puandan daha yüksek olacağı doğrultusunda bir planlama (MF-1, MF-2 .... TM-1, TM-2 ... TS-1, TS-2 ...) söz konusu olduğunu belirten Aybey, LYS'nin 5 ayrı oturum halinde 2 ya da 3 güne yayılacak biçimde uygulanması düşünülüyor. LYS'de her bölümden 120 civarında sorunun sorulmasını bekliyoruz. LYS, ortaöğretim müfredatının tamamını içerecek ve YGS'ye göre zorluk derecesi daha yüksek sorulardan oluşacaktır. Ağırlıklı Ortaöğretim Başarı Puanı'nın etkisi önemli ölçüde azaltılacak.

GÜVEN DERSHANESİ ÜNİVERSİTEYE GİRİŞTE UYGULANACAK YENİ SINAV SİSTEMİNE HAZIRDIR

Erzincan Güven Dershanesi olarak Kurumumuz her türlü değişikliğe hızla uyum sağlayacak donanıma, birikime ve kadrolara sahiptir diyen Rehberlik Öğretmeni Saim Aybey, "Ders programlarımız hem 1. hem de 2. sınavı içerecek biçimde hazırlanacak. her iki sınavın da konuları öğretim yılı başından itibaren işlenecektir. Güven Dershanesinde temel amaç, öğrencilerimizin 2. sınavda elde edecekleri başarıdır. 1. sınavı öğrencilerimizin fazla zorlanmadan geçeceği inancındayız. Sınavın 1. aşamasıyla ilgili konular nisan ayına kadar bitirilmiş olacaktır. Derslerin 1. sınava ve 2. sınava yönelik konu işleme programları bölüm toplantılarında kararlaştırıldıktan sonra duyurulacaktır. Deneme sınavı tanımlamalarımız ve sınav planlamamız yeniden düzenlenecektir. 11. sınıf kurs ve sınav programımız 12. sınıf programı gibi üniversiteye giriş sınavında yapılan yeni düzenlemelere uygun biçimde hazırlanacaktır" diye açıklamada bulundu.

H. İbrahim Özdemir'in
"Eyvah"
adlı romanı
Osmanlı dönemindeki
Erzincan tarihine
ışık tutuyor.
doğu yayınları
V. Recep Yazıcıoğlu
Cad. No: 57 ERZİNCAN

Gümüşhane'de ceviz seferberliği

Gümüşhane Tarım İl Müdürü Hasan Irkın, ceviz yetiştiriciliğinin bugünkü durumu ve gelecekte il ekonomisine yapacağı katkılar ile ceviz bahçesi tesis edilmesi konusunda açıklamalarda bulundu.

Tarım İl Müdürü Hasan Irkın açıklamasında, "Gümüşhane'de yirmi bir bin adet meyve veren, on sekiz bin adet de henüz meyve vermeyen olmak üzere toplam otuz dokuz bin adet ceviz ağacı olduğu tahmin edilmektedir. İklimin uygun olması durumunda mevcut ağaçlardan ancak bin 750 kilogram iç ceviz elde edilebilmektedir. Pestil ve köme sektöründe yaşanan olumlu gelişmeler dikkate alındığında, sadece bu sektörün önümüzdeki yıllarda 300 ton civarında iç ceviz ihtiyacı olacaktır. Ceviz sadece pestil ve köme sektörünün ihtiyacı olan bir meyve olmayıp, çok farklı kullanım alanları bulunmaktadır. Mevcut talebi mevcut arzımızla karşılayabilecek durumda değiliz. Bu nedenle ilimizdeki ceviz ağacı varlığını arttırmak üzere çalışmaların devam ettirilmesi gerekir." dedi. Gümüşhane'de ceviz yetiştiriciliğinin hassas bir konu olduğunu söyleyen İl Müdürü Hasan Irkın, şunları ifade etti: "Gümüşhane'de 600 metreden 2000 metreye kadar rakımlarda tarımsal faaliyetlerde bulunulmaktadır. 2008 yılının Mayıs ayında yapdığımız ikbalarını geç donlunmamasıı,İklimden kaynaklanan don vb. olaylardan dolayı, bazı yıllar hiç ürün alınamaması ve bazı yıllarda gerçekleşecek çok düşük ürün rekoltesinin peşinen kabul edilmesi, belirtilen dollenme sorunu nedeniyle, bahçe tesis edilecek yere en yakın en iyi yerli ceviz çeşidinin tohumu ile işe başlamak, koşulları ile bu bölgelerimizde de ceviz yetiştiriciliği yapmak, ilmiz ceviziçiliğine katkı sağlayacak." Gümüşhane'de 900 metre rakımın üzerinde yer alan bölgelerde, özellikle ilkbahar geç donları, aşılı ceviz fidanı ile ceviz bahçesi tesis edilmesine müsaade etmediğini söyleyen İl Müdürü Irkın; "Bir dekar ve üzerinde ceviz bahçesi tesis edilecek işletme sayısı ve arazi varlığı sınırlı olup, göç veren bir İl olmamız nedeniyle arazilere ait hissedarların çoğunun İl dışında ikamet etmesi de ayrı bir sorundur.

Suşehri Devlet Hastanesinde 124 bin hasta muayene edildi

Sivas'ın Suşehri Devlet Hastanesi Müdürü İzzet Seller, 2008 yıl içerisinde 124 bin 644 hastanın muayene edildiğini söyledi. 2007 yılında 132 bin 733 hastayı muayene ettiklerini belirten Seller, "Hastanemizde 10 uzman doktor, 5 pratisyen hekim, 2 diş hekimi olmak üzere 53 personeli ile Kelkit Vadisi'ne sağlık hizmeti veriyoruz. Hastanemiz 2008 yılında 124 bin 644 hastayı muayene ederken, 2 bin 356 hasta ise yatış yaptık. 4 bin 996 hasta ameliyat edilirken, 390 gebe de doğum gerçekleştirdik" dedi. Hastanenin birçok başarılı ameliyata da imza attığını kaydeden Seller, "Kelkit Vadisi'nin bölge hastanesi konumundaki Suşehri Devlet Hastanesi vatandaşın sağlık konusunda yaşadığı rahatsızlıklarına ilaç olmakta. Hastanemize gelen her vatandaşımıza tüm personelimiz en iyi şekilde sağlık hizmeti vermek için gayret gösteriyor. Eskiden büyük eksikliği görülen birçok ameliyat ise artık hastanemizde yapılmaktadır" dedi.

İLAN ERZİNCAN BELEDİYE BAŞKANLIĞI'NDAN

Madde 1- Mülkiyeti Belediyemize ait Karaağaç Mahallesi 773 Sokakta bulunan Umumi Tuvalet (WC) ihale yoluyla kiraya verilecektir. 24.02.2009 Salı günü saat 10:30 da 2886 sayılı Devlet İhale kanunun 45.Maddesi gereğince Açık Teklif artırma usulüyle kiraya verilecektir.
Madde 2- Kiralama İhalesi 24.02.2009 Salı günü saat 10:30'da Erzincan Belediyesi Encümen Toplantı Salonunda toplanacak İhale komisyonu huzurunda yapılacaktır
Madde 3 - İhaleye katılacak isteklilerde aranan belgeler;
A- Kanuni ikametgahı olması
B- Türkiye'de tebligat için adres göstermesi.
C- Sözleşme yapılırken Ticaret ve/veya Sanayi odası belgesi vermesi;
a) Gerçek kişi olması halinde ilgilisine göre ticaret, sanayi odası veya esnaf sanatkarlar siciline kayıtlı olduğunu gösterir belge.
b) Tüzel kişi olması halinde tüzel kişiliğin idare merkezinin bulunduğu yer mahkemesinden veya siciline kayıtlı bulunduğu Ticaret ve Sanayi odasından veya benzeri bir makamdan ihalenin yapıldığı yil içinde alınmış; tüzel kişiliğin sicile kayıtlı olduğuna dair belge
c) Ortak girişim olması halinde, ortak girişimi oluşturan gerçek veya tüzel kişilerin her birinin (a) ve (b) deki esaslara göre temin edecekleri belge.
D- İmza sirkülerini vermesi
a) Gerçek kişi olması halinde noter tasdikli imza sirküleri
b) Tüzel kişi olması halinde tüzel kişiliğin noter tasdikli imza sirküleri
c) Ortak girişim olması halinde ortak girişimi oluşturan gerçek kişi veya tüzel kişilerin her birinin (a) ve (b) fıkralarındaki esaslara göre temin edecekleri belge.
E- İstekliler adına vekaleten iştirak ediyor ise istekli adına teklifte bulunacak kimselerin vekaletnamelerini ile vekaleten iştirak edenin noter tasdikli imza sirküleri vermesi.
F- Nüfus cüzdan fotokopisi
G- Şartname alındı makbuzu
Madde 4- İhaleye girebilmek için istenilen belgeler ihale saatinden bir saat önce Mali Hizmetler Müdürlüğü İhale Servisine teslim edilecektir. Bu saatten sonrak müracaatlar dikkate alınmayacaktır.
Madde 5- Mezkur işyerinin kira süresi 3 yıl (36 ay) olup idare gerekli görürse kira süresini uzatıp kira artışı yapabilir. 36 adet kira bedeli aylık taksitler halinde ödenecek, ilk taksit sözleşmenin imzalanmasını; müteakip 10 takvim günü içerisinde Belediyemiz Mali Hizmetler Müdürlüğü veznesine yatırılacaktır. Ödenmeyen kiralar için 6183 sayılı Amme Alacakları Tahsili Usulü hakkındaki kanunun 51. maddesinde belirtilen gecikme zammı ve nispetli tatbik edilir.
Madde 6- Geçici Teminat miktarı 3 yıllık kira bedeli toplamının % 3'ü, kesin teminat miktarı ise 3 yıllık kira bedeli toplamının % 6'sı tutarındadır.
Madde 7- İhale ile ilgili şartnameler Mali Hizmetler Müdürlüğü İhale Servisinde 20.00 YTL. karşılığında temin edilebilir.
Madde 8- Karaağaç Mahallesi 773 Sokakta bulunan Umumi Tuvaletin(WC) Muhammen Bedeli (aylık) 60.00 TL. Geçici Teminatı ise 65.00 TL.'dir.
İlan Olunur.

Basın No: 661
Doğu Y. No: 9 / 16.02.2009 - 19.02.2009

Gökmedrese tozdan arındırıldı

Sivas'ta Selçuklu Veziri Sahip Ata Fahrettin Ali tarafından 1271 yılında yaptırılan ve bu yıl Kültür ve Turizm Bakanlığı tarafından restorasyonu yapılan Gökmedrese'nin giriş bölümünde tamamlanan çalışmaların ardından işlemeli taşlar basınçlı su ile yıkanarak temizleniyor Kültür ve Turizm Bakanlığı tarafından başlatılan Gökmedrese'nin restorasyon çalışmaları öncelikli olarak temel zemin seviyesi tespiti yapıldı. Zemini güçlendirmeye yönelik kazı çalışmasının tamamlanmasının ardından, giriş bölümünde kimündeki iki minare arasında bulunan bölümdeki mermerden yapılan taşlar yenisi ile değiştirildi. Gökmedrese'nin oymacılık sanatı uygulandığı giriş bölümündeki taşların restorasyonuna katılışan tozlar ise son olarak basınçlı su ile temizlendi. Yetkililer, çalışmaların sonra yaklaştığını ve yakın bir zaman içerisinde mimari resenin turizme kazandırılacağını belirtti. İHA

Toplu taşımaya denetleme

Sivas Belediyesi zabıta ekipleri, toplu taşım araçları ile sürücüleri denetledi. Denetimlerde kurallara uymayan halk otobüsü sürücülerine ceza kesildi.

Zabıta ekipleri, 4 Eylül Stadyumu alt kavşağında uygulama yaptı. Uygulamada toplu taşım aracı olarak kullanılan halk otobüsleri ile ticari taksiler denetlendi. Denetimlerde sürücülerin evraklarını kontrol eden ekipler, yolculara da sürücünün hatalarının olup olmadığı, seyahat esnasında sigara içip içmediği, yüksek sesle müzik dinleyip dinlemediği ve trafik kurallarına uyup uymadığı soruldu. Denetimlerin sonunda 20'dan fazla ayakta yolcu alanlara, otobüs durağı dışında yolcu indirip bindirerne ve sigara kullanan sürücüler hakkında yasal işlem yapıldı. Bu arada denetimlerin bir ay süre ile kentin çeşitli noktalarında aralıksız süreceği öğrenildi.

İhale İlanı

Personel Taşıma Hizmeti Alınacaktır.

KARAYOLLARI 16. BÖLGE MÜDÜRLÜĞÜ
BÖLGE DAHİLİ YOLLARDA VE 166 İLİÇ ŞUBE ŞEFLİĞİ YOLARINDA PERSONEL TAŞINMASI hizmet alımı işi açık ihale usulü ile ihale edilecektir.

İhale Kayıt No : 2009/12137
1. İdarenin
a) Adresi :BARBAROS BULVARI KÜMBET MEVKİİ SİVAS
b) Telefon - Faks Numarası :346 2278200 - 346 2270293
c) Elektronik Posta Adresi (varsa) :
2. İhale konusu hizmetin
a) Niteliği, Türü ve Miktarı :2 adet 17+1 kişilik küçük otobüs
b) Yapılacağı Yer :Erzincan (İliç)
c) İşin Süresi :işe başlama 09.03.2009 işin bitimi 31.12.2009
3. İhalenin
a) Yapılacağı Yer :Karayolları 16. Bölge Müdürlüğü
b) Tarihi - Saati :03.03.2009 - 10:30
4. İhaleye katılabilme şartları ve istenilen belgeler ile yeterlik değerlendirmesinde uygulanacak kriterler:
4.1. İhaleye katılma şartları ve istenilen belgeler:
4.1.1. Tebligat için adres beyanı ve ayrıca irtibat için telefon ve varsa faks numarası ile elektronik posta adresi
4.1.2. Mevzuatı gereği kaytlı olduğu Ticaret ve/veya Sanayi Odası veya Meslek Odası Belgesi;
4.1.2.1 Gerçek kişi olması halinde, ilk ilan veya ihale tarihinin içerisinde bulunduğu yılda alınmış Ticaret ve/veya Sanayi Odasına veya ilgili Meslek Odasına kaytlı olduğunu gösterir belge.
4.1.2.2 Tüzel kişi olması halinde, mevzuatı gereği tüzel kişiliğin siciline kayıtlı bulunduğu Ticaret ve/veya Sanayi Odasından, ilk ilan veya ihale tarihinin içerisinde bulunduğu yılda alınmış, tüzel kişiliğin sicile kayıtlı olduğuna dair belge.
4.1.3. Teklif vermeye yetkili olduğunu gösteren İmza Beyannaması veya İmza Sirküleri;
4.1.3.1 Gerçek kişi olması halinde, noter tasdikli imza beyannaması,
4.1.3.2 Tüzel kişi olması halinde, ilgisine göre tüzel kişiliğin ortakları, üyeleri veya kurucuları ile tüzel kişiliğin yönetimdeki görevlileri belirten son durumu gösterir Ticaret Sicil Gazetesi veya bu hususları tevsik eden belgeler ile tüzel kişiliğin noter tasdikli imza sirküleri.
4.1.4. 4734 sayılı Kanunun 10 uncu maddesinin (a), (b), (c), (d), (e), (g) ve (i) bentlerinde sayılan durumlarda olmadığına ilişkin yazılı taahhütname,
4.1.5. Şekli ve içeriği İdari Şartnamede belirlenen teklif mektubu.
4.1.6. Şekli ve içeriği İdari Şartnamede belirlenen geçici teminat.
4.1.7. İhale konusu işin tamamı veya bir kısmı alt yüklenicilere yaptırılamaz.
4.1.8. İhale dokümanının satın alındığına dair belge
4.1.9. Ortağı olduğu veya hissedarı bulunduğu tüzel kişilere ilişkin beyanname.
4.1.10. Tüzel kişi istekli tarafından sunulan iş deneyim belgesinin, aynı tüzel kişinin yanısından fazla hissesine sahip ortağına ait olması halinde sunulacak iş deneyim belgesinin başka bir tüzel kişiye kullandırılmayacağına ilişkin taahhütname.
4.3. Mesleki ve Teknik yeterliğe ilişkin belgeler ve bu belgelerin taşıması gereken kriterler
4.3.1. İş deneyim belgeleri:
İsteklinin son beş yıl içinde yurt içinde veya yurt dışında, kamu veya özel sektörde sözleşme bedelinin en az %70'i oranında gerçekleştirdiği, idarece kusursuz kabul edilen ihale konusu iş veya benzer işlerde iş deneyimini gösteren ve teklif bedelinin %40 oranından az olmamak üzere, tek sözleşmeye ilişkin iş deneyim belgesi.
4.3.2. Makine, tesis ve diğer ekipmana ilişkin belgeler
a) 2 adet 17+1 2004 model ve üstü küçük otobüs
b) İstekle makine ve ekipman kendi malı veya noter taahhütlü olarak temin edilebilir.İsteklinin kendi malı olan tesis makine teçhizat ve diğer ekipman fatura demirbaş veya amortisman defterinde kayıtlı olduğunu ve noter tasdikli tutanağı veya yeminli mali müşavir yada serbest muhasebecvi veya mali müşavir raporu ile ispat edilir.Taahhüt edilerek temin edilecek tesis makine teçhizat ve diğer ekipman için ise noter onaylı taahhütnamenin verilmesi gerekir.
4.4. Bu ihalede benzer iş olarak , Personel servis hizmetleri
5. Ekonomik açıdan en avantajlı teklif, en düşük fiyat esasına göre belirlenecektir.
6. İhaleye sadece yerli istekliler katılabilecektir.
7. İhale dokümanı Bakım Baş Mühendisliği adresinde görülebilir ve 150 TL karşılığı ayrı adresten temin edilebilir. İhaleye teklif verecek olanların ihale dokümanını satın almaları zorunludur.
8. Teklifler 03.03.2009 tarihi, saat 10:30 'a kadar Karayolları 16. Bölge Müdürlüğü adresine verilebileceği gibi iadeli taahhütlü posta vasıtasıyla da gönderilebilir.
9. İstekliler tekliflerini, Her bir iş kalemi için teklif edilen birim fiyatların miktarlarla çarpımı sonucu bulunan toplam bedel üzerinden teklif birim fiyat şeklinde vereceklerdir. İhale sonucu üzerine ihale yapılan istekli ile her bir iş kalemi için teklif edilen birim fiyatların miktarlarla çarpımı sonucu bulunan toplam bedel üzerinden teklif bedeli ile sözleşme imzalanacaktır.Bu ihalede, işin tamamı için teklif verilecektir.
10. İstekliler teklifleri ettikleri bedelin %3'ünden az olmamak üzere kendi belirleyecekleri tutarda geçici teminat vereceklerdir.
11. Verilen tekliflerin geçerlik süresi, ihale tarihinden itibaren en az 90 takvim günü olmalıdır.
12. Konsorsiyumlar İhaleye teklif veremezler.

Basın No: 588
Doğu Y. No: 8 / 16.02.2009

Barış için dünya turu

1'den devam

Paris'ten 7 Mayıs 2008 tarihinde Erzincan'a yola çıkan turistler İtalya, Slovenya, Hırvatistan, Sırbistan, Bosna Hersek, Arnavutluk, Makedonya, Yunanistan ve Bulgaristan'ı geçerek Türkiye'ye geldiler. İki hafta önce Sivas'ta olduklarını söyleyen turistlerden biri olan Julia Das ve bay Vilfrid Sebrook 12 Şubat'ta Erzincan'a geldiklerini belirtiler.

Yaklaşık 4 aydır Türkiye'de değişik illeri ziyaret eden turistler Erzincan'a ilginç gezilerde bulundular. Turistlerden Julia Das, arkadaşları ile birlikte dünya barışı için yürümeye karar verdiklerini belirterek bu yolculuğa başladıklarını söyledi. Diğer iki arkadaşlarından Sivas'ta ayrıldıklarını belirten Julia Das, Erzurum'da tekrar bir araya geleceklerini söyledi. Erzincan'dan sonra sırasıyla Erzurum, Ağrı Dağı ziyaretiyle Türkiye turunu bitireceklerini ardından İran, Türkmenistan, Orta Asya ve Uzak Doğu'ya gidecekler. Gezi, Brezilya ve ardından Afrika gezisi ile son bulacak.

Erzincan Belediyesi misafirhanesinde konaklayan turistler 13 Şubat Erzincan'ın 91. Kurtuluş Yıl Dönümü nedeniyle düzenlenen sıra gecesine katıldılar. Erzincan'ın yöresel yiyeceklerinden tadan turistler sıra gecesini kameraya kaydederek yaşadıkları ilginç güzel geceyi ölümsüzleştirdiler.

Genç mühendisler iş başında

Kemal Arduç

Avrupa Birliği, Dünya Bankası Tarım Bakanlığı'nın Kırsal Kalkınma Programınca desteklenen hibe programları kapsamında faaliyet gösteren Avrupa Yapı Mimarlık ve Mühendislik danışmanlık hizmeti veriyor. 2005 yılından bu yana Erzincan'da Kızılay çalışmalarına faaliyetlerini yürüten Artıkam Yapı Şirketi Erzincan'da bir çok hibe projesine imza atmanın gururunu yaşıyor. Genç ve dinamik yapısını uzman bir kadro ile birleştiren mühendislerden Avrupa Birliği, Dünya Bankası, T.C. kamu kuruluşları tarafından organize edilen bir çok hibe programında İKİB'lere, STK'lara ve Yerel Yönetimlere profesyonel anlamda proje üretip danışmanlık hizmeti sunuyorlar. Bölgenin kalkınması amacıyla kurum ve kuruluşlar için hibe projeleri yaptıklarını söyleyen şirket yetkililerinden Tuna Güneş, "yeter ki; Erzincanlı hemşehrilerimiz proje üretsinler. Biz elimizden gelen destağı sağlıyoruz. Profesyonel anlamda proje üretiyoruz. AB Hibe programları ve Kırsal Kalkınma programlarının teklif çağrıları açıklanması durumunda milyonlarca Avroluk hibe projelerini Erzincan'a kazandırmak için birlik olmalıyız. Buradaki tek amacımız profesyonel anlamda hizmet veren şirketlerin Erzincan'a yapılacak yatırımlara destek olmasıdır. AB Programınca Erzincan'dan kabul edilen projelerden üç tanesini biz hazırladık. 6 projeye ise destek olduk. Projelerimize örnek verecek olursak bunlar: Organize Sanayi Bölge Müdürlüğü için 2 milyon 670 bin Avro'luk; Erzincan AR-GE ve Bilgi İletişim Teknolojileri Merkezi kurulması. Ticaret ve Sanayi Odası için Erzincan Temel Bilgi ve Danışmanlık Merkezi Projesi yaptık. Kemaliye Belediyesi içi 2 milyon 850 bin Avro'luk Kemaliye Alternatif Turizm, Altyapı ve Tanıtım Projesi geliştirdik. Bunlar kabul edilen projelerimiz arasında yer alıyor. Erzincanlıların bugünden sonra yapacakları bir çok proje için gece gündüz demeden çalışacağız. Yeter ki, Erzincanlı hemşehrilerimiz proje üretsinler biz hazırlayalım" diye konuştu.

Erzincan coştu...

1'den devam

Cemi Yılmaz 15 dakikalık sahne performansında herkesi gülmekten kırdı geçirdi. Protokolu 'ağır' bulduğu için heyecanlandığını anlatan Yılmaz, "Dediler ki gösteri ne kadar sürecek. Dedim ki 'one minute.' Demek ki 6 dakika sürecek" demesi, Bakan Yıldırım ile birlikte salondakileri kahkaha boğdu.

Erzincan'a ikinci kez geldiğini belirten Cem Yılmaz, sözlerini şöyle sürdürdü: "Buraya ulaşmamda emeği geçen Ulaştırma Bakanımıza teşekkür ediyorum. Yolculuğumuz sırasında TCDD'den bir büyüğümüz, 'Keşke trenle gelseydin, biraz uzun sürüyor yolculuk ama hem akraba edinirdin' dedi. Erzincan'ın kurtulduğuna emin olmayın çünkü ben buradayım. Buradan da Erzurum'a gideceğim. Çünkü yakın yer, sırayla kurtulmuşlardır. Ama sizden bir söz almak istiyorum. Ben İstanbul'dan geliyorum. İstanbul'un kurtuluşuna da artık birini gönderirsiniz. Beni buraya getiren arkadaşlar 'çok sıkı çalıştık sana açık vermeyeceğiz' dediler. Ya 'salon nasıl' diyorum, 'abi salon yıkılıyor' diyorlar. Ya bu nasıl şaka, zaten fay hattındayız. Bu memleketimizin bir çok yerinde olan bir gerçek. Zemin kaygan ama insanlar sağları demek ki. Erzincan'da fotoğrafçılık çok ilerlemiş, havaalanından buraya gelene kadar 40 bin kare fotoğraf çektirdim, bu açıdan fotoğrafçılık çok ilerlemiş."

Cem Yılmaz, daha sonra sanatçılar Sevcan Orhan, Çağdaş ve Ebru Yaşar'ta birlikte 'İntizarım sana, sana şirin Erzincan' türkücüsünü söylediler. Cem Yılmaz'ın türkücü söyler gibi yapmasını fark eden Ebru Yaşar "Ben böyle bir ses görmedim" dedi. Cem Yılmaz ise "İşte derler ya ben böyle bir ses duymadım. İşte o ses benim ki" diye karşılık verdi.

Cem Yılmaz, daha sonra 'ağır protokol' olarak nitelendirdiği Ulaştırma Bakanı Binali Yıldırım, Vali Abdulkadir Demir ve Belediye Başkanı Mehmet Buyruk'u da sahneye çıkardı. Bakan Yıldırım boynundaki Erzincanspor atkısını Ebru Yaşar'a hediye etti. Sanatçı ve protokole verilen plaketlerin karışması üzerine Cem Yılmaz "Sayın Valime verilecek plaket yanlışlıkla bana verilmiş. Görevi kabul ediyorum ve yarın başlıyorum" diyerek espirilerini noktaladı.

Gece Ebru Yaşar'ın söylediği şarkılarla tamamlandı. Salon üzerinde asılı bulunan balonların protokolun üzerine düşmesi, görevlilerin ise bu balonları almaya çalışması sıkıntı yarattı.

Katil zanlısı cezaevinde

Kemal Arduç

İşlediği cinayetin ardından Güler Vural'a (35) ait olduğu belirtilen bilezikleri bozdurmak istediği sırada gözaltına alınan İ.M. geçtiğimiz gün polisteki sorgusunun ardından Geçtiğimiz Cuma günü geniş güvenlik önlemleri altında adliyeye çıkarıldı.

Cumhuriyet savcılığındaki sorgulamasının ardından nöbetçi mahkemeye sevk edilen evli ve 2 çocuk babası İ.M. tutuklanarak Erzincan Kapalı Cezaevi'ne konuldu.

SATILIK EV

Afa Konutlarında satılık orta katta daire.

Müracaat:
0535 771 57 40

ELEMAN ARANIYOR

Şirketimizin şantiyelerinde çalıştırılmak üzere genç İnşaat Mühendisleri alınacaktır.
İsteklilerin aşağıdaki adrese özgeçmişleri ile birlikte şahsen yada e-mail yoluyla müracaat etmeleri rica olunur.
İDEAL ENERJİ ÜRETİM SANAYİ VE TİC. A.Ş.

e-mail:
emrullah_karasu@mynet.com
cokcu@akfen.com.tr

ADRES:
İstasyon Mah. Tugay Cad. 1/A Aşkale/ERZURUM
Tel: (0442) 415 13 65 Faks: (0442) 415 13 47

Kazanın böylesi

1'den devam

Ordu Caddesi üzerinde şeridinde geri giden araç, karşıya geçmek isteyen yayaya çarptı. Kaza'da 1 kişi yaralandı.

Erzincan'da 1 kişi karşıya geçmek isterken şeridinde ters yönde hareket eden minibüsün altında kaldı. Edinilen bilgilere göre olay şöyle gerçekleşti. Tavuk satışı yapan Ali Yılmaz(28) yönetimindeki 24 AD 371 plakalı Minibüs Ordu Caddesi Foto Baydaş önünde aracını park ederek müşterisine piliç bıraktı. Daha sonra gelen ikinci sipariş yerine getirmek için şeridinde geri gitmeye başlayan Yılmaz karşıya geçmekte olan Mustafa Doğan'a(64) çarptı. Doğan olay yerine gelen 112 Hızır Acil'e ait araçta Erzincan Devlet Hastanesi'ne kaldırıldı. Doğan'ın hayatı tehlikesinin olmadığı öğrenildi.

Trafik Kazası sebebiyle Ordu Caddesi kısa süreliğine trafiği kapandı.

doğu
Gerçek Haber Yorum Aktüelite Gazetesi
V. Recep Yazıcıoğlu Cad. No: 57 ERZİNCAN
Tel - Fax : 224 24 25-26
e-mail : bilgi@dogugazetesi.com

Sahibi:
H. İbrahim Özdemir

Yazı İşleri Müdürü:
Naim Çakır

Ermat Ofset
V. Recep Yazıcıoğlu Cad. No: 57
ERZİNCAN
Tel: 224 24 25 -26

e-mail
ermatofset@yahoo.com
Abone:
Yıllık 60.00 TL
6 Aylık 30.00 TL
Aylık 6.0 TL
Şehir Dışına PTT masrafı ilave edilir.

İlan tarifesi

Resmi İlan Sütunu'cm	6.00 TL
Genel Kurul İlanları	45.00 TL
Özel İlan, Reklam-tanıtım	1.50 TL
Zayi	10.00 TL
Tebrik - Başsağlığı	50.00 TL
Günü Geçmiş Gazete	50 Kr

günün takvimi
16 Şubat 2009 Pazartesi
SAYI: 9480

Erzincanspor'a yeni tesisler geliyor

Kurumsallaşma aşamasında bir çok proje üreten Erzincanspor Kulübü Yönetimi Erzincanspor'a büyük katkı sağlayacak olan yeni tesisleri kazandırmayı hedefliyor

Burhan Güven

Erzincanspor, yeni sezonda bir çok proje ile geliyor. Yeni tesisler kurmayı planlayan Erzincanspor yönetimi bunun uçun düğmeye bastı. Konu ile ilgi bilgi aldığımız Erzincanspor Kulübü Başkan Yardımcısı Cengiz Çakır bu yıl içerisinde yapımına başlamayı hedeflediklerini projeleri anlattı. Çakır projeler içerisinde 2 adet kapalı halı saha, 4 adet tenis kortu ve bunun yanında yeni kulüp binası ve sosyal tesileri (içinde yüzme havuzu, fitness center ve otel) Erzincanspor'a kazandırmak için özveriyle çalıştıklarını kaydetti. Çakır Ulaştırma Bakanı Binali Yıldırım'ın ve Erzincan Valisi Abdulkadir Demir'in bu projeleri yakından takip ettiklerini ve desteklerini , kazandırmayı hedeflerdikleri bu tesislerin Erzincan'ın kurumsallaşmasında ve büyüme yolunda büyük bir adım olacağını kaydetti.Bu projeleri dışında Erzincan Valisi Abdulkadir Demir'in katılımıyla Erzincanspor Vedat Çimen Spor Tesislerinde yer alan kondisyon salonunu hizmete soktuklarını belirten Çakır böylelikle bir çok Anadolu kulübünde olmayan son teknoloji kondisyon aletlerini futbolcuların kullanımına sunduklarını ifade etti.

Erzincanspor'un ligin 2.yarısında sportif anlamda daha iyi yerlere geleceklerini belirten Çakır 2.yanda taraftarların bambaşka bir Erzincanspor izleyeceklerini söyledi.Taraftarların desteğini her zaman hissetmek istediklerini ve özellikle ligin ikinci yarısında sadece Erzincan'da oynanacak olan maçlarda değil deplasmanda oynanacak maçlarda da taraftardan destek beklediklerini ifade etti.

Kara Kuvvetleri Uzman Erbaş Alacak

Başvurular, internet ortamında "http://www.kkk.tsk.tr"adresinden 12 Marta kadar yapılabilecek. Sınavlardan birisi ise Erzincan'da yapılacak

Kara Kuvvetleri Komutanlığı uzman erbaş alımı yapacak. Başvurusu kabul edilen adaylara uygulanacak sınavın tarihi ve yerleri de 16 Martta açıklanacak. Yazılı sınav 22 Martta yapılacak. 27 Martta duyurulacak sınav sonucuna göre ön sağlık kontrolü ve fizikî kabiliyet yeterlilik testleri 9-30 Nisanda gerçekleştirilecek. Asıl ve yedek adaylar 12 Mayısta belirlenecek.

Komando uzman erbaş adaylarının "Komando olur, paraşütle atlar" kayıtlı sağlık raporu alması gerekirken, uzman erbaşlık için 12 Şubat itibarlıyle 26 yaşından gün almamış adaylar başvurabilecek.

Yazılı sınav Adana, Ankara, Balıkesir, Bolu, Çorlu, Denizli, Diyarbakır, Erzurum, Erzincan, Gaziantep, Isparta, İstanbul, İzmir, Konya, Kayseri, Malatya, Manisa, Samsun, Sivas, Trabzon ve Van ile KKTC'de (Girne) yapılacak.

Kara Kuvvetlerine, piyade komando, tank, istihkam, muhabere, topçu, hava savunma, sıhhiye, veteriner ve bakım sınıflarında personel alınacak.

aşkale çimento
ERZİNCAN ÇİMENTO FABRİKASI

ERZİNCAN'A DEVASA TESİS
Erzincan Çimento Fabrikası Çok Yakında Hizmette.
Kaliteli... Modern... Çevreye Duyarlı... Erzincan'a Hizmet Edecek.
Aşkale Çimento Farkı İle...
Erzincan Çimento Fabrikası Start Alıyor
AŞKALE ÇİMENTO SANAYİ T.A.Ş.
"birliğin ve dirliğin harcı"

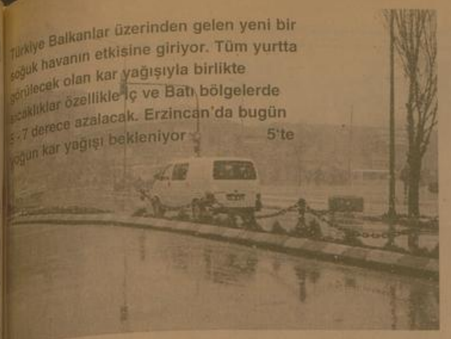

Türkiye Balkanlar üzerinden gelen yeni bir soğuk havanın etkisine giriyor. Tüm yurtta görülecek olan kar yağışıyla birlikte sıcaklıklar özellikle Ç ve Batı bölgelerde 5-7 derece azalacak. Erzincan'da bugün yoğun kar yağışı bekleniyor 5'te

Kara kış geri döndü

Otobüs yan yattı:18 yaralı

Ankara'dan Van'a gitmek için yola çıkan otobüs, Erzincan'ın Tercan İlçesi yakınlarında, kayarak devrilirdi. Otobüste bulunan yolculardan 18'i yaralandı.

Önceki akşam saat 22.30 sıralarında Erzincan- Erzurum karayolunun 115'inci kilometresinde Tercan- Aşkale ilçesi arasındaki Yaylacık Köyü yakınlarında meydana gelen otobüs kazasında 18 kişi yaralandı. Ankara'dan Van yönüne giden Kadri Aksoy yönetimindeki 34 JFC 96 plakalı 'Van Gölü Seyahat' firmasına ait içinde 23 yolcunun bulunduğu otobüs, kar yağışı nedeniyle devrildi. Devrilen otobüste yaralanan 18 yolcu, ambulanslarla Tercan, Aşkale ve Erzurum'daki hastanelere kaldırıldı. Tedavi altına alınan yolculardan 16'sı taburcu edildi. Soruşturma sürdürülüyor.

doğu 29 yıl
www.dogugazetesi.com.tr
ERZİNCAN'IN GÜNLÜK HABER YORUM AKTUALİTE GAZETESİ
17 ŞUBAT 2009 SALI YIL: 29 SAYI: 9481 FİYATI: 25 YKr

Tercan'ın gurur günü

Erzincan'ın Tercan ilçesinin düşman ilçesinden kurtuluşunun 91. yılı dolayısıyla açıklamada bulunan Ulaştırma Bakanı Binali Yıldırım ve Erzincan Milletvekili Sebahattin Karakelle, "milletimizin kutlu günleri tarihimizin göstergesidir" dediler

Kemal Arduç

Tercan ilçesinin kurtuluşunun 91'inci yıl dönümü etkinlikleri bugün gerçekleştirilecek. Tercan'ın düşman işgalinden kurtuluşu ile ilgili olarak gazetemize açıklamada bulunan Ulaştırma Bakanı Binali Yıldırım ve Erzincan Milletvekili Sebahattin Karakelle; "Bir Milletin kutlu günleri ne kadar fazla ise tarihi de o oranda muhteşemdir. 5'te

OBJEKTİF
Şefik ARAS

TOKİ VE ERZİNCAN'DAKİ KENTSEL DÖNÜŞÜM PROJELERİ
Yazısı Sayfa 3'te

ÖSS'ye 8 bin başvuru bekleniyor

Bu yıl Öğrenci Seçme Sınavına başvurular 16 Şubat - 27 Mart 2009 tarihleri arasında gerçekleştirilecek

ÖSS başvurularının başlamasıyla birlikte basın toplantısı düzenleyen ÖSYM Erzincan İl Sınav Yöneticisi Prof. Dr. Sedat Yörük, 14 Haziran 2009 Pazar günü yapılacak Öğrenci Seçme Sınavı'yla (ÖSS) ilgili açıklamalarda bulundu

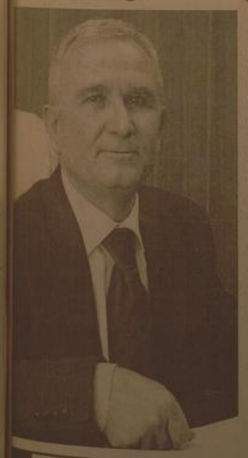

Kemal Arduç

2009 yılı ÖSS başvuruları başlarken sınava girecek adaylar için ÖSYM Erzincan İl Sınav Yöneticisi Prof. Dr. Sedat Yörük düzenlediği basın toplantısı ile bir takım bilgilendirmelerde bulundu. 2007 veya 2008 ÖSYS'ye başvurmuş olan ve öğrenim bilgilerinde değişiklik olmayan adayların başvurularını, isterlerse internetten yapabileceklerini hatırlattı. Dün başlayan ÖSS başvurularının 27 Mart'ta sona ereceğini söyleyen Yörük, başvuruların son günlere bırakılmaması gerektiğini kaydetti. Öğrenci Seçme ve Yerleştirme Merkezi (ÖSYM) Erzincan İl Sınav Yöneticisi ve Erzincan Üniversitesi Fen Edebiyat Fakültesi Dekanı Prof. Dr. Sedat Yörük, ÖSS başvuru işlemlerinin, 16 Şubat - 27 Mart 2009 tarihleri arasında gerçekleştirileceğini, öğrenim durumları, belirlenen şartlardan birine uyan adayların, sınavsız geçiş hakkı dahil 2009 ÖSYS'ye başvurmaları mümkün olduğunu söyledi. ÖSYS'ye, 2008-2009 öğretim yılında ortaöğretim kurumlarının son sınıfında okumakta olan öğrencilerin yanı sıra, ortaöğretim kurumlarının son sınıflarında beklemeli durumda bulunanlar, ortaöğretim kurumlarının dışarıdan bitirme sınavlarına girenler, ortaöğretim kurumlarını bitirmiş olanlar ve ortaöğrenimlerini yabancı ülkelerde yapanların başvuruda bulunabileceğini açıklayan Prof. Dr. Yörük, ortaöğretim kurumlarının son sınıfında okuyan öğrencilerin okullarının bağlı bulunduğu başvuru merkezinden, mezun durumdaki adayların ise diledikleri başvuru merkezlerinden, içerisinde 2009-ÖSYS Aday Bilgi Formu'da bulunan 2009-ÖSYS Kılavuzu'nu 2'ye karşılığında temin edebileceğini söyledi. 5'te

Müftü Uçar'a veda yemeği

Erzincan'da 5 yıldan bu yana görev yapan İl Müftüsü Mustafa Uçar (65) yaş haddinden emekliye ayrıldı. Müftü Uçar, Erzincan'daki din görevlileri ile birlikte veda yemeğinde bir araya geldi 5'te

ÇİZİYORUM

Halkoyunlarında zorlu mücadele

Halkoyunları İl birinciliği yarışmaları geçtiğimiz hafta sonu gerçekleştirildi. İl birinciliği için çabalayan ekipler, birbirleri ile kıyasıya mücadele ettiler 5'te

Tarihten Sayfalar

İslamiyetten Önce Türk Devletleri

568'de, bugünkü Macaristan'ı tamamen hakimiyetleri altına aldılar. Böylece Orta Avrupa'da büyük Avar İmparatorluğu kuruldu. Devletin sınırları, Elbe Vadisi ve Alp Dağlarından Don Nehrine kadar uzanıyordu.

Avar Hakanlığının iki yüz yıl kadar süren hakimiyeti devrinde en mühüm askeri teşebbüsleri, İstanbul'u kuşatmalarıdır. 619 ve 626 yıllarında iki defa olmak üzere, Sâsânîlerle ortak yapılan bu kuşatmalar çok şiddetli geçti. Surlar önünde çarpışmalar günlerce sürdü. Ancak Avar ordusu kuşatmadan, donanması olmadığı için bir sonuç alamadı. Güç şartlar altında çekilmek zorunda kaldı. Avarların, Bizans başşehrinde büyük heyecan uyandıran özellikle ikinci hareketi, tarihî birtakım hatıralar da bıraktı. Avarların çekildiği gün, Bizans'ta bayram ilan edildi ve kiliselerde âyinler asırlarca devam etti. Diğer taraftan İstanbul kuşatmasının başarısızlıkla sonuçlanması, Avar Hakanlığının itibarını sarstı.

Tâbi kavimler başkaldırmaya ve dağılmaya başladılar. Uzun mücadeleler neticesinde, Balkanlar Bulgaralara, Tuna-Sava bölgesi Hırvat-Sloven gibi Slav kabîlelerine, Bohemya sahası da Çeklerin atalarına terkedildi. Zayıflayıp küçülmesine rağmen Avar Hakanlığı, yaklaşık 170 yıl daha varlığını korudu. Fakat, 791'den itibaren Frank İmparatorluğunun amansız hücumları sonunda tamamen ortadan kaldı(805). Parçalanan Avar grupları, Doğu Macaristan ve Balkanlara dağılıp kısa zamanda Hıristiyanlaşarak ve dillerini unutarak, yerli halk içinde eridi.

Türk sözünü ilk defa resmî devlet adı olarak kullanan ve onu bütün bir millete ad olarak vermek şerefini kazanan Göktürk Kağanlığı, Doğu Sibirya'daki Yakut Türkleriyle batıdaki Ogur (Bulgar) Türklerinin bir bölümü dışındaki Türk atılı bütün kütleleri, kendi idarelerinde birleştirdiler.

Göktürklerin tarih sahnesine çıktıkları sıralarda, Altay Dağlarının doğu eteklerinde, toplu bir halde, geleneksel sanatları olan demircilikle uğraştıkdan ve Juan-Juan Devletine silah imal ettikleri bilinmektedir. 552'de Juan-Juan Devletinin çökmesi üzerine Göktürklerin boy beyi Uluç Yabgu'nun oğulları Bumın ve İstemi Kağanlar, Ötüken merkez olmak üzere devleti kurdular. Avar Kağanlığını yıktılar. Bumın Kağan, devletin doğu bölgesine, İstemi Kağan da batı bölgesine hükümdar oldu.

Doğu Göktürkler, siyasî bakımdan hep Çin'le karşı karşıya geldiler. Çin'le sık sık savaşlar yapıyor, arada uzun sürmeyen barış dönemleri geliyordu. Doğu Göktürk Devletinin başına Bumın Kağan'dan sonra sırasıyla, İstemi Kağan, Kara Kağan, Mukan Kağan, Tapo Kağan, Işbara Kağan, Çur Bağa Kağan, Tulan Kağan, Bilge Tardu Kağan, Türe Kağan, Şişi Kağan, Çuluk Kağan ve Kara Kağan geçti. Bu Göktürk kağanları da önceki Türk hükümdarları gibi, Çinli prenseslerle evleniyorlardı.

Çinliler ise zaman zaman gönderdikleri elçilerle, zaman zaman da bu Çinli hatunlar sayesinde Göktürk ülkesinde siyasî karışıklıklar ve parçalanmalar meydana getirebiliyordu. Nitekim Çinli İçing Hatunla evlenen Kara Kağan, onun etkisinde kalarak Çin'e savaş açtı (630). Yapılan savaşlardan birinde Kara Kağan esir düştü ve Türkler, Çin hakimiyetini tanımak zorunda kaldılar.

Göktürklerin en buhranlı zamanında açılan bu savaş, Kara kağan ve onbinlerce Türkün esareti ve devletin yıkılmasıyla sonuçlandı.

Devamı Var

Sağlık ve Hastalıklar

Şifalı Otlar - Alternatif Tıp

Bu tür yiyeceklere en güzel örnek tahin - pekmezdir. 2 yemek kaşığı pekmez, 1.5 yemek kaşığı tahinle karıştırılıp yendiğinde 220 kalori civarında enerji, 4.5 gram civarında protein, 127 mg civarında kalsiyum, 3 mg civarında demir sağlar. Tahin pekmez karışımının 2 büyük dilim ekmek ve 1 bardak sütle kahvaltı da yendiğini düşünürsek, ergenlik çağındaki bir erkek gencin, günlük enerji ihtiyacının dörtte birini, kalsiyum ihtiyacının yarısından çoğunu karşılar. Yüksek enerjili bu tür yiyeceklere özellikle, büyüme çağındaki çocuk ve gençlerin, beden çalışması çok olanların, zayıf, halsiz ve iştahsız kimselerin beslenmelerinde yer verilmelidir.

Pekmez de, balda olduğu gibi, şişman, beden hareketi az olanlar, şeker hastaları için sakınılması gerekli bir besindir. Aynı şekilde hemen kana karıştığı için "damping sendromu" gibi durumlar için de sakıncalı sayılır. Bunun yanında ishal gibi durumlarda yararlıdır. Tuzlu bir böyle pekmez şerbeti vücuttaki su kaybının düzeltilmesinde yardımcı olur. Çok şiddetli ishal durumunda 4 su bardağı kaynamış suya 1 tatlı kaşığı tuz, 3 - 4 yemek kaşığı pekmez konarak şerbet yapıp devamlı içirilirse, çocukların kuruyarak ölmeleri önenir.

Komik Fotoğraflar

bugün ne pişirsem'

Fırında Patates

4 adet haşlanmış patates, 1 adet haşlanmış havuç, 1 kase yoğurt, 1 kaşık mayonez, 1 tatlı kaşığı domatesli salçası, 4 diş sarımsak tuz, 2 çay kaşığı nane, 1 çay kaşığı dövülmüş pul biber, 1 yemek kaşığı tereyağ, 2 yemek kaşığı sıvıyağ, maydanoz

Haşlanmış patatesler ile havuç sıcak sıcak soyulur ve salata yapar gibi doğranır.Tuzlanarak derin bir servis tabağına yerleştirilir.

Yoğurt, mayonez ve tuzla dövülmüş sarımsak iyice karıştırılır. Bu karışıma nane ve pul biber eklenerek patates ve havuçların üzerine dökülür, fakat karıştırılmaz.

Diğer yanda eritilen yağın içine sıvıyağ ve salça konarak pişirilir. Yoğurtlu karışımın üzerine şekilli olarak kaşıkla dökülür. Maydanozla süslenip hemen servis yapılır.

Afiyet Olsun!

Çikçe

Deli misin?

Delinin biri bir gün balkondan
aşağı olta sarkıtmış,
yoldan geçen biriyse adama sormuş
- Kaç balık tuttun?
Deli ise adama dönmüş demiş ki
- Deli misin be kardeşim,
Burada balık ne gezer.

güldürmece

ŞİİR GEZGİNİ

DÖNMEDİN...

Soğuk bir sonbahar akşamıydı gidişin.
Hava karamış, yağmur yağmaya başlamıştı.
Düşlerimiza yağmur yağıyordu, rüzgar üşütüyordu ellerimizi.
Gözlerin donuk, bedenin halsizdi. Gizli bir el, kalkışa hazırlanan otobüse binmen için seni sürükler gibiydi.
Sanki, kalmak istiyordun.
"Baharda dönerim." demiştin, hatırlıyor musun?
"Sakın beni unutma, bekle."
Ben seni unutmadım sevgili. Ben seni unutmadım.
Bütün kış, baharda döneceğin günün hayali ile ıslandım.
Minik öpücüklerle uyandırıp,
güneşin doğuşunu gösterecektim sana.
Çiçeklerin, denizin, kumsalın, güneşin
tadına birlikte varacak, gün batımlarında
denizle birleşen ufuk çizgisini birlikte seyredecek,
ay ışığında mutluluk şarkımızı söyleyecektik.

Yalan değil, kaçamak sevdalara takıldım yokluğunda bir süre.
Sana benzeyen her şeyi sevdim bari.
Sevdiğim her şeyde senden izler vardı.
Aradığımı buldum sandım ama yanıldım; bulduğum sen değildin.
Olmadık zamanlarda aklıma düştün, zamansız yaratandın.
Her sabah, seni bulmak için
yollara düşmek geldi içimden ama gidemedim.
Yalnızlığın acısıyla gurur satın alır oldum her gece.
"Gelir" dedim kendi kendime.
Ölmüş derdi, gelmesi gerek. Bekledim.
Kendimi parçalarcasına hissettim ama yine de sana kızamadım.

Mustafa Çifçi

Kıssadan Hisseler...

İMTİHAN

Öğrenci cevap verdi:
- Elimdeki sopa ile karşı koyarım
- Sopa ile beş altı köpekle baş edemezsin
- Köpekleri taşa tutarım
- Yine kurtulamazsın
- Silahımı çeker öldürürüm
- O zaman köpek sahipleri seni oradan sağ salim bırakmazlar Öldürmeseler bile iyice döverler, pestilini çıkarırlar ve köpeklerin parasını da tazmin ettirirler

Öğrenci pes etti:
- Hocam bilemeyeceğim Anlaşılıyor ki bir süre daha sizden feyz almam gerekecek Fakat nasıl kurtulabileceğimi siz söyler misiniz?

Hoca açıkladı:
- Dağda, bayırda, yaylada nerede olursa olsun böyle birkaç köpeğin birden saldırısına uğrayınca ilk yapılacak şey köpeklerin sahiplerine veya köpekler kimin denetiminde ise ona haber vermektir Çünkü köpekler dalma sahiplerine yakın yerlerde bulunurlar ve sahiplerinin bir sözüyle, bir ıslığıyla saldırıdan vazgeçerler

ALLAH RIZASI

Vakti zamanında oduncuklukla geçinen, çalış kan, dürüst, dindar bir adam vardı O zamanda yaşayan bazı insanlar, yakın bir çevrede bulunan ve nadir yetişen bir ağaca kutsallık izafe etmişlerdi Ağaklarını, dileklerini o ağaç aracılığıyla yapıyorlardı Bu oduncu anlan ağacı şırk (Allah'a ortak koşma) sebebi olarak görüyordu ve bunun için kesmeye karar verdi O zamana kadar kimse buna cesaret edememişti Oduncu bir gün baltasını aldı ve verdiği karan uygulamak üzere yola koyuldu Yolda karşısına acayip görünüşlü, insana güven vermeyen biri çıktı Oduncu "sen kimsin?" diye sordu, o da "Ben şeytanım" diye cevap verdi.

Karikatür

BİLİMTEKNOLOJİ

Parklara kablosuz internet

Ankara'nın Gölbaşı Belediye Başkanı Abdulnasır Haşlak, Mevlana ve Bekir Gönenç parklarından sonra,Şşehrdeki 7 parkta daha kablosuz internet uygulaması başlattıklarını açıkladı.

Birçok iş yeri ve okulda sunulan kablosuz internet hizmeti, Gölbaş Belediyesi tarafından artık parklarda verilmeye başlayacak.

Ankara'nın Gölbaşı Belediye Başkanı Abdulnasır Haşlak, yaptığı açıklamada, "Her Parka İnternet" sloganıyla başlattıkları proje kapsamında, Mevlana ve Bekir Gönenç parklarında pilot uygulaması yapılan sistemi, ilçedeki 7 parkta daha hizmete sunduklarını söyledi. Üçgen Park, Şelale Parkı, Cumhuriyet Parkı, Sahil Parkı, Eymir Parkı, Osmanlı Parkı ve kent meydanına kablosuz internet erişim cihazı konulduğunu belirten Abdulnasır Haşlak, vatandaşların dizüstü bilgisayarlarıyla ücretsiz konusu parklarda güvenli ve kesintisiz internet hizmetinden yararlanabileceklerini belirtti.

Kablosuz internet uygulamasının sadece parktakilerin değil, kapalı alanı içinde bulunan kapalı alanlardaki vatandaşların da yararlanabileceğini ifade eden Haşlak, şöyle dedi:

"Çocuklarımız ve aileleri için yeşil alanlar ve parklar yapmakla kalmıyor, teknolojiyi de beraberinde sunmak istiyoruz. Bu amaçla iki pilot parkımızda kullanıma açtığımız internet hizmetine uygun park sayısı giderek artıyor.

Birçok projede olduğu gibi bu alanda da ülkere imza atmaya devam ediyoruz. Ankara'da sadece Gölbaşı'nda bulunan bu hizmetin diğer belediyelere de örnek olacağı kanaatindayım."

Hem övdü, hem eleştirdi

Türkiye Büyük Millet Meclisi (TBMM) Başkan Vekili ve MHP İstanbul Milletvekili Meral Akşener, partisinin Erzincan'daki aday tanıtım toplantısına katıldı.

Milliyetçi Hareket Partisi (MHP) Erzincan İl Başkanlığı, il, ilçe ve belediye başkan adaylarını Türkiye Büyük Millet Meclisi (TBMM) Başkan Vekili ve MHP İstanbul Milletvekili Meral Akşener'in katılımıyla düzenlenen törenle tanıttı.

Türk Hava Yolları'nın tarifesi uyguladığı Erzincan'a gelen Meral Akşener, Vali Abdulkadir Demir, MHP İl Başkanı Avni Altınova, partisinin belediye başkan adayları ve çok sayıda partili tarafından havalanında karşılandı. VIP salonunda bir süre dinlenen MHP'li TBMM Başkan Vekili Meral Akşener, daha sonra büyük bir araç konvoyu eşliğinde parti binasına geçti.

Burada İl Başkanı Avni Altınova ve partililerle görüşen Akşener, öğle yemeğinin ardından MHP Erzincan İl Başkanlığı tarafından 13 Şubat Kapalı Spor Salonu'nda düzenlenen aday tanıtım törenine katıldı. Salonu dolduran partililerin coşkulu tezahüratları arasında salona giren Akşener, Erzincan Belediye Başkanı Recep Erkan Karaman'la birlikte partilileri selamladı. Saygı duruşunun ardından İstiklal Marşı'nın okunmasıyla başlayan toplantıda İl Başkanı Avni Altınova, belde ve ilçe belediye başkan adayları birer konuşma yaptı. Törende daha sonra çeşitli partilerden MHP'ye katılanlara rozetleri Meral Akşener tarafından takıldı.

Daha sonra kürsüye çıkan Akşener, Başbakan Recep Tayyip Erdoğan'ın Davos'taki tutumuyla ilgili görüşlerini dile getirdi. Başbakan'ın toplantıdaki tutumunu doğru bulduğunu söyleyen Akşener, Sayın Başbakan Davos'a gitti. Hamas ve Gazze'yle ilgili yapılan bir toplantıya katıldı. O toplantıda Sayın Başbakan'la, Peres arasında kavga çıktı. Sayın Başbakan da Peres'le kavga etti ve orayı terk etti. Geldiğimden beri arkadaşlar bana bu konuda ne düşündüğümü soruyorlar. Evet Sayın Başbakan doğru bir iş yapmıştır.Tabii Sayın Başbakan'ın bu noktaya gelmesinden mutluluk duyuyorum" diye konuştu. Türkiye'nin Filistin konusunda arabulucu olduğunu hatırlatan Meral Akşener şunları söyledi: "Sayın Başbakan'ın o tavrından sonra Türkiye Gazze'de taraf olmuştur. Taraf olduğu için gerekli adımı atmak zorundadır. Yani orada bırakılamaz. Şimdi Peres'le burada saç saça, baş başa kavga edeceksiniz. Doğru bir tavır gibi gösterip oradan çıkacaksınız. Ama 15 dakika sonra aşağı ineceksiniz, basın mensuplarına, 'Ben Peres'e söylemedim, moderatöre söyledim' diyeceksiniz. Ben Meclis yönetiyorum ya.. Arada bir arkadaşlar sert bir konuşma yapıyorlar.

O sert konuşmaya ben de sert bir cevap verdiğim zaman arkadaşlar diyor ki; 'Size söylemedik, kavaşlara söyledik'. Sayın Başbakan'ın tavrı ve tutumu; 'Peres'e değil, moderatöre, Başkan'a değil, kavasa söyledik.' ile aynı olmuştur. Türkiye taraf olmuştur. Ne yapmalıdır; sayın genel başkanımızın önerdiği biçimde Sayın Başbakan İsrail'le ilgili silah anlaşmalarını askıya almalıdır. Ne yapmalıdır, Sayın Başbakan dış politikayı İsrail'le olan ilişki biçiminde biraz daha zaptı rapt altına almalıdır. Ve israil'i çeşitli algılarla Türkiye'ye yönelik yaptırdığı her çirkin açıklamaya anında cevap vermelidir."

Törende Akşener'in konuşmasının ardından MHP'nin belde, ilçe ve merkez belediye başkan adaylarının tanıtımı yapıldı. Törenin ardından esnaf ziyaretlerinde bulunan Akşener, dün Erzincan'dan ayrıldı

TOKİ VE ERZİNCAN'DAKİ KENTSEL DÖNÜŞÜM PROJELERİ

Toplu Konut İdaresi'nin Erzincan'da Çarşı Mahallesinde uyguladığı kentsel yenileme projesi, Birleşmiş Milletler İnsan Yerleşimleri programı Habitat tarafından ödüle layık görüldü. Bu konudaki haberler ve yorumlar, geçtiğimiz haftanın gündemindeydi.

Söz konusu projenin başarı ile uygulanması, TOKİ için bir övünç vesilesi olduğu kadar, Erzincan içinde her bakımdan sağlıksız bir yerleşimin ve yıllarını birikimi olan bir sorunun çözüme kavuşmasıdır. Gerçekten sevindirici bir olaydır.

Konu ile ilgili bir değerlendirme, 11 Şubat tarihli Erzincan Net Gazetesi'nde yer aldı. Değerlendirmeyi yapan eski Erzincan milletvekili halen AK Parti MKYK Üyesi Tevhit Karakaya idi.

Projenin Erzincan bakımından önemini ve anlamını ifade eden Karakaya, projenin gerçekleşmesindeki yoğun gayretleri ifade ediyor, ve bu arada benzer bir projenin Taksim, Hocabey ve Kızılay mahalleleri için uygulanması için yapılan girişimlere dikkat çekiyor. Geciken bu kentsel dönüşüm projesinin mutlaka gerçekleşmesi gerektiğini vurguluyor. Bu konunun Erzincan'ın huzuru, asayişi bakımından önemli olduğunu belirtiyor.

Çarşı Mahallesi'ndeki sağlıksız yerleşimin kaldırılması ve yeniden yapılanması için ileri sürülen gerekçelerin Taksim mahallesi içinde geçerli olduğunu söylemeliyiz. Burada modern Erzincan şehrine yakışmayan görüntüler var. Denilebilir ki; Çarşı Mahallesi sorunu çözüldü ama benzer sorunlar ve görüntüler bu kez Taksim Mahellesine kaydı. Gelişmelere bu açıdan bakıldığında TOKİ ile ilişkiler ve projelerin ele alınmasında emeği olan Karakaya'nın, Taksim, Hocabey ve Kızılay Mahallelerinin yeniden yapılanmasını sağlayacak gelişmelere karşı olan duyarlılığını anlamakta ve katılmakta olduğumuzu ifade etmek isteriz.

Bir bakma: Sözü edilen mahallelerle ilgili projenin hayata geçirilmesine ilişkin çabalar durmamış, devam etmiştir. Toki yönetimi ve Erzincan Belediyesinin sorunun çözümü için çalışmalar yaptığı, proje kapsamındaki mahallelerde oturan tapulu konut sahiplerine seçenekler sunduğu. Sıkıntıların aşılması için geniş kapsamlı toplantılar yapıldığını biliyoruz.

Fakat bütün bu gayretlere rağmen projenin uygulanmaya başlaması mümkün olamamıştır. Oysa, Çarşı Mahallesinin yeniden yapılanmasından sonraki görünümünün, hemen karşısındaki Taksim ve diğer mahallelerde de gerçekleştirildiği düşündüğümüzde, Erzincan'ın çok şey kazanmış olacağını görür gibi olmaktayız.

1939 Erzincan depreminden sonra geçici adıyla oluşan, fakat 50 yılı aşkın zamandan beri varlığını sürdüren, deprem kalıntısı diyebileceğimiz semtlerin, kentsel dönüşüm projesi kapsamında TOKİ tarafından yeniden yapılandırılmasıyla; 13 Şubat Caddesinin her iki yanı, depremin izlerinden kurtulmuş olacak. Oluşacak modern ve sağlıklı yerleşimle, yeni Erzincan şehrinin imajına olumlu katkı sağlanacaktır.

Objektif

Şefik ARAS

İkinci elde yaprak kımıldamıyor

Bankların sıfır kilometre araçlar için müşterilerine sunduğu fırsat ve kampanyalar ikinci el araç pazarını olumsuz yönde etkiliyor.

Bankaların sıfır kilometre araçlar için müşterilerine sunduğu imkan ve fırsatlar ikinci el araç satan oto galericileri sıkıntıya sokuyor. Vatandaşların düşük krediyle sıfır kilometre araca yönelmesi ve ikinci el araçları arka plana atması, esnafı kepenk kapatmaya zorluyor. Satışlarının her geçen gün düştüğünü belirten galericiler, uygun fiyat olanları sunmalarına rağmen müşterilerin ikinci el otomobile olan taleplerinin az olduğunu söyledi. İkinci el otomobil fiyatlarının sıfır kilometre araçlara göre yüzde elli oranında ucuz olduğunu belirten esnaf, vatandaşların buna rağmen ikinci el araçlara yönelmediğini söyledi.

Oto galerici Hasan Bayrakçı, "Vatandaşlar kredi tuzaklarına düşerek sıfır kilometre otomobil için kredi alıyorlar. Aynı modelin bir yaşındaki fiyatı pazarlarda 25 bin YTL. Krediyle vatandaş aynı aracı 45-50 bin YTL'ye alıyor. Her ne kadar sıfır araç kullanmak vatandaşlara cazip gelse de bu yüzden maddi olarak zor duruma düşüyorlar" dedi.

Başka bir oto galerici Sırrı Yavuz, "Kampanyalar orta gelirli vatandaş için adeta bir tuzak. İkinci el piyasada kendilerine uygun bir çok araç bulabilirler. Biz esnaf olarak vatandaşın, fahiş fiyatla bankalara teslim olmalarını istemiyoruz" diye konuştu.

İşlerinin her geçen gün kötü gittiğini dile getiren esnaf, bir çok galericinin kepenk kapatmak üzere olduklarını söyledi.

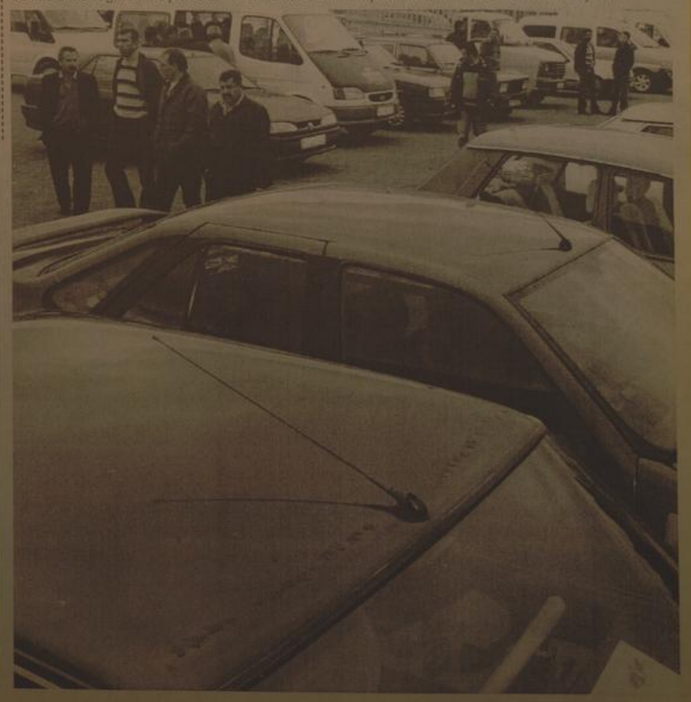

H. İbrahim Özdemir'in
"Eyvah"
adlı romanı
Osmanlı dönemindeki
Erzincan tarihine
ışık tutuyor.

doğu yayınları
V. Recep Yazıcıoğlu
Cad. No: 57 ERZİNCAN

Gümüşhane'de kurtuluş coşkusu

Gümüşhane'nin düşman işgalinden kurtuluşunun 91.yıldönümü, düzenlenen etkinliklerle kutlandı

- Gümüşhane'nin düşman işgalinden kurtuluşunun 91.yıldönümü, düzenlenen etkinliklerle kutlandı

Etkinlikler saban saat 9.45'te Atatürk Anıtına çelenklerin sunulması ile başladı. Gümüşhane Valiliği, Garnizon Komutanlığı ve Belediye Başkanlığı'nın ardından diğer kamu kuruluşları, siyasi partiler ve sivil toplum örgütleri yetkililerinin çelenk sunduğu törende daha sonra saygı duruşunda bulunuldu ve Belediye Başkanı Mustafa Canlı'nın Ant Şeref Defterine yazdığı mesaj okundu. Valilikteki İebriklerin kabulünün ardından etkinliklere Fatih Parkı önündeki tören alanında devam edildi.

Çevre ve Orman Bakanı Veysel Eroğlu ve bakanlık üst düzey bürokratlarının da katıldığı kutlama törenlerinde Vali Enver Salihoğlu, Belediye Başkanı Mustafa Canlı ve Jandarma Komutanı Jandarma Kıdemli Albay Fuat Kömürcü törene katılan vatandaşların bayramını kutladı. Törende bir konuşma yapan Belediye Başkanı Mustafa Canlı, "Bu güzel vatana sahip olmak, bu güzel vatanda onurlu ve bağımsız yaşamak şanlı tarihimizin bize kazandırdığı vazgeçilmez bir haktır. Ama bu hakkın boynumuza yüklediği sorumluluklarda

vardır. Bu ülkeyi baştan ayağa imar etmek, ekonomide, teknikte, bilimde ve sanatta milletimizi çağdaş medeniyetlerin seviyesine çıkarmak hatta daha yükseklere taşımak ödevindeyiz. Biz vatanı sevmenin ona hizmet etmek demek olduğunu çok iyi biliyoruz" diye konuştu.

Törende daha sonra gözler tarafından Vali Enver Salihoğlu'na çiçek, İl Jandarma Komutanı Fuat Kömürcü'ye kurtarılmış vatan toprağı ve Belediye Başkanı Mustafa Canlı'ya da şehrin anahtarı verildi.

Kurtuluş nedeniyle yapılan çeşitli yarışmalarda dereceye girenlere ödüllerinin verilmesinin ardından halk oyunları gösterileri yapıldı.Törende daha sonra Çevre ve Orman Bakanı Prof. Dr. Veysel Eroğlu ve protokol üyeleri tarafından, Fatih Parkına kurtuluşun anısına fidan dikildi.

Kurtuluş etkinlikleri Erzincan 3. Ordu Komutanlığı bando ekibinin refakatinde yapılan geçit töreninin ardından ünlü türkücü İsmail Tüfüt konseri ile sona erdi İHA

Seçim çalışmalarına hız verildi

Sivas'ın Suşehri Belediye Başkanı ve adayı Şaban Coşkun, sanayi esnafını ziyaret etti

Sivas'ın Suşehri Belediye Başkanı ve adayı Şaban Coşkun, sanayi esnafını ziyaret etti.İl Genel meclis üyesi adaylarını, belediye meclis üyesi aday adaylarını ve AK Parti yönetim kurulu üyeleri ile birlikte Suşehri Sınırlı Sorumlu Küçük Sanayi Sitesi esnafını ziyaret eden Başkan Coşkun, sitenin 1998 yılında faaliyete geçtiğini, sanayi esnafını toz ve topraktan kurtardıklarını, dile getirdi. Başkan Coşkun, 29 Mart 2009 tarihinde yapılacak olan Mahalli ve İdareler Seçimleri'nde tekrar başkan seçilirse, sanayi sitesinin yollarının tamamının sıcak asfalt yapacaklarını kaydetti.

Suşehri Sanayi Sitesi'nin büyütülmesi için, Sınırlı Sorumlu Küçük Sanayi Sitesi Başkanı Özcan Özbek'in boş olan arsaya, 40 yeni işyeri yapılacağını kaydeden Başkan Coşkun, bu yıl yapılacak olan 40 yeni işyerine belediye olarak her türlü desteği vereceklerini söyledi.

Suşehri sanayisinin, bölgede 'abi' konumunda olduğunu dile getiren Coşkun, "İlçemiz sanayisinin geliştirilmesi için elimizden gelen tüm imkanları seferber edeceğiz. İnşallah başlattığımız çalışmalar neticesinde, önümüzdeki günlerde Suşehri sanayi esnafına müjdeli haber vereceğiz. Çünkü bir ilçenin gelişmesinde öncelikli olarak sanayinin olması şarttır. Bunu da en kısa sürede gerçekleştireceğiz" dedi.

Başkanın ziyaretinden memnun olduklarını dile getiren bazı sanayi esnafı, toz ve topraktan kurtulduklarını belirtiler İHA

Yeşiltepe Sosyal Yardımlaşma Derneği kuruldu

Yeşiltepe Sosyal Yardımlaşma ve Dayanışma Derneği, düzenlenen törenle açıldı.

Tekstil mevkindeki dernek binasının açılışı dolayısıyla düzenlenen törene Malatya Belediye Başkan Yardımcısı Yusuf İzzettin Cengiz, İl Özel İdare Genel Sekreter Yardımcısı Mehmet Çolak, Ticaret ve Sanayi Odası Başkanı Hasan Hüseyin Erkoç, Esnaf ve Sanatkarlar Odası Başkanı Şevket Keskin, Türk Ocakları Malatya Şube Başkanı Nadir Günata, Avcılar ve Atıcılar Derneği Başkanı Mehmet Değirmenci, Yeşiltepeli 8 muhtar ve çok sayıda işadamı ile vatandaşlar katıldı. Açılışta konuşan Dernek Başkanı Özcan Gözene, "Adrese dayalı nüfus tayınına göre 60 bin kişinin yaşadığı Yeşiltepe, Malatya'nın en büyük semtidir. 8 mahalle muhtarlığı bulunan Yeşiltepe'de bu güne kadar sosyal ve toplumsal bir örgütlenme maalesef bulunmamaktadır. Bilindiği gibi 1980 yılına kadar mustakil bir belediye olan Yeşiltepe, bu tarihten sonra Malatya Belediyesi'ne bağlanmıştır. Malatya Belediyesi'ne bağlandıktan sonra Yeşiltepe'de sosyal gelişmeler durdurulmuştur. Derneğimizin amacı sosyal dayanışma ve yardımlaşmayı pekiştirmek, insanlar arasındaki ilişkileri güçlendirmek, iletişimi sağlamak ve Yeşiltepe'deki eğitim düzeyini yükseltmektir. Derneğimiz Yeşiltepelilerin derneği olup, siyaset ve politik üstüdür. Yeşiltepe'ye hizmet eden ve yardım eden her kurum, kuruluş, dernek, siyasi parti ve şahıslar, Yeşiltepe halkı tarafından her zaman takdir edilecektir" dedi. 60 bin kişinin yaşadığı semtte istihdam ve işsizliğe yönelik eylem planları hazırlayıp gençlere iş imkanı sunmak istediklerini anlatan Gözene, derneğin hedeflerini şöyle sıraladı: "Yeşiltepe'de faaliyette bulunan okullar arasında iletişimi pekiştirerek, gençlerin eğitimini takip etmek. Yeşiltepe Spor Kulübü'nü etkin hale getirerek başta futbol, güreş gibi popüler spor dallarını destekleyerek, layık olduğu yere getirmek."

Gözene, derneğin yönetim kurulunun 15 as ve 15 yedek üyeden oluştuğunu sözlerine ekledi. Ticaret ve Sanayi Odası Başkanı Hasan Hüseyin Erkoç ise, "Yeşiltepe, Malatya'nın merkez semti olmasına rağmen hala köy görünüşündedir. Bunun değişmesi için Yeşiltepe ve sivil toplum örgütleri el ele vererek, modern Yeşiltepe'nin kurulmasını sağlamalıdırlar" diye konuştu İHA

2009 ürünü fındıkta 'don' riski

Tarım Sigortaları Havuz İşletmeleri A.Ş. (TARSİM) Karadeniz Bölge Koordinatörü Bülent Yaşaroğlu, fındık üreticilerinin don riskine karşı mağdur olmamaları için ürünlerine tarım sigortası yaptırmaları gerektiğini söyledi.

Tarım Sigortaları Havuz İşletmeleri A.Ş. (TARSİM) Karadeniz Bölge Koordinatörü Bülent Yaşaroğlu, fındık üreticilerinin don riskine karşı mağdur olmamaları için ürünlerine tarım sigortası yaptırmaları gerektiğini söyledi.

Yaşaroğlu, İHA muhabiriyle yaptığı görüşmada, fındık ürününde doğum sürecinin Mart ayında başladığını belirtti. Sıcaklıkların mevsim normallerinin üzerinde seyretmesi nedeniyle 2009 ürünü fındıkta erken doğum sürecinin erken başladığına dikkat çeken Yaşaroğlu, Şubat ayının ortasında olunmasına karşın fındık bahçelerinde dalların yaprak açtığını, fındıkların da kendisini göstermeye başladığını vurgulayarak bu durumun 2009 ürünü fındığın geleceği açısında büyük risk oluşturduğunu ifade etti. Yeni mahsul fındığın erken doğum sürecine girmesinin, daha kış döneminde olunması nedeniyle yaşanabilecek don afeti sonrasında büyük zarara uğrayabileceğine işaret eden Yaşaroğlu, "Fındık doğumu sıcaklıklar nedeniyle normal süresinden 1-2 ay önce başladı. Biz de daha Şubat ayı ortasında olduğumuzu göz önüne aldığımızda yeni mahsul fındık için tehlike çanlarını çalmaktadır. Adeta 'tehlike geliyorum' demektedir" şeklinde konuştu.

Fındık üreticilerinin ürünlerinin tarım sigortası yaptırmalarının şart olduğunun altını çizen Yaşaroğlu, şunları dile getirdi:

"Don afetinde ürünlerin korunması noktasında alınabilecek hiçbir önlem yeterli olmayacaktır. Bu noktada devreye tarım sigortası ticaretimizin adeta can simidi olacaktır. Ürünlerini sigorta ettirmeleri durumunda, mağduriyetlerinin önleyeceklerdir. Bu konuya büyük önem vermelerini istiyorum. Ürünlerini en kısa sürede vakit kaybetmeden sigorta ettirmeliler."

Yaşaroğlu, tarım sigortasının 10 Mart tarihinde sona ereceğini ancak fındıkta yaşanan erken doğum nedeniyle Şubat ayı sonu itibarıyla başvuruların bitebileceğini sözlerine ekledi. Bu

Malatya'da pratik arıcılık kursu...

lik Kursu'nda, arazide uygulama yapıldı. Ancak yapılırken çok büyük önem arz eden kışlatmada uygulaması gerekenler, kuruşlerin daha iyi anlamaları için kovanlar üzerinde uygulamalı olarak anlatıldı.

Akıllarında kalan sorulara eğitmenlere soran katılımcılar, bu tür uygulamaların daha iyi anlamalarına vesile olduğunu dile getirdiler. İHA

Malatya'da açılan Ancak Kursu'nda teorik bilgilerden sonra pratik eğitim de yapıldı. İl Tarım Müdürlüğü'nün açmış olduğu Ancak Kursu'nda katılımcılara, Arıların Kışlatılmasında yapılması gereken konular uygulamalı olarak arazide anlatıldı.Eğitimi, İl Tarım Müdürlüğü Çiftçi Eğitim ve Yayım Şube Müdürlüğü'nde görevli Ziraat Mühendisi Çetin Esen ve Ziraat Teknikeri Yusuf Kılıç'ın verdiği Ancak

ÖSS'ye 8 bin başvuru bekleniyor

1'den devam

Başvurular sırasında Ortaöğretim Kurumu Müdürlükleri ve ÖSYM Sınav Merkezi Yöneticilikleri başvuru merkezi olarak görev yapacağını dile getiren ÖSYM İl Sınav Yöneticisi Prof. Dr. Sedat Yörük şunları söyledi;

"Başvuru işlemlerinde izlenecek yol ve Erzincan il sınırları dahilinde başvuru yapılabilecek merkezler hakkında bilgi www.osym.gov.tr adresinden temin edilebilir. Henüz mezun olmamış, son sınıf düzeyindeki adaylar başvurularını okullarının bağlı olduğu başvuru merkezine, mezun durumdaki adaylardan 2007 veya 2008 ÖSYS'ye başvurmamış olanlar ile son başvurusuna göre öğrenim bilgilerinde değişiklik olanlar başvurularını istedikleri başvuru merkezine yapabilirler. Mezun durumdaki

adaylardan 2007 veya 2008 ÖSYS'ye başvurmuş olan ve öğrenim bilgilerinde değişiklik olmayan adaylar başvurularını, isterlerse bireysel olarak internet aracılığıyla, isterlerse diledikleri bir başvuru merkezine başvurarak yapabilirler."

Prof. Dr. Yörük, geçen yıl Erzincan'da ÖSS'ye 6 bin 500 adayın girdiği bu yıl ise normal liselerin de mezun vermeye başlaması nedeniyle bu rakamın 8 bin civarında olmasını beklediklerini sözlerine ekledi.

Tercan'ın gurur günü...

Çünkü; Tarihin kutlama günlerinde yeniden yaşanır. Yeniden canlanır" mesajını verdiler. Yapılan ortak basın açıklamasında Bakan Yıldırım ve Milletvekili Karakelle sözlerine şöyle devam ettiler; "91.Yıl evvel bugün, yiğit Tercanlı kanlarıyla suladıkları bu topraklardan Rus ve Ermenileri kovmuş, şanlı Bayrağı sonsuza kadar dalgalanmak üzere Tercan semalarına dikmiştir. Anadolu coğrafyasında hemen her dönemde önemli roller üstlenmiş, Tercan'ımızda 17 Şubat'ın ayrı bir yeri vardır. Çünkü 17 Şubat Milli Mücadele yıllarında yanmış, yıkılmış Anadolu'nun enkazı üzerinde bağımsızlık ve hürriyet aşkıyla şahlanan Tercanlının tarihe not düştüğü kutlu gündür. Avrupa'nın güçlü devletleri I. Dünya Savaşından sonra Anadolu'dan paylarına düşen bölgelere saldırmışlar, alelacele işgal etme yolunda gitmişlerdir. Bunu yaparken de, Türk insanını hep yok saymışlardır. Bu yaklaşım neticesinde işgalci güçlerden destek alan Ermenileri de Tercan ve Doğu Anadolu'yu yaptıkları katliamlarla kan gölüne çevirmiş, Fırat'ın sularının rengini değiştirmişlerdir. Bugün bu acıları yaşayan bir çok Tercanlı hayattadır ve canlı bir abidesi olarak ayaktadır. Hürriyet ve bağımsızlık timsali Tercan insanı, Şubat ayının ağır kış şartlarında topa karşı tüfek, tüfeğe karşı kılıç, kılıca karşı yumrukla mücadele ederek, döktükleri kanı ve bağışladıkları can üzerine Tercan'ın Kurtuluşunu bina etmişlerdir. Bu nedenle Tercanlı 17 Şubatlarda sevinçlidir, gururludur. Bu duygularla hemşehrilerimizin kurtuluş gününü kutluyoruz. Bu kutlu gün nedeniyle Tercan'ımızı bizlere bahşeden aziz şehitlerimizi bir kez daha rahmetle anıyoruz. Gazilerimize hayırlı uzun ömürler diliyor, Aziz Hemşehrilerimize birlik ve beraberlik içerisinde mutlu ve mürefleh günler dileğiyle selam ve saygılarımızı sunuyoruz" açıklamasında bulundular.

Kara kış geri döndü

Kemal Arduç

Son 15 gündür yalancı bahar yaşayan Erzincan, Balkanlar üzerinden gelen yeni bir soğuk havanın etkisine girdi. Sert kış koşulları yurdun pek çok noktasında hayatı adeta felç etti. Pösge Dağı kesiminde etkili olan kar yağışı ve sis ulaşımı olumsuz etkiledi. Pösge Dağı Ahmediye geçidinde kar kalınlığı yaklaşık 7 santimetreye ulaşırken sis nedeniyle görüş mesafesi yer yer 10 metreye kadar düştü. Meteoroloji'den alınan bilgilere göre, bugün Erzincan'da kuvvetli kar yağışı bekleniyor. Hava sıcaklığı ise bugün ve yarın hissedilir derecede düşecek. Hafta içerisinde Çarşamba ve Perşembe günleri çok bulutlu olarak ölçülen hava, Perşembe ve Cuma günleri yerine kar yağışına bırakacak. Cuma günü zaman zaman karla karışık yağmur da beklenirken hava sıcaklığı bugüne göre 3-4 derece artacağı gözleniyor. Erzincan'da yüksek kesimlerde iki gündür etkili olan kar yağışına hazırlıksız yakalanan sürücüler, karayolunda zor anlar yaşadılar. Geçtiğimiz gün Erzincan Gümüşhane yolu üzerinde Ahmediye Geçidinde araçlarında zincirleri bulunmayan sürücüler, zor anlar yaşadı. Bazı sürücülerin özellikle yokuş yukarı çıkmakta zorlandığı ve patinaj çektiği görüldü. Sürücülerin bazıları ise çıkamadıkları yollardan geri dönmek zorunda kaldı. Ağır tonajlı araçların geçişine ise trafik ekipleri tarafından izin verilmedi. Yolda kalan sürücüler ise yolun güvenli bir şekilde ulaşıma açılmasını bekledler. Sabah ve gece saatlerinde Doğu Anadolu'nun doğusunda buzlanma ve don olayı beklendiğinden yaşanabilecek olumsuz şartlara karşı ilgililerin ve vatandaşların dikkatli ve tedbirli olmaları gerektiği söylendi.

Halkoyunlarında zorlu mücadele

Kemal Arduç

Her yıl Milli Eğitim Bakanlığı tarafından organize edilen il Milli Eğitim Müdürlüğü tarafından düzenlenen halkoyunları il birinciliği yarışmalarına il genelinde 19 okul katıldı. 4 kategoride yapılan halkoyunları yarışmaları Yıldırım Akbulut Kapalı Spor Salonunda gerçekleştirdi.

Küçükler, yıldızlar, gençler ve yaygın eğitim kurumları; kategorilerinde halkoyunları yarışmaları renkli görüntülere sahne oldu. 15 Şubat Pazar günü gerçekleyen yarışmada halk oyunları ekipleri dereceye girmek için büyük çaba sarf etti. Yaklaşık 5 saat süren yarışma sonrasında, küçükler kategorisinde Şeker İlköğretim Okulu birinci olurken, yıldızlarda Üzümlü İlköğretim Okulu, gençlerde Anadolu Öğretmen Lisesi ve yaygın eğitim kurumlarında ise Erzincan HEM birinci oldu. Sonuçların açıklanmasıyla birlikte dereceye giren okul öğrencileri büyük sevinç yaşarken bazı öğrencilerde gözyaşlarına hakim olamadı.

Müftü Uçar'a veda yemeği

Kemal Arduç

Erzincan'da görev yaptığı 5 yılın ardından yaş haddinden emekliye ayrılan Erzincan Müftüsü Mustafa Uçar, müftülük çalışanları ve din görevlilerine müftülük yemekhanesinde bir veda yemeği verdi.

Müftü Mustafa Uçar, çalışma arkadaşlarından helallik istedi. Basın mensuplarının da davetli olduğu yemekte duygulu anlar yaşayan Müftü Uçar, Kayseri Yüksek İslam Enstitüsü'nden mezun olduktan sonra 1971 yılında Mardin Müftülüğü'nde murakıp olarak başladığı memuriyet hayatını, 37 yıl aradan sonra Erzincan Müftüsü olarak noktaladı. 2004 yılında Erzurum Müftülüğü'nden son görev yeri olan memleketi Erzincan'a tayin olan Müftü Uçar, görev yaptığı süre içerisinde herkese eşit mesafede durmaya çalıştığını belirterek, görevi sırasında kendisine yardımcı olan bütün kişi ve kuruluşlara desteklerinden dolayı teşekkür ettı. Basın mensuplarının da her türlü konuda kamuoyunun bilgilendirilmesi açısından önemli bir görev üstlendiğini dile getiren Uçar, "Gazeteci arkadaşlarım hiçbir konuda beni üzmedi. Haberi kaynağından doğru bir şekilde alıp kamuoyunu bilgilendirdiler. Bu konuda onlara da teşekkür ediyorum" diye konuştu. Müftü Yardımcısı Burhan İşleyen, Diyanet-Sen ve Türk Diyanet-Sen temsilcileri ile Din Görevlileri Dernek Başkanı tarafından Müftü Uçar'a plaket ve bakır tepsi takdim edildi. Emekliye ayrılan Mustafa Uçar'ın yerine, Müftü Yardımcısı Burhan İşleyen vekaleten bakacak.

SATILIK EV

Afa Konutlarında satılık orta katta daire.

Müracaat: 0535 771 57 40

ELEMAN ARANIYOR

Şirketimizin şantiyelerinde çalıştırılmak üzere genç İnşaat Mühendisleri alınacaktır.
İsteklilerin aşağıdaki adrese özgeçmişleri ile birlikte şahsen yada e-mail yoluyla müracaat etmeleri rica olunur.
İDEAL ENERJİ ÜRETİM SANAYİ VE TİC. A.Ş.

e-mail:
emrullah_karasu@mynet.com
cokcu@akfen.com.tr

ADRES:
İstasyon Mah. Tugay Cad. 1/A Aşkale/ERZURUM
Tel: (0442) 415 13 65 Faks: (0442) 415 13 47

ZAYİ
Erzincan Nüfus Müdürlüğünden aldığım nüfus cüzdanımı kaybettim Hükümsüzdür
Yakup ÖNDER

ZAYİ
Üzümlü Yeşil Kart bürosundan aldığımız yeşil kartlarımızı kaybettik.
Hükümsüzdür
Ali İhsan SÖNMEZ, Tülay SÖNMEZ, Emre SÖNMEZ, Ece SÖNMEZ

ZAYİ
Erzincan Emniyet Müdürlüğü'nden aldığım yolcu taşımacılığı yetki belgesi ve taşıt kartını kaybettim. Veriliş tarihi 11.11.2005 - geçerlilik tarihi 10.11.2010 50 numaralı belge Hükümsüzdür
Ayrıca DT - 637001 - 050 DT - 637050 - 100 2 cilt fatura da kaybolmuştur. Hükümsüzdür.
Zekai SAĞIR
T.C.:31792487168
V.No: 7370148959

doğu
Güçlü Haber Yorum Aktüalite Gazetesi
V. Recep Yazıcıoğlu Cad. No: 57 ERZİNCAN
Tel - Fax : 224 24 25-26
e-mail : bilgi@dogugazetesi.com

Sahibi: H. İbrahim Özdemir
Yazı İşleri Müdürü: Naim Çakır

Ermat Ofset
V. Recep Yazıcıoğlu Cad. No: 57
ERZİNCAN
Tel: 224 24 25 -26

e-mail: ermatofset@yahoo.com
Abone:
Yıllık 60.00 TL
6 Aylık 30.00 TL
Aylık 6.0 TL
Şehir Dışına PTT masrafı ilave edilir.

İlan tarifesi
Resmi İlan Sütun/cm 6.00 TL
Genel Kurul İlanları 45.00 TL
Özel İlan, Reklam-sıcm 1.50 TL
Zayi 10.00 TL
Tebrik - Başsağlığı 50.00 TL
Ç. inci Geçmiş Gazete 50 Kr

günün takvimi
17 Şubat 2009 Salı
SAYI: 9481

- TAZİYE -

Erzincan Vaizliğinden, Gümüşhane Köse Müftülüğünden emekli müftü Ali Küçüker'in hanımının 14 Şubat 2009 Cumartesi günü vefat ettiğini büyük bir teessürle öğrenmiş bulunuyorum. Hâlen Ankara'da İslâmî İlimleri Araştırma ve Yayma Vakfı'nda dinî sahada çalışmalarını sürdüren, dinî alanda pek çok eseri yayınlanan Küçüker Hocamıza, ailesine ve dostlarına başsağlığı, merhumeye Allah'tan rahmet diliyorum...

H. İbrahim ÖZDEMİR

doğu Gazetesi Sahibi

Erzincanspor, Antalya kampından döndü...

Yaklaşık 3 hafta süren Antalya kampını tamamlayarak geçtiğimiz hafta sonu Erzincan'a dönen Erzincanspor kafilesi kendi tesislerinde hazırlıklarını sürdürüyor

Erzincanspor Antalya kampını tamamladı ve Erzincan'a dönerek çalışmalarının üçüncü etabına başladı. Kırmızı siyahlılar yaklaşık üç hafta süren Antalya kampı sürelince günde çift idman yaparak hazırlıklarını sürdürürken teknik patron Aldoğan Argon'un bazı güniler idman sayısını üçe çıkardığı öğrenildi.

Kamp süresince birçok hazırlık maçı yapan kırmızı siyahlılar bu maçlardaki performanslarıyla lig için hazır olduklarını gösterdiler. Erzincanspor için ikinci yarısında fikstür gereği ilk maçını deplasmanda kendisi gibi küme düşmeme mücadelesi veren Bulancakspor'la yapacak. Bu maç önümüzdeki pazar günü saat 13.00'te oynanacak.

aşkale çimento
ERZİNCAN ÇİMENTO FABRİKASI

ERZİNCAN'A DEVASA TESİS
Erzincan Çimento Fabrikası Çok Yakında Hizmette.

Kaliteli... Modern... Çevreye Duyarlı... Erzincan'a Hizmet Edecek

Aşkale Çimento Farkı İle...
Erzincan Çimento Fabrikası Start Alıyor

AŞKALE ÇİMENTO SANAYİ T.A.Ş.
"birliğin ve dirliğin harcı"

Erzincan'a mili park projesi

AK Parti Belediye Başkan Adayı Yüksel Çakır yaptığı açıklamada Erzincan Tren Garı bölgesi için geliştirilen bir proje ile bu bölgenin 1939 Milli Park alanı yapılacağını söyledi

29 Mart Yerel Seçim çalışmalarının hızlanmasıyla beraber adaylar tarafından projelerde açıklanmaya başlandı. AK Parti Belediye Başkan Adayı Yüksel Çakır geliştirdikleri 1939 Milli Park projesini Devlet Demir Yolları Genel Müdürü Süleyman Karaman'a taktim ettiklerini ve Karaman'ın da bu bölgede yaptığı incelemeler sonucunda bu projeye olumlu baktığını söyledi. 5'te

29 yıl
doğu
www.dogugazetesi.com.tr
ERZİNCAN'IN GÜNLÜK HABER YORUM AKTUALİTE GAZETESİ
18 ŞUBAT 2009 ÇARŞAMBA YIL: 29 SAYI: 9482 FİYATI: 25 YKr
ISSN: 1301-3223

Ölçü aletlerinin ince ayarını yaptırın

Sanayi ve Ticaret İl Müdürlüğünce ölçü aletlerinin periyodik muayeneleri için ölçü ayar memurları tarafından çalışmalar başlatılmış olup, periyodik muayeneler için müracaatların kabul edildiği belirtildi

Erzincan Sanayi ve Ticaret İl Müdürü Ruhi Akman; ölçü aletlerinin periyodik muayenelerinin başladığını hatırlatarak ilgililerin müracaatta geç kalmamalarını hatırlattı. Akman açıklamasında; "Bilindiği üzere ,milli ekonominin ve ticaretin gereklerine ve kamu yararına uygun olarak ülkemiz hudutları içinde her türlü ölçü ve ölçü aletlerinin doğru ayarlı olarak imalini ve kullanılmasını sağlamak üzere belirtilen ilk muayene, periyodik muayene,ani muayene,şikayet muayenesi, stok muayenesi Müdürlüğümüz Ölçü ve Ayar Memurları ile Belediye Ölçü Ayar Memurları tarafından yapılmaktadır. 5'te

Temsili törenlerde 10 bin mermi atıldı

Erzincan'ın Tercan İlçesi'nin düşman işgalinden kurtuluşunun 91. Yıldönümü kutlamaları kapsamında temsili kurtuluşu canlandırmak için 200 göstericiye 10 bin kuru sıkı mermi dağıtıldı. Kutlamalar süresince silahlar susmazken, küçük yaştaki çocuklara da silah attırıldı

Kemal Arduç

Erzincan'a 92 kilometre uzaklıktaki Tercan İlçesinin düşman işgalinden kurtuluşunun 91. Yıldönümü kutlamaları düzenlenen çeşitli gösterilerle yapıldı. Sabah saatlerinde ilçe girişindeki boş alanda başlayan kutlamalarda ilçenin ermeni çetelerinden kurtuluşu temsili gösterilerle anlatıldı. Yüzlerce vatandaşın toplandığı alanda, ermeni ve Türk askerlerinin savaşları canlandırıldı. Hiçbir ayrıntının kaçırılmadığı gösteriler için Tercan Belediyesi tarafından gösteride görev alanlara 10 bin kuru sıkı mermi, 60 ramazan topu, ve 50 civarında ise sis bombası dağıtıldı. Silah sesinin eksik olmadığı temsili gösteride şehit olan Mehmetçikler ise at arabaları ile taşınırken, imam da hazır bulundu. 5'te

ÇİZİYORUM

El yıkama hastalıktan kurtarır

Sağlık İl Müdürü Dr. Mesut Turan gazetemize yaptığı açıklamada; el yıkama alışkanlığının kazandırılmasının çocukları pek çok bulaşıcı hastalıktan koruyacağını vurguladı 5'te

OBJEKTİF
Şefik ARAS
SIKINTININ ÖRNEKLERİ ŞEHRİMİZDE DE VAR
Yazısı Sayfa 3'te

ÇIRA
Cengiz BAMSI
ERZİNCAN'DA RENKLİ BİR HAYATİ VAR (1)
Yazısı Sayfa 3'te

Tarihten Sayfalar

İslamiyetten Önce Türk Devletleri

582'de Doğu Göktürk Hakanlığı'ndan kalan olarak ayrılan Otüken, Batı Moğolistan, Aral Gölü havalisi, Kaşgar, Maveraünnehr ve Merv'e kadar Horasan sahaları üzerinde hâkim bulunan Batı Göktürk Hakanlığı'nın hâkimiyeti de uzun sürmedi. Tardu Kağan'dan sonra ülke, şehzadeler arasında taht kavgalarına sahne oldu. Nihayet 630 yılı, Doğu Göktürklerinin olduğu gibi Batı Göktürklerinin de Çin hâkimiyeti altına girdiği bir devre oldu.

630-680 yılları arasındaki 50 yıllık zaman, Göktürklerin bağımsızlıklarını kaybettikleri bir mâtem devresi oldu. Her ne kadar Orta Asya'da Türkler varlıklarını, dil, inanç ve gelenekleriyle korumuşlarsa da, müstakil bir devletten mahrumiyet, Göktürkler için haysiyet kırıcı bir esaret kaynağıydı. Kitabelerden anlaşıldığına göre, Göktürkleri bu felâkette düşünen sebepler, üç noktada toplanmaktadır:

1. Sonra gelen devlet adamlarının kötü idaresi. "Kağan bilge imiş, cesur imiş; buyrukları bilgisiz imiş, cesur imiş. Beyleri de kavmi de iyi imiş, böylece ülkeyi tutup töreyi göre tanzim etmişler. Sonra kardeşler, oğullar kağan olmuş, küçük kardeş büyük kardeş gibi olmadığı, oğul babası gibi olmadığı için, bilgisiz kağanlar tahta oturmuşlar, buyrukları da bilgisiz, fena imiş... Türk beyler, Türk adını atmışlar, Çin beylerinin adını almışlar. Çin hakanına boyun eğmişler, eli yıl işlerini güçlerini ona vermişler."

2. Türk kavminin yanlış tutum ve davranış. "Türk budunu... Sen aç olduğun zaman tokluğunu düşünemezsin, tok olduğun zaman açlık nedir bilmezsin. Bu sebeple hakanın iyi sözlerine kulak vermedin, yurdundan ayrıldın, harap, bitkin düştün. Müstakil hanlığına karşı kendin yanıldın. Doğuya gittin, batıya gittin, kutlu yurt Otüken'i terk ederek gittiğin yerlerde ne yaptın? Su gibi kan akıttın. Kemiklerin dağlar gibi yığıldı. Türk budunu, kendi hakanını bırakıp, hükum altına girdi. Hükum altına giren Türk budunu öldü, mahvoldu."

3. Çinlilerin bölücü ve yıkıcı propagandası. "Çin kavminin sözü tatlı, hediyesi güzel imiş. Tatlı sözü, güzel hediyesi, uzak kavimleri yaklaştırır imiş. Sonra da fesat bilgileri orada yayarmış. İyi, bilge kişiyi yürütmez imiş. Onun tatlı sözüne, güzel hediyesine kapılan çok Türk kavmi öldü."

Millet, kendisine de böyle seslenıyordu: "Ülkeli bir kavim idim, şimdi ülkem nerede? Hakanlı bir kavim idim, hakanım nerede?" Bu düşünceler içindeki Türk prensleri, zaman zaman ihtilâl girişimlerinde bulundularsa da, hepsi kanlı bir biçimde bastırıldı. Bu hareketler arasında en hayret verici olanı, 639 yılında Kürşad'ın ihtilâl teşebbüsüdür. T'ang imparatorunun saray muhafız kıtası subaylarından olan Göktürk prensi Kürşad, Türk devletini dirilmek için, 39 arkadaşı ile gizlice anlaştı. Bazı geceler şehrde dolaşmaya çıkarı imparator, yakalanarak kaçırılacaktı. Fakat plânın tatbik edileceği gece ansızın patlayan fırtına yüzünden, İmparator sarayıdan çıkmadı. Kararın geciktirilmesini mahzurlu gören Kürşad ve arkadaşları bu defa doğruca saraya yürüdüler.

40 Türk, sarayı ele geçirip, başkente hâkim olmayı düşünüyorlardı. Yüzlerce muhafız telef edildiyse de, dışarıdan sevkedilen ordu'ya başa çıkılamadı. Bunun üzerine saray ahırlarından seçme atları alarak Vey Irmağına doğru çekildiler. Ancak, fırtına ve sel, köprüleri de yıkıp götürmüştü. Irmak kenarında Çin ordusuyla savaşa tutuşan Kürşad ve arkadaşları, birer birer ecel şerbetini içerek bu dünyadan göçtüler.

Sağlık ve Hastalıklar

Çocuklar artık daha şişman

Günümüz çocuklarının 25 yıl öncesine oranla daha şişman olduğu, çocuklarda obezitenin 5 yaşa kadar oluştuğu belirtildi

İngiltere'de EarlyBird Diabetes'in 233 çocuk üzerinde yaptığı araştırmada, çocuklar doğumdan ergenliğe kadar olan dönemde takip edildiler.

Pediatrics dergisinde yayımlanan araştırmada, araştırmaya katılan çocukların doğum kilolarının 25 yıl önceki çocuklarla aynı olduğu ancak ergenliğe kadar 1980'lerdeki çocuklara kıyasla çok daha fazla kilo aldıkları belirlendi. Araştırmada, bu fazla kiloların da 5 yaşa kadar toplandığı kaydedildi. Buna göre obez bir kız çocuğu okul çağına ulaşmadan önce aşırı kilolarının yüzde 90'ını, oğlan çocuğu da yüzde 70'ini almış bulunuyor. Araştırma başkanı Prof. Terry Wilkin, çocukların fazla kilolarını okul çağından önce toplamış olmalarının çocukluk obezitesinden okulun değil evin sorumlu olduğunu gösterdiğini belirtti.

Bu şişmanlığı fiziksel hareket azlığından ziyade beslenme alışkanlıklarına bağlayan Wilkin, yemeklerin kalori miktarının artmasının ve porsiyonların büyümesinin obeziteye yol açıyor olabileceğini söyledi.

Yemek Fotoğraflar

bugün ne pişirsem!

ISpanaklı Hamburger

750 gr ıspanak
Yarım su bardağı zeytinyağı
1 baş soğan
Yeteri kadar tuz, karabiber, kırmızı biber
200 gr kaşar peyniri
4-5 adet yumurta

Hamburger ekmeklerini ortadan eşit şekilde keserek ikiye ayrın. Üzerine tereyağı sürüp fırın tepsisine dizin. Ispanakları ayıklayıp yıkayın, irice doğrayın.

Bir tencereye zeytinyağını koyup ısınınca içine ince kıyılmış soğanı ilave edip hafifçe kavurun. Sonra ıspanakları ekleyin. Bir iki defa karıştırdıktan sonra tuz, karabiber, kırmızı biber koyup ateşi kısarak ıspanaklar yumuşayıncaya kadar pişirin. Ateşten alın.

Bir kapta kırılmış yumurtaları kaşar peyniri rendesi ile iyice çırparak ıspanaklara ilave edin. Bu karışımı hamburger ekmeklerinin üzerine yerleştirin fırınlayın. Üzerini domatesle süsleyin ve servise sunun

Afiyet olsun.

Şiir Gezgini

Akşam Sofrası

Her akşam sofrada beraber olur,
Akşam yemeğini birlikte yeriz.
Ve sonra açarak ellerimizi,
Çok şükür Ya Rabbi!
Çok şükür! deriz.

Nasıl anlatayım bilmem sizlere,
Bizim soframızda bin bereket var.
Soframızda paylaşınız her şeyi,
Babamın yorgunluğu birden azalır.
Annemin sevgisi sofraya taşar.

Her pazar birlikte çıkanız babamla,
Pazardan yiyecek şeyler alırız.
Annem sevgiyle pişirir yemekleri,
Öylesine tatlı, öylesine lezzetli ki,
Bayılırız.

İsterim her yemek vaktinde yine,
Her sofrada bir araya gelmeyi.
Ne var ki babam işe gider erkenden,
Ben kardeşimle okula.
Annem bizleri yolcu eder her sabah,
Unutmaz öpmeyi, gülümsemeyi.

Dilerim sonsuza değin mutluluk,
Evimizde sevgi hiç eksilmesin.
İsterim herkesin sofrası da,
Bezenerek sevgiyle,
Bizimkine benzesin.

Rıfkı Kaymaz

Kıssadan Hisseler...

ALLAH RIZASI

Oduncu "Vay alçak vay hain demek insanları yoldan çıkarın sensin, şimdi seni gebertiyem" diye söylenip üstüne çullandı Bir anda şeytanı altına alıp boğazına abandı "Demek ki insanları kandırıp o ağacı kutsalaştıran da sensin alçak herif" dedi Şeytan, "Boşuna uğraşma, çabalama, beni öldüremezsin, çünkü Allah tarafından kıyamete kadar insanları saptırmak için bana mühlet verildi Sen o ağacı kesmekten vazgeç sana bir öneride bulunacağım" diye karşık verdi Oduncu "Kabule şayan ne önerin olabilir inşûr herif!" diye çıkıştı Şeytan şu öneride bulundu:

- Sen o ağacı kesmekten vazgeçersen sana her sabah bir altın getirir yıkıştığın altına koyarım Böylece sen geçindirmeye bile yetmeyen odunculuktan kurtulmuş olursun

Oduncu biraz yumuşar gibi oldu ve sordu:

- Peki vadettiğin bir altını getirmezsen ne olacak?

- O zaman bana dilediğini yap

Oduncu önerisi, kabul etti, ağacı kesmeden geri döndü O gece yattı Sabah olunca yastığının altına baktı ve gerçekten bir altın konmuştu Buna çok memnun oldu Merakla ertesi günü bekledi Ertesi gün oldu ama yastığının altına para konmamıştı Belki başka bir yere koymuştur diye her yanı alt üst etti yine altın çıkmadı

Buna çok içerleyen oduncu hemen bıçağını baltasını alıp şeytanı bulup öldürmek üzere yolandı Ayrı yerde şeytanla yine karşılaştılar Oduncu şeytanı görür görmez hemen üzerine atıldı Ama önceki nin tersine şeytan kendisini bir un çuvalı gibi savurdu Adam kalktı, şeytanın üzerine yeni bir hamle yaptı Ama elini bile sürmedi Artık inisiyatif şeytana geçmişti Şöyle dedi:

Karikatür

Bilim Köşesi

Ben Ne Bilim?

Teyo pehlivan, Hasankale'de düzenlenen resmi güreşe çıkar. Rakibi Maraş'lı birdir. Maraş pehlivan bizimkini yener, hakem Hasankale'li olduğundan taraf tutar, yenilgiyi saymaz. Tekrar güreşirler Maraş'lı tekrar yener bu kez de hakemleri kabul etmez. Maraş'lı pehlivan bu durama kızar, güreş başlar başlamaz Maraşlı pehlivan bizimkini öyle bir yere çalar ki iki omuzu yerde kalır. Teyo pehlivanın göğsüne oturur ve der ki: -"_imdide mi yenilmedin?"

güldürmece

Parklara kablosuz internet

Kablosuz internet uygulamasının sadece parktakilerin değil, kapalı alanı içinde bulunan kapalı alanlardaki vatandaşların da yararlanabileceği ifadesi ile Haşlak, şöyle dedi:

"Çocuklarımız ve aileleri için yeşil alanlar ve parklar yapmakla kalmıyor teknolojiyi de berabernde sunmaya çalışıyoruz. Bu amaçla iki pilot parkımızda kullanıma açtığımız internet hizmetimiz uygun park sayısı giderek artıyor

Birçok projede olduğu gibi bu alanda da ilklere imza atmaya devam ediyoruz. Ankara'da sadece Batıkent'ta bulunan bu hizmetin diğer bölgelerde de örnek olacağı kanaatindeyim."

İnternet hizmetini, ilçedeki bütün parklara yaymayı planladıklarını belirten Haşlak, kullanıcılara da şu bilgiyi verdi: "İnternete bağlanabilmek için parklardaki kullanıcılar önce karşılarına çıkacak 'Gölbaşı Belediyesi' adlı kablosuz ağı seçecek. Sonra kullanıcıyı sistem otomatik olarak üye kayıt sayfasına yönlendirecek. Bu form eksiksiz olarak doldurulunca sistem, bunu yazılan cep telefonuna bilgileri doğrulamak için bir kısa mesaj gönderecek. Son aşamada bu kısa mesajdaki bilgiler ekranda gerekli yere doğru şekilde girilmiş olunca

Sadece kimlik yetmez

Yeni bir telefon alırken kimlik yeterli olabilir. Ama Meksika'da durum böyle değil.Meksika hükümeti, çok yakın bir zamanda hayata geçirmeyi düşündüğü bir projesini kamuoyuyla paylaştı. Buna göre ülke çapında cep telefonu kullanan herkes, yeni yasanın yürürlüğe girmesiyle birlikte bundan böyle parmak izini de vermek zorunda kalacak.

İnsan kaynakları gelişecek

Erzincan Valiliği tarafından yapılan açıklamada insan kaynaklarını geliştirme programı açılıyor

İsmail Arduç

Türkiye AB Mali İşbirliği kapsamında programların uygulanmasına devam edilmektedir. Avrupa Birliği'nin katkısı ile yürütülen İnsan kaynaklarının geliştirilmesi-İstihdamın Teşviki programı kapsamında ülkemizde program otoritesi olarak Çalışma ve Sosyal Güvenlik Bakanlığı belirlenmiştir. Program uygulanmasında, istihdam, eğitim ve sosyal yerine öncelikli alanlar olarak belirlenmiştir.

Program kişi başına gelir düzeyi Türkiye ortalamasının yüzde 75 altında olan 43 ilde uygulanacaktır. Programın uygulanmasından sorumlu kamu kuruluşları olarak yaşam boyu öğrenmenin teşviki programında Milli Eğitim Bakanlığı, kayıtlı istihdamın teşviki programında Sosyal Güvenlik Kurumu ve kadın istihdamının teşviki programında Türkiye İş Kurumu belirlenmiştir.

İnsan kaynaklarının geliştirilmesi programı yaşam boyu öğrenmenin teşviki, kayıtlı istihdamın teşviki ve kadının istihdamının teşviki olmak üzere üç başlık altında açıklanıyor. Programa belirlenen üç alt bileşende sivil toplum kuruluşları, yerel idari merciler, sendikalar, işveren örgütleri ve üniversitelerin de aralarında bulunduğu kuruluşlar hibeden yararlanmak üzere başvurabilir.

Başvuru rehberleri ve teklif çağrıları yayınlanmıştır. Teklif çağrısına göre "Kadın İstihdamının Desteklenmesi" 2009-2013 yılları arasında, eday ülkelere sağlayacağı katkı ile sürdürülecektir. Konu hakkında yazılı bir açıklama ile yazılan Erzincan Valiliği İnsan kaynaklarının geliştirilmesi-bileşeninde ülkemizde program otoritesi olarak Çalışma ve Sosyal Güvenlik Bakanlığı belirlenmiştir. Program uygulanmasında, istihdam, eğitim ve sosyal yerine öncelikli alanlar olarak belirlenmiştir.

Program kişi başına gelir düzeyi Türkiye ortalamasının yüzde 75 altında olan 43 ilde uygulanacaktır. Programın uygulanmasından sorumlu kamu kuruluşları olarak yaşam boyu öğrenmenin teşviki programında Milli Eğitim Bakanlığı, kayıtlı istihdamın teşviki programında Sosyal Güvenlik Kurumu ve kadın istihdamının teşviki programında Türkiye İş Kurumu belirlenmiştir.

İnsan kaynaklarının geliştirilmesi programı yaşam boyu öğrenmenin teşviki, kayıtlı istihdamın teşviki ve kadının istihdamının teşviki olmak üzere üç başlık altında açıklanıyor. Programa belirlenen üç alt bileşende sivil toplum kuruluşları, yerel idari merciler, sendikalar, işveren örgütleri ve üniversitelerin de aralarında bulunduğu kuruluşlar hibeden yararlanmak üzere başvurabilir.

Başvuru rehberleri ve teklif çağrıları yayınlanmıştır. Teklif çağrısına göre "Kadın İstihdamının Desteklenmesi" alt bileşeni hibe programının son başvuru tarihi 29.05.2009 tarihi saat 16.00'a kadardır. Projelerin hibe miktarları alt sınırı 50 bin Avro üst sınırı ise 400 bin Avro'dur. Bu bileşenin toplam bütçe tutarı 13.700.000 Avro'dur.

Teklif çağrısına göre "Kayıtlı İstihdamın Yeniliği Örnekleri Desteklenmesi" alt bileşeni hibe programının son başvuru tarihi 25.05.2009 tarihi saat 16.00'a kadardır. Projelerin hibe miktarları alt sınırı 100 bin Avro üst sınırı ise 400 bin Avro'dur. Bu bileşenin toplam bütçe tutarı 11.850.000 Avro'dur.

Teklif çağrısına göre "Yaşam Boyu Öğrenmenin Teşviki" hibe programının son başvuru tarihi 01.06.2009 tarihi saat 16.00'a kadardır. Bu bileşenin toplam bütçe tutarı 5.000.000 Avro'dur.

Hibe başvuru sahiplerinin proje teklifi hazırlama kapasitelerinin artırılması amacı ile 12 bölge merkezinde eğitim ve bilgilendirme toplantısı düzenlenmiştir. İlimizden faydalanıcıların katılacağı toplantı 24 Şubat 2009 tarihinde üç bileşen için Erzurum ilinde yapılacaktır. Toplantıya programa ilgi duyan proje sunabilecek kapasitedeki kuruluşlardan üçer kişinin katılması üç alt bileşendeki eğitimlerden faydalanılması bakımından önem taşımaktadır. Proje hazırlayabilecek kuruluşların proje fikirlerini olgunlaştırmaları ve proje hazırlayıcıları için düzenlenecek eğitimlere katılmaları, projelerin standartlara uygun hazırlanmasını ve yapılan değerlendirmelerde kabul edilmelerini sağlayacaktır.

H. İbrahim Özdemir'in
"Eyvah"
adlı romanı
Osmanlı dönemindeki
Erzincan tarihine
ışık tutuyor.
doğu yayınları
V. Recep Yazıcıoğlu
Cad. No: 57 ERZİNCAN

SIKINTINI ÖRNEKLERİ ŞEHRİMİZDE DE VAR

Türkiye Esnaf ve Sanatkarlar Konfederasyonu Genel Başkanı (TESK) Bendevi Palandöken, esnaf ve sanatkarın sıkıntısına dikkat çektiği konuşmasında; sıkıntı nedeniyle işyerini kapatan esnaf ve sanatkara işsizlik sigortası ödenmesini istiyor.

Kuşkusuz bu istek sebepsiz değildir. Küresel ekonomik krizin en fazla küçük esnaf ve sanatkarı etkisi altına aldığı iddiaları yaygındır. Bunun örneklerini Erzincan'da da görmek mümkündür. Şehrin belli başlı caddeleri üzerinde çok sayıda boş işyeri olduğu gözleniyor. Kapanan işyerlere bulunuyor.

Ama bize kalırsa, küçük esnaf ve sanatkarın sıkıntısıyla, ticari hayattaki durgunluk sadece ekonomik krizden kaynaklanmıyor. Bou olayda hızla artan mağazacılık olayının etkisi var. Nitekim Erzincan'da son iki üç yıl içerisinde bile, çok sayıda büyük mağaza açılmış bulunuyor. Bunlardan şubelerini sürekli artıranlar olduğu biliniyor.

Oysa, Erzincan'ın belli bir ekonomik potansiyeli bulunuyor. İnsan unsuru ve gelirleri sınırlıdır. Geçim standardı ve alım gücünde önemli değişiklik olmadığı.. İl ekonomisine üretim yada maaş, ücret v.s. ler aracılığı giren paranın, ancak sınırlı bir harcamayı gerektirdiği biliniyor.

Diğer yandan sayılarının hızla artmakta olduğunu ifade ettiğiniz büyük mağazaların pastadan aldığı pay artıyor. Eğer öyle olmasaydı büyük marketlerin sayıları bu denli artmazdı. Demek oluyorki; Tüketici ihtiyaçlarını temin konusunda, kendisine çok daha fazla seçenek sunan, Ürün fiyatları konusunda cazibe sağlayan, büyük marketlere kaymaktadır. O nedenle çarşı - pazardaki esnaf, sanatkar ve ticaret erbabının müşterisi azalmakta, bu durum sıkıntının bir başka sebebi olmaktadır.

Bir diğer olay ise; Erzincan'da yıllardan beri dile getirilen, nüfusa göre işyeri sayısının fazla olduğudur. Köyden şehire göç, kapanan fabrikalar dolayısıyla boşta kalan insanlar, hatta emekliler çeşitli sektörlerde bir işyeri açmaktalar. Söz konusu edilen sıkıntıda bu sayısal çokluğun payının olduğuna inanılıyor.

Piyasanın canlılık kazanması için, Erzincan'a ilave para girişi sağlayacak.. İş ve istihdam sağlayıcı yatırımlara üretim artışına yada yeni kurum ve kuruluşlara ihtiyaç bulunduğunu ifade etmek yanlış olmayacaktır. İlin kalkınması için önerilen tarım ve hayvancılığın geliştirilmesi konusunda ise sürdürülen çabalardan olumlu sonuçlar alınması kaçınılmazdır.

Objektif

Şefik ARAS

ERZİNCAN'DA RENKLİ BİR HAYATİ VAR (1)

İki yüzün üzerinde farklı iş kollarında çalışmış, kırkın üzerinde diploması ve belgesi olan Hayati'yi, hayatın her alanında görme şansınız vardır.

Camiye gittiğinizde Müezzin, bir spor müsabakasına gittiğiniz de Hakem, lokantaya gittiğinizde aşçı veya garson, herhangi bir kuruma girerken kapıda güvenlikçi, minibüse binerken muavin, eve gittiğinizde apartmanınızın kaloriferlerini yakan kaloriferci veya bir sabah, siz henüz uykudayken çalan zil sesiyle kapıyı açtığınızda, su katılmış süt satan Hayatiyle karşılaşabilirsiniz.

Hayati uyan gündüzdür, bir işte uzun süreliğine çalışamaz, çabuk sıkılır. Hayatiyi uzun süre bir işletmede çalıştırmak iyi bir psikolog olmayı gerektirir.

Hayatinin kişiliğinden kaynaklanan, sevenleri, müdavimleri vardır. Günün yoğunluğundan, stresinden bunalan insanlar Hayatiyi; bir sığınak olarak görürler.

Hayatiyle 10 dakikalık muhabbet bütün yorgunluğunuzu alır.

Erzincan şivesiyle konuşan Hayatinin, konuşurken sağ kaşının sürekli inip kalkması, saflığına, yaptığı gafiara, insanları üzen en kötü davranışlarına bile ayrı bir sevecenlik katar.

Hayatinin müdavimleri arasında; Öğretmen, Doktor, Polis, Esnaf, Gazeteci yani her zümreden insanlar bulabilirsiniz.

Erzincan'da konusu ne olursa olsun açılan herhangi bir kursa, ilk olarak hayati müracaat eder. Özellikle spor alanında açılan hakemlik kursları Hayatinin en önemli hobi alanlarıdır.

Tabi bizde, bazı şeyler formalite icabı olduğu için Hayati'de müracaat ettiği her yerden belgeleri çok rahatlıkla alır.

13 Şubat kapalı spor salonunda yapılacak hentbol müsabakasına, Hayatiyi hakem olarak çağırılar; maç başlamıştır, kritik bir zamanda Hayati yanlış bir karar verir. Seyirciler yuh çekmeye, hakeme küfretmeye başlar. Hayati korkudan hemen verdiği karar değiştirir, Bu defa rakip takım seyirciler itiraz edip bağırmaya başlar. Hayati korkudan ne yapacağını şaşırır, çareyi tabana kuvvet, maçı bırakıp kaçmakta bulur.

Babam anlatıyor; diyor bir gün merkez camii'ne Cuma namazına gittim. Hoca'nın hutbeyi bitirmesine müteakip, müezzin ayağa kalktı. Tam kamet getirecek, birde ne göreyim camii'nin diğer köşesinde kamet okunmaya başlanmaz mı, baktım bizim Hayati. Müezzin kızanıp bozararak yerine oturmak zorunda kalmış.

Babam namazı bitirip dışarı çıktığında, müezzinin Hayatiyi köşeye sıkıştırdığını görmüş. Müezzini teskin etmeye çalışmış, bir şey olmaz kötü bir şey yapmadı, cami'de müezzin olmadığını sandı, affet gitsin dese de müezzin köpürdükçe köpürüyor, amca sen bilmiyorsun bu adam kaçıncı defadır aynı şeyi yapıyor, daha öncede uyardım, bu adam beni işimden edecek. Bugün Erzincan müftüsü de burada namaz kıldı, adam demez mi bu camii'nin müezzini nerede.

Hayatinin uzun hava formatında yaptığı müezzinlik, cemaatin hafızasında tatlı bir hatıra olarak kalmıştır.

Babam diyor Allah bilir ya o gün gülmekten, cemaatin kıldığı namazın hiçbiri kabul olmamıştır.

Hayatiyi tanımadan işe alan bir arkadaşım anlatıyor;

Eşi subay kendisi öğretmen olan, Ailecek görüştüğümüz aslen İzmirli olan bir aile o gün işyerinde misafirimdi. Gelen bir telefon üzerine beyefendi dışarı çıkmak zorunda kaldı. Hanımefendiyle olan muhabbetimiz döndü dolaştı İzmir'e geldi.

Hayati yekteri söze atılarak, ben askerliğimi İzmir de yaptım. İzmir'in kızları hiç iyi ayak değil, demez mi. O an arkadaşım kaçacak delik arar. Bayan da sinirli bir şekilde ne demek istiyorsunuz siz? Hayati; şey galiba askerliğimi Bornova da yapmıştım, ne Bornova'sı, şey ben askerliğimi Manisa da yapmıştım dese de, artık olan olmuştur hanım efendi sinirlenerek çıkıp gitmiştir. Tabi koyulduğu için Hayati de arkasından gitmek zorunda kalmıştır.

Geçenlerde Erzincan asayış müdürü, İsmail Maden bey, Hayatinin çalıştığı tesislere gitmiş. Çay içe cem demiş, hayati olmaz müdürüm kahve için demiş, hayır çay içe cem, olmaz müdürüm kahve için. Tamam, hayati, git kahve getir. Hayati 2 dakika sonra elinde çay la gelir, müdürüm kahve kalmamış çay için.

En son yanıma geldiğinde, Cengiz bey; X partisinden Otlukbeli ilçesine aday olacağım, kendime danışman arıyorum. Gazeteci Halil Yüksel ağabeyle bir konuş ta benim basın danışmanım olsun deyip gitmişti.

İki gün sonra gördüğümde Hayati ne oldu senin adaylığın diye sorduğumda, ağabey hiç sorma, diğer partiler beni tehdit etti, buraya bir daha gelirsen ayaklarına sıkacağız senin dediler. Bende korktum vazgeçtim.

DEVAMI YARIN...

ÇIRA

Cengiz BAHŞİ

Erzincan'da gündem **doğu**'dan takip edilir.
doğu Gazetesi,
Erzincan'ın en iyisi...

'Sivil Gözetimin Geliştirilmesi' projesi tanıtıldı

Erzurum Valisi Sami Bulut, 'İç Güvenlik Sektörünün Sivil Gözetiminin Geliştirilmesi' projesinin Türkiye'de iç güvenliğin demokratik gözetimini, yasama sistemine ve kamu yönetimi uygulamalarına entegre etmek amacıyla tasarlandığını söyledi.

Erzurum Valisi Sami Bulut, 'İç Güvenlik Sektörünün Sivil Gözetiminin Geliştirilmesi' projesinin Türkiye'de iç güvenliğin demokratik gözetimini, yasama sistemine ve kamu yönetimi uygulamalarına entegre etmek amacıyla tasarlandığını söyledi.

İçişleri Bakanlığı, Avrupa Birliği ve Birleşmiş Milletler Kalkınma Programı'nın (UNDP) ortaklaşa yürüttüğü 'İç Güvenlik Sektörünün Sivil Gözetiminin Geliştirilmesi' projesinin tanıtım toplantısı Erzurum Palandöken Kayak Merkezi'ndki bulunan Polat Renaissance Otelı'nde yapıldı. Vali yardımcıları, ilçe kaymakamları, emniyet müdürlerinin katıldığı toplantıya Çin'in Harbin kentinde yapılan Üniversiteleraası Kış Oyunlarını izlemeye gittiği için katılamayan Erzurum Valisi Sami Bulut, konuşmasını önceden hazırlanan videoyla yaptı.

Avrupa Birliği müktesebatına uyum sürecinde çok önemli bir projenin hayata geçirildiğini belirten Vali Sami Bulut, video kayıtlı konuşmasında şunları ifade etti: "Bu proje, ülkemizde iç güvenliğin demokratik gözetimini, yasama sistemine ve kamu yönetimi uygulamalarına entegre etmek amacıyla tasarlanmıştır. Burada genel amaç, vatandaş merkezli, demokratik, bir gözetim fonksiyonu oluşturmak, temel hak ve özgürlüklerin vatandaşlar tarafından etkin bir şekilde kullanılmasını sağlamaktır.Projedeki hedef kurumlar, valiler, kaymakamlar, polis, jandarma, gümrük ve sahil güvenlik ekipleri ile özel güvenlik birimleri, sivil toplum ve medyadır. Devlet güvenliğinden kişi güvenliğine geçişi amaçlayan, Türkiye'deki yasal boyutu da ele alan bir projedir."

Projenin, iç güvenlik güçlerinin gözetimi ile ilgili olarak sivil toplumu ve medyayı da bu sürece dahil etmeyi amaçladığını kaydeden Bulut, video kayıtlı konuşmasında şunları dile getirdi:

"Uygulamaya geçildiğinde, güvenlik birimlerinin vermiş olduğu hizmet kalitesinde bir gerileme olmayacak, aksine hem hizmet kalitesi hem de vatandaş memnuniyetini artırıcı çalışmalar yapılacaktır. Bu çalışmalar sırasında demokrasi, insan hakları ve hukukun üstünlüğü konularına yoğunlaşılırken, ülkemizin iç güvenlik kaygılarının da bir arada ve doğru bakış açısı ile değerlendirilmesi göz ardı edilmemelidir. Bu bakımdan programın eğitim, öğretim ve kültürel programlar ile desteklenmesi ve bu faaliyetlerin sürekliliğinin sağlanması önem taşımaktadır. 21. yüzyılda değişen güvenlik kavramı çerçevesinde, güvenliğin sadece silahlı ve üniformalı birimlerle sağlanamayacağı, bu birimlerle vatandaşın ortak çabası, diğer bir ifade ile sivil katılımın sağlanması yönündeki anlayışın benimsenmesi gerekmektedir. "

KASIM 2009'DA SONA ERECEK

İçişleri Bakanlığı İller İdaresi Genel Müdürü Rahmi Doğan, projenin Haziran 2008'de başladığını ve 3 ilin pilot bölge olarak belirlendiğini söyledi. Kasım 2009'da sona erecek proje kapsamında pilot iller, Erzurum, İstanbul ve Niğde'de çalışmalar yapılacağını kaydeden Doğan, iç güvenlikte şeffaflık sağlanması, vatandaş memnuniyetinin artırılması, devlet güvenliği kavramından, vatandaş güvenliği kavramına geçişin sağlanmasının amaçlandığını kaydetti. Pilot illerde çeşitli ziyaret ve çalışmalar yapılmasının yanı sıra projeyle ilgili Avrupa Birliği ülkeleri olan Fransa, İtalya ve İngiltere'de kanunların konuyla ilgili mevzuatlarının da incelendiğini vurgulayan Doğan, hazırlanan raporların 6 Mart 2009 tarihinde İçişleri Bakanlığına sunulacağını belirtti.

İç Güvenlik Sektörünün Sivil Gözetiminin Geliştirilmesi Projesinin Baş Teknik

Helikopter ambulans hayat kurtardı

Helikopter ambulans, Erzurum'da hayat kurtardı. Hınıs ilçesinde kalp krizi geçiren bir vatandaş, 30 dakika içerisinde sağlık merkezine ulaştırıldı.

Edinilen bilgiye göre Hınıs ilçesinde yaşayan Zülkif Yalaviz (65) kalp krizi geçirdi. Hınıs Devlet Hastanesine kaldırılan Yalaviz, burada yapılan ilk müdahalenin ardından Erzurum Bölge Eğitim ve Araştırma Hastanesi'ne sevkedildi. Karayoluyla taşınması risk olan Yalaviz için ambulans helikopter devreye girdi.

Erzurum Bölge Eğitim ve Araştırma Hastanesi yanındaki heliporttan havalanan ambulans helikopter, yirmi beş dakika içerisinde Hınıs'a ulaştı. Özel İdare'ye ait binanın bahçesinde bulunan helikopteri alan helikopter ambulans, yoğun hava muhalefetine rağmen otuz dakika içerisinde Erzurum'a ulaştı. Kalp krizi geçiren Zülkif Yalaviz, Bölge Eğitim ve Araştırma Hastanesi'nde tedavi altına alındı. Sağlık durumu iyiye gidiyor. Yalaviz'ın yakınları ambulans helikopter uygulaması için Sağlık Bakanlığı'na teşekkür ettiler. İHA

Tatvan Belediye çalışanlarına zam

Bitlis'in Tatvan Belediye Başkanı M. Emin Peker, çalışanların ücretlerine yüzde 45 oranında zam yaptıklarını belirtti.

Başkan Peker, 5 aydan beri Hizmet-İş Sendikası ile yürüttükleri toplu iş sözleşmesi görüşmelerinin tamamlandığını bildirdi. Peker, gazetecilere yaptığı açıklamada, işçilere 2008 yılından geçerli olmak üzere yüzde 45 oranında zam verdiklerini belirtti. Belediye çalışanlarına 2007 yılına ait bir zam ikramiye ve sosyal haklarının tamamının ödendiğini de kaydeden Başkan M. Emin Peker "Varılan anlaşma, belediyeyi de işçileri de mutlu etti. 2008, 2009 ve 2010 yıllarını kapsayan bu anlaşmayla işçilerin içerideki tüm maaşlarını da ödeyeceğiz. Çevrede bir çok belediye işçi maaşını aylardır ödeyememesine rağmen biz işçilerimizin bütün maaşlarını zamanında ödedik hem de toplu iş görüşmeleri sonucunda da yüzde 45 ücret artışı yaptık" dedi. İHA

Başkan Küçükler seçim startını verdi

Erzurum Büyükşehir Belediye Başkanı Ahmet Küçükler, Erzurum'da ilk kez iki dönem Belediye Başkanlığı yaparak tarihe geçmek istediğini söyledi.

Erzurum Büyükşehir Belediye Başkanı Ahmet Küçükler, Erzurum'da ilk kez iki dönem Belediye Başkanlığı yaparak tarihe geçmek istediğini söyledi. Erzurum'da iki dönem belediye başkanlığı görevinde hiçbir başkanın bulunmadığını ve bunu ilk kez kendisinin gerçekleştireceğini öne sürdü.

Büyükşehir Belediye Başkanı Ahmet Küçükler, siyasette yaşanan durgunluğu AK Parti'nin istediği olduğunu belirterek, AK Parti'nin Erzurum siyasetine yön verdiğini ve istediği an tempoyu artırıp ya da düşürdüğünü dile getirdi. Başkan Ahmet Küçükler, "Artık sahaya inme zamanı gelmiştir. Bugünden itibaren tempoyu artırıyoruz. Artık sahaya inip, siyasetin renklenmesini, temponun artmasını sağlayacağız" diye konuştu.

29 Mart seçimler öncesinde halka çağrıda bulunan Başkan Küçükler, "29 Mart'ta parti değil, hizmete oy verilmesi gerekiyor. Biz de hizmet yaptık ve halkımızdan oy istiyoruz. Bütün partililerden oy vermesini istiyoruz. Görev süremiz boyunca çok önemli hizmetler gerçekleştirdik. Bunun karşılığı olarak da 29 Mart'ta yeniden göreve talip olduk" diye konuştu. Erzurum'un temel sorunlarının önemli ölçüde giderildiğini ve önümüzdeki dönemde sosyal ve kültürel faaliyetlere ağırlık vereceklerini belirten Başkan Küçükler, "Altyapı hizmetlerine ağırlık verdik. Şehrin 50 yılı içme suyu, kab atık ve park gibi önemli sorunlarına çözüm ürettik. Ali sağ hizmetleri nedeniyle ödünlüşamadığımız diğer faaliyetlere önümüzdeki dönemde ağırlık vereceğiz" şeklinde konuştu.

Erzurumspor Kulübü Başkanı Coşkun Aslan;

'Yaşanan olaylardan dolayı üzgünüz'

Erzurumspor Kulübü Başkanı Coşkun Aslan, Akçaabat Sebatspor maçı sonrası yaşanan olayların üzüntü verici olduğunu söyledi. Lige kalma mücadelesi veren iki takımın karşılaşmasının 2-2 berabere bitmesinin ardından futbolcuların el ele sahadan ayrıldığını söyleyen Kulüp Başkanı Aslan, polis ile Erzurumspor taraftarları arasında yaşanan olayların Trabzon kökenli birkaç polis memurunun olumsuz tavrından dolayı yaşandığını öne sürdü. Müsabakayı izlemek üzerel Trabzon'dan gelen yaklaşık 30 Akçaabat Sebatspor taraftarının maç sonrası bulundukları tribünden Erzurumspor taraftarlarına yönelik küfürlü tezahürattta bulunduğunu.

Erzurumspor taraftarlarının da buna karşılık verdiğini belirten Aslan, "Polis 30 kişilik konuk takımın taraftarlarını kontrol altına alacağına binlerce Erzurumspor taraftarına copla müdahale etti. Burada bulunan Karadeniz kökenli birkaç polis memuru olayları adeta ateşledi. Erzurum insanı asla polisi taşlamaz. Erzurumlular her zaman devletinin, bayrağının ve polisinin yanındadır. Olayların sorumlusu polis memurudur. Yaşanan olaylardan dolayı üzüntü duyuyoruz" diye konuştu.

Erzurumspor'un yaşadığı imkansızlıklara rağmen ligde kalma mücadelesini sürdürdüğünü belirten Aslan, konuyla ilgili olarak Erzurum Valisi Sami Bulut've Emniyet Müdürü Yusuf Çalkavur ile görüşerek olaylarla ilgili bilgi vereceklerini ve sorumlular hakkında gerekli işlemin yapılmasını isteyeceklerini söyledi. İHA

Mahkum çocuklara giyecek yardımı

Malatya E Tipi Kapalı Cezaevi'nde kalan mühtaç mahkumlara giyecek yardımı yapıldı.

Malatya Ceza İnfaz Kurumu tarafından yapılan açıklamada; "Cezaevinde kalan 28 çocuk hükümlü ve tutuklulara Yeşilyurt Kaymakamlığı'nın girişimiyle bir firmanın desteğiyle giyecek yardımı yapılmıştır.

Yardımlar; kaban, gömlek, ayakkabı ve switten oluşan giyecek paketleri ceza infaz kurumu kütüphanesinde Yeşilyurt Kaymakamı Dr.Erkan Bulgan, İlçe Emniyet Amiri Zafer Ünüvar tarafından çocuklara teslim edilmişir" denildi. Açıklamada, şu ifadelere yer verildi:

"Yapılan törenie hedef alanı çocukların ceza infaz kurumu ortamından uzaklaştırılarak dışarıdan yaşamın ve sosyal hayatın kıymetinin farkına varmalarını sağlanmıştır. Yapılan yardımlardan dolayı Kurum Müdür Vekili Şükrü Ayıp Baytemir tarafından Yeşilyurt Kaymakamına teşekkür edilmişir. Bu destekle çocukların kazanılmasına katkı yapılan çalışmaların önemli bir yer tuttuğunu belirtmiştir." İHA

Temsili törenlerde 10 bin mermi atıldı

1'den devam

Temsili gösterinin ardından töreni ilçe meydanında devam etti. Tercan Kaymakamı Tuncay Akkoyun, Tercan Belediye Başkanı Adnan Korkmaz, AK Parti Erzincan Milletvekili Sebahattin Karakelle'nin de katıldığı törende, saygı duruşu ve İstiklal Marşı'nın okunmasının ardından günün anlam ve önemini belirten konuşmalar yapıldı.

Halkoyunları ve mehteran gösterilerinin de yer aldığı kutlamalar süresince, silah sesleri susmadı. Törenlerin yapıldığı esnada gösterilerin elinde bulunan gerçek av tüfekleri, otomatik tüfek ve kuru sıkı tabancalarla aralıksız olarak açılan ateşler törene farklı bir hava kattı. Yaşları 10-12 arasında değişen kız erkek fark etmeksizin onlarca çocuk ta silah attılar. Silahlardan saçma çıkmazken ateşlendiğinde yaklaşık 5 metrelik mesafede yaralayabilme özelliği olduğu söylendi. Atılan binlerce mermiden kimse zarar görmedi.

El yıkama hastalıktan kurtarır

Kemal Arduç

Bulaşıcı hastalıkların önemli kısmının ele temas ile geçtiğini kaydeden İl Sağlık Müdürü Dr. Mesut Turan, özellikle kreş, okul, yuva gibi toplu halde bulunulan ortamlarda çocukların ellerini yıkamalarının onlara bulaşıcı hastalıklardan koruyacağını söyledi. Turan, bu tür toplu ortamlarda mutlaka çocukların ellerini yıkayabilecekleri temiz lavabo ile yeterlice sıvı sabunların bulundurulmasına gerektiğini vurguladı. Çocukların yemek yiyebilmesinden sonra ve yemek yemeden önce mutlaka ellerini yıkamaları gerektiğini vurgulayan Turan, evde ebeveynlerin okulda ise öğretmenlerin çocukları ellerini doğru yıkamaları konusunda eğitmeleri gerektiğini kaydetti. Grip, nezle, bademcik iltihabı, zatürre, ishalli hastalıklar, tifo, hepatit B gibi bulaşıcı hastalıkların elle temasla geçebileceğin ifade eden Turan, şu bilgileri verdi: "Çocuklara el yıkama alışkanlığı kazandırılması çocukları pek çok bulaşıcı hastalıktan koruyacaktır. Örneğin gribal enfeksiyonlar hava yoluyla olduğu gibi elle temasla da geçebilir. Kreş, okul veya yuvada hapşıran bir çocuğun eline bulaşan salgılar, o çocuğun arkadaşının yüzünü ellemesiyle veya ayrı oyuncaklara temas etmesiyle başka çocuklara bulaştırılabilir. Diğer bulaşıcı hastalıklar için de ellerin temizliği son derece önemlidir. Vücut sıvıları, yaralar ve kirli yerlere temastan sonra el temizliğine dikkat edilmelidir." Çocukların hastalıklardan korunması için vücut dirençlerinin güçlü olması gerektiğini kaydeden Turan, çocukları havaların soğumasıyla birlikte gripten korumak için dengeli beslenmelerine ve uykularını düzenli almalarına dikkat edilmesi gerektiğini vurguladı.

Otomobil Karasu'ya uçtu..

Kemal Arduç

Erzincan'dan Erzurum istikametine seyreden Hasan Yıldırım idaresindeki 19 ES 113 plakalı otomobil, Erzincan-Tercan kara yolunun 51. kilometresinde, yoldaki buzlanma nedeniyle Karasu Irmağı'na uçtu.

Kazadı, araç sürücüsü Hasan Yıldırım ile araçtaki Eray Topal, Nevin Topal ve Serhan Topal yaralandı.

Çevreden geçen diğer araçların sürücüleri tarafından kurtarılan yarılılar, ambulanslarla Erzincan Devlet Hastanesi'ne kaldırıldı. Yaralıların sağlık durumlarının iyi olduğu öğrenildi.

Kayalar yol kesti !

Erzincan - Erzurum arsında E-80 karayolunun 35'inci kilometresinde dağdan yola düşen yüzlerce kilo ağırlığındaki kayalar trafiği bir süreliğine aksattı

Kemal Arduç

Erzincan'da dün gece etkili olan yağmur ve kar yağışı Erzincan - Erzurum arsında E-80 karayolunun 35'inci kilometresinde dağdaki kayaların kopmasına neden oldu. Mutu Köprüsüne yakın bölgede yoldaki viraji alana düşen yüzlerce kilogramlık iki kaya karayolunun bir şeridini ulaşma kapattı. Zaman zaman sürücülere tehlikeli anlar yaşatan kayalar, sürücülerin ihbarı üzerine bir süre sonra her hangi bir kazaya sebebiyet vermeden karayolları ekipleri tarafından yoldan kaldırılarak, kapanan tek şerit ulaşıma açıldı. Öte yandan kara yolları yetkilileri yoldaki buzlanma ve yola düşmesi muhtemel kaya veya başka bir cisimlere karşı sürücülerin dikkatli olmaları gerektiğini söylediler.

Erzincan'a mili park projesi

1'den devam

Yüksel Çakır konu ile ilgili yaptığı açıklamada "Çarşı Mahallesi'nin altında Devlet Demir Yollarına ait alanı kimseyi mağdur etmeden çözümüyle beraber o bölgeyi 1939 Milli Parkı diye nitelendirdiğimiz bir yeşil kuşak haline getireceğiz. Spor tesisleriyle, sosyal tesisleriyle ve orada özellikle çevresel dönüşümle birlikte tarihi kent gamın öne çıkarıldığı ve o bölgede bununla beraber islâh çalışmalarının yapılmasıyla şehrimizin görünümünü daha modern bir hale getirebilecek projenin ön görüşmelerini yaptık. Bu konuda Tapu Genel Müdürümüz Süleyman Karaman'dan destek istedik. Tapu Kurtuluş yıldönümü nedeniyle Erzincan'a geldiğinde bölgede incelemelerini yaptı ve konuyla ilgili olumlu bir kanaate sahip olduğunu bize ifade etti. Bu projenin gerçekleşmesiyle beraber tren yolu bölgesinde ki istenmeyen görüntüler ortadan kalkacak. Yapılacak yeni tesisler ile beraber ön planda olan tarihi tren garı bu bölgenin daha farklı daha güzel bir görünüme kavuşturacak." dedi.

Ölçü aletlerinin ince ayarını yaptırın

1'den devam

Bu muayeneler uzunluk, alan, hacim, ağırlık ölçüleri, areometre, hububat muayene aletleri, elektrik, su, havagazı, doğalgaz, akaryakıt sayaçları, taksimetre, naklimetre, akım ve gerilim ve ölçü transformatörleri ile demiryolu yük ve sarnıçlı vagonlarını muayenesi, ayar[illegible]

Muayenelerden periyodik muayene için hassaş kütle ölçüleri (tartılar), 5 kg.'dan yukarı kütle ölçüleri (tartılar),her türlü elektronik terazi ve basküller, çekeri 2000 kg.'dan fazla olan basküler, hububat muayene aletleri, demiryolu yük ve sarnıçlı vagonları ile taksimetre, naklimetre, akaryakıt ölçer ve sayaçlarının muayeneleri 2 yılda bir, elektrik, su, havagazı, doğalgaz sayaçları ile akım ve gerilim transformatörlerinin muayeneleri ise 10 yılda bir yapılmaktadır. Periyodik muayene müracaatlarının her yıl Ocak ayı başından Şubat ayının son gününe kadar yapılması gerektiği,yukarıda sayılan ölçü aletlerine sahip olan ilgililerin damga süresini 2008 yılında doldurmuş ölçü ve ölçü aletlerinin periyodik muayeneleri için 2009 Şubat ayının son günü (28 Şubat 2009) [illegible] Ölçüler ve Ayar Memurluğumuz Ölçüler parçalı açılıp metreler,uzunluk maddeler için hacim ölçüleri,katı tanelli maddeler için hacim ölçüleri, 5 kg.'a kadar (5 kg.dahil) hassas olmayan kütle ölçüleri (tartılar),mekanik tartı alettlerinden masa,asma,ibreli teraziler,tek kollu kantarlar,çekeri 2000 kg.'a kadar (2000 kg.dahil) olan basküler için ise Belediye Ölçü ve Ayar Memurluklarına müracaat etmeleri gerektiği kamuoyuna daha önce duyurulmuştu.Elemanlarımızca işyerleri gezilerek gerekli kontroller yapılacaktır.

Damgalanmamış, damga süresi geçmiş veya damgaları iptal edilmiş, damgası kopmuş, periyodik muayene için zamanında müracaat etmemiş ölçü ve tartı aletlerinin kullanılması, alım satım yerlerinde bulundurulması suçtur. Kanuna aykırı hareket edenler hakkında 3516 sayılı Ölçüler ve Ayar Kanunu'nun 15. maddesinin C bendi, ne göre 1.120.00 TL'dan para cezası uygulanacağı gibi Cumhuriyet Savcılığına suç duyurusunda da bulunulacaktır. İlgililerin mağdur olmamaları için ölçü ve tartı aletlerinin muayene ve damgası için şubat ayının 28'inde mesai bitimine kadar müracaatlarını yapmaları gerekmektedir. Kanunla verilen görevlerin gereği gibi yerine getirilerek üretici ve tüketici haklarının korunması ve haksız kazançların önlenmesi için faaliyet alanımız içerisinde bulunan ve ölçü aletlerine sahip kişi ve kuruluşlarımızın çalışmalarımızda gerekli dikkat ve titizliği göstermelerini arzu ediyoruz, " dedi.

SATILIK EV

Afa Konutlarında satılık orta katta daire.

Müracaat: 0535 771 57 40

ELEMAN ARANIYOR

Şirketimizin şantiyelerinde çalıştırılmak üzere genç İnşaat Mühendisleri alınacaktır.
İsteklilerin aşağıdaki adrese özgeçmişleri ile birlikte şahsen yada e-mail yoluyla müracaat etmeleri rica olunur.
İDEAL ENERJİ ÜRETİM SANAYİ VE TİC. A.Ş.

e-mail:
emrullah_karasu@mynet.com
cokcu@akfen.com.tr

ADRES:
İstasyon Mah. Tugay Cad. 1/A Aşkale/ERZURUM
Tel: (0442) 415 13 65 Faks: (0442) 415 13 47

ZAYİ
Profilo YK5200 - BN 11030379 Levha -ruhsat profilo YK 5200 BN 11017640 levhamı kaybettim hükümsüzdür.
Mehmet Mustafa Yiğit
T.C 9800004286

ZAYİ
Tercan Yeşil Kart bürosundan aldığım yeşil kartımı kaybettim.
Hükümsüzdür
Serdar Eren

İlan ve reklamlarınızı *doğu*'da değerlendirin...

doğu
Gündük Haber Yorum Aktüelite Gazetesi
V. Recep Yazıcıoğlu Cad. No: 57 ERZİNCAN
Tel - Fax : 224 24 25-26
e-mail : info@dogugazetesi.com

Sahibi:
H. İbrahim Özdemir

Yazı İşleri Müdürü:
Naim Çakır

Ermat Ofset
V. Recep Yazıcıoğlu Cad. No: 57
ERZİNCAN
Tel: 224 24 25 -26

e-mail
ermatofset@yahoo.com
Abone:
Yıllık 60.00 TL
6 Aylık 30.00 TL
Aylık 6.0 TL
Şehir Dışına PTT masrafı ilave edilir.

İlan tarifesi

Resmi İlan Sütun/cm	6.00 TL
Genel Kurul İlanları	45.00 TL
Özel İlan, Reklam/sütun	1.50 TL
Zayi	10.00 TL
Tebrik - Başsağlığı	50.00 TL
Şehir Geçmiş Güzeste	50 Kr

günün takvimi
18 Şubat 2009 Çarşamba
SAYI: 9482

Yeni transferler takıma güç kattı

Üç haftalık devre arası kampının ardından ligin başlamasına 4 gün kala hazırlıklarını sürdüren Erzincanspor'da yeni futbolcuların takıma güç kattığını belirten teknik patron Aldoğan Argon, Bulancak deplasmanından puan yada puanlarla döneceklerini ifade etti

Burhan Güven

Erzincanspor devre arasında kadrosuna kattığı transferleri basın mensuplarına tanıttı. Erzincanspor tesislerinde yapılan tanıtım toplantısında konuşan Teknik Direktör Aldoğan Argon güzel bir futbol sergileyeceklerini ve kırmızı siyahlı takımın bulunduğu yerden kurtulacağını belirtti. Argon; "futbolcularımızın hepsi yetenekli. Kısa süre içerisinde takım birbiri ile uyum içerisinde girdi. Bu hafta sonu deplasmanda karşılaşacağımız Bulancakspor karşısına mutlak üç puan peroisı ile çıkacağız. Bunu için hazırlıklarımızı aralıksız olarak sürdürüyoruz. Yeni transferlere ben kefilim en iyi şekilde mücadele edeceğiz ve taraftarlarımıza bir futbol ziyafeti sunacağız. Deplasmanda karşılaşacağımız Bulancakspor maçına taraftarımız da gelecek. İnşallah orada tatsızlık çıkmadan üç puan alarak evimize geliriz. Yeni ve eski futbolcularımızın kaynaşması bizi memnun etti. Antalya kampı beklediğimizden daha iyi geçti ve sık sık hazırlık maçları yaparak takımı oturtturmaya çalıştık. Genel olarak bunu başardık ve ilk maçımızda göreceğiz" dedi. Konuşmasının ardından futbolcuları tek tek tanıtan teknik direktör Argon gelecek için umutlu konuştu.

askale çimento
ERZİNCAN ÇİMENTO FABRİKASI

ERZİNCAN'A DEVASA TESİS
Erzincan Çimento Fabrikası Çok Yakında Hizmette.

Kaliteli... Modern... Çevreye Duyarlı... Erzincan'a Hizmet Edecek...
Aşkale Çimento Farkı İle...
Erzincan Çimento Fabrikası Start Alıyor

AŞKALE ÇİMENTO SANAYİ T.A.Ş.
"birliğin ve dirliğin harcı"

ASKALE ÇIMENTO FABRIKASI
Yeşilova Mah. Tevfikiye Yolu 2 Km 25509
Aşkale/ERZURUM
Tel : (442) 413 10 54 (Pbx)
Fax : (442) 413 15 51
Web : www.askalecimento.com.tr
E-mail : info@askalecimento.com.tr

TRABZON ÇIMENTO FABRIKASI
Sanayi Mah. Rize Caddesi No: 29
Değirmendere/TRABZON
Tel : (462) 223 01 26 (Pbx)
Fax : (462) 325 01 25
E-mail : trabzoncimento@hotmail.com

GÜMÜŞHANE ÇIMENTO TESİSLERİ
Arıcılar Beldesi
GÜMÜŞHANE
Tel : (456) 232 21 59
Fax : (456) 232 21 60

ERZİNCAN ÇIMENTO FABRIKASI
Eczacıcık Girişi Kızılay Beldesi
ERZİNCAN

ERZURUM HAZIR BETON İŞLETMESİ
Yeşilova Mah. Tevfikiye Yolu Mevkiinde Km: 2
Ilıca/ERZURUM
Tel : (442) 413 11 41
Fax : (442) 413 23 16

ASHI HAZIR BETON İŞLETMESİ
Merkez Fatih Mah. Çevre Yolu Cinan
AŞHI
Tel : (470) 214 35 02-03
Fax : (470) 214 34 77

ASKALE HAZIR BETON İŞLETMESİ
ASKALE/ERZURUM
Tel : (442) 413 16 75-76

ALTUNKENT BLUN ELEME TESİSİ
ALTUNKENT-ERZİNCAN

ASKALE KUM ELEME TESİSİ
ASKALE/ERZURUM

TERCAN TAŞKIRAN ve ERZİNCAN
TERCAN/ERZİNCAN

ASKALE ÇIMENTO SANAYİ T.A.Ş. BİR ERZİNCAN HOLDİNG ORTAKLIĞIDIR

Kemahlılardan büyük buluşma

Kemahlılar Derneğinin her yıl yapılan istişare toplantısı ve sıra gecesi bu senede dernek genel merkezinde yapıldı

Kemahlılar Derneği'nin geleneksel olarak gerçekleştirdikleri buluşma geçen bu yıl da derneğin genel merkezinde yapıldı. Yüzlerce kemanlıyı bulduran gecede birlik göstergesinin en güzel örneği yaşandı. Kemah Kaymakamı Eyüp Çalışır, Kemah Belediye Başkanı Şükrü Balcı, Saadet Partisi Ülküdar Belediye Başkan Adayı Yılmaz Bayat ve Kemahlıların teşriflerinde gerçekleşen bu seneki toplantıda; Kemah Kaymakamı ve aynı zamanda Yön İdarecisi seçilen Eyüp Çalışır yaptığı konuşmada göreve geldiğinden bu yana yaptığı çalışmalardan bahsederek slayt eşliğinde fotoğraflara sunum yaptı. 5'te

5'te

E-80'de TIR yangını

29 yıl
doğu
www.dogugazetesi.com.tr
ERZİNCAN'IN GÜNLÜK HABER YORUM AKTUALİTE GAZETESİ
19 ŞUBAT 2009 PERŞEMBE YIL: 29 SAYI: 9483 FİYATI: 25 YKr
ISSN 1304-1223

Uyuşturucu tacirlerine darbe

Van'dan temin ettikleri eroini İstanbul'a götürüp satmak isteyen 24 yaşındaki U.Ç ve amcasının oğlu 16 yaşındaki R.Ç. jandarma kontrol noktasına takıldı. Otomobilin içine gizlenmiş 90 kilo eroin yapılan arama sonucu bulunurken amca çocukları gözaltına alındı

Kemal Arduç

Alınan bir ihbar üzerine 17 Şubat Salı günü saat 13.00 sıralarında Tercan İlçesi Mercan Jandarma Komutanlığı önünde jandarma timleri yaptıkları yol kontrol uygulamasında U.Ç. yönetimindeki 34 plakalı Volkswagen marka aracı durdurdu. Araçta yapılan arama sonucu 90 kilo eroin bulundu. 5'te

Yatırımcıya Valilik kıyağı

E-Devlet uygulaması kapsamında idarenin genel gidişatı ve alınması gereken önlemler konulu toplantı yapıldı. Toplantıya başkanlık eden Vali Abdulkadir Demir, yatırımcılara destek için valilikte yatırım bürosunun kurulacağını söyledi

Kemal Arduç

Erzincan'a bir buçuk ay önce atanan Vali Abdulkadir Demir, Erzincan temaslarının ardından gözlemlerini uygulamaya sokmak ve fikir alış verişinde bulunmak amacıyla ilçe kaymakamlarını ve ildeki kurum amirlerini bir araya topladı. İl Özel İdare toplantı salonunda yapılan toplantıya Erzincan Valisi Abdulkadir Demir, Vali Yardımcısı Adem Keleş, İl Planlama ve Koordinasyon Müdürü Engin Ustaoğlu, ilçe kaymakamları ve kamu kurum ve kuruluşlarının müdürleri katıldı.

Toplantının basına açık bölümünde konuşan Vali Demir, Erzincan da öncelikli olarak asayiş ve ekonomik kalkınmaya önem vereceklerini söyledi.

Vali Demir, "Erzincan da birinci öncelikli konumuz asayiştir. Vatandaşlarımız bilecekler ki asayiş konusunda çalışanların kendilerinin huzuru ve güvenliği için çalışıyorlar. 5'te

Erzincan EMITT'ten döndü

2010 yılı kültür başkenti unvanına aday gösterilen İstanbul'un ev sahipliği yaptığı tek uluslararası turizm fuarı olan Doğu Akdeniz Uluslararası Turizm ve Seyahat Fuarı'na katılan Erzincan heyeti fuardan döndü

Kemal Arduç

12 – 15 Şubat 2009 tarihleri arasında, İstanbul TÜYAP Beylikdüzü Fuar ve Kongre Merkezinde 13 üncü kez gerçekleştirildi. Dünyanın en önemli 5 turizm etkinliğinden biri olarak kabul edilen EMITT fuarına Akdeniz, Orta Doğu, Avrupa ve Asya coğrafyalarının tamamından katılım oldu. 5'te

'Kayıt dışı ekonomiye desteğe hazırız'

Kemal Arduç

Ziraat Mühendisleri Odası İl Temsilcisi Fehmi Gezginci yaptığı yazılı açıklamada "Eylem Planı'nda kayıt dışı istihdamın önlenmesi için; Kamu kurumları ile bankalara, kurumlara bildirilecek işlemlerde sigortalılıklarının kontrol edilmesi ve kuruma bildirilmesi zorunluluğunun getirilmesi; ücretlerin bankalar aracılığıyla ödenmesi; bankalar, döner sermaye kuruluşlar, diğer gerçek ve tüzel kişiler, kamu idareleri ile kanunla kurulan kurum ve kuruluşlardan kurumca bilgi ve belgelerin alınması/alınmasının getirilmesi" gibi düzenlemeler yer almaktadır.

Eylem Planı'na göre, ayrıca kamu kurum ve kuruluşlarınca yapılan işlemlerden, Kurum tarafından potansiyel sigortalı sayılabilecek kişilere ilişkin bilgiler alınarak, Sosyal Güvenlik Kurumuna kayıtlı olup olmadıkları tespit edilecek ve Maliye, Milli Eğitim, İçişleri, Sanayi ve Ticaret, Sağlık, Turizm, Ulaştırma, Bayındırlık ve İskan, Enerji Bakanlıkları ile TÜİK, sendikalar ve meslek kuruluşları bilgi işlem vergi tabanı paylaşımından oluşacak bir Bilgi Bankası kurulacak, içlerinde meslek kuruluşlarının da bulunduğu sosyal taraflarla işbirliği yapılacaktır. 5'te

Ziraat Mühendisleri Erzincan İl Temsilcisi Fehmi Gezginci, Başbakanlık tarafından hazırlanan "Kayıt Dışı Ekonomi ile Mücadele Stratejisi Eylem Planı" nın , resmi gazetede yayımlanarak yürürlüğe girdiğini ve Oda olarak kayıt dışı ekonomiyle mücadele projesine destek verm ye hazır olduklar ı ı söyledi

ÇİZİYORUM

ÖSS'de 4 ilkeye dikkat!
Sayfa 3'te

OBJEKTİF
Şefik ARAS
MAHALLİ SEÇİMLERİN MAHALLİ ÖZELLİKLERİ
Yazısı Sayfa 3'te

ÇIRA
Cengiz BAKIŞI
RENKLİ HAYATI DEN DUYGULU ANILAR
Yazısı Sayfa 3'te

13 Şubat Kurtuluş Günü'nde,
Erzincan çok kazanacak!
Şimdi Akbank'ta mevduat hesabı açmak Erzincanlılar için çok avantajlı.
Size en yakın Akbank Şubesine gelin, Şubat ayı itibariyle başlayan çok cazip faiz oranlarını öğrenin.
Size en uygun Vadeli Mevduat Hesabı'nı açtırın, kazanmaya başlayın.

Kampanya, gerçek kişilerce, Erzincan ili Akbank Şubelerinde, 1 Şubat 2009 tarihinden itibaren açılacak, 100.000 TL ye/100.000 USD ye/100.000 EURO ya kadar yeni tasarruf mevduat hesapları için geçerlidir. Ancak, gerçek kişilerin ait TL/USD/EURO cinsliğindeki mevcut tasarruf mevduat hesapları da, belirtilen tarih dilimleri ve belirtilen tutarlara kadar, yeni mevduat ilavesi ile bu kampanyadan faydalanabilecektir. Akbank T.A.Ş. önceden www.akbank.com adresinden duyuru yapmak suretiyle kampanyayı dilediği tarihte sonlandırma hakkına sahiptir.

444 25 25
www.akbank.com | wap.akbank.com.tr

AKBANK

Tarihten Sayfalar

İslamiyetten Önce Türk Devletleri

Kırgız köşkündeki kırk yiğit, başarısız kuşatmada da, Türk milletinin kalbindeki sönmez ateşleri ateşten tutuşturdular. Ondan sonra bu ateşle yanan Türkler, her fırsatta baş kaldırdılar. Birkaç kez daha başarısız İntifâ girişiminden sonra, nihayet 682 yılında Kutluğ Şâd, etrafına topladığı Türklerle bağımsızlığını ilân etti. Dağınık boyları bir araya topladı. Bu sebeple İlteriş unvanını aldı. Çinli bir prensesse değil, bir Türk kızıyla evlendi. Bilge Han ve Kültigin adında iki oğlu oldu. Kutluğ ölünce yerine kardeşi Kapağan Han kağan oldu. Yirmiiki yıl saltanat süren Kapağan Kağan'ın ölümünden sonra ülke karışıklıklar içinde kaldı. Bunun üzerine İlteriş Kutluğ Kağan'ın oğulları Bilge Han ve Kültigin birleşerek idareyi ele aldılar. Bilge Han kağan; Kültigin ise ordu kumandanı oldu. Böylece Türk tarihinde ilk defa iki kardeş, devlet idaresinde birlikte hareket etmiş ve hiçbir kıskançlık duymadan birbirlerine yardım etmiş oluyorlardı. Bilge Kağan ile Kültigin, iç ve dış bütün tehlike ve tehditleri ortadan kaldırdılar. Başkaldıran herkese boyun eğdirdiler. Ülkenin, milletin ve devletin birliği sağlandı.

Göktürkler devrinin en önemli eseri, Orhun Âbideleri'dir. Göktürk yazısı ile yazılan üç âbide, 725-735 yılları arasında diktirilmiştir. Burada Bilge Kağan ile kardeşi başkumandan Kültigin'in ve Bilge Kağan'ın kayınpederi olan Vezir Bilge Tonyukuk'un, bir ara Çin esaretine düşen Türk devletini yeniden kıkındırmak için gösterdikleri gayretler anlatılır ve gelecek Türk nesillerinin bu tecrübelerden faydalanmaları istenir. Ayrıca istiklâl tiki verilir, 745'te Göktürklerin yıkılması üzerine, Uygur hanedanı, büyük Türk Hakanlığı tahtına geçti.

Uygurlar devrinde, Türkistan tamamen Türkleşti ve İrânlı unsurlar, dillerini bırakarak eridi. Bir kısmı da batıya çekildi. 840'ta kuzeyden gelen Kırgızlar, Uygurları bugünkü Moğolistan'dan sürünce, Doğu Türkistan'a yerleşiler. İlk Uygur hakanı olan Kutluk Bilge Kül Kağan, atalarının inancındaydı.

Uygurlar devrinde Türklük, bir din arayışına girdi. Aralarında Manihaizm, Budizm, hattâ Hıristiyanlık yayıldı. Bu devirde Türkler, yerleşik medeniyete geçerek, Doğu Türkistan'da pek çok şehir kurdular ve kurulu şehirleri genişlettiler. Uygur alfabesiyle binlerce eser tercüme edildi. Kâğıt ve matbaa kullandıkları için, bazı kitapları günümüze kadar ulaşan Uygurlar, bugünkü Moğolistan'ı kaybettikten sonra, imparatorluk olmaktan çıktılar. Türkistan ve Kansu'da yaşayan bir Türk hânedanıyken, 840'ta Karahanlı hâkimiyetine girdiler.

468'den 965'e kadar, diğer bir Türk kavmi olan Hazarlar, Kuzey Karadeniz ve Kafkasya'da, kudretli, yüksek kültürlü bir hakanlık kurdular. Bir kısmı Müslüman olan Hazarların kağan denilen hakanları, daha çok Musevî dinine girdiler ve bu dine giren yegâne Türk kitlesini teşkil ettiler.

Diğer taraftan, Avarlar'dan sonra 10. asırda Peçenekler, Balkanlar ve Karadeniz'in kuzeyinde güçlü bir devlet kurdular. Peçenekleri takiben, Uzlar ve Kıpçaklar Avrupa'ya yerleşerek, Balkanlar'da bir müddet hâkimiyet sürdükten sonra, Hıristiyan olup Slavlaşarak, Türklüklerini kaybettiler.

8. asrla 13. asır arasında yaşayan en tanınmış Türk kavimleri: Uygurlar, Kırgızlar, Kıpçaklar, Karluklar, Peçenekler ve Oğuzlardı. Uygurlar, Göktürkler zamanında Altay Dağlarının kuzeydoğusunda yaşıyorlardı. 745'te Göktürk hânedanına son vererek, kendi hânedanlıklarını kurdular. Göktürkler zamanında Baykal Gölü ile Yenisey arasındaki Sayan Dağları havalisinde yaşayan Kırgızlar, daha ziyade mavi gözlü ve sarışın idiler. 9. ve 10. asırda, Müslüman tüccarlar vasıtasıyla İslam'ı kabul ettiler. Kıpçaklar, Büyük Kimek kavminin en önemli kolu idü. 11. asrın ikinci yarısında Sirderya (Seyhun) ırmağının kuzeyindeki bozkırın önemli bölümüne hâkim oldular. Moğol istilâsı sırasında esir alınan genç Kıpçak Türkleri, İslâm ülkelerine satılmıştır.

Devamı Var

Sağlık ve Hastalıklar

Göz kuruluğuna dikkat !

İstanbul Üniversitesi Tıp Fakültesi Öğretim Üyesi Prof. Dr. Nilüfer Alpaslan, ciddi göz kuruluğu durumunun zaman içinde tedavi edilmediği vakalarda infeksiyon riskinde artış ve görmede ciddi bozulmalar meydana geldiğini bildirdi.

Prof. Dr. Alpaslan, yaptığı yazılı açıklamada, gözyaşının gözün sağlıklı kalmasını ve göz kırpma hareketini yaparken rahatlık sağladığını belirtti.

Bazı insanlarda gözyaşı üretiminin azaldığını ve gözyaşı kalitesinde bozulma meydana geldiğini ifade eden Prof. Dr. Alpaslan, bu durumda ortaya çıkan rahatsızlığın "kuru göz" olarak bilindiğini kaydetti.

Yaygın olmasına karşın kronik göz kuruluğunun çok sayıda insanı etkileyen, fakat az bilinen göz rahatsızlıkları arasında yer aldığına değinen Prof. Dr. Alpaslan, birçok kişinin göz kuruluğu semptomlarını yanlış olarak alerjilerle, iklim koşullarıyla ya da basitçe göz zorlanmasıyla açıkladığını ifade etti. Bu belirtilerin hepsinin kronik göz kuruluğu semptomlarını şiddetlendirdiği ancak asıl nedenin bunlar olmadığını vurgulayan Prof. Dr. Alpaslan, şu bilgileri verdi:

Komik Fotoğraflar

bugün ne pişirsem'

Bonfile

3 Çorba Kaşığı Kekik, 7 Diş Sarmısak, 4 Çorba Kaşığı Zeytinyağı, Limon Suyu, 12 Fırzola, 600 gr Haşlanmış Patates, Bir miktar yağ, Tuz, Karabiber, 300 gr Yoğurt, 1 Sahlak, 2 Taslı Kaşığı Nane, 2 Soğan, 1 Çorba Kaşığı Margarin, 600 gr Fasulye

4 diş sarmısağı soyup ezin. Bir kâsede yağ, sarmısak, kekik ve limon suyunu karıştırın. Eti büyük kâseye alıp hazırladığınız karışımın yarısını üzerine dökün. Fırını 175 dereceye ayarlayıp önceden ısıtın. Patateslerin kabuklarını soyup yarım ay şeklinde dilimleyin. Bir fırın tepsisini yağlayın. Patatesleri fırın tepsisine yerleştirin. Hazırladığınız sarmısaklı karışımın kalanı patateslerin üzerinde gezdirin. Patatesi fırına verip 60 dakika kadar pişirin. Yoğurdu bir kâseye alıp çırpın. Sahlaklı yıkayıp kabuğunu soyduktan sonra rendeleyin. Kalan sarmısak, yoğurda ilave edin. Dilediğiniz kadar su ekleyip karıştırın. Tuzla tatlandırın. Cacığı kâselere doldurup üzerine nane serpin. Fırzolayı sarmısaklı karışımın içinden alıp bir tavada iyice kızartın. Tuz ve karabiberle tatlandırın. Bir diğer tavada margarini eritip soğanları kavurun. Fasulyeyi ayıklayıp bölmeden tavaya ilâve edin ve kavurun. Fasulye çok büyükse ikiye bölebilirsiniz. Dilerseniz fasulye kavurmasına domates ve biber de ekleyebilirsiniz. Fırzolayı servis tabaklarına paylaştırın. Patates ve fasulyeyi tabaklara ilâve edin. Yemeği sıcak eşliğinde servis yapın.

Fıkra

AĞAÇLARDAN GÖREMİYORUM

Temelle Dursun ormanda yürüyorlar. Bir ara Temel Dursuna seslenıyor :
-Dursun ormanın güzelliğine bak.
Dursun:
-Ağaçlardan göremiyorumki.

güldürmece

ŞİİR GEZGİNİ

AKŞAM

Güneş çekildi demin,
Doğdu bir renk akşamı.
Bu, bütün günlerimin,
İçime denk akşamı.

Akşamı duya duya,
Sular yatti uykuya;
Kızılık çöktü suya,
Sandım bir renk akşamı...

NECİP FAZIL KISAKÜREK

ANNECİĞİM

Ak saça başını alıp eline,
Kara hülyalara dal anneciğim!
O titrek kalbini bahtın yeline,
Bir ince tüy gibi sal anneciğim!

Sanma bir gün geçer bu karanlıklar,
Gecenin ardında yine gece var;
Çocuklar hıçkırır, ninneler ağlar,
Yaşlı gözlerinle kal anneciğim!

Gözlerinde aksi bir derin hiçin,
Kanadın yayılmış, çırpınmak için;
Bu kış yolculuk var, diyorsa için,
Ben de beraber al anneciğim!...

NECİP FAZIL KISAKÜREK

Kıssadan Hisseler...

ARPA VE SAMAN

Eski Ramazanlardan birinde iki molla âdet olduğu üzere Anadolu köylerine ramazan hocalığı yapmaya çıktılar Rahat birer köy bulmak için yollarına devam ederken bir akşam vakti yolları üzerindeki bir köyde misafir oldular Ev sahibi köylü irfan sahibi, umur görmüş binyıdı Mollalar akşam namazı yaklaştığı için hazırlanmak istediler Bin abdest almak için dışarı çıktı Ev sahibi köylü içerde kalana sordu:

- Arkadaşının tahsili, terbiyesi yeterli midir, Kur'an'ı iyi okur mu, tefsir ve hadis öğrenmiş midir?

Odada kalan cevap verdi:

- Yok canım, ne tahsil ve terbiyesi, ne ilmi?

Eşeğin biridir, bir şeyden anlamaz Biraz şartlatırdır, ona güveniyor

Bu arada dışarı çıkan içeri girdi ve içerdeki dışarı çıktı Köylü içeri girene de arkadaşı için aynı soruyu sordu O da arkadaşı için şöyle dedi:

- Sığırın biridir İlm ve edepten hiç nasip almamıştır İstanbul'da boşuna kaldırım çiğnemiştir.

Mollaların hazırlanması bitince birlikte akşam namazı kıldılar Namazdan sonra ev sahibi akşam yemeği getirdi ve mollaları sofraya buyur etti Sofrada ağzı kapalı üç tabak yemek vardı Ev sahibi bunlardan ikisini birer tane mollaların önüne, diğerini de kendi önüne koydu ve "Haydi buyurun" deyince herkes önündeki tabağı açtı Mollalardan birinin tabağında arpa diğerinin tabağında saman vardı Ev sahibi köylünün tabağında ise nefis bir tas kebabı bulunuyordu Mollalar şaşırdılar, kızarıp bozardılar,

Karikatür

BİLİM TEKNOLOJİ

Sadece kimlik yetmez

Reuters'de yayınlanan bir rapora göre, önümüzdeki Nisan ayında yürürlüğe girmesi beklenen yeni bir yasa ile cep telefonu kullanıcılarının artık parmak izleri de kayıt altına alınacak. Meksika hükümetinin bu yönde bir yasa çıkarmasının en büyük nedeni ise ülke sınırı içinde çocuk kaçırma olaylarının dönüm noktasına ulaşması ve uyuşturucu tacirlerinin hapishanedeki hücrelerinde dahi cep telefonlarını kullanarak kurbanlarını tehdit eder hale gelmesi.

Yeni cep telefonu satın alan kullanıcıların parmak izlerinin kayıt altına alınmasının dışında, yeni yasayla birlikte cep telefonu operatörleri de abonelerinin son 12 ayda gerçekleştirdiği tüm aramaları ve metin mesajlarını verilerinda saklama yetkisine sahip olacak.

160 inç'te sinema keyfi

160 inç'lik yeni görüntü canavarı, sinemalardaki keyfi içe kavisli yapısıyla evlere taşıyacak...

Saydam projeksiyon ekranı endüstrisinin bir numaralı ismi olan Screen Excellence, geçtiğimiz günlerde kameranın karşısına geçerek, VistaCurve isimli yeni projeksiyon ekranlarını kullanıcılarına tanıttı.

Sinema filmlerinde sıkça kullanılan 1.78:1 ya da 2.37:1 ekran formatlarını destekleyen, 80 inç'ten başlayıp 160 inç uzunluklarda farklı modelleri bulunan VistaCurve'un üreticisi Screen Excellence, VistaCurve ile kullanıcılarının ev sinema sistemi deneyimini daha üst noktalara taşımayı amaçlıyor. 4K projektörlerle de birlikte çalışabilen bu ekranlar, bugünün standart HDTV'lerine göre çok daha yüksek çözünürlüklere de ulaşılıyor. Kuzey Amerikalı Distribütörü Sky John Group tarafından dünyaya dağıtılan VistaCurve'ların fiyatı ise 5.000 Dolar'dan başlıyor.

ÖSS'de 4 ilkeye dikkat!

Erzincan, Rehberlik ve Araştırma Merkezi Müdürü Murat Yıldırım, Özgüven sahibi olup çalışmaya motive olmak, bu işi severek yapmak, kendisiyle barışık bir ruh hali ile hedefe odaklanmak kişiyi başarıya götüreceğini ifade ederek ÖSS'ye hazırlık sürecinde 4 temel ilkeye dikkat edilmesini istedi

Erzincan, Rehberlik ve Araştırma Merkezi Müdürü Murat Yıldırım, ÖSS'ye hazırlanırken, ders çalışma amacıyla saatlerce masanın başında oturmanız verimli ders çalıştığınız anlamına gelmeyebileceğini belirtti.

Bu süreçte harcanan zamanın önemli olduğunu ifade eden Yıldırım, "Sürekli, düzenli ve sonucu yürek ders çalışmanın, mezbuzuz ve rast gele ders çalışmadan kat kat daha verimli olduğu bilimsel olarak ispatlanmıştır.

Bundan dolayıdır ki verimli ders çalışma tekniklerini bilmeniz büyük önem taşır" dedi. Yıldırım, Eğitim bir hedefinizin olması ve bu hedefinize ulaşmak için düşünce plânında kendinizi hazırlamanız çalışma isteğini artıracağını söyleyerek, Hedefleri doğrultusunda "sınava dört elle sarılan" bir öğrenciyle , "bu yıl şansımı deneyeceğim" diyen bir öğrencinin çalışma performansları elbette ki aynı olmayacaktır. Bilinmelidir ki, ÖSS sınavı tesadüfle kazanılmayacak kadar ciddi bir sınavdır. Sınava iyi bir şekilde motive olmanız çalışmanızı anlamlı kılacaktır" dedi. ÖSS sürecindeki sınav kaygısı, başaramama korkusu, yetersizlik duyguları vb. problemler başarınızı doğrudan etkileyeceğini belirten Yıldırım, bu kritik süreçte size yol gösterecek, size psikolojik destek sağlayacak bir uzmandan yardım almanız faydalı olacaktır. Bu amaçla okulunuzdaki rehberlik servisinden yardım alabileceklerini ifade etti. ÖSS'ye hazırlanma sürecinde ders çalışmayı seven ve sınava iyi bir şekilde motive olmuş arkadaş grubunuzun olması sizi olumlu yönde etkileyeceğini söyleyen Murat Yıldırım, aynı amaç için çalışan bir gruba ait olmanın verdiği psikolojik desteğin yanı sıra, aranızdaki tatlı rekabet çalışmalarınızı olumlu yönde etkileyecektir. Arkadaş grubunuzun ÖSS havasından uzak olması ise sizi olumsuz yönde etkileyecektir. Bundan dolayı arkadaş grubunuza dikkat etmeniz büyük önem taşımakta olduğunu söyledi. ÖSS'ye hazırlanmak zor bir süreci gerektirdiğini sözlerine ekleyen Yıldırım, "çünkü, çok az kişi dışında birçok öğrenci sonu belirsiz bir gelecek için çalışır. Adayların durumlarını netleştirebilmesi ve bu yükü taşıyabilmesi için ağırlığın azaltılması gerekir. Bunun yolu da düzenli çalışmaktan geçiyor. ÖSS; planlı çalışılırsa çözülebilecek bir sorundur.

Çözümü olan şeyler sorun sayılmaz, yeter ki çözüm yollarını uygulamayı bilelim. Ancak bazı adaylar düzenli çalışsalar bile, sürekli depresif duygular içindedir. Başkalarının ne kadar rahat, stressiz ve problemsiz olduğunu düşünmek onları örseler. Oysa gerçek, onların düşündüğünden farklıdır; Mutlaka herkesin kendine göre sorunları vardır. Öğrenciler, özgürlüklerinin olmadığını ve sürekli kısıtlandığını düşünürler. Oysa mutlu olmanın yolu sınırlara toslamaktan değil, onları bilip ona göre hareket etmekten geçer" diye konuştu.

Objektif

Şefik ARAS

MAHALLİ SEÇİMLERİN MAHALLİ ÖZELLİKLERİ

Önceki günkü yazımızda, mahalli seçimlerin, genel seçime göre farklılıklarının olduğunu yazdık. Belediye Başkanı, İl genel meclisi ve belediye meclisindeki adaylıklar dolayısıyla, çok kişinin seçim olayında seçmen olarak değil, aynı zamanda seçilmek isteyenler olarak roi aldığına dikkat çektik.

Başka yörelerde olduğu gibi, Erzincan'da da siyasi partilerin Belediye meclislerine ve il genel meclisi üyeliklerine aday göstermek durumunda olduğunu belirttik. Ancak bu adaylar açıklanmadığından birtakım isimlerin, şu veya bu partinin listelerinde yer aldığına ilişkin yanlış haberlerin ağızdan ağıza dolaşmakta olduğunu belirttik.

Mahalli seçimlerdeki bu özelliğin, siyasi partilerde ve adaylık için başvurupta, sıralamayı beğenmiyenler arasında birtakım rahatsızlıklara sebep olacağı belliydi. Nitekim öyle oldu. TV ekranlarında, gazete sütunlarında: Belediye Meclisi ve İl Genel Meclisi aday listelerinde kendilerine verilen sırayı beğenmiyenlerden kaynaklanan sıkıntıların meydana geldiğine ilişkin haberler yer aldı.

Bu tür rahatsızlıklar, önceki yıllarda yapılan mahalli seçimler sırasında da yaşanmıştı. O Bakımdan yeniden yaşanıyor olması, süpriz bir gelişme olmadı. İllerde, ilçelerde, seçim şansı yüksek partilerin oy potansiyeli aşağı yukarı tahmin edilir. O nedenle hangi siyasi partinin il genel meclisine kaç üye, Belediye meclisine kaç üye verebileceği de tahmin edilmektedir. Esasen bu durum bilindiğinden, siyasi partiler aday listelerini düzenlerken, seçilmesini istedikleri kişileri, listenin üst sıralarına, seçilme şansı olan yerlerine koyarlar.

Ne varki, Meclis üyelikleri için adaylık müracaatında bulunan kişilerde, aynı olayın farkındadırlar. Kendilerinin listelerin seçilme şansı olan sıralarında adlarının yer almasını isterler. Listeler açıklanıpta kendilerini umdukları yerde bulamıyan adaylardan bir kısmı bu duruma tepki gösterir. Bir kısmı ise bulundukları sıraya razı olur. Olur ama bu arada bir buruklukda meydana gelir. Ortaya çıkan adaylıktan çekilmelerin yada bu rukların seçimi hiç etkilemiyeceği düşünülemez.

İşte mahalli seçimlerin, mahalli özelliklerden etkileniyor olması, bu ve benzer gelişmelerdendir. Ayrıca, gösterilen adayların o seçim bölgesindeki kamuoyu tarafından beğenilip beğenilmemesi olayının da seçim üzerinde etkisi olduğu kabul edilmektedir.

ÇIRA

Cengiz BAHŞİ

RENKLİ HAYATİ DEN DUYGULU ANILAR

Erzincan'da renkli bir hayatı var yazı dizimizin yayınlandığını duyan Hayati, aldığı hediyelerle beraber bizleri ziyaret etti. Beni görür görmez duygulu anlar yaşadı. Cengiz Bey beni yazmışsın. Çok sevindim, Allah razı olsun, dedi.

Oturdu yazıyı bir kez daha okudu. 40 değil yakında 42 diploma ve belgesinin olacağını, en son doğalgaz tesisatçılık belgesi aldığını, şu anda diksiyon sertifikası için halk eğitime gittiğini onu da aldığı takdirde 42 belgesinin olacağını, söyledi.

Artık hiçbir işte çalışmayacağını, diksiyon sertifikasını aldığı takdirde, yaşamının ilen kalanını herhangi bir televizyon kanalında haber spikeri olarak devam ettirmek istediğini, o da olmazsa köşe yazarlığı yapacağını söyleyerek gitti.

Hayati'nin en önemli özelliği, azmi ve kendine olan öz güvenidir.

Hayatında, yapamam beceremem dediği çok az şey vardır.

Beş parmağın da beş manifest olup ta hala işsiz dolanan insanlarını, Hayati'den öğrenecekleri çok şey var.

Benim bir arkadaşım Botaş a iş başvurusunda bulunur, Torpili de Erzincan valisidir. Ama işe alınmaz.

Ertesi gün Hayati'yi yolda görür, ne yapıyorsun der ve hal hatır sorar? Ağabey ne yapayım çalışıyoruz der

Nerde çalışıyorsun? Botaş ta işe başladım.

Ne kadar maaş alıyorsun? Bir milyarın üzerinde der.

Arkadaşım sınırlı bir şekilde hızla vali bey'in yanına çıkar. Sayın valim Botaş sizin aracılığınızla yaptığım iş başvurusunu kabul etmedi. Galiba sizi çok ciddiye almıyorlar diyerek çıkıp gelir, (Hayati Botaş a kaynakçı olarak gimmiştir)

Hayati ile ancak dost olunur, ondan iş beklenmez.

O nu tanıyanlar iş beklentisinden değil, sempatik tavırlarından, çevresine yaydığı pozitif enerjiden işe alırlar.

Tanımayanlar ise yaptığı gaflarla onu bir saatte çözerler.

Dünyasında paranın çok önemli bir yeri yoktur.

Onun için ortamın insancıl olması, kendisine değer verilmesi önemlidir.

Açlığa fazla tahammülü değildir. Açlık belirtileri; yan yürümek, yürürken sağa sola çarpmak, kırıp dökmek şeklin de kendini gösterir.

Gözlerim kararıyor dediği anda Hayati'yi doyurmak zorundasınızdır. Yoksa sonuçlarına katlanırsınız.

Yemek onun en büyük zevklerindendir. Huşu içinde, ibadet eder gibi yemeğini yer. Hele menüde bulgur pilavı ve turşu varsa yemek yemesi abartılı olmasın, iki üç saati bulabilir.

Kendisi su katılmış süt sattığından bu konuda herkese güvenmez. O yüzden Sütü, öz kaynağından içer, ineğin memesini güzelce yıkadıktan sonra, ağzına bir şeker atar ve memeye yumulur, edeta elektrikli süpürge gibi sütü midesine çeker. Danaların koskançlığından olsa gerek arada bir tekme yediği de olmuyor değil.

Hayati'nin çalıştığı işyerinde tavşanlar varmış. Tavşanları oynayıp kokluştıklarını görünce, Hayati koşmuş patronunun yanına, ağabey tavşanlardan biri hamile demiş.

Eee, ne yapmamız lazım der patronu;

Hayati, ağabey tavşanı karanlık bir odaya koyacağız, bir ay içinde tavşan doğuracak.

30 gün olmuş, 40 gün olmuş bir gelişme yok, tavşan doğurmamış,

Patronu 40 gün geçti hala tavşanda bir faaliyet yok demiş.

Hayati 20 gün daha sabredelim, karnı iyice büyüdü doğurmak üzere, demiş.

20 günde geçmiş tavşanda gene bir faaliyet yok.

Hayati bu defada olan oldu zaten. 10 gün daha bekleyelim demiş, 10 günlük sürede dolmuş ama tavşan hala doğurmamış, patronu bakmış tavşan karanlık odada yalnız kalmaktan hırçınlaşmış, kendini sağa sola çarpıyor. Kaptığı gibi tavşanı doğru veterinere gitmiş

Veteriner tavşanı muayene ederek demiş ki; bu tavşanın doğurması mucize, çünkü bu tavşan dişi değil, erkek...

Hayati çareyi veterinerin yanından kaçmakta bulmuş.

Hayati yine bir gün aşçı arayan bir lokantaya iş başvurusunda bulunmuş. Aşçılık belgem var, en son 150 kişinin çalıştığı bir fabrikada işçilere yemek yapıyordum, ocaktan anlarım, çaydan anlarım, kahveden anlarım demiş.

İşletme sahipleri de bakmış kelli felli, göbekli bir adam, tecrübelidir herhalde deyip işe almışlar Hayatıyı,

Lokantacılık ta, kıvamında pirinç pilavı pişirmek en zor yemektir. Patronlarda Hayatinin ustalığını ölçmek için olsa gerek, bize bir pirinç pilavı pişir de, beraber yiyelim deyivermişler.

Pilav bir gelmiş, sulu çorba, bu ne demiş patron, ağabey eski çalıştığım fabrikada patron 5 kilo ıspanak getirir, bundan 150 kişilik yemek yap derdi. Bende herkese yetsin diye mecburen sulu yapardım, alışkanlık oldu herhalde, zamanla düzeltirim demiş. Tabii ki bu savunması o işten de kovulmasını engelleyememiş.

H. İbrahim Özdemir'in
"Eyvah"
adlı romanı
Osmanlı dönemindeki
Erzincan tarihine
ışık tutuyor.

doğu yayınları
V. Recep Yazıcıoğlu
Cad. No: 57 ERZİNCAN

Erzincan'da gündem **doğu**'dan takip edilir.
doğu Gazetesi,
Erzincan'ın en iyisi...

ETB'den üretim önerisi

Erzurum Ticaret Borsası (ETB) Yönetim Kurulu Başkanı Hakkı Hınıslıoğlu, Doğu'nun Batı ile gelişmişlik farkını kapatabilmesinin üretimle mümkün olabileceğini söyledi.

Erzurum Ticaret Borsası (ETB) Yönetim Kurulu Başkanı Hakkı Hınıslıoğlu, Doğu'nun Batı ile gelişmişlik farkını kapatabilmesinin üretimle mümkün olabileceğini söyledi.

ETB Başkanı Hakkı Hınıslıoğlu, "Eskiden ilkokulda Türkiye'nin kendi kendine yeten 7 ülkeden birisi olduğu öğretilirdi. Rakamlara bakıyoruz, Türkiye'nin tüketimi ithalata dayalı. Türkiye kalkınıyor. Kalkınma hızı 4,5. Doğu'ya bakıyoruz, 1,5. Doğu'nun Batı ve diğer illeri yakalayabilmesi için 20 milyar dolarlık yatırıma ihtiyacı var" dedi.

Üretime yönelik ETB'nin faaliyetlerini anlatan Hınıslıoğlu, Triticale bitkisiyle ilgili yapılan projeyle bu yıl 20 bin ton ürün alınacağını, Atatürk Üniversitesi Ziraat Fakültesi'nce yapılan bilimsel çalışmayla elde edilen Romanov tipi koyunların yöre hayvancılığı için büyük bir şans olduğunu dile getirdi.

Organik buğday üretimi konusunda önemli gelişmeler olduğunu kaydeden Hınıslıoğlu, Türkiye'de en çok ithal edilen sıvı yağın üretim ile karşılanabileceğini belirterek, bunun için yöredeki ovaların elverişli olduğunu dile getirdi.

ÜRETİM EKONOMİSİNE YÖNLENMELİYİZ

ETB Başkanı Hakkı Hınıslıoğlu tüketim ekonomisinin il ekonomisini olumsuz etkilediğine işaret etti. Ekonomik anlamda büyüme ve gelişmenin ancak üretim ekonomisiyle mümkün olabileceğini ifade eden Hınıslıoğlu , "Erzurum ekonomisi artık üretime yönlenmeli. Üretimsiz kazanç olmaz" şeklinde konuştu.

GÖÇ ACI GERÇEĞİMİZ

ETB Başkanı Hınıslıoğlu, göç yüzünden Erzurum'un devlete olan maliyetinin arttığını belirterek, şehrin, son yıllarda beyin ve sermaye göçü anlamında büyük bir kan kaybı yaşadığını söyledi.

Erzurum'dan göç edenlerin büyük bir bölümünün vergi mükellefi, iş ve güç sahibi kişilerden oluştuğuna dikkati çeken Hınıslıoğlu, "Burada iyi kötü vergi ödeyen ve katma değer üreten kesim devamlı gidiyor. Gelenler ise, işsizlerden ve karnını doyurmak için dahi devlete muhtaç olanlardan oluşuyor. Bu durum, Erzurum'un devlete olan maliyetini her geçen gün biraz daha artıyor" diye konuştu.

YOKSULLUK ARTIYOR

Göçler yüzünden Erzurum'da, başta Yeşilkart olmak üzere, Sosyal Yardımlaşma ve Dayanışma Vakfı'ndan (SYDV) yardım alanların sayısında da hızlı bir artışın yaşanmaya başlandığını dile getiren Hakkı Hınıslıoğlu, kaybedilen nüfusun yerine gelenlerin neredeyse tamamına yakının, karnını doyurmak için bile devlete muhtaç olan kişilerden oluştuğunu ifade etti.

ACİL ÖNLEME İHTİYAÇ VAR

Hınıslıoğlu, göçe karşı önlem alınması hususunda çok geç kalındığını, ama acilen harekete geçilmesi gerektiğini vurgulayarak, Erzurum'dan giden sermayenin, il dışına çıkmasına göz yumulmaması çağrısında bulundu. Başkan Hınıslıoğlu, sözlerini şöyle sürdürdü:

"Devlet kalkar 49 ilin tamamına aynı teşvikleri uygularsa, olacağı budur. Kimse buna şaşırmasın. Biz yıllardır uygulanan teşvik politikalarının yanlışlığına işaret edip duruyoruz. Devlet bir tarafta yapılması gerekeni yapmıyor, fakat öbür tarafta kendine yeni harcama kapıları açıyor. Artık vakit kaybedilmemeli, göçün önüne en kısa vadede teşviklerle geçilmelidir. Bireyleri göç etmeye teşvik eden nedenler, içi dolu teşviklerle ortadan kaldırılmalı, insanlar artık doğdukları illerde doyurulmalıdırlar

AK Parti Malatya Belediye Başkanı Çakır:

'Proje ve çalışmalar 30 yıla hitap edecek'

AK Parti Malatya Belediye Başkan Adayı Ahmet Çakır, "Toplumsal menfaatler kişisel menfaatlerin her zaman önünde olmuştur, olmaya devam edecektir. Yapılacak proje ve çalışmalar 20 - 30 yıla hitap edecek çalışmalar olacaktır" dedi.

AK Parti Malatya Belediye Başkan Adayı Ahmet Çakır, seçim çalışmaları kapsamında İskender ve Cirikpınar mahalle sakinleriyle bir araya gelirken, Fuzuli Caddesi esnaflarını da ziyaret ederek görüştü. Çakır, çöp döküm alanında da incelemelerde bulunarak, buradaki çalışanlarla bir araya geldi.

Çakır, "Birlik ve beraberlik hiçbir zaman kimseye kaybettirmemiştir. Daha önce neden birlik ve beraberlik yok diyenler, şimdi bu güç karşısında söyleyecekleri sözleri kalmadığı için çamur siyasetine yöneldiler. Biz bu ülkede bu şehirde kuru sloganla hamasetle demagojiyle milliyetçilik, Cumhuriyetçilik yapmıyoruz. Çünkü cumhura saygısı olmayan cumhuriyetçi olamaz, Halka saygısı olmayan halkçı olamaz. Biz, milliyetçiliğimizi halkın emanetine sahip çıkarak, büyüyerek, güçlenerek, güçlendirerek gösteriyoruz. Gün artık büyük düşünme günüdür. Türkiye'ye küçük düşünmek yakışmaz. İşte bunun için diyoruz ki sen Türkiye'yi büyük düşün, sen Malatya'sın büyük düşün" dedi.

Çakır, "Bizler, Ak Parti olarak, Türkiye'nin Malatya'nın muhtaç olmayan hiçbir oluşumu hiçbir işe, izin vermeyiz. Toplumsal menfaatler kişisel menfaatlerin her zaman önünde olmuştur, olmaya devam edecektir. Yapılacak proje ve çalışmalar 20-30 yıla hitap edecek çalışmalar olacaktır" şeklinde konuştu.

Beyaz esaret

Erzurum'da gece saatlerinde başlayan ve bugün de aralıklarla devam eden kar yağışı çevre illerle olan karayolu ulaşımını olumsuz yönde etkiliyor. Erzurum'da bir hafta aradan sonra yeniden etkili olmaya başlayan kar yağışı nedeniyle Erzurum-Kuzey Çevre Yolu rampaları ve Erzurum-Çat-Bingöl karayolunda ulaşım aksamaları yaşanmaya başladı. Bu güzergahlara giden sürücüler trafik polisleri tarafından araçlarında bulundurmaları yönünde uyarılırken, iş makineleri de karla mücadele çalışmalarını sürdürüyorlar.

Meteoroloji Bölge Müdürlüğü'nden alınan bilgiye göre gece en düşük hava sıcaklığı eksi 20 derece ile Bayburt karayolunun Kop Dağı Geçidi, Narahatun Bucağı'nda ölçülmüştü. Hava sıcaklığı Erzincan'da 0, Ardahan'da sıfırın altında 2, Iğdır'da da artı 4 derece olarak gerçekleşti. Ayrıca Vali yardımcısı Nurullah Aktaş imzasıyla Meteoroloji Bölge Müdürlüğü'nden yapılan açıklamada, kar ve yağmur yağışlarının etkili olmasının beklendiği belirtilerek, çığ uyarısında bulunuldu. Uyarıda, kar yağışı kadar etkisini sürdürdüğü belirtilerek, vatandaşlarını soba zehirlenmelerine karşı da dikkat etmesi istendi.

Sıcaklıkların artması sonucu çığ oluşabileceğine vurgu yapılan açıklamada, arı sıcaklık düşüklüklerinden dolayı bulanmaların olabileceği, vatandaşların özellikle de sürücülerin dikkatli olmaları gerektiği hatırlatıldı.

Belediye başkan adayı Başkan, mal varlığını açıkladı

Sivas'ta, Milliyetçi Hareket Partisi (MHP) Belediye Başkan Adayı Ziyaettin Başkan, resmi mal varlığını açıkladı.

Sivas'ta, Milliyetçi Hareket Partisi (MHP) Belediye Başkan Adayı Ziyaettin Başkan, resmi mal varlığını açıkladı.

Parti binasında yapılan toplantının konuşan MHP Merkez İlçe Başkanı Ragıp Özkan, parti olarak seçime girecek tüm belediye başkanı adaylarından mal varlıklarını açıklama zorunluluğu getirdiklerini söyledi.

Ardından söz alan Belediye Başkanı Adayı Ziyaettin Başkan, bugün açıklayacağı mal varlığını, göreve gelmesi durumunda 4 yıl sonra yine basın huzurunda yaptırak, harcamalarının ne kadar şeffaf olacağını söyledi.

Başkan, açıklamasında şu ifadelere yer verdi:"Kendi üzerime Sivas merkez Kızılırmak Mahallesi'nde bir apartmanın giriş katında tahminime göre değen 100 bin TL olan bir daire. 2004 yılında Ankara'dan buraya gelmeden önce aldığım o zamanın fiyatı 37 bin 500 TL olan ve şu anda ikinci el fiyatını bilmediğim binek otomobil ve nakit olarak ta 15 bin 500 TL param var. 18 yaşından küçük yasal olarak bakmakla yükümlü çocuğum yok.

Eşimin üzerine ise tekl ve günlerden elde edilen 2 bin 700 TL değerinde altın ve zeynet eşyası, 45 dönüm miras kalan Ulaş içesine bağlı Boğazdere Köyü'nde bir arazi var. Bu arazıyle birlikte eşimin ablasından kalan 45 dönüm arazi olmak üzere toplam 90 dönüm arazıyl bir başkası eksiyor ve buradan da belli bir gelirimiz oluyor" Başkan, 29 Mart yerel seçimlerinde Sivas Belediye Başkanı olması durumunda, görevinin sonunda noter huzurunda tekrar mal varlığını açıklayacağını da sözlerine ekledi.

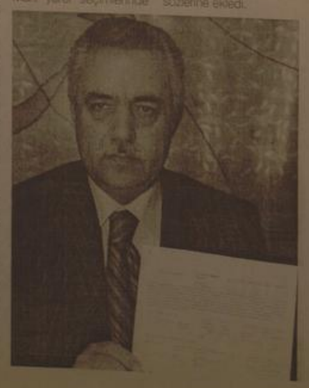

İLAN ERZİNCAN BELEDİYE BAŞKANLIĞI'NDAN

Madde 1- Mülkiyeti Belediyemize ait Karaağaç Mahallesi 773 Sokakta bulunan Umumi Tuvalet (WC) inşa edilerek ihale yolu ile kiraya verilecektir. 24.02.2009 Salı günü saat 10:30 da 2886 sayılı Devlet İhale Kanunun 45.Maddesi gereğince Açık Teklif artırma usuluyle kiraya verilecektir.

Madde 2- Kiralama İhalesi 24.02.2009 Salı günü saat 10:30'da Erzincan Belediyesi Encümen Toplantı Salonunda toplanacak İhale komisyonu huzurunda yapılacaktır

Madde 3 - İhaleye katılacak isteklilerde aranan belgeler;

A- Kanuni ikametgahı olması

B- Türkiye'de tebligat için adres göstermesi.

C- Sözleşme yapılırken Ticaret ve/veya Sanayi odası belgesi vermesi.

a) Gerçek kişi olması halinde ilgilisine göre ticaret, sanayi odası veya esnaf sanatkarlar siciline kayıtlı olduğunu gösterir belge.

b) Tüzel kişi olması halinde tüzel kişiliğin idare merkezinin bulunduğu yer mahkemesinden veya sicile kayıtlı bulunduğu Ticaret ve Sanayi odasından veya benzeri bir makamdan ihalenin yapıldığı yıl içinde alınmış tüzel kişiliğin sicile kayıtlı olduğuna dair belge

c) Ortak girişim olması halinde, ortak girişimi oluşturan gerçek veya tüzel kişilerin her birinin (a) ve (b) deki esaslara göre temin edecekleri belge.

D- İmza sirkülerini vermesi

a) Gerçek kişi olması halinde noter tasdikli imza sirküleri

b) Tüzel kişi olması halinde tüzel kişiliğin noter tasdikli imza sirküleri

c) Ortak girişim olması halinde ortak girişimi oluşturan gerçek kişi veya tüzel kişilerin her birinin (a) ve (b) fıkralarındaki esaslara göre temin edecekleri belge.

E- İstekliler adına vekaleten iştirak ediliyor ise istekli adına teklifte bulunacak kimselerin vekaletnameleri ile vekaleten iştirak edenin noter tasdikli imza sirküleri vermesi.

F- Nüfus cüzdan fotokopisi

G- Şartname alınış makbuzu.

Madde 4- İhaleye girebilmek için istenilen belgeler ihale saatinden bir saat önce Mali Hizmetler Müdürlüğü İhale Servisine teslim edilecektir. Bu saatten sonraki müracaatlar dikkate alınmayacaktır.

Madde 5- Mezkur işyerinin kira süresi 3 yıl (36 ay) olup idare gerekli görürse kira süresini uzatıp kira artışı yapabilir. 36 adet kira bedeli aylık taksitler halinde ödenecek, ilk taksit sözleşmenin imzalanmasını müteakip takvim günü içerisinde Belediyemiz Mali Hizmetler Müdürlüğü veznesine yatırılacaktır. Ödenmeyen kiralar 6183 sayılı Ammme Alacakları Tahsili Usulü hakkındaki kanunun 51. maddesinde belirtilen gecikme zammı ile tahsil edilir.

Madde 6- Geçici Teminat miktarı 3 yıllık kira bedeli toplamının % 3'ü, kesin teminat miktarı ise 3 yıllık kira bedeli toplamının % 6'sı tutarındadır.

Madde 7- İhale ile ilgili şartnameler Mali Hizmetler Müdürlüğü İhale Servisinde 20,00 YTL karşılığında temin edilebilir.

Madde 8- Karaağaç Mahallesi 773 Sokakta bulunan Umumi Tuvaletin(WC) Muhammen Bedeli (aylık) 60,00 TL, Geçici Teminatı ise 65,00 TL'dir.

İlan Olunur.

Basın No: 861

Yatırımcıya Valilik kıyağı

...'den devam

Bu çalışmalar kapsamında da ...ma da kanunların ön gördüğü çerçeve çerçevesinde davranılacaktır.

Erzincan için diğer önemli bir konu da Erzincan' ın elinde bulundurduğu ...ekonomik avantajların değerlendirilmesidir. Bu kapsam da öncelikli olarak ... Erzincanlı vatandaşlarımızın ekonomik yönden kalkınması için çalışmalar yapılacak. Bunun için valilik bünyesinde yatırım bürosu kurulacak. Tüm kamu kurum ve kuruluşlarında yatırımla ilgili konularda öncelik sağlanacak ve Erzincan için yatırım yapacak firma, şirket ve şahısların işlemleri hızla halledilecek. Erzincan' a yapılacak olan yatırımların hızlı bir şekilde halledilmesi buraya gelecek yatırımların bir an önce hayata geçmesini sağlayacaktır" dedi. Toplantı daha sonra basına kapalı olarak devam etti.

Uyuşturucu tacirlerine darbe

...'den devam

...Erzincan Jandarma Komutanlığı ... ekiplerin araçta narkotik köpeği ... ile yapılan aramada, bagaj ...nün özel olarak gizlenmiş olacak ... 900'er gramlık paketler halinde ... 30 kilo eroin maddesi geçirilmiş ... Araçta bulunan ve amca çocukları ... olduklarını öğrenilen R.Ç. ile U.Ç. ... Jandarma tarafından gözaltına alındı. ... İlçesi Adliye'ye sevk edildi.

Kemahlılardan büyük buluşma

...'den devam

Aynca Kemahlıların arasında kendini evinde hissettiğini kendisine bu duyguyu yaşattıkları için Kemahlılara teşekkür etti. Kemah Öğretmen evinin açılışının yapıldığını bu sene de Kemah Meslek Yüksek Okulunun 5 bölüm ile 400 öğrenci kabul edeceğini ve eğitim öğretime başlayacağını ifade etti. Finansman noktasında Torunlar Gıda A.Ş. Torunoğlu ailesi , Next Next Star Erol Yüksel Bey ve emeği geçen diğer işadamlarına katkılarından dolayı teşekkür ettiEğitim öğretimin gelişerek yeni bir boyut kazandığını ve yüksekokulun Kemah a ayrı bir canlılık ve kültür getireceğini hep birlikte gördük dedi. Kemah Belediye Başkanı Şükrü Balcı yaptığı konuşmada Erzincan Valiliği'ne yeni atanan Abdülkadir DEMİR Bey'in Kemaha büyük desteğinin olduğunu ifade etti ve bizim memleketimiz kimyasal kirliliği olmayan bakir topraklara sahip bir memleket bu konumunu devam ettirerek tarım ve süt ağırlıklı projelere yatırım yapmaya devam edeceğiz şeklinde konuştu.Aynca Erzincan Üniversitesi Rektörü nün yakında Kemah'a organik tarım bölümü açacağının sözünü aldıklarını ifade etti. Aynca Kemah ilçesi Karadağ Köyünde faaliyetine başlayacak olan süt fabrikasının mimarı olan ve ilçemizin gelişmesinde katkısı olan Osman Taşkın, Haluk Taşkın, Mesut Delican'a teşekkür edildi.

Bu sene 32.Düzenlenecek olan Kemah Köyleri dostluk turnuvasına katılacak takımlara başarılar dilendikten sonra Sıra Gecesinde söylenen türkülerle Kemahlılar unutulmaz bir gece yaşadılar.

E-80'de TIR yangını

...'den devam

Erzincan-Sivas E-80 Karayolu'nda elektrik arızasının neden olduğu yangında tır kullanılmaz hale geldi Erzincan-Sivas E-80 Karayolu'nda, elektrik arızası sonucu çekici kısmında yangın çıkan bir TIR tamamen kullanılmaz hale geldi. Erzincan-Sivas Karayolu'nun 43. kilometresindeki Madendere mevkiinde saat 22.30 sıralarında meydana gelen olayda, İran'a yükünü boşalttıktan sonra İstanbul yönüne giden Mustafa Karahan'ın (36) kullandığı 34 UP 5533 çekici plakalı TIR'da elektrik arızası nedeniyle yangın çıktı. Bir anda sürücüsünün direksiyon hakimiyetini kaybettiği TIR, şarampole yuvarlanmasına ramak kala durdu. TIR sürücüsü olaydan yara almadan kurtulurken, Erzincan'ın Refahiye ilçesinden gelen itfaiye ekipleri TIR'daki yangını söndürdü. Yangın sırasında bir anlık refleksle direksiyon hakimiyetini kaybettiğini ifade eden TIR sürücüsü Mustafa Karahan, İran'a yükünü boşalttıktan sonra Türkiye'ye giriş yaptığını belirterek, dorse kısmı boş olan aracın tamamen kullanılmaz hale geldiğini söyledi.

Erzincan EMITT'ten döndü...

...'den devam

Erzincan'ın da katıldığı EMITT fuarını değerlendiren İl Kültür ve Turizm Müdürü Metin Çankaya, 2008 yılında, bir önceki yıla oranla %100' lük bir büyüme sergileyen, bu yıl ise katılımcı sayısını %20 artıran EMITT 2009 fuarına yerli katılımcıların yanı sıra; Acaristan, Almanya, Arjantin, Azerbaycan, Bangladeş, Brezilya, Bulgaristan, Çek Cumhuriyeti, Çin, Suriye, Dubai, Endonezya, Fas, Filistin, Fransa, Güney Afrika, Gürcistan, Hindistan, İngiltere, İsviçre, İtalya, Kırgızistan, Kosova, KKTC, Kübrı, Kuveyt, Litvanya, Lübnan, Makedonya, Mısır, Moldova, Özbekistan, Pakistan, Peru, Rusya, Sharjah (Birleşik Arap Emirlikleri), Slovakya, Sudan, Şili, Tayland, Tunus, Türkmenistan, Ürdün, Yemen ve Yunanistan gibi ülkeler de katılım sağlandığını söyledi. Açıklamasını sürdüren Çankaya; "Valliğimiz Kültür ve Turizm İl Müdürlüğümüz, Kemah ve Kemaliye Kaymakamlıkları ile koordinasyon sağlayarak, bu yıl düzenlenecek fuara profesyonel stand firmaları ile müşterek proje oluşturmuş ve nihai kararın yine kaymakamlık makamlarından müşterek onay ile çıkmasını sağlamıştır. Katıldığımız fuarda; ilimizin tarihi, turistik ve kültürel öğelerinin yanı sıra sportif aktivitelerinde gerçekleştirilebildiği, modern kent dokusuyla Erzincan' ı tanıtarak ilgi odağı olma hedefenmiş ve bu konularda stand ziyaretçilerimize bilgi ve doküman aktarımı sağlanmıştır. Standımıza katılımın gunlük 2000 ile 2500 kişi civarında olduğu gözlemlenmiş, katılımcıların birçoğu ile birebir görüşme gerçekleştirilerek, gerek ticari bağlamda gerekse kültür ve turizm bağlamında ziyaretçilerimiz doğru kanallara yönlendirilmiştir. Günümüzde toplumsal refahın sağlanmasında Turizm ekonomisinin yeri tartışılmaz bir unsurdur. Turizm pazarlanabilirliği yüksek bir hizmet sınıfı olup hizmet niteliğinin yanı sıra, turizm aktivitesinde bulunacakların ilgi alanlarına yönelik planlama yapılması gerekmektedir. İlimizin pazar payını artırmak ve Erzincan markasını oluşturmak amacıyla planlı turizm politikamız doğrultusunda etkili bir tanıtım gerekmektedir. Bunun yanı sıra, kültürel çeşitliliğimizin ve zenginliğimizin yeterince tanınıp sahiplenilmesini ve gelecek kuşaklara aktarılabilmesini sağlamak amacı ile ilimizin kültürel özgünlüğünün maddi ve manevi bütün boyutlarıyla korunabilmesi ve farklı kültürlerle iletişim kanallarının da açık tutularak kültürümüzün evrensel boyuta taşınabilmesi, oluşturacağımız tanıtım faaliyetinin diğer yönünü oluşturmaktadır. Bu çerçevede; Standımızı ziyaret eden ziyaretçilerimize, ilimizde deniz turizmi hariç diğer turizm çeşitlerinin uygulanabilir düzeyde olduğu anlatılmış, kültür turizmi, inanç turizmi, yayla turizmi, Ergan Dağı projesine dahil olan kış turizmi ve sportif turizm başlıkları altında sayabileceğimiz turizm aktivitelerini uluslararası platformlara taşıyabilecek kapasitede bir Erzincan'ın olduğu gözler önüne serilerek EMITT 2009 fuarında ilimiz başarı ile temsil edilmiştir. Erzincan'ımızın Uluslararası bir düzeyde tanıtımının gerçekleştirilmesinde vermiş oldukları katkılarından dolayı başta Sayın Valimiz olmak üzere, Kemah ve Kemaliye Kaymakamlıklarına, Erzincan Belediye Başkanlığına, Ticaret ve Sanayi Odası Başkanlığına, EKEV ve Kemah Dernekleri Başkanlığına teşekkürler ederiz" diye konuştu.

'Kayıt dışı ekonomiye desteğe hazırız'

...'den devam

...Ekonomisinin yarısının kayıt dışında olduğu Türkiye'de, kayıt dışılığı önlemeye yönelik her türlü girişim, Oda'mızca desteklenecektir. Bilindiği üzere,5179 sayılı Gıdaların Üretimi, Tüketimi ve Denetlenmesine Dair Kanun Hükmünde Kararnamesi ile yürürlükten Kabulü Hakkında Kanun" ile Gıda ve Gıda ile Temas Eden Madde ve Malzemeleri Üreten İş Yerlerinin Çalışma ve Gıda Sicil ve Üretim İzni İşlemleri ile Bunlara Yönelik İstihdam Hakkında Yönetmelik" uyarınca, gıda üreten işyerinde ...yönetici çalıştırılması zorunludur. ...ve Sosyal Güvenlik Bakanlığı, Sosyal Sigortalar Genel Müdürlüğü ile İşbirliği ...çalışarak, Oda'mızdan belge alan ...yönetim yöneticilerin sosyal güvenlik ...primin yatırılıp yatırılmadığının aylık olarak izlenmesidir. "Kayıt Dışı Ekonomi ile Mücadele Stratejisi Eylem Planı (2008-2010)" gereğince, sorumlu yöneticilikte kayıt dışılığı önlemeye yönelik ODA'mız, üyelerinin meslekî hak ve yetkilerini korumak adına üzerine düşen her türlü görevi yerine getirmeye ve işbirliği yapmaya dün olduğu gibi bugün de hazırdır. Böylelikle bir taraftan "kangren" haline gelmiş olan sosyal güvenlik ve maaş sorunları çözülecek, diğer taraftan işyerine bağlı olmaktan kurtulan mühendis etkinlikleri, halk sağlığını gıda teröründen kurtaracak bir düzeye yükseltecektir. Ziraat Mühendisleri Odası Erzincan İl Temsilciliği olarak; Tarım ve Köyişleri Bakanlığı ile Çalışma ve Sosyal Güvenlik Bakanlığı'nın ilimizdeki ilgili birimleri ile ortak çalışmaya dün olduğu gibi bugünde hazırız." diye konuştu.

SATILIK EV

Afa Konutlarında satılık orta katta daire.

Müracaat: 0535 771 57 40

ELEMAN ARANIYOR

Şirketimizin şantiyelerinde çalıştırılmak üzere genç İnşaat Mühendisleri alınacaktır.
İsteklilerin aşağıdaki adrese özgeçmişleri ile birlikte şahsen yada e-mail yoluyla müracaat etmeleri rica olunur.
İDEAL ENERJİ ÜRETİM SANAYİ VE TİC. A.Ş.

e-mail:
emrullah_karasu@mynet.com
cokcu@akfen.com.tr

ADRES:
İstasyon Mah. Tugay Cad. 1/A Aşkale/ERZURUM
Tel: (0442) 415 13 65 Faks: (0442) 415 13 47

ZAYİ
07.05.2008 tarihinde Mersin Atatürk Lisesi'nden aldığım tasdiknamemi kaybettim.
Hükümsüzdür
Sadi Aydınlık

ZAYİ
Erzincan Yeşil Kart bürosundan aldığım yeşil kartımı kaybettim.
Hükümsüzdür
Serdar Keleş

İlan ve reklamlarınızı doğu'da değerlendirin...

doğu
Günlük Haber Yorum Aktualite Gazetesi
V. Recep Yazıcıoğlu Cad. No: 57 ERZİNCAN
Tel - Fax : 224 24 25-26
e-mail : info@dogugazetesi.com

Sahibi: H. İbrahim Özdemir

Yazı İşleri Müdürü: Naim Çalor

Ermat Ofset
V. Recep Yazıcıoğlu Cad. No: 57
ERZİNCAN
Tel: 224 24 25 -26

e-mail: ermato'set@yahoo.com

Abone:

Yıllık	60.00 TL
6 Aylık	30.00 TL
Aylık	6.0 TL

Şehir Dışına PTT masrafı ilave edilir.

İlan tarifesi

Resmi İlan Sütunu/cm	6.00 TL
Genel Kurul İlanları	45.00 TL
Özel İlan, Reklam/cm	1.50 TL
Zayi	10.00 TL
Tebrik - Başsağlığı	50.00 TL
Günü Geçmiş Gazete	50 Kr

günün takvimi
18 Şubat 2009 Çarşamba
SAYI: 9482

TEŞEKKÜR

Ailemizin Gözbebeği;
İş Ve Spor Dünyasının Erzincan'daki
Sevilen Siması, Ciğerparemiz

Cihat SÖKMEN'in

Rahatsızlığı ve "KÜLLÜ NEFSÜN ZAİGATÜL MEVT" İlahi fermanı gereği aramızdan ayrılışı dolayısıyla; İl İçinden ve İl Dışından Cenazemize Bizzat İştirak ederek, Kitle iletişim Araçları ile Taziyelerini Bildiren, Devleti Temsil noktasındaki Saygıdeğer Büyüklerimize, Resmi Dairelerin Değerli Yönetici ve Çalışanlarına, tüm siyasi partilerin Her kademesinde görev yapan başkan ve mensuplarına, Yerel Yönetimlerin Başkan ve temsilcilerine, Sivil Toplum Kuruluşlarının Değerli Başkan ve Mensuplarına, Basınımızın Değerli Yönetici ve çalışanları ile Tüm Dostlarımıza Şükranlarımızı sunarız.

SÖKMEN AİLESİ

doğu 29 yıl
www.dogugazetesi.com.tr
ERZİNCAN'IN GÜNLÜK HABER YORUM AKTUALİTE GAZETESİ
20 ŞUBAT 2009 CUMA YIL: 29 SAYI: 9484 FİYATI: 25 YKr

Milliyetçi Hareket Partisi Erzincan Belediye Başkan Adayı Erkan Karaman;

'Kızılay-Hocabey-Taksim bir arada ıslah edilecek'

Yaklaşan Yerel Seçimler öncesi çalışmalarını sürdüren MHP Erzincan Belediye Başkan Adayı Erkan Karaman göreve geldiğinde yapacağı ilk icraatlar içinde öncelikli konunun Kızılay- Taksim- Hocabey mahallelerinin üçünün bir arada ıslah edilmesi olacağını söyledi

Ayrıntılar 5'te

AK Parti adayları yemekte buluştu

Ak Parti Erzincan İl Başkanlığı Belediye Meclis Üyesi adaylarına bir yemek verdi. Yapılan yemekli toplantıya Ak Parti Erzincan Belediye Başkan Adayı Yüksel Çakır, Ak Parti Merkez İlçe Başkanı Cemalettin Başsoy ve il başkan vekili İsmail Güneş'te katıldı 5'te

Huzur toplantılarına ilgi artıyor

Emniyet Müdürlüğünün düzenlediği "polis ve halk ilişkilerini" geliştirmek amacı ile organize edilen "Huzur Toplantıları" büyük ilgi görüyor

Erzincan Emniyet Müdürlüğü her 15 günde bir vatandaşla buluşmaya devam ediyor. Huzur toplantılarının 6'ncısı Yunus Emre Mahallesinde 75. Yıl İMKB İlköğretim Okulu Toplantı Salonunda İl Emniyet Müdürü Dr. Ahmet Çimen, Müdür Yardımcıları İlhan Akgüneş, Nuri Ateş, Asayiş Şube Müdürü İsmail Maden, Mahalle Muhtarı, Okul Müdürleri ve çok sayıda vatandaşın katılımıyla yapıldı 5'te

E.Ü. dünya üniversitesi olma yolunda

Kurulduğu günden itibaren faaliyetleri ile göz dolduran Erzincan Üniversitesi "Anadolu da Bir Dünya Üniversitesi" sloganı ile yoluna devam ediyor. Erzincan Üniversitesi Rektörü Prof. Dr. Erdoğan Büyükkasap, "Anadolu da Bir Dünya Üniversitesi" sloganının patentini aldıklarını söyledi

Kemal Arduç

Erzincan Üniversitesi yaptığı faaliyetlerle adından söz ettirmeye devam ediyor. İlginç bir ilke daha imza atan Erzincan Üniversitesi "Anadolu da Bir Dünya Üniversitesi" sloganının patentini alıyor. Erzincan Üniversitesi ismiyle birlikte "Anadolu da Bir Dünya Üniversitesi" sloganı ile yoluna devam eden üniversite, bu sloganla adını dünyaya duyurmayı hedefliyor. Attıkları bu yenilik hakkında konuşan Prof. Dr. Rektör Büyükkasap, sık sık üniversitemiz hakkındaki konuşmalarımızda dile getirdiğimiz bir kelime var muhakkak dikkatinizi çekmiştir. " Anadolu da Bir Dünya Üniversitesi" bu üniversitemizin öz ülküsüdür. Yabancı literatürde üniversitelerin sloganları olarak geçer. Bu tek cümle çok önemlidir. Sizi anlatır. Sizi anlatırken içerisinde gizlediği kavramlar mesajlar çok önemlidir. Ne olduğunuzu, nereden geldiğinizi, nereye gittiğinizi bir cümleyle anlatmak istiyorsanız bu cümleler çok anlamlıdır. 5'te

ÇİZİYORUM

Türkiye Şampiyonasına Erzincan damgası...

Sayfa 6'da

E.Ü. basketçileri ağırlayacak

17-21 Mart 2009 tarihleri arasında yapılacak olan, Üniversite Sporları Federasyonun Basketbol C Kategorisi müsabakalarına Erzincan Üniversitesi ev sahipliği yapacak

Üniversite Sporları Federasyonun Basketbol Müsabakaları Mart ayında başlıyor. Üç grupta yapılacak olan müsabakaların C Kategorisi Erzincan'da gerçekleştirilecek. Üniversitelerarası Basketbol Şampiyonası C Kategorisi 'de mücadele edecek olan Erzincan Üniversitesi basketbol takımı antrenmanlarını aralıksız olarak sürüyor. Erzincan Üniversitesi basketbol sporcularının çalışmalarını yerinde inceleyen Rektör Prof. Dr. Erdoğan Büyükkasap, kendi sporcularına başarılar dileyerek onlarca üniversite arasında bu tür organizasyona ev sahipliği yapmanın gurur verici olduğunu söyledi. 5'te

OBJEKTİF
Şefik ARAS

SIKINTILARI GİDERİR DİYE ÇOK PROJE DENENDİ AMA?

Yazısı Sayfa 3'te

Hava kirliliği önlenebilir

Sayfa 3'te

Tarihten Sayfalar

İslamiyetten Önce Türk Devletleri

Uygurlar devrinde, Türkistan tamamen Türkleşti ve İranlı unsurlar, dillerini bırakarak erdi. Bir kısmı da batıya çekildi. 840'ta kuzeyden gelen Kırgızlar, Uygurları bugünkü Moğolistan'dan sürünce, Doğu Türkistan'a yerleştiler. İlk Uygur hakanı olan Kutluk Bilge Kül Kağan, atalarının inancındaydı.

Uygurlar devrinde Türklük, bir din arayışına girdi. Aralarında Manihaizm, Budizm, hattâ Hıristiyanlık yayıldı. Bu devrde Türkler, yerleşik medeniyete geçerek, Doğu Türkistan'da pek çok şehir kurdular ve kurulu şehirleri genişlettiler. Uygur altabesiyle binlerce eser tercüme edildi. Kâğıt ve matbaa kullandıkları için, bazı kitapları günümüzde kadar ulaşan Uygurlar, bugünkü Moğolistan'ı kaybettikten sonra, imparatorluk olmaktan çıktılar. Türkistan ve Kansu'da yaşayan bir Türk hânedanıyken, 840'ta Karahanlı hâkimiyetine girdiler.

468'den 965'e kadar, diğer bir Türk kavmi olan Hazarlar, Kuzey Karadeniz ve Kafkasya'da, kudretli, yüksek kültürlü bir hakanlık kurdular. Bir kısmı Müslüman olan Hazarların kağan denilen hakanları, daha çok Musevî dinine girdiler ve bu dine giren yegâne Türk kitlesini teşkil ettiler.

Diğer taraftan, Avarlar'dan sonra 10. asırda Peçenekler, Balkanlar ve Karadeniz'in kuzeyinde güçlü bir devlet kurdular. Peçenekleri takiben, Uzlar ve Kıpçaklar Avrupa'ya yerleşerek, Balkanlar'da bir müddet hâkimiyet sürdükten sonra, Hıristiyan olup Slavlaşarak, Türklüklerini kaybettiler.

8. asırla 13. asır arasında yaşayan en tanınmış Türk kavimleri; Uygurlar, Kırgızlar, Kıpçaklar, Karluklar, Peçenekler ve Oğuzlardı. Uygurlar, Göktürkler zamanında Altay Dağlarının kuzeydoğusunda yaşıyorlardı. 745'te Göktürk hânedanına son vererek, kendi hânedanlıklarını kurdular. Göktürkler zamanında Baykal Gölü ile Yenisey arasındaki Sayan Dağları havalisinde yaşayan Kırgızlar, daha ziyade mavi gözlü ve sarışın idiler. 9. ve 10. asırda, Müslüman tüccarlar vasıtasıyla İslâm'ı kabul ettiler. Kıpçaklar, Büyük Kimek kavminin en önemli koluydu. 11. asrın ikinci yarısında Sirderya (Seyhun) ırmağının kuzeyindeki bozkırın önemli bölümüne hâkim oldular. Moğol istilası sırasında esir alınan genç Kıpçak Türkleri, İslâm ülkelerine satılmıştır.

Bunlar; Bağdat Abbasî halifeleri, Türkiye Selçukluları ve Eyyubîler'in hâssa ordularında hizmet etmişler ve 1250 yılında, Mısır'da asırlarca devam edecek olan Memlûk Devletini kurmuşlardır.

Karluklar, Göktürk İmparatorluğuna dahil en önemli Türk kavimlerinden biriydi. Göktürkler zamanında, Balkaş Gölü'nün doğu kıyıları ile Kara İrtiş Irmağı kıyılarında oturuyorlardı. 9. asrın ortalarından 13. asra kadar Ceyhun ve Tarım Irmağı ve Balkaş Gölü arasındaki Türk ülkelerini idare eden Karahanlı Hânedanı, Karluk kavmindendir.

Oğuzlar, Türk camiasının belkemiğini teşkil eden en mühim ve en büyük koldur. Tarihteki en büyük ve en muhteşem devletleri onlar kurdular. Göktürkler, Selçuklular ve Osmanlılar, Oğuzlar'ın birer koluydu.

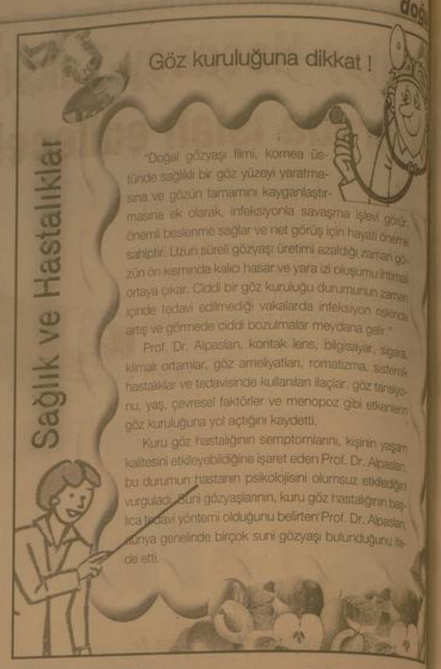

Komik Fotoğraflar

bugün ne pişirsem!

İşkembeli Nohut

1 Su Bardağı Nohut
1/2 Kg İşkembe
2 Çorba Kaşığı Tereyağı, 1 Adet Büyük Soğan
1 Çorba Kaşığı Biber Salçası
1 Çorba Kaşığı Domates Salçası
Su
1 Kase Mantı
Tuz

Akşamdan ıslattığınız 1 su bardağı nohutu ve yarım kg işkembeyi ayrı tencerelerde haşlayın. Küçük kesilmiş soğanı ekleyin. Pembeleşinceye kadar kavurun.

Ardından iri kareler şeklinde kesilmiş işkembeyi ve 1 su bardağı haşlanmış nohutu ilave edin.1 çorba kaşığı biber ve domates salçasını ekleyin.Bir-iki kez çevirdikten sonra,bir miktar su ilave edin.Tuzunu ayarlayın.

Su kaynamaya başlayınca 1 kase mantıyı ekleyin.Mantılar yumuşayıncaya dek pişirin. Sıcak olarak servis yapın.

Afiyet olsun.

Şiir Gezgini

Selam ile Karacaoğlan'a

Gurbet elde ilgıt ilgıt yel ile
Destesi derilir Karacaoğlan'ın.
Bazen dere, bazeo ırmak, sel ile
Güftesi örülür Karacaoğlan'ın.

Çıkar sitasından gurbet ellere...
Dolaşır, dert çeker, düşer dillere.
Bir gül bahçesinde açan güllere
Yüreği vurulur Karacaoğlan'ın.

Yücelerden tumalara el eder
Yeşil başlı sunalara "gel" eder.
Aşkı onu yakıp yıkar, kül eder
Fermanı verilir Karacaoğlan'ın.

Bahar gelir, tabiata can gelir.
Çağlar pınar ovalara kan gelir.
Yüreklere; sevinç, neşe, şan gelir
Gülleri derilir Karacaoğlan'ın.

Dağ başında çıvgaların kırılır
Sümbüllerle yardan haber sorulur
Yalan dünya hasretlerle sürülür,
Dertleri dürülür Karacaoğlan'ın.

Gurbet acısını içten duyarak
Bir ayrılık, bir yoksulluk..." diyerek
Bir ölümü" ile gam gönlüğün giyerek
Divanı kurulur Karacaoğlan'ın.

Neşeli, sevinci, coşmalarıyla
Sitmi, varsağı, koşmalarıyla
Uçurumlarda... Mısralarıyla

Rıfkı Kayımaz

Kıssadan Hisseler...

ARPA VE SAMAN

Ev sahibi onların bir-şey söylemesine fırsat bırakmadan durumu aydınlatmaya başladı Önce önünde arpa olana dönüp şöyle dedi:

- Arkadaşın senin için eşeğin bindir dedi Bunun için sana arpa koydurdum Çünkü bir kimseyi en iyi arkadaşı tanır Kişiyi arkadaşından sorarlar

Sonra önünde saman olana döndü ve,

- Senin için de arkadaşın "sığırdır" dedi En iyi sığır yiyeceği saman olduğu için senin tabağına da saman koydurdum Buyurun, afiyet olsun, dedi ARPA VE SAMAN

Eski Ramazanlardan birinde iki molla âdet olduğu üzere Anadolu köylerine ramazan hocalığı yapmaya çıktılar Rahat birer köy bulmak için yollarına devam ederken bir akşam vakti yolları üzerindeki bir köyde misafir oldular Ev sahibi köylü irfan sahibi, umur görmüş biriydi Mollalar akşam namazı yaklaştığı için hazırlanmak istediler Bir abdest almak için dışarı çıktı Ev sahibi köylü içerde kalana sordu;

- Arkadaşının tahsil, terbiyesi yeterli midir, Kur'an'ı iyi okur mu, tefsir ve hadis öğrenmiş midir?

Odada kalan cevap verdi:

- Yok canım, ne tahsil ve terbiyesi, ne ilmi?

Eşeğin bindir, bir şeydan anlamaz Biraz sarlatandır, ona güveniyor Bu arada dışarı çıkan içeri girdi ve içerdeki dışarı çıktı Köylü içeri girene de arkadaşı için ayrı soruyu sordu O da arkadaşı için şöyle dedi:

- Sığırın bindir İlim ve edepten hiç nasip almamıştır İstanbul'da boşuna kaldırım çiğnemiştir.

Karikatür

Pilot Temel

Pilot Temel telsize var gücüyle bağırıyor:
- "Ula, sağ motor bozuldu. Düşeyim düşeyrum. Meydey düşeyrum.
Kule düşeyrum."
Kule hemen cevapladı :
- "Mesaj anlaşıldı. Yerinizi bildim yerinizi bildim."
Temel gayet ciddi :
-"Pilot kabini, öndeki sol koltuk, pilot kabini, öndeki sol koltuk."

güldürmece

BİLİM TEKNOLOJİ

Yıldızların sesini duymak mümkün

Bilim adamları, Güneş'e benzer yıldızlardan üç yıldızın seslerini kaydetti. Fransa'nın Corot uzay teleskopu kullanılarak yapılan kayıtlar ve elde edilen bilgiler Science adlı dergide yayınlandı.

Bilim adamları bu yöntem sayesinde ilk kez, 100 ışık yılı uzaklıktaki yıldızın doğasına ilişkin bilgilerin elde edildiği belirtiyor. Dikkatle dinlendiğinde bu sesler, düzenli bir nabız atışını andırıyor. Ayrıca yıldızlardan birinin sesinin diğerlerinden farklı olduğu dikkati çekiyor.

Ses farklılığı, yıldızın yaşı, büyüklüğü ve kimyasal yapısına dayandırılıyor. Yıldız sismolojisi adı verilen ses kayıt tekniği, uzay bilimcilerin giderek daha çok ilgilendikleri bir araştırma yöntemine dönüşüyor. Zira fotoğraflar sadece yıldızların yüzeyine ilişkin bilgiler sunarken, ses kaydı yıldızların içinde nasıl bir yapı ve dönüşüm olduğuna ilişkin de bilgiler sunabiliyor. Ancak bu hiç de kolay bir süreç değil. Londra'daki Queen Mary College'dan Profesör Ian Roxburgh bunu, "daha önce hiç görmediğiniz bir enstrümanın sesini duymaya benzediğini tahmin etmeye çalışmak gibi" sözleriyle tanımlıyor.

"Hava kirliliği önlenebilir"

Makine Mühendisleri Odası Erzincan Şube Başkanı Hüseyin İlter, düzenlediği basın toplantısında doğalgaz kullanımının hava kirliliği üzerindeki etkenleri sıraladı. İlter, özellikle kış aylarında insanların daha temiz bir hava soluması için doğalgazın kaçınılmaz olduğunu söyledi.

Kemal Ardıç

Kış mevsiminin gelmesi ile birlikte akşam saatlerinde ve gecelerin oluşan hava kirliliğinin büyük ölçüde ısınma sistemlerinden, yakma tekniklerinden ve yakıt kalitesinden kaynaklandığını ifade eden Hüseyin İlter, ısıtma sistemlerinden havaya bırakılan partiküller, kükürt oksitler, azot oksitler, hidrokarbonlar ve metal oksitler içinde en önemli yeri partikül ve kükürt oksitlerin aldığını ifade etti. Bu maddelerin, Erzincan'ın topoğrafik yapısı, yapılaşma düzeni ve meteorolojik yapısına bağlı olarak insanların ruh ve beden sağlığını etkilediğini kaydeden Hüseyin İlter, "Erzincan'da yaygın olarak ithal kömür ve fueloil'in kirletici madde miktarını, en ideal yakıt olan doğalgazla karşılaştırdığımızda büyük farklar görüyoruz. Örneğin, 1 ton katı yakıtta 16 kilogram olan kükürtdioksit oranı, 1 ton sıvı yakıtta 30 kilogram, bin metreküp doğal gazda ise sıfırdır. Yine aynı miktarda katı yakıtta 14 kilogram olan karbon monoksit miktarı, sıvı yakıtta 10 kilogram, doğalgazda ise yine sıfırdır. Buradan, kısa sürede kullanmaya başlamayı umut ettiğimiz doğal gazın bir an önce hayatımıza girmesinin önemini daha iyi anlamış oluruz." diye konuştu.

Erzincan'a kalitesiz yakıt girişinin engellenmesi hususunda Valilik ve Erzincan Belediyesi ve ilgili kuruluşlar tarafından yürütülen etkin çalışmalara karşılık, ısıtma tesislerinin araç-gereç ve donanımlarının eksik ve hatalı kullanılması, yakma sistemlerinin ayarsızlığı, kazan ve baca temizliğinin zamanında yapılmaması, kazan dairesi görevlilerinin eğitimsiz ve yeterli bilgiden yoksun oluşu, kirliliğin artmasında etken olduğuna işaret eden Hüseyin İlter; "Odamıza başvuru olması halinde ilimizde bulunan kaloriferli binaların kazan dairelerini ücretsiz olarak kontrol ederek insan sağlığı yönünden 'daha iyi yaşanabilir' bir kent olmasına katkıda bulunmak istiyoruz." dedi.

MMO Şube Başkanı Hüseyin İlter, hava kirliliğinin önlenmesi için dikkat edilmesi gereken konuları da şu şekilde özetledi; "Yaz-kış tesisat suyu boşaltılmamalı, yılda bir defa periyodik kontroller ve testler yapılmalı, sicil kartlarına işlenmelidir. Kükürt oranı ve kalorisi uygun kömür kullanılmalı, ilk yakma saatlerine riayet edilmelidir. Duman borusu ve baca sıkça temizlenmeli ,tesisatta ve kazan üzerinde bulunan göstergeler sağlam ve çalışır vaziyette olmalıdır. Yıllık kontrollerde ,ekonomik ömrünü tamamladığı tespit edilen eski kazanlar mutlaka değiştirilmelidir. Kazan dairelerı hacimleri ve yerleşimi projesine uygun olmalıdır. Yeni imalatlarda yüksek verimli kazanlar kullanılmalıdır."

SIKINTILARI GİDERİR DİYE ÇOK PROJE DENENDİ AMA?

Erzincan'da işsizliğin giderilmesi, işe uygun kalifiye eleman yetiştirilmesi, insanların kendi işlerini kurabilmesi.. Kaliteli ürün ve üretim sağlanması amaçlarına dönük çalışmalar yapılıyor.

İl istihdam ve meslek eğitimi kurulunun gündeminde bu konu var. Mikrokredi uygulamaları aynı amaçla gündemde tutuluyor. İl Özel İdaresi ve Tarım İl Müdürlüğü; meyvecilik destekleme ve benzer projeleri yine aynı maksatla hayata geçiriyor.

Bu tür çalışmalar bana 1960- 70'li yıllarda uygulanmakta olan 4-K Projesini hatırlattı. Günümüzde adı bile unutulmuş bulunan projenin amacı, Erzincan'da tavukçuluk, meyvecilik, buzağı beslenmesi, sebzecilik, dikiş-nakış gibi konularda çalışmalar yapmak. İnsanlara bu konularda bilgi-beceri kazandırmaktı. Kaliteyi ve verimi yükseltmekti.

Tarım İl Müdürlüğü bünyesinde yapılan 4-K çalışmalarında, 6 gönüllü liderle 22 üye faaliyet göstermekteydi. Merkezde ve köylerde düzenlenen toplantılarda, açılan kurslarda uzmanlar köylülerle bir araya gelirdi. Konuşmalar yapılır, sorular cevaplanırdı. Ben genç bir gazeteci olarak 40-50 yıl önceki bu toplantılara çok katılmışımdır.

4-K Projesinin amblemi 4 yapraklı bir yoncaydı. Yaprağın her birinde K harfi vardı. Bu K harfleri kafa, kol, kalp ve kuvvetin simgesiydi. Yanılmıyorsam; "Kafamda bilgi, kalbimde sevgi, kolumda kuvvetle çalışacağım." şeklinde birde and içilmesi olayı vardı.

Yine o dönemde Ziraat Bankasının kontrollü zirai kredi projesi geniş şekilde uygulanmaktaydı. Krediler, bankanın bünyesindeki ziraat mühendisleri tarafından kontrol edilirdi. Kredinin kullanımı ve yapılan işin projeye uygun şekilde sürdürülmesi için çaba harcanırdı. O tarihlerde Erzincan'da hayvancılık kredisi kullanımı revaçtaydı.

Yıllarca uygulama alanında kalıktan sonra, günümüzde artık adı dahi unutulmuş olan bu projelerin, amaca ulaşmada ne derli yararlı olduğu merak konusudur. Umulan gelişmeler gerçekleşmemiş olmasa ki, rafa kaldırılmıştır.

Kalkınma ve gelişme alanında bizim ülkemizin dışardan ithal ettiği projeler olduğu biliniyor. Sanırım 4-K da bunlardan biriydi. Fakat ya bizim bünyemize uymadığından, yada projeyi layıkıyla uygulamadığımızdan olacaktı, olumlu sonuç elde edilemiyor. Yapılan harcamalar, çekilen emekler ve zaman boşa gitmiş oluyor. Öyle olmasaydı: Bugün hala aynı konularda, bu kez değişik projelerle, üretimde kaliteyi yükseltmek, verimi artırmak, insanları bilgi ve beceri sahibi yapmak, kalifiye eleman yetişmesini sağlamak için uğraşmazdık. İşsiz insan sayısı artmazdı. Tarımda üretim artışı sağlanmış olurdu. Kalifiye eleman sıkıntısı çekilmezdi. Kendi işlerini kurabilen.. el emeği göz nuru ile kazandığı bilgi ve becerileri değerlendiren ailelerin sayısı artardı. Eğer bu saydıklarımız yeterince gerçekleştirilebilseydik sıkıntılar azalmamışsa, bir yerlerde yanlışların yapıldığı kabul edilecektir.

Objektif

Şefik ARAS

Kaldırımlar ihlal ediliyor

Erzincan'da bazı araç sahipleri ve esnaf kaldırımları ihlal ederek vatandaşın caddelerde rahatça yürümelerine engel oluyorlar

Erzincan'da yapılan tüm uyarılara rağmen bazı esnaflar mağazalarından çıkardıkları ürünlerini bazı noktalarda neredeyse kaldırım ortasına kadar getiriyor. Kaldırım ihlali nedeniyle vatandaş ürünlerin engeline takılarak yola inmek zorunda kalıyor, bunun beraberinde ise olası trafik kazalarına davetiye çıkıyor. Bu konuda bir çok kez şikayetçi olan vatandaşların şikayetine duyarsız kalındığı bildiriliyor. Bu konuda dinlediğimiz vatandaşlar geçtiğimiz yıl kaldırımda koyulan malzemelerden dolayı yola inen bir kadına araç çarptığını örnek göstererek bunun önüne geçilmesini istediler. Yeni TCK'da bunun cezası olduğunu belirten vatandaşlar uygulama noktasında eksiklikler yaşandığını hatırlattılar.

Ayrıca Erzincan'da genişletilen bazı caddelerde da araçların kaldırımlara park edilmesi nedeniyle yayaların kaldırım yerine yoldan yürümek zorunda kaldıklarını belirten vatandaşlar, araç sürücülerinin kaldırımlarda en azından insanların yürüyebilecekleri kadar boşluk bırakmalarını istediler.

doğu

Kelkit çevreyolu aydınlatıldı

Gümüşhane-Kelkit karayolundaki aydınlatma sorunu çözüldü. Tek şeritli Kelkit çevre yolu yaklaşık üç yıl önce yapılan projelerle çift şeritli ve çift yönlü standart yol haline getirildi.

Hizmete girmesiyle birlikte Gümüşhane Erzincan karayolunda büyük bir eksikliğin giderilmesinde önemli rol oynayan, Çevre yolu üzerindeki en büyük eksiklerin başında gelen aydınlatma sistemi yapılan çalışmaların ardından tamamlanarak hizmete girdi.

Aydınlatma çalışmalarının bitirilmesi sebebiyle düzenlenen törene Kelkit Kaymakamı Ayhan Işık, Belediye Başkanı Muammer Duran, AK parti İlçe Başkanı Ahmet Güler, Daire Amirleri, Sivil toplum kuruluşlarının temsilcileri ve çok sayıda vatandaş katıldı.

İhale ilanı

Yol Temel Kazısı, toprak Nakli ve Sanat Yapıları Yaptırılacaktır.

İL ÖZEL İDARESİ
ERZİNCAN ERZURUM KARA YOLU BÖLÜNMÜŞ YOL TEMEL KAZISI/TOPRAK NAKLİ VE SANAT YAPILARI İşİ yapım işi açık ihale usulü ile ihale edilecektir.
İhale Kayıt No : 2009/20978
1.İdarenin
a) Adresi : 13 ŞUBAT CADDESİ MERKEZ/ERZİNCAN
b) Telefon - Faks Numarası :446 2141142-446 2236979
c) Elektronik Posta Adresi (varsa)
2. İhale konusu yapımı işinin
a) Niteliği, Türü ve Miktarı : ERZİNCAN ERZURUM KARAYOLU (TANYERİ PÜLÜMÜR AYRIMI) BÖLÜNMÜŞ YOL TEMEL KAZISI/TOPRAK NAKLİ VE SANAT YAPILARI İşİ
b) Yapılacağı Yer : ERZİNCAN ERZURUM KARAYOLU (TANYERİ PÜLÜMÜR AYRIMI
c) İşe Başlama Tarihi : Sözleşmenin yapıldığının tebliğ tarihinden itibaren 10 gün içinde yer teslimi yapılarak işe başlanacaktır
d) İşin Süresi : Yer tesliminden itibaren 122 takvim günüdür.
3- İhalenin
a) Yapılacağı Yer : İL ÖZEL İDARESİ İHALE ODASI
b) Tarihi - Saati :20.03.2009-10:30
4. İhaleye katılabilme şartları ve istenilen belgeler ile yeterlik değerlendirmesinde uygulanacak kriterler:
4.1. İhaleye katılma şartları ve istenilen belgeler:
4.1.1. Tebligat için adres beyanı; ayrıca irtibat için telefon numarası ve faks numarası ile elektronik posta adresi.
4.1.2.Mevzuatı gereği kayıtlı olduğu Ticaret ve/veya Sanayi Odası Belgesi.
4.1.2.1. Gerçek kişi olması halinde, ilk ilan veya ihale tarihinin içerisinde bulunduğu yılda alınmış, ilgisine göre Ticaret ve/veya Sanayi Odasına veya ilgili Meslek Odasına kayıtlı olduğunu gösterir belge.
4.1.2.2. Tüzel kişi olması halinde, mevzuatı gereği tüzel kişiliğin sicile kayıtlı olduğuna dair belge,
4.1.3. Teklif vermeye yetkili olduğunu gösteren İmza Beyannamesi veya İmza Sirküleri.
4.1.3.1. Gerçek kişi olması halinde, noter tasdikli imza beyannamesi.
4.1.3.2. Tüzel kişi olması halinde, ilgisine göre tüzel kişiliğin ortakları, üyeleri veya kurucuları ile tüzel kişiliğin yönetimindeki görevlileri belirten son durumu gösterir Ticaret Sicil Gazetesi veya bu hususları tevsik eden belgeler ile tüzel kişiliğin noter tasdikli imza sirküleri.
4.1.4. 4734 sayılı Kanunun 10 uncu maddesinin (a), (b), (c), (d), (e), (g) ve (i) bentlerinde sayılan durumlarda olunmadığına ilişkin yazılı taahhütname,
4.1.5. Şekli ve içeriği İdari Şartnamede belirlenen teklif mektubu.
4.1.6. Şekli ve içeriği İdari Şartnamede belirlenen geçici teminat.
4.1.7. İhale konusu işin tamamı veya bir kısmı alt yüklenicilere yaptırılamaz.
4.1.8. İhale dokümanının satın alındığına dair belge.
4.1.9. Ortağı olduğu veya hissedarı bulunduğu tüzel kişilere ilişkin beyanname.
4.1.10. Tüzel kişi istekli tarafından sunulan iş deneyim belgesinin, ayrı tüzel kişinin yanısıdan fazla hissesine sahip ortağına ait olması halinde sunulacak iş deneyim belgesinin başka bir tüzel kişiye kullandırılmayacağına ilişkin taahhütname.
4.2. Ekonomik ve mali yeterliğe ilişkin belgeler ve bu belgelerin taşması gereken kriterler
4.3. Mesleki ve Teknik yeterliğe ilişkin belgeler ve bu belgelerin taşması gereken kriterler
4.3.1. İş deneyim belgeleri:
İsteklinin, son on beş yıl içinde yurt içinde ve yurt dışında kamu veya özel sektörde sözleşme bedelinin en az % 70'i oranında gerçekleştirdiği veya % 50'si oranında denetlediği veyahut yönettiği idarece kusursuz kabul edilen ihale konusu iş veya benzer işlerle ilgili deneyimini gösteren ve teklif edilen bedelin %50'si oranından az olmamak üzere tek sözleşmeye ilişkin iş deneyim belgesi.
4.3.2. İsteklinin organizasyon yapısı ve personel durumu ile kaliteye ilişkin belgeler

POZİSYONU	MESLEK ÜNVANI	ADETİ
ŞANTİYE ŞEFİ	İnşaat Mühendisi	1
TOPOĞRAF	Jeodezi ve Fotoğrametre Müh. Veya Tekniker	1
ARAŞTIRMA TEKNİSYENİ	Teknisyen	1
SÜRVEYAN	Sürveyan	1
LABORANT	Laborant	1
TEKNİK NEZARATÇI	Maden. müh.	1

İSTEKLİLER TEKNİK PERSONEL TAAHHÜTNAMESİ VERECEKLERDİR
4.3.3. Makine ve diğer ekipmana ilişkin belgeler:

SIRA NO	EKİPMAN CİNSİ VE ÖZELLİKLERİ		
1	110'LUK PRİMER SEKONDER KONKASÖR GRUBU	ADET	1
2	FİNİŞER(ELEKTRONİK DUYARGALI)	ADET	1
3	MEKANİK PLENT(EN AZ 100 tn/sn)	ADET	1
4	DEMİR BANDAJLI SİLİNDİR(11 -14 tn/dinamik)	ADET	1
5	LASTİK TEKERLEKLİ SİLİNDİR	ADET	3
6	ARAZÖZ	ADET	1
7	KANTAR (en az 60 ton luk)	ADET	1
8	LASTİK TEKERLEKLİ YÜKLEYİCİ	ADET	3
9	DAMPERLİ KAMYON	ADET	10
10	JENARATÖR	ADET	1
11	KOMPRESÖR(MİN.192HPGÜCÜNDEKİZAKLI DELİCİ TABANCALI	ADET	1
12	GRAYDER ADET	ADET	2
13	DÖZERİMİN 350HP P.)	ADET	1
14	EKSKAVATÖR (1 KIRICI ARAÇMANLI MİN 300HP GÜCÜNDE)	ADET	3

İSTEKLİLER İHALEDE YAPI ARAÇLARI TAAHHÜTNAMESİNİ NOTERDEN ONAYLI VERECEKLERDİR.
4.4. Bu İhalede benzer iş olarak , 26038 SAYILI VE 29.12.2005 TARİHLİ RESMİ GAZETE'de YAYIMLANAN YAPIM İŞLERİNDE İŞ DENEYİMİNDE DEĞERLENDİRİLECEK BENZER İŞ LERİ İLAİR TEBLİĞİDE BELİRTİLEN A/XI GRUBU İŞLER ve İhale konusu iş veya benzer işe denk sayılacak mühendislik veya mimarlık bölümleri İNŞAAT MÜHENDİSLİĞİ dir
5. İhaleye sadece yerli istekliler katılabilecektir.
6. İhale dokümanı İL ÖZEL İDARESİ DESTEK HİZMETLERİ MÜDÜRLÜĞÜ adresinde görülebilir ve 250 TL karşılığı aynı adresten temin edilebilir. İhaleye teklif verecek olanların ihale dokümanını satın almaları zorunludur.
7. Teklifler ihale saatine kadar İL ÖZEL İDARESİ İHALE ODASI adresine verilebileceği gibi, iadeli taahhütlü posta vasıtasıyla da gönderilebilir.
8. İstekliler tekliflerini, her bir iş kaleminin miktarı ile bu iş kalemleri için teklif edilen birim fiyatlarını çarpımı sonucu bulunan toplam bedel üzerinden verecektir, İhale sonucu, üzerine ihale yapılan istekliyle her iş kaleminin miktarı ile iş kalemleri için teklif edilen birim fiyatların çarpımı sonucu bulunan toplam bedel üzerinden teklif birim fiyat sözleşme imzalanacaktır.
Bu İhalede, işin tamamı için teklif verilecektir.
9. İstekliler teklif ettikleri bedelin %3 ünden az olmamak üzere kendi belirleyecekleri tutarda geçici teminat vereceklerdir.
10. Verilen tekliflerin geçerlik süresi, ihale tarihinden itibaren en az 60 ı takvim günü olmalıdır.
11. Konsorsiyum olarak İhaleye teklif veremezler.
Diğer Hususlar:
YUKARIDAKİ MADDELERDE BELİRTİLMEYEN HUSUSLARDA İDAR İ ŞARTNAME, TEKNİK ŞARTNAME VE DİĞER KAMU İHALE MEVZUATI GEÇERLİDİR.
Basın No: 751 Doğu Y. İ No: 11 / 20.02.2009

İhale ilanı

Yol İnşaat İşleri Yaptırılacaktır.

Karayolları 16. Bölge Müdürlüğü
Erzincan-Erzurum D.Y. (Km:27+170-37+170) Sanat Yapıları, Toprak İşleri ve Üstyapı İşleri (Bitümlü Sıcak Karışım) yapım işi açık ihale usulü ile ihale edilecektir.
İhale Kayıt No : 2009/17361
1. İdarenin
a) Adresi : Kümbet Mah. Barbaros Bulvarı No:39 SİVAS
b) Telefon - Faks Numarası :346 2278200 - 346 2270293
c) Elektronik Posta Adresi (varsa)
2. İhale konusu yapımı işinin
a) Niteliği, Türü ve Miktarı :İhale konusu işin türü, niteliği ve miktarı ekli listede belirtilmiştir.
b) Yapılacağı Yer :ERZİNCAN
c) İşe Başlama Tarihi :Sözleşmenin yapıldığının tebliğ tarihinden itibaren10 gün içinde yer teslimi yapılarak işe başlanacaktır
d) İşin Süresi :Yer tesliminden itibaren 90 takvim günüdür.
3. İhalenin
a) Yapılacağı Yer :Kümbet Mah. Barbaros Bulvarı No:39 SİVAS
b) Tarihi - Saati :18.03.2009 - 11:00
4. İhaleye katılabilme şartları ve istenilen belgeler ile yeterlik değerlendirmesinde uygulanacak kriterler:
4.1. İhaleye katılma şartları ve istenilen belgeler:
4.1.1. Tebligat için adres beyanı; ayrıca irtibat için telefon numarası ve faks numarası ile elektronik posta adresi.
4.1.2. Mevzuatı gereği kayıtlı olduğu Ticaret ve/veya Sanayi Odası Belgesi.
4.1.2.1. Gerçek kişi olması halinde, ilk ilan veya ihale tarihinin içerisinde bulunduğu yılda alınmış, ilgisine göre Ticaret ve/veya Sanayi Odasına veya ilgili Meslek Odasına kayıtlı olduğunu gösterir belge,
4.1.2.2. Tüzel kişi olması halinde, mevzuatı gereği tüzel kişiliğin sicile kayıtlı bulunduğu Ticaret ve/veya Sanayi Odasından, ilk ilan veya ihale tarihinin içerisinde bulunduğu yılda alınmış , tüzel kişiliğin sicile kayıtlı olduğuna dair belge,
4.1.3. Teklif vermeye yetkili olduğunu gösteren İmza Beyannamesi veya İmza Sirküleri.
4.1.3.1. Gerçek kişi olması halinde, noter tasdikli imza beyannamesi.
4.1.3.2. Tüzel kişi olması halinde, ilgisine göre tüzel kişiliğin ortakları, üyeleri veya kurucuları ile tüzel kişiliğin yönetimindeki görevlileri belirten son durumu gösterir Ticaret Sicil Gazetesi veya bu hususları tevsik eden belgeler ile tüzel kişiliğin noter tasdikli imza sirküleri.
4.1.4. 4734 sayılı Kanunun 10 uncu maddesinin (a), (b), (c), (d), (e), (g) ve (i) bentlerinde sayılan durumlarda olunmadığına ilişkin yazılı taahhütname,
4.1.5. Şekli ve içeriği İdari Şartnamede belirlenen teklif mektubu.
4.1.6. Şekli ve içeriği İdari Şartnamede belirlenen geçici teminat.
4.1.7. İhale konusu işin tamamı veya bir kısmı alt yüklenicilere yaptırılamaz.
4.1.8. İhale dokümanının satın alındığına dair belge.
4.1.9. Ortağı olduğu veya hissedarı bulunduğu tüzel kişilere ilişkin beyanname.
4.1.10. Tüzel kişi istekli tarafından sunulan iş deneyim belgesinin, ayrı tüzel kişinin yanısıdan fazla hissesine sahip ortağına ait olması halinde sunulacak iş deneyim belgesinin başka bir tüzel kişiye kullandırılmayacağına ilişkin taahhütname.
4.2. Ekonomik ve mali yeterliğe ilişkin belgeler ve bu belgelerin taşması gereken kriterler
4.2.1. Bankalardan temin edilecek belgeler:
Teklif edilen bedelin % 10'undan az olmamak üzere, istekli tarafından belirlenecek tutarda bankalar nezdinde ki kullanılmamış nakit kredisini veya kullanılmamış teminat mektubu kredisini ya da serbest mevduatını gösteren yerli veya yabancı bankalardan alınacak belgeler.
4.3. Mesleki ve Teknik yeterliğe ilişkin belgeler ve bu belgelerin taşması gereken kriterler
4.3.1. İş deneyim belgeleri:
İsteklinin, son on beş yıl içinde yurt içinde ve yurt dışında kamu veya özel sektörde sözleşme bedelinin en az % 70'i oranında gerçekleştirdiği veya % 50'si oranında denetlediği veyahut yönettiği idarece kusursuz kabul edilen ihale konusu iş veya benzer işlerle ilgili deneyimini gösteren ve teklif edilen bedelin %70 oranından az olmamak üzere tek sözleşmeye ilişkin iş deneyim belgesi.
4.3.2. İsteklinin organizasyon yapısı ve personel durumu ile kaliteye ilişkin belgeler
1) 1 adet şantiye şefi (inşaat müh.)
2) 1 adet topoğraf
3) 1 adet teknik nezaretçi (maden mühendisi)
4) 1 adet topoğraf
5) 1 adet laborant
6) 2 adet araştırma teknisyeni
İsteklinin yukarıda belirtilen sayı ve nitelikteki teknik personeli inşaat mahalline bulunduracağına dair "Teknik Personel Taahhütnamesi" vermesi yeterlidir. İhale üzerinde kalan isteklinin; taahhüt edilen teknik personelin idarece öngörülen nitelik ve sayıda olduğuna dair belgeleri sözleşmenin imzalandığı tarihten itibaren 5 iş günü içinde idareye sunması zorunludur. İş ortaklıklarında teknik personel, ortaklık oranına bakılmaksızın pilot ve diğer ortaklar tarafından karşılanabilir.
4.3.3. Makine ve diğer ekipmana ilişkin belgeler:
1) 2 adet finişer (elektronik duyargalı)
2) 1 adet mekanik plenti (en az 100 ton/sa kapasiteli)
3) 1 adet asfalt plenti (en az 150 ton/sa kapasiteli)
4) 15 adet damperli kamyon
5) 1 adet greyder (en az 80 HP)
6) 3 adet demir bandajlı silindir (10-14 ton statik ağırlıklı)
7) 3 adet lastik tekerlekli silindir
8) 2 adet lastik tekerlekli yükleyici
9) 1 adet asfalt süpürme makinesi
10) 1 takım konkasör grubu (en az 90'lık primer+sekonderli)
11) 1 adet distribütör
12) 2 adet su arazözü (en az 10 tonluk)
13) 5 adet izolasyonlu tanker (en az 20 tonluk)
14) 1 adet toz üretme makinesi
15) 1 adet kantar (en az 60 tonluk)
16) 1 adet ekskavatör (en az 200 HP)İsteklinin kendi malı olan tesis, makine, teçhizat ve diğer ekipman tapu, demirbaş veya amortisman defterine kayıtlı olduğuna dair noter tespit tutanağı veya yeminli mali müşavir raporu y ada serbest muhasebeci ve mali müşavir raporu ile tesvik edilir. Taahhüt edilerek temin edilecek tesis, makine, teçhizat ve diğer ekipman için ise noter onaylı taahhütnamenin verilmesi gerekir. Geçici madde getirilmiş veya 10/8/1985 tarihli ve 3226 sayılı Finansal Kiralama Kanunu hükümlerine göre edinilmiş tesis, makine, teçhizat ve diğer ekipman da, kira sözleşmesi eklenmek ve ihale ilk ilan tarihine kadarki kiraların ödendiği belgelenmek şartı ile isteklinin kendi malı sayılır. İş ortaklıklarında, pilot ve diğer ortaklara ait tesis, makine, teçhizat ve diğer ekipman ortaklık oranına bakılmaksızın tam olarak değerlendirilir.
4.4. Bu ihalede benzer iş olarak , yapım işlerinde iş deneyiminde değerlendirilecek benzer işlere dair tebliğin yer alan A/X grubu işler İhale konusu benzer işlere denk sayılacaktır, ve İhale konusu iş veya benzer işe denk sayılacak mühendislik veya mimarlık bölümleri; İNŞAAT MÜHENDİSLİĞİ dir
5. İhaleye sadece yerli istekliler katılabilecektir.
6. İhale dokümanı Karayolları 16. bölge Müdürlüğü (Asfalt Başmühendisliği) adresinde görülebilir ve 300 TL karşılığı aynı adresten temin edilebilir. İhaleye teklif verecek olanların ihale dokümanını satın almaları zorunludur.
7. Teklifler ihale saatine kadar Kümbet Mah. Barbaros Bulvarı No:39 SİVAS adresine verilebileceği gibi, iadeli taahhütlü posta vasıtasıyla da gönderilebilir.
8. İstekliler tekliflerini, her bir iş kaleminin miktarı ile bu iş kalemleri için teklif edilen birim fiyatlarını çarpımı sonucu bulunan toplam bedel üzerinden verecektir. İhale sonucu, üzerine ihale yapılan istekliyle her iş kaleminin miktarı ile iş kalemleri için teklif edilen birim fiyatların çarpımı sonucu bulunan toplam bedel üzerinden teklif birim fiyat sözleşme imzalanacaktır.
Bu ihalede, işin tamamı için teklif verilecektir.
9. İstekliler teklif ettikleri bedelin %3 ünden az olmamak üzere kendi belirleyecekleri tutarda geçici teminat vereceklerdir.
10. Verilen tekliflerin geçerlik süresi, ihale tarihinden itibaren en az 150 takvim günü olmalıdır.
11. Konsorsiyum olarak İhaleye teklif veremezler.
Basın No: 707 Doğu Y. No: 10 / 20.02.2009

Erzincan'da gündem **doğu**'dan takip edilir
doğu Gazetesi,
Erzincan'ın en iyisi...

E.Ü. dünya üniversitesi olma yolunda

1'den devam

Dolayısıyla Anadolu da bir dünya üniversitesi, Erzincan üniversitesi anlatan bir öz ülküdür, bir slogandır. Üniversitenin karakteristiğini belirtir. Parmak izi kadar önemlidir. Dolayısıyla da üniversiteye ait olmalıdır. Başkası kullanmamalıdır. İşte bunun içinde Erzincan Üniversitesi olarak '' Anadolu da Bir Dünya Üniversitesi'' sloganını Türk Patent Enstitüsünden patentini alarak üniversitemize ait bir slogan, öz ülkü haline getirdik. Artık bu sloganı başka bir kurumun, başka bir üniversitenin kullanması mümkün değildir. Bu öz ülküyü gerçekleştirebilecek tek üniversitede Erzincan Üniversitesidir. Bu sloganın içeriğini biraz açtığımızda, üniversitenin güçlü olanları, üniversitenin bulunduğu bölgeyi yukarılara çıkarabilecek olanları çok büyük kabiliyetlere sahip olmalıdır. Bu sahip olması gereken özellikleri de bulunduğu bölgenin karakterini, kültürünü alarak onu dünyaya tanıtabilen onun evrensel kültürüne katkıda bulunarak dünyaya sunan üniversitedir. Bu çok önemlidir. Bunu başarabilen üniversitelerin sayısı da çok azdır. Erzincan Üniversitesi bu üniversitelerin arasındadır. Bu sebeple de Erzincan Üniversitesi olarak '' Anadolu da Bir Dünya Üniversitesi'' sloganını Türk Patent Enstitüsünden patentini alarak üniversitemize ait bir slogan, öz ülkü haline getirdik" dedi.

E.Ü. basketçileri ağırlayacak

1'den devam

17-21 Mart 2009 tarihleri arasında yapılacak olan, Üniversite Sporları Federasyonun Basketbol C kategorisi müsabakalarına ev sahipliği yapacak olan Erzincan Üniversitesi'nin bu organizasyonu ile Erzincan'ın hem ekonomik, hem de tanıtım açısından önemli olduğunu söyleyen E.Ü Rektörü Prof. Dr. Erdoğan Büyükkasap; "yapılacak basketbol turnuvalarına 8 üniversiteden 250 civarında sporcu ve yönetici katılacak. Burada gelecek misafirlerimize Erzincan'ın güzelliklerini, ve Erzincan Üniversitesinin kısa sürede kat ettiği mesafedeki başarısını anlatacağız. Bu müsabakalara Erzincanlı hemşehrilerimizi de bekliyoruz" diyen Prof. Dr. Büyükkasap, onlarca üniversite arasından müsabakaların Erzincan'da yapılmasındaki en büyük etkenin Erzincan Üniversitesinin fiziki ve teknik anlamda yeterli ldığından kaynaklandığını söyledi. Rektör Büyükkasap, müsabakaların yapılacağı yerlerin teknik bir heyet tarafından belirlendiğini Erzincan Üniversitesi'nin ise onlarca üniversite arasından seçildiğini vurguladı.

AK Parti adayları yemekte buluştu

Kemal Arduç

Ak Parti İl Başkanlığı ak partiden belediye meclis üyeliğine aday olan isimlerle yemekli bir toplantı tertip etti. Meclis Üyesi adayları ile bir araya gelen Ak Parti Erzincan İl Başkan vekili İsmail Güneş, Erzincan adına üzerlerine düşen görevleri icra edebilmeleri için vasıflı, ehliyetli ve dürüst insanlara ihtiyacımı olduğunu belirterek, adaylarının bu özelliklerde olduğuna dikkat çekti. Güneş konuşmasını şu şekilde sürdürdü: "Biz belediye çatısı altında bir bütün olarak hizmet vereceğiz. Herkesin sorumluluk sahası ve görevi kendi kabiliyet ve becerisine göre tanzim edilecek, böylece işlerin düzenli ve daha hızlı yürümesini sağlamış olacağız. Eğer siz beraber çalışacağınız kişileri isabetli seçmez iseniz, halkın isteklerine cevap veremezsiniz. Hizmetin tıkanmaması için görev paylaşımını çok isabetli yapmanız şarttır. Biz adaylarımızı seçerken bu noktaya çok dikkat ettik. Çünkü hizmet etmenin en önemli şartı sağlam bir kadro oluşturabilmektir. Biz Erzincanlılara hizmet edebilmek adına değerli ve özellikli bir kadro ile yola çıktığımız inancını taşıyoruz. Seçim çalışmalarımız her alanda süratle devam ediyor. Bu sebeple değerli adaylarımıza, partilerimize ve bize gönülden destek veren halkımıza teşekkürlerimi sunuyorum" dedi.

Huzur toplantılarına ilgi artıyor

1'den devam

HUZUR TOPLANTILARI SERİSİ HIÇ BİTMEYECEK

Toplantıda Emniyet Müdürü Çimen; "Benim memleketimde Erzincanlı polisler var, Burada da biz varız. Size hizmet etmek için geldik. Mesai saati diye bir şey bilmiyoruz, gece gündüz; güzel şehrimizin huzurunun bozulmaması için çabalıyoruz, ben ve ekibim sürekli halkın içindeyiz," dedi. Huzur toplantılarının bir amacının da vatandaşların isteklerini doğrultusunda gerekli tedbirleri almak olduğuna dikkat eden Çimen, eksik veya yanlış yaptıkları konularda vatandaşlarını kendilerini düzeltmelerinin, toplum destekli güvenlik anlayışının gereği olduğunu ifade etti. Devlet kurumlarının bölgede yaşayan insanların huzuru ve hizmeti için var olduğunu ve o insanların hizmetinde olduğunu belirtti. Eğer o bölgenin insanları o kurumu ve kurum çalışanlarını sahip çıkarsa başarı sağlanır. Eski benliğimize, sevgiye, güvene birliktelige, dayanışmaya dayalı toplum yaşantısını yakalamanın yolu kurumlar ve vatandaşların bütünlüğü ile olur. Benim vatandaşlardan ve emniyette çalışan arkadaşlardan isteğim birbirinizle olan diyaloguınuzu, irtibatınızı kesmeyin ve hep birlikte hareket edin" dedi. Asayiş ve trafik konularında bilgilerin verilmesinden sonra vatandaşlardan söz alanlar "Polisimizden çok memnunuz, mahallemizde hemen hemen hiçbir sorunumuz yoktur" dediler. Emniyet Müdürü Çimen, vatandaşlardan günün 24 saati çekinmeden her konuda ücretsiz olan 155 polis imdat telefonunu aramalarını, her türlü şüpheli araç ve kişilerle ilgili polise bilgi vermelerini istedi. Başarılı olmak ve hep birlikte huzurlu bir toplumda yaşamak amacımızı gerçekleştirmek için en büyük destekçilerimiz sizlersiniz. Bizler sizin huzurunuzu temin etmek için buradayız ve kapımız yirmi dört saat sizler için açıktır, dedi. Kanun ve yönetmelikler çerçevesinde görevlerini yaptıklarını anlatan Çimen, , vatandaşın desteğini de önemsediklerini ifade etti.

'Kızılay- Hocabey- Taksim bir arada ıslah edilecek'

Kemal Arduç

Yerel seçimler öncesi belediye başkanlığına aday olan isimler projelerini açıklamaya başladılar. Milliyetçi Hareket Partisi Erzincan Belediye Başkan adayı Erkan Karaman, belediye başkanı seçildiği takdirde yapacağı ilk proje Kızılay- Hocabey- Taksim mahallelerinin ıslahı olacağını söyledi. Şu anda sadece Taksim Mahallesinde çalışma başlatılacağı ve yeniden yapılandırma yapılacağının açıkladığını hatırlatan Karaman, "Bu projeye muttlaka Hocabey ve Kızılay mahalleleri de dahil edilecektir. Üç mahalle birlikte ıslah edilecektir. Çünkü Kızılay- Taksim- Hocabey Mahallelerinin ıslahı Erzincan'ın en büyük sorunlarından biridir" dedi.

Bu üç mahallenin Erzincan'ın en köklü mahalleleri olduğuna dikkat çeken Belediye Başkan Adayı Erkan Karaman," Kızılay- Taksim ve Hocabey Mahalleleri bir çoğumuzun doğup büyüdüğü. Hatıralarımızın olduğu mahallelerdir. Fakat buralar her geçen gün farklı illerden göç almaktadır. Mahalledeki sosyal yapı giderek bozulmaktadır.. Üç mahalle birlikte ıslah edilmezse sosyal çöküntü ilerleyecek ve ilerde telafisi mümkün olmayan gelişmeler yaşanabilecektir. Bu nedenle sadece Taksim değil, Kızılay ve Hocabey Mahalleleri de bu projeye dahil edilecektir" şeklinde konuştu.

KONUT İHTİYACI GİDERİLECEK

Erkan Karaman Çarşı mahallesini örnek göstererek, "Çarşı Mahallesinin alanı 180 bin metrekaredir. Bu alana 880 konut yapılmıştır; Kızılay- Taksim- Hocabey Mahallesinin toplam alanı ise 360 bin metrekaredir. Bu üç mahallenin bulunduğu alana yaklaşık 1100 konut yapılabilir. Alış veriş merkeziyle, okuuyla, Çocuk oyun parklarıyla, yeşil alanları ve çevre düzenlemesiyle Erzincan'a yepyeni ve modern bir toplu konut alanı kazandırılacaktır. Bu bölge Erzincan'ın prestiji haline gelecektir. Böylece hem şehirdeki konut ihtiyacı giderilecek, hem de Erzincan'ın en modern mahallesi oluşturulacaktır" dedi.

Hem Çarşı mahallesinde hem de Mengüceli mahallesinde yaptırılan toplu konutlara aşırı müracaatın olduğunu ve hak sahiplerinin kura ile belirlendiğini, bunun da Erzincan'daki konut ihtiyacını ortaya çıkardığını ifade eden Karaman, TOKİ' nin de bu projeye sıcak bakacağını söyledi.

HER MAHALLEYE BELEDİYE TEMSİLCİ BİRİMİ

Erzincan'ın 25 mahallesinde Belediye Temsilci Birimi oluşturacağız, diyen Karaman,"tüm mahallelerdeki belediye temsiliciliklerimiz sayesinde olup biten her şeyden haberimiz olacak, o mahallede ihtiyaçlı var mı, yol veya kaldım bozulmuş mu, mahalle halkının isteği nedir? Bütün bunlardan mahalle temsilcisi birimi sayesinde haberdar olacağız ve sorunların çözümü için çalışma yapacağız" diye konuşkıya alınır şeklindeki söylemler kasıtlı olarak çıkarılıyor. Vatandaşlarımız buna itibar etmesin. Kaldı ki Sayın Bakanımız Binali Yıldırım'ın da böyle bir açıklaması olmamıştır. Kendisiyle ilişkilerimizi en üst düzeyde tutarak, diğer Milletvekillerimizle birlikte el ele verecek, şehrimizin gelişmesi ve kalkınması için çalışacağız. Ben de bu ilin yerel yönetimine talibim, Genelde ve yerelde hizmetler farklıdır", şeklinde açıklama yaptı.

BU TOPRAKLARA BORCUMUZ VAR

29 Mart 2009 tarihinde yapılacak olan seçim için halk kararını vermiştir diyen Karaman, "Benim hemşerilerim kimi seçeceğini, Belediye Başkanlığı için kimi göreve getireceğini ve Erzincan'ı kime teslim edeceğini çok iyi bilmektedir. Ben de kendilerine layık olmaya çalışacağım, bundan hiç kimsenin şüphesi olmasın, çünkü bizim bu topraklara borcumuz var. Atalarımızın bize emanet ettiği şehrimize gönül borcumuz var, şehrimize hizmet etmek bizim için ibadettir" dedi.

SATILIK EV

Afa Konutlarında satılık orta katta daire.

Müracaat:
0535 771 57 40

ELEMAN ARANIYOR

Şirketimizin şantiyelerinde çalıştırılmak üzere genç İnşaat Mühendisleri alınacaktır.
İsteklilerin aşağıdaki adrese özgeçmişleri ile birlikte şahsen yada e-mail yoluyla müracaat etmeleri rica olunur.
İDEAL ENERJİ ÜRETİM SANAYİ VE TİC. A.Ş.

e-mail:
emrullah_karasu@mynet.com
cokcu@akfen.com.tr

ADRES:
İstasyon Mah. Tugay Cad. 1/A Aşkale/ERZURUM
Tel: (0442) 415 13 65 Faks: (0442) 415 13 47

ZAYİ
Erzincan yeşilkart Bürosundan aldığım yeşil kartımı kaybettim.
Hükümsüzdür
Hatice Gökdemir

İlan ve reklamlarınızı **doğu**'da değerlendirin...

doğu
Günlük Haber Yorum Aktüalite Gazetesi
V. Recep Yazıcıoğlu Cad. No: 57 ERZİNCAN
Tel - Fax : 224 24 25-26
e-mail : info@dogugazetesi.com

Sahibi:
H. İbrahim Özdemir

Yazı İşleri Müdürü:
Naim Çakır

Ermat Ofset
V. Recep Yazıcıoğlu Cad. No: 57
ERZİNCAN
Tel: 224 24 25 -26

e-mail
ermatofset@yahoo.com
Abone:
Yıllık 60.00 TL
6 Aylık 30.00 TL
Aylık 6.0 TL
Şehir Dışına PTT masrafı ilave edilir.

İlan tarifesi

Resmi İlan Sütun/cm	6.00 TL
Genel Kurul İlanları	45.00 TL
Özel İlan, Reklam-sütun	1.50 TL
Zayi	10.00 TL
İbrik - Başsağlığı	50.00 TL
Güncel Geçmiş Gazete	50 Kr

günün takvimi
20 Şubat
2009 Cuma
SAYI: 9484

Türkiye Şampiyonasına Erzincan damgası...

13 -15 Şubat 2009 Tarihinde Isparta Eğridir 'de yapılan gençler Türkiye şampiyonasına iki sporcu ile katılan Erzincan iki birincilik alarak büyük bir başarı sağladı

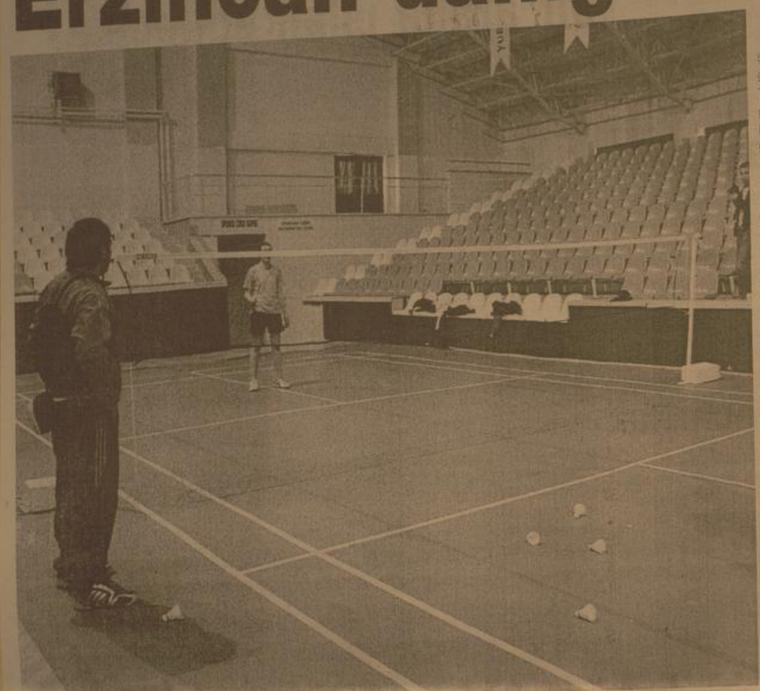

Kemal Arduç

Erzincanlı badmintoncular, Türkiye şampiyonasından birincilikle dönmenin gururunu yaşıyorlar. 13 -15 Şubat 2009 Tarihinde Isparta Eğridir 'de yapılan gençler Türkiye şampiyonasına iki sporcu ile katılan Erzincan, iki birincilik almasını bildi.

Erzincan'ı temsilen Isparta'ya giden Busenur Korkmaz tek kızlarda ve çift kızlarda şampiyon olurken ,diğer sporcu Özge Toyran ise çift kızlarda birinci tek kızda ise Türkiye üçüncüsü oldu.

Almış oldukları dereceler sonucu İtalya 'da yapılacak olan Avrupa Ranking Şampiyonasına Türkiye'yi temsil etme hakkını da kazandılar. Yarışmalar ile ilgili açıklama yapan il antrenörleri Murat Sönmez ve Uğur Erçetin; "İlimizi temsilen yarışmaya katılan iki sporcumuzu da uzun zamandır bu yarışmaya hazırlıyorduk. Beş kategoride oynanan yarışmaların iki kategorisinde Erzincanlı sporcuların birinci olması bizim için çok sevindirici. Bu başarılarımızda Gençlik Spor İl Müdürlüğümüzün vermiş olduğu destekler, kulüplerimizden özellikle il özel idaresi ve Erzincan sporun katkıları da başarılı olmamızda ve yeni sporcular yetiştirmemizde önemli bir etken olmuştur. Bundan sonraki hedefimiz Buse , Özge gibi yeni yetenekler yetiştirip ilimizi ve ülkemizi uluslar arası yarışmalarda temsil edecek sporcular yetiştirmektir" dediler

aşkale çimento
ERZİNCAN ÇİMENTO FABRİKASI

ERZİNCAN'A DEVASA TESİS
Erzincan Çimento Fabrikası Çok Yakında Hizmette.

Kaliteli... Modern... Çevreye Duyarlı... Erzincan'a Hizmet Edecek...

Aşkale Çimento Farkı İle...
Erzincan Çimento Fabrikası Start Alıyor...

AŞKALE ÇİMENTO SANAYİ T.A.Ş.
"birliğin ve dirliğin harcı"

Genç Boğalar taraftar gurubu Bulancak'a gidiyor

Erzincanspor-Bulancak maçı için Erzincanspor'u desteklemek üzere 50 kişilik taraftar grubu Bulancak'a gidiyor

Burhan Güven

Erzincanspor ligin ikinci yarısında ilk maşını Bulancakspor ile oynayacak. İlk karşılaşmada takımı yayınız bırakmayan 50 kişilik taraftar grubu destek için Bulancak'a gidecek. Konuyla ilgili açıklama yapan Genç Boğalar' Taraftar Gurubu Başkanı Erkan Sınır şöyle konuştu: "Öncelikle Erzincanspor taraftarını evimizde oynayacağımız maçlara davet ediyoruz. Çünkü Erzincanspor taraftarının en büyük sorunu bu. Taraftar olarak maçlara aşırı derece ilgisiziz. Bilindiği üzere Erzincanporumuz uzun süreli bir kamp dönemi geçirdi. Hazırlık maçları yapıldı ve ihtiyaçlı bölgelere transferler yapıldı. Bu aşamaların ardından 22 Şubat Pazar Günü Erzincanporumuz Bulancak deplasmanında zorlu bir sınava çıkıyor. Bizde nasıl başlarsan öyle gider düşüncesi ile 50 kişilik taraftar olarak Pazar günü yola çıkmak üzere hazır bulunmaktayız. Takımımızı bu zoru deplasmanda yalnız bırakmayacağız ve Erzincansporumuzun galibiyet serisi yakalaması için iyi bir başlangıç yapmasına katkıda bulunacağız. Erzincansporumuz hiç merak etmesin. Pazar günü Bulancakspor'a kendi sahasını zindan edeceğiz. Erzincansporumuz'a 13 Şubat Sa yumumuzun atmosferini aratmayacağız ve Erzincansporumuzun yanımıyle biz taraftarın desteğiyle sahadan galibiyetle döneceğiz. Bunda ısrarla ve şiddetle sesleniyorum tüm Erzincansporumuzun evinde maçlarına ilgi göstersinler. Biz Genç Boğalar Taraftar Gurubu olarak fedakarlığa hazırız. Erzincansporumuza ligin ikinci yarısı hayırlı uğurlu olsun. İnşallah ahmet akıyla ipi göğüsleyeceğiz" şeklinde konuştu.

Başkan adayından görülmemiş kampanya

Erzincan'ın Kemah İlçesi'nden AK Partiden belediye başkan adayı olan Hüsamettin Şanal, ilçe teşkilatı önünde kurduğu stantta kendi elleriyle kestiği tulum peyniri dönerini lavaş ekmekle halka ikram etti, oy istedi

Birlik Haber-Sen'in kurucusu ve 3. dönem genel başkanlığını yapan Hüsamettin Şanal, memleketi olan Erzincan'ın Kemah ilçesinden Ak Parti'den belediye başkan adayı oldu. İlçede seçim çalışmalarına başlayan Şanal, Türkiye'de görülmemiş bir kampanyaya imza attı. Şanal, kurduğu döner tezgahında meşhur Kemah tulum peyniri keserek vatandaşlara dağıttı. 5'te

29yıl
doğu
www.dogugazetesi.com.tr
ERZİNCAN'IN GÜNLÜK HABER YORUM AKTUALİTE GAZETESİ
21 ŞUBAT 2009 CUMARTESİ YIL: 29 SAYI: 9485 FİYATI: 25 YKr
ISSN 1301-1777

'Nüfus yok ki, iş olsun'

Kemahlı ayakkabı tamircisi (60) Cemal Sarıgöl, yıllar önce gözde meslekler arasında olan ayakkabı tamirciliğinin bitme noktasına geldiğini söyledi 5'te

Cinayete yardım eden öldürenden fazla ceza aldı

Boşandığı eşi ile aşk yaşayan adamı öldürüp 4 parçaya bölen katil 12,5 yıl hapis cezası aldı. Katile yardım eden eski karısı ise 25 yıl ağır hapse mahkum edildi..

Kemal Arduç

Boşandığı eşi ile ilişkisi olan kişiyi öldürüp 4 parçaya bölen katil zanlısı, yargılandığı mahkeme tarafından 12.5 yıl hapse mahkum oldu. Cinayete yardım eden eski karısı ise 25 yıl ağır hapis cezası aldı. Erzincan'da boşandığı eşi ile aşk yaşadığı gerekçesiyle Bakkallık yapan Hüseyin Bal'ı (48), öldüren Ali Per (50), tahrik indiriminden yararlandı. Önce ömür boyu hapis cezası alan sanığın cezası, 12,5 yıl hapis cezasına çevrildi. Cinayete yardım eden kadın ise 25 yıl ağır hapis cezasına çarptırıldı.

TELEFON KAYITLARI CİNAYETİ ORTAYA ÇIKARDI

Erzincan'da geçtiğimiz yılın Eylül ayında meydana gelen olay, şöyle gelişmişti. 5'te

Minibüs ve taksi duraklarına AB standardı

Kemal Arduç

Yüksel Çakır"a taksici esnafından gelen " Erzincan Ergan Dağı Projesinin hayata geçmesiyle beraber Avrupa Birliği standartlarına uygun bir şekilde bizde taksicilik yapmak istiyoruz. Taksi duraklarımızın en iyi şekilde dizayn edilmesini, taksilerimizin de bu şekilde yenilenmesini istiyoruz. Eğer bu konu ile ilgili bizlere önülü olabilirseniz, destek olabilirseniz, biz hem taksi duraklarıyla alakalı olarak bir çalışma başlatmak istiyoruz." Önerisi karşısında Yüksel Çakır "Taksi durağı ziyaretlerimizde taksici arkadaşlarımızla konuşurken kendileriyle çeşitli konularda bilgi alışverişinde bulunduk. 5'te

Ak Parti Erzincan Belediye Başkan Adayı Yüksel Çakır merkezde bulunan taksi durakları, minibüs terminalleri ve büfeleri Avrupa Birliği standartlarına getirmek için yeni bir proje geliştirdiklerini ve bu projeyi 2009 yılı içerisinde hayata geçirmek için çaba sarf edeceklerini söyledi

Kalp krizi ölüm getirdi

Erzincan'ın Üzümlü ilçesine bağlı sansa köyünde iki köylü vatandaş tarafından bulunan yaşlı bir erkek cesedi, yakınlarını yasa boğdu

Önceki gün 15,30 sıralarında Erzincan Erzurum Karayolunun 50'nci kilometresinde Sansa köyü yolu üzerinde, köylüler tarafından yaşlı bir erkek cesedi bulundu. Köylüler tarafından olayın Jandarmaya haber verilmesi üzerine yaşlı adamın cesedi Üzümlü Belediyesine ait cenaze aracı ile Erzincan Devlet Hastanesi morguna kaldırıldı. 5'te

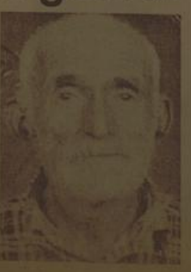

NOTLAR
Rıfkı Kaymaz
rifkikaymaz@hotmail.com
YIRTICI KUŞ
Yazısı Sayfa 3'te

OBJEKTİF
Şefik ARAS
"ANADOLUDA BİR DÜNYA ÜNİVERSİTESİ"
Yazısı Sayfa 3'te

Erzincanspor Bulancak'a üç puan için gitti... 6'da

Tarihten Sayfalar

İslamiyetten Önce Türk Devletleri

Bursa'nın Fethi

Osmanlı Devleti'nin ilk başkentlerinden biri olması hasebiyle Bursa, devletin, idari, siyasi, dini, ilmi, kültürel, sosyal ve ekonomik hayatında önemli derecede rol oynayan bir merkezdi. Çok daha sonraları gelecek olan Keçecizâde Fuad Paşa'nın "Bursa Osmanlının dibacesidir" sözü, Bursa'nın Osmanlı tarihinde oynadığı role işaret etmektedir.

Kuruluşu, milattan önceki yıllara dayanan Bursa, daha sonra Romalıların eline geçer. Roma'nın Doğu ve Batı olmak üzere ikiye bölünmesinden sonra çevresi ile birlikte Doğu Roma İmparatorluğunun (Bizans'ın) sınırlarında kalmıştır.

Osmanlı Devleti'nin kurucusu olan Osman Bey'in siyasi faaliyetlerinin bir sedi-ki-ken işaret ettiği gibi Osman Bey, Bursa'yı kuşatma altına almış fakat fethine muvaffak olamamıştı. Bununla beraber Bursa'ya Bizans'ın gelecek yardımını mani olmak için, şehrin yakınlarına iki kale yaptırmış, bunlardan birine Ak Timur'u, diğerine de Balabancık'ı muhafız olarak tayin etmişti. Böylece Osman Bey, Bursa'ya dışardan gelebilecek yardım yollarını denetim altına almış oluyordu. Bu sebeple 1315 yılından itibaren Bursa, Osmanlılar tarafından çevresinde inşa edilen kaleler vasıtasıyla bir mânâda muhasara altına alınmış oluyordu.

Orhan Bey, 1326 yılında büyük bir kuvvetle Bursa üzerine yürür.

Aşıkpaşazâde ve Neşri gibi kaynaklar, Osman Gazi'nin, Bursa'nın fethinden önce oklu Orhan'a;

"Oğul, sen önce Adranps (Orhaneli)'a git ki, o kâfirin babası Dinboz gazasında benim Bay Koca'mın düşmesine sebep oldu," diyerek onu Gazi Mihal (Köse Mihal), Turgut Alp, Şeyh Mahmud ve Edibali'nin kardeşi oklu Ahi Hasan'la gönderdi.

Orhan Bey, bu tecrübeli komutanlarla görüşerek Bursa'nın güneyinde ve bir bakıma Bursa'nın anahtarı durumunda olan Adrinos kalesini alıp yıktır. Orhan Bey'in gelişinden önce kaleyi boşaltıp Elete dağına çıkmış olan halk ve kale beyi, Orhan'a itaatini bildirirler. Burun üzerine tekrar yerleşmesi ade edilen halka karşı Orhan Bey, inançlarına ve örf ve âdetlerine müdahale etmeyecek derecede merhametli ve hoşgörülü bir şekilde davranır.

Bundan sonra Bursa önlerine gelen Orhan Gazi, Pınarbaşı mevkiinde karargâhını kurup kaleyi kuşatır. Bizans'tan beklediği yardımın gelmeyeceğini anlayan ve kale beyi kurtarmaktan da ümidini kesen kale beyi, Gazi Mihal Bey vasıtasıyla ve bazı şartlarla Bursa'yı teslim edeceğini bildirdiğinden 2 Cemâziyelevvel 727 (6 Nisan 1326) tarihinde Bursa Osmanlılara teslim edilir. Kale muhafızı olan Evrenos da Müslüman olarak Osmanlıların hizmetine girer. Orhan Bey, burayı ele almadan sonra babasının na'şını buraya getirterek sonrasında Gümüşlü Kümbed diye meşhur olan yere defn ettirir.

Gerek stratejik gerekse psikolojik bakımdan Osmanlılar için büyük bir mânâ ve ehemmiyet ifâde eden Bursa'nın fethini küçük bir hadise olarak göstermeye çalışan Gibbons, bunu özellikle İstanbul'daki iç çekişmelere ve hâlen maddî sıkıntı içinde bulunmasına bağlar. Bu arada Bursa'nın fethinden sonra Evrenos Bey'in Müslüman olduğunu, birçok kimsenin de ona uyarak yeni fâtihlerin (Osmanlıların) dînini kabul ettiğini de belirtir. Böylece kuruluş dönemindeki Osmanlı Beyliği'nin gücünü ve çevrelerindeki insanlar üzerinde meydana getirdikleri olumlu havaya da işaret eder.

Sağlık ve Hastalıklar

Öksürüğe karşı adaçayı

Farenjit ve bademcik problemi olanların sigara ve asitli içeceklerden (kola, soda, maden suyu gibi) özellikle uzak durmaları gerekir. Gargara uygularken bu tür içeceklerden uzak durulmasını öneririm. Bütün bunların paralelinde diş ve ağız temizliğine özen göstermek gerekir. Yemeklerden sonra mutlaka dişlerinizi fırçalayınız. Uygulamada belirtilen gargarayı mutlaka dişlerinizi fırçaladıktan sonra yapınız. Bu noktada, okul çağında çocukları olan anne ve babaların dikkâtli olmaları gereken bir konuyu önemle vurgulamak istiyorum. Çocukluk döneminde boğaz iltihabı, boğaz ağrısı bazı ebeveynler tarafından pek fazla önemsenmeyen bir rahatsızlıktır.

Basit bir durum gibi görünen boğaz iltihabının ciddi sonuçlar doğurabileceğini gözardı etmeyiniz. Mutlaka hekiminize danışınız.

BİLİYOR MUYDUNUZ?

Antik çağda ve sonraki yüzyıllarda sebze ve tahıl ekilen tarlalara adaçayının yaprak ve sapları serpilirdi. Adaçayına parazitler, böcekler yaklaşamaz. O, bir parazit kovucudur (uzaklaştırıcıdır).

Komik Fotoğraflar

bugün ne pişirsem'

İşkembeli Nohut

Malzemeler
1kaşık yulaf
1kaşık tereyağı
2bardak su
tuz, Tarçın

Ufak bir tencerede yağı eritin, ocaktan çekip suyu katın ve tekrar ocağa koyarak suyu kaynatın. Su kaynayınca yulafı ilâve edin, kısık ateşte karıştırarak 30 dk pişirin.

Afiyet olsun.

Güldürmece

Yazı tura

Temel üniversite sınavına girmiş. Her soruda yazı tura atarek cevapları vermiş. İki saat sonra öğrencilerin çoğu sınav kağıdını verip salonu terk etmiş. Temel hala yazı tura atıyor. Öğretmen gelip başına dikiliyor. -"Temel hepsini yazı tura atıyorsun hâla bitirmedin mi?" Temel: - "Hocam bir saat önce bitirdim ama cevaplarımı kontrol ediyorum!"

Şiir Gezgini

BİR NEFES DÜŞ GİBİ

Bu selin akışını
hiçbirşey durdurmaz artık.
Ummadığım ve ummadığın bir anda çıktı karşıma.
Çocukun ırmaklar gibi,
amansız seller gibi geldin,
muhtıra yıkarak
ve benden birçok şeyleri
beraberinde sürükleyerek gideceksin.
İşte o zamanı yokluğunla
en dayanılmazı ile
karşı karşıya kalacağım.

Ergeç gideceksin, beni anlayamadın,
beni sevmeden gideceksin.
Yalnız bir iç kırıklığı kalacak senden,
teselliniz bir hüzün kalacak.
Yıllardır aradığım sendin
ama sen gittikten sonra
başkasını aramayacağım.
Cesaretsizlik ile cesaretsizliğin arasında kalan bir ruh halinde
çoktan sonra kadar arardım seni.
Ama geldin bir kere, eğer bilerek gelmiş olsan, ortası bilmedim...

Geldin ya!
Şimdi herşey güzel sonunla.
Yürümenin, konuşmanın,
hatta almanın bir başka anlamı var artık.
Sen varsan ya,
herşey kamburaşka gözlerinde...

Ümit Yaşar OĞUZCAN

Kıssadan Hisseler...

ARPA VE SAMAN

- Arkadaşının tahsili, terbiyesi yeterli midir, Kur'an'ı iyi okur mu, tefsir ve hadis öğrenmiş midir?

Odada kalan cevap verdi:

- Yok canım, ne tahsil ve terbiyesi, ne ilmi?

Eşeğin biridir, şeyden anlamaz. Biraz şarlatandır, ona güveniyor. Bu arada dışarı çıkan içeri girdi ve içerdeki dışarı çıktı Köylü içeri girene de arkadaşı için aynı soruyu sordu O da arkadaşı için şöyle dedi:

- Sözün biridir. İlim ve edepten hiç nasip almamıştır İstanbul'da boşuna kalıbını çıkmamıştır. Mollaların hazırlanması bitince birlikte akşam namazı kıldılar. Namazdan sonra ev sahibi akşam yemeği getirdi ve mollaları sofraya buyur etti Sofrada açık kapalı üç tabak yemek vardı Ev sahibi bunlardan ikisini birer tane mollaların önüne, üçüncü de kendi önüne koydu ve "Haydi buyurun" dediğinde herkes önündeki tabağı açtı Mollalardan birinin tabağında arpa diğerinin tabağında saman vardı Ev sahibi köyünün tabağında ise nefis bir tas kebabı bulunuyordu Mollalar şaşırdılar, kızarıp bozardılar Ev sahibi onların bir şey söylemesine fırsat bırakmadan durumu aydınlatmaya başladı Önüne önünde arpa olana dönüp şöyle dedi:

- Arkadaşın senin için eşeğin biridir dedi Bunun için sana arpa koyduruldu Çünkü bir kimsiye en iyi arkadaşı tanır Köylü arkadaşından sordular

Sonra önünde saman olana döndü ve,

- Senin için de arkadaşın "sağlam" dedi En iyi eğer yiyeceği saman olduğu için senin tabağına da saman koyduruldu Buyurun, afiyet olsun, dedi

Karikatür

BİLİM TEKNOLOJİ

2050'de 2 milyar insan susuz kalacak!

2050 yılında dünyada 2 milyar insan sudan yoksun kalacak. 30 yıl sonra da 3 milyar insan kullanılabilir su kaynaklarını kaybedecek. İtalya'ın başkenti Stockholm'de yapılan "Dünya Su Haftası Forumu"nda sunulan Birleşmiş Milletler (BM) tarafından hazırlanan "İklim değişiklikleri ve su" konulu raporda, dünyadaki iklim değişiklikleri su kaynaklarını da etkiliyor. Rapora göre, 2050 yılında dünyada iki milyar insan sudan yoksun kalacak. 30 yıl sonra da 3 milyar insan kullanılabilir su kaynaklarını kaybedecek. Dünya Su Haftası forumuna sunulan BM raporunu tanınan Hollandalı yetkili Michael van der Valk, iklim değişikliklerinin su kaynaklarını etkilediğine dikkati çekti. Amacın, yarında su konusunda yaşanan durumun ciddiyetini karar verici durumda bulunan politikacılara daha iyi göstermek ve çözüm arayışlarını hızlandırmak olduğunu söyleyen Michael van der Valk, yağışların azalmasının çok ülkede su rezervlerinin kurumasına neden olduğunu anlattı. Rapora göre, dünya nüfusu ile birlikte tarım ve sanayi üretimi artıyor, dünyanın ekonomisi büyüyor ve tüketecek su kaynakları hızla tükenmiş.

Dünya nüfusunun yüzde 20'sini oluşturan 30 ülke su sıkıntısı ile karşıya. 2025 yılında ise bu ülke sayısı 50'ye çıkacak ve dünya nüfusunun yüzde 25'i su sıkıntısı ile yüz yüze gelecek. Dünyada 1950'li yıllara göre su rezervleri yüzde 15 ila 30 oranında azaldı. Buna karşılık 2050 yılında su ihtiyacının bugünkünden yüzde 30 fazla olacak. İklim değişikliklerin su rezervlerini de etkilediği için değişiklikler su krize neden olacak. Forumda yapılan bildirilere göre, Kuzey Avrupa ülkelerindeki kişi başı su tüketimi, diğer Avrupa ülkelerinin iki katı.

doğu

Duayla yaşıyoruz...

Kemal Arduç

Erzincan'da esnaf bitik durumda. Düzelir inşâallah dualarıyla yaşıyor satıcılar. "Bu aylar vergi ayı, kira ayı, ne yapacağız" diyen esnaf kara kara düşünüyor. Görüşlerini aldığımız onlarca Erzincanlı esnaf adâta mucize beklediklerini dile getiriyor içlerini muhabirimize döken esnaf şu ifadelere yer verdi; "Kış bir tarafta bastırdı, işler iyice durdu. Hele birde çocuk okutuyorsan hele üniversiteyse bitttiniz! Harç parası geldi kapıya dayandı! Yurt parasıydı, kitabıydı derken batırır adamı alımalı. Bizleri rahatsız eden durum hazı daha ülkemiz şu gelişme de bu yalanlarıyla kendinimaz ma "Reel Yalan" dedikleri bu hem de iyi durumu görüyor da neden esnafta para yok? Kredi kartı kullanımı çıktı birde. Nakit para dönmüyor, esnaf buna kendi arasında sıcak para diyor. Sıcak para yok bkat dükkan kirası, vergi el yayıyor. Hatta esnafın artık bir eli bile kalmamış bu ayları atlatabilirsem bir daha batmam diyor. Ya batarsa? Artık kandırmaktan da bu parasızlıktan da bıktık. Artık esnaf bıktı ne yapsınız! Ekonomik kriz yok demeyin! Ekonomik kriz var bizce" diye sitem ettiler.

İŞÇİDE, MEMURDA PARA YOK

Pazara giden insanın cebinde para yok. İşçide, memurda, orman köylüsünde, tarım kesiminde para yok. Son günlerde sıkça gündeme getirilen ekonomide büyüme konusu üzerinde kendince değerlendirmede bulunan sokaktaki vatandaş, 'kötünün iyisi bu' diye kendini teselli ederken 'büyüme değil çöküş yaşanıyor sanki' sözlerini söylemeden geçemiyor. Bir taraftan büyümeden bahsedilirken diğer taraftan işsizliğin alabildiğine arttığına dikkat çeken Erzincanlı vatandaşlar; işsizliğin artıyor olduğu bir ortamda ekonomide büyümeden bahsetmenin hiç bir mantığın kabul etmeyeceği bir olgu olduğunu söylediler. Vatandaş; "Pazardan kim ne alacak? Böyle bir ülkede üretimmiş, büyüme imiş; bütün bunlar tiyatro. Tüketici kesim, işçi, memur, fakir, fukaranın alım gücü kalmadı. Eskiden burjuvazi denilen sınıfın insanları ise zengin oluyor. Asıl tüketici sınıfta olan ise parmağını yalıyor.

PARA BANKADA DÖNÜYOR

Edindiğimiz resmi olmayan bilgide Erzincan'a aylık hesaplara yatan paranın 40 Milyon YTL olduğu söylendi. Gelen paranın 30 milyon YTL'sinin konut, araç ve kredi kartı kredisi için yeniden bankalara aktarılıyor. Kalan para ise özellikle esnafı ve de tüketicileri memnun etmiyor.

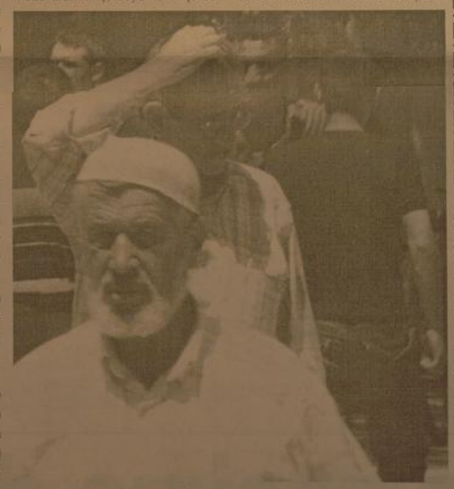

"ANADOLUDA BİR DÜNYA ÜNİVERSİTESİ"

Erzincan Üniversitesi, benimsediği ve yeri geldikçe tekrarladığı, "Anadoluda Bir Dünya Üniversitesi" sloganının patentini aldı.

Göreve geldiğinden bu yana, Erzincan Üniversitesi'nin kısa sürede gelişip güçlenmesi, üniversiteler arasındaki saygın ve adından söz edilen üniversite durumuna gelmesi için yoğun gayret içinde olan, Rektör Prof. Dr. Erdoğan Büyükkasap, bu konudaki açıklamasında şöyle diyor:

"Anadoluda Bir Dünya Üniversitesi" üniversitemizin öz ülküsüdür. Yabancı literatürde üniversitelerin sloganı olarak geçer. Bu tek cümle çok önemlidir. Sizi anlatır. Sizi anlatırken de içerisinde gizlediği kavramlar ve mesajlar çok önemlidir. Dolayısıyla "Anadoluda Bir Dünya Üniversitesi" Erzincan Üniversitesini anlatan bir öz ülküdür. Bir slogandır."

Sınırların kalktığı, bilginin en önemli stratejik unsur haline geldiği çağımızda, üniversitelerin ülkelerin ve toplumların hayatındaki yerinin daha da bir önem kazandığı ifade edilir. Kuşkusuz bu önem ülkemiz için olduğu kadar, Erzincan için de geçerlidir. Üniversitenin Erzincan'ın ekonomik, sosyal, kültürel hayatının gelişmesinde katkısı olduğu kabul edilir.

Olaya bu açıdan bakıldığında; Erzincan Üniversitesinin insan kaynakları ve fiziki yapılanma alanında kısa sürede gösterdiği gelişmenin sevindirici olduğu görülecektir. Hızlı gelişme Üniversiteden beklentilerin kısa sürede gerçekleşeceğinin işareti sayılmalıdır. Erzincanda açılan, daha üç yaşını bile doldurmamış Üniversitenin, "Bir Dünya Üniversitesi" olmayı kendisine ülkü edinmesi kuşkusuz iddialı bir yaklaşımdır. Ama öyle anlaşılmaktadır ki, başta Erzincan Üniveristesi Rektörü Prof. Dr. Erdoğan Büyükkasap olmak üzere, üniversite yönetimi bu iddialı slogana sahip çıkacak, gereğini yerine getirecek azim ve iradesine sahiptir. Öyle olmasaydı, kendisine böylesine büyük hedef seçmezdi.

Objektif

Şefik ARAS

Birlikte açıldığı 15 üniversitenin, her alanda önünde gittiği ifade edilen Erzincan Üniversitesinin Yalnızbağ yerleşkesinde devam etmekte olan fiziki yapılanma ve kazanılan yeni fakülte ve yüksekokullar, enstitülerle, gerçektende diğer üniversitelerin önünde bir gelişme elde ettiği gözlenmektedir.

Bu hızlı gidişin kesintiye uğramadan devamını dilerken, "Anadoluda Bir Dünya Üniversitesi" olma ülküsünün, gerçekleşeceğine inanmakta olduğumuzu belirtmek isteriz. Şimdiye kadarki gelişmelerin zihinlerde oluşturduğu duygu ve düşünce budur...

YIRTICI KUŞ

"Ne ifrat ne tefrit, yoksa söz olur,
Hırçın olma, hayat sonra köz olur.
Kendinle barışıp, insanı hoş gör,
Bil: "Yırtıcı kuşun ömrü az olur."

Hepimiz, hayatımızın başarılı ve mutlu bir biçimde geçmesini isteriz. Bu nedenle elimizden geldiğince, çalışır, çabalarız.

Anne babamızın eğitimiyle başlayan hayatımız, öğretimle sürer. İmkânımız ölçüsünde diğer kademelerde de eğitim ve öğretimimizi devam ettiririz. Eğitimle kendimizi, kişiliğimizi geliştirir, iyi bir meslekle de iş hayatımızı düzenlemek isteriz.

Yaratılıştan gelen yeteneklerimizi geliştirerek, hayatımızı değerlendirerek, üreterek, kendimize, ailemize, insanlığa yararlı olmaya çalışırız. Biliriz ki Sevgili Peygamberimizin ifadesiyle "İnsanların en hayırlısı, insanlara en yararlı olanıdır."

Ne var ki, hayatta her istediğimizi yerine getiremeyiz. Kımı zamanlar, isteklerimizin, tercihlerimizin doğru olmadığını da fark edebilir, yapmak istediklerimiz, yapabildiklerimiz ve amaçlarımız arasında gidip geliriz.

Hayatımızın bizlere başarı ve mutluluğu sunması, bu konudaki isabetli tercihlerimizle, gayretimizle ve hayata olumlu bakışımızla mümkündür.

Başarılı, mutlu, huzurlu olmak için dualar ederiz. Dualarımız, işe eyleme dönüştüğü oranda bir anlam kazanır. Çalışmadan kazanmak, yola çıkmadan, yürümeden bir yere varmak, ekmeden biçmek mümkün mü? Her şeyin bir bedeli, değeri var.

Allah, insanı en değerli bir varlık olarak yarattı. Hayatı ve olayları anlamamız, hayatın anlamını kavramamız için kutsal kitaplar, elçiler gönderdi. Duygularımızı, düşüncelerimizi, eylemlerimizi onun rızası ölçüsünde düzenlememizi, geliştirmemizi istedi bizden.

Hepimiz, insan olarak belli görev ve sorumluluklar yüklendiğimizi biliyoruz. Bu gerçeği dile getiriyor, konuşuyor, dileniyoruz. Ne var ki iş burada bitmiyor. Atalarımızın deyimiyle "lafla peynir gemisi yürümüyor."

Çevremizdeki yanlışıkları dile getirmek, başkalarını eleştirmek, yargılamak, hatta cezalandırmak elbette kolay.

Ya biz!

Duygu, düşünce ve eylemlerimizle biz kimiz? Ne yapmamız, nasıl yaşamamız gerek? Biz bu noktada neler yapıyor, nasıl yaşıyoruz? Önemli olan bu sorunun olumlu bir biçimde cevaplandırılmasında.

Huylarımız, davranışlarımız, insani ölçülerle değerlendirilse kaç puan alırız?

Atalarımız, huylarımızı güzelleştirmek, onları davranışa dönüştürmek yolunda önemli öğütler vermişler. İnsan olmanın, olgunlaşmanın, kemâle ermenin önemini, hem de en güzel örneklerle vurgulamışlar.

İşte bir örnek: "Yırtıcı kuşun ömrü az olur."

Atalarımız, "yırtıcı kuş" deyimiyle, toplumumuzdaki hırçın, huzursuz tipleri örneklendiriyor.

Çevremizde, toplumumuzda, huzur ve mutluluğun en büyük düşmanı bu tipler değil midir? Böylesi tiplerle başımız hoş değil. Onlar, hırçınlıkları ve çekememezlikleriyle, birlikte yaşamamızı, toplumsal hoşgörüyü olumsuz yönde etkiliyorlar.

Hırçınlık, kıskançlık, hırs gibi insanı tüketen çirkin huy ve davranışlarla toplumumuz büyük yaralar alıyor.

NOTLAR

Rıfkı KAYMAZ

rifkikaymaz@hotmail.com

İnsan niçin kıskanır, hırçınlaşır, çekilmez olur? Kendisiyle niçin barışık olmaz, her olayda bir problem çıkarır, çözümsüzlüğü tetikler?

Hayatın güzelliği, güzel ahlâkın insanı yücelten yönü niçin görmeden gelir?

Yaratıcı essiz; muhteşem bir evreni insanın hizmetine vermiş. Milyonlarca nimet, hayat sofrasına serilmiş. Hepimize yetecek kadar sonsuz bir dünya kurulmuş.

Böylesi bir dünyayı hırsımız, kıskançlığımız, olumsuz tavır ve davranışlarımızla karartmaya hakkımız var mı?

Güzel işler üreten, hayırlı hizmetlere vesile olan insanlar, "yırtıcı kuş"lar için âdeta parçalanacak, yenilecek, ortadan kaldırılacak bir "av"dır. Onların güzel işleri kıskançlıkla yerilir. Acımasızca eleştirilir, kınanır. "Meyveli ağaç taşlanır" ya, bu insanlar da küçültücü sözlerle yerilir. İnancımızın, "İyiliği emir, kötülük ve çirkinliği yasaklama"likesi unutulur.

Hırsı, kıskançlığı kendisine ilke edinen insan; iyi, doğru ve güzelin yayınlaşmasını, hayata hâkim kılınmasını önlediği gibi, kendisini de bitip tüketir. Haşindir, kendisiyle barışık değildir. Her güzellik, her iyilik onu yaralar. Bir anlamda "Nis ederse kendine eder."

İnsan, hayırı da şerri de işleyebilecek bir irâde ile yaratılmış. Hayat bir sınav. Bu sınav, Allah'ın rızası ölçüsünde hayırdan yana olmakla başarılabilir.

Huylarımızı güzelleştirmek iradesine sahibiz. Çevremizdeki çirkinlere bakıp umutsuzluğa kapılmak yerine, umutla, hayatı güzelliklerle donatmaya memuruz. Çirkinliğin karanlığını, güzelliğin aydınlığına çevirmeliyiz. Karanlığa kıfretmekle aydınlığa kavuşmak mümkün değil. Yapılacak iş, kalkıp bir mum yakmak; etrafı aydınlatmaktır.

Güzel ahlâk sahipleri, çevremizdeki; hırçın, yırtıcı, kıskanç, çekilmez insanlara örnek olmalılar. Sözleriyle, davranışlarıyla, insan olmanın görev ve sorumluluğuyla, hayata olumlu katkılar sunmalılar.

İçimizde çirkinlikleri güzelliklere dönüştürmeliyiz.

Kıskançlıklarımız, hırslarımız, olumsuz yönlerimiz, inancımızın dinîtici gücüyle onarılmalı. "yırtıcı" zararlı yönlerimiz ehlleştirilmeli. Tedavi edilmeli.

Güneş doğar, karanlık sona erer. Güzel huy ve davranışlar bir güneş gibi, insanı ve toplumu aydınlatır. Çirkin huy ve davranışlar, aydınlıkla yıkanır.

H. İbrahim Özdemir'in
"Eyvah"
adlı romanı
Osmanlı dönemindeki
Erzincan tarihine
ışık tutuyor.
doğu yayınları
V. Recep Yazıcıoğlu
Cad. No: 57 ERZİNCAN

İlan ve reklamlarınızı
doğu'da değerlendirin...

MASİAD, Malatya'nın sorunlarını tespit etti

Malatya Sanayici ve İşadamları (MASİAD), Malatya'nın sorunları hakkında hazırladığı dosyayı Malatya Belediye Başkan adaylarına sunuyor.

Malatya'nın acil ve öncelikli çözülmesi gereken sorunları hakkında bilgi veren MASİAD Yönetim Kurulu Üyesi Hacı Mehmet Aydemir, Malatya'nın planlı bir şehir haline gelmesi gerektiğini söyledi. Aydemir, Malatya'da orta ve uzun vadeli ekonomik planların çıkmaması nedeniyle, ekonominin günlük seyrile izler hale geldiğini belirterek, "Kriz dönemleri için önlemler hazırlanmadığı için, krizle birlikte büyük panik yaşanmakta ve beraberinde hatalar zinciri başlamaktadır. Kentin swot analizi yapılmamıştır. Çevresel faktör ve yapısal özelliklerin incelenmediği, fırsatlar ve tehditlerin araştırılmadığı, kuvvetli ve zayıf yönlerimizin tespit ve ifraf edilmediği gerçeğinden dolayı sektörel yığılmalar söz konusu olmuştur. Tek merkezli bir şehir olan Malatya'da tıcari faaliyet dar bir alana sıkışmıştır. Bu durum ticaret merkezinde yer alan gayrimenkullerin mülkiyet değeri ve kira bedeli anlamında aşırı değerlenmesine neden olmuştur. Bu maliyet artışı ticareti olumsuz yönde etkilemektedir. 2. Organize Sanayi Bölgesi'nin alt yapı sorunu tam olarak çözülememiştir. Bu sorun giderilmeden 3. OSB'nin yapımına başlanması, 2. OSB'nin kaderine terk edilmesine neden olacaktır. 3. OSB'nin tekstil organize sanayi bölgesi olarak kurulması gereklidir. Vagon Onarım Fabrikası ve benzeri yarım kalmış veya atıl durumdaki yatırımlar, yıllardır Malatya ekonomisine kazandırılamamıştır. Dünya üretiminin yüzde 85'ini karşılayan doğal zenginliğimiz kayısı tanımsal ürün olarak kalmıştır. Sanayi boyutuna taşınamamıştır. Özellikle kozmetik ve ilaç sanayinde yoğun olarak kullanılan kayısı ve kayısı çekirdeği ile ilgili sanayi tesisleri kurulmamıştır. Batı ile Doğu ve Güneydoğu'yu birbirine bağlayan transfer kenti Malatya, bölge kenti olması gerekirken, kendi içinde son derece yavaş bir şekilde büyüyen, küçük ölçekli bir ekonomiye sahiptir. Stratejik konumunu kullanamamaktadır" dedi.

Malatya'da son yıllarda işsizliğin de arttığını kaydeden Aydemir, "Son 15 yılda özellikle Doğu ve Güneydoğu'dan aldığı göç nedeniyle ortaya çıkan işsizlik problemi Malatya'da yüksek miktarda kalifiye olmayan işsizi doğurmuştur. Kalifiye olmayan işsizlerimize meslek edindirme noktasındaki eğitim faaliyetleri son derece yetersizdir. Orduzu Pınarbaşı Göleti ve Karakaya Baraj Göleti gibi kent merkezine çok yakın sahil kuşakları atıl edilmemiş ve gerek ticari faaliyete gerekse, sosyal yaşama kazandırılamamıştır. Aslantepe Höyüğü ve Nemrut harabelerine ev sahipliği yapan Malatya, maalesef tarih turizminden de ticari olarak faydalanma konusunda yetersiz kalmıştır. Sosyal yaşamı zengin olmayan ve eğitim kalitesinde sorunlar yaşayan Malatya'da, üst düzey yönetici ve kalifiye personelin transferi nerdeyse imkansız hale gelmiştir. Üniversite ile iş dünyasının, özellikle sanayinin iletişim eksikliği şehre katkıyı azaltmaktadır" diye konuştu.

Malatya Meydanı'nda nostalji

Malatya'nın 1930'lu yıllarında çekilen eski fotoğrafları Malatya Belediyesi ile İnönü Üniversitesi Öğretim Üyesi Yrd.Doç. Dr. Göknur Akçadağ'ın ortak çalışması ile kentin meydanında sergilenmeye başlandı. İnönü Kapalı Çarşısı üzerinin yeniden düzenlenmesi kapsamında çarşının üzerindeki meydanda büyük pano yapılarak sergilene fotoğraflar, Malatya'nın 1930'lu yıllarını yansıtıyor. Sergide kent meydanının eski fotoğraflarının bulunması, sergiyi gezenlere aynı esnada kentin dünden bugüne geldiği hocayı da düşünme fırsatı da sunuyor. Sergide İsmet İnönü heykelinin yapılı esnasında çekilen fotoğraflar, İsmet İnönü heykeli ile ayrı karede bulunurken, hükümet binasının yapılışı esnasında çekilen fotoğrafarla, hükümet binası da yine ayrı karede yer alıyorlar. Sergiyi gezenler, fotoğrafların özenle seçtiği dönemi gördüklerini bilerek, katkısı olan herkese teşekkür ettiler ihk

Bayburt Üniversitesi çalışmalarına hız verdi

Bayburt Üniversitesi Rektörü Prof. Dr. Murat Mollamahmutoğlu, kadro ve inşaat çalışmalarının hızla devam ettiğini söyledi

Prof. Dr. Mollamahmutoğlu, "Bayburt Üniversitesi olarak hem kadromuzu, hem fiziki eksikliklerimiz hem de mevsim olarak Bayburt hava şartları imkan verdikçe de Üniversitemiz kampüsünde, Birinci Öğretim Fakülte binalarımız ve sosyal hizmet binalarımız tamamlamaya çalışıyoruz" dedi.

Bayburt Eğitim Fakültesi yeni binası inşaatını üstlenen iş adamı Kazım Erdem'in inşaatın yapımını hıztandırması ve bu Haziran dönemine yetiştirmesini beklediklerini söyleyen Prof. Dr. Mollamahmutoğlu, "Üniversitemiz ihtiyacı olan tüm hizmet alımlarında, eleman eksikliğinde ve ihtiyaçlarımızda öncelğimiz Bayburt ve Bayburtlu hemşehrilerimiz olacaktır. Bu hizmetlerde önce Bayburt ve Bayburtlu esnaflarımızdan ihtiyaçlarımızı karşılama cihetine gideceğiz. Bu iş alanlarında halkımız yanlış bilgilendirme veya eksik bilgiye sahip oldukları düşüncesiyle; Üniversitemiz WEB sitesinde ve/veya Görsel ve yazılı basında herhangi bir şekilde duyurulmuş olmamasına rağmen bir süredir üniversitemize dilekçe ile iş başvurıları yapılmaktadır. Kıymetli hemşehrilerimiz, üniversite iş ve işçi bulma kurumu değildir. Anlaşılan o ki; yanlış bilgilendirilmekte ve huzursuz edilmektesiniz. Yeni personel temini hiçbir şekilde üniversitenin yetkisinde değildir. Bir kurumun personel ihtiyacı yalnızca ÖSYM tarafından yapılan sınava göre Devlet Personel Dairesi Başkanlığı tarafından giderilmektedir" diye konuştu.

Mevcut rektörlük binasında çalışan hizmetli gurubunun temini ve maaş ödemelerinin tamamen Bayburt Üniversitesi Yaptırma Yaşatma ve Koruma Derneği tarafından yapıldığını hatırlatan Prof. Dr. Mollamahmutoğlu "Bu dernek yapılanma aşamasında bizlere büyük bir destek sağlamış ve sağlamaya devam etmektedir. Dernek başkanı ve üyelerine bir kez daha teşekkür ediyoruz. Bayburt Üniversitesi, Bayburt İli sınırları içerisinde yer alan hiçbir kurum veya kuruluşun alt birimi veya yan kuruluşu değildir. Üniversite özerk bir kuruluş olup, Üniversite ile ilgili konuların birinci derecede muhatabı yalnızca Üniversite Rektörlüğüdür. Yeni Eğitim Öğretim yılına fiziki imkanlar, altyapısı hazır; kampusu ve yeni yüzü ile bambaşka bir Bayburt Üniversitesi olarak girmeyi hedefliyoruz" şeklinde konuştu

CHP Piraziz adaylarını tanıttı

Cumhuriyet Halk Partisi'nden (CHP) Giresun'un Piraziz ilçe ve beldelerde seçime girecek belediye başkanlığı, belediye meclisi ve il genel meclisi adayları düzenlenen törenle basına tanıtıldı.

Piraziz ilçesinde gerçekleştirilen tanıtım programına CHP Giresun Milletvekili Eşref Karaibrahim, CHP Giresun İl Başkanı Murat Ersoy, CHP Giresun Belediye Başkan adayı Kerim Aktaş ve çok sayıda partili katıldı. Törende konuşan CHP Giresun Milletvekili Eşref Karaibrahim, 29 Mart tarihinde yapılacak olan Mahalli İdareler Seçimi'ne büyük önem verdiklerini ve seçimden birinci parti olarak çıkmayı hedeflediklerini söyledi. Türkiye'nin AK Parti iktidarı tarafından iyi yönetilmediğini kaydeden Karaibrahim, "Bu seçimin AK Parti'den kurtulmak için büyük önemi vardır. Bu nedenle Türk halkını, iktidara gelen yıldız ile başlamak olan Mahalli İdareler Seçimi'nde CHP'ye destek vermeye çağırıyoruz. İHA

GTSO'da seçime doğru

Giresun Ticaret ve Sanayi Odası (GTSO) Yönetim Kurulu başkan adayı Hasan Çakırmelikoğlu, "GTSO Yönetim Kurulu Başkanlığı makamını şahsi menfaatlerimin ötesinde Giresun'un çıkarlarına uygun kullanacağım" dedi.

Giresun Ticaret ve Sanayi Odası (GTSO) Yönetim Kurulu başkan adayı Hasan Çakırmelikoğlu, "GTSO Yönetim Kurulu Başkanlığı makamını şahsi menfaatlerimin ötesinde Giresun'un çıkarlarına uygun kullanacağım" dedi.

Çakırmelikoğlu, düzenlediği basın toplantısında, GTSO seçiminin 21 Şubat Cumartesi günü yapılacağını hatırlattı. GTSO Yönetim Kurulu Başkanlığı'na adaylığını Aralık 2008 tarihinde açıkladığını anmasatan Çakırmelikoğlu, yaklaşık 3 aydır seçim çalışmalarını sürdürdüğünü vurgutayarak, "Şahsıma gerek oda üyelerimiz, gerekse de Giresun kamuoyundan büyük destek gösteriliyor. Bu desteğin 21 Şubat tarihindeki yapılacak olan oda seçiminde de süreçlerine eminim" dedi. Yapılacak olan seçimde yönetim kurulu başkanlığına seçilmesi durumunda, GTSO'da yeni bir mikatı başlayacağını savunan Çakırmelikoğlu, kendisine güvenen ve destek vermeyi asla mahçup etmiyeceğini belirtti. GTSO'da seçilmesi durumundan önemli çalışmalara imza atacağını vurgulayan Çakırmelikoğlu, şunları kaydetti:

"Öncelikli hedefimiz üyelerimiz ile oda arasında güçlü bir bağ kurabilmek olacaktır. Meslek komitelerinin sorunlarına kalıcı ve akıllı çözümler üretmek olacaktır. Işsizlik ile mücadele için meslek edindirme kursları açmak ve Giresun'un sınırlı önemli sorunu olan işsizliğin önüne geçmek için küçük ortak girişim gruplan oluşturarak atölye çapında üretim tesisleri hayata geçirmek olacaktır. Giresun'un lojistiğinin bağlı bir aşamaya gelmesi için OR-GI Havaalanı projesini sonuna kadar takip ederek yatırıma dönüştürmesini sağlamak olacaktır. GTSO'ya yeni ve modern bir sosyal tesis yapacağız. Bu sosyal tesis çerçevesinde fuar alanı oluşturulması projelerimiz arasında yer alacaktır. İl dışında bulunan işadamı hemşehrilerimiz tespit edilerek lobi ve yatırım olanakları çerçevesinde Giresun'a katkıların sağlamak için açık diyalogler kurulması gayreti bir diğer hedefimizdir."

Çakırmelikoğlu, "Oda yöretim kurulu başkanlığına aday olmasında tek hedefinin Giresun'a hizmet etmektir" diyerek sözlerini şöyle sürdürdü:

"Hasan Çakırmelikoğlu olarak, GTSO Yönetim Kurulu Başkanlığı makamı olanaklarını şahsi menfaatlerimin ötesinde Giresun'un çıkarlarına uygun kullanmak olacaktır. Giresun'u herallanda söz sahibi olan sosyal ve ekonomik anlamda kalkınan bir kent şekline getirmek için yerel idareci başta olmak üzere siyasi ve bürokratik kesimiyle ortak hareket etmek gayesindeyim. Tek amacım, Giresun'a hizmet etmek olacaktır." İHA

Cinayete yardım eden öldürenden fazla ceza aldı

1'den devam

Mutlubey beldesinde bakkal olarak işletan evli ve 5 çocuk babası Hüseyin Bal, 28 Eylül günü karşısına karşımıştı. Kendisinden 17 gün haber alınmayan Bal'ın eşi Emniyet ve jandarmaya kayıp müracaatında bulunmuştu. Soruşturma başlatan jandarma, Hüseyin Bal'ın telefon kayıtlarını incelemiye aldığında Bal'ın son olarak yıllarca arkadaşı Ali Per'in bodaşı eşi 4 çocuk annesi Nurdan Kızıyel ile görüştüğünü belirlemişti. Şüphe üzerine Ali Per ile Nurdan Kızıyel'i gözaltına alan jandarma, konunç cinayeti ortaya çıkardı. Nurdan Kızıyel ile boşanan eşinin tekrar birlikte yaşamaya başlayan Ali Per sorgusunda Hüseyin Bal'ı eşiyle ilişkisi olduğu için öldürdüğünü itraf etmişti.

ÖLDÜRÜP 4 PARÇAYA AYIRMIŞTI

Tutuklanarak cezaevine konulan Ali Per ile cinayete yardım ettiği iddiasıyla tutuklanan eski eşi Nurdan Kızıyel hakkında Ağır Ceza Mahkemesi'nde "kasten adam öldürmek" suçundan TCK' nın 81/1 maddesi gereğince ömür boyu hapis istemiyle dava açıldı. Mahkemede cinayeti soğukkanlılıkla anlatan Ali Per, "Eşim Nurdan ile arkadaşım Hüseyin Bal'ın ilişkisi olduğunu öğrendim. Bunun üzerine Nurdan'a, Hüsayn Bal'ı telefonla aratıp, Atatürk Mahallesinde bulunan babası Mehmet Kızıyel'e ait eve çağırmasını istedim. Eve gelen Hüseyin Bal, karşısında beni görünce şaşırdı. Bir süre tartıştık. Sonra Hüseyin'in kafasına demir çubukla vurarak öldürdüm. Cesedi bir gün evde kaldı. Ertesi gün cesedi bıçakla kol ve ayaklarından dört parçaya ayırdıktan sonra poşetlere koyup evin bahçesindeki fossepatik çukuruna attık" dedi. Nurdan Kızıyel ise "Ben sevdiğim adamı nasıl öldüreyim. Kocam bana zorla yardım ettirdi" dedi.

CİNAYETE YARDIM EDEN ÖLDÜRENDEN FAZLA CEZA ALDI

Karar için Erzincan Ağır Ceza Mahkemesinde hakim önüne çıkarılan sanıklar,önceki ifadelerini tekrarladılar. Mahkeme sanıkları önce planlayarak hunnarca adam öldürmek suçundan ömür boyu hapis cezasına mahkum etti. Mahkeme heyeti suçunu itiraf eden ve cinayeti tahrik altında işlediğine kanaat getirdiği Ali Per 'i TCK'nın 29'uncu maddesi uyarınca 12,5 yıl hapis cezasına mahkum etti. Nurdan Kızıyel 'in cezasında da indirim yapan mahkeme, cinayete yardım eden Nurdan Kızıyel'i TCK' nın 62'nci maddesi uyarınca 25 yıl ağır hapis cezasına çarptırdı. Mahkeme heyeti, cinayete yardım eden sanığa, cinayeti işleyen katilden daha fazla ceza verdi.

Başkan adayından görülmemiş kampanya

1'den devam

Tulum peyniri ile meşhur olan Kemah İlçesi'nin meydanında stant kuran Ak Parti Belediye Başkan Adayı Hüsamettin Şanal, hazırladıkları tulum peyniri dönerini kendi elleryle keserek lavaş ekmeğinden durum yapartık ilçe halkına ikramda bulundu. İkram eridesi ilçe esnafını bir bir gezerek karanfil dağıtan Şanal, bir taraftan hemşehrilerinden destek isterken diğer taraftan tulum peyniri döneri ikramına davet etti. Yoğun ilgi ile karşılaşan Şanal, Kemah ilçesinin kalkınması ve yöreye özgü ürünlerin tanıtılması için elinden geleni yapacağını söyledi. Kemah Tuzu'ndan aldığı tadı ile meşhur olan Kemah Tulum Peynirinin tanıtılması gerektiğini söyleyen Şanal; "yaptığımız bu kampanya dünyada bir ilk. Bu etkinlikte hem kendi seçim kampanyamı yapıyorum hem de, Kemah tulum peyniri ikramında bulunarak tanıtımını yapıyorum" diye konuştu. Şanal yaklaşık 30 kilogram tulum peyniri döneri ikramında bulundu.

Kemah için büyük projeleri olduğunu vurgulayan Şanal; "İlçe sakinlerinin ve misafirlerinin huzur ve mutluluğu için çalışarak, onlara dünya standartları ve kalitesinde layık olduklar hizmeti sunmak. Yerel kalkınmayı başlatacağız. Belediye çalışanlarının vatandaşa hizmeti esas alan anlayışla çalışacağız" dedi. Kemah'a ıstıkrar getireceğini belirten Şanal, Kemah sorunlarını ve imkanlarını bildiğini vurguladı. Şanal; "Çarşı meydanını düzenleyeceğiz. çevreye duyarlı halk pazarını, otobüs terminalini, bay ve bayan için sosyal ihtiyaç alanlarının konut sorununu çözeceklerini vurguladı. Eğitimden kültüre, sağlıktan spora bir çok sorunun olduğunu belirten Şanal, yerel yöneticilerin gücüyü bu sorunlarını çözmek ve yaşanabilir bir şehir meydana getirmek olduğunu belirtti.

KEMAH KALKINACAK

Kemah'ın Tarihi ve Fırat'nın olduğunu vurgulayan Şanal; "Zengin kültürel dokusu var, kendisine özgü kimliği var, tanınsal zenginlikleri var, birikimi var. Ancak bütün bunlara rağmen Kemah yeteri kadar gelişmemiştir. Mart 2009'da başlayacak yeni dönem yerel kalkınma dönemi olmalıdır. Yeni dönemde Kemah: tarihiyle, kültür, şartat, tarım, ticaret ve turizm beldesi haline gelmelidir. Kemah, yerel kalkınmayı merkezi yönetimin, belediyenin, iş adamlarının ve Kemah gönüllerinin desteği ile başaracaktır" dedi.

HÜSAMETTİN ŞANAL KİMDİR?

1960 yılında Kemah'ta doğdu. Tahsilini Kemah'ta başlayıp İstanbul'da bitirdi. Türk Telekom'da teknik uzman olarak görev yaptı. PTT Acıbadem Konuk Evi Müdürlüğü yaptı. Evli ve 3 çocuk babası. Kemahlar Derneği Kurucu başkanlığı, Kemah köyleri dostluk turnuvası başkanlığı, ER-BİR (Erzincanlılar Birliği) platformu sivil inisiyatifi başkanlığı yaptı. Memur-sen konfederasyonu kurucusu ve ilk yönetim kurulu üyeliği, Birlik haber-sen kurucusu ve 3. dönem genel başkanlığı yaptı. (Hala onursal başkanı.)

1999 DPT (Devlet Planlama Teşkilatı) 8.5 yıllık Kalkınma planı - Haberleşme - İletişim Sektörü programlık görev aldı. Türkiye Sivil toplum platformunda (Medisin Karan, Milletin Kararıdır) bulundu.

'Nüfus yok ki, iş olsun...'

Kemal Arduç

Erzincan'ın Kemah İlçesinde 5 yıldır kendi müteyazı dükkanında ayakkabı tamirciliği yaparak geçimini sağlayan Cemal Sangöl, ilçe'de nüfus azlığından dolayı da iş olmadığını söyledi. Her geçen gün işlerinin kötüye gittiğini belirtiyen Sangöl: "Şu an gerçekten bir ekonomik kriz var. Çalışmaya çalışsak ta iş yok. Kemah'ta ekonomik kriz daha fazla. Çünkü işsizlik zaten fazla. İş yok ki insanlarımız çalışsın, İş sahası yok. Eskiden kazandığımızın yansını dahı kazanamıyoruz" dedi. Hazır ayakkabı ile birlikte ucuz Çin mallarının piyasaya çıkması işlerini iyice sekteye uğrattığını söyleyen Sangöl: "Ucuz Çin malları çıktı. Muşamba ayakkabılar. O ayakkabılar aşında çok sağlıksız. Vatandaş ucuz aldığı için tamir konusunda biraz fazla rakam çıkarsa 'Ben o fiyata ayakkabı alıyorum' diyor. 10 TL'lik ayakkabı kullanılacak ayakkabı değil. Ayağına mantar yapar, hastalık yapar, sıkıntı çıkarır. Bir doktora gitse kaç lira muayene parası, ilaç parası verir. Bunun farkında değil."

AYAKKABI TAMİRCİLİĞİ 20 YIL SONRA BİTER

Ayakkabı tamirciliği mesleğinin bitme noktasına geldiğini söyleyen Cemal Sangöl, "İlçede ayakkabı tamir eden tek kişiyim. İlde de gittiğimizde görüyoruz. En genci 35 yaşındadır. En geç 20 yıl sonra tamirci diye bir olay kalmayacak. Çünkü çırak olayı yok. Yetişen olmadığı için bu meslek de zamanın çöplüğüne gidecek. Yanı 16-17 yaşındaki gençlere bu mesleği anlatamazsın. Yanı kulağını çekemezsin, azarlayamazsın. Bu mesleği öğrenmek de o kadar kolay değil. Bu nedenle tamircilik de bitiyor" diye konuştu.

Minibüs ve taksi duraklarına AB standardı

Bu yıl yürütülecek taksici esnafından gelen talepler tabi ki çayet manalı ve nakıldır. Çünkü il dışından gelen ziyaretçilerin, misafirlerin ilk ve son ulaşım aracı olan taksilerinde bu hususta sıkıntılarımızı ve bu konuda yapılan çalışmaya yapılmasına rağmen yetersiz olduğunu bu konuda da çalışma yapılması sonrasında bir netice alınabileceğini gördük. İncelemelerimiz o hizmete hazırlayabilecekleri bir standarda kavuşturulmuştur. Komple çevre düzenlemesiyle beraber Erzincan'da özellikle bela noktalarındaki bürolerin artık standart olmaktan çıktığını bu hususta belediyenin yapacağı bir çalışmayla dışardan bakıldığı zaman o binanın büfe olduğunu anlayabileceği bir proje ile projelendirildikten sonra bürolerinde bir standardı kavuşturmaya çalışacaklar. Taksi duraklarını, minibüs terminallerini ve bürolerin Avrupa Birliği normlarına uygun hale [illegible] etmeye çalışacaklar. Bu tür görüşmelerde çok güzel sonuçlar çıkıyor, Çünkü bu çalışmaların hepsini özellikle Avrupa Birliği normlarına kavuştururken yapacağımız projelerle kredi alıp, yavaş yavaş [illegible] ediyoruz ve genel görünümü, standardı algılaması adına [illegible] bir çalışma yapacağız. Bu [illegible] ile ilgili [illegible] bu konuda [illegible] bu konu [illegible] ve bunun kredilendirilmesi ile hasıl olduğunu bu konuda [illegible] çalışma yapılması sonrasında [illegible] alınabileceğini gördük. İnsanlarımın hem dinlenebilecekleri, hem orda istirahat edebilecekleri, hem de [illegible] yerler getirilebilir. Yine bununla beraber Erzincan'da özellikle bela noktalarındaki bürolerin artık standart olmaktan çıktığını bu hususta belediyenin yapacağı bir çalışmayla dışardan bakıldığı zaman o binanın büfe olduğunu anlayabileceği bir proje ile projelendirildikten sonra bürolerinde bir standardı kavuşturmaya çalışacaklar. Taksi duraklarını, minibüs terminallerini ve bürolerin Avrupa Birliği normlarına uygun hale [illegible] etmeye çalışacaklar. Bu tür görüşmelerde çok güzel sonuçlar çıkıyor, Çünkü bu çalışmaların hepsini özellikle Avrupa Birliği normlarına kavuştururken yapacağımız projelerle kredi alıp, yavaş yavaş [illegible] edecek ve inşaatlarımızın Türkiye'ye kazandırmış olduğu hizmetlerin [illegible] Çünkü Türkiye'de AK Parti milletten aldığı güçle hizmet ediyor bizde Erzincanlılı hemşerilerimizden alacağımız güç ile yolumuza devam edeceğiz." açıklamasında bulundu.

Kalp krizi ölüm getirdi

1'den devam

Yapılan araştırmada cesedin Süleyman Akbulut (68) adında kişiye ait olduğu öğrenildi. Süleyman Akbulut'un bir hafta önce İstanbul'da ki oğlunun yanından Erzincan Ersevenler Mahallesinde bulunan eşi Aslı Akbulut'un(50) yanına geldiği ve bugün evden ayrılarak Sansa köyüne gitmek için yola çıktığı öğrenildi. Yaşlı adamın köy yolunda vardıktan sonra önce kalp krizi geçirdiği ardından soğuk hava nedeniyle donarak öldüğü anlaşıldı. Erzincan Devlet Hastanesi morguna gelen yaşlı adamın ailesi gözyaşlarını tutamazken olayla ilgili soruşturma başlatıldı.

DÜZELTME İLANI

İhale Kayıt Numarası	:2009/20978
1-İdarenin	:İl Özel İdaresi
a) Adresi	:13 Şubat caddesi Erzincan
b) Telefon ve Faks Numarası	:446 214 11 42 - 446 223 69 79
c) Elektronik Posta Adresi (Varsa)	
2-İhale konusu Yapım İşinin	
a) Adı	:Erzincan Erzurum Karayolu
b) İhale Tarih / Saat	:Tanyeli, Pülümür Ayrımı Bölünmüş Yol Temel Kazısı, Toprak Nakli ve Sanat Yapıları İşi 20.03.2009 Saat: 10:30
3-Düzeltmeye Konu İlanın Yayımlandığı Kamu İhale Bülteni Tarihi	20.03.2009 Yerel Gazete
4-Düzeltilen madde ve/veya maddeler	4.3.3 Maddesinde Ekipman Cinsi ve Özellikleri araç listesinde Arazöz 2 adet olarak istenmiştir

SATILIK EV

Afa Konutlarında satılık orta katta daire.

Müracaat: 0535 771 57 40

ELEMAN ARANIYOR

Şirketimizin şantiyelerinde çalıştırılmak üzere genç İnşaat Mühendisleri alınacaktır.
İsteklilerin aşağıdaki adrese özgeçmişleri ile birlikte şahsen yada e-mail yoluyla müracaat etmeleri rica olunur.
İDEAL ENERJİ ÜRETİM SANAYİ VE TİC. A.Ş.

e-mail:
emrullah_karasu@mynet.com
cokcu@akfen.com.tr

ADRES:
İstasyon Mah. Tugay Cad. 1/A Aşkale/ERZURUM
Tel: (0442) 415 13 65 Faks: (0442) 415 13 47

ZAYİ

VC - 887601 - 887650 seri nolu 1 cilt parakende satış fişimi kaybettim. Hükümsüzdür
Yusuf Dora

ZAYİ

Manavgat Emniyet Müdürlüğü'nden aldığım ehliyetimi ve Ankara MEBS okulundan aldığım askeri kimliğimi kaybettim. Hükümsüzdür
Adem Şevik

İlan ve reklamlarınızı doğu'da değerlendirin...

doğu
Günlük Haber Yorum Aktüalite Gazetesi
V. Recep Yazıcıoğlu Cad. No: 57 ERZİNCAN
Tel - Fax : 224 24 25-26
e-mail :
info@dogugazetesi.com

Sahibi: H. İbrahim Özdemir

Yazı İşleri Müdürü: Naim Çakır

Ermat Ofset
V. Recep Yazıcıoğlu Cad. No: 57
ERZİNCAN
Tel: 224 24 25 -26

e-mail: ermatofset@yahoo.com

Abone:

Yıllık	60.00 TL
6 Aylık	30.00 TL
Aylık	6.0 TL

Şehir Dışına PTT masrafı ilave edilir.

İlan tarifesi

Resmi İlan Satırı/cm	6,00 TL
Genel Kurul İlanları	45,00 TL
Özel İlan, Reklam/satır	1,50 TL
Zayi	10,00 TL
Tebrik - Başsağlığı	50,00 TL
Günü Geçmiş Gazete	50 Kr

günün takvimi

20 Şubat 2009 Cuma
SAYI: 9484

aşkale çimento
ERZİNCAN ÇİMENTO FABRİKASI

ERZİNCAN'A DEVASA TESİS
Erzincan Çimento Fabrikası Çok Yakında Hizmette.

Kaliteli... Modern... Çevreye Duyarlı... Erzincan'a Hizmet Edecek...
Aşkale Çimento Farkı İle...

AŞKALE ÇİMENTO SANAYİ T.A.Ş.
"birliğin ve dirliğin harcı"

Erzincanspor Bulancak'a üç puan için gitti...

Ligde son sırada bulunan Erzincanspor, 55 günlük devre arasını iki dönem kamp yaparak geçirdi ve ligde kalma mücadelesi verdiği rakiplerinden Bulancak'la karşılaşmak üzere sabah saatlerinde Bulancak'a hareket etti

Türkiye 3. Lig 4. Grupta mücadele eden Erzincanspor, ikinci yarının ilk hafta mücadelesinde deplasmanda Bulancakspor'la karşılaşacak. Kırmızı siyahlı temsilcimiz ligde son sırada bulunurken rakibi Bulancak ise bir üst sırada yer alıyor. Bu bakımdan bu maçın önemi bir kat daha artıyor. Erzincanspor bu maçı kaybetmesi halinde puan farkı açılacak ve ilerleyen haftalar için takımımız adına bir dezavantaj oluşacak.

ARGON, "HAZIRIZ..."

Erzincanspor Teknik Direktörü Aldoğan Argon kümede kalma yolunda rakibimiz olduğunu söylediği Bulancak karşısında mutlak galip gelmek istediklerini ifadeetti. Argon: "Bu maçtan alınacak bir galibiyet bizi avantajlı bir konuma getirecektir. En azından lige iyi bir başlangıç yapıp, iyi bir hava yakalayacağımıza inanıyoruz. Futbolcuların performansı beni mutlu ediyor. İstediklerimiz sahaya yansıtırsak, çok istediğimiz galibiyeti elde edeceğiz" açıklamasında bulundu. Sezona iyi bir başlangıç yapmak için takımı adeta baştan aşağı yenileyen yönetim, 14 haftalık lig periyodunda takımdan kümede kalma adına umutlu. 14 haftalık lig maratonunun ilk maçı olan Bulancakspor karşılaşmasını hazırlıklarını sürdüren kırmızı siyahlı ekip, çift kale idmanında adeta maçın hazırlığını yaptı. Çift kale idmanda futbolcuların ortaya koydukları hırs teknik heyeti sevindirirken, futbolcuların uyum sorununu aştıkları görüldü.

BAŞAKIN, "BU TAKIM HEPİMİZİN"

Erzincanspor Genel Kaptanı Cengiz Başakın, gazetemize yaptığı açıklamada "Öncelikle bu takımın bütün Erzincanlıların olduğunu ifade etmek isterim. Ligin ikinci yarısının ilk haftasında bizim için çok önemli bir viraj olan Bulancak maçına gidiyoruz. Taraftarın da bu maçta galip gelecek olması futbolcularımıza doğrudan etkisi yapacaktır. Ben inanıyorum ki bu maçtan üç puanla dönerek izleyen haftalarda da galibiyet serisini başlarız." şeklinde konuştu.

13 Şubat Kurtuluş Günü'nde,
Erzincan çok kazanacak!

Şimdi Akbank'ta mevduat hesabı açmak Erzincanlılar için çok avantajlı.
Size en yakın Akbank Şubesine gelin, Şubat ayı itibariyle başlayan çok cazip faiz oranlarını öğrenin.
Size en uygun Vadeli Mevduat Hesabı'nı açtırın, kazanmaya başlayın.

Kampanya, gerçek kişilerce, Erzincan ili Akbank Şubelerinde, 1 Şubat 2009 tarihinden itibaren açtırılacak, 100.000 TL'ye/100.000 USD'ye/100.000 EURO'ya kadar yeni tasarruf mevduat hesapları için geçerlidir. Ancak, gerçek kişilerce ait TL/USD/EURO niteliğindeki mevcut tasarruf mevduat hesapları da, belirtilen tarih itibariyle ve belirtilen tutarlara kadar, yeni mevduat ilavesi ile bu kampanyadan faydalanabilecektir. Akbank T.A.Ş. önceden www.akbank.com sitesinden duyuru yapmak suretiyle kampanyayı dilediği tarihte sonlandırma hakkına sahiptir.

444 25 25
www.akbank.com | wap.akbank.com.tr

AKBANK

Üniversiteliler destek bekliyor

Erzincan Üniversite Vakfı kurulduğu 1995 yılından itibaren Erzincanlı yüksek öğrenim öğrencilerine burs sağlamaya devam ediyor. Geçtiğimiz yıl vakfın başlattığı 'Bir Öğrenci de sen okut' kampanyası bu yılda deva ediyor

Başarılı ancak maddi imkansızlıklar yüzünden okuyamayan veya hem okuyup hem de çalışmak zorunda kalan öğrencilere kaliteli bir gelecek sunulması amacıyla Erzincan Üniversite Vakfı'nın geçtiğimiz yıl başlattığı 'bir öğrenci de sen okut' kampanyası 2008-2009 eğitim öğretim yılında da devam ediyor.

5'te

Yangın 9 kişiyi zehirledi

Erzincan'da önceki gece geç saatlerde bir apartmanda çıkan yangın, 9 kişi dumandan zehirlenerek hastaneye kaldırılmasına neden oldu

5'te

29yıl
doğu
www.dogugazetesi.com.tr
ERZİNCAN'IN GÜNLÜK HABER YORUM AKTUALİTE GAZETESİ
23 ŞUBAT 2009 PAZARTESİ YIL: 29 SAYI: 9486 FİYATI: 25 YKr
ISSN 1301-1721

'Çayırlı sulu tarımla kalkınır'

Erzincan'ın Çayırlı ilçesi Belediye Başkanı Fevzi Kılıç, ekonomik anlamda geri kalmışlık zincirini kıramayan bölgenin tek kurtuluşunun sulu tarım ve meyvecilik olduğunu söyledi

Kemal Arduç

Erzincan'ın Çayırlı ilçesi verimli bir ova içerisinde kurulmuş bir yerleşim merkezi olmanın büyük avantajlar sağladığını belirten Çayırlı Belediye Başkanı Fevzi Kılıç," Böyle verimli topraklarda insanlar her şeyi üretebilir. Önemli olan inanmaktır. Çayırlı'da ben bu ufku görüyorum. Hayvancılığın dışında tarım ve sebzecilik artık ilçede çağdaş ölçülerde yapılmaya başlandı.

5'te

Sezer Kemahlılara seslendi

Erzincan'da temaslarını sürdüren Demokratik Sol Parti (DSP) Genel Başkanı Zeki Sezer, Kemah ilçesinde vatandaşlara seslendi

Sabah kaldığı otelden yaklaşık 20 araçlık bir konvoyla Kemah'a hareket eden DSP lideri Sezer ilçe girişinde partililer tarafından davul zurna eşliğinde karşılandı. Kemah DSP İlçe Başkanlığı'nda bir süre dinlenen Sezer, daha sonra alanda toplanan kalabalığa hitap etti. Siyaseti kavgadan ibaren sayanlara Kemah'tan seslendiğini ifade eden Sezer, "Siyaset kavgadır da, hizmet kavgası," yatırım kavgası, gelişme kavgasıdır. Yoksa ucuz siyasi çekişmeler, kayıkçı kavgaları, oy kapma, koltuk kapma, koltukta kalma mücadelesi herhalde aşılması gereken bir durumdur. Artık siyaset yapmak isteyenler, siyasette görev almak isteyenler, yerel yönetimlerde, genel yönetimlerde görev almak isteyenler hizmetleriyle projeleriyle milletin önüne çıkmak durumundadır ki, bizim yaptığımız budur" diye konuştu.

5'te

'Anne dersimi büyü ile yapacağım'

Erzincan'da bir çok aile yaptığımız görüşmede çocukların sihirli ve büyülü dizilerden etkilenerek yaptığı ilginç el kol hareketleri ve kendisini farklı bir cisme veya başka bir kişiye benzetmeye çalıştıklarını, hatta okul derslerinin de büyü ile yapılabileceği inancı ile hareket ettiklerini söylediler

Kemal Arduç

Televizyonlarda yayınlanan 'sihirli' ve 'büyülü' dizilerden ilköğretim çağındaki çocuklar olumsuz şekilde etkileniyor. Bu konuda bir çok ailenin şikayeti üzerine Erzincan'da yaptığımız küçük araştırmada sihirli' ve 'büyülü' diziler çocuklar üzerinde olumsuz etki bıraktığı söylendi.

5'te

Şampiyon Belediyespor

Erzincan Belediyespor geçtiğimiz sezon olduğu gibi 2008-2009 futbol sezonunda da Erzincan 1. Amatör Futbol Şampiyonluğunu kazandı. Belediyespor finalde Tercan Belediyespor'u 3-2 yendi

Spor'da

ÇİZİYORUM

Şımarık öğrenci öğretmene bela

Yapılan araştırmalara göre okullarda ders saatinde öğrenciye kızmaktan ders yapılamıyor

5'te

Arşiv

Ahmet DUMLU Haftada 1

Cemreler

Yazısı Sayfa 5'te

OBJEKTİF Şefik ARAS

İlin Kalkınması Çabaları Artarken

Yazısı Sayfa 3'te

7'den 70'e sigara

Sayfa 3'te

Tarihten Sayfalar

Bursa'nın Fethi

Bursa'nın fethinden sonra, Orhan Gazi için ele geçirilmesi gereken hedef artık İznik olmuştur. Marmara havzasında bir sanayi şehri olan İznik, o dönemlerde Bursa'dan daha mühim bir şehir olma özelliğine sahipti. Burası Bizans'ın; Anadolu'daki en büyük şehirlerinden biri olmakla kalmıyor, aynı zamanda Hristiyanlık için dinî bir merkez olma hüviyetini de taşıyordu. Nitekim miladî takvimin 325. senesinde Büyük Kostantin tarafından günümüz Hristiyanlığının akidelerinin tespitinde rol oynayan en mühim konsol burada toplanmıştı. 1074 yılından Birinci Haçlı Seferi (1097) ne kadar Anadolu Selçuklu Devleti'ne başkentlik eden İznik, belirtilen tarihten itibaren Bizanslıların elinde idi. Hatta 1204 yılından 1261 yılına kadar da Bizans İmparatorluğu'nun merkezi olmuştu. Bundan başka İznik, Kocaeli yarımadası bakımından stratejik önemi haiz olan önemli bir şehirdir.

Bursa'nın zaptından sonra Osmanlı Beyliği'nin merkezi buraya nakl edilmiştir. Yeni hükümdar burayı yeni binalarla süslemişti. İnşa edilen dinî ve sosyal eserlerle şehir, Müslüman Türk şehri olma hüviyetini kazanıp yeni bir çehreye büründü. Orhan Bey, daha isin basında eski kiliseleri mescide ve medreselere çevirdi. Bursa'da fakir ve yoksulları doyurmak için imâret yaptırıp onlara vakıflar tahsis eyledi. Buradaki bilgin ve hafızlara da maaş bağladı.

Osmanlı fethinden önce küçük bir şehir olan ve günümüzde "Kaleiçi" denilen sınırla çevrili bölgeden ibaret olan Edirne, Balkanlara geçip orada tutunmak ve hâkimiyet kurmak için stratejik önemi haiz olan bir şehirdi. Bizans İmparatorluğu'na bağlı idi.

Edirne'nin Fethi

Süleyman Paşa'dan sonra Rumeli'nin ikinci fatihi diyebileceğimiz Sultan I. Murad, bu şehrin askerî önemini anlamıştı. Bunun için de Edirne'yi fetih etmeyi kendisine hedef olarak seçmişti. Ankara'nın yeniden alınmasından sonra artık sıra Edirne'ye geliyordu.

Kaynaklardan büyük bir kısmının, Sultan Murad'ın, babasını müteakip Osmanlı tahtına geçmesinden sonra fetih edildiği bildiği Edirne'nin zaptı, Osmanlıların Avrupa'ya kesin bir şekilde yerleşmeye çalıştıklarının işareti idi.

Sultan Murad, Ankara'dan döndükten sonra Trakya'ya geçip faaliyetlere başlar. Gerçi Osmanlılar, İmparator Kantakuzenos'a defalarca yardıma geldikleri zaman, gerek Edirne'nin, gerekse bütün bir bölgenin ehemmiyetini anladıkları gibi ulaşım ve stratejisini de anlamışlardı. Bundan dolayı Edirne'nin gensini emniyet altında bulundurmak ve İstanbul tarafından gelebilecek bir Bizans taarruzuna mani olmak için Tzurulon denlen ve daha önce alınıp sonradan elden çıkmış bulunan Çorlu'nun alınması gerekiyordu. Buraya hücum eden Osmanlı birlikleri, kısa zamanda burayı tekrar alıp surlarını yıktılar. Buradan psikopositik merkezi olan ve Arkadiopolis denlen Lüleburgaz'a geçtiler, burayı da kısa bir zamanda ele geçiren Osmanlılar, buranın surlarını da yıktılar. Lüleburgaz'ın zaptından hemen sonra Anadolu'dan göçmenler nakl edilerek buraya yerleştirildi. Bu, Büyük Selçukluların Anadolu'daki yerleşme siyasetlerinin bir benzeri idi. Böylece Osmanlılar'ın Trakya'yı da İslâmlaştırmaya yönelik gerçek maksatları ortaya çıkmış oluyordu.

Bizans tarihinden bahs eden Dukas, Sultan Murad'ın Trakya'daki faaliyetlerinden bahs ederken söyle der:

Sağlık ve Hastalıklar

BİLİYOR MUYDUNUZ?

Antik çağda ve sonraki yüzyıllarda sebze ve tahıl ekilen alanlara adaçayının yaprak ve sapları serpilirdi. Adaçayına parazitler, böcekler yaklaşamaz. O, bir parazit kovucudur (uzaklaştırıcıdır).

Tarlalarda ekili mahsullerin aralarına serpilen adaçayının sap ve yaprakları zirai ilaç olarak kullanılmıştır.

GÜNÜN KURU

Bademcik ve boğaz enfeksiyonlarına karşı da koruyucu

Yaklaşık bir su bardağı (150 ml) klorsuz suda dört-beş gram kurutulmuş adaçayı veya bir tatlı kaşığı taze adaçayı kısık ateşte on dakika demlenir. Günde iki-üç kez gargarası yapılır.

Bademcik veya boğaz iltihabı olanların sabah kalktıklarında ağız kokuları olabilmektedir. Koku dişlerin fırçalanmasından sonra biraz hafifler, kahvaltıdan sonra da tamamen kaybolur. Çünkü gece boyu oluşan tükür sabah kahvaltısı yapılırken, besinler ile sürülmüş olarak taşınır. Gün boyu herhangi bir ağız kokusu da çekmezler.

Komik Fotoğraflar

bugün ne pişirsem'

Yufkalı Vanilyalı Dondurma

1 Su Bardağı Süt
2 Su Bardağı Süt Kreması
2 Paket Vanilya
6 Yumurta Sarısı
1 Su Bardağı Tozşeker
1 Yufka
100 gr Eritilmiş Margarin
1 Paket Krem Şanti

Derin bir tencerede süt ve süt kremasını karıştırıp kaynatın. İki paket vanilyayı ekleyişi karıştırın. Tekrar 10 dakika kadar pişirin. Karışımı ateşten alıp dinlendirin.

6 yumurta sarısını tozşekerle karıştırıp iyice çırpın. Yumurtalı karışımı tencereye ilave edip karıştırın. Hazırladığınız kremalı karışımı en az 6 saat buzlukta bekletin. Fırını 180 dereceye ayarlayıp önceden eritilmiş margarin sürüp sekiz yufka yerleştirin. Bir tem tepsisini yağlayıp yufka şeritlerini üzerine yerleştirin. Tepsiyi fırına verip 15 dakika kadar pişirin. Krem şantiyi paketin üzerindeki tarife göre hazırlayın. Dondurmayı bir dondurma kabı ile sonlandırıp alın. Krem şantiyi bir sıkma torbasının içine yerleştirip dondurmanın üzerine sıkın. Fından ilâve ettiğiniz yufka şeritlerini krem şantiyi ile süslemeyi unutmayın.

Şiir Gezgini

RÜZGAR SAATLERİ

Gel benim ruhumun gerçek sesi gel!
Yıllardır sönmeyen alevim, korum.
Gel benim ömrümün hikayesi gel.
Şiirim, sonsuzum, gerçeğim, zorum
Gökle yerin birleştiği kavşakta
Seni bulup bulup kaybediyorum.

İlkin rüzgâr değil sanki nefesti,
Bir kez başlayınca estikçe esti...
Sonra bir upuzun karanlık bastı.
Sürdü hep aynı düş, hep aynı yorum
Şimdi duraklarda her akşam üstü
Seni bulup bulup kaybediyorum.

Yitiksin baharlar, güzeller içinde
Resimler, baharlar, sözler içinde
Bazen bir iz görüp izler içinde
Cevap umuduyla titriyor sorum.
Sonra en tanıdık yüzler içinde
Seni bulup bulup kaybediyorum...

Bekir Sıtkı Erdoğan

Ümit Yaşar OĞUZCAN

Kıssadan Hisseler...

Gençli'gin Hikmeti

Hanım sana yine zahmet olacak ama bu da olmamış başka bir tane getirmişsin demiş. Başka istemiş?.

Bu böylesce üç dört sefer daha tekrarlamış.

Neyse misafirleri ve de siz Aziz okuyucuların sıkmamak için !!! Dedemiz büşüncide karpuzu beğenmiş ve karpuz kesilmiş. misafirlere ikram edilmiş?

Herkes karpuzunu afiyetle yerken bizim dedecik sormuş.. Eeee ?. Arkadaşlar işte benim gençliğin sırı burada anladınız mı??

Herkes birbirinin yüzüne bakmış. Kimse bişey anlamamış. Arman dede demişler nerde? Anlamadık biz bu sırrı(Dedecik gülmüş Efendiler demiş O gördüğünüz karpuz kilerde bir tanecikti. tekti. Ben hanıma git de başka getir dedikçe o kilere gidip geliyor aynı karpuzu getiriyordu. Bir kere bile aman be adam , deli misin nesin şu tek karpuzu ne taşıtıyorsun bana detalarca demedi.

Beni sizin önünüzde mahcup duruma düşürmedi. İşte ben bütün gençliğimi bu hanımma borçluyum. Biz birbirimizi hiç başkalarının önünde zor duruma düşürmeyiz. Aile içindeki hiçbir şeyi dışarıya yansıtmayız. Hep birbirimize destek olur, dert ortağı olur, yardım ederiz. Birbirimizle ilgili olan problemleri yine birbirimize anlatırız. İyi kötü her olayı da birlikte paylaşırız. demiş.

Karikatür

BİLİMTEKNOLOJİ

2050'de 2 milyar insan susuz kalacak !

Gelişmekte olan ülkelerde ise su tüketimi çok düşük. Verilere göre, gelişmiş bir ülkede doğan çocuk, gelişmekte olan bir ülkede doğan çocuğa göre yüzde 30 daha fazla su harcıyor. Dünyada şu anda bulunan suyun yüzde 97.5'i tuzlu sulardan oluşuyor. Tatlı suyun oranı ise sadece yüzde 2.5. Tatlı suyun yüzde 70'i kutuplarda donmuş halde, yüzde 30'u yeraltında bulunuyor. Genel olarak hastalıkların yüzde 88'i sağlıksız içme suyu ve yetersiz temizlik koşullarından kaynaklanıyor. Bu da gelişmekte olan ülkelerde yılda 5 milyar günü kayıp anlamına geliyor. Dünyada 2.5 milyar insan tuvalet ihtiyacını uygun koşullarda gideremiyor, bu da yılda 1.4 milyon günde 5 bin çocuğun önlenebilir ishal ölümüne neden oluyor.

Verilere göre, ABD'de gıdaların yüzde 30'u çöpe atılıyor. Bu 40 trilyon litre ya yani 500 milyon insanın su gereksinimine karşılıyor. Gelişmekte olan ülkelerde endüstri atıklarının yüzde 70'i suya karışıyor. Ayrıca Asya'daki bütün nehirler, Avrupa'da ise 5 nehir kirli. Stockholm Su Enstitüsünün desteğiyle 1991 yılından bu yana düzenlenen Dünya Su Haftası Forumu'na 140 ülkeden 2000 araştırmacı, bilimsel çalışmacı, yönetici ve politikacı katılıyor. Forumda katılımcılar daha temiz ve sağlıklı bir çevre ve işbirliğini ön planda tutuyor ve değişik ülkelerdeki koşullarında daha temiz bir dünya için birlikte aşın su kullanımını önlemeye yönelik tedbirler ele alınıyor.

Fıkra

Bir gün Ankara'ya Erzurum valiliğinden bir yazı gelir. "Yakıtımız bitti bize yakıt gönderin diye". "Ankara valiliği önceden ne yakıyordunu?" diye yazı gönderir.

-Erzurum valiliği: Tezek yakıyordu, dedi.

-Ankara valiliği bu sefer tezek nedir kalorisi nedir kadardır? der.

-Erzurum valiliği: Tezek b**tur kalorisi yokur der.

-Ankara valiliği:Cevap veremez.

güldürmece

doğu

7'den 70'e sigara...

Toplumda sigara kullanma alışkanlığı her geçen gün artarken yine sigaraya başlama yaşı da 7'ye kadar düştüğü bildirildi

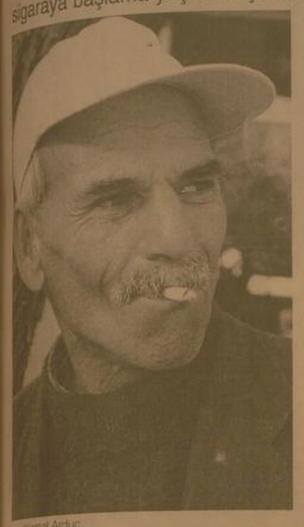

Kemal Arduç

Türkiye'deki sigara kullanımının 12 yaş seviyesine kadar düştüğünü aktaran uzmanlar, sigara nedeniyle ortaya çıkan kanser türlerinde yaşama şansının diğer ülkelere göre az olduğuna vurgu yaptılar. Erzincan Sağlık İl Müdürü Dr. Mesut Turan, toplumla birlikte özellikle anne ve babaların çocuklarına karşı duyarlı olmaları gerektiğini hatırlatarak, sigara kullanımının önüne geçilmesi gerektiğine vurgu yaptı.

YILDA 100 BİN KİŞİ

Sigara ve Akciğer Kanseri' konusuna vurgu yapan Sağlık İl Müdürü Dr. Turan, konuşmasına akciğer kanserinin nedenlerini ve hastalığın gelişimini anlatarak başladı. Turan, 'Sigara akciğer kanserinin en önemli nedeni olup benzeri olmayan bir sağlık sorunudur ve her türlü zararlıdır. Yüksek bağımlılık yapıcı etkisi olan bu maddeden doğan kanser türleri ve hastalıklardan ülkemizde yılda 100 bin kişi hayatını kaybetmektedir. Çemsel ve genetik faktörlerin birlikte ikiliğini kapsayan ülkelerde görülen kanser türlerinde birinci, kadınlarda ise ilk yı artan bir grafikle altıncı sırada yer almaktadır' dedi. Turan açıklamasında; 'Gelişmiş ülkelere ait çok uluslu sermayeye sahip sigara firmalarının asıl pazarı gelişmekte olan ülkelerdir. Gelişmiş ülkelerde özellikle Amerika'da sigara kullanımı 40 yıl önceki değerlere düşmekteyken, çok uluslu şirketlerin gelişmekte olan ülkelere yaptıkları baskılar nedeniyle alınamayan tedbirler sonucu sigara tüketimi artmaktadır. Özellikle ülkemizde sigara kullanım yaşı 12'ye kadar düşmüştür. Bu ciddi sağlık sorunun çözümlenmesi için herkesin üzerine düşen görevi en iyi şekilde yapması ve toplumun bilinçlendirilmesi oldukça önemlidir.' dedi

Sigaranın neden olduğu diğer kanser türlerini anlatan Turan; 'Sigara kanser türlerinin yüzde 80'inii etkileyen faktör ve ciddi bir toplum sağlığı sorunudur. Sigara nedeniyle ortaya çıkan kanser türlerinin dezavantajı ise geç tanı konulması ve beraberinde de tedavide geç kalınmasıdır. Ayrıca sigara nedeniyle ortaya çıkan kanser türlerinde yaşama şansı da diğer türlere göre azdır. Bu konuda toplum olarak daha duyarlı olmamız gerekir. Özellikle sigaranın hekimler ve önde gelen meslek grupları arasındaki yüzde 50'ye varan

kullanımı, inandırıcılık açısından oldukça kötü bir tablo çiziyor' dedi.

'SİGARA PAKETİNİNDEKİ UYARILAR ETKİLİ OLMADI'

2006 yılının başından itibaren sigara paketleri üzerine çeşitli sağlık uyarıları yer almaya başladığını hatırlatan Turan, satış rakamları göz önünde bulundurulduğunda bu uygulama tiryakiyi pek fazla etkilemediğini kaydetti.

Stres, kurdeşen ediyor

Kemal Arduç

Bir çok hastalığın tetikleyicisi olarak bilinen stres kurdeşen hastalığına da neden olduğu bildirildi. Kurdeşen hastalığında doğru tedavi için bir dizi testler gerektiğini ifade eden Kızılay Erzincan Tıp Merkezi Baş Hekimi Dr. Muammer Işık, çok şiddetli durumlarda üç organların yanı sıra, özellikle dudak, nefes borusu ve göz kapaklarında kabarıklıklar oluşabildiğini söyledi. Hastalığın toplumda görülme sıklığının yüzde 20-30 oranında olduğuna dikkat çeken Dr. Işık, Ürtikerde cilt lezyonları vücudun her yerinde olabilir ve gece saatlerde 24 saat içinde kaybolmaktadır. İyileşen lezyonların yanında yara kabarıklıklar oluşabilir dedi.

Dr. Işık; akut ve kronik form olarak 2 gruba ayrıdı. Akut formda, hastalığın 6 haftadan kısa sürede iyileşmesine dikkat çeken, Işık Ancak kronik formda; hastalık 6 haftadan uzun sürebilir ve hastanın yaşam kalitesini olumsuz yönde etkileyebilir.

Hastalık yüzde 60-70 oranında alerjiye bağlı olarak ortaya çıkıyor. Ürtikerin çok farklı nedenlere bağlı olduğunun ve bu nedenlerin bazılarında alerjik faktörlerin geldiğinin altını çizen Dr. Işık, Özellikle ilaçlar (en sık antibiyotikler, ağrı kesiciler, epilepsi ilaçları ve yiyecekler (kabuklu deniz hayvanları, balık, süt, fındık, balık, patates, bakla)ler, kereviz, maydanoz, havuç, baharatlar, pirinç, muz, elma, portekal) ürtikere neden olmaktadır. Ayrıca gıda katkı maddeleri, solunumla alınan alerjenler (çiçek tozları, ağaç polenleri), böcek sokmaları (arı) ve implantlar (diş protezi) da ürtikere neden olmaktadır sözleriyle gıda ve ilaç tüketimine dikkat edilmesi gerektiği konusunda uyardı.

Dr. Işık, ürtikerin alerjik bünyeli kişilerde daha sık görüldüğünü, çünkü bu bireylerin normal kişilerden daha duyarlı olduklarını ve daha kolay reaksiyon gösterdiklerini vurguladı. Ürtikerin bazı ortam değişiklikleri ve vücut ısısı değişikliklerine bağlı da oluşabileceğine dikkat çeken Dr. Işık, Ürtiker bazı ortam değişikliklerı ve vücut ısısı değişikliklerine bağlı da oluşabilir. Duyarlı bireylerde dondurma gibi soğuk yiyecekler tüketildiğinde ürtiker oluşabilir. Fizik egzersizler sonrası terleme ile ürtiker oluşabilir. Titreşimli cihaz kullanımına bağlı ürtiker oluşabilir. Egzersiz ile birlikte fındık, buğday ve kabuklu deniz ürünü alımına bağlı ürtiker oluşabilir açıklamasında bulundu.

Dr. Işık, ürtikerin her zaman alerjik faktörlere bağlı oluşmadığını, vücutta bulunan enfeksiyon odakları (diş iltihabı, idrar yolu iltihabı gibi), radyolojik incelemeler için alınan radyo kontrast ilaçlar, cerrahi işlemler için kullanılan anestezik ilaçlar ve strasın de ürtikere neden olabileceğini açıkladı. 6 haftadan uzun süren ürtiker hastalarının büyük çoğunluğunda ürtikere neden olan etken bulunamayabileceğini belirten, Dr. Işık, Bu durum sürekli kaşınmak zorunda kalan hastaların yasam kalitesini olumsuz etkilemektedir. Ürtiker şikayeti ile gelen bir hastanın çok iyi değerlendirilmesi gereklidir. Eğer hasta iyi değerlendirilmezse ve şikayetler şiddetlenirse hayatı tehdit eden durumlar ortaya çıkabilir. Dudakta ve dilde oluşan ve bazen soluk borusuna yayılan şişlik hastanın nefes almasını engeller ve acil müdahale gerektirir.

Dr. Işık, hafif olgularda tedavinin kolay olduğuna da dikkat çekerek, Bu nedenle dikkatli muayene yapılmalı, hastanın günlük yaşamı, mesleği, alışkanlıkları ve başka hastalıkları çok iyi sorgulanmalıdır, Ürtikere neden olan etkeni saptamak için özel alerji testleri ve kan tetkikleri gerekebilir. Hafif olgularda tedavi kolaydır. Hastalara stresten uzak durmaları ve rast gele ilaç kullanmaktan kaçınmaları tavsiye edilir. dedi.

İlin Kalkınması Çabaları Artarken

Geçen hafta başşından buyanı Erzincan gündeminde ağırlıklı olarak ekonomik kalkınma vardı. Gazeteler'deki köşe yazılarında, valilik tarafından düzelenen toplantılarda, başta ticaret ve sanayi odası olmak üzere, sivil toplum örgüt leri başkanlarının açıklamalarında kalkınmaya, gelişmeye yönelik bakış açıların ve öneriler sergilendi.

Valilikçe düzenlenen, kamu kurum ve kuruluşlarının temsilcilerininn katıldığı toplantıda konuşan valimiz Abdulkadir Demir'in "Öncelikli konunun ilin asayişi ve kalkınması" olduğunu söylediği, manşetlerde yer aldı. Erzincan'daki ekonomik potansiyelin değerlendirilmesi, iş ve istihtam sağlayıcı yatırımların yapılabilmesi için gereken herşeyin yapılacağını ifade ettiği belirtildi.

Objektif

Şefik ARAS

Ticaret ve sanayi Odası başkanı ydın yalvaç'ın gazetelerde yer alan açıklamasında ise Erzincan'ın sosyo_ekonomik gelişmişlik sıralamasındaki yerine değinilldi. Öncelikle göçün önlenmesi gerektiği vurguladı. Müteşebbislerin beklemelerinin karşılanması yatırım teşviklerinin, yatırımları bölgemize yönlendirecek şekilde düzenlenmesini istedi. Erzincan halkı ve kurumlar mal ve hizmet alımlarında. önceliği yerel işletmelere vermelidir, dedi.

1960'dan sonra başlayan "Planlı Kalkınma Döneminde" Bölgelerin ve illerin kalkınması için Hükümetler planlar, projeler uygulamaya koymuştur. Devlet Planlama Teşkilatı'nın uzmanları öteki geri kalmış illerde olduğu gibi, Erzincanda da çalışmalar yapmıştır. Devletin yapacağı yatırımlardan başka mahalli potansiyelinharakete getirilmesi için neler yapılabileceği araştırılmıştır. Ve en önemlisi Erzincan'da hangi sektör de nelerin yapılmasının mümkün olacağı belirlenmeye çalışılmıştır.

Ne varki uzun yıllar geçmiş olmasına rağmen ne Erzincan'ında içerisinde yer aldığı bölge ve nede bölgenin illeri kalkınmış değildir. Bölgeler arası gelişmişlik farkı bir türlü en aza indirilememiştir.

Hemen ifade edelimki, rahmetli vali Recep Yazıcıoğlunun girişimi ile Prof. Dr. Kenan Mortan ve ekibine hazırlattınlan "1991- 2006 Erzincan Stratejik planı"yeterince uygulama şansına sahip olamıştır. O nedenle olumlu sonuçlan ortaya çıkmamıştır.

Günümüz'de Erzincan'ın kalkınması ve gelişmesine yönelik gayretlerin arttığı gözlenmektedir. Bunda sayın valinin Gaziantep gibi gelişmiş saniyeleşmiş, üretimde adını duyurmuş, bu alanda kendi iç dinamiklerini harakete geçirebilmiş bir ilden gelmiş olmasının payının olduğunu sanmaktayız.

Kaldıki; Erzincan'da belki ekonomik kalkınma gerçekleşmemiştir. Amma aradan geçen zaman içerisinde insanımızı ve yatırımcıyı korkutan deprem olayı, artık eskiden olduğu gibi korkutucu ve yıkıcı olmaktan çıkmıştır. Erzincan depreme dayanıklılık bakımından en şanlı illerden biri olmuştur.

Diğer yandan yatırımın vazgeçilmezleri olan enerji ulaşım ve iletişim konusundaki sıkıntılar giderilmiştir. yatırımcıya kolaylıklar sağlanmıştır. Göç ve depremler dolayısıyla Erzincan'ın kaybetmiş olduğu "yetişmiş inzsan gücü" yeniden kazanılmaktadır.

Gerek ülke geneli için kalkınmaya yönelik yeni yasal düzenlemer teşvikler kredi kolaylıkları vergi indirimleri v.s. ve gerekse Erzincan'ın günümüzdeki olanakları ve çabalara bakıldığında kalkınma ve gelişme olayında Erzincan'ın şansının arttığını söylemek mümkündür diye düşünmekteyiz. Umarız öyle olur.

Cemreler

Cemreler ilkbahara doğru sıcaklığın artması anlamında bir deyimdir. Her yıl cemreler hakkında birşeyler yazıyordum. Bu yıl yazmayayım dedim. Ama sabahleyin havanın soğukluğunu görünce yeniden cemreyi tanıtmak aklıma geldi.

Cemreler üç tanedir. Birincisi Şubat ayının yirmisinde havaya düşer. İkinci cemre yine şubat ayının yirmi yedisinde suya düşer. Üçüncü cemre ise mart ayının beşinde toprağa düşer. Böylelikle de kış bitmiş sayılır.

Ahmet DUMLU Haftada 1

Ancak şurası bir gerçek ki bu üç hafta aynı zamanda sayılır fırtınalardır. Kışın geriye kalan bu üç haftasında her zaman fırtına ve kar beklenir. Bu yıl da böyle oldu.

Eskiden atalarımız bir yılı ikiye ayırır, yılı da üç yüç altmış gün olarak kabul ederlerdi. Buna göre yüz seksen gün kasım günleri denir ki bu kış aylandır. Geriye kalan yüz seksen günlerine de hızır günleri denir denir buna da yaz ayları denirmiş.

Kasım günleri miladi tarihimize göre Kasım ayının sekizinde başlar ve beş mayısa kadar sürer. Altı Mayısta hızır günleri başlar.

Cemreler kasım günlerinde olur. Kışın son günleri sayılı rve sıcaklığın geleceğine işarettir. Şuanda da birinci cemre havaya düşmüştür. Bir hafta sonra suya, daha sonra da toprağa düşecektir.

Derler ki cemre havaya düştüğü zaman havayı soğutur. Suya düştüğü zaman suyu dondurur. Toprağa düştüğü zaman toprağı ısıtır. Ondan sonra da en büyük fırtınamız yine eskilerin deyimi ile Mart dokuzu fırtınası (Koz Kavuran) vardır ki bu da çok sayılı bir fırtınadır. Mart dokuzu fırtınası miladi tarihi ile Martın yirmi ikisine rastlamaktadır.

Bir efsaneye göre adamın biri Allah izin verse de vermese de ben yaylaya çıkacağım demiş. Kazankaya dediğimiz dağa, yaylaya çıkmış. İşte o zamanda mart dokuzu fırtınası başlamış. adam kazanın sütünü devirmiş. Kazanı ters çevirerek orada taş kesilmiş. İşte şimdi Kazankaya dediğimiz dağın isminin oradan geldiğini söylerler.

Şimdi biz ilk cemreye geldik, soğuk ile karşılaştık. İnşallah sonumuz iyi olur.

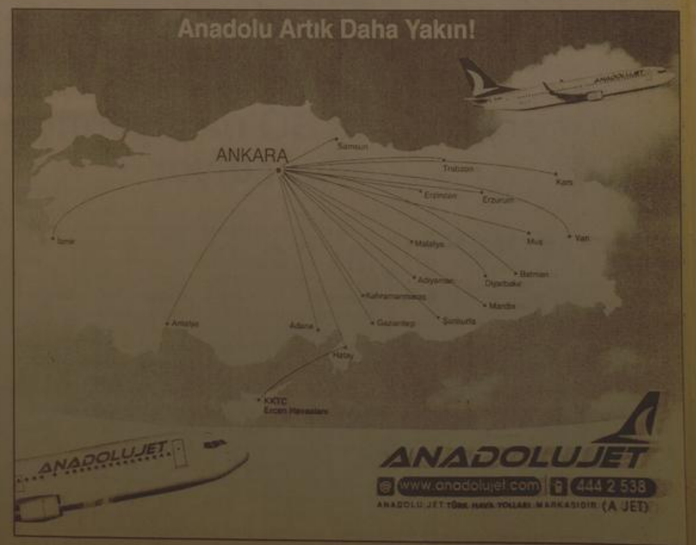

352 köy yolu ulaşıma kapandı

Doğu Anadolu Bölgesinde etkili olan kar yağışı nedeniyle 352 köy yolu ulaşıma kapandı.

Orta Karadeniz üzerinden gelen yağışlı hava akımının etkisi altında bulunan bölgede, aralıklı olarak etkili olan kar yağışı ulaşımı olumsuz etkiliyor. Kar ve tipi nedeniyle Bingöl'de 120, Erzurum'da 117, Muş'ta 85 ve Erzincan'da 30 olmak üzere 352 köy yolunda ulaşım sağlanamıyor. Kar yağışı ve tipinin devam etmesi nedeniyle kapalı köy yollarında yapılan karla mücadele çalışmaları güçlükle sürdürülüyor. Kent merkezlerinde yapılan son ölçümlere göre, kar kalınlığı da Ağrı'da 44, Muş'ta 34, Ardahan'da 12, Kars'ta 6 ve Erzurum'da 5 santimetreye ulaştı. Belediye ekipleri, kent merkezlerinde, araç trafiğinde zaman zaman aksamalara neden olan kar birikintisini temizlemek için çalışma başlattı. İş makineleriyle toplanan kar, şehir merkezi dışına taşınıyor. Erzurum Meteoroloji Bölge Müdürlüğü'nden alınan bilgiye göre, bölgede önümüzdeki bir hafta boyunca aralıklı olarak kar yağışının etkili olması bekleniyor. Kar yağışının Erzurum ve doğusunda akşam saatlerinden itibaren etkisini daha da artıracağını tahmin eden yetkililer, vatandaşları ve yetkilileri yoğun kar yağışına karşı hazırlıklı olmaları konusunda uyardı. Öte yandan, bölgede gece yaşanan en düşük hava sıcaklıklarının da Ardahan'da eksi 7, Kars ve Ağrı'da eksi 6, Muş'ta eksi 5, Erzurum'da eksi ve Erzincan'da 0 derece olarak ölçüldü.

Siyasetçilerden örnek davranış

Karsta MHP Adayı, SP adayını seçim bürosuna giderek tebrik etti ve başarılar diledi.

Kars'ın Kağızman ilçesinde Milliyetçi Hareket Partisi (MHP) Belediye Başkan adayı, Saadet Partisi (SP) Adayı'nı seçim bürosuna giderek tebrik etti ve başarılar diledi.

SP Belediye Başkan Adayı Özkan Arduç, ilçede seçim bürosu açtı. SP Genel Sekreter yardımcısı Atıf Özbay, SP İl Başkanı Mikail Demir, SP İlçe Başkanı Oktay Ağır, SP Belediye Başkan adayı Özkan Arduç ve partililerin katılımıyla renkli geçen açılışın ardından seçim bürosunu sürpriz bir isim ziyaret etti. Kağızman MHP Belediye Başkan Adayı Nuri Turan, parti yöneticileriyle birlikte SP seçim bürosuna giderek, 'Hayırlı olsun' dileklerinde bulundu ve başarılar diledi. MHP adayının bu ziyareti SP seçim bürosunda alkışlarla karşılandı. Birlikte samimi pozlar veren MHP Adayı Nuri Turan ve SP Adayı Özkan Arduç seçimlerin barış ve huzur içerisinde geçmesi temennisinde bulundu.

MHP adayı Nuri Turan, "SP adayı benim samimi arkadaşım. Kendisini ziyaret etmek istedim. Seçimlerin ilimiz, ilçemiz ve ülkemiz adına dostluk, kardeşlik ve huzur ortamında geçmesini temenni ediyorum. SP adayımızla birlikte bunu başaracağımıza inanıyorum. MHP'ye yakışan bir harekettir. Bunu her zaman göreceksiniz. Bütün adaylara da başarılar diliyorum" dedi.

SP Adayı Özkan Arduç da, "Ben de MHP adayımız da diğer adaylar da ilçemize ve ülkemize hizmet etmek için adayız. Aday arkadaşlarıma başarılar diliyorum. Allah herkesten razı olsun. Seçimin dostluk ve kardeşlik ortamı içinde geçmesini diliyoruz. Herkesi tebrik ve takdir ediyorum" diye konuştu.

SP Kars İl Başkanı Mikail Demir ise yaşanan bu manzaradan duyduğu memnuniyeti dile getirerek, "SP il ve ilçe teşkilatı adına bu ziyaretinizden dolayı teşekkür ediyorum. Gösterdiğiniz bu incelik gerçekten de size yakışan bir inceliktir. Elbette ki seçimin bütün bölgelerde bu şekilde huzur içinde geçmesi temennisindeyiz. Neticede Kağızman'a bir tane belediye başkanı çıkacaktır. Kağızman kazansın istiyoruz. Kağızman'in geleceği için en muspet olanı ne ise o olsun. Tercihi ilçe halkına bırakmaktır önemli olan. Seçimleri kutuplaşmaya çekmek ya da, 'Sen şusun, busun' demek bize yakışmadığı gibi size de yakışmamaktadır. Allah sizlerden ve Kağızman halkından razı olsun" şeklinde konuştu.

SP Malatya Belediye Başkan Adayı Meclis üyelerine yemin ettirecek

Saadet Partisi (SP) Malatya Belediye Başkan adayı Mehmet Yaşar Çerçi, belediye başkanlığı seçimini kazanmaları halinde, meclis üyelerine yemin ettirip görevi başlatacaklarını söyledi. SP Malatya Belediye Başkan adayı Mehmet Yaşar Çerçi, seçim gezilerini sürdürürken, burada yaptığı konuşmada, "Türkiye Büyük Millet Meclisi'nde (TBMM) milletvekilleri seçildikten sonra ne yapıyorlar. Yemine başlıyorlar. Bizde ilk defa belediyemize Malatya Belediyesi'ne böyle bir ilk getireceğiz. Saadet Partisi Grubu olarak bir yemin metni hazırlayacağız ve o yemin metnini biraraya bir araya hallucin kıskacında yemin yaparak görevlerimize başlayacağız. Diğer partiden gelen arkadaşlarımızda arzu edelerse aynı yemin metnini okuyabilirler. Ama biz Saadet Partisi Grubu olarak böyle bir yeminle başlayacağız ve yeminsiz de başladığımız dakikalarda görevi bırakacağımız son dakikaya kadar o yemine sadık kalacağız" dedi.

24 yıllık koleksiyonda yok yok

Malatya'da bir çay içiş-meclisi, dedikoduyla ilgili eşyaları bir araya toplamıştı. Ancak eşyaya yer bulamıyor.

Cumhuriyet Çarşısı'nda çay işletmecilik yapan Mehmet Özpolat, çay ocağı sandalyelerinden, çakmağa, eski paralar, fotoğraf makinesine, Malatya'nın dolmasına kadar bütün şehir, hoşlandığı eşya ve çağa ilişkin çok eşyayı biriktirmiş.

1955 yılından beri biriktirdiği eşyaları kaybıyla yer bulamadığını söyleyen Mehmet Özpolat, sigara paketi biriktirmeyi sürdürmüş. Ancak bu konuda kısıtlı bir koleksiyonu olduğu yani, koleksiyonu ile ilgili konuda kısıtlı bir bilgisi, 4-5 yıldır sigara paketi biriktirmeyi bıraktım" dedi.

STSO'na ziyaretçi akın ediyor

Sivas Ticaret ve Sanayi Odası (STSO) yeni yönetim kurulu, ziyaretçi akınına uğruyor. İlk ziyareti BBP Genel Başkanı Muhsin Yazıcıoğlu, belediye başkan adayı Doğan Ürgüp ve parti yöneticileri yaptı. BBP lideri Yazıcıoğlu, STSO'nun Sivas'ın kalkınmasında büyük rol üstlendiğini belirterek, "İnşallah bu yeni dönemde de geçmişte olduğu gibi Sivas'ın kalkınmasına işsizliğin yenilmesine ve buraya yatırım çekilmesine öncülük yapmaya devam edeceksiniz" dedi.

BBP Belediye Başkan Adayı Doğan Ürgüp ise yeni seçilen meclis üyelerini tebrik etti. Ardından yönetim kurulunu ziyaret eden CHP İl Başkanı Bülent Renda Deniz, Belediye Başkan Adayı Halit Mete Oltulu ve parti yönetimi, seçimlerde kazananın Sivas olacağını söylediler.

CHP Belediye Başkan Adayı Halit Mete Oltulu, seçimi kazandıkları takdirde TSO ile birlikte çalışacaklarını söyledi. Oltulu, "Sivas için yaptıklarınızı sizin için daha da yapacaklarınızın teminatı olduğunu düşünüyoruz" diye konuştu.

Çarşamba'da büyük atılım

Çarşamda Ticaret ve Sanayi Odası, tanıma dayalı Organize Sanayi Bölgesi'ni 3 yıl içerisinde hayata geçirecek.Çarşamba Belediye Başkanı Hüseyin Dündar, "Ayrıca, İlçemiz şehir merkezinde bulunan zahireci iş yerlerini, modern tesisleri olan bir komplekse taşımak istiyoruz" dedi.

Çarşamba Belediye Başkanı Hüseyin Dündar'ın Çarşamba TSO ile Ticaret Borsası'nı ziyaret etmesinin ardından bölge için önemli projelerin hayata geçirileceği açıklandı.Çarşamba TSO tanıma dayalı OSB'yi 3 yıl içerisinde hayata geçirecek. Ayrıca, Çarşamba'ya tüm zahirecilerin bir araya toplanacağı Ticaret Kompleksi kurulacak.

Çarşamba Belediye Başkanı Hüseyin Dündar, ilk kurumsal ziyaretini Çarşamba Ticaret ve Sanayi Odası'na (TSO) yaptı. AK Parti İlçe Başkanı Mehmet Köse ve Belediye Meclis üyeleriyle birlikte Çarşamba TSO'nun Yönetim Kurulu Başkanı Yusuf Kefeli'yi ziyaret eden Dündar, Çarşamba Ticaret ve Sanayi Odası ile yaklaşık 5 yıldır çok güzel diyaloglar gerçekleştirdiklerini açıkladı. Başkan Kefeli'nin gerek vizyon gerekse yöneticilik açısından Çarşamba'ya büyük katkılar sağladığını vurgulayan Dündar, "Kendisine ilçemize gerçekleştirdiği katkılardan dolayı teşekkür ediyorum. Sayın Kefeli'nin başkanlığıyla birlikte Çarşamba TSO tüm ülkeye örnek olacak açılımlara sahne olmakta, bu da tüm Çarşambalılar gibi beni de çok mutlu etmektedir" dedi.

"Malatya'yı metropol, modern kent yapacağız"

Ak Parti Malatya Belediye Başkan Adayı Ahmet Çakır'ın projelerini dinledi.

Müstakil Sanayici ve İşadamları Derneği (MÜSİAD) Malatya Şubesi, AK Parti Malatya Belediye Başkan adayı Ahmet Çakır'ın projelerini dinledi.

Mangal Vadisi Lokantası'nda düzenlenen programda ilk olarak MÜSİAD'ı tanıtıcı sinevizyon gösterisi yapıldı. Daha sonra MÜSİAD'a yeni üye olan 9 işadamı tanıtıldı. Tanıtımı müteakip kürsüye gelen MÜSİAD Malatya Şube Başkanı Namık Şahin konuşma yaparak, Malatya'nın nüfusunun her geçen gün arttığını, bunu göç nedeniyle düzensiz yerleşim eklendiğine dikkat çekip, nüfusun artışına paralel olarak işsizliğin de arttığını ifade etti. Hesap soran değil hesap veren belediye başkanı istediklerini vurgulayan Namık Şahin, "Yeni alt merkezleriyle mega kent bir Malatya istiyoruz"dedi.

AK Parti Malatya İl Başkanı Mustafa Şahin ise, "Adayların sosyal barışa yönelik sıkıntı yaşatmayacaklarını ümit ediyorum"diyerek, "Belediye başkanlığı yarışının ilkeli ve seviyeli geçmesini arzu ediyoruz" ifadelerini kullandı.

AK Parti Malatya Belediye Başkan adayı Ahmet Çakır ise, başkan olması halinde yapacakları hizmetleri sinevizyon eşliğinde anlattı. "Ben değil, biz mantığı ile hareket edeceğiz" diyen Çakır, "Sen Türkiyelisin, sen Malatyalısın büyük düşünürsün"sloganı ile yola çıktıklarını vurguladı. Belediye olarak e - belediye programına geçeceklerini bildiren Çakır, "Malatya'yı metropol modern kent yapmak için çaba göstereceğiz" şeklinde konuştu. Çakır, Malatya'yı Türkiye'de ilk 10 il arasına sokmak için gece gündüz çalışacaklarını kaydetti.

doğu

Sezer Kemahlılara seslendi

1'den devam

Kavga dönemini geride kaldığını vurgulayan Sezer şöyle konuştu: "Bakın dünyamızda, dünyanın her yerinde savaşlar oluyor. Enerji kaynakları, petrol kaynakları yeniden paylaşmaya çalışıyor. Bunun için savaşlar yapıyor. Çevremiz ateş çemberi. Türkiye'mizin çevresi ateş çemberi. Oralarda dünyanın en önemli enerji kaynakları, petrol ve petrol ürünleri var. Aslında onların paylaşması kavgası yapılıyor. Ama biz de içinde sen-ben kavgası yapmaya devam edersek, bu gelişmelere ancak seyirci kalırız. Oysa, bu bölgenin en önemli en köklü, en eski, en güçlü ülkesi Türkiye çevresindeki gelişmelere de yön verebilir. Hem çevresinde hem dünyada barışa ve güvenliğe katkı sağlayabilir. Ama aynı zamanda batının güçlü devletleri öncülüğünde yeni haritalar çizilmeye çalışılırken, o harita çizimlerine, yeni haritalar çizilerek ülkelerin toprak alanlarının değişmesine dur diyebilir Türkiye. Anadolu'da yüzlerce yıldır yaptığımız gibi kardeş gibi el ele yaşamak zorundayız. Kavga dönemi değil. Bakın dünyanın her yerinde savaşlar oluyor. Enerji ve petrol kaynakları yeniden paylaşılmaya çalışılıyor. Bunun için savaşlar yapılıyor. Çevremiz ateş çemberi. Oralarda dünyanın en önemli enerji ve petrol kaynakları var. Oraları paylaşma kavgası yapılıyor. Ama biz de içeride 'sen ben' kavgası yapmaya devam edersek bu gelişmelere ancak seyirci kalırız. Oysa bu bölgenin en önemli, en köklü, en eski, en güçlü ülkesi Türkiye, çevresindeki gelişmelere de yön verebilir, hem çevresine hem dünyaya barış için katkı sağlayabilir."

BEN MECLİS'E GİRMEDİM BİLMİYOR MUSUN?

Zeki Sezer konuşmasının ardından Kemah'ta seçime gireceği isimleri açıkladı. Ardından bir vatandaşın, "Arada sırada gelin bu milletin içine" demesi üzerine Sezer, "Ben Meclis'e girmedim bilmiyor musun sen" şeklinde gülerek cevap verdi. Sezer Kemah'tan sonra Erzincan merkeze bağlı Geçit beldesine giderek burada toplanan kalabalığa kısa bir konuşma yaptı. Sezer Erzincan'dan karayoluyla Tunceli'ye hareket etti.

'Çayırlı sulu tarımla kalkınır'

1'den devam

Geliştirdiğimiz yeni projeler yöre çiftçisince benimsenip anında uygulanıyor ve de istediğimiz verimi de alıyoruz. İyi iller yaptığımızdan kuşkumuz yoktur."dedi. Çayırlı'da uzun yıllardır yaşanan ve bir türlü önlenemeyen göç olayını durdurabilmenin yegane çaresinin tarım ve hayvancılığın modern usullerle yapılmaktan geçtiğini vurgulayan Başkan Kılıç," Mevcut su kaynakları dikkate alındığında ve ilçe ekimi göz önüne bulundurulduğunda Çayırlı'da meyvecilik alanında bir tarım çalışmalarını yapılması gerekir düşüncesindeyim. Yöremizde uygun ortam olmasına rağmen meyvecilik sektörü çok gelişmemiştir. Yaklaşık 1 yıldır yaptığımız çalışmalarda meyve yetiştiriciliği konusunda vatandaşlarımızı teşvik ediyoruz. Sivas-Erzincan Kırsal Kalkınma Programı çerçevesinde ilçe genelinde örnek meyve bahçeleri kurmaya çalışıyoruz. Vatandaşlarımızı da bu konuda bilinçlendiriyoruz. Meyve yetiştiriciliğinin bölgeye özgü bir durum olduğundan bu konudaki araştırmalarımızı sürdürüyoruz. Özellikle Ceviz, Elma ve Kiraz yetiştiriciliğinin getirisi oldukça yüksektir. Buna yönelik projeler geliştirmek aşamasındayız."diye konuştu. Sınırlı imkanlara sahip bir bölgede proje geliştirmenin zor bir iş olduğunun altını çizen Kılıç," Ama bizler bunları aşmak için buralara gönderildik. Bölge insanını ekonomik anlamda güçlendirmesi için alternatif projeler üretmek çabasındayız. Hayvancılığı Geliştirme Projesi, Patates Projesi, Süt Birliği Kurma Projesi, Meyveciliği Geliştirme Projesi vb. ilçenin ekonomik çıkmazdan kurtulması için öncelikle yöre çiftçisinin gelir düzeyinin yükselmesinde önemli bir gelir kaynağı olacak olan bu projeleri birer birer uygulamaya koyduk. Çayırlı ekonomisinde önemli bir yere sahip meyvecilik sektörünün ilçe genelinde yapılacak eğitici çalışmalarla birlikte üretim açısından önemli adımlar atılabilecektir. Çayırlı'da yetiştirilmesi planlanan ceviz, elma ve kiraz gibi meyvelerin pazarlama problemlerinin araştırılması ve mevcut problemlerinde çözüm yollarının alternatif olarak geliştirilmesi de hedeflenmiştir. Meyve yetiştiriciliğinde yaşanan en büyük sıkıntı kapama meyve bahçesinin kurulmamasıdır. Meyve yetiştiriciliğinde en önemli faktör olan bu yöntem kaliteyi de önemli bir şekilde etkilemektedir. İlçemizdeki vatandaşların büyük çoğunluğunun gelir kaynağı tarım ve hayvancılığa dayanmaktadır. Bu nedenle hem vatandaşlarımızın durumlarını iyileştirmek hem de meyveciliğin gelişmesini teşvik etmek amacıyla başlattığımız çalışmalar devam etmektedir. Çayırlı için yapılabilecek ekonomik faaliyetlerinde takipçisi olmaya devam edeceğiz. İnşaallah devlet-vatandaş işbirliğiyle sürdürdüğümüz bu çalışmalar sonucunda ilçemiz hak ettiği konuma çok kısa bir zamanda gelecektir."diye konuştu.

Üniversiteliler destek bekliyor

'Anne dersimi büyü ile yapacağım'

1'den devam

Çoğu sıralarca ekran karşısında kalan aileye uzmanlar, bu tür dizilerin çocukların yaşamına olumsuz yönde etkilediğine vurgu yapıyor.

Konuyla ilgili olarak bilgi veren Erzincan Üniversite Vakfı İkinci Başkanı Aslan Aksoy, bu yıkıl kampanyanın devam ettiğini yüksek öğrenimin ikinci yarısının başlamak üzere olduğunu hatırlatarak hayır severlerin desteklerini beklediklerini kaydetti. Vakfı tarafından maddi durumu iyi olmayan orta öğretim ve yüksek öğrenim öğrencileri için "Bir öğrenci de sen okut" kampanyası ile bir çok üniversiteliye okuma imkanı sağlayacaklarının altını çizerek vakfın şimdiye kadar yaklaşık bin öğrenciye burs imkanı sağladıklarını söyledi. Geçtiğimiz yıl 500 öğrenciye burs vermeyi hedeflediklerini ancak bu rakama ulaşamadıklarını söyleyen Aslan Aksoy bu yıl bu hedefe ulaşmak için çok çalıştıklarını vurguladı. Özellikle maddi durumu iyi olmayan Erzincanlı öğrenciler için bu kampanyayı başlattıklarını ve Erzincanlı hayırseverlerin katkılarını beklediklerini söyleyen Vakıf ikinci başkanı Aslan Aksoy; Maddi durumu iyi olmayan öğrencilerin vakta gelerek okumak için yardım istediklerini kaydederek; "fakat ne yazık ki biz bu istekleri karşılayamıyoruz. Bu sebeple imkanı olan herkesi kampanyamıza katılmaya davet ediyorum," dedi. Yüksek eğitim alan her gencin Türkiye'nin ve Erzincan'ın geleceği için büyük bir değer olduğunun altını çizen Aksoy, "Erzincan'dan üniversite kazanarak okuma şansı yakalayan, fakat ekonomik sebeplerle kayıt yaptıramayan gençlere destek olalım. Küçük yardımlarınızla Türkiye'mizin geleceğine nitelikli bir insan kazandırabiliriz." şeklinde konuştu. Hamiyet sahibi herkesin kampanyaya karşı duyarlılığa davet ettiğini ifade eden Aksoy konuşmasına şöyle devam etti; "kampanyamızla ilgili detaylı bilgi almak isteyenler Kızılay İş Merkezi ikinci katındaki şubemizde gelerek yada Erzincan Üniversite Vakfı'nın 0446 223 16 80 nolu telefonundan bilgi alabilirler" dedi.

Yangın 9 kişiyi zehirledi

1'den devam

Edinilen bilgiye göre olay saat 23.00 sıralarında Yavuz Selim Mahallesi, 119 Sokak, numara 11'de bulunan bir apartmanın birinci katında meydana geldi.

Ümit Karakaya'ya ait henüz bilinmeyen bir sebeple başlayan yangın, apartman sakinlerinin ihbarı üzerine kısa sürede olay yerine gelen Erzincan Belediyesi İtfaiyesi ekipleri tarafından söndürüldü. Doğalgaz hattının da bulunduğu binanın üst katlarında oturan apartman sakinleri, yangın sırasında çıkan yoğun dumandan etkilenerek evlerinin balkonuna sığındı. Dumandan etkilenen vatandaşlar, İtfaiye ekipleri tarafından merdiven kullanılarak aşağı indirildi. Aralarında Cihat Nazan isimli 1 yaşındaki bir bebeğin de bulunduğu 9 kişi, olay yerine gelen ambulanslarla Erzincan Devlet Hastanesi'ne kaldırılarak, tedavi altına alındı.

Dumandan etkilenen vatandaşlara oksijen verildi. Olayla ilgili soruşturma başlatılırken, İtfaiye ekipleri ve güvenlik güçleri yangının çıkış sebebini araştırmaya devam ediyor.

Şımarık öğrenci öğretmene bela

Kemal Arduç

Erzincan Üniversitesi Öğretim Üyesi Yılmaz'ın yaptığı araştırma eğitim ve öğretim yılının yansının boşa geçirildiğini ortaya çıkardı.Erzincan Üniversitesi Eğitim Fakültesi Öğretim Üyesi Yrd. Doç. Dr. Nusrettin Yılmaz'ın yaptığı araştırma eğitim ve öğretim yılının yansının boşa geçirildiğini ortaya çıkardı. Nusrettin Yılmaz, 'Dersin akışını bozan istenmeyen davranışlara yönstme stratejilerinin incelenmesi' isimli araştırmada, 21 ilköğretim okulunda, toplam 737 ders saati süresince, öğretmenlerin gözlenerek, ders akışını bozan istenmeyen davranışlara karşı gösterdikleri tepkilerin kaydedildiğini söyledi.

SÖZLERİYLE DÖVÜYORLAR

Dünyanın her yerinde genel anlamda sınıfta 30 istenmeyen davranış kalıbı bulunduğunu belirten Yılmaz, bu 30 davranışı dersin ilk 10, ortası ve son dakikalarına göre çetelelerini tuttuklarını söyledi. Yılmaz, yaptıkları araştırma sonucunda öğrencilere uygulanan fiziksel şiddetin yerini sözlü şiddete bıraktığını da sözlerine ekledi. Öğrenciye adıyla seslenme, göz teması kurma, görmezlikten gelme, yer değiştirme, fiziksel olarak hafifçe dokunma, aniden durup yüz işareti yapma, el ile işaret yapma, öğrenciyi derse katma, fiziksel şiddet uygulama, kuralları hatırlatma, öğrenciyi yanına çağırma, fiziksel yakınlık sağlama, azarlama, fiziksel ceza verme, farkına varamama, velisiyle görüşeceğini söyleme, soru sorma, alay etme, istediği bir şeyden mahrum bırakma, hakaret etme, rehberlik servisine gönderme, para cezası verme, nesneleri fırlatma, sınıftan dışarı çıkmasını isteme.

SATILIK EV

Afa Konutlarında satılık orta katta daire.

Müracaat: 0535 771 57 40

ELEMAN ARANIYOR

Şirketimizin şantiyelerinde çalıştırılmak üzere genç İnşaat Mühendisleri alınacaktır.
İsteklilerin aşağıdaki adrese özgeçmişleri ile birlikte şahsen yada e-mail yoluyla müracaat etmeleri rica olunur.
İDEAL ENERJİ ÜRETİM SANAYİ VE TİC. A.Ş.

e-mail:
emrullah_karasu@mynet.com
cokcu@akfen.com.tr

ADRES:
İstasyon Mah. Tugay Cad. 1/A Aşkale/ERZURUM
Tel: (0442) 415 13 65 Faks: (0442) 415 13 47

ZAYİ
Pülümür Nüfus Müdürlüğü'nden aldığım nüfus hüviyet cüzdanımı, Emekli Sandığı'ndan aldığım tanıtım kartımı kaybettim.
Hükümsüzdür.
Musa BEKTAŞ

İlan ve reklamlarınızı doğu'da değerlendirin...

doğu
Günlük Haber Yorum Aktüalite Gazetesi
Recep Yazıcıoğlu Cad. No: 57 ERZİNCAN
Tel - Fax : 224 24 25-26
e-mail : info@dogugazetesi.com

Sahibi:
H. İbrahim Özdemir

Yazı İşleri Müdürü:
Naim Çakır

Ermat Ofset
V. Recep Yazıcıoğlu Cad. No: 57
ERZİNCAN
Tel: 224 24 25 -26

e-mail
ermatofset@yahoo.com
Abone:

Yıllık	60.00 TL
6 Aylık	30.00 TL
Aylık	6,0 TL

Şehir Dışına PTT masrafı ilave edilir.

İlan tarifesi

Resmi İlan Sütunlarımız	6.00 TL
Genel Kurul İlanları	45.00 TL
Özel İlan, Reklam-sizm	1.50 TL
Zayi	10.00 TL
Tebrik - Başsağlığı	50.00 TL
Günü Geçmiş Gazete	50 Kr

günün takvimi
22 Şubat 2009 Pazartesi
SAYI: 9485

Aşkale Çimento

ERZİNCAN ÇİMENTO FABRİKASI

ERZİNCAN'A DEVASA TESİS

Erzincan Çimento Fabrikası Çok Yakında Hizmette.

Kaliteli... Modern... Çevreye Duyarlı... Erzincan'a Hizmet Edecek...

Aşkale Çimento Farkı İle...

Erzincan Çimento Fabrikası Start Alıyor.

AŞKALE ÇİMENTO SANAYİ T.A.Ş.

"birliğin ve dirliğin harcı"

AŞKALE ÇİMENTO SANAYİ T.A.Ş. BİR ERÇİMHAN-İNŞİTİNG ORTAKLIĞIDIR.

Şampiyon Belediyespor

Erzincan 1. Amatör Futbol Liginde son yıllarda üst üste şampiyonluklar kazanarak taraflı tarafsız herkesin beğenisini kazanan Erzincan Belediyespor, dün 13 Şubat Şehir Stadında yapılan maçta Tercan Belediyespor'u 3-2 yenmeyi başararak bu yıl da şampiyonluk kupasını kald

M. Beşir Buyruk
Kemal Arduç

1. Amatör Futbol Ligi final maçı dün Erzincan 13 Şubat Şehir Stadında yapıldı. Sporseverlerin oldukça ilgi gösterdiği final heyecanı büyük bir çekişmeye sahne oldu.

Erzincan Belediye Başkanı Mehmet Buyruk'un da doksan dakika takip ettiği final maçını ayrıca Futbol İl Temsilcisi Burhan Çakır ve ASKF başkan ve yönetim kurulu da ilgiyle izledler.

SOĞUK HAVADA SICAK MÜCADELE

Takımlar şampiyonluk kupasını kazanmak için maç boyunca kıyasıya bir mücadele ortaya koydular. Maçta ilk yarı karşılıklı ataklarla geçildi. Devre arasına 2-1 önde girsin Erzincan Belediyespor, ikinci yarının başlarında yediği gole 2 dakika sonra cevap vererek maçta skoru 3-2'ye getiren Erzincan Belediyespor, kalan dakikalarda defansta dikkatli davranarak rakibine gol imkanı tanımadı. Kontra ataklarla Tercan kalesinde go arayan Erzincan Belediyespor yakaladığı pozisyonları da değerlendirmeyince mücadele 3-2 Erzincan Belediyespor'un galibiyeti ile sona erdi.

TERCAN BELEDİYESPOR'DAN HAKEME ÖFKE

Maç sonunda Tercan Belediyespor'lu oyuncular ve teknik heyetin maçın hakemine yoğun itirazı vardı. Maçın son dakikalarında Tercan Belediyespor'un kullandığı serbest atış sonrası ceza alanı içinde oluşan karamboldе topa en son Tercan Belediyespor'lu oyuncu dokundu ve top ağlarla buluştu. Tercan Belediyespor yedek kulübesi ve futbolcular bir anda sevinç yumağı oluştururken yan hakemin ofsayt bayrağı kaldırdığı anda hakemin de ona uyarak gol olmadığını ettiği anlaşıldı. Bu olayın ardından tam bir an gerildi. Maçın bitmesinin düdüğüyle birlikte gerek Tercan Belediyespor taraftarları ve gerekse futbocuların maçın hakemine büyük tepkisi vardı.

Öte yandan maçın bitmesinin ardından Erzincan Belediyespor'lu futbolcular ve teknik heyet, sahanın ortasında şampiyonluğun sevinç ve hüzünlü bir karışımı olan bir kıyasıya yaşadılar.

'Erzincan'ı unutmayacağız'

Hamamda tanışan ve evlendikten sonra tüm mal varlıklarını satarak yürüyerek dünya turuna çıkan çift Erzincan'da yamaç paraşütü eğitimi aldı. Çift 200 ve 50 metre'den kendilerini gökyüzüne bıraktı 5'te

Cansuyu projesi son aşamaya geldi

Erzincan Belediyesinin hazırladığı, AB ve Çevre Orman Bakanlığı Fonları ile desteklenen Cansuyu adlı içme suyu projesinde son aşamaya gelindi

Kemal Arduç

Geçtiğimiz Pazar günü, Belediye Kültür Evinde düzenlenen değerlendirme toplantısı ardından, dün de Erzincan Belediyesi Çok Amaçlı Toplantı Salonunda Cansuyu Projesi için tanıtım ve bilgilendirme toplantısı düzenlendi. Sivil toplum örgütlerinin, muhtarların, kamu kurumu yöneticilerinin, belediye meclis üyelerinin ve belediye yöneticilerinin katıldığı toplantıda Cansuyu projesi masaya yatırılarak katılımcılarında proje hakkında fikir ve görüşleri alındı.

Üç gün boyunca Erzincan'da bulunan AB Türk Delegasyonu yöneticileri, Çevre ve Orman Bakanlığı yetkilileri, İller Bankası, Merkezi Finans İhale Birimi ve Su Konsorsiyumu yetkilileri, Erzincan Belediyesi ile birlikte bu projeden faydalanacak 7 belediyenin yetkilileri yapılan değerlendirme toplantıları akabinde tanıtım toplantısına da iştirak ettiler. 5'te

29 yıl doğu

www.dogugazetesi.com.tr

ERZİNCAN'IN GÜNLÜK HABER YORUM AKTUALİTE GAZETESİ

24 ŞUBAT 2009 SALI YIL: 29 SAYI: 9487 FİYATI: 25 YKr

ISSN 1301-1721

MHP'den gazetemize ziyaret

Yerel seçim öncesi kadrolarını tamamlayan Belediye Başkan adayları çalışmalarına hız verdi. Milliyetçi Hareket Partisi'nden Belediye Başkanlığına aday olan Erkan Karaman, 30 kişilik ekibiyle birlikte gazetemizi ziyaret etti 5'te

'Devleti yaşat ki; millet yaşasın'

20. Vergi Haftası kutlamaları çerçevesinde Erzincan İl Defterdarlığı, idareci ve personeli Atatürk anıtına çelenk sundu, Vali Abdülkadir Demir'i makamında ziyaret ettiler

Kemal Arduç

Erzincan Defterdarlığı 20. Vergi Haftası programı çerçevesinde etkinliklerine başladı. İlk olarak Atatürk Anıtı önünde bir araya gelen İl Defterdarı Ali Aykaş, Esnaf Odaları Birlik Başkanı Necmettin Ünal, SMMMO Başkanı Mustafa Çetiner ve İl Defterdarlık personeli Atatürk Anıtına çelenk sundu. Ardından saygı duruşunda bulunuldukları sonra istiklal marşı okundu. Törene katılan ilköğretim öğrencilerine il defterdarlığı tarafından hediyeler dağıtıldı. 5'te

Sebze üreticileri Üzümlü'de buluştu

Üzümlü ilçesinde bir araya gelen Erzincanlı sebze üreticileri, birliğin öneminin konu alındığı toplantıda, daha modern ve sağlıklı bir üretimle birlikte, Pazar sorunun çözümü için çalışmaların yapılacağı belirtildi

Erzincanlı sebze üreticileri Üzümlü'de bir araya geldiler. Erzincan-Üzümlü Sebze Üreticileri Birliği tarafından organize edilen toplantıya Üzümlü Kaymakamı Murat Gözütok, İl Tarım Müdürü Ali Lek, Üzümlü Belediye Başkanı Ensari Sürücü, Erzincan-Üzümlü Sebze Üreticileri Birliği Başkanı Suhabi Okumuş ve üreticiler katıldı. 5'te

'Arıcılığı herkes yapabilir'

Ayrıntılar Sayfa 3'te

Yasak eğitim iddiasına gözaltı

Erzincan'da okul öncesi çocuklara, yasalara aykırı olarak eğitim verdikleri gerekçesiyle 29 kişi gözaltına alındı. Erzincan Cumhuriyet Başsavcılığından yapılan yazılı açıklamada, Erzincan merkez ve ilçelerinde küçük yaşta çocuklara, yasalara aykırı eğitim verildiği gerekçesiyle başlatılan operasyonda, 29 kişinin gözaltına alındığı bildirildi. 5'te

ÇİZİYORUM

ÇIRA

Cengiz BAYSI

BİR UÇAR GEÇTİ ERZİNCAN'DAN (1)

Yazısı Sayfa 3'te

OBJEKTİF

Şefik ARAS

SAYIN YILDIRIM AKBULUT ERZİNCAN'DAYDI

Yazısı Sayfa 3'te

75 köy yolu ulaşıma kapalı

Sayfa 6'da

13 Şubat Kurtuluş Günü'nde,

Erzincan çok kazanacak!

Şimdi Akbank'ta mevduat hesabı açmak Erzincanlılar için çok avantajlı.
Size en yakın Akbank Şubesine gelin, Şubat ayı itibariyle başlayan çok cazip faiz oranlarını öğrenin.
Size en uygun Vadeli Mevduat Hesabı'nı açtırın, kazanmaya başlayın.

Kampanya, gerçek kişilerce, Erzincan ili Akbank Şubelerinde, 1 Şubat 2009 tarihinden itibaren açtırılacak, 100.000 TL'ye/100.000 USD'ye/100.000 EURO'ya kadar yeni tasarruf mevduat hesapları için geçerlidir. Ancak, gerçek kişilere ait TL/USD/EURO nitelliğindeki mevcut tasarruf mevduat hesapları da, belirtilen tarih itibariyle ve belirtilen tutarlara kadar, yeni mevduat ilavesi ile bu kampanyadan faydalanabilecektir. Akbank T.A.Ş. önceden www.akbank.com web sitesinden duyuru yapmak şartı ile kampanyayı dilediği tarihte sonlandırma hakkına sahiptir.

444 25 25
www.akbank.com | wap.akbank.com.tr

AKBANK

Tarihten Sayfalar

Lale Devri

Pasarofça Antlaşması neticesinde ortaya çıkan barışı iyi kullanmak isteyen Osmanlılar, artık Avrupa karşısında savunma durumunda kalacağını anladığından, Balkanlardaki sinir kalelerini tahkim etme, bölge halkını yanında tutmak için vergileri azaltma siyaseti uygulamaya ağırlık vermekteydi. Damat İbrahim Paşa, Osmanlılara üstünlük kurmuş olan Avrupa'yı her yönüyle tanımak için Avrupa başkentlerine elçiler göndertti. 1718-1730 yılları arasındaki bu dönem, sanatta lâle motifinin işlenmesi sebebiyle "Lâle Devri" adıyla anılmaktadır. Bu dönemde matbaa açılması, çini ve kumaş fabrikası kurulması gibi bazı müspet yenilikler yapılmışsa da, III. Ahmet ve saray çevresinin şaşalı eğlenceleri ve harcamaları huzursuzluğu artırmaktaydı. Damat İbrahim Paşa'nın, İran'a karşı başlatılan savaşta (1722) kesin netice alamaması ve uzayan savaş esnasında Tebriz'in sadrazamın gizli emriyle İran'a terk edildiği haberi, muhalefetin harekete geçmesine yetti.

Patrona Halil Ayaklanması'nın patlak vermesiyle bu dönem sona eriyordu. Damat İbrahim Paşa ve yakınlarıyla Sultan III. Ahmet asiler tarafından katledildiler (1730) Bu olayın ardından III. Ahmet'in yeğeni I.Mustafa hükümdarlığa getirildi. (1730-1754). Kafkaslardaki sinir olaylarını bahane eden Rusya, Kırım Tatarlarına karşı büyük bir saldırı başlattı. Azak ve Bahçesaray Rusların eline geçti (1739). Fransa'nın da teşvikiyle Osmanlılar, Rusya'ya karşı savaş ilân etti. Rusya'nın yanında savaşa katılan Avusturya da, Eflâk ve Boğdan'a girmişti. Osmanlılar iki cephede de büyük başarılar kazandılar. Prusya, Fransa ve İsveç'in Osmanlılara yakınlaşması, Osmanlılar karşısında ummadıkları bir yeniliği tadan Rusya ve Avusturya'yı barış yapmaya zorladı. Bu savaş sırasında tekrar Osmanlıların eline geçen Belgrat'ta bir anlaşma imzalandı (18 Eylül 1739). Belgrat Anlaşmasıyla, Avusturya, Pasarofça barışıyla elde ettikleri tüm topraklardan geri çekildiler. Ruslar da Azak'ı terkederek bölgedeki kıyı ve deniz ticaretinin Osmanlı gemileriyle yapılmasını kabul etti. Bu anlaşma geçici de olsa Osmanlıların toparlanmasını sağlamıştır. Savaşta Türklerin tarafını tutan Fransa'yla, Kanuni döneminde tanınan imtiyazları genişleten ve süre tahdidi koymayan yeni bir kapitülâsyon antlaşması imzalanmıştır (1740). Damat İbrahim Paşa zamanında başlayan İran savaşları Lâle Devri'nden sonra da devam etmekteydi. Ruslar, çöküş dönemine giren Safavilerin elindeki Azerbaycan ve Dağıstan'ı işgal etmişlerdi.

Sirvan halkının talebi üzerine Osmanlılar duruma müdahale etmiş, iki ülke arasında çıkabilecek savaş Fransa'nın araya girmesiyle önlenmişti. Rusya'nın kuzeydeki işgaline karşın Osmanlılar da Güney Azerbaycan'ı topraklarına kattılar. Şah Tahmasp 1732'de Osmanlılar ile barış yaptı. Bu durumu kabullenemeyen Afşar Nadir Bey, Şah Tahmasp'ı devirerek kendi hâkimiyetini ilan etti (1736). Osmanlılar bazı toprakları Nadir Han'a bırakmaya razı oldu. Her iki taraf için de yıpratıcı olan bu uzun savaşlar, Kasr-ı Şirin antlaşmasıyla çizilen sınırların aynen kabul edildiği 1746 anlaşmasıyla son bulmuştur.

I.Mahmut döneminde, başarılı savaşların yanı sıra, ordu içinde de yeni düzenlemelere gidilmiştir. Aslen Fransız olup Osmanlı hizmetine girerek beylerbeyi olan Ahmet Paşa, Humbaracı Ocağı'nı kurarak (1734), batı savaş tekniklerini burada hayata geçirmiş idi. I.Mahmut'un üvey kardeşi III.Osman'ın (1754-1757) yerine geçen, amcaoğlu III. Mustafa (1757-1773) zamanında da ordu içerisinde bazı ıslahatlar devam ettirilmiştir. Nitekim onun döneminde Tophane ıslah edilerek yeni ve güçlü toplar dökülmüş, donanma yenilenmiştir. Ancak, Rusya ile başlayan harpler bu yeniliklerin yeterli olmadığını gösterecektir.

Sağlık ve Hastalıklar

Bağırın, yüksek sesle şarkı söyleyin

Uzmanlar, hayatın her anında kişinin karşısına çıkabilen strese karşı "kendi kendine konuşmak, şarkı söylemek, bağırmak, yastığı yumruklamak ya da havaya tekmeler savurmak" gibi ilginç yöntemler öneriyor Psikolog Göksu Göktaş, kişinin ruh hâliyle ilgili olan stresin, kontrol edilmediğinde birçok biyolojik rahatsızlıkları da beraberinde getirdiğini söylüyor. Göktaş, yaşamın neredeyse her anının streste karşı karşıya geçtiğini belirterek, "sabah asansör bozuksa, trafik kötüyse, işyerinde herkes gergince, borçlar birikiyorsa, çocukların istekleri bitmek bilmiyorsa... Bu listeyi sonsuza kadar uzatabilirsiniz, ama bu, strese mahkum yaşayacağımız anlamına gelmez" dedi.

MAHKUM OLMAYIN

Bilişçik kişinin strese mahkum olmamak için her konuda olumlu şeyler düşünmeye çalıştığını, ancak olumlu düşünerek stresi yok etmenin mümkün olmadığını belirten Göktaş, şunları söyledi: "Olumlu düşünme, boşa gösterilen bir çaba olarak kalacaktır, ama kontrol altına alabiliriz. Stresle baş etme yöntemleri herkes tarafından uygulanması zor ve nerede bende o şans'dedirtecek kadar imkânsız görünüyor, oysa, o kadar zor değil."

Sinirlenince yastık yumruklayın

Göktaş, evde stresse girildiğinde komik bir şarkı söylemenin, hatta komik hareketler yapmanın, zorla da olsa gülmek ve çocuk ruhunu yakalamanın birkaç dakika içinde kişiyi rahatlattığını bildirerek, şöyle devam etti: "Zaman zaman büyük bir yük hissederiz. İçinizden bir şeyler dökmek, fırlatmak gelir. Bu gerçekten o anki bir ihtiyaçsa birkaç yastık yumruklayabilir, yeninizde hızlı koşma hareketi yapabilirsiniz."

Komik Fotoğraflar

bu gün ne pişirsem?

SALÇALI BİFTEK

MALZEMELER
- 1 kg. yağsız biftek
- 2 adet sivri biber
- 1 kuru soğan
- 2 diş sarımsak
- 1 yemek kaşığı biber salçası
- 1 domates
- 1 çorba kaşığı tereyağ
- tuz
- kekik
- karabiber
- pul biber

YAPILIŞI

Büyükçe bir tavada bir miktar tereyağ ile biftekler her iki taraflarının rengi dönene kadar pişirilir. Ayrı bir yayvan tencerede eritilmiş tereyağ ile domates pişirilir ve salça, birkaç parçaya doğranmış biberler, soğan ve sarımsak bütün olarak ilave edilir. Bu karışıma bir miktar su ilave edilir ve kaynayınca etler de içine konur. Su az olursa etlerin üzerine taşacak kadar su ilave edilir. Bu arada tuz ve diğer baharatlar eklenip kısık ateşte etler yumuşayıp suyu çekilip yağına inene kadar pişirilir.

Ahşit Ölçer

Şiir Gezgini

Sen Oku Kızım

Sen oku kızım, senin için
herşeyi yaparım
Huyum kurusun, hep Allaha taparım
Sen oku yeter ki
Ceketimi bile satarım

Alime sormuşlar
En güzel bıraklan, şey ne dünyada
Salih amel
Salih evlat demiş
Ama ne güzel söylemiş

Oku ki vatan vatan olsun
Oku ki vatan, bayrak olsun
Oku ki vatan refah olsun
Sen oku kızım, senin için
herşeyi yaparım

Sen oku yeter ki
Ceketimi bile satarım

Kızım kula kul olma
Hep iyi yaşa, gül gibi solma
Sakın kötü, hain olma
Sen oku kızım, senin için
herşeyi yaparım

Sen oku yeter ki
Ceketimi bile satarım

Serdar Sayıl

Kıssadan Hisseler...

BERBERİN İHLASI

Birisi ona gelir sorar. 'İhlâs kimden öğrendiniz?'

-Mekke-i Mükerreme'de harçlıksız kalmıştım. Basra'dan para bekliyordum ama gelmemişti. Saçım sakalım çok uzamıştı. Bir berbere girdim.

Pejâ peşin söylüyeyim param yok' dedim, 'Allah rızası için saçlarımı düzeltebilir misin?'

Berber o anda meyki sahibi birini traş etmekteydi. Onu bırakıp bana başladı. Adam ölmüş etti.

Berber:

-Kusura bakmayınız efendim dedi, 'Sizi ücretsiz mukabilinde traş ediyorum. Ama bu parayı Allah rızası için kabul'

Berber, dahasını da yaptı, bana harçlık verdi. Aradan birkaç gün geçti, bağdağın para geldi. Ona bir kese altın gönderdim.

'Aslı alamam' dedi, 'İnsan Allah'ın rızası, daha değerli'

Mezhebe geçenlerden biri muhaccip denemek ister. Akîma ona bir soru hazırlar ve sorar:

-Mubarek

'Ayla mı cevap verelim dez, Ayşe, hallı mı?'

-Tavaf'dayım.

'Eğer kendi kendini denseydin, bir denemeye kalkıyorlar. Kabulünü dediğinin de mi farkındasın?'

-Peki bil ki cevabımız nasıl olacak?

-Yüzüne bak anlarsın.

Adam aynayı elinc aldığında kendini tanıyamaz, çünkü yüzü simsiyahtır. Üstelik bu yola olan muhabbetinden eser kalmamıştır ki bu tard oldu demektir. Büyükleri incitmek böylesine korkunç bir cürettir işte.

Aradığınz bağlı

Adamın biri Cüneyd-i Bağdadi'ye gelip 'Nerede o eski kardeşlikler' der, 'Hani, Allah için severdiler?'

-Eğer sıkıntılarına katlanacak birini arıyorsan bulamazsın ama sıkıntılarına katlanacağın dostlar arıyorsan çoktur.

Cüneyd-i Bağdadi'nin talebelerinden biri yeşyanın yeşveselerine kapılıp kemâle geldiğini zannedir. Birbirinden garip rüyalar görmeye başlar ve bunları arkadaşlarına da nakleder. Cüneyd-i Bağdadi Hazretleri onun durumuna çok üzülür. Talebesinin ayağına kadar gider ve 'Eğer rüyanda seni cennete götürülüyorsa üç defa 'La havle...' oku' diye tembih eder. Hakikaten o gece rüyasında onu alıp cennete götürürler. 'Akîma hocamın sözü gelir. 'La havle...' okuduğu anda kendisi göyledir, pıtıdır, pıtıdır içinde bulur. İçine düştüğü durumu anlar ve tevbe eder. Akîma'ya 'Herkese bir mürşid-i Kâmil lâzımdır' der 'aksi halde nefsin şeytan musallat olur ve oyuncak eder.'

Talebelerinden biri sorar: 'Hiç ibadet ve ibâdat yapmadan Allah'ın (Celle Celâlühü)'na ulaşmak mümkün midir?'

-Zaten gelen bütün nimetler Allah'ın lütfudur. Bizim gibi acizlerin ibadetlerinden ne olsun.

Son nefes, zor nefes

Mübarek vefat edecekti gün çok korkutu ve ürgünlüdür. Yürleri kül gibi olmuş rengi uçmuştur. Talebeleri bu halden çok ürkerler. Hatta içlerinden biri 'Aman efendim' der, 'biz size şefaatimz ile kurtulmayı ümid ediyoruz. Eğer siz bu kadar okunu çekerseniz bizim halimiz nice olur?

-Ey dostlarım yetmiş yıllık ibadetimi kıldan ince bir ipe astılar. Kılı o yana, kılı bu yana saltanıyor ve ben bu esnemin kabul yeli mi, red tüzgârı mı olduğunu bilemiyorum.

Nasıyn yıkayan talebesi su ulaştırmak için mübarek gürleşin aralamaya çalışır. Melekler dile gelir. 'Kendini yorma' derler. 'Cüneydin gözü Allah'ın zikri ile kıpanmıştır ve onun dişlarını görmeden açılmaz.'

Talebelerinden biri ona' rüyasında görür' Merak'la sorar: 'Efendim,' Allah-ı Teâlâ size nasıl muamele etti?

-Bunlar'e marifet dolu sözlerinin hiçbir faydası olmadı. Sadece gece kıldığım namazlar imdadıma yetişti.

Karikatür

Bilim Teknoloji

Telefon üreticileri tek tip şarj aletine geçiyor

Aralarında Samsung, Motorola ve Nokia'nın da bulunduğu 17 telefon üreticisi, Barselona'da gerçekleştirilen Mobil Dünya Kongresi (Mobile World Congress) dahilinde yaptıkları açıklamayla 2012 yılına kadar ürettikleri tüm telefon modelleri için tek tip şarj aletinin kullanımına başlayacaklarını açıkladılar.

Bazı telefon üreticilerinin kendi modelleri arasında bile farklılık gösteren telefon şarj aletleri tüketicilerin aklını en çok karıştıran konu. Özellikle nüfusu kalabalık ailelerin evlerinde telefon şarj aletlerinin karışıklık yaratmasına dikkat çeken uzmanlar, geliştirilecek tek tip şarj aletinin tüm gelişlerin ortak araştırma geliştirme faaliyetleri sayesinde hem daha ucuz hem de farklı modellerde ortaya çıkacağı hem de farklı modellerde ortaya kargaşayı önleyeceğini ifade ediyor.

AB ülkelerinde farklı model ve markalardan güncel telefonlarda farklı şarj aleti kullanılıyor. Bu durum enerji verimliliği değerleri de modele modele farklılık gösteriyor. Geliştirilecek tek tip şarj aleti sayesinde uzmanlar 51 bin tona fazla elektronik çöpleğin azalacağını tahmin ediyor.

Piyasadaki şarj aletlerinin telefondan çekilse bile prizde bırakılma halinde şarj esnasındaki gibi enerji tüketttiğini hatırlatan uzmanlar, geliştirilecek yeni bir standart sayesinde bu durumun da önüne geçileceğini ifade ediyor.

2012 yılı itibaniyle kullanılmaya düşünülen tek tip şarj aletinin USB girişinden kullanılabileceği belirtiliyor. Bu sayede, günümüzün bir standart haline gelmiş olan USB bağlantı noktası, aynı zamanda telefonların şarj edilmesi için bir yöntem olarak kullanılacak.

güldürmece

Tatil bitti

Bir işadamı, oldukça yoğun ve yorucu geçen seneden sonra tatile çıkmaya karar verir. Eşini kendisi gibi meşgul olduğu için birlikte tatil yapacakları bir dönem ayarlamak zor olur. İspanya kıyılarında bir otel bulur ve bulduğu uçakla oraya gider. Otele yerleşirken bir ay sonra rezervasyon yaptırır. Bir hafta kadar güzel yaptıktan sonra, bir akşam yemeğinde garson kendisine bir mektup iletir. Mektubu okuyan işadamı, tatilini geçirdiği otelin yöneticisine koşar gider. "Ne yazık ki tatil sona erdi..." Yöneticiyi şaşırır ve üzülür. "Ama beyefendi, bir aylık rezervasyon yaptırmıştınız, ne oldu böyle aniden?" Işadamı çaresiz bakışlarla cevap verir: "Evet bir ay kalacağım, ama tatil bitti. Karım işinden izin almış, başamış ve iki gün sonra burada olacakmış."

Doğu Anadolu Bölgesi'nde kar ve tipi nedeniyle çoğu köy ile ulaşım sağlanamıyor.

Doğu'da 886 köy yolu ulaşıma kapalı

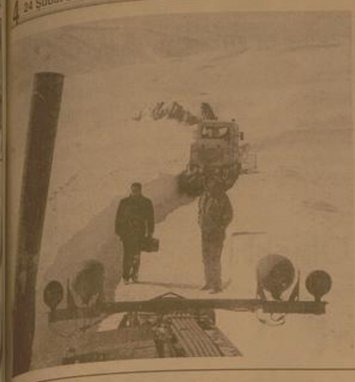

Doğu Anadolu Bölgesi'nde kar ve tipi etkisini sürdürürken, 886 köy yolu ulaşıma kapalı bulunuyor.

Erzurum'da 336, Bingöl'de 243, Kars'ta 111, Muş'ta 90, Erzincan'da 75 ve Ardahan'da 31 olmak üzere bölgede toplam 886 köy yolu, kar ve tipi nedeniyle ulaşıma kapalı bulunuyor. Kapalı köy yollarının ulaşıma açılması için başlatılan karla mücadele çalışmalarının devam ettiğini belirten yetkililer, tipi nedeniyle, açılan bazı köy yollarının yeniden ulaşıma kapandığını, bu nedenle yol açma çalışmalarının güçlükle yürütüldüğünü bildirdi.

Meteoroloji yetkilileri, hafta boyunca aralıklı olarak devam etmesi beklenen kar yağışının, cuma günü etkisini artırabileceğini kaydetti.

Bu arada, bölgede gece yaşanan en düşük hava sıcaklıkları da sıfırın altında olmak üzere Ardahan'da 17, Kars'ta 15, Erzurum'da 12, Ağrı'da 8 ve Erzincan'da 2 derece olarak ölçüldü.

Günün en yüksek sıcaklıklarının da Erzurum, Ardahan ve Kars'ta eksi 1, Ağrı'da 1, Erzincan'da 4 ve Iğdır'da 6 derece olması bekleniyor. Sürücüler, soğuk havanın etkisiyle yollarda meydana gelen buzlanma nedeniyle zor anlar yaşarken, buzlanmaya karşı yollara tuz atılıyor.

Bölgede, yarından itibaren ılık bir hava akımının etkili olacağı, buna bağlı olarak hava sıcaklıklarında da artış yaşanabileceği belirtildi.

Başkan adayları kahvaltıda buluştu

Bayburt Eğitim ve Hizmet Vakfı'nca, siyasi parti il başkanları ve belediye başkan adayları düzenlenen kahvaltı toplantıda buluştu.

Bayburt Eğitim ve Hizmet Vakfı Başkanı Dr. Şahap Kavcıoğlu Siyasi Parti İl Başkanları ve Belediye Başkan Adaylarını düzenlediği kahvaltıda bir araya getirdi.

Dr Şahap Kavcıoğlunun davetine AK Parti İl Başkanı Bünyamin Özbek Belediye Başkan Adayı Ali Polat, CHP İl Başkanı Hasan Türker ve Belediye Başkan Adayı İbrahim Yılmazoğlu, DP Belediye Başkan Adayı Dursun Ali Emir, MHP İl Başkanı Bekir Kasap ve Belediye Başkan Adayı İdris Aydın, SP İl Başkanı Suphi Kılbaş ve Belediye Başkan Adayı Lütfü Bölen ayrıca Bayburt Gazeteciler Cemiyeti Başkanı Yaşar Yıldız ve Yönetim Kurulu Üyeleri katıldılar.

Kahvaltı sonrası konuşan Dr Şahap Kavcıoğlu, "29 Mart Yerel Seçimlerinde adaylarımızdan biri seçilecek. Önceliğimiz kesinlikle hayaset gözetmeksizin Bayburt, birlik ve beraberlik olmalıdır. Daha önceki dönemlerde biz bunu pek beceremedik, Bazı girişimlerimiz oldu, biz Vakıf olarak Bayburt'ta yatırım yapabilecek 25 müteşebbis kazandırdık ilimize getirip Vali, Belediye Başkanı, Ticaret ve Sanayi Odası Başkanımızla tanıştırdık. Parasız bile yapılabilecek işler varken İlimizde Ben Organize Sanayiimizde yatırım yapılacak işin başında olmama rağmen bana Hemşehrilerimden tek bir talep bile gelmedi. Şu an Organize Sanayi Bölgemizde 3 tane firma var ve nerdeyse kapanmak üzere, biz bunları desteklemek zorundayız. İlimize gelen 25 müteşebbis yatırımcıya yer tahsisi, yatırım önceliği konusunda bırakın yardım yapmayı yetkililerden duyarlılık ve özveri görmediklerinden bahsederek yatırımlarını komşu illerimize ve başka illere kaydırdılar. Örneğin ben köyümden örnek vereyim. Bayburt'a yatırım yapmak isteyen bir hemşehrime arsa tahsisinde ne acıdır ki Organize Sanayi Bölgesinde yerler boş dururken bu yatırımcıya tepede taşlık ve tümsek bir alan gösterilmiş ve burasını yatırım alanına dönüştürmesi istenmiştir.

Bu alanın fabrika alanına dönüştürülmesi için ilk önce hafriyatının alınması gerektiği için 150.000 TL kazı masrafı çıkarılmış, bu yatırımcıda yatırımından vazgeçmiştir.Biz Vakıf olarak adaylarımıza şunu belirtmek isteriz ki seçim sonucunda kim Başkan olursa olsun bizden talepleri halinde hem altyapı hem de fizibilite raporları hazırlanmasında hiçbir beklenti olmadan tüm imkanlarımızı seferber ederek, yatırımcılara her türlü desteği sağlayarak yeniden ilimize getirip yatırım yapmalarını sağlarız. Bayburt'ta her yıl düzenlenen Uluslararası Dede Korkut Şölenlerinin Bayburt tan götüren değil Bayburt'umuza getiren bir unsur olması haline çalışmalıyız. Biz Vakıf olarak istendiğinde her türlü desteğe hazırız. Şölenler Bayburt'umuzun Ekonomik alanda kalkınması için kullanılabilecek en büyük metalardan biridir. Komşumuz Gümüşhane deki Kuşburnu Festivalinden sponsorluk için teklif gelirken Benim memleketimdeki şölene ben son gün davet ediliyorum. Bu çok acı veren bir durumdur. Bu vesile ile adaylarımıza sesleniyorum; biz nasıl ki Bayburt'un il olmasında ve Fakülte kurulmasında hiçbir grup, cemaat, siyaset gözetmeksizin birlikte hareket etme özversisini gösterdik ise Bayburt'umuzun Ekonomik anlamda kalkınıp güçlenmesi içinde aynı duyarlılığı ve birlikteliği göstermek zorundayız. Bu gelecek nesillerimize olan en büyük sorumluluğumuzdur" diye konuştu.

Bayburt Belediye Başkanlığı Adaylığına soyunan tüm parti adayları da bu birlikteliğe ve işbirliğine hazır olduklarını ifade ederek organizasyondan dolayı Bayburt Eğitim ve Hizmet Vakfı Başkanı Dr. Şahap Kavcıoğlu'na teşekkür ettiler.

Sivas'ta 96 köy yolu ulaşıma kapandı

Sivas'ta kar yağışı nedeniyle 96 köy yolu ulaşıma kapanırken, hayat durma noktasına geldi.

Sabah saatlerinde etkili olan yağış hayatı olumsuz etkilerken, kent merkezinde kar kalınlığı 5 santimetreyi geçti. Belediye ekipleri sabah saatlerinde işlek cadde ve kaldırımlarda kar kürüme çalışması başlatırken, etkili olan kar ve sürgün nedeniyle 96 köy yolunun ulaşıma kapandığı bildirildi. İl Kriz Masası yetkilileri taşımalı eğitimde bir sorun olmadığını kaydederken, yağış nedeniyle 1 köye elektrik verilemediği ve 13 köy ile de telefon bağlantısının kurulamadığını belirtildi. Öte yandan, şehirlerarası tüm yolların açık olduğu öğrenildi.

Kadın evinde vurulmuş halde bulundu

Erzurum'da bir kadın evinin içerisinde silahla başından vurulmuş halde ölü bulundu. Önceki gün saat 19.00 sıralarında Yukarı Sanayi Mahallesi'nde meydana gelen olayda, polise silahlı kavga olduğu ihbarı verildi. Bunun üzerine olay yerine giden polis ekipleri kavgaya rastlamazken, çevredeki vatandaşlardan alınan bilgiler doğrultusunda silah sesinin Azeri uyruklu 22 yaşındaki A.T.'nin evinden geldiği öğrenildi. Bunun üzerine eve giren resmi ve sivil polis ekipleri A.T.'nin cansız bedeniyle karşılaştı. A.T.'nin başına sıkılan kurşunla öldüğü belirlenirken, olayın cinayet mi yoksa intihar mı olduğu üzerinde çalışma başlatıldı. Olay sonrası bir kişi ifadesi alınmak üzere göz altına alınarak Asayış Şubesi'ne götürüldü.

Av tüfeğiyle intihar etti

Malatya'nın Yazıhan ilçesine bağlı Çivril köyünde meydana gelen olayda, İbrahim Yiğit (29) adlı şahıs, bilinmeyen nedenle evinde bulunan av tüfeğiyle intihar etti. Olayın ihbar edilmesi üzerine köye gelen sağlık ekibinin tüm müdahalesine rağmen, şahıs kurtarılamayarak hayatını kaybetti. Olayla ilgili soruşturma sürdürülüyor.

Bakanlardan Malatya çıkartması

Ulaştırma Bakanı Binali Yıldırım ve Çevre ve Orman Bakanı Veysel Eroğlu Malatya'ya gelecek.

AK Parti Malatya İl Başkanı Mustafa Şahin'den alınan bilgiye göre, yarın sabah saatlerinde Malatya'ya gelecek olan Ulaştırma Bakanı Binali Yıldırım, önce valilik ve belediyeyi ziyaret ederek daha sonra Sanayi Sitesi girişi alt geçidinin hizmete açılma törenine katılacak. Ulaştırma Bakanı Binali Yıldırım, öğleden sonra Malatya'dan ayrılacak. Bu arada, Çevre ve Orman Bakanı Prof. Dr. Veysel Eroğlu da 27 Şubat Cuma günü Malatya'yı ziyaret edecek. Bakan Eroğlu'nun valilik ve belediye ziyaretinden sonra bazı açılış törenlerine de katılacağı bildirildi.

‘Arıcılığı herkes yapabilir’

Erzincan Arı Yetiştiricileri Birliği Başkanı Abdulkadir Erçelik, Arıcılık mesleğini bayanların, bedensel özürlülerin, emeklilerin ve 15 yaş civarındaki herkesin rahatça yapabileceği bir meslek olduğunu vurguladı

Kemal Arduç

Erzincan Arı Yetiştiricileri Birliği Başkanı Abdulkadir Erçelik, Erzincan'da tarım sektörünün her geçen gün sıkıntıya uğradığını hatırlatarak, buna bağlı olarak nüfus artışı ile birlikte iş sahasının da kısıtlandığını söyledi. Erzincan'da işsizlik sorunun arıcılık mesleği ile giderilebileceğini söyleyen Erçelik, arıcılık mesleğini her insanın yapabileceğini hatırlattı. Kişinin en az 50 en fazla 200 kovanla işletmelerine ıştırak ettiğini ifade eden Erçelik, "Şayet pazar problemi çözüme kavuşturulursa bu sayı hem işletme bazında hem de kovan sayısı bakımından artacak. Arıcılık, bedensel özürlülerin, emeklilerin ve 15 yaş civarındaki gençlerin rahatça çalışabileceği bir iş koludur. Bu sektörde arazi gerektirmediği için topraksız çiftçilerimizde bu işi yapabilirler. Gerek ülkemiz genelindeki yaylalarda gerekse ilimizdeki yaylalarda nektar kapasitemiz her yıl mevsimine göre çıçek vermekte ile geçmektedir. Bunun yanı sıra ulaşım sorunu olan yaylalarımızdan da gündülük faydalanamıyoruz. Yol sorunu çözüme kavuşturulup bu yaylalara ulaşabilirsek kapasitemiz bir kat daha artacaktır. Bunun için de öncelikli olarak ülkemiz flora haritasının çıkarılarak tespit edilmesi ve arıcılık sektöründe karşılaşılan diğer sorunlara çözüm getirilmesi gerekiyor" dedi.

İli çevreleyen vadilerdeki flora zenginliği açısından Erzincan'da arıcılığın en üst düzeyde olduğunu vurgulayan Erçelik, "Bize düşen görev ilimizde arıcılık projesinin uygulanmasını gerçekleştirmektir. Bundan entegre arıcılık projesinin uygulanmasını gerçekleştirmektir. Bunu bir şekilde sürdürüyoruz. diyen Erçelik, üye kayıtlarımız devam ettiğinden ilerleyen günlerde üye sayımızda artacağını tahmin ediyoruz. Baharın gelmesiyle birlikte arıların bahar bakımı ihtiyaçları olan kek ve ilaç temini konusunda da arı yetiştiricilerimize yardımcı olmaktayız. Ayrıca çerçeve, kovan ve malzeme temini konusunda da girişimlerimiz devam etmekte olup önümüzdeki günlerde bu sorunumuzu da çözümlemiş olacağız. Bu konudaki çalışmalarımızı yoğun

Genç futbolcunun yaşam mücadelesi

3. Lig'de yer alan Erzincanspor'un gruptaki rakiplerinden Sürmenespor'un, Gümüşhane ile oynayacağı maç öncesi yapılan ter idmanında kalp krizi geçirerek hastaneye kaldırılan genç golcü Sinan Yürük'ün hayati tehlikesinin devam ettiği bildirildi. Genç futbolcunun sert gelen topu göğsüyle kontrol ettikten sonra aniden yere yığıldığı öğrenildi.

Sürmenespor'un kulüp doktoru Yrd. Doç. Dr. İsmet Durmuş, antrenmanda kalbi duran ve Gümüşhane Devlet Hastanesi'nde yapılan müdahale ile tekrar kalbi çalıştırılan

futbolcu Sinan Yürük'ün durumunun ciddiyetini koruduğunu söyledi. Önceki gün Gümüşhane'de oynanan ve 1-1 berabere sonuçlanan Gümüşhanespor-Sürmenespor müsabakasının ardından basın mensupların Sinan Yürük'ün durumu ile ilgili sorduğu sorulara cevap veren Dr. Durmuş, Sinan'ın Karadeniz Teknik Üniversitesi (KTÜ) Farabi Hastanesi Kardiyoloji yoğun bakımında tedavisine devam edildiğini bildirdi. Durmuş, bir gün önce meydana gelen olayda Gümüşhane Devlet Hastanesine kalbi durmuş olarak götürülen Sinan'ın kardiyoloji uzmanı tarafından tekrar hayata döndürüldüğünü belirterek, Sinan'ın hayati tehlikesinin devam ettiğini söyledi. Durmuş, daha sonra şunları söyledi:

"Muhtemelen kalp krizi de olabilir, onun haricinde kalpte ciddi bir ritim bozukluğuna bağlı bir durumda ortaya çıkmış olabilir. Şuanda sporcumuz yoğun bakımda bulunuyor. Şuan için hayati tehlikesi devam ediyor. Kısmen de olsa ritim bozuklukları devam ediyor. Kalp fonksiyonları normal

fakat kalbin genel bir etkilenmesi var. Bunun sebebi düşük bir ihtimal de olsa damarda bir tıkanma olabilir ama bunun dışında kalp kasında iltihapla seyreden bir durum olan myokardit de olabilir. Bu hastalık gençlerde görülebiliyor. Buna bağlı ciddi aritmilere yol açabiliyor. Şuanda durum hakkında iyidir veya kötüdür deme şansımız yok ama ciddiyetini koruyor. Çünkü beyinde de belli oranda bir etkilenme var. Kalp durması sonucunda belli bir dönem beyine oksijen gitmediği için beyin fonksiyonlarında problem var. Bu da soluk alıp vermesini engelliyor. Şuanda yoğun bakımda solunumu destekleyerek tedavisi devam ediyor. Bundan sonrası Sinan'ın kalbinin ve beyninin verdiği cevaba bağlı"

Erzincanspor'un eski Teknik Direktörlerinden Sürmenespor Teknik Direktörü Mustafa Bankoğlu ise oğlu saatlerinde Gümüşhanespor maçı öncesi yaptıkları ter idmanında Sinan'ın göğsüyle karşıladığı topun ardından yere yığıldığını belirterek, "Normal bir idmandı, yenileme idmanıydı fazla yükleme yapmadan devam ediyorduk. Ama beşe ikide Gökhan arkadaşımız pası attı Sinan'ın göğsüne top vurdu tekrar yere düştü. Biz zannettik ki basit bir durum. Hemen yanına gittik ben baktım gözlerinin beyazı kaydı. O sırada biz zannettik ki dili içeri kaçtı nefes darlığı

çekiyor. Hatta biz ona müdahale ederken bir hırıltı geldi. 112 ambulansı geldi. Hastaneye götürürken kalbi de atmıyordu, solunumu da yoktu. Sağolsun Gümüşhane Devlet Hastanesi'nde o gün başka bir hastayı bakmaya gelen kardiyoloji uzmanı suni tenefüs ve şok tedavisi yaptı. Kalbi normale çevirdi ama solunumda bir sıkıntı var. Buradan Trabzon'a sevk edildi. Kalp atışları normal, kalbin durma nedeniyle beynine oksijen gitmemiş. Sanırım beyinde ödem oluştu. Onun müdahalesini hem Sinan hem hastanedeki doktorlar veriyor. İnşallah bünyesi kuvvetli. İnşallah bünye onun istediğine, ona cevap verecektir. Sinan bugüne kadar bir idman kaçıran birisi değildir. Güçlüdür. İnşallah sağ salim aramıza dönecektir" diye konuştu.

75 köy yolu ulaşıma kapalı

Doğu Anadoluda son günlerde etkisini artıran karakış ve yoğun kar yağışları sonrası Erzincan'da 75 köy yolu ulaşıma kapandı

Erzincan ve çevresinde son günlerde etkisini gösteren kar yağışı hayatı olumsuz yönde etkiliyor. Meteoroloji Müdürlüğü, kar kalınlığının yüksek kesimlerde ise yarım metreyi aştığını bildirdi.

Kar yağışıyla birlikte Erzincan ve ilçelerinde toplam 75 köy yolu ulaşıma kapandı. Çayırlı ilçesinde 3, İliç'te 15, Kemah'ta 14, Kemaliye'de 14, Refahiye'de 23 ve Tercan ilçesinde 6 köy yolu ulaşıma kapandı. Kapalı köy yollarının açılması için Erzincan İl Özel İdaresi'ne bağlı Köy Hizmetleri Birimi'nden oluşan 7 ekip çalışmalarını aralıksız sürdürüyor. Kar yağışının etkili olduğu Erzincan-Sivas E-80 karayolu Kızıldağ mevkisinde ağır tonajlı araçların geçişine aralıklarla izin veriliyor. Kızıldağ mevkisinde özellikle TIR'ların geçişine izin verilmediğini belirten Bölge Trafik Müdürlüğü yetkilileri, parklarda bekletildiğini, Karayolları ekiplerinin yaptığı çalışmalar neticesinde aralıklarla kontrollü olarak geçişlerin yapıldığını belirtti. Sürücülerin zincirsiz ve çekme halatsız yola çıkmamaları noktasında uyarılarda bulunan yetkililer, Erzincan-Gümüşhane D-100 karayolunda ise yer yer tipi sebebiyle ulaşımda aksamalar yaşandığını bildirdi.

(İHA)

aşkale çimento
ERZİNCAN ÇİMENTO FABRİKASI

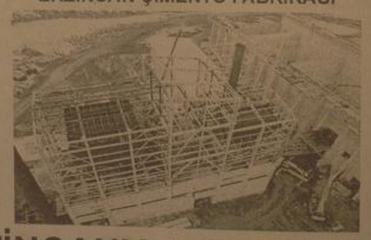

ERZİNCAN'A DEVASA TESİS
Erzincan Çimento Fabrikası Çok Yakında Hizmette.

Kaliteli... Modern... Çevreye Duyarlı... Erzincan'a Hizmet Edecek...
Aşkale Çimento Farkı İle...
Erzincan Çimento Fabrikası Start Alıyor

AŞKALE ÇİMENTO SANAYİ T.A.Ş.
"birliğin ve dirliğin harcı"

AŞKALE ÇİMENTO SANAYİ T.A.Ş. BİR ERCİMAN HOLDİNG ORTAKLIĞIDIR

'174 Alo Gıda Hattı' hizmette

Türk Türkiye'de güvenilir gıda konusunda gelen talep ve şikayetleri

Tarım ve Köyişleri Bakanlığı, güvenilir gıda kavramı bilincinin geliştirilmesi için 'Güvenilir Gıda Sağlıklı Yaşam' kampanyasıyla 2009 yılını 'Gıda Yılı' ilan etti. Bu kapsamda "174 Alo Gıda Hattı" hizmete girdi

EGİAD heyeti Mozambik'e gitti

TUSKON'un önderliğinde Yurtdışına açılan ve Mozambik'te kurdukları şirket aracılığıyla Türk ürünlerini Afrikalılara sunan aynı zamanda EGİAD üyesi olan işadamı heyeti yeni yatırım alanlarını araştırmak üzere Mozambik'e gittiler 5'te

29yıl
doğu
www.dogugazetesi.com.tr
ERZİNCAN'IN GÜNLÜK HABER YORUM AKTUALİTE GAZETESİ
25 ŞUBAT 2009 ÇARŞAMBA YIL: 29 SAYI: 9488 FİYATI: 25 YKr

'İmar sorunlarını çözeceğiz'

AK Parti Belediye Başkan Adayı Yüksel Çakır seçim ziyaretleri çerçevesinde Bayındırlık ve İskân Müdürlüğünü ziyaret etti. Kurum müdürü Selami Mutlu'dan imar konusunda çeşitli bilgiler alan Çakır ardından kurum çalışanlarını ziyaret ederek sohbet etti 5'te

Esnaf temsilcilerine ziyaret

20'inci vergi haftası kutlamaları çerçevesinde Erzincan İl Defterdarlığı Erzincan'daki esnafla ilgili sivil toplum kuruluşlarını ziyaret ettiler

Kemal Arduç

Erzincan'da vergi haftası etkinlikleri kapsamında İl Defterdarlığı tarafından kutlamalar ikinci günde de devam etti. İl Defterdarı Ali Aykaç ve beraberindeki idareci personel ile birlikte ilk olarak Erzincan Serbest Muhasebeci Mali Müşavirler Odası Başkanı Mustafa Çetiner ve SMMMO yönetim kurulu üyelerini ziyaret ettiler. Defterdarlık yetkililerinin vergi haftasını kutlayan Başkan Çetiner, verginin önemine değindikten sonra Erzincan'da muhasebecilerin sorunlarını sıraladı. Erzincan SMMMO'nun kendine ait bir yeri olmadığını ve bunun için çalışma içerisinde olduklarını söyleyen Çetiner, Defterdarlıktan destek beklediklerini vurguladı. 5'te

Afişleri ile vergiyi anlattılar

Vergi haftası nedeniyle Erzincan Milliyet Anadolu Öğretmen Lisesi'nde düzenlenen törende şiir, afiş ve resim yarışmalarında ilde dereceye giren öğrencilere hediyeleri verildi 5'te

Genel kurul müracaatları bekleniliyor

Erzincan'da faaliyette bulunan konut yapı, tüketim, motorlu taşıtlar ve esnaf kefalet kooperatiflerinin 2008 yılına ait olağan genel kurulları 01.01.2009 tarihinde yapılmaya başlandı. Sanayi ve Ticaret İl Müdürü Ruhi Akman, faaliyetlerini sürdüren kooperatiflerin genel kurullarını biran önce yapmalarını istedi 5'te

Teşvik Yasası süresi uzatıldı

Yürürlük süresinin uzatılıp uzatılmayacağı merak konusu olan '5084 Sayılı Teşvik Yasası', aralarında Erzincan'ın da bulunduğu 49 ildeki işverenlerin yüzünü 1 yıl daha güldürecek 3'te

ÇİZİYORUM

CIRA
Cengiz BAYSI
BİR UÇAR GEÇTİ ERZİNCANDAN (2)
Yazısı Sayfa 3'te

OBJEKTİF
Şefik ARAS
VERGİ HAFTASI VE VERGİ ÖDEVİ
Yazısı Sayfa 3'te

Erzincan yeni başardı..

Sayfa 8'de

Tarihten Sayfalar

Bursa'nın Fethi

Bizans tarihinden bahs eden Dukas, Sultan Murad'ın Trakya'daki faaliyetlerinden bahs ederken şöyle der:

"Aynı sene zarfında, Türk başbuğu Orhan dahi vefat ederek, beyliği oğlu Murad'a terk eyledi. Murad Bey, Trakya şehirlerinden birçoklarını hükmü altına aldıktan sonra, Edirne'yi muhasara etti. Selanik'ten başka bütün Tesalya kıtasını zapt etti. Bu surette Murad, Bizanslılara ait tekmil yerleri ele geçirdikten sonra Trivalya (Tuna nehri ile Batı Trakya arasında kalan bölge)'ya geldi.

Görüldüğü gibi Sultan Murad, Edirne yolu üzerinde bulunan ve daha önce düşman eline geçmiş olan Çorlu ile Lüleburgaz alıktan sonra Edirne üzerine yürüyüp orayı fetih etti. Bu arada Bizans'ın daha önce geri almış olduğu Malkara, Keşan ve İpsala, Gazi Evrenos Bey tarafından tekrar zapt edilip Osmanlı idaresine katıldı. Hacı İlbeyi ise Ence Körfezi üzerinde ve Meriç'in batısında bulunan Dedeagacı (Megri-Makri) kasaba ve limanını aldı. Buradan da Kuzeye doğru Meriç'i takibe etmek suretiyle Didimathon denilen Dimetoka'yı zapt etmişti.

Evrenos ve Hacı İlbeyi, yukarıda belirtilen yerleri elde ettikleri sırada bütün komutanların davetiyle Lüleburgaz mevkinde toplanan bir harp meclisinde, verilen karar üzerine beylerbeyi Lala Şahin Paşa büyük bir kuvvetle Edirne üzerine sevk edildi. Bulgarların, Rumlara yardım etmeleri ihtimaline karşı sağ koldan Karadeniz sahiline doğru ilerleyen bir kışın kuvvetler, Kırklareli'ni işgal; Seren ve Drama taraflarında bulunan Sırpların da müdahale edebilecekleri düşünülerek sol kola memur edilmiş olan Evrenos kuvvetleri de Dimetoka'nın batısına doğru sevk edilerek savunma tertibatı alındı. Nihayet Babaeski ile Pınarhisar arasında Saz İdere mevkine kadar gelmiş olan Rum ve Bulgar kuvvetleri ile yapılan kesin bir meydan muharebesi sonunda düşman bozuldu. Bunun sonucunda da Edirne zapt edildi (764 H. / 1363 M.). Edirne'de bulunan Rum komutan ise Meriç nehrinin batısından istifade ile bir gece, mayetesinin bir kısmı ile bir kayığa atlayıp Enez'e kadar inerek oradan da Sırp ülkesine kaçmaya muvaffak oldu.

Sultan Murad, Edirne vaziyetini yoluna koyduktan sonra Beylerbeyi Lala Şahin Paşa'ya burada bırakarak kendisi Dimetoka'ya gitti. Bir müddet için orasını kendisine karargâh yaptı. Orada bir cami ile kendisine bir saray yaptırdı.

Sultan Murad, bununla yetinmeyerek faaliyetlerine devam etti. O, Lala Şahin'i kuzeyde Filibe ve Zara taraflarına sevk ettiği gibi Evrenos Beyi de Batı Trakya'nın fethine (Gümülcine) memur etti. Lala Şahin Paşa birinç zıraatıyla meşhur olan Filibe (Plovdiv)'i muhasara etti. Bu kuşatmaya dayanamayacağını anlayan kale muhafızı teslim olarak ailesiyle birlikte Sırbistan'a gitti. Evrenos Bey de Gümülcine ile o havalide bazı yerleri aldı. Edirne'den sonra Filibe'nin de alınmasıyla Bizans, Bulgar ve Makedonya'daki Sırpların birbirleri ile olan irtibatları kesilmiş oluyordu. Böylece Bizans, tamamıyla Osmanlılarca çevrilmiş bulunuyordu.

Doğu Trakya'da yayılmakta olan Müslüman Türklerin bu yayılmasını önlemek için 1361 Temmuzunda İmparator Besinci Johannes ile Venedikliler arasında bir antlaşma yapılmışsa da bir fayda temin edilemedi. Çünkü Osmanlılar, mütemadiyen Anadolu'dan göçmen naklederek sahiller de sıkıştırılarak tuttuklarından ayrıca yerli halka karşı çok merhametli ve âdilane bir idare tarzı uyguladıklarından içerde de her-

Sağlık ve Hastalıklar

Ancak, gece uykuya geçildiği zaman ittihap oluşumu tekrar başlar. Normalde adaçayı gargarasını hazırlayıp lavabodan eksik etmemeniz gerekir. Her gün ağız temizliğinin ardından bir defa adaçayı gargarasını yapmak ağızdaki bakterilere ve de ağız kokusuna karşı güçlü bir engelleyicidir. Hazırlanan bir bardak adaçayı gargarası 24 saat bozulmadan bekleyebilir.

Hamileliğin ilk üç ayı çok önemlidir. Hekiminize danışmadan ilaç ve tanımadığınız bitkisel tedavi yöntemlerini kullanmayınız. Memleketimizde bitkisel ilaçların yan tesirinin olmadığı genel olarak yaygın bir görüştür. Bu görüş doğru değildir. Bilmediğiniz ve tanımadığınız bitkileri kullanmadan önce mutlaka bu konunun uzmanı olan kişi veya kuruluşlardan bilgi alınız.

Adaçayı, memleketimizde son yıllarda sıkça tüketilmeye başlanmış bitkisel bir çaydır. Ancak hamileliğin ilk üç ayında adaçayının temkinli kullanılması gerek. Eğer düşük tehlikesi söz konusu ise kesinlikle adaçayından uzak durulması gerekir. Çünkü, adaçayı yapraklarında, düşük yapma riskini artıran dört tane madde içermektedir.

Devamı Var

Komik Fotoğraflar

bugün ne pişirsem'

Patates Köftesi

4 patates
1 su bardağı rendelenmiş kaşar
1 çay kaşığı karabiber
1 çay kaşığı tuz
1 kahve fincanı kıyılmış dereotu
1 çay bardağı un
3 yumurta
3 su bardağı sıvıyağ
1 kabartma tozu

Patatesleri ince rendeleyip rendelenmiş patatesleri avucunuzçla sıkıp suyunu akıtın ve bir kaba boşaltın. Üzerine un, karabiber, tuz, yumurta, dereotu, kaşar ve kabartma tozunu ilave ederek kaşıkla karıştırın.

Elde ettiğiniz karışma yuvarlak köfte şekli verin. Tavaya sıvıyağ döküp kızdırın ve patates köftelerini kızartın. Servise hazırlayın. Afiyet olsun.

ÇİKRA

Bir gün bir erzurumlu ile bir rus kahveye konuşuyormuşlar. Rus demişki _Bizim memlekette hava o kadar soğuk olur ki arabalar buz olur demiş. Erzurumlu bunu duyunca altta kalmamak için demişki _Ola kardaş sen ne diyirsin hele geçen yıl bizim dama bir pisik çıkmış aşşağı düşmüş soğuktan donmuş yaz gelincede miyavlamamış düşüp öldü.

güldürmece

ŞİİR GEZGİNİ

Düşlerde Güldü Zaman

Zaman geçiyordu düşlerden
hiçliğine tamamlarken gerçeği
kristal küreye vuran ışıktı zaman

Yınk ve renkli

Zaman geçiyordu acıtan gülüşlerden
nakşında kuruyan kırpık nimeli
nemlenmiş vedalarda
bir ipek mendildi zaman

Yırtık ve kirli

Zaman geçiyordu telâşelerden
sıkıntılar dökülüyordu heybesinden bir bir
kaygılar
tenhalıktı büyüyen karanlığında zaman

Dehşet ve kindi

Aynıların görüntüsünden geçiyordu zaman
haza haz, acıya acıydı
kimmeyse
üzerinden yılan yüklenmiş nehirler geçen
ıssızlık taşıydı zaman

Ali Rıza Kars

Kıssadan Hisseler...

GURURA KARŞI İLAÇ

Halife Hz. Ömer bir gün kırbasını (su tulumu, su kabı) sırtına yüklenmiş, Medine'nin en kalabalık sokaklarında dolaşıyordu. Babasının sırtında kırba ile dolaştığı oğlu Abdullah'ın da gözüne ilişti ve kendisine yetişip sordu;

- Baba sen ne yapıyorsun, koskoca halife sırtında kırba taşır mı, taşıtacak kimse mi bulamadın?

- Oğlum; bunu taştıacak adam bulamadığım için veya başka bir mecburiyet dolayısıyla taşıyor değilim. Nefsime gurur gelir gibi oldu, kendimi beğenir gibi oldum, sırf onu küçültmek için bu yola başvurdum.

HZ. ALİ'NİN BÜYÜKLÜĞÜ

Birgün ashab Peygamberimiz (s.a.v)'den Hz. Ali'yi niçin çok sevdiğini sordu. Hz Peygamber o anda mecliste bulunmayan Hz. Ali'yi çağırmaya adam gönderdi ve orada bulananlara sordu:

- Birisine iyilik etseniz, o da size kötülük etse ne yapardınız? Cevap verdiler:

- Yine iyilik ederiz.

- Yine kötülük yapsa?

- Biz yine iyilik ederiz?

- Yine kötülük yapsa?

Ashab cevab vermedi, başlarını öne eğdiler. Bunun anlamı kötülüğe kötülükle mukabele etmesek bile iyilik yapmaya devam etmeyiz, demekti.

Bu sırada Hz. Ali o meclise geldi. Rasulullah Hz. Ali'ye sordu:

- Ya Ali, iyilik ettiğin bin sana kötülük etse ne yapardın?

Devamı Var

Karikatür

BİLİM TEKNOLOJİ

2050'de 2 milyar insan susuz kalacak !

Van'ın Gevaş ilçesinde yaşayan çevrenik görevlisi, sobaya bağladığ sıcak su ile, evindeki tüm musluklardan, şoförler ile evlerde olduğu gibi sıcak su akmasını sağladı.

Gevaş'ta yaşayan 5 çocuk babası güvenlik görevlisi 42 yaşındaki Yaşar Kıroğlu, Gevaş Kaymakamlığının Gevaş Bilim Teknolojileri Projesi (GEBİTEP) kapsamında kaymakamlıktan aldığı destekle sobayı şofben gibi kullanarak, buradan aldığı suyu evin mutfağına ve banyosuna taşımak için sistem kurdu.

Sobaya iki demir boru bağlayan Kıroğlu, borulardan birini evin ana musluğuna bağladı. Musluğu açtığında sobanın girişkısmındaki borulara gelen su burada ısıtıldıktan sonra ikinci boruyla evin banyosu odasındaki 60 litrelik varile aktarılıyor. Varilde biriken sıcak suyu banyo ve mutfaktaki çeşmelere bağlayarak sıcak su akmasını sağladı.

Kıroğ, Gevaş'ta kışın havanın çok soğuk olmasından dolayı çeşmelerden akan suya dokunmakta zorlandıklarını, bu nedenle sistemi geliştirdiğini söyledi.

Kıroğ, "Sıcak su elde etmek için bacadirseğinin içine iki boru yerleştirdim. Soba yanındığında bu borular sayesinde sıcak musluğumuz banyoya yerleştirdiğimiz depoda biriktiriyor. Soba yandıkça su depoda birikiyor. Saatte 60 litre sıcak su elde etmiş oluyoruz. Evimizde sürekli sıcak su bulunmaktadır.

Devamı Var

Teşvik Yasası süresi uzatıldı

Yürürlük süresinin uzatılıp uzatılmayacağı merak konusu olan 5084 Sayılı Teşvik Yasası', aralarında Erzincan'ın da bulunduğu 49 ildeki işverenlerin yüzünü 1 yıl daha güldürecek

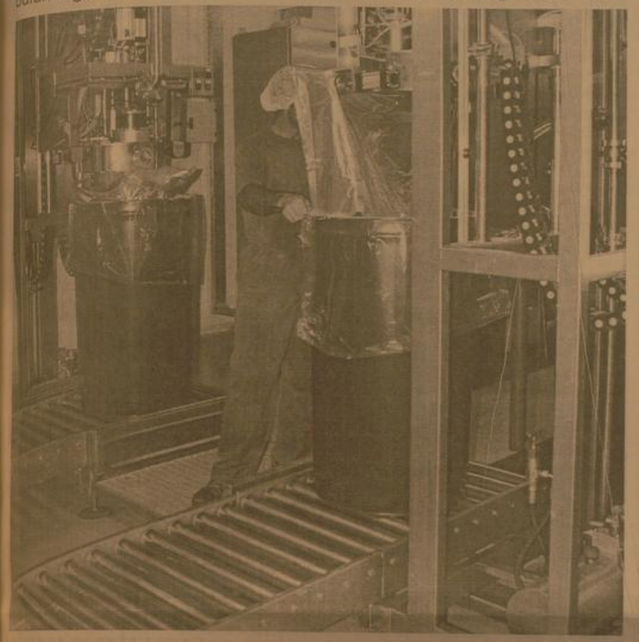

Kartal Arduç

Yürürlük süresi, geçtiğimiz yılsonu itibarıyle sona eren 5084 Sayılı Teşvik Yasası'nın yürürlük süresi, 31 Aralık 2009 tarihine kadar uzatıldı. Daha önce yasa kapsamında indirime tabi tutulan SSK primleri, süre uzatımı nedeniyle daha önce olduğu gibi, yine indirimli olacak. Erzincan Serbest Muhasebeci ve Mali Müşavirler Odası (SMMO) Başkanı Mustafa Çetiner, işverenin umutla beklediği haberin hafta sonunda geldiğini söyledi. Yürürlük süresi geçtiğimiz yıl sonu itibarıyle tamamlanan 5084 Sayılı Teşvik Yasası'nın, aralarında Erzincan'ın da bulunduğu 49 il için hayatı öneme sahip olduğuna dikkat çeken Çetiner, "Yasanın, 1 Ocak 2009 tarihinden başlanarak 31 Aralık 2009 tarihine kadar uzatıldığı bilgisi, elimize hafta sonunda ulaştı. Yasanın yürürlük süresi uzatılmasaydı, bu ayın sonunda ödenecek olan Ocak ayına ait primler, indirimden muaf tutulacaktı" dedi.

İŞVERENLER RAHATLADI

İşverenin, SSK prim indirimleriyle ilgili olarak taşıdıkları endişeler artık ortadan kalktığına işaret eden Başkan Çetiner, düzenleme yeni yapıldığı için henüz herkesin haberdar olmadığını belirtti. Çetiner, "İşvereniniz merak etmesin. Süresi uzatılan yasa, Ocak ayı itibarıyle geçerli. Yani bu ay sonunda hazırlanacak olan sigorta primlerinin, yine indirimle olarak düzenlenecek" dedi.

VERGİ HAFTASI VE VERGİ ÖDEVİ

20 yıldan bu yana çeşitli etkinliklerin kutlanmakta olan "Vergi Haftası" başladı.

Vergi haftası'nın amacının, toplumda vergi bilincinin yerleşmesini sağlamak olduğu ifade ediliyor. Nitekim, Vergi haftası dolayısı ile yapılan açıklamalarda; sayın Vali Abdulkadir Demir ve Defterdar Ali Aykaş, Verginin devlet ve toplum hayatında büyük önemi bulunduğuna işaret ederek, kamu hizmetlerinin yapılabilmesi için vergi almanın kaçınılmaz olduğunu vurguladı.

Biliyoruz ki; vergi her şeyden önce bir Anayasal ödevdir. Nitekim Anayasa'nın 73 maddesinde şöyle deniliyor:

"Herkes kamu giderlerini karşılamak üzere mali gücüne göre vergi vermekle mükelleftir. Vergi yükünün adaletli ve dengeli dağılımı maliye politikalarının sosyal amacıdır."

Olayın bu noktasında, vergi yükünün adaletli dağıtılıp dağıtılmadığı, her zaman tartışma konusu olmuştur. Ama bir gerçek var ki, devlet vatandaşa hizmet edebilmesi için gerekli olan kaynağı, Vergi yoluyla vatandaştan temin edecektir. Kamu giderlerinin karşılanmasının sağlam yolu, yöntemi budur. Gelirlerin gideri karşılayamadığı durumda, hükümetler borçlanmak suretiyle hizmet vermek yoluna gitmiştir. Onun içindir ki, günümüzde de devletin iç ve dış borç yükü gündemdedir. Ve borçlanmanın sıkıntısını yine vatandaş çekmektedir.

Toplumda vergi bilincinin yeterince yerleşmediğinden olacak ki, vatandaş sanki devlet bitmez, tükenmez hazinelere sahipmiş gibi , her şeyi devletten beklemiştir. Ama bu değirmenin suyunun nereden geldiğini pek aklına getirmemiştir. Sanırız ortaya çıkan ekonomik sıkıntılarda, kaynak olmadan harcama yapmanın payının olduğu daha iyi anlaşılır olmuştur. "Ayağını yorganına göre uzat" atasözü hem vatandaşlar için ve hem de hükümetler için uyarıcı olmalıdır.

Vergi ödevi kutsaldır. Ayrıca anayasal bir ödevdir. Öyleyse her mükellef yasalar çerçevesinde kazancının bir kısmını vergi olarak devlete verecektir. Tamamda; vergi olayında birde madalyonun öbür yüzü vardır. Oda; toplanan vergilerin her kuruşunun en verimli şekilde kullanılmasıdır. Çok iyi değerlendirilmesidir. Çarçur edilmesine asla için verilmemesidir.

Bilinmelidir ki; başta hükümetler olmak üzere, harcama yapan tüm kamu kurumları ve kuruluşlarının bu konudaki hassasiyeti, vatandaşın vregi verme şevkini artıracaktır. Ödediği verginin, hizmet olarak kendisine döndüğünden emin olan vatandaş, daha çok kazanıp daha fazla vergi vermek istiyecektir.

Objektif

Şefik ARAS

BİR UÇAR GEÇTİ ERZİNCAN'DAN (2)

Mustafa UÇAR hoca ve benzerleri ülkenin zor şartlarında yetiştirilen, gittikleri yerlerde kendi okullarını sıra, masa, sandalyelerini yapan, bazen ahırları mektebe çevirerek, öğretmen her yerde öğretmendir, her yerde ders verir, öğretmenin mesaisi yoktur diyerek, gecelerini gündüzlerine katmışlardır.

Bu değerli öğretmenleri yetiştiren, Köy enstitüleri; yok efendim bu okullarda komünist yetişiyor, kızlarla oğlanlar aynı odalarda yatıyor, gibi sudan sebeplerle ve iftiralarla kapatılıp, öğretmen okullarına dönüştürülmüştür.

Ülkenin ihtiyaçlarına göre programlanmış, donanımlı öğretmenler yetiştiren bu okulların eğitim kalitesini maalesef henüz yakalamış değiliz.

İkinci dünya savaşı yansımalarının Türkiye'de hissedildiği, yokluklar içinde boğuşan bir ülkede eğitimini tamamlayan ve yine yokluklar içinde yurdun insanını eğiten Mustafa uçar, ömrünün sonlarına doğru yakalandığı gırtlak kanseri nedeniyle hiçbir gün rahat yüzü görememiştir.

İlerlemiş hastalığına rağmen kendisinin düzenlediği Müzedeki odasında çalışmalarını hiçbir gün aksatmamıştır.

Her gün İki büklüm olarak geldiği odasında, kutsal olarak gördüğü insana, hizmet etmeyi en büyük ibadet saymıştır.

Mustafa UÇAR' aklıma geldikçe, niye daha fazla Mustafa UÇAR' LAR, Ahmet DUMLU' LAR çıkaramadın diye Erzincan'a sitem ediyorum. Şehirde yeri doldurulamayan bir boşluk var sanki.

Mustafa UÇAR Erzincan'ın kültür ataşesi gibiydi.

Bu şehre;

Anlam katıyordu, samimiyet veriyordu.

Kimlik kazandırıyordu.

Kişilik, Şahsiyet veriyordu.

Kısacası Erzincan'a güç katıyordu.

Sanki asırlardır depremlerle savaşmış ve galip gelmiş bir çınar gibiydi. Sen sadece binaları yıkarsın.

Benim kültürümü yok edemezsin diye yıllara meydan okuyan yağız bir ana dolu yiğidiydi.

Benim folklorumu, benim tarihimi ezip geçemezsin, ben buradayım diyordu.

Ama artık o, yok bu şehirde. Tören geçişlerinde, her defasında farklı aktivitelerle insanların karşısına çıkan, insanların heyecanla tören alanına geçmesini beklediği, yaptığı işi kutsal gören, sert mizaçlı, dik duruşlu Mustafa UÇAR yok artık.

Erzincan'da yaşayıp ta Mustafa UÇAR' gibi bir değerle tanışamamak, ondan istifade edememek, çok büyük bir kayıp olsa gerek.

Ama bu değerlerin öldükten sonrada hatırlanması, fikirlerinin yaşaması gerekiyor. Aksi takdirde, bu şehrin kimyası bozulur. Mustafa UÇAR gibi bir insan, en az elli yılını bu şehrin kültürünün oluşması noktasında varını yoğunu ortaya koymuştur.

Eğer gelecekte, yeni Mustafa UÇAR' LAR çıkarmak istiyorsak, bugünkü Mustafa UÇAR'I çok iyi anlatmamız gerekir diye düşünüyorum.

O yüzden diyorum ki bir tarih belirlenerek yılda bir gün "MUSTAFA UÇAR GÜNÜ" olarak ilan edilemez mi?

Mustafa UÇAR'IN hayatı, yaşam felsefesi, idealizmi, vatanperverliği, yeni nesillere anlatılsın. Belki o zaman hocaya olan vicdan borcumuzu ödeyebiliriz.

Ruhun şad olsun, Mekânın cennet olsun Sevgili Mustafa UÇAR hocam.

NOT: Bir dahaki köşemizde Mustafa UÇAR hocanın özellikle gençlere iletilmesini istediği, Vicdan Borcu, adlı yazısını yayınlayacağız.

NOT: Mustafa UÇAR hakkında detaylı bilgi almak isteyenler, Güzel Sanatlar bölüm Başkanı Ruhi KARA' ya, Terzi baba müdürü Ünal TUYGUN bey'e ve şuanda Mustafa UÇAR'IN mirasını yaşatmaya çalışan Ahmet İLHAN beye müracaat edebilirler.

ÇIKRA

Cengiz BAHŞI

İlan ve reklamlarınızı **doğu**'da değerlendirin...

Toplum Destekli Polis beğenildi

Kars Emniyet Müdürlüğü Toplum Destekli Polis Büro Amirliği (TDP) yaptıkları çalışmaları ve halkın beklentilerini, hazırladıkları 3 bin adet anket formu ile vatandaşların ve esnafın onayına sunuyor.

Kars TDP Büro Amirliği'nde farklı bir uygulama başlatıldı. Halkın yapılan çalışmalarla ilgili görüşlerini ve önerilerini belirtebilecekleri 3 adet broşür bastırıldı. Broşürlerle birlikte anket çalışması başlatan ekipler, Kars'ta yapılan bu çalışmada 3 bin adet anket sonucuna ulaşmayı hedefliyor. Ankette; kenar mahalleler başta olmak üzere bütün mahallelerde, varsa güvenlik sorunları yoksa öneriler dikkate alınıyor. Anket çalışmaları 32 sorudan oluşan formla birlikte esnafa ve vatandaşlara ulaştırılıyor.

Bu çalışmayla TDP faaliyetlerinin mevcut durumu ve yansımaları da ölçülüyor. TDP birimini halkın daha da iyi tanımasının da amaçlandığı uygulamada; olumlu sonuçlar alınıyor; Böylelikle vatandaşların ve esnafın mahallerindeki sorunları ankete yanıtlıyor ve mahallerdeki genel sorunlar daha da rahat bir şekilde ortaya çıkıyor. Ankette; kentin muhtelif yerlerinde oluşturulan polis noktaları ve devriyeler ile mahalle bilgileri, mahalle sorunları, polis görünürlüğü, halkın TDP'nin halkla ilişkiler ve dayanışma faaliyetlerinden haberdarlığı, polis-halk ilişkileri, TDP'ye güven, daha huzurlu ve güvenli bir ortamda yaşam için sunulan polisiye hizmetlerinden beklentiler soruluyor. Bunun yanında ankete katılanlara, "Sokağın güvenlik sorunlarının çözümünde yer almak, mahallenizin daha huzurlu bir ortama düşmesi amacıyla bize yardımcı olmak ve düzenlediğimiz faaliyetlere katılarak bilgi sahibi olmak ister misiniz" gibi sorular da yöneltiliyor. Ankete katılanların isimlerini belirtip belirtmemekte özgür oldukları da ifade ediliyor.

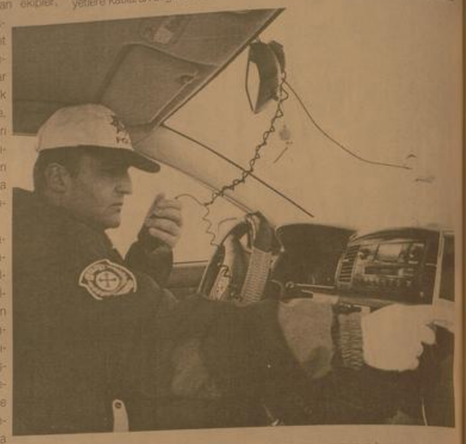

Ankete katılan esnaftan bazıları şu görüşleri dile getirdiler: "Özellikle son birkaç yılda Kars'taki suç oranının azliği ve huzur ortamından memnunuz. İlimiz en huzurlu kentler arasında bulunmaktadır. Tüm bunlara rağmen bazı sorunlar da yok değil. Şehrimizin muhtelif yerlerindeki polis noktalarının olması, gece sokaklarda dolaşan polis araçlarının halka güven verdiği ve takdir topladığı bilinmektedir. Özellikle ilimizde yapılan basın açıklamaları gibi bazı toplumsal olaylarda

Askere muhteşem uğurlama

Gümüşhane Belediyesi 1991/1 tertip olarak askere gidecek olan gençler için müzik eğlence programı düzenledi.

Belediye İş Merkezinin en üst katında bulunan sosyal tesiste gerçekleştirilen gecede askere gidecek olan gençler ve yakınları davul zurna eşliğinde doyasıya eğlendiler. Gümüşhane Belediye Başkan Vekili Ali Ateş, belediye yetkilileri, MHP yöneticileri ve vatandaşların katıldığı gecede asker adayları doyasıya eğlendi.

Asker ailelerinin de katıldığı gece ile ilgili bir açıklama yapan Başkan Vekili Ali Ateş, "Biz evlatlarımızı askere gönderirken, düğüne derneğe gönderir gibi gönderiyoruz. Bu vatan borcunu yapmaya giden evlatlarımız, görevlerini vazifelerini dört dörtlük yapıp vatanımıza hizmet edip döneceklerdir. Bu evlatları bu vatana yetiştirdikleri için tüm asker anaların tebrik ediyorum."dedi.

Belediyenin böyle bir uygulamayı ilk defa yaptığını da sözlerine ekleyen Ateş, "Asker yolculama olayı daha önce bireysel manada oluyordu. Şuanda Gümüşhane belediyemizin ilk defa gerçekleştirdiği bir olay bu. Bizde belediyemizin imkanları doğrultusunda iş merkezimizde bu ortamı gençlerimize ve askerlerimize sağladık. Yeter ki onlar mutlu olsunlar, gittikleri yerlerde bu görevi başarı ile yapsınlar. Gümüşhane belediyesi olarak biz onlara her zaman bu imkanı sunarız."diye konuştu.

Erzurum, Avrupa pazarına açılıyor

Hollanda merkezli uluslararası gayrimenkul yatırım ve geliştirme şirketi Redevco'nun krize rağmen Erzurum'daki 120 milyon liralık alışveriş merkezi inşaatında sona gelindi. Kış mevsiminde bile inşaatı sürdüren Redevco, önümüzdeki Eylül ayında açılışını yapacağı merkezde birlikte, Erzurum'u Avrupa gayrimenkul pazarına taşıyacak. Bu yatırımla birlikte Erzurum'un tüm dünyada düzenlenen fuarlarda boy göstereceğini söyleyen Redevco Ticari Departman Yöneticisi İlker Aydın, "150 yıllık geçmişe sahip Redevco garantisini taşıyan bu merkez sayesinde Erzurum'u tüm dünya daha yakından tanıyacak" dedi.

Ticari gayrimenkul alanında Avrupa'nın en büyüklerinden olan Redevco'nun temelini 2007 yılı Temmuz ayında Palandöken İçesinde attığı 'Erzurum Redevco alışveriş merkezi' önümüzdeki Eylül ayında açılacak. Yaklaşık 90 bin metrekare kapalı alanıyla Doğu Anadolu Bölgesi'nin en büyük alışveriş merkezi olacak Erzurum Redevco'nun, sosyal bir yaşam alanı oluşturacağını belirten Ticari Departman Yöneticisi İlker Aydın, ulusal ve uluslararası markaların kente taşıyacaklarını bildirdi. Erzurum Redevco'yla kentin Avrupa gayrimenkul pazarına adını attığını ifade eden Aydın, bundan böyle tüm uluslararası fuarlarda Erzurum ve Palandöken adının duyulacağını önemsürdü.

Redevco'nun küresel krize rağmen yatırım programını değiştermediğini söyleyen İlker Aydın, "Kredi sorunuyla başlayan ve finansal kaynakların azalması sebebiyle meydana gelen krizden birçok ülke etkilendi. Dünyadaki birçok firma yatırımını finansal kaynaklardan yoksun olduğu için askıya aldı. Redevco Erzurum'a yaklaşık 120 milyon liralık bir yatırım yapıyor ve bunda tek kuruşluk kredi kullanmıyor. Bu yatırım tamamen kendi öz sermayesiyle gerçekleştiriyor. Erzurum Redevco için çok önemli" dedi.

'YEŞİL BİNA', ELEKTRİK ÜRETECEK

'Erzurum Redevco'da yöresel mimarinin modern bir yorumla projelendirildiğini anlatan İlker Aydın, binanın cephelerinde doğal taş, metal ve cam kullanılacağını bildirdi. 'Çevre dostu tasarım' anlayışıyla Redevco'nun kendi elektriğini, kullandığı doğalgaz üzerinden üretebileceğini anlatan Aydın, bu tür binaların Avrupa'da bile az sayıda olduğunu belirtti. Aydın, şunları söyledi: "Şebeke elektriği kullandığınız takdirde tesislerden karbonmonoksit yayılıyor ve aynı zamanda önemli bir maliyet oluşturuyor. Bin yılarda bazı binalarda yeşil enerji kaynakları kullanılıyor ki, bu da doğaldır. Haliyle çevreye karbonmonoksit yayılımı olmayacak ve kente ilave bir elektrik yükü gelmeyecek. Bu çok ciddi bir yatırım. Böyle bir sistemi kurabilmek için bile yaklaşık 5-6 milyon liralık bir kaynak gerekiyor" diye konuştu.

RAKAMLARLA 'ERZURUM REDEVCO'

İnşaatı halen devam ederken ve şimdiye kadar bine yakın işçinin çalıştığı 90 bin metrekarelik kapalı alana sahip alışveriş merkezinin 32 bin metrekarelik işyeri alanlarını kiralamak için ulusal ve uluslararası birçok firma Redevco ile sözleşme imzaladı. Bölgenin en büyük hipermarketi olmak için Carrefoursa'nın Erzurum Redevco'dan 8 bin metrekarelik alanı kiraladığı belirtilerken; Mars Entertainment Group'a bağlı Cinebonus da 6 salonlu ve 2 bin 370 metrekarelik alanda modern bir sinema kompleksi kuracak. Bunun yanında Boyner'in bin 800, LCW ve Teknosa'nın da biner metrekarelik alanlarda hizmet vereceği merkezde, Koton, Benetton, Greyder, Network/Fabrika, Divarese, Yves Rocher, Dagi, Pierri, Suvan ve KRC gibi markalarda kira sözleşmesi yıllarda, 130 mağazanın yer alacağı merkezdo, bin 200 araçlık otopark, bin 200 metrekare yemek ve dinlenme salonu, bin kişilik konferans salonu ve çocuk oyun alanları bulunacak.

Hayvancılığın gelişmesi için TAR-ET formülü uygulanıyor

Erzurum Tarım İl Müdürü Bektaş Erdoğan, hayvancılık sektöründe olumlu gelişmeler yaşandığını söyledi. 545 bin büyükbaş hayvan varlığı ile Erzurum'un Türkiye'de birinci sırada yer aldığını belirten Erdoğan, TAR-ET projesiyle bölgede hayvancılığın daha da gelişeceğini kaydetti.

Erzurum'da hayvancılık sektöründe yaşanan gelişmelerle ilgili basın toplantısı düzenlenen Tarım İl Müdürü Bektaş Erdoğan'ın, Tarım Kredi Kooperatifleri Erzurum Bölge Müdürü Abdullah Damcı, Et ve Balık Kurumu Erzurum Et Kombinası Müdürü İsmail Atasever, düzenledikleri ortak basın toplantısında sektörde yaşanan gelişmeler değerlendirildi.

Türkiye'nin 4. toprak büyüklüğüne sahip olan Erzurum'un 545 bin büyükbaş hayvan mevcudu ile birinci sırayı yıllardır bırakmadığını belirten Tarım İl Müdürü Bektaş Erdoğan, 650 bin küçükbaş hayvan varlığı ile de ön sıralarda bulunduğunu kaydetti. Türkiye genelinde gayri safi milli hasılada tarımın payının yüzde 13,7 olmasına rağmen Erzurum'da bu oranın yüzde 24 olduğunu ifade eden Erdoğan, ilde yıllık 165 bin basılı sığır beslendiğini vurguladı. Erzurum'dan yılda 136 bin büyükbaş, 162 bin de küçükbaş hayvanın il dışına sevkedildiğini ifade eden Erdoğan, "Bunun anlamı katma değerin il dışına çıkması demektir. Besicilerimizin gönül rahatlığı ile hayvanlarını yetiştirmeleri ve TAR-ET projesindeki gelişmeler ile Et Balık Kurumunca yıllardan önemli atılımlar, Erzurum'da yetiştirilen hayvanların Erzurum'da kesilmesi ve katma değerin de Erzurum yetiştiricisinin cebinde kalması amaçlanmaktadır."dedi.

DAMCI TAR-ET'İ ANLATTI

Basın toplantısında bölge hayvancılığını geliştirmeyi amaçlayan TAR-ET projesi hakkında bilgi veren Tarım Kredi Kooperatifleri Erzurum Bölge Müdürü Abdullah Damcı, 28 ilde hayata geçirilen projenin geliştirilerek devam ettiğini söyledi. Tarım Kredi Kooperatifleri ortaklarının faydalanabildiği TAR-ET projesi kapsamında besiasisi yapılan hayvanların EBK'nin alım garantisinde kesimlerinin yapıldığını vurgulayan Damcı, ayrıca et teşvik priminin de 1,5 TL olduğunu söyledi.

SINIRSIZ KESİM İZNİ

Özelleştirme kapsamından çıkarılan Et Balık Kurumu Erzurum Et Kombinasına sınırsız büyükbaş kasaplık hayvan kesim izni verildiğini belirten Et Kombinası Müdürü İsmail Atasever, TSK ile 24 bin tir kırmızı, 10 bin ton da beyaz et bağlantısı yapılarak protokolün imzalandığını söyledi. Protokol gereği TSK'nın 6 bin tonluk kısmının Erzurum'dan karşılanacağını kaydeden Atasever, 2009 yılında 30 bin büyükbaş hayvan kesimini hedeflediklerini vurguladı. Yılın her ayında kasaplık büyükbaş hayvan alımı yapılarak, et besicilerinin yüzü her ayında teşvik edilmesini yaptıklarını bildiren Atasever; Erzurum Et Kombinası, kamu malı olmasına rağmen yapılan değişikliklerle birlikte katılımcıların 2009 yılı sonundan itibaren doğrudan protokol ve sözleşmeler ile Doğu Anadolu ve Karadeniz Bölgelerindeki çeşitli kamu kurum ve kuruluşlarının et ihtiyaçlarının karşılanması noktasında bağlantılar yapmıştır. Bu yapılan çalışmalar bölgemizdeki hayvancılık ve işsan nüfusu daha da artmasını sağlayacaktır," dedi.

Esnaf temsilcilerine ziyaret

1'den devam

Burada yapılan sohbetin ardından Defterdar Ali Aykaş ve beraberindekilerin ikinci durağı Erzincan Esnaf ve Sanatkarlar Odası Başkanı Nezihettin Ünal ve yönetimi oldu.

Burada ilk olarak konuşan Ünal, verginin önemine değinerek, Erzincan esnafının her zaman vergisine sadık bir esnaf olduğunu söyledi. Esnafın sıkıntılı günler yaşamasına rağmen vergisini zamanında ödediğini söyleyen Ünal, bu sıkıntılar aşıldığında esnaf vergisini severek zamanında vereceğine inandığını söyledi.

Ardından konuşan Defterdar Ali Aykaş, Defterdarlığın esnafla ortak çalışan bir kurum olduğunu hatırlatarak verginin yasal bir görev olduğunu ancak esnaf tarafından gönüllü ödenmesini istediklerini söyledi. Ancak bu şartlarda esnafın vergisini yada başka bir giderini ödemekte zorlandığını hatırlatan Aykaş, bu duruma rağmen Erzinçan'ın vergi tahsilinde Türkiye'de ilk sıralarda yer aldığını bu noktada Erzincan Esnafına teşekkür ettiğini vurguladı. Yapılan ziyaretlerde esnaf temsilcilerine defterdarlık adına bakır tepsiler takdim edildi. Defterdarlık yetkililerinin bir sonraki durakları ise Erzincan Ticaret ve Sanayi Odası, Ticaret Borsası Başkanlığı ve Ziraat Odası Başkanlığı oldu.

İmar sorunlarını çözeceğiz'

1'den devam

AK Parti Belediye Başkan Adayı Hüseyin Çakır'ın dünkü durağı Bayındırlık ve İskân Müdürlüğü oldu. Hüseyin Çakır burada yaptığı basın açıklamasında " Ziyaretlerimiz çerçevesinde bugün Bayındırlık ve İskân Müdürlüğünde ki arkadaşlarımızı ziyaret ettik. Teknik manada olsun, uygulama manasında olsun bayağı ayrıştırılmış bulunduk ve bu çerçevede Bayındırlık il müdürlüğünün safhası içerisinde olduklarını gördük. Vali beyin Erzincan'da depremden bu zamana yapılması planlanan ama yapılamayan, eksiklik olarak görülen, giderilmesi gereken konularla alakalı arkadaşlarımızı çalıştırdıklarını gördük.

Arkadaşlarımızın hepsi bu işi profesyonel anlamda uygulayıcıları ve teknik olarak ta bu donanıma sahip arkadaşlar, Bizlerde Bayındırlık İl müdürlüğümüzün kamusal alanda yapmış olduğu çalışmalara paralel olarak belediyede birçok çalışmayı kısmı orta ve ağır hasarlı binalarda alakalı olarak tamamlandı, güncelleyip özellikle depremle ve depremden sonra konutlarda, dışarıdaki ticari sahalarda bırakılmış olan hasarlarla alakalı bir plan ve program çerçevesinde çalışma yapmayı düşünüyoruz. Bu konuyla alakalı Erzincan'ın deprem haritasını çıkarıp bırakmış olduğu hasarlarla alakalı çalışmaları güncelleyip bunun üzerine gitmek niyetindeyiz. Çünkü şehirde deprem sonrasında yapılmış olan çalışmaların büyük bir

Afişleri ile vergiyi anlattılar

Kemal Arduç

20. Vergi haftası etkinlikleri çerçevesinde düzenlenen vergi konulu resim, şiir, afiş yarışmalarında dereceye giren öğrenciler için Erzincan'da ödül töreni düzenlendi. Erzincan Milliyet Anadolu Öğretmen Lisesi'nde düzenlenen törene Vali Yardımcısı Ayhan Akpay, İl Defterdarı Ali Aykaş, Milli Eğitim Müdürü Mithat Özdemir, defterdarlık idareci ve personeli ile çok sayıda öğrenci katıldı.

Törende konuşan İl Defterdarı Ali Aykaş, Verginin devletin güçlü olması için şart olduğunu ifade ederek vergi bilincinin okullardan başlayarak tüm vatandaşlara aşılanması gerektiğini belirtti. Aykaş, "Ekonomide bağımsızlık demek devletinizin borçlanmaması demektir, bütçe açığının olmaması demektir. Eğer devlet olarak ekonomik bağımsızlığımızı sağlayamazsak, siyasi bağımsızlığımızda tehlikeye girer" dedi. Törenin sonunda Vergi konulu şiir, afiş ve resim yarışmalarında dereceye giren öğrencilere ve danışman öğretmenlere ödülleri verildi.

'174 Alo Gıda Hattı' hizmette

1'den devam

İl Müdürü Lek açıklamasında 'Güvenilir Gıda Sağlıklı Yaşam' Kampanyasının en önemli unsuru olan 174 Alo Gıda Hattı ile; Gıdaya ilişkin her türlü şikayet veya talep, Türkiye'nin her yerinden 174 nolu Alo Gıda Hattına bildirilebilecek. Web tabanlı yazılım sayesinde talepler, anında işleme alınacak ve en kısa sürede sonuçlandırılacak. www.tarim.gov.tr-www.alo174.gov.tr adreslerinden öğrenilebilecek. Gelen çağrılar kayıt altına alınıp veri tabanı oluşturulacak. Böylece ülkemize ait gıda risk haritası çıkarılarak, eylem planı hazırlanacak. Gıda güvenilirliği hususunda riskli bölge ve ürünler tespit edilecek, denetim ve kontrol etkinliği artırılacak. Tarım ve Köyişleri Bakanlığı'ndan izin belgesi muhafaza ve satış kuruluşlarına uygun, ambalajlı ve etiketli olan, gereği gibi hazırlanan ve korunan, her türlü bozulma ve hastalığa yol açan etmenlerden arı, sağlık açısından bir sakınca oluşturmayan, tüketimi uygun ve besin değerini kaybetmemiş gıda, güvenilir gıda konusundaki temel kıstasları oluşturuyor. Tüketicilerin bu kıstaslara uygunluk arz etmeyen ürünleri Alo Gıda Hattına bildirmesiyle gıda denetim hizmetlerinin etkinliği artırılacak"dedi.

SATILIK EV

Afa Konutlarında satılık orta katta daire.

Müracaat: 0535 771 57 40

EGİAD heyeti Mozambik'e gitti...

Kemal Arduç

Türk ürünlerini Afrikalılara sunmak ve oralarda yatırım yapmak üzere TUSKON'un önderliğinde Erzincan Genç İşadamları Derneği Üyesi olan bir grup işadamı heyeti Mozambik'e gitti.

EGİAD Başkanı İbrahim Özelgül beraberindeki işadamı heyeti ile birlikte yurtdışına çıkarken Erzincan Havaalanında yapmış olduğu açıklamada "Küresel krizin etkisi altında yaşıyabilecek en doğru yatırım yurtdışına açılmak ve ihracat yaparak ülkemize döviz getirmektir. Bu sayede hem yeni pazarlara açılmış hem de ülkemize döviz kazandırmış oluruz. Biz EGİAD olarak yurtdışında faaliyet göstermek isteyen üyelerimize ve tüm hemşehrilerimize yardımcı olmaya hazırız, yeter ki insanımız yurt dışına açılmak istesin. Bu konuda hem TUSKON hem de EGİAD olarak yeterli tecrübeye sahibiz."dedi.

Genel kurul müracaatları bekleniliyor

Kemal Arduç

Faaliyetlerini sürdüren kooperatifler olağan ve olağan üstü genel kurulu, tasfiye halinde olan kooperatifler ise tasfiye genel kurulu yapılması gerektiği belirtildi. Olağan genel kurullar her yılın Haziran ayı sonuna kadar yapılması zorunluluğunun olduğunu hatırlatan Sanayi ve Ticaret İl Müdürü Ruhi Akman, olağanüstü genel kurulu ise yapılacak bir işin amacına ulaşması için her hangi bir ayda yapılabildiğini söyledi. Erzincan'da faaliyet halinde olan konut yapı, ürünlerin, motorlu taşıtlar ve esnaf kefalet kooperatiflerinin 2008 yılına ait olağan genel kurulları 01.01.2009 tarihinde ilibaren yapılmaya başlandığını söyleyen Akman; "Bilindiği üzere 1163 sayılı Kooperatif Kanununa göre kurulmuş bulunan ve faaliyetlerini sürdüren kooperatiflerin genel kurullarını bir sonraki yılın başında başlayıp Haziran ayı sonunu kadar yapmak zorundadırlar, İlimizde faaliyette bulunan kooperatif yönetim kurulları genel kurul kararı alarak ve gündemlerini hazırlayarak kurul toplantısı için müracaatlarını yapmakla yükümlüdürler. Ancak kooperatiflerin çoğunun genel kurul toplantılarını Haziran ayına kadar uzatmaları bu ay içerisinde birleşm ve sıkışmalara sebep olmakta ve toplantı saatlerinin de çakışması neticesinde personel görevlendirmelerinde sıkıntılara sebep olmaktadır.Kooperatif yönetim kurulu üyelerinin Müdürlüğümüzde ertbata geçerek genel kurul tarihlerini saptaması gündemde görüşecekleri konularda aydınlatmaları sıkışıklığı ortadan kaldıracağı gibi,genel kurulların daha sağlıklı yapılmasını da sağlayacaktır.Bu sebeple kooperatif yönetim kurulu üyelerinin müdürlüğümüze müracaatlarını bekliyoruz.2009 YILI Ocak ve Şubat ayı içerisinde 11 kooperatifin müracaatı olmuştur.İlimizde faal olan33 kooperatif ile tasfiye halinde olan diğer kooperatifleri ele alacak olursak,Haziran ayı içerinde görevlendirmede sıkıntı yaşayacağımız ortadadır.Bu sebeple kooperatif yönetim kurullarının bir an önce genel kurul kararlarını alarak Müdürlüğümüze müracaatları uygun olacaktır.Faaliyetlerini sürdürün ve Haziran ayı son gününe kadar Olağan genel kurullarını yapmayan kooperatif yönetim kurulu üyeleri hakkında 1163 sayılı Kanunun 3476 sayılı Kanunla değişk ek2/2 maddesi ve Türk Ceza Kanunun 235.maddesi gereği yasal işlem yapılmaktadır.Tasfiye halinde olan kooperatifler ise 2008 yılına ait tasfiye bilançolarını hazırlayarak ve gerekli diğer bilgileri de hazırlayarak üyelerini bilgilendirmek üzere 2009 yılı sonuna kadar tasfiye kurullarını yapabilirler.Genel kurul için müracaatta bulunacak yönetim kurulu üyelerinin Ana sözleşmenin 30.maddesine göre müracaat dilekçelerine mutlaka çağrı tesisinin bir örneğini,yönetim kurulu kararı örneğini,gündemi eklemeleri ve 15 gün öncesinden Müdürlüğe müracaat etmeleri gerekmektedir.Bu süreyi geçirenlerin dilekçeleri işleme konulmayacak ve temsilci görevlendirmesi yapılmayacaktır.Bu hususta yeterli bilgiyi Müdürlüğümüzün www.erzincansm.gov.tr adresinden alabilirler" dedi.

ZAYİ

Fatura, 116551 - 116600 Perakende Satış Fişi, 18351 - 18450, 18801-18950 nolu arası fatura ve perakende satış fişi kaybolmuştur. Hükümsüzdür.
Saray Cafe Bilardo - Sami Erzincan
337 003 48 02

ZAYİ

PD- 102251 - 102300 seri sıra nolu perakende satış fişinin PD- 102251-102255 seri sıra nolu sahifeleri ile
EA- 937851 - 937900 seri sıra nolu faturamın EB- 937851 - 937852 seri sıra nolu sahifeleri dip koçanlarıyla birlikte kaybolmuştur. Hükümsüzdür.
İbrahim Örnek - Tercan MM 660035 5045

doğu
Güncel Haber Yorum Aktüelite Gazetesi
V. Recep Yazıcıoğlu Cad. No: 57 ERZİNCAN
Tel: Faks: 224 24 25-26
e-mail: info@dogugazetesi.com

Sahibi: H. İbrahim Özdemir

Yazı İşleri Müdürü: Naim Çakır

Ermat Ofset
V. Recep Yazıcıoğlu Cad. No: 57
ERZİNCAN
Tel: 224 24 25 -26

e-mail: ermatofset@yahoo.com

Abone:

Yıllık	60.00 TL
6 Aylık	30.00 TL
Aylık	6.0 TL

Şehir Dışına PTT masrafı ilave edilir.

İlan tarifesi

Resmi İlan Sütunlarımız	6.00 TL
Genel Kurul İlanları	45.00 TL
Özel İlan, Reklam-İstem	1.50 TL
Zayi	10.00 TL
Tebrik - Başsağlığı	30.00 TL
Geçmiş Gazete	50 Kr

günün takvimi
25 Şubat 2009 Çarşamba
SAYI: 9487

Erzincan yine başardı

Erzincan Gençlik ve Spor İl Müdürlüğü Gençlik Merkezi Türk Halk Müziği ve Halkoyunları ekipleri başarıya doymuyor

Kemal Arduç

20-22 Şubat 2008 tarihleri arasında Kırşehir de yapılan gençlik merkezleri arası türk halk müzği solist - solo çalıg ve halkoyunları yarışmalarına Gençlik Merkezi Müdür V. Yasin Özdemir başkanlığında 45 kişilik bir kafile ile katılan Erzincan Gençlik ve Spor İl Müdürlüğü gençlik merkezi bir başarıya daha imza attı. Geçtiğimiz yıllarda da bu başarıları ile adından söz ettiren gençlik ve spor il müdürlüğü gençlik merkezi 20-22 Şubat 2009 tarihleri arasında Kırşehir de yapılan yarışmalara 13-17 yaş grubunda 2 kız ve 2 erkek solist, 18-24 yaş grubunda 2 kız ve 1 erkek solistle katılmış olup halkoyunları yarışmalarına ise 13-17 yaş grubunda 1 düzenlemesiz, 18-24 yaş grubunda ise yine 1 düzenlemesiz ekiple katıldı.

Jüri üyeleri huzurunda yapılan değerlendirmeler sonucunda gençlik merkezi üyelerimiz Adana, Amasya, Diyarbakır, Hakkari, Mardin, Muş, Nevşehir, Bartın Gençlik Merkezlerinin katıldığı yarışmalarda sergiledikleri üstün performans sayesinde hazırların ayında yapılacak olan Türkiye Finallerine katılmaya hak kazandı. Gençlik ve Spor İl Müdürü K.Atanur Köseoğlu, alınan başarının çok sevindirici olduğunu, bunun tesadüf olmadığını ve çok çalışmanın eseri olduğunu söyledi. Gençlik Merkezi bünyesinde bu faaliyetlerde emeği olan herkesi tebrik eden Köseoğlu ayrıca ilimizin böyle organizasyonlarda derece almasının hem ilmiz hem de katılan gençler açısından önemnin tartışılmaz olduğunu ve bu başarıların final yarışmalarında da devam edecegini sözlerine ekleyerek konuşmasına şöyle devam etti; "Gençlik Merkezi üyelerine boş zamanlarını en faydalı bir şekilde değerlendirmek ufuklarını açmak, girişg düşünmelerini sağlamak ve kendilerini geliştirmek adına her konuda destek verildiğini, Gençlik ve Spor teşkilatının sporun yanında Gençlik Merkezleri aracılığıyla gençlerin sosyal ve kültürel alanlara yönelmeleri konusunda gençlik hizmeti verdiğini belirterek 12-24 yaş grubunda tüm gençliğin gençlik faaliyetlerinden faydalanabileceğinin altını çizdi"

askale cimento
ERZİNCAN ÇİMENTO FABRİKASI

ERZİNCAN'A DEVASA TESİS
Erzincan Çimento Fabrikası Çok Yakında Hizmette.

Kaliteli... Modern... Çevreye Duyarlı... Erzincan'a Hizmet Edecek...
Aşkale Çimento Farkı İle...
Erzincan Çimento Fabrikası Start Alıyor.

AŞKALE ÇİMENTO SANAYİ T.A.Ş.
"birliğin ve dirliğin harcı"

AŞKALE ÇİMENTO FABRİKASI
Yıldırım Akıf Tesisleri Yılı: 5 Km 25200
Aşkale/ERZURUM
Tel : (442) 415 10 54 (Pbx)
Fax : (442) 415 15 55
Web : www.askalecimento.com.tr
E-mail : info@askalecimento.com.tr

TRABZON ÇİMENTO FABRİKASI
Sanayi Mah. Kire Caddesi No: 39
Değirmendere/TRABZON
Tel : (462) 223 00 24 (Pbx)
Fax : (462) 223 67 25
E-mail : trabzoncimento@hotmail.com

GÜMÜŞHANE ÇİMENTO TESİSLERİ
Kocaalan Barajı
GÜMÜŞHANE
Tel : (456) 232 31 59
Fax : (456) 232 31 60

ERZİNCAN ÇİMENTO FABRİKASI
Erzincan Organize Sanayi Bölgesi
ERZİNCAN

ERZURUM HAZIR BETON İŞLETMESİ
Kazım Karabekir Mah. Atatürk Bulvarı No:
Pasaklı/ERZURUM
Tel : (442) 231 32 41
Fax : (442) 231 32 36

ADIR HAZIR BETON İŞLETMESİ
Hürriyet Kavşağı Mah. Çevre Yolu Çıkmazı
ADIR
Tel : (472) 214 35 33-35
Fax : (472) 214 34 77

AŞKALE HAZIR BETON İŞLETMESİ
AŞKALE/ERZURUM
Tel : (442) 415 16 75-76

ALTUNKENT KUM ELEME TESİSİ
ALTUNKENT/ERZİNCAN

AŞKALE KUM ELEME TESİSİ
AŞKALE/ERZURUM

TERCAN TAŞOCAĞI ve ÖĞÜTME TESİSİ
TERCAN/ERZİNCAN

AŞKALE ÇİMENTO SANAYİ T.A.Ş. BİR ERCİMAN HOLDİNG ORTAKLIĞIDIR.

13 Şubat Kurtuluş Günü'nde,
Erzincan çok kazanacak!

Şimdi Akbank'ta mevduat hesabı açmak Erzincanlılar için çok avantajlı.
Size en yakın Akbank Şubesine gelin, Şubat ayı itibariyle başlayan çok cazip faiz oranlarını öğrenin.
Size en uygun Vadeli Mevduat Hesabı'nı açtırın, kazanmaya başlayın.

Kampanya, gerçek kişilerce, Erzincan ili Akbank Şubelerinde, 1 Şubat 2009 tarihinden itibaren açılacak, 100.000 TL'ye/100.000 USD ye/100.000 EURO'ya kadar yeni tasarruf mevduat hesapları için geçerlidir. Ancak, gerçek kişilere ait TL/USD/EURO nitaliğindeki mevcut tasarruf mevduat hesapları da, belirtilen tarih itibariyle ve belirtilen tutarlara kadar, yeni mevduat ilavesi ile bu kampanyadan faydalanabilecektir. Akbank T.A.Ş. önceden www.akbank.com web sitesinden duyuru yapmak suretiyle kampanyayı dilediği tarihte sonlandırma hakkına sahiptir.

444 25 25
www.akbank.com | wap.akbank.com.tr

AKBANK

Yasak eğitimde 9 tutuklama...

Erzincan'da, jandarma tarafından merkez ve ilçelerde dini eğitim veren vakıflara yönelik düzenlenen operasyonda gözaltına alınan 10'u hakim toplam 29 şüpheliden 9'u tutuklandı

Sayfa 5'te

9 işyerini soyan seri hırsız yakalandı

Erzincan da Kasım ayından bu tarafa esnafı canından bezdiren seri hırsız dün gece 2:00 ile 4:00 saatleri arasında girdiği 9 ayrı işyerinden yaptığı soygun sonrası polisin nefes kesen takibi sonucu yakalandı

Kemal Arduç

Devriye görevini yürüten Polislerin Kızılay Mahallesinde 2 dükkanın kapı ve camlarının kırılmış olduğunu görmesi üzerine bölgeyi çembere alan polis ekipleri Atatürk Mahallesinde üçüncü bir dükkanın daha kapısının sert bir aletle açılmış olduğunu fark edince Erzincan genelinde asayiş ekipleri alarma geçti.

5'te

29 yıl
doğu
www.dogugazetesi.com.tr
ERZİNCAN'IN GÜNLÜK HABER YORUM AKTUALİTE GAZETESİ
26 ŞUBAT 2009 PERŞEMBE YIL: 29 SAYI: 9489 FİYATI: 25 YKr
ISSN 1301-1721

Doğa sporları canlandırılacak

Erzincan'da doğa sporlarının eski günlerdeki aktifliğini yeniden kazandırılması amacıyla Erzincan Valiliğinin girişimleri ile tüm doğa sporları ile ilgilenen kulüp, dernek ve şirketlerle bir toplantı yapılacaktır

5'te

Sanayi ve Ticaret Bakanı Zafer Çağlayan, talep ve pazar sorunu yaşayan imalatçı-ihracatçı KOBİ'leri ihracata yönlendirmek ve yeni pazarlara açılımlarını sağlamak amacıyla yeni bir destek programı başlattıklarını açıkladı

İhracatçı Kobilere cansuyu kredisi...

Kemal Arduç

Sanayi ve Ticaret Bakanı Zafer Çağlayan, 1 milyar dolarlık yeni ihracat kredisi destek programı çerçevesinde, başvuran ve şartları uyan her KOBİ'ye 6 ay vadeli, vade sonunda defaten ödemek üzere 200 bin dolara kadar kredi kullandırılacağını söyledi. Konuyla ilgili olarak gazetemize açıklamada bulunan Erzincan Ticaret Ve Sanayi Odası Başkanı Aydın Yalvaç, Erzincanlı sanayicilere müjde vererek; "Sanayi ve Ticaret Bakanı Çağlayan, Bakanlıkta düzenlediği basın toplantısında, ihracatçı KOBİ'lere verilecek yeni destek kredisi programını açıkladı.

5'te

Ana yüreği...

Erzincan'ın Otlukbeli ilçesinde dün oğlunu askere uğurlayan anne üç çocuk annesi Müzeyyen Kılıç (41) oğlu İbrahim Kılıç'ı(19) otobüse bindirdikten sonra Otlukbeli meydanında aniden kalp krizi geçirerek hayatını kaybetti

Kemal Arduç

Otlukbeli ilçesi Ağamçağam köyünde ikamet eden Çetin Kılıç'ın eşi Müzeyyen Kılıç oğlunu askere uğurlamak için geldiği Otlukbeli ilçe meydanında oğlu İbrahim Kılıç'ı(19)otobüse bindirdikten sonra aniden yere yığılıp kalp krizi geçirdi. Dün sabah saatlerinde Otlukbeli ilçesinde oğlu İbrahim Kılıç'ı askere uğurlamak için evden çıkan anne Müzeyyen Kılıç, meydanda toplanan onlarca insanla birlikte oğlunu vatanı görevini yerine getirmek üzere dua ve gözyaşı eşliğinde otobüse bindirdi.

5'te

Her mahalleye afet merkezi

AK Parti Belediye Başkan Adayı Yüksel Çakır, bütün mahallelere afet koordinasyon merkezi kuracaklarını ayrıca İtfaiye müdürlük işletme binası ve garajını şehrin dışına almayı planladıkları projeleri açıkladı

Kemal Arduç

Seçim çalışmaları ile birlikte projelerini de bir bir açıklayan AK Parti Erzincan Belediye Başkan Adayı Yüksel Çakır, her mahalleye afet koordinasyon merkezi kurulması için çalışma yapılacağını söyledi. Bu konuda konuşan Çakır; "Afet mordinasyon merkezi diye nitelendirilebilecek bir merkez bünyesinde bütün mahallelerde özellikle afetler sırasında müdahale edilebilecek birimlerin oluşturulmasını planlıyoruz.

5'te

Geleceğimizin ümidi küçük kayakçılar..

Erzincan Dağcılık Kayakçılık İhtisas spor Kulübü, gelecekte kayak merkezi olacağı düşünülen Erzincan için şimdiden kayakçı yetiştirmeye başladı

Ayrıntılar 6'da

ÇİZİYORUM

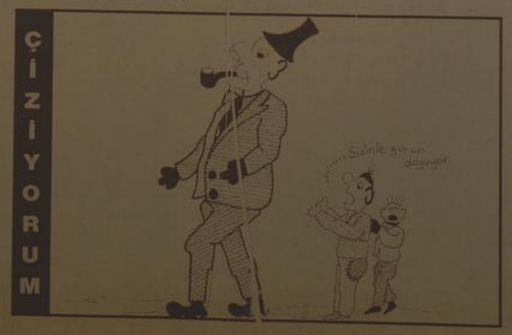

VİCDAN BORCU

Yazısı Sayfa 3'te

TEŞVİK YASASI VE BİR YILLIK SÜRE UZATIMI

Yazısı Sayfa 3'te

"Esnaflık kolay değil"

Sayfa 3'te

Tarihten Sayfalar

Bursa'nın Fethi

Sultan Murad, bununla yetinmiyerek faliyetlerine devam etti. O, Lala Şahin'i kuzeyde Filibe ve Zara taraflarına sevk ettiği gibi Evrenos Beyi de Batı Trakya'nın fethine (Gümülcüne) memur etti. Lala Şahin Paşa pirinç ziraatiyla meşhur olan Filibe (Plovdiv)'i muhasara etti.

Bu kuşatmaya dayanamayacağını anlayan kale muhafızı teslim olarak ailesiyle birlikte Sırbistan'a gitti. Evrenos Bey de Gümülcüne ile o havalide bazı yerleri aldı. Edirne'den sonra Filibe'nin de alınmasıyla Bizans, Bulgar ve Makedonya'daki Sırpların birbirleri ile olan irtibatları kesilmiş oluyordu. Böylece Bizans, tamamıyla Osmanlılarca çevrilmiş bulunuyordu.

Doğu Trakya'da yayılmakta olan Müslüman Türklerin bu yayılmasını önlemek için, 1361 Temmuzunda İmparator Beşinci Ioannes ile Venedikliler arasında bir antlaşma yapılmışsa da bir fayda temin edilemedi. Çünkü Osmanlılar, müteradiyen Anadolu'dan göçmen naklederek sahiplerde sıkı sıkıya ellerinde tuttuklarından ayrıca yerli halka karşı çok merhametli ve fidiline bir idare tarzı uyguladıklarından içerde de herhangi bir isyan hareketine rastlanmıyordu. Bundan dolayı Bizans ile Venedikliler arasındaki ittifaktan bir netice elde edilemedi. Bunun üzerine imparator 1364'te Osmanlı Devleti ile anlaşarak mevcuda vaziyeti kabule mecbur olmuştu.

Böylece Bizanslılar açısından Osmanlıların eline geçmiş bulunan yerlerin tekrar alınması ümidi de ortadan kalkmıştı. Çünkü İmparator, Osmanlıların aldıkları yerleri ne kendisinin ne de Sırpların geri almak için bir teşebbüste bulunmayacaklarını garanti ediyordu.

Edirne ve Doğu Trakya'nın fethi, Osmanlıların Avrupa'da kesin olarak yerleştiklerini gösteren bir hadisedir. Bu, Anadolu Müslüman Türk tarihi için olduğu kadar Balkanlar ve buna bağlı olarak Avrupa için de bir dönüm noktası olmuştur. Zira Osmanlılar sayesinde Avrupa, dini müsamaha, insana saygı ve hukuka riayet gibi kavramlarla karşılaştı ki, bunlar daha önce pek bildiği ve uyguladığı söylenemez. Osmanlı fütuhatının manevî sebep ve faktörlerinden bahsedilirken bu konuya daha detaylı bir şekilde temas edileceğini belirtmek gerekir.

Babasından devir aldığı küçük beyliği iki misli büyüterek teşkilatlı bir devlet haline getiren Orhan Bey, 1362 yılında vefat etti. Onun vefatı esnasında devletin sınırları 95.000 km2'ye çıkmıştı.

Sağlık ve Hastalıklar

Dengeli Beslenmek İçin Kurallar

4. Et ürünlerine katılan nitrit ve nitratlar sindirim aygıtında nitrosaminlere dönüşebilmektedir. Nitritler yörenin özelliğine göre sularda da gereğinden çok bulunabilir. Nitrosaminler kanser yapıcıdırlar. Fazla alınan tuzun da bu tür moleküllerin oluşmasında katkısı olduğu bildirilmiştir.

5. Çok yağlı, yüksek proteinli diyetlerle beslenen, bebeğini emzirmeyen ve şişman olan kadınlarda dengeli beslenen ve şişman olmayanlara göre meme kanseri daha sık görülür.

6. A ve C vitamini yetersizliklerinde kanserin daha sık görüldüğü bildirilmektedir. A vitamini vücudun koruyucu dokusu olan epitel dokunun yapımı ve yenilenmesinde rol alır. A vitamini yetersizliğinde bu dokuların yapıları bozulduğundan, yemek borusu, idrar yolları, deri, mide ve akciğerlerde kanser oluşumunu arttığı ileri sürülmüştür.

C vitamini su ve besinlerle alınan nitrit ve nitratların kanser yapıcı nitrosaminlere dönüşmesini önler ve dolayısıyla kanser oluşum riskini azaltır.

7. Bazı minerallerin kanserden koruyucu etkisi olduğu bildirilmektedir. Çinko ve selenyum bunlara örnektir. Ilıkdeniz'de iyot yetersizliğinin troid bezinde, demir yetersizliğinin sindirim sisteminde kanser oluşma riskini arttırdığı gözlenmiştir.

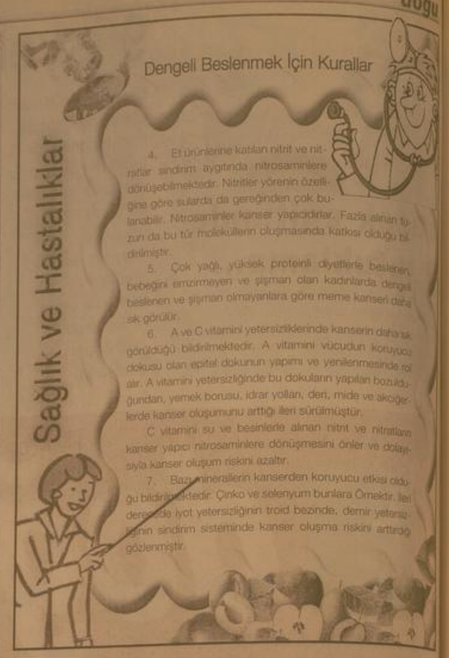

Komik Fotoğraflar

bugün ne pişirsem'

3,5 Su Bardağı Un
1/2 kg Kıyma
3 Yumurta
3 Çay Bardağı Süt
5 Su Bardağı Su
Tuz, 1 Su Bardağı Sıvıyağı, Sos için: 2 Su Bardağı Yoğurt 3-4 Diş Sarımsak, 2 Çorba Kaşığı Tereyağı 1 Çorba Kaşığı Domates Salçası

Yuvarlama (6 Kişilik)

Kıymayı un, yumurta, süt ve tuz ilave ederek yoğurun. Elde ettiğiniz hamurdan fındık büyüklüğünde parçalar kopanıp yuvarlak köfteler hazırlayın. Sıvıyağı tavada kızdırıp köfteleri kızartın.

Bir tencerede 5 bardak suyu kaynatın. Kızarttığınız köfteleri ekleyip haşlayın. Kevgele alın.

Tereyağını küçük bir tavada ertip salçayı ekleyin. Sos kıvamını alıncaya kadar kavurup ateşten alın. Sarımsakları ezip yoğurtla karıştırın.

Yuvarlamayı servis tabaklarına alıp üzerine sarımsaklı yoğurt ilave edin. Hazırladığınız sosu üzerine gezdirip sıcak olarak servis yapın.

Şiirle

Bir gün padişah vezirlerine,
gidin bana hoca yı çağırın demiş,
nasrettin hoca gelmiş
padişah:
hoca ben cennetemi yoksa cehennemimi
gitcem demiş,
hoca: cehenneme
padişah:neden demiş
hoca:boş yere öldürrüğünüz insanların hepsi
cennete gitti cennette yer kalmad...

güldürmece

ŞİİR GEZGİNİ

Düşlerde Güldü Zaman 2

Yük ve mihnetti

Zaman geçiyordu sevişmelerden
ince çiçeklerde kırtan aşkın
aldözlüğü camdı zaman
camdan süzülen ışığın hangi tarafı
kimdi

Sen ve öteki

Bir büyük bulundan geçiyordu zaman
silinemez sevgiden
doğumun, ölümün ötelende
güzel yeşertiyordu içinde varoluşun çiçeği
zamanı çoğaltan oydu belki de

Gül ve dikeni

Zaman geçiyordu düşünüşlerden
savuruyordu saçlarını evrene
bir telinde yıldız, diğerinde güneşti
neyi kovalıyordu o koca bilgi
bilmir mi nasıl yaşardı zaman

Keyif ve zevki

Acıdan geçiyordu zaman, dertlerden
ömrü gibi dolamıştı beline sargı bezini
şeftemi dindeydi
[illegible] yıldızlar gezgiriyci zaman

Ali Rıza Kars

Kıssadan Hisseler...

CİMRİ ADAM

Adamın biri, çevresinde cimriliği, eli sıkılığı ile tanınan birinden kalabalık bir yerde bir kase yoğurt parası istedi. "Çok canım istiyor" dedi. Bu garibana yazık ermiş biri diye bakıyordu.

Cimri adam garibanı terslendi. Yine istedi. Cimri yine yanından uzaklaştırdı. Orada bulunanlardan birkaç kişi bu yoksula para vermeye, yardım etmeye kalkıştı. Hiç birinden kabul etmedi.

Elli sıkı adama gidip bir defa daha sırnaştı. Adam da "Al şunu da defol!" der gibi, önüne birkaç lira attı verdi.

Bu olaydan kısa bir zaman sonra cimri adam, bir gece rüyasında kendisini cennette gördü.

Her yanda, dünyada görmediği güzelliklerden oluşan bir manzara gözlerini kamaştırıyordu.

Bu arada acıktığını hissetti. Kendisine hemen bir tabak yoğurt ikram edildi. Adam bir tabak yoğurtla doymadı. "Burada yoğurttan başka birşey yok mu, bari bir-iki dilim de ekmek verseydiniz" dedi. Kendisi ne şöyle söylendi: "Sen birkaç gün önce buraya yalnızca yoğurt göndermiştin. O önüne çıktı. Eğer başka şeyler de göndersey-din onlar da seni karşılar, sana ikram edilirdi."

Bu rüyadan sonra adam cimrilikten, cimrilikten tümüyle sıyrıldı. Elini açık, yediren, içiren, gerektiği zaman kesenin ağzını kolayca açan biri oldu.

Karikatür

BİLİM TEKNOLOJİ

Hidrojenle 302 km/h' lik Hız

Hidrojen temizliği ve evrende en çok bulunan element oluşu nedeniyle gelecağın en önemli enerji kaynaklarından biri olma yolunda en iddalı aday. Hidrojen yakıt olarak kullanılması sonucunda iş, zozdan sadece su buharı çıkıyor ve bu özelliği onu diğer bütün adaylar arasında en avantajlı konuma yükseltiyor. Bu sebeple büyük firmalar geleceğin yakıtı üzerinde değişik çalışma yürütüyor. Hidrojen hayatımızın her alanına sokmak amacıyla yapılan çalışmalar, hidrojenle çalışan en yüksek kazançlı motoru üretme üzerine yoğunlaşmış durumda. Bu güne kadar yapılan çalışmalar sayesinde bir çok firma yakıt olarak sadece hidrojen kullanan çevre dostu değişik araçlar geliştirdi. Fakat bu araçlar tamamen sorunsuz değil. söz konusu sorunların en önemlisinde biri hız proplemi.

Hidrojenin yakıt olarak kullanılması üzerine yapılan çalışmaların en son örneğiçeçtiğimiz günlerde BMW firması tarafından halka tanıtıldı. 100 km/h ?lik sürate altı saniyede çıkabilen H2R Fransa'da yapılan deneme süreşlerinde 302 km/h?lik azami hıza ulaşmaya başardı. Daha önce üretilmiş olan hidrojen yakıtlı araçlarda kullanılan yakıt pil yerine H2R?de 12 silindirli, 6 litrelik içten yanmalı bir motor kullanılmış. Görünen o ki yakın bir gelecekte hidrojen yakıtı çevre dostu araçlar yollarımızda dolaşmaya başlacak.

Erzincan Esnaf ve Sanatkarlar Odaları Birliği Başkanı Necmettin Ünal:

'Esnaflık kolay bir meslek değil'

Erzincan Esnaf ve Sanatkarlar Odaları Birliği Başkanı Necmettin Ünal, esnaflığın sanıldığı kadar kolay bir meslek olmadığını çekirdekten yetiştirilmeyi esas alınması gerektiğini vurguladı.

• **Kemal Arduç**

Esnaflık mesleğinin görüldüğü kadar kolay olmadığını savunan Erzincan Esnaf Odaları Birliği Başkanı Necmettin Ünal, "İyi bir esnaf halkla ilişkiler prensibine önem vererek, bu işi satış aşamasından itibaren tüm yönleriyle öğrenmeli daha sonra işyeri açmalıdır. Bu işi baba mesleği olarak öğrenenlerin daha başarılı olduğunu görüyoruz" dedi.

Erzincan Esnaf ve Sanatkarlar Odaları Birliği Başkanı Necmettin Ünal, İşi olmayan, köyünde olanlen üretimi gerçekleştiremeyenlerin esnaflık mesleğine yönelddiğini belirterek bu konuda hiç bir deneyimi olmayan kişilerin, esnaflık yaptığına tanık oluyoruz.

Daha sonra işyeri kapanmaları ve iflaslar artıyor. Esnaflık sanıldığı kadar kolay bir meslek değil ve çekirdekten yetiştirilmeyi esas alınması gerekiyor. İyi bir esnaf halkla ilişkiler prensibine önem vererek, bu işi satış aşamasından itibaren tüm yönleriyle öğrenmeli daha sonra işyeri açmalıdır. Bu işi baba mesleği olarak öğrenenlerin daha başarılı olduğunu görüyoruz. Bundan dolayı, Erzincan'da açılan ve kapanan işyeri sayısı, ekonomik göstergelerle ilgili tam bir belirleyici olamıyor, esnaflık son dönemlerde işsizlerin yönelddiği bir meslek haline geldi" dedi.

İş bulamayan vatandaşların işyeri kurmaya yönelmesi de konuyla ilgili önemli bir durum olarak karşımıza çıkıyor. Kapanan işyerlerinin büyük durumlukta dolayı kapanıyor. Alım gücü düşüklüğü bu konuda önemli bir faktör. Halkın alım gücünün düşük olması doğrudan esnafa olumsuzluk olarak yansıyor. Hükümetin ayrıca alım gücünün düşünce yeni işçi almadığı gibi elindeki işçileri de çıkarmaktadır. İnşaat sektörü lokomotif sektör olduğundan canlanmadığı müddetçe işsizliğin önüne geçilmemektedir. Ülkemizde son yıllarda yatırımda yapılmadığı için bu sektörde de işsizlik hayli fazladır. Esnaf ciddi bir durgunluk yaşıyor. Alım gücünün düşüklüğü doğrudan esnafa yansıdığı için bir çok üyemiz siftah yapamadan kepenk indiriyor. İlimizde sanayi olmadığından imalat sektörü de yoktur.

Üniversite öğrencilerinin ekonomiye sağladığı katkılardan da bir adım ileri gidilemeyecektir. Geçmiş yıllarda bölgemiz için hayvancılık deposu deniliyor. Mevsim şartlarının hüküm sürdüğü ilimiz gerek batı illerinde ve gerekse sanayisinin gelişmemesi illere uzaklığı nedeniyle ekonomi olarak git gide zayıflamaktadır. Gerek hükümetler gerekse bölgede yaşayan yatırımcıların, ilimizin özelliklerini tespit ederek ona göre çaba sarf etmeleri gerekmektedir" dedi.

HÜKÜMETTEN DESTEK BEKLİYORUZ

"Bir ilde sanayi olmayınca işsizlikte kendiliğinden ortaya çıkmaktadır. Tarım arazileri de istenildiği şekilde verimli kullanılamadığından zirai işçi de yoktur. Esnaf ve tüccarın iş hacmi de düşünce yeni işçi almadığı gibi elindeki işçileri de çıkarmaktadır. İnşaat sektörü lokomotif sektör olduğundan canlanmadığı müddetçe işsiz-

TEŞVİK YASASI VE BİR YILLIK SÜRE UZATIMI

Yürürlük süresi geçtiğimiz yılın sonunda dolan, 5084 sayılı "Teşvik Yasası'nın" süresi bir yıl uzatıldı. Böylece yasa kapsamındaki teşvik uygulamaları, bu yılın sonuna kadar devam edecek.

İş ve istihdam sağlayıcı yatırımların, başta Doğu ve Güneydoğu bölgesi olmak üzere, yasa kapsamındaki illere daha fazla yapılmasını sağlamak amacıyla çıkarılan teşvik yasasının, sadece süresinin uzatılması değil, aynı zamanda içeriğinde de değişiklikler yapılması istekleri var.

İsteniyor ki; teşvikten yararlanılarak yapılacak yatırımlar, daha ziyade az gelişmiş ya da gelişmekte olan illere ve bölgelere yönlendirilsin. Böylece bu bölgelerden batıya olan göç önlensin. İnsanlara iş ve ekmek kapısı açılsın. Üretime dönük fabrikalar, işletmeler kurulsun, işsizliğe çare olsun.

Erzincan Serbest Muhasebeci ve Mali Müşavirler Odası Başkanı Mustafa Çetiner, basına yaptığı açıklamada; 5084 sayılı teşvik yasasının yürürlük süresinin uzatılmasıyla, prim ve vergi kolaylıklarının bu yılda devam edeceğini belirtti. İşverenlerin rahatladığına dikkat çekti.

Ne varki; günümüzün ekonomik koşullarında, iş ve istihdama dönük yatırımların yapılabilmesi ve bölgemize yönlendirilmesi için alınması istenen önlemler yanında, yasanın yürürlük süresinin sadece bir yıl değil, beş yıl daha uzatılması istekleri yaygındır. Bu konuda da çalışmalar yapılması ve sürenin uzatılmasına ihtiyaç bulunmaktadır.

Bilineceği gibi, mevcut fabrikasını batıdan doğuya taşıyacak olanlar içinde kolaylıklar sağlanıyor. Sözü edilen teşvik yasanın süresinin beş yıl daha uzatılmasının, hem yapılacak yeni yatırımlar bakımından ve hem de fabrikasını bölgemize taşımayı düşünecek yatırımcılar için gerekli ve yararlı olacağı ifade ediliyor.

Küresel ekonomik sıkıntının gündemde olduğu günümüzde, üretimini durduran fabrikalar, işçi sayısını azaltan işyerleri olduğu biliniyor. Durum böyle olunca, iş ve istihdam sağlıyan bu türlü işyerlerinin çalışmasını sürdürmesi bakımından, vergi yükünün azaltılması. Primlerin aşağı çekilmesi gerektiği, sıkça ifade edilmektedir, olaya bu açıdan bakıldığında da, teşvik yasasının süresinin sadece bir yıl değil, en az beş yıl daha uzatılması taleplerinin haklılığı ortaya çıkmaktadır.

Bakalım, teşvik yasasında yapılacağı söylenen değişikliklerle birlikte, sürenin uzatılması istekleride dikkate alınacak mı? Bu konudaki beklentiler gerçekleşecek mi?

Objektif

Şefik ARAS

VİCDAN BORCU

Zannediyorum ki, memleketim uğruna yapmak istediklerim, pek kısır çekişmeler içinde çok az kişinin ilgisini çekiyor.

Benim güzel ülkemde, geleceğe kalacak ufacık da olsa onun insanını mutlu edecek, onları yücelecek ve kültürleri ile övünmelerini sağlayacak bir şeyler yapmak çok zor.

Benim ülkemin çalışan, çabalayan, olumlu bir şeyler yapmak isteyen insanları teşvik edilmez; tekdir edilir; eleştirilir; yok edilmeye çalışılır.

Buna rağmen toprağından, suyundan, nefes nefes aldığım havasından ömür boyu istifade ettiğim memleketime, vicdan borcumu ödeyebilmek için bir şeyler yapmağa uğraştım. Hatta gelecek kuşağa bir miras bırakabilmek amacıyla, bayağı savaştım.

Fakat, YOK EDİCİ ELEŞTİRİLERİ; ŞİKAYETLERİ VE OLUMSUZ DAVRANIŞLARI GÖĞÜSLEMEKTEN ARTIK YORULDUM. ENERJİMİN VE ZAMANIMIN ÇOĞU BU OLUMSUZ DAVRANIŞLARI AŞMAK İÇİN ZİYAN OLDU.

Her zaman için amacım insanları doruklarda birleştirmek olmuştur. ÜZGÜNÜM. HEMDE ÇOK ÜZGÜNÜM. Geçen zaman ve olumsuzlukları aşmak için harcadığım çabaları düşündükçe utanıyorum.

Bir avuç aklı olanlar bilgi ve tecrübe sahibi olmadan sonsuz fikir sahipliği taşıyan zavallılar, bir şeyler yaptığını sanarak, ülkemizin insanının geleceğini yok etmeye uğraşıyorlar. Birinin çıkıp da –"Çok bilir arkadaşım sen bu memlekete elle tutulur, gözle görülür ne yaptın eğer UÇAR, hiçbir çıkar gözetmeksizin; Atalarımızın mirasını gün ışığına çıkaran 4 kitap yazmış; memleketimizin MÜZE ihtiyacını karşılamak için, varını yoğunu hatta ömrünü harcayarak 4 oda donatmışsa, sende bir oda donat da, çöpten topladığın kağıtlarla donat". Demesi gerekmez mi? Ama...

Bari ben sesleneyim:

Arkadaşım; Erzincan halkının bir ferdi olarak, benim gücüm buna yetti benim yeteneğim bilgi birikimim ve memleket aşkım bu kadarına elverdi. Memleketimin çok daha iyi şeylere laik olduğunu biliyorum. O'nun övünülecek eserlerle dolması tek emelimdi...Lakin..

Unutmayalım ki, geçmişte bu topraklarda yaşayanlar, dünya kültürünün oluşumuna büyük katkılarda bulunmuşlardır.

Bu kalemin ölmeden devam etmesini umuyorum. Bu topraklara vicdan borcumuzu ancak böyle ödeyebiliriz.

Mustafa UÇAR

***NOT:** Bir önceki yazı dizimizde "BİR UÇAR GEÇTİ ERZİNCAN'DAN" başlığıyla yayınlanan köşe yazılarımızda, Sevgili Mustafa UÇAR hocamızın hayatını, yaşam felsefesini, idealizmini, memleket aşkını irdelemiştik.*

Sağlığında kaleme aldığı "Vicdan borcu" adlı yazısının genç kuşaklara iletilmesi, hocamızın tanıdığı dostlarına vasiyetiydi.

Yetişkin kuşak; Erzincan'ın kültür ataşesini, mihenk taşını çok fazla anlayamadı ve değerlendiremedi.

Temennimiz genç nesillerin, özellikle öğretmenlerimizin böyle bir değeri tanımaları, kendilerine ekol olarak görmeleri.

Cengiz BAHŞİ

Ak Parti Malatya Belediye Başkan Adayı Ahmet Çakır:

'Aldanan ve aldatan olmayacağız'

Fırat Mahallesi'nde düzenlenen toplantısına, AK Parti Malatya milletvekili Öznur Çalık, Mücahid Fındıklı, AK Parti Malatya Belediye Başkan adayı Ahmet Çakır, AK Parti Malatya İl Başkanı Mustafa Şahin, encümen adayları, partililer ve mahalle sakinleri katıldı.

Seçim çalışmasında ilk konuşmayı AK Parti Malatya milletvekili Mücahid Fındıklı yaptı. Milletvekili Fındıklı, "Muhalefetin hayallerini dahi kuramayacakları hizmetleri biz getirdik. Türkiye' ve Malatya'ya. Seçim öncesinde bizlere birlik ve beraberlik içerisinde olun dediniz. AK Parti'den ayrılmayın dediniz. Malatya'ya sık sık gelin burayı unutmayız dediniz. Biz ne yaptık bunları yerine getirdik, birlik ve beraberlik içerisinde hizmetlerimiz için çaba sarf ettik. Bunu yapma ya da devam edeceğiz. Biz Başbakanımızın emrinde yürümeyeceğiz. ciğerimiz patlayıncaya kadar koşacağız" ifadelerini kullandı.

AK Parti Malatya Belediye Başkan adayı Ahmet Çakır ise, "Ben bu mahalleli sayılırım, ticarete burada ilk adımımı attım. Beni tanıyan sizlersiniz. Hep birlikte daha modern ve daha çağdaş bir şehir için çalışacağız. Bildiğiniz gibi Türkiye'de dengeler değişiyor. Eski siyaset anlayışı yok artık, havanda su dövmek yok. İnsan odaklı bir anlayış hakim. Halkı aşağılayan bir zihniyete karşı AK Parti mücadele veriyor. 28 Subatları gördük, bankaların boşaltıldığı günleri gördük. Ancak bunlara karşı AK Parti ile halkımız arasında güçlü bir bağ var, bu güç sizin bu hizmetler sizin desteğiniz sayesinde gerçekleşiyor."

Ulaştırma Bakanı Binali Yıldırım Malatya'da

'Özal'ın misyonunu Erdoğan sürdürüyor'

Malatya Belediye Başkanı Cemal Akın'ı ziyaret eden Ulaştırma Bakanı Binali Yıldırım, "Geçtiğimiz yakın dönemde Türkiye'ye çağ atlatan, Türkiye'yi dünyaya açan rahmetli Turgut Özal var. Şimdi onun misyonunu, onun yönetim anlayışını sürdüren değerli Başbakanımız Recep Tayyip Erdoğan var, ekibi var" dedi.

Malatya'da incelemelerde bulunan Ulaştırma Bakanı Binali Yıldırım beraberinde Vali Halil İbrahim Daşöz, AK Parti Genel Başkan Yardımcısı Necati Çetinkaya, Milletvekili Öznur Çalık, Karayolları Genel Müdürü Cahit Turhan, Elazığ Belediye Başkanı Süleyman Şemhanoğlu, AK Parti Malatya İl Başkanı Mustafa Şahin ile birlikte Malatya Belediye Başkanı Cemal Akın'ı ziyaret etti.

Ziyaret sırasında belediye çalışmaları ile ilgili bilgiler de veren Başkan Akın, görev süresi içerisinde Sümerpark, 852 olan TOKİ konutlarının 2 bin 400'lere çıkarıldığını, Beydağı'nda 60 bin dönümlük alanın imara açıldığını, Kentsel Dönüşüm Projesi'nin başlatıldığını, özelleştirme kapsamındaki kurumlardan bin dönüm dolayında yeşil alan alındığını, 2 adet araç alt geçidinin yapıldığını, 9 bin metrekarelik kapalı fuar alanının yapıldığını, kısa bir sürede Malatya nüfusunun yüzde 80'ine doğalgaz ulaştırıldığını, Yeni Cami ve İnönü Kapalı Çarşısı üstü çevre düzenlemesinin yapıldığını, yağmursuyu drenaj kanalları ile daha bir çok hizmetin yapılarak Malatya'nın büyükşehire hazırlandığını söyledi.

Yeni Belediye Hizmet Binası'nın hayırlı olması dileğinde bulunan Ulaştırma Bakanı Binali Yıldırım konuşmasında, "Hakikaten Malatya'ya hizmet dolu bir dönem geçirtmişsiniz. Bunun için teşekkür ederiz. Malatyalılar bu hizmetleri elbette ki görüyorlar ve bunu değerlendireceklerdir. Kararlarını da ona göre vereceklerdir. Tabi hizmetin tam olması için, hizmetin merkezi yönetim, yerel yönetim arasında aynı yöne, aynı bakış açısına sahip olması lazım. Yoksa siyasi çekişmelerle yıllar heba olur gider. Bunu yaşadığımız yerler var. Şüphesiz, seçimlere kimi başkan yapacağını vatandaşlarımız karar verecek. Onların vereceği karar başımız, gözümüz üstüne. Ama biz, bugüne kadarki tecrübelerimizden bir şey öğrendik. Vatandaş, çalışanı takdir ediyor, karşılığını da veriyor. Tüm bunları niye yapıyoruz? İlla karşılığını alalım diye mi? Önemli olan, bu ülkeye bir borcumuz var, bu ülke için hayatını kaybeden şehitlerimiz var, gazilerimiz var onları minnetle, şükranla anıyoruz. Onlar bu ülkenin kaderinde rol oynamış. İşte rahmetli İnönü var, geçtiğimiz yakın dönemde Türkiye'ye çağ atlatan, Türkiye'yi dünyaya açan rahmetli Turgut Özal var. Şimdi onun misyonunu, onun yönetim anlayışını sürdüren değerli Başbakanımız Recep Tayyip Erdoğan var, ekibi var, sizler varsınız. Dolayısıyla yine bu hizmetler yapılmaya devam edecektir" ifadelerini kaydetti.

Belediye Başkanı Cemal Akın, ziyaret sırasında Ulaştırma Bakanı Binali Yıldırım ile AK Parti Genel Başkan Yardımcısı Necati Çetinkaya'ya kuru kayısı hediye etti.

Malatya'da dolandırıcılık

Malatya'da emekli maaşlarını alan 2 kişi dolandırıldı.

Edinilen bilgiye göre, PTT Şubesi'nde emekli maaşını alan F.D. (53) adlı şahsın yanına gelen bir kişi, "Ben PTT'de çalışıyorum, maaşınızı eksik almışınız paranızı sayın" dedi. F.D. elindeki parayı saymaya başlayınca, şahıs bin 157 TL'yi alarak kaçtı. Sebze Pazarı'nda meydana gelen olayda ise, O.T. (70) adlı şahıs, alışveriş yaparken daha önceden tanımadığı bir kişi yanına gelerek, "Artık yaşlılık maaşın merkezde verilecek. Sana yardımcı olacağım" dediklerden sonra cebinde bulunan 300 YTL parayı alarak kaçtı. Olaylarla ilgili olarak soruşturma başlatıldı.

3 beldeye PTT kurulacak

Malatya PTT Başmüdürlüğü'nün, Hasançelebi, Kurşunlu ve Sofular beldelerine acentelik vereceği bildirildi.

Malatya PTT Başmüdürlüğü'nden yapılan yazılı açıklamada, "Gerçek ve tüzel kişilere; teminat alınmak suretiyle PTT şubesi bulunmayan belde ve köylerde PTT şubelerinde yürütülen hizmetleri vermek üzere otomasyon sistemine açık PTT Acentelikleri verilecektir. PTT Acentesine, yürürlükte bulunan mevzuata göre ödenecek KDV düşüldükten sonra her ay; kabul ettiği posta ve telgraf hizmetleri ile havale/çek hizmetlerinden elde edilen gelirden yüzde elli oranında, sözleşmeye dayalı olarak yürütülen hizmetler karşılığında kuruluşumuzca alınan komisyonun yüzde 40'ı oranında bey'iye verilecektir" denildi. Acente olmak isteyenlerin 3 Mart 2009 tarihine kadar PTT Başmüdürlüğüne başvurması gerektiği kaydedildi.

Oruç cinayeti yükümlüsü intihar etti

Malatya'da oruç yüzünden bir üniversite öğrencisi öldürmekten 20 yıl hapse mahkum edilen ve cezaevinden 6 yıl önce afla çıkan şahıs, kendini asarak intihar etti. Alınan bilgiye göre, 7 Ocak 1998 tarihinde İnönü Üniversitesi'nde oruç yüzünden çıkan tartışmada üniversite öğrencisi Ümit Cihan Tarho'yu bıçaklayarak öldürdüğü iddiasıyla yargılandığı Malatya Ağır Ceza Mahkemesi'nce 20 yıl hapse mahkum edilen Kadri Kılıç (35), 2003 yılında çıkan afla tahliye edildi. Kahramanmaraş'ın Pazarcık İlçesine bağlı Haydarhöyük köyünde yaşayan ve işsiz olduğu öğrenilen Kılıç, girdiği bunalım sonucu evde kimse olmadığı sırada kendini iple tavana asarak intihar etti. Yakınları tarafından bulunan Kılıç'ın cesedi, jandarma tarafından yapılan incelemenin ardından Pazarcık Devlet Hastanesi morguna kaldırıldı. Kılıç'ın cenazesi, yapılan otopsinin ardından Haydarhöyük köyünde toprağa verildi.

Elmalı köylüleri bir araya geldi

Malatya'nın Doğanşehir ilçesi Elmalı Köylüleri bir araya gelerek, Doğanşehir'in siyaseti ve güncel meseleleri ile ilgili olarak görüş alışverişinde bulundu.

AK Parti Doğanşehir İlçe Başkanı Zekeriya Demirtaş başkanlığında toplanan Elmalılar, kendi sorunlarını konuşarak kendilerine bir yol haritası çizeceklerinin altını çizdiler. Toplantıya genelde aile büyüklerinin katılımları dikkat çekti. Demirtaş, burada yaptığı konuşmada, "Elmalılar olarak bende dahil, bundan böyle bir derdimiz olursa bunları tartışmak ve konuşmak için bir araya geleceğiz. Benim köylüm benim yanımda olduğu zaman, bizler her işin üstesinden geliriz. Köylüm nereye derse ben yanlarında oraya giderim" dedi.

Bundan böyle sık sık bir araya gelmeyi hedefleyen Elmalılar, kendi özel meseleleri için ilerki tarihte tekrar bir araya gelerek konuşacaklarını söylediler.

Bakan Yıldırım sağlık ocağı açılışı yaptı

Malatya'daki temaslarını sürdüren Ulaştırma Bakanı Binali Yıldırım, yapımı tamamlanan sağlık ocağının açılışını gerçekleştirdi.

Ulaştırma Bakanı Binali Yıldırım, Merkez Sancaktar Mahallesi'nde Ulaştırma Bakanlığı işbirliğiyle yaptırılan Sancaktar Sağlık Ocağı açılışına katıldı. Burada bir konuşma yapan Bakan Yıldırım, "Geleceğimiz olan gençlerin en iyi şekilde yetiştirilmesi boynumuzun borcudur. Burada sağlık ocağı ihtiyacı olduğu bize bildirildi ve istediğiniz sağlık ocağı olsun dedik ve katkımız oldu" dedi.

"Başbakanımız 10 Mart'ta Malatya'ya gelecek. Teşekkürünüzü Başbakanımıza iletiniz" diyen Bakan Yıldırım, "Çünkü bu hizmetler onun verdiği destekle ve talimatlarla yapılıyor. Valimizle, belediye başkanımızla ve milletvekilimizle bir ekibiz ve hizmet üretmeye gayret ediyoruz. Yeter ki, bir olalım ve beraber olalım" şeklinde konuştu.

AK Parti Malatya Milletvekili Öznur Çalık ise konuş-

masında, "Ben bu mahallenin, Sancıoğlu Mahallesi'nin çocuğu olmaktan çok gurur duyuyorum. Geçen yıl buraya Türk Telekom İlköğretim Okulu açılışına geldiğinde Sayın Bakanımıza, burada sağlık ocağına ihtiyaç olduğu söylendi. Sayın Bakanımız da sağ olsun, yolları birleştirmenin yanı sıra eğitim ve sağlığa da katkıda bulunuyor. Kendisi hizmette soyadı gibi Yıldırım olan aslanlar gibi bir bakanımızdır" dedi.

AK Parti Genel Başkan Yardımcısı Necati Çetinkaya ve Malatya Milletvekilleri Mücahid Fındıklı ve İhsan Koca'nın da hazır bulunduğu açılış töreninde Valil Halil İbrahim Daşöz ve Belediye Başkanı Cemal Akın da konuşmalarında, sağlık ocağının sadece Sancaktar Mahallesi'ne değil, civar mahallere de hizmet edeceğini belirtti. Sancaktar Mahallesi Muhtarı Şinasi Turgut ise yaptığı konuşmada projenin gerçekleştirilmesi konusunda emeği geçenlere teşekkür etti.

9 işyerini soyan seri hırsız yakalandı

1'den devam

Suçu işyerinde gerçekleştirdiği soygunun ardından Atatürk Mahallesi Nerim Tombul Caddesi üzerinde bulunan başka bir işyerine de girdiği hırsız alarma takılınca o sırada oturan işyeri sahibi tarafından farkedildi. İşyeri sahibi ile mağazada kısa süreli bir arbede yaşadıktan sonra elinde bulundurduğu tornavidayla işyeri sahibi Serkan Yıldız'ın ayağından yaraladı. Yaşanan olaydan sonra bölgeden hızla uzaklaşan hırsız Asayiş şube müdürlüğü ekiplerinin sıkı takibi sonucu kısa sürede yakalandı.

Polis'in uzun süredir yakalamaya çalıştığı A.Ö (17) ismli şen hırsızın soyduğu lokanta, çay ocağı, kahvehane ve giyim mağazalarından bozuk para aldığı zaman zaman da işyerlerinde bulunan gıda ve giyim malzemeleri çaldığı öğrenildi.

Hırsızlık Zanlısı Çocuk

Gözaltına alınan hırsızlık zanlısı A.Ö.nün polis tarafından daha önce de aynı suçtan defalarca yakalanarak hakkında işlem yapıldığı öğrenildi. A.Ö.(17) yakalandığında dükkanlara girerken kapı ve camları açmakta kullandığı tahmin edilen tornavidalar ve girdiği dükkanlardan çaldığı 100 TL civarında bozuk paralar da üzerinden çıktı. Şüpheli kaçarken üzerindeki bozuk paraların bir kısmını da sokak aralarında düşürdüğünü söyledi. Yakalanan hırsızlık zanlısı A.Ö (17) çıkarıldığı adli merciler tarafından tutuklanarak Erzincan kapalı cezaevine konuldu.

Esnafı Canından Bezdirmişti

Günün aydınlanması ile birlikte Kızılay Mahallesi, İnönü Mahallesi ve Atatürk Mahallesinde 9 ayrı dükkanda hırsızlık olayının gerçekleştiği ve son üç ayda 46'a yakın işyerinden benzer yöntemlerle hırsızlık olayının meydana geldiği ortaya çıktı. Zanlı A.Ö.(17)"nün ifadesinde suçunu itiraf ettiği öğrenildi.

Ana yüreği...

1'den devam

Uğurlamanın ardından aniden fenalaşarak yere yığılan anne Müzeyyen Kılıç, Ottukbeli İlçe Hastanesine kaldırıldı. Kaldırıldığı hastanede yapılan tüm müdahalelere rağmen 41 yaşındaki üç çocuk annesi Müzeyyen Kılıç kurtarılamadı.

Annesinin öldüğünü yolda öğrenen asker İbrahim Kılıç annesinin ölümüne dayanamayarak sinir krizi geçirerek hastaneye kaldırıldı. Yapılan incelemenin ardından anne Müzeyyen Kılıç'ın kalp krizi sonucu öldüğü bildirildi.

Kalp krizi geçirerek hayatını kaybeden 3 çocuk annesi Müzeyyen Kılıç'ın cenazesi Ottukbeli ilçesine iki kilometre uzaklıktaki Ağamçağam Köyünde kılınan ikindi namazının ardından köy mezarlığında defnedildi.

Her mahalleye afet merkezi

1'den devam

Her mahallede o mahalle sakinlerinden afet koordinasyon merkeziyle birlikte çalışacak olan sivil savunma birimlerinin bulunduğu birimindeki arkadaşlarının, belediyede bu konuyla ilgili çalışan arkadaşlarımın ve diğer yetkili kurumlardaki arkadaşlarımızın rahatlıkla ulaşabileceği ve böyle bir durumda müdahale edecekleri birimleri oluşturmak istiyoruz."

İtfaiye müdürlük ve garaj binası olarak Yüksel Çakır'ın açıklaması " İtfaiye müdürlük işletme binası ile araç, ekipmanların park ettiği kulandıkları garajın şehrin çok rahat bir bölgeye çekilmesini ve yenileşmesini planlıyoruz. Şu an itfaiyle bahsetmiş olduğumuz müdürlüğümüz şehrin yoğun ve en işlek olan yolu içerisinde sıkışmış kalmaktadır. Gerek yükleme giderken, gerekse oradan yeniden yükleme yapmak için dönerken bazen çok istemsiz hadiselerle de karşılaşabiliyorlar. Bizim itfaiye için planladığımız yer şehrin her yerine çok rahatlıkla ulaşmı kolaylıkla sağlanabilecek bir noktada olması lazım. Bu konuyla ilgili biz şehrin kuzeyine yakın bölgelerinde böyle bir garaj ve işletme binasıyla beraber itfaiye müdürlüğünde ki ekiplerin ve araçlarımızın şehrin her yanına çok rahatlıkla ulaşabilip kolaylıkla dönebilecekleri bir planlama içerisindeyiz." dedi.

yangın ve afet bölgelerine

Doğa sporları canlandırılacak

Kemal Arduç

Dünyada yeni gelişmekte olan ve giderek yayılan yeni doğa sporları , her yaştan insanı katılımcılığa yöneltmekte, her türlü gürültüden ve stresten uzakta, grup veya bireysel olarak doğa ile baş başa yapılan bu sporlar, insan ve çevre sağlığı yönünden gün geçtikçe daha çok ilgi görüyor.

Erzincan'da farklı özellikleriyle, keşfedilmeyi bekleyen kış ve doğa sporları merkezlerinden biri Erzincan olup, doğa sporlarının hemen hemen hepsinin yapılabildiği Türkiye deki nadir illerden olduğu söylendi. Her geçen gün unutulmaya terk edilen doğa sporlarının yeniden canlandırılması amacıyla Erzincan Valiliği'nin Spor İl Müdürlüğü organizasyonu ile geniş katılımlı bir toplantı düzenlenecek. Bu noktada Vali Abdülkadir Demir imzasıyla yapılan yazılı açıklamada şu ifadelere yer verildi; "Doğa sporlarının ilimizde yaygın oluşu ve önceki yıllarda yapılan Yamaç Paraşütü dünya şampiyonası, Rafting Federasyonunun ilk resmi müsabakası, Dağcılık kampları ve Kemaliye Doğa sporları festivaline ev sahipliği yapması ilimizi Doğa Sporları başkenti olmasında büyük önem taşımaktadır. Fakat son yıllarda ilimizde ki doğa sporları faaliyetlerinde oldukça fazla bir düşüş yaşandığı gözlenmektedir.

Bu düşüşü durdurmak ve Erzincan'da yapılan doğa sporlarını eski günlerine geri getirmek için başkanlığımda tüm doğa sporları ile ilgilenen kulüp, dernek ve şirketlerle bir toplantı yapılacaktır. Söz konusu toplantı 3 Mart Salı günü saat 14.00'da Sanayi ve Ticaret Odası Toplantı Salonunda yapılacak. Biriminizin Valliğimizden beklentileri, doğa sporları ile ilgili yapılacak faaliyetler ve bu güne kadar yaptıklarınız ile ilgili hazırlamış olduğu dosyalarla birlikte toplantıya katılımınızın gerçekleşmesini istiyoruz" denildi.

Yasak eğitimde 9 tutuklama..

1'den devam

Cumhuriyet Savcılığının talimatı ile kent merkezi ve ilçelerde dini faaliyet gösteren eviere önceki gün jandarma tarafından eş zamanlı baskın düzenlendi. Savcılıktan yapılan açıklamaya göre, merkez ve ilçelerde faaliyet gösteren, ağırlıklı olarak okul öncesi ve ilköğretim çağındaki çocuklara yasalara aykırı olarak eğitim veren 29 kişinin, yardım toplama kanununa muhalefet, dolandırıcılık ve benzeri suçlardan gözaltına alındığı bildirildi. Açıklamada ayrıca evlerde eğitime tabi tutulan 4- 6 yaşındaki 63 çocuk ile 15- 18 yaş grubunda 11 gencin eğitim gördüğünün tespit edildiği ve çocukların ailelerine teslim edildiği belirtildi.

Gözaltına alınan 29 şüpheliden 16'sı alınan ifadelerinin ardından serbest bırakıldı. 13 şüpheli ise dün akşam yoğun güvenlik önlemleri altında adliye çıkarıldı. Gece yarısına kadar süren mahkeme sonunda 13 kişiden 9'u tutuklanarak Erzincan Cezaevi'ne konuldu.

hracatçı Kobilere cansuyu kredisi...

1'den devam

[illegible] alan ilk KOSGEB kredi desteği olan bu programın [illegible] KOBİ'lere 1 milyar dolarlık cansuyu kredisi olacağını [illegible] Çağlayan, programa başvuruların 2 Mart 2009 tarihinde [illegible] başlayacağı bildirdi" diye konuştu. Yalvaç açıklamasına [illegible] kredden Erzincanlı işadamlarının da faydalanabileceğini [illegible] söyledi. Öte yanda Sanayi ve Ticaret Bakanı Zafer Çağlayan [illegible] yaptığı açıklamada ise; 1 milyar dolarını, can dostu [illegible] kazandırdığı 1,7 milyar TL'lik bir kredi hacmine tekabül [illegible] bu desteğin KOSGEB'in 2008 yılında oluşturduğu [illegible] kredi hacmine eşit bir rakamı olduğuna dikkati çekti. [illegible] TL'lik kredi hacminin 39,1 milyon TL'lik bir KOSGEB [illegible] oluşturduğunu anlatan Çağlayan, bunun [illegible] kayıt-dışının sıfırlanması, sağlıklı ve verimli kullanılmasına [illegible] bankaların atıl kaynaklarının ekonomiye kazandırılmasına [illegible] söyledi.

[illegible] VE FAİZ ÖDEMELİ İŞ AYIN SONUNDA DEFATEN [illegible]

[illegible] çerçevesinde, başvuran ve şartlara uyan her [illegible] ayrıdır vade sonunda defaten ödemeli, 200 bin [illegible] kredi kullandıracağını ifade eden Çağlayan, [illegible] oranının ise 6 ay için yüzde 1,18 olacağını belirtti. [illegible] Çağlayan, KOBİ'lerin kullanacağı kredi bizzanın üçte [illegible] KOSGEB ve kalıyacağına, bankaların da KOBİ'lerden [illegible] altında olursa olsun binde 5'ten fazla komisyon talep [illegible] kaydetti. Krediyi almak için gayrimenkul ipotesi [illegible] KOBİ'lerden ise ekspertiz masrafı olarak en fazla [illegible] alabileceğini bildiren Çağlayan, teminat sıkıntısı [illegible] KOBİ'lerin de Kredi Garanti Fonundan yüz[illegible] karşılığı yararlanabileceklerini anlattı.

[illegible] 2 MART'TA BAŞLAYACAK

[illegible] güvenlik kurumu borcu olan KOBİ'lerin de [illegible] borçları mahsup edilmek üzere yararlanabileceğini [illegible] Çağlayan, şöyle dedi: "1 milyar dolarlık [illegible] kredi desteği programına başvurular 2 Mart [illegible] günü başlayacak ve hedeflenen 1 milyar dolar [illegible] kullandırılıncaya kadar devam edecektir.

Tel: 223 07 07

ATATURK MAH.ZEKİPAŞA NO/4

ÖZÇAKIR PREFABRİK

SİZ HAYAL EDİN BİR GERÇEKLEŞTİRELİM

PEFABRİK&ÇELİK YAPILARLA ERZİNCAN'DA

SİZLERİN HAYALLERİNİ GERÇEKLEŞTİRECEK...

2+1 TEK KAT:13.500TL

3+1 TEK KAT:19.000TL

3+1 DUBLEXS:28.000TL DEN BAŞLAYAN

FIYATLARLA

ERZİNCAN BAYİİ: ELAATTİN SÖNMEZ

AS İZOLASYON SAN. TİC. LTD.ŞTİ.

Tel: 223 07 07

doğu
Günlük Haber Yorum Aydınlatıcı Gazetesi
Recep Yazıcıoğlu Cad. No: 57 ERZİNCAN
Tel - Fax : 224 24 25-26
e-mail : [illegible]

Sahibi: H. İbrahim Özdemir

Yazı İşleri Müdürü: Naim Çakır

Ermat Ofset
V. Recep Yazıcıoğlu Cad. No: 57
ERZİNCAN
Tel: 224 24 25 -26

e-mail: ermatofset@yahoo.com
Abone:
Yıllık 60.00 TL
6 Aylık 30.00 TL
Aylık 6.0 TL
Şehir Dışına PTT masrafı ilave edilir.

İlan tarifesi
Resmi İlan Satırbaşı 6.00 TL
Genel Kurul İlanları 45.00 TL
Ölüm ilanı, Reklam satırı 1.50 TL
Zayi 10.00 TL
Tek ilan - Beyaziliğ 50.00 TL
Güncel Geçmiş Gazete 50 Kr

günün takvimi
26 Şubat 2009 Perşembe
SAYI: 9488

Geleceğimizin ümidi küçük kayakçılar...

Erzincan Dağcılık Kayakçılık İhtisas spor Kulübü, gelecekte kayak merkezi olacağı düşünülen Erzincan için şimdiden kayakçı yetiştirmeye başladı

Burhan Güven

Erzincan Dağcılık ve Kayakçılık İhtisas Kulübü(EDKİK) Erzincan'da yaşları 6-10 olan çocuklara kayak alanında yetiştirmek üzere şimdiden kolları sıvadı. EDKİK Başkanı Öğretim Görevlisi Yılmaz Ünal, Ergan dağında bu yörede bulunan çocuklara verilen kurslar oldukça başarılı geçtiğini dile getirdi. Ünal, kayak sporunun oldukça zevkli spor olduğunu özellikle velilerin bu hususta daha da duyarlı olması gerektiğini dile getirdi. Ünal açıklamasını şu şekilde tamamladı, "Kayak sporunu ciddi anlamda yapmak isteyen çocukları da kulübümüze davet ediyoruz. Kayak sporunun Erzincan'da gelişmesi için elimizde geleni yapıyoruz." dedi.

aşkale çimento

ERZİNCAN ÇİMENTO FABRİKASI

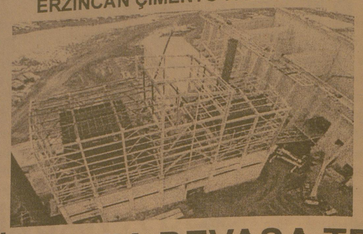

ERZİNCAN'A DEVASA TESİS

Erzincan Çimento Fabrikası Çok Yakında Hizmette.

Kaliteli... Modern... Çevreye Duyarlı... Erzincan'a Hizmet Edecek...

Aşkale Çimento Farkı İle...

Erzincan Çimento Fabrikası Start Alıyor.

AŞKALE ÇİMENTO SANAYİ T.A.Ş.

"birliğin ve dirliğin harcı"

AŞKALE ÇİMENTO FABRİKASI
Yeşilova Mah. Trabzon Yolu 3 Km 25509
Aşkale/ERZURUM
Tel : (442) 415 10 54 (Pbx)
Fax : (442) 415 15 51
Web : www.aşkalecimento.com.tr
E-mail : info@aşkalecimento.com.tr

TRABZON ÇİMENTO FABRİKASI
Sanayi Mah. Rize Caddesi No: 39
Değirmendere/TRABZON
Tel : (462) 225 01 26 (Pbx)
Fax : (462) 325 01 25
E-mail: trabzoncimento@trabzoncimento.com

GÜMÜŞHANE ÇİMENTO TESİSLERİ
Arıcılar Beldesi
GÜMÜŞHANE
Tel : (456) 252 21 59
Fax : (456) 252 21 60

ERZİNCAN ÇİMENTO FABRİKASI
Erzincan Organize Sanayi Bölgesi
ERZİNCAN

ERZURUM HAZIR BETON İŞLETMESİ
Rize Yolu Üzeri Meşeliler Mevkii
Hınıs/ERZURUM
Tel : (442) 631 32 41
Fax : (442) 631 32 34

AĞRI HAZIR BETON İŞLETMESİ
Merkez Fatih Mah. Çevre Yolu Civarı
AĞRI
Tel : (472) 316 25 22-23
Fax : (472) 316 24 77

AŞKALE HAZIR BETON İŞLETMESİ
AŞKALE/ERZURUM
Tel : (442) 415 16 75-76

ALTUNKENT KUM ELEME TESİSİ
ALTUNKENT/ERZİNCAN

AŞKALE KUM ELEME TESİSİ
AŞKALE/ERZURUM

TERCAN TAŞKIRMA ve ÖĞÜTME TESİSİ
TERCAN/ERZİNCAN

AŞKALE ÇİMENTO SANAYİ T.A.Ş. BİR ERÇİMSAN HOLDİNG ORTAKLIĞIDIR

Trene rağbet arttı...

Kaza riskinin azlığından dolayı vatandaşlar uçak ve otobüs yerine trenleri tercih etmeye başladı

5'te

Karaman; Başkanı halk belirler

MHP Belediye Başkan Adayı Erkan Karaman, AK Parti Kırıkkale Milletvekili Mustafa Özbayrak'ın "İzin vermezsek, taş üstüne taş konulamaz" lafını eleştirerek "Şehrin belediye başkanının kim olduğuna karar veren halktır" dedi

doğu 29 yıl

www.dogugazetesi.com.tr

ERZİNCAN'IN GÜNLÜK HABER YORUM AKTUALİTE GAZETESİ

ISSN 1301-1723

27 ŞUBAT 2009 CUMA YIL: 29 SAYI: 9490 FİYATI: 25 YKr

Milletimizin değerlerine sahip çıkalım

Milletin değerlerine sahip çıkmasını isteyen Türk Diyanet Vakıf Sen Erzincan Şube Başkanı Galip Sökmen çeşitli örnekler verdi

Türk Diyanet Vakıf Sen Erzincan Şube Başkanı Galip Sökmen, Hz. Muhammed'in hayatının herkese örnek olunması isteyerek, "Sünnet inançtır, kulluktur, güzel ahlaktır ve hayattır. Sünnet hayatımıza yön vermelidir" diyerek inancını kaybeden milletlerin öz benliğini, kültürünü ve vatanına olan bağlılığını da kaybettiğini belirtti. Türk Diyanet Vakıf Sen Erzincan Şube Başkanı Sökmen, sünnetin bireysel ve toplumsal yaşamı yönlendirmesinde etkin bir rolü olması gerektiğini belirterek, "Geçmişte putlara tapan, fuhuş bataklığına saplanmış, hak hukuk nedir bilmeyen bir toplumu Peygamber Efendimiz Hz. Muhammed yeniden ayağa kaldırmıştır. Peygamberimizin sünnetleri kıyamete kadar sürecektir. O huzur ve barış ortamı getirerek, bir inkılâp yapmıştır" diye konuştu.

5'te

Kazada çelişki yok

Ulaştırma Bakanı ve Ak Parti Erzincan Milletvekili Binali Yıldırım Hollanda'da kaza yapan uçakta herhangi bir çelişki olmadığını açıkladı

Ulaştırma Bakanı Binali Yıldırım, THY'nin Hollanda'da kaza yapan uçağıyla ilgili açıklamalarda çelişki olmadığını belirterek, "THY ve Türk sivil havacılığı son yıllarda ortaya koyduğu büyük başarıyı gölgelemeye çalışan ve bu amaca yönelik de dış basında kısmen de içeride bu itibarı soru işaretleri oluşturacak gayretleri de gördük ve bunu esefle karşıladık" dedi.

Yıldırım, yaptığı açıklamada, Sivil Havacılık Genel Müdürlüğünde oluşturulan kriz merkezinin THY'nın uçağının Hollanda'da yaptığı kazayla ilgili çalışmaları Hollanda sivil havacılık yetkilileri ile koordineli bir şekilde sürdürdüğünü ve kazaya ilişkin verebilecek yeni bir bilgi olmadığını dile getirdi.

Kazada hayatını kaybedenlerin kimliklerinin henüz teşhis edilemediğinin hatırlatılması üzerine Yıldırım, işlemlerin Hollanda'nın iç mevzuatına göre yapıldığını belirtti. Yıldırım, "Biz de merak ettik, yolcularımız adına sorduk. Onlar, prosedürü anlattılar ve 'bu prosedürü uygulamak zorundayız' dediler. Dolayısıyla Hollanda mevzuatına, hükümlerine, kanunlarına saygı göstermemiz lazım. Onun dışında başka bir maksat olmadığına kani olduk" diye konuştu. "Sayın Başbakan ile beraber Hollanda'ya gitmeyi düşünüyor musunuz?" sorusuna Yıldırım, şu yanıtı verdi: "Böyle bir şeye ihtiyaç yok. Hollanda Bakanı beni aradı, kazayla ilgili bilgileri verdi. Her aşamada bizi bilgilendirdi ve hatta Türk Sivil Havacılık ve THY'nın performansı, havacılıktaki başarısı ve emniyetiyle ilgili de güzel ifadeleri de kamuoyu ile paylaştı. Hollanda Sivil Havacılığı, gerekse Avrupa Birliği Sivil Havacılık Örgütü başkanı benzer açıklamalar yaptı.

5'te

13 Şubat Kurtuluş Günü'nde,

Erzincan çok kazanacak!

Şimdi Akbank'ta mevduat hesabı açmak Erzincanlılar için çok avantajlı.
Size en yakın Akbank Şubesine gelin, Şubat ayı itibariyle başlayan çok cazip faiz oranlarını öğrenin.
Size en uygun Vadeli Mevduat Hesabı'nı açtırın, kazanmaya başlayın.

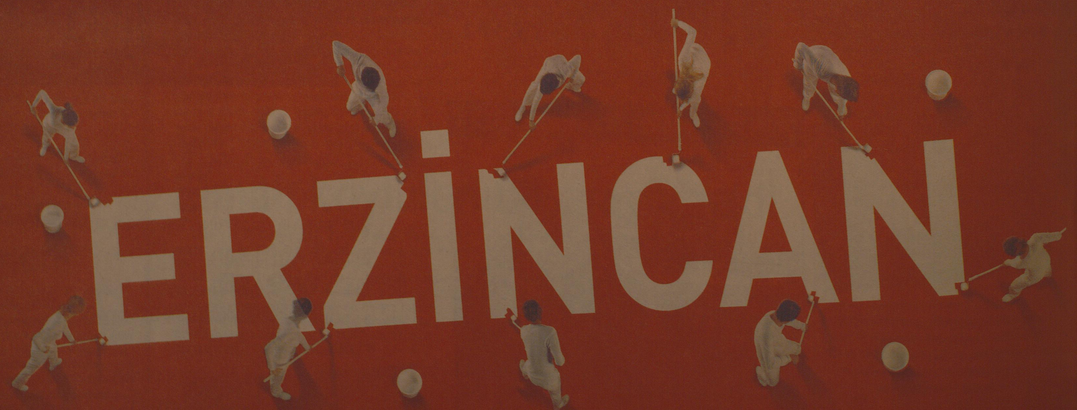

Kampanya, gerçek kişilerce, Erzincan ili Akbank Şubelerinde, 1 Şubat 2009 tarihinden itibaren açtırılacak, 100.000 TL'ye/100.000 USD'ye/100.000 EURO'ya kadar yeni tasarruf mevduat hesapları için geçerlidir. Ancak, gerçek kişilere ait TL/USD/EURO niteliğindeki mevcut tasarruf mevduat hesapları da, belirtilen tarih itibariyle ve belirtilen tutarlara kadar, yeni mevduat ilavesi ile bu kampanyadan faydalanabilecektir. Akbank T.A.Ş. önceden www.akbank.com web sitesinden duyuru yapmak sureti ile kampanyayı dilediği tarihte sonlandırma hakkına sahiptir.

444 25 25
www.akbank.com | wap.akbank.com.tr

AKBANK

Arşiv

Çiftçilere toprak tahlili çağrısı

Çiftçilerin toprağını tahlil etmesi gerektiğini belirten Tarım İl Müdürü Ali Lek bunun için müdürlüğe gelmelerini istedi

Erzincan Tarım İl Müdürü Ali Lek, çiftçilerin birim alandan yüksek ürün alabilmeleri için arazilerinin toprak tahlilini yaptırmaları gerektiğini söyledi. Çiftçinin toprak analizi yaptırmadan ekim yaptığını, yanlış sulama, gübreleme ve toprak işleme nedeniyle istenilen verimi alamadığını söyleyen Lek, Doğu Anadolu Bölgesi topraklarının büyük bir kısmında demir, çinko ve bor eksikliği, olduğunu ifade ederek " Bu sorunların olduğu yerlerde çiftçilerin toprak analizi yaparak toprağın özelliğine göre gübre kullanması gerekir.

5'te

Erzincanspor'da hedef mutlak üç puan...

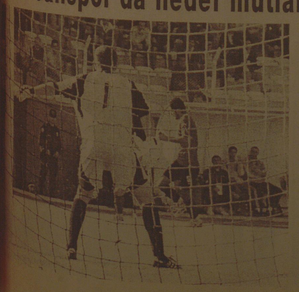

Şehir stadında yaptığı çift kale antreman maçıyla Gümüşhanespor karşılaşmasının hazırlıklarını sürdüren Erzincanspor, bu maçtan mutlak üç puan hedefliyor SPOR'da

ÇİZİYORUM

Eğitimciler huzur istedi

Sayfa 3'te

OBJEKTİF

Şefik ARAS

GÜVENİLİR GIDA SAĞLIKLI YAŞAM

Yazısı Sayfa 3'te

Pazarcılar dertli..

Sayfa 5'da

Tarihten Sayfalar

Osmanlı Devleti; Ankaranın Zaptı

Osmanlılar, Anadolu'da bulunan devlet ve beyliklerin topraklarını zapt edip onları hakimiyetleri altına almak yanına batı ve hatta Trakya'da bulunan bölgeleri fetih etmeyi yeğliyorlardı. Çünkü Anadolu'daki beylikler de kendileri gibi Müslüman ve Türk unsurlardan meydana geliyordu. Bu bakımdan kendileri ile hasmane hareketlerde bulunmayan bu beyliklerin topraklarına karşı tamahkârlıkta bulunup hiç bir sebep yokken onları ele geçirdikleri söylenemez.

Kuruluş dönemindeki mütevazi imkânlarına rağmen, İslâm'ı Anadolu'nun batısındaki topraklara taşımayı hedefleyen Osmanlılar, bu gayelerini gerçekleştirmek ve daha fazla Müslüman nüfustan istifade için zaman zaman komşu Müslüman beyliklere de müdahalede bulunmuşlardı. Bu sayede İstanbul ve Çanakkale boğazlarının batısında bulunan bölgelere de İslâm'ın sesini ulaştırabileceklerdi. Bunun için de Rumeli'nin fethedilmesi ve Müslümanların eline geçmesi gerekiyordu. Fakat bu da büyük bir nüfus ve insan gücüne sahip olmaya bağlıydı. Bu sebeple Müslüman Türk nüfusu çoğaltmak gerekiyordu. Bu düşüncede bulunan devlet ve idare adamları, Bolu taraflarından başka Ankara cihetine doğru da genişlemek ve buradaki Türk nüfusundan istifade etmek gerektiğine kanaat getirdiler. Öyle anlaşılıyor ki Orhan Bey, Germi yan ve Karamanlılardan topruk kazanmayı düşünmüyordu. Zira güçlü ve kuvvetli olan bu iki Müslüman Türk Beyliği ile ne kadar süreceği şüpheli olan bir macoraya girişmek, Osman Gazi ile oğlu Orhan'ın takip ettikleri politikaya tamamen aykırı idi. Halbuki Bizans ve Müslüman olmayan diğer devletlere karşı elde edilecek muvaffakiyetlerin vereceği şan ve şeref Osmanlıları o kadar yükseltecekti ki, zaman içinde Germi yan, Karaman ve diğer beylikler herhangi bir çatışmaya mahal kalmadan Osmanlıların idaresini kabul edebilecek hale gelecekleridi. Osman Bey, oğlu ve torununun bu politikası ile dinî ve siyasî antlaşı, onların bütün davranışlarında kendini açık bir şekilde ortaya koymaktadır. Bu sebeple, Türk devletleri ile harbe girişip kuvvetlerini yıpratmak Osmanlıların aklından bile geçmiyordu. Zira bu yol, onları ileriye değil, geriye sürüklerdi. Öztuna'nın dediği gibi "Rumeli maddî, fakat Anadolu mânevî güçle fetih olunacaktı."

Osmanlıların, komşu ve kardeş beyliklerle herhangi bir çatışmaya girişmeksizin ihtiyaç duydukları Türk nüfusunu çoğaltmak, bir bakıma Ankara'nın ele geçirilmesi ile mümkündü. O dönemde Ankara Ahi'lerce idare edilen müstakil bir şehir devleti idi. Karamanoğulları'nın Ankara üzerinde bırakılan emelleri varsa da fiilen onların toprağı ve sınırları içinde bulunmadığı için bu yüzden Osmanlılarla harb etmeyi göze alamazlardı. Anadolu'nun mühim merkezlerinden birisi olan Ankara, merkezi Sivas olmak üzere kurulmuş bulunan Eretna Beyliği (1335-1381)'nin idaresi altında bulunmakta ve bu beyliğin en batı ucunda yer almakta idi. Eretna Beyi Alâeddin'in vefatı üzerine yerine geçen oğulları zamanındaki karışıklık, Ankara'yı bir müddet Karamanoğulularının daha sonra da müstakil bir idarenin, Ahilerin eline geçmesine sebep oldu. Bu karışıklıklardan istifadeyi düşünen Orhan Bey, oğlu Süleyman Paşa komutasında gönderdiği bir ordu ile Ankara'yı zapt ederek (1354) Osmanlı ülkesine katar. Böylece Osmanlıların doğu hududunda bulunan kuvvetli bir nokta elde edilmiş oldu. Ankara'nın Osmanlılar'a ilhakı mühim bir hadisedir. Bu hadise (Ankara'nın ilhakı), Osmanlıları Sakarya ile Kızılırmak arasındaki topraklara hâkim kılmıştır. Kızılırmak çevresinin bütünüyle fethi de bir mânâda Anadolu hâkimiyeti demekti. Ankara 1361-1362 arasında 1 yıl kadar Osmanlıların elinden çıkmışsa da, 1362'de Sultan Murad tarafından çevresi ile birlikte tekrar Osmanlılara kazandırılmıştı.

Sağlık ve Hastalıklar

Gıdalara Dikkat

Fosfat katkılı yiyeceklerin akciğer kanserine yakalanma riskini artırabileceği bildirildi.

Güney Kore Seul Üniversitesi'nden Myong-Heng Ço ve ekibinin fareler üzerinde yaptığı araştırma, özellikle hazır yiyeceklerde kullanılan, doğal olmayan fosfatın akciğer kanserine yakalanma riskini artırabileceğini gösterdi.

Myong-Heng ve ekibi, önce farelere akciğer kanseri hücreleri şırınga etti. Araştırmacılar, fosfat katkılı yiyecekler verilen farelerdeki kanser tümörlerinin; bu biçimde beslenmeyen farelerdekine göre daha hızlı arttığını gördü.

Organik olmayan fosfatların insanlardaki kanser etkisi henüz çok iyi bilinmese de bilim adamları bu tür beslenme alışkanlığının sınırlanmasını tavsiye ediyor.

Et, peynir, içecek ve hazır yiyeceklerde kullanılan katkı maddeleri, gıdaların korunmasının yanısıra yiyeceğin renginin, tadının ve görünüşünün bozulmamasını sağlıyor. Ek fosfat ise gıdanın görünümünü güzelleştiriyor ve su tutmasına yardımcı oluyor.

Komik Fotoğraflar

bugün ne pişirsem'

Milföylü Çörek

8 Kare Milföy Hamuru (dondurulmuş)
4 Olgun Armut
3 Çorba Kaşığı Elma Suyu
500 gr Krempeynir
2 Yumurta Sarısı

Donmuş hamurları kısa bir süre bekletin. Çözülen yaprakları teker teker hafifçe açın. Armutları soyup çekirdeklerini çıkardıktan sonra ince dilimler halinde doğrayın. Elma suyunu armutların üzerinde gezdirin.

Peynir bir kaseye alıp çırpın. Armut dilimlerini peynire ilave edin. Peynirli karışımı her bir milföy hamuru üzerine eşit miktarda paylaştırın. Yumurta sarısını çırpıp hamurun kenar kısımlarını sürün. Hamurları sarıp hafifçe bastırın ve tekrar üzerine yumurta sarısı sürün. Fırın 180 derecede ısıtılmış fırın tepsisine yağlıyın veya içine yağlı kâğıt serin. Milföy hamurlarını kapanma yerleri alta gelecek şekilde tepsinin içine yerleştirin. Dilerseniz rulolan yine milföy hamurundan elde edebileceğiniz değişik şekillerle süsleyebilirsiniz. Fırına ısı su dolu bir kase yerleştirin. Armutlu milföy sürprizlerini fırının orta bölmesinde 20 dakika kadar pişirin. Kıymak Milföy Sürprizi Dilerseniz tatlıdan yanısı tuzlu milföyler de

Karikatür

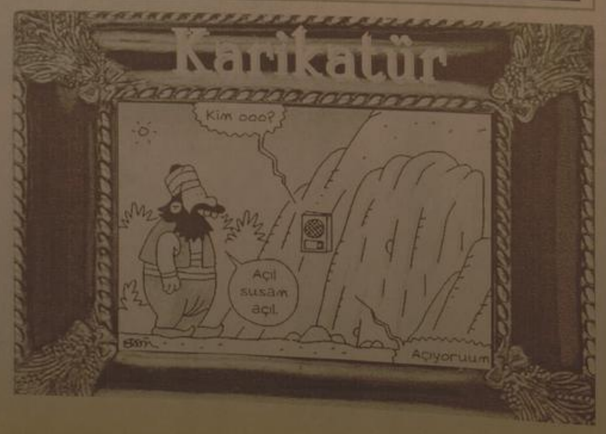

Şiir Gezgini

Düşlerde Güldü Zaman

Yorgun ve terli

Denilmez bahçeydi zaman, uçsuz
bucaksız
bütün kipleri içeren
tüm hâlleri de
her şey onun içinde büyütüyordu kendini
aşıyordu zamanı yalnız

Yokluk ve sevgi

Tamlardan geçiyordu zaman kendini
büyütenden
hangi varlık tamamlansa, heplense
tümü hiçe gönderiyordu yokluğun
teğetinde
biçi başka zamana
her anıyla kendini bütünlüyordu zaman

Uçuk ve yerli

düşürülen satırlardan geçiyordu zaman tik
taksız
bukağıdan, zincirden
zihnin bilince açılan penceresinde
başıktan mezara değildi zaman, daha
ötelenydi

Ali Rızı Kars

Kıssadan Hisseler...

İYİLİĞİ DÜŞÜNMEK YAPMAK GİBİ SEVABTIR

Geçmiş peygamberlerden birisi zamanında ortaya çıkan şiddetli bir kıtlık, insanları kasıp kavuruyordu O kadar ki, bir lokma ekmek,bulmak, bir kese altın bulmaktan daha sevindirici oluyordu

İnsanların çektiği açlık merhamet sahibi kimselerin yüreklerini paralıyordu.Böyle bir ortamda yoksul bir derviş, çölde yapığı bir yolculuk sırasında dağ gibi bir kum yığınına rastladı.Kum yığınının önünde durup içinden "Ey Rabbim, ne olurdu şu yığın kumdan oluşacağına undan oluşsaydı da beri onu büyük bir zevk ve cömertlikle aç insanlara dağıtsaydım" diye geçirdi Bunu o kadar samimi olarak düşünmüştü ki, zamanın peygamberine Allah Teâlâ şöyle vahyetti: "Falan dervişe haber ver ki' onun hallisane niyeti, gördüğü kum yığını, ona ait bir un yığını imiş de onu benim rızam için açlara dağıtmış gibi kendisine sevap yazmama vesile olmuştur"

BASİT BİR TERCİH

İlk Müslüman Türk Devletlerinden biri olan Gazneliler devletinin en büyük ve değerli hükümdarlarından biri olan ve tarihte ilk defa "sultan" adını alan Sultan Mahmud, İslamı yaymak için Hindistan'a on sekiz sefer düzenlemişti İşte bu seferlerden birinde çok şiddetli bir direnme ile karşılaşmış, zafer kazanacağından şüpheye düşmüştü Tam bu zor durumda iken Allah'a şöyle yalvardı: "Ey Rabbim, bu savaştan galip çıkarsam, aldığım bütün ganimetleri yoksullara dağıtacağım."

Devamı Var

Bilim ve Teknoloji

Hidrojenle 302 km/h' lik Hız

1929 yılına kadar bilim dünyasını evrenin yapısıyla ilgili en kabul görülan açıklaması; Sonsuz dan dalıp sonsuza gidiş yani zamanda ve boyutta sonsuz olan bir bit bir evren senaryosuydu. Bu senaryo uzun yıllar boyunca hiç bir ciddi rakip karşılaşmadan kabul gördü. 1922 yılında Alexander Friedmann tarafından Big Bang adında yeni bir teori ortaya atıldı Bu teoriye göre evren 15 milyar yıl önce büyük bir patlama sonucunda yoktan var olmuştu. Fakat sadece Friedmann'ın teori saplamaları bilim dünyasında büyük oranda kabul gören sabit evren fikrini değiştirmek için yeterli değildi. Edwin Hubble 1929 yılında Mount Wilson gözlemevinde yürütüğü bir dizi gözlem sonucunda evrenin devamlı genişlemekte olduğunu ispatladı, bu ispat Big Bang teorisini çok büyük bir kanıttı. Hubble?ın bu buluşu teorinin büyük bir bilim kesimi tarafından kabul görmesini sağladı.

Ortaya atıldığı günden beri bir çok yeni kanıtla güçlenen Big Bang, artık bilim adamlarının kabul ettiği rakipsiz bir teori. Şüphesiz bu teorinin en büyük kanıtı evrenin genişliyor olduğunun kanıtlanmasıdır. 20 Aralık 1904?te inşa edilen Mount Wilson teleskobu evrenin genişlemesinin dolayısıyla Big Bang teorisinin kanıtlanmasında oynadığı büyük rol ile bilim tarihinde kendisine sarsılmaz bir yer almıştır. Günümüzde yapılan yeni çalışmalar için belki yetersiz bir teleskop artık gökyüzüne bilim tarihine silinmez iz bırakan Mount Wilson umanız ki bilim tarihin bir antı olarak birçok yüzyıllara ulaşır.

Çıkış

Teyo pehlivanı, Hasankale'de düzenlenen güreşe çıkar. Rakibi Maraş'lı biridir. Maraş'lı yağlanır bizimkini yener, hakem Hasankale'li olduğundan taraf tutar yenilgiyi sayma. Tekrar güreşirler Maraş'lı tekrar yener bu kez de hakemleri kabul etmez. Maraş'lı pehlivan bu durumu kızar, güreş başlar başlamaz Maraşlı pehlivan bizimkini öyle bir yere çalar, iki omuzu yere dokunur. Teyo pehlivanın göğsüne oturur ve der ki:

-"Şimdide mi yenilmedin?"

güldürmece

Eğitimciler huzur istedi

Türk Eğitim-Sen Erzincan Şube Başkanı Rahmi Özden; "Sadece biraz huzur istiyoruz" dedi

Türkiye Kamu Çalışanları Sendikaları Konfederasyonu'na (Kamu-Sen) bağlı, Türkiye Eğitim, Öğretim ve Bilim Hizmetleri Kolu Kamu Çalışanları Sendikası (Türk Eğitim-Sen) Erzincan Şubesi tarafından "Eğitim Çalışanlarına Biraz Huzur" adı altında bir basın açıklaması yaptı.

Cumhuriyet Meydanı'ndan düzenlenen basın çıkılmasına, Kamu-Sen Şube Başkanı Savaş Ağsu, konfederasyona bağlı sendikaların il temsilcileri ve sendika üyeleri katıldı. Sendika adına basın açıklamasını yapan Türk-Eğitim-Sen Erzincan Şube Başkanı Rahmi özden, ülkenin geleceğini inşa eden eğitimciler olarak huzurlu olmadıklarını belirterek, "Bir yanda yaşadığımız zorluklar, diğer yanda sorumluluk makamında oturanların duyarsızlığı biz eğitim çalışanlarını ümitsizliğe sevk ediyor. Güzel ülkemizin kalkınması için gece gündüz gayret gösteren eğitim çalışanları olarak çok şey istemiyoruz; sadece biraz huzur istiyoruz. Özellikle son 6 yıldır yaşadıklarımızdan, Milli Eğitim Bakanlığı'nın (MEB) eğitim çalışanlarına karşı olumsuz bakış açısından rahatsızız," dedi.

Türk Eğitim-Sen olarak, eğitim çalışanlarının bu rahatsızlıklarını defalarca dile getirdiklerini ifade eden Rahmi Özden, "Basın açıklamaları yaptık, dilekçe kampanyaları düzenledik, afiş ve bildiriler hazırlayıp dağıttık, gazetelere ilanlar vererek uyarılarda bulunduk. Fakat bir şey değişmedi. Sayın Bakan yine duymazdan geldi, yine görmezden geldi. İşte bir kez daha kamuoyu önüne çıkıyor; eğitim çalışanlarının maruz kaldığı olumsuzluklar ve MEB'in yanlış uygulamalarını tekrar ifşa ediyoruz. Türkiye'de MEB'e hâkim olan kurumlarını idaresi açısından bir vekâlet cennetine dönüşmüştür. Bakanlığın çıkardığı yönetmelik ve yayınladığı genelgeye rağmen, her il valiliği yönetici atamalarında keyfine göre davranıyor. Milli Eğitim Bakanlığı ise bu keyfiliğe ses çıkarmıyor. Yapılan keyfiliklerin neticesindeyse eğitim çalışanlarının Milli Eğitim Bakanı'na ve politize olmuş bir çok il valisi ve milli eğitim müdürüne güveni kalmadı. Bu sorumsuz uygulamaların sonucunda, hukuk devleti ilkesi, bizzat bu kuralı hayata geçirmesi gerekenlerce ayaklar altına alındı." diye konuştu.

Çıkarılan yönetmeliklerle, eğitim çalışanlarının aile bütünlüğünün bozulduğunu ve öğretmen eşlerin ayrı ayrı illerde görev yapmak zorunda bırakıldığını öne süren Rahmi Özden şunları söyledi: "Türk Eğitim Sen'in gayretleriyle bir takım hukuk elde edilse da, sözleşmeli öğretmenlik zulmü inatla devam ettirilmektedir. Atama bekleyen 200 bin öğretmen adayının, artık atanabilmek için umutları kalmamış gibidir. Bu ülkeyi yönetenlerce, aylık 300-500 TL verilerek ücretli öğretmen olarak sömürülen bu öğretmen adaylarının, bizim evlatlarımız olduğu unutulmuş görünmektedir. Millî Eğitim Bakanı Sayın Hüseyin Çelik bir yandan, 'Bizim öğretmen ihtiyacımız yok.' derken, diğer yandan on binlerce eğitim fakültesi mezunu gencimizi ücretli öğretmen olarak istihdam etmektedir. Modern köleliğin bir başka türü olan ücretli öğretmenlik uygulaması, anayasasında 'Sosyal Devlet' ilkesi bulunan bir ülkeye ve 'bon eğitimde çağ atlattım' diyen bir Bakana hiç yakışmamaktadır."

Rahmi Özden sözlerini şöyle tamamladı; "Türkiye'nin aydınlık yarınlarına sağlıklı bir şekilde katkıda bulunabilmek için, insan hakkı ihlallerinin yaşanmadığı, demokrasinin solunduğu ve hakça paylaşımın gerçekleştirildiği bir Türkiye için, hukukun egemen olduğu, kural ve kanunların istisnasız uygulandığı bir ülkede yaşamak için,

çocuklarımıza karşı ebeveyn olarak görevlerimizi hakkıyla yapabilmek için, çağın standartlarında modern bir eğitim öğretime kavuşabilmek için, siyasi yandaş olmaya zorlanmamak, onurumuzla görevimizi yapabilmek ve insanca yaşayabilmek için, biraz huzur istiyoruz"

GÜVENİLİR GIDA SAĞLIKLI YAŞAM

Tarım ve Köyişleri Bakanlığı, güvenilir gıda kavramı bilincinin geliştirilmesi için, "Güvenilir Gıda Sağlıklı Yaşam" kampanyası başlattı. 2009 yılını "Gıda Yılı" ilan etti.

Bizim ülkemizde; yaşanan sıkıntıları ya da sorunlara çözüm arayışı sırasında, o soruna adını veren "Haftalar" , "Günler" var. Hemen içinde bulunduğumuz "Vergi Haftası" gibi. Veya Kütüphane Haftası, Kızılay Haftası, Kanser Haftası v.s. gibi.

Son yıllarda birde bütün bir yıla adını veren konular ve sorunlarımız oldu. Enerji tasarrufu yılı, trafik yılı ve şimdi de "Gıda Yılı" örneğinde olduğu gibi.

Kuşkusuz bu tür uygulamaların nedeni, sözü edilen sorun ya da sıkıntılar konusunda vatandaşları bilgilendirmek... Daha iyiye, daha güzele ulaşmak için yapılması gerekenleri hayata geçirmektir. Öyle anlaşılıyor ki, "Gıda Yılının" amacıda, insanımızın, güvenilir gıdalar ile beslenmesi ve sağlıklı yaşamasını temin içindir.

İl Tarım Müdürü Ali Lek, basında yer alan konuyla ilgili açıklamasında; Kampanyanın en önemli unsuru olan "174 Alo Gıda Hattı" ile, gıdaya ilişkin her türlü şikayet ve taleplerin yapılabilmesi olduğunu ifade ediyor. Gıda güvenirliği konusunda riskli bölge ve ürünlerin tesbit edilerek, denetim ve kontrol etkinliğinin artırılacağını vurguluyor.

Avrupa Birliği'ne uyum çerçevesinde düzenlendiği anlaşılan bu yeni uygulamanın başarıya ulaşması için, öncelikle vatandaşın bu konuya ilgi duyması, kendi sağlığını korunmasına yönelik uyarılara kulak vermesi ve gereğini yapması gerekmektedir.

Bu da yetmez, yaptıan şikayet ya da taleplerin dikkate alındığını. Ve olumlu sonuçlarını görmek ister. Duymak ister.

Tüketici haklarını korunması ile ilgili yasal düzenlemeler olduğu biliniyor. Fakat hakların korunması olayında tüketici vatandaşlarımızın çok duyarlı olduğu söylenemiyor. Bırakınız toplumun menfaatına olan konuları, kişisel menfaatımızı ilgilendiren konularda dahi bir duyarsızlığımız, nemelazımcılığımız var. Bilemiyoruz; bunda yapılan şikayetlerden, ortaya konulan taleplerden yeterince ve hızlı şekilde olumlu sonuçların alınamıyor olmasının etkisi var mıdır?

Bize öyle geliyor ki; şimdiye kadar adına haftalar, günler ve yıllar düzenlenen sorunlarımızın çözüme kavuşmasında nedenli mesafe alındıysa, "Güvenilir Gıda, Sağlıklı Yaşam" yılında da o denli olumlu o denli olumlu mesafe alınabilecektir. Ama, keşke böyle olmasada, düzenleme ile hedeflenen amaca kısa sürede ulaşmak mümkün olsa...

Objektif

Şefik ARAS

Kalkınma Ajansı üçüncü kez toplandı

Erzurum-Erzincan-Bayburt Kalkınma Ajansı üçüncü yönetim kurulu toplantısını Erzurum'da gerçekleştirdi. 7 maddeden oluşan gündemi görüşmek üzere toplanan yönetim kurulu, genel sekreter adaylarıyla da görüştü.

Kalkınma Ajansı yönetim kurulu toplantısı Erzurum Valisi Sami Bulut başkanlığında üçüncü toplantısını yaptı. Toplantıya ilimizi temsilen Erzincan Valisi Abdulkadir Demir iştirak etti. ETSO seçimleri sonucu yönetim kurulu başkanlığına seçilen Lüttfü Yücelik, ilk kez kalkınma ajansının yönetim kurulu toplantısına iştirak etti. Erzurum Valisi Sami Bulut başkanlığında 7 maddeden oluşan gündemi görüşmek üzere toplanan Kalkınma Ajansı Yönetim Kurulu, genel sekreterlik için müracaat eden 6 adayla görüşme yaptı. Atatürk Üniversitesi araştırma görevlisi Dr. Ertuğrul Erkoç, Atatürk Üniversitesi Ziraat Fakültesi öğretim üyesi Prof.Dr. Faik Kantar, İller Bankası Genel Müdürlüğü'nde görevli Dr. Fazilet Erden Tanrıkulu, Atatürk Üniversitesi Mühendislik Fakültesi öğretim üyesi Prof.Dr. Hanifi Saraç, Mühendislik Fakültesi öğretim üyesi Doç.Dr. Sinan Hınıslıoğlu ile Ziraat Fakültesi öğretim üyesi Prof.Dr. Talat Yanık'la görüşme yapan yönetim kurulu üyeleri, genel sekreter adaylarına 0 ile 10 arasında değişen puanlar verdi.

Kalkınma Ajansı mevzuatı konusunda bilgi düzeyi, bölgeyi ekonomik ve sosyal yönden tanıma kapasitesi, idarecilik vasfı, uluslar arası çalışma deneyimi konularında değerlendirme yapan yönetim kurulu üyeleri, en yüksek puanı alan üyeyi atamayı yapmak üzere Devlet Planlama Teşkilatı'na bildirecek.

Bakan Akdağ muhalefete seslendi

Sağlık Bakanı Prof. Dr. Recep Akdağ, Erzurum'da İspir ilçesinin doğrman işgalinden kurtuluşunun 91 yıldönümü etkinliklerine katıldı. Etkinliklerin ardından açıklamalarda bulunan Akdağ, CHP Lideri Baykal'a yüklendi.

İspir'da hemşerilerinin yoğun ilgisiyle karşılanan Sağlık Bakanı Recep Akdağ, halka hitaben yaptığı konuşmada CHP Genel Başkanı Deniz Baykal'a yüklendi. Başbakan Erdoğan'ı televizyona çağıran CHP Lideri Baykal'ı İspir'de vatandaşları dinlemeye çağıran Akdağ, "50 yıl boyunca millete arkanı döneceksin, seçim sandığı zamanı geldiğinde milletin değerlerine sahip çıkacaksın. Sen böyle yapamazsın. Başbakan'ı televizyona çağıracaksın. Başbakan senin karşına ne diye çıkacak" şeklinde konuştu.

ÖZEL MUAYENE SOSYAL DEVLET PRENSİBİ AÇISINDAN DOĞRU DEĞİL

Kurtuluş yıldönümü etkinliklerinin ardından ilçe merkezinde yapılan törenin ardından Başbakan'ı televizyona çağıracaksın. Biz diyoruz ki, ne olur sahip çıkmaya devam etsinler. Ama seçimden sonra da sahip çıkmaya devam etsinler, gidip ellerini öpelim. Sen böyle yapacaksın, sonra Başbakan'ı televizyona çağıracaksın. Başbakan senin karşına ne diye çıkacak" ifadelerini kullandı.

BALON ALABİLMEK İÇİN BİRBİRLERİNİ EZDİLER

Açılış sonrası hastane bahçesinde bekleyen çocuklar bina çevresindeki süs balonlarından alabilmek için izdiham neden oldu. Birbirlerini ezen ve yerlerde sürükenen çocukları görevliler tarafından müdahale edildi.

Hastanedeki törenin ardından İspir Belediyesi'ne ait çok amaçlı konferans salonuna geçen Bakan Akdağ, burada AK Parti İlçe Başkanlığı tarafından düzenlenen toplantıya katıldı.

AKDAĞ, BAYKAL'A YÜKLENDİ

Yerel seçimler öncesinde CHP'nin muhalefet görevini belli bir grubun medyasına ihale ettiğini öne süren Prof. Dr. Akdağ, "Başbakanı televizyona çağıracağına gel İspir'e de vatandaşı dinle. Demokraside millete güveneceksin, sırtını millete dönmeyeceksin. 50 yıl boyunca millete arkanı dönecesin, seçim sandığı zamanı geldiğinde milletin değerlerine sahip

çıkacaksın. Biz diyoruz ki, ne olur sahip çıkmaya devam etsinler. Ama seçimden sonra da sahip çıkmaya devam etsinler, gidip ellerini öpelim. Sen böyle yapacaksın, sonra Başbakan'ı televizyona çağıracaksın. Başbakan senin karşına ne diye çıkacak" ifadelerini kullandı.

İşten kaytaranlara önlem

Malatya İl Özel İdaresi, işten kaytaranlara önlem için parmak izi ile işe başlama sistemi başlattı.

İl Özel İdaresi Genel Sekreteri Sami Er yaptığı açıklamada, "İl Özel İdaresi'nde 618 işçi ve 60 memurumuz var. Kurumda işe başlarken imza defterleri vardı. İyi niyetli personellere diyeceğimiz yok. Ancak bazı çalışanlar baş harflerini yazıp imza atıyor. İmzanın hedefine ulaşmaması nedeniyle alternatifler düşündük. Kartlı sistem düşündük. Bunun da iyi niyetli olmayanlarca istismar edilebileceği düşüncesiyle, ekonomik de olmasından dolayı parmak izi sistemine deneme amaçlı başladık. Çalışanların parmak izleri alındı. Bugünden itibaren deneme amaçlı parmak izi okuma sistemine geçildi. İlk etapta bazı sıkıntılar olabiliyor. Parmak izleri net alınmamış olabilir. Mesela, bir personel sağ işaret parmağına kaydı yapılmış, sol parmağını cihaza tanıtınca tanıma olmuyor. Ancak Mart ayı itibarıyla bu sistemi tamamen geçmiş olacağız" dedi.

Amaçlarının işe gelmeyenlerin yerine imza atma gibi olayları önlemek olduğunu bildiren İl Özel İdaresi Genel Sekreteri Sami Er, ayrıca hizmette kaliteyi arttırmayı hedeflediklerini kaydetti.

Sabah işe gelen personel parmağını cihaza koyduğunda cihaz "Geçebilirsiniz", yada tanımamayınca ise, "Geçiş izniniz yok, tekrarlayınız" şeklinde sesli mesaj veriyor.

Karayolları personeline iş güvenliği kursu

Karayolları 101. Şube Şefliği personeline İş Güvenliği konusunda eğitim veriliyor.

Gümüşhane Milli Eğitim Müdürlüğü, Halk Eğitimi Merkezi Müdürlüğü ve Karayolları 101. Şube Şefliğinin koordinasyonunda yapılan kursa 34 kişi katılıyor.

Toplam 32 saat sürecek kursta ilgili bilgi veren Milli Eğitim Müdür Yardımcısı Murat Şükrü Baş, Karayolları 10. Bölge Müdürlüğünden gelen Makine Mühendisi Muhammet Yaşar Yamaç'ın verdiği kurs sonunda başarılı olan personele sertifika verileceğini söyledi. Kursta Halk Eğitimi Merkezi Müdürü Yaşar Kalaycı ile birlikte incelemelerde bulunan Baş, kursun amacının işçinin çalıştığı ortamı tanıması olduğunu ve çalışacağı ortamda karşılaşabileceği tehlikeler, onlara karşı almaması gerekenler hakkında da bilgi verildiğini söyledi.

Esrar operasyonu

Erzurum İl Jandarma Komutanlığı'nca yapılan yol kontrol ve arama faaliyeti esnasında bin 150 gram toz esrar maddesi ve 177 gram kubar esrar maddesi ele geçirildi. Olayla ilgisi olduğu iddiasıyla sürülen iki şahıs gözaltına alındı.

Erzurum İl Jandarma Komutanlığı'nca, alınan bir duyum üzerine, Aşkale İlçesi Çayköy köyü mevkiinde yapılan yol kontrol ve arama faaliyeti esnasında durdurulan bir araçta yapılan aramada, bin 150 gram toz esrar maddesi ve 177 gram kubar esrar maddesi ele geçirildi. Araçta bulunan İran uyruklu şüpheli iki şahıs gözaltına alındı. Erzurum Valiliği'nden yapılan açıklamaya göre; olayda ele geçirilen malzemeler Cumhuriyet Savcılığı'nın emriyle muhafaza altına alınırken, iki şüpheli şahıs adli makamlara sevk edildi. Açıklamada, suç ve suçlu ile mücadele kapsamında yürütülen çalışmaların devam edeceği vurgulandı.

ERZURUM

JANDARMA KOMUTAI

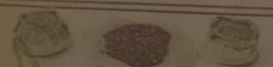

ZAYİ

Bayburt Yeşil kart Bürosundan aldığım Yeşil Kartımı kaybettim. Hükümsüzdür.
Kübra Karaoğlan

ÖZÇAKIR PREFABRİK ve ÇELİK YAPI

AS İZOLASYON

Tel: 223 07 07

ATATURK MAH.ZEKİPAŞA NO/4

ÖZÇAKIR PREFABRİK

SİZ HAYAL EDİN BİR GERÇEKLEŞTİRELİM

PEFABRİK&ÇELİK YAPILARLA ERZİNCAN'DA

SİZLERİN HAYALLERİNİ GERÇEKLEŞTİRECEK....

2+1 TEK KAT:13.500TL

3+1 TEK KAT:19.000TL

3+1 DUBLEXS:28.000TL DEN BAŞLAYAN

FİYATLARLA

ERZİNCAN BAYİİ: ELAATTİN SÖNMEZ

AS İZOLASYON SAN. TIC. LTD.ŞTİ.

Tel: 223 07 07

Kazada çelişki yok...

Karaman; Başkanı halk belirler

1'den devam

Milliyetçi Hareket Partisi Belediye Başkan adayı Erkan Karaman 29 Mart 2009 yerel seçimleri ile ilgili çalışmalarını esnaf gezileri ile bundan devam ettirdi. Adalet Bakanı Sayın Ali Şahin'in, "Hükümetle birlikte belediye başkanlarının projelerini Ankara'dan geçmeyeceği" yönündeki açıklaması ve sonrasında Ulaş kirikale Milletvekili Mustafa Kemal'in "İzin vermezsek, taş üzerine taş konulmaz" sözlerini değerlendiren Erkan Karaman şunları söyledi.

Siyaset insanları yönetmektir. Siyaset insanların genel ihtiyaçlarının çözümü ve temini için çalışmaktır. Kamu kuruluşlar ardında yapılan siyasetin insan duygularının kaçınılmaz sonucu yaşanmaktadır. Siyaset toplumun yaşamasına çözüm üretme sanatıdır. Ve orun yaşam biçimini zorlaştırmak değil, yasalar çerçevesinde yaşatmaktır. Bakanları da milletvekillerini de Ankara'ya gönderen, onlara belediye başkanının kim olduğuna da karar veren halktır. Onlar sadece iktidar partisinin değil ülkenin bakanı ve şehirde yaşayan insanları temsil eden vekilleridir. Siyaset yapmayı düşünen hiç kimse ülkesine ve memleketine olan hissiyatını yitirmemelidir. Böyle yaptığı zaman, bu ne akli ne de ahlaki olur. Çünkü onların elindeki kaynaklar şahsı malları olmayıp bu ülkenin kaynaklarıdır. Dolayısıyla, ilke ve faziletten bahsedenler bu kaynakları sonuca göre kullanamazlar. Yerel idarelerin merkezi idare ile uyum içinde çalışması şehir için önemlidir. Bunun farkında olduğumuzu fakat yerel idare ile merkezi idare arasında uyumu sağlayan tek unsurun aynı partili olmaktan geçmediğini ifade etmek istiyorum.

Hatta bir iddia da bulunmak istiyorum...

Yerel idare başındaki şahıs şehrin sosyal niteliğini temsilde yetersiz olur ise aynı partiden dahi olsa çok daha büyük sıkıntıların olacağı malumunuzdur. Bu uyumu sağlama adına birlikte düşünmeliyiz. Şehrin faydasına olan hususların tespit edilmesinin, buna ilişkin gayret seferberliği içinde olunmasının zamanıdır. Kibir, husumet, tahammülsuzlük, üzerine siyaset yapanlar kendilerine olduğu kadar şehre de zarar vermektedirler. Dayatmadan kaçınarak, iyi bir diyalog geliştirerek kaygının sadece hizmet olması parolasıyla hareket etmenin şehirlere ve insanımıza daha doğru bir davranış olacağını düşünmekteyim. Aynı partiden de olsa geçmiş dönemlerde de zaman zaman örneğini gördüğümüz gibi milletvekillerinin il başkanları ya da belediye başkanlarıyla her yönüyle uyum içinde çalışmalarını sağlayan tek unsur, aynı partili olmak değildir. Bu itibarla sayın Adalet Bakanı ve Özbayrak'ın yaptığı açıklamayı talihsiz bir açıklama olarak değerlendiriyor, hemşerimiz olan sayın bakanımızı ise söz konusu Erzincan ise tüm bu taassup ve düşüncelerin uzağında olacağını düşünüyorum.

Çiftçilere toprak tahlili çağrısı

1'den devam

Tarımda bilinçsiz sulama da çok büyük bir sorun teşkil eder. Bilinçsiz sulama toprağın özelliğini kaybettirmesine neden olur. Su kaynaklarının da tükenmesine sebep olur. Bu nedenle çiftçilerin bilinçlendirilmesi ve yanlış gübreleme, yanlış toprak analizi gibi büyük sıkıntıların olduğunu, çiftçilerin toprak analizi yaptırmadan gübreleme yaptığını ifade eden Erzincan Tarım İl Müdürü Ali Lek, toprağın birçok elemente ihtiyacı olduğunu, bu ihtiyacın karşılanmaması halinde istenilen verimin alınamayacağını kaydetti. Lek, Türkiye tarımının kurtulması için Avrupa'da etkili olan çiftçilere yönelik sivil toplum kuruluşlarının aktif olması gerektiğini söyledi: "İnsanlarını yetersiz mikro-element almaması konusu, şuan dünyanın üzerinde önemle üzerinde durduğu bir konudur. Yeterli çinko, demir alamayan insan, kilo alama, boy uzamaması gibi birçok ciddi sorunla karşı karşıya geliyor. Yetersiz mikro-element alımından kaynaklanan sorunların çözümü üzerinde çalışmalar yapmak gerekir. Çünkü bu sorun tarım sayesinde çözülebilir. İnsanlarımızın tükettiği ürün-

Trene rağbet arttı...

1'den devam

Kara yolunun az olması, hizmet düzeyinin AB standardına taşınması, trenin kullanılan rağbeti arttırdı. Tatile giden trenle ulaşımı tercih eden vatandaşlar, dönüşlerinde de aynı ilgiyi gösteriyor. Tren yolculuğuna Erzincan'da olan ilginin arttığını ifade eden TCDD 2. Bölge Müdürü Şükrü Demir, "Hedefimiz ülkemiz ardında yolcu tercihini trene yönlendirmek" dedi.

Kar yağışı ve buzlanmanın trenle seyahat talebin artmasına neden olduğunu belirtti. Erzincan ODY Gar Müdürü Şükrü Demir, bölgede tren yolculuğuna olan talebin yüzde 100 oranında arttığını söyledi.

Yurdun çeşitli bölgelerinde etkili olan kar yağışı ve soğuk hava, özellikle karayollarında ulaşımı etkiliyor. Karayollarındaki bu durum, ulaşımda daha çok trenin tercih edilmesine yol açtığını ifade ederek bölgede trenle yolculuğa olan talebin arttığını bildirdi.

VATANDAŞ TRENİ DAHA GÜVENLİ BULUYOR

Yaz mevsiminde trenlerin doluluk oranının yüzde 30 ile yüzde 50 arasında değiştiğini belirten Demir, kış mevsiminde, özellikle kar yağışının arttığı dönemlerde doluluk oranının yüzde 80 ile yüzde 100 arasında değiştiğini bildirdi.

Kış mevsimindeki tatil günlerinde talebin çok daha fazla arttığına dikkati çeken Demir, bu tür durumlarda trenlere ek vagonlar yerleştirdiklerini anlattı. Yolcularının önemli bir bölümünün öğrencilerinin oluşturduğunu kaydeden Demir, tren yolculuğunun hem hesaplı hem güvenli olduğunu, bu nedenle özellikle öğrencilerin kış mevsimindeki yolculuklarında treni tercih ettiklerini anlattı. Yolcuların yataklı vagonlara da rağbet gösterdiğini anlatan Demir, "Kara kışta, kara trenle güvenli, rahat ve nostaljik bir yolculuk yapmak isteyen tüm vatandaşlarımızı bekliyoruz" diye konuştu.

Demir, tren yolculuğuna olan talebin kış mevsimi süresince devam etmesini beklediklerini sözlerine ekledi.

Tren yolculuğunu tercih eden vatandaşlara her türlü kolaylık ve rahatlığın sağlandığını, ulaşım ağında aksaklık yaşanmadığını söyleyen Demir, "Hedefimiz ulaşımda yolcu tercihini trene yoğunlaştırmaktır" dedi.

Milletimizin değerlerine sahip çıkalım

1'den devam

Peygamberimiz Hz. Muhammed'in hayatının herkese örnek olduğunu dileyerek, "Dini ve milli değerlerimize sahip çıkalım" diyen Ak Gıyabet Vakıf Sen Erzincan Şubesi Başkanı Sökmen, milletleri ayakta tutan ortak değerlerin yok olmasına getiren ortak değerlerin yok olmasına bağlanmak, inancını kaybeden milletlerin öz benliğini, dini hayatını ve coğrafyaya olan bağlılığını da kaybettiğini dile getirdi. İnancın bir milletin millet kılan en önemli değer olduğun altını çizen Sökmen, "Milletimizin değerlerine sahip çıkmak zorundayız; bu yüzden günlük hayatımızda Peygamberimizin sünnetini tatbik etmeliyiz" çağrısında bulundu. İslam dininin tüm insanlığa gönderildiğini anımsatan Galip Sökmen, "Peygamberimiz de âlemlere rahmet olarak gönderilmiştir. Bugün ilahiyat fakülteleri her yerde açıldı. Öğretim üyelerimiz İslam'ın öğrenilmesi için büyük gayretler gösteriyor" diyerek bu konuda emeği geçenlere teşekkür etti.

1'den devam

Kendisi beni telefonla aradı, geçmiş olsun ve başsağlığı diledi. Bu kazanın oluş şekli, neden oldu, neden olmadı, kısa sürede aydınlatılacaktır. Kaza inceleme heyetine biz de eleman gönderdik. Beraber çalışmaları yürütüyorlar ama uluslararası mevzuat gereğince Hollanda makamları asıl, biz gözlemci olarak bulunuyoruz. Uçağın yumuşak zemine düşmüş olması yangın çıkmamış olması, can kaybının artmaması için önemli bir sebep teşkil etmiştir. Pilotlarımız hayatını kaybetti. Kazanın nedeni ne olursa olsun, sorumlu kim olursa olsun, kendi hayattan pahasına bu kazada en az zayiatın verilmesi için olağanüstü gayret gösteren pilotlarımızı da taktirle anıyorum."

"ALDIĞIMIZ BİLGİLERE İTİBAR ETMEK MECBURİYETİNDEYİZ"

Basında uçağın düşüş nedeninе ilişkin yer alan iddiaların ve ilk açıklamanın can kaybı olmadığı şeklinde yapılmasının hatırlatılması üzerine Yıldırım, yapılan tüm açıklamaların bilgisi dahilinde ve Hollanda makamlarınca teyit edilen açıklamalar olduğunu ifade etti. Kazanın Hollanda'da meydana geldiğini anımsatan Yıldırım, şunları kaydetti: "Biz onlardan aldığımız bilgilere itibar etmek mecburiyetindeyiz. Sokakta konuşulan dedikodular, çeşitli haber kaynaklarından teyit edilmemiş söylemlere itibar edersek hem kazazedelere hem de yakınlarına büyük haksızlık etmiş oluruz. Açıklamalarımızda hiçbir çelişki yok. Bizim söyleddiklerimiz çok açık. 'Şu an için her hangi bir can kaybı yok.' Bu ne demektir? Olabilir, yaralılar var, ağır yaralılar var. Zaman ilerledi ve yaralılardan vefat edenler oldu, bunlar teyit edildi. Bizler de kamuoyuyla paylaştık. İlla can kaybını artırmaya yönelik özel bir gayret mi göstermeliyiz? Kimse bizden bunu beklemesin. Bizim amacımız, hedefimiz, beklentimiz, keşke hiç can kaybı olmasaydı ama böyle bir kazada bu kadar az can kaybı olmasını zaten uluslararası uzmanlar bir mucize olarak nitelendiriyor ve bir kahramanlık örneği olarak ifade ediyorlar. THY ve Türk sivil havacılığının son yıllarda ortaya koyduğu büyük başarıyı gölgelemeye çalışan ve bu amaca yönelik de dış basında kısmen de içeride bu itibar soru işaretleri oluşturacak gayretleri de gördük ve bunu esefle karşıladık. Dış muhataplarımıza bu tür yayınların derhal durdurulması yönünde gerekli diplomatik girişimleri yaptık."

Yıldırım, bir başka soru üzerine, yaralıların Türkiye'ye getirilmesinin organize edildiğini söyledi. Hollanda makamlarının usul ve esaslarına uyulması edilmesi gerektiğine dikkat çeken Yıldırım, işlemlerin hızlandırılması yönünde çabaların sürdürüldüğünü dile getirdi. Kazanın nedeninin açıklanmasına ilişkin bir takvim vermenin mümkün olmadığını anlatan Yıldırım, yetkinin kaza tetkik heyetinde olduğunu ifade etti. Söylenenlerin spekülasyondan öteye geçmeyeceğini belirten Yıldırım, uçağın kara kutusunun çözümü için bugün Ulaştırma Bakanlığı yetkililerinin Hollanda yetkililer ile Paris'e gittiğini kaydetti.

GENEL KURUL İLANI

ETÜDAŞ ERZİNCAN TARIM ÜRÜNLERİ ÜRETME VE DEĞERLENDİRME ANONİM ŞİRKETİ

TOPLANTI GÜNÜ VE SAATİ: 24/03/2009 Salı Saat: 10.00
TOPLANTI YERİ : Erzincan 13. Şubat Caddesi Sebze Hali Altı Etüdaş Yem Fabrikası Sosyal Hizmet Binası

YÖNETİM KURULU

GÜNDEM

1- Açılış ve yoklama
2- Genel Kurul Toplantı Divanını teşekkülü ve toplantı tutanağının imzalanması hususunda teşekkül eden divana yetki verilmesi.
3- Şirketin 2008 yılı işlem ve hesapları konusunda Yönetim Kurulu ve Denetçiler raporlarının okunması ve müzakeresi.
4- Yönetim Kurulu ve Denetçi Raporları ile 2008 yılı Gelir Tablosu ve Bilanço tasdiki ve Yönetim Kurulu üyeleriyle Denetçilerin ibrası.
5- Yönetim ve Denetim Kurulu üyelerine Ana Sözleşmenin 19 ve 21'nci maddeleri gereğince verilecek ücretin tesbiti.
6- Dilek, temenniler ve kapanış.

Şirketin 2008 faaliyet yılı Bilançosu ile Gelir tablosu genel kurul toplantısının yapılacağı adreste ortakların incelemesine sunulmuştur.

Toplantıya katılamayacak ortakların aşağıda örneği verilen vekaletname ile kendilerini temsil ettirmeleri, düzenleyecekleri vekaletnameleri en geç 15 Mart 2009 tarihine kadar şirkete göndermeleri gerekmektedir..

Ortaklarımızın bilgilerine arzolunur.

Celal Aşcı
Yönetim Kurulu Başkanı

VEKALETNAME

Hissudan bulunduğum Etüdaş Erzincan Tarım Ürünleri üretme ve değerlendirme Anonim Şirketinin 24/03/2009 tarihinde Erzincan 13 Şubat Caddesi Sebze Hali altı Etüdaş Yem Fabrikası Sosyal tesis binası adresinde Saat: 10.00'da yapılacak 2008 yılına ait olağan genel kurul toplantısında beni temsil etmeye ve gündemdeki maddelerin karara bağlanması için oy kullanmaya .....yı vekil tayin ettim.

VEKALETİ VEREN İN VEKALETİ VEREN İşim İmza Tarih

Sermaye Miktarı :
Hisse Adedi :
Oy Miktarı :
Adresi :

Vekaletnamenin Noter tastiksiz olması halinde Vekalet veren'in Noter tastikli imza sirküleri vekaletnameye eklenecektir.

İLAN

ERZİNCAN BELEDİYESİ YAZI İŞLERİ MÜDÜRLÜĞÜNDEN

5393 Sayılı Belediye Kanununun 20. maddesi gereğince "Belediye Meclisi, her ayın ilk haftası önceden kararlaştırılan günde toplanır," denilmekte olup, Mart ayı Belediye Meclis toplantısı 04.03.2009 Çarşamba günü Saat 17.00'de yapılacaktır.

GÜNDEM:

Saygı Duruşu
İstiklal Marşı
1- Şubat Meclisinde görüşülerek İmar Komisyonuna sevk edilen konuların görüşülmesi

Basın No: 823 doğu Y. No: 11 - 27.02.2009

doğu
Günlük Haber Yorum Aktüel Gazetesi
V. Recep Yazıcıoğlu Cad. No: 57 ERZİNCAN
Tel - Fax : 224 24 25-26
e-mail :

Sahibi: H. İbrahim Özdemir

Yazı İşleri Müdürü: Naim Çakır

Ermat Ofset
V. Recep Yazıcıoğlu Cad. No: 57
ERZİNCAN
Tel: 224 24 25 -26

e-mail ermatofset@yahoo.com

Abone:

Yıllık	60.00 TL
6 Aylık	30.00 TL
Aylık	6.0 TL

Şehir Dışına PTT masrafı ilave edilir.

İlan tarifesi

Resmi İlan Satırı/cm	6.00 TL
Genel Kurul İlanları	45.00 TL
Özel İlan, Reklam/cm	1.50 TL
Zayi	10.00 TL
Tebrik - Başsağlığı	50.00 TL
Geçmiş Gazete	50 Kr

günün takvimi

27 Şubat 2009 Cuma
SAYI: 9490

Erzincanspor'da hedef üç puan

Dün şehir stadında yaptığı çift kale antreman maçıyla Gümüşhanespor karşılaşmasının hazırlıkların sürdüren Erzincanspor, maçın oynanacağı pazar gününe kadar kendi tesislerinde kampa girdi

M. Beşir Buyruk
Burhan Güven

3. Lig 4. Grupta ikinci yarının ilk maçında deplasmanda Bulancakspor karşısında hayal kırıklığı yaşatan kırmızı siyahlılar, ikinci yarının ikinci haftasında güçlü rakibi Gümüşhanespor'u gözüne kestirdi. Rakibini yenerek üç puanı hanesine yazdırmak isteyen Erzincanspor cephesinde galibiyetten başka hiçbir ihtimal düşünülmüyor.

BULANCAK KAZASI GERİDE KALDI

Ligde puan sıralamasında son sırada bulunmalarının futbolcuları strese sokduğunu ancak bunun üstesinden gelebileceklerini söyleyen teknik direktör Aldoğan Argon, iyi bir takım olduklarını ve üzerlerindeki kara bulutları dağıttıkları takdirde ligde üst sıralara tırmanacaklarını ifade etti.

ERZİNCAN ŞEHRİNE 2. LİG YAKIŞIR

Açıklamasına devam eden Argon, daha sonra şu açıklamalarda bulundu, "Takdir edersiniz ki Bulancak deplasmanında galibiyet golü ararken beraberlikten de olduk. Futbolda şans faktörü de çok önemli. Rakip kalede yakaladığımız pozisyonlarda şanssızdık yada onlar şanslıydı. Nitekim son dakikalarda herkesin de bildiği gibi bir şans golüyle bizi yendiler. Üzgünüz ancak bu maç geride kaldı. İleriye bakmamız lazım."

GÜMÜŞHANE DÖNÜM NOKTASI

Pazar günü kendi sahamızda taraftarlarımızın da desteğiyle Gümüşhanespor'u yenerek şeytanın bacağını kıracağız diyen Aldoğan Argon, bir seri yakalayarak ilerleyen haftalarda çıkışa geçeceklerini idda etti.

Erzincanspor ile Gümüşhanespor arasında pazar günü saat 13,30'da 13 Şubat stadında oynanacak maça Erzincanlı sporseverlerin ilgi göstereceği tahmin ediliyor.

Pazarcılar dertli..

Erzincan'da her geçen gün işlerinin kötüye gittiğini söyleyen Erzincanlı semt pazarcıları, bu gidişle pazarcılık mesleğinin ortadan kalkacağını söylediler

Erzincan'da piyasada ki sıcak para sıkıntısı Erzincanlı semt pazarcılarını olumsuz yönde etkiliyor. Görüştüğümüz her pazarcı esnafı işlerinin her geçen gün kötüye gittiğini ve bu gidişle tezgahları kaldıracaklarını kaydettiler. Vatandaşın kış dolayısıyla da artık pazarı tercih etmediğini kaydeden pazarcılar, yaz günlerini aradıklarını kaydettiler. Pazara gelen vatandaşların, bir çoğunun tanış kişiler olduğunu ve zaman zaman veresiye ürün sattıklarını söylediler. Artık pazarcılık mesleğinin bir nevi hatır gönül işine döndüğünü vurgulayan pazarcılar, yaşanan bu olumsuzluğun nedenini bir türlü çözemediklerini söylediler. Erzincan'da semt pazarlarında yıllardır pazarcılık yaparak geçimini sağlayan Enver Kurt, artık iflasın eşiğine geldiklerini belirterek bunun için en kısa zamanda bir çözüm üretilmesi gerektiğini savundu.

aşkale çimento

ERZİNCAN ÇİMENTO FABRİKASI

ERZİNCAN'A DEVASA TESİS

Erzincan Çimento Fabrikası Çok Yakında Hizmette.

Kaliteli... Modern... Çevreye Duyarlı... Erzincan'a Hizmet Edecek...

Aşkale Çimento Farkı İle...

Erzincan Çimento Fabrikası Start Alıyor

AŞKALE ÇİMENTO SANAYİ T.A.Ş.

"birliğin ve dirliğin harcı"

AŞKALE ÇİMENTO SANAYİ T.A.Ş. BİR ERCİMAS KİŞİSİNE OPTİMİZASYON

İl Koordinasyon Kurulu 2 Mart'ta toplanacak...

Erzincan'da 2009 yılının ilk İl Koordinasyon Kurulu Toplantısı, 2 Mart 2009 Pazartesi günü Vali Abdulkadir Demir başkanlığında gerçekleştirilecek

Özel İdare Salonu'nda saat 14.00'te başlayacak Koordinasyon Kurulu toplantısında, kamu kurum ve kuruluşlarının temsilcileri yürütülen hizmetler ve devam eden yatırımlar hakkında katılımcılara bilgiler verecek. Toplantıya; kaymakamlar, belediye başkanları, İl Genel Meclisi üyeleri, kamu kurum ve kuruluşları ile yatırımcı kuruluşların il ve bölge müdürlerindeki birinci derece yetkilileri katılacak. Toplantıya iştirak edecek belediye başkanlıkları ve yatırımcı kuruluşların 2008 yılı yatırım projeleri izleme raporlarını ve 2009 yılı yatırım programı bilgilerini 20 Şubat 2009 tarihine kadar İl Planlama ve Koordinasyon Müdürlüğü'ne gönderildi.

5'te

Vergi gelecek demektir

Vergi Haftası dolayısı ile Erzincan İl Defterdarlığı gazetemize ziyarette bulundu. Defterdar Ali Aykaş yaptığı açıklamada yerel basının toplumun gözü ve kulağı olduğunu söyledi

5'te

29 yıl
doğu
www.dogugazetesi.com.tr
ERZİNCAN'IN GÜNLÜK HABER YORUM AKTUALİTE GAZETESİ
ISSN 1301-1223
28 ŞUBAT 2009 CUMARTESİ YIL: 29 SAYI: 9491 FİYATI: 25 YKr

Üzümlü Belediyesi soğuk dinlemiyor

Erzincan'ın Üzümlü ilçesinde geçtiğimiz yıl yapımına başlanan Dere Boğazı mesire alanının eksiklikleri kış mevsimi olmasına rağmen tamamlanmaya çalışılıyor

5'te

Şehit yakınları isyanda

Toplu Konut İdaresi (TOKİ) tarafından bir süre önce şehit ailelerine konut verileceğinin açıklanmasının ardından Erzincan'daki bazı şehit ailelerine konut verilmediği iddia edildi. Şehit aileleri TOKİ'yi suçluyor

Erzincan Mengüceli Mahallesinde Toplu Konut İdaresi tarafından satışa çıkartılan 232 konutta şehit ailelerine de verileceği belirtilmişti. Hatta TOKİ Sitesinde bu isimler yayınlanmasına rağmen bazı şehit ailelerine konut verilmediği iddia edildi. Halk bankasına gelerek paralarına yatırmak isteyen şehit aileleri kendilerine evin verilmeyeceğini duyduklarında şok olduklarını vurguladılar. Halk Bankası önünde bir basın açıklaması yapan şehit aileleri; "Toplu Konut İdaresi tarafından satışa sunulan Mengüceli Mahallesinde ki 232 konuttan şehit aileleri, terör malul (mağdur) ları, dul ve yetimleri için ayrılan 24 konut için kura çekimi yapılmadan direk olarak 15 Ocak 2009 tarihinde noter huzurunda bizlere bu TOKİ konutlarını verdiler. Bizlerden daha önce istenen evrakları Erzincan Belediyesindeki TOKİ sorumlularına teslim ettik.

5'te

Otlukbeli İlçesi'nde işsizlere müjde...

Erzincan'ın Otlukbeli ilçesinde İş-Kur; istihdamın artırılması, işgücü piyasasının nitelikli işgücü ihtiyacının karşılanması amacıyla, Aktif İşgücü Programları çerçevesinde İstihdam Garantili İşgücü Yetiştirme Kursları açıyor

Ayrıntılar 5'te

Yüksek lisansa yoğun talep

Erzincan Üniversitesi Hukuk Fakültesi Öğretim Üyesi Yard. Doç. Dr. Mustafa Yılmaz Temsilci Abdullah Takı ile görüştü

5'te

ÇİZİYORUM

Kazalar insan kaynaklı

Sayfa 6'da

Yıldırım'ın acı günü

Sayfa 6'da

OBJEKTİF
Şefik ARAS

ŞEHİR İÇİ TRAFİĞİNDE YOĞUNLUK ARTARKEN..

Yazısı Sayfa 3'te

Tarihten Sayfalar

Osmanlılar (Rumeliye Geçiş)

Bilindiği gibi Asya, eskiden beri bilinen ve insanlık tarihinin beşiği olarak kabul edilen bir kıtadır. Bu bakımdan gerek Türk, gerek Avrupalı ve gerekse diğer birçok milletin ilk yurtudur.

Kavimler göçü sonunda insanlar, farklı bölgelere dağılarak hayatlarını sürdürdüler. Bu sıralarda bazı Türk kabileleri de Asya'dan Avrupa'ya geçerek göçmen milletler arasındaki yerlerini aldılar. Buna göre Avrupa ve özellikle Balkan Yarımadası daha o zamandan beri Türklere yabancı olmayan ve onlar tarafından tanınan bir yerdi.

Avrupa'ya geçmiş bulunan Türk kavim ve kabileleri, asırları içine alan uzun bir zaman zarfında şurada burada vakit geçirmiş olduklarından tarih sahnesinde pek gözükmeye imkân bulamamışlardı. Bunlar, ancak Bulgar, Macar, Sırp, Ulah ve diğer kavimlerin, Bizans İmparatorluğu ile yaptıkları mücadelelerinden sonra meydana çıkmışlardı. Osmanlılardan önce Avrupa'ya geçmiş bulunan bu insanlar, Türk, Peçenek, Kuman, Alan, Yürük, Türkmen ve Tatar gibi isimlerle ortaya çıkmışlardı. Bunlar, bazen Bulgar, bazen Macar, bazen da Ulah gibi kavimlerle birleşerek Bizans'a karşı mücadeleye giriştikleri gibi bazen da kendi baslarına ve yalnız olarak mücadele etmişlerdir. Bu Türkler, kendileri ile teşrik-i mesaide bulundukların milletlerle zaman içinde kaynaşmış, onların kültür değerlerine katkıda bulunmuş, hassa Bizans İmparatorluğunun siyasi hudutları içine yerleşen kavimler, Ortodoks birliğine girmiş olmakla beraber, bu topluluklardan dillerini, milli ve kavmî özelliklerini muhafaza edenler de oldukça mühim bir yekûn teşkil ediyorlardı. Hatta X. asır Bizans ordoları içinde Slavlar, İskancinavyalılar, Ruslar, İberler, Kafkasyalılar, Araplar, Sicilya Normanları olduğu gibi, Hazarlar, Peçenekler ve Fergana Türkleri gibi Türk kavimleri de mühim bir yekûn tutuyorlardı.

Malazgirt zaferi ile Müslüman Türkler lehine neticelenen Selçuklu-Bizans karşılaşmasında, bir ifadeye göre Bizans ordusunda bulunan Uz veya Peçenekler kendi dilerini konuşan, kendi kanlarını taşıyan akdaşlarına karsı cenk etmeyi kabul etmeyerek atları ve silahları ile beraber Selçuklu ordusuna katılmışlardı.

Daha önce de kısmen temas edildiği gibi asırlar boyu dalgalana dalgalana kabarıp taşan Türk seli, ayak bastığı ülkelerin siyasî, içtimaî ve etnik bünyesinde derin iz ve eserler bırakmış olmakla beraber, bazen da kendileri bu tesirlerin altında kalmışlardı. Nitekim, Bizans'ın dinî temellere dayalı olarak kolinize ettiği diğer kavimlerle birlikte Türklerin de Ortodoks birliğine çektiği anlaşılmaktadır. Bu yüzden Bizanslılar, Türkleri de bu kültür ve din kaynaşmasıyla kendi millî hüviyetlerinden soyma politikası güdüyorlardı.

Devamı Var

Sağlık ve Hastalıklar

Kalp Hastaları Dikkat!

Beyin bedenin bir parçasıdır.

Dolayısıyla ikisini ayrı-ayrı ele almak mümkün değildir. Beyin bedende olup biten her şeyden haberdardır ve onlardan şu ya da bu şekilde etkilenir. Dolayısıyla ifade ettiğiniz yaklaşım son derecede doğrudur.

- Kalp hastalığının yaygınlık oranı nedir?

Kalp hastalıkları yukarda da ifade ettiğim gibi çok geniş bir kavramdır. Koroner arter hastalıklarını da içine alacak şekilde tümünü birden ele alırsak toplum sağlığını en fazla tehdit eden hastalık grubudur diyebiliriz.

- Kalp hastalığının gelişmişlik ile bağını kurmak mümkün müdür?

Sanayileşmiş ülkelerde iş koşulları, beslenme alışkanlıkları ve başta nikotin bağımlılığı olmak üzere değişik sağlıksız alışkanlıkların fazla olduğunu görüyoruz. Bu ve benzeri etkenler nedeniyle gelişmiş toplumlarda kardiyak problemlere daha sık rastlıyoruz.

Komik Fotoğraflar

bugün ne pişirsem'

Paşa Pilavı

2 Su Bardağı Pirinç
3 Çorba Kaşığı Tereyağı
3 Su Bardağı Et Suyu
100 gr Kıyma
1 Diş Sarmısık
1 Soğan
1/2 Su Bardağı Dolmalık Fıstık
1 Fincan Antepfıstığı
1 Kahve Fincanı Kuru İzmir Üzümü
Tuz

Soğanı rendeleyip tuz, sarmısak ve kıyma ile köfte harcı hazırlayın ve fındık büyüklüğünde köfteler hazırlayın.

Köfteleri ister tavada kızartın, ister suda haşlayın.Üzümleri suda bekletip şişmesini sağlayın. Antepfıstıklarını suda üç-beş dakika haşlayın ve kabuklarını soyun.

Yıkayıp süzdüğünüz pirinçleri yağda kavurun. Dolmalık fıstığı ekleyip biraz daha çevirin.

Et suyunu köftelerle ve antepfıstığı ile birlikte pirinçe ekleyin. 15 dakika kadar kısık ateşte pişirken üzümleri ve tuzu ilave edin. Sıcak olarak servis yapın.

Fıkra

güldürmece

Avrupa birliği

Yıl 2050. AB Komisyonu Başkanı odasında oturuyor yardımcısı içeriye heyecanla girer:

-Efendim, Türkiye tüm isteklerimizi yerine getirdi. Ona AB'yi ne zaman alacak mıyız?

AB Başkanı: -Yok canım, henüz olmaz. Git, ona Tüm Türkiye İngilizce konuşacak., Türkçe'yi yasaklayın.

-Efendim onu 5 sene önce yaptılar.

-O zaman söyle, kokoreç yasaklansın.

-Aman efendim, onu yemeyi 2005'te bıraktılar.

-Ya ne bileyim? Kınayı yasaklayın.

Onu çoktan bıraktılar. AB Başkanı düşünüp taşınmış ve

-DAĞITIN LAN AVRUPA BİRLİĞİNİ...

Şiir Gezgini

Akşam

Güneş çekildi derin,
Doğdu bir renk akşamı.
Bu, bütün günlerinin,
İçime denk akşamı.

Akşamı duya duya,
Sular yattı uykuya;
Kızıllık çöktü suya,
Sandım bir cenk akşamı...

NECİP FAZIL KISAKÜREK

ANNECİĞİM

Ak saçlı başını alıp eline,
Kara hülyalara dal anneciğim!
O titrek kalbini tahtın yeline,
Bir ince tüy gibi sal anneciğim!

Sanma bir gün geçer bu karanlıklar,
Gecenin ardında yine gece var;
Çocuklar hıçkırır, anneler ağlar,
Yaşlı gözlerinle kal anneciğim!

Gözlerinde sıcak bir derin hiçin,
Kanadın yayılmış, çırpınmak için;
Bu kış yolculuk var, diyorsa için;
Beni de beraber al anneciğim!...

N.F.K.

Kıssadan Hisseler...

BASİT BİR TERCİH

İlk Müslüman Türk Devletlerinden biri olan Gazneliler devletinin en büyük ve değerli hükümdarlarından biri olan ve tarihte ilk defa "sultan" adını alan Sultan Mahmud, İslamı yaymak için Hindistan'a on sekiz sefer düzenlemişti İşte bu seferlerden birinde çok şiddetli bir direnme ile karşılaşmış, zafer kazanacağından şüpheye düşmüştü Tam bu zor durumda iken Allah'a şöyle yalvardı: "Ey Rabbim, bu savaştan galip çıkarsam, aldığım bütün ganimetleri yoksullara dağıtacağım "

Neticede Sultan Mahmud galip geldi ve çok kıymetli ganimetlere sahip oldu Gazne'ye dönüdüklerinde elde ettikleri bütün ganimetleri yoksullara, muhtaçlara dağıtmaya başladı Fakat bazı vezir ve komutanlar araya girip, "Aman Sultanım ne yapıyorsunuz, bunca değerli ganimetler, altınlar, inciler fakir fukaraya dağıtılır mı? Hem onlar bunların kıymetini ne bilecek? Üstelik devletin hazinesinin bunlara ihtiyacı var" diyorlardı Sultan Mahmut bunu Allah'a verdiği sözün gereği olarak yaptığını, kendisi için bir adak olduğunu söyledi Adamları yine itiraz ettiler: "Efendimiz önemsiz olanları dağıtın, değerli olanları hazineye ayırın, bütün memleketin bunlara ihtiyacı var" dediler Sultan Mahmut'un kafasını karıştırdılar O zamanda Gazne'de yaşayan, doğruyu ve hakkı kelleşi pahasına söylemekten çekinmeyen âlim ve fâzıl büyük bir zat vardı Sultan Mahmud onu çağırıp durumu anlattı ve fikrini sordu O büyük zat şöyle dedi:

"Sultanım bunda kararsızlığa düşecek bir taraf yok Çok basit bir tercih karşısındasınız.

Karikatür

BİLİMTEKNOLOJİ

Müslümanlara Özel Cep Telefonu

Başlangıçta sadece konuşma ihtiyacımızı gidermek için tasarlanan cep telefonları zaman içerisinde saat, radyo, fotoğraf makinesi, ajanda ve cep bilgisayarı ihtiyaçlarımıza cevap vermeye başlamıştı.

Artık telefonlar inanç dünyamıza da hitap eder hale geldi. LG firmasının yeni ürettiği F7100 cep telefonu dahili pusulası, yön belirleyicisi ve namaz vakitlerini verme fonksiyonu ile müslümanların hizmetinde. "Kıble Fon" adı ile piyasaya sürülen telefon Dünyanın 500 şehrinde namaz vakitlerini verebilme özelliği taşıyor, ayrıca

Kazalar insan kaynaklı

Trafik Kazalarını Önleme Derneği Başkanı Mustafa Taşdemir trafik kazalarının büyük bölümünün insandan kaynaklandığını vurguladı

Yurdumuzda meydana gelen trafik kazalarının yaklaşık %50 sinin tek taraflı yoldan çıkma ve devrilme neticesinde meydana geldiği oluşturulan istatistiklerden yola çıkılarak söyleyen Trafik Kazalarını Önleme Derneği Başkanı Mustafa Taşdemir Bu kazaların oluşumunda en büyük etkenin, aşırı hız, alkollü ve uykusuz araç kullanma olduğu tespit edilmiştir.

Taşdemir: "Sürücülerin % 45 i ölümlü, % 50 si ağır yaralanmalı kazalarda, emniyet kemeri kullanarak hayata bağlanmıştır. Özellikle arka koltukta oturan yolcuların emniyet kemeri kullanmadığı takdirde ön koltukta oturanlara göre iki kat daha fazla yaralandıkları gerçeği emniyet kemerinin önemini tartışılmaz kılmaktadır. 90 km. hızla giden bir araç içerisinde serbest duran her cismin çarpışma et kisiyle ağırlığının 10 katı kütle ile hareketine devam ettiği yapılan bilimsel araştırmalar ile ortaya konulmuştur. Saatte 5 km. hızla giden bir aracın yoldan çıkma ve takla atması neticesinde içerisinde bulunan sürücü ve yolcuların boyun ve omurga yaralanması sonucu kalıcı sakatlık riski emniyet kemeri kullanmaları sonucu yarı yarıya azaldığı bilimsel veriler içinde yer almaktadır. Yine meydana gelen kazalarda; araç aksamından kaynaklanan sorunlar; görüşe engel cisim, yolcu kusurları, geçme ve geçilme kuralları, hava şartları, trafik işaret ve ikazlarına riayet etmeme, doğrultu değiştirme ve manevraları düzenleyen kurallara uymama, park etme kurallarına uymama gibi konularda yine kazaya etken olan unsurlar olarak önemini korumaktadır. Trafik kazalarını önlemenin yolları önem sırasına göre sıralanacak olursa; 1- Hız kurallarına riayet etme 2- Alkollü araç kullanmaktan kaçınma, 3- Sürücü belgesiz araç kullanmama, 4- Takip mesafesi, geçme ve geçilme, park etme kurallarına uyma, 5- Uykusuz ve yorgun araç kullanmama, 6- Aracın hızını hava, yol ve yükün duruna göre ayarlama, 7- Kavşaklara yaklaşırken hızını azaltma, 8- Şerit değiştirme kurallarına uyma; Olarak sıralayabiliriz. Her yıl savaşan ülkelerin kaybından fazla can kaybı verdiğimiz trafik kazalarında sürücüler olarak uygulamada basit ancak devamlılık gerektiren bu kurallara uymamız bizlerin ve trafikte seyreden diğer sürücülerin can ve mal kaybını en aza indirmek için hayati önem arz eden hususlar olarak önemini hep koruyacaktır. Biz onlara uysak da, uymasak da" dedi

ŞEHİR İÇİ TRAFİĞİNDE YOĞUNLUK ARTARKEN..

Objektif

Şefik ARAS

Kış koşullarının yavan yavaş etkisini kaybetmeye başlamasıyla birlikte, şehrinçi trafiği yoğunluk kazanmakta olduğu gözleniyor. Cadde ve sokaklarda, gerek hareket halinde olan, gerekse park halinde bulunan araç sayısı her geçen gün artıyor.

Bu olayda, karlı buzlu yollarda araçlarını kullanmak istemiyen hemşehrilerimizin, yolların açılmasıyla birlikte araçlarını kullanmaya başlamasının payı olsa gerektir.

Son günlerde, siyasi partilerin seçim propagandası için hazartadıkları araçlarda caddelerde, sokaklarda dolaşmaya başladı. Öyle anlaşılıyor ki, mahalli seçimler yaklaştıkça, özellikle ana caddelerde trafik yoğunluğ daha da artacak. Partilerin amblemleri, söylemleri, sloganları, ve aday resimleriyle süslenmiş olan araçlardan yapılan yüksek sesli yayınlar cadde ve sokakları renkiendirecek.

Durum böyle olunca, trafikte yer alan araçların ve insanların çok daha dikkatli olmaları gerekeceği tabiidir. Dikkatsizlik, kazalara sebep olabilecektir. Sözünü ettiğimiz sesli, resimli, sloganlı araçların, insanların dikkatini başka yöne çekebileceği kabul edilmelidir.

Kaldıki; yapılan kontrollara, uyanlara, uygulanan ceza işlemlerine rağmen, insanlarımızın çoğunun, bu konuda yeterince dikkatli olmadığını ifade etmeliyiz. Kavşaklardaki sinyalizasyon ışıklarına dahi yeterince uymadığına şahit oluyoruz. Vatandaşlar kendisine yeşil ışık yanmasını beklemeden, fırsat bulduğu anda karşıdan karşıya geçiyor. Sanmayınızki, bu sabırsızlığın, kuralsızlığın çok önemli bir sebebi vardır. Hayır yoktur. Ama nedense bir kısım insanımız kuralları uymayı değil, uymamayı marifet saymaktadır.

Hemen her gün bir kaç kez geçip döndüğüm, şehrin merkezindeki dört yol kavşağında, sözünü ettiğim olaya sıkça rastlıyorum. Özellikle gençlerin, kurallara uyma konusunda daha duyarsız olduğuna şahit olmaktayım.

Peki ama nasıl olacakta, insanımız trafik kurallarına tam olarak uyacak? Ceza işlemi ile mi? Yoksa eğitimle mi? Konu tartışıladursun, bu konuda çok sık ceza uygulanmasının, başka türlü gelişmelere yol açtığında şahit olmuşuzdur. Görevliler müsamahasız her yanlış yapana ceza uygulamaya kalksa, durum siyasilere iletilir. Bütün bunların yaşandığını, uzun yılların gözleminden bilmekteyim.

Öyle anlaşılıyorki, trafik konusunda insanların yeteri kadar duyarlı olması, yinede kendisinin eğitilmesi, öğrenmesi ve inanması ile mümkün olacaktır. Her sürücünün, her yayanın, her kavşağın başına bir trafik memuru dikilemiyeceğine göre. Sorun insan unsurunun bu konudaki duyarlılığının gelişmesiyle çözüme kavuşabilecektir. Nitekim gelişmiş toplumlarda böyledir.

Çocuk gelişirken sevgi ile büyür...

Çocukların gelişim döneminde öğrenmeye başladığını söyleyen Erzincan Rehberlik ve Araştırma Merkezi Müdürü Murat Yıldırım bunun için ailelere büyük görev düştüğünü söyledi

Faruk Canbaba

Erzincan Rehberlik ve Araştırma Merkezi (RAM) Müdürü Murat Yıldırım, Türkiye'nin giderek şiddet toplumu haline gelmeye başladığını bu nedenle Çocuklarınızı gizlice değil, göstere, göstere, hissettirerek sevin. Çocuklarınız sevildiğini kendisine değer verildiğini hissedebilmeli dedi.

Türkiye'de şiddet olaylarının giderek artığına dikkat çekerek, bir çok vatandaşın bu konudan rahatsız olduğunu kaydetti.

"Türkiye giderek, şiddet toplumu haline gelmeye başladı" diyenYıldırım, "Biz aile dediğimiz o çok güzel kavramı kaybediyoruz. Aile ortamından ahlaki, sevgiyi ve saygıyı alamayan çocuklar şiddet eğilimli bireyler olarak sokaklarda dolaşıyor. Ailelerin çocuklarına aşılaması gereken bazı değerler aile kavramının yozlaşmasıyla yetersiz kalınca bir şiddet toplumu haline gelmeye başladık. Çocuklarınızı gizlice değil, göstere, göstere, hissettirerek sevin. Çocuklarınız sevildiğini kendisine değer verildiğini hissedebilmeli. Onları öpün ama, uyurken ya da gecenin bir yarısı gizlice değil. Gözlerinin içine baka, baka öpüp okşayın çocuğunuzu. Önemsendiğini sevildiğini bilsin çocuk. Çünkü şiddete ortak olmaması için buna ihtiyacı var" dedi.

Çalışan ve seven insanın ruh sağlığı yerinde sağlıklı insan anlamına geldiğini dile getiren Yıldırım, "Ruh sağlığı uzmanları çalışmak ve sevmeyi ruh sağlığı ölçütü olarak belirledi. Her insanın yaşamda bir amaca ihtiyacı vardır. Çalışan ve seven insanın amacı çoktur ama bu vasıflarda olmayanlar amaçsız yani tehlikeli insanlardır. Türkiye'mizde iki buçuk milyon insanımız var. Bunların arasında çalışmadıkları gibi hiçbir işin ucundan tutmayıp yalnızca yatan insanlarda var. İşten kaytarmak ödülendirilmiş gibi bir hayat sürüyor. Bu durum yanlışlara ve şiddete gebedir" diye konuştu.

Sivas'ta dostluk mesajları

Cumhuriyet Halk Partisi (CHP) Sivas Belediye Başkan adayı Halil Mete Oltulu ve beraberindeki partililer, Adalet ve Kalkınma Partisi (AK Parti) Sivas İl Başkanı Zeki Kılıç'ı ziyaret etti.

AK Parti binasına giden CHP'li heyeti makamında kabul eden İl Başkanı Kılıç, Oltulu'ya seçimlerde başarılar diledi. Burada konuşan Oltulu, seçim çalışmalarını sürdürdüğünü söyledi. Halkın içerisine girerek sorunlarını dinlediklerini ifade eden Oltulu, projelerini anlattıklarını ve halkın yönlendirmesine göre partililerle oturarak, beyin fırtınası yaparak, yeni projeler ürettiklerini söyledi.

AK Parti Sivas İl Başkanı Zeki Kılıç ise, hem ziyaretten hem de Sivas'taki seçim atmosferinden memnun olduklarını belirterek, "Gençliğimizde ve okul yıllarımızda bu kadar rahat siyaset yapılmıyordu. Ancak ülkemizde birlikte siyaset de gelişti. Artık her parti ve adaylar rahatlıkla birbirini ziyaret ediyor ve karşılıklı görüş alışverişinde bulunabiliyorlar. Bizim de istediğimiz bu. Sorunları kavga ederek, tartışarak değil, birliktelikle çözmektir" dedi.

Bu arada CHP'liler, Karayolları Bölge Müdürlüğü'nün Sivas'tan taşınacağı söylentisinin olduğunu ve buna iktidar partisi olarak müdahale etmelerini istemesi üzerine Kılıç, "Kentimizdeki tüm sorun hepimizin ortak noktasıdır. Tüm sorunların üstesinden gelmek için birlik ve beraberliğe ihtiyacımız var. Bu konuyu da sizlerle birlikte otularak, çözüm yolu arayacağız" dedi.

Ziyaretin sonunda AK Parti İl Başkanı Kılıç, CHP'li Belediye Başkanı adayı Oltulu'nun koluna girerek, basın mensuplarına poz verdi.

Kars'ta seçim gerginliği

DTP Kars İl Başkanlığı binasının bulunduğu iş hanına esnaf ziyaretinde bulunan AK Parti İl Teşkilatı üyeleri ile DTP'liler arasında gerginlik yaşandı.

Kazımpaşa İş Hanı'nda esnaf ziyaretinde bulunan AK Parti Kars İl Teşkilatı üyelerinin, DTP İl Başkanlığı binasını da ziyaret etmek istemesi DTP'li gençlerin tepkisini çekti. İki grup arasında tartışma yaşandı. Tartışan grup güvenlik güçlerinin de devreye girmesiyle olaysız bir şekilde dağıldı.

AK Parti Kars Belediye Başkan Adayı Nevzat Bozkuş, "Kazımpaşa İş Hanı'nda esnaf ziyaretindeydik. O sırada aynı binada bulunan DTP İl Teşkilatı'nı da ziyaret etmek istedik. DTP'li gençler biraz duygusal davrandılar. Bu nedenle ufak bir tartışma yaşandı" dedi.

Erzurum'da kar mücadelesi

Erzurum'da sabah saatlerinden itibaren etkili olan yoğun kar yağışı hayatı olumsuz yönde etkiliyor. Kar yağışı nedeniyle ilde 184 köy yolu ulaşıma kapanırken, Büyükşehir Belediyesi ekipleri kent merkezinde karla mücadele çalışmaları sürdürüyor.

Yoğun kar yağışının etkili olduğu Erzurum'un Tekman ilçesinde ilk ve orta dereceli okullar bir gün süre ile tatil edilirken, İl Özel İdaresi'ne bağlı ekipler kapalı köy yollarını ulaşıma açmak için seferber oldu.

Meteoroloji Bölge Müdürlüğü yetkilileri kar yağışının hafta sonunda da zaman zaman etkili olacağını belirtirken, Erzurum Valiliği İl Kriz Merkezi Başkanlığı özellikle gece yaşanacak lodos nedeniyle vatandaşları çığ ve soba zehirlenmeleri konusunda tedbirli olmaları yönünde uyardı.

Güreşçiler ödüllendirildi

Gümüşhane Milli Eğitim Müdürü Ferda Yıldırım, geçtiğimiz ay Kahramanmaraş'ta yapılan güreş müsabakalarında başarılı olan güreşçileri kabul etti.

Çalıştırıcıları ile birlikte öğrencilerle bir süre sohbet eden Yıldırım, güreşçilere spor malzemesi hediye etti. Sanlıurfa'da yapılacak olan Türkiye birinciliğinde de iddialı olduklarını söyleyen Yıldırım, "Uzun süreden sonra ilimizde yapılmayan güreş müsabakaları bu sene değerli öğretmenlerimizin çalışmaları ile gerçekleştirildi. Dereceye giren öğrencilerimize başarılar diliyoruz. İnanıyoruz ki Şanlıurfa'da da başarılı olacaklar. Biz öğrencilerimiz derece alsalar da almasalar da yine seviyoruz. Bu seneki öğrencilerimizin başarıları bundan sonra da gelecek öğrencilerimiz için itici bir güç olacaktır. Gümüşhane çok başarılı olduğu atletizm dışında güreşte de ilerleyen günlerde adından sıkça söz ettirecektir. Çok g[illegible] veniyorum ve inanıyor[illegible] birçok spor dalında Gü[illegible] hane çok büyük bir atılım [illegible] pacaktır," diye konuştu.

Yıldırım, spor genel koordinatörü Eğtırul Sarı, beden eğitimi öğretmenleri Sedat Okuyucu ve Ali Arslan'a teşekkür belgesi verdi. 5 Ocak tarihlerinde Kahramanmaraş'ta yapılan güreş müsabakalarında üçüncü olan 42 kiloda Murat Bayrak, 46 kiloda Selçuk Yılmaz (İlyas Doğan İlköğretim Okulu), 42 kiloda Murat Bayrak (Şeme İlköğretim Okulu) ve 51 kiloda Semih Üçşel (Aysın Rafet İlköğretim Okulu) 23-26 Mart tarihlerinde Şanlıurfa ilinde yapılacak olan Türkiye Birinciliği yarışmasında Gümüşhane'yi temsil edecek.

İLAN
KIZILAY MAHALLESİ CAMİİ YAPTIRMA VE YAŞATMA DERNEĞİ BAŞKANLIĞINDAN

Derneğimizin yıllık olağan genel Kurul toplantısı 15 Mart 2009 Pazar günü saat 12,00'de Kızılay Mahallesi Kızılay Camiinde yapılacaktır.
Çoğunluk sağlanamadığı takdirde 22 Mart 2009 Pazar günü aynı yer ve saatte toplanılacaktır.
Üyelere ve ilgililere duyurulur.

YÖNETİM KURULU

GÜNDEM
1-Açılış ve Yoklama
2-Divan teşekkülü
3-Raporların okunması, Müzakeresi ve ibrası
4-Yeni Yönetim ve denetim kurullarının seçimi
5-Dilek ve temenniler
6- Kapanış

ZAYİ
Üzümlü Yeşil kart Bürosundan aldığım Yeşil Kartımı kaybettim. Hükümsüzdür.
Umutcan AYDIN

İlan ve reklamlarınızı *doğu*'da değerlendirin.
Sizi en iyi biz tanıtırız...

ÖZÇAKIR PREFABRİK ve ÇELİK YAPI
AS İZOLASYON
Tel: 223 07 07
ATATURK MAH.ZEKİPAŞA NO/4

ÖZÇAKIR PREFABRİK
SİZ HAYAL EDİN BİR GERÇEKLEŞTİRELİM
PEFABRİK&ÇELİK YAPILARLA ERZİNCAN'DA
SİZLERİN HAYALLERİNİ GERÇEKLEŞTİRECEK...
2+1 TEK KAT:13.500TL
3+1 TEK KAT:19.000TL
3+1 DUBLEXS:28.000TL DEN BAŞLAYAN
FİYATLARLA
ERZİNCAN BAYİİ: ELAATTİN SÖNMEZ
AS İZOLASYON SAN. TİC. LTD.ŞTİ.
Tel: 223 07 07

Şehit yakınları isyanda

1'den devam

Gerekli incelemeler yapıldıktan sonra her sahibi olarak dairelerimizin bulunduğu blokta kaç numara olduğu ortaya çıkarılarak, buna istinaden bizlerde [illegible] sahibi olduğumuz için TOKİ'nin [illegible] olduğu peşinatları ayarlamak [illegible]

Peşinatları ayarlamak için tarlaları, arabaları, hayvanlarımızı ve takılarımızı sattık ve 23 Şubat 2009 tarihinde Halk Bankasına giderek belirlenen peşinatı yatırmak istedik. Bankadan TOKİ'nin verdiği listelerde isimlerimizin olmadığını öğrendik. Bizler terör mağdurları iken bir de TOKİ mağdurları olduk. Sattıklarımızdan zarar ettik, bizlerin bu zarar ve mağduriyetimizin giderilmesi için siyasi parti teşkilatları, milletvekilleri ve Ulaştırma Bakanı Binali Yıldırım'ın yardımlarını bekliyoruz. Umutsuzluğumuza umut katacaklarına inanıyoruz" şeklinde açıklamada bulundular.

Vergi gelecek demektir

1'den devam

Erzincan İl Defterdarlığı Vergi Haftası dolayısı ile doğu gazetesini ziyaret etti. İl Defterdarı Ali Aykaş ile bir süre sohbet eden doğu Gazetesi Sahibi Halil İbrahim Özdemir verginin ülke için önemine dikkat çektiler ve toplanan vergilerin aynı zamanda milletin geleceği olduğunu belirttiler.

Aykaş verginin önemine değinerek bu bilinçlenmeyi gazeteler tarafından halka ve mükelleflere duyuran basın kuruluşlarına teşekkür etti. Aykaş ve beraberindekiler bir süre daha sohbet ederek ülke gündemini ve verginin önemini konuştular.

İl Koordinasyon Kurulu 2 Mart'ta toplanacak

1'den devam

Valilik İl Planlama ve Koordinasyon Müdürlüğü'nden toplantıyla ilgili yapılan açıklamada, bilgisayar ortamında sunum yapmak isteyen yatırımcı kuruluşların hazırlayacakları dökümünü CD ortamında toplantıdan önce salon görevlilerine vermeleri istendi.

Erzincan'daki devam eden ve başlanması planlanan yatırımların son durumunun görüşüleceği koordinasyon kurulu toplantısının gündemi ise şu şekilde belirlendi; 1- Kurul Başkanının açılış konuşması, 2- Geçen yılın toplu değerlendirmesi, 3- Program kararnamesinin incelenmesi, ilke ve önlemlerinin belirlenmesi, 4-İl yatırım programının görüşülmesi, 5-İl yatırım teklifleri esas olacak araştırma ve envanter çalışmalarının gözden geçirilmesi, 6- izleme ve koordinasyon çalışmaları, 7- Yıllık il istatistik raporunda yer alması öngörülen bilgilerin hazırlanması ve derlenmesi, 8- kapanış"

Üzümlü Belediyesi soğuk dinlemiyor

1'den devam

Üzümlü Belediyesi tarafından yapılan çalışmalar kış ayında da [illegible] hız devam ediyor. Dere Boğazı mesire alanının ışıklandırma, çevre ve çevre düzenlenmesi gibi [illegible] son bulma aşamasına geldi. [illegible] ile ilgili bir açıklama yapan Belediye Başkanı Ensari Sürücü [illegible] çerçevesinde başlatılan çalışmalarda [illegible] eksik kalan bölümleri kar [illegible] olmadığından dolayı bitirmiş [illegible] hedeflediklerini belirtti.

Dere Boğazı mesire alanının doğal görüntüsü, suyu ve havasıyla Erzincan'da tek olduğunu belirten Sürücü ancak bu mesire alanını Erzincan ve ilçemiz halkının hizmetine sunmaktan büyük mutluluk duyduklarını ifade ederek umarız insanlarımız aileleri ile birlikte bu mekânda hoş ve güzel vakit geçirmelerini umuyoruz dedi.

Otlukbeli'nde işsizlere müjde

1'den devam

Otlukbeli ilçesinde de açılacak kurslarla ilgili açıklamada bulunan Halk Eğitim Merkezi Müdürü Özgür [illegible] Türkiye genelinde [illegible] oranı yüzde 12'lere [illegible] İş Kur yeni iş[illegible] alanları oluşturabilmek ve işsizleri işe yerleştirmek amacıyla değişik [illegible] mesleki eğitim [illegible] açıyor. İstihdam garantili, [illegible] iş kuracaklara yönelik [illegible] açan İş Kur kurslarının [illegible] de kendisi ödüyor.

İŞGÜCÜ YETİŞTİRME KURSLARI (MESLEK EDİNDİRME KURSU) kuruma kayıtlı herhangi bir mesleği ya da iş piyasasında geçerli bir mesleği olmayan işsizlerin, işgücü piyasasının ihtiyaç duyduğu meslekler de yetiştirilerek istihdam edilmelerini amaçlayan kurslardır. Yeteri düzeyde katılım olması durumunda, yapılacak anket göre, ilçemizde hangi kursun açılacağına karar verilecek. Katılan her kursiyere günlük 15 TL ödenecek. Dedi. Kursa katılmak isteyenler için aşağıdaki Anketi doldurarak e-posta yoluyla veya elden Müdürlüğümüze ulaştırmaları gerekiyor dedi.

Yüksek lisansa yoğun talep..

1'den devam

Erzincan Üniversitesi Hukuk Fakültesi Öğretim Üyesi Yard. Doç. Dr. Mustafa Yılmaz, Sosyal Bilimler Enstitüsü bünyesinde açılan yüksek lisans programlarının yoğun ilgi gördüğünü söyledi.

Yard. Doç. Dr. Yılmaz, enstitü bünyesinde Kamu Hukuku, Özel Hukuk ve Mali Hukuk alanlarında tezli ve tezsiz yüksek lisans imkânı olduğunu ifade ederek, "Bu alanların her geçen gün öğrencisi artmaktadır. Bu bağlamda Erzincan ve civar illerinden hakim, savcı, kaymakam, emniyet mensubu, adli ve mülki amirlerden çok sayıda kamu görevlisi ve serbest olarak çalışan kişiler bu imkandan yararlanmaktadır," dedi.

Doğu'nun hukuk alanında cazibe merkezi olan Erzincan Üniversitesi'ne taleplerin yoğunlaştığını ifade eden Yard. Doç. Dr. Mustafa Yılmaz "Doğunun şartları içinde böyle bir imkânın değerlendirilmesi gerekir. Çok kaliteli bir yüksek lisans programı bulunuyor. Özellikle kamu kesiminde görev yapan hakim, savcı, kaymakam, müfettiş, emniyet amiri, banka ve özel sektörde çalışan mezunların bu fırsatı iyi değerlendirmesi gerekir," diye konuştu.

doğu
Günlük Haber Yorum Aktüalite Gazetesi
İl Emniyet Müdürlüğü Cad. No: 57 ERZİNCAN
Tel.-Fax : 224 24 25-26
e-mail : dogu@dogugazetesi.com

Sahibi: H. İbrahim Özdemir
Yazı İşleri Müdürü: Naim Çakır

Ermat Ofset
V. Recep Yazıcıoğlu Cad. No: 57
ERZİNCAN
Tel: 224 24 25 -26

e-mail: ermatofset@yahoo.com
Abone:

Yıllık	60.00 TL
6 Aylık	30.00 TL
Aylık	6.0 TL

Şehir Dışına PTT masrafı ilave edilir.

İlan tarifesi

Resmi İlan Sütunlarımız	6.00 TL
Genel Kurul İlanları	45.00 TL
Özel İlan, Reklam-satır	1.50 TL
Zayi	10.00 TL
Fabrika - Bayrağı	50.00 TL
Geçmiş Gazete	50 Kr

günün takvimi
28 Şubat 2009 Cumartesi
SAYI: 9491

Mesleki eğitime ziyaret..

1'den devam

AK Parti Belediye Başkan Adayı Yüksel Çakır mesleki eğitimin önemine değinerek gelecekte kalifiye eleman sıkıntısının çekilmemesi gerektiğini açıkladı AK Parti Belediye Başkan Adayı Yüksel Çakır, Mesleki Eğitim Merkezine yaptığı ziyarette esnaflara "tüm esnaflarımız yanlarında çalıştırdıkları çırak ve elemanları kurslara göndermeliler, küçük hesaplarla gelecekte bu sıkıntının daha fazla yaşanmasına sebep olmasınlar" çağrısında bulundu. Seçim çalışmaları doğrultusunda Mesleki Eğitim Merkezine ziyarette bulunan Çakır kurs gören öğrencilerle görüşerek, çeşitli konularda bilgi alışverişinde bulundu. Ardından müdür yardımcısı Nedim Ülkü ve diğer personelle bir araya gelen Çakır eğitim konusunda görüşerek sorunları dinledi. Mesleki Eğitim Merkezinin öğrenci sayısının her geçen yıl azalma sebebini, eğitim sistemine bağlayan Çakır tüm esnaflarada çağrıda bulunarak "tüm esnaflarımız yanlarında çalıştırdıkları çırak ve elemanlarını kurslara göndermeliler" dedi.

Yüksel Çakır konu ile ilgili yaptığı açıklamada "Gündeme sürekli gelen ve her geçen gün biraz daha sayısal olarak ortaya çıkan azalmadan dolayı kalifiye eleman konusunda, yetişmişlik konusunda endişeyi beraberinde getiren bir konu. Meslek liseleri ile alakalı uygulanan eğitim programı beraberinde öğrencilerin belli bir yaşa kadar okula devam edişlerinden dolayı şu an itibarıyle ara eleman diyebileceğimiz eleman sayısında ciddi bir sıkıntı yaşanıyor. Daha önce sanayi bölgesinde yaptığımız gezilerde bu konu gündeme getirilmişti. Biz burdan hemşerilerimize seslenmek istiyoruz, işin doğası olarak ortaya çıkan sıkıntıyı yanlarında çalıştırdıkları çırakları ve ara elemanları kurslara göndermeyerek dahada uç noktaya götürmesinler. Mümkün olduğu kadar yanlarında çalıştırdıkları elemanları bu kurslara göndererek alacakları belgelerle beraber gelecekte bu meslekleri sürdürebilecek şartların oluşmasında katkı sağlasınlar. Küçük hesaplarla gelecekte bu sıkıntının daha fazla yaşanmasına sebep olmasınlar." dedi.

Öğrenci Sayısı Her Yıl Düşüyor

Mesleki Eğitim Merkezine başvuranların sayısının her geçen yıl düştüğünü söyleyen Çakır "Bu hususta Çıraklık Eğitim Merkezindeki arkadaşlarımız yapmış olduğumuz fikir alışverişinde şu kanaata vardık ki çıraklık eğitimi alan arkadaşlarımızın, kardeşlerimizin sayısı her geçen gün biraz daha düşüyor. Geçen yıl bu sayı 148 iken şu anda bu sayı 121'e düştü. belki önümüzde ki yıl bu sayı biraz daha düşecek. Bu konuda bir tükenış yaşandığı farkındayız ama sevinilecek bir konu var buda artık eğitim sistemi içerisinde yapılmış olan tercih itibarıyle seviye belirleme sistemi etkin hale geldiği için ilköğretimden itibaren öğrencilerimizin seviyeleri ve meğilleri ile ilgili tespitler yapıldığı için meslek seçme konusunda gelecekte belki daha isabetli kararlar verecek. Çünkü bu hususta eğitim sistemimiz geçmişte bahsettiğimiz ortamın oluşmasına çok müsait değildi. Bu konuda şunu rahatlıkla ifade edebilirim bazı meslek tercihlerinin üniversiteyi okuyarak yapmış olan ve mesleklerini bu vesileyle edinmiş olan kişilerin mesleklerini icra etmediklerini görüyorduk. Ama şu an herkes sevdiği iş kolu üzerinde eğitimini sürdürecek ve oradan mezun olduğunda mesleğini daha iyi icra edecek noktaya gelecek. İnşallah arkadaşlarımız bu konuda duyarlı olacaklar, yanlarında çalıştırdıkları kardeşlerimizi bu müsait şartlara devam eder hale getirirler en azından bu sıkıntı bir nesil olsun azalmış olur. Çıraklık Eğitim Merkezindeki arkadaşlarımıza vermiş olduklan eğitim yapmış oldukları çalışmalarda başarılar diliyorum. Ara elemen konusunda ortaya koydukları katkılardan dolayı kendilerine Türk Sanayi adına teşekkür ediyorum" diyerek sözlerine son verdi.

Bakan Yıldırım'ın acı günü

Özel bir hastanede uzun süredir tedavi gören Ulaştırma Bakanı Binali Yıldırım'ın eşi Semiha Yıldırım'ın halasının oğlu Ertuğrul Aslan hayatını kaybetti

Özel bir hastanede uzun süredir tedavi gören Ulaştırma Bakanı Binali Yıldırım'ın eşi Semiha Yıldırım'ın halasının oğlu Ertuğrul Aslan hayatını kaybetti.

Yaklaşık beş aydır Ankara'da bulunan İbn-i Sina hastanesinin ürroloji servisinde böbrek yetmezliği ve akciğer rahatsızlığı sebebiyle tedavi gören Ertuğrul Aslan(44) hayatını kaybetti.

Ulaştırma Bakanı Binali Yıldırım'ın eşi Semiha Yıldırım'ın halasının oğlu olan Ertuğrul Aslan dün Ankara'da bulunan Çeşme Camiinde öğlen namazına müteakip cenaze namazının kılınmasından sonra Karşıyaka Mezarlığına defnedildi.

Cenazeye Ulaştırma Bakanı Binali Yıldırım, Ertuğrul Aslan'ın ailesi, çok sayıda bürokrat ve vatandaş katıldı.

askale cımento
ERZİNCAN ÇİMENTO FABRİKASI

ERZİNCAN'A DEVASA TESİS
Erzincan Çimento Fabrikası Çok Yakında Hizmette.

Kaliteli... Modern... Çevreye Duyarlı... Erzincan'a Hizmet Edecek...

Aşkale Çimento Farkı İle...
Erzincan Çimento Fabrikası Start Alıyor.

AŞKALE ÇİMENTO SANAYİ T.A.Ş.
"birliğin ve dirliğin harcı"

AŞKALE ÇİMENTO SANAYİ A.Ş. BIR ERZINCAN HOLDİNG ORTAKLIĞIDIR

Adalet Bakanlığı ve Çevre Orman Bakanlığı arasında bağlandırma seferberliği kapsamında yapılacak bağlandırma çalışmalarına ilişkin protokolün değerlendirme toplantısı Erzincan'da yapıldı 5

Erzincan'da bahar hazırlığı

"Seçimi bayanların desteği ile kazanacağız"

Ulaştırma Bakanı Binali Yıldırım'ın danışmanı Eray Sarıkaya ve AK Parti Erzincan Kadın Kolları Başkanı Yaşar Mail, seçim çalışmalarını değerlendirmek amacıyla AK Partili bayanlarla bir araya geldiler

5

Karaman ailesinin acı günü

5

doğu 29 yıl
www.dogugazetesi.com.tr
ERZİNCAN'IN GÜNLÜK HABER YORUM AKTUALİTE GAZETESİ
02 MART 2009 PAZARTESİ YIL: 29 SAYI: 9492 FİYATI: 25 YKr

'Krize çözüm, yerli üretim'

Kemal Arduç

Erzincan Ticaret ve Sanayi Odası (ETSO) Başkanı Aydın Yalvaç, global ekonomik krizin çok ağır hasarlar verdiğini, başta işsizlik sorununun adeta bir ''çığ'' gibi büyüdüğünü belirterek, "Ülkeler krizden çıkmanın yolunu yerli üretimi artırmakta bulduğunu ifade ederek biz de bunu becermeliyiz" dedi.

Tüm dünyada baş gösteren ekonomik krizin yanı sıra Türkiye ve Erzincan'da da sürüyor. Krizle mücadelede en önemli etkenin yerli malı tüketimi olduğunu belirtten ETSO Başkanı Aydın Yalvaç, herkesin bu konuda üzerine düşeni yapması gerektiğini vurguladı. Ülke olarak krizi algılayamayanların şimdi başarılı olduğunu'' İtanmsal ve sanayi üretimini artırarak, iç piyasanın canlanmasını sağlamak gerektiğini ifade eden Yalvaç; ''Global ekonomik kriz maalesef çok ağır hasarlar veriyor, başta işsizlik sorunu adeta bir 'çığ' gibi büyüyor. Bu acımasız krizden kurtulmanın en önemli yolu kendi yağımızla ve tuzumuzla üretmekten geçiyor. Bu da yerli malı üretimleri kullanmakla olur. Bütün dünyanın yaptığını biz de yapabiliriz. Ülkeler krizden çıkmanın yolunu yerli üretimi artırmakta bulmuştardır. Aslında biz de bunu becermeliyiz. Hemen her konuda yerli malına yönelmeli, yerli ürünleri tercih etmeliyiz. Yabancı marka ve ürünlere verilecek para krizin daha da ağırlaşmasına sebep olmaktadır. Siyasetçisinden bürokratına, üreticiden tüketiciye hemen herkes bu konuda bilinçlenmeli yerli malı ürünler kullanmalıdır.''

Yalvaç, yerli malı üretim barkotlarının başına ''8 69'' kodu konulmaya başlandığını, bundan sonra her alışverişte vatandaşların bu kodu araması gerektiğini, barkodu ''8 69'' ile başlayan yerli ürünlerin ekonominin ağırlığını hafifleteceğini ifade etti.

YABANCI SERMAYEYE PARA KAPTIRILMAMALI'

ETSO Başkanı Aydın Yalvaç, artık yabancı sermayeye para kaptırmamak ve insanların aç kalmaması için yerli üretim kullanmak ve paramızın bizde kalmasını sağlamak gerektiğini vurguladı.

Türk ekonomisinin bir ''Kurtuluş Savaşı'' verdiğini, yerli üretimin yabancı ürünlerden geri kalmadığını hatta bazen onları dahi geçtiğini dile getiren Yalvaç, açıklamasında şu görüşlere yer verdi:

''Tüketicilerimiz artık bilinçlenmelidir. İthal ürünlere verdiğimiz her kuruş anında dışarı gitmektedir. Bunun bize faydası yok. Yerli ürünlere artacak talep işsizliği önleyeceği gibi yeni istihdam sahaları yaratacak, gençlerin iş bulma şansını arbracaktır. Kriz nedeniyle ertelenen yatırımlar hız kazanacak kapanan fabrikalar açılacaktır. Kriz nedeniyle düşen büyüme hızı bu sayede yükselecektir. Tüketiciler olarak hepimize görev düşmektedir. Bu acımasız krizi aşmanın yolu yerli malı ürünlere sahip çıkmak alışverişlerde yerli malı kullanmaktan geçmektedir. Çocuklarımızın ve ülkemizin geleceği bu yolla açılır.'' 5

Esnaf ve Sanatkarlar Kredi ve Kefalet Kooperatifinin 2008 yılına ait Olağan Genel Kurul Toplantısı bu gün yapıldı. Toplantıda yapılan seçime tek liste halinde giren Mahmut Özdemir ve ekibi güven tazeleyerek yönetim kuruluna yeniden seçildiler.

Özdemir'in 22'inci yılı

Erzincan Esnaf ve sanatkarlar Kredi ve Kefalet Kooperatifinin Olağan genel kurul toplantısı, kooperatif ortaklarının katılımıyla yapıldı.

Divan Başkanlığını Merkez Birliği Genel Başkan vekili ve Doğu Bölge Birliği Başkanı Hüseyin Akal'ın yaptığı toplantı saygı duruşu ve istiklal marşının okunmasıyla başladı. Ardından Gündem maddelerinin görüşülmesine geçildi.

Toplantıda Yönetim Kurulu Faaliyet Raporu, Bilançe gelir gider tablosu ve Denetim kurulu raporları okunarak, toplantıya katılan kooperatif ortakları tarafından ibra edildi. 5

ONLAR BİZİM İNSANLARIMIZ

Yazısı Sayfa 3'te

SEÇİM ÇALIŞMALARI VE GÖRÜNMİYEN YÜZÜ

Yazısı Sayfa 3'te

ÇİZİYORUM

Çakır, minibüs şoförlüğüne soyundu

Seçim çalışmalarını aralıksız sürdüren AK Parti Erzincan Belediye Başkan adayı Yüksel Çakır Minibüs duraklarını ziyaret ederek minibüs hattı sahipleri ile görüş alışverişinde bulunarak direksiyon başına geçerek minibüs sürdü

Kemal Arduç

Yüksel Çakır hedeflediklerı projeler içinde Minibüs duraklarının AB standartlarında yeniden dizayn edileceğini ve şoförlerin artık daha rahat bir ortamda dinlenerek sorunsuz hizmet sunmalarını sağlayacaklarını ifade etti. 5

Tarihten Sayfalar

Osmanlılar (Rumeli'ye Geçiş)

Öyle ki bazen harp esiri olan Türk hükümdarları, ordularıyla birlikte Hristiyanlığı kabul ediyor, bazı kabileler de nesilleriyle beraber din değiştiriyorlardı. Bizans devlet politikasının, asiladelik unvanını vermek ve toprak bağışlamak gibi tavizleri, yine Ortodoks cemaatine yeni dindaşlar kazandırıyordu, bazen da mecburi göçler yaptırılmak suretiyle Türk kavimleri, Helen hanının (kültür) kesif olduğu bölgelere sürülüyordu. Böylece onları kendi kültürleri içinde eritip yok etme politikasını güdüyorlardı.

Esasen, asırlardır binlerce kilometreyi asarak Orta Asya'dan gelen çeşitli Türk kabileleri, bir yandan Cermen, bir yandan Slav tesiri altında yerli halkın dillerini, dinlerini, toplum ve ailé hayatlarını benimseyerek onların içinde erimiş bulunuyorlardı. Buna paralel olarak Bizans da hudutları içinde iskân edilen veya vazife alan yahut da esir edilen zümreleri, Ortodoks birliği ve Helen kültürünün başkişi altında kavmi ve milli hüviyetlerinden çıkarmış bulunuyordu.

Kilise ve misyon teşkilâtı, Türk kabilelerinin alınndaki tarihî kaseyi örtmek için Bizans'a bir hayli yardımcı olmuştur. Bizans'ın bu neviden faaliyetleri her zaman ağır ödemiştir. O kadar ki, Yukarı Tuna Steplerinden Kafkaslara ve Habeşistan'a kadar bütün güney ülkeleri halkını, İncil'e bağlamak yolunda muazzam bir teşkilât hüküm sürmüştü.

Görüldüğü gibi bir koldan Stepler memleketine, Doğu Avrupa'ya Bizans ve Mora'ya; bir koldan da Iran, Mezopotamya, Suriye ve Arap ülkelerine yayılan Türk kabileleri farklı baskılar altında eriyip yok olmuş bulunuyorlardı. İste Çin, iste Hine, iste Iran, asırlarca topraklarına yürüyen bu dalgaları kendinden seçilmez hâle getirmiş, hatta defalarca kurdukları siyasi hâkimiyete rağmen adları ve sanları bile silinip gitmiştir.

Şurası üzerinde dikkatle durulması gereken bir hususur ki, eğer arkadan Osmanlılar yetişmeselerdi Küçük Asya Türklüğü de ayrı akibete uğrayacaktı.

Tarihin, gerçekleri konuşan dudağı şahittir ki, zaman sisleri arasında kaybola gelen mazi miraslarını geri alıp dört bası mamur bir Türk devleti kurmak ve onu tarihî hassaları ile yaşatmak kudretini yalnız Osmanlılar gösterebilmiştir.

İste yine bu Müslüman Osmanlı Türklüğüdür ki, Rumeliye adım atar atmaz çeşitli devletlerin kültür ve diplomasisi tarafından temsil edilmiş bir Orta Asya bakiyesi ile karşı karşıya geldi. Bu topraklarda yerleşmiş fakat Kültür ve kavmi ihtiyaclarını kıskanç bir muhafazakârlıkla saklamış olan bu Türk toplulukları da hakim millet olarak karşılarına çıkan ırkdaşlarına derhal sarıldılar ve onlarını idarelerine girmekte tereddüde etmedikten başka, fütuhat ve yerleşme davalarında soydaşlarına yardımcı oldular.

Böylece idarî, askerî, sosyal, dinî ve tekmil bütün müesseseleri ile Rumeli'ye akmaya başlayan Osmanlılar, yalnız kendi ırk ve medeniyetleri için yeni bir ülkeye sahip olmakla kalmayacaklardır. Zira asırlardır çeşitli kavimlerin bir cenk ve mücadele sahnesi olmuş bulunan Balkanlar'da barış ve huzuru iade ederek tarihe karşı şerefli bir borcu yerine getirmeye hazırlanıyorlardı.

Gerçekten de Hammer'in tespitlerine göre Süleyman Paşa'nın Rumeli'ye geçişi, Türkler tarafından gerçekleştirilen 18. geçiş olmaktadır. Bundan önce Türkler su veya bu şekilde Rumeli'ye ayak basmış ve bölgede çeşitli faaliyetlerde bulunmuşlardı. Fakat bunlar genellikle geçici bir süre için olduğundan bilhassa Osmanlı tarihçileri tarafından üzerinde fazla durulmamıştır.

Devamı Var

Sağlık ve Hastalıklar

Kızıl ve Kızamık Hastalığında Et ve Ekşi Zararlı mıdır?

Bu doğru değildir. Bunun neden doğru olmadığı ve konuyla ilgili gerçekler aşağıda verilmiştir.

Kızıl, kızamık ve diğer mikropların oluşturduğu hastalıkların ortak belirtisi ateş yükselmesidir. Ateş neden yükseli? Vücuda mikrop girip etkisini göstermeye başlayınca (kuluçka döneminin sonu) vücudumuz mikroba karşı koymak için besin depolarını yıkarak enerji oluşturur. Enerji oluşumunun yan ürünü ısıdır. Öyle ise vücut ısısının yükselmesi, hücrelerin çok çalıştığının, çok enerji harcadığının göstergesidir.

Bu durumda, bir yandan da proteinin yapı taşı amino asitler enerji sayesinde birleştirilerek mikroplara karşı savunma sistemleri oluşturulur. Vücutta mikroba karşı koymak için verilen bu yıkım ve yapım uğraşısı, normalin de üstünde besin alımını, özellikle proteince, enerji ve vitaminlerce zengin besin alımını gerektirir. Bunlar alınamazsa, vücut bir yandan kendi dokularını harcar, diğer yandan savunma sistemlerini yeterince oluşturamaz. Bunun sonucunda bünye güçsüz kalır, hastalık uzun sürer ve başka hastalıkların oluşmasına zemin hazırlanır.

Komik Fotoğraflar

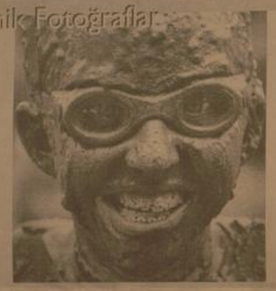

bugün ne pişirsem'

Trakya Kavurma

800 gr Dana Kuşbaşı
4 Soğan
80 gr Tereyağı veya Margarin
1 Çay Kaşığı Kırmızı Pulbiber
1 Çorba Kaşığı Sirke
4-5 Diş Sarmısak
2 Defne Yaprağı
4 Olgun Domates
1 Su Bardağı Et Suyu
1 Tutam Kimyon
Tuz

Eti iri kuşbaşı şeklinde doğrayın. Soğanları soyup ince ince kıyın. Domateslerin kabuklarını soyup küp şeklinde doğrayın. Tavada tereyağını eritin. Soğanları ilave edip pembeleşinceye kadar orta ateşte kavurun. Kırmızı pulbiber ve sirke ekleyip karıştırın.

Eti tavaya ilave edip karıştırın. Defne yaprakları, mercanköşk ve kimyonu ekleyin. Sarımsak dişlerini soyup bütün olarak yemeğe ilave edin. Et suyu ve tuzu ekleyip rengi değişinceye kadar kavurun.

Doğranmış domatesi ilave edip kapağı kapalı olarak ağır ateşte 1.5-2 saat pişirin. Etin dibe yapışmaması için ara sıra tahta kaşıkla karıştırın. Suyunu çektikçe kaynar et suyu ilave edebilirsiniz. Pişirdikten sonra sarımsak dişlerini içinden çıkarın. Sıcak olarak servis yapın.

Şiir Gezgini

Karacaoğlan'a

Gurbet elde ilgıt ilgıt yel ile
Destesi derilir Karacaoğlan'ın.
Bazen dere, bazen ırmak, sel ile
Güftesi örülür Karacaoğlan'ın.

Çıkar silasından gurbet ellere..
Dolaşır, dert çeker, düşer dillere
Bir gül bahçesinde açan güllere
Yüreği vurulur Karacaoğlan'ın.

Yücelerden tunalara el eder
Yeşil başlı sunalara "gel" eder,
Aşkı onu yakıp yıkar, kül eder
Fermanı verilir Karacaoğlan'ın.

Bahar gelir, tabiata can gelir
Çağlar pınar ovalara kan gelir,
Yüreklere; sevinç, neşe, şan gelir
Gülleri dirilir Karacaoğlan'ın.

Dağ başında şıvgalarını kırılır
Sümbüllerle yardan haber sorulur
Yalan dünya hasretlerle sürülür,
Dertleri dürülür Karacaoğlan'ın.

Gurbet acısını içten duyarak
Bir ayrılık, bir yokluluk..." diyerek
Bir ölüm' le gam gömleğin giyerek
Divanı kurulur Karacaoğlan'ın.

Kederi, sevinci, coşmalarıyla
Semai, varsağı, koşmalarıyla
Yüz yıl dillerde... Mısralarıyla
Sunar görülür Karacaoğlan'ın.

Rıfkı Kaymaz

Kıssadan Hisseler...

BASIT BİR TERCİH

Adamları yine itiraz ettiler: "Efendimiz önemsiz olanları dağıtırı, değerli olanları hazineye ayırın, bütün memleketin bunlara ihtiyacı var" dediler Sultan Mahmut'un kafasını karıştırdılar O zamanda Gazne'de yaşayan, doğruyu ve hakkı kelleci pahasına söylemekten çekinmeyen âlim ve fâzıl büyük bir zat vardı Sultan Mahmud onu çağırıp durumu anlattı ve fikrini sordu O büyük zat şöyle dedi:

"Sultanım bunda kararsızlığa düşecek bir taraf yok Çok basit bir tercih karşısındasınız.

Eğer Allah'a bir daha işiniz düşmeyecekse hemen adamlarınızın dediğini yapın, ganimetleri hazineye koyun Ama Allah'a tekrar işiniz düşecekse verdiğiniz sözü tutun, adağınızı yerine getirin, ganimetleri yoksullara dağıtın"

ARPA VE SAMAN

Eski Ramazanlardan birinde iki molla âdet olduğu üzere Anadolu köylerine ramazan hocalığı yapmaya çıktılar Rahat birer köy bulmak için yollarına devam ederken bir akşam vakti yolları üzerindeki bir köyde misafir oldular Ev sahibi köylü irfan sahibi, umur görmüş birisidi Mollalar akşam namazı yaklaştığı için hazırlanmak istediler Biri abdest almak için dışarı çıktı Ev sahibi köylü içerde kalana sordu:

- Arkadaşının tahsili, terbiyesi yeterli midir, Kur'an'ı iyi okur mu, tefsir ve hadis öğrenmiş midir?

Odada kalan cevap verdi:

- Yok canım, ne tahsil ve terbiyesi, ne ilmi?

Eşeğin biridir, bir şeyden anlamaz Biraz şarlatandır, ona güveniyor

Bu arada dışarı çıkan içeri girdi ve içerdeki dışarı çıktı Köylü içeri girene de arkadaşı için aynı soruyu sordu O da arkadaşı için şöyle dedi:

- Sığırın biridir ilim ve edepten hiç nasip almamıştır İstanbul'da boşuna kaldırım çiğnemiştir.

Devamı Var

Karikatür

Bilim Teknoloji

2050'de 2 milyar insan susuz kalacak

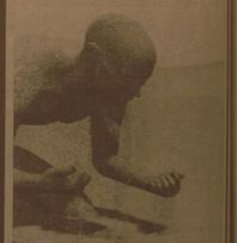

İNSAN SUSUZ KALACAK

Verilere göre, gelişmiş bir ülkede doğan çocuk, gelişmekte olan bir ülkede doğan çocuğa göre yüzde 30 daha fazla su harcıyor. Dünyada şu anda bulunan suyun yüzde 97.5'i tuzsulardan oluşuyor.

Tatlı suyun oranı ise sadece yüzde 2.5. Tatlı suyun yüzde 70'i kutuplarda donmuş halde, yüzde 30'u yeraltında bulunuyor. Genel olarak hastalıkların yüzde 88'i sağlıksız içme suyu ve yetersiz hijyenik koşullardan kaynaklanıyor. Bu da gelişmekte olan ülkelerde yılda 1 milyar iş günü kayıp anlamına geliyor. Dünyada 2.5 milyar insan tuvalet ihtiyacını uygun koşullarda gideremiyor, bu da yılda 1.4 milyon, günde 5 bin çocuğun önlenebilir ishalden ölmesine neden oluyor.

Verilere göre, ABD'de gidaların yüzde 30'u çöpe atılıyor. Bu 40 trilyon litre su, yani 500 milyon insanın su gereksinimi anlamına geliyor. Gelişmekte olan ülkelerde endüstri atıklarının yüzde 70'i suya karışıyor. Ayrıca Asya'daki bütün nehirler Avrupa'da ise 5 nehir kirli. Stockholm Su Enstitüsünün desteğiyle 1996'yılından bu yana düzenlenen Dünya Su Haftası Forumu'na 140 ülkeden 2000 araştırmacı, sanayici ve politikacı katılıyor. Forumda katılımcılar daha temiz ve sağlıklı bir çevre için ekonomiyi ön planda tutuyor ve değişen iklim koşullarında daha temiz bir dünya ile barışık olmanın ve kullanımını önlemeye yönelik tedbirler alınıyor.

Fıkra

güldürmece

Öksürük

Adamın biri çok kuvvetli öksürüyormuş, doktora gitmiş derdini anlatmış. Doktor adama yanışıyla öksürük ilacı yerine müshil ilacı vermiş ve demiş ki:

"- Bu ilaç sana kesinlikle iyi gelecek. Bir hafta boyunca yemeklerden sonra iç ve bitince kontrole gel."

Bir hafta sonra tekrar geldiğinde doktor adama öksürüp öksürmediğini sormuş. Adamın öksürmediği duyunca da ;

"- Ben sana dememiş miydim?" diye bıbdıkmış.

Adam cevap vermiş ;

"-İyide Doktor Bey, cesaret edip öksürmüyorum ki"

Sigara içen gebelerde bebek ölümleri beş kat artıyor...

Erzincan İl Sağlık Müdürü Dr. Mesut Turan, sigara içen hamile kadınlarda bebek ölümlerinin 5 kat arttığını söyledi

Kemal Arduç

Sağlık İl Müdürü Dr. Mesut Turan, hamile bayanların sigara kullanımındaki dikkatsizliğinin kendileri ile birlikte doğacak bebeğin de hayatına mal olabileceğini söyledi. Çalışmasını sürdüren Turan, Nikotinin çoğu bağımlılık yapıcı bir madde olması nedeniyle, sigarayı bırakmak isteyenlerin kısa bir süre sonra yine kendilerini sigara içerken bulduklarını ifade etti. Dr. Mesut Turan, bu alışkanlıkla birlikte bilinen 45 hastalığın daha vücuttaki yerinin aldığını belirtti. Yaşayan herkesin, ölümlere neden olan sigaranın tehlikesinden kurtulmak zorunda olduğunun altını çizen Dr. Turan, "Sigara içen yada sigara dumanından pasif etkilenenler büyük risk altındadır. Gebelik sırasında sigara kullanımı, gebelik boyunca kanamalara, düşük riskine ve erken doğum gibi birçok komplikasyonlara yol açar. Anne karnında gelişme geriliğine ve bebeğin doğum ağırlığının düşük olmasına neden olur. Anne sigara içtiği yada sigara dumanına maruz kaldığı zaman anne karnında ve doğduktan hemen sonra çocuk ölümleri daha yüksek oranda görülmektedir. Sigara içen gebelerde ani bebek ölümü sendromu sigara içmeyen gebelere oranla 5 kat daha fazladır" dedi.

BBP'den Alperenlere ziyaret

Erzincan Büyük Birlik Partisi İl Teşkilatı Alperen Ocakları Bilim Eğitim ve Kültür Derneği Erzincan şubesine ziyarette bulundu

Kemal Arduç

Erzincan BBP İl Başkanı ve İl genel meclis üyesi Muttalip Karabulut ve Merkez İlçe Başkanı H.Serhat Kubbalıkal, Dörtler Belediye Başkan adayı Erzincan Çelen Alperen Ocakları Bilim Eğitim ve Kültür Derneği Erzincan şubesine ziyaret etti. Çeşitli görüşlerinde bulunulan ziyaret esnasında Alperen Ocakları yetkilileri misafirlerine çiğ köfte ikramında bulundular. Alperen Ocakları Bilim Eğitim ve Kültür Derneği Erzincan Başkanı Agah Oktay Kılıç kendileri için bu ilginin taşıyan bu anlamlı ziyaretlerinden dolayı Büyük Birlik Partisi Erzincan İl teşkilatına teşekkür etti. Kılıç, Alperen ocakları Bilim Eğitim ve Kültür Derneğinin gelişiyle birlikte ülke edinmiş ve Türkeye'nin 73 il merkezi ile ilçelerinde faaliyet gösteren bir dernek olduğunu ve ülkücü Agah Oktay Kılıç Alperen Ocaklarının bilim ve eğitimin ışığında genç nesille beraber faydalı çalışmalarda bulunmayı amaçlayan bir oluşum olduğunu ve kendisinin bu alanda yetiştirmiş ve bu yolda ilerlemek isteyen her gence kapılarının açık olduğunu kaydetti.

Ziyaretler esnasında bir konuşma yapan BBP Erzincan İl Başkanı Muttalip Karabulut Alperen Ocaklarının faaliyetlerini yakından takip ettiklerini ve kendilerinin destek noktasında ellerinden gelen çabayı sarf etmek istediklerini söyledi. Karabulut ayrıca 29 Mart yerel seçimlerinin Erzincan ve Türkeye için hayırlar getirmesini dostluk ve beraberlik içinde Türkeye'ye yakışır bir seçim havasının yaşanmasını dilediklerini belirtti.

SEÇİM ÇALIŞMALARI VE GÖRÜNMİYEN YÜZÜ

Yüksek Seçim Kurulu'nun mahalli idareler seçimlerinde uygulanmak üzere belirlediği "Seçim Takvimi"nin sonuna yaklaşıldı.

298 sayılı seçimlerin temel hükümleri ve seçmen kütükleri kanunu çerçevesinde hazırlanan seçim takviminin uygulamadaki her aşamasında, Erzincan İl ve İlçe Seçim Kurulları ile seçim bürosunun, yoğun ve titiz bir çalışma içerisinde olduğu gözleniyor.

Geride bıraktığımız süreçte; seçmen listeleri, askıya çıkarma, itirazların incelenmesi, karara bağlanması. Belediye Başkanları, il genel meclisi ve belediyeler meclisleri adaylarına ilişkin işlemler tamamlandı ve kesin aday listeleri, "Takvimde" belirtildiği gibi, I Mart 2009, yani dün ilan edildi. Böylece seçimlerin adaylarla ilgili bölümü tamamlanmış oldu.

Ne varki; il ve ilçe seçim kurullarıyla, seçim işleri bürosunun yapacağı daha çok iş var...

Birleşik oy pusulalalarının il seçim kurullarınca bastırılması, ilçeler seçim kurullarına teslim edilmesi.

Sandık kurullarının oluşturulması, sandık kurulu başkanlarına gerekli seçim malzemesinin teslim edilmesi.

Seçim işlerinde görevlendirilecek olanlara gerekli eğitimin verilmesi.

Seçmen bilgi kağıtlarının hazırlanması ve dağıtılması, gibi daha yapılacak işler var.

Öyle anlaşılıyor ki; il ve ilçe seçim kurullarıyla, Seçim İşleri Müdürlüğü yoğun çalışması, seçimler yapılıp, seçilenlerin mazbatalarını almalarına kadar devam edecek...

Ülkenin ve toplumun gündeminde olduğu gibi Erzincan'ın gündeminde de aylardır seçim var. Ama, sözünü ettiğimiz seçim, kurullarının çalışmaları kamu oyuna pek yansımıyor.

Denilebilir ki; seçim olayının görünen ve halkın ilgilendiği yüzünde, hep siyasi partiler, adaylar, propaganda faaliyetleri v.s. var. Görünmiyen yüzünde ise, yasalarda yer alan seçimlerle ilgili tüm işlemlerin eksiksiz yerine getirilmesi için yoğun emek ve çaba harcıyan il ve ilçe seçim kurumlarıyla, seçim çalışanları var.

Seçimlerin yasaların emrettiği şekilde ve güvenlik içinde yapılması. Seçmen vatandaşların hür ifadesiyle oyu kullanabilmesi olayında, yoğun çalışmaları söz konusu olan kurullara kurumları ve çalışanlara kolaylıklar diliyoruz.

Umuyoruzki, Erzincan'da mahalli seçimler, noksansız bir düzenleme içerisinde, huzur ve güven ortamında yapılacaktır.

Objektif

Şefik ARAS

ONLAR BİZİM İNSANLARIMIZ

Her insanın yaşamı boyunca, bir defalık dahi olmuş olsa, akıl hastanelerini, huzur evlerini, yada rehabilitasyon merkezlerini ziyaret edip, oralardaki havayı teneffüs etmeleri; kişiliklerini, şahsiyetlerini oluşturma noktasında olumlu katkılar sağlayacaktır.

Cüzamlı hastaların, meczupların, mecnunların, divanelerin, hastalık derecelerine göre, iyileştirilmeye çalışıldığı, özel bir eğitime tabi tutulduğu rehabilitasyon merkezleri, aynı zamanda toplum okullardır.

Hayatı tanıdığımız,

Sorumluluklarımızı hatırladığımız,

Kendimizde var olan fakat farkına varamadığımız fiziksel ve duygusal zenginliğimizi keşfettiğimiz,

Bencil duygulardan sıyrıldığımız,

Şefkat ve merhamet duygularımızın canlandığı, okullardır.

Tüm insanlık doğuştan eşit haklara sahiptir, insanların engelli olmasının, bu haklardan mahrum kalacağının, farklı bir muameleye tabi tutulacağının göstergesi olmamalıdır.

Ecdadımız bu konularda çok hassas davranmıştır. Çeşitli vakıflar kurarak, yaşanan çağın ilerisinde hastanelerde, hastaları tedavi altına almış, alışıla gelmişin dışında farklı metotlar kullanarak onları iyileştirmeye çalışmıştır.

15.Yüzyılda Avrupa da akıl hastaları toplumdan dışlanarak, kilıseler tarafından kurulan mekânlar da işkenceye tabi tutulup, şeytanın adamı olduğu iddiasıyla yakılıyordu.

Bugün geldiğimiz noktada ise Avrupa'nın birçok ülkesinde, kurulan rehabilitasyon merkezlerinde, huzur evlerinde, sosyal amaçlı kurumlarda insanların gönüllü olarak, para almaksızın çalıştıklarını görünce, toplumumuzun maalesef çok büyük dejenerasyona uğradığını söyleye biliriz.

Devletin rehabilitasyon merkezlerinde eğitim görmesi gereken çocuklar için aylık 400 TL üzerinde para vermesi ile büyük bir kazanç ka[illegible] bilmiş olup, bu da özel eğitim rehabilitasyon merkezlerinin ülkenin her tarafında hızlı bir şekilde türemesini sağlamıştır.

Bu işi çok ciddi yapan özel ya da resmi kurumların yanı sıra sadece ticari kaygılarla hareket eden kurumların bulunması birtakım suistimallerde beraberinde getirmiştir.Ulusal basından üzülerek takip ettiğimiz birtakım haberlere göre;

Milli eğitim müdürlükleri; Türkiye'nin birçok yerinde zeka seviyesi çok yüksek çocuklara dahi özürlü raporlarının verildiğini, Engelli insanların sırtından rant sağlama yoluna gidildiğini, rehabilite edilecek çocukların eğitim saatlerinin belirlenen yasal programdan daha az verildiğini, bazı merkezlerde bakıcıların bile eğitimi üstlendiklerini ortaya çıkarmıştır. Rehabilite edilmeye ihtiyacı olan bu insanlara sadece beşeri değerlerle bakmamalıyız.

Bu insanların aynı zamanda, Allahın bizlere birer emaneti olduğunu unutmamalıyız.

ÇIRA

Cengiz BAHŞİ

Sivil savunma tatbikatı nefes kesti

Sivil Savunma Teşkilatı'nın kuruluşunun 50. yıl nedeniyle Gümüşhane Sağlık Meslek Lisesi bahçesinde Sivil Savunma, Emniyet Müdürlüğü, İtfaiye ve UMKE'nin ortaklaşa düzenlediği tatbikat gerçeğini aratmadı. 28 Şubat Sivil Savunma Günü nedeniyle Sivil Savunma Müdürlüğü, Sağlık Meslek Lisesi'nde bir program gerçekleştirildi. 25 Ocak'ta Zigana Dağı'nda meydana gelen çığ felaketinde hayatını kaybeden dağcılar için saygı duruşu ve İstiklal Marşı'nın okunması ile başlayan program iki bölüm halinde düzenlendi. Programda ilk olarak okul toplantı salonunda katılımcılara sivil savunma hakkında brifing verildi. İl Sivil Savunma Müdürü Oğuz Kahraman; Sivil Savunma Teşkilatı'nın tarihsel gelişimi ve oluşumu hakkında bilgi vererek, "Sivil savunma hizmetlerinin daha etkin sunulmasında gönüllü katılımın çok önemli bir yeri vardır. İlimizde valiliğimiz ile gönüllülük protokolü düzenlemiş kurum ya da kişi yoktur. Bu konuda herkesin desteğini bekliyoruz" dedi.

Gümüşhane Vali Vekili Soner Şenel ise konuşmasında sivil savunma kelimesinin kendisinde "insan hayatını" çağrıştırdığını belirterek, "Sivil savunma devletin diğer faaliyetleri gibi değil. Özel anlarda ve insanların en çok ihtiyacı olduğu anda en seri, hızlı bir şekilde insanların yardımına yetişmesi gereken bir faaliyet. Sivil savunmanın bir diğer unsuru öncelikle bireylerde başlar. Sonuçta bizlere düşen bir takım sorumluluklar var. Binaların yapımında veya bir takım doğal olaylara karşı yerleşim yerlerinin planlanmasında ve bunun gibi birçok konuda bizlere de düşen görevler var. Herşeyden önce sorumlu birer yurttaş olarak hepimizin üzerine düşen görevleri yapmamız gerekiyor. Kişisel menfaatlerden ziyade, toplumun ve çevremizin menfaatlerini düşünmek zorundayız. Nasıl gönüllü fahri trafik müfettişlerimiz varsa aynı şekilde gönüllü sivil savunma görevlilerimiz de var. Bunlar eğer başvururlarsa gönüllü olarak herhangi bir doğal afette kurtarma veya çevre güvenliğinin alınmasında kamu kurum ve kuruluşlarının eşgüdümünde faaliyette bulunurlar" diye konuştu.

Yapılan konuşmaların ardından sinevizyon gösterisi ve Sağlık Meslek Lisesi öğrencileri tarafından deprem ve kurtarma faaliyetleri ile ilgili kısa bir tiyatro gösterisi sergilendi. Kutlama etkinliklerinin ikinci bölümünde ise okul bahçesinde UMKE, Belediye ve Sivil Savunma ekiplerinin yaptığı tatbikat nefesleri keserken, temsili trafik kazasına müdahale eden sivil savunma ve UMKE ekipleri ilgi ile izlendi. Program, sivil savunma sergisinin gezilmesi ve kokteyl ile son buldu.

Törenlere Vali Vekili Soner Şenel, Belediye Başkan Vekili Bekir Sıtkı Acet, Emniyet Müdürü Kamil Şanlı, Vali Yardımcısı Mehmet Demiral, Sivil Savunma Müdürü Oğuz Kahraman, Ak Parti Belediye Başkan Adayı Ercan Çimen, kamu kurum müdürleri ve öğrenciler katıldı.

Malatya'da yaşayan Malatyalıların oranı yüzde ellinin altına düştü...

Adrese Dayalı Nüfus Kayıt Sistemi sonuçlarına göre yurtiçindeki Malatya ili nüfusuna kayıtlıların ikamet ettikleri ile göre dağılımı sonuçlarında Malatya'da oturan Malatyalıların sayısı yüzde 49.70 olarak açıklandı.

Türkiye İstatistik Kurumu (TÜİK) Bölge Müdürü Şemsettin Özcan, konuyla ilgili olarak verdiği bilgide, "31 Aralık 2008 tarihi itibarı ile Adrese Dayalı Nüfus Kayıt Sistemi sonuçlarına göre yurtiçinde ikamet eden Malatya ili nüfusuna kayıtlı 1 milyon 216 bin 338 kişi bulunmaktadır. Söz konusu sonuçlara göre Malatya ili nüfusuna kayıtlı kişilerin yüzde 49.70'i Malatya ilinde ikamet etmektedir. Bu rakam 605 bin 550'dir. Malatya nüfusuna kayıtlı kişilerin Malatya ili haricinde ikamet için en çok tercih ettiği ilk beş il sırası ile 353 bin 332 kişi ile İstanbul, 43 bin 196 kişi ile Ankara, 29 bin 555 kişi ile İzmir, 24 bin 941 kişi ile Adana ve 22 bin 442 kişi ile Mersin illeridir. Malatya nüfusuna kayıtlı kişilerin Malatya ili haricinde ikamet için tercih ettiği son beş il sırası ile 187 kişi ile Sinop, 167 kişi ile Ardahan, 151 kişi ile Artvin, 109 kişi ile Bayburt ve 84 kişi ile Gümüşhane illeridir" dedi.

Özcan, Malatya'ya diğer illerden gelip yerleşen nüfusun illere göre dağılımını ise şöyle açıkladı: "Malatya ilinde Malatya ili nüfusuna kayıtlı kişilerden başka en çok 38 bin 836 kişi ile Adıyaman, 29 bin 914 kişi ile Elazığ, 5 bin [illegible] kişi ile Sivas, 4 bin 979 kişi ile Erzurum ve 3 bin 710 kişi ile Kahramanmaraş illerine kayıtlı kişiler ikamet etmektedir. Malatya'da en az 110 kişi ile Rize, 107 kişi ile Kırklareli, 105 kişi ile Gümüşhane, 95 kişi ile Düzce, 91 kişi ile Iğdır, 87 kişi ile Bartın, 43 kişi ile Yalova ve 36 kişi ile Hakkari illerine kayıtlı kişiler yaşamaktadır."

Öğrenciler hasretlerini kar'a döktüler

Kars'ın Selim ilçesinde bulunan Kazım Karabekir Yatılı Bölge İlköğretim Okulu (YİBO) kız öğrencileri, aile hasretlerini karla anlattı. Kazım Karabekir YİBO kız öğrencileri yağan karı fırsat bilerek, kardan baba, anne ve kardeş yaparak ailelerine olan özlemlerini gidermeye çalıştı. Öğrenciler yapmış oldukları kardan aile fertlerine kendi kravatlarını taktı ve montlarını giydirdiler. Ailelerini çok özlediklerini ifade eden Neslihan Yalçınkaya, "Yoğun kar yağışı var. Biz de bunu değerlendirmek istedik. Arkadaşlarımızla karar verdik ve kardan baba, kardan anne ve kardan kardeşler yaptık. Arkadaşlarımızla bu kar yağışını değerlendirdik. Etrafımızda bulunan insanlar bize büyük bir ilgi gösteriyorlar. Bu da bizim ailemize karşı olan özlemimizi biraz azaltıyor" dedi. Öğrencilerden Çiğdem Güneş, "Kardan adam yapmak istedik. Sağ olsun öğretmenlerimiz de çok iyiler. Buradan Kaymakamımıza teşekkür ediyorum. Çok iyi, onu çok seviyoruz" diye konuştu. Yapmış oldukları kardan adamlarla ailelerine olan hasretlerini bir nebzede olsa azalttığını belirten öğrenci Hazan Türk, "Yağan karı değerlendirmek için kardan adam yapmaya karar verdik. Annemizi, babamızı ve kardeşlerimizi yaptık. Yanı kısaca kendimizi yaptık. Öğrenciler daha sonra yapmış oldukları kardan ailenin etrafında şarkı söyleyerek halay çektiler.

CHP Sivas'ta yoğun

Cumhuriyet Halk Partisi (CHP) Sivas Belediye Başkan adayı Halil Mete Ottulu, göreve gelmeleri halinde herkese ve her kesime eşit hizmet götürecekleri ve yolsuzluklara dur diyeceklerini söyledi.

Seçim çalışmaları kapsamında Hikmet Işık Caddesi esnafını ziyaret eden Ottulu, göreve geldiklerinde İnöğür mahalle ve caddenin üvey evlat muamelesi görmeyecağını belirterek, her kesime ve herkese eşit hizmetten yana olduklarını açıkladı. Ardından Kambalçık Köyü Derneği Başkanı Cemal Kutbay'ı, Hacı Bektaş Veli Anadolu Kültür Vakfı Başkanı Ebubekir Işık'ı ve KAMAN Köyleri Derneği Başkanı İbrahim Erol'u, Hacı Bektaşi Veli Derneği'ni ziyaret eden Ottulu, son olarak bir kahve toplantısına katıldı. 29 Mart seçimleri öncesinde CHP'nin bu kadar atak göstereceğini düşünmeyenlerin şimdi çok rahatsız olduklarını ifade eden Ottulu, "Sivas'ta CHP'nin Lideğini tekrar görenler kara kara düşünmeye başladılar. Bizler seçim dengesini bozacak en güçlü partiyiz. Biz belediye yönetimini en iyi bilen partiyiz. Yıllar ki bizler bir ve birabber olalım. Yıllar ki bu seçimlerde bunun olmasınlıkıdan bir kenara bırakarak hareket edelim. 25 yıl önce verdiğimiz belediyenin anahtarını 30 Mart 2009 sabahı tekrar hep birlikte almak için gelin canlar bir olalım diyorum" dedi.

ÖZÇAKIR PREFABRİK ve ÇELİK YAPI
AS İZOLASYON
Tel: 223 07 07
ATATURK MAH.ZEKİPAŞA NO/4

ÖZÇAKIR PREFABRİK
SİZ HAYAL EDİN BİR GERÇEKLEŞTİRELİM
PEFABRİK&ÇELİK YAPILARLA ERZİNCAN'DA
SİZLERİN HAYALLERİNİ GERÇEKLEŞTİRECEK...
2+1 TEK KAT:13.500TL
3+1 TEK KAT:19.000TL
3+1 DUBLEXS:28.000TL DEN BAŞLAYAN
FİYATLARLA
ERZİNCAN BAYİİ: ELAATTİN SÖNMEZ
AS İZOLASYON SAN. TİC. LTD.ŞTİ
Tel: 223 07 07

'Krize çözüm, yerli üretim'

TÜRKİYE'NİN KALKINMA REÇETESİ YERLİ ÜRETİMDİR*

Erzincan Ticaret ve Sanayi Odası Başkanı Aydın Yalvaç, Türkiye'de üretim ve imalat sanayisinin istenilen seviyede olmadığını belirterek, kalkınmak isteniyorsa yerli üretim ve tüketime ağırlık verilmesi gerektiğini söyledi. Doğu Anadolu Bölgesindeki üretim ve imalat sanayinin ülke genelinin çok altında olduğunun altını çizen Yalvaç, yaptığı açıklamada şöyle dedi: " Doğu'da olduğu gibi Türkiye'deki tüm üretici ve tüketicilerin ithal ürünlerden menfi yönden etkilenmektedir. Özellikle Çin menşeli ürünler tüketiciyi olumsuz yönde etkilemektedir. Eğer ki kalkınmak istiyorsak yerli üretim ve tüketime ağırlık vermeliyiz. Ancak bu şekilde enflasyonun düşmesi ve ucuzluk sağlanabilir. Ekonominin canlanmasıyla, vergi mükelleflerinin kazanç ve gelirlerinin artması, devletinde vergi gelirlerinin yükselmesinin önü açılırken iç ve dış borçların azalmasına da imkan sağlanmış olur. Devlet bütçesinden eğitim, sağlık ve sosyal güvenlik harcamalarıyla diğer kurumsal hizmetlere daha çok ödenek ayırma imkanı doğacaktır. Ulusal devletin güçlenmesi, ülkemizin bağımsızlığının ve egemenliğinin korunmasına da olumlu katkılar sağlayacaktır. Daha kaliteli, sağlıklı, güvenli malların üretilmesine ve tüketilmesine zemin hazırlayacak. Yoksulluğun giderilmesine, toplumsal güven ve huzurun sağlanabilmesine büyük katkısı olacak, sosyal ve kültürel gelişmesine de imkan sağlayacaktır. Doğu Anadolu Bölgesi başta olmak üzere Türkiye'deki üretim ve imalat sanayi maalesef bugün istenilen seviyede değildir.Tüm ülkede olduğu gibi Erzincanlı üretici ve tüketicilerimizde ithal ürünlerden etkilenmiştir. Tüketicinin bilinçlendirilmesi ve üreticinin desteklenmesi ile ancak milli ekonomi yükselir. Bu nedenle de kalkınmanın reçetesi yerli üretimdir." Diye konuştu

Özdemir'in 22'inci yılı

2009 yılı tahmini bütçesinin okunarak ibra edilmesinin ardından Seçim maddesine geçildi. 4 yıllık Yönetim Kurulu ve 3 yıllık Denetim kurulu seçimi açık oylama ile yapıldı. Yapılan oylama sonucu Yönetim Kurulu Üyeliklerine Mahmut Özdemir- Halit Şanlıoğlu- Cahit Atamer- Sadettin Köroğlu- Bedir Limon- Ferhat Arabacı ve Ali Babacan seçildiler. Denetim Kurulu üyeliklerine ise Necmettin Ünal- Cemalettin Şimşek ve Sinan Uğurlu seçildiler.

Genel Kurul Toplantısı sonunda kooperatif ortaklarına yönelik bir konuşma yapan Mahmut Özdemir, Kredilerin geri ödemeleri konusunda sıkıntı yaşandığını belirterek, ödenmeyen senetlerin oranının yüzde yüzü bulduğunu belirterek, "Defalarca uyarmamıza rağmen kredi borçlarını zamanında yatırmayan ortaklarımız Kooperatifimizi zor duruma düşürmüşlerdir. Yönetim olarak Kooperatifimizin işlerliğini sağlamak amacıyla borçları tahsil etmemiz gerekiyor. Bu nedenle istemeyerek te olsa icra işlemi uygulayacağız. Kredi kullanan ortaklarımız borçlarını zamanında ödesinler. Şu anda kredi faizi yüzde 12'dir. Taksit gecikince yüzde 40 temerrüt faizi uygulanıyor. Ortaklarımız yüksek faiz ve icra işlemiyle karşılaşmamak için borçlarını zamanında ödesinler" dedi.

Çakır, minibüs şoförlüğüne soyundu

Minibüs durakları ifadesi yerine minibüs terminali ifadesinin kullanılmasının daha doğru olacağını söyleyen Çakır AB standartlarında yapılacak olan yeni yerlerin 65 m2 büyüklüğünde içerisinde masaj koltukları, internet ve dinlenme imkanı sağlayacak çeşitli ekipmanların bulunacağını belirtti. Ayrıca yeni minibüs terminallerinde mutfak mescit lavabo olacağını söyledi. Minibüs şoförleriyle yaptığı sohbetin ardından hattaki bir minibüsün direksiyonuna geçerek güzergah'ta şoförlük yapan Çakır yolculuk boyunca hat sahiplerinin istek ve önerilerini dinledi. Öte yandan yolcularında taleplerini değerlendiren Çakır, Erzincan için ellerinden gelenin en iyisini yapacaklarını vurguladı.

"Seçimi bayanların desteği ile kazanacağız"

Kemal Arduç

Yaklaşan yerel seçimlerle birlikte Erzincan'da seçim çalışmalarını değerlendirmek amacıyla Ak Partili bayanlarla bir araya gelen Ulaştırma Bakanı Binali Yıldırım'ın danışmanı Eray Sarıkaya ve Ak Parti Erzincan Kadın Kolları Başkanı Yaşar Mail, seçimde bayanlara büyük görev düştüğünü söylediler. Seçim çalışmaları süresince AK Partili bayanların yapması gerekenler hakkında değerlendirmelerin yapıldığı toplantıda söz alan Ulaştırma Bakanı Binali Yıldırım'ın danışmanı Eray Sarıkaya, seçimin bayanların girişimi ve desteği ile kazanılabileceğini vurguladı. Bu noktada parti olarak ellerinden gelenin yapılması gerektiğini de vurgulayan Sarıkaya, Erzincan'a ve Erzincanlıya güvendiklerini söyledi. Ardından söz alan Ak Parti Erzincan Kadın Kolları Başkanı Yaşar Mail, Ak Parti teşkilatı olarak, ak partili bayanlar olarak gece gündüz demeden çalıştıklarını ve her şartlarda Erzincan için parti için çalışmaya devam edeceklerini söyledi

Karaman ailesinin acı günü

Erzincan Belediye başkan adayı Ercan Karaman'ın ağabeyi Ünal Kahraman vefat ederken kaybetti. Karaman'ın naşı Terzibaba Mezarlığı'ndan kaldırılarak Terzibaba mezarlığına defnedildi. Bir süredir akciğer hastalığı sebebiyle tedavi gördüğü Ankara Gazi Hastanesi'nde hayatını kaybeden Kütahya Şeker Fabrikası AŞ Fabrika ve İşletme Müdürü Ünal Karaman gözyaşları arasında Erzincan'da toprağa verildi. Muğla Vali Yardımcısı Gürkan Karaman ve MHP Erzincan Belediye başkan adayı Erkan Karaman'ın ağabeyi Ünal Karaman'ın cenaze namazı öğlen vakti Terzi Baba Camii'nde kılındı.

Erzincan Valisi Abdülkadir Demir, AK Partı Erzincan Milletvekili Sabahattin Karakalle, Belediye Başkanı Mehmet Buyruk, Erzincan Emniyet Müdürü Dr. Ahmet Çimen, AK Partı Erzincan Belediye Başkan Adayı Yüksel Çakır, Saadet Partisi Erzincan Belediye Başkan Adayı Metin Çimen, çok sayıda daire müdürü, siyasi ve sivil toplum örgütü temsilcisi ile çok sayıda vatandaş katıldı. Kılınan cenaze namazının ardından Karaman'ın cenazesi Terzibaba Mezarlığı'nda toprağa verildi.

Erzincan'da bahar hazırlığı

Kemal Arduç

Adalet Bakanlığı ile Çevre Orman Bakanlığı'nın ortaklaşa imzaladığı protokolde ağaçlandırma seferberliğine gidilecek. Erzincan'da da yapılacak ağaçlandırma seferberliği ile ilgili çalışmaları değerlendirmek adına bir toplantı düzenlendi. Adliye Sarayı Toplantı Salonunda Cumhuriyet Savcısı Metin Afşar başkanlığında yapılan toplantıya Denetimli Serbestlik ve Yardım Merkezi Şube Müdürü Ferhat Uçar ve Sosyolog Özcan Tekin, Denetleme Memuru Gürşat Çalışkan, Çevre ve Orman İl Müdür Vekili Uğur Önel, Orman İşletme Müdürü Ayhan Delğöz, Orman Mühendisi Nabi Yumlu, Erzincan Açık ve Kapalı Ceza İnfaz Kurumu 2. Müdürü Sefer Özen, Teknisyen Yakup Tekin katıldı.

Toplantıda; Ceza İnfaz Kurumlarındaki ve denetimli serbestlik kapsamındaki hükümlülerin ıslah edilerek yeniden topluma kazandırılması, topluma faydalı bireyler haline getirilmeleri ve bu kapsamda da ülkemize fayda sağlayacak olan ağaçlandırma faaliyetlerinin yürütülmesi gerektiği konusunda görüş birliğine varılarak bir takım kararlar alındı. Toplantıda alınan kararlar ise şöyle; Ceza infaz Kurumunda cezasını çekmekte olan ve mahkemeler tarafından kamu yararına çalışma cezası alan suçluların topluma faydalı işler yaparak toplumdan soyutlanmalarının önlenmesi. Toprak işleri ile uğraşarak bu konuda deneyim kazanmalarının sağlanması, bu şekilde rehabilite edilerek topluma faydalı bireyler haline getirilmelerine karar verildi. Adliye Hatıra Ormanının Erzincan Denetimli Serbestlik ve Yardım Merkezi Şube Müdürlüğü ve Orman İşletme Müdürlüğü işbirliğiyle ağaç dikimi için elverişli hale getirilmesi istendi.

Erzincan Açık ve Kapalı Ceza İnfaz Kurumu tarafından ağaç dikimi için belirlenecek olan sahanın toprak analizi yaptırarak belirlenen sahaya uygun ağaçlandırma yapılmasına ve bu ağaçlandırma alanlarında çalışacak olanların Çevre ve Orman İl Müdürlüğü veya Orman İşletme Müdürlüğü tarafından eğitilmesi, ağaçlandırılması talep edilen sahaların tesis ve bakım çalışmalarına her türlü teknik destekte bulunulmasına karar verildi. Hakkında kamuya yarark bir işte çalışma cezası verilen kişilerin Orman İşletme Müdürlüğüne bağlı olan birimlerde ağaç bakım ve dikim işlerinde çalışmaları sağlanacak. Erzincan Denetimli Serbestlik ve Yardım Merkezi Şube Müdürlüğü ile Orman İşletme Müdürlüğü tarafından 21 Martın Orman Haftası ve Ağaçlandırma Bayramı olması munasebetiyle bu günde Adliye Ormanında ağaç dikilmesine ve bu gün için tören düzenlenmesi için hazırlıklar yapacak. Adalet Bakanlığı ve Çevre ve Orman Bakanlığı arasında imzalanan Protokol kapsamında yapılacak olan işlerin işbirliği içerisinde gerçekleştirilmesine karar verildi.

doğu
Gerçek Haber Yorum
Antalya Gazetesi
İ. Recep Yazıcıoğlu Cad. No: 57 ERZİNCAN
Tel. Faks : 224 24 25-26
e-mail : haber@dogugazetesi.com

Sahibi: H. İbrahim Özdemir
Yazı İşleri Müdürü: Naim Çakır

Ermat Ofset
V. Recep Yazıcıoğlu Cad. No: 57
ERZİNCAN
Tel: 224 24 25 -26

e-mail: ermatofset@yahoo.com
Abone:
Yıllık 60.00 TL
6 Aylık 30.00 TL
Aylık 6.0 TL
Şehir Dışına PTT masrafı ilave edilir.

İlan tarifesi
Resmi İlan Sütun/cm 6.00 TL
Genel Kurul İlanları 45.00 TL
Özel İlan, Reklam-sütun 1.50 TL
Zayi 10.00 TL
Tabrik - Başsağlığı 50.00 TL
Günü Geçmiş Gazete 50 Kr

günün takvimi
02 Mart 2009 Pazartesi
SAYI: 9492

Erzincanspor nereye gidiyor?

Erzincanspor kendi saha ve seyircisi önünde karşı karşıya geldiği Gümüşhanespor'a 2:1 mağlup olarak amatör lige düşme korkusunu iyice hissetmeye başladı.

Burhan Güven

TFF 3. Lig 4. Kaslarının grubundaki mücadele eden ve grubun son sırasında bulunan Erzincanspor kendi sahasında Gümüşhanespor ile karşı karşıya geldi. Tribünlerin dolu olduğu mücadele boyunca taraftar Erzincanspor'u en iyi şekilde destekledi. Açık tribünün yanısıra AK Parti Gençlik Kollarına üye partiler doldururken, kapalı tribünde ise her zamanki gibi Genç Boğalar taraftar grubu yerini aldı. Maçı protokolden Milletvekili Sebahattin Karakelle, Vali Abdulkadir Demir, Belediye Başkanı Mehmet Buyruk, Emniyet Müdürü Ahmet Çimen, Kulüp Başkanı Ziya Alp Gülan, AK Parti Belediye Başkan Adayı Yüksel Çakır ve diğer isimler izledi. Erzincanspor'lu oyuncular sahaya, geçtiğimiz günlerde yakalandığı amansız hastalık sonucu hayatını kaybeden kulüp başkan yardımcısı merhum Cahit Sökmen anısına "SENİ UNUTMAYACAĞIZ CAHİT SÖKMEN" yazılı pankartla çıktı. İstiklal Marşı öncesi Cahit Sökmen ve Amsterdam'da meydana gelen uçak kazasında hayatını kaybedenler için bir dakikalık saygı duruşunda bulunuldu.

Maçın başlama vuruşuyla beraber Erzincanspor rakibi karşısında baskı kurarak ilk dakikadan itibaren golü arayan ekip oldu. Kanat ataklarla rakibine karşı üstünlük kurmaya çalışan Erzincanspor bu pozisyonlarda son vuruşları yapamayarak pozisyonları harcadı. Rakip takımın ise kontra atakla gol arama girişimleri sonuç vermezken yakalanan pozisyonlarda ise Erzincanspor'un yani kalecisi Onur rakip takım oyuncularına geçit vermedi. İlk yarının 22. dakikasında Erzincanspor'un kazandığı serbest vuruşta kaptan Çetin topu direğe nişanlayınca Erzincanspor öne geçme fırsatını kaybetti. İlk yarıda karşılıklı ataklar sonuç vermeyince ilk 45 dakika golsüz berabere sona erdi.

Maçın ikinci yarısına kötü başlayan Erzincanspor adeta kendi sahasına mahkum oldu. Maçın 58. dakikasında Gümüşhanesporlu oyuncu yapılan hatayı affetmedi ve topu röveşata ile Erzincanspor kalesine gönderdi. Kazanılan golle 1:0 öne geçen Gümüşhanespor bu dakikadan itibaren ayağa pas yaparak oyunun temposunu düşürdü. Erzincanspor geriye düşmenin verdiği hırs ile gol aradığı pozisyonlarda defansında açıklar vererek rakip takıma ikinci gol şansı verdi. Maçın 77. dakikasında Gümüşhanespor yakaladığı kontra atakta Erzincanspor defansının ofsayt gerekçesiyle durdurulmasının ardından yakaladığı fırsatta 2. golü buldu. Rakibi karşısında 2:0 geriye düşen Erzincansporun gol girişimleri maçın 90. dakikasında kazanılan penaltı ile sonuç verdi ve Ferdi'nin ayağından kazanılan gol ile maç 2:1'e geldi. Maçın uzatma dakikalarında başka gol gelmeyince Erzincanspor yarının ikinci maçındada sahadan mağlup ayrılarak taraftarlarını hüsrana uğrattı. İkinci yarıda Erzincanspor'dan Mehmet yarı hakeme küfür ettiği gerekçesi ile, rakip takımdan ise; Özgür ikinci sarı karttan kırmızı kart alarak takımlarını sahada on kişi bıraktılar.

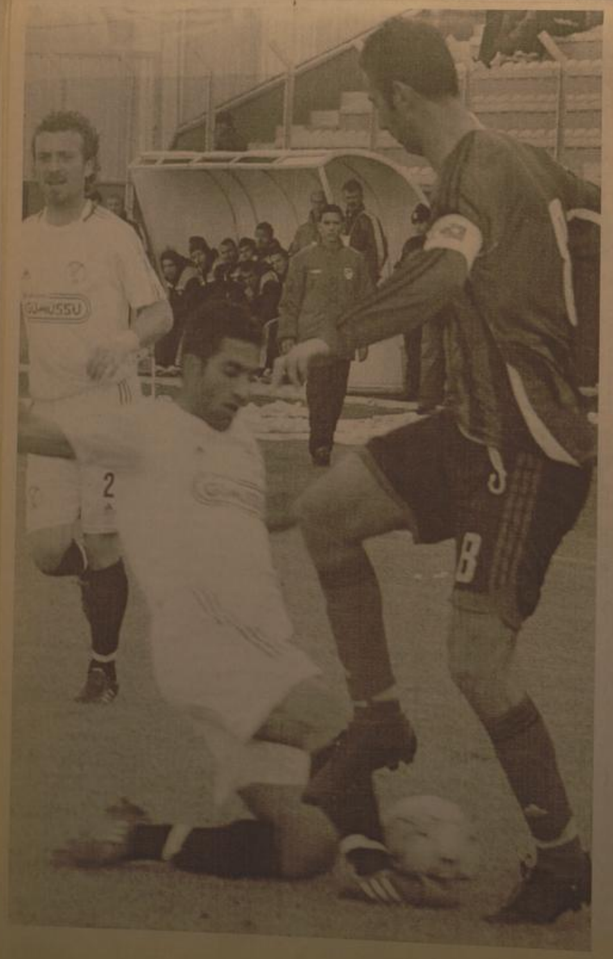

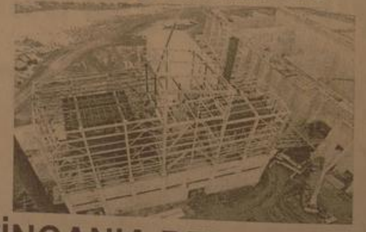

askale çimento

ERZİNCAN ÇİMENTO FABRİKASI

ERZİNCAN'A DEVASA TESİS

Erzincan Çimento Fabrikası Çok Yakında Hizmette.

Kaliteli... Modern... Çevreye Duyarlı... Erzincan'a Hizmet Edecek.

Aşkale Çimento Farkı İle...

Erzincan Çimento Fabrikası Sınırı Aşıyor.

AŞKALE ÇİMENTO SANAYİ T.A.Ş.

"birliğin ve dirliğin horcı"

...SS'ye girdikten ...ma ailesi ile birlikte ...ntiye çıktığı ...da babasının ...ullandığı otomobilin ...rampole ...ması sonucu ağır ...ralanan Fulya ...avaş'ın (21) ...edavisi sürüyor. ...ştırma Bakanı ...inali Yıldırım'ın ...ziyaret ettiği Fulya bir ...ce iyileşerek, ...avcı olacağını ...ledi. 5

"Savcı Olacağım"

doğu 29yıl

www.dogugazetesi.com.tr

ERZİNCAN'IN GÜNLÜK HABER YORUM AKTUALİTE GAZETESİ

03 MART 2009 SALI YIL: 29 SAYI: 9493 FİYATI: 25 YKr

174 Alo Gıda hattı tanıtılıyor

Tarım ve Köyişleri Bakanlığı, güvenilir gıda kavramı bilincinin geliştirilmesi için 'Güvenilir Gıda Sağlıklı Yaşam' kampanyasıyla 2009 yılını 'Gıda Yılı' ilan etti. Tüm Türkiye'de güvenilir gıda konusunda gelen talep ve şikayetleri karşılayacak olan 174 Alo Gıda Hattı ile artık tüketiciler de gıda denetimlerinde etkin rol oynayacak. 5

'Biz görevimizi yerine getirdik'

Gazetemizde "Engel Olunmasın 10 Milyon Balık Üreteyim" başlıklı haberimize Erzincan Tarım il müdürlüğünden cevap geldi. İl Tarım Müdürlüğü, açıklamasında her şeyin yasalara ve yönetmeliğe uygun olarak yerine getirildiğini söylendi.

Kemal Arduç

Gazetemizde yayımlanan "Engel Olunmasın 10 Milyon Balık Üreteyim" başlıklı haberimizde çeşitli iddialarda bulunan Er-Bal A.Ş işletmecisi Sadık Polat'ın açıklamalarına Tarım İl Müdürlüğünden cevap geldi.

Tarım İl Müdürü Ali Lek tarafından yapılan açıklamada şu ifadelere yer verildi; "Su ürünleri yetiştiriciliği, ticari amaçlı olsun veya olmasın Tarım ve Köyişleri Bakanlığı'nın izinne tabi üretim faaliyetleridir. İzin işlemleri; üretilebilecek balık miktarını belirleyen unsurların (su ve arazinin nicelik ve nitelikleri, vs) etüdü sonrasında, yetiştiricinin gerekli bilgi ve belgeleri ibrazı üzerine gerçekleştirilmektedir.

Dolayısıyla; "izinsiz su ürünleri üretimi yapılmasının engellenmesi", "izin için gerekli belgelerin istenmesi" "bürokratik engelleme" değil 5

Meclisin son toplantısı

Kemal Arduç

...004 mahalli seçim...nın ardından oluşturu...İl Genel Meclisi, 2009 ...art yerel seçimlerinde ...nını tamamlayacak. ...nsyon toplantılarının ...ıan edeceği İl Genel ...lisi'nde Meclis üye...Mart ayı toplantıları ile ...kez toplanıyorlar.

İl Genel Meclis Başka...nan Kartal başkanlı...da meclis üyelerinin ...ı ile gerçekleştiri...Mart ayı mecsis top...nda gündem dışı ...ek veda konuşması ...ı İl Genel Meclis ...kanı Sinan Kartal, ...ıdan 5 yıllık çalışma...ı kısaca değerlendi...Erzincan'a hizmet ...ine gururu içerisin...duğunu söyledi. 5

Mahalli seçimlerin yaklaşmasıyla birlikte Erzincan İl Genel Meclisi Mart ayı toplantısı ile son kez toplanıyor. Meclis toplantısında kürsüye gelerek gündem dışı konuşma yapan İl Genel Meclis Başkanı Sinan Kartal, "Erzincan'ıma hizmet edebilme şansını verdiği için yüce Mevlâ'ya ne kadar şükretsem azdır" dedi

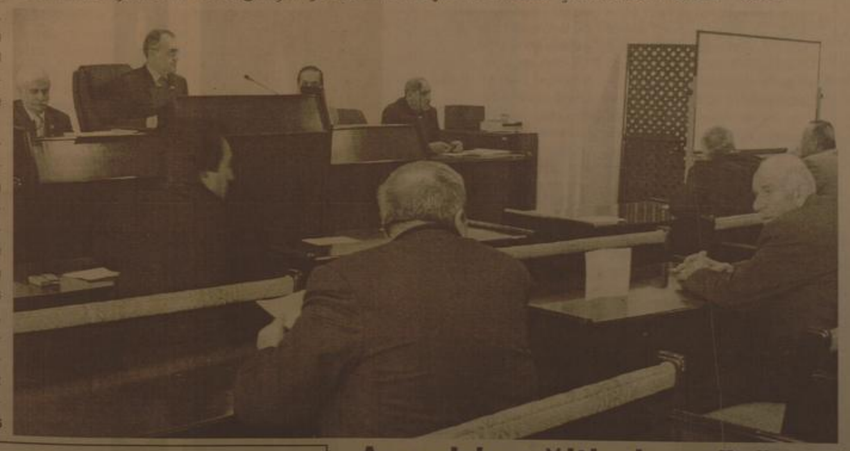

Erzincanlılar Ankara'da buluşacak

Erzincan Dernekleri Federasyonu Ankara'da organize ettiği etkinlikle Erzincan'ın düşman işgalinden kurtuluşunun 91'inci yılını kutlayacak. Etkinliğe Türkiye'nin dört bir yanından Erzincanlıların katılımı bekleniyor

Kemal Arduç

Erzincan Dernekleri Federasyonu'nun organizasyonu ile Erzincan'ın 91'inci kurtuluş yıldönümü etkinlikleri çerçevesinde Ankara'da düzenlenecek 'Can Erzincanlılar Birlik ve Sevgi Gecesi' düzenlenecek.

Erzincan Dernekleri Federasyonu tarafından gazetemize yapılan açıklamada tüm Erzincanlıların Ankara'da görmek istedikleri söylediler. Ulaştırma Bakanı Binali Yıldırım'ın da katılacağı etkinlik 7 Mart 2009 tarihinde Ankara Balgat'ta Anatolia Gösteri Merkezi'nde saat 18:30 gerçekleştirileceği kaydedildi.

Halkoyunları, davul ve zurna gösterilerinin yanı sıra Muzaffer Ertürk, Niran Ünsal, Sebahat Akkiraz gibi ünlü sanatçılarında sahne alacağı belirtildi.

ÇİZİYORUM

Avea'da eğitimler sürüyor

Avea, Erzincan Çağrı Merkezi'nde düzenlediği eğitim ve seminerlerle çalışanlarının hem mesleki hem de kişisel gelişimlerine katkı sağlıyor.

CIRA

Cengiz BARSI

28 ŞUBAT TÜRK ORDUSUNUN İCRAATI MIYDI!

Yazısı Sayfa 3'te

OBJEKTİF

Şefik ARAS

BELEDİYE'DEN KİMLER GELDİ KİMLER GEÇTİ

Yazısı Sayfa 3'te

Tarihten Sayfalar

Osmanlılar (Rumeliye Geçiş)

Ama Orhan Gazi'nin oğlu Süleyman Paşa'nın geçişi, artık Müslüman Türklerin cnay vatan edinmelerine zemin hazırlamıştı. Osmanlı tarihçileri, daha önceki geçişler üzerinde fazla durmazlar. Zira onlara göre önceki geçişler, devamlı bir fetih ve yerleşmeye yetecek kadar bir sebep teşkil etmezler. Bu bakımdan bu geçişler, üzerinde fazla durmaya değmez görünmüştür. Bizans tarihçilerinden de sadece Kantakuzen, Süleyman Paşa'nın geçişinden fazla telemuata girmeden ve geçişin detaylarına inmeden ana hatları ile söz eder. Buna karşılık Türk tarihçileri bu geçişi tafsilatlı bir şekilde anlatırlar. Böylece, halk arasında Osman Gazi'nin rüyasının yavaş yavaş gerçekleşmek üzere olduğu kanaati da yaygınlaşmaya başlar.

Bilindiği gibi XIV. asrin baslarından itibaren içten içe çökmeye yüz tutan Bizans İmparatorluğu'nun topraklarında, Sırbistan ile Bulgaristan devletlerinin gözü vardı. Bu devletler, imparatorluğun varisleri olmak için bazı faaliyet ve çalışmalarda bulunuyorlardı. Bu dönemde, siyasi, ekonomik, sosyal ve hatta dinî buhranlar içinde bulunan Bizans'ın fazla uzun ömürlü olamayacağı biliniyordu. Bu bakımdan, adı geçen devletin mirasından Osmanlılar da istifade etmeyi düşünmek zorunda kaldılar.

Bu üç devlet, gayelerini gerçekleştirmek ve en büyük hisseyi elde etmek için büyük gayretler sarf ediyorlardı. Bu bakımdan Osmanlı Beyliği'nin ilk müessisi Osman Bey ve özellikle oğlu Orhan, Bizans'ın gerek iç, gerekse dış durumunu yakından takip ediyorlardı. Hatta bu yüzden olsa gerek ki, ya basta bulunan idarecilere (hükümete) yardım etmek veya partilerden birini rakiplerine karsı daha faal bir rol oynamak için desteklemeye çalışıyorlardı. "Osmanlıların, Bizans Devleti'ni sadece Avrupa kıtasına sümüklü olmakta iktifa etmeyerek, orada da Osmanlı Beyliği'nin mentaatlerini temine uğraşmaları bunun içindir. Lakin bu ik faaliyetlerden her zaman kat'ı ve fiili neticeler beklenmeyeceği de muhakkakı. Yani Osmanlıların baskın yaptıkları veyahut yardım maksadıyla girdikleri yerleri istilaya kalkışmayarak evvela kendilerine zemin hazırlayacakları gayet tabii idi. Orhan Bey, henüz babası Osman Bey'e vekâlet ettiği tarihlerden itibaren, Trakya sahillerine birçok çıkartmalar yaptırarak bu havalının vaziyetini iyi bir surette öğrenmişti."

Gerek Katalanlar, gerekse Latinlerle iyi ilişkileri olmayan ve Latinlerin İstanbul'u alıp Bizans İmparatorunu Anadolu'ya atmak için gösterdikleri çabalar üzerinden Bizans İmparatoru, Osmanlılara karsı zaman zaman yumuşak bir siyaset takibe etme ihtiyacını duymuştu. Hatta bu ihtiyaç, onun Osmanlılardan yardım istemesine kadar varmıyordu. Bizans İmparatoru Kantakuzenos'un sık sık Osmanıların yardımına ihtiyaç duyması, gelecekteki bu tür seferler için Bolayır yakınındaki Çimbi (Çimpe)'yi askerî bir üs olarak Osmanlılara vermesine sebep oldu. Bu konu ile ilgili kaynaklar su bilgileri vermektedir: Damadı Orhan Bey'in verdiği kuvvetler ile, sıkıştık bir durumdan kurtulmaya muvaffak olan Kantakuzenos, zaman zaman da Papaya müracaat edip Haçlı seferlerinin tertip edilmesini isterken, bası sıkıştıkça da Orhan Bey'e bas vurmaktan geri kalmıyordu. Nitekim 1349'da Sırbistan kralı Stefan Düşan, Selanik şehrini zapt etmek üzere iken Kantakuzenos'un Orhan Bey'e müracaat ile temin ettiği ve komutasında bulunan 20.000 kişilik Osmanlı kuvveti, onun lehine olmak üzere vaziyeti kurtarmıştı.

Devamı Var

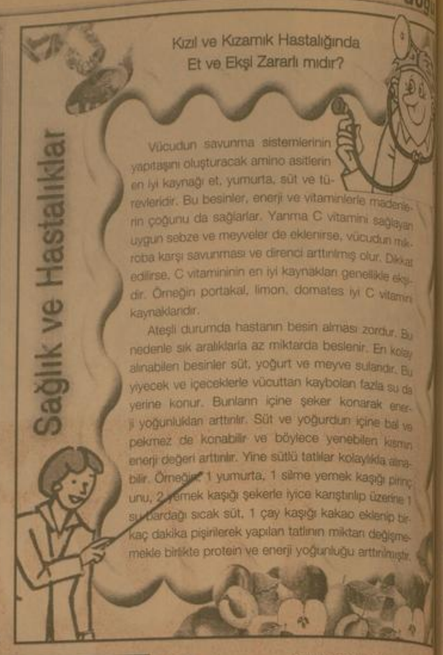

Komik Fotoğraflar

bugün ne pişirsem'

Cevizli Burma Çörek

1/2 Paket Margarin
1 Su Bardağı Pudra Şekeri
3 Adet Yumurtanın Sarısı
1/2 Su Bardağı Süt
1 Çorba Kaşığı Bal
1 Paket Kabartma Tozu
Alabildiği Kadar Un

1 Kg un, 2 çay kaşığı karbonat, tuz ve suyu derin bir kabın içinde yoğurup hamur haline getirin. Hamurdan küçük bezeler koparıp, oklavayla açın.

İlk açtığınız hamurun üzerine sıvı yağ ve dövülmüş ceviz serpin. Üzerine bir yufka daha koyun. Onun üzerine de malzemeleri ekleyin. En üste bir yufka daha kapatın. Bu üç yufkayı rulo yapıp gül biçiminde kıvırın.

Yağlanmış tepsinin ortasına koyun. Diğer yufkaları da aynı biçimde üst üste koyup ortadaki yufkanın etrafında dolayın. Üzerine 2 çorba kaşığı eritilmiş margarini serpip 1 adet yumurta sarısını sürün. Önceden ısıtılmış 180 derecelik fırında üzeri kızarana dek pişirin.

Afiyet olsun.

Fıkra

Kenara Çekilmem

Dünya nimetlerine önem vermeyen yaşam felsefesiyle ünlü filozof Diyojen, bir gün yolda bir sokakta zenginliğinden başka hiçbir şeyi olmayan kibirli bir adamla karşılaşır. İkisinden biri kenara çekilmedikçe geçmek olanaksızdır. Mağrur zengin, filozofa:

-Ben bir serserinin önünde kenara çekilmem. Bunun üzerine Diyojen kenara çekilerek,gayet sakin su karşılığı verir:

-Ben çekilirim...

güldürmece

ŞİİR GEZGİNİ

BEN CENNETİ İSTERİM

Altım kadehi bıraktım kumarı,
Kılıyorum beş vakit namazı,
Hakkıyla veriyorum artık zekatı,
Ben cennete gitmek isterim.

Yeni oldum bir tövbekar,
Korktum cehennem beni yakar,
Ağlarım sızlarım gözüm yaşı akar,
Artık cennete gitmek isterim.

Doğruluktan hiç şaşmadan,
Harama el ayak uzatmadan,
Bedenimi çektim günahlardan,
Rabbim cenneti görmek isterim.

Dört kitap der haktan şaşma,
Gelmesin bu sana çokta saçma,
Meşakkatli zordur biraz amma,
Dostlarımı cenette görmek isterim.

Al anan babanı hayır duasını,
Eş dost akrabaların rızasını,
Verincede kaza bela sadakasını,
Alemi cennete görmek isterim.

Yarabbi kabul et duamı,
Kim okursa hatta bu yazımı,
Birde beşir demir yazarını,
Cenettte görmek isterim.

Duysun tüm dünya sesimi,
Allahım getir bu istegimi
Demir ailesinin tüm ferdini
Cennet görmek isterim.

Dostlarım dinleyin beni ne olur,
Hayatlık eden çok ziyan bulur,
Mümin kullarda var daima huzur,
Sizide cennette görmek isterim.

Beşir Demir

Kıssadan Hisseler...

ARPA VE SAMAN

Mollaların hazırlanması bitince birlikte akşam namazı kıldılar Namazdan sonra ev sahibi akşam yemeği getirdi ve mollaları sofraya buyur etti Sofrada ağzı kapalı üç tabak yemek vardı Ev sahibi bunlardan ikisini birer tane mollaların önüne, diğerini de kendi önüne koydu ve "Haydi buyurun" deyince herkes önündeki tabağı açtı Mollalardan birinin tabağında arpa diğerinin tabağında saman vardı Ev sahibi koyünün tabağında ise nefis bir taş kebabı bulunuyordu Mollalar şaşırdılar, kızanp bozardılar Ev sahibi onların bir-şey söylemesine fırsat bırakmadan durumu aydınlatmaya başladı Önce önünde arpa olana dönüp şöyle dedi:

- Arkadaşın senin için eşeğin birdir dedi Bunun için sana arpa koydurdum Çünkü bir kimseyi en iyi arkadaşı tanır Kişiyi arkadaşından sorarlar

Sonra önünde saman olana döndü ve,

- Senin için de arkadaşın "sığırdır" dedi En iyi sığır yiyeceği saman olduğu için senin tabağına da saman koydurdum Buyurun, afiyet olsun, dedi

IMTIHAN

Geçmişin herkesin saygısını kazanmış derin hocalarından biri, yıllarca ders verdiği bir öğrencesini birgün karşısına aldı ve şöyle dedi:

- Sen artık yılların tahsil ve terbiyesi sonucu belirli bir düzeye geldin Gerekli bilgileri nazari olarak kavradın Ama bu öğrendiklerinden sonuç çıkaracak yorum yapacak, gerektiğinde bunlardan yararlanacak hâle geldin mi bunu öğrenmek için sana bir soru soracağım Doğru cevap verdiğin takdirde sana icazet (diploma) vereceğim Öğrenci:

- Peki hocam, sorunuzu sorun, bilirsem beni serbest bırakın, ben de zaten bunu istiyorum, dedi

Hoca sorusunu şöyle yöneltti:

Devamı Var

Karikatür

BİLİMTEKNOLOJİ

Dünya Cep kullanıyor

Nokia, Samsung, Sony Ericsson, Motorola ve LG'den dev anlaşma! Peki ama hangi konuda?

Dünyanın en büyük 5 cep telefonu üreticisi, çevreci grupların yoğun baskısı sonucunda bir araya geldiler ve şarj cihazlarını enerji tüketimine göre sınıflandırmaya karar verdiler. Buna göre şarj cihazları arasında en az elektrik tüketenler artık 5 yıldızla ifade edilecek. Nokia, Samsung, Sony Ericsson, Motorola ve LG'nin oluşturduğu bu yeni sistemle cepte elektrik tasarrufu devrini de resmen başlatmış olacak.

Bildiğiniz gibi şarj cihazları, priza takılı oldukları sürece, uçlarında bir cep telefonu olmasa da elektrik tüketiyorlar. Nokia verilerine göre cep telefonlarının harcadığı toplam elektriğin 3'te 2'si bu şekilde boşa harcanıyor. Dünyadaki 3 milyar aşkın kullanıcı yeni sisteme göre daha az enerji tüketen şarj cihazlarını kullanmaya başlar ve telefonlarını şarj etmedikleri zamanlarda cihazları prizde bırakmazlarsa her yıl 2 orta büyüklükte elektrik santralinin üreteceği miktarda elektrik boşa gitmiş olacak.

Netbook'larda yeni dönem

Cep işlemcileriyle tanınan ARM, Ubuntu ile bir araya gelerek mühiş bir pil sürelerine vaz atacak. Şimdiye kadar akıllı telefon pazarında ün yapmış olan ARM, kendi işlemcileriyle netbook pazarına girmek istiyor.

ARM işlemcisi kendini Intel Atom ve kısa bir süre önce duyurulan AMD Bobcat'ten özelliklu enerji verimliliği konusunda ayıracak.

Devamı Var

'Sebze fidesini Erzincan üretmeli'

Erzincan-Üzümlü Sebze Üreticileri Birliği'nin Olağan Genel Kurulu toplantısında konuşan birlik başkanı Suhabi Okumuş, ilk hedeflerinin sebze fide ihtiyacının Erzincan'dan karşılaması olduğunu söyledi

Erzincan-Üzümlü Sebze Üreticileri Birliği'nin Olağan Genel Kurulu toplantısı yapıldı. Tarım İl Müdürlüğü toplantı salonunda gerçekleştirilen genel kurula birliğin yönetim kurulunun yanı sıra İl Tarım Müdürü Ali Lek ve birlik üyeleri katıldı. Genel kurulun açılış konuşmasını yapan Erzincan-Üzümlü Sebze Üreticileri Birliği Başkanı Suhabi Okumuş, birliğin üreticilerden aldığı güçle büyüme devam ettiğini ve Erzincan için çok önemli projeler geliştirdiğini söyledi. Okumuş konuşmasında "Birliğimizin 2009 yılındaki ilk amacı Erzincan'ın sebze fidesi ihtiyacının Erzincan'da karşılanmasıdır. Bunun için sebze fidesi üreticiliği yapan tüm üreticileri bir araya getirdik. Erzincan bu potansiyele sahiptir. Biz Erzincan sebzecilik sektörü için Erzincan'da yetiştirilen fidelerin daha verimli olacağını düşünüyoruz. Teknik danışma kurulumuzun görüşü de bu yöndedir. Birliğimizin daha sonraki amaçları Erzincan'da tarımsal üretim şartlarının iyileştirilmesidir. Bu yönde üyelerimize eğitimler ve teknik gezi imkanları sağlayacağız. Ambalajlama ve pazarlama noktasındaki sıkıntıları çok iyi biliyoruz. Bu yöndeki çalışma ve girişimlerimiz devam ediyor. Erzincanlı üreticilerin önündeki en büyük engel olan pazarlama sorunlarını ortadan kaldırmak ve üreticilerin daha çok kazanmalarını istiyoruz. Birliğimiz sizlerden aldığı güçle sektörü hak ettiği noktaya getirecektir" diye konuştu. Erzincan İl Tarım Müdürü Ali Lek ise, artık gelişmiş tarım bölgelerindeki üretici ve çiftçilerin birlikler ve kooperatiflerin çatısı altında birleşerek güçlerini bir araya getirdiğini ifade ederek, "Üreticilerin bir araya gelmesi belirli bir gücün ortaya çıkması demektir. Bunun örneklerini biz Erzincan'da da görüyoruz. Erzincan'da çalışmalarını sürdüren çok başarılı birliklerimiz var. Erzincan-Üzümlü sebze üreticileri birliğimiz de bu azim ve kararlılıkla sebzecilik sektörünün önünü açacak başarılı çalışmalara imza atacaktır. Burada yapılması gereken tek şey üreticilerimizin birlik çatısı altında birleşmelendir" diye konuştu.

Olağan Genel kurulda daha sonra birlik üyelerinin istekleri dinlenerek ne tür projeler hazırlanabileceği ve ne tür çalışmalar yapılabileceği konusunda fikir alışverişinde bulunuldu.

Objektif

Şefik ARAS

BELEDİYE'DEN KİMLER GELDİ KİMLER GEÇTİ

Mahalli İdareler seçimlerine 26 gün kaldı. Bir yandan seçime katılan siyasi partiler, diğer yandan mahalle ve köy muhtarlıklarına adaylıklarını koyanlar, propaganda faaliyetlerini sürdürüyor.

Çok partili siyasi hayata gelindiği 1946 seçimlerinden buyana geçen süre içerisinde Erzincan'da mahalli seçimlere daima Belediye Başkanı seçimi damgasını vurdu. Kamu oyunu en fazla ilgilendiren seçim Belediye Başkanı seçimleriydi.

Siyasi iktidarın değiştiği 1950 seçimlerinden önceki dönemde Rauf Bayındır ve Naci Gürkan hemşehrimiz Belediye Başkanıydı. 1950 den sonra bukez Rauf Bayındır'ın kardeşi olan Prof. Dr. Nusret Bayındır belediye Başkanlığına seçildi. Sonraki yıllarda Refik Kurdoğlu ve Av. Hüsamettin Atabeyli Belediye başkanıydı.

1960'dan önceki yıllarda Belediye Başkanını doğrudan halk seçiyordu. Belediye Başkanı Belediye Meclisi kendi içinden yada dışından birini Belediye Başkanı olarak seçiyordu. Şimdiki sistem 1961 Anayasasıyla birlikte, yeniden düzenlenen seçim yasalarıyla geldi.

Nitekim; Belediye Başkanını Belediye Meclisinin seçtiği dönemlerde, meclisin Başkanı düşürdüğüne şahit olmuşuzdur. Bu düşürme olayının zamanı, süresi yoktu. Belediye Meclisi istediği zaman, meclisteki oylamada, oy çokluğu ile belediye başkanını görevden alıp bir başkasını seçebiliyordu.

1960'dan sonraki dönemde, 1963 mahalli seçimlerine kadar Valiler, Erzincan Belediye Başkanlığı görevini de üstlendi. Vali Yakup Yücel, Sadi Kazım Sürer ve Kemalettin Gazezoğlu sırasıyla Belediye Başkanı oldu.

1963 mahalli seçimlerinde ilk kez Belediye Başkanını halk doğrudan seçti ve Nedim Muratoğlu iki dönem üst üste seçildi. 1969 yılında Belediye Meclisi Başkanın yıllık faliyet raporunu reddetti. Bunun üzerine Av. Nedim Muratoğlu istifa etti. Muratoğlu AP'den seçilmişti.

Yasa gereğince, sadece Belediye başkanı için seçim yeniden yapıldı. Ve CHP adayı Refik Aras Belediye Başkanlığına seçildi.

1974 seçimlerinde, Av Nedim Muratoğlu yeniden AP'den aday yapıldı ve belediye başkanlığına seçildi.

Sonraki dönemlerde MHP adayı Adnan Ercan seçimi kazandı ve belediye başkanı oldu. 1980 sonrasında, hemşehrimiz emekli Alb. Nusret Çetinkaya Belediye başkanlığına getirildi. onu takip eden seçimlerde bu kez Adnan Ercan ANAP'tan belediye başkanlığına ikinci kez seçilmiş oldu.

ANAP iktidarı devam ederken yapılan 1989 mahalli seçimlerinde MHP adayı Talip Kaban Belediye Başkanı seçildi. Talip Kaban 1994 seçimlerinde yine belediye başkanlığına seçildi.

1999 mahalli seçimlerinde Erzincan Belediye Başkanlığını yine MHP kazandı ve Erkan Karaman Belediye Başkanlığına seçildi. Bu göre-

Erzincanlılar Bakan Çelik'i ağırladı

Çalışma ve Sosyal Güvenlik Bakanı Faruk Çelik, Bursa'da Erzincanlılar'ın Düzenlediği 'Kurtuluş Gecesi'ne Katıldı.

Çalışma ve Sosyal Güvenlik Bakanı Faruk Çelik, Bursa'da Erzincanlılar'ın düzenlediği 'Kurtuluş Gecesi'ne katıldı. Sapar Plaza'da gerçekleştirilen ve tüm siyasi partilerin belediye başkan adaylarının konuşmacı olarak katıldığı gecede kısa bir konuşma yapan Bakan Çelik, Erzincanlıların gecesinde bulunmaktan mutluluk duyduğunu söyledi. Bursa'da sanayi, ticaret, ekonomi ve emek açısından yaptıkları çalışmaları devam ettiğini belirten Çelik, "Erzincanlı hemşehrilerimizin de Bursa'ya uyum, Bursa'yla entegrasyon açısından kişisel sorun oluşturmadıklarını, Bursa ile en kısa sürede kaynaşmalarının en canlı ve en önemli tanıklarından bir tanesiyim. Çünkü, kendileriyle çocukluk yıllarımız birlikte geçti, birlikte büyüdük. Birlikte Bursa'ya katma değer üretiyoruz." dedi. Ardından, AK Parti Nilüfer ilçe Belediye Başkan Adayı Hüseyin Zülfü Gençoğlu Maydaer ve CHP Nilüfer Belediye Başkan Adayı Sena Kaleli de birer konuşma yaptı. Gecede Erzincan'a özgü yemekler ikram edilerek; Erzincanlıların memleketlerinde yaşadığı yılları anlatarak anıları tazelediler.

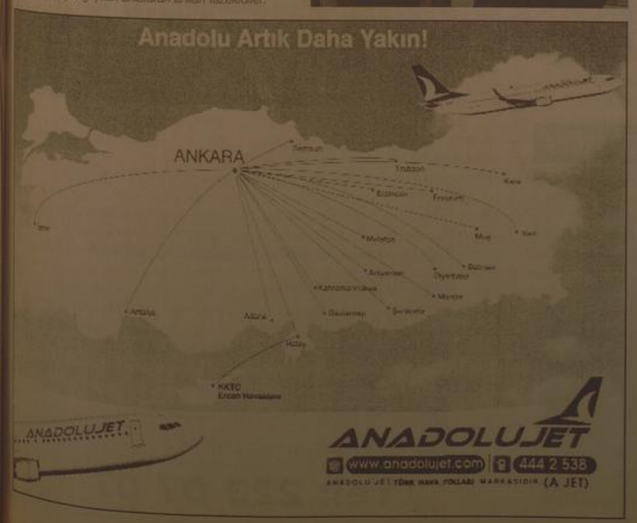

28 ŞUBAT TÜRK ORDUSUNUN İCRAATI MIYDI!

28 Şubat ta rol alan üst derecede paşaların şu anda Ergenekon davasında tutuklu olarak yargılanıyor olmaları 28 Şubat post modern darbesinin Türk Silahlı Kuvvetleri bünyesinde tasvip edilmediğinin sadece belli bir kesim tarafından onandığını göstermektedir.

Aksi takdir de bu paşaların şu anda yargılanıyor olmaları mümkün olamazdı.

Aslında 1960 darbesi de dâhil olmak üzere belli bir süreç içerisinde meydana gelmiş bütün darbelere karşı çıkan, sivillerin ancak bu ülkeyi yönetebileceğine inanan, demokrasi taraftarı bir çizgi, ordu içerisinde her daim vardı.

Ordu içerisinde varlığını devam ettiren, hiçbir zaman kendini yıpratmayan bu çizgi; Mustafa Kemal Atatürk'ün gösterdiği yol haritasından gitmeye çalışan, milletinin değerleriyle barışık, orduyu siyasetten uzak tutmaya özen gösteren, yerli ve millî bir çizgidir.

En büyük amacı halkının bağımsız yaşamasını sağlamak olan, Asker-millet olarak tarif edilen, bir devletin Silahlı Kuvvetlerinin; ülkesini 50 yıl geriye götürecek, birlerinin kuklası haline getirecek, darbe ve benzeri projelere destek vermesi düşünülemez.

Ama maalesef Mustafa Kemal Atatürk'ün ölümünden sonra Türk milletini temsil eden bu çizgi, ordu içerisinde güç kaybına uğrayarak, kontrolünü kaybetmeye başlamıştır. NATO'nun Türkiye'ye girmesiyle 50 yılı aşkın uzun bir süredir de bu kontrolü eline alamamıştır. Türkiye'de darbeler tarihini incelediğimiz zaman hepsinin bu zaman aralığında meydana geldiğini görürüz.

Dışa bağımlılık olarak kendini gösteren bu süreç sadece TSK içerisinde cereyan eden bir süreç değildir. Maalesef devletin stratejik birçok kurumu da dâhil olmak üzere Siyasette, medyada, iş dünyasında, en yerli ve milli gözüken dernek ve vakıflarda bile kendini göstermiştir.

28 Şubat post modern darbesini bu bakış açısıyla değerlendirdiğimiz zaman Türk milletinin gücünü temsil eden ordunun bu darbeyi yapmadığını, batılı müttefiklerin çıkarlarını gözeterek, Ordu'nun itibarını kullanan birtakım insanların birileri adına iktidar mücadelesi, rant mücadelesi yaptıklarını söyleyebiliriz.

Aksi halde darbe taraftarı Kenan Evren, ve hakkında iddialar bulunan İsmail Hakkı Karadayı ve benzeri paşalarla, darbelere karşı çıkarak büyük mücadeleler veren demokrasi taraftarı; Hilmi Özkök, Yaşar Büyükanıt, İlker Başbuğ ve benzeri paşaları nasıl ayırt edeceğiz ve ayrı kefeye koyacağız.

28 Şubat sürecinde bu ülkenin geleceğini karartacak birtakım kararlara imza atan Süleyman Demirel ve Mesut Yılmaz gibi siyasiler şu anda isimleriyle hatırlanmaktadır. Ama İsmail Hakkı Karadayı, Çevik Bir gibi askerlerin yaptıkları iddia edilen yanlışlar TSK ne mal edilmekte ve yıpratılma kampanyasına dönüştürülmektedir.

Sonuç olarak bugün geldiğimiz noktada darbeler tarihi artık geride kalmıştır. Çünkü Atatürk'ten sonra rayından çıkan Türkiye tekrar rayına girmiştir.

Şunu unutmamalıyız ki TSK' nın Türkiye'nin bu yeni konumundaki katkıları azımsanmayacak kadar büyüktür.

ÇIRA

Cengiz BAHŞİ

332 Köy yolu ulaşıma kapalı

Doğu Anadolu Bölgesi'ndki kar ve tipi nedeniyle 332 köy yolu yolu ulaşıma kapanırken, gece en düşük hava sıcaklığı sıfırın altında 17 derece ile Erzurum'da ölçüldü.

Geçtiğimiz hafta sonu bölgede etkili olan kar yağışı ve tipi, 223'ü Erzurum'da olmak üzere toplam 332 köy yolu ulaşıma kapadı. Kapalı yolların açılması için Özel İdareye bağlı ekipler çalışma başlatırken, zaman zaman etkili olan tipi çalışmaları güçleştiriyor. Erzurum Meteroloıl Bölge Müdürlüğü'nden alınan bilgiye göre gece en düşük hava sıcaklığı ise Erzurum'da eksi 17 dereceyle yaşandı. Bölgedeki diğer illerde ölçülen sıcaklıklar ise şöyle:

Erzincan: eksi 4, Ağrı: eksi 5, Kars: 12, Ardahan: eksi 11, Iğdır: 2 derece.

Günün beklenen sıcaklık değerleri de; Erzurum'da 0, Erzincan'da 6, Ağrı'da 2, Kars'ta eksi 2, Ardahan'da eksi 3 ve Iğdır'da 9 derece.

Öte yandan Erzurum şehir merkezinde kar kalınlığı da 15 santimetreye ulaştı. Belediye ekipleri kar temizleme çalışmalarını aralıksız sürdürüyor.

'Bir Sigara da Sen Bırak' kampanyası ses getirdi

Türkiye Yeşilay Cemiyeti'nin "Bir sigara da sen bırak!" sloganıyla başlattığı kampanya yankı buldu. Kampanyada, işe alımlarda sigara kullanmayan adaylara öncelik tanınması çağrısı yapılmıştı. Yeşilay, kamu ve özel sektöre iş için başvuruda bulunan eşit düzeydeki adaylardan sigara kullanmayanlara öncelik tanınması çağrısında bulunmuştu.

Yeşilay Genel Başkan Yardımcısı Prof.Dr. İbrahim Balcıoğlu, sağlığı yerinde olan, zararlı alışkanlıkları bulunmayan insanların çalıştıkları kurumların daha yüksek kalite ve verimle iş ürettikleri, bu kurumlarda zaman kaybının önlendiği, ekonomik kayıpların asgariye indiğini söyledi.

Balcıoğlu açıklamasında, kampanyanın yaygınlaşması halinde, sigaraya meyilli üniversite gençliğinin ileride iş bulmakta zorlanacağı hissine kapılarak bu alışkanlıktan uzak duracağı belirtildi. Ulusal Tütün Kontrol Programı çerçevesinde 2010'a kadar 15 yaş altı çocuklarda ve gençlerde sigara kullanımının yüzde sıfıra indirilmesi amaçlanıyor. Bazı firmalar, gün arası verilen sigara molalarını öne sürerek sigara kullananlara sigara molası kadar fazla mesai yaptırdığı müşahade edildi. Yeşilay bu konuda Sivas Cumhuriyet Üniversitesi'ni örnek gösteriyor. Cumhuriyet Üniversitesi Akademik personel ilanında, eşdeğer başvurularda sigara içmeyenlerin tercih edileceğini bildirdi. Sigarasız hastane, sigarasız kampüs kampanyası başlatan Tıp Fakültesi'nde de Nikotin Bağımlılığı Merkezi bulunuyor.

Prof.Dr. Balcıoğlu, ilk ve ortaöğretim okullarında başlatılan "bağımlılık konulu ödüllü yarışmaya olan ilgide memnun olduklarını da belirtti. Yarışma sonuçları 19 Mayıs 2009 tarihinde açıklanacak.

Kadınlar sorunlarını anlatacak

Hacı Bektaşi Veli Anadolu Kültür Derneği'nde 8 Mart Dünya Kadınlar Günü nedeni ile kadınların sorunlarını anlatan bir toplantının yapılacağı bildirildi.

Hacı Bektaşi Veli Anadolu Kültür Derneği'nde yapılan toplantıda, kadın üyeler adına konuşan Rabia Karaca, kadın haklarını elde etmek için birlikte mücadele edilmesi gerektiğini vurguladı. Bu nedenle 8 Mart günü kadınların sorunlarını anlatan bir etkinlik yapacaklarını dile getiren Karaca, "Barışa, özgürlüğe, daha eşit ve adil bir dünyaya olan inancımızda, var olan kazanımlarımızı koruyup yeni kazanımlar elde etmek için 8 Mart 2009 Pazar günü saat 12.00'de Hacı Bektaşi Veli Anadolu Kültür Vakfı'nda Halkevleri, Kaman Köyü Derneği ve Tokuş Köyü Dernekleri'nin de katılımlarıyla toplanarak ortak sorunlarımızı ve çözüm yollarını belirleyeceğiz" dedi.

Balık ölümleri korkutuyor

Sivas'ın Suşehri ilçesindeki Çamlıgöze Baraj Gölü'nde meydana gelen toplu balık ölümlerinin incelenmesi için Sivas'tan ekip geldi.

Edindiği bilgiye göre, Suşehri ilçesine 17 kilometre uzaklıkta bulunan Çamlıgöze Baraj Gölü'ndeki toplu balık ölümleri, Sivas İl Tarım Müdürlüğü Kontrol Şube Müdürlüğü ve Suşehri İlçe Tarım Müdürlüğü ekipleri tarafından inceleme altına alındı. Baraj gölünün değişik yerlerinden ve ölü balıklardan alınacak numunelerin, Sivas İl Kontrol Laboratuvarı'nda ve Ankara'da bulunan Etlik Veteriner Araştırma Enstitüsü Müdürlüğü'nde İncelenceği belirtildi. Baraj gölü çevresinde bulunan birçok yerde araştırma yapan yetkililer, ölü bulunarı küçük balıkların büyük bir ihtimalle başkaları tarafından su kenarına atıldığını söyledi. Her ihtimale karşı tetkiklerin yapılacağını dile getiren yetkililer, Çamlıgöze Baraj Gölü'ne su veren Kılıçkaya Baraj Gölü çevresinde de incelemelerde bulunduklarını fakat burada balık ölümüne rastlamadıklarını kaydetti.

İlan ve reklamlarınızı *doğu*'da değerlendirin. Sizi en iyi biz tanıtırız...

ZAYİ
İşletmeme ait yazarkasa ruhsatı ile Fevzipaşa Vergi Dairesinden aldığım vergi levhamı kaybettim.
Hükümsüzdür.
Salih Yılmaz
T.C. Kimlik No: 13286098780

ZAYİ
Erzincan Belediyesi Evlendirme Dairesinden aldığım evlilik cüzdanımı ve İş Bankası hesap cüzdanımı kaybettim.
Hükümsüzdür.
Hacı Çelik - Zarife Çelik
(Erzincan Ağılözü Köyü)

ZAYİ
Erzincan Üniversitesi Fen edebiyat Fakültesi Matematik Bölümü öğrenci kimlik kartımı kaybettim.
Hükümsüzdür.
Yeliz Kurnaz

ÖZÇAKIR PREFABRİK ve ÇELİK YAPI

AS İZOLASYON

Tel: 223 07 07

ATATURK MAH.ZEKİPAŞA NO/4

ÖZÇAKIR PREFABRİK
SİZ HAYAL EDİN BİR GERÇEKLEŞTİRELİM
PEFABRİK&ÇELİK YAPILARLA ERZİNCAN'DA
SİZLERİN HAYALLERİNİ GERÇEKLEŞTİRECEK
2+1 TEK KAT:13.500TL
3+1 TEK KAT:19.000TL
3+1 DUBLEXS:28.000TL DEN BAŞLAYAN
FİYATLARLA
ERZİNCAN BAYİİ: ELAATTİN SÖNMEZ
AS İZOLASYON SAN. TİC. LTD.ŞTİ.
Tel: 223 07 07

Meclisin son toplantısı

Konuşmasını sürdüren Karaman Belediye Başkanı olarak göreve geldiğim günden bu yana kararlarımızı hep oy çoğunluğuyla aldık. Kent anlayışımız, yerelde kalkınmamızın temelsine dayandı. Kararlı olduğumuz Sabırla, azimle, sahip olduğumuz zenginliklerin farkına varıp onları akıl ve mantık ile tecrübeyi birleştirerek çalışmalarımızı yürüttük. Yıllardır ihmal edilmiş olan kentimizin sorunlarına daha yakınlaşmış olduk. Ulaşım, tanım ve hayvancılık, sağlık, gençlik ve spor, eğitim, turizm ve sosyal hizmetler gibi pek çok alanda çalışmalar yaptık.

Köylerimizin yol, su, kilit parke, köy konağı, gasilhane, mezarlık duvarları ve sulama kanalları gibi önemli ihtiyaçlarını büyük ölçüde karşıladık. Çıftçimize fidan, fide, tohum desteğinde bulunarak Erzincan tarımına önemli katkılar sağladık

. Sağlık alanındaki hizmetlerimize değinecek olursak; sağlık ocaklarımızın bakım ve onarımı, ambulans alımı, Ağız ve Diş Sağlığı üniteleri kurulması ilk akla gelen çalışmalarımızdanır. Ayrıca, ancak merkezi hükümetlerin bir hizmeti olan "hastaneler yapma" görevini üstlendik. Üstelik yeni hastanelerin yapılması hususunda programlar oluşturulmuş ve proje ile kaynak sorunu da çözümlenmiş durumdadır.

Gençlik ve Spor başlığı altında anacağımız hizmetlerimizden bir kısmını da şöyle özetleyebiliriz: Spor salonlarını tepeden tırnağa yeniledik. Yeni spor salonları yapılmasını sağladık. Gençlerimizin ve spor kulüplerimizin ilimizdeki spor müsabakalarını sağlıklı bir ortamda yapabilmeleri için sentetik çim sahalar oluşturduk ve yine sporcumuzu ve spor kulüplerini desteklemek amacıyla onların ihtiyaç duyduğu malzemeleri temin ettik. Biz yerel yöneticilerin en başarılı olduğumuzu iddia ettiğimiz alan şudur: Kamu kaynaklarını en verimli şekilde kullanmak... İşte, çürümeye terk edilmiş, atıl durumda olan Kent İş Merkezi'ni değerlendirerek hem bütçemize büyük bir katkıda bulunduk, hem de bugün en büyük sorun olan işsizlik sorununa karşı ilk etapta 500 daha sonra da 1000 kişiye ulaşacak personel alımı ile yerelde işsizliğe çözüm üretmeye çalıştık.

Milli Eğitim'e her yıl bütçemizden en az % 20 pay ayırarak okullarımızın bakım ve onarımı, anaokulları ile ilköğretim okullarının yapımı gibi pek çok hizmeti hayata geçirdik. Kültür ve Turizm ile ilgili hizmetlerimizi ise şöyle özetleyebiliriz: Erzincan'ımızın tarihî ve kültürel dokusunu korumak ve tanıtımını yapmak amacıyla el ilanları, broşürler, tanıtım CD'leri hazırlanması ve tanıtım fuarlarına katılım sağlanması için önemli bir bütçe ayırdık. Erzincan'ımızın büyük hayali Ergan Dağı projesinin günümüze kadarki çalışmalarında en büyük katkıyı sağlayan Özel İdare, bugün de projenin yürütülmesini sağlayacak olan "yol yapımı"nı da başlatarak bu çok önemli çalışmaya yaptığı katkının haklı gururunu yaşamaktadır. Yine Özel İdare'nin görevleri arasında olan Mikro Kredi projesini de sabırla, kararlılıkla, azimle, başarıyla uygulayarak, fakir ve yoksul insanlarımıza iş ve aş kapısı açma, bir anlamda da sosyal devlet olmanın gereğini yerine getirme şansını yakaladık. Bu alandaki çalışmalarımız da devlet büyüklerimiz tarafından görüldü, değerlendirildi ki bu da bizim için büyük gurur olmuştur. Kent güveniliğini sağlamak amacıyla MOBESE denen kameralı görüntüleme sistemini kurarak huzur kenti olan Erzincan'ımızda, yasalara uymayan insanların tespitini kolaylaştırdık ve böylece İl Özel İdaremiz için bir başka gurur vesilesi daha gerçekleşmiş oldu.

Sivil Savunma ile ilgili olarak şehrimizin deprem vb doğal afetlere karşı hazırlıklı olması için, son teknolojiyle donatılmış araç ve gereçlerin temini maksadıyla gereken kaynağı ayırdık. Çevre ve Orman Müdürlüğümüzle işbirliği yaparak tüp fidan üretmek için ihtiyaç duydukları kaynağı ayarladık. Sosyal İl Müdürlüğümüzle beraber, Sosyal İl müdürlüğü bünyesinde bulunan bakıma muhtaç gençlerin içinde oldukları ortamı iyileştirmek adına onlara kafeterya yaptık. Ve sayamadığımız onlarca hizmet. Bu noktada emeği geçen herkese teşekkür ediyorum, hakkınızı helal edin. Erzincan bizden yeni hizmetler bekliyor." açıklamasına yer verdi

"Savcı Olacağım"

Kemal Arduç

Erzincan'da işçi Sebahattin Yalvaç'ın (42) iki çocuğundan biri olan Fulya Yalvaç (21), geçen Erzincan Anadolu Öğretmen Lisesi'ni bitirdi. Hukuk Fakültesi'nde okumak isteyen genç kız hayalini gerçekleştirmek için 15 Haziran'da ikinci kez sınava girdi. Sınavın ardından baba Sebahattin Yalvaç, kızının yanı sıra eşi Hülya ve oğlu Samet'i de yanına alarak gezintiye çıktı. Erzincan-Sivas karayolunda Yalvaç'ın direksiyon hâkimiyetini kaybetmesi üzerine yoldan çıkan otomobil, şarampole yuvarlandı.Kazada, Samet Yalvaç (16) olay yerinde yaşamını yitirirken baba Yalvaç ile eşi ve kızı Fulya yaralandı. Ağır yaralanan baba Yalvaç, yaşam mücadelesini 15 gün sonunda kaybetti. Ağır yaralı Fulya Yalvaç ise Karadeniz Teknik Üniversitesi Tıp Fakültesi Hastanesi'ne sevk edildi. Yoğun bakıma alınan Fulya Yalvaç, yaşam mücadelesi verirken, girdiği sınavın sonuçları açıklandı ve genç kız il üçüncüsü olarak Erzincan Hukuk Fakültesi'ne girme hakkı kazandı.

Kazanın ardından günlerce komada yaşam mücadelesi veren Fulya Yalvaç, ÖSS'den eşit ağırlık puan türüne göre 363,375 alarak Erzincan 3'üncüsü, Türkiye 394'üncüsü olarak Erzincan Hukuk Fakültesi'ni kazandı.Trabzon'daki tedavisinin ardından Erzincan'a gelen Fulya burada da tedavisine devam etti. Daha sonra çeşitli ameliyatlar ve tedavi süreci için İstanbul ve Ankara'daki çeşitli hastanelere giden genç kızı annesi Hülya Yalvaç yalnız bırakmadı. İstanbul'da yaklaşık 6 ay süren tedavinin ardından Fulya Yalvaç Ankara'da bir hastanenin fizik tedavi merkezinde yeniden yürüyebilmek için tedavi görmeye başladı. Ulaştırma Bakanı Binali Yıldırım, geçtiğimiz günlerde Fulya Yalvaç'ı hastanede ziyaret ederek, moral desteğinde bulundu.Genç kızın tedavisi için ne gerekiyorsa yapılacağını ifade eden Bakan Yıldırım ile Fulya arasında sıcak bir sohbet yaşandı.Fulya Bakan Yıldırım'a bir an önce sağlığına kavuşarak yarım kalan eğitimini tamamlamak istediğini belirterek; "Hukuk fakültesini Bitirdikten sonra iyi bir savcı olacağım" dedi.

174 Alo Gıda hattı tanıtılıyor

Kemal Arduç

'Güvenilir Gıda Sağlıklı Yaşam' kampanyasıyla 2009 yılını '¿Gıda Yılı' ilan eden Tarım ve Köyişleri Bakanlığı, tüm gıda kriterlerine uygun üretime yönelttmeyi, Tarım ve Köyişleri Bakanlığı'nın güvenilir gıda konusunda yetki ve çalışmaları hakkında topluma bilgi sağlamak amacıyla 174 Alo Gıda hattı tanıtılıyor.

Lise öğrencilerine eğitim amaçlı broşürler dağıtan ekipler, öğrencilerin sorularını da yanıtlıyor. Kazım Karabekir Lisesi öğrencilerinden Zeynep Tanyıldız, tanıtım çalışmaları esnasında Alo 174 hattını arayarak okul kantininin denetlenmesini istedi. Tüketiciler Al 174'ü arayarak Ankara'da bulunan çağrı merkezine ulaşıyor. Şikayetlerini dile getiren tüketicilerin talepleri anında değerlendirilerek Bakanlık tarafından hemen ilgili İl Müdürlüğüne bildiriliyor. İl Müdürlüğündeki ekipler de anında şikayet konusu üretim, tüketim ya da satış noktasını denetleyerek gerekli işlemleri uyguluyor. Sonuçtan ise tüketiciler telefon ya da internet yoluyla derhal bilgilendiriliyor. İl Müdürlüğü ekipleri çalışmaların titizlikle devam ettirileceğini söyledi.

'Biz görevimizi yerine getirdik'

Tarım ve Yönetmeliğin, yetiştirilecek balık türünü belirlerken su ve arazinin nicelik ve niteliğinin dikkate alınması da -yasanın olduğu gibi- "üretilecek canlının asgari yaşama şartlarını sağlamanın gereğidir.

Nitekim yüz bin balığa yetecek suyla on binlerce balık yetiştirilemez.) Bu konularda İl Müdürlüğümüzün gösterdiği hassasiyetin "üretimi kısıtlama" olarak değerlendirilmesi doğru değildir. Bu girişimlerinin İl Müdürlüğümüz tarafından gecikdirilmesi gibi bir durum söz konusu olmadığı ortaya çıkacağı gibi, gerekli belgelerin tamamlanmadan ve Erzincan'ın sorumlu olan yetiştiricinin, tesisini geç temin etmesi yada geç ibraz etmesinden kaynaklanan gecikmelerden İl Müdürlüğümüzün sorumlu tutulması doğru değildir.

Su ürünleri destekleme uygulaması, izinlendirilmiş tesislere, izinlendirilen kapasiteye göre (eğer tam kapasite ile üretim yapılmıyorsa üretiğ/fiili kapasiteye göre) ibraz edilen geçerli satış belgelenndeki toplam balık miktarına göre yapılmaktadır. Destekkmeden faydalanacak yetiştiriciler geçerli fatura ibraz etmek^ İl Müdürlükleri de ibraz edilen faturaların geçerliliğini kontrol ederek geçersiz faturaları destekleme dışında tutmakla yükümlü olduklarından, İl Müdürlüğümüzce yapılan inceleme neticesinde geçersiz olduğu tespit edilen faturalar (kapasitenin üzerinde gerçekleştirilen satışlara ait, izinsiz ve su ürünleri kayıt sistemine dahil olmayan tesislere yapılan satışlara ait, balık yemi gibi desteklenen ürün dışındaki materyale ait faturalar ve zorunlu bilgileri içermeyen faturalar) destekleme kapsamı dışında tutulmaktadır.

Tüm su ürünleri yetiştiricilik tesisleri, İl Müdürlüğümüz tarafından bu esaslar doğrultusunda izinlendirilmekte, Yönetmelik gereğini karşılayacak nicelik ve nitelikte denetlenmekte ve desteklemeye esas hak ediş işlemleri ilgili tebliğ hükümlerine uygun olarak hakkaniyet içerisinde gerçekleştirilmektedir," dedi

Avea'da eğitimler sürüyor

Avea, Erzincan Çağrı Merkezi'nde düzenlediği eğitim ve seminerlerle çalışanlarının hem mesleki hem de kişisel gelişimlerine katkı sağlıyor.

Türkiye'nin geleceğine yatırım vizyonu ile hareket eden Avea, Erzincan'da toplumun sürdürülebilir kalkınmasına katkı sağlamak ve istihdam yaratmak amacıyla hayata geçirdiği Avea Çağrı Merkezi'nde, insan kaynaklarına yatırım yapmaya devam ediyor. Bu çalışmalar çerçevesinde Avea, 2- 3 Mart 2009 tarihlerinde Erzincan Çağrı Merkezi çalışanlarını Alp Kohen ile bir araya getirdi. Çağrı merkezi yönetimi ve çağrı merkezi sektöründe kariyer sahibi olmanın anlatıldığı "Çağrı Merkezi Dünyası" konulu seminer çalışanlar tarafından ilgiyle karşılandı. İki gün süren seminerde bir konuşma yapan Avea Müşteri Hizmetleri Grubu Genel Müdür Yardımcısı Sezgi Türkay, "Sadece Bilinmeyen Numaralar Çağrı Servisi ile hizmet vermeye başladığımız Erzincan Çağrı Merkezi, zaman içinde çalışanlarımıza yaptığımız yatırımlar ve verdiğimiz eğitimlerle bugün en karmaşık sayılabilecek servislerimizi verdiğimiz bir merkez haline geldi. Bu bölgede çalışanlarımıza yatırımlarımızı sürdüreceğiz. Çünkü biz, topluma karşı duyduğumuz sorumluluktan hareketle, çalışanların hem mesleki hem de kişisel gelişimlerine katkı sağlamayı amaçlıyoruz" dedi.

doğu
Günlük Haber Yorum Aktüalite Gazetesi
V. Recep Yazıcıoğlu Cad. No: 57 ERZİNCAN
Tel - Fax : 224 24 25-26
e-mail : bilgi@dogugazetesi.com

Sahibi: H. İbrahim Özdemir

Yazı İşleri Müdürü: Naim Çakır

Ermat Ofset
V. Recep Yazıcıoğlu Cad. No: 57
ERZİNCAN
Tel: 224 24 25 -26

e-mail
ermatofset@yahoo.com

Abone:

Yıllık	60.00 TL
6 Aylık	30.00 TL
Aylık	6.0 TL

Şehir Dışına PTT masrafı ilave edilir.

İlan tarifesi

Resmi İlan Satırı/cm	6.00 TL
Genel Kurul İlanları	45.00 TL
Özel İlan, Reklam/cm	1.50 TL
Zayi	10.00 TL
Tebrik - Başsağlığı	50.00 TL
İçinde Geçmiş Gazete	50 Kr

günün takvimi
03 Mart 2009 Salı
SAYI: 9493

REKLAM

özgüven kömür

KRİZE İNAT İNDİRİMDEYİZ!

Toptan ve Perakende Herkese...

Yıkanmış SSPK İthal 7800 - 8000 Kalori Rus Kömürü
(Portakal - Karpuz Ebatında)

Şimdi Ayda
74 TL TAKSİTLE
(1 Ton 74 TL x 6) Kredi Kartına Vade Farksız

Üstelik Adrese Teslim

Sibirya'dan Gelen Sıcaklık...

İthalatçı Firma
YILKARBON ve ÖZGÜVEN KÖMÜR İŞBİRLİĞİ

Tel : (0446) 224 37 37 Fax: (0446) 223 72 18
Oduncular Sitesi 979 Sok No: 2 ERZİNCAN

4 günlük asker kalp krizine yenik düştü

Erzincan'ın Seferihisar İlçesi'ndeki birliğine 4 gün önce teslim olan 20 yaşındaki Jandarma er Fuat Uçar, geçirdiği kalp krizi sonucu hayatını kaybetti.

E.Ü hızla ilerliyor

Anadolu'da Bir Dünya Üniversitesi sloganı ile yoluna devam eden Erzincan Üniversitesi, İsmini uluslar arası boyutlara taşıyor. E.Ü heyeti Ankara'da bazı üniversite yöneticileri ile bir araya gelerek bilgi alış verişinde bulundular.

29 yıl
doğu
www.dogugazetesi.com.tr
ERZİNCAN'IN GÜNLÜK HABER YORUM AKTUALİTE GAZETESİ
04 MART 2009 ÇARŞAMBA YIL: 29 SAYI: 9494 FİYATI: 25 YKr

Vossloh açılıyor

Demiryolu sektöründe faaliyet gösteren Alman Vossloh Grubu, Erzincan'da fabrika kurdu.

'Erzincan için birlik olacağız'

Erzincan Valisi Abdulkadir Demir, dün yaptığı bir dizi iadeyi ziyaretlerde Erzincan'ın kalkınması için birlik beraberlik içerisinde çalışacaklarını vurgulayarak, bu sayede göçün önleneceğini ekonominin kalkınacağını söyledi

Kemal Arduç

Erzincan Valisi Abdulkadir Demir, sivil toplum kuruluşlarına iadeyi ziyarette bulundu. Erzincan'da görevi başladığı kısa süre zarfında Erzincan'ın kalkınması için yoğun çaba gösteren Abdulkadir Demir, sivil toplum birliklerine dün gerçekleştirdiği ziyarette birlik beraberlik çağrısında bulundu.

İlk olarak Erzincan Ticaret Odası Başkanı Av. Can Suyu'yu ziyaret eden Abdulkadir Demir, buradan Erzincan Esnaf Odaları Birliği Başkanı Necmettin Ünal'ı ve beraberindeki yönetim kurulunu ziyaret etti.

Ziyarette ilk olarak söz alan Birlik Başkanı Necmettin Ünal, "Valimiz Erzincan'a geldiği günden itibaren 'ekonomiyi nasıl canlandırırız? sıkıntıların üstesinden nasıl geliriz?' diye bir çok çalışma başlattı. Sayın valimiz esnafın derdinden anlayan baba mesleği esnaflık olduğu içinde esnaf ile çok yakın ilişkiler içerisin de olduğunu görüyoruz. Esnafın derdini en az bizim kadar anlayacağını düşünüyorum."diye konuştu

Söz alan Vali Abdulkadir Demir: "Esnaf ve sanatkarlar odasını kendi evimiz gibi görüyoruz. Esnaf Türk toplumunun omurgasıdır. Her zaman devletin en güvendiği yapı esnaf yapısıdır.

Esnafın genel bir özelliği vardır. Bende bir esnaf çocuğuyum, hem okuduk hem de babamızın iş yerinde çalıştık. O yüzden iyi bilirim. Esnafın hiç kimseye eyvallahı yoktur. Yani kendi işini kendi görme, kimseye muhtaç olmadan çalışmayı öğrenmiştir. Bu da insana sonraki hayatında ciddi bir güç veriyor. Kimseye boyun eğmeden yaşamayı öğretiyor insana esnaflık. Bu hayatta başarının da sırrıdır. Çünkü, hayatın zorluklarına dayanarak insan bir noktaya geliyor, Erzincan'da da genel yapıya baktığımızda esnaf yapısı çok geniş bir kitleyi oluşturuyor. Dolayısıyla da esnaf ve sanatkarlar odamızın Erzincan'daki bütün oluşumların içerisinde bulunuyor. Bu da bize güç veriyor. 5

ÇİZİYORUM

Mart Karı 95 köy yolunu kapattı

Erzincan ve çevresinde dün gece etkili olan kar yağışının ardından 95 köy yolu ulaşıma kapandı. 5

Suç makineleri tutuklandı

Erzincan'da, çatıyı delerek girdikleri gıda toptancısından 20'şer kiloluk 21 teneke zeytinyağı çalan iki kişi, suçüstü yakalandı. Kişilerin daha önce onlarca kez hırsızlık suçlarında sabıkaları bulunduğu söylendi

Kemal Arduç

Çatıdan girdikleri gıda toptancısından 20'şer kiloluk 21 teneke zeytinyağı çalan iki kişi, suçüstü yakalandı. Olay dün gece, saat 21.00 sıralarında İzzetpaşa Mahallesi, 798 sokakta bulunan Ahmet Pınar'a ait Girişim İhtiyaç Malzemeleri A.Ş.'de meydana geldi. Sokakta devriye gezen iki polis memuru, gıda toptancısına ait işyerinden gelen sesler üzerine, bölgeye takviye ekip istedi. Olay yerinde toplanan sekiz polis memuru, tek katlı binanın çevresini kuşatıp, beklemeye başladı. Bir süre sonra çatıda ellerinde zeytinyağı tenekeleriyle görülen iki kişi, aşağı inerken yakalandı. Kremitlerini sökerek çatıdan içeri giren hırsızların, götürmek için dışarı çıkardıkları 480 kilo zeytinyağına el konuldu.

HIRSIZLIĞI MESLEK EDİNMİŞLER

Yakalanan 28 yaşındaki Murat Ş'nin 21 hırsızlık, iki yaralama ve uyuşturucu madde kullanımı, 25 yaşındaki Mehmet T'nin ise 10 hırsızlık suçundan sabıkası olduğu ortaya çıktı. İki hırsızın bir hafta önce de aynı işyerine girdiği tespit edildi. Erzincan Adliyesi'ne çıkarılan Murat Ş. ve Mehmet T. tutuklanarak Erzincan Cezaevi'ne gönderildi.

ÇIRA
Cengiz BAYSİ

BİT PAZARI YAŞATILMALIDIR

Yazısı Sayfa 3'te

OBJEKTİF
Şefik ARAS

TANDIRBAŞI VE "BU ŞEHİR BENİ UNUTMUŞ"

Yazısı Sayfa 3'te

Tarihten Sayfalar

Osmanlılar (Rumeliye Geçiş)

Bu sırada Bizans donanması ile birlikte bir miktar Osmanlı deniz kuvvetlerinin de harekata iştirak ettiği görülür. Bu hadiseden kısa bir müddet sonra Kantakuzenos ile imparatorluk ortağı olan V. Ioannes arasında mücadele alevlendiği zaman Orhan Bey, Genevizliler ile birlikte yine Kantakuzenos tarafını tutmuş ve yardımcı kuvvetlerini göndererek bir taraftan Edirne'de kuşatma altında bulunan Kantakuzenos'un oğlu Mateos'u kurtarmış, öbür taraftan da 10.000 kişilik bir kuvvetle Dimotoka'da Sırp ve Bulgarlara karşı muhim bir galibiyet elde etmişti. 1352 yılında meydana gelen bu hadisede Osmanlı kuvvetlerine Süleyman Paşa komuta ediyordu. Süleyman Paşa, bu vazifesini başarı ile yapıp Anadolu'ya dönerken, bir miktar askerini de Kantakuzenos'un bu yardıma karşılık olarak Gelibolu yarımadasında vermiş olduğu Çimbi kalesinde bırakmıştı.

Böylece Osmanlılar, Bizans'taki taht ve saltanat mücadelesine 1345'ten itibaren karışmış, fakat buna karşılık hem ileride kendi hesaplarına yapacakları Rumeli fütuhatı için tecrübe kazanmış, hem de Rumeli yakasında yerleşerek bir hareket üssüne sahip olmuş bulunuyorlardı.

Gerçekten, Orhan Bey saltanatının üçüncü ve son devresi, 1353'ten itibaren Rumeli'ye yerleşmek şeklinde başladı. Bu yerleşme ve fütuhat, Kantakuzenos ile de ciddi anlaşmazlıkların meydana gelmesine yol açtı. Zira Kantakuzenos, Osmanlıların Avrupa mıntıkasına yerleşmelerinin kendileri için ne kadar tehlikeli olduğunu anlamıştı. 1354'te Orhan Bey kuvvetlerinin Bolayır ve Tekirdağ'a kadar bütün Marmara kıyılarına sahip olduklarını gördükten sonra buna mani olmayı düşünmüştü. Bu sebeple Orhan Gazi'ye haber gönderip 10.000 altın karşılığında Çimbi'yi satın almak istediğini bu arada Türk kuvvetlerinin Gelibolu'yu terk ve tahliye etmelerini, İzmit'te kendisi ile görüşmek arzu ettiğini bildirdi. Buna karşılık Orhan Gazi, imparatorun kendisine yardım karşılığı verdiği Çimbi'yi teklif gereğince terk edebileceğini, fakat Gelibolu'yu bizzat kendi kuvvetlerinin zapt etmiş olmasından dolayı iade edemiyeceğini ve hastalığı sebebiyle de kendisi ile görüşemeyeceğini bildirdi. Gerçekten Kantakuzenos İzmit'e kadar gelmiş olmasına rağmen Orhan Bey ile görüşemeden İstanbul'a döndü. Kantakuzenos bu durumda Sırp ve Bulgarlarla birlikte olup Balkanları Osmanlılara karşı muhafaza ve müdafaa edilmesi hususunda başarısız bir teşebbüste bulundu. Kantakuzenos, bundan kısa bir müddet sonra Bozcaada'daki hapishaneden, Venediklilerin yardımı ile kurtulup gelen rakibi Ioannes'e saltanatı bırakmak zorunda kaldı. Bundan sonra bir manastıra çekilen Kantakuzenos damadı Orhan Bey ile olan bütün münasebetlerini kesti.

Gelibolu yarımadasının Osmanlılar tarafından fetih edilmesi, Bizans'ı alt üst etmişti. Kantakuzenos buna sebebiyet vermekle itham edilmiş, bu yüzden imparatorluk tahtından da feragat edip bir manastıra çekilmek zorunda kalmıştı.

Böylece, Osman Gazi'nin, oğlu Orhan tarafından titizlikle takip edilen dahiyane projesi, gerçekleşmiş oluyordu. Artık, Ege ile Karadeniz'e hâkim olan Marmara'nın bir iç deniz haline getirilmesi an meselesiydi.

Süleyman Paşa, 1354'ten itibaren Rumeli'de (Gelibolu) kendisi için yaptırdığı sarayda oturmaya başladı. Orhan Bey, oğluna büyük bir salahiyet ve yetki vermişti. Bu arada Orhan Bey'in ikinci oğlu ve Süleyman Paşa'nın ana baba bir kardeşi Murad Bey, Hacı İlbeyi, Lala Şahin paşa, Evrenos Gazi, Gazi Fazıl ve Ece Yakubi Bey gibi değerli komutanlar, Süleyman Paşa'nın kurmay heyetini teşkil ediyorlardı.

Sağlık ve Hastalıklar

Kızıl ve Kızamık Hastalığında Et ve Ekşi Zararlı mıdır?

En kolay alınabileni besinler süt, yoğurt ve meyve sulandır. Bu yiyecek ve içeceklerle vücuttan kaybolan fazla su da yerine konur. Bunların içine şeker konarak enerji yoğunlukları arttırılır. Süt ve yoğurdun içine bal ve pekmez de konabilir ve böylece yenebilen kısmın enerji değeri arttırılır. Yine sütlü tatlılar kolaylıkla alınabilir. Örneğin, 1 yumurta, 1 silme yemek kaşığı pirinç unu, 2 yemek kaşığı şekerle iyice karıştırılıp üzerine 1 su bardağı sıcak süt, 1 çay kaşığı kakao eklenip birkaç dakika pişirilerek yapılan tatlının miktarı değişmemekle birlikte protein ve enerji yoğunluğu arttırılmıştır. Aralarda su yerine şekerli taze portakal, çeftali gibi meyvelerin suyu ya da limonata verilerek hem C vitamini, hem de artan enerji gereksinmesi karşılanır. Yine domates ve haşlanmış patates kolaylıkla alınabilir.

Hastanın yemek alımında güçlüğü azalınca, yağda kızartmadan yapılmış köfte, diğer et yemekleri, haşlanmış tavuk, ve kılçıksız balık etleri diyete eklenecek en uygun besinlerdir. Böylece yıpranan vücut, hızla eski sağlıklı durumuna getirilir.

Bitti

Komik Fotoğraflar

bugün ne pişirsem'

Peynirli Kabak

3 Adet Kabak
2 Çorba Kaşığı Su
1 Su Bardağı Küp Küp Doğranmış Domates
1/4 Su Bardağı Rendelenmiş Kaşar Peyniri
1 Çorba Kaşığı Kıyılmış Dereotu

Kabağı halka halka veya kibrit çöpü gibi doğrayın. Su ile birlikte 20 cm uzunluğunda bir kaba koyun. Üzerini kapatın. Mikrodalga fırının yüksek derecesinde 6 dak. pişirin.

Küp kesilmiş domatesleri biçakla iyice küçültün. Domatesleri sıcak kabağın üzerine döküp, karıştırın. Üzerine rendelenmiş peyniri serpiştirin. Jambon ve kıyılmış maydanozu da ilave edip, kapağını kapatın. Yüksek derecede 2 dak pişirip servis yapın.

Not: Eğer mikrodalga fırınınız yoksa yumuşayan kabakları bir fırın kabına alın. Aynı işlemleri yapın. Kaşar peyniri eriyene dek pişirin ve servis tabağına alın.

ŞİİR GEZGİNİ

Gecedir

Gecedir;
Çalarsın kapıları
açan olmaz.

Gecedir;
Hem de yıldızsız
göz gözü görmez,
Bir ses duyar irkilirsin,
Sarar korkusu yalnızlığın.
Rüzgâr eser savrulursun,
Düşersin kucağına karanlığın.

Gecedir;
Ararsın yolların bulunmaz,
Gecedir;
Kalbinin gürültüsünden durulmaz,
Üşürsün...
Sevdiğini düşünür, sanırsın.
Gözleri gelir aklına...
Bir çift yıldız gibi
Asılı kalır karanlık göğe.

Gecedir;
An olur yenersin korkuyu,
An olur canın çeker
Oturursun bir köşeye
Dinlersin geceyi,
hissedersin...
Gözlerini yumup susarsın,
An olur,
gece olursun.

Ahmet Ünal Çam

Kıssadan Hisseler...

İMTİHAN

Geçmişin herkesin saygısını kazanmış derin hocalarından biri, yıllarca ders verdiği bir öğrencesini birgün karşısına aldı ve şöyle dedi:

- Sen artık yılların tahsil ve terbiyesi sonucu belirli bir düzeye geldin Gerekli bilgileri nazari olarak kavradın Ama bu öğrendiklerinden sonuç çıkaracak yorum yapacak, gerektiğinde bunlardan yararlanacak hâle geldin mi bunu öğrenmek için sana bir soru soracağım Doğru cevap verdiğin takdirde sana icazet (diploma) vereceğim Öğrenci:

- Peki hocam, sorunuzu sorun, bilirsem beni serbest bırakın, ben de zaten bunu istiyorum, dedi

Hoca sorusunu şöyle yönetti:

- Diyelim ben seni serbest bıraktım, ilk önce bir sıla-i rahim (yakın akraba ziyareti) yaparsın Memleketine giderken elbette köylerden yaylalardan geçeceksin Yolun üstünde davar sürülerine, çoban köpeklerine rastlayacaksın Varsayalım ki böyle bir yerde beş altı tane köpek birden sana saldırdı Nasıl kurtulursun?

Öğrenci cevap verdi:

- Elimdeki sopa ile karşı koyarım

- Sopa ile beş altı köpekle baş edemezsin

- Köpekleri taşa tutarım

- Yine kurtulamazsın

- Silahımı çeker öldürürüm

- O zaman köpek sahipleri seni oradan sağ salım bırakmazlar Öldürmeseler bile iyice döverler, pestilini çıkarırlar ve köpeklerin parasını da tazmin ettirirler...

Devamı Var

Karikatür

ÇIKIŞ

Ajan Temel

CIA Rusya'daki çok gizli bir görev için başvuranlarını bir imtihana tabi tutar. Başarılı olan adaylar son sınav olarak sır tutma sınavına girer. Her birine bir soru ler ve bunu söyleyip söylemeyecekleri konusunda ikna eye başlarlar. Ajanların çoğu çözülür fakat Temel bu iş yapılırsa yapılsın nem vermemektedir. En ağır işkenelerden geçtikten sonra tamam derler Temel bu işi yapıp bir uykusunda konuşup konuşmadığını öğrenmek için bu odasına kamera koyalım onu izleyelim Ve Temel'in odasına gizlice kamera koyarlar. Temel odaya girer girmez katasını duvarlara vurmaya başlar ve bir sürü söylenir; -Hatırla oni..hatırla oni. Boşluğa bakarken görüyorsun hatırla oni.

güldürmece

BİLİM TEKNOLOJİ

Dünya Cep kullanıyor

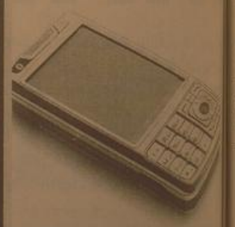

Netbook'larda yeni dönem

Cep işlemcileriyle tanınan ARM Ubuntu ile bir araya gelerek müthiş bir ortaklık süresine imza atacak. Şimdiye kadar akıllı telefon pazarında ün yapmış olan ARM, kendi işlemcileriyle netbook pazarına girmek istiyor.

ARM işlemcisi kendini Intel Atom'a kısa bir süre önce duyurulan AMD Bobcat'ten özellikle enerji verimliliği konusunda ayıracak.

ARM bu iş için kendi işlemcisi yapacak ve Linux dağıtımı Ubuntu'nun özel bir sürümünü kullanacak. Ubuntu geliştiricisi Canoical daha önceden "Netbook Remix" başlığı altında Ubuntu sürümünü Intel Atom işlemciler için optimize etmişti. ARM Linux program yöneticisi Philippe Robin iki firmanın da bilgilerini birleştirmesiyle şimdiye kadar hiç görülmemiş pil sürelerine ulaşılabileceğini düşünüyor. "Tam bir günlük pil süresinden bahsediyoruz." ARM işlemcili ve Ubuntu Linux yüklü ilk netbook'lar Nisan 2009'da piyasaya sürülecek.

Bil

Silah imalathanesine baskın

Gümüşhane'nin Kürtün ilçesi Kınalıköy köyünde jandarmanın düzenlediği baskın sonucu evinin alt katında silah imal ettiği iddia edilen şahıs yakalandı.

Gümüşhane Valiliği'nden

GÜMÜŞHANE İL JANDARMA KOMUTANLIĞ

operasyonla ilgili yapılan açıklamada, gözaltına alınan Y.K.'nın ev ve ekdentlerinde yapılan aramada; 1 adet 9 mm çapında tabanca, 5 adet tabanca şarjörü, 3 adet 9 mm çapında boş kovan, 3 adet elektrikli spiral, 1 adet elektrikli torna makinesi, 3 adet elektrikli çark makinesi, 2 adet sabit masa üstü mengene, 5 adet el mengenesi, 28 adet demir testere ucu, 31 adet eye, 5 adet kumpas, 3 adet demir testeresi, 13 adet kılavuz, 38 adet matkap ucu, 5 adet tabanca horozu, 23 adet freze, 4 takım harf ve rakam numaratörü ile silah yapımında kullanılan değişik çap ve ebatlarda 243 adet malzeme ele geçirildiği bildirildi.

Öte yandan yine aynı köyde ikamet eden B.A. ve T.A. isimli şüpheli şahısların ev ve ekdentlerinde yapılan aramada ise 2 adet 7.65 mm çapında tabanca, 1 adet 9 mm çapında tabanca, 1 adet silah imalathanesi, 3 adet tabanca kalıbı, 80 adet yarı mamül tabanca şarjörü, 6 adet 9 mm çapında fişek, 1 adet 7.65 mm çapında kapak takımı, 3 adet 7.65 mm çapında boş kovan, 20 adet değişik ebatlarda yarı mamül kapak takımı, 23 adet 7.65 mm namlu, 2 adet motorlu matkap, 11 adet freze, 24 adet eğe, 2 adet mengene, 2 takım numaratör, 3 adet kılavuz, 4 adet kabze, 12 adet zımpara başlığı ele geçirildi.

Her iki olayla ilgili soruşturma başlatıldığı öğrenildi.

Perakendeciler ve toptancılar bir çatı altında toplanıyor...

Erzurum'da perakendeciler ve toptancılar bir çatı altında toplanıyor. Erzurum Perakendeciler ve Toptancılar Geliştirme ve Yaşatma Derneği'nin (ER-PER) kurulması için ilk adım bugün atıldı.

Erzurum Ticaret Borsası toplantı salonunda bugün yapılan toplantıda 'ER-PER' ele alındı. Toplantıya katılan perakendeci ve toptancılar, Erzurumlu esnafı, ayakta tutmak ve haksız rekabeti önlemeyi amaçladıklarını dile getirdiler.

Erzurum'daki büyük yerel market temsilcilerinin katıldığı toplantıda, perakende ve toptancılı olarak hizmet veren yerel esnafı koruma noktasında güçlerini birleştirme kararı alındı.

Süleyman Çizmekoğlu, Ömer Düzgün ve Abdullah Bozgöz önderliğinde toplanan yerel market temsilcileri bir dizi kararlar da aldılar. Market temsilcilerinin aldıkları kararlar çerçevesinde kurulacak olan ER-PER, Erzurumlu tüketicileri yalan ve yanıltıcı reklamlardan korumak ve tüketici bilincini geliştirmeye çalışacak.

Erzurum'da yerel esnafı ve tüketiciyi korumak için yola çıktıklarını belirten ER-PER Derneğinin kurucu üyeleri, önümüzdeki birkaç gün içerisinde resmi olarak faaliyete başlayacak olan dernek sayesinde artık Erzurum ve ilçelerinde bulunan perakende ve toptancıların bir çatı altında toplanacağını kaydettiler.

İnönü Üniversitesi rektöründen Belediye başkanına ziyaret...

Malatya İnönü Üniversitesi Rektörü Prof. Dr. Cemil Çelik, beraberinde danışmanı Prof. Dr. Mustafa Şenol ile birlikte Malatya Belediye Başkanı Cemal Akın'ı yeni belediye binasında ziyaret etti. Gerçekleşen ziyaret sırasında, yeni belediye hizmet binasının hayırlı olmasını dileyip Belediye Başkanı Cemal Akın'a bir çiçek hediye eden Rektör Çelik, "Yeni belediye hizmet binamız gerçekten çok güzel, buradan bütün Beydağını görebiliyoruz. Yeni hizmet binasının hayırlı olmasını diliyorum. Bu bina gelecekte de inşallah Malatya'ya güzel hizmetler verilmesine vesile olur" şeklinde konuştu. Ziyaretten duyduğu memnuniyeti dile getiren Belediye Başkanı Akın ise, "Rektörümüzün de belirttikleri gibi inşallah bu binamız Malatya için çok hayırlı hizmetlere vesile olacaktır. Bizler bu eseri meydana getirerek, bizden sonra gelecek kardeşlerimizin huzur içerisinde hizmet vermelerini sağlamak gayesiyle bu çalışmalarımız yaptık. Belediye Hizmet Binası Malatya'nın da sembolü olacaktır. Malatyalılar bu binanın resmini taşıyan kartpostallan birbirlerine güzel günlerde gönderecekler ve kartpostallar da Malatya'yı temsil edecektir" dedi.

10 okula oyun parkı

Kağızman Kaymakamlığı tarafından 10 köy okuluna oyun parkı kuruldu. Kağızman Yatılı İlköğretim Bölge Okulu ile 10 köy İlköğretim Okulu olmak üzere 11 Adet Oyun Grubu Kağızman Kaymakamlığı Köylere Hizmet Götürme Birliği tarafından 42 bin 500 TL'ye alındı. Yapılan her oyun parkında iki salıncak, iki kaydırak ve bir tahterevalliden bulunuyor. Kağızman Kaymakamlığı tarafından yapılan açıklamada, "2008 yılı içinde de on Köy ve Yatılı İlköğretim Bölge okuluna olmak üzere on bir adet oyun parkı kurulmuştu. Bu yıl yeni yapılan on oyun parkıyla birlikte tüm büyük köylerimiz oyun parkına kavuşmuş oldu. Özellikle köylerde hiçbir oyun ve park imkanı olmayan çocuklar oyun parklarının yapılmasıyla oyuncakların önünde sıraya geçip doyasıya eğlendiler"

ZAYİ
TSK'dan aldığım sağlık muayene fişimi kaybettim.
Hükümsüzdür.
Ahmet Kaan Aydoğdu

ZAYİ
Erzincan Yeşil Kart Bürosundan aldığım yeşil kartımı kaybettim.
Hükümsüzdür.
Latife Dönmez

İLAN
YAYLABAŞI BELDESİ CUMA CAMİİ YAPTIRMA VE YAŞATMA DERNEĞİ BAŞKANLIĞINDAN

Derneğimizin Olağan Genel Kurul toplantısı 21 Mart 2009 Cumartesi günü saat 13.00 de Yaylabaşı Beldesi Çay ocağında toplanacaktır. Çoğunluk sağlanamaması veya toplantının ertelenmesi halinde 28 Mart 2009Cumartesi günü aynı yer ve saatte aşağıdaki gündem gereği toplanacaktır.

Üyelere ve ilgililere duyurulur.

YÖNETİM KURULU

GÜNDEM
1-Açılış ve yoklama
2-Divan seçimi
3-Saygı duruşu ve istiklal marşı
4-Yönetim ve denetim kurulu raporlarının okunması müzakeresi ve ibrası
5-Dernek organlarının asil ve yedek üyelerinin seçimi
6-Dilek ve temenniler
7-Kapanış

ÖZÇAKIR PREFABRİK ve ÇELİK YAPI

AS İZOLASYON

Tel: 223 07 07

ATATURK MAH.ZEKİPAŞA NO/4

ÖZÇAKIR PREFABRİK
SİZ HAYAL EDİN BİR GERÇEKLEŞTİRELİM
PEFABRİK&ÇELİK YAPILARLA ERZİNCAN'DA
SİZLERİN HAYALLERİNİ GERÇEKLEŞTİRECEK...
2+1 TEK KAT:13.500TL
3+1 TEK KAT:19.000TL
3+1 DUBLEXS:28.000TL DEN BAŞLAYAN
FİYATLARLA
ERZİNCAN BAYİİ: ELAATTİN SÖNMEZ
AS İZOLASYON SAN. TİC. LTD.ŞTİ.

Tel: 223 07 07

Maden işçilerine kurs

İliç Anatolia Minerals ile Erzincan Kızılay Şube Müdürlüğünün ortaklaşa organize ettikleri işçi güvenliği seminer, İliç eğitim merkezinde 16 Personelin katılımıyla Erzincan Kızılay Şubesi Kurs verenleri tarafından yapıldı

Cengiz Bahşi

Erzincan İliç İlçesinde faaliyet gösteren Anatolia Minerals şirketi çalışanlarına iş güvenlik kursu verildi. Anatolia Minerals Basın ve Halkla İlişkiler Koordinatörü Alper Sezener "İşyerimizde çalışan tüm arkadaşlarımızın iş güvenliği hakkında, Erzincan Kızılay Şube Müdürlüğünce ortaklaşa düzenlediğimiz seminere Securitaş Güvenlik Şirketinden 3, Merit İnşaat Şirketinden 2 ve Anatolia Minerals maden Şirketinden 11 arkadaşımız.

Bu iş güvenliği seminerlerine katılarak başarıyla sertifikalarını almışlardır", diyerek. Söylemine şöyle devam etti. İş içerisinde olabilecek Kaza Afet, yangın, yaralanma v.s gibi işçi sağlığını ilgilendiren her konuda işçi önce kendi can güvenliğini alabilecek bilgi düzeyinde olması gerekir. Olabilecek her türlü olumsuz durumlarda işçi kendine ve arkadaşlarına, Erzincan Kızılay Sağlık ekibinin verdiği bilgileri iyi öğrenerek uygularsa yaparak önce hayat kurtarma yardımı yapmaları için bu kursları aldırmaktayız.

İş yerinde iş güvenliği yönünden Kendi güvenliğini kendi önlemini kendin al İşçi arkadaşımızın sağlığı bizim için çok önemlidir olgusuyla; Çevre ve İnsan emniyeti yönünden her türlü sağlık güvenlik kursları aldırarak, hem Kendi şirketimiz bünyesinde, İliç merkez ve köylerinde herkese destek olmaya, öğrendiklerimizi öğretmeye de çalışacağız" dedi.

Erzincan Kızılay Şube Müdürü Yard. Doç. Ömer Parmaksızoğlu da "İliç deki Anatolia Minerals maden Şirketi gibi, her kurumun da bu işçi güvenliği işçi sağlığı konusunda kurslar almaları gerekir. Böyle çalışma yaparak işçilerine sağlık bilgileri verdiren Anatolia Minerels Yöneticilerini tebrik ediyorum. Her işyeri kendi işçi güvenliği önlemini almalıdırlar dedi.

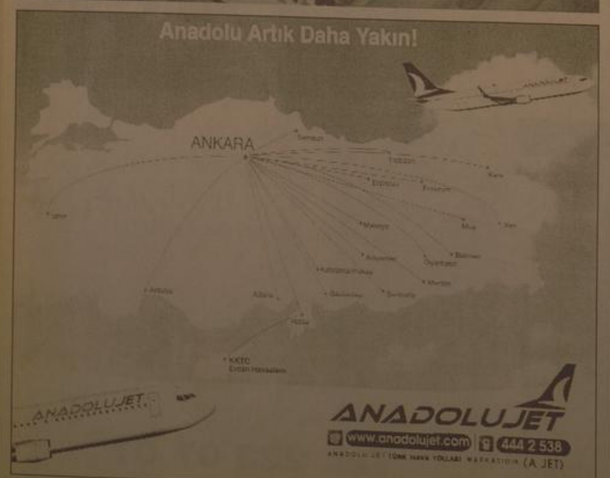

TANDIRBAŞI VE "BU ŞEHİR BENİ UNUTMUŞ"

Merkezi Ankara'da bulunan "Erzincan İli Kültür ve Eğitim Derneği" ile "Erzincanlılar Kültür ve Sağlık Vakfı"nın yayın organı,"TANDIRBAŞI" dergisinin Şubat 2009 tarihli sayısı çıktı.

40 yılı aşkın bir süredir; hemen her yıl, Erzincan'ın işgalden kurtuluşunun yıl dönümü olan 13 Şubat'da yayınlanan Tandırbaşı Dergisi'nin içeriğinde; Erzincan'ın ekonomik, sosyal, kültürel alandaki sorun ve ihtiyaçları, geçmişi ve geleceğine ilişkin yazılarla, Erzincanlı hemşehrilerimizin anıları, şiirleri yer alıyor.

Erzincan'ımızın tarihi ve kültürel değerleri... Gelenek ve görenekleri yazıya dökülüyor. Yeni nesillere hatırlatılıyor.

Bu yılda öyle oldu. TANDIRBAŞI yine ifade ettiğimiz konulardaki yazı ve yorumlarla okuyucunun karşısına çıktı. Vakfın başkanı Prof. Dr. Cemal Aytemiz ve Derneğin Başkanı Av. Bekir Ekinci, yazılarıyla Erzincanlılara seslendi.

TANDIRBAŞI'nın bu sayısında emekli öğretmen hemşehrimiz Metin Tonbul'un "Bu Şehir Beni Unutmuş" başlıklı yazısı ve şiiri yer alıyor. Hatırlanacağı gibi, Metin Tonbul'un, "Erzincan Dil Sözlüğü" adlı kitabıyla, mahalli şive ile yazılmış şiir kitapları var.

Son görev yaptığı yer olan Antalya'da yaşıyan Metin Tonbul, aslında bir Erzincan sevdalısıdır. Hemen her yaz Erzincan'a gelir. Araştırmalar yapar. Erzincan'ın mahalli özelliklerini nesilden nesile aktaracak yazılı eserlere imza atar.

Metin Tonbul dostumuz, sözünü ettiğimiz TANDIRBAŞI dergisinin bu yılkı sayısında yayınlanan "Bu Şehir Beni Unutmuş" başlıklı yazısı şiirinde; çeşitli nedenler ve bilhassa üstüste gelen depremler sebebiyle yaşanan göç olayına değiniyor. Sosyal yapıdaki değişikliğin kendisini nasıl etkilediğini ifade ediyor.

Metin Tonbul'un Tandırbaşı'nda yayınlanan şiirini aynen sütunumuza alıyoruz.

BU ŞEHİR BENİ UNUTMUŞ

Kalmamış ne bir dost, ne bir ayna
Sıla da, gurbete benziyor gardaş
Vermesin Allah'ım dostlar başına
Balımız şerbete benziyor gardaş

Seneler geçince değişmiş yüzler
Silinmiş maziden o eski izler
Anlamsız anlamsız bakıyor gözler
Özlemler hasrete benziyo gardaş...

Sevginin üsüne nefret kaplanmış
Güzel duygulara hançer saplanmış
Bunca yabancı yüz nerden toplanmış
Simalar hayrete benziyor gardaş...

Sevinçler matemi andırır olmuş
Dostlar birbirini kandırır olmuş
Ağustos sıcağı dondurur olmuş
Vuslatlar, firkate benziyor gardaş...

Yürekler vefayı kenara itmiş.
Yüzlerden o eski tebessüm gitmiş
İnsanlarda yaşam tutkusu bitmiş
Neşeler, kasvete benziyor gardaş...

Geçmişi korkunç bir canavar yutmuş
Bakışlar taş gibi, kalpler buz tutmuş
Anladım bu şehir beni unutmuş
Gerçekler, gıybete benziyor gardaş...

Objektif

Şefik ARAS

BİT PAZARI YAŞATILMALIDIR

Fotoğraf çekmeye başladığım ilk yıllarda; Buğday meydanı ve bitpazarı benim ilk öğretmenlerimdi. Makineyi elime alır almaz soluğu pazartesi günleri kurulan buğday meydanı ve bitpazarında alırdım.

Çünkü fotoğrafıma değer katacak objeleri orada bulurdum. Fotoğrafçılıkta; en önemli olan şey kaybolmakta olan kültürlerin, yaşamların toplumla buluşmasına yardımcı olmaktır. Belki on yıl sonra buğday meydanı ve bitpazarı da hiper marketlere yenilerek kaybolacaktır.

Pazartesi günleri buğday meydanı ve bitpazarından yükselen nostalji rüzgarı, tüm Erzincan'ı kaplar, adeta kendine davetiye çıkarır.

Kaybolmaya yüz tutmuş EHRAMI ve daha birçok yöresel gıysiyi ancak buğday meydanında görebilirsiniz.

Çalışan, Üreten, Ürettiğini yine kendisi satan, İş kadınlarına en çok orada rastlarsınız.

Doğal olanı, bin bir zahmetle üretilenı, basmaçayı, saruçı, bastığı, enval kurutulmuş meyveyi, aklınza gelecek birçok şeyi orada bulursunuz.

Kısacası tarihi yaşarsınız.

Ya bir Erzincan gerçeği olan bitpazarına ne dersiniz.

Bir şehri tarihi misyonundan koparmayı amaçlayan, medeniyetin sunı imkânlarına başkalıdırılın adresidir. bitpazarı.

Doğru-dürüst, eğitim görmemiş ama hayat tecrübeleri olduıkça yüksek insanların, hayatlarını idame ettikleri küçük bir ticaret sahasıdır bitpazarı.

Erzincan'a geldiğim 1997 yılından beri, bitpazarının, kış aylarında da hizmet verebilecek, ahşap yapılardan oluşan, ztantık bir çarşıya dönüştürülmesini türekli hıyal etmişimdir.

Yaklaşık on beş gün önce bitpazarına gittiğimde, maalesef bu hayalimin asla gerçekleşemeyeceğini gördüm. Bitpazarının tam kalbinie elektrik trafosu kurulmuştu, böyle bir şeyle karşılaşmak beni çok üzdü. Hala daha bu trafonun orada durmasını abesle iştigal olarak görüyorum.

O anlamsız trafoyla bitpazarına on binlerce volt elektrik verilmişti sanki. O trafonun konuşlandırılacağı başka bir yer bulunmaz mıydı acaba? Bana fotoğrafı ilk öğreten bitpazarı öğretmenlerimden birinin yeri talan edilmiş gibiydi.

Geçmiş zamanlarda, Gündüz Nedim Muradoğlu iş merkezinin çatısında kar-kış demeden bekleyerek çektiğim fotoğraflar, elimde birer tarihi belge olarak kaldı. Bundan sonra bitpazarı ile ilgili mükemmel fotoğraflara ulaşabilmek artık hayal bence.

İkinci el eşyaların satıldığı bitpazarında, bürokratları, işadamlarını, memurları, işçileri görebilirsiniz. Çünkü herkese göre bir dünya, herkesin ilgi alanına göre bir eşya var, orada.

Ekonomik sıkıntısı olan insanlar; ekinci el elbise, ayakkabı alır. Nostaliye meraklılanlar; kömürlü ütü, gazocağı, radyo vs. alır. Bu yanlar artık çok zahmetli olduğundan, yapılmayan Oya, yazma, dantel vs. eşyaların satıldığı, doğal ortamlara yönelirler.

Kızına, torununa nostaljik değerleri olan çeyiz malzemelerden alan insanlar görebilirsiniz bitpazarında.

Sonuç olarak;

Bitpazarına gittiğinizde hala sizleri geçmişe götüren objelerle karşılaşmanız mümkündür.

Bitpazarlarını yaşatarak hem şehirlerin yöresel dokularını korurna altına almalı, hem de gelecek kuşakların şehir gerçekleriyle buluşmasını sağlamalıyız.

ÇIRA

Cengiz BAHŞI

'Erzincan için birlik olacağız'

Biz bütün faaliyetlerimizde oda başkanımızı çağırarak onla da istişare ediyoruz. Çünkü esnafı ilgilendirmeyen konu yok. Her sektörde faaliyet gösteren esnafımız var. Dolayısıyla esnaf odaları ile birlikte hareket etmek bize de güç veriyor.

Erzincan'da uyguladığımız sistemi herkes görüyor. Tek adam yönetimi hiçbir zaman başarılı olamaz, eğer el ele verirsek sorunlarımızı birlikte aşarsak başarılı oluruz. Göreve başladığımız günden beri değişik kesimleri çağırarak toplantılar yapıyoruz.

Bu toplantılardan çıkan kararlar da herkesin karanı oluyor. Bu kararlarda da başarılı olacağımıza inanıyorum. Çünkü Erzincan'daki insanlar buna çok açıklar. Bu da büyük bir güç, biz bu gücü Erzincan'ın lehine kullanacağız. Erzincan'ın kalkınmasına kullanacağız. Bizim Erzincan'da temel konumuz Erzincan ekonomisine bir şeyler katmak. Eğer bir takım sorunlardan bahsediyorsak bunun ana nedeni ekonomidir. Erzincan'da yapacağımız tüm faaliyetler esnafı ilgilendiriyor. Esnafımız da bizim yanımızda olduğunu gösterdi.

Bundan sonraki çalışmalarımızda da yanımızda oldukça Erzincan için çok güzel şeyler yapacağımıza inanıyorum. Bizim amacımız Erzincan'ı en iyi seviyelere taşımak. İnanıyorum ki hiçbir çalışma hiçbir emek boşa gitmez. Bunun için de Erzincan'ı daha kaliteli bir nüfusu Erzincan' a katmak için elimizden gelen çalışmaları yapacağız." diye konuştu

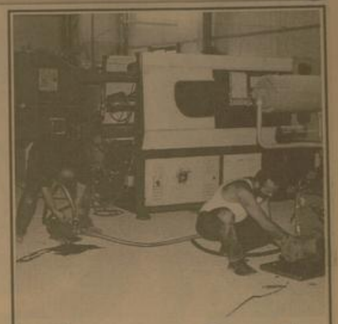

Vossloh açılıyor

Geçen yılın ilkbaharında temeli atılan fabrika 6 Mart Cuma günü Ulaştırma Bakanı Binali Yıldırım tarafından törenle açılacak. Seri üretime Nisan ayında geçecek olan Erzincan Ray Bağlantı Elemanları Fabrikası, 32 bin metrekare alan üzerinde kuruldu. 2 bin 700 metrekarelik üretim tesisine sahip olan fabrika yılda 8 milyon adet bağlantı elemanı ve diğer yan sanayi mamulü üretecek. TCDD ve raylı sistemle ulaşımı sağlayan belediyelerin ihtiyacını karşılayacak fabrikada 55 kalifiye eleman istihdam edilecek. Fabrika Türkiye'nin bölgesel cazibe merkezi olması ve yatırım olanakları ile kalifiye iş gücü nedeniyle seçildiğini belirtiler.

ALMAN VOSSLOH'UN KARNESİ

Alman Vossloh Grubu, demiryolu altyapı sektörü, raylı taşıtlar ve elektrikle çalışan otobüs konularında üretimi bulunuyor. Almanı MDAX'da işlem gören Vossloh Anonim Şirketi'nin dünya genelinde 4 bin 66 çalışanı bulunuyor. Şirket, 2007 yılında, demiryolu altyapı, motif güç ve yan sanayi alanında bir milyar 14 milyon 900 bin Euro ciro gerçekleştirip, 111 milyon 200 bin Euro kar elde etti.

4 günlük asker kalp krizine yenik düştü

Kemal Arduç

Erzincan'ın Seferihisar İlçesinde bir eğlenceye 4 gün ara verilmesi ile ilgili olan 20 yaşındaki jandarma er Fuat Uçar, geçirdiği kalp krizi sonucu hayatını kaybetti.

Cenazesi İzmir'den memleketi Erzincan'a getirilen Fatih Uçar, gözyaşlarıyla toprağa verildi. Cenazede Uçar'ın nişanlısı Seda Eren de gözyaşlarına boğuldu.

Erzincanlı 45 yaşındaki Leyla ve 51 yaşındaki Nihat Uçar çiftinin, 1'i kız 4 çocuğundan biri olan Fuat Uçar, askerlik görevini yapmak üzere 25 Şubat 2009 sabahı İzmir'in Seferihisar İlçesi'ne giderek Jandarma Er Eğitim Komutanlığı'na teslim oldu. 1989/1 tertip jandarma er Fuat Uçar, 28 Şubat günü saat 21.30 sıralarında kalp krizi geçirdi.

Uçar, ambulansla İzmir 9 Eylül Üniversitesi Tıp Fakültesi Araştırma Hastanesi'ne götürülürken yolda hayatını kaybetti.

Askere gitmeden 9 ay önce Konya'da oturan Seda Eren ile nişanlanan Fuat Uçar için Terzibaba Camisi'nde tören düzenlendi. Törene Vali Yardımcısı Adem Keleş, İl Jandarma Komutan Yardımcısı Yarbay Tamer Acartürk, yakınları, subaylar ve vatandaşlar katıldı. Terzibaba Camisi imamı Birol Akça tarafından kıldırılan cenaze namazından sonra Türk bayrağı tabut, askerler tarafından bir süre omuzlarda taşındı. Jandarma er Fuat Uçar'ın nişanlısı Seda Eren, cenaze töreni sırasında gözyaşlarına hakim olamadı. Törenin ardından Fuat Uçar, Terzibaba Mezarlığı'nda toprağa verildi.

Mart Karı 95 köy yolunu kapattı

Kar kalınlığının sabah saatlerinde 10 santimetreyi bulduğu Erzincan şehir merkezinde öğleye doğru hava sıcaklığının etkisiyle ana arteriterdeki karlar eridi. Erzincan'daki kar yağışının ardından merkeze bağlı 10 köy yolu ulaşıma kapanırken, Çayırlı'da 15, İliç'te 5, Kemah'ta 5, Kemaliye'de 8, Otlukbeli'de 2, Refahiye'de 35, Tercan'da 5 ve Üzümlü'de 10 köy yolu ulaşıma kapandı. İl Özel İdaresi Genel Sekreterliği'ne bağlı Köy Hizmetleri Birimi karla mücadele ekipleri, 13 greyder, 2 dozer, 4 biçaklı kamyon ve 2 kar makinesiyle kapanan yolları açmaya çalışıyor.

E.Ü hızla ilerliyor

Kemal Arduç

Erzincan'ın Bir Dünya Üniversitesi olma yolunda hızla ilerleyen Erzincan Üniversitesi bir yandan Ulusal ve Uluslararası boyutta Erzincan'ı ve Erzincan Üniversitesini tanıtırken, bir yandan da farklı üniversiteler de Erzincan Üniversitesi adına doktora yapmak ve bilimde Erzincan Üniversitesinde öğretim üyesi olarak görev yapacak araştırma görevlileriyle Antalya'da yemekte bir araya geldi.

Araştırma Görevlilerinin danışmanlarının ve çalıştıkları üniversite yöneticilerinin de davet edildiği yemeğe Rektör Prof. Dr. Erdoğan Büyükkasap ile beraber Rektör Yardımcısı Prof. Dr. Fahri Taş, Genel Sekreter Doç. Dr. A.Ercan Ekinci, Hukuk Fakültesi Dekanı Prof. Dr. Dursun Bingöl katıldı.

Yemekte başka üniversitelerde çalışan araştırma görevlilerinin sıkıntıları, Erzincan Üniversitesinin geleceği ile ilgili stratejiler konu

ZAYİ

Erzincan Üniversitesinden aldığım öğrenci kimliğimi kaybettim. Hükümsüzdür

Hakan Kurt

doğu
Günlük Haber Yorum Aynıtlıa Gazetesi
Barış Yazıcıoğlu Cad. No: 57 ERZİNCAN
Tel - Fax : 224 24 25-26
e-mail :

Sahibi:
H. İbrahim Özdemir

Yazı İşleri Müdürü:
Naim Çakır

Ermat Ofset
V. Recep Yazıcıoğlu Cad. No: 57
ERZİNCAN
Tel: 224 24 25 -26

e-mail
ermatofset@yahoo.com
Abone:

Yıllık	60.00 TL
6 Aylık	30.00 TL
Aylık	6.0 TL

Şehir Dışına PTT masrafı ilave edilir.

İlan tarifesi

Resmi İlan Sütunlarım	6.00 TL
Genel Kurul İlanları	45.00 TL
Özel İlan, Reklam-satım	1.50 TL
Zayi	10.00 TL
Yıldırım - Başsağlığı	50.00 TL
Güncel Geçmiş Gazete	50 Kr

günün takvimi
04 Mart 2009 Çarşamba
SAYI: 9494

REKLAM

özgüven kömür

KRİZE İNAT İNDİRİMDEYİZ!

Toptan ve Perakende Herkese...

Yıkanmış SSPK İthal 7800 - 8000 Kalori Rus Kömürü
(Portakal - Karpuz Ebatında)

Şimdi Ayda
74 TL TAKSİTLE
(1 Ton 74 TL x 6) Kredi Kartına Vade Farksız
Üstelik Adrese Teslim

Sibirya'dan Gelen Sıcaklık...

İthalatçı Firma
YILKARBON ve ÖZGÜVEN KÖMÜR İŞBİRLİĞİ

Tel : (0446) 224 37 37 Fax: (0446) 223 72 18
Oduncular Sitesi 979 Sok No: 2 ERZİNCAN

Kavakyolu'nda hizmete talibim'

doğu 29yıl
www.dogugazetesi.com.tr
ERZİNCAN'IN GÜNLÜK HABER YORUM AKTUALİTE GAZETESİ
05 MART 2009 PERŞEMBE YIL: 29 SAYI: 9495 FİYATI: 25 YKr

Bakan Yıldırım Erzincan'a geliyor

Erzincan Ak Parti Merkez ilçe Başkanı Cemalettin Başsoy, gazetemize yaptığı açıklamada 6 Mart'ta Ulaştırma Bakanı Binali Yıldırım ile Çalışma ve Sosyal Güvenlik Bakanı Faruk Çelik'in Erzincan'a geleceklerini söyledi

Kemal Arduç

Ulaştırma Bakanı Binali Yıldırım ile Çalışma Ve Sosyal Güvenlik Bakanı Faruk Çelik 6 Mart Cuma günü Erzincan'a geliyorlar.

Erzincan Ak Parti Merkez ilçe Başkanı Cemalettin Başsoy, gazetemize yaptığı açıklamada, Bakan Yıldırım ve Bakan Çelik'in Erzincan'da yapacakları İnceleme ve açılış programı hakkında bilgi verdi. Başsoy; "06 Mart'ta saat 09:30 İl Kültür Müdürlüğü Kültür Merkezi Salonunda iş kur il müdürlüğü mesleki eğitim kurslarının açılışı yapılacak.

Saat 10:30 eski SSK binasının yerinde Sosyal Güvenlik Kurumu Erzincan Sağlık Sosyal Güvenlik Merkezi Müdürlüğünün açılışı yapılacak. Saat:13:30 Organize Sanayi Bölgesi Vossloh Ray Bağlantı Elamanı Sistemleri Üretim Fabrikası açılışlarına katılacaklar" dedi

Ali Baba'nın çiftliği gibi

Erzincan Erzurum Karayolunun 12. kilometresinde Süleyman Şahir'e ait bir çiftlikte bulunan evcil hayvan çeşitliliği şarkılara, masallara konu olan; Ali Baba'nın Çiftliği'ni aratmıyor. 5

Üzümlü'de örnek kampanya

Üzümlü İlçe Kaymakamlığı ve Milli Eğitim Müdürlüğü işbirliğiyle yürütülen 'Okuyan Üzümlü' Kampanyası ilçede okuma alışkanlığını yaygınlaştırıyor hiç kitap okumayan öğrenciler kitap okumak için adeta birbirleri ile yarışıyor

Kemal Arduç

Üzümlü İlçe Kaymakamlığı ve Milli Eğitim Müdürlüğü'nün ortaklaşa yürüttükleri kitap okuma kampanyası ile ilçede kitap okumayan öğrenci kalmıyor. Kampanya hakkında bilgi veren Üzümlü İlçe Milli Eğitim Müdürü Celal Aydın, ilçede gerçekleştirdikleri 'Okuyan Üzümlü' kampanyası ile okuma alışkanlığını yaygınlaştıracağını söyledi.

Yapılan araştırmalarda Türkiye'de kitap okuma oranının gelişmiş birçok ülkeye göre düşük olduğunun tespit edildiğini ifade eden Milli Eğitim Müdürü Celal Aydın, bunun Türk insanında okuma alışkanlığının çok düşük olduğu gerçeğini ortaya çıkardığını dile getirdi. Okuyan bir toplum oluşturmak hedefiyle böyle bir kampanya başlattıklarını açıklayan Aydın, "Eğer günde sadece 15 dakika kitap okursak, her ay bir, yılda 12 kitap okumuş oluruz.

Erzincan'da kitap okuma alışkanlığı ile ilgili ciddi bir araştırma yapılmamıştır. Ancak, öğrencilerimizin kitap okuma alışkanlıklarının çok az olduğu, sınavlardaki sözel alandaki başarı durumundan, kendilerini ifadede zorlanmalarından açıkça anlaşılmaktadır," diye konuştu. 5

Ulaştırma Bakanı Binali Yıldırım, havacılıkta Türkiye'nin destanlar yazdığını, dünya havacılık sektörü yüzde 5 büyürken, Türkiye'de bu oranın yüzde 53,5 olduğunu belirterek, "Şimdi bir kaza oldu. Gördük ki bu büyümeyi hazmedemeyenler için gün doğdu" dedi 5

'Havacılıkta destan yazdık'

Hırsızlığa karşı dikkat!

Yaklaşan bahar mevsimi ile birlikte mesken sahiplerinin korkulu rüyası olan hırsızlık konusunda Erzincan Emniyet Müdürü Dr. Ahmet Çimen vatandaşları uyardı.

Kemal Arduç

Son zamanlarda Erzincan'da hemen her gün yaşanan hırsızlık olayına karşı uyarıda bulunan Erzincan Emniyet Müdürü Ahmet Çimen vatandaşların dikkat etmesi gereken hususlara değindi. 5

ÇİZİYORUM

Bingöl, AK Parti'ye geçti

Uzun süredir CHP'de siyaset yapan Hasan Bingöl büyük bir katılımla Ak Parti saflarına geçti. Hasan Bingöl 1999 ve 2004 yerel seçimlerinde CHP Erzincan Belediye Meclis Üyeliğine seçilmişti. Hasan Bingöl önümüzdeki dönem için AK Parti'den Erzincan Belediye Meclis üyeliğine müracaat etti.

Kemal Arduç

Uzun zamandır CHP'de siyaset yapan ve 1999 ve 2004 yerel seçimlerinde CHP Erzincan Belediye Meclis Üyeliğine seçilen Hasan Bingöl, AK Parti'ye geçiş yaptı.

Yıllardır CHP'li olarak bilinen Bingöl, "Bu değerlendirme şahsımı ve etrafımdaki sevenlerimizi fazlasıyla memnun etmiştir.

bu konuda karar veren başta bakanımıza, milletvekillerimize, AK Parti yönetimine şükran duygularımı iletiyorum" dedi. 5

doğu'nun içinden

Erzincan-Trabzon demiryolu hayata geçirilecek

'El temizliğini basite almayın'

CHP adayından AK Parti'ye ziyaret

OBJEKTİF
Şefik ARAS

DOĞA SPORLARI VE ERZİNCAN

Yazısı Sayfa 3'te

Tarihten Sayfalar

Osmanlılar

(Rumeliye Geçiş)

1358 veya 1359 yılında bir avı takibe ederken atından düşüp kaza neticesi vefat eden Süleyman Paşa, o sıralarda 43 yaşlarında bulunuyordu. Süleyman Paşa'nın vefatı üzerine o sıralarda 33 yaşında bulunan kardeşi Murad Bey, onun yerine tayin edildi. Böylece Murat Bey vefatında da olmuş oluyordu.

Gazi Süleyman Paşa'nın vefatı üzerine Rumeli'deki fütuhat hareketinde bir duraklama görüldüyse de bu durum Lala Şahin Paşa, Hacı İbeyi ve Evrenos Bey gibi dirayetli emirler tarafından büyük bir çözülmeye sebep olmadan bar taraf edildi.

Süleyman Paşa, fetih ettiği yerlerde yerli halka çok iyi davranıyordu. Ondara, Bizans idaresinden çok daha iyi imkânlar hazırlıyordu. Böylece halefi olan ve daha sonra Sultan I. Murad adını alacak o büyük hükümdara fütuhatının yollarını çizmiş oluyordu. Süleyman Paşa, fetih ettiği Bolayır'daki türbesine defn edildi. Kendisinden asırlarca sonra gelecek ve gerçekten büyük bir hükümdar olan Sultan II. Abdülhamit, bu mezarı yeniden yaptırmıştır.

Süleyman Paşa'nın, Melik Nasır, İsmail ve İlhak adında üç oğlu ile iki kızının bulunduğu bilinmektedir. Oğullarından Melik Nasır denizde boğulmuştur ki bu hadise Süleyman Paşa'nın sağlığında olmalıdır.

Büyük oğlunun ölümü haberiyle son derece sarsılan Orhan Bey, Bolayır'ca gelip oğlunun kabrini ziyaret eder, fütuhatı, veliaht olan oğlu Murad Bey'e emanet ettikten sonra Bursa'ya döner.

Babasından devr aldığı küçük beylığı iki misli büyüterek, teşkilatlı bir devlet haline getiren Orhan Gazi, Mart 1362'de vefat etti. Onun vefatı esnasında oğlu Murad, Rumeli'de devletin esas kuvvetlerinin basında bulunuyordu. Trakya fetihleri ile büyük yakılı bir ün kazandığından başka, Bizans'a karşı yapılan savaş ve fütuhat politikasını temsil ettiğinden, o dönem devlet işlerinde büyük bir nüfuzu bulunan ahiler ile gazilerin desteğini alarak babasının yerine tahta geçti.

Osmanlıların, Gelibolu'ya yerleşmeleri, Avrupa'nın dikkatini çekmişti. Bu hareket, Müslüman bir toplumun kendi kıtalarında yerleşmesi tehlikesini gündeme getirmişse de Balkan devletlerinin birbirleri ile uğraşmaları yüzünden o taraflarda bulunan Türkler için bir tehlike arz etmiyordu. Bu bakımdan Osmanlıların Balkan yarım adasına yayılma düşüncesi, esas politikayı teşkil ediyordu. Bununla beraber Sırp, Bulgar, Macar, Bizans ve Venediklerinin birlikte müdahale etmeleri ihtimali göz önünde bulundurularak derhal köklü bir yerleşme siyasetinin tatbikine başlandı. Bu gayenin gerçekleşmesi için Anadolu'daki Osmanlı arazisinden (Yarı Karesi taraftarından) bir kişimi Yörükleri nakil edip yerleştirdiler. Bu konuda Asıkpaşazâde, Süleyman Paşa'nın, babası Orhan'dan oraya yerleştirilmek üzere nüfus nakline dair olan arzusu hakkında şu bilgileri verir,

"Atası Orhan Gazi'ye haber gönderdi kim devletlu himmetinle Rum eli fetih olunmağa sebep olundu. Kâfirler gayet zebundur. İmdi söyle malum ola kim bu taraftan feth olan hisarlara ve vilayetlere ehl-i İslâm'dan çok âdem gerekdir. Bu feth olunan hisarlar içine koymaya ve hem yarar gaziler göndersin. Orhan Gazi dahi kabul etti. Vilayetine göçer Kara Arap evleri gelmişti. Onları Rum eline geçirdi. Bir nice zaman Gelibolu nevahisinde sakin oldular." Orhan Gazi bununla da yetinmeyerek, feth edilen bu yerlerdeki insanlardan askeri sınıfa mensuba olanları da Anadolu'ya naklettirmişti.

Sağlık ve Hastalıklar

Yüksek Kolestrol Nasıl Engellenir?

Bunun cevabı, kolesterol ve doymuş yağlı besinleri azaltmak, beden hareketlerini arttırmak ve tuzu az almaktır. Yüksek kolestrolün tek çözümü budur. kolesterolü düşürücü diyet örnekleri de kullanılabilir. 2100 kalorilik diyet, orta yaştaki erkek; 1500 kalorilik diyet orta yaştaki kadınlar içindir. Bu diyetler 150 gram civarında kolesterol sağlarlar.

Daha önce görüldüğü gibi balıkta doymuş yağ azdır. Yine, tavuğun beyaz etinde doymuş yağ azdır. Bu nedenle koyun ve sığır eti yerine, suda pişmiş beyaz tavuk eti ve ızgara balık tercih edilmelidir. Mercimek, fasulye, nohut, kepekli ekmek, bulgur, sebze ve meyve de posalı maddeler vardır. Bu maddeler barsakların çalışmasını sağladığı gibi, kan kolesterolünü düşürücü etki yaparlar. Bu nedenle bu besinlerin miktarları kolesterol düşürücü diyetlerde arttırılmalıdır. Et, balık, yağlı peynirler yenmediğinde, yumurta yenebilir. Yumurta, sebzelerle, tahıl grubu be-sinlerle birlikte alınmalı, katı yağlarda kızartılmamalıdır. Bitkisel sıvı yağlı soğan - biber - domates karışımı menemen, soğan -kabak - domates karışımı yemek, ıspanaklı yumurta, çökelekli omlet, yumurtalı - çökelekli makarna, yumurtalı patates salatası bu tür yemeklere örnektir.

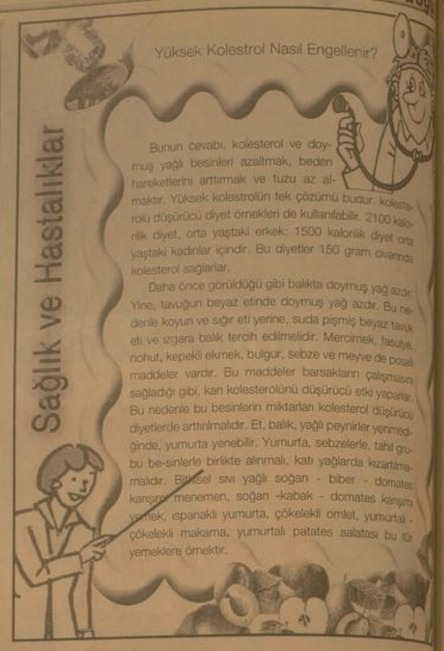

Komik Fotoğraflar

bugün ne pişirsem'

Etli Şalgam Dolması

Soğan 2 orta boy, Maydanoz, 1/2 demet, Pirinç 1/3 su bardağı, Kıyma (orta yağlı) 1 1/2 su bardağı, Salça 1 yemek kaşığı, Tuz 2 tatlı kaşığı, Kara biber 1/2 tatlı kaşığı, Kırmızı biber, Nane 2 yemek kaşığı 2.6 gram, Su 2 su bardağı 430 gram, Margarin 1 yemek kaşığı, Şalgam 6 orta boy 1 kg

Sebzeleri yıka. Soğanı soy, yıka, ince ince doğra. Maydanozu yıka, ayıkla, ince ince kıy. Pirinci yıka, süz. Soğan, maydanoz, pirinç, kıyma, salça, 1 tatlı kaşığı tuz, baharat, nane, 1/4 su bardağı su ve yağ ile iyice karıştır.

Şalgamların kabuğunu soy, içlerini kenar kalınlığı 3-4 milimetre kalacak şekilde oy ve hazırlanan içle doldur. Tencereye, açık kısımları üste gelecek şekilde dizilmiş şalgamlar ve tuzu koy. Şalgam ve pirinçler yumuşayıncaya değin, yaklaşık 50 dakika pişir. Notlar: Şalgam yetişen yörelerde yapılır. Kış yemeklerindendir. Pirinç yerine bulgur veya pirinç-bulgur karışık olarak da kullanılır. Kıyma yerine bazen kavurma konur. Kıyma veya kavurma yerine haşlanmış mercimekle de yapılır. Bu durumda yemeğin yağ içeriği azalacağından biraz yağ eklenir. Sarımsaklı yoğurtla yenir.

Kalan suyu ve tuzu koy. Şalgam ve pirinçler yumuşayıncaya değin, yaklaşık 50 dakika pişir. Notlar: Şalgam yetişen yörelerde yapılır. Kış yemeklerindendir. Pirinç yerine bulgur veya pirinç-bulgur karışık olarak da kullanılır. Kıyma yerine bazen kavurma konur. Kıyma veya kavurma yerine haşlanmış mercimekle de yapılır. Bu durumda yemeğin yağ içeriği azalacağından biraz yağ eklenir. Sarımsaklı yoğurtla yenir.

Şiir Gezgini

Ah Erzincan'ım

On üç Mart , ramazan teravih vakti,
Müminler sel gibi camiye akıt,
Şehir sedelerle yıkanacaktı,

Yıkılarak viran oldu Erzincan,
Gül idi, sarsıldı, soldu Erzincan.

Binalar yıkıldı, kurudu bağlar,
Gözyaşı dökmekte bulutlar, dağlar,
Fırat coşkun Fırat, hüzünlü çağlar,

Ah ü figanlarla yandı Erzincan,
Çileye boyanan candı Erzincan.

İçti bir ağrı yakıt Şeläle,
Tutuştu yürekler, Erzincan ile.
Günler gece oldu, geceler çile,

Ah derim, yanarım, canım Erzincan,
Kurudu gözyaşım, kanım Erzincan.

Kimi vefat etti, muhtaç duaya,
Kimi hasret kaldı, ana babaya,
Yüzlercesi birden Terzibaba'ya,

Beyaz kefeniyle girdi Erzincan,
Yüklendi, acıyı, derdi Erzincan.

"Erzincan'da bir kuş..." kolu kanadı,
Kırılmış, gökleri çıkar feryadı,
Yanık bir destandır, Erzincan adı,

Adın acım, dört bir yanım Erzincan,
Ölüsü seninle canım Erzincan.

Rifki Kaymaz

Kıssadan Hisseler...

İMTİHAN

- O zaman köpek sahipleri seni orada sağ salım bırakmazlar Öldürmeseler bile iyice döverler, pestilini çıkarırlar ve köpeklerin parasını da tazmin ettirirler...

Öğrenci pes etti:

- Hocam bilemeyeceğim Anlaşılıyor ki bir süre daha sizden feyz almam gerekecek Fakat nasıl kurtulabileceğimi siz söyler misiniz?

Hoca açıkladı:

- Dağda, bayırda, yaylada nerede olursa olsun böyle birkaç köpeğin birden saldırısına uğrayınca ilk yapılacak şey köpeklerin sahiplerine veya köpekler kimin denetiminde ise ona haber vermektir Çünkü köpekler daima sahiplerine yakın yerlerde bulunurlar ve sahiplerinin bir sözüyle, bir ıslığıyla saldırıdan vazgeçerler.

DARI EKMEK

Bir hükümdar maiyetiyle birlikte ülkesinde bir gezintiye çıkmıştı Yolu üzerindeki bir köyde çok yaşlı bir adamın tarlasına fidan dikmekle meşgul olduğunu gördü. İhtiyara uzaktan seslendi:

- Baba, sen ne diye fidan dikmeye uğraşıyorsun? Maşallah yaşını yaşamışsın, bu diktiğin fidanların meyvesinden herhalde yiyemezsin

İhtiyar cevap verdi: - Bu diktiğim fidanların meyvesini bizim yememiz şart değil evlat Biz nasıl bizden öncekilerin diktiği fidanların meyvesinden yedikse, bizim diktiğimiz fidanların meyvesini de bizden sonrakiler yer. Bu cevap hükümdarın hoşuna gitti ve ihtiyara bir kese altın verilmesini emretti. İhtiyar bu ihsanı karşılıksız bırakmadı: - Gördün mü evlat, bizim diktiğimiz fidanlar şimdiden meyve verdi.

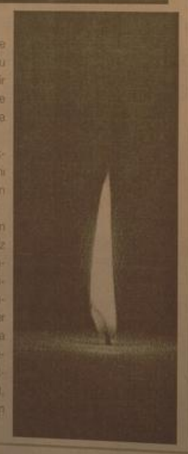

Bilim Teknoloji

Dünya Cep kullanıyor

Ne zamandır gündemde olan te kullanımlık dijital fotoğraf makines nunda ABD?de piyasaya sürüldü.

Woonsocket merkezli CVS yıl sı nuna dek 3 binden fazla şubenin dij kamerayı satışa sunacağını açıkla Çekilen görüntülerin anında izlenebil dünyanın ilk kullanılabilir dijital fotoğraf ma kinasının fiyatının 19.99 dolar olarak açıklandı, piyasaya sürülücek olan bu makinenin arka yüzünde 1.4 inç renkli LCD ekranı bulunuyor. Daha ö ce üretilmiş olan tek kullanımlık dij kameralarda çekilmiş olan fotoğraflar hemen izlemek mümkün olmuyor böyle bir makineyi daha önce Walgre firması üretmişti. Üretilecek olan bu yeni makine 1.4 inçlik ekranı sayesinde kullanıcılara resimleri izleme, beğenme diklerini silme ve en iyi pozu yakalayabilmek için yeniden çekme fırsatı sunuyor. Bu özelliklerinin yanı sıra CVS Dıştarı?n, otomatik flaş ve 10 saniyelik zamanlayıcısı da var. CVS?nin aynı özelliklere sahip, ancak LCD önizleme ekranı bulunmayan bir alt modeli ise 9.99 dolardan satılacak. Her iki makine de 25 fotoğraf çekebiliyor. Çekilen pozlar CVS mağazalarında işlendikten sonra isteyenler film baskı kalitesinde yapabilecek ya da CD?ye aktarabilecek CVS kullanıcılarına resimleri e-posta ile alma seçeneğinide sunuyor.

Eğlen

Amerikalı Kayseri de Amerikalının biri eşeğiyle kayseri gitmiş Sarı mahallesine varmış.Canı bişeyler yemek istemiş yasında bi cocuk çagırmış gel olum demiş cocu demişki benim karnımı doyuracak,eşeğime ye olucak boş zamanımda beni meşgul edecek bişeyler al demiş.1 lira para vermiş.Çocuk gitmiş tane karpuz alıp gelmiş.amerikalı demişki da bunu ne yapacagım demiş. Çocuk demişki kendin yiyecem,kabını eşeğe verecen,çekirdekleri kendini çıtecen demiş.

Erzincan-Trabzon demiryolu hayata geçirilecek

Bayındırlık ve İskan Bakan Faruk Nafiz Özak, Trabzon'un Erzincan'a demiryolu ile bağlanması konusunda emin adımlarla ilerlediklerini ve demir yolunun yapımı için çalışmaların devam ettiğini söyledi

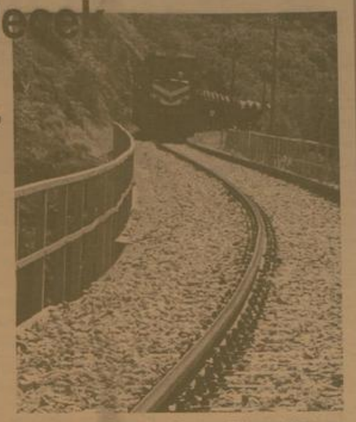

Bayındırlık ve İskan Bakan Faruk Nafiz Özak, Trabzon'un Erzincan'a demiryolu ile ilgili olarak somut konuştu. Trabzon Güney Çevre Yolu'nun projesinin tamamlandığını ve uzun vadede bu yolu yapmayı planladıklarını, öncelikli olarak 2. tanjant yolunu hayata geçirmek istediklerini kaydetti.

Trabzon-Erzincan Demiryolu'nun 2.5 milyar dolarlık bir maliyete sahip olduğunu ve devlet imkanları ile bu yolun yapılacağını ifade eden Özak, "Trabzon'a gelmeden önce Belediye Başkan adayımız Orhan Fevzi Gümrükçüoğlu, Milletvekilimiz Cevdet Erdöl ile birlikte DLH Genel Müdürü ile oturduk konuştuk. Demiryolunu masaya yatırdık. Buna mutlaka gireceğiz.

Trabzon-Erzincan Demiryolu'na mutlaka başlayacağız. Tirebolu üzerinden Erzincan'a ulaşım sağlanacak. Belli bir eğim yakalanıyor. Bunu daha sonra Diyarbakır'a nasıl bağlarız ona baktık konuştuk. Bu projenin bedeli 2.5 milyar dolar olarak gözüküyor. Diyarbakır'a bağlanması durumunda bu rakam 4.5 milyar dolları buluyor. Bunu yap-işlet modeli ile yapabilir misin? Hayır yapamazsın. Bunu biz yapacağız. Çünkü demiryolları hep zarar eder. Şu anda devlet olarak demiryollarına 10 lira harcıyorsak 3.5 lira geri dönüşü oluyor. Devlet bunu sübvanse ediyor. Dünyada da bu durum böyle. Ama biz bu demiryolunu inşallah yapacağız" dedi.

DOĞA SPORLARI VE ERZİNCAN

Erzincan'ın "Doğa Sporları Merkezi" olması için 10 yıl önce başlatılan girişimler devam ediyor. Bu süreçte alınan mesafelerin son dönemde artarak devam ettiği gözleniyor. Nitekim konu önceki gün Vali Abdulkadir Demir'in başkanlığında yapılan toplantıda konuşulup tartışıldı.

Doğa sporları deyince, öncelikle kış sporlarının hem bölgemiz ve hemde Erzincan bakımından önemli olduğu kabul ediliyor. Ergan Projesi o nedenle gündeme getirilmiştir. Kış sporlarına dayalı turizm sektörünün gelişmesinde, sektörün bölgesel ve yöresel dinamiklerini harekete geçirmek noktasında, Ergan Dağı projesinin öncü ve lokomotif olacağına inanılmaktır.

Kış sporlarının yanında, yazlarda kapsayacak doğa turizmi etkinliklerinin düzenlenmesi ile turizm mevsiminin uzatılması ve turizmin yöremizin kalkınmasında etkili bir faktör olabilmesinin de yolu açılmış bulunacaktır.

Doğa sporlarının gelişmesi ve Erzincan'ın ekonomik , sosyal ve kültürel hayatına katkı sağlamasında "Kış olimpiyatlarının Doğu Anadolu Bölgesinde yapılması" en önemli etken olacaktır. Bu sayede turizm sektörü canlanacaktır. Ergan Dağı Projesinden beklenen fayda gerçekleşecektir.

Bir başka yazımızda ifade ettiğimiz gibi, bu konu İstanbul Ticaret Odası'nın uzmanlara hazırlattığı "Doğu Anadolu Turizm Odaklı Bölgesel Kalkınma Projesi ve Kış Olimpiyatları" araştırmasında irdelenmektedir. Projenin gerçekleşmesi ve hedefe ulaşılması için yapılması gereken çalışmalara ışık tutulmaktadır.

Erzincan'da iş ve istihdam sağlayıcı yatırımlar yapılması, fabrikalar kurulması, işletmeler açılması, bu işletmelerde çalışacak kalitiye elemanların yetiştirilmesi, meslek kuruluşlarında insanların bilgi ve beceri sahibi olmalarına ilişkin çabaların yoğunlaştığı günümüzde, sanki yeni bir dönem başlamış gibidir.

Kamu kurum ve kuruluşları, sivil toplum örgütleri, Meslek Odaları, Dernekler ve teşekküllerin bir araya geldiği toplantılarda, Erzincan'ın her alanda sahip bulunduğu potansiyelin ekonomiye kazandırılması için projeler üretilmesine çalışılıyor. Sayın Vali Abdulkadir Demir'in Erzincan'da göre- ve başlamasıyla birlikte hareketlilik ka-anan kalınma arayışlarının, olumlu sonuçlara ulaşmasını diliyoruz. Kuşkusuz bu arada, Devlet destekleri ve teşviklerinin bölgemize yatırımcıyı yönlendirecek şekilde düzenlenmesinin gerçekleşmesi gerektiğini unutmuyoruz.

Objektif

Şefik ARAS

'El temizliğini basite almayın'

Kızılay Erzincan Tıp Merkezi Baş Hekimi Uzman Dr. Muharrem Işık "Normal erişkin bir insanın elinin temiz gibi göründüğü durumlarda bile, elin bir santimetrekarelik alanında, el sırtında 2 bin çeşit bakteri olabileceğini söyledi

Kemal Arduç

Bilim adamlarınca yapılan araştırmalarda bir çok ülkede her yıl 76 milyon gıda zehirlenmesi vakası olduğunu, zehirlenmelere neden olan gıdaların yüzde 70'inin hazırlanma sırasında bozulduğunu, bozulan gıdaların yüzde 40'ına da ellerin neden olduğunu saptadıklarını ifade eden Kızılay Erzincan Tıp Merkezi Baş Hekimi Uzman Dr. Muharrem Işık. Bu oranın, el temizliğinin basite alınmaması gerektiğini ortaya koyduğunu vurguladı. Dr. Işık, Türk toplumunda da sık el yıkama alışkanlığının olmadığından yakındı. Dr. Işık, şöyle devam etti: "Temizliği ile övünen bir toplum olarak nasıl olup da genel tuvaletlerimizi bu kadar kirli bırakıyoruz! Üstelik bu tuvaletleri kullanan birçok kişinin elini yıkamadan çıktığını, elini yıkayanların da çoğunlukla sabun kullanmadığını gözlemiyoruz. Tuvaletlerden bulaşabilecek mikroplara karşı uygun tekniklerle el yıkamak son derece etkili olduğu gibi üst solunum yolu enfeksiyonları, grip gibi hastalıklara neden olabilen virüslerden de korunmanın en basit yolu el temizliğidir. Öksürürken mendil kullanmak yerine ağzımızı elimizle kapatır ve avucumuzun içine hapşırız. Aynı havayı soluduğumuz diğer kişilerin hastalanmaması için yaptığımız bu davranış sonrasında da elimizi yıkamadan aynı insanlarla tokalaşarak ayrılırız. Sonuçta elimizi bir hastalık bulaştırma aracı olarak kullanmış oluruz. Son yıllarda ortaya çıkan SARS virüsünden sonra doğru el yıkamanın önemi daha çok gündeme geldi. Bu virüs ellerde saatlerce canlı kalabilir. Bu nedenle el yıkama ayrı bir önem kazanmaktadır.

2002 verilerine göre, Türkiye'de yılda kişi başına ortalama 800 gram temizlik kağıdı tüketildiğini, bu oranın yılda kişi başına tüketilen ortalama tuvalet kağıdı miktarının dört, kağıt havlu miktarının ise bir rulo olduğundan, 100 konuttan sadece 24'ünde tuvalet kağıdı kullanıldığından yakındı.

EL YIKAMANIN ÖNEMİ

"Bulaşıcı hastalıklardan korunmanın en kolay ve etkili yolu el yıkamadan geçmektedir" diyen Dr Işık, ellerin tuvaleti kullandıktan, öksürüp hapşırıktan, burun temizliğinden sonra doğru şekilde yıkanması gerektiğini, temizlikte sıvı sabun kullanılmasının daha sağlıklı olduğunu belirtti. Işık, katı el sabunu ile sıvı sabun arasında etkileri bakımından farklılık olmamakla birlikte, kişilerin kullanımdan sonra temizlemeden yerine koymaları nedeniyle, katı sabunun kendisinin kirlilik nedeni olabildiğini vurgulayarak, şunları söyledi: "Bu yüzden özellikle topluyaşanan yerlerde sıvı sabunların kullanımı tercih edilmelidir. Kendi sağlığımız ve toplum sağlığı açısından doğru el yıkama alışkanlığını kazanır, çevremize de bu alışkanlığı aşılayabilirsek gıda zehirlenmeleri ve bulaşıcı hastalıkların önüne geçebilmek adına büyük bir adım atmış oluruz." dedi.

CHP adayından AK Parti'ye ziyaret

Kars Belediye Başkanı ve CHP'nin Belediye Başkan Adayı Naif Alibeyoğlu, AK Parti Belediye Başkan Adayı Nevzat Bozkuş'u parti binasında ziyaret ederek başarılar diledi. AK Partililer de eski başkanları CHP adayını alkışlarla karşıladılar.

İki dönemdir Kars Belediye Başkanlığı görevini yürüten, AK Parti'den istifa ederek Cumhuriyet Halk Partisi'nden (CHP) Belediye Başkan Adayı olan Naif Alibeyoğlu, geleneksel hale getirdiği adayları ziyaret programı kapsamında, AK Parti Belediye Başkan Adayı Nevzat Bozkuş'u ziyaret etti. CHP İl Başkanı Çetin Bilgir, İl Genel Meclisi ve Belediye Meclisi adaylarıyla AK Parti'nin Halitpaşa Caddesi üzerindeki parti binasına çiçeklerle giden CHP adayı Naif Alibeyoğlu'nu, AK Parti Adayı Nevzat Bozkuş, Merkez İlçe Başkanı Ahmet Tüzen, Koordinatör Nevzat Şakiroğlu ve partililer alkışlarla karşıladı.

CHP adayı Naif Alibeyoğlu, "Bu demokrasi sınavından Kars yine başarıyla geçecek. Bu vesileyle her zaman geleneksel olan genel yerel seçimlerde gerekse genel seçimlerde yaptığımız adaylarımıza olan ziyaretlerimizi size de yapmış bulunmaktayız. Bizi kabul ettiğiniz için çok teşekkür ediyorum. Başarılar diliyorum" dedi.

AK Parti Adayı Nevzat Bozkuş ise, "Biz de Belediye Başkanımıza ve CHP İl Başkanımıza bu güzel ziyaretlerinden dolayı teşekkür ediyoruz. Kendilerini tekrar tebrik ediyoruz. Hizmet yarışında başarılar diliyoruz" diye konuştu.

AK Parti Merkez İlçe Başkanı Ahmet Tüzen ise, "Yapacağız şeylerde birbirimizin kalbini kırmayacağız. İnotmayeceğiz. Yarın birbirimizin yüzüne bakacağız. Hepimiz birbirimizin akrabasıyız. Bu şekilde yarışacağız. Kazanan Kars olsun" şeklinde konuştu. AK Parti Koordinatörü Nevzat Şakiroğlu "Teşkilatımı adına barış içinde yapacağımız bu yarışta biz de başarılar diliyoruz. Kazananın Kars olacağına olduğuna inanıyoruz. Hepimiz için hayırlı olsun" ifadelerini kullandı. CHP İl Başkanı Çetin Bilgir de şunları söyledi: "Burada yaşayan biri olarak söylüyorum; bu seçim sonuçta bir yarış. Herkesin iddiası biz daha iyi yapanız. Buradaki maksat belediye başkan adayları da, Belediye ve İl Genel Meclis üyeleri de herkes diyor ki, biz daha iyi yapanız. Bu nedenle bu yarışın iyi bir yarış, iyi durumlara vesile olmasını istiyoruz. Seçimden sonra yine bir aradayız. Yine cenazemizde beraberiz. İyi ve kötü günlerimizde hep birlikteyiz. Onun için bu yarış demokratik bir ortamda sürmeli. Kars'ın geleneğine de bu yakışır.

Başkanlarımızı kutluyorum. Geçtiğimiz dönemlerde neler oldu? Nevzat Bey CHP'den aday oldu, Naif Bey AK Parti'den aday oldu. Demek ki her ortamda beraber olabiliyoruz. Germenin ve farklı ortama geçmenin anlamı yok. Sonuçta dediğim gibi Kars'ta berber yaşıyoruz. Bu kar bize de yağıyor. Hepimize de yağıyor. Güneş hepimize doğuyor. Bundan dolayı demokratik, düzgün, akıcı ve barış sever ortamda seçimimizi yürütmek zorundayız."

CHP adayı Alibeyoğlu daha sonra partilerle birlikte esnaf ziyaretlerine devam etti.

İHALE İLANI

T.C. ERZİNCAN İL ÖZEL İDARESİ (Destek Hizmetleri Müdürlüğü)

TÜPLÜ FİDAN ÜRETİM MALZEMESİ ALIMI işi açık ihale usulü ile ihale edilecektir.

İhale kayıt numarası : 2009/26025

1. İdarenin
a) Adresi : 13 Şubat Caddesi ERZİNCAN MERKEZ/ERZİNCAN
b) Telefon ve faks numarası : 0 446 214 11 42 - 0 446 2236979
c) Elektronik posta adresi
2. İhale konusu malın
a) Niteliği, türü ve miktarı

Sıra	Malın/İşin Cinsi	Miktar Birim	Açıklama (varsa)
1	YANMIŞ HAYVAN GÜBRESİ	150 M3	
2	Kum	60 M3	
3	HAM TOPRAK	250 M3	
4	MICIR	150 M3	
5	Biniket	5000 AD	
6	POMPAZ	75 M3	
7	YER NAYLONU	500 KG	
8	FİDAN POŞETİ	5000 KG	
9	FİĞ TOHUMU	1500 KG	

b) Teslim yeri : ERZİNCAN ORMAN FİDANLIK MÜHENDİSLİĞİ(KEMAH YOLU ÜZERİ KM
c) Teslim tarihi : Sözleşmenin yürürlüğe girmesinden itibaren 25 (yirmibeş) takvim günü
3. İhalenin
a) Yapılacağı yer : İl Özel İdaresi İhale Odası
b) Tarihi ve saati : 16.03.2009 - 10:30
4. İhaleye katılabilme şartları ve istenilen belgeler ile yeterlik değerlendirmesinde uygulanacak kriterler:
4.1. İhaleye katılma şartları ve istenilen belgeler:
4.1.1. Tebliğat için adres beyanı ve ayrıca irtibat için telefon ve varsa faks numarası ile elektronik posta adresi
4.1.2. Mevzuatı gereği kayıtlı olduğu Ticaret ve/veya Sanayi Odası veya Meslek Odası Belgesi;
4.1.2.1. Gerçek kişi olması halinde, ilk ilan veya ihale tarihinin içerisinde bulunduğu yılda alınmış ilgisine göre Ticaret ve/veya Sanayi Odasına veya ilgili Meslek Odasına kayıtlı olduğunu gösterir belge,
4.1.2.2. Tüzel kişi olması halinde, mevzuatı gereği tüzel kişiliğin siciline kayıtlı bulunduğu Ticaret ve/veya Sanayi Odasından, ilk ilan veya ihale tarihinin içerisinde bulunduğu yılda alınmış, tüzel kişiliğin sicile kayıtlı olduğuna dair belge,
4.1.3. Teklif vermeye yetkili olduğunu gösteren imza beyannamesi veya imza sirküleri;
4.1.3.1. Gerçek kişi olması halinde, noter tasdikli imza beyannamesi,
4.1.3.2. Tüzel kişi olması halinde, ilgisine göre tüzel kişiliğin ortakları, üyeleri veya kurucuları ile tüzel kişiliğin yönetimindeki görevlileri belirten son durumu gösterir Ticaret Sicil Gazetesi veya bu hususları tevsik eden belgeler ile tüzel kişiliğin noter tasdikli imza sirküleri,
4.1.4. 4734 sayılı Kanunun 10 uncu maddesinin (a), (b), (c), (d), (e), (g) ve (i) bentlerinde sayılan durumlarla ilgili olmadığına ilişkin yazılı taahhütname,
4.1.5. Şekli ve içeriği İdari Şartnamede belirlenen teklif mektubu,
4.1.6. İdari Şartnamede belirlenen geçici teminat,
4.1.7. İhale konusu işin tamamı veya bir kısmı alt yüklenicilere yaptırılamaz,
4.1.8. İhale dokümanının satın alındığına dair belge,
4.1.9: Gerçek veya tüzel kişi olması durumuna göre ortağı olduğu şahıs şirketleri ile sermayesinin yarısından fazlasına sahip olduğu sermaye şirketlerine ilişkin beyanname,
5. Ekonomik açıdan en avantajlı teklif en düşük fiyat esasına göre belirlenecektir.
6. İhaleye sadece yerli istekliler katılabilecektir.
7. İhale dokümanı İl Özel İdaresi Destek Hizmetler Müdürlüğü adresinde görülebilir ve 40 TL karşılığı İl Özel İdaresi Destek Hizmetler Müdürlüğü adresinden temin edilebilir. İhaleye teklif verecek olanların ihale dokümanını satın almaları zorunludur.
8. Teklifler, 16.03.2009, saat 10.30'a kadar İl Özel İdaresi İhale Odası adresine verilebileceği gibi, adil taahhütlü posta ıstasyla da gönderilebilir.
9. İstekliler tekliflerini, mal kalem- kalemleri için teklif birim fiyatlar üzerinden vereceklerdir. İhale sonucu, sadece ihale yapılan istekliye mal kalemi-kalemleri için teklif edilen birim fiyatların çarpımı sonucu bulunan toplam,bedel üzerinden birim fiyat sözleşme imzalanacaktır.
Bu ihalede, işin tamamı için teklif verilecektir.
10. İstekliler teklif edilen bedelin %3'ünden az olmamak üzere kendi belirleyecekleri tutarda geçici teminat verecekleridir.
11. Verilen tekliflerin geçerlik süresi, ihale tarihinden itibaren en az 45 takvim günü olmalıdır.
12. Konsorsiyum olarak ihaleye teklif verilemez.
13. Diğer Hususlar:
YUKARIDAKİ MADDELERDE BULUNMAYAN HUSUSLARDA İDARİ ŞARTNAME-TEKNİK ŞARTNAME İLE DİĞER KAMU İHALE MEVZUATI GEÇERLİDİR.

Basın No: 868

doğu Y. No: 12 / 05.03.2009

Valilik binasında intihar girişimi...

Erzurum'da kredi kartı borcunu ödeyemediğini ileri sürüm bir kişi Valilik binasına çıkarak intihar teşebbüsünde bulundu.

Dün akşam saatlerinde meydana gelen olayda Valilik binasının 5. katında bulunan pencereye elinde aldığı bıçakla çıkan bir kişi ekonomik kriz nedeniyle kredi kartı borcunu ödeyemediğini söyleyerek intihar etmek istedi. Bunun üzerine olay yerine çok sayıda polis, itfaiye ve sağlık ekibi sevk edildi. Elindeki bıçakla pencerede ölmek istediğini belirten O.B. isimli şahıs polis uzun süre ikna etmeye çalıştı. Bu sırada itfaiye ekipleri de bina altında hava yastığı açtı. Yaklaşık yarım saat pencerede polislerle konuşan şahıs ikna edilerek aşağı indirildi. O.B. daha sonra hastaneye götürülerek sağlık kontrolünden geçirildi.

ZAYİ
İşletmeme ait 121201 - 121250 seri nolar arası 1 olt fatura kaybolmuştur.
Hükümsüzdür.
Sami Erzincan
F.Paşa V.D. 3770034802

ÖZÇAKIR PREFABRİK ve ÇELİK YAPI

AS İZOLASYON

Tel: 223 07 07

ATATURK MAH.ZEKİPAŞA NO/4

ÖZÇAKIR PREFABRİK
SİZ HAYAL EDİN BİR GERÇEKLEŞTİRELİM
PEFABRİK&ÇELİK YAPILARLA ERZİNCAN'DA
SİZLERİN HAYALLERİNİ GERÇEKLEŞTİRECEK...
2+1 TEK KAT:13.500TL
3+1 TEK KAT:19.000TL
3+1 DUBLEXS:28.000TL DEN BAŞLAYAN
FİYATLARLA
ERZİNCAN BAYİİ: ELAATTİN SÖNMEZ
AS İZOLASYON SAN. TİC. LTD.ŞTİ.
Tel: 223 07 07

Hırsızlığa karşı dikkat!

Yaşanan hırsızlık olaylarının, emniyet güçlerinin her zaman tetikte olduğunu ancak onun önüne geçebilmek için vatandaşlar daha çok vatandaşlara dikkat etmesi gerektiğini belirtiyor. Çimen, uyanlarını şöyle sıraladı: "Hırsızlar çok usta, gürültü çıkararak dikkatsizlik harcayarak bir yere girmek istemezler. Kapalı pencereleri tercih etmezler, çünkü pencere kırmak dikkat çekicidir.

Şifreli kilitleri olan kapıları da sevmezler. Çünkü bu kapılar sadece tek anahtarla açılabilmektedirler. Dolayısıyla hırsız eve pencereden girmiş olsa bile, içeriden kapıyı açamayacağı için yine pencereden çıkmak zorunda kalacaktır. Evlerin birinci ve ikinci katlarındaki balkon kapısı ve pencerelerinin sağlam demir parmaklıklı olmasına dikkat ediniz. Kapılarda çift kilit bulundurulmasına ve geceleri kapı arkalarına emniyet zincirinin takılı olmasına dikkat ediniz. Evinizi geceleri kısa süreli terk edecek olsanız bile bir lambayı açık bırakınız. Apartman giriş kapılarının dışından aydınlatılmasını sağlayınız ayrı şekilde Sokak lambaları sokağı yeterince aydınlatmayorsa görevlileri bilgilendiriniz. İşyerlerinizin camlarının kepenk ve demir parmaklık ile muhafaza altına alınmasına dikkat ediniz. Ayrıca işe alacağınız yabancı şahıslar hakkında bilgi toplayıp, mahalli polis birimine bildiriniz. Hırsızlık olayı meydana geldiğinde en yakın karakola bilgi vererek olay yerinin incelenmesi için görevlilerin gelmesini bekleyiniz. Evinizdeki küçük televizyon, müzik seti ve çelik para kasası gibi eşyaların hırsızlar tarafından çarşaf veya battaniyeye sarılarak çalındığını unutmayınız. Bu şekilde eşya taşıyanları gördüğünüzde hemen polise bildiriniz. Hırsızlar eve girdiklerinde ilk önce yatak odalarını karıştırırlar. Kıymetli eşyalarınızı evin daha değişik yerlerine saklayınız. Tatile gittiğinizde veya evinizden uzun süreli ayrıldığınızda posta kutusunun anahtarını komşunuza bırakmayı unutmayınız. Hırsızlar öncelikle posta kutusu dolu olan daireleri seçerler. Evinize geldiğinizde camınızın kırıldığını ya da kapınızın aralık olduğunu fark ederseniz, evinize giren şahıs ya da şahıslar hala içerde olabileceğinden eve girmeyiniz. Derhal polisi arayıp; gözetlemeye devam ediniz. Yalnız yaşayan bir bayan iseniz, kapınızda ve zilde adınızın ilk harfiyle soyadınızı kullanınız. Böylelikle yabancı biri o adreste bir kadının mı yoksa erkeğin mi oturduğunu anlayamayacaktır.

Ayrıca apartmanda mümkünse diafon kullanınız. Yeni bir eve taşındığınızda evle ilişkisi olan bazı kişilerde hâla evin anahtarlarının olması ihtimaline karşı mutlaka kilitleri değiştiriniz. Eğer evinizi satmayı düşünüyorsanız, her gelene evinizi gezdirmek yerine bir emlakçıyle irtibat kurarak sadece evinizi gerçekten alabilme ihtimali olan kişilere evinizi gezdirin. Telefona cevap verirken numaranızı söylemeyin. Sizi arayan kişi yanlış numara aramış olabileceğini beyan ederek numaranızı sorarsa kendi numaranızı söyleme-yip aradığı numarayı tekrar etmesini isteyiniz. Evinizin önündeki ağaçların kapı ve pencerenizin dışından görünmelerine mani olmayacak şekilde budanmasını sağlayınız. Böylelikle hırsızların kimseye görünmeden çalışma şansları azalacaktır. Kapınızın önündeki şüpheli şahısları, kapı gözetleme deliğinden kontrol ediniz ve kapı zincirini takılı tutunuz, eğer gelen kişi polis, gaz veya elektrik şirketinden geldiğini iddia ediyorsa kapınızı açmadan önce kimliklerini göstermesini isteyiniz. Gereğinden ucuza satılan mallardan kuşku duyunuz, özellikle elden 2.el satılan eşyaların çalıntı veya kaçak mal olma ihtimali yüksektir. Bu tür malları alırken kaynağını araştırınız. Böyle durumlarda size mal satmak isteyen şüpheli kişileri tereddüt etmeksizin polise bildiriniz. Çalıntı mal satın almanın suç olduğunu unutmayınız!" şeklinde konuştu.

'Havacılıkta destan yazdık'

Ulaştırma Bakanı Binali Yıldırım, Şişli'nin Kurtuluş semtindeki Erzincan Boyalık Köyü Kalkınma Derneğinde Erzincanlılarla bir araya geldi. Buradaki konuşmasında, Türkiye'de yapılan ulaştırma altyapı yatırımlarına değinen Bakan Yıldırım, karayollarında 15 bin kilometre bölünmüş yol yaparak, Türkiye'nin tıkanmış damarlarını açtıklarını kaydetti.

Binali Yıldırım, Erzincan'da da İliç ile Refahiye arasında Sünebeli geçidini açtıklarını ve 2 ilçeyi birleştirdiklerini söyledi. Karayollarında bunları yaparken, havacılıkta da büyük ilerlemeler kaydettiklerini ifade eden Yıldırım, "Havacılıkta Türkiye destanlar yazdı. Dünya yüzde 5 büyürken, biz yüzde 53,5 büyüdük. Şimdi bir kaza oldu. Gördük ki bu büyümeyi hazmedemeyenler için gün doğdu. Pilotlarımız, hayat kurtarmak için kendi hayatlarını feda ettiler, şehit oldular. Bunu bile çok görenler oldu. Ama kim ne yaparsa yapsın, bu ülke Atatürk'ün gösterdiği çağdaş uygarlık yolunda ilerliyor" diye konuştu.

Ulaştırma Bakanı Yıldınm'ın, kazada hayatını kaybeden pilotlardan bahsederken duygulandığı gözlendi. Atatürk Havalimanı'nın 2003'teki trafiğinin 11 milyon iken, bugün 24 milyona çıktığını, dünyanın 14. büyük havaları iken, şu anda 6. büyük havaaları olduğunu söyleyen Yıldırım, Sabiha Gökçen Havaalanı'nın da trafiğinin 29 binden 4,5 milyona yükseldiğini, yeni terminaller eklenmesinin düşünüldüğünü ifade etti. "Şimdi artık, havayolunu halkın yolu haline getirdik" diye konuşan Bakan Yıldırım, Erzincan Havaalanı'nın da artık küçük geldiğini belirterek, yeni bir terminal yapıldığını dile getirdi.

Binali Yıldırım, "Erzincanlıyım, bundan da büyük gurur duyuyorum. Ama ben Türkiye'nin bakanıyım. Hizmetlerimiz 81 vilayette 40 bin köyümüze kadar uzanıyor" dedi. Demiryollarında da 1970'lerde seçim propagandası yapılan hızlı treni 33 yıl sonra kendilerinin başardığını söyleyen Yıldırım, 2003-2009 arasında 107 kilometre demiryolu yapıldığını anlattı. Bakan Yıldınm, sadece İstanbul'un ulaşım altyapısına, Bakanlık bütçesinden 5 yılda 3 milyar TL harcama yaptıklarını söyledi.

Ali Baba'nın çiftliği gibi

Kemal Arduç

Erzincan merkezine bağlı Hancıçiftliği köyünde yaşayan Hekim Süleyman Şahin'e ait çiftlikte bir çok ayrı hayları bir arada yaşıyor. Çiftlik olarak adlandırılan alan içerisinde; deve, tavuk çiftliği, süt sığırcılığı, at, tavşan, Köpek gibi bir çok hayvan bulunuyor.

Erzincan'da deve yetişir mi?" İnanılması güç gelse de yetişiyor, hem de bir tavuk çiftliğinde... Erzincan-Tercan Güzumrı Karayolunun 12. kilometresinde bulunan bir tavuk çiftliğinde yetişen develeri yöre halkı şaşırtıcı ve hayranlıkla izliyor... Çiftlikte ayrıca bulunan 60 adet süt sığırı, birkaç tavşan, at ve köpek ise çiftliğe ayrı bir renk katıyor.

Erzincan'ın iklim koşullarında deve yetiştirmenin mümkün olup olmadığını araştırmak amacıyla Hatay'dan henüz iki aylıkken biri erkek biri dişi iki deve yavrusu getiren Süleyman Şahir, Kavsa ve Aynur adını verdiği develeri 4 yıldır besliyor... Kavsa ve Aynur'un çiftleşme dönemini geçirdiklerini söyleyen Şahin, onlardan nurtopu gibi bir deve yavrusu beklediğini söylüyor.

Sıcak iklim hayvanı olduktan için başlangıçta tereddüt eden Süleyman Şahir, develerin çok kısa bir süre içinde Erzincan iklimine ayak uydurmaları üzerine fazla zorluk çekmediklerini ifade etti...

Develerin bakıcılığını yapan görevliler ise, hayvanların uysal olduklarını, sabah erkenden arazi-ye çıkıp gezdikten sonra acıktıkları zaman çiftliğe geldiklerini söylüyor.

Saman ve fenni yem ile karnını doyuran Devler sığırlara göre az yem yiyor, ancak günde 15 litre su içiyorlar. Yöre sakinleri hayvanlara büyük ilgi gösterirken, yoldan geçen vatandaşlar develerin Erzincan'da yetişmiş olabileceğine inanmakta güçlük çekiyorlar.

'Kavakyolu'nda hizmete talibim'

Erzincan Merkeze bağlı Kavakyolu Belediyesi AK Parti'den aday olan Fikret Keskin, bölgede gazetemiz sahibi Halil İbrahim Özdemir'i ziyaret etti. Yaklaşan yerel seçimlerinde hız verdi, seçim çalışmalarına devam eden Erzincan'daki basın kuruluşlarını ziyaret ederek devam eden Erzincan Merkeze bağlı Kavakyolu Belediye AK Parti adayı Fikret Keskin, ekibiyle birlikte gazetemiz sahibi Halil İbrahim Özdemir'i ziyaret etti. Yeni ekibiyle birlikte kavakyolu beldesi için hizmete talip olduklarını söyleyen Keskin, kazanan taraftın her zaman Kavakyolu Beldesi'nin olacağını vurgulayarak, 29 Mart'ta yapılacak seçimlerin Kavakyolu için hayırlı olmasını dıedi. Yeni proje ve ekibiyle birlikte görev vaz hazır olduğunu vurgulayan Keskin, belediyecliği, yöneticiliği iyi bildiği gibi Kavakyolu beldesi'ni ve sorunlarını kısa sürede daha iyi tanıdığını, belde halkının da kendisini ve ekibini iyi tanıdığını hatırlatarak 29 Mart'ta belde halkının desteklerini beklediklerini söyledi. Yapılan ziyarette sohbetlerin ardından birer hatıra fotoğrafı çektiren Keskin ve ekibi, ziyaretlerini sürdürdüler.

Bingöl, AK Parti'ye geçti

2007 seçimleri öncesi CHP'nin ülke genelindeki ve Erzincan'da uygulamış olduğu yanlış politikaları protesto ederek belediye meclis üyeleri, il genel meclis üyeleri belde teşkilatları ve ilçe teşkilatlarından oluşan 250 kişilik bir grupla CHP'den istifa ettiklerini hatırlatan Bingöl: "Geçen süre içerisinde AK Parti Genel Başkanı ve başbakanımız Recep Tayip Erdoğan'ın demokratikleşme, özgürleşme ve Alevi açılımıyla son derece ilgimizi çekmiştir.

Bu güne kadar üzerimizde ideolojik deneyler yaparlar bizlere korku edebiyatıyla yaklaşanlar ve bu sayede siyasi rant elde edenler bizlere adete bir partinin ayrılmaz bireyleri haline getirmişlerdi. Geldiğimiz süreçte uzun yıllardır kapısından ayrılamadığımız partilerin bizlere daha fazla bir şeyler vereme-yeceğini anlamakta gecikmedik. Ak parti özellikle alevi açılımı noktasında son yıllardaki samimiyetini gösterek partisine alevi milletvekilleri kazandırmış, Madımak meselesini çözmüş ve biz Alevilerin sorunlarını ciddi bir şekilde ele almıştır.Bu açılımı gayet samimi bulan insanlarınız ise AK Parti'ye her geçen gün katılımlarını artırmışlardır. Türkiye'nin hiçbir ilini hiçbir terdinl diğerinden ayrı görmeyen yoksulu kollayan garibe düşküne sahip çıkar Türkiye'nin huzurunu istikrarını her şeyin üstünde tutan Türkiye'nin potansiyelini harekete geçiren demokratikleşme ve özgürleşme yolunda tüm insanlara güven veren bu partiye bizlerin katılımları da çığ gibi büyümeye başlamıştır. Belediye başkan adayımız Yüksel Çakır ile birlikte 29 Mart seçimlerini kazanacağımız inancıyla tüm Erzincan halkına huzur getirmesini diliyorum "dedi

Üzümlü'de örnek kampanya

Kampanyanın 3 yıllık bir süreyi içerdiğini vurgulayan Milî Eğitim Müdürü Aydın, kampanya ile her öğrencinin günde en az 20 sayfa olmak üzere, günde, haftada, ayda ve yılda daha çok kitap okumalarını sağlamak; okul dışındaki ortamlarda günün 2 saatini okuma ve derse ayrıma alışkanlığı kazandırmak olduğunu kaydetti.

Aydın, "İlköğretim ve ortaöğretim kurumlarında okuyan öğrencilere; okuma alışkanlığı kazandırmak, okuma alışkanlığını sürekli kılmak, okumayı engelleyici nedenleri ortadan kaldırmak, kütüphaneleri güncelleştirmek, ödünç kitap kullanımını yaymak, öğrenci velilerini bu sürece dahil etmek, kitap temini konusunda hayırseverlerin katkısını sağlamak, yönetici ve öğretmenlere daha etkin sorumluluklar vermek, zamanı planlı kullanma alışkanlığı kazanmak, öğrenme ortamını ve sürecini geliştirerek öğrenmeyi kalıcı hale getirmek, medyanın, sivil toplum örgütlerinin, halkın ve yöneticilerin desteğini almak suretiyle okuma ve anlama kültürünü yaygınlaştırmaktır" şeklinde konuştu.

doğu
Günlük Haber Yorum Aktüalite Gazetesi
V. Recep Yazıcıoğlu Cad. No: 57 ERZİNCAN
Tel - Fax : 224 24 25-26
e-mail : info@dogugazetesi.com

Sahibi: H. İbrahim Özdemir

Yazı İşleri Müdürü: Naim Çakır

Ermat Ofset
V. Recep Yazıcıoğlu Cad. No: 57
ERZİNCAN
Tel: 224 24 25 -26

e-mail: ermatofset@yahoo.com
Abone:
Yıllık 60.00 TL
6 Aylık 30.00 TL
Aylık 6.0 TL
Şehir Dışına PTT masrafı ilave edilir.

İlan tarifesi

Resmi İlan Satırı/cm	6.00 TL
Genel Kurul İlanları	45.00 TL
Özel İlan, Reklam-cm	1.50 TL
Zayi	10.00 TL
Tebrik - Başsağlığı	50.00 TL
Günü Geçmiş Gazete	50 Kr

günün takvimi
05 Mart 2009 Perşembe
SAYI: 9495

REKLAM

özgüven kömür

KRİZE İNAT İNDİRİMDEYİZ!

Toptan ve Perakende Herkese...

Yıkanmış SSPK İthal 7800 - 8000 Kalori Rus Kömürü
(Portakal - Karpuz Ebatında)

Şimdi Ayda
74 TL TAKSİTLE
(1 Ton 74 TL x 6) Kredi Kartına Vade Farksız

Üstelik Adrese Teslim

Sibirya'dan Gelen Sıcaklık...

İthalatçı Firma
YILKARBON ve ÖZGÜVEN KÖMÜR İŞBİRLİĞİ

Tel : (0446) 224 37 37 Fax: (0446) 223 72 18
Oduncular Sitesi 979 Sok No: 2 ERZİNCAN

Kadın çiftçiler bilgi yarışmasında ter döktü

Tarım ve Köyişleri Bakanlığı tarafından geleneksel hale getirilen "Kadın Çiftçiler Yarışıyor" bilgi yarışmasına katılan Erzincanlı kadın çiftçiler bu kez tarlada değil bilgi yarışmasında ter döktüler 5

Belediye meclisi son kez toplandı

29 Mar tarihinde yapılacak olan yerel seçimler öncesi, beş yıldır görevinin başında olan Erzincan Belediye Meclisi, 4 Mart 2009 Çarşamba günü gerçekleşen Mart ayı meclis toplantısı ile son kez toplanmış oldu.

5

29 yıl
doğu
www.dogugazetesi.com.tr
ERZİNCAN'IN GÜNLÜK HABER YORUM AKTUALİTE GAZETESİ
06 MART 2009 CUMA YIL: 29 SAYI: 9496 FİYATI: 25 YKr

Erzincan'ın tarihi mirasları

Tescil edilmiş taşınmaz kültür ve tabiat varlıkları ile sit alanları olmak üzere Erzincan'da toplam 192 taşınmaz ve eser bulunuyor

5

Üniversiteli mezarcılar geliyor

AB'ye uyum için diplomalı mezarcılar geliyor. Bunun için Erzincan Üniversitesi'nde 'Mezarlık Yönetimi ve Cenaze İşleri' adlı bölüm kuruluyor

Türkiye'nin kronik sorunu haline gelen işsizlik yeni iş kollarını gündeme getirdi. Şehirlerin gelişim süreçlerini engelleyen ve korku mekanları olarak görülen mezarlıklar, gençler için yeni bir iş kapısı oldu.

Yerel yönetimler tarafından organize edilen cenaze işleri ve mezarlık yönetiminin, AB uyum yasaları çerçevesinde ele alınarak özel sektöre devredilmesi yönündeki girişimler Erzincan Üniversitesi'ni harekete geçirdi. Bu sürece katkıda bulunmak için girişimlerde bulunan Erzincan Üniversitesi şimdiden kollan sıvadı.

Matem psikolojisinden anatomiye kadar birçok eğitimin verileceği bir program üzerinde çalışan üniversite yönetimi, Türkiye'de bir ilki gerçekleştirerek 'Mezarlık Yönetimi ve Cenaze İşleri' adı altında bir yüksek okul açmaya karar verdi.

TÜRKİYE'DE ÖRNEĞİ YOK

İnsan kaynakları uzmanlarının görüşleri doğrultusunda hareket ederek, Avrupa Birliği'ne uyum çerçevesinde gelecek 20-30 yılda geçerli olacak meslekleri belirleyen Erzincan Üniversitesi bünyesinde, Türkiye'de daha önce hiç görülmemiş, örneği olmayan bir bölüm açılıyor, 5

MHP Erzincan Belediye Başkan Adayı Erkan Karaman eğitim kurumlarını ziyaret etti. Karaman ziyaret sonrası 8 Mart Dünya Kadınlar Günü'nü de kutladı

MHP'de yoğun gündem

Kemal Arduç

Yerel Seçimler Öncesi çalışmalarını sürdüren MHP Erzincan Belediye Başkan Adayı Erkan Karaman, Erzincan'daki Eğitim Kurumlarını ziyaret etti. "Gençnesil bizim geleceğimizdir, geleceğimizi emanet edeceğimiz çocuklarımızın en iyi şartlarda eğitim görmeleri için elimizden geleni yapacağız" diyen Karaman, göreve geldiğinde İl Genelindeki tüm okullarda bahçe ve çevre düzenlemesi çalışmaları yapacaklarını söyledi.

Okulların önemine değinen Erkan Karaman, "Okullarımız yaşadığımız şehrin aynasıdır. Milli Eğitim Müdürlüğümüz ve Okul idarecilerimiz okulların fiziki şartlarını iyileştirmek için gayret sarf ediyorlar, kendilerine teşekkür ederiz. Belediye başkanlığı görevine seçildiğimde tüm okullarımıza destekte bulunarak Belediye olarak il genelindeki tüm okullarda bahçe ve çevre düzenlemesi çalışması başlatacağız.

Bu konu projelerimiz dahilindedir. Öğrencilerimizin daha iyi şartlarda eğitim görmeleri ve tüm imkanlardan faydalanabilmeleri için gereken tüm desteği vereceğiz" dedi. 5

ÇİZİYORUM

Çiftçinin vay haline

Bahar mevsiminin yaklaşmasıyla birlikte Erzincanlı çiftçiler tarım alanlarında bir takım hazırlıklara başladılar. Tohum, gübre ve ilaç masrafına giren çiftçiler, her yıl olduğu gibi yine bu sezonda da girdilerin pahalı olmasından yakındılar 5

doğu'nun içinden
Alkol ve uyuşturucunun zararları anlatılacak
Organ bağışı destek bekliyor
Gençlik sorunları konferansı

OBJEKTİF
Şefik ARAS

ORGANİZE SANAYİDE YENİ BİR FABRİKA

Yazısı Sayfa 3'te

Tarihten Sayfalar

Osmanlılar (Rumeli'ye Geçiş)

"Atası Orhan Gazi'ye haber gönderdi kim devletlu hirmetinle Rum eli fetih olundu mağa sebep olundu. Kâfirler gayet zebundur. İmdi söyle malum ola kim bu taraftan fetih olan hisarlara ve vilayetlere ehl-i İslâm'dan çok âdem gerekdir. Bu fetih olunan hisarlar içine koymaya ve hem yarar gazileri gönderin. Orhan Gazi dahı kabul etti. Vilayetine göçer Kara Arap evleri gelmişti. Onlan Rum eline geçirdi. Bir nice zaman Gelibolu nevahisinde sakin oldular." Orhan Gazi bununla da yetinmeyerek, feth edilen bu yerlerdeki insanlardan askeri sınıfa mensuba olanlan da Anadolu'ya nakettirmişti.

Nitekim kaynağımız bu konuya temasla söyle der: Rumeli'ye yerleştirilen bu Yörüklere karşılık elde edilen yerlerin askeri sınıfına mensuba Rumlanın da ileride isyan çıkarabilir endişesiyle Balkesir ve havalisine nakl ettiler.

Anlaşılan o ki Osmanlılar, Rumeli'ye geçtikten sonra sadece askerî tedbirlerle buralarda kalamayacaklarını biliyorlardı. Bunun için kökü bazı tedbirlere baş vurmak gerekiyordu. Bu tedbirlerin basında, yabancı unsurların bulunduğu yerlerde o bölgenin siyasî ve askerî emniyetini sağlamak ve bos bulunan sahaları iskâna açmak için Anadolu'dan Rumeli'ye Müslüman Türk unsurunun geçirilmesi geliyordu.

Biraz önce de temas edildiği gibi bu sebeple Balkesir bölgesinde yasayan Türk aşiretlerinden bir grup 1357 tarihinde Rumeli'ye geçirildi. Bu grup önce Gelibolu bölgesine, sonra da Hayrabolu'ya yerleştirildi. İlk grubun geçmesinden sonra alelica yapılan propagandalar, Anadolu'dan peç çok ailenin Rumeli'ye geçmesini sağladı. Bunların büyük bir kısmı, verimli topraklara yerleşip zirattla meşgul olmaya başladı. Bir kısmı ise Gelibolu'nun kuzey batı taraflarına giderek beğendikleri yerlere yerleştiler. Bunlar, gerektiği zaman toplu olarak akınlara bile katıldılar.

Osmanlı kaynakları, büyük ölçüde birbirlerinden nakller yapmak suretiyle Süleyman Paşa'nın, Çimbi kalesinin karsısında ve Anadolu sahillerinde bulunan Viranca Hisar'dan Rumeli sahiine nasıl adam geçirdiklerini ve o sahillerde nasıl faaliyetlerde bulunduklarını detaylı bir şekilde anlatırlar. Aşıkpasazâde'nin verdiği bilgi, tarihî bir malumat olarak bu konuda su ifadelere yer vermektedir:

"Bir gün memleketi gezerken Aydınca'a geldi. Temasa etmeye başladı. Bir garip binalar gördü. Biraz durdu. Hiç kimseye söylemedi. Ece Beğ derler bir azız er vardı. Hayli bahadır olarak anılırdı. Süleyman Paşa'ya: "Han'ım düşünceye daldın" dedi. Süleyman Pasa: "Bu denizi geçmeyi düşünüyorum, öyle geçsem ki kâfirin haberi olmaya" dedi. Ece Beğ ve Gazi Fazıl: "Biz ikimiz geçelim, Han'ım görsün" dediler. Süleyman Pasa: "Nereden geçersiniz" dedi. Dediler ki "Han'ım! Burada bir yer var ki yakındır. Geçecek yerlerdir." Gittiler. O yere vardılar ki orası Görece'den aşağı deniz kenarında Viranca Hisar'dır..

Çimbi'nin karsısında Ece Beğ ile Gazi Fazıl çabucak bir sal yaptılar. Bindiler, Çimbi'nin civanna çıktılar. Bağlannın arasında bir kâfir ele girdi. Getirdiler, sala koydular. Hemen Süleyman Paşa'ya getirdiler.

Süleyman Pasa bu kâfire bir kaftan giydirdi. Basına bir şapka verdi. Beline bir kuşak ayağına da ayakkabı verdi. Kâfiri donattı. Kâfire dedi ki:

"Sizin hisarınızda yer var mıdır ki, kâfirler duymadan içeri girelim. Kimse bizi görmesin?" Kâfir "Ben sizi söyle ileteyim ki kimse görmeden sizi hisara koyayım" dedi.

Devamı Var

Sağlık ve Hastalıklar

Beslenmenin kanserdeki önemi

Moleküller barsak yüzeyi ile sürekli temas ettiklerinde kanserin oluşma riskini artırırlar. Bol posalı besinleri alanlarda barsaktaki kalıntılar dışarı hızla atıldığından bu durumun oluşma riski azalır.

2. Nemli ve sıcak yörelerde iyi saklanmayan yağlı tohumlar, tahıl ürünleri, kurubakliyagiller, salamura edilmemiş peynir ve benzeri, et ürünleri, meyve kurutmaları ve ezmeleri küflenir. Küflerin bir kısmı çeşitli toksinleri üretirler. Bu toksinlerin bazıları, örneğin aflatoksinler kanser oluşumuna neden olurlar.

3. Hatalı pişirme yöntemleri sırasında besinlerde kanser yapıcı moleküler oluşabilmektedir.

Özellikle proteinli besinler yüksek sıcaklıkta kızartıldıklarında, dumanla tütsülendiklerinde bileşimlerinde kanser yapıcı moleküler oluşabilmektedir.

4. Et ürünlerine katılan nitrit ve nitratlar sindirim ayrıtında nitrosaminlere dönüşebilmektedir. Nitritler yörenin özelliğine göre sularda da gereğinden çok bulunabilir. Nitrosaminler kanser yapıcıdırlar. Fazla alınan tuzun da bu tür moleküllerin oluşmasında katkısı olduğu bildirilmiştir.

5. Çok yağlı, yüksek proteinli diyetlerle beslenen, sebeğini emzirmeyen ve şişman olan kadınlarda dengeli beslenen ve şişman olmayanlara göre meme kanseri daha sık görülür.

Komik Fotoğraflar

bugün ne pişirsem'

Çikolatalı Ekmek Rulosu

7 Bardak Un, 30 gr Yaş Maya (kıyılmış), 1,5 Çay Bardağı ılık Süt, 3 Adet Kesme Şeker, 100 gr Margarin, 1 Adet Yumurta Sarısı, 1 Tutam Tuz

İç Malzemesi :

7 Su Bardağı Fındık (kırılmış)
1 Kahve Fincanı Şeker
2 Çay Kaşığı Tarçın
100 gr Kıyılmış Çikolata
2 Tatlı Kaşığı Nescafe
2 Adet Yumurtanın Sarısı (sayısını ayırmış 1,5 Fincan Süt

Bir kabın içerisine un koyun. Unun ortasına az maya, şeker, ılık süt, yumurta ve tuz koyarak orta sertlikte hamur yoğurun. Yoğurmuş olduğunuz hamurun üzerine nemli bez örterek 15 dakika dinlendirin.

Fındık içi, şeker, tarçın, kıyılmış çikolata, nescafe ve sütü karıştırın. Yumurta akını mikserle kar haline getirin. Unlanmış zeminde merdane ile hamuru yarım santimetre kalınlığında açın. Ortasının her bir tarafına iç malzemesini eşit olarak yerleştirin. Kar haline getirmiş olduğunuz yumurta akını kaşıkla üzerine sürün.

Yavaşça uç kısmdan başlayarak rulo yapın. Üzerine yumurta sarısını sürün. 170 derece fırında pişirin. Fırından çıkanp dilimleyerek üzerine pudra şeker serpin.

Not : Açılan hamur folyo kağıt sererek yapılırsa daha kolay döndürülür.

Şiir Gezgini

YARAB BU NE DERTTİR

Yarab bu ne derttir, derman bulunmaz
Yar bu ne yaradır merhem bulunmaz
Benim garip gönlüm aşktan usanmaz
Varıp yare gider
Hiç geri dönmez.

Aşık olan gönül aşktan usanmaz
Ahiret korkusun bir pula saymaz
Aşk pazarde bu canlar satılır
Satanın bu canı hiç kimse almaz
Dönüp de bakmaz.

Dönüp sana öğüt verirler
Dünya malı ile gözün boyarlar
Aşık ölü deyi salâ verirler
Ölen hayvan olur,
Aşıklar ölmez.

Yunus EMRE

Ağlama karanfil
Beni de ağlatma, sil gözyaşlarını...
Yeşerecek sevdan kutlu tohumlarla
Körpe dudaklarda

Aldırma söylenen o sözlere
Sen dağıt etrafa mis kokunu
Umudu, sevgiyi, özlemlerini
Ve hasretleri

Susadım karanfil
Çöllerde kavrulan kurumuş toprak gibi
Zirpirler vurulmuş yemyeşil gövdene
Özgürlüğe hasret...

Yusuf Meral

Kıssadan Hisseler...

DARI EKMEK

Bir hükümdar mayetiyle birlikte ülkesinde bir gezintiye çıkmıştı Yolu üzerindeki bir köyde çok yaşlı bir adamın tarlasına fidan dikmekle meşgul olduğunu gördü İhtiyara uzaktan seslendi:

- Baba, sen ne diye fidan dikmeye uğraşıyorsun? Maşallah yaşını yaşamışsın, bu diktiğin fidanların meyvesinden hemalde yiyemezsin.

İhtiyar cevap verdi: - Bu diktiğim fidanların meyvesini bizim yememiz şart değil evlat Biz nasıl bizden önceklerin diktiği fidanların meyvesinden yedikse, bizim diktiğimiz fidanların meyvesini de bizden sonrakiler yer. Bu cevap hükümdarın hoşuna gitti ve ihtiyara bir kese altın verilmesini emretti, İhtiyar bu insanı karşılıksız bırakmadı: - Gördün mü evlat, bizim diktiğimiz fidanlar şimdiden meyve verdi.

Bu cevap da hükümdarın hoşuna gitti, bir kese daha altın verilmesini emretti. Yaşlı köylü sıradan biri değidi Çankırı erkânı harp diye nitelenen kişilerden biriydi:

- Evlat herkesin diktiği fidan yılda bir defa meyve verir, bizim diktiğimiz fidan yılda iki defa meyva verdi

Bu diplomatça cevap da hükümdarın hoşuna gitti ve bir kese daha altın verilmesini emretti Amaı bu defa vezir araya girdi ve hükümdan uyardı:

- Aman sultanım bir an önce buradan uzaklaşalım Bu ihtiyar bu gidişle tarlasına fidan dikmek yerine, devletin hazinesine dan ekecek...

Karikatür

BİLİMTEKNOLOJİ

Fotoğraf Teknolojisi

Geliştirilen bir bilgisayar yazılımı, 60 metre uzakliktan çekilen fotoğraflar kullanılarak anahtar kopyalanabiliyor.Kaliforniya Eyaletine bağlı San Diego üniversitesinde bulunan bilgisayar bilimi araştırmacıları tarafından geliştirilen yazılım, fotoğraf üzerinde görünen anahtarları kopyalayabiliyor.

Yazılımın becerisini test etmek ve daha ileri bir algoritmaya sahip olmak için çalışan yazılım geliştiriciler, 60 metre uzakliktan çekilmiş bir anahtar fotoğrafından çalışan bir kopya üretmeyi başardılar.Bilgisayar bilimi profesörü Stefan Savage önderliğindeki araştırma grubunun geliştirdiği yazılım, açısı ya da uzaklığı ne olursa olsun, ayrıntıları gösterebilecek kadar yeterli çözünürlüğe sahip fotoğraflar üzerinde bulunan anahtarları kopyalayabiliyor.

Yazılım, kullanıcıların sosyal ağ siteleri üzerinde fotoğraf paylaşımı yaparken dikkat etmeleri gerektiğini düşündürmek için geliştirdiklerini açıklayan Savage, bazı kullanıcıların kredi kartı numarasına kadar bir çok kişisel bilgiyi fotoğraflar üzerinden farkında olmadan paylaştıklarını ifade etti.

Çıkış

Uyanık Dilenci

Brooklyn köprüsünde, bir bahar günü , kör bir dilencilik yapıyormus. Dizlerinin dibine bir tabela koymuş. Üzerinde "DOGUSTAN KÖR" yazıymış. Herkes dilencinin önünden geçip gidiyormuş. Bir REKLAMCI bunu görmüş. Tabelayı almış eline bir seyler yazmıs, olduguı yere tekrar bırakmıs. Ne olduysa olmus..... Gelip geçen ve bu tabelayı yeni yazıyı okuyan herkes, baslamıs dilencinin önüne şapkaya, habire para atmaya...

Bir cümle yetmiş onca kişiyi etkilemeye ve dilencinin şapkasının kısa sürede ağzına kadar parayla doldurmasına... GÜZEL BİR BAHAR GÜNÜ... AMA BEN BAHARI GÖRMÜYORUM !

güldürmece

Organ bağışı destek bekliyor

Erzincan 13 Şubat Devlet Hastanesi'nde geçtiğimiz yıl kurulan Organ Bağışı Bürosu duyarlı vatandaşlardan destek bekliyor

Kemal Arduç

Erzincan'da organ ve doku bağışı için Erzincan Devlet Hastanesi bünyesinde kurulan Organ Bağışı Bürosu faaliyetlerini aralıksız olarak sürdürüyor. Erzincan Devlet Hastanesinde bulunan organ bağışı bürosu, kısa sürede faaliyetleriyle ilgi çekmeye başladı. Hastane Başhekimi Uzman Dr. Levent Kurnaz, vatandaşların organ ve doku bağışında bulunmalarında bir sakınca görmediğini ve isteyen herkesin hastanede yada Erzincan'daki diğer sağlık kuruluşlarına giderek organ yada doku bağışı yaptırabileceklerini söyledi. Geçtiğimiz yıl organ bağışı bürosunun faaliyette olduğunu belirten Dr. Kurnaz, bu sürede bir çok kişiden kayıt aldıklarını söyledi. Organ bağışı sırasında müracaatın çok kısa sürdüğünü ve hiçbir belge istenmeden işlemlerin anında tamamlandığını belirten Kurnaz, başkalarının yaşamına devam olmak için organ bağışında bulunulmasını önerdi. İspanya'da organ bağışı oranı yüzde 30'un üzerinde olduğuna değinen Kurnaz, Türkiye'de bu oranın yüzde 2 olduğunu söyledi. Sağlık Bakanlığı'nın verilerine göre ülkede 80 bin kişinin organ beklediğini söyleyen Kurnaz, bu kişilerin 40 bini böbrek hastası olduğunu söyledi. 18 yaşından büyük ve akli dengesi yerinde olan tüm vatandaşların organ bağışında bulunabileceklerini söyleyen Kurnaz, bunda bir sakınca görülmediğini söyledi. Erzincan Devlet Hastanesi B blokta yaklaşık 20 tane diyaliz hastası olduğunu ve bu kişilerin böbrek beklediğini belirten Kurnaz, bu rakamın Erzincan genelinde 55'lerin üzerinde olduğunu hatırlattı

FİZİKİ DEĞİŞİKLİK OLMUYOR

Organ nakli gerçekleştiği tekdirde Donör'ün (Organı bağışlayan kişi) organları uzman bir ekip tarafından Başarılı bir ameliyat ile gerçekleştirildiğini belirten Erzincan Devlet Hastanesi Başhekimi Dr. Levent Kurnaz, Donör'ün vücudunda fiziki olarak herhangi bir eksilme yaşanmadığını belirtti. Dini açıdan bir sorun olmadığına değinin Kurnaz, Erzincanlılardan organ ve doku bağışında bulunmalarını istedi.

ORGANİZE SANAYİDE YENİ BİR FABRİKA

Erzincan Milletvekili Ulaştırma Bakanı hemşehrimiz Binali Yıldırım, şehrimizde.

Yıldırım, bugün İş-Kur Müdürlüğü'nün mesleki eğitim kurslarının açılışını yapacak. Ayrıca Erzincan Sağlık Sosyal Güvenlik Merkezi Müdürlüğü'nün açılış törenine katılacak.

Diğer yandan Alman Vossloh Rail Technologies Ltd. Şti.'nin Erzincan Organize Sanayi bölgesinde kurduğu, ray bağlantı elemanları fabrikasının da bugün açılış töreni var. Ulaştırma Bakanı Binali Yıldırım'ın katılımıyla açılacak olan fabrikayla, Erzincan Organize Sanayi Bölgesi yeni bir fabrika daha kazanacak.

Gerek, Erzincan'da yeni bir iş ve istihdam sağlayıcı yatırımın gerçekleşmesi ve gerekse iş hayatına katkısı olacağına inanılan İş Kur Mesleki eğitim kurslarının açılışının şehrimiz için sevindirici gelişmeler olduğunu söylemeliyiz

50'den fazla kalifiye elemanın çalışacağı fabrika yılda 8 milyon adet demir yolu ray bağlantı elemanı ve diğer yan sanayi elemanı üretecek. Umuluyorki; Dünya genelinde demiryolu alt yapı sektöründe üretim tesisleri olan Alman Vossloh firması, gelecekte Erzincandaki geniş fabrika sahasında, üretime dönük yeni fabrikalar kursun. Erzincan'ın iş ve ekonomik hayatına daha fazla katkıda bulunsun.

Bugün yeni bir sanayi tesisine kavuşacak olan Erzincan Organize Sanayi Bölgesin'de altyapısı hazırlanmış 4000 m2 ile 40.000 m2 arasında değişen 256 sanayi parseli olduğu ifade ediliyor. Oysa bu geniş sanayi alanında şimdiye kadar faaliyete geçebilen fabrika sayısı sadece 33'dür.

Demek oluyor ki; Organize Sanayi Bölgemizde kurulacak fabrikalara için daha çok yer var. Öyleyse üretime dönük yatırımlar yapacak yatırımcıları Erzincana yönelttecek tedbirlere ihtiyaç var. Bu konuda en fazla etkisi ve katkısı olacak tedbir, kalkınmada öncelikli ve az gelişmiş yörelere yatırımı yönlendirecek "Teşvik Yasasıdır". Söz konusu 5048 sayılı yasanın, bölgesel ve sektörel bazda yatırımı teşvik edecek ve yatırımı Doğu ve Güneydoğu Bölgesine yönlendirecek şekilde değiştirilmesi gerektiği belirtilmektedir.

Erzincan'dan göçün durdurulması, işsizliğin giderilmesi, ticari hayatın canlandırılması, esnaf ve sanatkarın sıkıntısının giderilmesi olayında, iş ve istihdam sağlayıcı yatırımlara ihtiyaç bulunduğu her vesile ile ifade edilmektedir. Onun içindir ki Erzincan Organize Sanayi Bölgesinde kurulan her fabrika, yeni bir umut sevindirici bir gelişme olarak karşılanmaktadır. Bugün açılışı yapılacak olan Vossloh ray bağlantı elemanları fabrikası gibi.

Objektif

Şefik ARAS

Alkol ve uyuşturucunun zararları anlatılacak

1-7 Mart tarihleri arasında kutlanan Yeşilay Haftası nedeniyle basın açıklaması yapan Sağlık İl Müdürü Dr. Mesut Turan, "Yeşilay Haftası'nda, alkol, tütün ve uyuşturucu gibi maddelerin birey, aile ve topluma zararlarına dikkat çekilecek" dedi

Kemal Arduç

1-7 Mart tarihleri arasında kutlanan Yeşilay Haftası Erzincan'da bir dizi etkinliklerle kutlanıyor. Yeşilay Haftası nedeniyle gazetemize açıklamada bulunan Sağlık İl Müdürü Dr. Mesut Turan, haftanın önemi hakkında konuştu. Haftanın amacına değinen Turan; "Yurdumuzda alkollü içki ve uyuşturucu madde kullanmaya karşı olanlar 5 Mart 1920 tarihinde Hilâl Ahdar Derneğini kurdular. Hilâl – ay, ahdar – yeşil anlamındadır. Hilâl Ahdar, daha sonra Yeşilay adını aldı. Yeşilay Derneğinin kuruluş tarihini içine alan 1 – 7 Mart arası ülkemizde Yeşilay Haftası olarak kutlanır. Yeşilay Haftasında alkollü içkilerin, uyuşturucuların toplama, aileye, bireye zararları anlatılır.

Uyuşturucu denilince esrar, afyon, kokain, LSD gibi uyuşturma özelliği olan maddeler akla gelir. Alkollü içkiler ise içildiğinde insanı sarhoş eden her tür içkilerdir. Alkollü içki veya uyuşturucu alanlar önce rahatlık, baş dönmesi duyar, sonra sarhoş olurlar. Sarhoşlar doğru düşünüp doğru karar veremezler. Kolay suç işlerler, içkili iken araç sürenler taşıt kazalarına neden olurlar.

Alkollü içkiler, uyuşturucular insanda zamanla alışkanlık yaratır. Alkol almayı alışkanlık haline getirenlere alkolik denir. Alkolikler kazançlarını içkiye verirler. Çevrelerini rahatsız ederler. Bu yüzden alkolikler toplum içinde sevilmezler, sayılmazlar. İçki ve uyuşturucu kullanımı aile düzenini bozar.

Uyuşturucu ve alkollü içkiler sağlığa da zararlıdır. Vücudumuzda önemli görevler yapan beyin, mide, kalp, akciğer gibi organlar içki ve uyuşturucudan etkilenir. Üser, siroz, felç gibi hastalıkların nedeni uyuşturucu ve alkollü içkilerdir.

Sigara: Toplumumuzda kullanımı yaygın olan bir keyif maddesidir.

Sigara iştahı keser, sindirimi güçleştirir, dişleri sararır, ülsere sebep olur. Akciğerde bronşları doldurur, öksürmeye yol açar. Sigarının kansere de neden olduğu ileri sürülüyor.

Ülkemizde uyuşturucu maddelerin yapımı, satışı, kullanılması, taşınması, bulundurulması yasaktır. Bu yasağa uymayanlar suç işlemiş olur. Suç işleyenlere ağır hapis cezaları uygulanır. Uyuşturucu maddelerin bir bölümü ilaç yapımında kullanılır. Bu amaçla bazı uyuşturucu maddelerin hükümet belirli koşullarla izin verir.

Toplama, aileye, bireye zararlı olan içki ve uyuşturucuların kullanımını eğitim yoluyla engellemek için kurulan Yeşilay Derneği'nin simgesi; beyaz üstünde yeşil bir aydır. Yeşilay Derneği Genel Merkezi, Yeşilay adlı aylık bir dergi yayınlıyor. Bu dergi düzenli olarak alkollü içkilerin, uyuşturucuların, sigaranın toplama ve sağlığa olan zararlarıyla ilgili yayın yapıyor.

Yeşilay Haftası boyunca öğrendiklerimizi yaşam boyu uygulayalım. Kötülüklerin anası olan uyuşturucu alkollü içkilerden ve sigaradan uzak duralım," dedi.

Devlet Bakanı Çiçek botanik parkı açtı...

Devlet Bakanı ve Başbakan Yardımcısı Cemil Çiçek, Elazığ Belediyesi tarafından yaptırılan Botanik Parkı'nın açılışını yaptı. Çiçek, "Hizmetlere yenileri eklemezsek lafla Türkiye'nin bir yerlere varması mümkün değil. Bu memlekette lafın yiğidi iyisi yapıdı da işin iyisi yeteri kadar yapılmadı" dedi.

Devlet Bakanı ve Başbakan Yardımcısı Cemil Çiçek, Elazığ Belediyesi tarafından yapımı Abdullahpaşa Mahallesi'nde tamamlanan Botanik Parkı'nın açılışına katıldı. Açılış törenine AK Parti Genel Başkan Yardımcısı ve Elazığ Milletvekili Necati Çetinkaya, Milletvekilleri Faruk Septioğlu, Tahir Öztürk, Elazığ Valisi Muammer Erol ile çok sayıda vatandaş da katıldı.

Devlet Bakanı Cemil Çiçek açılışta yapığı konuşmada, "Ülkemizin gelişmesi çalışarak olur. Taş üstüne taş koymazsak, hizmetlere yenileri eklemezsek lafla Türkiye'nin bir yerlere varması mümkün değil. Bu memlekette lafın yiğidi iyisi yapıdı da işin iyisi yeteri kadar yapılmadı. Milletimiz kendisine hizmet edenleri hiçbir zaman unutmamıştır. Çok partili hayatı geçtiğimiz 1950'den bu yana hatırlanan çok az parti lideri vardır. Bunlardan biri rahmetli Menderes'tir. Çanktarı ıyakkabıyı kavuşturan odur bizi.

Karasabandan traktöre kavuşturan odur bizi. Onun için milletimiz belki babasının ölüm tarihini unuttu. Ama Menderes'i hiç bir zaman unutmadı. Rahmetli Özal da Türkiye'yi dışa açan Türkiye'yi ürettiği, dünyanın her tarafından ürettiği mallarla yaptığı hizmetleri tanıtır hale getiren dünya devleti yapma gayreti gösteren büyük bir devlet ve siyaset adamıydı. Onun için hep rahmetle anıyoruz. Mahalli ölçekte de hizmet yapan insanlar, hep hayırla yad edilmiştir" ifadelerini kullandı. Bakan Çiçek ve beraberindekiler Botanik Parkı'nın açılışını yaptıktan sonra, kent merkezinde bulunan Kapalı Çarşı esnafını gezerek vatandaşlarla sohbet etti.

Gençlik sorunları konferansı

Gümüşhane İl Müftülüğü'nün konulu konferansta konuşan Diyanet İşleri Başkan Yardımcısı Prof. Dr. Muhammed Şevki Aydın, gençlere çeşitli önerilerde bulundu.

Atatürk Kültür Merkezinde gerçekleştirilen konferansı Belediye Başkanı Mustafa Canlı, Vali Yardımcısı Mehmet Demiral, İl Müftüsü Güneyt Kaygut, ilçe müftüleri, din görevlileri, vatandaşlar ve öğrenciler takip etti.

Konferansta bir konuşma yapan Diyanet İşleri Başkan Yardımcısı Prof. Dr. Muhammed Şevki Aydın, sorunların çözüldükçe mutluluk kaynağına dönüştüklerini belirterek, "Hayatımızı anlamlandırmak, hayatımızın niteliğini belirlemek, hayatımızı cennete veya cehenneme dönüştürmek bizim elimizde. Şartlara karşı duruşumuz, bakışımız, anlamlandırma biçimimiz önemli. Bizim sorunlara karşı yaklaşım biçimimiz o sorunların ne olacağını belirleyici role sahip." dedi.

Gençliği tehdit eden çok fazla unsur olduğuna da değinen Aydın, "O tehdit sayılarını imkana dönüştürmek mümkündür. Başta gençler olmak üzere bizim temel sorunumuz, bizi kuşatan şartlarla baş edecek altyapıya, birikime, donanıma sahip olamayışımızdır. Biz bunun çözümü için çalışmalıyız." deklinde konuştu.

Konferansın sonunda Vali Yardımcısı Mehmet Demiral Tarafından, Prof.Dr. Aydın'a ziyaretinin anısına plaket takdim edildi.

İhale İlanı
3'ÜNCÜ ORDU KOMUTANLIĞI

76 KALEM MALZEME ALIMI işi açık ihale usulü ile ihale edilecektir.

İhale Kayıt numarası : 2009/27076
1- İdarenin
a) Adresi : GENERAL SABİT NOYAN KIŞLASI/ERZİNCAN
b) Telefon ve faks numarası : 446 2234102 - 446 2236584 (FAKS)
c) Elektronik posta adresi (varsa) :3orihalekom@gmail.com
2- İhale Konusu Malın
a) Niteliği, türü ve miktarı : 76 Kalem İnşaat Malzemesi Alımı. (Alınacak olan malzemelerin ayrıntılı ihale dokümanında belirtilmiştir.)
b) Teslim yeri / yerleri : 333 Tüketim Mlz. Saymanlığı /ERZİNCAN
c) Teslim tarihi / tarihleri : İşin süresi 30 (Otuz) takvim günü.
3- İhalenin
a) Yapılacağı yer : 3 'üncü Ordu İhale Komisyon Başkanlığı /Erzincan
b) Tarihi ve saati : 13.03.2009 Saat: 10:00
4. İhaleye katılabilme şartları ve istenilen belgeler ile yeterlik değerlendirmesinde uygulanacak kriterler:
4.1. İhaleye katılma şartları ve istenilen belgeler:
4.1.1. Tebligat için adres beyanı ve ayrıca irtibat için telefon ve varsa faks numarası ile elektronik posta adresi;
4.1.2. Mevzuatı gereği kayıtlı olduğu Ticaret ve/veya Sanayi Odası veya Meslek Odası Belgesi;
4.1.2.1 Gerçek kişi olması halinde, ilk ilan veya ihale tarihinin içerisinde bulunduğu yılda alınmış Ticaret ve/veya Sanayi Odasına veya ilgili Meslek Odasına kayıtlı olduğunu gösterir belge,
4.1.2.2 Tüzel kişi olması halinde, mevzuatı gereği tüzel kişiliğin siciline kayıtlı bulunduğu Ticaret ve/veya Sanayi Odasından, ilk ilan veya ihale tarihinin içerisinde bulunduğu yılda alınmış, tüzel kişiliğin sicile kayıtlı olduğunu gösterir belge,
4.1.3. Teklif vermeye yetkili olduğunu gösteren İmza Beyannamesi veya İmza Sirküleri;
4.1.3.1 Gerçek kişi olması halinde, noter tasdikli imza beyannamesi,
4.1.3.2 Tüzel kişi olması halinde, ilgisine göre tüzel kişiliğin ortakları, üyeleri veya kurucuları ile tüzel kişiliğin yönetimdeki görevlileri belirten son durumu gösterir Ticaret Sicil Gazetesi veya bu hususları tevsik eden belgeler ile tüzel kişiliğin noter tasdikli imza sirküleri.
4.1.4. 4734 sayılı Kanunun 10 uncu maddesinin (a), (b), (c), (d), (e), (g) ve (i) bentlerinde sayılan durumlara olunmadığına ilişkin yazılı taahhütname,
4.1.5. Şekli ve içeriği İdari Şartnamede belirlenen teklif mektubu.
4.1.6. Şekli ve içeriği İdari Şartnamede belirlenen geçici teminat.
4.1.7. İhale konusu işin tamamı veya bir kısmı alt yüklenicilere yaptırılamaz.
4.1.8. İhale dokümanının satın alındığına dair belge
4.1.9. Ortağı olduğu veya hissedarı bulunduğu tüzel kişilere ilişkin beyanname.
5. Ekonomik açıdan en avantajlı teklif, en düşük fiyat esasına göre belirlenecektir.
6. İhaleye sadece yerli istekliler katılabilecektir.
7. İhale dokümanı 3'üncü Ordu İhale Komisyon Başkanlığı /ERZİNCAN adresinde görülebilir ve 30 TL karşılığında aynı adresten temin edilebilir. İhaleye teklif verecek olanların ihale dokümanını satın almaları zorunludur.
8. Teklifler 13.03.2009 tarihi, saat 10:00 'a kadar 3'üncü Ordu İhale Komisyon Başkanlığı /ERZİNCAN adresine verilebileceği gibi, iadeli taahhütlü posta vasıtasıyla da gönderilebilir.
9. İstekliler tekliflerini, Her bir iş kalemi için teklif edilen birim fiyatların miktarlarla çarpımı sonucu bulunan toplam bedel üzerinden teklif birim fiyat şeklinde vereceklerdir. İhale sonucu üzerine ihale yapılan istekli ile her bir iş kalemi için teklif edilen birim fiyatların miktarlarla çarpımı sonucu bulunan toplam bedel üzerinden teklif birim fiyat sözleşme imzalanacaktır. Bu ihalede, işin tamamı için veya kısmi teklif verilebilecektir.
10. İstekliler teklif ettikleri bedelin %3'ünden az olmamak üzere kendi belirleyecekleri tutarda geçici teminat vereceklerdir.
11. Verilen tekliflerin geçerlik süresi, ihale tarihinden itibaren en az 90 takvim günü olmalıdır.
12. Konsorsiyumlar ihaleye teklif veremezler.

Basın No: 926 Doğu Y. No: 13 / 06.03.2009

SATILIK LOKANTA

Sanayi bölgesinde şehir değişikliği nedeniyle devren satılık lokanta...

Müracaat:
0530 404 17 53
0554 796 94 86

ÖZÇAKIR PREFABRİK ve ÇELİK YAPI

AS İZOLASYON

Tel: 223 07 07

ATATURK MAH.ZEKİPAŞA NO/4

ÖZÇAKIR PREFABRİK
SİZ HAYAL EDİN BİR GERÇEKLEŞTİRELİM
PEFABRİK&ÇELİK YAPILARLA ERZİNCAN'DA
SİZLERİN HAYALLERİNİ GERÇEKLEŞTİRECEK...
2+1 TEK KAT:13.500TL
3+1 TEK KAT:19.000TL
3+1 DUBLEXS:28.000TL DEN BAŞLAYAN
FİYATLARLA
ERZİNCAN BAYİİ: ELAATTİN SÖNMEZ
AS İZOLASYON SAN. TİC. LTD.ŞTİ.
Tel: 223 07 07

Kadın çiftçiler bilgi yarışmasında ter döktü

Kemal Arduç

Tarım ve Köyişleri Bakanlığı tarafından gelenksel hale getirilen ve altıncısı düzenlenen "Kadın Çiftçiler Yarışıyor" bilgi yarışmasının Erzincan ayağı Erzincan finali İl Özel İdare Toplantı Salonunda gerçekleştirildi. Sabah saatlerinde yapılan eleme yarışmalarına merkez ve 8 ilçeden ikişer kişilik 19 ekip katıldı. Yapılan eleme yarışmalarında Merkeze bağlı Karadiğin, Pınarönü, Otlukbeli Merkez, İliç Merkez ve Refahiye Günyüzü Köyü ekibi finallere kaldı.

Öğleden sonra gerçekleştirilen final müsabakasına Erzincan Valisi Abdülkadir Demir'in eşi Nurtaç Demir, İl Emniyet Müdürü Ahmet Çimen'in eşi Vahide Çimen, Vali Yardımcısı Tolga Polat'ın eşi Asuman Polat, Vali Yardımcısı Ayhan Akpay'ın eşi Şahsenem Akpay, İl Tarım Müdürü Ali Lek'in eşi Nuriye Lek, kamu kurum ve kuruluşlarının idarecileri ve yarışmacı bayanların yakınları katıldı. Final bölümünün açılış konuşmasını yapan Tarım İl Müdürü Ali Lek yarışmacılara başarılar dilerken bilgi toplumu olmanın önemine değindi. Lek konuşmasında kadının toplumdaki yerine de değindi. İl Tarım Müdürü Ali Lek, " kadınlarımız tarımın her noktasında büyük bir rol üstlenmektedirler. Dolayısıyla kadın çiftçilerimiz bizim hedef kitlelerimizden biridir. Onların eğitimi bizim için son derece önemlidir. Ben burada hem yarışmaya katılan ekiplerimize hem de bize bu yarışmada desteğini esirgemeyen zirai kuruluşlara, birliklere ve ticari işletmelere teşekkür ediyorum" dedi. Ardından finale kalan 5 ekip arasında kıyasıya bir yarışma gerçekleşti. Ekiplere sorulan 15'er soru sonrasında Karadiğin Köyü birinci olurken ikinciliği Merkez Pınarönü Köyü ekibi kazandı. Üçüncülüğü Otlukbeli ekibi alırken İliç ekibi ise yarışmanın dördüncüsü oldu. Yarışma sonrasında dereceye giren ekiplere çeşitli hediyeler verildi.

Yarışmada birinci olan ekip 8 adet çeyrek altının yanı sıra 2 adet halı ve çeşitli hediye paketleri kazandı. Ayrıca yarışmaya katılan tüm ekiplere de çeşitli verildi. İl Birincisi olan Karadiğin ekibi Elazığ'da yapılacak olan bölge finalinde Erzincan'ı temsil edecek.

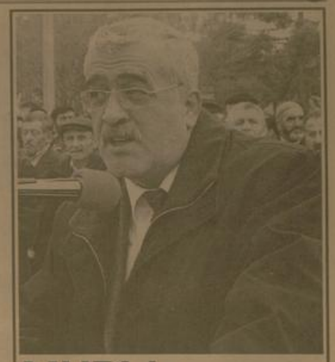

MHP'de yoğun gündem

MHP Erzincan Belediye Başkan Adayı Erkan Karaman 8 Mart Dünya Kadınlar Günü dolayısıyla da açıklamada bulunarak; 'Bütün kadınlarımızın kadınlar günü kutlu olsun' dedi. Karaman, yaptığı açıklamasında kadınların toplumdaki önemine değindi. Karaman; "Kadınlarımız toplumuzda bazen cefakar analardır, bazen tarlalarda işçi. Bazen evindekilerin her kahrını çeken bir sabır taşı bazen de eşinin yoldaşı. Yani toplumumuz kadını her daim ikinci planda kalmaya mahkum etmiş, hep ezilen, hep kahır çeken, hep yük omuzlayan, taltif edileceği zaman da ancak erkeğin yanında taltif edilen bir varlık olarak görmüş.

"Kadınlarımız bizlerin baş tacıdır, yoldaşımızdır, dert ortağımız, çocuklarımızın kahırlı anasıdır" gibi kelamlar ile kadınını yüceltmeye çalışırken bile aslında bilerek yada bilinç altında kadına hep 2. sınıf rolü biçmeye devam etmekteyiz.

Hepsinden önemlisi de kadına uygulanan şiddet son yıllarda her türlü gelişimin ve değişimin en üst seviyelerde yaşandığı dünyamızda değişmez tek gerçek olarak karşımızda durmaktadır. Biz kadınlarımızı hak ettiği yerde görmek isteriz. Bunun için her şeyi ama her şeyi yapmaya hazırız. Yönetimde söz sahibi, temsil edilen ve özellikle temsil eden, eğitimli, haklarını bilen ve haklarını arayabileri bir kadın, iş dünyasında söz sahibi, girişimci, iş arayan değil iş veren bir kadın yanının Türkiye'sinin çağdaş, demokrat, entelektüel gençlerinin anaları olacaktır. Bundan da önemlisi toplumun sayısal olarak yarısını oluşturan eğitimli kadınlar toplumsal kalkınmışlığın olmazsa olmazıdır.

Velhasıl kadınlarımıza toplumumuz içerisinde verdiğimiz yer kadar gelişecek ve var olacağız" dedi

Belediye meclisi son kez toplandı

Kemal Arduç

Yaklaşan yerel seçimler öncesi Erzincan Belediye Meclisi son kez toplandı. Gündem maddesi olarak geçen meclisten komisyona havale edilen bir imar plan tadilatı görüşüldü ve talebin İmar Revizyonunda görüşülmesine karar verildi.

Ayrıca geçtiğimiz haftalarda bir helikopter kazasında hayatını kaybeden hemşehrimiz pilot Albay Süleyman Kıyak'ın isminin, Bahçelievler 50. sokağa verilmesi karara bağlandı.

Daha sonra gündem dışı yapılan konuşmada belediye Başkanı Mehmet Buyruk, meclis üyelerine 5 yıllık uyumlu ve büyük başarılara imza atan çalışmalarından dolayı teşekkür etti ve bütün meclis üyelerinden helallik istedi. Ayrıca yeni gelecek olan belediye başkanına ve meclise görevlerinde başarılar diledi.

Meclis üyelerinden, Yusuf Özarslan da, kendisi ve meclisteki gurubu adına Başkan Buyruk'a bir çiçek takdim etti.

Erzincan'ın tarihi mirasları

Kemal Arduç

Erzincan İl Kültür ve Turizm Müdürlüğünün edindiğimiz bilgide Erzincan'ın kültür ve tabiat varlıkları bakımından toplam [illegible] tarihi eseri bulunuyor. Sit Alanları, Tabiat ve Kentsel Sit, Tarihi ve Kentsel Sit, Kültür (Tekyapı Ölçeğinde) ve Tabiat Varlıkları olmak üzere birçok tarihi yapılar, [illegible] dişlerine rağmen ayakta durmaktan direniyorlar. Bir çoğu tarihi eser niteliğinde ve hazine avcıları tarafından tahribatlı durumda. Erzincan Kültür ve Turizm Müdürlüğü girişimleri ile bir çoğu restore olmuş durumda ise restorasyon çalışmaları yapılıyor. Bu anlamda Arkeoloji Sit Alanı : 29, Doğal Sit Alanı : 2, Tarihi Sit Alanı : 3, Diğer Sit Alanları, Tarihi ve Kentsel Sit : İ olmak üzere toplam 35 sit bulunuyor. Kültür (Tekyapı Ölçeğinde) ve Tabiat Varlıklarında ise 99 eser bulunuyor. Genel toplamda ise Erzincan'ın [illegible] tarihi varlıkları bulunuyor.

Çiftçinin vay haline

Kemal Arduç

Ekonomisi tarıma dayalı olan Erzincan'da tarım girdilerinin her geçen gün pahallaşması Erzincanlı çiftçileri her geçen gün çıkmaza sokuyor. Bahar mevsiminin yaklaşmasıyla birlikte yeni tarım sezonu için hazırlıklara başlayan Erzincanlı çiftçiler, gübre ve ilaçlarını şimdiden almaya başladılar.

Gübre fiyatlarının geçen yıllara oranla aşırı derecede artmasından yakınan çiftçiler, 2002 ve 2009 yılları arasında mazot fiyatının ortalama yüzde 83, gübrenin ise yüzde 137 artığının altını çizerek, ürün girdi fiyatları arasındaki açıklığa dikkat çektiler. Çiftçilerin ağır ekonomik şartlar altında ezildiğini, girdi maliyetlerinin aşırı artışına karşın alın terinin karşılığını yeteri şekilde almadığı için her geçen yıl sorunlarının daha da artığını dile getirdiler. Çiftçinin, ürününü pahalıya üretip ucuza satmak zorunda bırakıldığını iddia eden çiftçiler, "Çiftçi, 2002 yılında, 1 traktör almak için 56 ton buğday satarken, geçen yıl bu rakam 76 tona çıktı. Aynı dönemde 1 kilo dana eti için ise 22 kilo buğday satarken, şimdi 34 kilo satması gerekiyor" dediler.

Erzincan'da buğday meydanında gübre alımı yapan çiftçiler, Nisan ayında alacakları parıcar parasına umut bağlayarak veresiye gübre alıyorlar. Yaklaşık 10 çeşit gübrenin satıldığı alanda gübre fiyatları çiftçinin belini şimdiden bükmeye başladı. Çeşidine göre çuvalı 60, 30 ve 25 TL arasında değişen gübre fiyatları bu yıl çiftçinin zor günler yaşayacağının habercisi olarak değerlendirildi. Girdilerin her geçen yıl artması tam tersine ürünlerin ise para etmemesi nedeniyle bir çok çiftçi tarlasını ekmezken, bazıları ise çalışmak için il dışına yada yurt dışına göç etmeye başladıkları belirtildi.

Üniversiteli mezarcılar geliyor

ÖZEL SEKTÖRE

Erzincan ve Türkiye genelindeki mezarlıkların bakımsızlıktan kan ağladığını belirten üniversite yönetimi ise Türkiye'de bir ilk olan programı şu sözlerle savunuyor: 'AB'ye uyum sürecinde mezarlık işleri belediyelerden alınıp özel sektöre verilecek. Avrupa ve ABD'de mezarlık işleri artık çok büyük bir sektör. Türkiye'de de bu işler büyük bir sektör halini alacak. Bunu önceden görerek, gerekli eğitimi vermek amacıyla böyle bir programı başlatıyoruz"

doğu
Günlük Haber Yorum Aktüelite Gazetesi
İ. Hamdi Tezcioğlu Cad. No: 57 ERZİNCAN
Tel / Fax : 224 24 25-26
e-mail : info@dogugazetesi.com

Sahibi: H. İbrahim Özdemir

Yazı İşleri Müdürü: Naim Çakır

Ermat Ofset
V. Recep Yazıcıoğlu Cad. No: 57
ERZİNCAN
Tel: 224 24 25 -26

e-mail ermatofset@yahoo.com
Abone:
Yıllık 60.00 TL
6 Aylık 30.00 TL
Aylık 6.0 TL
Şehir Dışına PTT masrafı ilave edilir.

İlan tarifesi
Resmi İlan Sütun/cm: 6.00 TL
Genel Kurul İlanları 45.00 TL
Özel İlan, Reklam-cm: 1.50 TL
Zayi 10.00 TL
Tescilli - Başvuruğu 50.00 TL
Geçmiş Gazete 50 Kr

günün takvimi
06 Mart 2009 Cuma
SAYI: 9496

ÖZGÜVEN

özgüven kömür

KRİZE İNAT İNDİRİMDEYİZ!

Toptan ve Perakende Herkese...

Yıkanmış SSPK İthal 7800 - 8000 Kalori Rus Kömürü
(Portakal - Karpuz Ebatında)

Şimdi Ayda

74 TL TAKSİTLE

(1 Ton 74 TL x 6) Kredi Kartına Vade Farksız

Üstelik Adrese Teslim

Sibirya'dan Gelen Sıcaklık...

İthalatçı Firma
YILKARBON ve ÖZGÜVEN KÖMÜR İŞBİRLİĞİ

Tel : (0446) 224 37 37 Fax: (0446) 223 72 18
Oduncular Sitesi 979 Sok No: 2 ERZİNCAN

Vossloh üretime geçti

Erzincan'da çeşitli toplantı ve açılış tören-[illegible] kentten Ulaştırma Bakanı Binali Yıldırım, [illegible] Vossloh firması tarafından Organize [illegible] Bölgesi'nde yaptırılan Ray Bağlantı [illegible] Üretim Fabrikası'nın açılışını yaptı.

Fabrikanın açılış törenine Bakan Yıldırım'ın [illegible] Erzincan Valisi Abdulkadir Demir, [illegible] Erzincan Belediye Başkanı Mehmet Buyruk, Ak [illegible] Erzincan Milletvekili Sebahattin Karakelle, [illegible] Kurp Adalet Komisyonu Başkanı Nuh [illegible] Devlet Demir Yolları (DDY) Genel [illegible] Süleyman Karaman, Maliye Bakanlığı [illegible] Hasan Basri Aktan, Denizcilik Müsteşarı Hasan Naiboğlu, Ulaştırma Bakanlığı Müsteşarı Habip Soluk, Emniyet Müdürü Ahmet Çimen, Kara Ulaştırma Genel Müdürü Talat Aydın, PTT Genel Müdürü Osman Tural, Vossloh Fastening Systems Gmbh Genel Müdürü Dr. Hans-Peter Mertens, Vossloh AG Yönetim Kurulu Üyesi Dr. Norbert Schedeck ve çok sayıda vatandaş katıldı. Törende, Vossloh firmasının tanıtımının yapıldığı sinevizyon gösterisinin ardından Vossloh Fastening Systems Gmbh Genel Müdürü Dr. Hans-Peter Mertens ve Belediye Başkanı Mehmet Buyruk bir konuşma yaptı. 5

65 ülkeye ray bağlantı elemanları ihracatı yapan alman Vossloh'un Erzincan'daki fabrikasının açılışını yapan Ulaştırma Bakanı Binali Yıldırım, Türkiye'nin Almanya ile köklü ilişkileri olduğunu söyledi.

29yıl
doğu
www.dogugazetesi.com.tr
ERZİNCAN'IN GÜNLÜK HABER YORUM AKTUALİTE GAZETESİ
07 MART 2009 CUMARTESİ YIL: 29 SAYI: 9497 FİYATI: 25 YKr

'Kadınlarımız amacına ulaşıyor'

Erzincan Valisi Abdulkadir Demir, 8 Mart Dünya Kadınlar günü dolayısıyla yayımladığı mesajında, "kadınların başlattığı daha eşit ve daha yaşanılır bir dünya hayali, toplumların bütün kesimlerinde yankı bulmuş ve destek görmüştür" dedi

Kemal Arduç

'Geçtiğimiz yüzyılın başından itibaren, dünyanın pek çok ülkesinde eşitlik ve hak talepleriyle uzun bir mücadeleye girişen kadınların birlik ve dayanışmalarının simgesi olarak 8 Mart tarihi, tüm dünyada, kadınların eşitlik, kalkınma ve daha huzurlu yaşam özlemlerini ve isteklerini dile getirdikleri birlik ve beraberlik günü olarak kutlanmaktadır.

Bu uzun süreçte; kadınların başlattığı daha eşit ve daha yaşanılır bir dünya hayali, toplumların bütün kesimlerinde yankı bulmuş ve destek görmüştür' diyen Erzincan Valisi Abdulkadir Demir,"Evrensel insan haklarının vazgeçilmez ve ayrılmaz parçası olan kadın haklarının sağlanması yolunda yapılan çalışmaların simgesi olan "Dünya Kadınlar Günü", kadınların siyasal, sosyal ve ekonomik haklarını elde edebilmek için 20. yüzyılın başlarında başlatılan mücadele daha hiçbir ülkede sonuç vermemişken, Türkiye büyük önder Atatürk'ün girişimiyle kadına seçme ve seçilme hakkı veren ilk ülkelerden biri olmuştur. 5

'Artık hortumlanan bankalarımız yok'

Bir dizi gezi inceleme ve açılışlarda bulunmak üzere Erzincan'a gelen Ulaştırma Bakanı Binali Yıldırım "Bugün öz kaynak borç oranları dünyada en iyi bankalar Türk bankalarıdır" diye konuştu

Kemal Arduç

Ulaştırma Ba-[illegible]n Binali Yıldırım, Türki-[illegible] 2008-2001 krizinden [illegible] gerekli tedbirleri al-[illegible] olsayda bugünkü [illegible] ülkenin halini dü-şünmek bile istemediğini söyledi.

Çeşitli toplantı ve açılışlara katılmak üzere Erzincan'a gelen Ulaştırma Bakanı Binali Yıldırım, bu sabah Şeker Fabrikası'nda düzenlenen kahvaltıda, sivil toplum örgütlerinin temsilcileriyle bir araya geldi.

Ulaştırma Bakanı Binali Yıldırım daha sonra İl Kültür Müdürlüğü Salonu'nda İş-Kur tarafından düzenlenen beceri kazandırma kurslarının açılış törenine katıldı. Törene Bakan Yıldırım'ın yanı sıra, Erzincan Valisi Abdulkadir Demir, AK Parti Erzincan Milletvekili Sebahattin Karakelle, Belediye Başkanı Mehmet Buyruk, AK Partı Belediye Başkan Adayı Yüksel Çakır, kamu kuruluşlarının temsilcileri ve İş-Kur kurslarına kayıt yaptıran kursiyerler katıldı.

Toplantıda, İş-Kur Müdürü Enver Yücel'in ardından konuşan Erzincan Üniversitesi Rektörü Prof. Dr. Erdoğan Büyükkasap, açılan kurslara üniversite olarak destek vermekten mutluluk duyduklarını belirterek, Erzincan Üniversitesi'ne bağlı meslek yüksek okullarında Türkiye'de ilk dünyada ise ikinci olan çeşitli bölümlerin açıldığını söyledi.

Açılış konuşmasında Erzincan Valisi Abdulkadir Demir, gelişen teknoloji ve karmaşıklaşan ekonomik sistemler ile insan kaynaklarında kalite ve eğitimli iş gücünün önem kazandığını söyledi. "Artık günümüzde her işi yapan değil bir işi en iyi yapan insan aranır olmuştur." diyen Vali Demir, "Bu sebeple insana ve eğitime olan yatırım, en önemli görevimiz olmalıdır. Erzincan da İş Kurumu kayıtlarına göre 2008 yılı sonu itibariyle 2 bin 757 erkek, 936 kadın almak üzere 3 bin 693 kayıtlı işsiz bulunmaktadır. 5

Çizi Yorum

'Bu gecenin değerini biliniz'

8 Mart Pazar gününü Pazartesi gününe bağlayan gece Mevlid Kandili. Türk Diyanet Vakıf-Sen Erzincan Temsilcisi Galip Sökmen bu mübarek gecenin değerinin bilinmesini istedi

Kemal Arduç

Mevlid Kandili dolayısıyla gazetemize açıklamada bulunan Türk Diyanet Vakıf-Sen Erzincan Temsilcisi Galip Sökmen; "Rahman olan Allah, varlık âlemini rahmet üzere inşa etmiş ve rahmeti her şeyi kuşatmıştır. O'nun rahmetinin açık tecellilerinden biri de insanları dünya hayatında yalnız ve çaresiz bırakmayarak onlara kurtuluş ve kalıcı mutluluğun yolunu gösterecek olan hidayet rehberleri olan peygamberleri göndermesidir. 5

Erzincan Belediye Başkanı Mehmet Buyruk 8 Mart Dünya Kadınlar Günü açıklamasında; "herkesin eşit olduğu bir dünyada yaşamak, bağımsızlığımızın kazanılmasında en az erkekler kadar gayreti ve katkısı olan Türk kadının da en tabii hakkıdır" dedi

'Kadın erkek eşittir'

Kemal Arduç

Erzincan Belediye Başkanı Mehmet Buyruk, 8 Mart Dünya Kadınlar Günü dolayısıyla yaptığı yazılı açıklamada tarihsel ve geleneksel olarak Türk toplumunda çok önemli bir yeri olan kadınların, cumhuriyetin kurulmasıyla elde ettiği hakları her alanda üstün başarılar göstererek kullandıklarını ifade etti. Başkan Buyruk, yaptığı açıklamada 20. yüzyılın başından itibaren, dünyanın pek çok ülkesinde eşitlik ve hak talepleriyle uzun bir mücadeleye girişen kadınların birlik ve dayanışmalarının simgesi olarak 8 Mart tarihinin, tüm dünyada, kadınların eşitlik, kalkınma ve daha huzurlu yaşam özlemlerini ve isteklerini dile getirdikleri, birlik ve beraberlik günü olarak kutlandığını hatırlattı.

Geçen süreçte, kadınların başlattığı daha eşit ve daha yaşanılır bir dünya hayali, toplumların bütün kesimlerinde yankı bularak, destek gördüğünü ifade eden Başkan Buyruk açıklamasında şunlara yer verdi; "Evrensel insan haklarının vazgeçilmez ve ayrılmaz bir parçası olan kadın haklarının sağlanması yolunda yapılan çalışmaların simgesi olan "Dünya Kadınlar Günü". Kadınların siyasal, sosyal ve ekonomik haklarını elde edebilmek için 20 inci yüzyılın başlarında başlatılan mücadele daha hiçbir ülkede de sonuç vermemişken, Türkiye büyük önder Atatürk'ün girişimiyle kadına seçme ve seçilme hakkı veren ilk ülkelerden biri olmuştur. 5

doğu'nun içinden

Traktör tamircileri pancar parasını bekliyor

Sigara içme yaşı 8'e düştü

Çiftçiler bilgilendirildi..

OBJEKTİF
Şefik ARAS

ÇÖP POŞETLERİ VE SOKAK KÖPEKLERİ

Yazısı Sayfa 3'te

Tarihten Sayfalar

Osmanlılar (Rumeli'ye Geçiş)

"Atası Orhan Gazi'ye haber gönderdi kim devletiu himmetinle Rum eli fetih olunmağa sebep olundu. Kâfirler gayet zebundur. İmdi söyle malum ola kim bu taraftan fetih olan hisarlara ve vilayetlere ehl-i İslâm'dan çok âdem gerektir. Bu teth olunan hisarlar içine koymaya ve hem yarar gazileri göndersin. Orhan Gazi dahi kabul etti. Vilayetine göçer Kara Arap evleri gelmişti. Onlan Rum eline geçirdi. Bir nice zaman Gelibolu nevahisinde sakın oldular." Orhan Gazi bununla da yetinmeyerek, fetih edilen bu yerlerdeki insanlardan askerî sınıfa mensuba olanlan da Anadolu'ya naklettirmişti.

Nitekim kaynağımız bu konuya temasla söyle der: Rumeli'ye yerleştirilen bu Yörüklere karşılık elde edilen yerlerin askerî sınıfına mensuba Rumlannı da ileride isyan çıkarabilir endişesiyle Balkesir ve havalisine nakl ettiler.

Anlaşılan o ki Osmanlılar, Rumeli'ye geçtikten sonra sadece askerî tedbirlerle buralarda kalamayacaklannı biliyorlardı. Bunun için köklü bazı tedbirlere baş vurmak gerekiyordu. Bu tedbirlerin basında, yabancı unsurlanın bulunduğu yerlerde o bölgenin siyasî ve askerî emniyetini sağlamak ve boş bulunan sahalan iskâna açmak için Anadolu'dan Rumeli'ye Müslüman Türk unsurunun geçirilmesi geliyordu.

Biraz önce de temas edildiği gibi bu sebeple Balkesir bölgesinde yasayan Türk aşiretlerinden bir grup 1357 tarihinde Rumeli'ye geçnidi. Bu grup önce Gelibolu bölgesine, sonra da Hayrabolu'ya yerleştirildi. İlk grubun geçmesinden sonra alolica yapılan propagandalar, Anadolu'dan peç çok ailenin Rumeli'ye geçmesini sağladı. Bunlann büyük bir kısmı, verimli topraklara yerleşip ziraatla meşgul olmaya başladı. Bir kısmı ise Gelibolu'nun kuzey batı taraflanna giderek beğendikleri yerlere yerleştiler. Bunlar, gerektiği zaman toplu olarak akınlara bile katıldılar.

Osmanlı kaynakları, büyük ölçüde birbirlerinden nakiller yapmak suretiyle Süleyman Paşa'nın, Çimbi kalesinin karsısında ve Anadolu sahillerinde bulunan Viranca Hisar'dan Rumeli sahiline nasıl adam geçirdiklerini ve o sahillerde nasıl faaliyetlerde bulunduklannı detaylı bir şekilde anlatırlar. Aşıkpaşazâde'nin verdiği bilgi, tarihî bir malumat olarak bu konuda su ifadelere yer vermektedir:

"Bir gün memleketi gezerken Aydınlık'a geldi. Temasa etmeye başladı. Bir garip binalar gördü. Biraz durdu. Hiç kimseyle söylemedi. Ece Beğ derler bir aziz er vardı. Hayli bahadır olarak anılırdı. Süleyman Paşa'ya: "Han'ım düşünceye daldın" dedi. Süleyman Pasa: "Bu denizi geçmeyi düşünüyorum, öyle geçsem ki kâfirin haberi olmaya" dedi. Ece Beğ ve Gazi Fazıl: "Biz ikimiz geçelim, Han'ım görsün" dediler. Süleyman Pasa: "Nereden geçersiniz" dedi. Dediler ki "Han'ım! Burada bir yer var ki yakındır. Geçecek yerlerdir." Gittiler. O yere vardılar ki orası Görece'den aşağı deniz kenarında Viranca Hisar'dır.

Çimbi'nin karsısında Ece Beğ ile Gazi Fazıl çabucak bir sal yaptılar. Bindiler, Çimbi Hisan'nın civarına çıktılar. Bağlarının arasında bir kâfir ele girdi. Getirdiler, sala koydular. Hemen Süleyman Paşa'ya getirdiler.

Süleyman Pasa bu kâfire bir kaftan giydirdi. Basına bir şapka verdi. Beline bir kılıçak ayağına da ayakkabı verdi. Kâfiri donattı. Kâfire dedi ki:

"Sizin hisannızda yer var mıdır ki, kâfirler duymadan içeri girelim. Kimse bizi görmesin?" Kâfir "Ben sizi söyle ileteyim ki kimse görmeden sizi hisara koyayım" dedi.

Devamı Var

Sağlık ve Hastalıklar

Beslenmenin kanserdeki önemi

5. Çok yağlı, yüksek proteinli diyetlerle beslenen, bebeğini emzirmeyen ve şişman olan kadınlarda dengeli beslenen ve şişman olmayanlara göre meme kanseri daha sık görülür.

6. A ve C vitamini yetersizliklerinde kanserin daha sık görüldüğü bildirilmektedir. A vitamini vücudun koruyucu dokusu olan epitel dokunun yapımı ve yenilenmesinde rol alır. A vitamini yetersizliğinde bu dokuların yapılan bozulduğundan; yemek borusu, idrar yolları, deri, mide ve akciğerlerde kanser oluşumunu arttığı ileri sürülmüştür.

C vitamini su ve besinlerle alınan nitrit ve nitratların kanser yapıcı nitrosamirlere dönüşmesini önler ve dolayısıyla kanser oluşum riskini azaltır.

7. Bazı minerallerin kanserden koruyucu etkisi olduğu bildirilmektedir. Çinko ve selenyum bunlara Örnektir. İleri derecede iyot yetersizliğinin troid bezinde, demir yetersizliğinin sindirim sisteminde kanser oluşma riskini arttırdığı gözlenmiştir.

Kanserin nedenleri arasında sayılabilecek bu maddelere dikkat ederek beslenmek en önemlisidir. Eğer kanser nasıl oluşur? diye soruyorsanız bu maddeleri iyice okumakta yarar vardır. Fakat bu maddeler ne kadar geçerli olsa da kanserin genetik yapıyla da ilgisi olduğu gerçektir. Kanserin nedenleri arasında genetik yatkınlık da vardır.

Devamı Var

Komik Fotoğraflar

bugün ne pişirsem'

Çikolatalı Ekmek Rulosu

1 kg dana kaburga kıyması
2 çay kaşığı karbonat
1 tatlı kaşığı tuz
1 orta boy soğan

Kıymayı bir gün önceden bir kere çektirin. Kıymaya karbonat karıştırarak yoğurun. Bir gün bekletin.

İkinci gün robotta bir adet soğanı çekerek süzgeçte yıkayın. Köfteye karıştırın. Tuzunu ilave edip iyice yoğurun. Ceviz büyüklüğünde yuvarlayıp üzerini bastırarak mangal ateşinde pişirin.

Yanında piyaz ile beraber servise sunun.

Afiyet olsun.

Fıkra

24 Saat

Doktor hastasına aylar süren tahlil sonuçlarını açıklamaktadır:

-Size bir kötü, bir de daha kötü haberim var. Önce kötü haberi vereyim. Test sonuçlarına göre 24 saatlik ömrünüz kalmış.

Adam yıkılır ve doktora döner:

"Hayır olamaz!Fakat, fakat bundan daha kötü ne olabilir?

Doktorun yanıtı kısa olur:

-Dünden beri size ulaşmaya çalışıyorum.

güldürmece

Şiir Gezgini

YARAB BU NE DERTTIR

Bir küçük çiçekle kandırılabilirim şu sıralar.
Bir tek papatya, bir kır menekşesi ile örneğin
Bir kaç satır şiire tav olabilirim
Bir gamlık notayla artar sevincim

Bir parça güneşle kandırılabilirim şu sıralar
Gündoğumu, günbatımı fark etmez
Bir oturumluk deniz kenanna tav olabilirim
Rüzgârlar beni üşütmez.

Bir kaç damla yağmurla kandırılabilirim şu sıralar
Üstelik şemsiyeler evde unutulmuş
Bir bardak sıcak çaya tav olabilirim
Üstüm başım henüz yeni kurutulmuş.

Bir tutam sevgiyle kandırılabilirim şu sıralar
Fazlasına öykünmeden
Bir kaçamak bakışa tav olabilirim
Belki bugün, gün bitmeden.

Derya Yıldırım Saylık

Kıssadan Hisseler...

ANA GİBİ YAR

Vaktiyle bir vezir, padişah katında hatırının kırılmayacağına inanarak kendisinden şöyle bir ricada bulundu:

- Sultanım benim iki tane karım, her birinden de üçer çocuğum var Karılarının hangisinin analık duygularının daha kuvvetli olduğunu merak ediyorum Malımı da buna göre vasiyet edeceğim Şunları bu konuda bir sınamanız mümkün mü?

Padişah, veziri sevdiği için gönlünü yapmak istedi Hanımlarından birini çağırtı ve dedi ki:

- Ey hatun, benim vezirim olan senin kocan, gözdelerimden birini baştan çıkarmış. Bunun cezası aslında ölümdür Ama sen kocanı affedersen idamdan vazgeçip onu sevgilisiyle beraber ülke dışına sürgün edeceğim

Kadının gözlerinde intikam alevi parladı:

- İstemem, bana yar olmayan başkasına da yar olmasın! Asın, İpini de bana çektirin!

Padişah daha sonra vezirin öbür karısını çağırtı Ona da aynı şeyi söyledi Vezirin ikinci karısı tam tersine bir tavır takındı:

- Aman sultanım, ben kocasız kalmaya razıyım, ama çocuklarım babasız kalmasın, idam edeceğinize sürgün edin de çocuklarım babalarıyla bir gün kavuşma ümidini kaybetmesinler.

Karikatür

BİLİMTEKNOLOJİ

Fotoğraf Teknoloji

İnternet: "Bir taraftan, sıcak evinden çıkmadan birçok işinizi yapan bir uşak diğer yandan ise evinizin bir köşesinde canavarın barındıran tehlikesi bir sıkan" olacak tanımlayan kitapçıkta, faydalı bir internet kullanımı için ebeveynlere şu öneriler yapıldı:

İlgi çekici ve eğlencesi web sitelerini çocuğunuzla beraber bulmaya çalışın.

İnterneti keşfetmeye yönelik bu davranış tavır, gelecekte internette ilgili çocuğun karşılaşacağı olumlu ya da olumsuz deneyimleri paylaşabilmeniz için bir fırsat olacak.

İnternet bağlantısı olan bilgisayar, oyun aygıtlarını tüm ailenin kullandığı bir odaya ya da merkezi bir konuma yerleştirin.

Aile güvenliği yazılımı kullanın.

Bu, internet etkinlikleri hakkında konuşmak istemeyecek ilkokul çocukları ve ergenlik dönemindeki çocuklar için özellikle yararlıdır.

Çocuğunuzun kişisel hiçbir bilgisini paylaşmayın ve hiçbir kişisel anlamı temsil etmeyen bir rumuz ya da e-posta adresi seçmesine yardımcı olun.

Çocuğunuzla evde internet kullanımının koşulları hakkında anlaşın.

Çocuğunuzu kişisel bilgilerin ağa girmesinden dikkatli olması gerektiği konusunda uyarın.

Bir e-arkadaşla yüz yüze birlikte olmanın riskleri hakkında konuşun.

Çocuğunuzu internetteki kısmı hakkında daha eleştirel olmaları için ilgilendirin.

Yasa dışı olduğunu düşündüğünüz herhangi bir materyalleri yetkililere bildirin.

Çocuğunuzun internet kullanımını izleyin.

İnternetin iyi yanlarının kötü yanlarından daha baskın olduğunu daima aklınızda bulundurun.

Traktör tamircileri pancar parasını bekliyor

Erzincan'da bahar hareketliliği sanayi esnafına yaradı. Araç ve özellikle traktörlerin bahar bakımı için sanayiye gelen vatandaşlar, traktör tamircileri, çiftçide para olmadığı için bakımları veresiye olarak pancar parasına yaptırıyorlar

Kemal Arduç

Erzincan'da bahar mevsiminin (Şubat) gösterme sesiyle birlikte hemen her alanda hareketlilik yaşanmaya başladı. Kış boyunca işlerinin iyi gitmediğinden yakınan traktör tamircileri bahar mevsimiyle birlikte bakımı için gelen traktörlerle yüzleri de gülmeye başladı. Erzincan Sanayi Sitesi'nde yıllarını traktör tamircisi olan Alaattin Çağırtekin, kış boyunca içeride kalan traktörlerin mutlak bakımdan geçmesi gerektiğine dikkat çekerek kısa bir küçük bir masrafın ileri de daha büyük masraflara yol açabileceği konusunda bulundu. Traktörü; Sibop ayarı, yağ değişimi, lastik kontrolleri gibi girişi bir bakım yapıldığını bunun ise ortalama olarak traktörün modeline göre 100-200 TL arasında olduğunu belirten Çağırtekin, bu rakamın hemen hemen gelmeyeceğini hatırlattı.

Çiftçinin hali perişan

Erzincan'ın en eski traktör tamircilerinden olan Alaattin Çağırtekin, ilerde traktör tamiri yaptıklarını ancak para tahsilatında zor anlar yaşadıklarını söyledi. Çiftçinin durumunun her geçen gün kötüye gittiğini belirten Çağırtekin, açıklamasında; "Çiftçinin durumu çok kötü. Çiftçide para yok, ya pancar parası, ya buğday yada fasulye parasına iş yapıyoruz. Şimdilik bahar mevsimiyle birlikte traktör bakımları arttı. Çiftçi traktörünü bakıma getiriyor, parası yok. Mecburen çiftçimiz mağdur olmaması için veresiye iş yapıyoruz. Pancar parası yaklaşıyor. Piyasadan 20 bin YTL civarında alacağımız var. Çiftçi zaten her şeyini pancar parasına alıyor. Bize gelince parası kalan ödüyor, kalmayan ise ya buğday, ya da fasulye parasına diyor.

ÇÖP POŞETLERİ VE SOKAK KÖPEKLERİ

Objektif

Şefik ARAS

"Yeni Erzincan" Gazetesi'nin önceki günkü sayısında hemşehrilerimizi rahatsız ettiği ifade edilen iki haber yer aldı

Haberlerden birinde, çöplerin zamansız atılmasıyla ilgiliydi. Diğerinde ise, şehirde başıboş dolaşan ve etrafa korku salan köpeklerdi. Bilindiği gibi, Erzincan Belediyesi iki yıl önce aldığı bir kararla cadde ve sokaklardaki konteynırları kaldırdı. Çöplerin poşetlere konulup ağzları bağlandıktan sonra, akşamları saat 19 - 21 arasında belirlenen yerlere konulmasını istedi.

Aradan iki yıldan fazla zaman geçmiş olmasına rağmen, vatandaşlanmızın bu uygulamaya titizlikle nayet ettiğini söyleyemiyoruz. Kimi hemşehrilerimiz çöplerini hem belirtilen zaman içinde belirtilen yere atmıyor.

Hem ağzını sıkıca bağlamıyor. bazen merak edip poşetli çöplerin birıktiği yerdeki poşetlere bakıyorum. Gerçekten yarısından fazlasının ağzı bağlanmış . değil. Ve çöpler etrafa dağılmakta yada hayvanlar tarafından dağıtılmakta.

Bilemiyorum; Hepimizi yakından ilgilendiren ve yine toplumun yararına olarak düzenlenen kurallara neden yeterince uymuyoruz? Niyedir bu duyarsızlığımız? Evindeki, işyerindeki çöpü poşete koyan vatandaş, ağzını niye sıkıca bağlamaz? O kadar zor bir işmidir bu?

Diğer yandan düzenlemeyi yapan, kuralı koyan kurumunda bu konuda yeterince sıkı takip yapmadığı anlaşılıyor. Olayın başında konuları kurala uymayanların cezalandırılacağı ifade edilmişti ama, sanıyoruz ciddi ölçüde bir takip ve ceza işlemi yapılamadı. İstendiki insanımız kendiliğinden duyarlı olsun. Düzenlemeye tam olarak uysun.

Belkide mevsimin gereği, şehirde caddede sokakta dolaşan başıboş köpeklerin artığı gözleniyor. Haberde ifade edildiği gibi, özellikle çocuklara korku salan bu görüntünün önlenmesi gerekiyor. Önceki yılarda da benzer sorunlar yaşanmıştı. Sokak köpekleri toplanmıştı.

Ben; yıllar önce belediyenin sokak köpeklerinin toplanması için şu yöntemi uyguladığını hatırlıyorum. O da şuydu; sokaktan başıboş köpeği yakalayıp belediyeye getirene köpek başına bir küçük bedel ödeniyordu. Çok daha eskiden ise belediye ekipleri sokaklarda dolaşan başıboş köpekleri vurmaktaydı. Kuduz olabileceği ihtimaline karş, konuya önem veriliyordu. O dönemlerde başıboş köpeklere zehirli köfteler atıldığıda biliniyor.

Şimdilerde, başıboş köpeklerin kedilerin itlafı artık gündemde değil. Kısırlaştırma, yada özel bölmelerde köpeklerin barındırılması yöntemi uygulanıyor.

Şöyle veya böyle gazetenin haber yaptığı her iki konuda da vatandaşların rahatsızlığı olduğuna göre, bu rahatsızlıkların giderilmesini sağlayacak önlemlerin alınması gerekmektedir.

Sigara içme yaşı 8'e düştü

Her yıl Mart ayının ilk haftası olarak kutlanan Yeşilay Haftası ile ilgili olarak basın açıklamasında bulunan EMİNDER Başkanı Nizamettin Gül, "sağlıklı bir toplum için yaşasın Yeşilay" dedi

Kemal Arduç

Erzincan Memur İşçi ve Emeklileri Sosyal Ekonomik ve Kültürel Yardımlaşma ve Dayanışma Derneği Başkanı Nizamettin Gül Yeşilay Haftası ile ilgili gazetemize basın açıklamasında bulundu. Her yıl Mart ayının ilk haftası Yeşilay Haftası olarak kutlandığını belirten Gül, bu konudaki açıklamasında; "Bilindiği üzere Yeşilay Haftası'nda alkol, sigara ve uyuşturucu maddeler başta olmak üzere tüm kötü alışkanlıkların konusu işlenmektedir. Sigara içmek çok yaygın bir bağımlılık çeşidi olmasının yanı sıra sigara ve dumanında bulunan maddelerin insan sağlığı üzerine yaptığı olumsuz etkiler nedeniyle dünyanın ve Türkiye'nin en önemli halk sağlığı sorunlarından biridir. Günümüzde sigaranın kullanım yaşı sekizlere, içki kullanma ve tiner koklama yaşı ise 11'lere kadar düşmüştür. Alkollü içkiler, uyuşturucular insanda zamanla alışkanlık yaratır.

BİR KEZ BİLE DENEMEYİN...

Alkol, sigara ve uyuşturucu maddelerin bağımlılık yaptığı kesindir. "Sadece bir kez deneyeceğim, ben kontrollü biriyim, ben asla alışmam, ben zayıf bir insan değilim" tarzındaki düşünceler bağımlılığa giden yolun başlangıcındaki yanlış inançları oluşturur. Bütün mücadelelere rağmen her geçen yıl sigara, içki ve uyuşturucunun çeşitli yönlerden meydana getirdiği tahribat büyük boyutlara ulaşmış bulunmaktadır. Alkol, sigara ve zararlı maddelere başlamaya özellikle gençlerde merak, arkadaş baskısı, arkadaşlar tarafından kabul görme isteği, bir gruba ait olma isteği, sorunlardan uzaklaşma ve kendini ispat etme fikrinin neden olduğu görülmektedir. Sigara, alkollü içki ve her türlü bağımlılık yapan uyuşturucu maddelerin insan sağlığına, ekonomiye, aile huzuruna verdiği zararlar bugün büyük rakamlara ulaşmıştır. Sigara ve alkol sağlımıza zararlarının yanında kullananların cebine ve ülke ekonomisine de büyük zararlar vermektedir. Anne ve babaların bu konuda önemli sorumlulukları vardır. Çocuklarında meydana gelen anı karakter, davranış değişiklikleri ve her zamankinden fazla para harcamalarında iyi bir gözlemci olup, gerekli ilgiyi göstermelidirler " dedi.

Terzibaba'ya akın...

Her Cuma olduğu gibi Terzibaba Mezarlığı ve civarındaki türbeler bu Cuma da vatandaşların akınına uğradı.

Kemal Arduç

Erzincan'da her Cuma günleri vatandaşların uğrak yeri olan Terzibaba Mezarlığı havaların yağışlı olmasına rağmen vatandaşlardan ilgi görmeye devam ediyor. Erzincan Belediyesinin ücretsiz otobüs seferleri ile Terzibaba Mezarlığına gelen vatandaşlara burada zaman zaman mezarlık görevlilerince helva da ikram ediliyor.

Şehrin manevi büyüklerinin türbelerini ve yakınlarının mezarlıklarını ziyaret eden Erzincanlılar, belediyenin bu hizmetlerinden çok memnun olduklarını belirttiler.

Mezarlık Türkiye'nin en düzenli mezarlıklarından biri olma özelliğini taşıyor.

Mezarlık yetkilileri, şehre manevi bir kimlik kazandıran mezarlık ve içerisinde yatan manevi büyükleri ziyaret ve dua okumak maksadı ile her yıl binlerce kişinin mezarlığa « » ettiğini ifade ettiler.

Hilmi Güler Bayburt'ta

Enerji ve Tabii Kaynaklar Bakanı Hilmi Güler, petrol arama çalışmaları için ayrılan ödeneğin 8 kat arttırıldığını, daha önce üzeri betonla kapanan kuyuları yeniden açarak çalışma yaptıklarını bildirdi.

Enerji ve Tabii Kaynaklar Bakanı Hilmi Güler, bir dizi inceleme ve ziyaretler için Bayburt'a geldi. Uçakla Erzurum'a inen Bakan Güler, karayoluyla geldiği Bayburt'ta önce Vali Kerem Al'ı makamında ziyaret etti. Ziyaret sırasında açıklama yapan Bakan Güler, petrol arama konusunda yaşanan gelişmeleri değerlendirdi.

Enerjide dışa bağımlılığı ortadan kaldırmak için çalıştıklarını "Yenilenebilir temiz enerjileri değerlendiriyoruz, TPAO'nun arama bütçesini 8 kat arttırdık. Karadeniz, Güneydoğu Bölgesi'ndeki sondaj sayısını artırdık. Beklentimiz olan yerleri deliyoruz. Daha derine iniyoruz. Sondaj politikamızı değiştirdik, daha derine inerek petrol arıyoruz. 2.5 yıl önce üzerleri betonla kapanan petrol kuyularımızı yeniden açıyoruz ve araştırmasını istiyoruz" dedi.

Karadeniz Bölgesi'nde bu konuda büyük ümitleri bulunduğunu açıklayan Bakan Güler, şunları ifade etti:

"Karadeniz'de, Güneydoğu'da ve Antalya'da ve Antalya'nın kuzeyinde Burdur'un yakınlarında Türkiye'nin en derin kuyusunu kazıyoruz. 6 bin 500 metreyi gözünüzün önüne getirin. 6.5 kilometre yerin altına iniyoruz 2.3 milyar ton yeni komut rezervleri bulduk. Masraf çıktıktan sonra ton başına 20 dolar kazandığımızda 40 milyar dolar ekonomiye katkı sağlıyoruz. 81 viliyetimizin yer altı maden envanterini çıkardık. Gittiğimiz illere şeker lokum götürmüyoruz, bu bölgenin maden ve yenilenebilir enerji hantasını götürüyoruz. Bilinmeyen yerlere yeniden kazarak daha derine inerek petrol olup olmadığını araştırıyoruz."

Valilik sonrası Bayburt Belediye Başkanı Bekir Çetin'i de makamında ziyaret eden Bakan Güler'e bu rada bakır tabak ve belediyenin çalışmalarını içeren kitap hediye edildi.

Arkından AK Parti İl Başkanlığı binasına geçen Bakan Hilmi Güler, partililerle sohbet etti. Bakan Güler, burada yaptığı konuşmada yine enerji konusunda çalışmaları anlattı. Güler, "Daha önce su akar denilirdi. Şimdi ise Hidroelektrik Enerji Santralleri (HES) kuruyoruz. Rüzgardan, güneşten enerji üretiyoruz. Temiz dünya, temiz ülke, temiz belde için çalışıyoruz. Türkiye'yi enerjide dışa bağımlı olmayan tam bağımsız bir ülke haline getirmek için gece gündüz uğraşıyoruz. Bakanlığım süresince Türkiye'nin dış çevresini 181 kez dolandım. Bu süreçte ziyaretler yapıp ülkemize faydalı olmaya çalışıyoruz" diye konuştu.

Konuşmasında 29 Mart'ta yapılacak yerel seçimlere de değinen Bakan Güler, "29 Mart yerel seçimleri bizim için belediye seçimi değildir. Tüm dünyaya mesaj niteliğindedir. Böyle bir Başbakan'a böyle bir partinin çalışmalarının, dünyanın en zengin ülkelerine dahil etme arzusunun oylanması seçimidir. Normalde bir siyasi parti 6 ayda eksimeye başlar. Bizler ise 6 yıldır ayaktayız. İktidar olarak sizlerin arasındayız. Gözlerinizdeki ışıtı milli iradeyi temsil anlamındadır. Ve sizleri de arkamızda yoktur" ifadelerini kullandı.

Daha sonra esnafı ziyaret eden Bakan Güler'e seslenen sara hastası ayakkabı boyacısı Yunus Coşkun(33) yardım istedi. Bakan Güler, Coşkun'un yardım talep eden dosyasını Vali Kerem Al'a vererek ilgilenmesi talimatını verdi. Bayburt'taki incelemelerini tamamlayan Güler, Aydıntepe ilçesini de ziyaret ettikten sonra karayoluyla Gümüşhane'ye çıktı.

Çiftçiler bilgilendirildi..

Sivas'ın Suşehri ilçesinde besi yapan çiftçiler için seminer verildi.

Ter-Et Projesi kapsamında Suşehri'nde besicilik yapan çiftçiler için Halk Eğitim Merkezi Müdürlüğü salonunda seminer düzenlendi. Seminerde konuşan Tarım Kredi Kooperatifi Bölge Müdür Yardımcısı Hamdi Erhan, Ter-Et Projesi'nin 28 ilde çiftçilen desteklemek amaçlı uygulandığını söyledi. Erhan, "Yapılan projenin amacı, çiftçilerin gelir seviyesini yükseltmek, hayvan sirkülasyonunu azaltarak hayvan hastalıklarının dağılımını engellemektir. Birde köylerde şehirlere göçü kaldırarak iş istihdamı sağlamaktır. Devlet ete 1 TL destek veriyordu, bunu 1,5 TL'ye çıkartmaktır. Bu proje 10 yıllık bir projedir. 2 yılı dolmuş olup 8 yıl daha devam edecektir" dedi. Proje kapsamında 7 ilde Adıyaman başta olmak üzere doğu illerine proje desteği sunulacağını belirten Erhan, "22 ili merkezi 126 ilçe ve 122 kasaba da toplam 270 Tarım Kredi Kooperatifi ortağı 212 bin 500 üyeye uygulanması planlanıyor. Proje kapsamında destek alabileceklerin, tarım kredi kooperatiflerine vadesi geçmiş, borcu bulunmaması veya borcu var ise proje işleyiş tarihi içerisinde borcu ödenmiş olma şartı aranacaktır. Proje kapsamında 3-15 aylık besi hayvanları yetiştirildiği planlanıyor. 16 ay ve üzeri yaşta bulunan besi hayvanlarından satılacak besi hayvanları yapacak şart aranıyor. Yine projedeki bir amaç da ha hayvancılığın gelişmesi sağlamak ve besi hayvancılığı yapan vatandaşların geçim düzeyini yükseltmektir" dedi.

SATILIK LOKANTA

Sanayi bölgesinde şehir değişikliği nedeniyle devren satılık lokanta...

Müracaat:
0530 404 17 53
0554 796 94 86

ÖZÇAKIR PREFABRİK ve ÇELİK YAPI

AS İZOLASYON

Tel: 223 07 07

ATATURK MAH.ZEKİPAŞA NO/4

ÖZÇAKIR PREFABRİK

SİZ HAYAL EDİN BİR GERÇEKLEŞTİRELİM

PEFABRİK&ÇELİK YAPILARLA ERZİNCAN'DA

SİZLERİN HAYALLERİNİ GERÇEKLEŞTİRECEK

2+1 TEK KAT:13.500TL

3+1 TEK KAT:19.000TL

3+1 DUBLEXS:28.000TL DEN BAŞLAYAN FİYATLARLA

ERZİNCAN BAYİİ: ELAATTİN SÖNMEZ

AS İZOLASYON SAN. TİC. LTD.ŞTİ.

Tel: 223 07 07

Vossloh üretime geçti

Törende daha sonra konuşan DDY Genel Müdürü Süleyman Karaman, yatırımcı kuruluşun Almanya dışında Çin'den sonra üçüncü durağının Erzincan'da olduğunu belirterek, bu fabrika yılda 8 milyon adet ray bağlantı elemanı ve 260 ton plastik çıkım gücüyle 6 milyon plastik elemanı üretecek, 55 kişiye doğrudan, bir o kadar da dolaylı istihdam sağlayacaktır. Bu projenin demiryolu sanayisinin gelişmesi için büyük önem taşıdığının bir kez daha çizmek istiyorum. Çünkü demiryolu sanayisinde dışa bağımlılığımız ne kadar azalırsa o derece demiryolumuzda güçlenecektir. Bunu ray üretiminde, bağlantı elemanlarında başardık, hiç kuşkunuz olmasın bunu hızlı tren üretiminde de başaracağız" diye konuştu.

VOSSLOH 65 ÜLKEYE İHRACAT YAPIYOR

Süleyman Karaman'ın ardından konuşan Vossloh AG Yönetim Kurulu Üyesi Dr. Norbert Schiedeck ise, fabrikanın çalışmaları hakkında bilgi verdi.

Dr. Schiedeck, Vossloh'un demiryolları altyapısı ve demiryolları teknoloji konularına odaklanmış, dünya çapında çalışan bir ulaştırma teknolojisi işletmesi olduğunu belirterek, şirketin 2007 yılında yaklaşık 2.2 milyar TL kadar işletme cirosu yaptığını söyledi. Schiedeck, "Ray altyapı tesisleri işletme bölümümüz uzak ve yakın raylı taşımacılık sektörü için ray bağlantı sistemlerini dünyanın 65 ülkesine ihraç etmektedir" dedi.

Dr. Schiedeck'ten sonra törende konuşan Ulaştırma Bakanı Binali Yıldırım da, Türk-Alman ilişkilerinin köklü bir geçmişe sahip olduğunu kaydederek, "Güzel bir üretim tesisini açıyoruz. Tarihin derinliklerine, 100 yıl öncesine gittiğimizde Almanya-Türkiye hep stratejik ortaklık yapmış., kader birliği yapmış, iyi günde kötü günde hep birlikte olmuş. Bugün Avrupa Birliği'nin en güçlü, ekonomi en büyük ülkesi Almanya Türkiye ile ilişkileri her bakımdan en iyi olan bir ülkedir. Çünkü Almanya'da 4 milyona yakın vatandaşımız yaşıyor. 66 binden fazla müteşebbisimiz var. Alman ekonomisi için üretiyorlar. Gelecekleri için çalışıyorlar. Türkiye'nin birinci ticari ortağı Almanya..." yeklinde konuştu.

"ALMANYA İLE TİCARET 25 MİLYAR EURO'YU BULDU"

Türkiye'nin Avrupa Birliği ile yaptığı ticari ilişkilerin en büyüğünü Almanya ile yapıldığına dikkati çeken Bakan Yıldırım, "Zannediyorum rakam 25 milyar Euro'yu buldu. Böylesine önemli ilişkilerimiz olan bir ülkenin 100 yıldan fazla bir geçmişi olan bir firmanın Almanya'dan kalkıp Türkiye, Türkiye'nin de merkezine, Erzincan'a gelip yatırım yapması, biz Erzincanlılar için büyük bir kazançtır, bahtiyarlıktır" diye konuştu.

Türkiye'de kişi başına ihracat miktarının 2 bin dolar olduğunu açıklayan Bakan Yıldırım, bu rakamın Erzincan'da ise bu rakamın 10 dolar olduğunu belirterek şöyle konuştu; "Demek ki yapacak çok işimiz var. Vossloh gelecek, burada Erzincan'dan ihracatta yükselecek neden bunu söylüyorum; Erzincan'ın etrafına 3 saat kuş uçuşuyla gittiğimizde 50 ülkeye ulaşıyoruz. Bu 50 ülkede 1 buçuk milyar insan yaşıyor ve 1 yılda ürettikleri toplam katma değer de 23 trilyon dolar. Böylesine muazzam bir potansiyel, muazzam bir pazar var. Bu pazar hitap etmeye başladığımızda, Vossloh'un ne kadar büyüme hacmi olduğunu anlarız."

Bakan Yıldırım törende kendisine hediye veren Alman işadamları ve yöneticilerine üzerlerinde isimleri yazılı Erzincanspor forması ve kırmızı-siyah renkli kravat hediye etti. Bakan Yıldırım daha sonra törene katılanlarla birlikte fabrikanın kurdelesini keserek ray bağlantı elemanlarının üretimin yapıldığı fabrikayı gezdi.

'Artık hortumlanan bankalarımız yok'

Bunların yardan çoğunu vasıfsız iş gücü oluşturmaktadır. İşsizlikle mücadele ve KOBİ'lerin ihtiyaç duyduğu eleman ihtiyacını karşılamak amacıyla 2009 yılında 10 ayrı meslek dalında 43 guruba yönelik 790 kişinin meslek edindirilmesi planlanmıştır." şeklinde konuştu.

ARTIK HORTUMLANAN İÇİ BOŞALTILAN BANKALAR YOK

Vali Demir'in ardından konuşan Ulaştırma Bakanı Binali Yıldırım da, işsizlere iş bulmanın birinci öncelikli konu olduğunu belirterek şunları söyledi:

"Sadece Erzincan'da değil bu, Türkiye'de böyle. Bu kriz o kadar amansız bir şekilde dünyayı kasıp kavuruyor ki, Almanya'da son 3 ayda 4 milyon, Amerika'da 6 milyon kişi işinden oldu. Bırakın işsizlere iş bulmayı mevcut işini kaybeden dünyada milyonlarca insan var. Bunun sebebi tabi, dünya ticareti durdu, üretim durdu. Dünyadaki finansal piyasalar bozuldu.

Eğer biz 2000-2001 krizini yaşamamış olsaydık ve ondan sonra bankalarımıza finans sektörümüze çeki düzen vermemiş olsaydık bugün içinde bulunacağımız durumu düşünmek, konuşmak bile istemezdik. Allah'a şükür yapı sağlamı, Hortumlanan, içi boşaltılan bankalar artık yok."

2000-2001 krizini 21 bankanın batmasının, fona devredilmesinin ülkeye maliyetinin 60 milyar dolar olduğunu ve bu paranın 15-20 milyar dolarının kurtarıldığını kaydeden Bakan Yıldırım, "Kimden gitti bu para, milletten gitti. Türkiye yüzde 20 takirleşti. Herkesin cebindeki 5 liranın 1 lirası bu hortumlanan bankalarda kaybolduğu gitti. Diğer şeyleri saymıyorum. İşte bu hatalara bir daha düşmemek için biz finansal sistemimizi güçlendirdik. Bugün öz kaynak borç oranları dünyada en iyi bankalar Türk bankalarıdır" diye konuştu.

Bakan Yıldırım daha sonra Sosyal Güvenlik Kurumu (SGK) Erzincan Sağlık Sosyal Güvenlik Merkezi Müdürlüğü binasının açılışına katıldı. Açılışta yaptığı konuşmadan sonra binanın açılış kurdelesini kesen Bakan Yıldırım bina içerisine asılan bir tabelanın kurdelesini kesmekte zorlandı.

Makasın kurdeleyi kesmemesi üzerine başka bir makasla kurdele kesildi. Binayı gezerek yetkililerden yapılan çalışmalar hakkında bilgi alan Bakan Yıldırım, öğleden sonra da Alman Vossloh Ray Bağlantı Elemanları Fabrikası'nın açılışını yapacak.

'Kadınlarımız amacına ulaşıyor'

Cumhuriyetimizin kurulmasıyla birlikte Türk kadını, sosyal ve kültürel alanda daha fazla görevler üstlenmiş, başta seçme ve seçilme olmak üzere birçok hakkını elde etmiştir. Böylece ülkemiz demokratik ve çağdaş bir toplum olmanın gereği olan kadın-erkek eşitliğinin gerçekleşmesinde önemli aşamalar kaydetmiştir. Tarihsel ve geleneksel olarak Türk toplumunda çok önemli bir yeri olan kadınlarımız, Cumhuriyetin kurulmasıyla elde ettiği hakları her alanda üstün başarılar göstererek kullanmışlardır. Kadınlarımız sosyal ve ekonomik yaşamdaki ağırlıkları arttırdıkça ve toplumun genel eğitim düzeyi yükseldikçe toplumumuzda ki kadınlara yönelik olumsuzlukların giderek azalacağını ümit ediyorum Kadınlarımız fazileti, erdemi, iffeti ile toplumun mimarı ve kültür taşıyıcısıdır. Kadınlarımızın öncelikle görevi annelliktir. Çünkü gelecek nesilleri yetiştiren kadındır. Toplumun temeli aile, ailenin temelinde kadındır. İyi aile iyi toplumu oluşturur. Öyleyse Türk kadınları eğitimli iyi bir insan iyi bir eş ve anne, çalışan, düşünen, üreten, hayatın her alanında aktif ve söz sahibi olmalıdır.

İnsanlık onurunun gerektirdiği şekilde; kadın-erkek herkesin eşit olduğu bir dünyada yaşamak bağımsızlığımızın kazanılmasında en az erkekler kadar gayretli ve katkısı olan Türk kadınının da en tabi hakkıdır. Bu duygu ve düşüncelerle, "8 Mart Dünya Kadınlar Gününü" kutluyor, saygılarımı sunuyorum."

'Bu gecenin değerini biliniz'

Peygamberler, ilâhî ve inancın aydınlığına çağrılı insanlığa ulaştıran, çağrı rahmet elçileridir.

Yüce Yaratıcının insan yaratış ve var oluşunun anlamaya, bilgi sanlığa gönderdiği son rahmet elçisi ise, Muhammed aleyhisselâmdır. O, peygamberler halkasını tamamlayan son davetçi, dini açıklayan, öğreten ve bütün ahlaki güzellikleri yaşayarak öğütleyen örnek bir şahsiyettir.

Bugün, insanlığın hayat ufkuna aydınlık bir devir açan Peygamber Efendimizin kutlu doğumunun yeni bir yıldönümünü idrak ediyoruz. O bize; Allah'a iman edip O'nu sevmeyi, O'na bağlanarak iç barışı ve doğru yolu bulmayı, ibadetlerle hayatımızı anlamlı kılmayı, dürüstlüğü, emaneti korumayı, komşuluk ve akrabalık bağlarına riayet etmeyi, yetim ve kimsesiz çocuklara kol kanat germeyi, herkesin ve her şeyin hakkını gözetmeyi, kimseyi incitmemeyi, İyilik yapmayı, iyi ve yararlı insan olmayı öğütlemiştir.

Allah Resulü, dinin ne olduğunu soranlara onun güzel ahlâk olduğunu söylemiş ve O'nun hayatı güzel ahlakın canlı bir örneği olmuştur. Mevlid Kandili işte O yüce şahsı tanıyarak hayatımızı ahlakla güzelleştirme ve bu yolda bir tazelenme mevsimidir. Bu Gece, onun çok sevdiği çocuklara onu tanıtma, sevdirme ve çocukları onunla buluşturma zamanıdır. Bu Gece, "Ey İnsanlar! Kadınların haklarını gözetmenizi ve bu konuda Allah'ın koyduğu ölçülere titizlikle uymanızı tavsiye ederim." Buyruğu üzerinde tekrar düşünme fırsatıdır.

Bu Gece, sahih dini bilginin ışığında manevi hayatımızı zenginleştirmenin, barış ve esenlik içinde güvenle yaşamanın, uzaklıklarımızı yakın etmenin ve kardeşlik köprüsünde birlikte yürümenin vaktidir. Bu Gecede Peygamber Efendimizin dünyaya teşriflerini kutlarken, onun örnek şahsiyetini ve güzel ahlâkını tanımaya, getirdiği evrensel çağrıyı anlamaya ve bütün bunların özünde barındırdığı ruhu çağımıza taşımaya olan ihtiyacımızı bir kez daha fark ediyoruz.

İnsanlar arasında kin ve nefretin, farklılıklar arasında çatışmanın alevlendirildiği, ötekinin kutsalına ve bir diğer inanca saygının esasında insana saygı olduğu anlayışının iyice zayıfladığı çağımızda, alemlere rahmet olarak gönderilen Yüce Peygamberimizi anlamaya ve anlatmaya, O'nun sevgisi etrafında birleşmeye daha fazla ihtiyaç duyuyoruz ve duymaktayız.

Tebessümün eksik olmadığı nur yüzüne, hayırla özdeşleşen gönül diline, paylaşımın esirgenmediği cömertlik simgesi eline, anlamsızlığa kilit kulağına, herkesin kendini bulduğu gönlüne, övülen ahlâkına ve örnekliğine, manevi önderliğine, O'nu tanımanın, O'nu sevmenin sağlayacağı güven ortamına anlatılamayacak derece ihtiyacımız var. Mevlid Kandilinin insanlığın Sevgili Peygamberimizi daha iyi tanımasına vesile olmasını Yüce Allah'tan niyaz eder, vatandaşlarımızın, soydaşlarımızın ve İslâm âleminin Mevlid Kandilini tebrik ederim" dedi

'Kadın erkek eşittir'

Cumhuriyetimizin kurulmasıyla birlikte Türk kadını, sosyal ve kültürel alanda daha fazla görevler üstlenmiş, başta seçme ve seçilme olmak üzere birçok hakkını elde etmiştir.

Böylece ülkemiz, demokratik ve çağdaş bir toplum olmanın gereği olan kadın-erkek eşitliğinin gerçekleşmesinde önemli aşamalar kaydetmiştir Kadınlarımız sosyal ve ekonomik yaşamdaki ağırlıklarını arttırdıkça ve toplumun genel eğitim düzeyi yükseldikçe bu sorunlarında giderek azalacağını ümit ediyorum. Kadınlarımız, fazileti, erdemi, iffeti ile toplumun mimarı ve kültür taşıyıcısıdır. Kadınlarımızın öncelikli görevi anneliktir. Çünkü gelecek nesilleri yetiştiren kadındır. Toplumun temeli aile, ailenin temeli de kadındır. İyi aile, iyi toplumu oluşturur.

Öyleyse Türk kadınları, eğitimli önce iyi bir insan, iyi bir eş ve anne, çalışan, düşünen, üreten, hayatın her alanında aktif ve söz sahibi olmalıdır.İnsanlık onurunun gerektirdiği şekilde; kadın-erkek herkesin eşit olduğu bir dünyada yaşamak, bağımsızlığımızın kazanılmasında en az erkekler kadar gayreti ve katkısı olan Türk kadının da en tabii hakkıdır." dedi

doğu
Günlük Haber Yorum Aktüalite Gazetesi
V. Recep Yazıcıoğlu Cad. No: 57 ERZİNCAN
Tel - Fax : 224 24 25-26
e-mail : bilgi@dogugazetesi.com

Sahibi: H. İbrahim Özdemir

Yazı İşleri Müdürü: Naim Çakır

Ermat Ofset
V. Recep Yazıcıoğlu Cad. No: 57
ERZİNCAN
Tel: 224 24 25 -26

e-mail ermatofset@yahoo.com

Abone:

Yıllık	60.00 TL
6 Aylık	30.00 TL
Aylık	6.0 TL

Şehir Dışına PTT masrafı ilave edilir.

İlan tarifesi

Resmi İlan Sütunu/cm	6.00 TL
Genel Kurul İlanları	45.00 TL
Özel İlan, Reklam-sterm	1.50 TL
Zayi:	10.00 TL
Tebrik - Başsağlığı	50.00 TL
Günü Geçmiş Gazete	50 Kr

günün takvimi

07 Mart 2009 Cumartesi
SAYI: 9497

TEBRİK

İki cihan sultanı peygamber efendimiz Hz. Muhammed S.A.V'nin dünyayı şereflendirdiği bu mübarek Mevlid Kandili'nin tüm islam alemine ve hemşehrilerime hayırlara vesile olmasını niyaz ederim...

Mehmet BUYRUK

Erzincan Belediye Başkanı

TEBRİK

Yıpranmış ve katılaşmış gönülleri rahmet meltemiyle yeşerten eşsiz Peygamberin doğum günü olan mevlid kandilinizi en içten dileklerimle tebrik ederim..

H. İbrahim ÖZDEMİR

doğu Gazetesi Sahibi

Aşkale Çimento

ERZİNCAN ÇİMENTO FABRİKASI

ERZİNCAN'A DEVASA TESİS

Erzincan Çimento Fabrikası Çok Yakında Hizmette.

Kaliteli... Modern... Çevreye Duyarlı... Erzincan'a Hizmet Edecek

Aşkale Çimento Farkı İle..

Erzincan Çimento Fabrikası Start Alıyor

AŞKALE ÇİMENTO SANAYİ T.A.Ş.

"birliğin ve dirliğin harcı"

Mehmet Arduç

Elde edilen bilgilere göre Erzincan'da 07 Mart, gece saat sularında doğru saat 03.40 sıralarında Çarşı Kavşağı Evlik, eski belediye binası önünde bulunan Vali Recep Yazıcıoğlu Parkı civarında iki kişinin kaçtığını görüyor. Şüpheli olarak gördükleri , 2 çocuğu yakalan polisler sorgu için karakola götürüyorlar. 1993 doğumlu Y.Y ve 1996 doğumlu C.A yapılan ...ve incelemenin sonucunda üzerlerinin ...Türk Telekom'a ait 8 Bin TL değerinde ...ve 1200 kontör ...ında kart bulunuyor. 5'te

Arşiv

Erzincan'da sabaha karşı Ordu Caddesi'nde iki çocuğun kaçıştığını fark eden polis ekipleri şüpheli gördükleri çocukları yakalayınca üzerlerinden çalıntı olduklarına dair onlarca telefon kartı çıktı

Fareler kaçamadı

'Kadınların hakkı verilmiyor'

Erzincan Kadın Meclisi tarafından Erzincan Belediyesi Aşevi'nde bir etkinlik düzenlendi. Burada kadınların toplumdaki etkisi ele alınırken, kadına yönelik yaptırım ve şiddet anlatıldı

Kemal Arduç

Dünya kadınlar gününde Erzincan Kadın Meclisi dün Erzincan Belediyesi Aşevi'nde bir araya geldi. Burada kadınlar adına konuşan Erzincan Kadın Meclisi Başkanı Fatma Öztürk, Birleşmiş Milletler (BM) tarafından yapılan bir araştırmaya göre, dünyadaki işlerin yüzde 66'sının kadınlar tarafından yapıldığını ifade etti. 5'te

doğu 29yıl

www.dogugazetesi.com.tr

ERZİNCAN'IN GÜNLÜK HABER YORUM AKTUALİTE GAZETESİ

09 MART 2009 PAZARTESİ YIL: 29 SAYI: 9498 FİYATI: 25 YKr

Nuran Uygun'dan anlamlı ziyaret

CHP'li Kadın Belediye Başkan Adayı Nuran Uygun, 8 Mart Dünya Kadınlar Günü dolayısı ile Belediye Başkanı Mehmet Buyruk'un eşi Gülser Buyruk'u evinde ziyaret etti

5'te

Bakan Yıldırım ilçeleri gezdi

Ulaştırma Bakanı Binali Yıldırım, Erzincan daki gezi ve incelemelerinin son gününde bazı ilçelerde düzenlenen açılışlara katıldı

Erzincan'dan karayoluyla Kemah ilçesine giden Ulaştırma Bakanı Binali Yıldırım ilçe girişinde çok sayıda vatandaş tarafından karşılandı. Vali Abdulkadir Demir, AK Parti Erzincan Milletvekili Sebahattin Karakelle, Erzincan Belediye Başkanı Mehmet Buyruk, TEDAŞ Genel Müdürü Haşim Keklik, AK Parti İl Başkanı Abdurrahman Keleş, AK Parti Erzincan Belediye Başkan Adayı Yüksel Çakır ve bazı kamu kuruluşlarının amirleriyle birlikte Kemah'a giden Bakan Yıldırım, ilk olarak Kaymakamlık binasına giderek Kaymakam Eyüp Çalışır'dan brifing aldı. Bakan Yıldırım ardından ilçe meydanında düzenlenen içme suyu şebekesinin açılış törenine katıldı. Kendisini karşılayan vatandaşlarla tokalaşan Bakan Yıldırım yaptığı konuşmada, kendisinden önce konuşan Kemah Belediye Başkanı Şükrü Balcı'nın şehrin yolları yapamadığını söylediğini hatırlatarak, "Onlar da yapılacak. Önemli olan gönülleri yapmaktır. Yolda yapılır, okulda yapılır; su da gelir. Her şey olur. Yeter ki biz birlik olalım, beraber olalım. 5'te

Kadınlara hakları anlatıldı

8 Mart Dünya Kadınlar günü dolayısıyla Erzincan 13 Şubat Toplum Merkezinde kadınlara yönelik kadın hakları ve kadına şiddet konulu seminer verildi

Kemal Arduç

8 Mart Dünya Kadınlar günü dolayısıyla Erzincan Sosyal Hizmetler İl Müdürlüğünün organizasyonu ile 13 Şubat Toplum Merkezinde bir grup kadına kadın hakları ve kadına şiddet konulu seminer verildi. Seminerde ilk olarak Sosyal Hizmetler İl Müdürü Yaşar Budak, söz alarak, kadına şiddetin ortadan kalkmasında ki en büyük etkenin toplumun eğitimliliği olduğunu söyledi. 5'te

Muhtar şiirle oy istiyor..

Erzincan'ın İliç İlçesi Çilesiz Köyü ve Elmacık Mezrası Muhtarı Celal Der, yeni döneme de Muhtarlığa adaylığını koyarken, köylülerinden şiirle oy istiyor 5'te

doğu'nun içinden

Alabalık şifa kaynağı 3

Vatandaş sıra beklemiyor 3

OBJEKTİF

Şefik ARAS

MAHALLİ SEÇİMLER VE SEÇENEKLER

Yazısı Sayfa 3'te

Tarihten Sayfalar

Osmanlılar (Rumeliye Geçiş)

Osmanlı kaynakları, büyük ölçüde birliklerinden nakiler yapmak suretiyle Süleyman Paşa'nın, Çimbi kalesinin karşısında ve Anadolu sahillerinde bulunan Viranca Hisar'dan Rumeli sahiline nasıl adam geçirdiklerini ve o sahillerde nasıl faaliyetlerde bulunduklarını detaylı bir şekilde anlatırlar. Asıkpasazâde'nin verdiği bilgi, tarihî bir malumat olarak bu konuda şu ifadelere yer vermektedir:

"Bir gün memleketi gezerken Aydınlık'a geldi. Temasa etmeye başladı. Bir garip binalar gördü. Biraz durdu. Hiç kimseye söylemedi. Ece Beğ derler bir aziz er vardı. Hayli bahadır olarak anılırdı. Süleyman Paşa'ya: "Hanım düşünceye daldın" dedi. Süleyman Paşa: "Bu denizi geçmeyi düşünüyorum, öyle geçsem ki kâfirin haberi olmaya" dedi. Ece Beğ ve Gazi Fazıl; "Biz kimiz geçelim, Han'ım görsün" dediler. Süleyman Paşa: "Nereden geçersiniz" dedi. Dediler ki "Han'ım! Burada bir yer var ki yakındır. Geçecek yerlerdir." Gittiler. O yere vardılar ki orası Görece'den aşağı deniz kenarında Viranca Hisar'dır.

Çimbi'nin karşısında Ece Beğ ile Gazi Fazıl çabucak bir sal yaptılar. Bindiler, Çimbi Hisarı'nın civarına çıktılar. Bağlarının arasında bir kâfir ele girdi. Getirdiler, sala koydular. Hemen Süleyman Paşa'ya getirdiler.

Süleyman Paşa bu kâfire bir kaftan giydirdi. Basına bir şapka verdi. Beline bir kuşak ayağına da ayakkabı verdi. Kâfiri donattı. Kâfire dedi ki:

"Sizin hisarınızda yer var mıdır ki, kâfirler duymadan içeri girelim. Kimse bizi görmesin?" Kâfir "Ben size söyle ileteyim ki kimse görmeden sizi hisara koyayım" dedi.

Çabuk birkaç sal daha yaptılar. Süleyman Paça yetmiş-seksen yarar er aldı. Geceleyin geçtiler. Bu kâfir, doğru Çimbi Hisarı'nın bir ters dökecek yeri vardı. Bu Müslümanları oraya döktürdü. Hemen oradan hisara girdiler. Kâfirlerin de çoğu dardarda bağlarında ve harmanlarındaydı. Zira o vakit, harman vakti idi. Elhasıl hisarı aldılar. Kâfirlerini incitmediler. Belki kâfirlere daha ihsanlar ettiler. İçinden bir kaç tanınmış kâfiri tuttular. Bu hisarın limanında gemiler vardı. O gemiere koydular. Karşıda oturan askere gönderdiler. Vallahsi o gün iki yüz adam geçirdiler.

Ece Beğ, hisarın altarına bindi. Bolayır yânında Akça Liman derler bir limanı vardı, oradaki gemileri yıktı. Oradan sürdü yine hisarına geldi. Bu hisarın (Çimbi) limanında olan gemiien sakladılar. Durmadılar, adam geçirdiler. Elhasıl askerlerin çoğunu yanlarına getirdiler. Bu kâfirlerden hiç kimseyi incitmediler, gönüllerini aldılar. Onlar da kendilerini guvenlik içinde buldular. Kadınlarını da kendilerini de hos tuttular. Kâfirlerin gemicilerini gemilere koydular. Kendileri baslarında durdular. Daha hayli adam geçirdiler. Bir iki gün içinde iki bin er geçirdiler. Bu kâfirler (Çimbi kâfirleri) gazîler ile ittifak ettiler.

Yürüdüler. Bir gece Ayasionca (Ayasilonya) derler bir hisar vardı, onu dahı aldılar. ehl-i İslâm elinde hisar iki oldu. Bunun halkının dahı gönlünü hos tuttular. Bu iki hisarı sağlamlaştırdılar. Hayli adamlar da Aydıncıktan gemi ile geldiler. Süleyman Paşa "Bu hisarlardan sipahi olan kâfirlen çıkarın. Evleri ile Karesi iline iletin ki, bundartan sonunda bize bir kötülük gelmeye" dedi. Öyle yaptılar.

Devamı Var

Sağlık ve Hastalıklar

Hazır Yiyecekler Kanserojen

Fosfat katkılı yiyeceklerin akciğer kanserine yakalanma riskini artırabileceği bildirildi.

Güney Kore Seul Üniversitesi'nden Myong-Heng Ço ve ekibinin fareler üzerinde yaptığı araştırma, özellikle hazır yiyeceklerde kullanılan, doğal olmayan fosfatın akciğer kanserine yakalanma riskini artırabileceğini gösterdi.

Myong-Heng ve ekibi, önce farelere akciğer kanseri hücreleri şırınga etti. Araştırmacılar, fosfat katkılı yiyecekler verilen farelerdeki kanser tümörlerinin, bu biçimde beslenmeyen farelerdekine göre daha hızlı arttığını gördü. Organik olmayan fosfatların insanlardaki kanser etkisi henüz çok iyi bilinmese de bilim adamları bu tür beslenme alışkanlığının sınırlanmasını tavsiye ediyor. Et, peynir, içecek ve hazır yiyeceklerde kullanılan katkı maddeleri, gıdaların korunmasının yanısıra yiyeceğin renginin, tadının ve görünüşünün bozulmamasını sağlıyor. Ek fosfat ise gıdanın görünümünü güzelleştiriyor ve su tutmasına yardımcı oluyor. Araştırma, "American Journal of Respiratory and Critical Care Medicine" adlı dergide yayımlandı.

Komik Fotoğraflar

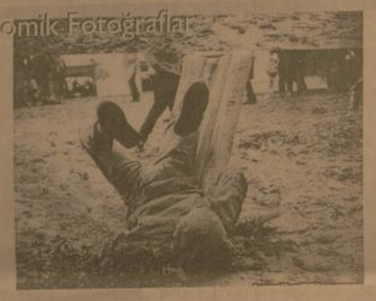

bugün ne pişirsem'

Pekmezli Kurabiye Şöleni

1 Bardak şeker
2 Bardak kıyılmış Ceviz
1 Adet yumurta
1 Kaşık un
1 Kaşık pekmez
1,5 çay kaşığı Vanilya
Biraz tuz

Yumurtayı bir kapta çırpın, köpürünce bir çay kaşığı tuz, un, pekmez ve şekeri ilave edip şeker erivene kadar tekrar çırpın.

Buraya ceviz ve vanilyayı ekleyip tekrar karıştırın. Kullanacağınız fırın tepsisini yağlayarak harcı aralıklı bir şekilde kaşık kaşık dökün. Orta ısılı bir fırında 5-6dk pişirip soğuk olarak servis edin.

Afiyet olsun

Şaka

Dursun Temel e sormuş:
- Usagım oruçlu oruçlu kaç hamsi yiyebilirsun? Temel : 100 tane yerim vala... Dursun Hadi oradan yesen yesen 1 tane yersin geri kalan 99 hamsiyi oruçsuz yersin... Bu eşşek Temel in acaip hosuna gitmiş.
Yolda Cemal i görmüs ve hemen sormuş:
Usagım oruçlu oruçlu kaç hamsi yiyebilirsun?
Cemal : 50 tane yerim ben...
Temel : Tüh be usagım 100 deseydun sana müthis bir espiri yapacaktum...

güldürmece

ŞİİR GEZGİNİ

Ah Anneciğim Sen Sağken

Ah anneciğim sen sağken,
Hikâyelerini karşında kükremiş bir aslan idim
Yokluğunu kabullenemiyorum bir türlü
Şimdi ise ormuşum mellemekten bile aciz bir kuzu
Soframdaki tuzumun kalmamış tadı tuzu
Ah anneciğim sen sağken,
Sıkıntılarını olduğunda beni dinlerdin can kulağıyla
Gözüm pek yüreğim taş gibiydi
Şimdi ise ormuşum sulu gözlü yüreği en yufka
Kendimi ifade etmekten bile aciz kalıyorum
Ne oldu bana bu kadar değiştim
Bambaşka bir İbrahim oldum şaşmış kalmışım
En dostane bakışlar bile bana yavan ve anlamsız geliyor
Ah anneciğim keşke Allah seni yanıma almasaydı
Keşke bu insanların canavarlaştığı bu üç günlük fani dünyada
Ele başına çaresiz kalmasaydım
Ah anneciğim sen sağken,
Soğan ile kuru ekmek bile beni mutlu ederdi
En dar mekanlar bana saray olurdu
Emekleyen çocuk misali duramazdım yerimde
Mutluluk yarışmasına girseydim birinci olurdum
Yanılmamdan umutluydum
Gözüm gönlüm her daim taktı
Biraz gerildiğimde yolumu gözlerdin
Bana olan özlemin tarif yapılamazdı
Ah anneciğim sen sağken,
Birlikte Muhammed-i güllen yetiştirdik
Can evlerini birlikte verdik
Bülbüler konar şevkle şakırdı
Faytonlarımız bir acayip kokardı
Hatlar çıpta edendi

Halil Demir

Kıssadan Hisseler...

Avcının biri bir gün bir serçe avlar, serçe dile gelerek avcıya "Bana ne yapmayı düşünüyorsun" diye sorar, avcı serçeye " seni kesip yiyeceğim" cevabını verir.

Bunun üzerine serçe avcıya "vallah,, benim etim ne kahvaltılık olur, ne de kanı doyurur. Fakat eğer beni salıverecek olursan sana üç şey öğretirim, onlar etimi yemekten daha çok işine yarar. Kabul edersen bu üç şeyin ikini şimdi elinde iken, ikincisini elinden uçup karşıdaki ağaca konunca üçüncüsünü de ağaçtan uçup önümüzdeki tepeye varınca söyleyeceğim" der.

Kuşun teklifine avcının akıl yatar, onu salıvermeye karar verir, "öğreteceğin ilk şeyi söyle bakalım" der. bunun üzerine kuş avcıya "elinden kaçan fırsatlar için hayıflanma" der. Avcı kuşu salıverir.

Uçup karşı ağacın bir dalına konunca da ikinci şeyi öğretmek üzere "olmayacak şeye inanma"der. Bu sözlerden sonra kanatlanan kuş avcının önündeki bir tepeye varıp konar, oradan avcıya şöyle der, Ey Bedbaht adam; "Eğer beni kesmiş olsaydın kursağımdan her biri yirmi miskal ağırlığında iki inci çıkaracaktın"der.

Bu sözleri duyan avcı kaçırdığı fırsat karşısında hayıflanarak dudaklarını ısırır. Artık elinden bir şey gelmeyeceği için kuşa "üçüncüyü söyle" der.

Kuş avcıya "Sen ilk iki nasihatimi unuttun üçüncüsünü sana nasıl söyleyeyim ben sana"kaçırdığın fırsatlar için hayıflanma" demedim mi?

Karikatür

BİLİMTEKNOLOJİ

Fotoğraf Teknolojisi

İnterneti, "Bir taraftan sıcak evinde çıkmadan çocuğun işinizi yapan bir uçak, diğer yandan ise evinizin bir köşesinde canavarın bannıdıran tehlikeli bir silah" olarak tanımlayan kitapçıkta, faydalı bir internet kullanımı için ebeveynlere şu öneriler yapıldı:

İlgi çekici ve eğlenceli web siteleri çocuğunuzla beraber bulmaya çalışın.

İnternati keşfetmeyi yönelik bu dünyayı tavsiye, gelecekte internetle ilgili çocuğun ne yapacağı olumlu ya da olumsuz deneyimleri paylaşabilmeniz için bir fırsat olacak.

İnternet bağlantısı olan bilgisayar ve oyun aygıtlarını tüm ailenin kullanacağı odaya ya da merkezi bir konuma yerleştirin.

Aile güvenliği yazılımı kullanın.

Bu, internet etkinlikleri hakkında konuşmak istemeyecek ilköğretim çocukları ve gençlik dönemindeki çocuklar için daha yararlıdır.

Çocuğunuzun kişisel nicbir şekilde paylaşmayen ve hiçbir kişisel anlamı temsil etmeyen bir rumuz ya da e-posta adresi seçmesine yardımcı olun.

Çocuğunuzla evde internet kullanımının koşulları hakkında anlaşın.

Çocuğunuzu kişisel bilgilerini sorarken dikkatli olması gerektiği konusunda uyarın.

Bir e-arkadaşta yüz yüze birlikte olmanın riskleri hakkında konuşun.

Çocuğunuzu internettteki kişilerle hakkında daha eleştirel olmaları için eğitin.

Yaşa dişi olduğunu düşündüğünüz online materyalleri yetkililere bildirin.

Çocuğunuzun internet kullanımını izleyin.

İnternetin iyi yanlarının kötü yanlarından daha baskın olduğunu daima akılda tutundurun.

Alabalık şifa kaynağı

Et fiyatlarının pahalı olması nedeniyle bir çok vatandaş ucuz olması nedeniyle balığı tercin etmeye başladı

Günümüzde dünya genelinde yaşanan en önemli sorunlardın birisi olan açlık, yetersiz ve dengesiz beslenmenin önüne geçilebilmesi amacıyla Erzincan'da bir çok üretici meslek dallarını uğraştırıyor. Bir çoğu çiftçilik ile uğraşan insanlar su ürünleri yetiştiriciliğine yöneldi.

Hayvansal ve bitkisel üretimin geliştirilmesi ile protein kaynaklarının sağlanması ve bu şekilde protein açığının kapatılması amacıyla Erzincan'da bir çok vatandaş su ürünleri yetiştiriciliğine yönelmiş bulunuyor. Yeterli ve dengeli beslenmede, ucuz olmasa da balık tüketilmesi gerektiğini ifade eden yetkililer, Erzincan'da balıkçılık sektörü üretime katkısı, istihdam olanakları ve yüksek ihracat potansiyeli ile ekonomiye katkı sağladığı vurgulandı. Konu hakkında bir açıklama yapan İl Tarım İl Müdürü Ali Lek; "Dünyada ve ülkemizde yetiştiriciliği en yaygın olarak üretilen alabalık türü Gökkuşağı alabalığıdır. Alabalık ülkemizde ilk ele alınan ve kısa bir şekilde uygulanan bir yetiştiricilik yöntemidir. Ülkemize ilk olarak 1970 li yıllarda başlayan çalışmalarda çok olumlu sonuçlar alınmıştır. Bunumuz odur ki ileriki yıllarda bu konuda çok güzel gelişmeler olacaktır. Ülkemizde İç Sularda Alabalık üretimi; 2000 yılı için 42.572 ton dolayında iken 2001 yılında 36.827 ton, 2002'de 33.707 ton, 2003'te 39.674 ton, 2004'te ise 40.412 ton olarak gerçekleşmiştir. 2006yılında ise bu miktarın 50.000 tonu olmuştur. Son yıllarda su ürünleri üretimindeki artış Erzincan ilinde de sevindirici boyutlara ulaşmış olup, özellikle havuzlarda Alabalık üretiminde büyük bir patlama yaşanmıştır. Bu artışta Su Ürünlerine verilen desteklemelerin önemli ölçüde rolü olmuştur.

İl halkı son yıllarda balık etine daha çok önem vermeye başlamış, tüketim de buna paralel olarak önemli ölçüde artmıştır. İlimizde şu anda 11 adet alabalık üretim çiftliği faaliyet göstermektedir. Bu çiftliklerin yıllık üretim kapasitesi 532 tona ulaşmıştır. Bu oran Erzincan açısından son derece sevindirici bir rakamdır. Özellikle 2005 yılında Hayvancılığın Desteklenmesi Kararları kapsamında Su Ürünlerine (yavru balık alımı ve sofralık balık satışlarına) destek verilmesi, 2005 ve 2006 yıllarında geliştirdiğimiz "Ağ Kafeslerde Alabalık Yetiştiriciliği Projesi " yapılmasını gündeme getirmiştir. Bu kapsamda, İlimiz Tercan Baraj Gölü'nde 300 ton/yıl kapasiteli Kafeste Alabalık yetiştiriciliği faaliyete geçmiştir. İl genelinde toplam işletme sayısı 11'dir.

Merkez ilçede 5, Kemah, Kemaliye, Refahiye ve Tercan'da birer, İliç ve Tercan'da birer, Refahiye ilçemizde ise 2 adet çiftlik bu alanda faaliyet göstermektedir. Erzincan ilinde Su Ürünleri Yetiştiriciliğindeki bu büyük artış ilimize birçok bakımdan ciddi anlamda yararlar sağlamıştır. Ülke ekonomisine katkısı, personel istihdamına olan faydalarının yanı sıra özellikle Alabalık tüketimindeki artış sevindirici boyuttadır" dedi.

Kemal Arduç

MAHALLİ SEÇİMLER VE SEÇENEKLER

Objektif

Şefik ARAS

29 Mart 2009 Pazar günü yapılacak olan, Mahalli İdareler Seçimlerine sadece iki hafta kaldı. Seçime katılan siyasi partiler ve adayları, bağımsızlar propaganda faaliyetlerini sürdürüyor.

Seçim gündeme geldiği sırada bu sütunda yaptığımız yorumda, mahalli seçimlerin özelliği olduğunu yazdık. Mahalli olaylardan, adaylardan, mahalli ihtiyaçlardan seçimin etkileneceğini ifade ettik.

İfade ederken de bir kehanette bulunmadık. Geçmiş dönemlerde yapılan seçimlerde, özellikle belediye başkanı seçimlerinde, adayın seçim üzerinde etkisine ve katkısına çok şahit olduk. Genel seçimlerde ki oy miktan ile mahalli seçimlerde, partilerin aldığı oy miktarı arasında ki farklılık bunun göstergesi olsa gerektir. Ayrıca, örneğin bir belediye başkanı adayının, bir seçimde başka bir partiden, daha sonra bağımsız yada, yine daha başka bir partiden aday olarak seçimi kazandığı görülen, bil olay değimlidir. Damak oluyor ki; bazen, adayın kişiliğinin olumlu yada olumsuzluğu, parti sempatizanı olmayı aşabiliyoruz. Milletvekili seçiminde benimsediği siyasi partiye oy veren vatandaş, mahalli seçimde bir başka partinin adayına, yada bağımsız adaya oyunu verebiliyor.

Mahalli seçimlerde, siyasi partilerin oy miktarını, İl Genel Meclisi için kullanılan oylar belirler. Çünkü, bu seçimde, seçmen kütüklerinde yazılı tüm seçmenler oy kullanır. Nitekim, siyasi partilerin, Türkiye genelindeki oy miktarını ve gücünü, İl Genel Meclisi seçiminde kullanılan oylarla ölçtüğünü biliyoruz. Siyasi partiliilerin Türkiye genelinde yüzde kaç oy aldığı, sözünü ettiğimiz İl Genel Meclisi seçiminde kullanılan oylarla hesaplanır.

Mahalli seçimlerde en fazla üzerinde durulan seçimin, Belediye başkanı seçimleri olduğu, siyasi partilerin genel başkanlarının bu konuya verdikleri önemden de belli olmaktadır. Parti genel başkanlarının, başta büyük belediyeler olmak üzere, çok sayıda ilin belediye başkanı adaylarını, düzenlenen toplantılarla bizzat açıklamaları sebepsiz değildir. İstenmektedir ki, belirlenen aday o seçim bölgesinde benimsenen bir aday olsun.

Sonuç olarak denilebilir ki; milletvekili genel seçiminde, seçmenin karşısında bir seçenek vardır. Benimsediği partiye oyunu verecektir. Verilecek oy siyasi iktidarı belirleyecektir. Fakat mahalli seçimlerde, seçmenin karşısında ki seçenek sayısı fazladır. Halkın en fazla iç içe olduğu belediyenin başında kimi görmek istediği. Belediye ve İl genel meclisinde hangi adayların daha faydalı olabileceği. Mahallesinin muhtarı olarak kimi görme istediği, bu seçenekler arasındadır.

Vatandaş sıra beklemiyor

Erzincan Devlet Hastanesinde oluşturulan Barkot Bankoları ile hasta müracaatlarında yaşanan yoğunluk en aza indirildi. Tedavi görmek amacıyla hastaneye müracaat eden hastalar, 5 ayrı bankodan sıra işlemlerini rahatlıkla yaptırabiliyorlar.

Hasta müracaatlarında yaşanan yoğunluğu en aza indirebilmek amacıyla başlatılan çalışma sonunda; 5 ayrı banko oluşturularak, sıra işlemlerindeki yoğunluk giderildi. Erzincan Devlet Hastanesine tedavi olmak amacıyla müracaat eden vatandaşlar, beklemeden muayene sırası alıyorlar.

Uygulama hakkında bilgi veren Erzincan Devlet Hastanesi baş Hekimi Dr. Levent Kumaz, hastaneye ilk müracaat sırasında yaşanan yoğunluğun önlenebilmesi amacıyla böyle bir uygulama başlattıklarını söyledi. Levent Kumaz, "A ve B blokta ana bandrollerde ciddi derecede yoğunluklar oluşmaktaydı.

Bandrollerin verildiği alanlarda dar olduğu için oluşan kalabalık ve yoğunluk hem hastane personelimiz hem de hastaneye gelen hastalarımız açısından moral bozucu can sıkıcı bir konu olarak karşımıza çıkmaktaydı. Bu konuyla ilgili olarak ta her iki blokta da bakanlığımızın direktifleri doğrultusunda ana bandrol yerine belli poliklinikiere bakan polikinik sekreterliği adı verdiğimiz bir birimler oluşturduk" dedi. Polikinik sekreterliklerinin aynı zamanda doktorlar ile ilgi tüm bilgilere sahip olduğunu ve vatandaşı bu noktada yönlendirdiğini ifade eden Erzincan Devlet Hastanesi Başhekimi Uzman Doktor Levent Kumaz, "A blok taki ana binamızda dört bölüm ve B blokta da üç bölüm altında oluştu. Bunun dışında ek binalarımız dada bu bölümlerimiz oluşturuldu. Bu uygulamadaki amaç kalabalığın bir noktada oluşmasını önlemekti. Oluşturulan polikinik sekreterliklerinde de oluşan kalabalığın en kısa zamanda entilmesiydi. Bu polikinik sekreterliğinin diğer bir görevi de bakıtkıan polikinikte çalışan doktorların bütün bilgilerine sahip olmalarını sağladık. Hastalarımız o bölümlere baş vurduklarını da hekimle ilgili bütün bilgiler alabiliyorlar. Bu bilgiler içerisinde hekimin çalışma programı, hangi saatlerde hasta bakacakları, ne kadar hasta bakacakları gibi bilgiler yer alıyor. Polikinik sekreterliğinde görev yapan personeli de özel eğitimlere tabi tutarak hastaları nasıl karşılayacakları, hastaların doktorlarla nasıl irtibata geçecekleri, konusunda çeşitli eğitim ve bilgiler vererek hastaların hastaneye başvurdukları anda karşılaştıkları sıkıntıları en aza indirmek için bir çalışma yaptık.

Bu uygulamayı da üç hafta önce başlattık. Uygulama açısından ilk günlerde sıkıntı yaşadıysak ta bu sıkıntılarda giderildi . Bunun dışında da ana bandrollerimizi de çözülü ve yaşlılar için hasta bankosu haline getirerek orda ki görevler bu tur hastalarımıza yardımcı olmak, onlara bandrol vermek yardımcı olacaklar" diye açıklamada bulundu. Erzincan Devlet hastanesinde polikinik sekreterliğinin yanı sıra önemli bir çalışmanın daha altına imza atılacağını belirten Başhekim Kumaz, "1 Ocak 2009 tarihinden itibaren de hasta yönlendirme adını verdiğimiz yeni bir hizmet başlatacağız hastanemizde. Özellikede yaşlı, hamile ve özürlü vatandaşlarımızın işlemini yapacak onlan gerekli birimlere yönlendirecek ve hastaneye başvuran hastalar için bütün yönlendirmeyi yapacak birbirim oluşturuyoruz. Bu birimle de ilgili çalışmalarımızın sonuna geldik. Bu hizmetlerde uygulamaya başladığında hastanede yaşanan birçok eksikliği gideriş olacağız" dedi.

Erzincan Devlet hastanesinde yapılan ir diğer yenilik ise internet üzerinden randevu sistemi. Doktorların belli bir süreyi internet üzerinden randevu alacak hastalara ayıracağını ifade eden Erzincan Devlet Hastanesi Başhekimi Levent Kumaz, "Internetten randevu sistemini de başlattık. Bu çalışmamızı deneme amaçı olarak şimdilik bir kaç polikliniğimizde uyguluyoruz. Belirli zaman aralıklarını randevulu hastalarımıza ayırdık.

Bu saatler 10:00 ile 14:00 saatleri arası. Bu sistemi 2009 yılında telefon ve cep telefonu ile randevu almakla yaygınlaştırarak günün belirli saatlerini randevulu hastalara ayırarak belirlenen saatlerde gelip muayene olmaları sağlanacak. Ayrıca internet üzerinde oluşturulan sayfamızdan hastalarımız laboratuar sonuçlarını da öğrenebilecekler" dedi.

Anadolu Artık Daha Yakın!

Mahkumlara konser

Malatya E Tipi Kapalı Cezaevi'nde 8 Mart Kadınlar Günü öncesinde tutuklu ve hükümlü mahkumlara konser verildi.

Malatya E Tipi Cezaevi'nde Destina Cafe'nin katkısı ile Grup Liman tarafından Dünya Kadınlar Günü münasebetiyle mahkumlara konser verildi. Konsere Yeşilyurt Kaymakamı Erkan Bulgan, Malatya E Tipi Cezaevi Müdürü Mustafa Dolunay ile cezaevi idarecileri de katıldı.

Konserde Grup Liman, mahkumları eğlendirirken, etkinlikte bir mahkum kadın ile birde gardiyan sahneye çıkarak Türkü söylediler.

Mahkumlar zaman zaman söylenen parçalara eşlik ederken, istek parçaları da seslendirildi.

AK Parti Malatya Belediye Başkan Adayı Ahmet Çakır

'Gelecek nesiller için çalışıyoruz'

AK Parti Malatya Belediye Başkan adayı Ahmet Çakır, "Biz gelecek seçimler için değil, gelecek nesiller için çalışıyoruz" dedi.

Beydağı Mahallesi Mehmet Akif Caddesi'nde gerçekleştirilen mahalle toplantısına Malatya Milletvekilleri Öznur Çalık ve İhsan Koca, il başkanı Mustafa Şahin, belediye başkan adayı Ahmet Çakır katıldı.

Açık havada gerçekleştirilen mahalle toplantısı miting şeklinde coşkulu ve heyecanlı geçti. AK Parti Malatya Milletvekili Öznur Çalık konuşmasında, "Bu bölgemiz geçen seçimlerde bize yüzde 90 oy vermiş, biz bu bölgemizin hakkını savunmayacaksak nasıl vekillik yapacağız. Biz kimsenin hakkını yemedik, yedirtmeyiz. Bizim öyle bir liderimiz var ki, Dünyadaki adaletsizliğe müsaade etmeyen bir anlayışa sahip bir lider. Bu bölgedeki insanımızın hakkını mi yedirir, biz bu bölgeyi Malatya'nın göz bebeği yapacağız. Sizlerin yaşam standardını daha geliştirmek için gayret edeceğiz. Sizleri mağdur etmeden, daha modern bir mahalle, daha modern bir şehir inşa etmek için gayret edeceğiz" dedi.

AK Parti Malatya belediye başkan adayı Ahmet Çakır da konuşmasında; "Beydağı'mızın güzel insanları her şeyden önce AK Partiyi iyi anlamak lazım. Bu parti sizin içinizden çıkan bir parti, gücü sizin gücünüz, hizmetleri sizin hizmetleriniz. Bu bölgemizde yapılmaya çalışılan proje ile ilgili, siyasi rant için insanların psikolojisini bozmaya kimsenin hakkı yoktur. Yapılan çalışmalar neticesinde beş maddelik bir gelişme kaydettik, bunlar sağlandığı takdirde burası en gözde yerlerimizden birisi olacaktır.

Yapılacak çalışmalar sonrasında burada alınacak konutları satmaya kalktığınızda 40 bin liraya alınan bir daire 130 - 140 liraya satılacak. Bu bölge insanımız kesinlikle kazanacak. Biz gelecek seçimler için değil, gelecek nesiller için çalışıyoruz. İşte yaptığımız beş madde ile özetlediğimiz gelinen son aşama nedir? Bununla ilgili bilgiler vereyim. Değer tespitleri yeniden yapılacak. Tapusu ve tapu tahsisi olamayan evler, tapuları varmış gibi işlem görecek. Kentsel dönüşüm kapsamında alınacak evler yüzde 45 indirimli hak sahiplerine verilecek. Kendi arsama kendim ev yaparım diyenlere imkan sağlanacak. O bölgede kirada oturanlara kolaylık sağlanacaktır. Bu mahallede gerek, TOKİ ile gerekse Malatya Belediyesi ve ilgili kuruluşlar ile yazışmalar yapılmak suretiyle, yeniden komisyon oluşturulup, değerlendirilmesi yapılacaktır. Bu süreç yasalarla garanti altına alınmıştır. Biz bu bölgede kimseyi mağdur etmeden bu projeyi hayata geçireceğiz. AK Parti döneminde gerçekleştirilen, imara açılan 60 bin dönüm Beydağı'nın sağlıklı yapılaşmasını sağlamak için, bu bölgede kentsel dönüşüm mutlaka uygulanmak zorundadır. Popülist politikalar yaparak, bu bölge insanını kandırmanın, buradaki insanlarımızın psikolojilerini bozmanın anlamı yoktur. Biz bunu yapmadığımız gibi bunu yapanlara da müsaade etmeyeceğiz" diye konuştu.

Malatya'da bir günde 3 kayıp

Malatya'da bir günde 2 genç kız ve bir kadının kaybolduğu bildirildi.

Cirikpınar Mahallesi, Okul 1. Sokak'ta oturan M.A.(25), polise başvurup, kardeşi E.A.'nın (18), 5 Mart günü okula gideceğini söyleyerek evden ayrıldığını ve bir daha dönmediğini bildirdi. Kayıp kardeşinin iki gündür okula gitmediğinin de kendisine iletildiğini söyleyen M.A, kardeşinin hayatından endişe ettiğini belirtti.

Diğer yandan, Zaviye Mahallesi Tevfik İemelli Caddesi 36. Sokak'ta oturan E.B.(36) isimli kadın polise başvurarak, kızı Z.B.'nin(14) evden ayrılıp bir daha dönmediğini belirtti. E.B., kızının A.Ü. ve soyadını bilmediği F. isimli kişilerle Elazığ'a gitmiş olabileceğini ileri sürdü. Polisin olayla ilgili çalışması sürüyor.

Bu arada, Çavuşoğlu Mahallesi 5. Sokak'ta ise, M.A.(51) isimli şahıs polise başvurup, Kahramanmaraş'ta oturan B.N. ile evlenen kızı A.A.'nın(18) kendilerine misafirliğe geldiğini, kendisinin eşiyle pazara gidip geldiklerinde kızlarının evde olmadığını gördüklerini bildirdi. Kızının Kahramanmaraş'a gitmediğini öğrendiğini söyleyen M.A., kızının bulunmasını istedi.

Otomobilin çarptığı genç kız öldü

Malatya'da otomobilin çarptığı genç kız hayatını kaybetti.

Kaza, Çevreyolu Çöşnük kavşağı civarında meydana geldi. S.S.(41) yönetimindeki otomobil, yolun karşısına geçmeye çalışan G.K.(24) isimli kıza isabetiyle gelen dikkatsizlik ve tedbirsizlik sonucu çarptı. Ağır yaralı olarak ambulansla Devlet Hastanesi'ne kaldırılan genç kız kurtarılamadı.

Sürücü S.S.'nin çıkarıldığı adli makamlarca tutuklanarak E Tipi Kapalı Cezaevi'ne konulduğu kaydedildi.

Otomobilin çarptığı genç kız öldü

Mahalli Çevre Kurulu, Vali Halil İbrahim Daşöz'ün başkanlığında valilik salonunda toplandı. Toplantıda alınan kararlar şöyle açıklandı:

"13 Ocak 2005 tarih ve 25699 sayılı Resmi Gazete'de yayımlanarak yürürlüğe giren 'İsnmadan Kaynaklanan Hava Kirliliğinin Kontrolü Yönetmeliği'nin 7 Şubat 2009 tarihli ve 27134 sayılı Resmi Gazetede yayımlanan yönetmelik değişikliğinden dolayı yeniden düzenleme yapılmıştır. İsnmadan Kaynaklanan Hava Kirliliği'nin Kontrolü Yönetmeliği'nin 4'ncü maddesinde yer alan 'Yetkili Merci' ve 'Satış İzin Belgesi' tanımları aşağıdaki şekilde değiştirilmiş ve aynı maddede yer alan 'Kontrol Belgesi' tanımı 'Uygunluk Belgesi' olarak aşağıdaki şekilde değiştirilmiştir."

Ayrıca, İl Çevre ve Orman Müdürlüğü'nün "Satış İzin Belgesi", katı yakıtlar için İl Çevre ve Orman Müdürlüğü'nden "Uygunluk Belgesi" alınmasının gerektiği kaydedildi.

'Parlak Gülüşler, Parlak Gelecekler' projesi

Colgate Palmolive'nin tüm dünyada 17 yıldır, Türkiye'de ise 2006 yılından beri sürdürdüğü "Parlak Gülüşler, Parlak Gelecekler" projesi 4'üncü yılına giriyor. 2008 yılı sonu itibari ile 770 bin çocuğa ağız ve diş sağlığı eğitimi veren Colgate, 2009'da tüm Türkiye'nin de desteği ile 1 milyon çocuğu aşmayı hedefliyor. Proje kapsamında Sivas'ta da eğitimler verilecek.

Colgate Palmolive'nin Milli Eğitim Bakanlığı'nın desteği, Ağız ve Diş Sağlığı Derneği ile TOÇEV'in işbirliğiyle gerçekleştirdiği "Parlak Gülüşler, Parlak Gelecekler" projesi, sağlıklı nesillerin yetişmesine katkıda bulunmaya devam ediyor. Milli Eğitim Bakanlığı'nın Türkiye'de şu ana kadar ağız ve diş sağlığı alanında gerçekleştirilen en büyük projesi olarak ilan ettiği Parlak Gülüşler, Parlak Gelecekler ile 2008 yılı sonu itibari ile Colgate Palmolive, 770 bin çocuğa ağız ve diş sağlığı eğitimi verdi. 2009 yılında hedefini 1 milyon çocuğa ulaşmak olarak belirleyen Colgate Palmolive, yıl sonuna kadar bu rakamı da aşmayı planlıyor.

2011 Üniversiteler Arası Kış Oyunları'nda gecikme yok

Türkiye Kayak Federasyonu Başkanı Özer Ayık, 2011 Üniversiteler Arası Kış Oyunlarına ev sahipliği yapmaya hazırlanan Erzurum'da hazırlıkların büyük bir hızla devam ettiğini söyledi. Herhangi bir gecikmenin söz konusu olmadığını dile getiren Ayık, "2011 zamanında yetişeceğiz. Bu konuda hiç kimsenin endişesi olmasın. Belki de bugüne kadar düzenlenmiş en güzel kış oyunlarına ev sahipliği yapacağız" dedi.

BÜYÜK BİR SORUMLULUK ÜSTLENDİK

Bugün Palandöken Kayak Merkezi'nde Kayak Federasyonu tesislerinde bir basın toplantısı düzenleyen Kayak Federasyonu Başkanı Özer Ayık, 2011 Üniversiteler Arası Kış Oyunları'nın sadece Erzurum ve bölge için değil Türkiye için önemli bir organizasyon olduğunu belirterek, "Bu organizasyon Erzurum ve bölge için ilk ve son şanstır. Organizasyonun ağırlığı günden itibaren ilgili kurumlar yoğun bir çalışma içine girdi. Herkes elinden geleni yaptı. 31 Aralık 2008 tarihinde Spordan Sorumlu Devlet Bakanı Murat

Başesgioğlu'nun talimatıyla görev dağılımı yapıldı. Konaklı ve Palandöken'de yapılacak olan yatırımlarla ilgili düzenlemeler ve ihaleler Türkiye Kayak Federasyonu tarafından yürütülecek. Federasyon olarak her iki bölgede de mekanik tesis, suni kar sistemi, yarış pistlerinin düzenlenmesi, erozyon, ışık- ve çimlendirme ile yarışlarla ilgili bütün organizasyon federasyon tarafından yapılacak. Büyük bir sorumluluk üstlendik" diye konuştu.

PALANDÖKEN BİR ŞANTİYEYE DÖNÜŞECEK

Geçtiğimiz hafta 9 mekanik tesisin ihalesini yapıldığını anlatan Ayık, "Dün Avusturya ve İtalyalı firmalarla sözleşme imzalandı. Kısa bir sürede içinde yer teslim yapılacak ve 300 gün içinde tüm tesisler tamamlanacak. 2010 Ocak ayı itibariyle tesisler faaliyete geçecek. Bu iş için öngörülen 35 milyon euro idi. Ancak biz bu ihalelerde en düşük rakamı veren firmalarla çok ve uzun süren pazarlıklar sonunda 23 milyon 723 bin euro karşılığında anlaşma sağladık. Nisan ayından itibaren Erzurum Palandöken'de

Konaklı bölgesi adeta bir şantiyeye dönecek. Türkiye'nin en modern kayak tesislerini Erzurum'da inşa edeceğiz. Önümüzdeki hafta suni kar sistemini her iki bölge için de ihale edeceğiz. Bunların da iş bitirme süresi 6 ay olacak. 2009 sonu itibariyle Palandöken Konaklı'da tüm pistlerde suni kar sistemi devreye girmiş olacak" şeklinde konuştu.

Bakan Yıldırım ilçeleri gezdi...

1'den devam

kurdumuzle, Türkümüzle, Alevimizle, Sünnimizle, Abazamızla, Çerkezimizle, 72 milyonu kardeş bilmekle, birlik, beraberlik içinde, bu ülkeyi bölmeyi, parçalamaya çalışanlara tek yumruk olup cevap verin" diye konuştu.

YETELERİN AVUKATLIĞINA DOĞAN SİYASETÇİLER GÖRÜN

23 Mart'ta Yerel İdareler Seçimlerini yapılacağını hatırlatan Bakan Yıldırım şunları söyledi:

"Hizmet edenlerle, laf edenler, ülkeyi geçirenleri bu milletimiz zaman biliyor. Bunları birbirinden ayırt etmeyi bildi. Bu sefer de ayrımını yapacaktır. Zaman zaman Türkiye'de milletin seçimini ... yapmadığını söyleyen siyasetçiler gördünüz. Bu ülkede çeteler, organize örgütlerin avukatlığına soyunan siyasetçiler gördünüz. Onlar, onların avukatlığını yapıyorsa biz de milletin avukatıyız. Başbakanımız, 'Ben de milletin avukatıyım' dedi. İşte milletin avukatı olmak millete hizmet etmekle olur. Millete efendilik yapmakla bu ülkeye hizmet olmaz. Hizmette siyaset olmaz. bir şeyi ya yaparsanız ya da yapmazsınız. Yaparsanız, insanlar sizi hayırla yad eder. Yapmazsanız da adınız unutulur, gider. Önemli olan hoş bir seda bırakmaktır. Bir eser bırakmaktır, bir iş yapmaktır."

BAKAN YILDIRIM TULUM DÖNER KESTİ

Bakan Yıldırım, törende Yükseköğretim Kurulu'nun (YÖK) Kemah'a Erzincan Üniversitesi bünyesinde bir meslek yüksek okulu kurulmasıyla ilgili kararı Kaymakam Eyüp Çalışır'a verdi. Tören sonunda şehir içme suyu şebekesinin açılış kurdelesini kesen Bakan Yıldırım daha sonra AK Parti seçim bürosunun açılışını yaptı. Seçim bürosu önünde kurulan tezgahta tulum peynini döneri kesen Bakan Yıldırım, kestiği peynini tandır ekmeğinin içine koyarak basın mensuplarına ikram etti.

Kemah'taki programının ardından İliç ilçesine geçen Bakan Yıldırım, tadilatı yapılan 23 Nisan İlköğretim Okulu ve İliç Öğretmen Evi'nin açılışını yaptı. 23 Nisan İlköğretim Okulu'nda öğrenci korusunun seslendirdiği şarkıları dinleyen Bakan Yıldırım ve beraberindekiler zaman zaman hareketli parçalara tempo tuttular. Daha sonra tadilatı yapılan öğretmen evinin açılışını yapan ve binayı gezen Bakan Yıldırım İliç'ten sonra doğup büyüdüğü Refahiye ilçesine hareket etti. İlçe girişinde büyük bir konvoy tarafından karşılanan Bakan Yıldırım, ilçe meydanında toplanan kalabalığa kısa bir konuşma yaptı. Buradan Refahiye Öğretmen Evi'nin açılışını yapan Bakan Yıldırım Erzincan'a döndü. Erzincan Havaalanı'nda Devlet Hava Meydanları İşletmeleri'ne (DHMİ) ait uçakla Ankara'ya hareket eden Bakan Yıldırım, Ankara'da Erzincanlılar Derneği tarafından düzenlenen bir programa katılacak.

Nuran Uygun'dan anlamlı ziyaret...

Kemal Arduç

CHP Kadınlar Komisyonu Başkanı, İl Genel Meclisi Adayı ve Belediye Başkan Adayı bayanların gerçekleştirdiği ziyaret, 7 Mart 2009 Cumartesi günü Erzincan Belediye Başkanlığı Konutunda gerçekleşti.

Nuran Uygun, dünya kadınlar günü münasebeti ile düzenlediklerı etkinliğin davetiyesini vererek, Gülser Buyruk'un Kadınlar Gününü kutladı. Gülser Buyruk'da ziyaretçi bayanların Dünya Kadınlar Gününü kutladı ve kadınları siyasette aktif rol almalarını taktirle karşıladığını ifade etti.

Muhtar şiirle oy istiyor...

Ergüç Bahçe

Erzincan'ın İliç ilçesi Çilesiz Köyü ve Elmamezrası ikinci dönem Muhtar adayı Celal Der, köyünden yeniden muhtar seçilebilmek için bir yöntème başvurdu. Der, köylülerden şiiri oy istiyor. Çilesiz Köyü Muhtarı Der, kampanyasında; "İlk dönemde başarılı çalışmalar yaptık. Köyümüzün yolunu suyunu yaptırdık. Elmamezramız çok güzel yerleşim alanı oldu. İkinci döneme de adaylığımı koyarak, daha de... şiiri yapmak istiyorum" diyen İliç Çilesiz Köyü Muhtarı Celal Der, Çilesiz Köyü ve Elmamezrasında Köylülerden Şiirle oy istiyor. İkinci dönemdeki yapacağı çalışmaları, daha önce yaptığı çalışmaları, şiir dizeleriyle dile getiriyor. Yazdığı şiiri çoğaltarak, köylülere tanıtım broşürü olarak ta veriyor. Celal Der'in kaleme aldığı onlarca şiirden bir tanesi ise şöyle; Ülkemizde dalgalanan Türkiye Cumhuriyeti bayrağı.

...

Yolun varmıydı Çilesiz Köyünün yolu yolağı?

Suyun varmıydı Elmacık Köyünün suyu sulağı.

...

Ben Celal Muhtar yaptı tuyu yolağı.

...

Ben bırakmayın hizmetimi yapanım,

Sizin için oylarınıza minnettanım,

Benim için yaptıysanız yorum,

Ben sizden oy bekliyorum.

...

Bende vardır büyük arzu,

Bu kürsüdaş bana 5 yıl daha şans tanı

Ben size gösterirk edeyim bu vatanı

Bunun için sen Celal Adayın'ı iyi tanı

Fareler kaçamadı...

1'den devam

Ayrıca; Turkcell'e ait 2 adet 250, 4 adet 150, 7 adet 100 lük kontur, Avea'ya ait 1 adet 150, 1 adet 100, 3 adet 50 kontur, Vodafon'a ait, 8 adet 100, 2 adet 250 kontur olmak üzere, toplamda yaklaşık 1.000 TL civarında para değeri olan 4 bin 700 kontur yakalıyorlar. Ayrıca 7 adet çakmak, yakalayan ekipler, çocukların üzerlerinde bulunan malzemelerin ordu caddesi üzerinde bulunan mozaik büfe den götürülmüş olduğu sanılıyor. Yapılan sorguda Y.Y' nin 6 hırsızlığı, C.A' nın ise 1 adet hırsızlığı olduğu ortaya çıktı. Öte yandan çocukların üzerlerinde 1 adet 19 cm uzunluğunda uç kısmı yassı metal keski bulunduğu belirtildi. Polisler tarafından yakalanan zanlılar sorgu için Erzincan Adliyesine sevk edildiler.

Kadınların hakkı verilmiyor

1'den devam

Fatma Öztürk, buna karşın kadınlar dünyadaki toplam gelirin ancak yüzde 10'una, dünyadaki mal varlığının ise ancak yüzde 1'ine sahip olduklarını belirterek, işlerin yüzde 36 sını gören erkeklerin ise elde ettikleri gelirin yüzde 90, sahip oldukları mal varlığının da yüzde 99 olduğunu söyledi. Fatma Öztürk, "İşte biz kadınların toplum içerisinde omuzladıkları yüke rağmen elde ettiğimiz statü bu rakamlarla çok iyi ortaya konulmaktadır." Dedi.

Bizler, bir gurup Erzincanlı kadın olarak bir araya geldik ve Yerel Gündem 21 Projesi kapsamında hayata geçirilen Kadın Meclisi çatısı altında toplandık.

Toplumun bir ferdi olarak kadınların hak ettikleri yerde olmaması, dezavantajlı konuma düşürülmüş olması bizim oluşumumuz gibi diğer kadın oluşumlarının kurulmasının asıl sebebidir. Bizler yaklaşık 9 aya yakın bir süredir kadınların genel problemlerinden tutun, bazen de tek bir bayanın kendine özel problemine kadar ilgilenmek misyonu ile birçok çalışmaya imza attık.

Çalışmalarımız, sosyal hayatta, ekonomik hayatta ve kent yönetiminde biz kadınların da var olduğunu anlatmak ve bunun yanında toplum içerisinde biz kadınları dezavantajlı konuma düşüren noksanlıklarımızı gidermek üzerine yoğunlaştı.

Bu gün burada, bu kadın meclisi çatısı altında, kadınlarımızın yerelde ve ülke genelinde dezavantajlı konumdan sıyrılıp, üreten, düşünen, yöneten, bilinçli ve eğitimli konuma gelmesi için çaba sarf etmekteyiz. Başta Erzincan'da yaşayan kadınlarımız olmak üzere bütün kadınların dünya kadınlar gününü kutluyoruz" diye konuştu.

Kadınlara hakları anlatıldı

1'den devam

Öte yandan seminere konuşmacı olarak katılan Erzincan Üniversitesi Hukuk Fakültesi Araştırma görevlisi Ayşe Nur Şahin ve Erzincan Barosu Avukatlarından Şeyda Nur Adıgüzel, seminere katılan kadınlara Türk Medeni Kanunu, kadın hakları hakkında bilgiler verdi. Araştırma görevlisi Ayşe Nur Şahin, medeni kanun hakkında bilgiler verdi. Toplumda kadın hakları ile ilgili olarak bazı yanlışların bilindiğini söyleyen Araştırma görevlisi Şahin, kadın ve erkeğin eşit olduğunu vurgulayarak; "resmi nikah olmadan dini nikah olmaz, suçtur. Sadece dini nikahlı olan eşler özellikle kadınlar miras noktasında yada boşanma gibi konularda hiçbir hak iddia edemezler. Ailede kadın erkek eşittir. İsteyen istediği işi yapmakta serbesttir. Ancak kanun burada ailenin huzurunu bozacak işler yapmaya müsaade etmiyor. Aynı bir konu ise; eşsiz kanuna göre, zina suçtu, ancak yeni kanuna göre zina suç olmaktan çıkartıldı, boşanma nedeni oldu. Ayrıca boşanma da çocukların velayet durumu ise; çocuk küçük ise genel de anneye veriliyor, ancak çocukların bakımı anne ve baba tarafından üstlenilir" dedi Erzincan Barosu Avukatlarından Şeyda Nur Adıgüzel, de seminere katılan kadınlara Kadın Kanunen Korunması hakkında bilgiler verdi. Konuşmacılar tarafından verilen bilgilerin ardından seminere katılan kadınlarını merak ettiği konuları cevaplayan ve bilgiler veren Erzincan Üniversitesi Hukuk Fakültesi Araştırma görevlisi Ayşe Nur Şahin ve Erzincan Barosu Avukatlarından Şeyda Nur Adıgüzel, seminere katılan tüm kadınların kadınlar gününü kutladılar.

doğu
Günlük Haber Yorum Aktüalite Gazetesi
V. Recep Yazıcıoğlu Cad. No: 57 ERZİNCAN
Tel - Fax : 224 24 25-26
e-mail : bilgi@dogugazetesi.com

Sahibi: H. İbrahim Özdemir

Yazı İşleri Müdürü: Naim Çakır

Ermat Ofset
V. Recep Yazıcıoğlu Cad. No: 57
ERZİNCAN
Tel: 224 24 25 -26

e-mail: ermatofset@yahoo.com
Abone:
Yıllık 60.00 TL
6 Aylık 30.00 TL
Aylık 6.0 TL
Şehir Dışına PTT masrafı ilave edilir.

İlan tarifesi
Resmi İlan Sütun/cm 6.00 TL
Genel Kurul İlanları 45.00 TL
Özel İlan, Reklam-cm 1.50 TL
Zayi 10.00 TL
Tebrik - Başsağlığı 50.00 TL
Resmi Gazete 50 Kr

günün takvimi
09 Mart 2009 Pazartesi
SAYI: 9498

EM - KE İnşaat

Taahhüt San. ve Tic. Ltd. Şti
Kürkçübaşı Mah. Cerrahpaşa Cad.
No:51/1Haseki /Fatih- İstanbul
Tel: +90 212 585 48 60 - Fax: 585 48 61

1983'ten beri inşaat mühendislik ve gayrimenkul işleriyle uğraşmakta olan Em - Ke İnşaat ülkemizin, dünyanın belli başlı deprem kuşaklarının biri üzerinde olduğunun bilinci ile Türkiye'de deprem yalıtımı teknolojisinin tanıtımını ve yayılmasını hedeflemiştir

DEPREM KORKUSUNA SON!

1976 yılında Yeni Zellandalı bilim adamı, Prof. Dr. Bill Robinson tarafından icat edilen KURŞUN ÇEKİRDEKLİ, KAUÇUK İZOLATÖR teknolojisi şimdi Türkiye'de.. Dr. Robinson, patent kullanımını Japonya ve Amerika Birleşik Devletleri'ne vererek yaygınlaşmasını sağlamıştır.

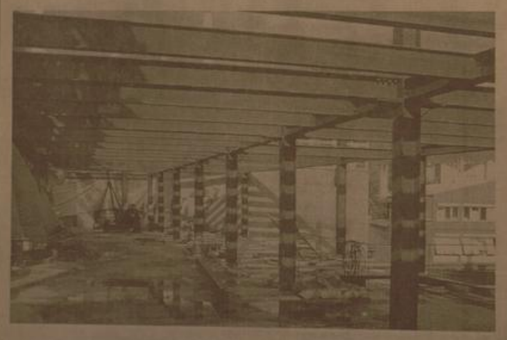

* Çelik ve Betonarme Yapılar
* Restorasyon
* Risk Analizi
* Deprem Yalıtım Sistemleri Uygulamaları
* Mimari, İç Mimari, Dekorasyon, Tasarım, İnşat Mühendisliği
* Taahüt Hizmetleri
* Deprem Mühendisliği
* Danışmanlık

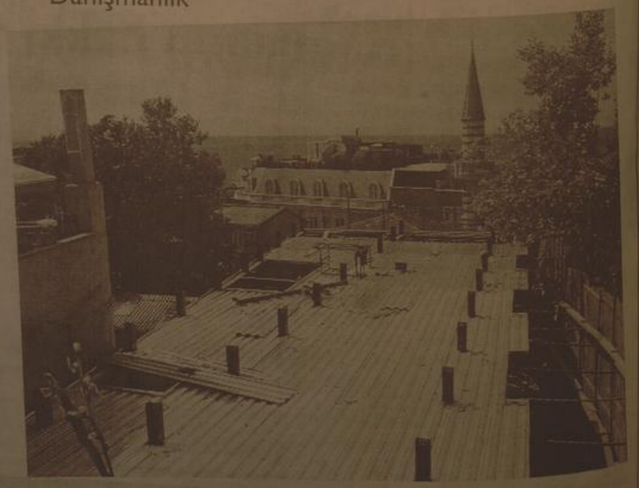

e-mail: emke@emke.com.tr web: www.emke.com.tr

'Marşımızla gurur duyuyoruz'

"Bu gün saldırgan ve işgalci düşmana karşı, Anadolu'da tutuşan hürriyet meşalesinin ve milletimizdeki vatan sevgisinin Mehmet Akif tarafından milli marş olarak mısralara dökülmesinin 88.yıl dönümüdür" diyen Ulaştırma Bakanı Binali Yıldırım ve Milletvekili Sebahattin Karakelle, istiklal marşının 88.yıl dönümünde yaptıkları ortak basın açıklamasında; "Mehmet Akif Ersoy 88 yıl evvel yanmış, yıkılmış, işgal edilmiş, bir ülkede kurtuluş mücadelesinin kıvılcımlarının görüldüğü bir zamanda cephede henüz başlamamış bir savaşı, istiklal marşının mısralarında başlatmış, başarıyla sürdürmüş ve zaferle sonuçlandırmıştır. 5'te

Ulaştırma Bakanı Binali Yıldırım ve Milletvekili Sebahattin Karakelle ortaklaşa yaptıkları basın açıklamasında İstiklal marşının 88.yıl dönümünde "Marşımızı ve milli şairimiz Mehmet Akif Ersoy'u gururla anıyoruz' dediler

Otlukbeli Kaymakamlığının Otlukbeli ilçe merkezi ve köylerine meyvecilik yapmak isteyen vatandaşlara destekleri sürüyor

Otlukbeli'nde meyvecilik gelişecek

Erzincan'ın Otlukbeli ilçesinde özel idare destekli olmak üzere kaymakamlık girişimleri ile meyvecilik yapmak isteyen vatandaşlara destek sürüyor. İlçe kaymakamı Edip Çaleci yaptığı açıklamada; "2009 yılında 5-30 dekar arasında kapama meyve bahçesi tesis eden vatandaşlarımıza İl Özel İdaresinden sağlanan kaynaklarla %80 oranında destek verilecek. 5'te

doğu 29yıl
www.dogugazetesi.com.tr
ERZİNCAN'IN GÜNLÜK HABER YORUM AKTUALİTE GAZETESİ
11 MART 2009 ÇARŞAMBA YIL: 29 SAYI: 9500 FİYATI: 25 YKr

Deprem şehitleri anılacak

13 Mart Cuma günü, 1992 Depreminin 17'inci yıldönümü, Erzincan Belediyesi'nin organizasyonu ile düzenlenecek 'Deprem Şehitlerini Anma Programı' ile idrak edilecek 5'te

Hükümet ve muhalefetinki 'danışıklı dövüş'

Saadet Partisi Genel Başkanı 40'ıncı mitingini Erzincan'da yaptı. Partisinin Erzincan adaylarının tanıtımı için gelen Kurtulmuş, hükümet ve muhalefet arasındaki üslubun ne olduğunu aştığını hatırlatarak, bunların danışıklı dövüş olduğunu söyledi

Kemal Arduç

Bayburt'ta düzenlenen mitingin ardından Erzincan'a gelen Saadet Partisi Genel Başkanı Prof. Dr. Numan Kurtulmuş, Erzincan Cumhuriyet Meydanı'nda partisinin Erzincan'daki adaylarını tanıtırken, meydanda toplanan coşkulu kalabalığa seslendi. Hükümet ve muhalefeti hedef alan Kurtulmuş, iki parti liderlerini mahallede çocuklarına benzetti. Seçim süreci vesilesiyle iktidar ve muhalefet birbirlerine karşı bir mahalle çocuğu edasıyla daha doğrusu iki mahalle çocuğu edasıyla birbirlerine ha bire taş atıyorlar. Olmayacak sözlerle siyasette yarıştıklarını zannediyorlar. Siz buna razı mısınız. İktidar ve muhalefet birbirlerini karalamakta. Tencere dibin kara senin kı benden kara demekten başka hiçbir şey yoktur. Bu üslubu Saadet Partisi olarak hiçbir zaman benimsemediğimiz, asla o üslup içerisinde hareket etmiyoruz. 5'te

Ateş alan silah, ...anından ediyordu

...ı 116 km ...da bulunan ...ar'ın ...ak İçesinde ...ayım ...ına gelen ...ı esnasında, ...Demir (37) ...ı tekkide ...ı 5'te

ÇİZİYORUM

Bulaşıcı hastalık uyarısı...

Sayfa 3'te

CIRA
Cengiz BAYDİ
MAZİSİNİ A... RAYAN ŞEHİR (...)
Yazısı Sayfa 3'te

OBJEKTİF
Şefik ARAS
SİYASET SÖZLEŞMESİ
Yazısı Sayfa 3'te

Yazı - Yorum
H.İbrahim ÖZDEMİR
Gurbette Erzincanlı olmak
Yazısı Sayfa 5'te

Tarihten Sayfalar

ARABİSTAN CEPHESİ

ARABİSTAN CEPHESİ

Hak arasında Yemen cephesi adıyla da anılır. I. Dünya Savaşı boyunca Osmanlı Devleti 4 Tümenlik bir kuvvetle Arabistan'daki kutsal İslam şehirlerini korumaya çalıştı. 7. Kolordu'nun birer tümeni Hicaz, Asir, Sam'a ve Hudeybe'de konuşlandırılmıştı. Uzaklık sebebiyle bu tümenlere yeni asker, malzeme ve silah desteği sağlanamıyordu. 1916 yılında İngilizlerin kışkırtmasıyla, Araplar kendisini koruyan Osmanlı kuvvetlerine karşı ayaklandı. Mekke Şerifi Hüseyin, bağımsızlığını ilan etti. Yemen'de İmam Yahya Osmanlılara bağlı kalırken Asir'de Seyyid İdris de ayaklanmaya katıldı.

1917 Şubat'ında Hicaz Seferi Kuvvetler Komutanlığı'na atanmak üzere, Sam'a gelen Mustafa Kemal Paşa, Hicaz'ın boşuna savunulmayıp boşaltılmasını istedi. Maneviyat sebeplerden dolayı bu istek uygulanmadı. Komutanlık ataması da yapılmadı. Bin bir güçlükle Medine'yi, Yemen'i, Asir'in kuzeyini I. Dünya Savaşı sonuna kadar savunan 7. Kolordu, Mondros Mütarekesi'nden bir müddet sonra; 23 Ocak 1919'da teslim oldu.

HUMBARACI OCAĞI

Osmanlı Devleti'nde ortada humbara yapan ve kullanan sınıfın bağlı bulunduğu ocaktır. Humbaracı ocağı da denilmektedir. Merkezde bulunan kale humbaracıları tımarlı, Topçu ve Cebeci ocaklarına bağlı humbaracılara ise ulufeli denilirdi. Humbaracılık, Osmanlı Devleti'nde 16. yüzyılda Mustafa ismindaki bir topçu bölükbaşısının ilk tunç humbara dökümhanesini kurmasıyla ortaya çıkmıştır.

Humbaracı Ocağı'nın ilkini ilk olarak 18. yüzyılda, Humbaracı Ahmed Paşa ve Sadrazam Osman Paşa'nın isteği üzerine gündeme gelmiştir. 1731'de silah projesi hazırlandı ve iki yıl sonra da Üsküdar'da Humbaracı Ocağı kuruldu. Böylece Bosna'dan 300 ulufeli humbaracı adayı ile çeşitli kalelerden seçilen 300 tımarlı humbaracı eğitime başlayarak humbara imalathanesi kurulması yolunda adımlar atıldı. Bir yasa ile tımarlılar 25'er kişilik gruplar halinde İstanbul'a gidarek eğitim almaları sağlandı.

1783'te Sadrazam Halil Hamid Paşa humbaracılar için yeni düzenlemeler getirdi ve 1792'de çıkardığı bir nizamnamesiyle humbaracıbaşıların yetkileri arttırıldı. Humbaracılar, Ahmed Paşa'nın çabalarıyla ordunun en displinli ve düzenli sınıfı durumuna gelmişti.

Kapıkulu Ocağı'ndaki bozukluklar ve düzensizlik zamanla Humbaracı Ocağı'nı da etkilemeye başladı. 1826 yılında Vaka-i Hayriye sırasında Humbaracıların devletin tarafında olarak topçu ve cebeciliye destek olmuştur. Humbaracı Ocağı, Sultan II. Mahmud zamanında Asâkir-i Muhammediye'nin kurulmasıyla kaldırılmış fakat yarığını Sultan II. Abdülhamid dönemine kadar sürdürmüştür.

humbara : havan topuyla atılan demirden mermi.
humbaracı : humbara atan havan topunu kullanan asker sınıf.

Sağlık ve Hastalıklar

Her gün ceviz yiyin

Avrupa'da uzun yıllar ceviz yapraklarından içeren bir ilaç şekli kas tedavisinde ve sindirim sistemini yatıştırmada kullanılmıştır. 16 ve 17. yüzyıllarda bazı bitkiler benzedikleri vücut azalarının rahatsızlıklarının tedavisinde değerlendirilmiş, bu bitkilerden biri olan ceviz, baş rahatsızlıklarının tedavisinde, zihni geliştirmede, duygu, his ve heyecanı kontrol etmede almada bitkisel ilaç olarak kullanılmıştır.

Son yıllardaki klinik ve bilimsel çalışmalar, cevizin sağlığa etkisinin söylenti olmaktan daha ötede olduğunu kanıtlamış, kanıtlamaya devam ediyor. Cevizin insan sağlığına faydalarının bilinenden daha fazla olabileceği de ifade ediliyor. Bu yüzden, ceviz, daha sağlıklı bir yaşam tarzı için her yaştan insanın mutfağına günlük diyetine eklenmesi gereken gıdalardan belki de en önde geleni. Günde 3-5 tane ceviz tüketilmi, bir insanın sağlığına katkıda bulunmasının en kolay yolu."

CEVİZ YEMEK İÇİN 10 ÖNEMLİ NEDEN

Dünyada ve Türkiye'de 10 yıldır yapılan klinik ve bilimsel çalışmaların sonuçlarına dayanılarak hazırlanan raporda, cevizin faydalarıyla ilgili olarak şunlar kaydedildi:

Komik Fotoğraflar

bugün ne pişirsem'

Fasulye Bastı

1.5 kg. Kurufasulye
1/2 kg. Kuşbaşı Kuzu Eti
100 gr. Pastırma
1 Yemek Kaşığı Tereyağı
2 Baş Soğan
Kırmızıbiber, Tuz, Karabiber

Soğanları temizleyip yemeklik kıyın. Bir tencerenin içine tereyağını, kuzu etini ve soğanı koyup harlı ateşte soğanlar ve etler pembeleşinceye kadar kovurun.

Dilimlenmiş pastırmayı ilave edip 1-2 dakika daha kavurmaya devam edin. Ocağınızdan alıp fasulye kurutasûlyeyi ekleyin. Tencereye yemeğin üstünü örtecek kadar et suyu ve su koyun. Kırmızıbiber ve biraz şeker ilave edip karıştırdıktan sonra kapağı kapatıp orta hararetli ocakta suyunu çekinceye kadar pişirin. Yemeğin tuzunu ateşten indirmeye yakın atın.

güldürmece

Pilot Temel

Pilot Temel telsizle var güçüyle bağırıyor:
- "Ula, sağ motor bozuldu. Düşeyrum düşeyrum. Meydey düşeyrum. Kule düşeyrum."
Kule hemen cevaplıyor:
- "Mesaj anlaşıldı. Yerinizi bildiriyorum yerinizi bildirin."
Temel gayet cıddı:
-"Pilot kabini, öndeki sol kolluk. pilot kabini. öndeki sol kolluk."

ŞİİR GEZGİNİ

Bu kent! Bu sokaklar!

Avcılar bir kuş vurdular
Beyaz beyazdı kanadı.
Ve çırpındı, uçamadı.
Beyaza kan dondurdular,
Ama kimşe anlamadı.

Ah beyaz kuş, beyaz kuş!
Duyamadı, duyamadı.

Seslerimin kanat kanat
Dinleyerek nefesimi
Ve en güzel bestesimi
Altımızda bir yağız at
Dinletmiştik nal sesini.

Neydi ah kuş, beyaz kuş!
Unuttuk güftesini.

İçimizde yaran derin,
Kan ağlıyor gözlerimiz
Ve duyulmaz sözlerimiz...
Ah beyaz kuş, nerde yerin?
Nerede bizim özlerimiz?

Nerede ey kuş, beyaz kuş,
O terteniz ellerimiz?

O eller ki kıydı sana,
O eller ki senden uzak...
Ey ak renk, ey terteniz ak
Ne olur anlasana!
Gövdemize bir kanat tak!

Ey beyaz kuş, beyaz kuş!
Gövdemize bir kanat tak!

Rifki Kaymaz

Kıssadan Hisseler...

VAKTİ SAATİ GELİNCE OLUR

Yahûdi gayri ihtiyârî ayağa kalktı. Ebû Said Mihenî'nin yanına vardı. Ebû Said hazretleri ona müslüman olmasını söyleyince, bu davetî kabûl edip, müslüman oldu.

Ebû Said hazretleri ona:

"Şimdi ortağının yanına git. Sana müslümanlığı öğretsin. İşler vakti zamanı gelince olur. Ondan önce olmaz. Zamanı gelince müslüman olmak için mâlın üçte birine, yansına ve üçte ikisini vermeye hâcet kalmaz." buyurdu.

HELÂL OLAN, HELÂL YİYENLERE GELİR

Ebû Said Mihenî'nin büyüklüğünü inkâr edenlerden biri, Ebû Said'in: "Âlemde hiç kimse helâl lokma bulamayıp harâm yese, biz harâm yemeyiz." sözünü duymuştu. Kendisini imtihân etmek istedi.

Helâl para ile bir oğlak satın aldı. Harâm para ile de, birincisine çok benzeyen başka bir oğlak aldı. Bunları kızarttırıp, hizmetçisi ile Ebû Said'e gönderdi. Kendisi de önden gidip, onların bulunduğu yerde oturdu.

Hizmetçi kızarmış oğlakları getirinceki karşısına iki sarhoş çıkıp, harâm para ile alınan oğlağın bulunduğu tepsiyi alıp yediler. Hizmetçi, elinde kalan ve helâl lokma ile alınmış olan oğlağı Ebû Said'in önüne koydu. Oğlakları gönderen kimse durumu öğrenip anlayınca, sarhoşlara çok kızdı.

BİLİM TEKNOLOJİ

CEP TELEFONU ARAÇTA DAHA FAZLA RADYASYON YAYIYOR

Baz istasyonlarının 4-5 metre ötesinden geçtiğimde maruz kaldığım dağınık telefonunu kulağıma tuttuğumda ... rum. Yaptığımız ölçümlere göre cep telefonu, şaşırtan yüksek değerlerde elektromanyetik dalgalar yayıyor. Sadece cep telefonu ile konuşulduğunu düşündüğünüzde, vücutta oluşacak etkiyi hatırlayın; İnsanlar artık, aşırı dozda elektromanyetik dalgalara maruz kalarak ... ğini bozuyor."

Gençlerin ve çocukların cep telefonu ile konuşmalarının sınırlandırılması gerektiğini işaret eden Çerezci, şöyle devam ...

"Saatler, günler, aylar daha ... boyu vücutta bir birikim oluşacak. ... renci okula giderse kadar telefonla ... şuyor. Telefon, araçta baz istasyonu ... irtibat sağlarken daha fazla enerji ... yor ve daha fazla radyasyon yayıyor. ... reket halindeki araçta 10 dakika sabit ... la görüşmek, oturarak 30 dakika gö... mekten daha tehlikeli. Bu durum ... lığı tehdit ediyor."

Cep telefonuyla fazla konuşan gençlerin risk sıralamasında önde gelmesini yanlış bulan Çerezci, "Kampanyaların ... yanlış. Gençleri özendirici bu tür ... ların yapılmaması gerekiyor. Daha ... rolü olmak gerekiyor. Bedavaları ... hip kontrolü elden bırakmamalıyız. ... de yarım saatten fazla konuşmamalı ... lıyım" diye konuştu.

IBM'den "süper" bilgisayar

Süper bilgisayarlarını ardı ardına ... IBM'de yeni bir süper bilgisayarın çalışmaları ... başladı.

Süper bilgisayarlar arasındaki rekabet ... hızla devam ederken IBM'den de bir ... geldi. Daha önce duyurduğu ve 4 bin ... nun bağlanabildiği süper bilgisayar ... hatlar arasında yer alırken, IBM bu ... ve daha da hızlısını yapmayı başardı.

Bulaşıcı hastalık uyarısı

Kış Aylarında Rutubetli Ahır Ortamında Hayvanlarda Bulaşıcı Olan Kellik Hastalığının Oluşabileceği Belirtilerek, Hayvan Sahipleri Uyarıldı

Erzincan Tarım İl Müdürlüğü tarafından yapılan açıklamada, kış aylarında rutubetli ahır ortamında hayvanlarda bulaşıcı olan kellik hastalığının oluşabileceği belirterek, hayvan sahiplerini uyardı.

Yapılan açıklamada, mercimek büyüklüğünde tüy dökümtüleri olarak başlayan ve avuç ayası büyüklüğüne kadar ulaşabilen kellik hastalığı karşısında hayvan sahiplerinin dikkatli olmalarını istedi.

Halk dilinde kellik diye bilinen trichophyton mantar hastalığının, genelde göz civarında, boynda ve kuyruk sokumunda küçük tüy dökülmeleri şeklinde ortaya çıktığı ve bulaşıcı olduğunu belirten yetkililer, "Genellikle göz civarında, boynda ve kuyruk sokumunda mercimek büyüklüğünde başlayan tüy dökümtüleri, zamanla avuç ayası büyüklüğüne kadar ulaşabildiği gibi, kısa sürede hayvanın tüm vücuduna yayılabilir. Hastalık diğer hayvanlara ve insanlara da kolaylıkla geçebilir. Yıllarca bu mantar ahırda canlılığını sürdürebilir" dedi. İnsanlarda da bu hastalığın elde, kasıklarda ve kollarda gözlenebileceğini vurgulayan yetkililer, hayvanlarda hastalıktan kurtulmanın en etkin yolunun 3 yıl koruyuculuk özelliği olan aşıların yapılması olduğunu kaydetti.

Kış aylarında ve ilkbahar başlarında, nemli ahır ortamlarında hastalığa karşı önlemlerin alınması gerektiğine dikkat çeken yetkililer, "İnsanların hayvanlara direkt temasta bulunmamaları ve temas edilmesi halinde, teması eden bölgenin suyla yıkanması gerekmektedir. Hastalığın bulaştığı insanların ellerinde, kasıklarında ve kollarında semptomlar görülür. Bu semptomlar kızarıklıklara dönüşerek, deri kabarmaları ve dökülmeleri ile hastalık seyreder. Hastalık için karanlık ve rutubetli alanlar bulaşıcı özellik taşır. Hastalıkta ahırların güneş alması ve havalandırılması önemlidir. Hastalığın bulaşması için bu mantarın üremesine uygun olan PH değeri hafif alkali olan ortamlar gerekmektedir. Mantarlar, güneş ışınlarına oldukça duyarlı olduğundan mera mevsiminde hastalık oldukça azalır. Hastalıklı hayvanlar meraya çıkmaya başladıktan sonra zamanla iyileşirler. Kış aylarında ve ilkbahar başlarında, rutubetli ahır ortamları hastalığın üremesi ve bulaşması için uygun ortamlar olduğundan, ahırların güneş ışığı görmesi ve havalandırılması gerekmektedir" diye konuştular.

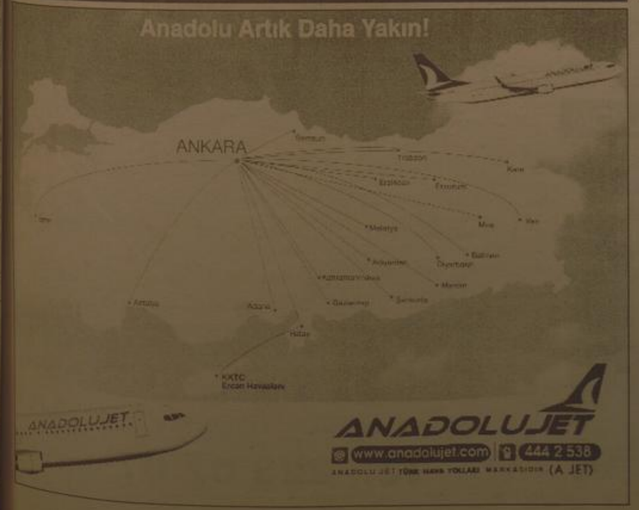

SİYASET SÖZLEŞMESİ

Objektif

Şefik ARAS

Mahalli seçimlere ilişkin propaganda faaliyetleri yoğunlaşarak devam ediyor. Siyasiler, yaptıkları basın toplantılarıyla, esnaf ziyaretleriyle, broşürlerle, afişlerle, düzenlenen açıkhava ve kapalı salon toplantılarıyla, saçmene mesajlar veriyor. Puan toplamaya çalışıyorlar.

Şehrimizde yapılacak olan mahalli seçimlerle ilgili propaganda faaliyetlerine, MHP'nin, siyaset ve hizmet programını tanıtım konulu basın açıklamasıyla, Başkan adayı Erkan Karaman'ın, tüm Meclis üyesi adaylarıyla birlikte imzaladığı, "Siyaset Sözleşmesi" damgasını vurdu.

Mahalli, yazılı ve görsel basında geniş şekilde yer alan siyaset sözleşmesinde; göreve getirilmeleri halinde yapacakları çalışmalar hakkında bilgi veriliyor. Daha doğrusu imzalı, bir yazılı belge ile söz veriliyor.

Tarafsız, şeffaf, dürüst ve tüm imkanların en verimli şekilde kullanılacağı ifade ediliyor. "Bilgi, tecrübe ve kabiliyetlerimizden aldığımız güçle, kentimizin gelişmesine ve kalkınmasına katkı sağlayacağız." deniliyor.

Kanaatımızca, sözünü ettiğimiz "Siyaset Sözleşmesi" adlı yazılı ve imzalı belgenin ayrı bir önemi var. Ve elbet birde sorumluluğun yüklenmesi olayı var...

Eş, dost ziyaretlerinde, sohbet toplantılarında, meydanlarda yapılan siyaset konuşmalarında söylenenler, bazen hem söyleyenler ve hemde dinleyenler tarafından unutulabilir. Ama, yazılı, imzalı bir belgeyle, vaad edilenler unutulmaz. Vatandaş tarafından izlenir. Vaadlerin yerine getirilip getirilmediğinin takipçisi olur. Çünkü neler söylendiğinin, neler yapılacağının belgesi elindedir. Eğer vaadler yerine getirilmiyorsa hesabını sorar.

"Siyaset Sözleşmesine" bu açıdan bakıldığında sözleşmeye imza koyanların; Topluma sundukları, sözleşmede yer alan vaadleri yerine getireceklerinden emin oldukları anlamını çıkarmak sanırız yanlış olmıyacaktır. Hani, sözüm senettir denir ya... Burada verilen sözlerin senet olduğu sadece sözle ifade edilmiyor. Bizzat senet veriliyor. Ki, bu insanın kendine ve ekibine güvenini ortaya koymaktadır.

Belediyeler; halkın ortak ihtiyaçlarını karşılayan, kamu hizmetlerinin görülmesini sağlıyan, halkla en fazla iç içe olan yönetim birimidir. Belediye Başkanı, belediyenin ve belde halkının temsilcisi durumundadır. Belediye seçimleri, diğer mahalli seçimler gibi önemlidir. Değerlendirmeyi yapacak olan ise elbet belde halkıdır.

Refahiye'de huzur toplantısı

Kemal Arduç

Erzincan'ın Refahiye ilçesinde esnaflar ile periyodik olarak yapılan toplantıların bir yenisini daha yapıldı. Kaymakam Mehmet Makas öncülüğünde yapılan toplantının ana gündeminde ilçeye Güvenlik Kamera Sisteminin Kurulması vardı. Toplantıda emniyet ve asayişe yönelik tedbirlerle ilgili ilçe Emniyet Amiri Mustafa Şen ve Başkomiser Turcay Şimşek tarafından bilgiler verildi. Toplantı sonrasında ilçe Kaymakam Mehmet Makas tarafından yaklaşan 29 Mart Yerel Seçimleri ile ilgili tüm siyasi parti ilçe başkanları ve belediye başkan adaylarının katılımı ile ufak bir toplantı da yapıldı. Toplantıda seçimlerin huzur ve güven ortamı içerisinde demokratik bir şekilde gerçekleştirilebilmesi için alınan tedbirlerle ilgili tüm adaylar ve ilçe başkanları ile istişare yapıldı.

MAZİSİNİ ARAYAN ŞEHİR (1)

ÇIRA

Cengiz BAHŞİ

Erzincan; tarihi kültürel değerlerine sahip çıkma noktasında sınıfta kalmıştır. Kendine ait bir mimari özellik oluşturamamış, bu benim yemeğim, benim müziğim, benim folklorum deyip övünebileceği çok fazla esere sahip olamamıştır.

Erzincan sokaklarını arşınlayan yerli veya yabancı turistler bu şehrin bir Anadolu şehri olduğu havasını soluyamamaktadırlar.

Tarihinden izler taşımayan, kültürel baskının hissedilmediği şehirlerde yaşayan insanlar; ruh ve duygu zenginliğinden yoksun, hayalleri sınırlı ve vizyon oluşturma noktasında ufukları, gözlerinin görebildiği kadarla sınırlıdır.

Evet, kabultendik, Erzincan bir deprem şehri. 1200 ü yıllardan beri her asırda bir, afetlere maruz kalmıştır.

Ama teknolojinin zirve yaptığı, çöllerin üzerine denizlerin, sunî kentlerin kurulduğu, 100 yılık tarihe sahip olmalarına rağmen 1000 yıl önceki mimarî özellikleri kullanarak tarihi kentler oluşturan ülkelerin, toplumlarına köklü bir medeniyete sahip oldukları imajını vermeye çalıştıklarını görünce, Erzincan'ın deprem mazeretini kabullenemiyorum.

İtalya'nın başkenti Roma'yı izlediğiniz zaman; sanki Bizans'ı, Roma imparatorluğunu yaşıyorsunuz, birçok imparatorluğa başkentlik yapmış İstanbul'u izlediğiniz zaman; varoşları, viraneleri yaşıyoruz. Mimarde izlenen yanlış politikalardan olsa gerek; Osmanlının ihtişamından eser kalmamış.

Şimdi Roma'da doğup büyüyen bir insanla, Erzincan'da doğup büyüyen bir insanın hayalleri, nasıl bir olabilir ki. Biri bin yıl öncesini görüp yaşıyor, diğeri ise yüz yıl öteye gidemiyor.

Belediye meclisinin aldığı karara göre, belirli birtakım estetik ve mimari özellikler dikkate alınarak yapı ruhsatı verilen tarihi kentlerin uyguladığı sistem, acaba Erzincan'da uygulanamaz mı?

Yeni dönemde Erzincan belediyesinin bu yönde bir çalışması olamaz mı?

Belediye meclisi toplanıp; bundan sonra Fevzipaşa ve Halitpaşa caddesinde veya Erzincan'ın herhangi bir mahallesinde yapılacak binalar Selçuklu veya Osmanlı Türk mimarisine ya da Erzincan'ın coğrafi şartlarından kaynaklanan kendine has mimarisine uygun olarak yapılacaktır diye karar alamaz mı?

Bundan bir ay önce Erzincan üniversitesine ziyarete gittiğimde, genel sekreter Ercan bey, Selçuklu Mimarı tarzında yapılacak olan kampus alanını, proje üzerinden gösterdiğinde adeta mest olmuştum. İşte bu dedim.

Düşünün; yıllardır Erzincan fakültelerinden mezun olanlar; bu şehrin tarihine, dokusuna, türküsüne, folklorunu aşına olmadan, bu şehri tanıyamadan mezun oldular.

Yeni kurulan Erzincan Üniversitesinin Rektörü ve ekibi Erzincan'daki bu eksikliği çok iyi tahlil etmişler.

Şehrin kimlik problemi yaşadığını, bunun sebepleri arasında tarihi mimari yapıların ekskliğinin ciddi rol oynadığı kanısındalar.

Bu sebepten olsa gerek, Erzincan'da ayakta kalan üç dört yapıdan biri olan eski tekel binasının yenileme çalışmalarına özen gösterilip, çatı kısımlarına saçaklar eklenerek, taşların özeliği bozulmadan yapılan restorasyon sonucunda eserin özüne sadık kalınmıştır.

Binanın bir bölümü, uluslar arası kültür ve sanat sergi salonu, diğer bir bölümü de güzel sanatlar bölüm başkanlığı olarak Erzincan üniversitesi bünyesinde hizmete açılmıştır.

Her şehrin bir ruhu vardır.

Bir şehrin mazisinden tutun bugününe kadar geçmiş olduğu tarihi evreleri anlatan, geçmişinin tarihi mirasını, heyecanını yeni nesillere ulaştıran, o şehrin geçmiş tarihlerinde iz bırakan insanlardır.

Yüzyıllardır bu topraklarda yaşayan insanların bin bir emeklerle meydana getirdiği, Erzincanlının evet bu benim ecdadımın yadığın diyebileceği, övüneceği eserlerle buluşturulması Erzincan'ı yönetenlerin önceliği olmalıdır.

Sağlık Bakanı Recep Akdağ;

"Kadına şiddet bir insanlık sorunu"

Sağlık Bakanı Recep Akdağ, kadına şiddetin bir insanlık sorunu olduğunu belirterek, kadın hakları açısından Türkiye'nin çağdaş ülkeler arasında en önde yerini aldığını söyledi.

Sağlık Bakanı Recep Akdağ, kadına şiddetin bir insanlık sorunu olduğunu belirterek, kadın hakları açısından Türkiye'nin çağdaş ülkeler arasında en önde yerini aldığını söyledi.

Dünya Kadınlar Günü dolayısıyla Erzurum Sosyal Hizmetler ve Çocuk Esirgeme Kurumu tarafından tören düzenlendi. Sağlık Müdürlüğü Konferans Salonu'nda gerçekleştirilen törene Sağlık Bakanı Recep Akdağ, Erzurum Valisi Sami Bulut, bazı kamu kurum ve kuruluşların müdürleri ile kadınlar katıldı. Törende konuşan Bakan Akdağ, Türkiye'nin kadına verilen haklar bakımından dünyanın birçok ülkesinden daha önde olduğunu söyledi. Anayasa ve kanunlarda kadınlara verilen haklar ile mevzuat açısından Türkiye'nin çağdaş ülkeler arasında en önde yerini aldığını anlatan Akdağ, Türk milletinin tarihin her döneminde gerek İslam öncesi ve gerekse İslam sonrasında kadını her zaman el üstünde tuttuğunu söyledi. Kadına yönelik şiddete karşı durulan bir dönemin yaşandığını vurgulayan Bakan Akdağ, kadına şiddetin sadece Türkiye'de değil dünyanın her ülkesinde olduğunu kaydetti. Kadına yönelik şiddetin sadece az gelirliler veya kırsal kesimde olmadığını, eğitimli insanlar ile gelir düzeyi yüksek insanların da şiddet uyguladıklarını ifade eden Akdağ, "Bu yalnızca fiziksel şiddet değil, bazen psikolojik şiddet, bazen insan onurunu incitici bir biçimde cinsel şiddet oluyor. Bu şiddet insanlık sorunudur. Daha güçlü olan bir erkeğin kendinden daha güçsüz kadına şiddet uygulaması aslında insanlık sorunudur. Bu insanlık dışı bir faaliyettir. Yalnızca kanunlar, kurallar bunu önlemeye yetmez. Bu tavrı toplumda hepimizin mahkum etmemiz gerekir. Bunu gösterenlere karşı müsamahakar olmamız gerekiyor. Bizim kültürümüzde böyle bir şey yok. Bizim kültürümüzde her zaman kadın erkeği, erkek de kadını aziz bilmiştir" dedi.

Konuşmasında Sağlık Bakanlığı olarak anne ve çocuk sağlığına yönelik yaptıkları hizmetlerden de bahseden Akdağ, 1998 yılında doğum öncesi veya sonrası her 100 bin kadından 70'nin öldüğünü, sağlık alanında yapılan reformlar ve çalışmalarla bu rakamın 2008'de 100 binden 19'a gerilediğini söyledi. Bakan Akdağ, bu kış sezonunda bine yakın hamile kadının da kış şartları göz önüne alınarak doğumdan önce sağlık merkezlerinde misafir edilerek doğumlarının yapıldığını kaydetti.

Törende Vali Bulut ile Sosyal Hizmetler ve Çocuk Esirgeme Kurumu İl Müdürü Aydın da günün önemini belirten birer konuşma yaptı.

Tören sonunda Sosyal Hizmetler ve Çocuk Esirgeme Kurumu tarafından belirlenen 6 kadına plaket verildi. Plaketini Sağlık Bakanı Akdağ'ın elinden alan 1. Dünya Savaşı gazilerinden Ahmet Somunoğlu'nun kızı Hatice Somunoğlu, törene katılanlara kız ve erkek ayırt etmeden çocuklarını okutmalarını tavsiye etti. Anne ve babalardan çocuklarına Atatürk sevgisini vermelerini de isteyen Somunoğlu, tüketimde yerli malı kullanılması konusunda da uyarıda bulunarak, "Yerli malı, yurdun malı, herkes bunu kullanmalı"

diyerek konuşmasını bitirdi.

Bakan Akdağ, törende Somunoğlu'nun yanı sıra şehit annesi Şadiye Karataş, vefat eden kocasının 4 engelli kardeşine bakan Saniye Gözüm, 3'ü kız 5 çocuğunu evine kurduğu halı tezgahıyla okutmaya çalışan Hafize Yıldız, 2 engelli çocuğuna bakan Vesile Kayış ile 10 yıldan beri çocuk yuvalarında gönüllü annelik yapan Yasemin Arıkanı tebrik etti.

Sağlıkçılardan rotasyon protestosu

KESK'e bağlı Sağlık Emekçileri Sendikası (SES) Sivas Şubesi üyeleri, rotasyon ve atamaları protesto ederek çalışma koşullarının iyileştirilmesini istedi.

KESK'e bağlı Sağlık Emekçileri Sendikası (SES) Sivas Şubesi üyeleri, rotasyon ve atamaları protesto ederek çalışma koşullarının iyileştirilmesini istedi. Cumhuriyet Üniversitesi Tıp Fakültesi Araştırma ve Uygulama Hastanesi poliklinikleri önünde toplanan sendikalar, rotasyon ve atamaları protesto etti. Üyeler adına bir açıklama yapan SES Sivas Şube Başkanı Mustafa Çoban, kadrolaşma politikası sonucu sağlığın sağlıksız hale getirildiğini savundu. Çoban, "Sendikamız kamusal sağlık hizmetlerini niteliksizleştirecek birçok uygulamaya karşı bugüne kadar tavır almıştır ve bundan sonra da bu doğrultudaki mücadelesini artırarak devam ettirecektir. Kurumsallık ve mesleki etik kuralları çerçevesinde, 'Bu yapım, oldu' yaklaşımından uzaklaşılmalı, görev yeri değişikliği ve atamalara standart getirilmeli ve adil davranılmalıdır" dedi. Son günlerde üniversitelerin tıp fakültesi hastanelerinde öğretim üyelerinin zoraki rotasyona tabi tutulmak istendiğini de ileri süren Çoban, "Kadro yetiştirmeden üniversite hastaneleri açıldığında bununla yaşanacağının bilincindeyiz. Ülkemizdeki açığı kapatmak için geçici çözüm olarak öğretim üyeleri zorunlu rotasyona tabi tutulmaktadır" iddiasında bulundu.

doğu

'Hükümet ve muhalefetinki danışıklı dövüş'

...devam

...Türkiye diyor ki Saadet ...Türkiye'de yapıcı siyasetin, ...yapıcı siyasetin adresi olarak ...her konuda her iktidara ve ...yol gösterici ve muktedir ...siyasete devam edecek...

...ürünleri para etmiyor. Tarımsal para etmiyor. Ürünler, ...bırakılmıyor. İki yılda 1,5 milyon tarım ürünleri para etmemesinden memleketini bırakıp göç etmek zorunda kalmış. Türkiye'de insanlar ...yaşamaya Türkiye'de 1 milyon 154 bin kişi işsiz hale gelmiş. Emirnim Erzincan'ın kahvehaneleri işsiz insanlarla doludur. % 25'e çıkmış. Resmi rakam % 20 gerçek rakam ise % 25. 4 gencimizden birisi işsiz. Türkiye'de 2 milyon 3090 bin vatandaşımız kredi kartı borcunu ödeyemeyen... için bankalarla icralık olma aşamasına gelmiş. Türkiye'nin manzarası bu. Çıkış yolunu mutlaka bulmak zorundayız. Gerçekten üreten, İstihdamı yapan, IMF'nin Avrupa Birliği'nin Türkiye'ye gıydırmeye çalıştığı görmekeri gıymek değil, bu milletin yeniden büyük Türkiye olmasını sağlayacak bir ekonomi programına ihtiyacı vardır. O program da ancak ve sadece güçlü Saadet Partisi ile olacaktır.

İktidar ve muhalefet arasında oynanan Karagöz - Hacivat oyununu şimdi daha iyi anlıyorsunuz. Karagöz – Hacivat derken onlara da haksızlık etmeyelim. Karagöz ve Hacivat'ın o güzel dıdışmeleri arasında ıbret vardır. İbret alınız. Bunlar sadece milleti rencide eden tartışmalardan başka bir şey yapmıyorlar." Dedi.

Kurtulmuş daha sonra Karayolu ile Erzincan Havalimanına, oradan da havayolu ile Ankara'ya gıtti.

Gurbette Erzincanlı olmak

Erzincan ile ilgili toplantı ve çalışma yapıldığında, Türkiye'nin nereesinde olurlarsa olsunlar hemşehrilerimiz yakın ilgi gösteriyorlar. Özellikle son aylarda faaliyetleri ile dikkat çeken çalışmalar gerçekleştiriyorlar.

Bu çalışmalardan biri, Erzincan Dernekleri Federasyonu'nun çıkardığı "erdef" adlı dergi. Ülkemizin ve Erzincan'ın sorunlarının anlatıldığı dergi de, alanında uzman ve yetkili kişilerle yapılan röportajlar yer alıyor. Titiz bir araştırma sonucu belirlenen sorunlara cevaplarında doyurucu bilgiler veriliyor. Dergide yer alan röportajlarda dikkatini çeken ve sizlere aktarmak istediğim görüşleri kısaca anlatmak istiyorum.

Yazı-Yorum

H.İbrahim ÖZDEMİR

Erzinçan Valisi Abdulkadir Demir; Yörenin kalkınması için Kalkınma Ajansının kurulacağını, teşvik ve desteklerden daha fazla yararlanılacağını belirterek. "Yönetim anlayışının merkezinde vatandaşın bulunduğunu" anlatıyor.

Üniversitenin, Erzincan'ın sosyal ve kültürel hayatına etkilerini, gelecekle ilgili planlarını ve hedeflerini açıklayan Rektör Prof.Dr. Erdoğan Büyükkasap; Üniversitenin bir yandan gelişirken diğer yandan şehrin gelişmesi için de projeler yapacağının üzerinde duruyor. Erzincan'ın kalkınması için kimsenin sihirli değnek beklemesinin gerektiğini söyleyen gazeteci-yazar Hikmet Köksal, röportajında tam olarak Erzincan analizi yapıyor ve eksiklikleri açık yürekliliğe belirtiyor. Yetişmiş insan gücü ve yetersiz sermayenin sancılarının yaşandığını belirten Köksal; yerel sanayi ve kaynakların yetersiz kullanıldığını ileri sürüyor.

Erzincan Ticaret ve Sanayi Odası Başkanı Aydın Yalvaç; "endişeliyiz ama ümitsiz değiliz" diyerek yapılan çalışmaları anlatıyor ve ilimizdeki ticaret ve sanayi durumunu hakkında net bilgi verirken, yapılması gerekenler üzerinde duruyor.

Dr. Bülent Dabanlıoğlu; Yürütülen sağlık hizmetlerini anlatırken, Erzincan'ın sağlıklı kent olması için yürütülen çalışmalar hakkında bilgi veriyor.

Son aylarda devamlı tartışılan küresel krizin ülkemizi nasıl etkileyeceğini, Ankara Üniversitesi Siyasal Bilgiler Fakültesi Öğretim Üyesi Prof.Dr. Ercan Beyazıtlı inceliyor. Gerçekçi çözümleri üretemezsek krizin bizi etkileyeceğini ileri süren Beyazıtlı, kayıtdışı ekonominin büyük sorun oluşturduğunu belirterek krizin Erzincan'a etkileri ve alınması gereken önlemler üzerinde duruyor.

Ankara Ticaret Odası Meclis Başkanı Nüri Gürgür; Türk ekonomisini genel hatlarını belirtirken, Erzincan'ın, geleneksel ekonomik çemberin dışına çıkması gerektiğini belirtiyor.

Yönetimde dürüstlük ve saydamlık üzerinde duran Başbakanlık Etik Kurul üyesi Talip Kaban;

Yolsuzluk ve kirlenmenin toplumun önünde duran en önemli problem olduğunu; bu duruma karşı etik ilkelerin yerleştirilmesiyle daha kurallı ve adil ortam oluşabileceğini açıklıyor.

Işın içinden biri olan Erzincanlı işadamı Yaşar Gür de Ekonomik krizlerin sonunun hüsran olmadığını, yara bıraktığını, krizin ancak üretimle aşılabileceğini anlatıyor. Gür açıklamasında "Bir ülkenin kalkınması için bilgiye ihtiyaç var. Bunun yanında insanımız dürüst olsun, ahlaklı olsun prensipli olsun, iş ilişkisi içinde olduklarını aldatmasınlar. Unutmasınlar aldatan aldanır" diyerek gençlere tavsiyede bulunuyor.

"13 Şubat'ı Anmak" yazısında da belirtiğim gibi gurbettaki hemşehrilerimiz; Erzincanlı iş adamlarının, aydınların, bürokratların bilgi ve birikimlerini bir amaç uğruna harekete geçirmek istiyorlar. En azından iyi niyetle çaba gösteriyorlar.

Tüm bu çabalar boşa gitmemelidir. Yerel yönetim, sivil insiyatif ve siyasi organlarımız bu çabaları ve toplanan bu bilgiler stratejik plana çevirmelidir.

Altmış kişilik kursa bin kişi başvurdu

Bingöl'ün Genç İlçesi Halk Eğitim Merkezi Müdürlüğü tarafından işsizliğin önlenmesi ve kalifiye eleman yetiştirilmesi için açılan 60 kişilik iş makinesi kursuna yaklaşık bin kişi başvurdu.

Avrupa Birliği (AB) projesi kapsamında İş-Kur'a gönderilen para ile finanse edilecek kursta başarılı olanlara iş makinesi sertifikası verilerek istihdam oluşturulmasının hedeflendiği belirtildi. Halk Eğitim Merkezi Müdürlüğü tarafından açılan kursa katılmak isteyenlere günlük 8 euro ile birlikte iş kazası sigortası yapılması ve kurs sonucunda alacakları iş makinesi sertifikası ile iş bulma olanağının kolaylaması, işsizlere büyük umut olduğu ifadesi istiklal Marşı Türk ...için Mehmet Akif'in kalemden dökülen bir umut türküsü...

...Milli Şair, Marşın tamamında ...Milletinin ebedi duygu, düşünce ve değerlerini en yüksek bir ...ifade etmiştir. Bu nedenle Milli Marşımız hem tarihi, ...bir de değer taşıması yönünden de önemlidir. Bu gün yeni ...Edebiyatımızda bu iki değeri ...ayrı ...makamlarda birlikte bulabiliyoruz.

Bu şarde dile getirilen duygu ve düşünceler Türk Milletinin ebedi değerlerinin en özlü ifadeleridir. Şarde bahse konu Hak, din, iman, şahadet, vatan, hürriyet, istiklal, bayrak kavramları Türk Milletini yüzyıllardır yaşatan onun varlık nedeni olan, temel değerler ve reddedilmez hakikatlerdir. Bu hakikatler şarde bütün çarpıcılığıyla dile getirilirken mısraların her birine ...nerpıstırılmesi Milli Marşımızın muhteşem, şaşırtıcı milli yapan önemli bir hususiyettir.

Milli marşımızın kabul edilişinin 88.yılında, bu milli marşı en gerekli zamanda, en ulvi duygularla bizlere kazandıran merhum Mehmet Akif Ersoy'un manevi huzurunda saygıyla eğilirken, cennet vatanı bizlere bahşeden Aziz şehitlerimize şükran ve rahmetlerimizi diyoruz," dediler.

Marşımızla gurur duyuyoruz'

Otlukbeli'nde meyvecilik gelişecek

1'den devam

Elma, kiraz, vişne, ceviz, ahmut, kayısı, erik ve şeftali gibi meyve çeşitlerinin değişik türlerinden oluşan kapama meyve bahçesi tesis etmek isteyenler için ön müracaat süresi 19 Şubat 2009 tarihinde sona erecektir. Vatandaşlarımız ayrıntılı bilgi için ilçe Tarım ilçe müdürlüğümüze müracaat etmelidirler. Ayrıca İlçe Tarım Müdürlüğümüz bahçe tesisi yapacak çiftçilerimize her türlü teknik desteği verecektir" dedi.

Kaymakam Çakıcı, yaptığı açıklamada ayrıca geçtiğimiz ay İlçemiz Ağamçagam, Karacıvan, Bogazı ve Yeniköy, köylerinde ilçe merkezinde Kapalı Meyve Bahçecilği konusunda İlçe Tarım Müdürlüğü görevlilerince bilgilendirme toplantıları düzenlenerek gerekli bilgilendirmeler yapıldığını söyledi.

Deprem şehitleri anılacak

Kemal Arduç

Erzincan Belediyesi Basın ve Halkla İlişkiler Müdürlüğünden yapılan açıklamaya göre 1992 depreminin 17 yıldönümünde, Erzincan Belediyesi'nce bir anma programı tertip edildiği belirtildi.

Program çerçevesinde ilk olarak 13 Mart 2009 Cuma günü saat 14.00 de Terzibaba Mezarlığı içerisindeki Deprem Şehitliği ziyaret edilecek. Şehitlikte yapılacak kısa konuşmaların ardından, Kur-an'ı Kerim okunacak ve dualar edilecek. Daha sonra ise mezarlar tek tek dolaşılarak çiçekler bırakılacak.

Aynı günün akşamında da Yeni Mahalle Camii'nde yine deprem şehitleri için Mevlidi Şerif okutulacak. Mevlide akşam namazını müteakiben 17.45 de başlanacak.

Açıklamada; tertip edilecek anma programlarına tüm Erzincanlıların davetli olduğu belirtildi.

Ateş alan silah, canından ediyordu

Kemal Arduç

Edirnen bilgiye göre Gireson'un Çamoluk ilçesinde dün akşam saat 21-30 da evine gelen Telat Demir (37) üzerinde bulundurduğu beylik tabancasını çıkarıktan sonra emniyetini almak isterken henüz nedeni bilinmeyen bir sebeplen tabancanın ateş alması sonucu başından ağır bir şekilde yaralandı. Beş ve onbir yaşlarında iki kız çocuğu bulunan Telat Demir, tabancasının emniyetini almak isterken meydana gelen korkunç olayın 5 yaşındaki kızının önünde gerçekleştiği öğrenildi. Silah sesini duyan ve diğer odada bulunan eşi Arzu Demir (34) koşarak geldiği oda da sesini kanlar içinde yerde buldu. 112 Acil sağlık hizmetleri tarafından ağır yaralı bir şekilde Erzincan Devlet Hastanesine kaldırılan Telat Demir yapılan ilk müdahalenin ardından yoğun bakım servisine alındı. Şakağından giren kurşunun kafatasından çıkması sonucu ağır yaralanan Telat Demir'in hayati tehlikesinin devam ettiği öğrenildi. Öte yandan olayla ilgili geniş çaplı soruşturmanın savcılık tarafından başlatıldığı öğrenildi.

SATILIK LOKANTA

Sanayi bölgesinde şehir değişikliği nedeniyle devren satılık lokanta...

Müracaat:
0530 404 17 53
0554 796 94 86

ÖZÇAKIR PREFABRİK ve ÇELİK YAPI

AS İZOLASYON

Tel: 223 07 07

ATATURK MAH.ZEKİPAŞA NO/4

ÖZÇAKIR PREFABRİK
SİZ HAYAL EDİN BİR GERÇEKLEŞTİRELİM
PEFABRİK&ÇELİK YAPILARLA ERZİNCAN'DA
SİZLERİN HAYALLERİNİ GERÇEKLEŞTİRECEK....
2+1 TEK KAT:13.500TL
3+1 TEK KAT:19.000TL
3+1 DUBLEXS:28.000TL DEN BAŞLAYAN
FİYATLARLA
ERZİNCAN BAYİİ ELAATTİN SÖNMEZ
AS İZOLASYON SAN. TİC. LTD.ŞTİ.
Tel: 223 07 07

doğu
Günlük Haber Yorum Aktualite Gazetesi
V. Recep Yazıcıoğlu Cad. No: 57 ERZİNCAN
Tel - Fax : 224 24 25-26
e-mail :

Sahibi:
H. İbrahim Özdemir

Yazı İşleri Müdürü:
Naim Çakır

Ermat Ofset
V. Recep Yazıcıoğlu Cad. No: 57
ERZİNCAN
Tel: 224 24 25 -26

e-mail
ermatofset@yahoo.com

Abone:
Yıllık 60.00 TL
6 Aylık 30.00 TL
Aylık 6.0 TL
Şehir Dışına PTT masrafı ilave edilir.

İlan tarifesi

Resmi İlan Satırı/cm	6.00 TL
Genel Kurul İlanları	45.00 TL
Özel İlan Reklam/cm	1.50 TL
Zayi	10.00 TL
Tebrik - Başsağlığı	50.00 TL
Kırılı Geçmiş Gazete	50 Kr

günün takvimi
11 Mart
2009 Çarşamba
SAYI: 9500

Erzincanspor Ünye'ye bileniyor

M. Beşir Buyruk

Erzincanspor'da Araklı deplasmanından alınan üç puanın moralyle Ünye hazırlıkları sürüyor. Önümüzdeki hafta sonu kendi sahasında ağırlayacağı Ünyespor karşısında üç puanı hedefleyen kırmızı siyahlılar, puanını 20'ye çıkararak 21 puanda olan rakibini yakalamayı planlıyor.

Kendi tesislerinde günde yaptığı çift idmanla maçın hazırlıklarını sürdüren Erzincanspor'da teknik patron Aldoğan Argon, ilerleyen haftalarda takımın daha iyi bir oyun sergilediğini, bunun da takımın uyum sürecini aşmasına bağladığını söyledi.

Argon açıklamasını şu şekilde sürdürdü, "Devre arasının ardından iki şanssız maç geçirdik. Oynadığımız oyunun karşılığını almaya başladığımızda oyuncularımızda da doping etkisi oluştu. Futbolcuların kendilerine olan güveni sahadaki futbola da olumlu yansıyor. Ümit ediyoruz ki Ünye karşısında üç puanı alarak ilerleyen haftalara daha umutlu bakacağız. İyi bir takımımız var. Rakiplerimiz de bunun bilincinde ve bize karşı daha dikkatli oynamaya başladılar. Hafta sonu kendi saha ve seyircimiz önünde rakibimizi elimizi boş göndererek bir seri yakalamak istiyoruz. Futbolcularımızla yaptığımız görüşmelerde, Ünye'yi yendiğimiz takdirde Araklı maçından alınan üç puanın daha bir önem kazandığını vurguluyoruz. Bu takım iyi futbolunu sahaya yansıttığı takdirde Ünye'yi çok rahat yenecek güçtedir."

Ligde kalma mücadelesi veren Erzincanspor geçtiğimiz hafta deplasmanda aldığı Araklıspor galibiyetinin ardından hafta sonu kendi evinde oynayacağı Ünyespor maçının hazırlıklarını sürdürüyor. Erzincanspor maçı kazanıp rakibiyle olan puan farkını kapatmayı planlıyor

özgüven kömür

KRİZE İNAT İNDİRİMDEYİZ!

Toptan ve Perakende Herkese...

Yıkanmış SSPK İthal 7800 - 8000 Kalori Rus Kömürü (Portakal - Karpuz Ebatında)

Şimdi Ayda

74 TL TAKSİTLE

(1 Ton 74 TL x 6) Kredi Kartına Vade Farksız

Üstelik Adrese Teslim

Sibirya'dan Gelen Sıcaklık...

İthalatçı Firma YILKARB ve ÖZGÜVEN KÖMÜR İŞBİRLİĞİ

Tel : (0446) 224 37 37 Fax: (0446) 223 72 18

Oduncular Sitesi 979 Sok No: 2 ERZİNCAN

Grip tehlikeli bir hastalıktır

Sağlık İl Müdürü Mesut Turan, astım hastaları ile küçük yaştaki çocukların ve yaşlıların gribe daha kolay yakalandığını, önlem alınmadığı takdirde istenmeyen sonuçlarla karşılaşılabileceğini söyledi

Erzincan Sağlık İl Müdürü Mesut Turan "soğuk havalarda gribe sebep olan virüsler, astım hastalarının yanı sıra süt çocukları ve 65 yaş üzerindekileri de etkilemektedir" dedi.

Erzincan Sağlık İl Müdürü Mesut Turan, astım hastaları ile küçük yaştaki çocukların ve yaşlıların gribe daha kolay yakalandığını, önlem alınmadığı takdirde istenmeyen sonuçlarla karşılaşılabileceğini söyledi.

Soğuk havalarda ve özellikle kış ve bahar aylarında her yıl üst ve alt solunum yollarıyla ilgili hastalıklarda artma gözlendiğini hatırlatan Erzincan Sağlık İl Müdürü Mesut Turan, "Grip hastalığına yol açan influenza virüsü ile solunum yolu tutulumuna sebep olan respiratuvar sinsityal virüsler soğuk günlerde özellikle süt çocukları, 65 yaş üzeri kişilerde ve toplu barınma yerlerinde daha çok görülür. Hastaların bu virüsleri almalarıyla vücut dirençleri düşer. Bunun sonunda bakteriler devreye girerek, özellikle üst ve alt solunum enfeksiyonlarına yol açarak hastayı yatağa düşürür. Eğer hastalık halede geç kalınmış ise sonuç ölümlere kadar gider. Grip kesinlikle ihmal edilmemeli ve ciddiye alınmalıdır" dedi.

Dr. Turan, astım hastalarının özellikle hastalığın başlangıç döneminde uzman bir hekime baş vurarak zamanında tedbir almaları gerektiğini, aksi takdirde tahribatın ve tedavi maliyetinin artacağı da sözlerine ekledi.

Erzincan'da siyasi afişler kaldırıldı !

29 Mart Yerel Seçimleri öncesi Erzincan'da propaganda amaçlı asılan siyasi afişler, Erzincan Yüksek Seçim Kurulu kararı sonucu YSK'dan alınan mahkeme hakimin talimatıyla kaldırıldı

Eğitim masaya yatırıldı

Erzincan Üniversitesi ile Erzincan Milli Eğitim Müdürlüğü'nün ortaklaşa olarak düzenledikleri çalıştay Türkiye'nin çeşitli üniversitelerinden eğitim ve fen - edebiyat fakültelerinin dekanlarının katılımıyla yapıldı

Kemal Arduç

Erzincan Üniversitesi (EÜ) ile İl Milli Eğitim Müdürlüğü tarafından düzenlenen ve Erzincan'daki eğitim sorunlarının masaya yatırıldığı, "Erzincan'da Eğitim" konulu çalıştay, EÜ Eğitim Fakültesi Kültür Merkezi'nde yapıldı. Çalıştayın açılışına Vali Abdulkadir Demir'in yanı sıra, Erzincan Üniversitesi Rektörü Prof. Dr. Erdoğan Büyükkasap, Adli Yargı Adalet Komisyonu Başkanı Nuh Kalkan, Emniyet Müdürü Dr. Ahmet Çikmen, İl Milli Eğitim Müdürü Aydın Yalçın, dekanlar, öğretim elemanları ve öğrenciler katıldı.

5'te

29yıl doğu

www.dogugazetesi.com.tr

ERZİNCAN'IN GÜNLÜK HABER YORUM AKTUALİTE GAZETESİ

12 MART 2009 PERŞEMBE YIL: 29 SAYI: 9501 FİYATI: 25 YKr

Emniyet hırsızlara göz açtırmadı

Erzincan Emniyet Müdürlüğü, Asayiş Şubesi Hırsızlık Bürosu ekipleri bir haftada 16 hırsızlık olayını aydınlığa kavuşturdu

Kemal Arduç

Erzincan Emniyet Müdürlüğü Asayiş Şube Müdürlüğüne bağlı Hırsızlık Bürosu ekipleri, 24 Şubat ile 3 Mart tarihleri arasında yaptıkları başarılı çalışmalar neticesinde, il genelinde belirli tarihlerde yapılan 16 adet hırsızlık olayını aydınlattı.

5'te

Siyasetin diğer yüzü

Yaklaşan 29 Mart yerel Seçimleri öncesinde Erzincan'da, özellikle Ak Parti cephesinde aday adaylığı sürecinde yaşananlar kamuoyunda farklı yorumlara yol açmıştı.

Geçtiğimiz günlerde Erzincan'a gelen Çevre ve Şehircilik Bakanı Binali Yıldırım'ı karşılamak üzere Erzincan Havaalanı VIP Salonunda bekleyen Erzincan Belediye Başkanı Mehmet Buyruk, AK Parti Erzincan Belediye Başkan adayı Yüksel Çakır ve Ak Partiden aday adayı olan, şimdilerde tekrar eski görevine dönen Karayolları Şube Şefi Hüsamettin Özendi, verdikleri dostça ve samimi görüntülerle kamuoyuna mesaj gönderdiler. Siyaset arenasında zaman zaman birbirlerine rakip olsalar bile, dostluğun ve kardeşliğin hiçbir zaman bitmeyeceğinin altını çizen tecrübeli siyasetçiler, kişilerin gelip geçici olduğunu ifade ettiler. Buyruk, Çakır ve Özendi ayrıca 29 Mart günü sonucun ne olursa olsun öncelikle Erzincan'ın hayrına olması temennisinde bulundular.

İstiklal marşının kabulünün 88'inci yıl dönümünde Erzincan Valisi Abdulkadir Demir, bir mesaj yayımladı

'Marşımız Türk Milleti için gurur kaynağıdır'

Kemal Arduç

Erzincan Valiliği'nden yapılan yazılı açıklamada İstiklal marşının 88'inci yıl dönümü tebrik edildi. Erzincan Valisi Abdulkadir Demir imzası ile yayımlanan mesajda; Türk Milletinin, bağımsızlığına yönelen saldırılara kararlılıkla karşı koyarak içinde bulunduğu imkânsızlıklara ve güç şartlara rağmen büyük zaferler kazandığını ifade edildi. Vali Demir "Kurtuluş savaşı, tüm Milletin genci ve yaşlısı, kadını ve erkeği ile kenetlenerek, omuz omuza yazdığı büyük bir kahramanlık destanı olarak tarihimizdeki saygın yerini almıştır.

5'te

Gençlikspor'a ait makam aracı yandı

Erzincan 13 Şubat Şehir stadyumunun içinde bulunan garajda meydana gelen yangında Gençlik spor il müdürlüğüne ait resmi otomobil yanarak kül oldu

5'te

Devlet Hastanesi kalitesini artırdı

Erzincan Devlet Hastanesi, ISO 9001:2000 Kalite Yönetim Sistemi Belgesi aldı

5'te

ÇİZİYORUM

ÇIRA Cengiz BAŞ

MAZİSİNİ ARAYAN ŞEHİR (2)

Yazısı Sayfa 3'te

OBJEKTİF Şefik ARAS

ERZİNCAN'DAKİ DEV ATATÜRK PORTRESİ

Yazısı Sayfa 3'te

Yazı - Yorum H.İbrahim ÖZDEMİR

ERZİNCAN İÇİN ÖNEMLİ BİR ÇALIŞMA

Yazısı Sayfa 3'te

Kilo verirken dikkat edin !

Sayfa 3'te

Tarihten Sayfalar

Yeniçeri Sancağı

Karakullukçu En Kıdemliz Yeniçeri Ev Usta Küçük Rütbeli Yeniçeri Subayı Karakullukçu Çuhadar Yeniçeri Ocağının Hükümet Nezdindeki Mümessili Divan Çavuşu Hükümet Toplantılarında İntizamı Temine Memur Yasakçı Elçilikleri Muhafazaya Memur Yeniçeri Yeniçeri, Osmanlı Devleti'nde askeri bir sınıftır. Yeniçeriler, Padişah'a bağlı Kapıkulu Ocakları'nın piyade kısmıdır. Yeniçeriler, Osmanlı Devleti'nin sınırlarının genişlemesini takiben köle olarak toplanan Hristiyan çocukların küçüklükten yetiştirilmesi (devşirme) ile oluşturulurdu. I.Murad döneminde kurulmuştur. Devletin ilk yüzyıllarında yararlı olan bu sistem, daha sonra bozulması ile değişik sorunları birlikte getirdi. Yeniçeri ocağı II. Mahmud tarafından Vaka-i Hayriye olayı ile kaldırıldı.

Avrupa'da kurulan devamlı ordulardan iki asır önce vücuda getirilmiş olan Yeniçeri birliğinin, Orta Çağ Avrupasının gördüğü en elit askerlerden oluştuğu tartışmasız bir gerçektir. Padişahların Yeniçeri Ocağı'nın 1.Orta'sına kayıtlı birer asker olmaları da, kendilerine verilen önemin bir göstergesidir.

Aslen Piyade birliği olan yeniçeriler yaya askerlerden oluşurlardı. 1299'da Söğüt'te kurulan Osmanlı Beyliği'nin kurucuları olan Oğuzların Kayı boyu 1220'li yıllarda Anadolu'ya gelip yerleştikleri bilinmektedir. Yaklaşık üç bin atlı askerden oluşan bu beylik zamanla Balkanları istila ve başlamıştır. Bu noktada Osmanlı Devleti piyade askerine ihtiyaç duymaya başlamıştır.

Avrupa savaş sanatında görülen değişimlerle birlikte yavaş yavaş piyadeler önem kazanmaya başlamışlardır.

Orhan Gazi'nin son dönemlerinde Türklerden oluşan bir piyade ordusu kurulmak istense de Türkler aslen atlı savaşçılardı ve yaya olarak savaşmayı hakaret olarak gördüklerinden bunu kabul etmemişlerdi. Son Balkan fetihleri ile kendi devletlerinde azınlık durumuna düştüklerinden dolayı bu kadar önemli bir kaynağı harcamak istemeyen I. Murat (Hüdavendigar) Çandarlı Kara Halil Paşanın tavsiyesiyle bir dönem kendileri gibi bu nüfus açmazına düşen Selçuklu Devleti'nin kullandığı hristiyanları kullanma yolunu padişaha önermiştir. Bu öneriyi çok beğenen padişah derhal 1600 hristiyan gencin Bursa'ya yollanıp eğitime başlanmasını istemiştir böylelikle meşhur yeniçeri ocağı kurulmuştur. Bazı kaynaklarda bu kuruluşun 1365 yılında olduğu söyleniyorsa da büyük bir ihtimalle bu 1362 yılında olmuştur.

İhtiyaca göre zamanı değişse de genel olarak her beş yılda bir bu işle görevli memurlar Rumeli eyaletinde genellikle Makedonya, Bosna ve Kuzey Yunanistan'da hristiyan köylerine gider ve köylerde bulduklan genç sağlıklı bu hristiyanlan toplarlardi sonra bu gençler Bursa ve İstanbul çevresindeki müsluman ailelere bir süreliğine verilir ki böylelikle İslam dinini ve Türk geleneklerini öğrenmeleri sağlanırdı.

Tabi ki zaman zaman bu genç hristiyanlan ailelerinden almakta zorluklar çıksa da bir çok aile bu işe gönüllü oluyorlardı çünkü bu sekilde hem gençler iyi bir eğitim alırlar ve devlet içersinde önemli görevlere gelebilirlerdi hem de oralarda asla elde edemeyecekleri bir servet sahibi olma şansı yakalyolardı.

Sağlık ve Hastalıklar

Her gün ceviz yiyin

Cevizdeki yüksek orandaki omega-3 yağ asitleri kalp hastalıklarını, inmeyi, diyabeti, yüksek kan basıncını ve klinik depresyonu azaltıyor. Ceviz tüketimi kandaki kolesterol seviyesini düşürüyor, kalp atışlarında düzensizliği önlüyor.

Cevizdeki fitosteroller, kalın bağırsak, göğüs ve prostat kanseri gibi kanser türlerinden korunma sağlıyor, bağışıklık sistemini güçlendiriyor.

Ceviz, damarlarda daha az pıhtılaşma özelliği olan kan tipinin üretimine ve iyi kolesterol oranının kötü kolesterol oranına göre artmasına yardım ediyor, kolesterolün damarlan tıkarma aşamasında önemli bir adım olan şişme ve kızarıklığı azaltabiliyor.

Cevizdeki l-arginin kan damarlarının iç tarafının pürüzsüz ve düzgün olmasını sağlayarak kan-damar sisteminin rahatlamasını sağlıyor. Cevizdeki yağ asitlerinin kalp hastalıklarını önleme etkileri var.

Beyne benzeyen ceviz, kavrama ve anlamayı geliştiriyor. Asya'da ceviz hala beyin gıdası olarak kabul ediliyor, bu ülkelerde öğrenciler, sınavlardan önce ceviz yiyerek notlarını yüksek sitebilecekleri ne inanıyor.

Komik Fotoğraflar

bugün ne pişirsem'

Ile Sarma

4 küçük bonfile
1 çorba kaşığı tereyağı
1 adet soğan
4 adet mantar
1 adet domates
1 adet sivri biber
1 adet küçük pide
2 çorba kaşığı domates sosu
Birkaç dal maydanoz

Bonfileleri et tokmağıyla döverek inceltin. Soğan ve mantarları kibrit çöpü biçiminde doğrayın. Tereyağının yarısını eritin. Soğan ve mantarları yağda sote edin. Soğumaya bırakın.

Daha sonra, bu harcı bonfilenin içine koyup sarın. Şişe sırasıyla et, dilimlenmiş domates ve biberi dizin. Fırın ızgarasında pişirin. Artan tereyağını tavada eritin. Pideyi alıp, altını ve üstünü kızartın. Servis tabağına yerleştirin. Üzerine etleri sıralayın. En üste domates sosu dökün. Maydanozla süsleyip servis yapın.

Afiyet olsun.

Şiir Gezgini

BAHARIN İLK SABAHLARI

Tüyden hafif olurum böyle sabahlar
Karşı damda bir güneş parçası,
İçimde kuş cıvıltıları, şarkılar;
Bağıra çağıra düşerim yollara,
Döner döner durur başım havalarda.

Sanırım ki günler hep güzel gidecek;
Her sabah böyle bahar;
Ne iş göç gelir aklıma, ne yoksulluğum.
Derim ki: 'Sıkıntılar duradursun!'
Şarkılarımla yetinir,
Avunurum.

BAŞ AĞRISI

I

Yollar ne kadar güzel olsa,
Gece ne kadar senin olsa,
Beden yorulur,
Baş ağrısı yorulmaz.

II

Şimdi evime girsem bile
Biraz sonra çıkabilirim.
Medemki bu esvaplarla ayakkaplar benim
Ve madem ki sokaklar kimsenin değil.

ORHAN VELİ KANIK

Kısadan Hisseler...

HELÂL OLAN, HELÂL YİYENLERE GELİR

Ebû Said Mîheni'nin büyüklüğünü inkâr edenlerden biri, Ebû Said'in; "Âlemde hiç kimse helâl lokma bulamayıp haram yese, biz haram yemeyiz." sözünü duymuştu. Kendisini imtihân etmek istedi.

Helâl para ile bir oğlak satın aldı. Haram para ile de, birincisine çok benzeyen başka bir oğlak aldı. Bunları kizarttırıp, hizmetçisi ile Ebû Said'e gönderdi. Kendisi de önden gidip, onların bulunduğu yerde oturdu.

Hizmetçi kizarmış oğlakları getirsken karşısına iki sarhoş çıkıp, haram para ile alınan oğlağın bulunduğu tepsiyi alıp yediler. Hizmetçi, elinde kalan ve helâl lokma ile alınmış olan oğlağı, Ebû Said'in önüne koydu. Oğlakları gönderen kimse durumu öğrenip anlayınca, sarhoşlara çok kızdı.

Fakat bu hâlini açıktan belli etmedi. Sonra Ebû Said dönerek; "Kendini boşuna üzme! Haram olan köpeklere gider, helâl olan da helâl yiyenlere gelir." buyurdu. O kimse çok mahcûb olup hâline tövbe etti ve bu hâdiseden sonra bir daha aleyhinde bulunmadı.

RÜYA

Adamın biri, çevresinde cimrilliği, eli sıkılığı ile tanınan birinden katabalık bir yerde bir kase yoğurt parası istedi "Çok canım istiyor" dedi. Bu garibana yan ermiş biri diye bakıyordu.

Karikatür

BİLİMTEKNOLOJİ

IBM'den "süper" bilgisayar

Sequoia adı verilen yeni süper bilgisayar üzerindeki çalışmalar devam ederken, firma yeni süper bilgisayarı 2011'e yetiştirmeye çalıştığını açıkladı.

Şu anda ABD Minnesota'da üzerinde çalışmaların devam ettiği Sequoia ve ona göre çok küçük bir bilgisayar olan Dawn'in, nükleer testlerin simüle edilmesi için kullanılacağı açıklandı. IBM, Sequoia'nın bunun dışında gelişmiş havatahminleri ve petrol arama gibi işlemlerde çok faydalı olacağı görüşünde. Gücü, tam bir milyon laptop'un gücüne eşit olan Sequoia, IBM'in iddialarına göre elektran için oldukça düşük bir enerji tüketimine sahip. Diğer ancak yeni süper bilgisayar 96 bizdolabı büyüklüğünde olacak.

Astronot sayıları artacak

Rusya Uzay Kurumu ve NASA, 2009 yılında uluslararası uzay istasyonundaki astronot sayısını 3'ten 6'ya çıkarmak istiyor. HOUSTON - Bu nedenle istasyona iki ek yatak odası ile ek mutfak ve banyo yapılıyor. Bu yorun inşaatına Rusya ve Amerika Birleşik Devletleri'nin yanısıra, Kanada, Avrupa Uzay Kurumu, Brezilya ve Japonya da katılıyor. Endeavour Uzay Aracı astronotlarının ikisi, üçüncü kez uluslararası uzay istasyonunun dışına çıktı ve ana güneş panelinde bir zayıf gidermeye çalıştı. İki astronotun çalışması yaklaşık 7 saat sürdü. Yetkiler, astronotların son bir kez daha istasyon dışına çıkarak onarımı tamamlayacağını belirtti.

Boeing 747 teleskop olarak kullanılacak

NASA ve Almanya Havacılık Merkezi, evreni izlemek amacıyla bir Boeing 747 uçağını tadilye etti.NASA ve Almanya Havacılık Merkezi tarafından geliştirilen Boeing 747, SOFIA (Stratospheric Observatory For Infrared Astronomy) projesi kapsamında 2,5 metrelik kızılötesi teleskobu taşıyacak şekilde değiştirildi. Görevini yerine getirmek için neredeyse tamamı modifiye edilen uçak, dünyayı çevreleyen atmosferde bulunan su buharının yüzde 99,8'inin üstünde bulunan katmanda, 12 ile 14 bin metre yükseklikten yeryüzünü gözlemleyecek.

İngiliz Fransız birde Temel varmış bunlar bir deney için uzaya gönderceklermiş.İngiliz demişlerdir ki; Sormuşlar uzayda yanına ne alırsın İngiliz tabi sınırsız bira verin demiş. Fransıza sormuşlar o da süt istemiş.Temel'e sormuşlar uşağum tabi sınırsız sigara verin demiş. Bunlan Uzaya göndermişler aradan baya bi zaman geçmiş bunlar geliyorlar. İngilize sormuşlar nasıl geçti günlen İngiliz sarhoş bi şekilde İyi geçti demiş Fransıza aynısını demiş bizim Temel gelir gelmez "Uşağum hele ateş verin ateş" demiş.

güldürmece

ERZİNCAN İÇİN ÖNEMLİ BİR ÇALIŞMA

Yazı-Yorum

H.İbrahim ÖZDEMİR

Uzun yıllardır Gurlerde Erzincan'da yapımı tamamlanan Buhran Vilesofi firmasının Ray Bağlantı elemanları ile ilgili yazı vesileyi ile Erzincan'a gelen Ulaştırma Bakanı Binali Yıldırım ve TCDD Genel Müdürü Süleyman Karaman'la görüşmesi imkânı bulduk.

Yetkilileri ile görüştüğümüz TCDD Genel Müdürü Süleyman Karaman'a Erzincan için çok önemli olduğuna kanaatindeyiz kitaplar bastıklarını bildiğimizi belirttik. Kitaplardan temin edip edemeyeceğimizi sorduk. Karaman Ankara'ya gider gitmez ilgili kitapları hemen kargo ile kitaplar dün elimize ulaştı.

Ve Süleyman Karaman'a bu vesile ile teşekkür etmek istiyorum.

Sayın Binali Yıldırım ve Süleyman Karaman'ın katkıları ve emeği ile ortaya çıkan yedi kitaptan Erzincan için çok önemli olan iki kitaptan bahsetmek istiyorum. TCDD'nin, yani ilk defa Erzincan'a geleceğinin ellinci yılına denk gelen 1999 yılına ait bazı çalışmalar Erzincan için büyük önem arz ediyor.

Birinci kitap "Ankara-Erzurum Demiryolu'nun Sivas-Erzincan kısmının işletmeyi açılış töreni hatıralarını" adını taşıyor, 1938 yılında basılan kitabın tıpkıbasımı olan kitabın giriş bölümünde Ulaştırma Bakanı Binali Yıldırım'ın ve TCDD Genel Müdürü Süleyman Karaman'ın yazısı bulunuyor. Yazılardan sonra TCDD nin bölgesinde yaptığı çalışmalar özet halinde grafik ve fotoğraflarla anlatılıyor. Aslında kitabın hacmine bakıldığı zaman fotoğrafların yoğunluğu, bunun bir albüm olduğu kanısını veriyor.

Türkiye Cumhuriyetinin ilk ve büyük projelerinden biri olan Demiryollarının yapımı ve o döneme ait çok sayıda fotoğrafın

İkinci kitap ise "Erzurum'un işletmeye açılışı 20.X.1939" adını taşıyor ve Demiryolunun Erzincan'dan Erzurum'a ulaşması ile ilgili bir belge çalışması. Kitapta Demiryolunun yapılışı sırasında Erzincan Erzurum arasındaki köprülerin, viyadüklerin ve tünellerin yapılışı ile ilgili olarak çok sayıda fotoğraf var.

Demiryollarının açılışı ile ilgili olarak babamın Demiryolcu olması nedeniyle kendisinden dinlediğim pek çok hikâye bulunmasına rağmen, hafızamızdaki Demiryollarının yapımının hikâyesi fotoğrafларla anlatılıyor olması ve belgelerinin bu güne kadar kalmış olması büyük bir şans.

Erzincan Sivas arasının en zor yollarından birisi olan Iliç Erzincan arasındaki Atma boğazı, bu bölgede yapılmış onlarca tünel, köprünün yapılışı sırasında çekilmiş resimler hakikaten çalışmaların nasıl yapıldığını gözler önüne seriyor. Ayrıca Erzincan Erzurum arası Fırat nehri ile sarmaş dolaş uzanan dar güzergâhlardan geçen demiryolundaki çalışmalar ilgi ve ibret verici nitelikte.

Fotoğraflardan edindiğimiz bilgilere göre, Demiryollarımız önce güzergâhın etüdü ile başlıyor. Etüt çalışması bazen hayvan sırtında, bazen Fırat nehri üzerinde keleklerle yapılıyor. Bilindiği gibi kelek, Hayvan derilerinin tulum halinde soyulduktan sonra içerisinin hava ile şişirilmesi ve birbirine bağlanarak su üzennde yüzer bir platform oluşturması ile yapılıyor. Bölgede çalışma yapan işçiler de aynı usulle çalışma sahasına nakledliyor. Demirlerin, inşaat malzemelerinin bu şekilde nakilleri ile işlerin yürütüldüğü düşünülürse çalışmanın büyüklüğü ve ehemmiyeti ortaya çıkıyor.

Demiryolu inşaatında tünellerin açılışı sırasında belki de ilk defa Erzincan'da havalı kompresörler bu tünellerin açılışında kullanılmış bulunuyor.

Kitaplarda yer alan resimlerde önemli merkezlerin istasyonların inşaatlarını görmek te mümkün, Halen TCDD Gar Müdürlüğünün çevresinde mevcut olan Lojmanların inşaat safahatını, Kemah istasyonunu, Demiryolu gelmeden yapıldığını görmek de ayrı duygu. Erzincan'daki açılış törenine gelen zamanın Münakalat vekili (Ulaştırma Bakanı) Başvekil (Başbakan) gibi devlet büyüklerini görmek te mümkün. O günleri yaşayan insanlan ve o günkü şartlarda yapılan çalışmalan gördükten sonra bugün yapılan çalışmalan küçüksememek iş değil. Ve bir başka husus ise şu, Erzincan geçmişi çok bilinemeyen bi şehir. Yayınlar ve kitaplar bilinmeyenleri bilinir hale getirmektedir. Ulaştırma Bakanı Sayın Binali Yıldırım ve TCDD Genel Müdürü Sayın Süleyman Karaman'ı bu çalışmalan nedeniyle geç te olsa kutlamak istiyorum.

ERZİNCAN'DAKİ DEV ATATÜRK PORTRESİ

Objektif

Şefik ARAS

Erzincan İli Kültür ve Eğitim Derneği ile Sağlık Vakfı'nın ortak yayın organı olan "TANDIRBAŞI"nın 13 Şubat 2009 tarihli sayısında, kuzey yamaçlardan şehre bakan Atatürk portresinden söz ediliyor.

Arkadaşımız Özcan Tokyürek, bu dev portreyi gören Dr. Sezgin Aytuna ve portreyi yapan ressam Mustafa Aydemir'in, esere ilişkin görüşlerini kamu oyu ile paylaşmış.

Özetle; Her ikisi de, bu portrenin özeliğinden söz ediyor. Yapımında kullanılan malzeme, insan gücü ve özveriyle meydana getirilen Atatürk portresinin, 176 metre uzunluğunda, 43 metre genişliğinde, 7.500 metrekare alanı kaplayan eserin, hergün 100 askerin çalışmasıyla 29 günde tamamlanmış olduğunu hatırlatıyor.

Türkiye'deki yada dünyadaki en büyük portrelerden biri olduğu belirtilen Atatürk portresinin, 1982 yılında Erzincan'da Tuğay Komutanı olan Hidayet Güngör paşanın önderliğinde, Alb. Yılmaz Bahar'ın gözetiminde, o tarihte Erzincan'da 4 aylık kısa dönem askerliğini yapmakta olan ressam Mustafa Aydemir tarafından gerçekleştirildiği biliniyor.

Ne varki sözünü ettiğimiz, Dr. Sezgin Aytuna ve ressam Mustafa Aydemir, bu muhteşem eserin yeterince tanıtılamadığını, Erzincanlıların dahi bu konuda bilgi sahibi olmadığını, gereken ilginin gösterilemediğini, Dergideki yazıda ifade ediyorlar. Ki, bu doğru değildir..

Zira, sözü edilen bu büyük eser, Erzincan Üniversite Vakfının yayınladığı, "Erzincan Üniversite Altyapi Tanıtım Broşüründe" yer almıştır. 45 sayfadan oluşan, renkli, kuşe kağıda basılmış broşürün ön kapak arkasındaki iki sayfaya konulan Atatürk portresinin, Dünyanın en büyük portresi olduğuna dikkat çekilmiştir.

Söz konusu yayın, o tarihte Türkiye Büyük Millet Meclisinin tüm üyelenne, YÖK'e, Bakanlıklara gönderilmiştir. 2 bin adet basılan ve dağıtımı yapılan bu yayınla, Erzincan'ın eserin bilincinde olduğu, tanıtımını yaptığı görülmüştür.

Diğer yandan; Türkiye Cumhuriyetinin 75. yılında, Erzincan Valliğince bastırılan, ilin tüm yönleriyle tanıtıdığı "ERZİNCAN" adlı kitapta, sözü edilen Atatürk portresine yer verilmiştir. Kitabın hemen başında, tam sayfada yer alan renkli portreyle, Türkiyenin en büyük Atatürk portresinin Erzincan'da olduğu ifade edilmiştir. Portrenin nasıl meydana getirildiği hakkında bilgi sunulmuştur.

Demek ki konuyla ilgilenen ve olay hakkında bir film yapmayı düşünen Dr. Sezgin Aytuna ve değerli ressam Mustafa Aydemir, bu gelişmelerden habersiz edilememiş ve yada olmamışlar ki; Erzincan dağlarında meydan getirilen bu muhteşem Atatürk portresinin, yeterince bilinmediğini, tanıtımının yapılmadığını ifade etmişler.

Ama yine de, iyi ki bu konuyu Özcan Tokyürek arkadaşımız "TANDIRBAŞI"nın sütunlarına taşırmış. Eser hakkında, daha geniş bilgi verilmiş. Böylece gerçeklerinde Erzincan'a gelen herkesin ilk bakışta gördüğü ve hayranlık duyduğu bu görkemli Atatürk portresinin; Ona duyulan sevgi ve bağlılık şuuruyla, ne büyük emekle vede hiç para harcanmadan gerçekleştirildiği, 27 yıl sonra yeniden gündeme getirilmiş oluyor.

MAZİSİNİ ARAYAN ŞEHİR (2)

ÇIRA

Cengiz BAHŞİ

Erzincan tarihte geçiş yolları üzerinde ve merkezi bir konuma sahip bulunduğu için birçok medeniyetin bıraktığı eserlerle donatılmıştır.

Fakat zaman içerisinde yaşadığı doğal afetlerden olsa gerek, şu anda o zengin kültür hazinelerinden eser kalmamıştır.

Ecdat yadigârı bu eserlerin gün ışığına çıkarılıp yeni nesillerle tanıştırılması için güzel Erzincan'ın çok çaba sarf etmesi gerekiyor.

Özellikle bu alanlarda sunulan projeleri öncelikli projeler kapsamında değerlendirmelidir.

Yaşayan tarih Ahmet Dumlu hocamızın Tarihi Erzincan kalesinin onarılıp kullanıma açılması ile ilgili yıllar öce Erzincan Belediyesine sunduğu proje kabul görmüş fakat bir türlü hayata geçirilememiştir.

Özellikle otantik bir görünüme kavuşturulmuş, şehrin manevi kalesi Terzibaba mezarlığıyla, restorasyonu yapılacak olan Erzincan kalesi, mükemmel bir bütünlük arz edecektir.

Geçmişinde 200 kadar evin, hamamların, camı ve medreselerin, dükkân ve çarşıların yer aldığı 4 üncü ordu komutanlığının emrinde hizmet vermiş Erzincan kalesinin, aslına uygun onarılıp bu şehire kazandırılması, ergan dağı kayak merkezi projesine, eşdeğer nitelikte bir projedir.

Erzincan kalesi son demlerini yaşıyor, hayatta kalmayı başaran burç kısmı şuanda açıl olarak kullanılmakta, önümüzdeki 4–5 yıl içerisinde el atılmadığı takdirde sadece hayallerde yaşayacaktır.

Tarihi Erzincan fotoğraflarının yaşayan tek ve en büyük kaynağı olan, bu yöredeki tarihi eserlere son derecade vakıf, Erzincan ismi geçtiğinde gözyaşlarına hâkim olamayacak kadar Erzincan sevdalısı, emekli Orgeneral İsmail Hakkı AKANSEL paşanın bilgi, birikim ve tecrübelerine muhakkak müracaat edilmesi lazım.

Terzibaba mezarlığı, ve çağlayan şelalesine giderken yol üzerinde bulunan, eski Erzincan yerleşim alanlarını gösteren levhaları, gördüğümde çok duygulanmıştım.

O küçücük levhaların insanlarda uyandırdığı, geçmişe ait duygular tarif edilemez.

Bu levhaları astıran İsmail Hakkı AKANSEL paşa bunların yanı sıra, eski Erzincan yerleşim alanlarının üzerinde bulunan kamu binalarının maketlerinin yapılması için de kroküler hazırlayarak, Gazeteci-Yazar Şefik ARAS aracılığıyla Erzincan belediyesine iletmiştir.Umudumuz bu maketlerin yanı sıra asıllarının da yapılmasıdır.Erzincan belediyesi veya ilgili kurumlar; Erzincan tarihi ile ilgili ellerindeki mevcut projeleri resmi veya sivil kurum ve kuruluşlarla paylaşıp bir sinerji oluştura bilirlerse; Erzincan tarihini çok daha çabuk yakalayabilecektir.

H. İbrahim Özdemir'in
"Eyvah"
adlı romanı
Osmanlı dönemindeki
Erzincan tarihine
ışık tutuyor.
doğu yayınları
V. Recep Yazıcıoğlu
Cad. No: 57 ERZİNCAN

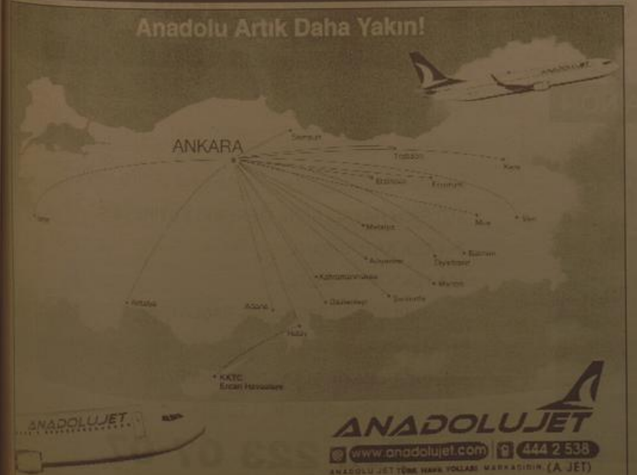

Kilo verirken dikkat edin!

Kemal Arduç

Erzincan Sağlık İl Müdürü Dr. Mesut Turan, Sağlık Bakanlığı tarafından internet aracılığı ile satılan zayıflama ilaçlarını takibe aldığını kaydetti. Turan, konuya ilişkin açıklamasında; "Vatandaşlarımızın kaynağı ve içeriği belirsiz olan veya ilaç olmadığı halde hastalıkları tedavi edici özelliği olduğu öne sürülen ürünleri kullanmamaları tavsiye edilir" uyarısında bulundu. Sağlık Bakanlığı'ndan yapılan açıklamayı duyuran Sağlık İl Müdürü Mesut Turan; daha önce yapılan tüm uyarılara rağmen içeriği tam belli olmayan birçok bitkisel kaynaklı zayıflama ürününün internet veya telefon yoluyla satıldığının gözlendiği belirtilerek, "Konunun halk sağlığı açısından önemi nedeniyle, son günlerde Amerikan Gıda ve İlaç Dairesi (FDA) ve Kanada Sağlık Bakanlığı (Health Canada) sağlık otoritesinden internet yoluyla piyasaya sunulan ve içeriği tam belli olmayan birçok ürün hakkında yapılan uyarılar da dikkate alınarak, Sağlık Bakanlığı İlaç ve Eczacılık Genel Müdürlüğü Beşeri Tıbbi Ürünlerin Güvenliğini İzleme, Değerlendirme ve Danışma Komisyonu tarafından yeni bir değerlendirme yapılmıştır" dedi. Halk arasında doğal oldukları düşünülerek tıbbi amaçlara yönelik olarak bilinçsizce kullanılan ve daha çok internet yoluyla kolaylıkla ulaşılabilen birçok ürün bulunduğu hatırlatan Turan; şu ifadelere yer verdi: "Bu ürünlerin içeriğinde belirtilmemiş aktif bileşenlerin (örneğin bazı zayıflama ürünlerinde alınabilir maksimum dozun üzerinde sibutramin tespit edilmiştir) ve kurşun, civa vb. toksik metallerin yer alması, ayrıca efedrin gibi sağlığa zararları nedeniyle kullanımı yasaklanmış olan bazı ürünlerin izinsiz olarak söz konusu ürün içeriklerine dahil edilmesi, bu ürünleri kullanan kişilerde ciddi sağlık sorunlarına neden olabileceğinden bakanlığımız uyarı yaptı. Söz konusu doğal ya da bitkisel olduğu öne sürülen bu tıp ürünlerin insan sağlığına yararlı olduğu ve herhangi bir zararının bulunmadığı şeklindeki yaygın olan kanının bilimsel veriler incelendiğinde doğru olmadığı görülmektedir" dedi. Açıklamasını sürdüren Turan; Bakanlık, Lida olayında yaşandığı gibi sağlığı tehdit eden istenmeyen durumların yaşanmaması amacıyla vatandaşların herhangi bir otoriteden izin verilmiş olsa bile, bitkisel/doğal olduğu ve herhangi bir yan etkisinin bulunmadığı iddia edilen, kaynağı ve içeriği belirsiz olsın veya ilaç olmadığı halde hastalıkları tedavi edici özelliği olduğu öne sürülen ürünleri kullanmamaları uyarısında bulundu.

Erzurum, Avrupa pazarına açılıyor

Hollanda merkezli uluslararası gayrimenkul yatırım ve geliştirme şirketi Redevco'nun kriz rağmen Erzurum'daki 120 milyon liralık alışveriş merkezi inşaatında sona gelindi. Kış mevsiminde bile inşaatı sürdüren Redevco, önümüzdeki Eylül ayında açılışını yapacağı merkezde birlikte, Erzurum'u Avrupa gayrimenkul pazarına taşıyacak. Bu yatırımla birlikte Erzurum'un tüm dünyada düzenlenen fuarlarda boy göstereceğini söyleyen Redevco Ticari Departman Yöneticisi İlker Aydın, "150 yıllık geçmişe sahip Redevco garantisini taşıyan bu merkez sayesinde Erzurum'u tüm dünya daha yakından tanıyacak" dedi.

Ticari gayrimenkul alanında Avrupa'nın en büyüklerinden olan Redevco'nun temelini 2007 yılı Temmuz ayında Palandöken içesinde attığı 'Erzurum Redevco alışveriş merkezi' önümüzdeki Eylül ayında açılacak. Yaklaşık 90 bin metrekare kapalı alanıyla Doğu Anadolu Bölgesi'nin en büyük alışveriş merkezi olacak Erzurum Redevco'nun, sosyal bir yaşam alanı oluşturacağını belirten Ticari Departman Yöneticisi İlker Aydın, ulusal ve uluslararası markaları kente taşıyacaklarını bildirdi. Erzurum Redevco'ya kentin Avrupa gayrimenkul pazarına adım attığını ifade eden Aydın, bundan böyle tüm uluslararası fuarlarda Erzurum ve Palandöken adının duyulacağını öne sürdü.

Redevco'nun küresel krize rağmen yatırım programını değiştirmediğini söyleyen İlker Aydın, "Kredi sorunuyla başlayan ve finansal kaynakların azalması sebebiyle meydana gelen krizden birçok ülke etkilendi. Dünyadaki birçok firma yatırımlarını finansal kaynaklardan yoksun olduğu için askıya aldı. Redevco Erzurum'a yaklaşık 120 milyon liralık bir yatırım yapıyor ve bunda tek kuruşluk kredi kullanmıyor. Bu yatırım tamamen kendi öz sermayesiyle gerçekleştiriyor. Erzurum Redevco için çok önemli" dedi.

'YEŞİL BİNA', ELEKTRİK ÜRETECEK

'Erzurum Redevco'da yöresel mimarinin modern bir yorumla projelendirildiğini anlatan İlker Aydın, binanın cephelerinde doğal taş, metal ve cam kullanılacağını bildirdi. 'Çevre dostu tasarım' anlayışıyla Redevco'nun kendi elektriğini, kullandığı doğalgaz üzerinden üretebileceğini anlatan Aydın, bu tür binaların Avrupa'da bile az sayıda olduğunu belirtti. Aydın, şunları söyledi: "Şebeke elektriği kullandığınız taktirde tesislerden karbonmonoksit yayılıyor ve aynı zamanda önemli bir maliyet oluşturuyor. Son yıllarda bazı binalarda yeşil enerji kaynakları kullanılıyor ki, bu da doğalgaz. Haliyle çevreye karbonmonoksit yayılımı olmayacak ve kente ilave bir elektrik yükü gelmeyecek. Bu çok ciddi bir yatırım. Böyle bir sistemi kurabilmek için bile yaklaşık 5-6 milyon liralık bir kaynak gerekiyor" diye konuştu.

RAKAMLARLA 'ERZURUM REDEVCO'

İnşaatı halen devam eden ve şimdiye kadar bine yakın işçinin çalıştığı 90 bin metrekarelik kapalı alana sahip alışveriş merkezinin 32 bin metrekarelik işyeri alanlarını kiralamak için ulusal ve uluslararası birçok firma Redevco ile sözleşme imzaladı. Bölgenin en büyük hipermarketi olmak için Carrefour-sa'nın Erzurum Redevco'dan 8 bin metrekarelik alanı kiraladığı belirtilirken, Mars Entertainment Group'a bağlı Cinebonus da 8 salon ile 2 bin 370 metrekarelik alanda modern bir sinema kompleksi kuracak. Bunun yanında Boyner'in bin 800, LCW ve Teknosa'nın da biner metrekarelik alanlarda hizmet vereceği merkezde, Koton, Benetton, Greyder, Network/Fabrika, Divarese, Yves Rocher, Dagi, Penti, Süvari ve KRC gibi markalarda kira sözleşmesi yapıldı. 130 mağazanın yer alacağı merkezde, bin 200 araçlık otopark, bin 200 metrekare yemek ve dinlenme salonu, bin kişilik konferans salonu ve çocuk oyun alanları bulunacak. İHA

AK Parti Malatya Belediye Başkanı Çakır;

'Proje ve çalışmalar 30 yıla hitap edecek'

AK Parti Malatya Belediye Başkanı Adayı Ahmet Çakır, "Toplumsal menfaatler kişisel menfaatlerin her zaman önünde olmuştur, olmaya devam edecektir. Yapılacak proje ve çalışmalar 20 - 30 yıla hitap edecek çalışmalar olacaktır" dedi.

AK Parti Malatya Belediye Başkan Adayı Ahmet Çakır, seçim çalışmaları kapsamında İskender ve Cırıkpınar mahalle sakinleriyle bir araya gelirken, Fuzuli rüştü. Çakır, çöp dökümü alanında da incelemelerde bulunarak, buradaki çalışanlarla bir araya geldi.

Çakır, "Birlik ve beraberlik hiçbir zaman kimseye kaybettirmemiştir. Daha önce neden birlik ve beraberlik yok diyenler, şimdi bu güç karşısında söyleyecekleri sözleri kalmadığı için çamur siyasetine yöneldiler. Biz bu ülkede bu şehirde kuru sloganla hamasetle demagojiyle milletçilik, Cumhuriyetçilik yapmıyoruz. Çünkü cumhura saygısı olmayan cumhuriyetçi olamaz.

Halka saygısı olmayan halkçı olamaz. Biz, milliyetçiliğimizi halkın emanetine sahip çıkarak, büyüyerek, güçlenerek, güçlendirerek gösteriyoruz. Gün artık büyük düşünme günüdür. Türkiye'ye küçük düşünmek yakışmaz. İşte bunun için diyoruz ki sen Türkiye'sin büyük düşün, sen Malatya'sın büyük düşün" dedi. İHA

Bingöl'de esrar operasyonu

Bingöl Emniyet Müdürlüğü ekipleri tarafından gerçekleştirilen bir operasyonda 10 kilo 951 gram esrar ile yakalanan 3 şahıs çıkarıldığı mahkemede tutuklanarak cezaevine gönderildi. Edinilen bilgiye Kaçakçılık ve Organize Suçlarla Mücadele Şube Müdürlüğü ekipleri tarafından alınan bir istihbarat sonrasında operasyon başlatıldı. Alınan istihbari çalışma neticesinde M.Y. ve M.E.V isimli şahısların Diyarbakır'ın Lice ilçesinden temin ettikleri yüklü miktarda uyuşturucu madde Bingöl üzerinden batı illerine götürecekleri bilgisine ulaşıldı. Bu bilgiler doğrultusunda genişletilerek sürdürülen operasyonda ele alınan M.Y., M.E.V. ve İ.U. isimli şahıslarda toplam 10 kilo 951 gram esrar ele geçirildi. Emniyet Müdürlüğü'nde ifadesi alınan şahıslar çıkarıldıkları adli merciler tarafından tutuklanarak Bingöl Kapalı M Tipi Cezaevi'ne gönderildi. İHA

Sıra geceleri devam ediyor

Gümüşhane Okuyor Projesi kapsamında işyerini adeta kütüphaneye çeviren ve haftanın belli günlerinde müşterilerine ve misafirlerine sunduğu sıra gecelen ve ikramları ile ilgi çeken Saçıbeyaz Çayevi ilgi görmeye daevam ediyor.

Düzenlediği sıra gecelerinde bugüne kadar Gümüşhane Milletvekili Doç Dr Kemalettin Aydın, Gümüşhane Belediye Başkanı Mustafa Canlı, Ak Parti İl Başkanı Yusuf Özgün, Ak Parti Gümüşhane Belediye Başkan Adayı Ercan Çimen ve Gümüşhane İl Kültür ve Turizm Müdürü Temel Yalçın'ı konuk eden Saçıbeyaz Çayevi sahibi Fedai Çakır, vatandaşlardan gelen olumlu tepkilerden memnun olduğunu söyledi. TRT Trabzon Radyosunda düzenlenen programda 15 dakika boyunca işyerinin içinde yapılan Okuyan Gümüşhane Projesine desteği ve Gümüşhane'nin yerel sanatçılarına aşıklarıyla sunduğu sıra gecelerini ve her hafta yaptığı farklı ikramları anlatan Fedai Çakır'a bir de telefon tekte Kültür ve Turizm Müdürü Vekili Temel Yalçın'ın geldi. İHA

doğu

Eğitim masaya yatırıldı..

1'den devam

Saygı duruşunun ardından İstiklal Marşı'nın okunmasıyla başlayan çalıştayda ilk konuşmayı Rektör Prof. Dr. Erdoğan Büyükkasap yaptı. Çalıştaya ev sahipliği yapmaktan memnuniyet duyduklarını dile getiren Rektör Büyükkasap; eğitimin istikrar isteğini ve bir çok değişen parametreleri bünyesinde bulunduğunu ifade ederek şunları söyledi; "Ama bizde değişkenler, bünyenin taşıyamayacağı kadar çok ve çabuk şekilde değişiyor. 'Bu sene hangi müfredat okutulacak?', 'Acaba benim çocuğum hangi sınav sistemiyle sınava girecek?' veya şabah kalktığımızda, 'Acaba bugün milli eğitim müdürümüz kim?' sorularına cevap aradığımız ortamda il problemlerimizi nasıl çözebiliriz onu konuşacağız." Konuşmasında, ülkedeki eğitim yapısının çok çabuk değişkenlik gösterdiğini yineleyen Rektör Prof. Dr. Büyükkasap, "Bu dert bizim derdimiz. Ancak değişmeyen bir şey var ki; o da gençlerimiz...Gençlerimiz çok zeki. Yine değişmeyen bir şey var ki bizim kocaman yürekli öğretmenlerimiz... Gerçekten çok büyük fedakarlık içerisinde hizmet veriyorlar. Bu çalıştaydaki amacımız; birbirimize bir şey öğretmek değil, paydaşlar olarak mevcut durumumuzu gözden geçirmek. Birimizin görüp, diğerimizin göremediğini paylaşmak ve bu paylaşım sonucunda beraber yapabileceklerimizi tartışmak. Deneyimlerimizi birbirimize aktarmak." diye konuştu.

Rektör Büyükkasap'ın ardından konuşan Vali Abdulkadir Demir ise, Erzincan'daki en öncelikli konularından da çok önemli avantajları olduğunu belirterek, "Bizlere düşen görev, her konuda olduğu bu konuda da üniversitemizle el ele vererek bu avantajları, şehrimizin, çocuklarımızın ve gençlerimizin lehine çevirmek. Bizim yapmamız gereken budur." dedi. Erzincan'daki eğitim durumu hakkında bilgiler veren Vali Demir, Erzincan'da ilk öğretim alanında okullaşma oranının yüzde 98, derslik başına ortalama 19 öğrenci, orta öğretimde okullaşma oranının yüzde 86, derslik başına düşen öğrenci sayısı da 22 olduğunu kaydederek, bu rakamların Türkiye ortalaması düşünüldüğünde oldukça önemli olduğunu vurguladı. Erzincan'da eğitimin kalitesinin yükseltilmesinin yanı sıra ilk ve orta öğretimde okulların fiziki şartlarının iyileştirilmesiyle ilgili de çalışmalar yapılacağını anlatan Vali Demir, eğitim-öğretim yılının tamamlanmasının ardından bu çalışmalara başlanacağını açıkladı.

İLKÖĞRETİM ÖĞRENCİSİ TAKTİR TOPLADI

Vali Demir'in konuşmasının ardından çalıştayın açılış bölümü sona erdi. Verilen aranın ardından çalıştayın ilk oturumu, Boğaziçi Üniversitesi Eğitim Fakültesi Dekanı Prof. Dr. Ali Baykal başkanlığında gerçekleştirildi. İlk oturumda, 8. sınıf öğrencisi Metehan Baştürk, "Öğrenci Gözüyle İlköğretimde Eğitim ve SBS" konulu bir sunum yaptı. İlköğretim öğrencileri arasında yapılan ve eğitimle ilgili çeşitli konularla ilgili soruların yöneltildiği bir anketi konu alan sunum, başta oturum başkanı Prof. Dr. Ali Baykal olmak üzere katılımcılardan büyük beğeni topladı. İlk oturumda ayrıca, Müşir Zeki Paşa İlköğretim Okulu sınıf öğretmeni Fevzi Sarıçiçek, "İlköğretimde Eğitim ve SBS", 75. Yıl İlköğretim Okulu Müdürü Süleyman Salman, "Yönetici Gözüyle Eğitim ve SBS", Fatih Teknik ve Endüstri Meslek Lisesi öğrenci velisi Mehmet Polat, "Veli Gözüyle Erzincan'da Eğitim", Sabahat Hanım Anadolu Lisesi 9. sınıf öğrencisi Güler Polat, "Öğrenci Gözüyle Ortaöğretimde Eğitim ve ÖSS", Erzincan Lisesi Edebiyat Öğretmeni Sinan Kaya, "Ortaöğretimde Eğitim ve ÖSS", Milliyet Anadolu Öğretmen Lisesi Müdürü Tuncay Taplı, "Yönetici Gözüyle Ortaöğretimde Eğitim", Rehberlik ve Araştırma Merkezi Rehber Öğretmeni Bülent Sarıkaya, "Erzincan'da Eğitim" konularında birer sunum yaptı. Öğleden sonra Osman Gazi Üniversitesi Eğitim Fakültesi Dekanı Prof. Dr. Mehmet Şişman başkanlığında gerçekleştirilen çalıştayın ikinci oturumunda ise, Hacettepe Üniversitesi Fen Fakültesi Öğretim Üyesi Prof. Dr. Hülya Çıngı, "Türkiye Genelinde İlk ve Ortaöğretim Olanaklarının İncelenmesi ve Belirlenen Aksaklıklara Çözüm Önerileri", Erzincan Üniversitesi Öğretim Üyesi Yrd. Doç. Dr. Hüseyin Husnü Bahar, "Öğretmen Nitelikleri ve Sınav Başarısı", Erzincan Üniversitesi Eğitim Fakültesi öğretim elemanı Dr. Fikret Gülaçtı, "Sınav Kaygısı", Erzincan Üniversitesi Eğitim Fakültesi öğretim üyesi Yrd. Doç. Dr. Ali Sülün, "Sınavlarda Başarılı Olmanın Yolları" ve Milli Eğitim Müdürlüğü İlköğretim Müfettişleri Başkan Yardımcısı Mehmet Ali Gürses, ""Öğrenci-Öğretmen, Okul-Veli İlişkisi" konularında sunum yaptı.

Çalıştayın, Erzincan Üniversitesi Eğitim Fakültesi Dekanı Prof. Dr. Mehmet Baştürk'ün oturum başkanlığını yaptığı üçüncü oturumda ise, Osman Gazi Üniversitesi Eğitim Fakültesi Dekanı Prof. Dr. Mehmet Şişman, Boğaziçi Üniversitesi Eği-

Erzincan'da siyasi afişler kaldırıldı !

Kemal Arduç

29 Mart 2009 Pazar günü yapılan Mahalli İdareler ile Muhtarlan ve İhtiyar Heyeti seçimi öncesi Erzincan merkezde yer alan tüm partilere ait afiş, resim ve broşürler kaldırıldı. 298 SK 60/2 maddesinde gösterilen yerlerin harici olan yerlerde afiş, parti bayrağı, flama ve duvar ilanlarının asılmasının yasak olduğu gerekçesi ile, Erzincan Belediyesi İtfaiye aracı ile belediye görevlileri polis gözleminde şehir merkezindeki tüm cadde ve sokakları gezerek, parti aynımı gözetmeksizin seçim büroları haricindeki tüm siyasi afişleri kaldırdılar.

Ankara'dan gelerek Erzincan'da bazı binaların cephelerini kiralayarak Başbakan Recep Tayip Erdoğan'ın resminin bulunduğu dev afişlerde karar kapsamında indirildi. Afişler toplandığı sırada vatandaşlar merakli şekilde olanları izlerken herhangi bir tepkiye neden olmadı.

Emniyet hırsızlara göz açtırmadı

1'den devam

Alınan bilgilere göre Asayiş Şube Müdürlüğü Hırsızlık Bürosu ekipleri, 24 Şubat tarihinde bir gece baskını 9 ayrı iş yerinde gerek hırsızlık olayı gerçekleştiren şahıslar yaptığı teknik bilgi ve takip sonucunda kısa sürede yakalandı. Yine İl genelinde 2 Mart günü meydana gelen hırsızlık olayı gerçekleştiren C.A., ayrı tarihte farklı yerlerde meydana gelen zeytin hırsızlık olayı ile ilgili olarak M.Ş. isimli şahıslar tutuklanarak cezaevine konulurken. 3 ayrı tarihinde Halıtpaşa mahallesinde bir ikamette meydana gelen hırsızlık olayı ile ilgili olarak T.A. ve O.A. 24 Şubat günü otodan hırsızlık olayı gerçekleştiren E.Y. ekiplerin başarılı çalışması sonucu yakalanmış ve adliyeye sevk edilen şahıslar tutuksuz yargılanmak üzere serbest bırakıldı. Öte yandan Trabzon Maçka ilçesinde kasadan hırsızlık olayı gerçekleştirmek isteyen ve Trabzon'dan kaçarak Erzincan'a gelen 2 adet kasa hırsızı ekiplerin inceleme ve takibi sonucu yakalanarak, Trabzon iline gönderildi ve son olarak Devlet Hastanesi B Blokta bulunan kantinde hırsızlık olayı gerçekleştiren şahıs Hırsızlık Bürosu ekiplerinin çalışması sonucunda kıs kıvrak yakalandı. Emniyet Müdürlüğü Asayiş Şube Müdürlüğüne bağlı Hırsızlık Bürosu ekiplerinin kısa sürede 16 hırsızlık olayını aydınlatması, vatandaşlar tarafından takdirle karşılandı.

Marşımız Türk Milleti için gurur kaynağıdır'

1'den devam

...şarma azim ve iradesini vurgulayan bu kutlu eser, mısralarla ölümüş bir al bayrak gibi gönüllerde dalgalanmaktadır. Henüz, milli mücadelenin devam ettiği bir tarihte kaleme alınan bu mısralar, bir taraftan inancımızı yükselterek zaferi müjdelemiştir, Milletimiz tarihindeki en zorlu döneminde birliğini pekiştiren, bağımsız Türk devletinin kurulması yolunda atılan önemli bir adım olan İstiklal Marşı, Türk Miletine yaşattığı ortak duygu ve coşkularla, imkânsızlıklara karşı dayanma gücünü arttırmıştır. Mehmet Akif Ersoy, İstiklal Marşı ile ulusumuzun yüce kişilik özelliklerini, kendisini tarihi ve soylu yapan duygu ve düşüncelerini en güzel biçimde anlatmıştır, İstiklal Marşı Türk Milletinin, yurt ve bayrak sevgisinden, özgür ve bağımsız yaşama duygusundan ödün vermeden, haksızlıklara karşı dimdik ayakta durarak yeniden var oluşunun, milli birlik ve bütünlüğünün simgesi olmuştur."

Devlet Hastanesi kalitesini artırdı

...Sağlık Müdürü Dr. Mesut Tu... Devlet Hastanesi Başhekimi Dr. ... Kumaz, Sağlık Müdürlüğü ... yöneticileri, Vali Abdul... Demir'i makamında ziyaret ... alınan kalite belgesiyle ilgili ...dular.

...Erzincan Devlet Hastanesi, ISO ...2000 Kalite Yönetim Sistemi ...ala. Sağlık teşkilatı ISO ...2000 Kalite Yönetim Sistemi ...Vali Abdulkadir Demir'e ...Vali Demir, İl Sağlık Müdürlüğü hastane yönetimi ve çalışanlarının özverili çalışmaları neticesinde alınan belgenin çok önemli olduğunu belirterek, belgeyi aldıkları da belgeyle ilgili hizmetlerin sürekli olmasının esas olduğunu ... kalite belgesiyle ilgili bilgi ... Erzincan Devlet Hastanesi ...Dr. Levent Kumaz, Erzincan sağlıkta kalite yolculuğuna devam edeceğini belirterek, "Hastanemizdeki tüm çalışanların katılımı ve desteğiyle denetimleri başarıyla geçerek ISO 9001:2000 Kalite Yönetimi Sistemi Belgesi almaya hak kazandık. Hastanemizde tıbbi çalışmaların mükemmelliği yanında, tedavi sürecinde doğrudan ve dolaylı etkisi olan tüm süreçlerin standardize edilmesi için yaklaşık 3 yıldır süren kalite çalışmaları sonucunda, 2008 yılı kasım ayında, ISO 9001 Kalite Yönetim Sistemi Belgesi almak üzere başvuruda bulunduk. Bu süreçte hastanemiz, ISO 9001:2000 Kalite Yönetim Sistemi şartları doğrultusunda ekipler tarafından değişik zamanlarda tetkikler geçirdi. Ön tetkik, hastanemizde dokümante edilmiş Kalite Yönetim Sisteminin ilgili standarda uygun olup olmadığının belirlenmesi amacıyla gerçekleştirildi. Sonrasında ikinci aşama olan belgelendirme tetkikine geçildi. Tetkik ekibi, idari ve tıbbi birimler dâhil olmak üzere sistemi tümüyle ve ayrıntılı bir şekilde inceledi. Hastanemizdeki tüm çalışanların katılımı ve desteğiyle gelen ekibin yaptığı denetimi başarıyla geçerek ISO 9001:2000 Kalite Yönetimi Sistemi belgesi almaya hak kazandık."diye konuştu. Alınan belgenin uzun bir yolculuğun başlangıcı olduğunu ifade eden Levent Kurnaz; "Sonuç olarak; Yönetim bir bilim dalıdır. Hastane yönetimi ise bunun spesitik bir alanını oluşturmaktadır. Tüm bu çalışmalar bir yönetim aracı olarak algılanmalı ve 'her zaman daha iyiye' prensibiyle uygulamalar devam ettirilmelidir. Bu belge, bizim için daha iyiye ulaşmak adına çok önemli bir dönüm noktasıdır. Hakikaten çok iyi bir yönetim ve çok iyi bir kalite yönetim ekibimiz var. Hastanemizdeki tüm çalışanları bu sürece katkılarından dolayı tebrik ediyorum" dedi.

Gençlikspor'a ait makam aracı yandı

Kemal Arduç

Dün saat 12.15 sıralarında 13 Şubat şehir stadyumunda bulunan kapalı otopark da yüksek atlama minderlerinin alev alması sonucu çıktığı düşünülen yangında Gençlik Spor il müdürlüğüne ait 24 AZ.368 resmi plakalı makam otomobili alev alarak yandı. Olay yerine çağrılan Erzincan belediyesine ait itfaiye ekipleri çıkan yangını kısa sürede söndürürken alevler içinde yanan resmi oto kullanılmaz hale geldi. Gençlik spor il müdürlüğüne ait makam otomobilinin ise 2 yıldır kullanılmadığı ve garaja çekildiği öğrenildi. Yaşanan yangını ile ilgili geniş çapli araştırma başlatıldı.

ERDAV
ERZİNCAN HAYRA HİZMET VE DAYANIŞMA VAKFI
2008 YILI GELİR - GİDER TABLOSU

GİDERLER : 9.811,83.-
9.811,83.-

GELİRLER : 1.100,00.-
FARK :8.711,83.-
9.811,83.-

ZAYİ
04.02.2008 tarihinde 20080003448 nolu TC Maliye Bakanlığı Erzincan Defterlik Muhasebe Müdürlüğü'nden almış olduğum 5300 YTL'lik alıntı belgesini kaybettim. Hükümsüzdür
PALPET Petrol Ürünleri LTD ŞTİ

doğu
Günlük Haber Yorum Aksiyon Gazetesi
V. Recep Yazıcıoğlu Cad. No: 57 ERZİNCAN
Tel - Fax : 224 24 25-26
e-mail : bilgi@doguyazicisi.com

Sahibi: H. İbrahim Özdemir
Yazı İşleri Müdürü: Naim Çakır

Ermat Ofset
V. Recep Yazıcıoğlu Cad. No: 57
ERZİNCAN
Tel: 224 24 25 -26

e-mail: ermatofset@yahoo.com
Abone:
Yıllık 60.00 TL
6 Aylık 30.00 TL
Aylık 6.0 TL
Şehir Dışına PTT masrafı ilave edilir.

İlan tarifesi

Resmi İlan Sütun/cm	6.00 TL
Genel Kurul İlanları	45.00 TL
Özel İlan, Reklam-sterm	1.50 TL
Zayi	10.00 TL
Tebrik - Başsağlığı	50.00 TL
Günü Geçmiş Gazete	50 Kr

SATILIK LOKANTA
Sanayi bölgesinde şehir değişikliği nedeniyle devren satılık lokanta...
Müracaat:
0530 404 17 53
0554 796 94 86

ÖZÇAKIR PREFABRİK ve ÇELİK YAPI
AS İZOLASYON
Tel: 223 07 07
ATATURK MAH.ZEKİPAŞA NO/4

ÖZÇAKIR PREFABRİK
SIZ HAYAL EDİN BİR GERÇEKLEŞTİRELİM
PEFABRİK&ÇELİK YAPILARLA ERZİNCAN'DA
SİZLERİN HAYALLERİNİ GERÇEKLEŞTİRECEK...
2+1 TEK KAT:13.500TL
3+1 TEK KAT:19.000TL
3+1 DUBLEXS:28.000TL DEN BAŞLAYAN FİYATLARLA
ERZİNCAN BAYİİ: ELAATTİN SÖNMEZ
AS İZOLASYON SAN. TİC. LTD.ŞTİ.
Tel: 223 07 07

günün takvimi
12 Mart 2009 PERŞEMBE-SAYI: 9501

Erzincan'da kullanılan isimler

Kemal Arduç

İsim, sahibinin tanınmasını sağlayan ve kendisini diğer fertlerden ayıran en belirgin sembolüdür. Buna bağlı olarak kişinin ömründe en çok duyacağı sözcük kendi adı olmaktadır. Bu sebeple herkes kendi adının güzel olmasını isteyecek, bunun tabii sonucu olarak da adının taşıdığı manayı, kabullenerek psikolojik bir rahatlama içinde olacaktır. Nitekim insanın, taşıdığı ismi benimsediği, ferdi bir sebeple ona sahip çıktığı hakkıdır bunu doğrular mahiyettedir. Mesela şayet ismi cesaret ifade ediyor, bu mânâ ile oturup kalkıyorsa o isme uygun davranmaya arzu edecek, cesur olmayı şuur altına yerleştirecek, Salâtlık ifade ediyorsa da, hep iyi olmaya özenecektir. Toplumun beklentisi de bu istikametedir. Ömeğin ismine uygun bir davranışta bulunana; "ismiyle müsemma" veya "adına uygun hareket etmiş", "adına şanına layık" gibi söylemlerin toplum içerisinde kabul gördüğünü hepimiz biliyoruz. Güzel anlamlı isimlerin bu tür müspet yönleri, şahsa ve kişiliğe yansıyan hususlardır. Bu hususu bilen insanlar da çocuklarına isi koyarken buna dikkat etmişlerdir. Ülkemizde kullanılan isimlerle ilgili yaptığımız araştırmada kullanılan isimleri şu şekilde görüyoruz.

En çok kullanılan erkek ismi Mehmet, Mustafa, Ahmet, Ali, Hüseyin olarak görünürken 1980-1990 arası doğan vatandaşlar üzerinde yapılan araştırmada erkeklerde Mehmet, Mustafa, Murat, Ahmet ve Ali olarak değişkenlik göstermiş. Burada genelden farklı olarak Hüseyin yerine Murat isminin o yıllarda revaçta olduğu görülmekte.

En çok kullanılan bayan ismi Fatma, Ayşe, Emine, Hatice, Zeynep iken 1980-1990 arasında doğan bayanlarda da aynı isimlerin en fazla kullanılan isimler olduğu görülmekte. 1991-2002 yılları incelendiğinde erkeklerde ilk beşe Emre isminin Hüseyin yerine, bayanlarda ise Merve, Elif ve Büşra isimlerinin Ayşe, Emine ve Hatice isimlerinin tahtına oturduğu görülmekte. Son beş yılda doğan erkek çocuklarına Yusuf ve Furkan Kız çocuklarına da İrem isminin verilmesi kültürel değişimi açıkça göstermekte. En çok kullanılan soyadı Yılmaz, Kaya, Demir, Şahin, Çelik olarak kullanılmakta.

Erzincan'daki isimlerin Türkiye geneli ile benzerlik göstermesi bir başka dikkat çeken nokta oldu. Erzincan'da kullanılan erkek isimlerinin ilk beşi şu şekilde; Ali, Hüseyin, Mehmet, Mustafa, Murat şeklinde iken bayanlarda da Fatma, Hatice, Ayşe, Emine ve Elif şeklinde olması ülke geneli ile benzer olduğunu göstermekte.

En çok kullanılan isimlerin anlamına gelince Mehmet, Mustafa ve Ahmet Peygamber efendimizin isimleri Ali ve Hüseyin ise torunlarının ismi olarak halkımız tarafından kullanılmaktadır.

Aşkale Çimento

ERZİNCAN ÇİMENTO FABRİKASI

ERZİNCAN'A DEVASA TESİS

Erzincan Çimento Fabrikası Çok Yakında Hizmette.

Kaliteli... Modern... Çevreye Duyarlı... Erzincan'a Hizmet Edecek

Aşkale Çimento Farkı İle...

Erzincan Çimento Fabrikası Start Alıyor.

AŞKALE ÇİMENTO SANAYİ T.A.Ş.

"birliğin ve dirliğin harcı"

Erzincan'da, Vossloh Ray Bağlantı Elemanları Fabrikası'nın
06.03.2009 tarihinde gerçekleştirdiğimiz açılış törenine katılarak bizi onurlandıran;

Ulaştırma Bakanı Sayın **Binali YILDIRIM,**

Erzincan Valisi Sayın **Abdulkadir DEMİR,**

Erzincan Milletvekili Sayın **Sebahattin KARAKELLE,**

Erzincan Belediye Başkanı Sayın **Mehmet BUYRUK,**

TCDD Genel Müdürü Sayın **Süleyman KARAMAN**

ve tüm konuklarımıza teşekkürlerimizi sunuyoruz.

VOSSLOH FASTENING SYSTEMS GmbH

vossloh

Vossloh Rail Technologies Ltd. Şti. Ray Bağlantı Elemanları Fabrikası Organize Sanayi Bölgesi 1. Cad. No: 66 24068 ERZİNCAN

Ankara'da Erzincan rüzgarı

Erzincan Dernekleri Federasyonu (ERDEF) 7 Mart Cumartesi Akşamı Ankara'da "Can Erzincanlılar Birlik ve Sevgi Gecesi" düzenleyerek Başkent'te adeta bir Erzincan Rüzgarı estirdi

5'te

8 Mart Dünya kadınlar günü dolayısıyla Erzincan Sosyal Hizmetler İl Müdürlüğü, Esnaf Odaları Birliği ve Erzincan Ticaret Odası başkanlığı yetkilileri temsili olarak Erzincan'daki bazı iş kadınlarını ziyaret ettiler

İş kadınları unutulmadı

Kemal Arduç

8 Mart Dünya Kadınlar Günü dolayısıyla bir dizi etkinlik düzenleyen Erzincan Sosyal Hizmetler İl Müdürlüğü, etkinlikler kapsamında sivil toplum kuruluş temsilcileri ile birlikte Erzincan'daki üç iş kadınına temsili ziyaret düzenlediler. Ziyarette işkadınlarına plaket verildi.

5'te

29 yıl doğu

www.dogugazetesi.com.tr

ERZİNCAN'IN GÜNLÜK HABER YORUM AKTUALİTE GAZETESİ

10 MART 2009 SALI YIL: 29 SAYI: 9499 FİYATI: 25 YKr

ISSN 1301-1223

Erzincanlı bir kişi denizde ölü bulundu

Mersin'in merkez Mezitli ilçesi sahilinde denizde bir erkek cesedi bulundu. Cesedin Erzincanlı, 2 çocuk babası Beşir Akar'a ait olduğu belirtildi

5'te

Aldığı ceza ödül getirdi

Erzincan'a 15 kilometre uzaklıktaki Üzümlü İlçesi Çok Programlı Lisesi'nde 12'inci sınıf öğrencisi olan Hasan Kaya, karıştığı bir kavgada mahkemelik olunca kitap okuma cezası aldı. Aldığı cezayı yerine getiren Kaya, aynı zamanda ilçe kaymakamlığının ve milli eğitim müdürlüğünün başlattığı kitap okuma kampanyasında ilçe birincisi oldu

Kemal Arduç

Geçtiğimiz yıl, yaz tatilini geçirmek üzere gittiği memleketi Erzurum'un Hınıs ilçesinde karıştığı kavgada mahkemelik olan Erzincan'ın Üzümlü ilçesi Çok Programlı Lisesi öğrencisi Hasan Kaya, Hınıs Sulh Ceza Mahkemesi'nden CMK'nın 231. 8C maddesi gereğince 'hükmün ertelenmesinin geri bırakılması ve 6 ayda 4 kitap okuma cezasına çarptırıldı. Erzincan'da öğrenci olduğu gerekçesi ile dosyası Erzincan Denetimli Serbestlik ve Yardım Merkezi Müdürlüğü'ne gönderildi. Burada Denetimli Serbestlik Şubesi uzmanları tarafından Kaya için kişisel gelişim kitapları belirlendi. 6 ayda okuması gereken kitapları 2 ayda okuyarak cezasını tamamlayan lise 12'inci sınıf öğrencisi Hasan Kaya'nın aldığı ceza sonrası adeta hayatı değişti.

'HAKİM AMCA TEŞEKKÜR EDERİM'

2007-2008 eğitim öğretim yılı yaz tatili döneminde Erzurum'un Hınıs ilçesinde gittiği ailesinin yanında tatilini geçiren Hasan Kaya, ilçede hayvanları otlatırken başkasına ait araziye hayvanları sokttuğu iddiasıyla kavgaya karıştı. Kavga sonrası tarafların mahkemelik olması neticesinde Erzincan Üzümlü İlçesi Çok Programlı Lisesi 12'inci sınıf öğrencisi olan Hasan Kaya, Hınıs Sulh Ceza Mahkemesi tarafından 6 ayda 4 kitap okuma cezasına çarptırıldı. Bu durum karşısında farklı bir ceza beklediğini söyleyen Hasan Kaya, hakimin kendisine kitap okuma cezası verdiğinde çok şaşırdığını bu cezaya bir türlü anlam veremediğini söyledi.

5'te

"80 öncesi söylemlere müracaat etmiyoruz..."

Memur-Sen Konfederasyonu'na bağlı Sağlık ve Sosyal Hizmet Çalışanları Sendikası (Sağlık-Sen) Genel Başkanı Mahmut Kaçar, 80 öncesi söylemlere hiçbir zaman müracaat etmeden, 'yaşasın' ve 'kahrolsun' sözlerinin arasına sıkışmış sendikal anlayışı benimsemedikleri söyledi

Sağlık-Sen Sendikasının genel merkez yönetim kurulu üyeleriyle birlikte Erzincan'a gelen Sağlık-Sen Genel Başkanı Mahmut Kaçar düzenlediği basın toplantısında, Memur-Sen'in 350 bini aşkın üyesiyle Türkiye'nin en büyük sendikası olduğunu belirterek, yetkili sendika olarak kamu çalışanlarını temsil etme adına önemli ve kutsal bir mücadele verdiklerini vurguladı.

5'te

Gıda dene tim aracı hizmette

Sayfa 5'te

ÇİZİYORUM

ÇIRA

Cengiz BAYRAŞLI

KÜLTÜRE SAYGI DUYAN BİR TOKİ İSTİYORUZ

Yazısı Sayfa 3'te

OBJEKTİF

Şefik ARAS

MAHALLİ SEÇİMLER VE OY DAĞILIMI

Yazısı Sayfa 3'te

Refahiyeli öğrencilere elbise vardımı

Sayfa 3'te

Tarihten Sayfalar

Osmanlılar
(Rumeliye Geçiş)

Çabuk birkaç sal daha yaptılar. Süleyman Paşa yetmiş-seksen yarar er atıldı. Geriye yüzen geçtiler. Bu kâfir, doğru Çimbi Hisarı'nın bir ters dökecek yeri vardı. Bu Müslümanları oraya götürdü. Hemen oradan hisara girdiler. Kâfirlerin de çoğu dıdarda bağlanırda ve harmanlarındaydı. Zira o vakit, harman vakti idi. Ehasıl hisarı aldılar. Kâfirlerini inzdmedilar. Belki kâfirlere dahı ihsanlar ettiler. İçinden bir kaç tanınmış kâfirl tuttular. Bu hisarın limanında gemiler vardı. O gemilere koydular. Karşıda oturan askerı gönderdiler. Vathasıl o gün ikiyüz adam geçirdiler.

Ece Beğ, hisarın atlarına bindi. Bokayr yanında Akça Liman derler bir liman vardı, oradaki gemileri yaktı. Oradan sürdü yine hisarına geldi. Bu hisarın (Çimbi) limanında olan gemileri sakladılar. Durmadılar, adam geçirdiler. Ehasılı askerlerin çoğunu yanlarına getirdiler. Bu kâfirlerden hiç kimseyi incitmediler, gönüllerini aldılar. Onlar da kendilerini güvenik içinde buldular. Kadınlarını da kendilerini de hös tuttular. Kâfirlerin gemicilerini gemilere koydular. Kendileri baslarında durdular. Daha hayli adam geçirdiler. Bir ikı gün içinde iki bin er geçirdiler. Bu kâfirler (Çimbi kâfirleri) gazler ile ittifak ettiler.

Yürüdüler. Bir gece Ayasionca (Ayasolonya) derler bir hisar vardı, onu dahı aldılar. ehl-i İslâm elinde hisar iki oldu. Bunun halkının dahı gönlünü hös tuttular. Bu iki hisarı sağlamlaştırdılar. Hayli adamlar da Aydıncıktan gemi ile geldiler. Süleyman Paşa "Bu hisarlardan sipahi olan kâfirleri çıkarını. Evleri ile Karesi iline iletin ki, bunlardan sonunda bize bir kötülük gelmeye" dedi. Öylü yaptılar. Bir ikı ay bu hisarları iyice sağlamlaştırdılar. Durmadılar. Her yerden isteği olanı getirdiler.

Birgün, Gelibolu'nun kâfirleri bunların üzerine gelmek için toplandı. Bunlar da hemen karşıladılar, savaş oldu, kâfirleri kırdılar. Gazi Fazıl'a yoldaşlar verdiler. Bunları Gelibolu'ya havale ettiler. Gece, gündüz buntar Gelibolu kâfirlerine huzur vermez oldular. İsteklesine dahı gemi bırakmaz oldular ki çıkalar. Bu iki gaziye hayli yarar gaziler verdiler. Onları Gelibolu ucuna koydular. Bolayır'da oturdular."

Bu tarihî metinden anlaşıldığına göre Osmanlı, daha o dönemlerde bile Müslüman olmayan ve hatta kendileri ile mücadele eden bu insanlara karşı gerçek bir hoşgörü ile muameleye etmişti. Osmanlıların, hareket ve davranışlarındaki basarının sırrını bu anlayışta aramak gerekir.

Sağlık ve Hastalıklar

Her gün ceviz yiyin

Türkiye'de üretilen sert kabuklu meyvelerden cevizin daha sağlıklı ve mutlu yaşamak isteyen herkesin günlük diyetine mutlaka eklemesi gereken bir meyve olduğu bildirildi.

Kahramanmaraş Sütçü İmam Üniversitesi (KSÜ) Ziraat Fakültesi öğretim üyeleri Yrd. Doç. Dr. Mehmet Sütyemez ve Yrd. Doç. Dr. Muharrem Ergun'un hazırladığı raporda, cevizin insan sağlığına faydaları anlatıldı.

Yrd. Doç. Dr. Sütyemez, cevizin mükemmel besleyici değeri ve insan vücuduna faydaları ile diğer meyvelerden ayrı düşünülmesi gereken özel bir meyve olduğunu belirterek, raporu cevizin faydaları konusunda halkı bilgilendirmek için hazırladıklarını söyledi. Sütyemez, "Ülkemiz için hem ekonomik hem de kültürel yönden önemli bir ürün olan ceviz, Akdeniz diyetinin vazgeçilmez parçasını oluşturuyor. Diğer sert kabuklu meyveler gibi ceviz, uzun süre depolanabilme özelliği sayesinde insanlığın var oluşundan bu yana günlük diyetin önemli bir parçası olmuştur" dedi. Sütyemez, ceviz bitkisinin hem meyvesi hem de yapraklarının yıllardır ilaç olarak kabul gördüğünü ifade ederek, şöyle konuştu:

Komik Fotoğraflar

bugün ne pişirsem'

Ayvalı Tavuk Salatası

1 Göbek Salata
1 Ayva, 1 Tavuk Göğüs Etı, 1 Soğan
125 gr Mayonez
5 Çorba Kaşığı Zeytinyağı
2 Çorba Kaşığı Sirke
2 Çorba Kaşığı salça, 1 Limon Suyu
Tuz

Ayvaların kabuklarını soyup dilimleyin ve iri iri doğrayın. Karamamsıan için üzerlerine limon suyu dökün. Göbek salatayı iri iri doğrayın. Tavuk etini tuzlu suda haşlayıp iri küpler halinde kesin. Soğanları halka halka doğrayın. Tavuk, soğan, ayva ve doğranmış salatayı geniş bir kaba alın. Kaparı ve tuz ekleyip karıştırın.

Şaka

Adamın biri çok kuvvetli öksürüyormuş, doktora gitmiş derdini anlatmış. Doktor adama yanlışlıkla öksürük ilacı yerine müshil ilacı vermiş ve demiş ki;"- Bu ilaç sana kesinlikle iyi gelecek. Bir hafta boyunca yemeklerden sonra iç ve ince kontrole gel." Bir hafta sonra tekrar geldiğinde doktor adama öksürüp öksürmediğini sormuş. Adamın öksürmediğini duyunca şöyle:
"-Ben sana dememiş miydim!" diye bağırmış.Adam cevap vermiş;
"-Iyide Doktor Bey, cesaret edip öksürsem ne olurdum ki..!"

güldürmece

ŞİİR GEZGİNİ

BEN SANA MECBURUM

Ben sana mecburum bilemezsin
Adını mh gibi aklında tutuyorum
Büyüdükçe büyüyor gözlerin
Ben sana mecburum bilemezsin
İçini seninle istiyorum

Ağaçlar sonbahara hazırlanıyor
Bu şehir o eski İstanbul mudur?
Karanlıkta bulutlar parçalanıyor
Sokak lambaları birden yanıyor
Kaldırımlarda yağmur kokusu
Ben sana mecburum sen yoksun

Sevmek kimi zaman rezilce korkudur
İnsan bir akşam üstü anısın yorulur
Tuttuk ustura ağzında yaşamaktan
Kimi zaman ellerini kırar tutkusu
Birkaç hayat çıkarır yaşamasından
Hangi kapıyı çalsa kimi zaman
Arkasında yalnızlığın hınzır uğultusu

Fatihte yokuşlı bir gramafon çalıyor
Eski zamanlardan bir Camia çalıyor
Durup köşe başında dekıskız dinlesem
Sana kullanılmamış bir gök getirsem
Haftalar ellerinde ufalanıyor
Ne yapsam ne tutsam nereye gitsem
Ben sana mecburum sen yoksun

Belki Haziranda mavi benekli çocuktun
Ah seni biliyor kimseler biliyor
Bir şiiri sıtıyor ısız gözlerinden
Belki Yeşilköy'de uçuşa biniyorsun
Bütün isimlerşin üylerin ürperiyor
Belki körtün kırılmışın telâş içindesin
Kötü rüzgâr saçlarını çözüyüyor

Atilla İlhan

Kısadan Hisseler...

VAKTİ SAATİ GELİNCE OLUR

Müslümanlardan birinin yahûdi bir ortağı vardı. Ortağını ne kadar İslâma davet etti ise, müslümanlığı kabûl etmedi. Hattâ bu ortağına:

"Eğer müslüman olursan, malımın üçte birini sana veririm." dedi. Yahûdi yine kabûl etmedi.

O müslüman başka bir gün:

"Eğer müslüman olursan, malımın yarısını sana veririm." demesine rağmen yine kabûl etmedi.

Müslüman tüccar bir süre sonra:

"Eğer müslüman olursan, malımın üçte ikisini sana veririm." dedi. Yahûdi yine kabûl etmedi.

Müslüman tüccar artık ortağının müslüman olmasından ümidini kesmişti. O müslüman, bir gün Ebû Said Miheni'nin dergâhının yanından geçiyordu. Yahûdi ortağı da yanında idi. Bu sırada dergâha girdi. Ebû Said Miheni bu sırada sohbet ediyordu. Yahûdi ortağı da kendi kendine;

"Ben de mescide gireyim, bir dinleyeyim, bakalım neler anlatıyor. Onun halk arasında kabûl görmesinin sebebi nedir bir göreyim? Yahûdi olduğuma dâir üzerimde her hangi bir işâret olmadığı için beni nasıl olsa tanımaz." dedi. Yahûdi, gizlenerek mescide girdi. Bir direğin arkasına oturdu. Ebû Said Miheni sohbet esnâsında bir ara yahûdinin arkasında oturduğu direğe doğru dönerek;

"Ey yahûdî! Direğin arkasında ne kadar kendini gizlemeye çalışsan da gizlenemezsin." dedi.

Karikatür

BİLİM TEKNOLOJİ

Cep telefonu araba tehlike

Hareket halindeki araçta cep telefonu ile konuşmak, 30 dakika oturarak konuşmaktan daha tehlikeli.

Sakarya Üniversitesi Elektrik Elektronik Mühendisliği Bölüm Başkanı Prof. Dr. Osman Çerezci, son yıllarda teknolojik gelişime bağlı olarak insanların sağlığı tehdit eden elektromanyetik dalgalara daha fazla maruz kaldığını söyledi.

Yüksek gerilim hatları, baz istasyonları, elektrikli ev aletleri ve cep telefonlarının yol açtığı elektromanyetik kirliliğin yün tümörü, kanser, yorgunluk, baş ağrısı, kısırlık, hafıza kaybı, iştahsızlık, uykusuzluğu, depresyon gibi birçok rahatsızlığa neden olduğunun araştırmalara konulduğunu dile getiren Çerezci, "Kesin olarak 'bunlar ortaya çıkıyor' diyemesek bile riski önemli oranda artırdığı biliniyor. Bu yüzden, söz konusu zararlı dalgalardan olabildiğince uzak durmak gerekiyor" dedi.

CEP TELEFONU ARAÇTA DAHA FAZLA RADYASYON YAYIYOR

Prof. Dr. Osman Çerezci, Türkiye'de özellikle baz istasyonlarının insan sağlığına olumsuz etkilerinin üzerinde durulduğuna, ancak cep telefonunun oluşturduğu tehlikenin atlandığını belirterek, şunları söyledi:

"Cep telefonu, ömrümüzün sonuna kadar hayatımıza girmiş durumda. Sağlık 'dava' kampanyaları ile günlük hayatımızda saatlerce telefonla konuşuyor. Özellikle gençler, kontrolsüz bir şekilde telefon kullanıyor. Baz istasyonlarının 4-5 metre önüne gittiğimde maruz kaldığım dalgaları cep telefonunu kulağıma tutuyormuş gibi ölçüyorum. Yaptığımız ölçümlere göre cep telefonu, şaşırtan yüksek dalgalarla elektromanyetik dalgalar yayıyor. Saatlerce cep telefonu ile konuşulduğunu düşündüğünüzde, vücutta oluşacak etkiyi hesaplayın."

Refahiyeli öğrencilere elbise yardımı

Erzincan'ın Refahiye ilçesinden iki işadamının desteği ile ilçede öğrenim gören öğrencilere giyim desteğinde bulundular. Gönderilen 500 adet giysi öğrencilere dağıtıldı

Kemal Arduç

Erzincan Refahiye ilçesi Kanlıtaş Köyünden Latif Yılmaz ve Salur Köyünden Kaya Zor isimli şadamları gönderdikleri 500 adet giyecek (pantalon,ceket,kazak,palto vs.)İlçe Kaymakamının eşi Elif Makas ve diğer protokol üyelerinin eşlerinin de katıldığı bir organizasyonla, ilçedeki ihtiyaç öğrenci ve ailelere dağıtıldı. Yardımları alan öğrencilerin neşesi gözlerinden okundu. Örnek bağışlarından dolayı işadamları Latif Yılmaz ve Kaya Zor'a ilçe ve öğrenciler adına kaymakam Mehmet Makas ve eşi Elif Makas teşekkür ettiler

Dağlarda bahar müjdesi

Zirveyi hala karla kaplı dağlarda yalancı bahar mevsimi ile birlikte açan kardelen çiçekleri renkli görüntüler oluşturuyor

Kemal Arduç

Erzincan'da Munzur Eşiş dağlarının zirvesi kar kaplı olmasına rağmen açan kardelen çiçekleri bölgede renkli görüntüler oluşturuyor. Kış aylar boyunca üzerindeki kar beyaz örtüsünden çıkarak güneşine kavuşmak için özlemle bekleyen karlıbelen çiçeği, beklediği güneşine kavuştuktan sonra doğalarak doğada ortaya çıkmasıyla biliniyor. Kışın kar örtüsünün altında donmuş bir şekilde kalan kardelenler, ilkbahar mevsiminde karların erimesi ile birlikte çiçek açarak Erzincan'ın dağlarına farklı bir güzellik katıyor.

Karların içinden beklenmedik bir şekilde ortaya çıkan ve muazzam bir güzellik ve renk uyumu sergileyen kardelen çiçekleri, baharın müjdecisi olarak ta biliniyor. Erzincan'da Munzur bölgesindeki bu zengin potansiyel oluşturan bu özel çiçeği görmeye gelenler dahi oluyor. Rengi ve görünüşü nedeniyle, sallığı, temizliği sembolize eden kardelen çiçeği, birçok güzel sözcüğe, şiir ve türküye konu olmasıyla da biliniyor. Kış aylarından sonra ilk açan çiçek olan kardelen, ilkbaharın gelişini haber vermekle birlikte, insanoğlu tarafından çok seviliyor.

ZAYİ

Erzincan Üniversitesi Meslek Yüksekokulundan aldığım öğrenci kimliğimi kaybettim. Hükümsüzdür.
Nagihan Özdemir

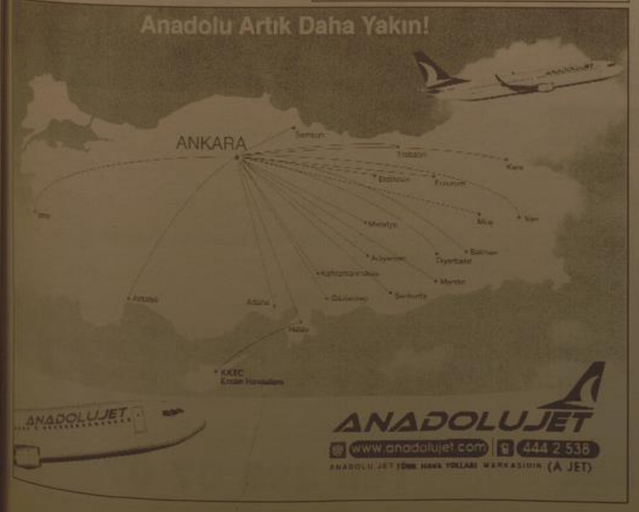

MAHALLİ SEÇİMLER VE OY DAĞILIMI

Mahalli seçimler yaklaşırken, seçime ilişkin haberler, yorumlar, tahminler yoğunlaşıyor. Merak edilenlere cevap bulmaya çalışılıyor.

Gördük ki; ister seçimlerle yakından ilgilensin, isterse sadece bir seçmen olarak olayın içinde yer alsın, kendilerince bir mukayese yapmak için, bir önceki mahalli seçimlerde siyasi partilerin aldığı oy miktarı merak ediliyor. Öğrenilmeye çalışılıyor. Bu konuda benden de bilgi istiyenler oldu.

Merakıllan için söyleyelim:

2004 yılında yapılan mahalli seçimlerde, Erzincan merkezde Belediye Başkanlığı için kullanılan oyların dağılımı şöyledir:

Seçimi kazanan AK Parti adayının aldığı oy 15.605 dir.. MHP nin oyu ise 8.402 olarak belirlenmiştir.

Diğer partilerin Belediye Başkanlığı seçiminde aldığı oylar ise şöyle:

Saadet Partisi: 613, CHP: 5.099, DYP: 709, ÖDP: 342, BTP 155, DSP 154, Genç P. 120, İşçi Partisi 16, TKP: 6.. Seçmen sayısı: 49.252

Erzincan merkez ilçede İl Genel Meclisi seçiminde bir önceki dönemin oy dağılımı: AKP: 26.548, CHP: 14.457, MHP: 11.106, SDHP: 3.482, DSP: 2.056, DYP: 2093, SP: 2203, Genç Parti 374, BBP 484, TKP 116, IP: 59..

29 Mart 2009 mahalli seçimlerinde oy kullanacak seçmen sayısı kuşkusuz aynı sayı değil. Edinilen bilgiye göre bu seçimde Erzincan merkez Belediye hudutları içindeki seçmen sayısı 54.469 olarak tesbit edilmiş bulunuyor. Merkez ilçede seçmen sayısı: 87.546, ilin tüm seçmen sayısı ise 142.526 olduğu ifade ediliyor, Erzincan genelinde seçmen sayısı 1995 seçimlerinde 132.094 1999 seçimlerinde ise 137.197 dir.

Bu rakamlar il genelinde seçmen sayısının fazla artmadığı fakat buna karşılık şehir merkezinde seçmen sayısının 5.217 arttığını gösteriyor. Erzincan'da köyde yaşayan nüfusun azalmakta olduğunu, köyden kente göçün önemli ölçüde devam ettiğini seçmen rakamları gösteriyor.

2004 mahalli seçimlerinde Erzincan Belediye hudutları içerisindeki seçmen sayısı, 49.252 ve bu kez 54.469 olduğu dikkate alındığında bu seçimlerde Belediye başkanlığı ve Belediye meclisi için kullanılacak oy sayısının bir önceki döneme göre çok farklı olması beklenmelidir. 29 Mart seçimleri sonrasında ortaya çıkacak oy paylaşımından sözünü ettiğimiz farklılığın; Yani, seçimde daha fazla seçmenin oy kullanacağına ilişkin beklentinin ne ölçüde gerçekleştiğini hep birlikte göreceğiz.

Objektif

Şefik ARAS

T.C
ERZİNCAN 1. İCRA MÜDÜRLÜĞÜ

Dosya No: 2009/15 Esas
Bir borçtan dolayı hacizli ve aşağıda cins, miktar ve değerleri yazılı mallar, satışa çıkarılmıştır.
Birinci artırmanın 03.04.2009 günü 11.30, 11.40 saatleri arasında Ordu Caddesi Ordu Çarşısı bodrum kat kapalı otopark Erzincan adresinde yapılacak ve o günün kıymetinin %60'ına istekli bulunmadığı takdirde 08.04.2009 günü aynı yer ve saatte ikinci artırma yapılarak satılacağı, şu kadarki artırma bedelinin malın tahmin edilen kıymetinin yüzde kırkını bulmasının ve satış isteğinin alacağına rüçhanı olan alacakların toplamından fazla olmasının ve bundan başka paraya çevirme ve paylaştırma masrafını geçmesinin şart olduğu mahcuzun satış bedeli üzerinden %18 oranında KDV'nin alıcıya ait olacağı ve satış şartnamesinin icra dosyasında görülebileceği, fazla bilgi almak isteyenlerin yukarıda yazılı dosya numararası ile dairemize başvurmaları ilan olunur. 06.03.2009

Adedi	Cinsi Mahiyeti -Önemli nitelikleri	Muhammen Kıymeti tutarı YTL
1	24 DT 129 plakalı 2008 model transit 330 s buz beyazı renkli orjinal teyipli motor no:7 M34550 şasi no: nmofxxtttf7m34550 kasalı kamyonet	17.000.00 YTL

Basın No: 954 Doğu Y. No: 14 / 10.03.2009

ZAYİ

Fevzipaşa Vergi Dairesi Müdürlüğü'nün 9400011945 nolu vergi mükellefiyim. Adıma bastırdığım 14401 - 14450, 14501 - 14550, 14551 - 14600 seri nolu 3 cilt parakende satış fişlerini kaybettim.
Hükümsüzdür
Mehmet Yaşlı

ZAYİ

Tercan Nüfus Müdürlüğü'nden aldığım nüfus cüzdanımı kaybettim.
Hükümsüzdür
Ali Kılıç

KÜLTÜRE SAYGI DUYAN BİR TOKİ İSTİYORUZ

Geçenlerde, otantik bir ortamda dostlarla bir araya geldik. Çaylar, kahveler, derken, ortamın atmosferinden de olsa gerek konu eski Erzincan yaşam kültürüne geldi.

Sohbet erbapları, Erzincan'ın tarihine o kadar vakıflardı ki, anlattıkları bizleri çok duygulandırdı. Hepimiz adeta iç geçirdik, çünkü anlatıları eğlencelerin, yaşanan geleneklerin var olan objelerin hiçbirinden eser kalmamıştı, hiçbiri yaşamıyordu artık.

Eski Erzincan çarşı-pazarlarından, kahvehanelerinden, sohbetlerinden, yemeklerinden, giyim-kuşamından, folklorundan kısacası kültür dağarcıklarında kalan ne varsa bizlerle paylaştılar.

Tarihe yapılan bu kısa yolculuk, sadece bir sohbet havasında kalmadı, unutulan, üzeri küllenmiş bir tarihin tekrar canlanması adına farklı fikirlerin konuşulduğu, projelerin üretildiği beyin fırtınalarına dönüştü bir anda.

Erzincan'da 1930'ın yaşandığı bir cadde, bir sokak yaşatılamaz mıydı acaba diye hepimiz hafızalarımızı zorlayıp fikirler üretmeye çalıştık.

Kaldırımlarıyla, saçaklı toprak evleriyle, alaturka kiremitlerden oluşan çatılarıyla, sokakla ev arasındaki bahçeleriyle, dışarı açılan tek veya çift kanatlı kapılarıyla, lambalarıyla, farklı iş kollarındaki esnaflarıyla; kasabı, berberi, baharatçısı, hoşafçısı, semercisi, ağaç oymacısı, bıçakçısı, şerbetçisi aklınıza gelecek ne varsa hepsinin yer aldığı, Erzincanlının evet bu benim ecdadımın esnaflık yaptığı dükkânlar, yaşadığı evler, gezdiği sokaklardır, diyebileceği. Erzincan nostaljisinin yaşatıldığı, en azından bir cadde veya sokak oluşturulamazmı?

Hiçbir estetiği olmayan, beton yığınlarından ibaret, adeta büyük bir kutuyu andıran, Erzincan'a şehirleşme noktasında hiçbir katkısı olmayan, Toki konutlarına harcanan miktarın, ayrılan zamanın, verilen emeğin yüzde biri Erzincan'ın tarihi bir caddesinin yaşatılmasına ayrılmış olsaydı, eminim bu şehrin insanına daha fazla iyilik yapılmış olurdu.

Modern bir yapılaşmaya, yaşantıya tabii ki karşı değilim. Ama YEREL olanı koruyarak, tarihi dokulara sahip çıkarak, bu şehrin modern bir yapıya kavuşturulması sağlanamaz mı?

Taksim veya Kızılay Mahallesi gibi, Erzincan tarihine tanıklık eden, bir neslin insanının; acılarının, sevinçlerinin, sefaletinin yaşandığı bu evlerden hiç olmazsa birkaç tanesi yaşatılamaz mı?

Gerekli tedbirler alınmadığı takdirde, Toki denen betonlaşmış canavar, modern kent yaratıyorum diyerek, buraları da dümdüz edecek ve Tarihsiz bir kent yaratacaktır.

Erzincan insanını bir toprak eve bile hasret bırakacak olan bu yapılaşmanın önüne muhakkak geçilmelidir.

Uzaya asansörlerle çıkılması için ihalelerin yapıldığı, teknolojinin sınır tanımadığı bir dönemde yaşıyoruz.

Bizden sonraki nesillerin modernimin doruklarında çok daha uç şeyleri görüp yaşayacakları aşikârdır, ama tarih adına bir şeyler yaşayabilecekler mi? Bu gidişle maalesef...

ÇIRA

Cengiz BAHŞI

DP Genel Başkanı Süleyman Soylu:

'29 Mart'ta demokrasi kazanacak'

Demokrat Parti (DP) Genel Başkanı Süleyman Soylu, Erzurum'da halkı selamladı, esnafı ziyaret etti. Önceki gün öğle saatlerinde Artvin'den karayolu ile Erzurum'a gelen DP Genel Başkanı Soylu, Ilıca, Dadaşkent, Palandöken semtlerinde halkı selamladı, esnafı ziyaret ederek dertlerini dinledi.

Demokrat Parti (DP) Genel Başkanı Süleyman Soylu, Erzurum'da halkı selamladı, esnafı ziyaret etti. Önceki gün öğle saatlerinde Artvin'den karayolu ile Erzurum'a gelen DP Genel Başkanı Soylu, Ilıca, Dadaşkent, Palandöken semtlerinde halkı selamladı, esnafı ziyaret ederek dertlerini dinledi.

DP'nin seçimlere iddialı olarak hazırlandığını söyleyen Soylu, 29 Mart yerel seçimlerinde 22 Temmuz'da aldıkları oyun en az iki katını ve 8 ilde seçimi kazanacaklarını iddia etti.

Partililer tarafından Erzurum'un Tortum ilçesinde karşılanan DP Genel Başkanı Süleyman Soylu, buradan karayolu ile Erzurum'a geldi. Kent merkezinde konvoy halinde halkı selamlayan DP'liler, daha sonra Ilıca, Dadaşkent ve Palandöken semtlerini gezdiler.

Halkın yoğun ilgi gösterdiği DP Genel Başkanı Soylu, özellikle çocuklara yakın ilgi gösterdi. Ilıca gezisinin ardından basın mensuplarına değerlendirmelerde bulunan DP Genel Başkanı Soylu, halkın kendilerine büyük bir teveccüh gösterdiğini belirterek, 22 Temmuz'da aldıkları oy oranının en az iki katını alacaklarını iddia etti. Aksi sonucun kendileri için başarısızlık olacağını anlatan Soylu, Ardahan'da, Isparta'da, Mardin'de, Bursa'da, Yalova'da, Karabük'te, Aydın'da seçimlere iddialı olarak katıldıklarını dile getirdi.

29 MART'TA DEMOKRASİ KAZANACAK FUKARALIK, İŞSİZLİK KAYBEDECEK.

29 Mart seçimleri öncesi tüm Türkiye'yi il il dolaştıklarını anlatan Soylu, "Bugün 23. ilimizdeyiz. Dadaşlar diyan Erzurum'da dadaşlarla kucaklaşıyoruz. Türkiye'nin dört bir köşesindeki insanların ayağına gidiyoruz. Demokrat Parti Türkiye'nin maddi ve manevi yönden garantisi olacaktır.

29 Mart'ta demokrasi kazanacak, fukaralık, işsizlik kaybedecek. Türkiye'nin dört bir köşesinde işsizliğin yaygın olduğunu gördük. 22 Temmuz'da aldığımız oyun iki katını alacağız. İki katını alamazsak Demokrat Parti için başarısızlık olur. Seçimlerde en az 8 vilayet alacağız. Demokrat Parti birçok vilayette seçim mücadelesi veriyor. 29 Mart'ta millet rahatlayacak. Türkiye rahatlayacak. DP Türkiye'ye gelecekte alternatif olacaktır. Türk siyasi hayatını çalışmayı, siyaseti, demokrasiyi yeniden getireceğiz" diye konuştu.

DP HALKIYLA DEĞİL, HALKININ YAŞADIĞI SORUNLARLA KAVGA EDECEK

Türkiye'de son günlerde yoğun şekilde izlenen "Issız Adam" filmini hatırlatan Soylu, "Türkiye 29 Mart'ta işsiz adamların bir başka filmini izleyecek. Türkiye'de özellikle Doğu'da işsizliğin yaygın bir şekilde arttığını görüyoruz. 29 Mart günü tüm Türkiye hayatın gerçeğini anlatan bir film izleyecek.

Bunu hep birlikte göreceğiz. 30 Mart şafağı ile birlikte Türkiye yeniden rahatlayacak. Çıkacak sonuçlar muhalefet edemeyen muhalefeti, iktidar edemeyen iktidarı rahatlatacak. DP Türkiye'de kavga etmeyen bir siyaset anlayışını ortaya koyacak. DP halkıyla değil, halkının yaşadığı sorunlarla kavga edecek. Dış borçlarla, işsizlikle, köylümüzün dertleriyle kavga edeceğiz" şeklinde konuştu. İHA

Alp Disiplinli kayak şampiyonası sona erdi

Erzurum Palandöken Kayak Merkezi'nde devam eden, Türkiye Alp Disiplini Kayak Şampiyonası bugün yapılan madalya töreni ile sona erdi. Türkiye Kayak Federasyonu'nca organize edilen Alp Disiplini Türkiye Kayak Şampiyonası'na, Ankara, Bayburt, Bitlis, Bursa, Erzurum, Eskişehir, Gümüşhane, Isparta, İstanbul, Kars, Kayseri, Muğla ve Muş'tan toplam 177 sporcu katıldı.

Palandöken Kayak Merkezi'nde bulunan Gençlik Spor İl Müdürlüğü'ne ait tesislerde düzenlenen madalya töreninde konuşan Türkiye Kayak Federasyonu Başkanı Özer Ayık, bu yarışlarda geleceğin şampiyonlarını yetiştirmeyi amaçladıklarını söyledi. Törene katılan Gençlik Spor İl Müdürü Fatih Çintımar ise, yarışları başarıyla tamamlamalarından dolayı mutlu olduklarını ifade ederek, Türkiye Kayak Federasyonu'yla birlikte kayak sporunda 2011'de madalya alabilecek seviyeye gelebileceklerini ümit ettiğini söyledi. Öte yandan şampiyonada bugün yapılması planlanan Super-G yarışları yoğun rüzgar nedeniyle iptal edildi. Yarışlar sonunda dereceye giren sporcular

şampiyonanın onur konuğu Dünya Kayak Şampiyonu İçveçli Bruno Kernen, Türkiye Kayak Federasyon Başkanı Özer Ayık, Gençlik ve Spor İl Müdürü Fatihn Çintımar ve diğer davetliler tarafından verildi. İHA

Küçükler kültür politikalarını anlattı

Üniversite Kitabevi'nin Kültür Programında konuk olan Erzurum Büyükşehir Belediye Başkanı Ahmet Küçükler, kültür politikalarını anlattı. Eylül ayında Erzurum'un en büyük kültür merkezini hizmete açacağını söyleyen Küçükler, "Erzurum bir kültür şehri. Gerek mimari yapısıyla, gerek türkü-leriyle her şeyiyle Erzurum bir kültür merkezi. Kaba inşaatını tamamladığımız en büyük kültür merkezini Eylül'de hizmete açacağız. Çat yolu üzerinde 25 dönümlük bir arsa aldık ve onu da önümüzdeki yıllarda inşaatına başlayacağız, şu an projelerini yapıyoruz" dedi.

Küçükler, "Eylül ayında açacağımız kültür merkezinin böyle bir kültür şehri için yeterli olmayacağını düşündük ve TRT'nin altında 15-16 dönümlük bir arsa aldık. Erzurum Müftülük binasının çok eski olmasından dolayı, bu aldığımız alanı müftülük binası yapılması için tahsis ettik. Selçuklu mimarisi olan bir müftülük binası yapılacak. Bunun için kültür merkezini yapmakta biraz geciktik" şeklinde konuştu.

Türkiye geneline hiçbir ilde çözülemeyen ve Erzurum'daki 50 yıllık su sorununun çözüldüğünü açıklayan Küçükler şunları kaydetti: "Erzurum'un yıllardır problemi olan su sorunun çözdük. Bu gün 800 bin kişiye yetecek suyumuz var. Şu ana kadar Türkiye'nin hiçbir ilinde su sorunu çözülemedi, biz bunu başardık."

Halk kültürünü yaşatmak için neler yapılabileceğini anlatan Küçükler şunları söyledi: "Erzurum'un havası soğuktur, fakat insanlar çok sıcaktır. Erzurum insanı çok duygusuz ve vatan bayrak, din aşkıyla yaşar. Erzurum'da irkçı bir yaklaşım asla olmaz. Sağ-solcusu hepsi aynıdır ve hepsinde vatan millet bayrak sevgisi vardır. Erzurum türkülerinde çok meşhurdur ve Türkiye'de türkü denince Erzurum ilk üçe girer. Türkülerinin yaşatmak için halkımıza türkü hediye ediyoruz. Hanımlar lokali oluşturduk, çocuk kulübü kurduk, inşallah emekliler için de sosyal tesisler oluşturacağız. El sanatlarını en iyi şekilde devam ettiriyoruz."

Her zaman her şeyin alt yapısını yapmıştım için üst yapıya tam olarak geçilemediğini belirten Küçükler, alt yapının çok önemli olduğunu, alt yapı çalışmalarını en iyi şekilde yaptıkları için üst yapı için çok fazla yer yapamadıklarını vurguladı.

5 yıl içinde bir çok projeyi hayata geçirdiklerini, Erzurum'da ilk defa 5 yıllık sürede bu kadar çok çalışma yapıldığını açıklayan Küçükler, "Daha önce bütün 5 yıllık çalışmalara bakın, eğer bizim kadar çalışma yapılmış varsa bize oy vermeyin, ben bu kadar kendimden eminim ifadesinde bulunde. İHA

AK Parti ve MHP helva dağıttı

AK Parti ve MHP teşkilatı, Sivas'ın Suşehri ilçesinde ayrı yerlerde halka helva dağıttı.

MHP tarafından Camiorta Mahalleesi Mehmet Akif Sokak'ta, AK Parti ise Sivas Caddesi pazar girişinde vatandaşa helva dağıtı. Helva dağıtımında konuşan Belediye Başkanı ve AK Parti Suşehri Belediye Başkan adayı Şaban Coşkun, Mevlit Kandili nedeniyle yaptıkları helvayı halka dağıttıklarını belirterek, tüm İslam aleminin kandilini kutladı. İHA

SATILIK LOKANTA

Sanayi bölgesinde şehir değişikliği nedeniyle devren satılık lokanta...

Müracaat:
0530 404 17 53
0554 796 94 86

ÖZÇAKIR PREFABRİK ve ÇELİK YAPI

AS İZOLASYON

Tel: 223 07 07

ATATURK MAH.ZEKİPAŞA NO/4

ÖZÇAKIR PREFABRİK

SİZ HAYAL EDİN BİR GERÇEKLEŞTİRELİM

PEFABRİK&ÇELİK YAPILARLA ERZİNCAN'DA

SİZLERİN HAYALLERİNİ GERÇEKLEŞTİRECEK....

2+1 TEK KAT:13.500TL

3+1 TEK KAT:19.000TL

3+1 DUBLEXS 28.000TL DEN BAŞLAYAN

FİYATLARLA

ERZİNCAN BAYİİ: ELAATTİN SÖNMEZ

AS İZOLASYON SAN. TIC. LTD.ŞTI.

Tel: 223 07 07

Aldığı ceza ödül getirdi..

Erzincanlı bir kişi denizde ölü bulundu

1'den devam

Edinilen bilgiye göre, Mastil ilçesi Viranşehir Mahallesi sahilinde bulunan vatandaşlar, ölmüş bir erkek cesedi olduğunu fark edince durumu haber verdi. Olay yerine gelen polis ekipleri, cesedin yaklaşık 200 metre ilerisinde olduğunu tespit ederek denizden çıkarılan ceset üzerinde yapılan incelemede herhangi bir darp veya delici alet izine rastlanmadı.

Yapılan araştırmada, cesedin mobilya ustası 2 çocuk babası Beşir Akar'a ait olduğu belirlenirken, şahsın intihar etmiş olabileceği sanılıyor.

Akar'ın cesedi, incelemenin ardından otopsi yapılmak üzere Mersin Devlet Hastanesi morguna kaldırıldı. Erzincan Nüfusuna kayıtlı olduğu ortaya çıkan Beşir Akar'ın, Erzincan'daki akrabaları Erzincan'a getirmek üzere Mersin'e gittiği öğrenildi. Beşir Akar'ın cenazesi Erzincan'da defnedileceği öğrenildi.

Gıda denetim aracı hizmette

Kemal Arduç

Gıda denetim hizmetlerinin Tarım ve Köyişleri Bakanlığına geçmesinin ardından AB uyum süreci kapsamında gıda güvenliğine büyük önem veren Tarım Bakanlığı, denetim hizmetlerini iyi şekilde yürütmek için bütün gücüyle mücadele veriyor. Bu kapsamda, Erzincan Tarım İl Müdürlüğü'ne ait gıda denetim aracı hizmette girdi. Gıda Tarımın Aracının hizmete girmesi esnasında konuşan İl Tarım Müdürü Ali Lek "Bilgi ve bilgiye dayalı teknolojik gelişmelerin hızla yaygınlaşması, hayat standardının yükselmesi, bilinçli ve sorgulayıcı toplum, müşteri olan insan ve çevreye dost gıda ürünleri tarladan sofraya güvenilirliğinin arzını ön plana çıkarmaktadır" diye konuştu. İl Tarım Müdürü Lek, konuşmasında "Tarladan sofraya gelinceye kadar gıda maddesinin birincil üretiminden, işleme, depolama, nakliye ve tüketiminin son aşamasına kadarki zincirin tüm halkalarında fiziksel, kimyasal ve mikrobiyolojik kriterler yönünden içeriklerinin insan ve toplum sağlığına tehdit etmeyen boyutlarda, etiket bilgileri tam, gıda ile temasta bulunan madde ve malzemelerden yapılmış ambalajlar içerisinde bulunan gıdalar güvenli olarak adlandırılmaktadır.

Gıda güvenliğinin ve kalitesinin temini için gıda işyerleri asgari teknik ve sağlığa uygun şartlar ile gıda ve gıda ile temasta bulunan madde ve malzemelerin mevzuata uygunluğunun gözetim, denetim ve kontrolünün yapılması gereklidir. Gıda Kontrol ve Denetim hizmetlerinde kullanılmak üzere Erzincan İl Özel İdaresi Yatırım Programı çerçevesinde İl Tarım Müdürlüğümüze tahsis edilen ödenekten 1 adet araç alınarak, aracın iç dizaynı denetim ve numune taşımaya uygun hale getirilmiştir. Aracın arka bölümüne iki adet farklı ısılarda soğutucu ünite yapılmış, aracın diğer iç aksamı ise gıda denetimlerine ve alınan numunelerin uygun şekilde taşınmasına olanak sağlayacak biçimde dizayn edilmiştir. Bu araçla Erzincan merkez ve ilçelerimizde yapılan denetimlerde alınan numunelerin soğuk zincirde laboratuarlara iletilmesi sağlanacak ve ALO GIDA 174 hattına gelen şikayetler anında değerlendirilecektir. İlimizde 2008 yılında Müdürlüğümüz ekiplerince Türk Gıda Kodeksine uygun olarak 1035 adet denetim yapılmıştır. Yapılan denetimler sonucunda asgari teknik ve hijyenik yönden uygun faaliyet göstermeyen ve üretim izinsiz faaliyet gösterdiği tespit edilen 3 işyeri faaliyetten men edilmiş, 9 adet işyerine toplam 26.000 TL idari para cezası uygulanmış ve 6 adet işyeri de Erzincan Cumhuriyet Başsavcılığına sevk edilmiştir" dedi.

1'den devam

Yaptığı araştırma sonrası kendisine ceza değil, ödül verildiğini anlayan Kaya, kendisine ceza veren hakime teşekkür etti. Daha önce kitap okuma gibi bir alışkanlığının olmadığını söyleyen Kaya, Erzincan'a okuluna geldikten sonra Erzincan Denetimli Serbestlik ve Yardım Merkezi Müdürlüğü'ne başvurarak kitap teminnde bulunarak cezasını çekmeye başladığını söyledi. Kısa sürede kendisine verilen cezayı yerine getiren Hasan Kaya 6 aylık cezasını 2 ayda tamamladıktan sonra kitap okuma işini gönüllü olarak devam ettirdiğini kaydetti. Okuduğu her kitabın yerine yenisini almaya başlayan Kaya, kısa sürede beklemediği başarılara imza atmaya başladı.

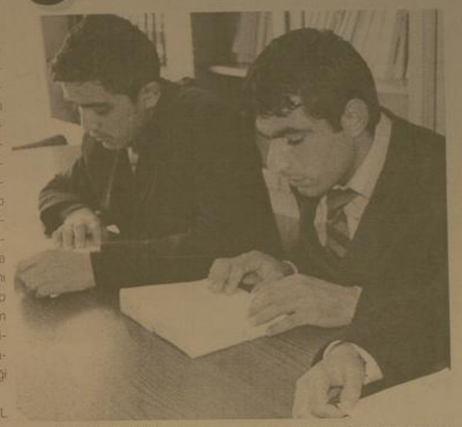

EN ÇOK KİTAP OKUDU ÖDÜL ALDI

Rick Pitino'nun 'Başarılı Olmak Bir Tercihtir' isimli eserinde okuduğu; "Başarılı olmak ne bir tesadüf, ne bir ilahi hak, ne de doğum kazasıdır. Başarılı olmak bir tercihtir" sözünden etkilendiğini söyleyen Hasan Kaya, başlattığı kitap okuma alışkanlığını sürdürdüğünü söyledi. Kaya; "Uzümlü İlçe Kaymakamlığı ve İlçe Milli Eğitim Müdürlüğü tarafından başlatılan kitap okuma kampanyasına katıldım. Aylık olarak düzenlenen kampanyada bir ayda 2 bin 300 sayfa okuyarak ilçede Aralık ayının en çok kitap okuyan kişisi seçildim. Elde ettiğim başarıya kendim dahi inanamadım. Aldığım bu ceza benim hayat çizgimi büyük ölçüde değiştirdi."

KAYMAKAM ÖDÜLLENDİRDİ

Aralık ayının en çok kitap okuyan öğrencisi seçilen Hasan Kaya, ilçe kaymakamlığının ve milli eğitim müdürlüğünün başlattığı kitap okuma kampanyasında birinci olduğu için adına küçük bir tören düzenlendi. Törende ilçe kaymakamı Murat Gözütok ve İlçe Milli Eğitim Müdürü Celal Aydın tarafından başarı belgesi ve çeşitli hediyelerle ödüllendirildi. Kaymakam Gözütok'a teşekkür eden Kaya, düzenlenen kampanya için teşekkür ederek, aldığı belgeyi saklayacağını vurguladı. Burun karşısında elde ettiği başarı ile gururlanan Kaya, ömrünün sonuna kadar kitap okuyacağını söyledi.

2008-2009 eğitim öğretim yılı içerisinde 50'nin üzerinde kitap okuduğunu söyleyen Hasan Kaya; "okuduğum kitaplar beni olumlu yönde etkiledi. Okulumda uyumsuz derslerde istenilen istediğim başarıyı gösteremeyen, öğretmenlerim ve arkadaşlarımla iletişimde güçlük yaşayan istek ve duygularımı anlatmakta güçlük yaşayan bir öğrenci iken şimdi okuduğum kitaplar sayesinde gösterdiğim performans ve başarı ile adımdan övgü ile bahsedilen, derslerinde başarılı bir öğrenci haline geldim.

Çiftçi bir ailenin 7 çocuğundan birisi olan Hasan Kaya'nın hedefi öğretmen olup gelecek nesillere okumayı sevdirmek ve ülke için faydalı insanlar yetiştirmek olduğunu söyledi.

"80 öncesi söylemlere müracaat etmiyoruz..."

1'den devam

Bir birden fazla üyesiyle Sağlık-Sen'in 13 Mayıs 2009 tarihinden itibaren, sağlık alanında hizmet çalışanları adına toplu görüşme masasına oturacağını dile getiren Sağlık-Sen Genel Başkanı Mahmut Kaçar, "Ülkede sağlıkta dönüşüm adı altındaki bir program uygulanıyor, Bakanlığın ve hükümetin üzerinde önemle durduğu bir program. Biz, Memur-Sen, Sağlık-Sen ailesi olarak sağlıkta dönüşümün, özellikle 70 milyon insanımızın sağlık hizmetlerine daha kolay ulaşabileceği noktasında devrim niteliğinde olan getirdiğinin farkındayız olan bir sivil toplum örgütüyüz. Ancak, vatandaşa yönelik hizmet iyileştirme yapılırken, sağlıkta dönüşümün mimarı olan sağlık çalışanlarının da hakkıyla ilgili maalesef aynı iyileştirmeler yapılmıştır diyebiliyorum. Sağlıkta dönüşümde özellikle sözleşmeli personel uygulamalarıyla birlikte başlayan sağlık kuruluşlarından aynı yerde, aynı işi yapan, hatta aynı okul mezunu farklı statüdeki personel istihdamını şu anda en büyük sorun önündeki en büyük tehdit olduğunu ifade etmek istiyorum. Sağlık-Sen olarak hükümetin üzerinde önemle durduğu sağlıkta dönüşümün orta ve uzun vade de sağlıklı sistemin için muftaka sözleşmelerinin uygulamalarına son verilmesi ve kadro vermesi aşamasına gerçekleştirilinceye kadar da en temel insan hakkı olan başta yaşamlarının sağlanması ve diğer devletlerimizin ayrı özlük haklara sahip olmasından dolayı çeşitli hakkaya sahip olmasında gördükleri hakkanı bir an önce yerine getirmeleridir," diye konuştu.

"SORUNLARIMIZI DEMOKRATİK YOLLARLA ÇÖZÜYORUZ"

Sağlık-Sen olarak, gerek bakanlıkta, gerek Türkiye-Sen aracılığıyla hükümetle yapılan toplu görüşmelerde gündeme getirilen, sözleşmeli personelin sağlık mazeretinden dolayı yer değişikliği hakkı, askerlikten sonra göreve başlama, karşılıklı becayiş hakkı gibi bir takım konuların Bakanlar Kurulu'nda görüşülerek imza altına alındığını açıklayan Genel Başkan Kaçar şunları söyledi; "Önümüzdeki haftalarda 4924 Sayılı Kanuna tabi çalışan arkadaşlarımızın da aile bütünlüğünün sağlanması için Sağlık-Sen gereken işlemi başlatacak. Sosyal hizmetlerdeki arkadaşlarımızın Başbakanlığa bağlı olmasına rağmen Başbakanlık tazminatından faydalanamaması, ek özlük haklarındaki bazı özelliklerden faydalanamaması gibi, bir çok kurum arasındaki üvey evlat muamelesi de devam ediyor. Tabi ki sağlık ve sosyal hizmet kolu, vatandaşımızın sıkıntı olduğu anda müracaat etmek durumunda kaldığı, 24 saat çalışma esasına dayanan, acil ve ertelenemez bir hizmet. Tabi ki bu hizmette çalışan arkadaşlarımızın da doğal olarak sorunları oluyor. Ancak bütün sorunlarımızın çözümü demokratik mücadeleden geçiyor. Bu bağlamda sağlık sen demokratik mücadeleyi toplu sözleşmeli ve grev hakkını ve bu aşamada da yetkili olarak çalışanların haklarını istismar etmeden Türkiye'nin 80 öncesi söylemlerine hiç bir zaman müracaat etmeden, 'yaşasın' ve 'kahrolsun' sözlerinin arasına sıkışmış sendikal anlayışın yerine, her şeyden önce insanı merkeze alan ve insanı yaşat ki, devlet yaşasın' düşünceseyle hareket eden bir sivil toplum örgütü olarak bu yıl 15 Mayıs'ta sağlık ve sosyal hizmet çalışanlarının sorunlarının çözüm iradesini masada net olarak ortaya koyacaktır." Mahmut Kaçar basın toplantısının ardından sendika yöneticileriyle birlikte sağlık ve sosyal hizmet kurumlarını ziyaret ederek çalışanlarla görüştüler.

İş kadınları unutulmadı

1'den devam

Erzincan Sosyal Hizmetler İl Müdürü Yaşar Budak, Esnaf Odaları Birliği Başkanı Necmettin Ünal ve Erzincan Ticaret ve Sanayi Odası Başkanı Aydın Yalvaç'ın katıldığı ziyaret programında ilk olarak bakkal işleten 4 çocuk annesi Perihan Yapıcı ziyaret edildi. İş hayatındaki başarısından dolayı Çiçek ve bir plaketle onurlandırılan Yapıcı, kendisine bu fırsatı veren eşine teşekkür ederek, yapılan ziyaretten mutluluk duyduğunu söyledi. Yapıcı, her kadına fikirlerini gerçekleştirmeleri için fırsat verilmesi gerektiğini de vurguladı.

Ardından terzicilik yapan Hatice Polat'ı ziyaret eden heyet, kadınların hayattaki başarılarının önemini ele aldılar. Burada söz alan Erzincan Sosyal Hizmetler İl Müdürü Yaşar Budak, kanunların kadın ve erkek eşitliği sunduğunu hatırlatarak, çalışan kadınların başarılarının örneklerini bu ziyarette de gördüklerini hatırlattı. Bu ziyarette konuşan Esnaf Odaları Birliği Başkanı Necmettin Ünal, birliğe bağlı yüzlerce bayan girişimci olduğunu, ve bu girişimcilerin tamamının ise işlerinde büyük başarı gösterdikleri gibi, örnek teşkil ettiklerini söyledi.

Son olarak, 37 yıllık bayan kuaförlüğü yapan Cahide Polat ziyaret edildi. Mesleğinden memnun olduğunu ve çalışmayı sevdiğini söyleyen Polat, her kadının özgürce çalışmaya ve iş kurmaya hakkı olduğunu söyledi. Çiçeğini ve plaketini alan Polat'a Erzincan Ticaret Ve Sanayi Odası Başkanı Aydın Yalvaç, iş hayatında göstermiş olduğu başarısından dolayı tebrik etti. Yalvaç, Türkiye'de olduğu gibi Erzincan'da da kadınların iş hayatında iki etkisini gördüklerini söyledi.

İHTİYAÇLI ANNELER UNUTULMADI

8 Mart Dünya kadınlar günü dolayısıyla Erzincan Sosyal Hizmetler İl Müdürlüğü'nce tespit edilen 10 ihtiyaçlı aile de unutulmadı. Eşlerini kaybetmiş, zortu hayata rağmen çocuklarını büyütüp okutan ve yuvasını korumasını bilen 10 aileye Sosyal Hizmetler İl Müdürlüğü'nce yapılan ziyaretlerde maddi ve manevi destek sağlandı.

Ankara'da Erzincan rüzgarı

Kemal Arduç

Yurdun dört bir yanından yaklaşık 3500 Erzincanlının katıldığı "Can Erzincanlılar Birlik ve Sevgi Gecesi" Adeta Ankara'yı salladı. Erzincan Dernekleri Federasyonu tarafından düzenlenen gecede; Murat Atalay Tuğçe Aldoğan gibi genç isimlerin yanı sıra Türk Halk Müziğinin güçlü sesi Sabahat Akkiraz, TRT Sanatçısı Muzaffer Ertürk ve gençlerin sevgilisi pop sanatçısı Naran Ünsal sahne aldılar. ERDEF Başkanı Kenan Aldoğan konuşmasında Erzincanlılık kimliğini ön planı çıkararak Erzincan'ın, birlik ve beraberlik konusunda örnek şehir olduğunu belirtti.

Erzincan'ı Eski Belediye Başkanı ve 21 Dönem Erzincan Milletvekili Talip Kaban'da Erzincan halkının gerek siyasi gerekse insani birçok şeyi aşığını ve Erzincan denilince bir çok alt kimliğin kaybolduğunu sözlerine ekledi. Geceye sürpriz bir şekilde Erzincan'dan katılan Erzincan Valisi Abdülkadir Demir konuşmasında Erzincan halkına hizmet etmenin kendisine büyük bir mutluluk verdiğini söyleyerek kürsüyü geceye beraber katıldıkları Ulaştırma Bakanı Binali Yıldırım'a bıraktı. Yıldırım'da konuşmasında Erzincan'ın ve Erzincan halkının üstünlüklerinden bahsetti. Gecenin sonunda hemşerler Erzincan'dan getirilen ürünlerin satıldığı standa büyük bir ilgi gösterdi ayrıca hemşerlere Federasyonun yayın organı ERDEF dergisinin son sayısı dağıtıldı.

doğu
Gündelik Haber Yorum Aktualite Gazetesi
V. Recep Yazıcıoğlu Cad. No: 57 ERZİNCAN
Tel.-Fax : 224 24 25-26
e-mail : haber@dogugazetesi.com

Sahibi: H. İbrahim Özdemir

Yazı İşleri Müdürü: Naim Çakır

Ermat Ofset
V. Recep Yazıcıoğlu Cad. No: 57
ERZİNCAN
Tel: 224 24 25 -26

e-mail ermatofset@yahoo.com
Abone:
1 Yıllık 60.00 TL
6 Aylık 30.00 TL
3 Aylık 6.0 TL
Şehir Dışına PTT masrafı ilave edilir.

İlan tarifesi

Resmi İlan Satır Ücreti	6.00 TL
Genel Kurul İlanları	45.00 TL
Özel İlan, Reklam Satırı	1.50 TL
Zayi	10.00 TL
Tebrik - Başsağlığı	50.00 TL
Son Geçmiş Ga'pete	50 Kr

günün takvimi

10 Mart
2009 Salı
SAYI: 9499

Camiler doldu taştı

Peygamber efendimizin doğum günü olan Mevlid kandili nedeniyle Erzincan'daki camiler doldu taştı. Özellikle Terzibaba camisine akın eden vatandaşlar, namaz vakitlerinden

çok önce camiyi doldurdu. Sonradan gelenler içerde yer bulamazken, onlarca insan tıka basa dolan camide yer bulamadıkları için dışarı çıkmak zorunda kaldı.

Peygamber Efendimiz Hz. Muhammed Mustafa'nın (sav) hicri takvime göre doğum günü olarak kabul edilen Mevlid Kandili, İslam âleminde de kutlanıyor. Mevlid Kandili, yerli vatandaşlar camilere akın etti. Erzincan'da bütün camiler tıkım tıkım doldu.

İslam âlemi Mevlid kandilini dualarla idrak ettiği Camilere akın eden mümminler, Hz. Peygamber (sav)'e bağlılıklarını ve Allah'a olan imanlarını pekiştirerek dua edip bağışlanma talebinde bulundu. Her yıl olduğu gibi bu yıl da camiler, Mevlid kandilinde dolup taşarak inananların Hz. Peygamber'e sevgi ve bağlılıklarına şahit oldu.

Terzibaba Cami'sinde namazlarını eda eden Erzincanlılar bol bol dua etti. Mevlid Kandili için camilere koşan Erzincanlılar yatsı namazından sonra birbirlerinin kandillerini kutladılar; Okunan Kur'an-ı Kerim'i ve vaazları dinleyen vatandaşlar, namaz ve dualarla Mevlid Kandilini ihya ettiler. Camilere akın eden insanlar arasında küçük yaştaki çocuklar ve kadınların yoğunluğu dikkat çekti.

Rüzgar esti savurdu

Olumsuz hava koşulları ve şiddetli rüzgar sebebiyle yol kenarında bulunan reklam panoları devrilerek trafiği tehlikeye düşürdü.

Erzincan kent merkezinde dün meydana gelen olumsuz hava koşulları ve aşırı rüzgar nedeniyle yol kenarında bulunan reklam panolarının devrilmesine ve çok sayıda afişlerin yırtılarak trafiğin tehlikeye düşmesine neden oldu.

Son günlerde yaşanan olumsuz hava koşulları sebebiyle etkisini kent merkezinde artıran rüzgar, reklam panoların devrilmesine ve çok sayıda afişin yırtılarak trafiğin tehlikeye düşmesine neden oldu. Yaşanan olumsuz hava koşulları zaman zaman etkisini şiddetli rüzgara bıraktı. Erzincan Belediye[illegible] ait itfaiye ekipleri herhangi bir [illegible]kenin oluşmaması için aşırı [illegible]dan dolayı yırtılan afişleri [illegible] Terzibaba kavşağı olarak [illegible] ve reklam panolarını bulun[illegible] kavşakta şiddetli rüzgardan [illegible]len bazı panolar ise herhangi [illegible]can ve mal kaybına neden [illegible]madığı bildirildi.

ÖZGÜVEN özgüven kömür

KRİZE İNAT İNDİRİMDEYİZ!

Toptan ve Perakende Herkese...

Yıkanmış SSPK İthal 7800 - 8000 Kalori Rus Kömürü (Portakal - Karpuz Ebatında)

Şimdi Ayda

74 TL TAKSİTLE

(1 Ton 74 TL x 6) Kredi Kartına Vade Farksız

Üstelik Adrese Teslim

Sibirya'dan Gelen Sıcaklık...

İthalatçı Firma YILKARB İ ve ÖZGÜVEN KÖMÜR İŞBİRLİĞİ

Tel : (0446) 224 37 37 Fax: (0446) 223 72 18

Oduncular Sitesi 979 Sok No: 2 ERZİNCAN

Karaman ve ekibi projelerini tanıttı

MHP Erzincan Belediye Başkan adayı Erkan Karaman ile İl've belediye meclis üyeleri tarafından bir basın toplantısı düzenlendi. İl Binasında düzenlenen toplantıda projelerini anlatan Erkan Karaman Erzincan'ı Yeni Erzincan yapacaklarını vurguladı. Karaman "Son yıllarda kentimizin yeni bir [illegible]sette geldiği nokta içler acısıdır. Yürütülen siyaset, kent[illegible] bulunan siyasi kadroları bile kendi içinde kutuplara ayırmıştır. Çıkar gruplarının şimdiye kadar eşine rastlanmamış [illegible]galan, toplumu şimdiye kadar hiç konuşmadığı konular[illegible]ruşmaya ve huzursuz bekleyişlere sevk etmiştir. Bu[illegible]lar baz siyasi partilerin kongrelerine yansıdığı gibi yerel [illegible]şete de yansımış ve siyaset ahlaki dibe vurmuştur. [illegible] siyaset halktan kopartılmıştır. Ne sözde ki; gülme [illegible] hemşerilerimizin vicdanlarını ortaya koyarak seçme[illegible] Belediye Başkanı'nı kendi meclisinde çıkmalar o kadar [illegible]maya kadar götürmüştür. Dahası adeta bir muhalefet [illegible]si gibi, kendi siyasi çizgilerindeki belediye başkanın [illegible] buldukları faaliyetlerini dosyalar halinde bakanlıklara, [illegible] makamlara bir tehdit unsuru olarak sunmaktan da çekinmişlerdir. Yerel siyasette bütün hemşerilerimizin [illegible] durumu daha fazla kaşımak ve daha fazlasını ortaya [illegible]mek hiç kimseye fayda sağlamayacağı gibi, Erzincan'[illegible] da büyük zararlar verecektir. O nedenle, tüm bu [illegible]ri bir kenara bırakıp, bu kokuşmuş siyaset iklimini [illegible]mizden silip atmak için bir çözümün ortaya konulma[illegible] olmuştur."dedi

Açıklamasını sürdüren Karaman; "Siyasetçiler [illegible] gelip geçidir. Ancak şehirler, topluluklar, kültürler ve [illegible]ler kalıcıdır. İşte siyasette asıl amaç, toplumun hayrı[illegible]rak, şehirleri, kültürleri ve gelenekleri geleceğe taşı[illegible] Bunun için zamanı ve kaynakları en iyi şekilde kullan[illegible] günün bilimsel, teknolojik ve sanatsal gelişmeleri ışı[illegible]sında insan ihtiyaçlarını en iyi şekilde karşılamak bir [illegible]riyettir. Erzincan'da yerel siyaseti artık halk için yapma[illegible] zamanı gelmiştir. Yerel siyasetimizin kısır çekişmele[illegible]hıstan, kişi ve çıkar gruplarının etkilerinden kurtarılma[illegible] rekmektedir. Erzincan'ın selameti huzuru için, geçmiş [illegible]yişlerin son bulması için, bütün taşların yerine oturma[illegible] herkesin işine gücüne bakması için bu şarttır." dedi.

Yeni Erzincan projeleri

Bilgi tabanlı yönetim, Ekonomik altyapı ve istihdam [illegible]jeleri, Beybağı organize-tarım bölgesi projesi, Çinar [illegible] projesi, alt yapı ile imara yönelik proje ve yatırımlar [illegible] Hocabey ve Taksim mahalleleri projesi, 5 x 5 proje [illegible]day pazarı projesi, merkez çarşısı projesi.

Yeni çevre yolu ve yeni otogar projesi, DSİ sulama [illegible] ve karayolları projesi, askerlik şubesi ve astsubay [illegible] yerinde, yapılacak düzenlemeler projesi, ana arterlerdeki [illegible]nların cephe düzenlemesi, tabela kirliliğini önleme [illegible] düzenlemeler, otopark sorununa kalıcı çözümler ve [illegible] otopark, oto galerileri, nakliyeciler ve kamyoncular [illegible] Araya toplanması

Daimi pazaryeri projesi, Çevre ile ilgili yatırımlar projesi [illegible] atık yönetimi ve geri dönüşüm planı projesi, su kanalizasyon [illegible]jisi, şehir parkları, Esentepe ve Ekşisu'nun atık alanlarının [illegible] park) kent içi ulaşım planının çıkarılması projesi, Çevre [illegible] projesi, güneş enerjisinden enerji üreterek belediye [illegible]lerinde kullanma projesi, sosyal ve kültürel projeler, [illegible] kültür sanat ve gösteri merkezi projesi, sanat sokağı [illegible]si. Kadın sığınma evi projesi, mesleki edindirme kurslar[illegible]jesi engelli kafeleri projesi

Ak Parti Milletvekili Sebahattin Karakelle, Belediye Başkan Adayı Yüksel Çakır ve belediye meclis üye adayları şeker Fabrikasına ziyarette bulunarak çalışanlar ile görüştüler. Ziyarette geçici işçilere kadro verilmesi için çalışmaların devam ettiğinin müjdesini verdiler

5'te

AK Parti'den şeker gibi ziyaret

'13 Mart'ta sönen umutlar canlandırılmalı'

13 Mart Erzincan Depremi'nin yıldönümü ile ilgili açıklama yapan Erzincan Valisi Abdulkadir Demir; "17 yıl önce meydana gelen, yüzlerce insanımızın yaşamını yitirmesine ve yüzlerce insanımızın da yaralanmasına yol açan Erzincan depremi, milletimizin yaşadığı en acı felaketlerden biri olarak, tarihteki yerini almıştır" dedi

Yüzlerce Erzincanlının hayatını kaybettiği 13 Mart Erzincan Depremi'nin yıldönümünde gazetemize açıklamada bulunan Erzincan Valisi Abdulkadir Demir, Geride yalnızca yıkım ve acı bırakan önemli olaylar, genellikle hatırlanmak istenmediğini vurgulayarak; "Ancak 13 Mart sönen umutları yeniden canlandırmak, vatandaşlarımıza güven duygusunu yeniden kazandırmak ve depremle yaşamayı öğrenebilmemiz için bize sorumluluklarımızı sürekli hatırlatan bir tarih olacaktır" dedi.

5'te

29yıl doğu

www.dogugazetesi.com.tr

ERZİNCAN'IN GÜNLÜK HABER YORUM AKTUALİTE GAZETESİ

13 MART 2009 CUMA YIL: 29 SAYI: 9502 FİYATI: 25 YKr

ISSN: 1301-1721

Erzincan çok gülecek

Erzincanlıların kendi aralarında anlatıp zaman zaman güldükleri, kahkahaya boğuldukları Erzincan fıkraları isimli kitap ilaveli ikinci baskısı ile Erzincanlıların beğenisine sunuldu

Kemal Arduç

Gazeteci Yazar Halil İbrahim Özdemir tarafından geçtiğimiz yıllarda hazırlanan Erzincan Fıkraları isimli kitabın ikinci baskısı çıktı. Erzincan yöresinden derlenmiş fıkralardan oluşan kitap, Doğu Gazetesi Yayınları Gülmece dizisi arasında yerini aldı 96 sayfadan oluşan 'Erzincan Fıkraları' isimli kitapta; geçmiştin günümüze kadar halk arasında konuşulmuş, yaşanmış ve hafızalarda ki yerini korumuş birbirinden güzel nükte türünde hikayeler yer alıyor.

5'te

Depremden ne kadar ders aldık?

MMOB İnşaat Mühendisleri Odası Erzincan İl Temsilcisi İnşaat Mühendisi Bircan Ekinci, 13 Mart depreminden sonra özellikle binalarda [illegible]eri kadar tedbir alınmadığını vurgulayarak, bundan sonra olası doğal afetlere karşı dikkatli olunması gerektiğini hatırlattı

[illegible] Arduç

[illegible] 1992 tarihinde Er[illegible]da meydana gelen 6,8 [illegible]eşki Depremde 653 [illegible]an hayatını kaybetmiş [illegible] konut, işyeri ve resmi [illegible] binalarının yıkıldığını [illegible]da binanın önemli ölçü[illegible]sar gördüğünü söyle[illegible]k Mühendis ve Mimar [illegible] Bilgi Erzincan İl Temsilcisi İnşaat Mühendisi Bircan Ekinci, depremle ilgili olarak bilinmesi gerekenleri sıraladı. Açıklamasında önemli bilgilere yer veren Ekinci; "Deprem sonrası yapılan tespitlerde bina yıkımlarının ve ağır hasar görmesinin nedenleri ; Proje kaynaklı hatalar, kalitesiz malzeme kullanımı, kalitesiz işçilik, zeminin iyi tanımlanmaması başta olmak üzere sıralanabilir. Bu olumsuz şartlarda inşa edilen binalar 1983 yılındaki depremde yorulmuş ve hiçbir takviye ve güçlendirme yapılmadığı içinde 13 Mart 1992 'de yıkılmışlardır.1983 depreminde ağır hasar görüp takviye edilen, Eski Yatılı Bölge Okulu (şimdiki Fatih Endüstri Meslek lisesi) 1992 depreminde en ufak bir hasar görmemiştir. Kalitesiz dediğimiz inşaat malzemelerinin en başında

Bircan Ekinci

Karasu nehrinden temin edilen tüvenan kum-çakıl gelmektedir. Hiçbir yıkama ve eleme işlemi yapılmadan granülometrisi sağlanmadan direkt inşaatlarda kullanılması , bu kirli ve vasıfsız malzemenin Betonarme Betonun da istenilen (TS500) hiçbir şartı karşılamadığı tespit edilmiştir. Ayrıca inşaatların çoğunda kullanılan Betonarme çelik çubukları yan sanayinin ürettiği hurda malzemeden imal edilmiştir ve kalitesiz kum çakıl ile yapılan betonla kullanıldığında da felaketin boyutları bir daha artmıştır.

Şu andaki uygulamalarda betonlar hazır beton olarak dökülmekte, TS. ye uygun Betonarme demiri kullanılmaktadır. Projeler, son şartname ve yönetmeliklere uygun olarak yapılmaktadır.

1992 Erzincan Depremi sonrası yapıları bilimsel araştırmalar Depremlerle ilgili birçok kabullerin değişmesine neden olmuş, zeminlerin deprem esnasındaki inşaatlar üzerindeki etkilerinin bilinenden çok farklı olduğu anlaşılmıştır. 1997 yılında hazırlanan ve 1998 yılında yürürlüğe giren, daha sonra 2007 yılında güncelleşen Deprem bölgelerinde yapılacak yapılar ile ilgili yönetmelik ve şartnamelerde bu yeni bulgulardan esinlenen yeni hesap yöntemleri önerilmiştir. Statik projeler yapılmadan önce zeminle ilgili jeolojik ve jeoteknik raporların mutlaka hazırlanması hesapların buna göre uygulanması ön görülmüştür.

1992 -1999 yılları arasında deprem sonrası oluşan göçlerden, hemşerilerimizin moral motivasyonlarının henüz yerine gelmemesinden dolayı bina inşaatı sayısında çok önemli bir hareketlilik yoktur. Bu dönemde Bayındırlık Bakanlığı'nın yaptığı afet evleri ile Dünya Bankası kredisi kapsamında Toplu Konut İdaresi denetiminde yapılan Erzincan projeleri kapsamındaki inşaatlar en önemli inşai hareketlerdir.

5'te

OBJEKTİF Şefik ARAS

13 MART DEPREMİ'NİN 17. YILDÖNÜMÜNDEYİZ

Yazısı Sayfa 3'te

Erzincanspor - Ünye maçı 1 TL

Sayfa 6'da

Tütünle mücadele sürüyor

İl Tütün Kontrol Kurulu İl Sağlık Müdürü Dr. Mesut Turan başkanlığında, İl Tütün Kontrol Kurulu üyelerinin katılımı ile gerçekleştirildi. Toplantıda tütün ve tütün mamullerinin denetiminin artırılması kararlaştırıldı

5'te

Tarihten Sayfalar

Yeniçeri Sancağı

Tabi ki zaman zaman bu gün hatıraları aileleriyle akmakta. Çünkü yıkıldı da bir çok kale bu işe gönülü olup yaşayıp ölmüş bu şekilde hem gençler hem bir eğitim ahlak ve devlet içerisinde önemli görevlere gelebilirdi hem de onlarda ayla sözü edemiyecekleri bir servet sahibi olma şansı yakalıyorlardı.

Yeniçeri ocağındaki askerler Sultanlar gibi sünni-Hanefi doğa alevi-bektaşi idiler. Bunun nedeni bu erken Osmanlı döneminde Anadolu coğrafyasının yamaçlarından çoğu Orta Asya'dan yeni gömüş göçer topluluklardan oluşuyorlardı. Alevi geleneği Orta Asya'da o dönemde göçer hayatına daha uygun olduğundan dolayı sünnilikten daha yaygındı.

İşte Anadolu'da müslüman ailelere verilen bu hıristiyanlar burda alevi İslamı öğreniyorlardı. 16. yy'da nüfusun çoğunluğu sünni olmasına rağmen onlara farklı bir aidatlık duygusu veren ve geleneklerine çok bağlı olan bu askerler 19. yy'da kaldırılmalarına kadar bu geleneği sürdürdüler. Bir süre sonra bu koruyucu ailelerden alınan gençler sarayda padişahın hemen yanında sıkı bir askeri eğitime alınırlardı. Evlenmeleri ve ticarette atılmaları kesinlikle yasaktı. Yeni aileleri ocaktaki arkadaşları ve yeni bataldan kendisi de bir numaralı yeniçeri olan padişahtı. İşte bu kardeşlik ve bir yeni ait olma duygusu ve disiplini eğitimleri onlara savaş meydanlarında çok önemli bir güç haline getiriyordu.

Yeniçeriliğin ilk kuruluşunda, ordusa bin kadar yeniçeri alınmıştı. Zaman içerisinde sayıları değişse de 1582 yılında ki bu yılda Osmanlı Devleti en geniş sınırlarına ulaşmıştı- kendisi de bir yeniçeri kumandanı olan zamanının en büyük tarihçilerinden Mustafa Efendi'nin künhül-ahbar'da yazdığına göre sayıları 15.000 di. Bu rakam imparatorluk ordusunun çok büyük kısmı atlı sipahilerden oluştuğu anlaşılmaktadır ki binlerli sipahiler devşirme değil tamamen Türklerden oluşurdu. Avrupa'daki ve Asya'daki fetihler bu ordu ile gerçekleştirilmiş. 1590 dan sonra sayıları hızla artmaya başlamıştır ki bunun nedenleri arasında savaşlarda artık atlı askerlerin önemini kaybetmeleri vardır. Ms. 4. yy'da piyade süvariye karşı savaşlarda önemini yitirmişti. Asien piyade ordusu olan Roma imparatorluğu da bu devrede yıkılmıştı.

Türkler, Moğollar ya da Araplar asien sürüleri savaşçıdan olmalarının avantajını kullanarak büyük fetihler gerçekleştirmişlerdi. Avrupa bunlara karşı atlı savaşçısı olan şövalyeyi geliştirmiştir fakat çok maliyetli ve ağır olan bu savaşçı türü maliyeti düşük ve hızlı bozkır savaşçıları karşında dayanamamıştır. 17. yy'da piyade ateşli silahların kullanımı ile tekrar süvariye karşı güç kazanmıştı.

Bu dengesizliği gidermek için bu yy.dan itibaren Osmalı'nın piyade sınıfı olan yeniçerilerin sayısı hızla artmış fakat gerekli modern devrimleri yapılmamasından ve disiplin altına alınamamalarından dolayı devletin başına sayıları orantısında gittikçe bela olmaya başlamışlardı.

Sağlık ve Hastalıklar

Her gün ceviz yiyin

Omega-3 yağ oranı düşük çocuklarda daha yüksek hiperaktif olma özeliği, daha fazla öğrenim ve davranış bozuklukları, daha fazla huysuzluk ve uykü düzensizlikleri gözlemleniyor. Ceviz, bu sorunları önleyen omega-3 bakımından çok zengin.

Cevizdeki yağ profili, fitosteroller ve magnezyum, safra taşı oluşumunun önüne geçiyor.

Cevizdeki melatonin, beyin bezesi tarafından salgılanan melatoninin insan vücudunun kullanıma hazır formunu içeriyor. Melatonin, gece çalışan ve zaman farkından dolayı uykı düzensizliği çeken kişilerde uyuma rahatsızlıklarını ortadan kaldırabiliyor.

Cevizin, antioksidan özelliği dolayısıyla kardiyovasküler ve sinir sistemine zarar veren parkinson ve alzheimer gibi çok kuvvetli hastalıkların gelişimini erteleyebileceği veya azaltabileceği ileri sürülüyor.

Ceviz, antioksidan savunmada önemli olan birçok enzimlerde zorunlu kofaktörler olarak görev yapan manganez ve bakır içeriyor.

Komik Fotoğraflar

bugün ne pişirsem'

Akdeniz Usulü Köfte

Kereviz Yaprağı
1 Adet Kereviz
100 gr Körpe Havuç
2 Kuru Soyulmuş Domates Konservesi (800 gr)
7 Yemek Kaşığı Zeytinyağı
200 gr Arpacık Soğanı
4 Diş Sarımsak
Tuz, Karabiber
80 gr Ceviz İçi
80 gr Kurutulmuş Domates
2 Dilim Tost Ekmeği

Kereviz yaprakların yıkayın, kurulayın ve ince ok doğrayın. Havuç ve kerevizi ayıklayıp mutfak robotunda kıyın. Soyulmuş domatesleri süzüp suyunu bir kaba toplayın ve doğrayın.

Soğanları kıyın. Soğanların yarısını, 2 diş ezilmiş sarımsağı, havucu, kerevizi ve domates parçalarını 4 yemek kaşığı zeytinyağında kavurun. Domates suyunu ilave edin, tuz ve karabiber koyup 30 dakika hafif ateşte pişirin.Cevizleri ince doğrayın, kurutulmuş domatesleri kıyın. Kalan soğan, sarımsak ve cevizleri 3 yemek kaşığı zeytinyağında çevirin. Tost ekmeğini doğrayın ve mutfak robotunda ezin. Maydanoz, feslegen ve arıçuzeyleri de ince ok kıyın. Kıymayı, yumurta, tost ekmeği, kurutulmuş domates, cevizli karışımı, maydanoz, feslegen ve arıçuzeyleri yoğurun, yoğururken tuz ve karabiber ilave edin.Kıymalı karışımdan 16 köfte hazırlayın. Kızgın yağda ve orta ateşte kızartın.Köfteleri sıcak domates sosunun üzerine koyun, üstlerine kereviz yaprakları serpiştirip servis yapın.

Şaka

Kulaklarının büyüklüğü ile ünlü, Galile'ye tanıdıklarından biri sordu:
- Efendim, kulaklarınız bir insan için çok büyük değil mi?
Galile cevaplamış:
- Doğru,benim kulaklarım bir insan için büyük ama senin kulak de bir eşek için fazla küçük sayılmaz mı?

güldürmece

Şiir Gezgini

BİR NEFES

Bu şiiri okuyor
hiçbirşey düşünürmüş artık
Ummadığım ve ummadığın bir anda çıktın
karşıma...
Coşkun armağan gibi,
anlamsız sözler gibi geldin,
mutlaka yıkacak
ve benden birçok eşyeler
kaybettiğinde sürüklenerek gidecekmişsin
Ite o zaman yolculukların
en dayanıksız ile
karşı karşıya kalacağım.

Eşsiz gideceksin, beşik anlayamadan,
beni sevmeden gideceksin...
Yanıp bir ıç kıskıçlığı kalacak sendan...
Kesilebiliz bir hüzün kırıcısı.
Yıllardır aradığım sendin
ama sen gittikten sonra...
Dizelerle anlamayacağım.
Ulaşmayacak bir ötsan,
pencemin sonuna kadar aradım seni
Ama geldin bir karşı, istiri bilerek gelmiş
ol. Istiri bilmeden...

Geldin ya!
Ancak hergeç gözüm sensinde
Yolumunu, kovuşturdun,
Bana sensinden bir başka anlamı var artık
Ya varan ya,
Ya da hiçbir başka ödemesinde...

Ümit Yaşar Oğulcan

Kıssadan Hisseler...

RÜYA

Adamın biri, çevresinde cimriliği, eli sıkılığı ile tanınan birinden kalabalık bir yerde bir kase yoğurt parası istedi. "Çok canım istiyor" dedi. Bu garibana yan emiş biri diye bakıyordu.

Cimri adam garibanı tersledi. Yine istedi. Cimri yine yanından uzaklaştırdı. Orada bulunanlardan birkaç kişi bu yoksulda para vermeye, yardım etmeye kalkıştı. Hiç birinden kabul etmedi. Eli sıkı adama gidip bir defa daha sırnaştı. Adam da "Al işunu da defol!" der gibi, önüne birkaç lira atıverdi.

Bu olaydan kısa bir zaman sonra cimri adam, bir gece rüyasında kendisini cennette gördü. Her yanda, dünyada görmediği güzelliklerden oluşan bir manzara gözlerini kamaştırıyordu. Bu arada acıktığını hissetti. Kendisine hemen bir tabak yoğurt ikram edildi. Adam bir tabak yoğurtla doymadı. "Burada yoğurttan başka birşey yok mu, ban bir-iki dilim de ekmek verseydiniz" dedi. Kendisi ne söyle söylendi: "Sen birkaç gun once buraya yalnızca yoğurt göndermeştin O öğüne çıktı. Eğer başka şeyler de göndersedin onlar da seni karşılar, sana ikram edilirdi"

Bu rüyadan sonra adam cimrilikten, pintilikten tümüyle sıyıldı. Eli açık, yedirici, içirici gerektiği zaman kesenin ağzını kolayca açan biri oldu.

Karikatür

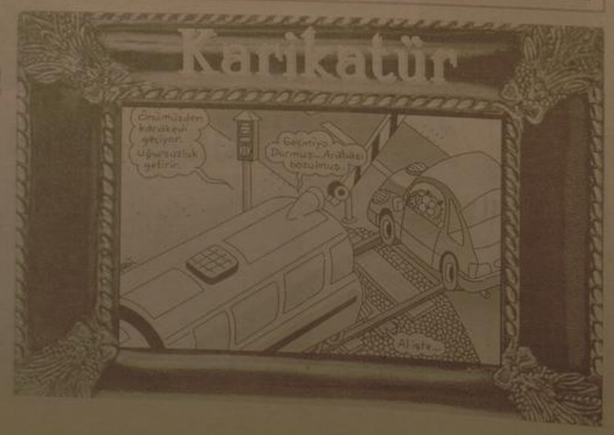

BİLİMTEKNOLOJİ

Boeing 747 teleskop olarak kullanılacak

NASA ve Alman Havacılık Merkezi, evreni izlemek amacıyla bir Boeing 747 uçağı modifiye etti.NASA ve Alman Havacılık Merkezi tarafından geliştirilen Boeing 747, SOFIA (Stratospheric Observatory For Infrared Astronomy) projesi kapsamında 2,5 metrelik aynalı teleskobu taşıyacak şekilde değişti. Görevini yerine getirmek için renovasyon yapılarak modifiye edilen uçak, dünyanın çok üstünde yer atmosferde bulunan su buharının yüzde 99,8'inin üstünde bulunan karmaşıda, 12 ile 14 bin metre yüksekliklen yeryüzünü dolaşacak.

Evren ile arasındaki su buharını ayrıntılı incelemelerini yapacak olan uçak, bu yolla daha sağlıklı görüntü elde edecek. Uçak, bu yüksekliklen daha geniş bir açıyı incelemesini yapacak. Her uçuşunu 10 ile 12 saat gerçekleştirecek uçak, kozmik ışınlar tarafından yaratılan radyasyonu ölçmek ve dar hiçbir rasatharnenin çalışı olmadığı mikrondan 1 milimetreye kadar, kızılötesi romanyetik güzle görülebilen ve sonra alanlarını incelebilecek spektruma sahip olacak.

Dört çekirdekli işlemci hızında rekor!

AMD'nin işlemci konusunda yaptığı son atılımı simgeleyen 45 nanometre Phenom II işlemciler, hız aşırmacıdan yana gözdesi. Phenom II işlemcilerin hız rekoru ne oldu?

AMD için çalışan hız aşırtma uzmanı Phenom II işlemcisini bir gösteri esnasında 6,5 GHz'e çıkarttılar. Pete Hazmuz ve Sami Makinen ismli hız aşırtma uzmanı, işlemciyi soğutabilmek için, aşırı soğuk olması sebebiyle pek tercih edilmeyen sıvı helyum yanında sıvı azotla birlikte işlemciyi -232 santigrat derecesiye kadar soğutarak bütün işlemi gerçekleştirdiler.

AMD'nin işlemci konusunda yaptığı son atılımı simgeleyen 45 nanometre Phenom II işlemciler, hız aşırmacıdan yana

Bisiklet tamircileri boş oturuyor...

Kış mevsimi dolayısıyla Erzincan'da bisiklet kullanan kişi sayısında yaklaşık olarak yüzde 90 oranın düşüş yaşanması dolayısıyla bisiklet tamircileri işsizlikten yakınıyorlar

Kemal Arduç

Erzincan'da yaz sezonun da en çok sevinen sektörlerden birisi bisiklet tamircileri olurken, kış mevsimiyle birlikte yaşanan ani durgunluk bisiklet tamircilerine kan ağlatıyor. Kış mevsiminde günlük 20 ile 30 arasında bisiklet tamir ettiklerini, daha çok fren, vites bakımları ile lastik tamiratı işleri yap söyleyen bisiklet tamircileri gece geç saatlere kadar çalıştıklarını, ancak kış mevsimiyle birlikte işlerinde ani bir durgunluk yaşandığını söylediler. Erzincan'da faaliyet gösteren Kardelen Bisiklet Tamirci dükkanı işletmecileri Fuat Kaya ve Ercan Ayan, işlerinin durgun olması nedeniyle evlerine ekmek götürmekte güçlük çektiklerini vurgulayarak kazandıkları para ile dükkanlarının kirasını ve dükkanın diğer giderlerine harcadıklarını söylediler.

13 MART DEPREMİ'NİN 17. YILDÖNÜMÜNDEYİZ

Objektif

Şefik ARAS

Tarihi boyunca 21 kez ağır hasarlı depremlerle sarsılan, her defasında ağır kayıplar veren Erzincan şehri ve Erzincan insanı, 13 Mart 1992'de, yine felaketlerin en acısı, en dayanılmazı ile karşılaştı.

Yine böyle bir Cuma gününün akşam saatlerinde, saat 19.20 de meydana gelen 6.8 şiddetindeki deprem, güzelim Erzincan'ı birkaç saniyede harabeye çevirdi.

Oysa Erzincan şehri, 1939 depreminden sonra yeni bir arazi üzerinde, yeniden ve depreme dayanıklı olarak yapılanmıştı, ama biliyoruz ki, yeniden yapılanmadaki imar planına, sadık kalınmadı, aradan yıllar geçtikçe deprem unutuldu. Kat yükseklikleri artırıldı. Büyük betonarme binalar yapıldı. Ne varlık yapılırken de depreme dayanıklılığı pek hesaba katılmadı. Nitekim, 13 Mart Depremi'nde yıkılan binaların hemen tümü çok katlı betonarme binaların olduğu görüldü.

Yapılan tespitlere göre, depremde yıkılan ya da ağır hasarlı olan binasayısı 4421 dir. Yıkılan ve ağır hasarlı işyeri sayısı ise 972 olmuştur. Az hasarlı bina sayısı 9924 tür. 6027 konutun ve 423 işyerinin orta hasarlı olduğu belirlenmiştir.

13 Mart Depreminde hayatını kaybeden hemşehrilerimizin sayısı 653, yaralı sayısı 3850 dir. Hemen ifade edelim ki, can kayıplarının büyük bölümü, yetişmiş, meslek sahibi insanlarımızdır. Yani, mühendis, öğretmen, avukat, doktor, işadamı v.s. den oluşmuştur. Bu niye böyledir? Çünkü depremde yıkılan hastane, kulüp, iş merkezleri, yatılı okul gibi yerlerde, saydığımız meslek gruplarından insanlar bulunuyordu. O tarihte Erzincan'da bulunan 24 avukattan 8'inin depremde hayatını kaybetmiş olması, kaybedilen yetişmiş insan gücünün göstergesidir.

Aradan geçen 17 yılda, Erzincan depreme dayanıklı olarak yeniden yapılandı. Fiziki kayıplar yeniden kazanıldı. Ama kaybettiğimiz hemşehrilerimizin acısı hala yüreğimizde. Onların geri getirilmesi imkansız. Depremdeki can kayıplarını ve yaşanan sıkıntıları unutmadık.

13 Mart 1992 depreminin ve sonraki günlerin karmaşık ortamı şu anda gözlerimin önünde. O acı ve ıztırap dolu günleri yeniden hatırlamak, yüreğimizi burkuyor, Neydi o feryatların, gözyaşlarına karıştığı facia sahneleri?

Yıkılan binaların çevresinde yaşlı gözlerle çırpınan, belki kurtarılır umuduyla teselli bulmaya çalışan, analar, babalar, evlatlar, dostlar, arkadaşların feryatlarını duyar gibiyiz.

Neydi o yürekleri burkan görüntüler. Tamamen yada yarı yıkık binalar.. Terkedilmiş evler, kaybedilmiş canlar.. Ve gerikte kalan boynu bükük, bağrı yanık, ne olacağız endişesi içindeki, çileleş Erzincan insanı.

Kaybedilen maddi ve manevi değerlerin, depremle birlikte yaşanan göç olayının, insanımızda meydana gelen moral çöküntüsünün, Erzincan'ın gelişmesi ve kalkınma olayını olumsuz etkileldiği bir gerçektir.

Buna rağmen günümüzde depreme dayanıklı olarak yeniden yapılanan bir Erzincan şehrinin oluşması, kuşkusuz sevindiricidir. Ve şimdi gündemde Erzincanı ekonomik, sosyal, kültürel alanda, geliştirme gayretleri bulunmaktadır. Bu yönde elde edilecek gelişmeler, Erzincan'ımızı artık göç veren değil, göç alan bir şehir durumuna getirecektir. Doğaldır ki; kalkınmanın ve gelişmesinin gerçekleşmesi için, merkezi idareye, mahalli idareye, sivil toplum örgütlerine, tümüyle biz Erzincanlılara önemli görevler düşmektedir.

13 Mart 1992 Erzincan Depremi'nin 17. yıldönümünde, enkaz altında kalarak can veren hemşehrilerimize rahmet diliyoruz. Allah, Erzincan'a başka felaketler vermesin diye dua ediyoruz.

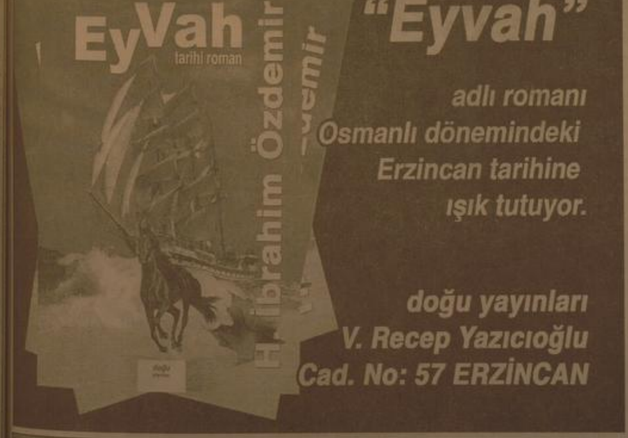

H. İbrahim Özdemir'in
"Eyvah"
adlı romanı
Osmanlı dönemindeki
Erzincan tarihine
ışık tutuyor.
doğu yayınları
V. Recep Yazıcıoğlu
Cad. No: 57 ERZİNCAN

Anadolu Artık Daha Yakın!

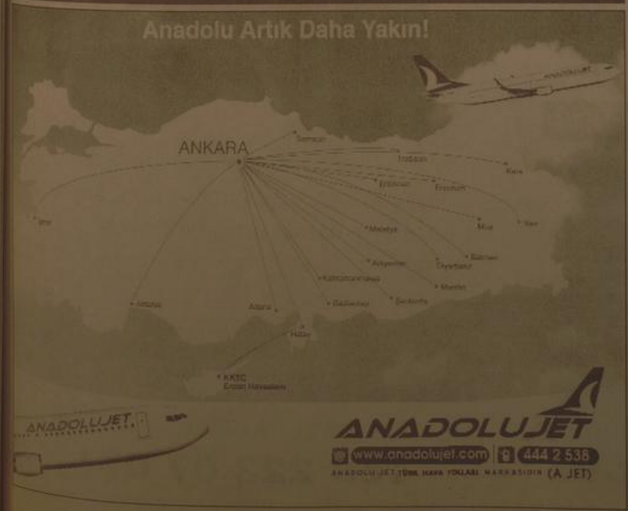

Pazarcılar ağlıyor

Erzincan'da her geçen gün işlerinin kötüye gittiğini söyleyen Erzincanlı semt pazarcıları, bu gidişle pazarcılık kültürünün ortadan kalkacağını söyledileri

Kemal Arduç

Erzincan'da piyasada ki sıcak para sıkıntısı Erzincanlı semt pazarcılarını olumsuz yönde etkiliyor. Görüştüğümüz her pazarcı esnafı işlerinin her geçen gün kötüye gittiğini ve bu gidişle tezgahları kaldıracaklarını kaydettiler. Vatandaşın kış dolayısıyla da artık pazarı tercih etmediğini kaydeden pazarcılar, yaz günlerini aradıklarını kaydettiler.

Pazara gelen vatandaşların bir çoğunun tanış kişiler olduğunu ve zaman zaman veresiye ürün sattıklarını söylediler. Artık pazarcılık mesleğinin bir nevi hatır gönül işine döndüğünü vurgulayan pazarcılar, yaşanan bu olumsuzluğun nedenlerini bir türlü çözemediklerini söylediler. Erzincan'da semt pazarlarında yıllardır pazarcılık yaparak geçimini sağlayan Enver Kurt, artık iflasın eşiğine geldiklerini belirterek bunun için en kısa zamanda bir çözüm üretilmesi gerektiğini savundu.

Erzurum'dan Obama'ya sözde soykırım uyarısı

Ermeni mezaliminden kurtuluşunun 91. yıldönümünü kutlamaya hazırlanan Erzurum'dan Amerika Birleşik Devletleri'nin (ABD) yeni Devlet Başkanı Barack Obama'ya sözde soykırım uyarısı yapıldı

Ermeni mezaliminden kurtuluşunun 91. yıldönümünü kutlamaya hazırlanan Erzurum'dan Amerika Birleşik Devletleri'nin (ABD) yeni Devlet Başkanı Barack Obama'ya sözde soykırım uyarısı yapıldı. Türk Ermeni İlişkileri Araştırma Merkezi Müdürü Doç. Dr. Erol Kürkçüoğlu, "Yaklaşan 24 Nisan sendromu öncesi ABD'nin yeni Başkanı Obama'nın izleyeceği devlet siyaseti, şüphesiz tarihi gerçeklere dayalı bir siyaset olmalıdır" dedi.

ABD'de yaşayan Ermenilerin sözde Ermeni soykırımını tanıması için çeşitli baskılar yaptıkları Devlet Başkanı Barack Obama'ya bu konuda uyaran Doç. Dr. Erol Kürkçüoğlu, tarihin belgelere dayanan bir bilim olduğunun altını çizerek, "Belgelere dayanmayan, tarih adına hiçbir açıklama yapılamaz, yorum getirilemez ve hiçbir olumlu neticeye ulaşılamaz. Kanunla, komisyon kararı ile tarih yazılamaz. Dünyanın hiçbir ülkesinin parlamentosunun tarih yazmak gibi bir yetkisi yoktur. Bu yüzden de tarihi hadiseleri yazmak siyasilerin değil, tarihçilerin meselesi olmalıdır. Her 24 Nisan geldiğinde maaleset başta Fransa olmak üzere bazı ülke parlamentoları, sözde 1915 Ermeni soykırımını tanıyan kanun tekliflerini kabul ederek, bilimsel gerçeklere ve tarihe karşı en büyük saygısızlığı yapmaktadırlar. 1954-1962 yılları arasında Fransızların Cezayir Müslümanlarına yönelik katliamları karşısında, 'Tarih yazmak parlamentoların işi değildir' diyen Fransız politikacılarının, söz konusu Türkiye olunca tarih yazmaya kalkmaları bilimsellikten uzak, utanç verici ve akıl dışı bir iki yüzlülüktür. 1915 sözde Ermeni soykırımını tanıyan parlamentolar maaleset tarihten düşmanlık çıkartmak isteyen Ermenilere alet olmaktadırlar" ifadelerini kullandı.

İSA'NIN KULLARI NASIL BÖYLE BİR KATLİAM YAPABİLDİLER?

Açıklamasında 25 Eylül 1919 tarihinde ABD Başkanı Wilson'un Erzurum'a General Harbord, başkanlığında bir inceleme heyeti gönderdiğini kaydeden Kürkçüoğlu, şunları ifade etti:

"Bu ABD'li heyet Erzurum'da Yanıkdere'de, Kars Kapı'da, Ezirmikli Osman Ağa ve Mürsel Paşa'nın konaklarında Göibaşı'ndaki Hacı Ahmet Han'ı'nda asıl katlıama uğrayanların Erzurum'un gerçek sahipleri Müslüman Türkler olduğuna tanık olduklarında, 'Hz. İsa'nın kulları nasıl böyle bir katliam yapabildiler' hükmüne varmışlardı. General Harbord, Erzurum ve çevresinde gördüğü vahşet karşısında dehşete düşmüş ve o kadar üzülmüştü ki, gittiği Erivan'da Taşnak katillerinin ellerini sıkmama cesaretini gösterebilmiştir.

OBAMA'YA TARİHİ ÇAĞRI

ABD Başkanı Barack Obama'ya çağrıda bulunan Doç. Dr. Kürkçüoğlu, sözde Ermeni soykırımıyla ilgili dikkatli olmasını istedi. 90 yıl önce ABD Devlet Başkanı Wilson tarihi gerçekleri öğrenmek için Harbord ve heyetini Doğu Anadolu Bölgesi'ne gönderdiğini hatırlatan Kürkçüoğlu, "Yaklaşan 24 Nisan sendromu öncesi ABD'nin yeni Başkanı Obama'nın izleyeceği devlet siyaseti, şüphesiz tarihi gerçeklere dayalı bir siyaset olmalıdır. Ortadoğu, Doğu Akdeniz ve Kafkasya'ya barış, huzur ve istikrarın yerleşmesi için

Obama'nın şahsında ABD, Türkiye-Ermenistan ve Azerbaycan-Ermenistan arasında iyi komşuluk ilişkilerinin gerçekleştirilmesine bir büyük devlet olarak katkıda bulunmalı ve destek olmalıdır. Obama, hiçbir tarihi temeli olmayan 24 Nisan 1915 sözde Ermeni soykırımı, tarihen gerçekdışı ve hayal mahsulü iddialardır. Ermeni propagandası ile 'Soykırım' iddiasını tarihi bir zemine dayandırmak mümkün değildir. Çünkü, 24 Nisan 1915'te Ermenilerin dünyayı aldattığı üzere, kesinlikle 'Sevk ve İskan Kanunu (Tehcir)' çıkarılmamıştır. 24 Nisan 1915'te Van'da 10 bin Müslüman-Türk'ün Taşnak Ermeni çeteleri tarafından katledilmesi üzerine, Osmanlı hükümeti aldığı bir kararla Taşnak, Hınçak Ramgavur gibi Ermeni cemiyetlerini kapatmış, yöneticilerini de tutuklatmıştır. Bu siyasi ve idari tedbir de yeterli olmayınca, Ermenilerin bölgede katlıamları sürdürmesi üzerine 27 Mayıs 1915'te 'Sevk ve İskan Kanunu'nu çıkarmak zorunda kalmıştır. Bu kanunla Anadolu'da yaşayan bütün Ermeniler değil de, isyan eden Ermeni çeteleri sevke tabi tutulmuşlardır. Bu kanunda herhangi bir millet değil, Osmanlı Devleti'ne karşı gelen, isyan çıkaran katliamlar yapan çeteler hedef alınmıştır" diye konuştu.

Kerim Aksu projelerini anlattı

CHP Giresun Belediye Başkan adayı Kerim Aksu, "Çok çalışarak, ayağı yere değen ve olabilir projelerle Giresun Belediye Başkanlığı'na talibim" dedi.

CHP Giresun Belediye Başkan adayı Kerim Aksu, "Çok çalışarak, ayağı yere değen ve olabilir projelerle Giresun Belediye Başkanlığı'na talibim" dedi.

Aksu, belediye nikah salonunda gerçekleştirilen proje tanıtım töreninde yaptığı konuşmada, Giresun Belediye Başkanı Hurşit Yüksel ve dönemini eleştirdi. Yüksel'in Giresun'u temsil edemediğini savunan Aksu," Giresun'da en büyük sıkıntı, şehrin temsil edilememesi sorunudur. Kesinlikle belediye başkanı sayın Hurşit Yüksel, Giresun'u temsil edemiyor. Giresun temsil edilemez bir şehir haline gelmiştir. Belediyenin itibarını, kişiliğini kurumun ağırlığını kaybettiği haldedir sayın Yüksel. Artık Giresun şehir başkanı Yüksel'den kurtulmalıdır. Çünkü 5 yıl daha Giresun sayın Yüksel'e tahammül edemez" diye konuştu.

Giresun kamuoyuna kendisi ve partisine yönelik, "projeleri yok", "onu kısırı onlar" gibi bazı söylemlerin dolaştığını söylediğinden Aksu,"Giresun'un geleceğine yatırım yapan projelere imza atıyorum. Giresun Belediye Başkanı seçilirsem, tarkımız o zaman anlaşılacak" şeklinde konuştu. İHA

ŞEKER FABRİKASI YENİ CAMİİ YAPTIRMA VE YAŞATMA DERNEĞİ BAŞKANLIĞI

Şeker Fabrikası Yeni Camii Yaptırma ve Yaşatma derneğinin olağan genel kurul toplantısı mazda yapılacaktır. Çoğunluk sağlanamadığı takdirde bir hafta sonra 06.04.2009 tarihinde aynı yer ve saatte yapılacaktır.

Gündem

1- Açılış ve yoklama
2-Divan teşekkülü
3-Yönetim kurulu faliyet raporu ve denetim kurulu raporunun okunması ve ibrası
4- Seçim (Yönetim ve Denetim Kurulu Seçimi)
5-Kapanış

Öğrenciler dostluk maçında buluştu

Bingöl Valiliği ile Emniyet Müdürlüğü Karşıyaka ve Organize Suçlarla Mücadele (KOM) Şube Müdürlüğü tarafından başlatılan 'Bingöl Güneşin Doğuşu Projesi' kapsamında gençleri spora yönlendirilerek, uyuşturucu madde bağımlığının önüne set çekmek için başlatılan çalışmalar dostluk maçları ile devam ediyor.

Proje kapsamında yürütülen 'Bingöl'e Bin El' kampanyası ile Türkiye'nin değişik illerinden toplanan spor malzemeleri okullara dağıtılarak öğrenciler spora teşvik ediliyor. Gazi İlköğretim Okulu'nda dağıtılan spor malzemeleri sırasında öğrencilerden gelen maç talebini değerlendiren Emniyet Müdürlüğü okul takımı ile dostluk maçı düzenledi. Özel bir halı sahada gerçekleşen maçta Gazi İlköğretim Okulu futbol takımına karşılık emniyet müdür yardımcıları ve şube müdürlerinden oluşan bir takım çıktı. Emniyet Müdür Yardımcıları Kalelioğlu, Şahin Kaplan, Asayış Şube Müdürü Ferhat Kılıç, Kaçakçılık ve Organize Suçlarla Mücadele Şube Müdürü Zafer Ercan, Güvenlik Şube Müdürü Oğuzhan Yonan, Olay Yeri İnceleme Şube Müdürü H. Zeki Ulusan, Trafik Şube Müdürü Erdoğan Tokaç, Asayış Şube Müdür Yardımcısı Mustafa Kalıç ve Ruhsat Şube Müdürü Behçet Şükrüoğlu'ndan oluşan Emniyetspor kadrosu Gazi İlköğretim Okulu futbol takımı ile karşılaştı. Okul Müdürü Kenan Hatipoğlu'nun gözetiminde karşılaşmaya çıkan Gazi İlköğretim Okulu futbol takımı Emniyetspor'u 8-3 mağlup etti. Karşılaşma sonrasında Gazi İlköğretim Okulu futbol takımında oynayan öğrencilere baklava ikram edildi. Öğrencilerle dostluk maçı yaptıklarını belirten Emniyet Müdür Yardımcısı Şahin Kaplan, okullardan talep geldiği taktirde bu etkinliği sürdürecektlerini söyledi. Kaplan, "Spor malzemesi dağıtırken Gazi İlköğretim Okulu öğrencileri bizimle maç yapmak istedi. ediyoruz" dedi

SATILIK LOKANTA

Sanayi bölgesinde şehir değişikliği nedeniyle devren satılık lokanta...

Müracaat:
0530 404 17 53
0554 796 94 86

ÖZÇAKIR PREFABRİK ve ÇELİK YAPI

AS İZOLASYON

Tel: 223 07 07

ATATURK MAH.ZEKİPAŞA NO/4

ÖZÇAKIR PREFABRİK

SİZ HAYAL EDİN BİR GERÇEKLEŞTİRELİM

PEFABRİK&ÇELİK YAPILARLA ERZİNCAN'DA

SİZLERİN HAYALLERİNİ GERÇEKLEŞTİRECEK....

2+1 TEK KAT:13.500TL

3+1 TEK KAT:19.000TL

3+1 DUBLEXS:28.000TL DEN BAŞLAYAN

FİYATLARLA

ERZİNCAN BAYİİ: ELAATTİN SÖNMEZ

AS İZOLASYON SAN. TİC. LTD.ŞTİ.

Tel: 223 07 07

Depremden ne kadar ders aldık?

1'den devam

...Doğu Marmara depreminden ...ra Erzincan'da inşaat sektörünü... bir gelişme yaşanmıştır. "Er... dan başka yerde de Deprem ...diyen hemşerilerimiz bu ya... kendi şehrinirle yapmaya ...

...ştıran inşaattar genelde binaya... bina işinen bir araya gelip bir ... yaptığı veya kooperatif... yaptığı inşaatlardır. ...ğı ile fazla yaygın değil. Depremlerden ders alan insanlar... inşaatlar için proje safhasın... malzeme alımı ve işçi... tüzükle takip etmekte... inşaat ustası ve işçile... yetiştirmeleri yerine getirme... olmamını ve bu konuda ... sağlamıştır.

2001 yılında ilimizde faaliyete başlayan İnşaat Mühendisleri Odası Erzincan İl Temsilciliği proje ve denetim bazında hem meslektaşlarımıza ve hem de hemşerilerimize hizmet sunmaya devam etmektedir.

Yeni binalarda olumsuzluklar asgariye indirilmekle beraber, hemşerilerimizin dikkat edeceği ve zaman kaybetmeden yapmaları gereken bir konuyu da burada vurgulamak istiyorum.

DEPREM GÜÇLENDİRMESİNİ YAPTIRIN

1992 depreminden önce yapılmış ve 1992 depreminde yıkılmamış ve hasar görmemiş bütün binaların(Bilhassa Betonarme binaları) mutlaka gözden geçirtin ve gerekirse geç kalmadan güçlendirmesini yaptırın.

Nasıl binanızın çatısını müştereken aktarıyorsanız, ortak mahallerin masraflarını müştereken karşılıyorsanız ve bunlar ne kadar önemli ise binalarınızın test ettirilmesi güçlendirilmesi bunlardan daha önemlidir.Ve bu işleri diğerleri gibi kat maliklerinin müştereken yapması gerekir. Başka bir kurum veya kuruluşun bu işleri yapması için herhangi bir yasal düzenleme yoktur.

Deprem bölgesinde depremlerle birlikte rahat ve huzur içerisinde yaşayabilmemiz için bu hatırlatmayı hemşerilerimizin dikkatine önemle arz ediyorum.

Bu vesile ile başta 1992 Erzincan depremi olmak üzere bütün Deprem ve Afetlerde hayatını kaybeden bütün insanlarımıza Allah'tan rahmet diler" Depremi Kendi Elimizle Afete çevirmeyelim."sloganının devamlı hafızalarda kalmasını temenni ederim" diye konuştu.

Tütünle mücadele devam ediyor...

1'den devam

Kullanımı her geçen gün artan tütün ve tütün mamulleri ile mücadele amaçlı toplanan İl Tütün Kontrol Kurulu, özellikle sigara tüketimi noktasında denetimlerin artırılmasına karar verdi. İl Sağlık Müdürü Dr. Mesut Turan başkanlığında Sağlık müdürlüğü Ruh Sağlığı ve Sosyal Hastalıklar Şube Müdürü Dr. Özlem Göktekin Uzun, Erzincan Üniversitesi Sağlık Yüksek Okulu Müdür Yardımcısı Yrd. Doç. Dr. Rabia Hacıhasanoğlu, Erzincan emniyet Müdürlüğü Emniyet Amiri Atilla Aksoy, Mil-İl Eğitim Müdür Yardımcısı Bülent Güler, Habercan Gazetesi'nden Salıha Kara ve Erzincan Belediyesi Kültür ve Sosyal İşler Müdürlüğü Müdür Yardımcısı Sevgi Yazıcı'dan oluşan üyelerle 2009 yılı ilk toplantısını gerçekleştirdi. Üç ayda bir toplanacak olan kurul ilk toplantısında; 4207 sayılı tütün ürünlerinin zararlarının önlenmesi ve kontrolü hakkında kanun hükümlerinin uygulanmasına dair, Temel Sağlık Hizmetleri Genel Müdürlüğü'nün 2008/66 Sayılı Genelgesin de belirtileri "İl genelinde ilgili genelgenin hükümleri uygulamak üzere ilk etapta il merkezinde üçer kişiden oluşan iki denetim ekibinin kurulmasına karar verildi. Kurulan denetim ekipleri, özellikle alışveriş merkezi, ticaret merkezi, iş hanı, sinema, tiyatro, havaalanı, otogar, sper ve eğlence tesisi, kuaför ve berber gibi mekanlarda inceleme yapacak. Bu mekanlarda tütün ürünleri tüketildiği tespit edildiğinde ekipler tarafından tespit formu ile işletme izmi ni veren kuruma bildirecek. İşletme izni veren kurum tarafından ilgili işletme yazılı olarak uyarılacak, tebliğ tebligat yapıldığına dair belge İl Tütün Kontrol Kuruluna iletilecek. Ekiplerce verilen süre sonrası işletme yeniden ziyaret edilecek, sorumluluğunu yerine getirmeyen işletme ilgili formla belediye sınırları içinde Belediye Encümenine, belediye sınırları dışında İse Mülki İdare Amirine bildirilecektir. Ekipler ayrıca, tütün ürünleri tüketilmesinin yasak olduğu yerlerde herkes tarafından görülebilir yerlere asılı olup, olmadığı kontrol edilerek.. Uygun değilse ilgili formla idari para cezası uygulanmak üzere mahalli mülki amire bildirilecektir.

Ekiplerin, kamu kurum ve kuruluşlarındaki incelemeleri düzenli, sürekli olacak.Uyarı yazıları kontrol edilecek, Cezai işlemlerle ilgili personel yetkilendirmesi hususu kontrol edilecek. Sigara içme alanlarının kapatılıp kapatılmadığı kontrol edilecek ve aksaklık var ise ilgili formla ilgili kurum'a gönderilecek ziyaretler yapılacak.

13 Mart'ta sönen umutlar canlandırılmalı'

Erzincan çok gülecek...

AK Parti'den şeker gibi ziyaret

Kemal Arduç

Yaklaşan 29 Mart yerel seçimleri öncesi Ak Parti Belediye Başkan Adayı Yüksel Çakır seçim çalışmalarına aralıksız devam ediyor. Seçim çalışmalarına Milletvekili Milletvekili Sebahattin Karakelle ve partililer tam kadro eşliyor. Seçim çalışmaları çerçevesinde Şeker Fabrikasına ziyarette bulunarak yöneticilerin ve çalışanın sorunlarını dinleyerek çözüm bağlar alan Karakelle ve Çakır, Erzincan Şeker Fabrikasının Erzincan'ın göz bebeği olduğunu, özellikle vurguladılar. Kuruluşa ilişkin açıklamada bulunan Yüksel Çakır "Şeker Fabrikası, Fiyatı ederek buradaki sıkıntıyı, problemleri yerinde dinledik. Zaten bir hafta önce yapılan ziyaret arasında sayın bakanımız Binali Yıldırım'a aktardığımız problemleri burada yerinde görme fırsatı bulduk. Ara ara yaptığımız ziyaretlerde gördüğümüz problemerin çözülmesi için gerekli adımlarımızı atmaya devam ediyoruz ve bundan sonrada devam edeceğiz. Tabi Şeker Fabrikası Erzincan'ımız için en önemli kilometre taşlarından biridir. Fabrikayla ilgili bugün konuşurken, 1950'li yıllarda bu fabrikanın kurulduğu dönemde şehrin nüfusunun 15 bin civarında olduğunu, bu fabrikayla birlikte şehre yeni bir kültür kazanımının geldiğini ifade ettiler. Bugün bu fabrika tabi ki bir yandan üretime devam ediyor, üretime devam ederken günün şartlarını taşıyacak yatırımlar bir yandan devam ediyor. Bu dönem itibariye otomasyon ile ilgili ciddi bir yatırım yapılacak. Bir yandan da tabi kurumlarla alakalı olarak sürdürülen çalışmalar aksatılmadan devam ettiriliyor. Tabi burada çalışan kardeşlerimizde alakalı olarak geçmişte AK Parti döneminde başlatılan kadroyla ilgili talepler dikkate alındı ve şu an itibarıyle kadro alınmayan arkadaşlarımızın da kadro atabilmesi için çalışmalar aralıksız devam ediyor. Bu konuda umut ediyoruz ki çok hayırlı bir netice çıkacak ve herkesin bize en fazla sorduğu bu soru cevabını Başbakanımın ağzından çok yakın zaman içerisinde duyacağız," dedi. Şeker Fabrikası Çalışanlarının kendilerine gösterdikleri ilgiden de memnun olduklarını söyleyen Çakır, en kısa zamanda beklenen müjdenin verileceğini vurguladı.

Çakır'dan sonra kısa bir açıklama yapan Milletvekili Sebahattin Karakelle ise, Tum Şeker Fabrikası çalışanlarına gösterdikleri ilgi ve alakadan dolayı sonsuz teşekkür ederek şunları söyledi "Şeker Fabrikamız inşaatı bundan sonrada çalışmalarına, üretimine aralıksız devam edecek. Bu konuda kimsenin bir endişesi olmasın. Herkesin merak ettiği kadro meselesi var. Bu konuda sayın Başbakanımız bir çalışma başlattı ve bu çalışmalar devam ediyor. Biz 228 bin kişiyi kadro verdik ve 8 bin 500 kişi kaldı. İnanıyoruz ki bu konuda yapılan çalışmalar sonunda hayırlı sonuçlar çıkacak ve beklentileri müjdesi en kısa zamanda vereceğiz."

1'den devam

Depremler, ülke ekonomisini, sosyal ve toplumsal yaşamı derinden etkilemektedir.

Erzincan'ın 1. derece deprem bölgesi olması nedeniyle 04.03.2009 tarihinde Ticaret ve Sanayi Odası Başkanlığı toplantı salonunda, tüm Kamu Kurum ve Kuruluşlarla Sivil Toplum Örgütleri temsilcileriyle birlikte "İl Acil Yardım Planı" toplantısı yapılarak depremin Erzincan'ın bir gerçeği olduğu hatırlatılmış ve gerekli tedbirlerin alınması konusunda çalışmalar başlatılmıştır.

Öncelikle deprem ve diğer afet anlarında mudanalede bulunacak olan arama kurtarma ekiplerinin sayılarının çoğaltılması ve eğitimlerinin arttırılması planlanmıştır. Başta okullar olmak üzere Kamu Kurum ve Kuruluş binalarının depreme karşı güçlendirme çalışmaları başlatılmıştır. Depremler ve afetlere yönelik eğitimlerin artırılarak olabilecek bir depremi en az kayıpla nasıl atlatabileceği yönünde gerekli tedbirlerin alınması konusunda halkımızın, kamu personellerinin ve öğrencilerimizin bilinçlendirilmesi hedeflenmektedir.

Ayrıca deprem sırasında ve sonrasında alınacak tedbirlerde tekrar gözden geçirilmiştir.

Milletimizin bir daha böyle büyük acılar yaşamaması en içten dileğimizdir.

Erzincan depreminin 17. yıl dönümünde; depremde yaşamını yitiren vatandaşlarımıza, Allah'tan rahmet ailelerine başsağlığı ve sabırlar dileriz" dedi.

1'den devam

doğu yayınlarınca hazırlanan; Ermat Ofset tesislerinde toplamda basılan 4 bin adet 'Erzincan Fıkraları' isimli kitap okuranlara dağıtıyor.

Gazeteci Yazar Halil İbrahim Özdemir'in diğer eserleri ise şöyle; Şiirleri; Veda ve hüzün adın, Gözlerin var yalnızlığın, Sarçe ile yıllar, Yaşlı Güvercin, Romanları; Bu topraklar Afganlı, Eyvah, Sitlerin Ardında, Araştırmaları; Erzincan Ansiklopedisi, Bütün Yönleriyle Erzincan, Dünden bugüne Uzumlü, Erzincan Fıkraları, Fotoğraf Albümü; Terzi Baba ve Erzincan Mezarlıkları, Gazi Notları Kapı komşumuz Gürcistan, Altın Siyanür Amerika

doğu
Günlük Haber Yorum Aktualite Gazetesi
V. Recep Yazıcıoğlu Cad. No: 57 ERZİNCAN
Tel - Fax : 224 24 25-26
e-mail : info@dogugazetesi.com

Sahibi: H. İbrahim Özdemir
Yazı İşleri Müdürü: Naim Çakır

Ermat Ofset
V. Recep Yazıcıoğlu Cad. No: 57
ERZİNCAN
Tel: 224 24 25 -26

e-mail: ermatofset@yahoo.com
Abone:
Yıllık 60.00 TL
6 Aylık 30.00 TL
Aylık 6.0 TL
Şehir Dışına PTT masrafı ilave edilir.

İlan tarifesi
Resmi İlan Satırı'nın 6.00 TL
Genel Kurul İlanları 85.00 TL
Özel İlan Satırı'nın 1.50 TL
Zayi 10.00 TL
Tebrik - Başsağlığı 50.00 TL
Yıllık Geçmiş Gazete 50 Kr.

günün takvimi

13 Mart
2009 CUMA
SAYI: 9502

Erzincanspor - Ünye maçı 1 TL

Erzincanspor Basın Sözcüsü Refik Telli, yönetim olarak karar aldıklarını ve Pazar günü oynanacak olan Ünyespor karşısında taraftarın desteğini sağlamak için bilet fiyatlarında indirime gittiklerini söyledi. Buna göre bilet fiyatları: Açık 1 TL, kapalı ise 3 TL

Türkiye 3. Lig 4. Grupta mücadele eden Erzincanspor bu hafta kendi evinde ağırlayacağı Ünyespor karşısında mutlak galibiyet hedefliyor. Konu hakkında yazılı bir açıklama yapan Erzincanspor basın sözcüsü Refik Telli Erzincanspor- Ünyespor maçı takımımız için büyük önem taşımaktadır. Bunun için bu maçta kapalı tribün ücretini 3 TL, açık tribün ücretini 1 TL olarak belirlemiş bulunmaktayız. Desteğini Erzincanspordan esirgemeyen taraftarlarımızın özellikle bu maçta Erzincansporu yalnız bırakmayacaklarını gönülden arzuluyoruz. Kulüplerde başarının önemli sac ayaklarından biri de taraftardır. Yalnız tarftarımızın her zaman sağduyulu olmasını ve kulübe zarar verecek tutum ve davranışlardan kaçınmasını rica ediyoruz. Çünkü bir önceki maçta sahaya yabancı madde atıldığından kulübümüz maddi para cezasına çarptırılmıştır. Kulübümüzün menfaatlerini ön planda tutarak hareket etmek en mantıklı olanıdır.Taraftarlarımız bu anlayışla bu maçta tribünleri doldururlarsa ve sonuna kadar takımımıza destek verirlerse sonuç kendiliğinden gelecektir.Gerçekten tribünlerin tamamen dolu olduğu ve gönülden Erzincansporu destekleyen taraftar kitlesini gözümüzde canlandıralım... Siz de hak vereceksiniz ki sonuç o zaman mutlaka daha farklı olacaktı. Bunu mutlaka etkisi sonuca yansıyacaktı. Onun için bu güne kadar takımımızı destekleyen taraftarlarımızı gönülden kutluyor ve tribünleri doldurmaları için tüm halkımızı stada bekliyoruz. Stadı coşturalım, coşalım,inanalım.Bu takım hepimizin, Bu takımın başarısı Erzincan'a büyük katkılar sağlayacak dolaylı dolaysız Erzincan kazanacak Erzincanlı kazanacak Çabuk pes etmeyelim. Durum bu nokta da; ne teknik kadro, ne futbolcular, ne de yönetimin hiç bir ferdi bu sonuçların böyle olmasını istemiyor,isteyemez,istemesi de mümkün değildir.Hiç kimse başansız olmak istemez.Hatalar yanlışlar olabilir,aksilikler olabilir çabuk pes edersek kaybederiz.Bizler sonuna kadar inanacağız ve başarı için yolumuza devam edeceğiz başkanımızın da dediği gibi bundan sonra her maçımız final biz bunu bilincindeyiz."

DUYURU

MHP ERZİNCAN BELEDİYE BAŞKAN ADAYIMIZ

ERKAN KARAMAN,

EKİBİYLE BU AKŞAM SAAT 21:00'DE

(ERT) ERZİNCAN RADYO TV KURUMU'NDA

21. YÜZYIL KENTİ

ERZİNCAN'I ANLATACAK...

MHP ERZİNCAN İL BAŞKANLIĞI

5'te

Her şey gelecek için

Aile polisi sigaraya savaş açacak

Sigara tüketiminin çok fazla olduğu Türkiye'de ve buna paralel olarak Erzincan'da sigara ile mücadele için Erzincan Emniyet Müdürlüğü, Aile Polisi sigara ile mücadele için çalışma başlatacak

Kemal Arduç

Avrupa Ülkeleri arasında sigara tüketiminde üçüncü, dünya ülkeleri arasında yedinci sırada olan Türkiye'de sigara ile mücadele her geçen gün artıyor. Erzincan'da sigara tüketiminin aza indirilmesi amacıyla Erzincan Emniyet Müdürlüğü; Aile Polisi Projesi kapsamında sigara ile mücadele edecek. Bu doğrultuda tütün ve tütün ürünleri ile mücadele amacıyla pek çok planlama ve uygulama yapıldığı kaydedildi. Erzincan Emniyet Müdürlüğü ve Sağlık İl Müdürlüğü'nün ortaklaşa düzenleyeceği kampanyada amaç; bir bırakma günü belirleyerek sigarayı bırakma fikrini oluşturmak, bırakmak isteyenleri harekete geçirerek yardımcı olmak, sigaranın zararları ve sağlıklı yaşam konusundaki genel bilinçlenmeye katkı sağlamaktır. 5'te

29 yıl doğu

www.dogugazetesi.com.tr

ERZİNCAN'IN GÜNLÜK HABER YORUM AKTUALİTE GAZETESİ

14 MART 2009 CUMARTESİ YIL: 29 SAYI: 9503 FİYATI: 25 YKr

ISSN 1301-1721

Baba oğul aynı yerde can verdi

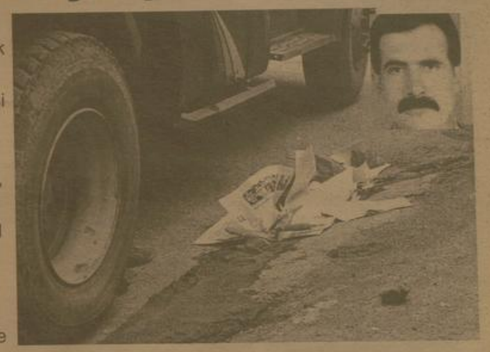

Erzincan Halitpaşa Mahallesi 1250 sokak da meydana gelen korkunç kazada 1 kişi kamyonun altında kalarak hayatını kaybetti. Zafer Yücel, oğlu Kürşat Yücel'i 8 yaşında iken yirmi yıl önce aynı yerde aracın altında kalması sonucu kaybetmiş 5'te

13 Mart'ı unutmadık !

1992 yılında meydana gelen depremde hayatını kaybedenler, depremin 17. yıl dönümünde anıldı. Terzibaba Mezarlığı'nda düzenlenen törende, Türkiye'nin her yerinin deprem bölgesi olduğunu, kaçış yerine önlem alınması gerektiği söylendi

Kemal Arduç

17 yıl önce yaşanan 1992 Erzincan Depremi'nde hayatını kaybedenler, depremin yıl dönümünde anıldı. Terzibaba Mezarlığı'nda Erzincan Belediyesi ve İl Müftülüğü tarafından organize edilen anma programın düzenlendi. Kur'an-ı Kerim'in okunması ve Duaların edilmesi ile başlayan programda duygulu anlar yaşandı. Protokol mensuplarının ağırlıkta olduğu anma törenine geçen yıla oranla vatandaşlardan da katılım oldu.

Törene Erzincan Valisi Ali Güngör, Erzincan Milletvekili Sebahattin Karakelle, Erzincan Belediye Başkanı Mehmet Buyruk, Eski Erzincan Belediye Başkanı ve Milletvekili Talip Kaban ile çok sayıda protokol mensubu ve davetli katıldı.

Törende ilk olarak konuşan Erzincan Belediye Başkanı Mehmet Buyruk; "13 Mart 1992 Erzincan Depreminin 17. yıl dönümünü yaşadığımız bu günde, öncelikle bu dünyadan depremler vesilesi ile göç eden şehitlerimizi rahmetle yad ediyoruz.

Depremler, birer afettir. Ancak afet olduğu kadar da doğal bir olaydır. Depremlerin yıl dönümleri ağıt ve yas günleri olmamalı, bu günleri hatırlayarak kendimize çeki düzen vermemiz için birer vesile olmalıdır diye düşünüyorum. Gelişmiş teknolojilere hükmeden medeniyetler bizim yaşadıklarımızdan kat kat fazla şiddetlerdeki depremlerden nasıl daha az can kaybı ve hasarla çıkıyor, ülke ekonomileri nasıl bu işten etkilenmiyor. Bütün bunlar gözlemlenmeli ve tedbirler alınmalıdır. Dün için ağıt yakıp dövünmek, yarın bu iş yine başımıza gelince nasıl yaparız da hazırlıksız yakalanmayız diye düşünmemek, cehalettin ve acziyetin emaresidir. 13 Mart Depreminden sonra yapılan yapılaşma kontrolleri ile, sivil savunma organizasyonları ile, arama kurtarma teşkilatları ile İlimiz Türkiye'de depreme en hazırlıklı ildir. Yapılarımız Türkiye'de depreme en dayanıklı yapılardır. 5'te

Başkan Buyruk'a veda yemeği

Beş yıllık görev mesaisi boyunca beraber çalışan Ak Parti Meclis Üyeleri Belediye Başkanı Mehmet Buyruk'a veda yemeği verdi 5'te

Kör kurşun canını aldı

Ruhsatlı tabancasının ateş alması sonucu başından ağır bir şekilde yaralanan Telat Demir (37) 3 günlük yaşam mücadelesinin ardından Erzincan'da hayatını kaybetti 5'te

ÇİZİYORUM

ÖSS'de 4 ilkeye dikkat! Sayfa 3'te

OBJEKTİF Şefik ARAS

DEPREMLERDEN DERS ALMADIK

Yazısı Sayfa 3'te

Erzincanspor'dan galibiyet yemini !

Yarın kendi sahasında karşılaşacağı Ünyespor kaşısında sahada galiiyetle ayrılmak için adeta yemin eden Erzincanspor'da yönetim, teknik heyet ve futbolcular üç puan için kenetlenmiş durumdalar. Öte yandan bilet fiyatlarını 1 TL yapan yönetim, taraftarın maça yoğun ilgi gösterm esini tahmin ediyor Spor'da

Tarihten Sayfalar

Ordu Teşkilatı

Osmanlı ordusu, kuruluşundan 20 yüzyılın basına kadar kara ve deniz kuvvetleri olmak üzere teşkilâtlanmıştı 1909-1910 yılarında Avrupa ordu teşkilâtına girişen Hava kuvvetleri, 1912'de de Osmanlı Devletinde kuruldu

Osmanlıların kuruluşunda ordu, asıret kuvvetlerinden meydana geliyordu Fetihlerin genişlemesiyle, gönüllülerin, fetih edilen yerlere iskâna da Türkmen bey ve kuvvetlerinin katılmasıyla asker miktarı artıp, teşkilâtlanmaya gidildi Beylik, akıncı ve gönüllü kuvvetlerine ilâveten 1361 yılında yaya (piyâde) ve müselleem (süvârî) olmak üzere muntazam ve dâimî ordu teşkilâtı kuruldu Osmanlı kara kuvvetleri piyâde, süvârî eyâlet askerleri, teknik ve yardımcı sınıflardan meydana gelirdi Piyâdeler; acemi, yeniçeri, cebeci, topçu, top arabacıları, lağımcı, humbaracı ocakları olmak üzere yedi ocağa ayrılırdı Süvârîler de; sipâhî, silâhtar, sağ ulûfeciler, sol ulûfeciler, sağ garipler, sol garipler bölükleri olmak üzere altı bölüğe ayrılırdı Eyâlet askerleri timarlı sipâhîler ve yerli kulu teşkilâtı olmak üzere ikiye ayrılırdı Timarlı sipâhîler, Osmanlı ordusunun en önemli kısmı olup; timar sâhipleriyle, bunların beslemek ve yetiştirmekle yükümlü oldukları cebelülerden meydana gelirdi Yerli kulu teşkilâtı; yurtiçi, geri hizmet, kale kuvvetleri teşkilâtı olmak üzere üç bölümdü Yurtiçi teşkilâtı; bekçiler, cerahorlar, derbendciler, martalozlar, menzilciler, voynuklar gruplarından; geri hizmet teşkilâtı, yaya ve müselleemler ile yörüklerden; kale kuvvetleri teşkilâtı, azaplar, gönüllü ve beşliklerden meydana gelirdi Akıncılar, Osmanlı ordusunun öncü kuvvetleri olup, kuruluşuna, gelişmesine ve genişlemesine çok hizmetleri geçti Akıncılar onlu sisteme göre teşkilâtlanmışlardı

Deniz kuvvetleri (Donanma): Osmanlı Deniz Kuvvetleri, Karesi, Mentese, Aydın gibi denizci beyliklerin hâkimiyet altına alınmasıyla sâhip olunan gemi ve personeliyle kuruldu ilk zamanlarda Karamürsel, Edincik ve İzmit'teki gemi inşâ tezgâhları, Sultan Birinci Bâyezîd Han (1386-1402) zamânında Gelibolu, Sultan Birinci Selim Han (1512-1520) zamânında Haliç, Sultan Birinci Süleyman Han (1520-1566) zamânında Süveys ve zamanla Ruscuk, Birecik tersâneleri kurulduğu bu tersânelerde küreklî ve yelkenli gemiler İmâl ediliyordu Buharî gemilerin keşfiyle 1827'de donanma, Buçu denilen bu gemilerle de donatıldı Küreklî gemi çeşitleri olarak; uçurma, karamürsel, aktarma, üstüaçık, çete kayığı, brolik, ceiye, çamlıca, soyka, firkate, mavna, kalite, girab, şahtur, çekel ve, kırlangıç, bastarde ve kadırga kullanıldı

Yelkenli gemi çeşitlerinden de; ateş, agıpar, barça, bnk, uskuna, korvet, kalyon, fırkateyn, kapak ve üç ambarlı kullanıldı Donanma-ı Hümâyûnun bâs 1867 yılına kadar kaptan-ı derya, bu târihten sonra da bahriye nâzırı ünvânını taşıdı Osmanlı donanması, muazzam teşkilâtı, kuvvetli harp filosu, cesur, üstün kâbiliyetli kaptan ve leventleriyle Karadeniz, Ege Denizi, Akdeniz ve Kızıldeniz'e hâkim olup, Hind ve Atlas Okyanuslarında Osmanlı sancağı ile armasını dalgalandırıp temsil ediyorlardı

Sağlık ve Hastalıklar

Sağlıklı dişler için çay içmeli

Yapılan son araştırmalara göre çay içmek dişleri sağlıklı tutmak için iyi bir yöntem.

Pluedent Diş Kliniği Diş Hekimi Onur Öztürk yapılan son araştırmalara göre çayın ağız hiyenini bozan zararlı bakterilerle savaşarak dişeli hastalıkları ve çürüğün oluşumunu azalttığını belirtti. "Siyah çayın içinde bulunan bileşenler diş üzerindeki gıda artıklarında asit üretimini ve bakterilerin çoğalmasını yavaşlatırlar. Aynı zamanda gıda artıklarının dişin üzerine yapışmasına sebep olan bakteriyel enzim glukosiltransferaz'ın etkisini yavaşlatıp, ağız hiyeninin korunması kolaylaştırırlar. Ancak daha sağlıklı olduğu düşünüldüğü için tercih edilen bitki çayları fazla asit içermesinden dolayı diş minesine zarar verebilir. Bunun için bitki çayı alırken pH seviyesine dikkat edilmesi gerekir. Bitki çayı alırken pH değeri yüksek olan çaylar tercih edilmeli." Şeker ve asit içeren içeceklerin diş minesinde tahribata ve çürüklere neden olduğunu belirten Diş Hekimi Onur Öztürk bu tür içeceklerden mümkün oldukça uzak durmanın ağız ve diş sağlığı açısından yararlı olduğunu belirtiyor ve dişler için en mükemmel içeceğin ise su olduğunun altını çizdi.

Komik Fotoğraflar

bugün ne pişirsem'

Fırında Kabak

3 Adet Kabak
2 Çorba Kaşığı Su
1 Su Bardağı Küp Küp Doğranmış Domates
1/4 Su Bardağı Rendelenmiş Kaşar Peyniri
1 Çorba Kaşığı Kıyılmış Dereotu

Kabağı halka halka veya kibrit çöpü gibi doğrayın. Su ile birlikte 20 cm uzunluğunda bir kaba koyun. Üzerini kapatın. Mikrodalga fırının yüksek derecesinde 6 dak. pişirin.

Küp kesilmiş domatesleri biçakla iyice küçültün. Domatesleri sıcak kabağın üzerine dökün, karıştırın. Üzerine rendelenmiş kaşar peyniri serpiştirin. Jambon ve kıyılmış maydanozu da ilave edip, kapağını kapatın. Yüksek derecede 2 dak pişirip servis yapın.

Not: Eğer mikrodalga fırınız yoksa yumuşayan kabakları bir fırın kabına alın Aynı işlemleri yapın. Kaşar peyniri eriyene dek pişirin ve servis tabağına alın.

Şiir Gezgini

Beyaz Kuş

Avcılar bir kuş vurdular:
Beyaz beyazdı kanadı.
Ve çırpındı, uçamadı.
Beyaza kan dondurdular,
Ama kimse anlamadı.

Ah beyaz kuş, beyaz kuş!
Duyamadı, duyamadı.

Seslerinin kanat kanat
Dinleyerek nefesini
Ve en güzel bestesini
Altımızda bir yağız at
Dinletmiştik nal sesini.

Neydi ah kuş, beyaz kuş!
Unuttuk güftesini.

İçimizde yaran derin,
Kan ağlıyor gözlerimiz.
Ve duyulmaz sözlerimiz...
Ah beyaz kuş, nerde yerin?
Nerede bizim özlerimiz?

Nerede ey kuş, beyaz kuş,
O terteniz ellerimiz?

O eller ki kıydı sana,
O eller ki senden uzak...
Ey ak renk, ey terteniz ak
Ne olur anlasana!
Gövdemize bir kanat tak!
Ey beyaz kuş, beyaz kuş!

Gövdemize bir kanat tak!

Rıfkı Kaymaz

Kıssadan Hisseler...

İYİLİĞİ DÜŞÜNMEK YAPMAK GİBİ SEVABTIR

Geçmiş peygamberlerden biri zamanında ortaya çıkan şiddetli bir iktik, insanları kasıp kavuruyordu O kadar ki, bir lokma ekmek,bulmak, bir kese altın bulmaktan daha sevindirici oluyordu

İnsanlının çektiği açlık merhamet sahibi kimselerin yüreklerini parçalıyordu Böyle bir ortamda yoksul bir derviş, çölde yaptığı bir yolculuk sırasında dağ gibi bir kum yığınına rastladı Kum yığınının önünde durup içinden "Ey Rabbim, ne olurdu şu yığın kumdan oluşacağına undan oluşsaydı da ben onu büyük bir zevk ve cömertlikle aç insanlara dağıtsaydım" diye geçirdi Bunu o kadar samimi olarak düşünmüştü ki, zamanın peygamberine Allah Teâlâ şöyle vahyettir. "Falan dervişe haber ver ki" onun halisane niyeti, gördüğü kum yığını, ona at bir un yığını imiş de onu benim rızam için açlara dağıtmış gibi kendisine sevap yazmama vesile olmuştur"

ALLAH RIZASI

Vaktı zamanında odunculukla geçinen, çalışkan, dürüst, dindar bir adam vardı O zamanda yaşayan bazı insanlar, yakın bir çevrede bulunan ve nadir yetişen bir ağaca kutsallık izafe etmişlerdi Adaklarını, dileklerini o ağaç aracılığıyla yapıyorlardı Bu oduncu anılan ağacı şirk (Allah'a ortak koşma) sebebi olarak görüyordu ve bunun için kesmeye karar verdi

O zamana kadar kimse buna cesaret edememişti Oduncu bir gün baltasını alıp ve verdiği kararı uygulamak üzere yola koyuldu Yolda karşısına acayip görünüşlü, insana güven vermeyen bir çıktı Oduncu "sen kimsin?" diye sordu, o da "Ben şeytanım" diye cevap verdi

Karikatür

Fıkra

Bizim küçük Temel, Okuldan bir türlü mezun olamıyor. En sonunda öğretmen:
Oğlum seni imtihan edeceğim. Bilirsen seni mezun edeceğim. Temel sevinir, sözlüye kalkar.. Hoca: Söyle bakayım Temel, İngiltere'yle Fransa kaç kez savaştılar? Küçük Temel: Altı defa savaştılar efendim. Hoca: Aferin sana Temel, tebrik ederim der. Küçük Temel, mezun oldum sevinçiyle hocaya bakarken, hoca:
Peki say bakalım, demez mi?
Küçük Temel:
Bir... İki... Üç... Dört... Beş.. Altı.

güldürmece

BİLİM TEKNOLOJİ

Dört çekirdekli işlemci hızında rekor!

AMD'nin işlemci konusunda yaptığı son atılımı simgeleyen 45 nanometre Phenom II işlemcileri, hız aşırtmacıların gözdesi. Phenom II işlemcilerin hız rekoru ne oldu?

AMD için çalışan hız aşırtma uzmanı Phenom II işlemcisini bir gösteri esnasında 6,5 GHz'e çıkarttılar. Pete Hardman ve Sami Makinen ismili hız aşırtma uzmanı, işlemciyi soğutabilmek için, aşırı yanıtlaması sebebiyle pek tercih edilmeyen sıvı helyum yanında sıvı azotla birlikte gösterdiği -232 santigrat dereceye kadar soğutma bütün işlemi gerçekleştirdiler.

AMD'nin işlemci konusunda yaptığı son atılımı simgeleyen 45 nanometre Phenom II işlemcileri, hız aşırtmacıların gözdesi. Phenom II işlemcilerin hız rekoru ne oldu?

AMD için çalışan hız aşırtma uzmanı Phenom II işlemcisini bir gösteri esnasında 6,5 GHz'e çıkarttılar. Pete Hardman ve Sami Makinen ismili hız aşırtma uzmanı, işlemciyi soğutabilmek için, aşırı yanıtlaması sebebiyle pek tercih edilmeyen sıvı helyum yanında sıvı azotla birlikte gösterdiği -232 santigrat dereceye kadar soğutma bütün işlemi gerçekleştirdiler.

Teknoloji anahtarı kopyalıyor

Geliştirilen bir bilgisayar yazılımı, 5 metre uzaklıktan çekilen fotoğraflar kullanılarak anahtar kopyalanabiliyor.Kullanıyı Eyalletine bağlı San Diego üniversitesinde bulunan bilgisayar bölümü araştırmacıları tarafından geliştirilen yazılım, fotoğraf üzerinde gördüğü anahtarın kopyalayabiliyor. Yazılımın becerisini test etmek ve daha ilerı bir algoritmayı sınaması için çalışan yazılım geliştiricileri, 5 metre uzaklıktan çekilmiş bir anahtar fotoğrafından çalışan bir kopya yapmayı başardılar.

Kara kışa, kara lastik çözümü !

Erzincan'da daha çok köylerde ikamet eden vatandaşlar tarafından tercih edilen kara lastik, köylüler tarafından kapış kapış ediliyor.

Kış mevsimi etkisini göstermeye başlamasının ardından vatandaşlar kışlık ayakkabı ihtiyaçlarını karşılamaya çalışırken, yıllardır köylerde sıkça kullanılıyor. 1930'lu yıllardan bu yana kullanılan ve kış mevsiminde özellikle kırsal kesimde yaşayan daha çok yaşlı ve çocuklar tarafından tercih edilen Kara Lastik (Cızlavet) halen revaçta. Halk arasında 'Cızlavet' olarak da bilinen kara lastik su geçirmeme özelliği ile kara kış nedeniyle daha da ilgi görmeye başladı. Köşem Ayakkabı Markette satışı yapılan Kara Lastik (Cızlavet), yağışlı havalarda su geçirmediğinden bu dönemde satışlarının arttığı belirtildi. Mevsim itibariyle satışların arttığını belirten Köşem Ayakkabıcılık yetkilileri, astarlı olanların fiyatlarının 5 ile 15 YTL arasında değişirken astarsız olanlar ise 4 YTL'den alıcı bulıyor. Çocuklara ise 2,5 ile 3 YTL arasında değişen fiyatlar ile 'Cızlavet' satılıyor. Özellikle köy kesiminde yaşayan vatandaşların ilgisi "Cızlavet' oldukça yoğun aynı zamanda besicilik yapan vatandaşların bir kısmının da tercihi Cızlavet oluyor. Yıllardır Cızlavet giydiğini söyleyen müşteriler ise, giydiği ayakkabıdan çok memnun olduğunu belirterek; "Kış mevsimi için oldukça rahat oluyor. Çünkü su çekmiyor ve kurutma derdi kalmıyor. Kış mevsimi için oldukça uygun." denildi. Kara lastik satıcıları, istenilen her ayağa göre Cızlavet bulunduğunu belirterek 47 numara kara lastiğin olduğunu söylediler.

DEPREMLERDEN DERS ALMADIK

Dün 13 Mart 1992 Erzincan Depremi'nin 17 nci yıldönümüydü. Terzibaba Mezarlığı'nda düzenlenen törende, depremde hayatını kaybeden hemşehrilerimizi, dostlarımızı, yakınlarımızı andık, ve Erzincanlılar olarak hiç unutmamamız gereken "Deprem Gerçeğini" bir kez daha hatırladık...

Depremin ortaya çıkardığı sorunlar, sıkıntılar içerisinde; depremde hayatını kaybedenler için, Terzibaba Mezarlığ'ında ayrı bir bölüm ayrılmış olmasının nedenli isabetli olduğu, gün geçtikçe daha iyi anlaşılıyor.

Gerek depremin yıldönümü törenlerinde ve gerekse diğer zamanlardaki mezarlık ziyaretlerinde, deprem şehitlerini bir arada bulmak, mezar taşlarındaki isimlerden yeniden hatırlamak, bu sayede mümkün oluyor.

Denilebilir ki; toplu halde yatmakta olan, deprem şehitleri, bize deprem gerçeğini hiç unutmamayı da hatırlatıyor. Adeta bir uyanda bulunuyor. Muhtemel depremlere karşı, başta depreme dayanıklı yapılanma olmak üzere, her alanda tedbirli olmamız gerektiğini telkin ediyor.

Dünkü yazımızda; Depremlerden yeterince ders alınmadığı için, ağır hasarla, can ve mal kayıplarıyla karşılaştığımızı ifade ettik. 1939 depreminde tamamen yıkılan ve yeni bir arazi üzerinde depreme dayanıklı olarak yapılanması planlanan Erzincan şehrinin, 1992 depreminde bir kez daha yıkılmasını buna örnek gösterdik.

Depremlerden ders almadığımızın, büyükü küçüklü sarsıntılara, yeteri kadar önem vermeyişimizin bir başka örneği daha var. O da 18 Kasım 1983 tarhinde meydana gelen depremdir. 4.6 şiddetinde olduğu belirtilen bu depremde, Erzincan şehir merkezindeki büyük betonarme binalarda çatlaklar meydana gelmişti. İnsanlarımız deprem korkusuyla bir süre çadırlarda yaşamıştı.

Söz konusu deprem sonrasında Erzincan'ı ziyaret eden zamanın Bayındırlık Bakanı Prof. Dr. Ahmet Samsunlu, depremle ilgili tesbit ve tetkiklerini açıklamıştı...

O tesbit şuydu:

"Erzincan'daki betonarme binaların betonu çürüktür. Çünkü betonlar Fırat'tan alınan ve yıkanmadan kullanılan kumlarla yapılıyor. Fırattan alınan kumlar, mevsimine göre, bazen çok milli, bazen daha az milli oluyor. Her halukarda milli kumla yapılan beton çürük oluyor. "

Peki sonra ne oldu? Bu uyarıya rağmen, çatlaklar meydana gelen binalar bile güçlendirilmedi. Ve bu binalar 1992 depreminde yıkıldı.

Objektif

Şefik ARAS

ÖSS'de 4 ilkeye dikkat!

Erzincan, Rehberlik ve Araştırma Merkezi Müdürü Murat Yıldırım, ÖSS'ye hazırlanırken, ders çalışma amacıyla saatlerce masanın başında oturmanız verimli ders çalıştığınız anlamına gelmeyebileceğini belirtti.

Bu süreçte harcanan zamanın uzunluğundan ziyade niteliği önemli olduğunu ifade eden Yıldırım, "Sistemli, düzenli ve sonuca yönelik ders çalışmanın, metotsuz ve rast gele ders çalışmadan kat kat daha verimli olduğu bilimsel olarak ispatlanmıştır.

Bundan dolayıdır ki verimli ders çalışma tekniklerini bilmeniz büyük önem taşır" dedi. Yıldırım, "Belirli bir hedefinizin olması ve bu hedefinize ulaşmak için düşünce planında kendinizi hazırlamanız çalışma isteğini artıracağını söyleyerek, Hedefleri doğrultusunda "sınava dört elle sarılan" bir öğrenciyle , "bu yıl şansımı deneyeceğim" diyen bir öğrencinin çalışma performansları elbette ki aynı olmayacaktır. Bilinmelidir ki, ÖSS sınavı tesadüfle kazanılmayacak kadar ciddi bir sınavdır. Sınava iyi bir şekilde motive olmanız çalışmanızı anlamlı kılacaktır" dedi. ÖSS sürecindeki sınav kaygısı, başaramama korkusu, yetersizlik duyguları vb. problemler başarınızı doğrudan etkileyeceğini belirten Yıldırım, bu kritik süreçte size yol gösterecek, size psikolojik destek sağlayacak bir uzmandan yardım almanız faydalı olacaktır. Bu amaçla okulunuzdaki rehberlik servisinden yardım alabileceklerini ifade etti. ÖSS'ye hazırlanma sürecinde ders çalışmayı seven ve sınava iyi bir şekilde motive olmuş arkadaş grubunuzun olması sizi olumlu yönde etkileyeceğini söyleyen Murat Yıldırım, aynı amaç için çalışan bir gruba ait olmanın verdiği psikolojik desteğin yanı sıra, aranızdaki tatlı rekabet çalışmalarınızı olumlu yönde etkileyecektir. Arkadaş grubunuzun ÖSS havasından uzak olması ise sizi olumsuz yönde etkileyecektir.

Bundan dolayı arkadaş grubunuza dikkat etmeniz büyük önem taşımakta olduğunu söyledi. ÖSS'ye hazırlanmak zor bir süreci gerektirdiğini sözlerine ekleyen Yıldırım, "çünkü, çok az kişi dışında birçok öğrenci sonu belirsiz bir gelecek için çalışır. Adayların durumlarını netleştirebilmesi ve bu yükü taşıyabilmesi için ağırlığın azaltılması gerekir. Bunun yolu da düzenli çalışmaktan geçiyor. ÖSS; planlı çalışılırsa çözülebilecek bir sorundur.

H. İbrahim Özdemir'in
"Eyvah"
adlı romanı Osmanlı dönemindeki Erzincan tarihine ışık tutuyor.
doğu yayınları
V. Recep Yazıcıoğlu Cad. No: 57 ERZİNCAN

Sağlık Bakanı Akdağ, halktan destek istedi

Erzurum'un düşman işgalinden kurtuluşunun 91. yıldönümü törenlerine katılan Sağlık Bakanı Prof. Dr. Akdağ, tören sonrası karayolu ile Aşkale ilçesine gitti

29 Mart Mahalli idareler Seçimlere öncesi Erzurum'un ilçelerinde mitinglerini sürdüren Sağlık Bakanı Akdağ, Aşkale ilçesinde vatandaşlarla buluştu.

Erzurum'un düşman işgalinden kurtuluşunun 91. yıldönümü törenlerine katılan Sağlık Bakanı Prof. Dr. Akdağ, tören sonrası karayolu ile Aşkale ilçesine gitti. İlçe meydanında düzenlenen mitingde halka hitap eden Bakan Akdağ, Belediye Başkanı Ahmet Yaptırmış'a destek istedi. Hükümetin ve bakanlığının Erzurum'a yaptığı yatırımları anlatan Prof. Dr. Akdağ, hizmetlerin devamı için halkın desteğini sürdürmesini istedi.

Halktan aldıkları güçlü hizmetlerini katlayarak devam ettirdiklerini söyleyen Akdağ, ülkenin yakaladığı istikrarın devamı için bu desteğin devam etmesi gerektiğini söyledi. AK parti hükümetinin çetelerle verdiği mücadeleyi anlatan Akdağ, güçlü bir hükümetin bu mücadeleyi çok daha kararlılıkla sürdürebildiğine işaret etti.

Akdağ, "Sizlerin arkamızdaki kararlı duruşunuz olmasaydı, AK Parti'ye verdiğiniz desteğiniz olmasaydı biz de kendimizi bu kadar kuvvetli hissedemezdik, çetelere karşı bu kadar kuvvetli duramazdık" dedi.Aşkale'de düzenlenen mitinge AK Parti Erzurum milletvekilleri Fazilet Dağcı Çağlık ve İbrahim Kavaz da katıldı. İHA

Giresun, 'AK Parti iktidarında önemli hizmetler aldı'

AK Parti Giresun Milletvekili Ali Temür, AK Parti iktidarında Giresun'un önemli hizmetler aldığını belirterek bu hizmetlerin bundan sonra da artarak devam edeceğini söyledi.

AK Parti Giresun Milletvekili Ali Temür, düzenlediği basın toplantısında, Giresun'a bazı yatırımların gelmesi için Ankara'da bir dizi temaslarda bulunduğunu belirtti. Giresun'da ait yapının güçlendirilmesi noktasında önemli atılımlar içerisinde olduklarını dile getiren Temür, "Giresun'un hastanelerinde yatak kapasitesinde azalma olduğu yönünde bazı sezenişler vardı. Biz bununla ilgili çeşitli projelerimizin olduğunu, bu sıkıntıların ortadan kalkacağını, Giresun'un bir sağlık merkezi olacağını ifade etmiştik. Yaptığımız çalışmalar sonucu Sağlık Bakanlığı'nın da arzu ettiği bir kampus hastane projesini hayata geçiriyoruz. Şu andaki mevcut devlet hastanemizin üst kısmında 20 dönümlük alanımız var. Bu alana 75-80 yataklı Fizik Tedavi ve Rehabilitasyon Hastanesini yapıyoruz. Orta kısmında mevcut devlet hastanesi, alt kısmında ise Karayolları'nın 36 dönümlük arazisi var. Burânın 16 dönümünü sağlık müdürlüğümüze kazandırdık. Toplam 60 dönümlük bir arazimiz olacak. Burada yine 50 yataklı Kadın Doğum ve Çocuk Hastanesini yapacağız. Olurunu aldık. Zemin etüdleri yapılıyor. 5 yıl içinde de inşaatlar yapılacak. Giresun bu anlamda en güzel hizmetlere kavuştu" dedi.

Giresun halkına daha iyi ve hızlı hizmetlerin sunulabilmesi için, tüm kamu kurum ve kuruluşlarının güçlendirilmesine yönelik çalışmalarını yaptığını kaydeden Temür, şunları kaydetti:

"Önemli projelerimizden biri de, işsizlerimize imkanı sağlamak için tam eğitim merkezimizin açılmasında mesleki kurslar var. Fakat halk eğitim merkezimiz 3 katlı ve 15 derslam kullanımı alanı 350 metrekaredir. Yeniçağ mevkiinde yaklaşık 4 bin metrekare civarında bir halk eğitim merkezinin planlaması yaptık. Şu anda ihale aşamasında bulunuyor. Giresun'un bir huzurevi ihtiyacımız var. Sosyal Hizmetler Genel Müdürlüğü tarafından 2009 yılı programına huzurevi yatırımına ait bir Önümüzdeki aylarda ihalesi yapılıp, eksik olan huzurevimiz de Giresun'a yapılmış olacaktır. İHA

Tıbbi atık sorununa neşter

Gümüşhane Belediyesi Temizlik İşleri Müdürlüğü en büyük sorunlardan olan tıbbi atık meselesini çözüme kavuşturuyor.

25883 sayılı Tıbbi Atıkların Kontrolü Yönetmeliği gereğince Devlet Hastanesinde ortaya çıkan tıbbi atıklar, belediye çöp aracıyla değil Trabzon merkezli hizmet veren özel ekipmanlı araçlarla alınarak sterilize ediliyor.

Gümüşhane Belediyesi Temizlik İşleri Müdürü Bayram Karakoç yapılan çalışmalar sonucu Gümüşhane'de artık tıbbi atık sorunun kalmayacağını belirterek, "25883 sayılı tıbbi atıkların kontrolü yönetmeliği gereğince şehrimizde oluşan tıbbi atıklar özel araçlarla alınıp mevzuata uygun bir şekilde bertaraf edilmesi sağlanmaktadır. Bu atıklar diğer evsel atıklarla beraber alınmayacak şehir çöplüğüne atılmayacak.

Sorunun çözümünde emeği geçen kurum ve kuruluşlara teşekkür ediyoruz" dedi. Tıbbi atık aracı haftada 3 gün gelerek sızdırmaz konteynerlarda biriken tıbbi atıkları alıp imha merkezine götürerek imha edilecek. İHA

Yılmazer'den veda yemeği

Gümüşhane İl Genel Meclisi Başkanı Yaşar Yılmazer, düzenlediği basın toplantısında 5 yılda Gümüşhane İl Özel İdaresi eliyle 131 milyon TL'lik yatırım gerçekleştirdiklerini söyledi.

29 Mart'ta yapılacak olan yerel seçimlerde aday olmayan mevcut meclis başkanı Yaşar Yılmazer, gazetecilerle yaptığı basın toplantısında önemli açıklamalarda bulundu.

Yılmazer, görev süreleri boyunca 16 meclis üyesi arkadaşı ile birlikte çok önemli kararlar aldıklarını ve bu sürede 2 Vali, 1 Özel İdare müdürü ve 3 Genel Sekreter ile çalıştıklarını söyledi. Toplantının başında 5 yılda neler yaptıklarını anlatan Yılmazer, Özel İdare eli ile 69 milyon 547 bin TL'lik kaynak kullandıklarını bunun yanında da 60 milyon 453 bin TL'lik KÖYDES ödeneği, 1 milyon 350 bin TL'lik İller Bankası kar payı ve AB hibe fonlarından 750 bin euro'luk kaynakla işler yaptıklarını söyledi.

SATILIK LOKANTA

Sanayi bölgesinde şehir değişikliği nedeniyle devren satılık lokanta...

Müracaat:
0530 404 17 53
0554 796 94 86

ÖZÇAKIR PREFABRİK ve ÇELİK YAPI

AS İZOLASYON

Tel: 223 07 07

ATATURK MAH.ZEKİPAŞA NO/4

ÖZÇAKIR PREFABRİK
SİZ HAYAL EDİN BİR GERÇEKLEŞTİRELİM
PEFABRİK&ÇELİK YAPILARLA ERZİNCAN'DA
SİZLERİN HAYALLERİNİ GERÇEKLEŞTİRECEK....
2+1 TEK KAT:13.500TL
3+1 TEK KAT:19.000TL
3+1 DUBLEXS:28.000TL DEN BAŞLAYAN
FİYATLARLA
ERZİNCAN BAYİİ: ELAATTİN SÖNMEZ
AS İZOLASYON SAN. TİC. LTD.ŞTİ.

Tel: 223 07 07

Baba oğul aynı yerde can verdi

Kemal Arduç

Dün saat 14.00 de halitpaşa Mahallesi 1250 sokak no: 30 da [illegible] nın garaj girişine beton dökmekte olan Zafer Yücel (50) yan arsadan hafriyat almak için gelen 24 AY 820 plakalı Ademi Yalçınkaya (33) idaresindeki kamyonun altında kalarak feci şekilde can verdi. Olay yerine çağrılan 112 acil sağlık hizmetleri tarafından Erzincan Devlet Hastanesi'ne kaldırılan Zafer Yücel (50) yapılan tüm müdahalelere rağmen kurtarılamayarak hayatını kaybetti. Devlet Hastanesi Morgu'na kaldırılan Zafer Yücel'e olay yerini inceledikten sonra hastaneye gelen savcı tarafından otopsi yapıldı. Öte yandan kamyon şoförü A.Y olay yerine gelen emniyet güçleri tarafından gözaltına alındı.

OĞLU İLE AYNI KADERİ PAYLAŞTI

Yaşanan acı olayda hayatını kaybeden Zafer Yücel oğlu Kürşat Yücel'i 8 yaşında, yirmi yıl önce aynı yerde; mahalleye gelen bir tüp arabasının altında kalması sonucu hayatını kaybettiği öğrenildi. Kazada hayatını kaybeden Zafer Yücel Erzincan Tarım İl Müdürlüğü'nden emekli ve iki çocuk babası olduğu öğrenildi.

Aile polisi sigaraya savaş açacak

1'den devam

Geçtiğimiz günlerde Ergenekon Mahallesi sakinlerini kapsayan ve Polis evinde düzenlenen Huzur Toplantısında, sigarayı bırakma noktasında kampanya düzenleneceğini açıklayan Emniyet Müdürü Dr. Ahmet Çimen, ilk önce Aile Polisinde görevli polislerin eğitime tabi tutulacağını daha sonra Aile Polisi Kapsamında, polislerin sorumluluk alanları noktasında sigara kullanılanlarına sigarayı bırakmaları noktasında ikna çalışmalarında bulunacaklarını belirtti. 500 Aile Polisinin görev yapacağı projede, her polis bir kişiye sigarayı bırakbırırsa toplam 500 kişi sigarayı bırakmış olacak. Kampanya 19 Mayıs 2009 tarihine kadar devam edecek.

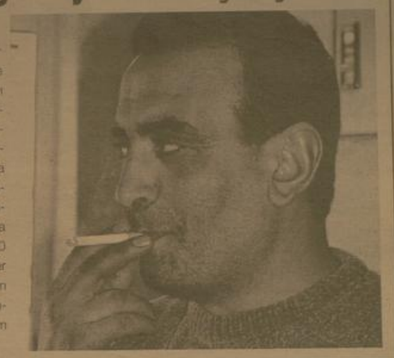

13 Mart'ı unutmadık !

1'den devam

Bayındırlık İl Müdürlüğünün [illegible]nde yapılan takviye çalışmaları ile kentimizde hasar [illegible] ve onarılıp depreme [illegible] hale getirilmemiş bina [illegible]ğıdır. Erzincan Belediyesi [illegible] İmar Müdürlüğümüz [illegible]sinde faaliyet gösteren [illegible]mizde yaşı yaşandan binalar üzerindeki kontrol çalışmalarında olması gerekenden çok daha fazla, müsamahayı kabul etmeyen bir ciddiyet içerisindedirler. Bunlarla da yetinmeden Belediye olarak Beton ve Demir Test laboratuarı kurarak, yapılan inşaatların kalite kontrolleri tarafımızdan titizlikle yürütülmektedir.

Buradan Erzincanlı hemşerilerime sesleniyorum. Deprem sigortalarında lütfen gerekli ciddiyeti gösteriniz. Biz depremle yaşamaya mahkum bir şehrin evlatlarıyız. Bu gerçeği bilinçli bir vatandaş olarak beynimize kazımalıyız. Belediyemizin ve diğer yapı kontrolünde yetkili kamu organlarının yaptıkları kontrollerde gözden kaçan hususların kendinize kar saymayınız. Bu hatalar sizin canınıza en azından malınıza zarar yererek size geri dönecektir. Bu şehri bir daha yerle bir görmek istemiyoruz. Bu şehir afet günlerinden bu günlere gelinceye kadar çok sancılar çekti. Nice canlar toprağa verdi. Acılarımıza ağlamayalım.

Deprem kaderimizdir ama nice canları toprağa vermek asla ve kata kaderimiz değildir. İlimizi deprem yıkıntılarından oluşan imajından kurtarmak, bir doğa turizmi merkezi, bir eğitim ve kültür merkezi, bir ticaret merkezi, sanayileşen bir kent haline getirmek için yanın yeni acıtar yaşamamak için el ele vererek yanının çağdaş, modern Erzincan'nı birlikte kuralım." Diye konuştu

Ardından söz alan dönemin Erzincan Belediye Başkanı ve eski Milletvekili Talip Kaban "herkes; memleket deprem şehri depremle yaşamaya alışmalıyız diyor. Allah'ın takdiri diyoruz, depremi kader olarak görüp almamız gereken önlemleri almıyoruz" dedi

Allahın verdiği aklı iyi kullanmak gerektiğine vurgu yapan Kaban; "Allah'ın verdiği akılla bu depremlerden en az zayiatla çıkabiliriz. Zihinler değiştiğinde, çok şey değişecektir. Ancak Erzincanlının bu noktada tedbir aldığını görüyorum. Diğer illerde yapılan binalarla Erzincan'da yapılan binalar arasında çok büyük farklar var. Bundan sonra bilimin, teknolojinin bu kadar geliştiği çağımızda bilimin gösterdiği gerçeğin dışında kendimizi riske atacak icraatı yapmayacağız." Dedi.

Konuşmaların ardından Dünya Kur-an'ı Kerim okuma 1. si Hafız Erdal Arslan ve Erzincanlı din görevlileri tarafından Kur-an'ı Kerim okundu, dualar edildi.

Tören kapsamında Erzincan Belediyesi tarafından hazırlattırılan helvalar anma"törenine katılanlara dağıtıldı. Zaman zaman gözyaşı ve duygulu anların yaşandığı törenin ardından 13 Mart 1992 deprem şehitleri anıtına karanfil bırakan protokol mensupları daha sonra da ellerindeki karanfilleri depremde hayatını kaybedenlerin mezarlarına bıraktı dualar okudular. 1992'depreminde resmi rakamlara göre 653 kişi hayatını kaybetmiş 3 bin 850 kişi de yerlerinden yaralanmıştı.

Başkan Buyruk'a veda yemeği

Kemal Arduç

Erzincan Belediyesi AK Partili Meclis üyeleri beş yıllık görevini tamamlayan Erzincan Belediye Başkanı Mehmet Buyruk için veda yemeği verdiler. Erzincan Belediyesi Aşevi'nde düzenlenen veda yemeğinde Erzincan Belediyesi Ak Parti Meclis Üyeleri ile Başkan Mehmet Buyruk bir araya geldi. Meclis Üyeleri adına bir konuşma yapan Yılmaz Karaca 5 yıl boyunca acısıyla, tatlısıyla birçok karar birlikte aldıklarını ve Başkan Buyruk'a haklarını helal ettiğini söyledi.Günün anısına Başkan Buyruk'a Meclis Üyeleri tarafından alınan kol saati armağan edildi. Meclis Üyesi Yılmaz Karaca'nın konuşmasının ardından söz alan Belediye Başkanı Mehmet Buyruk ise "İnsanlar fanidir, makamlar geçicidir ama Erzincan devamlı, kıyamete kadar yaşayacaktır. Ak Parti Belediye Başkanı olarak nefsim ve Ak Partili Meclis Üyesi arkadaşlarım olarak beş yıl içerisinde bu şuurda çalışmalar yaptık. Geçici olduğumuzu bilerek ama Erzincan'ın devamlı olduğunu hissederek anlayarak bu uğurda çalışmalar yaptık. Ben birlikte çalıştığımız bütün arkadaşlarıma haklarını helal ediyorum." Dedi. Başkan Buyruk günün anısına tüm Ak Parti meclis üyelerine Erzincan ışı bakır hediye etti.

Kör kurşun canını aldı

1'den devam

Erzincan'a 116 km uzaklıkta bulunan Giresun'un [illegible] çocuk içesinde 09.03.2009 günü akşam meydana [illegible] alınla yaralanma olayında Telat Demir (37) kafasından ağır bir şekilde yaralanarak Erzincan Devlet Hastanesi yoğun bakım ünitesine kaldırılmıştı. Telat Demir (37) verdiği üç günlük yaşam savaşının ardından [illegible] (13.03.2009) saat 2.00 de hayatını kaybetti. Çocuk içesinde önceki gün saat 21:30 da Cumhuriyet Caddesi No:47/a daki evine gelen Telat Demir (37) üzerinde bulundurduğu beylik tabancasını çıkarmasın sonra emniyetini almak isterken henüz nedeni bilinmeyen bir sebepten tabancanın ateş alması sonucu başından ağır bir şekilde yaralanmıştı. 112 Acil Sağlık Hizmetleri tarafından Erzincan Devlet Hastanesine kaldırılan Telat Demir (37) verdiği üç günlük yaşam savaşı mücadelesinin ardından hayatını kaybetti. Gerçekleşen ölüm olayının ardından cumhuriyet savcısı tarafından otopsisi yapılarak yakınlarına teslim edildi.

Her şey gelecek için

Kemal Arduç

Erzincan Emniyet Müdürlüğü'nce Türkiye'de ilk olarak uygulamaya konulan "Çocukların Sosyo-Kültürel Yönüyle İncelenmesi Koordinasyon Projesi" çalışmaları hakkında açıklamada bulunan Emniyet Müdürlüğü Çocuk Şubesi Müdürü ve proje Koordinatörü Sedat Ercoşkun, çalışmaların tüm hızıyla devam ettiğini vurguladı. Ercoşkun; "Bilindiği üzere projenin asıl amacı "Çocukların yüksek yararını gözeterek, olumsuz davranış sürecinde bulunan çocukları rehabilite tedavi etmek ve toplumu kazandırmaktır." Proje, asıl amacının yanında diğer çocuklar adına da önleyici bir faaliyet süreci içermektedir.

Bu kapsamda, proje veri tabanında bulunan çocuklar ve bunun haricindeki gönüllü çocuklara, 2008-2009 eğitim yılı sonuna kadar hafta sonları, 12.00-16.00 saatleri arası okul derslerine takviyede bulunmak üzere program dahilinde bir dizi eğitim (branş derslerine takviye-matematik, Türkçe, fen bilgisi, sosyal bilgiler, İngilizce ; bilgisayar, resim, müzik,eğitici oyunlar ve bazı sosyal davranışların kazandırılması gibi) faaliyeti planlanmaktadır. Programla, çocukların branş derslerine katkı sağlamanın yanında; onları gelecek adına ailesine ve toplumuna faydalı, ideal bireyler olarak hazırlamak için sosyal ve kültürel içerikli bazı kazanımlar verilmesi de amaçlanmaktadır.

Program kapsamında Erzincan Üniversitesi Sağlık Hizmetleri Meslek Yüksek Okulu dersliklerinden, ayrı okulda görevli öğretim görevlisi Hacı Tanrıverdi, yine ayrı okulda öğrenim gören gönüllü öğrenciler (37 öğrenci), Milli Eğitim Müdürlüğünde görevli Dr. Mehmet Göktaş, Emniyet Müdürlüğünde görevli Emniyet Amiri Sedat Ercoşkun, Polis Memuru Etif Seyrekbasan ve Çocuk Şube Müdürlüğü Personeli görevlendirilmiştir.

ZAYİ
Erzincan Nüfus Müdürlüğü'nden aldığım nüfus cüzdanımı kaybettim
Hükümsüzdür.
Metecan Erbil

SATILIK ARSA

Ergenokon Mahallesinde 1440 Ada, 18 Parsel, 24 Parsel toplam 737 m² arsa satılıktır...

TLF: 0532 417 25 83

doğu
Günlük Haber Yorum Aktüalite Gazetesi
V. Recep Yazıcıoğlu Cad. No: 57 ERZİNCAN
Tel.-Fax : 224 24 25-26
e-mail : [illegible]

Sahibi: H. İbrahim Özdemir

Yazı İşleri Müdürü: Naim Çakır

Ermat Ofset
V. Recep Yazıcıoğlu Cad. No: 57
ERZİNCAN
Tel: 224 24 25 -26

e-mail: ermatofset@yahoo.com

Abone:

Yıllık	60.00 TL
6 Aylık	30.00 TL
Aylık	6.0 TL

Şehir Dışına PTT masrafı ilave edilir.

İlan tarifesi

Resmi İlan Satırı/cm	6.00 TL
Genel Kurul İlanları	45.00 TL
Özel İlan, Reklam-sterm.	1.50 TL
Zayi	10.00 TL
Tebrik - Başsağlığı	50.00 TL
Günü Geçmiş Gazete	50 Kr

günün takvimi
13 Mart
2009 CUMA
SAYI: 9502

Erzincanspor tek yumruk!

Kırmızı siyahlılar yarın oynayacağı maçtan mutlak 3 puan alıp rakibiyle arasındaki puan farkını 1'e indirmenin planlarını yapıyor. Yönetimin maç ücretini 1 TL yapması taraftarın takdirini topladı

Faruk Canbaba

Türkiye 3. Lig 4. Grupta mücadele eden Erzincanspor yarın kaderini belirleyecek Ünyespor maçının hazırlıklarını tamamladı. Kendi saha ve seyircisi önünde Ünyespor'u ağırlayacak olan Erzincanspor Ünyespor maçını kazanmayı hedefliyor.

Erzincanspor, kader gözü ile baktığı maçın hazırlıklarını ara vermeden sürdürüyor. Geçtiğimiz hafta sonu Ataköspor'u 1-0 mağlup ederek kümede kalma ümitlerini yeşerten kırmızı siyahlı ekip, Ünyespor maçını kazanarak bu çıkışını sürdürüp, bir seri yakalamak istiyor. Önceki günü maçın oynanacağı 13 Şubat Şehir Stadyumunda yaptığı çift kale idman ile geçiren kırmızı siyahlı ekipte, bütün konsantrasyon Ünyespor maçına verildi.

Teknik direktör Aldoğan Argon nezaretinde yapılan çift kale idmanda futbolcular ilk önce dar alanda pas çalışması, ardından çift kale maç yaptı. Antrenman esnasında futbolcuları sık sık uyararak sahada neler yapılması noktasında bilgiler veren Teknik Direktör Argon, önemli maçta galibiyetten başka bir şeyi düşünmediklerini kaydetti.

Hayvancılık desteklemesi uzatıldı

Tarım ve Köyişleri Bakanlığı tarafından uygulanan Anaç sığır, koyun ve keçi desteklemelerinden faydalanmak isteyen yetiştiriciler için başvuru süresi 31 Mart 2009 tarihine kadar uzatıldı

Kemal Arduç

Anaç koyun ve keçiler için belirlenen desteklemelerden yararlanmaya ilişkin müracaat süresi 31.03.2009 tarihine kadar uzatıldı. Konuyla ilgili Tarım İl Müdürlüğünden edinilen bilgide " Müracaat süresi nedeniyle, anaç sığır desteklemesinde 2009 Mart ayında E-islah veri tabanı üzerinden hak ediş onaylanmamış işletme ve anaç sığırlar için, Türkvet ve E-islah kayıt sistemlerindeki 15.04.2009 tarihli verilerden yararlanılarak hazırlanan ve beş gün içerisinde E-islah'tan yayınlanan desteklemeye esas listeler, on gün süreyle askıya çıkarılır. Askı süresince yapılan itirazlar doğrultusunda kayıt sistemlerinde düzeltmeler yapılır.

Desteklemeye esas son listeler, 07.05.2009 tarihli verilerden yararlanılarak hazırlanır ve yayınlanır. Geçerli müracaatı olan yetiştiriciler için, desteklemeye esas hazırlanan yeni listeler doğrultusunda en geç 2009 Mayıs ayı sonuna kadar il/ilçe müdürlükleri tarafından hak ediş listeleri düzenlenerek onaylanır ve bir nüshası il müdürlüğüne, bir nüshası ilgili banka şubesine gönderilir. Müracaat süresinin uzatılması nedeniyle yaptamayan anaç koyun ve keçi desteklemeleri için, 2009 Mart ayı sonunda İl Damızlık Koyun-Keçi Yetiştiricileri Birliğinin Kayıt Sistemi kayıtlarından yararlanarak hazırlanan listeler, Nisan ayının ilk haftasında 10 gün süreyle askıya çıkarılır" denildi.

özgüven kömür

KRİZE İNAT İNDİRİMDEYİZ!

Toptan ve Perakende Herkese...

Yıkanmış SSPK İthal 7800 - 8000 Kalori Rus Kömürü
(Portakal - Karpuz Ebatında)

Şimdi Ayda
74 TL TAKSİTLE
(1 Ton 74 TL x 6) Kredi Kartına Vade Farksız
Üstelik Adrese Teslim

Sibirya'dan Gelen Sıcaklık...

İthalatçı Firma
YILKARB ve ÖZGÜVEN KÖMÜR İŞBİRLİĞİ
Tel : (0446) 224 37 37 Fax: (0446) 223 72 18
Oduncular Sitesi 979 Sok No: 2 ERZİNCAN

Antalya Erzincanlılar Yardımlaşma Derneği tarafından 1939 ve 1992 Erzincan depremi şehitleri için Mevlid-i Şerif okutuldu. 5

Gurbetçiler deprem şehitlerini unutmadı

Tercan'a modern hastane yapılacak

Erzincan'ın Tercan ilçesi'ne 50 yataklı modern bir devlet hastanesi inşa edilecek. Hastane'nin inşası Ulaştırma Bakanı Binali Yıldırım'ın girişimleri ile gerçekleştirilecek 5

doğu 29 yıl
www.dogugazetesi.com.tr
ERZİNCAN'IN GÜNLÜK HABER YORUM AKTUALİTE GAZETESİ
16 MART 2009 PAZARTESİ YIL: 29 SAYI: 9504 FİYATI: 25 YKr

2 alkollü, emniyet müdür yardımcısının yolunu kesti

Erzincan'da alkol alan iki kişi yol ortasında araçların önün kesmeye başlayanca karşılarına ilk çıkan araç Erzincan Emniyet Müdür Yardımcısı ve Nöbetçi Emniyet Müdür Yardımcısı İlhan Akgüneş oldu. 5

2009 karayollarının yılı

Doğuyu batıya bağlayan Erzincan'da 2009 yılında yapılacak yeni yollar ve mevcut yollardaki çalışmalar göz dolduracak. Yapılacak yollar için yaklaşık 200 milyon lira harcama yapılacağı sanılıyor

Kemal Arduç

2009 yılında Erzincan'da yapılacak yol çalışmaları göz dolduracağı bekleniyor. Edindiğimiz bilgiye göre Erzincan'da 2009 yılına mevsimi ile birlikte Erzincan'ın doğu, batı ve Güneyindeki bir çok yerden geçirilerek bağlantıları üzerinde yol çalışmaları olacak. Ulaştırma Bakanlığı Karayolları Genel Müdürlüğü'nün girişimleri ile yapılacağı planlanan yolların projeleri hazırlanarak bazıları ihale edildi, bazıları ise ihale aşamasında olduğu kaydedildi.

SANSA ARTIK CAN ALMAYACAK

Doğuyu batıya bağlayan E-80 karayolunun Erzincan- Erzurum arasında da yapılacak olan yılın projesi tamamlandığında Türkiye'de örnek yollar arasında gösterileceği tahmin ediliyor.

Mevcut yolun geliş yolu olarak kullanılacağı, karasu nehrinin sağ tarafından ise iki şeritli gidiş yolu yapılacak olan projede; karasu üzerinden yüzlerce metre uzunluğunda viyadük, ve yine dağları delen bir çok tünel olacak. İlginç görünümü ve standartlarını üzerinde yapılması yanlarına yer alan ve yıllarca çözüme kavuşturulamayan sansa geçidi bu baharla birlikte ele alınacak.

Karayollarında yılın projeleri arasında yer alacak olan Sansa projesi için 150 milyon lira harcanacağı planlanıyor. E-80 karayolu üzerinde Avcılar ile Yollarüstü köyleri arasında 35 kilometrelik yolunun yol için baharın ilk ışıklarında kepçe vurulması planlanıyor.

AHMEDİYE'DE ARAÇ KALMAYACAK

Erzincan ile Gümüşhane'yi birbirine bağlayan karayolu bu yıl ele alınacak.

Erzincan Yalnızbağ yol ayrımından başlayarak Gümüşhane il sınırına kadar olan yaklaşık 20 kilometrelik yol ağında yol genişletme ve yenileme çalışmaları yapılacak. 5

AK Parti Erzincan Milletvekili Sebahattin Karakelle 14 Mart Tıp Bayramı ile ilgili olarak gazetemize yaptığı yazılı açıklamasında dünyanın en zor ve en onurlu görevi doktorların görevi olduğunu söyledi.

"Dünyanın en zor ve onurlu görevi doktorların"

Kemal Arduç

14 Mart Tıp Bayramı ile ilgili olarak gazetemize açıklamada bulunan Sebahattin Karakelle, "insanlığın en temel, en öncelikli ihtiyaçlarından olan sağlığını koruyan ve bu suretle kutsal bir görevi yerine getiren doktorlarımızın ve diğer sağlık personelimizin günlerini kutluyoruz" dedi.

Dünyanın en zor olduğu kadar en onurlu ve saygın mesleğini icra eden Doktorlar, bu sorumlulukla hareket etmekte ve insanlarımıza sağlık hizmeti sunarken, aynı zamanda ulvi bir görevi yerine getirdiklerinin de bilincinde olduklarını belirten Karakelle; "Ülkemizin her karışında mesai kavramı gözetmeksizin bin bir türlü fedakârlıkla görevlerini yerine getirmeye çalışan doktorlarımızın, hemşirelerimizin, yardımcı personelimizin gösterdikleri çaba, her türlü takdire şayandır. 5

OBJEKTİF
Şefik ARAS

ŞEKER FABRİKASI VE ÖZELLEŞTİRME

Yazısı Sayfa 3'te

ÇIRA
Cengiz BAŞ

MAZİSİNİ ARAYAN ŞEHİR (3)

Yazısı Sayfa 3'te

Erzincanspor'da yüzler gülüyor

por'da

13 Mart için uçtular

Erzincanlı paraşütçüler, 13 Mart 1992 yılında Erzincan'da yaşanan 6,8 şiddetindeki depremde hayatını kaybedenler için uçtular. 5

Tarihten Sayfalar

Ordu Teşkilatı

Deniz kuvvetleri (Donanma). Osmanlı Deniz Kuvvetleri, Karesi, Mentese, Aydın gibi denizci beyliklerin hâkimiyet altına alınmasıyla sâhip olunan gemi ve personelliyle kuruldu ilk zamanlarda Karatezgâhları, Sultan Birinci Bâyezîd Han (1386-1402) zamânında Gelibolu, Sultan Birinci Selîm Han (1512-1520) zamânında Haliç, Sultan Birinci Süleyman Han (1520-1566) zamânında Süveys ve zamânla Rusçuk, Birecik tersâneleri kurulduBu tersânelerde küreklî ve yelkenli gemiler İmâl edîliyordu Buhârî gemilerin keşfiyle 1827'de donanma, Bugü denilen bu gemîlerle de donatıldı Küreklî gemi çeşitleri olarak: uçurma, karamürsel, aktarma, üstüaçık, çete kayığı, brolik, celiyye, çamlıca, sayka, firkate, mavna, kalîte, girab, sahtur, çekel ve, kırlangıç, bastarde ve kadırga kullanıldı

Yelkenli gemi çeşitlerinden de; ateş, ağnpar, barça, brik, uskuna, korvet, kalyon, firkateyn, kapak ve üç ambarlı kullanıldı Donanma-ı Hümâyûnun bası 1867 yılına kadar kaptan-ı derya, bu tarihten sonra da bahriye nâzırı ünvânını taşıdı Osmanlı donanması, muazzam teşkilâtı, kuvvetli harp filosu, cesur, üstün kâbiliyetli kaptan ve leventleriyle Karadeniz, Ege Denizi, Akdeniz ve Kızıldeniz'e hâkim olup, Hind ve Atlas Okyanuslarında Osmanlı sancağı ile armaları dalgalandırıp temsil ediyorlardı

Osmanlı donanmasının 27 Eylül 1538 târihinde müttefik Avrupa devlet ve kavimlerinden meydana gelen Haçlı donanmasına karsı kazandığı Preveze Deniz Zaferi, bugün de Deniz Kuvvetleri günü olarak kabul edîlmektedir

Osmanlı ordusunda atessiz, atesli, koruyucu silâhlar kullanılmaktaydı Atessiz silâhlar; kılıç, ok, sapan, bozdogan, topuz da denîlen gürz, kamçı, dögeri, balta, meç; simsir, gaddara, yatagan, hançer, karna, mizrak, cirit, kantariye, kastaniçe, süngü, zipkin, tırpan, çatal, halbart, maricinik, mütehamik kule; Ateslı Silâhlar; sayka, zarbazen, miyana zarbazın, sahî zarbazen, sâkloz, dranıkı, bedoluska, marten, ejderhan, kolenborna, miyane, balyemez ardarındakı toplar sishaneli karabina, çakmaklı, fitilli çesitleriyle tüfek, tabanca kullanılırdı Zırh, karakal, migfer, kalkan da düsman silâhından muhâfaza için kullanılırdı

1839 Tanzimat ilânına kadar ordu-yu hümâyûnda mülkî vazîfeleri de olan askerî rütbeler sunlardır: Sadâret, vezir, beylerbeyi, üâ, sancak beyi, alaybeyi, kaymakam, binbasi, sagkolagasi, yüzbasi, mülâzim-i evvel, mülâzim-i sânî, zâbit vekili, basçavus, onbasi, neferler Son devir askerî rütbeler ve ikinci Abdülhamid Han (1876-1909) zamânında, 1900'de subay maasları: müsir (maresal) iki yüz elli altın, ferik (korgenenerâl), yüz altın, mirliva (tümgeneral) altmis altın, miralay (albay) yirmi bes altın, kaymakam (yarbay) on sekiz altın, binbasi on iki altın, kolagasi (kıdemli yüzbasi) on altın, yüzbasi bes altın, mülâzim-i evvel (üstegmen) iki buçuk altın, mülâzim-i sânî (tegmen) iki altın, nefer (er) bir mecîdiye (bir altının beste biri) Bu maaslar net ve kesintisiz olup, her ay da ihsân-ı sahâne (pâdisâh hediyesi) alan pekçok subay vardı

Sağlıklı dişler için çay içmeli

Bütün bunların yanı sıra ağız hijyenini sağlamak ve plak oluşumunu önlemenin asıl yolunun düzenli diş fırçalamak ve diş ipi kullanımı olduğunu belirten Öztürk bunların sadece yan etkenler olduğunun da altını çiziyor.

Ayrıca şekersiz olarak içilen sütün de dişler için oldukça yararlı olduğunu belirten Öztürk sütte bulunan kalsiyum maddesinin ayrıca kemikleri ve dişleri güçlendirdiğini ve özellikle çocukların içmesi gerektiğini vurguluyor.

Şifalı Otların Halk İlacı Olarak Kullanılmaları

Şifalı Otlar genellikle, halsizliğe, kansızlığa, cilt yaralarına, karaciğer, mide ve barsak bozukluklarına, şişmanlığa karşı önerilmektedir.

Halk arasında bu tür inanışların oluşmasında vitamin yetersizlikleri rol oynamış olabilir. Kışın çok uzun ve çetin geçtiği ülkemizde, ulaşım hizmetlerinin yetersiz olduğu dönemlerde, C vitamininin iyi kaynakları olan taze sebze ve meyveyi her yörede her zaman bulabilmek olanaksızdı. Yine süt hayvanı olarak koyun ve keçinin kullanıldığı yörelerde B2 vitaminin iyi kaynağı olan sütü ve yoğurdu

Sağlık ve Hastalıklar

Komik Fotoğraflar

bugün ne pişirsem'

GÖKKUŞAĞI KÖFTESİ

3 Adet Havuç
3 Adet Patates
2 Çorba Kaşığı Süt
2 Adet Yumurta
½ Kg Az Yağlı Kıyma
1 Adet Soğan
1 Dilim Bayat Ekmek İçi
1 Tatlı Kaşığı Köfte Baharı
1 Çay Kaşığı Kimyon
5 Diş Sarımsak
Tuz

Ön hazırlık olarak patatesleri ve havucu haşladıktan sonra soyup doğrayalım. Muttak robotunda, patatesleri, havuçları, sütü, yumurtaları, sarı yağı ve tuzu pürüzsüz bir kıvama getirelim. Patates ve havuçtan oluşan püreyi bir tarafta bekletelim.

Kıymaya rendelenmiş soğanı ekleyelim. Bayat ekmek içini ufalayalım. Dövülmüş sarımsakları ekleyelim. Köfte baharını, kimyon ve tuzu ekleyelim. Köfte harcı özlü bir hamur haline gelene kadar yoğuralım.

Orta büyüklükteki bir tepsiyi çok az yağlayalım. Köfte harcını düzgün bir şekilde yayalım, bıçağımızın ucuyla köfte harcını yarıya pişirelim. Tepsiyi fırından alıp, üzerine kaşar peynir serpip, açıksıyı tekrar fırına sürelim. 15 dakika pişirelim. Fırından atıktan sonra

Dilimler şeklinde keselim. Her dilimin ortasına 1 dilim domates ve siyah biber yerleştirelim.

Sos için tüm malzemeyi karıştıralım. Servis tabağına önce sosu yayalım. Köfte dilimini üzerine yerleştirerek servis yapalım.

Afiyet olsun.

Şiir Gezgini

Aslında biz neyiz?

Aslında biz,hepimiz birer ateş değilmiyiz?
Yanıp,yanıp tekrar sönen
Sönmüş ateşin külleriyle
yüzsünce hayata dönen
Asla dönmem yeminlerini acımasızca ezen

Hepimiz rüzgar değilmiyiz
Esip,esip hep ters yönlere düşen
Küllerı kalmış sevdaları hiç yokyere
alevlendiren
Sitem edip sevdimize gitmeye
yüzlerce kez karar veren
Aslında biz hiç gitmemişiz yada
gidememişiz sadece gittik demişiz

Hepimiz aslında yağmuruz,
Kalpten kalbe akan
Damla damla yağmurla coşar göneller
Ama çoğu zaman göz yaşlarımız benzer
yağmurlara
AÇIMASIZCA ağlatanlarla

Edip Okur

Kıssadan Hisseler...

MÜLKİ DÜŞÜNMEK

Oduncu "Vay alçak vay hain demek insanları yoldan çıkaran sensin, şimdi seni gebertıyım", diye söylenip üstüne çullandı Bir anda şeytanı altına alıp boğazına abandı "Demek ki insanları kandırıp o ağacı kurtarılıştıran da sensin alçak herif" dedi Şeytan, "Boşuna uğraşma, çabalama, beni öldüremezsin, çünkü Allah tarafından kıya mete kadar insanları saptırmak için bana mühlet verildi Sen o ağacı kesmekten vazgeç sana bir öneride bulunacağım" diye karşılık verdi. Oduncu "Kabule şayan ne önerın olabilir muzır herif?" diye çıkıştı Şeytan çu önerıde bulundu:

- Sen o ağacı kesmekten vazgeçersen sana her sabah bir altın getirr yastığının altına koyarın Böylece seni geçindırmeye bile yetmeyen odunculuktan kurtulmuş olursun. Odunculu biraz yumuşar gibi oldu ve sordu:

- Peki vadettiğin bir altını getirmezsen ne olacak?

- O zaman bana dılediğini yap

Odunucu öneriyi kabul etti, ağacı kesmeden geri döndü O gece yattı Sabah olunca yatığının altına baktı ve gerçekten bir altın konmuştu Buna çok memnun oldu Merakla ertesi günü bekledi Ertesi gün oldu anna yatığının altına para konmamıştı Belki başka bir yere koymuştur diye her yanı alt üst etti yine altın çıkmadı Buna çok içerleyen odunucu hemen bıçağını baltasını alıp şeytanı bulup öldürmek üzere yollandı Ayrı yerde şeytanla yine karşılaştılar Odunucu şeytanı görüp görmez hemen üzerine atıldı Ama önceki nin tersine şeytan kendisini bir un çuvalı gibi savurdu. Adam kaldı, şeytanın üzerine yeni bir hamle yaptı Ama elini bile süremedi Artık insayetlıf şeytana geçmişti Şöyle dedi.

Karikatür

Şaka

Uykum Kaçtı

Nasreddin hocanın bir gün uykusu kaçmış. Üstüne bir şey giyerek dışarı çıkmış. Bekçi sormuş:

Hoca bu saatte ne aryosun burda demiş

Hoca adama demiş ki:

Hiç.. Uykum kaçtı da onu arıyorum..

güldürmece

Bilim Teknoloji

Dört çekirdekli işlemci hızında rekor!

Teknoloji anahtarı kopyalıyor

Geliştirilen bir bilgisayar yazılımı, fotometre uzaklıktan çekilen fotoğraflar kullanarak anahtar kopyalanabiliyor Kalifornya Eyaletine bağlı San Diego üniversitesinde bulunan bilgisayar bölümü araştırmacıları tarafından geliştirilen yazılım, fotoğraf üzerinde gördüğü anahtarları kopyalayabiliyor. Yazılımın becerisini test etmek ve daha ileri bir algoritmaya sahip olması için çalışan yazılım geliştiriciler, fotometre uzaklıktan çekilmiş bir anahtar fotoğrafından çalışan bir kopya üretmeyi başardılar.

Bilgisayar bilimi profesörü Stefan Savage önderliğindeki araştırma grubunun geliştirdiği yazılım, açısı ya da uzaklığı ne olursa olsun, ayrıntıları gösterebilecek kadar yeterli çözünürlüğe sahip fotoğraflar üzerinde bulunan anahtarları kopyalayabiliyor.

Yazılımı, kullanıcıların sosyal ağ siteleri üzerinde fotoğraf paylaşımı yapmaya dikkat etmeleri gerektiğini düşündükleri için geliştirdiklerini açıklayan Savage, bazı kullanıcıların kredi kartı numaralarını kadar bir çok kişisel bilgiyi fotoğraflar aracılığıyla farkında olmadan paylaştıklarını ifade etti.

Yıldızların sesini duymak mümkün

Bilim adamları, Güneş'e benzer yıldızlardaki üç yıldızın seslerini kaydetti. Fransa'nın Corot uzay teleskopu kullanılarak yapılan kayıtlar ve elde edilen bilgiler Science adlı dergide yayınlandı.

Bilim adamları bu yöntem sayesinde ilk kez, 100 ışık yıl uzaklıktaki yıldızlar hakkında doğasına ilişkin bilgilerin elde edilebileceğini belirtiyor.

Kavakyolu adayı Fikret Keskin projelerini açıkladı

Erzincan Merkeze bağlı Kavakyolu Beldesi Ak Parti Belediye Başkan Adayı Fikret Keskin ile yaptığımız röportajda, Keskin, Kavakyolu için yapacağı projelerini ve merak edilen soruları yanıtladı

Vasgirt Deresi ıslahı sorası belde sınırları içerisinde kalan kısım için düşündüğü projelerini de açıklayan Keskin: "Hükümetimiz Vasgirt

Deresinde devam eden ıslah çalışmalarını bitirdiğinde beldemiz sınırlarında kalan kıyı şeridi boyunca halkımızın yanı sıra Erzincan halkının da faydalanabileceği yürüme parkurları, spor alanları, piknik alanları, çocuk oyun parkları, koşu bantları ve jimnastik aletlerinden oluşan güzel bir çalışmayı yapmayı planlıyoruz" dedi.

Beldedeki ticari gelişime en uygun bir konumda olmasına rağmen şuana kadar herhangi bir çalışma yapılmadığı, bundan sonraki dönemde halkımızın en güzel şekilde faydalanmasını sağlayacağım" dedi

Bir önceki belediye başkanlığı döneminde çocuk oyun parkları ve belde mezarlıkları konusundaki hassasiyetl ve bu dönemdeki yaptığı çalışmalarla temizlik bakım onarım üstündeki titiz çalışmaların şimdilerde yok olmaya yüz tuttuğu iddialarına cevap veren Keskin;

"Beldemizdeki 4 mezarlık yeniden elden geçirilerek eksikllikleri süratle tamamlanacak, mezarlıklarımıza park görünümü kazandırılıp halkımızı yarından geçtiklerinde ürküten, korkutan bir mekan görünümünden çıkararak aksine oraya gittiklerinde manevi huzuru en iyi ten hissettikleri bir güzellik olarak sunmayı düşünüyoruz.

Mevcut park alanları önceki cazibelerine kavuşturulacak beldemizin çeşitli yerlerinde park alanları modern göze hoş görünen spor alanları, halkımızın hizmetine sunulacaktır" diye konuştu

Beldenin tek sosyal tesisi ve geliri olan hali sahanın şuan ki durumunu değerlendiren ve bu sorunları çözmek için düşüncelerini açıklayan Keskin;

"2003 yılında hali sahamızın belediyeye ek katkısı her ay 2 bin 500 liraya yakın geliri varken 5-6 kişide bu tesisten ailesinin geçimini sağlıyordu. Böyle bir tesis belediye yönetiminin zorlaştırıcı tutumları nedeniyle bakımsızlığa terk edilerek harabeye dönmüştür. Tesis Beldemizin en gözde yerinde olup, modern bir yenilerne ile önceki konumundan daha ayrıcalıklı bir konuma getirilerek sadece kavak yolu halkı değil Erzincan halkına da en güzel hizmeti verecektir" dedi. Kavakyoluspor Kulübü için düşüncelerini açıklayan Fikret Keskin; "Beldemizin tek spor kulübü olan Kavakyoluspor Kulübüne maddi ve manevı tüm desteğimiz verilerek, diğer kulüplerin üst seviyelerinde yer almaları için tüm imkanlar seferber edilecektir" dedi. Kendisi de bir eğitimci olan Keskin'in beldedeki eğitim seviyesini ve okulların fiziki yapıların çağımıza uygunluğunu değerlendirerek; "Beldemizdeki okulların fiziki durumları günümüz eğitim şartlarına uygun olmadığı hatta ilkel denilebilecek kadar sosyal yaşantıdan yoksundur. Allah nasip ederse hükümetimin başbakan ve bakanın yardımlarıyla okullarımızı günümüz eğitim şartlarına uygun modern bir yapılanmayla hizmet sunmayı düşünüyoruz" dedi.

Yaklaşan yerel seçimlerle birlikte adaylar çalışmalarını tüm hızıyla sürdürüyorlar. Erzincan Merkeze bağlı Kavakyolu Beldesi Ak Parti Belediye Başkan Adayı Fikret Keskin, adayı olduğu Kavakyolu için yapacağı çalışmaları sıraladı. Sorularımızı yanıtlayan Keskin, beldesine güvendiğini söyledi

FİKRET KESKİN NEDEN ADAY?

Keskin: "Hükümetinin tüm beldeylere karşı maddi manevi desteği karşısında yapılan hizmetlerin yetersiz ve eksik, adil olmayan halkı hizmet hakka hizmet mantığına uymayan milli değerlerin heba edildiği yapılan işlerin keyfi olarak yapılmasından dolayı, belde halkının mahrumıyetlerinin adil, dürüst bir yönetimle daha güzel olabileceği kanaatı uyanacağını düşünerek halkımızla birlikte kararımızı vererek yola çıktık" dedi

28 Maddelik proje ile geleceğini ifade eden Keskin, bu projeler için bütçeyi nasıl yapılandırmayı kaynağı nereden bulacağını şöyle açıklıyor: "Bütçe darlığını 1999-2004 yılları arasındaki belediye başkalığım dönemimde yaşadım Marmara depremi ve 2001 krizine rağmen ağır bir borç yükünü ödeyip çevremizdeki belde belediyelerine karşın daha çok iş yapan, yatırım yapan örnek belediye konumunda idik. Belediyeciliği bilen ekip olarak 28 maddelik programımıza daha yukarılara çıkararak güzel işler yapacağımıza inanıyorum. Halkımızın tatmin olacağı yatırımlar yapacağımız belediyemize gelen gıranın kuruşunun bile heba edilmeden en güzel şekilde değerlendirmeye çalışarak, daha güzel yarınların kavak yolu halkının hizmetine sunulacaktır" dedi

Mevcut Belediye Başkanı Hüsamettin Mayda'nın başlatmış bulunduğu ve halen devam eden alt yapı çalışmalarını değerlendiren Keskin; "Alt yapı çalışmaları başlamıştır fakat ters taraftan başlamıştır. Yapılan bu ters çalışmaların doğusunu ve olması gereken çalışmayı bizim yönetimimiz bizim anlayışımız Erzincan Belediyesi arıtma tesislerinden başlanarak az masrafla tahrip edilmeden defalarca yollarımızda kazılar yapılmadan, bir defada yapılıp sorun çözülme yoluna gidilecektir. Belde halkımızın hizmetine en kısa sürede verilmeye çalışılacaktır" dedi

Beldede bulunan 4 mahalle muhtarlıkları ile ilgili proje ve düşüncelerini sıralayan Keskin;

"4 mahallemizin acil ihtiyaç durumlarına göre sıralanarak ihtiyaçlar giderilecektir. Bu arada hizmet binaları 2 mahalleye 1 muhtarlık binası olmak kaydıyla gerçekleştirmeyi düşündüğümüz bir projemiz var" dedi. Beldedeki ulaşım sorunlarına değinen Keskin; "Beldemizdeki ulaşımla ilgili esnaf arkadaşlarımıza bir araya gelerek Çukurkuyu Belde(si'ndeki örnek uygulama göz önüne alınarak az hataya çok hizmet verme mantığı ön plana çıkarak toplu taşımacılıktaki sıkıntıları aşmayı düşünüyoruz. Cumhuriyet Mahallemizdeki halkımızın da ulaşım hizmetlerinden en iyi şekilde faydalanabilmesi için gerekli çalışmaları da yapacağız" dedi.

ŞEKER FABRİKASI VE ÖZELLEŞTİRME

Şeker Fabrikalarının özelleştirilmesine ilişkin gelişmeler basında yer aldı. Genel Müdür M. Azmi Aksu, şeker fabrikalarının özelleştirilmesinin iki yıl içinde tamamlanmasının öngörüldüğünü söyledi.

TBMM KIT Komisyonu toplantısında milletvekillerinin kendine yöneltiği soruları cevaplandıran Aksu yeni düzenlemelerle ilgili bilgi verdi.

Türkiye Şeker Fabrikaları A.Ş. nin özelleştirme çalışmaları, Özelleştirme Yüksek Kurulu tarafından yürütülüyor. Bilindiği gibi özelleştirilecek fabrikalar arasında Erzincan Şeker Fabrikası da bulunuyor.

Portföy guruplar halinde özelleştirilmesi kararlaştırılan şeker fabrikalarının birinci grubunda bulunan Erzurum, Kars, Ağrı, Erciş ve Muş Şeker Fabrikaları, 24 Eylül 2008 tarihinde ilanı çıkarılmıştı ancak teklif gelmediğinden iptal edilmişti.

Özelleştirmenin ikinci gurubunda Erzincan, Malatya, Elazığ ve Elbistan Şeker Fabrikalarının satışı var. Bu konudaki ihale hazırlıklarının devam ettiği ifade ediliyor.

Erzincan Şeker Fabrikasının özelleştirilmesi olayı çok geniş bir kitleyi yakından ilgilendiriyor. Zira, fabrika pancar ekim bölgesinde binlerce çiftçi ailesi pancar ekimi yapıyor. Ayrıca tarıma dayalı olduğu kabul edilen il ekonomisinde, pancar üretimi ve bundan elde edilen gelirin önemli ölçüde katkısı söz konusudur.

Özelleştirilen fabrikalardan bir kısmı, faaliyetini sürdürüyor. Fakat özelleştirilen KIT fabrikalarından bazıları, Erzincan Sümerbank fabrikası örneğinde olduğu gibi kaybolup gidiyor. Erzincan da satılan fabrikalardan biri olan hazır giyim fabrikasının da aynı akıbete uğradığı biliniyor.

İşte bu olumsuz örnekler, Erzincan şeker fabrikasının özelleşmesiyle birlikte hangi gelişmelerle karşılaşılacağı konusunda pancar üreticisi köylüyü tedirgin ediyor.

Ya, Erzincan Şeker fabrikasının da akıbeti diğerleri gibi olursa.

Çok kez bu sütunda yazdık; Bir zamanlar 350 bin ton pancar üretilen ve işlenen Erzincan Şeker Fabrikasında, uygulanan kotalar dolayısıyla üretim düşürüldü. Son yıllarda üretilen ve işlenen pancar miktar 240 bin tona düştü. Bunun; Erzincan'a pancar üretimi yoluyla giren paranın giderek azaldığı anlamına geldiği biliniyor. Oysa sulama sistemlerinin devreye girmesiyle Erzincan ve fabrikanın pancar ekim bölgesinde, iki katı daha pancar üretilebileceği ifade ediliyor. Pancar alım fiyatının, artan girdilere paralel olarak arttırılmasıyla, binlerce çiftçi ailesinin geçiminin sağlanacağına dikkat çekiliyor.

Özelleşmeden vazgeçilmediği anlaşıldığına göre ; dileriz Erzincan şeker fabrikası, özelleşmenin amacı olan, daha verimli ve daha yüksek kapasiteyle çalıştırılacak ellere geçer. Erzincan'a ekonomik girdinin arttırılması mümkün olur.

Objektif

Şefik ARAS

MAZİSİNİ ARAYAN ŞEHİR (3)

Yazı dizimizin ilk üç bölümünde Birçok medeniyete beşiklik yapmış ve bunun neticesinde birçok tarihi vesika ve eserin oluşturulduğu Erzincan'da, depremlerin bu eserleri yok ettiğini, buna karşın devletin ilgili kurumlarının, yerel yönetimlerin bu eserleri tekrar topluma kazandırması için neler yapması gerektiği üzerinde düşüncelerimizi aktarmıştık.

Erzincan'da; yöneten, ekonomik olarak güçlü, mürekkep yalamış aydın zümrenin bu şehrin kaybolan tarihiyle ilgili kamuoyunda ciddi bir bilinç oluşturamamaları, bunun eksikliğini çok fazla hissetmemeleri, gelen tahribat kanser hücreleri gibi vücudun bütün organlarına sirayet etmektedir.

Aksi takdirde Erzincan'da yıkılan tarihi eserlerin yanında yemek geleneğinin, müzik çeşitliliğinin, örf ve ananelerin yaşayamamasını nasıl açıklayabiliriz ki,

O yüzden depremler bu şehirde sadece kuru binaların yıkılmasına sebep olmamıştır. Bunun yanında; kültürün, sanatın, edebiyatın, folklorun yara almasına, binlerce Erzincanlının psikolojisinin bozulmasına ve bir o kadarda insanın metropol şehirlerine göçmesine sebep olmuştur.

Özellikle göç eden çoğunluğun aydın zümreden, şehrin dokusuna hâkim yerli eşraftan olması, Erzincan'ın kendine ait tarihi bir misyon oluşturamamasına sebep olmuştur.

Hiçbir şey için geç kalınmış değildir. Depremler sadece bu asrın problemi değildir. Yüzyıllardır varlığını devam ettiren, Erzincan her ayağa kalktığında tokadı vurup oturtan sert bir baba gibi varlığını her daim devam ettirmiştir. Fakat bizlerden önce bu topraklarda yaşayan insanlar kendilerinden sonra gelecektenin geçmişle bağlarını kopartmamak adına, devamlı mücadele etmişler, her defasında şehri imar etmişlerdir.

Bizlerde 22ci asrın Erzincan'ına Ruhsuz, Duygusuz, estetikten yoksunu 50 yıllık bir şehir değil, kökü 1000 yıllık bir mazide olan tarihi bir şehir bırakmak istiyorsak hep beraber elimizi taşın altına koymalıyız.

ÇIRA

Cengiz BAHŞİ

TOKİ'den Erzurum'da 100 TL taksitle ev !

Başbakanlık Toplu Konut İdaresi 17 İlde ve 18 projede toplam 50 bin adet ev yapacak. Yapılacak olan evler 100 TL taksitli ve faizsiz olarak satışa sunulacak. Birinci etap, 1 artı 1 nitelikte olacak konutlardan, Erzurum'da Kazım Karabekir Bölgesinde 456 adet yapılacak. Eve taşındıktan sonra ödemelerine başlanacak olan konutlar 240 ay vade ile satışa çıkarılacak. 25 Mart 2009 tarihinde başlayacak başvurular Erzurum'da Sosyal Yardımlaşma Dayanışma Vakfı'na yapılacak.

Brüt 45 metrekare alana sahip evlere başvuru yapacak olan vatandaşlarda, başvuru sahibinin 30 yaş ve üzerinde olması, projenin bulunduğu il veya ilçe sınırları içerisinde en az üç yıldır ikamet ediyor olması veya projenin bulunduğu il veya ilçe nüfusuna kayıtlı olması ve Sosyal Güvenlik Kurumuna tabi olmaması gibi şartlar aranacak.

Suşehri'nde nefes kesen tatbikat

Sivas'ın Suşehri Belediyesi bünyesinde kurulan Suşehri Kurtarma Timi (SUKUT) ve itfaiye erlerinin tatbikatı nefesleri kesti.

Suşehri Hürriyet İlköğretim Okulu'nda Deprem Haftası etkinlikleri kapsamında tatbikat düzenlendi. Başarıyla tamamlanan tatbikatın ardından açıklamalarda bulunan SUKUT Başkanı ve Suşehri Belediyesi İtfaiye Müdürü Yalçın Kınlmaz, okullardaki deprem ve yangın tatbikatlarının planlı bir şekilde devam ettiğini söyledi. Amaçlarının çocuklara küçük yaşlarda bilgiler vermek ve bilinçlendirmek olduğunu kaydeden Kınlmaz, "İçimiz Kuzey Anadolu fayının üzerinde bulunuyor ve ülkemizdeki büyük depremlerin bu hat üzerinde meydana geldiği bilinmektedir. Depremle yaşamaya alışmak zorundayız. Bina yaparken veya alırken dış görünüşüne değil, sağlamlığına önem vermeliyiz. Deprem insanları öldürmez, çürük binalar insanları öldürür. Çalışmalarımızdaki asıl gayemiz insanları enkazdan nasıl çıkartırız değil, insanlar enkaza nasıl girmemeli olmalıdır" dedi.

Sağlık ekipleri kar kış dinlemiyor

Kış sezonunun uzun ve ağır geçtiği Erzurum'da sağlık ekipleri, hastalanan vatandaşların yardımına karadan ve havadan koştular. Ekipler, 270 hastayı hastanelere taşırken, kriz merkezi ekipleri ise yoğun hava şartlarında mahsur kalan 488 yolcunun imdadına yetişti.

Erzurum Kriz Merkezi, bu kış sezonunda yolları kapanan köylerde bulunan hasta vatandaşlara karadan snowtruck veya yol açma çalışmalarıyla ulaşırken, havadan ise sonbaharda hizmete giren helikopter ambulansla müdahale etti. Kriz Merkezi'nden alınan bilgilere göre, sağlık ekiplerinin karadan ve havadan yaptıkları çalışmalar sonucu toplam 270 hasta vatandaş sağlık merkezlerine ulaştırıldı.

HAMİLE KADINLAR İLK SIRADA

Sağlık Merkezi tarafından yapılan çalışma sonucu sağlık merkezlerine ulaştırılan hasta sıralamasında 87 hamile kadın ilk sırada yer alıyor. Sağlık ekipleri, köy ve mezralardan aldıkları 87 hamile kadını hastanelere götürerek sağlıklı doğum yapmalarını sağladı. Ekiplerin çalışmaları sonucu hastalanan 66 çocuk hastanelere kavuşturulurken, kalp krizi, beyin kanaması, diyaliz, yüksek ateş gibi çeşitli hastalıkları bulunan 118 vatandaş da sağlık ekipleri tarafından sağlık merkezlerine götürüldü.

İl Kriz Merkezi'ne bağlı olarak hizmet veren sağlık ekipleri bu kış sezonunda Karayazı ilçesinde yoğun bir çalışma yaptılar. Sağlık ekipleri 70 köy ve 34 mezrada mahsur kalan hastalara ulaşarak, tedavileri için sağlık merkezlerine taşıdılar.

Kriz merkezinden alınan bilgilere göre kurtarılan hastaların ilçelerdeki yerleşim yerlerine göre dağılımı ve sayıları şöyle:

Aziziye: 3 köy, Aşkale 4 köy, Çat: 33 köy, 6 mezra, Hınıs 33 köy, 2 mezra, Horasan: 4 köy, Karaçabon: 10 köy, Karayazı: 75 köy, 34 mezra, Köprüköy: 6 köy, Pasinler: 5 köy, Tekman: 41 köy, 17 mezra, Tortum: 2 köy.

Ayrıca kar yağışının etkili olduğu zamanlarda Çat-Çirişli-Karova, Çevreyolu, Nenehatun rampaları, Ovacık-Ispir arası ve Kız Dağı'nda mahsur kalan 142 araçta bulunan 488 yolcu kurtarıldı.

Kültür ve bilgi evi projesi ilgi gördü

AK Parti Palandöken Belediye Başkan Adayı Orhan Bulutlar, seçim çalışmalarını yoğun bir şekilde sürdürüyor. Bugüne kadar 64 ev toplantısına katılan ve beldedeki tüm esnafı ziyaret eden Bulutlar, halkın kendilerine büyük bir ilgi gösterdiğini belirterek, seçimlerin galibinin yine AK Parti olacağını söyledi.

İnsan odaklı, katılımcı, şeffaf ve etkin denetim anlayışı ile hizmet edebilmek için Belediye bünyesinde Kent konseyleri, Halk Meclisleri ve Danışma Kurulu oluşturacağını anlatan AK Parti Palandöken Belediye Başkan Adayı Orhan Bulutlar, belediyeye kurumsal bir kimlik kazandırması için çabası göstereceklerini söyledi.

Palandöken Belediye başkanlığına talip olurken bir çok projeyle yola çıktıklarını ve bunları göreve geldikten sonra bir bir uygulamaya koyacaklarını anlatan Bulutlar, ilk etapta belde genelinde kültür ve bilgi evleri oluşturacaklarını söyledi. İki katlı inşa edilecek kültür ve bilgi evlerinde yöre insanının taziye, düğün ve nişan, gençler için İnternet ortamının bulunduğu bilgisayar salonları, kütüphane, genç kızlar için el işi ve nakış kursları, okuma yazma kursları gibi hizmetlerin verileceğini belirtti. Palandöken belediye Meclisi'nde yer alacak bayan üyelerle birlikte beldede yaşayan bayanlara yönelik sosyal kültürel etkinlikler tertipleneceğini ifade eden Bulutlar, Bayan meclis üyelerinin bu hizmetlere öncülük edeceğini kaydetti. Her mahalleye oyun alanı ve spor kompleksleri inşa edileceğini söyleyen Bulutlar, mali disiplin içerisinde israfın önlenerek kaynakların halka hizmet olarak aktarılacağını dile getirdi. Dar gelirli mahallelerde oluşturulacak kültür ve bilgi evlerinde organize edilecek kurslarla yöre insanına hem istihdam hem de aile bütçelerine katkı sağlanmasının amaçlandığını vurgulayan Bulutlar, sosyal belediyecilik anlayışı içerisinde hizmet edeceklerini söyledi.

ÖZÇAKIR PREFABRİK ve ÇELİK YAPI

AS İZOLASYON

Tel: 223 07 07

ATATURK MAH.ZEKİPAŞA NO/4

ÖZÇAKIR PREFABRİK

SİZ HAYAL EDİN BİR GERÇEKLEŞTİRELİM

PEFABRİK&ÇELİK YAPILARLA ERZİNCAN DA

SİZLERİN HAYALLERİNİ GERÇEKLEŞTİRECEK....

2+1 TEK KAT:13.500TL

3+1 TEK KAT:19.000TL

3+1 DUBLEXS:28.000TL DEN BAŞLAYAN

FİYATLARLA

ERZİNCAN BAYİİ: ELAATTİN SÖNMEZ

AS İZOLASYON SAN. TİC. LTD.ŞTİ.

Tel: 223 07 07

2009 karayollarının yılı

Çetinkaya kış mevsiminde çok araca geçit verdiğini, Ahmediye Geçidi'nin şartlara uygun olarak yapılacak.

E-80 BETON ASFALT OLACAK

Erzincan'ın içerisinden geçen E-80 uluslar arası karayolu üzerinde yapılması planlanan çalışmalar arasında yer alan bir projeye ise mevcut duble yolun beton asfalt olarak yapılması. Erzincan şehir merkezine geçtiğimiz yıl dökülen beton asfaltlama çalışması şehrin iki yönünde devam edecek. 2009 yılı içerisinde Erzincan Refahiye arasında tüneller mevkine kadar, Erzincan Erzurum yolu üzerinde ise Üzümlü ilçesi yol ayrımına kadar olmak üzere yaklaşık 40 kilometrelik beton asfalt yapılacak. Her yıl bu çalışma devam ederek ilerleyecek.

YENİ ÇEVRE YOLU HİZMETE GİRECEK

Uzun zaman önce temelleri atılan Erzincan Yalnızbağ yol ayrımından başlayarak İl Jandarma binasının karşısından E-80 Karayolu'na bağlanan yaklaşık 20 kilometrelik çevre yolu da 2009 yılı içerisinde asfaltı dökülerek hizmete açılacak. Böylece ağır tonajlı araçlar şehir merkezine girmeden seyredebilecekler.

KUZEYİ GÜNEYE BAĞLAYAN YOL GELİYOR

Doğuyu batıya bağlayan yol ağının benzeri Türkiye'de Kuzey ve Güney arasında da yapılması planlanıyor.

Karadeniz sahil yolunu güney de Adana'ya kadar bağlayacak mevcut yollar üzerinde standartlara uygun olarak bir yol yapılması planlanıyor. Yapılacak yol Erzincan Kemaliye arasında ki mevcut yolu da etkileyecek.

Gurbetçiler deprem şehitlerini unutmadı

Kemal Arduç

Antalya Erzincanlılar Yardımlaşma Derneği'nin organizasyonuyla 12 Mart 2009 Perşembe günü Erzincan Depremlerinde ve Antalya'da vefat eden Erzincanlı vatandaşların ruhları için yatsı namazına müteakiben Etiler Hacı Yusuf Öztürk Camii'nde Mevlid-i Şerif okutuldu. Yüzlerce Erzincanlı vatandaşın katıldığı Mevlid-i Şerif'ten sonra 1939 ve 1992 Erzincan depremlerinde hayatlarını kaybeden deprem şehitlerine dualar okundu. Antalya Erzincanlılar Yardımlaşma Derneği Başkanı Mustafa İlhan yaptığı açıklamada memleketten uzakta olsalar kalplerinin Erzincan'da olduğunu ve 1939 ve 1992 yıllarında ki depremlerde kaybettiğimiz binlerce vatandaşımızı anmak için böyle bir düşünceyi hayata geçirdiklerini ve Etiler Hacı Yusuf Öztürk Camii'nde okunan bu Mevlid-i Şerife Antalya'da yaşayan bir çok vatandaşın iştirak ederek dualar ettiğini söyledi.

Böyle felaketlerin dünyanın hiçbir yerinde olmamasını dilediklerini belirten İlhan bu felaketlerde hayatlarını kaybeden vatandaşlarımıza Allah'tan bir kez daha rahmet diliyoruz." Dedi.

"Dünyanın en zor ve onurlu görevi doktorların"

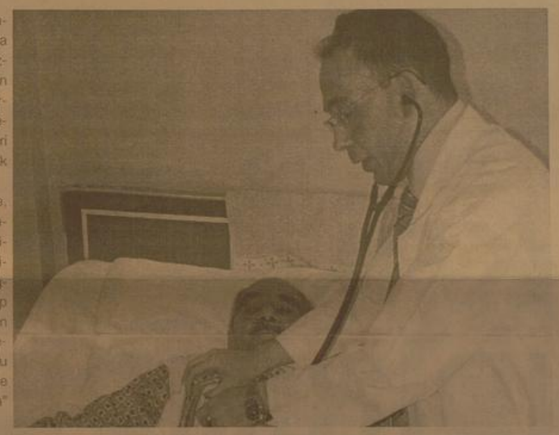

Dünyanın her köşesinde aynı takdiri, aynı hayranlığı, aynı sevgi gören doktorlarımızın, sağlık alanında atılan her adımı bütün bir milleti, hatta bütün bir insanlığı İleri götüren Camiamızın sosyal düzenlemelerinden de hak ettikleri payı vereberek, sağlıklı hedeflendiğinde, bu yılın, sonra yaşanan ve şimdi yaşamaya başlayan ekonomimizin sonraki seyri, sağlık alanında dünya standartlarında kaliteli ve etkin hizmeti yurdumuzun her köşesinde gerçekleştirmek için gerekli düzenlemeleri her açıdan sağlamak olacaktır.

Bu vesileyle, Doktorlarımızın, hekimlerimizin, hemşirelerimizin, ebelerimizin, bil cümle Sağlık Camiamızın Tıp Bayramını yürekten tebrik ediyor, bu meşakkatli fakat onurlu görevlerinde nice başarılar diliyorum" dedi.

Tercan'a modern hastane yapılacak

Tercan, gerek ulusalar arası E-80 Karayolunun ilçe merkezinden geçmesinden dolayı ve gerekse Çayırlı Ve Otlukbeli ilçelerinin de ekonomik ve sosyal bağlantıda olduğu bir yer olmasından dolayı önem arz ettiği hatırlatıldı.

Tercan, bu sebeplerden dolayı bölgeye hitap eden, modern ve kullanışlı bir hastaneye ihtiyaç duymakta idi. 2007 yılı içerisinde, sağlık bakanlığı programına 50 yataklı Tercan Bölge Hastanesi alındığı kaydedildi. Yine 2008 yılı içerisinde ilgili inşaat şirketine, bedeli kaymakamlıkça ödenerek, hastane proje hazırlatılmış gönderilerek onaylanmıştır. Tercan Devlet Hastanesinin gerek programa alınması ve gerekse diğer aşamalarının, Ulaştırma Bakanı Binali Yıldırım'ın öncülüğü ve himayesinde gerçekleştiğinden dolayı kendilerine bölge halkından teşekkür geldi. Hastanenin, en kısa sürede ihalesi yapılarak vatandaşlarımıza hizmet vermesi, Tercan'ın bölgede öncü ve ileri görüntüsünü ön plana çıkarmaktır." dedi

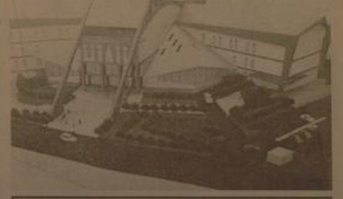

13 Mart için uçtular

Erzincan Depreminin 17. Yıl dönümü dolayısıyla Erzincan'da Yaylabaşı Uçur Havacılık Kış Sporları ve Ata Sporları Derneği tarafından bir grup, paraşütü ile atlayıp edildi.

Dernek Başkanı Ömür Metin, Erzincan Depremini hatırlamak depreme karşı insanları daha dikkatli hale getirmek için böyle bir uçuş organize ettiklerini söyledi. Yamaç Paraşütü Sporcuları Erzincan'a 10 kilometre uzaklıktaki Saztepe'den kendilerini aşağı bıraktı.

2 alkollü, emniyet müdür yardımcısının yolunu kesti

Erzincan'da Halıtpaşa Caddesinde ellerini yana doğru açarak kapıştıkan 2 sarhoş emniyeti ayağa kaldırdı. Erzincan Valiliğinde Abdülkadir Demir ile polisevi'nde toplantıya katıldıktan sonra dönüşü doğru giderken aracının önü kesilen emniyet müdür yardımcısı ve nöbetçi amir İlhan Akgüneş'in makam aracına sataşa sataş, makam şoförünü ise elinden bıçakla yaralayan şahıs adliyeye çıkarıldı.

Erzincan Emniyet Müdür Yardımcısı ve Nöbetçi Emniyet Müdür Yardımcısı İlhan Akgüneş'in aracının önünü kesen iki kişi, polis tarafından gözaltına alındı. Edindiğimiz bilgilere göre olay şöyle gerçekleşti. Akşam saat 22.10 sıralarında Halıtpaşa Caddesi'nden görevli memurları kontrol amacıyla Dörtyol istikametine giden İlhan Akgüneş'in Sivil makam aracının önü, iki sarhoş tarafından kesildi. Akgüneş'in şoförü H. Ö, iki şahsa çarpmamak için yavaşladı. Bu sırada şahıslardan birisi içerisinde emniyet müdür yardımcısının olduğunu bilmediği sivil polis aracına tekme attı.

Aracını durdurup şahısları uyaran Emniyet müdür Yardımcısı İlhan Akgüneş'in makam şoförü Hakan Ö. Şahısların elindeki bıçağı almak için uğraşırken iki elinden de bıçak kesiği alarak yaralandı. Nöbetçi Emniyet Müdür Yardımcısı İlhan Akgüneş, telsiz ile Erzincan Belediye Sarayı'nın önüne takviye ekip istedi. Çarşı polis merkezi ekipleri tarafından takinleştirilmeye çalışılan sarhoşlar yakalanarak gözaltına alındı. Olay yeri inceleme ekipleri, araçtaki hasarı belgelendirmek için sivil plakalı resmi makam aracının fotoğrafını çekti.

Yaşanan olayların ardından H.Ç, B.T ve N.Ç isimli polisler ile Emniyet müdür Yardımcısı İlhan Akgüneş'in makam şoförü Hakan Ö.'ye Erzincan Devlet Hastanesi'nde Hafif tıbbi Müdahale yapıldı.

Polis Merkezi'nde alkol testine tabi tutulan sarhoşlardan E.E'de % 91, F.O'da ise 1.01 promil alkol çıktı. Görevli memura etkin mukavemet, Kamu malına zarar ve 6136 sayılı Ateşli ve ateşsiz silahlar kanununa muhalefet suçlarından Erzincan Adliyesi'nde hakim karşısına çıkarılan E.E ve F.O nöbetçi mahkeme tarafından sorgulandı.

E.E çıkarıldığı nöbetçi mahkeme tarafından tutuklanarak Erzincan Cezaevi'ne gönderildi. Gözaltındaki diğer şüpheli ise tutuksuz yargılanmak üzere serbest bırakıldı.

SATILIK ARSA

Ergenokon Mahallesinde 1440 Ada, 18 Parsel, 24 Parsel toplam 737 m² arsa satılıktır...

TLF: 0532 417 25 83

doğu
Günlük Haber Yorum Aktualite Gazetesi
İnönü Yaşaroğlu Cad. No: 17 ERZİNCAN
Tel - Fax : 224 24 25-26
e-mail : info@dogugazetesi.com

Sahibi:
H. İbrahim Özdemir

Yazı İşleri Müdürü:
Naim Çakır

Ermat Ofset
V. Recep Yazıcıoğlu Cad. No: 57
ERZİNCAN
Tel: 224 24 25 -26

e-mail
ermatofset@yahoo.com
Abone:
Yıllık 60,00 TL
6 Aylık 30,00 TL
Aylık 6,0 TL
Şehir Dışına PTT masrafı ilave edilir.

İlan tarifesi
Resmi İlan Satırı/cm 6,00 TL
Genel Kurul İlanları 45,00 TL
Özel İlan, Reklam/cm 1,50 TL
Zayi 10,00 TL
Tebrik - Başsağlığı 50,00 TL
Günü Geçmiş Gazete 50 Kr

günün takvimi
16 Mart
2009 Pazartesi
SAYI: 9504

Erzincanspor'da yüzler gülüyor

Türkiye 3 Lig 4. Gurupta mücadele eden Erzincanspor kendi evinde ağırladığı rakibi Ünyespor'u 1-0 skorla geçerek taraftarın yüzünü güldürdü

Faruk Canbaba

TFF 3. Lig 4. Kısım Gurubunda mücadele eden Erzincanspor, Ünyespor' u tek golle geçerek galip gelmeyi bildi.

TFF 3. lig 4. Kısım gurubunda Erzincan 13 Şubat şehir stadyumunda karşı karşıya gelen Erzincanspor - Ünyespor karşılaşmasında Erzincan spor 21 dakikada Ender' in ayağından bulduğu golle 1- 0 galip ayrıldı.

Karşılaşmanın ilk dakikalarından başlayarak rakip takıma baskı kuran Erzincanspor 21 dakikada oynadığı üstün oyunun ödülünü Ender' in ayağından attığı golle aldı. karşılaşmanın ilk yarısında başka gol olmazken Erzincanspor oynadığı futbolla seyircilerinde beğenisini topladı.

İkinci yarıda her iki takımda birbirine bir üstünlük sağlayamazken ilk yarıda Ender' in 21 dakikada attığı golle altın değerinde 3 puanın sahibi oldu ve ligde kalma mücadelesinde biraz daha umutlandı.Erzincanspor başkanı Alp Gülan, Erzincanspor' un ihtiyacı olan bir galibiyet aldığını söyleyerek bundan sonrada takımın daha da iyiye gideceğini söyledi.

Gülan, Antalya da yaptığımız kamp etkisini göstermeye başladı. İlk iki hafta başarılı olamadık. Ama takımımız Antalya da çok iyi hazırlandı. Biz takımımıza çok inanıyoruz. Bu maraton uzun bir maraton ama biz Erzincanspor' un daha iyi yerlerde olması gerektiğine inanıyoruz.

Erzincan halkı iyi şeylere layık. Takımımızı düşme noktalarına getirmememiz lazım. Takımımızın buralarda olması bize büyük bir üzüntü veriyor. Erzincanspor daha da iyilerine layık. Bu seneyi halledip önümüzdeki sene daha iyi yapılanmamız lazım, elimizden gelenin en iyisini yapacağız dedi.Erzincanspor Teknik Direktörü Aldoğan Argon ise alına galibiyetin ardından maçı şöyle değerlendirdi.

Bu karşılaşma muhakkak kazanmamız gereken bir karşılaşmaydı. Alt sıralardan üst sıralara tırmanabilmemiz için bu karşılaşmadan 3 puan almamız gerekiyordu. İyi oynanan futbolla da bu 3 puanı aldık. Ancak bir stres içerisindeyiz.

Karşılaşmanın sonuna doğru elde ettiğimiz avantajı korumak için gerekli değişiklikleri yaparak galip gelmeyi bildik. Daha her şey bitmiş değil. Önümüzdeki karşılaşmalar çok önemli. Biz yukarı çıkmak için elimizden gelen tüm çabaları göstereceğiz dedi.

özgüven kömür

İNDİRİMDEYİZ!

Toptan ve Perakende Herkese...

Yıkanmış SSPK İthal 7800 - 8000 Kalori Rus Kömürü
(Portakal - Karpuz Ebatında)

Şimdi Ayda
74 TL TAKSİTLE
(1 Ton 74 TL x 6) Kredi Kartına Vade Farksız

Üstelik Adrese Teslim

Sibirya'dan Gelen Sıcaklık...

İthalatçı Firma
YILKARB ve ÖZGÜVEN KÖMÜR İŞBİRLİĞİ
Tel : (0446) 224 37 37 Fax: (0446) 223 72 18
Oduncular Sitesi 979 Sok No: 2 ERZİNCAN

Öğretmen Okullarının Kuruluşunun 161'inci Dönümü Dolayısıyla Erzincan'da Şöhren Düzenlendi. Törende Geleceğin Öğretmenlerini Görbirinden güzel Mesajlar verildi 5

Öğretmen okulları 161 yaşında

AK elçiler Otlukbeli'nde

AK Parti Gençlik Kolları Genel Başkanlığı tarafından hazırlanan projeyle sekiz ilde Başbakan Recep Tayyip Erdoğan'ın mektubunu dağıtacak olan AK Elçiler yola çıktı. Yola çıkan elçiler Otlukbeli ilçesinde büyük bir coşkuyla karşılandı 5

29yıl
doğu
www.dogugazetesi.com.tr
ERZİNCAN'IN GÜNLÜK HABER YORUM AKTUALİTE GAZETESİ
17 MART 2009 SALI YIL: 29 SAYI: 9505 FİYATI: 25 YKr
ISSN 1301-3751

Yaylabaşı'nda konut atağı

Toplu Konut İdaresi Başkanlığı Kentsel Dönüşüm Projesi kapsamında Erzincan'daki konut seferberliğini sürdürüyor. Erzincan'ın dört bir köşesinde konut inşa eden TOKİ, Yaylabaşı Beldesi'ne 270 adet toplu konutu yapıyor. 5

Ergan Dağı'na 9,5 milyon avro yolda

Dünyanın sayılı merkezlerden birisi olacak Erzincan'ın en önemli projelerinden olan Ergan Dağı Projesi için AB Bölgesel Rekabet Edilebilirlik Programına sunulan proje ile 9,5 milyon Avro kaynak talebi ön elemeyi geçti

Kemal Arduç

Erzincan'ın en önemli projesi olan dünyada sayılı merkezlerarasında gösterilen Ergan Dağı Kayak Merkezi Projesi için çalışmalar sürüyor. Erzincan'ın en önemli projesinden olan Ergan Dağı Projesinin 2011 Üniversiteler Kış Oyunlarına yetiştirilmesi planlanıyor. Erzincan'ın turizmde söz sahibi olmasına yönelik önemli projeler arasında yer alan Ergan Dağı Projesinde çalışmalar 2008 yılı sonunda yapılmaya başlandı. 1998 yılında takım girişimler ile ortaya getirilen Ergan Dağı Projesi, 2004 yılında kurulan birlikle beraber çalışmaları başlatıldı. Erzincan'ın eski Valisi Merhum Recep Yazıcıoğlu ve dönemin Belediye Başkanı Talip Kaban tarafından ortaya konan Ergan Dağı Projesi, 1998 yılında oluşturulan Erzincan Turizm ve Doğa Sporları Çevre Birliği tarafından hayata geçiriliyor.

1998 yılında hazırlanan teknik fizibilite raporunun ardından 2004 yılında Erzincan Turizm ve Doğa Sporları Çevre Birliği tarafından çalışmalara hız verilerek projenin bitirilmesi yönünde çalışmalar başlatıldı.

Dünden bugüne gelinen noktada olumlu gelişmeler yaşandığı belirtildi. Son olarak Turizm Geliştirilmesi için en önemli proje Ergan Dağı Projesi olarak kayıtlara geçti. Bakanlar Kurulunun 16 Şubat 2006 tarihli kararıyla turizm koruma ve gelişim bölgesi ilan edilen Ergan Dağı'na kış ve kayak sporları odaklı turizm merkezi kurulmasına yönelik çalışmalar devam ediyor. Bölgenin imara açılacak 170 hatlık alanında, gözlemsel Jeolojik ve Jeoteknik Etüdü yaptırdı. 5

Karaman dur durak bilmiyor

Yerel seçimlere sayılı günler kala seçim çalışmalarını sürdüren MHP Erzincan Belediye Başkan Adayı Erkan Karaman yaşanan siyasi süreçten göre've geldiğinde yapacağı çalışmaları ve projelerini halkla paylaşmaya devam ediyor.

Kemal Arduç

Yerel seçimlere sayılı günler kala Milliyetçe Hareket Partisi Erzincan Belediye Başkan Adayı Erkan Karaman, çalışmalarını aralıksız olarak sürdürüyor.

Belediyeciliğin ekip işi olduğu söyleyen Erkan Karaman, ekibine güvendiğini ve takım çalışması yaparak Erzincan'a ve Erzincan halkına en iyi hizmetlerin vereceğini söyledi.

Karaman, "Amacımız Konut, Yol, su, çevre, ulaşım ve asayiş sorunu olmayan bilimi kültürü ve sanatsal alt yapısı olan 21. Yüzyıl Kentti Erzincan'ı inşa etmektir" diyerek, Erzincan'ı 21. yüzyıla taşıyacak çok önemli projeler hazırladıklarını kaydetti. 5

ÇİZİYORUM

OBJEKTİF
Şefik ARAS

HAYAT KAYNAĞIMIZ SU VE "DÜNYA SU FORUMU"

Yazısı Sayfa 3'te

ÇIRA
Cengiz BARIŞ

ERZİNCAN'DA FOTOĞRAF ETKİNLİKLERİ

Yazısı Sayfa 3'te

EDKİK'ten doğa severlere uyarı Spor'da

Fidan satışları başladı

5

Tarihten Sayfalar

Yeniçeri nedir - Osmanlıda Yeniçerilerin Görevleri

Yeniçeri, Osmanlı İmparatorluğu'nun beeş bin civarında kurulan ve kendine has bir düzeni olan askeri örgüte mensup ere verilen isimdir. Yeniçeri örgütü, o zamanki deyimiyle "Yeniçeri Ocağı" 500 yıl süreyle İmparatorluk ordusunun temel direği olmuş, sonradan politik etkilerle düzenin çözülmesi yüzünden sık sık ayaklanmaların görülmesi üzerine, faydadan ziyade zarar getireceği düşüncesiyle ortadan kaldırılmıştı. Osmanlı Devleti'nin kuruluşu yıllarında askerin çoğu atlıydı. 1329 yılında I. Orhan zamanında, "yaya" diye tanımlanan ilk Osmanlı piyade örgütü kurulduı.

Sınırların genişlemesi, devletin giderek büyümesi,bu "yaya" örgütü yerine daha güçlü ve yeterli birliklerin varlığını gerektirdi. 1362 yılında "Yeniçeri" Örgütünün kurucusu oldu. "Yaya" asker de, ordunun gırı sallarında,önceki dönemdekine benzer şekilde yeni düzeni kokuldu.

Yeniçeri birliklerine yetiştirilmiş asker sağlamak amacıyla kurulması düşünülen ilk "acemi ocağı" 1363 yılında gerçekleştirildi. Bu ocak Gelibolu'da kurulmuştu.

Savaşlarda alınan tutsaklardan işe yarar görülenler,bu ocağa kaydedilecekti.

Askerliğe elverişli olmayan tutsaklardan,kanunla belirlenen miktarda vergi alınıyordu. Erkek esirler, yaşlarına göre (Şirhor), (Beççe), (Gulamçe), (Gulam), (Sakalli) ve (Pir) diye oruplandırılıyordu. Sonrasında bu kanunda temelden değişiklikler yapıldı.

Başlangıçta,bu amaçla alınan tutsakların yaşlarına dikkat edilmiyordu. Bir süre sonra,yaşları 10-20 arasında erkek çocukların alınması esas tutuldu. Zamanla, Hıristiyanlardan Acemi Oğlanı alınması,yanı sıra "devşirme" uygulaması ortaya çıktı. "Devşirme Kanunu" hazırlandı.Hıristiyan uyrukların ,belirli yaştaki birden fazla erkek çocuğundan birinin ocağa alınmasına başlandı.

Yaklaşık olarak iki buçuk yüzyıl bu sistem uygulandı.

Bu düzendeki "Acemi Ocağı" başlangıçta 3000 mevcutluydu. Kanuni döneminde ocak mevcudu 4000'ei buldu. Sonraları giderek 12.000-13.000'e kadar yükseldi. Yeniçeri Ocağı'nı meydana getiren sınıfların hepsi birden "Kapıkulu" diye tanımlanırdı.

Ocaklar ele şöyleca sıralanıyordu :

(1) Acemi Ocağı, (2) Yeniçeri Ocağı, (3) Cebeci Ocağı, (4) Topçu Ocağı, (5) Top arabacıları, (6) Humbaracı Bölükleri, (7) Lağımcı Bölükleri, Ocak subayları, "Ocak" ve "Orta" subayları olmak üzere iki guruptu.

Yeniçeri Ağası, Yeniçeri ve Acemi Ocaklarının Başkomutanı'ydı.

Onun ardından, Sekban Ortaları Komutanı olan "Sekbanbaşı" geliyordu. Yeniçeri Ağası,Sancak Beyi ayarında sayılırdı.Terfi ederek beylerbeyi veya "Kaptan-ı Derya" olurdu.

Daha yukarda değinmiş olduğumuz gibi, zamanla düzeni çözülen törelere,geleneklere bağlılığı,disiplin anlayışı gevşeyen, kendi çıkarlarını her şeyden yeğ tutan, sık sık "kazan kaldıran" Yeniçeriler, 1796 yılında III. Selim tarafından kurulan "Nizam-ı Cedit" yanı "Yeni Düzen" örgütüyle geri plana itildi. Yeniçeriler,bu yeni kuruluşa katılmak istemediler."Nizam-ı Cedit" ayrı bir örgüt olarak kuruldu. Anlaşmazlık sonucu çıkan kabakçı Mustafa isyanı ile III. Selim tahttan indirildi. Yeniçeri ocağı artık devletin yönetimine de el atmağa kalkışıyordu. 1826 yılında Et Meydanı'nda toplanıp tekrar ayaklanmaları üzerine, Sancak-ı Şerif altına çağrıları ve toplanan, Hükümete bağlı kuvvetler, Yeniçerileri kışlalarında sıkıştırdılar. Kışlaları topa tutulması, 500 yıllık bir örgütün sonu oldu.

Sağlık ve Hastalıklar

"Kocama iş bulun" sitesi

Kocası iş bulamayınca duruma kızarak el koydu. 8 ay boyunca iş bulamayan adamın yardımına karısı koştu. İşte çok ilginç bir site. Mike Stearns 2008 yılında üniversitede lisans üstü eğitimini tamamlayıp iş hayatına atılmaya karar verdi. Özellikle bir firmada kurumsal pazarlama işi yapmak istiyordu fakat bir türlü aradığı iş bulamadı. İstediği işi bulma konusunda şansı yaver gitmediği bu köz karısı, Robin artık kendisinin devreye girmesinin vaktinin geldiğini düşündü ve bir web sitesi hazırladı. Hazırladığı sitede kocasının özgeçmişi, kişisel bilgileri ve hatta kocası Mike'ı ile bir röportajı bile yapıp siteye koydu. Myhusbandneedsajob.com (kocamın bir işe ihtiyacı var) adın adını da aldı. Robin, sitenin içeriğini de kendisi hazırladı. Sitede; "Bu site iş piyasasından kaynaklanan hayal kırıklığı nedeniyle doğdu. Lisans üstü eğitim derecesini elde ettikten sonra 10 ay boyunca yorulmak bilmeden iş aramasına rağmen ben de ona bu işsizlik denizinde yadım etmeye karar verdim" diyen Robin ziyaretçileri siteyi inceleyerek kocasını daha yakından tanımaya davet ediyor. Site, gördüğü ilgi nedeniyle sık sık erişim sorunları yaşayabiliyor. Pazarlama işine girmek isteyen Mike kadar, karısı Robin'in bu girişimci ruhu da isyanlarıyla dikkatini çekmeye aday.

Kemal Arduç

Erzincan Çevre ve Orman İl Müdürlüğü'nden edindiğimiz bilgiye Esentepe Yeşil Kuşak Projesi kapsamında dikilen fidanların 60 santime ulaştığı belirtildi. Edindiğimiz bilgide; "Yeşil Kuşak Projelerinden olan ve Erzincan Merkez'e 1 km uzaklıktaki Esentepe Ağaçlandırma sahasında 2004 yılından bu yana 250.000 adet sarıçam 50.000 adet yaprak olmak üzere toplam 300.000 adet fidan dikilmişti. Toplam 100 hektar alana sahip olan alanın tamamı gerçekleştirilmiştir. Sahada bulunan fidanlar 60 cm. boya ulaştığı belirtildi. Fidanları sulayabilmek için 2 km. mesafede bulunan Handeresi'nden terli ettirilen su 800 tonluk büyük havuzda tutulmaktadır. Büyük havuzun dışında bir de 200 tonluk küçük havuzumuz mevcuttur. Havuzdaki su, 6 km'lik su boruları vasıtasıyla 45 ayrı noktadan fidanlara ulaştırılmaktadır. Ayrıca, saha içerisinde 6 km'lik servis yolu yapılmış ve stabilize ile kaplanmıştır. Alan çevresi tel çit ile korumaya alınmıştır. Girişe nizamiye konularak giriş-çıkışlar kontrol altına alınmıştır. Alan içerisinde kendi imkanlarımızla sosyal tesis yapılmıştır" denildi.

Yeşil Kuşak fidanları 60 santime ulaştı...

Erzincan Çevre ve Orman İl Müdürlüğü'nün Esentepe Bölgesinde yürüttüğü Yeşil Kuşak Projesi kapsamında dikilen yüz birlerce fidan 60 santime ulaştı

HAYAT KAYNAĞIMIZ SU VE "DÜNYA SU FORUMU"

5. Dünya Su Forumu dün İstanbul'da başladı. Su forumuna 140 ülkeden 10 bin civarında katılım var. Su dünyanın sorunu olarak ifade ediliyor. Uzmanlara göre, Türkiye sanıldığı gibi su zengini değil. Gittikçe küçülen göller, daralan sulak araziler, fazla yeraltı suyu kullanmak sebebiyle bozulan denge çoraklaşan topraklar, su sorununun ülkemiz içinde geçerli olduğunu gösteriyor.

Suyun 21. yüzyılda çıkacak savaşlarını nedeni olacağını iddia edenler - var. Dünya basınında yer alan suyla ilgili makalelerde, sınırları aşan suların kullanımı konusunda işbirliği öneriliyor.

Türkçe olarakta yayınlanan Almanca "DEUTCHLAND" adlı dergide su sorunu ile ilgili olarak şu ifadelere yer veriliyor.

"Geride bıraktığımız 100 yıl içerisinde Dünya'da su tüketimi neredeyse on katına çıktı. Su sorunuridaki tek ihtiyaç temiz içme suyu değil. Tarım ve sanayininde suya ihtiyacı var. Sadece tarım toplam işlebilir su kaynaklarının üçte ikisini götürüyor. Bu durum su darlığı dönemlerinde ciddi sürtüşmelere neden olabilir. Dünyadaki ülkelerin yaklaşık yüzde 40'ı kaynağı komşu ülkelerde bulunan akarsularla bağımlı. Su sıkıntısı ve kuraklık tarımı tehdit eden bir sorun olarak çok sayıda ülke için geçerli.

Hayat kaynağımız olan suyun yeryüzündeki en değerli madde olduğu artık herkes tarafından biliniyor ve kabul ediliyor. Oyleyse suyun verimli kullanılması, atık suların değerlendirilmesi projelerine önem verilmesi gerekiyor.

Ekonomisi tarıma ve dayalı olan Erzincan'da, mevcut su kaynakları ve gerçekleştirilen sulama amaçlı barajlar tarım için gerekli olan su bakımından günümüz için yeterli görülüyor. Ama buna rağmen suyun daha verimli ve tasarruflu kullanılması için damla sulama sistemlerine önem veriliyor. İlgili mercilerin sulama sistemlerine yaptığı destek sebepsiz değildir elbet.

Birleşmiş Milletlerin 2005- 2015 on yıllık dönem için "Yaşam İçin SU" proğramını başlatması ve şu sırada İstanbul'da toplanmış bulunan "Dünya Su Formu" Dünyada bir sorunun bulunduğunu ve bu soruna karşılık alınacak önlemlerin alınıp hayata geçirilmesine ihtiyaç olduğunu göstermektedir.

Özellikle Afrika, Asya, Latin Amerika, Ortadoğu ve Güney Avrupa'nın su sıkıntısı çeken ülkelerine yönelik olarak, Birleşmiş Milletler Projeler sunuyor destek veriyor. Sonuç olarak "Su Hayattır" öyleyse değerini bilmek, verimli ve tasarruflu kullanmak zorunluluğu vardır. Küresel ısınma ve iklim değişiklikleriyle, su kaynaklarında da değişiklikler olacağı ifadeleri yaygındır.

Objektif

Şefik ARAS

ERZİNCAN'DA FOTOĞRAF ETKİNLİKLERİ

Erzincan Anadolu Öğretmen lisesinin organizasyonuyla düzenlenen Türkiye Anadolu, öğretmen liseleri arasındaki fotoğraf yarışmasına jüri üyesi olarak şahsımda çağrıldı.

Dereceye girecek olan fotoğrafların seçiminde, jüri üyesi olarak hazır bulunan fotoğraf sanatçıları; Halil Yüksel, Metin Odabaşı, Erzincan belediyesi basın ve halkla ilişkiler müdürü Atilla Uymaz, güzel sanatlar öğretmeni Cem Bahadır Çevik ve fotoğraf yarışmasının fikir babası Talip Takmaz ustatlarla beraber, fotoğrafları incelerken çok güzel dakikalar geçirdik.

Yaklaşık 250 eserin katıldığı yarışmada yer alan fotoğraflar görülmeye değerdi.

Türkiye'nin bütün bölgelerinden yarışmaya katılan fotoğraflar; farklı yaşamları, farklı kültürleri biranda ayağımızın önüne seriyordu.

Kâh Edirne'de tarihi bir evin önünde çekilen fotoğrafla maziye daldık, kâh Bilecik'te kızıl bir güneşin vurduğu, ekin tarlasında çalışan ailenin alın terini içimizde hissettik, kâh Erzurum da çekilen barış güvercinlerinin dünyaya verdiği mesajı gördük.

Aslında küçük bedenlerin ne kadar büyük hayaller kurduklarını, geleceğin öğretmenlerinin ufuklarının ne kadar geniş olduklarını, gördük.

Fotoğrafçılığın; çocukların algılayışlarında, düşünce yapılarını oluşmasında, beyinlerinin ve becerilerinin gelişiminde ne kadar etkili olduğunu gözlemledik.

2005 yılında Erzincan'da bir kuş var kanadında gümüş var adlı bir fotoğraf sergisinin, Erzincan ilçelerindeki etkinliklerine katılmıştım.

Fotoğraf sanatına olan merakım ilk oradan başlamıştı.

ÇIRA

Cengiz BAHŞİ

Fotoğraf sanatçısı Halil Yüksel in lise düzeyindeki öğrencilere hitaben verdiği mesajlar çok anlamlıydı.

Çocuklar; 500 TL verip cep telefonu alacağınıza 250 TL verip fotoğraf makinesi alınız. Ailenizden, çevrenizden başlayarak gördüğünüz her şeyi, tüm yaşamı, kaybolmakta olan farklı kültürleri, fotoğraflayarak zamanı dondurun diyordu.

Etkinlikler bittikten sonra ilk işim bir fotoğraf makinesi almak ve dağ taş demeden Erzincan'ı, ondan sonra da Anadolu'nun güzel manzaralarını, insan portrelerini fotoğraflamaya başlamak olmuştu.

Erzincan; Sıtkı Fırat, Lüttü Özgünaydın, gibi dünya ölçeğinde eserler meydana getiren, fotoğraf sanatçılarına sahip bir şehir olmasına rağmen; faaliyetler noktasında yinede eksik kalmaktadır.

Amatör fotoğrafçılar derneğinin kurularak, tüm fotoğraf severlerin bir çatı altında toplanmasının yanı sıra, okullarımızda ve yeni kurulan Erzincan üniversitemizde fotoğraf kolu ile ilgili dersler konularak bu eksiklikler bir nebzede olsa giderilebilir.

'Kalkınmanın ilk adımı eğitimi iyileştirmektir'

Faruk Canbaba

Türk eğitim Sen Erzincan Şube Başkanı Rahmi Özden Eğitimin bireyin ve toplumun gelişmesini sağlayan, ekonomik kalkınmayı destekleyen, kültürel değerleri koruyup geliştirerek gelecek kuşaklara aktaran, vazgeçilmez ve ertelenemez bir süreç olduğunu vurgulayarak eğitimin, gelişmenin ve değişmenin temeli olduğunu ifade etti. Eğitim çalışanı olarak bir ülkenin kendisini nasıl tanımladığının ve kendisine nasıl bir gelecek hazırladığının en önemli göstergesinin, o ülkenin eğitim sistemi ve bunun ne ölçüde uygulanabilirliği olduğunu ifade eden Rahmi Özden yaptığı açıklamada şu görüşler üzerinde durdu; "Bu bağlamda, geleceğimizin güvencesi ve teminatı olan çocukların ve gençlerimizi; milli eğitimimizin amaç ve temel ilkeleri doğrultusunda; Akılcılık, bilimsellik ve çağdaşlık demek olan Atatürkçü düşünce sistemini benimsemiş, Atatürk milliyetçiliğine, Atatürk ilke ve inkılaplarına bağlı; laik, demokratik ve çağdaş değerleri benimseyip davranış haline getiren; yeni düşünceiere açık, Aktif ve bilimin aydınlığında pozitif düşünen, Sorunun değil, çözümün bir parçası olan; sorun çözme yeteneği gelişmiş, Kültürel değerlerimizi koruyup geliştiren; ailesini, yurdunu, Milletini gönülden seven Türkiye Cumhuriyeti vatandaşı olmaktan gurur duyan; Kendisine güvenen, kendisini sürekli yenileyen ve geliştiren; işini iyi yapan, Herkese sevgi, saygı ve hoşgörüyle yaklaşan; Kendisiyle ve başkalarıyla barışık uzlaşma ve paylaşma bilinci gelişmiş; Birlikte çalışma becerisine sahip; düşünerek hareket eden; Bilgiyi sadece alan, kullanan değil; yorumlayan, üreten ve satan; Bilgi ve teknoloji çağının gerektirdiği bilgi ve becerilerle donatılmış; Üretimde niteliği ve özgünlüğü yakalayabilen; Rekabet bilinci ve gücü gelişmiş, niteliklere sahip olarak yetiştirmek; Ülkemizi, Atatürk'ün gösterdiği çağdaş uygarlık düzeyinin üzerine taşımak en büyük hedefimizdir. Öte yandan geçen yıl Pansiyonlarda çeşitli sorunlar yaşamıştık. Yurdumuzda olduğu gibi ilimizde de 'Şiddet ve Taciz'e yönelik sıkıntılar olmuştur. Aynı zamanda ilimizin bir 'Üniversite Kenti' oluşu, İlköğretim 7 ve 8. sınıf öğrencileri ile Orta Öğretim öğrencilerinin, üniversite öğrencilerini model seçişleri, davranış ve yaşantılarına özenmeleri sıkıntı yaşatmıştı. Bunun için; gerekli önlemlerin sene başında alınması belirli bir rahatlamayı beraberinde getirecektir. Anne ve babalardan; çocuklarıyla daha yakından ilgilenmelerini, sorunlarını paylaşmalarını, okul ve öğretmenleriyle sürekli işbirliği içinde olmalarını, eğitim sürecine bizzat katılmalarını, okulu sahiplenmelerini diliyorum. Eğitim hizmetlerinde daha da başarılı olabilmemiz için toplumun her kesiminin ve yetişmiş her insanımızın; bu hizmetlere katılması ve katkıda bulunması gerektiğine inanıyoruz.2006-2007 eğitim-öğretim yılında; bütün öğrencilerimize öğretmenlerimize, yöneticilerimize, anne ve babalara sağlık, başarı ve mutluluk getirmesini diliyoruz" dedi.

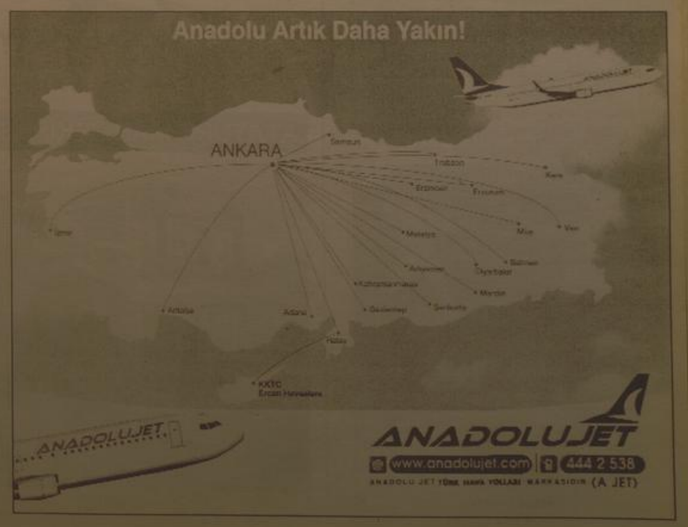

Komik Fotoğraflar

bugün ne pişirsem'

1/2 Paket Margarin
1 Su Bardağı Pudra Şekeri
3 Adet Yumurtanın Sarısı
1/2 Su Bardağı Süt
1 Çorba Kaşığı Bal
1 Paket Kabartma Tozu
Alabildiği Kadar Un

1 Kg un, 2 çay kaşığı karbonat, tuz ve suyu derin bir kabın içinde yoğurup hamur haline getirin. Hamurdan küçük bezeler koparıp, oklavayla açın.

İki açtığınız hamurun üzerine sıvı yağ ve dövülmiş ceviz serpin. Üzerine bir yufka daha koyun. Onun üzerine de malzemeleri ekleyin. En Üste bir yufka daha kapatın. Bu uç yufkayı rulo yapıp, gül biçiminde kıvırın.

Yağlanmış tepsinin ortasına koyun. Diğer yufkaları da aynı biçimde üst üste koyup ortadaki yufkanın etrafında dolayın. Üzerine 2 çorba kaşığı eritilmiş margarini serpip 1 adet yumurta sarısını sürün. Önceden ısıtılmış 180 derecelik fırında üzeri kızarana dek pişirin.

Afiyet olsun.

güldürmece

Adamın biri..

Adamın metresi varmış, karısının sıntimetresi.

Adamın ayakları kokmuş, elleri ıinyıl.

Adamın gözü dalmış, burnu yaprak.

Adamın inadı tutmuş, bir türlü bırakmamış.

Adamın eyi yanmış, odaları düz.

Adamın canı çıkmış, bi daha yerine takamamışlar.

Adamın canı sıkılmış, gevşetememişler.

Adamın ağzı yırtılmış, dişlerini tokmuş, gözü ik.

Adamın sap kemiği kalı çayır.

Adam düşmüş, ayı gerçek.

Adam gümüş kı la.

Adam yatmış kı ne.

Adam sinirlenmiş, ki kemikli.

Adamı karısı ş demiş, birlikte uzağ mı

Adamı akıllı kurdu bozulmuş.

Adam yalanı yı demiş, yılanı da ayı ma.

ŞİİR GEZGİNİ

yoksun

Üstüne devip dağ gibi hüzünleri
Böyle çıkıp gitmek ser mıydı ?
Var mıydı böyle bitmek ?
Hani söz vermıştik birbirimize ?
Kaç zaman geçti ardan
Sen yoksun !
Sana sığındığım geceler
Aleyleri gökyüzünde
Bir kumsal ateşyda gurahan yakılırmış ;
Ve kan ıengi şarapla yıkanmış
Bir hasret şindi gönlümüze takılmış
Bitim dönmeyecekten artık !
Uzun zaman oldu
Eski çıktıları unuttun ;
Adın kıldı soğuk duvarlarında odamın
Sigara paketlerinde gördüm
Resimlerin bana gülen
Düzdarında saç telin
Bir veda o gecoden akımda kalan
Kokusu bir tat
Bir mezi dezir yüreğimde
Beni vurgun yemiş bir yanıl
Gelmiler bana taşır bütün aşk yorgunlarını
Sen yoksun
Hayatımın ifadalarında fırsaşlarını eeni
Yavak umutlara ve acılara inul
Bunuk bir şarap bıkmda olayıdı sevdiğimiz
Yıldızlarça gözleriyen
Ve ten şiiler okuduğuda geceleri
Saçlarımı okşadıkcı
Ellerimi tutsaydın ancak
Yüreğimi ensavıdı gösterende
Yanıvadan ellerinden ,
Sen olsaydın mutluluklar
Ben olsaydım
Ancak bıni sevdiğin bilsaydım ...

Sebnem Kısaparmak

Kıssadan Hisseler...

Valinin Dört Kusuru

Hz. Ömer âdil, hakperest ve dirayetli bir idareci olmanın yanında, fırsat buldukça göreve getirdiği valileri teftişe çıkar, valilerle halk arasında bir problem var mı, yok mu diye araştırır, durumu öğrenir öğrenmez de hemen hal çaresine giderdi.

Said bin Âmir, Hz. Ömer'in Humus valisiydi. Sahabenin ileri gelenlerinden biriydi. Bu görevi gerçekten layık bir insandı. Zâten dâneciğine güvenildiği ve ehl birisi olduğu için bu görev ona verilmişti.

Hz. Ömer Şam'a yaptığı ziyaretten sonra hem valisi, hem de arkadaşı olan Said bin Âmir'i ziyaret için Humus'a gitti.

Bir süre valiyle görüşüp sohbet ettikten sonra, Hz. Ömer'in şehrinenne gelişini haber alan halkın toplanması üzerine şehrin ileri gelenlerini çağırdı, vali hakkında kanaatlerini öğrenmek istedi.

Şam halkının şikâyetleri

"Valinizden memnun musunuz? Bir şikâyetiniz var mı?"

"Yâ Ömer, valimizden memnunuz; fakat sebebini bilmediğimiz bazı hâller var, bu yüzden şikâyetlerimizi bildirmek isteriz."

"Nedir şikâyetiniz, mutlaka öğrenmek isterim. Buyurun, söyleyin."

Humustular şikâyetlerini sıraladılar. *Devamı Var*

Karikatür

BİLİMTEKNOLOJİ

Yıldızların sesini duymak mümkün

Bilim adamları, Güneş'e benzer... pıda üç yıldızın seslerini kaydetti. ...sa'nın Corot uzay teleskopu kullanılarak yapılan kayıtlar ve elde edilen bilgiler... ence adlı dergide yayınlandı.

Bilim adamları bu yöntem sayesinde ilk kez, 100 ışık yılı uzaklıktaki yıldızın doğasına ilişkin bilgilerin elde edilmesini belirtiyor.

Dikkatle dinlendiğinde bu sesler... zenli bir nabız atışını andırıyor. Ayrıca... dızlardan birinin sesinin diğerinden farklı olduğu dikkati çekiyor.

Ses farklılığı, yıldızın yaşı, büyüklüğü ve kimyasal yapısına dayanan... diz sismolojisi adı verilen ses kayıtlarını... ğı, uzay bilimcilerin gözerek daha ön... gilendikleri bir araştırma yöntemini... nüşüyor. Zira fotoğraflar sadece gökyüzünün yüzeyine ilişkin bilgiler sunarken... kaydı yıldızların içinde nasıl bir sürekli dönüşüm olduğuna ilişkin de bilgi... nabiliyor. Ancak bu hiç de kolay bir... reç değil. Londra'daki Queen Mary Üniversitesi'nden Profesör Ian Roxburgh'un... "daha önce hiç görmediğiniz bir... rümanın sesini duyup neye benzediğini... tahmin etmeyi çalışmak gibi" olarak... tanımlıyor.

Buz Hokeyi Şampiyonası Erzurum'da tamamlandı

Erzurum'da düzenlenen Dünya 18 Yaş altı Buz Hokeyi Şampiyonası 3. grup maçlarının finalinde Türkiye, İzlanda'ya 8-2 mağlup oldu.

Erzurum'un Palandöken ilçesinde 2011 Üniversiade için yapılan buz hokeyi salonunda 9 Mart'ta başlayan Dünya 18 Yaş altı Buz Hokeyi Şampiyonası 3. grup maçlarının finalinde Türkiye ile İzlanda karşı karşıya geldi. İzlanda, karşılaşmayı Bjornsson'un 3, Thormoddsson'un 2, Gunnlausson, Leiffsson ve Sigurdorson'un golleriyle 8-2 kazandı. Maçta Türkiye'nin gollerini ise Serkan Gümüş kaydetti. Bu sonuçla İzlanda, grup maçlarını namağlup birinci tamamlarken, Türkiye ikinciliği elde etti. Şampiyonada üçüncülük maçında Bulgaristan ve İrlanda karşı karşıya geldi, İrlanda, rakibini 8-4 mağlup ederek, grupta üçüncü sırada yer aldı.

Erzurumlu sporseverlerin yoğun ilgi gösterdiği final maçları sonrasında ödül töreni düzenlendi. Yapılan değerlendirme sonunda Türkiye turnuvanın en centilmen takımı seçildi. Turnuvada en iyi kaleci İzlanda kalecisi Bjorn Sigurdarson olurken, en iyi forvet Colin Grimason seçildi. Türk Milli Takımı oyuncusu Serkan Gümüş ise en iyi savunma oyuncusu oldu.

Törende daha sonra grup birinciliğini elde eden İzlanda, ikinci olan Türkiye ve üçüncü olan İrlanda takımlarına kupaları verildi. Dereceye giren takımlara ödülleri Uluslararası Buz Hokeyi Federasyonu Yönetim Kurulu Üyesi ve Turnuva Başkanı Ernest Aljanci, Türkiye Buz Federasyonu Başkanı Akın Klavuz, Erzurum Valisi Sami Butut, Bayburt Valisi Kerem Al, Gençlik ve Spor İl Müdürü Fatih Çintemar, Emniyet Müdürü Yusuf Çalkavur tarafından verildi.

Uluslararası Buz Hokeyi Federasyonu Yönetim Kurulu Üyesi ve Turnuva Başkanı Ernest Aljanci, ödül töreni sonrası yaptığı konuşmada, Türkiye'ye ve Erzurum'a yaptığı başarılı organizasyondan dolayı teşekkür etti. İlk defa buz hokeyi müsabakalarında böylesine heyecanlı bir taraftar gördüğünü dile getiren Ernest Aljanci, Erzurum'da önümüzdeki dönemlerde de bu tür organizasyonlar yapmayı arzu ettiklerini söyledi.

Şampiyonluğu kazanan İzlanda sporcular uzun süre saha içerisinde şampiyonluğu kutladılar. Erzurumlu sporseverler, Türk Milli Takımı oyuncuları ve İzlandalı sporcuları uzun süre ayakta alkışladı.

Kar yağışı sonrası açan çiçekler muhteşem görüntü oluşturdu

Gümüşhane'nin bazı kesimlerinde çiçek açan ağaçlar ve kar altından çıkan menekşeler baharın müjdesini verdi.

Bazı yerlerde ağaçların çiçek açması baharı müjdelerken, Gümüşhane'nin 2060 rakımlı Balkayası tepesinde soğuk havaya rağmen karın altından çıkan menekşeler de muhteşem görüntü oluşturdu.

Ordu Özel İdare basketbol şampiyonu

Türkiye Basketbol Federasyonu tarafından düzenlenen yıldız erkekler basketbol şampiyonası Bayburt'ta yapıldı. 11-14 Mart 2009 tarihleri arasında Bayburt'ta yapılan şampiyonaya Erzurum DSİ, Iğdır Gençlikspor, Ordu İl Özel İdare, Rize İyiderespor, Sivas İl Özel İdare ve Trabzonspor katıldı. Finale kalan Trabzonspor ile Ordu İl Özel İdarespor arasındaki müsabaka oldukça çekişmeli geçti. Maçın son periyoduna kadar başa baş devam eden maçın son beş dakikasında az hata yapan Ordu İl Özel İdarespor maçı 17 sayı farkla 70-53 kazanmasını bildi ve Yıldızlar Bölge Şampiyonu oldu.

Ordu İl Özel İdaresi sporcularına kupalarını Bayburt Gençlik ve Spor İl Müdürü Hatice Yazgan verdi.

Erzurum'da eskrim turnuvası

Erzurum'un Düşman İşgali'nden kurtuluşunun 91. yıldönümü etkinlikleri kapsamında Eskrim turnuvası düzenlendi.

Cemal Gürsel Kapalı Spor Salonu'nda bugün yapılan eskrim il birinciliği turnuvasında yıldız ve minikler kategorisinde müsabakalar yapıldı. 50 sporcunun katıldığı yarışmalar sonunda yıldız bayanlarda Ayşe Eda Tarakçı, Halenur Özbek, Buket Andiç ve Firdes Acar dereceye girerken, yıldız erkeklerde Burak Söğüt, Furkan özbek ve Fatih Koşullar madalya kazanan sporcular oldu. Turnuvada minik erkekler kategorisindki ise Onur Kadoğlu, Semih Köksal ve Emre Tarakçı madalya kazandılar. Turnuva sonunda dereceye giren sporcularа düzenlenen törende Gençlik ve Spor İl Müdürü Fatih Çintemar tarafından madalyaları verildi.

ZAYİ
Almanya - Frankfurt/M konsolosluğundan almış olduğum pasaportumu kaybettim. Hükümsüzdür.
Yüksel Coşkun

ÖZÇAKIR PREFABRİK ve ÇELİK YAPI

AS İZOLASYON

Tel: 223 07 07

ATATURK MAH.ZEKİPAŞA NO/4

ÖZÇAKIR PREFABRİK
SİZ HAYAL EDİN BİR GERÇEKLEŞTİRELİM
PEFABRİK&ÇELİK YAPILARLA ERZİNCAN'DA
SİZLERİN HAYALLERİNİ GERÇEKLEŞTİRECEK....
2+1 TEK KAT:13.500TL
3+1 TEK KAT:19.000TL
3+1 DUBLEXS:28.000TL DEN BAŞLAYAN
FİYATLARLA
ERZİNCAN BAYİİ: ELAATTİN SÖNMEZ
AS İZOLASYON SAN. TİC. LTD.ŞTİ.
Tel: 223 07 07

Yaylabaşı'nda konut atağı

Cemal Arduç

Erzincan'da 2 bin 500 ün üzerinde konut inşa eden Toki Konut İdaresi Erzincan merkeze bağlı Yaylabaşı Beldesi'ne de konut yapıyor. Proje hakkında bilgi veren Yaylabaşı Belediye Başkanı Muammer Oğuz, Yaylacaşı Belediyesi ile TOKİ arasında imzalanan protokol çerçevesinde Nisan ayı içerisinde inşaatlarına başlanacağını söyledi. Beldenin batı kısmında 400 dekarlık bir alanda kurulacak olan projede 208 adedi dubleks villa tipi olup 62 adedinin yapımı kat mülkü olarak inşa edileceğini belirten Belediye Başkanı Muammer Oğuz," Söz konusu alan içerisinde sosyal tesisi olarak alışveriş merkezi, cami, 7 bin metrekarelik bir park ile modern bir yaşam merkezi oluşturulacak. Yapılacak olan 270 konut beldemize hem modern bir kentleşmenin örneğini teşkil edecek, hem de kültürel ve ekonomik olarak da katkı sağlayacağını düşünmekteyim. Konutların inşaatı maliyetlerinin yüzde 10'nu peşin geri kalanı 15 yıl vadeli olup inşaat süresi 16 aydır. Yapılan bu çalışmanın tamamı beldemizin gelecekte bölgede yaşayan insanların özlemini çektiği, sağlıklı ve her türlü sorunlardan uzak bir ortamda yaşayabilecekleri bir yaşam alanı oluşturulmuş olunacaktır" dedi.

Ergan Dağı projesi kapsamında 42 konuttan oluşan ve kuruluş çalışmaları belediye tarafından sürdürülen villa kent konusuna da değinen Başkan Muammer Oğuz," Erzincan'ın olduğu kadar bölgenin de ekonomik anlamda kalkınmasının temel taşlarından biri olan Ergan Dağı Projesi'yle birlikte beldede yapılaşmada büyük bir hız kazanmıştır. Beldemiz sınırları içerisinde villa kent alanı olarak ayrılmış bir alanda belediyemiz tarafından yaptırılan toplam 42 adet villanın arsalarının satışı yapılmış olup bunlardan 2006 yılı içerisinde 9 adedinin yapımı bitirilmiş geri kalan 33 adedi de tamamlanmak üzere. Yapılmakta olan villalar beldenin görünüm ve çehresi açısından büyük bir renk katacağına inanıyoruz. Villa kent konutlarını alanlar üst düzey bürokratlar, iş adamları ve büyük esnaftan oluştuğundan beldenin tanıtımına da katkı sağlayacaktır" diye konuştu.

Karaman dur durak bilmiyor

Bilgi Tabanlı Yönetim, Ekonomi ve İstihdama Yönelik Proje ve yatırımlar, Altyapı ve İmara Yönelik Proje ve yatırımlar, Çevre ile İlgili Yatırım ve Projeler ile Sosyal ve Kültürel Projelerin hayatta geçileceğini belirten Karaman, "Oluşturduğumuz iki ayrı proje grubu ile gece gündüz çalışıyoruz,ekibime ve meclis üyelerime güveniyorum, deneyim ve bilgi birikimimi alıp arkadaşlarımla paylaşarak daha yaşanabilir bir Erzincan için çalışacağız" dedi.

Bazı çevrelerin kasıtlı olarak seçmenlerin kafasını karıştırdığını söyleyen MHP Erzincan Belediye Başkan Adayı Erkan Karaman, "Belediye ile iktidar aynı partiden olmazsa hizmet gelmez projeler geri çekilir" söylemlerinin gerçeği yansıtmadığı ifade etti.

Göreve geldiğinde tüm Erzincan'lı bakanlarla ilişkilerini en üst seviyede tutacağını ve çalmadık kapı bırakmayacağının altını çizen Karaman "Ulaştırma Bakanımız Binali Yıldırım ve diğer bakanlarımız hepimizin bakanlarıdır, kendileriyle ilişkilerim bundan önce olduğu gibi Belediye Başkanlığı görevine seçildiğimde de devam edecektir. Hepimizin amacı Erzincan'a hizmet etmektir. Bu konuda hiç kimsenin şüphesi olmasın" dedi. Karaman ayrıca Hizmetlerin duracağı konusunda şimdiye kadar sayın Bakanımız Binali Yıldırım'ın hiçbir açıklaması olmamıştır, kendisi çok önemli bir devlet adamıdır, ilişkilerimiz en üst seviyede devam edecektir şeklinde konuştu.

Erzincan'a gelecek olan yatırımlar konusunda kaygısı olmadığını vurgulayan Erkan Karaman, "Belediye Başkanı olduğumda iktidar partisi tarafından Erzincan'a gelecek olan hizmetler duracaksa adaylıktan çekilmeye hazırım, böyle bir şey olmaz, o zaman iktidarlar belediye başkanlarını atama ile belirlesin, seçim yapılmasın, şu anda Belediye Başkanlarını seçiyoruz, Milletvekillerini Başbakanı seçiyoruz, bilinçli Erzincan halkı bu tür kasıtlı söylemlere itibar etmez" dedi.

30 Mart sabahı Erzincan için yeni bir dönem başlayacağını dile getiren Karaman, "Erzincan halkını görüşe getireceğim çok iyi biliyor, halk kararını verdi. Bundan hiç kimsenin şüphesi olmasın. Ekibimle birlikte önemli çalışmalara imza atacağız" dedi.

AK elçiler Otlukbeli'nde

Cemal Arduç

AK Parti Gençlik Kolları Genel Başkanlığı tarafından hazırlanan projeyle ilgili Başbakan Recep Tayyip Erdoğan'ın mektubunu dağıtacak olan AK Elçiler yola çıktı.

Erzincan'ı AK elçiler Başbakan Recep Tayyip Erdoğan'ın, Erzincan Belediye Başkan Adayı Adem Çakır'ın ve Otlukbeli Belediye Başkanı Ensar Şahin'in mektuplarını dağıtıyorlar. AK Partili Otlukbeli Gençlik Kolları Başkanı Erhan Coşar konuşma yapı olarak, "Genel Başkanımız tarafından hazırlanan Ak Elçiler projesini Otlukbeli'nde uygulamaya başladık.

Amacımız genel başkanımızın ve belediye başkanımızın mesajlarını ev ev dolaşarak vatandaşlarımıza iletmek, 'Başbakanımızın gidemediği yerlere biz Başkanımızın sesi olarak gidip, onun sesini duyurmayı görev biliyoruz.

AK elçiler olarak yine yollara düşüp çalışacağız. Program AK Parti'li gençlerimizden oluşuyor. Sayın Başbakanımızı mektuplarını bire bir evlere dağıtacağız. Bize oy veren, vermeyen herkese ulaşacağız." Otlukbeli ilçesinde konuşma yapan Ak Elçi Selçuk Sümer bu işi yapmaktan zevk aldığını ifade ederek " Biz bu partiye gönülmüzü verdik. Başbakanımızın ve belediye başkanımızın mesajlarını ev ev dolaşıp dağıtıyoruz. Allah nasip ederse Otlukbeli'nde çalmadık kapı bırakmayacağız" dedi.

Öğretmen okulları 161 yaşında

Cemal Arduç

Erzincan Milliyet Anadolu Öğretmen Lisesi ve Erzincan Üniversitesi Eğitim Fakültesi tarafından düzenlenen "16 Mart Öğretmen Okullarının 161. Kuruluşunu" programı dün Eğitim Fakültesi Kültür Evi'nde düzenlenen törenle kutlandı.

Törene Erzincan Vali Yardımcısı Tolga Poyraz, Eğitim Fakültesi Dekanı Prof. Dr. Mehmet Başpınar, Erzincan Milli Eğitim Müdür Yardımcıları ve çok sayıda üniversite ve lise öğrencileri katıldı.

Saygı duruşunun yapılması ve İstiklal Marşının okunması ile başlayan törende E.Ü Müzik Eğitimi Anabilim Dalı Korosu tarafından öğretmen marşları okundu. Açılış konuşmasını Erzincan Milliyet Anadolu Öğretmen Lisesi Müdürü Tuncay Tapılı yaptı. Ulu Önder Mustafa Kemal Atatürk'ün 'Yeniden dünyaya gelsem öğretmen olurdum' sözleri ile konuşmasına başlayarak, geleceğin öğretmenlerini yetiştirmek için tüm imkanlarını seferber ettiklerini söyledi.

Ardından konuşan Eğitim Fakültesi Dekanı Prof. Dr. Mehmet Baştürk, öğretmen okullarının eğitim öğretimdeki önemine değinerek, ülkenin bütün bilim adamlarını ve başarılı iş adamlarını öğretmenlerin yetiştirdiğini söyledi.

Açılış konuşmasının ardından Yrd. Doç. Dr. Mustafa Akın 'Çağdaş öğretmen' konulu konferans verdi. Cumhuriyet döneminde öğretmen yetiştirmenin tarihi gelişimine da değinin Akın, öğretmenin toplumdaki önemini anlattı.

Yapılan sunumların ardından dans gösterisi ve akreç gösterileri yapan öğrenciler, ardından müzik dinletisi ve şarkılarla katılımcılara unutulmaz bir an yaşattılar.

Fidan satışları başladı

Cemal Arduç

Her yıl bahar mevsiminin yaklaşmasıyla birlikte Tercübaba Camii arkasında kurulan fidan pazarı dün getirilen fidanlarla renklenmeye başladı.

Bahar ayının müjdecisi olarak ta bilinen fidanlar ilk günden vatandaşların ilgisini çekmeye başladılar.

Bahçesinden getirdiği onlarca çeşit meyve fidanlarının satışını yapan Serdar Akdağ, ilk günlerde fidanların büyük rağbet gördüğünü söyledi. Sağlam ilerki günlerde iyi olacağından olduğunu belirten Serdar Akdağ, "Satırdığımız fidanların hepsi aşılı ve sertifikalıdır. Fidanların tanesini geçtiğimiz yıl 5-6 YTL'ye satıyorduk şimdi ise henüz belirlemedik ancak fazla bir fark olacağını sanmıyorum. Yaptığımız masrafları henüz belirlemedik, bugünden itibaren fidan fiyatları da belli olur," dedi Portakal, bumma, zeytin, şeftali, kiraz ve çam fidanları ile birlikte tüm fidan çeşitlerinin bulunduğunu belirten Akdağ: "baba mesleği olarak yıldır bu işi yapıyorum. Şimdilik bin 500 adet karışık fidan getirdik ve satışlar başladıkça talebe göre yeni fidanlar getirmeye devam edeceğiz" dedi.

Ergan Dağı'na 9,5milyon avro yolda

AB Bölgesel Rekabet Edilebilirlik Programına sunulan proje ile 9,5 milyon Avro kaynak talep edilmiştir. Proje ön elemeyi geçti.

Kültür ve Turizm Bakanlığı tarafından 26 Kasım 2007 tarihinde uygun görülen kmar Planına göre hazırlanan, 1/25000 ölçekli çevre düzeni planı ile 1/5000 ölçekli nazım imar planı ve 1/1000 uygulama imar planı 14.10.2008 tarihinde onaylandı. Birinci etap ana oluşum yolu ile tatil köyü iç yollarının proje ihalesi yapılmış, yol güzergâhında sondajlı zemin etütlerini tamamlamış pafta üretimi çalışmaları sürdürülüyor.

İl Özel idaresi tarafından bölgenin yol yapımına başlandı. Erzincan'ın turizm potansiyelinin değerlendirilmesi ve gelir getiren bir sektöre dönüştürülmesi için çalışmalar aralıksız olarak sürdüğü belirtildi.

ZAYİ
24 EA 071 plakalı aracımın D1 - D2 taşıt kartını kaybettim. Hükümsüzdür.
Ali Yılmaz
Çayırlı Öz Erzincanlılar Nak.Tah.Pet. Tiç ve San. Ltd. Şti.

ZAYİ
Yurt-Kur'dan aldığım giriş kartımı kaybettim. Hükümsüzdür.
Neslihan Dalkılıç

SATILIK ARSA
Ergenokon Mahallesinde 1440 Ada, 18 Parsel, 24 Parsel toplam 737 m² arsa satılıktır...
TLF: 0532 417 25 83

doğu
Günlük Haber Yorum Medya Gazetesi
V. Recep Yazıcıoğlu Cad. No: 57 ERZİNCAN
Tel - Fax : 224 24 25-26
e-mail : dogu@doguerzincan.com

Sahibi:
H. İbrahim Özdemir

Yazı İşleri Müdürü:
Naim Çakır

Ermat Ofset
V. Recep Yazıcıoğlu Cad. No: 57
ERZİNCAN
Tel: 224 24 25 -26

e-mail
ermatofset@yahoo.com

Abone:
Yıllık 60.00 TL
6 Aylık 30.00 TL
3 Aylık 15 TL
Şehir Dışına PTT masrafı ilave edilir.

İlan tarifesi
Kısaca İlan Satırı için 4.00 TL
Gazete Kurul İlanları 45.00 TL
Özel İlan, Kısaltım-tanıtım 1.50 TL
Zayi 10.00 TL
Tebrik - Başsağlığı 50.00 TL
Günü Geçmiş Gazete 50 Kr

günün takvimi
17 Mart
2009 Salı
SAYI: 9505

EDKİK'ten doğa severlere uyarı

Erzincan Dağcılık ve Kayakçılık İhtisas Spor Kulübü Başkanı Yılmaz Ünal, doğa severler için yaptığı açıklamada önemli uyarılarda bulundu

Burhan Güven

Son zamanlarda doğa sporlarında yaşanan üzücü olaylar üzerine Erzincan Dağcılık ve Kayakçılık İhtisas Spor Kulübü Başkanı Yılmaz Ünal, önemli açıklamalarda bulundu. EDKİK Başkanı Öğretim Görevlisi Ünal; "Bazı dağcılık spor kulüplerinin üyeleri, sporcuları, dağcılık topluluklarına mensup öğrenciler ile diğer kişilerin zaman zaman yaz kış tırmanışları ve yürüyüş aktiviteleri yaptıkları bilinmektedir. Yapılan faaliyetlerde meydana gelen üzücü dağ kazalarında, yürüyüşçü dağcı, doğasever ayırımı yapılmadan tüm dikkatler sporumuz üzerinde toplanmakta,dağcılık sporu kulüplerimiz ve federasyonumuz ok mayıs ülkede etki-lenmektedir.Bu nedenle her gün yoğunlaşmakta olan dağcılık trafiğinde,dağlarda meydana gelecek olumsuzlukların en aza indirilmesine özen gösterilmelidir.

Öncelikle kış mevsiminde çığ riski bulunan alanlarda veya risk faktörü olan dağlara yapılacak her türlü etkinliklerde tırmanışın zorluk derecesi dikkate alınarak, tırmanış ekiplerinin oluşturulması gerekmektedir.

Bilindiği gibi dağcılık eğitimi almamış,dağcılık sporu hakkında yeterli bilgi ve deneyime sahip olmayan kişilerce yapılan faaliyetlerde meydana gelen kazalar dağcılık sporunu ölümlerle gündeme taşımaktadır.Ayrıca bilgisiz ve bilinçsiz kişilerce yapılan faaliyetlerde meydana gelen kazalar organizasyona katılan kişilerin canı güvenliği açısından da büyük önem arz etmektedir.

Bu nedenle ilimizde doğa sporları ile uğraşan kulüp, kol ve derneklerin şimdiye kadar olduğu gibi bundan sonrada, dağlarda yapılacak tırmanış,yürüyüş ve diğer etkinliklere katılacak kişilerin,yeterli dağcılık teknik bilgisine sahip olmalarına özen gösterilmelidir.Tırmanış ve yürüyüşe katılan dağcıların veya doğa severlerin dağda oluşabilecek muhtemel kaza ,yaralanma ve hastalıklarda ilk yardım müdahalesi yapabilecek bilgi ve beceriye sahip olmaları aranmaktır.Faaliyete katılan kişilerin,meydana gelebilecek kazalarda kazazedeyi güvenli bir şekilde en yakın sağlık kuruluşuna taşıyabilecek fiziki güce ve yeterli teknik donanıma sahip olmaları mutlaka şarttır.Ayrıca arzu edilmeyen bir kazada ilk yardım müdahalesinde bulunmak üzere,ekip elemanlarının yanlarında ilk yardım malzemesi ve dağda gerekli olabilecek ilaçların bulundurulması konusunda ekip elemanları uyarılmalı ve mutlaka gerekli malzemelerin yanlarında olması sağlanmalıdır.

Dağlarda meydana gelebilecek kazaların önlenmesi ve risklerin en aza indirilebilmesi için, dağcılık spor kulüplerimizin, Üniversite spor kollarının,dağ turizmi yapan kuruluşların tırmanış ekiplerini oluştururken yukarıda belirtilen hususları dikkate almaları,daha dikkatli ve özenli davranmaları yerinde olacaktır.

özgüven kömür

KRİZE İNAT İNDİRİMDEYİZ!

Toptan ve Perakende Herkese...

Yıkanmış SSPK İthal 7800 - 8000 Kalori Rus Kömürü (Portakal - Karpuz Ebatında)

Şimdi Ayda

74 TL TAKSİTLE

(1 Ton 74 TL x 6) Kredi Kartına Vade Farksız

Üstelik Adrese Teslim

Sibirya'dan Gelen Sıcaklık...

İthalatçı Firma YILKARB ve ÖZGÜVEN KÖMÜR İŞBİRLİĞİ

Tel : (0446) 224 37 37 Fax: (0446) 223 72 18

Oduncular Sitesi 979 Sok No: 2 ERZİNCAN

"Nüfusta izdiham"

29 Martta yapılacak yerel seçimlerde TC Kimlik Numarası bulunmayanların oy kullanamayacağına dair Yüksek Seçim Kurulu açıklanması ardından nüfus cüzdanında numara yazılı olmayanlar nüfus müdürlüklerine koşuşu ettiler

5'te

Kemal Arduç

29 Martta yapılacak yerel seçimlerde nüfus cüzdanlarında TC kimlik numarası bulunmayanların oy kullanamayacağının duyurulmasının ardından, kimliklerini yenilemek isteyen vatandaşlar, nüfus müdürlüklerinin önünde uzun kuyruklar oluşturuyor.

5'te

Demir yolları daha da gelişecek. Ulaştırma Bakanı Binali Yıldırım, "60 yıllık ihmalden sonra demir yollarını ayağa kaldırıyoruz" dedi

29yıl doğu

www.dogugazetesi.com.tr

ERZİNCAN'IN GÜNLÜK HABER YORUM AKTUALİTE GAZETESİ

18 MART 2009 ÇARŞAMBA YIL: 29 SAYI: 9506 FİYATI: 25 YKr

'Demir yollarını ayağa kaldırıyoruz'

Erzincan'da bulunan Bakan Yıldırım, Tercan Kaymakamı Tuncay Akkoyun'u makamında ziyaret ederek, çalışmalarıyla ilgili bilgi aldı. Ziyarette konuşan Ulaştırma Bakanı Binali Yıldırım, "60 yıllık ihmalden sonra demir yollarını ayağa kaldırıyoruz" dedi.

Yıldırım, daha sonra Gençlik ve Spor İl Müdürlüğü tarafından Atatürk Mahallesi'nde yaptırılan kapalı suni çim sahasının açılış törenine katıldı.

Binali Yıldırım, törendeki konuşmasında, Eskişehir-Ankara hızlı tren seferlerinin başlamasıyla Türkiye'nin hızlı tren işletenler kulübüne dahil olduğunu söyledi.

5'te

'Şehitlerimizi unutmayacağız'

Ulaştırma Bakanı Binali Yıldırım ve Erzincan Milletvekili Sebahattin Karakelle ortaklaşa yayımladıkları mesajda; "Çanakkale Zaferini ve Şehitler Günü'nü idrak etmenin onurunu yaşamaktayız" dediler

Kemal Arduç

"Bugün Türk Savaş tarihine altın harflerle yazılan

18 Mart Büyük Zafer'in, 11 Ağustos 1914'ten 9 Ocak 1916'ya kadar devam eden Çanakkale Savaşlarının sayısız parlak zaferlerinin yıldönümüdür" diyen Ulaştırma Bakanı Binali Yıldırım ve Erzincan Milletvekili Sebahattin Karakelle, yayımladıkları ortak mesajda:

"Türk Tarihinde şan, şeref ve ulvi duygularla dop dolu olan bu zaferin 94. yıl dönümünü kutlamanın ve azizi vatanımız için canlarını feda eden şehitlerimizin "Şehitler Gününü" idrak etmenin onurunu yaşamaktayız.

94 yıl evvel bugün insanlığın nabzı Çanakkale'de vurmuş, kıtalar Çanakkale'de birbirine girmiş, Anadolu'nun Jeopolitik ve jeostratejik önemini kendi menfaatleri hesabına kullanmak isteyen devletler Mehmetçiğin yandığı ateş, döktüğü kan, bağışladığı can üzerine kendi idealerini bina etmek istemişlerdi.

5'te

Sigara yasağına uyan yok mu?

İl Tütün Kontrol Kurulu Başkanı Dr. Mesut Turan, kendilerine yasak konusunda çeşitli şikayetler geldiğini söyledi. Bu şikayetlerde bazı kamu kuruluşlarının da bulunduğu çeşitli alanlarda sigara yasağının ihlal edildiği söylendi

Kemal Arduç

Tütün yasağına rağmen yasal uyarıların bulunduğu alanlarda ve bunurla birlikte bazı kamu kurum ve kuruluşlarında yasaya aykırı olarak hareket edildiği yönünde İl Tütün Kontrol Kurulu'na şikayetler yağmaya başladı. Kurul Başkanı Dr. Mesut Turan dumansız hava sahası için herkesin çaba sarf etmesi gerektiğine dikkat çekerek İ l Tütün Kontrol Kurumlarının bu konuda önemli işlev gördüğünü, kapalı alanlarda sigara yasağı uygulamasının eğlence sektörü, kahvehaneler, çay ocakları ve müstakil restoranlar da 19 Temmuz 2009'da uygulamaya konulacağına işaret etti. Turan, bu şekilde yasakla ilgili olarak bazı işletmelere geçiş süreci tanındığını vurguladı.

Buradaki temel felsefelerinin tütün mamullerine ulaşmayı zorlaştırmak olduğunu da belirten Turan, şöyle konuştu: "Özellikle de gençlerin sigaranın zararları konusunda korumak istiyoruz. Yeni kuşakların, sigaranın zararlı olduğu bilinciyle yetişmesi, gelecek açısından çok önemli. Sigara tüketimi de önümüzdeki yıllarda gençlere bu bilinci vermemize paralel düşüş gösterecek.

5'te

Mesut Turan

'Bizim paramız yabancılara sermaye olmasın'

Küresel krizin baş gösterdiği şu günlerde yerli ürünlere sahip çıkılması gerektiğine vurgu yapan Erzincan Esnaf ve Sanatkarlar Odaları Birliği Başkanı Necmettin Ünal, 'Bizim paramız yabancılara sermaye olmasın' dedi

5'te

ÇİZİYORUM

OBJEKTİF Şefik ARAS

KAHRAMANLIK DESTANI, ÇANAKKALE ZAFERİ

Yazısı Sayfa 3'te

ÇIRA Cengiz BAHÇ

TRT ŞEŞ İLE DEĞİŞİM

Yazısı Sayfa 3'te

NOTLAR Rıfkı Kaymaz

rifkikaymaz@hotmail.com

ÇANAKKALE'DE SÖYLENEN

Yazısı Sayfa 5'te

PKK'ya bahar darbesi vuruldu !

3'te

Tarihten Sayfalar

KOYUNHİSAR ZAFERİ VE SONRASI

Osman Gazi ve beyliği için büyük bir ehemmiyeti haiz olan Koyunhisar muharebesi, dönemının strateji bakımından en önemli muharebelerinden biridir. Bu muhalebe, Osman Bey'in İznik şehrini baskı altında tutması üzerine ilk defa Bizanslılarla karşı karşıya gelmesine de sebep olmuştu. Osman Bey ve arkadaşlarının başarıları, Bizans İmparatoru ile komşu Rum beylerini harekete geçirdi. Bu sebeple 1306 senesinde kendi aralarında bir toplantı yaptılar. Bu toplantıda basta Bursa Rum valisi olarak Atranos (bugünkü Orhaneli kazasının merkezi olan Adrianos kasabası), Kete (Kite, halen Bursa'da bir köy) Bednos (Mednos, Madenos, Bursa'nın kuzey batısında bugünkü Balat köyü) ve Kestel tekfurdan bu toplantıda hazır bulunmuşlardı. Bursa tekfuru, onlara uzun bir hitabede bulunarak Osman Gazi ve devletinin kendileri için nasıl büyük bir tehlike olduğunu anlatmakla kalmamış aynı zamanda birbirlen ile nasıl yardımlaşacaklarını ve günden güne büyüyen bu tehlikeyi nasıl bertaraf edeceklerini de bildirmişti.

Buna göre tekfurlar büyük kuvvetler toplayarak ani bir baskınla bu tehlikeyi ortadan kaldırmaya karar verdiler. Bu arada Bizans'tan da Muzalon komutasında iki bin kadar yardımcı bir kuvvet geldi. Osman Gazi, casuslan vasıtasıyla beyliği aleyhine düşünülen bu baskından zamanında haberdar oldu. Bu yüzden kuvveti sayıca çok az olmasına (beş bin civarı) rağmen bu müttefik orduyu Koyunhisar (İzmit'nin Kuzey Doğusunda eski bir kale Baphaeon) mevkiinde karşılamaya karar verdi. Az ve fakat çevik bir kuvvetle hazır bekleyen Osman Bey, muharebeye girmekten çekinmedi. Bu muharebede iki taraf ta çok zayiat verdi. Tarihçi Hoca Saadeddin Efendi bu şiddetli çarpışmayı söyle tasvir eder:

"Kınlasıca düşman edince cûs u hurûs Saflar kaynayıp deniz misali eyledi cûs" "Yiğitlerin oklan, güzellerin gözleri gibi fitneler saçmaya, Osmanlının keskin kılıcı asiklann kirpikleri gibi kanlar dökmele, uğursuz düşmann kelleleri boru ve davul nağmeleri ile oynamaya başlayınca, kan deryasına gömülen kara katalarında yuva kuran fesada tohumlan, bozdoğanlanı vurulan altında kirlimiş, İslâm ordusu yeni bir basarı ve zafer kazanmıştı." Gerçekten çok çetin geçen bu savaşta, Osman Gazi'nin yeğeni ve Gündüz Bey'in oğlu Aydoğdu şehid oldu. Gerek bu vak'a gerekse Osman Bey'in kuvvetlerinin azlığı, Osmanlı kuvvetlerinin duraklamasına sebep olduysa da bizzat Osman Bey'in ileri atılıp orduyu teşyi etmesi sonucunda düşman geri çekilme zorunda kaldı. Mağlubiyeti kabul edip çekilen düşman ordusu, takip edildi. Bu takip, Dinboz (Sogukpınar Nahyesine bağlı bir köy)'a kadar sürdü. Burada yeniden şiddetli bir çarpışma meydana geldi. Kestel ve Bednos tekfurlan burada maktul düştüler. Böylece Bizans tarafından da desteklenen birleşik ordu mağlup oldu. Bursa ve Adrenos tekfurlan kendi kalelerine çekildiler. Kite tekfuru ise Ulubat tekfuruna sığındı. Osman Bey kuvvetlerinin, bu tekfura karsı büyük birkin ve hınçtan vardı. Bu sebeple onu takip ederek Ulubat tekfurundan teslimini istediler. Tekfur, kale halkının istek ve ısrarlarına dayanamayarak bir şartla onu teslim edebileceğini söyler. Buna göre Osmanlı kuvvetleri Ulubat nehri köprüsünden geçmeyeceklerdi. Gerçekten de gerek Osman Bey'in hayatında, gerekse onun halefleri zamanında bu söz tutularak adı geçen köprüden geçilmedi.

Devamı Var

Sağlık ve Hastalıklar

Sağlınızı Ekmek Bozmasın!

Tam buğday unundan yapılmış ekmeği öneriyoruz. Tam buğday ununda kepek oranı yüzde 13'tür. İlave değil, buğdayla öğütüldüğü için kepekli undan daha faydalıdır.

* Kepekli ekmekte beyaz una yüzde 25 oranında kepek ilave ediliyor, ama tam buğday unundaki besleyici değerleri yakalayamıyor.

* Sıralama yapacak olursak; öncelikle tam buğday ekmeğini tavsiye ediyoruz. Bulunamazsa kepekli ekmeği, kepekli ekmek yokta son olarak beyaz ekmeği öneriyoruz.

Hepsinin yarısı başka

* Mısır ekmeği: Çölyak hastalığında tüketebileceğiniz tek ekmektir. Kişi hastalık sebebiyle buğday, arpa ve çavdar unlarından yapılan hiçbir ürünü yiyemez.

* Kepek ekmeği: Dış kepeği ayrılmış, ancak embriyo ve iç kepeği ayrılmamış undan elde edilen mayalı ekmek önemli bir B1 vitamini kaynağı. Çok kahve içenler, düşük kalorili diyet yapanlar, diyabet, kabızlık, spastik kolon hastaları ve doğum kontrol hapı kullananlar tercih etmeli

Devamı Var

Komik Fotoğraflar

bugün ne pişirsem'

2 Adet patlıcan
100gr randelenmiş kaşar peyniri
karabiber
kırmızı biber
tuz

Patlıcanları bütün olarak fırında közleyin. Ardından çıkarıp içlerini açın; buraya kaşar peynirini pay edip çatal ile ezdirin. Peynir erisin.

Üzerine tuz ve biber serperek sıcak olarak servise sunun.

Arzu ederseniz baharat yerine çok az ve ince kıyılmış maydanoz serpebilirsiniz.

Afiyet olsun.

Adamın biri..

Adam karısının yüzünde bakmamış, doksandokuzuna bakmış.

Adam saat kaç demiş, saat de kaçmış.

Adam kafasını toplamış, burnuna bölmüş.

Adam bol keseden atmış, dar keseden eşşek.

Adam yazmış, karısı kış.

Adam donmuş, karısı fanila.

Adam şişmiş, karısı tığ.

Adam şişmiş, karısı izgara.

Adam almış, karısı ter.

Adam yaymış, karısı ter.

Adam basmış, karısı soprano.

Adam kazmış, karısı dek.

Adam kurmuş, karısı döviz.

Adam bezmiş, karısı maş.

Adam çekmiş, karısı net.

Adamın kahvesi bitmiş çayı kaya.

Adam kırtmış, karısı mekup.

Adam SATmış, karısı RTı.

güldürmece

ŞİİR GEZGİNİ

yoksun

Yalnızca beni sevdiğini bilseydim
Seviyorum deseydin
Bi kere söyleseydin
Yanmazdım
Yanmazdım böyle çekip gitmeseydin ...
Bir veda o gecedan öncesinde kalan
Bir günün, belki yasak
Yanımda olan şimdi, hiç konuşmasak
Ağlasak bin kere pişman olsak
Sonra yine bozsak yerinden
Sarılsak sımsıkı
Öylece kalsak ...
Gitme ...
Kimbilir kaç dali sevda sığdıran yüreğine
Işığa üşüşen perveneler gibi sardılar seni
Körlüğüm aşkların ortasına düştün
Yalanların pençesine .
Belki birgün, bir gece
Dar bir vakitte belki
Hiç beklemezken seni gelirsin diye
Ben hâlâ burdayım
Sen yoksun !
Lanet olsun ...

Şebnem Kısacamak

Kıssadan Hisseler...

Valinin Dört Kusuru

Hurufiler şikâyetlerini sıraladılar:

1. Sabahleyin görevine erken gelmiyor, geç kalıyor.

2. Gece olunca bizden kimseyi kabul etmiyor.

3. Haftada bir gün evine kapanıyor, halkın içine çıkmıyor.

4. Durup dururken bazı zamanlar bayginlik geçiriyor.

Hz. Ömer valiye haber gönderdi. Halkın da hazır olduğu bir mecliste kendisine isnat edilen suçların sebebini öğrenmek istedi. Sırasıyla birer birer sordu. Bu arada da içinden şöyle dua ediyordu: "Allah'ım, Said bin Âmir hakkındaki müsbet kanaatimde beni yanıltma."

"Ne dersin, yâ Said, senin hakkında halk bu şikâyetleri dile getiriyor? Nasıl izah edersin?"

Kusurun görünmeyen yüzü

Vali, kendisi hakkında yönelttilen şikâyete konu olan hususlara birer birer açıklık getirmeye başladı:

"Yâ Ömer! Aslına bakarsanız, ben bunları söylemek istemezdim. Çünkü bir fahr ve gurur olur. Ama şikâyete sebep olduğu için açıklamak zorunda kalıyorum:

1. Mesaiye biraz geç gidişimin sebebi, evde hizmetçim yoktur. Hanımım da hasta. Ev işlerinin çoğunu kendim görmek zorundayım.

Devamı Var

Karikatür

BİLİMTEKNOLOJİ

İnterneti, "Bir taraftan, sıcak evinizi çıkmadan birçok işinizi yapan bir uşak, diğer yandan ise evinizin bir köşesinde canınızı bannderan tehlikeli bir silah" olarak tanımlayan kitapçıkta, faydalı bir internet kullanımı için ebeveynlere şu önerileri yapıldı:

İlgi çekici ve eğlenceli web siteleri çocuğunuzla beraber bulmaya çalışın.

İnterneti keştetmeye yönelik bir davranış, gelecekte internetle ilgili çocuğunuzun yaşayacağı olumlu ya da olumsuz deneyimleri paylaşabilmeniz için bir fırsat olacak.

İnternet bağlantısı olan bilgisayar ve oyun aygıtlarını tüm ailenin kullandığı bir yerde ya da merkezi bir konuma yerleştirin.

Aile güvenliği yazılımı kullanın.

Bu, internet etkinlikleri hakkında konuşmak istemeyecek ilköğretim çocukları ve erken ilk dönemindeki çocuklar için özellikle önemlidir.

Çocuğunuzun kişisel hiçbir bilgisini vermeyen ve hiçbir kişisel anlamı taşımayan bir rumuz ya da e-posta adresi almasına yardımcı olun.

Çocuğunuzla evde internet kullanımının koşulları hakkında anlaşın.

Çocuğunuzu kişisel bilgilerin açıklanmasına dikkatli olması gerektiği konusunda uyarın.

Bir e-arkadaşla yüz yüze bir buluşmanın riskleri hakkında konuşun.

Çocuğunuzu internetteki kişiler hakkında daha eleştirel olmaları için teşvik edin.

Yasa dışı olduğunu düşündüğünüz bilgilerle materyalleri yetkililere bildirin.

Çocuğunuzun internet kullanımına bir

İnternetin iyi yanlarının kötü yanlarından daha baskın olduğunu daima aklınızda

doğu

PKK'ya bahar darbesi

Erzincan'ın komşu ile Tunceli'de PKK'ya yönelik bahar operasyonları başlatıldı. Kullandıkları barınaklardan çıkan PKK'lıların yeni eylem planları için yer değiştirmeye başladığına dair bilgiler yer alıyor

Tunceli merkeze bağlı Zel Dağı, Buyerbaba, Kutudere Mevkii ve Zağge Mevkii, Ovacık kesine bağlı Ahpanos Mevkii, Çanbulak ve Nazimiye kesine bağlı Dokuzkaya bölgelerine dün sabah saat 5'ten itibaren çok sayıda asker sevk edildi.

Bölgede kalabalık grup olduğu ve kış süresi boyunca bu bölgelerde üstlendikleri tespit edilen PKK'lılara yönelik başlatılan operasyonda jandarma özel harekat timleri hakım tepelere indirilirken, kalabalık grup oldukları tespit edilen PKK'lıların bulunduğu geçiş noktaları gün boyunca bombardımana tutuldu.

Askeri kaynaklardan edinilen bilgilere göre, örgütün Tunceli, Erzincan ve Siyas sorumlusu Baver kod adlı Süleyman Şahin'in kalabalık bir koruma grubuyla birlikte hareket ettiği ve sıkı bir şekilde korunduğu öğrenildi.

Terör örgütünün 2008 yılında arazivi mayınlama ihtimaline karşın ise güvenlik güçleri çok sayıda bomba imha ekbi ve jammer(Sinyal bozucu) cihazını operasyon bölgesine gönderdi. Operasyon sonuçlarına ilişkin şu ana kadar her hangi bir açıklama yapılmazken bölgeye havadan ve karadan sevkıyatlar devam ediyor.

21 TL yerine, 1.293 TL ödemeyin

Erzincan Çevre ve Orman İl Müdürlüğünden yapılan açıklamada egzoz emisyon ölçümlerinin zararlı gazların azalmasında büyük önem taşıdığı belirtilerek ölçümlerin zamanında yaptırılması istendi

Kemal Arduç

Erzincan Çevre ve Orman İl Müdürlüğü Egzoz emisyon ölçümlerine önem verilerek devam edilmesi gerektiği yönünde yazılı bir açıklama yaptı. Özellikle büyük şehirlerde solunan havanın kalitesinin düşmesine sebep olan araç sayısının her geçen gün arttığına değinilen açıklamada Motorlu Taşıtlar Yönetmeliğinde belirtilen sınıflar esas alınmak kaydı ile cinslerine, kullanım amaç ve şekillerine uygun olarak belirli periyotlarda egzoz emisyon ölçümüne tabi tutulması gerektiğine değiniyor.

Motorlu Taşıt Egzoz Emisyon Ölçüm işlemi bedelinin 2009 yılı için 21 TL olarak belirlendiğine değinilen yazılı açıklamada "Egzoz ölçümü yapılmayan araçların sahiplerine 646 TL, yönetmelikte belirtilen standartlara aykırı emisyon salınımı olan motorlu taşıt sahiplerine de 1.293 TL idari para cezası uygulanacaktır." denildi.

KAHRAMANLIK DESTANI, ÇANAKKALE ZAFERİ

Dünya tarihinin ender kaydettiği zaferlerden biri olan, "Çanakkale Zaferi"nin 94 ncü yıldönümündeyiz.

18 Mart Çanakkale Zaferi, yeni nesillerin daima gurura anacağı, güç aldığı bir vatanseverlik ve kahramanlık örneğidir. Tarihin şan ve şereflerle, nice kahramanlıklarla dolu olan milletimiz, bu yüce ruhu ve gücü, inancından; vatanına ve bayrağına bağlılığından almıştır.

Birinci Dünya Savaşı sırasında, Çanakkale Boğazından geçip, Marmaraya girmek ve İstanbul'u İngal etmek isteyen İngiliz ve Fransız kuvvetlerine karşı kazanılan zafer, "Çanakkale'ni ngeçilmez olduğunu" dünyaya kabul ettirmiştir.

Çanakkaleyi geçmek istiyen düşman kuvvetleri, çok sayıda zırhlı, muhrip ve denizaltıya sahipti; O nedenle boağazı kolaylıkla geçebileceklerine inanıyorlardı. Ama öyle olmadı. Beklemedikleri bir direnişle karşılaştılar. Kuvvetlerinin üçte birini kaybeden ortak donanmadan arta kalanlar, çareyi kaçmakta buldular.

Boğazı denizden geçemiyeceklerini anlıyan düşman kuvvetleri bu kez amaçlarına ulaşmanın başka bir yolu olarak gördükleri, Gelibolu yarımadasını ele geçirmek girişiminde bulundular. Bu amaçla karaya asker çıkardılar. Ne varki; bu girişim Türk askerinin, vatan topraklarını korumak için ölümü hiçe sayan, azmi, inancı ve çelikleşmiş iradesi karşısında başarısızlığa mahkum oldu.

Anafartalarda; Miralay Mustafa Kemal ve tümeninin katıldığı savaşlar, Türk tarihine, Dünyanın hayranlık duyduğu kahramanlık sayfalarını yazdırdı. 250 bin vatan evladı, insan üstü bir kahramanlık örneği vererek şehit oldu. Bu yürekleri vatan ve millet aşkıyla dolu şehitler ve kahramanlar sayesindede ki İngiliz, Fransız ve diğer düşman kuvvetleri Türk topraklarından çekilmek zorunda kaldı.

Türk ordusu ile itilaf devletleri, kuvvetleri arasında Çanakkale Boğazı ve dolayısında yapılan kara ve Deniz savaşları 3 Kasım 1914 - 9 Ocak 1916 tarihleri arasında devam etti. Çanakkale savaşları, 18 Mart 1915'te 18 büyük zırhlı ve birçok muhrıple denizaltından oluşan düşman ortak donanmasının, 3 filo halinde boğaza girmesiyle başladı. Ve 8 - 9 Ocak 1916 tarihinde düşmanın bütün kara birliklerinin cephelerden çekilmesine yolacan savaşlarla sona erdi.

Istıklâl Marşımızın yazarı büyük şair Mehmet Akif bu eşi görülmemiş kahramanlıktan aldığı ilhamla, "Çanakkale Şehitlerine" adlı unutulmaz eserini yazmıştır. Ve bu büyük kahramanlık olayını veciz bir şekilde ifade etmiştir.

Kutsal vatan topraklarının düşmanlar tarafından istilasına için vermemek için; canlarını seve seve veren azız şehitlerimizi rahmet ve şükranla anıyoruz. Ve büyük şairmizin "Çanakkale Şehitlerine" seslendiği şarından bir bölümü aşağıya alıyoruz;

Vurulup tertemiz alnından, uzanmış yatıyor,
Bir hilal uğruna, ya Rab, ne güneşler batıyor!
Ey, bu topraklar için toprağa düşmüş, asker!
Gökten ecdad inerek öpse o pak alnı değer.
Ne büyüksün ki, kanın kurtarıyor Tevhid'i...
Bedr'in aslanları ancak, bu kadar şanlı idi.
Sana dar gelmeyecek makber'i kimler kazsın?
"Gömelim gel seni tarihe"desem, sığmazsın...

Objektif

Şefik ARAS

TRT ŞEŞ İLE DEĞİŞİM

TRT ŞEŞ'İN gök kubbenin altında hepimiz kardeşiz sloganıyla Türkiye sınırları dâhilinde Kürtçe yayın yapmaya başlamasıyla sağlanan açılımı, olumlu tepkiler almıştır.

Şu anda TRT ŞEŞ'İN ülke sınırları dışında, tüm bölgede de rahatlıkla izlenebilir hale gelmesi için yapılan çalışmaların devam etmesi, Türkiye'de statükonun değiştiğini, bölgede daha demokratik, daha özgürlükçü yaklaşımların uygulanacağının sinyallerini veriyor.

Yine bazı üniversitelerimizde Kürt dili ve edebiyatı bölümlerinin

Kürdoloji enstitülerinin kurulması ile ilgili geleceğe yönelik çalışmalar, geç kalınmasına rağmen çok önemli açılımlardır.

1982 Anayasasında yer alan ana dilde konuşma yasağı gibi insan vicdanıyla uyuşmayan yasalar; 1000 yıldır ayrı kültür kazanında beraber kaynamış, kader birliği yapmış, ayrı kıbleye secde etmiş, Türkiye Cumhuriyeti Devletini kuran asli unsurları sürekli birbirinden uzaklaştırmıştır.

Özellikle Mustafa Kemal Atatürk' den sonra uygulanan yanlış politikalar birtakım siyasi sorunları da beraberinde getirmiştir.

Kürtlerin yaşantısı, sosyal yapısı, dilleri hakkında bu güne kadar 900'ün üzerinde tez hazırlanmış olup, bu tezlerin yüzde doksanı Rus ve Ermenilere aittir. Bu ve benzeri emperyalist ülkelerin; Ortadoğu rezervlerine açılan bir kapı görünümünde olan doğu ve güney doğu topraklarındaki tarihi emellerini göz önünde bulundurduğumuz zaman, bu çalışmaların maksatlarını çok daha iyi algılayabiliriz.

Ülke olarak, bizlerin bugüne kadar bu konularda hiçbir ciddi çalışma yapmamamızın yanı sıra, olayı Kart-Kurt gibi basit kavramlarla açıklamamız, bölge üzerinde projeleri olanların ekmeğine yağ sürmek olmuştur.

Bugün kurmak istediğimiz Kürt enstitülerine Fransa'dan uzman hoca getirme düşüncelerimiz, kendi toplumumuzla, aramıza zaman içerisinde koyulan mesafeyi göstermesi açısından manidardır.

Geldiğimiz noktada, Türkiye'nin tarihi misyonuna yakışır şekilde çizdiği yeni yol haritasının, bölgede boşluk bırakmadığını, bütün vatandaşlarını ayrım gözetmeksizin kucaklayıp sahiplenmesi, birlerini rahatsız etse de bu gidişatı devam edeceğini ve tüm bölgede barışı olumlu katkılar sağlayacağını söyleyebiliriz.

Varlık sebeplerini statükonun ve Kürtçe ile ilgili yasakların devam etmesine bağlayan PKK ve onların siyasi uzantıları, bu yeni gidişattan hiçte memnun gözükmüyorlar.

Şuanda TRT ŞEŞ in izlenmemesi için, halkta çeşitli şantaj, baskı ve tehdit gibi yöntemleri kullanarak, kanımızın yerlerde sürünen emperyalist ağababalarına hizmet etmeye çalışanların, tüm çabalarına rağmen, demokratik ve özgürlükçü yaklaşımlardan ödün verilmemeli. Bölgeye yapılacak ekonomik, sosyal ve kültürel yatırımlar sonuna kadar devam etmelidir.

Çıra

Cengiz BAHŞİ

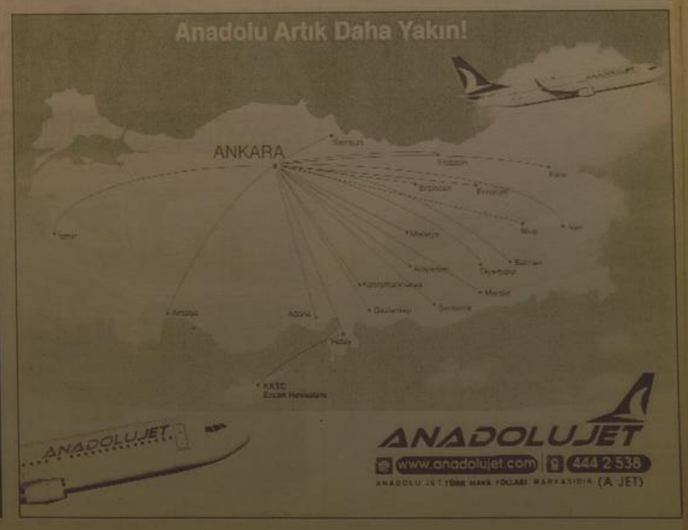

Tıp Bayramı kutlamaları coşkulu geçti

Tıp Bayramı Törenlerine Erzurum Valisi Sami Bulut, Büyükşehir Belediye Başkan Vekili Eyüp Tavlaş, Cumhuriyet Başsavcısı Sinan Kuş, Ağır Ceza Reisi Mustafa Mutlu, Tabip Odası Başkanı Prof. Dr. Cemal Gündoğdu, Atatürk Üniversitesi Rektörü Prof. Dr. Hikmet Koçak, Dekanlar, Tıp Fakültesi öğretim üyeleri ve çok sayıda davetli katıldı.

Saygı duruşu ve İstiklal Marşının okunmasının ardından açış konuşmasını Atatürk Üniversitesi Tıp Fakültesi Dekanı Prof. Dr. Selçuk Atamanalp yaptı. Atamanalp, 1966 yılında eğitime başlayan ve ilk mezunlarını 1970 yılında veren Atatürk Üniversitesi Tıp Fakültesi'nin, bugüne kadar 3 bin 970 doktor ve bin 400 uzman doktor yetiştirerek Türk milletine büyük bir hizmet verdiğini söyledi. Atamanalp, halen 189 öğretim üyesiyle Kafkas Üniversitesi ve Erzincan Üniversitesi Tıp Fakültesi öğrencileriyle birlikte 973 öğrenciye ve 330 uzmanlık öğrencisine eğitim veren Atatürk Üniversitesi Tıp Fakültesi'nin, Aziziye ve Yakutiye Araştırma Hastanelerindeki bin 300 yatak kapasitesiyle de bölge halkına ileri sağlık hizmetleri sunmaya devam ettiğini anlattı.

Prof. Dr. S. Selçuk Atamanalp, doktor olmak ve doktor olarak yaşamanın, yaşamın en zahmetli yollarından biri olduğunu hatırlatarak, "Buna karşılık zor çalışma koşulları, farklı kurumlardaki ve konumlardaki farklı ücret uygulamaları, adı ne olursa olsun ardı arkası kesilmeyen zorunlu hizmetler, kötü örnekleri tüm tıp çalışanlarına maleden yayınlar ve sanki hastalıklar ve ölümlerin sebebiymiş gibi şiddete maruz kalmalar ülkemiz doktorlarının ve sağlık çalışanlarının önemli sorunları olarak karşımızda durmaktadır" şeklinde konuştu.

Atatürk Üniversitesi Tıp Fakültesi öğrencileri adına konuşan 6. Sınıf öğrencisi İnt. Dr. Ayça Demir'de, konuşmasında Tıp Fakültesi'ne daha kapasiteli bir kütüphane istediklerini söyledi.

Erzurum Tabip Odası Başkanı Prof. Dr. Cemal Gündoğdu, konuşmasında, sağlık sistemindeki kimi sorunları dile getirdi. Sorunların çözümünde ortak akıla önem verilmesi gerektiğini vurgulayan Gündoğdu, Sağlık Bakanlığı'nın, sağlık politikalarını oluştururken Tıp Fakülteleri ve Tabip Odalarıyla işbirliği yapması gerektiğini savundu. Gündoğdu, Aile Hekimliği uygulamasını da eleştirerek, "Bu uygulamayla Aile hekimliği cazip hale getirildi. Ücreti yeterli bulun doktorlar uzmanlık konusunda artık eskisi kadar istekli gözükmemektedir. Bu uygulamayla bir taş yerinden kaldırılırken, aynı zamanda on taş da yerinden oynatılmıştır" saptamasını yaptı.

Atatürk Üniversitesi Rektörü Prof. Dr. Hikmet Koçak'ta törende yaptığı konuşmada, "1976 yılından beri düzenli olarak kutlamakta olduğumuz 14 Mart, hem 754 yıllık Anadolu Tıbbiyesinin bir hatırası ham da tıptaki yenileşme gayretlerimizin bir göstergesi olmuştur" dedi. Rektör Koçak, sağlıklı hayatın insanların vazgeçemeyeceği temel bir hak olduğunu belirterek, etkin ve kaliteli bir sağlık sisteminin, nitelikli bir toplumun en önemli şartı olduğunu söyledi.

Doktorların, 'Kutsal bir mümessil' olarak insanın yaşam kalitesini yükseltmede önemli ve zor bir görev üstelendiklerini, bu konuda, hasta-hekim ilişkilerinin daha sağlıklı yürüyebilmesi bakımından hekimlerin 'iletişim becerilerini' geliştirmeli gerektiğini hatırlatan Koçak, şunları söyledi:

"Bir hekim meslek yaşamı boyunca 200 bin civarında hasta görüşmesi yaptığı ve hasta-hekim iletişiminde ciddi problemlerin yaşandığı bilinmektedir. Bugün itibariyle iletişim becerileriyle sağlık hizmetlerinde önemli gelişmelerin sağlandığı ortaya konmuştur. İletişim becerileri temel bir beceridir ve öğretilmelidir. Dünya'da son yirmi beş yılda hekimlerin iletişim becerileri konusunda eğitilmesiyle ilgili, ulusal ve uluslar arası bağlayıcı kararlar alınmaktadır."

Atatürk Üniversitesi'nin 52 yıldan beri Türk yüksek öğrenimine hizmet sunmaya devam ettiğini hatırlatan Koçak, Atatürk Üniversitesi Tıp Fakültesi'nin 973 öğrencisi ve bu yıl mezun ettiği 150 genç doktoruyla ülkemizin önde gelen Tıp eğitim kurumlarından biri olduğunu ifade etti.

Rektör Prof. Dr. Hikmet Koçak, konuşmasını şöyle tamamladı: "Üniversite olarak bugünün imkânlarıyla sahip olduğumuz geniş ve zengin bir sağlık ağına sahibiz. Referans noktası olmayı bugün de sürdüren hastanelerimiz, ülkenin önde gelen çağdaş hastaneleri arasındadır. Ancak, sadece Erzurum'un değil, nerdeyse bütün bölgenin sağlık ihtiyaçlarına cevap vermeye çalışmaları onlara kapasitelerinin üzerinde ek bir yük getirmektedir. Bu durumda sağlık başlığıyla ilgili bir dizi ihtiyaç da kaçınılmaz bir biçimde ortaya çıkmaktadır. Üniversite olarak bu sıkıntılarımızı imkânlarımız ölçüsünde gidermeye çalışıyoruz. Zorlu bir eğitim sürecinden geçen hekimlerimizin ve sağlık mensuplarımızın devlet teşvikiyle mesleki bilişlerini geliştirecekleri ve hastalarına aktaracakları teknolojik ve bilimsel yatırımın yapıldığı, yardımcı sağlık elemanı kadrosunun tam olduğu bir ortamda hizmet sunmaları en önemli beklentilerimizdir. Zira bu donanımın sağlanmadığı bölgelerde hekimin sadece akademik bilgisiyle hizmet sunması mümkün değildir." Erzurum valisi Sami Bulut'ta, konuşmasında, tıp eğitiminin önemine değindi.

Muay-Tai turnuvası sona erdi

Muay-Thai Doğu ve Güneydoğu Bölge Şampiyonası Gölbaşı Kapalı Spor Salonu'nda gerçekleştirildi.

Gölbaşı ilçesinde gerçekleştirilen Muay-Thai Doğu ve Güneydoğu Bölge Şampiyonasında sporcular arasında kıyasıya mücadele yaşandı. Üç süren şampiyonaya Adıyaman, Erzurum, Malatya, Elazığ, Tunceli, Ağrı, Muş, Diyarbakır, Bitlis, Bingöl, Van, Ardahan, Batman, Mardin, Şanlıurfa, Hakkari, Gaziantep, Şırnak, Siirt, Kars, Iğdır, Sivas ve Erzincan illerinden 200 sporcu ve idareci katıldı. Adıyaman'dan 30 sporcunun katıldığı şampiyonada 8 hakem görev yaptı. Gölbaşı Kaymakamı Bünyamin Yıldız, Gölbaşı Belediye Başkanı Yusuf Özdemir, Gençlik ve Spor Müdürü Seyit Ahmet Bağçı, Gölbaşı Emniyet Müdürü Fatih İnceyavuz, Muay-Thai Bölge Başkanı Yaşar Gültekin. Gölbaşı İlçe Spor ve Gençlik Müdürü Rifat Elçi, Gölbaşı Halk Eğitim Merkezi Müdürü İdris Zengin ve çok sayıda vatandaş müsabakaları izledi.

Gölbaşı Kaymakamı Bünyamin Yıldız, bölge yarışmalarının kentlerinde yapılmasından duyduğu mutluluğu dile getirerek, "Hepimizin bildiği gibi ülkemizde yeni gelişen Muay-Thai, sopa gönül verenler sayesinde diğer spor dalları gibi uluslar arası başarılarla ülkemizin yüzünü ağartacaktır. Ülkemizde gerçekten zor şartlarda yapılan, ciddi bir başarı için, ilkeli, disiplinli bir çalışma gerektiren spor, beden ve ruh sağlığını geliştirmesinin yanı sıra, toplumsal yaşam için gerekli, sürdürebilir temel değerlerimiz olan; kendine güven, takım ruhu, fair-play, disiplin, sosyal katılımcılık ilkelerini kazanmamıza katkıda bulunmaktadır. Ama zor da olsa, imkansızlıklar içinde en küçük illerimizde ve ilçelerimizde insanımız sporu seviyor ve hep sevecekler. Bize düşen bu alanda kendimizi ve ülkemizi en güzel şekilde temsil etmek ve sporun o muhunu herkese kazandırmaktır" dedi.

Gölbaşı Kapalı Spor Salonu'ndan yapılan Muay-Thai müsabakaları sonunda, Adıyaman takım halinde birinciliği elde ederken, erkekler kategorisinde 3 birincilik, büyük erkekler kategorisinde 3 birincilik, genç erkekler kategorisinde 2 birincilik ve bayanlar kategorisinde ise 6 birincilik alan Malatya ikinci, Sivas ise üçüncü olarak yarışmayı tamamladı. Müsabakalar sonucunda kazanan sporculara madalyaları takdim edilirken, Muay-Thai bölge şampiyonasının yapılması için sponsor olan firma sahiplerine de birer plaket verildi.

Tren çarptı, yaralandı

Erzurum'da yük treni çocuğa çarptı. Hastaneye kaldırılan çocuğun sağlık durumunun iyi olduğu öğrenildi.

Erzincan'dan Erzurum'a doğru gelmekte olan yük treni Aşkale ilçesinin Şafak Mahallesi'nde bulunan hemzemin geçitten geçerken 3 yaşındaki Yusufcan Ateş'e çarptı. Kazada yaralanan küçük çocuk ailesi tarafından Aşkale Devlet Hastanesi'ne kaldırıldı. Burada yapılan ilk müdahalenin ardından küçük çocuk Erzurum Bölge Eğitim ve Araştırma Hastanesi'ne sevk edildi. Hastanede gerekli muayene ve tetkikleri yapılan küçük çocuğun sağlık durumunun iyi olduğu öğrenildi.

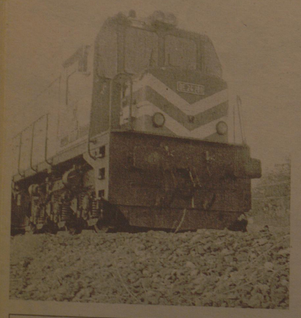

ZAYİ
Erzincan Üniversitesi Eğitim Fakültesinden aldığım öğrenci kimliğimi kaybettim.
Hükümsüzdür.
Yunus AYYILDIZ

ÖZÇAKIR PREFABRİK ve ÇELİK YAPI

AS İZOLASYON

Tel: 223 07 07

ATATURK MAH.ZEKİPAŞA NO/4

ÖZÇAKIR PREFABRİK
SİZ HAYAL EDİN BİR GERÇEKLEŞTİRELİM
PEFABRİK&ÇELİK YAPILARLA ERZİNCAN'DA
SİZLERİN HAYALLERİNİ GERÇEKLEŞTİRECEK...
2+1 TEK KAT:13.500TL
3+1 TEK KAT:19.000TL
3+1 DUBLEXS:28.000TL DEN BAŞLAYAN
FİYATLARLA
ERZİNCAN BAYİİ: ELAATTİN SÖNMEZ
AS İZOLASYON SAN. TİC. LTD.ŞTİ.
Tel: 223 07 07

'Şehitlerimizi unutmayacağız'

1'den devam

Çanakkale Savaşları ve bu savaşta efsaneleşen Mehmetçik ve onun hain emellerine dur diyen Türk Milletinin gönlündeki Yüce yeri konumuştur, Böylece Çanakkale'de Türk Ordusu'nun Çanakkale'de vermiş olduğu bu büyük mücadele; sadece dünya tarihi üzerinde yarattığı büyük etkiyle değil, Türk savaş sanatının uygulanış tarzı, başta Büyük Asker Mustafa Kemal Atatürk olmak üzere, kanlı mücadelede ön planda çıkardığı kahramanlar ve askeri dehalar, Türk askerinin doğasında bulunan insani değerlerin savaş sahasında tezahürü bakımlarından da dünya savaş tarihinde örneği olmayan bir olaydır. Çünkü, genç gelinlerin, ağlaşan anaların gözyaşlarını harç yaptıkları, Mehmetlerin etten ve kemikten ördükleri duvar Çanakkale'yi geçilmez yapmıştır.

Çanakkale Zaferi, vatanın bütünlüğü ve milletin bağımsızlığı söz konusu olduğunda; Türk milletinin neleri başarabileceğinin en güzel ifadesidir.

Türk Milleti bu zaferle, arka arkaya gelen acı hadiselerin etkisiyle kaybettiği özgüvenini yeniden kazanmıştır.

Diğer taraftan Çanakkale Zaferi ile birlikte, Şehitler Günü olarak da kutladığımız bu anlamlı zafer gününde, kutsal vatan topraklarını canları pahasına koruyarak şehitlik onuruna erişen aziz şehitlerimizi minnet ve şükranla hatırlıyoruz.

Mehmetlerimizin kanları, canları pahasına Türk Tarihine geçen Çanakkale Zaferinin yıldönümünde, bizlere bu büyük zaferin gururunu armağan eden, başta Ebedi Başkomutan Mustafa Kemal Atatürk ve onun silah arkadaşları olmak üzere; bu mücadeleye iştirak eden Türk Ordusunun Kahraman Mensuplarını, onu her şeyiyle destekleyen aziz Türk Milletini ve vatanları uğruna hayatlarını feda eden bütün şehitlerimizi bir kez daha rahmet ve şükranla anıyoruz, Ruhları şad olsun" dediler.

ÇANAKKALE'DE SÖYLENEN

18 Mart, girdiği her savaşta tarihe adını altın harflerle yazdıran bir milletin zaferler zincirinden bir halkadır. Parlak, aydınlık tarihe atılan bir imzadır Mehmetçik eliyle...

O bize bir hediyedir, atalarımızdan kalan... Kahramanlığımız, yiğitliğimiz, namusumuz, bayrağımız, hep bu altın sayfalardan okunuyor. Düşmanlarımıza korku, bize umut ve güven veren sayfalar...

Söğüt'te birkaç yüz atlı ile başlanan dava, üç kıtaya kollarını uzatır, bütün insanlığa medeniyetin gerçek örneklerini verir. Yıllar... Yıllar... Devam eder bu örnek oluş, sembol haline geliş... Ve İstiklâl Savaşı adıyla bir destan, batının haçlı zihniyetine unutamayacağı bir tokat atılır. Anadolu'm, Anayurdum, namusum bir bayrak olur, yükselir; Çanakkale Zaferi...

Kurtuluş Savaşına kadar, ruh kökümüze düşman olan haçlının, emperyalizmin, parça parça ederek yutmak istediği Anadolu'nun, 18 Mart ismili silkinişidir bu zafer. Bu zafer, derinlerden, ötelerden gelen bir cevaptır. Elden ele, dilden dile dolaşan bir cevaptır. Alpaslan'dan Osman Gazi'ye, Fatih'ten İstiklâl Savaşına bağlanan bir manzumedir.

Düşünürüm... Bu zaferi hediye eden Mehmetçiği düşünürüm. Ellerinde, sırtlarında cephane, kucağında çocuğu, alınlarında kirlenmemiş namusunu bütün deriniliğiyle koruyan anarı, ninemi düşünürüm. Şairin, "Bir hilâl uğruna Ya Rab, ne güneşler batıyor!" diye çerçevelediği güneşleri, babaları, dedeleri düşünürüm... Mevlânalar, Yunuslar, ney ve ilâhileriyle, mehterin yürekleri titreten kösüyle bir beste yapanlar, eşlik ederler bu zafere... Bir türkü yakarlar Anadolu'nun üstüne... "Çanakkale içinde aynalı çarşı/Ana ben gidiyom düşmana karşı" diye. Ve Anadolu, bu bestede yatan derin mananın dirilliğince doğrulur, yükselir, bir kalıba döküldür, yıkılmayan bir abide olur. İşte bu abideden okuruz, "Çanakkale geçilmez!" gerçeğini.

Ve acı acı düşünürüm. Bu abideyi, bu "solmaz, eskimez yeni"nin mesajını okuyamayan, okumayan, okutulmayan bir nesli düşünürüm. Yüreğinde yanklanan iman ateşini kaybeden bu neslin acı feryadını duyar... Düşünürüm...

ÇANAKKALE DESTANI

Çanakkale tarihim, Çanakkale destanım.
Şehidimin türküsü, toprağım, suyum, kanım.
Şüheda nefesiyle dinlen gülüm, canım...

Çanakkale bir tarih, Çanakkale bir şandır,
Tarihe altın mühür, muhteşem bir nişandır.

Mehmetçiğin yüreği, düşman zırhını deldi.
O, önünde durulmaz, bentleri aşan seldi.
Seyyid Çavuş misali, imanıyla yüceldi.

Çanakkale bir tarih, Çanakkale bir şandır,
Tarihe altın mühür, muhteşem bir nişandır.

Kayıt düştü tarihler: On Sekiz Mart gününü.
Mehmetçiğin mermiye, ölüme güldüğünü.
Gördü bütün bir dünya, inanmanın gücünü.

Çanakkale bir tarih, Çanakkale bir şandır,
Tarihe altın mühür, muhteşem bir nişandır.

Çanakkale, ecdadın değerli hediyesi,
Unutulmaz bir destan, şanlı bir zafer bestesi,
"Çanakkale geçilmez!": gerçeğin ifadesi.

Çanakkale bir tarih, Çanakkale bir şandır,
Tarihe altın mühür, muhteşem bir nişandır.

Ey bu cennet vatana kanıyla can verenler!
Şehadet bahçesine bir gül gibi girenler!
Size selâm ve dua, ölüp de ölmeyenler!

Çanakkale bir tarih, Çanakkale bir şandır,
Tarihe altın mühür, muhteşem bir nişandır.

Rifkı KAYMAZ

NOTLAR
Rifkı KAYMAZ
rifkikaymaz@hotmail.com

'Demir yollarını ayağa kaldırıyoruz'

Türkiye'nin, geçen hafta ulaştırmayı, Ulaştırma Bakanlığını konuştuğunu ifade eden Yıldırım, şunları kaydetti: "Türkiye'de büyük bir rüya gerçek oldu. Bu değerli kardeşinizin de bunda büyük bir rolü oldu. Bu mutluluk Erzincan adına büyük bir anlam ifade ediyor. 13 Martta Ankara-Eskişehir, 14 Martta Kütahya-Eskişehir tren yolu yenilendi ve ray otobüsü konuldu. 15 Martta, tam 153 yıl sonra, Aydın-İzmir demir yolu yenilendi. Bu Türkiye'nin ilk demir yoludur. Yenilenen demir yolunda ray otobüsü sefere konuldu. Aynı gün Mersin-Adana arasındaki seyahat süresini 40 dakikaya indiren demir yolunu hizmete açtık. Velhasıl geçen hafta demir yollarıyla yatıp kalktık. Türkiye'de demir yolları haftasını ilan ettik. 60 yıl ihmalden sonra demir yollarını ayağa kaldırıyoruz." Demir yollarında hızlı tren projesinin Eskişehir-İstanbul arasında devam ettiğini anlatan Yıldırım, bu projenin aynı zamanda Yozgat üzerinden Sivas'a, Sivas'tan sonra da Erzincan ve Kars'a kadar uzayacağını bildirdi.

Bakan Yıldırım, Kars-Tiflis-Bakü demir yolu ve Marmaray Projesi ile de tarihi İpek Yolu'nu ayağa kaldıracaklarını ifade etti. Hizmete sunulan çim sahada da penaltı atışı yapan Bakan Yıldırım, daha sonra Gençlik ve Spor Genel Müdürlüğü tarafından Atatürk Mahallesi'nde yaptırılacak 500 kişilik spor salonunun temelini attı. Bakan Yıldırım, ayrıca yapımı tamamlanan 20 kilometrelik Tercan-Aşkale duble yolunda incelemelerde bulundu ve bir süre Erzincan Valisi Abdulkadir Demir'in makam aracını kullandı. Yıldırım, daha sonra kara yoluyla Çayırlı ilçesine hareket etti.

Sigara yasağına uyan yok mu?

1'den devam

Uçaklarda, otobüslerde sigara yasağı nasıl oturduysa, bütün kapalı alanlarda da uygulama benimsenecek ve sürecin sonunda kapalı alanlardaki sigara yasağı uygulanası oturacak. 19 Temmuz'da ha zaten diğer alanlarda sigara içilmesi yasaklanacak. Şu an bir yerde içip, diğer yerde yasaklanması, Orada niye içiliyor?) yaklaşımıyla çok örnek oluyor. 19 Temmuz'dan sonra kötü örnekler de ortadan kalkacağı için Kanundan çok daha etkin sonuç alabilecez."

"BU TARZ KANUNLAR, MEDENİYET GÖSTERGESİ"

İl Tütün Kontrol Kurulu Başkanı Dr. Mesut Turan, bu tarz kanunların medeniyet göstergesi olduğunu da belirtti. Bu tür kanunların gelişmiş ülkelerde "yasak kanun" şeklinde değil, "insanın insana saygısı" şeklinde algılandığına dikkat çeken Turan, "Bugün gidin Londra caddelerinde, elinde sigarayla dolanan çok insan göremiyorsunuz" dedi.

SATIŞ BELGELERİNDE SÜRE UZATIMI

Öte yandan TAPDK, satış belgelerinin süre uzatım işlemleri konusunda tütün mamulü, alkol ve alkollü içki üreticilerini, ithalatçılarını ve satıcıları uyardı. Tütün ve Alkol Piyasası Düzenleme Kurumu (TAPDK) Başkanı Mehmet Küçük imzalı uyarı yazısında, 2003-2008 yılları arasında düzenlenmiş satış belgelerinin, süre uzatım işlemlerinin 2-30 Ocak tarihleri arasında gerçekleştirildiğine dikkat çekilerek, uzatım işlemi yapılmayan belgelerin askıya alınacağı, bu süreçte belge konusu ürünlerin alınıp satılmasının da mevzuata aykırılık teşkil edeceği bildirildi. Askıya alınan belgelerin süre uzatım işleminin yapılması halinde, işlem günü itibariyle askı süresinin sona ereceği belirtilen yazıda, "Her ne suretle olursa olsun nisan ayı sonuna kadar işlem yapılmayan belgeler, doğrudan iptal edilecektir" denildi. Tekel'in özelleştirilmesi nedeniyle yeni satış belgelerinin düzenlenmesi ve belgeler üzerinde değişiklik yapılmasının Türkiye Odalar ve Borsalar Birliği (TOBB) ve Türkiye Esnaf ve Sanatkarları Konfederasyonu (TESK) ile imzalanan bir protokolle meslek örgütlerine bırakıldığına da işaret edilen yazıda, kurum kayıtlarında faal durumda görünen 200 bini aşkın satıcının da bu konuda bilgilendirildiği vurgulandı. Yazıda, üretici ve ithalatçıların TAPDK'nın internet sitesinde yayımlanacak ve düzenli olarak güncellenecek satıcı listelerini özenle takip etmeleri ve listelerde 2009 yılı süre uzatım işlemlerini gerçekleştirdiği anlaşılan satıcılara ürün satışı yapılması konusunda gerekli hassasiyeti göstermeleri de talep edildi.

'Bizim paramız yabancılara sermaye olmasın'

Kemal Arduç

Yerli ürünlere sahip çıkılması için çağrıda bulunan Erzincan Esnaf Odaları Birliği Başkanı Necmettin Ünal; "Küresel krizle hem iç hem de dış talebin azalması, yıllarda dudak bükülen yerli üretimin önemini bir kez daha hatırlattı. İthalat ile alınan her mal yurt dışında istihdam sağlamaktadır ve bizim ülkemizin işsiz insanları bundan ne yazık ki nasibini alamamaktadır" dedi. Bu konuda açıklamasını sürdüren Ünal; "Yerli malı Türkiye'de birilerince daima küçümsenir. Başka ülkelerin vatandaşlarının, yerli malı kullanma kültürünün ne kadar gelişmiş olduğunu ve sahiplendiğini biliyoruz. Türkiye tüketicisinin bilinçli hareket etmesinin Türkiye ekonomisine ve sanayisine çok şey kazandıracağı aşikardır. Burada amaç sadece piyasa kapma yarışı olmamalı. Önce, kaliteli ve rakipleri ile rekabet edebilecek bir yerli sanayinin kurulması, sonra da yerli malı kullanma kampanyaları ile kalitesiyle, ucuzluğuyla, kendisini ispatlamış yerli malı kullanımı, sadece tüketicilerin değil hepimizin ortak hedefi olmalıdır. Toplumun, Erzincanlı hemşerilerimizin, esnaf ve sanatkarlarımızın göstereceği hassasiyet küresel krizin etkilerini en aza indireceğine inanıyorum" diye konuştu.

"Nüfusta izdiham"

1'den devam

Oy kullanmaya engel herhangi bir eksikliği bulunan onlarca vatandaşın yoğunlaştığı nüfüs müdürlüğünde zaman zaman tartışma ve izdihamın artmasının ardından İl Nüfus ve Vatandaşlık Müdürü Mikail Uzala, gazetemize yaptığı açıklamada, nüfus cüzdanlarını değiştirmek isteyen vatandaşların nüfus müdürlüklerinde yığılmaya neden olduğunu, bu sorunu çözmek, vatandaşların seçim gününe kadar nüfus cüzdanlarını değiştirebilmelerini sağlayabilmek için bugünden itibaren nüfus müdürlüklerinin cumartesi ve pazar günleri dahil seçim gününe kadar açık olacağını söyledi.

doğu
Gerçek Haber Yorum Aktualite Gazetesi
V. Recep Yazıcıoğlu Cad. No: 57 ERZİNCAN
Tel - Fax : 224 24 25-26
e-mail : bilgi@dogugazetesi.com

Sahibi: H. İbrahim Özdemir
Yazı İşleri Müdürü: Naim Çakır

Ermat Ofset
V. Recep Yazıcıoğlu Cad. No: 57
ERZİNCAN
Tel: 224 24 25 -26

e-mail: ermatofset@yahoo.com
Abone:

Yıllık	60.00 TL
6 Aylık	30.00 TL
Aylık	6.0 TL

Şehir Dışına PTT masrafı ilave edilir.

İlan tarifesi

Resmi İlan Sütun/cm	6.00 TL
Genel Kurul İlanları	45.00 TL
Özel İlan, Reklam-sttcm.	1.50 TL
Zayi:	10.00 TL
Tebrik - Başsağlığı:	50.00 TL
Günü Geçmiş Gazete	50 Kr

günün takvimi
18 Mart
2009 Çarşamba
SAYI: 9506

Üniversiteli basketçiler Erzincan'da yarışıyor

Kemal Arduç

Türkiye Üniversite Sporları Federasyonu'nca düzenlenen üniversiteler arası basketbol turnuvalarının C Kategorisi Erzincan'da yapılıyor. Erzincan Üniversitesi Sağlık Meslek Yüksekokulu Spor Salonunda düzenlenen Üniversitelerarası Basketbol Şampiyonası C Kategorisi seremoni ile başladı. E.Ü. Rektörü Prof. Dr. Erdoğan Büyükkasap, Fen Edebiyat Fakültesi Dekanı Prof. Dr. Sedat Yörük, E.Ü. Rektör Yardımcısı Prof. Dr. Fahri Taş, E.Ü. Genel Sekreteri Doç. Dr. Ercan Ekinci, Sağlık Hizmetleri Meslek Yüksekokulu Müdürü Yavuz Kılıçlı; Türkiye Üniversite Sporları Federasyonu Temsilcisi Münir Kurudirek ve sporcular katıldı. Turnuvaya katılan üniversite takımlarının tanıtımının yapılmasının ardından saygı duruşu ve İstiklal Marşı okundu.

Basketbol turnuvasının 2008-2009 eğitim öğretim yılı faaliyet programları kapsamında olduğunu ifade eden Türkiye Üniversite Sporları Federasyonu Temsilcisi Münir Kurudirek,"Sporun sosyo yönünü öğrencilere göstermek için bu tarz organizasyonlar yapılmaktadır. Öğrenciler sadece üniversitelerin ve illerin isimlerini biliyor. Bu organizasyonlar ile öğrencilerin bu üniversite illeri gezme imkanı buluyorlar. Müsabakaların dostluk ve barış içerisinde geçmesini temenni ediyorum," açıklamasında bulundu. Sporculara 'Hoşgörü şehri ve Anadolu'da Bir Dünya Üniversitesi olma yolunda ilerleyen Erzincan Üniversitesine hoş geldiniz' hitabıyla konuşmasına başlayan E.Ü.Rektörü Prof.Dr.Erdoğan Büyükkasap,"Erzincan'ın bu organizasyon içerisinde yer alması bizleri memnun etti. Ya-E.Ü. ile kaynaşma ve tek yürek olma adına bu yarışmada yer aldığınızdan dolayı sizleri tebrik ediyorum. Dostluk, hoşgörü, sevgi, saygı içerisinde bu turnuvanın geçmesini diliyorum" şeklinde konuştu.

5 gün sürecek olan müsabakalarda Karadeniz Teknik Üniversitesi, Yüzüncüyıl Üniversitesi, Fırat Üniversitesi, Harran Üniversitesi, Kafkas Üniversitesi, İnönü Üniversitesi, Ağrı İbrahim Çeçen Üniversitesi, Adıyaman Üniversitesi ve Atatürk Üniversitelerinden bayan ve erkek toplam 14 takımda, yaklaşık 200 sporcu mücadele edecek. Turnuva sonunda birinci olan takım Üniversiteler Arası Basketbol B Kategorisine yükselmeye hak kazanacak.

Müsabakaların ilk gününde; KTÜ-Harran Üniversitesi bayan, Yüzüncüyıl Üniversitesi-Fırat Üniversitesi bayan, Kafkas Üniversitesi-İnönü Üniversitesi bayan, Adıyaman Üniversitesi-Fırat Üniversitesi erkek, Ağrı İbrahim çeçen Üniversitesi-Harran Üniversitesi erkek, Atatürk Üniversitesi-Yüzüncüyıl Üniversitesi erkek takımları mücadele etti.

özgüven kömür

KRİZE İNAT
İNDİRİMDEYİZ!
Toptan ve Perakende Herkese...

Yıkanmış SSPK İthal 7800 - 8000 Kalori Rus Kömürü
(Portakal - Karpuz Ebatında)

Şimdi Ayda
74 TL TAKSİTLE
(1 Ton 74 TL x 6) Kredi Kartına Vade Farksız
Üstelik Adrese Teslim

Sibirya'dan Gelen Sıcaklık...

İthalatçı Firma
YILKARB ve ÖZGÜVEN KÖMÜR İŞBİRLİĞİ
Tel : (0446) 224 37 37 Fax: (0446) 223 72 18
Oduncular Sitesi 979 Sok No: 2 ERZİNCAN

'Biz hep birlik olduk'

Ulaştırma Bakanı Binali Yıldırım, "Bu vatan için genç, yaşlı, kadın erkek, el ele, kol kola birlikte mücadele ettik. Çanakkale'de 100 bin şehit verdik" dedi

Gezi ve incelemelerde bulunmak için geldiği memleketi Erzincan'da ziyaretlerine devam eden Ulaştırma Bakanı Binali Yıldırım, Erzincan Şeker Fabrikası Sosyal Tesislerinde düzenlenen kahvaltıda Alevi vatandaşlarla bir araya geldi. Yıldırım, yaptıkları toplantının siyaset için değil, bir arada olmak ve özlem gidermek amacıyla yapıldığını belirtti. Yapılan etkinliği "bir dost meclisi" olarak nitelendiren Bakan Yıldırım, "İlla siyaset yapacaksak, bizim siyasetimiz Muaviye siyaseti değil, Hazreti Ali siyaseti olur. 5'te

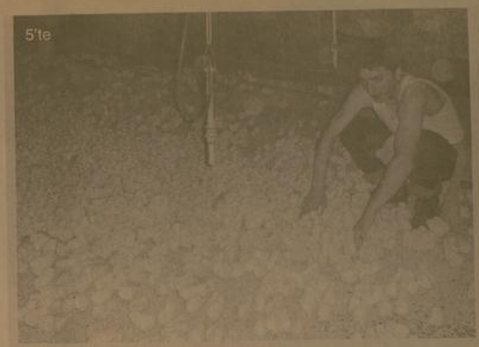

5'te

Tavuk üreticilerinin yüzü gülecek

29yıl
doğu
www.dogugazetesi.com.tr
ERZİNCAN'IN GÜNLÜK HABER YORUM AKTUALİTE GAZETESİ
19 MART 2009 PERŞEMBE YIL: 29 SAYI: 9507 FİYATI: 25 YKr

'Bir gün biz de yaşlanacağız'

18–24 Mart tarihleri arasında kutlanan "Yaşlılara Saygı Haftası" ile ilgili olarak açıklamada bulunan Erzincan 100. Yıl Atatürk Huzurevi Müdürü Erdoğan Eriçyel, bir gün herkesin yaşlanacağını hatırlattı 5'te

18-24 art tarihleri arasında kutlanan "Yaşlılara Saygı Haftası" ile ilgili olarak açıklamada bulunan Erzincan 100. Yıl Atatürk Huzurevi Müdürü Erdoğan Eriçyel, "Her insan için değişik mana ve önem ifade eden yaşlılık, hayatın çok özel bir dönemidir. Yaşlılarımız dün ile bugün arasında köprü kuran, kültürümüzü ve değerlerimizi yarınlara taşımamızı sağlayan en değerli varlıklarımızdır." dedi. 5'te

94 yıllık gurur!

Çanakkale Zaferi'nin 94.yıldönümü ve 18 Mart Şehitler Günü Erzincan'da çeşitli etkinliklerle kutlandı. Düzenlenen törenlerde 94 yıl önce kazanılan zaferin büyüklüğü ve bu zaferi elde eden kahramanlar anıldı

Kemal Arduç

Çanakkale Zaferi'nin 94. Yıldönümü ve Şehitler Günü Erzincan'da çeşitli Coşku ile kutlandı. İlk törenler Garnizon Şehitliğinde düzenlendi. Törene Erzincan Valisi Abdulkadir Demir, 3. Ordu Garnizon Komutanı, Belediye Başkanı Mehmet Buyruk, askeri ve sivil erkanın yanı sıra, gaziler ve şehit aileleri katıldı. Programda Valilik, 3. Ordu ve Belediye Başkanlığınca anıta çelenk konulmasının ardından, saygı duruşu ve saygı atışı yapıldı, İstiklal Marşı okundu.

Törende 3'üncü Ordu Komutanlığı'nca görevlendirilen bir subay tarafından günün anlam ve önemini belirten konuşma yapıldı. Daha sonra Vali Abdulkadir Demir, şeref defterini imzaladı. Vali Demir,"Güzel yurdumuz; yurt içinde ve dışında, karşı karşıya bulundukları güçlüklere aldırmadan, yurt sevgisiyle görevlerini yaparken yaşamlarını yitiren tüm şehitlerimizin bizlere mirasıdır. Şehitlerimiz, ülkemizin bağımsızlığının ve bölünmez bütünlüğünün korunması, yurdumuzda huzur ve güvenliğin sağlanması, ulusal çıkarlarımızın savunulması, devletimizin temsil edilmesi ve insanlarımızın aydınlatılması için canlarını feda ederek, milletimizin gönlündeki erişilmez yerlerini almışlardır. Türk Milleti şehitlerinin fedakarlığını hiçbir zaman unutmayacaktır. Birlik ve bütünlüğümüzün, yurt sevgimizin, bağımsızlık ve özgürlüğümüzün ölümsüzleşen simgeleri olan şehitlerimiz her zaman gönlümüzde yaşayacaktır."diye konuştu. 5'te

Balıklı Köyüne 200 sığır dağıtıldı

Erzincan Tarım İl Müdürlüğü tarafından Çayırlı'nın Balıklı Köyü Tarımsal Kalkınma Kooperatifi üyesi 50 kişiye dörder adet büyükbaş hayvan dağıtıldı 5'te

ÇİZİYORUM

OBJEKTİF
Şefik ARAS

MAHALLI SEÇİMLERE SADECE 10 GÜN KALDI
Yazısı Sayfa 3'te

Teşvik değişikliği Resmi gazetede yayınlandı 3'te

Nakil yapılan hastalar yeniden doğmuş gibi!

Erzincan'da beyin ölümü gerçekleşen bir kişinin organları 5 kişiye umut oldu. Erzurum'da görevli hemşehrimiz Prof. Yalçın Polat, operasyonların başarılı geçtiğini söyledi 3'te

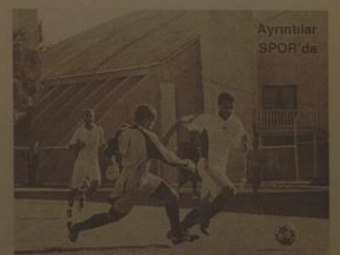

Ayrıntılar SPOR'da

Erzincanspor tökezledi

Tarihten Sayfalar

KOYUNHİSAR ZAFERİ VE SONRASI

"Kırılasıca duşman edince cüs u hurûs Safer kayınayıp deniz misali eyledi cüs" "Yiğitlerin okları, güzellerin gözleri gibi fitneler saçmaya, Osmanlının keskin kılıcı asıkların kirpikleri gibi kanlar dökmeye uğursuz düşmanın kelleleri boru ve davul nağmeleri ile oynamaya başlayınca; kan deryasına gömülen kara kafalarında yuvalanan fesada tohumlan,, bozdoğanların vurduğan altında kınlmış, İslâm ordusu yeni bir basarî ve zafer kazanmıştı." Gerçekten çok çetin geçen bu savaşta, Osman Gazi'nin yeğeni ve Gündüz Bey'in oğlu Aydoğdu şehid oldu. Gerek bu vak'a gerekse Osman Bey'in kuvvetlerinin azlığı, Osmanlı kuvvetlerinin duraklamasına sebep olduysa da bizzat Osman Bey'in ileri atılıp orduyu teşyi etmesi sonucunda düşman geri çekilme zorunda kaldı. Mağlubiyeti kabul edip çekilen düşman ordusu, takip edildi. Bu takip, Dinboz (Soğukpınar Nahiyesine bağlı bir köy)'a kadar sürdü. Burada yeniden şiddetli bir çarpışma meydana geldi. Kestel ve Bednos tekfurları baradana maktul düştüler. Böylece Bizans tarafından da desteklenen birleşik ordu mağlup oldu. Bursa ve Adrenos tekfurları kendi kalelerine çekildiler. Kite tekfuru ise Ulubat tekfuruna sığındı. Osman Bey kuvvetlerinin, bu tekfura karsı büyük bir kin ve hınçları vardı. Bu sebeple onu takip ederek Ulubat tekfurundan teslimini isteditler. Tekfur, kale halkının istek ve ararlarına dayanamayarak bir şartla onu teslim edebileceğini söyler. Buna göre Osmanlı kuvvetleri Ulubat nehri köprüsünden geçmeyecekleridi. Gerçekten de gerek Osman Bey'in hayatında, gerekse onun halefleri zamanında bu söz tutularak adı geçen köprüden geçilmedi.

Ancak gerekliği zaman nehrin denize döküldüğü yerden kayıklar ile karsı tarafa geçerlerdi. Böylece Kite beyinin öldürülmesi ile bura ve Kestel de Osman Bey'in beyliğine katılmış oldu. Bu muvâffakıyet, Osman Bey'in çevresinde hatırı sayılır bir Bey haline gelmesine sebep olduğu gibi düşmanlarının da kendisinden çekinmesine sebep olmuştu. Bu esnada Ulubat Gölü'ndeki Alyos Adası Aygut Alp oğlu Kara Ali Bey tarafından sulh yolu ile feth olunmuştu. Adanın içinde büyük bir kilise bulunuyordu. Bu kilisenin rahibi, halk arasında çok şöhretli bir kimse kabul edildiğinden evi kutsal bir mekân olarak ziyaret ediliyordu. Kara Ali, bu rahibi ailesi ile birlikte Osman Gazi'nin huzuruna getirdi. Osman Gazi, rahibin güzel kızını Kara Ali ile evlendirdi. Koyunhisar muharebesi sonucunda, Bursa'nın kuzey tarafı hanç olmak üzere üç taraftan yolu kesilip tek basına ve yalnız bırakıldı. Bununla beraber, kuvvetli bir savunmaya sahip olan Bursa'ya deniz yolu ile Bizans'tan yardım malzemesi gelmeye devam ediyordu. Osman Bey kuvvetleri, Bursa önüne kadar akın yapıyorlarsa da uzun müddet devam edecek bir muhasarada bulunamıyorlardı. Bununla beraber artık İzmit yolu da Osmanlılara açılmış bulunuyordu. Bir taraftan Osman Bey'e bağlı kuvvetlerin faaliyetleri, diğer taraftan öteki uçlardaki Türk beylerinin Bizans kale ve topraklarına olan hücumları sonucunda kazandıkları başarılarından telaşa düşen Bizans İmparatoru İkinci Andronikos, kız kardeşi prenses Maria'yı İlhanlı hükümdarına vererek Moğolların yardımlarını kazanmak istiyordu. Bu sayede Osmanlı tehlikesinden kurtulmuş olacaktı. Her ne kadar İlhanlı hükümdarı, Türkleri tehdide teşebbüs etmiş ise de bunun pek fazla müspet bir neticesi görülmedi.

Devamı Var

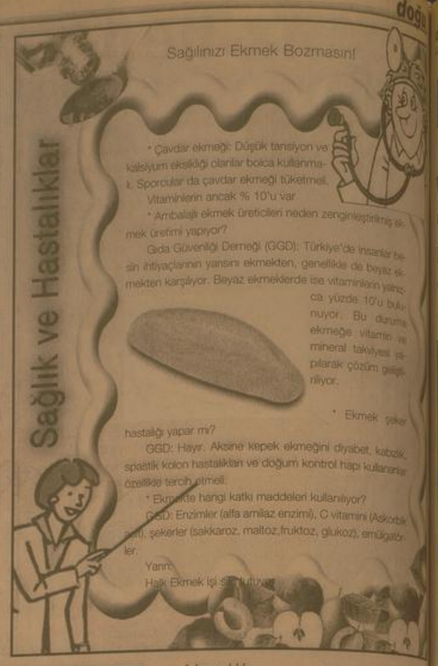

Komik Fotoğraflar

bugün ne pişirsem'

Fırında Yumurtalı Ispanak

500 gr Ispanak
4 Adet Yumurta
1 Adet Soğan
200 gr Pastırma veya 1 Çorba Kaşığı Çemen
250 gr Kıyma
1/2 Su Bardağı Kaşar Peyniri Rendesi
1/2 Su Bardağı Sıvı Yağ
Tuz, Karabiber

Ispanakları ayıklayıp yıkayalım ve süzelim. Ispanakları hiç su ilave etmeden tencereye alıp kendi suyu ile haşlıçe yumuşayana dek 3-4 dak. haşlayalım. Yağı tavaya alalım. Soğanları piyazık doğrayalım ve pembeleştirelim.

Kıymayı ilave edip, rengi dönünceye kadar kavuralım. Pastırmayı veya bir kaşık çemeni tavaya koyalım. Ispanakları doğrayıp, onu da tavaya alalım. Arasıra karıştırarak kavurmaya devam edelim. 3-5 dak. daha pişirelim.

Yemeği küçük bir tepsiye alalım. Kaşıkla düzeltelim. Tepsideki ispanakların içine dört oyuk açıp, yumurtaları kıralım. Tuzunu, karabiberini ekleyip, fırına verelim. Yumurtalar pişene dek fırında tuttalım. Çıkartıp, sıcak sıcak servis yapalım.

Afiyet olsun.

güldürmece

Adamın birl..

Adamın birinin gözleri yaşlıymış, kulakları genç.

Adamın biri güneşte yandı, ayda düz.

Adamın biri yolda elli lira bulmuş ama ayakkı lira bulamamış.

Adamın birinin uykusu gelmiş içeri almamış.

Adamın birinin beli tutulmuş eli kaçmış.

Adamın birini [illegible] şişti, burnu tığ.

Adamın biri [illegible] yona çıkmış bir dery diremememişler.

Adamın biri [illegible] aramış meşgul çıkmı.

Adamın birini [illegible] salıvermişler; pazarlı [illegible] mişlar.

ŞİİR GEZGİNİ

Sen sen sen

Bir dağ başı yalnızlığı yaşıyorum yeniden...
Dağ başı yalnızlığı ölümden beter;
Hiç kimse aramasa sormasa beni
Sen gelsen yeter...

Huzur elerinin güzelliğidir,
Gözlerin karşımda mutluluk denizi.
Her sabah soframızda ekmeğimizi
Sen bölsen yeter...

Yüreğim seninle yaylalar kadar serin
Ne bir çizgi hasret, ne bir nokta gam
Yayla dumanı gibi gözlerime her akşam
Sen dolsan yeter...

Bende çaresizlik sonsuz kördüğüm.
Bende sabır; sende naz...
Gündüzünden vazgeçtim, düşümde biraz
Bir yüz görümlüğü sen olsan yeter...

Duymasa da hiç kimse
Şâir gönlümün, sende karar kıldığını.
Ve içimin şerhi, şerha yanıldığını
Sen bilsen yeter...

Bir gün duysan bittiğimi, tükendiğimi.
Çıkıp gelsen uzaklardan korkulu ürkek.
Bir incecik dal gibi üzerime titreyerek,
Eğilsen yeter...

Yavuz Bülent Bakiler

Kıssadan Hisseler...

Valinin Dört Kusuru

1. Mesaiye biraz geç gidişimin sebebi, evde hizmetçim yoktur. Hanımım da hasta. Ev işlerinin çoğunu kendim görmek zorundayım.

Sabahleyin erkenden hamur yoğuruyorum, ekmek yapıyorum. Çocukların kahvaltısını hazırladıktan sonra abdest alıp çıkıyorum.

2. Geceleri kimseyi kabul etmiyorum. Çünkü gündüzleri halkın işine ve derdine ayrıyorum, geceleri de Hak için ayrıyorum.

3. Haftada bir gün halkın içine çıkmayışıma gelince, hizmetçim olmadığı için elbisemi kendim yıkıyorum. Başka değişik bir elbisem de yoktur. Yıkadıktan sonra onun kurumasını bekliyorum. Kuruduktan sonra giyiyorum, halkın içine ondan sonra çıkıyorum.

4. Bazı günler bayginlik geçirmemin sebebi ise: Mekkeliler Hubeyb'i astıkları gün ben de oradaydim. Müşrikler onu bir ağaca bağladılar. Sonra da şu teklifte bulundular:

"Senin yerine Muhammed'i asmamızı istemez misin?"

"Dar ağacında iken Hubeyb: 'Ben çoluk çocuğumun içinde rahatça oturayım da, Muhammed'in (a.s.m.) ayağına bir diken batsın ha, vallahi buna gönlüm razı olmaz' dedikten sonra 'Yâ Muhammed!' diye bağırdı. Sonra da onu şehit ettiler.

Devamı Var

Karikatür

BİLİM TEKNOLOJİ

Gmail gelişmeye devam ediyor. Google, e-posta hizmetine kullanılabilecek bir özellik daha ekledi.

Google bir yandan yeni hizmetler sunarken diğer yandan da var olan hizmetlerinde değişikliklere gidiyor. Tüm bunlar ise Google Labs adı altında tarafından geliştiriliyor. Google Labs'ta Gmail kullanıcıları için yeni geliştirilen bir özellik ise gelen kutusunda fazla posta görmek istemeyenlerin hayatını kolaylaştıracak. Gönder ve Arşivle özelliği sayesinde artık, gelen bir postaya yanıt yazdığınızda sadece Gönder seçeneği ile sınırlı değilsiniz. Tercih ederseniz yanıtladığınız e-postayı doğrudan ve kolayca arşive de gönderebilirsiniz, gelen kutunuzun kalabalık olmasını da engelleyebilirsiniz.

Google Labs'in sunduğu hizmetler bununla da sınırlı değil. Gönder ve Arşivle gibi benzeri özellikleri kullanmak için Ayarlarlar seçeneği altındaki Labs sekmesine göz gezdirmeniz yeterli. Fakat ne yazık ki Labs sekmesi Türkçe ayarlar altında görüntülenemiyor. Bunun için önce Ayarlar'dan dili İngilizceye çevirmeniz ve sonra Labs sekmesini bulmanız gerekiyor. Dil İngilizceyken eklediğiniz özellikleri ise dili Türkçeye çevirdikten sonra da kullanabilirsiniz.

Nokla'nın tahtı tehlikede

Cep pazarının lideri Nokia 4 yıl içerisinde koltuğunu kaybedecek. Peki ama yeni kral kim olacak?

Şu anda akıllı telefon pazarının kralı, yaklaşık %40'lık pazar payı ile Nokia. Fakat Finlandiyalı dev cep telefon firmasının bu yarışta çok uzun süre birinci numara kalamayacağını düşünenler var. Bunların başında ise İngiliz Pazar araştırma firması Generator Research (GR) geliyor.

Devamı Var

doğu

Nakil yapılan hastalar yeniden doğmuş gibi!

Erzincan'da beyin ölümü gerçekleşen, karaciğeri, böbrekleri ve kalbi ailesi tarafından bağışlanan ismi açıklanmayan vatandaş, organ bekleyen 4 kişiye umut ışığı oldu.

Kemal Arduç

Erzincan Devlet Hastanesi Yoğun Bakım ünitesinde yaşam savaşı veren Telat Demir (37) 15.03.2009 tarihinde beyin ölümünün gerçekleşmesi sonucu ailesinin onayı ile organları bağışlanarak birçok hastaya hayat verdi. Organ nakilleri için ailerin onayının alınmasının ardından Atatürk Üniversitesi (AÜ) Organ Nakli Eğitim Araştırma ve Uygulama Hastanesi Müdürü Prof. Dr. K. [illegible] ameliyat sonucu Telat Demir'den Böbrekleri, Karaciğeri ve kalp kapakçıklarını başarılı bir şekilde aldı. Organ nakli yapılan hastaları tanıtan Prof. Dr. Polat, Kars'ın Digor İlçesinde yaşayan 23 yaşındaki İhsan Mutlu'nun, karaciğer hastalığı nedeniyle ölümüne ramak kalmış olduğu sırada, İstanbul'da kadavradan alınan bir organla yeniden hayata döndüğünü söyledi.

Mutlu'nun sağlık durumunun düzelmiş olduğunu ifade eden Polat, "İhsan'ın durumu çok ağırdı. Bilinci yerinde değildi. Ölümüne bir kaç gün kalmıştı. Durumunun acil olması nedeniyle Sağlık Bakanlığı koordinatörlüğü İstanbul'da bir kadavradan alınan karaciğeri, İhsan'a taktık ve karaciğer çalıştı. İhsan'ın durumu şu anda çok iyi" diye konuştu.

DOKTORUNUN ELİNİ ÖPTÜ

Prof. Dr. Yalçın Polat'a elini öperek teşekkür eden İhsan Mutlu da sağlığına kavuştuğunu için çok mutlu olduğunu ifade ettl.

İhsan Mutlu'nun kız kardeşi Mehtap Mutlu da umutlanmın tükendiği sırada bağışlanan organla büyük bir sevinç yaşadıklarını söyledi.

Abisi İhsan Mutlu'nun hastalığı nedeniyle geçen yıl girdiği ÖSS'de Atatürk Üniversitesi İnşaat Mühendisliği Bölümü'nü kazandığı halde kayıt yaptıramadığını anlatan Mehtap Mutlu, "Şimdi İhsan'ın yeniden sağlığına kavuşmasından dolayı çok mutluyuz. Daha önce inşaat mühendisliği okumak isteyen İhsan, ameliyat sonrasında karar değiştirip tıp okumaya karar verdi" dedi.

4 KİŞİYE HAYAT VERDİ

Prof. Dr. Polat, Erzincan'da beyin ölümü gerçekleşen, karaciğeri, böbrekleri ve kalbi ailesi tarafından bağışlanan ve isminin açıklanması istenmeyen 36 yaşındaki kişiden alınan organlarla da İbrahim Türkseven (41), Mustafa Kaçmaz (43) ve Ali Haydar Abay'ın (31) hayata döndüğünü söyledi.

ERZİNCAN'DA BİR İLK

Erzincan'dan ilk kez organ bağışı yapıldığına dikkati çeken Polat, şunları kaydetti: 'Doğu Anadolu'da ikinci. Erzincan'da ilk kez organları bağışlanan bir kişi 4 kişiye hayat verdi. Beyin ölümü gerçekleşen kişinin karaciğerini İbrahim Türkseven'e, böbreklerini de Mustafa Kaçmaz ve Ali Haydar Abay'a taktık. Kalp kapakçıkları da başka bir hastanedeki hastaya nakledildi. Tüm bunlar 48 saatlik bir süreçte gerçekleşti. Uzun ve yorucu bir maratonla mutlu sona ulaştık.'

Merkezlerinde ayrıca 43 yaşındaki Nafiye Polat'a da Ordu'da beyin ölümü gerçekleşen bir kişinin ailesi tarafından bağışlanan karaciğerin nakledildiğini kaydeden Polat, 'Hastalarımızın genel durumu çok iyi' dedi.

MAHALLİ SEÇİMLERE SADECE 10 GÜN KALDI

Mahalli İdareler seçimlerine sadece 10 gün kaldı. Yüksek Seçim Kurulu'nun belirlediği seçim takvimine göre, "Seçim Yasakları" bu gün başlıyor.

Seçim propagandası faaliyetlerine bazı kısıtlamalar getiren; Başbakan ve Bakanların seçim gezileri sırasında, resmi törenlerle karşılanıp, uğurlanmalarını yasaklayan uygulama, oy verem günü saat 24.00'e kadar devam edecek..

Diğer yandan, seçime katılan siyasi partilerin liderleri, düzenlenen mitinglerde konuşmaya devam ediyorlar. İllerde, ilçelerde, beldelerde, mahalle ve köylerde, seçime ilişkin çalışmaların, yoğunlaştığı gözleniyor.

Belediye başkanı adayları, İlç Genel Meclisi ve Belediye Meclisi adaylarıyla, mahalle ve köy muhtarı adayları, kendi yörelerinde seçimi kazanmak için bu son 10 günü en iyi şekilde değerlendirmeye çalışıyor.

Seçim propaganda döneminin şimdiye kadar ki bölümünde; Liderler seviyesindeki konuşmaların uslubuna ve tartışma konularına bakınca, daha alt kademelerde sürdürülen propaganda faaliyetinin daha bir olgunluk içerisinde geçtiğini söylemeliyiz.

Örneğin, Erzincan'da şimdiye kadar sürdürülen seçim propagandası çalışmalarında.. TV ekranlarından izlenen konuşmalarda.. Küçük çaptaki sohbetlerde.. Mitinglerde.. Seçmen ziyaretlerinde: Genellikle halka hizmeti esas alan konular üzerinde duruluyor olması..

İnsanların beklentilerini karşılayacak projelerden söz ediliyor olması.. Sorunların ve çözüm yollarının ifade ediliyor bulunması.. Gerçekten seçmen vatandaş tarafından ilgi görmektedir. Medeni ölçüler içerisinde kalan seçim propagandası, takdirle karşılanmaktadır.

Kuşkusuz, seçim sürecinin böylesine ölçülü şekilde sürdürülüyor olmasında, seçime katılan tüm siyasi partilerin ve Belediye Başkanı adaylarından, İl Genel Meclisi ve Belediye Meclisi adaylarıyla, muhtar adaylarına kadar herkesin payı bulunmaktadır.

Bu arada, seçimlerin ana unsuru olan seçme nvatandaşların da, sözünü ettiğimiz düzeydeki seçim çalışmalarına olumlu katkısının olduğu elbet unutulmayacaktır. Seçmenler, gelişmeleri ve söylenenleri vakur bir şekilde izleyecek, önündeki seçenekleri değerlendirecek ve günü gelince sandık başına giderek, tercihini ortaya koyacaktır... Demokrasinin güzelliğide burada değil midir?

Objektif

Şefik ARAS

Teşvikte değişiklik, Resmi Gazetede yayınlandı

Kemal Arduç

"5084 sayılı Yatırımların ve İstihdamın Teşviki ile Bazı Kanunlarda Değişiklik Yapılması Hakkında Kanun maddelerinde değişiklikler yapılarak 5350 sayılı Kanun 18.05.2005 tarih ve 25819 sayılı Resmi Gazetede yayımlanarak yürürlüğe girmişti. 5084 sayılı Kanun çerçevesinde 2001 yılı GSYİH'ı 1.500 USD altında kalan 36 il teşvikten faydalanmakta iken,2003 yılı sosyo ekonomik gelişmişlik sırasına göre endeks değeri eksi olan 13 il daha kapsama alınarak teşvikten faydalanan il sayısı 49 olmuştu. Yapılan değişiklikle ilgili olarak açıklamada bulunan Sanayi ve Ticaret İl Müdürü ve Komisyon üyesi Ruhi Akman; "Bu Kanuna göre müracaatların eskiden olduğu gibi yapılacağı, ancak önceki kanuna göre çalışan sayısının 10 ve üzeri olması gerekirken, hayvancılık, seracılık, sertifikalı tohumculuk ve soğuk hava depoculuğu işyerleri için çalışan sayısı 10 ve üzeri, imalat sanayi, madencilik, turizm, eğitim ve sağlık işkollarında ise 30 işçi ve üzeri çalışan istihdam edilmesi gerekmekte ve bu kanuna göre 01.01.2005 tarihinden sonra ilk kez işletmeye geçen işletmeler ve 01.10.2003 tarihinden sonra özelleştirme kapsamına alınan işletmeler yeni işe başlayan işletme statüsünde,01.01.2005 tarihinden önce işletmeye geçen işletmeler ise faaliyette olan işletmeler statüsünde değerlendirilmekte olup; mevcut istihdamın tespitinde 2004 yılı Kasım ayı prim ve hizmet belgesi esas alınmakta idi.Daha sonra yapılan değişiklikte ise işçi sayısı 10 kişiye indirildi ve eski işletmelerin encümen desteği 31.12.2008 tarihine kadar sürdürüleceği belirtilmiş idi.

Bu kez ise 18.02.2009 tarihinde kabul edilen ve 28.02.2009 tarih ve 27155 sayılı Resmi gazetede yayımlanan 5838 sayılı Bazı Kanunlarda Değişiklik Yapılması Hakkında Kanunun 32.maddesinin 13.bendinde 5084 sayılı Yatırımların ve İstihdamın Teşviki ile Bazı Kanunlarda Değişiklik Yapılması Hakkında Kanunun 3.üncü, 4.üncü ve 6.ncı maddelerinin birinci fıkralarında yer alan "31.12.2008" ibareleri "31/12/2009" şeklinde değiştirilmiş, 7.nci maddesinin (h) bendinde yer alan "31/12/2007" ibaresinden önce gelmek üzere "31/12/2004 tarihine kadar tamamlananlar için 31/12/2009 tarihine kadar," ibaresi eklenmiştir, hükmüne yer verilmiştir.

Bu hüküm uyarınca 5084 sayılı Kanundan yararlanma süreleri 31.12.2008 tarihi itibarıyle ve 2009 yılı içerisinde sona eren işletmelerin söz konusu Kanun hükümlerinden yararlanma süreleri 31.12.2009 tarihine uzatılmış bulunmaktadır" dedi.

AK Parti Başkan Adayı Çakır,

Şehit ailelerini yalnız bırakmadı

AK Parti Malatya Belediye Başkan Adayı Ahmet Çakır, şehit ailelerini Şehitler Günü'nde düzenlenen anma töreninde yalnız bırakmadı. AK Parti Malatya Belediye Başkan Adayı Ahmet Çakır, Şehitlikteki anma töreninde şehit mezarlarına tek tek karanfil bırakarak, dua etti.
Şehit ailelerine yakın ilgi gösteren Çakır, şehit babalarının da ellerini öptü.

Şehit yakınları Başkan Akın'ı ziyaret etti

Önce Vatan Derneği Malatya Şube Başkanı Ahmet Keskinkılıç, Emniyet Şehit Aileleri Derneği Şube Başkanı Ömer Tergin ile birlikte Şehitler Haftası münasebetiyle şehit ailesi yakınları, Malatya Belediye Başkanı Cemal Akın'ı ziyaret ettiler. Önce Vatan Derneği Malatya Şube Başkanı Ahmet Keskinkılıç, Çanakkale Zaferinin 94. yıldönümü dolayısıyla her yıl şehitlerimizi çeşitli etkinliklerle yad ettiklerini söyledi.

67 kursiyer törenle sertifika aldı

Malatya Belediyesi Yerel Gündem 21 Genel Sekreterliği, Halk Eğitim Merkezi Müdürlüğü ve Yardım Gönüllüleri Derneği işbirliği ile düzenlenen Bilgisayar İşletmenliği, Diksiyon ve İngilizce kurslarını tamamlayan kursiyerlere sertifikaları düzenlenen törenle verildi.

Yerel Gündem 21 salonunda düzenlenen sertifika törenine, Belediye Başkanı Cemal Akın, Halk Eğitim Merkezi Müdürü Turan Özkan, Yerel Gündem 21 Genel Sekreteri Oğuzhan Göktolga, Genel Sekreter Yardımcısı Hasan Batar, kursiyerler ve aileleri katıldılar.

Yerel Gündem 21 Genel Sekreteri Oğuzhan Göktolga, belediyelerin sadece şehrin asfalt, yol ve kaldırım çalışmaları düzenlemeleri ile bilindiğini, aslında şehri yöneten belediyelerin sosyal belediyecilik alanında da önemli fonksiyonlarının olduğunu belirterek, Genel Sekreterlik bünyesinde 2005 yılından itibaren bin 300 vatandaşa meslek edindirmeye yönelik eğitimler verildiğini, ayrıca Malatya'da yine ilk olarak Çocuk Bakıcılığı Kursu açtıklarını, bu kursta da 14 bayana eğitim verildiğini söyledi.

Belediye Başkanı Cemal Akın ise konuşmasında, 5 yıl boyunca sosyal belediyecilik alanında önemli hizmetler üretildiğini belirterek, Yerel Gündem 21 Genel Sekreterliği'nin bünyesinde açılan meslek edindirme kurslarından da bugüne kadar bin 300 vatandaşın faydalandığını, Malatya ve Türkiye'nin kaderinin eğitimle düzeleceğini vurguladı.

Konuşmalardan sonra 67 kursiyere sertifikaları Belediye Başkanı Akın, Halk Eğitim Merkezi Müdürü Turan Özkan, Yerel Gündem 21 Genel Sekreteri Oğuzhan Göktolga ve diğer yetkililer tarafından verildi.

Genel Sekreterlikten verilen bilgiye göre şu anda Bilgisayarı Muhasebe, Bilgisayar İşletmenliği Kurslarının devam ettiği, bu kursların gelen talepler doğrultusunda Halk Eğitim Merkezi Müdürlüğü ve Malatya Yardım Gönüllüleri işbirliği ile sürdürüleceği kaydedildi.

Okul önünde tehlike

Bayburt Kaleardı 75. Yıl İlköğretim Okulu Aile Birliği Başkanı Temel Sağıroğlu, okul önünden geçen tali yolun tehlikeye davetiye çıkardığını belirtti.

Bayburt Merkezde bulunan Kaleardı 75. Yıl İlköğretim Okulunun önünden geçen cadde öğrenciler için tehlike oluşturuyor. Okul bahçesinin duvarının olmaması sebebiyle öğrencilerin yol üzerine çıkma tehlikesi bulunduğunu belirten Aile Birliği Başkanı Temel Sağıroğlu, geçtiğimiz yıl iki öğrenciye okul önünde araba

çarptığını söyledi.

Öğrenci velilerinin de bu durumdan tedirgin olduklarını ve sorunun bir an önce çözüme kavuşturulmasını beklediklerini ifade eden Sağıroğlu, "2008 Ekim ve Aralık aylarında okulumuz önünde iki öğrencimiz trafik kazası geçirmiş büyük bir şans eseri küçük sıyrıklar dışında özücü bir olay gerçekleşmemiştir. Okul Aile birliği olarak bir araştırma yaptırılmış çocuklarımızın okul giriş ve çıkışlarında büyük tehlike altında oldukları gözlemlenmiştir. Tali olarak gözüken okul yolunda hiçbir trafik levhasına rastlanılmamış hız kesici engellerin bulunmadığı okul giriş ve çıkışlarında servis araçlarının risk oluşturduğu, araçların hızını kesmeden okul alanına girdiği, yolların çukurlarla bozulmuş ve yaya geçitlerinin olmadığı görülmüştür. Duyarlı velilerimiz endişelerini dilekçe yazarak bizlere iletmiş doksan adet dilekçe Belediye Başkanlığına iletilmek üzere tarafımıza kabul edilmiştir. Okul Aile Birliği olarak Çocuklarımızın daha güvenli eğitim görmeleri talebiyle her türlü yardıma hazır olduğumuzu belirterek eksikliklerin giderilmesi hususunda tüm yetkilileri göreve çağırıyorum."dedi.

67 kursiyere sertifikaları Belediye Başkanı Akın, Halk Eğitim Merkezi Müdürü Turan Özkan, Yerel Gündem 21 Genel Sekreteri Oğuzhan Göktolga ve diğer yetkililer tarafından verildi.

Patlayıcı madde ve silah yapımında kullanılan malzeme ele geçirildi

Gümüşhane'nin Kürtün ilçesinde Jandarma Komutanlığı ekiplerince yapılan aramalarda patlayıcı madde ve silah yapımında kullanılan malzeme ele geçirildi.

Gümüşhane Valiliği'nden yapılan açıklamada, Kürtün İlçe Jandarma Komutanlığı ekiplerinin ilçeye bağlı Şendere köyünde ikamet eden S.Ç. ve A.Ç. isimli şahısların evlerinde arama yaptığı bildirildi.

Yapılan aramalar sonucunda S.Ç. ve A.Ç.'nin evlerinin alt katlarında bulunan odayı silah imalathanesi olarak kullandıkları tespit edildi ve yapılan aramada; 12 adet dinamit lokumu, 2 adet elektrikli fünye, 4 metre saniyeli fitil, 50

adet 7.9 mm çapında fişek, 1 adet 7.65 mm tabanca gövdesi kalıbı, 1 adet elektrikli çark, 1 adet büyük boy mengene, yay yapımında kullanılan 2 top çelik tel, 1 adet 9 mm tabanca şarjörü, 1 adet şarjör kalıbı, 2 takım tabanca kabzesi kapağı ve 3 adet freze ele geçirildi.

Olayla ilgisi olduğu iddiasıyla yakalanan S.Ç. ve A.Ç.'nin sevk edildiği adli makamlarca tutuksuz yargılanmak üzere serbest bırakıldığı öğrenildi.

"Küreselleşme Çağında Üniversite" paneli düzenlendi

Malatya'da "Küreselleşme Çağında Üniversite" paneli düzenlendi.

İnönü Üniversitesi Süreyya Aybar Konferans Salonu'nda düzenlenen, "Küreselleşme Çağında Üniversite" başlıklı panelin Oturum Başkanlığını Prof. Dr. Abdullah Korkmaz yaptı. Panele Prof. Dr. Süheyla Ünal, Yrd. Doç. Dr. Yaşar Kaya ve Doç. Dr. Hüsniye Canbay Tatar konuşmacı olarak katıldı. Konuşmalara geçilmeden önce bir açılış konuşması yapan ve kısaca küreselleşme kavramını ve küreselleşmeyle birlikte hayatımıza giren yenilikleri değerlendiren oturum başkanı Prof. Dr. Korkmaz, küreselleşmenin olumlu ve olumsuz manada hayatımızda yaptığı değişiklikleri düşünce sistemleri temelinde ele alarak ononun üniversiteler bağlamında ele alınmasının önemini vurguladı. Açılış konuşmasının ardından kürsüye çıkan Doç. Dr. Hüsniye Canbay Tatar, "Üniversite Tarihi" başlıklı sunumunda üniversitenin doğuşunu, gelişmesini ve günümüzde aldığı konumu tarihsel notlarla ve küreselleşme bağlamında ele aldı.

"Sosyal Bilimler Bağlamında Yerellik ve Evrensellik" başlıklı sunumunda Yrd. Doç. Dr Yaşar Kaya da, bilim yükselişinin hangi bağlamlarda değerlendirildiğini ve bu bağlamlar içinde sosyal bilimlerin konumlandığı yeri, yerellik ve evrensellik temelinde değerlendirdi. Prof. Dr. Süheyla Ünal ise "Sağlık Bilimlerinde Küreselleşme" başlıklı sunumunda, küreselleşmenin etkilerinin sağlık bilimlerindeki yerine değinerek dünyadan ve ülkemizden farklı örnekler sunarak konuyu açı-

94 yıllık gurur..!

1'den devam

Tarihin şeref sayfalarından bilinen 94 sene önce 18 Mart'ta Çanakkale'de yazıldığını vurgulayan Vali Demir, "Çanakkale'de; bizim üstünlük, yurt ve Millet adına karşısında aniamını yitirdiği, zafer mertikle kucaklaşmış, bir şehit olmakla yüceltilmiştir."

Programda daha sonra şehitlerimizi ziyaret eden Vali Demir, 3. Ordu Garnizon Komutanı ve Belediye Başkanı Mehmet Buyruk şehit kabirlerine kırmızı karanfil bırakıp, kabirlere su döktü. İl Müftüleri Garnizon Şehitliğinden sonra Terzibaba Mezarlığı'na bulunan Deprem Şehitleri Anıtı ile Şehitliğini ziyaret ederek, Çanakkale'ye karanfil bıraktılar.

18 Mart Çanakkale Zaferinin

94. yıl dönümü ve Şehitleri Anma Günü sebebiyle, Ertuğrul Gazi Anadolu Lisesi tarafından kültür merkezi tiyatro salonunda program düzenlendi. Programa Vali Abdulkadir Demir, 3. Ordu Garnizon Komutanı ve Belediye Başkanı Mehmet Buyruk'un yanı sıra davetliler katıldı. Saygı duruşu ve İstiklal Marşı'nın okunmasının ardından Ertuğrul Gazi Anadolu Lisesi Müdürü Sadi Alkan, açılış konuşmasını yaptı. Ardından okulun tarih öğretmeni Tülin Karpınar, Çanakkale Destanı konulu konuşmasını yaptı. 3'üncü Ordu Komutanlığı'nca görevlendirilen bir subay ise günün anlam ve önemini belirten konuşmasını yapmasının ardından törende, öğrenciler tarafından şiirler okunarak Çanakkale konulu hazırlanan oyunlar sergilendi. Ardından 3.Ordu Komutanlığı bandosu bir konser verdi.

Çanakkale Deniz Zaferinin 94. yıl dönümü ve Çanakkale Zaferi il merkezinde olduğu gibi Erzincan'ın diğer ilçelerinde de düzenlenen etkinliklerle kutlandı.

Balıklı Köyüne 200 sığır dağıtıldı

Kemal Arduç

Erzincan'ın Çayırlı ilçesi Balıklı köyünde kooperatif üyesi 50 kişiye Erzincan Tarım İl Müdürlüğü tarafından 200 adet sığır dağıtıldı. Hayvan dağıtımı için düzenlenen törene Erzincan Milletvekili Sebahattin Karakelle, Tarım İl Müdür Ali Lek, Çayırlı Kaymakamı Turan Yılmaz, Ziraat Odası Başkanı Feti İçer, Erzincan Damızlık Sığır Yetiştiricileri Birliği Başkanı Faruk Günay, ve çok sayıda vatandaş katıldı.

Hayvan dağıtım töreninde vatandaşlara hayırlı olsun dileğinde bulunan Erzincan Milletvekili Sebahattin Karakelle, yaptığı açıklamada; "Sizlerin de gördüğü gibi Erzincan'da her alanda yatırımlara devam ediliyor. Bugün burada Balıklı köylülerimiz hayvanlarına kavuşmanın mutluluğunu yaşıyorlar. Onları mutlu görmek bizi daha da mutlu ediyor. Biz Erzincan için her zaman yatırıma hazırız. Yeter ki sizler projelerinizi hazırlayıp bize getirin. Biz de sizler için, Erzincan için Ankara'da gereğini yapalım" diye konuştu.

Törende konuşan İl Tarım Müdürü Ali Lek ise "Son yıllarda Erzincan'da sık sık düzenlenen hayvan dağıtım törenlerinden birini daha sizlerle paylaşmanın mutluluğunu yaşamaktayız. Tarımsal Kalkınma Kooperatifleri hayvancılığımızın kalkınmasında önemli roller üstlenmektedirler. İlimizde 71 adet tarımsal kalkınma kooperatifi bulunmaktadır. Bugüne kadar 23 kooperatifimize hayvancılık projesi uygulanmıştır. İlimizde mevcut tarımsal kalkınma kooperatiflerine ilk proje 1993 yılında, ikinci proje 1998 yılında uygulanmıştır. 2000-2002 yılları arasında ise ilimizde 3 proje uygulanmıştır. 2003 yılından 2009 yılına kadarsa 18 adet hayvancılık projesi uygulanmıştır. 2009 yılı için Bakanlığımıza 4 adet proje teklifi yapılmıştır ve bu projelerin de desteklenmesini bekle-

mekteyiz. 2003 yılında kurulan Balıklı Köyü Tarımsal Kalkınma Kooperatifimize üye 50 çiftçimize dörder adet simental ırkı büyükbaş hayvan dağıtımı yapacağız. Bugüne kadar yeni modern ahır yapımı için 91.000 TL, ahır tadilatları için 72.000 TL harcanarak mevcut ahırlan modern bir görünüme kavuşturulmuş, 37.500 TL tutarında makine, ekipman ve soğutma tankı donanımı alınmıştır. 50 x 4 Damızlık Sığır Yetiştiriciliği Projesi uygulayan Balıklı Köyü Tarımsal Kalkınma Kooperatifimize dağıtılan hayvanların bedeli 825.000 TL' dir. Toplam olarak Balıklı Köyü kooperatifimize 1 milyon 25 bin TL (Yani 1 trilyon 25 milyar lira) yatırım yapılmıştır. Bu rakamlar Erzincan için son derece gurur verici bir durumdur. Öyle ki hayvan dağıtımı açısından Erzincan ülke genelinde ilk sıralarda yer almaktadır. 2002 Yılından 2008 yılı sonuna kadar kooperatiflere Toplam 12.806.223 TL yatırım yapılmıştır. Bu kadar yatırımın yapılmasında Başta Sayın Bakanımız olmak üzere Milletvekilimiz Sebahattin Karakelle ve emeği geçen herkese teşekkürlerimi sunuyorum" diye konuştu.

Çayırlı Kaymakamı Turan Yılmaz da konuşmasında "Çayırlı ilçemiz ve bağlı köylerimizin tarımsal potansiyelini en iyi şekilde değerlendirmeye çalışıyoruz. Çayırlı bitkisel üretim alanındaki potansiyelinin yanı sıra büyük bir hayvansal üretim potansiyeline de sahiptir. Tarım Bakanlığımızın katkılarıyla bu potansiyel çiftçimizin gücüne güç kat-

Tavuk üreticilerinin yüzü gülecek

Ekonomik krizin baş göstermesiyle kapanan Erzincan'daki tavuk ve civciv üretim tesisleri kesimhanenin önümüzdeki günlerde yeniden açılacağı bildirildi. Erzincan ekonomisinin son 20 yılda lokomotifi olan tavukçuluk sektörü, küresel kriz döneminde yeniden toparlanıyı çalışıyor.

Ekonomik kriz nedeniyle 3 ay önce kapanan çok sayıda tavuk üretim çiftliği ile bölgenin en büyük kesimhanesi yeniden faaliyete geçmeye hazırlanıyor. Erzincan Tavuk Üreticileri Birliği (ETÜB) Yönetim Kurulu Başkanı Çelebi'nin, Erzincan Milletvekili ve Ulaştırma Bakanı Binali Yıldırım ile Milletvekili Sebahattin Karakelle'nin desteği ile ildeki tavukçuluk sektörünün yeniden canlanması için gerekli bürokratik işlemlerin başlatıldığı müjdesini verdi. Yaklaşık 3 aydan bu yana piliç ve civciv üretimi yapamadıklarını belirten Çelebi, yakın bir zamanda çiftliklerin ve Doğu Anadolu Bölgesi'nin en büyük kesimhane ve entegre tesislerinin hizmete geçeceğini ifade etti. Dönemsel kapasite olarak bir milyon 200 bin piliç üretimi yapılan 60 çiftlikten Erzincan'a aylık 5,5 milyon TL sıcak para girdisi sağlandığını belirten Çelebi, bunun da milli ekonomiye ve istihdama marjinal katkı oluşturduğunu ifade etti. Erzurum ve Erzincan'daki tavuk çiftliklerinde doğrudan en az 5 bin kişinin ekmek yediğine dikkat çeken Çelebi, "Küresel krizin başlamasıyla birlikte tavuk çiftlikleri kapandı. Tavuk üretimi durdu ve 5 bin kişi işsiz kaldı. Her ilin kendisine katma değer sağlayan bir ürün girdisi var. Rize'nin çay, Ordu'nun fındık, Erzurum'un kış turizmi. Erzincan'ın ise tavuk eti üretimi. Ulaştırma Bakanımızla yaptığımız görüşmelerde, önümüzdeki günlerde tavuk çiftliklerinin yeniden il ve ülke ekonomisine kazandırılacağı müjdesini verdi. Erzincan Havalanı'nın yurtdışı uçuşlara açılacağını ve bu sayede birlikte Türki Cumhuriyetleri, Rusya Federasyonu'na ve Suudi Arabistan olmak üzere diğer arap ülkelerine de beyaz et ihracatı gerçekleştirileceği müjdesini verdi. Artık çiftliklerimizi yeniden açıp ülke ekonomisine ve istihdama yapacağımız katkıya kilitlendik." diye konuştu.

Birgün biz de yaşlanacağız

1'den devam

Yaşlık dönemi itibar gerektirdiğini bunun aynı zamanda bir minnet borcu olduğunu vurgulayan Erdoğan Ericyel; "Yaşlı bireylerin toplumla bütünleşmesi, daha akılcı ve yaşama bağlı kılınmaları gerekir. Bir ömrün büyük kısmını toplumu ve devlete hizmetle geçirmiş insanların, yaşlandıkları ve bakıma muhtaç oldukları dönemlerinin sonuna kadar insan onuruna yakışır bir şekilde bakım talep etme hakkı vardır. Ailelerinden ve çocuklarından bu hizmeti çeşitli nedenlerle alamamaları bu hizmet imkânlar ölçüsünde Devletimiz tarafından verilmektedir.

Devleti halka hizmet etme aracı olarak gören hükümetler, bir sınıf ve kesimin değil bütün vatandaşlarımızın refah ve mutluluğunu sağlayacak sosyal politikalar yürütmüş, bu bağlamda yoksullar, bakıma muhtaç yaşlılar, çocuklar ve işsizler için programlar oluşturmayı, zor durumdaki vatandaşlarımıza; terkedilmiş ve kimsesizlik duygusu yaşatmamayı hedeflemektedirler.

Sosyal Hizmetler ve Çocuk Esirgeme Kurumu Genel Müdürlüğümüz, insanımızın eğer yargıları arasında var olan yaşlıya sevgi, dayanışma ve saygı yaklaşımını, bugün toplum yapısı içinde ve bilimin ışığında profesyonelce hizmet alanlarına taşımak; yaşlı vatandaşlarımıza götürülecek hizmetlerin kalitesini ve çeşitliliğini artırmaya yönelik çalışmaları sürdürmektedir.

Devletimizin sağladığı imkânlar ve sunduğu hizmetlerin her geçen gün daha mükemmel hale getirilmesini sağlamak öncelikli hedefimizdir. Ancak devletimizin çalışmaları yaşlılarımızın sorunlarının çözümü ve toplumda hak ettikleri yeri almaları konusunda tek başına yeterli değildir. Toplumda bu bilincin yerleşmesi, bugüne kadar olduğu gibi gönüllü kuruluşlarımızın ve yurttaşlarımızın katkıları ile yaşlılarımıza daha iyi koşullarını sağlayabiliriz. Yaşlılarımıza ve onların sorunlarına sahip çıkmak insan ve yurttaşlık görevimizdir.

"Bizden bugünlere ve geleceğe hazırlayan yaşlılarımız için hayatı kolaylaştırmak ve onlara muhtaç olmadan yaşamalarını sağlamak devletimizin öncelikli görevleri arasındadır."

Unutmayın ki bir gün herkes yaşlanacaktır.

Büyük Atatürk ne demiştir "Bir milletin yaşlı vatandaşlarına ve emeklilerine karşı tutumu, o milletin yaşama kudretinin en önemli kıstasıdır. Geçmişte çok güçlüyken, güçsüzlüğe çalışmış olanlara karşı minnet hissi duymayan bir milletin, geleceğe güvenle bakmaya hakkı yoktur."

Bu duygularla ekibim adına tüm büyüklerimizin Yaşlılar Haftasını kutluyor, minnet ve şükran duygularımla yaşam sevinçlerinin hiç kaybolmadığı sağlıklı ve mutlu günler temenni ediyorum" dedi.

'Biz hep birlik olduk..'

1'den devam

Bizim kim olduğumuzu başkalarının anlatmasına gerek yok. Biz, birbirimizi bu topraklarda bin yıl boyunca nasıl anlayıp, nasıl birlikte yaşadıysak şimdi de aynı şekilde yaşıyoruz" diye konuştu. Tarih boyunca Anadolu'da birçok olayın yaşandığını ifade eden Yıldırım, şunları söyledi:

"Hızır Paşalar, Şeyh Bedrettinler ve Nesimiler geldi geçti. Ancak gönüllerde taht kuranlar zalimler değil, Hacı Bektaşlar, Ahi Evranlar oldu, Pir Sultanlar oldu. Hazreti Peygamber ve Hazreti Ali'nin adını gönüllerinde yan yana yazanlar var. Bu toprakların nasıl vatan olduğunu hepimiz biliyoruz. Çanakkale'de bunu yaptık, Sakarya'da biz bunu yaptık. 7 cephede düşmana karşı birlikte istiklal mücadelesini verdik ve bu toprakları kendimize vatan ilan ettik.

Bugün de istikbal, gelecek mücadelemizde aynı çalışmayı birlikte yapıyoruz." Bugün Şehitleri Anma Günü ve Çanakkale Deniz Zaferi'nin 94. yıl dönümünün de kutlandığını anmasatan Bakan Yıldırım, "Bu vatan için genç yaşlı, kadın erkek, el ele, kol kola birlikte mücadele ettik. Çanakkale'de 100 bin şehit verdik. Bu ülkeyi bize vatan yapan şehitlerimizi rahmetle, minnetle anıyoruz. Ruhları şad olsun" dedi.

Toplantıya katılanlar adına konuşan Alevi dedesi Ahmet Uğurlu ise Alevilerin şimdiye kadar gelen hükümetler tarafından hep ihmal edildiğini ileri sürdü. Uğurlu, "Büyüklerimizin bu yemekli toplantıyı tertip etmesi, fikirlerimize başvurması, birlik ve beraberliğin sağlanması bizleri gerçekten memnun etmiştir. Bu etkinliğe katılanlara ve başta bakanımız olmak üzere herkese saygılarımı sunuyorum" diye konuştu.

Konuşmasının sonunda Ahmet Uğurlu, Alevi ve Sünniler arasındaki birlikteliği anlatan bir şiir okudu.

doğu
Günlük Haber Yorum Aktüalite Gazetesi
V. Recep Yazıcıoğlu Cad. No: 57 ERZİNCAN
Tel - Fax : 224 24 25-26
e-mail : info@dogugazetesi.com

Sahibi:
H. İbrahim Özdemir

Yazı İşleri Müdürü:
Naim Çakır

Ermat Ofset
V. Recep Yazıcıoğlu Cad. No: 57
ERZİNCAN
Tel: 224 24 25 -26

e-mail
ermatofset@yahoo.com
Abone:

Yıllık	60.00 TL
6 Aylık	30.00 TL
Aylık	6.0 TL

Şehir Dışına PTT masrafı ilave edilir.

İlan tarifesi

Resmi İlan Sütunu/cm	6.00 TL
Genel Kurul İlanları	45.00 TL
Özel İlan, Reklam-tanıtım	1.50 TL
Zayi	10.00 TL
Tebrik - Başsağlığı	50.00 TL
Sonu Geçmiş Gazete	50 Kr

günün takvimi
19 Mart
2009 Perşembe
SAYI: 9507

Erzincanspor, tökezledi...

TFF 3. Lig 4. Grup 5. hafta mücadelesinde gittiği D.Ç Divriğispor deplasmanında 2-0 mağlup olan Erzincanspor, aldığı galibiyetlere gölge düşürdü

Kemal Arduç

TFF 3. Lig 4. Grup 5. hafta maçında Erzincanspor, D.Ç.Divriğispor karşısında 2-0 mağlup oldu. Maç öncesi okunan İstiklal Marşı'nın ardından maçın ilk başlama düdüğü ile Erzincanspor oyunda üstünlüğü eline geçiren takım oldu. Rakip kaleye daha çok gitmek isteyen Erzincanspor, umduğunu bulamadı. Erzincanspor üst üste atakları sonuçsuz çıkınca ilk gol 12'inci dakikada karşı rakip D.Ç Divriğispor'dan geldi. Golün ardından rakip futbolcular Erzincansporlu oyunculara topa vurma fırsatı tanımadı. Erzincanspor kalesine kontra atak ile gelmek isteyen D.Ç Divriğispor oyuncuları karşısında Erzincanspor defansı fırsat vermemeye çalışsa da umduğu beraberlik golünü bulamadı.

İlk yarıda iki gol fırsatlarını değerlendiremeyen Erzincanspor ikinci yarıya da hızlı başladı. Elindeki müsait pozisyonda oyuncular topu kaleye gönderemeyerek aradığı beraberlik golünü bulamadılar. Gol için rakip kaleye yükleneni Erzincanspor defansında açıklar vermeye başladı. Bu açıklar nedeniyle oluşan ilk önemli pozisyon sonucu 70. dakikada Erzincanspor, ikinci golü kendi kalesinde gördü. Yediği ikinci golün ardından beraberlik umudunu iyice yitiren Erzincanspor, rakip ağlarda gol bulamayınca 2-0'lık mağlubiyet skoru ile evine döndü.

Geçtiğimiz iki karşılaşmada ildiği galibiyetlerle çıkışa geçen Erzincanspor, D.Ç Divriğispor mağlubiyetinden sonra eski günlere geri dönecek diye kafalarda soru işareti bıraktı.

ÖZGÜVEN özgüven kömür

KRİZE İNAT İNDİRİMDEYİZ!

Toptan ve Perakende Herkese...

Yıkanmış SSPK İthal 7800 - 8000 Kalori Rus Kömürü (Portakal - Karpuz Ebatında)

Şimdi Ayda

74 TL TAKSİTLE

(1 Ton 74 TL x 6) Kredi Kartına Vade Farksız

Üstelik Adrese Teslim

Sibirya'dan Gelen Sıcaklık...

İthalatçı Firma YILKARB ve ÖZGÜVEN KÖMÜR İŞBİRLİĞİ

Tel : (0446) 224 37 37 Fax: (0446) 223 72 18

Oduncular Sitesi 979 Sok No: 2 ERZİNCAN

Yıldırım: Bölücülere karşı durmak borcumuz

Spor çalışmaları kapsamında Erzincan'da bulunan Yıldırım, Gençlik ve Spor Müdürlüğü ile Erzincan Özel İdaresi tarafından yaptırılan Demirkent Suni Çimsahası'nın açılışını yaptı. Bakan Yıldırım, daha sonra giydiği 24 numaralı forma ile çıkarak Erzincan Yıldırım Lig'inde mücadele eden Fatsaspor ve Demirkent Belediyespor arasındaki dostluk maçına katıldı.

5'te

Ulaştırma Bakanı Binali Yıldırım, "Şehitlerimizin canlarıyla kurtardığı yurdumuzu bölmek, parçalamak, milli beraberliğimizi yıkmak isteyen iç ve dış düşmanlara karşı durmak bizim vicdan borcumuzdur" dedi

Kira beyannameleri 25 Mart'ta son

2008 yılında gayrimenkul kira geliri elde edenlerin 25 Mart 2009'a kadar bu gelirlerini beyan etmesi gerektiği vurgulandı

Kemal Arduç

2008 takvim yılı içerisinde mesken kira gelirinin istisna tutarı olan 2 bin 400 TL üzerinde olması halinde mutlaka beyanname verilmesi gerektiğini vurgulayan Erzincan Serbest Muhasebeciler Odası Başkanı Mustafa Çetinar, "kira geliri elde edenlerin süresinde beyanname vermeleri halinde 2 bin 400 TL tutarındaki istisna tutarından faydalanabilecektir" dedi.

5'te

doğu 29yıl

www.dogugazetesi.com.tr

ERZİNCAN'IN GÜNLÜK HABER YORUM AKTUALİTE GAZETESİ

20 MART 2009 CUMA YIL: 29 SAYI: 9508 FİYATI: 25 YKr

Yaşlılar stres attı

18–24 Mart tarihleri arasında kutlanan "Yaşlılara Saygı Haftası" etkinlikleri çerçevesinde Erzincan 100. Yıl Atatürk Huzurevi sakinlerinden bazıları Çırahane Sanat ve Kültür Evi'nde canlı müzik eşliğinde stres attılar

5'te

Kendi resimlerini çizdiler

Yaşlılar haftası dolayısıyla Erzincan Huzurevi sakinleri, Kültür Müdürlüğü Sergi Salonu'nda açtıkları resim sergisinde çizdikleri kendi resimlerini sergilediler

Kemal Arduç

100. Yıl Atatürk Huzurevi Müdürü Erdoğan Erçyel başkanlığında bir araya gelen huzurevi sakinleri karakalem ve yağlı boya çalışması yaptılar. Uzun uğraşının sonucu ortaya çıkan birbirinden güzel eserler Kültür Müdürlüğü Sergi Salonu'nda görücüye çıktı.

5'te

Gelecek için velilerle el ele

Türkiye'de ilk olarak uygulamaya konulan "Çocukların Sosyo-Kültürel Yönüyle İncelenmesi Koordinasyon Projesi" Erzincan'da 60 okulda öğrenci velilerine anlatılıyor

5'te

Elektrikçiler odası yurtdışı eğitimine gitti

2008 teklif çağrısı döneminde Hayat boyu Öğrenme Leonardo da Vinci Hareketlilik Projeleri kapsamında Erzincan Anadolu Teknik ve Endüstri Meslek Lisesi, Refahiye Çok Programlı Lise,Tercan Anadolu Teknik ve Endüstri Meslek Lisesi, Refahiye Belediyesi, Türkiye İş Kurumu Erzincan İl Müdürlüğünün ortaklığı ile Erzincan Elektrikçiler ve Elektronikçiler Odası Başkanlığı tarafından hazırlanan "Ev ve Sanayi Atıklarından Elektrik Enerjisi Üretimi " konulu proje 15.03.2009 - 29.03.2009 tarihleri arasında Almanya/Chemnitz kentinde uygulanmak üzere on katılımcı 15 Mart tarihinde bu kente hareket ettiler.

5'te

OBJEKTİF

Şefik ARAS

ÜNİVERSİTEMİZ VE BASKETBOL TURNUVASI

Yazısı Sayfa 3'te

Yaşlılarımız milletin onurudur, sahip çıkalım! 3'te

Diyanetin yüzü güldü

Türk Diyanet Vakıf-Sen İl Temsilcisi Galip Sökmen, "Diyanet İşleri Başkanlığı, 3 Mart 1924 tarih ve 429 sayılı Kanunla yasal, 1961 Anayasası ile de Anayasal bir kurum olarak Türkiye Cumhuriyetinin meşru temel hukuk kuralları ile vücut bulmuştur" dedi

3'te

Başlama vuruşu Yıldırım'dan

Tarihten Sayfalar

KÖYÜNHİSAR ZAFERİ VE SONRASI

Bununla beraber artık İzmit yolu da Osmanlıara açılmış bulunuyordu. Bir taraftan Osman Bey'e bağlı kuvvetlerin faaliyetleri, diğer taraftan öteki uçlardaki Türk beylerinin Bizans kale ve topraklarına olan hücumları sonucunda kazandıkları başarılarından telaşa düşen Bizans İmparatoru İkinci Andronikos, kız kardeşi prenses Maria'yı İlhanlı hükümdarına vererek Moğolların yardımlarını kazanmak istiyordu. Bu sayede Osmanlı tehlikesinden kurtulmuş olacaktı. Her ne kadar İlhanlı hükümdarı, Türkleri tehdide teşebbüs etmiş ise de bunun pek fazla müspet bir neticesi görülmedi.

Zira İlhanlılar bu sırada hem içerde meşgul hem de hariçte Memlûk sultanı ile mücadele halinde bulunduklarından uçlardaki harekâta bakacak durumda değillerdi. Bunun için Osman Bey, faaliyetlerine devam ederek İzmik ile İzmit yolu üzerinde olup İznik'in en mühim karakolunu teşkil eden ve Türkler tarafından Kara hisar denilen Trikokêya (Kara hisar)'yı aldı. Temmuz 1308'de gerçekleşen bu fetih sayesinde Osman Bey, İznik'i sıkıştırmaya başladı. Bizans İmparatorunun, güçlü bir şekilde ortaya çıkan bu yeni hareket karşısındaki tavrı ile ilgili olarak Gök bilgin de şöyle demektedir: "Bizans İmparatoru, Türk fütühatından kurtarılması için daha önce Mahmud Gazan Han'a nişanladığı hemşiresi (kizkardesi) Maria (Meryem)'yı, bu defa da Ocaytu Muhammed Hudabende Han'a nişanlamış idi. Bu sihriyetten (akrabalık) memnun olan İlhanlı hükümdarı, büyükçe bir ordu yu. (Uzunçarşılı, Le Beau, XXIII, 105. fasıl 53'ten naklen bu ordunun otuz bin kişilik bir kuvvet olduğunu belirtir.) seferber ederek, Bizans'a yardıma gönderecek oldu. Bu ordu, tasavvura göre hem Osman Gazi'ye karşı, hem de Batı Anadolu'daki Türk beyleri tarafından sıkıştırılıp muhasara altına alınan Efes, Tire ve Salihli gibi Bizans şehir ve kalelerini kurtarmak vazifesi ile görevlendirilmişti. Fakat daha önce bu konuda uç beylerine yapılan ikaz ve ihtarlar herhangi bir fayda sağlamadığı gibi, bu defa da prenses Maria'nın, Moğol yardımının bir an önce gelmesi için İznik'e gelerek, Osman Bey'e müstakbel esi İlhanlı hükümdarının kırk bin kişi ile hududa doğru ilerlediği sekâtında haber göndermesi de bir sonuç vermedi. Batı Anadolu'daki şehir ve kaleler, birer birer Türklerin eline geçiyordu. Maria'nın, tehdidini bihassa Osman Gazi'ye tevcih etmesi, bu taraftaki akınların şiddetinden ve bu yerlerin de imparatorluk merkezine çok yakın olmasından ileri geliyordu. Osman Bey ise bu kadının kullandığı mağrurane tavır ve lisandan hiç ürkmüyor, bilakis daha cüretli hareket etmeye başlıyordu. Bu sebeple Bizans topraklarına akınlar sıklaştırıldı. Köyler yağmalanıp birçok esir alındı." Osman Gazi, bütün bu başarılarından sonra biraz dinlenmeye ve halkının idaresi ile daha iyi meşgul olmaya başlamak için Yenişehir'e dönmüştü (1310). Aradan bir iki sene geçti. Bu zaman zarfında bir devlete yaraşır şekilde düzen kurulup egemenlik sağlamlaştırılıyordu. Bundan sonra zafer kazanmaya ve galip gelmeye alışık olan gaziler 713 (1313) senesinde bir araya toplanıp Osman Bey'e hitaben: "Ey Gazi Han, Allah'a hamdı ve minnet olsun, kâfir mağlup oldu. Şimdiden sonra, vakit kaybederek boş oturmak size reva değildir. Gaza ile meşgul olmak gerek" dediler.

Devamı Var

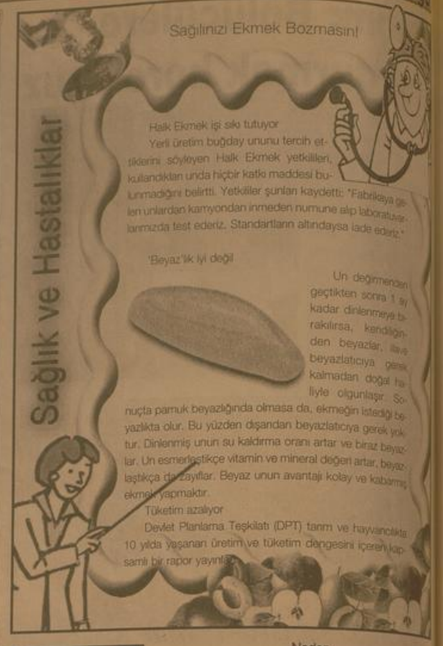

Komik Fotoğraflar

bugün ne pişirsem'

Bakla

1 kg. yeşil bakla
2 yemek kaşığı un
2 adet limonun suyu
1 adet kuru soğan
1 demet dereotu
10 adet yeşil soğan
1 çay bardağı zeytinyağı
6 adet kesme şeker
2 çay kaşığı tuz

1 kaşık un ile 1 adet limonun suyunu çırpın. Derin bir kabın içinde 1 bardak suyla karıştırıp, bekletin.

Baklaları yıkayın. Uçlarını ve yanlarını temizleyin. Karamması için limonlu ve unlu suya atıp, bekletin.

Bir tencerenin ortasına soğanı bütün olarak koyun. Kenarlarına baklaları güneş gibi sıralayın. Dereotunun yarısını üzerine doğrayın. Yeşil soğanları baklaların uzunluğunda kesip, onlar gibi dizin. Kalan baklaları da yeşil soğanların üzerine yerleştirin.

Zeytinyağını, 1 kaşık unu ve 1 adet limonun suyunu karıştırın. Baklaların üzerine dökün. Şekerini, tuzunu atın. Üzerini kapatacak kadar sıcak su koyun. Dizdiğiniz baklaların bozulmaması için üzerini porselen bir tabakla kapatın.

Kısık ateşte en az 1 saat pişirin. Tencerenin içinde soğumasını bekleyin.

Ters çevirerek tabağa alın. Üzerini dereotuyla süsleyerek, servis yapın.

Afiyet olsun.

Neden

Bir rahip, bir doktor ve bir mühendis golf sahasında boşalmasını beklemektedirler. Mühendis:" Bu adamlar ne yapıyor böyle, 15 dakikadır bitirmelerini bekliyoruz." Doktor: "Bilmiyorum ama hiç böyle bir saçmalık görmedim." Rahip: "İşte görevli geliyor, onunla konuşalım." Rahip: " Merhaba, Şu anda sahada olan grup ne zaman çıkacak, neden bu kadar yavaşlar?" Görevli: "Evet onlar kör ittfayeciler. Klübümüzde geçen sene yangın yangında gözlerini kaybettiler. Bu yüzden istekleri zaman burada ücretsiz oynamalarına izin verdi." Rahip: "ne kadar üzücü, bu akşam onlar için dua edeceğim." Doktor: "Çok güzel bir fikir, ben de hastanedeki doktor arkadaşlarla konuşup onlar için bir şey yapabilir miyiz diye bakacağım." Mühendis: "Bu adamlar neden geceleri oynamıyorlar?"

güldürmece

ŞİİR GEZGİNİ

Kandırılabilirim

Bir küçük çiçekle kandırılabilirim şu sıralar.
Bir tek papatya, bir ıkır menekşesi ile örneğin
Bir kaç satır şiire tav olabilirim
Bir garnik notayla artar sevincim

Bir parça güneşle kandırılabilirim şu sıralar
Gündoğumu, günbatımı fark etmez
Bir oturumluk deniz kenarına tav olabilirim
Rüzgârlar beni üşütmez.

Bir kaç damla yağmurla kandırılabilirim şu sıralar
Üstelik şemsiyeler evde unutulmuş
Bir bardak sıcak çaya tav olabilirim
Üstüm başım henüz yeni kurutulmuş.

Bir tutam sevgiyle kandırılabilirim şu sıralar

Fazlasına öykünmeden

Bir kaçamak bakışa tav olabilirim
Belki bugün, gün bitmeden.

Derya Yıldırım Saylık

Kıssadan Hisseler...

Valinin Dört Kusuru

"Dar ağacında iken Hubeyb; 'Ben çoluk çocuğumun içinde rahatça oturayım da, Muhammed'in (a.s.m.) ayağına bir diken batsın ha, vallahi buna gönüm razı olmaz' dedikten sonra 'Yâ Muhammed!' diye bağırdı. Sonra da onu şehit ettiler.

"Allah'ın beni affetmeyeceğinden korkuyorum"

"Hubeyb'in iman gücünü ve fedakârlığını hatırladığım vakit, ona yardım edemeyişim akıma geliyor.

Çünkü o zaman onu asmalarına engel olabilirdim. Ne yazık ki, o zaman ben de müşriklerin arasındaydım. Onu kurtarmayı düşünemezdim. Bu günahımdan dolayı Allah'ın beni hiç affetmeyeceğinden korkuyorum. İşte o zaman üzerime bir bayginlik geliyor, kendimden geçiyorum."

Valisini dikkatle dinleyen Hz. Ömer ellerini açtı:

"Allah'ım, iyi niyetimde beni yanıltmadın, Sana şükürler olsun" dedi.

Başta Halife olmak üzere kimse gözyaşlarını tutamadı.

Halktan birisi gibi yaşayan, kendini farklı ve imtiyazlı görmeyen idarecilere o kadar ihtiyacımız var ki, herhalde kaybettiklerimizi o zaman buluruz.

Karikatür

BİLİM TEKNOLOJİ

Nokia'nın tahtı sallanıyor

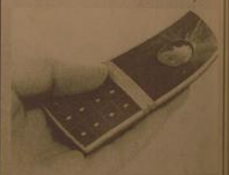

Cep pazarının lideri Nokia 4 yıl içerisinde koltuğunu kaybedebilir. Peki ama yeni kral kim olacak?

Şu anda akıllı telefon pazarının liderli, yaklaşık %40'lık pazar payı ile Nokia. Fakat Finlandiyalı dev cep telefonu firmasının bu yarışta çok uzun süre birinci numara kalamayacağını düşünenler var. Bunların başında ise İngiliz Pazar araştırma firması Generator Research (GR) geliyor.

Nokia'nın birinciliğini sadece 4 yıl daha sürdürebileceğini düşünen GR, 2013 yılından itibaren akıllı telefon piyasasının yeni liderinin Apple olacağını iddia ediyor. GR bir adım daha ileri gitterek 2013 yılının akıllı telefon satış adetlerini bile tahmin ettı; Nokia'nın 385 milyon adet satacağı yıl, Apple tam 77 milyon adet satacak.

GR, hazırladığı kapsamlı araştırmada Apple'ın, Nokia'nın iki katı satışa ulaşmasının arkasındaki en büyük sebep olarak ABD'li firmanın akıllı telefon pazarına çok daha fazla önem vermesini gösteriyor.

Bu süreçte Apple, akıllı telefonlarının eksik özelliklerini hem kendisi kapatmak için büyük çaba sarf edecek, hem de üçüncü parti uygulama geliştiricilerin sunacağı imkanlarla daha zengin bir içerik oluşmasını sağlayacak. Tabi ki tüm bunların arkasında Apple'ın güçlü finansal yapısı ve en batan olduğunu sanmuş pazara yönelik sağlıklı bir strateji olduğunun da altı çiziliyor.

Erzincan Esnaf ve Sanatkarlar Odaları Birliği Başkanı Necmettin Ünal:

'Yaşlılarımız milletimizin onurudur sahip çıkalım'

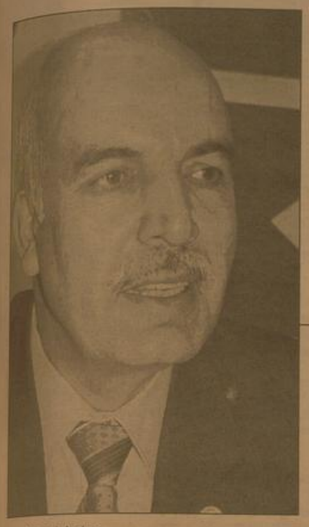

■ Yaşlılar Haftası nedeni ile gazetemize açıklamada bulunan Erzincan Esnaf Odaları Birlik Başkanı Necmettin Ünal, milletin onuru olan yaşlılara sahip çıkılması gerektiğini söyledi.

• Kemal Arduç

"Yaşlanmak bir dağa tırmanmak gibidir. Çıktıkça yorgunluğunuz artar, nefesiniz daralır, ancak görüş alanınız genişler' sözü ile açıklamasına başlayan Esnaf Odaları Birlik Başkanı Necmettin Ünal 'Erzincan Yaşlılarımız milletimizin onurudur. Onlara sahip çıkmak ve onlarla ilgilenmek tüm toplum bireylerinin vatandaşlık görevidir. Büyüklerine sahip çıkan toplumlar, medeniyeti yakalamış toplumlardır. Ömrünün büyük bir kısmında topluma ve ülkesine hizmet vermiş olan büyüklerimizi, yaşlandıkları dönemde memnun etmek gurur vericidir.

Kristof Kolomb Amerika'yı keşfe çıktığı ilk yolculuğunda 50 yaşını çoktan aşmış durumdaydı. Pasteur kuduz aşısını bulduğunda 60 yaşındaydı.

Mimar Sinan, Süleymaniye camisini bitirdiğinde 70 yaşını geçmişti. Selimiye camisini tamamladığında ise 86 olmuştu. Nobel ödüllü Alman doktor Albert Schweitzer 88 yaşına rağmen Afrika hastanelerinde durmaksızın çalışarak ameliyat yapıyordu. Dört defa İngiltere başbakanı seçilen Gladstone, son kez göreve geldiğinde yaşı 83'dü.

Gençlik hayatın belli bir çağı ile ilgili değildir. İnsan, kendine olan güveni derecesinde genç, şüphesi derecesinde yaşlıdır. Cesareti derecesinde genç, korkuları derecesinde yaşlıdır. Ümitleri derecesinde genç, ümitsizliği derecesinde yaşlıdır. Hiç kimse fazla yaşamış olmakla ihtiyarlamaz. İnsanları ihtiyarlatan, ideallerinin gömülmesidir. Seneler cildi buruşturabilir. Fakat heyecanların teslim edilmesi ruhu buruşturur. İnsanlar yaşadıkça yaşlandıklarını sanırlar, halbuki yaşamadıkça yaşlanırlar.

İnsan ihtiyar olmaya karar verdiği gün ihtiyardır. Güzelliği görme yeteneğini kaybetmeyen asla yaşlanmaz.

Yaşlanmak bir dağa tırmanmak gibidir. Çıktıkça yorgunluğunuz artar. Nefesiniz daralır ama görüş alanınız genişler.

Bu duygularla tüm büyüklerimizin Yaşlılar Haftasını kutluyor, nice sağlıklı ve mutlu günler temenni ediyor, sevgi ve saygılarımızı sunuyoruz" diye konuştu.

ÜNİVERSİTEMİZ VE BASKETBOL TURNUVASI

Türkiye Üniversite Sporları Federasyonunun düzenlediği, "Üniversiteler Arası Basketbol fiampiyonası C. Kategorisi" turnuvası, Erzincan Üniversitesi'nin ev sahipliğinde yapılıyor.

Turnuvaya; Atatürk Üniversitesi, Karadeniz Teknik Üniversitesi, 100. Yıl Üniversitesi, İnönü Üniversitesi ve Fırat Üniversitesi gibi köklü üniversitelerinde bulunduğu 9 üniversite katılıyor.

Böylesine çok katılımlı bir organizasyonun Erzincan'da yapılıyor olmasını, önemli ve anlamlı bulduğumuzu ifade etmeliyiz.

Demekki; "Anadolu'da Bir Dünya Üniversitesi" olmayı kendisine amaç alan Erzincan Üniversitesi, sadece 3 yıllık bir geçmişi olmasına rağmen, üniversiteler camiasında adından söz edilen, kendisini kabul ettiren bir üniversite olmayı başarmış.

Diğer yandan; söz konusu spor etkinliğinin Erzincan'da yapılıyor olmasının, Erzincan Üniversitesi ile birlikte, Erzincan şehrinin tanıtımına da katkıda bulunacağı muhakkaktır. 9 ayrı ilden Erzincan'a gelen çok sayıda öğrenci ve yönetici, bu vesileyle şehrimizi ve insanımızı yakından tanımak fırsatını bulmuş oldu.

Objektif

Şefik ARAS

Sporun ruh ve beden sağlığı bakımından insana olan yararı tartılışmazdır. Spor müsabakalarının, insanları, yöreleri birbirine yaklaştırdığı... Dostlukların oluşmasına aracı olduğu. İlişkilerde hoşgörüyü güçlendirdiği kabul edilmektedir.

Erzincan Üniversitesi, kısa sürede elde ettiği gelişmeyle, bilimsel ve sosyal etkinliklerle gündemde yer alırken, fiziki alanlarda da büyümeyi sürdürüyor. Yalnızbağ yerleşkesinde yeni bina ve tesisler kuruluyor. Bu büyümenin yanında, Üniversitenin asıl görevi olan bilimsel araştırma ve kaliteli bir eğitimin gerçekleştirilmesi yolunda, üniversitemizin yoğun bir çaba içerisinde olduğu gözleniyor.

Bütün bu olumlu gelişmelerin meydana gelmesinde; başta Erzincan Üniversitesi Rektörü Prof. Dr. Erdoğan Büyükkasap olmak üzere, eğitim ve yönetim mensuplarının ve üniversitemize destek veren siyasi mercilerle, mahalli idarenin önemli payının olduğu bilinen bir gerçektir.

İnanılıyor ki; Erzincan Üniversitesi, sayıları artmakta olan, Fakülteleri, yüksek okulları, enstitüleri ve her alandaki etkinlikleriyle, sadece şehir merkezinde değil, ilçelerimizde de yöreye ve insanına yararlı olacak fonksiyonunu yerine getirmeye devam edecektir.

Diyanetin yüzü güldü

Türk Diyanet Vakıf-Sen İl Temsilcisi Galip Sökmen, "Diyanet İşleri Başkanlığı, 3 Mart 1924 tarih ve 429 sayılı Kanunla yasal, 1961 Anayasası ile de Anayasal bir kurum olarak Türkiye Cumhuriyetinin meşru temel hukuk kuralları ile vücut bulmuştur" dedi.

• Kemal Arduç

Anayasa hükmüne dayanılarak 22.06.1965 tarihinde yürürlüğe giren 633 sayılı Diyanet işleri Başkanlığı Kuruluş ve Görevleri Hakkında Kanunla Diyanet İşleri Başkanlığı Teşkilat Kanunu ile ilgili konusundaki uzman kişilerce bir çalışma yapılarak kanun önerisi hazırlandı. Hazırlanan öneri 04.03.2009 tarihinde Ankara Dedeman Otelinde yapılan bir basın toplantısı ile kamuoyuna duyuruldu. Devlet Bakanı Sayın Prof.Dr. Mustafa Said Yazıcıoğlu'na, Başkanlık üst düzey yöneticilerine, Mecliste grubu olan partilere, Milletvekillerine takdim edildi. Şube ve temsilciliklerimizce de İl, İlçe Müftülerine ve diğer personele dağıtılarak görüş ve değerlendirmelerine sunuldu.

Bizler uygulamadan kaynaklanan sıkıntıların bir daha yaşanmadığı; millete örnek olan din adamları eliyle idare edilen, hukuk devleti ilkesiyle işleyen bir Diyanet İşleri Başkanlığı istiyoruz. Buna hakkımız olduğuna da inanıyoruz. Hazırlanan Teşkilat Kanunu Önerisinde;

Kur' an Kursu Öğreticilerinin eğitim öğretim hizmetleri sınıfına alınması, Vaiz, imam Hatip ve müezzinlerin kariyer basamaklarına ayrılçağdaş bir kamu kurumu olarak devlet içindeki yeni yerini aldığını söyleyen Türk Diyanet Vakıf-Sen İl Temsilcisi Galip Sökmen, "30 Nisan 1979 tarih ve 1982 sayılı Kanunla, 633 sayılı Kanunda bazı değişiklikler yapılmış ancak, Anayasa Mahkemesinin 18.2.1979 tarih ve 25, 46 sayılı kararları ile 633 sayılı Kanunun bazı maddeleri iptal edilmiştir, iptal kararından sonra Diyanet İşleri Başkanlığı Teşkilat Kanunu ile ilgili birçok girişim ve çalışmalarda bulunulmasına rağmen bir türlü çıkanlamamıştır" dedi

Diyanet İşleri Başkanlığı bugün birçok maddesi iptal edilmiş 633 sayılı Kanun, 657 sayılı Devlet Memurları Kanunu ile bu kanuna bağlı olarak çıkartılan kanun hükmünde kararname, Bakanlar Kurulu Kararı, Tüzük, zaman zaman adama iş bulmak için değiştirilen Yönetmelikler gibi mevzuatla yönetilmekte olduğunu hatırlatan Sökmen;

"Diyanet İşleri Başkanlığı'nın yeniden yapılanması demek olan yeni bir teşkilat kanunu hazırlıklarının olduğu ve tartışıldığı günümüzde, 1965'den bu güne kadar geçmiş 40 küsur yıllık zaman içindeki çalışmalardan hareketle; Anayasamızın öngördüğü gerçekten tarafsız ve siyaset dışı, etkin bir Diyanet İşleri Başkanlığı için çağın imkân ve kabiliyetleri ile ihtiyaçlarımızı da göz önüne alarak, Sendikamız Genel Merkezince 8 aydan bu tarafa yapılan çalışma sonucunda Diyanet İşleri Başkanlığı Teşkilat Kanunu ile ilgili konusundaki uzman kişilerce bir çalışma yapılarak kanun önerisi hazırlandı. Hazırlanan öneri 04.03.2009 tarihinde Ankara Dedeman Otelinde yapılan bir basın toplantısı ile kamuoyuna duyuruldu. Devlet Bakanı Sayın Prof.Dr. Mustafa Said Yazıcıoğlu'na, Başkanlık üst düzey yöneticilerine, Mecliste grubu olan partilere, Milletvekillerine takdim edildi. Şube ve temsilciliklerimizce de İl, İlçe Müftülerine ve diğer personele dağıtılarak görüş ve değerlendirmelerine sunuldu.

Bizler uygulamadan kaynaklanan sıkıntıların bir daha yaşanmadığı; millete örnek olan din adamları eliyle idare edilen, hukuk devleti ilkesiyle işleyen bir Diyanet İşleri Başkanlığı istiyoruz. Buna hakkımız olduğuna da inanıyoruz. Hazırlanan Teşkilat Kanunu Önerisinde;

Kur' an Kursu Öğreticilerinin eğitim öğretim hizmetleri sınıfına alınması, Vaiz, imam Hatip ve müezzinlerin kariyer basamaklarına ayrılması, Bugüne kadar Memurun Muhakemat Yasasına tabi olmayan Din Görevlilerinin Memurun Muhakemat Yasasına tabi olarak yargılanmaları,

Personel Rejiminde personelin kadro karşılığı sözleşmeli statüye geçirilmesi, Resmi tatillerde görev yapan din görevlilerine mesai ücreti ödenmesi, Tazminat oranlarının artırılması, Ek göstergenin 8.dereceden başlatılması, Murakıpların il müfettişi kadrolarına atanmaları, 4/B'li sözleşmeli personel ile halen vekil imam hatip olarak görev yapan personelin bir defaya mahsus çıkarılacak yasada kadroya geçirilmesi. Daha önce vekil olarak görev yapan personelin bu hizmetlerinin intibaklarında değerlendirilmesi gibi hususlara yer verdik. Bu çalışmanın Teşkilat Kanununun bir an önce çıkmasına katkı sağlamasını temenni ediyor,

Diyanet İşleri Başkanlığı camiası ve aziz milletimiz için hayırlara vesile olmasını Yüce Allah'tan diliyoruz. Bu vesileyle Diyanet İşleri Başkanlığı Teşkilatının kuruluşunu sağlayan başta Gazi Mustafa Kemal Atatürk ve ilk Diyanet İşleri Reisimiz Mehmet Rifat Börekçi Hocamızı rahmet ve minnetle yâd ediyoruz" dedi.

H. İbrahim Özdemir'in
"Eyvah"
adlı romanı
Osmanlı dönemindeki
Erzincan tarihine
ışık tutuyor.
doğu yayınları
V. Recep Yazıcıoğlu
Cad. No: 57 ERZİNCAN

Hediyeli kitap okuma kampanyası ilgi görüyor

Erzurum Üniversite Kitabevi ekonomik kriz aşmak ve daha çok daha kitap okuruna ulaşmak için ilginç bir yola başvurdu.

Kitabevi sahibi Tizgil, Okurun bütçesini anlayışıyla hareket etmeye çalıştıklarını belirterek, amaçlarının satıştan ziyade seçkin kitap çeşitlerinin yayınlaştırılması olduğunu söyledi. Tizgil şunları söyledi: "Piyasada binlerce kitap satılmakta. Bizler mağazamızda özensiz kitaplara yer vermek yerine nitelikli kitapları okuyucuya sunmaya çalışıyoruz. Bunu bir sorumluluk olarak görmekteyiz. Hediye olarak ise daha çok kitap okumaya teşvik edecek bir malzeme olan kitap okuma lambasını tercih ettiğimizin de ayrıca özel bir anlamı var. Biz de 'Türkiye Okuyor Kampanyası'na 'Erzurum da Okuyor' temasıyla destek vermek istedik."

Üniversite Kitabevi'nin "kitap okuma lambası hediyeli kampanyası"ndan sınavlara hazırlık, dünya ve Türk Klasikleri, her türlü güncel ve kültür kitaplarından toplam 25 lira indirimli nakit alışveriş yapan herkes 31 Mart tarihine kadar bütün okuyucuların yararlanabileceği bildirildi.

Kurtuluş konserinde balon izdihamı yaşandı

Erzurum'un Kurtuluşu'nun 91. yıldönümü etkinlikleri kapsamında düzenlenen İsmail YK konserinde vatandaşların yoğun ilgisi izdihama neden oldu. Salona asılan balonlardan almak isteyen vatandaşlar adeta birbirlerini ezdi.

Erzurum Büyükşehir Belediyesince Cemal Gürsel Kapalı Spor Salonu'nda düzenlenen halk konserine vatandaşlar yoğun ilgi gösterdi. Erzurumlu sanatçılar Selami Durmuş, Yavuz Değirmenci ve ünlü türkücü Sevcan Orhan'ın türküler ile mest olurken konserin finalinde sahne İsmail YK salonu dolduran vatandaşları coşturdu. Genç kızların yoğun sevgi gösterileriyle karşılaşan İsmail YK popüler şarkılarıyla herkesi coşturdu. Konser sırasında salona asılan balonlardan almak isteyen vatandaşlar izdihama neden oldu. Bu sırada arkada patlayan balonlar vatandaşlara korku dolu anlar yaşattı.

Konser programı sonrasında sahne alan sanatçılara Erzurum Büyükşehir Belediye Başkanı Ahmet Küçükler tarafından plaket verilirken, konser sonrasında İsmail YK'nın sahne aldığı konser programında Erzurumlular unutulmaz bir gece yaşadı.

Konser programında ilk olarak özel bir televizyon kanalında düzenlenen yarışmada birinci olan Erzurumlu sanatçı Selami Durmuş sahne aldı. Söylediği Erzurum türküleri ile vatandaşları coşturan Durmuş, sahne performansıyla göz doldurdu. TRT İstanbul Radyosu sanatçılarından Erzurumlu Yavuz Değirmenci ise türküleriyle vatandaşları coşturdu. Erzurumlular ünlü türkücü Sevcan Orhan'ın türküler ile mest olurken konserin finalinde sahne İsmail YK salonu dolduran vatandaşları coşturdu. Genç kızların yoğun sevgi gösterileriyle karşılaşan İsmail YK popüler şarkılarıyla herkesi coşturdu. Konser sırasında salona asılan balonlardan almak isteyen vatandaşlar izdihama neden oldu. Güvenlik güçleri vatandaşları kontrol etmekte güçlük çekti.

Sivas'ta uyuşturucu operasyonu

Sivas İl Emniyet Müdürlüğü ekiplerince yapılan operasyonda yaklaşık 1.5 kilo esrar maddesi ele geçirilirken, 4 kişi de gözaltına alındı.

Edinilen bilgiye göre Kaçakçılık ve Organize Suçlarla Mücadele Şube Müdürlüğü ekipleri, bazı kişilerin Şarkışla ilçesinden getirdikleri esrarı Sivas'ta satacakları bilgisi üzerine Sivas-Kayseri karayolu üzerinde takip başlattı. A.M. isimli kişinin kullandığı otomobili durduran polis, yaptığı aramada 912 gram esrar ele geçirdi. Olayla ilgili olarak gözaltına alınan sürücü A.M. ile otomobilde bulunan S.A. ve M.A.L. isimli şahıslar gözaltına alındı.

A.M. isimli kişinin esrarı Şarkışla ilçesinde ikamet eden H.K. isimli kişiden aldığını söylemesi üzerine operasyonu genişleten polis ekipleri, H.K'yı de gözaltına aldı. Gözaltında bulunan 4 kişinin ev ve iş yerlerinde yapılan aramada ise 580 gram esrar ele geçirdi. Bu geçirilen toplam 1 kilo 492 gram esrara el konulurken 4 kişinin adli makamlara sevk edildiği belirtildi.

İhale İlanı

Kit Karşılığı Cihaz Satın Alınacaktır

ERZİNCAN DEVLET HASTANESİ BAŞTABİPLİĞİ

KIT KARŞILIĞI BİYOKİMYA OTOANALİZÖRÜ alımı 4734 sayılı Kamu İhale Kanununun 19 uncu maddesine göre açık ihale usulü ile ihale edilecektir. İhaleye ilişkin ayrıntılı bilgiler aşağıda yer almaktadır.

İhale Kayıt No : 2009/29934

1. İdarenin
a) Adresi : KARAAĞAÇ MAHALLESİ 13 ŞUBAT CADDESİ ERZİNCAN
b) Telefon - Faks Numarası : 446 2241224 - 446 2240312
c) Elektronik Posta Adresi : satinalmahale@mynet.com
ç) İhale dokümanının görülebileceği internet adresi (varsa) :
2. İhale Konusu malın
a) Niteliği, Türü ve Miktarı : Kit Karşılığı Biyokimya Cihazı Alımı
1.273.500 Test
b) Teslim Yerileri) : Erzincan Devlet Hastanesi A-B Blok Hizmet Binaları
c) Teslim Tarihi : Sözleşme imzalanmasına müteakip teslimata başlanıp 31.12.2010 tarihinde sona erecektir.
3. İhalenin
a) Yapılacağı Yer : Erzincan Devlet Hastanesi D.S. Satınalma Servisi
b) Tarihi - Saati : 13.04.2009 - 10:00
4. İhaleye katılabilme şartları ve istenilen belgeler ile yeterlik değerlendirmesinde uygulanacak kriterler:
4.1: İhaleye katılma şartları ve istenilen belgeler:
4.1.1.Mevzuatı gereği kayıtlı olduğu Ticaret ve/veya Sanayi Odası yada ilgili Esnaf ve Sanatkarlar Odası belgesi,
4.1.1.1. Gerçek kişi olması halinde, ilk ilan veya ihale tarihinin içinde bulunduğu yılda alınmış, ilgisine göre Ticaret ve/veya Sanayi Odasına ya da ilgili Esnaf ve Sanatkarlar Odasına kayıtlı olduğunu gösterir belge,
4.1.1.2. Tüzel kişi olması halinde, ilgili mevzuatı gereği kayıtlı bulunduğu Ticaret ve/veya Sanayi Odasından, İlan veya ihale tarihinin içinde bulunduğu yılda alınmış, tüzel kişiliğin odaya kayıtlı olduğunu gösterir belge.
4.1.2. Teklif vermeye yetkili olduğunu gösteren imza beyannamesi veya imza sirküleri;
4.1.2.1. Gerçek kişi olması halinde; noter tasdikli imza beyannamesi,
4.1.2.2.Tüzel kişi olması halinde, ilgisine göre tüzel kişiliğin ortakları, üyeleri veya kurucuları ile tüzel kişiliğin yönetimindeki görevlileri belirten son durumu gösterir Ticaret Sicil Gazetesi; bu bilgilerin tamamının bir Ticaret Sicil Gazetesinde bulunmaması halinde, bu bilgilerin tümünü göstermek üzere ilgili Ticaret Sicil Gazeteleri veya bu hususları gösteren belgeler ile tüzel kişiliğin noter tasdikli imza sirküleri,
4.1.3. Şekli ve içeriği İdari Şartnamede belirlenen teklif mektubu,
4.1.4. Şekli ve içeriği İdari Şartnamede belirlenen geçici teminat,
4.1.5. İhale konusu alımın/işin tamamı veya bir kısmı alt yüklenicilere yaptırılamaz.
4.3: Mesleki ve Teknik yeterliğe ilişkin belgeler ve bu belgelerin taşıması gereken kriterler
4.3.1. Yetkili satıcılığı veya imalatçılığı gösteren belgeler
a) İmalatçı ise imalatçı olduğunu gösteren belge veya belgeler,
b) Yetkili satıcı veya yetkili temsilci ise yetkili satıcı ya da yetkili temsilci olduğunu gösteren belge veya belgeler,
c) Türkiye'de serbest bölgelerde faaliyet gösteriyor ise yukandaki belgelerden biriyle birlikte sunduğu serbest bölge faaliyet belgesi.
verilmesi.
İsteklilerin yukanda sayılan belgelerden, kendi durumuna uygun belge veya belgeleri sunması yeterli kabul edilir.
4.3.2. Satış sonrası servis, bakım ve onarma ilişkin belgeler,
1-Ayrıntılı Bakım Programı
2-Cihaz Bakım Tarihleri
4.3.3. Ticaretle edilecek malların numuneleri, katalogları, fotoğrafları ile teknik şartnameye cevapları ve açıklamaları içeren doküman,
1-Teknik Şartnameye Cevap Yazısı
2-Cihaz ve Kitler ile ilgili teknik dokümanlar
5. Ekonomik açıdan en avantajlı teklif, sadece fiyat esasına göre belirlenecektir.
6. İhaleye sadece yerli istekliler katılabilecektir.
7. İhale dokümanının görülmesi ve satın alınması:
7.1. İhale dokümanı, idarenin adresinde görülebilir ve 10 Türk Lirası karşılığı aynı adresten satın alınabilir.
7.2. İhaleye teklif verecek olanların ihale dokümanını satın almaları zorunludur.
8. Teklifler, ihale tarih ve saatine kadar Erzincan Devlet Hastanesi D.S. Satınalma Servisi adresine elden teslim edilebileceği gibi, aynı adrese iadeli taahhütlü posta vasıtasıyla da gönderilebilir.
9. İstekliler tekliflerini, mal kalemi- kalemleri için teklif birim fiyatlar üzerinden vereceklerdir. İhale sonucu, üzerinden ihale yapılan istekliyle mal kalemi-kalemleri için teklif edilen birim fiyatların çarpımı sonucu bulunan toplam bedel üzerinden birim fiyat sözleşme imzalanacaktır. Bu ihalede, işin tamamı için teklif verilecektir.
10. İstekliler teklif ettikleri bedelin %3'ünden) az olmamak üzere kendi belirleyecekleri tutarda geçici teminat vereceklerdir.
11. Verilen tekliflerin geçerlik süresi, ihale tarihinden itibaren en az 120 takvim günü olmalıdır.
12.Konsorsiyum olarak ihaleye teklif verilemez.

Tıbbi Cihaz Sarf ve Demirbaş Kalemleri Listesi

S.No	BransKodu	BransAd	Adet Tic. Sunum Şekli	Açıklama
1	1 99	Albumin	40.000	Test
2	2 99	Alkalen fosfataz	54.000	Test
3	3 99	ALT	90.000	Test
4	4 99	Amilaz	11.000	Test
5	5 99	AST	90.000	Test
6	6 99	CK-MB	30.000	Test
7	7 99	Demir	11.000	Test
8	8 99	Direkt Bilirubin	35.000	Test
9	9 99	Fosfor	17.000	Test
10	10 99	GGT	37.000	Test
11	11 99	Glukoz	110.000	Test
12	12 99	HbA1c	6.000	Test
13	13 99	HDL Kolesterol(çöktürmesiz)	48.000	Test
14	14 99	Kalsiyum	47.000	Test
15	15 99	Na, K, Cl	180.000	Test
16	16 99	Kolesterol	52.000	Test
17	17 99	Kreatin Kinaz	40.000	Test
18	18 99	Kreatinin	100.000	Test
19	19 99	LDH	20.000	Test
20	20 99	Lipaz	3.000	Test
21	21 99	Magnezyum	500	Test
22	22 99	Total Bilirubin	42.000	Test
23	23 99	Total Demir Bağlama Kapasitesi	8.000	Test
24	24 99	Total Protein	35.000	Test
25	25 99	Trigliserid	52.000	Test
26	26 99	Üre (BUN)	100.000	Test
27	27 99	Ürik Asit	15.000	Test

Basın No: 1052

Doğu Y. No: 14 / 20.03.2009

Yıldırım: Bölücülere karşı durmak borcumuz

1'den devam

Bir süre futbol oynadıktan sonra maçı bırakan Yıldırım, "Kimse pas vermiyor. Bunlar Bakan makan takımyorlar" şeklinde espri yaptı. Yıldırım, Galatasaray ile Hamburg takımları arasında oynanacak UEFA Kupası maçının sonucu hakkında tahminde bulunmasını isteyen gazetecilere "Top yuvarlaktır" karşılığını verdi.

Erzincan Kültür ve Turizm Müdürlüğü Konferans Salonundaki etkinliğe de katılan Yıldırım, burada yaptığı konuşmada, Türk milletinin 94 yıl önce eşi görülmemiş bir kahramanlık destanı yazdığını belirtti.

İnsanların en değerli varlıkları olan canlarını gözünü kırpmadan verdiklerini ifade eden Yıldırım, "Şehitlerimizin canlarıyla kurtardığı yurdumuzu bölmek, parçalamak, milli beraberliğimizi yıkmak isteyen iç ve dış düşmanlara karşı durmak bizim vicdan borcumuzdur" dedi.

Şehitlere seslenen Bakan Yıldırım, şunları söyledi:

"Size söz veriyoruz daha çok çalışacağız. Ülkemizi zengin ve mürefteh yapacağız. Hiç bir düşman bize yan bakmaya cesaret edemeyecek. Hürriyetimizi, cumhuriyetimizi borçlu olduğumuz büyük Atatürk ve onun dava arkadaşlarıyla siz aziz şehitlerimizi hiç ama hiç unutmayacağız. Gençtiniz, sevme ve sevilme yaşındaydınız. Kiminiz nişanlı, kiminiz evliydiniz. Kiminiz de 57. Alayın en küçük şehidi gibi henüz 15 yaşındaydınız. Kiminiz okulunuzu yarıda bırakıp cepheye koştunuz, kahramanca savaşıp şehit oldunuz. Bir insanın verebileceği en değerli varlığını aziz canınızı bizler için feda ettiniz. Biz size namus sözü veriyoruz, çok çalışarak milletimizi ve birliğimizi daha çok severek Türkiye Cumhuriyeti'ni yüceltteceğiz."

Kendi resimlerini çizdiler..

1'den devam

Erzincan Valisi Abdulkadir Demir ve eşi Nurtaç Demir'in açtığı yaptığı resim sergisine, Vali Yardımcısı Ayhan Akpay, Belediye Başkan Yardımcısı Abdullah Kaban, çok sayıda kurum müdürü ile Ak Parti ve MHP'nin kolları yönetimi katıldı.

Huzurevi Müdürü Erdoğan Ergin'in yaptığı birbirinden güzel yağlı boya resimleri sergiyi gezenlerden tam not aldı. Öte yandan huzurevi sakinlerinin yaptığı kara kalem çalışmalarında ise huzurevinde ki simaların resmedilmesi sergiye ayrı bir güzellik kattı. El sanatlarının da sergilendiği resim sergisinde, birbirinden güzel eserler beğeni toplarken serginin bir hafta boyunca açık kalacağı bildirildi.

Elektrikçiler odası yurtdışı eğitimine gitti

1'den devam

Proje ile alternatif enerji kaynakları alanındaki yeni teknolojilerin ülkemizde bu alanda yapılacak çalışmalara aktarılması hedeflenmektedir. Proje hakkında İl Milli Eğitim Müdür Yardımcısı Nur Hayli "Mesleki ve teknik eğitim kurumlarımızın son yıllarda yapmış olduğu proje ağırlıklı çalışmalar, ilimiz adına sevindirici bir durumdadır. Müdürlüğümüz bünyesinde kurmuş olduğumuz Proje Koordinasyon Ekibi ile önümüzdeki günlerde bu çalışmalar daha da hızlanacak. Kurumlarımız ilimizdeki Esnaf ve Sanatkarlar Odaları ve Ticaret ve Sanayi Odası ile işbirliği içerisinde elde etmiş oldukları kazanımları Erzincan esnafımızın hizmetine sunmaktadırlar. Amacımız kurumlarımız ile sanayimiz arasındaki bağları daha da güçlendirerek önümüzdeki dönemlerde tam bir sanayi-mesleki eğitim işbirliğini sağlamaktadır. " dedi. 15.03.2009 tarihinde Almanya'da yapılacak olan çalışma ziyaretine katılacak olan Erzincan Elektrikçiler ve Elektronikçiler Odası Başkan Yardımcısı Mahmut Koiat ise " Yıllardır özlemini çektiğimiz mesleki eğitim-sanayi işbirliği bu projeler ile sağlanmaktadır. Bu noktada bizlere gerekli teknik desteği sağlayan eğitim kurumlarımıza teşekkür ediyoruz. Umuyoruz ki önümüzdeki dönemlerde gelişen teknolojinin esnafımız ile paylaşılması sonucu üretime dönük bir takım çalışmalar ilimizde başlayacaktır. Çalışma ziyaretinin organizasyonunda bizlere yardımcı olan herkese teşekkür ediyoruz" "dedi.

İl Milli Eğitim Müdürlüğü Proje Koordinasyon Ekibi Leonardo da Vinci sorumlusu Bünyami Aktaş ise "2008 teklif çağrısı döneminde Mesleki ve teknik eğitim kurumları tarafından toplam 17 proje ile Avrupa Birliği Eğitim ve Gençlik Programları Merkezi Başkanlığına müracaat edildi. Değerlendirmeler sonucu toplam beş projemiz kabul edildi. Projelerden üçü uygulandı. Bir projemiz uygulamada, bir projemiz ise Nisan ayında uygulanacaktır. 2009 teklif çağrısı döneminde kurumlarımız 14 proje ile Leonardo da Vinci Programına müracaat ettiler. Haziran ayı sonu itibarı ile sonuçlar açıklanacaktır. Ümidimiz daha fazla projemizin kabul görmesidir." dedi.

2008 teklif çağrısı döneminde ilimizden 49 öğrenci ,12 mezun ,6 sektör temsilcisi ,18 öğretmen olmak üzere toplam 85 katılımcı Leonardo da Vinci Projeleri kapsamında yurtdışı eğitimine katıldılar.

Gelecek için velilerle el ele

Kemal Arduç

"Çocukların Sosyo-Kültürel Yönüyle İncelenmesi Konferansı Projesi" çalışmaları Erzincan'da tüm hızıyla sürüyor. Erzincan'da tüm okullarda velilerle düzenlenen toplantı ile projenin içeriği ve amacı hakkında bilgi veriliyor. Ziya Gökalp İlköğretim Okulunda öğrenci velileri ile Yapılan toplantı hakkında bilgi veren Okul Koordinatörü Sedat Ercoşkun, faaliyetlerine, okulumuzca 9 kurumun özvenli çalışmaları ile devam edildiğini söyledi.

Söz konusu projenin asıl amacı "çocukların yararını gözeterek, olumsuz davranış sürecinden çıkarılan çocukları rehabilite tedavi etmek ve toplumu kazandırmaktır. Proje, bunun yanında, henüz zararlı alışkanlıklara maruz kalmamış çocuklara da önleyici ve koruyucu bir hizmet modeli sunmaktadır.

Bu kapsamda çocukların rehabilitesinin önem arz ettiği çıktı; ebeveynlerin benzer konularda bilgilendirilmesi de aynı derecede öneme haizdir.

Çocukların ebeveynlerine yönelik olarak "Zararlı Alışkanlıklara Karşı Çocuk Eğitimi" konusunda; Milli Eğitim Müdürlüğü'nden Dr. Mehmet Göktaş ,Emniyet Müdürlüğü Çocuk Şube Müdürlüğü'nden Polis Memuru Bil Seyrekbasan(Aynı zamanda Eğitim Fakültesi Lisans Mezunu) ve Erzincan Üniversitesi'nden Öğretim Görevlisi Fikret Gülaçtı tarafından her hafta iki saat bir dizi seminer verilmesi çalışmaları 2008-2009 eğitim-öğretim sezonu ile paralel başlamış olup yıl sonuna kadar il merkezindeki 60 okul bitirilmiş olacak.

Erzincan ve dolayısıyla ülkemizin geleceğini oluşturan çocuklarımızın ailelerine yönelik olan bu önemli projenin bir ayağını Ziya Gökalp İlköğretim Okulunda gerçekleştirdik" dedi.

Kira beyannameleri 25 Mart'ta son

1'den devam

Açıklamasını sürdüren Çetiner; "2.400 TL nin altında kira geliri olanlarında bir dilekçe ile bağlı bulundukları vergi dairesine bilgi vermeleri gerekmektedir. Beyanname verilmediği tespit edilenlerin bu indirimden faydalanması mümkün olmadığı gibi bir de vergi ziyanı cezasına maruz kalınacağının bilinmesi gerekmektedir.

BEYAN ETMEYENLERİN TESPİT KOLAY

T.C. kimlik numarasının her türlü işlemlerde kullanılmaya başlanılmasıyla birden fazla konut sahibi olanların artık daha kolay tespit edilebilecektir

Edinilen bilgilere göre: "Elde edilen bütün bilgiler beyan edilen kira geliri ile mukayese edilecek. Ayrıca hiç beyanname vermeyen mükellefler ile eksik beyanda bulunanlar tespit edilecek. Bu kişler hakkında beyanname döneminin hemen ardından yasal işlem başlatılacak. Bu nedenle kira geliri elde edip beyan etmeyen ya da eksik beyan edenlerin kayıtları titizlikle incelenecektir."

Gayrimenkul geliri olan mükelleflerin cezalı duruma düşmemeleri için en geç 25 Mart mesai bitimine kadar beyanda bulunmaları gerekmektedir" dedi.

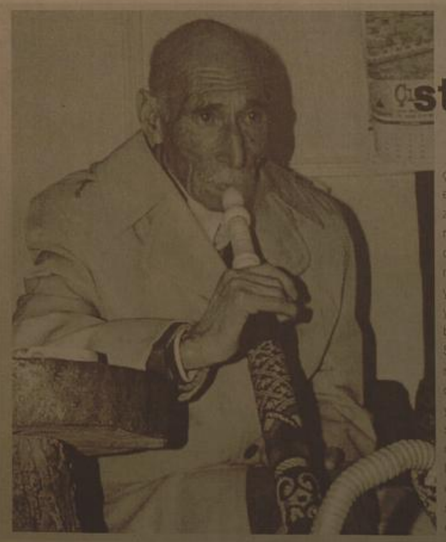

Yaşlılar stres attı

Kemal Arduç

Yaşlılar haftası etkinlikleri çerçevesinde Erzincanlı bazı esnaflar kendi imkanları ile Erzincan 100. Yıl Atatürk Huzurevi sakinlerini mekanlarına davet ederek haftanın önemine binaen çeşitli kutlamalar yaparak ikramlarda bulunuyorlar. Huzurevi sakinlerinden bazılarını ağırlayan Çırahane Sanat ve Kültür Evi burada sazlı sözlü canlı müzik eşliğinde çeşitli ikramlarda bulunarak yaşlılara unutulmaz anlar yaştattı. Sevinçleri gözlerinden okunan yaşlılar bu gibi etkinliklerin sadece yaşlılar haftasında değil, her zaman düzenlenmesi kendileri açısından çok iyi olacağını söylediler.

doğu
Güncel Haber Yorum Medyalha Gazetesi
V. Recep Yazıcıoğlu Cad. No: 57 ERZİNCAN
Tel - Fax : 224 24 25-26
e-mail : haber@dogugazetesi.com

Sahibi: H. İbrahim Özdemir

Yazı İşleri Müdürü: Naim Çakır

Ermat Ofset
V. Recep Yazıcıoğlu Cad. No: 57
ERZİNCAN
Tel: 224 24 25 -26

e-mail ermatofset@yahoo.com
Abone:
Yıllık 60.00 TL
6 Aylık 30.00 TL
Aylık 6.0 TL
Şehir Dışına PTT masrafı ilave edilir.

İlan tarifesi

Resmi İlan Sütunu/cm	6.00 TL
Genel Kurul İlanları	45.00 TL
Özel İlan, Reklam-tcm	1.50 TL
Zayi	10.00 TL
Tebrik - Başsağlığı	50.00 TL
Üzerinden Geçmiş Gazete	50 Kr

günün takvimi
20 Mart 2009 Cuma
SAYI: 9508

Başlama vuruşu Yıldırım'dan

Ulaştırma Bakanı Binali Yıldırım, memleketi Erzincan'da çim saha açılışı yaptıktan sonra Erzincanspor forması giyerek top koşturdu..

Bakan Yıldırım, Erzincan merkeze bağlı Demirkent Beldesi'nde Gençlik ve Spor Genel Müdürlüğü ile Erzincan İl Özel İdaresi tarafından yaptırılan 542 bin TL maliyetli çim sahanın açılışına katıldı. Açılışın ardından kırmızı-siyahlı Erzincanspor formasını giyen Bakan Yıldırım, yine alkışlar arasında sahaya çıktı. Bakan Yıldırım, Erzincan Amatör Küme'de mücadele eden Fatih Teknikspor ile Demirkent Belediyespor arasında gerçekleşen ilk karşılaşmada bir süre top koşturdu. Hakemden bilgiler aldıktan sonra maçın

başlama vuruşunu yapan Bakan Yıldırım, amatör küme'de mücadele eden gençlerin hızına yetişemeyince "Bunların hiç bakanı-makanı dinlediği yok" diye espri yaptı. Yaklaşık 10 dakika sahada kalan Ulaştırma Bakanı Binali Yıldırım'a gazeteciler tarafından yarın akşam oynanacak olan Galatasaray-Hamburg

maçı hatırlatıldı. Bakan Yıldırım, Galatasaray'ın artık Avrupa takımı olduğunu ifade ederek, "Avrupa'da şampiyonluk kazanmış bir takımdır. Hepimiz Galatasaray'a başarılar diliyoruz." dedi.

Öte yandan Eylül ayında yapımına başlanan ve 11 bin 835 metrekare büyüklüğünde ve standart ölçülerdeki suni çim saha; Gençlik ve Spor İl Müdürlüğü ile Erzincan İl Özel İdare'nin desteklenyle 542 bin TL'ye mal edilirken, Erzincan Amatör Küme'de mücadele eden futbol takımlarının hizmetine sunuldu.

ÖZGÜVEN
özgüven kömür

KRİZE İNAT
İNDİRİMDEYİZ!
Toptan ve Perakende Herkese...

Yıkanmış SSPK İthal 7800 - 8000 Kalori Rus Kömürü
(Portakal - Karpuz Ebatında)

Şimdi Ayda
74 TL TAKSİTLE
(1 Ton 74 TL x 6) Kredi Kartına Vade Farksız
Üstelik Adrese Teslim

Sibirya'dan Gelen Sıcaklık...

İthalatçı Firma
YILKARB ve ÖZGÜVEN KÖMÜR İŞBİRLİĞİ
Tel : (0446) 224 37 37 Fax: (0446) 223 72 18
Oduncular Sitesi 979 Sok No: 2 ERZİNCAN

Erzincan'ın kaç seçmeni var?

Yüksek Seçim Kurulu (YSK), 29 Mart yerel seçimlerinde ilçe bazında oy kullanacak seçmen sayılarını açıkladı. Buna göre, en az ve en çok seçmenin olduğu yerler nereler? Erzincan'daki seçmen sayısı ne kadar? 5'te

'Nevruz, dostluk, barıştır'

21 Mart Nevruz Bayramı ile ilgili olarak bansı mensuplarının sorularını yanıtlayan Erzincan Valisi Abdulkadir Demir, Türk dünyası için Nevruz'un çok önemli olduğunu söyledi

Kemal Arduç

Dünya ormancılık günü etkinliğinin ilk gününde gazetecilerin Nevruz Bayramı ile ilgili sorularını yanıtlayan Erzincan Valisi Abdulkadir Demir, "21 Mart tarihinde kutlanan Nevruz Bayramı, dostluk, kardeşlik ve barış mesajlarının verildiği en önemli etkinliklerden birisidir" dedi. Vali Demir, "Nevruz hepimizin bildiği gibi baharın başlangıcı, doğanın uyanışı demektir.

5'te

29 yıl
doğu
www.dogugazetesi.com.tr
ERZİNCAN'IN GÜNLÜK HABER YORUM AKTUALİTE GAZETESİ
20 MART 2009 CUMA YIL: 29 SAYI: 9508 FİYATI: 25 YKr

'Nevruz kültürel mirasımızdır'

21 Mart Nevruz Bayramı ile ilgili olarak gazetemize ortak açıklamada bulunan Ulaştırma Bakanı Binali Yıldırım ve Milletvekili Sebahattin Karakelle, Nevruz'un Türk Milletinin kültürel mirası olarak kutlandığını söylediler 5'te

Dağlarımız yeşerecek

21 Mart Ormancılık Günü etkinliklerine dün Belediye Sarayı önünde Atatürk Anıtı'na çelenk sunma programı ile başlayan Erzincan Çevre ve Orman İl Müdürlüğü, Erzincan Valisi Abdulkadir Demir'i ziyaret ederek hafta hakkında bilgiler verdiler

Kemal Arduç

21 Mart Dünya Ormancılık Günü etkinlikleri Erzincan'da başladı. Çevre ve Orman İl Müdürlüğü dün etkinlikler çerçevesinde ilk olarak Atatürk anıtına çelenk sundu. Bugün ve yarın devam edecek olan etkinlikler hakkında basın toplantısı düzenleyen Çevre ve Orman İl Müdürü Zakir Karartı etkinlikler boyunca fidanın önemi ele alınacağını söyledi.

Karartı, gerçekleştirilecek etkinliklere halkın da katılımını beklediklerini söyleyerek beraberindeki şube müdürleri ile birlikte Vali Abdulkadir Demir'i ziyaret ederek çiçek takdim ettiler.

5'te

Erzincan Kültür ve Turizm Müdürü Metin Çankaya; "21 Mart tarihinde kutlanan Nevruz Bayramı, dostluk, kardeşlik ve barış mesajlarının verildiği en önemli etkinliklerden birisidir" dedi

'Nevruz yüzyıllardır Türklerin bayramıdır'

21 Mart Nevruz Bayramı ile ilgili basın toplantısı düzenleyen Erzincan Kültür ve Turizm Müdürü Metin Çankaya, Nevruz Bayramı ile ilgili geniş bilgilere yer verdi. Bu konuda açıklamasını sürdüren Çankaya; "Bir milletin teşekkülünde, dil, din tarih kadar gelenklerinde önemi vardır. Gelenekler, tarihini kesinlikle tespit edemediğimiz dönemlerden kalmadır. Neden, niçin, nasıl gibi sorular sorulmaksızın atadan oğla kalmıştır. Bu özellikleri ile millet bağını güçlendiren en önemli unsurlardan birisi gelenektir. Bu gelenekler arasında özellikle, tabiat var oluş, diriliş bayramı niteliğindeki bahar bayramlarının Türklerdeki yeri ve önemi çok büyüktür.

5'te

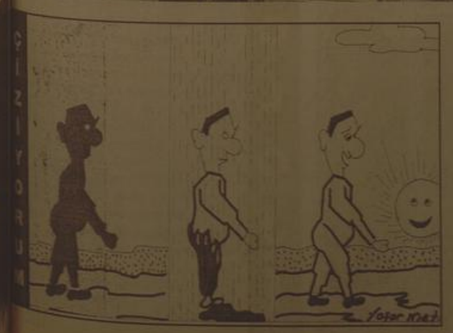

Mahalle toplantısına Bakan Yıldırım da katıldı... 3'te

OBJEKTİF
Şefik ARAS

"YAŞLILAR HAFTASI" VE YAŞLILARIMIZ

Yazısı Sayfa 3'te

Tarihten Sayfalar

KCYLINHISAR ZAFERİ VE SONRASI

Bu teşvik üzerine Osman Bey: "Evvela Köse Mihal'i davet edelim, İslâm'ı kabul etsin, eğer Müslüman olursa ne alâ, her nereye derseniz gidelim, eğer o Müslüman olmazsa evvela onun memleketi Harman kaya'yı çevresi ile birlikte talan edelim" dedi. Bu karardan sonra hemen Köse Mihal'e haber göndererek "Hemen gelesin, büyük seferimiz vardır, bütün gazileri hazırdır, seni bekliyoruz" dedi. Köse Mihal, bu haberi alır almaz hazırlıklarını tamamlayıp süratle geldi. Osman Gazi huzurunda hazır oldu. El öptükten sonra Osman Gazi'ye kalbinin bütün samimiliği ile: "Bana iman arz et, Müslüman olayım" dedi. Böylece Köse Mihal, Osman Gazi'nin önünde Müslüman oldu. Bütün beylerle ve paşalar bu ihtiday sevindiler. O zamana kadar Osman Bey'le yaptığı ittifaktan ayrılmayan, gerektiği şekilde sadakat ve feragat gösteren Köse Mihal, artık Abdullah Mihal olmuştu. Osman Bey, ona ağır (koymetli ve pahalı) bir hilkat verdi. Ona karşı olan sevgi ve muhabbeti bir kat daha arttı. Oğlunu da hizmetine aldı. Daha önce idare ettiği yerleri tekrar ona bıraktı. Köse Mihal'e sancak verilmesi, vaktiyle Selçuklu sultanının Osman Gazi'ye göndermiş olduğu sancağa bir nazire gibi idi. Böylece kendisi hükümdar, Köse Mihal de mahiyeti beylerinden biri telâkki edebilecek bir muameleye tabi tutuluyordu. Böyle bir hareket, Osman Bey tarafından ilk defa yapılıyordu. Osman Bey, bundan sonra Germiyanoğluna karşı müdafaa ve muhafaza etmek üzere, oğlu Orhan Bey'i Saltuk Alp ile birlikte Karacahisar'a gönderdi. Öbür oğlu ise daha önce belirttiği gibi anası ile birlikte Bilecik'te idi. Osman Bey, Germiyan'dan gelebilecek tehlikeye karşı tedbir aldıktan sonra kılavuzluktan kullandığı Köse Mihal'in delâleti ile Hakk'a (Allah'a) sığınarak Leblebici Hisarı (Lubluce) denilen ve Ulu Dağ'ın eteğinde bulunan Cubuclea kalesi tarafına akına başladı. Buradaki tekfur, Osman Bey'i karşılamaya çıkarak itaat ettiğini bildirdi. Bunun üzerine Osman Bey, onu yerinde bıraktı. Ayrıca tekfurun ricası üzerine oğullarında birini yanına aldı. Bundan sonra harekât, Lefke (Osmaneli) ırmağı vadisine intikal ettirildi. Bu harekatın sonunda Lefke ve Memece hisarlarının tekfurları da itaat arz ettiler. Böylece onlar da daha önceki emsaline sahibe oldular. Yerlerinde bıraktıkları gibi mülk ve arazileri de hasardan korunmuş oldu. Yeni feth edilen bu yerler hakkında bilgisi olan Samsa Çavuş, bu tekfurların itaatlerinin kemen (zorla) olduğunu, fırsat bulduklarında bunların tekrar Bizans hâkimiyetini kabul edebileceklerinin uzak bir ihtimal olmadığını belirterek: "Olamaya ki, cemaat kendi milletlerine rücu' göstereler" diye düşüncesini açıklayarak bunların kendisine verilmesini istemiş ise de Osman Bey, bu adamların mülk ve memleketlerinden tamamen mahrum edilmeyeceğini, bu yüzden yerlerinde bırakılmaları gerektiğini ifade ile Samsa Çavuş'a vermemiştir. Bununla beraber Samsa Çavuş'un sözünü de pek yabana atmayarak ona da Yenişehir suyunun Karya nehrine döküldüğü yerde ve bu ırmak kenarındaki küçük bir hisarı (Hisarcık) temlik etti. Böylece Samsa Çavuş, tekfurların harekatını gözetlemeye memur edildi. Bu köy, halen Osmaneli köylerinden biri olarak bilinmektedir.

Devamı Var

Sağlık ve Hastalıklar

Bal Her Hastalıkta İşe Yarar Mı?

Eğer zayıfsanız, sürekli hastalığınız varsa, komşularınız ya da büyükleriniz size bal yemenizi öğütler. Hatta, balla ereyağı karıştırılarak elden geldiğince hastaya yutturulmaya çalışılır. Balın, halk nazarındaki değerini aşağıdaki olgu oldukça iyi ifade ediyor. Hatice hanımın eşi, Ali beyin arkadaşının hanımı da şeker hastasıymış ve her gün bir parça bal yiyerek iyileşmiş. Ali bey eşine de bal alarak yemesini istemiş. Ne var ki Hatice hanım bal yediğinde daha kötü olmuş.

Bu olgu bize balın derde deva gibi kabul edildiğini, halbuki gerçekte yerine göre yararlı, yerine göre zararlı olduğunu çok güzel açıklamıyor mu? Bal nedir? İçinde neler vardır? Özellikleri nelerdir? Kime yararlıdır? Kime zararlıdır? Burada bu sorulara cevap verilmeye çalışılacaktır.

Bal, anların, bitkilerin çiçeklerindeki özsuları alarak kendi vücutlarındaki özel maddelerin yardımıyla işleyip peteklerin gömeçlerine depoladıkları bir besindir. Petekler kovan içinde doğal olarak anlar tarafından yapılıdığı gibi, önceden hazırlanarak kovanlara yerleştirilebilir. Anlar bu petekleri balla doldururlar. Anlarca yapılan peteklerdeki bala "doğal petekli bal", diğerine "yapay" ya da "fenni kovan balı" denir.

Komik Fotoğraflar

bugün ne pişirsem'

Pırasalı Et

MALZEMELER

3 Çorba Kaşığı Kekik, 7 Diş Sarımsak, 4 Çorba Kaşığı Zeytinyağı, Limon Suyu, 12 Pırasalı, 600 gr Haşlanmış Patates, Bir miktar yağ, Tuz, Karabiber, 300 gr Yoğurt, 1 Salatalık, 2 Taze Kaşığı Nane, 2 Soğan, 1 Çorba Kaşığı Margarin, 600 gr Fasulye

4 diş sarımsağı soyup ezin. Bir kâsede yağ, sarımsak, kekik ve limon suyunu karıştırın. Etı büyük kâseye alıp hazırladığınız karışımın yarısını üzerine dökün. Fırını 175 dereceye ayarlayıp önceden ısıtın. Patatesleri kabuklarını soyup yarım ay şeklinde dilimleyin. Bir fırın tepsisini yağlayın. Patatesleri fırın tepsisine yerleştirin. Hazırladığınız sarımsaklı karışımın kalanını patateslerin üzerinde gezdirin. Patatesi fırına verip 60 dakika kadar pişirin. Yoğurdu çırpın. Salatalığı yıkayıp kabuğunu soyduktan sonra rendeleyin. Kalan sarımsağı soyup ezin. Salatalık ve sarımsağı yoğurda ilâve edin. Dilediğiniz kadar su ekleyip karıştırın. Tuzla tatlandırın. Cacığı kâselere doldurup üzerine nane serpin. Pırzolayı sarımsaklı karışımın içinden alıp bir tavada iyice kızartın. Tuz ve karabiberle tatlandırın. Margarini eritip soğanları kavurun. Fasulyeyi ayıklayıp bölmeden tavaya ilâve edin ve kavurun. Fasulye çok büyükse iköye bölebilirsiniz. Düerseniz fasulye kavurmasına domates ve biber de ekleyebilirsiniz. Pırzolayı servis tabaklarına paylaştırın. Patates ve fasulyeyi tabaklara ilâve edin.

Fıkra

AĞAÇLARDAN GÖREMEYRUM

Temelle Dursun ormanda yürüyorlar. Bir ara Temel Dursuna seslenıyor:
-Dursun ormanın güzelliğine bak.
Dursun:
-Ağaçlardan göremiyorum ki.

güldürmece

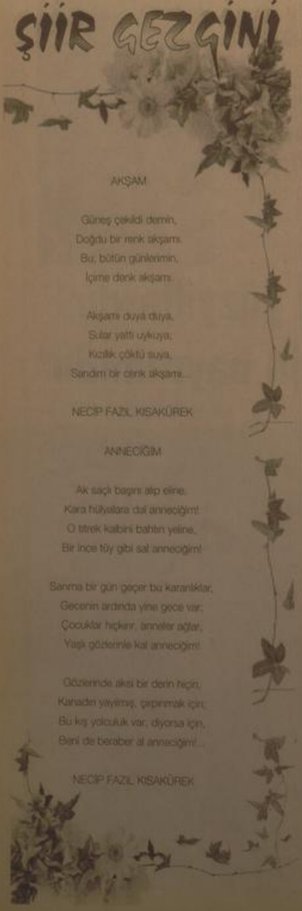

ŞİİR GEZGİNİ

AKŞAM

Güneş çekildi demin,
Doğdu bir renk akşamı.
Bu, bütün günlerimin,
İçime denk akşamı.

Akşamı duyâ duyâ,
Sular yattı uykuya,
Kızılık çöktü suya,
Sandım bir cenk akşamı.

NECİP FAZIL KISAKÜREK

ANNECİĞİM

Ak saçlı başını alıp eline,
Kara hülyalara dal anneciğim!
O titrek kalbini bahtın yeline,
Bir ince tüy gibi sal anneciğim!

Sanma bir gün geçer bu karanlıklar,
Gecenin ardında yine gece var;
Çocuklar hıçkırır, anneler ağlar,
Yaşlı gözlerinle kal anneciğim!

Gözlerinde aksi bir derin hıçkın,
Kanadın yayılmış, çırpınmak için;
Bu kış yolculuk var, diyorsa için,
Beni de beraber al anneciğim!...

NECİP FAZIL KISAKÜREK

Kıssadan Hisseler...

TAMİRCİ

Ünlü kalp cerrahı De Bakey, otomobilini tamire götürmüştü. Tamirci, otomobilin kaputunu açıktıktan ve motoru bir süre incelediktten sonra, bir şeyler söylemek için De Bakey'den izin istedi.

"İkimiz de hemen hemen aynı işi yapıyoruz sayılır" dedi. "Örneğin ben şimdi kaputu açıktıktan sonra büyük bir özenle sorunun nerede olduğunu, nereden kaynaklandığına bakacağım, bunlan saptadıktan sonra ise kapakçıkları temizleyeceğim, gerekirse kablolan, motor yağını değiştireceğim, hatta çok gerekli ise motoru çıkarıp yerine yenisini takacağım."

Tamirci bunları söyledikten sonra, kafasını kurcalayan sorusunu da sordu:

"Söylesenize nasıl oluyor da, aynı işi yapmamıza karşın siz milyon dolarlar kazanıyorsunuz, ben ise bu iş karşılığında yalnızca üç beş kuruş alabiliyorum?"

Tamircinin söylediklerini tebessümle dinleyen De Bakey, meslektaşı"nın kulağına eğildi ve şöyle fısıldadı:

"Tüm bu yaptıklarını bir de, motor çalışıyorken yapmayı denesenize..."

ÖLÇÜLÜ OLMANIN ÖNEMİ

Bir gün bir profesör at seyislerine konferans vermek için bir salona gelir ve orada sadece bir seyis görür. Ona, ben şimdi ne yapayım. Bak hiç kimse gelmemiş ben de gideyim mi yoksa

Karikatür

BİLİM TEKNOLOJİ

Dünyanın en büyük kamyonu robot oluyor

Caterpillar tarafından üretilen 700 tonluk kamyonlar 240 ton ağırlığı kaldırabilecek kadar güçlü robotlara dönüştürülecek. Dünyanın en büyük kamyonu, dünyanın en büyük robotsu aracına dönmek üzere. Amerikan Carnegie Mellon Üniversitesi'nden bilgisayar bilimcilerle Caterpillar firmasının mühendislerinden oluşturulan ekip, 700 tonluk devasa kamyonları 240 ton ağırlık taşıyabilen robotlar haline dönüştürülecek. Doku halde 840 tona yaklaşan metal, yakıt ve taş yığınını hareket ettiren 3 550 beygir güç üreten 24 silindirli motoruyla saatte 67 kilometre hız yapabilen Caterpillar 797 her ne kadar en büyük olsa da, otomasyonla çalışan ilk kamyon olmayacak. Caterpillar'ın Japon rakibi Komatsu firmasından geliştirilen otomatik pilotu kamyonda bulunuyor ancak, bu kamyonların büyüklüğü ve taşıdığı yükler 797 kadar devasa değil. Yüksek teknoloji sahibi cihazlar ve doğu yerlerde gitmesi için geliştirilmiş yazılımlarla donatılacak Caterpillar 797, yönünü bulmak için GPS verisinden yararlanacak. Lazer alan tarayıcıları sayesinde kamyonun yolu üzerinde bulunan engelleri hissederek karar verecek. Bu otomatik pilotu sayesinde, kamyonlar daha güvenli bir maden işçiliği hizmet verecekler. Tamamen otomatikleştirilmiş maden kamyonları, hem bakım giderlerini azaltacak hem de verimliliği arttıracak. Her ne kadar bir çok işlemi kendi başına yapıyor olsalar da, tamamen otomatik hareket eden kamyonlar bir operatör tarafından sürekli olarak kontrol edilecek. 10 yıl içerisinde madencilik sektörünün büyük bir kısmının otomasyon sayesinde daha güvenli bir çalışma ortamı sunacağını savunan araştırmacılar, denetim ve operasyonun yürütülmesi için insan emeğinin her zaman var olacağını düşünüyorlar.

doğu

Mahalle toplantısına Bakan Yıldırım da katıldı...

AK Parti Erzincan Belediye Başkan adayı Yüksel Çakır seçim çalışmalarını durmaksızın sürdürüyor. Mahalle sakinleriyle bir araya gelinen toplantının sürpriz konuğu Ulaştırma Bakanı Binali Yıldırım ve Sebahattin Karakelle oldu

Kemal Arduç

"Gece gündüz demeden, adeta kapı kapı dolaşarak seçim çalışmalarını sürdüren ve dün akşam da Yunusemre ve Akşamseddin Mahallesi sakinleriyle bir araya gelen AK Parti Belediye Başkan adayı Yüksel Çakır, 29 Mart'ta yapılacak olan yerel seçimlerde Türkiye genelinde AK Partinin üstün başarısının devam konuşulacağını söyledi. AK Parti Belediye Başkan adayı Yüksel Çakır yaptığı Mahalle toplantısında mahalle sakinlerine hitaben şöyle dedi: "AK Partı bu ülkenin geleceğini inşa etmeye almış bir partidir, sadece bir siyasi parti değildir. Türkiye AK Partinin yönetiminde Cumhuriyet tarihimizin 100. yılında dünyanın en büyük ilk beş ülkesi arasına girecek. AK Partinin liderleri sadece Türkiye'yi yönetmek için değil dünyaya yön vermek için yola çıkmıştır. Biliyorsunuz ki Başbakanımız Recep Tayip Erdoğan Gazze için bu tavrını ortaya koydu ve Dünya'yı ayağa kaldırdı, dur dedi bu zulme. Ve biliyorsunuz ki oradaki zulüm asgaride olsa durmaya başladı. Türkiye'ye gelince, AK Parti ülkemizde yılların biriktirdiği borçları ödüyor. Kendisinden önceki hükümetlerin borçlarını ödemeye çalışıyor, bütçeyi dengelemeye çalışıyor, ekonomik sıkıntıyı gidermeye çalışıyor, yeraltı ve yer üstü zenginliklerimizi devreye sokup ülkemizi zengin bir ülke haline getirmeye çalışıyor. Gece gündüz durmadan çalışıyorlar ve bu çalışmalar sonucu her seçimde AK Partinin oyu artıyor. En son % 47 şuanda anketler % 47'yi de zorladığını gösteriyor. Her iki insandan birisi artık AK Partiye evet diyor, oy vermeyen insanlar bile takdir ediyorlar gerçekten ülke güzel yönetiyor diye. AK Parti yönetiminin içinde belediye yönetiminin de önemli olduğunu görüyoruz. Çünkü bizim liderimiz Recep Tayip Erdoğan İstanbul'da gibi bir şehrin Belediye Başkanlığı görevini yaptı. 5 yılda onarım bütün dertlerini çözdü ve İstanbul'u daha huzurlu yaşanır hale getirdi. İşte bu Başbakan belediyeciliği bilen Başbakan ve Erzincan'a da özel bir ilgi gösterdi."

AK Parti Belediye Başkan Adayı Çakır'ın konuşmasına zaman zaman alkışlarla ve 'Başkan Yüksel Çakır' sloganlarıyla karşılık verildi. Yunusemre ve Akşamseddin Mahallesinde yaklaşık 500 kişiye hitap eden Çakır; mahalle sakinlerinin istek ve önerilerini dinleyerek notlar aldı. Yunusemre ve Akşamseddin Mahallesi toplantısına AK Parti Belediye Başkan adayı Yüksel Çakır'la birlikte Belediye meclis üye adayları ve çok sayıda partili katıldı.

Objektif

Şefik ARAS

"YAŞLILAR HAFTASI" VE YAŞLILARIMIZ

"Yaşlılar Haftası"ndayız. Hafta dolayısıyla çeşitli etkinlikler düzenleniyor. Yaşlılara karşı görevlerimiz olduğu bu etkinliklerde uygulanıyor. Onlara sevgi, saygı, ilgi ve ihtimam gösterilmesinin herşeyden önce insanlığın gereği olduğu hatırlatılıyor.

Yaşlılık insandaki bedensel güçlerin azalması, genel performans kaybı ve bazen zihinsel yeteneklerin az veya çok kaybedilmesi durumudur. Ve eğer genç yaşta hayatını kaybetmemişse, yaşlılık her insan için mukaddertir.

Yaşlıların toplumdan soyutlanması, hayata bağlı kalmasına özen gösterilmesi henüz yaşlılığa erişmemiş olanlar için mutlaka yerine getirilmesi gereken görev sayılmalıdır.

"İnsan Hakları Evrensel Bildirgesi"nin ilgili maddelerinde her insanın işsizlik, hastalık, sakatlık ve yaşlılık durumunda sosyal güvenlik hakkına sahip olduğu ifade ediliyor. Bu konuda gerekli önlemlerin alınacağı belirtiliyor.

Bizim ülkemizde de yaşlıların bakımı, ihtiyaçlarının karşılanması, korunmalarının sağlanmasına yönelik düzenlemeler var. Bu görevi üstlenmiş kurumlar, kuruluşlar bulunuyor. Erzincan'daki 100. Yıl Atatürk Huzurevi bunlardan birisidir.

Diğer yandan ömrünün büyük bir bölümünü ailesine, topluma, ülkesine faydalı olmak gayreti içinde geçiren ve sonunda doğal olarak yaşlanan insanımızı artık işe yaramıyor diyerek bir kenara terk etmemiz elbette düşünülemez.

Öncelikle yaşlılarımıza, aileler olarak onların çocukları olarak, insan olarak gereken ihtimamı göstermeliyiz. Onların huzurunu, rahatını, ihtiyaçlarını karşılamalıyız. Günün birinde, bizim de yaşlanacağımızı unutmamalıyız.

Kaldı ki, yaşlanmış olan insanımızın yaşam sürecinde kendi alanında deneyimi, bilgi birikimi, tecrübesi, hayattan ve karşılaştığı olaylardan çıkardığı dersler vardır. Onların bu birikimlerinden faydalanmalıyız. Kendimize dersler çıkarmalıyız.

Yaşlılarımıza daima sıcak yaklaşımlar içerisinde olmalı, onlara değer vermeliyiz. Değerli olduklarını, kendilerine hissettirmeliyiz. Bu tür tutum ve davranışlarımızın, yaşlıların hayata bağlı kalmasında, moral kazanmasında, önemli payının olacağını bilmeliyiz.

Kuşkusuz yaşlılarımız sadece adlarını taşıyan hafta içinde değil, her zaman ve her yerde hatırlanmaya, ilgi ve ihtimam gösterilmeye layıktırlar. Ve bu onların hakkıdır.

Yaşlılar bowlingle stres attı

Yaşlılar haftası dolayısıyla Erzincan 100. Yıl Atatürk Huzurevi sakinlerinden bir grup yaşlı bowling salonuna giderek ilk kez bowling oynamanın heyecanını yaşadı

Kemal Arduç

18-24 Mart tarihleri arasında kutlanan Yaşlılar Haftası sebebiyle, Erzincan 100. Yıl Atatürk Huzurevi'nde kalan bir grup yaşlı, bowling salonuna giderek ilk kez bowling oynamanın heyecanını yaşadı. Merakla bakışlar ile bowling oynayan gençleri izleyen yaşlılar daha sonra bowling topunu elleriyle alarak pistte çıktı. Görevli personel tarafından topların nasıl tutulacağını öğrenen yaşlılar daha sonra atışlara geçti. İlk denemelerinde başarılı olamayan yaşlılar, topa alıştıkça atışları daha başarılı yaptılar. Yaşlı bayanların da bowling merakını gidermeleri onları heyecanlandırdı. Salona iyi alışan bazı yaşlılar yaptıkları atışlar ile pinleri rahatlıkla devirmeyi başarınken, bir çok atışla gençlere taş çıkardılar. Atışlarında istediği kadar top devireren bazı yaşlılar yeni denemelerinde pinleri devirince kendilerini alkışladılar. Bazı yaşlılar da dört bölümüne gideren isabetli atışlar yaptı. Yaşlılar daha sonra yarak sevindiler.

Hayatında ilk kez bowling salonuna geldiğini açıklayan ve 3 yıldır huzurevinde yaşayan 80 yaşındaki Binnaz Ergun, çok heyecanlandığını ve mutlu olduğunu belirtti. "Huzurevine yerleştiktten itibaren bir çok etkinlikle tanıştık. Çocuklar gibi bizleri eğlendiriyorlar. Allah hepsinden razı olsun" açıklamasında bulundu.

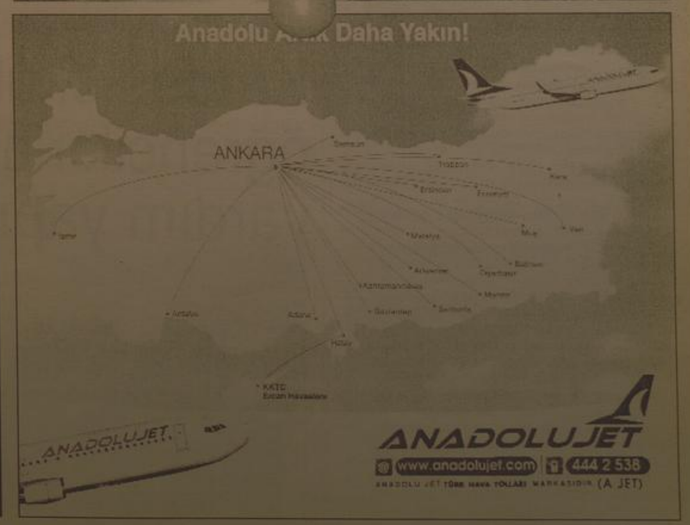

Koçak'tan uzakdoğu ziyareti

● Atatürk Üniversitesi Rektörü Prof. Dr. Hikmet Koçak, Tayvan ve Malezya'daki üniversiteleri gezerek anlaşmalar yaptı.

Atatürk Üniversitesi Rektörü Prof.Dr. Hikmet Koçak, Mart ayı başlarında yaptığı Uzakdoğu ziyaretinden döndü. Uzakdoğu ülkeleri, Çin, Malezya ve Tayvan'a bir dizi ziyaretler yapan Rektör Koçak, buralardaki üniversitelerle ikili anlaşmalar gerçekleştirdi.

Mart ayı başlarında Çin'in Harbin kentinde düzenlenen Üniversitelerarası Kış Oyunları'na katılan Atatürk Üniversitesi Rektörü Prof.Dr. Hikmet Koçak, bölge ülkelerinde bir dizi ziyaret ve etkinlikler yaptı.

İlk ziyaretini Tayvan'a yapan Rektör Prof.Dr. Koçak, burada bulunan 4 ayrı üniversiteyi gezdi. Tayvan ziyaretinde Ulusal Taitung Üniversitesi Rektörü Prof. Dr. Den-Mo Tsai, rektör yardımcıları ve dekanları ile görüşen Rektör Koçak ve beraberindeki heyet, karşılıklı mutabakat belgesi imzaladılar. Anlaşma gereği iki üniversite arasında öğrenci ve öğretim üyesi hareketliliği olmasına karar verildi. Rektör Koçak, anlaşma kapsamında Atatürk Üniversitesi'nin yaz okuluna bu üniversiteden öğrencileri davet etti.

Chung Hsing Üniversitesi, Taipei Üniversitesi ve Tayvan Üniversitesi'ni gezen Koçak ve beraberindekiler ikili ilişkilerin geliştirilmesi konularını görüştüler.

*** MALEZYA'DA ANLAŞMA İMZALANDI**

Tayvan gezisinden sonra Malezya'ya geçen Atatürk Üniversitesi Rektörü Prof.Dr. Hikmet Koçak ve beraberindekiler ilk olarak Putra Üniversitesi'ni ziyaret ettiler. Malezya'nın Selangor Eyaletinde bulunan ve tarım ağırlıklı bir eğitim veren Putra Üniversitesi'nde incelemelerde bulunan Koçak başkanlığındaki Türk delegasyonu, Rektör Vekili Prof. Datin Paduka, Uluslararası İlişkiler Ofisi Direktörü Prof. Dr. Zelina Zaiton İbrahim'le görüştüler. Toplantıda iki üniversite arasında Karşılıklı Mutabakat Belgesi Anlaşması (MOU) yapılarak öğrenci ve öğretim üyesi hareketliliğinin olmasına karar verildi. Anlaşma sonrası Atatürk Üniversitesi delegasyonu dört gruba ayrılarak Ziraat, Tıp, Veteriner ve Fen Fakültelerini ziyaret ederek öğrencilerle görüştüler.

Putra Üniversitesinden sonra Kebangsaan Üniversitesi'ne geçen Atatürk Üniversitesi heyeti teknoloji ağırlıklı eğitim veren üniversitede incelemelerde bulundular. Malezya Kebangsaan Üniversitesi Rektörü Prof. Dato Dr. Sharifah Hapsah Syed Hasan Shahabudin ve Uluslararası İlişkiler direktörü Prof. Dr. Salina Abdul Samad tarafından karşılanan Koçak ve beraberindekiler, görüşmelerde iki üniversite arasında işbirliği imkanlarını tartıştılar. Görüşmeler sonunda, bilişim ve teknoloji konularında iyi durumda olan bu üniversitenin araştırma imkanlarından yararlanılabilme, ayrıca sağlık, tıp, eczacılık, işletme ve fen fakülteleriyle işbirliği yapılabileceğine karar verildi.

Erzurum'da hortum dehşeti

Erzurum'da aniden oluşan hortum, gecekondu semtinde evleri harabeye çevirdi.

Erzurum'da gece saatlerinde oluşan hortum, bir gecekondu mahallesinde çatıların uçmasına, bazı evlerin duvarlarının çökmesine ve elektrik tellerinin kopmasına neden oldu.

Kazım Yurdaşan Mahallesi'nde gece saatlerinde aniden ortaya çıkan hortum, gecekondu evlerinin üzerinden geçti. Hortumun şiddetiyle evlerin çatıları uçarken, duvarlar çöktü, elektrik telleri koptu. Bu sırada deprem olduğunu zannederek paniğe kapılan mahalle sakinleri, kendilerini dışarı attı. Daha sonra hortumu fark eden vatandaşlar, uçan çatılardan korunmak için güvenli yerlere sığındılar. Hortumun ardından gecekondu evleri oturulmaz hale gelirken, vatandaşlar durum karşısında şok yaşadılar.

Olay sonrası mahalleye gelen TEDAŞ ekipleri, kopan elektrik tellerinin olumsuz bir duruma yol açmaması için hemen müdahalede bulundu.

Duvarları çöken evlerine korkudan giremediklerini ifade eden mahalle sakinleri, "Geceyi bu soğukta nasıl dışarıda geçireceğiz. Çocuklar çok korktu. Dehşet bir hortumdu. Bütün çatılar uçtu, camlar kırıldı, duvarlar çöktü. Halimiz perişan oldu" diye konuştular.

Aydın adaylar için destek istedi

Erzurum Ak Parti Milletvekili Sadettin Aydın, Aşkale Kandilli Beldesini ziyaret ederek Belediye Başkanı ve belediye meclis encümen adaylarının tanıtım toplantısına katıldı.

Aşkale Kandilli beldesinde düzenlenen aday tanıtma programına Erzurum Ak Parti Milletvekili Sadettin Aydın, Aşkale Ak Parti İlçe Başkanı Musa Akçay, belediye ve il encümen adayları ve çok sayıda vatandaş katıldı.

Açılış konuşmasını yapan Ak Parti İlçe Başkanı Musa Akçay; Kandilli beldesinin son durumundan bahsederek Ak Parti döneminde yapılan hizmetler hakkında bilgi verdi.

Kandilli Belde Belediye Başkan Adayı Dursun Hanoğlu ise şimdiye kadar yapılan hizmetlerin ve bundan sonra Kandilli için planladığı projeler hakkında bilgi vererek ; "Kandillinin elendisi değil, kölesi olacağız" dedi.

Erzurum Ak Parti Milletvekili Sadettin Aydın ise AK Partinin Türkiye de çeşitli alanlarda yaptığı değişimleri anlatarak, "Bizler inandığımız düzgün güvendiğimiz insanlarla yola çıktık.Hedefimiz insanlarımıza en iyi şartlarda yaşam imkanı sunmaktır.Bizler milletimizin yüzünün gülmesini istiyoruz" dedi.

Doğuda diğer iller ve ilçeler gibi Kandilli beldesinin de tarım ve hayvancılığa dayanan bir ekonomisinin olduğunu belirten Aydın, "7 yıl öncesinde köylerimiz yaşanmaz durumdaydı.Evlerde su yoktu, kovalarla su taşınırdı.Yollar patikaydı, kışın ve bahar aylarında özellikle ulaşımda sıkıntılar yaşanırdı.Ama şuan hemen hemen tüm bu sorunlar giderilmiş durumdadır. Ancak üzülerek belirtmem gerekiyor ki köyde ki çiftçilerimiz üretimden vazgeçerek, sadece hayvancılık yapıyorlar.Buda çiftçimizi sıkıntıya düşürüyor.Hayvan yetiştiren bir çiftçinin de üretimi kendi yapması gerekiyor ki zarara uğramasın.Gördüğüm kadarıyla Kandilli de bir tarım kredi kooperatifi var.Bu kooperatifi ilerletmek ve gelişmesi ilerlemesi için birlik ve beraberlik içerisinde üretime geçmelidir" diye konuştu.

Kandilli Belde Belediye Başkan adayına destek isteyen Aydın daha sonra Kandilli Belediye Başkanı Mehmet Ak'ı ziyaret ederek, ilçe yönetimi tarafından hazırlanan hizmetler için yıl için teşekkür plaketini sundu.

Kardeş okul öğrencilerine yardım yapıldı

Malatya Valiliği ve Milli Müdürlüğü tarafından başlatılan Kardeş Okul Projesi kapsamında Müstakil Sanayici ve İşadamları Derneği (MÜSİAD) Malatya Şubesi'nce kardeş okul seçilen Merkez Orduzu Beldesi Fevzi Ağan İlköğretim Okulu'ndaki öğrencilere yardım yapıldı.

Milli Eğitim Müdürü Mehmet Bulut, MÜSIAD Malatya Şube Başkanı Namık Şahin ve diğer yöneticilerin katılımıyla okul ziyaret edildi. Ziyarette Orduzu Fevzi Ağan İlköğretim Müdürü İsa Ünver, 2008 yılı içerinde başlatılan Kardeş Okul Projesi'ne katılarından dolayı MÜSIAD Şubesi'ne teşekkür ederek, yapılan okul onarım bakım ve boya işlerinden sonra, okulun fiziki şartlarını iyileştiğini bu proje kapsamında yapılan çalışmaların ve destekleri takdirle karşıladıklarını ifade etti.

Milli Eğitim Müdürü Mehmet Bulut ise imkanları yetersiz olan okullarımıza destek amacıyla başlatılan projeyle fiziki yapısı yetersiz olan kardeş okullarını bu projesi çerçevesinde daha da verimli hale geldiğini söyledi.

Bulut, proje kapsamında MÜSAD'in desteğini ziyadesiyle gördüklerini, okulun daha iyi bir konuma gelmesi için çalışacaklarını belirterek, desteklerinden dolayı MÜSIAD Şubesine teşekkür etti. Mehmet Bulut, okulun fiziki anlamada yetersiz kaldığını dile getirerek, okul çevresinde arsa bulunursa buraya yeni bir okul yapmayı düşündüklerini ve bu konuda bölge halkının desteğini beklediklerini ifade etti. Daha sonra söz alan MÜSIAD Şube Başkanı Namık Şahin, MÜSIAD'ın bu tür projelete duyarsız kalamayacağını, eğitime desteklerinin her zaman devam edeceğini ifade ederken ziyaretin amacının okul bakım onarım ve tadilatlarının yerinde görülmesi olduğunu belirterek, bu tür projelere her zaman destekçisi ve sahip olacaklarını, imkanlar ölçüsünde her türlü desteği vereceklerini ifade etti.

Kardeş okulu projesi çerçevesinde Kardeş okul Fevzi Ağan İlköğretim Okulu tarafından MÜSIAD Şube Başkanı'na plaket takdim edildi. Ziyarette okul öğrencilerine MÜSIAD Şubesi yönetimi tarafından çeşitli hediyeler dağıtıldı.

'Dağlarımız yeşerecek..'

Erzincan'ın kaç seçmeni var?

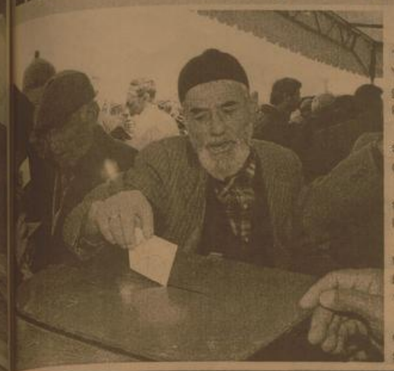

1'den devam

Yerel seçimlerde Erzincan'da, 142 bin 526 seçmen oy kullanacak. YSK'nın rakamlarına göre Erzincan genelinde 944 sandıkta 142 bin 526 kayıtlı seçmen oy kullanabilecek.

Kesinleşen listelere göre en az seçmenin sandık başına gideceği ilçe

Otlukbeli olacak. Bu ilçe de 15 sandıkta bin 748 kayıtlı seçmen bulunuyor.

Erzincan' a bağlı ilçelerden en fazla seçmen sayısı ise Tercan da bulunuyor. Tercan da 106 sandıkta 12 bin 243 seçmen oy kullanacak.

Erzincan merkez de ise 350 sandıkta 89 bin 583 seçmen sandık başına gidecek.

1'den devam

Burada Vali Demir'e bilgi aktaran Karartı, 2009 yılında çevre ve orman il müdürlüğünün yapacağı çalışmaları sıraladı. Yeni yılda 8 milyon fidan üretimi yapacaklarını bunun 3 milyonunun Erzincan'a kalanının ise çevre illere dağıtılacağını söyledi. Hafta boyunca yapılacak programı aktaran Karartı, 23 Mart Pazartesi, saat 10:00'da Esentepe'de fidan dikimi yapacaklarını söyledi. 24 Mart Salı günü saat 10:00'da Milli Eğitim Hatıra Ormanı'nda fidan dikimi yapacaklarını kaydetti. Ardından 25 Mart'ta 10:00-12:00'de TSO hatıra ormanında fidan dikimi yapılacağını söyleyen Karartı, aynı gün 14'teErzincan Orman Fidanlığı'nda öğrencilerle birlikte teknik gezi düzenlenerek burada öğrencilere suyun önemi ve su tasarrufu konusunda öğrencilere bilgiler verileceğini kaydetti.

Daha sonra söz alan Erzincan valisi Abdulkadir Demir, Erzincan Valiliği olarak, orman varlığının artırılması, var olan ormanların korunması için gereken desteğin verildiğini söyledi. Bölgeye uygun ormancılığın geliştirilmesi için el ele vererek çalışmaların devam edeceğini söyleyen Vali Demir, bu konuda bu rumlarla da işbirliği yapılabileceğini kaydederek 21 Mart Dünya Ormancılık Gününün hayırlı olmasını diledi.

Yaşlılarımız milletimizin onurudur'

Kemal Arduç

"16-24 Mart Yaşlılar Haftası dolayısıyla gazetemizze açıklamada bulunan Erzincan Valisi Abdülkadir Demir, yaşlıların Türk toplumundaki yerine değindi. Bu konuda açıklamasını sürdüren Demir; "Büyüklerimiz bağlı olduğu ailenin temel taşıdır. Onlara sevgi ve saygıyı yansıtıp, aradaki köprüyü daha sağlamlaştırmalıyız.

Tarihin her döneminde Milletimizin yaşama gereken değeri vermiş. Bu gerçek Milletimizin en önemli töresi, vazgeçilmez geleneğidir. Bu geleneği yaşatmak ve gelecek nesillere aktarmak görevi de bizlere düşmektedir. Günlük hayatımızda büyüklere karşı davranışlarımız çocuklarımız için örnek teşkil edecek ve bu güzel geleneğimizin yaşamasını sağlayacaktır.

Yaşlılarımız, milletimizin onurudur. Onlara sahip çıkmak ve onlarla ilgilenmek, tüm toplumu ilgilendiren vatandaşlık görevidir. Büyüklerine sahip çıkan toplumlar, medeniyeti yakalamış toplumlardır. Bu konuda hayırsever vatandaşlarımız ile sivil toplum kuruluşlarımızın her zaman desteğine ihtiyacımız vardır.

Ulu Önder Atatürk "Bir milletin yaşlı vatandaşlarına ve emeklilerine karşı tutumu; o milletin yaşama kudretinin en önemli kıstasıdır. Geçmişte çok güçlüyken, tüm gücüyle çalışmış olanlara karşı minnet hissi duymayan bir milletin geleceğe güvenle bakmaya hakkı yoktur," demiştir.

Bu duygu ve düşüncelerle tüm yaşlılarımızın Yaşlılar Haftasını kutluyor, sağlık ve esenlikler diliyorum" dedi.

Nevruz yüzyıllardır Türklerin bayramıdır'

1'den devam

Şubat ayındaki Hıdır-Nebi günlerinde Nevruz'a, oradan Hıdrellez'e kadar uzanan aylar içinde bu törenlerle büyük sevinç içinde kutlanmaktadır.

Bayramların insanlar arasındaki karşılıklı sevgi ve saygının pekişmesinde, inançlarda ve adetlerin uygulanmasında ve sergilendiği günler olduğunu açıklayan Erzincan Valisi Müdürü Metin Çankaya, "Türklerde yılbaşı ilkbahar, gece ile gündüzün eşitlendiği 21 Mart günüdür. Bütün Türk topluluklarında bu günü adlarla kutlanır. Nevruz, Navruz, Ergenekon gibi. Çeşitli adlarla kutlanan bu bayram ile ilgili olarak Türk topluluklarında çeşitli efsaneler meydana gelmiştir. Ortaçağ'dan, Balkan Türklerine kadar bu gelenekleri ve törenleri tespit etmek mümkündür. Türklerde Nevruz hakkındaki başlıca rivayet, bugünün bir kurtuluş günü olarak kabul edilmesidir. İşte bu nedenle bu gün Türklerde Nevruz, yeni yılın başlangıcı olarak kabul edilmiş ve günümüze kadar bayramlarla kutlana gelmiştir" açıklamasında bulundu. Orta Asya'dan Balkanlara kadar uzana Türk yerleşim yerlerinde Nevruz geleneğinin bir kültür varlığı olarak günümüze kadar yaşatıldığını vurgulayan Çankaya, "Ancak Türk boylarında Nevruz törenleri değişik adetlerle kutlanmaktadır. Bu bayramla birlikte çeşitli inançlar ve törenler oluşmuştur. Nevruz geleneği, uygulamalarda bazı farklılıklar olmakla birlikte; Orta Asya Türk Topluluklarının İran, Anadolu ve Balkanlar'da aynı tarihler arasında, her toplumca kendine özgü bir nedene dayandırılarak kutlanan geleneksel bir bayram niteliği kazanmıştır" diye açıklamada bulundu.

'Nevruz kültürel mirasımızdır'

Kemal Arduç

"Her Milletin, her medeniyetin, önemli bulunduğu değer verdiği günleri vardır. Türk Milletinin de kültürel mirası olarak, yüzyıllardır Orta Asya'dan Anadolu'ya, Anadolu'dan Ortadoğu ve Balkanlara uzanan coğrafyada " Yeni gün" anlamındaki baharın müjdecisi Nevruz kutlamaları vardır" açıklamalarında bulunan Ulaştırma Bakanı Binali Yıldırım ve Milletvekili Sabahattin Karakelle; "Nevruz Atalardan miras almak yanında bütün dünya insanlığının barış ve kardeşliğinde kullanabilecek bir özü barındırmaktadır. Nevruz sadece baharın gelmesiyle dünyanın renkten renge boyanması, yokluğun, sefaletin, geride bırakılıp bereketin çoğalması anlamına gelmektedir. Bu güzel ve anlamlı kültürel etkinliklerimizin birlik ve beraberliğimizin bir nişanesi olarak değerlendirilmesi önem arz etmektedir. Geçmiş zamanlarda bir takım art niyetli unsurların provokasyonları neticesinde bu güzel bayram yerini bir takım üzüntülere bırakmıştı. Ancak Yüce Türk Milletinin sağ duyulu yaklaşımları ile bu provokasyonları yapanlar artık amaçlarına ulaşamayacaklardır. Bu düşüncelerle bünyesinde bu kadar güzel anlamlar taşıyan Nevruz bayramını kutluyoruz" açıklamasında bulundular.

'Nevruz, dostluk, barıştır'

1'den devam

Ağır geçen kıştan sonra uyanış anlamına geliyor. Türk dünyası içinde Nevruz çok önemli; Nevruz uyanışla birlikte barış ve kardeşlik demek. Erzincan da Nevruzla ilgili olarak bir program yapıldı. Erzincan da bu konuyla ilgili bir sıkıntı olacağını düşünmüyorum. Erzincanlı hemşerilerimiz her konuda olduğu gibi bu konuda da duyarlı olacaklardır" dedi.

Öte yandan edindiğimiz bilgide amacına uygun kutlama yapmayan şahıslara herhangi bir fiziki güç kullanılmadan gözaltına alınarak savcılığa sevk edileceği bildirildi.

ZAYİ
Erzincan Nüfus Müdürlüğü'nden aldığım nüfus cüzdanım kaybettim.
Hükümsüzdür.
Metin Gerçek

SATILIK ARSA
Ergenokon Mahallesinde 1440 Ada, 18 Parsel, 24 Parsel toplam 737 m² arsa satılıktır...
TLF: 0532 417 25 83

doğu
Günlük Haber Yorum Analiz Gazetesi
İnönü Yazıcıoğlu Cad. No: 57 ERZİNCAN
Tel - Fax : 224 24 25-26
e-mail : bilgi@dogugazetesi.com

Sahibi: H. İbrahim Özdemir
Yazı İşleri Müdürü: Naim Çakır

Ermat Ofset
V. Recep Yazıcıoğlu Cad. No: 57
ERZİNCAN
Tel: 224 24 25 -26

e-mail: ermatofset@yahoo.com
Abone:

Yıllık	60.00 TL
6 Aylık	30.00 TL
Aylık	6.0 TL

Şehir Dışına PTT masrafı ilave edilir.

İlan tarifesi

Resmi İlan Satırı/cm	6.00 TL
Genel Kurul İlanları	45.00 TL
Özel İlan, Reklam-sıcm	1.50 TL
Zayi	10.00 TL
Tebrik - Başsağlığı	50.00 TL
Günü Geçmiş Gazete	50 Kr

günün takvimi
21 Mart 2009 Cumartesi
SAYI: 9509

Ah Erzincanspor vah Erzincanspor

Büyük umutlarla Erzincanspor teknik direktörlüğüne getirilen Aldoğan Argon, alınan kötü sonuçların ardından yönetim tarafından görevine son verildi. Argon, ikici yarının başında yaptığı açıklamada 'Kurduğu takıma güvendiğini ve futbolcularına kefil olduğunu söylemişti..."

Kemal Arduç
M. Beşir Buyruk

Erzincanspor Kulübü resmi internet sitesinden yapılan açıklamada 'Erzincanspor Kulübü olarak teknik direktör Aldoğan Argon ve yardımcısı Osman Zengi ile yaptığımız görüşmeler sonucu aldığımız kararda sözleşmeler karşılıklı fesih edilmiştir. Tüm kamuoyuna duyurulur.' denildi.

Erzincanspor camasına bomba gibi düşen haberin ardından yeni hoca arayışlarına başlanıldığı bildirildi. Edinilen bilgilere göre; Erzincanspor Kulübü Teknik Direktörlüğüne Mehmet Kaya'nın getireceği öğrenildi.

İKİNCİ DEVREYE İDDİALI BAŞLAMIŞTI

Liglere verilen 55 günlük ara sonrası yönetim kurulu tarafından takımı güçlendirme adına transfer çalışmaları yapan kırmızı siyahlı ekip, takıma yeni transfer olan 16 futbolcu, Erzincanspor Yazlık Çimen Tesislerinde düzenlenen basın toplantısı ile tanıtmıştı.

Burada basın mensuplarına konuşan Erzincanspor futbolcularına kefilim" diyen Aldoğan Argon "55 günlük devre arasını 2 aşamalı kamp çalışmaları ile çok iyi değerlendirdik. Bu kamplardan ilkini Erzincan'da kuvvet ve kondisyon ağırlıklı, diğerini Antalya'da ise yeni transferleri kaynaştırma ve 8 hazırlık maçı yaparak değerlendirdik.

Kırmızı siyahlı ekibe yapılan transferlerimiz eksik noktalara yapılmıştır. Bu futbolcularımız maçlarda kendilerini gösterecektir ve ne kadar kalite olduğun ortaya çıkacaktır. Beni bütün futbolcularıma kefilim. Yönetim kurulu benim isteklerim doğrultusunda transfer yapmıştır. Transferler yapılırken büyük sıkıntılar yaşadık." açıklamalarda bulunmuştu. Ancak Argon'un bu açıklamaları henüz kafalarından silinmeden Argon, ligde iddialı bir başarı elde edemedi. Bu durum karşısında Erzincanspor yönetimi teknik direktör Aldoğan Argon ve yardımcısı Osman Zengi ile yollarını ayırdı.

Bundan sonra takımın başına getirilmesi planlanan ve daha önce de kırmızı siyahlı ekibi çalıştıran Mehmet Kaya ile yollarına devam etmeyi planlayan Erzincanspor, ligde kalma mücadelesi verecek.

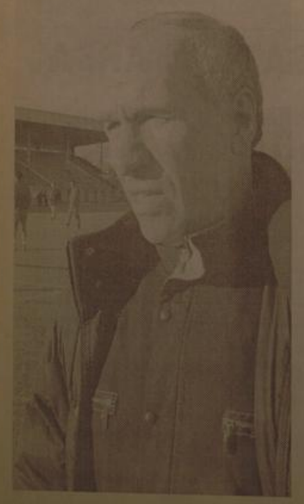

ÖZGÜVEN
özgüven kömür

KRİZE İNAT
İNDİRİMDEYİZ!
Toptan ve Perakende Herkese...

Yıkanmış SSPK İthal 7800 - 8000 Kalori Rus Kömürü
(Portakal - Karpuz Ebatında)

Şimdi Ayda
74 TL TAKSİTLE
(1 Ton 74 TL x 6) Kredi Kartına Vade Farksız
Üstelik Adrese Teslim

Sibirya'dan Gelen Sıcaklık...

İthalatçı Firma
YILKARB ve ÖZGÜVEN KÖMÜR İŞBİRLİĞİ
Tel : (0446) 224 37 37 Fax: (0446) 223 72 18
Oduncular Sitesi 979 Sok No: 2 ERZİNCAN

29 yıl
doğu
www.dogugazetesi.com.tr
ERZİNCAN'IN GÜNLÜK HABER YORUM AKTUALİTE GAZETESİ
23 MART 2009 PAZARTESİ YIL: 29 SAYI: 9509 FİYATI: 25 YKr

36 yıldır aralıksız muhtarlık yapan Erzincan Barbaros Mahallesi Muhtarı Mehmet Bakı (67) 2009 yerel seçimlerde yeniden aday

36 yıllık muhtar yeniden aday

Bakan Yıldırım'dan telekulak açıklaması

Erzincan'da yerel seçim öncesi çalışmalar yapan Ulaştırma Bakanı Binali Yıldırım, yasa dışı dinlemeler ve THY'nin Hollanda'daki uçak kazasıyla ilgili önemli açıklamalarda bulundu

Ulaştırma Bakanı Yıldırım, sık sık ortaya çıkan telekulak ve dinleme olayları ile ilgili olarak yaptığı açıklamada "Dokuz ayrı kategorik suçtan dolayı veya bu suçlara yönelik yasa ile hakim kararı olmak suretiyle dinleme veya sinyal izleme yapılabildiğini belirtti.

Bakan Yıldırım şöyle konuştu; "Ancak yasa dışı dinleme yapıldığı kamuoyunda sık sık yer alıyor.

5'te

Valilik izin vermedi

DTP'nin 21 Mart tarihinde Erzincan'da ki Cumhuriyet Meydanı'nda yapmayı planladığı mitinge Erzincan Valiliği tarafından izin verilmedi. DTP'liler bu kez merkeze bağlı Ulalar Beldesi'nde ki DTP binasının önünde eğlendiler

5'te

Jummer kullanımına kısıtlama

Ulaştırma Bakanı Binali Yıldırım Memleketi Erzincan'da temaslarını sürdürürken, gündeme ilişkin önemli konuları değerlendirdi

Ulaştırma Bakanı Binali Yıldırım Memleketi Erzincan'da temaslarını sürdürdü. BU gün sabah Erzincan Ticaret ve Sanayi Odası üyeleri'nin katıldığı bahçıvan kahvaltı programına katılan Ulaştırma Bakanı Binali Yıldırım ülke gündemine ilişkin önemli açıklamalarda bulundu.

Bakan Yıldırım, Ziraat Bankası'nın tarım Kredi kooperatiflerine kullandırdıkları kredilerin yeniden yapılandırılmasıyla ilgili olarak Bakanlar Kurulunun karar almasını söyledi. Ulaştırma Bakanı Binali Yıldırım ödeme zorluğu içerisinde bulunan Kooperatif ve üyelerinin işletme kredilerini 2 yıl, yatırım kredilerini ise 7 yıl olarak yeniden yapılandırılacağını ifade etti. Yıldırım, bu uygulama ile Türkiye'nin de etkilendiği kriz sonrasında küçük esnatın ve çiftçinin önemli bir rahatlama içerisine gireceğini söyledi.

JUMMER KULLANIMINA KISITLAMA YOLDA

Gazetecilerin sorularını cevaplandıran Ulaştırma Bakanı Binali Yıldırım Türkiye'de gittikçe artan jummer kullanımı için kısıtlama getirilmesi ile ilgili bir çalışma yapılması gerektiğini söyledi.

5'te

Çevre Orman 8 Milyon fidan üretecek

Erzincan Çevre ve Orman il Müdürlüğü 2009 yılı bahar döneminde fidanlık üretim tesislerinde 8 milyon adet fidan üretecek...

Kemal Arduç

Erzincan Çevre ve Orman İl Müdürü Zakir Karartı, 2009 yılı içerisinde bakanlığın ilan ettiği ağaçlandırma seferberliği programı çerçevesinde fidanlık tesislerinde 8 milyon adet fidan üretimi yapacaklarını söyledi.

5'te

OBJEKTİF
Şefik ARAS

SEÇİM MEYDANLARI VE OSMAN BÖLÜKBAŞI

Yazısı Sayfa 3'te

21 yaşındaki üniversiteli kalpten öldü

Akdeniz Üniversitesi Elmalı Meslek Yüksekokulu Pazarlama Bölümü 2'nci sınıf öğrencisi 21 yaşındaki Remzi Özgür İnce, arkadaşlarıyla kaldığı evde kalp krizi geçirerek yere yığıldı. Bu sırada başını yere çarpan İnce, beyin kanaması sonucu yaşamını yitirdi. Üniversite öğrencisi Remzi Özgür İnce, dün akşam Elmalı Otogar Sokak'daki evde kalp krizi geçirdi. Bu arada yere düşerek kafasını yere çarpan İnce, arkadaşları tarafından Elmalı Devlet Hastanesi'ne götürüldü. Beyin kanaması geçir...gi belirlenen İnce, Elmalı Devlet Hastanesi'nde yapılan tüm müdahalelere rağmen kurtarılamadı. Remzi Özgür İnce'nin cenazesi kesin ölüm nedeninin belirlenmesi için Antalya Adli Tıp Kurumu'na gönderildi. Erzincan Kemah doğumlu Remzi Özgür İnce'nin 3 yıl önce üniversiteyi okumak için Elmalı'ya geldiği belirtildi. İnce'nin sınıf tekrarı nedeniyle 2'nci sınıfta okuduğu kaydedildi. 21 yaşındaki Remzi Özgür İnce'nin cenazesi, Kemah'ta kılındı. Cenazeye Erzincan Milletvekili Subahattin Karakelle ve çok sayıda vatandaş katıldı.

Tarihten Sayfalar

KOYUNHİSAR ZAFERİ VE SONRASI

Daha sonraki dönemlerde Osmanlı Devleti teşkilatında ve bilhassa saray vazifelileri arasında rol oynayan "çavuş" tabiri ve rütbesi ilk defa bu gazi tarafından taşınmıştır. Osman Bey'in gazileri bundan sonra Geyve Akhisar tarafına hareket ettiler. Bu kalenin tekduru, birkaç bin suvari ile karşılık verdiğinden şiddetli bir harp oldu. Mağlup olan tekfur önce kaleye çekildi, fakat kalenin sıkıştırması üzenne mukadtaa edemeyeceğini anlayınca sarp bir kaya üzerinde bulunan Karacebesi hisarına kaçtı. Akhisar ise gazilerin elne geçti. Daha sonra da Geyve üzerine varildi. Gazilerin hareketini haber alan tekfur, kaleyi boşaltarak halkını da yanına almış olarak Kuru Dere denilen müstahkem bir vadiye gitmişti. Burası sarp ve geçilmesi zor bir derbende sahıptı.

Gaziler, kısa bir zamanda burayı da feth ettiler. Tekfurunu yakaladlar. Bol ganimet elde ettiler. Osman Bey, burada bir aydan daha fazla bir müddet kalarak o memlekete aman ve emniyet gösterdi. Köylerini de gazilere tımar olarak verdi. Bu arada Geyve'ye bağlı bulunan Teker pınarı denilen çetin ve metin kalenin de zaptı gerekiyordu. Fakat bir aydan daha uzun bir süre seferde bulunan Osman Bey'in, hükümet merkezine dönmesini gerektiren acil ve önemli bir hadise zuhur etti. Bu yüzden Teker pınarının alınması Aykut Alp'in oğlu Kara Ali'ye bırakıldı. Osman Bey ise Yenişehir'e döndü. Osman Bey'in, Yenişehir'e dönmesini gerektiren olay, İlhanlı hükümdarı Ocaytu Muhammed Hudabende tarafından, Çoban Bey idaresinde büyük bir ordunun Anadolu'ya sevk edildiği hakkında alınan haberdi. Bu ordunun kime ne zaman taarruz edeceği bilinmediğinden zamanında tedbir almak gerekiyordu.

Bu arada Kara Ali çok kısa bir zamanda Teker pınarını aldı. Bu kale ve civarından birçok ganimetler elde ederek Osman Gazi'ye gönderdi. Bu hizmetine mükafat olarak da Kara Ali'ye Teker pınarı ve çevresi tımar olarak verildi. Osman Bey, Sakarya vadisinde ve Marmara havzasında bazı mevkileri ele geçirirken, basta Bursa olmak üzere İznik ve İzmit'in zaptını da hedefleri arasında sayıyordu. On sekiz yıldan fazla sürecek olan Bursa kuşatmasının başlangıcının 1314 yılı olduğu anlaşılmaktadır. Osman Bey, 1314 yılında gazileri ile Bursa üzerine yürür. Kalenin kapılarından birini kendine karargah olarak seçer. Bu Bizans kalesinin metinliği, sarplığı ve nüfusu ile muhafızlarının çokluğu eskiden beri biliniyordu. Kale tekfuru, Osman Bey ile yaptığı meydan savaşlarında mağlup olduğu için kaleye çekilmişti.

Osman Gazi tarafından yapılan askeri ve istişari bir toplantıda Bursa kalesinin hücum ile zapt edilemeyeceği kanaatine varildi. Osman Gazi "Buna sabır gerektir" diyerek kale üzerine havale (kontrol altında bulundurmak için) yapılmasını emr eder. Bunun için iki hisar yapıldı. Bunlardan biri kaplıcalar tarafında, diğeri de yukarı dağ tarafına bakıyordu. Birincisi Osman Bey'in yeğeni Ak Timur'un, ikincisi de Balabancık adındaki kölesinin dizdarlığı altında idi. Osman Bey, inşaatlarını bir yılda bitirdiği bu hisarların yapılması esnasında etrafa akınlar tertibe ettirdi. Her tarafı vurdurdu. Bu esnada düşman kaleden çıkamıyordu. Hatta Asıkpasazade'nin ifadesine göre "kâfir, hisardan taşra parmağın çıkaramazdı."

Sağlık ve Hastalıklar

Bal Her Hastalıkta İşe Yarar Mı?

Fenni kovanlarda daha çok bal elde edilebilir,başkaca önemli bir farklılığı yoktur. Bal petek gözlerinden dışarı çıkarılırsa buna "süzme bal" denir. Balın kalitesi; rengi, lezzeti, kokusu, kıvamı ve dayanıklılığı ile belirlenir. Balın rengi bitkilere sarı - kırmızımsı renk veren maddelerden oluşur. Arıların sadece bitki çiçeklerinin özsularından yaptıkları doğal balın rengi altın sarısıdır. Yapay kovan balının rengi daha açıktır. Arıtara şekar verilerek yapılan balın rengi koyu kahverengidir.

Balın lezzeti üretim şekliyle ilişkilidir.

Bitki çiçeklerinin özsularındaki tad vericiler bala geçtiğinden, yörenin bitki ortamına göre balın lezzeti de biraz değişik olabilir. Balın kokusu ağıza alındığında hissedilir. Isıtılarak süzülen ballarda aroma maddeleri kaybolduğundan özel kokuları hissedilmez.

Bal nahoş kokulu maddelerin yanında futulursa bu kokuyu çeker. Bala koku veren aromalar çiçeklerden bağlandığından, yörenin bitki örtüsüne göre balın kokusu da değişik olabilir.

Balın kıvamı da üretilen iklim koşullarına ve bitki türüne göre değişir. Sıcak yörelerin ballarının kıvamı koyudur, yayla ve dağlık yörelerin balları ise daha akıcı, lezzet ve aroma yönünden daha üstün sayılır.

Türkiye su fakiri

Ziraat Mühendisleri Odası Erzincan İl Temsilcisi Fehmi Gezginci, Türkiye'nin sanılanın aksine su zengini bir ülke olmadığını, bu konuda insanlarda yanlış bir anlamanın mevcut olduğunu söyledi.Bir ülkenin su zengini sayılabilmesi için, yılda ortalama kişi başına 10 bin metreküp su potansiyeline sahip olması gerektiğini, su potansiyeli bin metreküpten az olan ülkeleri ise su fakiri olarak kabul edildiğini söyleyen Karagöz, "Kişi başına düşen kullanılabilir su potansiyeli 3 bin 690 metreküp olan ülkemiz, dünya ortalaması olan 7 bin 600 metreküpün oldukça altında olmasından dolayı, su fakiri olmamakla birlikte, su sıkıntısı bulunan ülkeler arasındadır," dedi. Kişi başına düşen kullanılabilir su miktarının bin 735 metreküp olduğuna dikkat çeken Gezgin, şöyle dedi: "Devlet İstatistik Enstitüsü, 2025 yılına kadar ülkemiz nüfusunun 80 milyona varacağını tahmin etmektedir. Bu durumda kişi başına düşecek kullanılabilir su miktarımız bin 300 metreküp'e düşecektir.

Ülkemizin yüzölçümü 78 milyon hektar olup bunun sadece 28 milyon hektarlık kısmı ekilebilir arazilerden meydana gelmiştir. Türkiye, küresel ısınmanın özellikle yağışın azalması, sıcaklığın ve dolayısıyla kuraklığın artmasına bağlı olarak, arazi kullanım şekli ve tarım metotları ile su kaynaklarının kullanımı ve su kalitesi konusunda özen göstermelidir. Gelecekte daha kurak bir periyoda girecek Türkiye'de erozyon kontrolü ve suyun toprakta muhafaza edilmesi önem kazanmaktadır dedi.

Ziraat Mühendisleri Odası Erzincan İl Temsilcisi Fehmi Gezginci, Türkiye'nin sanılanın aksine su zengini bir ülke olmadığını, bu konuda insanlarda yanlış bir anlamanın mevcut olduğunu Türkiye'nin su fakiri olmamakla birlikte, su kısıtlı bulunan ülkeler arasında olduğunu söyledi.

SEÇİM MEYDANLARI VE OSMAN BÖLÜKBAŞI

Mahalli İdareler seçiminin yapılacağı haftanın başındayız...

Yüksek Seçim Kurulu tarafından belirlenen "Seçim Takvimnde" seçimin başlangıç tarihi 1 Ocak 2009 olarak gösterildiğine göre, demekki en azından seçim 3 aydan buyana toplumun gündeminde..

Olayın başında: Hangi siyasi partinin, hangi seçim bölgesinde Belediye Başkanı adayının kim olacağı merak konusuydu. İl Genel Meclisi ve Belediye Meclisleri için kimlerin aday gösterileceği konusunda tahminler yürütülmekteydi.

Siyasi parti ilçe başkanlarının, Belediye Başkanı, Belediye Meclisi ve İl Genel Meclisi üyeliklerine ilişkin aday listelerini seçim kuruluna vermelerinden sonra ise seçime katılan siyasi partiler arasındaki seçim yarışı başladı. Ve öyle anlaşılıyor ki seçim yarışının en yoğun mücadelesine bu hafta tanık olacağız.

Başta AK Parti Genel Başkanı Başbakan Recep Tayyip Erdoğan olmak üzere, Erzincan'ı ziyaret etmesi planlanan genel başkanlar, düzenlenecek seçim mitinglerinde halka hitap edecek. Seçim propagandasını sürdüren adaylar ise son sözlerini bu hafta içinde söylemiş olacak. Görsel ve yazılı basın yokula. Panoları süsleyen ilan ve afişlerle görüşlerini açıklayacak.. Seçmen vatandaşın oyunu almaya çalışacak.

Mahalli seçimlerin ilgi alanı içinde, birde muhtar seçimleri bulunuyor. Mahalle ve köylerde muhtar seçilecek olması dolayısıyla, geniş bir seçmen kitlesi ve çok sayıda aday olayın içinde yer alıyor. Bilindiği gibi, siyasi partiler muhtar adayı gösteremiyor. Yasanın öngördüğü şartları taşıyan her vatandaş, ilçe seçim kuruluna başvuracak aday olduğunu bildiriyor. O nedenledir ki mahalle ve köylerde birtek muhtar adayı olanlar bulunduğu gibi birkaç muhtar adayının seçime katıldığı köy ve mahalleler de var.

Seçim süreci içerisinde yapılan, TV ekranlarından izlediğimiz, yada bizzat Erzincan'da yaptığı için gözlemlediğimiz mitinglerde, hep mitinglerdeki kalabalıklardan söz edilir. Vatandaşlar, kalabalıklara bakarak, seçimin sonucunun ne şekilde tecelli edeceğine ilişkin, kanaat edinirler. Sohbetlerde bu konu konuşulur, tartışılır.

Siyasi gözlemcıler mitinglerdeki kalabalıkların bu konuda tam olarak bir tahmin yürütmeye yetmeyeceği görüşündedirler.

Zira, mitingi düzenleyen siyasi partinin sempatizanları yanında diğer merakı vatandaşların da mitingleri izlediğine dikkat çekmektedirler. Sırası gelmişken, Demokrat Parti iktidarı döneminde siyasi iktidara karşı verdiği mücadeleyle ve mitinglerdeki konuşmalarıyla ün yapmış olan Osman Bölükbaşı'nı hatırlıdığımız belirtmeliyim. Rahmetli Bölükbaşı'nın konuştuğu miting meydanları hınca hınç dolardı. anekdotlarla süslediği konuşmaları ilgi çekerdi. Binlerce vatandaş tarafından izlenirdi. Lakin seçimde Bölükbaşı'nın genel başkanı olduğu C. Millet Partisi ciddi saylacak miktarda oy alamazdı. Osman Bölükbaşı bu durum karşısında hissiyatını şöyle açıklardı: "Meydanlara bakıyorum binlerce insan beni dinliyor. Ama seçim sandığına bakıyorum, o kalabalıkların oyu çıkmıyor."

Objektif

Şefik ARAS

Nakliyeciler iş bekliyor

Erzincan Damperli Taşıyıcılar Kooperatifine kayıtlı kamyoncular, günlerdir iş çıkmaması nedeniyle kahvehanelerde boş boş oturduklarını söylediler

Kemal Arduç

Erzincan Damperli Taşıyıcılar Kooperatifine kayıtlı nakliyeciler işsizlik nedeniyle zor günler geçiriyor. Her gün kooperatif binasında toplanan kamyoncular, mevsimden dolayı da zor günler geçirdiklerini söylediler. Erzincanlı nakliyeciler, Nakliye işinin inşaat sektörüne endeksli hale getirildiğini, İnşaatçılık durunca nakliye işinin de durduğunu kaydettiler. Nakliyecilerden edindiğimiz bilgide şu ifadelere yer verdiler; "Şimdi biz en durgun dönemi yaşıyoruz. Bölgemizde çimento ve kireç ağırlıklı sevkıyat işleri olduğu için, inşaat kısmından kaynaklanan bu sıkıntılardan bir an önce kurtulmamız gerekiyor. Kooperatifimize günde 3-4 tane iş çıkıyor.

Demek ki Erzincan'da esnaflar iş yapamaz hale gelmişler. Böyle bozulduğunu anlayabiliyoruz" dediler. Sıra almak için günlerdir kooperatiften gelecek haberi bekleyen kamyoncular ise ekonomik koşullar sebebiyle vergi ve sigorta gibi yükümlülüklerini yerine getirmediklerini belirttiler.

Komik Fotoğraflar

bugün ne pişirsem'

Kaşarlı Bayat Ekmek Böreği

MALZEMELER

1 Bayat Ekmek
2 Su Bardağı Rendelenmiş Kaşarpeyniri
3 Çorba Kaşığı Margarin
4 Su Bardağı Su Tuz

Bayat ekmeği küçük küpler halinde doğrayıp tuzlu suda haşlayın ve süzün.

Fırın kalıbını yağlayıp bir kat kaşar peynir rendesi serpin ve üzerini kaplayacak kadar ekmek yerleştirin.

Bir kat peynir rendesi bir kat ekmek şeklinde malzemeyi kar kat döşeyin. Son olarak peynir rendesini serpin. Üzerine eritilmiş margarini gezdirin.

Önceden ısıtılmış 200 dereceye ayarlı fırında 25 dakika kadar pişirin. Sıcak olarak servis yapın.

Şaka

Matematik sorusu
Temelin öğretmeni birgün temele soru sormuş:
Temel de öğretmenum acaba sorunuzu iyice muyum? demiş öğretmeni soruyu sormuş:
Temel 8 rakamını yanya böl demiş
Temel öğretmenum 8'i eninemi böleyimi popo mı pöleyim demiş?
Hocası, Öyle soru olur mu? demiş
Temel: Olmazmı hiç öğretmenum 8'i enine bölersek 3 olur, boyuna bölersek 0 olur demiş.

güldürmece

Şiir Gezgini

AYRILIĞIN İLANI

Gidiyor musun diye sorma bana
Gönderen sensin.
Ne terk etmeyi istedim seni,
Ne de daha yaşamadığımız bu aşkı toprağa gömmeyi.
Senin kadar öfkeliyim ben de,
Senin kadar endişeli...

Bir dokunuşunla bin kenti yıkacak güç verirdin bana
Ama inandıramadın seni.
Sen, sorgularken beni kafanda
Ben, gözlerinin içine bakıyordum kuşkuyla.
Bir tek sözün bağlardı beni sana,
Oysa sen hep zamanın koynunda.

Aşkın içine bir kez girdi mi kuşku,
Tesirin alır bedenleri de.
Sütten çıkmış ak kaşık değildim
Ama yalan sokmadın iki kişilik dünyamıza.
O dünya ki bazen minicik bir odada
Bazen kentin ortasında şekillendi.
Nasıl da güzeldi.
Zaten varsın diye her şey güzeldi ama
Sen buna inanmadın. Ah bu sorular...

Yaşamak varken sevdayı delice,
Niye boğarız sorularla?
Nasıl ikna edebilirdim seni?
Ben, aşk dedikçe sen, dur dedin.
Ben, seninleyen dedikçe
Sen, hayır dedin.
Zaten az konuşan sen
Olumsuz ne kadar sözcük varsa
Bulup çıkardın ortaya.
Bense hiç bir şey diyemedim.

Ne kadar zarar vermişsem sana meğer
Nasıl değiştirmişim seni.
Oysa hiç böyle düşünmemiştim.
Kimseye zarar vermek istemem ben.
Kimseyi olduğundan farklı bir hale getirmek istemem
Ama öyle oldu işte.
Demek ki gitmelerin zamanı şimdi.

Gözlerinin ağlamamı atlatırsın bu acıyı
Ve sevişmelerinsiz kalır akında, ne sevda sözlerinsiz
Hatta değilim diyordun ya, rahat ol artık.
Gülüşlerini saklaman için bir neden kalmadı
Tek bir sebebi de kalktı ortadan.

Mehmet Coşkuncelez

Kıssadan Hisseler...

TAMİRCİ

"Söylesenize nasıl oluyor da, aynı işi yapmamıza karşın siz milyon dolarlar kazanıyorsunuz, ben ise bu iş karşılığında yalnızca üç beş kuruş alabiliyorum?"Tamircinin söylediklerini tebessümle dinleyen De Bakey, meslektaşı"nın kulağına eğildi ve şöyle fısıldadı:

"Tüm bu yaptıklarını bir de, motor çalışıyorken yapmayı denesenize..."

ÖLÇÜLÜ OLMANIN ÖNEMİ

Bir gün bir profesör at seyislerine konferans vermek için bir salona gelir ve orada sadece bir seyis görür. Ona, ben şimdi ne yapayım. Bak hiç kimse gelmemiş ben de gideyim mi yoksa anlatacaklarımı sana anlatayım mı diye sorar.

Seyis ben anlamam ben sadece bir seyisim ama ben ahıra gitsem ve bütün atların kaçtığını görsem orada sadece bir at olsa bile ben yine de o atı beslerim demiş. Bunun üzerine profesör pekala madem böyle, bende sana anlatırım diyerek anlatacaklarının hepsini orada-ki seyise anlatmış. Anlattıktan sonra nasıl oldu beğendin mi diye sorduğunda. Seyis - valla ben bir seyisim pek bir şeyden anlamam ama ben bir ahıra gelsem ve bütün atların kaçtığını görsem ve orada bir at kalsa dahi beslerim ama "elimdeki bütün yemi ona vermem" demiş.

Karikatür

BİLİM TEKNOLOJİ

Meraklıları robot tasarlamaya çağırıyorlar

Hacettepe Üniversitesi Teknoparkı'nda faaliyet gösteren Türk Şirketi Robotsan, her yaştan öğrencinin ve araştırmacının robot tasarlayabilmesi için katma değeri yüksek ürünler geliştiriyor.

Türk mühendislerin tamamen özgün tasarımıyla geliştirilen robot tasarımı kullanıcıların teknoloji uygulamalarına ilgiken yaşlarda tanışmalarını ve yaratıcılıklarını geliştirmelerini sağlıyor.

AA muhabirine bilgi veren Robotsan Genel Müdürü Nusret Erdener, 2008'de Çok Amaçlı Mekatronik-Robotik Eğitim Sisteminin Geliştirilmesi amacıyla hazırladıkları projeyi, HÜ Teknoloji Merkezine ilgili bilim kurullarına sunduklarını ifade etti.

Projenin Türkiye'de katma değer yaratacak bir proje olarak kabul edildiğini ve ardından da şirketin kurulduğunu kaydeden Erdener, çalışmalarına ürünleri geliştirdirerek devam ettiklerini anlattı.

Geliştirdikleri ürünlerin bireysel gelişim, eğitim, hobi amaçlı kullanılabilen robotlar ve yan ürünlerden oluştuğunu belirten Erdener, bunların robot bilimi mekatronik alanında ilköğretim, lise ve üniversite düzeyindeki kullanıcıların, ilgi seviyelerine uygun olarak hazırlandığını bildirdi.

Erdener, şirketlerinde ürünlerle ilgili şu bilgileri aktardı:

H. İbrahim Özdemir'in
"Eyvah"
adlı romanı Osmanlı dönemindeki Erzincan tarihine ışık tutuyor.
doğu yayınları
V. Recep Yazıcıoğlu Cad. No: 57 ERZİNCAN

Malatya'da pratik arıcılık kursu...

Malatya'da açılan Ancak Kursu'nda teorik bilgilerden sonra pratik eğitim de yapıldı.İl Tarım Müdürlüğü'nün açmış olduğu Ancak Kursu'nda katılımcıları, Arıların Kışlatılmasında yapılması gereken konular uygulamalı olarak arazide anlatıldı.

Eğitimi, İl Tarım Müdürlüğü Çiftçi Eğitim ve Yayım Şube Müdürlüğü'nde görevli Ziraat Mühendisi Çetin Esen ve Ziraat Teknikeri Yusuf Kılıç'ın verdiği Ancak Kursu'nda, arazide uygulamalı yapıldı. Ancak yapılırken çok büyük önem arz eden kışlatmada yapılması gerekenler, kursiyerlerin daha iyi anlamaları için kovanlar üzerinde uygulamalı olarak anlatıldı. Akıllarında kalan sorular eğitmenlere soran katılımcılar, bu tür uygulamaların daha iyi anlamalarına vesile olduğunu dile getirdiler. İHA

Kaçak avcılara sıkı denetim

Tunceli Çevre ve Orman İl Müdürlüğü Av ve Yaban Hayatı Koruma ekipleri, kaçak avcılara göz açtırmıyor.

Kaçak avcıların korkulu rüyası haline gelen Av ve Yaban Hayatı Koruma Şubesi ekiplerinin takip ettiği avcılar, avladıkları iki dağ keçisini alamadan kaçtı. Konu ile ilgili olarak açıklama yapan Av ve Yaban Hayatı Koruma Şubesi ekibinden Hasan Boy, iki gün peş peşe takip ettikleri avcıların avladıkları dağ keçilerini alamadan kaçtıklarını belirterek, şunları söyledi:

"İki ekip olarak 7 içede kaçak avlamaları önlüyoruz, yaban hayatını korumaya çalışıyoruz. Bölgede, araçlarımızla sürekli seyir halinde kontrollerimize devam ediyoruz. Ancak buna rağmen, Tunceli-Erzincan karayolu civarına inen dağ keçileri, kaçak avcılar tarafından avlanıyor. Bugün ve dün bu şekilde, iki dağ keçisine ateş edildi, ancak avladıkları keçileri alamadan kaçtılar. Jandarmayla işbirliği halinde keçileri vuran grubu tespit çalışmalarımızı sürdürüyoruz. Bu güzel coğrafya hepimizin, birkaç kilo et için veya kendi egolarınızı tatmin için tahrip etmeyin."

Palandöken'e büyük ilgi

Palandöken Kayak Merkezi Rus ve Ukraynalı kayak severlerin gözdesi oldu

Palandöken Kayak Merkezi Rus ve Ukraynalı kayak severlerin gözdesi oldu. Tatili için Palandöken Kayak Merkezi'ni tercih eden yüzlerce Rus ve Ukraynalı turist, Palandöken'de tatilin keyfini doyasıya yaşıyor.

Dünyanın önde gelen kayak merkezleri arasında gösterilen ve Palandöken'in muhteşem bir doğal güzellik bulunduğunu söyleyen Rus ve Ukraynalı turistler, dünyanın en uzun pistlerine sahip Palandöken'de kayak yapmanın ayrıcalığını yaşadıklarını belirtiyorlar.

Rusya ve Ukrayna'nın yanı sıra İran ve Japonya'dan da talep eldıkanını belirtin işletmeler, 2011 Dünya Üniversite Kış Oyunlarına ev sahipliği yapmaya hazırlanan Palandöken Kayak Merkezi'nin yıldızının her geçen gün biraz daha parlaştığını ifade ediyorlar. Yaklaşan yılın yılı batılı önceki yurt içi pazara açılan Palandöken Kayak Merkezi'nde'ki işletmeler çok sayıda yerli turistinde sömesir tatilinde Palandöken'e gelmeyi planladığını açıkladılar. İstanbul, İzmir, Ankara ve Antalya'dan gelecek kayak sevenleri karşılamaya hazırlanan Palandöken'de kayak için her türlü imkanın var olduğu belirtildi. Kayağın yanı sıra düzenlenen eğlence aktiviteleri ile de tatilcilerin gözde merkezi olan Palandöken'de sezonu dolu dolu geçiren işletmeler bütün kayak severleri Erzurum'a davet ettiler. Kış dönemlerinde Erzurum'a ek uçuk seferleri konumasını isteyen işletmeler, yurt içi pazarında arzu ettikleri seviyeye ulaşamadıklarını dile getiriyorlar. İHA

SMS ve CHAT dili zararlı

Atatürk Üniversitesi Fen-Edebiyat Fakültesi Türk Dili ve Edebiyatı Bölümü Öğretim Üyesi Yrd. Doç. Dr. Funda Kara, günümüzde oldukça yaygınlaşan SMS ve 'Chat' dilinin Türk dili ve kültürünü olumsuz yönde etkilediğini söyledi.

Atatürk Üniversitesi Fen-Edebiyat Fakültesi Türk Dili ve Edebiyatı Bölümü Öğretim Üyesi Yrd. Doç. Dr. Funda Kara, günümüzde oldukça yaygınlaşan SMS ve 'Chat' dilinin Türk dili ve kültürünü olumsuz yönde etkilediğini söyledi.

Güney Vakfı Merkezi'nde düzenlenen konferansta konuşan Yrd. Doç. Dr. Funda Kara, teknolojilerin ithalinin söz konusu unsurların da alınmasını kaçınılmaz hale getirdiğini belirterek, "Bilhassa eğitim seviyesi düşük kullanıcılar tarafından dikkat edilmeksizin birer resim gibi algılanan öğeler kişe ifadelere dönüştürülmüştür.

Bu durum İngilizce'nin özellikle kelime kısaltma sayesinde Türkçe'yi etkilemesinin sebeplerindendir. Türkçe'yi kullananlar, ya noktalama işaretlerini ve yazım kurallarını bilmemekte ya da bunlara uymakla ilgili herhangi bir duyarlılık taşımamaktadırlar. Üstelik açık, anlaşılır, temiz bir Türkçe yerine hecelerin yutulduğu, sokak dili denebilecek söyleşiler tercih edilmektedir" diye konuştu.

TEKNOLOJİLERİN İTHALİ SÖZ KONUSU UNSURLARIN DA ALINMASINI KAÇINILMAZ HALE GETİRMİŞTİR

Cep telefonu ve genel ağın doğru ellerde doğru bir şekilde kullanıldığında son derece yararlı iki buluş olduğunu ifade eden Yrd. Doç. Dr. Kara, "Dünyanın her köşesinden insanların birbirleriyle iletişim kurması, bilgi ve dostluk, sevinç, üzüntü, sıkıntı gibi duyguları paylaşması, bir şekilde yalnızlıktan kurtulması aslında bulunmaz bir nimettir.

Ancak sağduyudan uzak, bilgisiz veya dikkatsiz, kötü niyetli, egolarının ve alışkanlıklarının kölesi olan kişilerin elinde bu nimetler de kültürü ve dolayısıyla toplumu ağır ağır yok eden bir silaha dönüşmektedir. Ne yazık ki Türk dili ve kültürü de bu olumsuz gidişten ciddi boyutta etkilenmektedir. Türkçe'nin ne kadar kirletildiğini, yaratıldığını öğrenmek için iletilerden derlenen malzemelere bakmak yeterlidir. Esas itibarıyla Batı kökenli olan cep telefonu ve genel ağ İngiliz manoğma dayalı bir iletişim sistemi kullanmaktadır. Bu sistemi oluşturan öğelerin arasında harf, rakam ve yıldız'dan meydana gelen çeşitli kısaltmalar, alfabemizde bulunmayan harf ve ünlemler sayılabilir. Teknolojinin ithali söz konusu unsurların da alınmasını kaçınılmaz hale getirmiştir" şeklinde devam etti. SMS ve Chat dilinin büyük ölçüde İngilizce'ye dayalı bir işaret dilinin yaygınlaşmasının kişilerin kelime dağarcığının daralmasına, anlama ve yorumlama yeteneklerinin zayıflamasına, dayanıksızlaşmasına, atasözlerinin yerli yerinde kullanılmasına sebep olduğunu anlatan Kara şunları söyledi:

"Genel ağ ile cep telefonunun gözardı edilemeyecek kadar yararları bulunmaktadır. Teknolojinin hemen her alanında kullanılması zamanı olan kişinin artırmıştır. Bu açıdan bakıldığında genel ağ ve kısa mesaj dilinin önemli ölçüde zamanın sarrufu sağladığı açıktır.

İHALE İLANI

MSB ERZURUM İNŞAAT EMLAK VE NATO ENFRASTRÜKTÜR BÖLGE BAŞKANLIĞI

32'NCİ MÜHT. BL. K.LIĞI KULLANICI BAKIM KİŞMI BİNASININ GENEL ONARIMI yapım işi 4734 sayılı Kamu İhale Kanununun 19 uncu maddesine göre açık ihale usulü ile ihale edilecektir. İhaleye ilişkin aşağıda yer almaktadır.

İhale Kayıt No : 2009/32875
1. İdarenin
a) Adresi : MSB ERZURUM İNŞAAT EMLAK VE NATO ENFRASTRÜKTÜR BÖLGE BAŞKANLIĞI SUBAY ORDUEVİ YANI / ERZURUM
b) Telefon - Faks Numarası : 442 233 60 52 – 442 235 00 13
c) Elektronik Posta Adresi : tesuperzurum@msb.gov.tr
2. İhale konusu yapım işinin
a) Niteliği, Türü ve Miktarı : Yapım işi, Çatı, Kapı-Pencere Onarımı ve Boya yapılması
b) Yapılacağı Yer : ERZİNCAN
c) İşe Başlama Tarihi : Sözleşmenin yapıldığının tebliğ tarihinden itibaren 7 (Yedi) gün içinde yer teslimi yaptırarak işe başlanacaktır.
d) İşin Süresi : Yer teslminden itibaren 90 (Doksan) takvim günüdür.
3. İhalenin
a) Yapılacağı Yer : MSB ERZURUM İNŞAAT EMLAK VE NATO ENFRASTRÜKTÜR BÖLGE BAŞKANLIĞI TOPLANTI SALONU SUBAY ORDUEVİ YANI ERZURUM
b) Tarihi – Saati : 01.04.2009 - 10:30
4. İhaleye katılabilme şartları ve istenileri belgeler ile yeterlik değerlendirmesinde uygulanacak kriterler:
4.1. İhaleye katılma şartları ve istenilen belgeler:
4.1.1. Mevzuatı gereği kayıtlı olduğu Ticaret ve/veya Sanayi Odası Belgesi ya da Esnaf ve Sanatkarlar Odası Belgesi.
4.1.1.1. Gerçek kişi olması halinde, ilk ilan ya da ihale tarihinin içinde bulunduğu yılda alınmış, ilgisine göre Ticaret ve/veya Sanayi Odasına ya da ilgili Esnaf ve Sanatkârlar Odasına kayıtlı olduğunu gösterir belge.
4.1.1.2. Tüzel kişi olması halinde, ilgili mevzuatı gereği kayıtlı bulunduğu Ticaret ve/veya Sanayi Odasınlarından veya ihale tarihinin içinde bulunduğu yılda alınmış, tüzel kişiliğin odaya kayıtlı olduğunu gösterir belge.
4.1.2. Teklif vermeye yetkili olduğunu gösteren İmza Beyannaması veya İmza Sirküleri.
4.1.2.1. Gerçek kişi olması halinde, noter tasdikli imza beyannaması.
4.1.2.2. Tüzel kişi olması halinde, ilgisine göre tüzel kişiliğin ortakları, üyeleri veya kurucuları ile tüzel kişiliğin temsilindeki görevlileri belirten son durumu gösterir Ticaret Sicil Gazetesi; bu bilgilerin tamamının bir Ticaret Sicil Gazetesinde bulunmaması halinde, bu bilgilerin tümünü göstermek üzere ilgili Ticaret Sicil Gazetelerinden hususları gösteren belgeler ile tüzel kişiliğin noter tasdikli imza sirküleri.
4.1.3. Şekli ve içeriği İdari Şartnamede belirlenen teklif mektubu.
4.1.4. Şekli ve içeriği İdari Şartnamede belirlenen geçici teminat.
4.1.5. İhale konusu işin tamamı veya bir kısmı alt yüklenicilere yaptırılamaz.
4.1.6. Tüzel kişi tarafından iş deneyimini göstermek üzere sunulan belgenin, tüzel kişiliğin yanısıra tüzel kişiliğin sesine sahip ortağına ait olması halinde; Türkiye Odalar ve Borsalar Birliği veya yetkinli mali müşavir ya da yeminli best muhasebeci mali müşavir veya noter tarafından, düzenlendiği tarihten geriye doğru son bir yıldır sürekli olarak bu şartın korunduğunu göstermek üzere ilk ilan tarihinden sonra düzenlenen belge.
4.3. Mesleki ve Teknik yeterliğe ilişkin belgeler ve bu belgelerin taşıması gereken kriterler
4.3.1. İş deneyim belgeleri
İlk ilan tarihinden geriye doğru son on beş yıl içinde bedel içeren bir sözleşmeyi kapsamında taahhüt edilen ile konusu ise benzer ilerdeki deneyimini gösteren ve teklif edilen bedelin %80 oranından az olmamak üzere sözleşmeyi ilişkin iş deneyim belgesi.
4.3.2. Organizasyon yapısı ve personel durumuna ilişkin belgeler
İhale konusu işte çalıştırılması öngörülen teknik personelin nitelik ve sayısı aşağıda verilmiştir.
1 Adet Şantiye Şefi İnşaat Mühendisi (en az 3 yıl deneyimli)
İhale üzerinde kalan isteklinin, idarece istenilen teknik personelin idarenin öngördüğü nitelik ve sayıda olduğuna dair belgeleri sözleşmenin imzalandığı tarihten itibaren 5 (beş) gün içerisinde idareye sunması zorunludur. Bu taahhüdünde teknik personel, ortaklık oranına bakılmaksızın pilot ve diğer ortaklar tarafından karşılanabilir.
4.4. Bu ihalede Benzer iş olarak kabul edilecek işler ve denk sayılacak mühendislik ve mimarlık bölümleri:
4.4.1 Bu ihalede benzer iş olarak kabul edilecek işler:
Yapım İşlerinde İş Deneyiminde Değerlendirilecek Benzer İşlere Dair Tebliğde yer alan B-IV Grubu yapım işleri ve/veya inşaat onarım işleri benzer iş olarak kabul edilecektir.
4.4.2 Benzer işe denk sayılacak mühendislik veya mimarlık bölümleri; İnşaat Mühendisliği ve Mimarlık'tır.
5. Ekonomik açıdan en avantajlı teklif, sadece fiyat esasına göre belirlenecektir.
6. İhaleye sadece yerli istekliler katılabilecektir.
7. İhale dokümanının görülmesi ve satın alınması
7.1. İhale dokümanı, idarenin adresinde görülebilir ve 50 Türk Lirası karşılığı aynı adresten satın alınabilir.
7.2. İhaleye teklif verecek olanların İhale dokümanını satın almaları zorunludur.
8. Teklifler, ihale tarih ve saatine kadar MSB ERZURUM İNŞAAT EMLAK VE NATO ENFRASTRÜKTÜR BÖLGE BAŞKANLIĞI SUBAY ORDUEVİ YANI / ERZURUM adresine elden teslim edilebileceği gibi, aynı adresteki İdareye ait taahhütlü posta vasıtasıyla da gönderilebilir.
9. İsteklier tekliflerini, anahtar teslimi götürü bedel üzerinden verecektir. İhale sonucu, üzerine ihale kalan istekliye anahtar teslimi götürü bedel sözleşme imzalanacaktır. Bu ihalede, işin tamamı için teklif verilecektir.
10. İsteklier teklif ettiderı bedelin %3 'ünden az olmamak üzere kendi belirleyecekleri tutarda geçici teminat sunacaklardır.
11. Verilen tekliflerin geçerlik süresi, ihale tarihinden itibaren en az 90 takvim günü olmalıdır.
12. Konsorsiyum olarak ihaleye teklif veremezler.

Basın No: 1120

Doğu Y. No: 15 / 23.03.2009

Jummer kullanımına kısıtlama

1'den devam

Yasa dışı dinlemeler ile ele geçirilen konuşmaların hiçbir şekilde mahkemelerde değerlendirilmediğini ifade eden Ulaştırma Bakanı Binali Yıldırım, yasa dışı olarak yapılan tüm dinlemenin Türk Ceza kanununda yer aldığı üzere 1 yıldan 3 yıla kadar hapis cezası gerektirdiğini ve bazılarında bu sürelerin % 50 artırılarak hatırlattı. Bakan Yıldırım şöyle devam etti. "Yasa dışı dinleme demek; onların seslerini kaydetmek ki o zaman şahıt oluyoruz böyle bir şey yapıyor. Buna tedbir olarak bazı kuruluşlar sinyal kesici taşıyarak suretiyle tedbir alıyor. Hem sağlıktan hem de uygulama açısından uygun bir şey değil. Bu konuyada zaten çeki düzen getirilmesi lazım. Her önüne gelen böyle sinyal kesici aldığı zaman bu kez normal haberleşme imkansız hale geliyor. Bunların da her yerde kullanılıyor olması beraberinde başka sorunları da getiriyor. Bu konu üzerinde mutlaka bir kontrol ve düzenleme ihtiyacı olduğunu düşünüyoruz. Telekomünikasyon Bilgi ve Teknoloji Kurumu bu konuda bir çalışma yapmak." dedi.

GSM OPERATÖRLERİNİN ÜCRETSİZ GÖRÜŞTÜRMELERİNE KISITLAMA VAR MI

Promosyon ve Rekabet hukukuna göre indirim ve ücretsiz görüşme yapılabilir bunda bir sorun yok. Ancak promosyon süresinin sınırlı olması lazım. 1, 2 veya üç ayla sınırlıdır. Ancak bunu kalıcı hale getirmek diğer işletmelere karşı yıkıcı rekabete dönüştürmek, kuvvetlinin zayıfı yok etmesi gibi bir duruma dönüştürmek, sektörün sağlıklı bir şekilde gelişmesi ve devamlılığı açısından kabul edilemez bir hususdur. Bunu da takip eden, müdahale eden kurumlar Bilgi ve teknoloji ile BTK rekabet kurumudur. Bu konulara şikayet yoluyla veya re'sen müdahale ediliyor. Buralardan bir sonuç elde edilemese mahkeme yolu da açık. Ulaştırma Bakanlığı'nın doğrudan değil, düzenleyici kurumlar vasıtasıyla bu müdahaleler oluyor. Bakanlığımız sadece vatandaşımızın mağduriyetleri olursa bu konulara bakar.

Bakan Yıldırım'dan telekulak açıklaması

1'den devam

Bunlar hiçbir şekilde yasal değildir. Suçtur. Bu işleri yapanlar hakkında TCK'ya göre ağır hapis cezaları vardır. Üstelik bu tür dinlemeler delil olarak da kullanılamaz. Çünkü hiçbir hukuki değeri yoktur. Haberleşme hürriyetini engelleyen, özel hayatın gizliliğine zarar verecek bu tür faaliyetlerdeki yaptırımları daha da arttıracak yeni bir yasal düzenleme yapılacak. Adalet Bakanlığı bu konuda bir çalışma başlattı. Sinyal karıştırıcılar, gelişi güzel kullanılıyor. Bunlarda haberleşmenin devamlılığını tehlikeye sokuyor. Rast gele her yere sinyal karıştırıcı koyduğunuz zaman bu sefer de sağlıkla ilgili ciddi sıkıntılar olabilir. Aynı zamanda normal haberleşmeyi de kesintiye uğratıyor. Bunlar çözüm değil. Çözüm bu yasa dışı ortam dinlemesi veya başka yöntemlerle dinlemenin caydırıcılığını arttırmaktır."

THY HAK ARAYACAK

Ulaştırma Bakanı Binali Yıldırım THY Tekirdağ uçağının Hollanda'da yaptığı kazayla ilgili olarak Erzincan valiliği tarafından 20 – 21 ve 22 Mart tarihinde Cumhuriyet Meydanı'nda her türlü basın açıklaması, miting ve promosyon dağıtımını yasaklayan bir karar alınmış, karar belediye hoparlörlerinden de duyurulmuştu.

Çevre Orman 8 Milyon fidan üretecek

1'den devam

Erzincan'da üretilecek fidanların 3 milyon adedinin Erzincan'a dikileceğini kalan 5 milyon fidanın ise çevrede bulunan 16 ile dağıtılacağını kaydeden Karartı, Erzincan'da 4 bin hektarlık alanın ağaçlandırılacağını vurguladı. Geçmiş yılara oranla fidan üretiminin 5-6 kat arttığını hatırlatan Karartı, bakanlığın projesi hayata geçmeden önce Erzincan'da 500-600 bin fidan dikilirken, son birkaç yıldır bu rakamın artarak 3 milyona ulaştığını ve ileriki yıllarda artarak devam edebileceğini ifade etti.

36 yıllık muhtar yeniden aday

Kemal Arduç

Tunceli'nin Pülümür ilçesine bağlı Başkalecik Köyü'nde ve bağlı 7 mezrada 1973 yılında muhtarlığa başlayan Mehmet Baki (67) aralıksız olarak 36 yıldır muhtarlık yapıyor. 1994 yılında Erzincan'a yerleşen Baki, köyü ile de irtibatını kopurmayarak Erzincan'da ikamet etmeye başladı. 1999 mahalli seçimlerde Erzincan Barbaros Mahallesi'nden muhtarlığa adaylığını koyan Baki, burada karşısındaki bir rakibini oy farkı ile geçerek muhtarlığa kaldığı yerden Erzincan'da devam etmeye başladı. 2004 mahalli seçimlerinde aynı mahalleden yeniden aday olan Mehmet Baki, karşısında rakip olmadan yeniden muhtar seçildi. 2009 seçimlerine hazırlanan Mehmet Baki mahallesinde rakipsiz olarak yeniden muhtar adayı.

MUHTARLIKTAN EMEKLİ OLDU

1973 yılında muhtarlığa başlayan Mehmet Baki, 22 yıl aradan sonra, 1995 yılında muhtarlıktan emekli oldu. Zaman zaman buğday alım satımı yaparak ticaretle de uğraşan Baki, her zaman ilk görevinin muhtarlık olduğunu söyledi. Kendisi için muhtarlığın vazgeçemeyeceği bir meslek haline geldiğini söyleyen Mehmet Baki, ilerlemiş yaşına rağmen bu görevden insanlara hizmetten vazgeçemediğini söyledi. Üç çocuk babası olan Baki, 2006 yılında eşini kaybetmesi sonucu üç yıldır yalnız yaşadığını ve kendisini muhtarlığa adadığını söyledi.

Baki, yeni muhtar adaylarına da önerilerde bulunarak, devletin kurumları ile ilişkilerinin iyi tutulması gerektiğini vurgulayarak, insanlarla da diyalogların her zaman korunması gerektiğini vurguladı.

Valilik gösteriye izin vermedi

1'den devam

DTP, 21 Mart Nevruz bayramını Erzincan merkezde izin verilmediği için ilçe bisedisindeki parti teşkilatının önünde kutladı. Merkeze bağlı Ulalar kasabasındaki parti binası önünde polis, jandarma ve gazetecilerin fotoğraf ve video çekimi yapmasına izin verilmeyen bir eğlence tertip etti. Nevruz kutlamaları adı altında yapılan eğlenceye beldeden ve Erzincan'dan yaklaşık 30 kişi ilk gurup katıldı. Gençlerin horon tepip oynadığı, halaylar ve zılgıtlar çektiği nevruz kutlamaları ile ilgili olarak Erzincan valiliği tarafından 20 – 21 ve 22 Mart tarihinde Cumhuriyet Meydanı'nda her türlü basın açıklaması, miting ve promosyon dağıtımını yasaklayan bir karar alınmış, karar belediye hoparlörlerinden de duyurulmuştu.

SATILIK ARSA

Ergenokon Mahallesinde
1440 Ada, 18 Parsel, 24
Parsel toplam 737 m²
arsa satılıktır...

TLF: 0532 417 25 83

doğu
Günlük Haber Yorum Anadolu Gazetesi
V. Recep Yazıcıoğlu Cad. No: 57 ERZİNCAN
Tel - Fax : 224 24 25-26
e-mail : dogu@dogugazetesi.com

Sahibi: H. İbrahim Özdemir
Yazı İşleri Müdürü: Naim Çakır

Ermat Ofset
V. Recep Yazıcıoğlu Cad. No: 57
ERZİNCAN
Tel: 224 24 25 -26

e-mail: ermatofset@yahoo.com
Abone:
Yıllık 60.00 TL
6 Aylık 30.00 TL
Aylık 6.0 TL
Şehir Dışına PTT masrafı ilave edilir.

İlan tarifesi
Resmi İlan Satırı/cm 6.00 TL
Genel Kurul İlanları 45.00 TL
Özel İlan, Reklam-satır 1.50 TL
Zayi 10.00 TL
Tebrik - Başsağlığı 50.00 TL
Günü Geçmiş Gazete 50 Kr

günün takvimi
21 Mart
2009 Cumartesi
SAYI: 9509

Basketbol heyecanı sona erdi

Kemal Arduç

Erzincan Üniversitesi'nde düzenlenen üniversiteler arası C kategori basketbol turnuvası sona erdi. Bayanlarda final maçı KTÜ (Karadeniz Teknik Üniversitesi) ile İnönü Üniversitesi arasında oynandı ve KTÜ İnönü Üniversitesi'ni 77-09 yenerek şampiyon oldu.

Erkeklerde ise final maçı Atatürk Üniversitesi ile Fırat Üniversitesi arasında oynandı ve Atatürk Üniversitesi Fırat Üniversitesi'ni 75-68 yenerek şampiyon oldu.

Erzincan Üniversitesi'nin ev sahipliği yaptığı üniversiteler arası C kategorisi basketbol turnuvası yapılan son maçların ardından sona erdi

Erzincanspor, Kaya'ya emanet

Erzincanspor Kulübü Vedat Çimen Spor Tesislerinde bir basın toplantısı düzenledi.Yapılan basın toplantısına Erzincanspor Kulübü başkan yardımcısı Yavuz Çakır , basın sözcüsü Refik Telli, Futbol Şube sorumlusu Cengiz Başakın ve tesislerden sorumlu yönetici İlhan Uytun katıldı

Erzincanspor lige teknik direktör Ergin Demir ile başladı. Erzincanspor'un aldığı başarısız skorlar neticesinde yollarını Ergin Demir ile ayırarak ligin 9.haftasında Aldoğan Argon'la yoluna devam etti. Aldoğan Argon ile ligin ilk devresinde başarısız sonuçlar alan Erzincanspor transferlerin Ergin Demir döneminde yapıldığından devre arasında teknik direktör Aldoğan Argon'un isteği doğrultusunda ligin 2.devresine 16 yeni transfer yaparak başladı.Ligin 2.devresinde Bulancak deplasmanından mağlup ayrılan Erzincanspor kendi sahasında Gümüşhanespor'a yenilince teknik direktör Aldoğan Argon'un gönderilmesi gündeme geldi.Arakli deplasmanında alınan galibiyet ve kendi sahasında Ünyespor galibiyeti ile devam etmesi beklenen Argon, Diviği deplasmanında Erzincanspor'un geleneği bozmadan aldığı mağlubiyet ile Argon dönemi kapandı.Adı Erzincan'da başarılar ile anılan Erzincanspor'un efsane kaptanlarından ve Erzincanspor dahi Türkiye 2.liginde ve 3.liginde bir çok takımda şampiyonluklar yaşayan ve yönetim kurulunun ve Erzincan kamuoyunun bu takımın ligde nası değer Hoca Mehmet olan Mehmet Kaya ile anlaştı.Erzincanspor kamuoyunda, anlaşılan hoca Mehmet Kaya ile ilgili tam destek gelirken, Kırmızı Siyahlı takım kaya gibi hocayla anlaşıp yorumlar yapıldı. Erzincanspor Kulübü başkan yardımcısı Yavuz Çakır yaptığı açıklamada şunları söyledi; Bilindiği üzere bu sezon Erzincanspor hak etmediği çok kötü sonuçlar aldı.Yönetim olarak elimizden gelen her şeyi yapmamıza rağmen bir türlü takım istediğimiz sonuçları alamadı.2 yanda yaptığımız yeni transferlere rağmen ancak 2 galibiyet 3 yenilgi alarak kötü bir performans sergiledik.Son Diviği maçının ardından hocamız Aldoğan Argon ile görüşerek karşılıklı anlaşma neticesinde sözleşmemizi fesh ettik. Daha sonra Erzincan kamuoyunun çok yakından tanıdığı bir isim olan Mehmet Kaya ile görüşerek anlaşmaya vardık.Erzincanspor'un yeni teknik direktörü Mehmet Kaya 23 mart 2009 tarihinde Erzincan'a gelerek sözleşme imzalayacak ve takımın başına geçecek.Yeni teknik direktörümüzün Erzincan hayırlı olmasını diyorum.Bundan sonraki süreç oldukça zorlu olacak bu nedenle Erzincan halkından kamuoyundan Erzincanspor'a desteklerinin devam etmesini bekiyoruz.Bu süreçte sadece bizim desteğimiz yetmeyecek bunu herkes bilmeli diye düşünüyorum.Artık galibiyetler serisine başlamanın zamanı geldi.Kalan 9 maçın 5 içerde 4'ü dışarıda oynanacak ve Erzincanspor'un herhangi bir sakat oyuncusu bulunmuyor.Erzincanspor yeni teknik direktörü Mehmet Kaya ile 23 mart 2009 pazartesi günü ile idmanın yapacak.Mehmet Kaya'nın yardımcılığını ise Ümit Öztekin yapacak.

özgüven kömür

KRİZE İNAT İNDİRİMDEYİZ!

Toptan ve Perakende Herkese...

Yıkanmış SSPK İthal 7800 - 8000 Kalori Rus Kömürü
(Portakal - Karpuz Ebatında)

Şimdi Ayda
74 TL TAKSİTLE
(1 Ton 74 TL x 6) Kredi Kartına Vade Farksız

Üstelik Adrese Teslim

Sibirya'dan Gelen Sıcaklık...

İthalatçı Firma
YILKARB ve ÖZGÜVEN KÖMÜR İŞBİRLİĞİ
Tel : (0446) 224 37 37 Fax: (0446) 223 72 18
Oduncular Sitesi 979 Sok No: 2 ERZİNCAN

Dr. Devlet Bahçeli Erzincan'a geliyor

MHP Erzincan İl Başkanı Avni Altınova düzenlediği basın toplantısı ile Milliyetçi Hareket Partisi Genel Başkanı Dr. Devlet Bahçeli'nin Erzincan'a geleceğini söyledi

Milliyetçi Hareket Partisi İl Başkanı Avni Altınova, basın toplantısı düzenleyerek, seçimlik kazanan programla Genel Başkan Dr. Bahçeli'nin Erzincan'a geleceğini duyurdu.

5'te

29 yıl
doğu
www.dogugazetesi.com.tr
ERZİNCAN'IN GÜNLÜK HABER YORUM AKTUALİTE GAZETESİ
24 MART 2009 SALI YIL: 29 SAYI: 9510 FİYATI: 25 YKr

Hükümlüler fidanlara can verdi

Erzincan Cumhuriyet Başsavcılığı Denetimli Serbestlik ve Yardım Merkezi Şube Müdürlüğü, Erzincan Kapalı ve Açık Ceza İnfaz Kurumu Müdürlüğü ile Erzincan Orman İşletme Müdürlüğü işbirliği ile fidan dikildi

Kemal Arduç

21 Mart Dünya Ormancılık Günü Ağaçlandırma Bayramı Erzincan Cumhuriyet Başsavcılığı Denetimli Serbestlik ve Yardım Merkezi Şube Müdürlüğü, Erzincan Kapalı ve Açık Ceza İnfaz Kurumu Müdürlüğü ile Erzincan Orman İşletme Müdürlüğü işbirliği içerisinde yoğun bir katılımla, hem vatandaşların, hem de hükümlülerin ağaç sevgisini kazanmalarını, toplumla bütünleşmelerini, ormanların faydalarını ve tekniğine uygun fidan dikimini öğrenmek amacıyla Adliye Hatıra Ormanlarında yapılan törenle bir bayram havasında kutlandı. 5'te

Kuş cenneti kül oldu

Erzincan'da göçmen kuşların da barındığı 4 hektarlık sazlık alan çıkan yangında tahrip oldu...

5'te

Seçmene kolaylık geldi

31 Mart mahalli seçimlerde, seçmenin kimliğinde T.C numarası bulunmayanların oy kullanamayacakları yönündeki karar, nüfus müdürlüklerinde karıştırmaya neden olduğundan alınan yeni kararla oy kullanımında TC numarası yerine farklı resmi belgelerle de oy kullanılabileceği belirtildi

Kemal Arduç

Yüksek Seçim Kurulu Başkanlığı'nın 16.03.2009 tarihli duyurusu ile 29.03.2009 tarihinde yapılacak olan yerel idareler ile Mahalle Muhtarlıkları ve İhtiyar Heyetleri seçimlerinde "seçme hakkına sahip vatandaşın Türkiye Cumhuriyeti kimlik numarasını da taşıyan mühürlü ve resmi nüfus kayıt örneğinin aslını sandık kurulu başkanlarına Türkiye Cumhuriyeti kimlik numarası olmayan nüfus cüzdanı, yerel idareler veya iktisadi devlet teşekküllerince verilmiş resmi ve soğuk damgalı kimlik kartı, pasaport, evlenme cüzdanı ve sürücü belgesi gibi belgelerle birlikte ibraz etmesi halinde oylarını kullanabilecekleri belirtildi.

Bu konuda Erzincan Nüfus Müdürlüğü'nden yapılan açıklamada; "Yerel seçimler nedeniyle artan nüfus cüzdanı değiştirilmesine ilişkin taleplerin karşılanmasına yönelik olarak ilimiz genelinde nüfus müdürlükleri, 29/03/2009 tarihi akşamına kadar cumartesi ve pazar günleri de vatandaşlarımıza hizmet verecektir.

5'te

ÇİZİYORUM

Öğrenciler yine sahnedeydi

Erzincan Çevre ve Orman İl Müdürlüğü'nün düzenlediği fidan dikim kampanyası'na protokolden, Vali yardımcıları ile bazı kurum müdürleri katılırken her zaman olduğu gibi, vatandaşın yerini yine öğrenciler doldurdu

Kemal Arduç

21 Mart Dünya Ormancılık Günü dolayısıyla bir dizi etkinlikler düzenleyen Erzincan Çevre ve Orman İl Müdürlüğü bu hafta çerçevesinde organize ettiği etkinliklerde fidan dikimine yer verildi.

5'te

Soğuk algınlığı ve gripte beslenme önemli...

Sayfa 3'te

ERZİNCAN'DA İKİ GÜNDE İKİ SEÇİM MİTİNGİ VAR

Yazısı Sayfa 3'te

SEÇİMLERE 5 GÜN KALA

Yazısı Sayfa 3'te

Ruhsatsız fidan satışına izin yok

Erzincan Tarım İl Müdürlüğü Bitki Koruma Şubesi ekipleri Erzincan'da ruhsatsız meyve fidanı satışına izin vermiyor..

5'te

Tarihten Sayfalar

KOYUNHİSAR ZAFERİ VE SONRASI

Bu hisarların inşa edilmesinden sonra Yenişehir'e dönen Osman Gazi'nin bu yiğit komutanları, Bursa'nın fethine kadar on seneden fazla bir müddet burada kaldılar. Komutanlar altındaki elliişer cengaverle şehre dışarıdan yardım ve erzak sokmamak, içeriden çıkacaklara mani olmak ve böylece Bursa'yı devamlı bir şekilde baskı altında bulundurmak vazifesi ile mevkilerinde sebat ettiler. Bu esnada birçok köylü, Bursa'ya sığınmaktansa Osman Bey'e tabi olmayı tercih ediyor ve onların himayesinden faydalanıyordu. Osman Bey, aldığı yerlerin mahsul ve gelirlerini beylik için (beytu'l-mal. hazine) zaptediyor, köy ve nahiyeleri de timar olarak gazilere dağıtıyordu. İlhanlı Devleti, Anadolu Selçuklu ülkesine hâkim olduğu zaman, Anadolu'ya birçok aşiret gelmişti. Bunlardan bir kısmı da Germiyanlıların hâkim bulunduğu Germi yanı ili mıntıkasına yerleşmişti. Bunlardan biri de Osmanlı kaynaklarında "Çavdarlı, Çavdaroğlu", Bizans kaynaklarında ise "Tohar" şeklinde geçen Çavdar aşireti idi. Bu aşiret, Çavdaroğlu diye bilinen bir reisin idaresinde idi, aşiret, Osman Bey'in ülkesinin hududunda konargöçer bir halde yaşıyordu. Bunlar, diğer bazı göçer aşiretler gibi fırsat buldukça "yel gibi eser, sel gibi yol keser" ve ansızın köy basarlardı. Germiyanoğulları ile Osman Bey'in gaziler ve halkı arasında bu sıralarda mevcuda olan sobu idi. Kaynaklar, Osmanlılar ile Çavdarlı aşireti arasında meydana gelen bir hadiseyi söyle naklederler: "Osman Gazi, Lefke kazasına gittiğinde, Germiyan'dan Çavdar Tatarı, Karacahisar pazarına hücum edip basmıştı. Bunlar, bununla da kalmayarak pazarı da yağmalamıştı. Bu esnada Eskişehir'de et nallatmakta olan Orhan Gazi'ye haber gönderilmiş. Bu haberi alan Osmanlı yiğitleri, derhal Orhan'ın yanına gelip toplanırlar. Orhan, süratle yola koyuluşu Çavdar Tatarına yetişmek ister. Dağlar arasında. Oynaşhisarı denilen harabe bir hisarın yanında onlara yetişir. Onlara göz açtırmayan Orhan, aldıklarını tamamıyla bırakırdığı gibi onlardan bir kısmını da yakalatıp Karacahisar'a getirdi. Yakalananlar arasında Çavdar Tatarının oğlu da vardı. Orhan, babası gelinceye kadar bunları sekladı. Osman Gazi gelince Çavdar oğluna getirdiler. Osman Gazi "Oğul, bu zâlim, komsudur. Hem de Müslümandır, öldürmek olmaz. Beyleriyle birlikte bunlara da and verelim ve onları serbest bırakalım; varsın memleketlerine dönsünler" dedi. Öyle de yaptılar. o zamandan tâ Yıldırım zamanına kadar düşmanlık olmadı. Sindi dahi onlardan kalanlara Çavdarlı denmektedir.

Görüldüğü gibi Germi yanı taraflarından gelip kendisini rahatsız eden, pazandar Tatarına karsı Osman Gazi, gayet yumuşak davranmıştır. Gerek komşuluk hakkı, gerekse Müslüman olmasından dolayı onu öldürmemiş, sadece bir daha böyle bir harekete girişmayeceğine dair kendisinden söz almakla yetinmişti. Bununla beraber tedbiri de elden bırakmamaktaydı. Caydırıcı olması bakımından kendisi orada bulunacak, gazaya, oğlu Orhan'ı gönderecektir. Gönderirken de Çavdarlı Tatarı hakkında söyle diyecektir: "Oğul Orhan, her ne kadar bu Tataria ahd edip, and vererek gönderdik ise de, bu Tatar and tutar tarfe olmaz.

Sağlık ve Hastalıklar

Konuşma bozukluğuna dikkat!

Ege Üniversitesi (EÜ) Tıp Fakültesi Kulak Burun Boğaz Ana Bilim Dalı Öğretim Üyesi Prof. Dr. Fatih Öğüt, hastanenin Ses ve Konuşma Bozuklukları Biriminde yılda yaklaşık 2 bin 500 hastaya hizmet verildiğini söyledi.

Prof. Dr. Öğüt, günlük yaşamda çeşitli meslek gruplarından çok sayıda insanın ses ve konuşma bozukluğu yaşadığını, "foniatri" olarak bilinen ses ve konuşma bozukluklarının, kulak burun boğaz hastalıklarının önemli bir bölümünü oluşturduğunu bildirdi.

EÜ Tıp Fakültesi Kulak Burun Boğaz Ana Bilim Dalı bünyesinde hizmet veren Ses ve Konuşma Bozuklukları Biriminde 20 yılı aşkın süredir hastalıkların tedavi edildiğini belirten Prof. Dr. Öğüt, "Ses hastalıkları ve konuşma birimi olarak iki alanda hizmet veren laboratuvarlarda yüksek bilimsel standartta, ses ve konuşma bozukluğu olan yılda ortalama 2 bin 500 hastaya hizmet veriyoruz" dedi.

Ses laboratuvarlarında, yüksek teknolojik cihazlarla ses hastalıklarının tanısının konulabildiğine dikkati çeken Prof. Dr. Öğüt, şöyle konuştu:

Komik Fotoğraflar

bugün ne pişirsem'

Ekşili Pirasa

MALZEMELER

1 Kg Pirasa
4 Adet Soğan
4 Adet Domates
1/2 Su Bardağı Zeytinyağı
_ Demet Maydanoz
1 Tatlı Kaşığı Tuz
1 Adet Limon Suyu
1 Tatlı Kaşığı Şeker
1 Çay Bardağı Su

Pirasaları iyice yıkayalım, dış kabuklarını soyalım. Baş kısımlarını keselim. 5-6 cm uzunluğunda parçalar halinde doğrayalım. Her parçayı ince ince koyalım. Kaynar suya atalım. 15 dakika haşlayalım. Başka bir tencereye soğanları halka halka doğrayalım. Yarım su bardağı zeytinyağında pembeleştirelim. Fındık büyüklüğünde doğradığınız domatesleri, salçayı ve tuzu soğanlara ilave edelim.

Pirasaları haşladıktan sonra soğuk sudan geçmeden soğan ve domateslere ekleyelim. Son olarak tencereye 1 çay bardağı su ilave edelim. 15 dakika kısık ateşte kapağı kapalı olarak pişirelim. Ateşten indirirken üzerine limon suyu dökelim. Üzerine ince ince kıyılmış maydanoz serptikten sonra servis yapalım. Not: Pirasa da soğan benzeri bir sebze olduğu için pek çok kişi, pirasa yemeklerine soğan koymaz. Ancak ekşili pirasa yemeğinin özelliği, çok bol soğanlı ve bol domatesli olmasıdır.

Çikra

Adamın biri yeni ulaştığı otele kaydını yapar. Odasına girdiğinde masada bir bilgisayar görür ve annesine mail atmaya karar verir. Fakat yazdığı mesaj bana ait olmadan yanlış bir adrese gönderir.... Tam bu sırada o da bir yerde kadın, kocasının cenaze törenindeki ağlayan dönmüştür ve bilgisayarındaki mail görür. Ahbabının ölmüş olduğunu düşündüğü mail okuyunca olduğu yere yığılır.

Odaya giren sinnesi yerde yatan kızını ve ekranda mesajı görür.

-Kıza : Sevgili kızıma

Konu : Yeni ulaştım. Tarih : 18 Mayıs 2004 Benim bu mesajı aldığına şaşıracağından eminim. Burada bilgisayar var ve sevdiklerimize e-mail gönderebiliyoruz. Burayı yeni ulaştım ve kaydımı yaptırdım. Her şey yamı senin burada geçirdiğin düşünülerek hazırlanmış. Seninle buluşmayı dört gözle bekliyorum. Umarım benim gibi sorunsuz bir yolculuk geçirdin.

Not : Burası çok sıcak.

Komik Karikatür

ŞİİR GEZGİNİ

ANNECİĞİM

Ak saçlı başını alıp eline,
Kara hülyalara dal anneciğim!
O titrek kalbini bahtın yeline,
Bir ince tüy gibi sal anneciğim!

Sanma bir gün geçer bu karanlıklar,
Gecenin ardında yine gece var;
Çocuklar hıçkırır, anneler ağlar,
Yaşlı gözlerinle kal anneciğim!

Gözlerinde aksi bir derin hıçkın,
Kanadın yayılmış, çırpınmak için;
Bu kış yolculuk var, diyorsa için,
Beni de beraber al anneciğim!...

AKŞAM

Güneş çekildi derin,
Doğdu bir renk akşamı.
Bu, bütün günlerinin,
İçime denk akşamı.

Akşamı duya duya,
Sular yattı uykuya;
Kızılık çöktü suya,
Sandım bir cenk akşamı...

NECİP FAZIL KISAKÜREK

Kıssadan Hisseler...

ÖLÇÜLÜ OLMANIN ÖNEMİ

Seyis ben anlamarı ben sadece bir seyisim ama ben ahıra gitsem ve bütün atların kaçtığını görsem orada sadece bir at olsa bile ben yine de o atı beslerim demiş. Burun üzerine profesör pekala madem böyle, bende sana anlatım diyerek anlatacaklarının hepsini oradaki seyise anlatmış. Anlattıktan sonra nasıl oldu beğendin mi diye sorduğunda. Seyis - valla ben bir seyisim pek bir şeyden anlamam ama ben bir ahıra gelsem ve bütün atların kaçtığını görsem ve orada bir at kalsa dahi beslerim ama "elimdeki bütün yemi ona vermem" demiş.

ANA GİBİ YAR

Vaktiyle bir vezir, padişah katında hatırının kırılmayacağına inanarak kendisinden şöyle bir ricada bulundu:

- Sultanım benim iki tane karım, her birinden de üçer çocuğum var Karılarımın hangisinin analık duygularının daha kuvvetli olduğunu merak ediyorum Malımı da buna göre vasiyet edeceğim Şunları bu konuda bir sınamanız mümkün mü?

Padişah, veziri sevdiği için gönlünü yapmak istedi Hanımlarından birini çağırttı ve dedi ki:

- Ey hatun, benim vezirim olan senin kocan, gözdelerinden birini baştan çıkarmış

BİLİM TEKNOLOJİ

Merakıları robot tasarlamaya çağırıyorlar

Projenin Türkiye'de katma değer yaratacak bir proje olarak kabul edildiğini ardından da şirketin kurulduğunu kaydeden Erdener, çalışmalarına ürünlerini pazarlandırarak devam ettiklerini anlattı.

Geliştirdikleri ürünlerin bireysel gelişim, eğitim, hobi amaçlı kullanılabilen robotlar ve yan ürünlerden oluştuğunu belirten Erdener, bunların robot bilim ve mekatronik alanında ilköğretim, lise ve üniversite düzeyindeki kullanıcıların bireysel düzeylerine uygun olarak hazırlandığını bildirdi.

Erdener, şirketlerinde ürünlerine ilişkin şu bilgileri aktardı:

"Çok amaçlı robotik eğitim set ürünleri, ilköğretimden başlayarak lise seviyesine kadar kullanıcıların teknoloji okuryazarlıklarını ve erken yaşlarda farkındalıklarını, yaratıcılıklarını geliştirmelerini sağlamaktadır. Set, temel bilimler ve çok disiplinli mühendislik alanlarında kullanıcıların farkındalıklarını artırarı, deneyerek öğrenmeye dayalı, özgün ürünler geliştirebiliyor.

Tak-çıkar, değiştirilebilir ve genişletilebilir modüllerden oluşan Türkçe menülü kullanıcı dostu yazılım arayüzü ile öğrenciler, algoritma geliştirme ve deneyerek öğrenmeye dayalı bir alt yapı ile çalışabiliyor."

doğu

Soğuk algınlığı ve gripte beslenme önemli...

Mevsimlerle birlikte paralellik gösteren hastalıklarla mücadelede beslenmenin önemine değinen Sağlık İl Müdürü Mesut Turan, kışın bol bol tüketilecek sebze ve meyvelerin hem hastalıklarla hem de grip gibi virüslerle mücadele ve direnç gücünü artırdığını söyledi...

Kemal Arduç

Ekim soğuklarını hülâsa sürdüğü Erzincan'da havaların önümüzdeki 3-4 gün içerisinde kısmen ısınacağı ve bunun da insanlarımızın olumsuz yansımamaları için bazı uyarılarda bulunan Sağlık İl Müdürü Dr. Mesut Turan, dışarıda çok fazla kalınmaması ve beslenmeye dikkat verilmesi gerektiğini söyledi. Turan; "Grip ve soğuk algınlığı gibi hastalıklardan korunmak için öncelikle güçlü bir savunma mekanizması geliştirmeniz gerekiyor. Güçlü bir mekanizmasının temelinde ise dengeli beslenme yatıyor," dedi.

BOL BOL SEBZE MEYVE YİYİN

Vatandaşların dikkat etmeleri gereken konuları sıralayan Dr. Turan; "Dünya Sağlık Örgütü, antioksidan etkiye sahip olukları için günde 5-9 porsiyon sebze meyve tüketmeniz gerektiğine dikkat çekiyor.

Bu nedenle sofranızda de C vitamini bakımından zengin olan sebze ve meyveleri eksik etmemelisiniz. Çünkü C vitamini bakterilere karşı savaşan savunma hücrelerine nüfuz ediyor ve vücudu zararlı maddelere karşı koruyor. Böylece bağışıklık sisteminiz güçleniyor ve bu şekilde vücut direnciniz artıyor. Ancak vitaminlerin etkili olabilmeleri için değerlerini yıtırmemeleri gerekiyor. Bu nedenle besinleri saklarken ve pişirirken bazı noktalara dikkat etmeye özen göstermek şart. A vitamini içeren besinlerinizi oda ısısında tutmamaya ve güneşe maruz bırakmamaya dikkat edin. C ile E vitamini de oksijen ve ısıya duyarlı. Bu vitaminleri içeren sebze meyveleri sıcak ortamda ve kesilmiş olarak üzerini kapatmadan bekletmeyin!

Bunların yanı sıra yiyecekleri uzun süre kızartmayın. Ayrıca bitkisel sıvı yağlarınızı 3 defadan fazla kullanmayın, karanlık ve ağzı kapalı cam şişelerde muhafaza edin. Vitaminlerin doğal yoldan yani doğrudan besinlerden alınması daha yararlı.. Doğal beslenme, özel durumlar hariç vücudunuzun günlük gereksinimine yetecek kadar vitamın-mineral sağlıyor.

Ancak çeşitli nedenlerden dolayı dengeli ve yeterli beslenme sağlanamıyorsa işte o zaman vitamin mineral takviyesine başvurmak gerekebiliyor.

ERZİNCAN'DA İKİ GÜNDE İKİ SEÇİM MİTİNGİ VAR

Mahalli İdareler Seçimlerine ilişkin propagandanın iyice yoğunlaştığı günlerdeyiz. Seçim mitingleri birbirini izliyor. Liderler bir ildeki seçim meydanından diğerine koşuyor. Meydanları dolduran kalabalıklara hitap ediyorlar.

Seçim mitingleri bakımından, Erzincan önümüzdeki günleri hareketli geçirecek. Yapılan açıklamalara göre; Yanın MHP'nin düzenlediği seçim mitingi var. MHP Genel Başkanı Devlet Bahçeli, Çarşamba günü Erzincan'a gelecek ve Cumhuriyet meydanında öğle saatlerinde halka hitap edecek.

Erzincan perşembe günü ise bir başka seçim mitingine ev sahipliği yapacak. AK Parti Genel Başkanı ve Başbakan Recep Tayyip Erdoğan Erzincan'a gelecek ve yine öğle saatlerinde Cumhuriyet alanında halka hitaben bir konuşma yapacak.

Erzincan gibi büyük olmayan illerde, Genel Başkanların konuştuğu mitinglerdeki kalabalıkların, seçimin sonucu açısından bir değerlendirme yapmak açısından gerçekçi olmayacağı kanaatında olduğumuzu ifade etmeliyiz.

Dedik ya, bu seçim milletvekili seçimi değil. Mahalli idareler seçimidir. Ve mahalli özelliklerden etkilenmesi söz konusudur. Ayrıca, seçim mitinglerine ilçelerden köylerden geniş şekilde katılımın olduğu yada olacağı artık her siyasi partili için bir gerçektir. Oysa ilçelerden ve köylerden mitinge katılacak olanların, Erzincan merkez Belediye Başkanını ve Belediye Meclisi seçiminde oy kullanmaları söz konusu değildir. İşte onun için diyoruz ki mahalli seçimler dolayısıyla düzenlenen mitinglerdeki kalabalıklar, partilerin gücünü gösterecek olan il genel meclisi seçimi bakımından bir ölçü olabilir. Fakat belediye seçimleri için ölçü olamaz.

Objektif

Şefik ARAS

Diğer yandan, siyasi parti liderlerinin mitinglerde yapmakta oldukları konuşmaların içeriğini neredeyse seçmen vatandaşlar ezberledi. Sonuna yaklaştığımız seçim için öyle sanıyoruz ki seçmen vatandaşın kafasında bir fikir oluşmuştur. Tercihinin ne olacağına karar vermiştir.

Her seçimde olduğu gibi mahalli idareler seçiminde de "Kararsızlar" elbette vardır. Mitingler belki bu kararsızlar üzerinde etkili olabilecektir diye düşünmekteyiz. Bu konuda dünkü yazımızda sözünü ettiğimiz rahmetli Osman Bölükbaşı'nın konuştuğu mitinglerdeki kalabalıkları ve bunun seçime yansımadığına ilişkin olayı bir kez daha hatırlatmakta yarar olsa gerektir.

SEÇİMLERE 5 GÜN KALA

Seçimlere sayılı günler kala siyasi arenada yaşanan gelişmelerden ve parti liderlerinin agresif çıkışlarından dolayı ortam her geçen gün biraz daha gerilmektedir.

Aslında bu gerginleştirme politikaları, her dönemin büyük partileri tarafından uygulanan sistemli bir taktiktir.

Şuanda Recep Tayip Erdoğan ile Deniz Baykal ve arada bir de. Ne oluyor? bu yarışta bende varım diyen Devlet Bahçeli'nin gergin politikalarla seçmen kitlelerinin aralarına mesafeler koyarak, safların belirginleşmesini sağlamaya çalışıklarını görüyoruz.

Recep Tayip Erdoğan ana muhalefet partisine yüklenerek, küçük sağ partileri devre dışı bırakıp, muhafazakâr seçmen kitlesini AKP' saflarına yönlendirmeye çalışırken, Deniz Baykal ise iktidar partisine bazen sınırları da aşarı salvolarla yüklenerek, sol oyları CHP' ye yönlendirmeye çalışmakta. Devlet Bahçeli ise AKP ve CHP arasında cereyan eden kavgaya bende varım diyerek milliyetçi camiayı MHP' saflarında toplamaya çalışmaktadır.

Aslında demokrasiyle bağdaşmayan bu kutuplaştırma siyaseti ile BBP, SP, DP, ANAP, DSP, ÖDP, DTP ve diğer partilerin seçmen kitlelerinin temsil haklarına müdahale edilmekte, dolayısıyla bu partilerin hazırladığı değerli projeler havada kalmaktadır.

Hal böyle olunca meydanlara çözüm, üretim, fikir yerine daha kolay olanı, tartışma ve kavga metodu hâkim olmaktadır.

Yerel seçimler ise, Partilerden ziyade şahısların ön plana çıktığı, liyakatin, ehliyetin, temsil kabiliyetinin, projelerin dikkate alındığı, belediye meclisi aday üyelerinin sorgulanması gereken seçimlerdir.

Ama maalesef yerel seçimler, genel seçimlerin ve liderlerin gölgesinde kalmıştır. Bu yüzden olsa gerek adayların projeleri ve kampanyaları takip edilmemektedir.

Seçimlerin yerel özelliğinin muhakkak korunması lazım, aksi takdirde seçmene belediyeyi sorgulama, projelerini inceleme, başarı ve başarısızlıklarını irdeleme fırsatı verilmemiş olur. Yerel seçimlerin yerelin ihtiyaçlarının karşılanması için yapıldığını unutmamalıyız.

Seçmenin kafasında adayların yavaş yavaş netleşmeye başlamasına rağmen son güne kadar Erzincan için bir şey söylemek mümkün değil. Çünkü Erzincan seçim tarihi, sürprizlerle dolu bir şehirdir.

Son günlerde Erzincan'da mitingleri olan MHP ve AKP liderleri seçimlerin seyrini etkileyebilecekler mi? Bunu da göreceğiz.

Erzincan'da seçim kampanyaları centilmenlik üzerinde, rakip adayların birbirlerini eleştirmediği, sadece kendilerini tanıtmaya çalıştıklarından olsa gerek canısız bir hava içerisinde cereyan etmektedir.

Dört partinin (AKP, MHP, CHP, SP) aday çıkardığı yarış, MHP' adayı Erkan Karaman ile AKP' adayı Yüksel Çakır arasında geçmektedir.

AKP' adayı Yüksel çakır için iktidar partisinin adayı olma avantajı ve bakan faktörü ön plana çıkarken, MHP' adayı Erkan Karaman ise 5 yıllık belediyecilik tecrübesine ve halkla kurduğu sıcak ilişkilere güvenmektedir.

Artık sayılı günlerin çok önem kazandığı son viraja girmiş durumdayız.

Her iki adayında tüm kozlarını paylaşacağı, tüm enerjilerini sonuna kadar kullanacakları bir yarışın son etabındayız.

Her iki parti adayının kemikleşmiş, kararını vermiş seçmen kitleleri bulunmasına karşın, anketlerden çıkan %19 kararsız olan bir seçmen tabakasının varlığı ise rakiplere ter attıracağa benziyor.

Kararsız oyları kendi lehine çevirebilen adayın, ipi göğüsleyebileceğini çok rahatlıkla söyleye biliriz.

Biziere Erzincan için hayırlısını istemek düşer. Adaylardan hangisinin hayırlı, hangisinin hayırsız olacağını ise en iyi yaratan bilir.

Erzincan için çakılacak her çivinin arkasındayız.

Dileğimiz kazanan adayın bu şehrin sorunlarını tespit edip, projeler üreterek geleceğin Erzincanlısına güzel bir şehir bırakmasıdır.

Seçimlerin tüm ülkemiz ve güzel Erzincan'mız için hayırlara vesile olması ümidiyle sağlık ve sıhhatle kalınız.

ÇIRA

Cengiz BAHŞİ

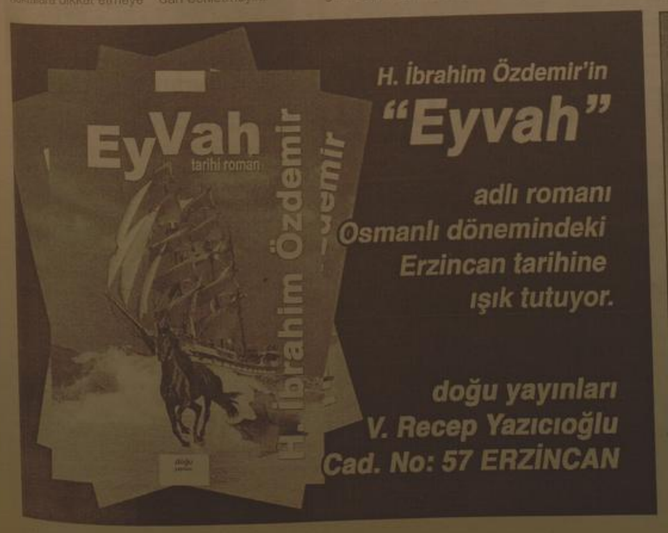

H. İbrahim Özdemir'in
"Eyvah"
adlı romanı
Osmanlı dönemindeki
Erzincan tarihine
ışık tutuyor.
doğu yayınları
V. Recep Yazıcıoğlu
Cad. No: 57 ERZİNCAN

TES Başkanı Kotanlı'dan sendikalara tepki

Türkiye Bağımsız Eğitimciler Sendikası (TES) Erzurum Şube Başkanı Mehmet Zülfikar Kotanlı, siyasi özlemi ve ideolojik angajmanı olanların, sendikalarda değil, siyasi partilerde yer almasını istedi.

Türkiye Bağımsız Eğitimciler Sendikası (TES) Erzurum Şube Başkanı Mehmet Zülfikar Kotanlı, siyasi özlemi ve ideolojik angajmanı olanların, sendikalarda değil, siyasi partilerde yer almasını istedi.

Kotanlı, yaptığı açıklamada, sendikaların siyaset üstü bir kurum olduğunu belirterek, "Sendikalarda, her görüşten ve her kesimden üye ve temsilciler bulunuyor fakat bir sendikanın herhangi bir partinin arka bahçesi, yan kurulu- şu, eklentisi şeklinde görüntü veren faaliyetler içinde bulunması doğru değildir. Her siyasi partiye aynı mesafede olmalıdır. Sendikalar siyaset üstü kurumlar olarak kalmalıdır. Sendikamızın bu konudaki duruşu ve görüşü hiçbir zaman değişmeyecektir" dedi.

Sendikaların görev ve hedeflerinin mensuplarının hak ve çıkartarını savunmak ve onları koruyup geliştirmek olması gerektiğini ve üyelerinin mesleki, özlük ve ekonomik sorunlarını çözmek yönünde yasal ve demokratik sınırlar içerisinde mücadele etmesi gerektiğini kaydeden Kotanlı, "4688 sayılı kanuna tabi kamu sendikaları, siyaset dışı kurumlardır. Hiçbir siyasi düşünce ve etnik menşubiyet, sendika açısından ayrıcalık veya dışlanma sebebi olamaz. Bugün TES bünyesinde her türlü siyasi görüşe mensup üyelerimiz vardır. Zaten bu da TES'in zenginliğidir. Farklı görüşlerin, konu hak ve emek olduğu zaman birleştiğini görmek bizi son derece memnun ediyor" şeklinde konuştu.

Kotanlı, Türkiye'de bazı sendikaların özellikle parti seçimlerinin yaklaştığı günlerde siyasi ve ideolojik konularla daha çok ilgilendiğini, eklentisi olduğu partinin memurlar kolu olarak partilerin şemsiyesinin altında faaliyet gösterdiğini ifade ederek, TES'in, siyaset yerine sendikal meselelerin, eğitim sistemi ve çalışanlarının ve ülke sorunlarının konuşulduğu ve çözüm arandığı bir kurum olarak duruşunu korurduğunun kaydetti.

BUNLAR UCUZ İŞLER, BUNLAR AYAK İŞLERİDİR

Siyasi partilerin ve ideolojilerin vesayetine ve boyunduruğuna karşı çıkan, siyasi partilerle hiyerarşik değil demokratik ve eşitlikçi ilişki kurarak 'Yanaşma sendika' anlayışını çöpe atan, uluslararası kuruluşların Türkiye'deki yerli işbirlikçisi ve sözcüsü gibi değil ulusal, vatansever sendikacılık anlayışıyla hareket eden bir anlayışla sendikacılık yaptıklarını söyleyen TES Şube Başkanı Mehmet Zülfikar Kotanlı şunları kaydetti:

"Bugün gelinen noktada kamu çalışanları hayal kırıklığı içindedir. Kamu çalışanları şaşırmış durumdadır. Ekonomik ve sosyal durumlarını iyileştirmeleri için yetki verdikleri sendikaları kendilerini unutmuş, kapalı kapılar arkasında anti-demokratik yollardan ne fayda sağlanız hangi belediyeye ve hangi bankanlığa iş yaptırınız düşünücesindedirler. Her türlü anti-demokratik ve yasadışı yollardan hükümeti desteklerme senaryoları üretmektedirler. Yaşanan ekonomik kriz ne Türkiye'yi ne de kamu çalışanlarını teğet geçmedi sendikalar sus pus oldular. Oysa kamu çalışanlarının sorunlarının sözcülüğünü yapması gereken sendikalar Mart ayında siyasi partilerin peşinde koşmaktalar. Nisan ve Mayıs ayının sonuna kadar da kaç üye yapanın, yetkiyi nasıl alnıın hesabına düşecekler. Daha sonra yine kamu çalışanlarını bir kenara itip kendi işlerine bakacaklardır. Kamu çalışanları bankaların kredi kartlarının faizi altında inim inim inlemekte, borç batağında ezilmektedir. Sırtına bir kambur gibi yüklediği faiz ve icra sarmalında olduğunu gören ve dile getiren tek bir yetkili sendika var mı? Ancak siyasi olarak ne koparabilirim peşinde koşan sendikaları kamu çalışanları görmekte ve ibretle izlemektedir."

Bazı sendikaların belediye seçimleri öncesinde siyasi ve ideolojik sendika anlayışı içinde hareket ederek, bir kısım siyasi partilerin sözcüsü gibi davranıklarını bu durumun emeğiyle geçinen kesimlerin olmazsa olmaz kuruluşu olan sendikalara duyulan güvenin azalmasına neden olduğunu söyleyen Kotanlı, "Bunlar ucuz işler, bunlar ayak işleridir. Bunlar sendikacılığı da ayağa düşürmüşlerdir. Bu sendikalar 'Ayakçılık' dönemini aşarak 'Kıyakçağa' başlamışlardır. Oysa ki sendikalar siyaset üstü kurumlar olarak kalmalıdır" şeklinde konuştu. İHA

Hatıra ormanına fidan dikildi

Malatya'da oluşturulan hatıra ormanına yapılan bir programla fidanlar dikildi.

Malatya'da oluşturulan hatıra ormanına yapılan bir programla fidanlar dikildi.

Doktor Fethiye Ersan Tüp Bebek ve Genetik Tanı Merkezi ile Bir Damla Yardımlaşma ve Dayanışma Derneği işbirliği çerçevesinde Elazığ Karayolu Bölge Trafik Tesisleri arka kısmında oluşturulan hatıra ormanına bir programla 450 çam fidanı dikildi.

Fidan dikim programında konuşan Doktor Fethiye Ersan, "Çocuk yetiştirmek de fidan yetiştirmek gibi hassastır" diyerek, "Tedavi görüp çocuk sahibi olmak istemeyenlerle inşallah önümüzdeki yıllarda çocuklarıyla birlikte gelip hatıra ormanına çocuklarının adına fidan dikeriz" tekliflerini kullandı.

Kurum ve kuruluşların oluşturduğu ormanlarına Doktor Fethiye Ersan Tüp Bebek ve Genetik Tanı Merkezi ile Bir Damla Yardımlaşma ve Dayanışma Derneği işbirliği çerçevesinde fidanlar diktiklerini söyleyen Ersan, Malatya'da ormanlık alanın arttırması yönünde bütün kurum ve kuruluşların üzerlerine düşeni yapması gerektiğini kaydetti. İHA

Baba destek kursunu bitirenler sertifikalarını aldı

Malatya'da Baba Destek Programı (BADEP) çerçevesinde eğitim görenlere törenle sertifikaları verildi

Malatya'da Baba Destek Programı (BADEP) çerçevesinde eğitim görenlere törenle sertifikaları verildi.

Halk Eğitim Merkezi Salonu'nda düzenlenen sertifika töreninde konuşan Vali Halil İbrahim Daşöz, çocuğun yetişmesinde ailenin büyük rolü olduğuna dikkat çekerek, "Babalar çok şeyi bildiğini sanır. Ancak bir test yapsak, kaç baba çocuğuna bir konuda fikrini sormuştur? Çocuğa doğru alışkanlığı kazandırmak için çocuğa değerini ve yeterliliğini hissettirmemiz lazım. Çünkü çocukta özgüven kazanması önemlidir" ifadelerini kullandı. Sıra dışı olan bu tür eğitim ve kursları arttırıp sıradan eğitim kapsamına alınması gerektiğine dikkat çeken Daşöz, "İki ayaksız bir şey hareket etmez. Anne ve baba eğitimli olursa çocuk da eğitimli olur" dedi.

Milli Eğitim Müdürü Mehmet Bulut da konuşmasında, annelere daha önce eğitim verildiğini hatırlatarak, "Aile bir bütündür. Anne, baba ve çocuktan oluşur. Çocuk zatın okulda eğitim alıyor. Anne ve baba da eğitilirse, daha iyi nesiller yetişmesine katkıları olur" ifadelerini kullandı.

Milli Eğitim Müdür Yardımcısı Yücel Abik de, "Milli Eğitim Bakanlığı ile Ana Çocuk Eğitim Vakfı (AÇEV) işbirliği çerçevesinde önce pilot illerde başlatılan ve gittikçe yaygınlaştırılarak Malatya'da 5 yerde 3 ay süreyle düzenlenen kursa 78 baba katıldı. Ülkemiz ve toplum için yararlı olacağını ümit ediyoruz" dedi.

Bu arada, Çanakkale Savaşı'nda gazi olan ve geçtiğimiz günlerde 104 yaşında iken vefat eden Hüseyin Kaçmaz'ın oğlu Turgut Kaçmaz da programda, Çanakkale ile ilgili şiir okudu ve anılar anlattı. İHA

Belediye Başkan Adayı Çimen'den Memur-Sen' ziyaret

29 Mart'ta yapılacak olan yerel seçimlerde Ak Parti'den belediye başkan adayı olan Ercan Çimen, Memur-Sen'i ziyaret ederek, sendika üyeleri ile görüştü.

22.Dönem Milletvekili Sabri Varın da katıldığı toplantıda sendika temsilcilerine hitap eden Çimen, 29 Mart'ta Gümüşhane'ye muhtar değil belediye Başkanı seçileceğini belirterek, şehrin son 10 yıldır beklediği yatırım ve hizmetleri alamadığını ifade etti. Yaklaşık iki aydır Gümüşhane'yi kısa sokak, hane hane gezdiğini söyleyen Çimen, Gümüşhane'nin hiçbir yatırım ve hizmetle buluşmadığını ve şehrin bir "mega köy" hükmünde olduğunu iddia etti.

Gümüşhane'nin acilen kısa, orta ve uzun vadeli projelere ihtiyacı bulunduğunun altını çizen Çimen, konuşmasını şöyle sürdürdü: "Biz ilk olarak 1-3 yıl içinde Gümüşhane'yi tertemiz bir kaynak suyuyla buluşturmayı, Gümüşhane'nin gümüş gerdanlığı olan Harşit Çayı ve çevresini yaşanabilir, nezih bir ortama kavuşturmayı, yıllarda bir kangren olan trafik keşmekeşini çözüme ulaştırmayı ve kentsel dönüşüm projesiyle Gümüşhane'yi ihya ederek adeta ikinci bir Gümüşhane tesis etmeyi hedefliyoruz. Bu projelerle birlikte ilk etapta 850 gencimize iş istihdamı oluşturacağız. Ben size, kentin yönetiminde ortak akla değer vererek istişare mekanizmasını işleterek şehri birlikte yönetmeyi taahhüt ediyorum. Belediyeciliğimizin temelinde yereiden kalkınma ve millete hizmet ülkülü esas olacaktır. Genel anlamda iktidar olmanın sağladığı tüm avantajları yerelle buluşturarak hizmete dönüştüreceğiz. Kısacası Gümüşhane'de yaşayan bizler şehrin geleceğine birlikte karar vereceğiz." dedi. İHA

Sami Aydın yılın belediye başkanı ödülünü aldı

Mecliz Haber dergisi ve Time Dergisi'nin bu yıl 6'ncısını düzenlediği yılın siyaset, bürokrasi, sivil toplum örgütleri ve medya ödülleri kapsamında 'Yılın Belediye Başkanı' olarak seçilen Sivas Belediye Başkanı Sami Aydın, ödülünü teslim aldı.

Geçtiğimiz hafta Ankara'da düzenlenen törene katılmayan Başkan Aydın yerine ödülü, Belediye Başkan Yardımcısı Erdoğan Tunç, ödülü Başkan Aydın'a teslim etti.

Sami Aydın, göreve geldikleri süre içerisinde 7 tane ulusal ve uluslararası ödül aldıklarını söyledi. Bu ödüllerle belediyenin çalışma ve projelerinin belgelendiğini dile getiren Aydın, "Görev süresi içerisinde 7 ödüle layık olduk. Son olarak Time Dergisi ve Mecliz Haber dergisinin düzenlediği etkinlikte, 'Yılın Belediye Başkanı' ödülüne layık görüldük. Eğer bir hafta içerisinde yeni bir ödül daha almak isek, bu sezonu 8 ödül ile tamamlayacağız" dedi. Ödüle Sivas halkı adına aldıklarını söylen Sivas Belediye Başkanı Sami Aydın, "Bizler Sivas ve Sivaslılar için çalışıyoruz. Bu ödülü de Sivas ve Sivas halkı adına aldık. Yeni dönemlerde daha çok ödül almaktayız sanıyorum. İnşallah Sivas Belediyesi bundan sonra da ödüllere layık çalışmalar yapacak" diye konuştu. İHA

Seçmene kolaylık geldi...

1'den devam

Nüfus Hizmetleri Kanunu'na göre, Nüfus cüzdanı çıkartabilmek için bizzat nüfus müdürlüğüne gitmesinin zorunlu olmasına karşın, nüfus kayıt örneği bizzat kaydın sahipleri tarafından alınabildiği gibi bunların eşleri ile veli, vasi, üst soyları (babası, dedesi, dedesinin babası) ve alt soyları (bir kimsenin çocukları, torunları, torun çocukları) yada bu kişilere ait vekillik belgesini ibraz edenler tarafından da alınabilmektedir.

Bu nedenle; nüfus kayıt örneği çıkartabilmek için aile fertlerinden birinin, bir kimlik belgesi ile nüfus müdürlüğüne gitmesi yeterli olacaktır.

Diğer taraftan; nüfus kayıt örneği çıkartabilmek için dilekçe, fotoğraf, nüfus cüzdanı talep belgesi gibi ek bir belgeye ihtiyaç duyulmamakta ve her hangi bir ücret talep edilmemektedir. Vatandaşlanmızın, bizzat her hangi bir kimlik belgesi ile müracaatı yeterli olmakta ve çok kısa bir sürede nüfus kayıt örneği alınabilmektedir" denildi.

Dr. Devlet Bahçeli Erzincan'a geliyor

1'den devam

Partisinin seçim çalışmalarını yerinde inceleyen ve mitingler düzenleyen Milliyetçi Hareket Partisi Genel Başkanı Dr. Devlet Bahçeli 25 Mart 2009 günü saat 12:00 da Erzincan Cumhuriyet Meydanında miting düzenleyecek. Altınova, 24 Mart 2009 Salı günü Bazığ da yapacağı mitingin ardından Erzincan' a gelecek olan MHP lideri Dr. Devlet Bahçeli 25 Mart 2009 günü saat 12:00 da Cumhuriyet Meydanın da Erzincanlılara hitap edeceğini belirterek Erzincanlılar mitinge beklediklerini söyledi.

Hükümlüler fidanlara can verdi..

1'den devam

...yapılan etkinlik Erzincan Valisi Abdulkadir Demir, Cumhuriyet Savcısı İlhan Cihaner, Adli Yardım Komisyon Başkanı Nuh Ünlü ile protokol üyelerinin yanı sıra Ceza İnfaz Kurumu hükümlüleri ile Denetimli Serbestlik Tedbiri altında bulunan yükümlülerin katılımıyla gerçekleştirildi.

Ceza İnfaz kurumlarındaki ve denetimli serbestlik kapsamındaki hükümlülerin ıslah edilerek toplumla yeniden kazandırılmasını temin, meslek ve sanatlarını korunmasını öğretmek amacıyla yürütülen iş yurdu faaliyetlerine katılımının yükseltmek, kamuya yararlı bir işte çalıştırma yaptırma ve hükümlülerin kamuda yararlı bir iş olarak ağaçlandırma faaliyetlerini gerçekleştirmelerini sağlamak; ayrıca Ülkemizin ağaçlandırılması ve erozyon önlemi çalışmalarına katkıda bulunmak amacıyla 4122 sayılı Kanun çerçevesinde uygulamaya konulan Eylem Planı hükümlerinde yer alan "Adalet Ormanları" kurulmuş ve Ceza İnfaz Kurumlarının etrafının ağaçlandırılması ile fidan dikmek amacıyla verilen kamuya yararlı bir işte çalıştırma cezalarının infazının sağlanmasına yönelik olarak Adalet Bakanlığı ile Çevre ve Orman Bakanlığı arasında ağaçlandırma seferberliği kapsamında yapılacak ağaçlandırma çalışmalarına ilişkin Protokol imzalanmıştır. İmzalanan bu protokol yerel bazda da hayata geçirilerek işbirliği sağlanmıştır.

Saygı Duruşu ve İstiklal Marşıyla başlayan tören Gençlik ve Spor İl Müdürlüğü Halk Oyunları ekibinin muhteşem gösterileriyle devam etti. Orman İşletme Müdürü Ayhan Deligöz yaptığı açılış konuşmasında ağaçlandırmanın ve ormanların ekonomik, ekolojik sosyal ve kültürel faydalarından bahsederek ağaçlandırmanın önemini vurguladı.

Erzincan Cumhuriyet Başsavcısı İlhan Cihaner, konuşmasında Erzincan Cumhuriyet Başsavcılığı olarak suçluların rehabilitasyonuna ve toplumla bütünleşmesine büyük önem verdiklerini, bu amaçla; gerek Denetimli Serbestlik tedbirine tabi tutulan hükümlülere, gerek Ceza İnfaz Kurumunda bulunan hükümlü ve tutuklulara meslek ve sanat edinmelerini sağlayan, bilgi ve becerilerini geliştiren çalışmalar yürütülmekte, eğitimini yarıda bırakan kişilerin eğitimlerine devam etmeleri sağlanmakta olduğunu vurguladı.

Bu kapsamda; denetimli serbestlik tedbiri altında bulunan kişiler ile ceza infaz kurumunda bulunan hükümlülerin ağaç sevgisini kazanmalarını ve ağaç dikimini öğrenmelerini sağlamak, ağaçlandırmanın önemini vurgulamak ve toplumla bütünleşme sağlamak amacıyla Ağaçlandırma Bayramını düzenlemiş bulunuyoruz, dedi.

Ülkemizde denetimli serbestlik hizmetleri, suç şüphesinin öğrenilmesinden infazın tamamlanmasına kadar 5 ayrı alanda verilmektedir. Bunlar infaz hizmetleri, madde bağımlılarının rehabilitasyonu, rapor hazırlama, kamu yararına çalışma cezaların yerine getirilmesi, rehberlik ile koruma ve yardım olduğunu belirtti.

Ayrıca, Çevre ve Orman Bakanlığı ile Adalet Bakanlığı arasında yapılan protokol çerçevesinde Erzincan Kapalı ve Açık Ceza İnfaz Kurumu Müdürlüğü ile Çevre ve Orman İl Müdürlüğü arasında 2008-2009-2010-2011-2012 yıllarını kapsayacak şekilde 5 yıllık bir proje planlanmış olup, bu çerçevede Cezaevi arazisine 2008 yılında 25.000 adet fidan dikimi yapılmıştır. 2009 yılı içerisinde 25.000 adet fidan dikimi yapılacaktır. Takip edecek yıllarda da aynı oranda fidan dikilecektir. Ayrıca 2008 yılı içerisinde 10 dönümlük (2000 adet) bodur elma dikimi yapılmıştır. Kapalı ve Açık Ceza İnfaz Kurumumuzda 2008 yılı içerisinde sosyal ve kültürel etkinlikler çerçevesinde çeşitli konularda konferanslar, münazara, bilgi yarışmaları, sinema gösterimleri, konserler düzenlenmektedir. Spor faaliyetleri kapsamında voleybol, masa tenisi turnuvaları, ayrıca satranç ve dart kursları da düzenlenmiş ve turnuvalar da düzenlenmektedir. İş ve Meslek Kursları olarak; Bilgisayar Operatörlüğü İşletmenliği, Berberlik, Budamacılık, Gübre ve Gübreleme, Seracılık, Oto Fren Bakım ve Onarım, Alçı ve Dekorasyon kursları iş ve meslek edindirme amaçlı düzenlenmiştir. Düzenlenen bu kurslardan toplam 116 tutuklu ve hükümlünün katılımı sağlanmış olup, 84 kişinin belge alması sağlanmıştır, dedi. Erzincan Valisi Sayın Abdulkadir Demir, yaptığı konuşmasında Erzincan Denetimli Serbestlik ve Yardım Merkezi Şube Müdürlüğü ile Orman İşletme Müdürlüğü işbirliği içerisinde gerçekleştirilen bu etkinliğin çok anlamlı olduğunu ifade ederek, "Bizim görevimiz ruhsatı olmayan ve de hastalık ihtiva eden fidanların satılmasını önlemektir. Şöyle ki ruhsatsız fidan nerede üretildiği belli olmayan, hastalık ve zararlı kontrolünden geçmemiş olan fidandır. Çiftçilerimiz ruhsatsız fidanları satın almaları halinde Erzincan'da olan veya olmayan bazı hastalık ve zararkarı da bahçelerine ve köylerine götürmüş olacaklardır. Ancak ruhsatlı fidanlarda böyle bir olasılık bulunmamaktadır" dedi. Erzincan'da bulunan meyve fidanlıklarının da devamlı surette kontrol altında tutulduğunu belirten İl Müdürü Lek, ancak il dışından gelen fidanlarda vatandaşların bitki yetiştirme ruhsatı ve Zirai Karantina Taşıma ve Satış Sertifikası olan sahiplan tercih etmeleri gerektiğini ifade ettiler. İl Müdürü Ali Lek, vatandaşların fidan alırken dikkat edecekleri hususlar şöyle sıraladı: "Seçilecek fidanın sertifikalı olup olmadığına dikkat edilmeli, bu yüzden mutlaka üzerinde etiket olan fidanlar tercih edilmelidir. Kökleri açıkta kalmış, kazık kökleri yaralanmış fidanlar alınmamalıdır. Sıçacık kökleri iyi gelişmiş olmasına dikkat edilmelidir. Gözleri uyanmaya başlamış fidanlar alınmamalıdır. Aşın ince ve aşın kalın gövdeli fidanların toprakta tutunmu güç olacağından, bu tür fidanlar tercih edilmemelidir. Fidan alınırken aşı yerine çok dikkat etmek gerekir. Mutlaka anaç ile kalemin kaynaşma yerini görmemiz ve aşılı olduğuna ikna olmamız gerekir". İl Tarım Müdürü Ali Lek, fidan seçiminde ve dikiminde dikkat edilecek hususlar noktasında Tarım İl Müdürlüğü ekiplerinin her türlü hizmeti verdiğine dikkat çekerek, vatandaşların bu konuda Müdürlükten ve ekipten istedikleri zaman bilgi alabileceklerini söyledi.

Ruhsatsız fidan satışına izin yok

Ağaç dikme sezonunun gelmesi ile birlikte Erzincan'a birçok yerden meyve fidanı getirilmesi üzerine Erzincan Tarım İl Müdürlüğü'ne bağlı Bitki Koruma Şube Müdürlüğü ekipleri fidan satış noktalarındaki denetimlerini aralıksız olarak sürdürüyor. Özellikle Buğday Meydanı ve Terzibaba Camii yanında bulunan fidan satış noktalarını günlük olarak denetleyen ekipler Bitki Yetiştirme Ruhsatı ve Zirai Karantina Taşıma ve Satış Sertifikası olmayan fidanların satılmasına izin vermiyor. İl Müdürü Ali Lek, fidanların satılmasına izin vermiyor. İl Müdürü Ali Lek, Erzincan'ın meyvecilik için uygun bir bölge olması nedeniyle birçok yerden Erzincan'a meyve fidanı geldiğine dikkat çekerek, "bizim görevimiz ruhsatı olmayan ve de hastalık ihtiva eden fidanların satılmasını önlemektir. Şöyle ki ruhsatsız fidan nerede üretildiği belli olmayan, hastalık ve zararlı kontrolünden geçmemiş olan fidandır. Çiftçilerimiz ruhsatsız fidanları satın almaları halinde Erzincan'da olan veya olmayan bazı hastalık ve zararkarı da bahçelerine ve köylerine götürmüş olacaklardır. Ancak ruhsatlı fidanlarda böyle bir olasılık bulunmamaktadır" dedi. Erzincan'da bulunan meyve fidanlıklarının da devamlı surette kontrol altında tutulduğunu belirten İl Müdürü Lek, ancak il dışından gelen fidanlarda vatandaşların bitki yetiştirme ruhsatı ve Zirai Karantina Taşıma ve Satış Sertifikası olan sahiplan tercih etmeleri gerektiğini ifade ettiler. İl Müdürü Ali Lek, vatandaşların fidan alırken dikkat edecekleri hususlar şöyle sıraladı: "Seçilecek fidanın sertifikalı olup olmadığına dikkat edilmeli, bu yüzden mutlaka üzerinde etiket olan fidanlar tercih edilmelidir. Kökleri açıkta kalmış, kazık kökleri yaralanmış fidanlar alınmamalıdır. Sıçacık kökleri iyi gelişmiş olmasına dikkat edilmelidir. Gözleri uyanmaya başlamış fidanlar alınmamalıdır. Aşın ince ve aşın kalın gövdeli fidanların toprakta tutunmu güç olacağından, bu tür fidanlar tercih edilmemelidir. Fidan alınırken aşı yerine çok dikkat etmek gerekir. Mutlaka anaç ile kalemin kaynaşma yerini görmemiz ve aşılı olduğuna ikna olmamız gerekir". İl Tarım Müdürü Ali Lek, fidan seçiminde ve dikiminde dikkat edilecek hususlar noktasında Tarım İl Müdürlüğü ekiplerinin her türlü hizmeti verdiğine dikkat çekerek, vatandaşların bu konuda Müdürlükten ve ekipten istedikleri zaman bilgi alabileceklerini söyledi.

Öğrenciler yine sahnedeydi

1'den devam

Dünya Ormancılık Günü ve Orman Haftası nedeniyle Erzincan Çevre ve Orman İl Müdürlüğü dün etkinlikler çerçevesinde Esentepe mevkinde fidan dikme programı düzenlendi. Çevre ve Orman İl Müdürlüğü tarafından Esentepe mevkinde Yeşil Kuşak Ağaçlandırma Alanı'nda geniş katılımlı bir ağaç dikme programı beklerken etkinliğe, Vali Yardımcısı Adem Keleş, Vali Yardımcısı Ayhan Akpay, Çevre ve Orman İl Müdürü Zakir Karartı, bazı kurum müdürleri ile Erzincan Avcılar ve Atıcılar Kulübü üyeleri ve ilköğretim öğrencileri katıldı.

Esentepe'deki ağaçlandırma alanını gezen Vali yardımcıları ile protokol mensupları ilideki ağaçlandırma çalışmaları hakkında Çevre ve Orman İl Müdürü Zakir Karartı'dan bilgi aldı. Fidan dikmek kadar onları korumanın da çok önemli olduğunu ifade eden Vali yardımcısı Adem Keleş, bunun için toplumun bütün fertlerine sorumluluk düştüğünü söyledi. Havanın soğuk olması törene katılımı düşürdüğü sanılırken buna rağmen öğrenciler kendilerine verilen fidan dikme görevini severek yerine getirdiler. Davul zurna eşliğinde çeşitli halaylar törene renk katarken protokol mensupları ve diğer katılımcılar ilköğretim okulu öğrencileriyle birlikte alana çok sayıda çam fidanı diktı. Çevre ve Orman İl Müdürü Zakir Karartı, havaların ısınmaya başladığını belirterek ağaçlandırma çalışmalarının hız kazanacağını vurguladı ve herkesin bir fidan dikmesini istedi.

Kuş cenneti kül oldu

1'den devam

Metire alanı Ekşisu yakınlarında bulunan ve yüzlerce kuş türüne ev sahipliği yapan sazlık alanda öğle saatlerinde çıkan yangına Erzincan Orman İşletme Müdürlüğü'nün 8 kişilik itfaiye timi müdahale etti.

Erzincan Çevre ve Orman Müdürlüğü'nü Milli Parklar Şube Müdürlüğü'nün kolunu sıtma aldığı ve avlanmanın tamamen yasak olduğu 5 hektarlık sazlıkta yaklaşık 4 saat süren yangında 4 hektarlık alan tahrip oldu.

Yangın sırasında sürekli olarak kuş seslerinin duyulduğu bölgeye gelen Erzincan Belediyesi'ne ait itfaiye aracının bataklığa saplanmasının yangına müdahalenin yetersiz kalmasına neden olduğu gözlendi.

Rüzgarın hızına bağlı olarak sürekli yön değiştiren yangın Erzincan'dan da çıplak gözle izlendi.

ZAYİ

Erzincan Üniversitesi Meslek Yüksek Okulu'ndan aldığım öğrenci kimliğimi kaybettim.

Hükümsüzdür

Uğur Okçay

doğu
Günlük Haber Yorum Aktüalite Gazetesi
İ. Recep Yazıcıoğlu Cad. No: 57 ERZİNCAN
Tel - Fax : 224 24 25-26
e-mail :
ilan@haberpartisi.com

Sahibi: H. İbrahim Özdemir
Yazı İşleri Müdürü: Naim Çakır

Ermat Ofset
V. Recep Yazıcıoğlu Cad. No: 57
ERZİNCAN
Tel: 224 24 25 -26

e-mail: ermatofset@yahoo.com
Abone:
Yıllık 60.00 TL
6 Aylık 30.00 TL
Aylık 6.0 TL
Şehir Dışına PTT masrafı ilave edilir

İlan tarifesi
Resimli İlan Sütunlarımız 6.00 TL
Genel Kurul İlanları 45.00 TL
Özel İlan, Reklam-tanıtım 1.50 TL
Zayi 10.00 TL
Tebrik - Başsağlığı 50.00 TL
Günü Geçmiş Gazete 50 Kr

günün takvimi
24 Mart 2009 Salı
SAYI: 9510

- TEŞEKKÜR -

Merhum babamız

Hacı Yaşar Kemal BEDİR'in

Cenazesinde evimize kadar gelerek acımızı paylaşan Sayın Bakanımız Binali YILDIRIM beye, Sayın vekilimiz Sebahattin KARAKELLE ve Sayın Tevhit KARAKAYA beye, Belediye Başkanımız Sayın Mehmet BUYRUK beye, Sayın belediye başkan adaylarımıza, Siyasi parti il başkanlarımıza, ilimizin güzide iş adamları ve esnaflarına, tüm dost akraba ve arkadaşlarımıza, telefonla gerek yurt içinden, gerekse yurt dışından taziyelerini bildiren yakınlarımıza; Hastalığı süresince yakın ilgi ve alakasını ziyadesi ile sunan Devlet Hastanesi Başhekimi, doktorları ve tüm personeline sonsuz teşekkür ve şükranlarımızı sunarız...

BEDİR AİLESİ

5'te

Mart ayı kapıdan baktırdı

Bir zamanlar onlar da çocuktu

18 -24 Mart Yaşlılar Haftası dolayısıyla Emniyet Müdürlüğü Çocuk Şubesi'nin organizasyonu ile Erzincan Tarım Meslek Lisesi öğrencileri Erzincan 100. Yıl Huzurevi'ni ziyaret ederek karanfil takdim ettiler

Kemal Arduç

18 -24 Mart Yaşlılar Haftası dolayısıyla 100. Yıl Atatürk Huzurevi hareketli günler yaşıyor. Emniyet Müdürlüğü Çocuk Şubesi'nin organizasyonu ile bazı polis ve Erzincan Tarım Meslek Lisesi öğrencileri yaşlılar haftası dolayısıyla yaşlıları ziyaret ettiler.

5'te

29 yıl
doğu
www.dogugazetesi.com.tr
ERZİNCAN'IN GÜNLÜK HABER YORUM AKTUALİTE GAZETESİ
25 MART 2009 ÇARŞAMBA YIL: 29 SAYI: 9511 FİYATI: 25 YKr

Bu kitap dünyada ilk

Gazetemizin eski yazarlarından Selahattin yaylamaz, 'Okuma Zekâsı' isimli kitap yazdı. Yaylamaz, Okuma Dilleri ve Kitapla Terapi kavramları ilk kez bu kitapta kullanıldı, anlatıldı ve uygulama önerileri verdi

Gazetemizin eski yazarlarından olan ve geçtiğimiz yıllarda Erzincan'da öğretmenlik yapan Selahattin Yaylamaz, yazdığı kitapla dünyada bir ilke imza attı. 'Okuma Zekâsı' isimli kitap hakkında Yaylamaz şu ifadelere yer veriyor; Her insan hayatta başarılı olmak ister. Başarılı olmanın temel yolu farklı zekâ alanlarımızı geliştirmekten geçiyor. Zekâ alanlarımızı geliştirmek için de her zekâ alanına özel uygulamalar ve çalışmalar yapmak gerekiyor. 5'te

Yaşlılardan mesaj var

Yaşlılar Haftası etkinlikleri çerçevesinde Erzincan 100. Yıl Atatürk Huzurevi yaşlıları ve personeli 'Yarından sonra' adlı tiyatro oyunu sergilediler. Tiyatronun senaryosu huzurevinde yaşanmış olaylarda alınan kesitlerle yazılarak canlandırıldı

Kemal Arduç

Senaryosunu Erzincan 100. Yıl Atatürk Huzurevi Müdürü Erdoğan Eriçyel'in yazdığı 'Yarından Sonra' isimli tiyatro yaşlılar haftasında huzurevi sakinleri tarafından sergilendi.

Oyuncuları Huzurevi sakinlerinden ve Personelinden oluşan tiyatro grubu, İl Kültür ve Turizm Müdürlüğü tiyatro salonunda izleyici karşısına çıktı. Tiyatroyu izlemeye gelenler arasında Ulaştırma Bakanı Binali Yıldırım'ın Eşi Semiha Yıldırım, Vali Abdulkadir Demir'in eşi Nurtaç Demir, Vali Yardımcısı Ayhan Akpay ve bazı protokol mensupları ile çok sayıda öğrenci ve vatandaş yer aldı.

5'te

TMMOB'dan belediye başkan adaylarına çağrı

TMMOB İnşaat Mühendisleri Odası Erzincan İl Temsilciliği'nden yapılan açıklamada belediyenin yapmakla görevli olduğu inşaat ve altyapı gibi projelerde görev alabileceklerini duyurarak belediye başkan adaylarına çağrıda bulundular

Pazar günü yapılacak Mahalli İdare Seçimlerine çok kısa bir süre kala belediye başkan adayları vaatlerini, projelerini Erzincanlıya duyurmaya devam ediyor. TMMOB İnşaat Mühendisleri Odası Erzincan İl Temsilciliği, belediyenin yapmakla yükümlü olduğu inşaat ve altyapı gibi önemli projelerde destek olabileceklerini duyurdular. 5'te

ÇİZİYORUM

Aşırı stres, kurdeşen ediyor

Sayfa 3'te

OBJEKTİF
Şefik ARAS

GELENLER GİDER, SEÇMEN SEÇTİĞİYLE KALIR

Yazısı Sayfa 3'te

ÇIRA
Cengiz BAŞKI

ERZİNCAN KENT MÜZESİ

Yazısı Sayfa 3'te

Şehitler Ergan'da anıldı...

EDKİK ve Yaylabaşı Munzur Fırat Doğa Sporları Kulübünün ortaklaşa Ergan Dağı'nda düzenledikleri Çanakkale Şehitlerimizi anma dağ kayağı tırmanışı ve yamaç paraşütü gösterileri muhteşemdi

5'te

Tarihten Sayfalar

KOYUNHİSAR ZAFERİ VE SONRASI

Ben burada oturayım. Bu defa vor sen gaza et. Hak Teâlâ'nın sana zafer vermesi ümid olunur." Babasının, Orhan'ı kendi basına sefere göndermesi, ona olan güveninin bir ifadesi idi. Bundan böyle Bizans'a karsı olan fütuhatlarda o, komutan olarak tayin ediliyor. maiyetine de Akçakoca, Gazi Abdurrahman, Konur Alp ve Köse Mihal gibi ünlü gaziler veriliyordu.

İstiklâl Savaşı

Anadolu'daki milli uyanış, Samsun, Sivas, Erzurum ve Trabzon bölgeleriyle, bu-ralara komşu yerlerde mutlak bir otorite ile teçhiz edildi, Galip devletlerin bu bölgelerdeki çıkâyetlerine yol açan asayişsizliklere bir son verilmesi, ordu teşkilatının dağıtılması ve silahların toplanması gibi hizmetlerin yerine getirmesiyle görevlendirilerek "ordu müfettişliği"ne tayin edilen Mustafa Kemal Paşa'nın Samsun'a çıkışıyla (19 Mayıs 1919), milli uyanış, düzenli bir direnişe dönüşme şansına kavuştu. Mustafa Kemal'in iroatı, bir müddet sonra, İtilaf devletlerinin tedirginliğine yol açarak, kendisini geri çağırması için, Bâbâlî'yi harekete geçirdi. İstanbul'dan yapılan baskılar neticesinde askerlikten istifa eden Mustafa Kemal Paşa, "şine-i millete" döndüğünü bildirerek, Anadolu'daki milli direnişi düzenlemeye devam etti. Erzurum (23 Temmuz 1919) ve Sivas (4 Eylül 1919) kongreleri tertipledi. Özellikle milli sınırlar içinde vatanın bütünlüğü ve bölünmezliği, yabancı işgal ve tecavüzlere karşı milletin direnme hakkı bulunduğu, merkezi hükümetin âcizi halinde, Anadolu'da geçici bir hükümetin kurulması gibi önemli kararlar alınarak ilan edildi. Milli direniş cemiyetleri, Anadolu ve Rumeli Müdafaa-ı Hukuk Cemiyetli adı altında bir aracılı toplandı. Mustafa Kemal, bu kongre ve cemiyetlerin başkanlığına seçilerek, liderlik rolünü kabul ettirdi. Anadolu'da gelişen milli hareket, galip devletlerin kontrolündeki İstanbul hükümetinin sevkiyle sahneye çıkartılan Anzavur Paşa kumandasındaki Kuvâ-yi İnzbâtiyye adlı kuvvetlerle ezilmek istendi. Başarısızlık, Damad Ferid hükümetinin istifası ile sonuçlandı ve Ali Rıza Paşa hükümeti kurulduı (2 Ekim 1919). Milli direniş hareketiyle irtibat ve görüşmeyi gerekli gören yeni hükümet, Amasya'da Mustafa Kemal ile görüşmelere girişir. Bu görüşmede özellikle, yeni seçimlerle ilgili bazı kararlar alınır (Amasya Mülâkatı, 22 Ekim 1919). Ancak yeni meclisin İstanbul'da toplanmasının, güvenlik sebebiyle mahzurlu olduğunun tesbiti, ileri görüşlülük arz eden bir önem taşımaktadır. Bu arada Sivas'ta yapılan bir toplantıda, milli hareketin sevk ve idaresini yürüten Heyet-i Temsiliyye'nin, bundan böyle Ankara'da faaliyet göstermesine karar verildi (29 Kasım 1919). Milli gaye ve hedefleri ve milli sınırları belirleyen bir belge (Misak-ı Milli) hazırlanarak ilan edildi.

Her şeye rağmen yine İstanbul'da toplanan meclis (12 Ocak 1920), bu milli yemini resmen kabul ve bütün dünyaya ilan ederek tarihî bir görevi yerine getirmiş oldu (17 Şubat 1920).

Bunun üzerine, Batıda Yunan kuvvetleri taarruza geçerek işgal bölgelerini genişletmeye, Doğuda Ermeniler, kanlı tecavüzlerini arttırmaya başladılar. İstanbul'daki işgal kuvvetleriyse, resmî dairelere zorla girerek, şehre bir daha el koydular.

(

Sağlık ve Hastalıklar

Konuşma bozukluğuna dikkat!

"Birim içinde aynı zamanda ses eğitimi de verilebiliyor. Böylece bazı ses hastalıkları 'ses telindeki şarkıcı nodülü gibi' ameliyata ihttıyaç duyulmadan egzersizler ile tedavi edilebiliyor ya da uygulanan ses cerrahisi sonrası verilen ses egzersizleriyle hasta kaliteli sese kavuşabiliyor.

Bu sayede ameliyat sonrası ses kaybı veya ses bozulması riskinden korunuyor. Birimde ayrıca refluye bağlı oluşan ses kısıklıklarının tanı ve tedavisi de en gelişmiş uluslararası standartta yapılabilmektedir. Konuşma biriminde ise başta kekemelik ve bazı harfleri yanlış söylemeye bağlı olan artikülasyon bozuklukları olmak üzere tüm bozuklukların tedavisini yapabiliyoruz."

SANATÇILAR, SES TELLERİNİ DÜZENLI KONTROL ETTİRMELİ

Prof. Dr. Öğüt, Ses ve Konuşma Bozuklukları Birimi bünyesinde sunulan ses terapisiyle ses bozukluğu şikayetiyle gelen hastaların yanı sıra ses sanatçılarına da hizmet verildiğini bildirdi.

Ses sanatçılarında terapinin hastalardan farklı tekniklerle gerçekleştirildiğini ifade eden Prof. Dr. Öğüt, şunları kaydetti:

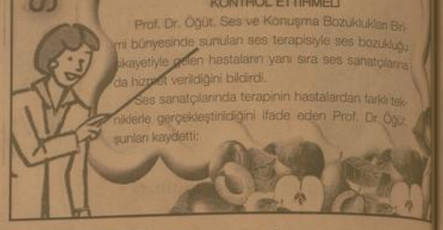

Komik Fotoğraflar

bugün ne pişirsem!

ISpanaklı Hamburger

MALZEMELER

750 gr ıspanak
Yarım su bardağı zeytinyağı
1 baş soğan
Yeteri kadar tuz, karabiber, kırmızı biber
200 gr kaşar peyniri
4-5 adet yumurta

Hamburger ekmeklerini ortadan eşit şekilde kesserek ikiye ayırın. Üzerine tereyağı sürüp fırın tepsisine dizin. Ispanakları ayıklayıp yıkayın, irice doğrayın.

Bir tencereye zeytinyağını koyup ısınınca içine ince kıyılmış soğanı ilave edip hafifçe kavurun. Sonra ıspanakları ekleyin. Bir iki defa karıştırdıktan sonra tuz, karabiber, kırmızı biber koyup ateşi kısarak ıspanaklar yumuşayıncaya kadar pişirin. Ateşten alın.

Bir kapta kırılmış yumurtaları kaşar peyniri rendesi ile iyice çırparak ıspanaklara ilave edin. Bu karışımı hamburger ekmeklerinin üzerine yerleştirin fırınlayın. Üzerini domatesle süsleyin ve servise sunun Afiyet olsun.

ÇIKA

Dursun Temel e sormuş:
- Usagim oruçlu oruçlu kaç hamsi yiyebilir sun? Temel : 100 tane yerim valla... Dursun: Hadi oradan yesen yesen 1 tane yersin geriye kalan 99 hamsiyi oruçsuz yersin... Dursun espri Temel in acaip hosuna gitmiş. Yolda Cemal ı görmüs ve hemen sormuş: Usagim oruçlu oruçlu kaç hamsi yiyebilir sun? Cemal : 50 tane yerim ben... Temel : Tüh be usagim 100 deseydun sen müthis bir espiri yapacaktum...

ŞİİR GEZGİNİ

DİYEBİLSEYDİM

Anladım diyemem ki ! Suçlusun
Belki ben anlatamadım sana kendimi
Tutuştum, yandım da yokluğunda her gece
Yine gözyaşlarımla söndürdüm kalbimi.

Her gün her dakika seni özlerdim
Bitmezdi kederim senin yanında bile
Susardım, gözlerime baktığın zaman
Mermer bir heykelin çaresizliğiyle

Oysa neler düşünürdüm sen yokken
Sana kavuşunca neler söylemek isterdim
Dakikalar bir ışık hızıyla geçerdi
Ayrılık başlayınca ben biterdim.

En kötüsü beni koyup gitmendi
O, öyle bir yalnızlıktı anlatılmaz
Hep yarım kalmış heyecanlar hazlar içinde
Biterdi bir kış, geçerdi bir yaz.

Ve nice yıllar kovalardı birbirini
Gözlerimde gitgide büyürdü mesafeler
Bütün teselliler uzaklarda kalırdı
Bütün çiçekleriyle solardı bahçeler

Ne olurdu saadetlerin en büyüğü
İşte ellerimde al, diyebilseydim
Anlardın ve hiç gitmezdin, değil mi?
Kuyruğuydum gibi kal diyebilseydim

Ümit Yaşar Oğuzcan

Kıssadan Hisseler...

ANA GİBİ YAR

- Sultanım benim iki tane kanım, her birinden de üçer çocuğum var Kanlarımın hangisinin analık duygularının daha kuvvetli olduğunu merak ediyorum Malımı da buna göre vasiyet edeceğim Şunları bu konuda bir sınamanız mümkün mü?

Padişah, veziri sevdiği için gönlünü yapmak istedi Hanımlarından birini çağırtı ve dedi ki:

- Ey hatun, benim vezirim olan senin kocan, gözdelerimden birini baştan çıkarmış

- Bunun cezası aslında ölümdür Ama seni kocanı affedersen idamdan vazgeçip onu sevgilisiyle beraber ülke dışına sürgün edeceğim

Kadının gözlerinde intikam alevi parladı:

- istemem, bana yar olmayan başkasına da yar olmasın! Asın, ipini de bana çektirin!

Padişah daha sonra vezirin öbür karısını çağırtı Ona da aynı şeyi söyledi Vezirin ikinci karısı tam tersine bir tavır takındı:

- Aman sultanım, ben kocasız kalmaya razıyım, ama çocuklarım babasız kalmasın, idam edeceğinize sürgün edin de çocuklarım babalarıyla bir gün kavuşma ümidini kaybetmesinler.

Karikatür

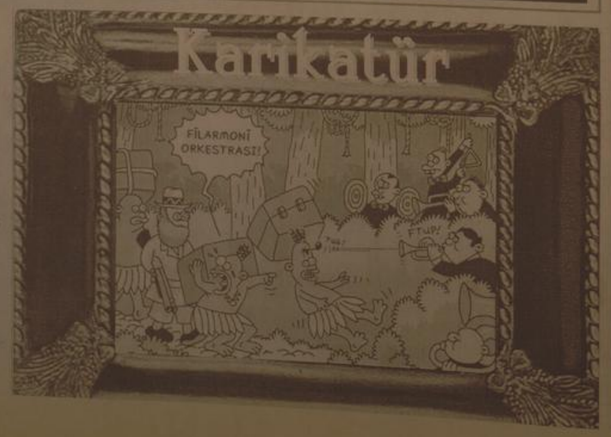

BİLİMTEKNOLOJİ

Merakları robot tasarlamaya çağırıyorlar

-HER ÇOCUK ROBOT TASARLAYABİLİR-

Şu anda robot sistemlerinin sadece bilence amaçlı olarak kullanıldığı, ürünlerinin ise tamamen eğitim amaçlı tasarlandığını vurgulayan Erdener, geliştirdikleri sistemin ABD'de ve Avrupa'da çok yaygın olarak kullanıldığını ancak Türkiye'de ise kendilerinin kullanıma sunduğunu bildirdi. Erdener, her yaştan çocuğun programlama dilini bilmese bile robot tasarlamasına üç ana bileşeni ve yazılımı kullanarak istediği robotu tasarlayabildiğine kaydetti. Robot sistemlerinin tasarımı ve uygulamalarını denemeye ve anlamaya dayanan yaptıkları farklı alanları, yaklaşımları ve takım çalışmasını içermesi nedeniyle, eğitim sisteminde yer alabilecek en uygun araçlardan biri olduğunu belirten Erdener, "Ana okulundan başlayarak yüksek öğrenime kadar eğitim sisteminin tüm aşamalarında robotlar kullanılabilir. Robot sistemleri tasarımı ve uygulamaları, öğrencilerin teknolojiye ilgisini artırması, el becerilerinin oluşturulması ve geliştirilmesinde, problemlerin tanımlanmasında, bunlara farklı çözümler oluşturularak mantıksal o zekanın geliştirilmesi, üretim ve dizaynı yaparak da kuramsal ile pratik arasında geçişin sağlanmasında rol almak" diye konuştu.

Aşırı stres, kurdeşen ediyor

Bir çok hastalığın tetikleyicisi olarak bilinen stres, kurdeşen hastalığına da neden olduğu bildirildi

Kemal Arduç

Bir çok hastalığın tetikleyicisi olarak bilinen stres kurdeşen hastalığına da neden olduğu bildirildi. Kurdeşen hastalığında doğru tedavi için bir dizi testler gerektiğini ifade eden Kızılay Erzincan Tıp Merkezi Baş Hekimi Dr. Muammer Işık, çok şiddetli durumlarda çırganların yanı sıra, özellikle dudak, nefes borusu ve göz kapaklarında kabarıklıklar oluşabildiğini söyledi. Hastalığın toplumda görülme sıklığının yüzde 20-30 oranında olduğuna dikkat çeken Dr. Işık, Ürtkerde cilt lezyonları vücudun her yerinde olabilir ve genellikle 24 saat içinde kaybolmaktadır. İyileşen lezyonların yanında yeni kabarıklıklar oluşabilir dedi.

Dr. Işık; akut ve kronik form olmak üzere 2 gruba ayırdı. Akut formda, hastalığın 6 haftadan kısa süreda iyileştiğine dikkat çeken, Işık Akcak kronik formda: hastalık 6 haftadan uzun sürebilir ve hastanın yaşam kalitesini olumsuz yönde etkileyebilir.

Hastalık yüzde 60-70 oranında stresa bağlı olarak ortaya çıkıyor. Ürtkerin çok farklı nedenlere bağlı olduğunun ve bu nedenlerin bazılarında alerjik faktörlerin geldiğinin altını çizen Dr. Işık, Özellikle ilaçlar en sık antibiyotikler, ağrı kesiciler, kolesterol ilaçları) ve yiyecekler (.kabuklu deniz hayvanları, balık, süt, fındık, fıstık, patates, baklagiller, kereviz, maydanoz, havuç, baharatlar, pirinç, muz, elma, portakal) ürtkere neden olmaktadır. Ayrıca gıda katkı maddeleri, solunumla alınan alerjenler (çiçek tozları, ağaç polenleri), böcek sokmaları (arı) ve implantlar (diş protezi) da ürtkere neden olmaktadır sözleriyle gıda ve ilaç tüketimine dikkat edilmesi gerektiği konusunda uyardı.

Dr. Işık, ürtkerin alerjik bünyeli kişilerde daha sık görüldüğünü, çünkü bu bireylerin normal kişilerden daha duyarlı olduklarını ve daha kolay reaksiyon gösterdiklerini vurguladı. Ürtkerin bazı ortam değişiklikleri ve vücut ısısı değişikliklerine bağlı da oluşabileceğine dikkat çeken Dr. Işık, Ürtker bazı ortam değişiklikleri ve vücut ısısı değişikliklerine bağlı da oluşabilir. Duyarlı binaylarde dondurma gibi soğuk yiyecekler tüketildiğinde ürtker oluşabilir. Fizik egzersizler sonrası terleme ile ürtker oluşabilir. Titreşimli cihaz kullanımına bağlı urtiker oluşabilir. Egzersiz ile birlikte fındık, buğday ve kabuklu deniz ürünü almına bağlı urtiker oluşabilir açıklamasında bulundu.

Dr. Işık, ürtkerin her zaman alerjik faktörlere bağlı oluşmadığını, vücutta bulunan enfeksiyon odakları (diş iltihabı, idrar yolu iltihabı gibi), radyolojik incelemeler için alınan radyo kontrast ilaçlar, cerrahi işlemler için kullanılan anestezik ilaçlar ve stresin de urtkere neden olabileceğini açıkladı. 6 haftadan uzun süren urtiker hastalarının büyük çoğunluğunda urtikere neden olan etken bulunamayabileceğini belirten, Dr. Işık, Bu durum sürekli kaşınmak zorunda kalan hastaların yaşam kalitesini olumsuz etkiler. Urtiker şikayeti ile gelen bir hastanın çok iyi değerlendirilmesi gerekiyor. Eğer hasta iyi değerlendiremezse ve şikayetler şiddetlenirse hayatı tehdit eden durumlar ortaya çıkabilir. Dudakta ve dilde oluşan ve bazen soluk borusuna yayılan şişlik hastanın nefes almasını engeller ve acil müdahale gerektirir.

Dr. Işık, hafif olgularda tedavinin kolay olduğuna da dikkat çekerek, Bu nedenle dikkatli muayene yapılmalı, hastanın günlük yaşamı, mesleği, alışkanlıkları ve başka hastalıkları çok iyi sorgulanmalıdır. Ürtikere neden olan etkeni saptamak için özel alerji testleri ve kan tetkikleri gerekebilir. Hafif olgularda tedavi kolaydır. Hastalara stresten uzak durmaları ve rast gele ilaç kullanmaktan kaçınmaları tavsiye edilir. dedi.

GELENLER GİDER, SEÇMEN SEÇTİĞİYLE KALIR

Mahalli İdareler Seçimleri gündeme geldiği sırada bu sütunda yaptığımız yorumda: Seçimde hernekadar Beldenin ve ilin hayatında önemli fonksiyonları bulunan İl Genel Meclisiyle Belediye Meclisini oluşturacak üyeler seçilecek olsada, yinede ön planda Belediye Başkanı seçiminin yer aldığını ifade ettik.

Sözünü ettiğimiz olay, Erzincan içinde, İstanbul, Ankara, İzmir gibi büyük iller içinde aynıdır.

Görüldüğü ve izlendiği gibi, üzerinde en fazla konuşulan, tartışılan konuların başında Belediye Başkanı adayları geliyor.

Seçim propagandasının ağırlığında Belediye Başkanı adayları var. Seçmen vatandaşlar en fazla Belediye Başkanı seçimine önem veriyor. Bu konuyu konuşuyor, sohbetlerde bu konuyu tartışıyor.

Kuşkusuz böyle olması, sebepsiz değildir. Belediyeler, yöre halkına en yakın, en fazla iç içe olduğu kuruluşlardır. Yörenin ve halkın ortak gereksinimlerini karşılayacak olan belediyedir. Yolu, suyu, temizliği, imarı, ekonomik, kültürel, sosyal alandaki beklentileri için, vatandaşın ilk başvuracağı kapı belediyelerdir. Şehri ve Belediyeyi temsil eden Belediye Başkanıdır.

Mahalli idareler seçimi dolayısıyla, bugün MHP genel Başkanı Dr. Devlet Bahçeli Erzincan'a gelecek. Öğle saatlerinde Cumhuriyet Meydanında yapılacak mitingde konuşacak. Yanıki perşembe günü ise bu kez AK Parti Genel Başkanı ve Başbakan Tayyip Erdoğan Erzincan'a gelecek ve yine aynı meydanda seçmenlere hitap edecek. Mitingler dolayısıyla seçimin tansiyonunun yükselmesi, seçim heyecanının artması muhtemeldir.

Objektif

Şefik ARAS

Seçimin gündeme geldiği günden bu yana geçen süreçte Erzincan halkı demokratik olgunluk içinde, gelişmeleri izlemektedir. Seçim sonucuna kadar da böyle olması genel arzudur. kim ne derse desin değerlendirmeyi yapacak olan halktır. Sonuçta seçim dolayısıyla gelenler, propaganda faaliyetinde bulunanlar gidecek. Bu şehir halkı, seçtiğiyle başbaşa kalacaktır.

Yazımızın bu noktasında, seçim konvoylarında meydana gelen kazalara değinmek isteriz. Öyle anlaşılıyor ki, bugün ve yarın şehrin caddelerinde, siyasi partilerin düzenleyeceği konvoylar görülecektir. Hem konvoylara katılan hemşehrilerimizin ve hemde trafikte yer alan diğer sürücülerin yaya vatandaşların bir kazaya meydan vermemesi için çok dikkatli sakin soğukkanlı olmaları gerekmektedir.

ERZİNCAN KENT MÜZESİ

Depremlerle beraber, tarihi siluetini, yüzlerce yıllık maddi ve manevi kültür mirasını kaybederek, hafıza kaybı yaşayan, bu nedenle de kent olma özelliğini büyük ölçüde yitirmiş bir şehir olan Erzincan'ın, tarihsel hafızasını tekrar kazanması için kent müzesi önemli bir projedir.

Erzincan'da yaşayan insanların büyük bir bölümü kentlerini tanımamaktadırlar, kentlerini tanımayan insanlar, şehirlerine sahip çıkma noktasında yetersiz kalmaktadırlar. Erzincan'a gelen yerli ve yabancı turistler şehrin tarihi, coğrafi, ekonomik, sosyal ve kültürel değerleri hakkında bilgi sahibi olmak istediklerinde muracaat ettiklerini, bilgilendirdiklerimiz maalesef yetersizdir,

Erzincan'ın tanıtımında hangi kültürel öğeleri insanlara sunacağız?

4 odalı bir müze bu ihtiyacı ne kadar karşılayabilir?

Erzincan'da yaşayan kaç kişi, bu şehrin tarihinde yaşanmış önemli olayların farkındadır?

Kaç kişi bu şehre mal olmuş değerli şahsiyetleri tanımaktadır?

Kaç kişi bu şehrin türküsünü, ozanını, aşığını bilmektedir?

Kaç kişi Erzincan mutfağını bilmektedir?

Bunların hepsini içinde barındıran bir müzeye ne kadarda ihtiyacımız var.

Kayseri, İzmir, Bursa, Mardin gibi tarihle iç içe olan şehirler bile, Kent müzeleri kurarken, Erzincan'ın böyle bir müzeye olan ihtiyacını siz düşünün.

Erzincan'da yaşayan insanların aidiyet duygularının gelişmesine, katkı sağlayacak olan kent müzesi, bünyesinde; her türlü belge, kitap, görsel görüntü ve arşivleriyle, şehirle ilgili araştırma yapacaklara zemin oluşturmakla beraber, Erzincan'ın turizm açısından tanıtılmasına da çok büyük katkılar sağlayacaktır.

Erzincan'da yoğunluğun en fazla olduğu, herkesin çok rahatlıkla ulaşabileceği bir noktada kurulması gereken kent müzesi, tarihi bir bina olmakla beraber, bulunmadığı takdirde bir takım estetik ve mimari özellikler de dikkate alınarak yeni yapılacak çok amaçlı bir binada olabilir.

ÇIRA

Cengiz BAHŞİ

İlk aklıma gelen eski belediye evi olmakla beraber böyle bir proje için çok küçük kalmaktadır. Yine fiziki kapasitesinin çok altında hizmet veren, adeta atıl durumda olan kültür müdürlüğü binası bu iş için düşünülebilir mi?

Yerel yönetimlere çok büyük işler düşmektedir. Çünkü Kent müzeleri normal müzelerden farklı olarak kültür bakanlığınca değil belediyelerce oluşturulmaktadır.

Kent müzeleri tasarım olarak, sadece birtakım tarihi eserlerin bir araya geldiği, itinasız, tarihsel ve kültürel derinlikten yoksun klasik müzeciliğin dışında, toplumda tarih bilincinin oluşturularak, yerel yaşam tarzlarının, yerel bilgilerin önemsendiği müzelerdir.

Kent müzeleri; koleksiyonların yanı sıra, kütüphaneleri, araştırma olanakları, yayınları, konferansları, kursları, kongreleriyle toplumda bir bilinç oluşturulduğu ve bu bilincin halkla paylaşılarak kent kimliğinin oluşmasına, kentin sorunlarına çözüm bulmada katkı sağlandığı müzelerdir. Erzincan tarihinin derinlemesine, çok yönlü araştırılmasının yanı sıra, kent müzelerinin kuruluş ve ondan sonraki aşamalarında üniversitemize büyük sorumluluklar düşmektedir.

Bu müzelerin kurulması profesyonellik gerektirdiği için özellikle uzmanlık alanı, kent müzeleri oluşturmak olan firmalara muhakkak başvurulması gerekmektedir.

İlgililere duyurulur...

H. İbrahim Özdemir'in
"Eyvah"
adlı romanı
Osmanlı dönemindeki
Erzincan tarihine
ışık tutuyor.
doğu yayınları
V. Recep Yazıcıoğlu
Cad. No: 57 ERZİNCAN

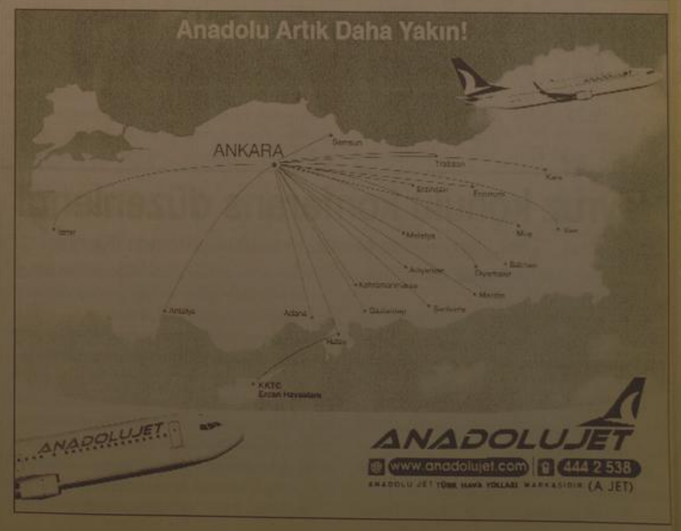

Ceza infaz kurumu sergisi açıldı

Erzurum'un Oltu ilçesi T Tipi Kapalı Ceza İnfaz Kurumu'nda bulunan hükümlü ve tutukluların yaptığı el emeği göz nuru ürünler Oltu Adliyesi'nde görücüye çıktı. 28 Mart 2009 gününe kadar açık olacak el sanatları ve resim sergisi ilk gününde ziyaretçi akınına uğradı.

Erzurum'un Oltu ilçesi T Tipi Kapalı Ceza İnfaz Kurumu'nda bulunan hükümlü ve tutukluların yaptığı el emeği göz nuru ürünler Oltu Adliyesi'nde görücüye çıktı. 28 Mart 2009 gününe kadar açık olacak el sanatları ve resim sergisi ilk gününde ziyaretçi akınına uğradı. Siyasetçisinden bürokratına, sivil ve mesleki toplum kuruluşundan kamu kurum ve kuruluş temsilcilerine kadar yoğun bir ilginin gösterildiği serginin açılış kurdelasını Oltu Kaymakamı Ömer Lütfi Yaran, Belediye Başkanı İbrahim Zyrek ve Oltu Cumhuriyet Başsavcısı Ercan Karakuş birlikte kesti.

Hükümlü ve tutukluların maddi ve manevi kaikınmaları, topluma faydalı birer birey haline gelmeleri ve dışarıdaki hayata yaklaşmalarının ön planda tutan Oltu T Tipi Kapalı Ceza İnfaz Kurumu'nda bir dizi faaliyet gerçekleştirdiklerini aktaran Oltu Cumhuriyet Başsavcısı Ercan Karakuş, "Bu sayede hükümlü ve tutukluların hem toplumca kabul edilen davranışları benimsemeleri hem de kendilerini topluma yararlı insanlar olarak yetiştirmelerine yardımcı oluyoruz. Yine bu faaliyetler çerçevesinde hükümlü ve tutukluların meslek edinmeleri, bildikleri meslek ve sanatın geştirilmesi, boş zamanların değerlendirilmesi ve getir el-de etmeleri için kurumumuzda mevcut bulunan Oltu Taşı işlemeciliği, gümüş işlemeciliği, resim, çini, seramik, makrome(el sanatları) atölyelerinde yapmış oldukları ürünleri sergileme ihtiyacı hissettik,"dedi.

İnfaz kurumundaki hükümlü ve tutukluların özgüvenlerini yeniden kazanmalarına ve eğitimlerine katkıda bulunmayı amaçladıklarını altını çizen Başsavcı Karakuş, bu serginin teşhirindeki asıl amaçlarını ise suç işleyerek cezaevine giren kişilere imkânlar sunulduğunda kendilerini sanatsal olarak daha iyi ifade edebileceklerini dışandaki meslek erbapları gibi üretim yapabileceklerini göstermek olduğuna vurgu yaptı.

Teknolojinin tüm imkânlarını kullanarak uluslar arası standartlara uygun, çağdaş ve modern bir yapıda açılan Oltu T Tipi Ceza İnfaz Kurumu'nun açılışından kısa bir süre sonra bünyesinde 5 ayrı atölyenin faaliyete geçirildiğini hatırlatan Ceza İnfaz Kurumu Müdürü Metin Sönmez ise Ceza İnfaz Kurumu'nda barındırılan hükümlü ve tutuklulardan meslek ve sanatı olmayanlara kazanım sağlarma, meslek ve sanatı olanların ise bu hünerlerini unutmalarının önüne geçme gayesi taşıdıklarına değindi.

Sönmez "Özgüvenini kazanmış, kendisi ve çevresine duyarlı, sosyal ve manevi yönden topluma uyumlu, suç ortamından ve suç işlemeyi doğuran sebeplerden uzaklaşmış bir şekilde topluma yeniden kazandırmanın çabası içerisindeyiz." şeklinde konuştu.

Hükümlü ve tutukluların tahliye sonrası hayatlarını idame ettirebilmeleri için rehabilitasyon eğitimleri süresince çeşitli dal ve branşlarda sürekli eğitim verildiğine işaret eden Sönmez, "Bu yönde belirli aralıklarla düzenlediğimiz seminer ve konferansların haricinde Kurumumuz bünyesinde açtığımız kurslarla da tüm hükümlü ve tutuklularımıza Milli Eğitim Bakanlığı onaylı "Kurs Bitirme Belgesi" verilmektedir. Bu amaç doğrultusunda kurum eğitim birimimizde kadrolu bir öğretmen ve kütüphane hizmetlerini yürüten bir infaz koruma memuru görev yapmaktadır" dedi.

Müftülük'ten kan bağışı

Türk Kızılay Derneği Bitlis Şube Başkanlığı'nca düzenlenen 'Kan bağışı' kampanyasına din görevlilerinden destek geldi.

Müftülük hizmet binasında gerçekleştirilen kan bağışı kampanyasına katılan İl Müftüsü Halil Bektaş ve 150 meslektaşı kan verdi. Burada bir açıklama yapan Bektaş, bu tür etkinliklere tüm vatandaşların iştirak etmesi gerektiğini belirtti. İslam'da insan sağlığına büyük önem verildiğini anlatan Bektaş, insan sağlığına katkıda bulunmanın hem dini hem de insanı bir görev olduğunu söyledi. Kan ve organ bağışının çok önemli olduğunu da ifade eden Bektaş, "Düzenlenen kampanyaya destek amacıyla din görevlileri olarak ön ayak olmaya çalıştık. Yaklaşık 150 din görevlimiz de bu kampanyaya katılarak kan verdiler. Geçtiğimiz Cuma Namazı'nda konu ile ilgili vaazlarda verildi. Sadece din görevlileri değil, bu konuya bütün vatandaşlarımızın duyarlı olması gerekir" dedi.

AK Parti Giresun il başkanından ağır eleştiri

AK Parti Giresun İl Başkanı Zeki Çakır, AK Parti'nin Giresun'da çok önemli hizmetler yaptığını belirterek bu hizmetleri balon olarak nitelendiren CHP Giresun Milletvekili Eşref Karaibrahim'i eleştirdi.

CHP Giresun Milletvekili Eşref Karaibrahim'in AK Parti'nin yaptığı hizmetleri, 'balon' olarak tanımlamasını eleştiren Çakır, AK Parti'nin hizmet yaptığını CHP'nin ise sürekli muhalefet ettiğini kaydetti. AK Parti olarak CHP'nin hayal dahi edemeyeceği hizmetleri yaptıklarını ve bundan sonra da yapmaya devam edeceklerini dile getiren Çakır, "Sizin balon dediğiniz Giresun Üniversitesi, ilçelerdeki fakülteler ve meslek yüksek okulları ile birlikte açıldı. CHP'nin hayal dahi edemeyeceğini biz yapıyoruz ve yapmaya da devam edeceğiz. AK Parti olarak biz yapırız. CHP olarak sizler ise Giresun'a gelen her hizmete kulp takıp muhalefette olmayı ıs sanırsınız" dedi.

AK Parti iktidarında Giresun'da yapılan hizmetleri anlatan Zeki Çakır, "Giresun'a Tıp Fakültesi kuruldu, en kısa zamanda hizmete başlayacak. Bilmem haberiniz var mı? Bir balon daha. KÖY-DES projemiz ile yolu olmayan köye yol, suyu olmayan köye su götürdük ve götürmeye devam ediyoruz. Bir balon daha. BELDES projemiz ile beldelerimizin yüzü güldü. Halkımız bunları biliyor ve görüyor. Balonlarımız daha bitmedi. Al bir balon daha. Giresun'a özel kanunla bin kişilik öğrenci yurdu kuruldu. Bitmedi. Bir balon daha. Eski Prof. Dr. İlhan Özdemir Devlet Hastanesi'nin bulunduğu yere bin kişilik yeni öğrenci yurdu kuruluyor. Al bir balon daha. Giresun'da teşvik halı devam ediyor. Al bir balon daha. OR-GI Havaları yapılmak üzere programa alındı. Al bir balon daha, 'Karadeniz Sahil Yolu' ile Ankara-Giresun arası 10 saatten 6-saate düştü. Hükümeta hizmet, size bir balon daha. Gözümüz aydın, 2009 yılı içerisinde bin 800 metrelik Eğribel Tüneli hayal olmaktan çıktı, Karadeniz'i, İç Anadolu ve oradan da Akdeniz'e bağlayacak olan yolumuzun müjdesini aldık" diye konuştu.

CHP'nin eleştiri yerine hizmet yapmasını temenni ettiklerini kaydeden Çakır, konuşmasını şöyle sürdürdü:

"CHP ile AK Parti arasındaki hizmet farklarını da açıklayayım. Sağlık alanında, 2002 yılında 2 adet olan 112 istasyon sayısı bugün 17, ambulans sayısı 4 iken bugün 81, sağlık ocağı muayene odası sayısı 60 iken bugün 91 çıkmuştur. Sağlık hizmeti vatandaşlarımıza bir telefon kadar yakın. Belki hoşunuza gitmeyecek ama devrim niteliğinde bir hizmet daha. En gelişmiş ülkelerdeki gibi Aile Hekimliğine bu yıl içinde başlıyoruz artık her aile kendisine doktor seçecek. Ve siz de bu balon hizmetten yararlanacaksınız. Duz olmasa da bir teşekkür edersiniz herhalde. AK Parti hizmetlerine hayalen bile yetmez amu yine de biz izlemeye devam edeceğiz. Sayın Karaibrahim, size hiç hüznüz yoktur ama milletvekilimiz olarak öğrenmeniz için belirteyim, sosyal hizmetler alanında, eski iktidarların Giresun'da kaderlerine terk ettiği bin 400 engelli vatandaşımıza da hükümetimiz aylık uzatmış ve evde bakım ücreti ödemektedir. Termalde arkasında yapılan rehabilitasyon merkezini onumuzdeki ay hizmete açıyoruz. Bunlar sizin için balon olabilir ama bizim için onur duyulan hizmetlerdir.

doğu

Yaşlılardan mesaj var...

1'den devam

Erzincan 100. Yıl Atatürk Huzurevi Müdürü Erdoğan Eriçyel'in hukuk'da yaşanan olaylardan esinlendiği yarından sonra adlı tiyatro oyunu huzurevi sakinleri ve o zaman, duygulandı, zaman zaman ağladılar. Tiyatroyu izlerken bazı bölümlerde sahte gülücükler takınmalarına rağmen huzurevi yaşlıları zaman zaman gözyaşı döktüler. Toplam 13 kişinin rol aldığı oyunda 3 huzurevi yaşlısı ve 10 personel yer aldı. Yıllık çalışmanın sonucunda ilk defa karşısına çıkan oyuncuların verdikleri performans ile prof. sanatçıları aratmadılar.

Kendisinde eski bir tiyatro oyuncusu ve tiyatro senaryo yazarı olan Erzincan 100. Yıl Atatürk Huzurevi Müdürü Erdoğan Eriçyel, bununla birlikte bir çok senaryo yazdığını ve bu senaryoların bir çok kez ulusal tiyatro ve kanallarda sahnelendiğini yada beyaz perdeye aktarıldığını söyledi. son yazdığı 'yarından sonra' isimli tiyatrosunu yaklaşık 10 yıllık huzurevi hizmeti sırasında yaşlılarla yaşadığı diyaloglardan esinlenerek kaleme aldığını söyledi.

Yarından sonra adlı tiyatroda ise bir yaşlının hayatından geçenler konu alınarak izleyicilere mesaj olarak sunuldu. Erzincan'ın bir köyünde yaşayan Çoban Mehmet'i anlatan tiyatro oyununda; imkansızlıklar içerisinde olan Çoban Mehmet, köyde yetim büyümüş ve köyün sürüsünü otlatan bu sayede geçimini sağlamaya çalışan bir genç. Köylüler tarafından, kendi gibi yetim bir kızla evlendirilen Çoban Mehmet, eşi ile birlikte Allah'tan dilediklerı çocuklarını sağ salim kucaklarına alırlar. Ancak doğumdan bir hafta sonra Çoban Mehmet'in eşi Ayşe hastalığı dolayısıyla vefat eder. Henüz bir haftalikken yetim kalan çocuğu için imkansızlıklara rağmen hem analık hem de babalık yapan çoban Mehmet, çocuğu için verdiği zorlu mücadelenin karşılığını alamaz ve kendisini huzurevinde bulur.

Bir zamanlar onlar da çocuktu

1'den devam

Her öğrenci yaşlıların ellerini öperek uzun uzun sohbet ettiler. Bu durum karşısında buruk sevinç yaşayan yaşlılar, her gün hatırlanmak istediklerini söylediler. Öğrenciler ise fırsat buldukça kendilerinin ziyaretlerine geleceklerini söyleyerek yaşlılara mutluluk dağıttılar. Burada duygusal anlar yaşayan genç öğrenciler, buradaki ziyaretlerinde hayattan ders çıkardıklarını söylediler. Erzincan Emniyet Müdürlüğü Çocuk Şubesi Amiri Sedat Ercoşkun, ziyaret konusunda açıklamada bulunarak, ileriki zamanlarda kendilerinin de buraları ziyaret edeceklerini hatırlatarak; "tarlada izimiz olsun ki tarlada gözümüz olsun. Gençlerimiz bu durumu görsünler ki yaşlılarımıza yarının yaşıları bizlere sahip çıksınlar" dedi.

Şehitler Ergan'da anıldı...

1'den devam

Erzincan Dağcılık ve Kayakçılık İhtisas Kulübü(EDKİK) tarafından geleneksel olarak her yıl düzenlenen Çanakkale Şehitlerini anma tırmanışı bu yıl kamplı olarak 21-22 Mart 2009 Cumartesi ve Pazar günü yapıldı. EDKİK'e bağlı çok sayıda profesyonel dağcı kayakçı ve Yaylabaşı Munzur Fırat Doğa sporları Kulübü 'nün yamaç parşütü yapan sporcuları Ergan dağı doruğunda şehitlerimizin anısına saygı duruşu istiklal marşı söyleyerek bayrağımızı Ergan dağı zirvesinde dalgalandırdılar.

Canlarını feda eden kahramanları anmak için etkinlikleri her yıl olduğu gibi bu yılda Munzur Fırat Doğa sporlarına bağlı yamaç parasütçülerinin de katıldığını anımsatan Erzincan Dağcılık ve Kayakçılık İhtisas Kulübü(EDKİK) ve Türkiye Dağcılık Federasyonu Dağ Kayağı Kurul Başkanı Öğretim Görevlisi Yılmaz Ünal, bu tür tırmanışlan 'Vatan borcu', 'Kahramanlara saygı ve vefa' olarak nitelendirdiklerini söyledi. Şehit ve gazileri Türk dağcıları olarak her zaman şükranla andıklarını vurgulayan Ünal;

, "Cumhuriyet'imizi ülkemize kazandıran Atatürk ve silah arkadaşları ile şehitlerimizi saygı ile andık, Türk toplumunun birlik ve beraberliği için sporcularımızla birlikte bayrağımızı Ergan Dağı zirvesinde dalgalandırmanın mutluluğunu bir kez daha yaşadık " dedi.

Nüfus müdürlükleri akşamda açık

Erzurum Valiliği'nden yapılan açıklamada, Nüfus Müdürlüklerinin seçim tarihi olan 29 Mart 2099 tarihine kadar, hafta sonları dahil, akşam saat 20.00'a kadar açık tutulacağı belirtildi.

Erzurum Valiliği'nden yapılan açıklamada, Nüfus Müdürlüklerinin seçim tarihi olan 29 Mart 2099 tarihine kadar, hafta sonları dahil, akşam saat 20.00'a kadar açık tutulacağı belirtildi.

Yüksek Seçim Kurulu'nun son kararına atıfta bulunulan açıklamada şu bilgilere yer verildi: "Yüksek Seçim Kurulu Başkanlığı, 18/03/2009 tarihli duyurusu ile 29/03/2009 tarihinde yapılacak olan Mahalli İdareler ile Mahalle Muhtarlıklarının ve İhtiyar Heyetleri seçimlerinde "seçmen vatandaşın Türkiye Cumhuriyeti kimlik numarasını da taşıyan mühürlü veya imzalı nüfus kayıt örneğinin asılını sandık kurulu başkanlarına Türkiye Cumhuriyeti kimlik numarası olmayan nüfus cüzdanı, resmi daireler veya idaside devlet teşekküllerince verilmiş resimli ve soğuk damgalı kimlik kartı, pasaport, evlenme cüzdanı ve sürücü belgesi gibi belgelerle birlikte ibraz etmesi halinde oylarını kullanabilmelerini" öngörmüştür. Nüfus Hizmetleri Kanunu'na göre, Nüfus cüzdanı çıkartabilmek için kişinin bizzErzurum Valiliği'nden yapılan açıklamada, Nüfus Müdürlüklerinin seçim tarihi olan 29 Mart 2099 tarihine kadar, hafta sonları dahil, akşam saat 20.00'a kadar açık tutulacağı belirtildi. at nüfus Müdürlüğüne gitmesinin zorunlu olmasına karşın, nüfus kayıt örneği bizzat kaydın sahipleri tarafından alınabildiği gibi bunların eşleri ile veli, vasi, üst soyları (babası, dedesi, dedesinin babası) ve alt soyları (bir kımsenin çocukları, torunları, torun çocukları) yada bu kişilere ait vekillik belgesini ibraz ederler tarafından da alınabilmektedir. Bu nedenle; nüfus kayıt örneği çıkartabilmek için aile fertlerinden birinin bir kimlik belgesi ile nüfus müdürlüğüne gitmesi yeterli olacaktır. Diğer taraftan; nüfus kayıt örneği almak için dilekçe, fotoğraf, nüfus cüzdanı talep belgesi gibi ek bir belgeye ihtiyaç duyulmamakta ve her hangi bir ücret talep edilmemektedir.

Vatandaşlarımızın, bizzat her hangi bir kimlik belgesi ile müracaatı yeterli olmakta ve kısa bir sürede nüfus kayıt örneklerini alınabilmektedir. Bütün bu işlemlerin sağlıklı şekilde yürütülebilmesi için, Nüfus Müdürlükleri seçim tarihine kadar, hafta sonları dahil olmak üzere akşam saat 20:00'e kadar açık tutulacaktır."

Nevruz konulu konferans düzenlendi

Malatya'da, "Türk Dünyasında Nevruz" konulu konferans düzenlendi

Malatya'da, "Türk Dünyasında Nevruz" konulu konferans düzenlendi.

İnönü Üniversitesi Süreyya Aybar Konferans Salonu'nda Elazığ Fırat Üniversitesi Tarih Bölümü Başkanı Prof. Dr. Beşir Aşan'ın konuşmacı olarak katıldığı "Türk Dünyasında Nevruz" konulu konferans ilgi gördü. Prof. Dr. Beşir Aşan, Nevruz'un kelime anlamı olan 'Yeni Gün' sözcüğünün insanlar için ne ifade ettiğini anlatarak sözlerine başladı.

Nevruz'un, Yeni Gün'ün, yenilik ve değişim gibi olumlu etkilerinin yüzlerce yıldır insanları sardığını ve onanen beslediğini belirten Prof. Dr. Aşan, 12 Hayvanlı Türk takviminde de Nevruz gününün, yeni yılın başlangıcı olarak kabul edildiğini ve Türk geleneğinde yüzlerce yıl bu geleneğin yaşadığını ifade etti.

Yüzlerce yıldır birbirinden farklı etkinliklerle kutlanan Nevruz'un günümüzün değerleriyle birleştirilmesi gerektiğini vurgulayan Prof. Dr. Aşan, kültürel değerlerin ihmale gelmediğini belirtti. Nevruz konusunu fotoğrafarla hazırlanmış bir sunu eşliğinde konferansını anlatan Prof. Dr. Aşan, Türk dünyasının kuzeyinde güneyinde, doğusunda batısında yaşayan tüm topluluklar tarafından coşkuyla kutlanan bir bahar bayramı olan Nevruz'un, birliğin, ümidin, kardeşliğin ve sevginin bayramı olduğunu belirtti. Nevruz'un tarihi kaynaklarına değinen Prof. Dr. Aşan, eski Çin kayıtlarından Hun geleneklerine Kutadğu Bilig'den, Siyasetname'ye birçok yazılı kaynaklı bilgiler sundu, Nevruz'un yüzlerce senedir yaşanış ve algılanış şekillerine temas etti.

TMMOB'dan belediye başkan adaylarına çağrı

1'den devam

Açıklamada: "Talip olduğunuz ve zor görevlerin başındaki; çalışma konuları ve çeşitliliği çok zaıdır.Resmi Daire olması ile uyulması gereken mevzuatlar ,yönetmelik ve genelgelerle birlikte ve tatbik etmenin zor olduğu insan ve iş idaresi ,para ve sosyal ve manevi yönleri ile uygulamalar ile ,diplomasi ve kanunlar ile eşit ve adil olmamamz mecburiyeti ile her zaman ve her yerde gözü önünde olacak ve aynı zamanda da yapılan ve ortaya çıkan gözden memnuniyetsizliklerinin en çabuk tezahür ettiği ve kayıt alınabileceği bir makam olduğunu sanırım. Sayın adaylar son yıllarda çıkmış 2003 ve devamı yıllarda yürürlüğe girmiş olan kanunlar ile geçerliliğini sürdürmekte olan 1580 sayılı Belediye Kanunu, 2886 sayılı Devlet İhale Kanunu, 1050 sayılı Muhasebe Kanunu uygulamada bile bir çok aksaklıklar yaşarken; 2003 yılında çıkan, 4734 sayılı Kamu İhale Kanunu 2005 yılında çıkan 5393 sayılı Belediyeler kanunu ve yeniden çıkarılan 5018 sayılı Mali yönetimi ve kontrol Kanunu kanunlar olmak üzere ,ortak zorunda olacağınız ve ona bütün mevzuat demekle Mahalli idareler, D.S.İ., Karayolları ve bunun gibi merkezi bir idare sisteminde olmadığı için mevzuat konusunda ve hizmet içi eğitimde çok zayıfır.Dolayısı ile mevcut personeller bu konularda yeterli değildir.Ayrıca 5018 sayılı kamu Mali yönetim ve Kontrol Kanunu ile Bütçede ödenek ayrılan her birimin sorumlusu müdürü,aynı zamanda hem ihale yetkilisi hem de harcama yetkilisi olmuştur.Belediye başkanlarının amiri ita yetkisi ve ihale yetkisi görevleri (genelde şehir Belediye Başkanları için) sona ermiştir.Bu görevler Norm Kadro ve Esaslarını düzenleyen mevzuat gereği sayısı ve adı belirtilmiş birim müdürlerinde davredilmiştir.Dolayısı ile hizmet içi eğitim yapılması çok önem arz etmektedir.

5393 sayılı Belediyeler kanunun bir önemli maddesi de yeni seçilen Belediye Başkanı belli bir süre içerisinde stratejik planı hazırlamakla sorumludur.Stratejik planlar hazırlanıyorken da yine kanunda belirtilen Kent Konseyinin önerilerinin de dikkate alınması gerekir.Böylece şehrin problemleri ve üretlecek projelerin net fotoğrafları çeklebilecektir.Daha sonra bütçeleşmeye esas performans programları, bütçe ve bir yıl sonra bu yapıları çalışmaların onaylanması süreci devam edecektir.

Sayın Adaylar Belediye Hizmetleri ana başlıkları itibari ile; İmar uygulamaları, Alt yapı çalışmaları, Park bahçe, ışıklandırma gibi üst yapı çalışmaları, Sosyal ve kültürel amaçlı hizmetler ile; Bu çalışmaları destekleyen lojistik ve destek hizmetlerinden oluşur. Meslek kuruluşları olarak imar uygulamaları alt yapı ve üst yapı işleri direk mesleğimizi ilgilendirmektedir. Üretilen projelerin hepsi üyelerimiz tarafından gerçekleştirilmekte ve yine Belediyeler bünyesinde bulunan üyelerimizce kontrol veya tatbik edilmektedir. Seçim çalışmalarınız sırasında sıraladığınız projeler; çoğunlukla alt yapı(kanalizasyon,içme suyu,yağmur suyu drenaji,yollar v.s.),İmar planı (gündemde olan imar planı revizyonu), prestij binaları (şehirler arası otobüs terminali ,katlı otopark v.s.)gibi İnşaat Mühendisliğini ilgilendiren konularda.

Kamu kaynaklarının etkin, verimli, öncelik sırasına göre ihtiyaç arz eden ,teknik estetik ve ekonomik yatırımlara dönüşmesi en önemli mesleki görevimizdir. Vaat ettiğiniz projelerinizin gerçekleşmesi esnasında 5393 sayılı kanunun Kent Konseyi ile ilgili bölümünde de bahsedildiği gibi sivil toplum örgütü ve Meslek kuruluşu olarak bizimde görevimiz vardır. Beklentilerimiz: İmar planı çalışmalarında odamızı temsil edecek bir komisyonun çalışmalara katılıda bulunması. Şehirler arası otobüs terminali ,katlı otopark ve benzeri prestij yapıların projelerinin yarışma neticesi belirlenmesi ve jüri heyetinde odamızın da temsil edilmesi. 1992 depremi öncesi yapılmış ,deprem sırasında yıkılmamış ve hasar görmemiş binaların tespit edilerek odamızın da iştiraki ile test edilmelerinin sağlanması. İmar kanunu ve yönetmeliklerinin Belediye ve Meslektaşlarmızın müşterek yapacakları çalışmaları ile gözden geçirilmesi aksayan yönlerin düzeltilmesi ve değişken uygulamaların ortadan kaldırılması. Yapı denetiminde (TUS)mevzuatına göre Belediye'ce daha titiz davranılması. Zaman zaman Depremlerle ilgili odamızın da katılacağı panel,sempozyum ve açık oturumlar düzenlenmesi gibi başlıca konular dan oluşmaktadır. Bu görüş ve düşüncelerimizi sayın adaylarınız ve kamu oyu ile paylaşırız.Her şeyin en iyisinin Erzincan ve Ülkemiz ,için olmasını dileriz" denildi.

Mart ayı kapıdan baktırdı

Kemal Arduç

Doğu Anadolu Bölgesi'ni etkisi altına alan kar yağışı, köy yollarının ulaşıma kapanmasına neden oldu. Doğu Anadolu bölgesini tamamen etkisi altına alan kar yağışı ve soğuk hava hayatı olumsuz etkilerken özellikle şehirlerarası yollarda sürücülere sıkıntılı anlar yaşatıyor. Erzincan ve çevresinde akşam saatlerinden itibaren etkili olan kar yağışı karayolu ulaşımı durma noktasına getirdi, Erzincan – Erzurum Karayolu'nun Sansa Deresi mevkinde sabah saatlerinde etkili olan yağışlı hava nedeniyle özellikle ağır tonajlı araçlar zorlukla ilerledi, Bu arada, Erzincan-Gümüşhane Karayolunun Pöske Dağı mevki, Erzincan-Sivas Karayolunun Kızıldağ bölgesinde birçok araç kar yağışı nedeniyle ilerlemekte zorlanırken, trafik ekipleri de zincirsiz araçların geçişine izin vermiyor.

134 KÖY YOLU KAPALI

Akşam saatlerinden itibaren etkili olan kar yağışı nedeniyle Erzincan genelinde 134 köy yolu ulaşıma kapandı. Erzincan İl Özel İdaresi'ne bağlı Köy Hizmetleri Birimi karla mücadele ekipleri, kapanan köy yollarının yeniden ulaşıma açılması için çalışmalarını aralıksız sürdürüyor. Erzincan genelinde bu saat itibari ile 134 köyün 825 kilometrelik yolunun kapalı olduğu öğrenildi.

Bu kitap dünyada ilk

1'den devam

Okuma eylemlerinde öyle bir iksir var ki, bu eylem tüm zekâ alanlarını peyderpey geliştiriyor ve Okuma Zekâsı tüm zekâların ana kumandasını oluşturuyor," dedi

Yaylamaz; "Okuma Zekâsı kavramı ülkemizde ve dünyada ilk olarak bu kitapta kullanılıyor. Kitap, Okuma Zekâsı kavramını açıklamakla kalmıyor, aynı zamanda Okuma Zekânızı geliştirme adımlarını da sistemli olarak sunuyor. Okuma Dileri ve Kitapla Terapi kavramları yine ilk olarak bu kitapta göreceğiniz kavramlar. Yazar bu kavramlarla okuma konusuna yeni bir boyut getiriyor ve zekâ türlerinizi kışkırtıcı bir şekilde geliştirmeye davet ediyor. Uzun yıllardır hazırlıkları ve uygulamaları yapılan bu kitabın ülkemiz eğitim sistemine büyük katkılar sağlayabileceğini düşünüyoruz." dedi.

doğu
Günlük Haber Yorum Gazetesi
V. Recep Yazıcıoğlu Cad. No: 57 ERZİNCAN
Tel: 224 24 25-26
e-mail : [illegible]

Sahibi:
H. İbrahim Özdemir

Yazı İşleri Müdürü:
Naim Çakır

Ermat Ofset
V. Recep Yazıcıoğlu Cad. No: 57
ERZİNCAN
Tel: 224 24 25 -26

e-mail
ermatofset@yahoo.com

Abone:

Yıllık	60.00 TL
6 Aylık	30.00 TL
Aylık	6.0 TL

Şehir Dışına PTT masrafı ilave edilir.

İlan tarifesi

Resmi İlan Satırı/cm	6.00 TL
Genel Kurul İlanları	45.00 TL
Özel İlan; Reklam-satırı	1.50 TL
Zayi	10.00 TL
Fabrik - Başçağlığı	50.00 TL
Günü Geçmiş Gazete	50 Kr

günün takvimi
25 Mart
2009 ÇARŞAMBA
SAYI: 9510

BAŞBAKAN ERZİNCAN'DA

Tüm Halkımız Davetlidir

Yer : Cumhuriyet Meydanı
Tarih : 26 Mart Perşembe
Saat : 12:30

AK PARTİ
HERŞEY ERZİNCAN İÇİN!

TSO hatıra ormanı yeşilleniyor

'Gözyaşı Geceleri' Erzincan'ı büyüledi

Erzincan Alperen Ocakları organizasyonuyla Erzincan Müftülük Konferans Salonunda sahne alan Gözyaşı Geceleri Erzincanlıları adeta büyüledi

Erzincan Alperen Ocaklarının düzenlemiş olduğu kültür etkinlikleri çerçevesinde Konya'dan Erzincan'a gelen 'Gözyaşı Geceleri' Erzincanlıları adeta büyüledi. Erzincan Müftülük Salonunda dün akşam saat 18:30'da izleyicilerinin karşısına çıkan ekip büyük beğeni topladı.

Haşim Atken yönetimindeki Gözyaşı Geceleri 'İnfak' isimli oyununda Filistin Gazze'den ve hayata dair örneklerden oluşan bir oyun sergiledi. 5'te

29 yıl
doğu
www.dogugazetesi.com.tr
ERZİNCAN'IN GÜNLÜK HABER YORUM AKTUALİTE GAZETESİ
26 MART 2009 PERŞEMBE YIL: 29 SAYI: 9512 FİYATI: 25 YKr

Rüzgar gibi geçti

Erzincan Atlı Spor Kulübü Başkanı Muammer Aydın, yakalandığı hastalığa yenik düşerek hayatını kaybetti

Cirit sporunun Erzincan'daki duayenlerinden, Erzincan'da cirit sporunun gelişmesinde büyük emeği geçen, Erzincan Atlı Spor Kulübü Başkanı Muammer Aydın, yakalandığı kanser hastalığına yenik düştü. Edindiğimiz bilgide Aydın, rahatsızlığı dolayısıyla evinde istirahat ederken dün hayata gözlerini yumdu. Aydın'ın cenazesi bugün defnedileceği öğrenildi. 5'te

5'te

Bahçeli Erdoğan'a yüklendi

...liyetçi Hareket Partisi Genel Başkanı Dr. Devlet Bahçeli Erzincan'daki mitinginde, ...şbakan Recep Tayyip Erdoğan'a yüklendi. Başbakan Erdoğan'ı nazik olmaya davet etti

...kan Mitinginde ... MHP Genel ... Devlet Bahçeli, ...el Ülkeyi yönetir... ...Parti'ye oy ve... ...vermeyenler di... ...ğının ileri sü... ...AK Parti'ye oy ... canlar, dostlar ... vermeyenler ...ülkenin vatandaşı ...ri hasım gö... ...ayışa sahip kılı... ...

...nin Cumhuri... ...sarayında düzen... ...ğine katılan ... yapılacak se... ...ülkenin yönetimi ...ne önemli bir ... belirlen... ...ecek olacağı... ...Seçimlere kıtı... ...ak olmasını is... ...söyledi, geçmiş yıllarda ...nde yüzde 20-22 ...ğı rakamın olmadığını ...ğer oyların yüzde 2- ...geçersiz sayıldığını ... Bu konuya vatandaşların önem göstermesini isteyen Bahçeli, "Toplam yüzde 25'e yakın milli iradenin yok kabul edildiği bir seçim yapılırsa sonuçlar ne olursa olsun Türkiye'de istikrarın, seçimin ve seçilmişlerin meşruiyetinin tartışılması açısından derin yaralar açmaktadır. O bakımdan hangi şartlarda olursak olalım mutlaka eşinizi, evlatlarınızı, akrabalarınızı, yakınlarınızı teşvik edip katılımı sağlamak gerekir" diye konuştu. Oy vermeden önce herkesin yaşanan süreci, vaat edilip yapılmayan yatırımları düşünmesini isteyen Bahçeli, "MHP diyor ki, ülke senin karar senin. Erzincan senin, karar senin diyor. MHP bunu tamamlıyor ve diyor ki sandığa gittiğinizde ülkeniz için, Erzincan için yüreğinizi koyun, üç defa üç hilale vurun" dedi.

AK Parti zihniyetinin 6 yıl, 4 ay ve 6 gündür ülkeyi yönettiğini ifade eden Bahçeli, şöyle konuştu:

"Öyle dönemler olmaktadır ki, hangi partiden olursak olalım ülkemizin karşı karşıya kaldığı iç ve dış tehlikeler karşısında birlik ve beraberlik içinde olarak düşünmekte yarar vardır. Eğer ülkemizin toplumsal yönden bir huzursuzluğa, ekonomik yönden bir istikrarsızlığa, yine siyasal yönden bir çatışmaya doğru sürüklendiği takdirde ülkedeki siyasi partilerin, ülkenin temel meselelerini çözme yerine bunlarla uğraşması büyük bir zaman kaybı olduğu gibi partilerin de varlığını anlamsız kılar. Her şeyi ülke için, milletimiz için, her şeyi bu ülkenin birliği, dirliği, beraberliği için düşünmek lazımdır. Bunlar olmadığı takdirde partilerin kim olursa olsun, ne söylerse söylesin anlamı kalmaz. Geçerliliği olmaz. Çünkü toplum huzursuzdur. Kargaşa içindedir. Ülke büyük bir sosyal çalkantı içindedir. Böyle durumda partilerin esaması dahi okunmaz. O nedenle önümüzdeki günleri bu yönüyle değerlendirmekte çok büyük yarar vardır."

"BUGÜN VERGİ DENETİM ELEMANLARI AK PARTİ'NİN KORKUTMA ORDULARI OLMUŞ..!".

AK Parti'nin Türkiye'yi "teslimiyetçi bir anlayışla" yönettiğini iddia eden Bahçeli, şunları söyledi: "AK Parti yönetirken gerilim stratejisi takip etmektedir. Bu gerilim stratejisinde Türkiye'yi şöyle AK Parti'ye oy verenler, AK Parti'ye oy vermeyenler kısvesine sokuyor. AK Parti'ye oy verenler canlar, dostlar oluyor, oy vermeyenleri ise bu ülkenin vatandaşı değil, hepsini hasım gören bir anlayışa sahip kılınıyor. Böylelikle AK Parti ülkede iki zıt grubu oluşturarak kendi yandaşlarını birinci sınıf vatandaş gibi algılayıp her imkanı onlara sunarken öbürlerine ise (ya bana yöneleceksin ya da ben sizi dışlayacağım) diyerek her yönü ile tehdit etmektedir. Basını tehdit etmektedir, çiftçiyi tehdit etmektedir, memuru tehdit etmektedir, esnafı tehdit etmektedir. Bugün vergi denetim elemanları AK Parti'nin korkutma ordular olmuş esnaf üzerinde. Çiftçilerimizin durumu öyle. Emekli dul yetimin durumu belli. Bugün fabrikalar kapanıyor ama (Türkiye'de her şey AK Parti için, her şey AK Parti'nin yandaşları) için zihniyeti ile AK Parti faaliyet gösteriyor." 5'te

Artık boşa çekiç sallıyorlar

Sayfa 3'te

OBJEKTİF
Şefik ARAS

MAHALLİ İDARELER SEÇİMİ DEYİNCE

Yazısı Sayfa 3'te

ÇIRA
Cengiz BAHŞİ

AHDE VEFA VE MEHMET BUYRUK

Yazısı Sayfa 3'te

Tarihten Sayfalar

KOYUNHİSAR ZAFERİ VE SONRASI

16 Mart 1920: Meclis dağıldı, kaçan milletvekilleri Ankara'ya gittiler. Damad Ferid'in tekrar sadarete getirilmesiyle, bu tecavüzler tekemmül etti (5 Nisan 1920). Yeni hükümet, çaresizliğini, Mustafa Kemal Paşa'yı; askerlikten tard ve idam cezasına mahkûm etmekle gösterdi (11 Mayıs 1920).

Barış antlaşması için yapılan görüşmeler ise; Paris'te devam etmekteydi. Müttefiklerin hazırladıkları barış, Osmanlı İmparatorluğu'nu tamamen parçalamakta; geriye kalan Türklere, küçük bir toprak parçasını bile çok görmekteydi. Batı Anadolu'da Yunan işgali, Bizans hayallerini gerçekleştirmek boyutlar alarak bir ihaka dönüşürken, bütün Trakya, Yunanistan'a bırakıyordu. Doğuda bir Ermenistan kurulması öngörülüyor, güney ve güneybatıda Fransız ve İtalyan nüfuz bölgeleri oluşturuluyordu. Boğazlar bölgesi, özel ve müstakil bir idareye bırakılmaktaydı. Doğudaki Kürtlerin, antlaşmanın imzalanmasından bir yıl sonra, ayrı bir devlet kurmak istemeleri halinde, buna, İngiliz mandaterliğinde olmak kaydıyla izin verilmesi karar altına alınıyordu. Bu gibi şartlarıyla gerçek bir ölüm fermanı olan bu barış antlaşması, 22 Temmuz 1922'de toplanan Saltanat Şûrası'nda görüşüldü. Müttefiklerin, İstanbul'u Yunan işgaline terk edecekleri tehditleri ve genel ümitsizlik hal içinde, barış antlaşmasının Osmanlı delegeleri tarafından imzalanmasına (10 Ağustos 1920, Paris/Sevr Antlaşması) razı olundu. Ancak padişah tarafından tasdik olunmadı. Antlaşmaya, sadece Yunanistan parlamentosu tasdik etti. Barış antlaşmasına rağmen Yunanlar, Batı Anadolu'daki ileri harekât ve ilerlemelerine kanlı bir şekilde devam ettiler. 23 Nisan 1920'de Ankara'da açılan Büyük Millet Meclisi, 19 Ağustos'taki tarihi toplantısında, Sevr Antlaşmasını kabul eden Saltanat Şûrası âzalarını ve antlaşmaya imza koyan delegeleri "vatan haini" olarak ilan etti ve antlaşmayı tanımadığını bütün dünyaya bildirdi. Doğuda Ermenilerin tecavüzleri, Kâzım Karabekir Paşa kumandasındaki kuvvetlerle önlenmeye; batıdaki Yunan ilerlemeleri, dağınık millî güçlerin birleştirilmesi ve nizamî bir ordu kurulması faaliyetleriyle kuvvet bulacak olan Batı Cephesi Kumandanlığı'nın teşkili ile (Ali Fuad Cebesoy, İsmet İnönü) durdurulmuya çalışıldı. Ermenilerle sürdürülen savaş, nihayet zaferle sonuçlandırıldı. Yapılan Gümrü Antlaşması'yla (2/3 Aralık 1920), "Doksanüç Harbi" kayıpları geri alınarak, Ermeni hayallerine bir son verildi. Sovyetlerle yapılan dostluk antlaşmasıyla (16 Mart 1921) Ankara hükümeti, durumunu kuvvetlendirdi. Müttefiklerin, barış şartlarını hafifletme teşebbüsleri belirmeye başladı. Bu doğrultuda toplanan Londra Konferansı (Şubat 1921), Anadolu için söz söylerne hakkının Ankara hükümetinde olduğunun kabullenilmesi yolunda önemli bir adım sayılır.

O sırada Yunan kuvvetlerine karşı kazanılan II. İnönü zaferi, milletin "mâkûs talihi"nin de değişmekte olduğunun da işareti olarak kabul edilir (31 Mart 1921. Anadolu'nun kurtuluşuna gidecek olan yolun, Yunan kuvvetlerinin denize dökülmesiyle açılacağı, artık anlaşılmaktaydı. Mustafa Kemal Paşa idaresindeki Sakarya Meydan Savaşı (3 Eylül 1921), Ankara'ya kadar yaklaşan Yunan kuvvetlerine ağır bir darbe vurdu. Zafer, Fransa ile müstakil bir barış yapılmasını sağladı (20 Eylül 1921). Sevr, yırtılmaya başlamıştı.

Sağlık ve Hastalıklar

Konuşma bozukluğuna dikkat!

"Ses sanatçısı ayrıntılı bir şekilde muayene ediliyor. Daha sonra piyano uzgzersizleri ile ses tekniği analiz ediliyor. Bilgisayarlı ses analizi sonuçları ile şarı pedagogunun kulağıyla yapılan değerlendirmeler karşılaştırılıyor. Terapide uygulanacak egzersizler belirleniyor. Terapinin ara kademelerinde sanatçı tekrar muayene ediliyor. Değeri sesinin herhangi bir hastalık oluşmadan kayıtlanması önem taşıyor. Tüm sanatçıların her sene düzenli olarak ses telleri kontrol ettirmesi gerekiyor. Sesini profesyonel amaçla kullanacak kişilerin ses analizi yaptırmaları önem taşıyor. İlerde oluşabilecek bir ses bozukluğunda tedavinin planlanmasında sanatçının sağlıklı ses dataları bize terapide yol göstermektedir."

SESİ KORUMANIN YOLLARI

Prof. Dr. Öğüt, özellikle ileri yaşlarda kişiyi etkisi altına alan ses ve konuşma bozukluklarından korunmak için sağlıklı bir yaşam tarzı benimsemenin önemli olduğunu vurguladı.

Sesi korumanın ilk yolunun bol su tüketiminden geçtiğini anlatan Prof. Dr. Öğüt, "Kişinin, içki ve sigaradan uzak durması gerekiyor.

Komik Fotoğraflar

bugün ne pişirsem'

Ali Paşa Pilavı

MALZEMELER

2 Su Bardağı Pirinç
3 Çorba Kaşığı Tereyağı
3 Su Bardağı Et Suyu
100 gr Kıyma
1 Diş Sarımsak
1 Soğan
1/2 Su Bardağı Dolmalık Fıstık
1 Fincan Antepfıstığı
1 Kahve Fincanı Kuru İzmir Üzümü
Tuz

Soğanı rendeleyip tuz, sarımsak ve kıyma ile köfte harcı hazırlayın ve fındık büyüklüğünde köfteler hazırlayın Köfteleri ister tavada kızartın, ister suda haşlayın.Üzümleri suda bekletip şişmesini sağlayın. Antepfıstıklarını suda üç-beş dakika haşlayın ve kabuklarını soyun.

Yıkayıp süzdüğünüz pirinçleri yağda kavurun. Dolmalık fıstığı ekleyip biraz daha çevirin. Et suyunu köftelerle ve antepfıstığı ile birlikte pirince ekleyin. 15 dakika kadar kısık ateşte pişirken üzümleri ve tuzu ilave edin. Sıcak olarak servis yapın.

Fıkra

İki ciddi neden

Sabah anne, oğlunun odasına girdi ve onu uyandırdı. "Kalk oğlum, uyan artık. Okula geç kalacaksın..." Oğlu, ona sıkı sıkı gözlerle annesine baktı ve uykulu bir sesle "Nikah annesi okula gitmek istemiyorum" dedi. Anne, oğlunun arkasına çıktı: "Okula neden gitmek istemiyormuşsun bakayım?" "İki ciddi neden söyle bana..." Oğlu bir yandan esnemesi yanından da annesini yanıtladı: "Okuldaki tüm öğrencilerden nefret ediyorlar, bir... Tüm öğrenciler de nefret ediyor ikiii... Bu iki ciddi nedenim yeter mi, anne?" Annesi oğlunun nedenlerini geçerli bulmadı; "bunlar okula gitmeme için neden olamaz" dedi. "Şimdi hemen kal ve çabuk hazırlan. Bu kez oğlu iki ciddi nedeni göstermesini istedi annesinden. "Sen de bana, okula kesinlikle gitmemi gerektiricek iki ciddi neden gösterebilir misin, anne?" dedi. Sabırlı kalma noktasına gelen anne, oğlunun üstündeki yorganı hızla çekti ve oğlunun istediği iki ciddi nedeni ondan sonra açıkladı. "Birinci ciddi neden, 52 yaşında koskoca bir adamsın..." diye şöyle devam etti: "İkinci ciddi neden ise, sen okulun müdürüsün, oğlum..."

Şiir Gezgini

BİR SEN GÜZELSİN

Sen gözlerimin ufkunda tüterken
Hüzün yağmurları yağmazdı günlerime
Ilman ikliminde dolardı içim
Nasıl da sokulurdu ellerin ellerime.

İnce bir yapraktı saçların;
Yaşlanmış ağacının dallarında
En gür şafaklar sökerdi
Aşkımızın yollarında.

Sen sıcak gülüşlerde yaşardın
Avuçlarında hep bahar yağmuru.
Yirmi yaşın elleriyle okşardın seni
Uzandığımız gök mavisydi ve deniz duru...

Kaçıp sana sığınırdım
Geceler üstüme üstüme gelince.
Sonsuz mutluluklar ormanında
Bir naza geyik gibiydin ince.

Bir sen güzeldin benim için,
Bir de yüzünde açan karanfil.
Eyle çok esiyordun ki içimde
Bir [illegible] gibi etli etli...

İlhan Geçer

Kıssadan Hisseler...

PEYGAMBERE BAĞLILIK

Mekke'nin fethinden sonra İslâm'ı kabul edenler arasında Hz. Ebû Bekir'in babası Ebû Kuhâfe de bulunuyordu. Yaşı sekseni aşmış, âmâ bir kişi olan Ebû Kuhâfe, Hz. Peygamber'in huzurunda hidayete ermekte geç kalmışlığını telâfi edercesine aşkla kelime-i şehâdet getiriyordu. Bu esnada sevinmesi gereken "Siddîyk" lyürekten tasdik edip, sorgusuz sualsiz bağlanan) lakaplı Ebû Bekir ağlıyordu. Fakat bu ağlayış bir sevinç ağlayışı değil üzüntü ağlayışıydı. Bu, mecliste herkesin hayretine sebep olmuştu. Sordular:

- Ey Ebû Bekir, neden sevinilecek bir günde gözyaşı döküyorsun? Cevap verdi:

- Allah'ın Resûlünün en büyük arzusu amcası Ebû Tâlibin müslüman olmasıydı. Fakat bu dileği bir türlü gerçekleşmedi. Ben isterdim ki şu anda benim babamın yerinde şehâdet getiren Ebû Tâlib olsun, babamın Müslüman olmasından dolayı benim gönlüm hoşnud olacağına, amcasının Müslüman olmasından dolayı Allah Rasûlünün gönlü hoşnud olsun. İşte bu olmadığı için ağlıyorum.

O NE YAPARSA DOĞRUDUR

Peygamberimiz (s.a.v) azadlı kölesi Zeyd bin Hârise'yi çok severdi. Oğlu Üsame'yi de. Babayı da oğulu da genektiğinde kollardı. Hz. Ömer bir gün ganimet malı dağıtıyordu. Oğlu Abdullah'a üç verirse Üsame'ye dört veriyordu.

Abdullah bunun sebebini öğrenmek istedi:

Karikatür

BİLİMTEKNOLOJİ

Meraklıları robot tasarlamaya çağırıyorlar

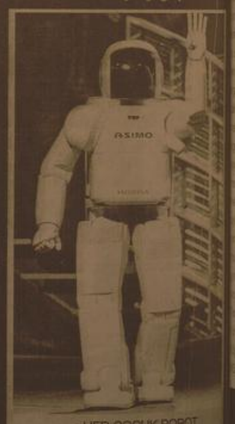

-HER ÇOCUK ROBOT TASARLAYABİLİR-

Robot sistemleri tasarımı ve uygulaması, öğrencilerin teknolojiye ısındırılması, ilgi ve becerilerinin oluşturulması ve geliştirilmesi, problemlerin tanımlanması ve bunlara bilimsel çözümler oluşturularak yaratıcı çalışma ortamı haline getirilmesi, üretim ve deneme yaparak teori ve kuramsal ile pratik arasındaki çelişkinin aşılmasında rol almak" diye konuştu.

Erdener, geliştirilen sistemlerin arasında ODTÜ Robot Topluluğu'nun kurucularından da bulunduğu Türk mühendislerin tamamen özgün tasarımıyla geliştirildiğini ve OSTİM Sanayi Bölgesindeki alt yüklenicilerle ürün haline dönüştürüldüğünü bildirdi. TUBİTAK TASDAK Bilim Kampı'nda "Robot Atölyesi" adıyla çalışmalara başlayarak pek çok üniversiteye kurumsal olarak hizmet sunduklarını ifade eden Erdener, çeşitli üniversitelerden gelen talepleri ve orta öğretim düzeyindeki öğrencilerin ve öğrencilerin isteklerine uygun, hazır ve özgün çözümler sunduklarını da sözlerine ekledi.

Artık boşa çekiç sallıyorlar

Kemal Arduç

Erzincan'da bir zamanlar en gözde meslekler arasında yer alan sıcak demircilik, şimdilerde can çekişiyor. Başta Türkiye'nin birçok bölgesi olmak üzere yurt dışına da satış yapan demirci ustaları artık hem işlerin azlığı hem de mesleği öğretecek eleman bulamamanın sıkıntısı yaşıyor

Erzincan'da sıcak demirciliğin en ustalarından birisi olan Erkan Erdem, her şeye rağmen ayakta kalmak için çekiç sallamaya devam ediyor. Bir dönemin gözde mesleği olan demirciliğin teknolojiye yenik düşü sırasında emektar usta, yıllardır gözde meslekler arasında yer alan birçok iş kolunun gelişen teknoloji yüzünden bir tarih olacağını biliyor.

Erzincan ve çevresindeki köylerde yaşayan vatandaşlar için çeşitli malzemeler üreten demirci ustası, yarım asırdır demire şekil veriyor. İşlerin her geçen gün azaldığını ve eskisi sipariş alamadıklarının altını çizen Erdem, "Artık ufak tefek şeylerle uğraşıyoruz. Çapa, tahra, balta yapıyoruz. Bir zaman sonra belki de, körüğü, örsü ve bunlarla çalışan ustaları izlemek için açık dükkan bulamayacaklar. Erzincan'da sadece meslekte 1 esnaf kaldı. Eskiden demirci ustaları iş yerinde 4-5 çırakla çalışırdı. Bügünlerde ilçede 1 demirci, bu mesleği yeni teknolojiyle yapmaya çalışıyor. Geçerli meslek olmasına rağmen demirci çırağı yetişmiyor. Çırak olmayınca da demircilik mesleği artık bitmek üzere. Günümüzde yeni nesilden, demirciliğe heveslenen yok. Bizden sonra bu meslek tarihe karışacak" diyor.

Tarım sigortası yaptırın

Üreticilerin Kanunda belirtilen riskler nedeniyle uğrayacağı zararların tazmin edilmesini temin etmek için Tarım Bakanlığı, üreticilerin tarım sigortası yaptırmalarını istedi

Kemal Arduç

Türkiye'de üretim yapan çiftçiler için çıkarılan 5363 sayılı "Tarım Sigortaları Kanunu" sayesinde bitkisel ürünlerini sigorta ettirarak olası zarar karşılığında emeklerinin karşılanmasına olmayacak. Yeni sigortası ile ilgili olarak yıkarıda bulunan İl Tarım Müdürü Ali Lek; "Bu kanun kapsamındaki risklerin teminat altına alınmasıyla birlikte standart sigorta poliçesinin belirlenmesi, hasar tazminatlarının aktüerya hesaplan, tazminat ödemelerine yapılması, tarım sigortalarının geliştirilmesi, yaygınlaştırılması ve izlenmesi ile diğer teknik hizmetlerin yürütülmesi amacıyla Kanunla Havuz kurulmuştur. Havuz; kapsamına giran riskler için sigorta reasürans ve retrosesyon yapmaya yetkilidir. Sigortaları Havuzu Tarım Kurulu; Tarım ve Köyişleri Bakanlığı ve Hazine'den ikişer, Türkiye Sigorta ve Resaürans Şirketler Birliği, Türkiye Ziraat Odaları Birliği ve Şirketten birer üye olmak üzere toplam yedi üyeden oluşmaktadır. Kapsama alınacak bitkiler, bitkisel ürünler ve seralar, tarımsal yapılar, tarım alet ve makineleri ile çiftlik hayvanları için kuraklık, dolu, sel, taban suyu baskını, fırtına, hortum, deprem, heyelan, yangın, kaza ve zararlılar, ile hayvan hastalıklarının neden olacağı zararlar ve tarım sektörü bakımından önemli görülecek diğer risklere ilişkin teminatlar Tarım Sigortaları Havuzu Yönetim Kurulu'nun teklifi üzerine Bakanlar Kurulunca belirlenmektedir. Ürünler, riskler, bölgeler ve işletme ölçekleri itibarıyle Devlet tarafından sağlanacak prim desteği miktarları, her yıl Tarım ve Köyişleri Bakanlığı'nın teklifi üzerine Bakanlar Kurulu tarafından belirlenmektedir. Bu kanun kapsamında uygulama yılında yer alan riskler için tarım sigortası yaptırmayan üreticiler 20.06.1977 tarihli ve 2090 sayılı kanundan yararlanamayacaklardır. Bakanlar Kurulu Kararı ile 2006 yılında;

-Don sigortasının 90 ilçede pilot uygulama olarak başlatılmasına,-Çiftçi Kayıt Sistemine kayıtlı olan ve belirlene ürün ve riskler için tarım sigortası yaptıran üreticilere sigorta primlerinin % 50'si oranında devlet desteği sağlanmasına karar verilmiştir.

Pilot uygulama ile elde edilecek daha sağlıklı verilere göre değerlendirmeler yapılarak, don sigortasının ülke geneline yaygınlaştırılması planlanmaktadır. Ayrıca su ürünleri ve ancılık gibi faaliyet alanlarında sigorta işlemleri için gerekli çalışmalar yapılmaktadır.

Ürünlerini sigorta yaptırmak isteyen üreticiler, öncelikli olarak Çiftçi Kayıt Sistemi'nei(ÇKS) kayıtlı ve sistemdeki tüm bilgilerin güncel olması gerekmektedir.erimiz;

MAHALLİ İDARELER SEÇİMİ DEYİNCE

Mahalli Seçimlere ilişkin propaganda faaliyeti bütün hızıyla devam ediyor. Siyasi partiler iyice yaklaşan seçimin son günlerini en iyi şekilde değerlendirmek istiyor. Liderlerin katıldığı seçim mitingleri birbirini izliyor. Dün MHP Genel Başkanı Devlet Bahçeli Erzincan'daydı. Bugün AK Parti Genel Başkanı ve Başbakan R. Tayyip Erdoğan Erzincan'da olacak.

Seçimin adı üstünde, "Mahalli İdareler Seçimleri" yani, İl Genel Meclisi, Belediye Meclisleri ve Belediye Başkanlarıyla, Mahalle ve köy muhtarları seçilecek.

Ama her nedense, siyasi partilerin ilgisinin dahil seçimlerle ilgili konuşmalar, tartışmalar, beklentiler de, hep Belediye Başkanlığı seçimleri ve Belediye Başkanı adayları ön planda.. En fazla bu konu seçimin gündemini işgal ediyor.

Oysa; Mahalli seçim çerçevesinde seçilecek olan İl Genel Meclisleri, Erzincan için olduğu kadar, öteki tüm yöreler için de önemlidir. Son yıllarda Mahalli İdarelerle ilgili yasalarda yapılan değişiklikler.. İl Genel Meclislerinin artırılan yetkileri.. Hizmet alanının genişletilmesi.. Büyük harcamalar ve yatırımların sorumluluğunu yüklenmiş olmaları, İl Genel Meclislerinin önemini artırmıştır.

İl Genel Meclislerinde görev ve sorumluluk alacak olanların, sözünü ettiğimiz bu önemli görevleri başarıyla ve isabetle yapacak bilgiye, birikime, kabiliyete sahip olmaları? Kendilerinden ve İl Genel Meclisinin hizmet alanı içinde bulunan işlerin başarıyla sürdürülebilmesi bakımından gereklidir.

Hatırlanacağı gibi, biz bu konuya daha adaylar belirlenmeden önce değindik. İl Genel Meclisi adayları belirlenirken, siyasi partilerin, il genel meclisinin artan yetkilerini hizmet alanlarını, bütçesini dikkate almaları gerektiğini ifade ettik. Adayların belirlenmesinde bu sözünü ettiğimiz ilkelere neden ilâtina gösterildi bilemiyoruz. İnşâallah gösterimiştir diye düşünüyoruz.

Objektif

Şefik ARAS

Yazımızın başında ifade ettiğimiz gibi; Seçim süreci boyunca genellikle belediye başkanları, seçimin gündeme getirilmesi sanki il genel meclislerinin ifade etmeye çalıştığımız önemli görev ve fonksiyonu ikinci plana atılıyor hissini uyandırmaktadır. Seçmen vatandaş daha ziyade Belediye seçimlerine ilgi göstermeye yönlendirilmektedir.

Kaldı ki; Bir başka yazımızda da ifade ettiğimiz gibi, siyasi partilerin İl Genel Meclisi seçiminde aldıkları oy miktarı, o siyasi partinin Türkiye genelinde yüzde kaç oy aldığını belirlenmesinde dikkate alınmaktadır. Yani siyasi partilerin seçim sonucunda elde ettiği siyasi gücün belirlenmesinde il genel meclisi için kullanılan oylar hesaba katılmaktadır.

AHDE VEFA VE MEHMET BUYRUK

Vefa'da bize veda etti

Bu duygu, bu hasleti, bu güzelliği her geçen gün yitiriyoruz. Kültürümüzde, devlet geleneğimizde ahde vefanın önemli bir yeri vardı.

Ama nedense bir asra yakın bir zamandır bu güzel hasletimizde zamanla eriyerek adeta bitme noktasına geldi. Hizmet edenlere, emek verenlere, başarı gösterenlere, teşekkürü hak edenlere minnet duymak ve o insanları unutmamak, sürekli olmasa bile arada bir hatırlamak insanlığımızın, imanımızın gereğindendir deniyor hadîste.

Abdülhamit Han 30'yıl devleti, o kargaşa ortamında akıllara durgunluk veren bir anlayışla yönetmeyi başardığı halde yinede Kızıl Sultan olmaktan kurtulamamıştır.

Ya Seyit Onbaşı'ya ne demeli, kurtuluş savaşının simgesi haline gelmiş, en kritik bir zamanda 250 kg top mermisini topun ağzına sürerek düşman gemisini batırmış ve savaşın seyrini değiştirmiştir.

Küçüklüğümüzde, kitaplarda boy boy resmini görerek kendimize model olarak gördüğümüz kahraman Seyit Onbaşı maalesef hayatının son zamanlarını hamallık yaparak geçirmiştir.

Kahramanlarımızı bile bir ekmeğe muhtaç edecek kadar vefasız bir toplumuz maalesef.

Geçenlerde yerel bir televizyon kanalının siyasi içerikli programını izliyordum. Program yapımcısı, konuklara ahde vefanın bir gereği olarak 5 yıllık belediye başkanlığı görevinde bulunmuş, Mehmet Buyruk ve ekibini; çalışmalarının, hizmet ve emeklerinin karşılığı olarak, yeni dönemde seçilecek belediye başkanı tarafından bir şiltle ödüllendirip, onurlandıramaz mı? Diye sordu.

Erzincan'da neden böyle bir gelenek başlatmıyoruz? Yeni seçilecek belediye reisi, eski reisin tecrübelerinden faydalanarak, yarım kalan projelerini tamamlayarak, eski yönetimin Erzincan için kurduğu hayalleri paylaşarak bu şehir için bir sinerji oluşturamaz mı?

Ama aynı ideolojiye mensup, aynı partide siyaset yapanların bile birbirilerinin kuyularını kazdıkları Türk siyaset anlayışında, bunu başarabilir miyiz? Biraz zor gözüküyor.

Belediye başkan adaylıkları belirlendikten sonra, Erzincan belediyesinin üzerine sanki ölü toprağı serpildi. Mazi adına hiçbir şey hatırlanmıyor, yaşanmıyordu. Mehmet Buyruk diye biri var mıydı, yok muydu? Kimse hatırlamak istemiyor, adeta bir masal olarak görünüyordu her şey.

Bundan 5 yıl önce belediye reisi seçimlerinde Mehmet Buyruğun yanından ayrılmayanlar şimdilerde yeni aday adaylarına güç veriyorlar. Bu da ülkemizde siyasetin acımasızlığını gözler önüne seriyor.

Şehrin geçen 5 yılına dair yapılan güzellikler, yatırımlar konuşulmuyor, sadece eksiklikler, yapılan yanlışlar dile getiriliyor. Maalesef ülkemizdeki mevcut siyaset ikliminde, insanlar başarılarını, başkalarının başarısızlıklarına göre değerlendirmektedir.

Mehmet Buyruk hatalarıyla, sevaplarıyla 5 yıl bu şehire hizmet etmiştir.

ÇIRA

Cengiz BAHŞİ

Erzincan doğalgazla, Mehmet Buyruk ve ekibinin çabalarıyla tanışmıştır.

Erzincan sadece ana arteller üzerinde değer kazanıp, zenginlikler sadece belli kesimlerde yoğunlaşırken, açılan ara yollar ve caddelerle hem şehir sıkışık bir görüntüden kurtulmuş, hem kiralar alternatif caddelerin etkisiyle ucuzlamaya başlamış, hem de şehir şık bir görünüme kavuşmuştur. Avrupa birliği hibe projelerinden alınan desteklerle, 50 yıllık İçme suyu alt yapı yenilemesinin büyük kısmı Mehmet Buyruk döneminde tamamlanmıştır.

Andezitle tretuar yenilemesi, Cansuyu projesi ve Çarşı mahallesine olan katkılarını düşündüğümüz zaman yapılanların azımsanmayacak kadar çok olduğunu söyleyebiliriz.

Sezar'ın hakkını Sezar'a vermeliyiz.

Bu şehirde emekleri olan insanları eskimiş bir palto gibi bir tarafa atmamalıyız.

Erzincan bitpazarında eski paltolara bile bir değer, bir paha biçilirken, bu şehirde yaşayanlar AHDE-VEFASIZLIK yapacak kadar vicdanî duygularını yitirmemelidir.

H. İbrahim Özdemir'in
"Eyvah"
adlı romanı
Osmanlı dönemindeki
Erzincan tarihine
ışık tutuyor.
doğu yayınları
V. Recep Yazıcıoğlu
Cad. No: 57 ERZİNCAN

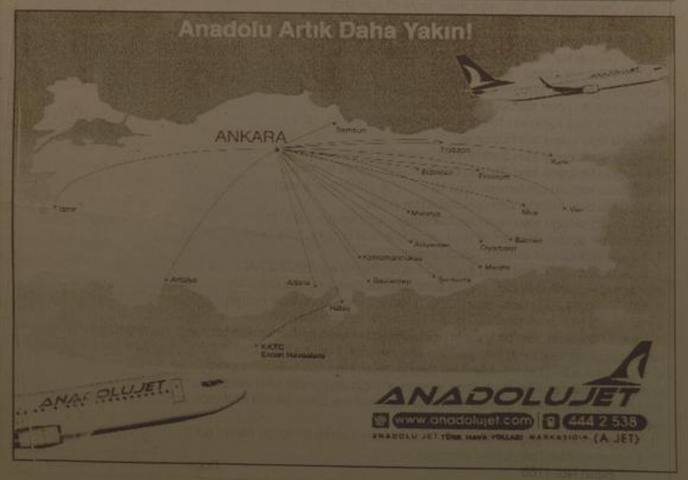

Sandık kurul üyelerine seçim eğitimi

Gümüşhane'de 29 Mart Pazar günü yapılacak olan yerel seçimlerde görevli sandık kurulu başkanları ve sandık kurulu memur üyelerine eğitim verildi.

Gümüşhane'de 29 Mart Pazar günü yapılacak olan yerel seçimlerde görevli sandık kurulu başkanları ve sandık kurulu memur üyelerine eğitim verildi.

Atatürk Kültür Merkezinde gerçekleştirilen eğitimlerde İlçe Seçim Kurulu Başkanı İlknur Çoban ve İl Seçim Müdürü Şengül Levent, seçimle ilgili teknik bilgiler vererek görevlilerden gelen soruları cevaplandırdılar.

İl Seçim Müdürü Şengül Levent, kurul başkan ve üyelerine seçim gecesi mutlaka şeraitlerini ileri alması uyarısında bulunurken, seçimin Gümüşhane'de sabah 7'de başlaması nedeniyle köylerdeki sandık başkanlarının seçim bölgelerine bir gün önceden gitmeleri tavsiyesinde bulundu.

Seçim sürecinde 3 sandığın kurulacağını anımsatan Levent, muhtar ve köy heyetinin bir sandığa, belediye başkanı ve belediye meclisi üyelerinin bir sandığa ve il genel meclisi için oyların bir sandığa atılacağını söyledi.

İlçe Seçim Kurulu Başkanı İlknur Çoban ise, nüfus cüzdanlarında TC Kimlik numarası yazmayan vatandaşların TC Kimlik numarası içeren bir başka resmi belge ile oy verebileceklerini söyledi. Sandık görevlilerini bu konuda uyaran Çoban, vatandaşların TC Kimlik numarası taşıyan soğuk damgalı kurumsal kimlik belgesi, pasaport, nüfus kayıdı örneği gibi üzerinde TC kimlik numarası taşıyan evraklarla o y verebileceklerini fakat bu belgeler ile oy verecek yanlarında mutlaka nüfus cüzdanlarını da göstermeleri gerektiğini vurguladı.

Toplantıya katılan bir görevlinin sorduğu "Oy vermeyenlere ceza verilecek mi?" sorusuna şikayet ve ihbar durumunda böyle bir şeyin söz konusu olabileceğini söyleyen İlçe Seçim Kurulu Başkanı İlknur Çoban, oy verme işlemi bittikten sonra köylerde ilk olarak muhtarlık daha sonra il genel meclisi oylarının olduğu sandıkların açılacağını, belediye merkezlerinde ise önce belediye başkanlığı ve belediye meclisi sandığının daha sonra il genel meclisi sandığının ve son olarak ta muhtarlık sandığının açılacağını ifade etti.

Oy verecek özürlü ve yaşlı vatandaşların yanlarında yakınları ile veya sandık kurulu başkanlarının nezaretinde oy vermesi gerektiğine de değinen Çoban, vatandaşa yardımcı olmak için sandık başına giden görevlilerin ve yakınlarının hep aynı kişi olmaması gerektiğinin altını çizdi. Bu seçimde güvenlik görevlilerine oy kullandırmada öncelik tanınacağını da hatırlatan Çoban, güvenlik görevlilerinin üniformaları ile oy verebileceklerini fakat silahları ile oy verilen yere giremeyeceklerine de değindi.

Toplantı sandık kurul görevlilerinin sorularının cevaplanması ile sona erdi. İHA

Atatürk Üniversitesi'nde 20 fakülte düzenlenecek bilgi yarışmasında kıyasıya yarışacak

Fakülteler yarışacak

Atatürk Üniversitesi'nde 20 fakülte düzenlenecek bilgi yarışmasında kıyasıya yarışacak.

Radyo Televizyon Ve Sinema Eğitim Topluluğu tarafından hazırlanan ve yapımcılığını Atatürk Üniversitesi İletişim Fakültesi Radyo Televizyon ve Sinema (RTS) Bölümü öğretim elemanı Okutman Jale Alcan'ın yaptığı "Fakülteler Yarışıyor" bilgi yarışması, 20 fakültenin katılımıyla Kültür Merkezi A Salonunda gerçekleşecek.

Atatürk Üniversitesi'nde şimdiye kadar böyle bir bilgi yarışmasının yapılmadığını, bir ilki gerçekleştirdiklerini açıklayan Alcan, "Öğrencilerimiz, konserlere dinleyici olarak, futbol maçlarına taraftar olarak, konferans, seminerlere izleyici olarak gidiyorlar. Bizim asıl amacımız, öğrencilerimizin bilginin yarıştığı programda katılımcı olmasını sağlamaktır" dedi.

İnsan hayatında çok önemli hazinenin bilgi olduğunu vurguladıkça Alcan, "Bilgi gerek zihnen olarak, gerek emek olarak uzun bir süreyi kapsıyor. Bu kadar zor ve değerli olan hazinenin yarışmının da önemli olduğunu düşünüyorum. Öğrencilerimiz, bu yarış esnasında hem bilgi birikimde bulunacaklar hem de eğleneceklerdir" diye konuştu.

Fakültelerin şahıslarından çekilen kura sonucu belirlendiğini belirten Alcan, "İlk elemeler Cumartesi günü yapılacak. Elemelerin ardından Erzurum'un sanatçımız Ayşun Gülkın konser verecek. Bu yarışmasında, öğrencilerimizin aileleri, arkadaşları gelip izleyebilecekler" dedi. İHA

ZAYİ

Erzincan Valiliği'nden aldığım yeşil kartımı kaybettim. Hükümsüzür

Cumali Dönmez

İhale İlanı

3'ÜNCÜ ORDU KOMUTANLIĞI

180 KALEM MALZEME ALIMI işi açık ihale usulü ile ihale edilecektir.

İhale Kayıt numarası :2009/34168
1- İdarenin
a) Adresi :GENERAL SABİT NOYAN KIŞLASI/ERZİNCAN
b) Telefon ve faks numarası :446 2235830 - 446 2236584 (FAKS)
c) Elektronik posta adresi (varsa) :3orihalekom@gmail.com
2- İhale Konusu Malın
a) Niteliği, türü ve miktarı :180 Kalem İnşaat Malzemesi Alımı. (Alınacak olan malzemelerin ayrıntıları ihale dokümanında belirtilmiştir.)
b) Teslim yeri / yerleri :333 Tüketim Mlz. Saymanlığı /ERZİNCAN
c) Teslim tarihi / tarihleri :İmzalamaya mütakip İşin süresi 30 (otuz) takvim günü.
3- İhalenin
a) Yapılacağı yer :3'üncü Ordu İhale Komisyon Başkanlığı /Erzincan
b) Tarihi ve saati :03.04.2009 Saat: 10:00
4. İhaleye katılabilme şartları ve istenilen belgeler ile yeterlik değerlendirmesinde uygulanacak kriterler:
4.1. İhaleye katılma şartları ve istenilen belgeler:
4.1.1. Tebligat için adres beyanı ve ayrıca irtibat için telefon ve varsa faks numarası ile elektronik posta adresi.
4.1.2. Mevzuatı gereği kayıtlı olduğu Ticaret ve/veya Sanayi Odası veya Meslek Odası Belgesi;
4.1.2.1 Gerçek kişi olması halinde, ilk ilan veya ihale tarihinin içerisinde bulunduğu yılda alınmış Ticaret ve/veya Sanayi Odasına veya ilgili Meslek Odasına kayıtlı olduğunu gösterir belge,
4.1.2.2 Tüzel kişi olması halinde, mevzuatı gereği tüzel kişiliğin siciline kayıtlı bulunduğu Ticaret ve/veya Sanayi Odasından, ilk ilan veya ihale tarihinin içerisinde bulunduğu yılda alınmış, tüzel kişiliğin sicile kayıtlı olduğuna dair belge,
4.1.3. Teklif vermeye yetkili olduğunu gösteren İmza Beyannamesi veya İmza Sirküleri;
4.1.3.1 Gerçek kişi olması halinde, noter tasdikli imza beyannamesi.
4.1.3.2 Tüzel kişi olması halinde, işlerine göre tüzel kişiliğin ortakları, üyeleri veya kurucuları ile tüzel kişiliğin yönetimdeki görevlileri belirten son durumu gösterir Ticaret Sicil Gazetesi veya bu hususları tevsik eden belgeler ile tüzel kişiliğin noter tasdikli imza sirküleri.
4.1.4. 4734 sayılı Kanunun 10 uncu maddesinin (a), (b), (c), (d), (e), (g) ve (i) bentlerinde sayılan durumlarda olunmadığına ilişkin yazılı taahhütname.
4.1.5. Şekli ve içeriği İdari Şartnamede belirlenen teklif mektubu.
4.1.6. Şekli ve içeriği İdari Şartnamede belirlenen geçici teminat.
4.1.7. İhale konusu işin tamamı veya bir kısmı alt yüklenicilere yaptırılamaz.
4.1.8. İhale dokümanının satın alındığına dair belge.
4.1.9. Ortağı olduğu veya hissedan bulunduğu tüzel kişilere ilişkin beyanname.
5. Ekonomik açıdan en avantajlı teklif, en düşük fiyat esasına göre belirlenecektir.
6. İhaleye sadece yerli istekliler katılabilecektir.
7. İhale dokümanı 3'üncü Ordu İhale Komisyon Başkanlığı /ERZİNCAN adresinde görülebilir ve 47 TL karşılığı aynı adresten temin edilebilir. İhaleye teklif verecek olanların ihale dokümanını satın almaları zorunludur.
8. Teklifler 03.04.2009 tarihi, saat 10:00 'a kadar 3'üncü Ordu İhale Komisyon Başkanlığı /ERZİNCAN adresine verilebileceği gibi, adeli taahhütlü posta vasıtasıyla da gönderilebilir.
9. İstekliler tekliflerini, Her bir iş kalemi için teklif edilen birim fiyatların miktarlarla çarpımı sonucu bulunan toplam bedel üzerinden teklif birim fiyat şeklinde vereceklerdir. İhale sonucu üzerine ihale yapılan istekli ile her bir iş kalemi için teklif edilen birim fiyatların miktarlarla çarpımı sonucu bulunan toplam bedel üzerinden teklif birim fiyat sözleşme imzalanacaktır. Bu ihalede, işin tamamı için veya kısmi teklif verilebilecektir.
10. İstekliler teklif ettikleri bedelin %3'ünden az olmamak üzere kendi belirleyecekleri tutarda geçici teminat vereceklerdir.
11. Verilen tekliflerin geçerlik süresi, ihale tarihinden itibaren en az 90 takvim günü olmalıdır.
12. Konsorsiyumlar ihaleye teklif veremezler.

Basın No: 1165 Doğu Y. No: 16 / 26.03.2009

İhale İlanı

3'ÜNCÜ ORDU KOMUTANLIĞI

95 KALEM MALZEME ALIMI işi açık ihale usulü ile ihale edilecektir.

İhale Kayıt numarası :2009/34133
1- İdarenin
a) Adresi :GENERAL SABİT NOYAN KIŞLASI/ERZİNCAN
b) Telefon ve faks numarası :446 2235830 - 446 2236584 (FAKS)
c) Elektronik posta adresi (varsa) :3orihalekom@gmail.com
2- İhale Konusu Malın
a) Niteliği, türü ve miktarı :95 Kalem İnşaat Malzemesi Alımı. (Alınacak olan malzemelerin ayrıntıları ihale dokümanında belirtilmiştir.)
b) Teslim yeri / yerleri :333 Tüketim Mlz. Saymanlığı /ERZİNCAN
c) Teslim tarihi / tarihleri :İmzalamaya mütakip İşin süresi 30 (otuz) takvim günü.
3- İhalenin
a) Yapılacağı yer :3'üncü Ordu İhale Komisyon Başkanlığı /Erzincan
b) Tarihi ve saati :02.04.2009 Saat: 10:00
4. İhaleye katılabilme şartları ve istenilen belgeler ile yeterlik değerlendirmesinde uygulanacak kriterler:
4.1. İhaleye katılma şartları ve istenilen belgeler:
4.1.1. Tebligat için adres beyanı ve ayrıca irtibat için telefon ve varsa faks numarası ile elektronik posta adresi.
4.1.2. Mevzuatı gereği kayıtlı olduğu Ticaret ve/veya Sanayi Odası veya Meslek Odası Belgesi;
4.1.2.1 Gerçek kişi olması halinde, ilk ilan veya ihale tarihinin içerisinde bulunduğu yılda alınmış Ticaret ve/veya Sanayi Odasına veya ilgili Meslek Odasına kayıtlı olduğunu gösterir belge,
4.1.2.2 Tüzel kişi olması halinde, mevzuatı gereği tüzel kişiliğin siciline kayıtlı bulunduğu Ticaret ve/veya Sanayi Odasından, ilk ilan veya ihale tarihinin içerisinde bulunduğu yılda alınmış, tüzel kişiliğin sicile kayıtlı olduğuna dair belge,
4.1.3. Teklif vermeye yetkili olduğunu gösteren İmza Beyannamesi veya İmza Sirküleri;
4.1.3.1 Gerçek kişi olması halinde, noter tasdikli imza beyannamesi,
4.1.3.2 Tüzel kişi olması halinde, işlerine göre tüzel kişiliğin ortakları, üyeleri veya kurucuları ile tüzel kişiliğin yönetimdeki görevlileri belirten son durumu gösterir Ticaret Sicil Gazetesi veya bu hususları tevsik eden belgeler ile tüzel kişiliğin noter tasdikli imza sirküleri.
4.1.4. 4734 sayılı Kanunun 10 uncu maddesinin (a), (b), (c), (d), (e), (g) ve (i) bentlerinde sayılan durumlarda olunmadığına ilişkin yazılı taahhütname.
4.1.5. Şekli ve içeriği İdari Şartnamede belirlenen teklif mektubu.
4.1.6. Şekli ve içeriği İdari Şartnamede belirlenen geçici teminat.
4.1.7. İhale konusu işin tamamı veya bir kısmı alt yüklenicilere yaptırılamaz.
4.1.8. İhale dokümanının satın alındığına dair belge.
4.1.9. Ortağı olduğu veya hissedan bulunduğu tüzel kişilere ilişkin beyanname.
5. Ekonomik açıdan en avantajlı teklif, en düşük fiyat esasına göre belirlenecektir.
6. İhaleye sadece yerli istekliler katılabilecektir.
7. İhale dokümanı 3'üncü Ordu İhale Komisyon Başkanlığı /ERZİNCAN adresinde görülebilir ve 41 TL karşılığı aynı adresten temin edilebilir. İhaleye teklif verecek olanların ihale dokümanını satın almaları zorunludur.
8. Teklifler 02.04.2009 tarihi, saat 10:00 'a kadar 3'üncü Ordu İhale Komisyon Başkanlığı /ERZİNCAN adresine verilebileceği gibi, adeli taahhütlü posta vasıtasıyla da gönderilebilir.
9. İstekliler tekliflerini, Her bir iş kalemi için teklif edilen birim fiyatların miktarlarla çarpımı sonucu bulunan toplam bedel üzerinden teklif birim fiyat şeklinde vereceklerdir. İhale sonucu üzerine ihale yapılan istekli ile her bir iş kalemi için teklif edilen birim fiyatların miktarlarla çarpımı sonucu bulunan toplam bedel üzerinden teklif birim fiyat sözleşme imzalanacaktır. Bu ihalede, işin tamamı için veya kısmi teklif verilebilecektir.
10. İstekliler teklif ettikleri bedelin %3'ünden az olmamak üzere kendi belirleyecekleri tutarda geçici teminat vereceklerdir.
11. Verilen tekliflerin geçerlik süresi, ihale tarihinden itibaren en az 90 takvim günü olmalıdır.
12. Konsorsiyumlar ihaleye teklif veremezler.

Basın No: 1164 Doğu Y. No: 17 / 26.03.2009

Bahçeli Erdoğan'a yüklendi

"SİZ TÜRKİYE'Yİ BÖLMEYE CESARET EDENLERİ CESARETLENDİRİYORSUNUZ DÉMİŞTİR".

Başbakan Recep Tayyip Erdoğan'ın mitinglerinde 36 etnik kökten söz ettiğini dile getiren Bahçeli, "Ülkemiz nazik bir ortamdan geçiyor. Üniter yapı, toplumsal bütünlüğü ve bin yıllık kardeşliğimizin temelinde çok derin sinsi ve insan-dışı oyunlar oynanıyor" diye konuştu. Bahçeli, şu açıklamalarda bulundu:

"Eğer ülkeyi etnik temelde bölmeyi tırmandıran bir söylemle millet huzuruna çıkarsan, ortada yok yumurta yok 36 etnik kökten bahsedersen siz cesaretlendiriyorsunuz demektir. Ne demek etnik grup? Bunu sana kim mi var sayın Başbakan? Memleket meseleleri konuşulurken 36 etnikten bahsetmenin ne manası var? Kim, sayıyorsun? (Bunlar 36 etnik grubu sayıyor) diye. Bunu kanmak, bunu kışkırtmaya, ortaya bunları hatırlatmaya hangi hasım kılmaya ne gerek var? Sevgi yetmiyor mu? Hoşgörü yetmiyor mu? Kucaklaşmak yetmiyor mu? Öte yandan inanç temelinde bir ayrışmaya sebebiyet verecek sıralamalar yapılıyor. Alevi, Sünni, Türkmen, Kürt, Türk, Sünni, Alevi, Türkmen, Kürt, Türk, Sünni, Alevi, Türkmen, Kürt, Türk, Sünni, Alevi

"Herkese eşit mesafedeyiz"

Erzincanlı Sanayici ve İşadamları Derneği (ERSİAD) Başkanı İhsan Payalan tüm siyasilere eşit mesafede olduklarını vurguladı

Faruk Canbaba

Erzincanlı Sanayici ve İşadamları Derneği (ERSİAD) Sivil Toplum Kuruluşlarını Komisyonu Başkanı ve Kemahlılar Sosyal Kültür ve Yardımlaşma Derneği eski başkanı İhsan Payalan, Tüm siyasilere eşit mesafede olduklarını söyledi.

Payalan'dan sert tepki

Payalan son günlerde kendisi ve bazı Kemahlı işadamları hakkında başkan adaylarına destekte bulundukları yolunda çıkan söylentilere sert tepki gösterdi. Tüm adaylara aynı mesafede durduklarını dile getiren Payalan, "Ülkemiz, ilimiz ve ilçelerimiz için kim hayırlı ise o seçilsin. Bizim istediğimiz en iyi hizmet verecek kişinin seçilmesidir" dedi.

Hiç bir yardım söz konusu değil

Hakkında çıkarılan söylentilere cevap veren Başkan İhsan Payalan, özellikle kendi ilçesi Kemah'ta belediye başkan adayı olan tüm kişilere eşit mesafede durduğunu, özellikle de maddi ve manevi hiç yardımda bulunmadığına dikkat çekti. Payalan, "yerel yöneticileri o bölgelerde ikamet eden vatandaşlarımız seçmeliler. Başka illerde oturan o bölgenin insanlarının tarafsız kalmaları daha uygun olur düşüncesindeyim. Burada önemli olan seçilecek siyasilerimizin bölgelerine faydalı olmaları ve gelişmesi için projeler üretmeleridir. Ben tarafsız olarak seçimlere katılan tüm adaylara başarılar diliyorum" şeklinde konuştu.

Ağaç budama eğitimi veriliyor

Tarım İl Müdürlüğü Erzincan'da çiftçilere yönelik olarak eğitim çalışmalarını sürdürüyor. Tarım İl Müdürlüğü Çiftçi Eğitim ve Yayım Şube Müdürlüğü ekipleri, meyveciliğin yaygın olarak yapıldığı köy ve beldelerde uygulamalı meyve ağacı budama kurslarını başlattı.Yoğun ilgi gören kurslarda çiftçilere bahçelerde ağaç başında verilen uygulamalı kurslarda değişik meyve çeşitlerinde budama eğitimleri veriliyor. Verilen kurslara teknik ekiplerin yanı sıra zaman zaman İl Tarım Müdürü Ali Lek de katılıyor.

Bahçelikköy Beldesi'nde açılan budama kursunda açıklamalarda bulunan İl Tarım Müdürü Ali Lek, son yıllarda Erzincan'da özellikle Merkez ilçe ve Üzümlü ilçesinde büyük gelişme gösteren meyveciliğ sektörüne Müdürlük olarak büyük önem verdiklerini kaydetti. Lek, açıklamasında özellikle Erzincan İl Özel İdaresi ve Sivas-Erzincan Kalkınma Projesi kapsamında son yıllarda binlerce meyve fidanının dikildiğini kaydederek; "Meyveciliğin daha da geliştirilmesi için çalışıyoruz. Sektörün gelişimi için sadece meyve fidanın toprakla buluşturmak yetmiyor. Çiftçilerimizin taleplerini de göz önüne alarak teknik ekiplerimiz meyvecilik noktasında çeşitli eğitimlere devam ediyor. Budama mevsimine girdiğimiz bugünlerde meyveciliğin yaygın olduğu bölgelerde budama kursları başlatmış bulunuyoruz. Öyle ki budama meyveciliğin önemli aşamalarından birisidir. Meyve ağaçlarının ekonomik ömrünü uzatmak, ağaç başına alınan verimi artırmak gibi amaçlarla yapılan budamanın tekniğine uygun olması bakımından eğitimlerimizi sürdürüyoruz. Gerek budama gerekse tarımın diğer konuları noktasında eğitim talebinde bulunan tüm belde ve köylerimize onların istediği zaman dilimlerinde eğitim vermeye hazırız" diye konuştu.

İl Müdürü Lek'in açıklamasının ardından Çiftçi Eğitim ve Yayım Şube Müdürlüğü'ne bağlı teknik ekipler tarafından bahçede toplanan çiftçilere elma, şeftali gibi çeşitlerde budamanın nasıl yapılacağı ve bu konudan nelere dikkat edilmesi gerektiği konusunda eğitim verildi.

Üniversiteden yaşlılara jest

Erzincan Üniversitesi Yaşlılar Haftası münasebeti ile yaşlılar için bir konser düzenlendi. Konserde bazı yaşlılar ile öğretim görevlileri gözlerine hakim olamadı.

Erzincan Üniversitesi (EÜ) Rektörlüğü, 18-24 Mart Yaşlılar Haftası nedeniyle bir türkü konseri düzenledi.

Üniversitenin Eğitim Fakültesi Güzel Sanatlar Eğitimi Bölümü Müzik Öğretmenliği Ana Bilim Dalı tarafından, Eğitim Fakültesi Başöğretmen Salonu'nda düzenlenen "Erzincan Türküleri Konseri"ne, Rektör Prof. Dr. Erdoğan Büyükkasap, dekanlar, öğretim elemanları ve Sosyal Hizmetler İl Müdürlüğü'ne bağlı 100. Yıl Atatürk Huzurevi'nde kalan yaşlılar katıldı. Konser öncesi Rektörlük tarafından öğrenci yemekhanesinde yaşlılara yemek verildi. Yemeğin ardından Rektör Prof. Dr. Erdoğan Büyükkasap programa katılan yaşlılara çiçek ve üzerinde üniversitenin amblemini bulunduğu birer porselen bardak hediye etti. Yemek sonrası verilen konserde bir konuşma yapan Rektör Prof. Dr. Erdoğan Büyükkasap, kendisinin, "Yaşlı" veya "İhtiyar" tabiri kullanmadığını belirterek, bunun yerine, "Çok tecrübeli büyüklerimiz" ifadesini kullanmayı tercih ettiğini söyledi. Prof. Dr. Büyükkasap, insanın yüzündeki her bir çizginin, 10 cilt kitaba bedel tecrübeyi ifade ettiğini dile getirdi.

Rektör Büyükkasap'ın konuşmasından sonra başlayan ve şef öğretim görevlisi İlhan Akdeniz'in yönettiği konserde yaşlılar söylenen türkülerle kimi zaman hüzünlendi, kimi zaman da neşelendiler. Konser sırasında yaşlılara yanlarına oturan üniversiteli genç kızlar eşlik etti. Konser sırasında bazı katılımcı öğretim üyeleri gözyaşlarına hakim olamadı.

ERZİNCAN ÇİMENTO FABRİKASI

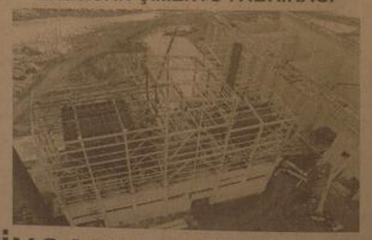

ERZİNCAN'A DEVASA TESİS

Erzincan Çimento Fabrikası Çok Yakında Hizmette.

Kaliteli... Modern... Çevreye Duyarlı... Erzincan'a Hizmet Edecek...

Aşkale Çimento Farkı İle...

Erzincan Çimento Fabrikası Start Alıyor.

AŞKALE ÇİMENTO SANAYİ T.A.Ş.

"birliğin ve dirliğin harcı"

AŞKALE ÇİMENTO SANAYİ T.A.Ş. KR BİÇİMİNDE HÜLEVİRİ ÜRETİLİYOR.

Esnaf temsilcileri ortak akıl platformunda buluştu

Erzincan Esnaf ve Sanatkarlar Odaları Birliği Başkanı Necmettin Ünal, Konfederasyon tarafından Antalya'da düzenlenen "Ortak Akıl Platformu"nu değerlendirdi

5'te

29yıl doğu

www.dogugazetesi.com.tr

ERZİNCAN'IN GÜNLÜK HABER YORUM AKTUALİTE GAZETESİ

27 MART 2009 CUMA YIL: 29 SAYI: 9513 FİYATI: 25 YKr

Erzincan geleceğini seçiyor

Erzincan Anavatan Partisi Belediye Başkan Adayı Tuna Kuzucan, *doğu* Gazetesi yazı işleri Müdürü Naim Çakır'ı ziyaret ederek, Erzincan'da Anavatan Partisinin büyük hizmetleri olduğunu hatırlatarak, bu hizmetlerin devamı için aday olduğunu dile getirdi

5'te

'Bu günümüze de şükür'

Yaşlılar haftası dolayısıyla Erzincan Atatürk 100. Yıl Huzurevi'nde kalan yaşlılarla yaptığımız söyleşide duygu dolu anlar yaşandı. 75 yaşının barındığı huzurevinde her bir yaşlının hayat hikayesi ibret verici

Ayrıntılar 5'te

Mitinge kaza engeli

Başbakan Erdoğan, Erzincan ve Gümüşhane mitinglerini iptal ederek helikopter kazasının yaşandığı Kahramanmaraş'a gitti. Mitingin iptal olduğunu, Ulaştırma Bakanı Binali Yıldırım açıkladı. 3 bin kişilik arama kurtarma ekibinin Muhsin Yazıcıoğlu ve yoldaşlarını aradığını söyleyen Bakan Yıldırım, "72 milyonun ve tüm Erzincanlıların duaları sayın Yazıcıoğlu için" dedi

Ferhat Arduç

...sının 61'inci mitingi için Erzincan'a gelmesi beklenen Başbakan Recep Tayip Erdoğan, BBP Genel Başkanı Muhsin Yazıcıoğlu'nun yaşadığı helikopter kazası nedeniyle miting programını iptal ederek Kahramanmaraş'a geçti. Büyük Birlik Partisi Genel Başkanı Muhsin Yazıcıoğlu'nun Kahramanmaraş'ta geçirdiği helikopter kazası, siyasileri parti liderlerinin miting programlarını iptal etmesine de neden oldu. Seçim mitingleri çerçevesinde bugün(dün) Erzincan ve Gümüşhane'de miting yapması beklenen AK Parti Genel Başkanı ve Başbakan Recep Tayip Erdoğan, son anda miting programını iptal ettiği Erzincan Cumhuriyet Meydanı'nı dolduran 10 binin üzerinde kalabalık, Erdoğan'ın gelmeyeceğini son anda öğrendi.

ERDOĞAN MARAŞ'A GİTTİ

Erzincanlılar miting için sabahın erken saatlerinden itibaren miting alanına gelmeye başladılar. Ellerindeki Türk bayrakları ve AK Parti bayrak ve flamaları ile miting alanına gelen Erzincanlılar, saatler öncesinden Başbakan Erdoğan'ı karşılamak için beklemeye başladı. Saat 12:30'da yapacağı miting için 1 saat önceden Erzincan'a gelmesi beklenen Erdoğan, miting programını son anda iptal etti. Vatandaşların alanda beklediği sırada, Erdoğan'ın gelmeyeceği duyumları kulaktan kulağa dolaşmaya başladı. Vatandaşlar son ana kadar Başbakan'ın geleceğini düşünürken, resmi açıklamayı Ulaştırma Bakanı Binali Yıldırım yaptı. Miting saatinin gelmesi ile birlikte kürsüye çıkan Bakan Binali Yıldırım, genel başkanları ve Başbakan Recep Tayip Erdoğan'ın helikopter kazası nedeniyle Kahramanmaraş'a gittiğini, bu nedenle mitingin iptal olduğunu açıkladı.

"YAZICIOĞLUNU 3 BİN KİŞİLİK

KURTARMA EKİPLERİ ARIYOR"

İki kez kürsüye çıkan Bakan Yıldırım ilk konuşmasında Erdoğan'ın selamını iletti, ikinci konuşmasında ise Başbakanın mitingi iptal ettiğini duyurdu. Bakan Yıldırım ilk konuşmasında, "Günümüz birlik ve beraberlik günüdür. Gün siyaset günü değildir. Siyaseti hiçbir zaman kullanmadık, hizmette siyaseti hiçbir zaman duyurmadık.

Başbakanımın selamını saygılarını iletiyorum. Milletvekili ve belediye başkanları arkadaşlarım adına hepinizi sevgi ve saygıyla selamlıyorum" dedi. İkinci kez büyük bir alkış ve sevgi gösterisi altında kürsüye çıkan Ulaştırma Bakanı Binali Yıldırım, "Bildiğiniz gibi dün BBP genel başkanı ve arkadaşlarının içinde bulunduğu helikopter, 4 sıralarında Göksu civarlarında düşmüştür. 5'te

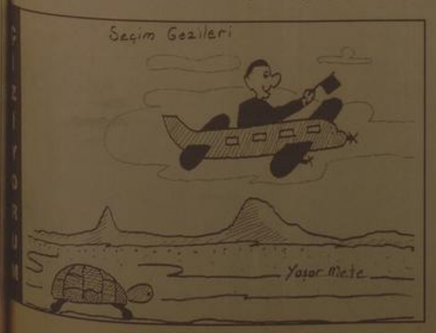

Erzincan'da hayvancılık can çekişiyor 3'te

OBJEKTİF Şefik ARAS

SEÇİM SÜRECİNİN SONUNA GELİNİRKEN

Yazısı Sayfa 3'te

'Sorunları çözmek için varız'

Erzincan Merkeze bağlı Işıkpınar Köyü'nde sorunların her geçen gün arttığını belirten Saadettin Yalçın, ekibiyle birlikte sorunları çözmek için muhtarlığa aday olduğunu açıkladı

5'te

Tarihten Sayfalar

KOYUNHİSAR ZAFERİ VE SONRASI

Antlaşmayı, sadece Yunanistan'ı parlamentosu tasdik etti. Barış antlaşmasına rağmen Yunanlılar, Batı Anadolu'daki ilerlemekte ve işgallerine kana bir şekilde devam ettiler. 23 Nisan 1920'de Ankara'da açılan Büyük Millet Meclisi, 19 Ağustos'taki tarihî toplantısında; Sevr Antlaşmasını kabul eden Saltanat Şûrası âzalarını ve antlaşmaya imza koyan delegeleri "vatan haini" olarak ilan etti ve antlaşmayı tanımadığını bütün dünyaya bildirdi. Doğuda Ermenilerin tecavüzleri, Kâzım Karabekir Paşa kumandasındaki kuvvetlerle önlenmeye, batıdaki Yunan ilerlemesin, dağınık milli güçlerin birleştirilmesi ve nizamî bir ordu kurulması faaliyetleriyle kuvvet bulacak olan Batı Cephesi Kumandanlığı'nın teşkil ile (Ali Fuad Cebesoy, İsmet İnönü) durdurulmaya çalışıldı. Ermenilerle sürdürüen savaş, nihayet zaferle sonuçlandırıldı. Yapılan Gümrü Antlaşması'yla (2/3 Aralık 1920), "Doksanüç Harbi" kayıpları gen alınarak, Ermeni hayallerine bir son verdi. Sovyetlerle yapılan dostluk antlaşmasıyla (16 Mart 1921) Ankara hükümeti, durumunu kuvvetlendirdi. Müttefiklerin, barış şartlarını hafifletme teşebbüsleri belirmeye başladı. Bu doğrultuda toplanan Londra Konferansı (Şubat 1921), Anadolu için söz söylerme hakkının Ankara hükümetinde olduğunun kabullenilmesi yolunda önemli bir adım sayılır.

O sırada Yunan kuvvetlerine karşı kazanılan İl. İnönü zaferi, milletin "makûs talih"nin de değişmekte olduğunun da işareti olarak kabul edilir (31 Mart 1921. Anadolu'nun kurtuluşuna gidecek olan yolun, Yunan kuvvetlerinin denize dökülmesiyle açılacağı, artık anlaşılmaktaydı. Mustafa Kemal Paşa idâresindeki Sakarya Meydan Savaşı (3 Eylül 1921), Ankara'ya kadar yaklaşan Yunan kuvvetlerine ağır bir darbe vurdu. Zafer, Fransa ile müstakil bir barış yapılmasını sağladı (20 Eylül 1921). Sevr, yetersiza başlamıştı.

Mustafa Kemal Paşa'nın "başkumandanlık" yetkileriyle donatılmış olarak, son hesaplaşmaya hazırladığı milli kuvvetler, nihayet, "Büyük Taarruz"u başlattılar (27 Ağustos 1922). 30 Ağustos'ta Yunan kuvvetleri, ağır bir mağlûbiyete uğratılarak dağıtıldı ve Yunan başkumandanı esir alındı. Türk kuvvetleri, büyük bir zafer kazanarak, Batı Anadolu'yu, Yunan işgal kuvvetlerinden temizleyip, İzmir'e girdiler (9 Eylül 1922). Büyük zafer, İstanbul'da helecanla takip edildi ve pek çokları için beklenmedik bir gelişme olarak şaşırtıcılıkla karşılandı. Yunan kuvvetlerinin ilması, Yunanistan'ın arkasındaki esas güç olan İngiltere'yi harekete geçirmiş ve ateşkes için başvurular artmaya başlamıştı. Müdanya Mütarekesi, fazla bir zorlukla karşılaşmadan, Anadolu ve Trakya'nın boşaltılması neticesini temin etti (11 Ekim 1922). Düşman askerleri, geldikleri gibi çekilip gitmeye başladılar.

Son Osmanlı sadrazamı Tevfik Paşa'nın, Ankara hükûmetiyle barışma teşebbüslerî, kabul görmedi. Müttefiklerin, Lozan'da yapılacak barış görüşmelerine İstanbul hükûmetini de davet etmiş olmaları ve bunu kabul eden Tevfik Paşa'nın bu istikametteki faaliyetleri, Ankara'da infiale karşılandı ve bazı acil ve tarihî kararların alınmasını kaçınılmaz kıldı. Bu konudaki tartışmalar, saltanat müessesesinin varlığı üzerinde yoğunluk kazanarak, nihayet 1 Kasım 1922'de saltanat ilga edildi. Tevfik Paşa, istifa etti

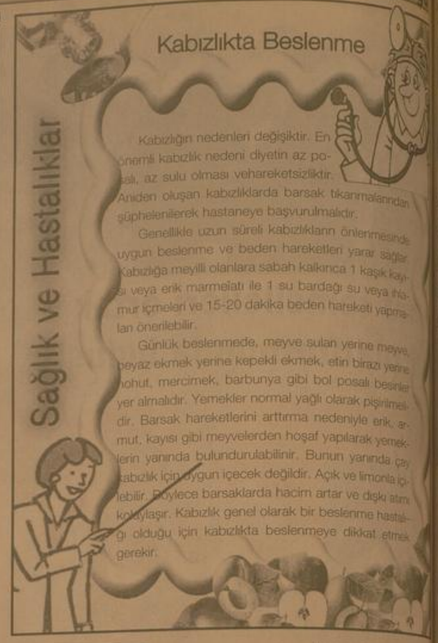

Komik Fotoğraflar

bugün ne pişirsem'

Kütahya Köftesi

MALZEMELER

2 Çorba Kaşığı Tarhana, 2 Çorba Kaşığı Kıyma
1 Çay Bardağı Bulgur
1 Çay Kaşığı Karabiber, Yeterli Miktarda Tuz, 1 Tatlı Kaşığı Kırmızıbiber
1 Çay Kaşığı Nane
1 Çorba Kaşığı Tereyağı 1 Kâse Yoğurt,

Ön hazırlık olarak 2 çorba kaşığı tarhanayı bir miktar ılık suyla ıslatın. Takriben 1 saat sonra içine 1 çay bardağı bulguru ekleyin. Bulgurlar şişene kadar suyun içinde bekletin. Daha sonra bulgur ve tarhananın içine 2 çorba kaşığı kıyma, 1 çay kaşığı karabiber ve yeteri kadar tuzu ekleyin. Malzemeleri yoğurup, hamur haline getirin. Hamurdan misket büyüklüğünde parçalar alıp, köfteler yapın. Tencereye 3 su bardağı su koyun. Su kaynayınca köfteleri içine atın. Üzerine 1 kâse yoğurdu dökün. 1 çorba kaşığı tereyağını tavada eritin. 1 tatlı kaşığı kırmızıbiberi ve 1 çay kaşığı naneyi içine atın. Karıştırıp köfteleri

Fıkra

Padişahın biri,
- Bana yalan söyleyebilene bir küp dolusu altın vereceğim!
demiş. Yalancılar, hemen saraya koşuşmaya başlamışlar yalanlarını: - Bir kuş, aslan kılıç yutarak gökürdü. - Burun neresi yalan?.. Kuş karıldak, ağzı da kuzu kadar minik bir yavru. Kaçtı mı gördü? - Komşu ülkede bir eşeği kral yapıyorlar. - Ülkenin penceresinden bakarken taçını düşürmüş. Taç da pencerenin altındaki eşeğin başına geçmiş. Taç eşek kafasındayaşa,
kral odur tabii!.. - Padişahım, ben gökyüzüne bir ok attım. Altı ay sonra geri döndü! - Senin ok bir kuş üstüne düşmüştür. Ağaç, sonbaharda yaprakları dökünce, takılacak yer bulamayıp yere inmiş.
Böylece padişahı, her yalana gerçek bir bahane bulmuş ve kimsé padişaha bu yalandır demiyormuş.
Ama bir gün bir Kayserli gelmiş.
- Padişahım, sen benim babamdan borç olarak bir küp dolusu altın almıştın. Şimdi geri almaya geldim. Yalandır derseni ödülümü ver, Yalan değil derse borcumu öde!

Şiir Gezgini

BAHARIN İLK SABAHLARI

Tüyden hafif bluruın böyle sabahlar
Karşı damda bir güneş parçası,
İçimde kuş civiltıları, şarkılar;
Bağıra çağıra düşerim yollara;
Döner döner durur başım havalarda.

Sanırım ki günler hep güzel gidecek;
Her sabah böyle bahar;
Ne iş güç gelir akıma, ne yokuluğum.
Derim ki: 'Sikentlar duradursun!'
Şarkılarımle yetinir,
Avunurum.

BAŞ AĞRISI

I

Yollar ne kadar güzel olsa,
Gece ne kadar serin olsa,
Beden yorulur,
Baş ağrısı yorulmaz.

II

Şimdi evime girsem bile
Biraz sonra çıkabilirim
Mademki bu evsaplarla ayakkaplar benim
Biliyorum ki sokaklar kimsenin değil

ORHAN VELİ KANIK

Kıssadan Hisseler...

O NE YAPARSA DOĞRUDUR

- Ben Üsame'nin katilip da benim katılmadığım tek gaza (savaş, cihad) hatırlamıyorum. Neye dayanarak ona benden fazla veriyorsun?

Hz. Ömer şöyle açıklamada bulundu:

- Hz. Peygamber onun babasını senin babandan, Üsame'yi de senden çok sevir ve kollardı. O'nun her işinde muhakkak bir hikmet vardır. Benı O'nun sevdiğini kendi sevdiğime tercih ederim.

GÖZ

Halinden yoksul olduğu anlaşılan bir adamı, deniz kenarında oltayla balık tutuyordu Tesadüfen oradan geçmekte olan ülkenin padişahı bu gariban adamla ilgilendi ve ona, "Oltana ben burada iken ilk takılan şey ne olursa sana onun ağırlığınca altın vereceğim" dedi Biraz sonra oltaya takıla takıla ortası delik bir kemik takıldı.

Hükümdar balıkçıya, "Ne yapalım, şansın bu kadar, oltana ağır bir şey takılmadı" diyerek alıp sarayına götürdü Saraya varınca adamlarına, balıkçıya elindeki kemiğin ağırlığınca altın vermelerini emretti Kemiği terazinin kefesine koydular, öbür kefesine de altın koymaya başladılar Beş, on, yirmi, elli diyerek altınları koydular ama kemik yerinden oynamıyordu Görünüşte dört beş altını zor tartar göründüğü halde, tahminlerin on misli üzerinde altın koydular kemik bana mısın demedi Altını doldurmaya devam ettiler, terazinin kefesi doldu taştı ama kemik tarafı yerinden kımıldamıyordu

Karikatür

BİLİMTEKNOLOJİ

2050'de 2 milyar insan susuz kalacak!

Gelişmekte olan ülkelerde ise su tüketimi çok düşük. Verilere göre, gelişmiş bir ülkede doğan çocuk, gelişmekte olan bir ülkede doğan çocuğa göre yüzde 70 daha fazla su harcıyor. Dünyada şu anda bulunan suyun yüzde 97.5'i tuzlu sulardan oluşuyor. Tatlı suyun oranı ise sadece yüzde 2.5. Tatlı suyun yüzde 70'i kutuplarda donmuş halde, yüzde 30'u yeraltında bulunuyor. Genel olarak hastalıkların yüzde 88'i sağlıksız içme suyu ve yetersiz hijyen koşullardan kaynaklanıyor. Bu da gelişmekte olan ülkelerde yılda 5 milyar insan kayıp anlamına geliyor. Dünyada 2.5 milyar insan tuvalet ihtiyacını uygun koşullarda gideremiyor, bu da yılda 1.4 milyon günde 5 bin çocuğun önlenebilir ishal ölümüne neden oluyor.

Verilere göre, ABD'de gıdaların yüzde 30'u çöpe atılıyor. Bu 40 trilyon litre suya, yani 500 milyon insanın su gereksinimi karşılamana geliyor. Gelişmekte olan ülkelerde endüstri atıklarının yüzde 70'i suya karışıyor, Ayrıca Asya'daki bütün nehirler, Avrupa'da ise 5 nehir kirli. Stockholm Su Enstitüsünün desteğiyle 1991 yılından bu yana düzenlenen Dünya Su Haftası Forumuna 140 ülkeden 2000 araştırmacı, sanayici, politikacı katılıyor. Forumda, kamuoyunu daha temiz ve sağlıklı bir çevre için gösterişini ön planda tutuyor ve değişen iklim koşullarında daha temiz bir dünya ile birlikte aşırı su kullanımını önlemeye yönelik tedbirler ele alınıyor.

Erzincan'da hayvancılık can çekişiyor

Erzincan Damızlık Koyun-Keçi Yetiştiricileri Birliği Başkanı İbrahim Koyun, Erzincan'da küçükbaş hayvan sayısında geçmiş yıllara oranla düşüşler yaşandığını belirterek yetiştiricilerin ellerindeki hayvanları bir an önce elden çıkarmaya çalıştıklarını söyledi.

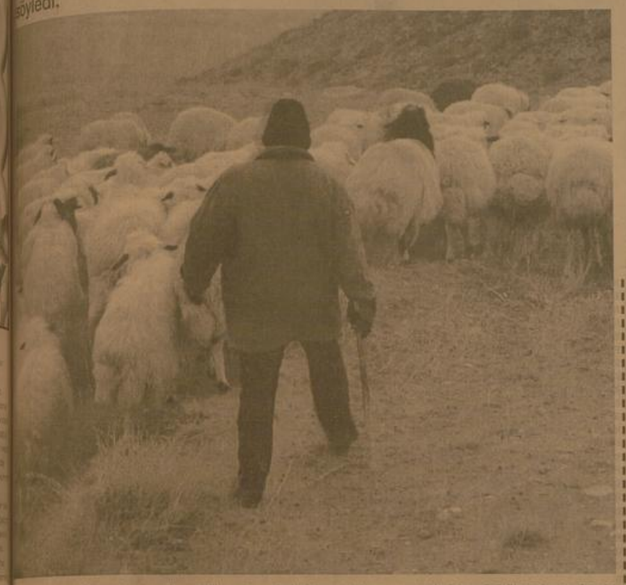

Erzincan'da artan maliyetlerden dolayı geçmiş yıllara göre küçükbaş hayvan sayısı her geçen gün hızla düşüyor.

Erzincan Damızlık Koyun-Keçi Yetiştiricileri Birliği Başkanı İbrahim Koyun en başta gelen sorunun hayvan yetiştiricilerinin ürettikleri ürünlerini kalite değerinin çok altında bir fiyatla satması, hayvanlar için gerekli olan kaba ve kesif yem ve yem bitkilen tohumu gibi ihtiyaç maddelerinin fiyatında sıkıntı yaşanması olduğunu belirtti. Koyun, "Erzincan'da geçmiş yıllarda küçükbaş hayvan sayısı 1970'li yıllarda 400 binin üzerinde iken bugün ise bu rakam 200-250 bin arasındadır. Bu da küçükbaş hayvancılığın Erzincan'da çöküş noktasına geldiğini göstermektedir.

Buna çözüm olarak da Erzincan'daki küçükbaş hayvan yetiştiricilerinin birlik çatısı altında toplanması, hayvanların ıslah yoluna gidilmesi, verimlerinin artırılması, üretilen ürünlerinin değer fiyatından satılması sağlanmalıdır. Tarım Bakanlığı'nın hayvancılığın desteklenmesi amacıyla küçükbaş hayvanlar için vermiş olduğu 5 YTL'lik prim yeterli değildir.

Biz bu rakamın en az 20 YTL olmasını istiyoruz. Bu da küçükbaş hayvancılığın yeniden kalkınmasına yardımcı olacaktır. Bunun yanı sıra Erzincan genelinde kapalı meralar bulunmaktadır. Yetkililerden buraların tespitinin yapılarak hayvancılığa açılmasını talep ediyoruz" dedi. 200 üyesi bulunan birliğin kuruluş amacının birlik üyeleri ile koordinasyonu sağlayarak üstün verimli hayvanları yetiştirilmesi için gerek yurt içinde yetiştirilen gerek yurt dışından ithal edilen gerekse yerli ırkların genetik potansiyellerinin geliştirilmesi, verimlerinin artırılması, bunların soy kütüğü, ön soy kütüğü kayıtlarının tutulması, hayvanlarla ilgili sağlık hizmetlerinin yürütülmesi ve sigorta işlemlerinin yapılması, üyelerin eğitimlerinin sağlanması, üyeler arasında yarışmalar düzenlenmesi, ihtiyaçlarının temin ve tedarki ile üretimin yurtiçi ve yurtdışında pazarlanması, ürünlerin değerlendirilmesi için gerekli olan tesislerin kurulması, işletilmesi gibi hususlar ile Merkez Birliği'nin planlayacağı her türlü hayvan ıslahı çalışmalarını yapmak olduğunu vurgulayan İbrahim Koyun, "Birlik olarak yapabileceğimizin en iyisini yapmanın gayreti içerisindeyiz. Küçükbaş hayvanların tamamını küpeleyip kayıt altına alıyoruz. Daha sonra bu hayvanlara ait verim kayıtlarını çıkartıp kontrol altında tutarak verimleri takip ediyoruz. Süt ve et gibi hayvansal ürünlere antibiyotik bulaşmaması için hayvanlara veteriner hekim kontrolünde belli plan ve program çerçevesinde ilaç ve aşı uygulaması yapılıyor" diye konuştu

SEÇİM SÜRECİNİN SONUNA GELİNİRKEN

Objektif

Şefik ARAS

Milliyetçi Hareket Partisi Genel Başkanı Devlet Bahçeli ve AK Parti Genel Başkanı Başbakan R. Tayyip Erdoğan'ın seçim gezisi programında, Erzincan'ı son günlere almaları, seçime üç gün kala, şehrimizi harekettendirdi. Seçim heyecanını artırdı.

Siyasi parti liderlerinin çeşitli yörelerde düzenlenen mitinglerdeki konuşmaları, çoğu kez genel politikalar ve kişisel çekişmeler, atışmalar üzerine oluyor.

Oysa adı üstünde; Bu seçim mahalli idareler seçimleridir. Mahalli sorunlar, ihtiyaçlar, beklentiler, ileriye dönük projeler, seçim konuşmalarının ağırlığını teşkil etmelidir. İzlediğimiz kadarı ile mahalli konuları; mahalli siyasetçiler, adaylar, mahalli TV ler ve mahalli basın daha ziyade ele alıyor.

Kuşkusuz herhangi bir seçim bölgesinde yaşayan insanlar açısından, o seçim bölgesinin sorunlarının konuşulması önemlidir. Mahalli yönetim birimlerinde hizmete talip olanlar mahalli konularla ilgili görüşlerini, projelerini halka anlatacaklar ki, yöre halkı söylenenleri değerlendirsin, tercihini sandıkta ortaya koysun.

Seçim süreci içerisinde, devam eden propagandanın artık son günlerine gelindi. Bir bakıma söylenenler söylendi, şimdi sıra seçmenlerin söylenenleri değerlendirmesinde. Erzincan şehri ve Erzincan insanı hangi görüşün, hangi adayın daha hayırlı olacağına karar vermesinde.

Seçmen vatandaşın vereceği karar, demokrasilerde saygı gösterilmesi gereken karardır. O karardan sonra, seçim propagandası sırasındaki tartışmalar, eleştiriler, varsa dargınlıklar unutulacak, hizmet dönemi başlayacaktır. Yöre insanı, verilen sözlerin, yapılan vaadlerin yerine getirilip getirilmediğinin takipçisi olacaktır. Başka bir deyişle denetim görevini sürdürecektir.

29 Mart Pazar günü yapılacak olan, mahalli idareler seçimlerinin yasaların öngördüğü şekilde yapılabilmesi için il ve ilçe seçim kurulları, seçimin başlangıç tarihi olan 1 Ocak 2009 tarhinden bu yana yoğun bir çalışmanın içerisindeler.

Diğer taraftan seçimlerin huzur ve güven içerisinde gerçekleşmesi için ilgili merciler gerekli önlemleri almış bulunuyorlar.

Siyasi partiler, adaylar, seçim kurulları ve diğer seçim görevlilerinin yoğun çabasıyla geçen seçim sürecinin, sonunda yapılacak olan mahalli seçimlerin, ülkemiz için, yöremiz, için hayırlı olmasını diliyorum.

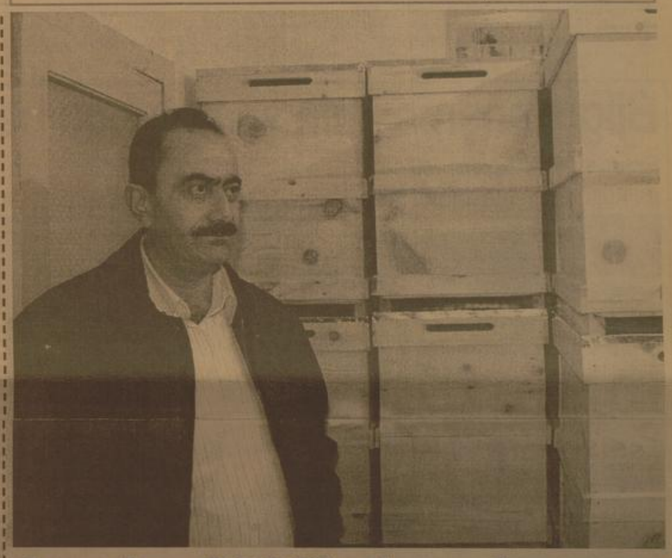

Arıcılar 2009'a hazırlanıyor

Erzincan Arıcılar Birliği 2009 sezonu için çalışmalarına başladılar. Birlik Başkanı Abdulkadir Erçelik, ilk işlerinin malzeme temini olduğunu söyledi

Kemal Arduç

Erzincan Arıcılar Birliği 2009 yılı için hazırlıklarına erken başladı. Konuyla ilgili olarak çalışmalarının devam ettiğini bildiren Erzincan Arıcılar Birliği Başkanı Abdulkadir Erçelik, "Geçen yıla göre bu yıl malzeme ve mal teminine biraz erken başladık.

Arıcılık işiyle uğraşan arkadaşlarımızın petek, kovan gibi bütün malzeme ihtiyaçlarını temin edeceğiz. Malzeme ihtiyacı olan arıcıların bize ulaşmaları yeterli olacak. Arıcılık işiyle uğraşan arkadaşlarımızın petek, kovan gibi bütün malzeme ihtiyaçlarını temin edeceğiz.

Malzeme ihtiyacı olan arıcıların bize ulaşmaları yeterli olacak. Kış sezonu olması nedeniyle kovan stoğu ile çalışmalarımıza başladık. Şimdilik sadece gelen malzemelerimizi stoğa indirmekteyiz. Arıcı arkadaşların talebine göre de stoğa aldığımız malzemelerin dağıtımı devam edecek. İlerleyen günlerde de bahar bakımı ve beslemeyle ilgili malzemeleri karşılamak için çalışmalar yapacağız. En son olarak da arıcılarımızın petek ihtiyaçları karşılanacak. Arıcılarımızın birliğimizle irtibat içerisinde olmalarında fayda görüyorum" diye konuştu.

H. İbrahim Özdemir'in
"Eyvah"
adlı romanı
Osmanlı dönemindeki
Erzincan tarihine
ışık tutuyor.

doğu yayınları
V. Recep Yazıcıoğlu
Cad. No: 57 ERZİNCAN

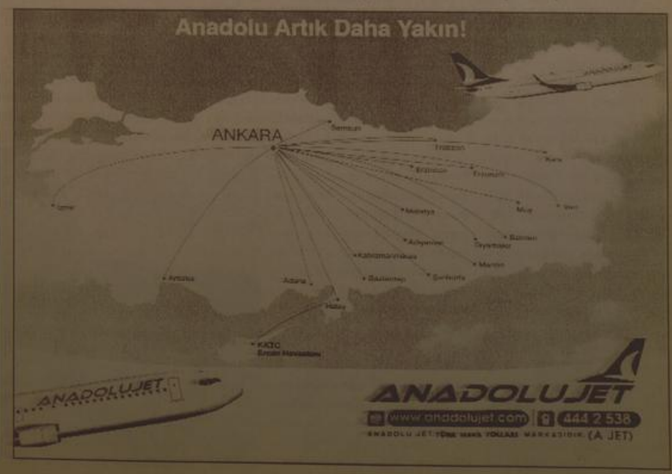

Tunceli'de terör operasyonu

Tunceli'de güvenlik güçleri, PKK'lı teröristlerin iki ayrı grup halinde kışlık sığınaklardan çıkarak derin vadilere girdikleri bilgisi üzerine, Ahpanos vadisine hava destekli operasyon başlattı.

Tunceli'de güvenlik güçleri, PKK'lı teröristlerin iki ayrı grup halinde kışlık sığınaklardan çıkarak derin vadilere girdikleri bilgisi üzerine, Ahpanos vadisine hava destekli operasyon başlattı. Güvenlik güçleri, Tunceli'deki Munzur Dağ-ları arasında bulunan derin vadilerde kış sığınaklarında gizlenen teröristlerin sığınaklardan çıkarak Ahpanos vadisinde hareket-lendiklerini tespit etti. Ormanlık alanlarda kış sığınaklarında gizlenen PKK'lı teröristlerden iki grubun hareketli koruma geçtikleri bilgisinin alınması üzerine söz konusu bölgeye şafak vakti Kobra tipi helikopterlerle uçar birlik operasyonu düzenlendi. Yerel seçimler öncesi bölgede eylem hazırlığı içinde oldukları tespit edilen ve Ovacık ilçesi Ahpanaos vadisine inen PKK'ıların etkisiz hale getirilmesi için bugün şafak vakti bölgeye helikopterler ile indirilen 300 askerin bölgede konuşlandığı kaydedildi. Vadinin iç kesimlerine indirilen Jandarma Bölge Komutanlığı birliklerinin yanı sıra Tunceli Jandarma Alay Komutanlığı özel hareket birlikleri ile 4. Komando Tugay Komutanlığı'na bağlı özel eğitimli komando birliklerinin katıldığı operasyon devam ederken teröristlerle sıcak temasın her an sağlanabileceği bildirildi.

Uçar birlik harekatı öncesi, Tunceli Jandarma Alay Komutanlığı'ndan havalanan Süper Kobra tipi 2 helikopter, indirme yapılan bölgeler ile teröristlerin barınabileceği muhtemel mağaraları ve bölgedeki küçük heli yerleri yoğun ateş altında aldı. İHA

Bilgi yarışmasının şampiyonu belli oldu

Erzurum Milli Eğitim Müdürlüğü'nce düzenlenen ilköğretim okulları arası bilgi ve kültür yarışmasında Palandöken Polis Amca İlköğretim Okulu, birinci oldu

Erzurum Milli Eğitim Müdürlüğü'nce düzenlenen ilköğretim okulları arası bilgi ve kültür yarışmasında Palandöken Polis Amca İlköğretim Okulu, birinci oldu.

Erzurum Lisesi Salonunda gerçekleşen programda 967 okul arasında finale kalan Narman 18 Mart, Palandöken Polis Amca, Aşkale İnkılap ve Şenkaya Kömürlü İlköğretim okulu öğrencileri yarıştı. 20 sorunun sorulduğu yarışma sonunda 95 puan alan Palandöken Polis Amca İlköğretim Okulu birinci olurken, 80 puan alan Narman 18 Mart ve Aşkale İnkılap İlköğretim okulları ikinciliği paylaşırken, 70 puan alan Şenkaya Kömürlü İlköğretim okulu da üçüncü oldu. Yarışma sonunda dereceye giren okul öğrencilerine Erzurum Milli Eğitim Müdürü Fevzi Budak, Doğu Anadolu Gazeteciler Cemiyeti Başkanı Feridun Fazıl Özsoy, Şenkaya Kaymakamı Ömer Hilmi Yamlı ve Erzurum Vali Yardımcısı Mehmet Gök, tarafından hediyeler verildi. İHA

Vatandaştan yeşil kart protestosu

Bingöl'ün Yedisu ilçesinde bir vatandaş, kendisine ve ailesine yeşil kart verilmediği için ineklerini kaymakamlık önüne getirerek eylem yaparken, İlçe Kaymakamı Vefa Kaya, şahsın ahırında 29 büyükbaş hayvan tespit edildiğini, bu durumda yeşil kart verilmesinin yasal olmadığını söyledi.

Bingöl'ün Yedisu ilçesinde bir vatandaş, kendisine ve ailesine yeşil kart verilmediği için ineklerini kaymakamlık önüne getirerek eylem yaparken, İlçe Kaymakamı Vefa Kaya, şahsın ahırında 29 büyükbaş hayvan tespit edildiğini, bu durumda yeşil kart verilmesinin yasal olmadığını söyledi. İlçenin Döşengi Mahallesi'nde ikamet eden Ali Ekber Pekgüzel (30), kendisine ait olduğunu belirttiği 4 inekini kaymakamlık binası önüne getirip üzerlerine çeşitli pankartlar asarak bir protesto gösterisi yaptı. Yaşları 0-8 arasında değişen kızlarının eline de pankartlar veren Pekgüzel, fakir olmasına rağmen kendisine yeşil kart verilmediğini iddia etti. Eşinin hasta olduğunu, büyük şehirlere tedaviye götürmesi gerektiğini anlatan Ali Ekber Pekgüzel, "Ahırımda inceleme yapan İlçe Tarım Müdürlüğü ekipleri 29 hayvan görünce bana ait olduklarını belirterek bu durumu kaymakamlığa bildirmişler. Bu yüzden yeşil kartım iptal edildi. Halbuki ahırımdaki hayvanların sadece 4 tanesi bana aittir, diğerleri ahırı olmayan bir aile dostumuza aittir. Bu durumu mal sahibi olan vatandaş ve muhtarla birlikte ilgililere iletmemize rağmen kabul edilmedi. Bu yüzden yeşil kartımı veriyor, 4 aydır bekliyorum. Ben de hayvanlarımı getirip, 'Bunlar sizin olsun, yeşil kartımı verin' diyerek durumu protesto ettim" dedi. İlçe Kaymakamı Vefa Kaya ise ilgili birimler tarafından yapılan tespitte şahsın ahırında 29 büyükbaş hayvan olduğunun belirlendiğini anlattı. Bu durumda kendisine yeşil kart verilmesinin yasal olmadığını anlatan Kaya, "Vatandaş, bu hayvanların kendisine ait olmadığını söylüyor. Bunu belge ile de ispat edemiyor. Hayvanların bazılarının kulağında küpe bile yok. Bu hayvanlar yüzünden ailenin yeşil kart için yasal aylık gelir sınırı aşılmaktadır. Ret kararı tamamen yasal çerçevede alınmıştır. Ancak biz sosyal destekçi hak eden hiçbir vatandaşın mağdur olmasını istemeyiz. Vatandaşın itirazı üzerine konuyu yeniden inceleyeceğiz" diye konuştu.

İzciler huzurevini ziyaret etti

Erzurum Palandöken izcileri, "Yaşlılar Haftası" kutlamaları kapsamında bugün bakım evinde bannan vatandaşları ziyaret ettiler.

Palandöken ilçesi İzci Kurulu Başkanı Murat Özer ile izci öğretmeni Nadide Budak başkanlığındaki izciler, bugün öğleden sonra Erzurum Büyükşehir Belediyesi'ne ait huzurevine giderek yaşlıları ziyaret ettiler. Huzurevinde kalan yaşlılara çeşitli hediyeler veren izciler, şarkılar söyledi oyunlar oynadılar. İzci öğretmeni Nadide Budak, yaşlıların her zaman hatırlanmasının bir insanlık görevi olduğunu söyledi. Palandöken İzci Kurulu Başkanı Murat Özer, izcilere her zaman örnek davranışlar sergilediklerini belirtti. Huzurevindeki yaşlıları ziyaretinde anlamlı olduğunu ifade etti. İHA

Jıca heyetinden Vali Salihoğlu'na ziyaret

Doğu Karadeniz Bölgesel Kalkınma Planı (DOKAP) çerçevesinde Doğu Karadeniz Bölgesine yönelik olarak DPT, Müsteşarlığı ve Japonya Uluslararası İşbirliği Ajansı (JICA) işbirliğinde 2005 yılında yürütülmeye başlanan "DOKAP Bölgesinde Katılımcı Yerel Kalkınma için İnsan Kaynaklarını Geliştirme Seminer Projesi" tamamlandı.

Programın tanıtılması amacıyla bu projenin eğitim programlarında görev almış olan Prof.Dr.Riichiro Izawa, JICA Sapporo merkezden Yuki Hayashi ve Keiko 22-27 Mart 2009 tarihleri arasında DOKAP ilininde inceleme ve görüşmelerde bulundu. Heyet Gümüşhane'ye düzenlediği gezi sonunda Gümüşhane Valisi Enver Salihoğlu'nu makamında ziyaret etti.

Gümüşhane Valisi Enver Salihoğlu, Japonya Uluslararası İşbirliği Ajansı (JICA)'nın uzun yıllardan beri gerek ülke genelinde gerekse Karadeniz bölgesinde önemli faaliyetler yürüttüğünü belirtti. "JICA, DOKAP'ın kuruluş yıllarında gayretli çalışmalarda bulundu. İlimizde eğitim, turizm ve madencilik bakımından son yıllarda ciddi atılımlar gerçekleştirmiştir. Bu sektörlerin ilimiz için ciddi bir gelir sağlayacağına inanıyoruz." dedi.

JICA heyeti daha sonra Gümüşhane Ticaret ve Sanayi Odası başkanını ziyaret etti. İHA

Gümüşhane'de en güzel Türkçe işyeri adı yarışması

Gümüşhane Valiliğinin başlattığı "Güzel Dil Türkçe Bize" projesi kapsamında Gümüşhane'deki esnaflar arasında doğru ve güzel Türkçe ile oluşturulmuş reklam panosu ve vitrin yarışması düzenlendi.

Gümüşhane Valiliğinin başlattığı "Güzel Dil Türkçe Bize" projesi kapsamında Gümüşhane'deki esnaflar arasında doğru ve güzel Türkçe ile oluşturulmuş reklam panosu ve vitrin yarışması düzenlendi.

İlk üçe girecek işyeri sahiplerinin Cumhuriyet Altını ve "En Güzel Türkçe İşyeri Beratı" ile ödülendirileceği yarışma için son müracaat gününün 3 Nisan tarihi olduğu öğrenildi.

Yarışmaya katılmak isteyen esnafların işyerlerinin adının ruhsatta Türkçe olması şartı aranırken, müracaatın Esnaf ve Sanatkarlar Odası Başkanlığına, Ticaret ve Sanayi Odasına veya Milli Eğitim Müdürlüğüne elden yapılması gerekiyor.

Gümüşhane Valiliği tarafından başlatılan proje kapsamında il genelinde çeşitli etkinlikler düzenleneceği bildirilirken, Gümüşhane'de iki işyerinin çoğunda işyeri adları ve reklam yazılarının Türkçe kurallara aykırı olduğu, kullanılan kelimelerin yabancı ve asıla uygun olmadığının gözlemlendiği, işyeri isimleri ve reklamlarının halkın dilinde kalıcı olması, işyerinin tanınmasında kullanılmasına sürekliliğe arz etmesi nedeniyle bu durumun Türkçe'nin yanlış kullanılmasına ve bozulmasına sebep olduğu ifade edildi.

Yarışmada aranan şartlar ise şöyle de: "Yarışmaya katılabilmek için işyeri adının ruhsatta Türkçe olması, ünvanı ya katılan esnafın işyerlerinin vergi ve belalarının tam ve net gösterilmesi ve adresine fotoğrafla başvuru yapılmalıdır.

Fotoğraflar 12x16 ebadında olup 4 kağıdına bilgisayar çıktı şeklinde olmalı, ebadında olabilir. Yarışmaya son katılım tarihi 3 Nisan 2009 tarihidir. Yarışmaya katılacak olanlar belgelerini Esnaf ve Sanatkarlar Odası Başkanlığına, Ticaret ve Sanayi Odasına veya Milli Eğitim Müdürlüğüne elden teslim edilecektir. Yarışma değerlendirme ekibi Milli Eğitim Müdürlüğü, Esnaf ve Sanatkarlar Odası Başkanlığı, Ticaret ve Sanayi Odası ve Belediyeden görevlendirilen bir personel ile ilçeden oluşturulacaktır."

Yarışmaya katılan esnafın ödülendirileceği bildirilirken, ilk üçe girenlere Cumhuriyet Altını ve "En Güzel Türkçe İşyeri Beratı", 4 ve 5 sıraya girenlerin sahiplerine ise "En Güzel Türkçe İşyeri Beratı" verilecek. İHA

Mitinge kaza engeli...

...'den devam

Helicopterin düştüğü ilk anlarda derek başbakanımız, içişleri bakanımız ve sivil savunma kurtarma ekipleri sürekli olay yerinde arama kurtarma çalışmalarına aralıksız sürdürmüştür. Dün gece saat sabaha kadar izledik, ardından BBP genel merkezi Başbakanımızla ve kriz merkezi ile anında paylaştık. Çok zor hava şartlarına rağmen, olay yeri sivil - asker kurtarma ekiplerinin bölgede çalışmalarını sürdürüyor. İnşallah sağ salim yerlerine ulaşırız. Hala bu umudu taşıyoruz" dedi.

LAN YILDIRIM: ERZİNCANLILARIN DUASI YAZICIOĞLU İÇİN

Yıldırım konuşmasına şöyle devam ettiki:"Sayın Muhsin Yazıcıoğlu, hayatı boyunca bu ülkenin birliği ve beraberliği için mücadele etmiş, gerektiğinde bu uğurda hapse girmiş, çeşitli sıkıntılar geçirmiş ama çizgisini asla ve asla değiştirmemiştir. 72 milyon ve tüm Erzincanlıların duası onunladır. Değerli hemşerilerim bu olay nedeniyledir ki sayın Başbakanımızla dün gece görüştük ve bu günkü mitingi yapmamayla karar verdik. Siz değerli hemşerilerime bu haberi iletmemi söyledi. Size Başbakanımın en derin sevgi ve saygılarını iletiyorum. Değerli hemşerilerim; ilçelerimizden, 550 köyümüzden ve Erzincan'ın merkezinden toplanan siz binlerce hemşerilerime bugün sayın başbakanımız çok önemli mesajlar verecekti. Ama bu olay nedeniyle bu mesajları veremiyor. Ama başbakanımızın mesajları önümüzdeki günlerde aynı şekilde siz değerli hemşerilerimizle paylaşacağız. Aslında Erzincan acının ne demek olduğunu, Türkiye'de en iyi bilen ildir. Çünkü depremlerle, afetlerle Erzincan haşır neşir olmuştur. Onun için üzülme sayın başbakanım. İşte Erzincan burada. Erzincanlı işte burada. Türkiye'de birlik olsun beraberlik olsun, kardeşlik olsun bütün mezhep ve meşreplerden hepimiz bir arada omuz omuza işte bu meydanda haykırıyoruz" dedi. Yazıcıoğlu'nun geçirdiği talihsiz kaza nedeniyle mitin boyunca hiçbir müziğin çalınmadığı alanda toplanan vatandaşlar, Başbakan'ın Kahramanmaraş'a gitmesini takdirle karşılayarak alkışlar eşliğinde Erdoğan lehine sloganlar atarak alandan ayrıldılar.

Kemal Arduç

Mahalli seçimle birkaç gün kala merkezde, beldelerde, ilçelerde başkanlık seçimlerinde olduğu gibi köy ve mahallelerde muhtar adayları kıyasıya yarış içerisine girdiler. Seçime için saatler saylırken, köyünün problemleri için adaylığa soyunan muhtarlar vaatlerini bir bir sıralıyorlar. Erzincan Merkeze bağlı Işıkpınar Köyü'nde geçmişten bugüne gelen sorunların çözülmediğini iddia eden Saadettin Yalçın, köyün sorunlarını sıralarken, muhtar olması durumunda ekibiyle birlikte yapacağı çalışmalarını açıkladı. Yalçın bu konuda gazetemize yaptığı açıklamada; "Köyün sorunları muhtar aday sayısını artırdı. Merkeze 5 km uzaklıkta bulunan, Erzincan'ın yükünü çeken mesire alanı ile bilinen Işıkpınar köyünün problemleri her geçen yıl artıyor. Yıllardır, kalıcı olarak çözüm bulunamayan ilk öğretim, içme suyu, çöp konusu kanalizasyon, çok amaçlı sosyal tesis ve köy içi yollarının bir kısmı kullanılmayacak şekilde olması özellikle şehirle köy arasındaki ana yolun, ne Işıkpınar'a nede Erzincan'a yakışmadığını görüyoruz. Üçüncü muhtar aday ekibi olarak bu durum karşısında zorunlu olarak ortaya çıktık. Bunları Erzincan Valliği, İl Genel Meclisi ve yardımcı olması gereken kuruluşlar ile iş birliği içerisinde çözmek için mücadele edeceğiz. Bu konuda yetkililerimiz, bizim girişimlerimiz ile Işıkpınar Köyü'ne yardımcı olarak, köyümüzü bu çirkin görüntülerden kurtaracaklarına inanıyoruz" açıklamasında bulundu.

Esnaf temsilcileri ortak akıl platformunda buluştu

Kemal Arduç

Erzincan Esnaf ve Sanatkarlar Odaları Birliği Başkanı Necmettin Ünal, 21-22 Mart tarihleri arasında Esnaf Konfederasyonu tarafından Antalya'da gerçekleştirilen "Ortak Akıl Platformu"'nu değerlendirdi. Ünal bu konuda yaptığı açıklamada: "82 Esnaf ve Sanatkarlar Odası Birlikleri (ESOB) Başkanı ile 13 Mesleki Federasyon Başkanı katılmış olup, her zaman ki gibi Sanayi ve Ticaret Bakanımız Zafer Çağlayan'da bizleri yalnız bırakmadılar. Bakanımızın özellikle ifade ettiği bir konu dikkat çekicidir; "Kriz olunca veya kriz olduğunu duyunca vatandaşımız kendini kasmaya başlıyor. İşçi kardeşimi anlarım. Yarın işimi kaybeder miyim, acaba yarın patronum maaşımı ödemekte zorlanır mı? diye kendini garanti altına almak ister ama devlette memur olarak çalışan, asla işini kaybetmeyecek olan, maaşı konusunda yarım dakika bile şaşmayacak insanlar bile kendilerini kastılar. Sabit gelirliler bile para harcamıyorlar."

Genel Başkanımız Bendevi Palandöken ise; Türkiye'de en fazla mağdur olan kesimin esnaf-sanatkarlar olduğunu, kriz dönemlerinde sadece büyük işletmeleri koruyan ve destekleyen politikaların ön planda tutulduğunu, küçüklerin ise sürekli göz ardı edildiğini ifade etti. Ve yüzde 98'i mikro işletmelerden oluşan bir ekonomide, yalnızca büyüklere destek çıkarılmasının sonuçlarını bugün ne yazık ki acı bir şekilde yaşadığımızı bu platformda dile getirdiler. Bu tespit çok yerinde ve isabetlidir. Ancak çıkanlan ekonomik tedbir paketlerinin esnaf ve sanatkarımızı kapsar şekilde olması gerekmektedir. AB başta olmak üzere bir çok gelişmiş ülkede küçük işletmeleri korumayı öngören politikalara geri dönülüyor. Şu veya bu diye suçlu aramıyoruz ancak yaşanan sıkıntıları birlerinin sırtına yüklemek yerine yapılması gerekan esnaf ve sanatkarımızı bu ekonomik kriz ortamını atlatacak destek paketleri çıkarılması gerekmektedir" açıklamasında bulundu.

'Bu günümüze de şükür'

Kemal Arduç

Erzincan Atatürk 100.Yıl Ata-Huzurevinde kalan yaşlılar ile konuşmuş söyleşide yaşlıların yaşadıkları hayat hikayeleri hem ibret hem de düşündürdü. Her biri hayatta yaşadığı zorluklar 'ne olursa olsun değil ne olacağım' sorusuyla getiriyor. Kimisi partlak bir ...dan yokluğa, kimisi yaşadığı ...ve boyu yokluktan, kimisi ise ...ezikten huzurevine düşmüş. ...ğımız sağolsun' diyen huzurevi sakinleri imkanlarının sınırsız olduğu huzurevinde ne olursa olsun ...ardıkları huzuru bulamadıklarını ...le getirdiler. Yokluğa razı olmuş, ailelerinin yanında olmayı istemiş ama eden huzurevi sakinlerinin son gününü hu...nda geçirecekleri akıllarının ...dan bile geçmediğini söyledi.

Yaklaşık 6 yıldır Huzurevinde ...ı 85 yaşındaki Meryvan Doğan ...ğımız söyleşide hayatın ne ...ar acımasız ve de sürprizlerle ...ı olduğu ortaya çıktı. Tunceli ...Pülümür ilçesinde doğan ve ...an Meryvan Doğan, evlilik dolayısıyla Erzincan'a yerleştiğini ve Erzincan'da yaşadığını söyledi. Huzurevine geleceğini akından bile geçirmediğini söyleyen Meryvan Doğan, zorlu üç kelimeyi şöyle söylüyor; "gözümü açtım huzurevindeyim" 16 yaşında evlenen ve eşini askere gönderen Doğan, asker yolu beklediklen sonra mutlu bir yuva kurmayı hayal ediyordu, ancak kader Doğan'ın hayallerini elinden aldı. 20 yaşında eşini kaybeden ve yalnız kalan Meryvan Doğan bir daha da evlenmedi. Baba evine dönen Doğan, varlıklı ve hatırı sayılır bir ailenin kızı olduğunu hayatta hiç zorluk çekmediğini söyledi. Hayatın toz pembe olduğu kadar acımasız da olduğunu söyleyen Doğan, "ben burada ölmekten çok korkuyorum, ve de zoruma gidiyor. Beni buraya kimse getirmedi. Bana vaat edilen hiçbir mali da almadım. Hastalandım romatizma odum. Bir gün hastaneden çıktım ve kardeşime yük olduğumu düşündüm geldim huzurevine. Buraya geldiğimden kimsenin haberi yoktu. İlk gecemde ne yaptığımı bende bilmiyordum. Buradaki diğer kader arkadaşlarıma baktıkça teselli buldum. Alışmak zor oldu 7 yıl bir fil göz yaşlarını içime döktüm. Benim burada olduğumu öğrenenler de çok şaşırdı. Olar da çok ağladılar beni yanlarına almak istediler ancak her biri Türkiye'nin bir yerinde. Ben kimseye yük olmak istemedim." dedi

HAYAT YALANMIŞ

Çocukluğunda çok renkli bir hayatının olduğunu söyleyen Mayvan Doğan, aynı günlerini huzurevinde yaşamaya çalıştığını belirterek dinlenme odasında kendisine özel kurduğu masasında yok yok. Tüm ihtiyaçlarını yanında bulundurran Doğan, gelen misafirlerine özel şeker ve kolonya ikramında bulunuyor. Çocukluk yıllarında da aynı masaya sahip olduğunu söyleyen Doğan, "artık biz çocuğuz. Bunu kabul etmeliyiz. Buna alışmalıyız. Allah kimsayı bu duruma düşürmesin. Allah devletimizden razı olsun" dedi Yetkililere de serzeniş te bulunan Doğan; "onceden başkan vali ve bir çok yetkili ziyaretimize gelirdi ancak kimse kapımızı çalmaz oldu" dedi.

Erzincan geleceğini seçiyor

Kemal Arduç

Erzincan'ın hangi taşını kaldırsanız; Anavatan Partisi'nin hizmeti vardır diyen Türkiye'nin en genç belediye başkan adaylarından olan Anavatan Partisi Erzincan Belediye Başkan Adayı Tuna Kuzucan, Erzincan için, Erzincanlılar için yeniden hizmete talip olduklarını söyledi. 1981, Erzincan'ın Kemah İlçesi doğumlu olan Kuzucan, Marmara Üniversitesi Güzel Sanatlar fakültesinde öğrenimini tamamladıktan sonra, mesleğini bir süre sürdürdü. Yurt dışında aldığı ekonomik eğitimlerin ardından Erzincan'a dönüş yapan Tuna Kuzucan, "hizmet için 'Anavatan'ıma, Erzincan'a döndüm" dedi

Gazetemize yaptığı ziyarette yaptığı açıklamada, Erzincan'ın sorunlarını sıralayan Anavatan Partisi Belediye Başkan Adayı Tuna Kuzucan, "girişimci yetersizliği, sermaye sıkıntısı, kalifiye eleman eksikliği, pazara ulaşım güçlüğü, yetersiz eğitim, tanıtım eksikliği. Bu sorunları alt alta sıraladığınızda dünyanın neresinde olursanız olun, işsizlik ve göç ortaya çıkacaktır. Anavatan Partisi olarak, Erzincan'ı marka şehir yapacağız" dedi,

Bir bir projelerini sıralayan Kuzucan, ekonomi, sosyal ve kültürel alanda Erzincan'ın kalkınması için onlarca projesinin olduğunu ve bunun için finansmanların hazır olduğunu dile getirdi.

doğu
Günlük Haber Yorum Gazetesi
Hakiki Mülk Sahibi: Ali Kemal Yazıcıoğlu Cad. No: 57 ERZİNCAN
Tel.-Fax : 224 24 25-26
e-mail : bilgi@dogugazetesi.com

Sahibi: H. İbrahim Özdemir
Yazı İşleri Müdürü: Naim Çakır

Ermat Ofset
V. Recep Yazıcıoğlu Cad. No: 57
ERZİNCAN
Tel: 224 24 25 -26

e-mail: ermatofset@yahoo.com
Abone:
Yıllık 60.00 TL
6 Aylık 30.00 TL
Aylık 6.0 TL
Şehir Dışına PTT masrafı ilave edilir.

İlan tarifesi
Resmi İlan Sütunlarımız 6.00 TL
Genel Kurul İlanları 45.00 TL
Özel İlan, Reklam-tanıtım 1.50 TL
Zayi 10.00 TL
İbrik - Başsağlığı 50.00 TL
Dünkü Geçmiş Gazete 50 Kr

günün takvimi
27 Mart
2009 CUMA
SAYI: 9513

Türkiye dağ kayağı yarışmaları Ergan dağında yapılacak...

Türkiye Dağcılık Federasyonunun(TDF) 2009 faaliyet programında yer alan ileri seviye dağ kayağı eğitimi ve Türkiye 3.Adım dağ kayağı yarışması 03-06 Nisan 2009 tarihleri arasında Ergan dağında yapılacak

Kemal Arduç

Türkiye'nin çeşitli illerinden gelen dağcılık eğitimlerini bitiren yaklaşık 30 a yakın profesyonel dağcının katılacağı bu eğitime TDF Başkanı Alaattin Karaca'nın da katılması bekleniyor. Eğitim Faaliyetleri ve Dağ kayağı yarışları TDF dağ kayağı kurulu başkanı Öğretmen Görevlisi Yılmaz Ünal ve Dağ kayağı kurul üyesi Halit Yüce tarafından verilecek.

Dağ kayağı eğitim kampının ilimizde gerçekleşmesi özellikle doğa sporları merkezi konumuna gelecek Erzincan için önemli bir adım. Yılmaz Ünal, dağ kayağı ileri seviye eğitimi ve yarışmalarını özellikle Ergan dağına almamız, Ergan dağının tanıtımı bakımından önemli olduğunu söyledi. Ünal yaptığı açıklamada, Gerek Gençlik ve Spor İl Müdürlüğü ve EDKİK olarak uzun yıllar çalışmalarımız sonucunda Erzincan artık Türkiye Dağcılık Federasyonunun eğitim merkezi kampı haline geldiğini ifade etti.

Yılın doktoru İliç'ten Dr. Nurdan Özgül...

Erzincan'ın İliç ilçesinde Sağlık Grup Başkanlığı görevini yürüten Dr. Nurdan Özgül, mesleğindeki başarısından dolayı Sağlık Bakanlığı tarafından Erzincan'da yılın doktoru seçildi

Kemal Arduç

Erzincan İl Sağlık Müdürlüğü tarafından, yılın doktoru adayı olarak Sağlık Bakanlığına bildirilen Erzincan'ın İliç ilçesinde Sağlık Grup Başkanlığı görevini yürüten Dr. Nurdan Özgül, ödülünü Sağlık Bakanı Prof. Dr. Recep Akdağ'dan aldı.

İstanbul'da düzenlenen törende 81 ilin başarılı doktorları 14 Mart Tıp Bayramı ödül töreninde yılın doktorları bir araya geldiler. Erzincan'dan örnek doktor Dr. Nurdan Özgül, ödülünü aldıktan sonra bu başarının kendisine layık görülmesinden, mutluluk ve gurur duyduğunu dile getirerek, bu ödülün başarısına bir kat daha başarı eklemeyeceğini kaydetti.

Erzincan Sağlık İl Müdürü Dr. Mesut Turan, Dr. Nurdan Özgül'ün İliç'te kısa sürede güzel çalışmalara imza attığına belirterek, kendisini Sağlık Bakanlığına yılın doktor adayı olarak göstermeye karar verdiklerini söyledi.

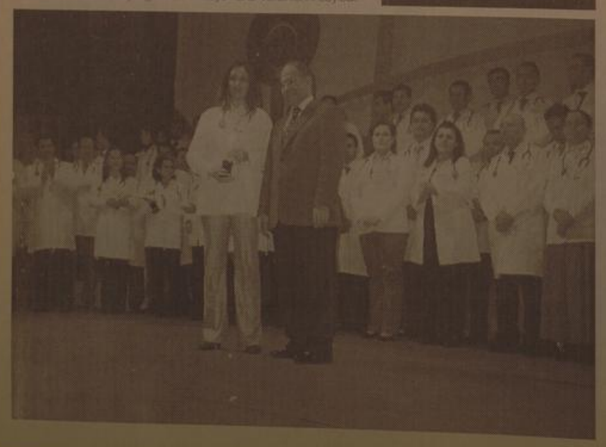

askale çimento

ERZİNCAN ÇİMENTO FABRİKASI

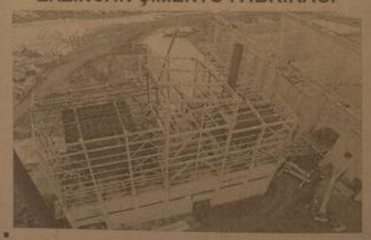

ERZİNCAN'A DEVASA TESİS

Erzincan Çimento Fabrikası Çok Yakında Hizmette.

Kaliteli... Modern... Çevreye Duyarlı... Erzincan'a Hizmet Edecek...

Aşkale Çimento Farkı İle...

Erzincan Çimento Fabrikası Start Alıyor.

AŞKALE ÇİMENTO SANAYİ T.A.Ş.

"birliğin ve dirliğin harcı"

Nasıl oy kullanacağız

Kemal Arduç

Seçmenler, 5 yıl boyunca görev yapacak yerel yönetimleri seçmek için 29 Martta sandığa gidecek. 29 Martta 48 milyon 6 bin 650 seçmen, 177 bin 50 sandıkta oy kullanacak ve bunlar hariç toplam 36 bin 820 kişi seçilecek.

Seçimlerde, 16 Büyükşehir, 65 il, 892 ilçe ve 974 belde belediye başkanı belirlenecek, il genel meclisi için 3 bin 284, ilçe belediye meclisi için 14 bin 617, belde belediye meclisi için ise 17 bin 946 üye seçilecek.

5'te

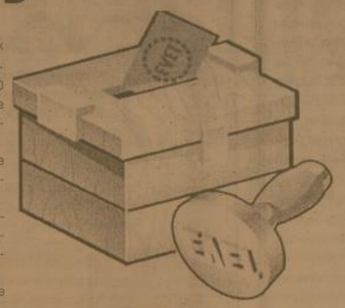

Oy kullanacak olan seçmenler bu habere dikkat. Oy atarken nelere dikkat edeceksiniz. Kimlere nasıl oy vereceksiniz. Oy kullanmaya gitmeden bu haberi okuyun..

Kaza bir can aldı, iki kişi yaralı

Vatani görevini yapan arkadaşının yemin törenine katılmak için 2 arkadaşıyla birlikte Erzincan'a giden er Mehmet Ali Karaca, trafik kazasında öldü

Ayrıntılar 5'te

29yıl doğu

www.dogugazetesi.com.tr

ERZİNCAN'IN GÜNLÜK HABER YORUM AKTUALİTE GAZETESİ

28 MART 2009 CUMARTESİ YIL: 29 SAYI: 9514 FİYATI: 25 YKr

Seçimde saate dikkat

29 Mart tarihinde yapılacak olan yerel seçim ve aynı güne denk gelen saatlerin bir saat ileri alınması ile Erzincan'da oy verme işlemi bir saat öncesinde başlayacak

Pazar günü seçime gidiyor ve aynı günün ilk saatlerinde saatler 1 saat ileri alınacak. Erzincan'da oy verme işlemi bir saat önce başlayacak.

Yaz saatı uygulamasına, 29 Mart Pazar günü 03.00'de saatlerin bir saat ileri alınmasıyla geçilecek. Yüksek Seçim Kurulu (YSK), aynı gün yerel seçimler için sandığa oy kullanmaya gidecek seçmenleri uyardı. Erzincan'da 07.00-16.00.

YSK'nın kararına göre, Adıyaman, Ağrı, Artvin, Bingöl, Bitlis, Diyarbakır, Elazığ, Erzincan, Erzurum, Gaziantep, Giresun, Gümüşhane, Hakkari, Kars, Malatya, Kahramanmaraş, Mardin, Muş, Ordu, Rize, Siirt, Sivas, Trabzon, Tunceli, Şanlıurfa, Van, Bayburt, Batman, Şırnak, Ardahan, Iğdır ve Kilis'te oy verme 07.00'de başlayacak ve 16.00'da sona erecek.

'Yaşlıları sevindirdik...'

18-24 Mart Yaşlılar Haftası dolayısıyla Erzincan Huzurevi Müdürü Erdoğan Eriçyel hafta çerçevesinde düzenledikleri etkinliklerle yaşlıları sevindirdiklerini söyledi

Kemal Arduç

Tüm Türkiye'de kutlanan 18-24 Mart Yaşlılar Haftası Erzincan'da da dolu dolu kutlandı. Hafta süresince Erzincan 100. Yıl Atatürk Huzurevi idaresi yaşlılar için bir dizi etkinlikler organize etti. Yaşlılara yönelik yapılan etkinlikler hakkında gazetemize bilgi veren Huzurevi Müdürü Erdoğan Eriçyel; "Bu bağlamda 100. Yıl Atatürk Huzurevi olarak kuruluşumuzda kalan yaşlılarımıza hizmet vermeye devam ediyoruz.

5'te

Çamaşır ve bulaşık makinesi sözünü aldılar

Ulaştırma Bakanı Binali Yıldırım ve Eşi Semiha Yıldırım Erzincan 100. Yıl Atatürk Huzurevi sakinlerine Işıkpınar'da yemek ikramında bulundular

5'te

Esnaf meteliğe kurşun atıyor 3'te

OBJEKTİF Şefik ARAS

SANDIK BAŞINA...

Yazısı Sayfa 3'te

İlaçsız tohum ekmeyin

Tarım İl Müdürlüğü çiftçileri ekimden önce mutlaka tohum ilaçlaması yapmaları konusunda uyarıyor

Bahar mevsimi ile birlikte tarlalarda bitki ekimleri de devam ediyor. Tarım yetkilileri tarafından hastalık ve zararlılara karşı yapılacak tohum ilaçlaması, daha sonra yapılacak mücadele metotlarına göre daha ekonomik olmasının yanında daha kesin çözüm yolu olarak öneriliyor.

5'te

Tarihten Sayfalar

KOYUNHİSAR ZAFERİ VE SONRASI

O sırada Yunan kuvvetlerine karşı kazanılan II. İnönü zaferi, milletin "makûs talihi"nin de değişmekte olduğunun da işareti olarak kabul edilir (31 Mart 1921. Anadolu'nun kurtuluşuna gidecek olan yolun, Yunan kuvvetlerinin denize dökülmesiyle açılacağı, artık anlaşılmaktaydı. Mustafa Kemal Paşa idaresindeki Sakarya Meydan Savaşı (3 Eylül 1921), Ankara'ya kadar yaklaşan Yunan kuvvetlerine ağır bir darbe vurdu. Zafer, Fransa ile müstakil bir barış yapılmasını sağladı (20 Eylül 1921). Sevr, yırtılmaya başlamıştı.

Mustafa Kemal Paşa'nın "başkumandanlık" yetkileriyle donatılmış olarak, son hesaplaşmaya hazırladığı milî kuvvetler, nihayet, "Büyük Taarruz"u başlattılar (27 Ağustos 1922). 30 Ağustos'ta Yunan kuvvetleri, ağır bir mağlûbiyete uğratılarak dağıtıldı ve Yunan başkumandanı esir alındı. Türk kuvvetleri, büyük bir zafer kazanarak, Batı Anadolu'yu, Yunan işgal kuvvetlerinden temizleyip, İzmir'e girdiler (9 Eylül 1922). Büyük zafer, İstanbul'da hilecanla takip edildi ve pek çokları için beklenmedik bir gelişme olarak şaşkınlıkla karşılandı. Yunan kuvvetlerinin imhası, Yunanistan'ın arkasındaki esas güç olan İngiltere'yi harekete geçirmiş ve ateşkes için başvurular artmaya başlamıştı. Mudanya Mütarekesi, fazla bir zorlukla karşılaşılmadan, Anadolu ve Trakya'nın boşaltılması neticesini tertip etti (11 Ekim 1922). Düşman askerleri, geldikleri gibi çekilip gitmeye başladılar.

Son Osmanlı sadrazamı Tevfik Paşa'nın, Ankara hükûmetiyle barışma teşebbüsleri, kabul görmedi. Müttefiklerin, Lozan'da yapılacak barış görüşmelerine İstanbul hükûmetini da davet etmiş olmaları ve bunu kabul eden Tevfik Paşa'nın bu istikametteki faaliyetleri, Ankara'da infiale karşılandı ve bazı acil ve tarihî kararların alınmasını kaçınılmaz kıldı. Bu konudaki tartışmalar, saltanat müessesesinin varlığı üzerinde yoğunluk kazanarak, nihayet 1 Kasım 1922'de saltanat ilga edildi. Tevfik Paşa, istifa etti

(4 Kasım 1922). Sultan Vahideddin, yeni bir sadrazam tayin etmemekle, Ankara hükûmetinin kararına boyun eğmiş oldu ve İstanbul'dan ayrılmak zorunda kaldı. Ankara'da Türkiye Büyük Millet Meclisi, kendisini derhal hal ve iskat edip, Abdülmecid Efendi'yi halife seçti (16 Kasım 1922). Lozan Barış Antlaşması (25 Temmuz 1923) ile İstiklâl Savaşı başarı ve zaferle sona erdirilmiştir. Cumhuriyet'in ilanı (29 Ekim 1923) ve Gazi Mustafa Kemal Paşa'nın reisicumhur seçilmesiyle yeni devlet, merkezi Ankara olan (13 Kasım 1923) bir Cumhuriyet haline geldiği gibi, girişilecek köklü reformlar cümlesinden olarak, hilâfet müessesesinin ilgası kûzumlu görüldüğünden, bu tarihî müesseseye son verilerek (3 Mayıs 1924), son halife Abdülmecid Efendi ve bütün Osmanlı hânedanı mensupları da yurdu terke mecbur edildiler.

Bursa'nın Fethi

Osmanlı Devleti 'nin ilk başkentlerinden biri olması hasebiyle Bursa, devletin, idarî, siyasî, dinî, ilmî, kültürel, sosyal ve ekonomik hayatında önemli derecede rol oynayan bir merkezdi. Çok daha sonraları gelecek olan Keçeciizâde Fuad Paşa'nın "Bursa Osmanlının dibacesidir" sözü, Bursa'nın Osmanlı tarihinde oynadığı role işaret etmektedir. Kurulusu, milattan önceki yıllara dayanan Bursa, daha sonra Romalıların eline geçer.

Sağlık ve Hastalıklar

Horlayan Daha Çok Kalori Yakıyor

Araştırma sonucunda, ağır uyku apnesi problemi olanların günde 1999 kalori, hafif derecede rahatsızlığı bulunanların ise 1626 kalori harcadıkları belirlendi. Aradaki farkın, 30 dakikalık bir egzersizde harcanana eşit olduğu belirtildi.

Dr. Eric Kezirian başkanlığındaki araştırmacılar, bunun sebebinin, çok horlayanların uyku kalitesini düşmesine cevap veren sinir sisteminin enerji harcaması olabileceğini kaydettiler.

John Radcliffe hastanesinden Prof. John Stradling de, araştırma sonuçlarını mantıklı bulduğunu belirterek, uyku apnesi sorunları hafifletilen hastalarının kilo vermekte zorlanmalarının araştırma sonuçlarını desteklediğini söyledi.

Stradling, bu kişilerin gece daha fazla kalori yakmalarının sebebinin, derin uykuda geçirdikleri zamanın daha az olması,

nefes almaya çalışırken daha fazla enerji harcamaları ve uykunun solunum problemi yüzünden kesilmesi üzerine vücudun adrenalin salgılaması olabileceğini söyledi.

Komik Fotoğraflar

bugün ne pişirsem'

Bekar Patates

MALZEMELER

4 adet haşlanmış patates, 1 adet haşlanmış havuç, 1 kase yoğurt, 1 kaşık mayonez, 1 tatlı kaşığı domates salçası, 4 diş sarımsak tuz, 2 çay kaşığı nane, 1 çay kaşığı dövülmüş pul biber, 1 yemek kaşığı tereyağı, 2 yemek kaşığı sıvıyağ, Bir tutam maydanoz

Haşlanmış patatesler ile havuç sıcak sıcak soyulur ve salata yapar gibi doğranır. Tuzlanarak derin bir servis tabağına yerleştirilir. Yoğurt,

mayonez ve tuzla dövülmüş sarımsak iyice karıştırılır. Bu karışma nane ve pul biber eklenerek patates ve havuçların üzerine dökülür, fakat karıştırılmaz.

Diğer yanda eritilen yağın içine sıvıyağ ve salça konarak pişirilir. Yoğurtlu karışımın üzerine şekilli olarak kaşıkla dökülür. Maydanozla süslenip hemen servis yapılır.

Afiyet Olsun !

Şaka

Ceza

Öğrenci sınıfa yeni gelmişti. İkinci günü öğretmenine sordu:

- "Öğretmenim, insana yapmadığı bir şey için ceza verir misiniz?"
- "Olur mu evladım?", dedi öğretmen "Yapmadınsa ceza da olmaz.

Niye sordun bunu?"

- "Öğretmenim, dün verdiğiniz ev ödevini yapmamıştım da ceza verirsiniz sanıyordum."

güldürmece

ŞİİR GEZGİNİ

Akşam Sofrasında

Her akşam sofrada beraber olur,
Akşam yemeğini birlikte yeriz.
Ve sonra açarak ellerimizi,
Çok şükür Ya Rabbi!
Çok şükür! deriz.

Nasıl anlatayım bilmem sizlere,
Bizim soframızda bin bereket var.
Soframızda paylaşırız her şeyi,
Babamın yorgunluğu birden azalır,
Annemin sevgisi sofraya taşar.

Her pazar birlikte çıkarız babamla,
Pazardan yiyecek şayler alırız.
Annem sevgiyle pişirir yemekleri,
Öylesine tatlı, öylesine lezzetli ki,
Bayılırız.

İsterim her yemek vaktinde yine,
Her sofrada bir araya gelmeyi.
Ne var ki babam işe gider erkenden,
Ben kardeşimle okula.
Annem bizleri yolcu eder her sabah,
Unutmaz öpmeyi, gülümsemeyi.

Dilerim sonsuza değin mutluluk,
Evimizde sevgi hiç eksilmesin.
İsterim herkesin sofrası da,
Bezenerek sevgiyle,
Bizimkine benzesin.

Rıfkı Kaymaz

Kıssadan Hisseler...

GÖZ

Beş, on, yirmi, elli diyerek altınları koydular ama kemik yerinden oynamıyordu Görünüşte dört beş altını zor tartar gördüğü halde, tahminlerin on misli üzerinde altın koydular kemik bana mısın demedi Altını doldurmaya devam ettiler, terazinin kefesi doldu taştı ama kemik tarafı yerinden kımıldamıyordu

Bunda bir sır olduğunu anladılar Bir bilgeyi çağırıp bu sırrın ne olduğunu sordular Bilge kemiği eline alıp şöyle bir baktıktan sonra şu açıklamada bulundu:"Bu kemik açgözlü bir insanın göz çukurudur Siz bunu tartmak için bütün hazineyi koysanız yine yerinden oynamaz Çünkü doymaz Ama bir avuç toprak bunu doyurur"

Nitekim bir avuç toprak alıp terazının kefesine koydu ve kemik yukarı kalkıverdi.

ALLAH RIZASI İÇİN

Vaktü zamanında odunculukla geçinen, çalış kan, dürüst, dindar bir adam vardı O zamanda yaşayan bazı insanlar, yakın bir çevrede bulunan ve nadir yetişen bir ağaca kutsallık izafe etmişlerdi Adaklarını, dileklerini o ağaç aracılığıyla yapıyorlardı Bu oduncu anıları ağacı gırk (Allah'a ortak koşma) sebebi olarak görüyordu ve bunun için kesmeye karar verdi

O zamana kadar kimse buna cesaret edememişti Oduncu bir gün baltasını aldı ve verdiği karanı uygulamak üzere yola koyuldu Yolda karşısına acayip görünüşlü, insana güven vermeyen biri çıktı Oduncu "sen kimsin?" diye sordu, o da "Ben şeytanım" diye cevap verdi

Oduncu "Vay alçak vay hain demek insanları yoldan çıkaran sensin, şimdi seni gebertecem" diye söyleyip üstüne çullandı

Karikatür

BİLİMTEKNOLOJİ

Acer'dan 10 inçlik Aspire One

Bir süre önce gündeme gelen 10 inç ekrana sahip netbook modeli Aspire One resmen duyuruldu.

Acer'ın 8.9 inçlik ekrana sahip netbook modeliyle yer değiştireceği söylenen yeni model, 1024x600 ekran çözünürlüğü, Wi-Fi (kablosuz ağ bağdaştırıcısı) ve Intel Atom işlemci mimarisine sahip olacak.

Intel Atom mimarisini kullanacak yeni ürünün hangi işlemci modeliyle piyasaya sürüleceği açıklanmadı ancak, Acer ürünü Intel 945GSE ve Intel 82801GBM çipsetlerle ikli farklı yonga setli seçenekleri ile piyasaya sürecek.

1.6 GHz hıza sahip Intel Atom N270 işlemci modeliyle piyasada bulunan modelin yerine geçecek olan yeni netbook'ta Intel'in nisan ayına kadar duyurusunu yapmayacağı beklenen N280 işlemciyle piyasaya çıkması muhtemel olarak görünüyor.

Acer'ın verdiği bilgiye göre yeni Aspire One (AA1) 160GB kapasiteli disk, 2GB bellek, Bluetooth özelliklerine ve opsiyonel olarak 3G (HSDPA) mobil geniş bant bağlantıya sahip olacak.

Yeni cep trojanı faturayı uçuruyor!

Ünlü antivirüs yazılımı üreticisi Kaspersky, cep telefonları için ürettiği ilk trojan keşfetti. Peki cebinizde delik açabilecek trojan nasıl çalışıyor?

SMS.Python.Flocker isimli trojan, cep telefonunuza hükmederek bazı ücretli yanışma telefon numaralarına SMS atmasını sağlıyor. Bu telefonlara sizden giden kontörler ve faturaya binen yük, başka kişilere para olarak geri dönüyor. 45 ile 90 cent arasında ücret götüren trojan, şimdiden bir çok kişiyi etkilemiş durumda.

Esnaf meteliğe kurşun atıyor

Siyasi ve ekonomik istikrarsızlıklar, durgun kış sezonu esnafın kötü bir dönem geçirmesine neden oluyor. Zararına satışlara, uzun vadelere, rağmen siftahsız dükkan kapatan esnaf kara kara düşünüyor

Kemal Arduç;

Erzincan'da konuştuğumuz esnaflar sıkıntılı. Satış etmeden dükkan açıyoruz, günlük masrafımızı çıkartamıyoruz. Müşteri diye düzenli müşterileri karşılayamıyoruz diyorlar. Erzincan esnaf ile yapdığımız söyleşi sırasında bir gün geçen gunun ardından ertesi günü aratır durumda olduklarını belirttiler. "Esnaf anlayışımız değişmeli." Diyen Erzincan esnafı bunun üzerine gitmek istiyor. Çoğu esnaf iş yapabilmek için, rekabet edebilmek için yıl kaliteyi düşürüyor ya da kar etmeden müşteri kaybetmenin yollarını arıyor. Bunu da ne kadar sürdürebileceğini nereye kadar yapabileceğini bilemiyor. Erzincan esnafı. Vitrinlerin önünden geçen yapılan kampanyalar, indirimler, vitrindeki afişlerde yazan yazılar her şey anlatıyor. Esnaf müşteri çekebilmek için çok çeşitli kampanyalar, indirimler, ödeme kolaylıkları ve uzun vadeler içeren yazılarla doldurmuşlar vitrinlerini. 1 alana 2 bedava, %50 -%60 indirim gibi yazılardan geçilmiyor.Ancak bu da tüketiciye çok gerçekçi, çok samimi gelmiyor. Tüketici şüphelenip gerçek değerinin olup olmadığını test ediyor, kiere gidiyor. Öğlen saati olmasına rağmen henüz iş yerimiz günlük giderlerini kazanamadı. İnşaatlar akşama kadar birkaç müşteri gelir diye bekliyoruz. 10 yıldır Erzincan'da esnaflık yapıyorum işlerin bu kadar durgun olduğunu görmedim. Vatandaşın cebinde para kalmadı. Piyasada hiç para dönmüyor. Erzincan'da yapılan yeni evler yeni araçlar derken vatandaşın parası buraya gidiyor." dedi

Yücel Bingöl (Av bayisi) "İş yok artık sıfahsız dükkan kapatıyoruz. Bizim işlerimiz diğer meseleleri oranla daha da düştü. Bizim meslek tamamen yaban hayatına bağlı olmasından dolayı her geçen gün durgun geçiyor. Piyasada ekonomik kriz var, vergiler ağırlaşıyor, vatandaşın alım gücü yok, bir İşçek için dahi pazartesi yapan insanlar var, bunun nedeni ise paranın olmayışı" diye konuştu. Nur Can (nalbur) "Türkiye deki ekonomik kriz Erzincan'a yeni geldi. Kurban Bayramı'ndan sonra Erzincan'daki sıcak para olayı tamamen bitti. Senedimizi ödeyemez duruma geldik. Üretime yönelik yatırımlar olmaması, Erzincan'ı daha da çıkmaza sürüklüyor. Esnaf timsinden vergi bir esnaftan mı? Yoksa hükümetten mi kaynaklanıyor bir türlü bilemiyoruz. Ne işlerde artış oluyor, nede işsizlikte azalma oluyor. 15 yılık esnatım bu kadar sıkıntılı dönemden geçmemiştim" dedi Sinan Tural (mobilya ve beyaz eşya satıcısı) " Piyasa tamamen ölü. Her geçen gün yeni bir günü aratır duruma geldi. Bankalar piyasalardaki parayı çekti. Piyasada canlılık kalmadı. Bazı alacaklarımız senetlerini ödeyemez duruma geldi. Geçen yıllara oranla işlerimiz çok düştü. Önceden ömeğin her gün on kalem ürün satımı yapardık, şimdi ise bu oranı yarıya düştü." dedi

SANDIK BAŞINA...

Bugün seçim propagandasının son günü. Tüm propaganda faaliyetleri saat 18.00'de sona ermiş olacak. Seçmen vatandaş yarınki pazar günü sandık başına gidip oyunu kullanacak.

Mahalli İdareler seçiminde uygulanan seçim takvimine göre, resmi propaganda ve yasaklarının başladığı tarih 14 Mart olarak gösteriliyorsa da, propaganda faaliyeti, adayların belirlenip açıklandığından buyana devam ediyordu. Bu süreç içerisinde, seçime katılan siyasi partiler ve adaylar, seçim çalışmalarını sürdürdü.

Erzincan'da son seçim mitingi AK Parti tarafından düzenlenmişti. Genel Başkan ve Başbakan R. Tayyip Erdoğan, Erzincan'a gelip halka hitap edecekti. Lakin, BBP Genel Başkanı Muhsin Yazıcıoğlu'nun da içerisinde bulunduğu helikopter kazası dolayısıyla, Başbakan dünkü programını iptal etti. Mitingde Ulaştırma Bakanı, Erzincan Milletvekili Binali Yıldırım konuştu.

Sonuç olarak; Mahalli İdareler seçimi gündeme girdiğinden bu yana, seçim konuşuldu. Siyasi partilerin liderleri, adaylar, diğer ilgililer görüşlerini açıkladı. Adaylar, seçildikleri takdirde uygulayacakları projelere ilişkin açıklamalar yaptı. TV ekranlarında, gazete sütunlarında, mitinglerde, salonlarda, büyüklü küçüklü sohbetlerde, Belediye Başkanları, Belediye Meclisleri ve İl Genel Meclisleri gündemdeydi. Bu konu konuşuldu. Söylenmesi gerekenler söylendi. Sıra vatandaşın ne söyleyeceği noktasına geldi.

Seçmen vatandaşlar, seçime ilişkin görüşünü, sandık başına giderek, sandığa atacağı oy ile belirtecek. Öncelikle seçmenlerin demokratik haklarını kullanmaya itina göstermesi lazımdır. Vatandaşlık görevinin yerine getirilmesi için gerekli tüm hazırlıklar yapılmış, önlemler alınmıştır. İnsanlar huzur ve güven içerisinde sandığa gliderek tercihini yapacaktır.

Demokrasi: Egemenliğin halktan kaynaklandığı yönetim biçimi. Yada halkın halk tarafından, halk için yönetilmesi olarak tarif ediliyor.

Bu seçim mahalli idareler seçimidir. Bu kapsam içerisinde yer alan, il genel meclisleri, Belediye Başkanları, Belediye Meclisleri, köy ve mahalle muhtarları seçilecek. Yetki ve görevin kime yada hangi siyasi partinin gösterdiği adaya verildiğini yarınki seçimde, sandıktan çıkan oylar belirleyecektir.

Seçimin ülkemize, milletimize ve elbet Erzincan'ımıza hayırlı olmasını diliyoruz.

Objektif

Şefik ARAS

Üretim var, pazar yok

Erzincan'da 2005 yıllından itibaren yufka üretimi yapan Pelen Yufka işletmecisi Cengiz Pelen, getirdiği makinelerle el değmeden üretim yapıyor. Pelen, ürettiği yufkalara Pazar bulamamaktan şikayetçi

Kemal Arduç

Erzincan'da 3 yıldır yufka üretimi yapan Pelen Yufka işletmecisi Cengiz Pelen, yufka üretimini standartların üzerine çıkarmak için Erzincan'a 500 bin YTL'lik yaptı. El değmeden ve seri şeklide yufka üretimi yapan ancak, yaptığı yufkalara pazar bulamamaktan yakınan Cengiz Pelen, yaptığı yatırımın karşılığını görememekten şikayet etti.

Pazar payının her geçen gün daraldığını söyleyen Pelen, çevre illerde en ucuz yufkayı da kendilerinin ürettiğini ifad etti. Kilogramı 2,5 liradan satılan yufkaların standartlara uygun olarak imal edildiğini ve onun bile Ankara'dan getirdiğini kaydeden Pelen, Erzincanlıların yerli malı tüketerek Erzincan ekonomisine katkı sağlaması gerektiğini vurguladı.

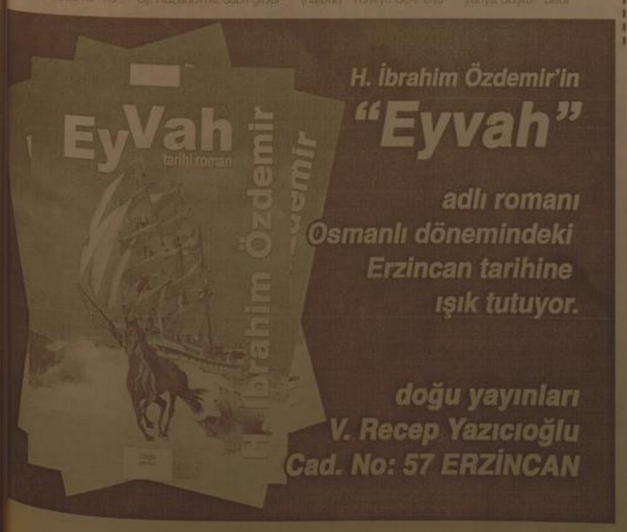

H. İbrahim Özdemir'in
"Eyvah"
adlı romanı
Osmanlı dönemindeki
Erzincan tarihine
ışık tutuyor.
doğu yayınları
V. Recep Yazıcıoğlu
Cad. No: 57 ERZİNCAN

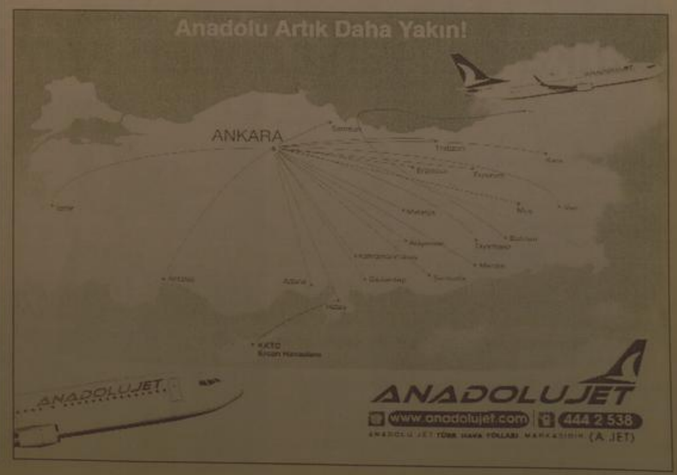

Başkan Şahin'e teşekkür plaketi

Kazım Karabekir Belediyesi personeli 5 yılık hizmet süresi boyunca yakın ilgi ve alakadan dolayı Belediye Başkanı Dursun Şahin'e teşekkür plaketi verdi.

Kazım Karabekir Belediyesi personeli 5 yılık hizmet süresi boyunca yakın ilgi ve alakadan dolayı Belediye Başkanı Dursun Şahin'e teşekkür plaketi verdi. Başkan Şahin ile birlikte çalışmaktan onur duyduklarını söyleyen belediye personeli, "Sayın Başkanımızla Erzurum'a dolayısıyla kazım Karabekir Beldesine hizmet etmek bizler için büyük bir onurdu. Çalışma süremiz boyunca sizden çok fazla şey öğrendik. Bundan sonraki hayatınızda sağlık, huzur ve başarılar diliyoruz" dediler.

Kazım Karabekir Belediye Başkanı Dursun Şahin ise yaptığı açıklamada, "Başarılarla ve ilklerle dolu 5 yılık hizmet süremizin sonuna geldik. Halkımızın yüksek teveccühleri ile geldiğimiz bu makamla layık olabilmek için gece gündüz demeden hep birlikte çalıştık. Halkımıza hizmetin en iyisini sunabilmek için öz veri ile çalışan siz değerli mesai arkadaşlarına teşekkür ederim" dedi.

Belediyenin borç batağın da olduğunu, Kazım Karabekir Beldesine hizmet yapılmadığını söyleyen politikacılara seslenen Başkan Şahin "5 yıllık hizmet süremiz boyunca her zaman ilklere imza attık.bu anlamda örnek alınan bir belediye olduk. Kültür merkezimiz, parklarımız, sosyal çalışmalar merkezimiz, spor tesislerimiz eko pazarımız ve rutin hizmetlerimizle halkımıza hizmet ettik. Bu hizmetleri görmek isteyen varsa Beldemizi gezsin ve ona göre de konuşsun. Beldemizi gezdikten sonra inanıyorum ki bu tür cümleler kullanmaktan kendilerini alıkoyacaklardır."dedi. İHA

Milli eğitim müdürlüğünden proje toplantısı yapıldı

Gümüşhane Milli Eğitim Müdürlüğü, il genelindeki mesleki okul, kurum ve ilçe milli eğitim müdürleri ile, hibe programları kapsamında proje fikirlerini tartışmak ve olgunlaştırmak üzere ikinci toplantısını gerçekleştirdi.

Gümüşhane Milli Eğitim Müdürlüğü, il genelindeki mesleki okul, kurum ve ilçe milli eğitim müdürleri ile, hibe programları kapsamında proje fikirlerini tartışmak ve olgunlaştırmak üzere ikinci toplantısını gerçekleştirdi.

Rehberlik ve Araştırma Merkezi Salonu'nda yapılan toplantıda söz alan Milli Eğitim Müdürlüğü Şube Müdürü Aftan Ekmen, "Bölgemizde öğrenimi değerli kılmak üzere tasarlanmış bir sistem dahilinde istihdam fırsatlarını artırmak için bireylerin eğitime erişimlerini desteklemek amacıyla, AB deneyimleri ile uyumlu Hayat Boyu Öğrenme perspektifleri kapsamında kurumsal bir çerçeve ve kapasite oluşturarak Hayat Boyu Öğrenme için tutarlı ve kapsamlı stratejilerin geliştirilmesi ve uygulanmasını teşvik etmeyi

amaçlayan bu hibelerden azami ölçüde istifade edebilmek için muhtemel hibe projesi faydalanıcılarını söz konusu üç hibe programı hakkında daha duyarlı olmaya çağırıyorum" dedi.

Türkiye Cumhuriyeti adına Merkezi Finans ve İhale Birimi, Türkiye Katılım Öncesi Mali Yardım Aracı (IPA) kapsamında verilen mali yardımlar aracılığıyla Türkiye'de uygulanacak hibe projelerinin tekliflerin beklendiğini hatırlatan Ekmen, toplantıyı katılım öncesi bileşenlerinden bir olan İnsan Kaynaklarının Geliştirilmesi Operasyonel Programı kapsamında yürütülecek olan Kalkınma İstihdamının Teşvik Edilmesi Hibe Programı, Kıyıyı İstihdamın Teşvik Edilmesi Hibe Programı ve Hayat Boyu

Öğrenmenin desteklenmesi Hibe Programları hakkında örgün proje fikirlerini tartışma ve olgulaştırmak üzere yapıldığını söyledi.

Toplantı, Milli Eğitim Müdürlüğü Projeler Birimi sorumlusu Serdar Sarı, Rehabilitasyon ve İhale Birimi'nin proje hazırlama ve recinde olan kurum yetkililerinden gelen sorular ve cevaplamalarıyla sona erdi. İHA

İnönü Üniversitesi kuruluşunu kutluyor

Malatya İnönü Üniversitesi'nin kuruluşunun 34. yılı dönümü çeşitli etkinliklerle kutlanıyor

Malatya İnönü Üniversitesi'nin kuruluşunun 34. yıl dönümü çeşitli etkinliklerle kutlanıyor.

Kongre ve Kültür Merkezi'nde düzenlenen etkinliğe Belediye Başkan Yardımcısı Ziya Kesirlikloğlu, Rektör Prof. Dr. Cemil Çelik, Rektör Yardımcıları, Öğretim Üyeleri ve çok sayıda öğrenci katıldı.

Sinevizyon gösterimiyle başlayan tören, İnönü Üniversitesi Oda Orkestrası'nın mini konseriyle devam etti. Konserin ardından konuşan Rektör Prof. Dr. Cemil Çelik, 34 yıla bilimin ve sanatın aydınlattığı yoldu yürüyebilmek adına kendilerinden önce yakılmış ışıkları takip edip kendilerinden sonraya bir ışık bırakmak istediklerini belirtti. Dünyaca ünlü üniversitelere bakıldığı zaman bunların yüzlerce yıllık geçmişe sahip olduklarını göreceğimizi belirten Çelik, "Bilimin, teknolojinin ve sanatın temel

unsurlar olarak kabul edildiği İnönü Üniversitesi'nin de bu temellerden hareketle çok yakında Türkiye'nin ilk on üniversitesi arasına girmeyi hedefliyoruz" dedi.

Çelik'in konuşmasının ardından onur konuğu Prof. Dr. Hilmi Hacısalihoğlu, ise " Atatürk ve Matematik" başlıklı bir konferans verdi.

Konferansına başlamadan önce İnönü Üniversitesi'nin 34 yıllık yolculuğunda gurur duyulacak işler yaptığını ifade eden ve Üniversitenin kuruluş dönemlerinden anılarını aktaran Prof. Dr. Hacısalihoğlu, Türkiye'de bilimin tarihsel yolculuğunu kısaca anlattı. Atatürk'ün yaptığı, devrimlerle Türk milletine bilimin ve aydınlığın kapısını açtığını söyledi. İHA

Banka çalışanlarından kan bağışı

Gümüşhane Kızılay Kan Merkezi'nin "kan ver hayat kurtar" parolasıyla başlattığı kan bağış kampanyası kapsamında bugün İş Bankası çalışanları Kızılay'a kan verdi.

Banka Müdürü Mustafa Kılıç'ın ilk sırayı aldığı ve ardından tüm personelin kan vermesiyle devam eden kampanya sonunda İş Bankası Müdürü Mustafa Kılıç duygularını şöyle ifade etti: "Biz İş Bankası olarak ekonomimin yanı sıra insan sağlığına da verdiğimiz önemle farklı bir alayız. Kan verebilek hücrelerin yenilendiğini biliyoruz. Ayrıca kan vermenin insan sağlığı açısından öneminin de farkındayız. Bu yüzden İş Bankası personeli olarak kan verme kampanyasını da adeta geleneksel hale getirdik. Sağlıklı bir insan yılda en az üç kere kan vermelidir. Gümüşhane Kan merkezi doktor ve çalışanlarına, kan veren personelime teşekkür ediyorum."

Gümüşhane Kan Merkezi Sorumlu Uzmanı Dr. Şebnem İsmayılova ise Gümüşhane'de tüm kurum ve kuruluşların kan vermeyi alışkanlık haline getirdiğini belirterek, "İnsanın hem kendi sağlığını koruması ve hem de başkalarına kan vererek faydalı olması çok güzel ve yerinde bir davranış. Diğer tüm kurumlardan da kan bağışlarını devam ettirmesini bekliyoruz" dedi. İHA

Şehit Üsteğmen son yolculuğuna uğurlandı

Van'ın Gürpınar ilçesinde meydana gelen zincirleme trafik kazasında şehit olan Üsteğmen Mesut Güler'in cenazesi, Malatya Askeri Şehitliği'ne defnedildi.

Van'ın Gürpınar ilçesinde meydana gelen zincirleme trafik kazasında şehit olan Üsteğmen Mesut Güler'in cenazesi, Malatya Askeri Şehitliği'ne defnedildi.

Şehir Mezarlığı'nda düzenlenen törene AK Parti Malatya Milletvekili Mücahit Fındıklı, İhsan Koca, Mehmet Şahin, Öznur Çalık, CHP Malatya Milletvekili Mevlüt Aslanoğlu ve Belediye Başkanı Cemal Akın, Vali Hilmi İbrahim Daşöz, 2. Ordu Komutanı Orgeneral Necdet Özel ve Garnizon Komutanı Hasan Fehmi Canan'ın yanı sıra askeri erkan, kamu kurum ve kuruluş müdürleri ile çok sayıda vatandaş katıldı.

Cenaze namazını İl Müftüsü Mehmet Sözmezoğlu kıldırdı. Şehidin babası Mustafa Güler ve 6 yılık eşi Hilal Güler mezarının konurken, şehidin öz annesi Zelina Güler gözyaşlarına hâkim olamadı.

Şehidin 5 aylık kızı Nina'ya babasının nine gelmemesi, şehit cenaze töreni sırasında Malatya Askeri Şehitliği'ne taşınırken annesinin da anne Zelina Güler'in oğlunun tabutuna kaz öpücüğü bırakmasının yaşanmasına neden oldu.

Şehit Üsteğmen Mesut Güler'in cenazesi Malatya Askeri Şehitliği'ne defnedildi. İHA

Nasıl oy kullanacağız?

...den devam

...nasıl sıraceğiz

...Büyükşehir'de oturan seçmenler ...mecisi üyeliği, Büyükşehir belediye başkanlığı, ilçe belediye ...ğı, belediye meclisi üyeliği, ...muhtarlığı için oy kullanacak. İl, ilçe ve beldelerde oturanlar il genel meclisi, belediye başkanlığı, belediye meclisi ve muhtarlıklar için ...kamet eden vatandaşlar ...ve il genel meclisi ve muhtarlıkları için sandığa gidecek.

Oy pusulalarına dikkat!

İl genel meclisi, belediye başkanlığı, belediye meclisi seçimlerinde ...birleşik oy pusulaları kullanılacak. Belediye başkanlığı, belediye meclisi ve il genel meclisi seçimlerinin ...bağımsız Adaylar" ibaresi yazılacak. Bu ibarenin altına, çekilen kuranın en başta ve ortada partinin özel işareti, özel işaretin altında tüzüklerinde yazılı kısa adı ve onun da altında tam yazı halinde adı, belirli bir aralık veya çizgiden sonra boş daire basılacak ve bütün bunların altı çizilecek.

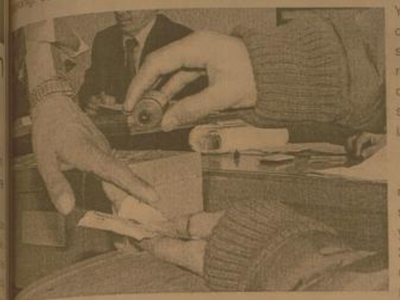

Renklere göre pusula

Oy pusulalarından turuncu renkli olanlar il genel meclisi, mavi renkli olanlar belediye başkanlığı, sarı renkli olanlar belediye meclisi, beyaz renkli olanlar ise büyükşehir belediye başkanlığı seçimlerinde kullanılacak.

Oy verme saatleri

Yaz saati uygulamasına 29 Mart Pazar günü saatlerin bir saat ileri alınmasıyla geçilecek. YSK yetkilileri, uygulamanın oy verme günü olan 29 Marta denk gelmesi nedeniyle seçmenleri saatlerini ayarlamaları konusunda uyardı. Adıyaman, Ağrı, Artvin, Bingöl, Bitlis, Diyarbakır, Elazığ, Erzincan, Erzurum, Gaziantep, Giresun, Gümüşhane, Hakkari, Kars, Malatya, Kahramanmaraş, Mardin, Muş, Ordu, Rize, Siirt, Sivas, Trabzon, Tunceli, Şanlıurfa, Van, Bayburt, Batman, Şırnak, Ardahan, Iğdır ve Kilis'te 07.00-16.00, bu illerin dışında kalan illerde ise 08.00-17.00 saatleri arasında oy kullanılabilecek. Yüksek Seçim Kurulunca belirlenen oy vermenin bitiş saati geldiği halde sandık başında oylarını vermek üzere bekleyen seçmenler varsa, sandık kurulu başkanı bunları saydıktan sonra sırayla oylarını kullanmalarına izin verecek.

T.C Kimlik numarası şart

Her seçmen, hangi sandık seçmen listesine yazılmış ise ancak o sandıkta oy kullanacak. Parmak boyama yok. T.C Kimlik numarası şart. 298 sayılı Kanun'da 5749 sayılı Kanun ile yapılan değişiklikle, seçmenlerin parmaklarının boyanması uygulamasından vazgeçilerek, T.C Kimlik Numarası bulunan bir belgeyle oy kullanma zorunluluğu getirildi. Bu nedenle vatandaşlar, üzerinde T.C Kimlik Numarası bulunan nüfus cüzdanının yanı sıra üzerinde T.C Kimlik Numarası bulunan resmi dairelerce veya iktisadi devlet teşekküllerince verilen soğuk damgalı kimlik kartı, pasaport, evlenme cüzdanı, sürücü belgesi, sarı basın kartı, askeri kimlikler ve hologramlı öğrenci kimlikleri gibi belgelerle oy kullanabilecek. Üzerinde T.C Kimlik Numarası bulunan bir belgeye sahip olmayan vatandaşlar ise nüfus dairelerinden aldıkları belgelerle oy kullanabilecekler.

'Yaşlıları sevindirdik...'

1'den devam

Yaşlılar haftası münasebetiyle ilimizin muhtelif yerlerinde haftayla ilgili afişler asılarak haftanın tanıtımı yapıldı. Yaşlılarımızı bowling salonuna götürdük.

Etkinliklerimize Erzincanlı esnaflarımız katkıda bulundu. Bir grup yaşlımız araçlarla şehir turu yaptırıldı. Bir grup yaşlımız sinemaya götürüldü. En önemlisi kuruluşumuz personellerini ve yaşlılarını birlikte hazırladığı huzurevinde kalan yaşlılarımızın gerçek hayatlarından esinlenerek hazırlanan ve senaryosu bana ait olan 'yarından sonra' adlı iki perdelik tiyatro oyunu sahnelendi. Yaşlı bakımı ile ilgili olarak kamuoyunu bilgilendirici etkinlikler düzenledik." dedi.

Çamaşır ve bulaşık makinesi sözünü aldılar

...mal Arduç

Yaklaşık bir haftadır Erzincan'da temaslarını sürdüren Ulaştırma Bakanı Binali Yıldırım ve Eşi Semiha Yıldırım, Erzincan 100. Yıl ...Huzurevi sakinlerini unutmadılar. Işıkpınar Pembe Köşk Resmi...da yaşlılar için yemek tertip ...Bakan Yıldırım ve eşi, yaşlılarla ...yemek yiyerek sohbet ettiler.

Vali Abdulkadir Demir'in Eşi Nurtaç Demir ile birlikte Sosyal Hizmetler İl Müdürü Yaşar Budak ve Yaşlıları koruma ve Yaşatma Derneği yönetimi ile huzurevi personeli de yemekte hazır bulundular.

Verilen ikramın ardından yaşlılarla uzun uzun sohbet etme fırsatı bulan Ulaştırma Bakanı Binali Yıldırım ve Eşi Semiha Yıldırım, Huzurevi sakinlerinin taleplerini bir bsir dinledi. Yaşlılar buradaki sohbetlerinde Bakan Yıldırım ve eşi Semiha Yıldırım'dan bulaşık makinesi ile Çamaşır Makinesi istediler. Bakan Yıldırım ve Eşi, yaşlıların bu isteklerini kısa sürede yerine getireceklerinin sözünü verdikten sonra ikramla birlikte karanfil ve hediyeler dağıtıldı.

İlaçsız tohum ekmeyin

1'den devam

Tarım İl Müdürü Ali Lek, konuya ilişkin olarak "İlimizde, yemeklik dane baklagillerden fasulye ile yumrulu bitkilerden patatesin ekim-dikiminin yapılacağı bu günlerde hastalık ve zararlılara karşı kültürel tedbirler olarak bildiğimiz münavebeli ekim, dayanıklı çeşit seçimi ve sertifikalı tohum kullanımının yanı sıra ekimden önce tohum ilaçlaması da ihmal edilmemelidir. Fasulyede kök çürüklüğü ve tohum sineği, patateste ise patates uyuzu hastalıklarına karşı tohum ilaçlaması yapılmalıdır. Çiftçilerimizin mücadele ve yetiştiricilik konularında detaylı bilgi için Tarım İl ve İlçe Müdürlüklerine müracaat etmeleri gerekmektedir" dedi.

Kaza bir can aldı, iki kişi yaralı

1'den devam

Ali Yücel'in kullandığı 32 LK 712 plakalı otomobil, Erzincan-Sivas kara yolunun 13. kilometresinde, şarampole devrildi.

Kazada, otomobilde bulunan er Mehmet Ali Karaca (23) olay yerinde ölürken, araç sürücüsü Ali Yücel ile Serdar Sarı yaralandı.

Erzincan Devlet Hastanesinde tedavi altına alınan Yücel ve Sarı'nın sağlık durumlarının iyi olduğu bildirildi. Kazada ölen Karaca'nın, Isparta'da acemi er eğitimini tamamladığı ve memleketi Balıkesir'deki izin dönemnin arndan, arkadaşları Ali Yücel ve Serdar Sarı ile birlikte, Bitlis'in Tatvan ilçesindeki birliğine teslim olmak için otomobille yola çıktığı, bu arada, 59. Topçu Er Eğitim Tugayı'nda vatanı görevini yapan başka bir arkadaşlarının yemin törenine katılmak için Erzincan'a uğramak istediği öğrenildi.

doğu
Günlük Haber Yorum Aktüalite Gazetesi
V. Recep Yazıcıoğlu Cad. No: 57 ERZİNCAN
Tel - Fax: 224 24 25-26
e-mail: ...@dogugazetesi.com

Sahibi:
H. İbrahim Özdemir

Yazı İşleri Müdürü:
Naim Çakır

Ermat Ofset
V. Recep Yazıcıoğlu Cad. No: 57
ERZİNCAN
Tel: 224 24 25 -26

e-mail
ermatofset@yahoo.com

Abone:

Yıllık	60.00 TL
6 Aylık	30.00 TL
Aylık	6.0 TL

Şehir Dışına PTT masrafı ilave edilir.

İlan tarifesi

Resmi İlan Satırı/cm	6.00 TL
Genel Kurul İlanları	45.00 TL
Özel İlan, Reklam/satır	1.50 TL
Zayi	10.00 TL
Fabrika - Başlıklığı	50.00 TL
Dünü Geçmiş Gazete	50 Kr

günün takvimi
28 Mart
2009 CUMARTESİ
SAYI: 9514

Erzincanspor 3 puan arıyor

3. Lig 4. Grupta kümede kalma savaşı veren kırmızı siyahlılar, 29 Mart yerel seçimleri sebebiyle Sürmenespor karşısına bugün çıkıyor. Maç saat 13:30'da

M. Beşir Buyruk

Ligde kötü günler geçiren Erzincanspor, özellikle iç sahada puan kaybetmemesi gerektiğinin bilinciyle bugün Sürmene karşısına çıkıyor. Puan sıralamasında sondan ikinci sırada bulunan Erzincanspor, rakibini yenerek bir üst sıraya yükselebilmenin hesaplarını yapıyor.

Geçtiğimiz hafta yaşanan operasyonun ardından Aldoğan Argon'un gönderilmesi ve yerine tecrübeli, Erzincan'ı çok iyi bilen Mehmet Kaya'nın getirilmesiyle ligde kalma adına son kozlarını oynayan kırmızı siyahlılar, Sürmene karşısında üç puandan başka bir sonucu düşünmek bile istemiyor.

Erzincanspor'un yeni hocası Mehmet Kaya ise yaptığı açıklamada, iyi hazırlandıklarını ve maç saatini beklediklerini söyledi. Kaya, "Her maçı final havasında oynarsak hedefe ulaşırız. Alabildiğimiz kadar puan alarak rakiplerimizin ne yaptığına bakacağız. Sürmene karşısında da üç puanı alıp ilerleyen haftalara bakacağız." Şeklinde konuştu.

Öte yandan Erzincanspor Futbol Şube Sorumlusu Cengiz Başakın ise yaptığı açıklamada, "Erzincansporumuz için hayati önem taşıyan maçlardan birisini daha oynuyoruz. Aldoğan hoca ile yollar ayrıldıktan sonra takımın başına geçen Mehmet Kaya ile ilk maçımızı kendi sahamızda oynayacağız. Bu bizim için bir avantajdır diye düşünüyorum. Ayrıca maçın bilet fiyatlarının açık 1 TL kapalı 3 TL olması kararlaştırıldı. Yeni hocamız Mehmet Kaya'nın takımın başına geçmesi dolayısıyla taraftarımızın maça büyük bir ilgi göstermesini bekliyoruz.

Maç yerel seçimler dolayısıyla 28 Mart Cumartesi günü (Bugün) 13 Şubat stadında oynanacak. Mücadele 13:30 da başlayacak." Şeklinde açıklamada bulundu.

Bölgedeki veterinerler, Erzincan'da kene eğitimi aldı

Tarım ve Köy İşleri Bakanlığı Koruma ve Kontrol Genel Müdürlüğü tarafından Kırım Kongo Kanamalı Ateşi Hastalığıma neden olan kenelere karşı etkin mücadelede görev yapan veteriner hekimlere Erzincan'da hizmet içi eğitim verildi

Kemal Arduç

Yaklaşan bahar mevsimi ile birlikte olası kene tehdidine karşın Tarım ve Köy İşleri Bakanlığı, veteriner hekimlere konuyla ilgili gerekli eğitimlere başladı. Mart-Ekim ayları arasında sondan ikinci sırada bulunan Erzincanspor, rakibini yenerek bir üst sıraya yükselebilmenin hesaplarını yapıyor.

Geçtiğimiz hafta yaşanan operasyonun ardından Aldoğan Argon'un gönderilmesi ve yerine tecrübeli, Erzincan'ı çok iyi bilen Mehmet Kaya'nın getirilmesiyle ligde kalma adına son kozlarını oynayan kırmızı siyahlılar, Sürmene karşısında üç puandan başka bir sonucu düşünmek bile istemiyor.

Erzincanspor'un yeni hocası Mehmet Kaya ise yaptığı açıklamada, iyi hazırlandıklarını ve maç saatini beklediklerini söyledi. Kaya, "Her maçı final havasında oynarsak hedefe ulaşırız. Alabildiğimiz kadar puan alarak rakiplerimizin ne yaptığı

Her yıl onlarca kişinin hayatı kaybetmesine neden olan Kırım Kongo Kanamalı Ateşi (KKKA) hastalığına karşı Tarım ve Köyişleri ile Sağlık Bakanlığı ülke çapında eğitim çalışması başlattı. Erzincan'da yapılan toplantıda tüm il ve ilçelerdeki veteriner hekimler son gelişmeler hakkında bilgilendirildi. Ticaret ve Sanayi Odası salonunda yapılan eğitim programına İl Tarım Müdürü Ali Lek, Kars Kafkas Üniversitesi Veterinerlik Fakültesi Öğretim Görevlisi Prof.Dr. Zati Vatansever, Tarım ve Köyişleri Bakanlığı Koruma Kontrol Genel Müdürlüğü Halk Sağlığı Hizmetlerim Daire Başkanlığı Zoonoz Hastalıklardan Korunma Hizmetleri Şube Müdürü Ahmet Uyar, Sağlık Bakanlığı Temsilcisi Dr.Abdullah Tanyeri ve yüzü aşkın veteriner hekim katıldı.

Programda ilk konuşmayı yapan Tarım Bakanlığı Temsilcisi Ahmet Uyar, "Türkiye ilk olarak 2002 yılında virüs taşıyan kenelerin sığırı ile bulaşan KKKA hastalığı ile tanıştı. Bu tarihten sonra özellikle Orta Anadolu ve Güney Karadeniz bölgelerinde görülen hastalık sadece geçen yıl 55 can aldı. İnsanlarda ortaya çıkan vakaların çoğunluğunun bilgisizlikten kaynaklanması nedeniyle Tarım ve Köyişleri ile Sağlık Bakanlıkları ülke genelinde hizmet içi eğitim çalışması başlattı. Havaların ısınmasıyla birlikte görülecek kenelerin taar durumu geçmeden mücadele yöntemlerinin kapsamlı ve etkin bir biçimde anlatılıp tartışılması, son gelişmeler hakkında bilgiler verilmesi, yapılacak faaliyetlerde eş gudumün sağlanması amacıyla veteriner hekimlere yönelik bu bölgesel toplantıları düzenliyoruz" dedi.

Daha sonra kürsüye gelen Erzincan İl Tarım Müdürü Ali Lek ise "Ülkemizin bazı ilerinde olduğu gibi, ilimizde de Kırım Kongo Kanamalı Ateşi Hastalığı ile ilgili şüpheli vakalar görülmüştür. İl Sağlık Müdürlüğü'nce tarafımıza bildirilen Kırım Kongo Kanamalı Ateşi Hastalığı şüphesi ile Erzurum-Sivas ve Trabzon'daki üniversite hastanelerinde müşahade altına alınan vaka sayısı 2007-2008 yıllarında toplam 28 kişi olmuştur. Gerek çiftlik hayvanlarındaki verim kaybının ortadan kaldırılması, gerekse insanlardaki KKKA hastalığının önlenmesi için kene populasyonunun azaltılmasına yönelik hayvan ve hayvan barınaklarında, Bakanlığımız tarafından hazırlanan Kene Mücadele Prensipleri doğrultusunda mücadele yapılmaktadır. Kene mücadelesi konusunda ilimiz oldukça iyi mesafe almış olup, Bakanlığımız Mücadele Programı yayınlanmadan önce 2006 yılında yaptığımız proje ile Özel İdare kaynaklarıyla alınan kene ilaçlarıyla keneye karşı ülkemizde mücadeleyi baştan ilk iller arasına girmiştir. İlimizde 2007 yılında 9.108 işletmedeki ağıl-ahır ve hayvan barınaklarında 42.210 büyükbaş, 38.732 küçükbaş; 2008 yılında ise 18.216 işletmedeki ağıl-ahır ve hayvan barınaklarında yılda 2 kez olmak üzere 66.203 büyükbaş ve 102.646 küçükbaş hayvan keneye karşı ilaçlanmıştır. 2009 yılında da Bakanlığımızın direktifleri doğrultusunda Kırım Kongo Kanamalı Ateşi Hastalığı başta olmak üzere tüm zoonoz hastalıklara karşı gerek eğitim çalışmalarımız gerekse mücadelemiz devam edecektir" diye konuştu. "Kenelerin Ekolojisi ışığında KKKA ile Kenelerle Mücadele ve Korunma Stratejileri" hakkında bilgi veren Prof. Dr. Zati Vatansever ise kenelerin bahar aylarıyla birlikte çıktığını ve Artvin'den Karabük'e kadar olan bölümde ölümlere neden olduğunu söyledi. Kenelerin toprak altında, otların ve hayvanların üstünde ve ahırlarda yaşadığını anlatan Vatansever, kenenin dayanıklı ve her ortama ayak uydurabilen bir canlı olduğunu belirtti. Hastalık riskinin bazı ülkelerde yüzde 400 arttığını ifade eden Zati Vatansever, kenelere karşı dikkatli ve duyarlı davranılması gerektiğini hatırlattı. Özellikle büyükbaş hayvanlardan süt sağan kadınların hayvanlarda gördükleri keneyi elleriyle kopardıklarını belirten Vatansever, bu temas nedeniyle hastalık bulaşma riskinin büyük olduğunu kaydetti.

Kene ısırmalarında erken tedavinin önemine değinen Vatansever, kenelerin tükürük bezlerinin kan emdikçe büyüdüğünü ve kan emdiği yere hastalıklı sıvı verdiğini de ilave etti. "Kene ne kadar çok kan emerse tükrük bezleri o kadar büyür ve virüste o kadar çoğalır." diyen Prof. Dr. Vatansever şunları söyledi. "Uzun süre kan emerse o kadar çok virüs verir. Keneyi ne kadar çabuk çıkarırsanız hastalıktan kurtulma şansınız o kadar yüksektir. Tabi bilinçsiz bir şekilde çıkartmak tehlikeli. Kene ısırmalarında mutlaka en yakın sağlık kuruluşuna başvurmalıdır."

KKKA hastalığının ilk belirtisinin yüksek ateş olduğunu ifade eden Vatansever, bu konuda kırsalda yaşayan vatandaşları uyardı. Vatansever "Köyde yaşayan insanlarımız keneyi o kadar çok benimsemiş ki üstünde gördüğü an kopartıyor. Alışıklar ama köyde yaşayan ve tarlada çalışan vatandaş, ateşi çıkmadıkça mutlaka doktora gitmeli. Kene ısırıp ısırmamış önemli değil." dedi.

Düzenlenen toplantıda son olarak Tarım ve Köyişleri Bakanlığı ile Sağlık Bakanlığı tarafından yapılan çalışmalar anlatıldı.

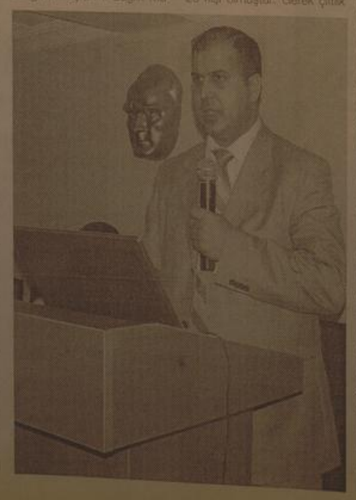

Erzincan, yola devam dedi

29 yıl doğu
www.dogugazetesi.com.tr
ERZİNCAN'IN GÜNLÜK HABER YORUM AKTUALİTE GAZETESİ
ISSN 1301-1723
30 MART 2009 PAZARTESİ YIL: 29 SAYI: 9515 FİYATI: 25 YKr

Erzincan'da sandıkların yüzde 20'sinin açıldıktan sonra, AK Parti'nin oy oranının yüzde 50 olması, erken kutlamalara neden oldu. AK Partili yüzlerce kişi parti binasının önünde toplandı, araçlar konvoy oluşturarak AK Parti adına sloganlar attılar

Seçim sonuçlarının açıklanmasının ardından AK Partililer doyasıya eğlendiler

Kemal Arduç

Erzincan'da sandıkla[illegible]ımaya başlanmasıyla AK Parti il teşkilatının [illegible] toplanmaya baş[illegible] AK Parti'nin oyların[illegible] 50'sini alması er[illegible] kutlamaya neden ol[illegible]

Partinin önünde topla[illegible] yüzlerce insan, Türk [illegible] ve Parti bayraklarıyla [illegible] sloganlar [illegible] ede edilen başarıyı [illegible] Partilerin heye[illegible] ve sesi yükselmeye [illegible] kişi sayısında [illegible] dolu.

Bağrıtarını şık şık atılmaya başlandığı parti önünde İl Başkanı Abdurrahman Keleş, anons yaparak; BBP Genel Başkanı Muhsin Yazıcıoğlu ve beraberindeki 5 kişinin helikopter kazasında hayattanı kaybetmelerinden dolayı Parti genel merkezinin kakan ile herhangi bir kutlamanın yapılmaması istendiğini partililere duyurdu. Kısa süre kalabalık sessizliğe büründükten sonra araç konvoyları boy göstermeye başlarken partililer de sloganlar attılar.

Ulaştırma Bakanı Binali Yıldırım'ın konuşma yapacağının söylenmesi üzerine parti önü adeta ana baba gününe döndü. Parti binasına gelen Ulaştırma Bakanı Binali Yıldırım, Milletvekili Karakelle ve Yüksel Çakır, partililer tarafından yoğun ilgi ile karşılandılar. 5

OBJEKTİF
Şefik ARAS

VE BİR SEÇİM DAHA GERİDE KALDI

Yazısı Sayfa 3'te

Tarihten Sayfalar

KOYUNHISAR ZAFERİ VE SONRASI

O sırada Yunan kuvvetlerine karşı kazanılan İ. İnönü zaferi, milletin "mücâdele halinde olduğunun da işareti olarak kabul edilir (31 Mart 1921. Anadolu'nun kurtuluşuna gidecek olan yolun, Yunan kuvvetlerinin denize dökülmesiyle açılacağı, artık anlaşılmaktaydı. Mustafa Kemal Paşa idaresindeki Sakarya Meydan Savaşı (3 Eylül 1921), Ankara'ya kadar yaklaşan Yunan kuvvetlerine ağır bir darbe vurdu. Zafer, Fransa ile müttakil bir barış yapılmasını sağladı (20 Eylül 1921). Sevr, yıkılmaya başlamıştı.

Mustafa Kemal Paşa'nın "başkumandanlık" yetkileriyle donatılmış olarak, son hesaplaşmaya hazırladığı milî kuvvetler, nihayet, "Büyük Taarruz"u başlattılar (27 Ağustos 1922). 30 Ağustos'ta Yunan kuvvetleri, ağır bir mağlûbiyete uğratılarak dağıtıldı ve Yunan başkumandanı esir alındı. Türk kuvvetleri, büyük bir zafer kazanarak, Batı Anadolu'yu, Yunan işgâl kuvvetlerinden temizledi. İzmir'e girdiler (9 Eylül 1922). Büyük zafer, İstanbul'da helecanla takip edildi ve pek çokları için beklenmedik bir gelişme olarak şaşkınlıkla karşıladı. Yunan kuvvetlerinin imhası; Yunanistan'ın arkasındaki esas güç olan İngiltere'yi harekete geçirmiş ve ateşkes için başvurular artmaya başlamıştı. Mudanya Mütarekesi, fazla bir zorlukla karşılanmadan, Anadolu ve Trakya'nın boşaltılması neticesi temin etti (11 Ekim 1922). Düşman askerleri, çekildikleri gibi çekilip gitmeye başladılar.

Son Osmanlı sadrazamı Tevfik Paşa'nın, Ankara hükûmetiyle barışma teşebbüsleri, kabul görmedi. Müttefiklerin, Lozan'da yapılacak barış görüşmelerine İstanbul hükûmetini de davet etmiş olmaları ve bunu kabul eden Tevfik Paşa'nın bu istikametteki faaliyetleri, Ankara'da infiale karşılandı ve bazı acil ve tarihî kararların alınmasını kaçınılmaz kıldı. Bu konudaki tartışmalar, saltanat müessesesinin varlığı üzerinde yoğunluk kazanarak, nihayet 1 Kasım 1922'de saltanat ilga edildi. Tevfik Paşa, istifa etti

(4 Kasım 1922). Sultan Vahideddin, yeni bir sadrazam tayin etmemekle, Ankara hükûmetinin kararına boyun eğmiş oldu ve İstanbul'dan ayrılmak zorunda kaldı. Ankara'da Türkiye Büyük Millet Meclisi, kendisini derhal hal ve iskat edip, Abdülmecid Efendi'yi halife seçti (18 Kasım 1922). Lozan Barış Antlaşması (25 Temmuz 1923) ile İstiklâl Savaşı başarı ve zaferle sona erdirmiştir. Cumhuriyet'in ilanı (29 Ekim 1923) ve Gazi Mustafa Kemal Paşa'nın reiscumhur seçilmesiyle yeni devlet, merkezi Ankara olan (13 Kasım 1923) bir Cumhuriyet haline geldiği gibi; gerçekleşecek köklü reformlar cümlesinden olarak, hilâfet müessesesinin ilgası kizumlu görüldüğünden, bu tarihî müessesesiye son verilerek (3 Mayıs 1924), son halife Abdülmecid Efendi ve bütün Osmanlı hânedanı mensupları da yurdu terke mecbur edildiler.

Bursa'nın Fethi

Osmanlı Devleti 'nin ilk başkentlerinden biri olması hasebiyle Bursa, devletin, idarî, siyasî, dinî, ilmî, kültürel, sosyal ve ekonomik hayatında önemli derecede rol oynayan bir merkezdi. Çok daha sonraları gelecek olan Keçecizâde Fuad Paşa'nın "Bursa Osmanlının dibacesidir" sözü, Bursa'nın Osmanlı tarihinde oynadığı role işaret etmektedir. Kuruluşu, milattan önceki yıllara dayanan Bursa, daha sonra Romalıların eline geçer.

Sağlık ve Hastalıklar

Kabızlıkta Beslenme

Kabızlığın nedenleri değişiktir. En önemli kabızlık nedeni diyetin az posalı, az sulu olması veharekatsizliktir. Aniden oluşan kabızlıklarda barsak tıkanmalarından şüphelenilerek hastaneye başvurulmalıdır.

Genellikle uzun süreli kabızlıkların önlenmesinde uygun beslenme ve beden hareketleri yarar sağlar. Kabızlığa meyilli olanlara sabah kalkınca 1 kaşık kayısı veya erik marmelatı ile 1 su bardağı su veya ihlamur içmeleri ve 15-20 dakika beden hareketi yapmaları önerilebilir. Günlük beslenmede, meyve sulan yerine meyve, beyaz ekmek yerine kepekli ekmek, etin birazı yerine nohut, mercimek, barbunya gibi bol posalı besinler yer almalıdır. Yemekler normal yağlı olarak pişirmelidir. Barsak hareketlerini arttırma nedeniyle erik, armut, kayısı gibi meyvelerden hoşaf yapılarak yemeklerin yanında bulundurulabilinir. Bunun yanında çay kızılcık için uygun içecek değildir. Açık ve limonlu olabilir. Böylece barsaklarda hacim artar ve dışkı atımı kolaylaşır. Kabızlık genel olarak bir beslenme hastalığı olduğu için kabızlıkta beslenmeye dikkat etmek gerekir.

Komik Fotoğraflar

bugün ne pişirsem!

Ispanaklı Hamburger

MALZEMELER

750 gr ıspanak
Yarım su bardağı zeytinyağı
1 baş soğan
Yeteri kadar tuz, karabiber, kırmızı biber
200 gr kaşar peyniri
4-5 adet yumurta

Hamburger ekmeklerini ortadan eşit şekilde keserek ikiye ayırın. Üzerine tereyağı sürüp fırın tepsisine dizin. Ispanakları ayıklayıp yıkayın, ince doğrayın.

Bir tencereye zeytinyağını koyup sarınca içine ince kıyılmış soğanı ilave edip hafifçe kavurun. Sonra ıspanakları ekleyin. Bir iki dakika karıştırdıktan sonra tuz, karabiber, kırmızı biber koyup ateşi kısarak ıspanaklar yumuşayıncaya kadar pişirin. Ateşten alın.

Bir kapta kırılmış yumurtaları kaşar peyniri rendesi ile iyice çırparak ıspanaklara ilave edin. Bu karışımı hamburger ekmeklerinin üzerine yerleştirin fırınlayın. Üzerini domatesle süsleyin ve servise sunun.

Afiyet olsun.

Fıkra

Amerikalının biri eseğiyle kayseri gitmiş.Sonra mahallesine varmış.Cara bişeyler yemek istemiş. 10 yasında bi cocuk çagırmış gel oturmamı demiş,çocuga demişki benim karnım doyuracak,eşeğime yem olucak boş zamanında beni meşgûl edecek bişeyler al demiş.1 lira para vermiş.Çocuk gitmiş bi tane karpuz almiş.amerikali demişki ula ben bunu ne yapacagım demiş. Çocuk demişki için kendi yiyecem,kabını eşeğe verecen,çekirdeğinde kendini çitecen demiş.

güldürmece

ŞİİR GEZGİNİ

Karacaoğlan

Gurbet elde ilgıt ılgıt yel ile
Destesi derilir Karacaoğlan?ın.
Bazen dere, bazen ırmak, sel ile
Güftesi örülür Karacaoğlan?ın.

Çıkar sılasından gurbet ellere...
Dolaşır, dert çeker, düşer dillere.
Bir gül bahçesinde açan güllere
Yüreği vurulur Karacaoğlan?ın.

Yücelerden tunalara el eder
Yeşil başlı sunalara "gel" eder.
Aşkı onu yakıp yıkar, kül eder
Fermanı verilir Karacaoğlan?ın.

Bahar gelir, tabiata can gelir.
Çağlar pınar ovalara kan gelir.
Yüreklere; sevinç, neşe, şan gelir
Güllen dirilir Karacaoğlan?ın.

Dağ başında şıvgaların kırılır
Sümbüllerle yardan haber sorulur
Yalan dünya hasretlerle sürülür,
Derileri dürülür Karacaoğlan?ın.

Gurbet acısını içten duyarak
Bir ayrılık, bir yoksulluk..." diyerek
Bir ölüm" le gam gömleğin giyerek
Divanı kurulur Karacaoğlan?ın.

Kederi, sevinci, coşmalarıyla
Şarnal, varsağı, koşmalarıyla
Üç yüz yıl dillerde... Masralarıyla
Sonatı görülür Karacaoğlan?ın.

Rıfkı Kaymaz

Kıssadan Hisseler...

ALLAH RIZASI İÇİN

Vaktı zamanında odunculuklâ geçinen, çalış kan, dürüst, dindar bir adam vardı O zamanda yaşayan bazı insanlar, yakın bir çevrede bulunan ve nadir yetişen bir ağaca kutsallık izafe etmişlerdi Adaklarını, dileklerini o ağaç aracılığıyla yapıyorlardı. Bu oduncu anlatı ağacı şirk (Allah'a ortak koşma) sebebi olarak görüyordu ve bunun için kesmeye karar verdi.

O zamana kadar kimse buna cesaret edememişti Oduncu bir gün baltasını alıp ve verdiği karanı uygulamak üzere yola koyuldu Yolda karşısına acayip görünüşlü, insana güven vermeyen bir çıktı Oduncu "sen kimsin?" diye sordu, o da "Ben şeytanım" diye cevap verdi.

Oduncu "Vay alçak vay hain demek insanları yoldan çıkaran sensin, şimdi seni gebertayım" diye söylenip üstüne gulandı

Bir anda şeytanı altına alıp boğazına atandı "Demek ki insanları kandırıp o ağacı kutsallaştıran da sensin alçak herif" dedi Şeytan, "Boşuna uğraşma, çabalama, beni öldüremezsin, çünkü Allah tarafından kıya mete kadar insanları saptırmak için bana mühlet verildi Sen o ağacı kesmekten vazgeç sana bir öneride bulunacağım" diye karşılık verdi. Oduncu "Kabule şayan ne önerin olabilir muzır herif?" diye çıkıştı Şeytan şu öneride bulundu:

- Sen o ağacı kesmekten vazgeçersen sana her sabah bir altın getirir yastığının altına koyarım Böylece seni geçindirmeye bile yetmeyen odunculuktan kurtulmuş olursun.

Karikatür

BİLİM TEKNOLOJİ

Dijital Kameralar

Ne zamandır gündemde olan fotoğraf makinelerinin dijital fotoğraf makinesi sorunu ABD'de piyasaya sürüldü.

Woonsocket merkezli CVS yıl sonuna dek 3 binden fazla şubesinin dijital kamera satışı sunacağını açıkladı. Çekilen görüntülerin anında izlenebildiği dünyanın ilk kullanılan dijital fotoğraf makinasının fiyatının 19.99 dolar olacağı açıklandı. Piyasaya sürülücek olan bu makinenin ana özelliğinde 1.4 inç?lik renkli LCD ekran bulunuyor. Daha önce üretilmiş olan tek kullanımlık dijital kameralarda çekilmiş olan fotoğrafları hemen izlemek mümkün olmuyordu böyle bir makineyi daha önce Walgreen firması üretmişti. Ürünlerde olan bu yeni makine 1.4 inçlik ekranı sayesinde kullanıcılara resimleri izleme fırsatı sunmakta olup, istenmediklerini silme ve en iyi pozu yakalayabilmek için yeniden çekme fırsatı sunuyor. Bu özelliklerinin yanı sıra CVS Digital'in, otomatik flaş ve 10 saniyelik zamanlayıcısı da var. CVS'nin ayrı özellikleri olan bir ait model ise 9.99 dolardan satılacak. Her iki makine de 25 kadar çekebiliyor. Çekilen pozlar CVS mağazalarında işlendikten sonra istenilen baskı kalitesinde çıkış alabilecek ve ya CD'ye aktarabilecek. CVS kullanıcılarına resimleri e-posta ile alma seçeneğini sunuyor.

doğu

Dünya Tiyatrolar Günü kutlandı...

Erzincan Kültür ve Turizm Müdürü Metin Çankaya yaptığı açıklamada "Tiyatro geçmişi geleceğe aktaran bir araçtır" dedi

Kemal Arduç

1948 yılında kurulan Uluslararası Tiyatro Enstitüsü, 1961 yılında aldığı bir kararla 27 Mart gününü Dünya Tiyatrolar Günü olarak kabul etti. Bu enstitüye üye ülkeler, her 27 Mart gününü Tiyatro Bayramı olarak kutlarken bu günün önemi hakkında konuşan Erzincan Kültür ve Turizm Müdürü Metin Çankaya; "Tiyatrolar gününde, tiyatroyu halka sevdirmek için etkinlikler yapılır. Hayatın bir parçası ve güzel sanatların en ilgi çekici kollarından biri olan tiyatro da, harekete, konuşmaya ve bazen de müziğe yer verilir. İlk çağlarda tiyatro, yazılı bir metin olmadan oynanırdı. Yeteneğine güvenen oyuncular sahnede istedikleri gibi konuşurlardı.

Bizim kültürümüzde tiyatroyu; orta oyunu, gölge oyunu, köy seyirlik oyunları, meddahlık, dansılı ve taklidi oyunlar şeklinde görürüz. Gölge oyununda, arkadan ışıklandırılan beyaz bir perde vardır. Karagöz ve başka tipteki kuklalar bu perdenin üzerinde oynatılıp konuşturulur. Güzel hikayeler anlatarak halkı eğlendiren kişilere Meddah denir. Köylerimizde hâlâ, oyun çıkarma adıyla seyirlik oyunlar düzenlenmektedir.

İnsan hayatı içinde var olan umudun, acının ve sevincin, hep birlikte verildiği oyunlara dram diyoruz. Komedi, insan hayatı içindeki komik ve gülünç şeylerin oyunlaştırılmasıdır. Konularını tarih ve efsanelerden alan acıklı sahne oyunlarına ise, trajedi diyoruz.

Tiyatro eğitimi, konservatuar denilen okullarda verilir. İnsanları eğiten, eğlendiren tiyatro, aynı zamanda düşündürür de. Bir arada yaşayan insanların birlikte güldüğü, birlikte ağladığı ve hep birlikte düşündüğü tiyatro salonları, insanca duyguların da öğrenildiği yerlerdir. Tiyatro olmasaydı, insanoğlu çok eksik kalırdı." dedi.

VE BİR SEÇİM DAHA GERİDE KALDI

Mahalli İdareler seçimleri dün yapıldı. Seçmen vatandaşlar sandık başına giderek, Belediye Başkanı, Belediye Meclisi, İl Genel Meclisi ve muhtarı belirlemek üzere oy kullandı.

Erzincan ilinde tüm seçmen sayısının 142.526, merkez ilçedeki seçmen sayısının 89.544 ve merkez belediye seçiminde oy kullanacak seçmen sayısının ise 54.669 olduğu biliniyordu. Ancak bu sabırlarını yazıldığı sırada sandık kurullarında sayım, döküm işlemi devam ediyordu. O nedenle seçimlerde , seçme katılan partilerin aldığı oy miktarı ve seçime iştirak oranı henüz belirlenmiş değildi.

Milletvekili Genel seçimlerinde, seçimin sonucu daha çabuk alınabiliyor. Çünkü seçmen vatandaş bir tek sandıkta, sadece milletvekili seçimi için oy kullanıyor. Belediye Başkanı, Belediye Meclisi, İl Genel Meclisi üyeleriyle mahalle yada köyünün muhtarını seçiyor. Böylece hem seçmenin oy kullanma süresi uzun sürüyor ve hem de oyların sayım döküm işlerinin süresi daha uzun oluyor. İlçe Seçim Kurulları, sandık kurullarınca düzenlenen tutanaklar, seçim sonucunu belirleyecek cetvellere geçirmek için aralıksız çalışıyor.

Öyle tahmin ediliyor ki, mahalli idareler seçimlerinin kesin olmayan sonuçları bugün belli olacaktır, Özellikle üzerinde en fazla durulan ve merak konusu olan Erzincan merkez Belediye Başkanı seçimini hangi adayın kazandığı gün ışığına çıkabilecektir. Seçime ilişkin sayım, döküm işlemleri İlçe Seçim kurullarında devam ederken, siyasi partilerin sandık kurullarındaki temsilcileri aracılığı ile elde ettiği rakamları, parti merkezlerine ulaştırıldığını, orada hazırlanan cetvellere kaydedildiğini ve bunlar toplanarak ilk gayri resmi sonuçların alınabildiğini, geçmiş dönemlerdeki seçimlerden biliyoruz.

Ayrıca basın temsilcileri de benzer metodlarla elde ettiği rakamları, belli aralıklarla haber merkezlerine iletmekte. Haber merkezleri bu sayede, İlçe Seçim Kurulları resmi sonucu açıklamadan önce, kamuoyuna bilgi vermektedirler. Ben TRT Erzincan muhabirliği görevini yaptığım yıllarda, seçim günü akşamından, seçimin sonucunun alındığı zamana kadar, ilçe Seçim Kurulunda sabahladığımı. Her 50 sandıkta bir sonucu TRT Haber merkezine iletttiğimi ifade etmeliyim. Diyecek odur ki; İlçe Seçim Kurullarından resmi açıklamalar henüz yapılmamış olsa da sözünü ettiğimiz kaynakların elde ettiği bilgilerle seçimin sonucu hakkında kamuoyunu bilgilendirmeleri mümkün olmaktadır. En azından Erzincan merkez Belediye Başkanı seçiminin sonucu geca alınmış olacaktır.

Objektif

Şefik ARAS

Seçimin sonucu şöyle olur, böyle olur. Önemli olan demokratik sistemin gerektirdiği kurallar içerisinde, seçimin yapılabilmiş olmasıdır. Seçmen vatandaşların hür iradeleriyle, tercihlerini ortaya koymuş bulunmalarıdır. Kuşkusuz seçmen vatandaşın iradesinin ortaya koyduğu sonuca herkes saygı gösterecektir.

Ekşisu sazlığına zarar veriliyor

Erzincan Avcılar Atıcılar İhtisas Spor Kulübü Başkanı Yaşar Baş, koruma altında olan ekşisu sazlığının yakanlara tepki gösterdi

Kemal Arduç

Ekşisu'ne sahip olan Eksisu Sazlığı 2005 yılında Erzincan Avcılar Atıcılar İhtisas Spor Kulübü ve Ankara Doğa Derneği tarafından ortak bir çalışma ile korumaya alınarak uluslararası ... sulak alanlar projesine dahil edilmiş ve RAMSAR,a aday gösterilmiştir. Önemli bazı kuşların üreme ve yüzerce kuş çeşidinin barınak yeri olan sazlığın son yıllarda yakılmasına tepki gösteren Erzincan Avcılar Atıcılar İhtisas Spor Kulübü Başkanı Yaşar Baş; "kimler tarafından ve ne amaçla yakıldığı konusunda ilgili kurumların bir araştırma yapması gerekmektedir koruma nedeni ile sürekli avlanmaya kapalı olan bu sazlığa avcıların girmemesi konusunda avcılar kulübü olarak gerekli hassasiyeti göstermekteyiz zaten çakırman deresinin sazlığa sürüklenmiş olduğu mi ve kum nedeni ile sazlığın önemli bir bölümü dolmuş durumda yetkilileri uyarıyorum. Çakırman Deresi'nin güzergahı değiştirilmez ise bahar yağmurları ile geçtiğimiz yıl yaşadığımız sel baskınını tekrar yaşayacağımız kaçınılmazdır bütün uyarılarımıza rağmen geçen yıl bu dereden gelen sel gençlik spor il müdürlüğüne ait atış alanını da kullanılamaz hale getirmiştir ve şu an poşet çöplüğüne dönmüştür kanatimce çevre günü etkinlikleri kapsamında bu alanda temizlik yapılarak doğaya ve çevreye karşı olan görevimiz de yerine getirmiş olacağız. Biz Erzincan Avcılar Atıcılar İhtisas Spor Kulübü olarak bugüne kadar olduğu gibi bundan sonrada bu faaliyetlere katılmaya her zaman bir görev bilir ve bütün ilgili kurumları da doğaya karşı olan görevleri konusunda daha fazla hassasiyet göstermesini istiyorum" dedi.

YÜREĞİMİZ YANIYOR

Yüreğimiz yanıyor.

Dünyanın en iyi liderlerinden biri yol arkadaşlarıyla birlikte dağların arasında eksi 20 derecelerde ölüm kalım savaşı verdiler ama günlerce yerleri bulunamadı.

Ancak 2 gün sonra enkaza ve 4 cesede ulaşabildi. 70 saat sonra ise Muhsin Yazıcıoğlu ve diğer cenazeye ulaşabildi.

Bu yaşananları dünyaya nasıl anlatacaksınız.

Koskoca Türkiye ve sıfır teknoloji...

Sürekli övündüğümüz, siyasete malzeme ettiğimiz teknolojimiz bu kadar mıydı?

Teknoloji çağı dedikleri bu muydu? Bununla mı övünüyorduk. Ergenekon davasında başarıyla kullanılan teknoloji neden bu olayda kullanılamadı? İnsanların her adımının izlenebildiği, en mahrem konuların dinlenilip kaydedildiği bir ortamda, elektronik takip sistemlerinin gücü 5 adet cep telefonun bulunduğu, her tarafı elektronik cihazlarla döşeli koskoca bir helikopteri bulmaya yetmiyor muydu?

Galiba o dağlar Himalaya dağları, bizlerde 1950'de yaşıyorduk.

Ulaştırma bakanlığı, helikopterde yer alan telefon cihazlarından enkaza ulaşılamadığını söylüyor ve bunu da baz istasyonlarının yetersiz olmasına, bölgede sadece bir tane baz istasyonunun olmasına bağlıyor.

Eski ulaştırma bakanlarından Yaşar topçu ise GSM operatörlerinin, masraftan kaçarak baz istasyonları kurmadıklarını, ulaştırma bakanlığının ise bunları yeterince takip-kontrol etmediğini söylüyor ve normal şartlarda bu baz istasyonlarının kurdurulması gerektiğini dile getiriyor.

Bu iş, 3000, 5000 veya 50.000 askerin aramalarını ile neticeye ulaşılacak bir olay değildi. Bu olay teknoloji işiydi ama maalesef o teknolojide ülkemizde oluşturulmuş değildi.

Aksi takdirde; 30 kilometre alanı 3000 kişi arıyor deniyordu. Partililer ve gönüllülerle bu sayı 4000, 5000 i buluyor. Bu insanları 100 metre arayla dizerseniz 50 kilometre alanı kaplar ki sonuca daha kısa sürede ulaşması gerekirdi.

Türkiye'de kaç tane helikopter var? Bu helikopterlerin bakımları, ...

ÇIRA

Cengiz BAHŞI

Türkiye'de kaç tane helikopter var? Bu helikopterlerin bakımları, yeterince eğitilmemişlerdi? 20 dakikalık bir telefon görüşmesine rağmen yer tespiti neden yapılamamıştı?

Önümüzdeki günlerde BBP ve ilgililerin olaydaki ihmallerin peşini bırakmayacağını, helikopterle gitmek istemesine rağmen Muhsin Yazıcıoğlu'na neden ısrar edildiği, ilk aramalarda yanlış koordinatların kullanılmasını ve daha birçok ihmali araştıracaklarını tahmin ediyoruz.

Acil serviste görevli arkadaşlar neden yeterince eğitilmemişlerdi? 20 dakikalık bir telefon görüşmesine rağmen yer tespiti neden yapılamamıştı?

Ülkemizde insan hayatı neden bu kadar ucuz?

Gösterişli, yatırımlar yapıp insanların gözlerini boyayacağımıza neden bu tür teknolojik yatırımlara yönelmiyoruz?

Bu ülkede Muhsin Yazıcıoğlu gibi değerler kolay mı yetişiyor? Muhsin Yazıcıoğlu'nun yiğitliğinde, dürüstlüğünde, samimiyetinde, tevazuluğunda, asaletinde, fedakârlığında, vatanseverliğinde kaç tane gönül adamı var bu ülkede? DEVAMI YARIN.

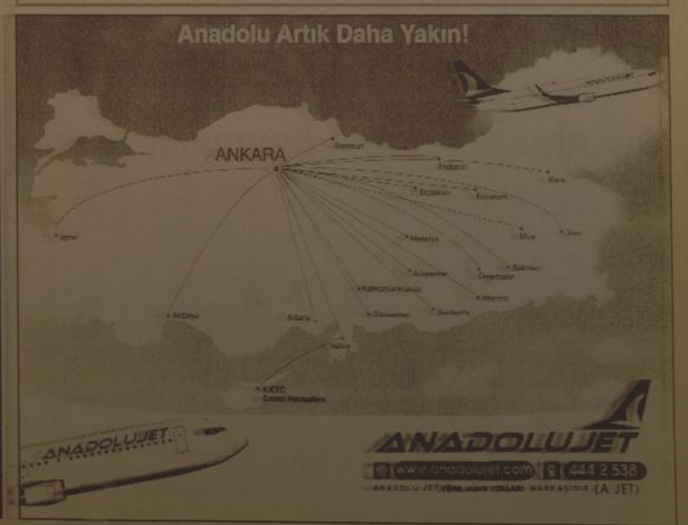

Malatya'da Yazıcıoğlu için dua edildi

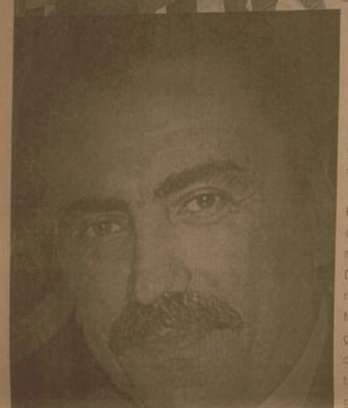

Hayatını kaybeden Büyük Birlik Partisi (BBP) Genel Başkanı Muhsin Yazıcıoğlu ve beraberindeki 5 kişi için BBP Malatya'nın Darende ilçe Başkanlığı tarafından Kuran-ı Kerim okutuldu.

İlçe BBP Seçim bürosu önünde okutulan Kuran-ı Kerim programına BBP Darende Belediye Başkan Adayı Seydi Güşen, AK Parti Darende Belediye Başkan Adayı İsa Özkan, MHP Darende Belediye Başkan Adayı Cengiz Kocaman, SP Darende Belediye Başkan Adayı Memduh Önal, bu siyasi partinin mensupları ile çok sayıda vatandaş katıldı. Kuran-ı Kerim okunmasının ardından yapılan dualarda, vatandaşların gözyaşlarına hâkim olamadıkları

Gazeteciler Cemiyetinden İHA Bölge Müdürlüğüne ziyaret

Kars Kuzeydoğu Anadolu Gazeteciler Cemiyeti (KKDGC) Başkanı Yücel Sezer, İHA Bölge Müdürlüğü'nü ziyaret ederek, İHA Sivas muhabiri İsmail Güneş'in helikopter kazasında hayatını kaybetmesi üzerine başsağlığı dileklerini iletti.

KKDGC Başkanı Yücel Sezer, İhlas Haber Ajansı (İHA) Kars Bölge Müdürü Bedir Altunok'u ziyaret etti. Sezer, ziyaretinde Büyük Birlik Partisi (BBP) Genel Başkanı Muhsin Yazıcıoğlu ve beraberindeki 5 kişiyi taşıyan hellkopterin Kahramanmaraş'ın Göksun ilçesinde düşmesi olayıyla ilgili üzüntüsünü dile getirdi. Kazada hayatını kaybedenlere Allah'tan rahmet dileyen Sezer, "Kars basını adına üzüntümü dile getirmek istiyorum. Başta BBP Lideri Muhsin Yazıcıoğlu olmak üzere İHA Sivas muhabiri İsmail Güneş ve beraberindekerin ölmesi hepimizi derin üzüntüye boğmuştur. İHA muhabiri de görevini son anına kadar yapmış ve görev şehidi olmuştur. Tanyalım tanımayalım meslektaşımıza Allah'tan rahmet diliyor kederli ailesine başsağlığı diliyorum" dedi.

İHA Bölge Müdürü Bedir Altunok da, Sezer'e ziyaretinden dolayı teşekkür ederek, "Gazetecilik kutsal bir meslektir. Hepimiz hayatımızın her anında birçok zorluklarla karşı karşıya kalıyoruz. Bunlar işte böyle zaman zaman kederli sonuçlarla noktalanabiliyor. Bizler de Iğdır, Ardahan ve Kars'ı içinde barındıran İHA Bölge Müdürlüğü'nde görevli tüm çalışanlar olarak meslektaşımız İsmail Güneş'e, BBP Genel Başkanı Muhsin Yazıcıoğlu'na ve diğer hayatını kaybedenlere Allah'tan rahmet diliyoruz. Tüm Türkiye'nin baş sağ olsun. Allah ailelerine sabır versin" şeklinde konuştu..

AB heyetinden Malatya'da tarım incelemesi

Türkiye Nitrat Direktifi Uygulanmasına Destek ve Kapasite Güçlendirme Programı çerçevesinde Avrupa Birliği (AB) heyeti Malatya'da incelemelerde bulundu.

Türkiye, Avusturya, Hollanda ve İngiltere Eşleştirme Projesi 'Türkiye Nitrat Direktifi Uygulanmasına Destek ve Kapasite Güçlendirme' programı kapsamında, AB heyetinde, Karl Schwager, Peter Van Der Got, Jan Van Rhenen, Edith Hödl Kreuzbaur, Thomas Resl ile Tarım ve Köyişleri Bakanlığı'nda görevli konu uzmanları bulunuyor.

Tarım ve Köyişleri Bakanlığı, Koruma Kontrol Genel Müdürlüğü Çevre ve Afet Hizmetleri Daire Başkanı Dr. Ömer Faruk Mutlu'nun koordinatörlüğünde Malatya'ya gelen AB heyetine, Tarım İl Müdürlüğü Merkez binadaki toplantı salonunda Tarım Müdürü Ahmet Güldal tarafından Malatya'nın tarım ve hayvancılık potansiyeli hakkında slayt gösterimi ile bilgiler verildi.

Vali Halil İbrahim Daşöz tarafından da kabul edilen heyet tarafından, ülkemizi tehdit eden tarımsal kaynaklı kaynak sularında ve toprakta hızla artan nitrat miktarının önlenebilmesi için yapılacak çalışmalar hakkında bilgi verildi.

Ziyarette konuşan Malatya Valisi Halil İbrahim Daşöz, "Avrupa Birliği (AB) Projeleri kapsamında eşleştirme projesi yürüten konsorsiyum bizleri ziyarete geldiler. Yürütülmekte olan bu projenin amacı, nitrat kaynaklı toprak ve su kirlenmesi konusunda çalışmalarda bulunmaktır. Bu konuda AB ülkeleri için geçerli olan mevzuatın Türkiye'deki gelişmeleri de tespit ediliyor. Bu amaçla oluşturulan ekip, Türkiye'de çeşitli illeri ziyaret ediyor. Bu kapsamda Malatya'ya da gelerek, bir tarım incelemelerde bulundular. Malatya'da tarım potansiyeli olduğu bir gün. Yapılan bu çalışmalar ilimiz kamoyunda büyük önem taşımaktadır" dedi.

Su ve toprakta meydana gelen kirlenme dolayısıyla artan nitrat miktarını yerinde görmek üzere Malatya'ya gelen heyet, İl Tarım Müdürü Ahmet Güldal 'ın da eşlik ettiği küçük ve büyük ölçekli büyükbaş ve küçükbaş hayvan çiftliklerinde incelemelerde bulundu.

İncelemeler için dağlık mahallelerdeki besi ve süt inekçiliği yapan işletmeleri gezen heyetin, Erzincan'a gidiserek incelemelerine devam edeceği kaydedildi.

Suşehri'nde siyah bayraklar asıldı

Anadolu Jet'ten kampanya

AnadoluJet, 1. yılını yolcularının yüzünü güldürecek bir kampanyayla kutlıyor. AnadoluJet'ten yapılan açıklamaya göre, 23 Nisan 2009 tarihinde kuruluşunun 1. yılını kutlayacak olan AnadoluJet, mutluluğunu yolcularıyla paylaşmak için yeni bir kampanyaya imza atıyor. Buna göre, 18 Mart-18 Nisan 2009 tarihleri arasında geçerli olacak kampanyada AnadoluJet ile bağlantılı seyahat edecek tüm yolcular, yüksek ücretli parkurlu tam, bağlantılı ikinci uçuşu ile her şey dahil 25 TL ödeyerek uçabileceler.

AnadoluJet'in yolcularına sunduğu bir başka hizmet ise her şey dahil 59 TL'ye yolculuk fırsatı. Ankara'dan Adıyaman, Çorlu, Erzincan, Kahramanmaraş ve Samsun'a yapılacak seyahatlerde 30 Nisan 2009 tarihine kadar tüm koltuklar 59 TL'den satılacak.

Sivas'ın Suşehri ilçesinde BBP Genel Başkanı Muhsin Yazıcıoğlu ve beraberindeki 5 kişinin helikopterle kaza geçirmesinin ardından Suşehri Ülkü Ocakları siyah bayrak astı.

BBP Genel Başkanı Muhsin Yazıcıoğlu, İHA Sivas Muhabiri İsmail Güneş ile 4 parti üyesinin bulunduğu helikopterin düşmesinin ardından Sivas'ın Suşehri İçesi yasa boğuldu. İçedeki Sivas Caddesi'nde Türk bayrağının olduğu büyük bir siyah bayrak asıldı. Suşehri Ülkü Ocakları Eğitim Kültür Vakfı temsilciliği de siyah şekilde bakkonlanna siyah bayraklar çekti. Bazı esnaf çalışanları, Yazıcıoğlu'nun resimleri ve Türk bayraklarını işyerlerinin camlarına astı.

Erzincan, yola devam dedi

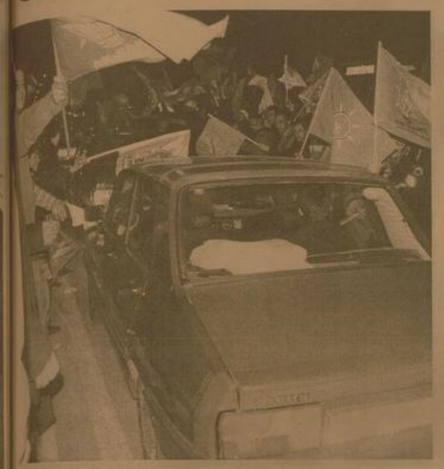

Mart kapıdan baktırdı

...geçtiğimiz hafta sonu ...ardan Gümüşhane-...aturt ve Trabzon ...ansına gitmek isteyen ...ar ve kamyonlar yo...ğır yağışı ve sürgün ...ayle Erzincan'da ...sure beklediler.

...geçtiğimiz hafta sonu ...ında devam eden ...ğışı, Erzincan ile ...ansına, Trabzon ve ...aturt yolunun kullanı...ansına sebep oldu. ...an Emniyet Müdürlüğü ...bölge Trafik Merkez İstasyonu ekipleri tarafından merkeze bağlı Yalnızbağ Beldesinde durdurularak bekletilen araç sayısı 30'u geçti. Halen kar yağışı ve tipinin devam ettiği bölgede zaman zaman maddi hasarlı trafik kazaları meydana geldi. Yalnızbağ Beldesinde trafiği durduran polisler zincirleri olmasına rağmen vatandaşların Gümüşhane güzergâhını kullanmasına vermedi.

Önce otobüsleri gönderen polisler daha sonra da araçların kontrollü bir biçimde gönderilmesini sağladı. Özellikle TIR'ların gidemediği Gümüşhane Güzergâhında yaşanan yoğun rüzgâr ve beraberindeki tipi sebebiyle çok sayıda araç mahsur kaldı...Öte yandan Erzincan genelinde hafta sonunda; Kemaliye ilçesi hariçinde tüm ilçelerde kar yağışı ve tipi sebebiyle 22 köyün ulaşıma kapatmıştı.

Araçtan indikten sonra parti binasına gitmeye çalışan Bakan Yıldırım ve beraberindekiler partililerin yoğun ilgisi nedeniyle izdiham yaşadılar. Parti binasına çıkarak birinci katın penceresinden kalabalığa seslenen Bakan Yıldırım, Erzincan Belediye Başkanı Yüksel Çakır, diyerek halka müjdeyi verdi. Bakan yıldırım; "Seçim sonuçları Erzincan'ımıza, beldelerimize, ilçelerimize hayırlı uğurlu olmasını diliyorum. Seçim çalışmalarınca, seçim kampanyaları boyunca Erzincan da yoğun bir çalışma gerçekleştirildi. Seçim sonuçlarından dolayı tüm hemşerilerimize teşekkür ediyorum. Erzincan'a büyük düşün dedik, büyük düşündü hizmete devam dedi. Bu başarının en büyük mimarı can Erzincan'dır. Oy veren vermeyen bütün hemşehrilerimize teşekkür ediyorum" dedi Ardından seçimden başarı ile sandıktan çıkan Yüksel Çakır, kalabalığa seslenerek Milliyet radesinin bir kez daha tecelli ettiği bir günde yeninden "Durmak yok hizmete devam" bu zaferin gelirni olan sizlersiniz.

Bizler gelip geçiciyiz kalıcı olan sizlersiniz. Artık bundan sonra seçim zamanında olanları bir yana bırakıp, yüreğimizin Erzincan için çarpma günüdür. Küskünlüklerin, kırgınlıkların bir yana bırakıp helalaşma günüdür. Ben hakkımı herkese helal ediyorum. Seçim süresince kırdığım, incittiğim kim varsa onlarda bana hakkını helal etsin. Erzincan belediyesi bir şahsın bir kişinin belediyesi olamaz .Erzincan belediyesi sizlerin belediyesidir. İnşallah bundan sonra sizlerle beraber alacağımız kararlar, atacağımız adımlarla öncelikle sayın bakanımız ve milletvekilimizin kararlarıyla Erzincan'ı geleceğe taşımanın adımlarını atacağız. Ellerini sıkamadığım sarılamadığım kardeşlerime de teşekkür ediyorum "dedi.

AK Partili genç akıllan ziyaret eden Çakır helalik isteyip ve bundan sonra yapılacak her işte desteklerini istedi.Çakır: "kımların hangi mantıkla bu süreçte bu göreve talip olduklarını gördük. Bizler geleceğe doğru Erzincan'ı taşımak için projeler ...mız ihtiraslara rağmen çalışmalarını sürdürdüler. İncinmedik, enerjimizi tüketmedik sabır ettik bundan sonrada inşallah projelerimiz hayata geçirmek için kısa vade de orta vade de adım atma zamanıdır. Bu adımları birlikte atacağız. Bu şehri sizlerle birlikte düşünerek yürüteceğiz" dedi.

ERZİNCAN Merkez	: Yüksel Çakır	AKP
İLÇELER		
KEMALİYE	: Mustafa Haznedar	AKP
ÜZÜMLÜ	: Sami Sertadım-	AKP
KEMAH	: Hüsamettin Şanal	AKP
İLİÇ	:Ramazan Buran	AKP
REFAHİYE	: Vezir Dumanlı	AKP
OTLUKBELİ	: Abdullah Altındal	SP
TERCAN	: Mehmet Yılmaz	MHP
ÇAYIRLI	:Fevzi Kılıç	AKP

BELDE BELEDİYELER

KAVAKYOLU	Fikret Keskin	AKP
MERCAN	: Yusuf Sürmen	MHP
DEMİRKENT	: Hakan Ördek	AKP
ULUKÖY	:Yaşar Kocatürk	AKP
YALNIZBAĞ	: Zihni Süzen	AKP
ÇUKURKUYU	: Adnan Delikanlıoğlu	AKP
ÇAĞLAYAN	: Çetin Çay	DSP
AKYAZI	: Mehmet Karadaş	AKP
ALTINBAŞAK	:Ercan Bektaş	CHP
ALTUNKENT	: Ramiz Aydın	AKP
BAHÇELİKÖY	: Şükrü Beyttoğlu	AKP
BAYIRBAĞ	: Mehmet Çolak	AKP
KARAKAYA	:Ömer Oktay	AKP
DÖRTLER	: Sedat Tevhit Ersoy	AKP
MOLLAKÖY	: Dursun Gider	DSP
ULALAR	: Yaşar Kaya	CHP
YAYLABAŞI	: Muammer Oğuz	AKP
GEÇİT	: Düzgün Bilgin	CHP
YOĞURTLU	:Hasan Ali Sağyan	AKP
ÇADIRKAYA	:Sait Durgun	MHP

doğu
Günlük Haber Yorum Medyalı Gazetesi
Recep Yazıcıoğlu Cad. No: 57 ERZİNCAN
Tel: 224 24 25-26
Fax: 224 24 25-26
e-mail :

Sahibi:
H. İbrahim Özdemir

Yazı İşleri Müdürü:
Naim Çakır

Ermat Ofset
V. Recep Yazıcıoğlu Cad. No: 57
ERZİNCAN
Tel: 224 24 25 -26

e-mail
ermatofset@yahoo.com
Abone:

Yıllık	60.00 TL
6 Aylık	30.00 TL
Aylık	6.0 TL

Şehir Dışına PTT masrafı ilave edilir.

İlan tarifesi

Resimli İlan Sütunu/cm	6.00 TL
Genel Kurul İlanları	45.00 TL
Özel İlan, Reklam-sto.m	1.50 TL
Zayi	10.00 TL
Vefatlık - Başsağlığı	50.00 TL
Günü Geçmiş Gazete	50 Kr

günün takvimi
30 Mart
2009 PAZARTESİ
SAYI: 9515

Erzincanspor düşüyor mu?

Erzincanspor kendi saha ve seyircisi önünde karşı karşıya geldiği Sürmenespor'a tek kale oynamasına rağmen beceriksiz futbolcuları yüzünden 1:0 lık skorla mağlup olarak emin adımlarla amatör kümeye yol almaya devam etti.

Erzincanspor kendi saha ve seyircisi önünde karşı karşıya geldiği Sürmenespor'a tek kale oynamasına rağmen beceriksiz futbolcuların yüzünden 1:0 lık skorla mağlup olarak emin adımlarla amatör kümeye yol almaya devam etti.

Sürmenespor karşısına yeni teknik direktörü Mehmet Kaya ile çıkan Erzincanspor maça hızlı başladı. Maçın ilk dakikasından itibaren gol bulmak için rakip kaleye yüklenmeye çalışan Erzincanspor forvet oyuncularının yetersizliğinden dolayı bulunan fırsatları cömertçe harcadı. Henüz maçın 4. dakikasında Erzincansporlu oyuncu Tahsin mutlak gol pozisyonunda kendini yere atıp penaltı beklediği pozisyonda maçın hakemi bu oyuncuyu sarı kartla cezalandırdı.

Rakip kalede gol arama girişimleri yetersiz kalırken Sürmenespor'da ara ara Erzincanspor kalesine gelerek gol aradı. Bu pozisyonlarda Erzincanspor'un kalecisi Onur kalesinde güven vererek rakip oyuncuları geçit vermedi. Maçın ilk yarısında iki takım oyuncularının da gol girişimleri sonuç vermedi ve maçın ilk yarısı 0:0 golsüz berabere sonuçlandı.

Maçın İkinci yarısında tüzgan da arkasına alan Erzincanspor rakip kalede gol aradığı 56. dakikada kalesinde golü gördü. Erzincanspor'un defans oyuncusu Süleyman'ın bir anlık hatasını affetmeyen Sürmenesporlu Reha ceza saha dışından topu filelere gönderdi ve takımını deplasmanda 1:0 öne geçirdi. Kalesinde golü gören Erzincanspor rakip kaleye daha çok gittiği anlarda rakip oyuncularından bir kişi kırmızı kartla oyun dışında kaldı. Rakibi karşısında 1 kişi fazla oynayan Erzincanspor, yakaladığı sayısız gol fırsatını becerisizlikle kaçırdı. Maçın ilerleyen dakikalarında başka gol olmayınca Erzincanspor haftayı puansız kapatarak altın değerindeki 3 puanı rakibine armağan etti.

Maç sonunda Erzincansporlu taraftarlar, futbolcu ve yönetimi protesto etti. Teknik direktör Mehmet Kaya'nın gelişide Erzincanspor'a derman olmadı ve Erzincanspor amatör lige olan yolculuğuna emin adımlarla sürdürdü. Haftayı puansız kapatan Erzincanspor grupta 20 puanda sondan ikinci durumda. Erzincanspor ilk yarının son maçında 5 Nisan'da Kastamonuspor deplasmanına gidecek.

MİLYONLAR ÇÖPE GİDİYOR

Son iki sezondur bir türlü yüzlerin gülmediği Erzincanspor köy takımları karşısında ezilmeye devam ediyor. Eski Başkan Süleyman Tan döneminde başlayan düşüş, hız kesmeden Ziya Alp Gülan döneminde de devam ediyor. Yapılan onca futbolcu transferleri, teknik direktörler bu düşüşü [illegible] olamazken çöpe gide[illegible] yonların hesabını [illegible] vereceği bilinmiyor. Bı[illegible] siz giden süreçte sık sık [illegible] nik direktör değişiklik[illegible] dilmesi ve her yeni teknik [illegible] rektörün kendi istediği [illegible] oyuncuların takıma [illegible] edilmesi ise bu beşeme[illegible] ilk nedeni olarak gösteril[illegible]

KURUMSALLIK YA[illegible] SPORTİF BAŞARI YO[illegible]

Büyük umutla[illegible] kulübün başkanlığına [illegible] len Ziya Alp Gülan ve yö[illegible] mi Erzincanspor tarihine [illegible] çeri işleri yapmasına rağ[illegible] bir türlü kazanlarını [illegible] sportif başarı yapılan [illegible] gölgede bıraktı. Kurumsa[illegible] adına atılan dev adım[illegible] beraber büyük umutla[illegible] nan teknik direktör ve o[illegible] cuların performansı bir [illegible] isteneni vermemesi [illegible] nın sabrını taşırınca kö[illegible] kırılarına karşı takımın [illegible] lup olması taraftarları kı[illegible] diyor. Erzincansporlu futbo[illegible] cuların kendilerine sa[illegible] güvenmemeleri ve rı[illegible] futbolları rakip takımla[illegible] en büyük avantaj olu[illegible] oynanan maçlarda kırı[illegible] pozisyonlarında cömert[illegible] harcanması taraftarı [illegible] baş yolduruyor. Hem[illegible] men her maçta gelen [illegible] pozisyonlarında futbol[illegible] adeta birbirleri ile gol ya[illegible] ma yarışına giriyorlar.

GRUPTA OYNANAN MAÇLAR

ARAKLISPOR 0-1 KASTAMONUSPOR
ERZİNCANSPOR 0-1 SÜRMENESPOR
BULANCAKSPOR 2-0 D.Ç.DIVRİĞİSPOR
GÜMÜŞHANESPOR 0-2 ÜNYESPOR

	O	G	B	M	A	Y	AV	P
1.KASTAMONUSPOR	24	15	4	5	47	20	27	49
2.GÜMÜŞHANESPOR	24	10	7	7	25	18	7	37
3.ARAKLISPOR	24	9	7	8	26	25	1	34
4.BULANCAKSPOR	24	9	7	8	21	21	0	34
5.SÜRMENESPOR	24	9	6	9	30	37	-7	33
6.ÜNYESPOR	24	7	3	14	20	32	-12	24
7.ERZİNCANSPOR	24	5	5	14	17	37	-20	20
8.D.Ç.DIVRİĞİSPOR	24	5	4	15	21	39	-18	19

Hipertansiyona dikkat!

Hipertansiyon'un büyük sorunlara neden olabileceğini belirten Erzincan Devlet Hastanesi Başhekimi Levent Kurnaz vatandaşları uyardı

Kemal Arduç

Erzincan Devlet Hastanesi Başhekimi Levent Kurnaz, hipertansiyon hastalığı hakkında vatandaşlara uyarılarda bulunarak hastalığın zararları hakkında bilgi verdi. Hipertansiyon hastalıklarının yüzde 95'nin sebebinin bilinmediğini ifade eden Kurnaz, hastalığın damarlara zarar verdiğini belirterek, insanın felçli kalmasına hatta ölümüne bile yol açabileceğini söyledi.

Hipertansiyon hastalığına kan basıncının düzensizliğinin tetlediğini belirten Erzincan Devlet Hastanesi Başhekimi Levent Kurnaz, bazı hastaların küçük tansiyonu önemsemeyerek çok büyük yanlış yaptığını kaydetti. Hipertansiyonun çok yaygın bir hastalık olduğunu ifade eden Kurnaz, "Hipertansiyon kalıcı sakatlık ve ölüm nedeni olan toplumsal bir sorundur. Türkiye'de son verilere göre toplumdaki her 6 yetişkinden birinde hipertansiyon vardır. Bu hastalığın nedeni hastaların yüzde 95'inde bilinmemektedir. Yüzde 5 hastada ise hipertansiyon başka bir hastalığa bağlıdır" dedi.

Hipertansiyon hastalığının vücuda verdiği zararlar hakkında da bilgi veren Erzincan Devlet Hastanesi Başhekimi Levent Kurnaz, "Hipertansiyon damarlarda patlamalara ve da tıkanmalara neden olabilir. Hipertansiyondan en çok etkilenen organlar; kalp, beyin, böbrekler, büyük atardamarlar ve gözlerdir. Hipertansiyon bu organları etkileyerek kalıcı sakatlıklara ve ölümlere yol açabilir. Hipertansiyon bunların dışında, kalp yetmezliğine, kalp büyümesine, kalp krizine, beyin kanamasına ve beyin damarlarının daralmasına neden olabilir.

Hipertansiyon teşhisi ömür boyu düzenli olarak ilaç kullanmayı gerektirir" şeklinde konuştu. Hipertansiyon hastalarının tedavi sürecinde iyi bir diyet uygulaması gerektiğini belirten Kurnaz, bu hastaların kesinlikle yemek içerisinde tuz kullanmaması gerektiğini söyledi. Hipertansiyon hastalarının katı yanmış yağlar yerine bitkisel sıvı yağlar tüketmesini isteyen Kurnaz, bu hastaların bol bol sebze, meyve yemeleri gerektiğini kaydetti.

...Kütüphane ...ftası ...ıklıkleri ...çevesinde ...zincan İl Halk ...ütüphanesinde ...ap sergisi ...ıldı. Minik ...renciler kitap ...rgisini ...zerek ...ylemelerde ...bulundular 5

Kitap sergisi ile okuma alışkanlığı aşılanacak

29 yıl
doğu
www.dogugazetesi.com.tr
ERZİNCAN'IN GÜNLÜK HABER YORUM AKTUALİTE GAZETESİ
31 MART 2009 SALI YIL: 29 SAYI: 9516 FİYATI: 25 YKr

Kurtarmaya gidenler, kurtarılmaya muhtaç düşüyor

BBP Genel Başkanı Muhsin Yazıcıoğlu'nu taşıyan helikopterinin düşmesinin ardından kurtarma çalışmalarında beklenen başarının sağlanamadığını hatırlatan EDKİK Başkanı Yılmaz Ünal; "Kurtarmaya gidenler, kurtarılmaya muhtaç düşüyor" dedi 5

Güvenliğiniz için sayaçları dışarıda bulundurun

Erzincan Aras Müessese Müdürü Mustafa Taşdemir, kendilerinden hizmet alan abonelere uyarıda bulunarak, güvenlik açısından elektrik sayaçlarının meskenlerin dışarısında bulundurulmasını istedi

Kemal Arduç

Erzincan'daki enerji kayıp kaçak oralarını değerlendiren Erzincan Aras Müessese Müdürü Mustafa Taşdemir, gelinen noktada abonelerin büyük katkısı olduğunu vurgulayarak elektrik sayaçlarının durumu hakkında bilgi verdi. Taşdemir yaptığı açıklamada; "İlimiz sınırları içerisinde bulunan ve sayısı 100 binin üzerinde olan abonelerimize kesintisiz ve sürekli enerji sağlamak, en iyi hizmeti verebilmek tüm kamu kurum ve kuruluşların olduğu gibi müdürlüğümüzün başlıca amaçlarındandır.

Şirket bünyesinde olduğu gibi ülke genelinde de gerek tahakkuk tahsilat gerekse kayıp kaçak oranlarında ilk sıralarda yer almamızda abonelerimizin payı oldukça büyüktür. Yine bu birliktelik içerisinde iç tesisat yönetmeliği çerçevesinde sayaçlarımızın evin içerisinden dışarıda okunabilecek uygun bir yere alınması, kapalı olan abonemizin sayaç üzerinde tüketimin birikmemesi aboneyi rahatsız etmeden sayaç üzerinden eridek okunması ve en önemlisi de can ve mal emniyeti açısından büyük önem taşımaktadır. 5

'Hizmet yapıp gönül alacağız'

Bakan Yıldırım, Işıkpınar Köyü'nde bir lokantada düzenlediği basın toplantısında, 4 seçim geçiren AK Parti'nin yerel seçimlerde rakiplerinin iki katı kadar oy aldığını belirtirken genelde oy kaybı yaşandığını hatırlatarak hizmetle beraber gönül alacaklarını da vurguladı.

Kemal Arduç

29 Mart yerel seçimlerinin ardından memleketi Erzincan'da oyunu kullanan Ulaştırma Bakanı Binali Yıldırım, dün partililerle düzenlediği bir kahvaltıda seçimleri değerlendirmek üzere kahvaltıda bir araya geldi. Aldıkları oy oranını parti olarak değerlendireceklerini ifade eden Yıldırım, "Oyumuzda genleme söz konusudur, bunu değerlendireceğiz. Partimizin yetkili kurumları toplanacak, durumu değerlendirecek seçimin sonuçlarını en iyi şekilde okuyacağız" diye konuştu.

AK Parti'nin başarısında izlediği politikanın etkili olduğunu kaydeden Bakan Yıldırım, şunları söyledi: "AK Parti, dediğini yapan, yapmayacağını asla demeyen bir anlayışla siyaset yaptığı için bugünlerdedir. AK Parti'nin oyunda genlemeyi kendilerine başarı olarak görenler de çok heveslenmesin. Başarı demek iktidar partisinin önüne geçmek demektir. 5

Minik eller fidan dikti

Özel Otlukbeli İlköğretim Okulu Yeşili Koruma Kulübü öğrencileri, bahar mevsimiyle birlikte Esentepe Yeşil Kuşak Alanı'nda çam fidanlarını toprakla buluşturdu

Kemal Arduç

Erzincan Çevre ve Orman Müdürlüğü'nün organize ettiği fidan dikimi programlarına katılan Özel Otlukbeli İlköğretim Okulu Yeşili Koruma Kulübü öğrencileri fiden dikerek, fidan dikmenin ve çevreyi güzelleştirmenin doyumsuz tadını yaşamış oldular 5

Geçmişimizi arıyoruz

Erzincan'da artan tarım girdileri çiftçileri alternatif arayış içerisine soktu. Özellikle artan gübre fiyatları çiftçinin belini bükünce, çiftçi kimyasal gübre yerine organik gübre kullanmaya başladı 5

ÇIRA
Cengiz BALIŞ
YÜREĞİMİZ YANIYOR
Yazısı Sayfa 3'te

OBJEKTİF
Şefik ARAS
Hayırlı Olsun
Yazısı Sayfa 3'te

Yaşları küçük hünerleri büyük

Spor'da

ÇİZİYORUM

Tarihten Sayfalar

Bursa'nın Fetihi

Osmanlı Devleti'nin iki başkentinden biri olması hasebiyle Bursa; devletin idari, siyasi, dini, ilmi, kültürel, ticaret ve ekonomik hayatında önemli derecede rol oynayan bir merkezdi. Çok daha sonraları gelecek olan Keçecizade Fuad Paşa'nın "Bursa Osmanlının dibacesidir" sözü, Bursa'nın Osmanlı tarihinde oynadığı role işaret etmektedir. Kuruluşu; milattan önceki yıllara dayanan Bursa, daha sonra Romaların eline geçer.

Roma'nın Doğu ve Batı olmak üzere ikiye bölünmesinden sonra çevresi ile birlikte Doğu Roma İmparatorluğunun (Bizans'ın) idaresinde kalmıştır.

Osmanlı Devleti'nin kurucusu olan Osman Bey'in sözü; fazileytlerinden bahsederken işaret ettiği gibi Osman Bey, Bursa'yı kuşatma altına almış fakat fethine muvaffak olamamıştı. Bununla birlikte Bursa'ya Bizans'tan gelecek yardıma mani olmak için, şehrin yakınlarına iki kale yaptırmış, bunlardan birine Ak Timur'u, diğerine de Balabancık'ı muhafız olarak tayin etmişti. Böylece Osman Bey, Bursa'ya dışardan gelebilecek yardım yollarını denetim altına almış oluyordu. Bu sebeple 1315 yılından itibaren Bursa; Osmanlılar tarafından çevresinde inşa edilen kaleler vasıtasıyla bir mânâda muhasara altına alınmış oluyordu.

Orhan Bey, 1326 yılında büyük bir kuvvetle Bursa üzerine yürür.

Aşıkpaşazâde ve Neşri gibi kaynaklar, Osman Gazi'nin; Bursa'nın fethinden önce; oğlu Orhan'a:

"Oğul; ben önce Adıncıyı (Orhaneli)'a git ki; o kâfirin hatunu Cinbor gazasında benim Bey Koca'mın düşmesine sebep olmuş" diyerek onu Gazi Mihal (Köse Mihal), Turgut Alp, Şeyh Mahmud ve Edebali'nin kardeşi olu Ahi Hasan'la gönderdi.

Orhan Bey, bu teşrifatçı komutanlarla görüşerek Bursa'nın güneyinde ve bir bakıma Bursa'nın anahtarı durumunda olan Adrenos kalesini alıp yıktır. Orhan Bey'in gelişinden önce kalayı boşalıp Efte dağına çıkmış olan halk ve kale beyi, Orhan'a ittaatini bildirirler. Bunun üzerine tekrar yerlerine iade edilen halka karşı Orhan Bey, insaf ölçülerini aşmayacak derecede merhamet ve hoşgörülü bir şekilde davranır.

Bundan sonra Bursa civârına gelen Orhan Gazi; Pınarbaşı mevkiinde karargâhını kurup kaleyi kuşatır. Bizans'tan bekleneni yardım gelmeyeceğini anlayan ve kaleyi kurtarmakta da ümidini kesen kale beyi, Gazi Mihal Bey vasıtasıyla ve bazı şartlarla Bursa'yı teslim edeceğini bildirdiğinden 2 Cemâziyelevvel 727 (6 Nisan 1326) tarihinde Bursa Osmanlılara teslim edilir. Kale muhafızı olan Evrenos da Müslüman olarak Osmanlıların hizmetine girer. Orhan Bey, burayı aldıktan sonra babasının na'şını buraya getirterek sonradan Gümüşlü Kümbed diye meşhur olan yere defe ettirir.

Genek strateji, gerekse psikolojik bakımdan Osmanlılar için büyük bir mânâ ve ehemmiyet ifade eden Bursa'nın fethini Küçük bir hadise olarak göstermeye çalışan Gibbons, bunu özellikle İstanbul'daki iç çekişmelere ve halkın maddî sıkıntı içinde bulunmasına bağlar. Bu arada Bursa'nın fethinden sonra Evrenos Bey'in Müslüman olduğunu, birçok kimsenin de onu uyarak yeni fatihlerin (Osmanlıların) dinini kabul ettiğini da belirtir. Böylece kuruluş dönemindeki Osmanlı Beyliği'nin gücünü ve çevrelerindeki insanlar üzerinde meydana getirdikleri olumlu havaya da işaret eder.

Devamı Var

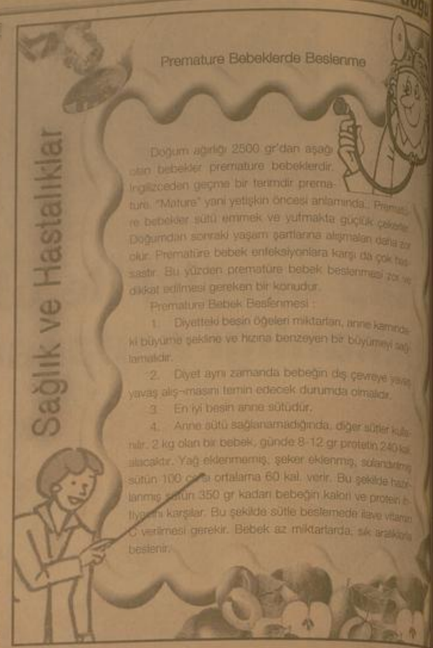

Premature Bebeklerde Beslenme

Doğum ağırlığı 2500 gr'dan aşağı olan bebekler premature bebeklerdir. İngilizcedan geçme bir terimdir premature. "Mature" yani yettişkin öncesi anlamında. Premature bebekler sütü emmek ve yutmakta güçlük çekerler. Doğumdan sonraki yaşam şartlarına alışmaları daha zor olur. Prematüre bebek enfeksiyonlara karşı da çok hassastır. Bu yüzden prematüre bebek beslenmesi çok ve dikkat edilmesi gereken bir konudur.

Premature Bebek Beslenmesi :

1. Diyetteki besin öğeleri miktarları, anne karnındaki büyümie şekline ve hızına benzeyen bir büyümeyi sağlamalıdır.
2. Diyet ayrı zamanda bebeğin dış çevreye yavaş yavaş alış-masını temin edecek durumda olmalıdır.
3. En iyi besin anne sütüdür.
4. Anne sütü sağlanamadığında, diğer sütler kullanılır. 2 kg olan bir bebek, günde 8-12 gr protein,240 kal alacaktır. Yağ eklenmemiş, şeker eklenmiş, sulandırılmış sütün 100 cc'sa ortalama 60 kal. verir. Bu şekilde hazırlanmış sütün 350 gr kadarı bebeğin kalori ve protein ihtiyacını karşılar. Bu şekilde sütle beslemede ilave vitamin verilmesi gerekir. Bebek az miktarlarda; sık aralıklarla beslenir.

Komik Fotoğraflar

bugün ne pişirsem'

Ayvalı Tavuk Salatası

MALZEMELER

1 Göbek Salata
1 Ayva, 1 Tavuk Göğüs Etı, 1 Soğan
125 gr Mayonez
5 Çorba Kaşığı Zeytinyağı
2 ÇorbaKaşığı Sirke
1 Limon Suyu
Tuz

Ayvaların kabuklarını soyup dilmleyin ve iri iri doğrayın.

Karamamalan için üzerlerine limon suyu dökün. Göbek salatayı iri iri doğrayın.

Tavuk etini tuzlu suda haşlayıp iri küpler halinde kesin. Soğanları halka halka doğrayın. Tavuk, soğan, ayva ve doğranmış salatayı geniş bir kaba alın. Kapan ve tuz ekleyip karıştırın.

Mayonez, zeytinyağı, sirke, hardal ve tuzu karıştırıp salatanın üzerine dökün. Harmanlayıp servis yapın.

Afiyet olsun.

Şiir Gezgini

Gelemiyorum yanına !

Gelemiyorum yanına !
O kadar çok engel var ki arada
Bir uçurtmanın kuyruğuna takılıp
gelmek istedim;
Çekmedi yorgun bedenimi,
Bulutlara takılmayı denedim;
Bir yıldırımla attı üzerinden.
Dalgalara bıraktım kendimi
kıyılarına vurmak için
Kağıttan bir gemi kesti yolumu
Koparılan takvim yapraklarıyla
gitşide tükettiyor zaman beni.
Gün geceye gömdü gözlerimi
Gece güne savurdu yüreğimi
Küle dönen kor tenimde
İzi kıtıdı dokunuşlarının.
Üşüyorum...
Sıcaklığını bulmak için
vurdum kendimi sahranın göbeğine.
Güneşin ortasına attım
ip merdivenimin ucunu.
İp tutuştu..
Ben yanamadım.
O kadar nasırlaştı ki sensiz can
Öylesine mahsun kaldı ki duygular
Sevda nerdedir,
Özlem ne tarafa düşer?
Ne yönüm kaldı, ne mevsimim
Sana çıkan yolu bulamadım...
Tuttuğum nefeste kaldı,
Bir boğum daha ukte sevdam.

Arzu Altınçiçek

Kıssadan Hisseler...

ALLAH RIZASI İÇİN

Şen o ağacı kesmekten vazgeçersen sana her sabah bir altın gelir yastığının altına koyarım. Böylece şeni geçindirmeye bile yetmeyen odunculuktan kurtulmuş olursun.

Oduncu biraz yumuşar gibi oldu ve sordu:

- Peki vaadettiğin bir altını getirmezsen ne olacak?

- O zaman bana dilediğini yap.

Oduncu öneriyi kabul etti, ağacı kesmeden geri döndü. O gece yattı. Sabah olunca yastığının altına baktı ki gerçekten bir altın konmuştu.

Bunlı çok memnun oldu. Merakla ertesi günü bekledi. Ertesi gün oldu ama yastığının altına para konmamıştı. Ekle başka bir yere koymuştur diye her yanı alt üst etti yine altın çıkmadı. Buna çok içerleyen oduncu hemen bıçağını baltasını alıp şeytanı bulup öldürmek üzere yolandı. Aynı yerde şeytanla yine karşılaştılar. Oduncu şeytanı görür görmez hemen üzerine atadı. Ama öncekinin tersine şeytan kendisini bir un çuvalı gibi savurdu. Adam kalktı, şeytanın üzerine yeni bir hamle yaptı. Ama elini bile süremedi. Artık insiyatif şeytana geçmişti. Şöyle dedi:

– Boşuna uğraşma arkadaş, sen geçen seferi beni neredeyse haklıyordun, çünkü o zaman Allah rızası için yola çıkmıştın. Şimdi ise bana kızgınlığın kendi nefsin için. Bundan dolayı artık bana gücünü geçirmezsin, aksine seni mağlup olursun.

Karikatür

Fikra

Temel üniversite sınavına girmiş. Her soruda yazı tura atarak cevapları vermiş. İki saat sonra öğrencilerin çoğu sınav kağıdını verip salonu terk etmiş. Temel hala yazı tura atıyor. Öğretmen gelip başına dikilmiş. -"Temel hepsini yazı tura atıyorsun hâla bitirmedin mi?" Temel: - "Hocam bir saat önce bitirdim ama cevaplarımı kontrol ediyorum"

güldürmece

BİLİM TEKNOLOJİ

Dijital Kameralar

Oyun oynamak tabi ki eğlenceli ama işin bir de karanlık yüzü var. Bir oyun konsolu gerçeği.

Video oyun konsolları için bir yılda kullanılan enerjinin, San Diego şehrinin bir yıllık enerji ihtiyacını karşılayacak büyüklükte olduğunu biliyor muydunuz?

Natural Resources Defence Council(Doğal Kaynakları Koruma Konseyi NRDC) tarafından geçtiğimiz günlerde yayınlanan rapor, oyun konsollarının gili pek bilinmeyen çarpıcı bir gerçeğini ortaya koydu. "Oyun konsollarında enerjinin etkin kullanımı" başlığı altında yer alan bilgiye göre, oyun konsolları bir yıl içinde harcadığı enerji yaklaşık milyar kilowatt-saat'i bulıyor. Diğer bir deyişle yıl içinde oyun konsolu ABD'de bulunan San Diego şehrinin harcadığı enerji miktarı kadar enerji kullanıyor.

Oyun konsollarının harcadığı enerji yıl oldukça yüksek bulan NRDC yıl gelen üretici şirketlerin güç tasarruflu konsolunda adım atmasıyla 11 milyar kilowatt-saat'lik bir elektrik tasarruflu sağlanabilir.

İkinin otomobili R8

Audi'nin R8 modeli sadece göz alıcı maz hızıyla değil, getirdiği teknoloji ve nilikle de şaşırtacak.

Diş eti hastalığı ihmale gelmez...

Diş etlerinin önemine değinen diş hekimleri özellikle yaşlı insanların en büyük sorunu olduğunu vurguladılar

Diş eti hastalığı sadece yaşlı kadınları ilgilendiren bir rahatsızlık değildir. Bu konuyla ilgili Diş Hekimi Serdar Çetinkaya diş eti hastalığının özellikle doğum kontrol hapı kullanan genç kadınları da etkileyebileceğini belirtiyor.

Diş Hekimi Serdar Çetinkaya genç kadınlar, diş eti rahatsızlığı... ancak yapılan araştırmalarda genç kadınlar da diş eti rahatsızlığına yakalanma ihtimalleri olduğunu belirtiyor. Diş sağlığını etkileyebilecek olan kullanılan ilaçlardan dolayı; kullanılan ilaçlar, alkolün, hormonal dengeyi bozabilecek özellikte olan ilaçlar ve özellikle kullanılıyorsa doğum kontrol haplarının diş hekimine bildirilmesi gerekir.Kadınların doğum kontrol hapı kullanmaya başlamadan diş ve diş eti kontrolünü yaptırmalarını tavsiye ediyor. Şöyle ki; kadınları uyardı ve devam etti:

"Yurt dışında diş eti rahatsızlığı ile ilgili yapılan bir araştırma, 20 ve 30 yaşları arası diş eti rahatsızlığı olan bir çok kadın üzerinde yapılmıştır ve bu araştırma sonucunda doğum kontrol hapı kullanan kadınlarda diş etlerinin kullanmamanın ağız boşluklarındaki kemik kaybı ve diş eti çevresindeki bakteri seviyeleri arasındaki bağlantıyı anlamak için menopoz sonrası kadınlar üstünde yapıldığını ve araştırmada diş eti hastalığına yol açan bakteri bulunan kadınların ağızlarında diğerlerine göre daha fazla kemik kaybı olduğunu belirtti. Araştırmanın menopoz döneminde diş eti sağlığını önemini ortaya çıkardığı için önemli olduğunu vurgulayan Çetinkaya. Yapılan araştırmanın aynı zamanda kilo sorunu olan kadınlarda da ağızdaki bakterilere bağlı olarak kemik kaybının gözlemlendiğini ve bu kadınların aynı zamanda menopoz döneminde östrojen seviyelerini düşüren osteoporoza yakalanmaları da yüksek ihtimal olduğunu sözlerine ekledi.

Plusdent Ağız ve Diş Sağlığı'ndan Diş hekimi Mehmet Z. Kazandı,dişlerinizin ve diş etlerinizin bakımının hayat boyu süren bir uğraş olduğunu ve kadınların hayatlarının hamelelik veya menopoz gibi değişik dönemlerinde ağız sağlıklarına ve hiyenine ekstra dikkat etmeleri gerektiğini ve bir dişhekiminin kontolünün gerekliliğini vurguluyor.

H. İbrahim Özdemir'in
"Eyvah"
adlı romanı
Osmanlı dönemindeki
Erzincan tarihine
ışık tutuyor.
doğu yayınları
V. Recep Yazıcıoğlu
Cad. No: 57 ERZİNCAN

Hayırlı Olsun

Bir seçim daha geride kaldı.

29 Mart 2009 Mahalli İdareler Seçimlerinde, Türkiye genelinde olduğu gibi Erzincan'da da seçimi kazanan AK Parti oldu.

Erzincan'da kamuoyunun en fazla üzerinde durduğu ve sonucunun ne olacağını merak ettiği, Erzincan merkez Belediye Başkanlığı seçimini AK Parti yüzde 51.35'lik bir oyla kazandı ve Yüksel Çakır Belediye Başkanlığına seçildi.

Seçimin bir diğer iddialı partisi MHP ise ancak yüzde 33.90 oranında aldığı oyla seçimi farklı bir şekilde kaybetti. Bir önceki seçime göre, artan seçmen sayısının, seçim sonuçlarına yansıdığı görüldü. Örneğin; 2004 Mahalli seçimlerinde AK Parti Erzincan Belediye Başkanlığı seçimini 16.266 oyla kazanmıştı. MHP'nin oyu ise 9.079 idi. Bu seçimde AK Parti seçimi 22.541 oyla kazanırken, MHP 14.972 oyda kaldı. İki parti bir önceki seçime göre oylarını yaklaşık aynı oranda artırmış gözüküyor.

Bu defaki Erzincan seçimlerine, Erzincan Milletvekili Ulaştırma Bakanı Hemşehrimiz Binali Yıldırım'ın ağırlığının önemli ölçüde hissedildiğini ifade etmek sanırız yanlış olmayacaktır. Nitekim sayın bakan seçim süreci boyunca çok sık olarak Erzincan'a geldi ve seçim çalışmalarına katıldı. Kuşkusuz seçimin kazanılmasında iktidar partisi olmanın da avantajı vardı.

Daha önce de ifade ettiğimiz gibi; Mahalli idarelerin artan yetkileri çerçevesinde, ilin ekonomik, sosyal, kültürel hayatında önemli fonksiyonları bulunmaktadır. Ve biliniyor ki Erzincan'ın bu konularda gelişmeye, kalkınmaya ihtiyacı bulunmaktadır. Bu yeni dönemin gerek İl Genel Meclisi kapsamındaki yatırım ve hizmetler bakımından ve gerekse Belediye hizmetleri bakımından verimli bir dönem olması dileğimizdir. Bu dileğin gerçekleşmesinde sayın Bakan ve milletvekillerinin desteği beklenecektir.

Denilebilir ki; Seçim bitti... Hizmet dönemi başladı. İl Genel Meclisi üyeliklerine, Belediye Meclisi üyeliklerine seçilen hemşehrilerimizi, Erzincan Belediye Başkanlığına seçilen AKP adayı Yüksel Çakır'ı ve diğer itçeler ve belediye belediye başkanlarını kutluyoruz. Görevlerinde başarı diliyoruz. Biliyoruz ki, seçilenlerin başarılı hizmetler yapması, Erzincan şehri ve Erzincan insanının hayrınadır. Bu şehir hepimizindir. Neden her alanda daha çok hizmet almaktan, gelişmeden, mutluluk duyulmasın.

Objektif

Şefik ARAS

YÜREĞİMİZ YANIYOR

Devlet hazinesinden yardım almadan, diyet ödemeden, siyaset yapmaya çalışan, rakiplerinin bile her zaman takdir edip, saygıyla hakkını teslim ettiği, Türk İslam dünyasının lideriydi Muhsin Yazıcıoğlu.

Ama birileri Helikopter kazasının meydana geldiği ilk gün, Muhsin Yazıcıoğlu'nu aldığı %1,5 oya göre değerlendirdiler.

Binlerce asker gönderdik, şu kadar helikopter gönderdik, şunu yaptık, bunu yaptık dediler. Ama dağda olayın meydana geldiği mahalde, telefonla ikinci gün kurulan canlı bağlantıda, Büyük Birlik Partisi disiplin kurulu başkanının açıklaması oldukça düşündürücüydü.

Disiplin kurulu başkanı ilk gün sadece BBP ve alperen ocaklarından gelen gençlerin aramaya katıldıklarını belirtti. Sayın başkan bunları açıklayınca ortalık karıştı.

Bu açıklamadan sonra yetkililer anladılar ki; Muhsin Yazıcıoğlu % 1,5 seçmeninin gönlünde yer tutan biri değil, 70 milyonluk Türkiye'de, Azerbaycan'da, Türkmenistan'da, Çeçenistan'da, Filistin'de, Kırımda, Bosna'da, Kosova'da, Kerkük'te Kafkasya'da Türk ve İslam dünyasının gönlünde yer edinmiş bir liderdir.

Bu günkü yönetim erkini elinde bulunduran Muhsin YAZICIOĞLU olmuş olsaydı, eminim o dağların altını üstüne getirir, adeta elekten geçirirdi. Botları bağlayıp en önde kendisi koşmak kaydıyla...

Ama maalesef ateş düştüğü yeri yakıyor.

Onun hayatı mücadelelerle geçti. 5,5 yıl hücrede olmak üzere 7,5 yıl Mamak'ta yattı. Kurşınlar, zindanlar, işkencelerin el alası onu öldüremedi.

Bir şeyin dışında hiç bir işkence zoruma gitmedi diyordu. Bayrağım için, ezanım için, vatanım için, mukaddesatım için zindana düşmüştüm ama bana dipçik zoruyla istiklal marşı okutulmasını hazmedemiyordum diyordu.

Yerli ve Milli duruş onun için çok önemliydi. Türk milliyetçiliğinin sembol ismiydi. Milliyetçiliğin; manevi-yatçı ve toplumcu bir çizgiye gelmesinde emekleri vardı. İslam kardeşliğinin ihyası için çok büyük mücadeleler verdi. Adeta Anadolu'nun 1000 yıllık değerlerini temsil ediyordu.

Gençliğinde komünizm'le mücadele eden biri olarak, kader onu 2,5 metre karelik bir hücrede iki solcuyla aynı hücreyi paylaşmayı ve zaman zaman işkence görme pahasına, o solcuların haklarını savunan biri olmayı nasip etmişti.

Bu durumu; koskoca Türkiye'yi paylaşamadık ama 2,5 metre karelik bir hücreyi paylaşmak zorunda kaldık diye özetliyordu.

Aynı bir siyasi partiydi ama yeri geldiğinde haksızlıklar karşısında Erbakana destek verdi, yeri geldiğinde darbe söylentilerine karşı AK partiye destek verdi. Her zaman Demokrasiden ve doğruların yanında yer aldı.

Bu kadar önemli bir şahsiyetin bir kazaya kurban gitmesi bana hiç inandırıcı gelmiyor.

İstihbarat yetkilileri Muhsin YAZICIOĞLUNUN kullandığı 3 telefon numarasına ulaşmaya çalıştıkların tüm imkânlara rağmen Yazıcıoğlu ve yanındakilerin telefon numaralarına ulaşamadıklarını; hava koşulları ne olursa olsun ellerindeki imkanlar la bu numaralara ulaşmaları gerektiğini belirterek, şu dehşet verici tespiti yaptılar."Bunun tek açıklaması var; kazanın yaşandığı bölgede bir tür jammer, yani sinyal kesici cihaz çalıştırılmış olmalı." Bir coşku var içimde bu gün kıpır kıpır/Uzak çok uzak bir yerleri özlüyorum...

Ben sonsuzluğu düşünüyorum / Ey sonsuzluğun sahibi, sana ulaşmak istiyorum / Durun kapanmayın pencerelerim / Güneşimi kapatmayın / Beton çok soğuk üşüyorum.

ÇIRA

Cengiz BAHŞİ

doğu

Yazıcıoğlu'nun sandığına karanfil bırakıldı

Büyük Birlik Partisi (BBP) Genel Başkanı Muhsin Yazıcıoğlu'nun oy kullanacağı sandığa karanfil bırakıldı. Aynı sandıkta oy kullanan ağabeyi Yusuf Yazıcıoğlu, oyunu kullanırken hayli üzgün görünüyordu.

Kahramanmaraş'tan Yozgat'a giderken helikopterinin düşmesi sonucu hayatını kaybeden BBP Genel Başkanı Muhsin Yazıcıoğlu'nun oy kullanacağı Mimarsinan Mahallesi'ndeki Hacı Mehmet Sabancı İlköğretim Okulundaki 2187 numaralı sandığa karanfil bırakıldı.

AĞABEY YUSUF YAZICIOĞLU İSE AYNI SANDIKTA OY KULLANDI

Ağabey Yusuf Yazıcıoğlu ise, kardeşiyle oy kullanacağı sandığın başına sabah saatlerinde geldi. Oyunu kullanan ve hayli üzgün görünen Yazıcıoğlu, okulda bir süre dinlendikten sonra ayrıldı. Yazıcıoğlu ailesinin akşam saatlerinde Ankara'ya gideceklerini belirtildi.

Seçimler kana bulandı

Karaçoban'da silahlı saldırıya uğradığı öne sürülen CHP Belediye Başkan Adayı Alihan Işık'ın değil, AK Partili Erhan Gümüş olduğu açıklandı.

Erzurum Valiliği Basın ve Halkla İlişkiler Müdürlüğü'nden alınan bilgiye göre, bugün öğle saatlerinde Karaçoban'da DSP ve CHP'li partililer arasında kavga çıktı. Bazı işyerlerinin camlarının kırıldığı olay sonrası, aynı yerden aracıyla geçmekte olan AK Partili 20 yaşındaki Erhan Gümüş'e kimliği meçhul bir kişi tarafından ateş edildi. Gümüş kafasından ve ayağından yaralandı. İlk tedavisi Karaçoban'da yapılan Gümüş, Erzurum Aziziye Araştırma Hastanesi'ne kaldırılarak, ameliyat altına alındı. Erhan Gümüş'ün kurusıkı tabancayla kimliği meçhul bir kişi tarafından vurulduğu ifade edildi.

Olayla ilgili çok yönlü soruşturma başlatıldı.

AK Parti Erzurum'da 26 Belediye kazandı

Cenazeler Sivas'a getirildi

Kahramanmaraş'tan Yozgat'a giderken düşen helikopterde hayatını kaybedenlerden 3'ünün cenazesi Sivas'a getirildi.

Büyük Birlik Partisi (BBP) Genel Başkanı Muhsin Yazıcıoğlu ile Kahramanmaraş'tan Yozgat'a giderken helikopterin düşmesi sonucu hayatını kaybedenlerden Sivaslı olan BBP İl Başkanı Erhan Üstündağ, BBP Belediye Meclis Üyesi Adayı Murat Çetinkaya ve İl Başkan Yardımcısı Yüksel Yancı'nın cenazeleri Sivas'a getirildi.

THY'nın tarifeli uçağı ile Ankara'dan getirilen cenazeler, omuzlarda taşınarak ambulanslara konuldu. Türk bayrağına sarılı tabutlarla getirilen cenazelerin şehir merkezine hareket eden ambulanslarla üç ayrı hastaneye kaldırılacağı öğrenildi.

Hayatını kaybeden partililerin naaşları, saat 15.00 sularında partiyi binası önünde düzenlenecek tören ve Meydan Camii'nde ikindi vakti kılınacak cenaze namazının ardından Tekke Mezarlığı'nda toprağa verilecek.

AK Parti Erzurum'da 20 ilçeden 17'sinde seçimi kazanan partiydi. 14 beldeden 8'inde seçimi kazanan AK Parti, Büyükşehir Belediyesi ile birlikte il genelinde 35 belediyeden 26'sını kazandı.

Erzurum Büyükşehir Belediyesi ile birlikte merkez ilçeler Palandöken, Aziziye ve Yakutiye Belediyelerinde seçimi açık farkla kazanan AK Parti, il genelindeki oy oranını korumayı başardı. Seçimlerde MHP bir ilçe ve iki beldede başkanlık kazanırken, SP bir ilçe ve bir beldede seçimi kazandı. CHP ve DSP birer beldede seçimi alırken, BBP ise Erzurum'daki tek belediyesini Çat'ın Yavi belediyesinde kazandı. Erzurum'un Çat ilçesinde ise seçimlere bağımsız olarak giren Şibli Saydın da oyların çoğunluğunu alarak Çat Belediye Başkanı oldu.

AK PARTİ 20 İLÇEDEN 17'SİNİ KAZANDI

Erzurum Büyükşehir: Ahmet Küçükler (AK Parti)

Yakutiye : Ali Korkut (AK Parti)

Palandöken : Orhan Bulutlar (AK Parti)

Aziziye: Fatih Cengiz (AK Parti)

Aşkale: Ahmet Yaptırmış (AK Parti)

Çat: Şibli Saydın (Bağımsız)

Hınıs: Enver Taçyıldız (SP)

Horasan: Abdulhatem Bastem (AK Parti)

İspir: Osman Çakır (AK Parti)

Karaçoban: Sedat Gümüş (AK Parti)

Karayazı: Seyfettin Kırık (AK Parti)

Köprüköy: Osman Belli (AK Parti)

Narman: Ahmet Yücel İşleyen (MHP)

Oltu: İbrahim Ziyrek (AK Parti)

Olur: Rüstem Polat (AK Parti)

Pasinler: Ünsal Sertoğlu (AK Parti)

Pazaryolu: Recep Kaplan (AK Parti)

Şenkaya: Görbil Özcan (AK Parti)

Tekman: Yakup Doğan (AK Parti)

Tortum: Hasan Çakmak (AK Parti)

Uzundere: Halis Özsoy (AK Parti)

14 BELDEDEN 8'İ AK PARTİ'YE

Pasinler Alvar: Zihni Tu[illegible] (MHP)

Tortum Bağbaşı: Ya[illegible] Eroğlu (AK Parti)

Tortum Pehlivanlı: Yunus [illegible]kin (MHP)

Tortum Serdarlı: Muamm[illegible] Çiğter (AK Parti)

Tortum Şenyurt: Ali Ar[illegible] Parti)

Hınıs Haliçavuş: Sıdd[illegible] (AK Parti)

Kandilli: Dursun Hanc[illegible] Parti)

Çat Yavı: Abdulhalu[illegible] (BBP)

Karaçoban Köprü: [illegible] (CHP)

İspir Madenköprü: [illegible] Çalışkan (SP)

İspir Çamlıkaya: Nihat [illegible] (AK Parti)

Şenkaya Paşalı: Cemal [illegible] (DSP)

Narman Şekerli: Fevzi [illegible]bulut (AK Parti)

Köprüköy Yağan: [illegible] Yağanoğlu (AK Parti)

Kağızmanda parçalanmış ceset bulundu

Kars'ın Kağızman ilçesi, Aras Nehri kıyısında parçalanmış bir erkek cesedi bulundu.

Edinilen bilgilere göre Akçay köyü, Aras Nehri kıyısında hayvanlarını otlatan çobanlar, parçalanmış bir erkek cesedi buldu. Çobanların Jandarma ekiplerini aramasıyla olay yerine giden ekipler cesedi Kağızman Devlet Hastanesi'ne götürdü. Ceset morga kaldırılırken, ilçede yakınları kaybolan kişiler tek tek Kağızman Devlet Hastanesi'ne çağrıldı.

Kağızman Cumhuriyet Savcılığı'nın yürüttüğü olayda kimliği henüz tespit edilemeyen beldeni aşağı parçalanmış ceset incelenmek üzere Trabzon Adli Tıp Kurumu'na gönderildi.

doğu

Geçmişimizi arıyoruz

Kemal Arduç

Çevre, tarım, tarımsal üretimde kullanılan kimyasal ilaç, ağır metal, maddelerin artan fiyatı ve insan ve toplum sağlığına verdikleri zararları kendini hissettirmeye başlamasıyla Erzurum'da çiftçiler kimyasal gübre yerine organik gübre kullanmaya yönelmiş. Tüm bu olumsuzlukların ortadan kaldırılmasıyla kimyasal gübre ve kimyasal savaş ilaçlarının hiç olmaması mümkün olduğu kadar azaltılması, bunların yerini tamamlayıcı yapan organik (doğal) gübre ve biyolojik savaş yöntemlerinin alması temeline dayanan ve üretimden tüketime kadar fayda sağladığına inanılan çiftçiler bu konuda daha da bilinçlenmek istiyorlar.

TOPRAĞINIZI TANIYIN

'Toprağını tanı' projesi ile Erzincan'da üretim ve nüfusun yoğun olduğu 37 yerleşim birimindeki 3 bin 50 bağ bahçe ve tarlalardan alınan toprak örnekleri Bahçe Kültürleri Araştırma Enstitüsü toprak Analiz Laboratuarında tahlil ettirildi. Bunun sonucunda görüldü ki, Erzincan'da bilinçsiz kimyasal gübre kullanma ve salma sulama sonucunda toprakların 4'te üçü kireçlenmiş ve verimliliğini yitirdiği ortaya çıktı. Kimyasal gübre kullanmadan önce toprak mutlaka tahlil ettirilmeli. Toprağın canlı olduğunu unutmayalım. Toprağın azota ihtiyacı olmadığı halde sürekli kimyasal gübre kullanmanın toprağı yok edeceği belirtildi.

Toprağa mutlaka hayvan gübresi atılması gerekir. Hem toprağın su tutma oranını yükseltiyor ve toprağı dengeliyor. Bu konuda Erzincan Kalkınma Vakfı çalışmalarını yürütüyor ve bir kitapçık hazırlayarak organik gübre kullanımı konusunda çiftçiler bilinçlendirilmesi amaçlanıyor. Bir toprak 300 yılda geri geliyor. Bunun kıymetini bilelim.

Organik gübrenin faydaları bilimsel olarak "İçerisindeki milyonlarca canlı bakteri, toprakta sürekli aktif halde kaldığı için toprağın yapısını iyileştirir. Bitki köklerinin daha iyi gelişmesini sağlayıp beslenmeyi artırır. Su tutma kapasitesini artırarak toprağın erozyona karşı direncini yükseltir. Biyolojik canlanma sonucu toprağın havalanmasını sağlar. Tohumların filizlenmesini ve köklerin gelişimi hızlandırır. Siyah renk yapısı ile toprağı çabuk ısındırıp besin maddelerinin bitkiye geçişini ve bitki büyümesini çabuklaştırır. Özellikle bitki köklerinde hastalık yapan mikroorganizmaları engelleyerek, ilaç masrafınızı en aza düşürür. Toprakta devamlı kalarak ph'ını (asit dengesini) dengeler. Meyve ve sebzelerin tat ve kaliteleri ile dayanma süresinin artmasını sağlar."

'TAMAMEN DOĞAL'

Doğal organik gübrenin kimyasal gübre gibi laboratuarlarda üretilmediğini, tamamen doğal olduğunu kaydeden çiftçiler, gübrenin toprağın su tutma ve havalanma özelliklerini artırdığını ve bitkilerin gelişimine yardımcı olduğunu söylediler. Amaçlarının çevre dostu gübre kullanarak doğal dengenin korunması ile birlikte hem çevrenin korunduğunu hem de kendilerinin kar ettiklerini söylediler. Daha sağlıklı nesillerin gelişiminin, besinlerin doğal olarak yetiştirilmesiyle sağlanacağını ve kendilerinin de bunu yaptığını söyleyen çiftçiler bu yöntemi tüm çiftçilerin bilimsel olarak yapmalarını istediklerini söylediler.

'Hizmet yapıp gönül alacağız'

Oyunuzun iki katı iktidar partisininkinden daha aşağıda kalıyorsa o zaman başarıdan da söz etmek doğru olmaz. Gerçi bu onların işi, biz kendi işimize bakalım. Bu seçim bize hizmetin esas olduğunu gösterdi. En iyi hizmeti yapan başkanlarımız bile oy kaybı yaşadı, seçimi alamadı. Bunu sorgulamamız gerekiyor. Demek oluyor ki hizmet de yapacağız, gönül de."

BBP Genel Başkanı Muhsin Yazıcıoğlu'nun ölümünün kendilerini derinden yaraladığını kaydeden Binali Yıldırım, şöyle konuştu:

"Bu ülkede birlik, beraberlik ve manevi değerler konusunda hiçbir dönemde eğilmeyen, çizgisini değiştirmeyen değerli siyasetçi Muhsin Yazıcıoğlu ve dava arkadaşlarını ne yazık ki kaybettik. Seçimlerde ülkemiz huzur ve sükun içinde seçimleri tamamladı. Allah'a şükür kayda değer önemli bir sıkıntı da yaşanmadı. Seçim sonuçlarının ülkemize, milletimize hayırlı, uğurlu olmasını diliyorum. 'Seçim geçti, nasıl olsa bir seçim daha var, o zaman bakarız' anlayışına asla kapılmadan tıtız bir çalışmayla bu meydanlarda verdiğimiz sözleri gerçekleştirmenin gayreti içinde olacağız."

Toplantıya, AK Parti Erzincan Milletvekili Sebahattin Karakelle, Erzincan Belediye Başkanı Mehmet Buyruk, ve Erzincan'da seçimi kazanan AK Partili belediye başkanları da katıldı.

Ulaştırma Bakanı Binali Yıldırım, "AK Parti dediğini yapan, yapmayacağını asla demeyen bir anlayışla siyaset yaptığı için bugünlerdedir" dedi.

Kurtarmaya gidenler, kurtarılmaya muhtaç düşüyor

Kemal Arduç

BBP Genel Başkanı Muhsin Yazıcıoğlu'nun helikopterinin düşmesinin ardından bilgi ve kurtarma kirliliğinin yaşandığını ileri süren Dağcılık Federasyonu Dağ kayağı Kurulu ve Erzincan Dağcılık ve Kayakçılık İhtisas Kulübü Başkanı Öğretim Görevlisi Yılmaz Ünal, her tarafta kirlilik yaşandığını ileri sürdü. Türkiye'de meydana gelen doğal afet ve büyük kazalarda bazı kişi ve kuruluşların hep ön plana çıkarak daha çok gösterişe dayalı 'şov' yaptıklarını ama hiçbir iş yapmadıklarını anlatan Yılmaz Ünal, "Dağda arama-kurtarma yapmak farklı ve ayrıcalıklıdır. Kış koşullarını, tipiyi bilmeyen kurtarma yapamaz. Helikopter kazasının ardından 'kurtarıldı, hastaneye kaldırıldı' şeklindeki açıklamalar herkes gibi bizi rahatlattı. Bilgi kirliliği daha sonra kurtarma kirliliğine dönüştü. Yaklaşık 3 bin kişinin kurtarma çalışmasına katıldığını ve kurtarmaya gidenlerin donma tehlikesi atlattıklarını öğreniyoruz. Bunlar nasıl bir eğitim almış? Kış günü hiç dağa çıkmışlar mı? Aralarında hiç tipiye tutulan var mı? Dağa gidenlerin büyük bir bölümü kurtarılmaya muhtaç duruma düşüyor. Bu tür kazalar her yerde her an olabilir. Bu nedenle istenmeyen olası dağ kazaları afet gibi durumlarda oluşturulacak arama kurtarma ekibinin eğitimli ve deneyimli olması son derece önemlidir" diye konuştu

Kitap sergisi ile okuma alışkanlığı aşılanacak

Kemal Arduç

30 Mart 03 Nisan tarihleri arasında kutlanan Kütüphane Haftası etkinlikle Erzincan'da ilk olarak kitap sergisi ile başladı. Erzincan İl Halk Kütüphanesinde açılan kitap sergisinde Atatürk resimleri, Atatürk'ün hayatı ve inkılâplarını anlatan kitaplar ağırlıklı olarak yer alıyor. Kitap sergisinde 1 km boyunca kitaplar İl halk kütüphanesinde sergileneceek. Sergiyi ziyaret edecek kitapseverlere okumaları için çeşitli kitaplar verilecek.

Kütüphane yetkilileri tüm Erzincan halkını kitap sergisine davet ederek bu imkânlardan yararlanmalarını istediler. Yetkililer Erzincan'da kitap okuma alışkanlığı arzu edilen düzeyde olmadığını vurguladılar. Bu sergi ile birlikte Erzincan'da kitap okuma alışkanlığının artması beklendiği vurgulandı.

Güvenliğiniz için sayaçlarıdışarıda bulundurun

Herhangi bir olumsuzluğa sebebiyet vermemek için abonelerimizin gerek periyodik bakımlar esnasında gerekse sayaç okumalarında şüphelendikleri kişilerden mutlaka TEDAŞ kimlik belgeleri göstermelerini konusunda ikaz etmeleri kimlik kartı ibraz etmeyenlere herhangi bir işlem yaptırmamaları gerekmektedir.

Hizmet akışını aksatmamak, zamanı en iyi şekilde değerlendirmek ve herhangi bir olumsuzluğa meydan vermemek amacıyla elektrik sayaçlarının evin dışında okunulması uygun olan bir yere alınması için halkımızın gerekli hassasiyeti göstermesini istiyoruz.

ZAYİ

Çayıryazı Köyü Muhtarlığına ait Kırıkkale marka 72113907 seri nolu 7,65 mm çapında demirbaş silahın ruhsatı kaybolmuştur.
Hükümsüzdür.
Nesimi Demir

ZAYİ

Erzincan Nüfus Müdürlüğünden aldığım nüfus hüviyet cüzdanımı kaybettim.
Hükümsüzdür.
Hakan Dursun

Minik eller fidan dikti

Sevinçleri yüzlerinden okunan öğrenciler, Erzincan Çevre ve Orman Müdürlüğü çalışanlarına teşekkür ettiler. Esentepe Yeşilkuşak Alanındaki fidan dikimi programında Çevre ve Orman Müdürlüğü yetkilileri öğrencilerle sohbet ederek onlara: "Bugün buraya fidan dikimi için geldiniz, ama şunu bilin ki, en güzel fidan sizlersiniz. Geleceğimiz sizin gibi güzel öğrencilerle daha da güzel olacak. Bir fidan nasıl ki çevreyi güzelleştirirse siz de ülkemizi bilginizle, kültürünüzle güzelleştireceksiniz." dedi. Okul Müdür Yardımcısı Hüseyin Aras: "Öğrencilerin fidan dikimi etkinliklerine katılmalarını çok güzel ve çok anlamlı buluyorum. Çocukların bu yaşlarda bu zevki yaşamaları, çevre bilincinin ve duyarlılığının oluşması açısından çok önemlidir." dedi. Çok sayıda fidanı toprakla buluşturan öğrenciler; hatıra fotoğrafları da çektirerek bu anıların kalıcı hale getirdiler.

doğu
Günlük Haber Yorum Aktüalite Gazetesi
İstasyon Yazıcıoğlu Cad. No: 57 ERZİNCAN
Tel: Fax: 224 24 25-26
e-mail: [illegible]

Sahibi:
H. İbrahim Özdemir

Yazı İşleri Müdürü:
Naim Çakır

Ermat Ofset
V. Recep Yazıcıoğlu Cad. No: 57
ERZİNCAN
Tel: 224 24 25 -26

e-mail
ermatofset@yahoo.com
Abone:
Yıllık 60.00 TL
6 Aylık 30.00 TL
Aylık 6.0 TL
Şehir Dışına PTT masrafı ilave edilir.

İlan tarifesi

Resmi İlan Satırı	6.00 TL
Genel Kurul İlanları	45.00 TL
Özel İlan, Reklam satırı	1.50 TL
Zayi	10.00 TL
Tebrik - Başsağlığı	50.00 TL
Günü Geçmiş Gazete	50 Kr.

günün takvimi
31 Mart
2009 SALI
SAYI: 9516

Hentbol beklenen ilgiyi görmüyor

Erzincan'ı Hentbolda temsil eden ve birçok başarıya imza atan Milli Eğitim Spor Kulübü destek bekliyor

Erzincan'ı Hentbolda temsil eden ve birçok başarıya imza atan Milli Eğitim Spor Kulübü destek bekliyor

Türkiye Birinci Ligi Hentbol Takımımız Erzincan Milli Eğitim Spor Play Off Mücadelesini Verirken Alt Yapı Bomba Gibi Geliyor Altyapıda yer alan 1994, 1995 ve 1996 doğumlu sporcular Erzincan'ı temsilen Antalya'da il karmaları turnuvalarına katıldı. Küçükler ve yıldızlar milli takım hocalarının turnuva çocukların geleceği için çok önemli.

1991, 1992 ve 1993 doğumlu sporculardan oluşan, genç takım Türkiye'de derece yapacak kalitede. Erzincanlı öğrenci gençlerden oluşan takımda Mart ayında Alanya'da Türkiye şampiyonasına katılacak. Erzincan Milli Eğitim Spor Antrenörü Taner Öner, yapılan çalışmalar hakkında şu bilgileri verdi. Öner, 4 yıldır uğraşmızın semeresini görüyoruz. Alt yapımızda 1.lig takımımızın dışa bağımlılığını ortadan kaldıracaktır. Amacımız gençleri sokaklardan spor salonlarına çekip,onları sporun güzellikleriyle tanıştırıp onlara zarar getirilecek ortamlardan uzak tutmaktır.

3 Yıl önce 1.lig Hentbol takımımız 8 yabancıyla 2 yıl önce 5 yabancıyla geçen yıl 4 yabancıyla bu sezon 3 yabancıyla ligde mücadele ettik bu yıl play of oynayacak takımımız Süper lige çıkıp İstanbul Beşiktaş, Ankara' nın 5 takımı, Trabzon, Rize, Bursa, Mersin gibi büyük şehirlerle mücadele edip memleketimize hem ekonomik hem manevi katkı ve tanıtım yapmak istiyoruz.

Adımız Erzincan Milli Eğitim Spor ama milli eğitimden hiçbir destek alamıyoruz.

Ekonomik kriz nedeniyle esnafa da gidemiyoruz. Geçen sezon Gençlik ve Spor İl Müdürümüz Atanur Köseoğlu' nun desteğiyle malzeme yardımı aldık. Esnafımızdan Sefa Köfte bize reklam verdi kendilerine çok teşekkür ederiz. Bu sezonda Altınbaşak belediye Başkanı Ercan Bektaş ve Uluköy Beld. Başk. Salih Kara mazot yardımı yaptıkları deplasman maçına gidebilelim. Ayrıca bize destek olan Cihat Sökmen, şu anda hasta Ankara'da tedavide unutma bütün dualarımız senin için dostum en yakın zamanda görüşeceğiz inşallah.

Kimseye sitem etmek istemiyoruz herkesin canı sağ olsun ama kahvelerde akşama kadar oturup oyun oynayanlar, bu şehirde esnaflık yapan ve durumu iyi olanlar, memurlar, öğretmenler askerler, bu Takım sizinde takımınız bu umursamazlık ne zamana kadar sürecek. Artık gücümüz tükendi tek başımıza kalıyoruz. Yetişen çocuklar hepimizin, anne babanın değilsiniz ama aşağı kadar beraber aynı sıkıntıda yaşayacağımız insanları topluma hazırlıyoruz. Ya bize destek ol ya da sakın ama ... ze bir şey olmasın! 2.lig bat' ta Antalya'da ... cuklarımızı milli ... kampına kazandırdı ... ha sonrada yokum ... daha hızlı devam ... dileği ile, bu şehir ... sanların her şeyini ... ne layık.

Umarız sesimizi ... yarlı insanlar duyar ... Milyarlar harcayıp bu ... şanyı bulamayan ... şimizden koşa ... emeklerimizi boşa ... memize mecbur bı ... mayız.

Yaşları küçük hünerleri büyük

Erzincan Gençlik ve Spor Müdürlüğü, bünyesinde açtığı jimnastik kursu ile minik çocuklara jimnastik dersi veriliyor

13 Şubat Kapalı Spor Salonu'nda jimnastik Kursu veren Erzincan Gençlik ve Spor İl Müdürlüğü onlarca minik çocuğu jimnastik kursu veriyor. Yaşları 05-10 arasındaki minik çocuklar aldıkları jimnastik dersleri ile yaptıkları kıvrak hareketler adeta izleyenleri büyülüyor. Çocuklarını, ailerinden tutarak jimnastik kursuna getiren aileler burada hem çocuklarının yanında duruyor hem de minik çocukların yaptığı ... hareketler ... gurur duyuyor. Onlarca ... çocuk hesap ... bıkları takdirde ... dudak ...

... Kütüphane ... Haftası etkinlikleri Erzincan'da ... başladı. Hafta boyunca devam edecek olan etkinliklerin ilk gününde hafta ... kılınmasıyla ... düzenlenen çeşitli yarışmalarda ödüle layık görülmeye giren öğrencilere ödüller verildi 5

Kitap okumuyoruz

29yıl
doğu
www.dogugazetesi.com.tr
ERZİNCAN'IN GÜNLÜK HABER YORUM AKTUALİTE GAZETESİ
01 NİSAN 2009 ÇARŞAMBA YIL: 29 SAYI: 9517 FİYATI: 25 YKr

E.Ü acil durum ve doğal afet yönetimi bölümü açıyor

Erzincan Üniversitesi Sağlık Hizmetleri Meslek Yüksekokulunda açılan "Acil Durum ve Doğal Afet Yönetimi" Programına önümüzde ki eğitim- öğretim yılında 30 öğrenci alacak.

Kemal Arduç

Türkiye'de son zamanlarda artan acil durum ve doğal afetlerde yeterli derecede yetişmiş personel olmadığını göz önünde bulunduran Erzincan Üniversitesi "Acil Durum ve Doğal Afet Yönetimi" Programını açıyor. Konuyla ilgili açıklama yapan Erzincan Üniversitesi Rektörü Prof.Dr. Erdoğan Büyükkasap; "Son zamanlarda ülkemizde yaşanan olaylar toplumumuzun " acil durum ve doğal afet yönetimi" konusunda daha donanımlı olması gerektiğini göstermiştir.

Toplumumuzun acil durum ve afet yönetimi konusunda yeterli kadro ve altyapıyı oluşturabilmesi için yükseköğretim programlarına "Acil Durum Ve Doğal Afet Yönetimi" nin dâhil edilmesi gerekmektedir. 5

'Topraktan geldi, toprağa gidecek'

Erzincan'da pancar bedelleri ödendi. Fabrikaya teslim ettikleri pancar bedeli karşılığında avans ve şeker aldıktan sonra bazı çiftçilere pancar parası alamazken, bazıları borçlu çıktı. Birçok çiftçi ise aldığı paranın borcuna dahi yetmediği gibi yeniden tarla ekecekleri için 5

Köroğlu deresi can aldı

Erzincan- Sivas karayolunda virajı alamayan otomobil dereye uçtu Dereye uçan otomobilde dört kişi boğularak feci şekilde can verdi

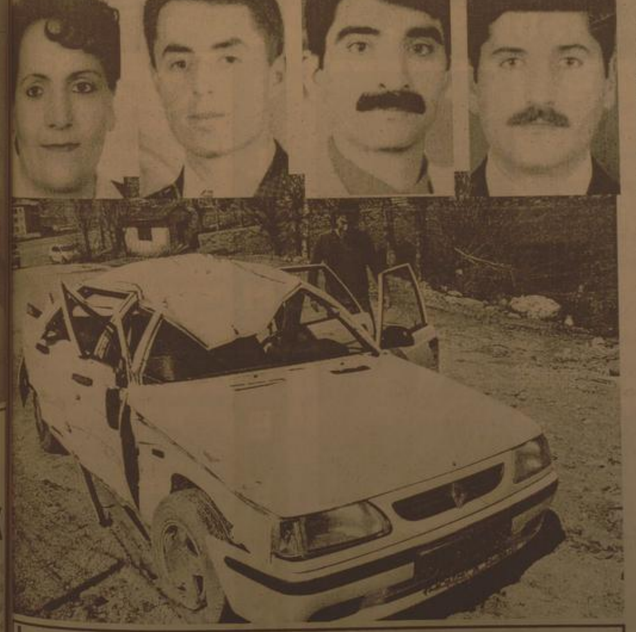

Erzincan- Sivas karayolunda virajı alamayan otomobil dereye uçtu. Dereye uçan otomobilde dört kişi boğularak feci şekilde can verdi

Erzincan- Sivas karayolunda virajı alamayan otomobil dereye uçtu. Dereye uçan otomobilde dört kişi boğularak feci şekilde can verdi.

Olay bugün dün saat 10.00'da Erzincan-Sivas Karayolu'nun 66 kilometresinde Köroğlu deresi mevkiinde meydana geldi. Erzincan'dan Sivas'a istikametine giden Zekai Aktaş yönetimindeki 58 AV 400 plakalı otomobil, virajı alamayarak takla atıp dereye düştü. Kazada, sürücü Zekai Aktaş (40) ile Naçla Aktaş (40) ve Muhammet Ceylan (36) olay yerinde araç içinde boğularak can verirken yaralı olduğu öğrenilen Ali Kır (31) kaldırıldığı Refahiye Devlet Hastanesi'nde yaşamını yitirdi. Jandarma ekipleri tarafından dereden çıkarılan araçta 3 kişinin boğularak feci şekilde can verdiği görüldü. Olay yerine gelen Refahiye Cumhuriyet savcısının incelemesinin ardından ölenler araç içersinden çıkarılarak Refahiye Devlet hastanesi morguna kaldırıldı Kazayla ilgili savcılık tarafından soruşturmanın sürdürüldüğü öğrenildi

Gazetemize açıklamada bulunan Erzincan Esnaf Odaları Birliği Başkanı Necmettin Ünal "Acısıyla tatlısıyla bir seçimi daha geride bıraktık. Bu seçimi bir önce ki yerel seçimlerden farklı kılan ve tüm halkımızı ve bizleri derinden üzen bir kaza olayı yaşandı"

"Buruk bir seçim yaşadık"

Kemal Arduç

Türkiye'yi yasa boğan helikopter kazası ve 2009 yerel seçiklerini de(ğ)erlendiren Erzincan Esnaf Odaları Birliği Başkanı Necmettin Ünal, Türkiye'nin buruk bir seçim geçirdiğini söyledi. Ünal açıklamasında; "Herkesin kaza ile ilgili endişeli bekleyişi, seçime bir kaç gün kala tansiyonu düşürmüştür. Büyük Birlik Partisi Genel Başkanı Muhsin Yazıcıoğlu ağabeyimizin vefatı bizleri derinden üzmüştür. Ülkemiz dürüst, ilkeli, değerli bir siyaset adamını erken kaybetmiştir. Bundan dolayı üzüntümüz çok büyüktür. 5

İndirimli sebze fideleri satışta

Erzincan Tarım İl Müdürlüğü, Erzincan İl Özel İdaresi'nden sağlanan kaynakla bu yıl çiftçilere %40 indirimli sebze fidesi dağıtacak

Kemal Arduç

Erzincan'da sebzecilik sektörünün geliştirilmesi için her yıl projeler uygulayan Erzincan Tarım İl Müdürlüğü, bu yıl Erzincan'da çiftçilerin domates, biber ve patlıcan fidesi ihtiyaçlarını gidermeyi hedefliyor. Konuyla ilgili yazılı bir basın açıklaması yapan Erzincan İl Tarım Müdürü Ali Lek, Erzincan'da büyük bir gelişme trendi yakalayan sebzeciliğin daha da geliştirilmesi ve bölgenin sebze pazarında hakimiyet sağlanması amacıyla yapılan çalışmaların devam ettiğini söyledi. 5

ÇIRA
Cengiz BAŞ

TOPLAM KALİTE YÖNETİMİ

Yazısı Sayfa 3'te

OBJEKTİF
Şefik ARAS

KÜTÜPHANE HAFTASI KUTLANIRKEN

Yazısı Sayfa 3'te

E.Ü'den bilimsel projelere destek

Spor'da

ÇİZİYORUM

Tarihten Sayfalar

Sırpındığı Zafer

Gerek strateji, gerekse psikolojik bakımdan Osmanlılar için büyük bir manâ ve ehemmiyet ifade eden Bursa'nın fethini küçük bir hadise olarak göstermeye çalışan Gibbons, bunu özellikle İstanbul'daki iç çekişmelere ve halkın maddî sıkıntı içinde bulunmasına bağlar. Bu arada Bursa'nın fethinden sonra Evrenos Bey'in Müslüman olduğunu, birçok kimsenin de ona uyarak yeni fetihlerin (Osmanlıların) dinini kabul ettiğini de belirtir. Böylece kuruluş dönemindeki Osmanlı Beyliği'nin gücünü ve çevrelerindeki insanlar üzerinde meydana getirdiği olumlu havaya da işaret eder.

Devamı Var

Bursa'nın fethinden sonra, Orhan Gazi için ele geçirilmesi gereken hedef artık İznik olmuştur. Marmara havzasında bir sanayi şehri olan İznik, o dönemlerde Bursa'dan daha mühim bir şehir olma özelliğine sahipti. Burası Bizans'ın, Anadolu'daki en büyük şehirlerinden biri olmakla kalmıyor, aynı zamanda Hıristiyanlık için dinî bir merkez olma hüviyetini de taşıyordu. Nitekim miladî takvimin 325. senesinde Büyük Kostantin tarafından günümüz Hıristiyanlığının akidelerinin tespitinde rol oynayan en mühim konsol burada toplanmıştı. 1074 yılından Birinci Haçlı Seferi (1097) ne kadar Anadolu Selçuklu Devleti'ne başkentlik eden İznik, belirtilen tarihten itibaren Bizanslıların elinde idi. Hatta 1204 yılından 1261 yılına kadar da Bizans İmparatorluğu'nun merkezi olmuştu. Bundan başka İznik, Koçaeli yarımadası bakımından stratejik önemi haiz olan önemli bir şehirdir.

Bursa'nın zaptından sonra Osmanlı Beyliği'nin merkezi buraya naklediliyordu. Yeni hükümdar burayı yeni binalarla süslemişti. İnşa edilen dinî ve sosyal eserlerle şehir, Müslüman Türk şehri olma hüviyetini kazanıp yeni bir çehreye büründü. Orhan Bey, daha isin basında eski kilisleri mescide ve medreselere çevirdi. Bursa'da fakir ve yoksulları doyurmak için imâret yaptırıp onlara vakıflar tahsis eyledi. Buradaki bilgin ve hafızlara da maaş bağladı.

Sırpındığı Zafer

Osmanlıların Rumeli'de hâkimiyet tesessüleri Sırp Sındığı Zaferiyle görülür. SIRP SINDIĞI Savaşı: sayıca çok az bir kuvvetle kendisinden kat-kat çok sayıdaki müttefik bir ordıuya karşı yapılmış bir baskın hareketidir. Bir Osmanlı AKINCI birliği Çirmen (Sırp Sındığı) denilen bir yerde ordugâh kurmuş uykudaki düşmanına saldırmış, onu imha ederek, kendine güveninin bir arıtı halinde tarih sahifelerinde yücelmiştir.

SIRP SINDIĞI SAVAŞI: gerek siyasi ve gerekse askeri bakımdan çok önemli bir muharebedir. Bu savaşta yerinde ve zamanında mesuliyeti üstlenmeyi ve bundan çekinmemeyi bilen bir komutanlık vasfı, pek az bir kimsede görülebilecek bir özellik meydana çıkmıştır. Bu örnek komutan HAC İLBEY'DIR.

DÜŞMANLARIN İTHFAKI VE HAÇLI ORDUNUN HEDEFE YÜRÜYÜŞÜ:

Osmanlıların Rumeli'ne ayak basmaları, Avrupa devletlerini, Osmanlılara karşı birleştirmiş ve büyük devletlerden kurulu bir Haçlılar hazırlanmasına yol açmıştır. Papa V. Urbanus'un (Urban'ın) tertip ve teşvikiyle o zaman Avrupa'nın en büyük devletlerinden biri olan Macaristan Krallığının etrafında, Sırbistan Krallığı, Bosna Krallığı, Eflak, Romanya Prensliği, Balkan devletleri toplandı. Bu haçlı ordunun başkomutanı da Macaristan Kralı V. LAYOŞ oldu. Yanında Sırbistan Kralı URAŞ ve birçok Balkan Prensleri bulunuyordu.

Sağlık ve Hastalıklar

Emziren Annelerin Beslenmesinde Dikkat Edilecekler

Bebeğini emziren kadının verdiği sütün sağladığı enerji kadının yediklerinden ve gebelikteki depo ettiklerinden gelmektedir. Sütü ile bebeğin ihtiyaçlarını tamamen karşılayan bir anne ortalama 700 - 800 cc kadar süt vermektedir. Bu sütün karşılığı aşağı yukarı 550 kaloridir. Süt veren kadın, kendi vücudunun ihtiyacına ek, verdiği sütün karşılığı olan kaloriyi, proteini, mineralleri ve vitaminleri almalıdır. Emzikli anne, ek olarak enerji ve besin öğelerini diyetiyle alamazsa kendi vücudunu harcar. Bunun sonucu kendi sağlığı bozulur ve yeterince süt veremez.

Özellikle emzikliliği, ikinci gebeliği izleyen annelerin sağlığının korunması çok önemlidir. Emziren annenin zayıflaması gebelikte aldığı kilo durumuna bağlıdır. Gebelikte normal ağırlığına ilaveten 9 kg sınırı olan anne, depo ettiği yağları süt verirken harcayabilir. Gebelik esnasında, vücudunda yedek yağ depo etmemiş kadın süt verdiğinden dolayı zayıflayabilir.

Verilen süt karşılığı protein ve diğer besin öğelerin ihtiyaçları da artmaktadır. Emzikliik dolayısı ile normal alıma ek olarak süt veren anneye günde 600 kalori

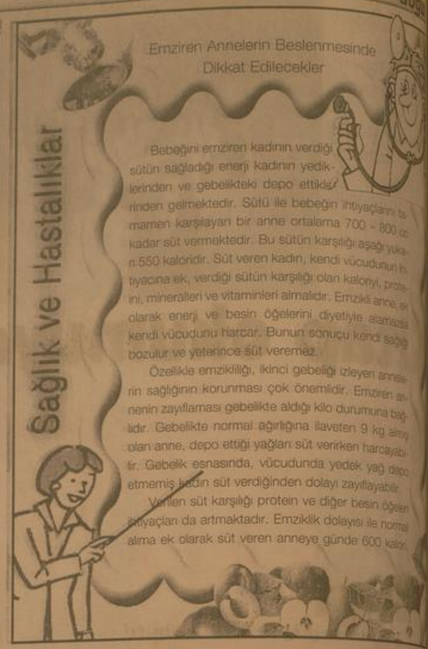

Komik Fotoğraflar

bugün ne pişirsem'

Fırında Pirasa

MALZEMELER

1 Kg Pirasa, 2 Adet Soğan, 300 gr Kıyma 1.5 Çorba Kaşığı Margarin, 4 Adet Yumurta, 1/2 Su Bardağı Süt, 2 Su Bardağı Rendelenmiş Kaşar Peyniri, 1 Tatlı Kaşığı Biber Salçası Karabiber, tuz

Pirasa ve soğanları ince kıyın. Bir tencerede margarini eritip soğanları pembeleşinceye kadar kavurun. Kıymayı da ilave ederek tekrar kavurun. Salça, tuz ve karabiber ekleyip karıştırın. Pirasayı ilave edin. Kısık ateşte suyunu çekene kadar pişirin. Ayrı bir kapta süt, yumurta ve tuzu çırpın. Yağlanmış fırın tepsisine pişirdiğiniz pirasayı yayın.

Üzerine süt, yumurta karışımını dökün. Son olarak kaşar peynirinden kendisini ekleyip 200 dereceye ayarlanmış fırında 20 dakika pişirin.

Afiyet olsun

Şiir Gezgini

UZAK KADERLER İÇİN

Birgün, bir yağmurla garip garip
Çöluğu çocuğu terk edeceğim.
Bir sevgiyle doymayacak kalbim, anladım
Alıp başımı gideceğim.

Asır yirminci asırdır, amenna.
Ile yanımda sevgilerin, bir yanımda sancım
Neon lambaları büsbütün karartır gecemizi
Uzaklar daha uzaklaşır.
Bir dağına çıkarır gibi kayalardan, Ademden beri
Sırtımızdaki sevgilere muhtacım.

Bir gün alıp başımı gideceğim
Yıldızlar rüşan, yollar uçsuzun, yollar...
Bellirsiz bir ıslak şal sararı, mavi
Hüzünlü bir serencamın ardından, şarkısız
Rüyalarını unutulmuş bir handa pes dersin
Görmüş geçmiş bir çift duygulu dudak karşısında.

Kendi kendisiz çekilmez oluyor ömrüm
Her insanın ayrı ayrı yaşayabilsem kaderinde.
Diyarı gurbette karık bir aşk,
Bahtsız bir çocukluk uzak köylerin birinde
En uzak beyazlar,
En yakın ikindilerde, duygulu
Ve bir sahil meyhanesinde bir akşam
İçip içip ağlasam.
Nasıl kısa kesmek bilmeyorum,
Herkesin derdinden pay isteken?
Uzak kaderlerini suları çağlar şimdi
Yıldızlar dökülür sonsuzu içimizden. Birgün, bir
parkta otururken, biliyorum
Bir el yağmurla dokunacak omuzuma
Bir çift göz, bir davet, bir kalp
Çöluğu çocuğu terk edeceğim.

Yapraklar dökülecek, çiçekler solacak
Bir sonbahar, bir sabah ve bir yağmur olacak
Toprak ve insan kokularıyla
Uğultulu bir sarhoşluk içinde, yıllar için
Başımı alıp gideceğim.

Turgut Uyar

Kıssadan Hisseler...

Helal Olan Helal Yiyenlere Gelir

Ebû Said Mihenin'in büyüklüğünü inkâr edenlerden biri, Ebû Saidin; Âlemde hiç kimse helâl lokma bulamayıp haram yese, biz haram yemeyiz, sözünü duymuştu. Kendisini imtihân etmek istedi.

Helâl para ile bir oğlak satın aldı. Haram para ile de, birincisine çok benzeyen başka bir oğlak aldı. Bunları kizarttırıp, hizmetçisi ile Ebû Saide gönderdi. Kendisi de önden gidip, onların bulunduğu yerde oturdu.

Hizmetçi kizarmış oğlakları getirirken karşısına iki sarhoş çıkıp, haram para ile alınan oğlağın bulunduğu tepsiyi alıp yediler. Hizmetçi, elinde kalan ve helâl lokma ile alınmış olan oğlağı, Ebû Saidin önüne koydu. Oğlakları gönderen kimse durumu öğrenip anlayınca, sarhoşlara çok kızdı.

Fakat bu hâlini açıktan belli etmedi. Sonra Ebû Said dönerek;

Kendini boşuna üzme! Haram olan köpeklere gider, helâl olan da helâl yiyenlere gelir. Buyurdu. O kimse çok mahcûb olup hâline tövbe etti ve bu hâdiseden sonra bir daha aleyhinde bulunmadı.

Bitti

Karikatür

Cıkıs

Her Türüne Karşıyız

Anadolu kasabalarından birinde jandarmalar bir "kitap baskını" yapıyor.

Jandarma timinin başındaki astsubayın dikkatini duvara çivilenmiş birkaç raftan ibaret kütüphanesi kitap çekiyor:

"Bir Anti-Komünizm Mücadelesi"

Komutan kitabı elime alıp soruyor:

"Bu tür kitapların yasak olduğunu bilmiyor musun?"

Ev sahibi: "Komutanım, ben anti-komünistim, bu kitap da öyle."

Komutan, kül yutmuş bir ifadeyle cevaben:

"Farkımız, biz komünizmin her türüne karşıyız."

güldürmece

BİLİM TEKNOLOJİ

Teknoloji otomobil uçurdu

Audi'nin R8 modeli sadece sıfır dan almaz hızıyla değil, getirdiği teknoloji yenilikle de şaşırtacak.

Audi'nin yeni spor modeli R8 saatte 320 kilometre hız yapabilmesinin yanı sıra çok önemli bir teknolojik yenilik de beraberinde getiriyor. R8 dört yanın ilk tüm aydınlatması (ön, dış farlar dahil) LED ile yapılmış spor otomobili.

Hem farları hem sinyalleri hem de iç - dış aydınlatması LED teknolojisi ile gerçekleştirilen Audi R8, hem enerji tasarrufu hem de aydınlatma oranı açısından çok başarılı bir grafik çizdi.

LED teknolojisinin getirdiği en büyük avantajlardan biri de teoride hiçbir zaman aracın lambalarının değiştirilmesinin gerekmemesi. Yani, araç kullanım ömrü boyunca en azından farlarının tamiri için servise gitmiyor.

Yapılan araştırmalar LED teknolojisinin araçlarda yeni nesilin tercih ettiği çağı yönünde. Buna ek olarak LED teknolojisi bilgisayarla kontrol edildiğinden hava koşulları ve gece gündüz konumuna göre parlaklık da değiştirebiliyor; böylece karşıdan gelen sürücünün gözlerini almıyor.

Audi LED aydınlatma çözümünü ilk defa 2003 yılında Kuzey Amerika'nın ünlü araç fuarı Auto Show Detroit'te sergilemişti. Şu anda bu teknolojiyi seri üretime geçmek üzere çalıştığı biliniyor.

Dağıtım

Evde lavman zararlı

Son zamanlarda televizyonlardan yapılan yayınların etkisiyle birçok kişi beden temizliği yapmak üzere 'lavman' yöntemini evinde uygulamaya çalışıyor. Ancak evde lavman yapmak, bağırsaklara ciddi hasar verebileceği söylendi

Kemal Arduç

Halkın ilgisi yüzünden önerilen lavman setlerini hiçbir eczanede bulmak mümkün değil. Türkiye'de bu seti üreten iki firmanın yetkilileri de stoklarında ürün kalmadığını belirtiyor. Ancak, sağlıklı yaşamak için bağırsak temizliğinde bu kadar çok ses çıkarılan ve halk arasında pek benimsenen lavman uygulamasının bağırsakların normal düzenini bozacağı, sağlığa zarar verebileceği belirtiyor. Sağlık İl Müdürü Dr. Mesut Turan, sağlıklı bir insanın lavman yapmaya ihtiyacı olmadığını söylediği toplantılara dışarıdan sıvı ilaçlarla uygulanan lavman yöntemlerinin eski Çin yöntemlerinden yapıldığını ancak bazı kişilerin tıpta yeri olmadığını ifade eden Dr. Mesut Turan, iddia edildiği gibi Japonya ve Amerika'da da yaygın olarak kullanılmadığını belirtti.

Ultramin bağırsağın doğal yapısını bozan bir mahzurlu bir uygulamanın olduğunu ifade eden Dr. Turan, "Dışının 1 gramında trilyonlarca bakteri var. Bunlar gıdaların sindirim kısmına gelmesinde, bazı vitaminlerin alınmasında, vitaminlerin kana çıkarılmasında etken rol oynuyor. Bunların toplu hacim şeklinde kana çıkarılması için çalışmak çok doğru değil. Normalde sağlıklı bir insanın günde 2 defa bağırsak boşaltması vardır. Posa haline gelmiş dışkıyı boşaltır. Yukarılardan itibaren boşaltmaya çalışmak bağırsağın yapısını bozar, alışkanlıklarını değiştirebilir." dedi. Lavmanın senede iki kere yapılması gerektiği gibi bir ihtiyaç olmadığını vurgulayan Dr. Mesut Turan'ın verdiği bilgilere göre, bir insan kabız olsa bile, bağırsağa ilaç göndererek boşaltmaya çalışmak doğru değil. Bu kişilere düzenli olarak kullanacakları ilaçların verilmesi gerekmiş olmadığını söylediğ

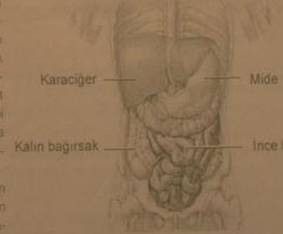

ğaltmanın etkileri bağırsak hareketlerinin düzelmesi zor sonuçlara yol açabilir.

2. Böyle bir şeyin gerekli olduğuna kişinin kendisinin karar vermesi baştan yanlıştır. Buna uzman bir doktorun hastanın bağırsak hareketlerini değerlendirerek karar vermesi gerekiyor.

3. Bu işlem yapılmadan önce hastanın böbrek ve karaciğer fonksiyonlarının takip edilmesi lazım. Ben bir hastayı tedavi ettiğim zaman yaptığım şeyin bir katkısı olup olmadığını bir ay sonra testlerle anlıyorum.

4. Lavman için verilen madde sonuçta kimyasalıdır, hastaya zarar verebilir. Kana geçebilir. Her kullanılan ilacın bir alerjik yanı vardır çünkü vücut dışından gelen her şeyi yabancı olarak algılar." diye konuştu.

Objektif

Şefik ARAS

KÜTÜPHANE HAFTASI KUTLANIRKEN

Her yıl Mart ayının son pazartesi günü ile başlayan "Kütüphane Haftası" nın 45. si kutlanıyor.

Kütüphane Haftası dolayısıyla, şehrimizde düzenlenen etkinlikler, kütüphanenin önemi, tanıtımına ilişkin toplantılar ve sergilerle devam ediyor.

Toplumda, okuma alışkanlığını geliştirmek, kitap sevgisini artırmak, kütüphanelerden yararlanmaya ilgi çekmek amacıyla düzenlenmekte olan "Kütüphane Haftası" etkinliklerine rağmen toplum olarak kitap okumayı sevdiğimizi, alışkanlık haline getirdiğimizi söyleyemiyoruz.

Oysa, kitap ve kütüphane, tadına varanlar için bir bilgi, öğreti ve eğitim kaynağı olarak kabul edilir. Dünyayı, doğayı, hayatı ve her alandaki gelişmeyi ve geçmişi kitaplardan öğreniriz. Kitap insanın en iyi dostu ve arkadaşıdır.

Gelişen iletişim teknolojileri sayesinde, günümüzde artık sadece kitlesel kültür aracı olarak kitap yoktur. Bilgisayar çağı çok şeyi değiştirmiştir. Oysa, sözü edilen iletişim alanındaki gelişmeler öncesinde, kâğıdın ve matbanın icadından buyana asırlarca kültür alanında kitaplar ve kütüphaneler etkili olmuştur. Nitekim, Türklerde 900 yıllık bir kütüphane yada kitaplık geleneği bulunmaktadır. Çağdaş kütüphanecilik, Cumhuriyet dönemiyle birlikte gelişmiştir. Kütüphanecilik eğitimine önem verilmiştir. İllerde, ilçelerde, köylerde kütüphane kurulması teşvik edilmiştir.

Bunca çabalara rağmen, bizim toplumumuzda kitap okumak, kütüphanelerde araştırma yapmak.. Bilgi için kitap edinmek arzu ve isteğinin, gelişmiş ülkelere nazaran çok gerilerde olduğunu, bu konudaki istatistikler gösteriyor. Sadece kitap değil, gazete okumak konusunda da gelişmiş ülkelerin çok gerisinde olduğumuz biliniyor.

Yurtdışı seyahatına çıkanlar; özellikle Avrupa ülkelerinde Rusya'da vede Japonya'da insanların metrolarda, trenlerde, otobüslerde, fırsat buldukları her yerde ellerindeki kitabı, gazeteyi okuduklarını görmüşlerdir. Bunun sebebi hiç kuşku yokki, o toplumların fertlerinin okumaya, öğrenmeye merakıdır. Bilgili olmanın, toplumların gelişmesindeki önemini anlamış olmalarıdır.

Okumayı, öğrenmeyi, araştırmayı kolaylaştıran iletişim teknolojisi yanında, yinede kütüphanenin ve kitabın önemi azalmış değildir. Her yaştaki insan için, okumak, öğrenmek bir ihtiyaçtır...

ÇIRA

Cengiz BAHŞİ

TOPLAM KALİTE YÖNETİMİ

Erzincan'da üretim ve hizmet alanlarında faaliyet gösteren, resmi ve özel kuruluşlar, küresel ekonomik krizin Türkiye'ye yansımalarının hissedildiği şu günlerde bile, sürekli kendilerini yenilemeye çalışarak, hem krizden az zararla kurtulmanın yollarını arıyorlar, hem de çağdaş yönetim ilkelerini benimsiyorlar.

Müşterilerin her geçen gün artan beklentilerine karşı, firmalar; ürün ve hizmetlerindeki kalite standartlarını sürekli artırma ve daha ucuza pazarlama çabası gütmektedirler.

Artık asırlık yönetim anlayışlarını çöpe atarak, profesyonel, değişen dünya koşullarını ve insan ihtiyaçlarını ön planda tutan, katılımcı, takımcı, yönetim ilkelerini benimsiyorlar.

Yazar kasa başında akşama kadar oturarak satış yapmayı bekleyen geleneksel patron modeli yerine; ekip anlayışını benimsemiş, olaylara sadece kar zarar ilişkisiyle bakmayan, işletmeyi bir bütün olarak değerlendirip, tüm çalışanları arasında sinerji oluşturabilen ve bu birliktelikten doğan gücü ortak hedefe yöneltebilen liderler almaktadır.

Erzincan'da faaliyet gösteren birçok firma, hata yapmamak adına, geleceği iyi okuyan, donanımlı, konunun uzmanı danışman arayışı içerisinde, kaliteli ürün imal ettiklerini, kaliteli hizmet verdiklerini gösteren, uluslararası geçerliliği olan belgeler alarak daha iyiye, daha güzele ulaşmanın mücadelesini vermekteler.

Artık Erzincan'da herhangi bir lokantanın, otelin, mobilya mağazasının, imalathanenin veya herhangi bir resmi kuruluşun duvarlarını da asılı TSE veya ISO 9001:2000 kalite yönetim sistemi belgelerini ve o kurumun varmak istediği nihai hedeflerin yazıldığı levhaları bolca görebilmeniz mümkündür.

Bu belgelerin formalite icabı verilmediğini, uzun süren denetimler sonucunda, birtakım kriterlerin yerine getirilerek, kalite yönetim sisteminin ilgili standartlarına uygun olup olmadığının araştırılması neticesinde verildiğini söylemeliyiz.

Erzincan ticaret ve sanayi odası hizmetlerini, Şubat 2009 itibariyle ISO 9001:2000 Kalite Yönetim Sistemi güvencesinde vermeye başlamıştır.

Erzincan devlet hastanesi çalışanları, 3 yıldır süren yoğun bir tempodan sonra sonuç vermiş ve ISO 9001:2000 Kalite Yönetim Sistemi belgesi ile ödüllendirilmişlerdir.

Konu; herkesin hayatında muhakkak uğradığı yerlerden biri olan hastaneler olunca yapılanların önemi daha bir farklılık arz etmektedir.

Şuanda hastanelerimize gitmek zorunda kalanlar, Hipokrat yeminine sadık doktorların nezaretinde, çok daha hijyenik ortamlarda muayene ediliyor, bir emar çektirmek için aylarca sıra beklemiyor, teknolojinin bütün imkanlarından faydalanarak, geçmişte hastane kapılarında yaşadıkları olumsuzlukları biranda unutuveriyorlar.

Geleceğimiz dünyasında, insanı merkeze alan, her şeyin insan için var olduğunun bilincinde, kaliteli bir yaşamı insanlığa sunabilen kurumların ancak yaşayabileceğini söyleyebiliriz.

H. İbrahim Özdemir'in
"Eyvah"
adlı romanı
Osmanlı dönemindeki
Erzincan tarihine
ışık tutuyor.
doğu yayınları
V. Recep Yazıcıoğlu
Cad. No: 57 ERZİNCAN

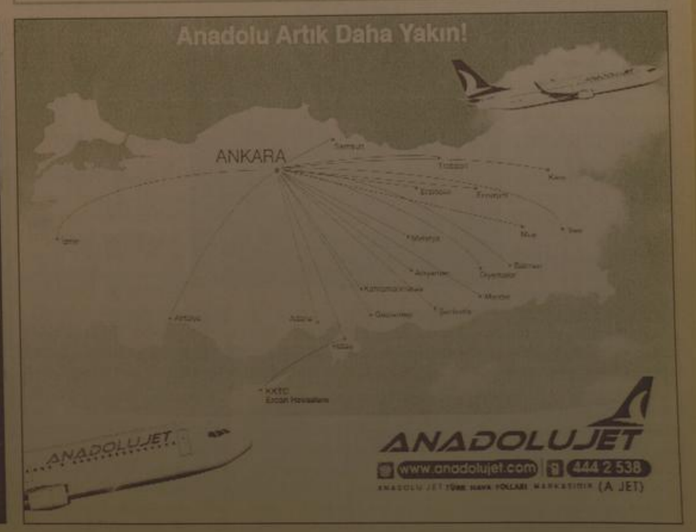

Tahrikçiler Tunceli'de işbaşında

Tunceli'de yerel seçimleri DTP'nin kazanmasının ardından Tunceli Belediyesi'ne ait araçlar, kimliği belirsiz kişiler tarafından kullanılamaz hale getirildi. Olayın tahrik amaçlı yapıldığı tahmin ediliyor

Tunceli Belediyesi'ne ait 7 araç seçim sonuçlarının ilan edilmesinin ardından, kimlikleri tespit edilemeyen kişi veya kişilerce tamamen tahrip edildi.

Gece saat 01.00 sıralarında Tunceli Belediyesi Köprü Şantiyesi makine parkına gelen kimliği belirlenemeyen şahıs veya şahıslar yedi aracı camlarını kırarak içine girmek suretiyle tahrip ettiler. Sabahleyin parka giden ve durumu fark eden belediye görevlileri polise bildirdiler. Parka gelen olay yeri inceleme ekipleri gerekli incelemeleri yaptıktan sonra çalışma başlattı. Makine parkında incelemelerde bulunan Belediye Başkanı yardımcısı İbrahim Kasun, "Parka giren şahıslar 7 aracımızı tamamen tahrip ederek büyük zararlara yol açmışlar. Bu olay tamamen seçim sonuçlarıyla ilgilidir. Takdiri halkımıza bırakıyoruz" dedi.

Güneş'in cenazesi memleketine getirildi

BBP Genel Başkanı Muhsin Yazıcıoğlu'nun Kahramanmaraş'ta düşen helikopterinde bulunan İHA Muhabiri İsmail Güneş'in cenazesi helikopterle Kahramanmaraş'a getirildi. Cenaze buradan da memleketi Sivas'a gönderildi.

Helikopter enkazının yaklaşık 40 metre uzağında, Jandarma Özel Harekat Arama Kurtarma Timleri ve Sivil Savunma ekipleri tarafından bir kaya kovuğunda cesedi bulunan İsmail Güneş'in cenazesi, helikopterle Kahramanmaraş'a Havaalanı'na getirildi. Güneş'in cenazesi buradan da ambulansla Kahramanmaraş Devlet Hastanesi'ne getirilerek morga konuldu. Cenazenin gelişi sırasında polis ekipleri geniş güvenlik önlemi aldı. Otopsiden sonra Güneş'in cenazesi memleketi Sivas'a götürülecek. Ayağında ağır kırık ve hasar tespit edilen Güneş'in; kendisini soğuktan korumak için kayarak erikazın yaklaşık 40 metre uzağında bir kaya kovuğuna sığındığı, cesedinin 40 santimetrelik karın altında bulunduğu öğrenildi.

İsmail Güneş'in cenazesi 1 Nisan 2009 Çarşamba günü ikindi namazını müteakip Sivas'ta toprağa verilecek.

Kars Belediye Başkanı 29 Mart'ı değerlendirdi

Kars'ta 29 Mart seçimlerini üçüncü sırada tamamlayan Kars Belediye Başkanı Naif Albeyoğlu, Karslılar'a teşekkür ederek, seçimlerin olgunluk içinde tamamlanmasının sevindirici olduğunu söyledi.

2 dönemdir Kars Belediye Başkanlığı görevini yürüten ve 29 Mart Mahalli İdareler seçimlerinde Cumhuriyet Halk Partisi'nden (CHP) Belediye Başkanlığı'na aday olan Naif Albeyoğlu, 7 bin 940 oy alarak yarışı üçüncü sırada tamamladı. Albeyoğlu, bugün kurumlara ve sivil toplum kuruluşlarına veda ziyaretlerinde bulundu. Yanı da vatandaşlara veda ziyaretlerinde bulunacak olan Albeyoğlu Karslılara bir mesaj yayınladı. Albeyoğlu mesajında, "Kırsal kesinde gerçekleşen isyanlar ve uzucu olayların derinden 29 Mart yerel yönetim seçimleri, her zamanki gibi Kars'ta büyük bir olgunluk içerisinde sonuçlanmıştır. İki dönemdir gerçekleştirdiğimiz aday ziyaretleriyle başlayan süreç, 29 Mart yerel yönetim seçimlerine de kalite kazandırmış, karşılıklı anlayış ve hoşgörü seçimleri bir demokrasi şölenine dönüştürmüştür. Bu anlamda kazanan Kars ve Kars halkı olmuştur" dedi. Bütün Karslı seçmenlere teşekkür eden Albeyoğlu, mesajında şunları kaydetti: "1999 ve 2004 yerel seçimlerinde gösterdiğiniz yoğun ilgi ve teveccühle 10 yıldır yürütmüş olduğum belediye başkanlığı, çok kestirme bir tadeyle Kars'ın ilçeri kalmışlığına ezilmişliğine, horlanmışlığına, yoksulluğuna ve hak etmediği muameleye yerelde bir başkalıktır, bir isyandır. Sanatta, kültürde, alt yapıdaki Hizmetlerimiz bilinen ve algılanan tersine Kars'ın onuru ve uygar bir geçmişi olduğunu, Kars'ta yaşayan-

lara kırılı hizmetleri 'Ulus' görenlere, bu hizmetlerin İstanbul'daki, Ankara'daki, Antalya'daki, İzmir'deki yurttaşlarımız kadar hak ettiğini ortaya koymaya çalıştık. Hiç kuşkusuz bu bakış, genel olarak Kars halkının karakter, ilişkinlikten ve kültüründen izler taşır. Bir başka ifadeyle bilimin, yönetimin, mamanın ciddiyetinin insan bir anlayışı temsil etmekle birlikte yer yer şıtandır, anıksalıdır, tepkisellir. Bu bakımdan hiçbir zaman ram olmayı, bıat etmeyi, baş eğmeği içime sindirmedim. Belirleyici olan başkalarının değil, bizim irademiz olmuştur. Bu anlamda bütün hizmetlerimizde bize dikte ettirilenlerin değil; ulkumuz, vizyonumuz, dünya görüşümüzün, yaşama biçimimizin izlerini görebilirsiniz. Uygulamalarımızda, hizmetlerimizde, önceliklerimizde kırılı hatalar yapmış olabilirim. Kırılı hemşehrilerimi kırmış, kırılı personelimi gücendirmiş olabilirim. Ama inanın bütün bunlar kasıtlı bir tutum ve davranışın sonucu değil, yıllarca yok sayılmış bir kentin, belediye başkanı olarak zamanı az yapacağı çok olan bir kardeşinizin anlıktal ve şıfahı tepkisidir. Gücendirdiklerimin hepsinden defalarca özür diliyorum."

"10 yıllık yönetimiz sürasınce ve 29 Mart yerel seçimlerinde kader birliği yaptığımız arkadaşların sabırlı, vıtlasına, içtenliğine, dostluğuna ve özverisine teşekkür ediyorum" diyen Albeyoğlu, "Desteklerini esirgemeyen hemşehrilerime teşekkür ediyorum. Başta sayın valimiz olmak üzere amir, memur, asker sivil Kars'ta görev yapan herkese şükranlarımı sunuyorum. Değeri besin mensuplarımıza teşekkür ediyorum. Yeni seçilen Belediye Başkanı Sayın Nevzat Bozkuş'u kutluyor, başarılar diliyor ve kazananın Kars olmasını diliyorum. Tüm Kars halkına saygıyla selamlıyorum" dedi.

İhale İlanı

ERZİNCAN İL NÜFUS VE VATANDAŞLIK MÜDÜRLÜĞÜ

Genel Temizlik Hizmet Alımı (2 personel ile birlikte malzemeli 8 aylık) hizmet alımı 4734 sayılı Kamu İhale Kanununun 19 uncu maddesine göre açık ihale usulü ile ihale edilecektir. İhaleye ilişkin ayrıntılı bilgiler aşağıda yer almaktadır:

İhale Kayıt numarası : 2009/34843

1- İdarenin:
a) adresi: : İnönü mahallesi Recep Yazıcıoğlu caddesi No:73 ERZİNCAN
b) telefon ve faks numarası: : 446 2233016 - 446 2233016
c) elektronik posta adresi : : erzincaninufus@nvi.gov.tr.
ç) İhale dokümanının görülebileceği internet adresi (varsa) :

2- İhale Konusu Hizmetin:
a) niteliği, türü ve miktarı : Genel Temizlik Hizmet Alımı (2 personel ile birlikte malzemeli 8 aylık)
b) yapılacağı yer : Çayırlı ve Üzümlü İlçeleri Nüfus Müdürlükleri
c) İşin süresi : 01.05.2009 tarihinde başlar 31.12.2009 tarihinde sona erer (8 ay)

3- İhalenin:
a) yapılacağı yer: : Erzincan İl Nüfus ve Vatandaşlık Müdürlüğü
b) tarihi ve saati : 10 / 04 / 2009 - 10 : 00

4- İhaleye katılabilme şartları ve istenilen belgeler ile yeterlik değerlendirmesinde uygulanacak kriterler:
4.1- İhaleye katılma şartları ve istenilen belgeler:
4.1.1. Mevzuatı gereği kayıtlı olduğu Ticaret ve/veya Sanayi Odası veya Meslek Odası Belgesi;
4.1.1.1 Gerçek kişi olması halinde, kayıtlı olduğu ticaret ve/veya sanayi odasından ya da ilgili meslek odasından ilk ilan veya ihale tarihinin içinde bulunduğu yılda alınmış, odaya kayıtlı olduğunu gösterir belge.
4.1.1.2 Tüzel kişi olması halinde, ilgili mevzuatı gereği kayıtlı bulunduğu ticaret ve/veya sanayi odasından, ilk ilan veya ihale tarihinin içinde bulunduğu yılda alınmış, tüzel kişiliğin odaya kayıtlı olduğunu gösteren belge.
4.1.2. Teklif vermeye yetkili olduğunu gösteren İmza Beyannamesi veya İmza Sirküleri;
4.1.2.1 Gerçek kişi olması halinde, noter tasdikli imza beyannamesi.
4.1.2.2 Tüzel kişi olması halinde, işlerine göre tüzel kişiliğin ortakları, üyeleri veya kurucuları ile tüzel kişiliğin yönetim kurulunda temsil görevleri belirten son durumu gösterir Ticaret Sicil Gazetesi, bu bilgilerin tamamının bir Ticaret Sicil Gazetesinde bulunmaması halinde, bu bilgilerin tümünü göstermek üzere ilgili Ticaret Sicil Gazetelerini veya bu hususları gösteren belgeler ile tüzel kişiliğin noter tasdikli imza sirküleri.
4.1.3. Şekli ve içeriği İdari Şartnamede belirlenen teklif mektubu.
4.1.4. Şekli ve içeriği İdari Şartnamede belirlenen geçici teminat.
4.1.5. İhale konusu işin tamamı veya bir kısmı alt yüklenicilere yaptırılamaz.
4.1.6.Tüzel kişi tarafından iş deneyimini göstermek üzere sunulan belgenin, tüzel kişiliğin yanısıra tam yetkili ortaklarından birinin aynı zamanda tüzel kişiliğin ortaklarından birinin aynı zamanda tüzel kişiliğin ortaklarından birinin aynı zamanda tüzel kişiliğin

E.Ü'den bilimsel projelere destek

Erzincan Üniversitesi bünyesinde hizmet veren Bilimsel Araştırma Projeleri birimi gelen projeleri desteklemeye başladı. E.Ü Rektörü Prof. Dr. Erdoğan Büyükkasap, EÜBAP'ın amacı hakkında bilgi verdi

Kemal Arduç

"Erzincan Üniversitesi Bilimsel Araştırma Projeleri(EÜBAP) genel amacı, yeni bilgiler üretilmesi, bilimsel yorumların yapılması veya teknolojik problemlerin çözümlenmesi için bilimsel esaslara uygun olarak yapılan çalışmaları desteklemektir" açıklamasında bulunan Erzincan Üniversitesi Rektörü Prof. Dr. Erdoğan Büyükkasap, bu birimin hizmete başladığının müjdesini verdi.

EÜBAP'ın amacı hakkında bilgi veren Prof. Dr. Büyükkasap; "Projelerde çok gelişmiş bir araştırma alt yapısının oluşturulması ve bunun verimli bir şekilde kullanılması. En ilen bilgiye ulaşma olanaklarının yerleştirilmesi. Yeterli mali kaynağın sağlanması, yönetimi, etkin ve adil dağıtımı.

Ulusal-uluslararası, kamu-özel, sektör-sivil toplum kuruluşlarıyla işbirliğinin geliştirilmesi. Ulusal ve uluslararası araştırma grupları arasında iletişim, etkileşim, yardımlaşma ve paylaşımın arttırılması. Ülkemiz ve bölgenin kültürel değerlerinin ortaya çıkartılması ve insanlığın düşünsel ufkunun genişletilmesini sağlayacak çalışmaların öncelikli olarak desteklenmesi yoluyla insanlığa ve topluma yarar sağlayacak bilginin üretimi, yayılması ve yönetimini gerçekleştirmek. Erzincan Üniversitesi araştırmacılarının çalışmalarını yükseltmek, akademik yaşamlarına katkıda bulunmak ve bu yolla ülkemizin toplumsal refah ve saygınlığına katkıda bulunmak amacıyla yıldan kez olmak üzere toplam 4 kez başvurusu yapılan EÜBAP yönergesine uygun olarak hazırlanan projelere maddi destek verilmesi EÜBAP Komisyonu 23 Mart 2009 tarihinde yapılan toplantıda komisyonumuza teslim edilen projeden yönergeye uygun bulunmuş ve desteklenmesine karar verilen 6 projede de gerekli çalışmalar yapıldı." Diye konuştu.

Yazıcıoğlu için yola çıktılar

BBP Erzincan İl Teşkilatı ile birlikte 150 kişi helikopter kazasında hayatını kaybeden Muhsin Yazıcıoğlu'nun cenaze töreni için Ankara'ya gitti.

Kemal Arduç

Helikopter kazasında hayatını kaybeden BBP Genel Başkanı Muhsin Yazıcıoğlu'nun cenaze törenine katılmak için BBP Erzincan İl Teşkilatı, Alperen Ocakları ve Üzümlü'den yaklaşık 150 vatandaş 3 otobüs ile dün akşam 21.00'da Ankara'ya hareket etti. Erzincan BBP İl Başkanlığı önünde buluşan 150'ye yakın Erzincan'lı vatandaş Yazıcıoğlu'nun cenaze törenine katılmak amacıyla Ankara'ya gittiAralarında Bbp İl Teşkilatı kurucusu Aşkın Coşkun, İl başkanı Mustafa Karabulut, Merkez ilçe başkanı H.Serdar Kabasakal ve Alperen Ocaklarından bir çok gencin katıldığı kafile sabah saatlerinde Ankara'ya ulaştı.

Otobüsler kalkmadan önce görüşlerini aldığımız BBP İl Teşkilatı kurucusu Aşkın Coşkun Muhsin Yazıcıoğlu'nun 1977'den beri genel başkanı olduğunu, Ülkü Ocakları ve Mçp'de birlikte olduklarını siyasi mücadeleye Muhsin Yazıcıoğlu önderliğinde başladıklarını söyledi.Coşgun Muhsin Yazıcıoğlu'nu anlatmanın çok zor olduğunu ve Türk Milletinin yiğit bir evladını kaybettiğini belirterek Türk İslam aleminin başı sağ olsun dedi.

BBP Genel Merkezi'nden yapılan yazılı açıklamaya göre, Yazıcıoğlu'nun cenazesi 31.03.2009 sabah saat 10.30'da parti yöneticileri, il başkanları ve Alperen Ocakları üyelerince Gazi Hastanesi'nden alınarak TBMM'ye getirildi.

Saat 11.30'da TBMM'de gerçekleştirilecek törenin ardından konvoy eşliğinde Kocatepe Camisi'ne ulaştırılan cenaze, burada öğle namazını müteakip kılınan cenaze namazı sonrasında BBP Genel Merkezi'ne getirildi.

Yazıcıoğlu'nun cenazesi, BBP Genel Merkezi'ndeki törenden sonra Mehmet Akif Ersoy'un evi ile Tacettin Dergahı arasındaki bahçede defnedildi.

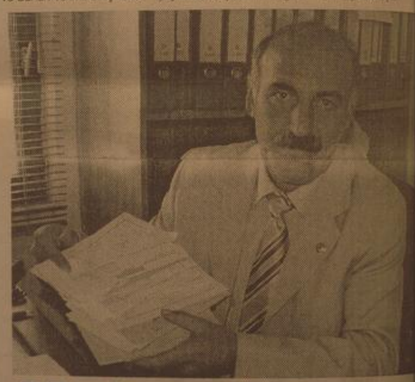

Muhtarlarımız belli oldu

İl Genelinde yapılan yerel seçimlerin ardından 25 mahallenin muhtarları da belirlendi. Erzincan seçmeni bir çok mahallede var olan muhtarla yola devam derken, bazı mahallenin muhtarları da değişti.

Kemal Arduç

Erzincan genelindeki 25 mahallenin muhtarlık seçimi sonuçlarına göre muhtarlık kazanan muhtarlar şöyle;

İNÖNÜ MAHALLESİ;	BAHATTİN YALÇINKAYA
ASLANLI MAHALLESİ;	SEBAHATTİN KURDOĞLU
YENİ MAHALLE;	ÖKTEM İLHAN
KAZIMKARABEKİR MAHALLESİ;	NAFİZ ARABACI
YAVUZSELİM MAHALLESİ;	MİTHAT YURT
BAHÇELİEVLER MAHALLESİ;	ALAATTİN KIRAÇ
ERGENEKON MAHELLESİ;	CEMALETTİN ŞİMŞEK
MİMARSİNAN MAHALLESİ;	FEHMİ ÇINAR
HALİTPAŞA MAHALLESİ;	ERKAN İRİCE
KIZILAY MAHALLESİ;	HAKAN SUDAŞ
HOCABEY MAHALLESİ;	RÜSTEM AKSOY
TAKSİM MAHALLESİ;	YILDIRIM KOÇ
KARAAĞAÇ MAHALLESİ;	ALİ POLAT
GÜLABİBEY MAHALLESİ;	FİKRİ ARABACI
ÇARŞI MAHLLESİ TOKİ KONUTLARI ;	YILDIRAY POYRAZ
İZZETPAŞA MAHALLESİ;	MEHMET YETER
MENGÜCELİ MAHALLESİ;	REŞAT BAĞDAŞ
FATİH MAHALLESİ;	FİKRİ SARIGÖL
AKŞEMSETTİN MAHALLESİ;	HÜSEYİN KAYAOĞLU
YUNUSEMRE MAHALLESİ;	KURTULUŞ KILIÇ
BARBAROS MAHALLESİ;	MEHMET BAKI
CUMHURİYET MAHALLESİ;	ALİ ERDOĞAN
BAŞBAĞLAR MAHALLESİ;	EKREM GÜLERYÜZ
ATATÜRK MAHALLESİ;	ABDDURAHİM AKTEPE
ERSEVENLER MAHALLESİ;	MUHARREM BAL

Halk Kütüphanesine ziyaret

...Kütüphane ...si Kutlama... programı ...çevesinde İl ...Kütüphanesi ...rzincan'daki tüm ...ıların ...retine açıldı. ...gün boyu ...erce öğrenci ...üphaneyi ...ret ederek ...ühane ...anlarınca ...lendirildiler 5

29yıl
doğu
www.dogugazetesi.com.tr
ERZİNCAN'IN GÜNLÜK HABER YORUM AKTUALİTE GAZETESİ
02 NİSAN 2009 PERŞEMBE YIL: 29 SAYI: 9518 FİYATI: 25 YKr
ISSN: 1301-4773

'Halkımızın güvenini boşa çıkarmayacağız'

29 Mart yerel seçimlerinin ardından AK Partiden merkezde belediye başkanı seçilen Yüksel Çakır ile ilçe, belde belediye başkanları mazbatalarını Yüksek Seçim Kurulu'ndan aldılar.

Erzincan'a dev yatırım

Erzincan da faaliyet gösteren Er-Tarım Ltd. Şirketi Erzincan İl Jandarma Komutanlığı arkasında 9 bin metre kare kapalı, 9 bin metre karede açık alanda olmak üzere toplam 18 bin metre kare alanda tarım ürünleri üzerine faaliyet gösterecek bir sera kuruyor. 5

Mahalleli, muhtarını bağrına bastı

...zincan Cumhuriyet Mahallesi'nde iki dönem muhtarlık yapan Ali Erdoğan 29 Mart ...erel seçimlerinde yeniden aday olduğu mahallesinde üçüncü kez muhtar seçildi. ...doğan, başarısını mahalledeki ev hanımları ile bir araya gelerek kutladı

Kemal Arduç

Erzincan'ın en eski ve büyük mahalleleri arasında yer ...Cumhuriyet Mahallesi bu seçimde birlik ve beraberlik...gibi örneklerinden birisini yaşadı.

...ğ bin seçmenin bulunduğu mahallede iki dönemdir muhtarlık yapan Ali Erdoğan, 29 Mart Yerel seçimlerde 5 rakibini geride bırakarak mahallesinde üçüncü kez muhtarlığa seçildi. Alevi vatandaşların yoğunlukta olduğu Cumhuriyet Mahallesi'nde düzenlenen kaynaşma toplantısında birlik ve beraberlik örneği de yaşandı. Alevi ve Sünni bayanların evlerinde yaptığı kek, pasta, dolma, börekler mahalle muhtarlık binası önünde bulunan parkta paylaşılarak tüketildi. Yaklaşık 100 bayanın katıldığı etkinlikte Muhtar Ali Erdoğan, mahalleli bayanlara hizmette kusur etmeyerek servisi kendi elleriyle yaptı. 5

Önceki gün meydana gelen kazada dört kişinin hayatını kaybettiği kazada Zeki Aktaş isimli araç sürücüsünün ismini taşıyan Erzincanlı bir vatandaşın yakınları tedirginlik yaşadılar

İsim benzerliği tedirginlik yarattı

Kemal Arduç

Önceki gün sabah saatlerinde Erzincan - Sivas karayolunun Köroğlu Deresi mevkiinde viraj alamayarak dereye yuvarlanan araçta bulunan sürücü ve yolculardan 4 kişi araç içerisinde sıkıştıklan için kurtulamayıp boğularak can verdiler. Kaza haberinin duyulmasının ardından araç sürücüsünün isminin Erzincan Merkez Güllüce Köyü sakinlerinden Zeki Aktaş'ın ismi ile benzerlik teşgil etmesi nedeniyle Güllüce Köyü sakinleri ve Aktaş'ın yakınları arasında tedirginlik yaşandı. Zirai Aletler İmalatçısı olan Zeki Aktaş'ın olayla alakasının olmaması tedirgin olan insanların derin nefes almasına neden oldu. Kendisiyle görüştüğümüz Aktaş, haberi duyup kendisini arayan çok kişinin olduğunu, sadece bir isim benzerliği olduğunu belirtti.

Trafik kazası, kalp krizi gibi olaylardan ötürü yakın zamanda Güllüce Köyü'nde genç yaşta insanlar hayatını kaybetmişti. Yaşanlan tedirginlik ve korkuda bununda etkisi olduğu düşünülüyor.

Haberde geçen kazada Zeki Aktaş'ın kullandığı 58 AV 400 plakalı otomobil, Erzincan-Sivas karayolunun 66. kilometresinde viraj alamayarak Köroğlu Deresi'ne yuvarlanmış, sürücü ve yanında bulunan 2 kişi boğularak, diğer 1 kişi ise kaldırılığı Refahiye Devlet Hastanesi'nde hayatını kaybetmişti.

Belediye bahara hazırlanıyor

...zincan'da ...ıların ...masıyla birlikte ...ediye Park ve ...nçeler Müdürlüğü ...ğından şehirdeki ...rk, bahçe ve ...ğleri çiçeklerle ...nlendirmek için ...malara başlandı. 5

OBJEKTİF
Şefik ARAS

MAHALLİ SEÇİMLER VE RAKAMLARIN DİLİ

Yazısı Sayfa 3'te

ÇİZİYORUM

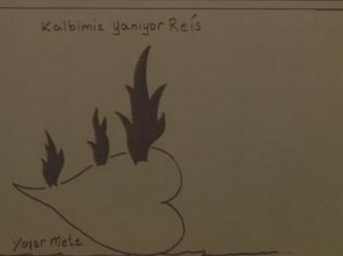

Tarihten Sayfalar

Sırpandığı Zafer

Sırpandığı Zafer

DÜŞMANLARIN İTTİFAKI VE HAÇLI ORDUNUN HEDEFE YÜRÜYÜŞÜ

Osmanlıların Rumeli'ne ayak basmasın, Avrupa devletlerini, Osmanlılara karşı birleştirmiş ve büyük devletlerden kurulu bir Haçlılar hazırlanmasına yol açmıştır. Papa V. Urbanus'un (Urban'ın) tertip ve teşvikiyle o zaman Avrupa'nın en büyük devletlerinden biri olan Macaristan Krallığının etrafında, Sırbistan Krallığı, Bosna Krallığı, Eflak, Romanya Prensliği, Balkan devletleri toplandı. Bu haçlı ordunun başkomutanı da Macaristan Kralı V. LAYOŞ oldu. Yanında Sırbistan Kralı URAŞ ve birçok Balkan Prensleri bulunuyordu.

Bu haçlı ordunun sayı olarak kuvveti; bazı tarih yazarlarının verdikleri bilgiye göre 60.000 bazılarına göre de 100.000 kadardı.

Haçlılar, Osmanlıların elinde bulunan FİLİBE'Yİ almışlar, Meriç nehrinin güneyindeki bütün kuvvetleriyle Osmanlı toprakla?rına girmişler, Edirne yakınlarına kadar sokularak daha sonraları Sırp sindığı adı verilen Çirmen'de ordugâh kurmuşlardı.

Düşman ordularının beklenmeyen bu hareketi Osmanoğullarını gafil avlamıştı, Çünkü Osmanlılar bu İttifaktan habersiz kendi iç işleriyle uğraşıyorlardı. Ordu hazır da değildi. Hazırlanıncaya kadar düşman ordoları muhtemelen Edirne'ye girebilir ve belki de o sıralarda Rumeli'de zayıf Osmanlı kuvvetlerini önüne katar gen?lere atabilirdi. Rumeli'nde bulunan komutanlar, kısa bir süre önce nice kan ve can bahasına ele geçirdikleri Edirne'nin elden çıkma?sını düşünüyorlardı. Bolayır'a kadar geri atılma felaketi'ne uğraya?cıklarını gözlerinin önüne getirerek üzülüyorlardı.

Müttefik düşman ordoları başkomutanının ana düşünce ve kararı şöyleydi:

Osmanlıları Rumeli'nden atmak. Çanakkale boğazını tekrar ele geçirmek, İstanbul'u kuşatma tehlikesinden kurtarmak, elden çıkan bütün toprakları geri almaktı. Şimdilik onları karşılayacak ciddi bir kuvvette bulunmuyordu. Bu karar ve düşüncesyle; Haçlı?lar yığınaklarını SOFYA' da yapmıştır. İlonca İHUMAN boğazın?dan geçip Meriç vadisine inmiştler. 1364 yılının yaz ayında Edirne yakınlarına kadar sokulabilmişlerdi. Başarılarından o kadar ümitli idiler ki, hiç bir emniyet tedbirine izzum görmeden ÇİRMEN de'nilen yerde ordugâha geçmişler, cümbüş içinde eğlenerek vakit ge?çiriyorlardı.

Haçlıların Edirne'ye doğru yürüdüklerini çok geç haber alan Edirne Beylerbeyi LALA ŞAHİN PAŞA; şimdiye kadar Rumeli'de ele geçen yerlerin mevcut kuvvetlerie sarvunmasının mümk?ün olamayacağına karar verdi. Şimdiye kadar kazandığı zaferlere gölge düşürmemek için de, Anadolu'dan kuvvet istemek zorunda kaldı. Hâlbuki padişah 1. Murat uğranılan bu baskından habersiz, Anadolu'da ordüyü toplamış, Rumeli yolunu emin bir hale getir?mek için Venediklerin elinde bulunan BİGA KALE'sini kuşatı?mıştı, Yine bu sırada Anadolu beyliklerinden Germiyanoğullarının Osmanlılar aleyhinde kuvvet topladığını da duymuştur. Bu bakımdan Rumeli'nden aldığı haberlerin abartmalı olduğunu sandı ve yardım düşünmedi. Haçlıların bu kadar çabuk Edirne yakınlarına geleceğine inanamamıştı. Biga kalesini kuşatmada devam etmesinin daha uygun olacağını düşünüyordu. Bu durum karşısında LA?LA ŞAHİN PAŞA şerefini ortaya koyacak ve Edirne'yi savunacaktı.

Devamı Var

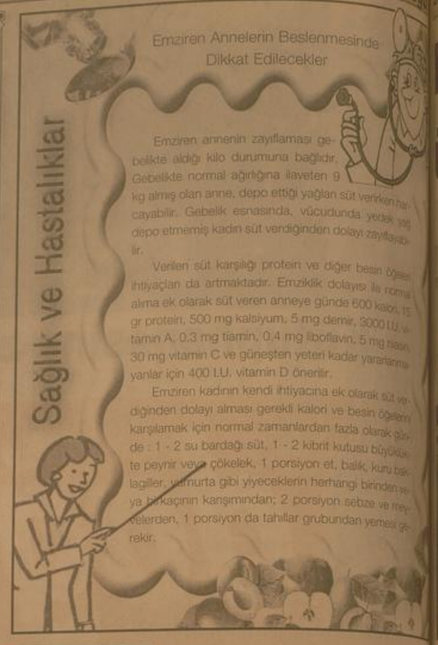

Erzincanlı çiftçiler üretimi yerinde gördü

Erzincan Tarım İl Müdürlüğü Erzincanlı çiftçileri hayvancılık eğitimi almak üzere Bursa'ya götürdü

Erzincan İl Müdürlüğü Merkeze bağlı Aydoğdu Köyü'nde büyükbaş hayvancılıkla uğraşan 22 çiftçiyi Bursa'nın Karacabey ilçesinde bulunan Sütaş tesislerine götürdü.

Konuya ilgili görüşlerini aldığımız Erzincan İl Tarım Müdür Vekili Osman Çakır gezinin çiftçiler açısından son derece yararlı geçtiğini söyledi. Çiftçilerin Sivas-Erzincan Kalkınma Projesi kapsamında hayvancılıkla ilgili teknik eğitim almaları amacıyla düzenlendiğini kaydeden Çakır, bu tür gezilerin zaman zaman düzenleneceğini söyledi. Osman Çakır, "dünya her geçen gün gelişiyor. Bu durum tarım sektöründe de aynı şekilde baş döndürücü bir hızla devam ediyor. Ortada bir gerçek var ki tarım sektörü hiçbir zaman güncelliğini ve önemini yitirmeyecektir. Bu durumda Erzincan çiftçisi hergün yenileri ortaya çıkan değişım ve gelişmelere açık olmak zorundadır. Erzincan çiftçisi kendini yenilemeli aksi takdirde her geçen gün rekabet gücünü yitirecektir. Gerek ulusal gerekse uluslar arası arenada rekabet edebilmenin ilk şartı budur. Biz Sivas-Erzincan Kalkınma Projesi kapsamında çiftçilerimizin yemek ve barınma ihtiyaçlarını karşılıyoruz. Geziler teknik elemanlarımızın gözetiminde yapılıyor. Son yıllarda Erzincan'da yeni hayvancılık tesisleri kuruluyor. O hep görmeyi istediğimiz büyük çapılı ahırlar artık Erzincan'da birer ikişer kurulmaya başladı. Bunu göz önünde bulundurarak biz de çiftçilerimizin bu işi daha profesyonelce yapmalarını sağlamak maksadıyla eğitim çalışmalarımızı daha da hızlandırdık. Yine sektördeki kaba yem açığının giderilmesi maksadıyla yem bitkilerinin ekim alanlarının artırılmasını sağlamak amacıyla elimizdeki tüm imkanlarımızı kullanıyoruz. İl Özel İdaremizin de bu konuda bize sağladığı imkanları çiftçimizin hizmetine sunuyoruz" diye konuştu.

MAHALLİ SEÇİMLER VE RAKAMLARIN DİLİ

Objektif

Şefik ARAS

Mahalli seçimlere ilişkin değerlendirmeler devam ediyor. Seçime katılan siyasi partilerin genel merkezlerinde, seçimi kazanan yada kaybeden il ve ilçe teşkilatlarında, özeleştiriler gündemde. Mahalli İdareler Seçimleriyle ilgili olarak bu sütunda yaptığımız yorumlarda hep mahalli seçimlerin mahalli özelliklerinden etkilendiğini. Adayların kişisel özelliklerinin seçime yansıdığının görüldüğünü vurguladık.

Adayların, bulundukları ve aday oldukları yörelerin halkları tarafından sevilen, takdir edilen kişiler olmasının seçim sonuçlarını nedenli etkilediğinin örneklerini bu seçimlerde de ortaya çıktı. Bir siyasi partinin aday yapmadığı biri, bir başka partiden, yada bağımsız aday olarak seçime katıldı ve seçimi kazandı.

Kim nederse desin, aday seçiminin isabetli olmadığı, Erzincan Belediye Başkanlığı içinde söz konusuydu. AK Parti adayının açıklandığı sırada ve açıklamanın yapıldığı yerde, birtakım tepkilerin olduğu biliniyor.

Olayın başındaki tepkiler zamanla azalırken, AK Parti'nin seçimi kazanmasında, Ulaştırma Bakanı Binali Yıldırım'ın yoğun gayreti ve sıcak yaklaşımı yanında, vaadlerin en önemli etken olduğunu söylemeliyiz.

Buna rağmen, Türkiye genelinde olduğu gibi AK Parti'nin Erzincan'da da 2007 milletvekili seçiminde topladığı oyların gerisinde kaldığı görülmektedir. Kazanılan Belediye Başkanlığı seçiminde dahi seçimi kaybeden MHP ile seçimi kazanan AK Parti'nin oylarına bakıldığında; MHP'nin bir önceki Belediye Başkanlığı seçiminde aldığı oy miktarını yüzde 66 oranda artırdığı görülüyor. AK Partinin oyu ise yüzde 38 oranında artmış. Rakamlar bunu gösteriyor.

Bakanların seçimde fiilen çaba gösterdiği, Antalya'da, Ordu'da, Manisa'da, Eskişehir'de, Ş Urfa'da AK Parti seçimi kaybederken, Erzincan'da kazanmış olmasının sayın Bakan Binali Yıldırım açısından da önemli ve anlamlı olduğu kabul edilecektir. Bu olayın Erzincan'a yapılacak hizmetlere yansıması beklenmelidir. Nitekim seçim sonrasında, yapılan açıklamalarda hizmete yapılan vaadlerin yerine getirilmesine çalışılacağı ifade edilmiştir. Bakan Yıldırım sözünü ettiğimiz açıklamasında şöyle diyor.

"Seçim bitti artık. Gündemde hizmet var. Seçim meydanlarında vatandaşlardan aldığım mesajı en iyi şekilde okuyup, gereğini yerine getirme zamanıdır. Vaad ettiğimiz sözleri, seçim geçti nasıl olsa, bir seçim daha var. O zaman bakanız anlayışına asla kapılmadan, titiz bir çalışmayla verdiğimiz sözleri gerçekleştirmenin gayreti içinde olacağız.

Bu seçimler bize bir şeyi daha gösterdi. Hizmet yapmak yetmiyor. En iyi hizmeti yapan başkanlarımız seçimi alamadı. Bun da sorgulamamız lazım. Demekki, hizmetde yapacağız, gönül de yapacağız"

Aya Seyahat, Uluslararası film festivalinde gösterimde

Mayıs ayında Zeyno Film'den DVD'si çıkacak olan Kutluğ Ataman imzalı Erzincan'da çektiği "Aya Seyahat" 28. Uluslararası Film Festivali'nde.

Mayıs ayında Zeyno Film'den DVD'si çıkacak olan Kutluğ Ataman imzalı "Aya Seyahat" 28. Uluslararası Film Festivali'nde. Konusu: Sene 1957. Erzincan'ın ücra bir köyü. Dört köylünün aya seyahat etme çabaları, ele geçen siyah-beyaz fotoğraflar kullanılarak ve yöre halkından bir anlatıcı yardımıyla belgeleniyor. 1957'de gerçekleşen bu olaylar hakkında birçok farklı alandan saygın Türk aydını görüşlerini bildiriyor. Sonuçta film, tuhaf bir şekilde, bir tarih belgeseli olmaktan ziyade çağdaş Türk kültürünün derinlemesine bir incelemesine dönüşüyor. İstanbul Film Festivali Ulusal Yarışma Jürisi başkanı Kutluğ Ataman'ın son eserinde Alim Rüstem Aslan, Murat Belge, Seçkin Dindar, Sibel Erasian, Nilüfer Göle, Mahir Kaynak, Etyen Mahçupyan, Turgay Oğur, Atila Özgüç, Özge Samancı, Bülent Somay, (Panter) Emel Yıldız konuşmacı olarak yer alıyor. Film, festival kapsamında 18 Mart Ct. 13.30'da Beyoğlu Sineması'nda izlenebilecek. Yönetmen: Kutluğ Ataman Oyuncular: Metin Alagaş, Gözde Aran, Ahmet Aslan, Türkiye, 2009 HD / Renkli / 79' Türkçe; İngilizce Altyazılı

bugün ne pişirsem'

Irmıklı Tatlı

MALZEMELER

5 Çay Bardağı Un,
4 Adet Yumurta
2 Çay Bardağı Yoğurt,
1,5 Çay Bardağı İrmik
2 Çay Bardağı Şeker
1 Su Bardağı Ceviz
2 Paket Kabartma Tozu
2 Paket Vanilya
Hindistan Cevizi
3,5 Su Bardağı Şekar
3,5 Su Bardağı Su , Limon

Ön hazırlık olarak şerbeti hazırlayalım. Bunun için şeker, su ve çeyrek limonu kaynatalım. Soğumaya bırakalım. Yumurtaları şekerle beraber köpürene dek çırpalım. Yoğurdu, irmiği, vanilyayı katalım. Elenmiş una kabartma tozunu ekleyerek çırpma kabına alalım. İri dövülmüş cevizleri de alıp karıştıralım. Küçük bir fırın tepsisini hafif yağlayıp, hamurun yapışmaması için şeker serpiştirelim. Hamuru tepsiye döküp, önceden ısıttığımız orta ısılı fırında altı üstü pembeleşene dek pişirelim.

Fırından aldıktan sonra üzerine 1 su bardağı su gezdirelim. Önceden hazırlayıp; soğuttuğumuz şerbeti revanin her köşesine eşit olarak yayalım. Şerbetini emdiğinde dilimleyerek servis tabağına alalım. Üzerine, dilediğimiz süslemeyi yapmıştır. İlonca İHUMAN boğazın?dan geçip Meriç vadisine inmiştler. 1364 yılının yaz ayında Edirne yakınlarına kadar sokulabilmişlerdi. Başarılarından o kadar ümitli idiler ki, hiç bir emniyet tedbirine izzum görmeden ÇİRMEN de'nilen yerde ordugâha geçmişler, cümbüş içinde eğlenerek vakit ge?çiriyorlardı.

Haçlıların Edirne'ye doğru yürüdüklerini çok geç haber alan Edirne Beylerbeyi LALA ŞAHİN PAŞA; şimdiye kadar Rumeli'de ele geçen yerlerin mevcut kuvvetlerie sarvunmasının mümk?ün olamayacağına karar verdi. Şimdiye kadar kazandığı zaferlere gölge düşürmemek için de, Anadolu'dan kuvvet istemek zorunda kaldı. Hâlbuki padişah 1. Murat uğranılan bu baskından habersiz, Anadolu'da ordüyü toplamış, Rumeli yolunu emin bir hale getir?mek için Venediklerin elinde bulunan BİGA KALE'sini kuşatı?mıştı, Yine bu sırada Anadolu beyliklerinden Germiyanoğullarının Osmanlılar aleyhinde kuvvet topladığını da duymuştur. Bu bakımdan Rumeli'nden aldığı haberlerin abartmalı olduğunu sandı ve yardım düşünmedi. Haçlıların bu kadar çabuk Edirne yakınlarına geleceğine inanamamıştı. Biga kalesini kuşatmada devam etmesinin daha uygun olacağını düşünüyordu. Bu durum karşısında LA?LA ŞAHİN PAŞA şerefini ortaya koyacak ve Edirne'yi savunacaktı.

Devamı Var

Şiir Gezgini

BİR ANDA

Bu selin akışını
hiçbirşey durdurmaz artık.
Ummadığım ve ummadığım
bir anda çıktın karşıma.
Coşkun ırmaklar gibi,
amansız seller gibi geldin,
mutlaka yıkarak
ve benden birçok şeyleri
beraberinde sürükleyerek gideceksin
işte o zaman yokluklarını
en dayanılmaz ile
karşı karşıya kalacağım.

Ergeç gideceksin; beni anlayamadan;
beni sevemeden gideceksin.
Yalnız bir iç ıınkılığı kalacak senden,
tesellisiz bir hüzün kalacak.
Yıllardır aradığım sendin
ama sen gittikten sonra
başkasını aramayacağım.
Gelmeyecek bile olsan,
ömrümün sonuna kadar arardım seni
Ama geldin bir kere;
ister bilerek gelmiş ol, ister bilmeden...

Geldin ya!
Şimdi herşey güzel senin'le.
Yürümenin, konuşmanın,
nefes almanın bir başka anlamı var artık.
Sen varsın ya,
herşey bambaşka gözlerimde...

Ümit Yaşar

Kıssadan Hisseler...

Halife Hz. Ömer bir meclisto hazır bulunanlara sordu:

- Eğer dileğiniz hemen kabul edilverecek olsa ne dilerdiniz?

Birisi, "Benim falan vadi dolusu altınım olsun isterim. Onu harcayarak İslâm'a daha çok hizmet edeyim diye" dedi. Bir başkası, "Şu kadar sürüm (davar, koyun, keçi), mal ve mülküm olsun isterdim. Gerektikçe onları sarfederek dine yararlı olayım diye" dedi. Herkes buna benzer şeyler söyledi. Hz. Ömer hiçbirini beğenmedi. Bu defa meclisteki'ler, Hz. Ömer'e sordu:

- Ya Ömer peki sen ne dilerdin? Cevap verdi:

- Ben de Muaz, Salim, Ebû Ubeyde gibi müslümanlar yetişsin isterdim. İslâm'a onlar vasıtasıyla hizmet edeyim diye.

GURURA KARŞI İLAÇ

Halife Hz. Ömer bir gün kırbasını (su tulumu, su kabı) sırtına yüklenmiş, Medine'nin en kalabalık sokaklarında dolaşıyordu. Babasının sırtında kırba ile dolaştığı oğlu Abdullah'ın da gözüne ilişti ve kendisine yetişip sordu:

- Baba sen ne yapıyorsun, koskoca halife sırtında kırba taşırmı; taşıtacak kimse mi bulamadın?

- Oğlum, bunu taşıtacak adam bulamadığım için veya başka bir mecburiyet dolayısıyla taşıyor değilim. Nefsime gurur gelir gibi oldu, kendimi beğenir gibi oldum, sırf onu küçültmek için bu yola başvurdum.

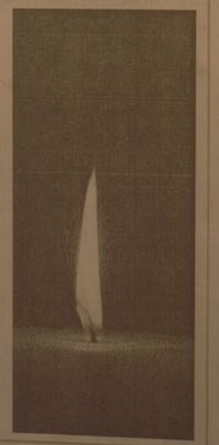

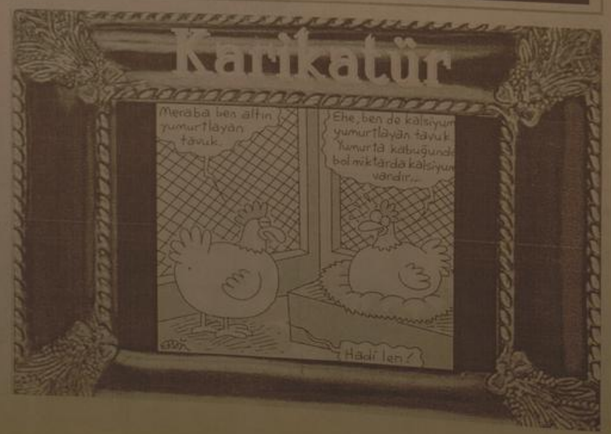

BİLİMTEKNOLOJİ

İnternet üzerinden ürün satanlara uygulanacak 10 altın kural

E-Ticaret ve E-İş, kendi işini kurmak isteyen girişimciler için yeni fırsatlar oluşturmaktadır. Küçük girişimciler web üzerinde açtıkları sanal mağazalarında farklı ürünler satabilmekte, danışmanlık hizmetleri verebilmekte ya da 2000'li yılların popüler konusu olan aday, "bilgiyi arama ve işine yarayanı şiyle buluşturma"; yani "bilgi danışmanlığı" yapabilmektedirler. Aşağıda, web üzerinde e-iş, eticaret uygulamaları yapan ve sanal mağaza açarken dikkat edilmesi gereken bazı unsurlar özetlenmiş durumda. Bu bilgiler http://store.yahoo.com/ adresinden dökümanlardan yararlanarak düzenlenmiştir.

1) İlk kural, tabii ki çok çalışma. Unutmayın ki, bir lise öğrencisi, bundan bir şirketten daha iyi ve çekici bir web sayfası yapabilir. Bu yüzden internet üzerinden servis veren şirketlerin yüklükleri, dükkan vitrini sayısı ve sayfaları sözkonusu olduğunda, o kadar da önemli değildir. Ürün tanıtımı da online satış yapılan bir web sitesi sürekli ilgi ve canlı tutulmak ister. Unutmamalı ki, milyonlarca müşteri internette geziniyor ama aynı zamanda binlerce sanal mağaza da, sadece 1 tıklaması uzaklıkta!

güldürmece

Dibiliğisi dersinde Karadenizli öğrencisini sözlüye kaldırmış sormuş:- Bakmak fiilinin çekimini yapabilir misin bakalım...Erzurumlu öğrenci hemen atlamış;- Bakırım, bakırsen, bakır. Öğrenmen, öğrencisinin bu cevabı karşısında şaşırmış;- Uy dilini eşekmi bildin? Öyle mi denir daa! Onun asıl şöyle; bakayrum, bakaysun, bakayı...

H. İbrahim Özdemir'in "Eyvah" adlı romanı Osmanlı dönemindeki Erzincan tarihine ışık tutuyor.
EyVah tarihi roman
İbrahim Özdemir
doğu yayınları
V. Recep Yazıcıoğlu Cad. No: 57 ERZİNCAN

İspanya heyetinden Malatya ziyareti...

İspanya'dan Malatya'ya gelen ve kayısı hakkında inceleme yapan heyet, Malatya Ticaret ve Sanayi Odası'nı (MTSO) ziyaret etti.

MTSO Salonu'nda gerçekleşen ziyarette konuşan MTSO Meclis Başkanı Sami Payza, "Kayısının başkenti Malatya'ya hoş geldiniz" diyerek, "Karşılıklı diyalogla birbirimize yardımcı olmalıyız. İspanya'da kayısı üretimi Nisan ayında başlar Haziran ayında sona erer" dedi.

Hortelano, kayısıda Malatya'ya rakip olmadıklarını dile getirip, kayısıyı sadece yaş olarak pazarladıklarını ve konservesini de yapıp ihracat gerçekleştirdiklerini dile getirdi. Almanya, Fransa İngiltere ve İtalya'ya yaş kayısı ihracatı yaptıklarını vurgulayan Hortelano, A kalite yaş kayısının kilosunu 0.50 Euro'ya ihracat yaptıklarını kaydetti.

Malatya Ticaret ve Sanayi Odası Başkan Yardımcısı Yalçın Geyik'in kayısı ile ilgili bilgi vermesinden sonra konuşan Tarım İl Müdürü Ahmet Güldal da, kayısı üretimi konusunda bilgi aktardı. "Malatya dünya kayısı başkenti diyoruz, diyoruz ama Malatya kadar üretim yapan İspanya'nın bu şehri de azımsanmayacak kadar üretim yapıyor. Ancak, kuru kayısı üretimleri yok. Sadece yaş üretiyorlar. Biz Malatya olarak hem yaş hem kuru kayısı üretiyoruz. Yaş kayısı pazarlaması da yıldan yıla artıyor" şeklinde konuştu.

Türk ailenin inanılmaz dramı

Almanya'nın Ludwigshafen şehri yakınlarındaki Lustadt kasabasındaki bir Türk ailesi, inanılmaz ve trajik bir ev kavasında 2 çocuğunu kaybetti.

Edinilen bilgiye göre dün akşam saatlerinde Aydemir ailesinin, 4 ve 6 yaşındaki Zara ve Asya isimli kızları küvette cereyana kapılarak can verdi.

Küçük kızlarını kısa bir süreliğine banyoda yalnız bırakan anne Gülay Aydemir, geri döndüğünde çocuklarının cansız bedenleri ile karşılaşınca şoke oldu. Annenin çığlıkları üzerine eve gelen komşular hemen polisi ve ilkyardımı aradı.

Olay yerine gelen kurtarma ekiplerinin Asya ve Zara'yı tekrar hayata döndürme çabaları sonuçsuz kaldı. Acı haberi duyan baba Adem Aydemir de büyük bir şok yaşadı.

Zara ve Asya'nın ölümüne, banyo suyuna düşen ve prize takılı halde olan saç kurutma makinesinin yol açtığı tahmin ediliyor.

İki küçük torununu kaybeden dede Seyit Uzun ise, küvetin yavrularına mezar olduğunu ve bu evde artık kalmalarının mümkün olmadığını söyledi. Küçük kızların cesetlerinin otopsi için Mainz Üniversitesi Hastanesi'ne kaldırıldığını açıklayan Ludwigshafen Emniyet Müdürlüğü Sözcüsü Simone Eisenbarth ise, yapılacak olan otopsi sonrası cenazelerin aileye teslim edileceğini bildirdi.

Savcılık olay ilgili soruşturma açarken, ailenin cenazeleri memleketleri Sivas'ın Şarkışla ilçesine götürdüğü öğrenildi. Küçük Asya ve Zara'nın acı ölümleri kasabadaki Türklere de büyük üzüntü yaştattı.

Hırsız 2 yıl sonra DNA testiyle bulundu

Malatya'da 2 önce meydana gelen hırsızlık olayının faili olay yerinde bulunan kan örneğine yapılan DNA testiyle belirlenerek gözaltına alındı. Olayın diğer failinin ise 6 ay önce bir silahlı olayda öldüğü belirtildi.

Malatya merkez Yeni Sanayi Sitesi 2. Cadde 8. Blok'ta 2007 yılında bir işyerine giren faili meçhul şahıslar çelik para kasasını kesmiş, ancak kasadan bir şey çıkmayınca işyerindeki parkeyi çalarak kaçmışlardı. Olay yerinde yapılan incelemede bir tel üzerinde kan izi tespit eden polis ekipleri, DNA testi yaptırdı. Yapılan teknik çalışma sonucunda daha önce Emniyet tarafından hakkında işlem yapılırken kan örneği alınan F.Ç. (30) yakalandı. 20 ayrı suçtan sabıkalı olan ve 3 ayrı suçtan da aranması bulunan F.Ç. suçunu itiraf etti. F.Ç. suç ortağının ise 6 ay önce başka bir olayda silahla vurulması sonucu ölen M.K. olduğunu iddia etti.

Malatya'da daha önce TEDAŞ Tahsilat Bürosu'ndan 26 bin TL para çalınmasına ilişkin gözaltına alınıp delil yetersizliğinden savcılıkça serbest bırakılan F.Ç., 2 yıl sonra başka bir suçtan tekrar adliyeye sevk edildi.

AK Partili Meclis üyesinin katili Malatya'da yakalandı

Ağrı'nın Diyadin ilçesinde, AK Parti İl Genel Meclisi (İGM) Üyesi ile kardeşini tabanca ile öldürdüğü iddia edilen şahıs, 3 gün sonra Malatya'da gizlendiği eve düzenlenen baskında yakalandı. Ağrı'nın Diyadin ilçesinde 6 Mart 2009 tarihinde meydana gelen olayda, İsmet A. (37) adlı şahıs tabanca ile ateş açması sonucunda AK Parti İl Genel Meclis Üyesi Adayı Rıza Yengil (38) olay yerinde, ağabeyi Mehmet Yengil (40) ise kaldırıldığı hastanede öldü. Olaydan sonra firar eden İsmet A. Malatya Emniyet Müdürlüğü Asayiş Şubesi Cinayet Bürosu ekiplerinin Beydağı Mahallesinde gizlendiği evde düzenlenen baskında yakalandı. Üzerinde suç aleti tabanca çıkmadı. İsmet A., Ağrı'dan gelen ekibe teslim edildi. Olayla ilgili soruşturma sürüyor.

AK Parti Gümüşhane'de itiraz etti

AK Parti Gümüşhane İl Teşkilatı, Gümüşhane Belediye başkanlığı için gerçekleştirilen seçimin ardından Merkez İlçe Seçim Kurulu'na itiraz ederek tüm sandıkların yeniden sayılması talebinde bulundu.

AK Parti adına itiraz dilekçesini Merkez İlçe Seçim Kurulu'na veren Avukat Eşref Balkı, yaptığı açıklamada 29 Mart seçimlerinin sonuçlarının sağlıklı olarak tutanaklara geçirilmediği, bir kısım geçerli oyların geçersiz sayıldığı gerekçesi ile itiraz ettiklerini söyledi.

İtiraz seçim ve demokrasiye olan inancın artması ve kamu vicdanının rahatlaması adına yaptıklarını ifade eden Balkı, itirazla birlikte tekrar sağlıklı bir karar alınmasını talep ettiklerini söyledi.

Tutanakların bir kısmında yanlış ve eksiklikler tespit ettiklerini de belirten Balkı, sadece merkez belediye başkanlığı sonuçlarına itiraz ettiklerini de sözlerine ekledi.

Gümüşhane'de 29 Mart'ta gerçekleştirilen seçimlerin ardından CHP adayı Mustafa Canlı, 31 oy farkla AK Parti adayı Ercan Çimen'i geçerek üçüncü kez belediye başkanlığını kazanmıştı.

'Halkımızın güvenini boşa çıkarmayacağız'

Kemal Arduç

...anya yarış içerisinde geçen yerel seçimlerin ardından yeni başkanlar belli oldu. Dün sabah saatlerinde ...ulunma yeri belde ve belediye başkanları Yüksek Seçim Kurulunca gösterek mazbatalarını aldılar. Erzincan ...Belediye Başkanı Yüksel Çakır ve beraberinde... Partisi yeni belediye başkanları yeni görev için ha...larını vurgulayarak kendilerine verilen bu zor ...güvenlerini boşa çıkarmamak için gece gün...nden çalışacaklarının mesajını verdiler. YSK çı...ı bazı mensuplarının sorularını yanıtlayan Erzin...yeni belediye başkanı Yüksel Çakır, "Millet irade...ı kez daha tecelli ettiği bir seçimde halkımız ...yok hizmete devam" dedi. Bizler gelip geçici...dan Erzincan'dır. Bundan sonra yüreğimizin ...için çarpma günüdür. Küskünlüklerin, kırgın...bir yana bırakıp helalaşma günüdür. Ben hakki...ede helal ediyorum. Erzincanlının bize verdiği bu ...boşa çıkarmayacağız. İnşallah bundan sonra Er...halkı ile beraber alacağımız kararlar, atacağımız ...Erzincan'ı geleceğe taşımanın adımlarını ata...Bizler geleceğe doğru Erzincan'ı taşımak için ...üretterek Erzincan'ı hak ettiği konuma getirme...çerisinde olacağız. Bayrağı taşıma sırası biz...Çakır, tabandaki çatlak seslerinde kesileceği...ni ifade ederek; "Hakkımızda söylenen sözlerin tamamı kuru iftiralardan ibarettir. İncinmedik, enerjimizi tüketmedik sabır ettik bundan sonrada inşallah projelerimiz hayata geçirmek için kısa vade de orta vade de adımatma zamanıdır. Bu adımları birlikte atacağız. Bu şehri Erzincan halkı ile birlikte düşünerek yürüteceğiz" dedi.

Öte yandan dün Erzincan Merkezde olmak üzere bir çok belde de devir teslim töreni düzenlendi

Erzincan'a dev yatırım

Kemal Arduç

Tarımın her geçen gün modernleşerek arttığı Erzincan'da yapılan yatırım ve çalışmalar göz doldurmaya başladı. Er-Tarım Ltd. şirketi sahibi ve Ziraat Mühendisi Orhun Erten, Erzincan İl Jandarma Komutanlığı arka tarafında Erzincan'ın en büyük serasını kurduklarını ve kurulan bu serada fide ve sebze üretimi yapacaklarını söyledi. Erten, 9 bin metrekare kapalı ve 9 bin metrekare açık olmak üzere toplam 18 bin metrekare alanda sebze ve fide üretimi yapacaklarını ve ayrıca bu alanda çiftçilerin yetiştirmek için kararsız kaldıkları sebze ve fide üretimi de yapacaklarını belirtti.

Erten, Erzincan da sera anlamında en büyük tesisi kurmak üzereyiz. Burada asıl amacımız Erzincan da gelişmekte olan fide sektörünü ön plana çıkartmak ve daha sonrasında da sebzeciliği hareketlendirmek. Kurulacak olan tesis de havalandırma ve sulama sistemleri tamamen otomatik olacak. Bu kurulacak tesiste organik ürün üretimi çalışmaları yapılacak. Ayrıca Erzincan'ın iklimine uygun tarım ürünlerinin çeşitleri de üretilmeye çalışılacak. Kurulacak olan tesis de yaklaşık 30 kişiye iş vermeyi planlıyoruz. Tesisin kurulum çalışmaları devam ediyor. 15 gün içerisinde bitirmeyi hedefliyoruz.

Burada asıl amacımız fideyi ön plana çıkartmak. Ama arkasından Erzincan da çiftçimizin, köylümüzün tarlasında denemekten korktuğu ürünleri kendi seralarımızda deneyeceğiz. Bu ürünlerin Erzincan da randımanlı olduğunu gördükten sonra çiftçilerimizi tesislerimizde misafir edip bu ürünlerin kalitelerini ve verimlerini gösterip eğitimlerini verdikten sonra yetiştirmeleri için hizmet vereceğiz" dedi.

Mahalleli, muhtarını bağrına bastı

Mahalleli bayanlar muhtarından çok memnun olduklarını ve herkesin derdini sıkıntısını yakından takip ettiğini vurgulayarak 10 yılı aşkın süredir muhtar Erdoğan'ın mahallelinin hizmetinde olduğu için bu organizasyonu düzenlediklerini dile getirdiler.

Burada konuşan Muhtar Erdoğan, mahalle sakinlerinin kendisine yeniden duyduğunu söyleyerek, hizmete devam edeceğini kaydetti. Mahallesinde alevi ve Sünni vatandaşların yoğunlukta olduğunu ancak şimdiye kadar adaletli bir yaklaşım içerisinde her kesimin gönlünü kazandığını söyleyen Erdoğan, "yapmış olduğum hizmetlerin karşılığı mahallemizdeki ev hanımlarına bizim için böyle bir kaynaşma programı organize ettiler" diye konuştu

Halk Kütüphanesine ziyaret

Kemal Arduç

30 Mart-3 Nisan tarihleri arasında 45. Kütüphane Haftası kutlanıyor. Kutlamaların çerçevesinde İl Halk Kütüphanesine ziyarette bulunan ilköğretim okulu kütüphane görevlileri tarafından kütüphanede neler yapıldığı, kütüphanedeki bilgilere nasıl ulaşılacağı hakkında bilgiler aktarıldı. Öğretmenleri eşliğinde kütüphaneyi gezen İlköğretim okulu öğrencileri Halk Kütüphanesini ziyaret ettiler.

Çocuklara küçük yaşta kitap sevgisinin aşılanması için kütüphane haftası nedeniyle minikler kütüphaneyi gezdiler. Kütüphanede neler yapıldığını öğrendiler. Kütüphanede internet imkânlarının bulunduğunu ifade eden görevliler, İnternetin evlere girmesiyle öğrencilerin ve halkın kütüphaneden uzaklaşmaya başladığını ifade ettiler. Kütüphanelerin sadece kitap okunan mekan olarak kullanılmasının doğru olmadığını ifade eden görevliler: "Kütüphanelere bulundukları bölgede birer faaliyet ve etkinlik merkezi olma misyonlarını da kazandıracağız. Bu şekilde kütüphaneler günlük yaşamın bir parçası olacak ve daha fazla ilgi görecek dediler.

Belediye bahara hazırlanıyor

Kemal Arduç

Erzincan Belediyesi Park ve Bahçeler Müdürlüğü'nün bu yıl yapacağı çalışmalar hakkında bilgi veren Belediye Park Bahçeler Müdürlüğü, her yıl olduğu gibi bu yıl da çiçeklendirme ve ağaçlandırma faaliyetlerinin devam edeceğini söylendi. Park bahçeler müdürlüğü ekiplen çiçek dikimi için çalışmalara başladılar. Baharla birlikte merkezde refüjlere soğuğa dayanıklı olan 25 bin adet menekşe çiçeği dikeceklerini söylediler. Yaklaşık olarak yıl içerisinde 300 bin çiçek toprak ile buluşturması planlanıyor. Ayrıca park bahçeler müdürlüğü kaldırımlar üzerinde fidan dikim çalışması yapacağı bildirildi. Bazı kırık ağaçların ve boş olan yerlere bin adet giden dikileceği kaydedilirken, öte yandan parklarda ve oyun parklarında yenileme çalışmalarının da yapılacağı vurgulandı. Bununla birlikte iki yeni oyun parkı daha yapılması için çalışmalar yapıldığı kaydedildi.

SATILIK DAİRE

Yunus Emre Mahallesi
Çalağan Yapı Kooperatifinde
80 m2 Daire
Sahibinden Satılıktır
TLF: 0533 649 03 67
224 24 25

SATILIK ARSA

Ergenokon Mahallesinde
1440 Ada, 18 Parsel, 24
Parsel toplam 737 m²
arsa satılıktır...
TLF: 0532 417 25 83

doğu
Günlük Haber Yorum Aktualite Gazetesi
Recep Yazıcıoğlu Cad. No: 57 ERZİNCAN
Tel - Fax : 224 24 25-26
e-mail : ...@dogugazetesi.com

Sahibi: H. İbrahim Özdemir

Yazı İşleri Müdürü: Naim Çakır

Ermat Ofset
V. Recep Yazıcıoğlu Cad. No: 57
ERZİNCAN
Tel: 224 24 25 -26

e-mail: ermatofseti@yahoo.com
Abone:
Yıllık 60.00 TL
6 Aylık 30.00 TL
3 Aylık 15.00 TL
Şehir Dışına PTT masrafı ilave edilir.

İlan tarifesi
Resmi İlan Sütunu/cm 6.00 TL
Genel Kurul İlanları 45.00 TL
Özel İlan Reklam/cm 1.50 TL
Zayi 10.00 TL
Ölüm - Başsağlığı 50.00 TL
Yıllık Geçmiş Gazete 50 Kr

günün takvimi
02 Nisan
2009 PERŞEMBE
SAYI: 9518

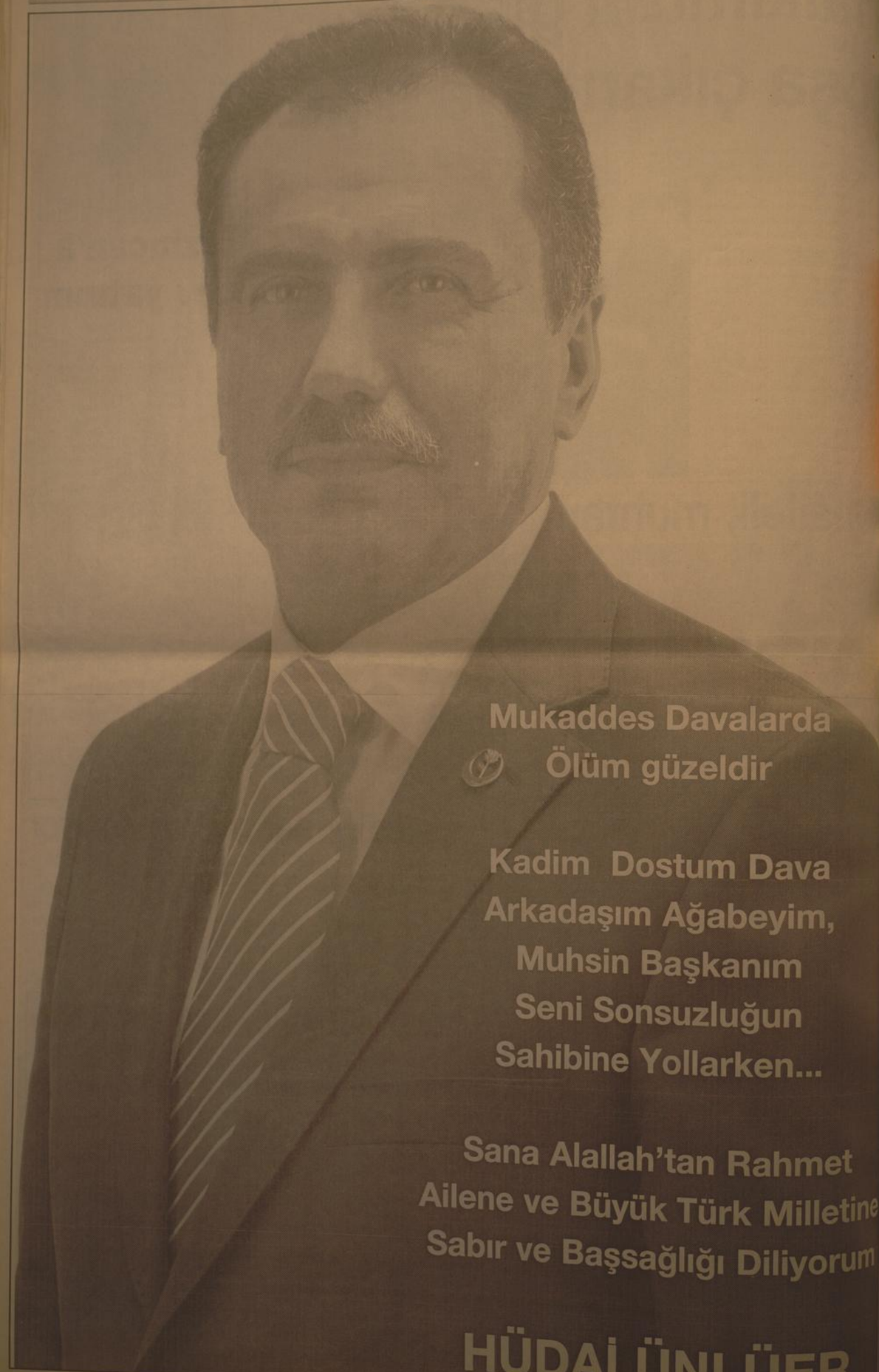

Mukaddes Davalarda
Ölüm güzeldir

Kadim Dostum Dava
Arkadaşım Ağabeyim,
Muhsin Başkanım
Seni Sonsuzluğun
Sahibine Yollarken...

Sana Alallah'tan Rahmet
Ailene ve Büyük Türk Milletine
Sabır ve Başsağlığı Diliyorum

HÜDAİ ÜNLÜER

Kütüphaneye hayran kaldılar

Kütüphane Haftası etkinlikleri çerçevesinde Erzincan'daki ana sınıfı öğrencileri Alpar Kılınç Kütüphanesini ziyaret ettiler. İlk kez kütüphaneye gelen minik öğrenciler hayran kaldılar 5

32 yıllık gelenek

Kemahlılar Sosyal Kültür ve Yardımlaşma Derneği'nin organize ettiği, 32.Geleneksel Kemah Köyleri Dostluk Turnuvası 5 Nisan'da başlıyor. 5

29yıl
doğu
www.dogugazetesi.com.tr
ERZİNCAN'IN GÜNLÜK HABER YORUM AKTUALİTE GAZETESİ
03 NİSAN 2009 CUMA YIL: 29 SAYI: 9519 FİYATI: 25 YKr

Ailesi olmadığı için yardım alamadı

Erzincan'da yıllar önce annesi ve babası tarafından terk edilen açık öğretim 10'uncu sınıf öğrencisi Eren Koç, okuyabilmek için hayatla mücadele veriyor.

Koç "okuyunca ne olacağımı biliyorum, ben hırsız olmak istemiyorum" dedi. Koç, yardım için gittiği sosyal yardımlaşmadan ailesi olmadığı gerekçesi ile destek göremediğini iddia etti 5

Vali Demir'den birlik çağrısı

Erzincan Belediye Başkanlığı'na seçilen AK Partili Yüksel Çakır göreve başladığı ilk gün meclis üyeleri ile birlikte Erzincan Valisi Abdulkadir Demir'i makamında ziyaret ettiler

Kemal Arduç

Erzincan Belediye Başkanı Yüksel Çakır ve Erzincan Belediyesi Meclis üyelerinin görevinin ilk gününde Erzincan Valisi Abdulkadir Demir'i makamında ziyaret ettiler. Burada karşılıklı konuşma verildiği toplantıda birlik çağrısı yapıldı.

Toplantı ziyarette ilk olarak söz alan Erzincan Belediye Başkanı Yüksel Çakır, "Seçim sonrası belediyemize devir teslim süreci ardından belediye başkanımız sayın Mehmet Boyruk'u dün uğurladık. Erzincan'ın daha ileriye gitmesi temennisiyle bu görevi devraldık, halkımızın bize olan güvenini boşa çıkarmamak için bugünden itibaren gece gündüz demeden ekibimizle birlikte çalışmaya koyulduk" dedi.

Ardından söz alan Vali Abdulkadir Demir; "Çok önemli bir demokrasi şölenindeyiz sonra hayırlısı ile il genelinde huzurlu bir şekilde seçimleri noktaladık. Pazartesi itibarıyle Türkiye'de en huzurlu seçimi Erzincan'da yapıldığına inanıyoruz.

Başkanımızın da dediği gibi barış içerisinde yarış oldu. Biz başkanımızın şahsında seçilen tüm arkadaşlarımızı kutluyoruz. Erzincan'ımıza sizlerin şahsında sizlere ve memleketimize hayırlı olmasını diliyoruz. İşin asıl zor tarafı bundan sonra başlıyor.

Biz valilik olarak bize bağlı tüm kurum ve kuruluşlarla birlikte sizlerin belediyemizin yanındayız. Önemli olan Erzincan'ı daha yaşanabilir bir kent haline getirmektir. Erzincan; doğasıyla, insanıyla, örnek bir şehir. Biz de bu örnek şehrimize örnek hizmetler sunmak için hep beraber çalışacağız. Bu yeni dönemde bizim için de yeni, çünkü göreve yeni geldik. Biz tüm başkanlarıyla il genelinde aylık toplantı yapacağım sadece Erzincan değil tüm ilçe ve beldelerimizle ilgili sorunları değerlendirerek ortak bir çözüm bulalım" dedi

Çukurkuyu'da vefa töreni...

Erzincan Merkeze bağlı Çukurkuyu Beldesi'nde 2004 yılı mahalli idareler seçimlerinde görev yapan belediye meclis üyeleri ve muhtarlara, yeniden başkan seçilen Adnan Delikanlıoğlu plaket takdim etti

Kemal Arduç

Çukurkuyu beldesinde ikinci dönem AK Parti'den belediye başkanı seçilen Adnan Delikanlıoğlu, 2004 yılında beldede birlikte çalıştığı belediye meclis üyelerine ve muhtarlara düzenlediği törenle plaket takdim etti.

Çukurkuyu Belediye Binasında düzenlenen törene Belde belediye başkanı Adnan Delikanlıoğlu, AK Parti Merkez İlçe Başkanı Cemalettin Başsoy, beldede diğer partilerden aday olan başkan adayları ile eski ve belediye meclis üyeleri ile muhtarlar katıldı. 5

Oktay Kılınç mazbatasını aldı

Erzincan'da uzun yıllardır gazetecilik yapan Oktay Kılınç, 29 Mart Yerel seçimlerde Merkezden İl Genel Meclis Üyesi seçildi. Kılınç dün Yüksek Seçim Kurulundan mazbatasını aldı. 5

ÇİZİYORUM

Trene ilgi yoğun

Sporda

OBJEKTİF
Şefik ARAS

HAYVANCILIĞA EĞİTİM DESTEĞİ

Yazısı Sayfa 3'te

NOTLAR
Rıfkı Kaymaz

rifkikaymaz@hotmail.com

İLETİŞİM

Yazısı Sayfa 3'te

Tarihten Sayfalar

Sırpsındığı Zaferi

Lakin başka çareler de tazmidi. Bu çareye o esnada Rumelinde sancak beyi olan ünlü komutan HACI İLBEY buldu.

HACI İLBEY VE SIRP SINDIĞI SAVAŞI:

Haçilann Edirne yakınlarına kadar sokulmasından karalmayan tek kişi Rumeli sancak beylerinden ünlü komutan Hacı İlbey oldu. O, bir tümen kadar akıncıtanıyla düşmanı buldu. Saldırdı, bastırdı, dağıttı ve sindirdi. SIRP SINDIĞI savaşı bir gece baskınıyla kazanlan bir savaştır. Bu savaş Hacı İlbey savaşıdır. Böyle bir muharebede; yalnız cesaret, atılganlık, savaş ustalığı tazımdı. O da Hacı İlbey'in kendisinde vardı ve örnek bir gece baskını olarak gerçekleşti.

HACI İLBEY, 1. Murat'ın ünlü komutanlarındandı. İlk Rumeli'ne geçişte, saldırı o da vardı. Daha evvelce Karesi Beyliği komu?tanarındandı. KEŞAN ve DİMETOKA fetihleriyle yararlıklar göstermişti. Bu savaşlar erlik ve askerlik bakımından örnek olmuştu. Tarihçiler onu şöyle anlatıyor: Hacı İlbey, Dimetoka'ya doğru akma giderken bir gece yürüyüşünde UZUNKÖPRÜ'nün batısında bir düşman kuvvetiyle karşılaştı. Bu kuvvet Hacı İlbey'in kuvvetini pusuya düşürerek yok etmek isteyen Dimetoka kalesi komutanıydı. Hacı İlbey hiç düşünmeden düşman üzerine saldırdı. Kale komutanını ve birliği esir ederek hep birlikte Dimetoka Kalesi'ne vardı. Dimetoka Kalesi esir komutanın oğlu tarafından savunuluyordu. Fakat oğlu babasının ve kuvvetlerinin esir olduğunu anlayınca kaleyi savaşsız Hacı İlbey'e teslim etti. Hacı İLBEY; savaş ustası, verilen her türlü vazifeyi en mükemmel bir şekilde başarıyla sonuçlandıran, zekâsı üstün, cüretli bir komutandı.

HACI İLBEY 'IN BULDUĞU ÇARE VE ALDIĞI VAZIFE:

Hacı İlbey; Lala Şahin Paşa'dan, düşmanın son durumunu keşfetme görevi istedi. Bulduğu bu çare ile düşmanın son durumunu, kuvvetini ve neler yapabileceğini öğrenecekti. Düşman kuvvetleri farkına varır ve karşı koyarsa, oyalayıcı savaşlar vererek, onları geciktiracak ve aynı zamanda büyük kuvvetlerini öğrenecekti. Hacı İLBEY'in kuvvetleri Osmanlıların kurdukları daimi ordu yerine tam oturmadığı sırlardaydı. Elde (Gazi Derviş) adı verilen gönüllü?lü birlikler vardı. İşte Hacı İlbey 'in kuvvetleri bunlardandı. Bu kuvvetler atlı idiler. Bu güne kadar yapılan bütün savaşlarda görev almışlar, yetişmiş, pişmiş kudretli savaşçılardı.

Lala Şahin Paşa her haberi kaymetlendiriyor ve öğrendiklerini günü gününe 1.Murat'a iletiyordu. Tehlikenin büyüklüğünü anlatıyor ve yardım istiyordu. 1.Murat ise; düşmanın bu kadar çabuk ve kesin hareketine itimat vermiyor. Lala Şahin Paşa'nın durumu abarttığını sanıyordu. Rumeli'nin ve bilhassa Çanakkale boğazının emniyeti için Biga Kalesinin da ele geçirilmesini tercih ediyordu. İşte böyle bir durumda iken, Hacı İLBEY'İN düşmanı yakından keşif etme teklifini uygun ve yegâne çare olarak gördü. 10.000 kadar kuvvetiyle Hacı İlbeyi keşif görevine memur etti. Kuvvetler Çirmen genel yönünde harekete geçirildi.

HACI İLBEY AKINCI KUVVETLERİNİN SIRP SINDIĞI HAREKÂTI (1364):

Hacı İLBEY'in Akıncıları, Edirne'de, Meriç'in batısından Me?riç-vadisi boyunca kuzey batıya doğru yürüyüşe geçirildi. Yürü?yüş sessizlik içinde akşama kadar devam etti.

Devamı Var.

Sağlık ve Hastalıklar

Emziren Annelerin Beslenmesinde Dikkat Edilecekler

Emziren kadının kendi ihtiyacına ek olarak süt verdiğinden dolayı alması gerekli kalori ve besin öğelerini karşılamak için normal zamanlardan fazla olarak günde 1 - 2 su bardağı süt, 1 - 2 kibrit kutusu büyüklükde peynir veya çökelek, 1 porsiyon et, balık, kuru baklagil, yumurta gibi yiyeceklerin herhangi birinden veya birkaçının karışımından; 2 porsiyon sebze ve meyvelerden, 1 porsiyon da tahıllar grubundan yemesi gerekir.

Yani anne bir kendisi için, bir de büyüttüğü bebek için yiyecektir ve bu yeme işinde tek taraflı yiyecek değil, çeşitli gruplardan dengeli bir şekilde alacaktır. Mevsime uygun, yörede, hangi besinler fazla ise onları alır, yeter ki, her gruptan bir besin alınabilsin.

Emziren kadın sağlığına normal şartlarda olduğundan çok daha fazla dikkat etmelidir. Emzirirken yapması gerekenlerden uzak durmalıdır. Bunların başında alkol, sigara ve uyuşturucu madde kullanımı gelmektedir. Özellikle emzirirken sigara kullanımı masum bir gözükse de bebeğin sağlığını olumsuz etkiler. Emziren anneler bunlara dikkat ederse doğru bir beslenmeyle çocuklarını yetiştirebilirler.

Komik Fotoğraflar

bugün ne pişirsem'

Fırında Peynirli Kabak

MALZEMELER

4 Adet Kabak
150 gr Beyaz Peynir
1 Adet Yumurta
1 Kahve Fincanı Rendelenmiş Kaşar Peynir
2 Yemek Kaşığı Zeytinyağı
0,5 Demet Dereotu
Kırmızıbiber, Tuz

Kabakları bütün olarak tuzlu su içinde dri kalacak şekilde haşlayın. Ve süzün. Beyaz peynir, ince kıyılmış dereotu ve yumurtayı ezerek pürre haline getirin.

Kabakları uzunlamasına bölüp tırnı kalıbına yayın. Ortalarını küçük bir kaşık yardımıyla boşaltın. Çukur kısımlara hazırladığınız peynirli harcı doldurun. Üzerini kırmızıbiberle süsleyin. Zeytinyağını azar azar üzerinde gezdirin. Önceden kızdırılmış fırında peynir eriyene kadar 10-12 dakika kızartın. Sıcak veya ılık olarak servis yapın.

Afiyet olsun.

Şiirler

SOR KENDİNE BENİ

Sor sevdiğim,
Sonra kağıttan gemiler yap,
Yelkenleri olmayan,
Direkleri mavi bildiğim,
Sor beni gördüğün her buluta,
Sevdiğimin hatırına;
Geceleri yıldızlarda parlayan,
Denizlerin suskunluğuna bırak beni,
Ve çek gökyüzümü üzerine,
Dalıp git hayallerin sonsuzluğuna,
Çocuklar çıkarsa karşına,
Gülümse, uzat ellerini,
Ceplerinden çıkarıp verirler sonra,
Tenimde gizlenen dudak izlerini,
Şaşırma,
Sabah olacak birazdan,
Sor beni yağmurlarına,
Sor sevdiğim
Ve pencereden bak bakabildiğin kadar,
Gördüğün son noktada,
Seni seyretmekteyim...

Birkan ASKAN

Kısadan Hisseler...

Bir gün bir profesör at seyirlerine konferans vermek için bir salona gelir ve orada sadece bir seyis görür. Onla, ben şimdi ne yapayım. Bşk'nıç kimse gelmemiş ben de gidiyim mi yoksa anlatacaklarımı sana anlatayım mı diye sorar.

Seyis ben anlamam ben sadece bir seyisim ama ben ahıra gitsem ve bütün atlann kaçtığını görsem orada sadece bir at olsa bile ben yine de o atı beslerim demiş.

Bunun üzerine profesör pekala madem böyle, bende sana anlatırım diyerek anlatacaklarının hepsini orada seyise anlatmış. Anlattıktan sonra nasıl oldu beğendin mi diye sorduğunda.

Seyis - valla ben bir seyisim pek bir şeyden anlamam ama... bıen bir ahıra gelirim ve bütün atların kaçtığını görsem ve orada bir at kalsa dahi beslerim ama "elimdeki bütün yemi ona vermem" demiş.

TİMSAH DERİSİ

Batakldıanın timsahlarla dolu olduğu bir yörede genç bir kadın, girdiği ayakkabı mağazasında gerçek timsah derisinden yapılmış ayakkabı istedi."Görünüş olarak taklitlerinin gerçeğinden pek farkı yoktur" dedi tezgahtar. "Fakat gerçek timsah derisi ayakkabıların fiyatları, otelclerin en az yirmi katıdır."Genç kadın birkaç ayakkabıyı incelediklen sonra fiyatlarını duyduktan sonra söylenmeye başladı:"Böyle yüksek fiyatlan görünce insanın aklına, tüfeğini alıp, kendi timsahını kendinin avlayacağı geliyor..."

Devamı Var.

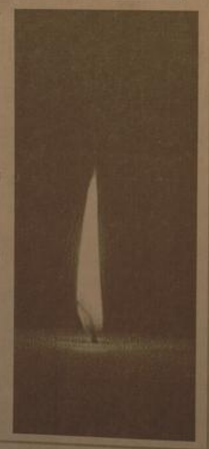

Karikatür

Bilim Teknoloji

İnternet üzerinden ürün satarken uygulanacak 10 altın kural

O yüzden ilgi çekmek son derece önemli. Bunun için de çok çalışma ve web'in özelliklerini kullanarak sanal mağaza nızı "farklı" yapmalısınız. Sonuçta internet üzerinde iş kurmak ta normal hayatta iş kurmaya benzer. Başarının altın kuralı aynı : çalışmak, çalışmak, çalışmak.

Web, size müşterilere ulaşabileceğiniz ucuz bir kanal sunar. Bu kanal verimli kullanmak ve internet üzerinde e-ticaret yapmak için çok paraya ihtiyacınız yok. Sadece, dikkatli ve sürekli içinde çalışmak.

2) Faaliyet Sahasını ve Satacağınız en Uygun Ürünü Bulmak: Çok çalışmanın birçok şeyi değiştirse de, öncelikle sizinle benzer ürünleri satan web gezginleriyle rekabet edip edemeyeceğinizi saptamanız lazım. Sonrasında, sizin göze alan bir ürün portföyü ve satış stratejisi geliştirmelisiniz. Web yönetim farklı ülkelerde olsa bile, internet kullanıcıları (potansiyel müşteriler) için sadece iki farklı web sayfasıdırlar. O yüzden, söz gelimi, Türkiye'de CD satan bir fiziksel mağaza açıp bu konuda güçlü bir altyapısı ve deneyimi olan başka bir Amerikalı ya da Avrupalı şirketle rekabet etmek zor olabilir.

Devamı Var.

Şaka

İki tane çiftçi, biri Adanalı, diğeri Konyalı sohbet ederken, tabi haliyle zenginlikle övünecekler... Adanalı başlamış:

-Bizim orda sabah güneş doğmadan biniyoruz arabaya, akşam oluyo biz hala çiftliğin öteki ucuna yetişemiyoz, dermiş.

Kayserili de demiş ki:

-Yav bizim de vardı öyle bir arabamız geçenlerde satıp yeni modelini aldı...

güldürmece

Müracaatta geç kalmayın

Erzincan Ticaret ve Sanayi İl Müdürü Ruhi Akman, 2008 yılına ait kooperatif genel kurulları için zamanından önce müracaat etmeleri gerektiğini söyledi

Akmar Arduç

Erzincan'da faaliyette bulunan ticaret yapı, tüketim, motorlu taşıtlar ve esnaf kefalet kooperatiflerinin 2008 yılına ait olağan genel kurulla- 01.01.2009 tarihinde yapılmaya başlandı. Konu ile ilgili olarak bilgi veren Sanayi ve Ticaret İl Müdürü

Ruhi Akman kooperatiflerin genel kurulları için zamanından önce müracaat etmeleri gerektiğini vurguladı; "Faaliyetlerini sürdüren kooperatifler olağan ve olağan üstü genel kurulu,tasfiye halinde olan kooperatifler ise tasfiye genel kurulu yapmakdırlar.

Olağan genel kurullar her yılın haziran ayı sonuna kadar yapılmak zorunda,olağanüstü genel kurulu ise yapılacak bir işin amacına ulaşması için her hangi bir ayda yapılabilmektedir. İlimizde faaliyet halinde olan konut yapı, tuketim,motorlu taşıtlar ve esnat kefalet kooperatiflerinin 2008 yılına ait olağan genel kurulları 01.01.2009 tarihinde itibaren yapılmaya başlamıştır.

Bilindiği üzere 1163 sayılı Kooperatif Kanununa göre kurulmuş bulunan ve faaliyetlerini sürdüren kooperatiflerin genel kurullarını bir sonraki yılın başında başlayıp Haziran ayı son gününe kadar yapmak zorundadırlar.İlimizde faaliyette bulunan kooperatif yönetim kurulları genel kurul kararı alarak ve gündemlerini hazırlayarak kurul toplantısı için müracaatlarını yapmakla yükümlüdürler.

Ancak kooperatiflerin çoğunun genel kurul toplantılarını Haziran ayına kadar uzatmaları bu ay içerisinde birikim ve sıkışmalara sebep olmakta ve toplantı saatlerinin de çakışması neticesinde personel görevlendirilmelerinde sıkıntılara sebep olmaktadır. Müdürlüğümüze irtibata geçerek genel kurul tarihlerini saptaması,gündemde görüşecekleri konularda aydınlatılmaları sıkışıklığı ortadan kaldıracağı gibi,genel kurulların daha sağlıklı yapılmasını da sağlayacaktır ve ayrıca Bakanlığımız Genelgesi uyarınca Kooperatif yönetim kurulu üyelerinin genel kurul görevlendirmesi için 15 gün öncesinden Müdürlüğümüze müracaatlan gerekmektedir.

Buna göre 15 Haziran tarihinden sonra yaplacak müracaatlann kabul edilmeyeceği açıktır. Bu sebeple kooperatif yönetim kurulu üyelerinin müdürlüğümüze müracaatlarını bekliyoruz. Faaliyetlerini sürdüren ve Haziran ayı son gününe kadar Olağan genel kurullarını yapmayan kooperatif yönetim kurulu üyeleri hakkında 1163 sayılı Kanunun 3476 sayılı Kanunla değişik ek2/2 maddesi ve Türk Ceza Kanunun 235.maddesi gereği yasal işlem yapılmaktadır.Tasfiye halinde olan kooperatifler ise 2008 yılına ait tasfiye bilançolarını hazırlayarak ve gerekli diğer bilgileri de hazırlayarak üyelerini bilgilendirmek üzere 2009 yılı sonuna kadar tasfiye kurullarını yapabilirler.

Genel kurul için müracaatta bulunacak yönetim kurulu üyelerinin Ana sözleşmenin 30.maddesine göre müracaat dilekçelerine mutlaka çağrı listesinin bir örneğini,yönetim kurulu kararı örneğini,gündemi eklemeleri ve 15 gün öncesinden Müdürlüğe müracaat etmeleri gerekmektedir.Bu süreyi geçirenlerin dilekçeleri işleme konulmayacak ve temsilci görevlendirilmesi yapılmayacaktır. Bu hususta yeterli bilgiyi Müdürlüğümüzün www.erzincanstm.gov.tr adresinden alabilirler" dedi.

HAYVANCILIĞA EĞİTİM DESTEĞİ

Doğu Anadolu Bölgesi'nin kalkınmasının, tarım ve hayvancılığın geliştirilmesi ile mümkün olacağı, konunun görüşüldüğü her platformda ifade edilmektedir. Devlet Planlama Teşkilatının görüşü de bu yöndedir.

O nedenledirki; Bölgede tarım ve hayvancılığın gelişmesine yönelik çabaların yoğunlaştığı gözleniyor. Tarım ve Köy İşleri Bakanlığı, yeni destek projelerini hayata geçirirken, çiftçinin bu alanda eğitilmesine ağırlık veriyor. Bilinçli ve yenilikleri uygulayarak yapılacak tarım ve hayvancılığın, hem üreticinin ve hemde bölgenin kalkınmasına katkıda bulunacağına dikkat çekiliyor.

Önceki adı "Sivas - Erzincan Kırsal Kalkınma Projesi" olan şimdilerde ise sadece "Sivas - Erzincan Kalkınma Projesi" olarak anılan proje 1993 yılından buyana, yatırım programlarında yer almaktadır. Tarımı ve hayvancılığın gelişmesinde içine alan proje için, 2009 yılı yatırım programında 6 milyon 500 bin TL ödenek konulmuş bulunuyor.

Erzincan Tarım İl Müdürlüğü bu proje kapsamında, Erzincanın Aydoğdu Köyünden büyükbaş hayvancılıkla uğraşan 22 çiftçiyi Bursa Karacabey ilçesindeki Sütaş tesislerine götürdü. Yetkililer; bu bilgilendirme gezisinin, çiftçilerimizin, hayvancılıkla ilgili teknik eğitim almaları için düzenlendiğini ifade ediyor. Çiftçilerin hergün yenileri ortaya çıkan, değişim ve gelişmelere açık olması gerektiğini vurguluyor.

Bizim köylümüzün, bilgilendirilmesi ve yenilikleri uygulaması olayında, görerek eğitim çok daha yararlı olduğu inancı yaygındır. Çiftçilerimizin, kendisine sunulan projelerin uygulama sonuçlarını gözüyle görecektirki, yarınına inansın.

Olaya bu açıdan bakıldığında; Sözü edilen Karacabey eğitim gezisinin, hayvancılıkla uğraşan köylümüze gerçekten çok yararlı olduğunu söylemek, sanırız yanlış bir ifade olmayacaktır.

Bir zamanlar Erzincan'da et ve süt hayvancılığının geniş bir şekilde uygulandığını, çok sayıda besi ahırının bulunduğunu biliyoruz. 1960'lı 70'li yıllardaki bu büyükbaş hayvancılığa ilişkin yoğunluk, sonraki yıllarda da neredeyse yok oldu.

Şimdilerde; Bölgemizde ve Erzincan'da hayvancılığın yeniden canlandırılmasına çalışılıyor. Bu maksatla çiftçinin eğitilmesine bilgilendirilmesine önem veriliyor. Ayrıca her türlü destek veriliyor. Bakalım, sözü edilen destek projeleri, eğitim çalışmaları, hayvancılığın gelişmesini istenilen düzeye getirebilecek mi?

Objektif

Şefik ARAS

İletişim

Toplum hâlinde yaşayan insan, yaşadığı çevresiyle sürekli bir iletişim içindedir.

Çevresinde yaşayan; canlı, cansız bütün varlıklar, insanın bu iletişimine muhataptır. Ailesi, okul, mahalle, iş arkadaşları, çevresinde halka halka büyüyen insan toplumu, onun iletişimine, olumlu olumsuz, az ya da çok karşılık verirler. Yalnızca insan değil, insanla birlikte hayatı paylaştığımız, bitkiler, hayvanlar, hatta cansız varlıklar...

Hayat, yaratılmış bütün varlıklar tarafından paylaşılarak, karşılıklı sağlıklı ilişkiler kurularak anlamlandırılır.

Hayatı, toplumsal değerleri, zenginlikleri, tabiatı, çevreyi paylaşmadan, yalnızca kendisi için yaşayan bir insanı "insan" saymak mümkün mü?

Hayat; paylaşıldıkça, çevreyle sıcak köprüler kuruldukça insana huzur ve mutluluklar armağan eder.

Kendisiyle, çevresiyle barışık olmayan; hayatı toplumsal bir dayanışma, anlaşma ortamı olarak görmeyen insan, olaylar karşısında nasıl başarılı ve mutlu olur?

Uzmanlar, toplumda yaşanan huzursuzluğun, mutsuzluğun, stresin sebebini sağlıksız iletişime bağlıyorlar.

Günübirlik kaygılar, koşuşturmalar içinde yalnızca kendisine endeksli bir hayatı ve benciliği, az ya da çok yaşamaya başlayan insan, kendini büyük bir boşluk içinde buluyor. Acısını, sevincini paylaşamıyor. Dertleşecek, konuşacak insan bulamıyor, tıkanıyor, susuyor, ya da içinde büyüttüğü öfkeyi bir bomba hâlinde patlatır.

İnsan, "yaratılmış hoş gör Yaratandan ötürü" diyen Yunus'un çağrısını duyabildiği ölçüde, çevresiyle "insanî", "sıcak" dostluklar kurabilir. Uzmanlar, bu insanî ve sıcak köprüye iletişim diyorlar.

Sağlıklı bir biçimde kurulan iletişim, toplumun her kesiminde, başarı ve mutluluğa dönüşür.

Amir memuruyla, öğretmen öğrencisiyle, annebaba çocuğuyla, herkes bu iletişim köprüsünde, yüreğini paylaşarak sevgiyle doldurur, hoşgörüyle dolar, huzuru tadar.

Sağlıklı iletişim, eğitimde de kendini gösterir. Öğretmen öğrenci arasında kurulan köprü, öğretmene öğretmenin, öğrenciye de öğrenmenin tadını tattırır.

Okul yıllarımızı hatırlayalım. Unutamadığımız bilgiler, hatıralar, kazandığımız alışkanlıklar hep sevdiğimiz öğretmenlerimizden bizlere hatıradırlar. En zor matematik sorusu kendisiyle sağlıklı iletişim kurduğumuz, bu nedenle de sevdiğimiz öğretmenin anlatımıyla nasıl da kolaya dönüşür. Ya da sevdiğimiz bir konu, iletişim kuramadığımız, bu nedenle de aynı dili konuşamadığımız için anlaşamadığımız öğretmenin anlatımıyla nasıl da bizden uzaklaşır.

İletişim; sevgi, saygı ve hoşgörüyle kurulur, ilgiyle devam ettirilir.

Eğitim kurumlarımız, sevgi ve saygıyla beslenen iletişimle başarılı kurumlar hâline dönüşürler. Bugün, özellikle davranışları açısından hoş görmediğimiz pek çok insan, pek çok öğrenci, iletişimi yalnızca öğretime endeksli kılan bir anlayışın kurbanı olmuşlardır.

Öğretmeniyle sağlıklı bir iletişim kuran öğrenci, pozitif enerjisiyle aldığı bilgileri, kazandığı alışkanlıkları, becerileri hayatına yansıtmayı bilir. Öğretmeniyle kurduğu iletişim köprüsüyle başarıya yürür. Öğretmenine öğretmenliğin, kutsal tadını tattırır. Onu motive eder. Öğretmen ve öğrenci arasında olumlu bir etkileşim sürer gider.

Sağlıklı bir iletişimin öneminde her kes müttefik. Tamam. Ama pek çok konuda olduğu gibi bu konuda da ne zaman lafa değil işe yöneleceğiz? Toplumda, eğitim hayatında, çevrede sağlıklı bir iletişimi nasıl kuracağız?

Yaratıcı, bizleri insan olarak yarattı. Yaratılmışların en şerefli bir varlık olarak bin bir çeşit nimetle bizi donattı. İnsan olmanın sorumluluğuyla; aklımızla, yüreğimizle, sevgimizle, hayata, insana, çevremize, tabiata, canlı çansız her şeye hoşgörüyle, insanî olarak bakmaya başladığımız ölçüde, hayatımız anlamlanacak, hayatla iletişimmiz sağlam temeller üzerine kurulacaktır.

NOTLAR

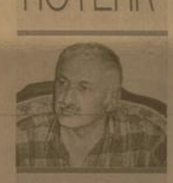

Rıfkı KAYMAZ

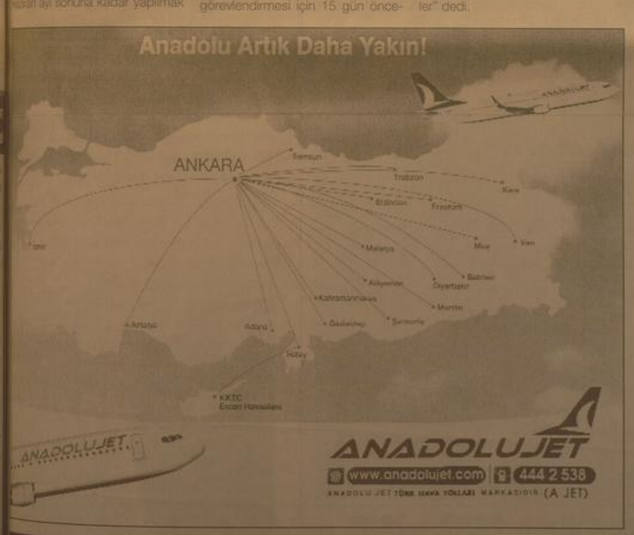

www.dogugazetesi.com.tr

Son Dakika, Siyaset, Ekonomi, Sağlık, Spor, Sanat, Tarım ve daha neler neler

Yaşananlardan haberiniz olsun diye

Erzurum'da uyuşturucu operasyonu

Erzurum Emniyet Müdürlüğü Kaçakçılık ve Organize Suçlarla Mücadele (KOM) Şube Müdürlüğü ekiplerince gerçekleştirilen operasyonda 20 kilogram eroin ele geçirildi. Erzurum Emniyet Müdürlüğü'nden alınan bilgiye göre, Gaziantep Emniyet Müdürlüğü görevlileri ile birlikte yapılan istihbari çalışmalar sonucu, Van'dan temin edilen yüklü miktarda uyuşturucu maddenin özel olarak hazırlanmış gizli zulaları bulunan hususi bir araçla İstanbul'a nakledeceği bilgilerinin alınması üzerine operasyon düzenlendi. Pasinler ilçesinde dün gece yarısı düzenlenen operasyonda tespit edilen şüphelı araçta Leon isimli narkotik dedektör köpeği ile yapılan aramada otonun çeşitli yerlerine özel olarak yapılan gizli bölmelerde kok bantları ile sanlı vaziyette ağırlıkları 250 ile 500 gram arasında değişen paketlerde 20 kilogram 250 gram eroin maddesi ile oto sürücüsünün üzerinden ele geçirilen 250 gram eroin ile birlikte toplam 20 kilogram 500 gram eroin maddesi ele geçirildi.

Olayla ilgili olarak adli mercilere sevk edilen 3 şüphelıden biri tutuklanırken, 2 şahıs serbest bırakıldı.

Operasyonla ilgili olarak yapılan açıklamada, Erzurum üzerinden batı illerine uyuşturucu madde nakleden şahıslara yönelik mücadelenin etkin ve kararlı bir şekilde sürdürüleceği belirtildi.

Malatya tarımdan gıda güvenliği oyunu

Malatya Tarım İl Müdürlüğü tarafından ilkokul öğrencilerine gıda güvenliğini anlatan bir tiyatro oyunu sergilendi.

Kardeş okul projesi kapsamında Petrol Ofisi İlkokulu öğrencilerine sergilenen tiyatro oyununa Tarım İl Müdürü Ahmet Güldal ve Milli Eğitim İl Müdürü Mehmet Bulut'ta katıldı. Oyun öncesi bir konuşma yapan Tarım İl Müdürü Ahmet Güldal, "Teneffüs" adlı tiyatro oyunuyla kendi görevleri olan gıda denetimi güvenliğini öğrencilere aktarmak için böyle bir faaliyette bulunduklarını söyledi. Güldal, tiyatro oyunuyla tüketilen yiyeceklerin, ince mesajlarla öğrencilere aktarıldığını ifade ederek, "Bizim amacımız bütün insanların sağlıklı şekilde yaşamaları için tükettikleri gıdaların çok sağlıklı ve uygun olmasını temin etmektir. Sevgili çocuklar, insanlarda oluşan hastalıkların yüzde 60'ı tüketttikleri gıdalardan meydana gelmektedir. Onun için tükettiğimiz gıdalara dikkat etmeliyiz. Tükettiğimiz ürünlerin sağlıklı olduğunu kontrol etmelisiniz" dedi.

Milli Eğitim İl Müdürü Mehmet Bulut ise, insanların yaşantılarını sürdürebilmeleri için zaruri ihtiyaçlara gereksinim duyduklarını belirtti. Bulut, "Küçük yaştaki çocuklarımızın beslenmelerine çok dikkat etmesi gerekiyor. Aldığınız her ürünün hiyenik olmasına ve kendilerine fayda sağlamasına dikkat etmeniz sağlığınız için büyük önem taşıyor. İşte bu güzellikleri vurgulayan bu tiyatro oyunumuz umarım sizlere fayda sağlayacaktır" diye konuştu. Konuşmaların ardından öğrencilere "Teneffüs" adlı tiyatro oyunu gösterimi yapıldı.

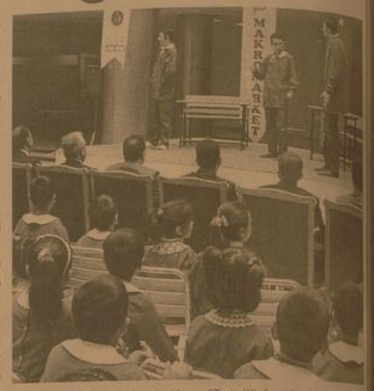

İLAN

ERZİNCAN İLİ MERA KOMİSYONU BAŞKANLIĞINDAN

Erzincan ili, ilçeleri ve bunlara bağlı belde ve köylerde bulunan ihtiyaç fazlası mera, yaylak ve kışlaklar 16 Nisan 2009 tarihine tesadüf eden Perşembe günü hizalarında gösterilen saatlerde 2886 Sayılı Yasa'nın 45. Maddesi Gereğince Açık Teklif Usulü ile kiraya verilecektir.

-İhaleler Tarım İl Müdürlüğü Proje ve İstatistik Şube Müdürlüğünde (Adnan Menderes Cad.No:9 Erzincan) Erzincan Mera İhale Komisyonu huzurunda yapılacaktır.
- Şartname ve ekleri mesai saatleri içerisinde Tarım İl Müdürlüğü Proje İstatistik Şube Müdürlüğünde ücretsiz olarak görülebilir.
- İsteklilerin kiralamak istedikleri mera, yaylak ve kışlak için ayrı ayrı olmak üzere belirtilen gün ve ihale saatine kadar geçici teminatı yatırdığına dair makbuz veya teminat mektubu ile birlikte İhale Komisyonuna müracaat etmeleri gerekmektedir. Posta ile yapılacak müracaatlarda postadaki gecikmeler kabul edilmez.
- Mera, yaylak ve kışlaklar; ihalede aynı teklifin verilmesi halinde, öncelikle bulundukları yerin yakınındaki köy ve belediyede oturan ve hayvancılıkla uğraşan çiftçilere veya bu amaçlı kuruluşlara verilecektir.
- İhale bedelleri üzerinden ayrıca Katma Değer Vergisi (KDV) tahsil edilecektir.
- İhaleye katılacakların:
a)- İkametgah ilmühberi
b)- Nüfus Cüzdan Fotokopisi
c)- Savcılık İyi hal Kağıdı
d)- Tarım İlçe Müdürlüğünden veya Hayvan Sağlık Şube Müdürlüklerinden almış olduğu sürü sahibi olduğuna ilişkin belge
e)- Geçici teminatın yatırıldığına dair banka dekontu.
ile birlikte komisyona müracaat etmeleri gerekmektedir.
- Komisyonumuz ihaleyi yapıp yapmamakta serbesttir.
- İlan olunur.

Mera, yaylak ve kışlağın Adı,bulunduğu yer	Kiralama süresi (Ay)	Kapasitesi (K.Baş)	Tahmini Bedel (TL)	Geçici Teminat Miktarı (TL)	İhale Tarihi	İhale Saati
SALİHLİ - KEMALİYE	3,5	500	1,750	525	16/4/09	09.30
BAŞARI - KEMALİYE	3,5	500	1,750	525	16/4/09	09.35
ÇALDAĞI (KABATAŞ)-KEMALİYE	3,5	750	2,625	788	16/4/09	09.40
BALKIRI-BAŞPINAR-ARMAĞAN-KEMALİYE	3,5	2,700	9,450	2,835	16/4/09	09.45
YEŞİLYAYLA - KEMALİYE	3	700	2,100	630	16/4/09	09.50
TUĞLU-KEMALİYE	3,5	750	2,625	788	16/4/09	09.55
SUBAŞI-KEMALİYE	3,5	1,750	6,125	1,838	16/4/09	10.00
YEŞİLYAMAÇ-KEMALİYE	3,5	750	2,625	788	16/4/09	10.05
ÇALDERE -KEMALİYE	3,5	750	2,625	788	16/4/09	10.10
YAKUPLU- (SULAÇ YAYLASI) İLİÇ	3	1,500	4,500	1,350	16/4/09	10.15
KARKAYA -BÜYÜKKÖY YAYLASI- İLİÇ	3	1,000	3,000	900	16/4/09	10.20
AKDOĞU-KAYMAKLI- İLİÇ	3	1,000	3,000	900	16/4/09	10.25
BÖRÜNCEK (ARDOSI)-DOLUGÜN (HASA)	3	1,750	5,250	1,575	16/4/09	10.30
DOĞAN-ULUYAMAÇ (SERGEVİLİYAYLASI - İLİÇ						

Mera, yaylak ve kışlağın Adı,bulunduğu yer	Kiralama süresi (Ay)	Kapasitesi (K.Baş)	Tahmini Bedel (TL)	Geçici Teminat Miktarı (TL)	İhale Tarihi	İhale Saati
KONARLI (SOĞANLI)-TERCAN	3,5	800	2,800	840	16/4/09	10.35
KONARLI (DALLAS)- TERCAN	3,5	800	2,800	840	16/4/09	10.40
KONARLI (SERÇELİK)- TERCAN	3,5	400	1,400	420	16/4/09	10.45
ELMALI-ŞENGÜL-TERCAN	3,5	1,000	3,500	1,050	16/4/09	11.50
HACIBAYRAM-TERCAN	1,5	600	900	270	16/4/09	11.55
GÖKDERE -TERCAN	1,5	900	1,350	405	16/4/09	11.00
YAYLIM KÖYÜ (ÇÖMERBABA YAY.)TERCAN	3,5	400	1,400	420	16/4/09	11.05
YAYLIM KÖYÜ (KUBUR YAYLASI)-TERCAN	3,5	600	2,100	630	16/4/09	11.10
YAYLIM KÖYÜ(SERÇELİK YAYLASI)-TERCAN	3,5	400	1,400	420	16/4/09	11.15
YAYLIM KÖYÜ(KAPIAÇMAZYAYLASI)-TERCAN	3,5	600	2,100	630	16/4/09	11.20
YAMANLAR-TERCAN	1,5	1,250	1,875	562,5	16/4/09	11.25
MUSTAFABEYKOMU-TERCAN	1	1,400	1,400	420	16/4/09	11.30
TOSUNLAR-OĞULTAŞI-ÇAYIRLI	4	3,000	12,000	3,600	16/4/09	13.30
DOĞANYUVA - ÇAYIRLI	4	500	2,000	600	16/4/09	13.35
COŞAN-TOKLU-ÇAYIRLI	4	2,000	8,000	2,400	16/4/09	13.40
PAŞAYURDU-ÇAYIRLI	4	1,650	6,600	1,980	16/4/09	13.45
ÇİLLİGÖL-GÖLLER-ÇAYIRLI	4	1,600	6,400	1,920	16/4/09	13.50
KARATAŞ-ÇAYIRLI	4	1,000	4,000	1,200	16/4/09	13.55
TURNAÇAYIRI-ÇAYIRLI	4	1,500	6,000	1,800	16/4/09	14.00
SARIGÜNEY-ÇAYIRLI	4	1,000	4,000	1,200	16/4/09	14.05
ÇAYÖNÜ-ÇAYIRLI	4	800	3,200	960	16/4/09	14.10
BÜYÜKYAYLA-ÇAYIRLI	4	1,000	4,000	1,200	16/4/09	14.15
KUREYŞLISARIKAYA-UZUMLU	4	1,400	5,600	1,680	16/4/09	14.20
KARAÇALAR(BÜYÜKDAĞI)-UZUMLU	4	2,400	9,600	2,880	16/4/09	14.25
ÇAYIRYAZI(ŞİŞEK)-UZUMLU	4	1,300	5,200	1,560	16/4/09	14.30
SANSA-UZUMLU	4	750	3,000	900	16/4/09	14.35
CAFERLİ - ERZİNCAN	4	1,000	4,000	1,200	16/4/09	14.40

Geçici Teminat Hesap No: T.C.ZİRAAT BANKASI ERZİNCAN ŞUBESİ 0116 12004808-5001
Basın No: 1247

Doğu Y.No: 19 / 03.04.2009

Başkanın şoförü seçimi kazandı

Malatya'nın Pütürge ilçesi Tepehan beldesinde Başkan Nedim Çeker'in makam şoförü Mehmet Öner seçimi kazandı.

Tepehan beldesinde 3 dönemdir başkanlık yapan Nedim Çeker, 29 Mart seçimi için AK Parti'den aday oldu. Başkan Nedim Çeker'in geçtiğimiz Ekim ayında emekli olan makam şoförü Mehmet Öner de Saadet Partisi'nden aday oldu. Seçim sonunda Mehmet Öner 425 ve Nedim Çeker de 310 oy aldı. Böylece makam şoförü Mehmet Öner başkan seçildi.

Suşehri'nde temel internet kursu

Sivas'ın Suşehri ilçesi'nde Suşehri Halk Eğitim Müdürlüğü tarafından internet kullanımı öğretmek amacıyla temel internet kursu açılacağı bildirildi.

Yetkililerden edinilen bilgiye göre temel internet kursunun hafta içi her gün toplam 30 saatten oluşacağı, derslerin her akşam 2 saat yapılacağı öğrenildi. Kursiyerlerin internetti doğru ve bilinçli kullanmaları amaçlanan kursun açılacağının belirtildi. Başvuruların ise 13 Nisan 2009 tarihine kadar Suşehri Halk Eğitim Müdürlüğü'ne yapılacağı 3 hafta sürecek bu kursun eğer talep olursa bitiminde yeni bir kursun başlayacağı ifade edildi.

Ailesi olmadığı için yardım alamadı

Kemal Arduç

Yedi yaşında iken annesi ve babasından terk edilen 18 yaşındaki Eren Koç, harabe bir evde hayatla mücadele veriyor. Genç yaşına rağmen hayatın tüm zorluklarını omuzlarına yükleyen Koç, annesinin aileyi terk ederek Anakara'da başka bir erkekle evlenmesi, bunun üzerine babası da Erzurum'da başka bir kadınla evlenmesi üzerine yuva dağılınca Eren Koç 6 yaşında sahipsiz kaldı. Dedesinin desteği ile hayata tutunan Koç, zaman sonra dedesinin de desteğini alamayınca yalnız başına kaldı.

Erzincan Ticaret Meslek Lisesi 10. sınıfa kadar okuyabilen Eren Koç, imkansızlık ve sahipsizlikten dolayı okuluna ara vermek zorunda kaldı. Hayattaki hiçbir yakınından destek alamayan Eren'e Taksim Mahallesi'nde Veysel Gündüz isimli vatandaş kapılarını açtı. 1105 sokak no 6'da evinin yanındaki harabe bir eve koyduğu bir koltuk ve bir masa ile Eren'in kapıda kalmamasını sağlayan Gündüz, Eren'in yemek ve temizlik ihtiyacına da destek oluyor.

OKUL ELBİSELERİNİ ÇALDILAR

Yeniden okula gidebilmek için yaz boyunca çalışarak kazandığı üç beş kuruşla yeni okul elbiseleri alan Eren Koç, üç aylık kazancı ile 275 lira vererek büyük heveslerle aldığı tüm okul elbiselerini kaldığı harabe evin duvarına astı. Ancak evde yeni elbiselerin olduğunu fark eden hırsızlar, evin duvarını yıkarak Eren'in hevesle aldığı ve uzun zaman sonra yeniden okula başlamasına neden olacak elbiseleri çaldılar. Normal liseye devam edemeyen Eren, çareyi açık öğretim lisesine gitmekte buldu. Halen açık öğretim lisesine devam eden Eren, okumak istediğini vurgulayarak; "ben küçük yaşıma rağmen hayatta her zorlukla karşılaştım. Günlerce kapılarda aç susuz kaldım. İftiralara maruz kaldım.

Haklı iken haksız duruma düşüp mahkemelere düştüm 2 lira yüzünden üç ay hapiste kaldım. Ancak yine de hiçbir zaman hayatta yanlış yolu seçmedim. Şehirler arası otobüs terminalinde kaldığımı fark eden Veysel bey imkanları doğrultusunda destek olmaya çalışıyor. Ancak nereye kadar? Ben okumak istiyorum ancak imkanım yok. Okuyunca ne olacağımı biliyorum, okumadığım zamanda başıma neler geleceğini biliyorum. Ben hırsız olmak istemiyorum" dedi.Zaman zaman bırakmak zorunda kaldığı okuluna giderek arkadaşları ile görüşen Eren Koç, hayattaki tek moral kaynağının eski okulundaki arkadaşları olduğunu vurguladı

AİLE EFRADI OLUŞMADIĞINDAN YARDIM ALAMADI

Eren Koç'ıçinde bulunduğu durumdan kurtulmak için kapısını çaldığı devletten umduğunu bulamadığını söyledi. Sosyal Yardımlaşma ve Dayanışma Vakfı'na müracaatta bulunarak kendisine yardım edilmesini isteyen Eren Koç, ailesi olmadığı için kendisine yardım yapılamayacağı cevabını aldığını iddia etti.

Bu durum karşısında çaresizliğinin devam ettiğini vurgulayan Koç; "benim ailem olsa zaten devletten yardım beklemem. Bu yaşıma kadar bir çok güçlükle karşılaşarak okumaya gayret ediyorum. Vatandaş bana iyi kötü destek çıkıyor ancak devletimizin yardım kuruluşundan herhangi bir destek alamıyorum. Benim gidecek kimsem kalmadı. Artık kimsenin yayına sığmıyorum. Ben devletimizden para istemiyorum. Sadece ihtiyacım olan iş, aş, defter istiyorum. Gelsin ne durumda olduğumu görsünler.

Öte yanda milyonlarca yardımlar yapılırken, bize yapılacak üç beş kuruş göze mi batıyor." Diye konuştu

Sosyal Hizmetler Müdürlüğü'nden edindiğimiz bilgide ise Eren Koç'un yaşlı bir dedesi olduğu ve onunla birlikte kalması durumunda yardım yapılabileceği söylendi.

Eren Koç ise dedesinin kapısını çaldığında yine umduğunu bulamadığını hatırlattı

Oktay Kılınç mazbatasını aldı

Kemal Arduç

29 Mart yerel seçimlerinde Cumhuriyet Halk Partisinden (CHP) Merkez 1. sıra İl Genel Meclis üyesi adayı olan Oktay Kılınç, 13 bin 912 oy alarak İl Genel Meclis üyesi seçildi. Oktay Kılınç Yüksek Seçim Kuruluna giderek mazbatasını aldı ve resmen İl Genel Meclis üyesi oldu. Yapılan seçimlerin Erzincan'a hayırlı olmasını dileyen İl Genel Meclis Üyesi Oktay Kılınç, "Türkiye genelinde olduğu gibi Erzincan'da da 29 Mart tarihinde belediye başkanlığı, İl Genel Meclis üyeliği, Belediye Meclis üyeliği, muhtarlık ve ihtiyar heyeti seçimleri yapıldı. Halk yapılan seçimlerde başkanını, meclis üyesini ve muhtarını seçti. Halkın seçimine saygı duyuyoruz. Yapılan seçimlerde bizde İl Genel Meclis üyesi olarak seçildik. Bizlere oy versin vermesin Tüm Erzincan halkına teşekkür ediyoruz. Seçim sürecinde yapmış olduğumuz çalışmalar ve halkımızla görüşmelerimizde gördüğümüz eksikliklerin giderilmesi için büyük emek ve gayret sarf edeceğiz" dedi.

32 yıllık gelenek

Kemal Arduç

1978 yılından beri organize edilen Geleneksel Kemah Köyleri Dostluk Turnuvası 2009 yılı etkinliği 5 Nisan'da İstanbul'da başlıyor. Kemahlılar Sosyal Kültür ve Yardımlaşma Derneği Başkanı Mahmut Cantekin gazetemizi ziyaret ederek, gazetemiz sahibi Halil İbrahim Özdemir ile bir süre görüşerek 2009 yılı dostluk turnuvasına tüm Erzincanlıları beklediklerini söyledi. Cantekin, 31 yıldır büyük heyecan ve coşkü ile gerçekleştirilen Turnuvanın bu yıl 32'ncisini aynı heyecan ve coşkuyla organize edecekleri belirterek, katılan tüm takımlara başarılar dileledi. Bu yıl Turnuva'nın İstanbul ayağında ki maçlarının zemini çim olan Selimiye Stadında oynanacağını ifade ederek, tüm takımların centilmence mücadele ederek, coşkulu bir sezon geçireceklerine inandığını söyleyen Cantekin, 20 takımın 2 Grupta mücadele edeceği Turnuvada, her Gruptan 4 takım Çeyrek Finale yükselecek.

Final karşılaşmaları ise her yıl olduğu gibi bu yılda Erzincan'da yapılacağını ve bu turnuvalara da tüm Erzincanlıları beklediklerini kaydetti

Çukurkuyu'da vefa töreni

...nde ilk olarak ko... Delikanlıoğlu, bel... ...ı içerisinde yapı... ...ışta belde halkının ... oyu ile tekrar bele... ...başkanı seçildiğini ...di. Halkın kendisine ...ğı bu görevi başarı ile ...ğacağını söyleyen ...anlıoğlu, 2004 yılı ye... ...ımında birlikte ça... ...ı meclis üyeleri ve ...tarara emeklerinden ...ve teşekkürü bir borç ...ve birer teşekkür pla... ...ı onurlandırmak iste... ...ını ve bu töreni orga... ...etlerini söyledi

Ardından söz alan ...Partisi Merkez İlçe Baş... ...kanı Cemalettin Başsoy, yapılan yerel seçimlerde demokrasinin kazandığını vurgulayarak asıl görevin bundan sonra başladığını söyledi. Bundan sonra parti olarak belediye başkanlarının çalışmalarını yakından takip edeceklerini kendilerine birer karne vereceklerini hatırlatılarak, bu kamede zayıf not alan belediye başkanına yeniden aday olma şansı tanınmayacağını söyledi.

Konuşmaların ardından 2004 yılında belde... belediye meclis üyeliği ve muhtarlık yapan kişilere plaket takdim edildi

Kütüphaneye hayran kaldılar

...Kemal Arduç

...ın kütüphane haftası etkin... ...ı çerçevesinde Alpar Kılınç kü... ...ni ziyaret eden Erzincan... ...ve kütüphaneye hayran kal... ...ı söyledler. İl Kültür ve Tu... ...Müdürlüğü tarafından hazırla... ...ğımız program kapsamında Erzin... ...ve okul öncesinde öğrenim ...ren bazı öğrencilerin ziyaret et... ...ğı çerçevede Atatürk'ü anlatan ...ı ile birlikte çocuk hikaye ki... ...ı seyredildi. Raflarda dizili bin... ...ı kitabı merakla inceleyen mi... ...nikler şaşkın olduklan kadar kütüphaneyi çok sevdikleri gözlerinden okundu. İlk olarak yaklaşık 50 öğrenci öğretmenleri gözetiminde kütüphaneyi gezerken miniklere çalışmaları hakkında açıklamalarda bulunan kütüphane yetkilileri, çocuklara okuma, çalışma, odalarını tanıttı. Öğrenciler daha sonra öğretmenlerinin tanıttığı masal kitaplarını ilgi ile dinlediler. Anadolulu öğrencileri, kütüphaneyi çok sevdiklerini söyleyerek bir an önce okumayı öğrenmek istediklerini kaydettiler

SATILIK DAİRE

Yunus Emre Mahallesi
Çalağan Yapı Kooperatifinde
80 m2 Daire
Sahibinden Satılıktır
TLF: 0533 649 03 67
224 24 25

SATILIK ARSA

Ergenokon Mahallesinde
1440 Ada, 18 Parsel, 24
Parsel toplam 737 m^2
arsa satılıktır...
TLF: 0532 417 25 83

doğu
Çelik Haber Yorum Haber Gazetesi
V. Recep Yazıcıoğlu Cad. No: 57 ERZİNCAN
Tel.-Fax: 224 24 25-26
e-mail: haber@dogugazetesi.com

Sahibi: H. İbrahim Özdemir

Yazı İşleri Müdürü: Naim Çakır

Ermat Ofset
V. Recep Yazıcıoğlu Cad. No: 57
ERZİNCAN
Tel: 224 24 25 -26

e-mail: ermatofset@yahoo.com
Abone:
Yıllık 60.00 TL
6 Aylık 30.00 TL
Aylık 6.0 TL
Şehir Dışına PTT masrafı ilave edilir.

İlan tarifesi

Resmi İlan Satırı/cm	6,00 TL
Genel Kurul İlanları	45,00 TL
Özel İlan, Reklam/cm	1,50 TL
Zayi	10,00 TL
Ferik - Başağlığı	30,00 TL
Güncel Geçmiş Gazete	50 Kr

günün takvimi
03 Nisan 2009 CUMA
SAYI: 9519

'Babadan kalma ticarete son verelim'

Erzincan Esnaf ve Sanatkarlar Odaları Birliği (ESOB) Başkanı Necmettin Ünal, "Baban kalma metotları bırakıp vizyonumuzu genişletmeli ve birlik olmalıyız." uyarısında bulundu

Kemal Arduç

Erzincan ESOB Başkanı Necmettin Ünal, son zamanlarda Erzincan esnafının sıkıntılı dönemden geçtiğini belirterek birlik olmak gerektiğini söyledi. Ünal, birliktein kuvvet doğar mesajını vererek "Erzincan'da güzel veya kötü bir çok örneklere şahit oluyoruz. İki kardeşin biraraya gelerek anlaşıp ortaklık kurması, bu çağda diğer esnaflarımıza da örnek olmalıdır. Artık babadan kalma metotlarla ticaret yapmak mümkün değil. Vizyonumuzu genişletip, çağın gereklerini yerine getirmeli, yeni ticaret kurallarına uyulmalıdır. Gerektiğinde ortaklıklar kurularak halkımıza layık olduğu hizmet daha kaliteli verilmelidir. Yeni yılda ve gelecek yıllarda tüm esnafımıza bereketli kazançlar diliyorum." dedi. Başkan Ünal, günümüzde ortaklar yada aile şirketlerinde yaşanan anlaşmazlıkların son bulması gerektiğini vurgulayarak, ekonominin kötü gittiği bu günde herkes birlik olarak birbirlerine maddi manevi destek sağlaması gerektiğini kaydetti

Trene ilgi yoğun

Erzincan'da trenle yolculuk yapanların sayısının geçen yıla oranla dört mevsimde arttığı bildirildi

Kemal Arduç

Doğu'da yaz kış demeden vatandaşlar daha güvenli olduğuna inanarak demir yollarını tercih ediyor. Erzincan' Gar Müdürlüğünden edindiğimiz bilgide, Erzincan Gar'ından günde 300-400 kişinin trenle çeşitli illere yolculuk yaptığını söylediler.

Halkın daha çok ekonomik nedenlerden dolayı tren yolculuğunu tercih ettiğini, demiryolunun karayoluna göre çok daha güvenli oluşunun da bu tercihte etkili olduğunu anlatan yetkililer. Erzincan-İstanbul ve Erzincan- Erzurum arasında günlük tren seferlerinin olduğunu ve en pahalı İstanbul seferi normal 31 YTL, indirimli 25 YTL olduğu bildirildi.

Ayrıca Erzurum'a sabah 8:45 ve öğleri 12:30'da tren seferi olduğu fiyatların normal 7, indirimli 5 YTL olduğu belirtildi. Karayoluna göre çok ucuz olması ve de daha güvenli olması dolayısıyla tren yolculuğu tercih ediliyor. Trenle yolculuk yapanların sayısında geçen yılara oranla yüzde 10 civarında artış gösterdi.

Ahşaba şekil veriyor

Aldığı tahta parçalarından evlerde kullandığımız kapılar üreten doğramacı Fikret Tapanoğlu, doğramacılık mesleğinin unutulmaya başladığını söyledi

Erzincan'da marangozlar sitesinde doğramacılık yapan Fikret Tapanoğlu (62) doğramacılığın unutulmaya yüz tuttuğunu tamamen el ile ürettilen kapı ve pencerelerin teknolojiye yenildiğini söyledi. PVC malzemeden yapılan ve tamamen fabrikasyon yöntemlerle üretilen kapı ve pencere yapımının ahşap doğramacılığını olumsuz etkilediğini belirten Tapanoğlu, kapı yapmak için kuru ve temiz ahşap bulmakta bile çok zorluk çekildiğini kaydetti.

Tamamen el işçiliği ile gerçekleştirilen kapı imalatını yapabilmek için en az 15 - 20 yıllık bir tecrübeye ihtiyaç olduğunu belirten Tapanoğlu, meslektaşlarına bu işin sırlarını öğretebilmek için çırak bulamadıklarını kaydetti.

Ev içlerinde kullanılan ve tamamen ahşap malzemeden üretilen kapıların maliyetleri yapılan işçiliğe göre değişiyor. 150 ile 350 TL değişen yatlarla alıcısını bulan kapıların imalı için özelliğine göre 1 gün ile 1 hafta arası emek veriliyor.

Plakadaki engelli ibaresini yapatana ağır ceza

Kütüphaneler bilgi haznemizdir

Kütüphane Haftası ile ilgili olarak mesaj yayımlayan Erzincan Belediye Başkanı Yüksel Çakır, "kütüphaneler çocuklarımıza okuma alışkanlığı kazandırılmasında önemli rol oynarlar" dedi

Kemal Arduç

İnsanoğlu için yazının bulunmasıyla birlikte yepyeni bir dönem başlamış; bilginin aktarılmasının en az bilgiyi oluşturmak kadar önemli olduğu anlaşılmıştır.

Çağdaş uygarlık, bugün ulaştığı seviyeye kuşaktan kuşağa aktarılan bilgi birikimi sayesinde gelebildiğini hatırlatan Erzincan Belediye Başkanı Yüksel Çakır Kütüphane Haftası ile ilgili olarak yayımladığı mesajında; "Üretilen bilginin geniş kitlelere ucuz ve doğru biçimde ulaşması matbaanın icadıyla gerçekleşmiş, her türlü birikimin paylaşılmasıyla toplumsal yaşama çok seslilik ve canlılık gelmiştir." dedi. Açıklamasını sürdüren Çakır; "Bilginin ve onu kitlelere ulaştıran kitapların yaşamın her aşamasında yararlanılacak en önemli kaynaklar olduğu bilincinin toplumun tüm kesimlerine yerleştirilmesine imkân veren kitaplıklar, toplumumuzda eğitimli bireylerin sayıca artırılmasında ve çocuklarımıza okuma alışkanlığı kazandırılmasında önemli rol oynarlar.

İnsanın kendini ve doğayı öğrenerek hayatı biçimlendirme arzusu, tarihin her döneminde kütüphaneleri önemli merkezler haline getirmiştir. 5

29yıl
doğu
www.dogugazetesi.com.tr
ERZİNCAN'IN GÜNLÜK HABER YORUM AKTUALİTE GAZETESİ
04 NİSAN 2009 CUMARTESİ YIL: 29 SAYI: 9520 FİYATI: 25 YKr

'AK Parti'nin iktidar gücü var'

Erzincan'da belediye başkanlığını AKP'den Yüksel Çakır'a kaptıran CHP'nin adayı Nuran Uygun, seçimlerde AK Parti'nin iktidar gücünü kullandığını ileri sürdü.

Gazi Üniversitesi İktisadi ve İdari Bilimler Fakültesi mezunu olan ve 25 yıldır kentte Mali Müşavirlik yapan evli, iki çocuk annesi Nuran Uygun, seçim çalışmalarına geç başladıklarını belirti. Kentteki 54 bin 469 seçmenden 4 bin 267'sinin oyunu alan aday Nuran Uygun, CHP'nin Türkiye genelinde yükseliş içinde olduğunu söyledi.

Kadın aday olarak çalışmalarda fazla zorluk çekmediğini dile getiren Nuran Uygun şunları söyledi: 5

Muhtarlık baki kaldı

36 yıldır aralıksız muhtarlık yapan Mehmet Baki (67), bugüne kadar 28 rakibi diskalifiye etti. Muhtarlıktan emekli olmasına rağmen görevi bırakmayan Mehmet Baki, başka mahalleye taşınmasına rağmen önceki mahallesine 5 yıl boyunca gurbetten yönetti. Rakiplerini pes ettirerek son seçime tek başına giren Muhtar Baki, pes eden rakiplerinin de oyunu alarak farklı bir rekora imza attı. 3 çocuk ve 7 torun rekortmen muhtar, 'Ölene kadar muhtarım' diyor

Kemal Arduç

Erzincan'ın Barbaros Mahallesi Muhtarı Mehmet Baki, 36 yıldır muhtarlık yaparak ilginç bir rekora imza attı. 3 çocuk 7 torun sahibi olan Mehmet Baki, muhtarlıktan emekli dahi oldu ancak görevi bırakmadı. Bugüne kadar 28 adayı eleyerek muhtarlığı kazanan Mehmet Baki, muhtarlığı düşünenlerin pes etmesi nedeniyle son seçime rakipsiz girdi.

MUHTAR OLDUĞU MAHALLEYE 5 YIL GURBETTEN HİZMET VERDİ

Tunceli'nin Pülümür ilçesine bağlı Başkalecik Köyü'nde ve köye bağlı 7 mezrada 1973 yılında muhtarlığa başlayan Mehmet Baki (67), 1994 yılında Erzincan'a yerleşti. Erzincan'da ikamet etmesine rağmen köyle irtibatını koparmayan Mehmet Baki, Tunceli'deki köylüsüne 5 yıl Erzincan'dan hizmet verdi. Evrak ve kaşe işlemleri olduğunda Tunceli'deki köyüne gidip tekrar Erzincan'a dönen Mehmet Baki, bir sonraki muhtarlık seçimleri olan 1999 mahalli seçimlerinde bu kez oturduğu Erzincan Barbaros Mahallesi'nden muhtarlığa adaylığını koydu. Baki, burada karşısındaki 3 rakibi geçerek muhtarlığa kaldığı yerden Erzincan'da devam etmeye başladı. 2004 mahalli seçimlerinde de aynı mahalleden yeniden aday olan Mehmet Baki, karşısına çıkan 4 rakibi de diskalifiye ederek yeniden muhtar seçildi. 5

Şehit kardeşinin acısını şiirlere döktü

İzmir Sefenhisar'da askere gittiği dördüncü günde kalp krizi geçirerek hayatını kaybeden şehit kardeşi Fuat Uçar için abla Burcu Ayvaz şiir kitabı yazdı 5

Balık av yasağına uymayana ağır ceza

Tarım İl Müdürlüğü'nden edindiğimiz bilgide 2009 yılı balık avlama yasağının başladığı ve avlanma yasağına uymayanların 100 ila 708 TL para cezasına çarptırılacağı belirtildi.

Kemal Arduç

Ülkeyi balık avı yasağı başladı. Yasağın uygulanma ile ilgili Tarım İl Müdürlüğünden edindiğimiz bilgide;1380 sayılı Su Ürünleri Kanunu'nun uygulusunda, su ürünleri yaşamı ortamını korumak ve yasağının amacının balıkların çoğalmasını temin ederek, doğal dengeyi korumak ve sürdürülebilir avcılığı sağlamak olduğu belirtildi.

İl sınırları içerisinde mevcut akarsularda Nisan 1 itibarıyle 15 Haziran tarihine kadar her türlü malzeme ile avlanma yasağının başladığı söylendi. 5

Erzincan'daki İl Halk Kütüphanesinden teknoloji kullanılarak sunulan imkanlar sayesinde yararlanan kişi sayısında artış yaşandığı bildirildi. Toplam 38 bin yazılı kaynağın bulunduğu kütüphaneden hizmet alan kişi sayısında, büyük artış sağlandığı bildirildi. 5

Erzincanlı kütüphaneyi seviyor

OBJEKTİF
Şefik ARAS

SEÇİM BİTER, SEÇİMİ TARTIŞMAK BİTMEZ

Yazısı Sayfa 3'te

ÇİZİYORUM

HAYIRLI OLSUN

29 Mart Mahalli İdareler seçiminde Erzincan Belediye Başkanı seçilen **Yüksel Çakır**'a yeni görevinde başarılar dilerim...

Naim ÇAKIR
doğu Gazetesi Yazı İşleri Müdürü

HAYIRLI OLSUN

29 Mart Mahalli İdareler seçiminde hizmet bayrağını devralan Erzincan Belediye Başkanı **Yüksel Çakır**'a yeni görevinde başarılar dilerim...

H. İbrahim ÖZDEMİR
doğu Gazetesi Sahibi

Tarihten Sayfalar

Sırpsındığı Zafer

HACI İLBEY AKINCI KUVVETLERİNİN SIRP BİNDİĞİ HAREKÂTI (1364):

Hacı İLBEY'in Akıncıları, Edirne'de, Meriç'in batısından Me?riç vadisi boyunca kuzey batıya doğru yürüyüşe geçirildi. Yü-rü?yüş sessizlik içinde akşama kadar devam etti.

Grupla yakın ÇİRMEN'e yaklaşıldı. Bu sırada Çirmen bölgesine sürülen keşf kol?larından haberler gelmeğe başladı. İnanılmaz haberlerdi. Düşman kuvvetleri hiç bir emniyet tedbiri almadan ordu'ğına yerleşmişlerdi. Müttefik devletlere mensup ordu birlikleri, Sırbistan, Bulgaristan, Macaristan, Ulahlar, Boşnaklar, Eflak ve Romenler birbirlerini tanımakla meşgul. Birbirlerine gösteriş yarışmasında. Düşmanlarını unutmuşlar. Edirne'yi alacaklarından, Osmanlıları Rumeli'den atacaklarına o kadar inanmışlar ki, adeta Osmanlı varlığını unutmuşlar. Savaşa değil pikniğe çıkmışçasına mutlu ve gevşeki?ler. Bu hallerinde, gururlarının ve sonuca kesin güvenişin payı olsa gerekti.

Düşmanın bu durumunu gören keşf kolları, vakit kaybetmeden öğrendiklerini komutanları Hacı İLBEY'e ulaştırdılar. Hacı İLBEY; komutanlarıyla durumu gözden geçirdi. Haberleri değerlendirdi. Bu, elde geçirilmesi nadir bir fırsattı. Bu güne kadar yaptıkları savaşlarda bu gibi fırsatlardan nasıl faydalanacaklarını gayet güzel öğrenmişlerdi. Kumazlıkla birçok düşman kalelerı ya içten ya dıştan tuzaklar kurularak kazanılmıştı. Bu seferki düşmanın vurdurmadıyazığı affedilmeyecekti. Hacı İLBEY bir durum muhakemesi yaptı: Kendi kuvvetlerinin azlığın düşmanın uykusundan faydalanarak ortadan kaldıracak. Düşmana bir gece baskını yapacaktı. Zaten bu güne kadar böyle baskınlar yaparak birçok savaşlar kazanmışlardı. Gece karanlığından faydalanarak ve düşmanı uykuda yakalayarak bir baskınla düşmanı yok etmekarar alındı.

SÖYLE BİR HAREKÂT PLANI HAZIRLANDI:

Hacı İLBEY akıncı kuvvetleri, 4 grube ayrılacak. Her grubun başına güvenilir bir komutan verilecek. Dördüncü gruba kendisi komuta edecek. Gruplar krokideki tepbi alacaklar:

Gruplar; gün iyice kararıncaya kadar, ağaçlık bir bölgede gizlenecekler, saldırı zamanına kadar gizliliğe devam edecekler-di. Her ne bahasına olursa olsun, vartkanı düşmana sezdirmeye?ozkerdi. Düşman ordu'ğına hiç bir insanın dışarıdan girmesine izin verilmeyecek, düşman ordu'ğundan çıkan olursa, derhal ya?kalanacak, geriye ordu'ğılarına dönmelerine imkân verilmeyeyi?cekti. Gruplar birbirleriyle aralıksız bağlantı kuracaklar, hep bir?likte saldırıya geçeceklerdi.

Gururlarından hiç bir emniyete dahi lüzum görmeyen, içki içen, raks eden, eğlenceden başka bir şey düşünmeyen bu sarhoş kitlesine, amansız saldırılacak, kısa sürede zafer kazanılacaktı.

SALDIRI ŞU ŞEKİLDE YAPILACAKTIR:

Hacı İLBEY 3 numaralı grupla beraber bulunacak, saldırı işareti bu grupta yakılacak büyük bir ateş yığınıyla bildirilecek. bu?nu gören gruplar aynı zamanda yer yer hazırladıkları odun yığınla?rını tutuşturarak saldırıya geçeceklerdi. Saldırı başlar başlamaz, her taraftan kösler, davullar, nakkareler ve mehteran vavelyaya başlayacak, bu gürültülü ve ALLAH ALLAH seslerı arasında saldırı devam edecek. Hedef ordu-gâh'ın merkezi olacak.

Devamı Var

Sağlık ve Hastalıklar

Hamilelikte Kalori ve Besin Ögesi İhtiyaçları

1. Gebelikte Enerji İhtiyacı : Gebelikten dolayı kadının ağırlığı ortalama olarak ayda 1 kg kadar artar. Aşağıyukarı bu artan ağırlığın yarısı bebeği ve plesantayı içer, diğer yarısı ise emzikilik devresinde kullanılmak üzere depo edilir. Gebe kadının enerji ihtiyacı, normal kilosuna ayda 1 kg ilave olacak şekilde ayarlanır. Gebelikte aşırı şişmanlıktan sakınılır. Gebelik süresince boya göre uygun ağırlık 9-12 kg eklenmelidir.

2. Gebelikte Protein İhtiyacı : Bebeğin büyümesi, ortalama 950 gr kadar proteinin depo edilmesi demektir. Gebelikle normal alıma ek olarak gebe kadın günde 20 gr proteini de bebeğin büyümesi için almalıdır.

3. Gebelikte Demir İhtiyacı : Gebelikten dolayı ortalama 540 mg kadar demire gereksinme vardır. Normal alıma ek olarak, gebe kadına günde 20 mg kadar demir önerilir.

4. Gebelikte Kalsiyum İhtiyacı : Ortalama bebek 30 gr kadar kalsiyum depo etmektedir. Bunu karşılamak için gebe kadına normal alımına ek olarak günde 500 mg kadar kalsiyum önerilir.

5. Gebelikte Vitamin İhtiyacı : Gebelikle normal gereksinmeye ek olarak gebe kadına 1000 I.U. vitamin A, 0,4 mg tiamin; 0,2 mg riboflavin; 3 mg niasin ve 30 mg askorbik vitamin C önerilir. Ayrıca güneşi az gören gebe kadınlara günde 400 I.U. kadar vitamin D alması önerilir.

Komik Fotoğraflar

bugün ne pişirsem'

Bademli Ayva Kompostosu

MALZEMELER

2 Ayva
5 Su Bardağı Su
2 Su Bardağı Toz şeker
3 Karanfil
1 Yemek Kaşığı İzmir Üzümü
1 Yemek Kaşığı Soyulmuş Badem

Ayvaların katıklarını soyun. Küp şeklinde doğrayıp bir tencereye alın. Üzerine şeker ve su ilave edin. Ayvanın çekirdeklerini ve karanfili ekleyip kaynatın.

Su kaynamaya başlağında ateşi iyice kısıp 20 dakika pişirin. Tencereye üzümleri ekleyip ateşten indirin. Soğuyunca kaselere boşaltıp bademleri ekleyerek servis yapın.

Afiyet olsun.

Şaka

Ayağa Kalkın

Okula yeni gelen öğretmen ilk dersinde öğrencilere ilginç bir çağrıda bulunmuş.

- Kendini geri zekalı hisseden varsa ayağa kalksın...

Sınıfta çıt yok. Nihayet biri kalkmış.

- Sen kendini geri zekalı mı hissedi...

- Hayır, demiş çocuk, ama sizin te... ayakta kalmanıza gönüm razı olmadı...

güldürmece

Şiir Gezgini

Bir Çiçek Aldım

Dün gece yine yalnızdım
Sokağa çıktım
Ve kendime bir çiçek aldım
Kendim almamış gibi yürüdüm sokaklarda
Ve yalnız değilmişim gibi düşündüm
Ama her gece gibi
Dün gece de yalnızdım
Ve kendime bir çiçek aldım
Bir saat geri alınmış saatler
Ben geri almadım
Ve bir saat daha yalnız kalmadım
Bir masaya oturdum
İki çay ısmarladım
Ben içtim
sen soğuttun
sana söyleyeceğim her şeyi yuttum
çok dert etmedim
çünkü yoktun
dün gece yine yalnızdım
rahat ağladım
yokluğundan gizlemedim gözyaşlarımı
ve lambaları hiç karartmadım
dün gece
her gece gibi yalnızdım
sokağa çıktım
ve kendime bir çiçek aldım
sen sandım
Koklamadım.

Uğur Arslan

Kıssadan Hisseler...

Batıkkıkların timsahlarla dolu olduğu bir yörede genç bir kadın, girdiği ayakkabı mağazasında gerçek timsah derisinden yapılmış ayakkabı istedi."Görünüş olarak taklitlerinin gerçeğinden pek farkı yoktur" diedi tezgâhtar. "Fakat gerçek timsah derisi ayakkabıların fiyatları, ötekilerin en az yirmi katıdır."Genç kadın birkaç ayakkabıyı incelediklen sonra fiyatlarını duyduktan sonra söylenmeye başladı:"Böyle yüksek fiyatları görünce insanın aklına, tüfeğini alıp, kendi timsahını kendinin avlayacağı geliyor..."

Bu sözleri duyan tezgâhtar, gülmesini belli etmemeye çalışarak genç kadınla gizli gizli alay etmeye başladı.

"En akla yatkın yol dediğiniz gibi, kendi timsahınızı kendiniz avlamanızdır" dedi. "Hele bir de şansınız olur da, karşınıza iri bir tanesi çıkarsa, o zaman dininin artanını saltanınız, ustalık para da kazanabilirsiniz..."Genç kadın söylenerek dışarı çıkarken tezgâhtar da onun arkasından kahla kahla gülüyordu.

Akşamüstü mağaza kapandıktan sonra tezgâhtar evine gitmek üzere sazlıkların olduğu bölgeden geçerken, gördüklerine bir süre inanamadı. Birkaç saat önce mağazaya gelen genç kadın, beline değin sazlıkların içine girmiş, elindeki tüfekle karşısına çıkacak bir timsah bekliyordu. Tam o sırada ince bir timsah, kadına doğru hızla gelmeye başlayınca tezgâhtar olayın gerisini görmemek için gözlerini kapattı. Sonra bir tüfek sesi duydu ve gözlerini açtığında, genç kadının önündeki timsah ters çevirmeye çalıştığını gördü.

Devamı Var

Karikatür

BİLİMTEKNOLOJİ

İnternet üzerinden ürün satarken uygulanacak 10 altın kural

Ama, söz gelimi, Türk Müziği CD'leri satan bir dükkanın daha fazla tanınmış olma şansı vardır. Bu yüzden, ürün sahasini ve satılacak ürünü seçmek ne derece önemlidir.

3) Web Sayfasının Kalitesi : Web sayfasının ne kadar kaliteli hazırlanmış olsa, müşterinin ilgisini çekmek için son derece önemlidir. Çok iyi hazırlanmış bir web sayfası, o sayfada satılan ürünler satın alacak müşteriler için de bir güvenilirlik ürü olacaktır. Doğal olarak, web sayfasının kalitesi orada sattığınız ürünün kalitesi ile doğrudan orantılı değidir. Ama fiziksel mağaza ların vitrini de hazırlamış olduğunuz web sayfalarıdır. Hiç vitrini hazırlanmış bir dükkanla, hazırlanmamış olan bir olur mu?

İyi hazırlanmış web sayfası ... görünür, renk seçimleri ve yazı tipleri ... ze hoş gelir ve sitenin isminin ... uygundur. Sanal mağaza lar için hazırlanan web sayfalarında, ürün tanıtımı için ve genel bilgi amaçlı olarak yüksek kalitede resimler kullanılmalıdır. Ancak yüksek kaliteli resim hiç bir zaman ... lerce kilobayta uzunluğunda olmamalıdır. Olabildiğince kaliteli, ama az hacimli resimler olmalı (sadece birkaç kilobayt dar!).

Devamı Var

Zaman temsilciliğinden kağıt toplama projesi

Kemal Arduç

Erzincan Zaman Gazetesi Temsilciliği çalışanları"1 ton atık kâğıt 8 ağaca bedel "sloganıyla yürütülen çalışmalarla hedefine ulaştı. Erzincan Zaman Gazetesi Temsilcisi ve İl Yöneticisi Abdullah Talo "Dualı abonelerimizden okunmuş gazete ve dergileri toplayıp Erzincan Kızılay Yardım ve Kurtarma ekibi(ERAYKUT) derneğine teslim ettik"ni" belirtti.

Yaklaşık 1 buçuk ton dergi ve gazete ve dergiyi ERAYKUT yetkililerine veren Erzincan Zaman Gazetesi Temsilcilisi İl Yöneticisi Abdullah Talo "Atık kâğıt toplama çalışmalarının gelecek nesillere en güzel miraslardan birisinin olacağını, yeşil ve çevreyi koruma adına yapılan çalışmaları desteklediklerini" ifade etti.

Cihan Medya Dağıtım A.Ş ile dağıtımını yaptıkları Zaman Gazetesi'nin çevre dostu olduğunu vurguladıyan Talo "Duyarlı okuyucu kitlesiyle örnek çalışmaya imza attık. Okunmuş gazete ve dergileri toplayarak ağaçların kurtanılmasını hedefliyoruz" diye konuştu.

Çevredeki okunmuş gazete ve dergileri toplayarak geri dönüşüm sağlamak istediklerini belirten Erzincan Zaman Gazetesi Temsilcilisi İl Yöneticisi Abdullah Talo "Ağaçlanmız Kesilmesin, Atık kâğıt toplama kampanyasında bir buçuk ton okunmuş gazete ve dergi toplamada bize destek veren bütün okuyuculara çok teşekkür ederim. Erzincan Acil Yardım ve Kurtarma ekibi(ERAYKUT) derneğine bir buçuk ton teslim edildi." dedi.

SEÇİM BİTER, SEÇİMİ KONUŞMAK BİTMEZ

Objektif

Şefik ARAS

Mahalli İdareler seçimleri Türkiye'nin gündemini işgal etmeye devam ediyor.

Seçim öncesinde; Seçime katılan siyasi partiler seçimi kazanmaya yönelik olarak yoğun bir faliyet içindeydi. Seçim sonrasında ise, seçimin ortaya koyduğu sonuçlara ilişkin analizler, görsel ve yazılı basının, hatta toplumun gündemindedir.

Doğal olarak, seçim sonuçlarını her siyasi parti kendi açısından değerlendiriyor. Kaybedenler nerede yanlış yaptıklarını, kazananlar ise, niye daha iyi bir sonuç alamadıklarını konuşup tartışıyor.

Kuşkusuz, demokratik rejimlerde, halkın kendisini yönetecek olanları belirlediği seçim olayı, çok önemlidir. Onun içindirki, seçimlerin hem seçenler bakımından ve hemde seçilmeye talip olanlar bakımından çok büyük değeri vardır. Ülkenin ve toplumun ekonomik, sosyal ve kültürel alanda gelişmesi, vatandaşların ihtiyaçlarının karşılınması, hayat seviyesinin yükselmesi beklentileri, iş başına getirilecek-yönetim tarafından gerçekleştirilecektir.

Demokrasinin vazgeçilmez unsurları olarak kabul edilen siyasi partilerin seçim sonuçları üzerinde budenli durmaları, doğruları yada yanlışları tesbit etmeye çalışmaları sebepsiz değildir. Vatandaş nazarında daha fazla itibar kazanmaları, destek temin etmelerinde, öz eleştirilerin önemi tartışılmazdır.

Bizim ülkemizde seçimler konusundaki bir özelliğin; seçime ilişkin konuşmaların, tartışmaların, seçimden sonra uzun süre gündemi işgal ediyor olmasıdır. Üyleki; bir seçim biter, fakat seçime ilişkin yorumlar, birdahaki seçime kadar devam eder. Siyasi partiler ve siyasetin içinde olanlar kadar, siyasetin dışında kalan vatandaşlarımızında, siyasete çok meraklı olduktan, siyaset konuşmaktan, olumlu yada olumsuz yorumlar yapmaktan hoşlandıkları söylenir.

Eğer toplum olarak siyasete aşırı meraklımız doğru ise, 29 Mart 2009 Mahalli İdareler seçimlerine ilişkin, tartışmalara konuşmalar yorumlar daha uzun süre gündemi işgal edecek demektir. Bilemiyoruz, politikayı politikacılar yapsada, diğer vatandaşlar olarak, kendi işimize gücümüze baksak. O konularda kafa yorsak dahamı iyi olur herhalde...

Gençlere parfüm uyarısı

Erzincan'da 58 yıldır kolonya imalatı ve esans satışı yapan 74 yaşındaki Fahrettin Sekman, parfüm kullananlara seslenerek doğanın ve sağlığın yararı için esans kullanılmasını istedi

Erzincan'da Merkez Çarşısında kolonya ve esans imalatı yapan 74 yaşındaki Fahrettin Sekman, parfümün ortaya çıkmasının ardından vatandaşın özellikle esans kokusuna talebinin azaldığını söyledi. 58 yıldır Erzincan'da mütevazi dükkanında esans ve kolonya satan Sekman, gençlerin ve bir çok bayanın parfüm kullandığını söyledi. parfümün doğa için zararlı olduğunu savunan Sekman, insan için en güzel olan kokunun esans olduğunu söyledi. Esans kokusu sürmenin aynı zamanda sünnet olduğunu söyleyen Sekman, isteyen her insana istediği kokuyu taşıyan esansı sunabileceklerini belirten Sekman 50 çeşidin üzerinde esansları olduğunu söyledi. Doğallığın hiçbir zaman bozulmaması gerektiğini belirten Sekman, "Şimdiki bir çok bayan parfüm ve makyaj malzemesi kullanıyor, yaş 50 dedikten sonra yüzüne bakılmayacak duruma geliyorlar. Ancak hiç makyaj kullanmayan bayanlarımız 70 yaşına da gelse cildindeki doğallık bozulmuyor. İnsanlarımız dikkatli olmaları gerekiyor". Dedi. Bu konuda serzeniş te bulunan yanı sıra 28 yıldır kolonya imalatı yaptığını söyluyor. Alkol ve esansı il dışından getirttiğini diğer tüm işlemleri kendisinin yaptığını belirten Sekman, yaptığı kolonya ve diğer kokuları kendi dükkanında sattığını söyledi.

Anadolu Artık Daha Yakın!

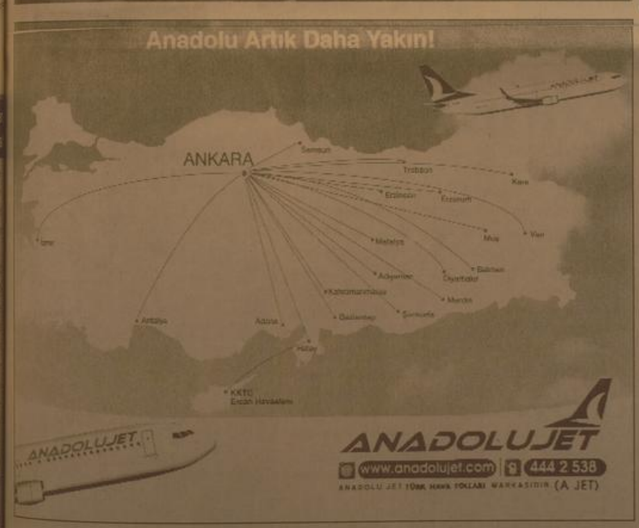

ANADOLUJET
www.anadolujet.com 444 2 538
ANADOLU JET TÜRK HAVA YOLLARI MARKASIDIR. (A JET)

H. İbrahim Özdemir'in
"Eyvah"
adlı romanı
Osmanlı dönemindeki
Erzincan tarihine
ışık tutuyor.

doğu yayınları
V. Recep Yazıcıoğlu
Cad. No: 57 ERZİNCAN

www.
dogugazetesi.com.tr

Son Dakika, Siyaset, Ekonomi, Sağlık, Spor, Sanat, Tarım ve daha neler neler

Yaşananlardan haberiniz olsun diye

Erzincanlı kütüphaneyi seviyor

Kemal Arduç

Kütüphane Haftası dolayısıyla Erzincan'da faaliyetlerini sürdüren Erzincan İl Halk Kütüphanesi okurlarına hizmet sunabilmek için yoğun bir şekilde çalışıyor. Yapılan çalışmaların netice verdiğini söyleyen Kütüphane yetkilileri, 1997 yılında 30 bin kişi, yaklaşık 36 bin, 2007 ve 2008 yılları sonu itibariyle 100 bin okuyucunun kütüphaneden faydalandığını belirtiler.

Günlük ortalama 500 kişiye hizmet verdiklerini belirten yetkililer, hizmet alan kişi sayısındaki artışa sinoloiye yapılan yatırım sayesinde gerçekleştiğini ifadesi çekti. Kütüphanede 38 bin yazılı eserin bilgisayarın internet ortamında kayıt altına alarak "e-kütüphane.org" adresi üzerinden yayınladıklarını belirten yetkililer; "Halkımıza sunduğumuz hizmetteki kaliteyi teknolojiyi kullanarak her geçen yıl daha da iyileştiriyoruz. Hizmet çeşitliliğini artırıyoruz. 10 yıl önce bir vatandaşımız ihtiyaç duyduğu kaynağı bulmak için kütüphanemize kadar gelerek tarama yapmak zorunda kalıyordu.

Şimdi ise istediği eserin bizde bulunup bulunmadığını söz konusu internet adresine girerek tespit etme imkanı var. Artık vatandaşların kütüphaneye gelmeden, evlerinden aradığı kitabın kütüphanede olup olmadığını öğrenebilecek ve bu şekilde istediği kitabı ayırtabilecek" dedi

İnternet sitesi üzerinden arama motoru ile kitap bilgilerinin bulunmasının kolaylaştığını belirten Sanca, Arama motorunda yazar adına, kitap adına göre sisteme kayıtlı Türkiye genelindeki halk kütüphanelerinde bulunan kitapları görebilirler diyerek Erzincan'da "e-kütüphane 2006 yılında başlandığını ve sisteme 38 bin kitap kayıt edildiğini söyledi. Sanca; "Bu kitaplar roman türü, okuma türü kitapların öncelikle girişi yapılmıştır.

Şuan isteyen kişiler www.ekutuphane.org sitesinden girip, istediği kitabın kütüphanede olup olmadığının tespitini yapabilirler. Ücretsiz olarak ödünç almak istediği kitap var ise kütüphaneye üye olmak şartı ile kitap alabilirler. Ayrıca kütüphaneye üyelik ücretsizdir." denildi.

Balık av yasağına uymayana ağır ceza

Erzincan akarsularında onlarca değişik tür balık çeşidinin bulunduğunu belirten yetkililer, av yasağının kontrolünü Tarım İl Müdürlüğü ekiplerinin yanısıra, emniyet ve jandarma teşkilatları, belediye zabıtası, kamuda görevli bekçiler, kolluk kuvvetlerinin bulunmadığı yerlerde köy muhtar ve ihtiyar heyetleri tarafından takip edileceği belirtildi. Yasağı ihlal edenlerin malzemelerine el konulacağı gibi, 210 TL ila 708 TL. Arasında para cezasının uygulanacağı öğrenildi.

Şehit kardeşinin acısını şiirlere döktü

Kemal Arduç

Askere gittiğinin 4. gününde geçirdiği kalp krizi sonucu hayatını kaybeden Erzincanlı Fuat Uçar için ablası Burcu Ayvaz şiir kitabı yazdı. Evli iki çocuk annesi İlköğretim mezunu Burcu Ayvaz (25) acısı ile yüreğini dörtlüklere boşalttı. Kardeşi için 25 sayfalık 72 adet şiir kitabı yazan Fuat Uçar, şehit kardeşini hiç unutmayacağını ve onun için şiir yazmaya devam edeceğini söyledi

72 ŞİİRİ 10 GÜNDE YAZDI

İzmir'in Seferihisar ilçesindeki askeri birliğe 25 Şubat'ta teslim olan ve 4 gün sonra kalp krizi geçirerek hayatını kaybeden jandarma Er Fuat Uçar'ın şehit haberinin alması üzerine eşinin memleketi olan Erzurum'dan Erzincan'a gelen abla Burcu Ayvaz, şehit kardeşinin acısına fazla dayanamayarak baba ocağında rahatsızlandı.

Erzincan Devlet Hastanesi Psikiyatri servisinde 25 gün tedavi altına alındı. Hastanede kaldığı 25 gün içerisinde kardeşinin acısını içerisinden atamayan acılı abla Ayvaz eline aldığı kalem kağıtla 10 günde 72 şiir yazdı.

ŞİİRLER İLACIM OLDU

Hastanede kaldığı her gün acı çekmeye devam ettiğini ve kardeş acısını içerisinde büyüttüğünü söyleyen Burcu Ayvaz, bu acıyı dindirmek için kardeşine olan duygularını kağıda aktarmaya başladığını söyledi. Hastanede kaldığı son 10 günde 72 adet şiire imza atan Burcu Ayvaz, "Daha önce hiç böyle bir düşüncem yoktu, ya da herhangi bir şiir yazdığım olmadı.

Ancak şehit kardeşim anısına içimdeki duyguları kaleme aldım. Hastane ortamında şiirlerimi yazarken çok büyük fayda gördüm.

Yaşadığım acılarımı içime atmak yerine kağıda döktüm ve tedavi noktasında da çok büyük faydası oldu. Bu şiirleri kardeşimin anısına kitap bastırmak istedim. Bir çoğu kardeşim Fuat'ın adına yazdığım şiirler. Budan sonra da şiir kitabı yazmaya devam edeceğim" dedi.

'AK Parti'nin iktidar gücü var'

"Aldığım oy sayısına bakınca çok üzüldüm. Kazanmayı isterdim ama olmadı. Sonuca da saygı duyuyoruz. Öyle ki, partimiz Türkiye'de büyük bir yükselişe geçti.

İktidar partisinde de düşüş oldu. Ancak seçimlerde AK Parti, iktidar gücünü çok iyi kullandı. Bu Erzincan'da da etkili oldu. Erzincan Milletvekili ve Ulaştırma Bakanı Binali Yıldırım, AK Parti'ye büyük avantaj sağladı. Son zamanlarda 'AKP gitsin' söylemleri halk arasında oluşmuştu. 'CHP belediye başkanlığını alamaz' düşüncesiyle oylarımızın bir bölümü MHP'ye kaydı." Diye konuştu

Muhtarlık baki kaldı

MUHTARLIKTAN EMEKLİ OLDU

1973 yılında muhtarlığa başlayan Mehmet Baki, 22 yıl aradan sonra 1995 yılında muhtarlıktan emekli oldu. Zaman zaman buğday alım satımı yaparak ticaretle de uğraşan Baki, her zaman ilk görevinin muhtarlık olduğunu söyledi.

Muhtarlıktan emekli olmasına rağmen görevini kimseye kaptırmadan hizmete devam eden Mehmet Baki, kendisi için muhtarlığın vazgeçemeyeceği bir meslek haline geldiğini söyledi. Mehmet Baki, ilerlemiş yaşına rağmen bu görevden insanlara hizmetten vazgeçemediğini söyledi. Üç çocuk babası olan Baki, 2006 yılında eşini kaybetmesi sonucu üç yıldır yalnız yaşadığını ve kendisini muhtarlığa adadığını söyledi. Baki, yeni muhtar adaylarına da önerilerde bulunarak, devletin kurumları ile ilişkilerinin iyi tutulması gerektiğini vurgulayarak, insanlarla da diyalogların her zaman korunması gerektiği nasihatinde bulundu.

ADAYLAR PES EDİP SON SEÇİMDE REKORTMEN MUHTARA OY VERDİLER

İlk muhtar seçildiği günden bu güne kadar toplam 26 adayı diskalifiye ettiğini belirten Muhtar Baki, "Bugüne kadar 28 muhtar adayını eledim. Muhtarlığı bırakmaya niyetim yok. Mahalleli benden memnun olduğu için ölene kadar muhtar olarak hizmet vermeyi düşünüyorum" dedi.

Muhtarlık seçimlerinde sık sık aday olan kişilerin sürekli kaybetmeleri nedeniyle pes ettiklerini belirten Barbaros Mahallesi Muhtarı Mehmet Baki, "Son seçimde rakip çıkmadı. Tüm mahalleli bana oy verdi. Hiç boş oy çıkmadığı için adaylarımın da pes edip bana oy verdiği ortaya çıktı. Halkın beni sevdiğini görmek gurur verici bir olay" dedi.

Kütüphaneler bilgi haznemizdir

Kütüphaneler bilgi ve kültür hazinesi olarak uygarlığın gelişimine büyük katkılar sağlamıştır.

Ülkemizde kütüphanelerin gelişimi Cumhuriyetle birlikte başlamış; yurdun dört bir yanına açılan kütüphaneler okuyan, düşünen, araştıran çağdaş Türk insanının oluşmasında büyük katkılar sağlamıştır. Bilgi ve bilimin insanlara doğru yöntemlerle, sistematik biçimde ulaşması işlevini yerine getiren kütüphaneler, bilginin paylaşılmasına ve bilgi kaynaklarının zenginleşmesi sağlamakta, bireylerin, toplumların ve ülkelerin gelişimine sınırsız katkıda bulunmaktadır.

Günümüzde büyük şehirlerimizde gelişen teknolojiyi kullanarak, yerli ve yabancı her türlü yayını okuyucusuna ulaştıran zengin kütüphanelerin yanısıra, tüm kentlerimizde ve ilçelerimizde en azından bir halk kütüphanesi bulunmaktadır. Diğer taraftan küçük çapli da olsa okul kütüphaneleri, yanılarımızı şekillendirecek olan çocuk ve gençlerimize kütüphanecilik bilincini ve kitap sevgisini aşılamaktadır. Bilgi Çağı'nın tüm teknolojik olanakları kütüphaneler tarafından yakından takip edilmeli, böylece insanlığın oluşturduğu zengin kültür ve bilgi birikimi daha geniş kitlelere ulaştırılmaktadır.

Unutulmamalıdır ki, uygar toplum; insanların birbirlerine karşı sorumlu olduklan çevreyle ve hayatla güçlü bağlar kurduklan toplumdur. Kitaplar insanın kendi dışındaki dünyayı tanıması ve ufkunu geliştirmesini sağlayan sadık dostlardır. Kütüphanecilik Haftası'nı bu düşüncelerle kutluyor, tüm hemşerilerimi eserlikler diliyorum" dedi.

SATILIK DAİRE

Yunus Emre Mahallesi
Çalağan Yapı Kooperatifinde
80 m2 Daire
Sahibinden Satılıktır
TLF: 0533 649 03 67
224 24 25

SATILIK ARSA

Ergenokon Mahallesinde
1440 Ada, 18 Parsel, 24
Parsel toplam 737 m²
arsa satılıktır...
TLF: 0532 417 25 83

doğu
Gündük Haber Yorum Aktüalite Gazetesi
V. Recep Yazıcıoğlu Cad. No: 57 ERZİNCAN
Tel - Fax : 224 24 25-26
e-mail : bilgi@dogugazetesi.com

Sahibi: H. İbrahim Özdemir
Yazı İşleri Müdürü: Naim Çalor

Ermat Ofset
V. Recep Yazıcıoğlu Cad. No: 57
ERZİNCAN
Tel: 224 24 25 -26

e-mail: ermatofset@yahoo.com
Abone:
Yıllık 60.00 TL
6 Aylık 30.00 TL
Aylık 6.0 TL
Şehir Dışına PTT masrafı ilave edilir.

İlan tarifesi
Resmi İlan Sütunlarımız 6.00 TL
Genel Kurul İlanları 45.00 TL
Özel İlan, Reklam-tanıtım 1.50 TL
Zayi 10.00 TL
Tebrik - Başsağlığı 50.00 TL
Günü Geçmiş Gazete 50 Kr

günün takvimi
04 Nisan
2009 CUMARTESİ
SAYI: 9520

Sigara içme yaşı düşüyor

Erzincan Kazım Karabekir lisesinde öğrenci velilerine "Sigaraya Karşı Önlemler" konulu bir seminer verildi

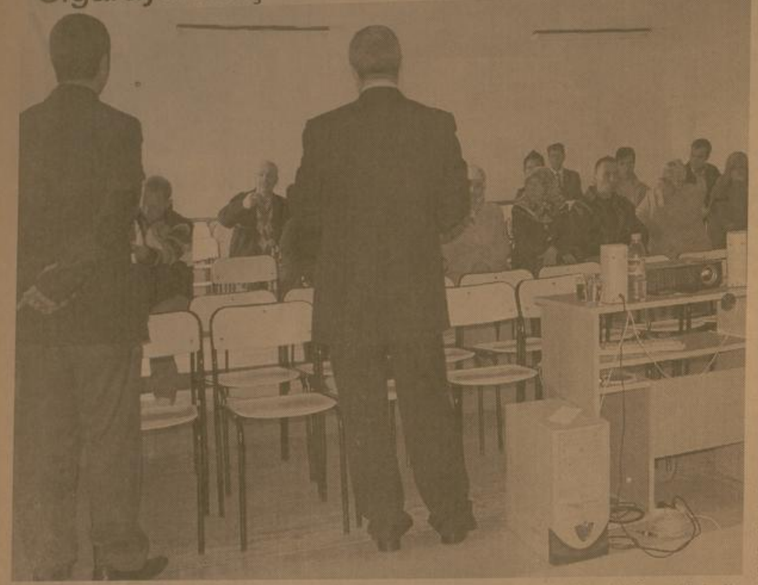

Kemal Arduç

Sigara içme yaşının oldukça düştüğü günümüzde özellikle genç yaşta sigara tiryakisi olan öğrencileri bu alışkanlıktan vazgeçirmek amacıyla Erzincan Kazım Karabekir Lisesi müdürü Ahmet Erbet şunları söyledi; "Sigara içme yaşının günümüzde inanılmayacak derece düştüğünü gözlemliyoruz. Okulumuzda yapmış olduğumuz tespitlerde öğrencilerimizden 50 civarının sigara kullandığını belirledik.

Bununla ilgili olarak öncelikle öğrencilerimize Rehber öğretmenlerimiz eşliğinde sigaranın zararları ile ilgili bilgilendirici çeşitli eğitimler vermekteyiz.Sayın Valimiz Abdulkadir Demir'inde konu ile ilgili gerekli eğitimlerin verilmesine dair bir tebliği var ve bu doğrultuda gerekli çalışmaları yapıyoruz. Erbet: Özellikle ilköğretim okullarından itibaren başlayan bu kötü alışkanlığın önüne geçebilmek için velilerle bir araya gelerek böyle bir toplantı düzenledik.

Sigara içme alışkanlığının özellikle TV'lerde yayınlanan dizi filmlerdeki karakterlerden örnek alınarak başladığını hatta bazen öğrencilerin kılık kıyafetlerine bile olumsuz yansıdığını üzülerek belirtmek istiyorum. Dolayısıyla öğrenci velilerinin bu konuda üzerine düşeni yaparak çocuklarını uyarmaları gerekiyor. Öğrenci velileri için bizim okulumuz ikinci bir ev niteliğinde ve onların her türlü görüşüne açığız. Çocuklarını ekonomik şartların zor olduğu bir dönemde ceplerine koydukları harçlıkları daha faydalı şeyler yerine sağlıklarını yok eden sigaraya harcamalarına göz yumamayız. Bundan sonra ki dönemlerde de bu türlü faaliyetleri sürdürerek sigaranın zararlarını öğrencilerimizin kavramasını sağlayıp ontuda gerekli çalışmaları yapıyoruz. Erbet: Özellikle ilköğretim okullarından

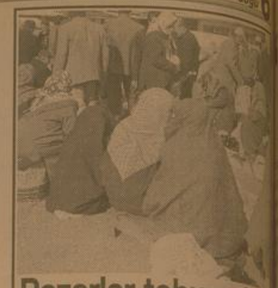

Pazarlar tohum dolu

Bahar mevsiminin gemlisiyle birlikte Erzincan'daki semt pazarlarında meyve ve sebzeden daha çok meyve, sebze, tahıl ve baklagil tohumları satılıyor

Kemal Arduç

Erzincan'da yüzünü gösteren bahar mevsimi tarım sektöründe hareketlilik yaştattı. Erzincan'da haftanın en hareketli günü olarak bilinen Pazartesi gününde Erzincan'ın farklı semtlerinde pazarlar kuruluyor. Dün pazarlarda yaptığımız incelemelerde pazarlarda sebze ve meyvelerden daha çok yine meyve ve sebze tohumlarının satıldığı dikkatlerden kaçmadı.

Hemen her tezgahta, özellikle sebze tohumuna rastlamak mümkün olurken pazarcı esnafı istenilen satış olmamasından yakınıyor. Pazarlardaki canlılığa rağmen satışlarını olmadığını vurgulayan esnaf, havaların daha da ısınması ile de işlerin açılacağını ümit ediyorlar.

Daha çok kırsal kesimde yaşayan vatandaşın uğrayeri olan Buğday Meydanı'nda bitki, sebze, meyve, arpa, buğday, fasulye tohumları ile birlikte fidan satışına da yoğun bir şekilde ilgi gösterilmekte. Vatandaşın talebine göre tohum fiyatları kilogram ve bardak usulü satılmakta. Şeker Fasulyesi çeşidine ve kaliteye göre kilosu ile 5 TL, Buğday ve arpa 50 Kuruş, Sakız bardağı 1 -2 TL, ayçiçeği nak 50 Kuruş, mısır 50 Kuruş, dereotu 50 Kuruş, Marul 1 TL olurken şuanda en çok satışı yapılan teşgah olan tohumu nun kilogramı ile 3 ila 4 TL arasında değişiyor.

Erzincan enerji zengini

Erzincan Elektrik Mühendisleri Odası Başkanı Mustafa Taşdemir Erzincan'ın enerji zengini olduğunu vurguladı

Erzincan'ın enerji ve yer altı zenginlikte ileri seviyede olduğunu vurgulayan Erzincan Elektrik Mühendisleri Odası Başkanı Mustafa Taşdemir bölgede doğal yapıya bağlı her türlü enerji mevcut olduğunu vurguladı. Taşdemir; "Fosil enerji kaynakları rezervleri oldukça büyük. Yerli kaynaklarımız içerisinde en önemlisi linyittir.

Erzincan bölgesinde yapılan araştırmalarda 16,5 Milyon ton linyit rezervi bulunmaktadır. Merkez'de 150 bin ton, Çayırlı ilçesinde 1,9 milyon ton, Kemah'ta 6 milyon ton, Kemaliye'de 1 milyon ton, Tercan'da 5-6 milyon ton, Refahiye'de ise 2,4 milyon ton" olduğunu açıkladı. Erzincan Elektrik Mühendisleri Odası Başkanı Mustafa Taşdemir 'öte yandan hidrolik enerji olarak Erzincan'da yıllık 2,4 milyar Kwsaat elektrik enerjisi harcandığını belirterek bunun 178 bin Kwsaat Erzincan'da üretildiğini açıkladı. Taşdemir; "Erzincan'da 4 adet hidrolik enerji üreten santral mevcut. Santral yapımı için 5 adet ayrı firma başvurusunda bulundu.

Erzincan'da güneş enerjisi olarak yıllık ortalama günde 7 saat tamgün güneş görmektedir. Bu Türkiye ortalamasının üstünde. Açık gün sayısı ise yılda 102 gündür. Rüzgar gücü ortalama 1,9 m/s Türkiye ortalamasının altında. Erzincan'da 2006 yılında yapılan istatislerde 64 bin ton petrol satılmıştır. Bu nedenle Erzincan mevcut potansiyel enerjinin üretima geçmesi gerekmektedir. Enerji kaynağı açısından potansiyel tüm yatırımcıları tespit etmek gerekiyor" dedi.

Ruh sağlığımız bozuldu

Kemal Arduç

Ekonomik krizin, hem işverenlerde hem çalışanlarda hem de işsizlerde ruhsal problemlere yol açabileceği söylendi.

Bugüne kadar gerçekleştirilen bazı araştırmaların, işsizlik ve yoksulluğun fiziksel hastalıklar, bedensel yakınmalar, stres bozuklukları, depresyon, umutsuzluk, içe kapanma, öz saygı yitimi, bunaltı bozuklukları ve davranış bozuklukları gibi ruh sağlığı sorunlarına yol açtığını gösterdiğini anlatan Uzmanlar, 1987-1996 yılları arasında işsizlik ve ruh sağlığı arasındaki ilişkiyi araştıran 16 çalışmanın 14'ünde, işsizliğin psikolojik iyilik halini olumsuz etkilediğinin saptandığını söylendi.

İNTİHAR 2-3 KAT FAZLA

Uzmanlar, şunları kaydetti: "İşini kaybedenlerde, çalışan bireylere göre 2 kat daha fazla depresyon gözlenmektedir. Kayıt dışı çalışmanın, ruh sağlığı üzerine etkisi ile ilişkili yeterli çalışma bulunmamaktadır.

Oysa işsizlik artışı kayıt dışı çalışma oranlarını artırmaktadır. Kayıt dışı çalışmanın ruh sağlığı üzerine etkisini inceleyen bir araştırmada, güvenceli çalışanlar, kayıt dışı çalışanlar ve işsizler sık ruhsal bozukluklar açısından değerlendirilmişler. Hem kayıt dışı çalışan işçilerde hem de işsizlerde ruhsal bozukluk oranı güvenceli çalışan işçilere göre 2 kat daha fazla saptanmıştır" denildi

İntiharlarla ilişkili sosyal faktörler arasında da işsizlik ve sosyoekonomik durum önemli bir yer tuttuğu belirtildi. İşsizlik ve intihar arasındaki nedensel ilişkiyi araştıran bir çalışmada, "İşsiz olan bireylerin çalışanlara göre intihara bağlı ölümlerinin 2-3 kat arttığının" tespit edildiği ifade edildi. 2007 yılında da yine Erzincan'da yaşanan intihar vakalarında artış yaşandığı kaydedildi.

İkinci el lastik revaçta

Erzincan'da sürücülerin daha ucuz olduğu için ikinci el araç lastiklerine yoğun ilgi gösterdiği belirtildi

Kemal Arduç

Lastikçiler, ikinci el ürünleri yenisine göre yardan az fiyatına satışa sunduklarını, büyük ilgi de gördüklerini belirtiyorlar. İkinci el lastik satışlarında artış olduğunu belirten lastik işletmecileri "

Erzincan ve farklı illerden getirdiğimiz ikinci el araç lastiklerinde ciddi bir satış elde etmekteyiz. Vatandaşların alım gücünün düşmesi üzerine farklı alternatif bulmak için bu yola başvurduk.

Araç sürücülerinin 300 YTL'ye alabildiklerinden bizde 70 ile 80 YTL arasında satıyoruz. Vatandaşlar az kullanılmış ikinci el lastikleri tercih ediyor. Dünyada ve ülkemizde yaşanan ekonomik kriz karşısında bizlerde ayakta durmak için bu şekilde satışlar başlattık" dediler.

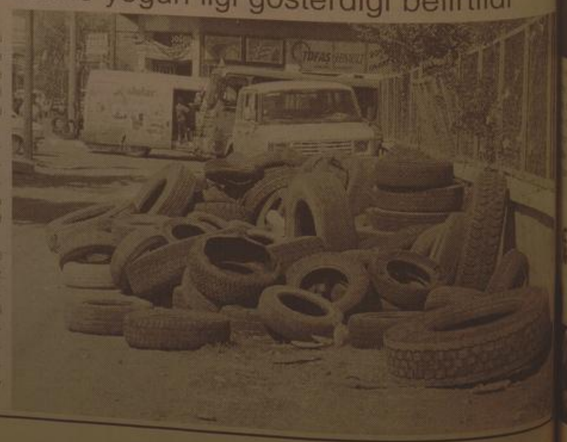

'Halkın huzuru için varız'

Kemal Arduç

Polis genelinde olduğu gibi Erzincan'ın 164. kuruluş yıl dönümü haftası kutlamaları Erzincan'da yoğun bir şekilde düzenlenecek etkinlikler ile kutlanacak. Hafta dolayısıyla gazetemize açıklamada bulunan Erzincan Emniyet Müdürü Dr. Ahmet Çimen, hafta etkinlikleri kapsamında düzenlenen programlar hakkında bilgi verdi. Dr. Çimen şöyle devam ediyor; "Polis Haftasına girmekteyiz. 10 Nisan 1845 tarihinde polis teşkilatı kurulmuştur. 5'te

Polis teşkilatının 164. kuruluş yıldönümü dolayısıyla gazetemize açıklamada bulunan Erzincan Emniyet Müdürü Dr. Ahmet Çimen halkın huzur ve güvenliği için var olduklarını söyledi

İşitme engelli muhtar mazbatasını aldı

3 dönemdir muhtar seçilen Mehmet Ali Yeniçeri, Türkiye'nin tek işitme engelli muhtarı olduğunu söyledi

5'te

doğu 29 yıl
www.dogugazetesi.com.tr
ERZİNCAN'IN GÜNLÜK HABER YORUM AKTUALİTE GAZETESİ
06 NİSAN 2009 PAZARTESİ YIL: 29 SAYI: 9521 FİYATI: 25 YKr

Gonca'dan fidan kampanyası

Gonca Dergisi'nden 50 Bin fidan kampanyasına Erzincan'dan büyük katılım oldu. Gonca Çocuk ve Kültür dergisi Nisan ayı sayısında bütün Türkiye'de herkese çam fidanı hediye ederek "Senin de dikili bir ağacın olsun" dedi

5'te

Bahar geldi kene vakaları görülmeye başlandı

Bazı vatandaşlar kene şüphesiyle hastenelere başvurdu!

Bahar aylarının gelmesi ve havaların ısınması kene kabusunu yeniden yaştattı. Erzincan da son bir hafta içerisinde kene şüphesi ile 4 kişinin Erzincan Devlet Hastanesine başvurduğu belirtildi

Kemal Arduç

Geçtiğimiz yıl Erzincan ve bölgede sıkça görülen kene vakaları havaların ısınmasıyla birlikte yeniden görülmeye başlandı. Bir hafta içerisinde birkaç kişinin kene şüphesi ile Erzincan Devlet Hastanesine müracaat ettiği belirtildi. Gerekli inceleme ve tedavilerin yapıldıktan sonra kene ısırığından dolayı KKKA hastalığına rastlanmadığı söylendi. Vatandaşların özellikle piknik alanlarda ve bağ bahçe işlerinde dikkatli olmaları gerektiği belirtilirken yapıları uyanların dikkate alınması söylendi. Kene ısırığında vatandaşların dikkat etmesi gereken konular hakkında yetkililerce bir açıklama yapıldı. Buna göre; "Kırım-Kongo Hemorajik Ateş (KKHA), keneler tarafından taşınan Nairovirus isimli bir mikrobiyal etken tarafından neden olunan ateş, cilt içi ve diğer alanlarda kanama gibi bulgular ile seyreden hayvan kaynaklı bir enfeksiyondur. Son yıllarda tedavide görülen gelişmelere rağmen, bu enfeksiyonlarda ölüm oranları hala yüksektir" denildi.

5'te

Avukat, bir toplumun demokratik temsilcisidir"

Erzincan Avukatlar günü dolayısıyla bilgi veriyor Erzincan Baro Başkanı Avukat Can Tekin, "Avukat yargının kurucu unsurlarından olan bağımsız savunmayı temsil eder" dedi

5 Nisan Avukatlar günü ile ilgili olarak gazetemize açıklamasında bulunan Erzincan Baro Başkanı Avukat Can Tekin, avukatların, yalnızca müvekkillerini değil, halkında savunucusu olan, hukukun ve insan haklarının kasıtlı veya gayri ihtiyari ihlallerine tanıklık etmek ve bunlara cesaretle karşı koymakla kendilerini görevli ve yükümlü sayan, kamu hizmeti adına mesaj, görüşü, tavrı felsefeyi ya da [illegible] etmek, cisimlendirmek ve ifade etmek yetkisine sahip bulunan avukatlar ve onların meslek örgütü olan barolar devletten nispeten bağımsız, kendine özgü [illegible] ve kurumsal yapılara sahip bulunan bir [illegible] olan sivil toplumun en etkili gücü ve demokratik [illegible] olduğunu belirtti.

5'te

Liderden 1 puan...

Erzincanspor, dün Kastamonu deplasmanından 1 puanla dönerek puanını 21'e çıkardı

SPOR'da

ÇIRA
Cengiz BARIŞ
HAYIRLI OLSUN
Yazısı Sayfa 3'te

OBJEKTİF
Şefik ARAS
SEÇİM BİTTİ ŞİMDİ HİZMET ZAMANI
Yazısı Sayfa 3'te

Meralar kiralanıyor

Erzincan Valiliği Mera Komisyonu 2009 yılı yaz dönemi için Erzincan'daki göçerlere yaylaları kiralamaya başladı. Her ilçede otlak ve yaylak mera yer alıyor

Kemal Arduç

Bahar mevsimi ile birlikte Erzincan'da hayvancılık sektöründe de hareketlilik yaşanmaya başladı. Erzincan'da bulunan yayla ve otlaklar ihale yolu ile bir bir kiralanmaya başladı. 5'te

ÇİZİYORUM

Tarihten Sayfalar

Sarpendiği Zafer

Gruplarla: kuşeyden, kuzey batıdan, güney batıdan ve batıdan olmak üzere 4 yön?den saldırılacak. Saldırıya sabaha karşı fecre bir kaç saat kala baş?lanacaktı.

Düşmanın silahlanmasına zaman ve imkân verilmeyecek. Ki?ltçtan geçirilecek, imha edileceklerdi. İşaret ve parola ALLAH ALLAH sedaları olacak. Düşman ordugâhında karışıklık ve panik çıktığı gö?rülünce, her grup kendi geldiği yönde bi?raz ge?rileyecek, başıboş düşman yığınla?rına durmadan ok yağdırılacaktı. Düşmanın bulunduğu ordugâhın yalnız Meriç nehri yönü (doğusu) açık bırakılacak, diğer yönler tamamen kapatılmış olacak, bu yön?lerin doğru gelenler olursa igilen bitirilecekti. Hacı İLBEY'İN bu hareket planı çok mükemmel bir şekilde hazırlanmıştı.

BASKININ YAPILIŞI:

Her şeyden habersiz, kendi âleminde?ki düşmanın sarhoş askar?leri, çoktan sızmış, derin uykularında bebki de zafer rüyalarını görüyorlardı. O günün açılmasına iki saatt kala, Hacı İLBEY kuvvetle?n plan gereği hep birlikte ordugâh yakınlarından, büyük ateş yığın?larının korkunç aydınlığı içinde 4 yönden ve birden bire, mehter?lerin kopardığı vavveyla arasında "ALLAH AL-LAH" sesleri ile düşman içine daldılar. Haçlılar, şarabın ve çeşitli içkile?rin tesiriyle, bitkin ve sızmış derin uyku halinde iken şurada burada şaşkın, ne yapacağını bilmez düşman kuvvetleri de yok edildiler. Düşman ordugârı her şeyi ile Hacı İLBEY kuvvetlerinin eline geçti. Bu bas?rında Hacı İLBEY'in kuvvetlerinin kayıpları, düşmana göre hiç denecek kadar azdı. Düşman kuvvetlerinin çoğu kılıçtan geçirilmiş imha edilmişti. Bu badireden yalnızca başkomutanları Macar kra?lı V. LAYOŞ ile Ulah hâkimi MIRCE büyük bir şans eseri sağ ola?rak kurtulabilmişti. Bosna, Sırp ve Bulgar kralları, birçok prens ölüler arasında kalmışlardı.

İşte Osmanlı Türklerinin Macarlarla çarpıştığı ilk savaş böyle başlamış ve anlatıldığı gibi bitmişti.

Hacı İlbey baskını; bütün Avrupa'nın kolunu kanadını kırmış, onlarda moral bozukluğu yaratmamış, Osmanlılar ise 25 yıl rahat ve huzur içinde yaşamalarını ve bir manada gelişmelerini sağlamıştır. Hacı İlbey'in, bu savaş tipi, karakteristik bir suvari baskını idi. Böyle çok iyi planlanmış bir baskın ile kendisinden kat kat üstün bir düş?man ordusunun yok edilmesi ve böyle katı bir sonuç alınması, dün ya harp tarihinde endersastlanacak bir olaydır.

Böyle bir baskını hazırlama ve yapmak cüreti ancak; pişmiş, vuruşmada ustalaşmış, savaş alanında doğmuş ve zaferlerle büyü?müş bir Türk komutanına; Hacı İLBEY'e ait olabilirdi.

Krize karşı Gülme Yogası

Sağlık ve Hastalıklar

Amerikalılar ekonomik krizi ilginç bir yöntemle atlatmaya çalışıyorlar. Nasıl mı?

Amerikalılar, ekonomik krizi "gülme yogasıyla" unutmaya çalışıyor.

15 yıl kadar önce Dr. Madan Kataria tarafından bulunan ve Avrupa başta olmak üzere dünyanın birçok ülkesinde yapılan "gülme yogası", kişilere gülme-yi tekrar öğretmeyi amaçlıyor.

ABD'deki "gülme yogası" eğitmeni Nira Berry, hayatın zor olduğunu, ekonominin kötü gittiğini belirterek, gülmenin aslında çok kolay olduğunu ve kurslara katılanlara bunu öğrettiklerini ifade etti.

8 yıl önce meme kanserine yakalanan ve kemoterapi sırasındaki acı ve stresi yenmek için gülme yogasına başvuran Berry, günümüzde alternatif iyileşme yöntemleri konusunda insanların daha bilinçli olduğunu, bu nedenle de gülme yogasının şöhretinin arttığını belirtti.

Berry, gülmenin ayrıca bağışıklık sistemini güçlendirdiğini, stresi azalttığını, ruh sağlığını iyileştirdiğini, endorfin seviyesini artırdığını belirterek, 10 dakika-lık kahkahanın evde neredeyse 30 dakika pedal çevirmeyle eşdeğer olduğunu ifade etti.

Komik Fotoğraflar

bugün ne pişirsem'

Ayvalı Tavuk Salatası

MALZEMELER

1 Göbek Salata
1 Ayva, 1 Tavuk
Göğüs Etı, 1 Soğan
125 gr Mayonez
5 Çorba Kaşığı Zeytinyağı
2 Çorba Kaşığı Sirke
2 Çorba Kaşığı salça
1 Limon Suyu
Tuz

Ayvaların kabuklarını soyup dilimleyin ve iri iri doğrayın.

Kararmamaları için üzerlerine limon suyu dökün. Göbek salatayı iri iri doğrayın.

Tavuk etini tuzlu suda haşlayıp iri küpler halinde kesin. Soğanları halka halka doğrayın. Tavuk soğan, ayva ve doğranmış salatayı geniş bir kaba alın. Kaperi ve tuz ekleyip karıştırın.

Mayonez, zeytinyağı, sirke, hardal ve tuzu karıştırıp salatanın üzerine dökün. Harmanlayıp servis yapın.

Afiyet olsun.

FIKRA

Öksürük

Adamın biri çok kuvvetli öksürüyormuş, öksürüp öksürmediğini sormuş. Adamın öksürmediğini duyunca da ;

" Ben sana dememiş miydim!" diye bağırmış. Adam cevap vermiş...

" İyide Doktor Bey, cesaret edip öksürsem ki..!"

güldürmece

ŞİİR GEZGİNİ

Bu kent! Bu sokaklar!

Avcılar bir kuş vurdular:
Beyaz beyazdı kanadı.
Ve çırpındı, uçamadı.
Beyaza kan dondurdular,
Ama kimse anlamadı.

Ah beyaz kuş, beyaz kuş!
Duyamadı, duyamadı.

Seslerinin kanat kanat
Dinleyerek nefesini
Ve en güzel bestesini
Altımızda bir yağız at
Dinletmişnk nal sesini.

Neydı ah kuş, beyaz kuş!
Unuttuk güftesini.

İçimizde yaran derin,
Kan ağlıyor gözlerimiz.
Ve duyulmaz sözlerimiz...
Ah beyaz kuş, nerde yerin?
Nerede bizim özlerimiz?

Nerede ey kuş, beyaz kuş,
O tertemiz ellerimiz?

O eller ki kıydı sana,
O eller ki senden uzak...
Ey ak renk, ey tertemiz ak
Ne olur anlasana!
Gövdemize bir kanat tak!

Ey beyaz kuş, beyaz kuş!
Gövdemize bir kanat tak!

Rıfkı Kaymaz

Kıssadan Hisseler...

Gençlik

Evvel Zaman içinde Memleketin Birinde 90 yaşlarında fakat çok dinç ve gençgörünümlü bir adam yaşarmış? Çevresinde bulunan herkes ona çok özenir vesorularmış;bu gençliğin sırrı nedir, diye. İhtiyar delikanlı güler geçermiş her soruldukça bu soruyu... Ama Sorular sık , soranlar çoğalınca cevap vermek vacip olmuş sanki.

Düşünmüş nasıl anlatımın bu sırrını kolayca herkese. Sonra karar vermiş.

tüm meraklıları yemeğe davet etmeye evine.

Bu davette size sırrımı açıklayacağım demiş. Herkes merakla davete gelmiş. Yemekler yenilmiş, içilmiş, sohbetler edilmiş vakit iyice geçkmiş. Ama gençlik sırrı ile ilgili tek kelam edilmemiş. Herkes konu ne zaman açılacak diye merek ederken Adamcağız hun gibi sevimli hanımına seslenmiş;

Hatun, şu kilerde bir karpuz var getirir misin bize sana zahmet!..Hanım hemen doğrulmuş kilere giderek kaş ile göz arasında bir karpuz getirmiş. Adamcağız şöyle elyle bir vurmuş tık tık diye sonra da; Bu olmamış hanım, güzel çıkmayacak, başka getirir misin bir zahmet demiş. Hanım onu götürmüş bir tane daha getirmiş. Adam onu da bir yoklamışyine beğenmemiş.

Hanım sana yine zahmet olacak ama bu da olmamış başka bir tane getirirmisin demiş. Başka istemiş?

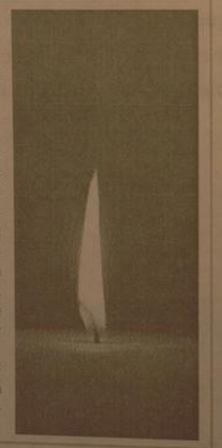

Karikatür

BİLİMTEKNOLOJİ

İnternet Üzerinden ürün satarken uygulanacak 10 altın kural

Unutmayın ki, dükkanınıza gi herkes yüksek hızlarla internete bağ mıyor!

Benzer şekilde, web sayfalarına duğunuz he türü bilgi ve anlatımda me yanlışları ya da anlam bozukluk da olmamalıdır.

4) Gezilmesi kolay sanal mağaz pın : Sanal mağaza mı , gezilmesi veriş yapılması kolay yapın. Web s ları TV kanalları gibidir. sanal mağaz za gelen birisi bilgiler ve ürünler ara kaybolur; aradığını bulamazsa bas sayfaya (muhtemelen başka bir sa mağaza ya) "zapping" yapacaklar. Bu engellemenin yolu, sitenizi olabild basit (kolay gezilir) ve sade yapma geçer. E-ticaretin ilk yıllarından beri gö lan uygulamalardan görülmüştür ki sanlar web sayfalarında "frame" mekten pek hoşlanmıyorlar. Bu yüz frame kullanmaktan kaçının.

Ayrıca, insanların dükkanınız gi mesini istiyorsanız (unutmayın, birşey mak zorunda da değiler... iyi sö edinen bir ziyaretçi, hiç bir şey al da, arkadaşlarına bedava tanıtmaya pacaktır!), onların önlerine "sürekli ka olma zorunluluğu", uzun ve bıktırıcı lu klarla dolu bilgi formları vb çıkarm

Bin derde deva doğal ilaçlar

Kızılay tıp Merkezi Başhekimi Dr. Ayhan Işık, doğal meyve ve sebzelerin insan sağlığı açısından önemini anlattı.

Kemal Ardış

Tahıl, sebze ve meyvelerde bulunan vitamin ve vitaminler, depresyondan korunmaya kadar birçok hastalığa şifa kaynağı olmuş. Sağlık Vakfı tarafından hazırlanan "Hangi Hastalığa hangi yiyecek?" adlı çalışmadan elde edilen verileri sunan Kızılay tıp Merkezi Başhekimi Dr. Ali Selim Güler, doğadaki tahıl, meyve ve sebzelerin hastalıklara karşı doğal mücadelede etkin rol oynadığını belirtti. Acılı pul biberinin cilde iyi gelmesi, meyveler arasında elmanın da ilaçlara karşılık karşılığı konumunda olduğunu ifade etti.

DERİ VE DEPRESYON

Özellikle havaların soğumasıyla birlikte insanların sıklıkla karılaştıkları grip hastalığına karşı, içerdiği folik asit ve C vitamini sayesinde satsuma etkili rol oynamakta, mideyi düzene sokan tarçın ve ananas sistemini düzenleyerek, mide ağrılarına çözüm getiren hardal gribe karşı etkili bir ilaçtır. Günümüzde büyük sorun haline gelen depresyona karşı ise vücudun kontrol oranını ayarlayan ve tonde sürekli hücre yenilemesine neden olan kakaonun tüketilmesi öneriliyor.

Depresyona karşı ayrıca, beynin kendini yenilemesine ve psikolojik rahatlık sağlamasına yardımcı olan çikolata, içerdiği A, B12 ve C vitaminleriyle istiridye ise sağlıklı serotonin adlı kimyasal maddenin kendini yenilemesini sağlayan çinko sistemi önemli rol oynuyor.

KALP SORUNLARI VE KANSER

Kalp rahatsızlıklarının giderilmesinde B12-vitamini ve protein deposu olan bezelye önemli bir yere sahip. Kepekli ekmek bağırsak kanseri için faydalı olurken, ayrıca kiraz yenmesi gut hastalığına yakalanma riskini düşürüyor. Günde 20 kiraz yenmesi, 1 aspirin etkisi yapıyor.

Kalp için ayrıca elma, mısır gevreği, brokoli, yumurta, sarımsak, humus, kaju, ot, yağlılı, pirinç, tuz, çay, ton balığı, mısır ezmesi ve karpuz da faydalı yiyecekler arasında.

Son yıllarda insanlığı tehdit eden en ciddi hastalıklarının ilaçlarına karşı ise antioksidan olan betakaroten açısından zengin kayısı etkili olurken, arpa, mısır, buğday, yulaf gibi tahıllar da kanserojen maddelerin vücuttan atılması sürecini hızlandırmakta.

Kansere karşı fasulye, pancar, lahana, havuç, nohut, incir, sarımsak, fındık, mercimek, zeytinyağı, soğan, şeftali, pirinç, çilek ve domates gibi yiyecekleri tüketmek de etkili oluyor.

Nane: İdrar söktürücü özelliğe sahiptir. İçerdiği mentol, midenin normal işlevini görmesine neden olur. Vücuda giren grip mikrobuna karşı savaştığı gibi, ileri yaşlarda ülsere yakalanma riskini de azaltır.

Hindistan cevizi: İçerdiği myristin adlı madde kusmayı engeller, basur tedavisinde etkilidir.

Papatya çayı: Bağırsak yollarında toplanan ışıcı çıkartır, sindirim sistemini düzenler, mide ağrısını keser.

Erıgınar: Cynarine adlı madde sayesinde en sert yiyeceklerin bile sindirimine yardımcı olur.

Meyan kökü: Adrenalini yükseltir, insanın stresa girmesini engeller, kan basıncını düşürür.

Ekmek: Şekerli yiyecek yenildiğinde içindeki asitler dişlere her 20 dakikada bir saldırır. Ekmek, dişleri korur. Uzmanlar tarafından gün boyunca 6 ile 11 dilim ekmek yenmesi tavsiye ediliyor.

Yoğurt veya beyaz peynir: Diş sağlığı için kalsiyum deposu olan bu iki yiyecek tercih edilmelidir.

Muz: Zengin bir potasyum kaynağıdır. Bu mineral, kalbin düzenli olarak çalışmasını ve tansiyonun düzenli olmasını sağlar.

Rezene: İçerdiği potasyum sayesinde tansiyonu düzenler.

Un: Yapıldığı tahılın besin değerlerini içerir. B vitaminleri, E vitamini, demir ve magnezyum açısından oldukça zengindir.

Arpa: İçerdiği kalsiyum ve potasyum gibi minerallerle vücuda direnç kazandırır.

Yoğurt: Günde 150 gram yoğurt, vücudun ihtiyacı olan kalsiyum ihtiyacını karşılar.

Çikolatalı puding: Vücuttaki kan, istediği protein ve mineralleri çikolatalı pudingle alır.

Dondurma: Günde 2 top vanilyalı dondurma yemek, insan vücudunun günlük protein ihtiyacının yüzde 20'sini karşılar. Kola: Kafein vücudun yorgunluğunu alır ve konsantrasyonu sağlar.

Üzüm: İçerdiği "elajik asit" sayesinde, menopozun neden olduğu kemik erimesine karşı koruma görevi yapar.

Kekik: Timol adı verilen bir tür doğal yağ, vücuttaki diğer yağların parçalanmalarını sağlar. Kekik yağı banyoda sürüldüğü zaman romatizma ağrılarını büyük oranda azaltır.

Zencefil: Uyarıcı etkileri kan damarlarını genişleterek kan dolaşımını artırarak romatizma ağrıları ve yanmaları yok eder.

Hurma: Besin değeri yüksek ve önemli bir enerji kaynağıdırlar. Doğal müshil etkisine sahiptir.

Pancar: Böbrekleri çalıştırır. Vücuttaki tuz oranını denger. Bu sayede böbrekler ve idrar yollarının çalışmasını destekler.

Kavun: Orta boy bir kavunun yarısı, günlük C vitamini ihtiyacını tamamen karşılar. Böbrekleri rahatlatır.

Mercimek: Çözünebilir lif içermesi sayesinde kandaki kolesterol oranını düşürür. Bu nedenle diyabet ve kalp hastaları için kaçınılmaz bir besindir.

Tarçın: Koli basilinin üremesini önler. Limon çayına balla birlikte eklenerek içildiğinde hem nezlenin yol açtığı boğaz ağrılarına hem de adet dönemi sancılarına iyi gelir.

Midye: Omega-3 yağı açısından zengin bir besin kaynağıdır. İçerdiği selenyum minerali, tiroit bezlerinin normal işleyişi için gereklidir.

Soğan: Sarımsakla birlikte enfeksiyonlarla mücadele eder. Soğan ayrıca, kemik erimesine de iyi gelir.

İspanak: Antioksidan özelliği taşıyan A vitaminine dönüşen betakaroten içerdiği Sağlıklı yaşlar için gereklidir.

H. İbrahim Özdemir'in
"Eyvah"
adlı romanı
Osmanlı dönemindeki
Erzincan tarihine
ışık tutuyor.
doğu yayınları
V. Recep Yazıcıoğlu
Cad. No: 57 ERZİNCAN

ŞEÇİM BİTTİ, ŞİMDİ HİZMET ZAMANI

29 Mart 2009 Mahalli İdareler Seçimlerinin üzerinden bir hafta geçti. İl Genel Meclisi üyeliklerine, Belediye Meclisi üyeliklerine ve belediye başkanlarına seçilenlerle, köy ve mahalle muhtarlıklarına seçilenler mazbatalarını alarak göreve başladı.

Alışılmış ifadeyle, seçim bitti artık hizmet dönemi başladı. Seçilenler, talip oldukları görevler kapsamında halka hizmet verecek.

Objektif

Şefik ARAS

Biz; başta Erzincan Merkez Belediyesi olmak üzere, İlçeler ve beldeler belediye başkanlarına, İl Genel Meclisine, belediye meclislerine, başarılı bir çalışma dönemi dilemekteyiz.

Biliyoruz ki; Mahalli İdarelerin yetki ve sorumluluk alanlarında ki yatırım ve hizmetlerde başarılı olmaları, Erzincan şehrine ve Erzincan insanına daha çok hizmet anlarına gelecektir. Kim istemez, Erzincan şehrinin gelişip güzelleşmesini, kalkınmasını, her alanda daha ileriye gitmesi? Kuşkusuz, Erzincan'da yaşayan herkes ister.

Siyasi iktidarın genel politikaları çerçevesinde Erzincan'a yapacağı yatırım ve hizmetler dışında, Mahalli İdarelerin kendi bütçe imkanlarını en verimli ve isabetli şekilde kullanarak yapacağı yatırım hizmetler vardır. İşte bu noktada, seçimlerde göreve talip olanların, vatandaşta kendilerine yetki verilmesini isteyenlerin. Topluma vaat ettikleri projeleri hayata geçirmeleri beklenir.

Seçimler öncesinde, vatandaşa neler vaat edildiği, sadece konuşmalar sırasında söylenenlerle sınırlı değildir. Uygulamaya koyacakları söylenen projelere ilişkin vaatler, yazılı olarak vatandaşa sunulan broşürlerde kayıtlıdır.

Verilen sözlerin, yapılan vaatlerin yerine getirilmesi, seçimlerden sonra başlamış bulunan icraat döneminde, Erzincan halkı, görev ve yetki verdiği seçilmişlerden bekleyecektir.

Yazımızın başında ifade ettiğimiz gibi; Vatandaşın oyu ile görev ve sorumluluk yüklenmiş olanlarını.. Hizmet etmesi için birtakım mevki ve makamlara getirilmiş bulunanların, vaat ettikleri projeleri gerçekleştirmelerini dilemekteyiz. Devletin kendilerine verdiği yetki ve imkanları en isabetli ve verimli şekilde kullanmalarını istemekteyiz.

Halkın en fazla karşı karşıya bulunduğu belediyeler, mahalli halkın hayat tarzı, ekonomik, sosyal, kültürel her alandaki ihtiyaçlarını karşılamak durumundadır. Ve bu ihtiyaçları karşılayabildikleri ölçüde başarılı olurlar.

Mahalli idarelerde, en iyi en verimli hizmeti yapabilmek için, kaynak sağlamak ve bu kaynağı en verimli şekilde kullanmak gerekir. Bunun için bilgiye, beceriye, araştırmaya, önem verilmesi gerekmektedir. Hizmette tarafsızlığı ön planda tutmak, kötü örnek olacak tavizlerden kaçınmak. Herkese aynı hakkı vermek değil, hakkıya hakkını vermenin adaletli bir tutum ve davranış olduğunu hatırdan çıkarmamak lazımdır. Tüm kurum ve kuruluşlarla iyi ilişkiler içinde bulunmanın yararlı sonuçlar alınmasına katkıda bulunduğu gerçeği elbette unutulmayacaktır.

Dileriz; Mahalli İdareler bu yeni dönemde; Erzincan şehrinin ve Erzincan insanının sorunlarının giderildiği, ihtiyaçların daha iyi karşılandığı.. Bir Erzincan şehrinin oluşmasına giden yolda başarılı olurlar...

HAYIRLI OLSUN

Erzincan acısıyla tatlısıyla bir seçim daha atlattı. Seçimin sonlarına doğru atmosfer biraz hareketlenmiş olsa da tansiyon çabuk düştü.

Erzincan seçim sonuçları; anketlerin, yorumcuların ve birçok seçmenin tahmin etmediği bir şekilde sonuçlandı.

Yüksek Çakır ve Erkan Karaman arasında geçmesi beklenen yarışın, her iki adaydan birinin az bir farkla kazanacağı, kıyasıya bir yarış şeklinde geçmesi tahmin ediliyordu.

29 Mart akşamı sandıklar açıldıktan sonra görüldü ki, AK partinin propagandaları, vaatleri, projeleri, ulaştırma bakanı Binali Yıldırımın halkla kurduğu ilişkiler ve iktidar partisinin seçmen üzerinde çok daha fazla etki bıraktığı gerçeği önemli rol oynamıştır.

Her iki adayı da kutluyoruz.

Büyük mücadeleler, emekler verdiler.

MHP adayı Erkan Karaman olmadan seçimin bir tadı olmayacaktı. Heyecansız ve şevksiz bir yarış izleyecektik. Erkan Karaman'ın işi biraz zor gözüküyordu, çünkü hem Yüksel Çakır'la hem Bakan Binali Yıldırım'la, hem de iktidarın gücüyle yarışıyordu.

100 bin nüfuslu bir şehre, genç sayılabilecek bir yaşta, Belediye başkanı seçilip riyaset makamına oturan Yüksel Çakır içinse sonucun hayırlı uğurlu olmasını temenni ediyorum.

Cengiz BAHŞİ

Binlerce insan AK parti milletvekilinin, bakan Binali Yıldırım'ın Erzincan için verdiği sözlere güvenerek, daha modern, daha temiz, daha fazla yatırımın sözünü aldığı için tercihini Yüksel Çakırdan yana kullanmıştır.

Erzincan yeni dönemde verdiği oyların mutlaka takipçisi olacaktır.

Seçim döneminde iktidar partisine oy verin, Bakan beyi küstürmeyin, yoksa yatırım adına hiçbir şey göremezsiniz propagandalarının karşılığını Erzincan muhakkak bekleyecektir.

Aksi takdir de gelecek seçimler hem Yüksel Çakır, hem Binali Yıdırım hem de Ak parti açısından istenilmeyen sonuçlara dönüşebilir.

Erzincan 5 yıllığına vekâletini verdiği Yüksel çakır'dan vekâletnamesini en güzel şekilde değerlendirmesini bekliyor.

Çocuk gelişirken sevgi ile büyür

Çocukların gelişim döneminde öğrenmeye başladığını söyleyen Erzincan Rehberlik ve Araştırma Merkezi Müdürü Murat Yıldırım bunun için ailelere büyük görev düştüğünü söyledi

Erzincan Rehberlik ve Araştırma Merkezi (RAM) Müdürü Murat Yıldırım, Türkiye'nin giderek şiddet toplumu haline gelmeye başladığını bu nedenle Çocuklarınızı gizlice değil, göstere, göstere, hissettirerek sevin. Çocuklarınız sevildiğini kendisine değer verildiğini hissedebilmeli dedi. Türkiye'de şiddet olaylarının giderek arttığına dikkat çekerek, bir çok vatandaşın bu konudan rahatsız olduğunu kaydetti.

"Türkiye giderek, şiddet toplumu haline gelmeye başladı" diyen Yıldırım, "Biz aile dediğimiz o çok güzel kavramı kaybediyoruz. Aile ortamından ahlaku, sevgiyi ve saygıyı alamayan çocuklar şiddet eğilimli bireyler olarak sokaklarda dolaşıyor. Ailelerin çocuklarına aşılaması gereken bazı değerler aile kavramının yozlaşmasıyla yetersiz kalınca bir şiddet toplumu haline gelmeye başladık. Çocuklarınızı gizlice değil, göstere, göstere, hissettirerek sevin. Çocuklarınız sevildiğini kendisine değer verildiğini hissedebilmeli. Onları öpün ama, uyurken ya da gecenin bir yarısı gizlice değil. Gözlerinin içine baka, baka öpüp okşayın çocuğunuzu. Önemsendiğini sevildiğini bilsin çocuk. Çünkü şiddete ortak olmaması için buna ihtiyacı var" dedi. Çalışan ve seven insanın ruh sağlığı yerinde sağlıklı insan anlamına geldiğini dile getiren Yıldırım, "Ruh sağlığı uzmanları çalışmak ve sevmeyi ruh sağlığı ölçütü olarak belirledi. Her insanın yaşamda bir amaca ihtiyacı vardır. Çalışan ve seven insanın amacı çoktur ama bu vasıflarda olmayanlar amaçsız yani tehlikeli insanlardır.

Mezarlık manzaralı hastane

Erzurum'un nüfusu gençlerden oluşuyor

Erzurum'un nüfusunu gençler oluşturuyor. İl genelinde 15-34 yaş arası olanların sayısı 278 bin 483. İstatistiklere göre ilde yaşayan yaşlı bayanların sayısı erkeklerden daha fazla.

Adrese Dayalı Nüfus Kayıt sistemi verilerinden derlenen istatistiklere göre 774 bin 967 kişinin yaşadığı Erzurum'da nüfusun çoğunluğunu gençler ve çocuklar oluşturuyor. İstatistiklere göre Erzurum'da 0-14 yaş arasında 242 bin 715, 15-34 yaş arasında ise 278 bin 483 kişi bulunuyor. Orta yaş olarak bilinen 34-65 yaş grubunda 203 bin 332 kişi yaşayan Erzurum'da 65-84 yaş grubunda 48 bin 304 kişi bulunuyor. Şehirde yaşayan 85-90 ve üzeri nüfus sayısı ise 2 bin 133. Adrese Dayalı Nüfus Kayıt Sistemi verilerine göre Erzurum toplam nüfusunun 391 bin 568'ini erkekler oluştururken, kadınların sayısı 383 bin 379. Şehir nüfusunda erkeklere nazaran daha az olan kadınlar; yaşlı nüfusta daha fazla görünüyor. İstatistiklere göre Erzurum'da 45 yaş ve daha sonrası grupta bulunan kadın nüfusu erkeklerden fazla. 0-14 yaş grubu, 15-34 yaş grubu ve 35-39, 40-44 yaş gruplarında erkek nüfusun az da olsa gerisinde kalan kadınlar, diğer yaş gruplarında daha fazlalar. 65-84 yaş grubunda 22 bin 296 erkek bulunan Erzurum'da kadınların nüfusu ise 25 bin 738. Erzurum'da 85-90 ve üzeri yaş grubunda 758 erkek bulunurken, bu gruptaki kadın sayısı bin 375.

Sağlık Bakanı Recep Akdağ, önümüzdeki Mart ayı itibarıyle Türkiye genelinde 16 bin 200 sağlık personeli alımı yapılacağını bildirdi.

Erzurum'un Şenkaya ve Olur ilçelerinde yapımı tamamlanan ilçe devlet hastanelerini düzenlenen törenle hizmete açan Sağlık Bakanı Recep Akdağ, Oltu ilçesinde yaptığı konuşmada sağlık sektöründe çalıştırılmak üzere 16 bin 200 sağlık personeli alımı yapılacağının müjdesini verdi. İlk olarak Şenkaya ilçesinde 2 bin metrekare alan üzerinde kurulan ve bin 50 metrekarelik kapalı alana sahip, 25 yatak kapasiteli,10'u doktor olmak üzere toplam 58 personelin çalıştığı devlet hastanesini ardından da Olur ilçe Devlet Hastanesini hizmete açan Bakan Akdağ, hükümet olarak yapımına başladıkları bütün tesisleri bitirdiklerini söyledi. Hükümet olarak yapımına başladıkları tüm tesisleri yarım bırakmadan tamamlamaya çalıştıklarını kaydeden Bakan Akdağ, sağlık alanındaki gelişmelere dikkat çekti. Akdağ, önceki dönemlerde hastalardan bıçak parası, kırsal kesimlere eğer ambulans gönderilecekse mazot parası alınması gibi uygulamalar olduğunu hatırlatarak, bunlara artık rastlanmadığını ve bu tür uygulamaların kaldırıldığını ifade etti. Vatandaşa hizmetin sosyal devletin gereği olduğuna belirten Bakan Akdağ, "Sağlık hizmetlerini Avrupa standartlarına taşıdık. Bunun en bariz örneği şu an hizmetinizde olan hava ambulansıdır. Hava ambulansının tek seferi 5 bin Euro. Ama biz vatandaşlarımızdan tek kuruş bile almıyoruz. Vatandaşlarımıza ana sütü gibi helâldır." dedi.

16 BİN 200 SAĞLIK PERSONELİ ALINACAK

Açılışlar sonrasında Erzurum'un Oltu ilçesinde AK Parti İlçe Başkanlığı ve Oltu Belediyesi'nce düzenlenen "Oltu'nun dünü ve geleceği" adlı geceye katılan Bakan Akdağ, burada yaptığı konuşmasında sağlık sektöründe çalıştırılmak üzere 16 bin 200 sağlık personeli alımı yapılacağının müjdesini verdi. Dünya'da yaşanan ekonomik krizden en az etkilenen ülkelerden birinin Türkiye olduğunu ve 2002 krizinde yaşanan banka batmaları gibi kötü hadiselerin bu krizde yaşanmadığını ifade eden Bakan Akdağ, dünya'nın krizle boğuştuğu bir dönemde Bakanlık olarak Mart ayı itibariyle sağlık personeli alımlarına başlayacaklarını söyledi. İlk etapta işe başlayacak 16 bin 272 personelin alımı için başvuruların yakında başlayacağını belirten Bakan Akdağ, 2023 yılına kadar Türkiye'de sağlık alanında çalışacaklara iş garantisi de verdiklerini bildirdi. 16 bin 200 sağlık personelinden bin 200 civarındakilerin parametrik diye adlandırılan Acil Tıp Teknikeri, 800 civarında da ATT denilen Acil Tıp Teknisyeni olarak işe başlayacaklarını kaydeden Bakan Akdağ, " Daha önceden 1990'lı yıllarda sağlık meslek liselerinden mezun olmuş ama işe girememiş çok sayıda kişi bulunuyor. Tabi biz KPSS puanına göre alımları yapacağız. Puanı düşük olanlar tercihlerini iyi yapmalılar. Güneydoğu gibi puanı düşük olan yerlerimiz var. Bu taraflara tercih yapılırsa işe daha kolay girebileceklerini düşünüyorum" dedi Sağlık Bakanlığı'na ilk etapta alınacak 16 bin 272 personelin alanları ise şu şekilde olacak; 7 bin 407 sağlık memuru, 3 bin 760 hemşire, 2 bin 367 ebe, 30 biyolog, 99 çocuk gelişimci, 832 diş doktoru, 317 diyetisyen, 501 eczacı, 675 fizyoterapist, 284 psikolog, 56 sağlık fizikçisi, 641 tekniker ve 135 araştırmacı. Alım şartları ise: bakanlığa sadece Kamu Personeli Seçme Sınavı'na (KPSS) girip yeterli puanı alanlanlar başvurabilecek. Elemeler en yüksek puan sıralamasına göre yapılarak gerçekleştirilecek. Başvurular 13 Şubat tarihleri arasında yapılacak. Mart ayında ilk olarak 16 bin 272 yeni personel sağlık sektörüne alınacak. Haziran ayında da 4 bin sağlıkçı daha işe alınacak. Böylece 2009 yılı içinde 20 bin kişiye istihdam sağlanmış olacak.

MEZARLIK MANZARALI HASTANE

Öte yandan Erzurum'un Şenkaya ilçesinde hizmete alınan İlçe Devlet Hastanesinin mezarlık manzarası olmasına dikkat çekti. İlçe'ye yaklaşık 1 kilometre girişte yapılan ve hemen bahçe duvarıyla birlikte mezarlığını bulunduran oldukça tiflere yansıdı.

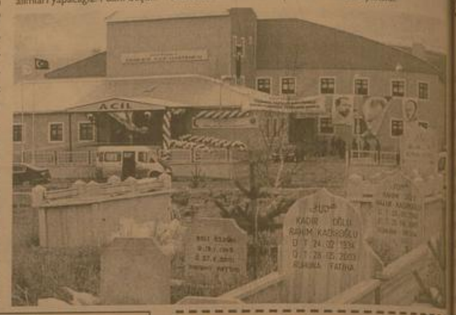

İLAN
ERZİNCAN İLİ MERA KOMİSYONU BAŞKANLIĞINDAN

Erzincan ili, ilçeleri ve bunlara bağlı belde ve köylerde bulunan ihtiyaç fazlası mera, yaylak ve kışlaklar 16 Nisan 2009 tarihine tesadüf eden Perşembe günü hizalarında gösterilen saatlerde 2886 Sayılı Yasa'nın 45. Maddesi Gereğince Açık Teklif Usulü ile kiraya verilecektir.

-İhaleler Tarım İl Müdürlüğü Proje ve İstatistik Şube Müdürlüğünde (Adnan Menderes Cad.No:9 Erzincan) Erzincan Mera İhale Komisyonu huzurunda yapılacaktır.
- Şartname ve ekleri mesai saatleri içerisinde Tarım İl Müdürlüğü Proje İstatistik Şube Müdürlüğünde ücretsiz olarak görülebilir.
- İsteklilerin kiralamak istedikleri mera, yaylak ve kışlak için ayrı ayrı olmak üzere belirtilen gün ve ihale saatine kadar geçici teminatı yatırdığına dair makbuz veya teminat mektubu ile birlikte İhale Komisyonuna müracaat etmeleri gerekmektedir. Posta ile yapılacak müracaatlarda postadaki gecikmeler kabul edilmez.
- Mera, yaylak ve kışlaklar, ihalede alınan teminat hesap numaraları kullanılarak, ihale bedelinin yarısına kadar olan kısmı peşin, kalan kısmı ise eşit taksitlerle ödenecektir. Geçici teminat ve ihale bedelleri ödenmeyenlere ihale yapılmayacaktır.
- Geçici teminat ve ihale bedelleri ödenmeyenlere ihale yapılmayacaktır.
- Kiralama bedelleri ödenmeyenlere ihale yapılmayacaktır.
- Kiralanan mera, yaylak ve kışlaklar, ihalede alınan teminat hesap numaraları kullanılarak, ihale bedelinin yarısına kadar olan kısmı peşin, kalan kısmı ise eşit taksitlerle ödenecektir

Erzincanspor yine şaşırttı

Faruk Canbaba

Erzincanspor deplasmanda karşılaştığı Kastamonuspor ka- şısında aldığı 1 puanla herkesi şaşırttı. Kırmızı siyahlılar ilâm ka- baskısıyla karşılaştı. İlk yarının son dakikasında attığı gole ba- berliği yakalayan ve 1 puan alan Erzincanspor, haftayı puanla ka- patmış oldu.

Erzincanspor aldığı bu galibiyetin yanısıra küme düşme ka- tındaki rakiplerimizden Ünyespor ise kendi evinde Araklıspor ka- 1 mağlup oldu

Türkiye 3. Lig 4. Grupta mücadele eden Erzincanspor de- lasmandan 1 puanla dönerek bu hafta yüzleri güldürdü. Kas- monuspor ile karşılaşan Erzincanspor geriye düştüğü maçta gol bularak sahadan 1-1 sonuçla ayrıldı. Ünyespor ise kendi evinde Araklıspor'a 4-1 yenilirken D.Ç Divrigispor ise kendi sa- de Gümüşhanespor ile berabere kaldı. Kendi evinde alma- gereken maçları alamayan Erzincanspor deplasmanda gra- güçlü takımlarından Kastamonuspor ile berabere kalıp bir pu- getirmesi moralleri düzeltti.

Ticaret Lisesi'nden ulusal başarı

Malatya'da U 15 futbol birinci kademe maçları tamamlandı.

Yeşiltepe Stadı'nda üç günden beri süren karşılaşmalar sonunda, Diyarbakır Gençlerbirliği birinci, Kahramanmaraş Belediyespor ikinci ve Erzincan Ticaret Lisesi üçüncü oldu. Birinci olan Diyarbakır Gençlerbirliği futbol takımının ikinci kademeye yükseldiği belirtildi.

Bu arada, Kahramanmaraş'taki birinci kademe maçlarında ise Malatya Belediyespor futbol takımının başarılı olup ikinci kademeye yükseldiği öğrenildi.

Diğer yandan, Malatya Amatör Spor Kulüpleri Federasyonu Başkanı Fahrettin Esendi, U 15 futbol birinci kademe maçlarının son derece cantilmentik içerisinde oynandığını belirterek, "Türk futbolunun yarınki futbolcularını oluşturacak bu gençlerin yer aldığı U 15 futbol grup şampiyonasına en iyi şekilde ev sahipliği yaptık" dedi.

U-15 futbol şampiyonası doğu bölgesi maçları Malatya'da tamamlandı. Erzincan Ticaret Lisesi kademe maçlarında üçüncü oldu

Sağlık İl Müdürü Mesut Turan grip enfeksiyonunda halkın bilinçsiz bir şekilde ilaç kullandığını ve bununda sağlık sorunları meydana getirdiğini söyledi

Antibiyotik gribi yok etmiyor

Uzmanlar, bahar ve kış aylarında kendini gösteren grip enfeksiyonuyla ilgili halk arasında bilinçsizce alınan antibiyotik ve aspirin kullanımının doğrudan karaciğer ve beyin üzerinde ciddi bulunan reye's sendromunun ortaya çıkmasına zemin hazırladığını söyledi. Sağlık İl Müdürü Mesut Turan, gribin (influanza) A, B ve C virüslerinin neden olduğu ateş, öksürük, baş ağrısı, kas ağrıları ve halsizlikle karakterize akut, bir enfeksiyon hastalık olduğunu belirterek, bu aylarda vatandaşların grip aşısı olması gerektiğini ifade etti. Turan, şunları kaydetti: "Gripe enfeksiyonu, özellikle hastaların öksürme ve konuşması sırasında havaya saçtıkları virüs içeren damcıkların solunmasıyla bulaşır. Bu damcıklar birkaç saat boyunca havada kalabilir ve insanlara hastalığı bulaştırabilir. Bu nedenle okul, işyeri gibi kalabalık ortamlarda bulunan kimseler öncelikle olmak üzere risk altındadır. Özellikle 2-16 yaşlarındaki grip hastalarında aspirin kullanımı durumunda doğrudan karaciğer ve beyin üzerinde ciddi bulunan reye's sendromu gelişebilir. Reye's sendromu, özellikle influenza B enfeksiyonunda görülür. Karaciğer ve beyin üzerinde etkili olan sendrom, hızlı bir şekilde karaciğeri tutarak, karaciğer yetersizliğine yol açar. Vücuttan zararlı maddelerin atılmasını sağlayan karaciğer görevini yapamadığı için de bu zararlı maddeler beyin dokusunda tahribatlara yol açarak, hastada şuur bulanıklığı, koma ve bunun sonraki aşamasında da yüzde 40 oranında ölümle sonuçlanır. Reye's sendromu kendisini bulantı, kusma, yüksek ateş, davranış bozukluğu, uyku hali ve çevreyle bağlantı kuramama gibi belirtilerle gösterir. Reye's sendromu olduğu çağ ağır seyrinden ve tedavisi zor olan bir hastalık türüdür. Bu nedenle uzun süre aspirin kullanması gereken çocuklara grip olmadan önce grip aşısı yaptırarak hastalığın önüne geçilmesidir."

...mahlılar ...rneği Futbol ...uvası'nun ...el konuğu ...ştırma ...anı Binali ...ıhım, ...üsküdar ile ...mah ...lerinin ...rdeş olması ...belediye ...kanlarına ...mat verdi. 5

Üsküdar, Kemah'a kardeş oluyor

29yıl
doğu
www.dogugazetesi.com.tr
ERZİNCAN'IN GÜNLÜK HABER YORUM AKTUALİTE GAZETESİ
07 NİSAN 2009 SALI YIL: 29 SAYI: 9522 FİYATI: 25 YKr

Erzincan Halk Eğitim Merkezi Müdürlüğü, 2008 yılı içerisinde açtığı onlarca kursları devam ettiriyor. Kurslar sayesinde yüzlerce kişi koluna bir altın bilezik daha takmanın mutluluğunu yaşıyor

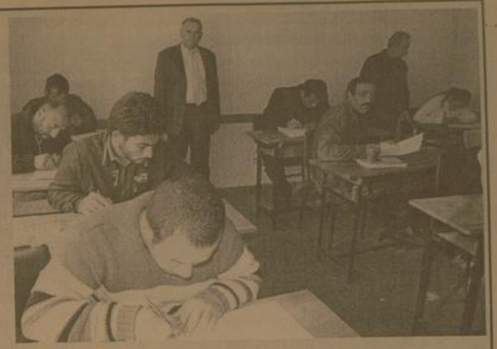

Halk eğitim tam gaz

Kemal Arduç

Erzincan'da halkın talebine yönelik kurslar açan Erzincan Halk Eğitim Merkezi Müdürlüğü, açtığı kurslarla vatandaşın yüzünü güldürmeye devam ediyor.

Yapılan çalışmalar ve açılan kurslar hakkında gazetemize açıklamada bulunan Halk Eğitim Merkezi Müdürü Nevzat Düner, açılan onlarca kursa ilave olarak diksiyon kursu açtıklarını kaydetti. Açıklamalarını sürdüren Düner; "Halk Eğitimi Merkezi ve Akşam Sanat Okulu bünyesinde diksiyon kursumuzu açıyoruz. Bugün saat 18:00'da başlayacak kursumuza 150'ye yakın müracaat oldu. Bu kapsamda çeşitli lise müdürleri ile görüşülerek; 6 edebiyat öğretmeni ile kursumuzu başlatıyoruz. Kursiyerlerimiz için halk eğitim merkezimizde 3 sınıf oluşturuldu. 5

'Sigarayı bırak yaşamaya bak'

Erzincan Emniyet Müdürlüğü 10 Nisan polis günü etkinlikle kapsamında 'Sigarayı bırak yaşamaya bak' konulu konferans düzenlendi. Burada katılımcılara sigaranın zararları anlatılarak sigara kullanıcılara sigarayı bırakmaları için çağrı yapıldı

Kemal Arduç

Erzincan Emniyet Müdürlüğü, daha önce ...ğı sigarayı bırak- ...kampanyası 10 Nisan ...günü etkinlikle kap- ...da düzenlenen bir ...mnisi Erzincanlılara ...ldı.

Erzincan Emniyet ...müdürlüğü ve Sağlık İl ...müdürlüğü tarafından ...Halk Konferans Salo- ...da düzenlenen konfe- ...ansa Vali Vekili Adem ...Adli Yargı Komis- ...Başkanı Nun Kalkan, ...Belediye Başkan Yardım- ...Seyfullah Kaban, Er- ...can Üniversitesi Rek- ...Yardımcısı ...Dr. Fahri Taş, Emni- ...Müdürü Ahmet Çi- ...Müftü Vekili Burhan ...ve bazı kurum mü- dürleri ve emniyet teşkilatında görevli polis memurları katıldı. Konferans hakkında verilen geniş bilginin ardından Bedirhan Gökçe'nin sigarayla ilgili yazdığı şiirin okunmasıyla başlayan konferansta, söz alan Erzincan Emniyet Müdürü Ahmet Çimen, Aile Polisi projesi kapsamında yürütülen 'sigarayı bırak yaşamaya bak' isimli kampanya hakkında bilgiler verdi.

Polisin halkla bütünleştiğini bu kampanya ile bir kez daha gördüklerini, Emniyet teşkilatının kendi asli görevi ile birlikte diğer sosyal sorunlar ile de ilgilendiğini ve bir çok alanda sosyal proje çalışmaları yaptıklarını ifade eden Emniyet Müdürü Ahmet Çimen,"Erzincan'da Aile Polisi uygulanmaktadır.

Her ailenin polisi vardır. Bu kapsamda; kadına yönelik şiddetin önlenmesi projesi uygulandı. Çocuk hakları bildirgesi eğitim broşürü dağıtımı yapıldı.

Çocukların sosyo kültürel yönüyle incelenmesi koordinasyon projesi uygulanmaya devam etmektedir. Kardeş okul projesi, mobese, huzur toplantıları, Bin ünite kan bağışı, Ağaç dikimi ve teşvik edilmesi gibi bazı projeler yürütüldü. Bütün bunlar Erzincan'a hizmet içindir. Fedakarlık yapmak ve kurum olarak örnek olmamız gerekiyor." diye konuştu. 5

Fakirin bit pazarı var

Erzincan'da her Pazartesi günleri bit pazarında kurulan ikinci el elbise pazarı kış mevsimi dolayısıyla ihtiyaçlı vatandaşlara ev sahipliği yapıyor. Elbise fiyatları ise 5 YTL'yi geçmiyor.

Kemal Arduç

Haftanın ilk günü olan her Pazartesi günleri Çevre ve Orman İl Müdürlüğü üzerinde kurulan bit pazarı bir çok insanın uğrak yeri oluyor. Özellikle ihtiyaçlı vatandaşların gittiği pazarda kurulan tezgahların tamamında ikinci el eşya ve malzeme satışı yapılıyor.

İkinci el elbiseden en küçük çiviye kadar yüzlerce çeşit ürünün yer aldığı bit pazarında her bütçeye göre ürün bulmak mümkün. Kış mevsiminin gelmesiyle birlikte ikinci el eşya pazarında daha çok ikinci el elbise ve ikinci el askeri botlar satılıyor. 5

Makine ve ekipman hibe başvuruları başladı

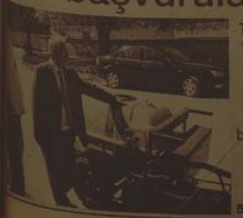

Tarım ve Köyişleri Bakanlığı tarafından uygulanan Kırsal Kalkınma Yatırımlarının Desteklenmesi Programı kapsamında verilen makine ve ekipman hibeleri için başvurular başladı. Program kapsamında bu yıl 30 çeşit makine ve ekipmana %50 oranında hibe verilecek 5

Halkoyunları unutuluyor

Sporda

ÇIRA
Cengiz BAŞI

ESKİ SEÇİMLER

Yazısı Sayfa 3'te

OBJEKTİF
Şefik ARAS

YAMALI YOLLAR ŞEHRİ ÇİRKİNLEŞTİRİYOR

Yazısı Sayfa 3'te

ÇİZİYORUM

Tarihten Sayfalar

NIGBOLU ZAFERİ

İşte Osmanlı Türklerinin Macarlarla çarpıştığı ilk savaş böyle başlamış ve anlatıldığı gibi bitmişti.

Hacı İlbey baskını; bütün Avrupa'nın kolunu kanadını kırmış, onlarda moral bırakmamış, Osmanlılar ise 25 yıl rahat ve huzur içinde yaşamalarını ve bir manada savaş tipi, karakteristik bir süvari baskını idi. Böyle çok iyi planlanmış bir baskın ile kendisinden kat kat üstün bir düş?man ordusunun yok edilmesi ve böyle katı bir sonuç alınması, dün ya harp tarihinde ender rastlanacak bir olaydır.

Böyle bir baskını hazırlama ve yapmak cüreti ancak; pişmiş, vuruşmada ustalaşmış, savaş alanında doğmuş ve zaferlerle büyü?müş bir Türk komutanına: Hacı İLBEY'e ait olabilirdi.

Osmanlı kuvvetlerinin baskın saldırıları sabaha kadar sürdü.

Ortalık aydınlanmağa başladığı zaman şurada burada şaşkın, ne yapacağını bilmez düşman kuvvetleri de yok edildiler. Düşman ordugâhı her şeyi ile Hacı İl Bey kuvvetlerinin eline geçti. Bu baskında Hacı il Bey'in kuvvetlerinin kayıpları, düşmana göre hiç denecek kadar azdı. Düşman kuvvetlerinin çoğu kılıçtan geçir?ilmiş, imha edilmişti. Bu badireden yalnızca başkomutanları Macar Kralı V. LAYOŞ ile Ulah hâkimi MIRÇE büyük şans eseri sağ olarak kurtarılabilmişti. Bosna, Sırp ve Bulgar Kralları, birçok prens ölüler arasında kalmışlardı.

İşte Osmanlı Türklerinin Macarlarla çarpıştığı ilk savaş böyle başlamış ve anlatıldığı gibi bitmişti.

NIGBOLU ZAFERİ

Osmanlıların Rumeli'deki faaliyetlerinin devam etmesi, akıncıların Bosna'ya ve Arnavutluk'a kadar ilerlemeleri Haçlıları telaşa düşürdü. Macar Kralı Sigismund, Papa'nın da desteğiyle başta Fransız, İngiliz ve Alman kuvvetleri olmak üzere bütün Avrupa ülkelerinin katılımıyla oluşan Haçlı Ordusu'nun başına geçti. Bu ordu 1396 yılının Mayıs ayında harekete geçti.

Bu ittifakın amacı beş yıldır kuşatma altında bulunan İstanbul'u kurtarmaktı. Haçlılar Tuna kıyısındaki Niğbolu kalesini kuşattılar. Kale kumandanı Doğan Bey, Yıldırım Bayezid komutasındaki Osmanlı Ordusu yetişinceye kadar kaleyi başarıyla savundu. 1396 yılında Niğbolu kalesi önlerinde çok kanlı çarpışmalar oldu. Haçlılar, tarihe Niğbolu Savaşı olarak geçen bu çatışmada büyük bir bozguna uğradılar. Savaş sonunda Haçlıların aldığı yerler Osmanlı Devletine geçti. Bulgar Krallığı ortadan kaldırıldı ve Macaristan içlerine doğru akınlar yapıldı. Haçlı dünyası yarım yüzyıl Türklerin üzerine yürümeye cesaret edemedi. Bu savaştan sonra Yıldırım Bayezid'e Abbasi Halifesi tarafından "Sultan-i iklim-i Rum" yani "Anadolu Sultanı" ünvanı verildi.

Niğbolu Savaşından sonra İstanbul üçüncü defa kuşatıldı. Daha önceden yapılmına başlanmış olan Anadoluhisarı bu kuşatma sırasında tamamlandı. Güçlü bir deniz kuvveti ve büyük topların olmaması fethi engelliyordu. Bu sebeple Yıldırım Bayezid, Türk Denizciliğini geliştirmeye çalıştı. Yıldırım İstanbul'u kuşatma altında tutarak, şehrin teslim olacağını düşünüyordu. Ancak Timur tehlikesi ortaya çıkınca, Bizans'la bir antlaşma yapıldı ve kuşatma kaldırıldı. Bu antlaşmayla, İstanbul Sirkeci'de bir cami, bir İslam Mahkemesi ve bir Türk mahallesi kuruldu. Yıllık haraç arttırıldı. Aynı yıl Yunanistan'a ve Mora'ya sefer düzenlendi.

Sağlık ve Hastalıklar

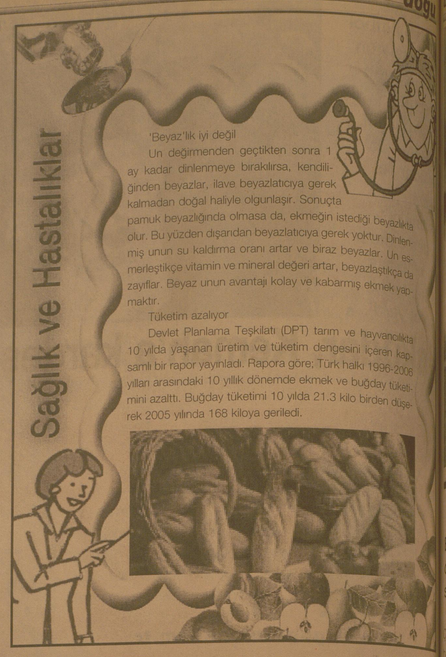

'Beyaz'lık iyi değil

Un değirmenden geçtikten sonra 1 ay kadar dinlenmeye bırakılırsa, kendiliğinden beyazlar, ilave beyazlatıcıya gerek kalmadan doğal haliyle olgunlaşır. Sonuçta pamuk beyazlığında olmasa da, ekmeğin istediği beyazlıkta olur. Bu yüzden dışarıdan beyazlatıcıya gerek yoktur. Dinlenmiş unun su kaldırma oranı artar ve biraz beyazlar. Un eskimerleştikçe vitamin ve mineral değeri artar, beyazlaştıkça da zayıflar. Beyaz unun avantajı kolay ve kabarmış ekmek yapmaktır.

Tüketim azalıyor

Devlet Planlama Teşkilatı (DPT) tarım ve hayvancılıkta 10 yılda yaşanan üretim ve tüketim dengesini içeren kapsamlı bir rapor yayınladı. Rapora göre; Türk halkı 1996-2008 yılları arasındaki 10 yıllık dönemde ekmek ve buğday tüketimini azalttı. Buğday tüketimi 10 yılda 21.3 kilo birden düşerek 2005 yılında 168 kiloya geriledi.

Komik Fotoğraflar

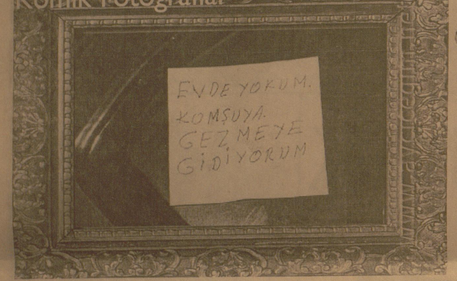

bugün ne pişirsem'

REVANİ

MALZEMELER

5 Çay Bardağı Un,
4 Adet Yumurta
2 Çay Bardağı Yoğurt,
1.5 Çay Bardağı İrmik
2 Çay Bardağı Şeker
1 Su Bardağı Ceviz
2 Paket Kabartma Tozu
2 Paket Vanilya
Hindistan Cevizi (süslemek için)
Şerbeti İçin
3.5 Su Bardağı Şeker
3.5 Su Bardağı Su
1/4 Limon

Ön hazırlık olarak şerbeti hazırlayalım. Bunun için şeker, su ve çeyrek limonu kaynatalırn. Soğumaya bırakalım.

Yumurtaları şekerle beraber köpürene dek çırpalım.

Yoğurdu, irmiği, vanilyayı katalım. Elenmiş una kabartma tozunu ekleyerek çırpma kabına alalım. İri dövülmüş cevizleri de alıp karıştıralım. Küçük bir fırın tepsisini hafif yağlayıp, hamurun yapışmaması için şeker serpiştirelim. Hamuru tepsiye döküp, önceden ısıttığımız orta ısılı fırında altı üstü pembeleşene dek pişirelim.

Fırından aldıktan sonra üzerine 1 su bardağı su gezdirelim. Önceden hazırlayıp, soğuttuğumuz şerbeti revaninin her köşesine eşit olarak yayalım. Şerbetini emdiğinde dilimleyerek servis tabağına alalım. Üzerine, dilediğimiz süslemeyi yaparak servis yapalım.

Şiir Gezgini

Ayrılmalıyız

Zamanlar fazlaydı paylaşmaktan
Bir bakış yeterdi anlatmaya
Anlamaya yeterdi bir tek kelime
Alışmak sevmekten daha beterdi
Ve zamansız gelen yarınsız bir sevgi
Bi gün bi yerde ansızın biterdi

Biterdi hiç bitmeyecek sandığımız sevdalar
Çekip giderdi anılar,
Fotoğraflar yakardı kendi kendini;
Simsiyah, duman duman...
Artık, artık hiçbir vazoya sığmazdı ayrılığın çiçekleri
Sevişen geceler çekip giderdi
Susardı şarkılar, çalmazdı kemanlar
Şiirler yazmazdı bu kırık hikayeyi
Bu sevda bi gün bi yerde ansızın biterdi
Biliyorum; biterdi, biterdi...

Oysa ne kadar güzel başlamıştı herşey
İlk buluşmaların heyecanı, yetmeyen zamanlar
Kararan akşamlarla gelen ayrılma faslı
Eve uydurduğumuz yalanlar
Gözlerime dalıp dalıp gitmelerin
Salaş bir çay bahçesinde iki demli çay
Ve ucu ucuna ekledğimiz sigaralar;
Sevdamız gibi içimize çektiğimiz.
Bitmesin diye hayallerimiz
Hep o şarkıyı dinlemelerimiz.
Yine elimde resimlerimiz
Yanın hepsi acı tatlı anılar olacak hayatın ırmağında
Gidiyorum...

Sevdim seni, çok sevdim, hep böyle kalıcam
Senin mutluluğuna uzaktan bakıcam
Ayrılmalıyız artık, gitmeliyim bu yerden
Saadet diliyorum, saadet diliyorum sana beyaz güllerden.
Gidiyorum...

Şebnem Kısaparmak

Kıssadan Hisseler...

Gençlik

Adamcağız şöyle eliyle bir vurmuş tık tık diye sonra da: Bu olmamış hanım, güzel çıkmayacak, başka getirir misin bir zahmet demiş. Hanım onu götürmüş bir tane daha getirmiş, Adam onu da bir yoklamışyine beğenmemiş.

Hanım sana yine zahmet olacak ama bu da olmamış başka bir tane getirirmisin demiş, Başka istemiş?.

Bu böylece üç dört sefer daha tekrarlamış.

Neyse misafirleri ve de siz Aziz okuyucuları sıkmamak için !!! Dedemiz

beşincide karpuzu beğenmiş ve karpuz kesilmiş, misafirlere ikram edilmiş?.

Herkes karpuzunu afiyetle yerken bizim dedecik sormuş. Eeee ?. Arkadaşlar iste benim gençliğin sırrı burada anladınız mı??

Herkes birbirinin yüzüne bakmış. Kimse bişey anlamamış..Aman dede demişler nerde? Anlamadık biz bu sırrı!Dedecik gülmüş Efendiler demiş O gördüğünüz karpuz kilerde bir tanecikti, tekti. Ben hanıma git de başka getir dedikçe o kilere gidip geliyor aynı karpuzu getiriyordu. Bir kere bile aman be adam , deli misin nesin şu tek karpuzu ne taşıttınyorsun bana defalarca demedi.

Beni sizin önünüzde mahcup duruma düşürmedi. İşte ben bütün gençliğimi bu hanımıma borçluyum.

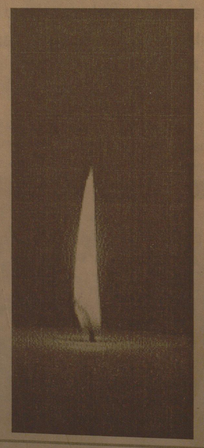

Karikatür

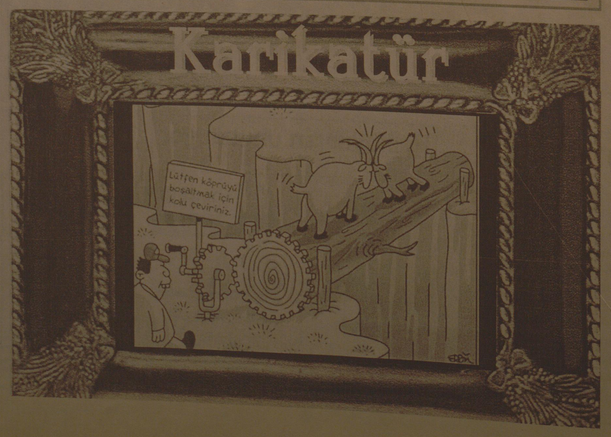

Fıkra

Teyo Pehlivan anlatmaya başlar.

-Daha Muhammet Ali müslüman olmamış! Bana dediler ki "Teyo yensen yensen, bu adamı dünyada bir tek sen yersen.. Bu adamla bir ringe çıh da, haddini bilde" Giramadım çocuğları.. Gahdım taaa Amerika'ya gotdılar. Attılar beni ringin ortasına, Nasi vuriram Muhammet Ali'ye...

Bağdım bir ara salavat getirir.

O sirada birisi merak edip sorar.

-Teyo dayı müslüman olmayan biri hiç salavat getirir mi?

Teyo ayaga kalkar...

-Ola o gedder yumruğı yiyen de, din iman mı kalır...

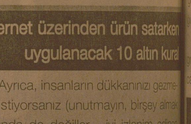

BİLİMTEKNOLOJİ

İnternet üzerinden ürün satarken uygulanacak 10 altın kural

Ayrıca, insanların dükkanınızı gezmesini istiyorsanız (unutmayın, birşey almak zorunda da değiller... iyi izlenim edinen bir ziyaretçi, hiç bir şey almasa da, arkadaşlarına bedava tanıtımınızı yapacaktır!!), onların önlerine "sitenize kayıt olma zorunluluğu", uzun ve bıktırıcı boşluklarla dolu bilgi formları vb çıkartmayın.

E-ticaretin ilk yıllarında yapılan tipik yanlışlardı bunlar. Belki yanlış demek yerine, online alışveriş yapanların hoşlanmadığı ve ısınamadığı uygulamalar diyelim. Sistem kendi dinamizmini ve racionunu oluşturuyor. Ziyaretçiler, fare (mouse) ile tıklamaya bayılırlar, ama birşeyler yapmaktan hoşlanmazlar! Müşterilerin tek yazacağı şey, kredi kartı bilgileri olmalı! Bilgi amaçlı düzenlediğiniz anketler bile, yazılı değil de çoktan seçmeli butonlarla (düğme) oluşturma yoluna gidin.

5) Mağazanız "sanal" olabilir. Ama siz her halinizle e-ticaret inizde "gerçek" olun. Bunu ziyaretçilerinize hissettirin. Mutlaka, bir sanal mağaza açmadan önce birkaç tane sanal mağaza dan alışveriş yapın. Bu mağaza lan ve web tasarımlarını, sizde uyandırdıkları izlenimleri (güven, ilgi vb) alıcı gözle değerlendirin.

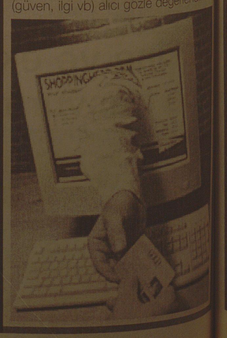

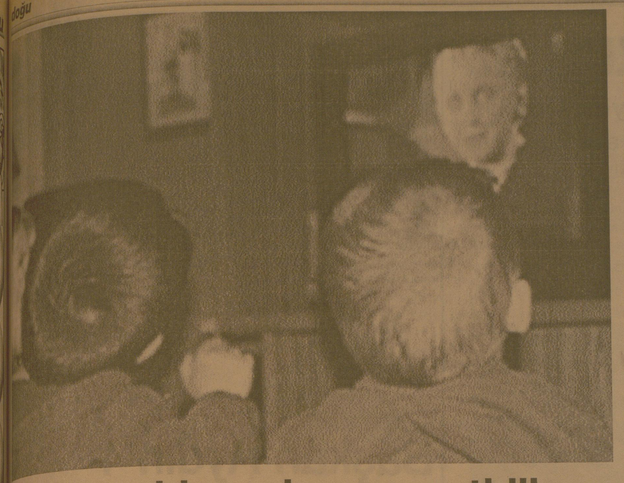

TV Çocukları olumsuz etkiliyor

Erzincan Devlet Hastanesi Çocuk Doktoru Mesut İlter, şiddet içeren dizi, haber ve çizgi film izleyen çocuklarda model alma yoluyla saldırgan davranışlar ve şiddet eğilimi ortaya çıkabileceğini söyledi.

Erzincan Devlet Hastanesi Çocuk Doktoru Mesut İlter, muhabirimize yaptığı açıklamada, televizyonun çocuklar üzerindeki etkisinin diğer yaş gruplarına göre daha fazla olduğunu belirtti. Televizyonun çocuklar için önemli bir taklit kaynağı olduğunu, çocukların televizyonda gördüğü modellerin davranışlarını taklit ederek değerlerini içselleştirebileceğini ifade eden Dr. İlter, şöyle konuştu:

"Özellikle şiddet içeren dizi, haber ve çizgi filmleri izleyen çocuklarda model alma yoluyla saldırgan davranışlar ve şiddet eğilimi ortaya çıkabilir. Uzun süre televizyon karşısında kalmak çocuğun sosyalleşmesini ve yaratıcılığını olumsuz yönde etkileyebilir."

İlter, özellikle okul öncesi yaş grubundaki çocukların canlı ve cansızı ayırt etmekte zorlanabileceğini belirterek, televizyondaki, gerçek ve canlı olmayan bazı tiplemelerin çocuğu korkutarak onu olumsuz yönde etkileyebildiğini dile getirdi.

Günümüzde televizyonun her evde bulunduğu ve hayatın çok önemli bir parçası olduğu düşünüldüğünde ailelerin çocukları için bu konuda daha duyarlı olması gerektiğini ifade eden Doç. Dr. Hamamcı, çocukların bu olumsuz etkilerden korunulabileceğini bildirdi.

BİLİNÇLİ KULLANMAK ÖNEMLİ

Dr. İlter, televizyonun bilinçli kullanıldığında önemli bir bilgi kaynağı olduğunun unutulmaması gerektiğini vurguladı. Çocuklara programlar izleyen çocukların zihinsel gelişimleri desteklenebilir. Eğitsel programlar çocukların gelişimine katkıda bulunabilir. Ancak bu konuda da aileye büyük görev düşüyor. Aileler çocuklarını sadece belirledikleri program saatlerinde televizyon izlemesine izin vermeli."

Dr. İlter, anne ve babaların çocuklarını oyalanmaları için ya da başka sebeplerle uzun süre televizyon karşısında bırakmaması, çocukların televizyon izledikleri saatlerin sınırlandırılması gerektiğini ifade etti.

Çocukların televizyon izlemek yerine kitap okuma, boyama ya da resim yapma gibi etkinliklere yönlendirilebileceğini dile getiren İlter, ailelerin çocukların izleyeceği, haber, dizi, film ya da çizgi filmlerde seçici olması gerektiğini kaydetti

Objektif

Şefik ARAS

YAMALI YOLLAR ŞEHRİ ÇİRKİNLEŞTİRİYOR

Mahalli İdareler seçimlerinden önceki yağışlı günlerde bu sütunda yaptığımız yorumda; Şehiriçi cadda ve sokakların bozulan asfaltlarına değindik. Yer, yer meydana gelen çukurlara ve sıkça yapılan onarımlara dikkat çektik. Geçtiğimiz yaz mevsiminde karayolları tarafından beton asfalt olarak yenilenen Halıtpaşa ve Fevzipaşa Caddelerinin dışındaki cadde ve sokakların adeta "Yamalı Bohça" gürünümünde olduğunu ifade ettik.

O nedenledir ki; Yaz mevsimi ile birlikte, Erzincan'ın cadde ve sokaklarının artık yamanarak değil, yeniden asfaltlanarak çirkin görüntülerin giderilmesi gerektiğine işaret ettik.

Dünkü yazımızda ifade ettiğimiz gibi, seçim bitti hizmet dönemi başladı. Yaz mevsiminin sıcak günleri uzak değil.

Şehrimizde, doğalgaz ve su şebekesini yenileme çalışmaları devam ediyor. Ancak son iki yıldan beri devam etmekte olan çalışmalarla alt yapı tesislerinin tamamlanmış olan cadde ve sokaklarımız var. En azından altyapı çalışmaları tamamlanmış sokaklar yamanmak yerine yeniden asfaltlanarak, göze hiçte hoş gözükmeyen durumdan kurtarılmalıdır.

Kış mevsiminin tahribatıyla çukurların açıldığı, su birikintilerinin oluştuğu, gelip geçen araçlar ve yayalar için rahatsızlıklara yol açtığı cadde ve sokakların modern Erzincan şehrine yakışmadığı hemşehrilerimizin genel görüşüdür.

Havanın ısındığı, baharın başladığı bu günlerde, Erzincan Belediyesi kavşaklarda, röfiljlede, yeşil alanlarda yeniden düzenleme çalışmalarına başladı. kuşkusuz, önceki yıllarda olduğu gibi buyılda sürdürülen söz konusu düzenlemeler, şehrin görüntüsüne olumlu yönde katkı sağlamaktadır.

Erzincan Belediyesi'nin önceki yıllarda gerçekleştirdiği, yol genişletilmesi çalışmalarına devam edileceği, seçim kampanyası sırasında ifade edildi. Ne varki, açılan yeni yollara iki taraflı araç park edildiğinden, beklenen fayda tam olarak sağlanmıyor. Şehirde hızla artan otomobil sayısı, otopark ihtiyacını iyice zaruri hale getirmiştir. Şehrin uygun yerlerinde kapalı yada acık otoparklar yapılmasına olan ihtiyaç bilinmekte ve kabul edilmektedir.

Diliyelim ki; Bu yeni dönemde cadde ve sokakların yeniden asfaltlanması mümkün olur. Caddelerin, sokakların iki yönde otopark olarak kullanılmasına son verecek gelişmeler yaşanır.

ÇIRA

Cengiz BAHŞİ

ESKİ SEÇİMLER

Günümüzde seçimler ilgisiz ve ruhsuz bir hava içerisinde cereyan etmektedir. Partisini heyecanla savunan insanların sayısı her geçen gün azalmakta, partilerin o eski gizemi artık bulunmamaktadır.

Motivasyonun, coşkunun en yoğun olması gereken yerel seçimler bile şevksiz geçmekte...

Teknolojinin gelişmediği, iletişim araçlarının yaygınlaşmadığı dönemlerde seçimlerin tadı bir başka olurdu.

Liderler; şehirlere, kasabalara adeta omuzlarda girer, heyecanla gelmeleri beklenir, pürdikkat dinlenilirlerdi. Gittiklerinde ise günlerce konuşulurlardı. Adeta şölen havasında geçerdi seçimler.

Şimdilerde insanlar mitinglere bile gitmeye gerek duymuyorlar. Evlerinde uzanarak televizyon'dan liderleri izliyor, internetten yorumları takip ediyorlar.

Partililer köy meydanlarında, kahvehanelerin önünde, köylüyü etraflarına toplar sandalyenin veya masanın üzerine çıkarak mitinglerini yaparlar halkla yüz yüze buluşurlardı.

Köy odalarından akşam geç saatlere kadar rakip muhtar aday adaylarının kulisleri, farklı bir heyecan getirirdi köylere.

Akşamları sözleşilen ev de hazır bulunmayan vatandaş, acaba karşı tarafa mı geçti düşüncesiyle ertesi gün bağda bahçede muhakkak ziyaret edilerek hali hatırı sorulur, sıkı takibe alınırdı.

Muhtar adayının herhangi bir eve bir poşet çay götürdüğünü gören rakip aday akşama bir çuval şekerle adamın kapısına dayanırdı. Halkın nabzı birebir tutulurdu.

Şimdilerde ise çeşitli iletişim teknikleri kullanılarak uzaktan kumanda yöntemiyle halk yönlendirilmeye çalışılmakta...Renkli parti bayraklarının dışında bir canlılık görünmemekle beraber, sloganlar eski vecizelerin yerini tutmuyor, eski komediler yaşanmıyor artık.

Merhum Erkal Zenger anılarında anlatıyor;

1970 i yıllarda Necmetdin Erbakan Antalya'da konuşuyor... Montaj sanayini yerden yere vuran hoca Demirel'i kastederek "Gelin bakalım koka kolacılar, gelin bakalım"diyor... Karşıdaki kahvehanede çalışan garson, kucağında bir kutu kolayla koşuyor...

Zenger, Fehmi Adak'a "Hoca acele koka kola istiyor, Antalya'nın sıcağından yandı adamcağız. Bırak geçeyim" der.

1950 seçimlerinde oyunu kullandıktan sonra, köylü seçmen geri döner.

"Bey pusulamı geri istiyorum."

"Geri verilmez, niçin istiyorsun."

"Adres yazacağım."

"Adres yazılır mı be adam?"

"Geçen seçimde adres yazmadık ta oylar başka partiye gitti."

Artık insanlar merkezi siyasetten ve Ankara-İstanbul arasında cereyan eden siyaset anlayışından bıkmış durumda. İnsanlar tabana yayılmış bir demokrasiyi, yüz yüze bir iletişimi kısacası eski seçimleri istiyor.

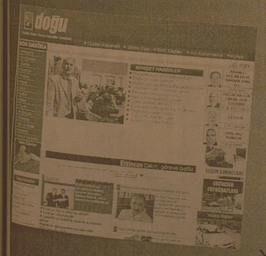

WWW
dogugazetesi.com.tr

Son Dakika, Siyaset, Ekonomi, Sağlık, Spor, Sanat, Tarım ve daha neler neler

Yaşananlardan haberiniz olsun diye

H. İbrahim Özdemir'in
"Eyvah"
adlı romanı Osmanlı dönemindeki Erzincan tarihine ışık tutuyor.

doğu yayınları
V. Recep Yazıcıoğlu Cad. No: 57 ERZİNCAN

Osmanlı döneminde Erzurum

Atatürk Üniversitesi Edebiyat Fakültesi Öğretim Üyesi Doç.Dr Bilgehan Pamuk, 'Osmanlı Döneminde Erzurum'u anlattı.

Atatürk Üniversitesi Edebiyat Fakültesi Öğretim Üyesi Doç.Dr Bilgehan Pamuk, 'Osmanlı Döneminde Erzurum'u anlattı.

Erzurum Üniversite Kitabevinin Pazar Söyleşisine katılan Doç. Dr. Bilgehan Pamuk; "Osmanlı Döneminde Erzurum" konusunda bilgiler verdi, okuyucularıyla sohbet etti.

Doç. Dr. Pamuk tarihi süreç içerisinde Erzurum'un yerini anlatarak, "Tarihe baktığımızda Erzurum'un birçok imparatorluk için büyük bir öneme sahip olduğunu görüyoruz. Bulunduğu konum dolayısıyla Erzurum her zaman bir mücadele alanı olmuştur. Doğudaki imparatorlukların amacı Akdeniz'e ulaşmaktır. Erzurum bu amaca engel olan çok önemli bir şehirdir" dedi.

Osmanlının gerilemesiyle birlikte, Erzurum'da bu gerileyişin içerisine katıldığını söyleyen Doç. Dr. Pamuk, "İpekyolu'nun eski önemini kaybetmesi, Erzurum'daki ticareti de oldukça fazla etkilemiştir.

Cumhuriyetten sonraki yıllarda çevremizdeki ülkelerle olan olumsuz ilişkilerimizde Erzurum'un bir çok açıdan zayıflamasına ve fakirleşmesine dolayı yollardan sebep olmuştur" diye konuştu.

Programda daha sonra okuyucularının sorularını da cevaplandıran Pamuk, şunları kaydetti; "Bireysel çalışmalar yeni ne ses getiren çalışmalar yapılmalı. Erzurum'u Erzurumlular yeterince bilmiyor. Tarihçilerimizin bir kısmı arşivlere inmeden çalışma yapmaktalar. Bu da bizlere pek sağlıklı bilgiler ulaştırmıyor. Sağlıklı bilgiler almamız için şehir, üniversiteye destek vermelidir. Böylece Erzurum sevdası sözde kalmamalıdır"

Doç. Dr. Bilgehan Pamuk söyleşinin sonunda okurları için kitaplarını imzaladı.

5 Nisan Avukatlar Günü kutlandı

Barosu Başkanı avukat Ünal Yılmaz, görevlerini en iyi şekilde yerine getirecek meslektaşlara ihtiyaçları olduğunu belirterek, "Gençleri kalitesiz hukuk fakültelerinden, iş sahiplerini ise niteliksiz avukatlardan koruma işlevi görecek olan avukatlık sınavının tekrar konulmasını istiyoruz" dedi.

Sivas Barosu'na üye avukatlar, 5 Nisan Avukatlar Günü nedeniyle Sivas Kent Meydanı'ndaki Atatürk Anıtı'na çelenk bırakarak, saygı duruşunda bulundu. Burada bir açıklama yapan, Sivas Barosu Başkanı avukat Ünal Yılmaz, avukatların çok zor şartlar altında çalıştığını belirtti.

Görevlerini en iyi şekilde yerine getirecek meslektaşlara ihtiyaçları olduğunu belirten Yılmaz, "Gençleri kalitesiz hukuk fakültelerinden, iş sahiplerini ise niteliksiz avukatlardan koruma işlevi görecek olan avukatlık sınavının tekrar konulmasını istiyoruz" dedi.

Maalesef henüz adliye sarayının temeli dahi atılmamıştır. Bir arı önce ihale sürecinin tamamlanarak adliye sarayının temelinin atılmasını ve en kısa sürede halkımızın hizmetine sunulmasını beklemekteyiz" şeklinde konuştu.

Yılmaz, helikopter kazasında hayatını kaybedenlerin ailelerine başsağlığı da dileyerek, konuşmasını bitirdi.

Karaçoban'daki seçim kavgasının tarafları barıştırıldı

Erzurum'un Karaçoban ilçesinde, DTP ve CHP'liler arasında 1 kişinin ölümü, 5 kişinin de yaralanmasıyla sonuçlanan kavganın ardından, taraflar Kaymakam Naci Aktaş'ın girişimleri sonucu barıştırıldı.

Erzurum'un Karaçoban ilçesinde, DTP ve CHP'liler arasında 1 kişinin ölümü, 5 kişinin de yaralanmasıyla sonuçlanan kavganın ardından, taraflar Kaymakam Naci Aktaş'ın girişimleri sonucu barıştırıldı.

Karaçoban ilçesinde DTP'den Belediye Başkan adayı olan Siddik Uğur'un bulunduğu grup ile CHP'den İl Genel Meclisi üyesi adayı olan Emin Çağlar'ın bulunduğu grup arasında, 30 Mart tarihinde meydana gelen ve 1 kişinin ölümü 5 kişinin de yaralanmasıyla sonuçlanan tartışmanın ardından Karaçoban Kaymakamı Naci Aktaş ve diğer yetkililer harekete geçtiler. Girişimlerin olumlu sonuç vermesi üzerine taraflar, Güzel Baba Camii'nde bir araya geldiler.

Burada yapılan duanın ardından, Kuran-ı Kerim'in altından geçen taraflar daha sonra birbirlerine sarılarak barıştılar. Kaymakamlık Sosyal Tesislerinde verilen barış yemeğine ise Kaymakam Naci Aktaş, İlçe Emniyet Amiri Serdar Kan, İlçe Garnizon Komutanı Vekili Astsubay Kıdemli Başçavuş Engin Arpa ve çok sayıda vatandaş katıldı.

Kaymakam Aktaş, 29 Mart yerel seçimlerinin ardından istenmeyen bir tartışmanın yaşandığını belirterek, kavganın sürdürülmemesi için gerekli girişimde bulunduklarını ve olumlu sonuç aldıkları için mutlu olduklarını ifade etti.

Karaçoban ilçesinde, 30 Mart'ta DTP'den Belediye Başkan adayı olan Siddik Uğur'un bulunduğu grup ile CHP'den İl Genel Meclisi üyesi adayı olan Emin Çağlar'ın bulunduğu grup arasında yaşanan tartışmanın ardından, taraflar Kaymakamlık Sosyal Tesislerinde barıştırılmıştı.

Başkan Aydın 4 belediyeyi teslim aldı

Erzurum Merkez Yakutiye Belediye Başkanı Ali Korkut, bir günde dört belediyeyi teslim aldı.

Erzurum Merkez Yakutiye Belediye Başkanı Ali Korkut, bir günde dört belediyeyi teslim aldı. Tek başına 4 belediye başkanının görevini yapacağını vurgulayan Başkan Ali Korkut, "Bölgenin büyük sorunları var. Memleketime hizmet için elimi taşın altına koydum" dedi.

Erzurum Rölöve ve Anıtlar Müdürlüğü görevinden istifa ederek AK Parti'den Yakutiye Belediye Başkan adayı olan ve 29 Mart yerel seçimlerinde belediye başkanlığına seçilen Ali Korkut, teslim almaya gittiği dört belediyede de personel tarafından karşılandı.

Dadaşköy, Dumlu, Kazım Karabekir ve Yakutiye belediyelerini eski AK Partili başkanları Güven Gülüm, Hüseyin Bozhalil, Dursun Şahin ve Fahrettin Atınç'tan teslim alan Başkan Ali Korkut yapılan hizmetler için teşekkür etti.

Bakanlar Kurulu kararı ile geçmiş yıl Yakutiye'ye bağlanan ikisi hariç dışında dört başkandan görevi devralan Yakutiye Belediye Başkanı Ali Korkut, "Başkan olduğum ilçenin sorunlarını çok iyi biliyorum. Çünkü bu bölgede devlet memurluğu yaptım. Memleketime hizmet için elimi taşın altına koydum. Sıkıntıları halkımızla beraber aşacağız. Sarının yerel seçimlerde belediye başkanı seçilip de benim gibi dört belediyeyi teslim alan bir başkan daha yoktur" diye konuştu.

Yakutiye ilçesinde görevi teslim eden Fahrettin Atınç ise, "Bu bir barak yarışıdır. 5 yıldır mühür bendeydi ve Süleyman'dım. Şimdi mührü Ali Korkut'a devrediyorum" şeklinde konuştu.

Satranç temsilcisi Haliloğlu, Gümüşhane'de

Türkiye Satranç Federasyonu Karadeniz Bölge Temsilciliğine yeni atanan Avni Haliloğlu, satrancın gelişimini hızlandırmak için ilk resmi ziyaretini Gümüşhane'ye yaptı.

Türkiye Satranç Federasyonu Karadeniz Bölge Temsilciliğine yeni atanan Avni Haliloğlu, satrancın gelişimini hızlandırmak için ilk resmi ziyaretini Gümüşhane'ye yaptı.

Gümüşhane Üniversitesi Rektörü Prof. Dr. İhsan Günaydın, Vali yardımcısı Hasan Erkal ve Gençlik ve Spor İl Müdürü Dr. Mehmet Bayansalduz'u ziyaret eden Haliloğlu, daha sonra satranç İl temsilcileri ile bir araya gelerek bilgi alışverişinde bulundu.

İlköğretim okullarında satrancın seçmeli ders olduğunu ve ilerleyen zamanlarda zorunlu ders olacağına inandığını söyleyen Haliloğlu, ziyaretlerinin ardından bazı açıklamalarda bulundu.

Gümüşhane Üniversitesi bünyesinde bir danışman eğitimci nezaretinde satranç topluluğu oluşturulması için girişimlerde bulunduğunu söyleyen Haliloğlu, "İlköğretim okullarında satranç seçmeli ders olarak veriliyor. Gümüşhane'de 40 öğretmen antrenör olarak okullarda ders veriyor. Mayıs ayında Federasyonumuz aday hakem ve yardımcı antrenör kursları açacak. Satranç oynayan gençler yetiştirmek, toplumu sağlıklı düşünen, sorgulayan beyinler katmak için çalışmalarımızı hızlandırdık" dedi.

Gümüşhane'de 352 lisanslı sporcu olduğunu fakat fazla turnuva düzenlenmediğini vurgulayan Haliloğlu, yetkililerden geleneksel olarak her yıl yapılan Kuşburnu Festivali'ne satranç turnuvasını eklemelerini, yıl içinde turnuva sayısını arttırmak için daha çalışmalarını istediklerini ifade etti.

Haliloğlu, Gençlik ve Spor İl Müdürlüğü binasında görev yapmak üzere Mustafa Bayansalduz'dan satranç sporunu talebinde bulunduğunu ve Aydın Gençlik ve Spor Kompleksinde satranç merkez yapılması için çalışmalara başlanacağına dair sözünü aldıklarını ifade etti.

'Sigarayı bırak yaşamaya bak'

"Sigaranın gerçek yüzünü görmemiz lazım Sigarayı bırakmak yüzünün görülmesi gerektiğini ve sigara... Tarım İl Müdürü Ahmet Çimen, "Sigara çevreye zararlı olmakta, aile ve toplum sağlığını bozmaktadır. Sigara içen insanların tırnakları yüzü sararıyor, dişleri ve boğazda ötme sesi başlıyor. Merdiven çıkamıyor, yemek iştahsızlık yapıyor. Sigara içmemiş kişiyi olmuyor, kısacası sigara bedene ve ruha zarar veriyor" dedi.

Sigara içimi global bir sorundur

Erzincan Devlet Hastanesi Göğüs Hastalıkları Uzmanı Doktor Hasan Ölmez, tütün eşliğinde verdiği konferansta, sigarının insan hayatına nasıl girdiğini anlatarak başladı. Sigara içiminin global bir sorun olduğu değinen Göğüs Hastalıkları Uzmanı Doktor Hasan Ölmez," Sigara bağımlılığı bir hastalıktır ve diğer tüm hastalıklar gibi hekim sorumluluğundadır. Bu yüzden sigarayı bırakmaya teşvik etmek bizimde görevimiz.

Hekimlerin sigarayı bırakın demesi bile hastaların yüzde 5'inin sigarayı bırakmasında etkili olabiliyor. Bugün dünyada sigara içimi global bir sorundur. Zengin, fakir, genç, yaşlı herkesi etkilemektedir. Gerek ekonomik yönden gerekse sosyal yönden sigara büyük bir sorundur. Bu gün dünyada sigara içen 1,1 milyar kişi var. Yılda 4.5 milyon kişi sigara nedeniyle hayatını kaybetmektedir. Türkiye'de de bu durum çok farklı değildir. Türkiye'de 17 milyon kişi sigara kullanıyor ve yılda 100 bin kişi sigara nedeniyle hayatını kaybediyor. Dünyada her yıl 80 ile 100 bin çocuğun sigaraya başladığını biliyoruz. Uzun süre sigara içine bir insanın ömründen 20-25 yıl sigara çalınıyor. Sigara içerken bunu düşünmek lazım. Bugün her 10 kişiden birinin ölüm nedeni sigaradır. 1998 verilerine göre Türkiye batılı ülkeler arasından sigara içimine göre ilk 10'a girmektedir. Ülkemizde her yıl 100 bin kişinin sigara yüzünden hayatını kaybettiğini söyleyebilirim.

15 bin kişide pasif içicilikle hayatını kaybetmektedir. 1994 yılından sonra sektörün özelleşmesiyle sigara ve tütün tüketiminde önemli artış olmuştur. Yapılan çalışmalarda sigara içme oranı üniversitelerde yüzde 23.48, liselerde yüzde 20 olduğu görülmüş. Buda gösteriyor ki tütün şirketleri, sigara şirketler tanıtım ve pazarlama konusunda oldukça iyiler. Türkiye de halen yılda 100 bin kişi sigaradan hayatını kaybetmektedir ve yılda 2.7 milyar dolar ekonomik kayıp olmaktadır." şeklinde açıklamada bulundu.

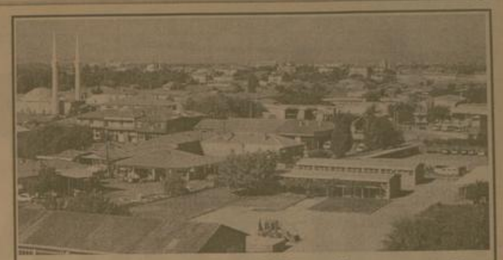

Dask'a ilgi yok

Şu anda geçerli bulunan deprem bölgeleri haritası esas alındığında, ülkemiz topraklarının %96'sının farklı oranlarda tehlikeye sahip deprem bölgeleri içerisinde olduğu ve nüfusumuzun %98'inin bu bölgelerde yaşadığı görülmektedir. Bu oranlar, ülkemizin bir deprem ülkesi olduğu gerçeğini çarpıcı bir şekilde ortaya koymaktadır. Depremler, başta afetin meydana geldiği bölgeler olmak üzere tüm ülkede etkisini hissettirmekte ve dolayısıyla ülkede yaşayan vatandaşların hepsi depremin sonuçlarından belli ölçüde etkilenmektedir. Ortaya çıkan maddi zararların telafi edilmesi, deprem bölgesinde normal hayata dönülebilmesi, acil yardıma ihtiyaç duyan kimselerin bu ihtiyaçlarının giderilmesi ve benzeri için yapılan harcamalar ülke ekonomisine ve devlete büyük bir mali yük getirmektedir.17 Ağustos 1999 tarihinde meydana gelen ve çok büyük can ve mal kaybına neden olan Marmara depreminden sonra kamu otoritesince deprem zararlarının en aza indirilmesi amacıyla bir çok tedbir alınmıştır. Bu tedbirlerin en önemlilerinden birisi de Zorunlu Deprem Sigortası'na ilişkin düzenlemedir. 27.08.1999 tarih ve 4452 sayılı Doğal Afetlere Karşı Alınacak Önlemler ve Doğal Afetler Nedeniyle Doğan Zararların Giderilmesi İçin Yapılacak Düzenlemeler Hakkında Yetki Kanununun verdiği yetkiye dayanılarak hazırlanan 587 sayılı "Zorunlu Deprem Sigortasına Dair Kanun Hükmünde Kararname" 27.12.1999 tarih ve 23919 (mükerrer) sayılı Resmi Gazetede yayımlanarak yürürlüğe girmiştir. Söz konusu KHK ile 27 Eylül 2000 tarihinden itibaren kapsamdaki meskenler için deprem sigortası yaptırmak zorunlu hale getirilmiş olup bu sigortayı sunmak üzere kamu tüzel kişliğini haiz Doğal Afet Sigortaları Kurumu (DASK) kurulmuştur. Ancak halkımızın dask'a ilgi göstermediğini görüyoruz" dediler

Makine ve ekipman hibe başvuruları başladı

Kemal Ardıç

Tarım ve Köyişleri Bakanlığı tarafından uygulanan Kırsal Kalkınma Yatırımının Desteklenmesi Programı kapsamında Erzincanlı çiftçilerden talepler bekleniyor. Konuyla ilgili açıklamalarda bulunan Erzincan İl Tarım Müdürü Ali Lek, bu yıl başvuruların yapılacağı sürenin kısa olduğunu belirterek, başvurular için sadece bir haftalık bir sürenin olduğunu söyledi.

İl Tarım Müdürü Lek, açıklamasında "Tarımsal faaliyetler için geliştirilen yeni teknolojilerin çiftçi tarafından kullanımını yaygınlaştırarak; daha kaliteli ve Pazar isteklerine uygun üretim yapmasını sağlamak, zor şartlarda ve bedenen çalışan çiftçilerimizin işlerini kolaylaştırmak ve üretim maliyetlerini düşürerek uluslar arası düzeyde rekabet edebilir bir düzeye getirmek amacıyla; Kırsal Kalkınma Yatırımlarının Desteklenmesi Programı çerçevesinde Makine ve Ekipman Alımlarının Desteklenmesi hakkındaki tebliğ yayınlanmıştır" dedi.

Program kapsamında bu yıl 30 çeşit makineye destek verilecek. Desteklenecek olan makineler arasında anıza direk ekim makineleri, arıcılık makine ve ekipmanları, balya makineleri, basınçlı sulama sistemleri, canlı balık nakil tankları, çayır biçme makineleri, el traktörleri, hububat harman makineleri, mibzerler, motorlu tırpanlar, pancar sökümü makineleri, patates söküm makineleri, pülverizatörler, sap parçalama makineleri, sap toplamalı saman makineleri, silaj makineleri, soğuk hava tesisatlı taşıma araçları da yer alıyor.

İl Tarım Müdürü Ali Lek, makine ve ekipman alımları için; son başvuru tarihinden önce Bakanlık tarafından oluşturulan çiftçi kayıt sistemine veya bakanlık tarafından oluşturulan diğer kayıt sistemine kayıtlı gerçek kişiler, kolektif şirket, limited şirket ve anonim şirketler ile tarımsal amaçlı kooperatifler ve birliklerin başvurabileceğini söyledi.

İl Müdürü Lek açıklamasını şöyle sürdürdü. "hibeye esas proje tutarının %50 sine hibe yoluyla destek verilecektir. Hibeye esas proje toplam tutarları gerçek kişiler için 50.000 TL, tüzel kişiler için 100.000 TL, basınçlı sulama sistemlerinde gerçek kişiler için 100.000 TL, tüzel kişiler için 200.000 TL'yi geçemez. Başvuru bütçeleri KDV hariç hazırlanacaktır. Başvurular tebliğin yayınlandığı tarihten itibaren 45 gündür.

Üsküdar, Kemah'a kardeş oluyor

Bu yıl otuz ikincisi düzenlenen ve Üsküdar'daki Selimiye Stadı'nda start verilen Kemahlılar Derneği Futbol Turnuvası'na şeref konuk olarak katılan Ulaştırma Bakanı Binali Yıldırım'ın talimatı ile Üsküdar ile Kemah kardeş şehir oluyor.

On dört hafta sürecek ve yirmi takımın katıldığı turnuvanın başlaması için düzenlenen törende bir konuşma yapan Ulaştırma Bakanı Binali Yıldırım, bir marka haline gelen Kemahlılar Derneği Futbol Turnuvası'nın dünyada başka bir örneği bulunmadığını, bu turnuvaya Kemahlılar dışında dahil edilebileceğini, organizasyon sayesinde Kemah'ta bir sanayi oluşmaya başladığını ifade etti.

Ulaştırma Bakanı Binali Yıldırım konuşmasında, Üsküdar'ın İstanbul'un sancağı, Kemah'ın da Erzincan'ın sancağı olduğunun altını çizerek Üsküdar ile Kemah'ın kardeş şehirler olması konusunda Üsküdar Belediye Başkanı Mustafa Kara ve Kemah Belediye Başkanı Hüsamettin Şanal'a talimat verdi.

Her ikisi de AK Parti'li olan Üsküdar Belediye Başkanı Mustafa Kara ile Kemah Belediye Başkanı Hüsamettin Şanal ise Ulaştırma Bakanı Binali Yıldırım'ın talimatı üzerine kardeş şehir olmak amacıyla bir ön protokol yaptılar.

Halk eğitim tam gaz

Öte yandan artan talep nedeniyle hafta sonları için de kurs açılması planlamış olup kayıtlarımız devam ediyor. Bu kurslarımız 200 saatlik modül program çerçevesinde sürdürülmektedir. Yani devam mecburiyeti olan bir kurstur. Devamsızlık yapan kursiyerin kaydı yönetmelik gereği silinecektir. Kurs açılması planlanırken akşam saatleri ve hatta sonları olarak düşünülmüştür. Bu amaçla çalışan kursiyerlerin devamsızlık yapmamaları amaçlandı. Bu kursların bitiminde ikinci bir talep olması durumunda yeni kurslar açılacak" dedi

OKUMA YAZMA BİLMEYEN KALMIYOR

Başbakan Recep Tayip Erdoğan ve eşi tarafından başlatılan 'Ana kız Okuldayız' kampanyası ile Halk Eğitim Merkezi Müdürlüğü bünyesinde açılan okuma yazma kurslarının tüm hızıyla devam ettiğini söyleyen Erzincan Halk Eğitim Merkezi Müdürü Nevzat Düner; "8 Eylül 2008 tarihinde başlatılan Ana kız Okuldayız' kampanyası ilimiz merkez, ilçelerimiz ve köylerimizde duyurulan yapıldı.

Köylerimizde de bu kursların açılabilmesi için gerekli girişimlerde bulunuldu. Şehir merkezimizde de aynı yöntemle kurslarımız açılmış olun okuma yazma öğrenen kişi sayısı artırılmıştır. Bu çalışmalar doğrultusunda 13 adet birinci kademe okuma yazma kursu açılarak 62'si bayan, 59'u erkek olmak üzere toplam 121 kursiyer kayıt yaptırdı. 3 kursumuz tamamlanarak 12 kursiyere belgeleri verilmiştir. 58 kursiyer ise devam ediyor.

2. kademe kursu olarak 3 kurs açıldı. Bu kurslarımıza ise 5 bayan, 18 erkek olmak üzere toplam 23 kursiyer kayıt yaptırdı. Bu kurslardan bir tanesi tamamlanmış olup cezaevindeki ir kursiyerimize belgesi verildi. 2 kurs ise; 5 kadın 14 erkek olmak üzere 19 kursiyer ile devam ediyor. 2. kademe kurslarından alınan belgeler ile kişi eğitimini devam ettirebiliyor. Bu belge ile kişi eğitimine devam edebildiği gibi, sürücü kurslarına da giderek sürücü belgesi de alabilecek.

Amacımız okuma yazma bilmeyen kalmasın diye çalışıyoruz. İnsanlarımız yeter ki istesin. Kedisine en yakın okula, yada merkezimize müracaat ederek okuma yazma kurslarından faydalanabilirler.

Fakirin bit pazarı var

Pazarda yerlere serilen eski hakların üzerine konulan eski pantolon ve mondar ihti-

ZAYİ
Gümüşhane Emniyet Müdürlüğünden aldığım Ehliyetimi Kaybettim Hükümsüzdür
Levent ALKAN

ZAYİ
Erzincan Yeşil Kart Bürosundan aldığım yeşil kartımı kaybettim. Hükümsüzdür
Azime Cindemir

yaşlı vatandaşlar tarafından ilgi görse de, bu elbiseleri satanlar hallerinden memnun olmadıklarını söylüyorlar. Yaklaşık 30 yıldır bit pazarında ikinci el elbise satışı yapan Nebahat Avcıl, 5 nüfuslu ailenin tamamının kendi eline bakığını belirterek, yüksek tansiyon hastalığına rağmen bu işi yaptığını söyledi. Bir oğlunun askerden yeni geldiğini ve halen iş bulamadığını belirten Avcıl, oğlunun zaman zaman bunalıma girdiğini ve bu durum kendisini çok korkuttuğunu söylüyor.

SATILIK DAİRE

Yunus Emre Mahallesi
Çalağan Yapı Kooperatifinde
80 m2 Daire
Sahibinden Satılıktır
Bilgi İçin:
0533 649 03 67
224 24 25

SATILIK ARSA

Ergenokon Mahallesinde
1440 Ada, 18 Parsel, 24
Parsel toplam 737 m²
arsa satılıktır...
TLF: 0532 417 25 83

doğu
Günlük Haber Yorum Aktüalite Gazetesi
V. Recep Yazıcıoğlu Cad. No: 57 ERZİNCAN
Tel - Fax : 224 24 25-26
e-mail : info@dogugazetesi.com

Sahibi:
H. İbrahim Özdemir

Yazı İşleri Müdürü:
Naim Çakır

Ermat Ofset
V. Recep Yazıcıoğlu Cad. No: 57
ERZİNCAN
Tel: 224 24 25 -26

e-mail
ermatofset@yahoo.com
Abone:
Yıllık 60.00 TL
6 Aylık 30.00 TL
Aylık 6.0 TL
Şehir Dışına PTT masrafı ilave edilir.

İlan tarifesi

Resmi İlan Satırbaşı	6.00 TL
Genel Kurul İlanları	45.00 TL
Özel İlan, Reklam satırı	1.50 TL
Zayi	10.00 TL
Tebrik - Başsağlığı	50.00 TL
Günü Geçmiş Gazete	50 Kr

günün takvimi
07 Nisan
2009 SALI
SAYI: 9522

Halkoyunları unutuluyor

Erzincan kültüründe önemli bir yeri olan halkoyunlarına ilgi her geçen yıl azalıyor. Erzincan'da okullar arasında düzenlenen halkoyunları il birinciliğine katılan ekip sayısı 15'i geçmedi

Kemal Arduç

Milli Eğitim Bakanlığı Spor ve İzcilik Dairesi Başkanlığınca her yıl düzenlenen halkoyunları yarışmaları bu yıl 15 Şubat'ta gerçekleştirilecek.

Erzincan Milli Eğitim Müdürlüğü tarafından Erzincan'da organize edilen halkoyunları il birinciliği yarışmalarına ise beklenenin altında katılım olduğu belirtildi. İl genelinde 311 eğitim kurumundan yaklaşık 150 tanesinin halkoyunları ekibi çıkarabileceği söylenirken müracaatın şuan için 13 olması şaşırttı. Geçmiş yıllarda 60-70 okulun katıldığı ve iki gün sürdüğü yarışmaların 2009 yılı ayağının çok sakin geçeceği tahmin edilirken aklılarda: 'halkoyunları Erzincan'da bitiyor mu?' sorusu kaldı.

YARIŞMALAR İÇİN ÇALIŞMALAR SÜRÜYOR

15 Şubat tarihinde Erzincan'da yapılacak olan halkoyunları yarışmaları için okullarda hazırlıklar tüm hızıyla sürüyor.

Yarışmalara katılacak olan okullar kendi spor salonlarında imkansızlıklara rağmen çalışmalarını yapan öğrenciler ilk olarak birincilik için mücadele verecek. İl birinciliğinden sonra bölge yarışmaları Nisan ayının ilk haftasında Artvin'de yapılacak.

SGK'da prim kolaylığı sürüyor

Erzincan SGK müdürlüğünden edindiğimiz bilgide 'prim ödemede basamak sistemi yerine getirilen beyan sistemi uygulamasının' devam ettiği belirtildi

Sosyal Güvenlik Kurumu İl Müdürlüğünden edinilen bilgiye göre primlerin 2 Şubat 2009 tarihine kadar ödenmesi gerektiği hatırlatıldı. Bağ- Kur sigorta primlerinin Beyan sistemine göre ödeneceğini kaydeden Sosyal Güvenlik Kurumu İl Müdürü Uğur Kaya, ayın son gününün hafta sonuna denk gelmesi nedeniyle primlerin 2 Şubat 2009 Pazartesi günü mesai bitimine kadar ödenebileceğini söyledi. Kaya konuyla ilgili olarak yaptığı açıklama da şunları söyledi.

"5510 Sayılı Sosyal Sigortalar ve Genel Sağlık yasasının tüm maddeleri 1 Ekim 2008 tarihi itibarıyle yürürlüğe girmiş ve bu kanunun 4B maddesinde sayılan kendi namı hesabına çalışan eski ifadeyle Bağ Kur sigortalıların prim ödeme durumları basamak yöntemi kaldırılmış bunun yerine gelir beyanı suretiyle beyan edecekleri gelir beyanları üzerinden % 33,5 ile % 36,5 arasında bir prim ki bunu etkileyen unsur çalıştığı mesleği itibarıyla iş kazası primi etkilemekte. Daha önce Bağ Kur sigortalılarımızın Bağ Kur primleri % 40 oranında prim alınmaktayken, bu oran % 33,5' e çekilmiştir. Böylece Bağ Kur sigortalılarının ödediği primlerde % 6,5 gibi bir indirim söz konusudur. Eski basamakları üzerinden ödedikleri primi ödemeleri halinde yaklaşık 1,5 katı basamak yükselmiş oluyor kendiliğinden. Böylece Bağ Kur sigortalılarımız ödemeden önce asgari prime esas kazancın üzerinde bir prim ödemeleri söz konusu ise bu sigortalılarımız il müdürlüğümüze gelerek veya posta yoluyla günlük gelir beyanı yapmaları gerekmektedir. Bunu yapmadıkları takdirde Ocak ayından itibaren kendilerine prim ödemeye gittiklerinde asgari prim tutarıyla karşı karşıya kalacaklardır. Asgari ücret üzerinden prim ödemek istiyenlerinde merkezlerimiz veya müdürlüğümüze bir gelir beyanı yapmaları gerekmektedir. 4B statüsündeki Bağ Kur sigortalılarına tavsiyemiz şudur. Eğer ödeme bileceklerse primlerini mevcut ödedikleri prim seviyesinden daha üst seviyede ödemeliler. Böyle bir ödeme söz konusu değilse mevcut hallerini korumaları eğer mevcut hallerini de koruyamıyorlarsa daha alt seviyede beyanda bulunmaları ve böylece hangi bir ödeme güçlüğüne düşmemelerini tavsiye ediyoruz. Asgari ücretle prim ödeme zorunluluk halidir. Bu nedenle 5510 sayılı kanunun 4B statüsüne tabi Bağ Kur sigortalılarımızın müdürlüğümüze gelerek beyan edecekleri prim kazancı üzerinden primleri ödeme imkanı getirilmiştir.

Artık basamak yükseltme 2 yıl bekleme gibi bir durum söz konusu değildir. Bu yanlarını dilerlerse ilerde her hangi bir yıl de yükseltmek ve alçaltmakta tamamen serbestdi kazançlarıyla ilgili ve alakalıdır. Bunlar yanlarında sigortalı istihdam eden 5510 sayılı kanunun 4A sına göre sigortalı çalıştırıyorsa, bu işverenlerimiz yanlarında sigortalı çalıştırdıkları verdikleri kazancın altında bir beyanda bulunamayacaklardır. Bu yılın sonuna kadar Bağ kur sigortalılarımızın beyanları yapmaları kendi menfaatleri gereğidir" diye konuştu.

Bahçe kültürlerinden kükürt projesi

...can Bahçe ...leri Araştırma ...tüsü tarafından ...an ve ...ğan Alpaslan ...'un yapacağı ...can'da farklı ...da kükürt uygula... ...n domates ...nın verim-verim ...an ve toprağın ...besin ...nı yarayışlılığı ...lu proje ...ştırıyor

5'te

Avukatlar Zigana'da buluştu

5 Nisan Avukatlar Gününde bir araya gelen bölgedeki baro avukatları Trabzon Zigana'da buluşarak farklı bir kutlama tertip ettiler

5'te

29yıl
doğu
www.dogugazetesi.com.tr
ERZİNCAN'IN GÜNLÜK HABER YORUM AKTUALİTE GAZETESİ
08 NİSAN 2009 ÇARŞAMBA YIL: 29 SAYI: 9523 FİYATI: 25 YKr
ISSN 1301-1721

Taşdemir veda ediyor

Uzun yıllar Erzincan'da görev Erzincan Aras Müessese Müdürü Mustafa Taşdemir TEDAŞ Genel Müdür Yardımcılığına atandı. Düzenlediği basın toplantısı ile Erzincan'a veda edeceğinin haberini veren Taşdemir, Erzincanlılara teşekkürde bulundu.

Taşdemir, Erzincan'da görev yaptığı süre içerisinde hizmetin en iyisini sunmak için bir çaba gösterdiklerini vurguladı.

5'te

23 Yıldır Erzincan'da TEDAŞ bünyesinde çeşitli görevlerde bulunan son 7 yıldır Müessese Müdürü olarak görevini sürdüren Mustafa Taşdemir, TEDAŞ Genel Müdür Yardımcılığına atandı

Hac kayıtları başlıyor

...vazifesini yerine getirmek isteyenler için başvurular bugün başlıyor. Bu yıl hacca ...mek isteyenlerle ilgili müracaatlar, geçen yıl kuraya katılanlar için 'kayıt yeniletme', ...defa müracaat edecekler için de 'ön kayıt yaptırma' şeklinde gerçekleştirilecek

Kemal Arduç

Erzincan Müftü Vekili Burhan İşliyen, bu yıl hacca gitmek isteyenler için kayıtların bugün başlayacağını söyledi. Daha önce vekaleten hacca gittiklerini belirterek bu defa kendi adlarına hacca gitmek veya bir başkasının yerine vekaleten hacca gitmek isteyenlerin müracaatlarının kabul edilmeyeceğini belirten İşliyen, "Daha önce hacca gidenlerin müracaatları kabul edilmeyecek, müracaatlardan veya kura çekiminden sonra hacca gittiği tespit edilenlerin kayıtları da silinecek ve ön kayıt ücreti yatırmışlarsa iade edilmeyecek." dedi.

Kayıt yenileticek veya ön kayıt yaptıracak hac adaylarından kuraya birlikte katılarak beraber hacca gitmek isteyenler, ek dilekçe ve formla 24 Nisan Cuma gününe kadar il ve ilçe müftülüklerine müracaat edebileceklerini anlatan İşliyen, "Hac planlamalarına ve kesin kayıtlara esas olması için hacı adayları, organize tiplerinden birisini mutlaka tercih edecek. Yapılan tercihler bağlayıcı olacak ve daha sonra hac tipi değişikliğine izin verilmeyecek. Müracaatlarda, sadece eş, anne, baba, kardeş, çocuk ve varsa refakatçileri ile birlikte tek numarayla kuraya katılma talepleri karşılanacak; bunun dışında kuraya birlikte girmek isteyenlerin talepleri kabul edilmeyecek.

5'te

Hayat boyu öğretecekler

Hayat boyu Öğrenme Leonardo da Vinci Hareketlilik Projesi kapsamında Erzincan Sümer İş Okulu tarafından geliştirilen Eğitilebilir Zihinsel Engellilerin Eğitiminde Ahşap Eğitim Materyallerinin Kullanımım Geliştirilmesi ve İncelenmesi konulu proje kapsamında Erzincan'dan 6 eğitimci Danimarka'ya gidiyor

Kemal Arduç

2008 teklif çağrısı döneminde Hayat boyu Öğrenme Leonardo da Vinci Hareketlilik Projeleri kapsamında Erzincan Sümer İş Okulu, Erzincan Merkez Anadolu Teknik, Teknik Lise Ve Endüstri İ Meslek Lisesi ve Rehberlik Araştırma Merkezi, Turgut Özal İlköğretim ve İş Okulu Dünya Çocuk İ.Derneğini Zihinsel Engelliler Eğitmenleri proje kapsamında Danimarka'ya gidiyor.

5'te

Tandır ekmeğine yoğun ilgi var

Erzincan'da son zamanlarda vatandaşın ilgisi ve talebi üzerine Erzincan'a özgü kete ve tandır ekmeği üretiminde önemli derecede artış oldu. Bu sayede Erzincan'ın her köşesinde tandır ekmeği ve kete yapan fırınlar görmek mümkün

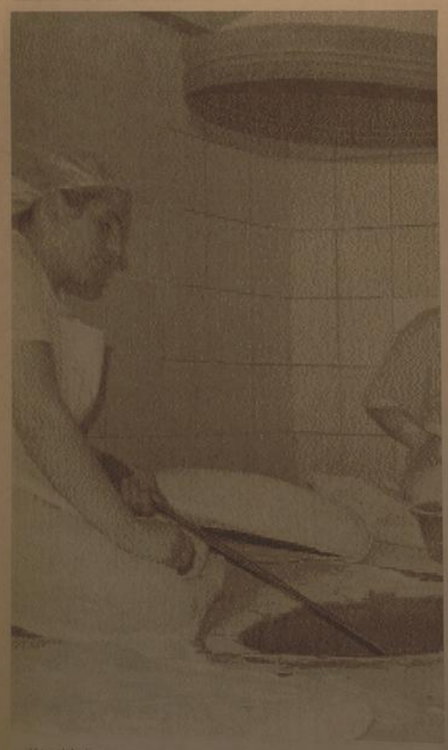

Kemal Arduç

Köylerden büyük bir hızla şehir merkezine geçen halk kültürü ve ağız tadı Erzincan'da vatandaş tarafından önemli derecede benimseniyor. Geçmişte daha çok köylere özgü olarak bilinen ve köylerdeki kadınlar tarafından pişirilen tandır ekmeğini artık Erzincan'da hemen hemen her fırında görmek mümkün oluyor.

Tandır ekmeği popülaritesini tekrardan kazanmasıyla fırınlar ek bölümlerinde tandır kurarak, tandır ekmeği konusunda deneyimli kadınlara Erzincan tandır ekmeği yaptırıp müşterilerine sunuyorlar.Erzincan'da bir çok fırında özenle ve binbir zahmetle pişirilen Erzincan tandır ekmeği, şehir merkezi ile sınırı kalmayarak yurt içinde ve yurt dışında da Erzincan tandır ekmeğine ilginin arttığı belirtildi. Daha çok Erzincanlı vatandaşlar şehir merkezindeki tandırlarda pişirilen ekmeklerden onlarca alarak yurt dışındaki ve Türkiye'nin çeşitli ilerindeki yakınlarına gönderdikleri belirtildi.İşletme sahipleri ekmeğin kültürümüzde ki önemine değinerek, fırın işletmecileri; Erzincan'ın ketesinin yanı sıra tandır ekmeğine olan ilgi sayesinde fırınlarının köşelerine tandır kurduklarını ve bu sayede vatandaş sıcak bir şekilde tandırdan çıkan ekmeğe ilgi gösterdiklerini söylediler.

Bu sektördeki gidişata bakıldığında simit fuarlarının ardından Erzincan'da 'kete fuarı' da açılacağa benziyor. Öte yandan normal ekmekte rekabetten dolayı fiyat belirsizliği devam ederken tandır ekmeğinin fiyatında yada pazarında herhangi bir sıkıntının yaşanmadığı kaydedildi.

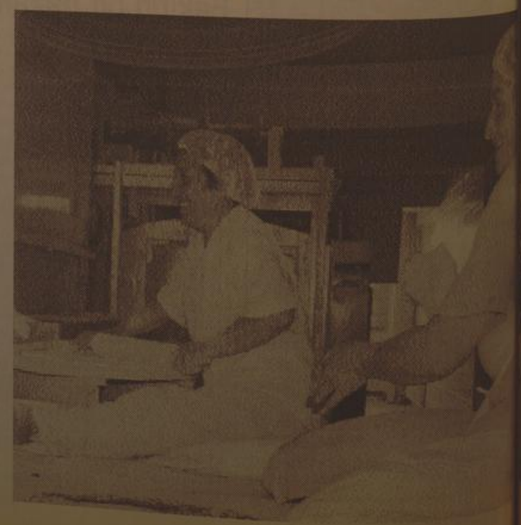

Tarım üretiminde artış

"Bahar yorgunluğu deyip geçmeyin"

6'da

ÇIRA
Cengiz BARIŞ
MUHSİN YAZICIOĞLU ENSTİTÜSÜ
Yazısı Sayfa 3'te

OBJEKTİF
Şefik ARAS
"SİGARAYI BIRAK YAŞAMAYA BAK"
Yazısı Sayfa 3'te

ÇİZİYORUM

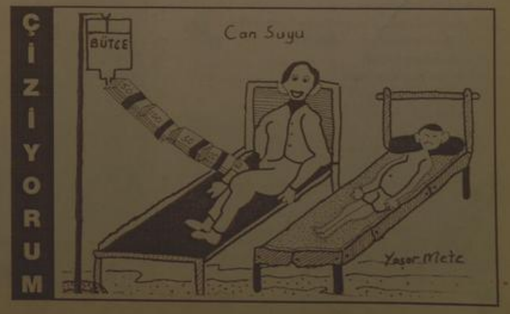

Tarihten Sayfalar

NIGBOLU ZAFERİ

Haçlılar, tarihe Nigbolu Savaşı olarak geçen bu çatışmada büyük bir bozguna uğradılar. Savaş sonunda Haçluların aldığı yerler Osmanlı Devletine geçti. Bulgar Kralığı ortadan kaldırıldı ve Macaristan içlerine doğru akınlar yapıldı. Haçlı dünyası yanın yüzyıl Türklerin üzerine yürümeye cesaret edemedi. Bu savaştan sonra Yıldırım Bayezid'e Abbasi Halifesi tarafından "Sultan-ı âlem-i Rum" yani "Anadolu Sultanı" ünvanı verildi.

Nigbolu Savaşından sonra İstanbul üçüncü defa kuşatıldı. Daha önceden yapmmış başlanmış olan Anadoluhisarı bu kuşatma sırasında tamamlandı. Güçlü bir deniz kuvveti ve büyük toplanın olmaması fetihi engelliyordu. Bu sebeple Yıldırım Bayezid, Türk Denizciliğini geliştirmeye çalıştı. Yıldırım İstanbul'u kuşatma altında tutarak, şehrin teslim olacağını düşünüyordu. Ancak Timur tehlikesi ortaya çıkınca, Bizans'la bir antlaşma yapıldı ve kuşatma kaldırıldı. Bu antlaşmayla, İstanbul Sirkeci'de bir cami, bir İslam Mahkemesi ve bir Türk mahallesi kuruldu. Yıllık haraç arttırıldı. Aynı yıl Yunanistan'a ve Mora'ya sefer düzenlendi.

1398 yılında Karaman ülkesi ve Karadeniz beylikleri fethedildi. Bir yıl sonra da Dulgadıroğulları beyliğine son verildi. Yıldırım Bayezid, ayrıca İstanbul Galata'da bulunan Coneviz Kolonisi ile de savaştı...

RİDANİYE ZAFERİ

28 Ağustos 1516'da Halep'e giren Yavuz Sultan Selim hiçbir direnmeyle karşılaşmadan şehri teslim aldı.Hama (19 Eylül 1516), Humus (21 Eylül 1516) ve Şam (27 Eylül 1516) aynı şekilde teslim olurken, Lübnan emirleri de Osmanlı hakimiyetini kabul ettiler. Yoluna devam eden Yavuz 30 Aralık 1516'da Kudüs'e, 2 Ocak 1517'de Gazze'ye girdi. Mercidabık Savaşı'ndan sonra Mısır'ın başına Tumanbay geçti. Tumanbay Osmanlı hakimiyetini kabul etmediği gibi, barış teklifi için gelen Osmanlı elçisini öldürmüş ve Venedikliler'den top ve silah alarak Ridaniye'de kuvvetli bir savunma hattı kurmuştu.

Yavuz Sultan Selim, ordusuyla birlikte, ilkçağdan beri hiçbir komutanın cebren geçemediği Sina Çölü'nü 13 günde geçerek, Ridaniye'de Mısır Ordusu ile karşılaştı.

Mısır Ordusu'na, El-Mukaddam Dağı'nın etrafını dolaşarak güneyden saldıran Yavuz Sultan Selim, bu manevra sayesinde Mısır ordusunun yönleri sabit olan toplarını etkisiz hale getirdi. 22 Ocak 1517'de Ridaniye Zaferi kazanıldı. Bu zaferle birlikte Memlük Devleti tarihe karıştı...

VENEDİK SAVAŞI

İstanbul'un alınmasıyla ekonomik alanda en çok zarar gören devlet Venedik olmuştu. Fatih Sultan Mehmed zamanında kendilerine kapitülasyonlar verilmiş ve bu sayede Haçlı birliğinden ayrılmışlardı. Fakat Venedik her zaman için Osmanlı aleyhtarı bir politika izleyerek, zaman zaman Mora halkını kışkırtıyordu. Sultan İkinci Bayezid bu sorunu kökünden çözmeye ve Venediklilerin ellerinde kalan yerleri de almaya karar verdi.

Karadan ve denizden yapılan kuşatmayla İnebahtı (1499), ardından Moron, Koron ve Navarin kaleleri ele geçirildi. Yunan adalarının da fethedilmesi üzerine, Osmanlılarla başa çıkamayacağını anlayan Venedikliler barış istediler. Yapılan barış antlaşmaları sonunda, Osmanlı'nın fethettiği yerler tekrar Venediklilere verildi...

Sağlık ve Hastalıklar

Horlayan Daha Çok Kalori Yakıyor

Araştırma sonucunda, ağır uyku apnesi problemi olanların günde 1999 kalori, hafif derecede rahatsızlığı bulunanların ise 1626 kalori harcadıkları belirlendi. Aradaki farkın, 30 dakikalık bir egzersizde harcanana eşit olduğu belirtildi.

Dr. Eric Kezirian başkanlığındaki araştırmacılar, bunun sebebinin, çok horlayanların uyku kalitesinin düşmesine cevap veren sinir sisteminin enerji harcaması olabileceğini kaydettiler.

John Radcliffe hastanesinden Prof. John Stradling de, araştırma sonuçlarını mantıklı bulduğunu belirterek, uyku apnesi sorunları hafifletilen hastalarının kilo vermekte zorlanmalarının araştırma sonuçlarını desteklediğini söyledi.

Stradling, bu kişilerin gece daha fazla kalori yakmalarının sebebinin, derin uykuda geçirdikleri zamanın daha az olması.

nefes almaya çalışırken daha fazla enerji harcamaları ve uykunun solunum problemi yüzünden kesilmesi üzerine vücudun adrenalin salgılaması olabileceğini söyledi.

Komik Fotoğraflar

bugün ne pişirsem'

Fırında Patates

MALZEMELER

4 adet haşlanmış patates, 1 adet haşlanmış havuç, 1 kase yoğurt, 1 kaşık mayonez
1 tatlı kaşığı domates salçası, 4 diş sarımsak
tuz, 2 çay kaşığı nane,
1 çay kaşığı dövülmüş pul biber, 1 yemek kaşığı tereyağ, 2 yemek kaşığı sıvıyağ, maydanoz

Haşlanmış patatesler ile havuç sıcak sıcak soyulur ve salata yapar gibi doğranır.Tuzlanarak derin bir servis tabağına yerleştirilir.

Yoğurt, mayonez ve tuzla dövülmüş sarımsak iyice karıştırılır. Bu karışıma nane ve pul biber eklenerek patates ve havuçların üzerine döküllür, fakat karıştırılmaz.

Diğer yanda eritilen yağın içine sıvıyağ ve salça konarak pişirilir. Yoğurtlu karışmın üzerine şekilli olarak kaşıkla dökülür. Maydanozla süslenip hemen servis yapılır.

Afiyet Olsun !

fıkra

Deli misin?

Delinin biri bir gün balkondan aşağı olta sarkıtmış, yoldan geçen biriyse adama sormuş
- Kaç balık tuttun?
Deli ise adama dönmüş demiş ki
- Deli misin be kardeşim. Burada balık ne gezer.

güldürmece

ŞİİR GEZGİNİ

DÖNMEDİN...

Soğuk bir sonbahar akşamıydı gidişin.
Hava karamsı, yağmur yağmaya başlamıştı.
Düşlerimize yağmur yağıyordu, rüzgar uğultuyordu ellerimizi.
Gözlerin donuk, bedenin halsizdi. Gizli bir el,
kalkışa hazırlanan otobüse binmen için seni sürükler gibiydi.
Sarılı, kalmak istiyordun
"Baharda dönerim," demiştin, hatırlıyor musun?
"Sakın beni unutma, bekle."
Ben seni unutmadım sevgili. Ben seni unutmadım.
Bütün kış, baharda döneceğin günün hayali ile ısındım.
Mavik göçüklerle uyandırıp,
güneşin doğuşunu gösterecektim sana.
Çiçeklerin, denizin, kumsalın, güneşin
tadına birlikte varacak, gün batımlarında
denizle birleşen ufuk çizgisini birlikte seyredecek,
ay ışığında mutluluk şarkımızı söyleyecektik.

Yalan değil, kaçamak sevdalara takıldın yokluğunda bir süre.
Sana benzeyen her şeyi sevdim ben.
Sevdiğim her şeyde senden izler vardı.
Aradığımı buldum sandım ama yanıldım, bulduğum sen değildin.

Olmadık zamanlarda aklıma düştün, zamansız yaralandım.
Her sabah, seni bulmak için
yollara düşmek geldi içimden ama gidemedim.
Yalnızlığın acısıyla gurur sarın alır oldum her gece.
"Gelir" dedim kendi kendime.
Söz verdi, gelmesi gerek. Bekledim.Kendimi parampara hissettim
ama yine de sana kızamadım.
Unuttum kötü sözlerini. Unuttum kapıda beklettiğimi.
Unuttum telefonlarıma cevap vermediğini.
Kavgalarımızı unuttum.
Bir tek seni unutmadım sevgili.
Bir tek seni unutamadım.
Hep dönmeni bekledim.
Zamanla alıştım sclara.
Tüm ihanlarında kendiliğinden ölenen sözlere.
Alıştım sevdiklerimin yokluğuna.
Ama [illegible] alışmadım. Hüzüne alışmadım.

Mustafa Çiftçi

Kıssadan Hisseler...

BASİT BİR TERCİH

İlk Müslüman Türk Devletlerinden biri olan Gazneliler devletinin en büyük ve değerli hükümdarlarından biri olan ve tarihte İlk dela "sultan" adını alan Sultan Mahmud, İslamı yaymak için Hindistan'a on sekiz sefer düzenlemişti İşte bu seferlerden birinde çok şiddetli bir direnme ile karşılaşmış, zafer kazanacağındanşüpheye düşmüştü Tam bu zor durumda iken Allah'a şöyle yalvardı:

"Ey Rabbim, bu savaştan galip çıkartarsın, aldığım bütün ganimetleri yoksullara dağıtacağım " Neticede Sultan Mahmud galip geldi ve çok kıymetli ganimetlere sahip oldu Gazne'yi döndüklerinde elde ettikleri bütün ganimetleri yoksullara, muhtaçlara dağıtmaya başladı.

Fakat bazı vezir ve komutanlar araya girip, "Aman Sultanım ne yapıyorsunuz, bunca değerli ganimetler, altınlar, inciler fakir fukaraya dağıtılır mı? Hem onlar bunların kıymetini ne bilecek? Üstelik devletin hazinesinin bunlara ihtiyacı var" diyorlardı Sultan Mahmut bunu Allah'a verdiği sözün gereği olarak yaptığını, kendisi için bir adak olduğunu söyledi Adamları yine itiriz ettiler: "Efendimiz önemsiz olanları dağıtın, değerli olanları hazineye ayırın, bütün memleketin bunlara ihtiyacı var" dediler.

Sultan Mahmut'un kafasını karıştırdılar O zamanda Gazne'de yaşayan, doğruyu ve hakkı kelliesi pahasına söylemekten çekinmeyen âlim ve fâzıl büyük bir zat vardı Sultan Mahmud onu çağırıp durumu anlattı ve fikrini sordu O büyük zat şöyle dedi: "Sultanım bunda kararsızlığa düşecek bir tarafı yok Çok basit bir tercih karşısındasınız Eğer Allah'a bir daha işinizi düşmeyecekse hiçbir adamlarınızın dediğini yapın, ganimetleri hazineye koyun Ama Allah'a tekrar işiniz düşecekse verdiğiniz sözü tutun, adağınızı yerine getirin, ganimetleri yoksullara dağıtın"

Karikatür

BİLİM TEKNOLOJİ

İnternet üzerinden ürün satarken uygulanacak 10 altın kural

5) Mağazanız "sanal" olabilir. Ama sizi her halinizle e-ticaret inizde "gerçek" olun. Bunu ziyaretçilerinize hissettirin. Mutlaka bir sanal mağaza açmadan önce gerçek tane sanal mağaza dan alışveriş yapın. Bu mağaza lan ve web tasarımlarını, size uyandırdıklarını izlenimleri (güven, ilgi vb.) ni göz önüne alarak değerlendirin.

Artık, 7-8 yaşındaki çocuklar bile web sayfası yapıyor. Sitenize gelen müşteriler güvenli bir yerden alışveriş yapıyor duygusunu yaşamalar. Sattığınız ürünün bir kataloğunu müşterilerinize sunun. Şöyle çekten "iş yapmak istediğiniz" mesajı mutlaka verin. Ötü bir web sayfanın olması tabii ki hiç olmamasından daha iyi ama, bu şekilde de pek bir iş yapıp kazanamayabilirsiniz.

6) Verdiğiniz Servisleri Ön plana çıkartın : Söz gelimi; müşteri destek servisini, ürünlerinizle ilgili ilk anda sorulabilecek sorular ve cevaplarını sayfalarınızda ön plana çıkartabilirsiniz. Ayrıca, sanal mağaza ınızdan alınan ürünleri (sipariş) hızlı teslim etmek (kimse aldığı bir ürün için talar sonra eslim edilmesini istemez, öyle mi?) ve bunu vurgulayarak müşteriler için çok iyi bir etki bırakabilir.

ÖSS'de 4 ilkeye dikkat!

Erzincan, Rehberlik ve Araştırma Merkezi Müdürü Murat Yıldırım, Özgüven sahibi olup çalışmaya motive olmak, bu işi severek yapmak, kendisiyle barışık bir ruh hali ile hedefe odaklanmak kişiyi başarıya götüreceğini ifade ederek ÖSS'ye hazırlık sürecinde 4 temel ilkeye dikkat edilmesini istedi

Erzincan, Rehberlik ve Araştırma Merkezi Müdürü Murat Yıldırım, ÖSS'ye hazırlanırken, ders çalışma amacıyla saatlerce masanın başında oturmanız verimli ders çalıştığınız anlamına gelmeyebileceğini belirtti.

Bu süreçte harcanan zamanın uzunluğundan ziyade niteliği önemli olduğunu ifade eden Yıldırım, "Sistemli, düzenli ve sonuca yönelik ders çalışmanın, metodsuz ve rast gele ders çalışmadan kat kat daha verimli olduğu bilinsel olarak ispatlanmıştır.

Bundan dolayıdır ki verimli ders çalışma tekniklerini bilmeniz büyük önem taşır" dedi. Yıldırım, "Belirli bir hedefinizin olması ve bu hedefinize ulaşmak için düşünce planında kendinizi hazırlamanız çalışma isteğini artıracağını söyleyerek, Hedefleri doğrultusunda "sınava dört elle sarılan" bir öğrenciyle , "bu yıl şansımı deneyeceğim" diyen bir öğrencinin çalışma performansları elbette ki aynı olmayacaktır. Bilinmelidir ki, ÖSS sınavı tesadüfle kazanılmayacak kadar ciddi bir sınavdır. Sınava iyi bir şekilde motive olmanız çalışmanızı anlamlı kılacaktır" dedi. ÖSS sürecindeki sınav kaygısı, başarısızlık duyguları vb. problemler başarınızı doğrudan etkileyeceğini belirten Yıldırım, bu kritik süreçte size yol gösterecek, size psikolojik destek sağlayacak bir uzmandan yardım almanız faydalı olacaktır. Bu amaçla okulunuzdaki rehberlik servisinden yardım alabileceklerini ifade etti. ÖSS'ye hazırlanma sürecinde ders çalışmayı seven ve sınava iyi bir şekilde motive olmuş arkadaş grubunuzun olması sizi olumlu yönde etkileyeceğini söyleyen Murat Yıldırım, aynı amaç için çalışan bir gruba ait olmanın verdiği psikolojik desteğin yanı sıra, aranızdaki tatlı rekabet çalışmalarınızı olumlu yönde etkileyecektir. Arkadaş grubunuzun ÖSS havasından uzak olması ise sizi olumsuz yönde etkileyecektir. Bundan dolayı arkadaş grubunuza dikkat etmeniz büyük önem taşımakta olduğunu söyledi. ÖSS'ye hazırlanmak zor bir süreci gerektirdiğini sözlerine ekleyen Yıldırım, "çünkü, çok az kişi dışında birçok öğrenci sonu belirsiz bir gelecek için çalışır. Adayların durumlarını netleştirebilmesi ve bu yükü taşıyabilmesi için ağırlığın azaltılması gerekir. Bunun yolu da düzenli çalışmaktan geçiyor. ÖSS; planlı çalışılırsa çözülebilecek bir sorundur.

Çözümü olan şeyler sorun sayılmaz, yeter ki çözüm yollarını uygulamayı bilelim. Ancak bazı adaylar düzenli çalışsalar bile, sürekli depresif duygular içindedir. Başkalarının ne kadar rahat, stressiz ve problemsiz olduğunu düşünmek onları örseler. Oysa gerçek, onların düşündüğünden farklıdır: Mutlaka herkesin kendine göre sorunları vardır. Öğrenciler, özgürlüklerinin olmadığını ve sürekli kısıtlandığını düşünürler. Oysa mutlu olmanın yolu sınırlara toslamaktan değil, onları bilip ona göre hareket etmekten geçer" diye konuştu.

"SİGARAYI BIRAK YAŞAMAYA BAK"

Türk Polis Teşkilatının kuruluş yıldönümü, hemen her yıl kutlanır. Bu yıl 164. yıldönümü kutlanıyor. Ve içinde bulunduğumuz hafta, "Polis Haftası" olarak değerlendiriliyor.

Erzincan Emniyet Müdürlüğünün; polisin asıl görevi yanında çeşitli sosyal amaçlı projeleri uygulamaya koyduğu biliniyor. Aile Polisi uygulamasından, kan bağışı, ağaç dikimi, kadına yönelik şiddet, çocuk hakları, sigara ve diğer sağlığa zararlılarla mücadele v.s. sözünü ettiğimiz projelerden birkaçıdır.

Objektif

Şefik ARAS

Erzincan Emniyet Müdürü Dr. Ahmet Çimen, konferansta yaptığı konuşmada; Teşkilatın çalışmaları hakkında açıklamalarda bulundu. Düzenlenen ve uygulamaya konulan sosyal amaçlı projelerin amacının halka hizmet olduğunu ifade etti. Sigaranın çevreye ve insan sağlığına zarar verdiğine dikkat çekti.

Devlet Hastanesi Göğüs Hastalıkları uzmanı Dr. Hasan Ölmez'in sigaranın zararlarını belirttiği konuşmasında söyledikleri, sigaranın sanıldığından çok daha fazla zararlı olduğunu.. O nedenlede mücadele edilmesi gerektiğini ortaya koydu.

Dr. Ölmez'in ilgi çeken konuşmasında söylediklerini özetle şöyleydi:

"Sigara bağımlılığı bir hastalıktır. Tedavisi gerekir. Bugün dünyada sigara içen 1.1 milyar insan var. Yılda 4.5 milyon insan sigara nedeniyle hayatını kaybediyor. Türkiye'de 17 milyon kişi sigara kullanıyor ve yılda 100 bin kişi hayatını kaybediyor. Bugün her 10 kişiden birinin ölüm nedeni sigaradır. 1998 verilerine göre Türkiye batılı ülkeler arasında sigara içiminde ilk 10'a girmektedir. Türkiye'de halen 2,7 milyar dolar sigaradan dolayı ekonomik kayıp vardır."

Görüldüğü gibi gerçekten de sigaranın sağlığımıza verdiği zarar ürkütücü boyutlardadır. O bakımdan sigaraya karşı düzenlenen caydırıcı kampanyalar önemli ve anlamlıdır. Erzincan Emniyet Müdürlüğü'nün açılık ettiği "Sigarayı bırak, yaşamaya bak." kampanyası, topluma yararlı bir hizmettir.

Emniyet Müdürlüğü, kampanya nedeniyle hazırladığı ve halka sunduğu, broşürün, okuyanları düşündürecek ve etkileyecek bir etkinlik olduğunu söylemeliyiz. Broşürde, sigaranın zararları örneklerle sıralanıyor. Sigaranın bırakılması halinde elde edilecek faydalara dikkat çekiliyor. Gençlerin, hatta çocuk yaştakilerin sigaranın zararları konusunda eğitilmesi gerektiği ifade ediliyor.

MUHSİN YAZICIOĞLU ENSTİTÜSÜ

Günlerdir Muhsin Yazıcıoğlunun hayatı, yaşam mücadelesi, felsefesi, idealizmi, dava adamlığı, vatanseverliği, inancı konuşuluyor, yazılıp çiziliyor.

Vatanın bölünmez bütünlüğünün simgesi,
İslam kardeşliğinin savunucusu,
Türk milliyetçiliğinin sembol ismi,
Bir kilimin desenleri olarak tarif ettiği Türkmen-Kürt, Alevi-Sünni, Laz-Çerkez birlikteliğinin, kardeşliğinin yılmaz savunucusu,
Asrın ALPEREN'İ,
Hoca Ahmet Yesevi'nin torunu,
Doğu Mehmet Erdem'in yaşam öyküsü, genç kuşaklara anlatılmalı, yeni nesillere örnek alacakları, ekol olarak görecekleri bir lider olarak sunulmalıdır.

Çok genç bir yaşta vatanı için, ezanı için, bayrağı için, milli ve maneviyi değerleri için mücadele etmeye başlayan, çile yumağı bir insanın yaşam öyküsü anlatılmalıdır.

Muhsin Yazıcıoğlu'nun bıraktığı çok büyük bir miras var. Herkesin kendine göre pay çıkaracağı örnek bir hayatı var.

Enstitüler kurarak; asalet dolu bir siyasi kariyerin, ilgili bilimler tarafından en ince detaylarına kadar araştırılıp, ülkemizin geleceği yeni nesillerle tanıştırılması gerekiyor.

Maneviyat ve Demokratik temeller üzerinde yükseltmeye çalıştığı Türk Milliyetçiliği davası anlayışı araştırılmalıdır?

Bu ülkenin; aydınlanması uğrundaki mücadele azmi, dava adamlığı, samimiyeti, dürüstlüğü irdelenmelidir?

Geleceğin Türkiye'si olarak görüp hayal ettiği Alperen ocaklarının ve fikriyatının üzerinde durulmalıdır?

7,5 yıl cezaevinde suçsuz yere yatıp çıktığında arkadaşları; Avrupa insan hakları mahkemesine şikâyet de bulun dediğinde, ülkemi uluslar arası arenada aciz durumuna düşüremem diyen bir vatanperverin memleket aşkı ile bu ülkenin değerlerine küfrederek prim yapmaya çalışan, Nobel ödüllerine talk görülenlerin vatan sevgileri arasındaki fark genç kuşaklara anlatılmalıdır.

ÇIRA

Cengiz BAHŞİ

1980 de cezaevine düştüğünde avukatı Şeraettin Yılmaz Muhsin Yazıcıoğlu ile ilgili belgelerin okunduğunu, suçsuz olduğunun anlaşıldığını ve tahliyesi için talepte bulunacağını Muhsin Yazıcıoğluna ilettiğinde, Hayır tahliye talebinde bulunmayın.

Arkadaşlarımın içeride dayanma gücü benim aralarında bulunmamdan geliyor. Ben tahliye olursam, onlar içeride kalırlarsa yıkılırlar. Diyen bir anlayışın, bir dava adamının yaşam öyküsünün sinemaya da aktanılması gerekiyor.

NOT: Erzincan belediyesi ilk encümen toplantısında bir vefa örneği göstererek, ülkemizin yetiştirdiği ender şahsiyetlerden biri olan merhum Sayın Muhsin Yazıcıoğlunun ismini herhangi bir caddeye, sokağa, parka, sosyal veya kültürel içerikli herhangi bir kuruma vererek, gelecek kuşakların Muhsin Yazıcıoğlunun yaşam felsefesini, vatanseverliğini, idealizmini, dava adamlığını anlamaları noktasında ilk olarak bir adım atamaz mı?

www.dogugazetesi.com.tr

Son Dakika, Siyaset, Ekonomi, Sağlık, Spor, Sanat, Tarım ve daha neler neler

Yaşananlardan haberiniz olsun diye

H. İbrahim Özdemir'in "Eyvah" adlı romanı Osmanlı dönemindeki Erzincan tarihine ışık tutuyor.

doğu yayınları
V. Recep Yazıcıoğlu Cad. No: 57 ERZİNCAN

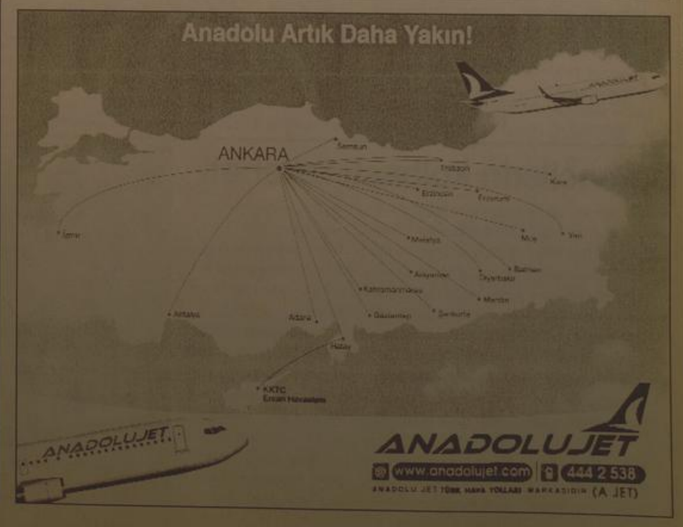

Malatya Polisi "Çocuk Festivali" düzenledi

Malatya Emniyet Müdürlüğü tarafından Polis Teşkilatı'nın kuruluşunun 164. yıldönümü etkinlikleri kapsamında 'Çocuk Festivali' düzenlendi.

Malatya Emniyet Müdürlüğü tarafından Polis Teşkilatı'nın kuruluşunun 164. yıldönümü etkinlikleri kapsamında 'Çocuk Festivali' düzenlendi.

Atatürk Spor Salonu'nda gerçekleştirilen 'Çocuk Festivali'ne çoğunluğu anaokulu ve İlköğretim okulu öğrencileri, velileri ile polis memurları ve kalabalık bir topluluk katıldı. Festivalde, Malatya İl merkezindeki farklı bölgelerden toplam 14 ilköğretim ve anaokulu etkinliklere katılarak geceye renk kattı.

Emniyet Müdürü Ali Osman Kahya, yaptığı konuşmada festivalin amacının hızla artan polis-vatandaş işbirliğinin daha da geliştirilmesi olduğunu söyledi. Kahya, "Geleceğimiz olan çocuklarımız suç ve suçlulardan uzak tutarak onların daha güvenli bir ortamda yetişmelerini arzuluyoruz. Bunu sağlamanın en önemli yolu küçük yaşta çocuklarımızın polisi sevmelerini ve onları kendi güvenliklerini sağlayan 'Polis Amca' tanımalarıdır. Çocuk festivali ile hem mesleğimizin tanıtımını yapmak, hem de toplumsal bütünleşmeyi en üst düzeye çıkarmak istiyoruz. Birincisini düzenlediğimiz Çocuk Festivali'nin okullarımızla birlikte her yıl geleneksel olarak yapılmasını düşünüyoruz" dedi. Etkinlik esnasında bir çocuk, su kovası içine konulmuş olan kovada su olduğunu sanarlar, ayın bir heyecan yaşadı. Çocuk Festivali'nde 14 ayrı ilköğretim ve anaokulundan toplam 205 öğrenci, etkinliklerde rol aldı. Festivale katılan öğrencilere hediye paketi verildi. Festival sırasında hediye çekilişi ile çocuklara bilgisayar, akülü araba ve bisiklet ile çeşitli eşyalardan oluşan hediyeler dağıtıldı.

karanfilleri Emniyet Müdürü Kahya'nın üzerine döktü. Ancak, olay esnasında

En çok kitap okuyanlara ödül

Doğanşehir ilçesinde, halk kütüphanesinde en çok kitap okuyanlara ödül verildi.

Doğanşehir ilçesinde, halk kütüphanesinde en çok kitap okuyanlara ödül verildi.

Doğanşehir İlçe Kütüphanesi tarafından yapılan araştırmada, kütüphanede en çok kitap okuyan öğrencilere Doğanşehir Kaymakamı Cevdet Atay tarafından ödül verildi. En Çok Kitap Okuyan Yunus Emre İlköğretim Okulu Öğrencisi Tuğba Gül olarak belirlendi. Doğanşehir Kaymakamı Cevdet Atay yaptığı açıklamada "Kitap okuyan öğrencilerimize teşekkür ederim. Okuyan kazanır sizlerde okuyun kazanın. Okumaya devam edin" dedi.

Öte yandan Doğanşehir Kütüphane Memuru Ahmet Alpdoğan tarafından yapılan araştırma sonrası, Doğanşehir Yunus Emre İlköğretim Okulu, Atatürk İlköğretim Okulu, Doğanşehir İlköğretim Okulu, M.Ş Zafer İlk Öğretim Okulu ve Ertuğrul Gazi İlk Öğretim Okulu öğrencileri arasında fazla kitap okuyan öğrencilerin isimleri açıklandı. Ahmet Alpdoğan, "Öğrenciler arasında kitap okuma alışkanlığı bir hayli arttı" dedi.Ayrıca, öğrencileri kütüphanelerden faydalanmasında çaba gösteren Atatürk İlköğretim Okulu Türkçe Öğretmeni Önder Güneş ve Yunus İlköğretim Okulu Din Kültürü ve Ahlak Dersleri Öğretmeni Ahmet Gargan'a göstermiş oldukları ilgiden dolayı teşekkür belgesi verildi.

Kitap okuyan öğrencilerin okul ve isimleri şöyle; Yunus Emre İlköğretim Okulu, Tuğba Gül (30),Gülbahar Gül (17),Tülay Gül (16),Saliye Ürkmez (16),Doğukan Tanışık (16),Atatürk İlköğretim Okulu, Mehmet Güler (13),Edanur Canpolat (8), Doğukan Aktaş (7), Doğanşehir İlköğretim Okulu, Ramazan Toprak (6), Fikret Dulkadir (5), Ali Can Kubat (5), M.Ş Zafer İ.Ö.O Oğuzhan Kara (6), Ekrem Özipek (4), Başak Öksüz (2), Berfin Doğan (2), Ertuğrul Gazi İ.Ö.O ise Diyar Yaman (6), Sabri Maden (2).

Gümüşhane İl Genel Meclisi ilk toplantısını yaptı

29 Mart'ta yapılan yerel seçimlerin ardından Gümüşhane'de yeniden seçilen ve yeni seçilen meclis üyeleri bugün ilk toplantılarını yaptılar.

Meclis üyeleri ilk olarak Hükümet Konağı önündeki Atatürk Anıtına çelenk sunarak saygı duruşunda bulundular.

İl Genel Meclisi toplantı salonunda yapılan toplantıların birinci oturumuna en yaşlı üye sıfatı ile MHP'li Köse İl Genel Meclisi üyesi Rıdvan Ediz başkanlık etti.

Geçici başkan Rıdvan Ediz başkanlığında yapılan ilk oturumda Meclis Başkanlığı seçimleri gerçekleştirildi. AK Parti grubu adına grup başkanı Naim Ağaç'ın meclis başkanı adaylarının Sebahattin Çobanoğlu olduğunu beyan etmesinin ardından seçime gidildi.

Yapılan gizli oylamada Sebahattin Çobanoğlu, 14 meclis üyesinin 12'sinin oyunu alarak iki yıllığına Gümüşhane İl Genel Meclisi başkanlığına seçildi. Başka adayın olmadığı seçimlerin ardından birinci ve ikinci başkan vekillikleri ile katip üye seçimleri gerçekleştirildi.

29 Mart'ta yapılan seçimlerin ardından geçtiğimiz dönem 16 olan üye sayısının nüfusta yaşanan azalma nedeniyle 14'e düştüğü İl Genel Meclisi şu üyelerden oluşuyor: Naim Ağaç (Merkez, Ak Parti), Muammer Taş (Merkez, Ak Parti), Necati Şenel (Merkez, MHP), Sebahattin Çobanoğlu (Kelkit, Ak Parti), Mustafa Pala (Kelkit, Ak Parti), Emrah Akan (Kelkit, Ak Parti), İsmail Celepçi (Şiran, Ak Parti), Abdulbaki Yeniçeri (Şiran, DP), Hüseyin Bedir (Torul, Ak Parti), Osman Karabulut (Torul, Ak Parti), Mesut Şent (Kürtün, Ak Parti), Yücel Yusufoğlu (Kürtün, Ak Parti), Mail Yavuz (Köse, Ak Parti), Rıdvan Ediz (Köse, MHP).

Yapılan seçimlerin ardından 1.başkan vekili Hüseyin Bedir, 2.başkan vekili Mail Yavuz, asil katip üyeler Yücel Yusufoğlu, Osman Karabulut, yedek katip üyeler Mesut Şen, Emrah Akan oldu.

İl Genel Meclisi yarın yapacağı toplantılarda İhtisas komisyonları ve birlik üyelerinin yarı sıra encümen seçimi de gerçekleştirilecek. İHA

Öğrencilerin kolbastı rekabeti

Ünü dünya çapına yayılan Kolbastı oyununa karşı Erzurum'un meşhur Karakız oyunu rakip çıkıyor. Erzurum Atatürk Üniversitesi'nde (AÜ) düzenlenen şenlikte öğrenciler Kolbastı ve Karakız, yarışına girdi. Neşeli sahneler geçiren öğrenciler horonla eğlenceyi noktaladı.

Erzurum Atatürk Üniversitesi kampüsü içerisindeki Bilim ve Gençlik Anıtı önünde düzenlenen şenliğe yüzlerce öğrenci katıldı. Müzisyenlerin çalıp söylediklen parçalara eşlik eden öğrenciler hoşça vakit geçirdi. Daha sonra öğrenciler arasında Kolbastı, Karakız oyunu rekabeti başlarken, hangi oyunun figürlerinin daha güzel olduğunu sahneye çıkıp oynayan öğrenciler gösterdi. Birbirine yakın figürlü iki oyununda oynayan öğrenciler, izleyicilerden yoğun alkış aldı. Yarışmanın galibi iki oyunda olurken, Kolbastının artık Türkiye sınırlarını aşıp dünya'ya mal olduğunu belirten öğrenciler Karakız oyunun da çok güzel bir oyun olduğunu belirterek, en az Kolbastı kadar Türkiye'ye yayılması gerektiğini söylediler.

Daha sonra horon çeken öğrenciler; saatlerce eğlendiler. İHA

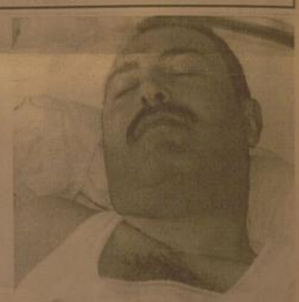

Öfkeli öğrenci okul müdürünü bıçakladı

Sivas'ta, ayrıldığı okula gelerek etrafı küfürler yağdırıp müdürü bıçakla yaraladığı öne sürülen eski öğrenci gözaltına alındı.

Edinilen bilgiye göre yaklaşık 20 gün önce ailesi tarafından okuduğu Sivas Ticaret Meslek Lisesi'nden alınan T.O., sabah saatlerinde okula geldi. Burada kafeteriye çıkarak okulun bahçesinde dışarıya çıkarmak istenilen T.O. elindeki bıçakla etrafı sallarken Bu sırada tarondan aldığı bıçak darbesiyle yere yığılan okul müdürü Tuncay Barış'ın aynı zamanda omzunda da yaralık meydana geldi İHA

Zehirlenen öğrenciler tedavi altına alındı

Sivas'ın Suşehri ilçesinde taşımalı sistemle eğitim gören 26 öğrenci, öğlen yedikleri yemekten zehirlenerek tedavi altına alındı.Edinilen bilgiye göre Karşıyaka İlköğretim Okulu'nda taşımalı sistemle eğitim gören yaklaşık 120 öğrenci, özel bir şirket tarafından öğle yemeği olarak verilen kuru fasulye, yoğurt ve bulgur pilavını yedikten sonra rahatsızlandı. Karın ağrısı ve mide bulantısı şikayeti üzerine Suşehri Devlet Hastanesi'ne kaldırılan 15'i erkek toplam 26 öğrencuye serum tedavisi uygulandı. Suşehri ve Koyulhisar ilçelerine bağlı Balkara, Gökçeköy, Kozçukur, Aydınlar, Ekinözü, Güneşli, Dağyenitaş, Çiçeközü, Sarıhamza ve Bedilli köylerinden Karşıyaka İlköğretim Okulu'na taşımalı sistemle gelen öğrencilerin velileri ise olayı duyar duymaz hastaneye akın etti.

Zayi

Muhtarlık mühürümü kaybettim. Hükümsüzdür.

Mustafa Yılmaz

Erzincan Atatürk Mahallesi Muhtarı

Hac kayıtları başlıyor...

1'den devam

Kuraya birlikte katılıp beraber hacca gitmek isteyenlerden birinin kayıt yenileterek diğerinin ise ön kayıt yaptırması halinde bunların müracaatları birlikte alınacak, kuraya tek numarayla ve birlikte girecekler ilk defa müracaat edenler statüsünde değerlendirilecek. Geçen yıl müracaat eden kadınlardan tek başına hacca gidemeyecek durumda olanlar, hacca hiç gitmemiş mahremiyle birlikte müracaat etmesi halinde ilk defa müracaat eden mahrem, kayıt yenileten kadının yanında birleştirilerek kuraya dahil edilecek. Bu yıl ön kayıt yaptırmak isteyen kadınlardan mahremsiz olarak hacca gidemeyecek durumda olanlar, müracaatlarını hacca hiç gitmemiş mahremleriyle birlikte yapacak. Tek başına hacca gidemeyecek durumda olan engelli vatandaşların müracaatları, hacca hiç gitmemiş refakatçileriyle birlikte kabul edilecek." diye konuştu. Kayıt yenileterlerden ücret alınmayacağını, ilk defa başvuranların da 15 TL ödeyeceklerini söyleyen İşliyen "Yurt dışındaki anne, baba, eş ve çocukları ile hacca gidebilecek durumda olanların, bu kayıt döneminde müracaatlarını yapmış ve

formda yer alan yurt dışıyla ilgili bölümü doldurmuş olmaları gerekiyor. Geçen yıl kayıt yenileterek veya ön kayıt yaptırmak suretiyle kuraya katıldığı halde, bu yıl kaydını yenilettemeyenlere, geçmişteki kayıtları müktesep hak teşkil etmeyecek ve müteakip yıllarda müracaat etmelerini halinde bunların durumları ilk defa müracaat edenler statüsünde değerlendirilecek. Kura sonucunda kesin kayıt hakkı elde edenlerden kaydını yaptırmayanlara, gerek kayıt süresinde ve gerekse müteakip yıllarda bir hak verilmeyecek. Kayıt yenileterlerden herhangi bir ücret alınmayacak, ön kayıt yaptıracaklardan ise kırtasiye, telefon, fax, tebligat, kura, noter, ulaşım ve benzeri masraflar için kişi başına ön kayıt ücreti olarak 15 TL alınacak, ön kayıt yaptırdıktan sonra vazgeçenlerle hacca gidemeyenlere bu meblağ iade edilmeyecek. Kayıtlar, T.C kimlik numarası ile yapılacak, kimlik numarasını ibraz edemeyenlerin diğer bilgileri sisteme girilmeyecek." şeklinde konuştu. Geçen yıllardan kayıt yaptıran yaklaşık bin 900 kişi hacca gitmek için sıra bekliyor.

Hayat boyu öğretecekler

1'den devam

Erzincan Sümer İş Okulu'nun hazırladığı proje ile 15 günlük gezi ve incelemelerde bulunacaklarını söyleyen Okul Müdürü Yunus Kaya, bu kapsamda Zihinsel Engelli öğretilebilir insanları diğer insanlara birlikte yaşam kalitesinin artırması, sürdürülebilir daha iyi bir yaşam düzeyine kavuşturulmasında büyük mesafe kat edileceğini kaydetti. Kabil, İnsanca yaşamın sağlanmıştı için kişilerin hukuki ve bireysel becerilerin engelinin toplumsal konumunu güçlendirilmesi yaklaşımı açısından bakması gerektiğini vurgulayarak, "Projemizin amacı; zihinsel engelli öğretilebilir insanları yaşam kalitesini yükseltmek, eğitim ortamlarının mobilya sektöründe çalışacak şekilde eğitim materyalleri düzenlemek, gerekmektedir. Özellikle mevcut atölyelerimizde uygulama alanı olmadığı için bu ortamlarda geliştirilen eğitim materyallerini incelenmesi önem kazanmıştır. Ülkemizde 8 milyon civarında engelli bulunmaktadır. Bu engellilerin çoğu maalesef çok az veya yeterince eğitim alamamaktadır. Bu insanları eğitecek; nitelikli eğiticinin çok az olduğu ve eğitim kurumunun da çok sınırlı olduğunu görüyoruz. Son senelerde Avrupa Birliğine entegre olmaya yönelik çalışmalar çerçevesinde engellilere yönelik eğitim veren kurumların ve eğiticilerin sayısı oldukça artmıştır. Eğitim veren kurumların eğitim materyallerinin yok denecek kadar az olduğunu görüyoruz. Ayrıca bu materyalleri üretebilecek nitelikli insan ve firma sayısı oldukça sınırlıdır. Yeni geliştirilen eğitim materyalleri ile engellilerin topluma daha kolay ve hızlı uyumunun yanında nitelikli bireyler olmalarını sağlayacaktır. Eğitilebilir engellilerin eğitiminde kullanılan materyalleri yerinde görmek, incelemek ve ülkemize kazandırmak gerekir. Teknolojik gelişme ve ilerleme, mesleki eğitim öğretimde deneyim kazanma ülkemiz ve kurumumuz açısından büyük bir ihtiyaçtır. Ülkemizde ve Erzincan ilimizde Zihinsel engelli öğretilebilir öğrencilere Avrupa'daki eğitim model ve materyallerinin uygulanması zorunlu hale gelmiştir. AB ülkeleri ile işbirliğine giderek Avrupa'daki eğitim ve öğretim sistemlerinin modernleştirilmesi ve uyumlaştırılmasına katkıda bulunma önceliğimize ulaşarak; ülkemiz ve Avrupa'daki insan kaynaklarının rasyonel kullanımı ve planlı iş gücünün yetiştirilmesinde dünyada referans alınacak düzeye gelebiliriz. Leonardo da Vinci mesleki eğitim hareketlilik (yerleştirme) programı çerçevesinde 10.10.2008 ile 24.10.2008 tarihleri arasında 2 haftalık süre ile ilkiz ülke Danimarka'da değişim işlemi gerçekleştirilecektir. Danimarka'nın Eğitilebilir Zihinsel Engellilere yönelik ahşap eğitim materyallerinde, endüstrisinde ve teknoloji alanında yüksek bilgi ve beceriye sahip olması nedeni ile uygun olduğu kanaatine varılmış ve bunun neticesinde ortağımızla karşılıklı işbirliğine gidildi" açıklamasında bulundu.

Avukatlar Zigana'da buluştu

Kemal Arduç

Erzincan Barosunca 5 Nisan Avukatlar Gününe özel bir gezi düzenlendi. Erzincan Barosu ve Gümüşhane - Bayburt Bölge Barosu mensubu avukatların katılımı ile Zigana'ya giden avukatlar bu yıl 5 Nisanı farklı kutlama düzenlediler.

Gümüşhane'de Karaca Mağarası, Trabzon'da Sürmene Manastırı gibi turistik yerleri gezdiklerini ifade eden Erzincan Baro Başkanı Av. Can Tekin, bundan sonraki 5 Nisan Avukatlar Gününde de farklı gezi ve organizasyonlar düzenleyeceklerini ifade etti.

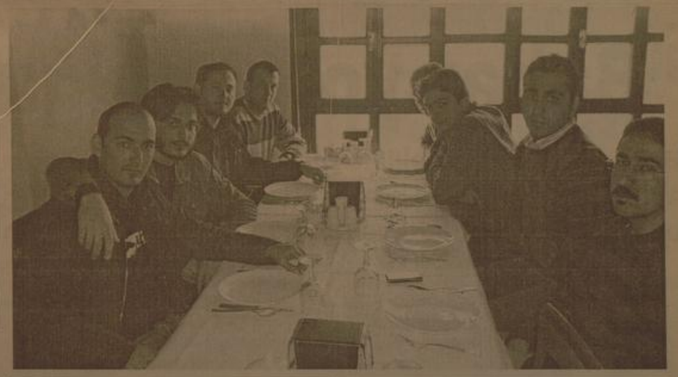

Taşdemir veda ediyor

1'den devam

Bu süre içerisinde kendilerine her konuda destek olan Bürokratlara tek tek teşekkür ettiğini, Açıklamasını sürdüren Taşdemir; "Erzincan'da kesintisiz enerji verirken müşterilerimizden de aynı hassasiyeti gördük. Kayıp kaçak'ta Türkiye'de en başarılı iller arasında yer aldık. En başarılı dönemimizi yaşadık. Bir çok projeye imza attık. Bundan sonraki görevimizi Edirne bölgesinde TEDAŞ Genel Müdür Yardımcısı olarak sürdüreceğim. Bütün Erzincanlılardan hakkımı helal etmesini diliyorum" dedi.

Bahçe kültürlerinden kükürt projesi

Erzincan'da yaygın olarak üretimi yapılan domates üreticilerinin bilinçli üretim yöntemleri sağlamak amacıyla Erzincan Bahçe Kültürleri Araştırma Enstitüsü tarafından kükürt uygulaması konulu proje hazırlanıyor. Bahçe kültürleri mühendislerinden Ali Kazalar, Gürsoy'un yapacağı projenin zamanda uygulamaya geçmesi hedefleniyor. Gürsoy proje hakkında yaptığı açıklamada; "Bu çalışma da Erzincan bölgesinde yaygın olarak yetiştiriciliği yapılan domates bitkisinin verim ve verim unsurlarının tarla düzlarda kükürt uygulamalarıyla yükseltilmesi amaçlanmaktadır. Bölgede yetiştirilen domates yetiştiriciliğinin yapıldığı alanlarda; yüksek pH sorunu ve bu sorundan kaynaklanan bitki besin maddesi eksiklikleri domates yetiştiriciliğinde önemli düzeyde verim kayıplarına neden olmaktadır. Yüksek pH'dan kaynaklanan bu olumsuz etkiler, domates bitkisi için önemli bir besin elementi olan ve yöre topraklarında yetersiz seviyelerde bulunan kükürt gübrelemesi ile giderilmeye çalışılacaktır. Kükürt gübrelemesine bağlı olarak bir yandan toprıklarını pH düzeyleri domates bitkisinin optimum olarak gelişme gösterdiği 6.0-6.5 pH düzeyine getirilmiş olurken diğer yandan domates bitkisinin yüksek düzeyde ihtiyaç duyduğu makro besin elementlerinden biri olan kükürdün, bitkiye ihtiyaç duyduğu miktarlarda sağlanması amaçlanmaktadır." diye konuştu.

ZAYİ

İşletmeme ait A-15654 bir cilt faturamı kaybettim. Hükümsüzdür. Kerem Optik, Ltd. Şti Fevzi Paşa: 5440059918

ZAYİ

Kemah Kaymakamlığı nüfus müdürlüğünden aldığım nüfus cüzdanımı kaybettim. Hükümsüzdür Kemal Sevim

SATILIK DAİRE

Yunus Emre Mahallesi Çalağan Yapı Kooperatifinde 80 m2 Daire Sahibinden Satılıktır

Bilgi İçin: 0533 649 03 67 224 24 25

SATILIK ARSA

Ergenokon Mahallesinde 1440 Ada, 18 Parsel, 24 Parsel toplam 737 m² arsa satılıktır...

TLF: 0532 417 25 83

doğu
Günlük Haber Yorum Aktüelite Gazetesi
İl Recep Yazıcıoğlu Cad. No: 57 ERZİNCAN
Tel.-Fax : 224 24 25-26
e-mail : bagimsizdogugazetesi.com

Sahibi: H. İbrahim Özdemir

Yazı İşleri Müdürü: Naim Çakır

Ermat Ofset
V. Recep Yazıcıoğlu Cad. No: 57
ERZİNCAN
Tel: 224 24 25 -26

e-mail: ermatofset@yahoo.com

Abone:

Yıllık	60.00 TL
6 Aylık	30.00 TL
Aylık	6.0 TL

Şehir Dışına PTT masrafı ilave edilir.

İlan tarifesi

Resmi İlan Sütunlarımız	6.00 TL
Genel Kurul İlanları	45.00 TL
Özel İlan, Reklam-satım	1.50 TL
Zayi	10.00 TL
İflas - Başkaldırı	50.00 TL
Günü Geçmiş Gazete	50 Kr

günün takvimi
08 Nisan 2009 ÇARŞAMBA
SAYI: 9523

Tarım üretiminde artış

Türkiye'de 2008 yılı tarım verilerine göre doğuda yer alan Erzincan, Malatya, Erzurum ve Iğdır gibi şehirlerde tarım ürünleri, tahıl ve meyve üretiminde yüzde 9'a varan bir artış görüldüğü açıklandı

Türkiye'de tarım sektörü 2008 yılında küresel ısınma ve kuraklıkla uğraşmasına rağmen tahıl, sebze ve meyve üretiminde geçen yıla oranla artış gözlendi.

Türkiye İstatistik Kurumu (TÜİK) tarafından açıklanan rakamlara göre, 2008 yılında tahıl ürünlerinin üretiminde yüzde 0.1'lik bir artış gözlenerek, yıllık üretim 29.2 milyon ton olarak gerçekleşti. Bir önceki yıla göre, buğday üretimi yüzde 3.2 artarak 17.8 milyon ton olarak gerçekleşirken, dane mısır yüzde 20.9 oranında artarak 4.3 milyon ton olarak hesaplandı. Çeltik üretimi yüzde 16.3 oranında artarak üretim 753 bin ton olurken, arpa üretimi ise yüzde 18.9 oranında azalarak yıllık üretim 5.9 milyon ton olarak hesaplandı.

Kuru baklagillerde ise fasulye ve nohutta artış görülürken, kırmızı ve yeşil mercimekte ise düşüş yaşandı. Yağlı tohumlardan ayçiçeği üretimi yüzde 16.1 artarak 992 bin ton olarak gerçekleşirken, yerfıstığında ise yüzde 1.3 lük bir azalma ile yıllık üretim 85 bin ton olarak hesaplandı.

Endüstriyel bitkiler arasında yer alan şeker pancarında yüzde 24.8, tütün üretiminde ise yüzde 34.1 oranında artış gözlenirken, kütlü pamuk üretiminde ise yüzde 20 oranında bir azalma tespit edildi.

SEBZE ÜRETİMİ YÜZDE 6 ORANINDA ARTTI

Bitkisel üretimin önemli bir dalı olan sebze üretiminde ise 2008 yılında 2007'ye göre yüzde 6'lık bir artış olduğu ve yıllık üretimin 27.2 milyon tona çıktığı gözlendi. Buna göre, yumru ve kök sebzelerde 2008'de yıllık üretim bir önceki seneye nazaran yüzde 2.8, meyvesi için yetiştirilen sebzelerde yüzde 6.7 ve sınıflandırılmamış sebzelerde ise yüzde 3.6 oranında artış gerçekleşti. Sebze grubunun önemli ürünlerinden olan domateste yüzde 10.5, salatalıkta yüzde 0.3, kuru soğanda yüzde 7.9, dolmalık biber yüzde 3.9, sivri biberde yüzde 1, salçalık biberde yüzde 2.3, sakız kabağında yüzde 4.6, fasulyede yüzde 8.3, baş lahanada yüzde 5, göbekli marulda yüzde 3, kavunda yüzde 5.3, karpuzda yüzde 5.4 oranında artarken, patlıcanda yüzde 5.8, pirasada yüzde 1.6, havuçta yüzde 7.9 ve ıspanakta yüzde 4.2 oranında bir azalma tespit edildi.

MEYVE ÜRETİMİNDE ARTIŞ YÜZDE 8.8

Türkiye'nin önemli ihracat mallarından birisi olan meyvede ise yıllık üretimde bir önceki yıla nazaran yüzde 8.8 lik bir artış gerçekleşti ve üretim yaklaşık 15.6 milyon ton olarak hesaplandı. Üretim miktarları göz önüne alındığında elma üretiminde bir önceki yıla nazaran yüzde 1.9, kayısıda yüzde 28.5, erikte yüzde 3.3 şeftalide yüzde 2.3 oranında artarken, kirazda yüzde15, armutta ise yüzde 0.2 oranında bir azalma görüldü.

"Bahar yorgunluğu deyip geçmeyin"

Bahar aylarında özellikle ofis çalışanlarının kabusu olan "Bahar Yorgunluğu"na mutlaka önlem alınması gerektiğini söyleyen Erzincan Sağlık İl Müdürü Mesut Turan, özellikle bu aylarda vücutta başgösteren ağrılara ve bunlara getirilecek çözümlere dikkat çekti

"Bahar aylarında insan metabolizmasında oluşan değişiklikler beraberinde yorgunluğu da getiriyor. Bahar yorgunluğu bir hastalık olarak tanımlanıyor ve önlem alınması gerekiyor. Önlem alınmazsa bahar yorgunluğu kronikleşebiliyor." diyen Sağlık Müdürü Mesut Turan, bahar yorgunluğu hastalığı hakkında bir açıklama yaptı. Turan açıklamasında;

"Kışın soğuk günleri yavaş yavaş yerini baharın neşesine eklğine bırakırken birçok kişide halsizlik, yorgunluk, eklem ağrıları, uyku isteği gibi ortak şikayetler gözleniyor. Bu yakınmaların çoğu bahar yorgunluğuna bağlanıyor.

Bu yorgunluğa bağlı olarak kalp ve romatizma hastalarında yakınmaların arttığını belirtiyor. Bahar yorgunluğu önlem alınmazsa kronik yorgunluk sendromuna da dönüşebiliyor," dedi.

Havadaki elektrik artıyor:

"Bahar mevsiminde havadaki elektrik yükü artıyor. Bu yükün iyonlar aracılığıyla taşındığı vurgulanmaktadır. Pozitif ve negatif değerde iki tür iyondan pozitif olanlar arttıkça vücuda zindelik getirir. Negatif yüklü iyonların artması ise yorgunluk, halsizlik ve gerginliklere neden olur. Havadaki elektrik yükü şehirlerde daha fazladır. Taşıtların havayı kirletmesi, sanayi atıkları, trafik kaşmekeşi elektrik yükünü artırır.

Elektrik yükünün yoğunluğu, bahar mevsiminde, sinir gerginliğini ve stresi tırmandırıyor. Bu durum, damarlardaki büzülmeyi artırıyor. Damarlardaki büzülme midede olursa ülsere bile neden olabiliyor. Uzmanlar, bahar mevsiminde sebze ve meyvelerin yanısıra bol sulu gıdaları da soframızdan eksik etmememiz gerektiğini söylüyorlar; çünkü meteorolojik değişiklikler yüzünden vücuttaki su oranında bozukluklar görülebiliyor.

Bahar yorgunluğunun etkilerinden kurtulmak mümkün. Eğer yakınmalar sürekliik kazanmışsa ve kendinizi her zaman halsiz ve bitkin hissediyorsanız, kronik yorgunluk ile karşı karşıyasınız demektir.

A tipi insanlar aday:

Eğer, yönetici kadrosunda çalışan sorumluluğu fazla olan biriyseniz, halsizlik, kırıklık, boğaz ve baş ağrılarıyla gelişen kronik yorgunluk sendromu sizin de kapınızı çalabilir. Kronik yorgunluk sendromu olan kişi, gözlerinin önünde beneklerin uçtuğunu, devamlı baş ağrısı ile birlikte sanki kerpetenle ensesinin sıkıldığı hissine kapıldığını söyler. Eklem ağrılarından yakınır. Bu kişilerin işteki konsantrasyonları bozulur. Eklem ağrıları, ruhsal sıkıntılar yakalarını bırakmaz.

Kronik yorgunluk sendromuna yakalanan kişilerin çoğunluğu yaptığı işten, çalışma ortamından ötürü devamlı duygularını, sıkıntılarını baskı altına alıyor. Bu şekilde yıllarca baskı altında kalan duygular, stres ve iş yoğunluğu sonucunda patlama noktasına geliyor.

Mutsuzluk yorgunluğu:

Bahar yorgunluğu ve kronik yorgunluk dışında bir de "mutsuzluk yorgunluğu" denilen bir yorgunluk türü var. Kendini sürekli halsiz, isteksiz, yorgun hissedenler bu gruba giriyor. Söz konusu kişilerin yorgunluk hisleriyle mutsuzlukları arasında bağlantı olduğunu belirtiliyor. Mutsuzluk yorgunluğu, insanın psikoloji-

siyle çok yakından ilgilidir. Bu sorundan kurtulmak için öncelikle yaşamı sevmek, mutsuzlukların, hayal kırıklıklarının gelip geçici olduğuna inanmak gerekir. Söz konusu gruba giren kişilerde şikayetler bedensel bir rahatsızlıktan değil de, psikolojik sorunlardan kaynaklandığı için hastaların psikolojik tedavi görmesi gerekebilir.

Kronik yorgunluktan korunun:

Kronik yorgunluğunuzun gerçek nedenini araştırın. Eğer sorun iş yoğunluğunuz ise çalışma temponuzu düşürün, monotoniik ise yaşamınızı renklendirecek uğraşlar bulun.

* Kronik yorgunluğa karşı en iyi ilaç tatile çıkmaktır. İmkanlarınızı zorlayarak birkaç günlüğüne de olsa kent dışına kaçın.

* Her gün sabahları açlığınına en az 5 dakika yürüyüş yapın. Ancak bu yürüyüşü güneşli günlerde yapmanız özen gösterin.

* Her sabahı 10-15 dakika aç karnına jimnastik yapın. Ama vücudunuzu aşırı yormaktan da kaçının. Jimnastik yapacağınız odayı çoğunlukla bol oksijen girmesi için biraz re havalandırmayı unutmayın.

* Sofranızdan meyve ve sebzeyi eksik etmeyin. Sofranıza mesenez de mevsim gelmeyeni taşıyan meyve ve sebzelerden bütün çeşitlerinden bol miktarda yiyin.

Önlemler:

* Baharda vücudun çok vitamin ve mineral ihtiyacı oluyor. Özellikle de B ve C vitaminleri ile potasyuma. B vitaminlerde, potasyum da domates, patates ve kayısıda bol miktarda bulunuyor.

* Günde 3 litre su için. Yemek yemeden ve yemekten önce azar azar içerek vücudunuza ihtiyacı olan suyu sağlayın.

* Uyku rıtmine dikkat edin. Rahat bir uyku için yatağa girmeden önce günlük bir stres nedenlerinizi atmaya uzaklaştırın. Hoşunuza giden konuları düşünün veya hoşlandığınız bir film seyredin.

3000 fidan toprakla buluştu

Erzincan Emniyet Müdürlüğü 164. kuruluş yıl dönümü etkinlikleri çerçevesinde Fidan dikme töreni düzenledi

Polis teşkilatının kuruluşunun 164. yılı münasebetiyle dün saat 14.30'da Esentepe Mevkii'nde fidan dikme töreni düzenlendi.

Erzincan Emniyet Müdürlüğü 164. kuruluş yıl dönümü etkinlikleri çerçevesinde Fidan dikme töreni düzenledi. Saat 14.30'da Esentepe ile Fen Lisesi arasında kalan kısımda Fidan dikimi ile ilgili olarak bir tören düzenlendi.

5'te

29 yıl
doğu
www.dogugazetesi.com.tr
ERZİNCAN'IN GÜNLÜK HABER YORUM AKTUALİTE GAZETESİ
09 NİSAN 2009 PERŞEMBE YIL: 29 SAYI: 9524 FİYATI: 25 YKr

23 Nisan provaları başladı

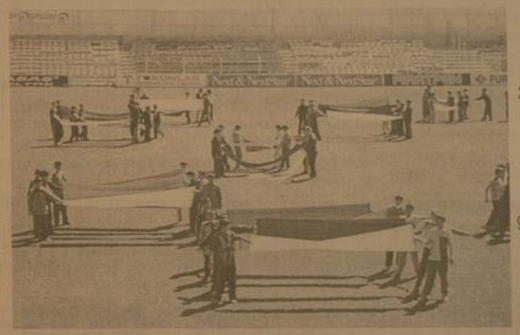

Mustafa Kemal Atatürk'ün armağan ettiği 23 Nisan ulusal egemenlik ve çocuk bayramı her yıl tüm yurda olduğu gibi Erzincan'da da çeşitli etkinliklerle kutlanacak

5'te

Üniversite kampusu yapılanıyor

Erzincan Üniversitesi'nin Yalnızbağ Bölgesinde kurulan yeni yerleşkede inşaat çalışmaları başladı. Yerinde incelemelerde bulunan E.Ü. Rektörü Prof. Dr. Erdoğan Büyükkasap, hayırlı olsun dileklerinde bulundu

Kemal Arduç

2006 yılında kurulduktan sonra ... gelişen Erzincan Üniversitesi'nde Yalnızbağ Yerleşkesindeki yeni fakülte binaları için başlatılan inşaat çalışmalarının aylarının gelmesiyle birlikte devam ediyor. İnşaat alanında incelemelerde bulunan E.Ü. Rektörü Prof. Dr. Erdoğan Büyükkasap, 60 bin metrekare bir alana sahip olacak yeni yerleşkesiyle Erzincan Üniversitesi'nin gelişmesinde örnek olacağını kaydetti.

Üniversitedeki yoğun çalışma temposundan arta kalan zamanını Erzincan – Sivas Karayolu'nun 11. kilometresinde bulunan Yanlızbağ Yerleşke Alanı'nda geçiren E.Ü Rektörü Prof. Dr. Erdoğan Büyükkasap çalışmaları yerinde takip ederek ilgilerden yapılan işlerin ve kullanılan malzemelerin teknik detayları hakkında bilgi aldı.

5'te

Şans eseri kurtuldular

Erzincan havaalanı yolunda bir otomobilin takla atması sonucu meydana gelen trafik kazasında şans eseri ölen olmazken otomobilde bulunan 2 kişi yaralandı

Erzincan hava alanı yolunda meydana gelen trafik kazasında otomobil içerisinde bulunan iki kişi yaralanırken kaza nedeniyle yol trafiğe kapatıldı. Edinilen bilgilere göre dün saat 16:00 aralarında havaalanı istikametinden Ekşisu kavşağı istikametine doğru giden, Ali Yıldız (24) yönetimindeki 06 H 5002 plakalı özel otomobil sürücüsünün direksiyon hakimiyetini kaybetmesi sonucu çift şeritli yolun orta refüje çarptı.

5'te

Genel Meclisi'nden Başkan Çakır'a ziyaret

... Mart Yerel ... seçimlerinde göreve başlayan ve ... Mart Salı günü yapılan seçimle ... Kemalettin Ünal ... Çakır'ın oturduğu ... Genel Meclisi ... Erzincan Belediye Başkanı Yüksel Çakır'a bir nezaket ziyaretinde bulundu

5'te

Baş dönmesini ihmal etmeyin

3'te

'174 Alo Gıda Hattı' devam ediyor

3'te

OBJEKTİF
Şefik ARAS

MAHALLİ MECLİSLER GÖREVİ BAŞLARKEN

Yazısı Sayfa 3'te

ÇİZİYORUM

Tarihten Sayfalar

Edirne'nin Fethi

Süleyman Paşa'dan sonra Rumeli'nin ikinci fatihi diyebileceğimiz Sultan I. Murad, bu şehrin askeri önemini anlamıştı. Bunun için de Edirne'yi feth etmeyi kendisine hedef olarak seçmişti. Ankara'nın yeniden alınmasından sonra artık sıra Edirne'ye geliyordu. Kaynaklardan büyük bir kısmının, Sultan Murad'ın, babasını müteakip Osmanlı tahtına geçmesinden sonra fetih ediğini bildirdiği Edirne'nin zaptı, Osmanlıların Avrupa'ya kesin bir şekilde yerleşmiye çalıştıklarının işareti idi.

Sultan Murad, Ankara'dan döndükten sonra Trakya'ya geçip faaliyetlere başlar. Gerçi Osmanlılar, İmparator Kantakuzenos'a defalarca yardıma geldikleri zaman, gerek Edirne'nin, gerekse bütün bir bölgenin ehemmiyetini anladıkları gibi ulaşım ve stratejisini de anlamışlardı. Bundan dolayı Edirne'nin gerisini emniyet altında bulundurmak ve İstanbul tarafından gelebilecek bir Bizans taarruzuna mani olmak için Tzurulon denilen ve daha önce alınıp sonradan elden çıkmış bulunan Çorlu'nun alınması gerekiyordu. Buraya hücum eden Osmanlı birlikleri, kısa zamanda burayı tekrar alıp surlarını yıktılar. Buradan piskoposluk merkezi olan ve Arkadiopolis denilen Lüleburgaz'a geçtiler. burayı da kısa bir zamanda ele geçiren Osmanlılar, buranın surlarını da yıktılar. Lüleburgaz'ın zaptından hemen sonra Anadolu'dan göçmenler nakl edilerek buraya yerleştirildi. Bu, Büyük Selçukluların Anadolu'daki yerleşme siyasetlerinin bir benzeri idi. Böylece Osmanlılar'ın Trakya'yı da İslâmlaştırmaya yönelik gerçek maksatları ortaya çıkmış oluyordu.

Bizans tarihinden bahs eden Dukas, Sultan Murad'ın Trakya'daki faaliyetlerinden bahs edarken şöyle der: Aynı sene zarfında, Türk başbuğu Orhan dani vefat ederek, beyliğini oğlu Murad'a terk eyledi. Murad Bey, Trakya şehirlerinden birçoklarını hükmü altına aldıktan sonra, Edirne'yi muhasara etti. Selanik'ten başka bütün Tesalya kıtasını zapt etti. Bu suretle Murad, Bizanslara ait teknil yerleri ele geçirdikten sonra Trivalya (Tuna nehri ile Balı Trakya arasında kalan bölge)'ya geldi. Görüldüğü gibi Sultan Murad, Edirne yolu üzerinde bulunan ve daha önce düşman eline geçmiş olan Çorlu ile Lüleburgaz aldıktan sonra Edirne üzerine yürüyüp prayı feth etti. Bu arada Bizans'ın daha önce geri almış olduğu Malkara, Keşan ve İpsala, Gazi Evrenos Bey tarafından tekrar zapt edilip Osmanlı idaresine katıldı. Hacı İlbeyi ise Enez Körfezi üzerinde ve Meriç'in batısında bulunan Dedeagaci (Megri-Makri) kasaba ve limanını aldı. Buradan da Kuzeye doğru Meriç'i takibe etmek suretiyle Didimatihon denilen Dimetoka'yı zapt etmişti.

Evrenos ve Hacı İlbeyi, yukarıda belirtilen yerleri elde ettikleri sırada bütün komutanların davetiyle Lüleburgaz mevkiinde toplanan bir harp meclisinde, verilen karar üzerine beylerbeyi Lala Şahin Paşa büyük bir kuvvetle Edirne üzerine sevk edildi. Bulgarlar, Rumlara yardım etmeleri ihtimaline karşı sağ koldan Karadeniz sahiline doğru ilerleyen bir kişim kuvvetler,

Kırklareli'ni işgal; Seren ve Drama taraflarında bulunan Sırpların da müdahale edebilecekleri düşünülerek sol kola memur edilmiş olan Evrenos kuvvetleri de Dimetoka'nın batısına doğru sevk edilerek savunma tertibatı alındı.

Sağlık ve Hastalıklar

Göz kuruluğuna dikkat !

"Doğal gözyaşı filmi, kornea üstünde sağlıklı bir göz yüzeyi yaratmasına ve gözün tamamını kayganlaştırmasına ek olarak, infeksiyonla savaşma işlevi görür, önemli beslenme sağlar ve net görüş için hayati öneme sahiptir. Uzun süreli gözyaşı üretimi azalığı zamanı gözün ön kısmında kalıcı hasar ve yara izi oluşumu ihtimali ortaya çıkar. Ciddi bir göz kuruluğu durumunun zaman içinde tedavi edilmediği vakalarda infeksiyon riskinde artış ve görmede ciddi bozulmalar meydana gelir."

Prof. Dr. Alpaslan, kontak lens, bilgisayar, sigara, klimalı ortamlar, göz ameliyatları, romatizma, sistemik hastalıklar ve tedavisinde kullanılan ilaçlar, göz tansiyonu, yaş, çevresel faktörler ve menopoz gibi etkenlerin göz kuruluğuna yol açtığını kaydetti.

Kuru göz hastalığının semptomlarını, kişinin yaşam kalitesini etkileyebildiğine işaret eden Prof. Dr. Alpaslan, bu durumun hastanın psikolojisini olumsuz etkilediğini vurguladı. Suni gözyaşlarının, kuru göz hastalığının basit bir tedavi yöntemi olduğunu belirten Prof. Dr. Alpaslan, dünya genelinde birçok suni gözyaşı bulunduğunu ifade etti.

Komik Fotoğraflar

bugün ne pişirsem'

Fırında Patates

MALZEMELER

750 gr ıspanak
Yarım su bardağı zeytinyağı
1 baş soğan
Yeteri kadar tuz, karabiber, kırmızı biber
200 gr kaşar peyniri
4-5 adet yumurta

Hamburger ekmeklerini ortadan eşit şekilde keserek ikiye ayırın. Üzerine tereyağı sürüp fırın tepsisine dizin. Ispanakları ayıklayıp yıkayın, irice doğrayın.

Bir tencereye zeytinyağını koyup ısınınca içine ince kıyılmış soğanı ilave edip hafifçe kavurun. Sonra ıspanakları ekleyin. Bir iki defa karıştırdıktan sonra tuz, karabiber, kırmızı biber koyup ateşi kısarak ıspanaklar yumuşayıncaya kadar pişirin. Ateşten alın.

Bir kapta kırılmış yumurtaları kaşar peyniri rendesi ile iyice çırparak ıspanaklara ilave edin. Bu karışımı hamburger ekmeklerinin üzerine yerleştirin fırınlayın. Üzerini domatesle süsleyin ve servise sunun Afiyet olsun.

Şaka

Yazı tura

Temel üniversite sınavına girmiş. Her soruda yazı tura atarak cevapları vermiş. İki saat sonra öğrencilerin çoğu sınav kağıdını verip salonu terk etmiş. Temel hala yazı tura atıyor. Öğretmen gelip başına dikilmiş. -"Temel hepsini yazı tura atıyorsun hâla bitiremedin mi?" Temel: - "Hocam bir saat önce bitirdim ama cevaplarımı kontrol ediyorum"

güldürmece

ŞİİR GEZGİNİ

AYRILIĞIN İLANI

Dikenlere gidiyorum
Güllerî sana bırakıp dikenlere gidiyorum
Gidiyorum
bütün acılarımı vurup sırtıma
umutları bırakıp başucuna
ıtırları, minekişleri, kırgınlarını bırakıp
şirlerimi sarıp bohçama
yüreğimin yangınına gidiyorum
hoşça kal usulboylum, güzel gözlüm hoşça kal.
Gidiyorum
gözyaşlarımı papatya diye saçtanna takıp
yüreğimdeki yağmurlarla bir ermağa akmaya gidiyorum
içimde yeşertiğim tüm çimenler sana kalsın
sana kalsın baharçiğdemleri, kırgelincikleri,
kırkkanatlılar
güllerî sana bırakıp dikenlere gidiyorum.
Gidiyorum
başımda garı, gözlerimde nem
bütün hatıraları bırakıp gerde
usulca çekip kapıyı ardımdan
alıp başımı gidiyorum buralardan
şafak sökmeden kırmızılar görmeden
yağmurun yağmadığı çöllere gidiyorum
sevgi dolu yüreğimi bir ıssızda yıkmak için.
Hoşçe kal suyundan çimdiğim dere
kanıl kanıl içtiğim pınar
say ki yaşamadım bu yerlerde
rızık çiçeklerini okşamadım bahanın
dokununa uğramış bir bostanın hüznüyle
bir yaprağın ürpertisine yazıp ömrümü
gidiyorum buralardan.

Nuri Can

Kıssadan Hisseler...

BASİT BİR TERCİH

İlk Müslüman Türk Devletlerinden biri olan Gazneliler devletinin en büyük ve değerli hükümdarlarından biri olan ve tarihte ilk defa "sultan" adını alan Sultan Mahmud, İslamı yaymak için Hindistan'a on sekiz sefer düzenlemişti İşte bu seferlerden birinde çok şiddetli bir direnme ile karşılaşmış, zafer kazanacağından şüpheye düşmüştü Tam bu zor durumda iken Allah'a şöyle yalvardı:

"Ey Rabbim, bu savaştan galip çıkarsam, aldığım bütün ganimetleri yoksullara dağıtacağım " Neticede Sultan Mahmud galip geldi ve çok kıymetli ganimetlere sahip oldu Gazne'ye döndüklerinde elde ettikleri bütün ganimetleri yoksullara, muhtaçlara dağıtmaya başladı.

Fakat bazı vezir ve komutanlar araya girip, "Aman Sultanım ne yapıyorsunuz, bunca değerli ganimetler, altınlar, inciler fakir fukaraya dağıtılırsa!? Hem onlar bunların kıymetini ne bilecek? Üstelik devletin hazinesinin bunlara ihtiyacı var" diyorlardı Sultan Mahmut bunu Allah'a verdiği sözün gereği olarak yaptığını, kendisi için bir adâlet olduğunu söyledi Adamları yine ısrar ettiler: "Efendimiz önemsiz olanları dağıtın, değerli olanları hazineye ayırın, bütün memleketin bunlara ihtiyacı var" dediler

Sultan Mahmut'un kafasını karıştırdılar O zamanda Gazne'de yaşayan, doğruyu ve hakkı kelleci paşasına söylemekten çekinmeyen âlim ve fâzıl büyük bir zat vardı Sultan Mahmud onu çağırıp durumu anlattı ve fikrini sordu O büyük zat şöyle dedi: "Sultanım bunda kararsızlığa düşecek bir taraf yok Çok basit bir tercih karşısındasınız Eğer Allah'a bir daha işiniz düşmeyecekse hemen adamlarınızın dediğini yapın, ganimetleri hazineye koyun Ama Allah'a tekrar işiniz düşecekse verdiğiniz sözü tutun; adağınızı yerine getirin, ganimetleri yoksullara dağıtın"

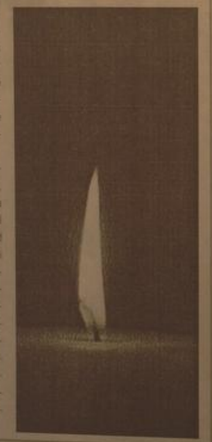

Karikatür

BİLİMTEKNOLOJİ

İnternet Üzerinden Ürün satarken uygulanacak 10 altın kural

Ayrıca, sanal mağaza nizdan alınan ürünleri (siparişleri) hatıca teslim etmek (kimse aldığı bir ürünün haftalar sonra teslim edilmesini istemez, değil mi?) ile ürünü vurgulayarak söylemek müşteriler on[illegible] iyi bir etki bırakacaktır.

Her müşteriye aynı önemi verin. Mutlaka bir e-posta yazışma adresi bulunmasını ana sayfanıza (dükkanınızın giriş ne/vitrininiz) koyun. Bu yolla, eğer gelen yaretçilerin, ürünleriniz hakkındaki fikirlerini sorabilirsiniz.

sanal mağaza inıza gereksiz bağlantılar (link) koymayın. Yoksa, ziyaretçiler başka yerlere "zapping yapma" imkanı kendi ellerinizle vermiş olursunuz. Ayrıca kendinize gol atmayın.

7) Sanal Mağaza nızın reklamunu [illegible]mıra yapın : Sanal Mağaza nızın tanıtımının 2 yolu var.

(i) Sitenizi arama mıtorlarına kaydettirin.

Tüm dünyada en çok bilinen 3 [illegible] arama motoru vardır. Bunlar:

Google, http://www.google.com
Yahoo, http://www.yahoo.com
Altavista: http://www.altavista.com
Excite, http://www.excite.com

doğu

Baş dönmesini ihmal etmeyin

Kızılay Tıp Merkezi Nöroloji Uzmanı Dr. Elif Özdemir, insanlarda sıkça meydana gelen baş dönmesine hakkında gazetemize açıklamada bulundu. Özdemir, baş dönmesi neden meydana gelir, belirtileri nelerdir, teşhis ve te davi yöntemleri hakkında bilgi verdi

Kemal Arduç

Baş dönmesi, nöroloji kliniklerinde sık karşılaşılan şikayetlerden birini oluşturduğunu söyleyen Kızılay Tıp Merkezi Nöroloji Uzmanı Dr. Elif Özdemir, Çoğu zaman altında önemli bir hastalık bulunmayan ve kendiliğinden düzelen bir belirti olarak da ifade edildiğini hatırlattı. Ancak, baş dönmesinin çok ciddi nörolojik bir hastalığında habercisi olabileceğini belirten Kızılay Tıp Merkezi Nöroloji Uzmanı Dr. Elif Özdemir, konu hakkında yapmış olduğu açıklamada; "Vücudumuzun mekandaki pozisyonundan haberdar olmayı ve dengemizi sağlayan bazı mekanizmalar var.

Göz, iç kulaktaki denge organı, kas ve eklemlerden kalkan uyarılarla sürekli baş ve vücudun diğer kısımlarının birbiriyle ve mekandaki yerleri hakkında beyne bilgi geliyor. Bu mekanizmalarda bozukluk olunca denge bozukluğu veya baş dönmesi ortaya çıkıyor. Baş dönmesi sık karşılaşılan bir şikayettir. Ancak hastalar çok farklı şekilde baş dönmesi olarak ifade ediyor. Vertigo, (baş dönmesi) hastanın kendi bedeni veya çevrenin etrafında gerçekten dönmekte olduğunu zannetmesiyle gelişen bir tabio. Bu şekilde bir dönme hissi olmadan ortaya çıkan vertigo ise yalancı vertigo olarak tanımlanıyor. Belirtileri, çok şiddetli olduğunda hastalarda gözlerde sıçrayıcı hareket, bulantı ve kusma, ayakta duramama şeklinde belirtiler de olabiliyor.

NEDEN MEYDANA GELİR?

Vertigo; iç kulak, denge siniriyle ilgili hastalıklar, beyin sapı ve beyinciği tutan hastalıklarda görülebiliyor. Meniere hastalığı, İç kulakla ilgili bir rahatsızlık. Hasta dakikalar veya saatler süren ataklar halinde tekrarlayan vertigodan yakınıyor. Bu sırada ayakta duramıyor, en ufak baş hareketiyle şiddetli vertigo gelişiyor. Genelde bulantı, kusma ve kulak çınlaması eşlik ediyor. Atakların tekrarlaması hasta olan iç kulak tarafında işitme kaybına neden oluyor.

İyi huylu tekrarlayıcı pozisyona bağlı vertigo;İç kulakla ilgili bir rahatsızlıktır. Başın belli bir pozisyonunda ortaya çıkan, vertigo ve gözde sıçrayıcı hareketlerle karakterize iyi huylu bir hastalık olarak nitelendiriliyor. Saniyeler içinde gelip geçiyor, başın aynı pozisyona getirilmesiyle tekrar başlıyor.

DİĞER NEDENLER;

Beyin sapı - beyincik birleşme bölgesinden denge sinri geçiyor. Bu bölge tümörlerinde vertigo, kulak çınlaması, giderek artan işitme kaybı olabiliyor. Beyin sapı ve beyincik damar tıkanma ve kanama durumlarında da baş dönmesi gelişebiliyor. Ancak bu durumlarda birçok bölge fonksiyonunu kaybettiği için kafa sinirlerinin çoğunda tutulum, bir taraf kol-bacakta felç gibi nörolojik bozukluklar görülebiliyor.

Multiple Skleroz (merkezi sinir sistemi hastalığında beyin sapı ve beyincik, göz tutulumları olabiliyor ve vertigo, dengesizlik gibi şikayetler yapabiliyor. Oturma kalkma sırasında gelişen tansiyon düşükliği, çeşitli kalp hastalıkları, ağır kansizlikler ve metabolik bozukluklar da vertigoya neden olabiliyor. Boyun kemiklerinde bozulmalar ve kireçlenmeler bu kemiklerin içinden geçen ve beyin sapı ile beyinciği besleyen damarları sıkıştırarak vertigo yapabildiğini kaydeden Dr. Özdemir;

TEŞHİSİ NASIL KONUYOR?

Vertigo tanısı konulması için bir dizi tetkik gerekiyor. Hastanın vertigosunun gerçek olup olmadığının anlaşılabilmesi için ayrıntılı sorularla öykü alınıyor. Ardından dikkatli bir nörolojik muayene yapılması gerekiyor. Beyin görüntülemesi istenecekse beyin magnetik rezonansı (MR) görüntüleme tercih ediliyor.

Çünkü MR beyin sapı ve beyin sapı-beyincik birleşim yerini, iç kulak yapılarıyla ilgili altıhabi durumları daha ayrıntılı gösteren bir tetkik. Gereken durumlarda kulak-burun-boğaz (KBB) muayenesi ve odiyometrik(işitme ilgili) testler yapılıyor. Rutin kan tetkiklerine bakılıyor. Başka birçok hastalıkla ilişkili olduğu yönünde şüphelenilen hastalarda ileri incelemelere başvurulu-yor.

HASTALIK NASIL TEDAVİ EDİLİYOR?

Vertigo beyin damar hastalığı, MS, beyin tümörü, boyun kemiklerinde kireçlenme gibi hastalıklarla ilişkili ise bu hastalıklara yönelik özel tedaviler uygulanır.

Dr. Özdemir; İç kulakla ilgili vertigolarda genelde tedavi hastanın şikayetlerini hafifletmeye yönelik uygulanıyor. Kulak, Burun, Boğaz tarafından uygulanan bazı özel baş manevraları da tedavide kullanılıyor. Sık tekrarlayan vertigo atakları olan hastalar için çeşitli tedavilerle atak önleyici tedaviler oluşturulmaya çalışılıyor. Dedi.

MAHALLİ MECLİSLER GÖREVE BAŞLARKEN

29 Mart 2009 Mahalli İdareler Seçiminde, vatandaşların oyları ile belirlenen Erzincan İl Genel Meclisi, ve Belediye Meclisi ilk toplantılarını yaptı.

Merkez ilçe ve diğer ilçelerden seçilen 21 Meclis üyesinden oluşan Erzincan İl Genel Meclisi yaptığı ilk toplantıda oy birliği ile Ünal Tuygun'u İl Genel Meclis Başkanlığına seçti.

Erzincan Belediye Meclisinin yaptığı ilk toplantıda; Meclis organları seçimi gerçekleştirildi. Meclis Başkan vekilleri, katip üyeler. Daimi Encümen üyeleriyle, ihtisas komisyonları üyeleri belirlendi. Erzincan Belediyesi Encümen üyeliklerine Aydın Kökhan, Murat Aykal ve Hasan İşcan getirildi.

Mahalli idareler meclislerinin oluşturulmasıyla birlikte, hizmet dönemi başlamış bulunuyor. Bir başka yazımızda ifade ettiğimiz gibi, Mahalli İdarelerin görev alanlarındaki hizmetlerde başarılı olmasını isteriz. Çünki başarılı hizmetlerden yararlanacak olan Erzincan şehri ve Erzincan insanıdır.

Diğer yandan; Türkiyede merkezi idarenin, bir kısım yetki ve görevleri mahalli idarelere vererek, Mahalli İdarelerin güçlendirilmesi yasalarla gerçekleştirilmiştir. Böylece Mahalli İdarelerden, özellikle İl Genel Meclisinin görev ve fonksiyonu genişletilmiştir. Bütçe imkanları artırılmıştır; Dolayısıyla, İl genel Meclisinin önemi yanında, yapacağı hizmetlerin kapsamı genişlemiştir. Devletin sağladığı mahallen elde edilen imkanların en isabetli şekilde kullanılması. Öncelikleri isabetle belirlenmesi ve verimliliğin sağlanmasında, kuşkusuz İl Genel Meclisinin payı bulunacaktır. Erzincan'ın ekonomik, sosyal, kültürel alanlardaki gelişmesinde, katkısı olacaktır.

Seçimde Belediye Başkanı seçilen Yüksel Çakır'ın başkanlığındaki Erzincan Belediyesi için de hizmet dönemi başlamış bulunmaktadır. Belediye Meclisi ve seçilen organların, şehrimizin ve toplumun hayatında önemli görev ve sorumlulukları bulunmaktadır. Seçim sırasında dile getirilen ihtiyaçlar ve vaadlerin gerçekleştirilmesi beklenecektir. Sözü edilen beklentilerin başarıyla gerçekleştirilmesirlin, Erzincan'ın hayrına olacak gelişmelere yol açacağı tabiidir.

Mahalli Meclislerin, "Mahalli Parlementolar" olduğu söylenir. Doğrudur da; yöre halkının oyları ile seçilen ve göreve getirilen Meclislerde, iktidar partisinden ve muhalefet partilerinden üyeler bulunur. Sonuçta, tüm üyelerin maksadı aynıdır. Erzincan şehrine ve Erzincan insanına hizmet etmek, her alandaki gelişmeye, katkıda bulunmak tek amaçtır. Amaca giden yolda, önceliklerin belirlenmesi, yada uygulama yöntemlerinde farklı görüşler ortaya çıkabilecektir. Ama görüşmeler yoluyla, ikna metodu ile doğrularda birleşilmesi elbette mümkündür.

Erzincan İl Genel Meclisinde ve Belediye Meclisinde, konularında uzmanlaşmış, deneyimli değerli hemşehrilerimiz bulunmaktadır. Dileğimiz, Mahalli İdareler meclislerinin, umut edilen başarılı hizmetleri gerçekleştirmeleridir.

Çeşitli görevlere seçilen üyeleri kutluyor, görevlerinde başarı diliyoruz.

Objektif

Şefik ARAS

'174 Alo Gıda Hattı' hizmette

Tarım ve Köyişleri Bakanlığı, güvenilir gıda kavramı bilincinin geliştirilmesi için 'Güvenilir Gıda Sağlıklı Yaşam' kampanyasıyla 2009 yılını 'Gıda Yılı' ilan etti. Bu kapsamda "174 Alo Gıda Hattı" hizmete girdi

Tüm Türkiye'de güvenilir gıda konusunda gelen talep ve şikayetleri karşılayacak olan 174 Alo Gıda Hattı ile artık tüketiciler de gıda denetimlerinde etkin rol oynayacak.

Konuyla ilgili yazılı bir açıklama yapan Erzincan İl Tarım Müdürü Ali Lek, Avrupa Birliğine uyumlu olarak hazırlanan ulusal mevzuatla,' gıdaların 'tarladan sofraya' kadar geliş sürecinde etkin kontrolün sağlanması ve tüketici haklarının korunmasını amaçlayan Tarım ve Köyişleri Bakanlığı bu kampanya ile; 'güvenilir gıda' konusunda yediden yetmişe herkese ulaşmayı, gıda denetim hizmetlerinin etkin bir şekilde yürütülebilmesi için tüketicilerin bu hizmette aktif rol almasını, sağlığa zararlı gıda ürünlerinin önüne geçerek halkın sağlığını korumayı, haksız rekabeti ve kayıt dışı gıda üretimini önlemeyi, amaçlamaktadır. Ayrıca küçük ve orta ölçekli gıda üreticilerine ulaşarak güvenilir gıda kriterlerine uygun üretime yönelt-meyi, Tarım ve Köyişleri Bakanlığı'nın güvenilir gıda konusunda yetki ve çalışmaları hakkında topluma bilgi sağlamayı hedefliyor" dedi.

İl Müdürü Lek açıklamasında 'Güvenilir Gıda Sağlıklı Yaşam' Kampanyasının en önemli unsuru olan 174 Alo Gıda Hattı ile; Gıdaya ilişkin her türlü şikayet veya talep, Türkiye'nin her yerinden 174 nolu Alo Gıda Hattına bildirilebilecek. Web tabanlı yazılım sayesinde talepler, anında işleme alınacak ve en kısa sürede sonuçlandırılacak. Başvuru sonucu, tekrar arama ya da verilecek başvuru numarasıyla www.tarim.gov.tr-www.alo174.gov.tr adreslerinden öğrenilebilecek. Gelen çağrılar kayıt altına alınıp veri tabanı oluşturulacak. Böylece ülkemize alt gıda risk haritası çıkarılarak, eylem planı hazırlanacak.

Gıda güvenilirliği hususunda riskli bölge ve ürünler tespit edilecek, denetim ve kontrol etkinliği artırılacak. Tarım ve Köyişler Bakanlığı'ndan izin belgesi olan, son tüketim tarihi geçmemiş, muhafaza ve satış kurallarına uygun, ambalajlı ve etiketli olan gereği gibi hazırlanan ve korunan, her türlü bozulma ve hastalığa yol açan etmenlerden arı, sağlık açısından bir sakınca oluşturmayan, tüketimi uygun ve besin değerini kaybetmemiş gıda güvenilir gıda konusundaki temel kıstasları oluşturuyor. Tüketicilerin bu kıstaslara uygunluk arz etmeyen ürünleri Alo Gıda Hattır bildirmesiyle gıda denetim hizmetlerinin etkinliği artırılacak" dedi.

www.dogugazetesi.com.tr

Son Dakika, Siyaset, Ekonomi, Sağlık, Spor, Sanat, Tarım ve daha neler neler

Yaşananlardan haberiniz olsun diye

H. İbrahim Özdemir'in
"Eyvah"
adlı romanı
Osmanlı dönemindeki
Erzincan tarihine
ışık tutuyor.

doğu yayınları
V. Recep Yazıcıoğlu
Cad. No: 57 ERZİNCAN

Öğrenciler TÜBİTAK için altı proje hazırladı

Nurettin Topçu Sosyal Bilimler Lisesi öğrencileri TÜBİTAK tarafından Erzurum'da organize edilen ortaöğretim Öğrencileri arası proje yarışmasına 6 projeyle katılarak büyük bir başarıya imza attı.

Nurettin Topçu Sosyal Bilimler Lisesi öğrencileri TÜBİTAK tarafından Erzurum'da organize edilen ortaöğretim Öğrencileri arası proje yarışmasına 6 projeyle katılarak büyük bir başarıya imza attı.

Atatürk Üniversitesi Fen Fakültesi'nde bugün açılışı yapılan sergide projelerini sergileyen Sosyal Bilimler Lisesi öğrencileri, projeleriyle davetlilerden hem ilgi hem teknik aldı.

Aşkale Koşapınar Köyü'nden Erzurum Merkeze Göç Eden Ailelerin Sosyo-Ekonomik Yapılarındaki Karşısında Çekilen Hançer, Erzurum İl Merkezinde Bulunan Esnaf ve Sanatkârlar Arasında İş Ahlakı ve Ahilik Geleneği, Erzurum İl Merkezinde Yaşayan İlköğretim Birinci Kademede Okuyan Çocuklar ve Bu çocukların Okuma-Yazma bilmeyen Anneleri ile İletişimi, Erzurum Merkezde Yaşayan 40 Yaş Üzeri Ev Kadınlarını Kocakan Tedavisine Karşı Tutumları, Erzurum'a İl Dışından Gelen Üniversite Öğrencilerinin Yerel Kültür Karşısındaki Kültürel Değişimi ve Anlamı Unutulan Bir Kültür Değeri Kötülüğün Karşısında Çekilen Hançer, yan sosyal Bilimler Lisesi öğrencileri, projeleriyle bölge yarışmasında derece almak istiyor.

GÖÇ'ÜN BOYUTLARI ARAŞTIRILDI

Nihat Topçu Sosyal Bilimler Lisesi Öğrencileri Muhammet Emin Aydemir ve Sinat çınar tarafından hazırlanan ve Savaş Atmaca'nın danışman öğretmenliğini yaptığı projede Aşkale Koşapınar Köyü'nden Erzurum Merkeze Göç Eden Ailelerin Sosyo-Ekonomik Yapılarındaki Değişikliği incelendi.

Hazırlanan projede kırsaldan kente göçün nedenlerini araştırarak ailelerin göç öncesi ve göç sonrası hayatlarını karşılaştırarak,uzun vadede göçün olumlu mu yoksa olumsuz mu sonuçlar doğurduğunu araştırıldı.

ERZURUM'DA AHİLİK ARAŞTIRMASI

Ahmet Kürşat Yılmaz tarafından hazırlanan ve danışman öğretmenliğini Selim Delioğlan'ın yaptığı projede ise Esnaf ve sanatkârlar arasında iş ahlakını ortaya koyup, ahilikten kalan geleneğin devam edip etmeyeceği araştırıldı.

OKUMA YAZMA BİLMEYEN ANNELERİN ÇOCUKLARINA ETKİSİ

Elanur Sefiloğlu ve Songül Taşdemir'in hazırladığı, öğretmenleri Fatih Topaloğlu'nun danışmanlık yaptığı Erzurum İl Merkezinde Yaşayan İlköğretim Birinci Kademede Okuyan Çocuklar ve Bu çocukların Anneleri ile İletişimi konulu projede ise Erzurum il merkezinde yaşayan okuma yazma bilmeyen annelerin ilköğretim birinci kademede okuyan çocuklarına sosyal,ruhsal ve kültürel açıdan etkisi araştırıldı.

KOCAKARI İLAÇLARINA KARŞI EV KADINLARININ TUTUMU

Sosyal Bilimler Lisesi öğrencileri Özge Yıldırım-Elanur Sefiloğlu'nun hazırladığı Savaş Atmaca'nın danışman öğretmenliğini yaptığı diğer projede ise Erzurum Merkezde Yaşayan 40 Yaş Üzeri Ev Kadınlarını Kocakarı Tedavisine Karşı Tutumları değerlendirildi. Projede kocakarı tedavisinin modern tıptan ayrılan yönlerini, yöntemlerini inceledik.40 yaş üzeri kadınların kocakarı tedavisine tutum ve davranışları belirlendi.

ÜNİVERSİTE ÖĞRENCİLERİNİN KÜLTÜR ETKİLEŞİMİ

Nihat Topçu Sosyal Bilimler Lisesi öğrencileri Yusuf Tezgel ve Duygu Tulan'ın hazırladığı Halil İbrahim Topçu'nun danışmanlığını yaptığı projede ise Anlamı Unutulan Bir Kültür Değeri, Kötülüğün Karşısında Çekilen Hançer araştırıldı. Projede, Geçmişte Erzurum bölgesinde taşınan hançer kültürünün değersel,tarhisel ve ahlaksal danışmanlığını yaptığı, oğuz Burak Kalkşa'nın hazırladığı Erzurum'a İl Dışından Gelen Üniversite Öğrencilerinin Yerel Kültür Karşısındaki Kültürel Değişimi projesinde ise İl dışından üniversite öğrenimi için gelen öğrencilerin davranış şekilleri,alışkanlıkları,sosyal ilişkileri üzerinde yeni karşılaştıkları kültür etkili olur mu? Konuları incelendi.

BİR KÜLTÜR DEĞERİ, KÖTÜLÜĞÜN KARŞISINDA ÇEKİLEN HANÇER

Nihat Topçu Sosyal Bilimler Lisesi öğrencileri Yusuf Tezgel ve Duygu Tulan'ın hazırladığı Halil İbrahim Topçu'nun danışmanlığını yaptığı projede ise Anlamı Unutulan Bir Kültür Değeri, Kötülüğün Karşısında Çekilen Hançer araştırıldı. Projede, Geçmişte Erzurum bölgesinde taşınan hançer kültürünün değersel,tarhisel ve ahlaksal

29 Mart'ta yapılan yerel seçimlerde AK Parti'den Gümüşhane Belediye Başkan Adayı Ercan Çimen, seçimlerin ardından bir değerlendirme toplantısı yaptı.

Çimen, seçimleri değerlendirdi

29 Mart'ta yapılan yerel seçimlerde AK Parti'den Gümüşhane Belediye Başkan Adayı Ercan Çimen, seçimlerin ardından bir değerlendirme toplantısı yaptı.

Parti binasında yapılan toplantıda gazetecilere açıklamalarda bulunan Çimen; "Kıran kırana geçeceğini düşündüğümüz bu mücadelenin çok az bir farkla sonuçlanması bence 2 tarafı da düşündürecek bir sonuç olmuştur ve bu sonuçların Gümüşhane tarihine kazındığına inanıyorum," dedi.

Seçim sürecinin en başından beri prensip olarak gördükleri "Barış içinde Yarış" sürecinin tamamlanmış olmasının sevindirici olduğunu söyleyen Çimen, "Gümüşhane halkı olarak sonuç ne olursa olsun hepimizin her gün iç içe olduğumuz bir şehirde yaşıyoruz, bundan dolayı ki kırgınlıklar, küskünlükler seçimden önce de yoktu şimdi de olmayacak inanıyorum. Bu seçimlerde ortaya çıkan tablo ne olursa olsun bizim ortak paydamız Gümüşhane'dir. Bundan sonra da Gümüşhane'ye hizmet etmeye devam edeceğiz. Bundan sonra da Gümüşhane'ye hizmet etmeye devam edeceğiz. Sayın Başkan Canlı'nın Proje 29 hedeflerinin birebir takipçisi olacağız. Gümüşhane halkına verilen sözlerin takipçisi olacağız. Ayrıca şehrimizde seçim döneminde gösterilen müsaadelerle hızla gündeme kondulaşan şehrimizde Sayın Canlı'nın seçim sonrası politikalarının da takipçisi olacağız. Bu anlamda seçimlerde Partime ve şahsıma oy veren vermeyen, sandık başına giderek demokratik haklarını kullanan özenli hemşerilerime, Sandık başında görev alan değerli memurlarımıza ve emeğe güçlerine,siz basın mensuplarına ve emeği geçen herkese teşekkür ediyorum.Öte yandan kendi şimizde bir değerlendirme yapacak olursak, Her konuda tam anlamıyla çaba sarf ettiğine inandığım teşkilatıma teşekkür ediyorum. Başta kapı kapı gezip destek isteyen Kadın Kollarımıza, hakkıyla yerine getirdiğim gençlik kollarımı emeği geçen il ve ilçe yönetimi arkadaşlarıma teşekkür ediyorum. Ben bu yola çıkarken hedefimin Gümüşhane'ye hizmet olduğunu belirtmiştim. Şimdi de bu yoldan geri adım atmış değilim. Halkımın ve Teşkilatımın bana vereceği her türlü görevi üstlenmeye hazır olduğum belirtmek isterim Durmak Yok Yola devam diyoruz." İHA

Öğrenciler okumanın sevincini eğlenerek kutladı

Kazım Karabekir Paşa İlköğretim Okulu öğrencileri, "Okumanın Sevincini" hazırladıkları gösterilerle kutladı

Kazım Karabekir Paşa İlköğretim Okulu öğrencileri, "Okumanın Sevincini" hazırladıkları gösterilerle kutladı.

Kazım Karabekir Paşa İlköğretim Okulu 1-B sınıf öğrencileri, sınıf öğretmeni Behram Ceran ve sınıf annesi Özlem Kuru'nun da destekleriyle hazırlanan gösterilerle farklı bir gün yaşadı. Aylar öncesinden hazırlık yapan öğrenciler için okulun spor salonunda okuma bayramı düzenlendi. Programın açılış konuşmasını yapan sınıf öğretmeni Behram Ceran; okumaya geçen öğrencileri ödüllendirmek , kendilerine olan güveni artırmak amacıyla okuma bayramı tertip ettiklerini söyledi. Ceran, "Bugün okuma bayramındır. Okudukça bileceksiniz artar.Okuyarak haklarınızın ve ödevlerinizin neler olduğunu öğrenebilirsiniz. Böylece bir insana, iyi bir yurttaş olmak için ilk adımı atmış olursunuz. "dedi

Öğrenci velilerine de seslenen Ceran, insanlığın mutluluğunu ve dünyanın güzelleşmesinin çocukların iyi yetişmesine bağlı olduğunu belirterek, çocukların eğitimine önem verilmesini istedi. Öğrencilerin okuma sevincinin yanı sıra kendilerine olan güven ile sahnede performanslarını görmek istedikleri dile getiren Ceran, programın hazırlanmasında öğrenci velilerinin ve sınıf annesinin büyük katkısı olduğunu belirterek, emeği geçenlere teşekkür etti.

Okul Müdürü Hasan Koçak ise, öğrencilerin bu tür faaliyetlerle kendilerine olan güvenini arttığına dikkat çekerek, programın düzenlenmesinde emeği geçenlere teşekkür etti. Koçak, öğrencilerin anne ve babalarının da çocuklarına sahip çıkmalarını ve çocuklarıyla yakından ilgilenmelerini tavsiye etti. İHA

Hediyeli kitap okuma kampanyası ilgi görüyor

Erzurum Üniversite Kitabevi ekonomik krizi aşmak ve daha çok daha kitap okuruna ulaşmak için yeniç bir yola başvurdu.

Erzurum Üniversite Kitabevi ekonomik krizi aşmak ve daha çok daha kitap okuruna ulaşmak için yeniç bir yola başvurdu.

Kitabevi sahibi Tizgil, Okurun ilgi ve ihtiyaçlarına hareket etmeyi hedeflerini belirterek, amaçlarının kitap satışı üzerinde odaklanmak olduğunu ve yaygınlaştırmasını istediğini ifade ettiğini söyledi. "Piyasada binlerce kitap satılmakta. Bizler raflarımızda özensiz kitaplara yer vermek yerine nitelikli kitapları okuyucuya sunmaya çalışıyoruz.

Bunu bir sorumluluk olarak görmekteyiz. Hediye olarak ise daha çok kitap okumayı teşvik edecek bir malzeme olan kitap okuma lambasını tercih etmemizin de ayrıca özel bir anlamı var. Biz de "Türkiye Okuyor Kampanyası'na 'Erzurum da Okuyor' sesiyle destek vermek istedik."

Üniversite Kitabevi'nin "kitap okuma lambası hediyeli kampanyası"ndan sınavlara hazırlık, dünya ve Türk Klasikleri, her türlü güncel ve kültür kitaplarından toplam 25 lira indirimli nakit alışveriş yapan herkese 31 Mart tarihine kadar bütün okuyucuların yararlanabileceği bildirildi. İHA

Verimliliği artırma toplantısı yapıldı

Sivas'ta Milli Prodüktivite Merkezi (MPM) ile Sivas Ticaret ve Sanayi Odası ve Sivas Valiliği arasında 29 Kasım 2007 tarihinde imzalanan Verimliliği Artırma Projesi'nin sonuç değerlendirme toplantısı yapıldı. Sivas Ticaret ve Sanayi Odası'nda yapılan toplantıda konuşan Sivas Ticaret ve Sanayi Odası Başkanı Osman Yıldırım, raporlu ilgili değerlendirme yaptı. Yıldırım, "Sorun bilmek sorun çözmenin yarısıdır. Eksiklerimizi öğrenerek ileride daha düzenli bir Sivas'ın olabileceğini öğrendik. Bu çalışmada emeği geçen herkese teşekkür ederim" dedi. Daha sonra konuşan Sivas Valisi Veysel Dağlı ise, "Yaşadığınız dünyada elimizdekileri iyi kullanabilmek, bize de yeter bizden sonrakilere de. Sivas'ın yeraltı ve yerüstü potansiyeli var. Bu potansiyeli bilimsel temelde kesinlik araştırarak bunlarını ortaya konulması büyük önem arz etmiştir. Sivas'a borcumuzun çok olduğunu biliyorum. Bütün bu faaliyetlerle ilerisinde bir hareketlenmenin olacağını biliyorsa bunu biliyorsak hep beraber el ele verip birlikte yapalım. Bundan sonra bısı daha da ümitliyim. İHA

Üniversite kampusu yapılanıyor

Şans eseri kurtuldular..

1'den devam

Otomobilin hızlı olmasından dolayı çarpmanın etkisiyle takla atan otomobil yaklaşık 50 metre yuvarlandı. Tarlada çalışan çiftçilerin tarafından kazanın 112 acil servisine haber verilmesiyle olay yerine iki ambulanstaki sağlık ekipleri otomobil içerisinde bulunan iki yaralıya ilk müdahaleyi yaparak Erzincan Devlet Hastanesi A Blok'a götürdüler.

Otomobil içerisinde bulunan sürücü Ali Yıldız (24) ve Yusuf Demirez (25)' in hayatı tehlikelerinin bulunmadığı öğrenilirken, yaralılar hastanede müşahede altına alındılar.

1'den devam

Rektör Büyükasap incelemelerin ardından yaptığı açıklama da ihalesi yapılan Fen Edebiyat ve Eğitim Fakültesi binalarının toplam 60 bin metrekarelik kapalı alana sahip olacağını belirterek inşaatın hızla devam ettiğini kaydetti.

Rektör Büyükkasap; Bu yerleşkede atılan her temel Erzincan'ın geleceğine atılan temeldir, her yükselen bina Erzincan için umutların yükselmesidir. Tabiki binalar tek başına bir anlam ifade etmez, bu mekânlar bilim, bilimsellik, liyakat ve gençlerin enerjisiyle donatıldığı zaman; tahmin ediyorum ki bu zaman çok uzun olmayacak. Hoşgörü, sevgi kültürüyle ve eşsiz coğrafyasıyla sıra dışı bir şehir olan Erzincan "Anadolu' da Bir Dünya Üniversitesi" olma öz ülküsüyle yola çıkan Erzincan Üniversitesiyle omuz omuza kol kola, umutla geleceğe doğru ilerleyecektir. Yeni Erzincan şehrinin, Erzincan halkının bağrına basbığı yeşerttiği Erzincan Üniversitesi, Erzincan'ın geleceği olacaktır"diye konuştu

Rektör Büyükkasap ardından Yanlızbağ Yerleşkesi'nde bulunan şantiye binasına geçerek kendisine ait olan çalışma odasında E.Ü. Yapı İşleri Daire Başkanlığı'nın teknik ekibiyle birlikte çalışmalarına devam etti.

İl Genel Meclisi'nden Başkan Çakır'a ziyaret

1'den devam

Erzincan İl Genel Meclisi'nde yapılan seçimlerin ardından oy çokluğu ile Ünal Tuygun İl Genel Meclis Başkanı seçildi. Seçimlerin ardından Tuygun ve İl genel meclisi üyelerinin tamamı Erzincan Belediye Başkanı Yüksel Çakır'ı ziyaret ettiler.

İl Genel Meclisi adına konuşan Başkan Tuygun, meclisi adına Yüksel Çakıra yeni görevinde başarılar diledi. Erzincan Belediye Başkanı Yüksel Çakır da, aynı gün yapılan seçimler ile İl Genel Meclisi Başkanı seçilen Ünal Tuygun'u tebrik etti ve bu şehrin seçilmiş iki organı olarak tam uyum içerisinde çalışmak zorunda olduklarını ifade etti. Başkan Çakır sözlerine şöyle devam etti:

Erzincanlının teveccühü ile bu gün hizmete talip olmuş insanlarız. Erzincan için varız. Erzincan Belediyesi ve Erzincan İl Özel İdaresi, bu kurumların seçilmiş kadroları birlikteyiz ve beraberiz. Erzincan arkasına aldığı siyasi güçle yanılara çok emin adımlarla yürüyor ve çok büyük hizmetler görecek. Bu hizmetler için bizlerin uyumu ve birlikteliği şart. Erzincan İl Genel Meclisi Başkanına ve bütün üyelerine kolaylıklar ve başarılar temenni ediyorum" dedi.

3000 fidan toprakla buluştu

1'den devam

Erzincan Vali Vekili Adem Güneş, Belediye Başkanı Yüksel Çakır, Erzincan Emniyet Müdürü Ahmet Çimen ile Erzincan Emniyet Müdürlüğü'nde görevli Amir ve memurların yanısıra Sivil Toplum Kuruluşlarının yetkilileri ve Polis Okulu öğrencilerinin katıldığı fidan dikme töreninde yaklaşık 3 bin fidan toprakla buluştu.

Erzincan Emniyet müdürü Ahmet Çimen fidan dikimi yapılan bölgenin polis parkı olarak kullanmak istediklerini söyledi. Erzincan Belediyesi'nin de desteği ile bölgede polis tarafından dikilen fidanların gelecekte altında piknik yapılabilecek bir mekan olmasını amaçladıklarını söyleyen Çimen Erzincan Belediyesi'nden de konuyla ilgili destek istedi. Çimen'in ardından konuşan Belediye Başkanı Yüksek Çakır ise her Erzincanlının bir dikili ağacı ve fidanı olması gerektiğini söyledi.

23 Nisan provaları başladı

1'den devam

23 Nisan Ulusal Egemenlik ve Çocuk bayramı kutlamaları çerçevesinde yapılacak olan gösterlerin provaları Erzincan 13 Şubat şehir stadyumun da başladı. Erzincan'da 37 okuldan 1200 öğrenci ve 44 öğretmenin katılacağı provalar 23 Nisan gününe kadar haftada 2 gün olmak üzere yapılacak. Yapılacak olan gösterler arasında balon, çember, şerit, ponpon ve sportif gösterler yer alacak. Benden eğitimi öğretmeni Rahmi Taner Oğuzlu koordinatörlüğünde yapılan provalarda öğrenciler çeşitli gösterler sergilediler, bayram gününe kadar bir çok prova yapacaklarını söyleyen Oğuzlu "çalışmalarımız devam edecek" dedi.

ZAYİ

İşletmeme ait A 15651-156700 seri noar arası 1 cilt taturadan 15654 nolu 1 nüshası kaybolmuştur Hükümsüzdür. Kerem Optik. Ltd. Şti Fevzi Paşa: 5440059918

ZAYİ

Kemah Kaymakamlığı Nüfus Müdürlüğünden aldığım nüfus cüzdanımı kaybettim Hükümsüzdür. Kamil Sevim

SATILIK DAİRE

Yunus Emre Mahallesi Çalağan Yapı Kooperatifinde 80 m2 Daire Sahibinden Satılıktır

Bilgi İçin: 0533 649 03 67 224 24 25

SATILIK ARSA

Ergenokon Mahallesinde 1440 Ada, 18 Parsel, 24 Parsel toplam 737 m² arsa satılıktır...

TLF: 0532 417 25 83

doğu
Günlük Haber Yorum Analiz Gazetesi
V. Recep Yazıcıoğlu Cad. No: 57 ERZİNCAN
Tel - Fax : 224 24 25-26
e-mail : bilgi@dogugazetesi.com

Sahibi: H. İbrahim Özdemir

Yazı İşleri Müdürü: Naim Çakır

Ermat Ofset
V. Recep Yazıcıoğlu Cad. No: 57
ERZİNCAN
Tel: 224 24 25 -26

e-mail: ermatofset@yahoo.com

Abone:

Yıllık	60.00 TL
6 Aylık	30.00 TL
Aylık	6.0 TL

Şehir Dışına PTT masrafı ilave edilir.

İlan tarifesi

Resmi İlan Sütun/cm	6.00 TL
Genel Kurul İlanları	45.00 TL
Özel İlan: Reklam-cm	1.50 TL
Zayi	10.00 TL
Tebrik - Başsağlığı	50.00 TL
Günü Geçmiş Gazete	50 Kr

günün takvimi
09 Nisan 2009 PERŞEMBE SAYI: 9524

Erzincanspor, rövanş peşinde

Ligin bitmesine 7 maç kala ligde kalma umutlarını sürdüren Erzincanspor, ikinci yarının ilk maçında son dakikalarda yediği şanssız golle rakibine boyun eğdiği maçın rövanşına çıkıyor. Erzincanspor, Bulancakspor'u ağırlayacağı maçta üç puandan başka sonuç düşünmüyor

Kemal Arduç

3. Lig 4. Grupta küme-de kalma mücadelesi veren Erzincanspor, istikrarsız sonuçlarla düşme hattından uzaklaşamıyor. Ligin dibi tabiri caizse cadı kazanı gibi kaynıyor.

Elindeki üzerine yeni sezon başlayıpın takımı yeniden oluşturuldu ve ligin ilk yarısı beklenen başarı gösterilemezken ligin sonuna doğru atmıştı. Takım transfer döneminde 16 futbolcu alıp istenilen ve beklenilen yere gelecekleri söylenmişti. Ama bir türlü galibiyet serisi yakalayamadı. Almaları gereken maçları almazken rakiplerinin puan kaybetmesi Erzincanspor'u biraz olsun umutlandırıyor.

Takım artık önünde bulunan 8 karelaşmada puanlar alarak rakiplerini geçerek ligde kalmalı gelecek sezon için çalışmaları kamp dönemi gelmeden başlaması gerekiyor. Geçtiğimiz sezon ligin başlamasına bir iki hafta kala alelacele takım kurulmasının faturasını ağır ödüyor.

Son iki üç sezondur teknik direktör ve futbolcu kıyımı yaşayan Erzincanspor bir türlü istenilen sonucu elde edemiyor. İstikrarı yakalamak için gerekli adımlar kararlılıkla atılması gerekiyor. Futboldan ve futbolcudan anlayan yönetim takımın başına getirilmesi gerekiyor. Taraftarlarla futbolcuların bir arada tutması gerekiyor. Bunları sağlayacak bir yönetim ve anlayış ile Erzincanspor her zaman bir üst lig için oynar bunu geçtiğimiz yıllarda gördük.

Erzincanspor'da beklide en çok hissedilenler arasında taraftar geliyor. Maçlarda rakip takımı tezahüratı ile rakip takımı boğacak, takımı ateşleyecek guruplar oluşturulması gerekiyor. Yönetimin bu konuda ciddi adımlar atması gerekiyor ve amigoları iş başına çağrılması şart. Erzincanspor ile taraftar arasındaki kopukluk muhakkak halledilmesi lazım. Erzincansporlu futbolcular kendi sahasında alınan mağlubiyet sonrasında küfürlere maruz kalıyor. Takımın kendi sahasında rahat oynayamaz hale gelerek panik oluyor. Kutlulu guruplar [illegible] edillip maçlara alınmaması gerekirken yönetim ve [illegible] burada büyük görev düşüyor.

Erzincanspor düşme [illegible]tasına girdiği zaman, zor durum düştüğü zaman hep [illegible]dadına Mehmet Kaya yetiş[illegible]yor. Yönetim yine Mehmet Kaya'yı göreve getirdi. [illegible] maçta alınan mağlubiyet[illegible]dindan dolayısıyla [illegible] bir puan alarak gelecek [illegible]umut verdi.

Şimdi Mehmet Kaya ile bu takımın çıkışa geçeceği bekleniyor. Eğer takım küme kalırsa yönetimin bu takımı ekiple görevde devam [illegible] gerekiyor.

Erzincan'da su ürünleri av yasağı başladı

Erzincan'da su ürünleri av yasağı başladı. Yasak balıkların yumurtlama tarihinin bitimi olan 1 Temmuz 2009'a tarihine kadar devam edecek. Yasağa uymayanları ise caydırıcı cezalar bekliyor

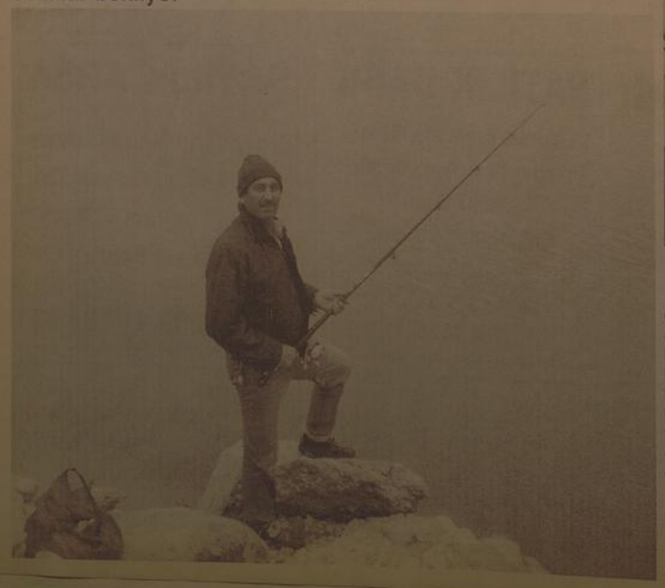

Kemal Arduç

Su ürünleri av yasağı Erzincan'da başladı. Konuyla ilgili açıklamalarda bulunan Erzincan İl Tarım Müdürü Ali Lek, "Zengin iç su kaynakları ile Erzincan su ürünleri üretimi açısından büyük bir potansiyele sahip bulunmaktadır. Bu potansiyelden yeterince yararlanmak ve su ürünleri üretimini artırmak, kaynaklarımızı bilimsel ve rasyonel bir şekilde kullanılmasını sağlamak ile mümkündür" dedi.

Lek açıklamasında "İl Müdürlüğümüz de 1380 Sayılı Su Ürünleri Kanunu ve bu kanuna istinaden çıkarılan Su Ürünleri Yönetmeliği ile bu kanunun bazı maddelerini tadil eden 3288 Sayılı kanun uyarınca su ürünlerini koruma ve kontrol hizmetlerini yürütmekte ve gerekli tedbirleri almaktadır" diye konuştu.

İl Müdürü Lek açıklamasını şöyle sürdürdü. "Mevcut yasalar ve tebliğler uyarınca ülkemiz sınırlarının içerisinde yer alan tüm iç sularda av yasağı alabalık avcılığı hariç olmak üzere diğer bütün türlerde 1 Nisan'da başlamış bulunmaktadır. Av yasağı 1 Temmuz tarihinde sona erecektir. Söz konusu bu tarih arasında kalan zaman dilimi balıkların yumurtlama dönemi olarak tanımlanır tamamen yasaklamıştır. Gerek av yasağı bölgesi gerekse avlanmanın serbest olduğu dönemlerde usulsüz avlanmayı engellemek maksadıyla İl Müdürlüğümüz dönemsel etkin bir şekilde yapılacak tedbirleri alacaktır. Hatırlatma konuda göstereceği duyarlılık Tarım İl Müdürlüğü olarak kendiden teşekkür ediyor. Av yasağına uymayanlara 7021 Sayılı Kanun'a cezası uygulanacağını hatırlatırız" dedi.

Emniyetimizin 164. Şeref yılı kutlu olsun"

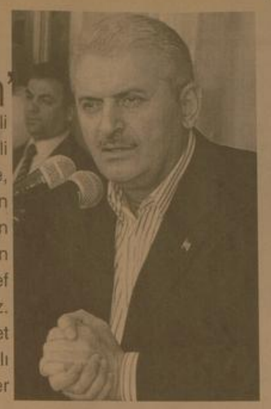

Kemal Arduç

Türk Polis Teşkilatının kuruluşunun 164'üncü yıldönümünde ortak basın toplantısı yapan Ulaştırma Bakanı Binali Yıldırım ve Milletvekili Sebahattin Karakelle, "Polisimiz; Türk Milletinin can, mal, namus, vatan, bayrak gibi en temel kutsal haklarının, emniyetini sağlamak için carisperane bir görev yapmaktadır" [illegible] Ulaştırma Bakanı Binali Yıldırım ve Milletvekili Sebahattin Karakelle, yaptıkları ortak basın açıklamasında, "Erzincan Polis Teşkilatımızın Kuruluşunun 164. Şeref yılını idrak ediyoruz. Milletimizin ve Emniyet Teşkilatımızın bu anlamlı günü kutlu olsun" dediler

5'te

Eroin tacirleri rotayı geçemedi

Erzincan Emniyet Müdürlüğü Kaçakçılık ve Organize Suçlarla Mücadele Şube Müdürlüğü görevlileri, bir araçta 43 kilo eroin ele geçirdi 5'te

29yıl
doğu
www.dogugazetesi.com.tr
ERZİNCAN'IN GÜNLÜK HABER YORUM AKTUALİTE GAZETESİ
10 NİSAN 2009 CUMA YIL: 29 SAYI: 9525 FİYATI: 25 YKr
ISSN 1301-1723

Hemşerimiz Rıfkı Kaymaz'dan üç yeni kitap...

Hemşerimiz Rıfkı Kaymaz'ın üç yeni kitabı daha yayınlandı. Milli Eğitim Bakanlığı 100 Eser serisi arasında yayınlanan; Tekerlemeler, Türk Bilmecelerinden Seçmeler, Türk Ninnilerinden Seçmeler kitapları özellikle ilköğretim çağındaki öğrenciler için başvuru niteliğinde eserler

Ayrıntılar 5'te

Emniyet 164'üncü yaşını kutluyor

Türk Polis Teşkilatı'nın kuruluşunun 164'üncü yıldönümü kutlaması Erzincan'da dün çeşitli etkinliklerle devam etti. Dün emniyet mensupları protokol ziyaretlerinde bulundu, şehit ve merhum polisler için mevlid okuttu, Terzibaba Mezarlığı'nda Şehit Polislerin kabristanlarını ziyaret ederek, şehit mezarlarına karanfil bıraktılar

Türk Polis Teşkilatı'nın kuruluşunun 164'üncü yıldönümü kutlamaları nedeniyle İl Emniyet Müdürlüğü tarafından [illegible] etkinlikler kapsamında bir [illegible]lik düzenlendi. Sabah ilk olarak İl Emniyet Müdürü Dr. Ahmet Çimen ve beraberindekiler Vali Abdulkadir [illegible] ve Belediye Başkanı Yüksel [illegible] makamında ziyaret ettiler. Ardından ilçeleri namazına müteakiben [illegible] Kabri'de şehitler polisler için [illegible] okutuldu.

[illegible]den sonraki programda ise İl Emniyet Müdürü Dr. Ahmet Çimen ve beraberindekiler, Erzincan Cumhuriyet Başsavcısı İlhan Cihaner [illegible] Yargı Adalet Komisyon Başkanı [illegible] Arıkan'ı makamında ziyaret etti. Yapılan ziyaretlerin ardından Emniyet teşkilatı mezarlık ziyaretleri gerçekleştirildi. Kutlama etkinliklerin dördüncü gününde öğlenden sonra da Terzibaba Mezarlığı ziyaret edildi. Mezarlıkta iki şehit polisin kabirleri başında da tören düzenlendi. İl Emniyet Müdürü Dr. Ahmet Çimen, emniyet müdür yardımcıları şube müdürleri, şehit yakınları ve polislerin katıldığı törende ilk olarak saygı duruşu, ardından saygı atışı yapıldı. Güneydoğu illerinde görevli iken 1997 yılında 26 yaşında iken bölücü terör örgütlerinin pususuna kurban giden Sebahattin Taşkıran ve yine aynı bölgede 1994 yılında 27 yaşında terör kurbanı olan Rahmi Sarıgül'ün kabirleri başında Kuran'ı Kerim okutularak dualar edildi.

5'te

Yarım asırlık gelenek devam ediyor

Erzincan'ın 7 bin nüfuslu Üzümlü ilçesinde, kadınların eşlerinden şikayetçi olması üzerine 45 yıl önce başlatılan kahvehanelerde oyun oynanmaması ve ilçede içki satışı yapılmaması yasağı, hala uygulanıyor

Edinilen bilgiye göre, 1964'te eşlerinin içki içmesinden ve kahvehanelerde oyun oynayarak zaman geçirmesinden şikayetçi olan kadınlar, sıkıntılarını dönemin yetkililerine bildirdi. Bunun üzerine jandarma komutanı, ilçenin önde gelen [illegible] ile birlikte, ilçedeki kahvehanelerde oyun oynanmasını ve içki satışını yasakladı. 5'te

İl Genel Meclisi Vali Demir'i ağırladı

5'te

Sigara içen gebelerde bebek ölümleri beş kat artıyor... 3'te

Organ bağışı destek bekliyor

3'te

OBJEKTİF
Şefik ARAS

TÜRK POLİS TEŞKİLATININ 164. KURULUŞ YILDÖNÜMÜ

Yazısı Sayfa 3'te

Tarihten Sayfalar

Edirne'nin Fethi

Nihayet Babaeski ile Pınarhisar arasında Saz ıdere mevkine kadar gelmiş olan Rum ve Bulgar kuvvetleri ile yapılan kesin bir meydan muharebesi sonunda düşman bozuldu. Bunun sonucunda da Edirne zapt edildi (764 H. / 1363 M.). Edirne'de bulunan Rum komutanı, ise Meriç nehrinin kabarmasından istifade ile bir gece, malyetinin bir kısmı ile bir kayığa atlayıp Enez'e kadar inerek oradan da Sırp ülkesine kaçmaya muvaffak oldu.

Sultan Murad, Edirne vaziyetini yolunu koyduktan sonra Beylerbeyi Lala Şahin Paşa'ya burada bırakarak kendisi Dimetoka'ya gitti. Bir müddet için orasını kendisine karargah yaptı. Orada bir cami ile kendisine bir saray yaptırdı.

Sultan Murad, bununla yetinmeyerek faaliyetlerine devam etti. O, Lala Şahın'ı kuzeyde Filibe ve Zara taraflarına sevk ettiği gibi Evrenos Beyi de Batı Trakya'nın fethine (Gümülcine) memur etti. Lala Şahin Paşa pirinç zıraatıyla meşhur olan Filibe (Plovdiv)'i muhasara etti. Bu kuşatmaya dayanamayacağını anlayan kale muhafızı teslim olarak ailesiyle birlikte Sırbistan'a gitti. Evrenos Bey de Gümülcine ile o havalide bazı yerleri aldı. Edirne'den sonra Filibe'nin de alınmasıyla Bizans, Bulgar ve Makedonya'daki Sırplarının birbirleri ile olan irtibatları kesilmiş oluyordu. Böylece Bizans, tamamıyla Osmanlılarca çevrilmiş bulunuyordu.

Doğu Trakya'da yayılmakta olan Müslüman Türklerin bu yayılmasını önlemek için 1361 Temmuzunda İmparator Besinci Ioannes ile Venedikliler arasında bir antlaşma yapılmışsa da bir fayda temin edilemedi. Çünkü Osmanlılar, müterakiben Anadolu'dan göçmen nakliederek sahilleri de sıkı sıkıya ellerinde tuttuklarından ayrıca yerli halka karşı çok merhametli ve âdâlane bir idare tarzı uyguladıklarından içerde de herhangi bir isyan hareketine rastlanmıyordu. Bundan dolayı Bizans ile Venedikliler arasındaki ittifaktan bir netice elde edilemedi. Bunun üzerine İmparator 1364'te Osmanlı Devleti ile anlaşarak mevcuda vaziyeti kabule mecbur olmuştu. Böylece Bizanslılar açısından Osmanlıların eline geçmiş bulunan yerlerin tekrar alınması ümidi de ortadan kalkmıştı. Çünkü İmparator, Osmanlıların aldıkları yerleri ne kendisinin ne de Sırplarının geri almak için bir teşebbüste bulunmayacaklarını garanti ediyordu.

Edirne ve Doğu Trakya'nın fethi, Osmanlıların Avrupa'da kesin olarak yerleştiklerini gösteren bir hadiseder. Bu, Anadolu Müslüman Türk tarihi için olduğu kadar Balkanlar ve buna bağlı olarak Avrupa için de bir dönüm noktası olmuştur. Zira Osmanlılar sayesinde Avrupa, dini müsamaha, insana saygı ve hukuka riayet gibi kavramlarla karşılaştı ki, bunları daha önice pek bilmiyi ve uyguladığı söylenemez. Osmanlı fütuhatının manevi sebep ve faktörlerinden bahsedilirken bu konuya daha detaylı bir şekilde temas edileceğini belirtmek gerekir.

Babasından devir aldığı küçük beyliği iki misli büyüterek teşkilatlı bir devlet haline getiren Orhan Bey, 1362 yılında vefat etti. Onun vefatı esnasında devletin sınırları 95.000 km2'ye çıkmıştı.

Sağlık ve Hastalıklar

Büro çalışanlarının en çok boynu ağrıyor

Yaşları 19 ile 70 arasında bağlıdır Stockholm çevresinden 3 bin kadar erkek çalışan, yaklaşık on yıllık bir süre boyunca gözlem altında tutuldu.

Bu süre içerisinde 74 ölümcül ya da ölümcü olmayan kalp krizi gözlendiği belirtiliyor.

Katılımcıların tümüne, üstlerinin yönetim şekline değerlendirmeleri, çalışanları için hedefler belirlemekte, iletişim kurmakta ya da çalışmaları konusunda bilgilendirmekte ne ölçüde başarılı olduklarını anlatmalarını istenmiş.

Üstlerini ya da müdürlerini yetersiz bulanların yüzde 25'inde ciddi kalp hastalıkları riski bulunmuş.

Bu şekilde dört yıl ya da daha fazla çalışanlarda ise bu risk yüzde 64'e kadar çıkıyor.

İngiltere Kalp Vakfı'ndan Cathy Ross, "Bu sınırı, sadece erkek çalışanları örnek alan bulgular, müdürünüzle iyi bir ilişki kurabilmenizin, kalbinizi de korumanıza yardımcı olacağını ortaya koyuyor." diyor ama ekliyor:

"Spor yapmak ve zinde olmak ise iş stresini aşmanızda ve kalp sağlığınızı korumanızda çifte yarar sağlayacaktır."

Komik Fotoğraflar

bugün ne pişirsem'

Tavuk Salatası

MALZEMELER

1 Göbek Salata
1 Ayva, 1 Tavuk Göğüs Etli, 1 Soğan
125 gr Mayonez
5 Çorba Kaşığı Zeytinyağı
2 Çorba Kaşığı Sirke
2 Çorba Kaşığı salça, 1 Limon Suyu
Tuz

Ayvaların kabuklarını soyup dilimleyin ve ince ince doğrayın. Karamamalar için üzerlerine limon suyu dökün. Göbek salatayı ince ince doğrayın. Tavuk etini tuzlu suda haşlayıp ince küpler halinde kesin. Soğanları halka halka doğrayın. Tavuk, soğan, ayva ve doğranmış salatayı geniş bir kaba alın. Kapari ve tuz ekleyip karıştırın.

Mayonez, yoğurtlu, sirke, salça ve tuzu karıştırıp salatanın üzerine dökün. Hamamayıp servis yapın.

Fıkra

Dursun Temel e sormuş:
- Usagim oruçlu oruçlu kaç hamsi yiyebilirsun? Temel : 100 tane yerim valla... Dursun Hadi oradan yesen yesen 1 tane yersin geriye kalan 99 hamsiyi oruçsuz yersin... Sen espri Temel in acaip hosuna gitmiş Yolda Cemal ı görmüs ve hemen sormuş Usagim oruçlu oruçlu kaç hamsi yiyebilirsun? Cemal : 50 tane yerim ben. Temel : Tüh be usagim 100 deseydun sana müthis bir espiri yapacaktum...

güldürmece

Şiir Gezgini

Gecedir

Gecedir;
Çalarsın kapıları
açan olmaz.

Gecedir;
Hem de yıldızsız
göz gözü görmez,
Bir ses duyar irkilirsin,
Sarar korkusu yalnızlığın.
Rüzgâr eser savrulursun,
Düşersin kucağına karanlığın.

Gecedir;
Ararsın yolların bulunmaz,
Gecedir;
Kalbinin gürültüsünden durulmaz,
Üşürsün...
Sevdiğini düşünür, ısınırsın.
Gözleri gelir aklına...
Bir çift yıldız gibi
Asılır kalır karanlık göğe.

Gecedir;
An olur yenersin korkuyu,
An olur canın çeker
Otururşun bir köşeye
Dinlersin geceyi,
hissedersin...
Gözlerini yumup susarsın,
An olur,
Gülersin.

Ahmet Ünal Çam

Kıssadan Hisseler...

VAKTİ SAATİ GELİNCE OLUR

Müslümanlardan birinin yahûdi bir ortağı vardı. Ortağını ne kadar İslâma davet etti ise, müslümanlığı kabûl etmedi. Hattâ bu ortağına:

"Eğer müslüman olursan, malımın üçte birini sana veririm," dedi. Yahûdi yine kabûl etmedi.

O müslüman başka bir gün;

"Eğer müslüman olursan, malımın yarısını sana veririm," demesine rağmen yine kabûl etmedi.

Müslüman tüccar bir süre sonra;

"Eğer müslüman olursan, malımın üçte ikisini sana veririm," dedi.Yahûdi yine kabûl etmedi.

Müslüman tüccar artık ortağının müslüman olmasından ümidini kesmişti. O müslüman, bir gün Ebû Said Mihenî'nin dergâhının yanından geçiyordu. Yahûdî ortağı da yanında idi. Bu sırada dergâha girdi. Ebû Said Mihenî bu sırada sohbet ediyordu. Yahûdî ortağı da kendi kendine;

"Ben de mescide gireyim, bir dinleyeyim, bakalım neler anlatıyor. Onun halk arasında kabûl görmesinin sebebi nedir bir göreyim? Yahûdî olduğuma dâir üzerimde her hangi bir işâret olmadığı için beni hasıl olsa tanmaz," dedi. Yahûdî, gizlenerek mescide girdi.

Bir direğin arkasına oturdu. Ebû Said Mihenî sohbet esnâsında bir ara yahûdînin arkasında oturduğu direğe doğru dönerek;

"Ey yahûdî! Direğin arkasında ne kadar kendini gizlemeye çalışsan da gizlenemezsin," dedi.

Karikatür

BİLİMTEKNOLOJİ

İnternet üzerinden ürün satarken uygulanacak 10 altın kural

Kalan tüm arama motorlarının toplam pay %1 civarındadır.

Arama motorları, belirli aralıklarla web sayfalarını ziyaret ederler. Bu ziyaretlerinde kayıtlı web sayfalarını ziyaret ederler. Bu ziyaretlerinde kullandıkları kelimelere göre indekslerler. Böylece, arama yapanlar, indeks kelimelerini girdiklerinde, kelimelerin geçtiği ilgili web sayfalarının adresleri ile erişirler. Web sayfalarının içinde, özel HTML komutlarıyla, anahtar kelimeler verilir. Arama motorları ilk bu kelimelere bakarlar. O yüzden, anahtar kelimeler dikkatli seçmek, arama motorları kullanarak arama yapan müşterilerin sanal mağazanızı bulmalarını kolaylaştıracaktır. Ayrıca, sattığınız ürünleri, şirket adını ve bunlarla ilgili kelimeleri metin içinde de belli aralıklarla kullanın. Arama motorlarının bazıları, doğrudan metinde geçen kelimeleri de indekslerler. Bu şekilde, anahtar kelime bulamadıkları aramalarda sanal mağaza ürünlerinin ortaya çıkmasını sağlayabilirsiniz. Ama, arama sonuçlarında en başa yerleşmek istiyorsanız, ne yazık ki bunun standart sinsi bir yolu yok. Olsa bile, herkes kullanır ve bu da sonuçta pek birşeyi değiştirmez.

Bölgesel olarak ta, söz gelimi, Türkiye arama servislerine sitenizi kayıt ettirmek sizin yararınıza olacaktır.

Organ bağışı destek bekliyor

Erzincan 13 Şubat Devlet Hastanesi'nde geçtiğimiz yıl kurulan Organ Bağışı Bürosu duyarlı vatandaşlardan destek bekliyor

Kemal Arduç

Erzincan'da organ ve doku bağışı için Erzincan Devlet Hastanesi B Blokta kurulan Organ Bağışı Bürosu faaliyetlerini aralıksız olarak sürdürüyor. Erzincan Devlet Hastanesi'nde bulunan organ bağışı bürosu kısa sürede faaliyetlerile ilgi çekmeye başladı. Hastane Başhekimi Uzman Dr. Levent Kurnaz, vatandaşların organ ve doku bağışında bulunmalarında bir sakınca görülmediğini ve isteyen herkesin Hastaneye yada Erzincan'daki diğer sağlık kuruluşlarına giderek organ yada doku bağışı yaptırabileceklerini söyledi. Geçtiğimiz yıl organ bağışı bürosunun faaliyette olduğunu belirten Dr. Kurnaz, bu süre zarfında bir çok kişiden kayıt aldıklarını söyledi. Organ bağışı sırasında müracaatın çok kısa sürdüğünü ve hiçbir belge istenmeden işlemin anında tamamlandığını belirten Kurnaz, başkalarının yaşamına yardımcı olmak için organ bağışında bulunulmasını önerdi. İspanya'da organ bağışı oranı yüzde 30'ların üzerinde olduğuna değinen Dr. Kurnaz, Türkiye'de bu oranın yüzde 2 olduğunu söyledi. Sağlık Bakanlığı'nın verilerine göre ülkede 80 bin kişinin organ beklediğini söyleyen Kurnaz, bu kişilerin 40 bini böbrek hastası olduğunu söyledi. 18 yaşından büyük ve akli dengesi yerinde olan tüm vatandaşların organ bağışında bulunabileceklerini söyleyen Kurnaz, bunda bir sakınca görülmediğini söyledi. Erzincan Devlet Hastanesi B blokta yaklaşık 20 tane diyaliz hastası olduğunu ve bu kişilerin böbrek beklediğini belirten Kurnaz, bu rakamın Erzincan genelinde 55'lerin üzerinde olduğunu hatırlattı

FİZİKİ DEĞİŞİKLİK OLMUYOR

Organ nakli gerçekleştiği takdirde Donör'ün (Organı bağışlayan kişi) organları uzman bir ekip tarafından başarılı bir ameliyat ile gerçekleştirildiğini belirten Erzincan Devlet Hastanesi Başhekimi Dr. Levent Kurnaz, Donör'ün vücudunda fiziki olarak herhangi bir eksilme yaşanmadığını belirtti. Dini açıdan bir sorun olmadığına değinin Kurnaz, Erzincanlılardan organ ve doku bağışında bulunmalarını istedi.

TÜRK POLİS TEŞKİLATININ 164. KURULUŞ YILDÖNÜMÜ

Objektif

Şefik ARAS

Türk Polis Teşkilatı, kuruluşunun 164 ncü yıldönümünü kutluyor. Polis haftasında düzenlenen çeşitli etkinliklerle başlayan kutlamalar, bugün yapılacak geçit töreni ile sona erecek.

Biliniyor ki; Kamu düzeninin sağlanması ve korunmasında, en kapsamlı kurum olan polis teşkilatının, toplum hayatımızda önemli bir yeri vardır. Ve 164 yıllık bir geçmişe sahiptir...

Türk Polis Teşkilatının kuruluşunda başmangıç noktası, 1845'te kurulan, o zamanki adıyla "Zaptiye Teşkilatı" alınıyor. Zaman içinde çeşitli aşamalardan geçen teşkilat, çağın gereklerine uygun yapılanmasına Cumhuriyet döneminde kavuşmuştur. Ve günümüzde insan unsuru bakımından, Eğitim düzeyi yüksek.. Çağın değişen ve gelişen teknoloji ürünü araç ve gereçlere sahip bir kurum olma özelliğini elde etmiştir.

Polis teşkilatı, yurt genelinde olduğu gibi Erzincan'da da toplumun huzuru ve güvenliğinin sağlanması olayında, adından söz edilen, saygın bir yere sahiptir. Yasaların suç saydığı fillerin önlenmesi ve suç işleyenlerin yakalanıp adalete teslim edilmesi için yoğun çaba harcanmaktadır.

Erzincan Emniyet Müdürü Doktor Ahmet Çimen, Polis Haftası etkinliklerinde yaptığı konuşmalarda; Polis Teşkilatının kurulmasından bu yana geçen süre içinde halkın huzuru ve güvenliği için hizmetlerini devam ettirdiğini bundan böyle de devam ettireceğini belirterek, şuanrda adli, idari, siyasi, trafik,, teknik lojistik ve destek kısımlarına ayrılmış olarak hizmet verilmekte olduğunu ifade etti.

Biliyoruz ki Erzincan Emniyet Müdürlüğü Teşkilatının Aile Polisi Projesi, sigarayı bırak kampanyası kan bağışı toplama Kadın Hakları ve Çocuk Hakları korunması gibi, sosyal amaçlı projelerle de topluma hizmeti var.

Sözünü ettiğimiz sosyal etkinliklerin polis - halk ilişkilerini olumlu yönde etkilediği kabul edilecektir. Bu sayede karşılıklı saygı ve sevgiye dayalı sıcak yaklaşımlar oluşmakta, güven duygusu güçlenmektedir.

Sarılmış sözünü ettiğimiz karşılıklı anlayışın toplumun huzur ve güvenliğinin korunması yanında asayişe müessir olayların önlenmesi, ya da en aza indirilmesinde de önemli payı bulunmaktadır.

Biliniyor ve kabul ediliyor ki koşullar ne olursa olsun, Polis - Jandarma ve diğer güvenlik kuvvetlerimiz büyük bir özveriyle vatandaşların huzurlu ve güvenli bir ortamda yaşamasını sağlamak çabasındadırlar. Bu uğurda şehitler vermektedirler.

Çalışma koşullarının zorluğu bilinen polis ve diğer güvenlik görevlilerinin ekonomik ve sosyal ihtiyaçlarını karşılanmasına özen gösterilmesi gerekmektedir. Her bakımdan yeterli imkanlara kavuşturulmuş olarak görev yapmanın daha verimli hizmet verilmesine katkıda bulunacağı tabidir.

Türk Polis Teşkilatının 164. kuruluş yıldönümünü kutluyor, görev şehidi güvenlik görevlilerimize rahmet diliyoruz.

Sigara içen gebelerde bebek ölümleri beş kat artıyor...

Erzincan İl Sağlık Müdürü Dr. Mesut Turan, sigara içen hamile kadınlarda bebek ölümlerinin 5 kat arttığını söyledi

Kemal Arduç

Sağlık İl Müdürü Dr. Mesut Turan, hamile bayanların sigara kullanımındaki dikkatsizliğinin kendileri ile birlikte doğmamış bebeğin de hayatına mal olabileceğini söyledi. Açıklamasını sürdüren Turan, Nikotinin güçlü bağımlılık yapıcı bir madde olması nedeniyle, sigarayı bırakmak isteyenlerin kısa bir süre sonra tekrar kendilerini sigara içerken bulduklarını ifade etti. Dr. Mesut Turan, bu alışkanlıkla birlikte bilinen 45 hastalığın daha vücuttaki yerinin aldığını belirtti. Yüzyılın belkisin, ölümlere neden olan sigaranın tehlikesinden kurtulmak zorunda olduğunun altını çizen Dr. Turan, "Sigara içen yada sigara dumanından pasif etkilenenler büyük risk altındadır. Gebelik sırasında sigara kullanımı, gebelik boyunca kanamalara, düşük riskine ve erken doğum gibi birçok komplikasyonlara yol açar.

Anne karnında gelişme geriliğine ve bebeğin doğum ağırlığının düşük olmasına neden olur. Anne sigara içtiği yada sigara dumanına maruz kaldığı zaman anne karnında ve doğduktan hemen sonra çocuk ölümleri daha yüksek oranda görülmektedir. Sigara içen gebelerde ani bebek ölümü sendromu sigara içmeyen gebelere oranla 5 kat daha fazladır" dedi.

WWW
dogugazetesi.com.tr

Son Dakika, Siyaset, Ekonomi, Sağlık, Spor, Sanat, Tarım ve daha neler neler

Yaşananlardan haberiniz olsun diye

H. İbrahim Özdemir'in
"Eyvah"
adlı romanı
Osmanlı dönemindeki
Erzincan tarihine
ışık tutuyor.

doğu yayınları
V. Recep Yazıcıoğlu
Cad. No: 57 ERZİNCAN

Anadolu Artık Daha Yakın!

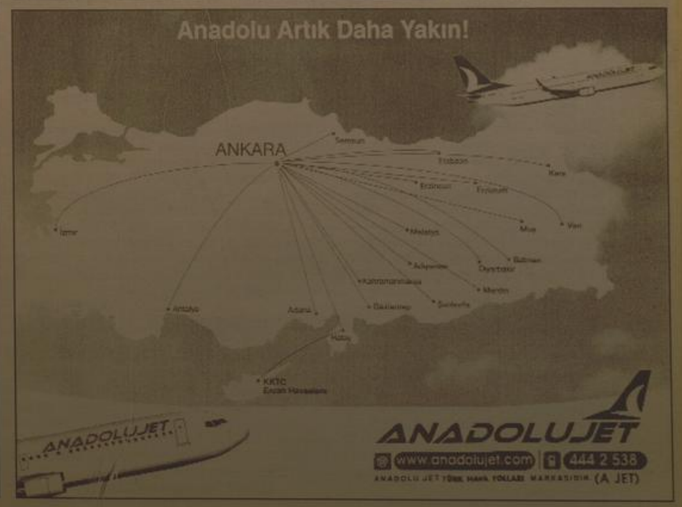

ANADOLUJET
www.anadolujet.com 444 2 538
ANADOLU JET TÜRK HAVA YOLLARI MARKASIDIR (A JET)

ETB Başkanı Hınıslıoğlu global krizi değerlendirdi

Erzurum Ticaret Borsası Yönetim Kurulu Başkanı Hakkı Hınıslıoğlu, geçtiğimiz aylarda başlayan ve dünya ekonomisini etkileyen global dalgalanmanın dünya bankaları tarafından faizlerin indirilmesi ve mevduatlara garanti vermek suretiyle bir nebzede olsa kontrol altına alındığını ancak global krizin her geçen gün kendini biraz daha hissettirdiğini söyledi.

Dünya piyasalarında yaşanan global kriz ve ekonomik dalgalanmanın 2008 yılından çok 2009 yılının ilk altı ayında daha da belirgin bir şekilde hissedileceğini söyleyen Hınıslıoğlu, global dalgalanmanın ABD kaynaklı olarak yaşanan ve mortgage olarak bilinen kira öder gibi ev sahibi olmanın yolunu açan sistemin ABD tarafından 3-4 yıl önce vatandaşlarına verilen paraların geri ödemesinde yaşanan sıkıntılardan kaynaklandığını ifade etti.

İnsanların bu tür kredileri alırken çok dikkatli davranmaları gerektiğini söyleyen Hınıslıoğlu, "Çünkü ülkemizde de bunna benzer krediler alınmakta ve bunların geri ödemelerinde ciddi sıkıntılar yaşanmaktadır" dedi.

Türkiye nüfusunun yüzde 50'ye yakın bir kısmının asgari ücretin biraz üstünde geçim standardına dahil olduğunu anlatan ETB Başkanı Hınıslıoğlu, Dünya da yaşanan global krizlerin yanı sıra, vatandaşın doğalgaz, elektrik ve bunun gibi zamlarla boğuştuğunu bulunda vatandaşın geçim standardını her geçen gün azalttığını vurguladı.

Ekonomik kalkınmanın sürdürülebilir ve rekabet edebilir bir ekonomi ile gerçekleşeceğini ve kişi başına düşen milli gelirin artık atadan ve dededen kalma metottlarla artırılmasının güç olduğunu ifade ederek, Erzurum ekonomisini kalkındırmak için tarım ve hayvancılığın yanı sıra kar ve kış turizmini de canlandırmanın il için büyük bir getiri sağlayacağını söyledi. Hınıslıoğlu daha sonra şunları kaydetti "Yurt dışında bazı ülkeler kar ve kış sayesinde turist çekerek ekonomilerini ayakta tutmaktadırlar. Dünyanın hiçbir kayak merkezinde olmayan özellikler palandöken dağında mevcuttur. Örneğin hiçbir kayak merkezi, şehir merkezine palandöken dağı kadar yakın değildir. Devlet düzenlenen uçak seferlerine alternatif olarak Ankara-Erzurum arası hızlı Tren sistemini eğer gerçekleştirir ise Erzurum gerçekten ekonomik anlamda rahatlayacaktır"

Çevresel farkındalık 'İnsan zekasını artırıyor

Atatürk Üniversitesi Tıbbi Aromatik Bitki ve İlaç Araştırma Merkez Müdürü Doç. Dr. Ali Arslan, insan zekasının çeşitli egzersizlerle yüzde 30 artırılabileceğini söyledi

Atatürk Üniversitesi Tıbbi Aromatik Bitki ve İlaç Araştırma Merkez Müdürü Doç. Dr. Ali Arslan, insan zekasının çeşitli egzersizlerle yüzde 30 artırılabileceğini söyledi.

Kendisinin yönetticiliğini yaçtığı yüksek lisans öğrencisi Emine Çoban Kaya tarafından yapılan "Dikkat ve çevresel farkındalığı artırıcı alıştırmaların, ilköğretim 7. sınıf öğrencilerinin zeka gelişimi üzerine etkisi" isimli çalışmada, önemli sonuçlara ulaştıklarını açıkladı.

Bilim alanında önemli çalışmalar yapan Arslan, "Devlet Okulları ve özel okul olmak üzere iki farklı okuldan toplam 40 öğrencinin zeka seviyesini belirleyecek deneyler uyguladık ve test sonuçlarını bir yere kaydettik." dedi.

Öğrencilere uygulanan testlerle zeka seviyelerinin yüzde 20-30 artığını açıklayan Arslan, "Öğrencilerimize farklı testler uyguladık. Verdikleri cevapları istatistiksel olarak değerlendirdik. Belli bir puan dilimi oluşturduk. Ardından dikkatli ve çevresel farkındalığı artırıcı bir takım egzersizler uyguladıktan sonra testler yaptık. Öğrencilerimizin durumunda olumlu yönde büyük değişiklikler olduğunu gördük ve zeka seviyelerinin en az yüzde 20-30 oranında artabileceğini tespit ettik" şeklinde konuştu. Çevresel farkındalık seviyesi yüksek olan insanların zeka seviyelerinin de yüksek olduğunu açıklayan Arslan, şunları söyledi: "Özel okullardaki çocukların çevresel farkındalık hakkında daha bilgili olduklarını, zeka seviyelerinin daha yüksek olduğunu tespit ettik. Bunun farklı nedenleri olarak; beslenme, ailenin ilgisi, verilen özel eğitim ve para vererek orada okudukları için daha motive olabilirler."

Öğrencilere, kod çözümü, araç-gereçler arasındaki farklılıklara bakış açısı, üç boyutlu resimlerin incelenmesi gibi farklı egzersizler uyguladıklarını belirten Doç Dr. Arslan, "Bu egzersizlerin dışında saate bakmadan saatin kaç olduğunu tahmin etme ve ölçü, tartı kullanmadan kişilerin boy ve kilolarının ne olabileceğini öğrencilere sordık. Yaptığımız çalışmaların ardından gördük ki öğrencilerimizin durumunda büyük değişiklik oluyor. Zeka seviyeleri olumlu yönde artabiliyor."dedi.

Yaptıkları çalışmanın Türkiye'de uygulanan eğitim sistemine de ışık tutacak nitelikte olduğunu belirten Doç. Dr. Arslan, şunları kaydetti: "Günümüzde artık farklı şekle tiplen ortaya çıkmıştır. Anne, babanın matematiksel zekası gelişmiş olabilir. Ancak çocuk müzik zekasına sahiptir. Çocuklarımızın zeka çeşitlerini tespit edip buna göre eğitimde yönlendirme yapılmalıdır. Batı ülkelerinde zeka türüne göre eğitimin verilriyor. Zeka türünün gelişimine göre eğitim daha sağlıklıdır. Yani herkese eşit standartta soru sorulup, insanların değerlendirilmesi yanlıştır."

Doç Dr. Ali Arslan vatandaşların çocuklarına, sürekli olarak belirli şeylerin, benzerliklerini ve farklılıklarını düşünmelerini istesinin diye tavsiyede bulundu.

İhale İlanı

Sulama Tesisi Yaptırılacaktır.

ERZİNCAN İL ÖZEL İDARESİ

ERZİNCAN MERKEZ ÇATALARMUT - YEŞİLÇAT - ELMAKÖY GRUP KÖYLERİ SULAMA TESİSİ yapım iş 4734 sayılı Kamu İhale Kanununun 19 uncu maddesine göre açık ihale usulü ile ihale edilecektir. İhaleye ilişkin ayrıntılı bilgiler aşağıda yer almaktadır.

İhale Kayıt No : 2009/36523

1. İdarenin
a) Adresi : İL ÖZEL İDARESİ ÇEVRE YOLU ÜZERİ EK HİZMET BİNASI KERESTECİLER SİTESİ KARAAĞAÇ MAH. MERKEZ / ERZİNCAN
b) Telefon - Faks Numarası : 446 224 26 31 -32-33 - 446 223 69 79
c) Elektronik Posta Adresi : salim.saltas@hotmail.com
ç) İhale dokümanının görülebileceği internet adresi (varsa) http://www.erzincanilozelidaresi.gov.tr/
2. İhale konusu yapım işinin
a) Niteliği, Türü ve Miktarı : 1 ADET GRUP SULAMA KANALI YAPIM IŞI.
b) Yapılacağı Yer : MERKEZ ÇATALARMUT - YEŞİLÇAT - ELMAKÖY
c) İşe Başlama Tarihi : Sözleşmenin imzalandığı tarihinden itibaren 10 gün içinde yer teslimi yapılarak işe başlanacaktır.
d) İşin Süresi : Yer teslminden itibaren 150 takvim günüdür.
3. İhalenin
a) Yapılacağı Yer : İL ÖZEL İDARESİ EK HİZMET BİNASI KERESTECİLER SİTESİ KARAAĞAÇ MAH.
b) Tarihi - Saati : 27.04.2009 - 14:30
4. İhaleye katılabilme şartları ve istenilen belgeler ile yeterlik değerlendirmesinde uygulanacak kriterler:
4.1. İhaleye katılma şartları ve istenilen belgeler:
4.1.1. Mevzuatı gereği kayıtlı olduğu Ticaret ve/veya Sanayi Odası Belgesi yada Esnaf ve Sanatkarlar Odası Belgesi.
4.1.1.1. Gerçek kişi olması halinde, ilk ilan ya da ihale tarihinin içinde bulunduğu yılda alınmış, ilgisine göre Ticaret ve/veya Sanayi Odasına ya da ilgili Esnaf ve Sanatkarlar Odasına kayıtlı olduğunu gösterir belge.
4.1.1.2. Tüzel kişi olması halinde, ilgili mevzuatı gereği kayıtlı bulunduğu Ticaret ve/veya Sanayi Odasından, ilan veya ihale tarihinin içinde bulunduğu yılda alınmış, tüzel kişiliğin odaya kayıtlı olduğunu gösterir belge.
4.1.2. Teklif vermeye yetkili olduğunu gösteren İmza Beyannaması veya İmza Sirküleri.
4.1.2.1. Gerçek kişi olması halinde, noter tasdikli imza beyannaması.
4.1.2.2. Tüzel kişi olması halinde, ilgisine göre tüzel kişiliğin ortakları, üyeleri veya kurucuları ile tüzel kişiliğin yönetimindeki görevlileri belirten son durumu gösterir Ticaret Sicil Gazetesi, bu bilgilerin tamamının bir Ticaret Sicil Gazetesinde bulunmaması halinde, bu bilgilerin tümünü göstermek üzere ilgili Ticaret Sicil Gazeteleri veya bu hususları gösteren belgeler ile tüzel kişiliğin noter tasdikli imza sirküleri,
4.1.3. Şekli ve içeriği İdari Şartnamede belirlenen teklif mektubu.
4.1.4. Şekli ve içeriği İdari Şartnamede belirlenen geçici teminat.
4.1.5. İhale konusu işin tamamı veya bir kısmı alt yüklenicilere yaptırılamaz.
4.1.6. Tüzel kişi tarafından iş deneyimini göstermek üzere sunulan belgenin, tüzel kişiliğin yarısından fazla hissesine sahip ortağına ait olması halinde; Türkiye Odalar ve Borsalar Birliği veya yeminli mali müşavir ya da serbest muhasebeci mali müşavir veya noter tarafından, düzenlendiği tarihten geriye doğru son bir yıldır kesintisiz olarak bu şartın korunduğunu göstermek üzere ilk ilan tarihinden sonra düzenlenen belge.
4.3. Mesleki ve Teknik yeterliğe ilişkin belgeler ve bu belgelerin taşıması gereken kriterler
4.3.1. İş deneyim belgeleri:
İlk ilan tarihinden geriye doğru son on beş yıl içinde bedel içeren bir sözleşme kapsamında taahhüt edilen İhale konusu işe benzer işlerdeki deneyimini gösteren ve teklif edilen bedelin %50 oranından az olmamak üzere tek sözleşmeye ilişkin iş deneyim belgesi.
4.3.2. Organizasyon yapısı ve personel durumuna ilişkin belgeler

TEKNİK PERSONEL LİSTESİ

ADET	EKİPMAN CİNSİ VE ÖZELLİKLERİ	MESLEKİ ÜNVANI	GEREKEN MİNİMUM ADET
1	Mühendis	İnş. Müh. veya Ziraat Müh.	En az 5 yıl deneyimli
1	Tekniker	İnş. Teknr.	En az 5 yıl deneyimli
1	Topograf	Topograf	En az 5 yıl deneyimli
1	Sürveyan	Sürveyan	En az 5 yıl deneyimli

4.3.3. Makine, teçhizat ve diğer ekipmana ilişkin belgeler

İSTENEN ASGARİ ANA EKİPMAN

SIRA	EKİPMAN CİNSİ VE ÖZELLİKLERİ	GEREKEN MİNUMUM ADET
1	Damperli kamyon	3
2	Ekskavatör	1
3	Betoniyer	1
4	Su tankı (20 tonluk)	1
5	Grayder	1
6	Dozer	1

YAPI ARAÇLARI TAAHHÜTNAMESİ VE YAPI ARAÇLARI BİLDİRİSİ NOTERDEN ONAYLI OLACAKTIR.
4.4. Bu ihalede Benzer iş olarak kabul edilecek işler ve denk sayılacak mühendislik ve mimarlık bölümleri:
4.4.1 Bu ihalede benzer iş olarak kabul edilecek işler:
29/12/2005 tarih ve 26038 sayılı Resmi Gazetede yayımlanan Yapım İşlerinde İş deneyiminde değerlendirilecek Benzer İşlere ait Tebliğde belirtilen A/I - A/II - A/III -A/IV-A/V grubu işler denk sayılacak.
4.4.2 Benzer işe denk sayılacak mühendislik veya mimarlık bölümleri; İNŞAAT MÜHENDİSLİĞİ - ZİRAAT MÜHENDİSLİĞİ BÖLÜMLERİDİR, dir
5. Ekonomik açıdan en avantajlı teklif, sadece fiyat esasına göre belirlenecektir.
6. İhaleye sadece yerli istekliler katılabilecektir.
7. İhale dokümanın görülmesi ve satın alınması
7.1. İhale dokümanı, İdarenin adresinde görülebilir ve 200 Türk Lirası karşılığı aynı adresten satın alınabir. İhale dokümanının posta yoluyla da satın alınması mümkündür. Posta yoluyla ihale dokümanı almak isteyenler posta masrafı dahil 200 Türk Lirası doküman bedelini ERZİNCAN VAKIFBANKŞUBESİ2011433 NOLU HESABA yatırmak zorundadır. Posta yoluyla ihale dokümanı satın almak isteyenler, ihale dokuman bedeline ilişkin ödeme dekontu ile ihale dokümanının gönderileceği adresin de belirtildiği ihale dokümanı talep başvurularını yukarıda yer alan faks numarasına veya yazılı olarak idareye ihale tarihinden en az beş gün önce göndermek zorundadır. İhale dokümanı iki iş günü içinde bildirilen adrese posta yoluyla gönderilecektir. İhale dokümanının posta yoluyla gönderilmesi halinde, postanın ulaşmamasından veya geç ulaşmasından ya da dokümanın eksik olmasından dolayı idaremiz hiçbir şekilde sorumlu tutulamaz. Dokümanın postaya verildiği tarih, dokümanın satın alma tarihi olarak kabul edilecektir.
7.2. İhaleye teklif verecek olanların ihale dokümanını satın almaları zorunludur.
8. Teklifler, ihale tarih ve saatine kadar İL ÖZEL İDARESİ EK HİZMET BİNASI DESTEK HİZMETLERİ MÜDÜRLÜĞÜ, adresine elden teslim edileblleceği gibi, aynı adrese iadeli taahhütlü posta vasıtasıyla da gönderilebilir.
9. İstekliler tekliflerini,Her bir iş kaleminin miktarı ile bu iş kalemleri için teklif edilen birim fiyatların çarpımı sonucu bulunan toplam bedeli üzerinden teklif birim fiyat şeklinde verilecektir. İhale sonucu, üzerine ihale yapılan teklifiyle birim fiyat sözleşme imzalanacaktır.
Bu ihalede, işin tamamı için teklif verilecektir.
10. İstekliler teklif ettikleri bedelin %3 'ünden az olmamak üzere kendi belirleyecekleri tutarda geçici teminat verecekleridir.
11. Verilen teklifterin geçerlik süresi, ihale tarihinden itibaren en az 90 takvim günü olmalıdır.
12. Konsorsiyum olarak ihaleye teklif veremezler.
Diğer Hususlar:
Basın No: 1357

Doğu Y. No: 21 / 10.04.2009

İLAN

ERZİNCAN SULH HUKUK MAHKEMESİ SATIŞ MEMURLUĞU'NDAN

DOSYA NO :2009/5

Davacı Murat KARSLI vekili Av.Birsen TOSUN tarafından davalılar İmdat KARSLI ve arkadaşları aleyhine açmış olduğu İzale-i Şüyu davasının açık duruşması sonunda;

Davacı ile davalıların müşterek malik oldukları tapuda kayıtlı aşağıda evsafları yazılı gayrimenkullerin ve araçların taksimi kabil olmadığından satış suretiyle suyunun giderilmesine, Erzincan Sulh Hukuk mahkemesinin 05.06.2008 tarih ve 2006/1264 Esas, 2008/729 Karar sayılı ilamı ile karar verilmiş olup karar gereğince iş bu gayrimenkullerin ve araçların tamamı açık artırma suretiyle Erzincan Satış memurluğunca 12.05.2009 günü saat 10.00'da satılacağı, talplilerin gayrimenkule konulan muhammen bedelinin %20 nisbetinde olan teminatlarının satış saatinden evvel satış memuruna yatırmaları, 1.satışta konuları muhammen bedelinin %60 ın bulmadığı takdirde ikinci satışın araçlarda 18.05.2009 günü gayrimenkulun ise 25.05.2009 günü saat 10.00'da aynı yerde yapılacağı, şartnamenin ilan süresince memurluğumuzda görülebileceği Gayrimenkulun imar planında ayrık nizam %40 inşaat alanlı üç kata imara izinli olduğu , hali hazır durumunun tek katlı ahşap kurma ev iki oda bir salon mutfak banyo ve WC dan ibaret olup kullanım alanı 83.50 m2.dir. Arsası ise 782 m2. olduğu taşınmazın çok yeni olmayıp tamirat ve tadilata ihtiyaç olduğu bahçe duvarlarının yıkık olduğu ilan olunur. 06/04/2009

YER	MEVKİİ	CİNSİ	YÜZ.ÖLÇ.	ADA	PARSEL	MUHAMMEN BEDEL	YATACAK %20 TEMİNAT
Erzincan Gülabbey mah. Ev ve Arsa			782 m2.	131	4	54.100,00 TL	10.820,00 YTL

Ayrıcı iki adet traktör satılacak olup, 1-Traktör 24 AE 571 plakalı 1991 model MF 265 ilk Ferguson marka olup fiatı 13.000,00 TL.dir.Teminatı 2.600,00 Tl.
2-Traktör 24 AN 728 plakalı olup 1976 model Massey Ferguson marka MF 175 ilk kabinli tip,fiatı 12.250,00 TL Teminatı 2.450,00 TL. Ayrıcı Bir adet römork Fiatı 4.500,00 TLTeminatı 900,00 TL. Şaftlı patos eski tip fiatı 750,00 TL Teminatı 150,00 TL Eski tip ot biçer 100,00 TL Teminatı 20,00 TL. Tırmık fiatı 300,00 TL Teminatı 60,00 TL.Dekara Fiatı 500,00 TL. Teminatı 100,00 TL Açaç tapan 50,00 TL Teminatı 10,00 TL. Üçlü pulluk 300,00 TL Teminatı 60,00 TL Eski tip düzleme 50,00 TL teminatı 10,00 TL Olup menkul mallar Erzincan merkez Yavuz selim mah. Belediye evleri Sancak yapı kooperatifinin önünde Saat 11.00'de satılacaktır.

Basın No: 1352

Doğu Y. No: 20 / 10.04.2009

ZAYİ

İşletmeme ait 11701 - 11750 seri numaralı 1 cilt sevk irsaliyemi kaybettim. Hükümsüzdür
Sedat KOT
Fevzipaşa vergi Dairesi: 5810083679

ZAYİ

Erzincan Üniversitesi Hukuk Fakültesinden aldığım öğrenci kimliğimi kaybettim Hükümsüzdür.
Mehmet Melet

ZAYİ

TSK'dan aldığım askeri kimlik kartımı kaybettim. Hükümsüzdür
İşt. Er. Adem Güler

ZAYİ

Tercan İlçesinden aldığım yeşil kartımı kaybettim Hükümsüzdür
İlhan Teccal

ZAYİ

İşletmeme ait RU 223801 - 223850 seri numaralı bir cilt faturamı kaybettim. Hükümsüzdür.
İsmail Yağmur
F.Paşa Vergi Dairesi 2654865608

İlan ve reklamlarınızı *doğu*'da değerlendirin. Sizi en iyi biz tanırız...

Emniyet 164'üncü yaşını kutluyor

1'den devam

Emniyet Müdürü Çimen, emniyetçilerin yardımcıdan babaları tarafından korunarak karanfil... Emniyet Müdürü Çimen, muhabirimize açıklamada; Şehitlerimiz çok kutsal bir görev olduğu belirterek, Şehitlerimiz vatanlarımızı, ailelerini için çok kıymetlerini feda ettiler. Bu yüce değerleri için hayatlarını tayarak koruyan şehitlerimizin ailelerine tekrar sabır diliyorum" dedi. Şehit olan arkadaşlarını unutmadıklarını ve unutmayacaklarını belirten Emniyet Müdürü Çimen, "Biz ölümüze de, dirimize de sahip çıkarız. Görev başında şehit düşen meslektaşımız Sebahattin Taşkıran'ın ve Rahmi Sangül'ün ismini her an yaşatacağız. Şehit polislerimiz hep kalbimizde yaşayacak" dedi

Şehit Babası Selahattin Taşkıran'a sabır dileyen İl Emniyet Müdürü Çimen, 'ne mutlu sana şehit babasının. Kimse evladını kaybetmek istemez ancak şehitlik büyük mertebedir. Allah sabır vesin" dedi.

Eroin tacirleri rotayı geçemedi

Erzurum Karayolu'nun Erzincan girişinde kontrol yapan polis, saat 03.45 sıralannda durdurduğu Kamuran K, yönetimindeki İstanbul plakalı otomobili durdurdu. Araçta yapılan aramada, narkotik köpeği Rota otomobilin ön kısmında, ayak konulan yerlere gizlenmiş, paketler halinde 43 kilo eroini buldu. Van'dan İstanbul'a eroin sevkıyatı yaptığı belirlenen Kamuran K, gözaltına alındı. K, sorgusunun ardından sevk edildiği adliyede çıkarıldığı mahkemede tutuklanarak Erzincan Cezaevi'ne gönderildi.

Belçika Kurdu 3 yaşındaki Rota'nın, gerçekleştirilen operasyonlarda, 9 ayda toplam 74 kilo esrar, 245 kilo eroin bulduğu belirtildi.

'Emniyetimizin 164. Şeref yılı kutlu olsun'

1'den devam

Emniyet Mensuplarımız gerek yaptığı görev ve gerekse verdiği güven ile milletimizin gönlündeki itibarlı yerini her zaman hak etmektedir, diyen Bakan Yıldınm ve Milletvekili Karakelle; "Huzur ve güvenliğimizin teminatı olan Polisimiz, görevini canı pahasına yaparken gücünü TC Anayasasından ve Kanunlardan almaktadır. Ayrıca yaptığı görev esnasında Polisimizin en büyük moral desteği halkın bizzat kendisidir. Yani halkımızın Polise duyduğu güven onların görevlerini icra ederken çalışma azimlerini artırmaktadır.

21. Yüzyılda bilişim, teknolojileri hemen her alanda en yoğun bir şekilde kullanılmaktadır. Türk Polisi de günümüzde çağın gerekleri olarak teknolojik imkanlarla donatılmıştır. Yüksek disiplin anlayışı ile aldıkları eğitimler teknolojinin imkanlarıyla birleşince Polisimiz görev alanlarında çok daha başarılı olmaktadır.

Bu bağlamda dünyada ortaya çıkan sosyal, kültürel ve ekonomik, gelişmelere paralel olarak, milletimizin değişen beklentilerine cevap vermek adına da polisimiz sürekli kendini yenilemektedir. Bugün Polis Teşkilatımızın geldiği nokta her türlü takdirin üzerindedir.

Kamu düzeninin miman Polis Teşkilatımızın 164. Kuruluş yıl dönümünde tüm Emniyet mensuplarının gününü kutluyor. Sağlıkı günler diliyor. Görevleri başında şehit olan Polislerimize rahmetler diliyoruz" açıklamasında bulundular.

Rıfkı Kaymaz'dan üç yeni kitap...

1'den devam

Gazetemiz köşe yazarlarından Rıfkı Kaymaz'ın Zühreyr Yılmaz ve Sim Er ile birlikte hazırladıkları Tekerlemeler kitabında, tekerlemelerin tanımı yapılarak, tekerlemelerin çocuklar üzerindeki etkileri üzerinde durulmuş, tekerlemelerden seçmeler yapılmış.

Bilmecelerin tanımı, şekil ve içerik bakımından örneklerin verildiği Türk Bilmecelerinden Seçmeler'de modern bilmecelere de yer verilmiş. Türk Ninnilerinden Seçmeler kitabında da ninni çeşitleri, ninni taklitleri, ninni üslubuyla yazılan şiirler ve seçmelere yer verilmiş. Her üç kitapta da gerek temel kitaplarda gerekse ilköğretim öğrencilerinin seviyesine uygun bir dil ve anlatımı kullanılmış, didaktik ve pedagojik unsurlara dikkat edilmiş, öğrencilerin duygu ve düşünce dünyasına zarar verecek unsurlara yer verilmemiş.

(Tekerlemeler, Türk Bilmecelerinden Seçmeler, Türk Ninnilerinden Seçmeler, R.Kaymaz, Z.Yılmaz, S.Er, MEB Yayınları, Ankara)

...arım asırlık gelenek devam ediyor

1'den devam

Dümlü Belediye Başkanı Sadettin, yaptığı açıklamada, yaklaşık 45 yıl önce başlatılan yasağın, halk arasında hala devam ettiğini belirtti. Uygulama ile ilgili hangi bir yasal kararın olduğunu vurgulayan Sertadım, "Daha fazla gördüğü bu yasağı, halkın kendisi uyguluyor" dedi. Bu konuda her hangi bir yaptırımayacağını ifade eden Sertadım, şunları söyledi: "Halkın kendi arasında uygulamaya devam ettiği yasaktan ilçemiz fayda gördü. Bu sayede ilçedeki vatandaşımız kahvehanelerde zaman geçirmek ya da içki içmek yerine daha önemli etkinliklerle uğraştılar. Tanım arazilerinde daha fazla çalışmaya, üretime katkı sağlamaya başladılar. Böylece ilçedeki tarımdan kazanılan gelir arttı. Gençlerimiz de kahvehanelerde zaman öldürmek yerine kendilerine uygun olan spor dallarına yöneldiler. Bu uygulama ile ilçe ekonomisi gelişti. Bu nedenle uygulama çok güzel. Bundan sonra da aynı kararlılıkla halkımızın bu uygulamayı devam ettireceğine inanıyorum."

İlçede yaşayan Yusuf Akkaş, halk arasındaki uygulama ile kötü alışkanlıkların ortadan kalktığını savundu, İnsanların artık kahvehanelerde daha az zaman harcadığını belirten Akkaş, "İnsanlar kumar, içki gibi kötü alışkanlıklardan uzaklaşıyor. Bu da herkes için çok iyi oluyor" dedi. Ali Özdemir ise 64 yılında başlayan ve halk arasında devam eden yasağın olumlu olduğunu bildirdi. Hüseyin Yeşilbağ da kahvehanelerde oyun oynanmamasının yanlış olduğunu iddia etti. Bu nedenle insanların boş vakitlerini dedikodu yaparak geçirmeye başladıklarını ileri süren Yeşilbağ, "Oyunun olmaması insanların sadece sohbet etmesi anlamına gelmiyor. İnsanlar çok dedikodu yapıyor. Dedikodu da insanlar arasındaki ilişkilerin zedelenmesine sebep oluyor" diye konuştu.

Genel Meclisi Vali Demir'i ağırladı

Önceki gün Erzincan İl Genel Meclisi'nde yapılan seçimlerin ardından mecliste oluşum tamamlandı. Erzincan Valisi Abdulkadir Demir, İl Genel Meclisi'nin ilk toplantısında meclis üyeleri ile bir araya geldi

Yemal Arduç

Erzincan İl Genel Meclisi'nde dün gerçekleştirilen 1 Nisan ayı 3. birleşiminde, Vali Abdülkadir Demir'de yer aldı. İl Genel Meclisi Başkanı Ünal Çakmak'ın Meclise hitaben yaptığı konuşmanın ardından Vali Demir'de kısa bir konuşma yaptı. Vali Demir, son mahalli seçimler sonucunda İl Genel Meclisine seçilen üyelerini tebrik ederek; Erzincan'da kardeşlik ve beraberlik içerisinde başarılı işlerin altına imza atacaklarına inandığını dile getirdi. Meclis toplantısının ardından Vali Demir, yeni İl Genel Meclisi Üyelerine İl Özel İdaresi Sosyal Tesisleri'nde yemek bir araya geldiler.

DHMİ ÖZEL GÜVENLİK PERSONEL ALIMI

Erzincan Havaalanına özel güvenlik personel alımları
12 Nisan 2009 tarihinde Belediye Nikah Salonunda
Saat: 13.00'te Noter huzurunda çekilişle yapılacaktır.
İlgili adaylara duyurulur.

ZAYİ

24 AE 663 plakalı araçıma ait D-1 ve D-2 taşıt kartımı kaybettim. Hükümsüzdür
Çayırlı Öz Erzincanlılar Turizm

ZAYİ

Refahiye Diyarlar Köyü Muhtarlik Mühürümü Kaybettim. Hükümsüzdür
Hasan Hayri Diyaroğlu

SATILIK DAİRE

Yunus Emre Mahallesi
Çalağan Yapı Kooperatifinde
80 m2 Daire
Sahibinden Satılıktır
Bilgi İçin:
0533 649 03 67
224 24 25

SATILIK ARSA

Ergenokon Mahallesinde
1440 Ada, 18 Parsel, 24
Parsel toplam 737 m^2
arsa satılıktır...
TLF: 0532 417 25 83

doğu
Günlük Haber Yorum Aktüalite Gazetesi
V. Recep Yazıcıoğlu Cad. No: 57 ERZİNCAN
Tel - Fax : 224 24 25-26
e-mail : bilgi@dogugazetesi.com

Sahibi: H. İbrahim Özdemir
Yazı İşleri Müdürü: Naim Çalır

Ermat Ofset
V. Recep Yazıcıoğlu Cad. No: 57
ERZİNCAN
Tel: 224 24 25 -26

e-mail: ermatofset@yahoo.com
Abone:

Yıllık	60.00 TL
6 Aylık	30.00 TL
Aylık	6.0 TL

Şehir Dışına PTT masrafı ilave edilir.

İlan tarifesi

Resmi İlan Sütunlarımız	6.00 TL
Genel Kurul İlanları	45.00 TL
Özel İlan, Reklam-satım	1.50 TL
Zayi	10.00 TL
T.tirik - Başağlığı	30.00 TL
Günü Geçmiş Gazete	50 Kr

günün takvimi
09 Nisan
2009 PERŞEMBE
SAYI: 9524

Arıkan'dan derbi yorumu

Erzincan Üniversitesi'nin davetlisi olarak Erzincan'a gelen Stadyum Programı Yapımcısı ve Sunucusu Erdoğan Arıkan, öğrencilerin sorularını yanıtladı. Erzincan Üniversitesi Baş Öğretmen Konferans Salonunda Arıkan, Fenerbahçe-Galatasaray derbisi hakkında açıklamada bulundu

M. Beşir Boyruk

Erzincan Üniversitesi'nin davetlisi olarak Erzincan'a gelen Stadyum programı yapımcısı ve sunucusu Erdoğan Arıkan, öğrencilerin sorularını yanıtladı. Erzincan Üniversitesi Baş Öğretmen konferans salonunda söz alan Arıkan, Fenerbahçe-Galatasaray derbisini yorumlamasını istediği Stadyum programı yapımcısı ve sunucusu Erdoğan Arıkan, "Birkaç yıl öncesine kadar derbilerin insanlar şöyle değerlendiriyordu. Özellikle de yorumcular 'favoriler kaybeder' deriliyorlar. Ama son yılların derbilerine baktığımızda başka bir tablo var karşımızda. Ev sahibi takımların daha çok kazandığı bir görüntü var. Fenerbahçe Stadı'nda Fenerbahçe, Ali Sami Yen Stadı'nda Galatasaray kazanıyor. Şimdi önümüzde favorisi olmayan bir maç var önümüzde. Ama beraberlikte ikisinin de kaybedeceği, başka bir maç. Onun için bu maçı yorumlamak, bu maçı tahmin etmek çok zor. Ama bence bu maçın keyfini çıkaralım, müthiş bir maç olacak. Bir defa şunu söyleyeyim, bu maçı kim kazanırsa kazansın şampiyonluk şansı çok düşük, bu görüntüleriyle her iki takımda. Ama şampiyonluk maçının heyecanından daha çok heyecanlı bir maç olacak. Çünkü kaybeden takım çok şey kaybedecek. Kazanan takım bir seneyi kurtaracak. Aragones kaybederse yandı. Bülent Kormaz kaybederse yandı. Galatasaray karşabilir, Fenerbahçe karşabilir. Her iki takımda kazanacaklarını hayal ediyorlar ve kazanırlarsa şampiyonluk şanslarının devam edeceğini düşünüyor," dedi.

Trabzonspor hakkında da görüşlerini sunan Arıkan, "Trabzonspor ayrı puanda olmalarına ve Hacettepe ile oynamalarına rağmen artık şampiyonluk şanslarının bittiğini düşünüyoruz. Trabzonspor'un son gidişi bize böyle hissettiriyor. Sivasspor ve Beşiktaş biraz daha önde şimdi. Sivasspor şampiyon olursa yeni bir şeyle karşılaşacağız. Sivasspor şampiyon olursa bu ülkede ne olacağını tahmin edemiyorum. Gerçekten de bilmiyorum, sevinecekler mi, sokaklara kaç kişi çıkacak, bu ülke bu şampiyonluğu nasıl yaşayacak, bundan sonra bu şampiyonluk bizi nasıl etkileyecek bilmiyoruz. Yeni bir tablo var karşımızda. Bunu değerlendirmeye çalışıyorum. Ama işin içinden çıkamıyorum. Çok alışmışız 4 büyüklerin hatta üç büyüklerin şampiyonluğuna. Sizin içinizden Trabzonspor'un şampiyonluğunu görenlerin sayısı çok az" diye konuştu.

Muhtarlardan Çakır'a ziyaret

Kemal Arduç

Yerel seçimlerin ardından göreve gelen merkez mahalle ve köy muhtarları dün Erzincan Belediye Başkanı Yüksel Çakır'ı ziyaret ettiler. Belediye Meclis salonunda gerçekleşen görüşmede, Türkiye Muhtarlar Derneği Erzincan Şubesi Başkanı Kurtuluş Kılıç, bütün muhtarlar adına Başkan Çakır'ı seçim başarısı ve yeni görevi sebebi ile kutladı ve yakasına demek rozeti taktı.

Belediye Başkanı Yüksel Çakır da, bütün muhtarları tek tek tebrik ederek görevlerinde başarılar dileti. Çakır; özellikle Erzincan sınırları içerisindeki mahalle muhtarlarına, her daim yanlarında olduktan mesajını verdi. Çakır muhtarlara hitaben yaptığı konuşmada:

"Sizler bizim halk içerisindeki temsilcimiz, gözümüz, kulağımızsınız. Biz hizmet için geldik ve hizmet için varız. Göremediklerimizi, atladıklarımızı sizler bizlere hatırlatacak ve göstereceksiniz. Birlik ve beraberlik içerisinde el ele vererek, Erzincan Halkının bizlere tevdi ettiği bu görevleri layığı ile yerine getirme mecburiyetindeyiz. Cenabı Allah hepimizin yardımcısı olsun" dedi.

Pardesü Dünyası Erzincan'da

Türkiye'nin bir çok yerinde faaliyet gösteren Pardesü Dünyası, ucuz ve şık ürünleri ile Erzincan'da

Cengiz Bahşi

Birçok bayan tarafından tercih edilen Pardesü, Erzincan'da yeni hizmete giren Pardesü Dünyası'nda bayanların tercihi olma yolunda. Herkesin günlük hayatta kullanabileceği kıyafetlerden abiyelere, kabandan tuniğe, eşarptan pardesüye, aksesuara kadar birçok seçeneğe yer verilen Pardesü Dünyası, Vali Recep Yazıcıoğlu Caddesi üzerinde hizmete girdi. Pardesü Dünyası'nın koleksiyonunda moda olan bir çok renkleri bulmak mümkün. Bayan giyimde iddiali olduklarını belirten Pardesü Dünyası mağaza işletmecisi Ahmet Baysan, Pardesü adına tüm aksesuarlarla bütünleşen ürün yelpazesi ile kaliteye önem vererek müşterilere hizmet verdiklerini söyledi. Öte yandan Baysan, Pardesü Dünyası olarak başlattıkları kampanya ile 59 TL'lik Pardesü alana ikincisini hediye verdiklerini söyledi

Erzincan'ın Şenlenecek
...ve'nin renkli ...ğiyle tanıdığı ...rtum vali Recep ...cıoğlu'nun 1999 ...da başlattığı ...maç paraşütü ...avali bu yılda ...ğin desteği ...düzenlenecek
5'te

doğu 29 yıl
www.dogugazetesi.com.tr
ERZİNCAN'IN GÜNLÜK HABER YORUM AKTUALİTE GAZETESİ
11 NİSAN 2009 CUMARTESİ YIL: 29 SAYI: 9526 FİYATI: 25 YKr

Evini sırtında taşıyor

Sokaklarda 20 yıldır gecenin yıldızlarını yorgan yapıp yatan 65 yaşındaki İsmail Keten. 'Böyle Kışlarda tez gelir gider. Yeter ki Gönüllerde Kış olmasın'diyor

Cengiz Bahşi

Doğup büyüdüğü memleketinde sokakta yaşayan 65 yaşındaki İsmail Keten, yaşadıklarını gazetemize anlattı. Keten; "Sokaklardayım, yapa yalnız yaşıyorum. Dünyada Allah tan başka kimsem yoktur. 2 Evlilik geçirdim birde Nişanlandım.

5'te

Hayal Meyal Erzincan

Resim, şiir yazar, karikatürleriyle tanınan Erzincanlı Emekli öğretmen Yaşar Mete, yaptığı sulu boya çalışması ile eski Erzincan'ın resimlerini bir kitapta topladı

5'te

Sizinle gurur duyuyoruz

Polis Haftası Etkinliklerinin son günde Atatürk anıtına çelenk sunan emniyet güçleri, Erzincan caddelerinde araçlarla sirenler eşliğinde konvoy yaptılar. Alkışlarla eşlik eden halkın ilgisi ise büyük oldu

Kemal Arduç

10 Nisan Polis Haftası etkinlikleri Erzincan Belediyesi önünde sabah saat 10.00'da Atatürk Anıtı'na çelenk konulmasıyla başladı. Türk Polis Teşkilatının 164.kuruluş yıldönümü ve Polis Haftası Erzincan'da çeşitli etkinliklerle kutlandı. Erzincan belediyesi önünde düzenlenen tören Erzincan Emniyet Müdürlüğü ve Erzincan Polis Meslek Yüksek okulunun çelenklerinin sunulmasıyla başladı. Saygı duruşu ve istiklal marşının okunmasının ardından Erzincan Emniyet Müdürü Dr. Ahmet Çimen günün anlam ve önemini belirten bir konuşma yaptı. Emniyet Müdürü Dr. Ahmet Çimen, " Bugün Polis Teşkilatının kuruluşunun 164. yıl dönümü. Teşkilatımız 1845 yılında Zabtiye Teşkilatı olarak kuruşmuş ve emniyet teşkilatı polis adını almıştır. Cumhuriyetimizin ilanıyla birlikte modern ve çağdaş bir yapıya kavuşarak günümüze kadar gelmiş ve Atatürk İlke ve İnkılaplarından sapmadan çalışmıştır.

Protokolden Emniyete ziyaretçi akını

10 Nisan Polis Günü ve Polis Haftası etkinlikleri kapsamında Erzincan Protokolü, Emniyet Müdürü Dr. Ahmet Çimen'i makamında ziyaret ettiler 5'te

'Huzurumuz onlara emanet'

Polis Teşkilatının kuruluşunun 164. yılında gazetemize açıklamada bulunan Erzincan Valisi Abdulkadir Demir, toplumun huzur ve güvenli sağlayan emniyet teşkilatına teşekkürde bulundu

ayrıntılar 5'te

Doğalgaz yatırımları durdu mu?
6'da

21 TL yerine, 1.293 TL ödemeyin
3'te

OBJEKTİF
Şefik ARAS

YAŞAR METE VE HAYAL MEYAL ERZİNCAN

Yazısı Sayfa 3'te

Amatör lig tam gaz

Tarihten Sayfalar

VENEDİK SAVAŞI

RİDANİYE ZAFERİ

28 Ağustos 1516'da Halep'e giren Yavuz Sultan Selim hiçbir direnmeyle karşılaşmadan şehri teslim aldı.Hama (19 Eylül 1516), Humus (21 Eylül 1516) ve Şam (27 Eylül 1516) ayrı şekilde teslim olurken, Lübnan emirleri de Osmanlı hakimiyetini kabul ettiler. Yoluna devam eden Yavuz 30 Aralık 1516'da Kudüs'ü, 2 Ocak 1517'de Gazze'yi girdi. Mercidabik Savaşı'ndan sonra Mısır'ın başına Tumanbay geçti. Tumanbay Osmanlı hakimiyetini kabul etmediği gibi, barış teklifi için gelen Osmanlı elçisini öldürmüş ve Venedikliler'den top ve silah alarak Ridaniye'de kuvvetli bir savunma hattı kurmuştu. Yavuz Sultan Selim, ordusuyla birlikte, ikiçağdan beri hiçbir komutanın cebren geçemediği Sina Çölü'nü 13 günde geçerek, Ridaniye'de Mısır Ordusu ile karşılaştı. Mısır Ordusu'na, El-Mukaddam Dağı'nın etrafını dolaşarak güneyden saldıran Yavuz Sultan Selim, bu manevra sayesinde Mısır ordusunun yönleri sabit olan topların etkisiz hale getirdi. 22 Ocak 1517'de Ridaniye Zaferi kazanıldı. Bu zaferle birlikte Memlük Devleti tarihe karıştı...

VENEDİK SAVAŞI

İstanbul'un alınmasıyla ekonomik alanda en çok zarar gören devlet Venedik olmuştu. Fatih Sultan Mehmed zamanında kendilerine kapitülasyonlar verilmiş ve bu sayede Haçı bırlığinden ayrılmışlardı. Fakat Venedik hiçbir zaman için Osmanlı aleyhtarı bir politika izleyerek, zaman zaman Mora halkını kışkırtıyordu. Sultan İkinci Bayezid bu sorunu kökünden çözmeye ve Venediklilerin ellerinde kalan yerleri de almaya karar verdi.

Karadan ve denizden yapılan kuşatmaylı İnebahtı (1499), ardından Moron, Koron ve Navarin kalelerı ele geçirildi. Yunan adalarının da fethedilmesi üzerine, Osmanlıkarla başa çıkamayacağını anlayan Venedikliler barış istediler. Yapılan barış antlaşmasın sonunda, Osmanlı'nın fethettiği yerler tekrar Venediklilere verildi...

Sağlık ve Hastalıklar

Göz kuruluğuna dikkat !

"Doğal gözyaşı filmi, kornea üstünde sağlıklı bir göz yüzeyi yaratmasına ve gözün tamarmını kayganlaştırmasına ek olarak, infeksiyonla savaşma işlevi görür, önemli beslenme sağlar ve net görüş için hayati öneme sahiptir. Uzun süreli gözyaşı üretimi azaldığı zaman gözün ön kısmında kalıcı hasar ve yara izi oluşumu ihtimali ortaya çıkar. Ciddi bir göz kuruluğu durumunun zaman içinde tedavi edilmediği vakalarda infeksiyon neticesinde artış ve görmede ciddi bozulmalar meydana gelir."

Prof. Dr. Alpaslan, kontak lens, bilgisayar, sigara, klimalı ortamlar, göz ameliyatları, romatizma, sistemik hastalıklar ve tedavisinde kullanılan ilaçlar, göz tansiyonu, yaş, çevresel faktörler ve menopoz gibi etkenlerin göz kuruluğuna yol açtığını kaydetti.

Kuru göz hastalığının semptomlarını, kişinin yaşam kaliteesini etkileyebildiğine işaret eden Prof. Dr. Alpaslan, bu durumun hastanın psikolojisini olumsuz etkilediğini vurguladı. Suni gözyaşlarının, kuru göz hastalığının başlıca tedavi yöntemi olduğunu belirten Prof. Dr. Alpaslan, dünya genelinde birçok suni gözyaşı bulunduğunu ifade etti.

Komik Fotoğraflar

bugün ne pişirsem'

Paşa Pilavı

MALZEMELER

2 Su Bardağı Pirinç
3 Çorba Kaşığı Tereyağı
3 Su Bardağı Et Suyu
100 gr Kıyma
1 Diş Sarımsak
1 Soğan
1/2 Su Bardağı Dolmalık Fıstık
1 Fincan Antepfıstığı
1 Kahve Fincanı Kuru İzmir Üzümü

Soğanı rendeleyip tuz, sarımsak ve kıyma ile köfte harcı hazırlayın ve fındık büyüklüğünde köfteler hazırlayın.

Köfteleri ister tavada kızartın, ister suda haşlayın.Üzümleri suda bekletip şişmesini sağlayın. Antepfıstıklarını suda üç-beş dakika haşlayın ve kabuklarını soyun.

Yıkayıp süzdüğünüz pirinçleri yağda kavurun. Dolmalık fıstığı ekleyip biraz daha çevirin.

Et suyunu köftelerle ve antepfıstığı ile birlikte pirinçe ekleyin. 15 dakika kadar kısık ateşte pişirken üzümleri ve tuzu ilave edin.

Sıcak olarak servis yapın.

fıkra

Avrupa birliği

Yıl 2050. AB Komisyonu Başkanı odasında durmuş yardımcısı içeriye heyecanla girer.
-Efendim, Türkiye tüm isteklerimiz yerine geldi. Onu AB'ye alacak mıyız?
-AB Başkanı: -Yok canım, henüz olmuz. Git sen Türk Türkiye İngilizce konuşacak, Türkçe yasaklıyorum.
-Efendim onu 5 sene önce söyleye
-O zaman söyle, kokonç yasaklanın
-Aman efendim, onu yemeyi 2005'te bıraktım
-Ya ne bileyim? Kınayı yasaklayın.
Onu çoktan bıraktılar. AB Başkanı düşünüp taşınıp
-DAĞITIN LAN AVRUPA BİRLİĞİNİ...

güldürmece

ŞİİR GEZGİNİ

Yük ve mihnetti

Zaman geçiyordu sevişmelerden
ince ışıklarda kırılan aşkın
süzüldüğü camdı zaman
camdan süzülen ışığın hangi tarafı kimdi

Sen ve öteki

Bir büyük bütünden geçiyordu zaman
silinemez sevgiden
doğumun, ölümün ötelerinde
güzeli yeşertiyordu içinde varoluşun çiçeği
zamanı çoğaltan oydu belki de

Gül ve dikeni

Zaman geçiyordu düşünüşlerden
savuruyordu saçlarını evrene
bir telinde yıldız, diğerinde güneşti
neyi kovalıyordu o koca bilişe
bilinir mi nasıl yaşardı zaman

Keyif ve zevki

Acılardan geçiyordu zaman, dertlerden
kemer gibi dolamıştı beline sargı bezini
nahcemi dilindeydi
derin yaralar gezginiydi zaman

Ali Rıza Kars

Kıssadan Hisseler...

VAKTİ SAATİ GELİNCE OLUR

Bir direğin arkasına oturdu. Ebû Said Mîherî sohbet esnâsında bir ara yahûdinin arkasında oturduğu direğe doğru dönerek;

"Ey yahûdî! Direğin arkasında ne kadar kendini gizlemeye çalışsan da gizlenemezsin." dedi.

Yahûdî gayri ihtiyârî ayağa kalktı. Ebû Said Mîherî'nin yanına vardı. Ebû Said hazretleri ona müslüman olmasını söyleyince, bu dâveti kabûl edip, müslüman oldu.

Ebû Said hazretleri ona;

"Şimdi ortağının yanına git. Sana müslümanlığı öğretsin. İşler vaktî zamânı gelince olur. Ondan önce olmaz. Zamânı gelince müslüman olmak için malın üçte birine, yarısına ve üçte ikisini vermeye hâcet kalmaz." buyurdu.

İYİLİĞİ DÜŞÜNMEK YAPMAK GİBİ SEVABTIR

Geçmiş peygamberlerden biri zamanında ortaya çıkan şiddetli bir kıtlık, insanları kasıp kavuruyordu. O kadar ki, bir lokma ekmek bulmak, bir kese altın bulmaktan daha sevindirici oluyordu.

İnsanların çektiği açlık merhamet sahibi kimselerin yüreklerini parçalıyordu. Böyle bir ortamda yoksul bir derviş, çölde yaptığı bir yolculuk sırasında dağ gibi bir kum yığınına rastladı. Kum yığınının önünde durup içinden, "Ey Rabbim, ne olurdu şu yığın kumdan oluşacağına undan oluşsaydı da ben onu büyük bir zevk ve cömertlikle aç insanlara dağıtsaydım" diye geçirdi. Bunu o kadar samımî olarak düşünmüştü ki, zamanın peygamberine Allah Teâlâ şöyle vahyetti:

Karikatür

BİLİM TEKNOLOJİ

İnternet üzerinden ürün satarken uygulanacak 10 altın kural

r. Ayrıca, sattığınız ürünleri, şekil adı vb belirten kelimeleri metin içinde belli aralıklarla kullanın. Arama motorları bazıları, doğrudan metinde geçen kelimeleri de indeksleriler. Bu şekilde, ürününüzü bazlı aramalarda sanal mağaza mağazanın çıkmasını sağlayabilirsiniz. Ama arama sonuçlarında en başa yerleşmek istiyorsanız, ne yazık ki bunun standart bir yolu yok. Olsa bile, herkes kullanır ve bu da sonuçta pek birşeyi değiştirmez.

Bölgeset olarak ta, söz gelimi, Türkiye arama servislerine sitenizi kayıt ettirmek sizin yararınıza olacaktır.

(ii) İkinci yol olarak, sitenizin reklamı çok ziyaret edilen bazı popüler sitelere yapabilirsiniz. (günlük gazete siteleri, arama motorları vb gibi). Ancak, web reklamları oldukça pahalı olabilmektedir. Bu tip reklamlar, o reklama tıklayıp sitenize ulaşan kişi başına bir ücret ödemeden tutup da sabit ücret ödemeye kadar birçok şekilde olabilir.

8) Fiyatlarınızı Düşürün : İnsanlar, sık sık tıkları dükkanlara giderler. Bu, sanal mağaza lar için de böyledir. İnsanların "alışkanlarını alıştırmanın en etkili yolu" da fiyatları düşürmek. Web'in maliyetleri düşürücü bir kanal olduğunu hatırlayıp, ürünlerinizi normal piyasada satılandan daha ucuza satarsanız aynı kârı elde edebileceğinizi unutmayın.

'El temizliğini basite almayın'

Kızılay Erzincan Tıp Merkezi Baş Hekimi Uzman Dr. Muharrem Işık "Normal erişkin bir insanın elinin temiz gibi göründüğü durumlarda bile, elin bir santimetrekarelik alanında, el sırtında 2 bin çeşit bakteri olabileceğini söyledi

Kemal Arduç

Bilim adamlarınca yapılan araştırmalarda bir çok ülkede her yıl 76 milyon gıda zehirlenmesi vakası olduğunu, zehirlenmelere neden olan gıdaların yüzde 70'inin hazırlanma sırasında bozulduğunu, bozulan gıdaların yüzde 40'ının ölüm nedeni olduğunu saptadıklarını ifade eden Kızılay Erzincan Tıp Merkezi Baş Hekimi Uzman Dr. Muharrem Işık. Bu oranın, el temizliğinin basite alınmaması gerektiğini ortaya koyduğunu vurguladı. Dr. Işık, Türk toplumunda da sık el yıkama alışkanlığının olmadığından yakındı. Dr. Işık, şöyle devam etti: "Temizliği ile övünen bir toplum olarak nasıl olup da genel tuvaletlerimizi bu kadar kirli bırakıyoruz? Üstelik bu tuvaletleri kullanan birçok kişinin elini yıkamadan çıktığını, elini yıkayanların da çoğunlukla sabun kullanmadığını gözlemliyoruz. Tuvaletlerden bulaşabilecek mikroplara karşı uygun tekniklerle el yıkamak son derece etkili olduğu gibi üst solunum yolu enfeksiyonları, grip gibi hastalıklara neden olabilen virüslerden de korunmanın en basit yolu el temizliğidir. Öksürürken mendil kullanmak yerine ağzımızı elimizle kapatır ve avucumuzun içine hapşırırız. Aynı havayı soluduğumuz diğer kişilerin hastalanmaması için yaptığımız bu davranış sonrasında da elimizi yıkamadan aynı insanlarla tokalaşarak aynılınız. Sonuçta elimizi bir hastalık bulaştırma aracı olarak kullanmış oluruz. Son yıllarda ortaya çıkan SARS virüsünden sonra doğru el yıkamanın önemi daha çok gündeme geldi. Bu virüs ellerde saatlerce canlı kalabilir. Bu nedenle el yıkama ayrı bir önem kazanmaktadır.

2002 verilerine göre, Türkiye'de yılda kişi başına ortalama 800 gram temizlik kağıdı tüketildiğini; bu oranın yılda kişi başına tüketilen ortalama tuvalet kağıdı miktarının dört, kağıt havlu miktarının ise bir rulo olduğundan, 100 konuttan sadece 24'ünde tuvalet kağıdı kullanıldığından yakındı.

EL YIKAMANIN ÖNEMİ

"Bulaşıcı hastalıklardan korunmanın en kolay ve etkili yolu el yıkamadan geçmektedir" diyen Dr Işık, ellerin tuvaleti kullandıktan, öksürüp hapşırdıktan, burun temizliğinden sonra doğru şekilde yıkanması gerektiğini, temizlikte sıvı sabun kullanılmasının daha sağlıklı olduğunu belirtti. Işık, katı el sabunu ile sıvı sabun arasında etkileri bakımından farklılık olmamakla birlikte, kişilerin kullanımdan sonra temizlemeden yerine koymaları nedeniyle, katı sabunun kendisinin kirlilik nedeni olabildiğini vurgulayarak, şunları söyledi: "Bu yüzden özellikle toplu yaşanan yerlerde sıvı sabunların kullanımı tercih edilmelidir. Kendi sağlığımız ve toplum sağlığı açısından doğru el yıkama alışkanlığını kazanır, çevremize de bu alışkanlığı aşılayabilirsek gıda zehirlenmeleri ve bulaşıcı hastalıkların önüne geçebilmek adına büyük bir adım atmış oluruz." dedi.

YAŞAR METE VE HAYAL MEYAL ERZİNCAN

Objektif

Şefik ARAS

Emekli öğretmen hemşehrimiz Yaşar Mete, çok sevdiği mesleği yanında, güzel sanatlara kabiliyeti olan bir hemşehrimiz.

Yaşar Mete; Resim yapar, şiir yazar, karikatür çizer. Bununla da kalmaz; Erzincan şehri ve Erzincan insanıyla ilgili sosyal faaliyetlerin içinde yer alır.

O, bir Erzincan sevdalısıdır. Şiirlerinde, resimlerinde, yazılarında konu hep Erzincan'dır. Erzincan'ın ekonomik, sosyal, kültürel alandaki kazanımları, onu yürekten sevindirir. Olumsuzluklar ise üzüntüye sevk eder.

Yaşar Mete; Geniş bir araştırma, el emeği, göz nuru ürünü olduğu kolayca anlaşılan "Hayal Meyal Erzincan" adlı yeni kitabını yayınladı lütfedip, bana da bir adet verdiği kitapta, Erzincan şehrinin geçirdiği depremler dolayısıyla yıkılan kaybolup giden günümüzde ulaşamayan görüntüler, sulu boya resimlerle gözler önüne seriliyor.

Bizim yaştakiler 3 Erzincan şehrini tanıdı. 1939 depreminden önceki Erzincan. Deprem sonrasında açıkta kalan insanlarımızın acil iskânı amacıyla kurulan ve "Muvakkat Şehir" olarak tanımlanan Erzincan. Ve de yeni bir arazi üzerinde kurulmuş bulunan bugünkü yeni Erzincan. Yeni nesiller ne 1939 öncesi Erzincan şehrini ve nede "Muvakkat Şehir" diye adlandırılan Erzincan'ı görmedi, tanımadı. Eskiye ait resimler de olmasa hayal bile edemeyecek.

İşte Erzincan şehrinin geçmişini gözler önüne getiren resimler. Tanıtıcı kitaplar, bilgilendirmeler, bu noktada önem kazanıyor. Geçmişi, günümüze ve geleceğe taşıyor.

Bu şehirde yaşadıkları halde yaşadıkları şehrin 70 yıl öncesini,60 yıl öncesini hayal bile etmek şansına sahip olmayan yeni nesiller, kendilerinin görmediği fakat büyüklerinin, analarının, babalarının, yada dedelerinin yaşamış olduğu Erzincan şehrinin belli başlı binalarını tanımak imkanına sözünü ettiğimiz kitaplarla kavuşuyor.

Dünya üzerinde; Yaşadığımız çağ içerisinde tamamen kaybolup gitmiş.. Hiçbir izi kalmamış olan şehirler varmıdır bilmiyoruz. Varsada binlerce yıl önceye aittir. Ama Erzincan şehrinin yüz yıl öncesine ait ayakta kalmış bir binası bile yoktur. Tekrar ifade edelimki, kaybolan Erzincan'ı resimlerle, yazılarla, yada kaybolmadan önce çekilmiş filmlerle gözler önüne getiren eserlerin, Erzincanlılar için ayrı bir önemi ve anlamı vardır. O nedenledir ki Yaşar Mete'yi kutluyoruz.

21 TL yerine, 1.293 TL ödemeyin

Erzincan Çevre ve Orman İl Müdürlüğünden yapılan açıklamada egzoz emisyon ölçümlerinin zararlı gazların azalmasında büyük önem taşıdığı belirtilerek ölçümlerin zamanında yaptırılması istendi

Kemal Arduç

Erzincan Çevre ve Orman İl Müdürlüğü Egzoz emisyon ölçümlerine önem verilerek devam edilmesi gerektiği yönünde yazılı bir açıklama yaptı. Özellikle büyük şehirlerde solunan havanın kalitesinin düşmesine sebep olan araç sayısının her geçen gün artmasına değinilen açıklamada Motorlu Taşıtlar Yönetmeliğinde belirtilen sınıflar esas alınmak kaydı ile cinslerine, [illegible] uygun olarak belirli periyotlarda egzoz emisyon ölçümüne tabi tutulması gerektiğine değiniliyor. Motorlu Taşıt Egzoz Emisyon Ölçüm işlemi bedelinin 2009 yılı için 21 TL olarak belirlendiğine değinilen yazılı açıklamada "Egzoz ölçümü yapılmayan araçların sahiplerine 646 TL, yönetmelikte belirtilen standartlara aykırı emisyona sahip olan motorlu taşıt sahiplerine de 1.293 TL, [illegible] para cezası uygulanacak[illegible] denildi.

www.dogugazetesi.com.tr

Son Dakika, Siyaset, Ekonomi, Sağlık, Spor, Sanat, Tarım ve daha neler neler

Yaşananlardan haberiniz olsun diye

Motivasyon toplantıları devam ediyor

Gümüşhane Fen Lisesinin öğrencilerine yönelik olarak düzenlenen rehberlik etkinlikleri kapsamında son sınıf öğrencilerine moral, motivasyon ve meslek gruplarına yönelik tanıtıcı faaliyetlerinin bu haftaki konuğu Milli Eğitim Şube Müdürü Mesut Olgun oldu.

Gümüşhane Fen Lisesinin öğrencilerine yönelik olarak düzenlenen rehberlik etkinlikleri kapsamında son sınıf öğrencilerine moral, motivasyon ve meslek gruplarına yönelik tanıtıcı faaliyetlerinin bu haftaki konuğu Milli Eğitim Şube Müdürü Mesut Olgun oldu.

Tarihi Balyemez koğuşunda gerçekleşen toplantıda Okul Müdürü Ömer Pir, Müdür Yardımcıları ve rehber öğretmenler de hazır bulundu. Yapılan çalışmaların sadece sınava hazırlama olarak algılanılması değil aynı zamanda hayata hazırlamak gibi bir yanının da bulunduğunu unutmamak gerekir.

Bu anlamda sizlerle paylaşımda bulunabilecek arkadaşlardan sağlık sektöründen ticaret sektöründe sanat sektöründen spor dünyasına kadar insanlar olacaktır. Seminerlerde esas olan insanların birbirini tanımasıdır. Hepimizin hayata bakış açısını ortaya koyması lazım hayattan beklentimiz nedir diye düşünmemiz gerekir." dedi.

Öğrencilere, hedef belirlerken bireysel düşünmek ten ziyade ülkenin menfaatlerini de düşünmeleri gerektiğini belirten Olgun, "Bu ülkede yaşayan insanlar olarak bu ülkenin kolay kazanılmadığı gerçeğini hepimiz biliyoruz Çanakkale savaşı bunun bir örneği onun için biz bireysel düşünemeyiz biz ne kadar iyi olursak ülkemizde o kadar iyi olacaktır ve biz ne kadar güçlü olursak ülkemizde o kadar güçlü olacaktır çalışarak toplama katkımız bu ülkeye katkı koyacaktır. Toplum olarak zamanı yönetememe gibi bir problemimiz var. Başarılı olabilmek kendinizi tamamen içeriye hapsetmek hayattan bağlarını kesmek değildir. Mutlaka normal ihtiyaçlarınızı karşılamanız ve her şeyden önce moralinizin iyi olması lazım." diye konuştu

Programın son bölümünde öğrenciler tarafından yöneltilen soruları cevaplayan Olgun, "Kafanızda belki bazı meslekler oluşmuştur şu meslek olmazsa olmaz değiniz noktalar da vardır ama hayat bundan ibaret değildir, geldiğiniz kavşak noktalarında bazen tercihlerde bulunmak zorunda kalabileceğiniz, ulaşma ihtimalinizin olmadığı alanların

Bitlis Belediye Başkanı Fehmi Alaydın, fazla mesai uygulamasına son verdiklerini belirterek "İşe zamanında gelmeyen personel hakkında yasal işlem yapacağız. Çağdaş ve modern belediyecilik anlayışını benimseyip, en iyi hizmeti de belediyemize kazandıracağız" dedi.

Belediye personeline sıkı mesai takibi başladı

Bitlis Belediye Başkanı Fehmi Alaydın, fazla mesai uygulamasına son verdiklerini belirterek, "İşe zamanında gelmeyen personel hakkında yasal işlem yapacağız. Çağdaş ve modern belediyecilik anlayışını benimseyip, en iyi hizmeti de belediyemize kazandıracağız" dedi.

Bitlis Belediye Başkanı Fehmi Alaydın, yaptığı yazılı açıklamada, işe evvela belediye içindeki disiplin sorununu gidermeyle başlayacaklarını belirtti. Alaydın, zamanında işe gelmeyen personeli hakkında gerekli yasal işlem yapacaklarını belirterek, "Personelimizin zamanında işe geliş gidiş saatlerine düzenleme getirdik. 6 Nisan 2009 Pazartesi günü itibariyle mesai başlangıcı, öğle tatili ve mesai bitiminde görev alan personelin imza defterini kullanması zorunlu hale getirildi. Tüm personelimiz görev bilinci ile belirlenen mesai başlangıcında görevlerinin başında olacaktır. Halk bize bir sorumluluk verdi bizde bu sorumluluk bilinciyle belediye olarak daha kaliteli hizmet vermek için bu uygulamayı başlattık." dedi.

Halkın belediyesine alanında özdeğ[illegible]yu kavuşturacaklarını belirten Başkan Alaydın, "Bunun için ne gerekiyorsa Belediye Başkanı olarak taviz vermeden yerine getireceğim, ilerleyen zamanlarda personel takip sistemi ile çağdaş ve modern belediyecilik anlayışını benimseyip, bu hizmeti de belediyemize kazandıracağız. Mesai saatine riayet etmeyen personeller disiplin kuruluna sevk edilecek ve hakkında gerekli cezai işlem yapılacaktır. Bunun yanı sıra kaynaklarımızı daha etkili ve verimli kullanabilmek amacıyla belediyemizde fazla mesai uygulamasına son verdik. Belediyeye büyük kültür getiren fazla mesai ödenmesi yerine, mesai saatleri dışında çalışan personele günlük [illegible] vereceğiz. Bundan [illegible] de edeceğimiz tasarruf la halkımızın ihtiyaç duyduğu eksikliklerini gideme yoluna gidece[illegible]ğiz. Bitlis'imizi hak ettiği yere taşımak amacıyla halkımızın bize verdiği olduğu emanete sahip çıkarak, çağın gerektirdiği çağdaş Belediyecilik anlayışını ilmik ile [illegible]zandıracağız" şeklinde açıklamalarda bulundu.

İl genel meclisi toplantıları sona erdi

Gümüşhane İl Genel Meclisi'nin yeni dönemdeki ilk toplantısı sona erdi. Pazartesi günü başlayan toplantılarda ilk iki gün yapılan seçimlerin ardından devam eden meclis görüşmeleri bugün yapılan dördüncü birleşim ile sona erdi.

Dün yapılan ve Meclis Başkanı Sebahattin Çobanoğlu'nun başkanlık ettiği toplamda Köse İlçesi Sosyal Yardımlaşma ve Dayanışma Vakfı Mütevelli heyetine hayırsever bir vatandaşın seçilmesi ve İl Özel İdaresinde bir adet sözleşmeli mühendis çalıştırılması konuları görüşüldü.

Meclis Başkanı Sebahattin Çobanoğlu'nun katılmadığı bugünkü toplantılara ise 1.Başkan Vekili Hüseyin Bedir başkanlık etti. Şiran ilçesinde inşa edilen Koruluk barajı kapsamında yapılan yolun yol ağına dahil edilmesi konusu ve İl Özel İdarede çalıştırılmak üzere borçlanma yoluyla alınacak araçlarla ilgili yetki verilmesi konusu görüşüldü.

Şiran ilçesinde Devlet Su İşleri (DSİ) tarafından Koruluk baraj inşaatı arasında yapılan Çal köyü ile Söğütalan köyü arasındaki 8 kilometrelik yolun Özel İdare Yol Ağına dahil edilmesi konusu İmar ve Bayındırlık Komisyonuna havale edilirken, İl Özel İdaresinin alacağı iş makinelerle ile ilgili yetki verilmesi hakkındaki teklif yazısı ise kabul edildi.

İl Özel İdaresine ait makinanın daha önceki meclis tarafından karar verilen araçlar hakkında son aşama olan yetki verilmesi konusunun görüşüldüğü esnada İl Özel İdaresi Genel Sekreteri İsmail Yalçın, meclis üyelerine bilgi verdi.

Yalçın konuşmasında envanterlerindeki araçların birçoğunun eski ve sık sık tamir gerektirdiğini belirterek, "Geçtiğimiz yıl araçların tamiri ve yedek parça için 785 bin TL ödeme gerçekleştirdik. Bazı araçlarımız trafikten men durumuna kadar geldiler. Alacağımız araçlar tüm ihtiyacımızı görecek durumda değil ancak büyük oranda kurumuzu rahatlatacak araçlar," diye konuştu.

İl Genel Meclisi'nin bir sonraki birleşimi 4 Mayıs'ta gerçekleştirilecek.

Öte yandan bazı İl Genel Meclisi üyelerinin 18-19 Nisan tarihlerinde İstanbul'da gerçekleştirilecek olan Feshane-Gümüşhane günlerine katılacağı öğrenildi.

Elazığ Belediyesi mehter takımı Van'da konser verecek

Van'da '10 Nisan Polis Haftası' etkinlikleri kapsamında konser vermek üzere Elazığ Belediyesi mehter takımı Van'a geldi.

Türk Polis Teşkilatı'nın 164. kuruluş yıldönümü etkinlikleri Van'da devam ediyor. Bu kapsamda yarın saat 13:00'da Van Valiliği bahçesinde konser vermek üzere Elazığ Belediyesi mehter takımı Van'a geldi. Osman Kırık önculuğunde 25 kişilik mehter takımı Hırsızlık Büro Amiri Abdulkadir Kazan tarafından karşılandıktan sonra ikamet edecekleri kınısan Polis Evi'ndo geçtiler. Akşam yemeği sonrası istiraha[illegible]ecekleri olan mehter takımı yarın öğleden sonra Van halkına konser verecek.

Yarınki saat 10:00'da Atatürk Anıtı'ne çelenk koymayla başlayacak olan polis haftası program, Merkez Kapalı Spor Salonu'nda devam edecek. Ardından cuma namazı öncesi Hz.Ömer Camii'nde okunacak olan Mevlidi-i Şerif'in ardından Akköprü Mezarlığı'na gidilerek şehitlerin kabrislarına ziyaret edilecek. Öğleden sonra Van Valiliği bahçesinde Elazığ Belediyesi mehter takımının vereceği konserin ardından saat 20:00'da havai fişek gösterisi düzenlenecek.

Gazeteciler cemiyetinden başkan Polat'a ziyaret

Bayburt Gazeteciler Cemiyeti Başkanı Yaşar Yıldız, yönetim kurulu üyeleriyle birlikte Bayburt Belediye Başkanı Hacı Ali Polat'ı ziyaret etti. Göreve yeni seçilen başkan Polat'ı tebrik eden Yıldız, "Bundan böyle her türlü faaliyetinizde yanınızdayız.

Bayburt Gazeteciler Cemiyeti Başkanı Yaşar Yıldız, yönetim kurulu üyeleriyle birlikte Bayburt Belediye Başkanı Hacı Ali Polat'ı ziyaret etti. Göreve yeni seçilen başkan Polat'ı tebrik eden Yıldız, "Bundan böyle her türlü faaliyetinizde yanınızdayız. Fikirlerimizle olsun, yaptığımız görev açısından olsun, yazılarımızla olsun her türlü hizmete hazırız. Bayburt için yapılacak her türlü hizmette üstümüze düşen görevi yapmaktan büyük bir memnuriyet duyacağız."dedi.

Ziyaretten duyduğu memnuriyeti dile getiren Belediye Başkanı Hacı Ali Polat, "Basın bizim açımızdan çok önemlidir. Eleştiriye kapalı idarelerin, ilerlemeye de kapalı olacağını iyi biliyoruz. Sabahleyin sizin mensuplarınızdan birinin bir yazısını okudum diyor ki, 'hiç kimsenin aklı, hepimizin aklından daha ileride değildir.' İşte biz ortak akılla şehrimizde yapılacak tüm hizmette birlikte olacağız. Herkesin görevi gereği Bayburt'a hizmet edileceğine inanıyoruz."diye konuştu.

Bayburt'u yaşayanların daha rahat ettiği bir şehir haline getirmek için çalışacaklarını belirten Başkan Polat, şunları ifade etti:

"Kimse işsiz ve aşsız kalmasın, kimsenin ayağına çamur değmesin. Daha yaşanılır ve daha modern bir şehir haline getirmek içinde var gücümüzle çalışacağız. Bu anlamda bizim göremediğimiz, fark edemediğimiz şeyler olacaktır. Sizler basın camiası olarak halkın içindesiniz, halkın nabzını siz daha iyi tutarsınız. İhtiyaçları daha iyi görürsünüz. Bu konuda yapıcı eleştirilere her zaman açık olacağımızı beyan ediyorum. Karşılıklı iyi niyette tekliflerinize her zaman açığım. Niyetin Bayburt'tu daha önce yapılmadı gerekliği [illegible]nuşunda da tekliflerini [illegible] bilirim. Çünkü siz kadınlar [illegible] gören gözü, içten kulak durumundasınız."

Bayburt'ta kimsenin [illegible] kintisi olmadığını, [illegible] recin bittiğini ama [illegible] zamanının başladığını [illegible] deden Polat, MHP adayı [illegible]ris Aydın'ın ziyaretinden [illegible] duyduğu memnuniyet [illegible] getirdi.

Sizinle gurur duyuyoruz

...dan devam

Türk Polis Teşkilatı'nın 164 yıldan beri halkın huzuru ve güvenliği özgün şekilde görev yaptığını dile getiren Emniyet Müdürü Çimen, teşkilatın yurtta son teknoloji teknik donanım ve yetkiyle kanunlara ve hukuk bağlı, insan haklarına saygılı olacağını söyledi. Polis Teşkilatı'nın bugün artık 35 branşta ve 29 dalda çalışarak görevini sürdürdüğünü ifade eden Çimen konuşmasına Erzincan Emniyet Müdürlüğü'nde birçok sosyal sorumluluk projesine imza attıklarını belirterek, bu projeler hakkında kısa bilgiler verdi.

İl Emniyet Müdürü Dr. Ahmet Çimen'in konuşmasının ardından çelenk bırakma töreni sona erdi. Törende alınan güvenlik önlemleri kapsamında program boyunca Atatürk büstünün arka kısmına konulan sinyal kesici cihaz dikkat çekti. Törenin ardından polis araçlarından oluşan tören korteji belediye binasından Polis Meslek Yüksek Okulu'na kadar yürüdü. Törene Vali Abdulkadir Demir'i yanı sıra emniyet personeli katıldı.

Erzincan şenlenecek..

Kemal Arduç

Erzincan'da 9 yıl boyunca görev yapan ve başta yamaç paraşütü olmak üzere pek çok spor dalında Erzincan'ın adını duyuran merhum vali Recep Yazıcıoğlu'nun başlattığı yamaç paraşütü festivali bu yıl renkli bir organizasyonla düzenlenecek. Erzincan Valiliği, Gençlik ve Spor İl Müdürlüğü'nün organizasyonu ile 18-19 Nisan tarihlerinde düzenlenecek olan Erzincan Uluslar arası Yamaç Paraşütü Festivali için tüm hazırlıklar tamamlandı. Onlarca dünya şampiyonu yabancı paraşütçü ile birlikte yaklaşık 150 paraşütçünün katılması beklenen festival, Eksisu Yolu üzere Çakırman mevkiinde yapılacak. Yaylabaşı Munzur Havacılık Doğa ve Ata Sporları Derneği'nin de katkıları ile davet edilen onlarca paraşütçü 18-19 Nisan'da Erzincan için uçacaklar. Festivale tüm Erzincanlıların davetli olduğu kaydedildi.

Hayal Meyal Erzincan...

Kemal Arduç

Geniş bir araştırma, el emeği, göz nurunu dökerek yaptığı sulu boya çalışması ile "Hayal Meyal Erzincan" adlı yeni kitabını yayımlayan Emekli Öğretmen Yaşar Mete, Erzincan şehrinin geçirdiği depremler dolayısıyla yıkılan kaybolup giden günümüze ulaşamayan görüntüler, sulu boya resimlerle gözler önüne seriyor.

1939 depreminden önceki Erzincan'ı konu alan kitap doğu yayınlarınca basılarak Erzincanlıların hizmetine sunuldu. Erzincan'ı görmeyen, tanımayanlar ve de gelecek nesiller için önemli olacağı düşünülen "Hayal Meyal Erzincan" adlı kitap ta, eskiye ait resimler yer alıyor. Erzincan şehrinin geçmişini gözler önüne getiren resimler, geçmişi, günümüze ve geleceğe taşıyor. Bu şehirde yaşadıkları halde yaşadıkları şehrin 70 yıl öncesini, hayal bile etmek şansına sahip olmayan yeni nesiller, kendilerinin görmediği fakat büyüklerinin, analarının, babalarının, ya da dedelerinin yaşamış olduğu Erzincan şehrinin belli başlı binalarını tanıma imkanına bu kitapla kavuşuyor.

Protokolden Emniyete ziyaretçi akını

Kemal Arduç

Polis Haftası etkinliklerinin son günü Erzincan Emniyet Müdürü Dr. Ahmet Çimen, makamında ziyaretleri kabul etti. Çimen'e ilk ziyaret protokolden geldi. Vali Abdulkadir Demir, Belediye Başkanı Yüksel Çakır, Cumhuriyet Başsavcısı İlhan Cihaner, Adli Yargı Daire Komisyonu Başkanı Nuh Kılıçoğlu, İl Jandarma Komutanı Kıdemli Albay Recep Gençoğlu ve MIT Müdürü Ünal Sarı, İl Emniyet Müdürü Dr. Ahmet Çimen'i ziyaret ederek çiçek takdiminde bulunarak Polis Teşkilatı'nın 164. kuruluş yıldönümü kutladılar. Öte yandan Belediye Başkanı Yüksel Çakır, Emniyet Müdürlüğündeki bütün personeli tek tek dolaşarak bütün polislerin Polis Bayramlarını kutladı. Öğlenden sonra ise Erzincan'daki bütün polis birimlerine Belediye Başkanı Yüksel Çakır'ın kutlama mesajı ve çiçekleri ulaştırıldı.

Çakır yaptığı açıklamada, polislerin mesleklerinin zorluğuna dikkat çekerek, "Fedakârlık isteyen bu mesleğin bütün fertlerine kolaylıklar diliyorum. Biliyorum ki akşamları evimizde huzur içerisinde yatabiliyorsak bunu sizlere borçluyuz. Bu kutsal mesleğin mensubu olan bütün polislerimize teşekkür ediyorum" dedi.

'Huzurumuz onlara emanet'

10 Nisan Polis Günü ve Emniyet Teşkilatının kuruluşunun 164. yılında gazetemize yazılı basın açıklamasında bulunan Erzincan Valisi Abdulkadir Demir, emniyet teşkilatına minnettar olduklarını ifade etti. Bu konuda açıklamasını sürdüren Vali Demir; "Milletimizin huzur ve güven içerisinde yaşamasının temini için gece gündüz demeden çalışan, mesleğini büyük bir fedakârlıkla sürdüren ve toplumumuz için huzurun, güvenin, adaletin göstergesi Emniyet Teşkilatımız, olaylara karşı gösterdiği sağduyulu yaklaşımı ve örnek tavırlarıyla, sağlanan bu güven ortamını kararı bir şekilde devam ettirme görevini başarıyla yerine getirmektedir. Görevini yaparken önceliği, ülkemizin bölünmez bütünlüğü, ulusumuzun birlik ve beraberliğidir.

Atatürk İlke ve İnkılâplarının takipçisi ve uygulayıcısı olan polisimiz, gücünü halktan ve kanunlardan alarak insan haklarına saygılı, daha sistemli, her türlü yeniliğe açık, çağın teknolojisini de yakından takip ederek görevini her zaman fedakârca yapmış, toplumumuzun güvenini ve takdirini kazanmıştır.

İlmiz genelinde; İl Emniyet Müdürlüğü ve Jandarma Komutanlığı yönetici ve personelinin fedakârca yürüttüğü çalışmalar sonucu; suçların önlenmesi ve suçluların kısa zamanda yakalanarak Adli Makamlara sevk edilmesinde büyük başarılar elde edilmiştir. İlmizin asayiş ve güveninin üst düzeyde sağlandığı bir şehir durumuna gelmesinde, gösterdikleri üstün gayretlerinden dolayı türlü güvenlik mensuplarımıza teşekkür ederim. Bu duygu ve düşüncelerle; Emniyet Teşkilatımızın 164. kuruluş yıldönümünü kutluyor, görevlerini kahramanca yerine getirirken hayatlarını kaybeden aziz şehitlerimizi rahmetle, gazilerimizi minnet ve şükranla anıyor, görevi başındaki tüm teşkilat mensuplarımıza ailesiyle birlikte sağlık, huzur ve başarı dileklerimle sevgilerimi sunuyorum" diye konuştu.

Evini sırtında taşıyor

...dan devam

Kadınları babaları iyilerdi Kayınpederim beni mahvettiler, diyen [illegible] ruhlu Sokaklarda yatan Lâ[illegible]sız İsmail Keten kadınlar [illegible] ince bir gönderme yaparak [illegible] adı bir, Karanlıkta tadı [illegible]. Demekte, Meslek sahibi değil[illegible], tanıtım yoktur, tahsilim yok[illegible]. Erzincağım kadınlar eşyalarını [illegible] bani terk ettiler, Sazın düzeni [illegible] düzenim tutmadı. Sokaklarda [illegible]yım, çöplerde artık yiye[illegible] yemekteyim. Barıyo yüzü [illegible] görmüyorum. Sokaklarda [illegible]ecağım. Hastanın hastalığı ne bilsin. İsterim ki [illegible] sedyesiyle yatağında ölsün.

Benim gibi sokaklarda kalanlar. Hastanelerin bekleme salonlarında kışlanmı geçirmekteler. Şimdi ise Hastanelere bizleri koymuyorlar. Erzincan'da birkaç tane Sokakta kalan var. Bunlar da Oto terminalinde geceleri kalıyorlar. Böyle modern bir şehirde Sokak Çocukları, Dilenciler, Sokaklarda yatanlar, Erzincan'ın aybı sayılır. Böyle Savaşlar, Afetler, Acılar görmüş bir şehrin yetkilileri. Bu tip garibanlara sahip çıkmalılar diyen. İsmail Keten Bizlerin sokaklarda yatmalarına hiçbir yetkili sevinmez. Ben onurlu bir insanım Dilencilik yapamam. Artık yaşım 65 oldu. Bir gün sokaklarda donarak ölebilirim. Hayvanlar parçalayabilir. Tinerciler beni öldürebilirler. Bu nedenle bizlere sahip çıkılarak, Barıyosu Tuvalet, yatağı olan bir yer verilmesini istiyorum' dedi.

ZAYİ

07.04.2009 tarihinde yayımlanan Erzincan Atatürk Mahallesi muhtarlık mühründen kaybolduğuna dair ilan sehven olarak yanlış yazılmıştır.
Doğrusu Çayırlı ilçesi Atatürk Mahallesi muhtarlık mührümü kaybettim Hükümsüzdür
Mustafa Yılmaz

SATILIK DAİRE

Yunus Emre Mahallesi
Çalağan Yapı Kooperatifinde
80 m2 Daire
Sahibinden Satılıktır
Bilgi İçin:
0533 649 03 67
224 24 25

SATILIK ARSA

Ergenokon Mahallesinde
1440 Ada, 18 Parsel, 24
Parsel toplam 737 m²
arsa satılıktır...
TLF: 0532 417 25 83

doğu
Güçlü Haber Yorum Aktüalite Gazetesi
V. Recep Yazıcıoğlu Cad. No: 57 ERZİNCAN
Tel-Fax : 224 24 25-26
e-mail : info@dogugazetesi.com

Sahibi:
H. İbrahim Özdemir

Yazı İşleri Müdürü:
Naim Çakır

Ermat Ofset
V. Recep Yazıcıoğlu Cad. No: 57
ERZİNCAN
Tel: 224 24 25 -26

e-mail
ermatofset@yahoo.com

Abone:

Yıllık	60.00 TL
6 Aylık	30.00 TL
Aylık	6.0 TL

Şehir Dışına PTT masrafı ilave edilir.

İlan tarifesi

Resmi İlan Sütun/cm	6.00 TL
Genel Kurul İlanları	45.00 TL
Özel İlan, Reklam+cm	1.50 TL
Zayi	10.00 TL
Tebrik - Başsağlığı	10.00 TL
Günü Geçmiş Gazete	50 Kr

günün takvimi
11 Nisan
2009 Cumartesi
SAYI: 9526

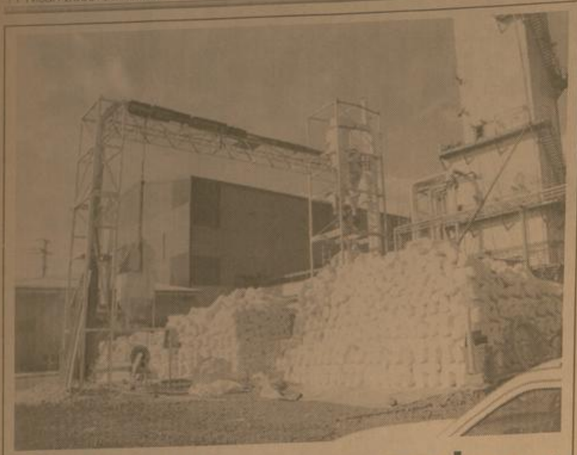

Perlit dünyaya açılıyor

Atatürk Kültür Merkezi'nde bugün başlayan Yapı Fuarı, Erzincan'ın en önemli yeraltı zenginliklerinden olan doğal perlit madenini yapı elemanlarına dönüştüren PERSAN firmasını ağırlayacak.

Toplam 32 bin metrekare olan üzerine kurulan tesisleri ile ülke ekonomisine önemli katkılar sağlayan PERSAN firmasından yapılan açıklamada, "Tesislerin ilk etabı olan ve 2007 yılında tamamen yenilenen Perlit Kiremit, Yer ve Duvar Kaplama Elemanları Fabrikası tam otomatik ve yıllık 2 milyon metrekare üretim kapasitesine sahiptir" denildi.

35 yıllık perlit tecrübesini perlit yapı elemanlarına aktaran firmanın Yönetim Kurulu Başkanı Düzgün Ürün, Erzincan Mollaköy'de bulunan Doğal Perlit madeninin özellikleri şöyle sıraladı: "Perlit yüzde 73-75 SiO2 ve yüzde 12-18 arası Al2O3 içeren volkanik doğal bir madendir. Doğal perlitin birim hacim ağırlığı kuru olarak 1100 - 1200 kg/m3'tür. Diğer agregalara göre yüzde 40-50 daha hafiftir. Hafif olduğu için binaların ölü yükünü azaltır. Dünya Perlit Enstitüsü yayınlarında perlit elemanlarının donma ve çözülmeye karşı mukavemetlerinin geleneksel yapı elemanlarına karşı yedi kat daha iyi olduğu belirtilmiştir. Doğal Perlit ile yapılan yapı elemanları (kiremit, yer/duvar kaplaması, tuğla, beton, hafif beton, v.b.) atmosferik koşullardan etkilenmez, çatlamaz, ısı yalıtımı yüksektir, hafiftir, zaman geçtikçe mukavemet kazanır, yüksek mukavemetidir. Yapısal özellikleri nedeniyle kimyasal etkilere dayanıklıdır. Bakteri üretmez, küflenmez, yosun tutmaz, asit ve bazlara karşı dirençlidir. Konut çatı ve duvar kaplamalarında, binaları yazın serin, kışın sıcak tutar. Kullanım alanına göre yüzde 40-60 oranında yakıt tasarrufu sağlar.

Amatör lig tam gaz

Amatörde 2008-2009 sezonu ligler Erzincan'da devam ediyor. Bugüne kadar 1.amatör kümede grup ve playoof müsabakaları, U-15 ligleri sonuçlandı. A gençler ve U-14 ligleri ise devam ediyor

Kemal Arduç

Erzincan Amatör Spor Kulüpleri Başkanı Emin Turan, 2008-2009 yılı amatör ligini değerlendirdi. Şimdiye kadar 1.Amatör kümede grup ve playoof müsabakaları, U-15 liglerinin sonuçlandığını kaydeden Turan, A gençler ve U-14 liglerinin devam ettiğini söyledi. Açıklamasın sürdüren Turan; "A gençler ligimizde 7, takım mücadele etmekte olup, Demirkent Beldesindeki Sentetik çim sahamızda karşılaşmalarımız oynanmaktadır. U-14 ligimiz ise Demirkent Beldesi ve Üzümlü sahalarımızda oynanmaktadır. Ayrıca 2.amatör küme ve U-13 liglerimizi de Nisan ayının son haftasında başlatmış olacağız.

Tüm resmi liglerimizin sonuçlandırılmasına müteakiben Herkes İçin Futbol projemizi hayata geçireceğiz. Kısacası bundan sonraki tarihlerde ve sezonlarda ilimizde her yaş gurubuna hitap eden futbol liglerimiz olacaktır. Erzincan amatörlerinin hizmetine hiçbir masraftan kaçınılmayarak sunulan Demirkent sentetik çim sahamızın yapımında emeği geçenlere tüm amatörlerimiz adına şükranlarımızı sunarız. Gerçekten büyük bir tesise çok ihtiyacımız vardı. Sonunda kavuşmuş olduğumuz bu sahamızda önümüzdeki sezonlarda çok daha yoğun bir maç trafiğimiz olacaktır.

Biz önümüzdeki sezonun programını şimdiden yapılandırmaya tüm taban birlikleri olarak başlamış bulunmaktayız. Özellikle bugünden heyecanlandıran bir konu ka bir hususta Demirkent belediyesindeki sentetik çim sahamız gibi saha ve tesislerin bu yıl içerisinde yenilerinin de yapılacak olmasıdır" dedi.

Doğalgaz yatırımları durdu mu?

Erzincan ekonomisine büyük katkı sağlayan ve diğer alternatif yakıtlar içinde ekonomik olması ile ön plana çıkan çevre dostu doğalgaz yatırımları ENERGAZ almış olduğu karar doğrultusunda 2009 yılında yapılacak olan yatırımların durdurulmasına karar verildi

Kemal Arduç

Erzincan genelinde 2012 yılına kadar yapılması düşünülen yatırımların toplamının 15 milyon dolar civarında olduğu ifade edilen Doğalgazın 2008 yılında yapılan çalışmalar ile Erzincan'ın on mahallesinde %27 lik kısmında hizmet vermesi sağlandı. Doğalgaz ile tanışan Erzincanlı diğer katı ve sıvı yakıtlara alternatif olarak son derece ekonomik bir yakıt olduğunu görmesi ve çevre kirliliğini büyük oranda azaltmış olması nedeniyle vazgeçilmez bir enerji kaynağı haline geldi. Erzincan da 2008 yılında gerçekleştirdiği toplam 6 milyonluk yatırım miktarı ardından dünya da yaşanan ekonomik krize paralel olarak 2009 yılındaki yatırımlarını durdurma kararı alması Erzincanlı hemşerilerimiz tarafından tepkilere yol açtı. Toplam 25 mahallesi bulunan Erzincan'ın 10 mahallesinde doğalgaz hizmetine kavuşması Firma yetkililerin diğer mahallelerinde bu konuda yoğunlaşan talepleri ile karşı karşıya kalmasına neden oldu. 2009 yılında yapılması düşünülen yatırımlar ile birlikte Erzincan'ın %65 nin doğalgaz kullanması hedefleniyordu. Şuana kadar 4.800 abonesi bulunan Erzingaz'ın toplamda Erzincan genelinde %27 kesime hizmet verdiği öğrenildi.

Ulaştırma Bakanı Binali Yıldırım'ın yoğun gayretleri ile yatırımlarını 2008 yılında hız veren Erzingaz'ın 2009 yılında bir süreliğine yatırımlarını durdurması tepkilere neden olurken, ENERGAZ A.Ş tarafından yatırımların tekrar ne zaman başlayacağı konusundaki sessizliğini muhafaza ediyor.

Alınan bilgiye göre Erzincan da Doğalgaz hizmeti verilen mahaller Mimarsinan, Aslanlı, Ergenekon, Kazımkarabekir, Yavuzselim, Bahçelievler ile Yenimahalle'nin tamamına Başbağlar Cumhuriyet ve İnönü mahallesinin bir kısmına hizmet verildiği ifade edildi.

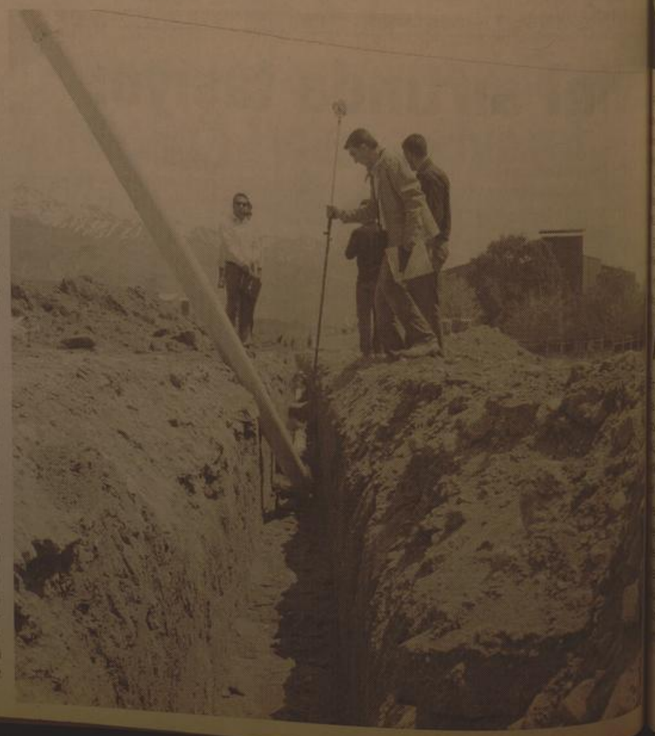

Erzincan'da bahar geldi, hoş geldi

5'te

"Bedava mantar öldürür"

Bahar mevsiminin gelmesi yağışların artması ve havaların ısınmasıyla birlikte toprakta yüzünü göstermeye başlayan yabani mantarlara itibar edilmemesi istendi.

Kemal Arduç

Her yıl çok sayıda insan, kırlardan toplanan zehirli mantarları yediği için hayatları tehlikeye giriyor.

İl Umumi Hıfzıssıhha Meclisi'nce ele alınan konuda, doğada kendiliğinden yetişen zehirli mantarları vatandaşların toplayıp yememesi belirtildi. Konuyla ilgili olarak bilgi aldığımız İl Sağlık Müdürü Dr. Mesut Turan, "Kesinlikle türü bilinmeyen mantarları yemeyin, bunlar öldürücü olabilir. Doğada kendiliğinden yetişen mantarlara aldanmayın." dedi.

Halk arasında mantarın, etle aynı besin değerine sahip olduğu yönünde yaygın bir kanaat olduğunu belirten Turan, "Bu nedenle insanlar kırlarda yetişen mantarlara daha fazla ilgi gösteriyor. Zehirli ve zehirsiz mantarların birbirinden ayırt edilmesinin çok zor. Mantarların bilinçsizce toplanıp yenilmesini önlemek için ciddi bir eğitim kampanyasına ihtiyaç var.

5'te

29 yıl
doğu
www.dogugazetesi.com.tr
ERZİNCAN'IN GÜNLÜK HABER YORUM AKTUALİTE GAZETESİ
13 NİSAN 2009 PAZARTESİ YIL: 29 SAYI: 9527 FİYATI: 25 YKr

Erzincan'ın tarihi mirasları

Tescil edilmiş taşınmaz kültür ve tabiat varlıkları ile sit alanları olmak üzere Erzincan'da toplam 192 taşınmaz ve eser bulunuyor

5'te

Beklenen hafta geldi

Diyanet İşleri Başkanlığı ve Türkiye Diyanet Vakfı tarafından 1989 yılından itibaren Peygamber Efendimizin doğum yıldönümleri, her yıl "Kutlu Doğum Haftası" adıyla ilmi ve kültürel etkinliklerle kutlanırken bu yılki kutlama programı 14 Nisan'da başlıyor

Kemal Arduç

Peygamberimizin dünyaya teşrifleri (Mevlid-i Nebevi (Hicri Rebiülevvel ayı 12. gecesi), asırlardır "Mevlid" olarak kutlanıyor.

Diyanet İşleri Başkanlığı ve Türkiye Diyanet Vakfı, yüzyıllar önce bir ilim ve irfan bayramı şeklinde kutlanan mevlidin ruhunu canlandırmayı amaçladığı Peygamberimizin doğum gününe ait alan haftayı, "Kutlu Doğum Haftası" olarak ilan etti. Kutlamaların 20'incisi bu yıl Erzincan'da 14-17 Nisan tarihleri arasında konferans, panel ve diğer sosyal-kültürel faaliyetlerle icra edilecek. Hafta etkinlikleri ile ilgili olarak açıklamada bulunan İl Müftü Vekili Burhan İşliyen; "Kutlu Doğum Haftası etkinlikleri 14-17 Nisan tarihinde kutlanacak. Hafta etkinlikleri çerçevesinde oluşturulacak bir ekip hastane, huzurevi ve yetiştirme yurtları başta olmak üzere çeşitli ziyaretler gerçekleştirilecek.

5'te

Sigara yasağına uyan yok mu?

İl Tütün Kontrol Kurulu Başkanı Dr. Mesut Turan, kendilerine yasak konusunda çeşitli şikayetler geldiğini söyledi. Bu şikayetlerde bazı kamu kuruluşlarının da bulunduğu çeşitli alanlarda sigara yasağının ihlal edildiği söylendi

Kemal Arduç

Tütün yasağına rağmen yasal uyanların bulunduğu alanlarda ve bununa birlikte bazı kamu kurum ve kuruluşlarında yasaya aykırı olarak hareket edildiği yönünde İl Tütün Kontrol Kurulu'na şikayetler yağmaya başladı. Kurul Başkanı Dr. Mesut Turan dumansız hava sahası için herkesin çaba sarf etmesi gerektiğine dikkat çekerek

İl Tütün Kontrol Kurumlarının bu konuda önemli işlev gördüğünü, kapalı alanlarda sigara yasağı uygulamasının eğlence sektörü, kahvehaneler, çay ocakları ve müstakil restoranlar da 19 Temmuz 2009'da uygulamaya konulacağına işaret etti. Turan, bu şekilde yasakla ilgili olarak bazı işletmelere geçiş süreci tanınıdığını vurguladı.

Buradaki temel felsefelerinin tütün mamullerine ulaşmayı zorlaştırmak olduğunu da belirten Turan, şöyle konuştu: "Özellikle de gençleri sigaranın zararları konusunda korumak istiyoruz. Yeni kuşakların, sigaranın zararlı olduğu bilinciyle yetişmesi, gelecek açısından çok önemli. Sigara tüketimi de önümüzdeki yıllarda gençlere bu bilinci vermemize paralel düşüş gösterecek.

5'te

Mesut Turan

Anne dersimi büyü ile yapacağım'

Erzincan'da bir çok aile ile yaptığımız görüşmede çocukların sihirli ve büyülü dizilerden etkilenerek yaptığı ilginç ve acıklı hareketleri ve ödevlerini farklı bir cisme veya başka bir kişiye yaptırtmaya çalıştıklarını, hatta okul derslerinin de büyü ile yapılabileceği inancı ile hareket ettiklerini söylediler

Kemal Arduç

Televizyonlarda yayınlanan 'sihirli' ve 'büyülü' dizilerden ilköğretim çağındaki çocuklar olumsuz şekilde etkileniyor.

Bu konuda bir çok ailenin şikayeti üzerine Erzincan'da yaptığımız küçük araştırmada sihirli ve "büyülü" diziler çocuklar üzerinde olumsuz etki bıraktığı söylendi.

5'te

Ahmet DUMLU Haftada 1

Ağaç Dikmek

Yazısı Sayfa 3'te

ÇIRA Cengiz BAHŞİ

TERZİBABA'YA YATIRIMLAR DEVAM ETMELİ

Yazısı Sayfa 5'te

İliç'ten gelip Ekşi Su götürüyor

3'te

OBJEKTİF Şefik ARAS

ERZİNCAN'A UÇAK SEFERİ DURACAK MI

Yazısı Sayfa 3'te

Tarihten Sayfalar

Palenkanon Savaşı İznik'in Fethi

Bu sırada vaziyeti fark eden Orhan Bey, fırsatı kaçırmayarak şiddetli bir taarruza geçer. Bu anı taarruz, Bizans ordusunda büyük bir panik havasının yaşanmasına sebep olur. Yaralanan İmparator, deniz yolu ile zorlukla İstanbul'a ulaşır. Bu muharebede Orhan'ın kardeşi Pazarlı Bey de komutan olarak bulunmuştu.Orhan Bey, Palenkanon zaferinden sonra tekrar İznik üzerine döner. Artık Bizans'tan herhangi bir yardım imkânının olamayacağını anlayan İznik Rum Beyi, bazı şartlarla teslim olur. Bursa'nın zaptından sonra halka gösterilen yumuşaklık ve müsamaha ile teslim şartlarına riayet edilmiş olması, İznik'in teslîminde de gösterildi. Şehir ve kaleyi teslim alan Orhan Bey, halktan, isteyenlerin eşyası ile birlikte gitmesine müsaade etti. Hatta bu müsamahakârlık ve müsamahada o kadar ileri gitti ki, İznik halkından isteyenlerin kendi tebaası olma ve sadece cizye vermek şartıyle kendi örf, âdet ve gelenekleri muhafaza edebileceklerini ilân etti. Bunun üzerine halkın büyük bir kısmı İznik'te kalmaya karar verdi. Fakat Rum Beyi, deniz yolu ile İstanbul'a gitti. İznik, Orhan Bey'e kapılarını açtıktan sonra çevresindeki bazı yerler de alınmış, İznik, bölge itibarıyle hara sahasına yakın olmasından dolayı geçici bir müddet için beylik merkezi haline getirildi. İznik kuşatması esnasında kalede bulunan Rum muhafızları ile halktan gerek muharebede, gerekse açlık, hastalık, vs. gibi sebepler yüzünden ölen erkeklerin dul kalmış olan karıdınları, İznik'te bulunan Orhan Bey'e başvuraraık kendilerine bakacak kimselerinin bulunmadığını söylemişlerdi. Bunun üzerine Orhan Bey, askerlerinden arzu edenlerin bu kadınları nikahla alabileceklerini ve bunlarla evlenenlerin İznik muhafazasında bırakılacaklarını açıkladı. Böylece, kimsesiz kalan kadınların evlenmesini sağlayarak bu sosyal problemi de ortadan kaldırmıştı. İznik'in 1330 yılında feth edilmesi, Avrupa'da büyük bir hadise olarak yankılandı. Bu fetih, Bizans için de büyük bir ümitsizlik sebebi oldu. Hele buradaki Ayasofya Kilisesinin camiye çevrildiği haberi, bütün bir teşekküre sebep olmuştu.

Biraz sonra temas edileceği gibi Orhan Gazi, İznik'i fetih ettikten sonra orada pek çok eser meydana getirdi. Halka karşı büyük bir şefkat ve merhamet örneği gösteren Orhan Bey, halktan isteyenlerin bütün eşyası ile birlikte şehri terk edebileceğini söylemişti. Fakat halk, Orhan Gazi'nin idare ve adaletine meftun olmuştu. Bu yüzden çok az kimse şehri terk etti. Hammer bu olayı şu itadelerle nakl eder:

"İznik muhafızlarının pek azı bu serbestiden istifade ederek tekfurla birlikte gittiler. İdarecilerin haksızlığından dolayı meyus olmuş ve Hristiyan imparatordan ziyade Orhan'ın müsamahasından ümit var olmuş olan diğerleri, şehir halkı ile birlikte galibi (Orhan Gazi'yi) karşılamaya çıktılar. Padişah, Yenişehir kapısından şehrin güneyine girdi. Orhan'ın buradaki davranışı, yüce gönülü ve zafer haklarını akıllı bir siyaset uğruna gözden çıkarmasını bilen bir hükümdarın hareketi oldu. Böylece hesapları da beklediği sonucu verdi".

Göründüğü kadan ile Orhan Bey'in hareket ve bu harekete yön veren anlayışı, onun böyle bir siyaset uygulamasına sebep olmuştu. Nitekim Orhan Gazi'nin, kocaları ölen veya kimsesiz kalan dul kadınları gazilerle ser'î nikah üzere evlendirmesi bu anlayışın bir sonucudur.

Sağlık ve Hastalıklar

Hamilelik ve Ağız Sağlığı

Bu problemler nasıl önlenebilir?

Dişeti iltihabı dişlerin etkin olarak fırçalanmı ve temizlenmesi ile önlenebilir. Her gün en az iki kez, mümkün olan durumlarda her yemekten sonra dişler fırçalanmalıdır. Her gün tüm dişlerde diş ipliği ile temizlik işlemi de yapılmalıdır.

Sabah diş fırçalamak rahatsızlık veriyorsa ağız suyu veya anti-plaque ve floridli gargaralarla çalışılmalıdır. Dengeli beslenme ile birlikte C ve B12 vitamin destekleri de ağız sağlığının sürdürülmesi açısından önemlidir. Dişhekimine daha sıklıkla gidilmesi de etkin plak kontrolünü sağlayarak gingivitis gelişimini önler. Plak kontrolünün sağlanması aynı zamanda dişeti enfeksiyonunu ve hamilelik tümörlerinin oluşma riskini de azaltır.

Dişhekimine ne zaman gitmelidir?

Hamilelik planlanıyorsa veya hamile olunduğundan şüpheleniliyorsa dişhekimi ziyaret edilmelidir. İlk 3 aylık dönemde temizlik yapılması uygundur. Dişhekimi hamileliğin kalan dönemi için bir tedavi takvimi hazırlayacaktır. İkinci 3 ayda da ağız dokularında meydana gelen değişikliklerin ve ağız bakımının etki-ağrının değerlendirilmesi ile birlikte tekrar temizlik önerilebilir.

Komik Fotoğraflar

bugün ne pişirsem!

Sütlü Tatlı

5 Çay Bardağı Un.
4 Adet Yumurta
2 çeyrek limonu kaynatalırın. Soğumaya bırakalım.
1.5 Çay Bardağı Irmik
2 Çay Bardağı Şeker
1 Su Bardağı Ceviz
2 Paket Kabartma Tozu
2 Paket Vanilya
Hindistan Cevizi (süslemek için)
Şerbeti İçin
3.5 Su Bardağı Şeker
2.5 Su Bardağı Su
1/4 Limon

Ön hazırlık olarak şerbeti hazırlayalım. Bunun için şeker, su ve çeyrek limonu kaynatalırın. Soğumaya bırakalım.

Yumurtaları şekerle beraber köpürene dek çırpalım.

Yoğurdu, irmiği, vanilyayı katalım. Elenmiş una kabartma tozunu ekleyerek çırpma kabırna alalım. İri dövülmüş cevizleri de alıp karıştıralım. Küçük bir fırın tepsisine hafif yağlayalım, hamurun yapışmaması için şeker serpiştirelim. Hamuru tepsiye döküp, önceden ısıttığımız orta ısılı fırında altı üstü pembeleşene dek pişirelim.

Fırından aldıktan sonra üzerine 1 su bardağı su gezdirelim. Önceden hazırlayıp, soğuttuğumuz şerbeti revaninin her köşesine eşit olarak yayalım. Şerbetini emdiğinde dilimleyerek servis tabağına alalım.

Şiir Gezgini

Bir Anda seveceğim

Bu selin akışını
hiçbirşey duduramaz artık.
Ummadığın ve ummadığın
bir anda çıktın karşıma.
Coşkun ırmaklar gibi,
amansız seller gibi geldin,
mutlaka yıkarak
ve benden birçok şeyleri
beraberinde sürükleyerek gideceksin.
İşte o zaman yokluklarını
en dayanılmazı ile
karşı karşıya kalacağım.

Ergeç gideceksin; beni anlayamadan,
beni sevemeden gideceksin.
Yalnız bir iç kırıklığı kalacak senden,
teselliisiz bir hüzün kalacak.
Yıllardır aradığım sendin
ama sen gittikten sonra
başkasını aramayacağım.
Gelmeyecek bile olsan,
ömrümün sonuna kadar arardım seni
Ama geldin bir kere;
ister bilerek gelmiş ol, ister bilmeden.

Geldin ya!
Şimdi herşey güzel senin.
Yürümenin, konuşmanın,
nefes almanın bir başka anlamı var artık.
Sen varsın ya,
bana bambaşka gözlerimde...

Ümit Yaşar Oğuzcan

Kıssadan Hisseler...

UYARAN RÜYA

Garibanın biri, çevresinde cimrilliği, eli sıkılığı ile tanınan birinden kalabalık bir yerde bir kase yoğurt parası istedi. "Çok canım çiyor" dedi Bu garibanla yan ermiş biri diye bakıyordu Cimri adam garibanı tersledi Yine istedi Cimri yine yanından uzaklaştırdı Orada bulunanlardan birkaç kişi bu yokuşla para vermiye, yardım etmeye kalkıştı Hiç birinden kabul etmedi Eli sıkı adama gidip bir defa daha sırnaştı Adam da "Al şunu da defolt" der gibi, önüne birkaç lira atverdi

Bu olaydan kısa bir zaman sonra cimri adam, bir gece rüyasında kendisini cennette gördü Her yanda; dünyada görmediği güzelliklerden oluşan bir manzara gözlerini kamaştırıyordu Bu arada adıdığını hissetti Kendisine hemen bir tabak yoğurt ikram edildi Adam bir tabak yoğurtla doymadı "Burada yoğurttan başka birşey yok mu, ban bir-iki dilim de ekmek verseydiniz" dedi Kendisi ne söyle söylendi: "Sen birkaç gün önce baraya yalnızca yoğurt gönderdiğin O onuna çıktı Eğer başka şeyler de gönderseydin onlar da seni karşılar, sana ikram ederdi."

Bu rüyadan sonra adam cimrilikten, pintilikten tümüyle sıyrıldı. Eli açık, yediren, içirep, gerekdi zaman kesenin ağzını kolayca açan biri oldu

GÖZ ÇUKURU

Halinden yoksul olduğu anlaşılan bir adam, deniz kenarında oltayla balık tutuyordu Tesadüfen oradan geçmekte olan ülkenin padişahı bu gariban adamla ilgilendi ve ona, "Oltana ben burada iken ilk taktan şey ne olursa sana onun ağırlığınca altın vereceğim" dedi Biraz sonra oltaya takıla takıla ortası delik bir kemik takıldı Hükümdar balıkçıya, "Nie yapalım, şanın bu kadar, oltana ağır bir şey takılmadı" diyerek alıp sarayına götürdü Saraya varınca adamlarına, balıkçıya elindeki kemiğin ağırlığınca altın verme'ni emretti Kemiği terazinin kefesine koydular, öbür kefesine de altın koymaya başladılar Beş, on, yirmi, elli diyerek altınları koydular, ama kemik yerinden oynamıyordu Görünüşte dört beş altın, zor tartar görünüdüğü halde, tahmininin on misli üzerinde altın koydular kemik beni mısırı demedi Altınlı doldurmaya devam ettiler, terazının kefesi doldu taştı ama kemik yerinden kımıldamıyordu Bunda bir er olduğunu anladılar Bir bilgeyi çağırıp bu sırrın ne olduğunu sordular Bilge kemiği eline alıp şöyle bir baktıktan sonra şu açıklamada bulundu:"Bu kemik açgözlü bir insanın göz çukurudur Siz bunu tartmak için bütün hazineyi koysanız yine yerinden oynamaz Çünkü doymaz Ama bir avuç toprak bunu doyurur"

Nitekim bir avuç toprak alıp terazının kefesine koydu ve kemik yukarı kalkverdi.

Karikatür

Bilgisayar konuşmayı yazıya dökecek

Türk teknoloji şirketi CTD Systems, bu alanda ilke imza atarak, Türkçe konuşmayı bilgisayarda yazıya dönüştüren "dikte" sistemini geliştirdi.

Klavyeyi ortadan kaldıracak yeni teknoloji, kullanıcının sesini bir kez bilgisayara kaydettirmesinin ardından devreye girıyor ve sesle bilgisayara komut da verebiliyor.

CTD System A.Ş Ar-Ge Müdürü Oğuz Çetintürk, Türk araştırmacıları ve girişimcilerinden oluşan şirketlerinin, konuşma tanıma sistemleri üzerine 8 yıldır yürütülen çalışmalar sonucu "dikte" ismi yazılım geliştirmeyi başardığını bildirdi. Çetintürk, "dikte"nin bugüne kadar "dünyada yapılmış ilk ve tek Türkçe konuşma-tanıma sistemi" olduğunu belirtti.

Dikte'nin, aynı zamanda "en yüksek kapasiteli" konuşma tanıma sistemi olduğunu söyleyen Çetintürk, "Bundan sonra Türkçe yazılan konuşarak bilgisayara yazma imkânına sahip olunacak" ve Türkçenin sondan eklemeli bir dil olduğundan kelime çeşitliliğinin çok olduğunu vurgulayan Çetintürk, "Bu nedenle bugüne kadar kimse bu konunun yanına bile yaklaşamadı. Geliştirdiğimiz Türkçe konuşma tanıma sistemi, aynı zamanda dünyanın en yüksek kapasiteli, en hızlı sistemi. Sağlamalar, bugünün en modern işlemcilerinin sonuna kadar kullanıyor. Hatta 4 çekirdekli işlemciler şu an vermiyor. 16 çekirdekli istiyoruz. Çünkü insanın algılamasıyla bilgisayarın algılamasıyla yarışıyoruz" ifadesini de eklemiştir.

Çetintürk, söz konusu teknolojinin kullanımı ile ilgili şöyle konuştu:

"Dikte kullanılırken, kulağınıza mikrofon takması ya da masasında mikrofon bulundurması gerekiyor. Konuşmanın mümkün olduğunca düzgün, istiflu cümleleri, doğru seslendirmesi gerekiyor. Kullanıcının sesini ilk başta bilgisayara kaydettirmesi işlemi 3-4 saat sürüyor. Bu esnada ekranda görülen yazılar uyum bir şekilde telaffuz ediyor.

Güldürmece

Dilbilgisi dersinde Karadenizli öğretmen Erzurumlu öğrencisini sözlüye kaldırmış sormuş:- Bakmak filinin çekimini yap bakalım...Erzurumlu öğrenci hemen atılmış Bakirem, bakirsen, bakır..Öğretmen öğrencisinin bu cevabı karşısında onu azarlamış Uy diluni eşokarısu soksun.

Öyle mi denur daa! Onun asli pöyresi bakayrum, bakaysun, bakayı...

İliç'ten gelip Ekşi Su götürüyor

Erzincan'a 10 km uzaklıkta ki. Dünyanın sayılı kaliteli Mineralli Suyu özelliğini taşıyan Maden Suyu boşa akarken, dünya susuzluktan kırılırken, Erzincan'ın 2 saat uzaklıkta ki ilçesi İliç ten gelip Şişelerle Evlerine Erzincan Maden Suyu götürüyorlar

Cengiz Bahşi

Erzincan'ın doğal ürünlerinin başında gelen maden suyu yıllardır boşa akıyor. Bir türlü tesisleştirilemeyen maden suyundan tatmak için kilometrelerce yol kat edip gelen vatandaşlar var. Erzincan'ın İliç ilçesinden gelen ve beraberinde birçok pet şişesi getiren Sinan Beğendik, Ekşi su piknik alanında çeşmelerden boşa akan sulan dolduruken "Ekşi su boşa akıyor yazık günah" iş adamları bir an önce Şifa'ya bu kaliteli Suya satmalılar' çağrısında bulunmasını yaptı.

Sinan Beğendik, Babası Mehmet Beğendik'in ayaklarında Mantar kanalığı olduğu, birçok ilaç kullanmasına rağmen bir türlü sonuç alamayınca, Ekşi su da sıcak kaynarca defaları Hor hordan su şişelere götürüp ayaklarını yıkayınca şifa bulduğunu söyledi. Beğendik, "Bu nedenle izinli olduğum her zaman hem içmek için hem de tedavi için, İliç ten gelip Erzincan Ekşi suyundan götürüyorum' dedi.

Mide hazımsızlıklarına, sindirim kolaylığının yanında, deri hastalıklarına, Uyuz, mantar, Isılık hastalıklarına da çok iyi geldiği belirtilirken, bu şifalı suyun boşa akmasına vatandaş tepki gösterdi

ERZİNCAN'A UÇAK SEFERİ DURACAK MI

Objektif

Şefik ARAS

Erzincan iline ait 2009 yılı yatırım programı Resmi Gazetede yayınlandığı günlerde, bu sütunda yaptığımız yorumda, programda Erzincan hava alanı ile ilgili inşaatlarında yer aldığını yazdık..

Bunlardan biri; Havaalanı terminal binası inşaatıdır.. Diğeri ise, Erzincan havaalanı pat sahaları onarımı.. Her iki proej için ödenek ayrılmış olduğu, yatırım programında ifade ediliyor.

Kaldıki; Ulaştırma Bakanı, Milletvekilimiz Binali Yıldırım, seçim öncesinde yaptığı konuşmalarda , söz konusu yatırımlara değindi.. Erzincan hava alanına, artık ihtiyaca cevap veremiyen terminal binasının yerine, Uluslararası standartlara uygun yeni bir terminal binasının yapılacağını belirttiler..

Yatırım programında yer alan onarım programı çerçevesinde, mevcut hava alanı pistinin onarımda var.. Öyle anlaşılıyorki, pist onarımı işi başladığında, Erzincana uçak seferi yapılamıyacak.. Çünki alan pistinin yüzeyi yeniden gerekli şekilde kaplanacak. ..

Edindiğimiz bilgiler doğruysa, pist onarımı inşaatı üç, yada dört ay kadar devam edebilecek. O nedenle inşaat süresi boyunca Erzincana hava yolu ulaşımı duracak..

Bilindiği gibi THY şu sırada haftanın her günü İstanbul- Erzincan, Erzincan- İstanbul seferi yapıyor.. Anadolu Jet'in, haftada üç gün Ankara - Erzincan, Erzincan - Ankara seferi bulunuyor.. Fiyatlarında aşağı çekilmesiyle, insanlarımız artık hava yolu ile ulaşımı iyice benimsedi... Özellikle yaz mevsiminde uçaklardaki doluluk oranının yeterli olduğu ifade ediliyor..

Erzincana haftanın her günü uçak seferi konulmasında, sayın Bakan Binali Yıldırım'ın önemli ilgi ve katkısının olduğu biliniyor. Ne varki,sözünü ettiğimiz ve zorunlu olduğu anlaşılan pist onarımı sırasında, Erzincan hava yolu ulaşımından yararlanamayacak, Yada başka bir, yöntemle, yararlanması mümkün olacak mi?.

Örneğin,"İstanbul - Erzincan seferi Erzuruma yönlendirilebilir mi?. THY uçak yolcularını Erzuruma indirip, Temin edilecek otobüslerle düzenli olarak Erzincan'a getirebilir mi?.. Keza İstanbula gidecek olan Erzincan yolcularını Erzuruma taşıyabilir mi?.. Böyle bir düzenleme mümkün olursa, yolcuya maddi yük getirir mi? Getirirse bunun ölçüsü ne olur?.. Yada böylesine bir düzenleme bizim bilmediğimiz nedenler dolayısıyla mümkün değil midir?..

Her halde yetkililerin, ilgililerin bu konuda söyliyecekleri vardır diye düşünüyoruz....

Ağaç Dikmek

Ahmet DUMLU Haftada 1

Ağaç dikmenin hem dini hem de milli faydaları vardır. Memleketimizin güzelleşmesi ve ikliminin normal oluşu bakımından aynı zamanda ihtiyacı bakımından çok önemi vardır. Soluduğumuz havanın temizlenmesinde de önemi vardır.

Beşiğimizden mezarımıza kadar lazım olan ağacı dikmek dinimizce de çok sevaptır. Hatta peygamberimiz elinde bir fidan olsa, o anda da kıyametin kopacağını bilsen gene ağacı dik diye buyurmuştu. Bu kadar büyük önemi ve sevaba sebep olan ağaçları dikmek elbette bizlerin görevidir. Ancak ağaç dikildikten sonra iş bitmiyor, onun bakımı da dikimi kadar önemlidir. Bir çocuk gibi her an onun bakıma ihtiyacı olduğunu unutmayalım.

Ancak şu acı hakikati burada dile getirmek zorundayım, ilimizde ve yurdumuzda on binlerce yüz binlerce ağacın dikildiğini hep duyarız, gazetelerde okuruz ama ağaçlar dikildikten sonra bunların kaç tanesi filizlendi, kaç tanesi sürgün verdi.? Bunları hiç kimse söylemez neden biliyor musunuz? Biz sadece ağacı diker kaderine terk ederiz. Haliyle dikilen ağaçlar kurur. Ertesi yıl sil yeni baştan ağaçlar dikilir. Bu böyle gelmiş böyle gider. Misal vermek gerekirse misalim çoktur ama burada en çok acıdığım şehrin caddelerinde ki refüjlere dikilen ağaçlardır.

Bunlar her yıl dikilir. Bizim hemşerilerimiz de koruma veya kollama diye bir şey yoktur. Kış boyunca ağaçların yanından geçerler hepsini telef ederler. Bu bizim Erzincan'ımız için büyük bir ayıp. O ağaçlar fideler oraya dikilene kadar milli servet harcandı. Memleketimizin güzelliğine katkıda bulunan bu ağaçları, fideleri, çiçekleri çiğneyerek geçenlerin yürekleri

Sızlamadıysa, ben bu adamların milli hislerden ve iman duygularından şüphe ederim. Çünkü küçük olmalarına rağmen hepsi birer canlıydı. Bir canlının sebepsiz olarak yok edilmesi hiçbir insanın düşüneceği konu değildir.

Bunun dışında dağlarımız orman yapılacak diyerekten tel örgülerle çevrildi, ilk zamanlar ağaçlar dikildi, merasimler yapıldı. Ama bu güne kadar hiçbir ağacın büyümediğini, tel örgü içleri kupkuru durduğunu görünce içleniyorum. Yukanda belirttiğim gibi biz dikeriz gerisi yok. Halbuki dikim yapıldıktan sonra esas görev başlamaktadır. Biz millet olarak böyleyiz. Falan yer filan yer değil hep böyleyiz. Ben yukarıdakileri gördüğüm için misal verdim. Nice görmediğimiz yerler hep böyle olduğundan kimsenin şüphesi olmasın.

Bu kadar sözden sonra diyorum ki ağaç diken vatanı sever, ağacı sever. İnsanlarımız ağacı diktikten sonra da bakımına özen gösterirse emeklerimiz boşa gitmez. Hiç olmasa bizimde dünyada bir dikili ağacımız olsun.

www.dogugazetesi.com.tr

Son Dakika, Siyaset, Ekonomi, Sağlık, Spor, Sanat, Tarım ve daha neler neler

Yaşananlardan haberiniz olsun diye

H. İbrahim Özdemir'in "Eyvah" adlı romanı Osmanlı dönemindeki Erzincan tarihine ışık tutuyor.

doğu yayınları
V. Recep Yazıcıoğlu Cad. No: 57 ERZİNCAN

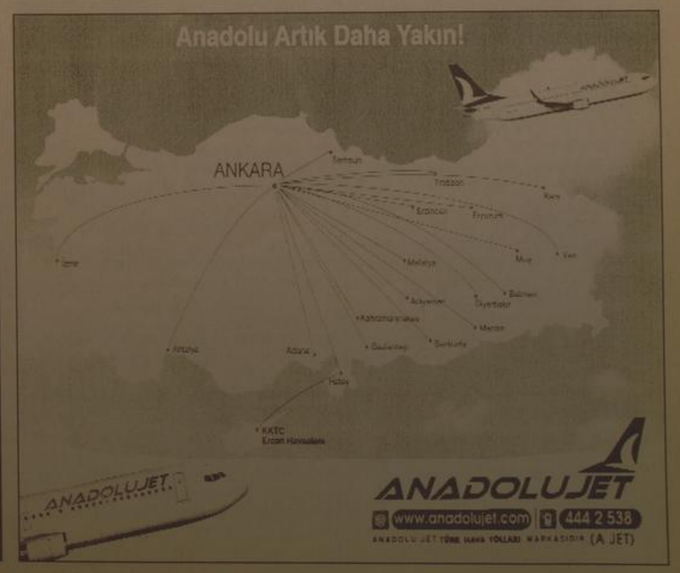

Vali Bulut'tan 2011 değerlendirmesi

Erzurum Valisi Sami Bulut, 2011 öncesi yapılması planlanan yatırımlarda herhangi bir gecikmenin söz konusu olmadığını belirterek, tüm tesislerin zamanında tamamlanmış olacağını söyledi.

Erzurum Valisi Sami Bulut, bugün İl Özel İdaresi Sosyal Tesislerinde basın mensuplarıyla birlikte kahvaltı etti. Beraberinde Vali Yardımcısı Mehmet Gök, İl Genel Sekreteri Selami Altınok, Milli Eğitim Müdürü Fevzi Budak, Tarım İl Müdürü Bektaş Erdoğan, Gençlik ve Spor İl Müdürü Fatih Çintimar ile birlikte değerlendirmelerde bulunan Vali Bulut, 2009 yılı yatırımları ve 2011 Üniversite Kış Oyunları kapsamında sürdürülen çalışmaları anlattı.

EĞİTİM YATIRIMLARINA 97 MİLYON

Erzurum'da eğitim yatırımları anlamında yoğun bir dönem yaşadıklarını dile getiren Vali Bulut, geçtiğimiz yıllardan devam eden ve 2009 yılı yatırım programında bulunan 524 derslik, 61 işlemin, 2 spor salonu, 2 yatılı ilköğretim bölge okulu, 2 Anadolu öğretmen lisesi için yıldışık 97 milyon lira harcama planlandığını söyledi.

2009 yılı içerisinde 325 derslığın tamamlanacağını ifade eden Vali Bulut, bu yatırımların tamamlanması ile birlikte Erzurum'un eğitim anlamında fiziki şartlar açısından önemli bir noktaya kavuşacağını belirtti.

HAYVANCILIKTA VERİM ARTTI

Erzurum'un tarım ve hayvancılık anlamında ülkenin önde gelen illeri arasında bulunduğunu hatırlatan Vali Sami Bulut, özellikle büyükbaş hayvanlarını ekonomik geliştirilmesi konusunda sürdürülen çalışmalarla verimliliğin önemli ölçüde arttığını kaydetti. Suni tohumlama çalışmalarına önümüzdeki dönemde hız vereceklerini söyleyen Vali Bulut, kuzey ilçelerinde SYDV aracılığıyla yürütülüyor meyvecilik projeleriyle bölgeye önemli ekonomik katkı sağlayacaklarını ifade etti.

8 ilçede ceviz ve kiraz fidanı dağıttıklarını ve önümüzdeki günlerde bu bölgede ikinci bir dut işleme tesisi kuracaklarını dile getiren Vali Bulut, şap ve Bruceliaya karşı aşılama çalışmalarının da yoğun bir şekilde devam ettiğini bildirdi.

TESİSLER 2010 YILINDA TAMAMLANACAK

Erzurum'da 2011 yılında yapılması planlanan Üniversitelerarası Kış Oyunlarına hazırlık kapsamında yapılması planlanan tesislerin tamamına yakının ihale edildiğini belirten Vali Sami Bulut, Atlama kulesi ihalesinin ise 15 Nisan'da yapılacağını bildirdi.

Palandöken Kayak Merkezi, Konaklı, Kandilli'de yapılacak kayak koşu alanı, suni kar sistemi, çığ önleme projesi, tesisiyeş tesislerinin ihalelerinin yapıldığını, Buz salonlarının ihalelerinin yapıldığını ve 2010 yılı Sonbaharında bütün tesislerin tamamlanmış olacağını anlatan Vali Bulut, tesislerde herhangi bir gecikmenin söz konusu olmadığını söyledi.

Tesislerin yapımı ve sürdürülen hazırlıklarla ilgili her hangi bir ihtar almadıklarını ifade eden Vali Bulut, FISU'nun bu konuda herhangi bir talimatı olmadığını ve hazırlıkların planlandığı şekilde sürdüğünü söyledi. FISU İcra Komitesinin mayıs ayı içerisinde, Yönetim Kurulunun ise Kasım ayında Erzurum'a gelerek inceleme yapacağını söyleyen Bulut, Erzurum olarak 2011'e en iyi şekilde ev sahipliği yapacaklarını dile getirdi.

2011 hazırlıkları kapsamında Erzurum'un genel görünümü ve alt yapı çalışmalarını da yapılacağını söyleyen Vali Bulut, Büyükşehir Belediyesi ve ilçe belediyelerinin bu konuda kentsel dönüşüm projesi gibi bir çok projeyi sürdürdüğünü anlattı. Bu anlamda altyapı çalışmaları için kamu kurum ve kuruluşlarına yönelik yapılması gereken çalışmalar rapor haline dönüştürdüklerini belirten Bulut, bu konuda görüşmelerin devam ettiğini ve en kısa sürede bu hizmetlerinde yapılacağını anlattı.

Kamyon kapağı öğretmenin başına düştü

Muş'ta seyir halindeki kamyonetin açılan kapağı, kaldırımda yürüyen öğretmene çarparak ağır yaralanmasına sebep oldu.

Edinilen bilgiye göre kaza, İstasyon Caddesi Çevre ve Orman Müdürlüğü önünde meydana geldi. Bu sabah saat 08.00 sıralarında okula gitmekte olan Muş Anadolu Lisesi Edebiyat Öğretmeni Hamiyet Yazıcı (31), F.E. yönetiminde seyir halindeki 34 BK 4710 plaka kamyonetin açılan kapağının çarpması sonucu ağır yaralandı. Çarpmanın etkisi ile bir anda yere yığılan Yazıcı, olay yerine gelen 112 Acil Servis ekipleri tarafından Muş Devlet Hastanesi'ne kaldırıldı. Burada ilk müdahalesi yapılıp tedavi altına alınan Hamiyet Yazıcı, durumunun ağır olması sebebiyle 112 ve 100. Yıl Tıp Fakültesi Hastanesi'ne sevk edildi. Hayati tehlikesi bulunan öğretmen, Muş İl Sağlık Müdürlüğü'nün girişimleri sonucu Erzurum'dan Muş'a gönderilen ambulans helikopterle Van'a ulaştırıldı. Bekar olduğu öğrenilen Hamiyet Yazıcı'nın 4 yıldır edebiyat öğretmenliği yaptığı öğrenildi.

Akaryakıt ve Kalorifer Yakıtı Satın Alınacaktır
DSİ 82. ŞUBE MÜDÜRLÜĞÜ

AKARYAKIT VE KALORİFER YAKITI SATIN ALIMI alımı 4734 sayılı Kamu İhale Kanununun 15 inci maddesine göre açık ihale usulü ile ihale edilecektir. İhaleye ilişkin ayrıntılı bilgiler aşağıda yer almaktadır.

İhale Kayıt No : 2009/36839
1. İdarenin
a) Adresi : FEVZİ PAŞA CAD.TERMİNAL KARŞISI ERZİNCAN
b) Telefon - Faks Numarası : 446 2141560-446 2143899
c) Elektronik Posta Adresi : dsi82sube@dsi gov tr
ç) İhale dokümanının görülebileceği: internet adresi (varsa)
2. İhale konusu malın
a) Niteliği, Türü ve Miktarı : Kurşunsuz Benzin (R95) 10.000 Lt
Kırsal Motorin 135.000 Lt
Kal yak (fuel oil 4) 50.000 Kg
b) Teslim Yer(leri) : DSİ 82. ŞUBE MÜDÜRLÜĞÜ ERZİNCAN
c) Teslim Tarihi : Sözleşmenin imzalanmasından yıl sonuna kadar
3. İhalenin
a) Yapılacağı Yer : DSİ 82. Şube Müdürlüğü Ek hizmet binası şoförler odası ERZİNCAN
b) Tarihi - Saati : 05.05.2009 - 11:00
4. İhaleye katılabilme şartları ve istenilen belgeler ile yeterlik değerlendirmesinde uygulanacak kriterler: 4.1. İhaleye katılma şartları ve istenilen belgeler:
4.1.1. Mevzuatı gereği kayıtlı olduğu Ticaret ve/veya Sanayi Odası yada ilgili Esnaf ve Sanatkarlar Odası belgesi;
4.1.1.1. Gerçek kişi olması halinde, ilk ilan veya ihale tarihinin içinde bulunduğu yılda alınmış, İlgisine göre Ticaret ve/veya Sanayi Odasına ya da ilgili Esnaf ve Sanatkarlar Odasına kayıtlı olduğunu gösteren belge.
4.1.1.2. Tüzel kişi olması halinde, ilgili mevzuatı gereği kayıtlı bulunduğu Ticaret ve/veya Sanayi Odasından ilan veya ihale tarihinin içinde bulunduğu yılda alınmış, tüzel kişiliğin odaya kayıtlı olduğunu gösteri belge.
4.1.2. Teklif vermeye yetkili olduğunu gösteren imza beyannamesi veya imza sirküleri;
4.1.2.1. Gerçek kişi olması halinde, noter tasdikli imza beyannamesi,
4.1.2.2.Tüzel kişi olması halinde, ilgisine göre tüzel kişiliğin ortakları, üyeleri veya kurucuları ile tüzel kişiliğin yönetimindeki görevlileri belirten son durumu gösterir Ticaret Sicil Gazetesi, bu bilgilerin tamamının bir Ticaret Sicil Gazetesinde bulunmaması halinde, bu bilgilerin tümünü göstermek üzere ilgili Ticaret Sicil Gazeteleri veya özel hususları gösteren belgeler ile tüzel kişiliğin noter tasdikli imza sirküleri,
4.1.3. Şekli ve içeriği İdari Şartnamede belirlenen teklif mektubu,
4.1.4. Şekli ve içeriği İdari Şartnamede belirlenen geçici teminat,
4.1.5. İhale konusu alımın/işin tamamı veya bir kısmı alt yüklenicilere yaptırılamaz.
4.1.6. Tüzel kişi tarafından iş deneyimini göstermek üzere sunulan belgenin, tüzel kişiliğin yanında tüzel kişiliğe sahip ortağına ait olması halinde, düzenlendiği tarihten geriye doğru son bir yıldır kesintisiz olarak ortaklık payına sahip olduğu şartın korunduğunu göstermek üzere ilk ilan tarihinden sonra Türkiye Odalar ve Borsalar Birliği veya yetkili mali müşavir ya da serbest mali müşavir veya noterden alınan belge
4.3. Mesleki ve Teknik yeterliğe ilişkin belgeler ve bu belgelerin taşıması gereken kriterler
4.3.1. İş deneyim belgeleri:
İlk ilan tarihinden geriye doğru son beş yıl içinde kesin kabul işlemleri tamamlanan mal alımlarına ait benzer bir iş
deneyimi gösteren belgeler,Teklif edilen bedelin % 20ررنانندا, ihale konusu iş veya benzer işlere ait bir sözleşmeye ilişkin iş deneyim gösteren belgeler ibraz edilecektir.
4.3.2. Yetkili satıcılığı veya imalatçılığı gösteren belgeler
a) İmalatçı ise imalatçı olduğunu gösteren belge veya belgeler,
b) Yetkili satıcı veya yetkili temsilci ise yetkili satıcı ya da yetkili temsilci olduğunu gösteren belgi veya belgeler
c) Türkiye'de serbest bölgelerde faaliyet gösteriyor ise yukarıdaki belgelerden biriyle birlikte sunduğu serbest bölge faaliyet belgesi.
verilmesi.
İstekllerin yukarıda sayılan belgelerden, kendi durumuna uygun belge veya belgeleri sunması yeterli kabul edilir.
4.4. Bu ihalede benzer iş olarak kabul edilecek işler:
4.4.1 İhale konusu petrol ürünlerine ait gerçekleştirilen mal tedarik işleri benzer iş olarak kabul edilecektir.
5. Ekonomik açıdan en avantajlı teklif, sadece fiyat esasına göre belirlenecektir.
6. İhaleye sadece yerli istekliler katılabilecektir.
7. İhale dokümanının görülmesi ve satın alınması:
7.1. İhale dokümanı, idarenin adresinde görülebilir ve 100 Türk Lirası karşılığı aynı adresten satın alınabilir.
7.2. İhaleye teklif verecek olanların ihale dokümanını satın almaları zorunludur.
8. Teklifler, ihale tarih ve saatine kadar Dsi 82 Şube Müdürlüğü ek hizmet binası şoförler odası Erzincan adresine elden teslim edilebileceği gibi, aynı adrese iadeli taahhütlü posta vasıtasıyla da gönderilebilir.
9. İstekliler tekliflerini, mal kalem- kalemleri için teklif birim fiyatlar üzerinden vereceklerdir. İhale sonucu, idare ile ihale yapılan istekliye mal kalemi-kalemleri için teklif edilen birim fiyatlar çarpımı sonucu bulunan toplam bedel üzerinden birim fiyat sözleşme imzalanacaktır. Bu ihalede, işin tamamı için teklif verilecektir.
10. İstekler teklif ettikleri bedelin %3 'ünden az olmamak üzere kendi belirleyecekleri tutarda geçici teminat vereceklerdir.
11.Verilen tekliflerin geçerlik süresi, ihale tarihinden itibaren en az 60 takvim günü olmalıdır. 12. Konsolide teklif olarak ihaleye teklif verilemez.

Basın No: 1397

GENEL KURUL İLANI

Eksaş Gıda İhtiyaç ve Yapı Maddeleri İnşaat Turizm İthalat İhracaat Sanayi ve Ticaret Anonim Şirketi Yönetim Kurulundan Ortaklarına 2008 Yılı Genel Kurul Toplantısı İçin Davettir

Şirketinizin 2008 yılı Olağan Genel Kurul Toplantısı 02 Mayıs 2009 Cumartesi Günü saat 13:30'da Şirket merkezi olan Erzurum yolu 6. Km. Akyazı Beldesi ERZİNCAN adresinde hükümet komiserlerinin de katılmasıyla aşağıdaki Gündemle yapılacaktır.

GÜNDEM

1. Açılış ve divan teşekkülü,
2. Genel Kurul Toplantı tutanağının imzası için divan heyetine yetki verilmesi,
3. Yönetim Kurulu Faaliyet Raporu ve Denetçiler Raporunun okunması, müzakeresi,
4. 2008 yılı Bilançe ve kar-zarar hesaplarının Genel Kurul'a açıklanması, müzakeresi, kar-zarar hakkında karar ithazında bulunulması,
5. Yönetim Kurulu ve Denetim Kurulu üyelerinin ayrı ayrı ibra edilmeleri,
6. Yönetim Kurulu Üyesinin istifası ve yeni Yönetim Kurulu Üyesinin atanmasının Genel Kurul onayına sunulması,
7. Dönem içinde yapılan hisse devirleri ile ilgili karar alınması,
8. Süresi sona ermiş bulunan Yönetim Kurulu Üyeleri ile Denetçilerin tekrar seçilmeleri ve süresinin belirlenmesi,
9. Dilek, temenniler, kapanış.

Şirketimizin kar zarar, gelir tablosları, bilançoları, Yönetim Kurulu Faaliyet Raporları, Kar dağıtımına ilişkin öneri ve Denetçilerin Yıllık Raporları 15/04/2009 tarihinden itibaren şirket merkezi idare binasında ortaklarımızın incelemesine hazır bulundurulacaktır.

Sayın ortaklarımızın Genel Kurula katılmaları ya da bir vekile kendilerini temsil ettirmeleri hususu Türk Ticaret Kanunu ve Ana Sözleşme gereği ilan olunur.

Yönetim Kurulu

Sigara yasağına uyan yok mu?

1'den devam

Uçaklarda, otobüslerde sigara içmedi nasıl oturduysa, bütün kapalı alanlarda da uygulama benimsenecek ve sürecin sonunda kapalı alanlardaki sigara yasağı uygulanmış olacak. 19 Temmuz'da da diğer alanlarda sigara içilmesi yasaklanacak. Şu an bir yerde yasak, diğer yerde yasaklanması, "Nasıl niye içiliyor?) yakışmıyla bağdaş örnek oluyor. 19 Temmuz'dan sonra kötü örnekler de ortadan kalkacağı için Kanundan daha daha etkin sonuç alabileceğiz."

"BU TARZ KANUNLAR, MEDENİYET GÖSTERGESİ"

İl Tütün Kontrol Kurulu Başkanı Dr. Mesut Turan, bu tarz kanunların medeniyet göstergesi olduğunu da belirtti. Bu tür kanunlar gelişmiş ülkelerde "yasak kanun" şeklinde değil, "insanın insana saygısı" şeklinde algılandığına dikkat çeken Turan, "Bugün gidin Londra caddelerinde, elinde sigarayla dolanan çok insan göremiyorsunuz" dedi.

SATIŞ BELGELERİNDE SÜRE UZATIMI

Öte yandan TAPDK, satış belgelerinin süre uzatım işlemleri konusunda tütün mamulü, alkol ve alkollü içki üreticilerini, ithalatçılarını ve satıcıları uyardı. Tütün ve Alkol Piyasası Düzenleme Kurumu (TAPDK) Başkanı Mehmet Küçük imzalı uyarı yazısında, 2003-2008 yılları arasında düzenlenmiş satış belgelerinin, süre uzatım işlemlerinin 2-30 Ocak tarihleri arasında gerçekleştirildiğine dikkat çekilerek, uzatım işlemi yapılmayan belgelerin askıya alınacağı, bu süreçte belge konusu ürünlerin alınıp satılmasının da mevzuata aykırılık teşkil edeceği bildirildi. Askıya alınan belgelerin süre uzatım işleminin yapılması halinde, işlem günü itibariyle askı süresinin sona ereceği belirtilen yazıda, "Her ne suretle olursa olsun nisan ayı sonuna kadar işlem yapılmayan belgeler, doğrudan iptal edilecektir" denildi. Tekel'in özelleştirilmesi nedeniyle yeni satış belgelerinin düzenlenmesi ve belgeler üzerinde değişiklik yapılmasının Türkiye Odalar ve Borsalar Birliği (TOBB) ve Türkiye Esnaf ve Sanatkarları Konfederasyonu (TESK) ile imzalanan bir protokolle meslek örgütlerine bırakıldığına da işaret edilen yazıda, kurum kayıtlarında faal durumda görünen 200 bini aşkın satıcının da bu konuda bilgilendirildiği vurgulandı. Yazıda, üretici ve ithalatçıların TAPDK'nın internet sitesinde yayımlanacak ve düzenli olarak güncellenecek satıcı listelerini özenle takip etmeleri ve listelerde 2009 yılı süre uzatım işlemlerini gerçekleştirdiği anlaşılan satıcılara ürün satışı yapılması konusunda gerekli hassasiyeti göstermeleri de talep edildi.

Bahar geldi, hoş geldi

Kemal Arduç

Geçtiğimiz hafta sonu havanın güzel olmasını fırsat bilen Erzincanlılar, mesire alanlarına akın ederek piknik yapmanın tadını çıkardılar. Erzincan'da önemli mesire alanlarından olan Ekşisu ve Girlevik mesire alanları havanın da güzel olmasının da etkisiyle Cumartesi ve Pazar günü hınca hınç dolu taştı. Ağaçların altına kilimlerini seren vatandaşlar, çocuklara salıncaklar kurdu, mangalları yaktı, çimenlerin üzerinde top koşturdu.

Adnan Yılmaz isimli vatandaş, 3 çocuğu ve eşiyle birlikte Girlevik Şelalesi'nin hemen dibinde ağaçların altına açtığı kilimnin üzerinde hem güneşin tadını çıkarttığını, hem de çiçeklerinin kokusunu ciğerlerine çekmenin tadına vardığını söylerken diğer yanda akan çağlayanın bu keyfine ayrı bir keyif kattığını söyledi.

Rengarenk açan çiçekleri ve baharın gelmesini çok özlediklerini ifade eden Yılmaz, çocuklarıyla piknik yaparak eğlendiklerini dile getirdi. Öte yandan Ekşisu mesire alanında durum farklı değildi. Yüzlerce insan yaşlısı genci piknik için alanı doldurdu.

TERZİBABA'YA YATIRIMLAR DEVAM ETMELİ

Erzincan'a geldiğim ilk yıllar Terzibaba mezarlığındaki durmaksızın devam eden değişimler, yaşanan manevi güzellikler beni çok etkilemişti.

Temiz hava ve doğayla iç içe kurulmuş, şehrin gürültüsünden uzak Terzibaba mezarlığı insanların kendilerini iyi hissetmek adına ziyaret ettiği, adeta maneviyat denizinde huzur bulduğu bir mekân...

Elazığ gibi zengin bir folklora sahip, Harput gibi maneviyatın çok yoğun olduğu bir yöreden gelmeme rağmen Terzibaba mezarlığı gönlümde her daim ayrı bir yere sahip olmuştur.

Yıllarca Harput'un manevi atmosferinden soluduğum havayı, şimdilerde; Vallahi Dünya Malı için Allah Demem diyen Terzibaba hazretlerinin mekânında doya doya soluyorum.

Zaman zaman imrenmişimdir; keşke Terzibaba mezarlığına dokunan Ünal TUYGUN gibi bir el, bizim Harput ada dokunsa diye...

Evliyalar yatağı Harput, Elazığ'ın en eski yerleşim alanıdır. Zamanında çok fazla ilim adamı, Âlim yetiştirdiği için vergiden muaf tutulmuş, bir dönem ordu-ya asker dahi göndermemiştir.

Tarihi Kalesiyle, asırlık binalarıyla, bozulmayan otantik dokusu ve türbeleriyle çok geniş bir alanı kaplayan Harput, her sene binlerce turisti ağırlamasına rağmen, maalesef yeterli ilgiyi görememiş, mezarlığın dışında bir anlam kazanamamıştır.

Benim Gönlümde Terzibaba Mezarlığı da sıradan bir mezarlığın dışında Erzincan'a ruh veren, anlam katan, kimlik ve şahsiyet kazandırmak gibi çok önemli bir misyona sahiptir. Erzincan'da bulunduğum uzun zamandan beri, Terzibaba mezarlığını; camisi, müzesi, hamamı, Şadırvanı, küliyesiyle, mescitleri, kitabeleri, kütüphaneleri, çeşmeleri, yeşil alanları, havuzları, kafeteryaları, çeşitli dükkân vb sosyal tesisleriyle inanç turizminde söz sahibi olmuş, her yıl binlerce insanın ziyaret ettiği Erzincan'ın vitrini olarak hayal etmişimdir.

ÇIRA

Cengiz BAHŞİ

Terzibaba mezarlığının karşısına yapılan, çevrenin dokusuyla uyuşmayan beton santrali her ne kadar bu hayallerimin bir kısmını alıp götürdüyse de yine de bu projelerin Erzincan'ın geleceği için hayata geçirilmesi gerektiğine inanıyorum.

Erzincan belediyesi Mezarlıklar müdürü Ünal TUYGUN ve ekibi; hayırsever Erzincan halkının desteklerini sağlayarak, çok önemli başarılara imza atmışlardır.

Kullanılamayan alanları rehabilite ederek, Yabani otlardan mezarlara dahi ulaşılamayan, ucube bir görüntüden oluşan Terzibaba mezarlığını, Tarihi doku ve mistik bir hava içerisinde, Türkiye'nin en düzenli, en temiz mezarlıklarından biri haline getirerek Erzincan'a yapılabilecek en kalıcı, en anlamlı hizmetleri yapmışlardır.

Ama nedense son bir yıldır, Terzibaba mezarlığında ne yatırım adına ne tanıtım adına çok ciddi bir şeyler göremiyoruz.

Sanki Terzibaba Mezarlığı unutuluyor gibi bir hisse kapıldım.

Yatırımlar ancak finansmanla olur.

Yeni dönemde özellikle Erzincan Belediyesi Terzibaba mezarlığını öncelikli yatırımlar arasına almalı, daha önce başlanıp ta bitirilemeyen projeler bir an önce tamamlanmalıdır. Bugüne kadar yardımlarını esirgemeyen Erzincan halkı ise fedakârlıklarını devam ettirmelidirler. Hala yapılacak çok iş var...

Beklenen hafta geldi

...hafta boyunca merkez ve ilçelerde konferanslar düzenlenecek. ...kapsamda düzenlenecek olan konferanslar ...yatırımcılar şöyle; 14 ...tarihinde; Merkez ...müftülük konferans salonunda saat 14:00'te konferans düzenlenecek.

Aynı gün Müftülük salonunda Yeni Mahalle ...Kur'an Kursu öğrencilerince hazırlanan Ebru sergisi açılacak.15 Nisan Çarşamba günü kan bağışı kampanyası düzenlenecek. 16 Nisan Perşembe günü Bayanlar ...müftülük Konferans salonunda saat 14:00'te Kızılay Kız Kur'an Kursu öğrencilerince hazırlanan proje ve piyes sergilenecek.

17 Nisan Cuma Namazına müteakiben Terzibaba Camii'nde 1001 Hatim Duası okutulacak. Yine aynı gün akşam saat 19:30'da Müftülük Konferans Salonu'nda Diyanet İşleri Başkanlığı Din İşleri Yüksek Kurulu Üyesi Zeki Sayar tarafından H.z Peygamber (S.A.V)'in örnek aile hayatı konulu konferans düzenlenecek" diyen İşliyen; hafta boyunca düzenlenecek etkinliklere tüm Erzincan halkının davetli olduğunu kaydetti.

"Bedava mantar öldürür"

Özellikle ormanlık alanlarda toplanan mantarların pazaryerlerinde satılmaması gerektiğini ve vatandaşların ise bu mantara ilgi gösterip de almamaları gerektiğini belirten Turan, beyaz ve kahverengi tonda sıkça görülen mantarların büyük bölümünün zehirli olduğunu vurguladı.

Sağlık İl Müdürü Turan, bu tip mantarların yenilmesi durumunda 30 dakika içerisinde etkisini göstercliğini ve bulantı, ishal, terleme, göz bebeklerinde küçülme ve kasılmaların ortaya çıktığını belirtti. Mantarlarda oluşan zehirlenme vakalarının, yenilen miktara, mantarların yetiştiği coğrafi bölgeye, yenilen miktara göre değiştiğini hatırlatan Turan,"Vatandaşlar kırsalda alanda topladığı mantarları kesinlikle yememeleri gerekir ve bu mantarları merkezi bölgelere getirerek satmamaları ise büyük tehlike oluşturacaktır, dedi

MANTARLA İLGİLİ BU BİLGİLER YANLIŞ, SAKIN ALDANMAYIN

Mantarı, sirkeli ve tuzlu suda kaynatmak zehri ortadan kaldırır. Pişirilen mantarın zehri kaybolur. Mantar yoğurt ile yenirse zehirlemez. Kurutulmuş mantar zehirlemez. Çayırda yetişen mantar zehirlemez. Kopanlınca mantarın rengi değişmezse zehirsizdir, iç kısmı mavi renge dönüşürse zehirlidir. Salyangozlar zehirli mantarı yemez. Ağaç üstündeki mantarlar zehirlemez.

Erzincan'ın tarihi mirasları

Kemal Arduç

Erzincan İl Kültür ve Turizm Müdürlüğü'nden edindiğimiz bilgide Erzincan'ın kültür ve tabiat varlıkları bakımından toplam 192 tarihi eseri bulunuyor. Sit Alanları, Tarihi ve Kentsel Sit, Tarihi ve Kentsel Sit, Kültür (Tekyapı Ölçeğinde) ve Tabiat Varlıkları olmak üzere birçok tarihi yapılar, yorgun düşmelerine rağmen ayakta durmak için direniyorlar. Bir çoğu tarihi eser kaçakçıları ve hazine avcıları tarafından tahrip edilmiş durumda. Erzincan Kültür ve Turizm Müdürlüğü girişimleri ile bir çoğu kuruma altında bazılarında ise restorasyon çalışmaları yapılıyor.

Bu anlamda Arkeolojik Sit Alanı : 29, Doğal Sit Alanı : 2, Tarihi Sit Alanı : 3, Diğer Sit Alanları, Tarihi ve Kentsel Sit : 1 olmak üzere toplam 35 sit alanı bulunuyor. Kültür (Tekyapı Ölçeğinde) ve Tabiat Varlıklarında ise 99 eser bulunuyor. Genel toplamda ise Erzincan'ın 132 adet tarihi varlıkları bulunuyor

'Anne dersimi büyü ile yapacağım'

1'den devam

Çocuğu saatlerce ekran karşısında kalan aileler ve uzmanlar, bu tür izlemenin çocukların yaşantısını olumsuz yönde etkilediğine vurgu yaptılar. Konuyla ilgili olarak şikayetini dile getiren Emrullah Göğen, ilköğretim birinci sınıfa giden bir kız çocuğunun ...olduğunu hatırlatarak TV'lerde yayınlanan büyülü dizilerden olumsuz yönde etkilendiğini söyledi. Birinci sınıfta derslerinin çok iyi olduğunu ancak ikinci sınıfta aynı performansı kendisinde göremediklerini söyleyen Göğen, durumu sınıf öğretmenine bildirdiklerini ve öğretmenden aldıkları cevabın kendilerini şaşkına çevirdiğini söyledi. Göğen; "edindiğimiz bilgide; okulda, çeşitli hareketlerde bulunarak sihir yapmaya çalıştığını derslerini yine sihir ile yapacağını öğrendik. Akşama evde 'kızım ödevini yaptın mı' Diye sordu annesi ve aldığımız cevap 'anne ben dersimi sihirle yapacağım' dedi çok şaşırdık. Edindiğimiz duyumlar gerçekleri de gördükten sonra bizi yanıltmadı" dedi.

SATILIK DAİRE

Yunus Emre Mahallesi
Çalağan Yapı Kooperatifinde
80 m2 Daire
Sahibinden Satılıktır

Bilgi İçin:
0533 64 9 03 67
224 24 25

SATILIK ARSA

Ergenokon Mahallesinde
1440 Ada, 18 Parsel, 24
Parsel toplam 737 m²
arsa satılıktır...

TLF: 0532 417 25 83

doğu
Gündelik Haber Yorum Aktüalite Gazetesi
Ataşehir Yazıcıoğlu Cad. No: 57 ERZİNCAN
Tel / Fax : 224 24 25-26
e-mail : info@dogugazetesi.com

Sahibi: H. İbrahim Özdemir
Yazı İşleri Müdürü: Naim Çakır

Ermat Ofset
V. Recep Yazıcıoğlu Cad. No: 57
ERZİNCAN
Tel: 224 24 25 -26

e-mail: ermatofset@yahoo.com
Abone:

Yıllık	60.00 TL
6 Aylık	30.00 TL
Aylık	6.0 TL

Şehir Dışına PTT masrafı ilave edilir.

İlan tarifesi

Resmi İlan Fiiltonlar n	6.00 TL
Genel Kurul İlanları	45.00 TL
Özel İlan, Reklamsız n	1.50 TL
...yı	10.00 TL
...ebrik - Başsağlığı	50.00 TL
Günü Geçmiş Gaze ler	50 Kr

günün takvimi
13 Nisan 2009 Pazartesi
SAYI: 9527

Erzincanspor'da yüzler gülüyor

Türkiye 3. Lig 4. Grupta mücadele eden Erzincanspor kendi evinde karşılaştığı Bulancakspor karşısında 2-0 galip gelerek 3 puanın sahibi old

Faruk Canbaba

Türkiye 3. Lig 4. Grupta mücadele eden Erzincanspor ligde kalma umudu ile çıktığı maçta 2-0 galip geldi. Kendi evinde karşılaştığı Bulancakspor karşısında Erzincanspor girdiği birkaç pozisyonu değerlendirmeyince ilk yarı başladığı gibi bitti. İkinci yarıya hızlı başlayan Erzincanspor golcüsü Ferdi'nin ayağından bulduğu gol ile 1-0 öne geçti. Golden sonra baskısını yine artıran Erzincanspor bulduğu penaltıyı Ferdi gole çevirince durum 2-0'a çıktı. Erzincanspor golden sonra rahatlarken yine girdiği birçok pozisyonu değerlendirmeyince maç 2-0 Erzincanspor üstünlüğü ile sona ererken altın değerinde üç puanın sahibi oldu.

BULANCAK KALECİSİ ÇILDIRDI

Maçta hiçbir varlık gösteremeyen Bulancakspor kalecisi Özer yediği iki golden sonra takım arkadaşlarına küfür ederek tehditlerde bulundu.

Kale arkasında görev yapan basın mensuplarına da sataşan kaleci Özer yediği golleri hazmedemeyince Ünyespor maçında kesinlikle gol yiyeceğini ve o maçın üzerine yatacağını söyledi. Bitiş düdüğünün ardından soyunma odasına giden Bulancakspor'lu futbolcular soyunma odasında birbirine girerken pencereden taraftarlarla tartıştılar. Soyunma odasında da büyük yeminler eden kaleci Özer Ünyespor karşısında neye mal olursa olsun gol yiyeceğini söyledi.

STAT: 13 Şubat Şehir Stadyumu

HAKEMLER: Ömer Faruk Oçak xxx, Güray Bekçibaşı xxx, Erkan Engin xxx

ERZİNCANSPOR: Onur xxx, Mehmet xxx, Süleyman xxxx, Tahsin xxx, Çetin xx (Dk. 55 Çetin Deniz xx), Abdullah xxx, Adem xx, Alper xxx, Ferdi xxxxx, Münür xxx, Ali xxx (Dk. 79 Emrullah x)

BULANCAKSPOR: Özer x, Ömercan x, Bayram xx, Emrah xx, Sadık xx, Özgür x, Adem x (Dk. 50 Uğur Tomak x), İbrahim xx, Ömer x (Dk. 68 Tolgahan x), Doğan xx (Dk. 61 Ümit x), Halit xx

SARI KARTLAR: Doğan (Bulancakspor)

GOLLER: Dk. 55 ve 66 (Penaltıdan) Ferdi (Erzincanspor)

Ölüm hattına önlem alındı

Erzincan'da 5 askerin şehit olduğu helikopter kazasının ardından, 2 yılda 35 bin elektrik hattına ikaz küreleri takıldı, korkulu rüya bitti

Erzincan'da 16 Mart 2006'da yüksek gerilim hattına takılıp çakılan helikopterde 4'ü subay 5 asker şehit olmuş, korkunç kazanın gerilim hatlarında ikaz küresi olmadığı için yaşandığı ortaya çıkmıştı. Kazadan sonra 2 yılda tüm direklere ikaz küresi takıldı ve olası felaketlerin önüne geçilmiş oldu.

Erzurum-Erzincan karayolu üzerindeki Sanlısa Deresi mevkisinde yaşanan kazanın ardından, tanesi 15 dolar olan ikaz kürelerinin, Türkiye'deki 45 bin direkten sadece 10 bininde bulunduğu ortaya çıkmıştı. Tellerin ikaz küreleri ile işaretlenmesi gerektiği konusunda Genelkurmay'ın 2003'te bir yazı ile TEDAŞ'ı uyardığı ve o yıla kadar sadece İstanbul Boğazı'nda ikaz küresi bulunduğu da belirlenmişti.

HARİTASI ÇIKARILDI

5 askerin şehit olduğu kaza haberi "Topu topu 15 dolar" başlığıyla çıkınca yetkililer harekete geçti.

Kazanın ardından 2 yıl içinde kalan 35 bin direğe de toplam 9 bin 763 ikaz küresi takıldı. Kaza sonrası çalışma başlatan TEİAŞ Genel Müdürlüğü, Genelkurmay Başkanlığı ile yaptığı yazışmalar sonrası ikaz küresi takılacak yüksek gerilim hattı direklerinin olduğu bölgelerin ayrıntılı haritası çıkarıldı. İkaz kürelerinin alımı için 2006'nın sonlarında ihale yapıldı. TEİAŞ Genel Müdürlüğü Basın ve Halkla İlişkiler Müdürü Halit Yardımcı da, "İhale sonrası 9 bin 763 adet ikaz küresi alınarak Genelkurmay Başkanlığı'nın talebi doğrultusunda belirlenen direklere takıldı" dedi. 9 bin 763 adet ikaz küresinden 2 bin 712'si 5 askerin şehit olduğu bölge ile diğer doğu illerine takıldı. Kazada, Topçu Albay Ömer Bora, Piyade Yarbay Suat Coşkunalp, Kara Pilot Yüzbaşı Yusuf Ziya Erten, Kara Pilot Teğmen Rafet Özsoy ve Teknisyen Astsubay Fatih Ayhan şehit olmuş, Yüzbaşı Cemal Kamacı ise yaralanmıştı.

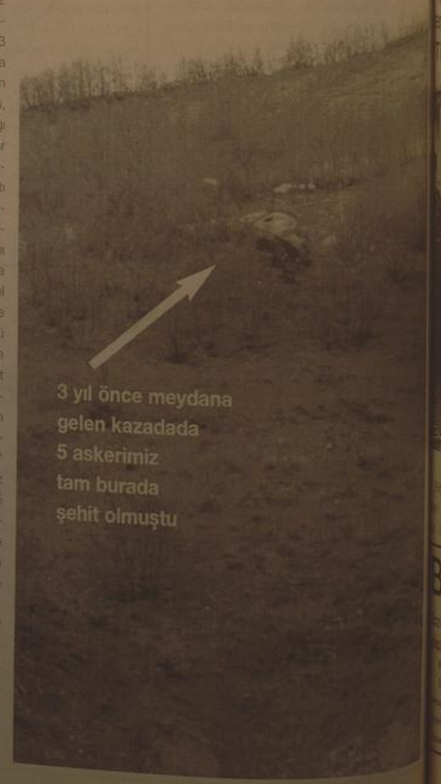

3 yıl önce meydana gelen kazadada 5 askerimiz tam burada şehit olmuştu

'İnternet, sihirli bir değnektir'

Telekom'un geçtiğimiz yıl "Her İlçeye Bir İnternet Evi" panyası kapsamında internet evleri açıldı. Telekom İl müdürü Timur Sevim internetin sağlıklı bilgi amaçlı ndığında en güzel nimetlerden biri olduğunu söyledi.

Kemal Arduç

Erzincan Türk Telekomünikasyon A.Ş. Müdürlüğü, Erzincan'a yakın ve merkeze olmak üzere 9 İnternet evi açılmasını tamamladı. Bölgede herkesin ve özellikle öğrencilerin internetten yararlanmaları sağlamak için çalışmaların tamamlandığını söyleyen Erzincan Telekom İl Müdürü Timur Sevim, bilinçli olarak kullanılması durumunda internetin büyük bir nimet olduğunu vurguladı.

İlçelerde açılan internet evlerine 20'şer adet internet bağlantılı bilgisayar koyulduğunu hatırlatan Sevim, internet evlerinin kesinlikle kafe olmadığını vurgulayarak "Kurum olarak öğrencilerimize, ev hanımlarına, maddi imkânı olmayan insanlara faydalı olsun diye ücretsiz olarak internetten yararlanılması amacıyla internet evleri açtık."Dedi 5

Hastane bahçesinde yorgun düştüler

Tunceli'nin Pülümür ilçesine bağlı Altunhüseyin Köyü'nden muayene için geldikleri Erzincan Devlet Hastanesinin bahçesinde yorgun düşen yaşlı çiftler, ağaçların altında yatarak dinlenmeleri dikkat çekti 5

29yıl
doğu
www.dogugazetesi.com.tr
ERZİNCAN'IN GÜNLÜK HABER YORUM AKTUALİTE GAZETESİ
14 NİSAN 2009 SALI YIL: 29 SAYI: 9528 FİYATI: 25 YKr

Yüzde yüz başarı

Erzincan Milliyet Anadolu Öğretmen Lisesi, Milli Eğitim Bakanlığı tarafından düzenlenen "Yılın Kaliteli Okulu" ödülünde son 7'ye kalmayı başardı

1992'deki Erzincan depreminin ardından Milliyet Gazetesi'nin düzenlediği yardım kampanyasıyla 1994 yılında açılan Milliyet Anadolu Öğretmen Lisesi, 15 yılda 1056 mezun verdi.

Mezunlardan 1000 öğrenci de, dört yıllık fakülte kazanarak yüksek öğrenim şansı buldu. Aydın Doğan Vakfı'nın destekleriyle yüksek standartta eğitim-öğretim veren okul, Milli Eğitim Bakanlığı'nın "Toplam kalite yönetimi uygulamaları yönergesi" kapsamında yaptığı değerlendirmede, 81 ili kapsayan "Yılın Kaliteli Okulu" ödülü için son 7'ye kaldı. 5

Toprağı ithal ediyoruz...

çek, Bitki, fidan üretiminde ve seralarda kullanılan Torf toprağı, Türkiye'de bir çok rde bulunmasına rağmen dış ülkelerden ithal geliyor. Bunun için ise milyonlarca TL para ülke dışına çıkıyor

Kemal Arduç

Torf toprağı yurt dışından ülkemize ithal olarak giriyor. Erzincan'da Torf toprağı satan Turgut Tanıtan, ülkemizde bir çok bölgede torf toprağı bulunmasına rağmen bazıları tarafından ithal olarak getirildiğini söyledi. kendisinin yerli torf sattığını ve ithal torfa karşı mücadele verdiğini belirten Tanıtan, "kendi öz kaynaklarımız dururken bazı kişi veya kurumlar Erzincan'a ithal torf sokuyor" dedi Almanya, Finlandiya, Hollanda gibi ülkelerde bulunan torfun aynısının Türkiye'de de bulunduğunu belirten Turgut Tanıtan, "Erzincan'da 15 yıldır torf toprağı satıyorum.

Karadeniz, Ege bölgelerinin yanı sıra birçok ile Erzincan'dan torf satıyoruz. Ancak öyle durumlarla karşılaştık ki; bizim batı illerine gönderdiğimiz torf, doğu illerine hatta Erzincan'a ithal torf olarak geri geldi. Bizim toprağımızın ithal toprağın aşağı kalır hiçbir yanı yok. Ancak ne hikmet ise bizlerin ithal hastalığı olduğu için, toprağımıza dahi ithal ediyoruz. 5

Türk Diyanet Vakıf-Sen Erzincan Temsilcisi Galip Sökmen gazetemize yaptığı açıklamada Kutlu Doğum Haftası'nın Müslüman alemine hayırlı olmasını diledi

Kutlu Doğum mübarek olsun

Kemal Arduç

Diyanet İşleri Başkanlığı ve Türkiye Diyanet Vakfı tarafından 1989 yılından itibaren Peygamber Efendimizin doğum yıldönümleri, her yıl "Kutlu Doğum Haftası" adıyla ilmi ve kültürel etkinliklerle kutlanırken bu yılkı kutlama programı 14 Nisan'da başlıyor

Hafta münasebetiyle gazetemize açıklamada bulunan Türk Diyanet Vakfı-Sen Erzincan Temsilcisi Galip Sökmen; "Sevgili Peygamberimiz Hz.Muhammed (SAV)'in dünyaya gelişi münasebetiyle kutlamakta olduğumuz "Kutlu Doğum"un hayırlara ve güzelliklere vesile olmasını Cenabı Allah'tan dilerken, bu güzel insanı insanlık alemine görevlendiren Yüce Rabbimize sonsuz hamdü senalarımızı sunar, salat ve selam Hz.Muhammed aleyhisselamın üzerine olsun. Hz.Peygamberin doğumu, yaşadığı hayatı, şahsiyeti, insani ilişkileri ve toplum haklarına göstermiş olduğu saygı ile insanlık ve İslam dünyası nezdinde Cenabı Allah'ın buyurduğu gibi pek güzel bir örnek ve önder olmuştur. İnsani değerleri savunmasındaki samimiyeti ve gayreti ile de insanlık tarihine damgasını vurmuştur. Huzura, mutluluğa ve başarıya ulaşmak için Hz.Peygamberden alınacak pek çok örnek vardır.

Cenabı Allah Yüce kitabı Kur'an-ı Kerimde "Bir kimse peygamber'e itaat ederse, Allah'a itaat etmiş olur." (Nisa-80), "Peygamber, nefsin arzusuna uyarak söz söylemez; onun söylediği söz, kendisine vahyedilenden başka bir şey değildir." (Necm,3-4) buyurarak Sevgili Peygamberimizin örnek ve önder olarak alınmasını tüm insanlığa emretmiştir. 5

Baş; 'Tatlısu kefali yasak değil'

zincan Avcılar Atıcılar ve Balıkçılar İhtisas Spor Kulübü Başkanı Yaşar Baş gazetemize ğı açıklamada tatlısu kefalinin av yasağı kapsamında bulunmadığını hatırlattı

Kemal Arduç

Erzincan Tarım İl Müdürlüğü'nden balık avlanmasına yapılan açıklamada su ve su ürünleri av yasağının başladığı ve bu sürede balık ve ürünlerinin avlanmasının yasak olduğu belirtilmişti. Bunun üzerine açıklamada bulunan Erzincan Avcılar Atıcılar Ve Balıkçılar İhtisas Spor Kulübü Başkanı Yaşar Baş; "Geçen hafta Erzincan medyasında balık avı yasağıyla ilgili çıkan haberlerde bazı bilgilerin yanlış olduğu tespit edilmiş olup çıkan haberlerde akarsularda her türlü malzeme ile ve her balık türünün avlanmasının yasak olduğu haberin kaynağı tarım il müdürlüğü tarafından açıklanmıştır 5

31 MART VAKASI (SÖZDE İRTİCA)

Yazısı Sayfa 3'te

ERZİNCAN MADENSUYU ZİYAN OLUP GİDİYOR

Yazısı Sayfa 3'te

Tarihten Sayfalar

Palenkanon Savaşı İznik'in Fethi

Göründüğü kadar ile Orhan Bey'in hareket ve bu harekete yön veren anlayışı onun böyle bir siyaset uygulamasına sebep olmuştu. Nitekim Orhan Gazi'nin, kocaları ölen veya kimsesiz kalan dul kadınları gazilerle ser'î nikah üzere evlendirmesi bu anlayışın bir sonucudur.

Osmanlı tarihleri de devrin anlayış ve dili ile bu hadiseyi aşağıdaki ifadelerle naklederler.

"Sonra güzel yüzlü kadınlar geldiler. Orhan. "Bu kadınlar nedir?" diye sorunca kendisine:

"Sultanım, bunların erlerinin kimisi acıktan, kimisi de savaşta kalmıştır. Yüksek evlerde de boş kalmışlardır." dediler. Bunun üzerine Orhan, gazilere bunları ser'î nikahla almalarını buyurdu. Gaziler, bunun üzerine bu kadınlarla evlendiler. Hazır ev, hazır avrat buldular, geçip saray gibi evlerde oturuverdiler.

Görülduğü gibi kadınları ser'î nikahla alınması, onlara normal bir vatandaş muamelesinin yapılması demekti, Böylece Orhan, onları esir veya cariye durumuna düşürmekten kurtarmış oluyordu. Halbuki gâlim olan Orhan ve Osmanlı idaresi, onlara karşı istediği şekilde muamele yapmakta serbest idi. Bu şekildeki bir hareketine mani olablecek bir güç mevcut değildi. Hâmmer ise Orhan Gazi'nin tamamen insanî olan ve hatta yirmi birinci asra girmek üzere olduğumuz şu gününüzde bile uygulanamayan bu insanî muameleye kendi açısından tarlık bir şekilde bakmaktadır. Ona göre Orhan, İznik'in kendiliğinden teslim olmasından dolayı bol ganimetlerden yoksun kalan silah arkadaşlarına mükâfatı unutmamıştır. Söz gelimi, uzun bir kuşatmanın, alışmış sayılabilecek veba ve kitlığın tesiri ile baba ve annecleri, kocalarından yoksun kalan ve yarı yıkık saraylarında oturan Rum kadın ve kızlarını onlara bölüştürdü. Böylece, ordusunun subaylarına bu yapılanın mirasçıları ile evlenmelerine izin vermekle bu ihtişamlı konutların yeniden şenlenmelerine yol açılmış oldu.

Kaynakların verdiği bilgilerden anlaşıldığı kadar ile Orhan Gazi, İznik'i fetih ettikten sonra derhal şehre bir Müslüman Türk hüviyeti kazandırmak için faaliyetlere girişe. Bu telebple büyük bir kiliseyi Cuma mescidi haline getirir. Orhan, umuma ait binaları kitâbe ve güzel sözlerle bezeyip süsleyen, böylece Doğu'nun eski bir geleneğine uyan ilk Osmanlı padişahıdır. Onun, sultanlık günlerinden başlayarak bütün camiler, medreseler, hastaneler, çeşmeler, mezarlar ve köprüler Osmanlı ülkesinin hemen her tarafında yaptırranların (bânilerinin) adlarını ve yapılış tarihlerini seyyahlara göstermektedirler. Bu âbide (anıtlıeb üzerinde çoğu zaman Kurban'dan alınmış tasvir, teşbih ve benzetme bulunan âyetler okunur. Orhan Gazi, İznik'te bir manastırı da medreseye (Yüksek okul = fakülte) çevirdi. Medresenin müdürrisliğini (Profesör) Davudi Kayseri'dennilen birine verdi. Konya'da Mevlânâ Siraceddin Konevi'nin öğrencisi olan Taceddin el-Kürdî, bu medresede, Davudi Kayseri'ye halef olmuştu. Taceddin'in ölümünden sonra da Alaeddin Esved, daha çok yaygın olan adı ile Kara Hoca o göreve atanmıştır.

Orhan Gazi'nin İznik'te bulunan ve bazı kaynaklarda bir manastırdan çevrilmiş olduğu belirtilen medresesinin, kilise veya manastırdan değil, bizzat kendisi tarafından inşa ettirildiği Meddî gibi bazı kaynaklarda belirtilmektedir.

Sağlık ve Hastalıklar

Hamilelik ve Ağız Sağlığı

Dişhekimine ne zaman gitmelidir?

Hamilelik planlanıyorsa veya hamile olunduğundan şüpheleniliyorsa dişhekimi ziyaret edilmelidir. İlk 3 aylık dönemde temizlik yapılması uygundur. Dişhekimi hamileliğin kalan dönemi için bir tedavi takvimi hazırlayacaktır. İkinci 3 ayda da ağız dokularında meydana gelen değişikliklerin ve ağız bakımının etkinliğinin değerlendirilmesi ile birlikte tekrar temizlik önerilebilir. Duruma göre üçüncü 3 aylık dönemde de tekrar randevu verilebilir fakat tüm bu seanslar mümkün olduğunca kısa süreli olmalıdır.

Hamilelik sırasında yapılmaması gereken işlemler var mıdır?

Genellikle acil olmayan işlemler de hamilelik sürecinde yapılabilir. Ancak herhangi bir diş tedavisi için en uygun zaman 4. Ve 6. aylar arasıdır. Şiddetli ağrının eşlik ettiği acil durumlarda tedavi hamileliğin herhangi bir döneminde yapılabilir. Anestezi ve ilaç vermesini gerektiren durumlarda jinekolog ile irtibat kurulmalıdır. Ertelenebilecek işlemler doğumdan sonraya bırakılmalıdır.

Hamilelik döneminde diş röntgeni zararlı mıdır?

Komik Fotoğraflar

bugün ne pişirsem!

Ay Çöreği

3 Su bardağı Un
100 gr. Margarin
1 Kahve Fincanı Süt
1 Adet Yumurta Akı
Bir Miktar Yaş Maya
1 Su Bardağı Dövülmüş Fındık
1/2 Su Bardağı Toz Şeker
1 Dilim Bayat Ekmek İçi
1 Çorba Kaşığı Kuru Üzüm
1 Çay Kaşığı Tarçın
1 Çay Kaşığı Yenibahar

3 su bardağı un, 100 gr margarin, 1 kahve fincanı süt ve 1 adet yumurta akını derin bir kaba alın. Bir tutam yaş mayayı ılık suda eritip, diğer malzemelerin içine ekleyin. Yoğurarak hamur yapın. Üzerini nemli bir bezle örtün. 1 saat dinlendirin.

Ayrı bir yerde 1 su bardağı dövülmüş fındık, yarım su bardağı toz şeker, 1 dilim bayat ekmek içi, 1 çorba kaşığı kuru üzüm, 1 çay kaşığı tarçın, 1 çay kaşığı yenibaharı karıştırın.

Hamurdan limon büyüklüğünde parçalar koparın. Merdane ile açın. Ortasına hazırladığınız içten koyun. Rulo biçiminde sarıp, yarım ay şeklinde bükün. Üzerine kıyılmış fındık serpin. Önceden ısıtılmış 180 dereceli fırında üzeri kızarana dek pişirip servis yapın.

Afiyet olsun.

Şiir Gezgini

Sevdiğim

Sen gözlerimin ufkunda tüterken
Hüzün yağmurları yağmazdı günlerime
İlman ikliminde dolardı içim
Nasıl da soklurdu ellerin ellerime.

İnce bir yaprakta saçların;
Yaşlanmış ağacımın dallarında
En gür şafaklar sökerdi
Aşkımızın yollarında.

Sen sıcak gülüşlerde yaşardın
Avuçlarında hep bahar yağmuru,
Yirmi yaşın elleriyle okşardım seni
Uzandığımız gök maviydi
ve deniz duru...

Kaçıp sana sığınırdım
Geceler üstüme üstüme gelince.
Sonsuz mutluluklar ormanında
Bir nazlı geyik gibiydin ince.

Bir sen güzeldin benim için,
Bir de yüzünde açan karanfil.
Öyle çok esiyordun ki içimde
Bahar rüzgârı gibi efil efil...

İlhan Geçer

Kıssadan Hisseler...

Bunlar karşılık şöyle dedi:

- Olur Yâ Resûlallah!

Resûlullah (s.a.v.) Sa'leb'e'nin cenazesine gitti. Kabrin kenarına geldiği zaman, parmak uçlarına basarak yürüdüğü görüldü.

Döndükleri zaman, Hz. Ömer (r.a.) şöyle sordu:

- Yâ Resûlallah! Kabrin başında parmak uçlarına basarak yürüyordun; nedendir?

Resûlullah (s.a.v.) şöyle buyurdu: - "Yâ Ömer! Meleklerin çokluğundan, ayağımın tabanını basacak yer bulamadım."

FAKİH der ki:

- Yukarıdaki hikâye çeşitli tahrifatla anlatılmıştır. Söylendiğine göre şu âyet-i kerime o sahabe hakkında nâzil olmuştur.

- "O kimselerki: Bir kötülük işledikleri, ya da nefislerine zulmettikleri zaman, Allah'ı anarlar, günahlarının bağışlanmasını isterler. Günahları Allah'tan başka kim bağışlayabilir?

" Bir de onlar, günah'ın üzerinde bile bile ısrar etmezler. Bunlara rabblerinden mağfiret vardır, altından ırmaklar akan cennetler vardır. Orada ebedî kalırlar. Böyle yapanların mükâfatı, ne kadar güzeldir." (Âl-i İmrân sûresi, âyet: 135-136)

PEYGAMBERE BAĞLILIK

Mekke'nin fethinden sonra İslâm'ı kabul ederler arasında Hz. Ebû Bekir'in babası Ebû Kuhâfe de bulunuyordu. Yaşı seksen'i aşmış, âmâ bir kişi olan Ebû Kuhâfe, Hz. Peygamber'in huzurunda hidâyete ermekte geç kalmığını telâfi edercesine aşkla kelimei şehâdet getiriyordu. Bu esnada sevinmesi yerinden "Siddyk" (yürekten tasdik edip, sorgumuz sualsiz bağlanan) lakaplı Ebû Bekir ağlıyordu. Fakat bu ağlayış bir sevinç ağlayışı değil üzüntü ağlayışıydı. Bu, mecliste herkesin hayretine sebep olmuştu. Sordular:

- Ey Ebû Bekir, neden sevinecek bir günde gözyaşı döküyorsun? Cevap verdi:

- Allah'ın Resûlünün en büyük arzusu amcası Ebû Tâlibin müslüman olmasıydı. Fakat bu dileğe bir türlü gerçekleşmedi. Ben istedim ki şu anda benim babamın yanında şehadet getiren Ebû Tâlib olsun, babamın Müslüman olmasından dolayı benim gönlüm hoşnud olacağına, amcasının Müslüman olmasından dolayı Allah Rasûlünün gönlü hoşnud olsun. İşte bu olmadığı için ağlıyorum.

Fıkra

Öğrenci sınıfa yeni gelmişti. İkinci günü öğretmenine sordu:

- "Öğretmenim, insana yişmadığı bir şey için ceza verir misiniz?"

- "Olur mu evladım?", dedi öğretmen. "Yapmadınsa ceza da olmaz."

Niye sordun bunu?"

- "Öğretmenim, dün verdiğiniz ev ödevini yapmamıştım da ceza verirsiniz sanıyordum."

güldürmece

Karikatür

Bilimteknoloji

Bilgisayar konuşmayı yazıya dökecek

Çetintürk, söz konusu teknolojinin ilanımı ile ilgili şöyle konuştu:

"Dikte kullanılırken, kullanıcının kulaklık takımı ya da masasında mikrofon bulunduması gerekiyor. Konuşulan mümkün olduğunca düzgün telaffuz etmesi, cümleleri doğru seslendirmesi gerekiyor. Kullanıcının sesini ilk başta bilgisayara tanıtması işlemi 3-4 saat sürüyor. Bu esnada ekranda görülen yazılar yavaş bir şekilde telaffuz ediliyor.

Hem kullanıcının sesini bilgisayar öğreniyor, hem de kullanıcı sistemi nasıl kullanılması gerektiğini öğreniyor.

Böylece kullanıcının konuşurak yazması, hatta bunun ötesinde konuşarak elektronik posta yollama gibi kısayolla da mouse kullanarak yapılabilecek olan mutlan da sesle yapması mümkün olacak.

Diğer kullanımında işe dikte ile ofis programlarında da sesi yazıya dönüştürerek karşı tarafa iletebiliyor. Yazılım sektöründe outlook entegrasyonu ilk olarak sunuluyor. Birtakım komutlar ile verebiliyorsunuz."

Çetintürk, geliştirdikleri sistemin kelime kökünden 16 milyon kelime tanıdığını, 25 bin kökü tanıyabildiğini, kelime kapasitesinin de 300 milyar civarında olduğunu kaydetti.

Genel varsıyonuri gelecek hafta marketlerde yerini almasını ortopedik ve görme özürlüler için paketlerin çıkacağını, bu teknolojinin özürlülerin pek çok işini kolaylaştırdığını belirten Çetintürk, "Türkiye de çok fazla bir görme özürlü grup var. Bu insanlar artık kendilerine gelen yazıları okuyabilecekler ve cevaplayabilecekler. Ortopedik özürlülerin klaviye kullanamayanlarının bilgisayar kullanması için önemli bir yol doğmuş oldu" diye konuştu.

'Doğu ile batı bir değil'

Erzincan Esnaf ve Sanatkarlar Odaları Birliği Başkanı Necmettin Ünal, doğu ve güneydoğu illeri ile batı illerindeki esnafın aynı kefeye koyulmamasını istedi..

Türkiye'de esnafın kullandığı faizlerin yüksekliğinden yakınan Erzincan Esnaf ve Sanatkarlar Odaları Birliği Başkanı Necmettin Ünal, Erzincan küçük esnaf ve sanatkarlarının kredilerle ayakta durmaya çalıştıklarını belirterek, Erzincan başta olmak üzere doğu ve güneydoğu illerindeki küçük esnaf ve sanatkarın batı illerindeki esnafıarla bir tutulmaması gerektiğini kaydetti. Her fırsatta bu konuyu gündeme getirdiklerini belirten Ünal, "Esnafın kullandığı faizler yüzde 13 ila yüzde 20 arasında değişiyor. Esnafımız kullandığı kredi ile ayakta durmaya çalışıyor. Ancak bu krediler geri dönmüyor. Bu konuyu üst birliklerimize ve siyasilerimize sürekli iletiyoruz. Küçük esnafımızı ayakta tutabilmek için doğu illerine özel bir teşvik yasamalı. Ankara'daki esnaf temsilcilerimiz olan Konfederasyonumuz siyasilerimiz ile görüştü bu konuda şimdiye kadar bir uygulama yapılmadı. Bu konuda esnafımız sıkıntılı günler geçiriyor. Eğer kredi faizlerinde bir iyileştirme yapılmadığı takdirde Erzincanlı küçük esnafımız her geçen gün çıkmaza sürükleniyor" dedi.

WWW
dogugazetesi.com.tr

Son Dakika, Siyaset, Ekonomi, Sağlık, Spor, Sanat, Tarım ve daha neler neler

Yaşananlardan haberiniz olsun diye

ERZİNCAN MADENSUYU ZİYAN OLUP GİDİYOR

Gazetede yer alan haberin başlığı şöyle;

"Ekşisuya Yazık Değil mi?"

Anlaşıldığı gibi, haberin içeriğinde Erzincan Böğert Maden suyundan söz ediliyor. Boşa akıp giden suyun değerlendirilmediği belirtiliyor. Oysa, bu şifalı suyun değerini bilenlerin başka yörelerden gelip horhor denilen suyu ve maden suyunu götürdükdüklerine dikkat çekiliyor.

Başıktaki, "Eşisuya Yazık Değil mi?" sorusunun cevabı; Evet yazık. Belediyeye ait Böğert Maden Suyu birtürlü istikrarlı olarak değerlendirilmezken, Erzincan halkı çok daha kaliteli olduğu bilinen kendi maden suyu değil, başka yörelerden gelen maden sularını tüketiyor.

Bir zamanlar Belediye tarafından işletilen maden suyu, sonraki yıllar kiraya verildi. Otomatik şişeleme tesislerı kuruldu. Hatta bir ara civar illerde Erzincan Maden Suyu pazarlandı. Ne varki 1967 yılından buyana Erzincan Belediyesine gelir kaynağı olması için çalışılan maden suyu işletmesi, yeterince değerlendirilemedi. Bırakınız geniş bir çevrede pazarlamasını, son yıllarda Erzincan'da bile maden suyu üretilip satılamaz oldu.

Hatırlanacağı gibi; Mahalli seçimler sırasında bu konu yine gündemdeydi. Böğert maden suyunun geniş kapasite ile şişelenip satışa sunulacağından söz edildi. Bu konuda gerekli girişimlerin yapılacağı söylendi.

40 yıldan buyana gerektiği şekilde ve devamlı olarak değerlendirilmeyen Erzincan Böğert Maden suyunun, bundan sonraki durumunun ne olacağını zaman gösterecek. Ancak bilinen bir gerçek varki; Erzincan şehrine sadece 10 km mesafede akıp gitmekte olan ve şifalı olduğu tahlil raporlarıyla saptanmış bulunan maden suyumuz ziyan olmaktadır. Sadece, özelikle yaz mevsimlerinde binlerce Erzincanlı Ekşisu Bölgesine gidip bidonlarla, şişelerle kendi ihtiyacı için su alıp istifade etmektedir.

Yazımızın başında Erzincan Böğert Maden Suyunun sağlığa yararlı olduğu, yaptırılan tahlillere ilişkin raporlarda belirtilmiştir dedik. Nitekim, maden suyunu tahlil eden Refik Saydam Merkez Hıfzısıhha Enstitüsü tarafından verilen raporda şöyle denmektedir.

Suyun Genel Evsafı.

Verimi 18 litre saniye olan ekşisu CO_2 gazınca, zengin alkalı, toprak alkali hidrogenikarbonatlı radioyoaktif origometalik bir su olup bir miktar iyod da ihtiva etmektedir. Temperatürü 13 santigrattır. Ve spesifik, tartısı 15 °C de 1.0135 olup asit (PH=5,8) reaksiyondadır.

Suyun şifa hassaları

Ekşisu alkali hidrokarbonatları ile insan organizması üzerinde önemli etkiler yapar. İçilince mide ifrazını asidiklor hidrik ve pepsini artırır, mide adelesini etkileyerek çabuk ve kolayca boşalmasını sağlar. Bikarbonatın parçalanması sonucu hasıl olan bir miktar CO_2 suyun esasen terkibinde mevcut olan CO_2 ile beraber midenin mükozası üzerindeki anestetik ve analjejik tesirini artırır. Bütün CO_2'li sular gibi ekşisuda içildikten sonra mide ağrılarını dindirir, ancak kaynağında 13 santigrat olan ekşisuyun bu bakımdan kafi deva olması için belki soğuk soğuk içilmemesi doğru olur, şişelere doldurulmuş ve mutedil ısıda saklanan su bu işe daha elverişli duruma gelir. Ekşisuyun hazmedici özelliğide vardır. Yemek esnasında sofra suyu veya yemekten sonra içilirse CO_2 midede fermantasyonu durdurarak mideyi şişirir. Bu şişme ile mide gerilir ve husule gelmiş olan gazların geğirme şeklinde sürüklenerek dışarı çıkması mümkün olur. Böylece yemeklerden sonra mide şişkinliğiyle birlikte duyulan rahatsızlıklar kaybolur.

Objektif

Şefik ARAS

CO_2'li suların özelliği de mide adelesini uyarmasıdır. Bu uyarma sinir uçlarına yaptığı etki ile meydana gelir, bunun sonucunda mide hareketleri artar, mide de ifrazatın artması hazmın kolaylaşmasını sağlar. Süreyi azaltır. Ancak mideden süzülerek karaciğere geçen CO2 kana karışmak ve bütün organlara dağılmak suretiyle bir baş dönmesi yapabileceğinden bu türlü sulardan aşırı miktarda içmek doğru olmaz.

Kana karışan CO2 nin mühim kısmı nefes yoluyla çıkarılsada bir kısmıda idrar vasıtasıyla çıkar. Bu mesane damarlarını genişleterek çabuk idrar etme duyusu uyandırır. İdrarı alkalen olanların CO_2 li sudan içmeleri tavsiyeye şayandır.

Bağırsağa inen su, midede olduğu gibi bağırsak infazı hareketinde artırır. Ekşisuda litrede 39.06 mg kalsiyum iyonu bulunduğundan bu element mağnezyumla beraber spazm ve atoniden ileri gelen kabızlığın önüne geçer, bu suyun ayrıca karaciğer ve ilis safra yolları üzerindeki etkilerine de işaret etmek isterim. Barıssa safra ifraz etmesi de mühim olabilir. Bunun neticesinde günün modası olan kolesterinin azalmasını sağlar.

Ekşisu dan aşırı derecede içmek zayıflatıcı bir etki yapar. Ona mukabil yapısında bir miktar demir, iyot ve diğer maddeler olduğu için ekşisuyun anemiye (Zafiyete) karşıda değerli bir tarafı vardır. Saydığım özellikleriyle ekşisu mütehassıs bir hekim tavsiyelerine uyularak kullanıldığı takdirde geniş bir çevre için çok faydalı bir sağlık kaynağı vazifesini görebilir.

31 MART VAKASI(SÖZDE İRTİCA)

Dün (13 Nisan 2009); yüzyıl gibi uzun bir süredir, Türk halkının zihninde bir karabasan gibi yaşatılan 31 Mart vakasının yıl dönümüydü.

İrtica kelimesi ilk defa bu olayda gündeme getirilmiş ve uzun yıllar küçük bir azınlığın iktidarlarını korumak ve büyük bir çoğunluğu iktidardan uzak tutmak için fırsata çevirdikleri ve zamanı geldiğinde kullandıkları bir argüman olarak varlığı her daim devam ettirilmiş, asırlık bir vakadır.

Gerçekten 31 Mart vakası bir irtica hareketimiydi?

Şeriatı getirmek isteyenlerin bir isyanımıydı?

II. Abdülhamit için mi yapılmıştı?

Geldiğimiz noktada sağduyulu ve olaya objektif bakabilen tarihçilerin üzerinde birleştiği ortak düşünce şudur ki; 31 Mart vakasının dini kaygılardan kaygılanmadığı görüşüdür.

İttihat terakkicilerin toplumun genelinde uyguladığı baskı ve şiddetler sonucunda yalnızlaşması, uygulanan bu zorbalıklara karşı toplumda ve özelliklede ordu içerisinde ciddi bir muhalif gurubun oluşmasıdır.

Özetleyecek olursak; 31 Mart vakasının sebebi Ordu içerisindeki siyasi guruplaşmalara bağlanmaktadır. İttihat ve terakki fırkasının yanlış politikalarından, uyguladıkları dikta yönetiminden olsa gerek ordu içerisinde, bürokraside ve toplumun birçok kesiminde ciddi bir muhalefet oluşmuştur.

Muhalif gurup ta yer alan İsmail Mahir Paşa ve muhalif gazetecilerden Ahmet Samımı ve Hasan Fehmi'nin İttihat'çılar tarafından öldürülmesi ile muhalif guruptta ilk kıvılcım çakmış, İngiliz istihbaratının oynadığı rollerle ayaklanmanın şekli değişmiş ve ayrı bir boyut kazanmıştır.

ÇIRA

Cengiz BAHŞİ

Ayaklanma İttihatçıların sindirmeye çalıştığı, baskı uyguladığı hemen hemen her kesimden özellikede ordu içerisinde tasfiye edilmiş, dışlanmış Alaylı subayların şiddetli refleksleri ve kontrolü tekrar ele geçirme istekleri neticesinde çok ciddi bir taban oluşmuştur.

Ulemanın büyük çoğunluğu Ayaklanmaya karşı çıkmasına rağmen, Medrese çevrelerinden ayaklanmanın destek görmesi ve daha fazla taraftar kazanmak adına dini motiflerin yaygın şekilde kullanılması ile

Olayın şekli değişerek saptırılmış,
Toplumsal bir boyut kazanmış,
Kontrol edilemez bir hal almış,

Şiddet ve Yağma hareketlerinin meydana gelmesine sebep olmuştur.

Bu olay sonucunda İttihat terakki daha baskıcı bir idare oluşturmuştur. Siyasete bulaşmış Ordu bu olaydan sonra boğazına kadar siyasete gömülmüş, yüzyıl süren dikta anlayışlara kapı aralanmış, ülkemizi 50 yıl geriye götüren birçok darbeye sözde irtica yaygarasıyla zemin oluşturulmuş, gerekçe gösterilmiştir.

Ermenice yayından, şu ana kadar olumsuz tepki almadık

TRT Radyo Dairesi Başkanı Şenol Göka, Nisan ayında başlayan Ermenice yayından şu ana kadar olumsuz bir tepki almadıklarını ancak çok büyük bir ilgi de görmediklerini söyledi.

TRT Radyo Dairesi Başkanı Şenol Göka, Erzurum'da düzenlenen İstanbul, Ankara, İzmir, Antalya, Çukurova, Erzurum, Diyarbakır ve Trabzon Radyoları müdür, program müdürü ve prodüktörleriyle yapılan değerlendirme toplantısına katıldı. Palandöken Palan Otel'de gerçekleştirilen toplantı öncesinde basın mensuplarına açıklamada bulunan Göka, TRT Radyo Dairesi olarak bölge radyoları çalışanlarıyla, görüş alışverişi yapma imkanı bulduklarını söyledi. TRT'nin yaptığı Ermenice ve Kürtçe yayınları da değerlendiren Göka, söz konusu çalışmaların sadece TRT'nin "Yapalım" deyip uyguladığı bir şey olmadığını belirterek, yaptları çalışmaların devletin ilgili birimlerinin de önerileri ve ortak çalışmasının bir sonucu olduğunu ifade etti. Ermenice yayının, sabah ve akşam 30'ar dakika olarak başladığını ve bu sürenin ileride artırılıp veya azaltılabileceğini ifade eden Göka, "Bu Ermenistan'a dönük bir yayın. Ermenistan'a dönük bir yayın olması nedeniyle Doğu Ermenice bir yayın. Ermeni diasporasının yaygın olarak bulunduğu ülkelerden etkilenen bir Batı Ermenice'si var bir de, şu andaki Ermenistan'da bulunan Ermenlerin kullandığı Doğu Ermenice'si var. Bizim de hedef kitlemiz Ermenistan. Dolayısıyla Doğu Ermenice yayın yapıyoruz. Gelen tepkilere göre bu yayınların süresi artırılabilir veya kısaltılabilir. Bunlar zaman gösterecektir. Aralık'taki Yenidoğan FM vericimizden yayın yapıyor. Ermenice yayından şu an olumsuz bir tepki almıyoruz. Ama henüz yeni başlaması dolayısıyla, çok büyük bir ilgi de yok gibi görülüyor" şeklinde konuştu.

Kahramanmaraş'taki helikopter kazasında hayatını kaybeden Büyük Birlik Partisi (BBP) Genel Başkanı ve Sivas milletvekili Muhsin Yazıcıoğlu, Sivaslı şairler tarafından şiirleriyle anıldı.

Merhum Muhsin Yazıcıoğlu'nun, 'Üşüyorum', 'Anama Mektup', 'Gül' ile 'Gül ve Sabır' adlı şiirleri ile Sivaslı 57 şairin yazdığı şiirlerin bulunduğu 'Sivaslı Şairler Antolojisi-Güldeste' kitabı ve CD'si, Sivas Fasıl Heyeti Aşıklar Şairler ve Halk Oyunları Derneği'nde düzenlenen programla tanıtıldı. BBP'li Belediye Başkanı Doğan Ürgüp, Cumhuriyet Üniversitesi Rektörü Prof. Dr. İlyas Dökmetaş, İl Kültür ve Turizm Müdürü Kadir Pürlü'nün de katıldığı tanıtım programında, şairler Yazıcıoğlu ile ilgili şiirlerini okurken, kayıtlarını ise Sivas Belediye Başkanı Doğan Ürgüp'e teslim etti.

Programda, Belediye Başkanı Doğan Ürgüp, Cumhuriyet Üniversitesi Rektörü Prof. Dr. İlyas Dökmetaş, Sivas Fasıl Heyeti Aşıklar Şairler ve Halk Oyunları Derneği Başkanı Ahmet Ayık ve şairler, merhum Yazıcıoğlu ile ilgili düşünce ve anılarını katılımcılarla paylaştı. Şairlerden İlkay Coşkun, Muhsin Yazıcıoğlu ile helikopter kazasından bir gün önce Sivas'ta yaşadığı bir anısını anlattı. Şair arkadaşlarıyla kazadan bir gün önce, "Sivaslı Şairler Antolojisi-Güldeste" adlı şiir kitabını tanıtım etmek üzere

Yazıcıoğlu'nun yanına gittiklerini belirten Coşkun, bu kitapta bir menfaatlerinin olmadığını, satılacak gelirin İşitme Engelliler Derneği'ne bağışlanacağını Yazıcıoğlu'na ilettiklerini ve Yazıcıoğlu'nun da kendilerine 40 TL bağışladığını söyledi. Katılımcıdan BBP Genel Başkanı Muhsin Yazıcıoğlu ve beraberindekiler için dua okuduğu programda, duygusal anlar yaşandı.

Köy muhtarlarına seminer verildi

Malatya İl Özel İdaresi Genel Sekreterliği, Battalgazi ilçesinde "Toprağımızı ve Suyumuzu Koruyalım" konulu seminer verdi.

Battalgazi İlçe Kaymakamlığında verilen seminere Battalgazi İlçe Kaymakamı Abdülkadir Demir ve İl Özel İdaresi Genel Sekreteri Sami Er'in yanı sıra; ziraat mühendisleri, kimyagerler ve köy muhtarları katıldı.

Seminer öncesi bir konuşma yapan İl Özel İdaresi Genel Sekreteri Sami Er, insanlığın varlığından bu yana tarımın önemli bir yer tuttuğunu söyledi. Er, toprağın verimsiz kullanılmasından dolayı besin değerinin düştüğünü ifade ederek, "Toprağın verimli kullanılması için bilim ve teknolojik gelişmeleri kullanmak zorundayız. Toprağın verimliliğini artırmak için gübre kullanıyoruz ama kullandığımız gübre nasıl olmalı? Buna dikkat etmeliyiz. Toprağın kıymetini bilmeliyiz. Suda da bir takım manaeler var. Suyun analizini yaptırmadığınız takdirde hiç farkında olmadan toprağı çoraklaştırabilirsiniz. Köklü olarak bilmesi bir çalışmayla sulama yapmalıyız. Bu konuda Malatya İl Özel İdaresi Genel Sekreterliği olarak ilçelerimizde seminerler veriyoruz. Bunun ilk ayağını Battalgazi'de başlattık, bundan sonradı devam edeceğiz" dedi.

Battalgazi İlçe Kaymakamı Abdulkadir Demir ise insanın karnını topraktan doyurduğunu kaydederek, "Toprağın neye ihtiyacı olduğunu bilmek zorundayız. Bunun için toprağın analizinin yapılması lazım. Tarımın gelişmesi noktasında İl Özel İdaresi Genel Sekreterliği çok güzel bir uygulama başlattı. Tarımın planlı yapılması gerekiyor. Örneğin, kayısı dikecek ama doğru yere dikilmesi gerekiyor. Devletimiz toprak analizi yapan çiftçilere destekte veriyor" diye konuştu.

Yapılan konuşmaların ardından İl Özel İdaresi Tarımsal Hizmetler Müdürlüğü Laboratuarı mühendisleri tarafından "Toprağımızı ve Suyumuzu Koruyalım" konulu seminer verildi.

CHP'li milletvekilinden yeni başkana ziyaret

CHP Malatya Milletvekili Mevlüt Aslanoğlu, beraberinde CHP Malatya İl Başkanı Celal Berktaş ile birlikte Belediye Başkanı Ahmet Çakır'ı ziyaret ederek hayırlı olsun temennisinde bulundular.

CHP Malatya Milletvekili Mevlüt Aslanoğlu, seçim sonuçlarına saygı duyulması gerektiğini belirterek, "Türkiye bir hukuk devletidir. Demokrasilerde seçmen iradesine saygı duymak en temel kavramdır. Seçim süreci bitmiştir. Belediye Başkanı artık herkesin Belediye Başkanıdır. Milletvekili olarak Sayın Çakır'a ve tüm Meclis üyelerine başarı dileklerimizi iletmeye geldik. Bizim anlayışımız şudur; Belediyeler halka hizmetin ilk halkasıdır. Belediye Başkanı muhtaka ki bir siyasi partiyi temsilen gelmiştir ama bundan sonra siyasi rozetini bir tarafa bırakacak ve bütün halkın Belediye Başkanı olacaktır. Milletvekili olarak, sayın Başkanımızın Malatya için yapacağı hayırlı bütün işlerin yanında olacağız, bize görev düştüğü zaman da 24 saat yardımcı olmak için koşmaya hazırız. Tekrar, Sayın Başkanımıza görevinde başarılar diliyorum" dedi.

GHP İl Başkanı Celal Berktaş da ziyaret sırasında, 29 Mart yerel seçim sürecinin çok iyi bir atmosferde geçtiğini belirterek, "Bizim anlayışımız iyi yapılan şeyleri tebrik etmek, alkışlamak; Halk bize mu-

halefet görevini verdiği için de yanlış yapılan şeyleri iktidarın daha düzenli çalışmasını sağlamak için tenkit etmektir. Her zaman olumlu işlerin yanında olacağımızı belirtmek istiyorum. Sizleri tekrar tebrik ediyor, çalışmalarınızda başarılar diliyorum" dedi. Belediye Başkanı Ahmet Çakır ise, ziyaretten duyduğu memnuniyeti dile getirerek, "Demokratik bir seçim sürecini tamamladık. Bu süreçte herkes Malatya'ya bakış açısını, yaptıkları hizmetleri, yönetim anlayışını ortaya koydu. Halkımız da böylesine veccühte bulundu. Seçim süreci boyunca hiçbir zaman boş vaadlerde bulunmadık. Bu süreçte Belediye Başkanı olduğumuz anlamında itibareri Bütün Malatya halkına belediye başkanı olacağımız, yönetimde şaffaf olacağımız, kararlarımızda adil olacağımız ve hizmeti Malatya'da yapacak herkese eşit götüreceğimizi söyledik. Bu çerçevede Malatya sevdalısı herkesin, Malatya için yapacağı önerilere açık olduğumuzu her zaman ifade ettik. Burada tek bir gayemiz var Malatya'ya hizmet etmek. Malatya'nın sorunlarını çözmek ve Malatya'yı yaşanılabilir bir şehre dönüştürebilmektir. Malatya'yı daha yaşanılabilir bir kent haline getirmek amacıyla fiziki ve teknik altyapılarımızın yanı sıra sosyal Belediyeciliğe de önem vereceğiz. Bu çalışmalarımız sırasında tabi ki sizlerin de desteğine ihtiyacımız olacaktır. Çünkü burada kazanan Malatya olmalıdır" dedi.

Erzincan gündemini doğu'da takip edin...

ZAYİ
Yeşil Kart Bürosundan aldığım yeşil kartımı ve nüfus cüzdan fotokopilerimi kaybettim. Hükümsüzdür.
Hüseyin Fırat

Kutlu Doğum mübarek olsun

...Muhammed (AS) insanlık onur ve şerefinin ...ldığı; güçlünün hakim olduğu, zulmün nor... ...avranış sayıldığı, kadınların bir eşya gibi ...ldığı, mal ve can emniyetinin bulunma... ...ve fakirlerin adam yerine konulmadığı bir ...a gelmesiyle getirmiş olduğu mesajın önem ...miyeti daha büyük bir anlam ve mana ta...

...Muhammed (AS)'ın "Örnek ve Önderliği" ...ldığı, tavsiyeleri tutulduğu ve yolu (sünnet) ...edildiği sürece daha büyük bir değer ifa...

...Muhammed (AS) almış olduğu kutlu görevle; ...nan: Allah'a, ailesine, müslümanlara, içeri...ldığı topluluğa karşı sorumluluklarını yeri...ler, kendisinin ve başkalarının hukukuna ri...ler fertlerden oluşturduğu, mal, can, ırz ve ...gibi mukaddes duygulara saygılı, ahde vefa ...n, kibirden, yalandan, iftiradan uzak, kim...ülüm yapmadığı ve zülüm görmediği,

...Peygamber, toplumu; iyiliği yaygınlaştırıp, ...lerin engellendiği, eşitlik, hak, adalet ve hür...prensipleri üzerine kurulan ve kardeşliğin, bir...n barışın hakim olduğu, anarşi, fitne, kin ve ...mak tohumlarının atılmasına dahi imkan veril...n, kimsenin aşağılanmadığı, insanların iman, ...ve ahlak çizgisinde değerlendirildiği,

...Peygamber risaleti boyunca; dini, siyasi, ik...ı, hukuki ve içtimai açıdan İslami prensiplere ...mulluk anlayışına dayalı bir toplum meyda...ne ferd ve devlet arasındaki ilişkiyi temin ...tuur ve dinamizm dolu, ahlaki fazilettere sa...ilmiçlerin ve üzüntülerin birlikte paylaşıldığı, ...arasında dayanışma ve dostluğun hakim ol...

...ünce ve anlayışını çirkinlikler içerisinde bu...nalan insanlığa getirmiştir. Bizzat uyguladığı örnek ahlakıyla da bizlere sorumluluğumuzu hatırlatmış ve gerçek huzura davet etmiştir.

Hz.Muhammed (SAV) İçinde yaşadığımız toplumun huzuru ve fertlerin mutluluğu için şu insani özellikleri tavsiye etmiştir:

1-İnançlı olmak, 2-Bilgili ve becerikli olmak, 3-Düşünce ve davranışlarında duyarlı, samimi ve ihlaslı olmak, 4-Nazik, kibar ve güleryüzlü olmak, 5-Temiz tertipli, çalışkan ve gayretli olmak, 6-Merhametli ve yardımsever olmak, 7-Sadece kendisini değil, başkalarını da düşünen olmak, 8-Sorumluluk duymak, 9-Vefakar, mütevazi, dürüst ve olgun olmak, 10-Hak ve adaletten ayrılmamak, zulme ve zalime karşı olmak, 11-Her zaman Canab-ı Hakkın murakabesinde olduğunun bilinciyle verilen görevi en iyi yapmak. İhsan sahibi olmak, Kulluğu sürekli kılmak, 12-Dost, arkadaş komşu ve din kardeşlerini hatırda tutup haklarını gözetmek ve vefakar olmak, 13-Hasta ve cenaze sahipleri ile ilgilenmek, acısını ve mutluluğunu paylaşmak, davete icabet etmek, 14-Haset, kin, husumet, gurur, kibir, gıybet, riya vb. kötü davranışlardan şeytandan kaçar gibi kaçmak, 15-İçki, kumar, zina gibi toplumu, nesli helaka götüren kötülüklerden uzak durmak ve bu kötülüklerin önüne geçilmesi için çalışmak, 16-Çevreye zarar verici içinde yaşadığı topluma ve insanlara karşı rahatsız edici davranışlardan kaçınmak, 17-Bencil değil katılımcı, paylaşımcı alçak gönüllü olmak, 18-Güvenilir olmak, insanların hukukunu gözetmek. Doğru olmak.

TÜRK MİLLETİNDE HZ. PEYGAMBER SEVGİSİ

Milletimiz Hz.Peygambere çok büyük sevgi ve saygı duymuştur. Hayatına da bu sevgiyi yerleştirmiştir. Bu sevgi aşka dönüşmüş ve sevgi atmosferi oluşturmuştur.

Askerine iman ve kahramanlık sembolü olarak MEHMETÇİK ünvanı vermiştir. Yeryüzünde peygamberinin ismini milli bir sembol haline getiren sadece Türk milletidir. Milletimiz Hz.Peygambere duyduğu sevgisini her alanda dile getirmiş, evlerinde, işyerlerinde, cami, saray ve konaklarında Hz.Muhammed ismi yazılı hat sanatının en güzel örneklerini teşhir eden levhaları en mütena köşelerine asarak hayatına nakşetmiştir. Hz.Peygamber için edebi şaheserler, na'tlar, şiirler, kasideler yazılmıştır.

Hz.Peygambere sevgi ve saygıyı en veciz bir şekilde ifadesi olan Süleyman Çelebinin Vesiletünnecat isimli Mevlit şaheseri; çocuklarımız doğduğunda, gençlerimiz askere giderken, çocuklarımız evlenince, hacca gidilirken, yeni bir işe başladığımızda, yakınlarımızın vefat ettiğinde ve geçmişlerimizi hatırlarken okutarak hülasa sevincimizi ve kederimizi de peygamberi ile paylaşan bir milletiz.

Hz.Peygambere sevgi ve saygı gereği ecdadımız Mescidi Nebeviyyeyi ve Medine şehrini imar etmiştir. Surre alayları ile hac mevsimlerinde oraların yöneticilerine ve fakirlerine verilmek üzere hediye ve yardımlar göndermiştir.

Aynca Hz.Peygamberin Mehmet, Ahmet, Mahmut ve Mustafa gibi isimleri ile çocuklarının isimleri Peygamberine hürmeten milletimiz doğan çocuklarına isim olarak vermiş ve hayatına yerleştirmiştir.

Hangi iş ve meslekten olursak olalım her insan, Hz.Muhammed (AS)'ın hayatında kendisi için çok mükemmel örnekler bulacaktır.

Kutlu doğumdan feyz ve nasib alma dilek ve duasıyla.

Toprağı ithal ediyoruz...

Karadeniz, Ege bölgelerinin yanı sıra birçok ile Erzincan'dan torf satıyoruz. Ancak öyle durumlarla karşılaştık ki; bizim batı illerine gönderdiğimiz torf, doğu illerine hatta Erzincan'a ithal torf olarak geri geldi. Bizim toprağımızın ithal topraktan aşağı kalır hiçbir yanı yok. Ancak ne hikmet ise bizlerin ithal hastalığı olduğu için, toprağımızı dahi ithal ediyoruz. Kendi öz kaynaklarımız ne güne duruyor. İthal torf Türkiye 70 kilogramı 18-20 YTL den satılırken aynı kilogramdaki yerli torfun fiyatı 8-10 YTL arasında değişiyor."dedi

Tamamen organik olan Torf, yada diğer adıyla Turba toprağı nemli ve çok yağış alan yaz sıcaklarının düşük olduğu yörelerde bataklık ve benzeri su altındaki arazilerde yetişen bitkilerin, yosunlar ve bataklık sazlarının su dibinde çökerek kısmen çürümesi, su altında hava ile ilişkisi kesilmiş bir ortamda yıllarca çürüyüp birikerek kalın yataklar meydana getirmesi sonucu oluşuyor. Birim hacim ağırlığı az fakat su tutma kabiliyeti yüksektir. Çeşitli torflarda değişmekle birlikte tane büyüklüğü arttıkça, geniş gözenekli yapısıyla köklerin oksijen almasını sağlar, kökün çürümemesi için uygun ortam oluşturuyor.

Baş; 'Tatlısu kefali yasak değil'

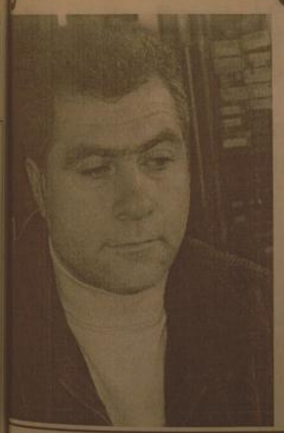

Üyelerimizin sayısı boyut anlamlıdır... ...ğı boyunca hiçbir zaman boş vaadlerde bulunmadık. Bu süreçte Belediye Başkanı olduğumuz anlamında itibareri Bütün Malatya halkına belediye başkanı olacağımız, yönetimde şaffaf olacağımız, kararlarımızda adil olacağımız ve hizmeti Malatya'da yapacak herkese eşit götüreceğimizi söyledik. Bu çerçevede Malatya sevdalısı herkesin, Malatya için yapacağı önerilere açık olduğumuzu her zaman ifade ettik. Burada tek bir gayemiz var Malatya'ya hizmet etmek. Malatya'nın sorunlarını çözmek ve Malatya'yı yaşanılabilir bir şehre dönüştürebilmektir. Malatya'yı daha yaşanılabilir bir kent haline getirmek amacıyla fiziki ve teknik altyapılarımızın yanı sıra sosyal Belediyeciliğe de önem vereceğiz. Bu çalışmalarımız sırasında tabi ki sizlerin de desteğine ihtiyacımız olacaktır. Çünkü burada kazanan Malatya olmalıdır" dedi.

Hastane bahçesinde yorgun düştüler

Kemal Arduç

Bahar Mevsimini fırsat bilen birçok vatandaş, Devlet Hastanesi'nin bahçesinde de hareketlilik başladı. Muayene için hastaneye gelen vatandaşlar, muayene sıralarını koridor yerine hastane bahçesinde açık havada ağaç gölgelerinde bekliyorlar.

Tunceli'nin Pülümür ilçesine bağlı Altunhüseyin Köyü'nden muayene için Erzincan Devlet Hastanesi'ne gelen Haydar Çimdemir (86) Azime Çimdemir (70) çiftli yaptırdıkları tahlil sonuçlarını beklerken, zamanın bol olması dolayısıyla bekleme yeri olarak devlet hastanesinin bahçesini seçtiler. Uzun süren muayene sonrası yorgun düşen yaşlı çiftler gölgesinde çimlerin üzerine uzanarak beklemeleri dikkat çekti.

Haydar Çimdemir (86) bir çok hastalık geçirdiğini ve şimdiye kadar vücudunun çeşitli yerlerinden 10 kez ameliyat olduğunu hatırlatarak herkesin sağlığının kıymetini bilmesini istedi. Öte yandan çimlerin üzerinde çantasını başının altına alarak uyumaya çalışan Azime Çimdemir (70) ise kolundaki ağrıdan şikayetçi olduğunu hatırlatarak birkaç kez ameliyat olmasına rağmen herhangi bir sonuç alamadığından yakındı.

Yüzde yüz başarı

34 öğretmenin görev yaptığı ve 444 öğrencinin eğitim gördüğü okul, gelecek yıl MEB yetkililerince yapılacak ziyaretlerinin ardından ilk 3 için yarışacak.

Pek çok kıstas var

Bakanlığın her alanda kaliteyi yakalamak adına başlattığı uygulamada, okulda öğrencilerin devamsızlığından, üniversite sınavlarını kazanan öğrenci sayısına, uygulanan projelerden eğitim standardına kadar tüm veriler toplanıyor.

Vali Abdülkadir Demir başarılarından dolayı Milliyet Anadolu Öğretmen Lisesi Müdürü Tuncay Taşlı'ya plaket verirken, Müdür Yardımcısı Haluk Kesemen "Parmakla gösterilmek, bize gurur verdi. Hedefimiz, Türkiye'nin en kaliteli okulu olmak. Aydın Doğan Vakfı'na teşekkür ediyoruz. Bu kaliteyi yakalama noktasında onların desteğini inkar edemeyiz" dedi.

İnternet, sihirli bir değnektir'

İlçelerde açılan internet evleri 22 yıl adet internet bağlantılarının yapıldığını hatırlatan ... internet evlerinin kesinlikle ... olmadığını vurgulayarak "Kurumlar, öğrencilerimize, ev hanımlarımıza, maddi imkânı olmayan insanlara ilçeyi olsun diye ücretsiz olarak internetten yararlanılması amacıyla internet evleri açtık."Dedi. İnternetin bilgiye erişmek için sihirli bir değnek olduğunu belirten Sevim, "Bu sihirli değneği bilgi edinmek için en iyi şekilde kullanmak gerekmektedir.

Öğrencilerimiz ve vatandaşlarımız, internetleri bilgi edinmek için kullanmaları gerekmektedir. Boş işler için kullanmalarını istiyoruz" diyen Sevim, Türk Telekom tarafından kurulan internet evleri sayesinde bir çok vatandaşımız internetı kullanma olanağı ve internette tanışma olanağı buldu.

SATILIK DAİRE
Yunus Emre Mahallesi
Çalağan Yapı Kooperatifinde
80 m2 Daire
Sahibinden Satılıktır
Müracaat İçin Telefonlar:
0533 649 03 67
224 24 25

SATILIK ARSA
Ergenokon Mahallesinde
1440 Ada, 18 Parsel, 24
Parsel toplam 737 m²
arsa satılıktır...
TLF: 0532 417 25 83

doğu
Günlük Haber Yorum Aktüalite Gazetesi
V. Recep Yazıcıoğlu Cad. No: 57 ERZİNCAN
Tel - Fax : 224 24 25-26
e-mail : bilgi@dogugazetesi.com

Sahibi: H. İbrahim Özdemir
Yazı İşleri Müdürü: Naim Çakır

Ermat Ofset
V. Recep Yazıcıoğlu Cad. No: 57
ERZİNCAN
Tel: 224 24 25 -26

e-mail
ermatofset@yahoo.com
Abone:

Yıllık	60.00 TL
6 Aylık	30.00 TL
Aylık	6.0 TL

Şehir Dışına PTT masrafı ilave edilir.

İlan tarifesi

Resimli İlan Satırı/cm	8.00 TL
Genel Kurul İlanları	45.00 TL
Özel İlan, Reklam/cm	1.50 TL
Ziyi	10.00 TL
Tek - Başlığı	50.00 TL
Günü Geçmiş Gazete	50 Kr

günün takvimi
13 Nisan 2009 Pazartesi
SAYI: 9527

Türkiye Et Üreticileri Birlik Başkanı Önder Ünlüer;

Mera zenginiyiz, kullanan yok

Türkiye Et Üreticileri Birlik Başkanı Önder Ünlüer bir dizi ziyaretler için geldiği memleketi Erzincan'da bir açıklama yapara Erzincan'ın mera zengini olduğunu ve ithal etin önüne geçmek için üreticilerin mutlaka bilinçlenmesi gerektiğini söyledi

Faruk Canbaba

Türkiye Et Üreticileri Birlik Başkanı ve Ünlüer Et A.Ş Yönetim Kurulu Başkanı Önder Ünlüer bir dizi ziyaretler ve çalışmalar için Erzincan'a geldi. Erzincan'da bulunan Ünlüer Et Tesislerinde bir açıklama yapan Önder Ünlüer ithal etin önüne geçilmesi için hayvan üreticilerinin bilinçlendirilmesi gerektiğini söyledi. Ünlüer; "Et üreticileri birliği olarak üç ayda bir değişik bölgelerde toplanıyoruz. Erzincan, Erzurum ve Doğu Anadolu Bölgesini 2007 yılı programıza aldık ve 4 değişik ilimizde toplantı yapacağız. Besicilik ve tarım ileiigili üniversiteden de destek alarak bilinçlendirme toplantıları yapıyoruz üyelerimizi bilinçlendiriyoruz. Toplantı ve bilinçlendirme bölgelere mutlaka katkı sağlıyor. Erzincan'ı en çok ziyaret etme amacımız yatırımlarımızın çoğu bu ilde olmasıdır. Ülkemiz AB yoluna girdi her şeyde uyum sağlamak zorundayız Ette özellikle fiyatlarda mutlaka verimliği artırıp Avrupa ile rekabet edebilir hale gelmeliyiz." dedi. Yıllardır üreticilerde bir korku olduğunu söyleyen Ünlüer ithal et gelecek mi korkusu ile yaşandığını belirterek halbuki bizim fiyatlar AB fiyatlarına yakın olsa ithal etten kimsenin korkmasına gerek olmadığını söyledi. Ünlüer; "İthal etten neden korkuyoruz bizim maliyetlerimiz yükseldiği zaman özellikle perakende ithal et kabul görecek köylünün yetiştirdiği hayvan elde kalacak para etmeyecek geçmişte de böyle olmuştu. Biz verimliliği artırma üzerine çalışma yapıyoruz. Avrupa'daki besici nasıl günde 1,700 - 1,800 gram canlı ağırlık aldırıyorsa bizde mutlaka bu seviyeyi yakalamalıyız. Tabi bununda gerekleri var özellikle hayvan ırkı sağlık bakımları hayvanın barındığı ahırlar ortam, yediriliği yem, besicinin mutlaka bilinçlenmesi lazım biz ağırlık eğitimlerimizi buna veriyoruz. Tarım ve Köyişleri Bakanlığı'da üç yıldır çok ciddi çalışmaları var çok ciddi mesafeler katetti. Hayvanların kayıt altına alınması önümüzü görmemizi sağladı. AB hayvan sayısı ile tüketime bakıp sizin üretiminiz tüketime yetmiyor diyor. O zaman ne yapıyor ithal eti getirip tüketiciye sunuluyor. Temel verimliliği artırmaktır bizde üyelerimizin geleceğe iyi bakmaları için gerekli çalışmalarımız her zaman sürüyor, Erzincan yayla

zengini fakat biz kullanmıyoruz. Burada daha çok kıl keçisi baş hayvancılık için yem kullanılıyor. Bu ülkenin bir mera kanunu, tekrar gözden geçirilmesi gerekiyor Bir... oturmuş yanlış zihniyet var. Yaylaya çıkan sürü sahibi yayla etrafındaki köylere ... verecekmiş zihniyeti var. Geçmişte su istimalleri ... miş fakat herkes böyle davranamaz denemez. Bunun bir sınırı olmalı bunun bir özel sözleşmesi olmalıdır. Geçmişte yapılan yanlışlardan dolayı Erzincan'da yaylalar boş durmuyor. Erzincan yaylasını ... kimse verimli bir şekilde kullanamıyor' dedi.

En sevgiliye

Müftülüğü tarafından Kutlu Doğum Haftası çerçevesinde Müftülük konferans salonunda program düzenledi

Kemal Arduç

Kutlu Doğum Haftası dolayısıyla Erzincan İl Müftülüğü program düzenledi.

Müftülük Konferans salonunda düzenlenen programa Erzincan Belediye Başkanı Yüksel Özkumlü Kaymakamı Murat Gözütok, bazı kurum amirleri ile vatandaşlar katıldı. Saygı Duruşu ve İstiklal Marşının okunması ile başlayan programda İl Müftü Vekili Burhan İşliyen protokoldeki konuklara günün anlamına yönelik gül hediye etti.

Ardından Işıkpınar Camii İmamı Erdoğan Seren Kuran'ı Kerim Tilavetini okudu. Diyanet İşleri Tarafından hazırlanan Kutlu Doğum Özel Sinevizyon gösterisi düzenlendi. Gösterinin ardından İl Müftü Vekili Burhan İşliyen bir konuşma yaptı 5

'Kutlu Doğum Haftası hayırlı olsun'

Ulaştırma Bakanı Binali Yıldırım ve Milletvekili Sebahattin Karakelle yaptıkları ortak basın açıklamasında; "Peygamberimizin dünyayı şereflendirdiği günün anısına düzenlenen kutlu doğum haftasını idrak ediyoruz. Tüm İslam Alemine ve Aziz Hemşehrilerimize hayırlı olsun" dediler

Kemal Arduç

Kutlu doğum Haftası dolayısıyla ortak mesaj yayımlayan Ulaştırma Bakanı Binali Yıldırım ve Milletvekili Sebahattin Karakelle, "Kutlu doğum Haftası içerisinde Peygamberimizi anlamak için çok büyük fırsatlar bulundurmaktadır" dediler

Haftanın önemi hakkında sözlerini sürdüren Bakan Yıldırım ve Milletvekili Karakelle; "O'nun bugünümüzü ve geleceğimizi aydınlatan, insanlık ve merhametini, insaf ve adaletini, sabır ve metanetini, ahlak ve erdemini, iyi anlamak, özümseyip ruhumuzun derinlerinde hissetmek adına ayrıcalıklı bir hafta olmasıyla kutlu doğum haftası derin manalar ihtiva eder 5

doğu 29yıl

www.dogugazetesi.com.tr

ERZİNCAN'IN GÜNLÜK HABER YORUM AKTUALİTE GAZETESİ

15 NİSAN 2009 ÇARŞAMBA YIL: 29 SAYI: 9529 FİYATI: 25 YKr

62 yaşında canına kıydı

Erzincan'a Bağlı Pişkidağ Köyü Gökbayır mezrasında ikamet eden Cevdet Barış (62) kendisini asarak intihar etti

Kemal Arduç

Önceki gün akşam saat 21.00 sıralarında Erzincan'a bağlı Pişkidağ köyü Gökbayır mezrasında ikamet eden Cevdet Barış'ın evin bahçesinde bulunan hayvanların ahırında kendisini asarak intihar etti. Hane halkı Cevdet Barış'ın evine bir süre sonra dönmediğini görünce yapılan arama sonrasında ahırda kendisini aslı bir şekilde

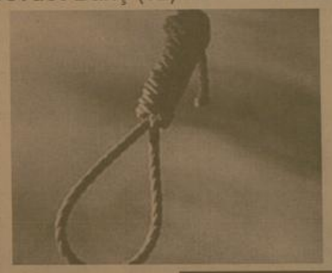

buldular.

Korkunç olayı gören ev halkı jandarmaya haber vermesi üzerine olay yerine gelen güvenlik güçleri ve olay yeri inceleme ekipleri tarafından inceleme başlatıldı.

Yapılan incelemenin ardından Erzincan Devlet Hastanesi morguna kaldırılan Cevdet Barış'ın otopsi sonrası yakınlarına teslim edildiği öğrenildi.

Vahşi kurt dehşet saçtı

Erzincan a bağlı Yalnızbağ Beldesinde ikamet eden, Eyüp Zorlu(42) ve oğlu Yusuf Zorlu(8) beldenin yakınında bulunan çamlık alanda gezerken uğradıkları kurt saldırısından yaralı olarak kurtuldular.

Kemal Arduç

Havanın sıcak olmasını fırsat bilen Eyüp Zorlu (42), annesi Güler Zorlu (75) oğlu Yusuf Zorlu ve yeğeni Erdem Arduç'u alarak beldenin yakınında bulunan Dereyurt mahallesi ağaçlandırma sahasında ki çamlık alanda gezıye çıktılar.

Bu bölgede 15 yıl ağaçlandırma sahası koruma görevlisi olarak görev yapan Eyüp Zorlu yıllar önce diktiği çam ağaçlarına bakıktan sonra fotoğraf çekildiler. Çamlık alandan ayrılmak için otomobillerine dönmek istedikleri sırada çam ağaçlarının arkasından 8 yaşında ki Yusuf Zorlu'ya kurt saldırdı. Oğlunun kurt tarafından saldırıya uğradığını gören Baba Eyüp Zorlu 3 metre gerisinde ki olaya hemen müdahale ederek kurdun üzerine atladı. Kurtla yerde boğuşan Eyüp Zorlu'ya yeğeni Erdem Arduç'ta yardım etti ve kurdu küçük Yusuf'un üzerinden atarak uzaklaştırdılar. Saldırıya uğrayan küçük çocuk alın, kulak, ense ve kollarından aldığı yaralar ile kanlar içerisinde kalırken baba Eyüp Zorlu'da kurt tarafından karın, kalça ve baldırından ısırılarak yaralandı. Saldırının ardından yaralı bir şekilde kendi otomobilini kullanan Eyüp Zorlu, Erzincan Devlet Hastanesi A Blok Acil bölümüne oğlunu götürdü. Yaralılara ilk müdahaleleri yapıldıktan sonra, 5 doz kuduz aşısı programına alınarak müşahede altına alındılar. 5

22 Temmuz 2007 de yapılan Genel seçimlerin ardından Ulaştırma Bakanı Binali Yıldırım'ın Erzincan'dan sorumlu Danışmanı olarak göreve gelen Eray Sarıkaya 29 Mart Yerel seçimler sonrası görevinin bittiği ifade edildi

Eray Sarıkaya görevini tamamladı

Göreve geldiği 22 Temmuz genel seçimlerden sonra Erzincanlı ile bütünleşen ve önemli birçok projenin hayata geçmesinde katkıda bulunan Eray Sarıkaya'nın Erzincanlı ile ilgili görevinin sona erdiği belirtildi.

Konu ile ilgili bir açıklama yapan Ulaştırma Bakanı Binali Yıldırım "Erzincan da hizmetler ve çalışmalar açısından hissettiğimiz eksiklik nedeniyle 22 Temmuz genel seçimler sonrası Eray Sarıkaya'yı Erzincan dan sorumlu danışman olarak göreve atadım.

Bugün gelmiş olduğumuz noktaya baktığımızda Erzincan la ilgili hissettiğimiz bu eksikliğin çalışmalar neticesinde giderilmiş olduğunu gördük.

Uzun süredir başarılı hizmetler veren, Erzincan ve Erzincanlı hemşerilerimizin her sorunuyla yakından ilgilenen Sarıkaya'nın yaşadığı yoğun çalışma temposu sonrası görevini noktalamak istediğini tarafıma iletmesi üzerine bu talebini uygun gördüm. 5

Engelliler spora kavuşturulmalı

Erzincan Gençlik ve Spor İl Müdürü Atanur Köseoğlu engelli ve sağlıklı ayırmaksızın spora yetenekli bütün insanları kabiliyetlerine uygun ortamlarda spor yaptırmayı amaçladıklarını kaydetti.

Erzincan Gençlik ve Spor İl Müdürü Atanur Köseoğlu engelli ve sağlıklı ayırmaksızın spora yetenekli bütün insanları kabiliyetlerine uygun ortamlarda spor yaptırmayı amaçladıklarını kaydetti.

Türkiye de engelliler konusunun önemine toplum olarak yeni yeni varılıyor olunduğunu ve yer bulunmaya çalışan bir konu olduğunu, belirten Erzincan Gençlik ve Spor İl Müdürü Atanur Köseoğlu engellilerin sporunun da aynı durumda olduğunu ifade etti. Engelliler konusunda Türkiye'de güzel çalışmaların yaşandığını belirten Köseoğlu, şunları söyledi: "Engeli sporcu, lisanslı sporcu ve aktif spor yapan kişi sayımızı artırmamız gerekir, Çünkü engelliler için spor daha bambaşka bir şey. Hayata tutunma konusunda ellerindeki en güzel araçlardan birisidir. Onları hayata bağlayan, toplumla kaynaştıran çok güzel bir araç. Bu nedenle engellileri spora yönlendirmeliyiz. O kapasitelerini burada geliştirmeleri son derece önemli. Artık engellilerin spor yapabileceği fiziki mekanlar yapılıyor. Kulüp sayıları, lisanslı sporcu sayılara arttıyor. Aralarında ligler kuruluyor. Ampute futbol ligi ya da tekerlekli sandalye basketbol ligi gibi. Bu şekilde yarışmacı branşlar oluşuyor. Paralimpik oyunlarına her dönem daha fazla sporcuyla katılıyoruz. " Engelliler sporunun daha kurumsal hala getirilmesi gerektiğini ifade eden Köseoğlu, açıklamasını şöyle sürdürdü: "Kulüp sayısı artmalı. Okullarımızda engelli sporuna ilişkin fiziki mekanlar başta olmak üzere tesisleri yapmalıyız.

En önemsiz eğitici öğretmen ve antrenör eksiğimizi de tamamlamamız gerekir. Her şeye rağmen bu konudaki ilerlemeler son derece sevindirici. Kulüplerimizin engelli sporuna sahip çıkmaları son derece önemli. Bünyelerinde engelli spor takımı oluşturmaları önemli. Büyük kulüplerimizden bunları yapanlar var, ama belli branşlarda. Bunun daha da yaygınlaştırılması gerekiyor. Biz devamlı teşvik ediyoruz. Her geçen gün bu noktada daha ileri adım atılacak.

Muhtarlar bilgilendirildi

29 Mart 2009 Yerel Seçimleri sonucunda, Refahiye ilçesinde değişen ve devam eden merkez mahalle ve köy muhtarlarının katılımıyla toplantı tertip edildi.

Cengiz Bahçi

29 Mart yerel seçimlerin arından Erzincan'ın Refahiye ilçesinde ... ve köylerde görev yapan muhtar kaymakamlık girişimleri ile bir ... yapıldı. Refahiye ilçesinde değişen ve devam eden merkez mahalle ve köy muhtarlarının yanı sıra toplantıya bütün daire amirleri katıldı.

Kaymakam Mehmet Makas öncülüğünde yapılan toplantıda; hizmetlerin daha etkin ve verimli bir şekilde yapılabilmesi için kurum amirlerince, gerekli izahatlarda bulunuldu. 5

ÇIRA

Cengiz BAHÇİ

ERZİNCAN HALK MÜZİĞİNE GÖNÜL VERENLER

Yazısı Sayfa 3'te

OBJEKTİF

Şefik ARAS

İNŞAAT MEVSİMİ VE İNŞAAT SEKTÖRÜ

Yazısı Sayfa 3'te

Tarihten Sayfalar

Palenkanon Savaşı İznik'in Fethi

Kaynakların verdiği bilgilerden anlaştığı kadarı ile Orhan Gazi, İznik'i fetih ettikten sonra derhal şehre bir Müslüman Türk hüviyeti kazandırmak için faaliyetlere girişir. Bu sebeple büyük bir kiliseyi Cuma mescidi haline getirir. Orhan, umuma ait binaları kitâbe ve güzel sözlerle bezeyip süsleyen, böylece Doğu'nun eski bir geleneğine uyan ilk Osmanlı padişahıdır. Onun, sultanlık günlerinden başlayarak bütün camiler, medreseler, hastaneler, çeşmeler, mezarlar ve köprüler Osmanlı ülkesinin hemen her târafında yaptırılanın (bânilerinin) adlarını ve yapılış tarihlerini seyyahlara göstermektedirler. Bu âbide (yantılı) üzerinde çoğu zaman Kurban'dan alınmış tasvir, teşbih ve benzetme bulunan âyetler okunur. Orhan Gazi, İznik'te bir manastırı da medreseye (yüksek okul = fakülte) çevirdi. Medresenin müdemmisliğini (Profesör) Davudi Kayseri denilen birine verdi. Konya'da Mevlânâ Sirâceddin Konevî'nin öğrencisi olan Tacedd-in el-Kürdî, bu medresede. Davudi Kayseri'ye halef olmuştu. Taceddin'in ölümünden sonra da Alseddin Esved, daha çok yaygın olan adı ile Kara Hoca o göreve atanmıştır.

Orhan Gazi'nin İznik'te bulunan ve bazı kaynaklarda bir manastırdan çevrilmiş olduğu belirtilen medresesinin, kilise veya manastırdan değil, bizzat kendisi tarafından inşa ettirildiği Meddî gibi bazı kaynaklarda belirtilmektedir.

Meddî, Şeyh Davudi Kayseri'nin genel-bilgisinden bahs ederken "Orhan Han Gazi Hazretleri, İznik nâm kasabada bir medrese-i ulaya peyda edip şeyh hazretlerine tayin eyledi" diyerek Osmanlı Devleti 'nin bu ilk medresesinin bizzat Orhan Gazi tarafından yaptırıldığını ıânlatır. Ayrıca Osmanlı dönemi ilk medreseleri üzerinde araştırma yapan Mustafa Bilge de Orhan Gazi vakfiyesinden yola çıkarak aynı kanaatte olduğunu söyle ifade eder:

Bu medresenin, Nesrî ve diğer bazı kaynaklarda belirtildiği şekilde İznik'te bulunan manastır veya kiliselerden çevrilmiş olmayıp inşa edilmiş olduğunu belirten en kuvvetli delil, elimizde bulunan vakfiyedir. Orhan Gazi, İznik'teki medresesini yaptıktan sonra tanzim ettiği ve Molla Hüsrev tarafından 841 H./1437 M.'da tescil edilen vakfiye suretinde, medresenin bina edildiği ve Hay reddin Paşa Camii'nin yanında olduğu açıkça belirtilmektedir." Sultan Orhan, bu medreseye sahibi bulunduğu Kozluca köyünün gelirlerini sahih ve şeriata uygun bir şekilde vakıa etmiştir. Gerçekten çok daha sonraki tarihlere (1136=1724) ait bir arz belgesi, İznik'e bağlı Kozluca köyünün Orhan Gazi medresesine vakıa edildiğini göstermektedir. İznik, Türklerin eline geçtikten sonra, Orhan Bey buradaki yerli halktan isteyenlerin malları ile birlikte şehri terk etmelerine müsaade etti. Gitmeyenlerin ise Osmanlı tebaasından olmak ve sadece vergi (cizye) vermek sertiyle dîn, gelenek ve göreneklerini muhafaza edebileceklerini bildirdi. Burayı bir müddet kendisine merkez yaparak İznik'in bir Müslüman Türk şehri olmasına gayret etti. Bunun için orada cami, imâret ve medrese gibi dinî, sosyal ve kültürel müesseselerin temelini attı. Ayrıca zevcesi Nilüfer Hatun tarafından bir imâret, oğlu Süleyman Paşa tarafından da bir medrese inşa edildi. Bundan başka diğer hayır sahiplerinin yaptırdıkları tesislerle kısa bir müddet sonra İznik, istenilen Müslüman-Türk şehri hüviyetini kazandı.

Sağlık ve Hastalıklar

Hamlilelik ve Ağız Sağlığı

Hamlilelik döneminde dış röntgeni zararlı mıdır?

Bu dönemde tedavi için çok gerekli ise ağız içinden 1-2 film alınabilir.Her ne kadar dişhekimliğinde çekilen röntgenlerde verilen radyasyon miktarı çok az ve karın bölgesine çok yakın değilse de gelişmekte olan bebeğin ışın almasını önlemek için mutlaka kurşun önlük kullanılması gerekir.Yine de ilk üç ay film çekilmesinden kaçınmak gerekir,

Dişler hamlelik sırasında daha çabuk mu çürür?

Daha öncede de belirtildiği gibi "hamlelik döneminde annenin dişlerinden kalsiyum çekildiği ve bu nedenle her bebeğin anneye bir diş kaybettireceği" inancı kesinlikle doğru değildir. Hamlelik döneminde vücuttaki dengenin bozulması dişlerin çabuk çürümesine uygun bir ortam yaratır. Bu dönemde dişlerin daha çabuk çürümelerinin nedenleri şunlardır:

Bebek beslenen dönemde tatlıya, aburcubura aşırı istek duyar ve bunlar yendikten sonra diş fırçalama ihmal edilir.

İlk aylarda görülen kusmalardan sonra anne ağız bakımına yeterince özen göstermeyebilir.

Komik Fotoğraflar

bugün ne pişirsem'

3 Adet Kabak
2 Çorba Kaşığı Su
1 Su Bardağı Küp Küp Doğranmış Domates
1/4 Su Bardağı Rendelenmiş Kaşar Peyniri
1 Çorba Kaşığı Kıyılmış Dereotu

Fırında Kabak

Kabağı halka halka veya kibrit çöpü gibi doğrayın. Su ile birlikte 20 cm uzunluğunda bir kaba koyun. Üzerini kapatın. Mikrodalga fırının yüksek derecesinde 6 dak. pişirin.

Küp kesilmiş domatesleri biçakla iyice küçültün. Domatesleri sıcak kabağın üzerine döküp, karıştırın. Üzerine rendelenmiş kaşar peyniri serpiştirin. Jambon ve kıyılmış maydanozu da ilave edip, kapağını kapatın. Yüksek derecede 2 dak pişirip servis yapın.

Not: Eğer mikrodalga fırınınız yoksa yumuşayan kabakları bir fırın kabına alın.Aynı işlemleri yapın. Kaşar peyniri eriyene dek pişirin ve servis tabağına alın.

ÇIKRA

Temel üniversite sınavına girmiş. Her soruda yazı tura atarak cevaplar veriyor. İki saat sonra öğrencilerin çoğu sınav kağıdını verip salonu terk etmiş. Temel hala yazı tura atıyor. Öğretmen gelip başına dikiliyor. -"Temel hepsini yazı tura atıyorsun hâla bitiremedin mi?" Temel: - "Hocam bir saat önce bitirdim ama cevaplarımı kontrol ediyorum!"

güldürmece

ŞIIR GEZGINI

GELEMIYORUM

Gelemiyorum yanına !
O kadar çok engel var ki arada
Bir uçurtmanın kuyruğuna takılıp
gelmek istedim;
Çekmedi yorgun bedenimi.
Bulutlara takılmayı denedim;
Bir yıldırımla attı üzerinden.
Dalgalara bıraktım kendimi
kıyılarına vurmak için
Kağıttan bir gemi kesti yolumu
Koparılan takvim yapraklarıyla
gitgide tüketiyor zaman beni
Gün geceye gömdü gözlerimi
Gece güne savurdu yüreğimi
Küle dönen kor tenimde
İzi kaldı dokunuşlarının.
Üşüyorum...
Sıcaklığını bulmak için
vurdum kendimi sahranın göbeğine.
Güneşin ortasına attım
ip merdivenimin ucunu.
İp tutuştu...
Ben yanamadım
O kadar nasırlaştı ki sensiz can
Öylesine mahsun kaldı ki duygular
Sevda nerdedir,
Özlem ne tarafa düşer?
Ne yönüm kaldı, ne mevsimim
Sana çıkan yolu bulamadım...
Tuttuğum nefeste kaldı,
Bir boğum daha ukte sevdam.

Arzu Altınçiçek

Kıssadan Hisseler...

PEYGAMBERE BAĞLILIK

Mekke'nin fethinden sonra İslâm'ı kabul edenler arasında Hz.Ebû Bekir'in babası Ebû Kuhâfe de bulunuyordu. Yaş "seksen aşmış, âmâ bir kişi olan Ebû Kuhâfe, Hz. Peygamber'in huzûrunda hidâyete ermekte geç kalmışlığın telâfi edercesine aşkla kalemsel şehâdet getiriyordu. Bu esnada sevinmesi gereken "Siddıyk" (yürekten tasdik edip, sorgusuz sûalsız bağlanan) lakaplı Ebû Bekir ağlıyordu. Fakat bu ağlayış bir sevinç ağlayışı değil üzüntü ağlayışıydı. Bu, mecliste herkesin hayretine sebep olmuştu. Sordular:

- Ey Ebû Bekir, neden sevinilecek bir günde gözyaşı dökü-yorsun? Cevap verdi:

- Allah'ın Resûlünün en büyük arzusu amcası Ebû Tâlib'in müslüman olmasıydı. Fakat bu dileğ bir türlü gerçekleşmedi. Ben istardim ki, sularında benim babamın yerinde şehâdet getiren Ebû Tâlib olsun, babamın Müslüman olmasından dolayı benim gönlüm hoşnud olacağına, amcasının Müslüman olmasından dolayı Allah Resûlünün gönlü hoşnud olsun, İşte bu olmadığı için ağlıyorum.

O NE YAPARSA DOĞRUDUR

Peygamberimiz (s.a.v) azadlı kölesi Zeyd bin Hârise'yi çok severdi. Oğlu Üsame'yi de. Babayı da oğulu da gerektiğinde kollardı.

- Hz. Ömer bir gün gahmet mak dâ'ıyordu. Oğlu Abdullah'a o venise Üsame'yi dört yanıyordu. Abdullah bunun sebebini öğrenmek istedi:

- Ben Üsame'nin katılıp da benim katılmadığım tek gaza (savaş, cihad), hatırlamıyorum. Neye dayanarak ona benden fazla veriyorsun?

Hz. Ömer şöyle açıklamada bulundu:

- Hz. Peygamber onun babasını senin babandan, Üsame'yi de sendan çok sever ve kollardı. O'nun her işinde muhakkak bir hikmet vardır. Ben O'nun sevdiğini kendi sevdiğime tercih ederim.

BILIMTEKNOLOJI

Ömür boyu garantili bellek

Kingston Technology, Intel Ona DDR3 XMP SO-DIMM'leri Piyasaya Sürüyor.

Bellek ürünlerinin bağımsız dünya lideri Kingston Technology Inc., bugün, Intel'in Cantiga mobil yonga setini kullanan PC'ler için ilk XMP-Hazır HyperX® DDR3 SO-DIMM'in satışa sundu. 1066MHz CL5 kapasiteli, Intel'in XMP sertifikasyon testi geçerek, hem JEDEC hem de XMP profillerviyle önceden programlanmış olarak piyasaya sürülüyor.

Intel Mobil Platformlar Grubu Pazarlama Yöneticisi Erik Reid, "Yeni DDR3 XMP-destekli Intel® Centrino™ 2 İşlemci Teknoloji sistemleri için yeni HyperX SO-DIMM belleğin onaylanması konusunda Kingston, Intel ile oldukça yakın bir şekilde çalıştı. Kingston'un ekstrem mobil performans alanındaki çabalarını takdir ediyoruz ve PC oyuncularının, ekstra performansı sayesinde XMP'nin yeni bir notebook PC'lere sağlayacaklarından hoşnut olmalarını bekliyoruz," dedi.

Kingston Kıdemli Teknoloji Müdürü Mark Tekunoff ise, "HyperX DDR3 XMP SO-DIMM'ler büyük bir başarı yüzünden Flextronics W840 DI Notebook PC'nin üzerinde test edildi. DDR3 Notebook PC'lerinden artık masa üstü bilgisayarlar gibi HyperX belleği ile pc meraklılarının oyuncularını yıllardır sahip oldukları düşük gecikme süreleri ve yüksek performans faydalara sahip olabilecekler," dedi.

Ömür boyu garantili HyperX belleğ hakkında daha fazla bilgi için www.kingston.com.tr adresinden Kingston'un web sitesini ziyaret edin.

Bu kadar zehire vücut mu dayanır?

ABD'de yapılan bir araştırmanın, kanserojen etkisi kanıtlanan sigarada bulunan gözle görülmeyen birçok partikülün, enfeksiyon hastalıklarına da neden olduğunu ortaya çıkardığını bildirildi

Kemal Arduç

Tütün Kontrol Kurulu Başkanı Göğüs Hastalıkları Şube Müdürü Ve. Dr. Özlem Gökten Uzun, ABD'de yapılan bir araştırmanın, kanserojen etkisi kanıtlanan sigarada bulunan, gözle görülmeyen birçok partikülün enfeksiyon hastalıklarına da neden olduğunu ortaya çıkardığını bildirdi.

Dr. Uzun, yaptığı açıklamada, ABD'de sigara filtrelerinin üzerindeki tüün taneciklerinde bakteri üreten sigara kullanıcıları için potansiyel bir risk olup olmadığı yönünde bir araştırma yapıldığını ifade etti. Araştırmanın sonuçlarının yakın zamanda ve Türk Toraks Derneği'nin Antalya'da düzenlenen 12. Ulusal Kongresi çerçevesinde "Yılın Araştırması" adı altında duyurulduğunu belirten Dr. Uzun; araştırmanın, sigaranın kanserojen etkisinin yanı sıra enfeksiyon yönüne de işaret ettiğini vurguladı. Sigara içinde 4 binden fazla zararlı madde olduğunu, bunun yanı sıra, yapılan araştırma sonucu, içilen sigarada gözle görülmeyen birçok partikülün bakteri ve toksoksin barındırdığının tespit edildiğini anlatan Dr. Uzun; bu tespitin bugüne kadar hastalarda sebep olabilmeyen ve teşhisi konulamayan akciğer ve ağız enfeksiyonlarının da nedeni olabileceğine işaret etti. Hastalıklara neden olan bu bakterilerin, tütünün üretildiği ve kurutulduğu ortamlara bağlı olarak değiştiğine de değinen Dr. Uzun; şöyle konuştu: "Araştırmada, ABD'nin popüler 8 sigara markasından örnekler alınıyor. Bu örnekler, altı yıl depoda beklemiş sigaralarla karşılaştırılıyor. Burada sigaranın paketlendiği ve ulaştığı yerler, tutulduğu ortamlar da önemli." Dr. Özlem Göktekin Uzun, tütünün yıkanan bir ürün olmadığını, toplandıktan sonra çeşitli yöntemlerle kurutulduğunu hatırlatarak, bu kurutma işleminde zaman zaman sorun yaşandığını söyledi. Dr. Uzun: "Yapraklar halinde ipe dizilen tütün, bir katman oluşturur. Bu katmanlar arasında yeterli kuruma sağlanmazsa, küf dediğimiz mantar türleri oluşur" dedi.

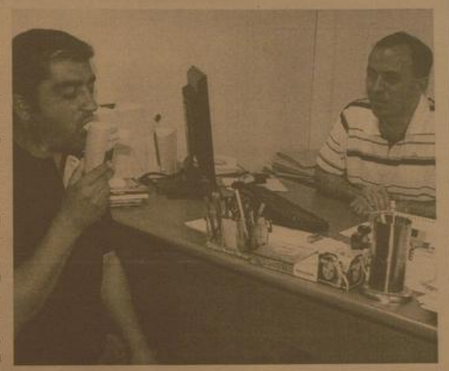

4 BİN ÇEŞİT ZEHİR VE MANTAR TÜRLERİ CİGERE ÇEKİLİYOR

Sigara içen kişinin, 4 bin çeşit zehirin yanı sıra bu mantar türlerini de ciğerine çektiğine vurgu yapan Dr. Uzun, şöyle konuştu: "Akciğerlerle sindirim sistemi birbirinden farklıdır. Çünkü sindirim sistemi nispeten steril değildir. Ancak akciğerler tamamen steril ortamlardır. Dolayısıyla bu steril ortama bakteri koyduğunuz zaman hastalıklara neden oluyor. Sigara içen kişiler sigaradaki yüksek sıcaklığın bu bakterileri öldüreceğini de düşünebilirler, ama ne yazık ki bu yüksek sıcaklık, bu tiptekı bakteri ve mantarların ölmesine yetmiyor."

Dr. Özlem Göktekin Uzun, bu riskin sadece sigara için geçerli olmadığını; puro, pipo ve çiğneme tütünde de bakteri ve mantar riski bulunduğuna dikkat çekti.

INŞAAT MEVSİMİ VE İNŞAAT SEKTÖRÜ

Objektif

Şefik ARAS

Erzincan gibi, kış mevsiminin etkili olduğu yörelerde, inşaat mevsimi baharla birlikte başlar. Nitekim bu günlerde şehrin şurasında, burasında temel harfiyatlarının yapıldığını görüyoruz.

İnşaat sektörünün çok geniş bir alanı etkilediği bilinir. İnşaatlarda çalışan vasıfsız işçiden, kalifiye elemana kadar bir istihdam söz konusudur. Ayrıca inşaatlarda kullanılan çok çeşitli malzemenin tüketimi, piyasaya yansır. Ticare hayatın durgunluğundan yakınılan Erzincan şehri bakımından, inşaat sektöründeki canlılık sevindirici olur.

Geçen yıl inşaat sektöründe durgunluk yaşandığı biliniyor. Öyteki, konut yada işyeri yapan hemşehrilerimiz, yaptıklarını satamadıklarından, yeni inşaatlara başlıyamadı. Başladığı halde bitirilemeyenler var.

İnşaat sektöründeki durgunluğun, diğer sektörlerde olduğu gibi ekonomik kirizden kaynaklandığı görüşü yaygındır. Ancak bunun yanında sektördeki durgunluğun Erzincan'da son yıllarda yaptırılan toplu konut inşaatlarınında payının bulunduğu muhakkaktır. Çünki arz-talep dengesi arz lehinde gelişmiş, özel inşaatlara talep azalmıştır. İnşaat sektöründe çalışan, binalar, daireler işyerleri yapıp satanlar bakımından talep azalması yaşanmıştır.

Erzincan'da şu konuda yaygın bir görüş var. Denliiyor ki: Toplu konut inşaatlarında, işi alan müteahhitler bir kısım malzemeyi toptan ve birinci elden satın alıp getirdiklerinden, Erzincan piyasasına beklendiği şekilde bir yansıma olmuyor. Buna karşı inşaat sektöründe iş yapan firmalar, yaptıkları inşaatların malzemesinin hemen tümüne yakınını Erzincan'dan temin ettiklerinden, piyasaya olumlu katkısı olmaktadır.

Yazımızın başında ifade ettiğimiz: İnşaat mevsimine girilmesi ile birlikte, bir canlılığın meydana gelmesi umudunun ne oranda gerçekleşeceği henüz bilinmiyor. Ama beklenen ve umud edilen; Bu sektörde olumlu gelişmelerin olmasıdır. Sektör içinde yer alan iş gücünden sektörle ilgili çok çeşitli malzemeyi üreten yada satan ticaret erbabının, esnaf sanatkarın bu umulan canlılıktan istifade etmesidir.

Bakalım önümüzdeki günler, haftalar inşaat sektöründe ne ölçüde bir hareketlilik meydana getirecek? Başladığını gördüğümüz temel harfiyatlarının sayısı ne oranda artacak?

ERZİNCAN HALK MÜZİĞİNE GÖNÜL VERENLER

ÇIRA

Cengiz BAHŞI

Erzincan; yetiştirdiği müzik üstatları ve onların meydana getirdiği çok zengin eserlere sahipken, yaşanan istilalar ve depremlerle beraber bu eserlerin birçoğu zaman sürecinde kaybolma tehlikesi yaşamıştır.

Gençlerimizin bir dönem batı müziğine merak salmaları da bu eserlerin ancak uzun yıllar sonra; Mustafa Uçar, Fahri Taş, Ruhi Kara ve ismini sayamadığım birçok memleket aşığı insanın, çıktıkları yolun karanlıklarına aldırmadan, yoğun gayretleri sonucunda ancak gün yüzüne çıkanlabilmiş, aslına uygun icra edilmiş ve günümüz gençlerine ilerini tanıyabilirdik.

Erzincan gençleri; Erzincan musikisinin çöküşünü önlemek için, aşağıda bir kısmını isim olarak zikredeceğim dev şahsiyetleri, hayatlarını ve eserlerini, Atalarımızın mazi mirasını sahiplendiği gibi sahip çıkmalı, bu eserleri her daim tazeleyerek gelecek kuşaklara daha zengin bir şekilde aktarmanın gayreti içerisinde olmalıdırlar.

Rahmetlik Mustafa Uçar unutulmaya yüz tutmuş, Muhacirlik nedeniyle yurdun her tarafına yayılmış birçok Erzincan türküsünü, engin bir tutku ile köy-köy dolanıp tespit edip notaya döktükten sonra bu çalışmalarını, Erzincan'da Giyim-Kuşam Halk Oyunları ve Halk Türküleri isimli kitabında toplayıp tescil etmekle çok önemli bir boşluğu ve eksikliği doldurmuştur.

Sonrasında ise Fahri Taş hocamız TRT sanatçısı Salih Turhan'la beraber Erzincan Halk Müziği sanatçılarını ve eserlerini iki cittlik çok kapsamlı bir çalışmayla bir araya getirerek, manen Erzincan'a yapılabilecek hizmetlerin en güzelini yapmışlardır.

Bu insanların gayretleri olmasaydı ne Hafız Şerifleriin, ne Silbıslı Salihlerin, ne Marangoz Nafız'ların, nede Koto Salihler gibi dev şahsiyetlerin dev eserlerini tanıyabilirdik.

BESTE-SAZ VE SES SANATKÂRLARI

Hafız Şerif, Silbısli Salih, Ahmet Türkoğlu, Ali Ekber Çiçek, Tuncay Ergin, Yavuz Top, Nazmetdin Bayram, Mustafa Apaydın, Bakırcı Naim, Hafız Nuriye,

BAĞLAMALAR

TanburiEsat (Tanbur), Liman Ağa (Saz, Bünyamin Nalbant (Saz), Boyacı Lüttü (cümbüş), Kör Eşref (Keman), Hafız Hasan (Saz), Marangoz Nafız (Saz), Koto Salih (Saz), Hacıoğlu (Klarnet), Alaettin Karsak (cümbüş), Müslüm Akbaba, Nazım Uçar, Gülhan Aksoy,

AŞIKLAR

Şah Hatayi, Davut Sulari, Kul Yusuf, Kul Hüseyin, Eyüp Tekyurt, Haydari, İsmail Daimi, Seyrani, Beyhanı

ZURNAZENLER

Torpil, Binali Salman, Mezireli Ahmet, Kel Abdullah, Küçük Ahmet, Kolu Kısa (yiğit), Zurnacı Aşur

Anadolu Artık Daha Yakın!

H. İbrahim Özdemir'in
"Eyvah"
adlı romanı
Osmanlı dönemindeki
Erzincan tarihine
ışık tutuyor.

doğu yayınları
V. Recep Yazıcıoğlu
Cad. No: 57 ERZİNCAN

Erzurum İl Genel Meclisi başkanını seçti

Erzurum İl Genel Meclisi tarihinde ilk kez bir kadını başkan olarak seçti

Erzurum İl Genel Meclisi seçim sonrası ilk toplantısını yaptı. 3 kadın meclis üyesinin bulunduğu mecliste AK Parti İl Genel Meclis Üyesi Avukat Selcan Karagöl meclis başkanlığına seçilen ilk kadın başkan oldu.

29 Mart mahalli idareler seçimleri sonrası seçilen meclis üyeleri ilk toplantısını bugün yaptı. İl Genel Meclisi Toplantı Salonu'nda gerçekleştirilen toplantıya meclis üyelerinin tamamı katıldı. Geçici Meclis yönetiminin oluşturulmasının ardından Meclis Başkanı seçimi yapıldı. Seçime tek aday olarak giren Ak Parti Meclis Üyesi Avukat Selcan Karagöl 58 üyeden 51'inin oyunu alarak yeni dönemdeki meclisin başkanı oldu. Seçim sonrası meclis üyelerine hitaben konuşan Karagöl, meclis üyelerine desteklerinden

dolayı teşekkür etti. "Çoğunluğu erkeklerden oluşan mecliste büyük bir oy çoğunluğu ile başkanlığa seçilmekten dolayı çok mutluyum" diyen Karagöl, Erzurum'da ilk defa bir kadın meclis üyesinin başkanlığa getirildiğini ve Erzurum'un ilklerin şehri olduğunu söyledi.

Meclis toplantısında daha sonra yapılan seçimde birinci Başkan Vekilliğine İhsan Özdemir, ikinci Başkan Vekilliğine Cavit Aktaş getirildi.

Asil Katip üyeliğine Cemil Çil ve Bülent Taşkesenligil'in getirildiği meclis toplantısında yedek katip üyeliklere Reyhan Dağyıkan ve Necmettin Özkaya seçildi.

Toplantıda İl Encümen üyeliklerine ise Mehmet Adak, Reşat Yer, Aras Altınışık, Reis Tanas ve Hatem Uçar seçildi.

Gümüşhane Bölge 3.sü oldu

TÜBİTAK tarafından düzenlenen Ortaöğretim öğrencileri arası proje yarışmasının Doğu Anadolu bölgesi final ayağında Gümüşhane'yi temsil eden Fen Lisesi üçüncü oldu. Geçtiğimiz hafta Erzurum Atatürk Üniversitesi Fen Fakültesi'nde gerçekleştirilen bölge finalinde Gümüşhane Fen Lisesi öğrencilerinden Ayşe Musavi Taş ve Mustafa Samet Pir'in Biyoloji Öğretmeni Kadriye AGAÇ danışmanlığında katıldığı yarışmada "İhlamur Suyunun Kireç Sökücü Etkisinin Araştırılması" adlı proje 82 proje arasından ilk elemeyi geçerek 26 proje ile finale kalmaya başardı. Ödülünü Rektörler Toplantısı için Erzurum'da bulunan Gümüşhane Üniversitesi Rektörü Prof. Dr. İhsan Günaydın'ın elinden alan öğrenciler çok çalışarak bundan sonraki yarışmalarda daha iyi dereceler almak istediklerini söylediler.

Hava tahmin merkezi çalışmaları başladı

Devlet Meteoroloji İşleri Genel Müdürü Mehmet Çağlar, İstanbul, İzmir ve Antalya'dan sonra Erzurum'a da bölgesel hava tahmin merkezi kurulacağını bildirdi. 2011 Kış Oyunları'yla birlikte Erzurum için özel tahminler yapacaklarını söyleyen Genel Müdür Çağlar, "Sektörel bazda işbirliğini geliştirmek açısından gereken tüm çalışmaları yapıyoruz. 2011 yılında Erzurum'da meteorolojik hizmetler büyük önem arz ediyor. Bunun farkındayız. Bu alanda güzel çalışmalarımız olacak" dedi. Meteoroloji Erzurum Bölge Müdürlüğü tarafından Devlet Su İşleri (DSİ) konferans salonunda düzenlenen istişare toplantısına katılan Meteoroloji İşleri Genel Müdürü Mehmet Çağlar, ulaştırma, çevre, orman, turizm, adalet, sigortacılık başta olmak üzere tüm sektörlere hizmet sunduklarını bildirdi. 2011 Kış Oyunları'na ev sahipliği yapacak Erzurum için de özel bir çalışma yapacaklarını belirten Genel Müdür Çağlar, İstanbul, Ankara ve Antalya'dan sonra Erzurum'a da bölgesel hava tahmin merkezi kuracaklarını söyledi. 2011 yılında Erzurum için özel tahminler yapacaklarını ifade eden Çağlar, "Kış turizm merkezi Palandöken ve Erzurum'da meteorolojik hizmetlerin ayrı bir önemi olacak. Bunun farkındayız ve bu anlamda çalışmalarımız olacak. Bölgesel hava tahmin merkezi için altyapı çalışmalarımızı sürdürüyoruz. Hava tahminleri yapıyoruz ama bunu yerinde yapmak daha doğru bir adım olacak. Teknik altyapısıyla Doğu Anadolu'nun bölgesel tahmin merkezi Erzurum olacak. 2009 yılında bunu hayata geçiriyoruz" diye konuştu.

2009 KÖYDES masaya yatırıldı..

2009 yılı KÖYDES programı Vali Sami Bulut Başkanlığı'nda yapılan toplantıda ele alındı. İl Özel İdaresinde gerçekleşen Tahsisat Komisyonu Toplantısında İlçe Kaymakamları'na daha önceki yıllarda yapılan çalışmalar hakkında bilgiler verilerek, bu yıl içerisinde yapılacak çalışmaların planlaması yapıldı.

İl Özel İdaresi Genel Sekreteri Selami Altıncık, İl Genel Meclisi Başkanı Fakirullah Temir, İlçe Kaymakamları ve İl Özel İdaresi Genel Sekreterliği Birim Müdürlerinin katıldığı toplantıda konuşan Vali Sami Bulut önceden belirlenen 2009 yılı bütçesinin 17 milyon 200 bin TL olduğunu ve bu ödeneğin en verimli şekilde kullanılması için çalışmaların devam ettiğini söyledi.

KÖYDES projesinin önemine de değinen Vali Bulut: "Geçtiğimiz üç yıl içerisinde 500 köyümüzün şebekesi su ihtiyacı karşılanarak musluklarından su verildi. Birçok köyün yol standardı yükseltildi, kanalizasyonları yapıldı. Bu senede köylerimizin altyapısını desteklemeye devam edeceğiz. KÖYDES'le yapılan çalışmalar 10 yıl önce hayal gibiydi" dedi.

Toplantıda daha sonra, köylere yapılacak yatırımlar ve öncelikli konular ele alındı.

Vahşi kurt dehşet saçtı

Saldırının ardından yaralı bir şekilde kendi otomobilini kullanan Eyüp Zorlu, Erzincan Devlet Hastanesi A Blok Acil bölümüne oğlunu götürdü. Yaralılara ilk müdahaleleri yapıldıktan sonra, 5 doz kuduz aşısı programına alınarak müşahede altına alındılar.

Müşahede de tutulan baba ve oğul yapılan tahlillerin ardından evlerine gönderilerek yakın gözetime alındılar. Saldırıya uğrayan Eyüp Zorlu 15 yıl görev yaptığı ağaçlandırma arazisinde şimdi ye kadar hiç kurtla karşılaşmadığını söyledi.

Yaşanan bu olayın ardından bölgede bulunan vahşi kurt, tidan diken Orman Müdürlüğü çalışanlarına saldırdığı ve birkaç hafta öncede bir köylünün ineğine saldırarak yaraladığı öğrenildi.

Olayın Beldede duyulmasının ardından Yalnızbağ Beldesi ve Dereyurt Mahallesi'nin sakinleri Kurt avına çıktı. Tüfeklerle Mahalle yakınlarındaki Ağaçlandırma sahasında Kurt arayan mahalleli kurdu bulamadı. Tanım İl Müdürlüğü İtlaf Ekibi de ikl günden bu yana bölgede kurdu arıyor

En sevgiliye

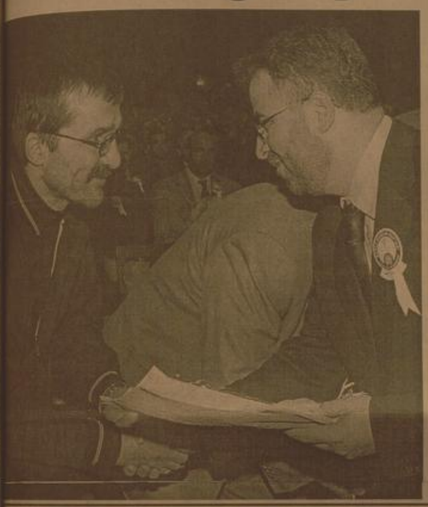

Gösterinin ardından İl Müftü Vekili Burhan Işliyen bir konuşma yaptı. Işliyen; "Hazreti Peygamber'in, İnsani değerleri savunmasındaki samimiyeti ve gayreti ile de insanlık tarihine damgasını vurduğunu dile getiren Galip Sökmen şunları söyledi; "Huzura, mutluluğa ve başarıya ulaşmak için Hz. Peygamber'den alınacak pek çok örnek vardır.

Hazreti Muhammed (AS) insanlık onur ve şerefinin hiçe sayıldığı, güçlünün hakim olduğu, zulmün normal bir davranış sayıldığı, kadınların bir eşya gibi değerlendirildiği, mal ve can emniyetinin bulunmadığı, zayıf ve fakirlerin adam yerine konulmadığı bir topluma gelmesiyle getirmiş olduğu mesajın önem ve ehemmiyeti daha büyük bir anlam ve mana taşımaktadır." Dedi.

Konuşmanın ardından program çeşitli ikramların yapılmasının ardından sona erdi.

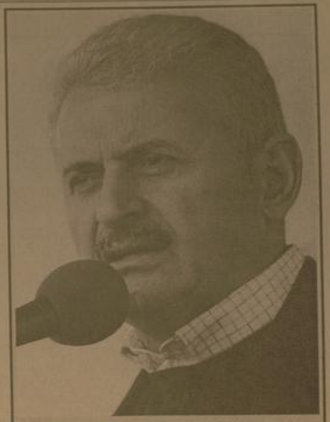

'Kutlu Doğum Haftası hayırlı olsun'

Peygamberimiz 14 asır önce verdiği mesajda hakka ve adalete bağlı kalındığı sürece barış, kardeşlik ve huzurun olacağını müjdelemiştir. Bugün dünya üzerinde yaşanan huzursuzluk ve kargaşanın en büyük kaynağı insanlığın kendilerine müjdelenen değerlerden uzaklaşılması ve birbirlerini anlayamamasıdır.

Kutlu doğum haftası bu zafiyetlerin giderilmesi adına önem arzetmek yanında, Hz. Peygamberi anmak, daha da önemlisi O'nu anlamak, O'nun temsil ettiği değerlerin bütününü tanımak ve hayatımıza bir meşale gibi ışık tutması için bir çaba içerisinde olmak gereklidir.

İslamiyet ve O'nun Yüce Peygamberi Hz. Muhammed'in iyi anlaşılması, iyi idrak edilmesinin en önemli fırsatı kutlu doğum haftasının ve hafta dolayısıyla hazırlanan programların başta Hemşehrilerimiz olmak üzere Milletimize ve tüm İslam alemine hayırlar getirmesini diliyoruz" dediler.

Muhtarlar bilgilendirildi

Kaymakam Mehmet [illegible] toplandığında yapılan [illegible] hizmetlerin daha [illegible] verimli bir şekilde [illegible] için kurum [illegible], gerekli izahatlar[illegible] Bundu İlçe Kaymakamlığı salonunda düzenlenen toplantıda 442 Sayılı Kanunu irdelenerek muhtarın görevleri hakkında bilgiler verildi ve koordinonun sağlanmasına [illegible] hedefler belirlendi

Eray Sarıkaya görevini tamamladı

[illegible] giyen gün büyük [illegible] kat eden ve [illegible] yüzü değiştiren Erzincan'ın tüm problemlerinin [illegible] sonrası daha da [illegible] il teşkilatımız [illegible] bir zat yakından takip edilerek tarafımıza iletilecektir. Erzincan'la ilgili olan hassasiyetimiz dün bizim için ne kadar önemliydiyse bugün de aynı önemini muhafaza etmektedir. Geleceğine emin adımlarla kararlı bir şekilde ilerleyen Erzincan'ın gelişmesinde emeği geçen Eray Sarıkaya'ya ifa etmiş olduğu görevine teşekkür ediyorum." Dedi

ZAYİ

Bursa - Yıldırım ilçesinden aldığım ehliyetimi, Erzincan İl Jandarma Komutanlığından aldığım Askeri kimlik kartımı, askeri kurye kartımı, askeri izin belgemi ve Anadolu Üniversitesi İlahiyat Fakültesi'nden aldığım kimlik kartımı kaybettim. Hükümsüzdür.
Fatih Albayrak

SATILIK DAİRE

Yunus Emre Mahallesi
Çalağan Yapı Kooperatifinde
80 m2 Daire
Sahibinden Satılıktır
Müracaat İçin Telefonlar:
0533 649 03 67
224 24 25

SATILIK ARSA

Ergenokon Mahallesinde
1440 Ada, 18 Parsel, 24
Parsel toplam 737 m^2
arsa satılıktır...
TLF: 0532 417 25 83

doğu
Günlük Haber-Yorum Antalya Gazetesi
V. Recep Yazıcıoğlu Cad. No: 57 ERZİNCAN
Tel - Fax : 224 24 25-26
e-mail : bilgi@dogugazetesi.com

Sahibi: H. İbrahim Özdemir
Yazı İşleri Müdürü: Naim Çakır

Ermat Ofset
V. Recep Yazıcıoğlu Cad. No: 57
ERZİNCAN
Tel: 224 24 25 -26

e-mail: ermatofset@yahoo.com
Abone:
Yıllık 60.00 TL
6 Aylık 30.00 TL
Aylık 6.0 TL
Şehir Dışına PTT masrafı ilave edilir.

İlan tarifesi

Resmi İlan Sütun/cm	6.00 TL
Genel Kurul İlanları	45.00 TL
Özel İlan Rakam-satır	1.50 TL
Zayi	10.00 TL
Tebrik - Başsağlığı	50.00 TL
Günü Geçmiş Gazete	50 Kr

günün takvimi
15 Nisan
2009 Çarşamba
SAYI: 9529

‘Sizde KOAH olabilirsiniz’

Erzincan Sağlık İl Müdürü Dr. Mesut Turan, “Ülkemizde yaklaşık 3 milyon kişinin KOAH hastası olduğu tahmin ediliyor; ancak KOAH’lı her on kişiden dokuzu hasta olduğunu bilmiyor” dedi

Kemal Arduç

“Kronik obstrüktif (tıkayıcı) akciğer hastalığı”nın baş harflerinden oluşan “KOAH” ile ilgili olarak açıklamada bulunan Erzincan Sağlık İl Müdürü Dr. Mesut Turan, Erzincan Devlet hastanelerinde KOAH testinin yapıldığını hatırlatarak vatandaşların, çok kısa süren bu testi ihmal etmemeleri gerektiğini vurguladı. Turan, açıklamasında; “Kronik bronşit, en az iki yıl üst üste ve bu iki yılın en az üç ayında öksürük ve balgamla seyreden ilerleyici bir rahatsızlıktır.

Amfizem ise, kana oksijen taşınmasını sağlayan hava keseciklerinde harabiyete neden olan bir hastalıktır. Bunun sonucunda akciğerde elastikiyet kaybı ve nefes darlığı görülür. Çoğumuzun adını bile duymadığı KOAH, Dünya Sağlık Örgütü’ne göre, kalp-damar hastalıkları, zatürre ve AIDS’ten sonra 4. en sık ölüm nedenidir. Ölüm nedenleri arasında bu kadar üst sıralarda yer almasının ötesinde KOAH, yaşam kalitesini bozan, işgücü kaybına neden olan ve kişiyi zaman içinde kendi bakımını bile gerçekleştiremeyecek hale getiren bir hastalık. Ülkemizde yaklaşık 3 milyon kişinin KOAH’lı olduğu tahmin edilmekte, tüm dünyada ise bu sayı 600 milyona ulaşmaktadır. Sigara KOAH için vize. KOAH’ın başlıca nedeni (yüzde 90 hastada) sigaradır. Yalnızca sigara değil, pipo ve puro kullanımı da KOAH’a yol açmaktadır. Sigara içenlerin beşte birinde KOAH gelişmektedir. Sigara içen kişilerde, içmeyenlere göre KOAH riski 30 kat kadar artmıştır.

Sigaraya erken yaşta başlanması ve uzun süre çok miktarda içilmesi, KOAH’ın daha ağır seyretmesine neden olur. Sigara dışında bazı mesleki faktörler (madencilik, finn/tahıl işçiliği, çiftçilik gibi) ve ısınma amaçlı tezek yakılması da KOAH’a zemin hazırlar. Ne yazık ki KOAH, tanısı ihmal edilen bir hastalık. Toplumda yeterince bilinmiyor ve önemsenmiyor. Halbuki erken tanı ve müdahale, hastalığın gidişini durdurabilir ya da yavaşlatabilir. Tanıda öncelikle hastanın şikayetleri değerlendirilmekte ve solunum fonksiyon testleri ile akciğer grafisi gibi tetkiklerden yararlanılmaktadır. Başlıca belirtileri; öksürük, daha çok sabahları balgam çıkarma ve özellikle eforla gelen nefes darlığıdır. Tanıda gecikilmesinin en önemli sebebi, sigara içenlerin öksürüğü ve balgamı “normal” kabul etmeleridir. Oysa biliyoruz ki, “normal öksürük” ya da “normal balgam” yoktur. KOAH’lı kişiler, öksürük ve balgamı çoğunlukla o kadar kanıksamıştırlar ki, yakınmaları iyice artana kadar doktora başvurmayı düşünmezler. Oysa KOAH’a erken tanı konup zamanında sigara bırakılırsa, yıllık akciğer fonksiyon kaybı azalmaktadır. 35 yaşından sonra sağlıklı her insanın 1 saniye içinde dışarı verebildiği soluk hacmi yılda 30 ml azalma gösterir. Sigara içen KOAH’lılarda bu azalma 150 ml’ye bile ulaşabilir. Dolayısıyla KOAH’lılarda sigaranın bırakılması, hastanın daha uzun yıllar boyunca hayat kalitesinin yüksek kalması açısından kritik önem taşımaktadır.

Sigara, eroin ve kokain gibi bağımlılık yapıcı bir maddedir. Bu fiziksel bağımlılık nedeniyle kişi sigarayı bırakmada zorluk çekmektedir. Kendi kendine sigara bırakılamıyorsa, sigara polikliniklerı devreye girmelidir. Günümüzde sigara bağımlılığının tıbbi tedavisi mümkündür. Sigara Polikliniği’mizde, öncelikle hastalarımızın fizik muayeneleri yapılmakta, gerekli görülen tetkikleri istenmekte ve fiziksel mi, yoksa ruhsal bağımlılığın mı daha ön planda olduğu saptanmaktadır. Bundan sonraki aşamada kişinin bağımlılık tipine göre, nikotin yerine koyma tedavisi ya da ilaç tedavisi önerilmektedir.

Ülkemizde KOAH’lı her on kişiden dokuzu, hasta olduğunu bilmiyor

Sadece ülkemizde değil, dünyada da giderek artış gösteren KOAH hakkında bilinçi artırmak amacıyla her yıl Kasım ayının üçüncü Çarşamba günü “Dünya KOAH Günü” etkinliklerine ayrılmıştır. Dünya KOAH Günü, Kronik Obstrüktif Akciğer Hastalığına karşı Küresel Girişim (GOLD) grubu tarafından tüm dünya ülkelerinde düzenlenmektedir. Bu özel günde, KOAH hakkında bilgi arttıracak çalışmalar yapılmakta; kendilerinde KOAH olduğunun farkında olmayan kişilerin basit bir solunum testi yaptırması ve erken tanısı teşvik edilmektedir. Günümüzde dünyada KOAH hastası olan her dört kişiden sadece biri hastalığının farkındadır. Sonuç olarak; kendinizi ihmal etmeyin; nefes darlığı, öksürük, balgam yakınmalarınız varsa mutlaka bir Göğüs Hastalıkları Uzmanı’na başvurun ve KOAH hastası iseniz erken tanı ile yakalayın” diye konuştu.

Pazarcılar dertli..

Erzincan’da her geçen gün işlerinin kötüye gittiğini söyleyen Erzincanlı semt pazarcıları, bu gidişle pazarcılık mesleğinin ortadan kalkacağını söylediler

Erzincan’da piyasada ki acık para sıkıntısı Erzincanlı semt pazarcılarını olumsuz yönde etkiliyor. Görüştüğümüz her pazarcı esnafı içerinin her geçen gün kötüye gittiğini ve bu gidişle tezgahları kalkacaklarını kaydattiler. Vatandaşın kış dolayısıyla da artık pazarı tercih etmediğini kaydeden pazarcılar, yaz günlerini iraadıklarını kaydıttılar. Pazara gelen vatandaşların bir çoğunun tanış kişiler olduğunu ve zaman zaman veresiye ürün sattıklarını söylediler. Artık pazarcılık mesleğinin bir nevi hatır gönül işine dönüdüğünü vurgulayan pazarcılar; yaşanan bu olumsuzluğun nedenini bir türlü çözemediklerini söylediler. Erzincan’da semt pazarlarında yıllardır pazarcılık yaparak geçimini sağlıyan Enver Kurt, artık ilaran eşğine geldiklerini belirterek bunun için en kısa zamanda bir çözüm üretilmesi gerektiğini savundu.

Kendi cebimize zarar veriyoruz

Dinlenme mekanları park ve bahçelere verilen zarar her yıl yüz binlerce liraya maloluyor. Banklar kırılıyor, bitkiler çalınıyor, lambalar kırılıyor. Zararın faturası dönüp dolaşıp vatandaşın cebine yansıyor

Kemal Arduç

Erzincan’da, park ve meydanlarda bulunan oturma grupları, banklar ve aydınlatma direklerine verilen zararın tutarı her yıl binlerce Lirayı buluyor. Erzincan’da, park ve meydanlarda bulunan oturma banklarının tahrip edilmesi, aydınlatma direklerinde bulunan lambalarını kırılması binlerce Lira zarara neden oldu. Park ve Bahçeler Müdürlüğü kırılan lambaları değiştirirken, oturma gruplarını ise kendi çabaları ile onarıyor. Tahrip edilen bank ve aydınlatma lambalarının milli servete zarar vermek olarak nitelendiren Belediye Park ve Bahçeler Müdürlüğü yetkilisi; "Parklarda bulunan banklar parçalanıyor, lambalar kırılıyor. Verilen zararlar bizi büyük maddi zarara uğratıyor. Onarımlara yeniden sarıldık. Bir yıl içerisinde 50 bin YTL'lik zarar var" dediler.

29yıl
doğu
www.dogugazetesi.com.tr
ERZİNCAN'IN GÜNLÜK HABER YORUM AKTUALİTE GAZETESİ
16 NİSAN 2009 PERŞEMBE YIL: 29 SAYI: 9530 FİYATI: 25 YKr

Peygamberimizi örnek alalım’

Erzincan Esnaf ve Sanatkarlar Odaları Birliği Başkanı Mehmettin Ünal Kutlu Doğum haftası sebebiyle yaptığı basın açıklamasında Peygamberimizin doğumu insanlık tarihinin en önemli ve en şerefli olayıdır dedi.

Kemal Arduç

Kutlu Doğum Haftası nedeniyle basın açıklaması yapan Erzincan Esnaf ve Sanatkar Odası Başkanı Mehmet Ünal Peygamberimiz Kutlu ve adaletin müjdecisi olarak yer yüzüne getirdiği, insan hakları, sosyal eşitlik, hak ve adalet gibi değerlere, insanlığın özellikle bu dönemde çok fazla muhtaç olduğunu söyledi. Açıklamasını sürdüren Ünal: “Her bakımdan sıkıntılar içinde kıvranan insanlığa, verdiği mesajlarla sıkıntılardan çıkış yolunu gösteren Peygamberimiz, maddi ve manevi sıkıntılar içinde çırpınan günümüz insanına da kurtuluş reçetesini en güzel örnekleriyle vermiştir. 5

İmar için birlikte hareket edecekler

Erzincan Belediyesi, gündemde olan İmar Plan Revizyonu için sivil toplum örgütleri ile bir araya geldi 5

Araç sürücüsünün burnu bile kanamadı

Erzincan'da sürücünün direksiyon hakimiyetini kaybetmesi sonucu takla atan araçta 4 kişiden üçü yaralandı. Hastaneye kaldırılan yaralılardan yaralıların durumu iyi olduğu bildirilirken araç sürücüsü çizik bile almadan kurtulduğu belirtildi 5

Birlikten kuvvet doğar

Erzincan Valisi Abdulkadir Demir, yerel seçimlerin ardından yerel yöneticiler ve yatırımcı kuruluş temsilcileri ile bir araya gelerek, Erzincan için birlik olunması gerektiğinin mesajını verdi 5

Hac vazifesini yerine getirmek isteyenler için başvurular devam ediyor. Bu yıl hacca gitmek isteyenlerle ilgili müracaatlar, geçen yıl kuraya katılanlar için kayıt yenileme, ilk defa müracaat edecekler için de ön kayıt yaptırma şeklinde devam ediyor.

Haç müracaatları bin 500’ü buldu

Kemal Arduç

Erzincan Müftü Vekili Burhan Işlıyen, bu yıl hacca gitmek isteyenler için kayıtların devam ettiğini söyledi. Geçen yıllardan kayıt yaptıran yaklaşık bin 900 kişi hacca gitmek için sıra beklerken, bu yıl kayıt yenileme işlemleri ve yeni müracaatlarla rakamlar bin 500'e ulaştı. 24 Nisan tarihine kadar bu rakamın 2 bin 500 olması bekleniyor.

Daha önce vekaleten hacca gittiklerini belirterek bu defa kendi adlarına hacca gitmek veya bir başkasının yerine vekaleten hacca gitmek isteyenlerin müracaatlarının kabul edilmeyeceğini belirten Işlıyen; "Daha önce hacca gidenlerin müracaatları kabul edilmeyecek, müracaatlardan veya kura çekiminden sonra hacca gittiği tespit edilenlerin kayıtları da silinecek ve ön kayıt ücreti yatırmışlarsa iade edilmeyecek," dedi.

Kayıt yenileteck veya ön kayıt yaptıracak hacı adaylarından kuraya birlikte katılarak beraber hacca gitmek isteyenler, ek dilekçe ve formla 24 Nisan Cuma gününe kadar il ve ilçe müftülüklerine müracaat edebileceklerini anlatan Işlıyen; "Hac planlamalarına ve kesin kayıtlara esas olması için hacı adayları, organize tip-lerinden birisini mutlaka tercih edecek. 5

İmamlar kanlarını bağışladı

Kutlu Doğum Haftası nedeniyle Erzincan’da din görevlileri Erzincan Kızılay Kan Merkezi ile yaptıkları organize ile kan bağışında bulundu

Kutlu doğum Haftası nedeniyle kendi gününde Erzincan İl Müftülüğü'ne bağlı din görevlileri kan bağışında bulundular. Erzincan Kızılay Kan Merkezi ile birlikte ortak çalışmadan sonra 09:00'dan mesai bitimine kadar müftülük binasında kan topladı. Yaklaşık 100 ünite kan toplanan Kızılay Kan Merkezi yetkilileri, din görevlilerinin bu kampanya sergilemesini hatırlatarak, teşekkürlerde bulundular.

İl Müftü Vekili Burhan Işlıyen kampanya hakkında yaptığı açıklamada Müftülüğün talebi üzerine Kutlu Doğum Haftası nedeniyle ortaklaşa bir faaliyet düzenlediklerini ve din görevlilerinin kan bağışına ilgi gösterdiklerini söyledi.

Işlıyen; kan bağışının önemine değindiği açıklamasında din görevlilerinin meslekleriyle ilgili içeriçinde bulunulan haftanın ruhuna uygun olarak kan bağışı yaparak hayat kurtarmaya destek olduklarını bildirdi. 5

İşleyen demir pas tutmaz 5'TE

Asfalt yama çalışmaları başladı 5'TE

OBJEKTİF Şefik ARAS

KUTLU DOĞUM HAFTASI

Yazısı Sayfa 3'te

Tarihten Sayfalar

Obür oğlu ise daha önce belirtildiği gibi arası ile birlikte Bilecik'te idi. Osman Bey, Germiyan'dan gelebilecek tehlikeye karşı tedbir aldıktan sonra kılavuzluktan kullandığı Köse Mihal'in delileti ile Hakk'ın (Allah'ın) sığınarak Lefletekci Hisarı (Lubilce) denilen ve Ulu Dağ'ın eteğinde bulunan Cubucelea kalesi tarafına akına başladı. Buradaki tekfur, Osman Bey'i karşılamaya çıkarak itaat ettiğini bildirdi.

Bunun üzerine Osman Bey, onu yerinde bıraktı. Ayrıca tekfurun ricası üzerine oğullarında birini yanına aldı. Bundan sonra harekât, Lefke (Osmaneli) ırmağı vadisine intikal ettirdi. Bu harekatın sonunda Lefke ve Merrece hisarlarının tekfurları da itaat arz ettiler. Böylece onlar da daha önceki mıtıyaza sahibe oldular. Yerlerinde bıraktıkdıkları gibi mülk ve arazileri de hasardan korunmuş oldu. Yeni feth edilen bu yerler hakkında bilgisi olan Samsa Çavuş, bu tekfurların itaatlerinin kerhen (zorla) olduğunu, fırsat bulduklarında bunların tekrar Bizans hakimiyetini kabul edebileceklerinin uzak bir ihtimal olmadığını belirterek: "Olamaya ki, cemaat kendi milletlerine rüku' gösterecler" diye düşüncesini açıklayarak buraların kendisine verilmesini istemiş ise de Osman Bey, bu adamların mülk ve memleketlerinden tamamen mahrum edilemeyeceğini, bu yüzden yerlerinde bırakılmaları gerektiğini ifade ile Samsa Çavuş'a vermemiştir. Bununla beraber Samsa Çavuş'un sözünü de pek yabana atmayarak ona da Yenişehir suyunun Sakarya nehrine döküldüğü yerde ve bu ırmak kenarındaki küçük bir hisarı (Hisarcık) temlik etti. Böylece Samsa Çavuş, tekfurların harekatını gözetlemeye memur edildi. Bu köy, halen Osmaneli köylerinden biri olarak bilinmektedir. Daha sonraki dönemlerde Osmanlı Devleti teşkilatında ve bilhassa saray vazifelileri arasında rol oynayan "çavuş" tabiri ve rütbesi ilk defa bu gazi tarafından taşınmıştır. Osman Bey'in gazileri bundan sonra Geyve Akhisar tarafına hareket ettiler. Bu kalenin tekfuru, birkaç bin süvari ile karşılık verdiğinden şiddetli bir harp oldu. Mağlup olan tekfur önce kaleye çekildi, fakat kalenin aşılmaz olmasına güvenmesine müdafaa edemeyeceğini anlayınca sarp bir kaya üzerinde bulunan Karacebesi hisarına kaçtı. Akhisar ile gazilerin eline geçti. Daha sonra da Geyve üzerine varıldı. Gazilerin hareketini haber alan tekfur, kaleyi boşaltarak halkını da yanına almış olarak Kuru Dere denilen müstahkem bir vadiye gitmişti. Burası sarp ve geçilmesi zor bir derbende sahipti. Gaziler, kısa bir zamanda burayı da fetih ettiler. Tekfurunu yakaladılar. Bol ganimet elde ettiler. Osman Bey, burada bir aydan daha fazla bir müddet kalarak o memlekette aman ve emniyet gösterdi. Köylerini de gazilere tımar olarak verdi. Bu arada Geyve'ye bağlı bulunan Teker pınarı denilen çetin ve metin kalenin de zaptı gerekiyordu. Fakat bir aydan daha uzun bir süre seferde bulunan Osman Bey'in, hükümet merkezine dönmesini gerektiren acil ve önemli bir hadise zuhur etti. Bu yüzden Teker pınarının alınması Aykut Alp'in oğlu Kara Ali'ye bırakıldı. Osman Bey ise Yenişehir'e döndü. Osman Bey'in, Yenişehir'e dönmesini gerektiren olay, İlhanlı hükümdarı Ocaytu Muhammed Hudabende tarafından, Çoban Bey idaresinde büyük bir ordunun Anadolu'ya sevk edildiği hakkında alınan haberdi.

Devamı Yarın

Sağlık ve Hastalıklar

Hamilelik ve Ağız Sağlığı

İlk aylarda görülen kusmalardan sonra anne ağız bakımına yeterince özen göstermeyebilir.

Gebelik hormonlarının (östojen, progertron) etkisi ile dişetleri daha çabuk kanayan anne, dişlerini fırçalamaktan kaçınır. İşte bu nedenlerden ötürü bu dönemde diş sağlığına daha özen göstermek gerekir.

Bebeğin diş sağlığı için alınması gereken önlemler var mıdır?

Bebeğin diş gelişimi anne karnında başlar. Bu dönemde anne hem kendi sağlığı hem de bebeğinin diş gelişimi için dengeli beslenmeye dikkat etmelidir. Diş sağlığı için protein,Avitamini (et, süt, yumurta, sarı sebze ve meyveler) C vitamini (narenciye, domates, çilek), D vitamini (et, süt, yumurta, balık) ve kalsiyum (süt ve süt ürünleri, yeşil yapraklı sebzeler) dan zengin gıdaların yeterince alınması gerekir. Bunun yanısıra düzensiz ilaç kullanımından kaçınılmalıdır. Kullanılan ilaçlar bir bebeğin diş sağlığının yanısıra genel vücut gelişimini de olumsuz yönde etkileyebilecektir. Bebeğin diş sağlığı konusunda bilgili olmak,çocuğunuzun ömür boyu sağlıklı dişlere sahip olmasında ilk basamaktır.

Devamı Var

Komik Fotoğraflar

bugün ne pişirsem'

Etli Dolma

Soğan 2 orta boy, Maydanoz, 1/2 demet, Pirinç 1/3 su bardağı, Kıyma (orta yağlı) 1 1/2 su bardağı, Salça 1 yemek kaşığı, Tuz 2 tatlı kaşığı, Kırmızı biber, Nane 2 yemek kaşığı 2.6 gram, Su 2 su bardağı 400 gram, Margarin 1 yemek kaşığı, Şalgam 6 orta boy 1 kg

Sebzeleri yıka. Soğanı soy, yıka, ince ince doğra. Maydanozu yıka, ayıkla, ince ince kıy. Pirinci yıka, süz. Soğan, maydanoz, pirinç, kıyma, salça, 1 tatlı kaşığı tuz, baharat, nane, 1/4 su bardağı su ve yağ ile iyice karıştır.

Şalgamların kabuğunu soy, içlerini kenar kalınlığı 3-4 milimetre kalacak şekilde oy ve hazırlanan içle doldur. Tencereye, aşağı kısımları üste gelecek şekilde diz. Kalan suyu ve tuzu koy. Şalgam ve pirinçler yumuşayıncaya değin, yaklaşık 50 dakika pişir. Notlar: Şalgam yetişen yörelerde yapılır. Kış yemeklerindendir. Pirinç yerine bulgur veya pirinç-bulgur karışık olarak da kullanılır. Kıyma yerine bazen kavurma konur. Kıyma veya kavurma yerine haşlanmış mercimekle de yapılır. Bu durumda yemeğin yağ içeriği azalacağından biraz yağ eklenir. Sarmasıklı yoğurtla

Şiiklar

Güldürmece

Öksürük

Adamın biri çok kuvvetli öksürüyormuş. Sonunda gitmiş derdini anlatmış. Doktor adama ilaçlarla ilaç yerine müshal ilaç vermiş ve demiş ki:

"- Bu ilaç sana kesinlikle iyi gelecek. Ertesi boyunca yemeklerden sonra iç ve bitirici kullan."

Bir hafta sonra tekrar gelişinde doktor sorar öksürüp öksürmediğini sormuş. Adamın öksürmediğini duyunca da ;

"-Ben sana dememiş miydim" diye bağırmış.

Adam cevap vermiş ;

"- Yahu Doktor Bey, cesaret edip öksürmeyorum."

Şiir Gezgini

Ben Sana Mecburum

Ben sana mecburum bilmezsin
Adını mah gibi aklımda tutuyorum
Büyüdükçe büyüyor gözlerin
Ben sana mecburum bilmezsin
İçimi seninle sınıyorum

Ağaçlar sonbahara hazırlanıyor
Bu şehir o eski İstanbul mudur!
Karanlıkta bulutlar parçalanıyor
Sokak lambaları birden yanıyor
Kaldırımlarda yağmur kokusu
Ben sana mecburum sen yoksun

Sevmek kimi zaman rezilce korkudur
İnsan bir akşam üstü ansızın yorulur
Tutsak ustura ağzında yaşamaktan
Kimi zaman ellerini kırar tutkusu
Birkaç hayat çıkarır yaşamasından
Hangi kapıyı çalsa kimi zaman
Arkasında yalnızlığın hızır uğultusu

Fatihte yoksul bir gramofon çalıyor
Eski zamanlardan bir Cuma çalıyor
Durup köşe başında delikdiz dinlesem
Sana kullanılmamış bir gök getirsem
Haftalar ellerinde ufalanıyor
Ne yapsam ne tutsam nereye gitsem
Ben sana mecburum sen yoksun

Belki Hazirada mavi benekli çocuksun
Ah seni bilmiyor kimseler bilmiyor
Bir şilep tırıyor ıssız gözlerinden
Belki Yeşilköy'de uçağa binıyorsun
Bütün nisanımsın tüylerin ürperiyor
Belki kırsan kırılmışın telliş içindesin
Kötü rüzgâr saçlarını götürüyor

Atilla İlhan

Kıssadan Hisseler...

İMTİHAN

- O zaman köpek sahipleri geri oradan sağ salım bırakmazlar. Güdümseseler bile iyice dişlerler, pestrini çıkarırlar ve köpeklerin parçalarını da tazmin ettirirler...

Öğrenci pes etti:

- Hocam bilemeyeceğim. Anlaşılıyor ki bir süre daha sizden feyz almam gerekecek. Fakat nasıl kurtulabileceğimi siz söyler misiniz?

Hoca açıkladı:

- Dağda, bayırda, yaylada nerede olursa olsun böyle birkaç köpeğin birden saldırısına uğrayınca ilk yapılacak şey köpeklerin sahiplerine veya köpekler kimin denetiminde ise ona haber vermektir. Çünkü köpekler daima sahiplerine yakın yerlerde bulunurlar ve sahiplerinin bir sözüyle, bir ıslığıyla saldırdan vazgeçerler.

DARI EKMEK

Bir hükümdar malıyetiyle birlikte ülkesinde bir gezintiye çıkmıştı. Yolu üzerindeki bir köyde çok yaşlı bir adamın tarlasına fidan dikmekle meşgul olduğunu gördü. İhtiyara uzaktan seslendi:

- Baba, sen ne diye fidan dikmeye uğraşıyorsun? Maşallah yaşın yaşamışsın; bu diktiğin fidanların meyvesinden hemalda yiyemezsin.

İhtiyar cevap verdi: - Bu diktiğim fidanların meyvesini bizim yememiz şart değil evlat. Biz nasıl bizden önceklerin diktiği fidanların meyvesinden yediksa, bizim diktiğimiz fidanların meyvesini de bizden sonrakiler yer. Bu cevap hükümdarın hoşuna gitti ve ihtiyara bir kese altın verilmesini emretti. İhtiyar bu ihsanı karşılıksız bırakmadı: - Gördün mü evlat, bizim diktiğimiz fidanlar şimdiden meyve verdi.

Bu cevap da hükümdarın hoşuna gitti ve kese daha altın verilmesini emretti. Yaşlı köylü sıradan bir değildi. Çanakkale savaşı hatıralarını dinlemek isteyenler bileydi.

- Evlat hiçbirsin diktiği fidan yılda bir defa meyve verir, bizim diktiğimiz fidan yılda iki defa meyve verdi.

Bu diplomatça cevap da hükümdarın hoşuna gitti ve bir kese daha altın verilmesini emretti. Ama bu defa vezir araya girdi ve hükümdardan uyardı:

- Aman sultanım bir an önce buradan uzaklaşalım. Bu ihtiyar bu gidişe tarlasına fidan dikmek yerine, devletin hazinesini dan ekecek...

Yarın

ANA GİBİ YAR

Karikatür

BİLİM TEKNOLOJİ

Konuşmayı yazıya döken bilgisayar

Türk teknoloji şirketi CTD System, ilke imza atarak, Türkçe konuşmayı sayarda yazıya dönüştüren "dikte" sistemini geliştirdi.

Klavyeyi ortadan kaldıracak yeni teknoloji, kullanıcının sesini bir kez bilgisayara tanıtmasının ardından devreye giriyor ve sesle bilgisayara konut [illegible] ilebiliyor.

CTD System A.Ş Ar-Ge Müdürü Çetintürk, Türk araştırmacılar ve [illegible] lerinden oluşan şirketlerini, konuşma sistemleri üzerine 8 yıl yoğun çalışmalar sonucu "dikte" isimli yazılım geliştirmeyi başardığını bildirdi. Çetintürk "dikte"nin bugüne kadar dünyada [illegible] miş ilk ve tek Türkçe konuşma-tanıma sistemi" olduğunu belirtti.

Dikte'nin, ayrı zamanda "en yüksek kapasiteli" konuşma tanıma sistemi olduğunu söyleyen Çetintürk, "Bundan [illegible] ra Türkçe yazıları, konuşarak [illegible] yazma imkânını sahip bulunuyor. Türkçenin sondan eklemeli bir dil olduğundan kelime çeşitliliğinin çok olduğunu [illegible] gulayan Çetintürk, "Bu nedenle [illegible] kadar kimse bu konunun yanına [illegible] şamadı. Geliştirdiğimiz Türkçe konuşma tanıma sistemi, aynı zamanda dünyanın yüksek kapasiteli, en hızlı sistemi [illegible] mıdır, bugünün en modern [illegible] sonuna kadar kullanıyor. Hatta [illegible] işlemciler şu an yetmiyor. 16 çekirdeğe ihtiyaç duyuyoruz. Çünkü insanın algılama [illegible] nmasıyla yarışıyoruz" ifadesini [illegible]

Çetintürk, söz konusu teknolojinin [illegible] larını ile ilgili şöyle konuştu: "Dikte [illegible] nırken, kullanıcının mikrofon [illegible] da masasında mikrofon bulundurma [illegible] rekiyor.

İşleyen demir pas tutmaz

Kerestecilerin Sitesinde onlarca yaşlının, yaşlarının ilerlemesine rağmen verdikleri hayat mücadelesi örnek oluyor

Kemal Arduç

Erzincan'da kış mevsiminin ev ile cami arasında geçen yaşlılar yaz mevsiminde ise yaşlanmın ilerlemesine ve sağlıklarına aldırış etmeden çalışıyorlar. Erzincan kerestecilerin sitesini kendileri için bir fabrikadan hatta Avrupa ülkelerinden daha verimli gören yaşlılar, işlerinin zorluklarına aldırış ve şikayet etmeden akşama kadar ter dökerek çalışıyorlar.

72 yaşındaki 5 çocuk babası Kadir Sert isimli vatandaş, şimdiye kadar Almanya, Danimarka gibi bir çok Avrupa ülkesi gezdiğini ve bu ülkelerde yıllarca çalıştığını ancak Erzincan'da yaptığı iş gibi bir işinin olmadığını söyledi. Kerestecilerin Sitesi'nin Erzincan'ın ekonomisinin kalbi olduğunu belirten Kadir Dede, burada gencinin yaşlısına binlerce insana iş imkanı doğduğunu söyledi. Kendilerin hiçbir çelini olmadığını çocuklarının hepsini evlenerek kendi yuvalarını kurduğunu belirten Sert, evde eşi ve kendisinden başka kimsenin olmadığı ancak kavak odunu soyan Kadir Sert, geçimini bu işten sağladığını söyledi. bir günde ortalama 50 kavak ağacı soyduğunu belirten Sert; soyduğu her ağaç başına 40-50 kuruş para aldığını söyledi.

Bahar mevsiminin yüzünü göstermesi ve Kerestecilerin Sitesinde işlerin hareketlilik kazanması ile birlikte her köşe başında elinde tırpanı ile kavak odunu soyana bir yaşlı vatandaşa rastlamak mümkün oluyor. Yine yıllardır kavak ağacı soyarak geçimini sağlayan Kemal Sökmen ise, yaptığı işten zevk aldığını belirterek; "Allah vatanımıza sahip çıkan gençlerimizi korusun onlara uzun ömürler versin biz çalışırız." dedi

KUTLU DOĞUM HAFTASI

Objektif

Şefik ARAS

"Kutlu Doğum Haftasındayız" Erzincan Müftülüğü ve Türkiye Diyanet Vakfı Erzincan Şubesi'nin "Hafta" dolayısıyla düzenlediği etkinlikler devam ediyor.

Konferansa, sergi, kan bağışı, binbir hatem programı gibi etkinlikler, geniş katılımlarla uygulandı. Cuma günü akşamı müftülük konferans salonunda Din İşleri Yüksek Kurulu Üyesi Zeki Sayar'ın "Peygamberimizin Örnek Hayatı" konusunda konferansı vereceği belirtiliyor.

Kuşkusuz, "Kutlu Doğum Haftasına" ve hafta içindeki etkinliklerin amacı, Hazreti Peygamberimizi daha iyi tanımak C'nun adaleti merhameti ve yüksek karakterini öğrenmektir. Hayatımızı O'nun telkin ettiği değerler çerçevesinde tanzim etmektir.

Hazreti peygamberimizin üstün ahlakı, insana ve insan haklarına verdiği değer yüzyıllar boyunca insanlığa ışık tutmuştur. Denilebilirki, insanlık o ışıktan nasiplendiği ölçüde huzura, mutluluğa , gelişmeye yönelmiştir.

10 Aralık1948 Birleşmiş Milletler Genel Kurulunda kabul edilen "İnsan Hakları Bildirgesi" insanlık ailesinin medeni, siyasi, ekonomik, toplumsal ve kültürel haklarını ilan etmektedir. Bildirgenin 1. maddesinde şöyle denilmektedir.

"Tüm insanlar özgür, onur ve haklar bakımından eşit doğarlar. Akıl vicdan sahibidirler. Ve birbirlerine karşı kardeşlik duygularıyla hareket etmelidirler.

Hazreti Peygamberin hayatına ve hadislerine bakınız. Birleşmiş Milletlerin 1948 yılında kabul ettiği ve insanlık ailesinin huzuru güvenliği, insan haklarının korunması için gerekli gördüğü kuralların özü Hazreti Peygamberin 1400 sene önce insanlığa yaptığı öğütlerde telkinlerde bulunmaktadır.

Bu durum İslamın büyüklüğünü ve hazreti peygamberin örnek kişiliğini göstermektedir. Tüm insanların kardeş olduğunu ifade eden sadece insanlara değil, cansız eşyaya, hayvanlara bile merhametle muamele eden Hazreti Peygamberin, kendi yaşantısından ve söylemlerinden yeterince ders çıkarmak gerekmektedir. Hayatımızın her safhasında ve karşılaştığımız hertürlü sorun ve sıkıntılarda, O'nun gösterdiği istikamete yönelmenin çareye ulaşmak olduğu anlamına geldiği görülecektir. "Kutlu Doğum Haftasının" tüm insanlığa İslam âlemine hayırlara vesile olmasını diliyoruz.

Asfalt yama çalışmaları başladı

Erzincan Belediyesi asfalt çalışmalarına başladı. Şehir içerisinde kış şartları sebebi ile bozulan asfaltların tamiratına öncelik veren belediye, çalışmalarını sürdürüyor

Kemal Arduç

Erzincan Belediyesi bahar mevsimiyle birlikte asfalt çalışmalarına başladı. Ayrıca şehir genelinde asfaltı olmayan yolların tespitini yapan Erzincan Belediyesi Fen İşleri Müdürlüğünden yapılan açıklamaya göre, hiç asfaltı olmayan 30 km lik yol olduğu, bu yolların bu yıl asfalt sezonunda şehir içerisinde tamamlanarak kullanıma sunulacağı ifade edildi. Bu asfalt çalışmasının yaklaşık 300 bin m2 lik bir çalışma olacağı da yapılan açıklamada ifade edildi. Asfalt yama çalışmaları ile birlikte Fen İşleri Müdürlüğü Asfalt Şantiyesi bu yıl çok yoğun bir sezon geçireceği kaydedildi.

dogugazetesi.com.tr

Son Dakika, Siyaset, Ekonomi, Sağlık, Spor, Sanat, Tarım ve daha neler neler

Yaşananlardan haberiniz olsun diye

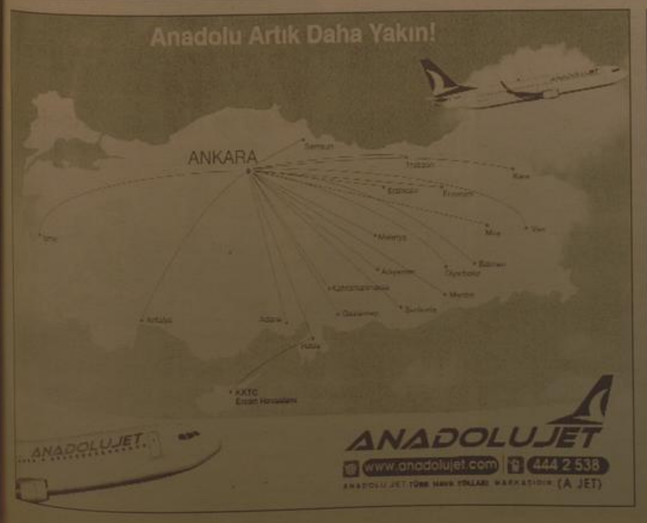

H. İbrahim Özdemir'in
"Eyvah"
adlı romanı
Osmanlı dönemindeki
Erzincan tarihine
ışık tutuyor.

doğu yayınları
V. Recep Yazıcıoğlu
Cad. No: 57 ERZİNCAN

'Medyatik Polis Rüstem' sahnelendi

Kars Emniyet Müdürlüğü Tiyatro Topluluğu, 'Medyatik Polis Rüstem' oyununu sahnelediler.

Kars Sanat Merkezinde gösterilen tiyatro oyununa, Vali Mehmet Ufuk Erden, İl Emniyet Müdürü İbrahim Demirci, emniyet personeli ve davetliler takıldı. Polisi polise anlatan, yaptıkları sürekli olarak medyaya farklı bir şekilde yansıyan bir polisin öyküsünün anlatıldığı 9 kişilik 'Medyatik Polis Rüstem' adlı oyunda, halkla iletişimin ince noktaları, daha iyi bir hizmetin nasıl sunulacağı ve hizmetlerin sunumunda algıdamanın önemi gibi konular ele alındı. Büyük beğeniyle izlenen oyun seyirciler tarafından uzun süre alkışlandı.

Oyun sonrası kısa bir açıklama yapan Vali Mehmet Ufuk Erden; tiyatronun yaşamın canlı bir öyküsü olduğunu belirterek şunları söyledi:

" İnsanlar tarih boyunca sanat ile iç içe olmuş; sevinçlerini, heyecanlarını, acılarını, hayallerini, kederlerini kısacası duygularını ve düşüncelerini yaşadıkları toplumda sanat aracılığı paylaşmışlardır. Tiyatroda bu çerçevede gelişmiş bir sanat türü olarak; en basit bir tanımla; insanı, insanla, insanla ve insanca anlatma sanatıdır. Tiyatro, yaşamın canlı bir öyküsüdür, gerçekliği aktarıp yaşatırken, bizleri hayallere ve düşünmeye yöneltir. Bazen tiyatro eleştirir, rahatsız eder; bazen de güldürür eğlendirir. Ancak güldürürken de insanlara bir şeyler veren onları aydınlatan sihirli bir iletişim aracıdır tiyatro."

Suşehri'nde Kutlu Doğum etkinliği..

Sivas'ın Suşehri İlçe Müftüsü Hayrettin Tanrıverdi, Kutlu Doğum Haftası etkinlikleri kapsamında Kaymakam Yusuf Özdemir, Belediye Başkanı Sedat Sel ve Jandarma Bölük Komutanı Kıdemli Yüzbaşı İlker Şimşek'i ziyaret etti. Müftü Tanrıverdi, ilk olarak Kaymakam Yusuf Özdemir'i makamında ziyaret etti. Burada konuşan Kaymakam Özdemir, Kutlu Doğum Haftası'nın Müslümanlar için büyük bir öneme sahip olduğunu söyledi. Kaymakam Özdemir, "Bu önemli haftada Peygamber efendimizin hayatı ve ahlaki yaşamı küçüklüğümüzden büyüdüğümüze kadar en iyi şekilde anlatılmalıdır. Günümüzde halen bu önemli haftayı bilmeyen insanlar var. Bizler peygamber efendimizin iyi hayatını öğreneceğiz ki bizden sonraki nesillere de en iyi şekilde anlatalım. Kutlu Doğum Haftası tüm İslam âlemine hayırlı olsun" dedi.

Müftü Tanrıverdi, daha sonra Belediye Başkanı Sedat Sel, Jandarma Bölük Komutanı Kıdemli Yüzbaşı İlker Şimşek, daire müdürleri ve esnaf ziyaret ederek gül ve kitap dağıttı.

Aşkale Çimento'ya girişimcilik ödülü

Hızlı olan, hızlı karar alan, rakiplerine onlarla daha hızlı davranan ve hızıyla fark yaratan firmaların ödüllendirildiği Hızlı Balık Ödülleri'nin üçüncüsü yapıldı. "Büyük balık küçük balığı değil, hızlı balık yavaş balığı yutar" felsefesinden yola çıkarak üç yıl önce başlatılan Hızlı Balık Ödülleri'nde bu yıl "Yapı Malzemeleri Sanayi" dalında Aşkale Çimento ödüle layık bulundu. Ödüle ilgil açıklamalar yapan Aşkale Çimento Sanayi T.A.Ş. Yönetim Kurulu Başkanı Lütfü Yücelik, "Şirket yönetimindeki kollektif bilinci hakim kıldığımız, krizde üretim ve yatırımlardan vazgeçmediğimiz, bölgemizde işsizliğe karşı savaş açtığımız ve çevre ile insan sağlığına duyarlı davrandığımız için bu ödüle layık görüldük. Ben be ödülü başta çalışanlarımız olmak üzere bize her zaman yüreklendiren ortaklarımız adına aldım. Bu başarı 'ben' yerine 'biz' demenin ürünüdür. Bu ödülün gururunu ve onurunu herkesle paylaşıyoruz. Türkiye'nin doğusundan bulunan bir şirketin, Türkiye'deki yüzlerce firmayı geride bırakıp bu ödüle layık olması anlamlıdır. Artık 'bizden birşey olmaz' önyargısını kaldırmalıyız. Aşkale başta olmak üzere Erzurum, Trabzon, Erzincan, Gümüşhane ve Ağrı'da yatırımlarımız çığ gibi büyüyor" dedi.

DEVLETTEN ALACAKLI BİR ŞİRKET

Aşkale Çimento'nun bölge için önemli bir anlamı olduğunu hatırlatan Yücelik, "Gururla söylüyoruz ki, Aşkale Çimento'nun kamuya sık kuruş borcu yoktur. Aksine devletten teşvik yasasından dolayı alacaklıdır. Bizler sorumluluklarımızın farkındayız. Çalışanlarımız ve ortaklarımız bir itadet aşkı ile yollarına devam etmektedirler. Böylesi ödüllerde gittiğimiz yolun doğruluğunu göstermektedir. Erzincan ve Gümüşhane'deki tesislerimiz faaliyete geçmektedir. Bölgesel anlamdaki yatırımlara devam edeceğiz. Bu şirket bölge insanının öz malıdır. Biz ahde vefayı asla yüreğimizden eksik etmayoruz. Türkiye'de en çok vergi ödeyen 100 şirket arasında bulunan, Anadolu Kaplanlarının ihracat şampiyonu ve Türkiye'nin en büyük 290'ıncı sanayi kuruluşu olan Aşkale Çimento, kendisine güvenenleri asla utandırmayacaktır."diye konuştu.

300 FİRMA ARASINDAN SEÇİLDİ

Referans Gazetesi ve Türk Ekonomi Bankası işbirliği ile düzenlenen 'Hızlı Balık' yarışmasında Aşkale Çimento, sektöründe Türkiye'nin en iyi şirketi seçildi. Türk iş dünyasının önde gelen 15 isminden oluşan jüri, PricewaterhouseCoopers'in (PWC) ön değerlendirmesiyle 300 firma arasından seçilen 102 firmayı, büyüme göstergeleri, verimlilik-kârlılık oranları ve inovatif yapıları olmak üzere üç ana kategoride inceledi. Ödüllere katılım en çok İstanbul, Adana ve Konya'dan gerçekleşti. Ödüllerde gıda sanayi, tarıma dayalı sanayi, metal ve metal ürünleri, makine, techizat, kimya-petrokimya-plastik, mobilya ve orman ürünleri, tekstil-giyim, taşıt araçları ve yan sanayi, ticaret, yapı malzemeleri, ulaştırma-taşımacılık-lojistik, bilgi ve iletişim hizmetleri sektörleri değerlendirmeye alındı.

Hızlı Balık Ödülleri, başta KOBİ'ler olmak üzere iş dünyasının girişimci ve yenilikçi yönünün teşvik edilmesi amacıyla Referans tarafından iki 2006 yılında gerçekleştirilen ve geleneksel hale getirilen bir yarışma. Jason Jennings ve Laurence Haughton'un "Büyük balık küçük balığı değil, hızlı balık yavaş balığı yer" isimli kitabındaki felsefeden yola çıkılarak hayata geçirilen yarışma iş dünyasının hızlı balıklarını ödüllendirmek teşvik etmeyi, onların başarı stratejilerinin ise diğer firmalara bir model oluşturmasını amaçlıyor. 'Hızlı Balık' projesi aynı zamanda Türk firmalarını inovasyon ve Ar-Ge'ye yatırım yapmaları halinde nasıl sektörlerinin liderli haline gelebileceğini somut örneklerle ortaya koyuyor.

Üç günlük bebeği..

Bitlis'te kanama geçiren 3 günlük bebek Sağlık Bakanlığı ambulans helikopter ile Elazığ'a getirilerek Fırat Tıp Merkezi'nde tedavi altına alındı.

Bitlis Merkez'de oturan Zinnet İlben'in üç günlük bebeğinin ç kanama geçirmesi üzenne Sağlık Bakanlığı'ndan tahsis edilen ambulans helikopter Bitlis'ten bebeği ve anneyi alarak Elazığ'daki Atatürk Stadı'na indi. Sağlık ekiplerinin hazır beklediği Atatürk Stadı'nda bebek ile anne Zinnet İlben ambulans ile Fırat Tıp Merkezi'ne götürüldü.

2011 Üniversiad'in ileşitimi incelendi

2011 Üniversitelararası Kış Oyunlarında (ÜNİVERSİAD) iletişim alanında, Türk Telekom yetkilileri, üstlenebilecekleri sorumlulukları ve yapabilecekleri katkıları anlatmak üzere, Vali Yardımcısı Mehmet Gök ve diğer yetkilileri bir araya geldiler. Türk Telekom Genel Müdürlüğü ve TTNET Genel Müdürlüğü'nden görevlilerin de katılmış toplantıda altyapı, üst yapı ve yazılım alanlarında Türk Telekom'un yapabileceği çalışmalar ele alındı. Türk Telekom İl Müdürlüğü toplantı salonunda gerçekleştirilen toplantıda yetkililerin bu konulardaki talepleri de dinlendi.

Vali Yardımcısı Mehmet Gök'ün başkanlık ettiği toplantıya İl Gençlik ve Spor Müdürü Fatih Çintimar, TRT İl Müdürü Salih Lütfü Şengül, Türk Telekom Müdürü Rifki Güraksın, Türk Telekom Genel Müdürlüğü, TTNET Genel Müdürlüğü ve Gençlik Spor Genel Müdürlüğü yetkilileri ile master plan sorumluları katıldılar.

Haç müracaatları bin 500'ü buldu

...ndan tercihler bağlayıcı olacak ve ...sonra hac tipi değişikliğine izin ...yecek. Müracaatlarda, sadece ...nne, baba, kardeş, çocuk ve var...ğıkıtçeri ile birlikte tek numaraya...ya katılma talepleri karşılanacak; ...ğun dışında kuraya birlikte girmek ...nlarının talepleri kabul edilmeye...

...kuraya birlikte katılıp beraber hac...rmek isteyenlerden birinin kayıt ...ması diğerinin ise ön kayıt yap...ası halinde bunların müracaatları ...ası alınacak; kuraya tek numarayla ...rlikte girecekler ilk defa müracaat ...nler statüsünde değerlendirilecek. Geçen yıl müracaat eden kadınlardan tek başına hacca gidemeyecek durumda olanlar, hacca hiç gitmemiş mahremiyle birlikte müracaat etmesi halinde ilk defa müracaat eden mahrem, kayıt yenileten kadının yanında birleştirilerek kuraya dahil edilecek. Bu yıl ön kayıt yaptırmak isteyen kadınlardan mahremsiz olarak hacca gidemeyecek durumda olanlar, müracaatlarını hacca hiç gitmemiş mahremleriyle birlikte yapacak. Tek başına hacca gidemeyecek durumda olan engelli vatandaşların müracaatları, hacca hiç gitmemiş refakatçileriyle birlikte kabul edilecek." diye konuştu.

Kayıt yeniletenlerden ücret alınmayacağını, ilk defa başvuranların da 15 TL ödeyeceklerini söyleyen İşliyen "Yurt dışındaki anne, baba, eş ve çocukları ile hacca gidebilecek durumda olanların, bu kayıt döneminde müracaatlarını yapmış ve formda yer alan yurt dışıyla ilgili bölümü doldurmuş olmaları gerekiyor. Geçen yıl kayıt yeniletmek veya ön kayıt yaptırmak suretiyle kuraya katıldığı halde, bu yıl kaydını yenilettmeyenlere, geçmişteki kayıtları müktesep hak teşkil etmeyecek ve müteakip yıllarda müracaat etmeleri halinde bunların durumları ilk defa müracaat edenler statüsünde değerlendirilecek. Kura sonucunda kesin kayıt hakkı elde edenlerden kaydını yaptırmayanlara, gerek kayıt süresinde ve gerekse müteakip yıllarda bir hak verilmeyecek. Kayıt yeniletenlerden herhangi bir ücret alınmayacak; ön kayıt yaptıracaklardan ise kırtasiye, telefon, fax, tebligat, kura, noter, ulaşım ve benzeri masraflar için kişi başına ön kayıt ücreti olarak 15 TL alınacak, ön kayıt yaptırdıktan sonra vazgeçenlerle hacca gidemeyenlere bu meblağ iade edilmeyecek. Kayıtlar, T.C kimlik numarası ile yapılacak, kimlik numarasını ibraz edemeyenlerin diğer bilgileri sisteme girilmeyecek." şeklinde konuştu.

İmamlar kanlarını bağışladı

İşliyen; kan bağışının önemine değindiği açıklamasında din görevlilerinin meslekleriyle ilgili içerisinde bulunulan haftanın ruhuna uygun olarak kan bağışı yaparak hayat kurtarmaya destek olduklarını bildirdi, İşliyen açıklamasının devamında; "Toplumumuzda halkın hep örnek olarak gördüğü din görevlileri kan bağışında bulunarak örnek bir hareket daha sergilemişlerdir. İçerisinde bulunduğumuz kutlu Doğum Haftasında özellikle böylesi bir faaliyetle diğer insanları da hayat kurtarmaya teşvik etmektedirler" dedi.

Erzincan Kızılay Şubesi görevlilerince alınan kan bağışına imamların ilgi gösterdiği kampanyaya vatandaşlardan da katıldığı ve bağışların gün boyunca devam etiğini ifade eden Kızılay Kan Merkezi yetkilileri, 100 ünite civarında kan toplandığını ve bunun büyük başarı olduğunu kaydettiler

Birlikten kuvvet doğar

Erzincan Valisi Abdulkadir Demir, il genelinde genel yönetim hizmetlerinin kalitesinin artırılması, ...ğlanması ve tam koordinasyon sağlanması ...ğıyla kaymakamlar, belediye, ilçe ve belde belediye başkanları ile yatırım kuruluşlarının temsilcileriyle bir araya geldi. Valiliğe bağlı Mahalli İdareler Birimi'nin akabinde ilk kez yapılan toplantı Özel İdare Müdürlüğü Sosyal Tesisleri'nde gerçekleştirildi.

Vali Abdulkadir Demir'in başkanlık yaptığı toplantıya; Belediye Başkanı Yüksel Çakır, Vali Yardımcısı Tolga Polat, İl Genel Meclisi Başkanı Ünal Tuygun, kaymakamlar, ilçe ve belde belediye başkanları ve yatırımcı kuruluşların yöneticileri katıldı.

Toplantının açış konuşmasını yapan Vali Abdulkadir Demir, amaçlarının Erzincan'da Valiliğin, kamu kurum ve kuruluşlarının ve belediyelerin kaynaklarını ve imkanlarını bir araya getirerek, vatandaşlara daha hızlı ve kaliteli hizmet ve yıllardan buyana çözülemeyen sorunları çözüme kavuşturmak olduğunu belirterek, "Bunun içinde öncelikle, elimizdeki kaynaklar nedir?, imkanlarımız nelerdir ?, bu imkanlarla daha fazla hizmeti nasıl yaparız, bunun tartışmasını yapacağız. Buradan alınan kararları en kısa zamanda icraata geçirecek gerekli her türlü çalışmaları başlatacağız. Erzincan'da gücümüz; birliğimizdir.

Erzincan'da gücümüz; Erzincan insanının sorunlarını yaklaşımı içtenliği ve kendi sorunlarına sahip çıkmasıdır. Biz bunu birebir tespit ettik ve yaşıyoruz. İnsanların duyarlılığı, bu birlik ve beraberliğimizle; biz Erzincan'ın en uç köşesini bile en iyi yaşanabilir bir duruma getirebiliriz. Buna gücümüz ve imkanımız var." diye konuştu Vali Demir'in konuşmasının ardından basına kapalı olarak devam eden toplantıya katılan kaymakamlar, belediye başkanları ve kurum amirleri çözülmesi gereken konuları dile getirerek, bu sorunların çözümü noktasında görüşlerini belirttiler.

'Peygamberimizi örnek alalım'

Ticaret hayatında bulunan yani esnaf ve sanatkarların, dikkat edeceği hususların başında da doğruluk ve doğru sözlü olmak gelir. Peygamber Efendimiz (s.a.v) bir hadisinde şöyle buyurmuştur; " Doğru güvenilir olanlar, sıdıklar ve şehitlerle beraberdir" buyurmuştur.

Bu kutlu haftanın Paygamberimizin tanınmasına, O'nun verdiği mesajların daha iyi algılanmasına vesile olmasını diliyor, tüm İslam Aleminin Kutlu Doğum Haftasını Tebrik ediyorum dedi.

İmar için birlikte hareket edecekler

Kemal Arduç

Erzincan Belediyesi, gerçekleşecek olan İmar Plan Revizyonu için sivil toplum örgütleri ile bir araya geliyor. İlk toplantı geçtiğimiz hafta Erzincan Belediyesi Kültür Evinde gerçekleşti. İnşaat Mühendisleri, Mimarlar, Harita Mühendisleri, Şehir Plancıları, ve Jeoloji Mühendislerinin katıldığı toplantıya Erzincan Belediye Başkanı Yüksel Çakır, belediye başkan yardımcıları ve belediye mühendisleri de katıldı. Programın Başlangıcında bir konuşma yapan Belediye Başkanı Çakır, yapılacak imar revizyonunda tarafların görüşünün kendileri için çok önemli olduğunu söyledi. Çakır sözlerini şöyle sürdürdü: Biz katılımcı yönetim derken işte tam bunu ifade ediyorduk. Bu şehri temsil eden resmi organlar haricinde bir de sivil inisiyatif var. Yapılacak olan revizyon çok önemli. Bu revizyonun sıfır hata ile çıkması lazım.

Bunu da ancak ilgili tafaların görüşlerini alarak başarabileceğimizi çok iyi biliyoruz. Bu gün yapılan bu toplantı akabinde her meslek gurubunun kendilerini temsilen 3 er kişi seçmeleri ve bu seçilen kişiler ile belediyemiz İmar ve Şehircilik Müdürlüğü mühendislerinin oluşturacağı bir üst komisyon kurmak gerek. Kurulacak bu komisyon sık sık toplanarak görüşlerini beyan edecek. Ortaya çıkacak yeni İmar Planı işte bu şekilde her urubun beraberce inşa ettiği bir plan olacak.

Bu kısa konuşma akabinde katılımcılar tek tek söz alarak görüşlerini dile getirdiler. Daha sonra söz konusu üst kurulun kurulması kararı alındı ve toplantı sona erdi.

ZAYİ

Kayseri Nüfus Müdürlüğünden aldığım nüfus cüzdanımı ve Erzincan Üniversitesi öğrenci kimliğimi kaybettim. Hükümsüzdür.
İbrahim Nar

ZAYİ

Yurt-Kur'dan aldığım yurt kimliğimi kaybettim. Hükümsüzdür.
Hacer Duman

Araç sürücüsünün burnu bile kanamadı

Kemal Arduç

Edinilen bilgiye göre, Kayseri'dan yola çıkan ...Özkaya yönetimindeki 34 YN 320 plakalı otobüs, Erzincan – Erzurum karayolunun 52'inci kilometresinde sürücüsünün direksiyon hakimiyetini kaybetmesi sonucu sabah 06:00 sıralarında takla attı. Araç içerisinde bulunan dört kişiden üçü yaralandı. Yaralılar, Erzincan Devlet Hastanesi acil servisinde tedavi altına alındı. Kazada araç sürücüsü Cezmi Özkaya yara almadan kurtuldu

SATILIK DAİRE

Yunus Emre Mahallesi
Çalağan Yapı Kooperatifinde
80 m2 Daire
Sahibinden Satılıktır
Müracaat İçin Telefonlar:
0533 649 03 67
224 24 25

SATILIK ARSA

Ergenokon Mahallesinde
1440 Ada, 18 Parsel, 24
Parsel toplam 737 m²
arsa satılıktır...

TLF: 0532 417 25 83

doğu
Günlük Haber Yorum Aktüalite Gazetesi
V. Recep Yazıcıoğlu Cad. No: 57 ERZİNCAN
Tel.-Fax : 224 24 25-26
e-mail : info@dogugazetesi.com

Sahibi: H. İbrahim Özdemir

Yazı İşleri Müdürü: Naim Çakır

Ermat Ofset
V. Recep Yazıcıoğlu Cad. No: 57
ERZİNCAN
Tel: 224 24 25 -26

e-mail: ermatofset@yahoo.com

Abone:

Yıllık	60.00 TL
6 Aylık	30.00 TL
Aylık	6.0 TL

Şehir Dışına PTT masrafı ilave edilir.

İlan tarifesi

Resmi İlan Sütunu/cm	6.00 TL
Genel Kurul İlanları	45.00 TL
Özel İlan, Reklam-satır	1.50 TL
Zayi	10.00 TL
Tebrik - Başsağlığı	50.00 TL
Günü Geçmiş Gazete	50 Kr

günün takvimi
16 Nisan 2009 Perşembe
SAYI: 9530

İl Kültür ve Turizm Müdürü Metin Çankaya;

"Turizm sevgi ocağıdır"

15-22 Nisan tarihleri arasında kutlanan Turizm haftası ile ilgili olarak muhabirimize açıklamada bulunan İl Kültür ve Turizm Müdürü Metin Çankaya; "Turizm, insanları birbirine kaynaştıran sevgi ocağıdır. Turizm kalkınmanın anahtarı ülkeleri. Toplumları tanıştıran bir harekettir. " dedi

Kemal Arduç

Her bahar mevsiminde 15-22 Nisan tarihleri arasında kutlanan Turizm Haftası etkinlikleri Erzincan'da coşkulu bir şekilde kutlanacak. Hafta boyunca gerçekleştirilecek etkinlikler ile ilgili olarak gazetemize açıklamada bulunan Erzincan Kültür ve Turizm Müdürü Metin Çankaya; açıklamasında öncelikle olarak Turizmin önemine değindi. Çankaya, bu konuda yaptığı açıklamasında; "Ülkenin doğal güzellikleri, ekonomik özelliklerini ve tarihi tanıtan en önemli sanayi ve endüstri kollarından biridir. Hızla artan talebi karşılamak çağdaş düzeyde hizmet verip, kaliteli tesis nitelikli personel bozulmamış doğal güzellikleri ile kültürel ve tarihi özelliklerimizi arz etmek ve mümkün olacaktır," dedi

Bu potansiyelin Erzincan'da olusunun Erzincan için büyük bir avantaj olduğuna değinen Çankaya; "Rafting, su kayağı, yamaç paraşütü, doğal kanyonlar, buzul tırmanışı, doğal şelale, cirit kayak merkezi, dağcılık gibi aktivitelerin ilimizde yapılıyor olması, ilimiz tanıtımı açısından çok önemli değerlerdir. Geçtiğimiz yıl 4.sü düzenlenen Recep Yazıcıoğlu, doğa sporları festivali ilimizin spor turizmi kapasitesini ortaya koyan önemli bir organizasyondur.

İlimizde bulunan tarihi eserlerin onarılarak, tarihi ve kültürel dokunun korunması turizme kazandırılması çalışmalarımız hızla devam etmektedir. Bu kapsamda; Bakanlığımız ile Atatürk Üniversitesi arasında düzenlenen bir protokolle Urartu Medeniyeti'nin en büyük yerleşim merkezlerinden olan Altıntepe Kalesi'nde kazı ve restorasyon çalışmalarına başlanmıştır. 5 Yıllık bir plan çerçevesinde restorasyon çalışmaları tamamlanarak turizme açılması planlanmaktadır.

İlimizde nadir eserler olan kale kapısı ve hamamların onarımı için de müdürlüğümüz ve Valliğimiz Bakanlık nezdinde çalışmalarını sürdürmektedir. Erzincan Kale Kapısı ve Kemah Kalesi Restorasyon Proje ihaleleri yapılmıştır.

İlimizde Müze Müdürlüğü bulunmakta ancak; Bakanlığımıza bağlı bir müze bulunmaktadır. Tarihi özeliği sahip olan ve İlimize ait bazı mezar taşları Müze Müdürlüğü bahçesinde sergilenmektedir. Çeşitli yollardan veya kazılardan elde edilen eserler ermaneten Erzurum Müze Müdürlüğü 'nde tutulmaktadır. İlimizde bir Müze kurulması için çalışmalarımız devam etmektedir.

Bu Kapsamda kurulacak olan müzeye ön katkı sağlamak amacıyla Valliğimizin de destekleri ile ilmiz kültürel değerleri olan bazı etnoğrafik eserler toplanarak bir sergi saloru hazırlanmıştır.Ortalama ilimize gelen yerli ziyaretçi sayısı tahminen 60-70 bin yabancı ziyaretçi sayısı ise 1500-2000 bin civanındadır.

Bakanlar Kurulu Kararıyla Erzincan Ergan Dağı Kış Sporları Turizm Merkezi olarak ilan edilmiştir. Alt yapı çalışmalarına başlanılmıştır. Bu kapsamda bölgenin çığ ve zemin etütleri yapılmış, topoğrafik haritaları yaptırılmıştır.

İlmiz Merkez, belde ve ilçe belediyelerine Bakanlığımızca turizm alt yapı Ödeneği desteğinde bulunuldu.

İlimizin gerek ülke düzeyinde gerekse ülkemiz dışında tanıtımı kültür alanındaki tanıtım faaliyetlerimiz yaygın bir şekilde devam ettirmektedir. Bu kapsamda Müdürlüğümüz ve il haritası çeşitli broşürler, afişler, Kültür ve turizm envanterleri hazırlanmış olup dağıtımları devam etmektedir." dedi

Erzincanlı halterciler Antep'te

Erzincanlı halterciler 17-19 Nisan 2009 tarihleri arasında Gaziantep' de yapılacak olan Gençler Ferdi Türkiye şampiyonasına katılmak üzere yola çıktı

Erzincan Gençlik ve Spor İl Müdürü Atanur Köseoğlu, il müdürlüğü olarak tüm spor dallarına önem veriyoruz. Halterde diğer branşlarda olduğu gibi başarılı olduğumuz bir branştı. Ama son senelerde ekibimiz yeniden kurulma ihtiyacı duydu. Çünkü il içinde iş imkanı sağlayamadığından dolayı sporcularımız il dışına çıkmak zorunda kaldı. Dolayısıyla yeni bir takım oluştu. Yeni yeni başarılar elde etmeye başladık. Gaziantep de de yapılacak olan Gençler Ferdi Türkiye şampiyonasına 7.sporcu ile katılacağız. Bu sporcularımızın da dereceyle döneceğine inanıyorum. Şimdiden şampiyonaya katılacak olan sporcularımıza başarılar diliyorum. İnanıyorum ki yeniden halter sporunda da geçmiş yıllarda olduğu gibi bundan sonraki yıllarda da başarılar elde edeceğiz dedi.

Gaziantep' de yapılacak olan Gençler Ferdi Türkiye şampiyonasında Erzincan' ı Antrenör olarak Ahmet Taştan, sporcularda da Abdulkerim Ay, Adem Akdemir, İbrahim Özbay, Serdar Sayın, İsmail Çolak, Haluk Çavga, İbrahim Emre Akın temsil edecek

Umutlar haftaya kaldı

Erzincanspor deplasmanda Gümüşhanespor karşısında 0-0 berabere kaldı. Ligde son sıralara demir atan ve düşmemek için mücadele eden Erzincanspor, bundan sonraki karşılaşmalarında galibiyet alması gerektiği belirtildi

Kemal Arduç

Türkiye 3. Lig. 4. grupta ligde kalma mücadelesi veren Erzincanspor son 6 haftaya girdi. Dün deplasmanda karşılaştığı Gümüşhanespor karşısında hiçbir varlık gösteremeyerek 0-0 berabere kaldı.

Ligde kalmak için artık galibiyetten başka çaresi bulunmayan Erzincanspor bir türlü galip gelmeyi beceremiyor. Yönetimin becerisizliği ile oluşturulan bu takım kalan son 6 maçta kaç puan toplayıp ligde kalıp kalmayacağı merak konusu haline geldi. Kendi evinde zor maç alabilen ve taraftarı küstüren bir takım oluşturan yönetimin aldığı kararların ne kadar isabetli olduğunu gözler önüne seriyor. Gümüşhane'de yağmurlu bir havada oynanan karşılaşma kötü bir sahada oynandı. Ligde hiçbir iddiası olmayan Gümüşhanespor'un tarafları maça ilgi göstermezken Erzincan'dan kendi imkanlarıyla giden 25-30 civarında taraftar karşılaşmayı izledi. Maçın ilk yarısı 2 takım adına da cılız ataklar ile devam etti ve ilk yarı başladığı gibi 0-0 sona erdi. 2. yarıda her iki takımda gol için açılınca her iki de de etkili ataklar oldu. Maçın 2. yarısı sahada bazı karışıklıklar oldu. Bu karışıklıklar sonrasında Teknik Direktör Mehmet hakem tarafından tribünlere gönderildi. Erzincanspor'un 2. yarıda bir hücum ten döndü. 2. yarıda 2 takımda da ataklardan sonuç çıkmadı ve maç ilk yarı ğı gibi 0-0 sona erdi. Bu sonuçla Erzincanspor puanını 25'e yükseltse de kalma namayarak ligde kalma umutlarını gelecek haftalara bıraktı.

Mera ihalesi yapıldı

Erzincan'da tespit, tahdit ve tahsis çalışmaları yapılan meralar ihaleye çıkarıldı. Erzincan İl Mera Komisyonu tarafından ihaleye çıkartılan meralar Erzincan İl Müdürlüğü toplantı salonunda mera sahiplerine kiralandı.

Kemal Arduç

Erzincan İl Mera Komisyonundan her yıl kiralanmak üzere ihaleye çıkarılan meralar bu mera sahiplerini buldu. İl Mera Komisyonunun huzurunda gerçekleşmesi ile birlikte 40 mera ihaleye çıkarıldı. Polisin yoğun güvenlik önlemi aldığı ihalede sürü sahipleri meraları kiralayabilmek için kıyasıya mücadele ettiler. Bazı meraların ihalesi esnasında mera taliplileri arasında ihale bedellerinin yüksek rakamlara tırmanması dikkat çekti. 5

Bakan Yıldırım, Muhsin Yazıcıoğlu caddesini açacak

Ulaştırma Bakanı Binali Yıldırım 18 Nisan 2009 tarihinde Erzincan'a geliyor. Çeşitli programlara katılacak olan Bakan Yıldırım, Erzincan Belediyesi tarafından yapılan ve adına BBP Genel Başkanı Merhum Muhsin Yazıcıoğlu'nun adını verdiği caddeyi açacak. 5

29yıl
doğu
www.dogugazetesi.com.tr
ERZİNCAN'IN GÜNLÜK HABER YORUM AKTUALİTE GAZETESİ
17 NİSAN 2009 CUMA YIL: 29 SAYI: 9531 FİYATI: 25 YKr
ISSN: 1301-1723

Ziyaretler sürüyor

Mahalli seçimlerin ardından İl Genel Meclis başkanlığına seçilen Ünal Tuygun'a ziyaretler sürüyor. Tuygun'a son ziyaret AK Parti Erzincan Kadın Kolları tarafından yapıldı. 5

Can yakanın canı yandı...

Erzincan Çevre ve Orman İl Müdürlüğü, 2008-2009 av sezonunda kaçak olarak avlanan 17 kişiye idari para cezası, 7 kişiye de tazminat cezası kesti. Öte yandan 9 adet av tüfeğine el konuldu

Kemal Arduç

Erzincan Çevre ve Orman İl Müdürlüğü Erzincan Doğa Koruma ve Parklar Mühendisliği av koruma ekipleri ile Jandarma ekiplerinin ortak yapmış olduğu kontrol sonucu, Erzincan sınırlarının çarşısında 2008-2009 av sezonunda yasa dışı avlanan onlarca kişiye binlerce lira para cezası uygulandı. 17 şahıs hakkında 4915 sayılı kanun gereğince yasal işlem yapıldı. Yasak bölgede ve belgesiz avlanan 17 avcıya toplam 7 bin 776 TL idari para cezası kesildi.

Ayrıca avcılara 1 adet yaban keçisi için 7 bin 500, 2 adet Kınalı-keklik için 600, iki adet çil keklik için 450, bir adet tavşan için 300 TL olmak üzere toplam 8 bin 850 TL tazminat davası açılarak para cezasına çarptırıldılar. İdari ve tazminat para cezası olmak üzere kaçak avcılara toplam 16 bin 626 TL para cezası kesildi. Ayrıca 9 adet av tüfeğine el konuldu 5

Kutlu Doğum Haftası nedeniyle gazetemize açıklamada bulunan Erzincan Belediye Başkanı Yüksel Çakır, "mübarek bir gün vesilesiyle bütün Müslümanları tebrik ediyor, Peygamber sevgisinin gönüllerimize sirayet etmesini ve kök salmasını diliyorum" dedi

'Peygamberimizi örnek almalıyız'

Kemal Arduç

Kutlu Doğum Haftası dolayısıyla gazetemize yazılı basın açıklamasında bulunan Erzincan Belediye Başkanı Yüksel Çakır; "Müjdeleyici ve uyarıcı olarak gönderilen yüce Peygamberimiz Hz. Muhammed'in dünyaya teşriflerinin, 1438'inci yıl dönümünü idrak etmenin sevincini, huzur ve mutluluğunu yaşıyoruz.

İnsanlığın dirilişinde, karanlıktan aydınlığa çıkışında ve katılaşmış kalplerin yumuşamasında çok önemli bir yere sahip olan, böyle şerefli ve mübarek bir gün vesilesiyle bütün Müslümanları tebrik ediyor, Peygamber sevgisinin gönüllerimize sirayet etmesini ve kök salmasını diliyorum.

Duygularında sevgi, şefkat, merhamet ve hoşgörüyü; ilişkilerinde hakkı, doğruyu güzeli ve vefayı; ibadetlerinde ihlas ve samimiyeti öne çıkararak gönülleri fetheden, güzellik ve ümit dolu bu seçkin insan; sözlerinde ve bu sözlerin ifade ettiği anlamlarda, bütün varlıklara karşı sergilediği tutum ve davranışlarda bize örnek olmakta, yaşamakta olduğumuz hayata ve geleceğimize ışık tutmaktadır. Onun aracılığı ile insanlığa gönderilen İslam dini de tebliğin başlangıcından zamanımıza kadar uzanan süreçte; rahmet, adalet, paylaşım, barış ve güvenlik gibi önemli ilkeleri her zaman önde tutarak umutsuz ve çaresiz insanların umut ve ışık kaynağı olmaktadır. 5

BİLGİ DERSANESİ

Matematik şampiyonları 'Bilgi'den

İlimizde son yıllarda başarısıyla sık sık gündeme gelen Bilgi Dershanesi , Ulusal Olimpiyatlar İlköğretim Okulu'nun yıldızlarıyla olduğu 2.Matematik Yarışmasında kendi dershanelerine devam eden 8.sınıf C kategorisinde il birincisi Ege Ertuğ SEZGİN ve 6.sınıf B kategorisinde üçüncü olan Sinan ZENGİNOĞLU birer armağanla ödüllendirdi.

Konuyla ilgili bir açıklama yapan Bilgi Dershanelen Müdürü Binali YILDIZ , "başarılı olan öğrencilerini tebrik ederek onlarla gurur duyduklarını ,bu başarıda emeği geçen başta okul öğretmenlerine ,öğrenci ailelerine ve dershane öğretmenlerine teşekkür ederek, "Her başarı bir emeğin ürünüdür ve mutlaka ödülle taçlandırılmalıdır ki, çocuklarımızın başarıları devamlı olsun"'dedi.

Aç gözlü Baykuş'a yer aranıyor

Erzincan'da 1 hafta önce bir okulun bahçesinde kanadından yaralı halde bulunan baykuşun yarası iyileşmediği için doğal ortamına kavuşamadı. Çevre ve Orman İl Müdürlüğü yaralı baykuşun barınabileceği yer arıyor 5

NOTLAR
Rıfkı Kaymaz
rifkikaymaz@hotmail.com
O'NU ANLATMAK
Yazısı Sayfa 3'te

OBJEKTİF
Şefik ARAS
ERZİNCAN 'A EN İYİ HİZMET NASIL VERİLEBİLİR
Yazısı Sayfa 3'te

Tarihten Sayfalar

Fakat bir aydan daha uzun bir süre sellerde bulunan Osman Bey'in, hükümet merkezine dönmesini gerektiren acil ve önemli bir hadise zuhur etti. Bu yüzden Teker pınarının alınması Aykut Alp'in oğlu Kara Ali'ye bırakıldı. Osman Bey ise Yenişehir'e döndü. Osman Bey'in, Yenişehir'e dönmesini gerektiren olay, İlhanlı hükümdarı Ocaytu Muhammed Hudabende tarafından, Çoban Bey idaresinde büyük bir ordunun Anadolu'ya sevk edildiği hakkında alınan haberdi.

Bu ordunun kime ne zaman taarruz edeceği bilinmediğinden zamanında tedbir almak gerekiyordu. Bu arada Kara Ali çok kısa bir zamanda Teker pınarını aldı. Bu kale ve civarından birçok ganimetler elde ederek Osman Gazi'ye gönderdi. Bu hizmetine mükafat olarak da Kara Ali'ye Teker pınarı ve çevresi tımar olarak verildi. Osman Bey, Sakarya vadisinde ve Marmara havzasında bazı mevkileri ele geçirken; basta Bursa olmak üzere İznik ve İzmit'in zaptını da hedefleri arasında sayıyordu. On seneden fazla sürecek olan Bursa kuşatmasının başlangıcının 1314 yılı olduğu anlaşılmaktadır. Osman Bey, 1314 yılında gaziler ile Bursa üzerine yürür. Kalenin kapılarından birini kendine karargah olarak seçer. Bu Bizans kalesinin metrûliği, sarplığı ve nüfusu ile muhafızlarının çokluğu eskiden beri biliniyordu. Kale tekfuru, Osman Bey ile yaptığı meydan savaşlarında mağlup olduğu için kaleye çekilmişti. Osman Gazi tarafından yapılan askeri ve istişari bir toplantıda Bursa kalesinin hücum ile zapt edilemiyeceği kanaatine varıldı. Osman Gazi "Bunu sabir gerektir" diyerek kale üzerine hücum etmeyerek kale etrafında bulundurmak için yapılmasını eme eder. Bunun için iki hisar yapıldı. Bunlardan biri kapıcılar tarafında; diğeri de yukarı dağ tarafına bakıyordu. Birincisi Osman Bey'in yeğeni Ak Timur'un, ikincisi de Balabancık adındaki kölesinin dizdarlığı altında idi. Osman Bey, inşaatlarını bir yılda bitirdiği bu hisarların yapılması esnasında etrafa akınlar tertibe ettirdi. Her tarafı vurdurdu. Bu esnada düşman kaleden çıkamıyordu.

Hatta Asıkpasızâde'nin ifadesine göre: "kâfir, hisardan taşra parmağın çıkaramazdı."

Bu hisarların inşa edilmesinden sonra Yenişehir'e dönen Osman Gazi'nin bu yiğit komutanları, Bursa'nın fethine kadar, on seneden fazla bir müddet burada kaldılar. Komutanları altındaki elişer cengaverlie şehre dışardan yardım ve erzak sokmamak, içeriden çıkacaklara manı olmak ve böylece Bursa'yı devamlı bir şekilde baskı altında bulundurmak vazifesi ile mevkilerinde sebat ettiler. Bu esnada birçok köylü, Bursa'ya sığınmaktansa Osman Bey'e tabi olmayı tercih ediyor ve onların himayesinden faydalanıyordu. Osman Bey, aldığı yerlerin mahsul ve gelirlerini beylik için (beytu'l-mal, hazine) zapt ediyor, köy ve nahiyeleri de tımar olarak gazilere dağıtıyordu. İlhanlı Devleti, Anadolu Selçuklu ülkesine hâkim olduğu zaman, Anadolu'ya birçok aşiret gelmişti. Bunlardan bir kısmı da Germiyanlıların hâkim bulunduğu Germi yan ili mıntıkasına yerleşmişti. Bunlardan biri de Osmanlı kaynaklarında "Çavdarlı, Çavdaroğlu", Bizans kaynaklarında ise "Tohar" şeklinde geçen Çavdar aşireti idi. Bu aşiret, Çavdaroğlu diye bilinen bir reisin idaresinde idi. aşiret, Osman Bey'in ülkesinin hududunda konargöçer bir halde yasıyordu.

Devamı Yarın

Sağlık ve Hastalıklar

Hamilelik ve Ağız Sağlığı

Bebeğin diş gelişimi anne karnında başlar. Bu dönemde anne hem kendi sağlığı hem de bebeğinin diş gelişimi için dengeli beslenmeye dikkat etmelidir. Diş sağlığı için protein,Avitamini (et, süt, yumurta, sarı sebze ve meyveler) C vitamini (narenciye, domates, çilek), D vitamini (et, süt, yumurta, balık) ve kalsiyum (süt ve süt ürünleri, yeşil yapraklı sebzeler) dan zengin gıdaların yeterince alınması gerekir. Bunun yanısıra bilinçsiz ilaç kullanımından kaçınmalıdır. Kullanılan ilaçlar bebeğin diş sağlığının yanısıra genel vücut gelişimini de olumsuz yönde etkileyebilecektir. Bebeğin diş sağlığı konusunda bilgili olmak,çocuğunuzun ömür boyu sağlıklı dişlere sahip olmasında fark yaratacaktır.

"Hamileyken antibiyotik kullandım" bebeğimin dişleri etkilenir mi?

Bu dönemde bilinçsiz ilaç kullanımından kaçınması gerektiğini belirtmiştik. Ancak kullanılan her antibiyotiğin bebeğin dişlerinde lekelenmelere neden olduğu kanısı yanlıştır. Dişlerde renklenmelere neden olan antibiyotik grubu "tetrasiklinler"dir. Bunun dışındaki antibiyotiklerin renklenme yaptığı kanıtlanamamıştır.

Komik Fotoğraflar

bugün ne pişirsem'

Ekşili Patates

4 Patates
1 Baş Sarmısak
1/2 Demet Maydanoz
1 Tatlı Kaşığı Biber Salçası
1 Su Bardağı Zeytinyağı
1 Limon
Tuz

Patatesleri soyup dilimleyin. Tavada zeytinyağını kızdırarak patatesleri kızartın.

Servis tabağına alıp düzgün bir şekilde dizin. Maydanozu ince kıyıp servis tabağındaki patatesleri üzerine ilave edin.

Sarmısağı havanda dövün ve patatesleri kızarttığınız yağda hafifçe çevirerek salçayı ekleyin.

Limon suyunu sıkıp pişirin. Servis tabağındaki patatesleri üzerine tuz serpip hazırladığınız sarmısak sosunu dökerek servise tunun.

Afiyet olsun.

ŞİİR GEZGİNİ

Gelirim

Şirdi uzak bir kenttesin
Ve yağmur yağıyorsa,
düşüyorsam yüreğine tane tane

Gelirim, serilirim sular gibi kıyılarına
Gelirim, karışırım martıların çığlıklarına
Gelirim, sokulurum derin seher uykularına.

Çok uzaklarda bir kadın
Yüreğinin perdelerini sımsıkı kapatmıştı
Belki de bu perdelerden bunalmıştı
Karanlığa alışan gözleri
Yüreğinin kayasında yanıyordu
İçinde köpekbalıklarının boğulduğu
Bir kızılderiz saklıyordu.
Kirpiklerinin kıyısında
İlk damla ayrıldı bulıttan
Sonra ikincisi, üçüncüsü...
Issız sokaklarda kırmızı kiremitlerden
Toz yükseliyordu.

Hangi kaçış uğultusunu dindirebilir
içinizdeki mavi karlı ormanın?
Hangi çınar dallarının kırıldığı yerden inlemez?
Sonunda doğal yanı olmuşsa ömrünüzün
O sağnaktan arda kalan.
Sargılar sarabilir mi yaralarınızı,
O liman, yürekte değilse eğer
artık neye sığınır insan!

Bir ırmağın sesini alıp
Gitmek istiyorum sevdiğim hoşçakal
Bak; işte akşam oldu
Ve suskunca tüm sokaklar
cambadayan şehir ışıklarında
Gelirim, serilirim sular gibi kıyılarına
Gelirim, karışırım martıların çığlıklarına
Gelirim, sokulurum derin seher uykularına.

Aydın ÖZTÜRK

Kıssadan Hisseler...

Bir hükümdar, mayetiyle birlikte ülkesinde bir gezintiye çıkmıştı. Yolu üzerindeki bir köyde çok yaşlı bir ihtiyar, karısına fidan dikmekle meşgul olduğunu gördü. İhtiyara uzaktan seslendi:

- Baba, sen ne diye fidan dikmeye uğraşıyorsun? Maşallah yaşını yaşamışsın, bu diktiğin fidanların meyvesinden herhalde yiyemezsin.

İhtiyar cevap verdi: - Bu diktiğim fidanların meyvesini bizim yemeriz şart değil evlat. Biz nasıl bizden öncekilerin diktiği fidanların meyvesinden yediksa, bizim diktiğimiz fidanların meyvesini de bizden sonrakiler yer. Bu cevap hükümdarın hoşuna gitti ve ihtiyara bir kese altın verilmesini emretti. İhtiyar bu insanı karşılıksız bırakmadı: - Gördün mü evlat, bizim diktiğimiz fidanlar şimdiden meyve verdi.

Bu cevap da hükümdarın hoşuna gitti, bir kese daha altın verilmesini emretti. Yaşlı köylü sıradan biri değildi Çanka erkânı harp diye nitelenen kişilerdin biriydi:

- Evlat herkesin diktiği bidayette bir defa meyve verir, bizim diktiğimiz fidan yılda iki defa meyve verdi.

Bu cevap da hükümdarın hoşuna gitti ve bir kese daha altın verilmesini emretti. Ama bu defa vezir araya girdi ve hükümdarı uyardı:

- Aman sultanım bir an önce buradan uzaklaşalım. Bu ihtiyar bu dediğile tarlasına fidan dikmek yerine, devletin hazinesine dan ekecek...

ANA GİBİ YAR

Vaktiyle bir vezir, padişah katında hatırının kırılmayacağına inanarak kendisinden şöyle bir ricada bulundu:

- Sultanım benim iki tane karım, her birinden de üçer çocuğum var. Karılarımın hangisinin analık duygularının daha kuvvetli olduğunu merak ediyorum. Malımı da buna göre vasiyet edeceğim. Sizden bu konuda bir sınamanız mümkün mü?

Padişah, vezir sevdiği için onu uyutmamak istedi. Hanımlarından birini çağırtı ve dedi ki:

- Ey hatun, benim vezirin olan benim kocam, şöderemden birini bağına çıkarmış. Bunun cezası esirlik, da ölümdür. Ama ben kocacık efendesini kandan vazgeçip onu sevgisiyle beraber ülke dışına sürgün edecegim. Kadın gözlerinde intikam alevi parladı: - Istemem, bana yar olmayan başkasına da yar olmasını Asırı, bıçak bana çekilsin!

Padişah daha sonra vezirin öbür karısını çağırtı Ona da aynı şeyi söyledi Vezirin ikinci karısı tam tersine bir tavır takındı: - Aman sultanım, benim kocasız kalmaya razıyım, ama çocuklarımın babasız kalmasın, idam edeceğinize sürgün edin de çocuklarım babalarıyla bir gün kavuşma ümidini kaybetmesinler.

Karikatür

Fıkra

Amerikalının biri eşeğiyle kayseri gitmiş Sarımahallesine varmış.Canı bişeyler yemek istemiş 10 yasında bi cocuk çagırmış gel oğlum demiş,cocuga demişki benim karımı doyuracak,eşeğime yem olucak boğ zamanı beni meşggul edecek bişeyler al demiş i kişi vermiş.Cocuk gitmiş bi tane karpuz ile gelmiş.amerikalı demişki ula ben bunu ne yapacagım demiş. Çocuk demişki çıplak yiyecem,kabını eşeğe verecen,çekirdağinde ne dini çiticen demiş.

güldürmece

BİLİMTEKNOLOJİ

Konuşmayı yazıya döken bilgisayar

Dikte'nin, aynı zamanda "en yüksek kapasiteli" konuşma tanıma sistemi de olduğunu söyleyen Çetintürk, "Bundan sonra Türkçe yazılan, konuşarak bilgisayara yazma imkanına sahip olunacak" dedi. Türkçenin sonsuz ekmeli bir dil olduğundan kelime çeşitliğine de olduğunu vurgulayan Çetintürk, "Bu nedenle bugüne kadar kimse bu konunun yıkma ile yanaşamadı. Geliştirdiğimiz Türkçe konuşma tanıma sistemi, aynı zamanda dünyanın en yüksek kapasiteli, en hızlı sistemi. Algoritmamız bugünün en modern işlemcilerini sonuna kadar kullanıyor. Hatta 4 çekirdekli işlemciler şu an yetmiyor, 16 çekirdekli istiyoruz. Çünkü insan algılaması ve tanımasıyla yarışıyoruz" dedi. Dile getirdi. Çetintürk, söz konusu teknolojinin kullanımı ile ilgili şöyle konuştu: "Dikte kullanırken, kullanıcının mikrofon takması ya da ortamında mikrofon bulundurması gerekiyor ki hoşurken mümkün olduğunca düzgün sağlamı etmesi, cümleleri doğru seslendirmesi gerekiyor. Kullanıcının sesini ile başta bilgisayara tanıtması işlemi 3-4 saat sürüyor. Bu esnada okurarında görülen yazılar uygun bir şekilde tasdik ediliyor. Hem kullanıcının sesini bilgisayar öğreniyor, hem de kullanıcı sistemi ne şekilde kullanması gerektiğini öğreniyor. Böylece kullanıcının konuşarak yazı yazması, hatta bunun ardından konuşarak elektronik posta yollama gibi. Klavye ya da mouse kullanarak yapılabilen komutları da sesle yapması mümkün oluyor. Diğer kullanımında ise dikte ile chat programında da sesi yazıya dönüştürmek karşı tarafa iletebiliyor. Yazılım paketinde outlook entegrasyonu opsiyonel olarak sunuluyor. Birkaç kullanıcı bizle verebiliyorsunuz." Çetintürk, çalışmalarında kullandıkları sistemin bir kelime kökünden 16 milyon kelime türetebildiğini, 25 bin kökü tanıdığını, teknik kelime kapasitesinin de 200 milyar dolayında olduğunu kaydetti. Genel anlamda yonun gelecek hafta teknomarketlerde satışa alınasının ardından ortopedik ve görme özürlüler için de ek paketlerin çıkacağını, bu kesimlerin, özürlülerin pek çok işini kolaylaştırdığını belirten Çetintürk, "Türkiye'de çok ciddi bir görme özürlü grup var. Bu insanlar da artık kendilerine gelen yazıları okuyabilecekler ve yazıyabilecekler. Ortopedik özürlülerin fare kullanamayanlarını da bilgisayar kullanmada bir önemli bir imkan doğmuş oldu" diye konuştu.

Makine ve ekipman hibe toplantıları sürüyor

Tarım ve Köyişleri Bakanlığı tarafından uygulanan Kırsal Kalkınma Yatırımlarının Desteklenmesi Programı kapsamında verilen makine ve ekipman hibeleri için başvurular başladı. Program kapsamında bu yıl 30 çeşit makine ve ekipmana %50 oranında hibe verilecek

Kemal Arduç

Hibe programı ile ilgili çalışmaları sürdüren Erzincan Tarım İl Müdürlüğü tanıtım toplantılarına devam ediyor. Çalışmalar kapsamında Çayırlı ve Tercan ilçelerinde toplantıları düzenlenerek köy muhtarlarına hibe başvuruları konusunda bilgi verildi.

Tanıtım toplantılarına konuşmacı olarak katılan Ziraat Mühendisi Muhammet Taştan Durmlu, bu başvurular için tanınan sürenin kısa olduğunu kaydederek, başvuru için sadece 45 günlük bir sürenin olduğunu söyledi.

Toplam makineye destek verilecek. Desteklenecek olan makineler arasında ürünlerinize direk ekim makineleri, ancılık makine ve ekipmanları, balya makineleri, basınçlı sulama sistemleri, canlı balık nakil tankları, çayır biçme makineleri, el traktörleri, hububat harman makineleri, mibzerler, motorlu tırpanlar, pancar söküm makineleri, patates söküm makineleri, pülverizatörler, sap parçalama makineleri, sap toplamalı saman makineleri, silaj makineleri, soğuk hava tesisatlı taşıma araçları da yer alıyor.

Toplantılarda konuşan Ziraat Mühendisi Muhammet Taştan Durmlu, makine ve ekipman almanın için; son başvuru tarihinden önce Bakanlık tarafından oluşturulan çiftçi kayıt sistemine veya bakanlık tarafından oluşturulan diğer kayıt sistemine kayıtlı gerçek kişiler, kolektif şirket, limited şirket ve anonim şirketler ile tarımsal amaçlı kooperatifler ve birliklerin başvurabileceğini söyledi.

Durmlu açıklamasını şöyle sürdürdü. "hibeye esas proje tutarının %50 sine hibe yoluyla destek verilecektir. Hibeye esas proje toplam tutarları gerçek kişiler için 50.000 TL, tüzel kişiler için 100.000 TL, basınçlı sulama sistemlerinde gerçek kişiler için 100.000 TL, tüzel kişiler için 200.000 TL'yi geçemez: Başvuru bütçeleri KDV hariç hazırlanacaktır. Başvurular tebliğin yayınlandığı tarihten itibaren 45 gündür. Daha detaylı bilgi edinmek isteyenler Il Müdürlüğümüz Desteklleme şubesine başvurabilirler" dedi.

doğugazetesi.com.tr
Son Dakika, Siyaset, Ekonomi, Sağlık, Spor, Sanat, Tarım ve daha neler neler
Yaşananlardan haberiniz olsun diye

Anadolu Artık Daha Yakın!
ANKARA
Samsun
Trabzon
Kars
Erzurum
Erzincan
Van
Muş
Malatya
Bitlis
Kahramanmaraş
Mardin
Şanlıurfa
Diyarbakır
Adana
Antalya
Hatay
KKTC Ercan Havalimanı
ANADOLUJET
www.anadolujet.com 444 2 538
ANADOLU JET TÜRK HAVA YOLLARI MARKASIDIR (A JET)

ERZİNCAN "A EN İYİ HİZMET NASIL VERİLİR?

Mahalli İdareler Seçimlerinden sonra, bu sütunda yaptığımız yorumlarda; "Seçim Bitti, Artık Hizmet Dönemidir" dedik.

Bilineceği gibi, belediyeler ve il özel idareler halka en yakın, halkla her zaman iç içe olan kuruluşlardır. Özellikle Belediyeler halkın müşterek ihtiyaçlarını karşılamak durumundadırlar. Ayrıca şehrin, ilçenin, belediyenin her bakımdan daha gelişmiş, yaşanabilir konuma gelmesi için, projeler üretmek, ihtiyaçlarda öncelikleri isabetle saptayarak uygulamaya koymak zorundadırlar. Erzincan genel ihtiyaçlarına, sorunlarına, kalkınmasına, gelişmesine ilişkin konulara duyarlılıkla yaklaşan Valimiz Abdulkadir Demir'in belediyelerini, kaynaklarını en verimli şekilde kullanması halka en iyi hizmetin verilmesi olayına önem verdiği gözleneyor.

Vali Demir'in girişimi ile, başkanlığında yapılan ve merkez ve ilçelerle beldelerin, belediye başkanlarının yatırımcı kuruluşların yetkililerinin, kaymakamların katıldığı toplantıda, mahalli idarelerin nasıl daha başarılı hizmet vereceklerinin reçetesi görüşüldü.

Vali Abdulkadir Demir'in toplantının açılışında yaptığı konuşma girişimin amacını belirtiyor. Ve Şöyle diyor;

"Buradaki amacımız; Vatadaşlara hizmet verilmesinde, en süratli hizmeti verebilmek ve yıllardır çözülemeyen sorunların kolaylıkla vatandaşın hizmetine sunmaktır. Elimizdeki kaynaklar nedir? İmkanlar nedir? Bu imkanlarla daha iyi hizmeti nasıl yapabiliriz? Bunun tartışmasını toplantıya katılan arkadaşlarla birlikte yapacağız"

Mahalli İdareler yetkililerinin diğer ilgili kuruluşların müdürlerinin katılımıyla yapılan söz konusu toplantıların, daha iyi hizmetin gerçekleşmesine katkıda bulunacağına inanmaktayız. Ayrıca bu geniş katılımlı toplantıların kuruluşlar arasında koordinasyon ve işbirliği, güçbirliğinin sağlanmasında sağlıklı yararın olacağına inanmaktayız ki vatandaşa hizmet götürmekte görevli kuruluşların gerekli konularda koordinasyon içinde bulunmalarının; hizmetin hem daha verimli, daha kaliteli ve daha ucuza maledilmesine de katkısı söz konusudur. Sayın Valinin girişimi ile başlatılan bu müşterek çalışmaların, sözünü ettiğimiz bakımdanda yararlı olacağı muhakkaktır.

Objektif

-Şefik ARAS

Biz biliyoruz ki; bizim ülkemizde kurumlar arası koordinasyona yeterince önem verilmiyor. Erzincanda ayrı cadderan PTT'nin kendi şebeke çalışması, belediyenin kendi altyapı tesisleri, elektrik kurumunun, kendisinin yapacağı çalışmalar dolayısıyla. birçok kez kazıldığına çok şahit olmuşuzdur.

Köye götürülen hizmetlerde de köye hizmet götüren kuruluşların yeterli bir koordinasyon içinde olmadıkları, ayrı köyde yapılan yatırım ve hizmetlerle ilgili olarak ayrı yere devletin kurumlarının ayrı ayrı arabaları gittikleri. Yapılacak iş konusunda daha önce müşterek bir planlama, yada koordinasyon kurulu toplantılarında sözü ettiğimiz eksikliklere değinilmiştir.

Mahalli İdareler yeni hizmet dönemine başlarken, belkide ilk kez Erzincan'da gördüğümüz yatırım ve hizmetlerin en isabetli şekilde gerçekleştirilmesini'amaç alan müşterek toplantıların Erzincan şehrinin ve Erzincan insanının hayrına olacak gelişmelere yol açmasını dilemekteyiz.

O'NU ANLATMAK

Kutlu doğum haftasında...

Yunus Emre, "Adı güzel kendi güzel Muhammed" diyerek O'na karşı duygularını mısralara döker. Veysel Karani'le birlikte, "Arayı arayı bulsam izini, izinin tozuna sürsem yüzümü." der. O'na olan derin özlemini dile getirir.

Allah Resulü'nün mübarek adı, örnek hayatı, kutlu sözleri, öğütleri, davranışları, O'nun döneminden itibaren, Hassan bin Sabitler'den bu yana inanan şairlerin mısralarında her zaman kutlu bir misafir olarak dile getirilmiştir. O'na duyulan sevgi, belki de sevginin en güzel dile getirildiği "şiir"lerle birlikte daha bir anlam kazanmıştır.

Peygamberimizi anlatan şiirler, na't olarak anılırlar. Divan şairlerimiz, divanlarında her zaman tevhit ve münacat bölümlerinden sonra na'tlere de yer vermişlerdir.

Divan şiirinin en güzel na'tlerinden olan Su Kasidesi'nde Fuzuli,

"Suya versün bağban gülzar zahmet çekmesin/Bir gül açılmaz yüzün tek bin gülzare su." der. Bahçıvan boşu boşuna zahmet çekmesin birilerce gül tıahçesine sulasa nemi gibi bir gül yetiştirmez. Şöyle demek O'nu "gül" olarak sembolize eder.

Gül, Sevgili Peygamberimizin, medeniyetimizin simgesi olarak edebiyatta, şiirde kullanılır. Şair Necati'nin:

"Var iken yüzün güle meyl eylemez dil bülbül/Arife bir gül yeter lazım değil tekrar gül," mısralarıyla, O'nun gül yüzünü görenlerin, ondan başka bir gülü düşünemeyecekleri gerçeğini dile getirir.

Şeyh Galip'in; "Sen Ahmed-i Mahmud-i Muhammedsin Efendim/Haktan bize bir sultan-ı müeyyetsin Efendim," seslenişi, divanlar arasında mısralar halinde kalmaz, musiki dünyamızın en güzel besteleri arasında yer alır.

Mevlâna'nın "Ben Muhammed Muhtarın ayak tozuyum,"daki mahviyeti, Ali Ulvi Kurucu, "Kâmilinin ey şah-Resul kovma kapından.." mısralarıyla "kıtmir"i (Ashab-ı Kehfte birlikte mağarada bulunan onlardan ayrılmayan köpek) hatırlatır.

Beş yüz yıldır, millet olarak düğünümüzde, velatımızda, ikramlarımızda, "Allah adın zikredelim evvela" mısralarıyla başlayan Mevlid, Süleyman Çelebi'nin edebiyatımıza ne güzel bir armağandır! Der ki Çelebi:

"Merhaba ey bülbül-i bağ-ı cemâl/Merhaba ey âşnây-ı zülcelâl."Ey güzellik bağının bülbülü, ey Allah'ın sevgilisi...

O, efendimizdir, gönüllerin efendisidir; "Ey benim canım efendim gönüller efendisi/Ey evvel zaman ahir zaman sevgilisi. (M.Atilla Maraş)

"Gel ey/geleyi ab-ı' hayat/gidişi kıyametin diğer ismi/ey düşmanına cehennem/dostunun cennetti/denizin incisi/dağın zirvesi/toprağa tohum, göklerin son meyvesi/sevgiler sultanı, efendiler efendisi/sevgili.(Fatih Okumuş)

"Kainatı uğrunda yaratıtı Yüce Mevlâ'mı/Aşkından alemleri döndüren ar efendim/Sevginle dolan kalpler Mevlâ'ya yakın olur/İzinde gidilecek sensin tek nur efendim," (Aysel Zeynep Tozdurmazı)

"O'nun kutlu aşkı ile/Yıldızla ay gelir dile/Aydınlanır gece bile/Gün Muhammed Mustafa'dır." (Bestami Yazgan)

"Anam babam sana feda olsun" dileklerini kendi mısralarıyla ifade eder Sim Er.

"Canım, kanım yoluna fedadır ya Resulallah/Seni seven, sevdiren Hüdadır ya Resulallah."

O'na her zaman muftacız; O, kılavuzumuz, yol göstericimiz. O'nun örnek ahlâkına hasretiz. O'nu bekliyoruz: "Gel ey Muhammed-bahardır, Mirac'tan inir gibi gel..." (A.Nihat Asya).

O'nun sevgisi yüreğimizi titretir: "Pervane olup Sen'in yanmayan ateşine/Seninçin çırpınmayan kalbini tende işi ne?" (M. Asım Köksal)

"Yıllar geçiyor ki ya Muhammed/Aylar bize hep muharrem oldu." (Mehmet Akif)

"Gel gülşene can katan bülbüller misali gel/Gel ey güzellikterin tümünden daha güzel."(Ahmet Efe).

"Sen bütün bu varlığın sadrına sebepsin/Ahlâkın yüce Kur'an nümune-i edebsin." (M.Necati Bursalı)

"Kutb-ul âlfinsin kutb-u risalet/Medet ya Resul-i Kibriya medet."(Bahattin Karakoç)

Nurullah Ceng'in "Yağmur seni bekleyen bir taş da ben olsaydım/Çölde seni bekleyen bir kuş da ben olsaydım," mısralarıyla özlemimizi dile getirirken, dualarımız mısralara döküyor:

"Dileriz mahşer günü tüm inananlar ile/Sancağının altında olalım hep el ele." (Ferhunde Doğu), "Gönül gözü görmeyen can gözünü neylesin/Dünyada dönmeyen dil mahşerde ne söylesin/Allah bütün beşeri ümmetinden eylesin/Sancağının altında ya Hazreti Muhammed." (Cengiz Numanoğlu)

O'nu kelimelerle, mısralarla anlatmak ne mümkün!

"Seni nasıl anlatsın bu satırlar bu kelâm/Ey Allah'ın Resulü sana salat ü selâm." (Rifki Kaymaz)

NOTLAR

Rıfkı KAYMAZ

O'NU ANLATMAK

Zaman bir başka zaman, dünya 'Dünya' değildi...

Zulmün önünde dallar yaprak döktü, eğildi.

Gitgide çirkinleşen, kabalaşan duygular.

Her yanda cahiliye, her yanda kötülük var...

Kapkara bir çağ içre, gerçeği görmeyen göz...

Kültür kokan bir mekân; cehennemden gelen köz.

Gökyüzü yere küskün, put evi olmuş şehir...

Denize doğru değil, tersine akar nehir.

Ve ruhlar kilitlenmiş, taşlaşmış, başkalaşmış...
İçlerde günah mührü, yüzlerde donukleşmiş.

Gün sana hasret kaldı, hasret kaldı sana çağ...
"Gel" dedi yürek yürek, haber saldı sana çağ.

Atılan taşlar seni, şerha şerha yaralar
Tutar beni elimden, derinden sana bağlar.

Bitkiler, Sümeyyeler, her yanımı dağlasın,
Cihat ırmaklarıyla, şeklıler çağlasın.

Çile ve sabır ile, yeşerdi gün gun fidan,
Mekke'de gözyaşıyla akıandı kıpkızıl kan.

Destanlaşır Bedirler, bir hüzün taşır Uhud
Döner gözyaşlarına, başındaki ak bulut.

Çıkılerle, sabrla, Sıddık'la süren Hicret
Eyüb'un evi nurdan, bir ev cıkar nihayet.

Kanat kanat yükselip, gökterden güler derdi
Mekke'da açan çiçek, Medine de renk verdi.

Gül yüzünden gül saçtı, kazgın çölle sundu su
Öteleri getirdi, bulbullerle: "Ya hu"ısu.

Bu sesler, "Hü hü!" diye, beni sana bağlasın
Gül gül yeşeren bahçe, kokularla çağlasın.

Gözlerim aydınlanan, ışıktan gözlerinden
Şu taşlaşan yüreğim, inceden sözlerinden.

Sözlerin ki mümine hayat verir, can verir
Şehadet ikliminde istek, heyecan verir.

Işıktan bir yol çizer, ışıtır derin derin...
Ruha kapılar açar, o mübarek gözlerin.

Güzel, seninle güzel iyi, seninle iyi...
Gönül gönül taşıdım, sana olan sevgiyi.

Seninle güzelleşir, toprağımız açar gül,
O'nsuz hayat anlamsız, anlasana ey gönül!

Seni nasıl anlatsın, bu mısralar, bu kelâm...
Ey Allah'ın Resulü! Sana salât ve selâm!.. Rifki Kaymaz

"Görevini yapmayan muhtarın mührünü elinden alacağım..."

Ardahan Valisi Selim Cebiroğlu, 29 Mart mahalli seçimlerinin ardından muhtarlarla bir toplantı düzenledi ve devletin kendisine verdiği yetkiyi sonuna kadar kullananacağını söyledi. Vali görevini yapmayan ya da yanlış işler yapan muhtarlara da gözdağı verdi..

Ardahan Valisi Selim Cebiroğlu, 29 Mart mahalli idareler seçiminin ardından merkezde bağlı köy muhtarlarıyla ilk toplantısını yaptı. Vali Cebiroğlu, görevlerini yapmayan muhtarların mühürlerini ellerinden alacağını söyledi. Kültür ve Turizm İl Müdürlüğü konferans salonundaki toplantıya; Emniyet Müdürü Mehmet Gürtekin, İl Özel İdare Genel Sekreteri Mete Özdemir, İl Genel Meclis üyeleri Yunus Baydar, Suat Hancıoğlu, Ömer Yılmaz, daire müdürleri ve köy muhtarları katıldı.

Vali Cebiroğlu, konuşmasına, sorumluluklarını yerine getirmeyen muhtarların mühürlerini ellerinden alacağını söyleyerek başladı. Vali Cebiroğlu, "29 Mart mahalli idareler seçiminde halktan görev alarak, seçilen bütün muhtarlarımızı kutluyorum. Devletimiz sizlere şahsi silah taşıma yetkisi verecek kadar yetkinizin ileri seviyede olduğunu unutmayınız. Devlet gücünü temsil ettiğiniz köylerde görevinizin bilincinde davranmalısınız. Bütün bunlarımızdaki amaç yeni seçilen muhtarlarımızın yetkilerinin bilincinde olmaları, halkımıza hizmet vermekten kaçınmadan hizmet vermelerini sağlamak. Köy Kanunu'nda yetki olmaz. Köy Kanunu'nda nasıl yöneteceğiniz yazmaktadır. Bu kanunları okumanızı rica ediyorum. Muhtarlık bir kamu hizmeti olduğu için kurumlar ve kuralara bağlı olmak zorundasınız" dedi.

İhale İlanı

İşçi ile Arazi Hazırlığı ve Aplikasyon Yapımı Hizmeti Alınacaktır

İl Çevre ve Orman Müdürlüğü

Kemah (Karadağ) Çok Amaçlı Uygulama Projesi sahalarında işçi ile arazi hazırlığı ve Aplikasyon işleri hizmet alımı 4734 sayılı Kamu İhale Kanununun 19 uncu maddesine göre açık ihale usulü ile ihale edilecektir. İhaleye ilişkin ayrıntılı bilgiler aşağıda yer almaktadır.

İhale Kayıt No : 2009/43689
1. İdarenin
a) Adresi : Karaağaç Mah.Fabrika Caddesi No:8/ERZİNCAN
b) Telefon - Faks Numarası : 446 2144411 - 446 2230855
c) Elektronik Posta Adresi : erzincan@cevreorman.gov.tr
ç) İhale dokümanın görülebileceği internet adresi (varsa) : erzincan@cevreorman.gov.tr
2. İhale konusu hizmetin
a) Niteliği, Türü ve Miktarı : Hizmet Alımı:105 Km.işçi ile arazi hazırlığı ve Aplikasyon işleri
b) Yapılacağı Yer : Erzincan ili, Kemah İlçesi
c) İşin Süresi : Sözleşmenin imzalanmasından itibaren 30 (Otuz) takvim günüdür.
3. İhalenin
a) Yapılacağı Yer : İl çevre ve Orman Müdürlüğü, Karaağaç Mah. Fabrika Caddesi NO:8/ERZİNCAN
b) Tarihi - Saati : 29.04.2009 – 10:00
4. İhaleye katılabilme şartları ve istenilen belgeler ile yeterlik değerlendirmesinde uygulanacak kriterler:
4.1. İhaleye katılma şartları ve istenilen belgeler:
4.1.1. Mevzuatı gereği kayıtlı olduğu Ticaret ve/veya Sanayi Odası veya Meslek Odası Belgesi;
4.1.1.1 Gerçek kişi olması halinde, kayıtlı olduğu ticaret ve/veya sanayi odasından ya da ilgili meslek odasından, ilk ilan veya ihale tarihinin içinde bulunduğu yılda alınmış, odaya kayıtlı olduğunu gösterir belge.
4.1.1.2 Tüzel kişi olması halinde, ilgili mevzuatı gereği kayıtlı bulunduğu ticaret ve/veya sanayi odasından, ilk ilan veya ihale tarihinin içinde bulunduğu yılda alınmış, tüzel kişiliğin odaya kayıtlı olduğunu gösterir belge.
4.1.1.3. İhale konusu işin yerine getirilmesi için alınması zorunlu olan ve ilgili mevzuatında o iş için özel olarak düzenlenen sicil, izin, ruhsat vb. belgeler.
A-İSTEKLİNİN GERÇEK KİŞİ OLMASI HALİNDE:
Ticaret ve/veya Sanayi Odası veya 27/02/2007 tarih ve 26447 sayılı Resmi Gazetede yayınlanan Ürün Borsaları ile Mühendislik, Orman Endüstri Mühendisliği ve Ağaç İşleri Endüstri Mühendisliği hakkında kanuna dar "Orman ve Orman Ürünleri Bürolarının kuruluş ve çalışma esasları Yönetmeliğine"göre düzenlenmiş; Orman Mühendisliği Odasına Kayıtlı, Ruhsatlı ve çalışanlar listesinde bulunduğunu veya Serbest Müşavirlik, Mühendislik Hizmetleri Mensupluğu Tescil Belgesi ile buna bağlantılı Orman Mühendisliği Serbest Müşavirlik ve Mühendislik hizmetleri Büro Tescil Belgesine sahip olunduğunu gösterir Orman Mühendisleri Odasınca düzenlenen belgeler.
B-İSTEKLİNİN TÜZEL KİŞİ OLMASI HALİNDE:27/02/2007 tarih ve 26447 sayılı Resmi Gazetede Yayınlanan "Ormancılık ve Orman Ürünleri Bürolarının kuruluş ve çalışma esasları Yönetmeliğinin" 13.14.maddelerine dayanarak Orman Mühendisliği, Orman Endüstri Mühendisliği ve Ağaç İşleri Endüstri Mühendisliği hakkında kanuna dayanarak kurulmuş olması veya Ticaret Sicil Gazetesinde yayınlanmış ana sözleşmesinde 5531 sayılı Kanunun 4.maddesi 1.fıkrası a-bendinde sayılan ve içinde uzmanlık konularına ilişkin ağaçlandırma, erozyon kontrolü, fidan üretimi, rehabilitasyon ve proje yapımı gibi Ağaçlandırma Genel Müdürlüğünün faaliyetlerini içermesi şartı arasında yada Teknik Personel Kadrosunda Orman Mühendisleri Odasına kayıtlı, ruhsatlı ve yetkili veya Ticaret Sicil Gazetesinde yayınlanmış olan Yüksek Mühendisleri veya Orman Mühendisi bulunması koşuluyla, İzin ve Ruhsat Belgesi Orman Yüksek Mühendisleri veya Orman Mühendisi bulunması koşuluyla, İzin ve Ruhsat Belgesi kayıtlı bulunduğu Ticaret ve/veya Sanayi Odasından ilk ilan veya ihale tarihinin içerisinde bulunduğu yılda alınmış bulunduğu tüzel kişiliğin sicile kayıtlı olduğuna dair belge.
4.1.2. Teklif vermeye yetkili olduğunu gösteren İmza Beyannaması veya İmza Sirküleri;
4.1.2.1 Gerçek kişi olması halinde, noter tasdikli imza beyannaması.
4.1.2.2 Tüzel kişi olması halinde, ilgisine göre tüzel kişiliğin ortakları, üyeleri veya kuruculari ile tüzel kişiliğin yönetimindeki görevlileri belirten son durumu gösterir Ticaret Sicil Gazetesi, bu bilgilerin tamamının bir Ticaret Sicil Gazetesinde bulunmaması halinde, bu bilgilerin tümünü göstermek üzere ilgili Ticaret Sicil Gazeteleri veya bu hususları gösteren belgeler ile tüzel kişiliğin noter tasdikli imza sirküleri.
4.1.3. Şekli ve içeriği İdari Şartnamede belirlenen teklif mektubu.
4.1.4. Şekli ve içeriği İdari Şartnamede belirlenen geçici teminat.
4.1.5. İhale konusu işin tamamı veya bir kısmı alt yüklenicilere yaptırılamaz.
4.3. Mesleki ve Teknik yeterliğe ilişkin belgeler ve bu belgelerin taşıması gereken kriterler
4.3.1. İsteklinin organizasyon yapısına ve personel durumuna ilişkin belgeler
a) Meslek Mensubu Mühendis ve/veya Mühendislerin ihale konusu işe ait konularda uzman olduğunu gösterir ve çalışanlar listesine kayıtlı bulunduğunu gösterir Orman Mühendisleri Odasından alınmış Oda Kayıt Belgesi.
b) Meslek Mensubu Mühendis ve/veya Mühendislerin ihale konusu işe ait konularda uzman olduğunu gösterir yetki vizesi yapılmış Orman Mühendisleri Odası Serbest Meslek Mensupluğu Ruhsat Belgesi asli veya onaylı sureti veya Odaya kayıtlı SSM.Tescil Belgesi asli veya onaylı sureti.
5. Ekonomik açıdan en avantajlı teklif, sadece fiyat esasına göre belirlenecektir.
6. İhaleye sadece yerli istekliler katılabilecektir.
7. İhale dokümanının görülmesi ve satın alınması:
7.1. İhale dokümanı, idarenin adresinde görülebilir ve 100 Türk Lirası karşılığı aynı adresten satın alınabilir. İhale dokümanının posta yoluyla da satın alınması mümkündür. Posta yoluyla ihale dokümanı almak isteyenler posta masrafı dahil 110 Türk Lirası doküman bedelini İl Çevre ve Orman Müdürlüğü, Döner Sermaye Saymanlığı Erzincan Ziraat Bankası 12019640-5001 nolu hesabına yatırmak zorundadır. Posta yoluyla ihale dokümanı almak isteyenler, ihale dokümanı bedeline ilişkin ödeme dekontu ile ihale dokümanının gönderileceği adresi belirtildiği ihale dokümanı talep başvurularını yukarıda yer alan faks veya yazılı olarak idareye son başvuru tarihinden en az beş gün önce göndermek zorundadır. İhale dokümanı iki iş günü içinde bildirilen adrese posta yoluyla gönderilecektir. İhale dokümanının posta yoluyla gönderilmesi halinde, postanın ulaşmamasından veya geç ulaşmasından ya da dokümanın eksik olmasından dolayı idaremiz hiçbir şekilde sorumlu tutulamaz. Dokümanın postaya verildiği tarih, dokümanın satın alma tarihi olarak kabul edilecektir.
7.2. İhaleye teklif verecek olanların ihale dokümanını satın almaları zorunludur.
8. Teklifler, ihale tarih ve saatine kadar İl Çevre ve Orman Müdürlüğü, Karaağaç Mah. Fabrika Caddesi NO:8/ERZİNCAN adresine elden teslim edilebileceği gibi, aynı adrese iadeli taahhütlü posta vasıtasıyla da gönderilebilir.
9. İstekliler tekliflerini, Birim fiyatlar üzerinden vereceklerdir. İhale sonucu üzerine ihale yapılan isteklyle, her bir iş kaleminin miktarı ile bu kalemler için teklif edilen birim fiyatların çarpımı sonucu bulunan toplam bedel üzerinden birim fiyat sözleşme imzalanacaktır. Bu ihalede, işin tamamı için teklif verilecektir.
10. İstekliler teklif ettikeri bedelin %3'ünden az olmamak üzere kendi belirleyecekleri tutarda geçici teminat vereceklerdir.
11. Verilen tekliflerin geçerlik süresi, ihale tarihinden itibaren en az 90 takvim günü olmalıdır.
12.Konsorsiyum olarak ihaleye teklif verilemez.
B. No: 1478

doğu Y. No: 23 / 17.04.2009

"Milli Gurur Milli Forma" Sergisi Van'da ziyarete açıldı

Türkiye Futbol Federasyonu (TFF) eski başkanı merhum Hasan Doğan anısına düzenlenen ve 30 ilde dolaşan 'Milli Gurur Milli Forma' sergisi Van'da düzenlenen törenle açıldı.

TFF ve Devlet Bakanlığı'nın iştirakiyle gerçekleştirilen 'Milli Gurur Milli Forma' sergisinin 13'ncü durağı Van oldu. TFF eski başkanı merhum Hasan Doğan'ın anısına düzenlenen etkinlikte, TFF'nin kurulduğu 1923 yılında günümüze kadar A Milli Futbol Takımı'nın giydiği formalardan örnekler bulunduğu ve 1923-2008 arasındaki 85 yılın 12 ayrı dönemin incelendiği sergide, 24 forma ile ay yıldızlarını o dönem içerisinde oynadığı önemli maçlardan özel görüntüler ve dönemin orjinal gazetileri ve fotoğrafları yer alıyor. 21 Eylül 2008 de İstanbul Dolmabahçe'de başlayan serginin, 2009 yılının mart ayına kadar toplam 30 ili dolaşacağı öğrenilirken, sırasıyla, İstanbul Kocaeli, Ankara, Kastamonu, Karabük, Samsun, Trabzon, Artvin, Kars, Erzurum, Sivas ve Malatya'ya gezen serginin 13.'ncü durağı Van oldu. Van'dan sonra serginin Siirt, Diyarbakır, Adıyaman, Gaziantep, Adana, Kayseri, Kırşehir, Konya, Antalya, Denizli, İzmir, Kütahya, Eskişehir, Bursa, Çanakkale ve Tekirdağ'da illerinde olacağı belirtildi.

Merkez Kapalı Spor Salonu'nda sabah saatlerinde düzenlenen etkinlik Van Valisi Özdemir Çakacak, Vali Yardımcısı Mehmet Nuri Başaran, Yüzüncü Yıl Üniversitesi (YYÜ) Rektör Yardımcısı Prof. Dr. Hülya Özdemir, Milli Eğitim Müdürü Yahya Yıldız, Van Emniyet Müdür Yardımcısı Önder Oksan, Gençlik ve Spor İl Müdürü Muzaffer Çintimar, Van Ticaret ve Sanayi Odası (VATSO) Başkanı Zahir Kandaşoğlu'nun yanı sıra, kentte spor alanında faaliyet gösteren temsilciler ve sporcular katıldı.

Saygı duruşu ve İstiklal Marşı'nın okunması ile başlayan program, TFF 'Milli Gurur Milli Forma" sergisinden sorumlu Yavuz Şenol, Vali Çakacak'a, Yavuz Şenol'dan 12 ayı döneme ait olan formalarla ilgili bilgi aldı. A Milli Futbol Takımı'nın 11 kişilik kadrosu önünde fotoğraf çeken ve Hasan Doğan anı defterini yazan Vali Özdemir Çakacak, sergiyi çok beğendiğini dile getirdi. 'Milli Gurur Milli Forma' sergisi ile Türk futbolunun geçmişten bugüne geçirdiği evrelerin hatırlatılması adına büyük bir önem taşıdığını ifade eden Vali Çakacak, Devlet Bakanlığı'na başta olmak üzere TFF yetkililerine teşekkür etti.

Serginin hafta sonuna kadar açık kalacağını ifade eden Yavuz Şenol ise tüm halkı beklediklerini ifade ederek, katılım gösterenlere şükranlarını sundu.

Can yakanın canı yandı

Konu hakkında bilgi veren Erzincan Çevre ve Orman Müdürü Zakir Karartı, Çevre Koruma ve Milli Parklar Mühendisliğinden bir ekibimiz ile Jandarma kolcuları, avcı dernekleri işbirliği içerisinde yapılan istihbarat bilgileri değerlendirilerek yapılan kontroller sonucunda ilimizde yasak avlanmaların büyük ölçüde önüne geçildiğini 2008-2009 yılı içerisinde usulsüz av yapan avcılara idari para cezası ve yine savcılığa sevkedilerek tazminat davası açıldığını dile getirdi. 2009 yılında da kontrollerin hassasiyetle devam ettiğini, yasak bölgede ve avcılık belgesi almadan avlanan avcılara verilecek para cezalarının ağır olduğunu ve avcıların arazide denetlendiğini bildiren Karartı, "Ekolojik dengenin korunması amacıyla yapılan çalışmalar kapsamında av kurallarına uymayan avcılara ağır para cezaları verilecek. Ayrıca yaban hayvanlarını korumaya yönelik yapılan çalışmalarda vatandaşımızın ve avcılarımızın bilinçlendirilmesi çok önemli" diye konuştu. Denetimlerin arttırılması amacıyla yeni av sezonunda çeşitli bölgelerde fahri müfettişlerin de görev başladığını hatırlatan Karartı, yasak avlanan şahıslara göz açtırılmayacağını vurguladı.

'Peygamberimizi örnek almalıyız'

Olnun aracılığı ile insanlığa gönderilen İslam dini de tebliğin başlangıcından zamanımıza kadar uzanan süreçte; rahmet, adalet, paylaşım, barış ve güvenlik gibi önemli ilkeleri her zaman önde tutarak umutsuz ve çaresiz insanların ümit ve ışık kaynağı olmaktadır. Bizlere düşen her sözü ve davranışı insanlığın ufkunu açan Peygamberimizi, içimizde ve çevremizde yeniden anlamak ve O'nun bize kazandırdığı, kardeşlik, sevgi, dostluk, güven, samimiyet, tevazu, hoşgörü, sadakat, vefa, hakkının yerinde yer alma, hak ve doğru olanı temsil etme gibi değerlere hayatımızda işlerlik kazandırmaktır.

Sevgili Peygamberimizin kutlu doğumunun 1438 inci yıldönümünün, cennet vatanımızın huzur ve mutluluğuna, aziz milletimizin birlik ve beraberliğine, bütün insanlığın kurtuluşuna vesile olmasını yüce Allah'tan niyaz ediyorum" dedi.

Bakan Yıldırım, Muhsin Yazıcıoğlu caddesini açacak

Kemal Arduç

19 Nisan'da Erzincan'da yapılacak Uluslararası Yamaç Paraşütü Festivaline katılmak üzere Erzincan'a gelecek olan Ulaştırma Bakanı Binali Yıldırım, beraberinde çeşitli ziyaret ve incelemelerde bulunarak açılışlara katılacak.

Erzincan Belediyesinden Esnaf Odaları Birliği karşısında genişletilen yeni yola helikopter pistinde hayatını kaybeden Büyük Birlik Partisi Genel Başkanı Merhum Muhsin Yazıcıoğlu'nun adını verdiği caddenin açılışına katılacak olan Bakan Yıldırım'ın Erzincan'daki programı ise şöyle; 10:00 uluslar arası yamaç paraşütüne iştirak. 14:00 PTT hatıra ormanına 20.00 adet ağaç dikim törenine katılacak. 14:30: belediye tarafından Esnaf ve Sanatkarlar Odaları Birliği Karşısında yapılan Muhsin Yazıcıoğlu Caddesi'nin açılış törenine katılacak.

Mera ihalesi yapıldı

İhale sonrasında İl Tarım Müdürü Ali Lek ise yaptığı açıklamada meraları kiralayan sürü sahiplerinden imzelayacakları sözleşmelere uymalarını istedi. Her meranın kapasitesinin belirlendiğini ve bu kapasitenin üzerinde hayvan otlatılmasına izin verilmeyeceğini kaydeden Lek, "kiraya verdiğimiz meraları alan sürü sahipleri sözleşmeye uymak durumundalar.

Bu mera ve yaylalar kurallara uygun olarak kullanıldığı takdirde uzun yıllar hayvancılık yapan çiftçilerime hizmet verecektir. Aşırı ve düzensiz otlatma meralarımıza yoğun zarar verecektir. Unutulmamalıdır ki sürdürülebilir bir kalkınmanın ilk şartı mevcut durumu korumaktan geçer. Önümüzdeki yıllarda da bu meraların kullanılacağı unutulmamalıdır" diye konuştu.

İl genelinde ihaleye çıkarılan meralar ise şunlar: Kemaliye'de Salihli, Başarı, Caldağı, Balkın, Yeşilyayla, Tuğlu, Subaşı, Yeşilyamaç, Çaldere; İliç'te Yakuptu, Kapıkaya, Akdoğu, Ardos; Kemah'ta, Eriç ve Eskibağlar; Çayırlı'da Tosunlar, Doğanyuva, Coşan, Paşayurdu, Çıllıgöl, Karataş, Tumaçayırı, Sangüney; Tercan'da Konarlı, Elmalı, Hacıbayram, Gökdere, Çömerbaba, Kubur, Serçelik, Kapıaçmaz, Yamanlar, Mustafabeykomu, Üzümlü'de; Kureyşlisankaya, Karacalar, Çayıryazı, Sansa; merkez'de ise Caferli Yaylası

Aç gözlü Baykuş'a yer aranıyor

Kemal Arduç

Son yerel seçim sonuçlarına göre oluşan yeni Meclis bir taraftan çalışmalarına devam ederken; Meclis Başkanı Ünal Tuygun'a Meclis Başkanı seçilmesi nedeni ile farklı kişilerden ziyaretler devam ediyor.

AK Parti Erzincan Kadın Kolları tarafından dün gerçekleştirilen ziyaretlerde hem yeni Meclis Başkanı Ünal Tuygun makamında ziyaret edilerek tebrikler iletiler. Ziyarette Erzincan'da yaşayan kadınların sorunları ve çözüm önerileri dile getirildi.

Orman Müdürlüğü görevlileri, yaralı olması nedeniyle özel bakım uyguladıkları Baykuş'tan ıştahlı olması nedeniyle ölलललललल

Erzincan'ın ilk siyahi sporcusu

Fildişi Sahili'nden Türkiye'ye Gelen Siyahi Hentbolcu Tuo Zakaria Türkiye 1. Hentbol ligi'nden süper lig'e çıkma mücadelesi veren Erzincan Milli Eğitimspor Hentbol Takımı için ter döküyor

Erzincan, ilk siyahi sporcusuyla, Türkiye 1. Hentbol Ligi'nde mücadele eden Erzincan Milli Eğitimspor Erkek Hentbol Takımı sayesinde tanıştı.

Futbolda, Türkiye Futbol Federasyonu 3. Lig B Kategorisi 4. Klasman Grubu'nda kümede kalma mücadele veren Erzincanspor'la sıkıntılı günler yaşayan Erzincanlı sporseverler, Fildişi Sahili'nden Türkiye'ye gelen 30 yaşındaki siyahi hentbolcu Tuo Zakaria ile ilk kez Erzincan'da bir siyahi sporcuyu izleme imkanı buluyor. Ülkesinden Beşiktaş Hentbol Takımı'nda top oynamak için gelen Tua Zakaria bu takımla anlaşmayınca kendisine teklif götüren Erzincan Milli Eğitimspor Hentbol Takımı'nın antrenörü Taner Öner'in

transfer teklifini kabul ederek Erzincan'a geldi. Sağ oyun kurucu mevkiinde oynayan Zakaria kısa sürede hem takım arkadaşlarının hem de Erzincanlı sporseverlerin sempatisini kazandı.

Tuo Zekaria, Türkiye'den binlerce kilometre uzaklıktaki Fildişi Sahili'nde yaşayan ailesine olan hasretini, kendisi gibi hentbolcu olan ve Hentbol 1. Ligi'nde mücadele eden Kastamonu Türk Telekom Bayan Hentbol Takımı'nda kaleci mevkiinde oynayan kız kardeşi Tuo Zeinab Sounahoro'yla zaman zaman görüşerek gideriyor.

"ERZİNCAN'DA EVİMDE GİBİYİM"

Fransızca konuşan ve dil sorunun takımın antrenörü Taner Öner'in yabancı dil öğretmeni eşi Belgin Öner sayesinde çözen Zakaria, Erzincan'da kendisini evinde gibi hissettiğini belirterek, "Burada kendimi çok iyi hissediyorum. Daha önce Fas'ta oynadım. Ama burada her şeyden daha çok memnunun. Burası bir aile ortamı gibi, insanlar daha samimi" diye konuştu. Takımının Süper Lig'e çıkmak için hazırlık yaptığını anlatan Zakaria, Play-off maçlarında iyi sonuçlar alarak Süper Lig'e çıkacaklarını söyledi. Erzincan Milli Eğitimspor Erkek Hentbol Takımı'nın başarılı antrenörü Taner Öner de, Zakaria ile İstanbul'daki bir arkadaşı aracılığıyla görüştüğünü ifade ederek şunları söyledi: "Zakaria Beşiktaş için gelmişti. Ancak anlaşamadı. Biz, küçüklerin seçmeleri için Antalya'ya gitmiştik. Kendisini oraya çağırdık. Eşim Fransızca bildiği için kendisiyle iyi anlaştık. Birbirimize dertlerimizi anlattık. Ona Erzincan'ı anlattık, ortamı anlattık. Buraya geldiğinde anlattıklarımızın gerçek olduğunu gördü. Bu sezon burada kalıp top oynamayı, alt yapıda görev yapmayı kabul verdi. Kız kardeşi de Kastamonu'da oynuyor. Bir aile ortamı oluşturduk. Sanıyorum Süper Lig'e çıkarsak bir iki sezon daha Erzincan'da kalacak." 10 takımla mücadele edeceği Play-Off grubunda yapacağı karşılaşmalara hazırlıklarını sürdüren Erzincan Milli Eğitimspor Erkek Hentbol Takımı, ilk 2 takım arasına girmesi halinde Hentbol Süper Ligi'ne çıkacak.

Çiftçiye makine desteği sürüyor

Erzincan Tarım İl Müdürlüğü'nün makine ve ekipman hibe toplantıları devam ediyor. Program kapsamında bu yıl 30 çeşit makine ve ekipmana yüzde 50 oranında hibe verilecek

Tarım ve Köyişleri Bakanlığı tarafından uygulanan Kırsal Kalkınma Yatırımlarının Desteklenmesi Programı (KKYDP) kapsamında verilen makine ve ekipman hibeleri için başvurular başladı.

Program kapsamında bu yıl 30 çeşit makine ve ekipmana yüzde 50 oranında hibe verilecek. Hibe programı ile ilgili çalışmalarını sürdüren Erzincan Tarım İl Müdürlüğü'nün bilgilendirme toplantıları devam ediyor. Çalışmalar kapsamında Çayırlı ve Tercan İlçelerinde düzenlenen toplantılarda köy muhtarlarına hibe başvurular hakkında bilgi verildi.

Toplantılarına konuşmacı olarak katılan Ziraat Mühendisi Muhammet Taştan Dumlu, bu yıl başvurular için tanınan sürenin kısa olduğunu belirterek, başvurular için sadece 45 günlük bir sürenin olduğunu söyledi. Muhammet Taştan Dumlu, makine ve ekipmanı almıları için son başvuru tarihinden önce Bakanlık tarafından oluşturulan çiftçi kayıt sistemine veya bakanlık tarafından oluşturulan diğer kayıt sistemine kaydı gerçek kişiler, kolektif şirket, limited şirket ve anonim şirketler ile tanınmış amaçlı kooperatifler ve birliklerin başvurabileceğini açıkladı. Dumlu açıklamasını şöyle sürdürdü; "Hibeye esas proje tutarının yüzde 50'sine hibe yoluyla destek verilecek. Hibeye esas proje toplam tutarları gerçek kişiler için 50 bin TL, tüzel kişiler için 100 bin TL, basınçlı sulama sistemlerinde gerçek kişiler için 100 bin TL, tüzel kişiler için 200 bin TL'yi geçemeyecek. Başvuru bütçeleri KDV hariç olarak hazırlanacak. Başvurular, tebliğin yayınlandığı tarihten itibaren 45 gündür. Daha detaylı bilgi edinmek isteyenler İl Müdürlüğümüz Destekleme şubesine başvurabilirler"

Program kapsamında bu yıl 30 çeşit makineye destek verilecek. Desteklenecek olan makineler arasında; ünüza direk ekim makineleri, ancılık makine ve ekipmanları, balya makineleri, basınçlı sulama sistemleri, canlı balık nakil tankları, çayır biçme makineleri, el traktörleri, hububat harman makineleri, mibzerler, motorlu tırpanlar, pancar sökme makineleri, patates sökme makineleri, pulverizatörler, sap parçalama makineleri, sap toplamalı saman makineleri, silaj makineleri, soğuk hava tesisatı taşıma araçları da yer alıyor.

Bakan Yıldırım fidan dikecek

PTT Genel Müdürlüğü, Ulaştırma Bakanı Binali Yıldırım'ın da katılacağı bir törenle Erzincan'da hatıra ormanı oluşturacak.

PTT Genel Müdürlüğü'nün, "Bir Fidan Hayatı Değiştirir" ve "Her Yıl 30 Fidan Dikiyoruz, Ya Siz" sloganlarıyla başlattığı ağaçlandırma çalışmaları kapsamında, 18 Nisan Cumartesi günü, Ulaştırma Bakanı Binali Yıldırım ve PTT Genel Müdürü Osman Turan'ın da katılacağı Hatıra Orman ve Ağaç Dikme töreni düzenlenecek.

Saat 14.00'te, Terzibaba Mezarlık yolu üzerindeki alanda düzenlenecek olan ağaçlandırma törenine ünlüler, PTT çalışanları ve öğrenciler de katılacak.

...Leonardo ...Hareketlilik ...kapsamında ...Sümer ...tarafından ...Eğitilebilir ...Engellilerin ...Eğitim ...leri ve ...konulu ...kapsamında ...'dan 8 ...ka'ya

5

...ğrencileri için gezecekler

Erzincan paraşüt festivaliyle şenlenecek

Erzincan'da düzenlenen Uluslar arası Yamaç Paraşütü Festivali'ne, 9'u yabancı 155'i yerli toplam 164 sporcu katılacak 5

doğu 29yıl

www.dogugazetesi.com.tr

ERZİNCAN'IN GÜNLÜK HABER YORUM AKTUALİTE GAZETESİ

18 NİSAN 2009 CUMARTESİ YIL: 29 SAYI: 9532 FİYATI: 25 YKr

ISSN: 1301-1793

Hayvancılık sektöründe bir ilk

Erzincan Damızlık Sığır Yetiştiricileri Birliği Erzincan'da hayvancılık sektöründe geçtiğimiz yıl gerçekleştirdikleri bir ilkle daha iyi hizmet için son teknoloji ürünü ültrason cihazı almıştı, şimdi bu cihazla gebe buzağılar bir bir kontrolden geçiriliyorlar.

Kemal Arduç

2005 yılında kurularak Erzincan'da hayvancılık sektöründe gelişim sağlamayı amaçlayan Erzincan Damızlık Sığır Yetiştiricileri Birliği, her geçen gün amacına ulaşıyor. İki yılda üye sayısını artıran Birlik, üyelerine daha iyi hizmet verebilmek için son teknoloji ürünlerini kullanmaya başladı. Birlik bünyesinde hizmet verebilmek için ültrason cihazı ile hizmet verdiklerini söyleyen Erzincan Damızlık Sığır Yetiştiricileri Birliği Başkanı Faruk Günay, hayvan yetiştiricilerini kayıt altına tutmak ve daha modern bir üretim yapmak için hizmet vermeyi amaçladıklarını vurguladı.

Günay, geçmişte damızlık buzağıların ilkel yöntemlerle yapılan tohumlamalarının bundan böyle daha modern bir şekilde çağın gereğine uygun suni tohumlama ile yapıldığını ve daha iyi verim alındığını söyledi. 5

Kaçak avın bedeli ağır oldu...

Erzincan'ın Kemah İlçesi yakınlarında 2006 yılında adam başı ikişer keklik vurmaları gerekirken toplam 59 keklik vuran Trabzonlu avcılar 72 yaşındaki Tuncer Serdar ile 34 yaşındaki Edva Tuna Pirselimoğlu sevk edildikleri Erzincan Cumhuriyetsinden 18 bin TL para cezasına çarptırıldılar. 5

Erzincan Serbest Muhasebeci Mali Müşavirler Odası Başkanı Mustafa Çetiner, yaptığı açıklamada "Erzincan'ın sanayi şehri olmadığı gibi, krizin olmadığını iddia etti.

"Erzincan'da kriz yok"

Kemal Arduç

Son zamanlarda dünyayı sarsan ekonomik krizin yansımaları Türkiye'yi da olumsuz yönde etkilerken, Erzincan Serbest Muhasebeci Mali Müşavirler Odası Başkanı Mustafa Çetiner, yaptığı açıklamasında Erzincan'ın bu krizden etkilenmediğini söyledi. Bu yöndeki dayanıklarını sıralayan Çetiner; "Dünyadaki ekonomik krizin varlığı bir gerçek, ülkemizin etkilendiği de bir gerçek. Bunlar için aksini söylemek yersiz. Ancak; Erzincan bir sanayi şehri değil, ihracat ve ithalatta neredeyse yok derecede, toplu işten çıkarılmalarda söz konusu değil. Öyle ise; Ben yıllardır zaman zaman Erzincan'ın iyi bir üniversite şehri olabileceğini basınımız kanal ile anlatmaya çalışmıştım. (Üniversite istediğimiz dönemlerde) Çok şükür artık üniversitemiz de var. 8500 öğrencisi ile şehrimize canlılık kazandırıyor. Anadolu'da bir dünya üniversitesi adıyla patentli bir üniversitemiz ve Üniversitemizde işini iyi bilen Rektörümüz, Genel sekreterimiz ve çok kıymetli öğretim elemanı olarak Profesör, Doçent, Yardımcı Doçent ve araştırma görevlerimiz ve çalışan personelimiz de var, bunların aileleri çocukları da var. 5

Çiftçiye makine desteği sürüyor

Erzincan Tarım İl Müdürlüğü'nün makine ve ekipman hibe toplantıları devam ediyor. Program kapsamında bu yıl 30 çeşit makine ve ekipmana yüzde 50 oranında hibe verilecek

Tarım ve Köyişleri Bakanlığı tarafından uygulanan Kırsal Kalkınma Yatırımlarının Desteklenmesi Programı (KKYDP) kapsamında verilen makine ve ekipman hibeleri için başvurular başladı.

Program kapsamında bu yıl 30 çeşit makine ve ekipmana yüzde 50 oranında hibe verilecek. Hibe programı ile ilgili çalışmalarını sürdüren Erzincan Tarım İl Müdürlüğü'nün bilgilendirme toplantıları devam ediyor. Çalışmalar kapsamında Çayırlı ve Tercan İlçelerinde düzenlenen toplantılarda köy muhtarlarına hibe başvurular hakkında bilgi verildi.

Toplantılarına konuşmacı olarak katılan Ziraat Mühendisi Muhammet Taştan Dumlu, bu yıl başvurular için tanınan sürenin kısa olduğunu belirterek, başvurular için sadece 45 günlük bir sürenin olduğunu söyledi. Muhammet Taştan Dumlu, makine ve ekipmanı almıları için son başvuru tarihinden önce Bakanlık tarafından oluşturulan çiftçi kayıt sistemine veya bakanlık tarafından oluşturulan diğer kayıt sistemine kaydı gerçek kişiler, kolektif şirket, limited şirket ve anonim şirketler ile tanınmış amaçlı kooperatifler ve birliklerin başvurabileceğini açıkladı. Dumlu açıklamasını şöyle sürdürdü; "Hibeye esas proje tutarının yüzde 50'sine hibe yoluyla destek verilecek. Hibeye esas proje toplam tutarları gerçek kişiler için 50 bin TL, tüzel kişiler için 100 bin TL, basınçlı sulama sistemlerinde gerçek kişiler için 100 bin TL, tüzel kişiler için 200 bin TL'yi geçemeyecek. Başvuru bütçeleri KDV hariç olarak hazırlanacak. Başvurular, tebliğin yayınlandığı tarihten itibaren 45 gündür. Daha detaylı bilgi edinmek isteyenler İl Müdürlüğümüz Destekleme şubesine başvurabilirler"

Program kapsamında bu yıl 30 çeşit makineye destek verilecek. Desteklenecek olan makineler arasında; ünüza direk ekim makineleri, ancılık makine ve ekipmanları, balya makineleri, basınçlı sulama sistemleri, canlı balık nakil tankları, çayır biçme makineleri, el traktörleri, hububat harman makineleri, mibzerler, motorlu tırpanlar, pancar sökme makineleri, patates sökme makineleri, pulverizatörler, sap parçalama makineleri, sap toplamalı saman makineleri, silaj makineleri, soğuk hava tesisatı taşıma araçları da yer alıyor.

Can ve malınızdan olmayın

Erzincan Elektrik Mühendisleri Odasından edindiğimiz bilgide resmi, özel kurum ve kuruluşlarla sanayi, ticari işyerlerine çağrıda bulunarak elektrikle çalışan tesislerin topraklama kontrolü yaptırmaları istendi

Kemal Arduç

4628 sayılı iş kanunu 4. maddesi gereği tüm elektrik tesisatlarında bina ve topraklama yapılmasının olduğunu söyleyen Erzincan Elektrik Mühendisleri Odası Başkanlığı, iş kanunu çerçevesinde yapılması gerekenler hakkında açıklamada bulundu. Açıklamada; "Elektrikle çalışan tesislerin periyodik kontrolleri ile ilgili iş konusunda yürürlüğe giren parlayıcı, patlayıcı, tehlikeli ve zararlı maddelerle çalışan iş yerlerinde elektrik tesisatlarının periyodik kontrollerinin yapılması gerekiyor.

Bunların yapılmaması durumunda elektrikle çalışan araç ve gereçlerin yanında insan hayatının da olumsuz yönde etkilenmemesi hatta; elektrik kaçaklarından dolayı ölümle sonuçlanacak olayların yaşanmaması için resmi kurum ve kuruluşlar, sanayiciler, ticari iş yerleri bu topraklama ve elektrik tessatını yılda bir kez periyodik kontrollerini yaptırmaları gerekmektedir. 5

Stres yapmayın

3'te

Telekom'dan laptop kampanyası

3'te

OBJEKTİF

Şefik ARAS

YAMAÇ PARAŞÜTÜ FESTİVALİ

Yazısı Sayfa 3'te

Tarihten Sayfalar

Bu hisarların inşa edilmesinden sonra Yenişehir'e dönen Osman Gazi'nin bu yiğit komutanları, Bursa'nın fethine kadar on seneden fazla bir müddet burada kaldılar. Komutanları altındaki eliiger cengaverle şehre dışardan yardım ve erzak sokmamak, içeriden çıkacaklara mani olmak ve böylece Bursa'yı devamlı bir şekilde baskı altında bulundurmak vazifesi ile mevkilerinde sebat ettiler. Bu esnada birçok köylü, Bursa'ya sığınmaktansa Osman Bey'e tabi olmayı tercih ediyor ve onların himayesinden faydalanıyordu. Osman Bey, aldığı yerlerin mahsul ve gelirlerini beylik için (beytü'l-mal, hazine) zapt ediyor, köy ve nahiyeleri de timar olarak gazilere dağıtıyordu. İlhanlı Devleti, Anadolu Selçuklu ülkesine hâkim olduğu zaman, Anadolu'ya birçok aşiret gelmişti. Bunlardan bir kısmı da Germiyanlıların hâkim bulunduğu Germiyan ili mıntıkasına yerleşmişti. Bunlardan bir de Osmanlı kaynaklarında "Çavdarlı, Çavdaroğlu", Bizans kaynaklarında ise "Tohar" şeklinde geçen Çavdar aşiretiydi. Bu aşiret, Çavdaroğlu diye bilinen bir reisin idaresinde idi. aşiret, Osman Bey'in ülkesinin hududunda konargöçer bir halde yaşıyordu.

Bunlar, diğer bazı göçer aşiretler gibi fırsat buldukça "yel gibi eser, sel gibi yol keser" ve ansızın köy basarlardı. Germiyanoğulları ile Osman Bey'in gazileri ve halkı arasında bu sıralarda mevcuda olan soğukluk ve geçimsizliğin basıca sebebi de bu idi. Kaynaklar, Osmanlılar ile Çavdarlı aşiretı arasında meydana gelen bir hadiseyi söyle nakl ederler: "Osman Gazi, Lefke kazasına gittiğinde, Germiyan'dan Çavdar Tatarı, Karacahisar pazarına hücum edip basmıştı. Bunlar, bununla da kalmayarak pazarı da yağmalamıştı. Bu esnada Eskişehir'de at nallatmakta olan Orhan Gazi'ye haber gönderilmiş. Bu haberi alan Osmanlı yiğitleri, derhal Orhan'ın yanına gelip toplanırlar. Orhan, süratle yola koyulup Çavdar Tatarına yetişmek ister. Dağlar arasında, Oynaşhisarı denilen harabe bir hisarın yanında onlara yetişir. Onlara göz açtırmayan Orhan, aldıklarını tamamıyla bıraktırdığı gibi onlardan bir kısmını da yakalatıp Karacahisar'a getirdi. Yakalananlar arasında Çavdar Tatarı'nın oğlu da vardı. Orhan, babası gelinceye kadar bunları sakladı. Osman Gazi gelince Çavdar oğlunu getirdiler. Osman Gazi "Oğul, bu zâlim, komşudur. Hem de Müslümandır, öldürmek olmaz. Beylerıyle birlikte bunlara da ard verelim ve onları serbest bırakalım, varsın memleketlerine dönsünler" dedi. Öyle de yaptılar, o zamandan tâ Yıldırım zamanına kadar düşmanlık olmadı. Şimdi dahi onlardan kalanlara Çavdarlı denmektedir.

Görüldüğü gibi Germi yan taraflarından gelip kendisini rahatsız eden, pazarını basan ve oradaki mallara el koyan Çavdar Tatarı'na karsı Osman Gazi, gayet yumuşak davranmıştır. Gerek komşuluk hakkı, gerekse Müsliüman olmasından dolayı onu öldürmemiş, sadece bir daha böyle bir harekete girişmeyeceğine dair kendisinden söz almakla yetinmişti. Bununla beraber tedbin de elden bırakmamaktaydı. Caydırıcı olması bakımından kendisi orada bulunacak, gazaya, oğlu Orhan'ı gönderecektir. Gönderirken de Çavdarlı Tatarı hakkında söyle diyecektir: "Oğul Orhan, her ne kadar bu Tatarla ahd edip, and vererek gönderdik ise de, bu Tatar and tutar taife olmaz. Ben burada oturayım. Bu defa var sen gaza et.

Devamı Yarın

Sağlık ve Hastalıklar

Maydanoz ve Maydanozun Faydaları

Maydanoz iki yıllık bir bitkidir. 15-20 santimetre boyuna erişince kesilir. Senede 5 - 6 kez kesim yapılabilir.

Maydanozun özel tat ve kokusu bileşiminde bulunan uçucu yağlar (esanslar) ve flavon glikozidi denen maddelerden ileri gelir. Maydanoz yapraklarının çoğunluğu sudur. Bu nedenle enerji ve protein yönünden beslenmeye bir katkısı düşünülmez.

Maydanoz, A ve C vitaminleri yönünden çok zengindir. Yemeklerin yanında yenen 5 -10 tel (20 gr) maydanoz, insanın günlük C vitamini gereksinmesinin yarısını karşılayabilir. Halk arasında maydanozun diş, etleri kanamasında, yaraların kapanmasında, romatizmada iyileştirici etkisi olduğuna inanılması, C vitaminden zengin olmasıyla açıklanabilir. İdrar söktürücü etkinliği ise bileşiminde bulunan flavon glikozidinden dolayıdır. Maydanoz, potasyumdan zengin olduğundan, fazun bileşiminde sodyum dengeleyerek tansiyon yüksekliğinde, az da olsa, önleyici etkisi olabilir. Maydanoz çiğ olarak yendiği gibi salma, dolma, köfte ve çorbalarda tat verici olarak kullanılır. Kurutulmuş maydanoz baharat gibi kullanılır.

Ayrıca maydanoz suyu da çok bilinen bir maydanoz ürünüdür. Maydanoz suyunu maydazdan yararlanmak isteyen fakat tadını sevmeyen kişiler kullanabilir.

Komik Fotoğraflar

bugün ne pişirsem'

Baklava

3 Adet Yumurta
4 Çorba Kaşığı Yoğurt
1 Çay Bardağı Zeytinyağı
1/2 Limon Suyu
1/2 Çay Bardağı Su
Alabildiği Kadar Un
İçine: Dövülmüş Ceviz
Şerbet İçin:
4 Su Bardağı Şeker
3.5 Su Bardağı Su
1/4 Limon

Baklavanın şerbetini hazırlayalım. Bunun için şeker, su ve çeyrek limonu kaynatalım ve bekletelim. Yoğurt, zeytinyağı, limon suyu ve suyu bir kabın içinde karıştıralım. Yumurtaları iyice köpürünü azar azar ilave edelerek poğaça hamuru yumuşaklığında bir hamur elde edelim. Hamurdan büyük parçalar koparılarak 20 adet beze yapalım. Bezelerin üzerine nemli bir bez örtüp 20 dk dinlendirelim. İlk 10 bezeyi ikşı ayı bir tepsiye yerleştirelim. Bezelerin üzerine ceviz serpelim. Kalan 10 bezeyi de açalım. Onların da yine aralarına ceviz serperek tepsiye alalım. Bu arada margarini kızdıralım. Tepsideki hamuru baklava dilimi şeklinde keselim. Üzerine iyice kızdırılmış margarini gezdirelim. margarin asla ak olmamalı. Tepsiyi önceden ısıtmış 200 dereceyi fırına süreleyelim. Baklavanın üzeri altın sarısı renk alınca dek pişirelim. Oklavayla 10 bezeyi biraraya inecek açılım. İlk 4 yufkayı bolca yağlarımış bir tepsiye alıp her 4 yufkada bir dövülmüş ceviz serpelim. Kalan 10 bezeyi de açalım. Onların da yine aralarına ceviz serperek tepsiye alalım. Bu arada margarini kızdıralım. Tepsideki hamuru baklava dilimi şeklinde keselim. Üzerine iyice kızdırılmış margarini gezdirelim. margarin asla ak olmamalı. Tepsiyi önceden ısıtmış 200 dereceyi fırına süreleyelim. Baklavanın üzeri altın sarısı renk alınca dek pişirelim. Bir kısmı renk alınca dek pişirelim.

Fıkra

Bir İngiliz doktor diyor ki:
-Tıp bilimi bizde öyle ilerledi ki, bir bir adamın beynini alırız ve başkasına koyarız ve onu ayağa kalkıp tada iş arayacak hale getiriz.
Alman doktor diyor ki:
-Bu hiçbir şey değil; biz bir adamın beynini alırız ve başkasına koyarız ve onu dört tıkırdatıp savaşa hazır hale getiriz.
Amerikalı doktor da diyor ki:
-Beyler siz çok geridesiniz. Biz Teksas'ta bir adamın beyninisiz aldık ve beyaz saraya koyduk. Şimdi o ülkenin yarısı iş arıyor, yarısı da savaşa hazırlanıyor.

güldürmece

Şiir Gezgini

Düşlerde Güldü Yüzüm

Yorgun ve terli
Durulmez bahçeydi zaman, uçsuz
bucaksız
bütün kipleri içeren
tüm hâleri de
her şey onun içinde
büyüdüyordu kendini
aşıyordu zamanı yalnız

Yokluk ve sevgi

Tamlıklardan geçiyordu zaman kendini
büyütenden
hangi varlık tamamlansa, heplense
tümü hiçe gönderiyordu yokluğun
teğetinde
hiçi başka zamana
her anıyla kendini bütünlüyordu zaman

Uçuk ve yerli

düşünülen saatlerden geçiyordu zaman
tik taksız
bukağıdan, zincirden
zihnin bilince açılan penceresinde
beşikten mezara değildi zaman, daha
ötelerıydi

Ali Rıza Bingöl

Kıssadan Hisseler...

Tevbe

Sonra kızı geldi. Resûlullah'a şöyle dedi:

- Yâ Resûlallah, babam nerede? Onu hasret kaldım.

Resûlullah (s.a.v.) ona:

- " Mescide gir " dedi. Mescide girince, babasını ölmüş buldu. Elini başına götürdü.

- Ah perişan halim, ah babacığım, senden sonra bana kim bakacak?

Demeye başladı.

Onun bu halini gören Resûlullah (s.a.v.) şöyle buyurdu:

-" Ey Hamsaniel İstermisin: Ben, senin baban olayım; Fatmada kardeşin?"

Bunu karşılık şöyle dedi:

- Olur Yâ Resûlallah!

Resûlullah (s.a.v.) Sa'lebe'nin cenazesine gitti. Kabrin kenarına geldiği zaman, parmak uçlarına basarak yürüdüğü görüldü.

Döndükleri zaman, Hz. Ömer (r.a.) şöyle sordu:

- Yâ Resûlallah! Kabrin başında parmak uçlarına basarak yürüyordun; nedendir?

Resûlullah (s.a.v.) şöyle buyurdu:

- "Yâ Ömer! Meleklerin çokluğundan; ayağımın tabanını basacak yer bulamadım ."

FAKİH der ki:

- Yukarıdaki hikâye çeşitli lafızlarla anlatılmıştır.

Söylendiğine göre şu âyet-i kerime o sahabe hakkında nâzil olmuştur:

" O kimseler ki: Bir kötülük İşledikleri, ya da nefislerine zulmettikleri zaman, Allah'ı anarlar; günâhlarını bağışlanmasını isterler.

Günahları, Allah'tan başka kim bağışlayabilir?

Bir de onlar, günâh üzerinde bile bile ısrar etmezler. Bunlara rablerinden mağfiret vardır; altından ırmaklar akan cennetler vardır. Orada ebedî kalırlar. Böyle yapanların mükâfatı, ne kadar güzeldir. " (Âl-i İmrân sûresi, âyet: 135-136)

Karikatür

BİLİMTEKNOLOJİ

Güvenlikte işin sırrı

Akıllı olun yetsin! İşin sırrı. Pahalı değil, akıllı güvenlik...

Her şey pahalı yazılımlarla bitmiyor. Çoğu basit bir kaç önlemle hacker'lardan korunmak mümkün.

Her geçen gün artan online güvenlik tehditleri, kullanıcıları zorluyor. Bundan bir süre önce online bir hırsızlık nedeniyle tam 130 milyon dolarlarını kaybeden ABD'li büyük perakende zincirlerinden olan T.JX şu an herkesin önünde önemli bir örnek. Güvenlik uzmanı Dan Manky, T.JX'in durumunun herkes için bir alınması gereken bir olay olduğunu düşünüyor. Manky, ciddi hiçbir maddi yapmadan temel güvenlik önlemleri konusunda farkındalık göstermiş olsaydı T.JX'in, başına gelenlerden zarar görmeden kurtulabileceğini söylüyor.

Bu durumun bir örnek olması gerektiğini ifade eden Manky, sadece kurumsal düzeyde reyser kullanıcılar için de tehditlere karşı farkındarmanın yolları aslında basit diyor. Güvenlik temleri için yayınlanan güvenlik yamalarını zamanlı takıp etmek ve vakit geçmeden uygulamak bile var olan sorunların en az kısmını çözebilir. Conficker'ın, Microsoft'un yamalarını yamaya rağmen milyonlarca bilgisayarı etkilemesi bunun ispatı. Otomatik Başlat seçeneğini kapatmak veya basit şifreler kullanmamak yine çok önemli ve maliyetsiz önlemler arasında. Manky, kullanıcıların bilinçsiz davranışlarının virüs yazarlarına cesaretlendiriyor ve bu cesaretı hem de gelirleri artan virüs uzmanlarına artık sektörde önde gelen yazılımcılar kullanıcılarla baştan çıkartıp kendi tarafına çekebildiklerini de söylüyor.

Diğer bir güvenlik uzmanı Ryan Naraine "Gelen e-postadaki şüphelı bağlantıya tıklamaktan kendini alı koyamayan kullanıcıya hiçbir anti virüs programı sonuna kadar koruyamaz" diyerek, siber güvenlik konusunda bilinçlenmenin önemini vurguluyor.

Stres yapmayın..

Türkiye genelinde milyonlarca Öğrenci Seçme Sınavı 'na hazırlıklarını sıkı bir şekilde sürdürüyorlar. Erzincan'da görüştüğümüz öğrenciler ve rehber öğretmenleri ÖSS'de yapılması gerekenleri anlattılar

Kemal Arduç

Türkiye'de bir çok öğrenci ve onların velilerinin hayatın dönüm noktası olarak gördükleri ÖSS kayıtlarına, sınava yaklaşık iki ay kalmasıyla birlikte öğrenci ve velileri sarmaya başladı. ÖSS hakkında öğrenci ve onlara rehber öğretmenleri ile yaptığımız görüşmede ortaya çıkan sonuç olumlu yönde oldu. Erzincan Özel Uğur Dershanesi Öğrencileri ile yaptığımız söyleşide her şeyin kısa sürede çalışma ile gerçekleşebileceğini belirtti. Öğrenciler; "ÖSS'ye hazırlıda başka bir sınava çalışan kişiye pek pek çalışma hırsı olduğu zaman, mekan ve zaman hiç önemli değildir. Sınav sistemi Türkiye'de pek belli olmuyor. Ancak düzenli ve programlı bir şekilde çalışan hak ettiğini alıyor." Denildi

Bu konuda görüşlerini belirten bazı öğrenciler; "Şuan ÖSS'ye hazırlanan bütün arkadaşlar iyi bir şekilde çalışıyor, kimisinde heyecan stres var kimisinde yok. Bende de heyecan yoktur. ÖSS sistemi şuan iyi. İnanıyorum ki hak eden kazanacaktır." Denildi

Yaptığımız görüşmede farklı bir görüş ortaya atıldı, öğrenciler; "Bence ÖSS sistemi çok yanlış. Yıllar süren bir birikimi birkaç saate sığdırmak yanlış. İnsanın üç saatte kendisini tayin etmesi ne kadar doğru olur. Çok iyi bilen bir arkadaş küçük bir hata kurbanı olabiliyor" dedi

Öğrenciler ile yapılan söyleşinin ardından görüşlerini aldığımız Uğur Dershanesi Rehber Öğretmenleri ise, sınav yaklaştıkça öğrencileri heyecana doğru bir yol aldığını söylediler. Rehberciler; "Bu saatten sonra öğrenci rüyasında dahi sınavı görüyor. Öğrencilerin kafalarında bir takım soru işareti oluyor. Aşırı çalışan bir öğrenci acaba emeğimin karşılığını alabilir miyim? Az çalışan ise; acaba çalıştığım konulardan soru çıkar mı? Diye düşünüyor. İnsan bir kaç saatte bilgi birikimi ölçülebilir mi? Tabii ki buda doğru değil. Sınav kaygısı ilaki olacaktır. Yaşayan insan her zaman bir şeylerden kaygı duyar öğrenciler ise; gelecekleri kısmi anlamda belirleyen ÖSS'den kaygı duyuyorlar. Erzincan'da yada doğu da genel anlamda öğrenciler çalışmalarını baskı altında yapıyorlar. Yani; aile, öğretmen, öğrencinin başında dikilecek ki öğrenci çalışsın. Bu yanlış öğrenci isteyerek çalışmalı. Sınava son iki ay kala genel anlamda test ve tarama yapılıyor. Daha düzenli çalışan öğrenciler genel bir gözden geçirme ile sınava kendilerini hazırlıyorlar. Benim önerim sınava yakın olan bu günlerde elektrik ve stres yüklü olan öğrenciler, şehirden zaman zaman uzaklaşmaları gerekir, doğaya yada başka bir ile giderek rahatlaması öğrenciye moral ve motivasyon yönünden iyi gelir" dedi

YAMAÇ PARAŞÜTÜ FESTİVALİ

Erzincan'ın "Doğa Sporları Merkezi" olmasına yönelik çabalar 10 yılı aşan süreden beri gündemdedir. Vali Recep Yazıcıoğlu'nun Erzincan Valisi olduğu dönemde başlatılan girişimlerin, henüz amacına ulaşmadığını ifade etmek yanlış olmayacaktır.

Erzincan'ın dört mevsimde spor yapmaya elverişli doğa koşullarına sahip olduğu ve değerlendirilmesi gerektiği görüşü yaygındır. Ergan Dağı'nın coğrafi yapısı ve karından, Fırtın akışından yarmaçların varlığından, dağları ve yaylalarından yararlanılarak, doğa sporları konusunda etkinlikler düzenlenebileceği kabul edilmektedir.

Erzincan'ın Doğa Sporları Merkezi olması için, önce sözünü ettiğimiz doğal zenginliklerin tanıtımı gerekliydi. Denilebilirki bu konuda hayli mesafe alınmıştır. Erzincan'da Türkiye ölçüsünde, yada sınırlarımızı aşan anlamda organizasyonlar düzenlenmiştir. Spor etkinlikleri gerçekleştirilmiştir. Ne varki sözü edilen etkinliklerden Erzincan'ın ekonomik anlamda katkı sağlaması henüz mümkün olamamıştır.

Bir süredir durgunluğun yaşandığı Doğa Sporlarının konusunda yeni girişimler ve organizasyonlar gündemdedir. Erzincan Valiliği ve Erzincan Gençlik Spor İl Müdürlüğünün düzenlediği, "Erzincan Uluslararası Yamaç Paraşütü Festivali" Bugün ve yarınki pazar günü Çakırman mevkiinde yapılacaktır. Festivale çok sayıda paraşütçünün katılmasının beklendiği ifade ediliyor.

Objektif

Şefik ARAS

Erzincanda Doğa Sporları çerçevesinde en yoğun faaliyetin Dağcılık dalında yapıldığını söylemeliyiz. Dağcılık Federasyonu ve Erzincan Dağcılık ve Kayakçılık İhtisas Kulübünün katkılarıyla her yıl, bölgemizdeki dağlara tırmanışlar düzenlemektedir. Kemaliye ilçemizde 300 civarında dağcının katıldığı, eğitim kampları gerçekleştirilmektedir. Kamp düzenlemelerinin Kemaliye ilçemize ekonomik katkısının olduğu kabul edilmektedir.

Umanız Erzincanın Doğa Sporları Merkezi olması, hem Türkiye ve hemde uluslararası alanda düzenlenecek organizasyonlarla gerçekleşir. Ve Erzincanın ekonomik, sosyal, kültürel alanda bu olgundan yararlanması mümkün olur.

Telekom'dan laptop kampanyası

Türk Telekom tarafından yeni bir kampanya başlatıldı. Sabit hatlı ev ve iş yeri telefonu kullanan abonelere taksitle laptop satın alma imkanı sağlanıyor

Kemal Arduç

Türk Telekom tarafından yeni bir kampanya başlatıldı. Sabit hatlı ev ve iş yeri telefonu alan abonelere taksitle lap top satın alma imkanı sağlanıyor. Aylık ödemeler ise telefon faturalarına eklenecek.

Türk Telekom tarafından başlatılan yeni bir kampanya ile, sabit hatlı ev ve iş yeri telefonu abonelerine taksitle lap top satın alma imkanı sağlandı. Boyutları normalden daha küçük olan lap top-larla normal bilgisayarlarda yapılabilen tüm işlemler yapılıyor.

Kampanya hakkında bilgi veren Telekom İl Müdürü Timur Sevim, ödemelerin taksitler halinde telefon faturalarına ekleneceğini söyleyerek, laptop almak isteyen abonelerin Telekom İl Müdürlüğü'ne müracaat etmeleri gerektiğini söyledi.

dogugazetesi.com.tr

Son Dakika, Siyaset, Ekonomi, Sağlık, Spor, Sanat, Tarım ve daha neler neler

Yaşananlardan haberiniz olsun diye

Anadolu Artık Daha Yakın!

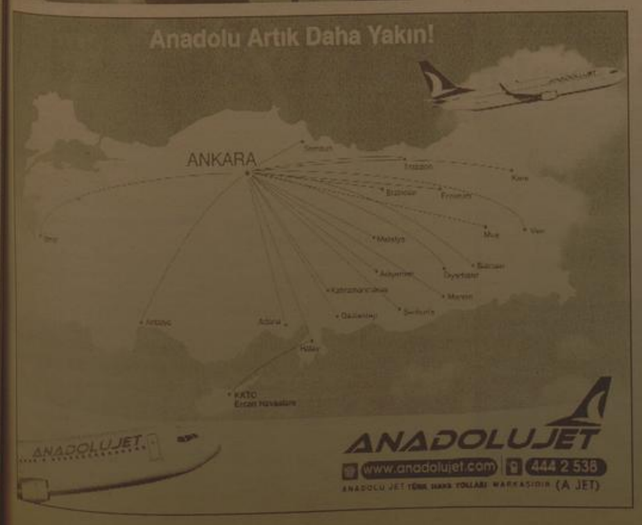

H. İbrahim Özdemir'in
"Eyvah"
adlı romanı
Osmanlı dönemindeki
Erzincan tarihine
ışık tutuyor.

doğu yayınları
V. Recep Yazıcıoğlu
Cad. No: 57 ERZİNCAN

Kutlu Doğum sebebiyle halka gül dağıttılar...

Memur-Sen ve Diyanet-Sen Erzurum İl Başkanı Dursun Mehmet Dindi, kutlu Doğum Haftası etkinlikleri kapsamında Erzurum İl Müftülüğü, Yakutiye İlçe Müftülüğü ve Palandöken İlçe müftülüklerini ziyaret etti. Ziyaret anısına müftülere Hz Peygamberin Gençliği adlı kitap hediye eden Mehmet Dindi, "Her yıl geleneksel hale getirdiğimiz gül dağıtımı için 20 bin adet gülü konferanslarda, Kurum ziyaretlerinde ve Cumhuriyet caddesinde halka dağıtımını sağladık. Faaliyetlerimizde halkımızın gösterdiği ilgi bizleri mutlu etmiştir" diye konuştu. Dindi, her yıl 10 Nisan'da kutlanmakta olan polis haftası nedeniyle Emniyet Müdürü Vekili Mehmet Erdoğan'ı makamında ziyaret ederek Polis teşkilatının yıl dönümünü kutladı.

Etkili iletişim konferansı

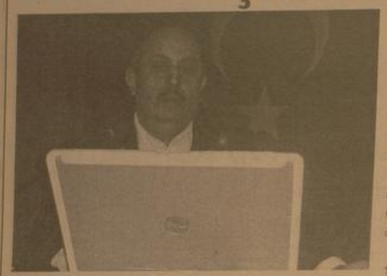

Avrupa Birliği İş Geliştirme Merkezi (ABIGEM) tarafından düzenlenen eğitim çalışmaları etkili iletişim konferansıyla devam ediyor.

Erzurum Ticaret ve Sanayi Odası konferans salonunda gerçekleştirilen konferansa vatandaşlar büyük ilgi gösterdi. Gazi Üniversitesi öğretim üyesi Doç Dr. Ertuğrul Yaman, katılımcılara, etkili iletişimin nasıl yapılacağını anlattı. Yaman, konuşmasında, etkili iletişim, insan ilişkileri, etkili konuşma, diksiyon, beden dili, Türkçe'nin doğru ve güzel kullanımı konularını ele aldı.

ETSO konferans salonunda bugün başlayan iletişim konferansı 18 Nisan günü sona erecek. Eğitim çalışmasına katılanlara belge verilecek.

AB EĞİTİM ÇALIŞMALARI

ABIGEM 2009 yılıyla birlikte Erzurum'da eğitim çalışmalarına hız verdi. Ocak 2009 itibarıyle eğitim ve danışmanlık faaliyetlerine başlayan ABIGEM, Ocak sonu itibarıyle işçi sağlığı ve iş güvenliği eğitimiyle başladığı çalışmaları sonunda 234 katılımcıya belge verdi.

19-20 Mart tarihleri arasında 116 kişiye proje yazma eğitimi, 26-27 Mart tarihleri arasında ise 38 işverene işçi sağlığı ve iş güvenliği konusunda bilgiler veren ABIGEM, çalışmalarına Nisan ayının kalan bölümlerinde de sürdürecek. Etkili iletişim eğitimi sonunda ABIGEM, kurumsallaşma, hizmet sektöründe müşteri memnuniyeti ve girişimcilik konularında eğitim verecek.

Sivaslı çocuklara şehir gezintisi...

Sivas Esnaf ve Sanatkarlar Odaları Birliği, Turizm Haftası etkinlikleri çerçevesinde Sivas şehir merkezini bugüne kadar hiç görmeyen 15 öğrenciyi misafir etti. Yatkıları ziyaret ederek tarihi yerleri gezen öğrenciler, eğlenme imkanı da buldu.

Her yıl farklı bölgelerden öğrencileri misafir eden Esnaf ve Sanatkarlar Odaları Birliği, bu sene Divriği ilçesine bağlı Kesme köyünden 15 öğrenci ve bir öğretmeni misafir etti. Divriği Şoförler ve Otomobilciler Odası Başkanı Naci Küpeli ile birlikte Sivas'a gelen öğrenciler, sabah kahvaltısını Paşabahçe Kütük Ev'de yaptı. Öğle yemeğini öğretmeninde yiyen öğrenciler, müzik eşliğinde eğlenme imkanı da buldu.

Sivas'a ilk kez gelen öğrenciler, daha sonra Esnaf ve Sanatkarlar Odaları Birliği Başkanı Beşir Köksal ile birlikte İl Kültür ve Turizm Müdürü Kadir Pürlü, Belediye Başkanı Doğan Ürgüp, Milli Eğitim Müdürlüğü ve Vali Veysel Dalmaz'ı makamlarında ziyaret etti. Vali Veysel Dalmaz ve Belediye Başkanı Doğan Ürgüp, Esnaf ve Sanatkarlar Odaları Birliği'nin yapmış olduğu bu etkinliğin çok anlamlı olduğunu belirterek, emeği geçenlere teşekkür etti. Ziyaret sırasında öğrencilerle sohbet eden yetkililer, miniklere çeşitli hediyeler verdi. Köyde yaşamaları nedeniyle ilk kez Sivas'a gelen öğrenciler, cumhuriyetin temellerinin atıldığı ve önemli kararların alındığı Atatürk Kongre ve Etnografya Müzesi ile Sivas'taki tarihi ve turistik yerleri de gezerek bilgiler aldı.

Atatürk Kongre ve Etnografya Müzesi'nde, Büyük Önder Mustafa Kemal Atatürk'ün kaldığı odanın yanı sıra Sivas Kongresi'nin yapıldığı salonda gezen öğrencilerden bazıları Atatürk'ün sesinden 10. Yıl Marşı'nı dinledi. Sivas Kongresi'nin yapıldığı salonda hatıra fotoğrafı çektirmek isteyen öğrenciler, yetkililerden kongreyle ilgili bilgi aldı.

Ziyaretlerin arardan Sivas Esnaf ve Sanatkarlar Odaları Birliği'ne gelen öğrencilere, Birlik Başkanı Beşir Köksal tarafından çeşitli hediyeler verildi.

Gezi programına katılan Kesme Köyü İlköğretim Okulu Öğretmeni Tekin Okulmuş ve Divriği Şoförler ve Otomobilciler Odası Başkanı Naci Küpeli, katılımlarından ve yardımlarından dolayı Esnaf Odaları Birliği Başkanı Beşir Köksal'a teşekkür ettiler.

Malatyalı Milli Taekwandocu canlı yayında rekor denedi...

Malatya'lı Milli Tekvandocu Battalgazi Özçınar, canlı yayında rekor denemesi yaptı.

Kernek Parkı'nda TRT 1'de yayınlanan "Günbegün" programının Malatya çekimleri kapsamında canlı yayında rekor denemesi yapan Milli Tekvandocu Battalgazi Özçınar, 56 memeri bir vuruşta kırdı.

"Günbegün" programının çekimlerini gerçekleştiren Okan Karacan'da canlı yayın esnasında Tekvando kıyafeti giydi.

Yazıcıoğlu Almanya'da dualarla hatırlandı...

Tüm Türkiye'yı yasa boğan 25 Mart'taki helikopter kazasında hayatlarını kaybeden Büyük Birlik Partisi (BBP) Genel Başkanı ve TBMM Sivas Milletvekili Muhsin Yazıcıoğlu ve beraberindeki partili arkadaşları Erhan Üstündağ, Yüksel Yancı, Murat Çetinkaya ile İHA Sivas Muhabiri İsmail Güneş ve pilot Kaya için Almanya'nın güneyindeki Pforzheim şehrinde bulunan DİTİB Fatih Camii'nde mevlit okundu.

Din Görevlisi Turgut Cerdar'ın sunduğu Arga, elim kazada canlarını kaybeden şehitlerimiz ile ilgili olarak mevlid-i şerif okuduklarını ifade ederek, dua programına mevlit programında yer verdiklerini ifade etti. Sevenleri, "Muhsin Bey'ler, Allah'tan rahmet, aileye ve yakınlarına metanet ve başsağlığı diliyoruz. O yolunda yürümeye devam edecek. Allah O'nun yolunda yürüyanlarını ortaya çıkarsın" dediler. Mevlide katılanlara gülsuyu, lokum ve şerbet ikramı edildi.

TOFED toplantısı Erzurum'da yapıldı

Türkiye Otobüsçüler Federasyonu (TOFED) 7. Bölge Toplantısı Erzurum'da yapıldı. Palandöken Palan Otel'de gerçekleştirilen toplantıda otobüsçülerin yaşadığı problemler masaya yatırıldı.

Toplantıya TOFED Genel Başkanı Rüştü Terzi, Genel Sekreter Mevlüt İlgin, Yönetim Kurulu üyelerin Diyarbakır, Erciş, Van, Ağrı, Kars, Malatya, Erzincan, Bayburt, Iğdır, Erzurum, Ardahan ve Bingöl otobüs firmaları sahip ve yöneticileri katıldı.

TOFED 7. Bölge Yürütme Kurulu Başkanı Selami Tan, toplantının açılış bölümünde yaptığı konuşmada, otobüsçülerin yaşadığı sorunları dile getirdi. Bölge toplantısında sektörün daha iyi noktaya taşınması için görüş alış verişinde bulunacaklarını ifade eden Selami Tan, ilyat istikrarının sağlanması, otogarlarda yaşanan problemler ve yasalarındaki sorunsuzluklarla ilgili yaşadıkları problemlerin bu toplantıda sektör temsilcileri ile değerlendirileceğini kaydetti.

Ağrı kurtuluşunu kutladı

Ağrı'nın düşman işgalinden kurtuluşunun 91. yıldönümü düzenlenen çeşitli törenlerle kutlandı. Erzurum Caddesi üzerinde bulunan Atatürk Anıtına çelenk bırakılması, saygı duruşunda bulunulması ve İstiklal Marşı'nın okunmasıyla başlayan törenler Atiye Sanayi önünde devam etti.

Ağrı Valisi Mehmet Çetin, 12. Mkrz. Piyade Tuğay Komutanı Tuğgeneral Tuğgay Bakkal, Ağrı Belediye Başkanı Hasan Arslan, tören aracı ile öğrencileri ve halkı selamladılar. Cumhurbaşkanı Abdullah Gül, TBMM Başkanı Köksal Toptan ve Başbakan Recep Tayip Erdoğan'ın gönderme olduğu kutlama meşalan okunduktan sonra sırayla kurtuluş koşusu, halk oyunları ekibi gösterileri yapıldı. Gösteriler devam ederken yağmurun şiddetini artması nedeni ile tören 15 Nisan Kapalı Spor Salonu'nda devam etti. Kutlama koşusunda dereceye giren sporculara madalyaları verildi. Törende bir konuşma yapan Ağrı Belediye Başkanı Hasan Arslan, Ağrı'nın tarihine ve güzelliklerine vurgu yaparak yaşanları anlattı. Türkiye'nin hızla büyüdüğünü Ağrı'nın da bundan nasibini alacağını belirten Arslan "Sabrımız her geçen gün muazzam meyvelerle biraz daha yaklaşıyor ve gelişiyor. Bu gelişim ve dönüşümden Ağrı mutlaka faydalanacak ve yapacak işlere kalkışacak olan bu milet nasıl ki tarihin şanlı bir sayfalarını yazmışsa dünya kalkınmasına yolunda emin adımlarla ilerlemektedir. Bu duygu ve düşüncelerle Ağrı'nın düşman işgalinden kurtuluşunun 91. yıldönümünü kutluyor, bu uğurda canlarını aziz şehitlerimizi ve gazilerimizi saygı ve minnettle anıyorum" dedi. Kutlamaya Ağrı Valisi Mehmet Çetin, 12.Mkrz. Piyade Tuğay Komutanı Tuğgeneral Tuğgay Bakkal, Belediye Başkanı Hasan Arslan ve çok sayıda Ağrılı vatandaş katıldı. Kutlamalar akşam Halk Eğitim Merkezi'nde düzenlenecek olan Bayram şenlikleri ile son bulacak.

Öğrencileri için gezecekler

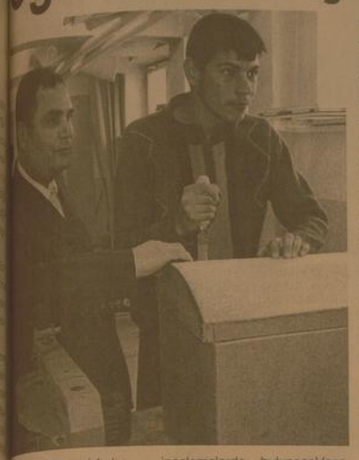

Kemal Arduç

2008 teklif çağrısı döneminde Hayat boyu Öğrenme Leonardo da Vinci Hareketlilik Projesi kapsamında Erzincan Süleyman Okulu, Erzincan Merkez Anadolu Teknik, Teknik Lise Ve Anadolu Meslek Lisesi ve Rehberlik Araştırma Merkezi, Turgut Özal İlköğretim ve İş Okulu Dünya Gençlik Derneğini Zihinsel Engelli Eğitmenleri proje kapsamında Danimarka'ya gidiyor. Erzincan Sümer İş Okulu'nun hazırladığı proje ile 15 günlük gezi ve incelemelerde bulunacaklarını söyleyen Okul Müdürü Yunus Kabil, bu kapsamda Zihinsel Engelli öğretilebilir insanların diğer insanlarla birlikte yaşam kalitesinin artırılması, sürdürülebilir daha iyi bir yaşam düzeyine kavuşturulmasında büyük mesafe kat edileceğini vurguladı.

Kabil, İnsanca yaşama hakkının sağlanması için konuya hukuki ve bireysel becerilerle engellinin toplumsal konumunun güçlendirilmesi yaklaşımı açısından bakılması gerektiğini vurgulayarak, "Projemizin amacı; zihinsel engelli öğretilebilir insanları yaşam kalitesini yükseltmek, eğitim ortamlarının mobilya sektöründe çalışacak şekilde eğitim materyallerini düzenlemek gerekmektedir. Özellikle mevcut atölyelerimizde uygulama alanı olmadığı için bu konularda geliştirilen eğitim materyallerinin incelenmesi önem kazanmıştır. Ülkemizde 8 milyon civarında engelli bulunmaktadır. Bu engellilerin çoğu maalesef çok az veya yeterince eğitim alamamaktadır. Bu insanları eğitecek; nitelikli eğiticinin çok az olduğu ve eğitim kurumunun da çok sınırlı olduğunu görüyoruz. Son senelerde Avrupa Birliğine entegre olmaya yönelik çalışmalar çerçevesinde engellilere yönelik eğitim veren kurumların ve eğiticilerin sayısı oldukça artmıştır. Eğitim veren kurumların eğitim materyallerinin yok denecek kadar az ve kullanılamaz durumda olduğunu görüyoruz. Ayrıca bu materyalleri üretebilecek nitelikli insan ve firma sayısı oldukça sınırlıdır. Yeni geliştirilen eğitim materyalleri ile engellilerin topluma daha kolay ve hızlı uyumunun yanında nitelikli bireyler olmalarını sağlayacaktır.

Eğitilebilir engellilerin eğitiminde kullanılan materyalleri yerinde görmek, incelemek ve ülkemize kazandırmak gerekir.

Teknolojik gelişme ve ilerleme, mesleki eğitim öğretimde deneyim kazanma ülkemiz ve kurumumuz açısından büyük bir ihtiyaçtır.

Ülkemizde ve Erzincan ilimizde Zihinsel engelli öğretilebilir öğrencilere Avrupa'daki eğitim model ve materyallerinin uygulanması zorunlu hale gelmiştir. AB ülkeleri ile işbirliğine giderek Avrupa'daki eğitim ve öğretim sistemlerinin modernleştirilmesi ve uyumlaştırılmasına katkıda bulunma önceliğimize ulaşarak; ülkemiz ve Avrupa'daki insan kaynaklarının rasyonel kullanımı ve planlı iş gücünün yetiştirilmesinde dünyada referans alınacak düzeye gelebiliriz. Leonardo da Vinci mesleki eğitim hareketlilik (yerleştirme) programı çerçevesinde 18.04.2009 ile 03.05.2009 tarihleri arasında 2 haftalık süre ile alıcı ülke Danimarka'da değişim işlemi gerçekleştirilecektir. Danimarka'nın Eğitilebilir Zihinsel Engellilere yönelik ahşap eğitim materyallerinde, endüstrisinde ve teknoloji alanında yüksek bil gi ve beceriye sahip olması nedeni ile uygun olduğu kanaatine varılmış ve bunun neticesinde ortağımızla karşılıklı işbirliğine gidildi" açıklamasında bulundu.

"Erzincan'da kriz yok"

Anadolu'da bir dünya üniversitesi adıyla patentli bir üniversitemiz ve Üniversitemizde işini iyi bilen Rektörümüz, Genel sekreterimiz ve çok kıymetli öğretim elemanı olarak Profesör, Doçent, Yardımcı Doçent ve araştırma görevlilerimiz ve çalışan personelimiz de var, bunların aileleri çocukların da var.

Yani hem Üniversite adına çalışıp çırpınan ve aynı zamanda harcama yapan insanlarımız da var. Rektörümüzün, Genel sekreterimizin ve diğer idarecilerimizin yoğun çabalar ile, önümüzdeki yıllarda başka illerde olmayan bölümlerin açılması neticesinde, öğrenci sayısında müthiş bir artışın olacağı da gözler önünde. Şimdi durum böyle olunca: Üniversite camiası dışında; Emekli, Memur, İşçi, köylü ve esnaftan oluşan Erzincan halkından her birine ayrı ayrı sormak gerekir;

Emekli kardeşim sen maaşını alıyor musun? Cevap evet:

Memur kardeşim, işçi kardeşim siz maaşlarınızı alıyor musunuz? Elcevap evet.

Köylü kardeşim senin ekip biçmene engel olan birileri var mı? Elcevap hayır. Piyasadaki emtialarda çeşitli vergi indirimleri, taksit imkânları, daha birçok özel özendirici imkânlar var. O halde şimdi bu maaşlarını muntazaman alan Emekli, Memur ve işçi kardeşlerimiz esnafa olan taksit borçlarını zamanında ve tam olarak neden ödemezler? Ödemezlerde sebep olarak onlarda kriz var derler. Onlar için ne krizi var bunu ben anlayamıyorum. Ben bu gibi kişilere, krizden istifade eden ve beklide çok fazla bir etki altında kalmayacak olan Erzincan'ımızı krizin göbeğine itenler diye bakıyorum.

Büyük marketlerde kredi kartları ile market el arabalarını tıka basa doldururken kriz yok da parasını ödemeye gelince mi kriz oluyor. Kredi kartı limiti dolanlarda küçük esnafa yöneliyor yüzeyde dettelerindeki borcunu kabartıyor akabinde de iş ödemeye gelince kriz var deniyor.

Acentelerde otomobil bulamazken, en modelli arabalara binilirken, eski araba binenlerin sayısı gittikçe azalırken, her türlü israf had safhada iken, şükür lafı unutulmuşken, esnaf arkadaşlarımıza olan taksitlerini, senetlerini ve çeklerini ödemeyerek mağdur edenler her şeyden evvel kul hakkına tecavüz ettiklerinin farkındalar mı acaba.

Kutlu doğum haftasını idrak ettiğimiz şu günlerde kendileri keyif çatarken senedini ve çekini ödeyemeyen ticarethanesini kapatmak zorunda kalan esnafın çoluk çocuğunu hiç mi düşünmüyor bu kriz diyen fırsatçılar.

Küresel krizi ve ülkemizde daha çok sanayi şehirlerindeki sıkıntıyı Erzincan'ımıza taşımaya çalışan sözüm onlara kendilerine Erzincan sevdalıları diyenler var. Bu ne perhiz bu ne lahana turşusu derler buna. O halde Erzincan'da global krizden kopyala yapıştır yöntemiyle Erzincan Krizi üretenler var" diyen konuştu.

Erzincan paraşüt festivaliyle şenlenecek

Erzincan'da düzenlenen Uluslararası Yamaç Paraşütü Festivali, 18-19 Nisan tarihleri arasında Çakırman Köyü mevkiinde gerçekleştirilecek.

Erzincan Valisi Abdulkadir Demir tarafından konuyla ilgili yapılan açıklamada, festivale Almanya, Slovenya, Fransa, Hollanda ve Ukrayna'dan toplam 9 takım, Türkiye'den Hacettepe, ODTÜ (Orta Doğu Teknik Üniversitesi), Boğaziçi, İTÜ, KTÜ (Karadeniz Teknik Üniversitesi) ve Ege üniversitelerinden 101, yamaç paraşütü kulüp ve derneklerinden 37, Valiliğ'nden 12 ve Talas Belediyesinden 5 olmak üzere toplam 164 sporcu iştirak edeceği bildirildi.

Açıklamasında, Erzincan'da, yamaç paraşütü sporunda Yaylabaşı Havacılık ve Ata Sporları Derneği'nde 15 Pilot, Munzur Fırat Doğa Sporları Derneği'nde 5 pilotun aktif olarak faaliyet gösterdiğinin belirtildiği kaydeden Vali Demir festivalle ilgili şu bilgileri verdi,

"İlimiz doğa şartlarının bu faaliyetlerin yapılması için çok güzel ırkânlar sunduğu bir gerçektir. Etkili tanıtım ve girişimler sonucu 1999 yılında ilk defa 'Dünya Yamaç Paraşütü Şampiyonası ön ayağı', 2002 yılında da 'Dünya Yamaç Paraşütü Şampiyonası 5. ayağı' ilimizde düzenlenmiştir. Ayrıca İlimizin ve bu tür etkinliklerin tanıtımında büyük pay sahibi kıymetli meslektaşım merhum Recep Yazıcıoğlu adına 2004, 2005 ve 2006 yıllarında Festivaller düzenlenmiştir. Uluslararası Yamaç Paraşütü Festivali Ekşisu yolu Çakırman Mevkii'nde18 Nisan tarihinde saat 10:00'da açılış töreni ile başlayacak olup single ve tandem uçuşları ile devam edecek.

Daha sonra hedef yarışması ve ödül töreni ile o günkü yarışlar tamamlanacak olup, programa saat 19:00'da Yaylabaşı Beldesi Ergan Dağı Ardıçlı Gölü mevkiinde kamp ateşi, akşam yemeği ve eğlence ile devam edilecek. 19 Nisan 2009 tarihinde saat 10:00'da single ve tandem uçuşları ile programa başlanacak ve saat 14:00'deki cirit gösterisi ile devam edilecek. Erzincan Uluslararası Yamaç Paraşütü Festivali saat 17:00'da sona erecektir" denildi.

Kaçak avın bedeli ağır oldu

Kemel Arduç

2006 yılında 25 Ekim'de, Trabzon'dan 240 kilometre yol kat ederek Erzincan'a gelen Tuncer Serdar ve Edva Tuna Pirselimoğlu, kent merkezine 50 kilometre mesafedeki Kemah İlçesi'nin kırsal kesiminde gün boyu avlandı. Çevre sakinlerinin şikayeti üzerine harekete geçen jandarma ekipleri, gözaltına aldığı iki avcının 59 keklik vurduğunu tespit etti ve haklarında tutanak tuttu. Daha sonra cumhuriyet savcısının talimatıyla tutuksuz yargılanmak üzere serbest bırakılan avcılar Tuncer Serdar ile Edva Tuna Pirselimoğlu'nun devam eden mahkemeleri sonuçlandı. 59 keklik avladıkları sanılan şahıslara toplam 18 bin TL tazminat kesildi. Çevre ve Orman Müdürü Zakir Karartı, "Aşırı avlanma yapan iki kişiye 2006 yılında ayrıca kişi başına 315 TL idari para cezası kesildiğini söyledi.

Öte yandan bazı avcıların avlanma adı altında 'katliam' yaptıklarını belirten Erzincan Avcılar ve Atıcılar İhtisas Kulübü Başkanı Yaşar Baş, "Son dönemlerde çevre illerden avlanmak için Erzincan'a gelenler, avcılık değil, katliam yapıyorlar. Yetkililer ve güvenlik güçlerinin tedbirlerine karşın bazı avcıların avlanmayı abarttığı görülüyor. Böyle giderse yakın bir gelecekte avlanacak hayvan kalmayacak" diye konuştu.

Hayvancılık sektöründe bir ilk

Suna bağlı olarak kontrolü daha iyi yapılabilmesi için başlatılan modernizasyon çalışmaların devam ettiğini belirtilen Günay," Suni tohumlamalarda süre kaybını en aza indirmek amacıyla Erzincan'da bir ilki gerçekleştirdik.

Birlik için bir adet ültrason cihazı aldık. Bu bizim çok gerekli bir cihazdı. Ülkemiz ortalamasında suni tohumlamadan ötürü gebelik oranları düzenli olarak takip edilemediği için aylık 200 bin Avro zarar oluşuyor. Bu amaçla çiftçimizin zararını en aza indirmek. Günümüz şartlarında yapılan hayvancılıkta süt para etmediği için çiftçimizin tek ümidi buzağısı oluyor. Yaklaşık 10 bin YTL'ye alınan ültrason cihazıyla 800 üyemizin hayvanlarına ültrason hizmeti vereceğiz. Bu cihaz ile hamile hayvanların 30 günlük süre içersinde gebelik testi yapılabilmektedir. Bu testler ister resim, isterse CD aracılığıyla bilgisayar ortamına aktarılmaktadır. Çiftçilerimiz hayvanlarına ültrason çekimi yaptırmaları halinde kendilerinden hayvan başına 5 YTL ücret alınmakta. Birlik olarak üyelerimize hizmet vermeye devam edeceğiz.

Can ve malınızdan olmayın

Bunların yapılmaması durumunda elektrikle çalışan araç ve gereçlerin yanında insan hayatının da olumsuz yönde etkilenmemesi hatta; elektrik kaçaklarından dolayı ölümle sonuçlanacak olayların yaşanmaması için resmi kurum ve kuruluşlar, sanayiciler, ticari iş yerleri bu topraklama ve elektrik tesisatını yılda bir kez periyodik kontrollerini yaptırmaları gerekmektedir.

Bu gibi kontrollerin yapılması için Elektrik Mühendisleri Odası Erzincan Şubesi'ne müracaat edilmesi gerekiyor. Bunun sonucunda yapları incelemelerde odamız tarafından rapor hazırlanarak ilgili işyeri ve kuruluşlara göndermekteyiz" denildi

doğu
Günlük Haber Yorum Aktüalite Gazetesi
R. Recep Yazıcıoğlu Cad. No: 57 ERZİNCAN
Tel.- Fax : 224 24 25-26
e-mail : bilgi@dogugazetesi.com

Sahibi: H. İbrahim Özdemir
Yazı İşleri Müdürü: Naim Çakır

Ermat Ofset
V. Recep Yazıcıoğlu Cad. No: 57
ERZİNCAN
Tel: 224 24 25 -26

e-mail: ermatofset@yahoo.com
Abone:
Yıllık 60.00 TL
6 Aylık 30.00 TL
Aylık 6.0 TL
Şehir Dışına PTT masrafı ilave edilir.

İlan tarifesi
Resmi İlan Sütun/cm 6.00 TL
Genel Kurul İlanları 45.00 TL
Özel İlan, Rektarı-sütun 1.50 TL
Zayi 10.00 TL
Tebrik - Başsağlığı 50.00 TL
Günü Geçmiş Gazete 50 Kr

günün takvimi
18 Nisan 2009 Cumartesi
SAYI: 9532

EDKİK'ten doğa severlere uyarı

Erzincan Dağcılık ve Kayakçılık İhtisas Spor Kulübü Başkanı Yılmaz Ünal, doğa severler için yaptığı açıklamada önemli uyarılarda bulundu

Burhan Güven

Son zamanlarda doğa sporlarında yaşanan üzücü olaylar üzerine Erzincan Dağcılık ve Kayakçılık İhtisas Spor Kulübü Başkanı Yılmaz Ünal, önemli açıklamalarda bulundu. EDKİK Başkanı Öğretim Görevlisi Ünal; "Bazı dağcılık spor kulüplerinin üyeleri, sporcuları, dağcılık topluluklarına mensup öğrenciler ile diğer kişilerin zaman zaman yaz kış tırmanışları ve yürüyüş aktiviteleri yaptıkları bilinmektedir. Yapılan faaliyetlerde meydana gelen üzücü dağ kazalarında, yürüyüşçü dağcı, dogasever ayırımı yapılmadan tüm dikkatler sporumuz üzerinde toplanmaktadır,dağcılık sporu kulüplerimiz ve federasyonumuz olumsuz yönde etkilenmektedir.Bu nedenle her gün yoğunlaşmakta olan dağcılık trafiğinde,dağlarda meydana gelecek olumsuzlukların en aza indirilmesine özen gösterilmelidir.

Öncelikle kış mevsiminde çığ riski bulunan alanlarda veya risk faktörü olan dağlara yapılacak her türlü etkinliklerde tırmanışın zorluk derecesi dikkate alınarak, tırmanış ekiplerinin oluşturulması gerekmektedir.

Bilindiği gibi dağcılık eğitimi almamış,dağcılık sporu hakkında yeterli bilgi ve deneyime sahip olmayan kişilerce yapılan faaliyetlerde meydana gelen kazalar dağcılık sporunu ölümlerle gündeme taşımaktadır.Ayrıca bilgisiz ve bilinçsiz kişilerce yapılan faaliyetlerde meydana gelen kazalar organizasyona katılan kişilerin can güvenliği açısından da büyük önem arz etmektedir.

Bu nedenle ilimizde doğa sporları ile uğraşan kulüp, kol ve derneklerin şimdiye kadar olduğu gibi bundan sonrada, dağlarda yapılacak tırmanış,yürüyüş ve diğer etkinliklere katılacak kişilerin,yeterli dağcılık teknik bilgisine sahip olmalarına özen gösterilmelidir.Tırmanış ve yürüyüşe katılan dağcıların veya doğa severlerin dağda oluşabilecek muhtemel kaza ,yaralanma ve hastalıklarda ilk yardım müdahalesi yapabilecek bilgi ve beceriye sahip olmaları aranmalıdır.

Faaliyete katılan kişilerin,meydana gelebilecek kazalarda kazazedeyi güvenli bir şekilde en yakın yerleşim birimine veya sağlık kuruluşuna taşıyabilecek fiziki güce ve yeterli teknik donanıma sahip olmaları mutlaka şarttır.Ayrıca arzu edilmeyen bir kazada ilk yardım müdahalesinde bulunmak üzere,ekip elemanlarının ilk yardım malzemesi ve dağda gerekli olabilecek ilaçların bulundurulması konusunda ekip elemanların uyarılması mutlaka gerekli mağdurlerin yanlarında olmaları sağlanmalıdır.

Dağlarda meydana gelebilecek kazalara müdahale etmesi ve risklerin en azaltılabilmesi için, dağcılık spor kulüplerinin, üniversite spor kolarının, kamp turizmi yapan kuruluşlar tırmanış ekiplerini oluştururken yukarıda belirtilen hususları dikkate almalarını,daha dikkatli ve bilinçli davranmaları yönünde çalışmaları gerekmektedir.

Ağaç budama eğitimi verimli geçti

Tarım İl Müdürlüğü Erzincan'da çiftçilere yönelik olarak eğitim çalışmalarını sürdürüyor. Tarım İl Müdürlüğü Çiftçi Eğitim ve Yayım Şube Müdürlüğü ekipleri, meyveciliğin yaygın olarak yapıldığı köy ve beldelerde uygulamalı meyve ağacı budama kurslarını başlattı.Yoğun ilgi gören kurslarda çiftçilere bahçelerde ağaç bağında yapılan uygulamalı kurslarda değişik meyve çeşitlerinde budama eğitimleri veriliyor. Verilen kurslara teknik ekiplerin yanı sıra zaman zaman İl Tarım Müdürü Ali Lek de katılıyor.

Bahçeköy, Beldesi'nde açılan budama kursunda açıklamalarda bulunan İl Tarım Müdürü Ali Lek, son yılarda Erzincan'da özellikle Merkez ilçe ve Üzümlü ilçesinde büyük gelişme gösteren meyveculik sektörüne Müdürlük olarak büyük önem verdiklerini kaydetti. Lek, açıklamasında özellikle Erzincan İl Özel İdaresi ve Sivas-Erzincan Kalkınma Projesi kapsamında son yıllarda binlerce meyve fidanının dikildiğini kaydederek; "Meyveciliğin daha da geliştirilmesi için çalışıyoruz. Sektörün gelişimi için sadece meyve fidanını toprakla buluşturmak yetmiyor. Çiftçilerimizin taleplerini de göz önüne alarak teknik ekiplerimiz meyveculik noktasında çeşitli eğitimlere devam ediyor. Budama mevsimine girdiğimiz bugünlerde meyveciliğin yaygın olduğu bölgelerde budama kurslarını başlatmış bulunuyoruz. Öyle ki budama meyveciliğin önemli aşamalarından birisidir. Meyve ağaçlarının ekonomik ömrünü uzatmak, ağaç başına alınan verimi artırmak gibi amaçlarla yapılan budamanın tekniğine uygun olması bakımından eğitimlerimizi sürdürüyoruz. Gerek budama gerekse tarımın diğer konuları noktasında eğitim talebinde bulunan tüm belde ve köylerimize ortanın istediği zaman diliminde eğitim vermeyi hazırız" diye konuştu.

İl Müdürü Lek'in açıklamasının ardından Çiftçi Eğitim ve Yayım Şube Müdürlüğü'ne bağlı teknik ekipler tarafından bahçede toplanan çiftçilere elma, şeftali gibi çeşitlerde budamanın nasıl yapılacağı ve bu konudan nelere dikkat edilmesi gerektiği konusunda eğitim verildi.

Yaşları küçük hünerleri büyük

Erzincan Gençlik ve Spor Müdürlüğü, bünyesinde açtığı jimnastik kursu ile minik çocuklara jimnastik dersi veriliyor

13 Şubat Kapalı Spor Salonu'nda jimnastik Kursu veren Erzincan Gençlik ve Spor İl Müdürlüğü onlarca minik çocuğu jimnastik kursu veriyor. Yaşları 05-10 arasındaki minik çocuklar aldıkları jimnastik dersleri ile yaptıkları hareketler adeta izleyenleri büyülüyor.

Çocukların, ellerinden tutarak jimnastik kursuna getiren aileler burada hem çocuklarının yanında duruyor hem de minik çocuklarının yaptığı ilginç hareketleri izleyip gurur duyuyorlar. Onlarca minik çocuk havada attıkları taklalarla dudak ısırtırdılar

...met-sen ...ncan Şube ...lerimi ve ...mur-sen il ...sicliği, kutlu ...um haftası ...nkleri ...ıtanıyle, ...k ve ...ediyeye ...retlerde ...ndu

5'te

Kutlu doğum anısına ziyaret

Yıldırım'dan birlik çağrısı

Bir dizi açılış ve incelemelerde bulunmak üzere Erzincan'a gelen Ulaştırma Bakanı Binali Yıldırım, sabah ilk olarak Erzincan Belediyesini ve İl Genel Meclisini ziyaret ederek hayırlı olsun dileklerinde bulundu

5'te

29yıl
doğu
www.dogugazetesi.com.tr
ERZİNCAN'IN GÜNLÜK HABER YORUM AKTUALİTE GAZETESİ
20 NİSAN 2009 PAZARTESİ YIL: 29 SAYI: 9533 FİYATI: 25 YKr

Atık yağlar değerlendiriliyor

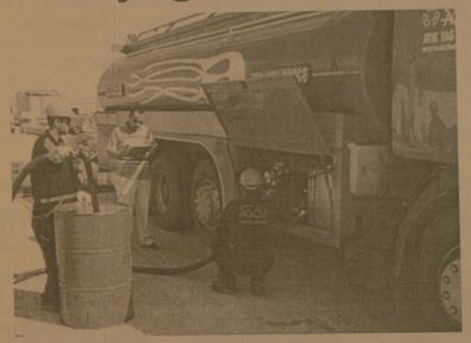

Erzincan Çevre ve Orman İl Müdürlüğü tarafından son üç yılda il genelindeki sanayi işletmelerinden, fabrikalardan, resmi kurum ve kuruluşlardan 82 ton tehlikeli atıklar statüsünde bulunan atık motor yağı toplatıldı

5'te

Nikah masasına paraşütle geldiler

Erzincan'da düzenlenen Uluslar Arası Yamaç Paraşütü Festivali'nde beyaz gelinliği ile Erzincan semalarında süzülen gelin ve damat festivale renk kattılar. Yarım saat uçtuktan sonra yeri inen çiftin nikah şahitliğini Ulaştırma Bakanı Binali Yıldırım yaptı

Kemal Arduç

İki gün sürecek olan Erzincan Uluslararası Yamaç Paraşütü Festivali Ulaştırma Bakanı Binali Yıldırım'ın katılımı ile başladı.

Türkiye'nin yanı sıra 5 ülkeden 164 sporcunun katıldığı festivalin açılışında bir konuşma yapan Erzincan Valisi Abdülkadir Demir, 1999 yılında ilk defa dünya yamaç paraşütü şampiyonası ön ayağına ev sahipliği yapan Erzincan'ın doğa sporları açısından çok zengin imkanlara sahip olduğunu vurguladı.

Demir, dünya yamaç paraşütü şampiyonasının 4. ayağının Erzincan'da yapılmasının planlandığını kaydetti. Demir, Erzincan'da iki gün sürecek festivale Türk sporcuların yanı sıra Almanya, Fransa, ABD, Slovenya ve Bulgaristan'dan 9 sporcunun katıldığını söyledi.

Ulaştırma Bakanı Yıldırım ise, Erzincan'ın güzellikleriyle övünmenin yanında şehri yeniden keştetmek zorunda olduklarını söyledi. Bugünkü festivalin adeta bir spor şenliğine dönüştüğünü ifade eden Yıldırım, Erzincan semalarının iki gün boyunca çiçek açacağını ifade etti.

5'te

Ulaştırma Bakanı Binali Yıldırım, PTT'nin oluşturduğu hatıra ormanında fidan dikti. 10 bin hektarlık alanın 20 bin fidanla buluştu. Öte yandan merhum Muhsin Yazıoğlu anısına yapılan caddenin açılışını yaptı

PTT'den 20 bin fidan

Gezi ve İncelemelerde bulunmak üzere Erzincan'a gelen Ulaştırma Bakanı Binali Yıldırım Helikopterle gittiği Kemah ve İliç ilçelerindeki ziyaretinin ardından Erzincan'da İstasyonalti Mevki'nde PTT tarafından oluşturulan hatıra Ormanı için düzenlenen törene katıldı. Burada konuşan Ulaştırma Bakanı Binali Yıldırım PTT'nin son yıllarda büyük bir atılım gerçekleştirdiğini söyledi.

5'te

Hedefimiz 55 milyon kullanıcı

Ulaştırma Bakanı Binali Yıldırım, hedeflerinin 2013 yılında 55 milyon internet kullanıcı sayısına ulaşmak olduğunu söyledi.

6'da

6'da

Engelli çocuklar hünerlerini sergileyecek

Yazı - Yorum

H.İbrahim ÖZDEMİR

YILIN YAZAR FİKİR ADAMI VE SANATÇILARI

Yazısı Sayfa 3'te

Ahmet DUMLU Haftada 1

Hz. Peygamberimizin Çocukluğu

Yazısı Sayfa 3'te

OBJEKTİF Şefik ARAS

TARIM VE HAYVANCILIK ERZİNCAN İÇİN ÖNEMLİ

Yazısı Sayfa 3'te

Tarihten Sayfalar

Bunlar, diğer bazı göçer aşiretler gibi fırsat bulduklarına "yel gibi eser, sel gibi yol keser" ve ansızın köy basarlardı. Germiyanoğulları ile Osman Bey'in gazileri ve halkı arasında bu sıralarda mevcuda olan soğukluk ve gönülsizliğin başlıca sebebi de bu idi. Kaynaklar, Osmanlılar ile Çavdarlı aşireti arasında meydana gelen bir hadiseyi şöyle nakl ederler: "Osman Gazi, Lefke kazasına gittiğinde, Germiyan'dan Çavdar Tatarı, Karacahisar pazarına hücum edip basmıştı. Bunlar, bununla da kalmayarak pazarı da yağmalamıştı. Bu esnada Eskişehir'de ıt nallatmakta olan Orhan Gazi'ye haber gönderilmiş. Bu haberi alan Osmanlı yiğitleri, derhal Orhan'ın yanına gelip toplandılar. Orhan, şuratle yola koyulup Çavdar Tatarına yetişmek ister. Dağlar arasında, Oynaşhisarı denilen harabe bir hisarın yanında onlara yetişir. Onları göz açtırmayan Orhan, aldıklarını tamamıyla bıraktırdığı gibi onlardan bir kısmını da yakalatıp Karacahisar'a getirdi. Yakalanılar arasında Çavdar Tatarı'nın oğlu da vardı. Orhan, babası gelinceye kadar bunları sakladı. Osman Gazi gelince Çavdar oğlunu getirdiler. Osman Gazi "Oğul, bu zâlim, korkudur. Hem de Müslümandır, öldürmek olmaz. Beylerimizle birlikte bunlara da ard verelim ve onları serbest bırakalım, varsın memleketlerine dönsünler" dedi. Öyle de yaptılar. o zamandan tâ Yıldırım zamanına kadar düşmanlık olmadı. Şimdi dahi onlardan kalanlara Çavdarlı denmektedir.

Görüldüğü gibi Germi yan taraflarından gelip kendisini rahatsız eden, pazarını basan ve oradaki mallara el koyan Çavdar Tatarı'na karşı Osman Gazi, gayet yumuşak davranmıştır. Gerek komşuluk hakkı, gerekse Müslüman olmasından dolayı onu öldürmemiş, sadece bir daha böyle bir harekete girişmeyeceğine dair kendisinden söz almakla yetinmişti. Bununla beraber tedbiri de elden bırakmamaktaydı. Caydırıcı olması bakımından kendisi orada bulunacak, gazaya, oğlu Orhan'ı gönderecektir. Gönderirken de Çavdarlı Tatarı hakkında şöyle diyecektir: "Oğul Orhan, her ne kadar bu Tatarlı ahd edip, and verenek gönderdik ise de, bu Tatar and tutar taife olmaz. Ben burada oturayım. Bu defa var sen gaza et. Hak Teâlâ'nın sana zafer vermesi ümid olunur." Babasının, Orhan'ı kendi başına sefere göndermesi, ona olan güveninin bir ifadesi idi. Bundan böyle Bizans'a karşı olan fütuhatlarda o, komutan olarak tayin ediliyor, mayetine de Akçakoca, Gazi Abdurrahman, Konur Alp ve Köse Mihal gibi ünlü gaziler veriliyordu.

ARABİSTAN CEPHESİ

Halk arasında Yemen cephesi adıyla da anılır. I. Dünya Savaşı boyunca Osmanlı Devleti 4 Tümenlik bir kuvvetle Arabistan'daki kutsal İslâm şehirlerini korumaya çalıştı. 7. Kolordu'nun birer tümeni Hicaz, Asir, San'a ve Hudeyde'de konuşlandırılmıştı. Uzaklık sebebiyle bu tümenlere yeni asker, malzeme ve silah desteği sağlanamıyordu. 1916 yılında İngilizlerin kışkırtmasıyla, Araplar kendilerini koruyan Osmanlı kuvvetlerine karşı ayaklandı. Mekke Şerifi Hüseyin, bağımsızlığını ilan etti.

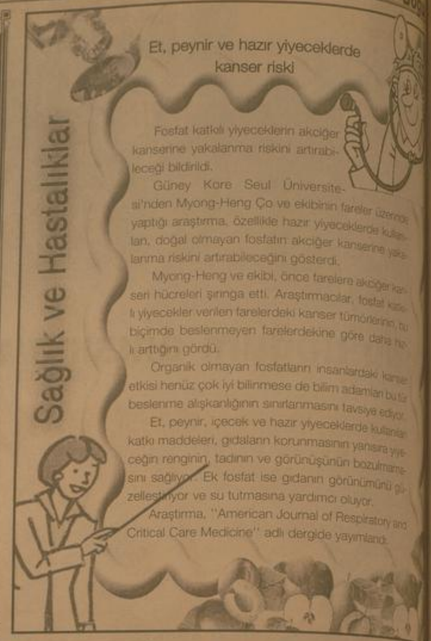

Fosfat katkılı yiyeceklerin akciğer kanserine yakalanma riskini artırabileceği bildirildi.

Güney Kore Seul Üniversitesi'nden Myong-Heng Co ve ekibinin farelerle üzerinde yaptığı araştırma, özellikle hazır yiyeceklerde kullanılan, doğal olmayan fosfatın akciğer kanserine yakalanma riskini artırabileceğini gösterdi.

Myong-Heng ve ekibi, önce farelere akciğer kanseri hücreleri şırınga etti. Araştırmacılar, fosfat katkılı yiyecekler verilen farelerdeki kanser tümörlerinin, normal biçimde beslenmeyen farelerdekine göre daha hızlı arttığını gördü.

Organik olmayan fosfatların insanlardaki kanser etkisi henüz çok iyi bilinmese de bilim adamları bu tür beslenme alışkanlığının sınırlanmasını tavsiye ediyor.

Et, peynir, içecek ve hazır yiyeceklerde kullanılan katkı maddeleri, gıdaların korunmasının yanısıra yiyeceğin renginin, tadının ve görünüşünün bozulmasını sağlıyor. Ek fosfat ise gıdanın görünümünü güzelleştiriyor ve su tutmasına yardımcı oluyor.

Araştırma, ''American Journal of Respiratory and Critical Care Medicine'' adlı dergide yayımlandı.

Komik Fotoğraflar

bugün ne pişirsem'

İnegöl Köfte

1 kg dana kaburga kıyması
2 çay kaşığı karbonat
1 tatlı kaşığı tuz
1 orta boy soğan

Kıyması bir gün önceden bir kere çektirin. Kıyma karbonat karıştırarak yoğurun. Bir gün bekletin.

İkinci gün robotta bir adet soğanı çekerek süzgeçte yıkayın. Köfteye karıştırın. Tuzunu ilave edip iyice yoğurun. Ceviz büyüklüğünde yuvarlayıp üzerini bastırarak mangal ateşinde pişirin. Yanında piyaz ile beraber servise sunun.

Şiir Gezgini

Aman

Kaybolur hayatın tarifsiz ahengi,
Zaman bir tablodur,düşer duvarlardan
Düşüncemi aşan gizli bir mimari
Yükseler sonsuzluk manzaralarına

Yaslasam başımı hatıralarına
Bir şahdamar gibi vuruyor hayaller
Vuslat bilemem ki hangi rüyalarda
Ayrılıktan şimdi üşür durur eller

Bir yağmur sonrası gurbetinde akşam
Ruhumun dinmeyen veda metnleri
Ağarmış saçımda eskiyen şu zaman
Sonsuza dökülen gizemli bir nehir

Bir teresnnüm olur ah dudaklarımda
Gönlümde vuslatı sürükleyen hicran
Rüzgardır içimi körükleyen sevdan
Bir yağmur sonrası gurbetinde akşam

Eşref Ziya Terzi

Ağlama karanfil

Beni de ağlatma, sil gözyaşlarını...
Yeşerecek sevdan kutlu tohumlarla
Körpe dudaklarda

Aldırma söylenen o sözlere
Sen dağıt etrafa mis kokunu
Umudu, sevgiyi, özlemlerini
Ve hasretleri

Susadım karanfil
Çöllerde kavrulan kurumuş toprak gibi
Çizgiler yorulmuş yemyeşil gövdene
Bir damlacığınüüe hasret...

Yusuf Meral

Kıssadan Hisseler...

EĞRİ MİNARE

Süleymaniye Camiinin inşaatı tamamlanmış, ibadete açılacağı gün ilan edilmişti O gün gelince İstanbul'un her yanından insanlar bu eşsiz eserin açılışında bulunmak için şehrin bu noktasına akın etmişti

Herkes hayranlıkla bu Türk mucizesini seyrediyordu Fakat bunlar arasında bulu nan bir çocuk, "Aaa şu minareye bakın nasıl eğri!" diye bağırıyordu Herkes de bakıyordu ama bir eğrilik görmüyordu

Çocuğun minarelerden biri için eğri dediği Mimar Sinan'a kadar ulaştı Koca mimar hemen çocuğun yanına geldi ve ona, "Yavrum hangi minare eğri göster bana" dedi Çocuk da "İşte şu" diye minarelerden birini gösterdi Mimar Sinan hemen adamlarını topladı Uzun halatları birbirine eklettı minareye bağlattı "Çekin yukarı doğru!" diye çektirmeye başladı Çocuğu da, "Oğlum, bak bu minareyi doğrulturuyorum, sen" dikkat et, dosdoğru olunca haber ver" dedi Adamlar gerçekten düzeltiyormuş gibi çekiyorlardı Çocuk bir süre sonra, "Tamam, minare doğruldu" diye bağırdı İşçiler çekme işini bırakıp halatları çözdüler Basından beri olaya tanık olan Sinan'ın ustalarından biri herkesin kafasını kurcalayan soruyu Mimar Sinan'a yöneltti:

- Ulu mimarbaşımız, sen herkesten iyi biliyorsun ki, minarede eğrilik falan yok O halde niçin düzeltmeye kalkıştın?

Mimar Sinan'ın cevabı incelik- ğin anlayışın, hoşgörünün simgesi idi:

- Ben bilmez miyim minarede eğrilik olmadığını. Ama çocuğun kafasındaki "minare eğri" inancını da öyle bırakamazdım Bu yöntemle başvurdum ki çocuğun kafasındaki "eğri" kanaati silinsin Yoksa her yerde çocuk akıyla minarenin eğri olduğunu söyler, sonra gerçekten eğri olduğu şeklinde bir inanç yayılırdı

GURURA KARŞI İLAÇ

Halife Hz. Ömer bir gün kırbasını (su tulumu, su kabı) sırtına yüklenmiş, Medine'nin en kalabalık sokaklarında dolaşıyordu. Babasının sırtında kırba ile dolaştığı oğlu Abdullah'ın da gözüne ilişti ve kendisine yetişip sordu:

Karikatür

BİLİM TEKNOLOJİ

Güvenlikte işin sırrı

Bu durumun bir örnek olma gerektiğini ifade eden Manky, sadece kurumsal değil, bireysel kullanıcılar için de tehditleri ortadan kaldırmanın yolları aslında basit diyor.

İşletim sistemleri için yayınlanan güvenlik yamalarını düzenli takip etmek ve vakit geçirmeden uygulamak bile var olan sorunların en az yarısını önleyebilir.

Conficker'ın, Microsoft'un yayınladığı yamaya rağmen milyonlarca bilgisayarı ele geçirmesi bunun sonucu. Otomatik Başlat seçeneğini kapatmak veya basit şifreler kullanmamak, yine çok önemli ve maliyetsiz önlemler arasında. Manky, kullanıcıların bilinçsiz davranışlarının virüs yazarlarına cesaret verdirdiğini ve hem cesaretsizlerin hem de gelirleri artan virüs yazarlarının siber sektörde önde gelen yazılımcılar gibi rakamlarla başta çıkartıp kendi hesaplarına çekebildiklerini de söylüyor.

Diğer bir güvenlik uzmanı Aviv Naraine de; "Gelen e-postadaki şüpheli bağlantıya tıklamaktan kendini alıkoyamayan kullanıcıdan hiçbir anti virüs programı sonuna kadar korumaz" diyerek, siber güvenlik konusunda bilinçlenmenin önemini vurguladı.

Hazreti Peygamberimizin Çocukluğu

Cihan Şumul olan peygamberlerin sonuncusu ve bütün peygamberlerin niteliklerini üzerinde taşıyan ALLAH'ın resulü Hazreti Muhammed Mustafa son resul olarak dünyayı aydınlatmıştır. Onun doğuşu ise birçok olayların meydana gelmesi ile işaretlenmiştir. ALLAH'ın Resulu, Rebi-ul-evvel ayının on ikisine rastlayan (20 Nisan 571 Pazartesi) dünyayı şereflendirmiştir. Babası Abdullah Annesi Amine hatundur. Bu mübarek insanların çocukları olan H.Z MUHAMMED, doğmadan önce babasını kaybetmiştir. Babadan yetim doğan ALLAH'ın resulü doğduğunda evi ve çevresi nurlanmıştır. Annesi doğumda doğum sancısı duymamıştır. Yetim olarak dünyayı şereflendiren Peygamberimize, dedesi Abdulmuttalip, Ona MUHAMMED ismini koymuştur.

Adını ne koydun? diyenlere cevap olarak MUHAMMED koydum.Dilerim ki göktekiler ve yerdekiler onu övsün" Diyerek o gün ona en büyük duasını yapmış Olan dedesi, Adet üzerine ona bir süt anne olarak, Halime hanımın yanına vermişlerdir.Halime ise,ona gözü gibi dört yıl bakmış ve onu şefkatle emzirmiştir,

Bir gün beyazlara bürünmüş iki Melek Onu alarak tenha bir yere götü-rüp kalbini temizleyip nubüvvet nuruyla doldurmuşlardır, HZ, MUHAMMED Çocukluğu boyunca ve ondan sonrada, Süt annesine her zaman saygı göster-miş,Hayatı boyunca ona her zaman yardımcı olmuştur,

Peygamberimizin çocukluğu büyük bir düzen içinde ve anlayışlı biz yaşayış içinde geçmiş. Her zaman, her yerde sözleri ve davranışları ile ilgi çekmiştir. Her hali ile onun büyük bir insan olduğu belli oluyordu. Altı yaşına geldiği zaman Annesi Amine hatun ile Medine de ki dayıları ile tanışmak ve Kocası Abdullah'ın mezarını ziyaret etmek için Medine'ye gelmişlerdir.

Medine ziyaretinize sonra Mekke'ye dönerken Ebva denilen yerde aniden hastalanmış ve vefat etmiştir. Hem anadan, hem babadan yetim ka-lan Hazreti HUHAMMED, Bundan sonraki hayatının bir kısmını Dedesi Abdulmuttalip yanında geçirmiş, dedesinin vefatı sonunda Amcası Abu talip himayesinde bulunarak çocukluk devresini bitirmiştir.

Hz.Peygamberimiz çocukluk döneminde bile bütün hareketleri kendisin büyük bir nisan olduğunun işaretlerini vermekte idi. Her zaman ölçülü ve olgun hareketleri ile çevresinin dikkatini çekerdi. Her gittiği yerde bir bulut ona daima gölge ederdi. Çocukluk dönemi böyle geçen H.Z Peygamberimiz, Gençlik çağında da bütün dikkatleri üzerinde toplayan bir insan olarak yaşamıştır.

Ahmet DUMLU Haftada 1

TARIM VE HAYVANCILIK ERZİNCAN İÇİN ÖNEMLİ

Doğu Bölgesi'nin ve elbet bu arada Erzincan'ın kalkınmasının hayvancılığın ve tarımın geliştirilmesiyle mümkün olacağı görüşü, yıllardan beri her platformda dile getirilir. Kalkınma Plantanında aynı görüş yer alır. Devlet Planlama Teşkilatı'nın Bölgenin kalkınmasına ilişkin açıklamalarında aynı görüş ifade edilmektedir.

Ne varki; bu görüş çerçevesinde uygulamaya konulan destek projelerine rağmen, tarım ve hayvancılık sektöründe istenilen gelişmenin olmadığı görüşü yaygındır. O nedenledir ki, destek bağlamında yeni projeler devreye sokuluyor.

Sivas - Erzincan Kalkınma Projesi kapsamında, çiftçiye bir yandan eğitim desteği verilirken, diğer yandan makina ve ekipman desteğinin verileceği ifade ediliyor. Tarım İl Müdürlüğünden yapılan açıklamada; Çiftçiye %50 oranda hibe destekli 30 çeşit tarımda kullanılan makina ve ekipman verileceği ve bunun için başvuruların başladığı vurgulandı.

Tarıma doğrudan destek projesi kapsamında, çiftçiye verilen destek devam ederken hayvancılığın geliştirilmesi projesi kapsamında Erzincan'da hayvancılıkla uğraşan bir grup çiftçinin Karacabey'e götürüldüğü ve buradaki tesislerin gezdirilmesi suretiyle görgü ve bilgilerinin artırılması yönünde eğitim çalışması yapıldığı biliniyor. Aşılama ve tohum v.s şeklindeki desteklere günümüzde daha bir ağırlık verildiği gözleniyor.

Erzincan'da il ekonomisinin %50 oranda tarıma dayalı olduğu kabul ediliyor. bu nun %35 kadarının ise hayvancılıktan elde edildiği hesaplanıyor. Erzincan iklim karakteri ve su kaynakları sulama sistemleri bakımından bölgedeki diğer illerden daha şanslı durumdadır. Demek oluyor ki, tarımda verimin artırılması kalitenin yükseltilmesi ile, tarıma dayalı olduğu söylenen il ekonomisinde gelişme sağlanabilecektir.

Hayvancılık sektöründe büyük önemi olan, doğal otlar yaylalar ve meraların gerektiği şekilde kullanılmasıyla hayvancılığın gelişmesine önemli katkısının olacağı konunun uzmanlarınca ifade ediliyor.

Türkiye Et Üreticileri Birliği Başkanı ve Erzincandaki Üntüer Et A.Ş nin yönetim kurulu başkanı olan Önder Üntüer, basına yaptığı açıklamada; Erzincan'ın mera zengini olduğuna işaret ediyor.

Meraların kullanılması üreticinin bilgilendirilmesi ve bu arada et ithalinin durdurulmasının gerektiğine dikkat çekiyor. Yayıaların verimli kullanılmadığını belirtiyor.

Objektif

Şefik ARAS

Sigara öldürüyor...

Toplumda sigara kullanma alışkanlığı her geçen gün artarken yine sigaraya başlama yaşı da 7'ye kadar düştüğü bildirildi

Kemal Arduç

Türkiye'deki sigara kullanımının 12 yaş seviyesine kadar düştüğünü belirtan uzmanlar, sigara nedeniyle ortaya çıkan kanser türlerinde yaşama oranlarının diğer türlere göre daha fazla olduğuna vurgu yaptılar. Erzincan Sağlık İl Müdürü Dr. Mesut Turan, kadınlarla birlikte özellikle anne ve babaların çocuklarına karşı duyarlı olmalarının gerektiğini hatırlatarak, sigara kullanımının önüne geçilmesi gerektiğine vurgu yaptı.

YILDA 100 BİN KİŞİ

'Sigara ve Akciğer Kanseri' konusuna vurgu yapan Sağlık İl Müdürü Dr. Turan, konuşmasına sigara kullanımının yaygın olduğu ülkelere ait çok uluslu sermayeye sahip sigara firmalarının asıl pazarı geliştirmekte olan ülkelerdir. Gelişmiş ülkelerde özellikle Amerika'da sigara kullanımı 40 yıl önceki değerlere düşmekteyken, çok uluslu şirketlerin gelişmekte olan ülkelere yaptıkları baskılar nedeniyle alınamayan tedbirler sonucu sigara tüketimi artmaktadır.

Özellikle ülkemizde sigara kullanım yaşı 12'ye kadar düşmüştür. Bu ciddi sağlık sorunun çözümlenmesi için herkesin üzerine düşen görevi en iyi şekilde yapması ve toplumun bilinçlendirilmesi oldukça önemlidir.' dedi Sigaranın neden olduğu diğer kanser türlerini anlatan Turan; 'Sigara kanser türlerinin yüzde 80'ini etkileyen faktör ve ciddi bir toplum sağlığı sorunudur. Sigara nedeniyle ortaya çıkan kanser türlerinin dezavantajı ise geç tanı konulması ve beraberinde de tedavide geç kalınmasıdır. Ayrıca sigara nedeniyle ortaya çıkan kanser türlerinde yaşama şansı da diğer türlere göre azdır. Bu konuda toplumu olarak daha duyarlı olmamız gerekir. Özellikle sigaranın hekimler ve önde gelen meslek grupları arasındaki yüzde 50'ye varan kullanımı, inandırıcılık açısından oldukça kötü bir tablo çiziyor' dedi.

'SIGARA PAKETLERİNDEKİ UYARILAR ETKİLİ OLMADI'

2006 yılının başından itibaren sigara paketleri üzerine çeşitli sağlık uyarıları yer almaya başladığını hatırlatan Turan, satış rakamları göz önünde bulundurulduğunda bu uygulama tiryakiyi pek fazla etkilemediğini kaydetti.

YILIN YAZAR FİKİR ADAMI VE SANATÇILARI

Türkiye Yazarlar Birliği yıllardır Yılın Yazar Fikir Adamı ve Sanatçıları'nı seçiyor. Kendi alanlarında önemli eserlere imza atan fikir adamı, sanatçı ve yazarları ödüllendiriyor.

Türkiye Yazarlar Birliği'nin 2008 yılı yazar, fikir adamı ve sanatçıları ödüllerini bu yıl Bursa'da düzenlenen bir programla alacak.

Türkiye Yazarlar Birliği bilindiği gibi ülkemizin önemli kültür, edebiyat kuruluşlarından.

Geçtiğimiz yıl Türkiye Yazarlar Birliği Erzincan Temsilciliği "Erzincan'da Şiirli Bir Gün" adıyla bir şiir programı düzenlemişti.

Yazı-Yorum

H.İbrahim ÖZDEMİR

Geçtiğimiz yıl Türkiye Yazarlar Birliği Erzincan Temsilciliği "Erzincan'da Şiirli Bir Gün" adıyla bir şiir programı düzenlemişti.

Bu yıl ise; Türkiye Yazarlar Birliği olarak ben, Genel merkezimiz Ankara'dan, diğer illerden gelen şairlerimiz de katılmışlar, şiirlerini okumuşlardı. 18 Nisan Cumartesi günü Bursa'da gerçekleştirilecek olan Yılın Yazar, Fikir adamı ve sanatçıları ödül töreninin Bursa'ya fikir, kültür ve sanat adına bir hareketlilik getireceğine inanıyorum. Türkiye Yazarlar Birliği Genel Başkanımız İbrahim Ulvi Yavuz, 30 yıllık bu ödül geleneği ile ilgili olarak "Gelenek bu yıl Bursa'da devam edecek. Ödül törenimiz için bir araya geleceğiz" diyor ve devam ediyor sözlerine: "Şair, Yazar, İlim ve Fikir Dünyası bu yıl Bursa'daki ödül törenimizde bir araya gelecek. Oldukça renkli ve içeriği zengin bir program hazırladık. Bu vesileyle programda emeği geçenlere, Bursa TYB Şubemize ve tabii ki ev sahipliği ile büyük kadirşinaslık gösteren Belediyemize müteşekkiriz. Türkiye Yazarlar Birliğince 2008 yılında ödüllendirilen yılın yazar, fikir adamı ve sanatçılarının isimlerini buraya alıyorum: Hikaye: Mihriban İnan Karatepe (Hacıyatmaz), Şiir:İbrahim Tenekeci (Ağır Misafir), Roman: Kadir Tanır (Sonsuz Uzun Ölüm), Deneme: Üstün Dökmen (Küçük Şeyler), Fikir: Sadettin Ökten (Yahya Kemal'in Rüzgarıyle: Düşünceler ve Duyuşlar), Araştırma: Selami Şimşek (Osmanlı'nın İkinci Başkenti Edirne'de Tasavvuf Kültürü), İnceleme: Münire Kevser Baş (Diriliş Taşları: Sezai Karakoç'un Düşünce ve Sanatında Temel Kavramlar), Dil: Günay Karaağaç (Türkçe Verintiler Sözlüğü-TDK), Edebi Tenkit: Hakan Şarkademir (Kahramanın Dönüşü: Modern Epik Şiir Üzerine), Hatıra: M. Ertuğrul Düzdağ (Ustat Ali Ulvi Kurucu: Hatıralar), Gezi: Yıldız Ramazanoğlu (Bağdat Fraşmanları Hikayesi), Kaan H. Ökten (Martin Heidegger'den Varlık ve Zaman), Biyografi: Yaşar Sankaya (Ebu Said El-Hadimi:Merkez ile Taşra Arasında Bir Osmanlı Âlimi), Çocuk Yayıncılığı: Damla Yayınları, Basın/Kültür: Zaman Gazetesi/Kültür-Sanat Sayfası, Basın/Fikir: Şamil Tayyar (Star Gazetesi), Basın/Karikatür: İbrahim Özdabak (Yeni Asya Gazetesi), Basın Haber: Aslan Değirmenci (Vakit Gazetesi), Dergi: Kültür Dergisi, Türk Müziği: Aysun Gültekin (TRT), Elektronik Yayıncılık: dunyabulteni.net (Haber Sitesi), Tv/Program: Yaşar Taşkın Koç (Keşke Olmasaydı-Kanal/24), Tv/Haber: Kanal – A, Şehir Kitapları: Önder Kaya (Konstantin'in Kutsanmış Şehri: 3 Devirde İstanbul), Radyo Programı: Esra Elönü (Marmara FM'de Fragmanlar), Yayıncılık/Kamu: Bursa İl Özel İdaresi Kültür Turizm Başkanlığı (Yeşil Şehir Kitapliği), Yayıncılık/Özel:Berikan Yayınları, Üstün Hizmet: Prof. Dr. Esin Kahya, Prof. Dr. Necati Öner, Ezel Erverdi.

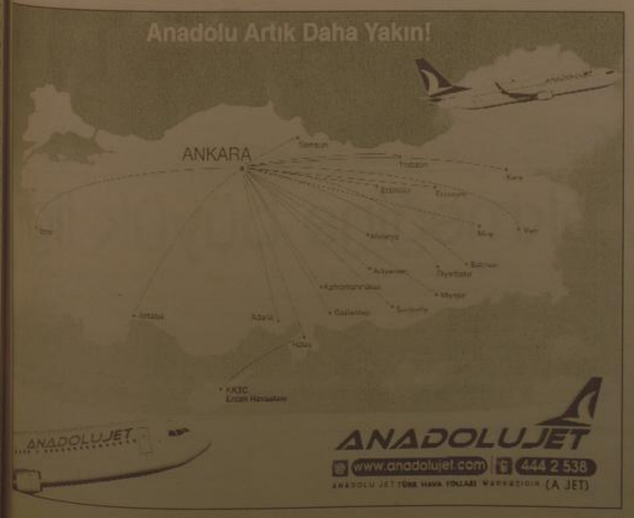

Gümüşhane Valiliği'nden bir proje daha

Gümüşhane Valiliği'nin başlattığı "Kır Çiçeklerini Misafir Ediyoruz" projesi ile il genelindeki köy okullarından 252 öğrenci 23 Nisan Ulusal Egemenlik ve Çocuk Bayramını Gümüşhane'de arkadaşları ile geçirecek.

Gümüşhane Valiliği'nin başlattığı "Kır Çiçeklerini Misafir Ediyoruz" projesi ile il genelindeki köy okullarından 252 öğrenci 23 Nisan Ulusal Egemenlik ve Çocuk Bayramını Gümüşhane'de arkadaşları ile geçirecek.

Proje ile ilgili bir açıklama yapan İl Milli Eğitim Müdürü Ferda Yıldırım, çocukların aydınlık yarınların, bağımsız Türkiye'nin, barışın ve umudun teminatı olduğunu belirterek, 'Bugünün küçükleri yarının büyükleridir' diyen Mustafa Kemal Atatürk'ün çocukların gelecek açısından önemine işaret ettiğini söyledi. 23 Nisan'ın dünyada kutlanan ilk çocuk bayramı olduğunu ifade eden Yıldırım, "Aydınlık geleceğimiz için çocuklarımızın kültürel açıdan zengin, sosyal yönden gelişmiş olmaları önemli bir özelliktir.

Bu özellikleri kazandırmak, çocuklarımıza birlik ve beraberlik duygularını aşılamak amacıyla 23 Nisan Ulusal Egemenlik Ve Çocuk Bayramı'nda 'Kır Çiçeklerini Misafir Ediyoruz' projesi hazırlanmıştır" diye konuştu.

Proje ile 23 Nisan ulusal Egemenlik ve Çocuk Bayramı kutlamaları çerçevesinde farklı yerlerde yaşayan ve farklı okullarda okuyan çocukların kaynaşmasını ve dostluk kurabilmelerini sağlamanın amaçlandığını söyleyen Yıldırım, "Projenin amaçları arasında ilköğrenimlerini köylerde ve beldelerde tamamlayan çocukların şehir merkezindeki 23 Nisan Ulusal Egemenlik ve Çocuk Bayramı kutlamalarına katılmaları ve bu kutlamalar çerçevesinde farklı sosyal ve kültürel faaliyetlere sosyal yönlerinin gelişimine katkıda

bulunmak yer alıyor. Proje ile farklı yerlerde yaşayan ve farklı okullarda okuyan çocukların kaynaşmasını ve dostluk kurabilmelerini sağlamak, ilköğrenimlerini köylerde ve beldelerde tamamlayan çocuklarımızın ilimizdeki 23 Nisan Ulusal Egemenlik ve Çocuk Bayramı kutlamalarına katılımını sağlayarak bu kutlamalar çerçevesinde farklı sosyal ve kültürel faaliyetlere sosyal yönlerinin gelişimine katkıda bulunmayı amaçlıyoruz" dedi.

Proje kapsamında köylerde okuyan öğrenciler il merkezindeki gönüllü ailelerin yanında iki gün süreyle, 23-24 Nisan tarihlerinde misafir edilecek. Ailelerin gönüllü olarak seçileceği projede misafir olan öğrenciler bu süre içerisinde çeşitli sosyal ve kültürel etkinliklere katılacaklar. Öğrenciler 23 Nisan Günü Gümüşhane'deki gönüllü aileleri ve merkezdeki sınıf arkadaşları ile birlikte kutlama törenlerine katılacaklar. Daha sonra Gazipaşa İlköğretim okulu tarafından düzenlenecek olan kutlama gecesine ve

Sema Doğan Parkında düzenlenecek etkinlik ile Trabzon Radyosu Çocuk Korusu programına katılacak olan öğrenciler, 24 Nisan günü ise Vali Enver Salihoğlu tarafından kabul edilecekler. Ayrı gün Belediye Başkanı Mustafa Canlı'yı da ziyaret edecek olan öğrenciler, Karaca mağarasına yapılacak olan gezinin ardından aynı günün akşamı düzenlenecek olan çocuk tiyatrosuna da katılacaklar.

Köylerden gelen öğrenciler 25 Nisan Günü ailelerine teslim edilerek uğurlanacaklar.

Otomobil uçuruma yuvarlandı 5 yaralı

Sivas'ın Suşehri ilçesinde direksiyon hakimiyeti kaybedilen otomobilin uçuruma yuvarlanması sonucu 5 kişi yaralandı.

Edinilen bilgiye göre kaza, Suşehri ilçesine bağlı Akçaağıl köyü yakınlarında meydana geldi. Sivas'tan Giresun'un Şebinkarahisar ilçesine gitmekte olan Nurgül M. (30) yönetimindeki 28 DL 007 plakalı otomobil, sürücüsünün direksiyon hakimiyetini kaybetmesi sonucu uçuruma yuvarlandı.

Kazada, [illegible] Nurgül M. ile otomobilde bulunan Cemil M., Hacer A., Zübeyde M. (51) ve Partak K. (6) yaralandı. Suşehri Devlet Hastanesi'nde tedavi altına alınan yaralılardan Partak K. Sivas'a sevk edilirken, sonra tutmanın sürdürüldüğü belirtildi.

Sivaslı işadamlarından Başkan Ürgüp'e ziyaret

İstanbul'da yaşayan Sivaslı işadamlarını bir araya getirmek için kurulan İstanbul Sivaslılar Platformu, Sivas Belediye Başkanı Doğan Ürgüp'ü makamında ziyaret etti.

Başkan Ürgüp'ü makamında ziyaret eden Platform Başkanı Hasan Genç ve beraberindekiler, hem kutlama hem de başsağlığı dilemek için geldiklerini söyledi. Burada bir açıklama yapan Platform Başkanı Genç, "Sizin belediye başkanı olmanız İstanbul'da yaşayan Sivaslıları mutlu etti. Sizin hakkın bie ve bizim memnun olmamız sağlayacak bina olduğunuzu düşünüyoruz; Genel Başkan merhum Muhsin Yazıcıoğlu sadece Sivas için değil Türkiye için değerli bir insandı. Onu kaybetmenin üzüntüsünü yaşıyoruz. Tüm Türkiye'nin başı sağolsun" dedi.

Sivas Belediye Başkanı Doğan Ürgüp ise, ziyaretten dolayı çok memnun olduğunu belirterek, "Bu ziyaretle gelen İstanbul'daki Sivas Platformu'na çok teşekkür ediyorum. Ankara, İstanbul ve İzmir'deki birleşmeler çok önemlidir, Ankara'daki bürokratlarımız, İstanbul'daki iş adamlarımız Sivas'ın gelişmesi için hizmet edecek. Bu Sivas için çok önemli" dedi.

Ürgüp, Genel Başkanları merhum Muhsin Yazıcıoğlu'nun bu birleşmeyi çok istediğini de belirterek, "Sayın Genel Başkanımız merhum Muhsin Yazıcıoğlu'nayatta iken gerçekleştiremediği birlikteliği vefatından sonra gerçekleşmiştir. Şuan sağlıcasıyla solcusuyla herkes Sivas için bir şeyler yapmaya çalışıyor" dedi. Sivaslılar Platformu üyeleri Başkan Doğan Ürgüp'e çeşitli hediyeler verdi. Ziyaretin ardından Doğan Ürgüp, misafirlerine yemek ikramında bulundu.

A.Ü'den çevre düzenlemesi

Atatürk Üniversitesi tarafından Erzurum-Ilıca kara yolu üzerindeki 400 dönümlük kavaklık alanda düzenleme yapıldığı bildirildi.

Atatürk Üniversitesi tarafından Erzurum-Ilıca kara yolu üzerindeki 400 dönümlük kavaklık alanda düzenleme yapıldığı bildirildi.

Atatürk Üniversitesi Rektörlüğü'nden alınan bilgiye göre, mülkiyeti hazineye ait, kullanımı üniversiteye tahsisli Erzurum-Ilıca kara yolunun sağ tarafındaki yaklaşık 400 dönümlük kavaklık alanda yeni bir düzenleme başlatıldı. Bölgeye daha önce dikilen kavak ağaçlarında, çeşitli nedenlerle gelişme sorunları baş göstermesi üzerine kuruyan kavakların kesiliyor. Bölgeye Erzurum ikliminine ve bölgenin toprak özelliklerine uygun çam gibi farklı türlerden ağaç dikiliyor.

Bu arada aynı bölgede 194 bin 348 metrekarelik bir alanın da Gençlik ve Spor Genel Müdürlüğü'ne, 2011 için buz pateni salonları yapılmak üzere tahsis edildiği bildirildi.

Atatürk Üniversitesi Botanik bahçesi, Cemal Gürsel Stadyumu, Tartan pisti ve hemen onun altında yer alacak, [illegible] bin kişilik, diğan ise [illegible] kişi kapasiteli iki buz pateni ve antrenman salonundan geri kalan yeşil alanlarda. Atatürk Üniversitesi'nin yapacağı düzenlemeyle, şehir girişinden, Dadaş kent girişine kadarki güzergahın yeni, modern bir görünüme kavuşacağı öğrenildi.

Arköy ekmeğine büyük ilgi

Uzmanlar tarafından şeker hastalığı, tansiyon ve kolesterol gibi hastalıklara iyi geldiği belirtilen Gümüşhane'nin Kürtün İlçesi'ne bağlı Arköy Ekmeği, semt pazarlarında büyük ilgi görüyor.

Kürtün İlçesi Arköy köyündeki taş fırınlarında yapılan köy ekmeği semt pazarlarında kilosu bir TL'den satılıyor. Vatandaşların yoğun ilgi gösterdiği Arköy ekmeği aynı zamanda taş fırında kurutularak satışa sunuluyor.

KÖY EKMEĞİNİN YAPILISI

Arköy Köyü'nde köy ekmeğinin yapılışına ait özellik var. Ekmek için hazırlık sıcaklıktan başlıyor. Maya kutusundaki hamur mayası kontrol edilip, Kısren denilen ağıçtan yapılmış büyük kap içerisinde hamur mayası tulularak üzeri kapatılıyor. Ertesi gün fırının alacağı un miktarı bilindiği için belli miktarda, köyde üretilen buğdaydan elde edilen un elenerek hamur teknesine döküldüyor. Akşamdan hazırlanan maya ile tekneye elenmiş un, itilmiş ve içine tuz katılmış suyla yoğrulup, üzeri kapatılarak hamurun kıvarnma gelmesi bekleniyor. Taş fırın ise belli bir ısı kazanması için yakılıyor. Fırının tav almasıyla hamurun mayasının gelmesi öyle ayıklanır ki, hiçbir zaman problemi olmaz. Artık hamur gelmiş, fırının tavı tutmuştur. Fırın tozu alınır, yağlı çıra yakılarak çıraığa konur. Mahmut ellerinden hamuru keser, bir sağa, bir sola atarak, hamura şekil verenek küreğin yanına yaklaşır. Hamur fırına salınmadan önce [illegible] unun kepeği kürek üzerine serenek, [illegible] şeklini alan hamur küreğe konulur ve fırına salınır. Artık hamur fırına salınmış ağzı kapanmış kapağın yanları sıvanır. Teknenin dibindki [illegible] lan hamur, bir dahaki yoğurmaya kadar bir [illegible] ba konularak maya olarak saklanır. Fırında ekmeklerin pişmesi beklenir. İki saat sonra fırın kapağı açılır. Ekmekler çıkarılır. [illegible]

doğu

Nikah masasına paraşütle geldiler

1'den devam

Bir şehrin yaşayan şehir, marka şehir olabilmesi için sadece imar ve inşaat işlerinin yeterli olmayacağını vurgulayan Yıldırım, Erzincan'ın doğa güzelliklerinin uluslararası alanda gün yüzüne çıkartılması ve insanların hizmetine sunulması gerektiğini dile getirdi. Erzincan'ın doğuda bir dünya kenti olma özelliğine sahip olduğunu vurgulayan Bakan Yıldırım, "Bu dünya kentinin ülkemizin doğa sporları başkenti haline getirecek adımlar yavaş yavaş gerçekleştiriliyor. Büyük hedeflere küçük adımlarla ulaşıldığını unutmayacağız. Bu alandaki dünya şampiyonalarını şehrimize getirecek alt yapıyı inşa etmeye başlıyoruz. Erzincan'ın farklı zenginliklerini dünya insanının hizmetine sunacağız" şeklinde konuştu. Konuşmaların ardından yamaç paraşütü gösterilerine geçildi. Bu arada akrobasi ekipleri eşliğinde yamaç paraşütü ile atlayan gelin ve damat büyük ilgi çekti. Alkışlar eşliğine festivalin alanına paraşüt ile inen gelin ve damat aileleri tarafından karşılandı. Beyaz gelinliğiyle yamaç paraşütü atlayışı yapan gelin Sema Danışman, ilk kez paraşüte bindiğini ama hiç korkmadığını belirterek, "Herkese tavsiye ediyorum" dedi. Gelin ve damadın ardından davul-zurna eskibin de yamaç paraşütü ile alana indi. Ulaştırma Bakanı Binali Yıldırım, gelin ve damadı karşılayarak kutladı. Daha sonda festival alanında Şükrü Özcan-Sema Danışman çiftinin nikah töreni yapıldı. Erzincan Belediye Başkanı Yüksel Çakır'ın kıydığı nikahta gelinin şahıtlığını Ulaştırma Bakanı Yıldırım, damadın şahıtlığını ise AK Parti Erzincan Milletvekili Sabahattin Karakelle ve Erzincan Valisi Abdülkadir Demir yaptı. Nikah töreni sonunda çiftçi kutlayan Ulaştırma Bakanı Yıldırım, "Akıllarda uzun süre kalacak bir evlilik, çok havalı bir evlilik oldu. Daha nikah olmadan bunların ayakları yerden kesilmiş. Evlendiniz artık ayağınız yere bastı. Bundan sonra birlikte her zorluğun üstesinden gelecek, mutlulukları paylaşacaksınız" dedi. Evlilik cüzdanını geline vermek üzere damada teslim eden Yıldırım, Özcan çiftçi ile hatıra fotoğrafı çektirdi. Yıldırım, festival sırasında Yamaç paraşütüne binme teklifini reddetti. Bakan Yıldırım gazetecilerin sorusu üzerine, "Herkes işini yapsın. Bizim ayaklarımız yerden kesilmez. Herkes işini yapacak, bizim ışımız ülkemize hizmet. Bu sporların yapılması için her türlü altyapıyı hazırlarsak görevimizi yapmış oluruz" değerlendirmesinde bulundu. Öte yandan Bakan Yıldırım, tören sırasında Erzincan'ın ilk siyahi sporcusu olan Erzincan Milli Eğitimspor Hentbol takımı oyuncusu Deca ile de bir süre sohbet etti.

Yıldırım'dan birlik çağrısı

Kemal Arduç

Ulaştırma Bakanı Binali Yıldırım düzenlenen Uluslar Arası Yamaç Paraşütü Festivali ve bir dizi toplantıya katılmaz üzere geldiği memleketi Erzincan'da ilk olarak Erzincan Belediye Başkanı Yüksel Çakır ve ardından İl Genel Meclisi Başkanı Ünal Tuygun ile il genel meclisi üyelerini ziyaret etti.

Belediye Başkanı Yüksel Çakır'a yeniden hayırlı olsun dileklerinde bulunan Bakan Yıldırım, Erzincan halkının teveccühü ve güvenini ile başarılı bir seçim geçirildikten sonra verilen bu güveni boş çıkarmamak adına gece gündüz demeden ekip halinde çalışmaya devam edileceğini söyledi. Buradaki ziyaretinin ardından Erzincan İl Genel Meclisi'ni ziyaret eden Bakan Yıldırım, Erzincan Valisi Abdulkadir Demir, Milletvekili Sebahattin Karakelle ve Belediye Başkanı Yüksel Çakır, burada İl Genel Meclis Başkanı Ünal Tuygun ve meclis üyeleri ile görüşerek hayırlı olsun dileklerinde bulundular. İl genel meclisinin oluşumunda Ak Parti, MHP, CHP ve DSP'li üyelerin bulunduğunu hatırlatan Bakan Yıldırım; "bundan sonra parti rozetini bir kenara bırakıp hizmet yapma zamanıdır. İlimizin, hemşehrilerimizin öncelikleri göz önüne alınarak çalışmalara kaldığımız yerden devam etmeliyiz. Valilik, kaymakamlıklar, yerel yönetimler birlik olarak Erzincan'ın ve hemşehrilerimiz için hizmetin en iyisi verileceği kanaatindeyim. Allah yar ve yardımcımız olsun. Yapacağınız her hizmette eser bırakın, Erzincan tarihine isminizi yazdırın, gönüllerde taht kurun. Erzincan sizlere güveniyor" diye konuştu.

Kutlu doğum anısına ziyaret

[illegible]'dan devam

Diyanet-sen Erzincan Şubesi ve Mesan İl temsilciliği Kutlu Doğum haftasında Erzincan Valisi Abdulkadir Demir ve Erzincan Belediye Başkanı Yüksel Çakır'ı makamında ziyaret ettiler. Ziyaretinin ardından Belediye Başkanı Yüksel Çakır'a haftanın önemini vurgulayarak karşılık bulacaktır. Kutlu Doğum Haftası'na milletimizin ve insanlığın yüksek teveccühü bunu göstermektedir. O, insanlık için en güzel rehber; evrensel bir modeldir. Çünkü O, anarşi ve kargaşa ortamında insanlık için bir güneş olmuş, çirkinlikleri güzelliklere tebdil etmiştir. İnsanlık O'nun getirdiği yüce değerler ve prensipler doğrultusunda büyük medeniyetler kurmuş, kaybedilen haklarına kavuşmuş, fıtratlarında var olan yüce değerlerin farkına varmış; Allah'ın ve toplumun huzurunda eşit olmanın hazzını tatmıştır. Bu kapsamda, örnek insan Hz. Muhammed'in evrensel prensiplerini ve getirdiği yüce değerleri insanlığa ulaştırmak amacıyla düzenlenen Kutlu Doğum Haftası'nın tertiplenmesini anlamla buluyoruz. Bu duygularla Kutlu Doğum Haftası'nın insanlığa, milletimize ve İslamu çalışanlarına adalet, barış, sağlık, huzur ve esenlik getirmesini diliyoruz" dedi. Belediye Başkanı Çakır, ziyaretten memnun olduğunu ifade ederek, böyle hayırlı çalışmadan dolayı Memur-sen ve Diyanet-sen Erzincan şubesini kutladı.

[illegible] hiç böyle bir dostunuz oldu mu? Nasıl takdim edildi. Şube Başkanı [illegible] Yıldız ziyaretinde şu ifadelere yer verdi: "Bütün insanlık için örnek bir şahsiyet olan Peygamber'imizi daha iyi tanımak ve anlamaktayız. İnanıyoruz ki; mesajlarımızı da çok daha güçlü bir şekilde

PTT'den 20 bin fidan..

1'den devam

Bakan Yıldırım şöyle konuştu "PTT son 5-6 yıldır destanlar yazıyor. Başarılarına başarılar katıyor. Türkiye'nin her yerini birbirine bağladı. Ne yapacaksanız 15 – 20 saniyede bütün işlemlerinizi yapıyorsunuz. Para göndereceksiniz gönderiyorsunuz, para çekecekseniz çekiyorsunuz. Havale yapacaksanız yapıyorsunuz. Velhasıl 120'den fazla işlemi 100'den fazla kurumla yapmak suretiyle artık hizmeti vatandaşın ayağına götürdü. Ayrıca PTT Bank kuruldu. PTT Kargo ve Lojistik hizmetleri verilmeye başlandı. Böylece zarar etmeye yüz tutmuş PTT, tekrar ayağa kalktı. 400 trilyona yakın bu sene kar etti. İşte iş bilenin kılıç kuşananın. Çalışanlar da eskiden çalışan insanlardı. Ne değişti, PTT 'de zihniyet değişti. Yeni yöneticiler geldi işte zarardan kara geçti. Hizmetlerini de yurdun her köşesine yaydılar.". dedi. Bakan yıldırım'ın konuşmasının ardından fidan dikimine geçildi. Çam, Akasya, Mahleb, Akçaağaç, ve Aylantus cinsi fidanlar toprakla buluştu. Bakan Yıldırım buradan Erzincan Atatürk Mahallesi'nde Erzincan Belediyesi tarafından yapılan ve Muhsin Yazıcıoğlu'nun ismi verilen yolun açılışına geçti. 25 Mart tarihinde mitinge giderken helikopteri düşen ve beraberindekilerle birlikte hayatını kaybeden Muhsin Yazıcıoğlu'nun ismi verilen caddenin açılışı gerçekleştirildi. Düzenlenen törende konuşan Erzincan Belediye Başkanı Yüksel Çakır, 25 Mart tarihinde geçirdiği kazada hayatını kaybeden ve ö gün itibarıyle seçim arefesinde herkesi üzüntüye boğan Muhsin Yazıcıoğlu ve beraberindekilere rahmet diledi. "Geçmişte başlayan ve kısa süre içerisinde fasıl hale getirilen bu caddeye Muhsin Yazıcıoğlu'nun ismini Erzincan'da ölümsüzleştirmek üzere vermiş bulunuyoruz. Gönül isterdi ki daha güzel bir eserle bu ismi verelim. Olayın sıcaklığını ve böyle bir işi ilk yapmış olmak için caddeye bu ismi vermiş bulunuyoruz.!" dedi. Söz alan ulaştırma Bakanı Binali Yıldırım ise Her canlı doğarken güler ağlar yavrular dünyaya ağlayarak gözlerini açar ama bu fani dünyadan baki âleme giderken önemli olan âlemi öğletmektir. İşte Muhsin Yazıcıoğlu Kardeşimizde âlemi ağlatmıştır. Türk milletini büyük bir üzüntüye garketmiştir. İnsanların hayatta yaşamı süresince yaptıkları ve yapamadıkları, bu dünyayı terk edip ahret yolculuğuna çıkınca daha güzel anlaşılıyor. Muhsin Yazıcıoğlu hayatı boyunca bu ülkenin değerleri için mücadele etmiş bir arkadaşımız. Bir kardeşimiz. Bu uğurda bir çok sıkıntılara girmiş, bir çok badirelerden geçmiş, ama asla ve asla eğilmemiş, bükülmemiş, ilkelerinden taviz vermemiştir. İşte böylesine güzel bir insanı kazada kaybettik. Tekrar milletimizin başı sağ olsun diyorum. Onun için bu millet 70 milyon kanatlendi dua etti. Saatlerce onların bulunması için devletimiz bütün imkanlarını kullandı." dedi.

Atık yağlar değerlendiriliyor

Erzincan Çevre ve Orman İl Müdürlüğü'ü il genelinde başlatılan atık yağ toplama çalışması devam ediyor. 2005 yılında başlanılan uygulama kapsamında ilk etapta 3 işletmenin atık yağ üreticisi olarak tespit edilerek bu rakamın 40'a ulaştığı kaydedildi. Erzincan'da bugüne kadar 40 işletmenin atık yağ ürettiğinin Çevre ve Orman İl Müdürlüğü denetim ekiplerince tespit edildiği söylendi. Bu konudeki çalışmaların yoğun bir şekilde devam ettiğini vurgulayan Çevre ve Orman İl Müdürlüğü Son 3-4 yıl içinde 100 tona yakın atık motor yağı Petrolcüler Derneği (PerDer)'ne bağlı firmaların lisanslı araçlarıyla toplanmıştır denildi.

doğu
Günlük Haber Yorum Aktüalite Gazetesi
V. Recep Yazıcıoğlu Cad. No: 57 ERZİNCAN
Tel: 224 24 25-26
Fax : 224 24 25-26
e-mail : bilgi@dogugazetesi.com

Sahibi: H. İbrahim Özdemir

Yazı İşleri Müdürü: Naim Çalır

Ermat Ofset
V. Recep Yazıcıoğlu Cad. No: 57
ERZİNCAN
Tel: 224 24 25 -26

e-mail ermatofset@yahoo.com
Abone:
Yıllık 60.00 TL
6 Aylık 30.00 TL
Aylık 6.0 TL
Şehir Dışına PTT masrafı ilave edilir.

İlan tarifesi
Resmi İlan Sütunlarımız 6.00 TL
Genel Kurul İlanları 45.00 TL
Özel İlan, Reklam-100 mm 1.50 TL
Zayi 10.00 TL
Tescilik - Beyaşlığı 50.00 TL
Güncel Geçmiş Gazete 50 Kr

günün takvimi
20 Nisan 2009 Pazartesi
SAYI: 9533

Hedefimiz 55 milyon kullanıcı

Ulaştırma Bakanı Binali Yıldırım, hedeflerinin 2013 yılında 55 milyon internet kullanıcı sayısına ulaşmak olduğunu söyledi.

Serbest Telekomünikasyon İşletmecileri Derneği (TELKODER) tarafından düzenlenen "3. Telekomünikasyon Zirvesi" Sapanca Güral Otel'de başladı. Zirveye bulunduğu Erzincan'ın Refahiye ilçesinde videofon sisteriyle katılan Ulaştırma Bakanı Binali Yıldırım, bilgi iletişim sektörünün bütün dünyada yeni bir alan olduğunu ve çok hızlı gelişen bir alan olduğunu kaydetti. Bakan Yıldırım, sektörde her şey hızlıdır, sektörde her şey gelişirken bazı eksikliklerin bazı yanlışların bazı kusurların olmasının doğal olduğunu belirterek,

"Önemli olan eksikliklerin görüp bunun çözümünü bilirkişi üretmek. Sadece bu işler kamunun düzenleyici kurumlarının politika belirleyicilerin işi değil. Bu iş çok yönlü bütün paydaşları ilgilendiren bir şeyi. Onun için bu toplantılar ortak bir akıl toplantısı niteliğindendir. Burada dile getirilen sorunlar ilgili taraflar tarafından değerlendirilmekte. Çözüm üretme noktasında herkes üzerine düşen görevi yerine getirmektedir. Türkiye'de bilgi iletişim telekomünikasyon sektörünün seyrine baktığımızda fiili olarak serbestleşmenin 90'ı yılların sonuna doğru başladığı resmi olarak ise 2000 yılından itibaren çeşitli alanlarda serbestleşmenin ve lisansların verildiğini görüyoruz. Ama ağırlıklı olarak Türk Telekom'un 2005 yılında blok halinde satışı ile birlikte serbestleşmede yeni bir dönemle girmiş olduk. Böylece artık Türkiye'de sabit, mobil ve tüm hizmetlerin önündeki tekel uygulaması kaldırılmış serbestleşme yönünde önemli adımlar atılmaya başlanmıştır. Şüphesiz serbestleşmenin bir günden iki güne, bir yıldan iki yıla üç yıla tamamlanmasını kimse beklemiyor. Dünyada da bunun örneği yok. Serbestleşmede adil rekabetin sağlanması şüphesiz siyasi iradeye görev düşmektedir. Biz bunun bilincindeyiz, ama biliyorsunuz serbestleşme ile birlikte mevzuatımıza bir başka kurul daha düştü. Oda BTK (Bilgi Teknolojileri Kurulu). BTK'nın asli görevi mevzuatı dikkate alarak sektörün rekabet ve serbestleşme ile birlikte daha sağlıklı bir rekabet yapısına daha yaygın ve herkesi belirli ölçüde istifade edeceği bir pazar payına erişmesi ama bütün bunlardan daha önemlisi de vatandaşın lehine olan vatandaşın haberleşmesini daha ekonomik daha kaliteli daha hızlı şekilde sağlayacak çalışmaların yapılmasıdır. Bu yönde de en büyük görev şüphesiz politika belirleyici olarak bizlere düzenleyici kuruma işletmecilere ve bu alanda faaliyet gösteren sivil toplum kuruluşlarına düşmektedir" dedi.

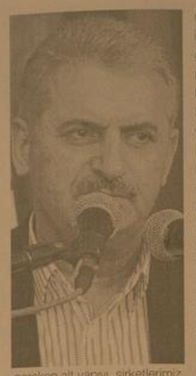

"Rekabetin olmadığı yerde kalite olmaz"

Türkiye'nin iletişimde son 6 yılda gerçekleştirdikleri ile Afrika seviyesinden Avrupa ülkeleri seviyesine geldiğini ifade eden Yıldırım şunları söyledi:

"Türkiye'nin geniş bantta yaptıkları eğitimde bilgi iletişimin geliştirilmesi mobil, telefon görüntü ses hizmetlerinde yaptıkları ortada. Bunun sonuçlarını görüyoruz. Ülkemizde 5 yıl önce 5 milyon internet kullanıcısı varken bugün 30 milyonu aşmış durumda. Nüfusumuzun yüzde 70'i internetin ihtiyaç olduğunu ve internetin mutlaka kullanılmasın gerektiğini söylüyor. Ancak farkındalık oluşturamadığımız nüfus sekmenti sadece yüzde 30 kalmış. Hala önemli bir oran. Ama Türkiye gibi kısa sürede geniş bir banda geçmiş ve internet erişim uygulamalarına başlamış bir ülke için hiçte azımsanacak bir oran değil. Hedefimiz 2013 bilgi toplumu projesinde 55 milyon nüfusumuzun internette iç içe olması. Gerek ticarette gerek devlette gerek seyahatte olan işlerini artık telefonuyla bilgisayarıyla ofisindeki bilgisayarıyla yapabilir hale gelmesi. Bunun için gereken alt yapıyı, şirketlerimiz yapıyor, gerek bakanlığımız yapıyor. Şüphesiz piyasa denetleme düzenleme görevlerini de BTK yapıyor. Geldiğimiz nokta şüphesiz herkesi memnun eden bir nokta değildir. Bunun farkındayız. Bunda da yadırganacak bir şey görmüyoruz."

Bakan Yıldırım, değişmez, hiçbir zaman taviz vermeyecekleri bir kural olduğunu ifade ederek, "Yanı rekabetten daha ziyade iş birliği bizim çalışma esasımızdır. Rekabet şüphesiz olur. Rekabetin olmadığı yerde kalite olmaz. İlerleme olmaz. Bunlar olacak ama. Rekabeti yaparken amaç herkesin yaşamasına imkan vermek. birilerini yok etmek. Küçük işletmeleri yok etmek. Büyük işletmeleri birbiriyle kavgaya tutuşmak da bizim istediğimiz bir rekabet değildir. Bunu ... ifade ediyorum. Bu konu... geçen yıl çıkarttığımız ... nik haberleşme kanunu ... bakanlık, gerek düzen... kurum BTK'ya önemli ... vermektedir. Bu yıl... kadaşlarımız sonuna ... kullanmakta tereddüt ... meyecekler. Rekabet ... dikleri bugün bilgi toplu... adım adım yakalayıyoruz. ... yılından bu yana konum... retlerinde yüzde 89'a ... dirimler sağlanmıştır. Sa... arası ve GSM ... baktığımızda sabit ... 50'nin üzerinde ... de 40'ın üzerinde ... lanmıştır. Bu kadar ... vergilere rağmen bu ... gerçekleşmiştir. İşte ... bestleşmenin getirdiği ... mettir. Bu da vatandaş... artı değer olarak dö... Şüphesiz bugün ... bundan sonrada ... runlarına en hassas ... duyarlılık göstermek ... serbestleştirirken ... burada herkese ... tanınması bu konuda ... ketlerimiz büyük ... üzerine düşen sorum... bilincinde olmalıdır. Eğer ... gönüllü yapmazlarsa ... yıcı kurum BTK resen ... maktan çekinmeyecek... Amaç birbirimizi öldürme... gil birbirimizi yaşatmak... nu prensip olarak herkes... bul etmesi gerekiyor" ... konuştu.

Engelli çocuklar 23 Nisan'da hünerlerini sergileyecekler...

Kemal Arduç

Uzmanlar Özel Eğitim Okulu 2001 yılından bugüne dek tüm engelli bireylere hizmet vermeyi, onları da toplumun bir üyesi olarak kabul ederek, bir adım daha ileye götürmeyi hedefleyerek çalışmalarına devam ediyor.

Her yıl olduğu gibi bu yılda 23 Nisan Egemenlik ve Çocuk Bayramı'nda etkinlik düzenleyecek olan Uzmanlar Özel Eğitim Okulu, Erzincanlılara unutulmaz bir gün yaşatmayı hedefliyor. Düzenlenecek etkinlikle ilgili olarak basın toplantısı düzenleyen Uzmanlar Özel Eğitim Okulu Yönetim Kurulu Başkanı Yunus Kılıç; "Eğitim ve öğretimin yanı sıra sosyal faaliyetlere de oldukça önem veren kuruluşumuz 5. geleneksel 23 Nisan şenliklerini, 23 Nisan 2009 tarihinde saat 15:30 'da Müftülük Konferans Salonunda gerçekleştirecektir. 23 Nisan kutlamalarımızda İstiklal Marşımız ve saygı duruşu ile başlayacak. Andımız, günün anlam ve önemini belirten konuşma, Vtr, Folklor Gösterisi, Şiir, Şarkılı Ront, Playback Gösterileri, Jimnastik Gösterisi, Piyes, Sıra Gecesi, Çocuk Korosu yer alacak.

Çocuklarımızın büyük emekler vererek hazırlamış oldukları gösterimize tüm halkımız ve siz değerli basın mensubu arkadaşlarımız davetlidir" dedi.

23 Nisan Ulusal Egemenlik ve Çocuk Bayramı ile ilgili olarak açıklamada bulunan Uzmanlar, Özel Eğitim Okulu ve Özel Eğitim Merkezi Yönetim Kurulu Başkanı Yunus Kılıç, düzenlenecek olan etkinliğe tüm Erzincanlıların davetli olduklarını söy...

...Doğum ...sında Erzincan ...müftülüğü'nce ...dize edilen ... bağışı ...panyasında ...nenin üzerinde ... toplayan ...ncan Kızılay ... Merkezi, bunun ...ğında Müftü ...Burhan ...'e teşekkür ...sinde ...dular 5'te

...ızılay'dan müftülüğe teşekkür

29yıl
doğu
www.dogugazetesi.com.tr
ERZİNCAN'IN GÜNLÜK HABER YORUM AKTUALİTE GAZETESİ
21 NİSAN 2009 SALI YIL: 29 SAYI: 9534 FİYATI: 25 YKr
ISSN 1301-1321

İzciler kan bağışladı

Erzincan Milli Eğitim müdürlüğü ve İl İzci Kurulu işbirliği ile kan bağışı kampanyası düzenledi... 5'te

ETSO üyeleri Suriye yolcusu

Erzincan Ticaret ve Sanayi Odası'nın geleneksel hale getirdiği iş gezileri 2009'da da devam edecek. ETSO'nun bu yıl ilk gezisi Suriye'ye olacak. Düzenlenecek gezi hakkında açıklamada bulunan ETSO Başkanı Aydın Yalvaç; "Bu gezi ile sanayici ve tacirlerimizin Suriye pazarını tanımaları, ticari ve sanayi potansiyelini incelemeleri, bu ülkedeki iş adamları ile ticari işbirliği yapılabilmesi için gerekli görüşmeleri gerçekleştirebilmeleri, Suriye-Türkiye işadamları arasında dostluk köprülerinin kurulması ve iş adamlarımızın dış pazar tecrübesinin ve yeni pazar araştırma, geliştirme kabiliyetlerinin artırılması amaçlanmaktadır. 5'te

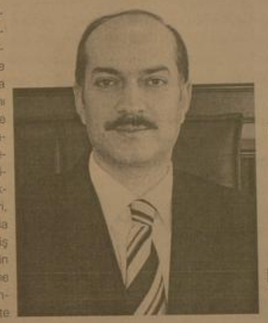

Erzincan Ticaret ve Sanayi Odası organizasyonuyla 10-15 Mayıs 2009 tarihlerinde Suriye'ye iş gezisi yapılacak. Düzenlenecek gezi ile Erzincanlı üretici firmalar Suriye pazarında kendilerine yer arayacaklar

Erzincan Turizmle kalkınacak

...urizm Haftası etkinlikleri kapsamında düzenlenen törende ...ruşan Erzincan Valisi Abdülkadir Demir, Erzincan'ın turizm ...otansiyeline ilişkin önemli açıklamalarda bulundu

...Kemal Arduç

...Erzincan'da turizmin canlanması, Erzincan'ın kalkınması ...ı önemli adımlar atılacağının ...ğini veren Erzincan Valisi ...dülkadir Demir, Erzincanlılara ...ın sonra büyük işler düştüğünü söyledi. Erzincan'da yapılabilecek yapılabilecek çalışmalar ...da geniş bilgiler veren Vali Demir, "Erzincan'da yeni bir imaj... turizm konusu Erzincan'ın en önemli çıkış noktalarından birisi olarak gözükmektedir. Bu kapsamda herkesin bildiği gibi geçtiğimiz hafta sonu Erzincan'da uluslar arası yamaç paraşütü festivali yapıldı. Bu festival Erzincan'ın doğa sporları adına ne kadar önemli bir potansiyele sahip olduğunu gösterdi" dedi.

DÜNYA ŞAMPİYONASININ BİR AYAĞI ERZİNCAN'DA

Geçtiğimiz hafta sonu düzenlenen yamaç paraşütü festivalinin olumlu geçtiğini söyleyen Vali Demir sürpriz bir açıklamada bulunarak; "Bununla ilgili bu toplantıya gelmeden önce dün bu yarışmalara katılan ve dünya yamaç paraşütü yarışmalarını düzenleyen yöneticilerle valilikte bir toplantı yaptık. Şu anda eylül ayı içerisinde dünya yamaç paraşütü yarışmalarının bir ayağı Erzincan'da yapılacak onlar dürbünleri bize yöneltecek. Burada bize ifade edilen dünya çapında 125 sporcu ilimize gelecek ve bunlar tamamen kendi imkanları ile gelecek ve ilimizde bu yarışmaları düzenleyecekler. Bunları şunun için söylüyorum Erzincan özellikle doğa sporları anlamında çok önemli bir merkez. Değerli meslektaşımız rahmetli Recep Yazıcıoğlu'nun çalıştığı dönem içerisinde Erzincan'da doğa sporlarının her alanda yamaç paraşütünde, raftingde, kanoda çok güzel arkadaşlarımız gelişmiş. Elimizde potansiyelimiz var önemli olan bu potansiyeli şuanda ekonomik değere çevirmek bizim bütün çamız bu. Bir idamız var biz kimseye yaranmak zorunda değiliz kent olarak tanıtım açısından bazı çalışmalar yaparız ama eğer biz bunu ekonomik değere dönüştüremiyorsak hiçbir anlamı yok. Dolayısı ile şuanda bütün çalışmalarımız bu yönde. Bu yıl içerisinde rafting ile ilgili bir müsabaka düzenlenecek. Ayrıca Erzincan'daki doğa sporlarının elimizde ne kadar değeri var bunlarla ilgili bir envanter çalışması yapılarak bu faaliyete geçirilecek. Ergan dağı projesi yaklaşık iki ay önce yolu başladı. Elektrik çalışmaları tamamlanmak üzere. Şuanda biz valilik olarak buranın belediye başkanımız ve diğer birlik üyelerimiz ile birlikte buranın elektriğinin ihalesi aşamasına gelindi. 5'te

"Kamera" izleyenleri kahkahalara boğdu..

15-22 Nisan tarihleri arasında kutlanan Turizm Haftası etkinlikleri ilçelere düzenlenen programda öğrencilerin sergilediği 'kamera' isimli tiyatro gösterisi protokol başta olmak üzere salondaki herkesi kahkahaya boğdular

15-22 Nisan tarihleri arasında kutlanan Turizm Haftası etkinlikleri çerçevesinde İl Kültür ve Turizm Müdürlüğü, Anadolu Otelcilik ve Turizm Meslek Lisesinin organizesi ile kültür merkezinde düzenlenen programda sergilenen birbirinden güzel gösteriler, davetlileri kahkahaya boğdu. 5'te

Erzincanspor'da heyecanlı bekleyiş

...şme ...ıtlandan ...urtulamayan ...Erzincanspor'da ...aftanın ...ndişeli ...bekleyişi ...ürüyor 6'da

Okul çağındaki çocukların psikolojik gelişimlerinin sağlıklı şekilde gerçekleşmesi için anne ve babalara büyük görevler düşüyor, anne ve babaların iş ortamlarındaki streslerini evlerine yansıtmaları, çocuklarda ciddi psikolojik sorunlara yol açıyor 6'da

Aile büyükleri streslerini çocuklara yansıtmamalı

Yeşil Kuşak fidanları büyüyor

Sayfa 3'te

CANPI BATTI ERZİNCAN BAKTI

Yazısı Sayfa 3'te

TURİZM HAFTASININ DÜŞÜNDÜRDÜKLERİ

Yazısı Sayfa 3'te

Tarihten Sayfalar

Humbaracı Sancağı

ARABİSTAN CEPHESİ

Halk arasında Yemen cephesi adıyla da anılır. I. Dünya Savaşı boyunca Osmanlı Devleti 4 Tümenlik bir kuvvetle Arabistan'daki kutsal İslam şehirlerini korumaya çalıştı. 7. Kolordu'nun birer tümeni Hicaz, Asir, San'a ve Hudeyde'de konuşlandırılmıştı. Uzaklık sebebiyle bu tümenlere yeni asker, malzeme ve silah desteği sağlanamıyordu. 1916 yılında İngilizlerin kışkırtmasıyla, Araplar kendilerini koruyan Osmanlı kuvvetlerine karşı ayaklandı. Mekke Şerifi Hüseyin, bağımsızlığını ilan etti.

Yemen'de İmam Yahya Osmanlılara bağlı kalırken Asir'de Seyyid İdris de ayaklanmaya katıldı.

1917 Şubatı'nda Hicaz Seferi Kuvvetler Komutanlığı'na atanmak üzere, Şam'a gelen Mustafa Kemal Paşa, Hicaz'ın boşuna savunulmayıp boşaltılmasını istedi. Manevi sebeplerden dolayı bu işlek uygulanmadı. Komutanlık ataması da yapılmadı. Bin bir güçlükle Medine'yi, Yemen'i, Asir'in kuzeyini I. Dünya Savaşı sonuna kadar savunan 7. Kolordu, Mondros Mütarekesi'nden bir müddet sonra, 23 Ocak 1919'da teslim oldu.

Humbaracı Sancağı

Humbaracı Ocağı, Osmanlı Devleti'nin askeri teşkilatı'nda humbara yapan ve bunu kullanan sınıfın bağlı olduğu ocak. Kumbaracı ocağı da denilmektedir. Humbara, dertir veya tunçtan dökülmüş el bombasıdır.

Humbaracılık, Osmanlı Devleti'nde 16. yüzyılda Mustafa ismindeki bir topçu bölükbaşısının ilk turuç humbara dökümhanesini kurmasıyla ortaya çıkmıştır. 1729'da Türkiye'ye iltica eden ve Müslüman olduktan sonra Ahmed ismi verilen Kont Bonneval tarafından geliştirilip düzenlendi. 1783'te Sadrazam Halil Hamid Paşa humbaracılar için yeni düzenlemeler getirdi ve 1792'de çıkarılan bir nizamnameyle humbaracıların yetkileri arttırıldı. Humbaracılar, Ahmed Paşa'nın çabalarıyla ordunun en disiplinli ve düzenli sınıfı durumuna gelmişti.

Humbaracı Ocağı'nın ıslahı ilk olarak 18. yüzyılda, Humbaracı Ahmed Paşa ve Sadrazam Osman Paşa'nın isteği üzerine gündeme gelmiştir. 1731'de ıslah projesi hazırlandı ve iki yıl sonra da Üsküdar'da Humbaracı Ocağı kuruldu. Böylece Bosna'dan 300 olufeli humbaracı adayı ile çeşitli kalelerden seçilen 300 tımarlı humbaracı eğitime başlayarak humbara imalathanesi kurulması yolunda adımlar atıldı. Bir yasa ile tımarlılar 25'er kişilik gruplar halinde İstanbul'a giderek eğitim almaları sağlandı.

Kapıkulu Ocağı'ndaki bozukluklar ve düzensizlik zamanla Humbaracı Ocağı'nı da etkilemeye başladı. 1826 yılında Vaka-i Hayriye sırasında Humbaracıların devletin tarafında olarak topçu ve cebecilere destek olmuştur. Humbaracı Ocağı, Sultan II. Mahmud zamanında Asâkir-i Mansure-i Muhammediyye'nin kurulmasıyla kaldırılmış fakat varlığını Sultan II. Abdülhamid dönemine kadar sürdürmüştür. Osmanlı Devleti ile ilgili bu madde bir taslaktır. Maddenin içeriğini geliştirerek Vikipedi'ye katkıda bulunabilirsiniz.

Sağlık ve Hastalıklar

Hamilelik ve Ağız Sağlığı

Hamilelik ağız sağlığını nasıl etkiler?

Hamilelik sırasında anne dişlerinden kalsiyum kaybı ve her hamilelikte annenin bir dişini kaybedeceği yanlış bir inançtır. Fakat hamilelik sırasında ağız sağlığında bazı değişiklikler olacağı da bir gerçektir. En önemli değişiklik progesteron ve progesteron hormon düzeylerindeki artış olup, bu durum da dişler üzerindeki plak birikiminin artması ile bağlantılıdır.

Eğer plak uzaklaştırılmazsa dişeti iltihabına (gingivitis) neden olur. Bu durum "hamilelik gingivitisi" adını alır. Dişeti kırmızı, hacim olarak artmış, hassas ve kanamalıdır. Bu tablo daha çok 2. üç aylık döneminde hamile kadınların çoğunluğunu farklı şiddette etkiler. Eğer gingivitis zaten mevcutsa hamilelik sırasında yoğdeti artabilir ve tedavi edilmezse periodontitise dönüşebilir. Hamile kadınlarda aynı zamanda "hamilelik tümörü" geliştirme riski de vardır. Bunlar dişeti büyümelerinin irritasyonu sonucu oluşan iltihabi lezyonlardır. Genellikle kendi haline bırakılmakla beraber, hastaya rahatsızlık veriyorsa veya çiğneme, fırçalama ve diğer ağız bakımı işlemlerini engelliyorsa dişhekimi tarafından alınmalıdır.

Komik Fotoğraflar

bugün ne pişirsem'

Barbunya pilaki

yarım kilo kuru barbunya, 2adet soğan, 3adet havuç, 1kaşık salça, 1adet küp şeker, 1çay bardağı zeytinyağı, tuz

Barbunyayı geceden ıslatın, ertesi gün haşlayın ve köpüğünü ayırın. Sebzeleri doğrayın. Bir tencere içinde yağı kızdırın ve soğanı kavurun. Ardından havucu katın ve salçayı karıştırın. Şekeri katın. Tuzunu ve suyunu ayarlayarak pişmeye bırakın.

Şıra

Temel'in babası vefat eder. Cenazeye gelen bir dostu Temel'e sorar; Nasıl oldu?
Cevap: 30 katlan aşaşı düş.
Adam: Vah vah desene çok fıd düş.
Temel: Yok yok öyle ölmedi. tam yere düşmesi manavın tentesine çarpıp tekrar yukarı çıktı.
Adam: Vah Vaah! Daha şiddetli çarptı o zaman.
Temel: Yok! Karşıdaki kasabın tentesiyle arasındaki karşı binanın çatısına.
Adam: Demek çatıya çarpıp bitti.
Temel: Yok ya! Çatıdan yuvarlanıp elektrik telleri...
Adam: Darbe ya! Çarpıldı o zaman. Temel: Yok telleri yaylandı babamı 200 metre ıraktır...
Adam: 200 metreden yere çakıldı öyle mi? Temel: Yok ya yine en baştaki bakkalın tentesi...
Adam: Orda mı öldü Temel: Yooo. Ordada yok ba. En sonunda bunaldın adam Temel'e bağırdı ...
Ya nasıl öldü bu adam
Temel: "Bakıldı durmuyo. Vurdum"

ŞIIR GEZGİNİ

Cami

Çıçek çıçek, nakış nakış
İçimizde çınlarsın.

Pırıl pırıl, ışık ışık
Yanar durur kandillerin.

El ele, omuz omuza
Küçük büyük kubbelerin.

Duyuluır nefeslerin
Fatihlerin, Selimlerin.

Minarelar gökyüzüne
Doğru çıkan merdivenin.

Sat saf olmuş "Yâ Rabb" diyen
Dua eder mümineim.

Sanki Yeşilî'den çıkmış
Sütlüsünün cetlerini.

Kırmızı yıkar durur
Ezanların, tekbirlerin.

Dın, canlı bir ruh taşır
En güzel şekillerin.

Bir ahenk kı şırıl şırıl
Şadırvanda su seslerin.

Kubbelerin öyle eşsiz...
Ankadaşıdır gökleri.

Hangi el eşyaya ruh
Mana vermiş böyle derin.

Yüzyıllardan sesi gelir
Ölümsüzlük beslerin.

Bir ıs var her taşında
"Allah... Allah" seslerinin.

Atadsin içinde
Bir bilinmez yerde yerin.

Kanat kanat uçar durur
Bembeyaz güvercinlerin.

Rifki Kaymaz

Kıssadan Hisseler...

SORUMLULUKTAN KURTULMA

Büyük Osmanlı Hükümdarı Kanuni Sultan Süleyman'a "Kanuni" lakabının tek ve adalet konusundaki titizliği dolayısıyla verildiği malumdur.

Bu büyük hükümdarın ölümüne bağlı olarak yerine getirilmesini istediği bir vasiyeti vardı. Bu vasiyet, içinde ne olduğunu kendisinden başka kimsenin bilmediği 25 cm2 büyüklüğünde küçük bir sandığın ölümü halinde mezarda yanına konmasıydı. Hayatı seferlerde geçen, seferdeyken ölen

Kanuni İstanbul'a getirilince derhal defin işlemlerine başlandı ve bu vasiyet de hatırlandı. Sandık meydana çıkarıldı ve hazır tutuldu. Büyük hükümdarın cenaze töreninde şüphesiz sadrazamdan şeyhülislamına bütün devletliler mevcuttu. Dönemin en büyük din bilgini ve şeyhülislamı Ebussuud Efendi'ye Kanuni'nin arıldığı şekilde bir vasiyeti bulunduğu, tıkını almak bakımından söylendi. Ebussuud Efendi "Zinhar böyle bir vasiyeti yerine getirmeyesiz, dini mübine (İslâm'a) uymaz" dedi. Ebussuud Efendi bir şey söylüyorsa orada durmak gerekirdi. Kanunun en büyük otoritesiydi. Nihayet üzerinde diğer görüşler de alındıktan sonra vasiyetin yerine getirilmemesi kararlaştırıldı. Küçük sandık mezara konulmadı ama içinde ne vardı, dünyanın en büyük hükümdarının mezarına konmasını istediği şey neydi? Merakı durdu, merakı sarmıştı. Bu vasiyet yerine getirilmediğine göre sandık açılmalıydı. Nitekim öyle yapıldı. Kutu ehli bir el tarafından açıldı. Bir de ne görsünler, içi, Kanuni'nin yapacağı işlerin, vereceği kararların dine uygun olup olmadığı hakkında şeyhülislama sorduğu sorulara aldığı cevaplar demek olan "fetva"larla dolu idi. Kanuni, Allah'ın huzuruna yüzü ak çıkmak, O'nun rızasına aykırı bir iş yapmadığını belgelemek istiyordu. Devrin en büyük bilgini Ebussuud Efendi bu olay karşısında, "Hey büyük sultan, sen Allah katında kendini temize çıkardın, mes'uliyeti bize yıktın, biz nasıl bunun altından kalkacağız bakalım?" demekten kendini alamamıştı.

Karikatür

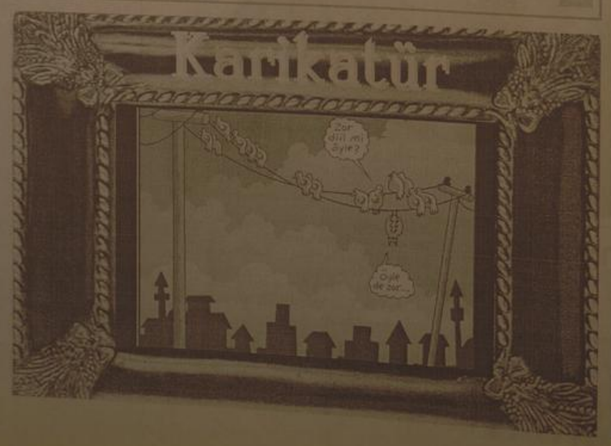

BİLİM TEKNOLOJİ

ES 2010'un getirdiği yenilikler

Konami'nin futbol efsanesi, sonbaharın en gerçekçi futbol simülasyonu olacak. Konami Digital Entertainment GmbH, PES 2010'un PES serisi tarihindeki en geniş çapa sahip yenilere sahip olacağını ve oyunun hareketlerinin ciddi biçimde geliştirileceğini duyurdu.

Oynanış üzerine yapılacak yenilemeler sayesinde PES 2010 şimdiye kadar yapılmış en gerçekçi futbol simülasyonu olacak. PES 2010 oyunu her kısmının yeterince geliştirilebilmesi için aylarca süren analiz ve değerlendirmelerin ardından sonbahar aylarında PLAYSTATION®3, Xbox 360, PC DVD, PSP® (PLAYSTATION®Portable), PlayStation®2 ve cep telefonları için piyasaya çıkacak. Konami'nin merkezi Tokyo'da bulunan geliştirme ekibi PES Productions, oyuncuların forumlardaki görüşlerinden ve basın yorumlarından sentezlediği ve zayıf yönleriyle ilgili topladığı bilgileri kullanarak yeni oyuna bu iyileştirmelerin birçoğunu eklemiş durumda. Sonuç, şimdiye kadar gördüğünüz en zengin, en gerçekçi ve en tatmin edici futbol oyunu olacak. Konami bu yıl oyuncuyu ekibine yeni isimler eklemek yönünde kullandı ve her biri de oyunun kısa ve uzun vadede ilgili alanlarını geliştirmekten sorumlu yeni departmanlar yarattı. PES 2010'daki ana yenilikler olarak şunları sayabiliriz: Oynanış: PES 2010 oyuncular arasındaki rekabetlerin heyecanını arttırmayı odaklarken, rakip maçları oyuncuların sürekli olarak sinandığı gerçek bir deneyime dönüştürüyor. Yeni alan savunması sistemi de kapanan boşluklar yüzünden hücum oyuncular hücum için yeni yollar bulmak zorunda kalacaklar.

Yeşil Kuşak fidanları 1 metreye yaklaştı...

Erzincan Çevre ve Orman İl Müdürlüğü'nün Esentepe Bölgesinde yürüttüğü Yeşil Kuşak Projesi kapsamında dikilen yüz birlerce fidan 60 santime ulaştı

Kemal Arduç

Erzincan Çevre ve Orman İl Müdürlüğü'nden edindiğimiz bilgide Esentepe Yeşil Kuşak Projesi kapsamında dikilen fidanların 60 santime ulaştığı belirtildi. Edindiğimiz bilgiye göre Yeşil Kuşak Projelerinden biri olan Erzincan Merkez'e 1 km. uzaklıktaki Esentepe Ağaçlandırma Sahasında 2004 yılından bu yana 50.000 adet sarıçam 50.000 adet yaprak olmak üzere toplam 2.km. mesafede bulunan Hendek'si'nden terli ettirilen su 800 tonluk büyük havuzda tutulmaktadır. Büyük havuzun dışında bir de 200 tonluk küçük havuzumuz mevcuttur. Havuzdaki su, 6 km'lik su boruları vasıtasıyla 45 ayrı noktadan fidanlara ulaştırılmaktadır. Ayrıca, saha içerisinde 6 km'lik servis yolu yapılmış ve stabilize ile kaplanmıştır. Alan çevresi tel çit ile korumaya alınmıştır. Girişe nöbetçiler konulmuştur. Giriş-çıkışlar kontrol altına alınmıştır. Alan içerisinde kendi imkânlarımızla sosyal tesis yapılmıştır" denildi.

TURİZM HAFTASININ DÜŞÜNDÜRDÜKLERİ

Objektif

Şefik ARAS

Turizm Haftasındayız. Dün düzenlenen törenle başlayan "Turizm Haftası"nın, çeşitli etkinliklerle değerlendirileceği ifade ediliyor.

Turizm; Son yıllardaki gelişme ile, Türkiyede ekonomiye katkısı sürekli artan önemli bir sektör oldu. Sahip olduğumuz turizm potansiyelinin tam olarak değerlendirilmesi ile bu sektörden elde edilecek gelirin katlanarak artmasının mümkün olduğu uzmanların ifadesidir.

Ulaşım, haberleşme, konaklama tesisleri, personel eğitimine yapılacak yatırımlarla; uzun ve çeşitli nitelikteki kıyıları, dağları, gölleri, tarihi ve arkeolojik sitleri ile, ülkemizin turizmden daha fazla yararlanmasının mümkün olduğu belirtiliyor.

İnsan - tabiat ilişkilerinden kaynaklanan bir faaliyet alanı olan turizmden, Erzincan'ın da yararlanması için yoğun çaba harcanıyor... Erzincan'ın doğa sporları merkezi olması gayretleri, sözünü ettiğimiz çalışmaların örneğidir.

Ergan Projesinin hayata geçirilmesi.. Dağlarımızından, akarsularımızdan yararlanılması.. Yamaç paraşütü, rafting, buzul ve dağ tırmanışları alanındaki etkinliklerin gelişmesiyle; Erzincan'ın turizmden ekonomiye katkı sağlayacağı döneme ulaşacağına inanıyor.

Bir başka yazımızda ifade ettiğimiz gibi, öncelikle Erzincan'ın sahip bulunduğu turizm potansiyelinin tanıtılması gerekiyor. O nedenle önceki gün şehrimizde gerçekleştirilen "Uluslararası Yamaç Paraşütü Festivali" gibi, etkinliklerin, tanıtım olayına büyük katkısı söz konusudur. Bu tür düzenlemeler çoğaldıkça, Erzincan'ın adı geniş alanlarda duyulacak. Erzincan'ın sahip olduğu turizm değerlerinden istifade etmesi o ölçüde gelişecektir.

Diğer alanlarda olduğu gibi, Turizmin geliştirilmesi alanında da, günümüzde bir canlanma gözleniyor. Ulaştırma Bakanı Binali Yıldırımın desteği.. Valimiz Abdulkadir Demir'in girişimleriyle turizmi canlandıracak projelerin hayata geçirilmesinin daha kısa sürede mümkün olacağı umudu güçleniyor...

Çağımızda, başta Avrupa ülkeleri olmak üzere, dünyanın çeşitli ülkelerinin, turizmden büyük gelirler elde ettiği biliniyor. Türkiye gibi dört mevsimin yaşandığı geniş bir turizm potansiyeline sahip bulunduğu ülkemizde, neden turizm daha fazla gelişmesin? Türk ekonomisine katkısı neden daha fazla olmasın?

CANPİ BATTI ERZİNCAN BAKTI

ÇIRA

Cengiz BAHŞİ

Canpi tavukçuluktan yapılan yazılı açıklamaya göre, 3 yıl önce 15 milyon dolarlık öz sermaye ile kurulan Canpi Entegre Tesisinin üretim yapamaz hale geldiği ve yaklaşık 130 kümesin kapısına kilit vurulduğu ifade edilmiştir...

Tavukçuluk sektöründe Doğu Anadolu bölgesinin en büyük entegre tesislerinden biri olan, Erzincan'da önemli yatırımlara imza atan Canpi tavukçuluk ekonomik kriz neden gösterilerek yaklaşık 2 aydır üretimini durdurdu.

Ana fabrikada 200 yakın çalışanı, kendisine bağlı olarak hizmet veren kümeslerdeki çalışanları da hesaba kattığımız zaman Erzincan'a istihdam sağlama noktasında çok ciddi bir paya sahip olan Canpi tavukçuluğun sessiz sedasız bir şekilde kapanması, Erzincan ve ülke ekonomisi adına çok büyük kayıp olmuştur.

Ray Bağlantı fabrikası, Aşkale çimento ve tencere fabrikası gibi yeni açılan ış sahalarıyla Erzincan sanayisinin canlanması adına sevinirken, diğer yandan yılların emekleri neticesinde, son teknolojiyle kurulmuş, çok modern bir tesisin ve kendine bağlı yan kuruluşlarla entegre özelliği olan Canpi tavukçuluğun kapanması ise üzücü olmuştur. Erzincan'da üretim yapan iş kollarının neden uzun süre ayakta kalamadıkları ise ayrı bir konu olup son derece düşündürücüdür.

Canpi tavukçuluğun kapanması demek Erzincan'da tavukçuluğun bitmesi demek.

Yem üretme tesisleri başta olmak üzere çok büyük önem arz eden mevcut tek kesimhanesiyle, Erzincan tavukçuluğunun kalbi olan Canpi tavukçuluğun yeri nasıl doldurulacak?

Ayakta kalmayı başaran kümesler tavuklarını nerde kestirecekler merak ediyorum.

Yoksa kesim için başka bir şehir mi düşünüyorlar?

Bu süreçte Erzincan üzerine düşeni yapmış mıdır ne kadar yapmıştır bu da tartışılmalıdır?

Birincisi; bu tesisler üretim halindeyken, Erzincan'da hizmet veren marketlerin, kendi bölgesinde ürettiği pilicleri satış reyonlarına dizmemesiyle, birçok alternatife rağmen bu bölgeye yatırım yapan insanların motivasyonunu olumsuz yönde etkilediğine inanıyorum.

İkincisi; Mevcut kümes sahipleri, tesisler kapandıktan sonra, devlet ya da özel sektörden birileri gelsin, bu tesisleri alsın, tekrar üretime geçilsin, bizlerde bu arada tavuklarımızı kestirelim anlayışıyla hareket etmişlerdir.

Ellerini taşın altına koymamışlardır. Erzincan'da kümes sahipleri bir araya gelerek bu tesislerin yaşatılması noktasında bir güç birliği oluşturamazlar mıydı?

Ortak bir iradeyle hareket ederek, bu tesisleri kiralamak kaydıyla tekrar üretime geçiremezler mıydı?

Doğu ve Güney Doğu Anadolu da bir takım teşviklerle müteşebbisleri yatırıma teşvik eden devletin ilgili kurumları, Doğu Anadolu'nun en büyük, en modern piliç entegre tesisinin, istihdam sağlama noktasında ise en az 1000 aileyi etkileyebilecek bir iş alanının, atıl bir durumda kalmasına göz yummamalı, tekrar faaliyete geçmesi için gereken desteği sağlamalıdır.

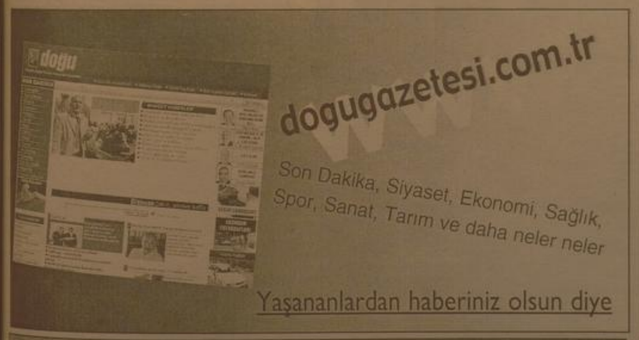

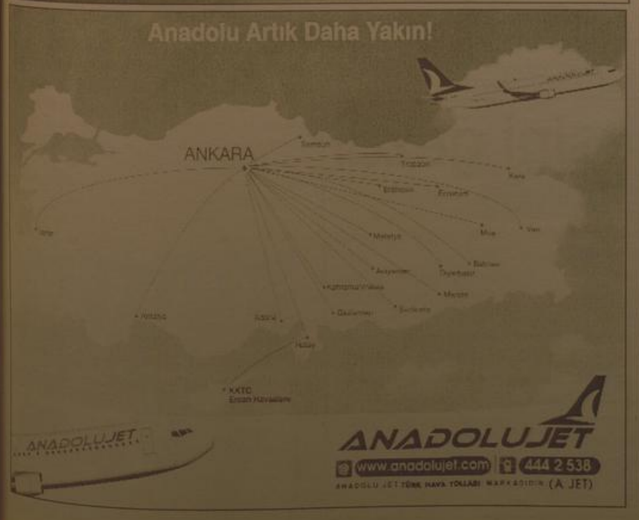

Türkiye Bağımsız Eğitimciler Sendikası Erzurum Şube Başkanı Mehmet Zülfikar Kotanlı;

"Hükümet 300 TL Sözünü Yerine Getirmeli"

Türkiye Bağımsız Eğitimciler Sendikası (BES) Erzurum Şube Başkanı Mehmet Zülfikar Kotanlı, hükümetin seçimlerden önce memur ve emeklilere bir defaya mahsus yapacağını söylediği 300 TL'lik ödeme sözünü yerine getirmesini istedi.

Türkiye Bağımsız Eğitimciler Sendikası (BES) Erzurum Şube Başkanı Mehmet Zülfikar Kotanlı, hükümetin seçimlerden önce memur ve emeklilere bir defaya mahsus yapacağını söylediği 300 TL'lik ödeme sözünü yerine getirmesini istedi.

Hükümetin tüccar, sanayici ve işadamı gibi sermaye gruplarına yönelik teşvikleri ÖTV indirimi şeklinde, Cansuyu Kredileri şeklinde, çeşitli kolaylıklarla hayata geçirdiğini dile getiren Kotanlı, "Otomotiv, emlak, beyaz eşya, mobilya gibi sektörlerde yapılan vergi indirimiyle sermaye gurubu nefes aldı. Fakat çalışanlara, memur, emekli, dar ve sabit gelirlilere dönük taahhüt edilen vaatler henüz yerine getirilmedi" dedi.

2009 yerel seçimlerinden önce Başbakan Yardımcısı Devlet Bakanı Nazım Ekren'in, piyasayı canlandırmak için yeni önlem paketinde memur ve emekliye bir defaya mahsus, harcama amaçlı, 300 TL'lik ödeme planladıklarını bildirdiğini söyleyen TES Erzurum Şube Başkanı Mehmet Zülfikar Kotanlı, "Hükümet '300 TL' sözünü bir an önce yerine getirsin. Holdingleri, patronları, işadamlarını memnun edeceğim derken, memur ve işçileri, onların emekli dul ve yetimlerini unutmasın. Ekonomik kriz, memuru, emekliyi, dar ve sabit gelirlileri iyice fakirleştirdi. Ekonomik krizin etkileri iyice hissedilmeye başlandı. Söz ağızdan çıkmıştır. Başbakan, '300 TL' sözünü yerine getirmekle mükellettir" diye konuştu.

Yaşanan küresel ekonomik krizle birlikte yaygınlaşan işsizlik ve gelecekle ilgili karamsarlığın, başta çalışanlar olmak üzere dar ve sabit gelirli kesimleri korkuttuğunu kaydeden Mehmet Zülfikar Kotanlı, "Uluslararası normlar dikkate alınarak yapılan resmi araştırmalara göre Türkiye'de günlük 25 TL harcama yapamayan işsizlik oranının altında konumlandırılıyor. Yaygınlaşan zamlar, ücretlerdeki reel gerileme, gelir adaletsizliği, yetersizliği, yokluğu, dar ve sabit gelirli kesimlerin yaşama koşullarını ve ümitlerini daha da bozmaktadır. Memurun, öğretmenin, işçinin, asgari ücretlinin, emeklinin, esnafın, köylünün, kısacası dar ve sabit gelirli büyük kesimin geleni açlık ve yoksulluk sınırı seviyesinde seyrederken, hükümetin yüzünü tüccar, sanayici ve işadamı gibi sermaye gruplarına dönmesi, vatandaşa, çalışanlara, emeğiyle geçinenlere 'Yokmuş' gibi bakması, 'Hiçe' sayması kabul edilemez bir durumdur. Biz, hükümetin memur, işçi ve emeklilerine dönük 300 TL'lik sözünü ivedilikle yerine getirmesi gerektiği gibi, bu uygulamasını yıl ortasına kadar her ay devam ettirmesini de istiyoruz.

Hükümet vatandaşına insan onuruna yaraşır bir geçim seviyesi sağlamanın ötesinde yaşanan kriz nedeniyle giderek kötüleşen durumumuzu iyileştirmek için gayret sarf etmekle sorumludur. Uygulanması gereken ekonomik ve sosyal politikalar, herkesin çalışarak elde edeceği gelirle kendisinin ve ailesinin geçimini sağlaması temelinde olması gerekmektedir" şeklinde konuştu.

Ezan okuma finali Ağrı'da yapıldı

Milli Eğitim Bakanlığı Din Öğretimi Genel Müdürlüğü tarafından her yıl düzenlenen imam hatip liseleri arası hafızlık ve güzel ezan okuma yarışmasının 2. bölge finali Ağrı'da yapıldı.

Milli Eğitim Bakanlığı Din Öğretimi Genel Müdürlüğü tarafından her yıl düzenlenen imam hatip liseleri arası hafızlık ve güzel ezan okuma yarışmasının 2. bölge finali Ağrı'da yapıldı.

Ağrı Halk Eğitim Merkezi Müdürlüğü salonunda düzenlenen imam hatip liseleri hafızlık ve güzel ezan okuma yarışmasına Ağrı, Erzurum, Erzincan, Bayburt, Muş, Iğdır, Kars, Bingöl ve Ardahan illerinin birincileri katıldı. Ağrı İmam Hatip Lisesi Müdürü Mehmet Ali Dursun'un yaptığı açılış konuşmasının ardından yarışma ya geçildi. Oldukça çekişmeli geçen yarışmanın sonunda hafızlık dalında Erzurum İmam Hatip Lisesi öğrencisi Osman Nur Kocabay, güzel ezan okuma yarışmasında ise Erzurum İmam Hatip Lisesi öğrencisi Sinan Güler birinci oldular. Yarışmaların sonunda dereceye giren öğrencilere ödülleri Ağrı Belediye Başkanı Vekili İbrahim Köse dağ, İl Milli Eğitim Müdürü Turgut Koçak ve İl Müftüsü Osman Tıraşçı tarafından verildi.

Giresun Belediyesi Botanik bahçesine döndü

Giresun Belediye Başkanı Kerim Aksu, kendisine gönderilen tebrik çiçeklerin satılarak, engelliler yararına geliştirilen projede kaynak olarak kullanılacağını söyledi.Aksu, yaptığı açıklamada, 29 Mart Mahalli İdareler Seçimi'nde belediye başkanlığını kazanmasının ardından kendisine Giresun halkının büyük ilgi ve sevgi gösterisinde bulunduğunu belirtti. Günde 2 bin ila 3 bin kişinin kendisini tebrik etmek için ziyarette bulunduğunu vurgulayan Aksu, yine kendisine tebrik amaçlı bugüne kadar binlerce yılın çiçeğin gönderildiğini kaydetti.

Giresun Belediyesi olarak, tebrik amaçlı gönderilen çiçeklerin satılarak engelleneceğini vurgulayan Aksu, "Halkımın bana çok büyük inanç ve güvenini gösterdiği seçim öncesi olduğu gibi seçim sonrasında da şahsıma büyük ilgi gösteriyorlar. Tebrik amaçlı gelen insanlar bizim doğru eleyin elime temelinin huzuru içinde. Yine insanımız çiçeklerinin yarı sırı bana bırakıyor adeta botanik bahçesine çevrildik. Bereket yayıyor yoğun çiçek gönderimi mevcut. Nereden koyacak yer bulamıyoruz. Bize ilgi gösterenlerin çiçek gönderen herkesin teşekkür ediyorum."

Başkanlar piknikte buluştu

29 Mart mahalli idareler seçimi sonrasında görevlerine devam eden ve ilk kez seçilerek göreve yeni başlayan belediye başkanları organize edilen piknikte bir araya geldi.

29 Mart mahalli idareler seçimi sonrasında görevlerine devam eden ve ilk kez seçilerek göreve yeni başlayan belediye başkanları organize edilen piknikte bir araya geldi.

Kelkit Bulak köyü piknik alanında Köy muhtarı Ertuğrul Demir'in davetlisi olarak buluşan ilçe ve Belde Belediye Başkanlarına Kelkit Kaymakamı Ayhan Işık'ta eşlik etti.

Kelkit Kaymakamı Ayhan Işık, Belediye Başkanı Muammer Duran, Köse İlçe belediye Başkanı Şanf Aygün, Söğütlü Belde Belediye Başkanı Numan Kara, Kaş Belde Belediye Başkanı Salih İlhan ve işadamlarının katıldığı açık hava pikniğinde başkanlar köylülerle bir araya geldi.

Kaymakam Işık burada yaptığı açıklamada, "Havalardaki normal bahar esintisiyle güneşin sıcaklığının birleşmesinden meydana gelen bahar iklimini fırsata çevirmenin mutluluğunu yaşıyoruz. Belediye başkanlarımız ve köylülerimizle birlikte sezonun ilk pikniğini yapıyoruz. Mevsim şartları elverişli olduğu sürece bu etkinliği gelenek haline getirmenin yollarını arayacağız. Kaymakamlık ve belediyeler olarak Çalışma sezonu bölgemizde başladı. 4-5 aylık süreç içensinde böylesine etkinliklere de hepimizin ihtyacı olacağını düşünüyorum. Organizeyi yaparak bizleri davet eden Muhtarımıza ve tüm katılımcılara teşekkür ediyorum" dedi

Polis eşleri Darende ilçesini gezdi

Malatya Emniyet Müdürlüğü Mensupları Hanımları Yardımlaşma Derneği tarafından Darende ilçesinde bir çay partisi düzenlendi. Darende ilçesinde düzenlenen çay partisi ve gezisi, Malatya İl Emniyet Müdürü Ali Osman Kahya'nın eşi Türkan Kahya, emniyet müdür yardımcılarının eşleri ve 35 kişilik bir grup katıldı.

Emniyet Mensupları Hanımları Yardımlaşma Derneği Başkanı Türkan Kahya, yaptığı açıklamada, "Amacımız meslektaşlarımızın okuyan çocuklarının eğitimlerine katkı sağlamaktır. Bu çay partisini Darende ilçesinde düzenledik. Programımıza yardımcı olan Darende belediye başkanının eşi Ayşe Fatma Özkan'a, savcı hanımlarına ve Darendeli bayanlara teşekkür ederiz" dedi.

Türkan Kahya, bu tür çay partilerini daha sık düzenleyerek daha fazla emniyet mensuplarının çocuklarına burs imkanı sağlamak amacında olduklarını söyledi. Türkan Kahya, Darende ilçe emniyet müdürünün eşi Vahide Tanrıkulu'ya plaket sunarak bu çalışmalarından dolayı teşekkür etti. İlçede, Somuncu Baba Külliyesi, Günpınar Şelalesi, Tohma Kanyonu ve Hasan Gazi Türbesi Şehitliği'ni gezen grup, ilçeden memnun ayrıldı.

Erzincan Turizmle kalkınacak

...'den devam

...ilerin devamı

...ilerin çok hızlı devam ediyor bi... bütün hedefimiz buranın 2011 ...ıl öncesi burada bir potansiyel ...ıktık zorundayız. Yanı Ergan ...ı on beş yıllık hayal olarak ...ıkıp gerçeğe dönüştürmek zorundayız, bu... çok hızlı çalışmalarımız devam ediyor. Ama Er...n'in bu çalışmalara ha...ması gerekir. Erzincan ...n bu hafta sonu gördük ...ı bu çalışmalara çok az ...ı gelen konukların az ör...ğ...ğ...ğ

Erzincanspor'da heyecanlı bekleyiş

Ligin tamamlanmasına 5 maç kala küme düşme hattından uzaklaşamayan Erzincanspor, kalan maçlardan en az ikisinde yaşayacağı olası puan kayıplarında amatör kümeye düşmüş olacak. Taraftarın endişeli bekleyişi sürüyor

Türkiye 3. Lig 4. Grupta küme kalma savaşı veren Erzincanspor düşünü gösterme dönemine girdi. Geçtiğimiz hafta deplasmanda Gümüşhanespor ile berabere kalarak iki puandan olmuştu. Bu haftasonu ise kendi evinde ağırlayacağı Ardeskspor karşısına mutlak üç puan parolası ile çıkacak. Bir üst sıradaki ve rakibimiz Ünyespor ile aramızda 3 puan farkını kapatmak ve önümüzdeki hafta deplasmanda Ünyespor karşısına moralle çıkması gerekiyor. Yönetim, teknik kadro ve futbolcuların becerikszlğinden dolayı takım kümede kalma savaşını bir türlü kazanamıyor. Özellikle kendi evinde oynadığı maçlarda taraftar organizasyonunda sıfır olan yönetimin bu becerikszlği futbolcuların kazanma arzusunu etkiliyor.

Geçtiğimiz sezonki yönetimin düştüğü hatadan ders alamayan şimdiki yönetim ayrı hataları tekrarlayıp duruyor. Köy, mahalle ve belde takımlarına boyun eğen Erzincanspor'un geleceğinde bir türlü ışık gözükmüyor.

Devre arasında yapılan 16 futbolcu ile ligde kalıp önümüzdeki sezon için takımı en iyi şekilde şekillendireceğini söyleyen yönetim başta teknik direktör Aldoğan Argon'un biletini kesti. Ardından sezon başı yapması gereken ve yeni akli başına gelen yönetim Mehmet Kaya'yı takımın başına getirdi. Geçmişte elde ettiği başarılar ile Erzincanspor taraftarının gönlünü kazanan Mehmet Kaya bu takımı kurtarmak için elini taşın altına koyarak canla başla çalışıyor.

Aile büyükleri streslerini çocuklara yansıtmamalı

Okul çağındaki çocukların psikolojik gelişimlerinin sağlıklı şekilde gerçekleşmesi için anne ve babalara büyük görevler düşüyor, anne ve babaların iş ortamlarındaki streslerini evlerine yansıtmaları, çocuklarda ciddi psikolojik sorunlara yol açıyor

Ailede, stres kaynaklarına karşı anne ve babanın birlikte mücadele etmesi ve çocuğa hissettirilmemesi önerildi. Stresin eve yansıtılması durumunda çocuklarda okul başarısında düşüş, arkadaş ilişkilerinde sorun, sosyal aktivitelere karşı ilgisizlik, cesaret azalması, çabuk sinirlenme, içe kapanma, sessizlik ve sakinlik gibi psikolojik sorunlar ortaya çıkıyor. Uzmanlar tarafından yapılan açıklamada okul çağındaki çocukların psikolojik gelişimlerinin sağlıklı şekilde gerçekleşebilmesi için anne ve babalara büyük görevler düştüğünü belirtti. Özellikle anne ve babanın çalıştığı ailelerdeki olumsuzlukların çocukların psikolojilerini olumsuz etkilediğine dikkati çeken Uzmanlar, şunları söyledi: "Çocukların hayata hazırlanmasında ve yetişmesinde birinci basamak olarak değerlendirilen aile ortamında ortaya çıkan stres etkenleri, çocukların psikolojisini doğrudan etkilemektedir. Anne ve babaların iş ortamlarındaki streslerini evlerine yansıtmaları, çocuklarda ciddi psikolojik sorunlara yol açmaktadır. Ailelerin yaşadıkları ayrılma, boşanma, ekonomik sıkıntılar, doğal afetler, taşınma, hastalıklar, bir yakının ölümü, ikinci evlilik, ikinci kardeş gibi stres durumlarından çocukları korumak, anne ve babaların birinci ödevleridir. İş ortamında yaşanan stresin eve yansıtılmaması da bu ödevlerin başında gelmektedir". Okul çağındaki çocukların çevrelerinde ve özellikle aile ortamlarında meydana gelen olumsuzluklara karşı daha duyarlı olduklarını ifade eden Uzmanlar, aile dışındaki stres etkenlerinin aile ortamına yansıtılmaması gerektiğini vurguladı. Aile dışındaki stres etkenleriyle anne ve babanın birlikte mücadele etmesi gerektiğini kaydeden Uzmanlar, şöyle devam etti:

"Stresin eve yansıtılması durumunda çocuklarda okul başarısında düşüş, arkadaş ilişkilerinde sorun, sosyal aktivitelere karşı ilgisizlik, cesaret azalması, çabuk sinirlenme, içe kapanma, sessizlik ve sakinlik gibi psikolojik sorunlar ortaya çıkmaktadır. Eğitimin ilk merkezi olan ailede, stres kaynaklarına karşı anne ve baba birlikte mücadele etmeli ve bu mücadele çocuğa hissettirilmemelidir".

TEŞEKKÜR

Aracımın tamiri sırasında benden yakın ilgi ve alakasını esirgemeyen ve sıkıntılarımın büyük bir titizlikle giderilmesini sağlayan Erzincan BOSCH CAR SERVİSİ Servis Müdürü

Sn. **Hasan İLİ**'ye

Yedek Parça Müdürü

Sn. **Lokman Parmaksız**'a

ve diğer tüm teknik personele teşekkür ederim...

Cemal ÖZSAĞLICAK

Esnaf kan verdi

Erzincan Esnaf ve Sanatkarlar Odaları Birliği Esnaf ve Sanatkarlar Kan Bankası ve Bölgeleri Kızılay Kan Merkezinin düzenlediği kan bağışı kampanyasına katıldı

5'te

Proje AB dikkat çekti

Erzincan Üniversitesi Meslek Yüksekokulu tarafından geliştirilen bir proje Alman firmaların dikkatini çekti

5'te

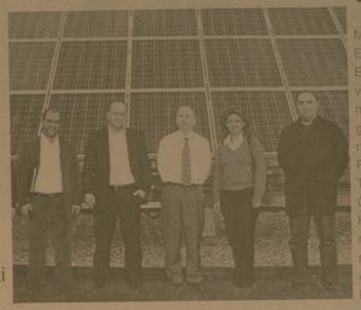

Erzincan Üniversitesi Meslek Yüksekokulu Endüstriyel Elektronik, Endüstriyel Otomasyon ve Elektronik Haberleşme Programı öğretim görevlileri (Öğr. Gör. Kamil ORMAN, Öğr. Gör. Funda AKAR, Öğr. Gör. Tulgay ÇANBOLAT, Öğr. Gör. Haluk AYHAN) tarafından hazırlanan ve sanayi bakanlığına sunulan AB projesi, Alman firmalarının dikkatini çekti.

5'te

29yıl doğu

www.dogugazetesi.com.tr

ERZİNCAN'IN GÜNLÜK HABER YORUM AKTUALİTE GAZETESİ

22 NİSAN 2009 ÇARŞAMBA YIL: 29 SAYI: 9535 FİYATI: 25 YKr

Son prova yapıldı..

23 Nisan Ulusal Egemenlik ve Çocuk Bayramının son provası dün Şehir stadında yapıldı

5'te

Fasulye pazarı gelişecek

Erzincan Tarım İl Müdürlüğü organizesi ile Çayırlı ilçesinde kaymakamlıkla düzenlenen ortaklaşa çalışma ile kurufasulye sıkıntıları gündeme getirildi

Erzincan'ın öne çıkan tarımsal ürünlerinden birisi olan Kuru Fasulye'de üreticiler örgütleniyor. Tarımsal Kalkınma Kooperatifi başkanları katıldı.

Düzenlenen toplantıda kuru fasulye sektöründe yaşanan sorunlar masaya yatırıldı. Toplantıda mevcut durum, sektörde yaşanan sorunlar ve çözüm önerileri tartışıldı. Toplantının genel bir değerlendirmesini yapan Erzincan İl Tarım Müdürü Ali Lek, kuru fasulyenin gerek Erzincan gerek Çayırlı ekonomisi açısından büyük önem taşıdığını söyledi. İl Müdürü Lek yaptığı açıklamada "2008 yılı sonu itibarıyla Erzincan'da 66.480 dekarlık alanda kuru fasulye üretimi gerçekleştirilmiştir. Ortalama verimin 140 kg/da olduğu ilimizde 2008 yılında toplam 10.640 tonluk kuru fasulye üretimi gerçekleştirilmiştir. Kuru Fasülyenin tarla bitkileri arasındaki ekiliş oranı %5' tir. Kuru fasulyede üretim ve verim konusunda yaşanan sıkıntılar, Miras hukuku nedeni ile arazilerin sürekli parçalanması ve buna bağlı olarak rantabl tarımın gerçekleşememesi, Ekim nöbetinin uygulanmaması ve buna bağlı olarak üst üste yapılan ekimler sonucunda toprak yorgunluğunun artması ve organik madde seviyesinin giderek azalması, İlimizde genel olarak Dermason, Şeker, Çalı ve Horoz gibi yerel çeşitlerin yaygın olarak ekilmesi ve sertifikalı tohumluk kullanımının çok az düzeyde olması.

5'te

Fasulyede son yıllarda yaşanan pazarlama sıkıntısının aşılması için alınacak önlemler ile ilgili olarak Erzincan Tarım İl Müdürlüğü tarafından Çayırlı ilçesinde bir toplantı organize edildi. Düzenlenen toplantıya İl Tarım Müdürü Ali Lek, Çayırlı Kaymakamı Turan Yılmaz, Çayırlı Belediye Başkanı Fevzi Kılıç, Tarım İl ve İlçe Müdürlüğü yetkilileri, Sivas-Erzincan Kalkınma Projesi çalışanları, Köy Muhtarları ve

Erzincan Diş Hekimleri Odası Başkanı Diş Hekimi Serdar Çetinkaya, ekonomik sıkıntının insan sağlığının yanı sıra özellikle de dişleri olumsuz etkileyerek değişik hastalıklara davetiye çıkardığını söyledi

Ekonomik sıkıntılar diş sağlığını bitiriyor

Ekonomik sıkıntı yaşayan vatandaşların dişlerine gerekli özeni gösteremediklerini ifade eden Erzincan Diş Hekimleri Odası Başkanı Diş Hekimi Serdar Çetinkaya, bu yansımaların beslenmeden başlayarak bakım ve diş yapımına kadar etkisi olduğunu belirtti. Doktor Serdar Çetinkaya, "Ekonomik durumu iyi olmayan vatandaşlar eksik ve çürük dişlerini yapamayınca bu durum vücuda olumsuz yansıyor. Hastane ve polikliniklerde yoğunluk olduğu için gelen her hastaya müdahale edilemiyor.

5'te

'Selamla kalpleri yumuşatın...'

20-27 Nisan tarihlerini selamı yayma haftası olarak kabul eden AGD, selamı yayma projesi'nin başlattı

6'da

Sahipsiz araç kül oldu

Erzincan'da iki yıldır boş bir arazide bekletilen ve plakası olmayan araç çıkan yangında kül oldu. İtfaiye ekiplerinin müdahalesi ile söndürülen aracın kime ait olduğu tespit edilemedi

Ayrıntılar 6'da

ÇIRA

Cengiz BAŞIŞ

ERGENEKON'DA ON İKİNCİ DALGA

Yazısı Sayfa 3'te

OBJEKTİF

Şefik ARAS

TARIM SEKTÖRÜNDE ÜRETİM ARTIŞI UMUDU

Yazısı Sayfa 3'te

Tarihten Sayfalar

Humbaracı Sancağı

Humbaracılık, Osmanlı Devleti'nde 16. yüzyılda Mustafa isminideki bir topçu bölükbaşısının ilk tunç humbara dökümlerinin kurmasıyla ortaya çıkmıştır. 1729'da Türkiye'ye ilticâ eden ve Müslüman olduktan sonra Ahmed ismi verilen Kont Bonneval tarafından geliştirilip düzenlendi. 1783'te Sadrazam Halil Hamid Paşa humbaracılar için yeni düzenlemeler getirdi ve 1792'de çıkardığı bir nizamnameyle humbaracıların yetkileri arttırıldı. Humbaracılar, Ahmed Paşa'nın çabalarıyla ordunun en disiplinli ve düzenli sınıfı durumuna gelmişti.

Humbaracı Ocağı'nın İstanbul'da ilk olarak 18. yüzyılda, Humbaracı Ahmed Paşa ve Sadrazam Osman Paşa'nın isteği üzerine gündeme gelmiştir, 1731'de ıslah projesi hazırlandı ve iki yıl sonra da Üsküdar'da Humbaracı Ocağı kuruldu. Böylece Bosna'dan 300 ulufeli humbaracı adayı ile çeşitli kalelerden seçilen 300 timarlı humbaracı eğitime başlayarak humbara imalathanesi kurulması yolunda adımlar atıldı. Bir yasa ile timarlılar 25'er kişilik gruplar halinde İstanbul'a giderek eğitim almaları sağlandı.

Kapıkulu Ocağı'ndaki bozukluklar ve düzensizlik zamanla Humbaracı Ocağı'nı da etkilemeye başladı. 1826 yılında Vaka-ı Hayriye sırasında Humbaracıların devletin tarafında olarak topçu ve cebecilere destek olmuştur. Humbaracı Ocağı, Sultan II. Mahmud zamanında Asâkir-i Mansure-i Muhammediyye'nin kurulmasıyla kaldırılmış fakat varlığını Sultan II. Abdülhamid dönemine kadar sürdürmüştür. Osmanlı Devleti ile ilgili bu madde bir taslaktır. Maddenin içeriğini geliştirerek Vikipedi'ye katkıda bulunabilirsiniz.

"Lâle Devri"

Lâle Devri, Osmanlı Devleti'nde, 1718 yılında Avusturya ile imzalanan Pasarofça Antlaşması ile başlayıp, 1730 yılındaki Patrona Halil İsyanı ile sona eren dönemdir. Bu dönemin padişahı III. Ahmet, sadrazamı Nevşehirli Damat İbrahim Paşa'dır. Zevk ve safâ devri olarak bilinir. Adını, o dönemde İstanbul'da yetiştirilen ve zamanla ünü dünyaya yayılan lale çiçeklerinden alır. Bu dönem gerileme dönemine dahil olmaktadır.

Nedim, Lâle Devri'nin günlük hayatını ve İstanbul'un tasvirini aşağıdaki unutulmaz mısralarla yapmıştır:

Bu şehri İstanbul kı, bi misl ü behâdır;
Bir sengine yekpare Acem mülki fedadır.

Bazarı hüner madeni ilm ü ulemadır,
İnce ve hassas bir ruha sahip olan Sultan III. Ahmet, sadrazam Damat İbrahim Paşa ile uyum içerisinde çalışmış, bu sırada yaşanan Lâle Devri'nde sanata, edebiyata ve toplumsal hayata özgün bir anlayış getirilmişti.

Sultan III. Ahmet, Topkapı Sarayı ile Yeni Cami'de birer kütüphane, Ayasofya'da Bâb-ı Humâyun'un karşısında Türk sanat şaheserlerinden sayılan Sultan Üçüncü Ahmet Çeşmesi ve İstanbul'un su ihtiyacını karşılamak amacıyla da Deryayı Sim adlı bir su bendi inşa ettirmiştir. Bunlardan başka Üsküdar Yeni Valide Cami, Çorlulu Ali Paşa Medresesidir.

Sağlık ve Hastalıklar

Hamilelik ve Ağız Sağlığı

Bunlar dişeti büyümelerinin irritasyonu sonucu oluşan iltihabi lezyonlardır. Genellikle kendi haline bırakılmakla beraber, hastaya rahatsızlık veriyorsa veya çiğneme, fırçalama ve diğer ağız bakımı işlemlerini engelliyorsa dişhekimi tarafından alınmalıdır.

Bu problemler nasıl önlenebilir?

Dişeti İltihabı dişlerin etkin olarak bakımı ve temizlenmesi ile önlenebilir. Her gün en az iki kez, mümkün olan durumlarda her yemekten sonra dişler fırçalanmalıdır. Her gün tüm dişlerde diş ipliği ile temizlik işlemi de yapılmalıdır. Sabah dış fırçalamak rahatsızlık veriyorsa ağız su veya anti-plaque ve floridli gargaralarla çalıkalanmalıdır. Dengeli beslenme ile birlikte C ve B12 vitamin destekleri de ağız sağlığının sürdürülmesi açısından önemlidir. Dişhekimine daha sıkıda gidilmesi de etkin plak kontrolünü sağlayarak gingivite gelişmesini önler. Plak kontrolünün sağlanması ayrı zamanda dişeti irritasyonunu ve hamilelik tümörlerinin oluşma riskini de azaltır.

Dişhekimine ne zaman gitmelidir?

Hamilelik planlanıyorsa veya hamile olunduğundan şüphelenilyorsa dişhekimi ziyaret edilmelidir.

Komik Fotoğraflar

bugün ne pişirsem'

Havuçlu Patates

4 adet haşlanmış patates, 1 adet haşlanmış havuç, 1 kase yoğurt, 1 kaşık mayonez, 1 tatlı kaşığı domates salçası, 4 diş sarımsak tuz, 2 çay kaşığı nane, 1 çay kaşığı dövülmüş pul biber, 1 yemek kaşığı tereyağı, 2 yemek kaşığı sıvıyağ, Bir tutam maydanoz

Haşlanmış patatesler ile havuç sıcak sıcak soyulur ve salata yapar gibi doğranır.Tuzlanarak derin bir servis tabağına yerleştirilir.

Yoğurt,mayonez ve tuzla dövülmüş sarımsak iyice karıştırılır. Bu karışıma nane ve pul biber eklenerek patates ve havuçların üzerine döküldür, fakat karıştırılmaz. Diğer yanda eritilen yağın içine sıvıyağ ve salça konarak pişirilir.

Yoğurtlu karışımın üzerine şekilli olarak kaşıkla döküldür. Maydanozla süslenip hemen servis yapılır.

Afiyet Olsun !

güldürmece

Amerikalının biri eseğiyle kayseri'ye gitmiş. Bir mahallesine varmış.Cami bişeyler yemek istemiş. 10 yasında bi cocuk çaşırmış gel dedemiş çocuğa damlıkli benim karnım doyuracak,eşeğime yem olucak bişş tamam beni meşgul edecek bişeyler al demiş.1 kişi vermiş.Çocuk gitmiş bi tane kabcuk ile gelmiş.amerikali demişki ula ben bunu yapacagım demiş. Çocuk demişki ıçı kısı yiyecem kabını eşeğe verecen çocuk dıgrısı dini çıtecen demiş.

Şiir Gezgini

Gecedir

Gecedir;
Çalarsın kapıları
açan olmaz.

Gecedir;
Hem de yıldızsız
göz gözü görmez,
Bir ses duyar irkilirsin;
Sarar korkusu yalnızlığın.
Rüzgâr eser savrulursun,
Düşersin kucağına karanlığın.

Gecedir;
Ararsın yolların bulunmaz,
Gecedir;
Kalbinin gürültüsünden durulmaz,
Üşürsün...
Sevdiğini düşünür, ısınırsın.
Gözleri gelir aklına...
Bir çift yıldız gibi
Asılır kalır karanlık göğe.

Gecedir;
An olur yenersin korkuyu,
An olur canın çeker
Oturursun bir köşeye
Dinlersin geceyi,
hissedersin...
Gözlerini yumup susarsın;
An olur,
gecesi olursun.

Ahmet Ünal Çam

Kısadan Hisseler...

SINAV

Geçmişin herkesin saygısını kazanmış dürüm bocalarından biri, yıllarca ders verdiği bir öğrencesini birgün karşısına aldı ve şöyle dedi:

- Seni artık yılların tribsel ve terbiyesi sonucu belirli bir düzeye geldin Gerekli bilgilen nazari olarak kavradın Ama bu öğrendiklerinden sonuç çıkaracak yorum yapacak, gerektiğinde bunlardan yararlanacak hüle geldin mi bunu öğrenmek için sana bir soru soracağım Doğru cevap verdiğin takdirde sana icazet (diploma) vereceğim Öğrenci:

- Peki hocam, sorunuzu sorun, bilirsem beni serbest bırakın, ben de zaten bunu istiyorum, dedi.

Hoca sorusunu şöyle yöneltti: - Diyelim ben seni serbest bıraktım, ilk önce bir sıla-ı rahim (yakın akraba ziyareti) yaparsın. Memleketine giderken elbette köylerden yaylalardan geçecek sin.Yolun üstünde davaşırlar sürüsüne, çoban köpeklerine rastlayacaksın Varsayalım ki böyle bir yerde beş altı tane köpek birden sana saldırdı Nasıl kurtulursun?

Öğrenci cevap verdi:

- Elimdeki sopa ile karşı koyarım

- Sopa ile beş altı köpekle baş edemezsin

- Köpekleri taşa tutarım

- Yine kurtulamazsın

- Silahımı çeker öldürürüm

- O zaman köpek sahipleri seni orıdan sağ salım bırakmazlar Öldürmeseler bile yıice döverler, postlinı çıkarırlar ve köpeklerin ciğerlerini de tazmin ettirirler...

Öğrenci pes ettiç

- Hocam bilemeyeceğim Anlaşılıyor ki bir süre daha sizden feyz almam gerekecek Fakat nasıl kurtulabileceğimi siz söyler misiniz?

Hoca açıkladı:

- Dağda, bayırda, yaylada nerede olursa olsun böyle birkaç köpeğin birden saldırısına uğrayınca ilk yapılacak şey köpeklerin sahiplerine veya köpekler kimin denetiminde ise ona haber vermektir Çünkü köpekler dama sahiplerine yakın yerlerde bulunurlar ve sahiplerinin bir sözüyle, bir ıslığıyla saldırdan vazgeçerler

Karikatür

BİLİMTEKNOLOJİ

ES 2010'un getirdiği yenilikler

Sonuç şimdiye kadar gördüğümüz en zorlu, en gerçekçi ve en tatmin edici PES oyunu olacak. Konami bu geliştirme ekibine yeni isimler eklemek için kullandı ve her birı da bunu hem ve uzun vadede ilgili alanlarını göstermekten sorumlu yeni departmanlar yarattı. PES 2010'dakı ana yenilikler olarak şunları sayabiliriz: Oynanışta PES 2010 oyuncular arasındakı ilişkıler heyecanını arttırmaya odaklanarak maçları oyuncuların süreki olarak sınandıgı gerçek bir deneyime dönüştürüyor. Yeni alan savunması sayesinde kapanan boşluklar yüzünden oyuncular hücum icin yeni yollar bulmak zorunda kalacaklar.

PES 2010 aynı gerçek hayattakı oldugu gibi hem stratej, hem de oyuncu tepkiler gerektirerek gerçek futbol simülasyonu olma yolunda ilerliyor. Ayrıca oyuncu öğelerindekı farklılıklara ek olarak kaleclıler de daha esnek ve yetenekli gerçek kalecilere dönüşecekler. Kalecilerin de elden geçırılerek mor kısmında daha dengeli kararlı hale getirildi.

- Geliştirilmiş Görseller: PES 2010 çok büyük görsel dağıkılıklar de çırdı, artık futbolcular gerçek futbolcılere daha da çok benzıyorlar. Farklı çeşıtlı koşullar altındaki farklıkların yansıtılan yeni aydınlatma sistemi oyuncu ifadeleri de son derece gerçekçi bir hal alıyor. Çimen ve stadyum öğeleri de elden geçırılerek stadyum görsellerinin büyük ölçüde gelişmesi sağlandı. Yeşılın ton yon ve hareketler: Artık animasyonlar kesintisiz olarak iç içe geçmiş durumda, top sürme ve kaleye şut atma yonlan yepyeni animasyonlarla donatıldı.

"ÖSS'den korkmayın"

Erzincan, Rehberlik ve Araştırma Merkezi Müdürü Murat Yıldırım, Özgüven sahibi olup çalışmaya motive olmak, bu işi severek yapmak, kendisiyle barışık bir ruh hali ile hedefe odaklanmak kişiyi başarıya götüreceğini ifade ederek ÖSS'ye hazırlık sürecinde 4 temel ilkeye dikkat edilmesini istedi

Erzincan, Rehberlik ve Araştırma Merkezi Müdürü Murat Yıldırım, ÖSS'ye hazırlanırken, ders çalışma amacıyla saatlerce masa başında oturmanız verimli ders çalıştınız anlamına gelmeyeceğini belirtti.

Bu süreçte harcanan zamanın önemli olduğunu ifade eden Yıldırım: "Sistemli, düzenli ve sonuçlanılık ders çalışmanın, mesainiz ve rast gele ders çalışmanın kat kat daha verimli olduğu gerçeksel olarak ispatlanmıştır.

Bundan dolayıdır ki verimli ders çalışma tekniklerini bilmeniz çok önem taşır" dedi. Yıldırım, belirli bir hedefinizin olması ve o hedefinize ulaşmak için düzenli planında kendinizi hazırlamanız çalışma isteğini artıracağını söyleyerek. Hedefleri doğrultusunda "sınava dört elle sarılan" bir öğrencıyle , "bu yıl şansımı deneyeceğim" diyen bir öğrencinin sınava performansları elbette ki aynı olmayacaktır. Bilinmelidir ki, ÖSS sınavı tesadüfle kazanılamacak kadar ciddi bir sınavdır. Sınava iyi bir şekilde motive olmanız çalışmanızı anlamlı kılacaktır" dedi. ÖSS sürecindeki sınav kaygısı, başaramama korkusu, yetersizlik duyguları vb. problemler sınavını doğrudan etkileyeceğini belirten Yıldırım, bu kritik sürecıe size yol gösterecek, size psıkolojik destek sağlayacak bir rehberlıkten yardım almanız faydalı olacaktır. Bu amaçla okulunuzun rehberlik servisinden yardım alabileceklerini ifade etti. ÖSS'ye hazırlanma sürecinde ders çalışmayı seven ve sınava iyi bir şekilde motive olmuş arkadaş grubunuzun olması sizi olumlu yönde etkileyeceğini söyleyen Murat Yıldırım, aynı amaç için çalışan bir gruba ait olmanın verdiği psikolojik desteğin yanı sıra, aranızdaki tatlı rekabet çalışmalarınızı olumlu yönde etkileyecektir. Arkadaş grubunuzun ÖSS havasından uzak olması ise sizi olumsuz yönde etkileyecektir. Bundan dolayı arkadaş grubunuza dikkat etmeniz büyük önem taşımakta olduğunu söyledi. ÖSS'ye hazırlanmak zor bir süreci gerektirdiğini sözlerine ekleyen Yıldırım, "çünkü, çok az kişi dışında birçok öğrenci sonu belirsiz bir gelecek için çalışır. Adayların durumlarını netleştirebilmesi ve bu yükü taşıyabilmesi için ağırlığın azaltılması gerekir. Bunun yolu da düzenli çalışmaktan geçiyor. ÖSS; planlı çalışılırsa çözülebilecek bir sorundur.

Çözümü olan şeyler sorun sayılmaz, yeter ki çözüm yollarını uygulamayı bilelim. Ancak bazı adaylar düzenli çalışsalar bile, sürekli depresif duygular içindedir. Başkalarının ne kadar rahat, stressiz ve problemsiz olduğunu düşünmek onları örseler. Oysa gerçek, onların düşündüğünden farklıdır: Mutlaka herkesin kendine göre sorunları vardır. Öğrenciler, özgürlüklerinin olmadığını ve sürekli kısıtlandığını düşünürler. Oysa mutlu olmanın yolu sınırlara toslamaktan değil, onları bilip ona göre hareket etmekten geçer" diye konuştu.

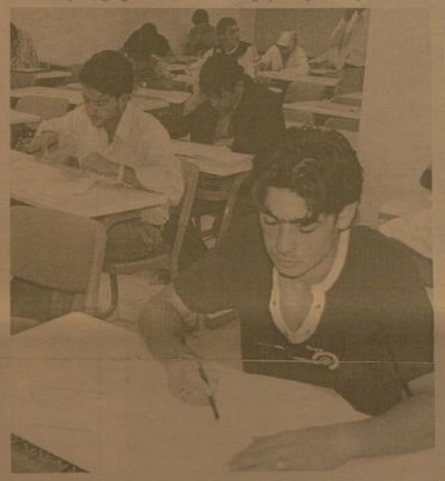

TARIM SEKTÖRÜNDE ÜRETİM ARTIŞI UMUDU

Objektif

Şefik ARAS

Yağış ve sıcaklık koşullarının normal sayılacak ölçülerde olması durumunda, Erzincan ovasının iklim şartları bakımından her türlü sebze ve meyvenin yetiştirilmesine uygun olduğu kabul ediliyor.

Tarının il ekonomisinde önemli bir yerinin bulunduğu düşünüldüğünde, yukarıda özetlenen uygun koşulların Erzincan için bir şans olduğu söylenebilir.

Ancak ne var ki; Geçtiğimiz yıllarda Türkiye ölçüsünde ve Erzincan'da yaşanan kuraklık tarımda üretim düşüşüne neden oldu..

Üretimdeki düşüşte; Üretilen ürünün pazarlanmasındaki sıkıntıların, Ayrıca üretimle ilgili girdilerdeki fiyat artışlarının olumsuz gelişmelere yol açtığı.. Köylünün ürün için yaptığı harcamanın ve el emeğinin karşılığını alamadığına ilişkin yakınmalarında, üretim düşüşünün de önemli payının bulunduğu kabul ediliyor.

İçinde bulunduğumuz mevsim koşullarının, hem Türkiye genelinde ve hem de Erzincan'ımız bakımından, tarıma elverişli şekilde devam ettiği gözleniyor. Çiftçilikle uğraşan hemşehrilerimiz, bu yıl tahıl, sebze ve meyvede ürün artışı beklediklerini ifade ediyorlar.

Hatırlanacağı gibi, son yıllarda kuraklık nedeniyle, sıkıntılar yaşanmıştı. Bölgemizde geniş şekilde ekimi yapılan şeker pancarı tarlaları yeşermediğinden ikinci kez ekim yağlmıştı. Diğer tüm ürünlerde üretim düşüşü meydana gelmişti. Mevsim koşullarının ve yağışların normal seyrini takip etmesi halinde, bu yıl geçen yılki sorunların yaşanmayacağı kanaati hakim.

Türkiye'nin kendi kendini doyuran bir ülke olduğu, uzun yıllar söylenmiştir.

Fakat son yıllarda bu özelliğini yitirdiğini, dışından buğday ithal eden bir ülke durumuna düştüğüne dikkat çekilerek, tarım politikaları eleştirilmiştir. Mevsim koşullarının, Türkiye'nin buğday ambarı olarak kabul edilen Konya ovasında da tarıma elverişli olduğunu ifade eden yetkililer, buğday üretiminde bu yıl ürün artışı olacağını, o nedenle buğday ithal edilmeyeceğini umduklarını belirtmekteler.

Erzincan'da sağ ve sol sahil sulama tesislerinin gerçekleştirilmesi. Erzincan Barajı'nın sulama tesislerine dahil edilmesiyle, tarım arazilerinin sulanabilmesi sorununa önemli ölçüde çözüm getirilmiş olsa da, aşırı kuraklığın yaşandığı dönemlerde yine de tarım sektörü zarar görmektedir.

Bu durum bilindiği içindir ki, mevsim koşullarının ve yağışların yeterli olması, memnuniyet verici olarak karşılanmaktadır. Dileriz, önümüzdeki günlerde ürüne zarar verecek ölçüde dondurucu soğuklar yaşanmaz.

ERGENEKON'DA ON İKİNCİ DALGA

ÇIRA

Cengiz BAHŞİ

Adeta bir ahtapotun kolları gibi toplumun birçok kesimini (Gazeteci, İş adamı, Sendikacı, Akademisyen, Polis, Asker, Sivil Toplum kuruluşu mensupları) sarmış bulunan Ergenekon operasyonunda on ikinci dalgayı da gördük.

Bu iş buraya kadar deyip işi sulandırmaya çalışanlar, davanın kendilerine, eş- dostlarına ulaşmasından kaygı duyanlar, kariyerlerinin zedelenmesinden endişe duyanlar, galiba on ikinci kez yanlıgıya düşmenin şokunu yaşıyorlar.

Darbe hevesiyle Ergenekon örgütünün her geçen gün biraz daha deşifre ediliyor olması, her ne kadar örgütü fasa fiso diyerek küçümseyip halka yutturmaya çalışanları üzmüş olsa da,

Şeffaf bir Türkiye'nin,

Faili meçhulsüz bir ülkenin,

Hukuk'un egemen olduğu bir devletin hayallerini kuranların, geleceğe dair ümit var kılmaktadır.

Ergenekon örgütünün üzerine gidilmesini, iktidarın intikamı olarak sunmaya çalışanlar toplumu yanıltma gayreti içerisindedirler.

Ergenekon operasyonunun siyasi bir boyutu asla olamaz.

Ergenekon örgütünün üzerine gidilmesi süreci; bu ülkeyi yıllarca kardeş kavgalarıyla heba edenlere, ülkenin enerjisini Alevi-Sünni, Türkmen-Kürt, Sağ-Sol kutuplaşmalarıyla yok etmeye çalışanlara, Vizyonsuz bir Türkiye oluşturmak istayenlere, Amerika'nın güdümünde himayeye muhtaç bir ülke olarak yaşatmaya çalışanlara karşı işletilmiş tarihi bir süreçtir.

Ve bu sürecin geri dönüşü yoktur.

Aksi takdirde kurtlar sofrasına dönmüş bir dünyada; Üretemeyen, iç kavgalarıyla boğuşan, var ya da yok olma mücadelesiyle karşı karşıya kalan bir ülke konumuna düşer ki Türkiye'nin böyle bir lüksü olduğuna inanmıyorum?

O yüzden Ergenekon süreci sonuna kadar işletilmelidir.

Özellikle TSK'NIN delillerin, suç unsurlarının araştırılması noktasında gösterdikleri şeffaf tutum, Ordumuzun durduğu yeri göstermesi [illegible] ter uzak duran tavrı ve demokrat yaklaşımları olmamış olsaydı Ergenekon davasında süreç bu kadar rahat işletilemezdi.

On ikinci dalgada daha çok kariyer sahibi profesörlerin şöhret sahibi rektörlerin ve bilim adamlarının içinde bulunmasından olsa gerek operasyonu kınamaya çalışanlara sormak gerek?

Hukuk un Yargının ayrıcalık tanıdığı insanlar mı var bu ülkede?

Kanun'un sadece garibanlara işletilmesine dair yasalar varda bizlerin mı haberi yok?

Hukukun egemen olduğu bir ülkede zenginde yargılanır, profesör de yargılanır.

Şeffaf ve yaşanılabilir bir Türkiye, iç dinamiklerini harekete geçirmiş, bölgesinde güçlü ve öncü bir Türkiye, büyük hesaplar peşinde koşan bir Türkiye için kime ve kimlere dayanıyorsa Ergenekon örgütünün üzerine sonuna kadar gidilmelidir.

dogugazetesi.com.tr

Son Dakika, Siyaset, Ekonomi, Sağlık, Spor, Sanat, Tarım ve daha neler neler

Yaşananlardan haberiniz olsun diye

Anadolu Artık Daha Yakın!

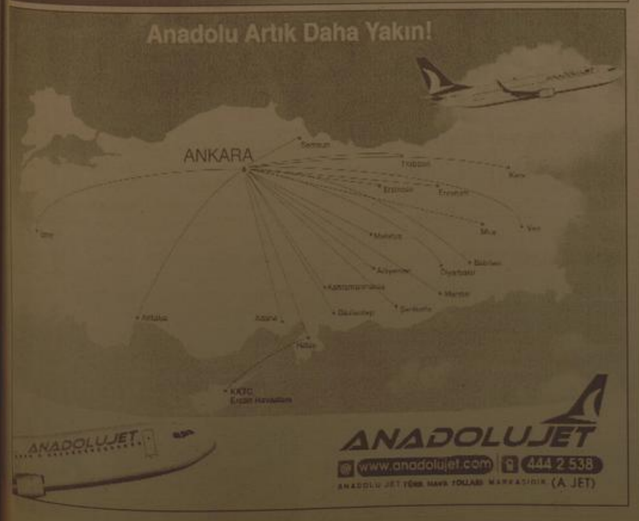

H. İbrahim Özdemir'in
"Eyvah"
adlı romanı
Osmanlı dönemindeki
Erzincan tarihine
ışık tutuyor.

doğu yayınları
V. Recep Yazıcıoğlu
Cad. No: 57 ERZİNCAN

Erzurum'da Vali işsizlere iş buldu

Erzurum'da işsizlere iş ümidi amacıyla Orman Bölge Müdürlüğü bünyesinde fidan dikimi işinde çalıştırılmak üzere mevsimlik işçi alımı başladı. Valilik Sosyal Yardımlaşma ve Dayanışma Vakfı'na (SYDV) kayıtlı olanlar arasından seçilen işçiler için bugün bilgilendirme toplantısı düzenlendi.

Erzurum'da işsizlere iş ümidi amacıyla Orman Bölge Müdürlüğü bünyesinde fidan dikimi işinde çalıştırılmak üzere mevsimlik işçi alımı başladı. Valilik Sosyal Yardımlaşma ve Dayanışma Vakfı'na (SYDV) kayıtlı olanlar arasından seçilen işçiler için bugün bilgilendirme toplantısı düzenlendi.

Erzurum Valiliği SYDV ve İş Bulma Kurumu aracılığıyla kentteki işsizlerin sayısının azaltılması amacıyla Orman Bölge Müdürlüğü bünyesinde yıl sezonunda çalıştırılmak üzere Vali Sami Bulut öncülüğünde işçi alımı başlatıldı. Önceki yıllar Erzurum'dan işçi bulunamadığı için başka bölgeden fidan dikimi işinde çalıştırılmak üzere vatandaşlar getirilmesine tepki gösteren Vali Sami Bulut, "Erzurum'un işini Erzurumlu yapsın" sloganıyla konunun üzerinde durdu. Bu kapsamda SYDV'den yardım alan kazma kürek işinde çalışabilecek kapasitedeki vatandaşlar mesaj göndenlerek bugüri Halk Eğitim Merkezi'nde düzenlenecek tanıtım toplantısına davet edildiler. Toplantıda Erzurum'un kuzey ilçelerinde yapılacak ağaçlandırma çalışması anlatılarak, gönülü olanlar çalışmaya kaydedildi.

Erzurum Valisi Sami Bulut, amaçlarının bu çerçevede Erzurum'daki işsizlere iş imkanı ve bir nebze de olsa yardımda bulunmak olduğunu ifade ederek, "Buraya gelen arkadaşlarımız SYDV'den yardım alanlar. İşsizlik, global kriz son yılların en yüksek seviyesine ulaştı. Siz iş arıyorsunuz, Orman Bölge Müdürlüğümüz de işçi. Mevsimlik işçi olarak çalışıp, ailenize ekmek parası götürün" dedi.

Daha sonra Vali Bulut, işçilerin sorularını yanıtladı. İşçiler ise yemek verilmemesi ve paranın azlığından yakındılar. Bilgilendirme toplantısı sonrasında fidan işinde çalışmak isteyenler kayıtlarını yaptırdı.

Malatya'da Kutlu Doğum Haftası etkinlikleri

Malatya'nın Darende İlçe Müftülüğü tarafından Kutlu Doğum Haftası münasebetiyle İslam'da Aile konulu konferans düzenlendi

Malatya'nın Darende İlçe Müftülüğü tarafından Kutlu Doğum Haftası münasebetiyle İslam'da Aile konulu konferans düzenlendi.

Darende İlçe Müftülüğü tarafından Esraf Kefalet toplantı salonunda verilen konferansa konuşmacı olarak İnönü Üniversitesi Darende İlahiyat Fakültesi Dekanı Prof. Dr. Cem Zorlu katıldı. Konferansın açılış konuşmasını yapan Darende Müftüsü Dr. Nurdoğan Türk, "Sevgili Peygamberimiz kıyamete kadar gelecek tüm insanlar için model insandır.

Bugün genç yaşa hepimizin örnek alacağı tek örnek insan; Hz. Muhammed'dir. (S.A.V.) Özellikle günümüzde görsel ve yazılı medyadan etkilenen ve kendilerine yanlış kişileri model kabul eden gençlerimize ve insanlarımıza, Allah'ın kulu ve elçisi olan Hz. Muhammed (S.A.V.) sıralarla anlatmalıyız. Dini kesinlikle yaşanabilir şekilde anlamalı. Müminler olarak birbirimizi sevdiğimizi, birbirimize değer verdiğimizi davranış ve sözlerimizle mutlaka göstermeliyiz. Sevgi, sevmek fedakarlık ister. Sevmek karşımızdaki için bir şeyler yapmak, onu memnun etmek için istekleme katlanmak ister. İşte Yüce rabbimiz bizlerden böyle bir sevgi istiyor" dedi.

Yapılan açılış konuşmalarını ardından İnönü Üniversitesi Darende İlahiyat Fakültesi Dekanı Prof. Dr. Cem Zorlu İslam'da Aile konulu konferansında, "Rabbimiz kendisini sevmemizi göstermemizi ona tabii olmaya bağlamıştır, der ki bizi; Eğer siz Allah'ı Seviyorsanız; bana tabii olun, Allah'a sevginin pratik anlamdaki tezahürü Peygamberi uymaktır. Müslümanların hayatında örnek aldıkları bu şahsiyete her alanda uymak bir vecibedir, bir görevdir.

Bugün kimliklerinde Müslüman yazan biz insanların eğer sosyal hayatımızda ekonomik hayatımızda, iktisadi hayatımızda herhangi bir sorunumuz varsa bunun temel kaynağı peygamberin ve kendisinin getirmiş olduğu vahim kurallarını bizim tarafımızdan ihmal ve iptal edilmesidir.

Aile çok önemli bir kurum, İslam ailesi bir kurum olarak tanımlar. Bundan dolayı da kısa bir yolculuğa çıkan insanların bile kendi aralarında bir başkan, bir reis seçmelerini isteyen İslam evlilik akdinde ömür boyu birlikte kalacaklarına söz veren iki tane bireyin kadın ve erkeğin uzun yolculuklarında da bir başkan seçmelerini değil doğal olarak atanmasını ister ve Cenab-ı Hak bizi tanıyan en mükemmel varlık olan biziyaratan rabbimiz aile kurumu içerisindekj bu düzenin devamı için der ki; sizin içinizden yaratmış olduğum kadın ve erkekten bu işe yatkın olarak yarattığım bir varlık olan erkeği aile kurumunun reisi olarak tayin ediyorum" şeklinde ifadeler kullandı.

Taşköprü'de sezon başladı

Gümüşhane'nin Yağmurdere vadisinde yer alan ve yayla turizminin gözbebeği konumundaki Taşköprü Yaylası'nda sezon açıldı.

Gümüşhane'nin Yağmurdere vadisinde yer alan ve yayla turizminin gözbebeği konumundaki Taşköprü Yaylası'nda sezon açıldı. Kış mevsiminde sadece macera severlerin uğradığı, metrelerce karın altında mizafirlerine kavuşacağı günü bekleyen Taşköprü Yaylası, yazın gelmesiyle birlikte tekrar ilgi odağı oluyor. Taşköprü'de bulunan Akgüller Turistlik Tesisleri Sahibi Osman Akgül, 5 metre yüksekliğinde karlı kaplı yolun taranmasıyla sezona başladıklarını belirterek, "Son yıllardaki en büyük kar yağışı bu sene gerçekleşti. Her yıl bu zamanlarda Taşköprü'ye çıktığımızda kürtük yerlerinde 2-3 metre kar olurdu. Bu yıl ise yaklaşık 5 metre karla mücadele ettik. Yaz aylarında güzelliğine doyulamayan Taşköprü'müz 5 metrelik karın altında da bir başka güzel görünüyor," dedi. Geçtiğimiz hafta ulaşıma açılan yolla ilgili Vali Enver Salihoğlu ve İl Özel İdaresi Genel Sekreteri İsmail Yalçın'a teşekkür eden Akgul, zorlu şartlar altında çalışan Özel İdare personeline de teşekkür etmeyi unutmadı.

T.C
ERZİNCAN BELEDİYE BAŞKANLIĞI'NDAN

Avrupa Birliği tarafından sağlanan mali yardımın 2005 yılı programlaması altında çevre sektörüne yönelik olarak Çevre ve Orman Bakanlığı (ÇOB) tarafından başlatılan "Türkiye de 8 Belediye için İçme Suyu Temini Projelerinin Hazırlanmasına Yönelik Teknik Yardım" projesi kapsamında ERZİNCAN BELEDİYESİ tarafından yapılması planlanan "İçme Suyu Temin Projesi" ile ilgili olarak halkı bilgilendirmek, görüş ve önerilen almak üzere aşağıda belirtilen gün ve yerde toplantı düzenlenecektir. Konuyla ilgili dökümlü ve raporlara Erzincan Belediyesi resmi sitesi olan "Erzincan.bel.tr" adresinden yada Erzincan Belediyesi Su ve Kanalizasyon Müdürlüğü kısmından ulaşılabilir.
İlgililerinin katılmasını rica ederiz.
Faliyet Sahibi:
ERZİNCAN BELEDİYESİ
Tel: (0446) 223 99 30 Faks:(446) 214 33 24
Toplantı Yeri ve Tarihi:
Tarih: 22 Mayıs 2009 Saat: 10.00 - 12.00 arası
Yer: Erzincan Belediyesi Sarayı Çok Amaçlı Toplantı Salonu
B. No: 1543

doğu Y. No: 25 / 22.04.2009

Muhtarlık seçimi iptal edildi

Bingöl Muhtarlar Derneği Başkanı ve Karşıyaka Mahalle Muhtarı Abdullah Butaku'nun, seçildiği mahallede ikamet etmediği gerekçesiyle İlçe Seçim Kurulu Başkanlığı karan ile görevinden alındığı belirtildi.

Yapılan itirazları değerlendiren İlçe Seçim Kurulu Başkanlığı, Karşıyaka Mahalle Muhtarlığı'na bin 229 oy alarak 4. kez seçilen ve görevine başlayan Abdullah Butaku'nun muhtarlığının iptal edildiği bildirildi. En yakın rakibine 400 oy fark atarak seçimi kazanan Butaku, karara tepki gösterdi. Butaku, 3 dönem Karşıyaka Mahallesi'nde muhtarlık ve 12 yıldan beri Bingöl Muhtarlar Derneği Başkanlığı'nı yaptığını belirterek, "Seçimde 3 arkadaşla yarıştık. Ben Karşıyaka Mahallesi'nde bulunan 1033 nolu sandıkta oy kullandım.

En yakın rakibime de yaklaşık 400 oy fark atarak kazandım. Seçimin ardından bana yakın olan aday arkadaş bir başka mahallede ikamet ettiğimi ileri sürerek İlçe Seçim Kurulu Başkanlığı'na itirazda bulundu. Yapılan değerlendirme sonucu itiraz red edilerek bana muhtarlık mazbatası verildi. Mahalli idareye de kaydımı yaparak 4 dönem için göreve başladım. Daha sonra 13 Nisan tarihinde yapılan ikinci itirazdı İlçe Seçim Kurulu'nda mı mı kaydım olmasına rağmen muhtarlık seçimi iptal edilip beni görevimden aldılar. Bu karar hukuksuzdur. Bu ülkede kanunlar sözle değil, belgeyle yürütülüyor. Benim bu başka mahallede kayıtlı bir evimin olması suç değildir. İş yerim, asıl ikametgah adresim Karşıyaka Mahallesi'ndedir. Ben bu mahallede ikamet etmemiş olsaydım, 3 dönem muhtarlık görevine seçilmezdim. Benim muhtarlık görevimden alınmam, muhtarlık seçiminin iptal edilmesi kesinlikle hukuksuz bir karardır. Hukuken bu karar olmuş olsa resmi belgeler dikkate alınırdı. Devlette belge geçerlidir, söz geçmez değildir. Hiçbir resmi dayanakları olmadan beni bugün muhtarlık görevimden aldılar" dedi.

Öğretim elemanları karma sergisi açıldı

Atatürk Üniversitesi Kazım Karabekir Eğitim Fakültesi Güzel Sanatlar Eğitimi Bölümü Resim İş Eğitim Ana Bilim Dalı öğretim elemanları Karma Sergisi açıldı.

Atatürk Üniversitesi Sanat Galerisi'nde, açılışını Atatürk Üniversitesi Rektör Vekili Prof. Dr. Fahrettin Korkmaz'ın yaptığı Karma Sergiye, fakülte dekanları, öğretim üyeleri ve çok sayıda öğretim görevlisi katıldı.

Açılışta bir konuşma yapan Prof. Dr. Fahrettin Korkmaz, "Açılan bu sergilerin önemi çok büyük. Gerek Öğretim görevlisi, gerek öğrenci arkadaşlarımızın böyle bir çalışma yapmaları, bir sanısı gerçekleşmeleri ve yaptıkları sanatı bizlerle paylaşmaları çok güzel bir durum" dedi.

Atatürk Üniversitesi Kazım Karabekir Eğitim Fakültesi Güzel Sanatlar Eğitimi Bölümü Resim İş Eğitim Ana Bilim Dalı Bölüm Başkanı Yrd. Doç. Dr. İbrahim Halil Yurttaş, sanat alanında önemli çalışmalar yapan sanatla halkı bütünleştirmeye çalıştıklarını söyledi. Karma Sergisinde 50 parça resim, sergilendi ve yağlı boya, suluboya, baskı, afrika, ozgün baskı, fotoğraf gibi konular işlendi.

Fasulye pazarı gelişecek

1'den devam

...bilişsizce yapılan sulama sonucunda bitkinin su isteğinin zamanında ve yeterli miktarda karşılanmaması ve bazen de aşırı su... sonucunda fungal hastalıkla... oluşumuna zemin hazırlanma... Çiftçilerimizin toprak analizine... ...ekli özeni göstermemeleri ve... ...un sonucu olarak da bitki bes... ...ve konusunda aşırı azot kullanı...

...gibi hatalı uygulamaların yapılmış olması, Toprak hazırlığı, çapalama, yabancı ot kontrolü ve ekim ...ması gibi kültürel uygulamaların ...zamanında ve yeterli derecede ...yulanmaması, Sulama suyu üc... ...ten başta olmak üzere tarımsal ...lerin maliyetinin yüksek oluşu, ...ğ yıllarda ülkemiz genelinde ol...ğı gibi ilimizde de meydana ...lan klimsel değişikliklere (aşırı sıcaklığa) bağlı olarak döllenme ve hasat olgunluğunun gecikmesi olarak sıralanabilir" diye konuştu.

Pazarlama noktasında yaşanan sorunların da çözümü noktasında çalışma yapacaklarını kaydeden İl Tarım Müdürü Ali Lek, pazarlamada yaşanan sıkıntıları ilimizde modern manada ve yeterli kapasitede Kuru Fasulye işleme, muhafaza ve ambalajlama tesislerinin olmaması, Yetiştiricilerin üretici birlikleri bazında örgütlenmemeleri, Ülke genelinde tanıtıma yönelik faaliyetlerin yeterli düzeyde olmaması, Üretimde kullanılan girdilerin pahalı olması, Pazarda yıllara göre fiyat istikrarının olmaması olarak sıraladı.

Kuru fasulye tanımının hak ettiği noktaya gelebilmesi için yapılacak çalışmalara da değinen İl Müdürü Lek, öncelikli olarak Sivas-Erzincan Kalkınma Projesinin kaynaklarından yararlanılacağını söyledi. Proje kapsamında kuru fasulye konusunda stratejik yatırım planı hazırlamaya başladıklarını kaydeden Lek, Çayırlı ilçesinde Kuru Fasulye Üreticileri Birliği'ni kuracaklarını, Çayırlıda üretilen kuru fasulyenin kurulacak olan birlik tarafından paketlenmesini sağlayarak pazara sunulmasını amaçladıklarını söyledi.

Kuru fasulye konusunda geniş çaplı çalışmaların yapılması gerektiğine değinen İl Müdürü Ali Lek, yetiştiricilik konusunda Çiftçi eğitimi ve yayım faaliyetlerinin daha da etkinleştirilmesi, İl Özel İdare kaynaklarını kullanılması suretiyle sertifikalı tohumluk kullanımının yaygınlaştırılması, Ticaret Odası, Ticaret Borsası ve Ziraat Odası Başkanlığı gibi sivil toplum örgütleriyle pazarlama konusunda işbirliğine gidilmesi, Üretici birliklerinin kurulması, Ulusal ve uluslararası düzeyde rağbet gören çeşitlerin ilimizde yaygınlaştırılması, Kuru Fasulye işleme ve ambalajlama tesislerinin yaygınlaştırılması, Çeşit standardının sağlanarak ihracata yönelik ürün yetiştiriciliğinin yaygınlaştırılması, Tohumluk ve yetiştiricilik konularında Ar-Ge çalışmalarının etkin hale getirilmesi ve bu konularda Araştırma Enstitüleri ve Üniversitelerle işbirliği yapılması gibi çalışmalarda bulunacaklarını söyledi.

Erzincan Esnaf ve Sanatkarlar Odaları Birliğinde kurulan kan toplama standında başkan ve üyeler kan bağışında bulundu.

Erzincan Esnaf ve Sanatkarlar Odaları Birliği Başkanı Necmettin Ünal, Kızılay' ya kan vermeyen yarın Kızılay nerede dememeli. Bizde bundan yola çıkarak Erzincan Kızılay Kan Merkezine katkıda bulunmak için birlik başkanlarımızla bir araya gelerek kan bağışlama karan aldık ve şimd,ide kan bağışında bulunuyoruz. Verdiğimiz kanlar inşallah ihtiyacı olan hastalara şifa olur dedi.

Ekonomik sıkıntılar diş sağlığını bitiriyor

1'den devam

Bazen birkaç ay sonrasına gün veriliyor. Bu durum böyle olunca maddi sıkıntı içindeki vatandaş özele gidip para ile diş sorununu çözemiyor. Maddi durumu iyi olmayan vatandaş aldığı randevuyu beklerken, geçen zamarlarfında çürük olan dişteki mikroplar tüketilen besinlerle birlikte mideye, oradan da kan yolu ile vücudun diğer organlarına bulaşır. Bu nedenle dişten kaynaklanan çürüklerin oluşturduğu mikroplar çeşitli hastalıklara davetiye çıkarır" dedi. Diş hastalığının mutlaka önlenmesi gerektiğini de belirten Çetinkaya, sadece fırçalamak ile bu sorunun çözülemediğini söyledi. Ağız ve diş sağlığının çok önemli olduğunu ifade eden Eliş, dişteki bir çürüğün bütün vücudu hastalık riski ile karşı karşıya bırakabileceğini belirtti.

Proje AB dikkat çekti..

Faruk Canbaba

23 Nisan Ulusal Egemenlik ve Çocuk Bayramının hazırlıkları sürüyor. 23 Nisan kutlamaları için, her yer ve tabi herkes hazır. Heyecanla ulusal günü bekleyen çocuklar, dün okul sahalarında son provadaydı. Provalardaki coşku bile, oldukça etkileyiciydi. 23 Nisan Ulusal Egemenlik ve Çocuk Bayramı kutlamalarında görev alan öğrenciler, dün statta provadaydı.

Öğrencilerin gözetiminde gösterileri prova eden öğrenciler olabildiğince dikkatli ve heyecanlıydı. 23 Nisan Ulusal Egemenlik ve Çocuk Bayramı'nın yıldönümündeki büyük törenlere hazırlanan öğrencilerin ...nasın bile etkileyiciydi. Öte yandan tüm yurtta olduğu gibi Erzincan'da da çeşitli etkinlikler düzenlenecek. Mustafa Kemal Atatürk'ün armağan ettiği 23 Nisan Ulusal Egemenlik ve Çocuk Bayramı her yıl tüm yurda olduğu gibi Erzincan'da da çeşitli etkinliklerle kutlanacak. Erzincan da 37 okuldan 1200 öğrenci ve 44 öğretmenin katıldığı genel prova yapıldı. Provalarda yapılan gösteriler arasında balon, çember, şerit, pon-pon ve sportif gösteriler yer aldı. Benden eğitimi öğretmeni Rahmi Taner Oğuzlu koordinatörlüğünde yapılan provalarda öğrenciler çeşitli gösteriler sergiledler, bayram günü havasında geçen provalar gerçeğini aratmadı. Erzincan Valiliği tarafından 23 Nisan Ulusal Egemenlik ve Çocuk Bayramı'nın 89. Yıldönümü kutlamalarını bu yıl genişletti. 23 Nisan Perşembe günü Belediye sarayı önündeki Atatürk Anıtı'nağ çelenk koyma töreni ile başlayacak olan kutlamalar şehir stadyumunda öğrencilerin gösterisi ile devam edecek. Daha sonra sınıf öğretmenleri nezaretinde 4 kişilik öğrenci grupları geleneksel hale gelen Valilik Makamına, 3. Ordu Komutanlığı, Belediye Başkanlığı ve Milli Eğitim Müdürlüğünü ziyaret ederek bir süreliğini koltukları öğrenciler devralacak. Hafta boyunca çeşitli yerlerde çocukların yer aldığı sergiler açılacak. Sportif faaliyetlerinde yer alacağı kutlamalar sona erecek.

1'den devam

Sanayi ve Ticaret bakanlığı tarafından açılan AB hibe fonuna sunulan ve ön elemeyi geçen, 3,8 Milyon Euro bütçeye sahip "AB sürecinde alternatif enerji kaynaklarının yerinde kullanımının yaygınlaştırılması ve toplumda enerji verimliliği bilincinin oluşturulması" projesi ile ilgili incelemeler yapmak üzere İstanbul'da düzenlenen Güneş Enerjisi ve Teknolojileri Fuarına katılan proje ekibi, Almanya'daki fabrikalarını ziyaret etmeleri ve orada işbirliği çalışmaları için davet aldı. Almanya'ya giden proje ekibi ve firma yetkilileri arasında yapılan görüşmeler sonucunda işbirliği temelleri atıldı. KACO New-Energie Gmbh genel müdürü Ralf HOFMANN ve ICS-Energie Gmbh genel müdürü I.Caner ŞENTÜRK; Erzincan Üniversitesi Meslek Yüksekokulu tarafından hazırlanan bu proje, AB fonlarından destek almasa bile işbirliği çalışmalarının devam edeceğini bildirdi. Bu kapsamda Heilbronn Üniversitesi ile bağlantıya geçilip Erzincan Üniversitesi bünyesinde yeni programlar açılması yönünde çalışmalar bağlatıldı. Proje Koordinatörü ve aynı zamanda Erzincan Üniversitesi Proje Koordinasyon ve Eğitim Merkezi (EPKEM) Koordinatörlerinden olan Öğr. Gör. Kamil ORMAN'ın yaptığı açıklamada; Toplantıların gayet sıcak bir ortamda gerçekleştiğini ve Güneş enerjileri konusunda Almanya'nın en büyük firmalarından olan KACO New Energie Gmbh ile işbirliği konusunda önemli adımlar atıldığını dile getirdi. Ayrıca Erzincan da bir Güneş enerji santrali kurulması, Organize sanayi bölgesinde Güneş panelleri ve sistem ekipmanlarının üretimi için bir fabrika kurulması, Erzincan Üniversitesi Meslek yüksekokulunun konuyla ilgili bölümlerde eğitim alan öğrencilerinin Almanya'da firmaya ait fabrikalarda staj imkânları ve Meslek Yüksekokulu bünyesinde açılması planlanan yeni programların laboratuarının donatılması konularında fikir alışverişinde bulunulduğunu belirtti. Erzincan Üniversitesi olarak AB hibe fonlarına yönelik hazırlanan projelerdeki başarılarımız göz ardı edilmemelidir. İlimizden Sanayi ve Ticaret bakanlığına sunulan, ön elemeyi geçmiş ve şu an teknik inceleme aşamasında bulunan 17 projeden 6 sı Erzincan Üniversitesine ait olup bunların toplam bütçeleri 14.88 Milyon Euro'dur. Ayrıca Proje Koordinasyon ve Eğitim Merkezi Koordinatörleri bu 17 projeden 2 ayrı projeye de hazırlanma aşamasında teknik destek vermiştir. Erzincan Üniversitesi Rektörü Prof. Dr. Erdoğan BÜYÜKKASAP Proje Koordinasyon ve Eğitim Merkezine (EPKEM) ve faaliyetlerine büyük önem vermektedir. Bunun göstergesi ise merkezimizin Ordu Caddesi üzerindeki binasıdır. Zira diğer üniversitelerin bu şekilde ayrı bir binaya sahip proje ofisi bulunmamaktadır. Proje Koordinasyon ve Eğitim Merkezi (EPKEM) bünyesinde sahip olduğu ofisler ve eğitim sınıfı ile ilimizde "AB Hibe Fonlarına Yönelik Proje Teklifi Hazırlama ve Proje Döngü Yönetimi (PCM)" sertifika eğitimleri vermeye başlamıştır. Sonuncusu Esnaf ve Sanatkârlar Odası mensuplarına verilen bu eğitimler neticesinde 2009 yılı içerisinde 73 katılımcıya sertifika verilmiştir.

doğu
Gerçek Haber Yorum Aktüalite Gazetesi
V. Recep Yazıcıoğlu Cad. No: 57 ERZİNCAN
Tel - Fax : 224 24 25-26
e-mail : bilgi@dogugazetesi.com

Sahibi:
H. İbrahim Özdemir

Yazı İşleri Müdürü:
Naim Çakır

Ermat Ofset
V. Recep Yazıcıoğlu Cad. No: 57
ERZİNCAN
Tel: 224 24 25 -26

e-mail
ermatofset@yahoo.com
Abone:
Yıllık 60.00 TL
6 Aylık 30.00 TL
Aylık 6.0 TL
Şehir Dışına PTT masrafı ilave edilir.

İlan tarifesi

Resimli İlan Sütunlarımız	6.00 TL
Genel Kurul İlanları	45.00 TL
Özel İlan, Reklam-ustmı	1.50 TL
Zayi	10.00 TL
Tebrik - Başsağlığı	50.00 TL
Günü Geçmiş Gazete	50 Kr

günün takvimi
22 Nisan
2009 Çarşamba
SAYI: 9535

'Selamla kalpleri yumuşatın'

Peygamber Efendimizin "Aranızda selamı yayınız." buyruğundan hareket ederek 20-27 Nisan tarihlerini selamı yayma haftası olarak kabul eden AGD, selamı yayma projesi'nin başlattı

Anadolu Gençlik Derneği, manevi değerlerin zayfladığı, insanlar arasında kin ve öfkenin arttığı bir dönemde anlamlı bir projeye imza atıyor. Peygamber Efendimizin "Aranızda selamı yayınız." buyruğundan hareket ederek 20-27 Nisan tarihlerini selamı yayma haftası olarak kabul eden AGD, projenin startını bugün veriyor. AGD şubelerinin bütün Türkiye'de kutlu doğum programları yaptığı bir dönemde başlatılan selamı yayma projesi ile Peygamber Efendimizin bir sünnetti daha insanlara hatırlatılmış olacak.

Konuyla ilgili olarak basın toplantısı düzenleyen AGD Erzincan Şube Başkanı Ahmet Arslan:

"Özellikle son yıllarda ülkemiz çok ciddi bir manevi buhran yaşamaktadır. Ahlaki yozlaşmanın giderek arttığı, İnsanlar arasında kin ve nefretin hüküm sürdüğü bir dönem yaşamaktayız. Toplumumuzda sevgi, şefkat ve merhamet duygularının günden güne azalduğını üzülerek müşahede etmekteyiz. Anadolu Gençlik Derneği, kurulduğu günden bu yana içinde bulunduğumuz bu vahim tabloya karşı milletimizin milli ve manevi değerlerine sahip çıkması için çalışmaktadır. AGD, gerçekleştirdiği faaliyetlerle milletimizi kasıp kavuran bu yangını söndürmek için canla başla çalışmakta ve insanlarımızın zarar görmemesi için elinden geleni yapmaktadır. Bu kapsamda, geçtiğimiz günlerde Genel Merkezi'miz bütün Türkiye'de yeni ve anlamlı bir kampanyaya daha imza atmıştır. Peygamber Efendimizin "Aranızda selamı yayınız." buyruğundan hareket eden AGD, 20-27 Nisan tarihlerini kapsayan haftayı "Selamı Yayma Haftası" olarak ilan etmiş ve bu hafta içerisinde bütün Türkiye'de selamı yaygınlaştırmayı kendisine görev bilmiştir. Derneğimiz, toplumumuzun manevi değerlerinin zayfladığı, insanların birbirlerine karşı kin ve öfkenin arttığı bir dönemde bu projeyle zayflayan manevi bağları bir nebze olsun güçlendirmeyi kendisine hedef olarak belirlemiştir. Bizler Genel Merkezi'miz öncülüğünde başlatılan bu anlamlı kampanyaya destek veriyor ve bu proje kapsamında ilimizde çeşitli etkinliklerle selamı yaygınlaştırmayı planlıyoruz.

Bilindiği gibi selam hem bir dua, hem de insanların birbirleri arasındaki dostluk ve güven aracıdır. Selam, bir Müslümanın diğer Müslüman kardeşi için hayır temennisinde bulunmasıdır. Dinimiz, Müslümanlar arasında samimiyetin, muhabbetin, kardeşlik bağlarının kuvvetlenmesini emreder. İnsanlar arasında sıcacık samimiyetlerin neşv ü nema bulmasını sağlayan selam, insani ilişkileri güçlendirir, toplumdaki kaynaşma ve dayanışma duygularını artırır. Mü'minler arasındaki muhabbeti sağlamlaştırır, Âile, akraba, komşu, arkadaş arasında oluşan dargınlıkları ve kını giderir. Kalplerden kirler, nefretler atılır. Düşmanlar dosta dönüşür. Bu hususta sevgili Peygamberimiz :"Size, aranızda sevgiyi artıracak bir şey söyleyeyim mi? Aranızda selamı yayınız ve verilen selamı alınız" buyurmaktadır. Mü'minlerin birbirleriyle karşılaştıklarında selamlaşmaları dinimize göre sünnettir. Verilen bir selamı almak ise Müslüman için yerine getirilmesi gereken bir haktır. Rabbimiz bir ayetinde şöyle buyurmaktadır. "Bir selâm ile selâmlandığınız vakit, siz ondan daha güzeli ile karşılık verin veya ayrıyla mukabele edin. Şüphesiz kl Allah her şayı hesap edendir." (Nisâ: 86)

Selamların en güzeli şüphesiz Allah'ın selamıdır. Allah'ı teala Mü'min kullarına Kur'anı Kerim'in 13 yerinde selam vermiştir. Selam ayrı zamanda Allah'ın 99 güzel isimlerinden bir tanesidir. Allah'ın selam ismi: Her çeşit arıza ve hadiselerden salim kalan; Her türlü tehlikelerden kullarını selamete çıkaran; Cennetteki bahtiyar kullarına selam eden manasında. kullanılmaktadır. Dinimiz, Yüce Allah'ın ve Meleklerin cennete giren mü'minlere ilk hitabının selam olacağını bizlere bildirmektedir. Kur'an bunu şöyle ifade etmektedir. "Rablerine karşı gelmekten sakınanlar da grup grup Cennete sevk edilirler. Cennete vardıklarında oranın kapıları açılır ve cennet bekçileri onlara şöyle der: Size selam olsun! Tertemiz oldunuz. Haydi ebedi kalmak üzere buraya girin."

Gerek Rabbimizin emirleri, gerekse peygamberimizin sünnetine uymak bütün Müslümanların boyunlarının borcudur. Bizler Anadolu Gençlik Derneği olarak Müslümanların en mühim meselelerinden biri olan ve günümüzde gerekli hassasiyet gösterilmediği için mahzun kalan selam müessesesini yaygınlaştırmayı bir borç biliyoruz. "Selamı yayma projesi" kapsamında 20-27 Nisan tarihleri arasında çeşitli faaliyetlerle selamı halkımıza yaymayı düşünüyoruz. Öncelikle selamın öneminin anlatıldığı kitapçık ve cd'lerimizi milletimize dağıtıp, şehrimizin merkezi yerlerine asacağımız afiş ve pankartlarla milletimizi selam konusunda duyarlı hale getirmeyi planlıyoruz. Kampanyamız daha sonra d'[illegible] farklı programlarla devam edecektir. Bizler bu [illegible] Anadolu Gençlik Derneği olarak 20-27 Nisan "Selam yayma haftası"nın sürdürülmesinin barek olmasını selam ve [illegible] metin kendisi olan Cenab-ı Allah'tan temenni ediyor ve [illegible] letimizi bu kampanyaya destek vermeye çağırıyoruz.

Son olarak "Selamı yayınız ki, kalplerimizde [illegible] tohumları yeşersin" diyerek toplantımıza iştirakinden dolayı hepinize teşekkür ederim" diye konuştu.

23 Nisan etkinliklerle kutlanacak

Yarın kutlamaları yapılacak olan 23 Nisan Ulusal Egemenlik ve Çocuk Bayramı hazırlıklarında sona gelinirken bayramın 89. Yıldönümü kutlamalarını bu yıl daha renkli geçeceği belirtildi

Kemal Arduç

Erzincan Valiliği tarafından 23 Nisan Ulusal Egemenlik ve Çocuk Bayramı'nın 89. Yıldönümü kutlamaları bu yıl genişletti. 23 Nisan Perşembe günü Belediye sarayı önündeki Atatürk Anıtı'na çelenk koyma töreni ile başlayacak olan kutlamalar şehir stadyumunda öğrencilerin gösterisi ile devam edecek. Daha sonra sınıf öğretmenleri nezaretinde 4 kişlik öğrenci grupları geleneksel hale gelen Valilik Makamına, 3. Ordu Komutanlığı, Belediye Başkanlığı ve Milli Eğitim Müdürlüğünü ziyaret ederek bir sürelliğini koltukları öğrenciler devralacak. Hafta boyunca çeşitli yerlerde çocukların yer aldığı sergiler açılacak. Sportif faaliyetlerinde yer alacağı kutlamalar sona erecek.

Mustafa Kemal Atatürk'ün armağan ettiği 23 Nisan Ulusal Egemenlik ve Çocuk Bayramı her yıl tüm yurda olduğu gibi Erzincan'da da çeşitli etkinliklerle kutlanacak.

Erzincan da 37 okuldan 1200 öğrenci ve 44 öğretmenin katılacağı provalar 23 Nisan gününe kadar haftada 2 gün olmak üzere yapılıyor. Yapılacak olan gösteriler arasında balon, çember, şerit, pompon ve sportif gösteriler yer alacak.

Benden eğitimi öğretmeni Rahmi Taner Oğuzlu koordinatörlüğünde yapılan provalarda öğrenciler çeşitli gösteriler sergiledler, bayram gününe kadar bir çok prova yapacaklarını söyleyen Oğuzlu çalışmalarımız devam ediyor dedi.

Sahipsiz araç kül oldu

Erzincan'da iki yıldır boş bir arazide bekletilen ve plakası olmayan araç çıkan yangında kül oldu. İtfaiye ekiplerinin müdahalesi ile söndürülen aracın kime ait olduğu tespit edilemedi

Kemal Arduç

Erzincan'da meydana gelen araç yangınında otomobil tamamen kullanılamaz hale geldi. Yeni Mahalle 310 sokakta bulunan boş bir arazide yaklaşık 2 yıldır duran otomobil, sebebi bilinmeyen bir nedenden yandı. Üzerinde plakası olmayan ve sahibinin kim olduğu bilinmeyen araç, Erzincan Belediyesi itfaiye ekiplerinin müdahalesi sonra söndürüldü. Alınan bilgiye göre; aracın 2 yıldır kullanılmadığı ve muhtemelen vergi indiriminden faydalanmak üzere plakasının satıldıktan sonra boş bir arazide bekletildiği kime ait olduğunun ise bilinmediği öğrenildi. İtfaiye ekiplerinin yaptığı soğutma çalışması sonrası araç tamamen kullanılamaz hale geldi.

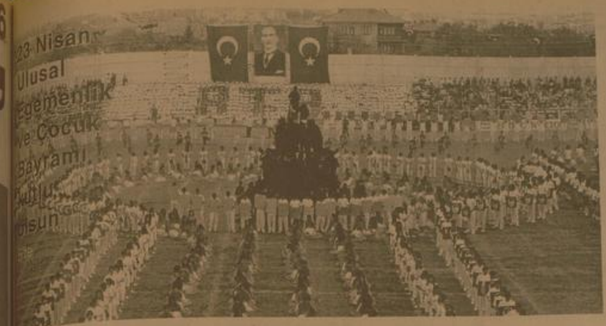

Bugün 23 Nisan...

29 yıl
doğu
www.dogugazetesi.com.tr
ERZİNCAN'IN GÜNLÜK HABER YORUM AKTUALİTE GAZETESİ
23 NİSAN 2009 PERŞEMBE YIL: 29 SAYI: 9536 FİYATI: 25 YKr

Kur'an bülbülleri yarıştı

Erzincan Müftülüğü tarafından geleneksel hale getirilen kız Kur'an kursları bilgi yarışması düzenlendi. Yarışmada Kurşunlu Kız Kur'an Kursu birinci oldu

5'te

Tercan Belediyesi'ne 23 Nisan ziyareti

Tercan'daki [illegible] öğrencileri 23 Nisan Ulusal Egemenlik ve Spor Bayramı dolayısıyla Tercan Belediye Başkanı Mehmet Yılmaz'ı makamında ziyaret ettiler. Ziyarette bulunan öğrencilere ikramlarda bulunuldu, temsili başkan olan öğrenci makam koltuğuna oturarak kısa da olsa bu görevi idare etmeye çalıştı. Daha sonra Başkan Yılmaz öğrencilere hediyeler verdi ve fotoğraf çekilmenin ardında ziyaret sona erdi.

Gölpınar kuduzla sarsıldı

Merkeze bağlı Gölpınar Köyünde Ceren B. isimli vatandaşı, köpeğin ısırması sonrası yapılan tetkiklerde kuduz hastalığının pozitif çıkması üzerine Gölpınar Köyü Tarım İl Müdürlüğü tarafından karantina altına alındı

Kemal Arduç

Erzincan Tarım İl Müdürlüğü tarafından yazılı açıklamada Merkeze bağlı Gölpınar Köyünde köpeğin ısırdığı bir kişinin hastaneye müracaatında köpeğin kuduz olduğu ortaya çıktı. Bunun üzerine Gölpınar Köyü Karantinaya alındığı bildirildi. Yapılan yazılı açıklamada " Erzincan Devlet Hastanesine gelen ihbar yazısı üzerine Gölpınar Köyüne gidilerek Ceren B'ı ısıran köpek karantinaya alınmıştır. Karantinanın 7. gününde köpeğin ölmesi sonucu köpeğe ait kafa alınarak Erzurum Veteriner Kontrol ve Araştırma Enstitüsüne gönderildi. Numune incelenip gerekli işlemler yapıldıktan sonra Müdürlüğümüze gelen yazıda vakanın pozitif olduğu bildirilmiştir. Bunun üzerine ayrı gün Hayvan Sağlığı Zabıtası Kanunu ve aynı Kanunun Yönetmeliğine göre köyde hastalık çıkışı yapılmıştır.

'Egemenlik kayıtsız şartsız milletindir...'

Vali Abdülkadir Demir'in 23 Nisan mesajı Sayfa 5'te

89 yılık gurur

TBMM'nin açılışının 89. yıldönümü hakkında açıklamada bulunan Ulaştırma Bakanı Binali Yıldırım ve Milletvekili Sebahattin Karakelle "Unutulmaz kahramanlıklarla ve zaferle örülü şanlı tarihimizin altın sahifelerinden biri olan TBMM'nin açılışının yıl dönümünde büyük coşku ve heyecanı yaşıyoruz" dediler

Kemal Arduç

"Milletçe mili birlik ve beraberlik, huzur ve güven içinde ayrı duyguları paylaşmaktan, hür ve bağımsız olarak bu günlere ulaşmaktan mutluyuz, gururluyuz." Sözleriyle TBMM'nin açılışının 89. yıldönümü ve 23 Nisan Ulusal Egemenlik Çocuk Bayramı hakkında gazetemize yazılı açıklamada bulunan Ulaştırma Bakanı Binali Yıldırım ve Milletvekili Sebahattin Karakelle; "İşgal ve baskıyla dayatılan ağır şartları bir kader olarak kabullenmeyen Mustafa Kemal Anadolu'ya geçerken Türk Milletinin büyüklüğüne, yüksek yeteneklerine inanarak hareket etmiş, bu düşüncelerle yola çıkmış yurdun yerden parçalanmak istenmesine karşı çıkarak tarihin en büyük savaşlardan birini vermiştir.

5'te

Bitkiler hakkında açıklama

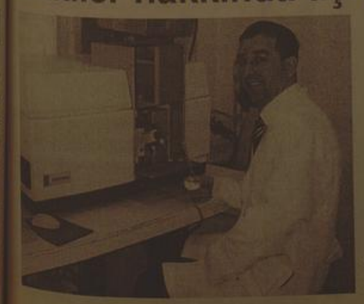

Erzincan Bahçe Kültürleri Araştırma Enstitüsü mühendisi Alpaslan Gürsoy bitki besin elementleri ile ilgili açıklama yaptı

6'da

ÇİZİYORUM

Bitkilerinizden haberdar olun 6

ERZİNCAN'IN DA BİR ADI VAR; TURİZM ŞEHRİ

Yazısı Sayfa 3'te

23 NİSAN ULUSAL EGEMENLİK VE ÇOCUK BAYRAMI

Yazısı Sayfa 3'te

Tarihten Sayfalar

Vasvar Antlaşması

"Lâle Devri"

Lâle Devri, Osmanlı Devleti'nde, 1718 yılında Avusturya ile imzalanan Pasarofça Antlaşması ile başlayıp, 1730 yılındaki Patrona Halil İsyanı ile sona eren dönemdir. Bu dönemin padişahı III. Ahmet, sadrazamı Nevşehirli Damat İbrahim Paşa'dır. Zevk ve sefâ devri olarak bilinir. Adını; o dönemde İstanbul'da yetiştirilen ve zamanla önü dünyaya yayılan lale çiçeklerinden alır.Bu dönem gerileme dönemine dahil olmaktadır.

Nedim, Lâle Devri'nin günlük hayatını ve İstanbul'un tasvirini aşağıdaki unutulmaz mısralarla yapmıştır:

Bu şehri İstanbul kî, bi misl ü behâdir,
Bir sengine yekpare Acem mülki fedadır,
Bazarı hüner madeni ilm ü ulemadır,
İnce ve hassas bir ruha sahip olan Sultan III. Ahmet, sadrazam Damat İbrahim Paşa ile uyum içerisinde çalışmış, bu sırada yaşanan Lâle Devri'nde sanata, edebiyata ve toplumsal hayata özgün bir anlayış getirilmişti. Sultan III. Ahmet, Topkapı Sarayı ile Yeni Cami'de birer kütüphane, Ayasofya'da Bâb-ı Humâyun'un karşısında Türk sanat şaheserlerinden sayılan Sultan Üçüncü Ahmet Çeşmesi ve İstanbul'un su ihtiyacını karşılamak amacıyla da Deryayı Sim adlı bir su bendi inşa ettirmiştir. Bunlardan başka Üsküdar Yeni Valide Cami, Çorlulu Ali Paşa Medresesidir. , Damat İbrahim Paşa Camii ve Külliyesi, İstanbul'da Yeni Postane arkasında Daarül Hadis ve Sebil, Ortaköy Camii önündeki çeşme, Üsküdar Şemsi Paşa'da Hüsrev Ağa Camii önündeki çeşme ve Çubuklu Camii yanındaki Mesire Çeşmesi gibi eserler yine bu dönemde yapılmıştır. Dönemin belki de en gözde eseri olan Sâdâbâd, maalesef günümüze kadar gelememiş, bize yıkıntıdan fazla bir şey kalmamıştır.

Halkın büyük bir kısmı zor durumdayken İstanbul'da bazı devlet büyüklerinin rahat bir yaşam sürdürmeleri, eğlenceye düşkünlükleri huzursuzluklara sebep oluyordu. Patrona Halil isimli bir hamam tellâkı bu durumdan memnun olmayan halkı da yanına katarak isyan çıkardı. İsyan sonucu Nevşehirli Damat İbrahim Paşa idam edildi ve yakınları öldürüldü. Padişah III. Ahmet tahttan indirildi.

Vasvar Antlaşması

Vasvar Antlaşması 10 Ağustos 1664'te Osmanlı Devleti'yle Avusturya arasında imzalanmış bir barış antlaşmasıdır. Antlaşma Szentgotthard ile Eisenburg arasındaki Çâkani'de (Cskany) imzalanmasına rağmen, bu birimin bağlı olduğu Vasvar şehrinin adı tarihi kaynaklara geçmiştir. Türkçe ve Latince kaleme alınan antlaşmanın Latincesi Osmanlılarda Türkçesi Avusturyalılarda kalmıştır.

1658 yılında Erdel, Eflak ve Boğdan Beylikleri Avusturya'nın kışkırtmasıyla Osmanlı Devleti'ne karşı isyan ettiler. Bu nedenle Osmanlı Devleti'yle Avusturya arasında başlayan savaş Sultan IV. Mehmet döneminde 1658-1664 arasında 6 yıl devam etti.

Sağlık ve Hastalıklar

Hamilelik ve Ağız Sağlığı

Dişhekimine ne zaman gitmelidir?

Hamilelik planlanıyorsa veya hamile olunduğundan şüpheleniliyorsa dişhekimi ziyaret edilmelidir.

İlk 3 aylık dönemde temizlik yapılması uygundur. Dişhekimi hamileliğin kalan dönemi için bir tedavi takvimi hazırlayacaktır. İkinci 3 ayda da ağız dokularında meydana gelen değişikliklerin ve ağız bakımının etkinliğinin değerlendirilmesi ile birlikte tekrar temizlik önerilebilir. Duruma göre üçüncü 3 aylık dönemde de tekrar randevu verilebilir fakat tüm bu seanslar mümkün olduğunca kısa süreli olmalıdır.

Hamilelik sırasında yapılmaması gereken işlemler var mıdır?

Genellikle acil olmayan işlemler de hamlelik sürecinde yapılabilir. Ancak herhangi bir diş tedavisi için en uygun zaman 4. Ve 6. aylar arasıdır. Şiddetli ağrının eşlik ettiği acil durumlarda tedavi hamileliğin herhangi bir döneminde yapılabilir. Anestezi ve ilaç verilmesini gerektiren durumlarda jinekolog ile irtibat kurulmalıdır. Ertelenebilecek işlemler doğumdan sonraya bırakılmalıdır.

Komik Fotoğraflar

bugün ne pişirsem'

SOLME

2 su bardağı kuru fasulye
Yarım kg patlıcan
2 adet kuru soğan
Yarım demet ince kıyılmış maydanoz
1 çay bardağı zeytinyağı
1 kahve fincanı sirke
2 adet haşlanmış yumurta
10 adet zeytin
Tuz, karabiber

Fasulyeyi akşamdan ıslatın. Daha sonra haşlayıp süzün. Patlıcanı ateşte közleyin. Ayıklayıp, incecik kıyın. Soğanı piyazlık doğrayın. Tuz ile ovup sıkın.

Fasulye, patlıcan, soğan, ince kıyılmış maydanoz, tuz, karabiber, zeytinyağı ve sirkeyi karıştırın. Servis tabağına alın. Haşlanmış yumurtayı dilimleyin. Zeytin ile süsleyin. Dilerseniz lavaş ekmeği ile servis yapın.

Afiyet olsun.

ÇIKA

Dede ve Çocuk

Bir gün küçük çocuğun birisi parkta bir banka üzerinde oturmuş şekerlerini yiyormuş. Yaşlı adamın birisi gelmiş çocuğun yanına oturmuş demiş ki:

-Bak evladım bu kadar şeker yiyen bütün dişlerin dökülür.

Çocuk:

-Bak amca benim dedem 110 yaşına kadar yaşadı demiş.

-Yaa dedendemi çok şeker yiyordu?

-Hayır amca herşeye burnunu sokmuyordu.

güldürmece

ŞİİR GEZGİNİ

ERZURUM

Karakış, zemheri sende Erzurum
Sevdan çok yüzedir bende Erzurum
Gurbeti bitirden yüz sürdüm sana
Türküdür her dilde, telde Erzurum

Savaşta hançeri vurur Erzurum
On iki Mart günü gurur Erzurum
Diyar-ı Dadaşta tüm yüreklerde
Her daim başı dik durur Erzurum

Tarım, hayvancılık varası Erzurum
Misafirperverdir halkın Erzurum
Gelenek, görenek baş tacı sende
Saygı, sevgi, hürmet arın Erzurum

Aç değildir gözün toktur Erzurum
Özlemim gurbette çoktur Erzurum
Şan, şeref, hayâyet taşınız kalpte
Sende yalan, dolan yoktur Erzurum

Suyu soğuk yayıların Erzurum
Çok heybeti tabyaların Erzurum
Nur içinde yatsın azîz şehîtler,
Ulu Nene Hatun'ların Erzurum

Damarda dolaşan kanım Erzurum
Sen alın yazımsın canım Erzurum
Kaldırımlarında yorgun ayaklar
Sağım, solum, dört bir yanım Erzurum

Şimdi dağlarında güller Erzurum
Güllere hasret bülbüller Erzurum
Gözlerim köyüne ölürsem beni
Gayri anam ağlan eder Erzurum

Yavuzer, Ergani telde Erzurum
Hem Mevlid İrsani sende Erzurum
Vazanın gözüde ozan diyarı
Sümmanı, Reyhanı sende Erzurum

Davut'ta bağrında yaşar Erzurum
Sevdası göğsünden coşar Erzurum
Laçik süper lige futbol takımın
Coşturr hep bizleri başar Erzurum

Davut Ziya Özel

Kıssadan Hisseler...

ALLAH RIZASI

Vaktiyle zamanında odunculuk geçinen, çalışkan, dürüst, dindar bir adam vardı O zamanda yaşayan bazı insanlar, yolun bir çevrede bulundukça ve nadir yetişen bir ağaca kutsallık izafe etmişlerdi. Adaklarını, dileklerini o ağaç aracılığıyla yapıyorlardı. Bü oduncu aradığı ağacı şırk Allah'a ortak koşmaj sebebi olarak görüyordu ve bunun için kesmeye karar verdi O zamanki kadar kimse buna cesaret edememişti Oduncu bir gün baltasını aldı ve verdiği kararı uygulamak üzere yola koyuldu Yoldu karşısına acayip görünüşlü, insana güven vermeyen biri çıktı Oduncu "sen kimsin?" diye sordu, o da "Ben şeytanım" diye cevap verdi Oduncu "Vay alçak vay hain demek insanları yoldan çıkaran sensin, şimdi seni gerberteyim" diye söylenip üstüne çullandı Bir anda şeytanı altına alıp boğazına sarıldı "Demek ki insanları kandırıp o ağacı kutsallaştıran da sensin alçak herif" dedi Şeytanı, Odunu oğrağma, çabalama, beni okurmezsen, çünkü Allah tarafından kayıt metre kadar insanları saptırmak için bana mühlet verildi Sen o ağacı kesmekten vazgeç, sana bir önerimi bulunacağım" diye karşılık verdi Oduncu "Kabule şayan ne önerin olabilir muzır herif?" diye çıkıştı Şeytan şu öneride bulundu:

- Sen o ağacı kesmekten vazgeçersen sana her sabah bir altın getirir yastığının altına koyarım Böylece asırı geçindirmeye bile yetmeyen odunculuktan kurtulmuş olursun . Oduncu biraz yumuşar gibi oldu ve sordu:

- Peki vadettiğin bir altını getirmezsen ne olacak?

- O zaman bana dilediğini yap

Oduncu önerisi, kabul etti, ağacı kesmeden geri döndü O gece yattı Sabah olunca yastığının altına baktı ve gerçekten bir altın konmuştu Bu na çok memnun oldu Merakla ertesi günü bekledi Ertesi gün oldu ama yastığının altına para koymamıştı Belki başka bir yere koymuştur diye her yanı aramıştı altın çıkmadı Bunu çok içlenmiş odunculu hemen bıçağını baltasını alıp şeytanı bulup öldürmek üzere yollandı Ayrı yerde şeytanla yine karşılaştılar Oduncu şeytanı görür görmez hemen üzerine atıldı Ama öncekinin tersine şeytan kendisini bir ucu çıkıştı gibi savurdu Adam kalktı, şeytanın üzerine yeni bir hamle yaptı Ama elini bile süremedi Artık insiyatifi şeytana geçmişti Şöyle dedi:

- Boşuna uğraşma arkadaş, sen geçen sefer beni neredeyse haklıyordun, çünkü o zaman Allah rızası için yola çıkmıştın Şimdi ise bana kızgınlığın kendi nefsin için Bundan dolayı artık bana gücünü geçirmezsin, aksine sen mağlup olursun.

Karikatür

BİLİMTEKNOLOJİ

ES 2010'un getirdiği yenilikler!

- Geliştirilmiş Görseller: PES 2010 çok büyük görsel değişiklikler de geçirdi, artık futbolcular gerçek hayattaki kilere daha da çok benziyorlar -ayrıca çeşitli koşullar altındaki farklılıklar oluşturulan yeni aydınlatma sistemi ile oyuncu ifadeleri de son derece gerçekçi bir hal alıyor. Çimen ve söğüt stadyum öğeleri de elden geçirilerek stadyum görsellerinin büyük ölçüde gelişmesi sağlandı. Yepyeni animasyon ve hareketler: Artık animasyonlar kesintisiz olarak iç içe geçmiş durumda, top sürme ve kaleye şut animasyonları yepyeni animasyonlarla süslendi.

Bireysel yetenekler de ön plana çıkanlarak yeni çalım ve hareketler eklendi, böylece maçın akışı içerisinde çok daha farklı görüntülerle karşılaşacaksınız. Top sürme, dönme ve şut çekme animasyonları üzerinde yeni çalışmalar yapılırken, oyuncunun durarken veya koşarken verdiği pasla arasında gözle görülür tempo farkı da eklendi. - Maç Günü Atmosferi: Tribünlerin sahada yaşananlara verdikleri tepkiler çok daha çeşitlendirildi ve oyuna yeni tezahürat ve sevinçler eklendi. Evdeki ve deplasmandaki maçlar arasındaki farklılıkların vurgulanmasının yanı sıra, artık taraftarlar maçta meydana gelen pozisyonlara bağlı olarak tepkilerini anlık olarak da verecekler, faullere ve atılan gollere uygun hareketlerde bulunacaklar. Ayrıca şeklde yorumcular da elden geçirilerek oyuna daha taze bir bakış açısı kazandırıldı.. Geliştirilmiş Ana Lig: Ana Lig özellikle yöneticilik yönlemiyle oldukça geliştirildi, artık oyuncular takımlarına daha uzun bir kariyer boyunca yönetebilecekler.

SANATI VE SANATÇIYI ANLAMA

Erzincan, gönlümüzü verdiğimiz sevdamız, türkümüz, hayalimiz, ülkümüz, hayatımızdır. Onu kollamak, kalkındırmak geliştirmek güçlendirmek elbette ki hepimizin görevidir. Alışılagelmiş bir deyim "Bu memlekete bir çivi çakan herkese minnettar oluruz."

Hep depremlerden bahsetmek, her zaman yıkılmağı anlatmak yetmiyor bu şehirde. Yapmayı, yaşamayı, yaşatmayı, kazanmayı mutluluğu, huzuru, güzelliği de görmek gerekiyor. Buna sebep olanları da arada bir hatırlamak gerekiyor. Kültürüne, sanatına, ticaretine, sanayisine, esnafına da arada bir bakmak gerekiyor.

Hiç unutmam önceki seçimlerden birisinde bir dostum oyunun kimini açıklamaştı. Ardından da; "Hiç kimse düşünmedi. Sadece o bana bayramda tebrik gönderdi" demişti. İnsanımızın gönlünü almak bu kadar kolay ve bu kadar basit. O halde bu şehirde sadece devlet memurları mı takdire şayan, sadece onlara mı takdirname verilir. Sadece onlar mı bir payeye sahip olabilirler.

Geçtiğimiz yıl Türkiye Yazarlar Birliği olarak Erzincan'da ilki meslektaşımızı çalışmaları ve bu şehre katkıları sebebiyle birer plaket ile ödüllendirmiştik. Çünkü bu insanlar maddi hiç bir kazanç beklemeden sadece ve sadece yaşadıkları bölgeyi, şehri sevdikleri için maddi ve manevi hiçbir karşılık gözetmeden çalışmalar yapmış ve şehrimizin temeline gelişimine katkı sağlamışlardı.

Bugün bu katkıyı sağlayan insanlar yok mu? Elbette var. Manifet iltifata tabidir. Eğer çalışmaları takdir etmez, eserlerine destek olmaz isek, çalışmaların ülkü birer ses olarak çıkmasına sebep oluruz, yıkıcı ta çalışmaların kökünün kurumasına sebep oluruz. Bilgiyi takdir edelim ki, daha iyisine ulaşmanın anahtarına sahip olalım. Yoksa biz de yok oluruz.

Emekli öğretmen Yaşar Mete ağabeyimiz yıllardır Erzincan ile ilgili çalışmalarını sürdürüyor. Sosyal alanda faaliyetlerde bulunuyor. Karikatür çiziyor, suluboya resim çalışmaları yapıyor.

Bu çalışmalar da sıradan çalışmalar değil. Kaybolan bir şehrin yıkılmış adeta yanmış bir şehrin külünden yeni bir şehir inşa ediyor. Şehrin yeryüzüne çıkarılması için bir arkeolog titizliği ile eski fotoğrafları buluyor ve onların üzerinde çalışıyor. Onlara hayat verecek fırça darbeleri ile yeniden oluşturuyor. Bunu yeni de yapmıyor. Geçmişte yaptığı bir albüm vardı. Bunun ikincisini gün yüzüne çıkardı. "Hayal meyal Erzincan" ismini verdiği kitap doğu yayınları arasında yerini aldı.

Yaşar Mete'nin bu çalışmasını kitap haline getirmek için verdiği emeğe yakinen şahidim. İki satır yazı yazdırmak için yetkililerin kapısına gidip geldiklerini, iki adet reklâm alıp kitabı finanse edebilmek için yaptığı olağanüstü çalışmaları hep takdir ettim. Bu kadar sıkıntı arasında ortaya çıkardığı kitap gerçekten de takdire şayan bir kitap. Erzincan'ı sevmek budur işte... Görevi olmadığı halde kendisini görevli kabul edip çalışmaktır Erzincan'ı sevmek.

Ama ne yazık ki, bu çalışması için bir teşekkür, bir plaket bir belge bir telefon insanımıza çok görülüyor. Yada akıl edilmiyor. Ben TYB İl temsilcisi olarak yapılacak bir törende Yaşar Mete'ye bu çalışması nedeniyle TYB'nin plaketini sunmak istiyorum.

Yüz elli yıl öncesinden bize bir eser, bir insan gösteriniz. Bu şehirde kalıcı şeyler satır aralarına gizlenmiş yazılar, satır aralarına yerleştirilmiş resimlerdir.

İnanıyorum ki, Yaşar Mete'nin "Hayal Meyal Erzincan" isimli kitabı. Aşçı Dede Halil İbrahim'in hatıraları, Terzi Baba Hazretlerinin Miftah'ı Kenz'i, Leblebici Baba'nın Divanı, Vali Ali Kemal'nin Erzincan Tarihi kadar kıymete haizdir. Bugünkü insanlar anlamasalar bile gelecek nesiller takdir edeceklerdir.

Bunun için diyorum ki,

Hocam, eline sağlık, bileğine sağlık, zihnine sağlık, fikrine sağlık. Ölmeyen Erzincan sevginle seni bu günlerde anlamayanlar çıksa bile gelecek nesiller seni bugünkülerden daha çok anlayacak.

Yazı-Yorum

H.İbrahim ÖZDEMİR

23 NİSAN ULUSAL EGEMENLİK VE ÇOCUK BAYRAMI

Bugün 23 Nisan.

Türkiye Büyük Millet Meclisi'nin, 23 Nisan 1920'de Ankara'da toplandığı günün 89 ncu yıldönümündeyiz.

Ulusal Egemenlik ve Çocuk Bayramı olarak kutladığımız bu günün, Milletimizin hayatında önemli bir yeri vardır. Çünkü, Türkiye Büyük Millet Meclisi, Atatürk'ün 19 Mayıs 1919'da Samsun'a çıkışıyla başlayan kurtuluş mücadelesinin temel taşıdır. Nitekim o Meclis, Mustafa Kemal Paşayı, Meclis Başkanlığına seçmiştir. Ve kurtuluş savaşını yöneten organ olmuştur.

Birinci Dünya Savaşından sonra, parçalanıp yok edilmek istenen kutsal vatan topraklarının düşman işgalinden kurtarılması ve yeni Türkiye Cumhuriyeti Devleti'nin kurulması, Atatürk'ün önderliğinde, Milletin topyekün fedakarlığı ile sağlanabilmiştir. Büyük Millet Meclisinin açıldığı 23 Nisan 1920 tarihinden itibaren, 29 Ekim 1923 tarihinde, Cumhuriyetin ilanına kadar geçen süre içerisinde, cepheden cepheye koşan Türk ordusu, kahramanlık destanları yazmış, vatan ve Bayrak için şehitler vermiştir.

Bugün bayram olarak kutladığımız Türkiye Büyük Millet Meclisinin açılışı yada Meclisin Ankara'da toplanması kolay olmamıştır. Delegeler binbir zorluğu aşarak, ülkenin dört bir yanından Ankara'ya ulaşabilmiştir. O gün Ankara'ya ulaşamayan delegeler daha sonraki günlerde Ankara'ya gelebilmiş ve Meclise katılmışlardır.

23 Nisan 1920 günü saat 14:30'da Ankara'da toplanan Büyük Millet Meclisinin başkanlığına, en yaşlı üye sıfatı ile Sinop Milletvekili Şerif Bey seçilmiştir. Ve açılış konuşmasında, Meclisin amacını açıklarken şöyle demiştir;

"Milletimizin dahili ve harici tam bir istikâl içinde mukadderatını derhâl idâre etmeye başladığını bütün cihana ilân ederek, Büyük Millet Meclisini kürsüsü ediyorum. İşgal altında türkü mezâlim ve tecâvüz içinde, maddeten ve manen insafsızca imha edilmekte bulunan bütün vilâyetlerimizin kurtarılması için cenâb-ı Hakk'tan niyaz ederim."

Türkiye Büyük Millet Meclisinin açıldığı günün; yani, 23 Nisan gününün, Ulusal Egemenlik ve Çocuk Bayramı olarak kutlanmasının ayrı bir anlamı bulunmaktadır. Cumhuriyetimizin kurucusu Atatürk, milletin ve devletin geleceği olan çocuklara özel bir önem vermekteydi. Çocuklarımızın en iyi şekilde özen göstererdi. Ülkenin çağdaş medeniyet seviyesine ulaşmasının her bakımdan mükemmel yetiştirilmiş nesillerle gerçekleşebileceğini bilmekteydi. O nedenledir ki; büyük önder Atatürk, 23 Nisanın aynı zamanda çocuk bayramı olarak kutlanmasını istemiştir. Bu yönüyle de dünyaya örnek olmuştur. Dünyanın çeşitli ülkelerinden gelen çocukların, ülkemizde bir araya gelmesi ve çocuk bayramına katılması bundandır. Ulusal Egemenlik ve Çocuk Bayramı hepimize kutlu olsun.

Objektif

Şefik ARAS

ERZİNCAN'IN DA BİR ADI VAR; TURİZM ŞEHRİ

Birçok dünya şampiyonu yabancı paraşütçü ile birlikte, Türkiye'nin değişik üniversitelerinden yaklaşık 200 Sporcunun katıldığı Uluslar arası yamaç paraşütü festivali, Ekşisu yolu üzerinde yer alan Çakırman mevkiinde yüzlerce vatandaşın ilgisi ve heyecanlı katılımlarıyla hafızalarda tatlı izler bırakarak tamamlandı.

Festivalin düzenlenmesinde emeği geçen özellikle iki derneğimizin çabaları takdire şayandır. Biri Yaylabaşı-Munzur Havacılık Doğa ve Ata Sporları Derneği, diğeri Erzincan Dağcılık ve Kayakçılık İhtisas Kulübü.

Rahmetli Vali Recep Yazıcıoğlu ile şuandaki mevcut Erzincan valisi Abdulkadir Demir arasında geçen süre zarfında Doğa sporlarına, Doğa Turizmine herhangi bir yatırım yapılmamış, Turizm potansiyeli tanıtılmamış, Turizmden bir ekonomik değer beklenmemiş, geçmişte Turizm adına atılan adımlara ise gerçekleştirilmesi mümkün olmayan hayal gözüyle bakılmıştır. Sadece yukarıda saydığım iki derneğin özverili gayretleri ile yetinilmiştir.

Erzincan'ın en büyük çıkış noktalarından birinin de turizm olduğuna inanan Erzincan Valisi Abdulkaadir Demir'in girişimleri yıllarca önemsenmeyen Turizm adına bir şans olup, özellikle Ergandağı Kayak projesi ile ilgili atılan somut adımlar ile Ulaştırma bakanı Binali Yıldırım'ın destekleri Doğa Turizmi adına Erzincan'da çok şeylerin yapılacağının sinyallerini vermekte... Festival, Erzincan dağlarının, ovalarının, güzelliklerinin tanıtılmasının yanı sıra Erzincan'ın Vizyonu olan Doğa Sporları Merkezi olma iddiasına da ayrı bir güç kazandırmıştır. Festival alanına ve atlayışların yapıldığı yaklaşık 800 metre yüksekliğindeki zirveye çıktığımda adeta büyülendim.

Yaratıcının Sanki özellikle Erzincan için yarattığı, gece-gündüz bıkmadan Erzincan'ı bekleyen Munzur ve Keşiş dağları festivalle birlikte farklı bir haleti ruhiye ye bürünmüştü. Başlarındaki beyaz gelinlik ile rengarenk yamaç paraşütlerinin gökyüzünün engin mavilikleri ne oluşturduğu uyumlu tablo görülmeye değerdi.

Erzincan'ı; Doğa Sporlarıyla Türkiye'nin gündemine oturtan Rahmetli Vali Recep Yazıcıoğlu ayrı zamanda şehrin imajını değiştirmek adına; Doğa Turizmini bir kurtarıcı olarak görmüştür.

Erzincan'ın depremle, terörle, geri kalmışlıkla anılmaya başlandığı bir dönemde, Vali Recep Yazıcıoğlu'nun gördüğü her suya soyunup atlaması, rafting, kayak, cirit, dağcılık, yamaç paraşütü vb. Spor aktivitelerini ön plana çıkararak bu faaliyetleri ulusal basın aracılığıyla, Türkiye gündemine taşımayı başarması, aslında Erzincan'ın olumsuz gözüken imajını değiştirmeye yönelik atılmış bilinçli ve önemli adımlardı.

Bugün bir doktorun, öğretmenin veya ataması Erzincan'a çıkan herhangi bir memurun gözünü kırpmadan, çekinmeden bu şehre geldiğini gördüğümüz de Vali Recep Yazıcıoğlunun amacına ulaştığını söyleyebiliriz. Sonuç olarak Erzincan Tarım şehrimi, Kültür şehrimi, sanayi şehrimi, Memur şehrimi noktasında tereddüt yaşayanlar, Erzincan için isim bulmakta zorlananlar, yaptıkları gördükçe çok rahatlıkla Erzincan bir turizm şehridir diyebilecekler.

ÇIRA

Cengiz BAHŞİ

İlaçsız tohum ekmeyin

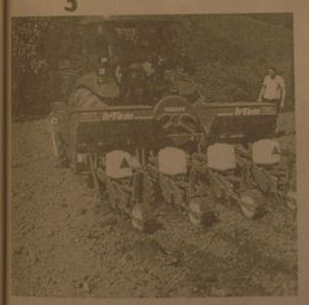

Tarım İl Müdürlüğü çiftçileri ekimden önce mutlaka tohum ilaçlaması yapmaları konusunda uyarıyor

Ali Lek, konuya ilişkin olarak "İlimizde, yemeklik dane baklagillerden fasulye ile yumrulu bitkilerden patatesin ekim-dikiminin yapılacağı bu günlerde haşıtalık ve zararlılara karşı kültürel tedbirler olarak bildiğimiz münavebeli ekim, dayanıklı çeşit seçimi ve sertifikalı tohum kullanımının yanı sıra ekimden önce tohum ilaçlaması da ihmal edilmemelidir. Fasulyede kök çürüklüğü ve tohum sineği, patateste ise patates uyuzu hastalıklarına karşı tohum ilaçlaması yapılmalıdır. Bu ürünlerde bozkurt, tel kurtları ve patates böceği gibi zararlılarla mücadele için de böcek öldürücü ilaçlarla tohum ilaçlaması yapılmalıdır. Çiftçilerimizin mücadele ve yetiştiricilik konularında detaylı bilgi için Tarım İl ve İlçe Müdürlüklerine müracaat etmeleri gerekmektedir" dedi.

Sıcak mevsimi ile birlikte tarlalarda bitki ekimleri de devam ediyor. Tarım yetkilileri tarafından hastalık ve zararlılara karşı uygulanacak tohum ilaçlaması, daha sonra yapılacak mücadele metotlarına göre daha ekonomik olmasının yanında daha kesin çözüm yolu olarak öneriliyor. Tarım İl Müdürü

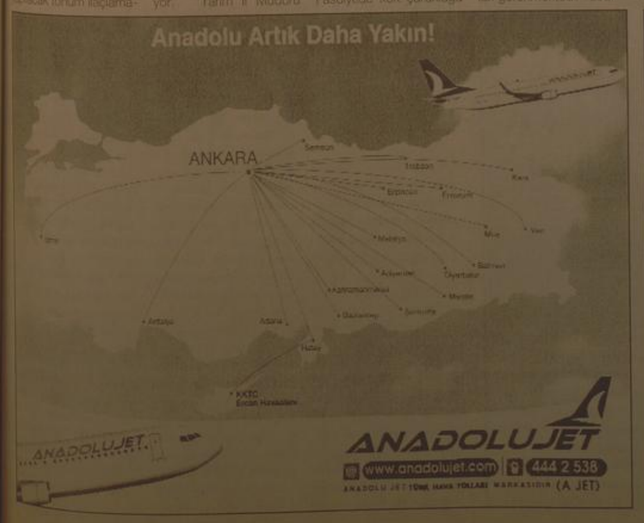

İl istihdam ve mesleki eğitim toplantısı yapıldı

Erzurum Valisi Sami Bulut, işsizliğin ülkenin en önemli sorunlarından biri olduğunu söyledi. Vali Bulut, meslek eğitimi çalışmalarına önem verdiğini belirterek, bu konudaki projelere ağırlık vereceklerini kaydetti.

Erzurum Valisi Sami Bulut, işsizliğin ülkenin en önemli sorunlarından biri olduğunu söyledi. Vali Bulut, meslek eğitimi çalışmalarına önem verdiğini belirterek, bu konudaki projelere ağırlık vereceklerini kaydetti.

Erzurum İl İstihdam ve Mesleki Eğitim Kurulu Toplantısı Vali Sami Bulut başkanlığında yapıldı. Valilik toplantı salonunda yapılan toplantıya Vali Yardımcısı Nazife Yücekili Aktaş, Türkiye İş Kurumu Erzurum İl Müdürü Ahmet Tacettin Öztügen ve diğer kurul üyeleri katıldılar.

Erzurum Valisi Sami Bulut, işsizliğin ülkenin en önemli sorunlarından birisi olduğunu ve son istatistiki rakamlara göre 15.5'e çıktığını söyledi. İl İstihdam ve Mesleki Eğitim Kurulu'nun çalışmalarını önemsediğini ifade eden Vali Bulut bu çalışmaların işsizliğin önüne geçilmesinde önemli olduğunu dikkat çekti. Ağaçlandırma çalışmalarında SYDV'dan yardım alan vatandaşlara öncelik verilmesi konusunun genelleştirilerek bir plan ve proje çerçevesinde Türkiye genelinde yapılmasının gündemde olduğunu söyleyen Vali Bulut, İl İstihdam Kurulu üyelerinden, meyvecilik ve fidancılık eğitim projelerine ilaveten ağaç dikimi eğitimi verilmesi konusunda da çalışma yapmalarını istedi.

Kurulun çalışmaları hakkında bir sunum yapan Türkiye İş Kurumu Erzurum İl Müdürü Ahmet Tacettin Öztügen, e-istihdam ve İstihdam Paketi hakkında bilgiler verdi. İl Müdürü Öztügen, "Son yıllarda dünyada yaşanan ekonomik, sosyal ve teknolojik değişimlere paralel olarak hizmet kapsamı genişletilen ve sürekli yenilenen İŞKUR, hizmetlerine bir yenisini daha ekleyerek e-istihdam'ı hayata geçirmiştir.

İnsan odaklı hizmet anlayışı ile çağdaş teknolojinin tüm olanakları kullanılarak hazırlanan e-istihdam sayesinde kullanıcılar tüm işlemlerini elektronik ortamda 7 gün 24 saat gerçekleştirebilmektedirler. 4857 sayılı İş Kanunun bazı maddeleri değiştirilmiş olup, daha önce özel sektörde yüzde 2 terör mağduru ve yüzde 1 eski hükümlü çalıştırma zorunluluğu kaldırılmıştır.

Özel sektörde kontenjan dahilinde istihdam edilen özürlülerin sigorta primlerinin tamamı, kontenjan fazlası çalıştırılan özürlülerin ise sigorta primlerinin yüzde 50'si hazinece ödenecektir.

Yine 4447 sayılı İşsizlik Sigortası kanununa geçici 7 nci madde eklenerek "18 yaşından büyük 29 yaşından küçük olanlar ile yaş şartı aranmaksızın 18 yaşından büyük kadınların sigorta primlerinin, birinci yıl için yüzde 100'ü, ikinci yıl için yüzde 80'i, üçüncü yıl için yüzde 60'ı, dördüncü yıl için yüzde 40'ı, beşinci yıl için yüzde 20'sinin İşsizlik Sigortası Fonundan karşılanacağı hükmü getirilmiştir."dedi.

Kurum tarafından açılan kurslar hakkında da bilgiler veren Öztügen şunları söyledi: "Bugün itibarıyle İl Müdürlüğümüze resmi müracaatta bulunarak ortaklaşa işgücü yetiştirme kursu açmak isteyen kamu ve özel sektör işverenlerinin talep sayısı 114 değişik mesleği içermektedir.

Bunların içerisinde 2009 Hazıran ayı da dahil olmak üzere toplam 34 adet işgücü yetiştirme kursu açmış olacağız.

2009 yılında Erzurum İl Müdürlüğümüze; İşgücü yetiştirme kursları için 1 milyon 874 bin 707 TL ve Toplum Yararına Çalışma Programı için ise 208 bin 300 TL olmak üzere toplam 2 milyon 083 bin TL ödenek tahsis edilmiştir. 2009 yılı ilk üç aylık dönemde 666 kursiyer işgücü uyum hizmetlerinden yararlandırılmış olup, yıllık ödeneğimizden Toplum Yararına Çalışma Programı'na ayrılan 208 bin 300 TL ve işgücü yetiştirme kurslarımıza ayrılan 1 milyon 356 bin 618 TL olmak üzere toplam 1 milyon 564 bin 918 TL harcamış durumdayız.

İmkanlar ölçüsünde en yakın zamanda diğer işgücü yetiştirme kurslarını açmak için planlama çalışmalarımız devam etmektedir."

İŞKUR İl Müdürü Öztügen'in sunumunun ardından toplantıda gündem maddelerinin görüşülmesine geçildi.

Malatya'nın Hekimhan ilçesinde düzenlenen, "Hekimhan Okuyor Kampanyası" yarışma finali yapıldı.

İlçe Kaymakamlığı tarafından okumayı yaygınlaştırmak ve zenginleştirmek amacı ile başlatılan ve devam ettirilen "Hekimhan Okuyor Kampanyası" yarışma finaline, Hekimhan ilçe genelinde bulunan 25 ilköğretim ve 5 ortaöğretim okulundan 132 öğrencinin katılımıyla gerçekleştirildi.

Yarışma sonucunda, İlköğretim 1. kademede ilk 3 sıraya girenler şunlar: 1.Dilek Çoban (75.Yıl İMKB YİBO), 2.Gözde Oktay (Sakarya İlköğretim Okulu), 3.Şeyma Nur Çavuş (Aşağı Güzelyurt İlköğretim Okulu). İlköğretim 2. kademe'de derecelerini alanlar ise şöyle: 1.Dilek Çoban (75.Yıl İMKB YİBO), 2.Büşra Karamir (Sakarya İlköğretim Okulu), 3.Murat Dağ (Sakarya İlköğretim Okulu). Ortaöğretimde ise ilk 3 sırayı alan öğrenciler ise; 1.Buğra Ulaş (Hekimhan Lisesi), 2.Zeynep Özdemir (Hekimhan Lisesi), 3.Ilgın Ye Irgat (Mesleki Teknik Eğitim Merkezi).

Yarışmada derecelere giren öğrencilere ödülleri, 23 Nisan Ulusal Egemenlik ve Çocuk Bayramı törenlerinde ilçe kaymakamlığı tarafından birinciler arasında üstü bilgisayar, kinoda re çeyrek altın ve üçüncülere de kıl saat verilecek.

Gölpınar kuduzla sarsıldı..

...devam

...ğlar köyünde kuduz hastalığının görülmesinin ardından kamuoyuna duyurulmuştur. Köyde Hayvan Sağlık komisyonu kurulmuştur. Gıda Tarım ve Hayvan Sağlığı Zabıtası ...ne göre Kuduz hastalığı çıktıktan sonra sahipsiz ve başıboş köpeklerde muhtar ve ihtiyar heyetinin kasaba ve şehirlerde belediyelerin tazminatsız olarak öldürülür ve imha edilir.

Kuduz hastalığının bulaşmasına neden olan hayvanlar da tazminatsız olarak öldürülür ve imha edilir. Kuduz hastalığı sebebi ile karantina tedbirleri hastalığa maruz hayvan; et yiyen, tek tırnaklı ise altı ay sonra; koyun, keçi ve kanatlılarda üç ay sonra alındıktan sonra dezenfekte yapılarak kaldırılır.

Köyde bulunan köpeklere 18.02.2009 tarihinde kuduz hastalığına karşı aşıları yaptırılmıştır. Sahipli kedi ve köpeklerin kuduz hastalığına karşı aşılanması mecburidir. Şehirlerde belediyelerce, köylerde muhtarlıklarca sahipli köpek ve kedilerin kaydı tutulur. Bu kayıtlar hükümet veteriner hekimince denetlenir. Köpekler üç aylık kediler altı aylık olduklarında ilk defa aşılanırlar. Her yıl aşı tekrarlanır. Aşılanan hayvanlar için aşı belgesi düzenlenir. Belgesizler öldürülür ve imha edilir. Belediyeler ve köy muhtarlıkları kuduz hastalığından veya bulaşmadan şüpheli hayvanların müşahedeye alınabilecekleri yeri temin etmek zorundadır.

Isınlan şahıs ise Sağlık İl Müdürlüğü yetkilileri tarafında kontrollü olarak kendi evinde aşılamaları yapılmaktadır" denildi.

89 yılık gurur...

1'den devam

Burada temel hareket noktası hür ve bağımsız bir anlayışla Türk Milletinin onurlu ve şerefli bir millet olarak yaşamasıdır.

Kurtuluş savaşı Milletimizi ayağa kaldırmış, kendi öz yurdunda tam bağımsız, geleceğini belirleme hakkı bulunan çağdaş bir devlet olmanın yolunu açmıştır.

Cumhuriyet Millet iradesini üstün kılan, bireyi yücelten bilim ve akıl temeline dayanan, yenilikçi ve çağdaş bir yönetim biçimidir.

TBMM'nin açılışı ise Büyük Önder Atatürk'ün ileri görüşlülüğünün eseri Türkiye Cumhuriyetinin doğuşudur. Kuruluşunu kutladığımız bu yüce meclis gazi meclistir, kurtuluş savaşını sevk ve idare eden meclistir.

23 Nisan 1920 Yüce Atatürk'ün önderliğinde tarih yazan Yüce Türk Milletinin, çağdaş dünyanın saygın ve onurlu bir üyesi olma amacıyla verdiği mücadelenin dönüm noktasıdır.

TBMM Cumhuriyetin benimsenmesinde, demokrasi kültürünün yerleşmesinde, Türk insanının onurlu, çağdaş bir hayat sürmesinde önemli roller üstlenmiş.

Aldığı tarihi kararlar ve gerçekleştirdiği çalışmalarla ülkenin medeniyet sürecine damgasını vurmuş, üstlendiği görevi başarıyla yerine getirmiştir.

89 yıldır demokratik rejimimizin temel kurumu olan Yüce Meclisimiz bugün ve gelecekte de yapacağı çalışmalarla muasır medeniyete ulaşmış bir Türkiye Cumhuriyeti İdealine katkıda bulunmaya devam edecektir.

Ulusal egemenlik ve çocuk bayramı, büyük anlamlarla yüklüdür. Çocukları çok seven Atatürk tarihimizdeki bu önemli dönüm noktasını çocuklara bayram olarak armağan ederken onlara verdiği önemi, sevgisini, inancını ve güvenini göstermiştir. Bilindiği üzere çocuklar, insanlığın ortak umudu, geleceği ve en önemli hazinesidir. Bu nedenle çocukların ruhsal ve bedenen iyi yetişmesi günümüz teknolojileriyle donatılmış, kurumlarda eğitim alarak geleceğe yürümesi Yüce Milletimizin istikbale güvenle bakmasını sağlayacaktır.

Bu düşüncelerle 23 Nisan Ulusal Egemenlik ve Çocuk Bayramını kutluyor. Tüm çocuklarımıza ve Aziz Hemşehrilerimize esenlikler diliyoruz" dediler.

A.Ü'den ilçe okullarına eğitim desteği

Erzurum Atatürk Üniversitesince ilçelerdeki ilköğretim okullarına 40 bin adet çeşitli içerikli kitap ve eğitim CD'leri hediye edildi.

Erzurum Atatürk Üniversitesi'nce ilçelerdeki ilköğretim okullarına 40 bin adet çeşitli içerikli kitap ve eğitim CD'leri hediye edildi.

Atatürk Üniversitesi yönetimi, Erzurum'un Tortum, Oltu, Olur ve Şenkaya ilçelerindeki ilköğretim okullarına 40 bin adet çeşitli içerikli kitap ve eğitim CD'leri hediye etti. Atatürk Üniversitesi tarafından okullara dağıtılmak amacıyla her ilçe Milli Eğitim Müdürlüklerine bırakılmak üzere Büyük Atlas, Atasözleri ve Deyimler Sözlüğü, İngilizce-Türkçe Sözlük, Türkçe İmla Klavuzu, Seyahat ve Tatilde Sağlık, Çocuk ve Davranışları, Atrit ve Romatizma, Cilt ve Güneş Işığı, Sırt Ağrısı, Depresyon, Yeme Bozuklukları, Stres, Kanser, Spor Sağlığı, Kalp Yetmezliği, English Fast 8 Serisi, Cumhuriyet CD'si 5. Serisi'nden ve her kitaptan 18'er cilt dağıtıldı.

Ayrıca 36 adet İngilizce Fesstfut 1-2-3-4 CD'li set, 95 adet Türkçe İngilizce, İngilizce Türkçe CD, 200 bin sözlük, 450 adet Cumhuriyet CD'si 5'li set, 580 adet Atasözleri ve Deyimler Sözlüğü, 240 adet İngilizce-Türkçe-Türkçe-İngilizce Sözlük, 700 adet İmla Klavuzu, 160 adet Büyük Dünya Atlası, 35 paket Aile Doktoru serisi, 88 adet Çocuklar İçin Dünya Tarihi, 9 adet Temel Bintanica, 10 cilt ve 6 adet 1-2-3 CD'li Ülkeler ve Dünya Atlası'nın her ilçe milli eğitim müdürlüğüne bırakıldığı açıklandı.

Muhtarlar seçimini yaptı

Gümüşhane Merkez İlçe Köylere Hizmet Götürme, Çevre, Kültür ve Turizm Birliği 29 Mart yerel seçimlerinin ardından önümüzdeki Kasım ayına kadar görev yapacak olan yeni birlik encümeni seçimleri yapıldı.

Gümüşhane Merkez İlçe Köylere Hizmet Götürme, Çevre, Kültür ve Turizm Birliği 29 Mart yerel seçimlerinin ardından önümüzdeki Kasım ayına kadar görev yapacak olan yeni birlik encümeni seçimleri yapıldı.

Valilik toplantı salonunda yapılan toplantıda birlik çalışmaları değerlendirilirken, kapıp üye ve birlik encümeninde 2 muhtar, 2 il genel meclisi üyesi için gizli oylama ile seçim yapıldı.

Merkez ilçedeki 92 köy muhtarının da üye olduğu birliğin çalışmaları hakkında açıklamalarda bulunan Birlik Başkanı ve Vali Yardımcısı Soner Şenel, 2008 yılında birlik aracılığı ile yürütülen KÖYDES ve AB projeleri ile yapılan yatırımlar hakkında muhtarlara detaylı bilgi verdi.

84 muhtarın ve merkez ilçe il genel meclisi üyelerinin katıldığı toplantıya kısa bir süre ara verilerek birlik encümeninde boş olan iki üyelik için seçim yapılmasına geçildi. Seçimlerde birlik encümeninden ve il genel meclisinden ayrılan muhtarlar yerine yeni muhtarlar seçilirken birlik encümeninde 2 muhtar, 2 il genel meclisi üyesi olmak üzere toplam 4 kişi seçildi.

Haydi çocuklar aşıya...

4. Avrupa Aşı Haftası, 20-26 Nisan 2009 "Her Şeyin Başı Sağlık, Sağlığın Başı Aşı" kampanyası başladı. Sağlık İl Müdürü Dr. Mesut Turan, kampanyayı başlatarak, kampanya hakkında açıklamada bulundu.

Erzincan'da tüm sağlık ocakları ve hastanelerde ücretsiz olarak çocuklara aşı yapılacağını söyleyen Turan; "İsanda hastalık yapma yeteneğinde olan virüs, bakteri vb. mikropların hastalık yapma karakterlerinden arındırılarak ya da bazı mikropların salgıladığı zehirlerin (toksinler) etkilerinin ortadan kaldırılarak, geliştirilen biyolojik maddelerdir, insanları hastalıklardan ve onun kötü sonuçlarından koruyabilmek için sağlam ve risk altındaki kişilere uygulanır. Aşılama hizmetleri, bebekleri, çocukları ya da erişkinleri enfeksiyona yakalanma riskinin en yüksek olduğu dönemden önce aşılayarak, bu hastalıklara yakalanmalarını önlemek amacı ile yürütülen önemli bir temel sağlık hizmetidir.

Bağışıklaşma, aşıyla korunulabilir hastalıkların ve ölümlerin önlenmesi açısından en önemli ve etkili toplum sağlığı müdaheleleri arasında yer almaktadır.

Aşılama hizmetleri ile daha önce büyük salgınlar ve ölümlere yol açan çiçek hastalığı 1977 yılından itibaren tamamen yok edilmiştir. Hastalık etkeni yok edildiğinden çiçek aşısı uygulamalarına ihtiyaç kalmamış ve aşılama durdurulmuştur.

Yine çok önemli bir çocukluk çağı bulaşıcı hastalığı olan poliomyelit (çocuk felci) hastalığına karşı dünya genelinde yaygın aşılama çalışmaları yapılmış ve hastalık yok edilme aşamasına getirilmiştir. 1988 yılında 350.000 olan vaka sayısı 2008 yılında 2.000 vakanın altına indirilmiştir. Ülkemizde son Polio vakası 26 Kasım 1998 tarihinde görülmüştür.

Ancak halen dünyada vakaların görülmesi nedeniyle program ve aşılama çalışmalarına devam edilmektedir. Polio Eradikasyon Programı çalışmaları ile Dünya Sağlık örgütü Avrupa Bölgesi Türkiye'yi 21 Haziran 2002de "Poliodan Arındırılmış Bölge" Sertifikası ile belgelendirmiştir. Ülkemizde kızamık hastalığını yok etmeye yönelik bir program başlatılmış, 2003-2005 döneminde 9 ay-14 yaş grubunda 18.216.897 çocuğumuz ek kızamık dozu ile aşılanmıştır, Yılda 30.000 üzerinde vaka görülürken 2008 yılında hiç yerli kızamık vakası görülmemiştir.

Son yıllarda ülkemizde aşılama hizmetlerinde önemli gelişmeler kaydedilmiştir;

2005 yılı sonuna kadar sadece 7 hastalığa (difteri, boğmaca, tetanoz, çocuk felci, kızamık, hepatit-B, verem) karşı aşılama yapılıyordu.

2006 yılında bütün sağlık kuruluşlarında uygulanmaya başlanan Hib, Kızamıkçık, Kabakulak aşıları ile aşısı yapılan hastalık sayısı 10'a yükselmiştir. 2008 yılı başından itibaren ise aselülüer boğmaca aşısını içeren DaBT-IPA-Hib aşıları tek enjektör içinde uygulanmaya başlanmış böylece bir seferde 5 hastalığa karşı aşılama yapılması sağlanmıştır.

Kasım 2008 tarihinden itibaren ise; konjuge pnömokok aşısı (KPA) takvime eklenmiş ve aşı ile koruma sağlanan hastalık sayısı 11'e yükselmiştir. Aşılama oranlarımız % 96'ya ulaşmış olup, Dünya Sağlık örgütü Avrupa Bölgesi ülkeleri ve Avrupa Birliği ülkeleri ortalamasından yüksektir.

Ülkemizin de arasında yer aldığı Dünya Sağlık örgütü Avrupa Bölgesi tarafından organize edilen "Avrupa Aşı Haftası" etkinliklerinin dördüncüsü, ülkemizin de yer aldığı bu bölgede bulunan 35 ülkenin katılımı ile 20-26 Nisan 2009 tarihlerinde gerçekleştirilecektir" dedi.

Erzincan Sosyal Güvenlik İl Müdürlüğü tarafından, ilk öğretim okullarının 6, 7 ve 8. sınıf öğrencilerinin katılabileceği bir resim yarışması düzenlendi

SGK'dan resim yarışması

Erzincan Sosyal Güvenlik Kurumu Erzincan Sosyal Güvenlik İl Müdürlüğü tarafından, ilk öğretim okullarının 6, 7 ve 8. sınıf öğrencilerinin katılabileceği bir resim yarışması düzenlendi.

Sosyal Güvenlik Reformunu anlatmak ve toplumun bireyleri tarafından bilinmesini sağlamak, vatandaşların yeni yasayla ortaya çıkan hak ve yükümlülükleri konusunda bilgilendirmek ve sosyal güvenlik bilincinin oluşmasını sağlamak amacıyla 11-17 Mayıs tarihleri arasında kutlanacak olan Sosyal Güvenlik Haftası etkinlikleri çerçevesinde düzenlenecek, "Önce Sosyal Güvenlik" konulu resim yarışmasıyla ilgili ayrıntılı bilgiler, Erzincan Sosyal Güvenlik İl Müdürlüğü ve okul müdürlüklerinden alınabilecek.

Yarışmada dereceye giren öğrencilere ödülleri Sosyal Güvenlik Haftası'yla ilgili düzenlenecek bir programda verilecek.

Bitkilerinizden haberdar olun

Erzincan Bahçe Kültürleri Araştırma Enstitüsü mühendislerinden Alpaslan Gürsoy bitki besin elementleri ile ilgili yaptığı açıklamada üreticilerin kafalarındaki soru işaretlerine cevap verdi

Kemal Ardıç

Bitkilerde besin maddeleri noksanlığında bazı belirtilerin ortaya çıkacağını, bu belirtilerin izlenerek eksik olan besin maddesi teşhis edilebileceğini söyleyen Erzincan Bahçe Kültürleri Araştırma Enstitüsü mühendislerinden Alpaslan Gürsoy, Besin maddeleri eksikliğinde bitkilerde meydana gelebilecek değişikleri şöyle sıralad.

AZOT NOKSANLIĞI:

Zararlanma daha çok yaşlı yapraklarda yapraklar küçük ve yaprak rengi sarı-yeşil portakal sarısından kırmızıya kadar değişebilir. Yapraklar sanki sonbahardaki dökülmeye benzer renk alırlar. Ve aşağıdan yukarıya doğru bir yön takip edip dökülür. Yaşlı yapraklar esmerleşir ve kuruyup erken dökülür. Sürgünler kısacıne kalır. Çiçek teşekkülü iyi olmaz çiçek sayısı azalır. Çiçekler küçük ve renkleri bozuktur. Kökler sürgünlere oranla daha uzun yan kök teşekkülü azalır. Bitkilerde tohum ve meyvede azalmaktadır. Azot fazlalığında ise bitkiler bodur kalmaktadırlar. Yapraklarda şekil bozuklukları ve renk bozuklukları görülmektedir.

FOSFOR NOKSANLIĞI:

Zararlanma daha çok yaşlı yapraklarda görülür. YAPRAK koyu yeşil renkli, kenarları kırmızımsı mor olmaktadır. Yaprak kenarlarında yarım ay şeklinde sarımsı kahverengi-siyah benekler oluşur. Erken yaprak görülür. Yapraklar donuklaşır ölür. Gelişme zayıf ve muntazam değildir. Sürgün zayıf, yan sürgün teşekkül azdır. Çiçek ve tomurcuk teşekkülü çok azdır. Çiçekler küçük ve renkleri bozuk, kök teşekkülü zayıf saçak kök azdır. Renk kırmızımsı kahverengidir, (enfeksiyon hastalıklarına karşı hassasiyet fazlalaşır). Fostor fazlalığı demir ve diğer maddeleri tutar ve onların noksanlık arazlarını ortaya çıkarır.

POTASYUM NOKSANLIĞI :

Yaşlı yaprak kenar ve uçtan kahverengi bir renk almaktadır. Yapraklarda kuruma görülür ve daha sonra pas gibi lekeler görülür. Başlangıçta gelişme kuvvetli ve sürgün teşekkülü iyidir.Fakat çiçeklenme dönemi başlayınca gelişme aniden zayıflamakta ve bitki çabucak solmaktadır. Çiçek rengi beyaz ve çiçek küçükür. Kökler uzundur fakat saçak kök azdır. Ayrıca kökte sarımsı ifrazat görülebilir. Bitki mantarı hastalıklara çabuk yakalanır. Bazı bitkilerde güdel olduğu gibi potasyum noksanlığı etkisiyle demir noksanlığı da ortaya çıkmaktadır. Fazla potasyumi Azot ve mağnezyumm almtanrı engeller.

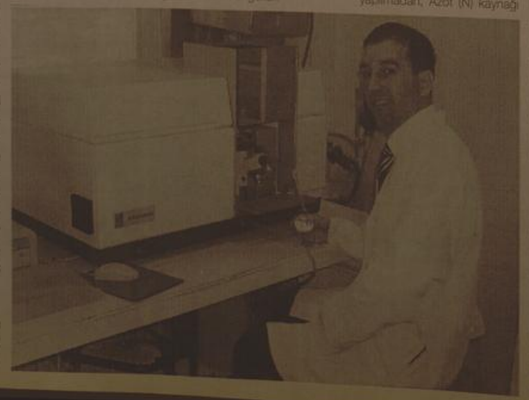

KALSİYUM NOKSANLIĞI :

Zararlanma daha çok genç yapraklarda görülür. Gelişme zayıftır. Sürgün ucundaki yapraklar çengel şeklindedir. Yapraklar uç ve kenarlarından itibaren kurumakta ve yırtılmaktadır. Uçtaki tomurcuklar ölür.

MAGNEZYUM NOKSANLIĞI :

Zararlanma daha çok yaşlı yapraklarda meydana gelir.yaprak beyaz-yeşil bir renk alıp yaprak sapı incelmektedir. Yaprak ucu ve kenarı yukarıya doğru kıvrılır. Çiçek teşekkülü önemli derecede azalmaktadır. kökler kısa ve ifrazatıdır. Araz potasyum gübrelemesi yapılmadan, Azot (N) kaynağı olarak ta Amonyum kullanılmak suretiyle giderilebilmektedir. Magnezyum fazlalığında verim azalır.

KÜKÜRT NOKSANLIĞI :

Zararlanma daha çok genç yapraklardadır.Genç yapraklar sarımsı renk almakta.Yaprak damarları iç kısımda daha açık renge dönüşmektedir.. Gelişme zayıftır. Kökte çok sayıda dallanma olur ve kök rengi beyazdır. Kükürt fazlalığı halinde ise yapraklar beyazlaşır. Yaşlı yapraklarda kırmızı mor benek oluşur.

ÇİNKO NOKSANLIĞI:

Yaprak rengi beyaza kadar açılmakta ve yaşlı yapraklarda damarlar arasında benek şeklinde ölü kısımlar görülmektedir.Devamlı çinko noksanlığında bu arazlar tüm yapraklara sıçramaktadır. Yaprak yüzeyleri küçülmekte ve yapraklar dökülmektedir. kök gelişmesi fazla etkilenmemektedir

DEMİR NOKSANLIĞI:

Genç yapraklar sarımsı beyaz bir renk alırlar. Yaprak damarları başlangıçta yeşil olup sonradan sarı renge dönüşmekte ve yaprak kenarları ölmektedir. Gelişme zayıftır. Çiçekler küçük ve beyazdır. Kök kısa ve kahverengi olup çok sayıda yan kök teşekkül etmektedir. Demir fazlalığı mangan noksanlığına sebep olur. Fosfor noksanlığındaki arazlar ortaya çıkar.

MANGAN NOKSANLIĞI :

Zararlanma daha çok genç yapraklarda görülmektedir. Yaprak damarları arası benekli olmakta yaprak ölmektedir. En ince yaprak damarları yeşil renkli kalabilmektedir. Kökler zayıftır ve yan kökler çok gelişir. Mangan fazlalığı demir noksanlığına sebep olur.

BAKIR NOKSANLIĞI:

Zararlanma daha çok genç yapraklardadır. Yaprak kenarları sarı ve bu yapraklar uçlarından itibaren kurumaktadır. Yan sürgünler çok zayıftır. Yaprak dökümü yukarıdan aşağıya doğrudur.Çiçek teşekkülü çok azdır. Çiçekler hareketsizdir. Zararlanma özellikle sıcak ve güneşli günlerde çok görülmektedir. Kök gelişmesi de önemli ... engellenmiştir

BOR NOKSANLIĞI

Zararlanma genç ... larda çoktur.Renk ... daha sonra kahverengi ... yaha kadar değiş... Yaşlı yapraklar kırmızımsı ... buk kırılır. Sürgünler ... lıp ölürler. (Kısa sürgünler) çiçek teşekkülü ...

BESİN MADDESİ ...

Fazla miktarda ... maddesi kullanımı ... başta fazla sıfıdı ... çok ilerleyen ... rak kenarlarında ... dana gelir. Kökte ... Ve bitki ölür.

Bazı besin madde... ları diğer bir besin ... dalenin alınmı ... böylece o besin ... eksikliğinde ... lar k...

Koltuklar onlara emanet

Erzincan'daki 23 Nisan kutlamaları çerçevesinde protokolü ziyaret eden çocuklar gittikleri yerlerde idareci koltuklarına oturdular. Temsili olarak ta olsa çocuklar o anı değerlendirmesini bildiler

Sabah 08.30'da başlayan kutlamalar çerçevesinde, İl Milli Eğitim Müdür Vekili Özer Hayli, Merkez İlköğretim Okulu'nun idareci ve öğretmenleri ile okul yönetimi tarafından belirlenen öğrenciler Vali Abdulkadir Demir'i makamında ziyaret etti. Ziyarette Vali Demir'e çiçek sunan Merkez İlköğretim Okulu öğrencilerinden 8. sınıf öğrencisi Ahmet Enes Arıgın valilik koltuğuna oturdu.

5'te

Dünya Veteriner Hekimler Günü dolayısıyla açıklamada bulunan Erzincan Tarım İl Müdürü Ali Lek, Veteriner Hekimler sadece hayvanlarımızın sağlığını değil insanlarımızın sağlığını da korumaktadır" dedi

5'te

"Veterinerler insan sağlığı için de var"

29 yıl
doğu
www.dogugazetesi.com.tr
ERZİNCAN'IN GÜNLÜK HABER YORUM AKTUALİTE GAZETESİ
24 NİSAN 2009 CUMA YIL: 29 SAYI: 9537 FİYATI: 25 YKr
ISSN 1301-1723

Lavaş ekmek arası esrar

Alınan istihbarı çalışmalar sonucu Erzincan'da yapılan kontrollerde lavaş ekmek arasına sarılı 9 kilo 230 gram toz esrar ele geçirildi

5'te

89 yıllık gurur coşku ile kutlandı...

23 Nisan Ulusal Egemenlik ve Çocuk Bayramı kutlamalarında rengarenk kıyafetleriyle gösterilerini sunan öğrenciler izleyenlerden büyük alkış aldı

Kemal Ardıç

23 Nisan Ulusal Egemenlik ve Çocuk Bayramı, Erzincan'da düzenlenen törenlerle kutlandı. Belediye binası önündeki Atatürk anıtına sabah 09.30'da çelenk konulmasıyla başlayan Erzincan'daki 23 Nisan kutlamaları, 13 Şubat Stadı'nda yapılan gösterilerle devam etti.

Aileleriyle bayram programının yapıldığı stadyuma akın eden binlerce çocuk, renkli görüntüler oluşturdu. Açık ve kapalı tribünlerin tamamen olduğu töreni alanında yer bulamayan aileler, çocuklarıyla birlikte tel örgülerin dışından programı izlemek zorunda kaldı.

Erzincan Valisi Abdulkadir Demir, 3'üncü Ordu Kurmay Başkanı ve Garnizon Komutanı Tümgeneral Ömer Bayraklı ve Erzincan Belediye Başkanı Yüksel Çakır'ın çocukların ve halkın bayramını kutladığı törende, daha sonra okunan İstiklal Marşı eşliğinde gündere bayrak çekildi.

5'te

Sokak köpekleri tehlike saçıyor

Şehir ve sokaklarda gruplar halinde başıboş gezen sokak köpekleri, özellikle sabahları okula giden, akşamları okuldan dönen çocukları tedirgin ederken, vatandaşlar, endişe içerisinde bu soruna çözüm bekliyor

Kemal Ardıç

Erzincan'da bir çok mahallede sürü halinde dolaşan başıboş köpekler, vatandaşların korkulu rüyası haline geldi. Sayıları 10'u bulan ve sürü halinde dolaşan sokak köpekleri, kent merkezindeki hale özellikle akşam saatlerinde evlerine giderken tedirgin ediyor.

Gruplar halinde dolaşan köpekler, sabahın erken saatlerinde yolda geçen vatandaşları tehdit ediyor.

5'te

Refahiyeli çiftçiler Diyarbakır'da 3

Yalçın Özden güldürdü

Erzincan'ın Otlukbeli ilçesine gelen 'Yalçın Özden' tiyatrosu beğeni topladı

Sayfa 3'te

OBJEKTİF
Şefik ARAS

YARDIM ALAN AİLE SAYISI ARTIYOR

Yazısı Sayfa 3'te

Tarihten Sayfalar

Vasvar Antlaşması

Vasvar Antlaşması

Vasvar Antlaşması 10 Ağustos 1664'te Osmanlı Devleti'yle Avusturya arasında imzalanmış bir barış antlaşmasıdır. Antlaşma Szentgotthárd ile Eisenburg arasındaki Çakan'da (Cskany) imzalanmasına rağmen, bu birinin bağlı olduğu Vasvar şehrinin adı tarihi kaynaklara geçmiştir. Türkçe ve Latince kaleme alınan antlaşmanın Latincesi Osmanlılarda Türkçesi Avusturyalılarda kalmıştır.1658 yılında Erdel, Eflak ve Boğdan Beylikleri Avusturya'nın kışkırtmasıyla Osmanlı Devleti'ne karşı isyan ettiler. Bu nedenle Osmanlı Devleti'yle Avusturya arasında başlayan savaş Sultan IV. Mehmet döneminde 1658-1664 arasında 6 yıl devam etti.

Köprülü Mehmet Paşa bu isyanları bastırdı. Köprülü Fazıl Ahmet Paşa Uyvar kalesini fethetti. Osmanlı kuvvetlerinin başarıları üzerine Papalığın tavsiyesi ile Avusturya barış görüşmelerine başlamak istedi. Avusturya Başbakanı Duc de Sagan, Macaristan'da bulunan Osmanlı ordusunun başkomutanı Köprülü Fazıl Ahmet Paşa'ya bir mektupla başvurarak elçi olarak Osmanlı ordusunda bulunan Simon Reninger'in görüşmeler için murahhas atandığını bildirdi. Sadrazamın bunu kabul etmesi üzerine görüşmeler başladı. Müzakereler sonunda Sadrazam tarafından onaylanan antlaşma Avusturya tarafına gönderildi ise de Avusturya imparatoru tarafından ancak St. Gotthard Savaşı sonrasında, Avusturyalıların askeri olarak üstün durumda olmalarına karşın onaylanıp gönderilmiştir.

Bu antlaşmanın başlıca maddeleri şunlardır:

1. Uyvar ve Nevograd kaleleri ile çevreleri Osmanlılarda kalacak. Zerinvar kalesi yeniden inşa edilmeyecek.
2. Erdel Osmanlı Devletine bağlı kalacak ve her iki tarafta askeri kuvvetlerini Erdel'den çekecek. Osmanlı Devleti Erdel kralının Avusturya'ya saldırmasını önleyecek.
3. Avusturya savaş tazminatı ödeyecek; iki tarafta karşılıklı 200.000 kara kuruş değerinde hediyeler gönderecek.
4. Antlaşma 20 yıl geçerli olacaktır. İki tarafta akın ve çete faaliyetlerinde bulunmayacak.
5. Osmanlı ordusu antlaşma hükümdarlarca onaylanıncaya kadar asken harekatında serbest kalacak.

RİDANİYE ZAFERİ

28 Ağustos 1516'da Halep'e giren Yavuz Sultan Selim hiçbir direnmeyle karşılaşmadan şehri teslim aldı.Hama (19 Eylül 1516), Humus (21 Eylül 1516) ve Şam (27 Eylül 1516) ayrı şekilde teslim olurken; Lübnan emirleri de Osmanlı hakimiyetini kabul ettiler. Yoluna devam eden Yavuz 30 Aralık 1516'da Kudüs'e, 2 Ocak 1517'de Gazze'ye girdi.

Mercidabık Savaşı'ndan sonra Mısır'ın başına Tumanbay geçti. Tumanbay Osmanlı hakimiyetini kabul etmediği gibi, barış teklifi için gelen Osmanlı elçisini öldürmüş ve Venediklilerden top ve silah alarak Ridaniye'de kuvveti bir savunma hattı kurmuştu. Yavuz Sultan Selim, ordusuyla birlikte, ikçağdan beri hiçbir komutanın cesbren geçemediği Sina Çölü'nü 13 günde geçerek, Ridaniye'de Mısır Ordusu ile karşılaştı. Mısır Ordusu'na, El-Mukaddam Dağı'nın etrafını dolaşarak güneyden saldıran Yavuz Sultan Selim, bu manevra sayesinde Mısır ordusunun yönleri sabit olan toplarını etkisiz hale getirdi.

Sağlık ve Hastalıklar

Hamilelik ve Ağız Sağlığı

Hamilelik döneminde diş röntgeni zararlı mıdır?

Bu dönemde tedavi için çok gerekli ise ağız içinden 1-2 film alınabilir.Her ne kadar dişhekimliğinde çekilen röntgenlerde verilen radyasyon miktarı çok az ve karın bölgesine çok yakın değilse de gelişmekte olan bebeğinışın almasını önlemek için mutlaka kurşun önlük kullanılması gerekir.Yine de ilk üç ay film çekilmesinden kaçınmak gerekir.

Dişler hamilelik sırasında daha çabuk mu çürür?

Daha öncede de belirtildiği gibi "hamilelik döneminde annenin dişlerinden kalsiyum çekildiği ve bu nedenle her bebeğin anneye bir diş kaybettirecek" inancı kesinlikle doğru değildir. Hamilelik döneminde vücuttaki dengenin bozulması dişlerin çabuk çürümesine uygun bir ortam yaratır. Bu dönemde dişlerin daha çabuk çürümelerinin nedenleri şunlardır:

Bebek beslenen dönemde tatlıya, aburcubura aşırı istek belirir ve bunlar yendikten sonra diş fırçalama ihmal edilir

İlk aylarda görülen kusmalardan sonra anne ağız bakımına yeterince özen göstermeyebilir.

Komik Fotoğraflar

bugün ne pişirsem'

Ayvalı Tavuk

1 Göbek Salata
1 Ayva, 1 Tavuk Göğüs Etı, 1 Soğan
125 gr Mayonez
5 Çorba Kaşığı Zeytinyağı
2 ÇorbaKaşığı Sirke
1 Limon Suyu
Tuz

Ayvaların kabuklarını soyup dilimleyin ve iri iri doğrayın.

Kararmamaları için üzerlerine limon suyu dökün. Göbek salatayı iri iri doğrayın.

Tavuk etini tuzlu suda başlayıp iri küpler halinde kesin. Soğanları halka halka doğrayın. Tavuk, soğan, ayva ve doğranmış salatayı geniş bir kaba alın. Kapari ve tuz ekleyip karıştırın.

Mayonez, zeytinyağı, sirke, hardal ve tuzu karıştırıp salatanın üzerine dökün. Harmanlayıp servis yapın.

Afiyet olsun.

Şiir Gezgini

Ah Erzincan'ım

 On üç Mart, Ramazan tera[illegible]
Müminler sel gibi camiye akta,
Şehir secdelerle yıkanacaktı,
Yıkılarak viran oldu Erzincan,
Gül idi, sarsıldı, soldu Erzincan
Binalar yıkıldı, kurudu bağlar,
Gözyaşı dökmekte bulutlar, dağlar,
Fırat coşkun Fırat, hüzünle çağlar,
Ah ü figanlarla yandı Erzincan,
Çileye boyanan candı Erzincan,
İçli bir ağıtı yaktı Şeltile,
Tutuştu yürekler, Erzincan ile.
Günler gece oldu, geceler çile,
Ah derim, yanarım, canım Erzincan,
Kurudu, gözyaşım, kanım Erzincan,
Kimi vefat etti, muhtaç duaya,
Kimi hasret kaldı, ana babaya,
Yüzlercesi birden Terzibaba'ya,
Beyaz kefeniyle girdi Erzincan,
Yüklendi; acıyı, derdi Erzincan,
"Erzincan'da bir kuş..." koku kanadı,
Kalmış, gökdere çıkar feryadı,
Yanık bir destandır, Erzincan adı,
Adın acım, dört bir yanım Erzincan,
Ayalar seninki canım Erzincan.

Rıfkı Kaymaz

Kıssadan Hisseler...

ÖLÇÜLÜ OLMANIN ÖNEMİ

Bir gün bir profesör at seyislerinin konferans vermek için bir salona gelir ve orada sadece bir seyis görür. Ona, ben işimdi ne yapayım. Bak hiç kimse gelmemiş ben de gideyim mi yoksa anlatacaklarımı sana anlatayım mı diye sorar.

Seyis ben anlamıyorum ben sadece bir seyisim ama ben ahıra gitsem ve bütün atların kaçtığını görsem orada sadece bir at olsa bile ben yine de o atı beslerim demiş. Bunun üzerine profesör pekala madem böyle; bende sana anlatırım diyerek anlatacaklarının hepsini oradaki seyise anlatmış. Anlattıktan sonra nasıl oldu beğendin mi diye sorduğunda, Seyis - valla ben bir seyisim pek bir şeyden anlamam ama ben bir ahıra gelsem ve bütün atların kaçtığını görsem ve orada bir at kalsa dahi beslerim ama "elimdeki bütün yemi ona vermem" demiş.

Valinin Dört Kusuru

"Dar ağacında iken Hubeyb: "Ben çoluk çocuğumun içinde rahatça oturayım da, Muhammed'in (a.s.m.) ayağına bir diken batsın ha, vallahi buna gönlüm razı olmaz" dedikten sonra "Ya Muhammed!" diye bağırdı. Sonra da onu şehit ettiler."Allah'ın beni affetmeyeceğinden korkuyorum"

"Hubeyb'in iman gücünü ve fedakârlığını hatırladığım vakit, ona yardım edemeyişim aklıma geliyor.

Çünkü o zaman onu asmalarına ben de olabilirdim. Ne yazık ki o zaman ben de müşriklerle arasındaydım. Onu kurtarmayı düşünemezdim. Bu günahımdan dolayı Allah'ın beni hiç affetmeyeceğinden korkuyorum. İşte o zaman üzerime bir bayılma geliyor kendimden geçiyorum."

Valisini dikkatle dinleyen Hz. Ömer ellerini açtı:

"Allah'ım, iyi niyetimde beni yanıltmadın. Sana şükürler olsun" dedi. Başta Halife olmak üzere kimse gözyaşlarını tutamadı.Halıktan birisi gibi yaşayan, kendini farklı ve ihtiyaçlı görmeyen idarecilere o kadar ihtiyacımız var ki, hemalde kaybettiklerimizi o zaman buluruz.

Karikatür

Bilim Teknoloji

ES 2010'un getirdiği yenilikler!

– Maç Günü Atmosferi: Taraftarların sahada yaşananlara verdikleri tepkiler çok daha çeşitlendirildi ve oyuna yeni tezahürat ve sevinçler eklendi. Evdeki ve deplasmandaki maçlar arasındaki farklılıkların vurgulanmasının yanı sıra, artık taraftarlar maçta meydana gelen pozisyonlara bağlı olarak tepkilerini anlık olarak da verecekler. Taraftarlar ve atılan gollere uygun hareketlerde bulunacaklar. Ayrı şekilde yorumcular da elden geçirilerek daha taze bir bakış açısı kazandırılan Geliştirilmiş Ana Lig: Ana Lig'deki yöneticilik yönleriyle olduukça gelişmişdi, artık oyuncular takımlarını alarak uzun bir kariyer boyunca yönetebileceklerdir.

Serinin başarısına büyük katkı sağladığı düşünülen Ana Lig öğesini daha da zenginleşmesi için hazırlanan yeni eklemelerle çok daha eğlenceli hale getirildi. Bu mod hakkında daha fazla ayrıntı yakında açıklanacak. Yapay Zeka: Tokyo ekibi, Teamvision ile oyundaki yapay zekanın gelişmesi üzerine çalıştılar.

Artık orta saha ve savunma oyuncuları açık alanlarını kapamak ve hücumu kesmek için birlikte çalışarak böylece nispeten başarısız saldırı oyuncularının açıklarını kapatmaya mümkün olacak. Bu ayrı zamanda basit gollerin de ortadan kalkması ile PES 2010'un simülasyon kökenine geri dönmesi anlamına da gelecek. Oyuncular hücum sırasında birkaç çok futbolcuyu birlikte hareket ettirerek farklı alanlara gönderebilecek ve daha çok gol pozisyonunu yaratacaklar. Bu sayede PES 2010 oyuncuların daha kontrol sahibi olmaları gerekiyor.

İki ciddi neden

Sabahı anne, oğlunun odasına girdi ve onu uyandırdı. "Kalk oğlum, uyan artık. Okula geç kalacaksın..." Oğlu, ara ara kısık gözlerle annesine baktı ve uykulu bir sesle "Sıkıldım artık okula gitmek istemiyorum" dedi. Anne, oğlunun sözünü kesmiş çıktı: "Okula neden gitmek istemiyormuşsun bakayım?" dedi. "İki ciddi neden söyle bana..." Oğlu bir yandan esniyor, bir yandan da annesini yanıtladı: "Okuldaki tüm öğrenciler beni gördükleri anda benden nefret ediyorlar, bilir... Tüm öğrenciler de nefret ediyorlar ikisi... Bu iki ciddi nedenim yeter mi, anne?" Anne oğlunun nedenlerini geçerli bulmadı: "bunlar okula gitmeme [illegible] neden olamaz" dedi. "Şimdi hemen kalk ve okula hazırlan!" Bu kez oğlu iki ciddi neden göstermenin sırası geldi: "Sen de bana, okula kesinlikle gitmem gerektiğinde iki ciddi neden göstersebilir misin, anne?" dedi. Sabırlı anne, [illegible] noktasına gelen anne, oğlunun üstündeki yorganı tıktı ve oğlunun istediği iki ciddi nedeni ondan sonra söyledi: "Birinci ciddi neden, 52 yaşında kısacıcık bir adamsın..." diye böylece devam etti: "İkinci ciddi neden ise, ben okul müdürüyüm, oğlum..."

Yalçın Özden güldürdü

Erzincan'ın Otlukbeli ilçesine gelen 'Yalçın Özden' tiyatrosu Halk Eğitim Merkez Salonu'nda sergilediği oyunları ile ilçe halkını güldürmesini bildi

Kemal Arduç

Otlukbeli Kaymakamlığı ve Milli Eğitim Müdürlüğü katkılarıyla Erzincan'ın Otlukbeli ilçesine getirtilen Yalçın Özden Tiyatrosu küçükler ve büyükler için oyunlar oynandı.

Tiyatro oyunlarının gündüz bölümünde minik öğrenciler, hoşça vakit geçirdi. Birbirinden komik oyunlar yer aldığı gündüz seansında Fatih Yatılı İlköğretim Okulu öğrencileri doyasıya eğlendi. Akşam seansına İlçe Kaymakamı Edip Çakıcı, Belediye Başkanı Abdullah Altundal ,daire amirleri,ilçe esnafı ve ilçe halkı katıldı. Oyun hakkında konuşan Tiyatro sanatçısı Yalçın Özden şunları söyledi."Türkiye turunda olan ekibimiz Erzincan'ın tüm ilçelerinde oyunlarını sergilemek için geldi. Otlukbeli ilçesinde gündüz seansında minik öğrencilerimize oynadık akşam seansında ise büyüklere yönelik 'Ortaya Karışık' oyunlarımızı oynadık" dedi.

YARDIM ALAN AİLE SAYISI ARTIYOR

Türkiye İstatistik Kurumu (TUİK)'in, ekonomik, sosyal, kültürel alanda yaptığı anketlerden ilginç sonuçlar çıkıyor.

Kurumun, yardım alan haneler konusunda yaptığı bir araştırmaya göre; Türkiye'de nakit para, yiyecek, giyecek, yakacak, kira yardımı alan ailelerin sayısı giderek artıyor.

Örneğin; 2003 yılında yüzde 8,5 olan yakacak yardımı 2008'de yüzde 30'u buldu.

Sosyal Yardımlaşma ve Dayanışma Fonu yardımlarının son 5 yılda, 16.2 den, 29.8'e yükseldiği belediyelerin yaptığı yardımların ise aynı süre içinde 8.8'den 21.4'e ulaştığı gönüllü kişi ya da kurumların yardımlarınında arttığı belirlendi.

Hatırlanacağı gibi; Mahalli seçimler öncesinde özellikle Belediyelerin hane halkına yaptığı yardımlar gündeme getirilmiş ve eleştiri konusu olmuştur.

İstatistikler, Türkiye'de hane halklarının yüzde14.6 sının 2008 yılında nakdi ya da ayrıl yardım aldığını gösteriyor. Ayrıca eş dost, akraba, komşudan yardım alanların sayısı da bir hayli yüksek.

Bu göstergelere bakarak ; ülkemizde sosyal yardımların sürekli artmakta olduğunu, dolayısıyla, çok sayıda muhtaç aileye yardım yapıldığı sonucunu çıkarmak mümkündür. Yardımlardaki artışın, Devlet ve Millet olarak yardımseverliğimizi gösterdiğini ve bunun övünç verici olduğu değerlendirmeside yapılabilecektir.

Objektif

Şefik ARAS

Ne var ki; verilen ya da alınan yardımlarla ilgili konunun birde öbür yüzü olsa gerektir. Madalyonun öbür yüzünde yardıma muhtaç hane halkı sayısının giderek artmakta olduğu, daha çok ailenin yardıma muhtaç duruma düştüğü gerçeği vardır. Ki, bu olay toplumda ekonomik sıkıntıların arttığını, geçim zorluğunu, işsizliğin arttığını, ticari hayattaki durgunluğunda göstergesidir.

Türkiye İstatistik Kurumu'nun açıkladığı veriler, toplum olarak yardım sever olduğumuz kadar, yardım almayda sevdiğimizi gösteriyor olmalıdır. Nitekim, herhangi bir hayırsever kişi yada kurumun yaptığı nakdi yada ayrıl yardımlar sırasındaki izdihamları TV ekranlarından izlemiyor muyuz? Dağıtılan yardımlardan alabilmek için, insanlar nasılda kapılara hücum ediyor. Kimse kendisine sıra gelmesini beklemeden, bir an önce yardımı almak istiyor. Bu arada elde edilecek yardımın az ya da çok olmasında önemli sayılmıyor. Yeter ki ayrıl veya nakdi, bir miktar yardıma kavuşulmuş olsun.

Refahiyeli çiftçiler Diyarbakır'da incelemede bulundu

Erzincan'ın Refahiye ilçesindeki bazı çiftçiler geçtiğimiz hafta Diyarbakır ilinde düzenlenen Tarım, Hayvancılık, Tavukçuluk ve Süt Endüstrisi Fuarı'na katıldılar

Kemal Arduç

Erzincan Ticaret Borsasının ulaşım giderlerini karşıladığı; geçtiğimiz hafta Diyarbakır'da düzenlenen Tarım, Hayvancılık, Tavukçuluk ve Süt Endüstrisi Fuarı'na ilçedeki bazı çiftçiler ve İlçe Tarım Müdürlüğü Personeli ile katıldı.

Tarım konusunda faaliyet gösteren birçok firmanın katıldığı fuarda, özellikle basınçlı sulama ve diğer konularda çiftçilerimiz yeni teknikler hakkında bilgilendi. Tarım İlçe Müdürlüğü bu tür etkinlikler hususunda yeni organizasyonlar yapmayı planladığı bildirildi

dogugazetesi.com.tr
Son Dakika, Siyaset, Ekonomi, Sağlık, Spor, Sanat, Tarım ve daha neler neler
Yaşananlardan haberiniz olsun diye

Anadolu Artık Daha Yakın!
ANKARA
ANADOLUJET
www.anadolujet.com 444 2 538
ANADOLU JET TÜRK HAVA YOLLARI MARKASIDIR (A JET)

H. İbrahim Özdemir'in "Eyvah" adlı romanı Osmanlı dönemindeki Erzincan tarihine ışık tutuyor.
EyVah tarihi roman H. İbrahim Özdemir
doğu yayınları
V. Recep Yazıcıoğlu Cad. No: 57 ERZİNCAN

GİKDER'in Zigana'ya yeni tünel talebi

Gümüşhane İktisadi ve Kültürel Kalkınma Derneği (GİKDER) Başkanı Selim Nas, Karadenizi Doğu Anadolu'ya bağlayan tarihi ipek yolu güzergahında bulunan Zigana Dağına yapılacak yeni bir tünelin gerek Karadeniz bölgesi gerekse Doğu Anadolu'nun gelişimi açısından büyük önem arz edeceğini ve tünelin bölgenin her açıdan markalaşması yönünde büyük bir etkisi olacağını söyledi.

Gümüşhane İktisadi ve Kültürel Kalkınma Derneği (GİKDER) Başkanı Selim Nas, Karadenizi Doğu Anadolu'ya bağlayan tarihi ipek yolu güzergahında bulunan Zigana Dağına yapılacak yeni bir tünelin gerek Karadeniz bölgesi gerekse Doğu Anadolu'nun gelişimi açısından büyük önem arz edeceğini ve tünelin bölgenin her açıdan markalaşması yönünde büyük bir etkisi olacağını söyledi.

Yeni yapılacak tünelin ulaşımı rahatlatacağı gibi mesafeyi de kısaltacağı için ülke ekonomisine artı bir getirisi olacağını belirten Nas, şöyle konuştu: "Zigana geçidi, Karadenizi GAP bölgesine bağlayan en önemli geçiş noktalarından birisi. Bir çok uzman Zigana'ya yapılacak yeni bir tünelin bölge ekonomisine büyük bir getirisi olacağını ve özellikle yeni zigana tüneli ile birlikte Trabzon limanının Türkiye'nin en önemli limanı olacağını, Trabzon limanın öneminin artmasının da bölgedeki tüm illeri reel ekonomik anlamda katkı sağlayacağını ifade ediyorlar. Bölgede yaşayan insanlar olarak buradan sayın Başbakanımıza bir çağrıda bulunmak istiyoruz; lütfen sesimize kulak verin ve Karadenizi GAP'a bağlayacak olan Zigana geçidine yeni bir tünel yapılması için gerekli talimatı vermenizi bekliyoruz. Hükümetin bir ekonomik açılımı olan GAP Projesini taçlandıracak olan Yeni Zigana tüneldir. Zigana'ya yapılacak yeni bir tünel otuzdan fazla ilin ekonomilerine reel anlamda katkı sağlayacaktır. Bu da Türkiye ekonomisine katkı anlamına gelmektedir. Kamuoyu aracılığıyla bir çağrımız olacak. Özellikle buradan Trabzon, Erzurum başta olmak üzere Gümüşhane, Bayburt, Rize, Artvin, Ordu, Samsun ve Erzincan illerinin siyasetçilerine ve sivil toplum kuruluşlarına şu çağrıda bulunmak istiyoruz lütfen el ele verek Zigana'ya yeni bir tünel yapılması için gerekli konsensüsü sağlayarak yeni tünelin yapılması yönünde gerekli adımları birlikte atalım. Ayrıca Gümüşhane üniversitesinin yeni tünel için başlatmış olduğu çalışmaları takdirle karşılıyoruz. Bu çalışmalarda görev alan tüm akademisyenlere de teşekkür ederiz."

Bazı insanların kamuoyunda Zigana tüneli ile ilgili söylemlerini şiddetle protesto ettiklerini ifade eden GİKDER Başkanı Selim Nas, "Zigana tüneli birilerinin temennı ettiği gibi kapanması durumunda hiç merak etmesinler çok kısa bir sürede alternatif yol hemen hizmete girecektir. Artık Kimse kalkıp zigana tüneli ile ilgili spekülatif açıklamalar yapmasın. Bu gibi talihsiz açıklamalar bölgenin geleceği için hiç iyi olmayan sonuçlar doğurabilir." diye konuştu.

Nas, açıklamasının son bölümünde Zigana'ya yapılacak olan yeni tünelin Karadenizin GAP'a ve Habur'a açılacak yeni bir ekonomik kapısı olacağına değinerek, Zigana'ya yeni bir tünel yapılması için Karadeniz ve Doğu Anadolu bölgesindeki siyasetçilerin harekete geçmesi temennisinde bulundu.

Her çocuk fidandır kampanyası

Kelkit Avcılar Atıcılar ve Yaban Hayatını Koruma Derneğinin başlatmış olduğu 'Her Çocuk Bir Fidandır' kampanyası ilçede büyük beğeni topladı.

Kelkit Avcılar Atıcılar ve Yaban Hayatını Koruma Derneğinin başlatmış olduğu 'Her Çocuk Bir Fidandır' kampanyası ilçede büyük beğeni topladı. Kelkit Avcılar Atıcılar ve Yaban Hayatını Koruma Derneği Başkanı Kadir Mıcık; "Doğadan alan değil, doğaya katan olmak adına, çocuklarımızı, yarınlarımızı bilinçlendirmek adına başlatmış olduğumuz kampanya çerçevesinde şu ana kadar 5 bin 500 fidanı çocuklarımız aracılığıyla toprakla buluşturmanın mutluluğunu yaşıyoruz," dedi.

Kampanyaya gösterilen yoğun ilgiden dolayı okul okul, köy köy dolaşarak fidan dağıtımı yaptıklarını, bazen öğrencilerle okul bahçelerinde, bazen de köy halkıyla açık arazide fidan dikimine katıldıklarını belirten dernek başkanı Mıcık; Gümüşhane Çevre ve Orman Müdürlüğünden temin ettikleri çam fidanlarından Başpınar köyü geyikli mevkiine 500, Bulak köyü aile mezarlığına 400, Kızılca köyü aile mezarlığına 400, Aksöğüt köyü kalecik mevkiine 500 fidan dikiminin kampanya dahilinde gerçekleştirildiğini, bunların dışında Başpınar İlköğretim Okuluna 100, Bulak İlköğretim Okuluna 100, Kızılca köyü İlköğretim Okuluna 100, 75. Yıl İMKB YİBO yıl 500, Kaymakam Nun Öğretmen İlköğretim Okuluna 400, Cumhuriyet İlköğretim Okuluna 400, M. Mesut Şahin İlköğretim Okuluna 400, Çiftlik İlköğretim Okuluna 300, Şehit Osman Şahin İlköğretim Okuluna 300, B. ve M. Doğan İlköğretim Okuluna 300, Kelkit YİBO yıl 400, Fatih Sultan Mehmet İlköğretim Okuluna 400 olmak üzere toplam 5 bin 500 fidan okul öğrencilerine dağıtılmak üzere teslim ettiklerini ve bu fidanları öğrenciler aracılığı ile dağıtıp bulunduğunu ifade ettiler.

Uzun yıllardır Gümüşhane'nin Kelkit İlçesinde yaşayan, Kelkit Avcılar Atıcılar ve Yaban hayatını Koruma Derneği başkanı Mıcık; "Yaşadığımız toplumda doğa dostu olarak anılmak ve doğadan çaldıklarımızı birbirini dahi olsa ona geri verebilmek en büyük ödünç kaynağı olsa gerek. Bu ödünce nail olabilmek için, çocuklarımız için, yarınlarımız için "Her Çocuk Bir Fidandır" kampanyamıza hekate katılmasını bekliyoruz" dedi.

Aşkale'de aşı haftası etkinlikleri

Aşkale Toplum Sağlık Merkezi'nce 20-26 Nisan Aşı haftası etkinlikleri kapsamında bir dizi çalışma gerçekleştirilecek

Aşkale Toplum Sağlık Merkezi'nce 20-26 Nisan Aşı haftası etkinlikleri kapsamında bir dizi çalışma gerçekleştirilecek.

Toplum Sağlık Merkezi'nde yapılan yazılı açıklamada, Dünya Sağlık Örgütü Avrupa Komitesi tarafından 20-26 Nisan tarihleri arası aşı haftası olarak belirlendiği belirtilerek, Aşı haftası etkinliklerinin Türkiye ile birlikte 35 Avrupa ülkesinde birlikte yürütüleceği kaydedildi.

Sağlık Bakanlığınca başlatılan Genişletilmiş Bağışıklama Programının temel amacının ülkemiz genelinde olduğu gibi Erzurum'da da her doğan bebeğin 0-59 Ay Difteri, Boğmaca, Tetenos, Polio, Kabakulak, Kizamık, Kizamıkçık, HepatitB, Tüberküloz Hemofiluz influenza tip b ve bağlı hastalıklar ile Streptokokus Pnömoniya ya bağlı invaziv pnömokokal hastalıkların ve bu hastalıklardan kaynaklanan bebek ve çocuk ölümlerinin ve sakatlıklarının engellenmesinin hedeflendiği belirtilen açıklamada şu ifadelere yer verildi; "Hastalıklara yakalanmadan önce Pentaxim, Td, Polio, KKK (Kizamık, Kizamıkçık, Kabakulak), Hib, (Hemofiluz influenza tip b), Hepatit B, BCG ve KPA (Konjuge Pnömokok) Aşıları ile aşılanarak bu hastalıklara karşı bağışık hale getirilmektedir."

Bölgenin Neonatal Tetenos yönünden riskli bölge olması sebebi ile 15-49 yaş kadınlara Tetenos aşıları (Td1,Td2,Td3,Td4,Td5) uygulanarak doğacak bebeklerin Neonatal Tetenos dan ölmelerinin önlenmesinde de büyük etken olacağı kaydedilen açıklamada, "Bu hafta çerçevesinde toplumun tüm kesimlerine ulaşılarak, aşı ve aşılanma ile korunabilen hastalıklar konusundaki farkındalığın artırılması amacıyla eksik aşılı/aşısız bebek ve çocuklar (0-5 yaş) tespit edilerek aşılarının tamamlanması ve eksik aşılı/aşısız bebeklerin aşı takvimine alınarak aşılarına devam edilmesi, erişkin dönem aşılamalarına dikkat edilmesi ve risk grubunda yer alan kişilerin aşılanması ve konudaki farkındalıklarının artırılması hedeflenmektedir. Bu nedenle tüm mahalle ve köy muhtarları vasıtasıyla bu konu hakkında halka gerekli bilgiler verilmektedir" denildi.

Ahlatlı öğrencilerin büyük başarısı

Bitlis'in Ahlat ilçesinde iki okul öğrencilerinin, Van'da düzenlenen "Bu Benim Eserim" adlı proje yarışmasında dereceye girmesi sevinçle karşılandı

Bitlis'in Ahlat ilçesinde iki okul öğrencilerinin, Van'da düzenlenen "Bu Benim Eserim" adlı proje yarışmasında dereceye girmesi sevinçle karşılandı.

Milli Eğitim Bakanlığı ile tarafından düzenlenen, Ağrı, Batman, Bitlis, Hakkari, Siirt, Şırnak, Muş ve Van illerinin katıldığı 4. Ulusal İlköğretim Okulu Öğrencileri Matematik ve Fen Bilimleri Yarışması'nda, Ahlat Vakıfbank İlköğretim Okulu "Elektrikle Oluşan Elektrik Eldesi" isimli proje ile bölge ikincisi, Muzaffer İncesu İlköğretim Okulu ise "Manyetik Sera Projesi" ile bölge üçüncüsü olmuştu.

Yarışma ve alınan sonuçla ilgili bir değerlendirme yapan Ahlat Kaymakamı Bilal Şentürk, dereceye giren öğrencileri tebrik ederek, başarılarının kendilerini gururlandırdığını söyledi. Şentürk "Bu tür etkinliklerle öğrencilerimizin ufuklarının genişlemiş olduğunu bizzat görmüş olduk. Bu projelerin tüm öğrencilerimizin görmesini sağlamak suretiyle proje hazırlama noktasındaki öğrencilerimizin cesaretini, özgüvenini artırmak ve ufkunu genişletme noktasında iyi bir alt yapımız oluştu. Bundan sonra inşallah farklı alanlarda daha iyi dereceler bekliyoruz. Yeni projelerin oluşmasında içinde öğretmenlerimiz ve idarecilerimizle beraber çaba sarf edeceğiz. Emeği geçenleri başta Milli Eğitim Müdürümüz olmak üzere, okul müdürlerimiz, öğretmen arkadaşlarımızı ve öğrencilerimizi tebrik ediyoruz" dedi. Vakıfbank İlköğretim Okulu öğrencileri, yaptıkları proje ile elektrolizle elde edilen hidrojen ve oksijen gazlarının patlaması sonucu oluşan basınçla tribünlerdeki hareketi ve sonucunda elektrik elde edilmesinin amaçlandığı belirtti. Öğrenciler, hedeflerinin sudan farklı yöntemlerle elektrik enerjisi elde etmek olduğunu belirtti.

Tunceli'de 1 terörist etkisiz hale getirildi

Tunceli'de, terör örgütüne yönelik sürdürülen operasyonlarda bir terörist etkisiz hale getirilirken gece saatlerinde ise Süper Kobra tipi helikopterler teröristlerin kaçabilecekleri muhtemel noktaları bombaladı.

Tunceli'nin Ovacık, Hozat ve Çemişgezek kırsalında terör örgütüne yönelik başlatılan hava destekli operasyonlar sürüyor. Tunceli Merkez, Hozat ve Ovacık üçgeni olan Çet Deresi bölgesinde bir grup teröristin bulunduğu duyumu üzerine harekete geçen güvenlik güçleri, teröristlerle sıcak temas sağladı. Mehmetçik'in teslim ol çağrılarına silahla karşılık vermesi üzerine çıkan çatışmada ik belirlemelere göre 1 terörist ölü ele geçirildi.

Gece saatlerinde ise Süper Kobra tipi helikopterler teröristlerin kaçabilecekleri muhtemel noktaları bombaladı. Tunceli Jandarma Bölge Komutanlığı, 4. Komando Tuğay Komutanlığı ve 51. Motorlu Piyade Tuğay Komutanlığı'na bağlı özel harekat timleri bölgede arama tarama faaliyetlerini sürdürürken yer yer çatışmaların devam ettiği bildirildi.

Ahlat'ta şaşırtan mezar taşları

Bitlis'in Ahlat ilçesinde, uzunluğu 2 metreye varan 12 yüzyıldan kalma mezar taşları görenleri şaşırtıyor.

Tarihi ve doğal zenginlikler ile dolu Bitlis'in Ahlat ilçesi havalimanı girişinde birlikte yer ve otoparkına uğramayı bekliyor. Dünyanın en büyük İslam mezarlığı olan Selçuklu Mezarlığı'nda uzunluğu 5 metreye varan mezar taşları ile gözlerini şaşırtıyor. Bazı yerlerde, mezarlıkta bazıları ise ortasına çocukların oynadıkları taşların uzunluğu gözüyor.

89 yıllık gurur coşku ile kutlandı..

1'den devam

Törende, İl Milli Eğitim Müdür Vekili Özel Hayli'nin günün anlamını belirten konuşmasından sonra öğrenciler tarafından 23 Nisan şiirleri okundu. Rengarenk kıyafetler içerisindeki yüzlerce öğrencinin katıldığı resmi geçit sonrası kız ve erkek gruplar, popüler müzik parçaları eşliğinde gösterilerini sundu. İldeki spor okullarına eğitim gören öğrencilerin sportif gösterileri ve ardından halk oyunları gösterileriyle devam eden 23 Nisan programı, kız ve erkek öğrencilerin final tablosuyla sona erdi.

Programının ardından Erzincan Valisi Abdulkadir Demir, 3. Ordu Kurmay Başkanı ve Garnizon Komutanı Tümgeneral Ömer Bayrakli ve Erzincan Belediye Başkanı Yüksel Çakır bayram törenlerinde emeği geçen öğretmenleri ve yetkilileri tebrik ettı.

Koltuklar onlara emanet

1'den devam

Okulların eksik ihtiyaçlarının karşılanmasını isteyen küçük Vali Milli Eğitim Müdür Vekili Özer Hayli'den bu konudan bilgi aldı. Samırnı bir havada geçen ziyarette Vali Abdulkadir Demir de, geleceğin teminatı, istikbalin Türkiye'sinin omuzları üzerinde yükseleceği çocukların, değişen ve gelişen şartlara uygun, modern bilimin öncülüğünde yetişmelerini sağlamak için; başta Milli Eğitim Müdürlüğü olmak üzere tüm kamu kurum ve kuruluşları, sivil toplum örgütleriyle el ele her türlü çalışmanın özveriyle yerine getirildiğini belirterek, "Çocuklarımıza yapılacak her türlü yatırımın, geleceğin Türkiye'sine yapılan bir yatırım olduğunun bilinci içindeyiz." Dedi. Erzincan Belediye Başkanı Yüksel Çakır da koltuğunu Yunus Emre İlköğretim Okulu 7. sınıf öğrencilerinden Semanur Yenice'ye bıraktı. Başkanlık koltuğuna oturan Semanur Yenice, insanların devleti atalarından miras almadığını, çocuklardan emanet aldıklarını söyledi. Semanur Yenice, çocukların geleceği adına şehrin önceliklerinin belirlemesi gerektiğini ve çocuklara bu anlamda yatırım yapılması gerektiğini ifade ederek, okul bahçelerinin düzenlenmesi için ilgililere talimat verdi. Erzincan Belediye Başkanı Yüksel Çakır, Semanur Yenice'ye bu konudaki çalışmalarını anlattı ve projelerini anlattı.

Sokak köpekleri tehlike saçıyor

Lavaş ekmek arası esrar...

Kemal Arduç

Erzincan Valiliği'nden yapılan yazılı açıklamada, Erzincan ve Van Emniyet Müdürlüğü Kaçakçılık ve Organize Suçlar Şube Müdürlüklerinin ortaklaşa düzenledikleri operasyonda Van'dan İstanbul'a giden yolcu otobüsünün bagajdaki bir sırt çantasındaki uzun tandır ekmeğiyle sanırmış 9 kilo 230 gram toz esrar ele geçirildiği belirtildi. Sırt çantasının sahibi M.O'nun (19) gözaltına alndığı, olayla ilgili soruşturmanın sürdürüldüğü bildirildi.

1'den devam

Vatandaşlar ise, tedirginlik içinde işlerine ya da evlerine gitmeye çalışıyor. Vatandaşlar, sokak köpeklerinden kurtulmak için yetkililere çağrıda bulunarak, köpeklerin hem vatandaşları korkuttuğunu hem de şehrin imajını zedelediğini belirtti. Vatandaşlar, köpeklerden bıkıp usandıklarını kaydederek, "Şehrin her tarafı köpek oldu. Özellikle bayanlar ve çocuklar köpeklerden çok korkuyor. Önceleri akşamları toplu halde dolaşırlardı, şimdi gündüzleri de ortaya çıkmaya başladılar" sözleri ile başıboş köpeklerden duydukları rahatsızlığı dile getirdiler. Başıboş köpekler yüzünden özellikle geceleri yolda yürümeye korktuklarını ve yetkililerin bu konuda ciddi bir çözüm bulamadığını söyleyen vatandaşlar, "Bu köpekler akşamları toplu halde dolaşıyorlar. Köpeklerin öldürülmesini kesinlikle istemiyoruz ancak bir an önce bunların barınaklarda toplanması gerekli. Köpeklerin herhangi bir sağlık taramasından geçtiğine de inanmıyoruz. Köpeklerde olacak herhangi bir hastalık ailelerinizi perişan eder. Yetkililer bunları görmüyor mu?" dediler.

Köpeklerin kendi aralarında yaptıkları kavga sonucu kısı revan içinde kaldıklarını da öne süren vatandaşlar, "Başıboş köpek çetelerinin okul giriş ve çıkışlarında çocuklarımıza zarar vermelerinden korkuyoruz" diye konuştular.

"Veterinerler insan sağlığı için de var"

Kemal Arduç

Erzincan Tarım İl Müdürü Ali Lek, yayınladığı mesajla veteriner hekimlerin Dünya Veteriner Hekimler Günü'nü kutladı.

Yayınladığı mesajda, veteriner hekimliğin insanlık için onarıcı olmaz mesleklerden biri olduğunu hatırlatan Tarım İl Müdürü Ali Lek, "Veteriner hekimler sadece hayvanlarımızın sağlığını değil insanlarımızın sağlığını da korumaktadır" dedi.

Veteriner hekimliğin kutsal bir meslek olduğunu vurgulayan Tarım İl Müdürü Ali Lek mesajında, Türkiye ekonomisinde hayvancılığın son derece önemli olduğunu ve toplumun büyük bir kısmının geçimini tarım ve hayvancılıktan sağladığını belirterek, "Tüm insanlığın hayvansal ürünlerle de beslendiğini düşündüğümüzde bu da veteriner hekimlerin önemini her geçen gün artırmaktadır" dedi.

ZAYİ
Sakarya Emniyet Müdürlüğü'nden aldığım pasaportumu kaybettim.
Hükümsüzdür
Nuri Bilgin

doğu
Günlük Haber Yorum Aktüalite Gazetesi
V. Recep Yazıcıoğlu Cad. No: 57 ERZİNCAN
Tel - Fax : 224 24 25-26
e-mail : [illegible]

Sahibi: H. İbrahim Özdemir
Yazı İşleri Müdürü: Naim Çakır

Ermat Ofset
V. Recep Yazıcıoğlu Cad. No: 57
ERZİNCAN
Tel: 224 24 25 -26

e-mail: ermatofset@yahoo.com
Abone:

Yıllık	60.00 TL
6 Aylık	30.00 TL
Aylık	6.0 TL

Şehir Dışına PTT masrafı ilave edilir.

İlan tarifesi

Resmi İlan Satırı/cm	6.00 TL
Genel Kurul İlanları	45.00 TL
Özel İlan, Reklam-satım	1.50 TL
Zayi	10.00 TL
Tebrik - Başsağlığı	50.00 TL
Günü Geçmiş Gazete	50 Kr

günün takvimi
24 Nisan
2009 Cuma
SAYI: 9537

Doğada ateş yakmayın..

Erzincan Mahalli Çevre Kurulu yaz aylarında anız ve yol kenarları ile meralarda kuru otların yakılmasına ilişkin kişileri ağır cezalar beklediği belirtildi

Erzincan Çevre ve Orman İl Müdürü Zakir Karartı'dan edindiğimiz bilgide, özellikle yaz aylarında hava kirliliğine, kara yollarında görüş mesafesinin kısalmasına ve ölümü biten trafik kazalarına, ülkenin ekolojik dengesinin bozulmasına, bitki ve hayvan türlerinin nesillerinin tehlikeye düşmesine, doğal zenginliklerin tahribine neden olmasına, orman yangınlarına, erozyonuna neden olan ve doğal kaynaklarla birlikte Peyzaj yönünden kötü görüntü sergilemeleri ile turizmi olumsuz etkileyen 'Anız ve Yol Kenarları ile Meralarda Kuru Otların Yakılmasının' Mahalli Çevre Kurulunca yasaklandığını belirtti. Karartı;" Merkezde Tarım İl Müdürlüğü, ilçelerde de kaymakamlıklar Mayıs ayı başından itibaren Kasım ayına kadar Çevre ve Orman İl Müdürlüğü ile birlikte çalışıp Florbol Super Ligi oluşturup Florbol Federasyonu kurmak,"dedi. Şu anda federasyon olmadığı için kamuk oyuncularının bulunmadığını" söyleyen Tunç; okul bünyesinde olmalarına rağmen Florbol Oyununa merak salan ve öğrenmek isteyen tüm gençleri davet etti. Şu anda Beden Eğitimi Öğretmenlerin Ayla Topçu ile Yasemin Yazıcı ve kandiziarı eğitmen olduğunu belirten Tunç; İstanbul'da kısa sürelliğine bir eğitim ile gönderilen dokümanlarda kurs aldıklarını ifade etti. Antrenmanlarını Kazım Karabekir Lisesi Kapalı Spor Salonunda yaptıklarını belirten Tunç; "Türkiye'de merkezi İstanbul'da bulunan Florbol Derneği ile çalışmalarımız sürdürüyoruz. Ayrıca yapılan tüm turnuvalara Türkiye'de Erzincan katılıyor. 26 Mayıs 2007 tarhinde İstanbul'da yapılacak olan İstanbul Açık Florbol Turnuvasına yabancı ülkelerden takımlar gelecek ve Türkiye'den ise sadece biz katılacağız. En büyük gaye ve amacımız Türkiye'de Florbol'u yaymak, geliştirmek bunun için cidd. adımlar atacağız ve spora gönül veren herkesin desteklerini bekiyoruz" dedi.

Bilim bu spor dalına ilgi göstermem dolayısı ile çok memnun'ol dudur ve Türkiye Temsilcisi ile temasa geçtik. Yapılan görüşmeler neticesinde Erzincan'da bir takım oluşturduk. Türkiye'de sadece Erzincan'da takım bulunuyor. Şu anda en büyük amacımız Erzincan'da bulunan amatör spor kulüpleri ile birlikte çalışıp Florbol Super Ligi oluşturup Florbol Federasyonu kurmak,"dedi. Şu anda federasyon olmadığı için kamuk oyuncularının bulunmadığını" söyleyen Tunç; okul bünyesinde olmalarına rağmen Florbol Oyununa merak salan ve öğrenmek isteyen tüm gençleri davet etti. Şu anda Beden Eğitimi Öğretmenlerin Ayla Topçu ile Yasemin Yazıcı ve kandiziarı eğitmen olduğunu belirten Tunç; İstanbul'da kısa sürelliğine bir eğitim ile gönderilen dokümanlarda kurs aldıklarını ifade etti. Antrenmanlarını Kazım Karabekir Lisesi Kapalı Spor Salonunda yaptıklarını belirten Tunç; "Türkiye'de merkezi İstanbul'da bulunan Florbol Derneği ile çalışmalarımız sürdürüyoruz. Ayrıca yapılan tüm turnuvalara Türkiye'de Erzincan katılıyor. 26 Mayıs 2007 tarhinde İstanbul'da yapılacak olan İstanbul Açık Florbol Turnuvasına yabancı ülkelerden takımlar gelecek ve Türkiye'den ise sadece biz katılacağız. En büyük gaye ve amacımız Türkiye'de Florbol'u yaymak, geliştirmek bunun için cidd. adımlar atacağız ve spora gönül veren herkesin desteklerini bekiyoruz" dedi.

Koşan çiftinin mutlu günü

Erzincan'ın yerel gazetelerinden Erzincan Net gazetesinin muhabirlerinden Muzaffer Koşan babalık sevinci yaşıyor

Kemal Arduç

Gazeteci Muzaffer Koşan'ın eşi Çiğdem Koşan Erzincan Devlet Hastanesinde bir kız çocuğu dünyaya getirdi. 3 kilo ağırlığında doğan bebeğin ve annenin sağlık durumlarının iyi olduğu bildirildi. Koşan Çiftinin yeni doğan kızlarının isminin ise İlayda Reyyan olduğu kaydedildi. Baba olmanın mutluluğunu yaşadığını ifade eden Muzaffer Koşan, "Babalık çok güzel bir duyguymuş. Allah her isteyene sağlıklı ve hayırlı bir evlat nasip etmesini diliyorum" dedi.

Burun tıkanıklığını umursayın

Kızılay Tıp Merkezi Kulak Burun Boğaz Hastalıkları Uzmanı Op. Dr. Ahmet Şinasi Gültepe; burun tıkanıklığının, hastanın hayat kalitesini bozmakla kalmadığını, zamanında müdahale edilmediği taktirde sağlığını da olumsuz yönde etkileyeceğini söyledi

Kemal Arduç

Burun tıkanıklığının, hastanın hayat kalitesini bozduğu gibi insan sağlığını da etkilediğini söyleyen Kızlay Tıp Merkezi Kulak Burun Boğaz Hastalıkları Uzmanı Op. Dr. Ahmet Şinasi Gültepe; "Hasta devamlı ağız solunumu yapmak zorunda kalır. Sik tekrarlayan boğaz enfeksiyonları olur ve müzminleşmiş farenjit gelişir. Horlama ve uyku bozuklukları, sabahları ağız kuruluğu yaşar. Ses kalitesi bozulur ve burundan konuşur. Akciğer ve kalp problemleri varsa bunlar ağrılaşır. Burun tıkanıklığı olan hastalarda, psikolojik sorunlar gelişmesine yatkınlık mevcuttur. Hasta çocuk ise geceleri altını ıslatma problemi ile karşılaşılabilir" şeklinde açıkladı.

Nedenlerden biri, burun kemiğinde kayma, yani deviasyon olmasıdır. Burnumuzun ortasında bulunan, burnu sağ ve sol olmak üzere ikiye ayıran kıkırdak bölmeye septum denir. Bu, tıpkı bir çadırın direği gibi burnun direğidir. Söz konusu kıkırdak yapıdaki eğiklikler, burun deliklerindeki hava deliklerini daraltarak nefes almayı engelleyebilir. Burun tıkanıklığı baş ağrısı, sinirlilik, nefes darlığına neden olabilir tedavisi cerrahidir. Burun tıkanıklığının bir diğer nedeni, alt burun etlerinin büyümesidir. Alt burun etleri her insanda var olan, soluduğumuz havayı ısıtan, nemlendiren ve temizleyen burun içi dokulardır. Bu dokular bazen çeşitli sebeplerle aşırı büyüyebilir ve burun kanallarını daraltabilir. Çeşitli tıbbi ve cerrahi yöntemlerle tedavi edilirler.

Yapısal Bozukluklar (Deviasyon, valv yetersizliği)

Diğer bir nedeni, burun çatısında daralma, yani valv daralması olarak tanımlamaktayız. Bu, doğuştan olan bir sorundur ve burun, mandalla sıkılmış gibi görünür.

Geniz Tıkanıklıkları (geniz eti)

Geniz eti büyümesi, çocukta ağzı açık uyuma ve horlama varsa kulak, burun, boğaz hekimine başvurulmalıdır. Çünkü çocukluk çağı burun tıkanıklıklarının en önemli sebebidir. Çocuğun büyümesini, gelişmesini olumsuz yönde etkileyebilir. Bazen işitme problemlerine de yol açabilir. Çocuklarda gece altını ıslatma geniz rahatsızlarındadır. Yine burun içi polipleri de burun tıkanıklığının nedenlerinden. Bünyenin yaptığı bir rahatsızlık olan polipler, üzüm tanesi gibi görünür, içi su ile dolu et parçacıklarıdır. Bu sebepler tek tek veya birlikte göstererek burun tıkanıklığına sebep olur.

Alerjik nedenler:

Uzun süren öksürük boğaz gıcıklanma, burun tıkanıklığı, hapşırık nöbetleri, burun kaşıntı gözde kaşıntı geniz akıntısı bazı nedenleridir.

Yabancı cisimler:

Dr. Gültepe: Özellikle çocuklarda tek taraflı, pis kokulu bir akıntısı varsa ilk akla gelen yabancı cisim gelmelidir. Hemen hemen uzman hekime göstermek gerekir. Dedi.

Florbol destek bekliyor

Erzincan Kazım Karabekir Lisesi'nde memur olarak görev yapan Eşref Tunç bir yıl önce televizyonda tesadüf eseri gördüğü Florbol Sporunu, Türkiye'ye getirerek Erzincan'da bir takım oluşturdu. Kazım Karabekir Lisesi Florbol Takımı Bağcıkılı Eşref Tunç bir yıl önce yabancı spor kanalları üzerinde Florbol Dünya Kupası maçlarını tesadüf eseri izlediğini ve bu sporun çok hoşuna gittiğini belirterek oyun hakkında internette araştırmalar yaptığını açıkladı.

Tunç; "Araştırmalar sonucunda Finlandiya Federasyonu ile temasa geçtim. Bundan görüşmeler sonrasında Türkiye'de de Futbolu yaygınlaştırdıklarını ama nerdeyse bağlayıcılarlarını bilmediklen için hep sonucu artıkların söylediler

Erzincan çocukları ile bir İstanbul öyküsü

Oya Akar, Gazanfer Özcan'ın torunu Tarık Ündüz ve Barış Falay'ın üstlendiği çekimleri Erzincan'ın Kemaliye ilçesinde yapılan İstanbul Çocukları adlı dizi gösterime girdi

5'te

AB'ye uyum çerçevesinde mezarlık, organik tarım gibi 20 yeni bölüm planlayan Erzincan Üniversitesi, onay için YÖK'e başvurdu

5'te

Erzincan Üniversitesi Onay Bekliyor

29yıl doğu
www.dogugazetesi.com.tr
ERZİNCAN'IN GÜNLÜK HABER YORUM AKTUALİTE GAZETESİ
25 NİSAN 2009 CUMARTESİ YIL: 29 SAYI: 9538 FİYATI: 25 YKr

Çakır her sabah bir mahallede

Erzincan Belediye Başkanı Yüksel Çakır, göreve başladığı günden buyana her sabah başka bir muhitte vatandaşlarla bir araya geliyor

5'te

Sahipsizliğin gözü kör olsun

Erzincan'da 13 Şubat Çarşısı önünde ayakkabı boyacılığı yaparak geçimini sağlayan ve kimsesiz olduğu söylenen 63 yaşındaki Cengiz Büyükakyol'un cesedine bile sahip çıkılmadı

Kemal Arduç

Hayatta kimsesi olmadığı iddia edilen ayakkabı boyacısı 63 yaşındaki Cengiz Büyükakyol, dün 13 Şubat Çarşısı bodrumunda bir dükkanda ölü bulundu. Büyükakyol ile birlikte 13 Şubat Çarşısı önünde ayakkabı boyacılığı yapan başka bir boyacı meslektaşının öğlenden sonra görülmemesi üzerine meraklandı. Çarşının bodrum katında bulunan boş dükkanda yatıp kalkan ve kimseye zararı dokunmayan Cengiz Büyükakyol'u aramaya koyulan meslektaşı ilk olarak geceleri yattığı bodurum kattaki dükkana baktı. Burada yattığı yerde hareketsiz olarak duran Cengiz Büyükakyol'a seslenen arkadaşı cevap alamayınca çarşı bekçisine haber verdi.

5'te

Hibe değil, hediye

Erzincan Tarım İl Müdürlüğü personeli köy çalışmaları esnasında tespit ettiği ekonomik durumu kötü aileye yardım elini uzattı. Bir çok köyde proje karşılığı inek dağıtımı yapan Tarım İl Müdürlüğü bu kez kendi personeli tarafından alınan ineği ihtiyaçlı bir aileye hediye etti

Merkeze bağlı Işıkpınar Köyünde 5 çocuğuyla ahırdan bozma bir evde yokluk içerisinde yaşayan Tellan Sarıboğa (45) ve ailesine Tarım personelinden yardım eli uzandı.

5'te

Terziler, ucuz elbiselere mağlup oldu

Ucuz kumaşlarla üretilen giyim eşyaları, terzi ihtiyacını da ortadan kaldırdı. Erzincan'da yıllar önce 600 olan terzi sayısı, son yıllarda 30'u geçmeyecek kadar azaldı

Kemal Arduç

Erzincan'da terzilerin yaş ortalaması 60'lara dayandı, çırak sıkıntısı ise had safhada. Eskiden ana caddelerde bulunan terziler, işlerin azalması ile ara caddelere yönelmiş. 'Bir zamanların tüccar terzileri, artık hatıralarda kaldı' diyen Erzincan 13 Şubat Pasajında 50 yılık terzi, Arif Sarıyıldız (70), "Eskiden aileler çocuklarını terzi çırağı yapabilmek için şehrin ileri gelenlerinden torpil ararlardı.

5'te

'İşçi alımı yapılmadı' 3

Esnaf, tüketici hakkı konusunda bilgilendi

Sayfa 3'te

OBJEKTİF
Şefik ARAS

SOYKIRIM İDDİASI YİNE GÜNDEMDE

Yazısı Sayfa 3'te

Tarihten Sayfalar

Vasvar Antlaşması

RİDANİYE ZAFERİ

28 Ağustos 1516'da Halep'e giren Yavuz Sultan Selim hiçbir direnmeyle karşılaşmadan şehri teslim aldı Hama (19 Eylül 1516), Humus (21 Eylül 1516) ve Şam (27 Eylül 1516) aynı şekilde teslim olurken, Lübnan emirleri de Osmanlı hakimiyetini kabul ettiler. Yoluna devam eden Yavuz 30 Aralık 1516'da Kudüs'e, 2 Ocak 1517'de Gazze'ye girdi.

Mercidabık Savaşı'ndan sonra Mısır'ın başına Tumanbay geçti. Tumanbay Osmanlı hakimiyetini kabul etmediği gibi, barış teklifi için gelen Osmanlı elçisini öldürmüş ve Venediklilerden top ve silah alarak Ridaniye'de kuvvetli bir savunma hattı kurmuştu. Yavuz Sultan Selim, ordusuyla birlikte, ikiçağdan beri hiçbir komutanın cebren geçemediği Sina Çölü'nü 13 günde geçerek, Ridaniye'de Mısır Ordusu ile karşılaştı. Mısır Ordusu'na, El-Mukaddam Dağı'nın etrafını dolaşarak güneyden saldıran Yavuz Sultan Selim, bu manevra sayesinde Mısır ordusunun yönleri sabit olan toplarını etkisiz hale getirdi.

22 Ocak 1517'de Ridaniye Zaferi kazanıldı. Bu zaferle birlikte Memlük Devleti tarihe karıştı...

VENEDİK SAVAŞI

İstanbul'un alınmasıyla ekonomik alanda en çok zarar gören devlet Venedik olmuştu. Fatih Sultan Mehmed zamanında kendilerine kapitülasyonlar verilmiş ve bu sayede Haçlı birliğinden ayrılmışlardı. Fakat Venedik her zaman için Osmanlı aleyhtarı bir politika izleyerek, zaman zaman Mora halkını kışkırtıyordu. Sultan İkinci Bayezid bu sorunu kökünden çözmeye ve Venediklilerin elinde kalan yerleri de almaya karar verdi.

Karadan ve denizden yapılan kuşatmayla İnebahtı (1499), ardından Moron, Koron ve Navarin kaleleri ele geçirildi. Yunan adalarının da tehlindilmesi üzerine, Osmanlılarla başa çıkamayacağını anlayan Venediklilerbarış istediler. Yapılan barış antlaşmaları sonunda, Osmanlı'nın fethettiği yerler tekrar Venediklilere verildi...

Hünkâr İskelesi Antlaşması

Hünkâr İskelesi Antlaşması 8 Temmuz 1833 tarihinde İstanbul'un Hünkâr İskelesi semtinde Osmanlı Devletinin Rusya'yla imzaladığı bir karşıklı yardımlaşma ve saldırmazlık antlaşmasıdır. Sultan II. Mahmut 1829 yılında Rusya'yla yapılan savaşı sonuçlandıran Edirne Antlaşmasını imzalamıştı. Bu arada Mısır Valisi Kavalalı Mehmet Ali Paşa Osmanlı Devletine isyan etti. Osmanlı Devleti isyanı bastırmak için Rusya'dan yardım istemek zorunda kaldı. Rusya Mısır'a baskı yaparak 1833 yılında Osmanlılarla Kütahya Antlaşmasını yapmalarını sağladı. II. Mahmut barışı sağlamış olmakla birlikte kendini güvencede hissetmiyordu. O yüzden Rusya'yla bir karşıklı yardımlaşma ve saldırmazlık antlaşması yapmaya karar verdi. Bu antlaşmaya göre:

1. Osmanlı Devleti bir saldırıya uğrarsa Rusya asker ve donanma gönderecek, ancak masrafları Osmanlı Devleti ödeyecekti.
2. Rusya bir saldırıya uğrarsa Osmanlı Devleti boğazları kapatacaktı. (İngiltere ve Fransa'ya karşı)
3. Bu antlaşma 8 yıl sürecekti.

Bu antlaşma ile boğazlar sorunu ortaya çıkmıştır. Boğazlar sorunu 1841'deki Londra Konferansında tekrar ele alınmıştır.

Sağlık ve Hastalıklar

Hamilelik ve Ağız Sağlığı

Hamilelik döneminde vücuttaki dengenin bozulması dişlerin çabuk çürümesine uygun bir ortam yaratır. Bu dönemde dişlerin daha çabuk çürümelerinin nedenleri şunlardır;

Bebek beslenen dönemde tatlıya, aburcuburaşın istek belirir ve bunlar yendikten sonra diş fırçalama ihmal edilir İlk aylarda görülen kusmalardan sonra anne ağız bakımına yeterince özen gösterme yebilir. Gebelik hormonlarının (östojen, progertron) etkisi ile dişetleri daha çabuk kanayan anne, dişlerini fırçalamaktan kaçınır. İşte bu nedenlerden ötürü bu dönemde diş sağlığına daha özen göstermek gerekir. Bebeğin diş sağlığı için alınması gereken önlemler var mıdır? Bebeğin diş gelişimi anne karnında başlar. Bu dönemde anne hem kendi sağlığı hem de bebeğinin diş gelişimi için dengeli beslenmeye dikkat etmelidir. Diş sağlığı için protein,Avitamini (et, süt, yumurta, san sebze ve meyveler) C vitamini (marenciye, domates, çilek), D vitamini (et, süt, yumurta, balık) ve kalsiyum (süt ve süt ürünleri, yeşil yapraklı sebzeler) dan zengin gıdaların yeterince alınması gerekir.

Komik Fotoğraflar

bugün ne pişirsem'

Çikolatalı Ekmek Rulosu

2 Bardak Un, 30 gr Yağ Maya (kuyimeş), 1,5 Çay Bardağı ılık Süt, 3 Adet Kesme Şeker, 100 gr Margarin, 1 Adet Yumurta Sarısı, 1 Tutam Tuz

İç Malzemesi :

1 Su Bardağı Fındık (kırılmış)
1 Kahve Fincanı Şeker
2 Çay Kaşığı Tarçın
100 gr Kıyılmış Çikolata
2 Tatlı Kaşığı Nescafe
2 Adet Yumurtanın Sarısı (beyazını ayırınız 1,5 Fincan Süt

Bir kabın içerisine un koyun. Unun ortasına az maya, şeker, ılık süt, yumurta ve tuz koyarak orta sertlikte hamur yoğurun. Yoğurmuş olduğunuz hamurun üzerine nemli bez örterek 15 dakika dinlendirin.

Fındık içi, şeker, tarçın, kıyılmış çikolata, nescafe ve sütü karıştırın. Yumurta akını mikserle kar haline getirin. Unlanmış zeminde merdane ile hamuru yarım santimetre kalınlığında açın. Ortasının her bir tarafına iç malzemesini eşit olarak yerleştirin. Kar haline getirmiş olduğunuz yumurta akını kışkıla üzerine sürün.

Yavaşça uç kısmdan başlayarak rulo yapın. Üzerine yumurta sarısını sürün. 170 derece fırında pişirin. Fırından çıkarıp dilimleyerek üzerine pudra şekeri serpin.

Not : Açılan hamur tolyo kağıt sererek yapılırsa daha kolay döndürülür.

Çikolata

Uyanık Dilenci

Brooklyn köprüsünde, bir bahar günü, kırlı sakallı bir adam dilenciik yapıyormuş. Dizlerinin dibine bir tabela koymuş. Üzerinde "DOĞUSTAN KÖR" yazıyormuş. Herkes dilencinin önünden geçip gidiyormuş. Bir REKLAMCI bunu görmüş. Tabelayı almış, arkasına bir sayfer yazmış, olduğu yere tekrar bırakmış. Ne olduysa olmuş..... Gelip geçen ve bu tabelasına yeni yazıyı okuyan herkes, bastarmış dilencinin önünde şapkaya, habire para atmaya...

Bir cümle yetmiş onca kişiyi etkilemeye ve dilencinin şapkasının kısa sürede ağzına kadar paraya dolmasına... GÜZEL BİR BAHAR GÜNÜ... AMA BEN BAHARI GÖRMÜYORUM !

güldürmece

Şiir Gezgini

Beyaz Kuş

Avcılar bir kuş vurdular
Beyaz beyazdı kanadı,
Ve çırpındı, uçamadı.
Beyaza kan dondurdular,
Ama kimse anlamadı.

Ah beyaz kuş, beyaz kuş!
Duyamadı, duyamadı.

Seslerinin kanat kanat
Dinleyerek nefesini
Ve en güzel bestesini
Altımızda bir yağız at
Dinletmiştik nal sesini.

Neydi ah kuş, beyaz kuş!
Unuttuk güftesini.

İçimizde yaran derin,
Kan ağlıyor gözlerimiz.
Ve duyulmaz sözlerimiz...
Ah beyaz kuş, nerde yerin?
Nerede bizim özlerimiz?

Nerede ey kuş, beyaz kuş,
O tertemiz ellerimiz?

O eller ki kıydı sana,
O eller ki senden uzak...
Ey ak renk, ey tertemiz ak
Ne olur anlasana!
Gövdemize bir kanat tak!
Ey beyaz kuş, beyaz kuş!

Gövdemize bir kanat tak!

Rifki Kaymaz

Kıssadan Hisseler...

ZEVCESİNE GÖTÜRÜN

Bir, Resûlullah (s.a.v.)'a geldi ve şöyle dedi: -- Ya Resûlallah! Siyahlığım ve yüzümün çirkinliği, cennete girmeme engel olurmu? Bunun üzerine, Resûlullah (s.a.v.) şöyle buyurdu: --"Olmaz. Nefsimi kudret elinde tutan Yüce Allah'a yemin ederim ki; sen, Rabbine iman etmemişsin. O'nun Resûlü-nün getirdiklerine de inanmamışsın." Buna karşı o kimsi şöyle dedi:-- Sana peygamberlik ikramını yapan Yüce Allah'a yemin ederim ki, Allah'tan başka ilâh yokuz, Muhammed Allah'ın Resûlüdür. Şahadetimi, bu meclise oturmadan sekiz ay önce yapmıştım. Ve sen o zaman huzurunda olanlar ve olmayanlara hitab etmiştin. Siyahlığım ve yüzümün çirkinliğine bakıp kovmuşlardı. Halbuki ben: Beniselim kabilesindenim. Kavmimin içinde soylu biriyim. Dayılarımın siyahlığı bana ağır basmış. Onun bu sözlerini dinleyen Resûlullah (s.a.v.) şöyle sordu: --"Amr b. Vehb bugün buradamı?" Resûlullah'ın sorduğu zât, Sakif kabilesinden birir idi. Yakın zamanlarda müslüman olmuştu. --Burada değil dediler. O siyah sahabeye sordu: -- "Onun evini biliyormusun?" --Biliyorum, deyince, şöyle buyurdu; --"Onun evine git. Kapısına yavaşça vur; selâm ver. içeri girince şöyle söyle: -- Resûlullah (s.a.v.) kızınızı bana zevce olarak verdi." Amr b. Vehb'in sevipiğ bir kızı vardı. Güzellikten ve aklıdan yana nasipli biriydi. O kimse gittı, kapıyı vurdu, selâm verdi. Arapça konuştuğunu görünce merhaba deyip kapıyı açtılar. Ama siyahlığını ve yüzünün çirkinliğini görünce ondan sıkılmaya başladılar. --Resûlullah (s.a.v.) kızınızı bana zevce olarak verdi, deyince onu kötü bir şekilde reddettiler. O kimse, oradan çıkınca, doğru Resûlullah (s.a.v.)'ın yanına geldi. O, gittikten sonra, kız babasına şöyle dedi: -- Ey babacığım! Vahiy seni rüsvay etmeden bir kurtuluş yolu ara. Eğer Resûlullah (s.a.v.) beni ona zevce olarak vermiş ise, Allah'ın ve resûlünün rıza gösterdiğine raziyim.

Karikatür

BİLİMTEKNOLOJİ

ES 2010'un getirdiği yenilikleri

Serinin başarısına büyük katkısı olduğu düşünülen Ana Lig öğeleri, modun daha da zenginleşmesi için hayati yeni eklemelerle çok daha eğlenceli hale getirildi. Bu mod hakkında daha fazla ayrıntı yakında açıklanacak. - Yapay Zeka: Tokyo ekibi, Teamvision 2.0 ile oyundaki yapay zekanın geliştirmesi üzerine çalıştılar.

Artık orta saha ve savunma oyuncuları açık alanlarını kapamak ve hücumu kesmek için birlikte çalışacak, böylece nispeten başarısız savunma oyuncularının açıklarını kapatmak mümkün olacak. Bu aynı zamanda basit gollerin de ortadan kalkmasına, PES 2010'un simülasyon kökenlerine geri dönmesi anlamına da gelecek. Oyuncular hücum sırasında birbirlerine çok futbolcuyu birlikte hareket ettirerek farklı alanlara gönderebilecek, ve daha çok gol pozisyonuna girebilecekler. Bu sayede PES 2010 oyuncularının daha kontrol sahibi olmaları da gerektiriyor.

Hızlı paslar kadar stratejik düşünce de önemli olacak ve yeni sistem sayesinde oyuncular takımları üzerinde daha geniş bir kontrole sahip olabilecekler. Örneğin frikik kazanılınca oyuncular penaltı bölgesinde top bekleyen futbolcuların koşularını bilebilecekler. - Bireysel Oyun Karakteristikleri: Önceki PES oyuncularında takım formasyonu futbolcuların hareketlerini belirlerdi. PES 2010 ise futbolcuların bireysel hücum ve savunma yapmalarını oynadıkları oyuna etki etmesini sağlayan yeni bir sistem kullanıyor. Her futbolcuya özel yapay zeka en iyi yöntemlerini kullanırken, bu aynı zamanda takım arkadaşlarının hareketlerinde de kendini belli edecek.

Esnaf, tüketici hakkı konusunda bilgilendirildi

Erzincan Ticaret ve Sanayi Odası konferans salonunda Tüketici Hakem Heyeti Yetkilileri tarafından 4077 Sayılı Tüketiciinin Korunması Kanunu kapsamında bilgilendirme toplantısı yapıldı.

Kemal Arduç

Tüketicinin hakkının korunması yönelik ETSO'da Erzincan esnaflarla bilgilendirme toplantısı düzenlendi. Toplantıya Tüketici Hakem Heyeti Başkanı Ruhi Akman, raportör Recai Palabıyık, Erzincan Ticaret ve Sanayi Odası Başkanı Aydın Yalvaç, Genel Sekreter Ahmet Eskiyurt ve ETSO üyeleri katıldı. Toplantıda Tüketici Hakem Heyeti'nin çalışma şekli ve işleyişinin yanı sıra tüketicilerin karşılaşılan tüketici sorunlarında tüketicilerin sağlık ve güvenliği ile ekonomik çıkarlarını korumak amacıyla alınacak önlemlerin alınması, satılan ürün/hizmet sağlayıcıların kusurlu, ayıplı mal, ayıplı hizmet, haksız ticari işlemleri gibi konular hakkında Odamız üyelerine bilgiler verildi.

Tüketicilerin ve ürün hizmet sağlayıcılarını bu konuda bilinçlendirilmesi gerektiğini vurgulayan Tüketici Hakem Heyeti Başkanı Ruhi Akman, " Tüketicinin öncelikle hangi mallarda söz hakkı olduğunu iyi bilmesi gerekiyor. Aldığı bir malı sonradan her hangi bir sebeple tüketici hakları diyerek kendi bildiği gibi değiştirmek isterse burada o tüketiciye söz hakkı düşmüyor, satıcının mağduriyetine izin verilmiyor. Eğer aldığı malın ambalajında, etiketinde, tanıtma ve kullanma kılavuzunda yer alan veya teknik düzenlemesinde tespit edilen niteliğini etkileyen veya kullanım amacı bakımından tüketiciye sağlayacağı faydayı azaltıcı şekilde bir kusuru olan mallar alınmışsa, bunlara ayıplı mallar diyoruz, tüketiciniin malın teslim tarihinden itibaren 30 gün içinde bu kusuru satıcıya bildirmesi gerekir. Tüketici bu durumda isterse bedel iadesi isterse bedel indirimi ya da malı değiştirme hakkına sahiptir. Satıcı ise böyle bir durumda tüketicinin bu isteğini yerine getirmek zorundadır. Ancak tüketicinin bu haklara sahip olabilmesi için söz konusu mal veya hizmetin yukarıda da belirttiğim şartları taşıması gereklidir, aksi takdirde tüketici hakları kanunu kapsamına girmeyecektir" dedi.

Daha sonra Odamız üyelerinin karşılaştıkları tüketici sorunları hakkında sorularını cevaplayan Tüketici Hakem Heyeti yetkilileri böyle bir toplantının yapılmasından duyduğu memnuniyeti dile getirdiler.

SOYKIRIM İDDİASI YİNE GÜNDEMDE

Birinci Dünya Savaşı sırasında meydana geldiği iddia edilen, (1915) Sözde Ermeni soykırımı iddiası bugünlerde yine gündemde. Ermenilerin ve başta Fransa olmak üzere bazı batılı ülkelerin destek verdiği, soykırım olayının gerçek dışı olduğu, sadece Türk bilim adamlarının katıldığı toplantılarda değil, yabancı uzmanların katıldığı bilimsel toplantılarda dahi ifade edilmesine rağmen, konu gündemde tutulmaya çalışılıyor.

Ermenilerin ve destekçilerinin iddia ettikleri soykırım olayı, önceki yıllarda olduğu gibi, yine Erzincan'ında gündemindeydi. Erzincan Üniversitesi Öğretim Üyesi, Yar. Doç. Dr. Ahmet Toksoy, "Ermenilerin Sorununun Uluslararası Boyutu" konulu konferansta iddiaları cevaplandırdı. Türkiye'nin tamamen haksız bir suçlama ile karşı karşıya bulunduğunu ifade etti. Erzincan'daki arşivlerin, Boston'daki arşivlerin açılmasıyla gerçeklerin ortaya çıkacağını vurguladı.

Oysa, Ermenilerin Birinci Dünya Savaşı sırasında Türklere yaptıkları mezalimi belgelerle ortaya koyan çok sayıda araştırma mevcuttur. Ve bizler, mezalimin Erzincan'da da yaşandığını büyüklerimizden dinlemişizdir.

"Türklere karşı Ermeni Komitacıları" adlı eserde, Doğu bölgesinde, Ermenilerin yaptıkları katliam, Erzurum'da bulunan Rus ordusunun komutanı General Odisetitse'nin ağzından anlatılıyor:

"Çukurda yer var 10 kişi daha kes" başlığıyla anlatılan olayda şöyle denilmektedir:

"Her türlü müdafaadan mahrum ve silahsız 800 den fazla Türk öldürülmüştür. Büyük çukurlar açılmış ve zavallı türkler, bu çukurların başına götürülüp hayvan gibi boğazlanmıştır. Çukurlara doldurulmuştur. Ermenilerden biri sayarmış; Yetmiş oldu, on kişilik daha alır, kes.. Deyince, 10 kişi daha kesip, çukura atıp üzerini üzerlerini toprakla kapatırlarmış.."

Erzincan'daki bir Ermeni komitecisi olan Dikran Pazaryan'ın şu itirafı, başka hıçbir şahide lüzum kalmadan mezalimi göstermeye yetmektedir.

"Üç - beş gün daha geçmiş olsaydı, Komitacıların ıldığı tertibat sayesinde Erzincan'ı tamamen ateşler içinde bırakacaktık. Yakıp yıkacak, bütün müslümanları öldürecektik. Fakat buna vakit bulamadık.." Nitekim, Türk askeri ve milislerini Erzincana girdiklerinde, yüzlerce insanın kapatıldıkları binada yakılmak üzere olduğunu bulmuş ve kurtarmışlardır.

Bütün bunlara rağmen, soykırım iddiasının sürdürülmesinin başka amaçlarının bulunduğu, Ermenilerin ileriye dönük menfaat hesapları yaptıkları ve o nedenle gündemde tutulmak istendiği artık iyice anlaşılmış bulunuyor.

Objektif

Şefik ARAS

'İşçi alımı yapılmadı'

Erzincan Belediyesi'nden yapılan yazılı açıklamada özel sektör aracılığı ile temizlik işlerinde çalışan personelin işlerine devam etmesi yönündeki habere ilişkin yapılan haberlerde yeni personel alımı yapıldığı anlaşılması üzerine Erzincan elediyesi'nden açıklama geldi

Kemal Arduç

Erzincan Belediyesi'nden yapılan açıklamada; "Belediyemizce 20/04/2009 günü saat; 11:00 da Temizlik İşleri Müdürlüğü bünyesinde çalıştırılmak üzere 100 Adet personel alım ihalesi yapılmıştır." Şeklinde yapılan açıklamanın yanlış anlaşılmaya mahal vermiş ve bazı gazetelerde "yeni işçi istihdamı edilecek" şeklinde haberler yayınlanmıştır.

Geçtiğimiz yıl özel sektör eli ile yapılan temizlik işleri, bu yılbaşından itibaren, ayrı personelin belediyemiz bünyesinde geçici işçi olarak istihdam edilmesi ile devam etmiştir.

Yaptığı bu ihalede de geçici işçilerin çalışma süreleri ile ilgili olarak sürekli çalışamayacakları düşünülerek, ayrı personelin yine özel sektör tarafından yeniden istihdam edilerek temizlik işlerimiz müdürlüğünde çalıştırılması düşünülmüştür.

Halen belediyemiz bünyesinde ya da belediyemiz işlerinde çalışmak üzere özel sektör bünyesinde bu ihale ile alakalı olarak yeni işçi istihdamı söz konusu değildir. Bu ihalelerin yapılmasının sebebi, belediyemiz ihalelerinin kamuoyuna duyurularak bir şeffaflık örneği sergilemek şeklindeki düşüncemizdir." denildi

doğu
dogugazetesi.com.tr
Son Dakika, Siyaset, Ekonomi, Sağlık, Spor, Sanat, Tarım ve daha neler neler
Yaşananlardan haberiniz olsun diye

Anadolu Artık Daha Yakın!
ANKARA
ANADOLUJET
www.anadolujet.com 444 2 538
ANADOLUJET TÜRK HAVA YOLLARI MARKASININ (A JET)

EyVah tarihi romanı
İbrahim Özdemir
H. İbrahim Özdemir'in
"Eyvah"
adlı romanı Osmanlı dönemindeki Erzincan tarihine ışık tutuyor.
doğu yayınları
V. Recep Yazıcıoğlu
Cad. No: 57 ERZİNCAN

Beyin ölümü gerçekleşen öğretmen 3 kişiye umut oldu

Giresun'da, geçirdiği trafik kazası sonrasında tedavi altına alındığı hastanede beyin ölümü gerçekleşen emekli öğretmenin, vasiyeti üzerine organları ailesi tarafından bağışlandı

Giresun'da, geçirdiği trafik kazası sonrasında tedavi altına alındığı hastanede beyin ölümü gerçekleşen emekli öğretmenin, vasiyeti üzerine organları ailesi tarafından bağışlandı.

Emekli öğretmen Şenel Turgut (52), 19 Nisan Pazar günü Hacı Hüseyin mahallesinde yolun karşısına geçerken bir aracın çarpması sonucu ağır yaralanmış ve Prof. Dr. İlhan Özdemir Devlet Hastanesi'nde tedavi altına alınmıştı. Burada yapılan tüm müdahalelere rağmen Turgut'un dün beyin ölümü gerçekleşti. Vasiyeti üzerine Turgut'un ailesi tarafından, emekli öğretmenin organları bağışlandı ve organ nakli bekleyenlere umut oldu. Prof. Dr. İlhan Özdemir Devlet Hastanesi Başhekimi Opr. Dr. Ahmet Bal, Giresun'da ve hastanelerinde ilk kez beyin ölümü tanısı konulan bir hastadan organ bağışı naklinin gerçekleştirildiğini söyledi. Şenel Turgut'un beyin ölümünün gerçekleşmesinin ardından, hastane yönetimi olarak, yoğun ve hızlı bir çalışma içerisine girdiklerini kaydeden Bal, "Hastanın beyin ölümünün gerçekleşmesinin ardından Sağlık Bakanlığı Ulusal Koordinasyon Merkezi ile hastanemiz, ilimiz, Trabzon ve Erzurum organ nakli koordinatörlerimizle istişareli bir çalışma yürüttük. Erzurum Atatürk Eğitim ve Araştırma Hastanesi'ndan gelen uzmanlar tarafından başarılı bir şekilde hastamızdan, karaciğeri ile iki böbreğinin alınmı yapıldı. Alınan böbreklerden biri ile karaciğer Erzurum Atatürk Eğitim ve Araştırma Hastanesi'ne, diğer böbrek ise Samsun 19 Mayıs Tıp Fakültesi'ne transfer edildi" dedi.Türk halkına organ bağışına ilgi göstermeleri çağrısında bulunan Bal, şunları kaydetti:

"Şenel Turgut'un yakınlarının bu insanlık ve özveriyle herkese umarım örnek olur. Bütün halkımızın organ bağışında duyarlı olmalarını istiyoruz".

Bal, Turgut'un yakınlarının insanlık ve büyük bir özveride bulunmaları suretiyle organlarının bağışladıklarını, bu nedenle Turgut'un yakınlarına teşekkür ettiğini vurguladı. Şenel Turgut'un ismini hastanelerindeki diyaliz ünitesine vermeyi planladıklarını dile getiren Bal, hastanelerinde halen 110 diyaliz hastasının tedavi gördüğünü, 17 de hastanın organ nakli için sırada beklediklerini sözlerine ekledi.

2003 yılında Giresun Fatih İlköğretim Okulu'nda Fen Bilgisi Öğretmeni olarak görev yaparken emekliliğe ayrılan Şenel Turgut'un, eşi Bülent Turgut ile kızı Nazlı Turgut'un da kendisi gibi Fen Bilgisi Öğretmeni oldukları öğrenildi.

Polis, çocuklara şeker dağıttı

Kars'ta 23 Nisan Ulusal Egemenlik ve Çocuk Bayramı kutlamaları kapsamında polis çocuklara şeker dağıttı.

Kars'ta 23 Nisan Ulusal Egemenlik ve Çocuk Bayramı kutlamaları kapsamında polis çocuklara şeker dağıttı.

Kars Şehir Stadyumunda yapılan etkinliklere katılan çocuklara Kars İl Emniyet Müdürlüğünce yapılan açıklamada, " İl Emniyet Müdürlüğümüz Çocuk Şube Müdürlüğü ve Toplum Destekli Polislik Büro Amirliği tarafından şeker dağıtıldı.

Emniyet Müdürlüğünce yapılan açıklamada, " İl Emniyet Müdürlüğümüz Çocuk Şube Müdürlüğü ve Toplum Destekli Polislik Büro Amirliği tarafından, 23 Nisan Ulusal Egemenlik ve Çocuk Bayramı kutlamaları çerçevesinde, Kars Şehir Stadyumunda yapılan etkinlik

Sen türkülerini söyle yarışmasının birincisinden Malatyalılara teşekkür

"Sen Türkülerini Söyle" yarışmasının birincisi Elif Avcı, memleketi Malatya'ya gelerek kendisine verilen destekten dolayı hemşehrilerine teşekkür etti. Malatya Gazeteciler Cemiyeti'nde düzenlenen toplantıyana Elif Avcı, Malatya Gazeteciler Cemiyeti 2. Başkanı Kemal Deniz, Kültür ve Turizm İl Müdürlüğü Uzmanı Ali Cengiz ve İl Genel Meclisi Üyesi Ali Aydoğan katıldı. Malatya Gazeteciler Cemiyeti 2. Başkanı Kemal Deniz, Malatya'da kültürel çalışmalar kapsamında Malatya'nın yazılı ve görsel basınında yayınlanan kitaplarla türkülerini ve bu yayının kısa bir süre sonra kitap halinde meraklılarına sunulacağını belirterek, ikinci bir çalışmanın ise Malatya'nın Polat, Pütürge, Darende gibi yörelerine has türkülerin ile ilgili bir çalışma olduğunu kaydetti. Deniz, hiç bilmeyen 7 türkünün öyküleri ile birlikte ortaya çıkartıldığını kaydetti.

Kültür ve Turizm İl Müdürlüğü Uzmanı Ali Cengiz ise Elif Avcı'nın Malatya'ya en iyi şekilde temsil ettiğini belirterek, kendisine bundan sonraki sanat yaşamında başarılar dileyen İl Genel Meclisi Üyesi Ali Aydoğan'da kültürün zenginlik olduğunu belirterek, Avcı'ya başarılar diledi. Elif Avcı ise, Malatya'yı en iyi şekilde temsil etmeye çalıştığını belirterek, bundan sonra da Malatya'nın türkülerini ve Malatya'yı en iyi şekilde tanıtmaya ve temsil etmeye çalışacağını ifade etti. Kendisinin 3 bin 500 kişi arasından çıkarak birinci olduğunu belirten Avcı, kendisine verilen tüm desteklere teşekkür etti.

T.C
İLİÇ ASLİYE HUKUK MAHKEMESİ'NDEN

İliç Kadastro Mahkemesinin 2004/41 esas sayılı dosyasında davalı olan, Erzincan İli, İliç İlçesi, Çöpler Köyünde bulunan 109 ada, 58 parsel, 721.69 metrekare yüzölçümündeki Kamulaştırma Projesindeki Tarla vasfındaki taşınmaz hakkında davacı Enerji ve Tabii Kaynaklar Bakanlığı tarafından, davanın tarafları olan İdris Yüzbaşıoğlu, Melahat Karagözoğlu, Erdem Karagözoğlu, Gülten Karagözoğlu, Gülsün Çam, Seher Baysar, Kemal Karagözoğlu, Serpil Kanmaran, Ergun Karagözoğlu, Hüseyin Mevlut Karagözoğlu, Mustafa Tayfun Altıntaş, Emine Fezda Özgelen, Hasan Sadık Özgelen, Mehmet Kaya Özgelen aleyhine mülkiyet kamulaştırma işlemi yapılmış olmasına nedeniyle mahkememizin 2009/21 esas sayılı dava dosyasında kayda alınmış olup, taşınmazın kamulaştırma bedelinin T.C. Ziraat Bankası İliç Şubesi nezdinde açılacak hesaba ilanda hak sahibi olacak kişilere ödenmek üzere yatırılacağı, konuya ve taşınmaz malın değerine ilişkin tüm savunma ve delilerin ilan tarihinden itibaren 10 gün içinde yazılı olarak mahkememize bildirilmesi gerektiği, hak sahiplerinin son ilandan itibaren otuz gün içinde Enerji ve Tabii Kaynaklar Bakanlığı aleyhine idari yargıda kamulaştırma kararına karşı iptal veya adli yargıda düzeltim davası açıp belgelendirmedikleri takdirde kamulaştırma bedelinin hak sahiplerine ödenmesine karar verileceği ve davanın duruşmasının İliç Adliyesindeki Mahkemeniz Duruşma Salonunda 26/05/2009 günü saat 14:40'da yapılacağı hususlar 4650 Sayılı Kanun ile değişik 2942 Sayılı Kamulaştırma Kanununun 10. ve 19. maddeleri gereğince ilan olunur.

B. No: 1624

doğu Y. No: 28 / 25.04.2009

At yarışları büyük ilgi gördü

Ağrı'nın Patnos ilçesinde her yıl düzenlenen geleneksel 'Kısa Vadeli At Yarışları' büyük çekişmeye sahne oldu.

Çevre il ve ilçelerden gelen atların katıldığı Molla İbrahim köyünde yapılan 3 etaplı yarışmayı çok sayıda vatandaş izledi. İlk etabı 21 Nisan Salı günü, son etabı da bugün yapılan yarışmalara 18 at katıldı. İlk olarak bin metrede yapılan ve 6 atın katıldığı yarışta, Abdullah Polat'ın Özbeyhan isimli atı birinci, Anakaya Güzeli adlı atı ikinci ve Dağıstan Polat'ın İpekgözlü adlı atı ise üçüncü oldu. İkinci etapta 6 atın katıldığı bin 800 metre yarışında ise Muhtar Güler'in Kavçinoğlu adlı atı birinci, Tahir Giray'ın Kı[illegible]ya adlı atı ikinci, Mehmet Narçin'in Özsa[illegible] adlı atı ise üçüncü olmuştu. Üçüncü etapta [illegible] ve 6 atın katıldığı 2 bin metre yarışında [illegible] Muhtar Güler'in atı birinci, Abdullah Polat'ın atı İzelhan [illegible] ve Nimet Aslan'ın Ebe isimli atı da üçüncü oldu. Yarışın birinci, ne 3'er, ikincilere 2 puan, üçüncülere ise 1 puan adet Cumhuriyet [illegible] verildi.Yarışmalara [illegible] bir değerlendirme [illegible] pan Patnos Belediye Başkanı Yusuf Yılmaz, Patnos ve çevre ilçelerdeki at yetiştiricileri, atlarındaki performans ve yetiştiricilerin verdikleri oldukları emeği göstermek için bu yıki[illegible] lara destek verdikleri söyledi

Ana sınıfı öğrencileri gösterilerini ağlayarak yaptı

Kars'ta kar yağışı ve soğuk hava nedeniyle 23 Nisan Ulusal Egemenlik ve Çocuk Bayramı etkinlikleri bazı ilköğretim okullarının salonlarında yapıldı. Bir anaokulundaki gösteriler ise anasınıfı öğrencilerinin ağlamalarına sahne oldu. Kars Şehir Stadı'nda yapılması planlanan 23 Nisan gösterileri olumsuz hava koşulları nedeniyle Kapalı Spor Salonu'na alındı. Salona sığmayan öğrencilerin etkinlikleri ise okullarında devam etti. 30 Ekim Anaokulu öğrencileri de okulun salonunda bir dizi etkinlik yaptı. Ses cihazının bozulmasıyla zor anlar yaşayan öğrenciler velilerin de yoğun ilgisi nedeniyle seslerini bir türlü duyuramadılar. Şiirler okundu, şarkılar söylendi, dans gösterileri yapıldı. [illegible] kışık 1 saat süren gösteri anasınıfı öğrencileri [illegible] rüntüler eşliğinde [illegible] ze eğlendi. Etkinlikler sırasında ağlayan öğrencilere [illegible] du. Ağlayarak [illegible] yan çocukları [illegible] bazıların duşa [illegible] bazıları da oyun [illegible] rak tahriyeyi terk et[illegible] lerini aramaya kaydı. [illegible] nun her tarafında [illegible] sesleri duyulunca [illegible] tam bir curcuna [illegible] Gösterilerden sonra [illegible] men ise hem öğrenciler [illegible] turmaklı ağlıyor hem de [illegible] terleri düzeltemeyince [illegible] şınca aklı karışıyordu. [illegible] pacağını şaşıran öğrenciler [illegible] nı zamanda da [illegible] öğrenci aradı.

Sahipsizliğin gözü kör olsun

1'den devam

Çarşı sakinlerinden birkaç kişi [illegible] Büyükakyol'un kaldığı dükkanda tüm sesleenmelere rağmen [illegible] alamayınca, 112 ekiplerine [illegible] ardı. Sarhoş olduğu sanılan [illegible] Büyükakyol'u kontrol için [illegible] sağlık ekipleri cesetle karşılaştı.

Çarşı esnafından edindiğimiz bilgide Cengiz Büyükakyol'un hayatta kimsesinin olmadığı, çarşı önünde yaptığı ayakkabı boyacılığından kazandığı üç beş kuruşla geçimini sağladığını söylediler. Düzensiz bir hayatı olduğunu söyleyen vatandaşlar, sürekli olarak kolonya içtiğini hatırlattılar.

[illegible] ÜSÜNE BİLE SAHİP ÇIKILMADI

14:30 sularında Cengiz Büyükakyol'un cesedine ulaşan vatandaşların ardından olay yerine gelen polis ekipleri çevrede güvenlik tedbiri aldılar. Otopsi için savcının gelmesi beklenirken, beklenen olmadı. Saatler ilerlediğinde olay yerine Erzincan Devlet Hastanesi acil servisinde görevli bir doktor geldi, ancak cesedi incelemek için gelen doktor ise adli tıp doktorunun gelmesi gerektiğini söyleyince Cengiz Büyükakyol'un cesedi olay yerinden alınamadı. Saatlerin 16:30 'u gösterdiği sırada adli tıp doktoru da gelmeyince savcı beklenmeye başlandı. Çarşı esnafı ise bu durum karşısında ceset başında nöbet tutan polislere tepki göstermekten kaçınmadılar. Saatlerin 18:00'i gösterdiğinde görevli savcı olay yerine geldi ancak akıllarda kalan tek cümle ise; 'sahipsizliğin gözü kör olsun' şeklindeydi.

Erzincan çocukları ile bir İstanbul öyküsü

Kemal Arduç

Erzincan'ın Kemaliye ilçesinde geçtiğimiz yaz çekimlerine başlanan 'Erzincan çocukları ile bir İstanbul öyküsü' isimli dizi Star TV'de gösterime girdi.

Oya Akar, Gazanfer Özcan'ın torunu Tarık Ündüz ve Barış Falay'ın üstlendiği dizinin konusu kısaca şöyle: Dedesinin, dayısının bütün karşı çıkmalarına rağmen İstanbul'a üniversite okumaya gelen Gülfem aynı okulda öğrenci olan Arel'e uzaktan uzağa ilgi duymaktadır. Atakan da, dayısının işlettiği üniversite kantininde garsonluk yapmaktadır. Diğer yanda Gülfem'in Erzincan'da yaşayan dayısı, geçkin yaşına rağmen hiç de istemediği bir kızla nişanlandırılmak üzeredir. Sümer Dayı evlenip kapana kapatılacağını düşündüğünden bu nişandan kaçmanın yollarını aramaktadır. Pastel Film yapımcılığında, yönetmenliğini Cem Tabak'ın üstlendiği, başrollerini Oya Okar, Tarık Ündüz, Barış Falay, Laçin Ceylan ve Arif Erkin'in paylaştığı İstanbul Çocukları cuma akşamları Star TV'de gösterimde olacak. Her yaştan, her kesimden televizyon seyircisinin ilgisini çekecek olan hikâyenin çekimlerine Erzincan'da yapıldı.

Terziler, ucuz elbiselere mağlup oldu

1'den devam

Şimdi gençler okumanın ve kolay para kazanmanın derdine düştü. Baba mesleği olan terziliği ben çocuklarıma yaptıramadım. Onlar okumayı seçti.

Birçok usta öldüğünde dükkânı kapanacak. Konfeksiyon terziliği bizim sonumuz oldu. Ayrıca, ucuz ithal kumaşlar da bu işin tuzu biberi oldu. Eskiden işyerlerimize takım dikebilmek üzere kumaşlar koyardık. Şimdi ise ayda bir iki gelecek takım elbiseyi bekliyoruz. Bayram arifelerinde sabahlara kadar çalışan terziler de kalmadı," dedi.

Açık işyerlerinin de emekliler tarafından işletildiğine dikkat çeken Arif Sarıyıldız, "Terzi dükkanıyla çocuklarımı büyüttüm. Şimdilerde en iyi terziler bile ekonomik sıkıntıdan kapattı. Ben de zor ayakta duruyorum. Kahve alışkanlığı kazanmamak, canım sıkılmasın diye dükkânda meşgul oluyorum," şeklinde konuştu.

Erzincan Üniversitesi Onay Bekliyor

1'den devam

Erzincan Üniversitesi Meslek Yüksekokulu bünyesinde mezarlık, posta hizmeti, organik tarım, [illegible]rdırme, yaşlı bakımı, temizlik hizmetleri gibi, açılması kararlaştırılan 20 yeni bölüm için YÖK'e [illegible] yapıldı. YÖK'ten onay çıkınca bu bölümlerin yeni eğitim yılında fiiliyete geçirilmesi planlanıyor. Rektör Prof. Dr. Erdoğan Büyükkasap yaptığı açıklamada, artan işsizliğe karşı yeni iş kollarına ihtiyaç duyulduğunu söyledi. Avrupa Birliği sürecinde geleceğin olmazsa olmaz ve istihdam alanı geniş meslekleri[illegible] yönelik programlar açmayı hedeflediklerini belirten Rektör Büyükkasap, şunları söyledi: "Yatırım imkânını kaybetmiş, öğrenci talebi olmayan bölüm açmanın faydası yok. İş imkânı olan bölümler açılmalıdır. Şimdiye kadar yerel yönetimler tarafından organize edilen cenaze ve mezarlık yönetimi, temizlik hizmetleri, AB uyum yasaları çerçevesinde özel sektör tarafından yönetilecek. Mezarlık bölümünde öğrencilere matem psikolojisi, anatomi gibi dallarda eğitim verilecek. Temizlik öğrencileri peyzaj, mimarlık ve teknik konularda ders alacaklar." dedi.

Çakır her sabah bir mahallede..

Kemal Arduç

Sabah messi öncesinde bazen [illegible] kahvelerinde, bazen yine [illegible] grup mahalle halkı ile muhtarlarda, bazen bir çarşı içensinde [illegible] esnafı ile buluşarak hem sohbet [illegible] ediyor, hem de hemşehrilerinin [illegible] dinleyen çiçeği burnunda belediye başkanı Yüksel Çakır, Erzincan'ın sorunlarını yakından [illegible] ediyor.

Son olarak İzzet Paşa Mahallesinde vatandaşlar ile bir araya gelen Çakır, dün de Yer altı Çarşısı esnafı ile buluştu. Hemşehrilerinin sorun ve taleplerini dinleyen Çakır, bu tür birlikteliklerin görevi devam ettiği sürece devam edeceğini söyledi. Yeraltı Çarşısı esnafının çarşı için taleplerini alan Çakır, çarşı ortasına bir buz pisti yapacaklarını ve çarşıya ayrıca başka yatırımlar yaparak bu alanı cazip bir hale getireceklerini de ekledi.

Çakır sözlerine şöyle devam etti: "Biz omuzlarımızdaki yukün farkındayız.. Hemşehrilerimiz bizden hizmet bekliyor. Büyük projeler ile geldik. Hükümetimizin desteğini de arkamıza alarak geldik. Bu projeler hayata geçtiğinde Erzincan bölgesinde parlayacak. Bunu hep beraber başaracağız." dedi.

Hibe değil, hediye..

1'den devam

Tanım İl Müdürlüğü personeli kendi aralarında topladıkları paralar ve hayırsever işadamlarından aldıkları yardımlarla aileye bir inek hediye etti. Tanım İl Müdürü Ali Lek tarafından aileye hediye edilen inek, Tellan Sarıboğa ve çocuklarını sevindirdi.

İneği teslim alan Tellan Sarıboğa İl Müdürü Ali Lek ve tarım personeline teşekkür ederek duygularını şöyle dile getirdi. "Ben ve çocuklarım sizlerin de gördüğü gibi zor şartlar altında hiçbir gelirimiz olmadan yaşamaya çalışıyoruz. Eşimi kaybettikten sonra çocuklarıma çevreden gelen yardımlarla bakmaya çalışıyorum. Bir oğlum şu anda Diyarbakır'da vatanı görevini yapıyor. Kızım ise lisede okuyor. Hiçbir gelirimiz yok. Herhangi bir toprak varlığımız da yok. Oğlum işsiz. Her geçen gün yaşamakta zorlanıyoruz. Şimdi Tanım İl Müdürlüğü bize bir inek hediye etti. Bu inekle hem ihtiyaçlarımızı karşılamaya hem de lisede okuyan kızımın masraflarını çıkarmaya çalışacağım" diye konuştu.

İl Müdürü Ali Lek ise tarım personeline bu duyarlılıklarından dolayı teşekkür ederek aileye yardımlarını devam edeceğini, toplumdaki dayanışma ve kardeşlik duygularını en iyi şekilde yaşatmaya çalışacaklarını söyledi.

doğu
Günlük Haber, Yorum Aktualite Gazetesi
İ. Recep Yazıcıoğlu Cad. No: 57 ERZİNCAN
Tel - Fax : 224 24 25-26
e-mail : bilgi@dogugazetesi.com

Sahibi: H. İbrahim Özdemir
Yazı İşleri Müdürü: Naim Çakır

Ermat Ofset
V. Recep Yazıcıoğlu Cad. No: 57
ERZİNCAN
Tel: 224 24 25 -26

e-mail: ermatofset@yahoo.com
Abone:

Yıllık	60.00 TL
6 Aylık	30.00 TL
Aylık	6.0 TL

Şehir Dışına PTT masrafı ilave edilir.

İlan tarifesi

Resmi İlan Satırı/cm	6.00 TL
Genel Kurul İlanları	45.00 TL
Özel İlan, Reklam-satır	1.50 TL
Zayi	10.00 TL
Tebrik - Başsağlığı	50.00 TL
Günü Geçmiş Gazete	50 Kr

günün takvimi
25 Nisan 2009 Cumartesi
SAYI: 9538

Zorlu maç geldi çattı

Erzincanspor Kendi Evinde ağırlayacağı Araklıspor karşısına mutlak üç puan parolası ile çıkacak

Faruk Canbaba

Türkiye 3 Lig 4. Grupta mücadele eden Erzincanspor kendi evinde ağırlayacağı Araklıspor maçının hazırlıklarını tamamladı. Ligde kalmak için gerideki 5 maçı almak zorunda olan Erzincanspor taraftar desteğini bekliyor. Geçtiğimiz hafta deplasmanda Gümüşhanespor ile berabere kalan ve iki puandan olan Erzincanspor bu maçı almaktan başka çaresi kalmıyor. Önümüzdeki hafta Bir üstündeki takım Ünyespor deplasmanına gidecek olan takım önündeki maçı kazanmayı planlıyor. Taraftar desteğini beklediklerini vurgulayan yönetim şimdiki hedeflerinin ilk önce ligde kalmak olduğunu ve önümüzdeki sezon yapılan hatalardan ders çıkartarak daha iyi bir takım oluşturacaklarını vurguladılar. Tarafların bu maça muhakkak gelmesini istediklerini vurgulayan yönetim Erzincanspor'un büyük bir camia olduğunu ve bulunduğu konumdan çıkacağını belirttiler.

Tüketici toplantısı yapıldı

Tüketici Hakem Heyeti Yetkilileri tarafından geçtiğimiz gün Tüketicinin Korunması Kanunu kapsamında bilgilendirme toplantısı yapıldı

Geçtiğimiz gün Tüketici Hakem Heyeti Yetkilileri tarafından 4077 Sayılı Tüketicinin Korunması Kanunu kapsamında bilgilendirme toplantısı yapıldı. Toplantıya Tüketici Hakem Heyeti Başkanı Ruhi Akman, raportör Recai Palabıyık, Erzincan Ticaret ve Sanayi Odası Başkanı Aydın Yalvaç, Genel Sekreter Ahmet Eskiyurt ve odamız üyeleri katıldı. Toplantıda Tüketici Hakem Heyeti'nin çalışma şekli ve işleyişinin yanı sıra ticarette karşılaşılan tüketici sorunları, tüketicilerin sağlık ve güvenliği ile ekonomik çıkarlarını koruyacak önlemlerin alınması, satıcı ve ürün/hizmet sağlayıcıların hakları, ayıplı mal, ayıplı hizmet, garanti işlemleri gibi konular hakkında Odamız üyelerine bilgiler verildi.

Tüketicilerin ve ürün/hizmet sağlayıcıların bu konuda bilinçlendirilmesi gerektiğini vurgulayan Tüketici Hakem Heyeti Başkanı Ruhi Akman, " Tüketicinin öncellikle hangi mallarda söz hakkı olduğunu iyi bilmesi gerekiyor. Aldığı bir malı sonradan her hangi bir sebeple tüketici hakları diyerek kendi bildiği gibi değiştirmek isterse burada o tüketiciye söz hakkı düşmüyor, satıcının mağduriyetine izin verilmiyor. Eğer aldığı malın ambalajında, etiketinde, tanıtma ve kullanma kılavuzunda yer alan veya teknik düzenlemesinde tespit edilen niteliğini etkileyen veya kullanım amacı bakımından tüketiciye sağlayacağı faydayı azaltıcı şekilde bir kusuru olan mallar alınmışsa, bunlara ayıplı mallar diyoruz. tüketicinin malın teslim tarihinden itibaren 30 gün içinde bu kusuru satıcıya bildirmesi gerekir. Tüketici bu durumda isterse bedel iadesi isterse bedel indirimi ya da malı değiştirme hakkına sahiptir. Satıcı ise böyle bir durumda tüketicinin bu isteğini yerine getirmek zorundadır. Ancak tüketicinin bu haklara sahip olabilmesi için söz konusu mal veya hizmetin yukarıda da belirttiğim şartları taşıması gereklidir, aksi takdirde tüketici hakları kanunu kapsamına girmeyecektir" dedi. Daha sonra Oda üyelerinin karşılaştıkları tüketici sorunları hakkında sorularını cevaplayan Tüketici Hakem Heyeti yetkilileri böyle bir toplantinin yapılmasından duyduğu memnuniyeti dile getirdiler.

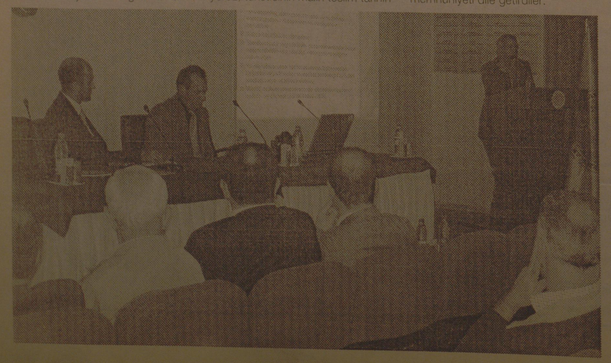

İşçi alımı yok

Erzincan Belediyesi tarafından yapılan yazılı açıklamada işçi alımının olmadığı belirtildi

Faruk Canbaba

Erzincan Belediyesi tarafından yapılan yazılı açıklamada işçi alımının olmadığı belirtildi. Erzincan Belediyesi Hallka İlişkiler Müdürlüğü tarafından yapılan açıklama şöyle;

"Belediyemizce 20/04/2009 günü saat: 11:00 da Temizlik İşleri Müdürlüğü bünyesinde çalıştırılmak üzere 100 Adet personel alım ihalesi yapılmıştır." Şeklinde yapılan açıklamamız, yanlış anlaşılmaya mahal vermiş ve bazı gazetelerde "yeni işçi istihdam edilecek" şeklinde haberler yayınlanmıştır.

Geçtiğimiz yıl özel sektör eli ile yapılan temizlik işleri, bu yılbaşından itibaren, aynı personelin belediyemiz bünyesinde geçici işçi olarak istihdam edilmesi ile devam etmiştir. Yapılan bu ihalede de geçici işçilerin çalışma süreleri açısından sürekli çalışamayacakları düşünülerek, aynı personelin yine özel sektör tarafından yeniden istihdam edilerek temizlik işlerinin müdürlüğünde çalıştırılması düşünülmüştür. Halen belediyemiz bünyesinde ya da belediyemiz işlerinde çalışmak üzere özel sektör bünyesinde bu ihale ile alakalı olarak yeni işçi istihdamı söz konusu değildir.

Bu ihalenin haberinin yapılmasının sebebi, belediyemiz ihalelerinin kamuoyuna duyurularak şeffaflık örneği sergilemek şeklindeki düşüncemizdir.

Erzincan TEMA Temsilciliği Cumhuriyet Meydanı'nda kurduğu stant ile vatandaşlara çam fidanı dağıttı. Buradaki programda minik öğrencilar birbirinden güzel sloganlarını vatandaşlar için seslendirdiler 5

Minik TEMA'cılar iş başında

doğu 29 yıl
www.dogugazetesi.com.tr
ERZİNCAN'IN GÜNLÜK HABER YORUM AKTUALİTE GAZETESİ
27 NİSAN 2009 PAZARTESİ YIL: 29 SAYI: 9539 FİYATI: 25 YKr

Türkiye Gazetesi 40. yaşını kutluyor

Türkiye Gazetesi Erzincan Temsilciliği, 40. yıl sevincini Erzincan'daki basın kuruluşlarını ziyaret ederek paylaştı 5

TBB'ye Erzincan'dan üye seçildi

Erzincan Belediyesi Encümen Salonunda, toplanan Erzincan'daki ilçe ve belde başkanları, Türkiye Belediyeler Birliği için delege seçimi yaptı. 5

Efendi köle oluyor

Erzincan'da Tarımsal üretim gerilerken, üretimin en önemli kısmını sağlayan köylülerde yoksulluk en yüksek düzeyde ortaya çıkıyor. Çözüm için kredi kartı ve banka kredilerine yönelen çiftçinin, üretim yaptığı tarlası da ipotek altında

Kemal Arduç

Çiftçilerin büyük bir çoğunluğu, ürettiklerini bir fiyata pazarlayamadıkları için bankalardan ve bazı tüccarlardan aldıkları kredileri, faizleriyle birlikte ödemez durumdalar. Erzincan'da köylülere haciz ilanı köylüyü çıkmaza sürüklüyor. Tarlaların bir kısmı birinci ya da ikinci derecede ipotekli. Köylüler, bazılarında borçlarını kredi kartlarıyla ödemeye başlamışlar. Borçları için birinden çekiyor, ikinciye yatırıyorlar. Köylüler, hal tüccarlarının ve fabrikaların kölesi oldular.

Sebze-meyve üreten üreticiler hal tüccarlarına çaresiz kalıyor. Yem fiyatları artarken yine köylü hayvanını satmaktan başka çaresi kalmamış. Pazarlamada üreticiyi yana bir sistem yok. Özellikle Avrupa Birliği ülkelerinde tanımda üretimden pazarlamaya kadar üreticinin egemenliği unutulmuş.

KÖYLÜLER HASTALARINI HASTANEYE, DOKTORA GÖTÜREMEZ OLMUŞ

Erzincan'da yoksullaşan köylüler, hastalarını hastaneye, doktora götüremez olmuşlar.

Bu konu da, köylüler bazen haberleri bile yadırgıyorlar. Köylüler çiftçiliği bırakıyor, şehirlere kaçıyor. Çiftçilikten iflas edenler şehirlere kaçıyor. Son iki yılda Erzincan'dan yüzlerce köylünün şehirlere göç ettiği biliniyor. Artık kimse topraklarında kalmıyor. Bu durumu köylü çözülme olarak değerlendirirken, uzmanlar ise tam bir çöküş olarak değerlendiriyor.

Özellikle genç köylülerde bu durum daha yüksek oranda yaşanıyor. Sıkıntılarını kendileri anlatıp kendileri dinleyen köylüler, seslerini duyuramamaktan yakınıyorlar. Her gün duayla yaşayan köylüler; "inşallah düzelecek" diyorlar. Artık üretim yapamaz duruma gelen köylüler arazileri boş bırakmak zorunda kaldıklarını söylediler. Edindiğimiz bilgide Erzincan merkezde tarım arazilerinin neredeyse yarısının işlenmediği belirtildi. Sürekli Mustafa Kemal Atatürk'ün 'Köylü Milletin Efendisidir' sözünü tekrarlayan köylüler; "biz milletin efendisi değil kölesi durumuna geldik. Ürettiklerimizi satamıyoruz, sattıklarımızın parasını alamıyoruz. Efendi değil köle olduk" diye sitemde bulundular

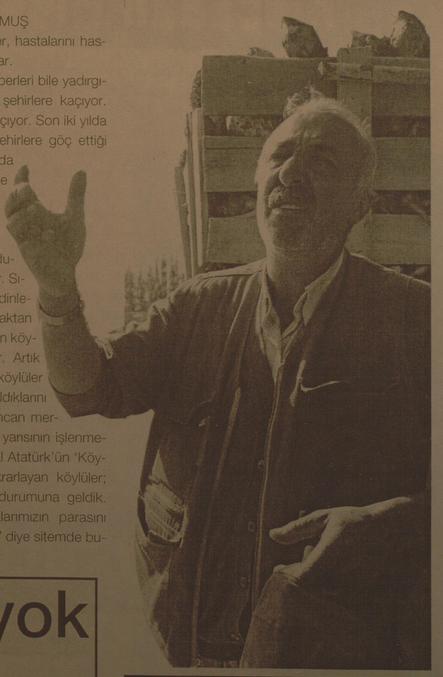

İki büyük tehlikeye önlem uyarısı

Erzincan İl Umumi Hıfzısıhha meclisinin bu ayki konusu zehirli mantarlar ve sokak köpekleri oldu. Meclisten çıkan karar da ise bu iki konu için önlem alınması istendi

Kemal Arduç

Geçtiğimiz hafta Erzincan Valiliği'nde ilgili kurum ve kuruluş temsilcilerinin katılımı ile yapılan İl Umumi Hıfzısıhha Meclisi'nden zehirli mantarlar ve kuduz vakası ile ilgili önlem için yapılması gereken konular görüşüldü. Toplantıda yapılan açıklamada; Her yıl ilkbahar aylarında doğada kendiliğinden yetişen mantarların toplanarak yenme sonucunda bir çok zehirlenme vakası yaşanmaktadır. 5

Peynir var Pazar yok

Bahar mevsiminin gelmesiyle birlikte peynir fiyatlarına inanan çiçerler, her yıl olduğu gibi bu yıl da üretilen peynir için pazar sıkıntısı yaşayacaklarını söylediler. 5

doğu'nun içinden
Sebze fideleri pazarda
Ayrıntılar 3'de
DSİ sele karşı hazır
Ayrıntılar 6'da

Ahmet DUMLU Haftada 1
TRAFİK CANAVARI
Yazısı Sayfa 3'te

OBJEKTİF Şefik ARAS
ÜRETİLEN ÜRÜN SULAMA GİDERİNİ KARŞILAMIYOR
Yazısı Sayfa 3'te

ÇİZİYORUM

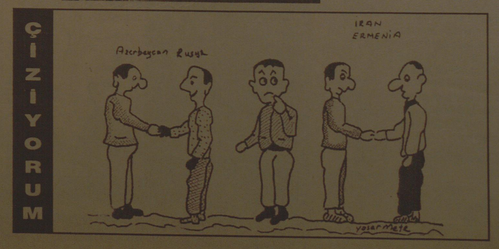

Tarihten Sayfalar

Acele, ordusu na çekilme emri verdi. Yalnız ordusunun büyük bir kısmı Osman'ın ordusunun elinde kolay çözülebilecek durumda değildi. Uzun Hasan ancak kendi yakınlarından bazılarıyla kaçabildi. Ve canını kurtarabildi. Pir Ahmed, Oğuzlu Mehmed Bey kaçıp kurtulanlar arasında idi. Akkoyunlu hükümdarı Uzun Hasan, 3 günlük yolu bir günde alarak Bayburt'a vardı. Burada bulunan ailesi efradını topla yarak Tebriz'e yolladı. Uzun Hasan'ın bazı büyük komutanlarını ordularını başıboş bırakıp kaçtıklarını öğrenen Akkoyunlu askeri artık canı derdine düşmüşlerdi. Savaş 8 saat sürmüş, akşamın ka-ranlığıyla beraber çarpışmalar sona ermişti. Akkoyunlu ordusu yenik ve perişan bir halde derelerin içini doldurmuş, canını kurtar mak için galibin lütfunu bekliyorlardı. Ordunun bütün ağırlıkları ve hatta hükümdarın bütün hazinesi tamamen Osmanlılar'ın eline geçmişti.

Ertesi gün savaş meydanında divan toplandı. Durum yeniden gözden geçirildi. Kaçan düşmanın takip edilip edilmemesi hakkın da komutanların fikirleri soruldu. Bütün komutanlar düşmanın ta kip edilerek sonucun kesinleşmesini istiyorlardı. Yalnız Sadrazam Mahmud Paşa; komutanların düşüncesinde değildi. Çünkü genel durum a tamamen vakıftı; Osmanlı Devleti'nin siyasi durumu iyi değildi. Bir an evvel anavatana dönmek, eldeki meseleleri hâllet mek icap ediyordu. Takip edip yok edilecek düşman, İslâm ve Türk'tüler. Çiğnenecek topraklar; din ve ek kardeşlerinin toprak ta-nı idi. Bu bakımdan bu yerleri yakıp yıkmak ve yağma etmek doğru bir hal tarzı olmazdı.

Çiğnenecek alanlar, ele geçmekle büyük kazançlar beklenen yerler de değildi.

Mevsim de geçmekte, kış yaklaşmakta idi. Bu düşünceler karşılaştırmasından da çıkacak hüküm belli idi. Düş man ordusunun takibi faydadan ziyade zarar verici olacaktı. Hal buki kazanılan bu zafer, artık düşmanın en az 20-25 yıl belini doğ rultmasına imkân vermeyecek şekilde zayıf ve perişan düşürmüş tü. Sadrazam Mahmud Paşa'nın bu konuşması ve muhakemesi, Padişah Fatih Sultan Mehmed ve bütün komutanlarca hakkı görülmüş ve düşmanın takibinden vazgeçilmiştir. Osmanlı ordusu daha 3 gün savaş alanında kalmış. 4'üncü günü dönüş hazırlıklarına baş larmıştı. Savaş alanında kalınan günler içinde, esirler gözden geçirilmiş. Karakoyunlu büyükleri ve askerleri tamamen salıverilmiş, esir düşen Akkoyunlu büyüklerinin çoğu idam edilmiş, bir bölümü de tutuklanmışı. Bunlardan Timur oğullarından Mehmed Bakır, komutanlar Zeynel, Muzaffer Mirza'lar, Amasya tutkevine gön derilmişlerdi. Başlıca Akkoyunlu büyüklerinden ve Uzun Ha san'ın akıl hocası, hiyle ve hud'a adamı Alpagut Mehmed ile Ça kırlı Bayezid'in oğlu Ömer Bey de tutuklular arasına katılmışlardı. Osman-lı uyuklu iken, bilim için İran'a giden, orada Uzun Ha san'ın emrine giren ve Uzun Hasan'ın Osmanlılar'a savaş açması için telkinlerde bulunan, onu teşvik eden Titrek Sinan Bey oğlu Si nan Bey de idam edilenler arasında idi. İlim irfan sahibi kişilere il tifat edildi. Bunlar içerisinde, 10-15 şöhretli bilgin vardı. Ayrıca sanatkârlar da ayrıldı. Bunlar topluca Padişah'ın misafiri olarak Osmanlı ülkelerine gönderildi. Ordu dönüşünde beraberinde gö türdüğü 4000 kadar Akkoyunlu'dan her gün 400 kadar Akkoyun lu idam edilerek cezalandırıldı. Dönüş Afyonkarahisar yoluyla ya pıldı. Yürüyüşe başladıktan 8 gün sonra Afyonkarahisar kalesine gelindi. Kale kuşatılarak ele geçirildi. Zaten

Sağlık ve Hastalıklar

Hamilelik ve Ağız Sağlığı

Bebeğin diş sağlığı için alınması gereken önlemler var mıdır? Bebeğin diş gelişimi anne karnında başlar. Bu dönemde anne hem kendi sağlığı hem de bebeğinin diş gelişimi için dengeli beslenmeye dikkat etmelidir. Diş sağlığı için protein,Avitamini (et, süt, yumurta, sarı sebze ve meyveler) C vitamini (narenciye, domates, çilek), D vitamini (et, süt, yumurta, balık) ve kalsiyum (süt ve süt ürünleri, yeşil yapraklı sebzeler) dan zengin gıdaların yeterince alınması gerekir.

Bunun yanısıra bilinçsiz ilaç kullanımından kaçınmalıdır. Kullanılan ilaçlar bebeğin diş sağlığını yansıra genel vücut gelişimini de olumsuz yönde etkileyecektir. Bebeğin diş sağlığı konusunda bilgili olmak çocuğunuzun ömür boyu sağlıklı dişlere sahip olmasında ilk basamaktır. Bebeğin diş bakımı ve beslenmesi ile ilgili bilgi edininiz.

"Hamileyken antibiyotik kullandım" bebeğimin dişlerini etkilenir mi?

Bu dönemde bilinçsiz ilaç kullanımından kaçınmak gerektiğini belirtmiştik. Ancak kullanılan her antibiyotik bebeğin dişlerinde lekelenmelere neden olduğu kanısındayız. Dişlerde renklenmelere neden olan antibiyotik grubu "tetrasiklinler"dir. Bunun dışındaki antibiyotiklerin renklenme yaptığı kanıtlanamamıştır.

Komik Fotoğraflar

bugün ne pişirsem'

4 adet haşlanmış patates, 1 adet haşlanmış havuç, 1 kase yoğurt, 1 kaşık mayonez 1 tatlı kaşığı domates salçası, 4 diş sarımsak tuz, 2 çay kaşığı nane,1 çay kaşığı dövülmüş pul biber, 1 yemek kaşığı tereyağ, 2 yemek kaşığı sıvıyağ, Bir tutam maydanoz

Havuçlu Patates

Haşlanmış patatesler ile havuç sıcak sıcak soyulur ve salata yapar gibi doğranır.Tuzlanarak derin bir servis tabağına yerleştirilir.

Yoğurt,mayonez ve tuzla dövülmüş sarımsak iyice karıştırılır. Bu karışıma nane ve pul biber eklenerek patates ve havucların üzerine dökülür, fakat karıştırılmaz.

Diğer yanda ertilen yağın içine sıvıyağ ve salça konarak pişirilir.

Yoğurtlu karışımın üzerine şekilli olarak kaşıkla dökülür. Maydanozla süslenip hemen servis yapılır.

Afiyet Olsun.

Fıkra

Uykum Kaçtı

Nasreddin hocanın bir gün uykusu kaçmış. Üstüne bir şey giyerek dışarı çıkmış. Bekçi sormuş:

Hoca bu saatte ne aryosun burda dimi?

Hoca adama demiş ki:

Hiç.. Uykum kaçtı da onu arıyorum.

güldürmece

ŞİİR GEZGİNİ

ZAMAN YOK

Bilıyorum kızgınsın. Kırgınsın.
Söylemek istemediğin sözler dilinin ucunda.
Hani biraz tutmayıp bıraksan kendini,
hepsini yüzüme vuracaksın.
Zor duruyorsun. Kibarlığından.
Ya da doğru kelimeleri arıyorsun hâlâ...
Yok... Boşuna arama.
Sevginin arkasında bıraktığın her hece
kapıbılmaz sayılar...
Derin bir kuyuda onlar şimdi; ulaşılmaz, karanlık, dipsiz.
Bırak orda kalsınlar. Onlar çirkin.
Dokunsan elini, dilini yakarlar.
Canını acıtırlar. Benim de...
Yüzünden, gözlerinden, dudaklarının titremesinden,
bilmediğin bir melodiyi ağlağa dökme çabandan anlıyorum
işte, kızgınsın.
Senin olmayanları bırak,
bana kendi kelimelerinle ulaş...
Haydi söyle!
Bağır, çağır, yüzüme haykır ama
kızgınlığını yüreğinde saklama ne olur...
Gözlerini kaçırma benden. Büyütme...
Her şeyi hemen şimdi söyle.
Affedeceksen şimdi affet beni...
Zaman yok.

Doğru değil bu kadar uzak olman.
Kendini uzaklara vurman...
Zaman yetmezmiş gibi, bir de araya mesafeler koymanı...
Yollar, duraklar doğru değil... Bilesin. Boşuna bu kaçışın...
Alıp kendini başka yerlere götümmen yeterli değil.
Ben buradayım.
Tam burada. Hiç değişmedi yerim.
Bıkdığın yerdeyim. Bıkdığın gibi...
Doğru değil bizi parçalaman. Kabul et bunu.
İçin böyle istemiyor, farket, anla...
Dokunacaksan şimdi dokun bana...
Zaman yok.

Ben de bekleyebilirim ki çiçeklerinin,
ıslak çimenler arasından boy atmasını...
Ben de bekleyebilirim ilk kodoların coşturduğu
bulanık denizin,
küçük sandalları sahilde bir o yana,
bir bu yana yatmasını, ben de...
Buna inanıyorum; bunu yaşıyorum...
Hadi sen de yap bunu.
Seveceksen şimdi sev beni...
Zaman yok!

Fügen Ünal Şen

Kıssadan Hisseler...

ZEVCESİNE GÖTÜRÜN

Onun bu sözlerini dinleyen Resûlullah (s.a.v.) şöyle sordu: --"Amr b. Vehb bugün burada-mı?" Resûlullah'ın sorduğu zât, Sakıf kabilesinden birir idi. Yakın zamanlarda müslüman olmuştu. --Burada değil dediler. O sıvah sahabeye sordu: -- "Onun evini biliyormusun?" --Biliyorum, deyince, şöyle buyurdu: --"Onun evine git, Kapısına vavaşça vur; selâm ver, içeri girince şöyle söyle: -- Resûlullah (s.a.v.) kızınızı bana zevce olarak verdi." Amr b Vehb'in sevimli bir kızı vardı. Güzellikten ve akıldan yana nasıpli biriydi. O kimse gitti, kapıyı vurdu, selâm verdi. Arapça konuştuğunu görünce merhaba deyip kapıyı açtılar. Ama sıyahlığını ve yüzünün çirkinliğini görünce ondan sıkılmaya başladılar. --Resûlullah (s.a.v.) kızınızı bana zevce olarak verdi, deyince onu kötü bir şekilde reddettiler. O kimse, oradan çıkınca, doğru Resûlullah (s.a.v.)'ın yanına geldi. O, gittikten sonra; kız babasına şöyle dedi: -- Ey babacığım! Vahy sanı rüsvay etmeden bir kurtuluş yolu ara. Eğer Resûlullah (s.a.v.) beni ona zevce olarak vermiş ise, Allah'ın ve resûlünün rıza gösterdiğine razıyım.

Babası hemen çıktı, Resûlullah (s.a.v.)'a geldi; ona yakın bir yere oturdu. Resûlullah (s.a.v.) onu görünce sordu: -- "Senmisin, Allah'ın Resûlünü reddeden?" Buna karşılık şöyle dedi: -- Yapılmı; ama Allah'tan bağışlanmamı istedim. Onun yalan söylediğini sanmıştım. Eğer doğru ise, kızımızı ona zevce olarak veriyoruz. Allah'ı ve Allah'ın Resûlünü danıtmıktan Allah'a sığınırız. Bunun üzerine dört yüz dirheme nikâh kıydılar. Resûlullah damada şöyle buyurdu: -- "Hanımının yanına var; huzuruna gir." Buna karşılık damat şöyle dedi: -- Seni Hak peygamber olarak gönderene yemin ederim ki: Dünyalık bir şeyim yok. Kardeşlerime gidip bir şeyler istemem lâzım. Resûlullah buyurdu: -- "Kadının mihri, mü'minlerden üç kişiye alttır.

Devamı Var.

Karikatür

BİLİMTEKNOLOJİ

ES 2010'un getirdiği yenilikler!

Serinin başarısına büyük katkı sağladığı düşünülen Ana Lig öğeleri, oyundan daha da zenginleşmesi için birçok yeni yeni eklemelerle çok daha sofistike hale getirildi. Bu mod hakkında daha fazla ayrıntı yakında açıklanacak. Konami pay Zeka: Tokyo ekibi. Teamwork'ün ile oyundaki yapay zekanın geliştirilmesi üzerine çalıştılar.

Artık orta saha ve savunma oyuncuları açık alanlarını kapamak ve karşı atağın curnu kesmek için birlikte çalışacaklar. Bu böylece nispeten başarısız takımlar da oyuncularının açıklarını kapatabilmesi mümkün olacak. Bu ayrı zamanda basit gollerin de ortadan kalkmasına neden olacak. PES 2010'un simülasyon kısmına geri dönmesi anlamına da gelecek. Oyuncular hücum sırasında birden çok futbolcuyu birlikte hareket ettirerek farklı alanlara gönderebilecekler ve daha çok gol pozisyonuna girebilecekler. Bu sayede PES 2010 oyuncularını daha kontrol sahibi olmanızı gerektiriyor.

Hızlı paslar kadar strateji oyunlarında de önemli olacak ve yeni sistem sayesinde oyuncular takımlar arasında daha geniş bir kontrole sahip olabilecekler. Örneğin frikik kazandıkları oyuncular penaltı bölgesinde toplanmaya koşuşan futbolcuların koşularını bekleyebilecekler. - Bireysel Oyun Karakterleri: Önceki PES oyunlarında bir formasyonu futbolcuların hareketleri belirlerdi. PES 2010 ise futbolcuyu bireysel hücum ve savunma yapısı oynadıkları oyuna etki etmesini sağlayan yeni bir sistem kullanıyor. Futbolcuya özel yapay zeka ile ve kişiliklerini kullanırken, bu iyiyi ortaya takım arkadaşlarının hareketlerinde kendini belli edecek

Sebze fideleri pazarda

Her geçen sebze üretimine ağırlık veren Erzincan, bu baharla birlikte sebze bahçeleri ile şenlenecek. Çarşı pazar da sebze fideleri tezgahlardaki yerini şimdiden almaya başladı

Kamal Arduç

Bahar mevsimiyle birlikte Erzincan'da sebze fideleri satışları başladı. Her çeşit sebze fidesinin yer aldığı pazarlarda her kalite ve her bütçeye uygun sebze bulmak mümkün. Erzincan Buğday Meydanı'nı süsleyen sebze fideleri semt pazarına ayrı bir güzellik katarken, Pazar yerine gelen köylü vatandaşlar, sebze fidelerini ucuzdan kapış kapış etmeye başladı. Onlarca çeşit sebze fidesinin satıldığı pazarda öyle ki; 4 adet domates fidesi ile, 30 adet domates fidesi ve 30-40 adet salatalık fidesi ile, 30 adet domates fidesi ile, 30 adet domates fidesi ile, 30-40 kuruş, açık alanda ve içerisinde 25-30 adet bulunan domates ve salatalığın fiyatı ise 1-2 YTL'den satılıyor.

ÜRETİLEN ÜRÜN SULAMA GİDERİNİ KARŞILAMIYOR

Geçtiğimiz hafta içinde yapılan, "Akbulut Sulama Birliği" genel kurul toplantısına, birliğin elektrik borcu damgasını vurdu. Borç miktarını 5.5 milyon TL olduğu ifade edildi.

Aslında bu konu yeni ortaya çıkmış değil. Sulama sistemleri, elektrik enerjisi harcanarak sulama yapılabilen diğer sulama birliklerinin de elektrik borcu olduğu biliniyor. Ve bu konu hem birlikleri hem de çiftçileri ciddi şekilde rahatsız ediyor. Çünkü sulamada kullanılan elektriğin bedelini, sulanan araziden elde edilen ürünün bedeli karşılayamıyor. O nedenle de borç yükü sürekli artıyor.

Objektif

Şefik ARAS

"Akbulut Sulama Birliği" kapsamında yer alan köylerin arazisi, su kaynağı Erzincan barajı olan Çardaklı Projesi çerçevesinde gerçekleştirilen sistemle sulanıyor.

Yanılmıyorsak, mevcut barajın yükseltilmesi ve su depolama kapasitesinin artırılmasıyla, bir kısım arazinin cazibe ile sulanması temin edilerek, P-3 pompa gideri düşürülmeye çalışılmıştı.. Ama anlaşılıyor ki sorun çözüme kavuşmuş değildir.

Erzincan ili merkez ovasının batısında yer alan 16 köyün arazisinin suya kavuşturulması için gerçekleştirilen proje ile arazilerin suya kavuşturulması mümkün olmuştur ama bu defa da sulamanın yapılabilmesi için harcanan elektriğin bedeli sorun yaratmıştır.

Akbulut Sulama Birliği genel kurulunda konuşan, Tarım İl Müdürlüğü destekleme şube müdürü Ş. Yıldırım'ın açıklamalarına bakıldığında; cazibe ile sulamaya geçilmedikçe, Birliğin elektrik borcu giderek daha da artacaktır. Çiftçilerden alınmakta olan sistemin bakım ve onarım ücretlerininde çiftçinin borçlanmasında etkisi bulunmaktadır.

Geçtiğimiz yıllarda, ilgili kurumla elektrik borcu birliken Sulama Birliklerinin elektriği kesilmişti.. Bu yüzden mahsulün kuruması durumu ile karşı karşıya kalınmıştı. Olay üst düzey mercilere intikal etmiş, ancak yoğun girişimler sonucunda sisteme yeniden elektrik verilmişti..

Ülkemizde, elektrik enerjisinin çok ucuza üretilip, hizmete sunulması gayretlerinin yıllar alacağı dikkate alınırsa, elektrik enerjisi harcanarak yapılabilen sulamanın maliyetinin daha uzun süre yüksek olacağını ifade etmek yanlış olmayacaktır.

Böyle olunca da cazibeyle sulamaya geçilmesine ilişkin projelerin hayata geçirilmesine dönük gayretlerin hızlandırılması gerekmektedir. Bu dönüşüm gerçekleştirilemediği sürece, Sulama Birliklerinin elektrik borcu sıkıntısı devam edecektir.

TRAFİK CANAVARI

Yurdumuzda her gün 20 – 25 kişinin canına kıyan trafik canavarını önlemek için tedbirler yetersiz kalmaktadır. Bunun sebeplerini önce kendimizde aramak durumundayız. Arabaya binen sürücü gaz pedalına hakim olmalıdır. Allah ne verdiyse basıp, en son süratle yola devam edilirse elbette bir yerde kaza olması muhtemeldir.

Ahmet DUMLU

Haftada 1

Bu bakımdan süratimizi her zaman kontrol altında tutmak zorunluluğu vardır. İkinci mesele araçlar yolda seyrederken bir arac uzunluğunda bir mesafeyi korumak zincirleme kazaları önlemektir. Öndeki aracın her zaman duracağını ve buna göre tedbir alması lazımdır.

İki araç arasında üç veya dört araç uzunluğunda bir mesafeye ihtiyaç olduğunu, bu aracın süratine göre ayarlanması en dikkat edilecek bir noktadır. Her zaman işitiyoruz, zincirleme kaza olmuş üç araç, beş araç birbirine girmiştir.

Sizin anlayacağınız trafik canavarı biz kendimiz oluyoruz. Dikkat her şeyin üstündedir. Onun için arabaya bindiğimiz zaman önce kendi canınızı sonra da telef edeceğiniz diğer canları lütfen düşünün. Ondan sonra yolunuza bu düşünceler ile devam edin. Göreceksiniz ki kazalara sebep olan bu hataları yapmayacaksınız.

dogugazetesi.com.tr
Son Dakika, Siyaset, Ekonomi, Sağlık, Spor, Sanat, Tarım ve daha neler neler
Yaşananlardan haberiniz olsun diye

Anadolu Artık Daha Yakın!
ANKARA
ANADOLUJET
www.anadolujet.com 444 2 538
ANADOLUJET TÜRK HAVA YOLLARI WARHASIBIR (A JET)

H. İbrahim Özdemir'in
"Eyvah"
adlı romanı Osmanlı dönemindeki Erzincan tarihine ışık tutuyor.
doğu yayınları
V. Recep Yazıcıoğlu Cad. No: 57 ERZİNCAN

İlan ve reklamlarınızı
doğu'da değerlendirin...
Vali Recep Yazıcıoğlu Caddesi No:57
TLF: 224 24 25 - 224 24 26

Köylünün yağmur nostaljisi

Malatya'da bir köylü yağan yağmur karşısında nostaljinin tadını çıkartıtı.

Malatya'da etkili olan yağmur esnasında Bulgurlu köyü yakınlarında bir köylü bindiği atın üzerinde şemsiyesini de açarak, Malatya-Elazığ Karayolu kenarında seyir etti.

Yoldan geçen araçlardaki vatandaşların merakla bakışlarına aldırış etmeyen köylünün at üzerindeki geçişi esnasında yol kenarındaki tabelalarla ayrı karede fotoğraflanması da ilginç görüntüye neden oldu. Köylü, "Yuvarım" ifadesinin geçtiği tabelaların yanından geçerken, ilginç bir kare oluştu. Köylü vatandaş, bakışlara aldırış etmeden yoluna devam etti.

İHALE İLANI
DSİ 82. ŞUBE MÜDÜRLÜĞÜ
ERZİNCAN

"Erzincan Merkez Bahçeli Beldesi Hah Deresi II. Kısım İnşaatı" Yapım İhalesi işi 4734 Sayılı Kanunun 19. Maddesi Gereğince Açık ihale usulü ile ihale edilecektir. İhaleye ilişkin ayrıntılı bilgiler aşağıdadır.

İhale kayıt numarası : 2009/42768

1-İdarenin
a) Adresi : DSİ 8. Bölge Müd. 82. Şube Müd. Fevzipaşa Cad. Terminal Yanı / ERZİNCAN
b) Telefon ve faks numarası : (0 446) 214 15 60 – 224 16 00 – Fax =214 38 99
c) Elektronik posta adresi (varsa) : dsi82sube@dsi.gov.tr
ç) İhale dokümanının görülebileceği internet adresi (varsa) Yok

2-İhale konusu yapım işinin
a) Niteliği, türü, miktarı: Erzincan Merkez Bahçeli Beldesi Hah Deresinde 600 m Çift Taraflı İstinat Duvarı ve 22 Adet Evit Yapımı
b) Yapılacağı yer : Merkez-ERZİNCAN
c) İşe başlama tarihi :Sözleşmenin yapıldığının tebliğ tarihinden itibaren 10 gün içinde yer teslimi yapılarak işe başlanacaktır.
d) İşin süresi : Yer tesliminden itibaren 530 takvim günüdür.

3-İhalenin
a) Yapılacağı yer :DSİ 82. Şube Müd. Proje İnş. Kısım Şefliği
b) Tarihi ve saati :11/05/2009 14.30

4-İhaleye katılabilme şartları ve istenilen belgeler ile yeterlik değerlendirmesinde uygulanacak kriterler:
4.1. İhaleye katılma şartları ve istenilen belgeler:
4.1.1. Mevzuatı gereği kayıtlı olduğu ticaret ve/veya sanayi odası ya da esnaf ve sanatkar odası belgesi:
4.1.1.1. Gerçek kişi olması halinde, ilgisine göre tüzel kişiliğin ortakları, üyeleri veya kurucuları ile tüzel kişiliğin yönetimindeki görevlileri belirten son durumu gösterir Ticaret Sicil Gazetesi, bu bilgilerin tamamının bir Ticaret Sicil Gazetesinde bulunmaması halinde, bu bilgilerin tümünü göstermek üzere ilgili Ticaret Sicil Gazeteleri veya bu hususları gösteren belgeler ile tüzel kişiliğin noter tasdikli imza sirküleri,
4.1.3. Şekli ve içeriği İdari Şartnamede belirlenen geçici teminat mektubu veya geçici teminat mektupları dışında teminatların Saymanlık ya da Muhasebe Müdürlüğünne yatırıldığını gösteren makbuzlar.
4.1.5. Vekaleten ihaleye katılma halinde, vekil adına düzenlenmiş, ihaleye katılmaya ilişkin noter onaylı vekaletname ile vekalen noter tasdikli imza beyannamesi.
4.1.6. İsteklinin ortak girişim olması halinde, bu Şartname ekinde yer alan standart forma uygun iş ortaklığı beyanname
4.1.7.İhale konusu işin tamamı veya bir kısmı alt yüklenicilere yaptırılamaz..
4.1.8.İhale dokümanının satın alındığına dair belge.
4.1.9. Tüzel kişi tarafından iş deneyimi göstermek üzere sunulan belgenin, tüzel kişiliğin yarısından fazla hissesine sahip ortağına ait olması halinde, Türkiye Odalar ve Borsalar Birliği veya yeminli mali müşavir ya da serbest muhasebeci mali müşavir veya noter tarafından ilk ilan tarihinden sonra düzenlenen ve düzenlendiği tarihten geriye doğru son bir yıldır kesintisiz olarak bu şartın korunduğunu gösteren belge.
4.2- Ekonomik ve mali yeterliğe ilişkin belgeler ve bu belgelerin taşıması gereken kriterler:
4.2.1.Bankalardan temin edilecek belgeler.
Teklif edilen bedelin %.10' undan az olmamak üzere, istekli tarafından belirlenecek tutarda Bankalar nezdindeki kullanılmamış nakit kredisini veya kullanılmamış teminat mektubu kredisini gösterir yeni veya yabancı bankalardan alınacak belgeler.
4.3- Mesleki ve teknik yeterliğe ilişkin belgeler ve bu belgelerin taşıması gereken kriterler:
4.3.1.İş deneyim belgeleri:
İlk ilan tarihinden geriye doğru son onbeş (15) yıl içinde bedel içeren bir sözleşme kapsamında taahhüt edilen ihale konusu işe benzer işlerdeki deneyimini gösteren ve teklif edilen bedelin % 50 oranından az olmamak üzere tek sözleşmeye ilişkin iş deneyim belgesi.
4.3.2. İsteklinin organizasyon yapısına ve personel durumu ilişkin belgeler.
1- İnşaat Mühendisi (1 adet)
2- Topograf (1 adet)
4.3.3.Makine ve Diğer Elepmana ait belgeler.
1-Dozer (1 Adet)
2-Ekskavatör (1 Adet)
3-Damperli Kamyon (2 Adet)
4-Su Tanke (1 Adet)
5-Betonyer (1 Adet)
İş ortaklarında pilot ve diğer ortaklara ait tesis, teçhizat ve ekipman ortaklık oranına bakılmaksızın tam olarak değerlendirilecek.
4.4. Bu İhalede benzer iş olarak; Kabul edilecek işler: Yapımı işleri benzer iş grupları tebliğide yer alan A-II grubu işler ile içerisinde Taşkın korunma taş imalat işleri en az binnin veya bir kaçının veyahut hepsinin yer aldığı yapım onarım gibi işlerdir. Mühendislik Fakültelerinin İnşaat Mühendisliği Bölümü ve Mimarlık Fakültelerinin Mimarlık Bölümü diplomaları bu iş için benzer iş olarak kabul edilecektir. Denetim veya yönetim görevlerinde bulunmayan İnşaat Mühendisi ve Mimar istekllerin mezuniyetlerine binaen ihaleye girmesinde bunların gerçek kişi olmaları şart aranır. Bu kişiler mezuniyet belgeleriyle birlikte kamuda veya özel sektörde meslekterini icra ettiklerini tevsik eden meslek odası kayıt veya hizmet çizelgelerini teklifleriyle birlikte verirler.
5-Ekonomik Açıdan En Avantajlı Teklif: Sadece Fiyat Esasına Göre
6-İhaleye sadece yerli istekliler katılabilecektir.
7-İhale dokümanı DSİ 82. Şube Müdürlüğü adresinde görülebilir ve 150,-TL karşılığı aynı adresten temin edilebilir. İhaleye teklif verecek olanların ihale dokümanını satın almaları zorunludur.
8-Teklifler İhale saatine kadar DSİ 82. Şube Müd. Proje İnş. Kısım Şefliğine verilebileceği gibi, iadeli taahhütlü posta vasıtasıyla da gönderilebilir.
9-İstekliler tekliflerini, her bir iş kaleminin miktarı ile bu iş kalemleri için teklif edilen birim fiyatların çarpımı sonucu bulunan toplam bedel üzerinden verecektir. İhale sonucu, üzerine ihale yapılan istekliyle her iş kaleminin miktarı ile iş kalemleri için teklif edilen birim fiyatların çarpımı sonucu bulunan toplam bedel üzerinden teklif birim fiyat sözleşme imzalanacaktır.
10-İhaleler teklif edilen bedelin %.3 ünden az olmamak üzere kendi belirleyecekleri tutarda geçici teminat vereceklerdir.
11. Verilen tekliflerin geçerlik süresi, ihale tarihinden itibaren en az. 90 takvim günü olmalıdır.
12-Konsorsiyum olarak ihaleye teklif veremezler.

B. No: 1497

doğu Y. No: 25 / 27.04.2009

İhale İlanı
ERZİNCAN DEVLET HASTANESİ BAŞTABİPLİĞİ

Fotoselli Musluk alımı 4734 sayılı Kamu İhale Kanununun 19 uncu maddesine göre açık ihale usulü ile ihale edilecektir. İhaleye ilişkin ayrıntılı bilgiler aşağıda yer almaktadır.

İhale Kayıt numarası : 2009/45448

1- İdarenin
a) adresi : KARAAĞAÇ MAHALLESİ 13.ŞUBAT CADDESİ ERZİNCAN
b) telefon ve faks numarası : 446 2241224 - 446 2240312
c) elektronik posta adresi : satinalmahale@mynet.com

2- İhale Konusu Malın
a) niteliği, türü ve miktarı : Fotoselli Musluk Alımı
110 Adet
b) teslim yerleri : Erzincan Devlet Hastanesi A-B Blok Hizmet Binaları
c) teslim tarihi : 30 Takvim Günü

3- İhalenin
a) yapılacağı yer : Erzincan Devlet Hastanesi D.S. Satınalma Servisi
b) tarihi ve saati : 08 / 05 / 2009 - 11 : 00

4- İhaleye katılabilme şartları ve istenilen belgeler ile yeterlik değerlendirmesinde uygulanacak kriterler:
4.1- İhaleye katılma şartları ve istenilen belgeler:
4.1.1. Mevzuatı gereği kayıtlı olduğu Ticaret ve/veya Sanayi Odası yada ilgili Esnaf ve Sanatkarlar Odası belgesi:
4.1.1.1. Gerçek kişi olması halinde, ilk ilan veya ihale tarihinin içinde bulunduğu yılda alınmış, ilgisine göre Ticaret ve/veya Sanayi Odasına ya da ilgili Esnaf ve Sanatkarlar Odasına kayıtlı olduğunu gösterir belge,
4.1.1.2. Tüzel kişi olması halinde, ilgili mevzuatı gereği kayıtlı bulunduğu Ticaret ve/veya Sanayi Odasından, ilk ilan veya ihale tarihinin içinde bulunduğu yılda alınmış, tüzel kişiliğin odaya kayıtlı olduğunu gösterir belge.
4.1.2. Teklif vermeye yetkili olduğunu gösteren imza beyannamesi veya imza sirküleri;
4.1.2.1. Gerçek kişi olması halinde, noter tasdikli imza beyannamesi,
4.1.2.2.Tüzel kişi olması halinde, ilgisine göre tüzel kişiliğin ortakları, üyeleri veya kurucuları ile tüzel kişiliğin yönetimindeki görevlileri belirten son durumu gösterir Ticaret Sicil Gazetesi, bu bilgilerin tamamının bir Ticaret Sicil Gazetesinde bulunmaması halinde, bu bilgilerin tümünü göstermek üzere ilgili Ticaret Sicil Gazeteleri veya bu hususları gösteren belgeler ile tüzel kişiliğin noter tasdikli imza sirküleri,
4.1.3. Şekli ve içeriği İdari Şartnamede belirlenen teklif mektubu.
4.1.4. Şekli ve içeriği İdari Şartnamede belirlenen geçici teminat.
4.1.5. İhale konusu alımın/işin tamamı veya bir kısmı alt yüklenicilere yaptırılamaz.
4.1.6.Tüzel kişi tarafından iş deneyimini göstermek üzere sunulan belgenin, tüzel kişiliğin yarısından fazla hissesine sahip ortağına ait olması halinde, Türkiye Odalar ve Borsalar Birlimi veya yeminli mali müşavir ya da serbest muhasebeci mali müşavir veya noter tarafından ilk ilan tarihinden sonra düzenlenen ve düzenlendiği tarihten geriye doğru son bir yıldır kesintisiz olarak bu şartın korunduğunu gösteren belge.
4.3. Mesleki ve Teknik yeterliğe ilişkin belgeler 'e hu belgelerin taşması gereken kriterler
4.3.1. iş deneyim belgeleri:
İlk ilan tarihinden geriye doğru son beş yıl içinde kabul işlemleri tamamlanan ihale konusu İş veya benzer işlerdeki deneyimi gösteren ve teklif edilen bedelin %25 oranından az olmamak üzere, tek sözleşmeye ilişkin deneyimini gösteren belgesi.
4.4. Benzer iş olarak kabul edilecek işler
4.4.1 HER TÜRLÜ İŞ MAKİNAS1 KİRALAMA İŞİ KABUL EDİLECEKTİR.
5. Ekonomik açıdan en avantajlı teklif, sadece fiyat esasına göre belirlenecektir
6. İhaleye sadece yerli istekliler katılabilecektir
7. İhale dokümanının görülmesi ve satın alınması
7.1. İhale dokümanı, idarenin adresinde görülebilir ve 100 Türk Lirası karşılığı aynı adresten satın alınabilir.
7.2. İhaleye teklif verecek olanların ihale dokümanını satın almaları zorunludur.
8- Teklifler, ihale tarih ve saatine kadar Erzincan Devlet Hastanesi D.S.Satınalma Servisi adresine elden teslim edilebileceği gibi, aynı adrese iadeli taahhütlü posta vasıtasıyla da gönderilebilir.
9- İstekliler tekliflerini,götürü bedel üzerinden vereceklerdir. İhale sonucu, üzerine ihale yapılan istekliyle toplam bedel üzerinden götürü bedel sözleşme imzalanacaktır. Bu ihalede işin tamamı için teklif verilecektir.
10- İstekliler teklif ettikleri bedelin %3'ünden az olmamak üzere kendi belirleyecekleri tutarda geçici teminat vereceklerdir.
11- Verilen tekliflerin geçerlik süresi, ihale tarihinden itibaren en az 90 takvim günü olmalıdır.
12- Konsorsiyumlar ihaleye teklif veremezler

B. No: 1527

doğu Y. No: 26 / 27.04.2009

Dozer kiralama Hizmeti Alınacaktır
İL ÖZEL İDARESİ

DOZER KİRALAMA İŞİ hizmet alımı 4734 sayılı Kamu İhale Kanununun 19 uncu maddesine göre açık ihale usulü ile ihale edilecektir. İhaleye ilişkin ayrıntılı bilgiler aşağıda yer almaktadır

İhale Kayıt No :2009/44528

1. İdarenin
a Adresi :Çevreyolu Üzeri Kereste ci sitesi Karaağaç mahallesi Merkez/Erzincan
b) Telefon - Faks Numarası :446 2242631 - 446 2236979
c) Elektronik Posta Adresi :destek@erzincaniozeldaresi.gov.tr
ç) İhale dokümanının görülebileceği internet adresi (varsa) :http://www.erzincaniozeldaresi.gov.tr
2. İhale Konusu hizmetin
a) Niteliği, Türü ve Miktarı : Dozer (Operatörü) I Adet
b) Yapılacağı Yer : Erzincan- Kelkit yolunda çalıştırılacak
c) İşin Süresi :Sözleşmenin imzalanmasına müteakiben ise başlanacak 180 iş günü çalıştırılacak
3.İhalenin
a) Yapılacağı Yer :İl Özel idaresi ihale Salonu
b)Tarihi-Saati :18.05 2009-10:30
4. İhaleye katılabilme şartları ve istenilen belgeler ile yeterlik değerlendirmesinde uygulanacak kriterler:
4.1. İhaleye katılma şartları ve istenilen belgeler:
4.1.1. Mevzuatı gereği kayıtlı olduğu Ticaret ve/veya Sanayi Odası veya Meslek Odası Belgesi.
4.1.1.1 Gerçek kişi olması halinde, kayıtlı olduğu ticaret ve/veya sanayi odasından ya da ilgili meslek odasından, ilk ilan veya ihale tarihinin içinde bulunduğu yılda alınmış, odaya kayıtlı olduğunu gösterir belge.
4.1.1.2 Tüzel kişi olması halinde, ilgili mevzuatı gereği kayıtlı bulunduğu ticaret ve/veya sanayi odasından ya da ilgili meslek odasından, ilk ilan veya ihale tarihinin içinde bulunduğu yılda alınmış, odaya kayıtlı olduğunu gösterir belge.
4.1.2. Teklif vermeye yetkili olduğunu gösteren İmza Beyannamesi veya imza Sirküleri.
4.1.2.1 Gerçek kişi olması halinde, noter tasdikli imza beyannamesi.
4.1.2.2 Tüzel kişi olması halinde, ilgisine göre tüzel kişiliğin ortakları, üyeleri veya kurucuları ile tüzel kişiliğin yönetimindeki görevlileri belirten son durumu gösterir Ticaret Sicil Gazetesi, bu bilgilerin tamamının bir Ticaret Sicil Gazetesinde bulunmaması halinde, bu bilgilerin tümünü göstermek üzere ilgili Ticaret Sicil Gazeteleri veya bu hususları gösteren belgeler ile tüzel kişiliğin noter tasdikli imza sirküleri.
4.1.3. Şekli ve içeriği İdari Şartnamede belirlenen teklif mektubu.
4.1.4. Şekli ve içeriği idari Şartnamede belirlenen geçici teminat
4.1.5 İhale konusu işin tamamı veya bir kısmı alt yüklenicilere yaptırılamaz.
4.1.6.Tüzel kişi tarafından iş deneyimini göstermek üzere sunulan belgenin, tüzel kişiliğin yarısından fazla hissesine sahip ortağına ait olması halinde, Türkiye Odalar ve Borsalar Birlimi veya yeminli mali müşavir ya da serbest muhasebeci mali müşavir veya noter tarafından ilk ilan tarihinden sonra düzenlenen ve düzenlendiği tarihten geriye doğru son bir yıldır kesintisiz olarak bu şartın korunduğunu gösteren belge.
4.3. Mesleki ve Teknik yeterliğe ilişkin belgeler 'e hu belgelerin taşması gereken kriterler
4.3.1. iş deneyim belgeleri:
İlk ilan tarihinden geriye doğru son beş yıl içinde kabul işlemleri tamamlanan ihale konusu İş veya benzer işlerdeki deneyimi gösteren ve teklif edilen bedelin %25 oranından az olmamak üzere, tek sözleşmeye ilişkin deneyimini gösteren belgesi.
4.4. Benzer iş olarak kabul edilecek işler
4.4.1 HER TÜRLÜ İŞ MAKİNAS1 KİRALAMA İŞİ KABUL EDİLECEKTİR.
5. Ekonomik açıdan en avantajlı teklif, sadece fiyat esasına göre belirlenecektir
6. İhaleye sadece yerli istekliler katılabilecektir
7. İhale dokümanının görülmesi ve satın alınması
7.1. İhale dokümanı, idarenin adresinde görülebilir ve 100 Türk Lirası karşılığı aynı adresten satın alınabilir.
İhale dokümanını posta yoluyla da satın alınması mümkündür. Posta yoluyla ihale dokümanı almak istemesi halinde dokümanın posta masrafı dahil 120 (Türk Lirası doküman bedelini İDARENİN ERZİNCAN VAKIFBANK 2011431 [illegible] HESABINA yatırmak zorundadır. Posta yoluyla ihale dokümanı satın almak isteyenler, ihale dokümanı bedelini ödemesi ilişkin ödeme dekontu ile ihale dokümanının gönderileceği adresin de belirtildiği ihale dokümanı talep dilekçesini tanın yukarıda yer alan faks numarasına veya yazılı olarak idareye ihale tarihinden en az, beş gün önce göndermek zorundadır İhale dokümanı iki iş günü içinde bildirilen adrese posta yoluyla gönderilecektir İhale dokümanının posta yoluyla gönderilmesi halinde, postanın ulaşmamasından veya geç ulaşmasından ya da dokümanın eksik olmasından dolayı idaremiz hiçbir şekilde sorumla tutulamaz. Dokümanın postaya verildiği tarih dokümanın satın alma tarihi olarak kabul edilecektir
7.2. İhaleye teklif verecek olanların ihale dokümanını satın almaları zorunludur
8. Teklifler, İhale tarih ve saati kadar İl Özel İdaresi Ek Hizmet Binası İhale Odası adresine elden teslim edilebileceği gibi, aynı adrese iadeli taahhütlü posta vasıtasıyla da gönderilebilir
9. İstekliler tekliflerini, Götürü bedel üzerinden vereceklerdir. İhale sonucu, üzerine İhale yapılan istekliyle toplam bedel üzerinden götürü bedel sözleşme imzalanacaktır. Bu ihalede, İşin tamamı için teklif verilecektir.
10. İstekliler teklif ettikleri bedelin %3 'ünden az olmamak üzere kendi belirleyecekleri tutarda geçici teminat vereceklerdir.
11.Verilen tekliflerin geçerlik süresi, ihale tarihinden itibaren en az. 120 takvim günü olmalıdır.
12. Konsorsiyum olarak ihaleye teklif verilemez

B. No: 1621

doğu Y. No: 27 / 27.04.2009

Türkiye Gazetesi 40. yaşını kutluyor

Kemal Arduç

Türkiye Gazetesi Erzincan Bölge Temsilciliği, gazetenin 40. yıl dolayısıyla il protokolüne ve basın kuruluşlarına ziyaretler düzenledi.

Türkiye Gazetesi Erzincan Temsilcisi Cumali Geleri, Yardımcısı Turgut Güner, İhlas Gazetecilik Sorumlusu Osman Ayboğa ve Gazete Dağıtım Büro Müdürü Erkan Yenice ilk olarak Vali Abdulkadir Demir, Erzincan Belediye Başkanı Yüksel Çakır, İl Genel Meclisi Başkanı Ünal Tuygun'u ziyaret etti.

Gazetemize de ziyarette bulunan Türkiye Gazetesi Erzincan yönetimi, gazetemiz sahibi Halil İbrahim Özdemir ile görüştüler. Türkiye Gazetesi Erzincan Temsilcisi Cumali Geleri, Türkiye Gazetesi'nin çalışmalarıyla ilgili bilgi verdi.

Türkiye Gazetesi'nin 39 yıllık mazisinin başarılarla dolu olduğunu dile getiren Cumali Geleri, her zaman ülke menfaatlerini ön planda tutan, ülkeye ve insanına zarar getirecek her türlü şeyin önünde kararlılıkla duran gazetenin ilkelerini ve kurallarına bugüne kadar hep muhafaza ettiğini söyledi. Cumali Geleri konuşmasına şöyle devam etti:

"Gazetemiz, sahibi ve kurucusu Enver Ören Bey sayesinde kurulduğu günden bu yana kendi çizgisinden ve prensiplerinden hiç bir zaman taviz vermedi. Gazetemiz, gende kalan 39 yıl boyunca, doğruluk ve dürüstlükten, insanlara saygıdan hiç ödün vermedi, bundan sonra da vermeyecek. Bunun takdirini zaten halkımız yapıyor."

"40 YILDIR ÇİZGİSİNİ DEĞİŞMEDİ"

Gazetemiz sahibi Halil İbrahim Özdemir 40 yılın çok uzun bir süre olduğunu ifade ederek, her zaman iyi bir kadroya sahip olan ve basın alanında ilkleri gerçekleştiren Türkiye Gazetesi'nin, çalışanlarının özverisi ve edinilen tecrübelerle bugünlere geldiğini söyledi.

Türkiye Gazetesi'nin her zaman sağduyulu ve uzlaşmacı bir yayın çizgisi takip ettiğini, bunun da toplum barışına ciddi katkıları olduğunu kaydeden Özdemir, gazetenin bundan sonraki yayın hayatında başarılarının devamını diledi

Ziyarette, Cumali Geleri 40. yıl hatırası olarak Özdemir'e ve gazetemiz Yazarı Ahmet Dumlu'ya Erzincan'a özgü el işlemeli bakır bir tabak hediye ederek 40. yıl sevincini paylaştılar.

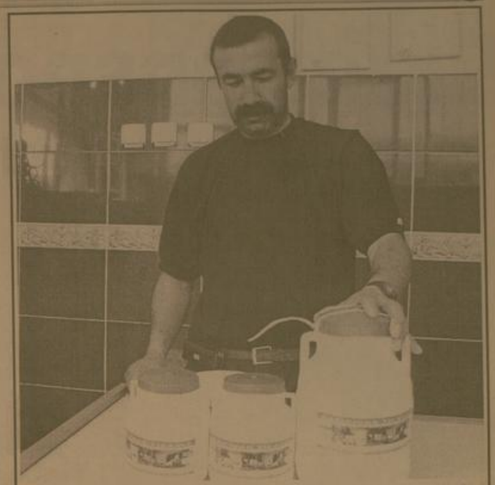

Peynir var Pazar yok

Kemal Arduç

Bahar mevsimi ile birlikte işlerinin açılmasını umut eden Erzincan peynircileri umduğunu bulamıyor. İşlerinin kötü gidişatından dolayı akşama kadar dükkanlarının önünde oturarak müşteri bekleyen Erzincan esnafı, gurbetçilerin gelmesini dört gözle bekliyor. Konuyla ilgili olarak görüştüğümüz Erzincan Peynirciler Sitesi'ndeki peynir ticaretçileri, peynir üretiminin arttığını, ancak peyniri alan kimsenin bulunmadığını söylediler. Peynir satıcısı Ömer Akartepe, işlerin durgunluğundan o kadar şikayetçi oldu ki, "yazacak hiçbir şey yoktur. Görüyorsun sitede dükkanlar kapalı kimse yok. İşler çok kötü. Peynirleri yığdık depolara yüzüne bakan yoktur" dedi

Yaklaşık bir aydan beri peynir üretiminin devam ettiğini belirten peynir üreticileri, "tonlarca üretime rağmen satış yapamıyoruz. Öyle bir duruma geldik ki Erzincan Tulum Peynirinin adı var kendisi yok. Pazar payını kaybetmiş gibi bir durum söz konusu. Çünkü Erzincan Tulum Peynirini şu anda alan yoktur. Yaz mevsiminde gurbetçiler gidip gelmeye başladıklarında, inşallah onlar peynir alırlar. Tek umudumuz gurbetçilerimiz kaldı. Onlarda bu yıl peynirin yüzüne bakmaz ise işler daha kötü olacak. Geçtiğimiz yıllarda pek iş olmasa da gurbetçilerimiz geldiği zaman bekleyişimize değiyordu. Çünkü peynir alarak Yurt dışına yada başka şehirlere Erzincan Tulum Peynirini götürüyorlardı." Şeklinde konuştular.

TBB'ye Erzincan'dan üye seçildi

Kemal Arduç

Erzincan Belediyesi Türkiye Belediyeler Birliği'ne üye delege seçimi yaptı. Her il belediyesi Birliğin doğal üyesi olduğu için Erzincan Belediye Başkanı Yüksel Çakır seçime girmeden bu birliğin doğal üyesi olarak görev aldı. Ayrıca birlik Tüzüğünün "Her ilin mülkiyetindeki sayısı kadar asil, bu sayının yarısı kadar yedek üye seçimi yapılır" şeklindeki hükmü gereği. Erzincan'ı temsil eden birlik toplantılarına katılmak üzere 2 asil 1 yedek üye seçimi yapıldı.

Kemah Belediye Başkanı Hüsamettin Şahin ve Akyazı Belediye Başkanı Mehmet Karataş asil üye olmaya hak kazanırken, Çadırkaya Belediye Başkanı Said Durgun ise yedek üye oldu. Yapılan oylamalardan önce bu birliklerin önemine vurgu yapan Erzincan Belediye Başkanı Yüksel Çakır, özellikle küçük belediyelerin bu birliklerden çok büyük faydalar elde edebileceklerini ifade etti. Çakır ayrıca bu birliğin bir örneğini de Erzincan'da kurmayı hedeflediklerini, adını ise Erzincan Yerel Yönetimler Birliği koymayı planladıklarını ifade etti. Çakır sözlerine şöyle devam etti:

Eski Uluköy Belediye Başkanı Salih Kara'ya kurmayı planladığımız bu birliğin alt yapı çalışmalarını yapması için ricada bulunduk. Kendisi iki haftadır çalışıyor. Bu birliğe sadece belediyeleri değil İl Özel İdaresini de dahil edeceğiz. Böylelikle belediyelerimizin tıkandıkları noktalarda valilikten destek almalarını sağlamış olacağız. Erzincan Belediyesi olarak bünyemizde çalıştırdığımız mimar, mühendis arkadaşlar da bu birlik üyeleri için projeler üretebilecekler. Küçük belediyelerin bu eksikliklerini de gidermiş olacağız. Makine parklarını birleştirerek, güçleri birleştirerek büyük işler ortaya çıkaracağız. Bir çok bakanlık belediyelere hibe desteği vermez iken bu birliklere destek verebiliyor. Böylelikle merkezi hükümetin, Avrupa Birliğinin desteklerini de bu birlik çatısı altındaki belediyelerin alabilmesini sağlayacağız" diye konuştu

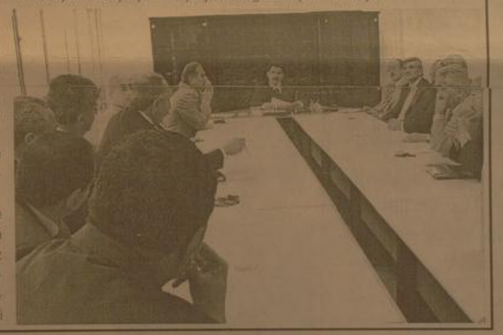

İki büyük tehlikeye önlem uyarısı

Bu nedenle halkın doğadan kendiliğinden yetişe mantarları toplayıp, yememeleri için uyarılması ve bilgilendirilmesi açısından İl Sağlık Müdürlüğü Eğitim Şube Müdürlüğü tarafından program hazırlanması ve hazırlanan bilgilendirme programı halka duyurulmasına karar verildi. Konu ile ilgili afişlerin İl Sağlık Müdürlüğü ve Tarım İl Müdürlüğünce hazırlanarak, tüm Köy Kahvelerine asılması için Köy Muhtarlıklarına dağıtılması gerektiği vurgulandı.

İl Umumi Hıfzıssıha meclisinin diğer konusu ise kuduz vakası oldu. Son dönemlerde Erzincan'da artmış olan kuduz şüpheli sıkırlar nedeni ile tüm il, ilçe ve Belde Belediye Başkanlıklarının kendi sorumluluk alanları içerisindeki bölgelerde başıboş gezen köpekler için gerekli istah ve rehabilitasyon çalışmalarını yapmalarına, ayrıca Tarım İl Müdürlüğü tüm Belediye Başkanlıkları ve Sağlık Müdürlüğünün temyakkuzda bulunmalarına karar verildi.

Minik TEMA'cılar iş başında

Kemal Arduç

Erzincan TEMA İl temsilciliği düzenlediği organizasyonla fidan dağıtımı yaptı. Fidanlarla birlikte minik tema üyeleri birbirinden güzel şarkılarıyla programa renk kattılar.

Cumhuriyet Meydanı'nda düzenlenen etkinlikte Erzincan Mehmetçik İlköğretim Okulu Yavru Tema Koro Ekibi Levent Ünlü ve Nermin Gümüş Kayar'ın çalışmaları ile hazırlanan program halkın ilgisini çekti. Yanlızbağ İlköğretim Okulu Folklor Ekibi, Erzincan Üniversitesi Genç Tema Ekibi'nin de hazır bulunduğu etkinlikte meydandan geçen halka fidan dağıtıldı. Çevre Ve Orman İl Müdürlüğü ve Orman İşletme Müdürlüğü'nün vermiş olduğu fidanları dağıtan TEMA üyeleri halkı çevreyi korumaya doğayı ağaçlandırmaya davet ettiler.

Asya Kitap Kırtasiye Sponsorluğunda Erzincan TEMA İl Temsilciliği organizasyonu ile hazırlanan programda gazetemize konuşan Erzincan TEMA İl Temsilcisi Aydın Kökhan, halkı çevre bilinci konusunda duyarlı olmaya davet etti. TEMA olarak bir çok çalışmaya imza attıklarını ve bu çalışmaları aralıksız olarak sürdürdüklerini vurgulayan Kökhan, gelecek için aynı çabayı halktan beklediklerini vurguladı.

doğu
Günlük Haber Yorum Aktualite Gazetesi
V. Recep Yazıcıoğlu Cad. No: 57 ERZİNCAN
Tel - Fax : 224 24 25-26
e-mail : bilgi@dogugazetesi.com

Sahibi:
H. İbrahim Özdemir

Yazı İşleri Müdürü:
Naim Çakır

Ermat Ofset
V. Recep Yazıcıoğlu Cad. No: 57
ERZİNCAN
Tel: 224 24 25 -26

e-mail
ermatofset@yahoo.com
Abone:
Yıllık 40,00 TL
6 Aylık 30,00 TL
Aylık 6,0 TL
Şehir Dışına PTT masrafı ilave edilir.

İlan tarifesi
Resmi İlan Sütunlarında 6,00 TL
Genel Kurul İlanları 45,00 TL
Özel İlan, Reklam-tanıtım 1,50 TL
Zayi 10,00 TL
Yıllık - Başlıklığı 50,00 TL
Yıllık Geçmiş Gazete 50 Kr

günün takvimi
27 Nisan
2009 Pazartesi
SAYI: 9539

Erzincanspor'da yüzler gülüyor

Erzincanspor kendi evinde ağırladığı Araklıspor karşısında üstün oyun ile bu sezon en farklı galibiyetini aldı

Faruk Canbaba

Türkiye 3. Lig 4. Grupta mücadele eden Erzincanspor sıkıntılı çıktığı Araklıspor karşısında farklı galibiyet elde etti. Maçtan önce şehrin birçok köşesine Takıma destek amaçlı pankartlar asılarak dayul zurna eşliğinde taraftarlar toplandı. Taraftarlar tribünde bayraklar ile takımlarına destek verdiler. Maçın başlama düdüğü ile birlikte Erzincanspor kaleye yüklenmeye başladı.maçın birinci dakikasında Araklıspor direğine takılan şut galibiyetin habercisi oldu. Sağdan ve soldan yapılan ortalarda Araklıspor filelerini havalandıramazken dakika 30'yı gösterdiğinde Volkan önünde bulduğu topu kalecinin üstünden aşırtarak takımını 1-0 öne geçirdi. Golden sonra iyice yüklenen Erzincanspor başka gol bulamayınca ilk yarı Erzincanspor'un 1-0 üstünlüğü ile sona erdi.

GOL YAĞMURU

İkinci yarıya yine hızlı başlayan takım Erzincanspordu.

Dakika 55'i gösterdiğinde Ferdi önünde bulduğu topa düzgün vurarak skoru 2-0'a taşıdı. İkinci golden sonra baskısını artıran Erzincanspor'da sahneye yine Ferdi Çıktı. Yine topu önünde bulan Ferdi topu Filelerle buluşturarak dakika 66'da skoru 3-0 yaptı. İştahı giderek artan Erzincansop'da 3 dakika sonra dakika 69'da Ferdinin posi ile topla buluşan Mı nür durumu 4-0'a getirdi. Araklıspor ise dakika 75'de Rahman'ın ayağından bulduğu gol ile maç 4-1 ile sonuçlandı.

'Verim için kalite önemli'

Fide satışlarının başladığı şu günlerde pazarlarda yer alan onlarca çeşit sebze fidelerinin kalitesine dikkat çeken Ziraat Mühendisi Orhun Erten, dikkat edilmesi gereken konularda bilgi verdi

Kemal Arduç

Baharla birlikte sebze fideleri de pazarlarda satışa sunulmaya başladı. Kaliteli tohumdan kaliteli fidenin elde edildiğini belirten Ziraat Mühendisi Orhun Erten, Ziraat Mühendisi Orhun Erten, her köşe de fide satışının yapıldığını ancak dikkat edilmesi gereken hususlar olduğunu söyledi.

Erten; "Öncelikle fidenin üretim sezonu çok önemlidir. Bizde Mayıs ayının 5 ila 10'u gibi fide teslimatları yapılmaktadır. Teslimatlar sırasında en çok dikkat etmemiz gereken hususlar Fidelerin viyolalarda olmaları, kaliteli tohumlardan elde edilmiş olmalıdır" dedi.

Küresel ısınmanın tanımı olduka fazla tehdit ettiğini ve bu yüzden verim düşüklüğü ve su sorunu yaşandığını belirten Ziraat Mühendisi Orhun Erten, sulama noktasında çiftçilerin bilinçsiz olarak damlama sulamayı tercih etmelerini istedi. Ziraat Mühendisi Orhun Erten, "Bizim için en önemli olan sulama sistemidir. Artık Türkiye genelinde damlama ve yağmurlama sulama sistemleri tercih edilmektedir.

Bizlerde Erzincan'da bu sistemlerin yaygınlaşması için çalışmaktayız. Ziraat Bankası da bu noktada çiftçileri desteklemektedir. 5 yıl vadeli sıfır faizli bir kampanya mevcut. Öncelikle bu sistema geçilerek, yabancı otla mücadele edilebiliyor. Gübreleme sistemi de bu doğrultuda değişmektedir" dedi.

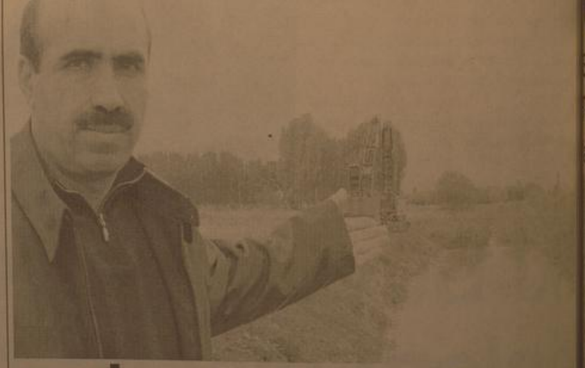

DSİ sele karşı hazır

Erzincan'da Devlet Su İşleri, geçtiğimiz yaz aylarında yapılan çalışmalarla, 25 ayrı yerde dere tanzimi ve sel tahribat tedbir çalışması yaparak, sel felaketlerine karşı gerekli tedbirlerini aldı

Kemal Arduç

Yeni bir bahar mevsimine girilmesi ile birlikte Erzincan'da olası sel felaketleri bir çok bölgeyi tehdit etmeye başlıyor. Geçtiğimiz yıllarda yaşanan su baskınları ve sel felakettlerinin ardından Erzincan DSİ müdürlüğü geçtiğimiz yaz mevsiminden sel ile mücadele çalışmalarını hızlandırarak tehlikeli bölgeleri kontrol altına aldı.

Bu konuda yapılan çalışmalar ile ilgili olarak bilgi aldığımız DSİ Erzincan Şube Müdürü Abdurrahman Durmuş, İl genelinde yaz aylarında tüm ekiplerin dere yatakları ve olası sel felaketlerinin yaşanması muhtemel olan bölgelerde çalışma yapamak kapalı olan dere yataklarının temizlenerek gerekli önlemleri aldıklarını vurguladı. Durmuş,* 2006 yılı için Karasu Nehri başta olmak üzere çeşitli dere ve çaylar üzerindeki toplu çalışma programında hedeflediğimiz 4 kilometrelik taş tahkimatlı sedde çalışmalarımız da tamamlandı. Bu çalışmalarımızın da tamamı şubemiz makine ve ekip imkanlarıyla gerçekleştirildi. Bunun yanı sıra yağışlı havalarda gelen sellere istinaden ilimiz genelindeki 25 ayrı yerde dere tanzimi ve sel tahribatı çalışmaları da yine şubemiz imkanlarıyla tamamlandı. Bu önlemler sonucunda herhangi bir olayın yaşanmamasını temenni ediyoruz"diye konuştu.

DSİ Erzincan 82.Şube Müdürü Abdurahman Durmuş, " Balıklı Köyü içinden geçmekte olan Aksu Deresi Taşkın Korunma Projesi'nin tamamı şubemiz makine ve ekipman imkanlarıyla yapılarak bitirilmiştir. Proje kapsamında yaklaşık 5 kilometre sedde yapılmış olup toplam 2,5 kilometresi taş ile tahkim edilmiştir. Yapılan bu çalışmalar neticesinde 400 adet konut, 7 adet sosyal tesis, 9 adet samanlık, 9 adet ahır ve 21 adet ev taşkından korunmuştur. Bu hizmetlerimiz yöre halkımız ve çiftçilerimiz tarafından memnuniyetle karşılanıyor." Dedi.

Bunun yanı sıra Erzincan Merkez Tercan İlçesi'ne bağlı Göksu Köyü'nde, tarım araziilerinin Karasu Nehri'nin taşkınlarından korunması amacıyla Devlet Su İşleri (DSİ) tarafından çalışmalar yapılıyor.

DSİ Erzincan 82. Şube Müdürlüğü tarafından toplu makine ekipman programına alınan bölgede tamamlanan çalışmaları tamamlanmak üzere yaklaşık 20 bin dekar ekili tarım arazisi Karasu Nehri'nin taşkınlarından korundu.

Hac için 2218 kişi kayıt yaptırdı

Erzincan'da hac kayıtları önceki gün sona erdi. Kutsal topraklara gitmek için il genelinde müracaat eden kişi sayısı 2 bin 218'i buldu.

Kemal Arduç

2009 yılı hac sezonu kapsamında yapılan hac kayıtlarına müracaat rekor seviyeye ulaştı. Erzincan İl Müftülüğü'nden edindiğimiz bilgide il genelinde kayıt yaptıran müracaat sayısı 2 bin 218'e ulaştı. Bu yıl, geçtiğimiz yıllara oranla hac kayıtlarında bir takım değişikliğe gidildi. Geçtiğimiz yıllarda daha önceki yıllarda kayıt yaptıran vatandaşlara öncelik tanınırken bu yıl ise daha önce ve yeni kayıt yaptıran tüm vatandaşlar eşit bir şekilde kuraya tabi tutulacaklar.

Erzincan Müftü Vekili Burhan İşliyen yaptığı açıklamasında; geçmişte kayıt yaptıranlara herhangi bir öncelik tanınmayacağını bildirdi. 5

Vali Demir Kemaliye'de incelemelerde bulundu

Erzincan Valisi Abdulkadir Demir Kemaliye merkez ve köylerinde iki günlük bir inceleme gezisi düzenledi. 5

doğu 29 yıl
www.dogugazetesi.com.tr
ERZİNCAN'IN GÜNLÜK HABER YORUM AKTUALİTE GAZETESİ
28 NİSAN 2009 SALI YIL: 29 SAYI: 9540 FİYATI: 25 YKr

Ambulans Helikopter görevde

12 gün önce yeğeninin terhisi için geldiği Erzincan'da rahatsızlanarak hastaneye kaldırılan Ali Taşdemir (55) durumunun ciddileşmesi üzerine helikopter ile Erzurum'a gönderildi. 5

Bu hırsızları durdurun artık

Erzincan'da hırsızlık olaylarında büyük bir artış gözleniyor. Tamamen çaresiz kalan güvenlik güçleri birçok hırsızlık olayının failerini yakalayamıyor.

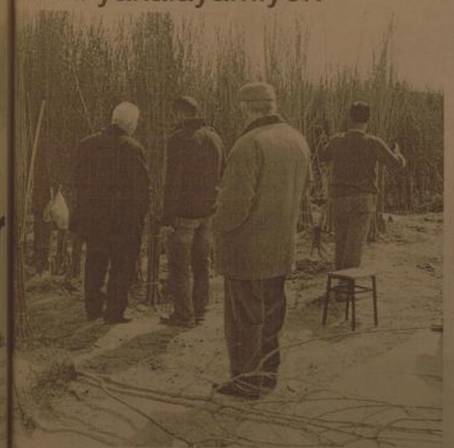

Son geçmiyor ki Erzincan'da hırsızlık olayı yaşanmasın. İşyeri, ev soygunlarının sürekli olarak yaşandığı günümüzde hırsızlar da faaliyet alanını değiştirdi. Önceleri evlerden veya İşyerlerinden eşya veya para hırsızlığı ile uğraşan hırsızlar şimdilerde aslında kimsenin de aklına gelmeyen değişik malzemelere yöneldi.

Erzincan'da polis ve jandarma bölgesinde zaman zaman akıl almaz hırsızlık olayları yaşanıyor,Son yaşanan hırsızlık ise Terzibaba Mezarlığı yakınlarında fidan dikimi yapan bir kişinin fidanlarının sökülerek götürülmesi ile kendini gösterdi. 5

Gecikmeli kutlama coşturdu

Erzincan İnönü İlköğretim Okulu öğrencileri ve okul aile birliği ortaklaşa olarak düzenledikleri etkinlikte 23 Nisan Ulusal Egemenlik ve Çocuk Bayramı'nı kutladılar 5

Işıkara, Erzincan'a geliyor

Türkiye Kızılay Derneği Erzincan Şubesi düzenlediği konferansa Türkiye'nin Deprem Dedesi Ahmet Mete Işıkara'yı davet etti. Işıkara bugün Müftülük Konferans Salonu'nda Erzincanlılarla buluşacak

Kemal Arduç

Türkiye Kızılay Derneği, olası afet zararlarını azaltmak, Kızılay Şubeleri aracılığıyla yerelde kurumlar arası işbirliğinin geliştirilmesini sağlamak, toplum liderleri aracılığıyla afetlere karşı hazırlıklı olma bilincini geliştirerek toplumda sosyal sorumluluk bilincini oluşturmak amacıyla, Toplum Liderlerini Teşkilatlandırma Projesi Afet Zararlarını Azaltma Programı başlattı.

Bu kapsamda Muhtarlar, öğretmenler, din görevlileri ve halkın katılımı ile Ahmet Mete Işıkara, 28 Nisan 2009 Salı günü, saat 14'00 de Müftülük Konferans Salonunda konuşacak.

doğu'nun içinden

Tek böbrekli uzman çavuşun mesleğine son verildi...
Ayrıntılar 3'de

İnterneti ortak kullanmayın
Ayrıntılar 3'de

OBJEKTİF
Şefik ARAS

TARIM KESİMİNDE SIKINTILAR VAR

Yazısı Sayfa 3'te

Tarihten Sayfalar

Coğrafyacılık alanlar, ülkeler geçmişte büyük kazançlar beklenen yerler de değildi.

Mevsim de geçmekte, kış yaklaşmakta idi. Bu düşünceler karşılaştırılmasından da çıkacak hükümle belli idi. Düş man ordusunun taktiği faydadan ziyade zarar verici olacaktı. Hal buki kazanılan bu zafer, artık düşmanın en az 20-25 yıl belini doğ rultmasına imkân vermeyecek şekilde zayıf ve perişan düşürmüş tü. Sadrazam Mahmud Paşa'nın bu konuşmasa ve muhakemesi, Padişah Fatih Sultan Mehmed ve bütün komutanlarca haklı görül müş ve düşmanın takibinden vazgeçilmiştir. Osmanlı ordusu daha 3 gün savaş alanında kalmış, 4'üncü günü dönüş hazırlıklarına baş lamıştı. Savaş alanında kalınan günler içinde, esirler gözden geçi rilmiş, Karakoyunlu büyükleri ve askerleri tamamen kalleşlerimiş, esir düşen Akkoyunlu büyüklerinin çoğu idam edilmiş, bir bölümü de tutuklanmıştı. Bunlardan Timur oğullarından Mehmed Bakir, komutanlarından Zeynel, Muzaffer Mirza'lar, Amasya tutukevine gön derilmişlerdi. Başlıca Akkoyunlu büyüklerinden ve Uzun Ha san'ın akıl hocası, hiyle ve hud'a adamı Abdullah Mehmed ile Ça kırı Bayezid'in oğlu Ömer Bey de tutuklular arasına katılmışlardı. Osmanlı uyruklu iken, bilim için İran'a giden, orada Uzun Ha san'ın emrine giren ve Uzun Hasan'ın Osmanlılar'a savaş açması için telkinlerde bulunan, onu teşvik eden Titrek Sinan Bey oğlu Si nan Bey de idam edilenler arasındı idi. İlim irfan sahibi kişilere il tifat edildi. Bunlar içerisinde, 10-15 görretli bilgin vardı. Ayrıca sanatkârlar da ayrıldı. Bunlar topluca Padişah'ın mısafirlerarak Osmanlı ülkelerine gönderildi. Ordu dönüşünde beraberinde gö türdüğü 4000 kadar Akkoyunlu'dan her gün 400 kadar Akkoyun lu idam edilerek cezalandırıldı. Dönüş Afyonkarahisar yoluyla ya pıldı. Yürüyüşe başladıktan 8 gün sonra Afyonkarahisar kalesine gelindi. Kale kuşatılarak ele geçirildi. Zaten Uzun Hasan'ın ordu sunun yenik düştüğünü kale komutanı Drop Bey öğrenince kaleyi savaşsız Osmanlılar'a teslim etmişti. Karahisar sancağı da bu su retle Osmanlıları'n eline geçmiş oldu. Buradan her tarafa zafema-meler yazıldı ve gönderildi. Bu mektuplardan birerleri de o sralar da Kastamonu Valisi olan Fatih'in oğlu Şehzade CEM'e ve Hora san hükümdarı Hüseyin Yadigâr'a gönderilmişti. Ülkenin bütün sancak beyleriine zafer şenlikleri yapılması emredildi. Uzun Ha san'ın oğlu Zeynel Mirza'nın kesik başı da halka gösterilmesi için İstanbul'a gönderildi. Ordu yolunu devam ederek, geçtikleri konup göndürleri yürüyerek İstanbul'a geldi. Savaş alanında ele geçirilmiş olan Akkoyunlular'ın hazinesi çok yüklü idi. Hazinedeki bu sa vaş için alınan 100 yük akçe hazineye iade edildi. Savaşa başlama dan evvel askerlere maaşlarına karşılık avans olarak verilen 10 milyon akça da askere bağışlandı.

Osmanlı ordusu, Otlukbeli meydan savaşından muzaffer bir şe kilde anavatana dönmüştü. Rumeli kuvvetleri yerlerine, dairni ordu da İstanbul'a gitmiş bulunuyordu. Anadolu ordusu ise Karaman'a dönmüş, bütün Karaman topraklarını ele geçirerek, Osmanlılar için daima bir tehlike olmuş bu bölgeyi ebediyen ortadan kaldırmış ve Osmanlı sınırlarına içine almıştı. Kazanılan Otlukbeli zaferiyle 1514 yılında Şah İsmail'le Yavuz Sultan Selim'in yapacakları Çal dıran savaşına kadar doğudan hiçbir tehlike gelmemiş, Osmanlılar bu 40 yıl doğuya karşı rahat ve huzur içinde geçirirken, batıda Av rupa'da istedikleri gibi at oynatmışlar, batıdaki düşündükleri bütün hedeflerine rahatlıkla ulaşmışlar, uygarlıkları buralara da erıştir meyi başarmışlardır.

Sağlık ve Hastalıklar

Doğal Cilt Bakımı

Doğal cilt bakımı, tamamen bitkisel cilt bakım ürünleri yardımıyla hiçbir kimyasal madde kullanmadan vücudun özelliğinin kullanılmasıyla yapılan cilt bakımına verilen addır.

Cilt bakımına önem gösteren kişiler evde kendi yaptıkları veya hazır aldıkları bazı bitkisel cilt bakımı ürünleri yardımıyla doğal cilt bakımı yaparlar. Bu bitkisel cilt bakım ürünlerinde ortak olan bir çok madde vardır. Bunlardan en önemlileri antioksidanlardır. Doğal cilt bakım ürünlerinin bir çoğu bol miktarda antioksidan özellik taşıyan maddeler bulundururlar.

Doğal cilt bakımında beslenmenin önemi büyüktür. Doğru bir beslenme cildi tahmin edemeyeceğiniz kadar güzelleştirebilir. Bitkisel cilt bakım ürünlerinin temel de zaten budur. Doğru şekilde birleştirilmiş antioksidanlar ile A, C ve E vitaminleri cilt hücrelerini güçlendirdiği gibi daha hızlı yenilenmelerini de sağlar.

Doğal cilt bakımında beslenme dışında diğer bir önemli faktör de egzersizlerdir. Düzenli egzersiz vücudun dengesini sağlar, dengeli ve yeterli beslenmeyle beraber doğal cilt bakımının olmazsa olmazı düzenli egzersiz programıdır. Vücudu yormadan alınan besinler cilt için çoklaydalı olmayacaktır.

Komik Fotoğraflar

bugün ne pişirsem'

Yufkalı Pizza

3 Adet Yufka
3 Adet Yumurta
2 Su Bardağı Süt
1/2 Çay Bardağı Sıvı Yağ
1 Çorba Kaşığı Yoğurt
1 Çorba Kaşığı Ketçap
4 Adet Sosis
2 Çorba Kaşığı Mısır
1 Tatlı Kaşığı Kekik
1 Paket Dil Peyniri

Tepsiyi hafifçe yağlayın. İlk yufkayı tepsiye, kenarları dışarıda kalacak şekilde yerleştirin. Diğer yufkaları elinizle parçalayın, Tepsiye aktarın. Bir kapta iki adet yumurtayı ve 1 yumurtanın akını, 2 su bardağı sütü, yarım çay bardağı sıvı yağı ve 1 çorba kaşığı yoğurdu iyice karıştırın. Karışımın yarısını parçalanmış yufkaların üzerine gezdirin. Dışarıda kalan yufkanın kenarlarını ortada birleştirin. Yoğurtlu karışımın içine 1 çorba kaşığı ketçabı ekleyin. Hazırladığınız bu karışımı yufkanın üzerine dökün. Sosis dilimlerini dizin. Mısır ve kekiği serpin. İnce dilimler halinde kestiğiniz dil peynirini sosislerin üzerine yerleştirin. Orta ısılı fırında dil peynirinin üzeri kızarana dek pişirin.

Şaka

Uykum Kaçtı

Nasreddin hocanın bir gün uykusu kaçmış. Üstüne bir şey giyerek dışarı çıkmış. Bekçi sormuş;
Hoca bu saatte ne aryosun burda demiş.
Hoca adama demiş ki;
Hiç.. Uykum kaçtı da onu arıyorum.

güldürmece

Şiir Gezgini

Bir Nefes Gibi

Bu şeliin akşını
hiçbirşey duduramaz artık.
Ummadığım ve ummadığın bir anda çıktın
karşıma.
Coşkun ırmaklar gibi,
amansız seller gibi geldin,
mutlaka yıkarak
ve benden birçok şeyleri
beraberinde sürükleyerek gideceksin.
İşte o zaman yıkıtıkların
en dayanılmazı ile
karşı karşıya kalacağım.

Ergeç gideceksin; beni anlayamadan,
beni sevmeden gideceksin.
Yalnız bir iç kanlığı kalacak senden;
tesellisiz bir hüzün kalacak.
Yıllardır aradığım sendin
ama sen gittikten sonra
başkasını aramayacağım.
Gelmeyecek bile olsan,
ömrümün sonuna kadar arardım seni
Ama geldin bir kere; istir bilerek gelmiş ol,
istir bilmeden...

Geldin ya!
Şimdi herşey güzel senirle.
Yürümenin, konuşmanın,
nefes almanın bir başka anlamı var artık.
Sen varsın ya,
herşey bambaşka gözlerimde.

Ümit Yaşar Oğuzcan

Kıssadan Hisseler...

Babası hemen çıktı, Resûlullah (s.a.v.)'a geldi; onu yakın bir yerde oturdu. Resûlullah (sa.v.) onu görünce sordu: -- "Sen misin, Allah'ın Resûlünü) reddeden?" Buna karşılık şöyle dedi: -- Yaptım; ama Allah'tan bağışlanmamı istedim. Onun yalan söylediğini sanmıştım. Eğer doğrı ise, kızımızı ona zevce olarak veriyoruz. Allah'ı ve Allah'ın Resûlünü danıtmaktan Allah'a sığınırız. Bunun üzerine dört yüz dirheme nikahı kıydılar. Resûlullah damada şöyle buyurdu: -- "Hanımının yanına var; hücruna gir." Buna karşılık damat şöyle dedi: -- Seni Hak peygamber olarak göndereni yemin ederim ki: Dünyalık bir şeyim yok. Kardeşlerime gidip bir şeyler istemem lâzım. Resûlullah buyurdu: -- "Kadının mihri, mü' minler-den üç kişiye aittir.

Osman b. Affan'a git, ile yüz dirhem al." Hz. Osman (r.a.) fazlasıyla verdi. -- "Ali'ye git; ondan da ki yüz dirhem al." Hz. Ali de onu istediğinin fazlasıyla verdi. Bunları aldıktan sonra pazara çıktı. Şen ve şevinçli idi. Hanımına bazı şeyler alıyordu. Bu arada bir ses duydu: -- Ey Allah'ın sûvarileri! Geliniz, sefer var, sefer... Resûlullah'ın munadisi öyle çağırıyordu. Bunu duyar duymaz o kimse başını semaya kaldırdı: -- Allahım! yerlerin ve gökler'nin Rabbi... Muhammed (s.a.v.)'in ilâhı. Bugün bu paraları, Allah'ın, Resûlünün ve mu'minlerin sevdiği yola sarf edeceğim. Hemen bir at, bir kılıç, bir mızrak ve kalkan aldı. Kuşağını beline bağladı. Başını da güzelce sardı. O kadar sardı ki: Yalnız gözleri görünüyordu. Bu hâl ile gitti, muhacirlerin yanında durdu. Onu böyle görünce, bu tanımadıkımız bu atlı kimdir? dediler. Hz. Ali (r.a.) onlara şöyle dedi: -- Binlerin önü, Belki o size Bahrayn'den kalıdı; belkide Şam tarafından gelmişsin. Belki de o size dün dini bilgilerinizi öğrenecektir. İşterim ki o varlığı ile sizlere yardımcı olsun. Savaş sırasında mızrak vurdu, kılıç salladı... Ali onu yorunca indi. Kollarının yorgunluğunu giderdi. Sonra kollarını sıvadı. Resûlullah! (s.a.v.) onun siyah kollarını görünce sordu: -- "Sen Sa'd mısın?" -- Evet, Ya Resûlullah! anam babam sana feda olsun. Bunun üzerine Resûlullah (s.a.v.) şöyle buyurdu: "Ceddine saadetler," Bundan sonra durmadan mızrağı ile kılıcı ile savaşmaya devam etti.

Devamı Var.

Karikatür

Bilim Teknoloji

PES 2010'un getirdiği yenilikleri

Hızlı paslar kadar stratejik oyunda de önemli olacak ve yeni sistem sayesinde oyuncular takımları üzerinde daha geniş bir kontrole sahip olabileceklerdir. Örneğin frikik kazanıldığında oyuncular penaltı bölgesinde top bekleyen futbolcuların koşularını belirleyebilecekler. - Bireysel Oyun Karakteristikleri: Önceki PES oyunlarında takım formasyonu futbolcuların hareketlerini belirlerdi. PES 2010 ise futbolcuların bireysel hücum ve savunma yaptıkları oynadıkları oyuna etki etmesini sağlayan yeni bir sistem kullanıyor. Her futbolcuya özel yapay zeka en iyi yeteneklerini kullanırken, bu aynı zamanda takım arkadaşlarının hareketlerine de kendini belli edecek.

- örneğin eğer topa sahip olan oyuncu iyi orta yapan bir oyuncuysa daha fazla futbolcu penaltı bölgesine yönlenecek. Aynı şekilde eğer bir oyuncunun top hakimiyeti yüksekse savunma oyuncuları güçlü olduğu tarafı kapamaya çalışacak, yalnız forvet eden bir santrfor topu aldığında orta saha oyuncuları yardımına koşacak. Daha fazlası için www.hemenkazani.com sitesini ziyaret ediniz.

Tek böbrekli uzman çavuşun mesleğine son verildi...

11 yıl uzman çavuş olarak orduda görev yapan Erdoğan İkinci, doğuştan tek böbreğinin olmaması üzerine meslekten ihraç edildi.

Erzincan'da yaşayan İkinci, malul maaşı da alamıyor

Uzman Çavuş Erdoğan İkinci, 11 yıl mesleğinden 'tek böbreği'nin varlığının ortaya çıkması üzerine Erzincan'da yaşayan İkinci, Kıbrıs'ta askerlik yaptıktan sonra Uzman Çavuş olabilmek için TSK'de Türk Silahlı Kuvvetleri'ne başvurdu. Sağlık kontrollerinin ardından 'Uzman erbaş olur' raporu alarak görevine başladı. İlk görev yeri Ağrı Patnos'tu, ikincisi Tunceli... Yaklaşık 4 yıl Tunceli'de, terör örgütlerine karşı sıcak çatışmaya girdi. Sayısız başarılarının ardından birçok taktir name aldı, "Muharebe Harekatı Şerit Rozeti" ile de ödüllendirildi.

AYNI HASTANEDEN 2 AYRI RAPOR

Sonra tayini, Erzincan'a çıktı, Erzincan Asker Hastanesi'nden 13 Şubat 2007'de 5'inci kez "Sağlıklı" raporu aldı. Fakat bir süre sonra idrar yollarındaki enfeksiyon nedeniyle askeri hastaneye giden İkinci'nin bir böbreğinin doğuştan olmadığı fark edildi. Erzincan Asker Hastanesi, bu kez 23 Ekim 2007'de "Görev yapamaz" dedi. Bunun üzerine askeriyeden atılan İkinci'ye "malul olmadığı" gerekçesiyle maluliyet maaşı da bağlanmadı. Açtığı dava da kabul edilmeyince 11 yıllık asker, işsiz kaldı.

"DAĞLARDA YATTIM-KALKTIM HİÇBİR SORUN YAŞAMADIM'

Tek böbrekli olduğunu bilmediğini ve öğrendiğinde şoka uğradığını söyleyen Erdoğan İkinci, yaşadıklarını şöyle anlattı: 4 yıl operasyonlara katıldım. Dağlarda yattım, kalktım. Hiçbir sağlık sorunu yaşamadım. 2 yılda bir genel sağlık kontrollerinden geçiyorduk. Basit bir rahatsızlıkla askeri hastaneye gittim. Doktor doğuştan tek böbreğimin olmadığını söyledi. Şoka uğradım. Görevden alınanı bir yıl oldu. Hem çok sevdiğim görevimden atıldım, hem de maluliyet aylığı bağlanmadı. Ne yapacağımı şaşırdım" diye konuştu.

TARIM KESİMİNDE SIKINTILAR VAR

Objektif

Şefik ARAS

Dünkü yazımızın konusu, Erzincan Akbulut Sulama Birliği'nin elektrik borcuydu. Arazi sulamasında kullanılan elektriğin çiftçiye ağır borç yükü altına sokduğunu ifade ettik. Cazibe ile sulama sistemine geçilmedikçe, sıkıntının devam edeceğinin anlaşıldığını vurguladık. Konunun uzmanlarının görüşü böyleydi.

Basında yer alan haberlere ve yorumlara bakıldığında; Tarım kesimindeki sorunun sadece sulamayla kalmadığı görülüyor. Köylünün giderek yoksullaştığı, arazilerin ekilemediğinden söz ediliyor. O nedenle köyden kente göçün devam etmekte olduğu belirtiliyor.

Erzincan Ziraat Mühendisleri Odası Başkanı Fehmi Gezginci, konuya ilişkin açıklamasında; Ülkenin kalkınması için kırsal kesimin kalkınmasının şart olduğuna işaret ediyor. Bunun da tarımsal üretimin örgütlenmesiyle mümkün olacağını savunuyor. Tarımın gelişmesinin ardından, tarımsal sanayi geliştirilirse, ülkenin sanayileşmeyi gerçekleştirebileceğine dikkat çekiyor.

Oysa; Erzincan'ı ve bölgeyi yakından ilgilendiren tarım ve hayvancılığın geliştirilmesi olayında, sorunlar yaşanıyor. Bu konunun görüşülüp tartışıldığı platformlarda sergilenen görüşler pek iç açıcı değil. IMF ve Dünya Bankası güdümlü tarım politikalarının, üretimin gerilemesine, arazilerin boş kalmasına sebep olduğu iddia ediliyor.

Nitekim, IMF'nin isteği doğrultusunda yapılmakta olan, "Tarıma doğrudan gelir desteği" uygulamasının, olumsuz gelişmelere yol açtığı... Bu yüzden üretimin azaldığı, Tarlaların boş kaldığı ifade ediliyor. Desteğin muttaka, araziye değil ürüne verilmesi gerektiği tekrarlanıyor.

Tarım ve hayvancılığın gerilemesiyle, tarım kesiminde istihdam azaldı. O yüzden insanlar köydeg kente göç ediyor. Son günlerde sıkça gündeme gelen işsizlik oranındaki artışta, köylerde geçimini sağlıyamayan insanların kente göç etmesi olayının katkısı olduğu muhakkaktır. Ayrıca tarım sektörüne destek veren Devlet Kurumlarının özelleştirilmesinin de, olumsuz gelişmelerde payının bulunduğu yolundaki görüşler yaygındır.

Bakalım; "Erzincan - Sivas Kırsal Kalkınma Projesi" kırsal kesimin kalkınmasını zaman içinde sağlayabilecek mi.? Tarımda üretim artışı sağlanabilecek mi?,. Dile getirilen sıkıntılara çözüm bulunabilecek mi?

İnterneti ortak kullanmayın

ADSL kullanıcılarının kaçak yönünde dikkatli olmaları gerektiğini söyleyen Erzincan Telekom İl Müdürü Timur Sevim bu konuda gerekli çalışmaları yaptıklarını vurguladı

Erzincan Telekom İl Müdürü Timur Sevim, yaptığı açıklamada, ADSL hizmetlerinin ücretinin çok uygun fiyata olduğunu belirtmiş, vatandaşların kaçak kullanımı tercih ettiğini söyledi.

Apartmanda oturan vatandaşların komşusuyla işbirliği yaparak ortak olarak ADSL aldığını ve abonelik ücretini paylaştıklarını dile getiren Sevim, şöyle devam etti: "Hiç kimse farkında değil ama bu şekilde ortak kullanım kaçak internet kullanımına giriyor. Bir anlamda kaçak elektrik kullanma gibi bir hırsızlık. Ancak bu durumu düzenleyecek herhangi bir hukuki düzenleme olmaması bizim için büyük bir eksiklik. Ortak kullanılan abonelikte, abone olan kişi yapmasa da komşusu yasak sitelere girdiğinde ya da kanunsuz bir işlem yaptığında bundan zarar görüyor. Hiç suçu yokken suçlu durumuna düşüyor." dedi. Sevim, vatandaşları komşularına.

ERZİNCAN SPOR'A DESTEK ZAMANI

ÇIRA

Cengiz BAHŞİ

Türkiye Futbol federasyonu 3 lig 4 Klasman grubunda mücadele veren Erzincan spor ligde kalma mücadelesi vermekte.

Geçen hafta deplasmanda Gümüşhane sporla mücadele eden ve aldığı 1 puanla ligde kalma hayallerini devam ettiren Erzincan spor bu hafta Arakli sporu 4-1 mağlup ederek moralleri yükseltirken, rakiplerinin puan kaybı ise en az galibiyet kadar önem taşımaktadır.

Erzincan spor için artık kritik haftaların eşiğindeyiz.

Ligin tamamlanmasına 4 maç kalmasına rağmen düşme hattından bir türlü kurtulamayan Erzincan spor'un yapacağı maçlardan puan kaybetmemesi gerekiyor, aksi takdirde önümüzdeki sezon amatör kümede mücadele etmek zorunda kalacaktır ki düşünmesi bile korkunç.

Özellikle önümüzde duran ve düşme hattında rakibimiz olan Ünye spor maçı çok büyük önem arz ediyor.

Maddi destekten ziyade Manevi desteğe ihtiyacın yoğun hissedildiği bir aşamadayız.

Artık bu saatten sonra Erzincan sporun neden bu hale geldiği, neden köy ve mahalle takımlarına yenildiği, teknik heyeti, yöneticileri, ekonomik nedenleri veya Erzincan halkının desteğinin boyutunu tartışmanın takma ve Erzincan'a fayda getirmeyeceğinin bilincinde olup bu tartışmaları Erzincan sporun ligde kalmasını garantiledikten sonra ki aşamaya bırakmalıyız.

Şuanda yekvücut olma zamanı,

Özellikle sporcuların motivasyonu ve kazanma arzusunun en büyük dopingi olan taraftara, çok büyük işler düşmektedir.

1997 yıllarında Klasman grubundan süper lige çıkma mücadelesi veren Erzincan sporun mücadele azmini, taraftar desteğini yakaladığımız zaman bu işin çok da zor olmadığını hep beraber göreceğiz.

Bir zamanlar Erzincan spor'la aynı gurupta mücadele eden takımların şuanda süper ligde mücadele ettiklerini gördüğümüz zaman Erzincan spor'un başarmaması için hiçbir neden yok.

Erzincan'ın sosyal, ekonomik ve kültürel kalkınmasında rol oynayacak olan Erzincanspor'un ligde kalması elzemdir.

Özellikle Erzincan'a Turizme bu yıl yüklü yatırımlar yaptığı, uluslararası yarışmalara hazırlandığı bir dönemde Erzincan sporun Amatör kümeye düşmesi kentin imajını olumsuz etkileyecektir.

Günümüzde spor ile ekonomi birbirini tamamlayan birbirinin vazgeçilmezleri olarak kabul edilmektedir.

Birçok kent, futbolu ekonomik anlamda bir çıkış yolu olarak görmektedir.

Kayseri Ticaret Odası Başkanı, Kayseri spor maçlarında; Mantı, sucuk ve pastırmadan 1,5 milyon liralık satış yaptıklarını söylemektedir ki bu direk yansıyan katkılardır. Dolaylı katkılarını da hesaba kattığımız zaman spor'un bir şehir için ne kadar önemli bir kalkınma unsuru olduğunu daha iyi anlayabiliriz.

Bütün olumsuzlukları bir tarafa bırakıp Erzincan spora destek olma zamanı. Hem içer de hem deplasman da oynanacak maçlarda takımı yalnız bırakmamalıyız. Stadyumları hınca hınç doldurmalıyız.

Unutmamalıyız ki halk desteğinin sağlandığı her olayda başarı kaçınılmazdır.

doguyayinlari.com

doguyayinlari.com

doguyayinlari.com

doguyayinlari.com

doguyayinlari.com

doguyayinlari.com

doguyayinlari.com

doguyayinlari.com

doguyayinlari.com

doguyayinlari.com

doğu

dogugazetesi.com.tr

Son Dakika, Siyaset, Ekonomi, Sağlık, Spor, Sanat, Tarım ve daha neler neler

Yaşananlardan haberiniz olsun diye

Anadolu Artık Daha Yakın!

ANKARA

ANADOLUJET

www.anadolujet.com 444 2 538

ANADOLUJET TÜRK HAVA YOLLARI MARKASIDIR (A JET)

H. İbrahim Özdemir'in

"Eyvah"

adlı romanı Osmanlı dönemindeki Erzincan tarihine ışık tutuyor.

EyVah tarihi romanı

İbrahim Özdemir

doğu yayınları

V. Recep Yazıcıoğlu Cad. No: 57 ERZİNCAN

Tarımköy konutları sahiplerine verildi

Gümüşhane'nin Kale köyünde Başbakanlık Toplu Konut İdaresi (TOKİ) tarafından Tarım Köy projesi kapsamında yapımı tamamlanan 60 konut ve 6 derslikli ilköğretim okulunun açılışı gerçekleştirildi.

Kale köyünde yapımı tamamlanan konutlar ve okulun açılışı için düzenlenen törende konuşan Gümüşhane Valisi Enver Salihoğlu, TOKİ'nin Gümüşhane'de yeni konutlar yapacağı müjdesini de verdi.

Gümüşhane Valisi Enver Salihoğlu, Milletvekili Prof. Dr. Yahya Doğan, Vali Yardımcısı Soner Şenel, 22. Dönem Milletvekili Sabri Varan, kamu kurum müdürleri, Kale köyü ve çevre köy sakinlerinin katıldığı töreni sayın duruşu ve İstiklal Marşı'nın okunması ile başladı.

Törende bir konuşma yapan Ak Parti Gümüşhane Milletvekili Prof. Dr. Yahya Doğan, yarım kalan yatırımların tamamlanacağını belirterek, Kale'yi eğitim üssü yapmak istediklerini söyledi. Gerekirse buradaki okulları üniversiteye devredip buraya bir spor akademisi kurmayı düşündüklerini ifade eden Doğan, "Bunun için gerekli altyapı hazırlıkları lazım. Rektörümüzle konuştum. Kendisi benim gurur duyduğum bir öğrencimdir. Altyapısı hazırlanırsa biz memnuniyetle kuranz dedi. Bu güzel eseri meydana getiren, emeği geçen herkese teşekkür ediyorum. Ben Kale'yi Gümüşhane'nin en güzel, en örnek teşkil edecek üç köyünden biri ilan ediyorum. Burada yapılan hizmetlerin ayrısı Salyazı belediyesinde de yapılacaktır. Avrupa'da ne varsa Gümüşhane'de de olacak" dedi.

Kale köyü muhtarı Kurban Tokmak konuşmasında emeği geçen herkese teşekkür etti.

Gümüşhane Valisi Enver Salihoğlu ise konuşmasında TOKİ tarafından yapılan konutlarla birlikte Kale'nin eski kalabalık günlerine dönmesi temennisinde bulunarak, "İlimizde TOKİ'nin yapmış olduğu başka hizmetlerde var. İnşaatlarda yeni hizmetlerde yapacaklar. TOKİ tarafından bu inşaatların yapılması hem statik yönünden hem estetik yönünden faydalı oluyor. Bu nedenle teknik olarak çok sağlam ve güvenlir binalardır. Allelerimiz huzur içinde mutluluk içinde otururlar. Bu evlerin bütün Kale sakinlerine, oturanlara hayırlı olmasını, sağlık ve mutluluk içinde burada oturmalarını diliyorum ve bu güzel eserde emeği geçen herkesi kutluyorum," dedi.

Yapılan konuşmaların ardından Vali Salihoğlu tarafından bazı konut sahiplerine anahtarları teslim edildi. Anahtar teslimini ardından binaların kurdelası kesilerek, binalar gezildi.

Bayındırlık ve İskan Bakanı Faruk Nafiz Özak'ın Trabzon'da bir cenazeye katılması nedeniyle iştirak edemediği program halk oyunları gösterileri ile sona erdi.

Tarım Köy projesi kapsamında TOKİ tarafından 30 blok halinde, iki katlı ikiz blok şeklinde 115 metrekare olarak Kale köyünde inşa edilen 60 konut 2008 yılı sonu itibarı ile bitirilmişti.

Kur'an bülbülleri yarıştı

İmam Hatip Liseleri arası Kuran-ı Kerim'i Güzel Okuma Yarışması Bölge Finali Erzurum'un Oltu ilçesinde yapıldı. Oltu'da ilk kez organize edilen yarışmaya vatandaşlar büyük ilgi gösterdi. Sağlık Meslek Lisesi Spor Salonunda gerçekleştirilen bölge finalini, Oltu Kaymakamı Ömer Lütfi Yaran, Belediye Başkanı İbrahim Zayrek, Diyanet İşleri Başkanlığı Din İşleri Genel Müdürlüğü Şube Müdürü Ömer Şengül ile çevre il, ilçe müftü ve din görevlileri izledi. Oltu İmam Hatip Lisesi ve Anadolu İmam Hatip Lisesi Müdürü Mecit Akçay, her yıl gerçekleştirilen yarışmalarla imam hatip lisesi öğrencilerinin bilgi birikimi ve deneyiminin arttığına değindi. Akçay, bölge finalinde birinci olan yarışmacının 31 Mayıs'ta Antalya'da yapılacak olan Türkiye Finali'nde Doğu Anadolu Bölgesi'ni temsil edeceğini belirtti.

Programda kısa bir selamlama konuşması yapan Oltu Belediye Başkanı İbrahim Zayrek ise böylesine güzel ve bir o kadar anlamlı organizasyonuna ev sahipliği yapmanın mutluluğunu yaşadıklarına işaret etti.

Erzincan, Erzurum'un İspir ve Oltu ilçeleri, Kars, Bingöl, Muş, Gümüşhane, Ağrı, Iğdır, Bayburt ve Ardahan'dan katılan toplam 11 öğrencinin yarıştığı bölge finali'nde Kuran okuma usullerinden tertil(yavaş okuma) usulü ne değerlendirme yapıldı.

Yarışma sonunda geçtiğimiz yıl düzenlenen İmam Hatip Liseleri arası Kuran-ı Kerim'i Güzel Okuma Yarışması'nda yine bölge birincisi olarak Ankara'da yapılan Türkiye Final'nde Doğu Anadolu Bölgesi'ni temsil ederek Türkiye üçüncüsü olan Oltu İmam Hatip Lisesi'nden Burak Yılmaz aldığı 855 puanla birinci olurken, İspir İmam Hatip Lisesi'nden Mustafa İsmet Koç 837 puanla ikinci, Bayburt İmam Hatip Lisesi'nden Fatih Aslanhan 817 puanla üçüncü yine aynı puanla Gümüşhane İmam Hatip Lisesi'nden Mahmut Samiz de dördüncü oldu.

Bölge finalinde birinci olan öğrenciye 2 tam altın, bir kol saati, takım elbise, ayakkabı, gömlek, kravat ve terlihin yanı sıra bir kitap seti hediye edilirken, dereceye giren diğer öğrencilere de çeşitli hediyeler verildi.

Yarışma sonrası Doğu Anadolu'nun çeşitli il ve ilçelerinden gelen misafirlere bir yemek veren Belediye Başkanı İbrahim Zayrek, Oltu'nun her türlü yarışma ve organizasyona talip olacak bir konuma geldiğinin altını çizdi.

Geleceğin turizmcilerinin diploma sevinci

Dedeman Anadolu Turizm ve Otelcilik Meslek Lisesi 2008-2009 eğitim ve öğretim yılı 7. dönem mezunları için okul salonunda görkemli bir tören düzenlendi. Törene Yakutiye ilçe kaymakamı, Yüksel Çelik, Milli Eğitim Müdürü Fevzi Budak, öğretmenler, öğrenci velileri ve davetliler katıldı.

Okul Müdürü Ümit Gergit, törende yaptığı konuşmada, Anadolu Turizm ve Otelcilik Meslek lisesinin eğitim ve öğretimin yanı sıra öğrencilerinin eğitimlerini uygulamalı olarak da alarak, mezun olduktan sonra hayata atılma anlamında destek olduklarını dile getirdi.

Bu yıl 7'nci dönem mezunlarını verdiklerine belirten Gergit, "Daha önce mezun olan öğrencilerimiz buradan aldıkları tecrübeyle hem eğitimlerini yapıyor, hem de almış oldukları mesleki bilgiler ile kendilerini geleceğe çok daha iyi hazırlıyorlar. Bu yılki mezunlarımızla turizm ve otelcilik sektörüne yeni neferler kazandırmanın haklı gururunu yaşıyoruz" diye konuştu.

Milli Eğitim Müdürü Fevzi Budak ise konuşmasında, turizm ve otelcilik alanında eğitim gören öğrencilerin diğer meslek okullarından farklı bir konumda bulunduğunu belirterek, "Burada okuyan öğrencilerimiz çok şanslı, çünkü burada tahsil hayatını devam ettirirken, diğer yanlardan günümüzün en iyi meslek[illegible] den birini de öğrenmiş oluyor[illegible] gün ülkemizde kalifiye eleman [illegible] yaç olduğundan birlerce [illegible] versite mezunları iş bulamı[illegible] radaki öğrencilerimiz diğ[illegible] re çok şanslı. Çünkü burada[illegible] lek kazanmış olarak mezun [illegible] lar" dedi.

Okul salonunda yapılan [illegible] mezun olan öğrencilere diploma[illegible] verildi. Programda, Türkiye [illegible] cüsü olan Dedeman Anadolu [illegible] nizm ve Otelcilik Meslek Lis[illegible] ekibi gösteri yaptı. Tören sonu[illegible] mezun olan öğrenciler dovul[illegible] lendi.

Sivil ve özgür anayasa paneli

Malatya'da düzenlenen "Sivil ve Özgürlükçü Anayasa" başlıklı panelde, Türkiye'nin yeni bir anayasaya ihtiyacı olduğu dile getirildi.

İl Özel İdaresi Salonu'nda, Avrasya Hukuk ve Demokrasi Derneği (AHDD) tarafından organize edilen "Sivil ve Özgürlükçü Anayasa" konulu panele AK Parti Malatya Milletvekilleri Ömer Çelik ve İnsan Kıcca, Büro Başkanı Selahattin Sarıoğlu, bazı parti, sendika ve sivil toplum kuruluşu temsilcileri, avukatlar ile vatandaşlar katıldı.

Panelin açılış konuşmasını AHDD Genel Sekreteri Duran Karakötse yaptı. Karakötse, hükümetin sivil anayasa çalışmasını dernek olarak önemsiyip desteklediklerini ifade ederek, sivil anayasanın elzem olduğunu vurguladı. Daha sonra panele geçildi.

AHDD Onursal Başkanı Avukat Nivit Bray Erener'in yönettiği panelde Bilgi Üniversitesi'nden Doç. Dr. Ferhat Kentel, Taraf Gazetesi'nden Rasim Ozan Kütahyalı, Genç Siviller Geçişmi'nden Ahmet Turan Han ve Pınar Aksayan birer konuşma yaptı.

Pınar Aksayan, 1982 Anayasa'sı'nın yüzde 91,3 ile kabul edildiğinin açıklandığını fakat bu referandumun demokratik yollarla yapılmadığını savundu. "27 yılda 1982 Anayasası, yarısından fazlasına değişikliklerle ve yamalı bohçaya dönmüş durumunda olmasına rağmen ruhu değiştirilmedi" diyen Aksayan, "Avrupa Birliği (AB) yolunda Türkiye ye yeni ve sivil anayasa gerekliydi" ifadelerini kullandı.

Vali Demir Kemaliye'de incelemelerde bulundu

Kemal Arduç

Erzincan Valisi Abdullah Demir, hafta sonu Erzincan'ın Kemaliye ilçesinde gezi ve incelemelerde bulundu. Düzenlenen inceleme gezisinde Kemaliye Kaymakamı Yasin Özcan ve yetkililerden Kemaliye ve köylerinin sorunlarını dinledi. Vali Demir 24-25 Nisan tarihlerinde yaptığı iki günlük incelemelerin de ilçede devam eden yatırımlar ve projeler hakkında bilgi aldı ve yatırımları yerinde incelediği. Kemaliye de yapımı devam eden Erzincan Üniversitesine ait Turizm ve Otelcilik Meslek Yüksekokulu ve Devlet Hastanesi ek binası inşaatlarında incelemelerde bulunan Vali Demir daha sonra Başbağlar Jandarma Karakolu'nu ziyaret etti. Burada asker ve komutanlarla bir süre sohbet eden Vali Demir Karakolun ihtiyaçlarını sordu. Başbağlar Jandarma Karakolu ziyaretinin ardından Başbağlar, Yukarı Umutlu, Ergü Köylerini ziyaret eden Vali Demir ve beraberindekiler köylerdeki vatandaşlar ve köy muhtarlarıyla görüşerek sorunları hakkında bilgi aldı.

Sorunlar hakkında bilgi alan Vali Demir Köy yolları konusunda hassasiyetini dile getirerek bu konuda tüm imkânların seferber ettiğini dile getirdi. Ardından Avcı Köyü yol yapım çalışmalarını yerinde inceleyerek, Avcı yol ayrımından Başbağlara kadar olan yolun yapılması için gerekli talimatları verdi.

Hac için 2218 kişi kayıt yaptırdı

Bununla birlikte daha önce bir veya birkaç kez hacca giden vatandaşlar bir daha hacca gidemeyecekler. 2009 yılında hacca gidecek hacı sayısı ise 304 olarak açıklandığını kaydeden işliyen, Mayıs ayının ilk haftasında çekileceği beklenen kura sonucuna göre Erzincan'dan hacca gidecek kişilerin kesin sayısının belli olacağını kaydetti.

Geçtiğimiz yıldan müracaat eden ve bekleyen hacı adayı sayısı 1900 olurken toplam müracaat 2 bin 230 olmuştu.

Müftü Vekili İşliyen, kesin kura sonuçlarından sonra Diyanet İşleri Başkanlığı'nın Suudi Arabistan makamları ile yapacakları görüşme neticesinde ek kontenjan tanınması durumunda hacca gidecek kişi sayısında da artış olabileceğinin altını çizdi.

Ambulans Helikopter görevde

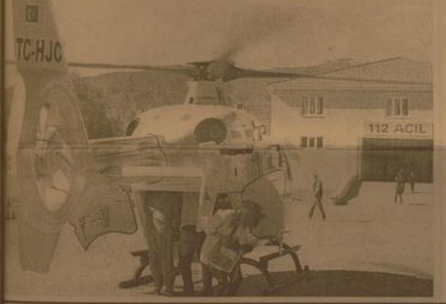

59. Er Eğitim Tugayı'nda askerlik görevini yapan ve 12 gün önce teskeresini alan yeğenini memleketi Muş'a götürmek üzere Erzincan'a gelen Hipertansiyon hastası Ali Taşdemir (55) Erzincan'da ki tedavisinin sürmesi sırasında kalp krizi geçirdi. Kalbi durarı Taşdemir'in kalbi tekrar çalıştırıldı. Daha iyi şartlarda tedavi edilmesi için Erzurum'a gönderilen Taşdeminin sağlık Durumu ciddiyetini koruyor.

12 gün önce göğüs ağrısı, bulantı ve kusma şikayetleri ile Erzincan Devlet Hastanesi'ne müracaat eden Ali Taşdemir'in yapılan ilk muayenesinde hipertansiyon hastası olduğu öğrenildi. Erzincan Devlet Hastanesi Yoğun Bakımında tedavi altına alınan Taşdemir'in tedavisi devam ederken aniden kalbi durdu. MR çekimi sırasında rahatsızlanan Taşdemir'in duran kalbi yapılan müdahalelerin ardından tekrar çalıştırıldı. Bu gün saat 16.45 sıralarında Erzurum'dan çağrılan helikopter ile Erzincan Devlet Hastanesi otoparkından alınarak Erzurum'a götürülen Taşdemir'in daha önce By – Pass ameliyatı geçirdiği öğrenildi. Taşdemir 12 günden bu yana Erzincan Devlet Hastanesi Yoğun Bakım servisinde tedavi altında tutuluyordu.

Gecikmeli kutlama coşturdu

Kemal Arduç

Geçtiğimiz hafta düzenlenen resmi törenlerle kutlanan 23 Nisan Ulusal Egemenlik ve Çocuk Bayramı dün Erzincan'da gecikmeli de olsa İnönü İlköğretim Okulu'nda da kutlandı. Öğrenci velilerinin yaptığı birbirinden güzel ev yemekleri okul bahçesinde kurulan stantta okul ale birliği yararına satışa sunuldu. Öte yandan renga renk elbiseleri ile sahne alan minik öğrenciler, okul bahçesini dolduran veliler için şiirler okudu gösteriler yaptılar. Burada dünyada tek resmi çocuk bayramı olan 23 Nisan'ın anlam ve önemi de anlatıldı.

Bu hırsızları durdurun artık

Son yaşanan hırsızlık ise Terme Mezarlığı yakınlarında fidan dikili yaşan bir kişinin fidanlarının çalınarak götürülmesi ile kendini gösterdi.

Gece gündüz fidanları sökerek götüren ve hiç kimsenin dur diyemediği, yakalayamadığı hırsızlara kimin dur diyeceği merak konusu. Polis ve Jandarma bölgelerinde esnafların güvenlik kamerası takması için uyarıldığı bu dönemde çiftçinin geçim kaynağı olarak gördüğü ve dikimini yaptığı fidanları hangi yöntemle koruyacağı merak konusu.

Bununla birlikte Tren garı altında da dün bir tüp deposundan 8 adet büyük ocak tüp çalındığı öğrenildi.

ERZİNCAN BELEDİYESİ TARAFINDAN GERÇEKLEŞTİRİLMESİ PLANLANAN İÇMESUYU TEMİNİ PROJESİ HALKIN BİLGİLENDİRİLMESİ TOPLANTISI İLAN METNİ

Avrupa Birliği tarafından sağlanan mali yardımın 2005 yılı programlaması altında çevre sektörüne yönelik olarak Çevre ve Orman Bakanlığı (ÇOB) tarafından başlatılan "Türkiye'de 8 Belediye için İçme Suyu Temini Projelerinin Hazırlanmasına Yönelik Teknik Yardım" projesi kapsamında Erzincan Belediyesi tarafından yapılması planlanan **Erzincan Belediyesi Atıksu Bertarafı İyileştirme Projesi** ile ilgili olarak halkı yatırım hakkında bilgilendirmek, görüş ve önerileri almak üzere aşağıda belirtilen gün ve yerde toplantı düzenlenecektir. Konuya ilişkin Proje Tanıtım Dosyası ve Çevresel Etkilerin Değerlendirildiği Ek Belge Erzincan Belediyesi resmi sitesi olan 'Erzincan.bel.tr'de incelemeye sunulmuştur. İlgilenenlerin katılmasını rica ederiz.

Saygılarımızla,

FAALİYET SAHİBİ:
Erzincan Belediyesi
Tel: (0446) 223 99 30 Faks:(446) 214 33 24

TOPLANTI YERİ VE TARİHİ:
Tarih: 22 Mayıs 2009 Saat: 10.00 - 12.00 arası
Yer: Erzincan Belediyesi Sarayı Çok Amaçlı Toplantı Salonu

B. No: 1673

doğu Y. No: 28 / 28.04.2009

doğu
Günlük Haber Yorum Aktüalite Gazetesi
F. Recep Yazıcıoğlu Cad. No: 57 ERZİNCAN
Tel.-Fax : 224 24 25-26
e-mail : bilgi@dogugazetesi.com

Sahibi: H. İbrahim Özdemir

Yazı İşleri Müdürü: Naim Çakır

Ermat Ofset
V. Recep Yazıcıoğlu Cad. No: 57
ERZİNCAN
Tel: 224 24 25 -26

e-mail: ermatofset@yahoo.com

Abone:

Yıllık	60.00 TL
6 Aylık	30.00 TL
Aylık	6.0 TL

Şehir Dışına PTT masrafı ilave edilir.

İlan tarifesi

Resmi İlan Sütunu/cm	6.00 TL
Genel Kurul İlanları	45.00 TL
Özel İlan, Reklam-sterm	1.50 TL
Zayi	10.00 TL
Tebrik - Başsağlığı	50.00 TL
Günü Geçmiş Gazete	50 Kr

günün takvimi
28 Nisan 2009 Salı
SAYI: 9540

Erzincanspor'a yeni tesisler yapılıyor

Erzincanspor yönetiminin gündeminde olan Vedat Çimen Tesisleri yanına inşa edilmesi planlanan yeni tesisler için çalışmalar başladı.

Burhan Güven

Erzincanspor Kulüp Başkanı Z. Alp Güian Erzincanspor hakkında değerlendirmede bulundu. Güian açıklamasında: Ünye maçının bizim için çok önem taşıdığını ve gerekli hazırlıkların mutlak galibiyet için gerekli motivasyonun sağlandığını ileri sürerek tesisleşme yolunda da çalışmalara büyük hız verilerek mevcut tesislerimizin güneyine ilk olarak halı saha yapımı için çalışmalar başlamış bulunmaktadır açıklamasında bulundu.

Güian; "Bundan sonra ki tesisleşmeler ile ilgili bilgileri ilerleyen günlerde daha detaylı bilgilendireceğiz. Erzincanspor'un bu sıkıntılı günleri inşaallah geride bırakarak daha güzel günlerin geleceğini ve Erzincan'ı seven Erzincanspor'u sevenlerin de destekleri ile çalışmalara devam edeceğiz" dedi

yapılmaya çalışıldığını bu maçın tam bir final havası içinde geçeceğini ve

Mayda, belediyede kaybetti, birlikte kazandı

Akbulut Sulama Birliğinde Başkanlık seçimi yapıldı. Üç adayın başkanlık için yarıştığı seçimi Hüsamettin Mayda kazandı.

29 Mart Yerel Seçimlerinde Belediye Başkanlığı adaylığı için görevlerinden ayrılmak zorunda olan Akbulut Sulama Birliği Başkanı ve bazı yönetim kurulu üyeleri seçimi için Genel Kurul Toplantısı yapıldı. Toplantı öncesi Erzincan Valiliği tarafından Tarım İL Müdürlüğü'nden görevlendirilen Suhanver Yıldırım bir açıklama yaparak yapılacak olan seçimin içeriği hakkında bilgi verdi.

Ardından Divan Kurulu oluşturuldu. Divan Başkanlığını Adnan Ülker'in yaptığı toplantıda, gündemdeki diğer maddelerin bir sonraki toplantıda görüşülmesine karar verilmesinin ardından seçime geçildi. 71 Meclis Üyesi bulunan Akbulut Sulama Birliği Başkanlığı için Hüsamettin Mayda, Turan Şehin ve Adnan Yılmaz aday oldular.

69 Üyenin katıldığı ve kapalı oylama ile yapılan seçim sonunda 34 oy alan Hüsamettin Mayda Akbulut Sulama Birliği Başkanlığı görevine seçildi. Mayda, 29 Mart yerel seçimlerinde Kavakyolu Beldesi'nden Saadet Partisi'nden belediye başkanlığı için aday olmuş kaybetmişti.

Ünye maçına büyük destek

Ligde kalma yolunda final niteliği taşıyan maç için İstanbul ve Erzincan'da taraftarımız için organizasyonlar yapılacak. Ünye maçına 500 taraftarın gideceği tahmin ediliyor

Kemal Arduç

Son 4 haftada aldığı puanlarla ümitlerin tükendiği bir anda ligde kalma noktasında yoğun çaba gösteren Erzincanspor'a destek için Erzincan ve İstanbul'dan destek için tahminen 500 taraftarın Ünye'ye gideceği sanılıyor. Erzincanspor taraftarları yaptıkları açıklamada; "Şimdi takıma verilecek moral- motivasyon desteği ile ligde kalacağımıza inanıyoruz.

İstanbul takımımızı desteklemek için gelecekler için organizasyon yapılması düşünülüyor... İstanbul'da faaliyet gösteren ilçe dernekleri ve köy derneklerinin de desteğinin isteneceği bu organizasyon için otobüsler Erzincanspor sevdalıları tarafından karşılanacak İstanbul'dan 3-4 otobüs ile gidilmesi planlanıyor. Ayrıca Erzincan'dan maça gelecekler için Erzincanspor Yönetimi otobüs tutacak.

Erzincan'dan 5 otobüs kaldırılması planlanıyor. Şimdi destek zamanı bu maç sonucuna bağlı olarak 2 takımdan birisi ligde kalırken yenilen takım büyük oranda amatör kümeye düşmüş olacak" denildi

Şüpheli çanta korkuttu

Erzincan'da, şehirlerarası otobüs terminalinde unutulan sahipsiz çanta paniğe sebep oldu.

Terminal binasının dışındaki bir bankın altında uzun süreden beri bir çantanın bulunduğunu fark eden terminal esnafı, durumu polise bildirdi. Bunun üzerine olay yerine gelen polis ekipleri çantanın bulunduğu bölgeyi güvenlik şeridine alarak bomba imha uzmanına bilgi verdi. Olay yerine gelen bomba imha uzmanı ilk olarak sinyal bozucu cihazı çantanın bulunduğu bölgeye götürüp aktif hale getirdi. Ardından kontrol elbisesini giyen uzman çantayı 'Su topu' adı verilen bir mekanizmayla imha etti. Paramparça olan çantadan bir adet eşofman altı çıktı.

Erzincanspor'a tam destek

Erzincanspor'a destek için Erzincan'a gelen Adnan Ekinci'nin çalışmaları neticesinde Erzincanspor'a destek vermek ve kampanya başlatmak üzere şehrin dört bir yanı destek pankartları ile donatıldı. Pankartları ile Erzincanspor'un sahipsiz olmadığını vurgulayan ... il bürokrat sonucu ... adamlarına Erzincan ... Kulübünden ... di

Yılın Bakanı Binali Yıldırım

Siyaset Dergisi "Yılın En İyileri" ödülleri sahiplerini buldu. "Yılın Demokrasi Büyük Onur Ödülü" ne TBMM Başkanı Köksal Toptan, "Yılın Bakanları Ödülü" ne ise Ulaştırma Bakanı Binali Yıldırım ile Çevre ve Orman Bakanı Veysel Eroğlu layık görüldü.

Siyaset Dergisi'nin Sheraton Otelinde düzenlediği Ödül Törenine, KKTC Kurucu Cumhurbaşkanı Rauf Denktaş, TBMM Başkanı Köksal Toptan, Ulaştırma Bakanı Binali Yıldırım, Çevre ve Orman Bakanı Veysel Eroğlu, İçişleri eski Bakanı ve AK Partı Genel Başkan Yardımcısı Abdulkadir Aksu, siyaset, spor ve sanat dünyasından çok sayıda davetli katıldı. 5

doğu 29yıl
www.dogugazetesi.com.tr
ERZİNCAN'IN GÜNLÜK HABER YORUM AKTUALİTE GAZETESİ
29 NİSAN 2009 ÇARŞAMBA YIL: 29 SAYI: 9541 FİYATI: 25 YKr

'Kardeşlik haftamız kutlu olsun'...

Erzincan Esnaf Odaları Birliği Başkanı Necmettin Ünal gazetemize yaptığı açıklamada Erzincanlıların kardeşlik haftasını kutladığını söyledi 5

'Çok geç kaldık'

...zılay, Diyanet ve MEB'in ortaklaşa başlattıkları Toplum Liderlerini Teşkilatlandırma ...projesi kapsamında afet zararlarını azaltılması konusunda eğitim' projesi Erzincanlılara ...eprem Dede Ahmet Mete Işıkara tarafından anlatıldı. Işıkara depremle mücadelede ...eçmişten ders çıkarılması gerektiğini vurguladı

Kemal Arduç

Deprem dede ...tarının Ahmet ...ışıkara, Erzincan'a ... Türkiye Kızılay Der... Olası Afet Zarar... Azaltmak ve Kızılay ...leri aracılığıyla ku... arası iş birliğinin ...nı sağlamak ama... Toplum Liderlerini ...landırma Projesi kapsamında, Türkiye Kızılay derneği Erzincan Şubesi tarafından konferans düzenlendi. Konferansa Türkiye'nin Deprem Dedesi Ahmet Mete Işıkara' da katıldı.

Türkiye Kızılay Derneği, olası afet zararlarını azaltmak, Kızılay Şubeleri aracılığıyla yerelde kurumlar arası işbirliğinin geliştirilmesini sağlamak, toplum liderleri aracılığıyla afetlere karşı hazırlıklı olma bilincini geliştirerek toplumda sosyal sorumluluk bilincini oluşturmak amacıyla, Toplum Liderlerini Teşkilatlandırma Projesi Afet Zararlarını Azaltma Programı başlattı.

Bu kapsamda Erzincan Kızılay Şubesi tarafından Müftülük Konferans Salonunda din görevlileri ve halkın katılımı ile bir program düzenlendi. Programa Türkiye'nin Deprem Dedesi Ahmet Mete Işıkara' da katıldı.

Müftülük konferans salonunda düzenlenen seminere konuşmacı olarak Kızılay Genel Başkan Başdanışmanı Prof. Dr. Ahmet Mete Işıkkara, Vali Abdülkadir Demir, İl Müftü Vekili Burhan İşleyen, Kızılay Şube Başkanı Ömer Parmaksızoğlu, din görevlileri, eğitimciler ve Kızılay personeli katıldı. Saygı duruşunun yapılmasının ve İstiklal Marşının okunmasının ardından Kızılay Şube Başkanı Ömer Parmaksızoğlu, seminerin açılış konuşmasında; "Türk Kızılay'ının başlatmış olduğu afet zararlarını azaltılması konusunda din adamlarımıza eğitim semineri verilecek.

Ülkenin gerçeği olan deprem ilimizde daha fazla yaşanan bir olgu olduğunu bu amaçla eğitim seminerlerini önemsediklerini ifade etti. Söz alan İl Müftü Vekili Burhan İşleyen, "Erzincan deprem acısını yaşamıştır. 5

Salyangoz döviz kazandırıyor

Erzincan'da toplanan salyangozlar, yurtdışına ihracat ediliyor. AB ülkelerinin soflarında Büyük bir beğeniyle tüketilen salyangoz, Erzincanlı çiftçilerde adeta alternatif ürün durumuna geldi.

Kemal Arduç

Erzincan'da pancar ve fasulye ekiminin her geçen yıl azalması ve çiftçinin kazanç kapılarının kısıtlanması sonucu, çiftçinin imdadına salyangoz yetişti.

Erzincan Çağlayan yolu üzerinde salyangoz ticareti yapan Mustafa Beyaz, bölgedeki köylüleri teşvik ederek vatandaşlardan salyangoz toplamalarını istediklerini söyledi.

Bölge çiftçisine bu sayede girdi sağladıklarını söyleyen Beyaz, vatandaşın topladıkdan salyangozların kilogramını 1 YTL nin üzerinden satın aldıklarını belirtti. 5

Ekşisu'ya ne yapalım?

Erzincan Belediyesi, Ekşisu bölgesinde yapacağı yatırımları şekillendirmek için bir vatandaş beklenti anketi düzenledi. Mesire alanında piknik için gelen vatandaşlara çeşitli sorular yöneltildi 5

ERZİNCANIN GARİPLERİ

Yazısı Sayfa 3'te

Teşvik Yasası ve Erzincan'ın Beklentisi

Yazısı Sayfa 3'te

Tarihten Sayfalar

Osmanlı
(Batıya geçiş)

Bilindiği gibi Asya, eskiden beri bilinen ve insanlık tarihinin beşiği olarak kabul edilen bir kıtadır. Bu bakımdan gerek Türk, gerek Avrupalı ve gerekse diğer birçok milletin ilk yurdudur.

Kavimler göçü sonunda insanlar, farklı bölgelere dağılarak hayatlarını sürdürdüler. Bu sıralarda batı Türk kabelelen de Asya'dan Avrupa'ya geçerek göçmen milletler arasındaki yerlerini aldılar. Buna göre Avrupa ve özellikle Balkan Yarımadası daha o zamandan beri Türklere yabancı olmayan ve onlar tarafından tanınan bir yerdi.

Avrupa'ya geçmiş bulunan Türk kavimleri ve kabeleleri, asırlar içine alan uzun bir zaman zarfında şurada burada vakit geçirmiş olduklarından tarih sahnesinde pek gözükmeye imkân bulamamışlardı. Bunlar, ancak Bulgar, Macar, Sırp, Utah ve diğer kavimlerin, Bizans İmparatorluğu ile yaptan mücadelelerinden sonra meydana çıkmışlardı. Osmanlılardan önce Avrupa'ya geçmiş bulunan bu insanlar, Türk, Peçenek, Kuman, Alan, Yürük, Türkmen ve Tatar gibi isimlerle ortaya çıkmışlardı. Bunlar, bazen Bulgar, bazen Macar, bazen da Utah gibi kavimlerle birleşerek Bizans'a karsı mücadeleye girişmişlerdi gibi bazen da kendi baslarına ve yalnız olarak mücadele etmişlerdir. Bu Türkler, kendileri ile temik-i mesaide bulunduklan milletlerle zaman içinde kaynaşmış, onların kültür değerlerine katkıda bulunmuş, meydana gelen harplerde büyük kahramanlıklar göstermişlerdir. Bununla beraber zaman zaman da savaşlarda mağlub olan bu Türklerden bir kısmı yine kendi öz yurtlan olan Asya'ya dönmüş, bir kısmı da galip gelen devletlerin içinde ve onların dinleri olan Hristiyanlığı kabul ederek hayatlarını devam ettirmişlerdir. Bu sebeplidir ki, Türkler Rumeli'ye ayak bastıkları zaman yer yer Orta Asya göçlerinden artakalmış ve zamanla Ortodoks kilisesine bağlanmış topluluklarla karsılaşmışlar. Zira bilhassa 5. asırdan beri Orta Asya'dan boşalırcasına akan Türk kavimleri bugünkü Rusya'yı asıp Doğu Avrupa'ya, Mora'ya, Adriyatik kıyılarına ve Avrupa'nın kuzey sahillerine kadar uzanarak zaman zaman hakimiyetler kurmuş, kısmen Germenler, daha geniş ölçüde de Slavlar ile karsılaşarak dil ve din değiştirmişlerdir. Bilhassa Bizans İmparatorluğunun siyasî hudutları içine yerleşen kavimler, Ortodoks birliğine girmiş olmakla beraber, bu topluluklardan dillerini, millî ve kavmî özelliklerini muhafaza edenler de oldukça mühim bir yekûn teşkil ediyorlardı. Hatta X. asır Bizans orduları içinde Slavlar, İskandinavyalılar, Ruslar, İberler, Kafkasyalılar, Araplar, Sicilya Normanları olduğu gibi, Hazarlar, Peçenekler ve Fırgana Türkleri gibi Türk kavimleri de mühim bir yekûn tutuyorlardı.

Malazgirt zaferi ile Müslüman Türkler lehine neticelenen Selçuklu-Bizans karsılaşmasında, bir ifadeye göre Bizans ordularında bulunan Uz veya Peçenekler kendi dillerini konuşan, kendi kanlarını taşıyan akrabalarına karsı cenk etmeyi kabul etmeyerek atlan ve silahları ile beraber Selçuklu ordusuna katılmışlardı. Daha önce de kısmen temas edildiği gibi asırlar boyu dalgalana dalgalana kabarıp taşan Türk sel, ayak bastığı ülkelerin siyasî, içtimaî ve etnik bünyesinde derin iz ve eserler bırakmış olmakla beraber, bazen da kendileri bu tesirlerin altında kalmışlardı. Nitekim, Bizans'ın dinî temellere dayalı olarak kölinize ettiği diğer kavimlerle birlikte Türklerin de Ortodoks birliğine çektiği anlaşılmaktadır. Bu yüzden Bizanslılar, Türkleri de bu kültür ve din kaynaşmasıyla kendi millî hüviyetlerinden soyma politikası güdüyorlardı.

Devamı Var

Doğal Cilt Bakımı

Sağlık ve Hastalıklar

Doğal cilt bakımında beslenmenin önemi büyüktür. Doğru bir beslenme cildi tahmin edemeyeceğiniz kadar güzelleştirebilir. Bitkisel cilt bakım ürünlerinin temeli de zaten budur. Doğru şekilde birleştirilmiş antioksidanlar ile A, C ve E vitaminleri cilt hücrelerini güçlendirdiği gibi daha hızlı yenilenmelerini de sağlar.

Doğal cilt bakımında beslenme dışında diğer bir önemli faktör de egzersizlerdir. Düzenli egzersiz vücudun dengesini sağlar, dengeli ve yeterli beslenmeyle beraber doğal cilt bakımının olmazsa olmazı düzenli egzersiz programıdır. Vücudu yormadan alınan besinler cilt için çokfaydalı olmayacaktır.

Doğal cilt bakımı en çok araştırılan konulardan biri olmasına rağmen belki de en muallakta olanlarından biridir. Etrafta bir sürü bitkisel cilt bakımı ürünü bulunabilir fakat bunlar arasında seçim yaparken alınan fr. malanın güvenilirliği göz önünde bulundurulmalıdır.

Komik Fotoğraflar

bugün ne pişirsem'

Etli Baklalı Enginar

1/2 kg. taze iç bakla
4 adet enginar
400 gr. parça kuzu eti
1/2 limonun suyu
1 çorba kaşığı un
1 adet orta boy soğan
6-7 adet taze soğan
1/2 demet dereotu
3 çorba kaşığı zeytinyağı
Tuz, Karabiber
Şeker

Baklayı yıkadıktan sonra, kararmaması için limon ve un karıştırılmış suyun içinde bekletin. Zeytinyağını hafifçe kızdırdıktan sonra küp şeklinde doğranmış soğanı ilave edip, pembeleştirin. Yıkanmış kuzu etini ve 1/2 çay bardağı sıcak suyu ekleyin. Et suyunu çekip yumuşayana kadar pişirin.Baklayı, küçük doğranmış taze soğan, kıyılmış dereotu, tuz, karabiber ve şekeri ekleyip karıştırın. Çanak şeklindeki enginarları tencereye dizin. Üzerlerine etli baklayı koyun. 1,5 su bardağı sıcak su ekleyip tencerenin üzerini alüminyum folyo ile kaplayın, kapağını kapatın. Etli baklalı enginarı önce hafif, sonra kısık ateşte 20-25 dakika pişirin. Sıcak olarak servis yapın.

Şiir Gezgini

KORKARAK YAŞIYORSAN

Öyle bir hayat yaşadım ki;
Cenneti de gördüm cehennemi de

Öyle bir aşk yaşadım ki,
Tutkuyu da gördüm, pes etmeyi de.

Bazıları seyrederken hayatı en önden
Kendime bir sahne buldum oynadım.

Öyle bir rol vermişler ki;
Okudum, okudum anlamadım.

Öyle bir hayat yaşadım ki;
Son yolculuktan erken tanıdım

Öyle çok değişmiş ki zaman
Hep acele etmem bundan anladım

Kendi kendime konuştum bazen evimde
Hem kızdım, hem güldüm halime.

Sonra dedim ki,
Söz ver kendine!

Denizleri seviyorsan,
Dalgaları da seveceksin.

Sevilmek istiyorsan,
Önce sevmeyi bileceksin.

Uçmayı seviyorsan,
düşmeyi de bileceksin

Korkarak yaşıyorsan,
Yazıcıoğlu hayatı seyredersin.

Sebnem Feran

Kıssadan Hisseler...

Bunun üzerine Resûlullah (s.a.v.) şöyle buyurdu: "Cânıdine saadetler." Bundan sonra durmadan mizaçlı ile kılıcı ile savaşmaya devam etti.

Her vuruşta Allah'ın düşmanlarından birini öldürüyordu. Bir ara Sa'd düştü dediler. Resûlullah (s.a.v.) ona doğru yöneldi. Yanına vardı, başını göğsüne yasladı. Yüzünden toprakları elbisesi ile sıkıdı. Ve şöyle buyurdu: -- "Kokun ne kadar güzel. Seni Allah'ın ve Resûlünün sevgisine ismarlıyorum." Bundan sonra, Resûlullah (s.a.v.) ağladı. Sonra güldü. Sonra yüzünü bıçı yana çevirdi. Daha sonra buyurdu: -- "Kâbe'nin Rabbine yemin olsun. HAVZ'a girdi" Ebû Lübabe dedi ki: -- Babam anam sana feda olsun, Ya Resûlullah! HAVZ nedir? Resûlullah (s.a.v.) şöyle anlattı: -- " Havzı Rabbim bana insan eylediği Onun gençliği San'a ile Basra arası kadardır. İncilerle yakutlarla süslüdür. Onun suyu, sütten beyazdır. Tadı, baldan tatlıdır. Ondan bir kere içan ebedî susamaz." Tekrar sordu. -Ya Resûlullah! önce ağladığın, sonra güldüğünü, daha sonra yüzünü çevirdiğini gördük. Şöyle anlattı: "Sa'd'ı sevdiğim için ağladım. Onun Allah katındaki derecesine sevinip güldüm. Allah katındaki ikramına sevinip güldüm. Yüzümü çevirmeme gelince, gözde hurilerden zevcelerini gördüğüm içindir. Onların kolları açık, halhalleri gözlüküyordu. Onlardan hayâ ederek yüzümü çevirdim." Bundan sonra, onun sıtanı, atı ve ona ait diğer şeyler için emir verdi; -- "Bunları alın, zevcesine götürün ve deyin ki: -- Allah onu sizden daha iyi biri ile nikâhladı."

Karikatür

Fıkra

Amerika'da bir asker, arkadaşı ile yo'da giderken elindeki çakısı ile oynarken parmağını kesti. Ar. da bir dispanser vardı. Asker ; "- Ben şurada parmağımı yaptırayım." dedi. İçeri girince karşısına iki kapı çıktı. Birinde "Hastalıklar", ötekinde "Yaralar" yazılı idi. "Yaralar" kapısından girdi. Yine önünde iki kapı vardı. Birinde "Kemik", ötekinde "Yumuşak Doku" yazıyordu. "Yumuşak Doku" kapısından girdi. Yine iki kapı. Birinde "Önermli", ötekinde "Önermsiz" yazılı vardı. "Önermsiz" kapısından girince kendini sokakta buldu. Dışarı çıkınca arkadaşı sordu.

"- Nasıl, iyi bakıldı mı?"

"- Hayır, ama teşkilat mükemmel."

güldürmece

BİLİMTEKNOLOJİ

Önde gelen mobil telefon şirketlerinin telefonlarının sahte modellerinin çıkmasına ve bu telefonları pazarlamasına devam eden Çinliler, şimdi de dünyanın bir numaralı cep telefonu üreticisi firma ve ses pazarının saygın ismi Yamaha'nın ürettiği bir telefonda bir araya getirdi.

Jinpeng S108, Nokia'nın Xpressmusic markasıyla Yamaha ismini birleştirerek daha önce "denenmemiş" bir ikiliyi bir araya getirmiş.

Çinliler, 25 adet küçük hoparlörü telefonun arka yüzüne entegre etmeyi ihmal etmemiş. Ama tabi sadece sözde. Telefonda tek bir hoparlör var ve telefonun arkasında yer alıyor. Çin sanayisi destekli, 2.4 inç'lik 240X320 piksel TFT ekran ve 256 MB hafıza. Jinpeng S108'in diğer özellikleri arasında Yamaha XpressMusic'in satış fiyatı ise 90 Euro'lar.

Devrim yaratacak buluş

Türk bilim adamının geliştirdiği nanofiye cep telefonu, tıp dünyasında bir devrim anlamına geliyor.

ABD'deki California Üniversitesi'nde görev yapan Türk bilim adamı Dr. Alp Özcan, normal şartlarda taşınmasına mümkün olmayan cihazlarla veya yetkili uzman bir personelin gerçekleştirdiği

Veteriner Hekimler Günü Kutlandı...

Her yıl Nisan ayının son Cumartesi günü kutlanan Dünya Veteriner Hekimler Günü Erzincan'da Veteriner Hekimler Odası tarafından düzenlenen yemekle kutlandı

Kemal Arduç

Dünya Veteriner Hekimler Günü Erzincan'da Veteriner Hekimler Odası tarafından düzenlenen etkinlikle kutlandı. Işıkpınar'da düzenlenen yemekli etkinlikte İl Tarım Müdürü Ali Lek, eski il tarım müdürleri Ferhat Çörekçi ve Numan Yılmaz ile Erzincan ve ilçelerinde görev yapan veteriner hekimler katıldı. Yemekte konuşan Erzincan Veteriner Hekimler Odası Başkanı Mahmut Yağcıoğlu, tüm veteriner hekimlerin gününü kutlarken, veteriner hekimlerin hayat ayını zamanda zor bir meslek olduğunu ifade ederek, veteriner hekimlerin yaşam kalitesinin iyileştirilmesini istedi. Yağcıoğlu'nun ardından konuşan İl Tarım Müdürü Ali Lek, veteriner hekimliğin öneminin her geçen gün arttığını kaydederek, "veterinerlerimiz Tarım İl Müdürlüğü çatısı altında da canla başla çalışmaktadırlar. Hayvancılığın lokomotif sektörlerden biri olduğu ülkemizde son zamanlarda ortaya çıkan hayvan hastalıkları ve zoonoz hastalıklarla birlikte veteriner hekimlerimizin de omuzlarındaki yük giderek artmaktadır. Ancak gecesini gündüzüne katan arkadaşlarımız yük ne kadar ağır olursa olsun bu yükü başarıyla taşımaktadırlar. Ben huzurlarınızda tüm veteriner hekim arkadaşlarımı kutlayarak, teşekkür ediyorum" diye konuştu.

Program yenen yemeğin ardından meslekte 30 yılını dolduran veteriner hekimlere oda tarafından plaket verilmesi ile son erdi. Erzincan'da veteriner hekimlik mesleğine 30 yılı geride bırakan Bahattin Özdemir, Metin Çörekçi, Numan Yılmaz ve Cafer Yazar'a Erzincan Veteriner Hekimler Odası tarafından plaket takdim edildi.

Teşvik Yasası ve Erzincan'ın Beklentisi

Objektif

Şefik ARAS

"En yüksek Teşvik Doğu ve Güneydoğu Anadolu'ya"

Dün bir gazetede yer alan, teşvik yasasında yapılacak yeni düzenleme ile ilgili haberin başlığı böyleydi.

Kalkınmada öncelikli yörelere iş ve istihdam sağlayıcı yatırımların yönlendirilmesi amacıyla uygulamaya konulan 5084 sayılı teşvik yasası çok eleştirildi. Eleştirilerin haklılığı kabul edildiği içindirki yasada değişiklik yapılacağına ilişkin söylemler son üç yıldan buyana gündemdeydi. Sanayi ve Ticaret Bakanı Ali Coşkun'un bakanlığı döneminde, konuya değinilmiş, değişiklik yapılacağı ifade edilmişti. Yeni düzenlemeyle, bölgesel ve sektörel bazda teşvik sistemi getirileceği ve bu yönde çalışmalar yapılmakta olduğu belirtilmişti.

Söz konusu teşvik sisteminde yapılacak değişiklikler günümüzde de hükümetin gündemindeydi. Ve çalışmaların devam ettiği biliniyordu. Nitekim Bakan Nazım Ekren'in yeni düzenleme ile ilgili açıklamaları olmuştu.

Teşvik Yasasında yapılacak değişiklikler konusunda basında yer alan haberlere göre, Türkiye gelişmişlik düzeyine göre dört bölgeye ayrılıyor. En yüksek teşviki, dördüncü bölge olarak tanımlanan Doğu ve Güneydoğu Bölgesinin alacağı ifade ediliyor. Bölgesel ve sektörel teşvikler verileceği vurgulanıyor. Türkiye'nin hangi bölgelerinde, hangi sektörlere ne kadar teşvik verileceğine ilişkin çalışmaların tamamlandığına dikkat çekiliyor.

Önce 36 sonra 49 ili kapsayan Teşvik Yasası'nın sağladığı imkanlardan yararlanan yatırımların, kapsamda bulunan Doğu ve Güneydoğu Bölgesinden çok diğer bölgelere yapıldığının belirlenmesi üzerine başlatılan yeni düzenlemenin sonuna gelindiği anlaşılıyor. Tasarının mecliste kabul edilmesiyle, yıllardan beri üzerinde konuşulan tartışılan teşvik yasası yeni şekliyle uygulama alanına girmiş olacak.

Bu konunun Erzincan'ı yakından ilgilendirdiği biliniyor. Siyaset adamları, başta Ticaret ve Sanayi Odası olmak üzere, sivil toplum örgütleri, mahalli idareler, defalarca yaptıkları girişimlerde, 5084 sayılı Teşvik Yasası'nda değişiklik yapılması gereğini savunmuştu, Bölge illerinin birlikte yaptıkları açıklamalarda ve Ankara'da yaptıkları temaslarda teşvik sisteminde değişiklik yapılmasına ihtiyaç bulunduğunu yetkili mercilere iletmişlerdi. Haberlere bakılırsa geçte olsa Teşvik Yasasında yeni düzenleme gerçekleşmektedir.

Sözünü ettiğimiz, Bölgesel ve Sektörel bazda verilecek teşviklerden Erzincan'ın beklentileri var. Umuluyor ki, bölgemize yapılacak yatırımların, yatırımcı için daha cazip hale gelmesiyle Erzincana iş ve istihdam sağlayıcı yatırımlar yapılacak. Erzincanın kalkınmasına katkısı olacak gelişmeler yaşanacaktır. Kurulduğundan buyana yeni yatırımların yapılmasını bekleyen Erzincan Organize Sanayi Bölgesinde yeni fabrikalar kurulacaktır. Ekonomik hayat canlılık kazanacaktır.

ERZİNCANIN GARİPLERİ

Erzincan her daim sakatını, engellisini, meczubunu, tevekkellisini korumuş bağına basmıştır. Onları kendisine Allahın bir emaneti gibi görmüştür.

Erzincan'a renk katan bu insanlar, hiçbir zaman dışlanmamış, ailenin bir ferdi olarak görülmüş, daima korunmuştur.

Erzincan'da para ödemeden yaşamlarını sürdüren bu insanlar: Bir giyim mağazasına rahatlıkla gider kıyafetlerini giyip çıkarlar, ayakkabıcıda ayakkabılarını alır, lokantada yemeklerini yerler.

ÇIRA

Cengiz BAHŞİ

Hepsinin ayrı ayrı özellikleri vardır:

Biricik Tuncay cenazelerde saf tutar. Onsuz cenaze kaldırmak mümkün değildir. Üst derecede bürokratlar tarafından tanınan, herkesin koruyup sevdiği bir simadır.

Erol biraz kapitalist düşündüğü için düğünlerde dolanır, yolunu bulmaya çalışır, her zengin iş adamının Erol'un dağarcığında muhakkak adresi vardır. Küçükken ağaçların dibinden topladığı elmaları esnaflara satar, sonrada inekler bile bunları yemez dermiş. Yüzde kırk iş yapabilir raporu alıp, kamuda bir işe yerleştiği halde, kazandığı parayı az bulup işten çıkmıştır. Kışın ara sokaklardaki otellerde kalan Erol, yazın işleri açıldığı için daha lüks otellere geçer.

Bozuk paran var mı diyen sokakların neşesi Aydın ayın bir renktir.

Hükümet caddesinin çiçeği hiç konuşmayan AHMET için kışlar çekilmez olurdu. Lokantaların, fırınların arka bahçelerinde kendine yatacak sıcak bir yer arar dururdu. Geçen yıl bir trafik kazasında öte âleme göç eden garip Ahmet, bu dünyada yatmak için bulamadığı sıcak bir mekâna sonunda kavuşmuş oldu.

Özellikle Siyasilere küfrederek dolanan Mustafa'nın seçim dönemlerinde işleri bayağı açılıyor.

Kendisine ismiyle hitap edilmesinden hoşlanmayan, herkes bana Mehmet Bey diyor dilimden kurtulamıyor, bu bana Mehmet diyor diye sitem eden boyacı Mehmet ayrı bir neşe kaynağıdır. Aynı zamanda çok gururludur, cebinde parası olmadığı zaman, her hangi bir kıraathaneye gider sessizce garsonu dışarı çağırır, tanıdık masalardan birine gönderir, git söyle onların hesabına çay içeyim mi der.

Fevzipaşa caddesinin yaz-kış mudavimlerinden olan İHSAN, gülümseyen gözleriyle herkesi kendisine hayran bırakır. Herkesin sevip koruduğu bir garipti.

Bisikletiyle tanıdığımız NAZIM konuşma özürlüdür, her işe koşar, çalışkandır. Erzincan ovasının gülüdür.

TOPAL İSMAİL geçimini kâğıt toplayarak temin eder. Şair ruhludur;

Elinden gelen yarda helal olsun,
Boş kapılar gitsin, dolusu gelsin,
Hastanın halinden sağlar ne bilsin,
İsterim insanlar ecelle ölsün,
Böyle kışlar gelir gider,
Yeter ki gönüller kış olmasın.

DEVAMI YARIN..

doğugazetesi.com.tr
Son Dakika, Siyaset, Ekonomi, Sağlık, Spor, Sanat, Tarım ve daha neler neler
Yaşananlardan haberiniz olsun diye

H. İbrahim Özdemir'in
"Eyvah"
adlı romanı
Osmanlı dönemindeki
Erzincan tarihine
ışık tutuyor.
doğu yayınları
V. Recep Yazıcıoğlu
Cad. No: 57 ERZİNCAN

Gümüşhane Valisi Salihoğlu Edire kalesini inceledi...

Gümüşhane Valisi Enver Salihoğlu merkeze bağlı 18 kilometre uzaklıktaki Dörtkonak köyünde bulunan Edire kalesinin çevre düzenlemesi, röleveleri ve restorasyon projelerinin 2009 yatırım programına alındığını söyledi.

Bu dağ incelemelerde bulunmak üzere Ağır Ceza Mahkemesi Başkanı Hikmet Şen, Milli Eğitim Müdürü Ferda Yıldırım, Tarım İl Müdürü Hasan İrkin, Çevre ve Orman Müdürü Hayrettin Yıldırım ve Mahalli İdareler Müdürü Gökhan Turhan ile Dörtkonak köyüne giden Vali Salihoğlu, köydeki kaleye tırmandı.

Kale'nin 2005 yılında Trabzon Kültür ve Tabiat Varlıklarını Koruma Kurulunca taşıdığı mimari öğeler ve tarihi özelliği göz önünde bulundurularak tescil edildiğini belirten Vali Salihoğlu, çevre düzenlemesi, röleve ve restorasyon projelerinin yapılırması işinin Kültür ve Turizm Bakanlığının 2009 yılı yatırım programına teklif edildiğini ve Trabzon Röleve Müdürlüğünce de bu yönde proje dosyası hazırlama çalışmalarının devam ettiğini söyledi.

Vali Salihoğlu, ilerleyen yıllarda Edire Kalesinin restorasyon ödeneği sağlanarak kalenin kültür turizmine açılacağını da ifade etti.

Erzurum Nene Hatun okuluna 150 fidan dikildi

Çevre ve Orman İl Müdürlüğü tarafından yürütülen "Her Okula Fidan Kampanyası" kapsamında Aziziye İlçesi Nenehatun Anaokulu bahçesine 150 adet fidan dikimi yapıldı.

Dadaşkent'teki Nenehatun Anaokulu bahçesinde Çevre ve Orman İl Müdürlüğü'nün yürütülüğü ve TEMA Vakfının da destek verdiği fidan dikme törenine Erzurum Valisi Sami Bulut, Çevre ve Orman İl Müdürü Muammer Toraman, Milli Eğitim Müdürü Ferzi Budak ve TEMA Vakfı Erzurum Temsilcisi İşıl Bedirhanoğlu ile vatandaşlar katıldı. Bar ekiplerinin folklor gösterisi verdiği törende daha sonra ağaç dikimleri gerçekleştirildi.

Törende konuşan Vali Sami Bulut, kampanyanın okullarda yürütülmesinin kampanyayı daha da anlamlı hale getirdiğini ifade etti.

Üniversiteli gençlerin resim sergisi

Atatürk Üniversitesi Eğitim Fakültesi son sınıf öğrencileri Nihal Kızılyurt ile Didem Gözübüyük, resim sergisi açtı. Erzurum Resim, Heykel ve Sanat Galerisi'ndeki serginin açılışı bugün yapıldı. 30 adet yağlı boyu resimden oluşan 'İzdüşüm' ismli sergi büyük beğeni topladı.

Eğitim Fakültesinden arkadaş olan Nihal Kızılyurt ile Didem Gözübüyük, öğrenim hayatları boyunca yaptıkları resimleri sergilediklerini söylediler. Üniversiteli ressamlar, sergiyi gezenlere, eserleri hakkında bilgiler verdiler.

İhale İlanı
Aydınlatma Şebekeleri Yaptırılacaktır.

ARAS Elektrik Dağıtım A.Ş. Erzincan İl Müdürlüğü

Erzincan-Sivas Karayolu, Altınbaşak Beldesi, Yaylabaşı Beldesi Aydınlatma Şebekeleri yapım işi yapım işi 4734 sayılı Kamu İhale Kanununun 19 uncu maddesine göre açık ihale usulü ile ihale edilecektir. İhaleye ilişkin ayrıntılı bilgiler aşağıda yer almaktadır.

İhale Kayıt No : 2009/47628

1. İdarenin	
a) Adresi	: Erzurum yolu üzeri Kamu Lojmanları karşısı ERZİNCAN
b) Telefon - Faks Numarası	: 446 2260220 - 446 2260226
c) Elektronik Posta Adresi	: erzincan-1@tedas.gov.tr
ç) İhale dokümanının görülebileceği internet adresi (varsa)	:
2. İhale konusu yapım işinin	
a) Niteliği, Türü ve Miktarı	: Erzincan-Sivas Karayolu, Altınbaşak Beldesi, Yaylabaşı Beldesi Aydınlatma Şebekeleri yapım işi. 1 Adet.
b) Yapılacağı Yer	: Erzincan Sivas Karayolu, Altınbaşak ve Yaylabaşı Beldesi.
c) İşe Başlama Tarihi	: Sözleşmenin imzalandığı tarihinden itibaren 30 (otuz) gün içinde yer teslimi yapılarak işe başlanacaktır.
d) İşin Süresi	: Yer tesliminden itibaren 60 (altmış) takvim günüdür.
3. İhalenin	
a) Yapılacağı Yer	: ARAS Elektrik Dağıtım A.Ş. Erzincan İl Müdürlüğü, İhale Toplantı Salonu.
b) Tarihi - Saati	: 15.05.2009 - 14:00

4. İhaleye katılabilme şartları ve istenilen belgeler ile yeterlik değerlendirmesinde uygulanacak kriterler:

4.1. İhaleye katılma şartları ve istenilen belgeler:

4.1.1. Tüzel kişi olması halinde, ilgisine göre Ticaret Sicil Gazetesi, bu bilgilerin tamamının bir Ticaret Sicil Gazetesinde bulunmaması halinde, bu bilgilerin tümünü göstermek üzere ilgili Ticaret Sicil Gazeteleri veya bu hususları gösteren belgeler ile tüzel kişiliğin noter tasdikli imza sirküleri.

4.1.2. Teklif vermeye yetkili olduğunu gösteren İmza Beyannamesi veya İmza Sirküleri.

4.1.2.1. Gerçek kişi olması halinde, noter tasdikli imza beyannamesi.

4.1.2.2. Tüzel kişi olması halinde, ilgisine göre tüzel kişiliğin ortakları, üyeleri veya kurucuları ile tüzel kişiliğin yönetimindeki görevlileri belirten son durumu gösterir Ticaret Sicil Gazetesi, bu bilgilerin tamamının bir Ticaret Sicil Gazetesinde bulunmaması halinde, bu bilgilerin tümünü göstermek üzere ilgili Ticaret Sicil Gazeteleri veya bu hususları gösteren belgeler ile tüzel kişiliğin noter tasdikli imza sirküleri.

4.1.3. Şekli ve içeriği İdari Şartnamede belirlenen teklif mektubu.

4.1.4. Şekli ve içeriği İdari Şartnamede belirlenen geçici teminat.

4.1.5. İstekliler, ihale konusu yapım işinde, alt yüklenicileye yaptırmayı düşündükleri işlere ait isteyi tekliflerinde de vereceklerdir.

4.1.6. Tüzel kişi tarafından iş deneyimini göstermek üzere sunulan belgenin, tüzel kişiliğin yanından fiilen ve hissesine sahip ortağına ait olması halinde; Türkiye Odalar ve Borsalar Birliği veya yeminli mali müşavir ya da serbest muhasebeci mali müşavir veya noter tarafından, düzenlendiği tarihten geriye doğru son bir yıldır kesintisiz olarak bu şartın korunduğunu göstermek üzere ilk ilan tarihinden sonra düzenlenen belge.

4.3. Mesleki ve Teknik yeterliğe ilişkin belgeler ve bu belgelerin taşıması gereken kriterler

4.3.1. İş deneyim belgeleri:

İlk ilan tarihinden geriye doğru son on beş yıl içinde bedel içeren bir sözleşme kapsamında tadhhüt edilen ihale konusu işe benzer işlerdeki deneyimini gösteren ve teklif edilen bedelin %50 oranından az olmamak üzere tek sözleşmeye ilişkin iş deneyim belgesi.

4.4. Bu ihalede Benzer iş olarak kabul edilecek işler ve denk sayılacak mühendislik ve mimarlık bölümleri:

4.4.1 Bu ihalede benzer iş olarak kabul edilecek işler:

(I) Elektrik İşleri-I-GRUP: Enerji İletim ve Dağıtım Havai Hatları (1-Enerji İletim Havai Hatları, 2-Enerji Dağıtım Havai Hatları).

II-GRUP: Yer Altı Kablolama İşleri (1-AG Kablolama, 2-OG Kablolama),III-GRUP: Şebeke ve Tesis İşleri (1-Şebeke Tesisleri,

2- Trafo Merkezleri ve OG Kompanzasyon Tesisleri, 3-OG Dağıtım Şebeke İşleri, 4-(a) AG Dağıtım Şebeke İşleri, (b) Dağıtım Merkezleri ve Kompanzasyon İşleri, (c) AG Sokak Aydınlatma Tesisleri), işleridir.

4.4.2 Benzer işe denk sayılacak mühendislik veya mimarlık bölümleri; İş deneyim belgesi yerine mezuniyet belgelerini/diplomalarını sunmak suretiyle ihaleye girecek olan Mühendisler için, Yapım İşleri İhaleleri Uygulama Yönetmeliği'ndeki esas ve usullere uygun ve aynı Yönetmelikte belirlenen kriterleri sağlamak üzere Elektrik ve Elektrik-Elektronik Mühendisliği bölümleri ihale konusu iş veya benzer işlere denk sayılacaktır.

5. Ekonomik açıdan en avantajlı teklif, sadece fiyat esasına göre belirlenecektir.

6. İhaleye sadece yerli istekliler katılabilecektir.

7. İhale dokümanının görülmesi ve satın alınması

7.1. İhale dokümanı, idarenin adresinde görülebilir ve 150 Türk Lirası karşılığı aynı adresten satın alınabilir. İhale dokümanının posta yoluyla da satın alınması mümkündür. Posta yoluyla ihale dokümanı almak isteyenler posta masrafı dahi 160 Türk Lirası dokümanbedelini Türkiye Halk Bankası A.Ş. Erzincan Şubesi-13000003 numaralı hesaba yatırmak zorundadır. Posta yoluyla ihale dokümanı satın almak isteyenler, ihale dokümanı bedelini yukarıda belirtilen hesaba yatırdıklarına ilişkin dekontu ile ihale dokümanının gönderileceği adresin de belirtildiği ihale dokümanı talep bağlantılarını yukarıda yer alan faks numarasına veya yazılı olarak idaremize ihale tarihinden en az beş gün önce göndermek zorundadır. İhale dokümanı iki iş günü içinde bildirilen adrese posta yoluyla gönderilecektir. İhale dokümanının posta yoluyla gönderilmesi halinde, postanın ulaşmamasından veya geç ulaşmasından ya da dokümanın eksik olmasından dolayı idaremiz hiçbir şekilde sorumlu tutulamaz. Dokümanın postaya verildiği tarih, dokümanın satın alma tarihi olarak kabul edilecektir.

7.2. İhaleye teklif verecek olanların ihale dokümanını satın almaları zorunludur.

8. Teklifler, ihale tarih ve saatine kadar ARAS Elektrik Dağıtım A.Ş. Erzincan İl Müdürlüğü Muhabere Servisine elden teslim edilebileceği gibi, aynı adrese iadeli taahhütlü posta vasıtasıyla da gönderilebilir.

9. İsteklier tekliflerini,Her bir iş kaleminin miktarı ile bu iş kalemleri için teklif edilen birim fiyatların çarpımı sonucu bulunan toplam bedel üzerinden teklif birim fiyat şeklinde verilecektir. İhale sonucu, üzerine ihale yapılan teklifiyle birim fiyat sözleşme imzalanacaktır. Bu ihalede, işin tamamı için teklif verilecektir.

10. İsteklier teklif ettikleri bedelin %3 ünden az olmamak üzere kendi belirleyecekleri tutarda geçici teminat verecekleridir.

11.Verilen tekliflerin geçerlik süresi, ihale tarihinden itibaren en az 120 takvim günü olmalıdır.

12. Konsorsiyum olarak ihaleye teklif verilemez.

Basın No: 1684

doğu Yayın No: 29 / 29.04.2009

'Çok geç kaldık'

Depremin acısını yaşayanlar olarak deprem olgusunu anlayacak illerin başında Erzincan gelmektedir. Diyanet İşleri Başkanlığı ile Türk Kızılay'ı tarafından yürütülen "Toplum Liderlerini Teşkilatlandırma Projesi kapsamında düzenlenen seminere tüm müftülük personelinin katıldığını, deprem bilincini yaygınlaştırma konusunda üzerimize düşen görevi yerine getirdiklerini ifade etti.

Kürsüye gelen Vali Abdülkadir Demir ise; Afet olduğunda aklımıza hemen Kızılay gelir. Kızılay her günlerin dostu olmuştur. Afetler ilimizde derin izler bırakmıştır. Erzincan insanı her konuda olduğu gibi bu konuda da duyarlılığını her zaman göstermiştir" dedi. Vali Demir konuşmasında ilimizde acil kriz masasını daha aktif hale getirmek için çalışmaların başlandığını, okullarda çocuklara deprem konularında uygulamalı olarak eğitim verildiğini söyledi.

Diyanet İşleri Başkanlığı ile Türk Kızılay'ı tarafından yürütülen "Toplum Liderlerini Teşkilatlandırma Projesi kapsamında afet zararlarını azaltılması konusunda eğitim seminerı veren Prof. Dr. Ahmet Mete Işıkkara Türkiye'nin bir deprem ülkesi olduğunu ve herkesin bu gerçeğin farkında olması gerektiğini vurguladı.

Işıkkara, konuşmasında, proje ile halkın afet durumunda daha bilinçli hareket etmesini, önlem alma ve güvenli yaşam kültürünü oluşturmasını sağlamak için muhtar, din görevlisi ve öğretmenler gibi toplum liderleriyle iş ve güç birliği oluşturmayı hedeflediklerini belirtti. Işıkkara, kendisinin camilerde de eğitim çalışması yürüttüğünü belirterek, sözlerini şöyle sürdürdü: "Fırsat buldukça cuma günleri camiye gidiyorum. Vatandaşlara depremden korunma yollarını anlatıyorum. Diyanet İşleri Başkanlığı'ndan din adamlarının belli aralıklarla cuma günleri doğal afetler konusunda vatandaşları bilgilendirmelerini istediler. Din adamlarına da bu konuda önemli görev düşüyor, bu seminerler o yüzden çok önemli. Afet halinde camiler çok önemli barınma yerleri olabilir. Buralar mutlaka afetlerde ayakta kalmalı. Ancak bugün birçok camimiz gelişi güzel yapılıyor. Camilerin çoğunun tek çıkış kapısı var. Halbuki camilerimizde çok çıkış kapısı olması lazım. Tahliye etmemiz gerektiği zaman kapıya sıkışırsak, depremin kendisi değil, kendi yanlış hareketimiz sonucunda hayatımızı kaybedebiliriz" dedi.

Salyangoz döviz kazandırıyor

10 yıldır salyangoz ticareti yaptıklarını söyleyen Beyaz, topladıkları salyangozları Avrupa ülkelerine ihraç ettiklerini söyledi.

AVRUPA SOFRALARINA

Salyangozun hazır yiyecek haline dönüştürülüp ihracatının yapıldığını öğrenen üreticiler, tarlalarındaki salyangozları ekonomik değere dönüştürmeye çalışıyorlar. Çiftçiler, salyangozları toplayarak Muştafa Beyaz'a getiriyor. Başta Fransa olmak üzere AB ülkeleri ve ABD'ye ihracat yapan Beyaz yılda ortalama 50 ton salyangoz topladıklarını söyledi. Yurtdışı piyasada aranan, ancak iç piyasada yeterince değerlendirilmeyen, salyangozun yurtdışı pazar payının her geçen gün arttığını, piyasadaki etkinliğinin yüzde 40'ın üzerine ulaştığını vurguladı. Beyaz; '' Türkiye'den gönderdiğimiz salyangozlar Avrupalı müşterilerin istediğine göre özel soslarla salyangoz yemekleri yapılıyor. Salyangoz ihracatımızın yüzde 80'lik bölümünü Fransa pazarı oluşturuyor. Geriye kalanı da diğer AB ülkeleri ve ABD'ye gönderiliyor'' dedi.

Yılın Bakanı Binali Yıldırım

Törende konuşan Siyaset Dergisi Yönetim Kurulu Başkanı Gül Kılıçaslan, 1994 yılında yayın hayatına başlayan derginin 15. yaşına ulaştığını belirterek, yayınlarıyla Türkiye'nin sorunlarına ve bu sorunlara ilişkin çözüm yollarına objektif bir şekilde ışık tutmayı ve kamuoyunu doğru bilgilendirmeyi amaçladıklarını söyledi.

Siyaset Dergisi'nin "Yılın En İyileri" Ödül Töreninde, "Yılın Bakanları Ödülü" Erzincan Milletvekili ve Ulaştırma Bakanı Binali Yıldırım ile Çevre ve Orman Bakanı Veysel Eroğlu'na layık görülürken, "Yılın Demokrasi Büyük Onur Ödülü" TBMM Başkanı Köksal Toptan'a, "Yılın Devlet Adamı Ödülü" İçişleri eski Bakanı ve AK Parti Genel Başkan Yardımcısı Abdulkadir Aksu'ya verildi.

'Kardeşlik haftamız kutlu olsun'

Kemal Arduç

"Ahilik esnafa özgü bir kavram olarak algılansa da Arapça bir terim olan ahilik kardeşlik anlamına gelmektedir." Diyen Erzincan Esnaf Odaları Birliği Başkanı Necmettin Ünal, Ahilik haftası ile ilgili olarak yaptığı açıklamasında sözlerini şöyle sürdürdü; "İnsan ister kendini yaratana ister yaratanın yarattıklarına karşı sevgi ve saygı duyan, başkasının yararlarını kendi çıkarlarından üstün tutan karşılık beklemeyen özverili olan ve bu nitelikleri yaşamın bir parçası olarak görüp, Yunus Emre'nin ''yaratılanı hoş gör yaratandan ötürü'' sözünü hayat felsefesi olarak benimseyen insanlar mutlu insanlardır.

Temelinde sevgi bulunan toplumlar düşmanlık ve kinden uzak kalarak, çevrelerine sevgi dağıtmayı başarmış toplumlardır. Olumlu düşünenler, iyi girişimlerde bulunanlar için hayat güzelliklerle doludur. Bütün dinlerin ana öğretisi sevgidir.

İnsanlığa aydınlık saçan Türk büyüğü Ahmet Yesevi'nin "sevgi tohumları ekelim ki sevgi çamurları yetişsin" öğüdünü unutmamak gerekir. Hazreti Muhammed ;" Mü'min, geçinen ve kendisiyle iyi geçinilen kimsedir. Sevmeyen sevilmeyen kimseden hayır yoktur.

Birbirini seven iki kimseden Allah katında en sevgili olanı, arkadaşını daha fazla sevendir." diye buyurmuştur. Türk toplumlarında insanları sevmek onların gönüllerini kırmamak töresi vardır.bir ata sözümüz "Gönül yıkan Allah' a kavuşamaz. Gönül yapmak arşten yüce kat) yapmak olur diyor ve bu atasözünden esinlenen Ahmet Yesevi bir şiirinde "Peygamber buyruğudur, kafir de olsa incitme insanı sevmez Allah gönül inciten kalplileri" diyor.

Sevgi sözde kalmamalı öze geçmeli havaya suya ekmeğe muhtaç olduğumuz kadar muhtacız sevgiye saygıya bu vesile ile esnaf ve sanatkarımızın ve Erzincanlı hemşerilerimizin kardeşlik haftasını kutluyoruz." dedi

Ekşisu'ya ne yapalım?

Kemal Arduç

Erzincan'ın gözde mesire alanları başınıdaşıyan ancak bir türlü yüzü gülmeyen Ekşisu bölgesinde yatırımlar planlayan Erzincan Belediyesi halkla fikir alış verişine gitti. Geçtiğimiz haftı sonu Ekşisu bölgesinde piknik yapan vatandaşları ziyaret eden Erzincan Belediyesi Halkla İlişkiler Müdürlüğü görevlileri, pikniklere sorular yönlendirdi.

Bu bölgede yapılacak belediye çalışmaları sırasında, pikniklerin en çok ve en ucuz ulaşım tercihlerini öğrenmek maksadı ile yapılan anketle 200 gurup katıldı. Yaklaşık 150 kişinin görüşleri bu ankette yer aldı.

Bu anketler, artık Erzincan'da belediyenin yatırımlarının vatandaş tarafından yönlendirileceği sözünü veren Yüksel Çakır'ın bu yöndeki ilk uygulamaları. Erzincan'da belediyenin hizmetleri bu hizmetlerden yararlanan insanlar tarafından tartışılacak, fikirleri alınacak ve ancak bundan sonra uygulamaya konulacak.

Geçtiğimiz haftalarda da belediyenin gerçekleştireceği İmar Plan Revizyonu için ilimizde kamu ve özel sektörde görev yapan yaklaşık 50 kadar mimar ve mühendis ile bir toplantı yapılmış ve bu revizyonun bu mesleği icra eden kişilerin şekillendireceği ifade edilmişti.

doğu
Günlük Haber Yorum Aktüalite Gazetesi
V. Recep Yazıcıoğlu Cad. No: 57 ERZİNCAN
Tel.- Fax : 224 24 25-26
e-mail : info@dogugazetesi.com

Sahibi: H. İbrahim Özdemir

Yazı İşleri Müdürü: Naim Çakır

Ermat Ofset
V. Recep Yazıcıoğlu Cad. No: 57
ERZİNCAN
Tel: 224 24 25 -26

e-mail: ermatofset@yahoo.com
Abone:
Yıllık 60.00 TL
6 Aylık 30.00 TL
Aylık 6,0 TL
Şehir Dışına PTT masrafı ilave edilir.

İlan tarifesi

Resmi İlan Sütunlarımız	6.00 TL
Genel Kurul İlanları	45.00 TL
Özel İlan, Reklam-satım	1.50 TL
Zayi	10.00 TL
Tebrik - Başsağlığı	50.00 TL
Günü Geçmiş Gazete	50 Kr

günün takvimi
29 Nisan
2009 Çarşamba
SAYI: 9541

Erzincan'ın hedefi şampiyonluk

Badminton Türkiye Yıldızlar Şampiyonası Erzincan'da başladı. 4 gün sürecek olan şampiyonaya 54 ilden 60 takım 360 sporcu katıldı

Kemal Arduç

Türkiye Yıldızlar Badminton Şampiyonası Erzincan'da başladı.

Erzincan 13 Şubat ve Yıldırım Akbulut Kapalı Spor Salonu'nda 28 Nisan-2 Mayıs tarihleri arasında yapılacak. Müsabakalarda 54 ilden 60 takım 360 sporcu yarışacak. Müsabakalarda 35 hakem görev alacak.

Badminton Erzincan İl Temsilcisi Murat Sönmez, yapılan şampiyonada Erzincanlı sporcuların iddialı olduğunu ve derece alacaklarına inandıklarını söyledi. Sönmez, Erzincan da yapılan Türkiye Yıldızlar Badminton Şampiyonası Cumartesi günü yapılacak olan finallerle sona erecek. 60 takımın katıldığı şampiyonaya Erzincan dan da iki takım katıldı.

Geçen sene Türkiye ikincisi olan Ziya Gökalp İlköğretim okulu seri başı olarak müsabakalara başladı. diğer takımımızda Vali Recep Yazıcıoğlu ilk öğretim okulu bu iki okulumuzda Erzincan' ı başarılı olarak temsil edeceklerine inanıyorum. Takımlarımız müsabakalara iddialı olarak hazırlandılar. Yapılan müsabakalar sonucunda ilimizden katılan sporcularımızın derece yapacağına inanıyorum dedi.

Erzincan Florbol'da tek

Türkiye'de sadece Erzincan'da bulunun Florbol Kulübü çalışmalarını aralıksız olarak sürdürürken Erzincan'da kulüp kurulması amaçlanıyor

Kemal Arduç

Erzincan Kazım Karabekir Lisesi'nde memur olarak görev yapan Eşref Tunç bir yıl önce İngilizcesinde tesadüf eseri gördüğü Florbol Sporunu Türkiye'ye getirerek Erzincan'da bir takım oluşturdu. Kazım Karabekir Lisesi Florbol Takımı Başkanı Eşref Tunç bir yıl önce yabancı spor kanalını izlerken Florbol Dünya Kupası maçlarını tesadüf eseri izlediğini ve bu sporun çok hoşuna gittiğini belirterek oyun hakkında internette araştırmalar yaptığını açıkladı. Tunç, "Araştırmalar sonucunda Finlandıya Federasyonu ile temasa geçtim. Buradaki görüşmeler sonrasında Türkiye'ye de Futorbolu yaymak istediklerini, ama hereden başlayacaklarını bilmedikleri için hep askıya aldıklarını söylediler. Benim bu spor dalına ilgi göstermem dolayısı ile çok memnun oldular ve Türkiye Temsilcisi ile temasa geçtik. Yapılan görüşmeler neticesinde Erzincan'da bir takım oluşturduk. Türkiye'de sadece Erzincan'da takım bulunuyor. Şu anda en büyük amacımız Erzincan'da bulunan amatör spor kulüpleri ile birlikte çalışıp Florbol Süper Ligi oluşturup Florbol Federasyonu kurmak."dedi. Şu anda federasyon olmadığı için lisanslı oyuncularının bulunmadığını söyleyen Tunç okul bünyesinde olmalarına rağmen Florbol Oyununa merak talan ve öğrenmek isteyen tüm gençleri davet etti. Şu anda Beden Eğitimi Öğretmenleri Ayla Topçu ile Yasemin Yazıcı ve kendisinin eğitmen olduğunu belirten Tunç İstanbul'da kısa süreliğine bir eğitim ile gönderilen dokümanlarla kurs aldıklarını ifade etti. Antrenmanlarını Kazım Karabekir Lisesi Kapalı Spor Salonunda yaptıklarını belirten Tunç; "Türkiye'de merkezi İstanbul'da bulunan Florbol Derneği ile çalışmalarımızı sürdürüyoruz. Ayrıca yapılan tüm turnuvalara Türkiye'de Erzincan katılıyor. 26 Mayıs 2007 tarihinde İstanbul'da yapılacak olan İstanbul Açık Florbol Turnuvasına yabancı ülkelerden takımlar gelecek ve Türkiye'den ise sadece biz katılacağız. En büyük gaye ve amacımız Türkiye'de Florbol'u yaymak geliştirmek bunun için ciddi adımlar atacağız ve sporu gönül verenlerin herkesin desteklemesi bekliyoruz" dedi.

Tunç Florbol'un nasıl oynandığını ve kurallarını şu şekilde açıkladı

Florbol Nedir Nasıl Oynanır?

- Florbol 1 kaleci ve 5 oyuncuyla oynanıyor. Bir takım resmi olarak 6 taneyi sahada 6 taneti yedek olmak üzere maksimum 12 oyuncuyla maçlara çıkabiliyor. Oyuncu değiştirmek sınırsız ve değişme esnasında durmuyor. İstenirse 3 oyuncu birden çıkıp dinlenmiş diğer 5 oyuncu oyuna girebiliyor. Bu Koç'a bağlı.

Sopa ve topla oynamamıza rağmen düşündüğünüz gibi tehlikeli bir spor değil. Temasımız FAIR PLAY yani dürüst olmak var. Sopayı diz ve ayak safesinin üstüne kaldırmak bile faul nedeni. Normal temas ve ayakkabı ile oynanıyor. Sadece kaleci bir kask takıyor o da top gözüne filan gelmesin diye. Florbol oynamak yapmak için özel bir takım ihtiyaç duyulmuyor. Kapalı spor salonlarında, sokaklarda, asfalttta her yerde oynanır.

Maçlar 20 şer dakikalık 3 set oynanıyor. Antrenmanlarda Kız Erkek birlikte çalışabiliyor ama maçlarda Kız Erkek ayrılıyor.

Sertifikalarını Işıkara'dan aldılar

...ncan Emniyet ...müdürlüğü ...soneline ...len afet ...timi ...sunun son ...ünde kursa ...lan bulunan ...met Mete ...kara, kursa ...lan polislere ...diği dersin ...ından ...tifikalarını ...dim etti 5

Depremin ne zaman olacağını bilmek mümkün değil

Erzincan'da afet eğitim seminerleri vermek için bulunan Kızılay Baş Danışmanı Prof. Dr. Ahmet Mete Işıkara, çeşitli yöntemlerle depremin ne zaman olacağı tahmininde bulunan mucitler için yaptığı açıklamada; zaman tahmininde bulunmanın mümkün olmayacağını vurguladı

Kemal Arduç

Türkiye'de zaman zaman hayvan yada çeşitli düzeneklerle dünyada ve Türkiye olabilecek depremin zamanını tahmin etmeleri konusunda sorularımızı yanıtlayan Boğaziçi Üniversitesi Kandilli Rasathanesi Deprem Araştırma Enstitüsü nün eski başkanı Prof. Dr. Ahmet Mete Işıkara; "Bizim artık bu gerçeği kabullenmemiz gerekiyor. Bir depremin ne zaman olacağını söylememiz mümkün değil. Bakın ABD bu araştırmaları 1976 yılından sonra bıraktı. Depremden korunmanın en önemli yolları olan yapısal bilinç, yapısal olmayan tehlikelerin azaltılması ve de deprem öncesi ve sonrasında doğru davranış alışkanlığına yoğunlaştırılmalı. 5

29yıl doğu
www.dogugazetesi.com.tr
ERZİNCAN'IN GÜNLÜK HABER YORUM AKTUALİTE GAZETESİ
30 NİSAN 2009 PERŞEMBE YIL: 29 SAYI: 9542 FİYATI: 25 YKr

Erzincan'a milli park kurulacak

Erzincan Belediye Başkanı Yüksel Çakır, belediye olarak yapılacak çalışmalar arasında öncelikleri açıkladı.

Kemal Arduç

Erzincan Belediye Başkanı Yüksel Çakır, yaptığı kısa açıklamada Erzincan için yapılması planlanan öncelikleri sıraladı. Çakır, daha önce başlatılan TCDD'ye ait araziye milli park kurma projesi ile taksi ve büfeleri Avrupa Birliği standardına uygun hale getirmeyi hedeflediklerini bildirdi.

Bu yıl içerisinde ise ihtiyaç duyulan mahallelerde yürüme yolu, çocuk parkları, önceki dönemde başlatılan içme suyu ve doğal gaz dağıtım şebekesi döşeme projelerini tamamlamak olduğunu belirten Çakır, Erzincan'ın ülkenin en önemli kayak merkezlerinden biri olmasını sağlayacak Ergan Dağı Projesini gerçekleştirmek istediğini kaydetti.

Erzincanspor'un talihsizliği

Erzincanspor Kulübü Futbol Şube Sorumlusu Cengiz Başakın (40) dün gece saat 00:15 sıralarında geçirdiği kalp krizi sonucu hayatını kaybetti. Başakın'ın cenazesi ilkindi namazına müteakip Cami Kebir'de kılınan cenaze namazının ardından Terzi Baba Mezarlığı'nda toprağa verildi

...mal Arduç

...Erzincanspor kulü...nde 2 dönemdir Futbol Şube Sorumlusu olarak görev yapan 2 çocuk ...si Cengiz Başakın dün gece geçirdiği kalp krizi sonucu hayatını kaybetti. Cami Kebir'de kılınan cenaze namazına Erzincan Valisi ...Bülent Demir, Erzincan Belediye Başkanı ...el Çakır, Eski Belediye Başkanı Mehmet ...ak'ın yanı sıra Erzincanspor Yönetimi ve futbolcuların yanı sıra taraftarlar çok sayıda vatandaş katıldı.

Cenaze namazının kılınmasının ardından Cengiz Başakın'ın cenazesi Terzi Baba Mezarlığı'nda ...ğ ...ğında toprağa ...di. 5

Gönüllerince eğlendiler

Erzincan 75. Yıl Rehabilitasyon Merkezi'nde düzenlenen eğlence programında engelli öğrenciler gönüllerince eğlendiler 5

Üç dönemdir sol sahil sulama birliği başkanlığını yürüten Hıdır Güzel geçtiğimiz gün Erzincan Kültür ve Turizm Müdürlüğü salonunda yapılan genel kurul toplantısında yeniden başkan seçildi

Sol Sahil, Güzel ile devam dedi

Kemal Arduç

29 Mart yerel seçimleri ile birlikte görev süreleri biten ve geçici süre ile Tanım İl Müdürlüğü tarafından yönetilen sulama birliklerinin genel kurulları yapılıyor.

Erzincan Kültür ve Turizm Müdürlüğü salonunda gerçekleştirilen genel kurulda 2 aday başkanlık için yarıştı. Sol Sahil Sulama birliğinin genel kurulu oldukça heyecanlı geçti. 5

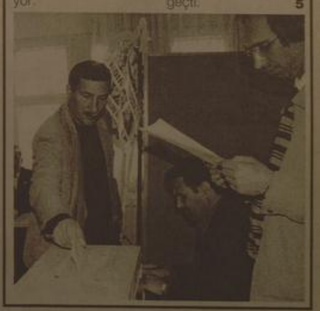

ÇIRA
Cengiz BAŞAK

ERZİNCANIN GARİPLERİ (2)

Yazısı Sayfa 3'te

OBJEKTİF
Şefik ARAS

DEPREM GERÇEĞİ VE IŞIKARA'NIN UYARILARI

Yazısı Sayfa 3'te

Tarihten Sayfalar

Osmanlı
(Batıya geçiş)

Malazgirt zaferi ile Müslüman Türkler lehine neticelenen Selçuklu-Bizans karşılaşmasında, bir ifadeye göre Bizans ordusunda bulunan Uz veya Peçenekler kendi dilinini konuşan, kendi kanlarını taşıyan ırkdaşlarına karşı cenk etmeyi kabul etmeyerek atları ve silahları ile beraber Selçuklu ordusuna katılmışlardı. Daha önce de kısmen temas edildiği gibi asırlar boyu dalgalana dalgalana kabarıp tasan Türk seli, ayak bastığı ülkelerin siyasî, içtimaî ve etnik bünyesinde derin iz ve eserler bırakmış olmakla beraber, bazen da kendileri bu tesirlerin altında kalmışlardı. Nitekim, Bizans'ın dini temellere dayalı olarak kolinizé ettiği diğer kavimlerle birlikte Türkleri de Ortodoks birliğine çektiği anlaşılmaktadır. Bu yüzden Bizanslılar, Türkleri de bu kültür ve din kaynaşmasıyla kendi millî hüviyetlerinden soyma politikası güdüyorlardı.

Öyle ki bazen harp esiri olan Türk hükümdarları, ordularıyla birlikte Hristiyanlığı kabul ediyor, bazı kabileler de reisleriyle beraber din değiştiriyorlardı. Bizans devlet politikasının, asiltdaslik unvanını vermek ve toprak bağışlamak gibi tavizleri, yine Ortodoks cemaatine yeni dindaşlar kazandırıyordu, bazen da mecburî göçler yaptırmak suretiyle Türk kavimleri, Helen harsının (kültür) kesif olduğu bölgelere sürülüyordu. Böylece onları kendi kültürleri içinde eritip yok etme politikasını güdüyorlardı. Esasen, asırlardır binlerce kilometreyi aşarak Orta Asya'dan gelen çeşitli Türk kabileleri, bir yandan Cermen, bir yandan Slav tesiri altında yerli halkın dilerini, dinlerini, toplum ve site hayatlarını benimseyerek onların içinde erimiş bulunuyorlardı. Buna paralel olarak Bizans da hudutları içinde iskân edilen veya vazife alan yahut da esir edilen zümreleri, Ortodoks birliği ve Helen kültürünün başkişi altında kavmî ve millî hüviyetlerinden çıkarmış bulunuyordu.

Kilise ve misyon teşkilâtı, Türk kabilelerinin alnındaki tarihî kaseyi örtmek için Bizans'a bir hayli yardımcı olmuştur. Bizans'ın bu neviden faaliyetleri her zamanın olagelmiştir. O kadar ki, Yukarı Tuna Steplerinden Kafkaslara ve Habeşistan'a kadar bütün güney ülkeleri halkını, İncil'e bağlamak yolunda muazzam bir teşkilât hükûm sürmüştü.

Görüldüğü gibi bir koldan Stepler memleketine, Doğu Avrupa'ya Bizans ve Mora'ya; bir koldan da Iran, Mezopotamya, Suriye ve Arap ülkelerine yayılan Türk kabileleri farklı baskılar altında eriyip yok olmuş bulunuyorlardı. İşte Çin, işte Hine, işte Iran, asırlarca topraklarına yürüyen bu dalgaları kendinden seçilmez hâle getirmiş, hatta defalarca kurdukları siyasî hâkimiyete rağmen adları ve sanları bile silinip gitmiştir.

Şurası üzerinde dikkatle durulması gerekiyor bir hususdur ki, eğer arkadan Osmanlılar yetişmeselerdi Küçük Asya Türklüğü de aynı akibete uğrayacaktı.

Tarihin, gerçekleri konuşan dudağı şahittir ki, zaman sisleri arasında kaybola gelen mazi mirasını geri alıp dört bası mamur bir Türk devleti kurmak ve onu tarihî hassaları ile yaşatmak kudretini yalnız Osmanlılar gösterebilmiştir.

İşte yine bu Müslüman Osmanlı Türklüğüdür ki, Rumeliye adım atar atmaz çeşitli devletlerin kültür ve diplomasisi tarafından temsil edilmiş bir Orta Asya bakiyesi ile karşı karşıya geldi.

Devamı Var

Sağlık ve Hastalıklar

Kolesterol

Bunun cevabı, kolesterol ve doymuş yağlı besinleri azaltmak, beden hareketlerini arttırmak ve tuzu az almaktır. Yüksek kolestrolün tek çözümü budur. kolesterolü düşürücü diyet örnekleri de kullanılabilir. 2100 kalorilik diyet, orta yaştaki erkek; 1500 kalorilik diyet orta yaştaki kadınlar içindir. Bu diyetler 150 gram civarında kolesterol sağlarlar.

Daha önce görüldüğü gibi balıkta doymuş yağ azdır. Yine, tavuğun beyaz etinde doymuş yağ azdır. Bu nedenle koyun ve sığır eti yerine, suda pişmiş beyaz tavuk eti ve ızgara balık tercih edilmelidir. Mercimek, fasulye, nohut, kepekli ekmek, bulgur, sebze ve meyve de posalı maddeler vardır. Bu maddeler barsakların çalışmasını sağladığı gibi, kan kolesterolünü düşürücü etki yaparlar. Bu nedenle bu besinlerin miktarları kolesterol düşürücü diyetlerde arttırılmalıdır. Et, balık, yağlı peynirler yenmediğinde, yumurta yenebilir. Yumurta, sebzelerle, tahıl grubu be-sinlerle birlikte alınmalı, katı yağlarda kızartılmamalıdır. Birkisel sıvı yağlı soğan - biber - domates karışımı menemen, soğan -kabak - domates karışımı yemek, ispanaklı yumurta, çökelekli omlet, yumurtalı çökelekli makarna, yumurtalı patates salatası bu tür yemeklere örnektir.

Komik Fotoğraflar

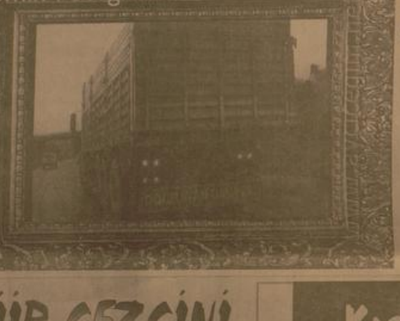

bugün ne pişirsem'

Ali Paşa Pilavı

2 Su Bardağı Pirinç
3 Çorba Kaşığı Tereyağı
3 Su Bardağı Et Suyu
100 gr Kıyma
1 Diş Sarımsak
1 Soğan
1/2 Su Bardağı Dolmalık Fıstık
1 Fincan Antepfıstığı
1 Kahve Fincanı Kuru Üzümü
Tuz

Soğanı rendeleyip tuz, sarımsak ve kıyma ile köfte harcı hazırlayın ve fındık büyüklüğünde köfteler hazırlayın Köfteleri ister tavada kızartın, ister suda haşlayın.Üzümleri suda bekletip şişmesini sağlayın. Antepfıstıklarını suda üç-beş dakika haşlayın ve kabuklarını soyun.

Yıkayıp süzdüğünüz pirinçleri yağda kavurun. Dolmalık fıstığı ekleyip biraz daha çevirin. Et suyunu köftelerle ve antepfıstığı ile birlikte pirince ekleyin. 15 dakika kadar kısık ateşte pişirken üzümleri ve tuzu ilave edin. Sıcak olarak servis yapın.

Şaka

Oruçlu
Teyo Pehlivana sormuşlar :
- Ola Teyo Pehlivan , Hele söyle bahm
Oruçlu Oruçlu Kaç Kadayıf
dolması yersen. diye
O da demişki :
- Bir tane çünkü gerisini oruçsuz yersen...

güldürmece

ŞİİR GEZGİNİ

BENİ UNUTAMAZSIN

Beni unutamazsın bilirim, beni unutamazsın
Denizin durgunluğu, gözlerimi
Coşkunluğu, saçlarımı hatırlatır
Kulaklarını tırmalar sesim, hayatından silemezsin
Beni unutamazsın bilirim.
Parkın tozlu yollarında yalnız dolaşacaksın
Mutsuz gökyüzünde bir iki yıldız, ışık tutacak karanlığına
Dellkanlının biri uzanacak ellerine ansızın
Çaresizliğine, yalnızlığına ırkılacaksın
Ve daha sonra tarakta kalan saçlardan anlayacaksın ihtiyarladığını
Dudaklarının pembeliği solacak
Ütüsü çıkmış bir mobilya gibi eskiyecek güzelliğin
Kahrolacaksın !

Ve bir gün gelip, beni arıyacaksın,
Oysa: vakit çoktan geçmiş olacak
Ama sen yine de sözlerime aldırma.
Gözlerin zamansız ısınmasın.
Çünkü, artık çocuk değilsin
Güneşin nereden doğduğunu bilirsin
Başka bir İstanbul olmadığını bilirsin
Ve seni nasıl sevdiğimi bilirsin
Ama gitmek istiyorsan, yine de sen bilirsin.

Ahmet Selçuk ILKAN

Sebnem Ferah

Kıssadan Hisseler...

Ökenin ortasında iki gerçek dost yaşarmış.

Birinin malı, ötekinin malı gibiymiş.

Anlaşan o ülkede dostluk bambaşkaymış...

Bir gece ülkede herkes dalmış derin uykulara.

Orada güneş batt mı, fırsat bu fırsat der, uykunun tadını çıkarırmış milet.

Gece yarısı bizim dostlardan biri, fırlamış yatağından, koşmuş doğru dostunun evine.

Uyandırmış hizmetçileri tatlı uykularından...

Dostu, yukarıdan duymuş sesini. Hemen kaptığı gibi kılıcını, kesesini, koşmuş dostunun yanına...

"Hayrola!" demiş merak içinde, soluk soluğa...

"Sen, kolay kolay uyandırmazsın kimseyi, uykuyu da sen verirsin üstelik.

Kuyularda kaybettiysen; al su kesesi.

Evini bastıysa, işte burada yiğidim ve kılıcım.

Hayır yıldız nakdanından gelan... Yalnız yatamaz, nor olsun yoksa???

Benim güzel canyeri al git öyleyse...

"Yok n canım," demiş dostu... "Ne olma da bu...

Rüyamda birsz düşünceli gördüm seni...

Sakın başı dertte olmasın deyip koştum.

Kusura bakma dostum!" Gerçek bir dostu olmak ne güzel bir şey!

Derdini açmanı beklemez bile... Kendi bulup söylemek ister, belki sen çekinersin diye. Sevdiği insanın üstüne titrer, bir düşten, bir hiçten nem kapar.

Karikatür

BİLİMTEKNOLOJİ

Devrim yaratacak buluş

Türk bilim adamının geliştirdiği mobiliye cep telefonu, tıp dünyasında büyük devrim anlamına geliyor.

ABD'deki California Üniversitesi'nde görev yapan Türk bilim adamı Dr. Aydoğan Özcan, normal şartlarda taşınması mümkün olmayan cihazlarla veya ancak uzman bir personelin gerçekleştirebileceği kan testinin normal bir cep telefonu üzerine eklenmiş ufak bir modülya da gerçekleşmesini sağladı.

Bu taşınabilir test cihazı HIV, sıtma ve benzeri pek çok hastalığı çok pratik bir şekilde tespit edebiliyor.

Özcan, sıradan bir cep telefonu üzerine bir LED, bir plastik ışık filtresi ve bunları bağlayan kablolar kullanarak bu pahalılı, taşınması mümkün olmayan ve yavaş yöntemler yerine cebe sığar ve dakikalar içinde sonucu verebilen yöntemi ile modern tıbbın ulaşabileceği alanın genişletti.

Cihaz kan örneğini aldıktan sonra Özcan'ın hazırladığı özel bir yazılım analizi gerçekleştiriyor ve örneğin sahibinin sağlık durumunu açıkça ortaya koyabiliyor.

Doğal ilaç Çiriş ve Işgın pazarda

Erzincan'da dağlarda nadiren yetişen doğal bitkilerden olan Çiriş ve Işgın otu, bahar ile birlikte pazarlarda yerini almaya başladı. Doğal ilaç olarak bilinen çiriş otu, doğada yok olma tehlikesi ile karşı karşıya kaldığı bildirildi

Kemal Arduç

Erzincan'da her bahar mevsiminde semt pazarlarında ve seyyar satıcıların yoğun olarak sattıkları Çiriş otu ve Işkın, yine bir bahar mevsiminde Erzincanlıların damak zevkine hitap etmeye başladı.

Gerek gıda ve gerekse tedavi amacıyla uzun yıllardır sevilerek tüketilen Çiriş Otu Erzincan'da semt pazarlarında satılmaya başlandı. Çiğnenen sebze olarak pişirilip tüketiliyor. Erzincan Bahçe Kültürleri Araştırma Enstitüsü tarafından yapılan araştırmada; Rusya'da da sebze olarak tüketildiği ve Sibirya'da Türklerin genç sürgünleri ve taze yaprakları bir bitki olduğunu ve semizotu ile ıspanak arasında bir tada sahip olduğu belirtildi. Ayrıca çiriş yaprakları, maydanoz gibi börek ve gözlemelerde sade ve kıymalı iç malzemesi olarak, ya da ıspanak gibi yumurtayla kavrularak ta tüketilebilmektedir. Yine bu bitki otlu peynir yapımında da kullanıldığı vurgulandı.

HER DERDE DEVA

Çiriş bitkisi yine Erzincan Bahçe Kültürleri Araştırma Enstitüsü tarafından yayımlanan raporda; çok eskiden beri tedavi amacıyla da kullanıldığı vurgulandı. Özellikle Arap hekimler tarafından çiriş kökünden hazırlanan merhemler uyuz ve frengi tedavisinde kullanıldığı, ayrıca dahilen idrar artırıcı özelliği olduğu belirtildi. Çiriş türlerinin köklerinden elde edilen kök ekstraktlarının (glukomannazlar) antî-tümör etkisinin olduğu tespit edildi.

YOK OLMA TEHLİKESİ YAŞIYOR

Çok yönlü kullanım özelliği olan çiriş bitkisi gerek ağır otlatma ve gerekse bilinçsizce toplama neticesinde tabiatta yok olma tehlikesi ile karşı karşıya kaldı. Yapılan araştırma çalışmaları sırasında bu durum bizzat gözlendiği vurgulandı. Her geçen yıl çalışılacak bitki materyali bulmak daha da güç olduğu hatırlatılıyor.

doğugazetesi.com.tr
Son Dakika, Siyaset, Ekonomi, Sağlık, Spor, Sanat, Tarım ve daha neler neler
Yaşananlardan haberiniz olsun diye

DEPREM GERÇEĞİ VE IŞIKARA'NIN UYARILARI

Türk Kızılayı ve Diyanet İşleri Başkanlığı'nın organizasyonuyla düzenlenen "Toplum liderlerini teşkilatlandırma projesesi" kapsamında, afet zararlarını azaltma programı, Erzincanda da uygulandı.

Proje kapsamında yapılan bilgilendirme toplantısı dolayısıyla deprem gerçeği ve korunma yöntemleri Erzincan'ın gündemindaydı. Toplantıda konuşan, konunun uzmanı Prof. Dr.Ahmet Mete Işıkara, depreme dayanıklı yapılanma ve deprem zararlarını azaltmak için yapılması gerekenleri anlattı.

Vali Abdulkadir Demir, Erzincan'ın geçirdiği depremler nedeniyle konuya duyarlı olduğunu belirtti. Kurumlar arası işbirliğiyle depreme karşı hazırlıklı olma yolunda çalışmalar yapıldığını vurguladı.

Kızılay Erzincan Şube Başkanı Y. Doç. Dr. Parmaksızoğlu proje hakkında bilgi verdi. Diyanet İşleri Başkanlığı Daire Başkanı M.Bekaroğlu teşkilatının depremle ilgili bilgilendirmede üstlendiği görevin önemine değindi.

Toplantıda çeşitli yönleriyle dile getirilen deprem konusu Erzincan'a yabancı değil, Zira 1939 Aralık ayında, asrın en büyük deprem felaketini Erzincan yaşadı, Şehrin tamamen yıkılıp yokolduğu 8 şiddetindeki deprem, şehir merkezinde ve depremin etki alanında 40 binden fazla insan hayatını kaybetti. Erzincan insanı felaketin en dayanılmaz acılarına katlanmak zorunda kaldı.

Sayın Işıkara'nında ifade ettiği gibi; Depreme dayanıklı olarak hazırlanan imar planı çerçevesinde, sonraki yıllarda Yeni Erzincan şehri kuruldu. Ne var ki zamanla imar planına titizlikle uyulması ihmal edildiğinden 13 Mart 1992 meydana gelen 6.8 şiddetindeki depremde, Erzincan bir kez daha ağır hasarla karşılaştı. Erzincan bu konudaki ihmalin bedelini ağır ödedi.

Erzincan depremlerini, yerinde inceleyen, gelişmeleri yakından takip etmiş, olan Ahmet Mete Işıkara'nın şu sözleri kulaklara küpe olmalıdır.

"Erzincan yeniden yapılanma ile depreme dayanıklılık bakımından örnek duruma gelmiştir. Aman bundan tedekarlık yapmayın Erzincanın yapısal güvenliğini muhafaza edin".

Peki ama geçirilen bunca acı tecrübeye rağmen, depremlerden ders aldık mı? Depreme dayanıklı yapılanmaya ve imar planlarına yeterince özen gösterliyor mu? Yada aslında sağlam olarak yapılan binaları riske sokacak, yeni yanlışlar yapılıyor mu? Plandan tavizler veriliyor mu? Binalara, planında olmayan yeni yükler getiriliyor mu? Bu tür yapılanmaların örnekleri var mı?

Doğrusunu söylemek gerekiyorsa, biz bu sorulara tam olarak olumlu cevap vermekte zorlanıyoruz.

1992 depreminde yıkılan betonarma binaların çoğu, sonradan üzerine kat çıkılan binalardı. Binaların statik hesaplarında dikkate alınmıyan, sonradan binalara getirilen ilave yüklerin kesinlikle olmaması gerektiğini, Prof. Dr. Işıkara yeniden hatırlattı. Bu konuda gösterilecek titizliğin önemini özellikle anlatmaya çalıştı.

"İnsanları deprem öldürmez, binalar öldürür" sözü toplantıda bir kez daha ifade edildi. Bu uyarıya yönetenler ve yönetilenler olarak çok önem vermek ve gereğini yapmak durumundayız.

Objektif

Şefik ARAS

ERZİNCANIN GARİPLERİ (2)

Bir önceki yazımızda, Erzincan'ın ayrı ayrı sokaklarının rengârenk güllerinden (Gariplerinden, Öksüzlerinden, Meczuplarından, Tevekkellilerinden) bahsettik.

Erzincan caddeleriyle özdeşleşmiş bu insanları bir gün görmediğimiz zaman adeta içimiz burkulur.

Tuncayısız cenazenin, Erolsuz düğünün, Aydınsız dört yolun ne tadı olabilir ki.

Sokaklarda gördüğümüz zaman, burun kıvırtmadığımız, tiksindi ile bakmadığımız, alaya almadığımız her zaman neşe ile kucakladığımız bu insanlar, maalesef yarınlarından kaygı duyarak yaşamaktadırlar.

Geçenlerde sakızcı Ali'yle Terzi baba mezarlığında karşılaştık. Yanım da bulunan arkadaşım ne o Ali ölülere demi sakız satmaya başladın diye espri yaptı. Canım Ali dert yandı, ağabey ne ya payım şimdi yaşı bir ablam var o bana bakıyor, yarın ablam öldüğünde ben ne yapa cam diye serzenişte bulundu.

Bu insanların geleceğinden umutsuz olmaları demek, yaratıcının bizlere olan emanetlerine sahip çıkma noktasında yeterli özveriyi gösteremiyoruz demektir.

Birey olarak bu insanlara göstereceğimiz yardım severlik bir noktaya kadar etkili olabiliyor.

Bu insanların yatacakları bir yerlerinin olması, düzenli yemek ihtiyaçlarının karşılanması, temizliklerini yapabilecekleri, hastalıklarını giderecekleri, güvenlik problemi yaşamadıkları, devletin kontrolünde ortamların oluşturulması elzemdir.

Terminal binasında, iş hanlarında, sokak aralarında yatacak sıcak yer arayan bu insanların adresi, sosyal devletin sıcak kucağı olmalıdır.

Geçmişlerde Erol yanlıma geldi. Gemi iş merkezi ile belediye kültür evi arasından geçemediğini, ayrı bir trajedi konusu olan Tinerciler tarafından birçok defalar dayak yiyip, parasını aldıklarını, O muhitten geçeceği zaman tanıdık esnaflardan rica ettiğini, onların kendisini gideceği yere kadar götürdüklerini söyledi.

Erzincan'da asayişi sağlama noktasında çok büyük gayretler sarf eden emniyet teşkilatının bu konularda çok hassas olduklarını biliyoruz. Eminiz bu problemi de kısa sürede çözeceklerdir.

Erol ve benzerlerinin, bu şehir de kendilerini rahat ve huzurlu hissetmeleri, Erzincan'ın Medeniyet yolunda kat ettiği mesafeyi göstermesi açısından önemli bir kıstas tır.

Sonuç olarak bir toplumun doktoru, öğretmeni, savcısı, zengini, fakiri, akıllısı olduğu gibi böyle garipleri, yetimleri de vardır. Bu insanlarında farkına varılması, gelecekleri'nden kaygı duymadan yaşayacakları ortamların oluşturulması gerekmektedir.

ÇIRA

Cengiz BAHŞİ

Anadolu Artık Daha Yakın!

H. İbrahim Özdemir'in
"Eyvah"
adlı romanı
Osmanlı dönemindeki
Erzincan tarihine
ışık tutuyor.

doğu yayınları
V. Recep Yazıcıoğlu
Cad. No: 57 ERZİNCAN

'Bölgesel teşvik desteklenmeli'

Erzurum Ticaret ve Sanayi Odası (ETSO) Başkanı Lütfü Yücelik, hükümetin hazırladığı bölgesel teşvik uygulamasının yerinde olduğunu ve yıllardır savundukları şekle büründüğünü, ancak daha önce uygulanan 4325 sayılı kanunun içeriğinden faydalanılmasının yararlı olacağını söyledi.

Türkiye, teşvikte gelişmişlik düzeyine göre dört bölgeye ayrılacak. Bu çerçevede, Marmara ve Ege birinci bölgede, Doğu ve Güneydoğu Anadolu ise dördüncü bölgede yer alacak. ETSO Başkanı Lütfü Yücelik, yıllardan beridir her türlü platformda dile getirdikleri teşvik adaletsizliğinin bu şekilde giderileceğini belirterek, "Siz Düzce ve Erzurum'a aynı teşvikleri verirseniz kimse buralara gelmez. Hükümetin yeni düzenlemesini destekliyoruz" dedi.

Hükümetin hazırladığı ve bölgesel anlamdaki teşviklere yeni bir soluk getirecek olan uygulamaya ETSO Başkanı Lütfü Yücelik destek verdi. Yücelik, yıllardan beridir savundukları ve teşviklerde mutlak suretle bölgesel farklılıkların getirilmesi yönündeki tezlerinin kabul edilmesine sevindiklerini söyledi.

İŞTE YENİ TEŞVİK UYGULAMASI TASLAĞI

Türkiye, teşvikte gelişmişlik düzeyine göre dört bölgeye ayrılacak. Bu çerçevede, Marmara ve Ege birinci bölgede, Doğu ve Güneydoğu Anadolu ise dördüncü bölgede yer alacak. Bu dört bölgedeki teşvik araçları, bölgenin gelişmişlik düzeyine ve sektörlere göre farklılaşacak. Bu kapsamda her bölgeye bedelsiz arazi tahsisi teşviki verilmeyecek. Teşvik araçlarının oranları da bölgelere göre değişecek. En yüksek teşviki Doğu ve Güneydoğu Anadolu'nun bulunduğu dördüncü bölge, en az teşviki ise Marmara ve Ege'nin bulunduğu birinci bölge alacak.

YÜCELİK: TEŞVİK CAZİBELİ OLMALI

Yıllardan beridir çıkanlan teşvik kanunlarında bölgesel farkların dikkate alınmadığını ve birtakım kaygılardan dolayı teşviklerin ülke geneline yayıldığını hatırlatan ETSO Başkanı Lütfü Yücelik, "Ekonomik ve sosyal anlamda getirilen teşvikler hemen hemen ülkenin tamamına yaygınlaştırınca, Doğulu girişimci kaderi ile baş başa bırakılmış oluyor. Yatırımlar ve istihdam birçok anlamda daha cazip olan Batı illerine kayıyor. Buna çare bulmak lazım. Hükümetin son düzenlemesi bu anlamda ciddiye alınmalı ve mutlak suretle bölgesel ayrımlar yapılmalıdır" şeklinde konuştu.

REKABET ORTAMI SAĞLANMALIDIR

Kalkınma kavramının Doğu ve Güneydoğu Anadolu açısından yeniden tanımlanmasında fayda olduğunu söyleyen Yücelik, "İşte bu noktada özellikle bölgedeki ağır kış şartları, ekonomik, sosyal ve kültürel sebepler nedeniyle; bölge girişimcisi teşvik olmazsa Batı'daki üreticilerle rekabet etmesi mümkün değildir. Devletin anayasal görevi de bölgeler arası farkları gidermektir. Eğer siz Düzce ile Erzurum'a aynı teşviki verirseniz, bunun adı teşvik olmaz. Bize göre; kişi başına düşen geliri alt seviyelerde olan iller gibi kalın çizgilerle çizilmiş bir teşvik yasası değil, illerin gelişmişlik düzeylerine göre kademeli bir geçişi öngören, ayrıca kapsama giren illerin yöresel özellikleri ve altyapıları da dikkate alınarak sektörel bazda uygulamaya imkan verecek bir teşvik düzenlemeleri olmalıdır. Olağanüstü hal bölgesinde ve kalkınmada öncelikli yörelerde istihdam sağlanması ve yatırımların teşvik edilmesiyle ilgili daha önce uygulanan 4325 sayılı kanundan mutlak suretle faydalanılması gerektiği inancındayız. Bu kanunun içeriği ve kapsamı bölgemiz açısından yatırımcıya destek olmuştur. Zamanında uygulanan 4325 sayılı kanun bölgeye ciddi faydalar getirmiştir" diye konuştu.

İpek Halı ve Kilim Tasarımları Sergisi

Atatürk Üniversitesi Güzel Sanatlar Fakültesi Geleneksel Türk El Sanatları Öğretim Görevlisi Dr. Ümbübanu Hamidova tarafından öğrenci çalışması olarak hazırlanan "İpek Halı ve Kilim Tasarımlan Sergisi" açıldı.

Serginin açılışına Atatürk Üniversitesi Rektör Vekili Prof. Dr. Fahrettin Korkmaz, Rektör Yardımcısı Prof. Dr. Samih Diyarbakır, Genel Sekreter Doç. Dr. Üstün Özen, Güzel Sanatlar Fakültesi eski dekanı Prof. Dr. Sevim Sağsöz, öğretim üyeleri ve çok sayıda davetli katıldı.

Serginin açılışında konuşan Güzel Sanatlar Fakültesi Dekanı Prof. Dr. Kemalettin Yiğiter, Türk Sanatının köklü geçmişe sahip olan alanlarından birinin de hali-kilim-cicim-zili ve sumak gibi kirkitli dokumalar olduğunu söyledi.

Yiğiter, vaktiyle daha çok göçebe toplulukların yaşam biçiminin bir gereği olan düğümlü halı dokuma tekniğinin Orta Asya'dan Anadolu'ya göç eden, Müslüman Oğuz boyları tarafından batıya doğru getirildiğini hatırlattı. Yiğiter, "Türk halı ve kilim dokumacılığının Anadolu'da yayılması ve gelişmesi Selçuklu İmparatorluğu dönemine rastlamaktadır" dedi.

Rektör Vekili Prof. Dr. Fahrettin Korkmaz ise, konuşmasında, serginin hazırlanmasında emeği geçenleri kutladı. Korkmaz, "Güzel Sanatlar Fakültemiz hemen her hafta bir kültür ve sanat faaliyetiyle karşımıza çıkıyor. Bundan büyük bir mutluluk ve gurur duyduğumuzu söylemek isterim" dedi.

İpek Halı ve Kilim Sergisinde Osmanlı'dan günümüze gelen Türk Motifleri işlendi.80 parça eser 5 yıllık bir çalışmayla gerçekleştirildi. Sergide 32 öğrenci görev aldı ve serginin 30 Nisan'a kadar gezilebileceği öğrenildi.

Iğdır Gençlik Merkezi Türkiye finalinde

Ağrı, Ardahan, Erzurum, Aşkale, Giresun, Gümüşhane ve Sivas Gençlik Merkezlerinin de katıldığı Halk Oyunları yarışmasında Iğdır ekibi en iyi performans gösteren ekip oldu

Gümüşhane'de 25-26 Nisan tarihleri arasında yapılan Halk müziği ve Türk halk oyunlan yarışmasına katılan Iğdır Gençlik Merkezi Halk Oyunlan ekibi, 'En Iyi Performans' ödülünü alarak Türkiye finaline katılmaya hak kazandı.

Gençlik ve Spor Genel Müdürlüğü Gençlik Hizmetleri Daire Başkanlığı'nın 2009 yılı faaliyet programında yer alan halk müziği ve Türk halk oyunlan yarışması Gümüşhane'de yapıldı.

Iğdır'ı temsilen yarışmaya katılan ekibe, Iğdır Gençlik ve Spor İl Müdürlüğü Metin Özen, Milli Eğitim İl Müdürü Selahattin Şimşek eşlik etti. Iğdır Gençlik ve Spor İl Müdürü Metin Özen, "25-26 Nisan 2009 tarihleri arasında Gümüşhane'de yapılan yarışmaya Türk Gençlik Merkezi Halk Oyunlan ekibimiz, Ağrı, Ardahan, Erzurum, Aşkale, Giresun, Gümüşhane ve Sivas Gençlik Merkezlerinin de katıldığı Halk Oyunlan yarışması yapıldı. Ekibimiz, Iğdır Yöresi Halk Oyunlan ile 'En Iyi Performans' ödülünü alarak Türkiye finaline katılmaya hak kazandı. Sayın Valimiz Saim Safa Karahisarlı'ya verdiği destekten dolayı teşekkür ederiz. Milli Eğitim Müdürü Selahattin Şimşek ve Şube Müdürü Yüksel Gülaç ile çalıştıktan çok memnunum. Biz Iğdır da bir kurum tek kurum gibi çalışmaktayız. Şuana kadar çok güzel projeler ürettik. Bunlan daha da geliştirerek daha güzel işlere imza atacağımza inanıyoruz. Iğdır'ı eğitim, spor, sosyal ve kültürel alanlarda en iyi şekilde temsil etme gayreti içindeyiz" dedi.

Kelkit Köylere Hizmet Götürme Birliği encümen seçimleri yapıldı

Gümüşhane'nin Kelkit ilçesi Köylere Hizmet Götürme birliğinde encümen seçimleri yapıldı.

Kelkit İmam Hatip Lisesi Salonunda yapılan seçimlere Kaymakam Ayhan Işık, İl Genel Meclisi üyeleri ve 77 köy muhtarı katıldı.

Kelkit Kaymakamı Ayhan Işık burada yaptığı konuşmada, "Adaleti ve hakkaniyet çerçevesinde yapılacak olan tüm ihale ve projelerde seçilen arkadaşlarımızın da imzası bulunacak. Kelkit ve köylerimizin her türlü ihtiyacını karşılayacak güce sahip Kaymakamlık Köylere Hizmet Götürme Birliği çalışmalarına aralıksız olarak devam edecektir. Problemsiz ve hiçbir sorunu kalmayacak şekilde tüm ihtiyaçların çözüme kavuşturulması için elbirliği ile mücadele verilecektir. Şimdiden kazanacak olan arkadaşlarımızı tebrik ediyorum." dedi.

Kaymakam Ayhan Işık'ın konuşma ardından birlik encümeninde görev alacak muhtar ve İl Genel Meclisi Üyelerinin seçimine geçildi.

Yapılan seçimlerin ardından İl Genel Meclisi üyeleri arasından Emrah Akan ve Mustafa Pala seçilirken, muhtarlar arasından da Nevzat Şimşek ve Ali Baylan seçildiler.

Depremin ne zaman olacağını bilmek mümkün değil

Dünya depremlerin nereden belirlenmesini ...et eliyle destekliyor... Ö da çekti doğru... yaptı; çünkü bu ...ma konusu, araş...ma nerede yapılır? ...üniversitelerde yapılır. ...ğu karar ama şunu ...eyim bilim depre... nerede ve ne büyüklükte olabileceğini söyler ancak ne zaman olacağını bilemez. Mesela 67 Adapazarı Müdürnü depreminden sonra tüm bilim camiası şunu söyledik. 1939 Erzincan depreminden başlayıp depremlerin batıya doğru hareketi vardı. Ne dedik 67 Adapazarı'ndan sonra; bu deprenin batısında bir deprem daha olacaktır. Büyüklüğü yedinin üzerinde olacaktır. Ancak zamanını söyleyemedik 17 Ağustos... dolayısıyla benim toplumdan dileğim bir depremin ne zaman olacağını bilinemediğini bilsinler. Bildiğim kadarıyla bu konuda bayındırlık ve iskan bakanlığı bu konuda bir toplantı yapıp bu konuya da bir nokta koyacak çokta doğru yapar. Depremden korunmanın yolları alınacak eğitimdir" diye konuştu

EĞİTİME ANA OKULUNDAN BAŞLAMALIYIZ

Gelişmiş ülkelerde afet eğitiminin ana okuldan başladığını vurgulayan Prof. Dr. Ahmet Mete Işıkara, "gelişmiş ülkelerde afet eğitimleri ana okulundan başlıyor. Örneğin bir deprem olduğu zaman herhangi bir korkuları olmuyor. Çünkü imar olarak gerekli tedbirlerini zamanında almışlar. Bununla birlikte toplum ana okulundan itibaren bilinçlendiriliyor. Biz buna geç kaldık ancak bundan sonra verdiğimiz eğitimlerle gelecek nesil afet bilincine hazırlanmış olacak" dedi.

"SEN DAHA ÖNCE NEREDEYDİN"

Gölcük depreminden sonra eğitim için gittim. Eğitim verdim, toplantı bitti. Ancak bir kız çocuğu salondan hiç ayrılmıyor. Sordum beni mi bekliyorsun? evet dedi. Bana parmak sallayarak "sen daha önce neredeydin? Sen bu bilgileri daha önce neden vermedin?" Diye sordu, bende nedenini sordum. Bana verdiği cevap "sen bu bilgileri daha önce vermiş olsaydın ben annemi kaybetmezdim" annesi dolap altında kalarak hayatını kaybetmiş.

Burada da gördüm yapısal bilinç yanında yapısal olmayan tehlikelerin azaltılmasına da çalışıyoruz.

6'NIN ÜZERİNDE DEPREM BEKLİYORUZ

Boğaziçi Üniversitesi Deprem Araştırma Enstitüsü eski Müdürü Prof. Dr. Ahmet Mete Işıkara, Türkiye'de 6'nın üzerinde bir deprem olacağını tekrarladı.

Diyanet İşleri Başkanlığı ve Kızılay tarafından Erzincan'da düzenlenen 'Toplum Liderlerini Teşkilatlandırma Projesi' kapsamında müftülük konferans salonunda düzenlenen toplantıya katılan Prof. Dr. Mete Işıkara vatandaşlara deprem anında yapması gerekenleri anlattı.

Işıkara, "1 Mayıs 2003'den beri 6'nın üzerinde bir deprem yok. Çok içtenlikle söylemek gerekirse bu beni rahatsız ediyor. Ama Türkiye'nin bir yerinde bu büyüklükte bir deprem olacak. Ama nerede ve ne zaman olacak bilemiyoruz" dedi.

Erzincanspor'un talihsizliği

EŞİNİN DOĞUM GÜNÜ ONUN ÖLÜM GÜNÜ OLDU

Erzincanspor'un önceki akşam düzenlediği yemeğe katılmayarak eşi Funda Başakın ile birlikte yemeğe çıkarak eşi Funda Başakın'ın doğum gününü kutladılar. Yenilen yemeklerin ardından evlerine gelen Başakın Çifti hayatlarının en mutlu günlerinden bir günü yaşarken gece yarısı aniden rahatsızlanan Cengiz Başakın, geçirdiği kalp krizi sonucu hayatını kaybetti.

ERZİNCANSPOR EN TALİHSİZ DÖNEMLERİNDEN BİRİNİ YAŞIYOR

Son üç ay içensinde Erzincanspor camiasından önemli isimler hayatını kaybetmesi düşündürdü. Erzincanspor camiasında son üç ayda yaşanan talihsizlikler söyle; iki buçuk ay önce Erzincanspor yöneticilerinden Cahit Sökmen yakalandığı elim bir hastalık sonucu hayatını kaybetmişti.

Geçtiğimiz hafta sonu tatilini geçirmek üzere gittiği İstanbul'da, bıçaklanarak öldürülen Erzincanlı Ahmet Gökalp'in acısı yüreklerde tazeliğini korunken, tüm Erzincan'ı yasa boğarken gelen son acı haber Erzincanspor ile birlikte Erzincan'ı yasa boğdu. Son üç ayda camiadan üçüncü isim Cengiz Başakın'da sevenlerine elveda dedi.

Doğu gazetesi ailesi olarak Cengiz Başakın'a Allah'tan rahmet ailesine ve sevenlerine sabır diliyoruz.

Sertifikalarını Işıkara'dan aldılar

Kemal Arduç

Erzincan Emniyet Müdürlüğü tarafından düzenlenen Toplumu Afetlerde Geçirme Projesi, Afet Zararlarını Azaltma Programı ve Deprem Etkileri ve Korunma Yöntemleri konulu eğitimler sona erdi. Erzincan Kızılay Şube Başkanlığı ve İl Sağlık Müdürlüğü ekipleri tarafından verilen eğitimlerin ardından sertifika töreni düzenlendi. Törene Erzincan'da bulunan Ahmet Mete Işıkara'da katıldı.

Türkiye Kızılay Derneği Genel Başkanlığı'nın olası afet zararlarını azaltmak, Kızılay Şubeleri aracılığıyla kurumlar arası iş birliğinin geliştirilmesini sağlamak, afetlere karşı hazırlıklı olma bilincini geliştirerek, toplumda sosyal sorumluluk bilincini oluşturmak, halkı yaşadıkları bölgedeki afet tehlikeleri ve riskleri hakkında bilinçlendirmek ve bu yolla zarar azaltma kültürü oluşturma amacıyla tüm illerde afetlere yönelik hazırlık ve eğitim projesi uygulanıyor. Bu kapsamda Erzincan Emniyet müdürlüğü tarafından da bir dizi eğitim programı düzenlendi.

Erzincan Kızılay Şube Başkanlığı ve İl Sağlık Müdürlüğü ekipleri tarafından emniyet mensuplarına yönelik verilen eğitimlerin ardından sertifika töreni düzenlendi. Törende bir konuşma yapan Erzincan Emniyet Müdürü Dr.Ahmet Çimen Afetlere hazırlıklı olma konusunda verilen eğitimlerin önemine değindi.Törene katılan ve Deprem Araştırma çalışmalarıyla tanınan Ahmet Mete Işıkara yaptığı konuşmada afet öncesi ve afet sırasında yapılması gerekenler hakkında bilgi vererek önemli açıklamalar yaptı.

Yapılan konuşmaların ardından eğitim gören emniyet personellerine sertifikaları verildi.

Sol Sahil, Güzel ile devam dedi

65 delegenin oy kullandığı genel kurulda 41 oy alan Hıdır Güzel yeniden başkanlığa seçilirken, diğer aday Ayhan Doğan ise 22 oy aldı. 5 belde 26 köy olmak üzere toplamı 11 bin hektar toprağın sulanmasını sağlayan Sol Sahil Sulama birliği sulamanın büyük kısmını cazibe ile yaparken azda olsa bir bölümünü ise pompa ile sağlıyor. Genel Kurulda 2009 yılı sulama fiyatları ise şu şekilde oluştu; Baklagil 17 TL, Hububat 11,5 TL, pompa sulama ise 24 TL. Genel Kurulda Başkan ve encümen üyelerinin ödenekleri de ele alındı. Başkan ve encümen üyelerinin 2008 yılında belirlenen miktarda ücret almalarına karar verildi. Genel Kurulda 2008 yılı faaliyet raporu, 2008 yılı kesin hesapları da görüşüldü.

ZAYİ
Erzincan Yeşilkart bürosundan aldığım yeşil kartımı kaybettim. Hükümsüzdür.
Saniye Demir

Gönüllerince eğlendiler

Kemal Arduç

Erzincan 75. Yıl Rehabilitasyon Merkezinde kalan engelli öğrenciler için eğlence programı tertip edildi.

Vali Abdülkadir Demir'in eşi Nurtaç Demir, Erzincan Belediye Başkanı Yüksel Çakır'ın eşi Nermin Çakır ile birlikte çok sayıda protokol mensubunun eşlerinin katıldığı eğlence programında rehabilitasyon merkezi öğrencileri gönüllerince eğlendiler. Canlı müzik ve davul zurna eşliğinde halaynın çekildiği eğlence programında öğrenciler dur durak bilmeden programın keyfini çıkardılar.

Çeşitli ikram ve hediyelerin verildiği programla hatırlanan öğrencilerin sevinçleri gözlerinden okunurken öğrenciler, bu gibi etkinliklerin tekrarlanmasını dilediler.

doğu
Güncel Haber Yorum Aktüalite Gazetesi
V. Recep Yazıcıoğlu Cad. No: 57 ERZİNCAN
Tel / Fax : 224 24 25-26
e-mail : bilgi@dogugazetesi.com

Sahibi: H. İbrahim Özdemir
Yazı İşleri Müdürü: Naim Çakır

Ermat Ofset
V. Recep Yazıcıoğlu Cad. No: 57
ERZİNCAN
Tel: 224 24 25 -26

e-mail: ermatofset@yahoo.com
Abone:
1 Ay 60.00 TL
6 Aylık 30.00 TL
Aylık 6.0 TL
Şehir Dışına PTT masrafı ilave edilir.

İlan tarifesi

Resmi İlan Sütunlarımız	6.00 TL
Genel Kurul İlanları	45.00 TL
Özel İlan, Reklam-sözü	1.50 TL
Zayi	10.00 TL
Tebrik - Başsağlığı	50.00 TL
Güncel Geçmiş Gazete	50 Kr

günün takvimi
30 Nisan
2009 Perşembe
SAYI: 9542

TAZİYE

Erzincanspor Futbol Şube Sorumlumuz

Cengiz BAŞAKIN'ın

ani vefatı Erzincan'ı ve bizleri derinden üzmüştür. Kendisine Allah'tan Rahmet ve Mağfiret niyaz ediyor.

Ailesine Sabırlar diliyoruz.

ERZİNCANSPOR KULÜBÜ

TAZİYE

Erzincanspor Futbol Şube Sorumlusu

Cengiz BAŞAKIN'ın

ani vefatını büyük bir üzüntüyle öğrenmiş bulunuyorum merhuma Allah'tan rahmet, ailesine sabırlar diliyorum.

H.İbrahim ÖZDEMİR

doğu Gazetesi Sahibi

TAZİYE

Erzincanspor Futbol Şube Sorumlusu

Cengiz BAŞAKIN'ın

ani vefatı şahsımı derinden üzmüştür. Kendisine Allah'tan Rahmet ve Mağfiret niyaz ediyor. Ailesine sabırlar diliyorum.

Naim ÇAKIR

doğu Gazetesi Yazı İşleri Müdürü

doğu 29yıl

www.dogugazetesi.com.tr

ERZİNCAN'IN GÜNLÜK HABER YORUM AKTUALİTE GAZETESİ

01 MAYIS 2009 CUMA YIL: 29 SAYI: 9543 FİYATI: 25 YKr

...uva-yi Milliye ve Milli Mücadelenin Örgütlenişinin 90. yılı etkinlikleri kapsamında Kültür ve Turizm Müdürlüğünce "Kuva-yi Milliye ve Milli Mücadelede Erzincan" konulu panel düzenlendi 5

Kuva-yi Milliye ve Erzincan'ın rolü

Köyler, birlik yöneticilerini seçti

Erzincan Merkez Köylere Hizmet Götürme Birliği, yerel seçimlerin ardından yeni yönetimini oluşturmak üzere toplandı 5

Doğalgaz yatırımları durdu

Erzincan'daki basın mensupları ile kahvaltıda bir araya gelen Erzingaz doğalgaz şirketi, Erzincan'da doğalgaz yatırımlarının program dahilinde ilerlediğini ancak ekonomik kriz dolayısıyla 2009 yılı yatırımları için henüz bir kararın çıkmadığı belirtildi. 5

İşçi sendikalarından 1 Mayıs ziyareti

Erzincan'daki işçi sendika temsilcileri 1 Mayısın tekrar Emek ve Dayanışma günü ilan edilmesi nedeniyle Vali Abdulkadir Demir'i ardından Belediye Başkanı Yüksel Çakır'ı makamlarında ziyaret ettiler.

Kemal Arduç

Türk-İş Temsilcisi Ahmet Gülrmek, Yol-iş Sendikası Şubesi Şube Sekreteri ve Erzincan Şube Başkanı Aydın Öcalan, Belediye-iş sendika temsilcisi Harun Santaş, Tarım-iş Sendika Temsilcisi Turan Yavuz ve Harp-iş Sendika Temsilcisi Emin Sağırlı,11Mayısın İşçi Bayramı dolayısıyla Vali Abdulkadir Demir'i ardından Belediye Başkanı Yüksel Çakır'ı makamlarında ziyaret ederek çiçek takdim ettiler. İlk ziyaret Vali Demir'e yapıldı. Ziyarette bir konuşma yapan Vali Demir, 1 Mayısın 5892 Sayılı Kanununla tekrar Emek ve Dayanışma günü ilan edilmesi nedeniyle işçi sendika temsilcilerinin bu mutlu gününü kutlayarak, 1 Mayısın kardeşlik ve barış içinde geçmesinin Erzincan'ın birlik ve beraberliğine büyük katkı sağlayacağını belirtti. Erzincan'daki sendika temsilcilerinin birlik ve beraberlik içinde olmalarından dolayı kendilerine teşekkür ederek bu birlik ve beraberliğin sadece belirli günlerde değil her zaman sağlanması, Erzincan'a sendikalara ve çalışanlara barış ve huzur getireceğini ifade etti. Erzincan'da görev yapan işçi ve memur başta olmak üzere tüm çalışanların bu mutlu gününü kutlayan Vali Demir, bu güne kadar yaptıkları çalışmalardan dolayı teşekkür ederek, bundan sonraki çalışmalarında başarılar diledi. 5

1 Mayıs'ın Emek ve Dayanışma günü ilan edilmesi olumlu bir yaklaşım olarak nitelendiren Eğitim-Bir-Sen Erzincan Şube Başkanı Temel Çiçek, 1 Mayıs'ın çatışma zemini olmaktan kurtarılması gerektiğini vurguladı

'1 Mayıs, çatışma zemini olmaktan kurtarılmalıdır'

Kemal Arduç

1 Mayıs Emek ve Dayanışma günü hakkında gazetemize açıklamalarda bulunan Eğitim-Bir-Sen Erzincan Şube Başkanı Temel Çiçek, 1 Mayıs hakkında önemli açıklamada bulunarak; "Her yıl toplumun gündemini; nisan ayı boyunca ne olacak, nasıl olacak, nerede olacak, kimin canı yanacak diye; mayıs boyunca ise, nasıl oldu, niye oldu, kim suçluydu diye iki ay boyunca meşgul eden 1 Mayıs konusunda büyük bir zihin karışıklığının yaşandığı ortadadır.

Ülkemizde birçok konuda olduğu gibi, bu konuda da toplum zihninde genel kabuller oluşturulmakta ve bu oluşturulan genel kabuller üzerinden de fikirler meydana getirilmektedir. Çalışanların bir gününün olması, o günde sorunların toplumla, yöneticilerle, işverenle paylaşılması, talepler adına kamuoyu oluşturulması, eğlenilmesi, anmaların yapılması ilk elde güzel bir imkân olarak gözükmektedir. Ancak işçiler adına var olan 1 Mayıs; bir ideolojiye kurban verilmiş, o ideolojinin takdimi için bir sopaya dönüştürülmüş ve kavgaların, çatışmaların aracı kılınmıştır. 5

Genç boğalar yasta

Genç Boğalar Taraftar Gurubu Başkanı Erkan Ayar gazetemize yaptığı açıklamada, Erzincanspor'un iki değerini kaybettiğini belirtenin bu acı olaylarda taraftarlar olarak üzüntülerinin dağlandığını söyledi 5

doğu'nun içinden

"Köye dönüş kanlı olmasın" Ayrıntılar 2'de

Osmanlı'yı yeniden anmak Ayrıntılar 2'de

OBJEKTİF

Şefik ARAS

YILIN BAKANI BİNALİ YILDI-

Yazısı Sayfa 3'te

Tarihten Sayfalar

Osmanlı (Batıya geçiş)

Şurası üzerinde dikkatle durulması gereken bir hususturki, eğer arkadan Osmanlılar yetişmeselerdi Küçük Asya Türklüğü de aynı akibete uğrayacaktı.

Tarihin, gerçekten konuşan dudağı şahittir ki, zaman sisleri arasında kaybola gelen mazi miraslarını geri alıp dört bası mamur bir Türk devleti kurmak ve onu tarihi hassaları ile yaşatmak kudretini yalnız Osmanlılar gösterebilmiştir.

İşte yine bu Müslüman Osmanlı Türklüğüdür ki, Rumeliye adım atar atmaz çeşitli devletlerin kültür ve diplomassisi tarafından temsil edilmiş bir Orta Asya bakiyesi ile karşı karşıya geldi.

Bu topraklarda yerleşmiş fakat kültür ve kavmi ihtiyaclarını kıskanç bir muhafazakârlıkla saklamış olan bu Turk topluluklarına halem millet olarak karşılarına çıkan ırk-daşlarına derhal sarıldılar ve onların idarelerine girmekte tereddüde etmedikten başka, fütuhat ve yerleşme davalarında soydaşlarına yardımcı oldular.

Böylece idari, askeri, sosyal, dini ve tekmil bütün müesseseleri ile Rumeli'ye akmaya başlayan Osmanlılar, yalnız kendi ırk ve medeniyetleri için yeni bir ülkeye sahip olmakla kalmayacaklardır. Zira asırlardır çeşitli kavimlerin bir cenk ve mücadele sahnesi olmuş bulunan Balkanlar'da barış ve huzuru iade ederek tarihe karşı şerefli bir borcu yerine getirmeye hazırlanıyorlardı.

Gerçekten de Hammer'in teşaltlerine göre Süleyman Paşa'nın Rumeli'ye geçişi, Türkler tarafından gerçekleştirilen 18. geçiş olmaktadır. Bundan önce Türkler su veya bu şekilde Rumeli'ye ayak basmış ve bölgede çeşitli faaliyetlerde bulunmuşlardı. Fakat bunlar genellikle geçici bir süre için olduğundan bilhassa Osmanlı tarihçileri tarafından üzerinde fazla durulmamıştır. Ama Orhan Gazi'nin oğlu Süleyman Paşa'nın geçişi, artık Müslüman Türklerin oray vatan edinmelerine zemin hazırlamıştı. Osmanlı tarihçileri, daha önceki geçişler üzerinde fazla durmazlar. Zira onlara göre onceki geçişler, devamlı bir fetih ve yerleşmeya yetecek kadar bir sebep teşkil etmezler. Bu bakımdan bu geçişler, üzerinde fazla durmaya değmez görünmüştür. Bizans tarihçilerinden de sadece Kantakuzen, Süleyman Paşa'nın geçişinden fazla teferruata girmeden ve geçişin detaylarına inmeden ana hatları ile söz eder. Buna karşılık Türk tarihçileri bu geçişi tafsilatlı bir şekilde anlatırlar. Böyleace, halk arasında Osman Gazi'nin rüyasının yavaş yavaş gerçekleşmek üzere olduğu kanaati da yaygınlaşmaya başlar.

Bilindiği gibi XIV. asrin baslanndan itibaren içten içe çökmeye yüz tutan Bizans İmparatorluğu'nun topraklarında, Sırbistan ile Bulgaristan devletlerinin gözü vardı. Bu devletler, imparatorluğun varisleri olmak için bazı faaliyet ve çalışmalarda bulunuyorlardı. Bu dönemde, siyasi, ekonomik, sosyal ve hatta dini buhranlar içinde bulunan Bizans'ın fazla uzun ömürlü olamayacağı biliniyordu. Bu bakımdan, adı geçen devletin mirasından Osmanlılar da istifade etmeyi düşünmek zorunda kaldılar.

Bu üç devlet, gayelerini gerçekleştirmek ve en büyük hisseyi elde etmek için büyük gayretler sarf ediyorlardı. Bu bakımdan Osmanlı Beyliği'nin ilk müessisi Osman Bey ve özelikle oğlu Orhan, Bizans'ın gerek iç, gerekse dış durumunu yakından takip ediyorlardı. Hatta bu yüzden olsa gerek ki, ya basta bulunan idarecilere (hükümete) yardım etmek veya partilerden birini rakiplerine karsı daha faal bir rol oynamak için desteklemeye çalışıyorlardı.

Devamı Var

Sağlık ve Hastalıklar

Kolesterol Düşürülebilir

Bunun cevabı, kolesterol ve doymuş yağlı besinleri azaltmak, beden hareketlerini arttırmak ve tuzu az almaktır. Yüksek kolestrolün tek çözümü budur. kolesterolü düşürücü diyet örnekleri de kullanılabilir. 2100 kalorilik diyet, orta yaştaki erkek; 1500 kalorilik diyet orta yaştaki kadınlar içindir. Bu diyetler 150 gram civarında kolesterol sağlarlar.

Daha önce görüldüğü gibi balıkta doymuş yağ azdır. Yine, tavuğun beyaz etinde doymuş yağ azdır. Bu nedenle koyun ve sığır eti yerine, suda pişmiş beyaz tavuk eti ve ızgara balık tercih edilmelidir. Mercimek, fasulye, nohut, kepekli ekmek, bulgur, sebze ve meyve de posalı maddeler vardır. Bu maddeler barsakların çalışmasını sağladığı gibi, kan kolesterolünü düşürücü etki yaparlar. Bu nedenle bu besinlerin miktarları kolesterol düşürücü diyetlerde arttırılmalıdır. Et, balık, yağlı peynirler yenmediğinde, yumurta yenebilir. Yumurta, sebzelerle, tahıl grubu be-sinlerle birlikte alınmalı, katı yağlarda kızartılmamalıdır. Bitkisel sıvı yağlı soğan - biber - domates karışımı menemen, soğan -kabak - domates karışımı yemek, ıspanaklı yumurta, çökelekli omlet, yumurtalı - çökelekli makarna, yumurtalı patates salatası bu tür yemeklere örneklir.

Komik Fotoğraflar

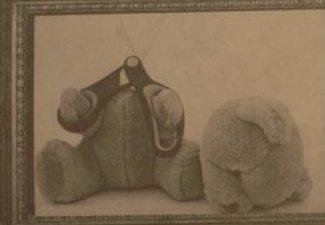

bugün ne pişirsem'

Bademli Helva

9 Kahve Fincanı İri İrmik
4 Kahve Fincanı Tereyağı veya Margarin
100 gr Beyaz Badem
3 Su Bardağı Toz şeker
4 Su Bardağı Süt
1 Paket Vanilya
Üzerine:
3-4 Çorba Kaşığı Acı Badem ezmesi veya Tarçın
2 Çorba Kaşığı Toz şeker

Kalın tabanlı, iyi ısı geçiren derin bir tencerede tereyağını eritip bademleri 2 dakika kadar kavurun. İrmiği ekleyip kısık ateşte devamlı karıştırarak kavurun. Bu işlemi en az 25-30 dakika sürdürün.

Başka bir tencerede şeker, süt ve vanilyayı karıştırıp kaynatın. Karışımı kavrulmuş irmiğe ekleyip karıştırın. Tencerenin kapağını kapatın ve kısık ateşte suyunu tamamen çekinceye kadar pişirin.

Helva pişince üzerine 2 çorba kaşığı şeker serpin. Tencerenin üzerine bez veya emici bir kağıt örterek kapağını kapatıp demlendirin. Ilınınca geniş

Şiir Gezgini

Sevgi Kelebeği

Bir bahar gülücüğü daldan dala uçuşur,
Yüreğimi dolduran, yeşilin kokusudur.
Bu koku ki dervişin niyazı, "hu hu"sudur.
Bir derli dolap inler, Yunuslayın konuşur:
Bir bahar gülücüğü daldan dala uçuşur,

Çiçekle, sabrla aşır bir bir dağlar...
Gökyüzü pıl pıl bir kapı açar birden,
Ve yıkanır gönüller, temizlenerek kirden,
Gözyaşı döker bulut, gülistan olur bağlar.
Çiçekle, sabrla aşır bir bir dağlar...

Bir sevgi kelebeği, kanat çırpıp yapraktan...
Karanın yenyüzüne sevgi taşır, can verir.
Umutsuz yüreklere konup heyecan verir.
Bir sevgi tomurcuğu fışkırarak topraktan,
Bir sevgi kelebeği, kanat çırpıp yapraktan...

Sevginin denizine gözlerden dökülen yaş...
Aşığa derman olur, içi dışı nur eder,
Ve Taptuk Emre "Bizim Yunus"a buyur eder,
Derviş Yunus bir sarı çiçekle olur serdaş...
Sevginin denizine gözlerden dökülen yaş...

Yüzyıllar ötesinden bir ses ki, derin derin...
Sevgiden... Hep sevgiden türküler söyler durur
Her varlığın kalbine sevgi mührü vurulur
Bir yaprağı titretir, bir rüzgâr serin serin.
Yüzyıllar ötesinden bir ses ki, derin derin...

Sevgiyle yoğrularak, pıl pıl akılınmak...
Kapısını açacak, ebedi saltanatın.
İnsanlığın özemi, en güzel hayatın:
Yunuslayın sevenek, yalnızca O'nu anmak,
Sevgiyle yoğrularak, pıl pıl akılınmak...

Rifki Kaymaz

Kıssadan Hisseler...

Baltayı bilemeye zaman ayırmak

Diyelim ki, bir odun deposunda önündeki kütüğü tatlışla kesmeye çalışan biriyle karşılaşıyorsunuz.

"Ne yapıyorsun?" diye soruyorsunuz. Adam sabırsızca yanıtlıyor: "Görmüyor musun? Önümdeki kütüğü baltayla kesmeye çalışıyorum!" "Bitkin görünüyorsun" diye bağınıyorsunuz.

"Bu işi ne zamandan beri yapıyorsun?" Adam, "Beş saten fazla oldu" diyor. "Çok yorulduma! Zor iş bu. " "İşe birkaç dakika ara verip baltayı bilemeyi denesene" diyorsunuz. "O zaman kütüğü daha kolay kesecek-ğinden eminim."

Adam sözcüklerin üstüne basa basa: "Baltayı bileyecek zamanım yok ki? Diyor. "kütüğü kesmekle meşgulüm!"

Simgesel bir deyişle "Baltayı bilemeye zaman ayırma" nın anlamı, doğamızın dört boyutunu oluşturan fiziksel, ruhsal, zihinsel toplumsal ve duygusal boyutlarını yenilemektir.

Fiziksel yenileme, egzersiz, beslenme ve stres yönetimidir.

Ruhsal yenileme, değer belirleme, bağlanma ve incelenmedir.

Zihinsel yenileme, okuma, düşleme, planlama ve yazmadır.

Toplumsal ve Duygusal Yenileme ise, hizmet, birlik, iç güvenliktir.

Karikatür

Şaka

Ayna

Temel aynanın karşısına geçmiş demişki Dursun aynadakini çıkartamadım tanıdığı benziyor. Bunun üzerine Dursun aynanın karşısına geçmiş, demişki Temel kırk yıllık arkadışımı tanımadın.

güldürmece

Bilim Teknoloji

Tübitaktan Uyarı

TÜBİTAK Ulusal Elektronik ve Kriptoloji Araştırma Enstitüsü bünyesinde faaliyet gösteren Türkiye Bilgisayar Olayları Müdahale Ekibi, hızla yayılan yeni bir solucanı "acil" kodu ile bildirdi.

TÜBİTAK Ulusal Elektronik ve Kriptoloji Araştırma Enstitüsü (UEKAE) bünyesinde faaliyet gösteren Türkiye Bilgisayar Olayları Müdahale Ekibi (TR-BOME), bilgi sistemlerinde hızla yayılan yeni bir solucanı "acil" kodu ile bildirdi. "Conficke" isimli solucanın bulaştığı bilgisayarlar Windows güncelleme sayfasından yama paketlerini indiremiyor.

TÜBİTAK UEKAE bünyesinde faaliyet gösteren Türkiye Bilgisayar Olayları Müdahale Ekibi bilgi sistemlerinde hızla yayılan "Conficke" isimli solucanı için acil kodu ile bildirdi. TR-BOME'den yapılan bildirde, Microsoft'un, 23 Ekim 2008 tarihinde Windows 2000, Windows XP ve Windows 2003 işletim sistemlerini etkileyen, çok acil olduğunu bildiği MS08-67 kodlu güncellemeyi yayınladığı belirtilerek, dünyada 15 milyon bilgisayarın bulaştığı tahmin edilen "Conficke" isimli solucanın, bu güncellemenin uygulanmamış olduğu sistemlerde etkin olduğu bildirildi. Solucanın son sürümü, zayıf şifrelere sahip kullanıcı hesaplarını, ağ üzerindeki paylaşımları ve çıkarılabilir belleklerin bulaştığı bilgisayarlara takılan hard-bellekleri kullanarak yayılıyor.

Solucanın bulaştığı bilgisayarlar Windows güncelleme sayfasından yama paketlerini alamıyor. Solucanın henüz bulaşmadığı sistemlerde işletim sistemi ve anti virüs güncellemelerinin açılan yapılması gerektiğini belirtan TR-BOME uzmanları; açıklık, açığın kapatılması ve solucanın bulaşmış olduğu sistemden temizlenmesiyle ilgili detaylı bilginin Türkiye bilgi güvenliği kapısı olan www.bilgiguvenligi.gov.tr adresinden alınabileceğini açıkladı.

"Köye dönüş kanlı olmasın"

Erzincan'da meydana gelen trafik kazalarının değerlendirmesini yapan Erzincan Emniyet İl Müdürü Dr. Ahmet Çimen sürücülerin emniyet kemerini yeteri derecede kullanmadıklarını ve oluşan kazalarda can kaybının en büyük nedeninin bundan kaynaklandığını söyledi

Kamal Arduç

Ülke genelinde meydana gelen trafik kazalarında her yıl binlerce vatandaşın hayatını kaybetmesine, on-

larcesinin de yaralanmasına veya sakat kalmasına neden olduğu belirtildi. Trafik kazalarındaki ölüm ve yaralanma oranları diğer ülkelerle kıyaslandığında, Türkiye'de daha yüksek olduğuna dikkat çeken Erzincan İl Emniyet Müdürü Ahmet Çimen, kaza sonrası ölüm ve yaralanmaların azaltılması için alınacak tedbirlerden en önemlisinin emniyet kemeri kullanılmasının alışkanlık haline getirilmesi olduğunu söyledi. Bahar mevsimiyle birlikte kış mevsimini kentlerde geçiren bir çok vatandaş baharla birlikte yol dönüş yapmaya başladı. Bu dönüşün kanlı olmaması için trafikte gerekli önlemlerin alınması gerektiğini ifade yapan Çimen, sürücülerin önlemlerinden birisi olan emniyet kemerini takılması gerektiğini hatırlattı. Yapılan bilimsel araştırmalarda, emniyet kemeri kullanımının, kaza sonrası araçlar içinde meydana gelen ölümleri % 45, ağır yaralanmaları % 50 oranında azalttığını ortaya çıkardığını belirten Çimen; "Ölümle sonuçlanan kazalarda oluşan yaralanmaların incelenmesinde ise % 37 ile baş - boyun yaralanmaları, % 8 ile omurga ve göğüs yaralanmaları üzerinde yoğunlaşmaktadır. Ayrıca arka koltukta emniyet kemeri kullanmayan yolcuların yaralanma riskleri ön koltukta oturanlardan iki kat daha fazladır. Bu nedenle emniyet kemeri kullanımı bu olumsuz etkileri asgariye indirmekte son derece etkin bir role sahiptir. Yapılan düzenlemeler, alınan tedbirler ve denetimler sonucu emniyet kemeri kullanımının, şehirlerarası karayollarımızda yüksek seviyelere çıkartıldığı, ancak şehir içi yollarda yok denecek kadar az olduğu görülmektedir. Oysaki yapılan araştırmalar ve kaza istatistikleri, şehir içi yollardaki kaza riskinin oto yollara nazaran beş kat, şehirlerarası yollara nazaran ise iki kat daha fazla olduğunu göstermektedir. 2918 sayılı karayolları trafik kanununun 78. Ve bağlı yönetmeliğin 150. Maddesine göre belirli sürücülerin ve yolcuların, araçların sürülmesi sırasında koruyucu tertibat (emniyet kemeri vb.)

Kullanmaları zorunludur. Ayrıca 10 yaşından küçük çocukların araçlarının ön koltuklarında oturarak seyahat etmeleri yasaktır. Yukarda belirtilen bilgiler ışığında; ilimizde şehir içi, şehir dışı ayrımı yapılmaksızın emniyet kemeri kullanımlarının istenilen düzeye çıkartılması amacıyla il emniyet müdürlüğümüze bağlı trafik ekiplerince emniyet kemeri kullanımı yönünde uygulamalar yapılacaktır. Bu itibarla; trafik kazalarındaki ölüm ve yaralanmaların asgari düzeye indirilmesi ve özellikle şehir içi trafiğindeki emniyet kemeri kullanımının %100'e çıkartılması amacıyla; Araç içerisinde seyahat halinde bulunan sürücü ve yolcularımız ile okul servis araçlarını kullanan öğrencilerimizin servis araçlarında her öğrenci için bulundurulması zorunlu olan emniyet kemerini kullanmaları. 10 yaşından küçük çocukların araçların ön koltuklarında oturarak seyahat etmeleri gerekmektedir. Yaralanmaya ve ikazlara rağmen yukarıda belirtilen yasaklara uymayanlar hakkında ise 2918 sayılı karayolları trafik kanunun ilgili maddeleri gereğince yasal işlem yapıldığının bilinmesi gerekmektedir" denildi.

YILIN BAKANI BİNALİ YILDIRIM

Siyaset Dergisi "Yılın En İyileri" değerlendirmesinde, yılın bakanları ödülüne, Ulaştırma Bakanı Erzincan Milletvekili hemşerimiz Binali Yıldırım ile Çevre ve Orman Bakanı Veysel Eroğlu'nu layık gördü.

Çeşitli alanlarda ödüle layık görülenler, düzenlenen törende ödüllerini aldı. Ödüllendirilenler arasında, siyasetçiler, bilim adamları, bürokratlar, belediye başkanları, spor adamları, medya mensupları bulunuyor.

Kuşkusuz, "Yılın en iyileri" nin seçildiği bir değerlendirmede, Erzincan Milletvekili, hemşehrimiz Binali Yıldırım'ın yılın bakanı ödülüne layık görülmesi, Erzincan bakımından da önemlidir. Erzincan ili ve Erzincan insanı, böylesine başarılı bir bakan ve milletvekiline sahip olduğu için şanslı sayılmaktadır. Zira, başarılı çalışmadan, Erzincanda hizmet olarak payını alacaktır. Almaktadır.

"Siyaset Dergisi"nin yaptığı değerlendirme olmasaydıda, Sayın Binali Yıldırım'ın siyasi çevrelerde, basında adı başarı ile birlikte anılıyordu. Ulaştırma Bakanlığı bünyesindeki kurum ve kuruluşlardaki gelişmeler, verimli hizmetler, çağın teknolojilerinin ülkemize getirilip toplumun hizmetine sunuluyor, olmasından takdirle söz ediliyor.

Sayın Bakan Binali Yıldırım'ın bakanlığı çerçevesindeki hizmetlerden Erzincan'da da nasibini almakta olduğunun örnekleri görülüyor biliniyor.

Ulaşım ve iletişimde Erzincan'da görülen gelişmelerde, yeni Yüksek Öğretim Kurumları kazanılmasında iş ve istihdam sağlayıcı birimler oluşmasında sayın Bakan'ın özel ilgi ve katkısı bulunuyor.

Derginin yaptığı değerlendirme gösteriyor ki bizim Erzincanlılar olarak yakından gözlemlediğimiz gelişmeler, Türkiye geneli içinde geçerlidir. Ulaştırma Bakanlığının olumlu hizmetleri izleniyor ve değerlendiriliyor.

"Yılın En İyileri" ödül töreninde konuşan Siyaset Dergisi'nin Yönetim Kurulu Başkanı Kılıçaslan 15 yıldan buyana yayınlanmakta olan derginin Türkiye'nin sorunlarına ve bu sorunlara ilişkin çözüm yollarına objektif olarak yaklaşıldığını ve kamuoyunu bilgilendirmeye çalıştıklarını ifade ediyor. Çalışmaları kamuoyunu tarafından takdir ile gözlenen Ulaştırma Bakanı hemşehrimiz Binali Yıldırım'ın yılın bakanları arasında gösterilmesi ve ödüllendirilmesi, derginin objektif gözlem ve değerlendirme yaptığının göstergesi olsa gerektir.

Objektif

Şefik ARAS

Osmanlı'yı yeniden anmak

Erzincan Üniversitesi Öğretim Elemanları Derneği Tarihçi ve Yazar Mustafa Armağan Eğitim Fakültesi Anfi Salonunda "Osmanlı'yı Yeniden Anlamak" konulu konferans verdi

Erzincan Üniversitesi Öğretim Elemanları Derneği Tarihçi ve Yazar Mustafa Armağan Eğitim Fakültesi Anfi Salonunda "Osmanlı'yı Yeniden Anlamak" konulu konferans verdi.

Osmanlı tarihinde yakası açılmamış o kadar çok önemli olaylar olduğunu tarihteki bazı olayları o zamanki mantık ile anlaşılması gerektiğinin altını çizen Araştırmacı Yazar Mustafa Armağan, "Zamansal olarak 600 yıl, bugünkü Türkiye coğrafyası ile 30 Türkiye büyüklüğünde ve 30 devletin var olduğu oluşumdan bahsediyoruz. O coğrafya üzerinde 6 yüzyıl barış sağlamak çok zor. Üç yıl sonraki hayatımızı hesaplayamadığımız bir dünyada yaşıyoruz" dedi.

Osmanlı dönemindeki Erzincan tarihinde ışık tutuyor.

doğugazetesi.com.tr

Son Dakika, Siyaset, Ekonomi, Sağlık, Spor, Sanat, Tarım ve daha neler neler

Yaşananlardan haberiniz olsun diye

Anadolu Artık Daha Yakın!

ANADOLUJET
www.anadolujet.com 444 2 538
ANADOLU JET TÜRK HAVA YOLLARI MARKASIDIR (A JET)

H. İbrahim Özdemir'in "Eyvah" adlı romanı Osmanlı dönemindeki Erzincan tarihine ışık tutuyor.

doğu yayınları
V. Recep Yazıcıoğlu Cad. No: 57 ERZİNCAN

İlan ve reklamlarınızı doğu Gazetesi'nde değerlendirin...

Ermenistan sınır kapısı girişimine kadın tepkisi

Erzurumlu kadınlar, Ermenistan sınır kapısının açılması yönündeki söylemlere sert tepki gösterdi. Erzurum Girişimci Kadınlar Derneği üyeleri bugün tezgahlarını bırakarak Ermenistan sınır kapısının açılması girişimlerine yönelik tepkilerini ortaya koydular.

Ermenistan'ın her yıl 24 Nisan'da "Tehcirin yıldönümü" adı altında kendilerince doğru olduğuna inandıkları Tehcir Kanunu'nun kabulü ile ilgili anma törenleri düzenlendiğini söyleyen Erzurum Girişimci Kadınlar Derneği Başkanı Zekiye Çomaklı, "Biz de 12 Mart Erzurum'un kurtuluş yıldönümünü Türk soykırım günü olarak ilan edelim" diye konuştu.

Bir göç kanunu olan Tehcir Kanunu'nun kesinlikle Ermeniler için çıkarılmadığını Müslüman Türk milletine yönelik katliam yapan çetecileri de kapsadığını anlatan Başkanı Çomaklı şunları söyledi:

"Ermenilerin ne yazık ki 94 yıl önce insanlık tarihinin utanç sayfalarından biri olarak hiçbir suçu günahı olmayan sivil halka yönelik yaptıkları mezalimi kelimeler bile tanımlamaya yetmiyor. Buna rağmen Ermeniler kamuoyunu aldatarak soykırım iddialarını sürekli taze tutmanın yollarını arıyorlar. Bu soykırım yalanı ile vatanımızın bütünlüğünü parçalamak, kendilerince oluşturdukları 'Terör, tanıtım, tazminat ve toprak' planlarını hayata geçirmeyi amaçlamaktadırlar. Yaptıkları terör eylemleri ile onlarca diplomatımızı ve insanımızı katlederek sözde soykırım iddialarını duyurulmasında tanıtım olarak başarılı oldular. Eğer ABD ve İngiltere de yalarında yer alırsa tazminat isteyecekler ve ödeyemeyeceğimiz bir miktarla ortaya çıkacaklar, ardından 'Ödemiyorsan toprak verin' diyecekler. Kendilerini oldukça akıllı zanneden Ermeniler, milli menfaatlerimizle bağdaşmayan Ermenistan kapısının açılması ile hedeflediklerı Türk birliğine olabildikçe zarar verme, vatanımızı bölme planlarını gerçekleştirmeye çalışıyorlar.

Bunlar düğünlerinde geline Erzurum'un tapusunu hediye edecekler, sözde soykırımı dünyaya haykıracaklar, bizler bu konuda milli kahramanı kadın olan tek ilin kadınları ve Nene Hatun'un torunları olarak her zaman ve zeminde tepkimizi koymaya hazırız. Biz de çok güzel bir söz vardır; 'Kardeşini mi seversin, dostunu mu, kardeşimi severim ama dostum olursa.' İşte mevzu budur, bunu bu kadar çekip uzatmanın anlamı da yoktur ve yapılacak ne ise o yapılmalıdır."

Sınır kapısının açılmasına Nene Hatun'un torunları olarak karşı çıktıklarını anlatan kadınlar Türk bayrakları ile birlikte sınının açılması girişimlerine sert tepki gösterdiler.

Malatya'da ses yarışması

Malatya Müzisyen Eğitimciler Sanat Derneği (MESD) tarafından düzenlenen Bedri Karahan Türk Halk Müziği ses yarışması finali yapıldı.

TV Malatya stüdyolarında gerçekleştirilen, Bedo lakaplı Bedri Karahan Türk Halk Müziği ses yarışmanın finaline 9 genç katıldı. Juri üyeliklerini, Gazeciler Cemiyeti Başkanı Haydar Karaduman, İnönü Üniversitesi Eğitim Fakültesi Müzik Bölüm Başkanı Prof. Dr. Cemal Yurga, İnönü Üniversitesi Müzik Bölümü öğretim görevlisi Faik İsrafiloğlu ve TRT'de yayınlanan "Sen Türkülerini Söyle" programı birincisi Elif Avcı yaptı.

Sunuculuğunu MESD Başkanı Mehmet Balkış ve MESD üyesi Filiz Güneş'in yaptığı yarışma seyircili gerçekleştirildi. Yarışma sonunda, Batuhan Bilal Kurt 85 puanla birinci, Osman Aslan 80,5 puanla ikinci, Muhammet Altintop ise 75,2 puanla üçüncü oldu.

Yarışma sonunda, birinciye cumhuriyet, ikinciye yarım ve üçüncüye de çeyrek altın verildi. Juri üyelerine ise teşekkür belgesi takdim edildi.

MESD Başkanı Mehmet Balkış, daha önce de Selahattin Alpay, Belkıs Akkale, Zehra Bilir, Hakkı Coşkun, Necati Coşkun, Uluk Erbaş, Sami Kasap ve Fahri Kayahan adlarına ses yarışması düzenlediklerini hatırlattı.

Çayını iç, fotoğrafını ver...

En çok kitap okuyanlara ödül

Doğanşehir ilçesinde, halk kütüphanesinde en çok kitap okuyanlara ödül verildi.

Doğanşehir İlçe Kütüphanesi tarafından yapılan araştırmada, kütüphanede en çok kitap okuyan öğrencilere Doğanşehir Kaymakamı Cevdet Atay tarafından ödül verildi. En Çok Kitap Okuyan Yunus Emre İlköğretim Okulu Öğrencisi Tuğba Gül olarak belirlendi. Doğanşehir Kaymakamı Cevdet Atay yaptığı açıklamada "Kitap okuyan öğrencilerimize teşekkür ederim. Okuyan kazanır sizlerde okuyun kazanın. Okumaya devam edin" dedi.

Öte yandan Doğanşehir Kütüphane Memuru Ahmet Alpdoğan tarafından yapılan araştırma sonrası, Doğanşehir Yunus Emre İlköğretim Okulu, Atatürk İlköğretim Okulu, Doğanşehir İlköğretim Okulu, M.Ş. Zafer İlk Öğretim Okulu ve Ertuğrul Gazi İlk Öğretim Okulu öğrencileri arasında fazla kitap okuyan öğrencilerin isimleri açıklandı. Ahmet Alpdoğan, "Öğrenciler arasında kitap okuma alışkanlığı bir hayli arttı" dedi.Ayrıca, öğrencileri kütüphanelerden faydalanılmasında çaba gösteren Atatürk İlköğretim Okulu Türkçe Öğretmeni Önder Güneş ve Yunus İlköğretim Okulu Din Kültürü ve Ahlak Dersleri Öğretmeni Ahmet Gargan'a göstermiş oldukların ilgiden dolayı teşekkür belgesi verildi.

Kitap okuyan öğrencilerin okul ve isimleri şöyle; Yunus Emre İlköğretim Okulu, Tuğba Gül (30),Gülbahar Gül (17),Tülay Gül (16),Safiye Ürkmez (16),Doğukan Tanışık (16),Atatürk İlköğretim Okulu, Mehmet Güler (13),Edanur Canpolat (8), Doğukan Aktaş (7), Doğanşehir İlköğretim Okulu, Ramazan Toprak (6), Fikret Dulkadir (5), Ali Can Kubat (5), M.Ş. Zafer İ.Ö.O Oğuzhan Kara (6), Ekrem Özipek (4), Başak Öksüz (2), Berfin Doğan (2), Ertuğrul Gazi İ.Ö.O ise Diyar Yaman (6), Sabri Maden (2).

Gümüşhane'nin Tekke beldesindeki Merkez Kıraathanesi sahibi Adnan Çelenkli, çay içen müşterilerinin fotoğraflarını kıraathanesinin duvarında saklıyor.

Gümüşhane-Erzurum karayolu üzerinde bulunan beldede yol yorgunluğunu atmak için tavşankanı çay içmek isteyenlerin durağı Merkez Kıraathanesi oluyor..

Kahvede çay içerken duvardaki büyükçe bir çerçeve ve içinde sıralanmış yüzlerce vesikalık fotoğraf dikkatleri çekerken kahveci Adnan Çelenkli fotoğrafların hikayesini şöyle anlatıyor:

"Yaklaşık 20 yıldır bu kahveyi işletiyorum. Bir masaya çay vermiştim. Boşları alırken masadakilerin kalktığını gördüm ve içlerinden birisi vesikalık resmini düşürmüştü. Dışarı çıktım ve resmi düşüreni aradım. Ancak çoktan gitmişlerdi. Ben de bu vesikalık resmi panoya yapıştırdım. Kim bilir belki gelir de alır diye. Ancak bu fotoğrafı gören belde sakinleri kendi fotoğraflarını da yapıştırmaya başladı. Ve bugün geldiğimiz noktada yaklaşık 600 fotoğrafın birikmiş olduğunu gördük. İçlerinden rahmetli olanlar var. Ve hemen her gün bu fotoğraf albümünü ziyaret edenler eski günleri yad ediyorlar. Güzel bir duygu bizim açımızdan. Diğer yandan bu durum benim satışlarımı da etkiliyor tabi."

Tekke beldesine yolu düşenler Adnan Çelenkli'nin kahvesine uğramadan edemezken çaylarını yudumlayanlar fotoğraf albümüne bakıyor.

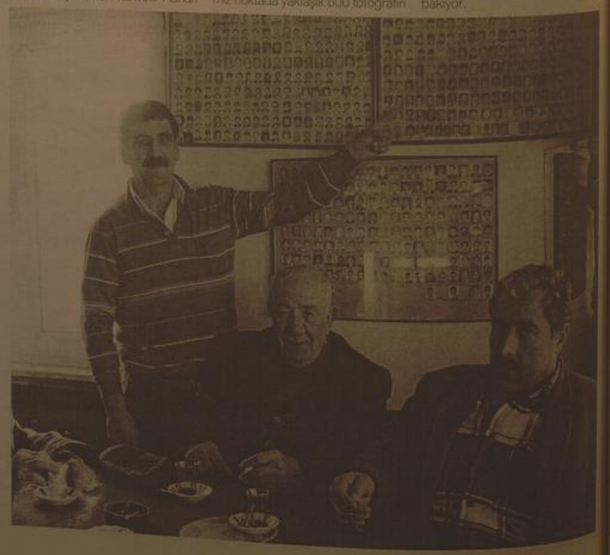

Kuva-yi Milliye ve Erzincan'ın rolü

Kemal Arduç

Kuva-yi Milliye ve Milli Müdafaa-yı Hukuk Cemiyetlerinin Örgütlenişinin 90. yılı etkinlikleri kapsamında İl Kültür ve Turizm Müdürlüğünce "Kuva-yi Milliye ve Milli Mücadele" konulu panel düzenlendi. Erzincan Üniversitesi Baş Öğretmen Salonu'nda düzenlenen konferansa konuşmacı olarak Erzincan Üniversitesi Eğitim Fakültesi Öğretim Üyesi Doç Dr. Nurcan Toksoy katıldı.

Erzincan Valiliği İl Kültür ve Turizm Müdürlüğünce Kuva-yi Milliye ve Milli Mücadelenin Örgütlenişinin 90. yılı etkinlikleri ve Milli Mücadelede Erzincan " konulu Panele Erzincan Üniversitesi Rektör Yardımcısı Prof. Dr. Fahri Taş, Eğitim Fakültesi Dekanı Prof. Dr. Mehmet Baştürk, İl Kültür ve Turizm Müdürü Metin Çankaya, Telekom İl Müdürü Timur Sevim, doğu gazetesi sahibi Gazeteci Yazar Halil İbrahim Özdemir ve çok sayıda üniversite öğrencisi katıldı.

Kuva-yi Milliye ve Milli Mücadele konuları ile Milli Mücadelede Erzincan'ın rolü konularında katılımcılara bilgiler veren Doç Dr. Nurcan Toksoy, Kuva-yı Milliye'nin Millî Mücadele döneminde birçok faydaları olduğunu vurgulayarak; Mondros Mütarekesi'nin imzalanmasıyla İstanbul Hükümeti ve buna bağlı olarak ordu İtilaf Devletleri'nin kontrolüne girmiş, devlet müesseseleri vazifelerini yerine getiremez duruma gelmişti.

Türk milleti uğradığı haksızlıkların önüne geçilmesi hususunda resmî makamlara yapmış olduğu müracaat sonuç vermeyince vazifenin kendine düştüğünü kabullenip, işgal gören bölgelerde düşmana karşı harekete geçti. İşte bu direniş hareketini başlatanlara Kuva-yı Milliye(Millî Kuvvetler) adı verilmiştir" dedi

Toksoy; "Mili Mücadele tarihimizde "Kuva-yı Milliye" deyiminin biri dar, diğeri geniş olmak üzere iki ayrı manası vardır. Bunlardan ilki "Miliş" teşkilâtı adıyla da anılan milli kuvvetleri, yani silâhlı mukavemet teşkilâtını anlatmaktadır. Diğeri ise Millî Mücadele'yi bütünüyle içine alan daha geniş bir anlamı ifade eder.

Bu geniş mana içerisinde Müdafaa-ı Hukuk Cemiyetleri, Kongreler, İlk Büyük Millet Meclisi, Misak-ı Millî gibi dönemin temel gelişmeleri yer almaktadır" dedi.

Millî mücadelede Erzincan'ın büyük önem taşıdığına değinen Toksoy; "Rus ve ayrılıkçı Ermeni yıkımından ve katliamından canlarını ve mal varlıklarının hemen tamamını yitiren Erzincanlılar, bağımsızlık savaşına maddî ve manevî olarak büyük destek sağlamışlardır. Yörenin vefakar ve sabırlı insanları herşeye rağmen umutlarını yitirmemiş ve yurtlarına sahip çıkmışlardır. Bağımsızlık mücadelesinin başladığı 1920'li yıllarda topladıkları 26.579 lirayı Ankara Hükümeti'ne göndermeleri bunun anlamlı bir örneğidir. Zira, Erzurum ve Sivas Kongreleri giderlerinin cep harçlıklarıyla karşılandığı, Amerikalı General Harbord'un Erzincan'a geldiğinde, halkın gıdasızlıktan ölecek hale geldiği bir dönemde, Erzincan'ın gönderdiği bu para miktarının ne kadar büyük ve önemli olduğu anlaşılmaktadır.

Artık TBMM'nin açılması için çalışmalar yoğunlaşmış, Ankara'da Anadolu'nun ve Rumeli'nin kurtarılması için çabalara hız verilmişti. Beklenen günler çabuk gelmiş yedi düvele karşı yapılan çok çetin savaşlardan sonra Türkiye ve Türk Milleti bağımsızlığına kavuşmuş, yeni Türkiye Cumhuriyeti kurulmuştur" dedi

'1 Mayıs, çatışma zemini olmaktan kurtarılmalıdır'

Bu nedenle de bugün yaklaştıkça, insanlar korkuya kapılmakta, sokağa çıkmaktan endişe duymakta, can ve mal emniyetleri açısından adeta kendilerini evlerine hapsetmektedirler. 1 Mayıs, bir bayram gününden ziyade, hangi olumsuzlukların yaşanacağı belli olmayan bir kâbus gününe dönüşmektedir. 1 Mayıs'ın niye kâbuslara gebe bir gün olarak algılandığının cidden yetle sorgulanması lâzımdır.

119 yıldır 1 Mayıs, dünyanın her yerinde işçiler için kâh geçmiş mücadelelerin anıldığı; kâh kimi kazanımlar için bayram edilen; kâh birilerinin siyasal, ideolojik muhalefetlerini ortaya koydukları; kâh sadece "bakın, biz eylem yapıyoruz, ortalığı yakıp, yıkıyoruz; biz daha bitmedik; görün ki, ideolojimiz tarihin karanlığında, insanlığa 70 yıl işkence çektirse de, biz ideolojimizle beraber yaşamaya devam ediyoruz" dedikleri bir gün olarak kutlanmaya devam ediyor.

Ülkemizde II. Meşrutiyet'ten beri İşçi Bayramı olarak kutlanan 1 Mayıs, 1935'te, CHP tarafından "Bahar Bayramı"na dönüştürülmüş. 1 Mayıs 1960'ta ilk kez resmi bir ağızdan, Başbakan Adnan Menderes tarafından radyodan yapılan bir konuşmayla kutlanmıştır. 12 Eylül'le birlikte "1 Mayıs Bahar Bayramı", bayram ve tatil olmaktan çıkarılmıştır. 22 Nisan 2009 tarihinde, AK Parti Hükümeti tarafından 1 Mayıs yeniden "Emek ve Dayanışma Günü" diye isimlendirilip, resmi tatiller arasına alınmıştır.

1 Mayıs'ın coşku içerisinde bayram olarak kutlanabilmesi için, bu ülkede var olan olguların, durumların, olayların; toplumu geren, çatışma ortamı oluşturan, terore zemin hazırlayan imkânlar olmaktan çıkarılması; bunun için de öncelikle bu ülkenin sol söylemlere dayalı provokatif ajitelerin etkisinden kurtarılması gerekir. Bu söylemlerin etkisi silinmediği sürece; birtakım mihraklar; bayramları, seyranları, kutlamaları, anmaları; hülasa üç kişinin bir araya geldiği her birlikteliği çatışmanın, terörün aracısı kılacaklardır. Öldürecek düşman bulamadıklarında da, birbirlerini öldüreceklerdir. Bunun açık örneğini, bu millet 1 Mayıs 1977'de, en kanlı biçimde yaşamıştır.

Sonuç olarak; 1 Mayıs, bir ideolojin sopa olarak kullandığı gerginliğin, çatışmaların, terörün bir zemini olmaktan kurtarılarak; çalışanların sıkıntılarının dillendirildiği, sevincinin ve eğlencesi radyodan yapılan bir konuşmayla kutlanmıştır. 1 Mayıs'ın paylaşıldığı bir gün haline getirilmelidir" dedi

İşçi sendikalarından 1 Mayıs ziyareti

Erzincan'da görev yapan işçi ve memur başta olmak üzere tüm çalışanların bu mutlu gününü kutlayan Vali Demir, bu güne kadar yaptıkları çalışmalardan dolayı teşekkür ederek, bundan sonraki çalışmalarında başarılar diledi.

Sendikalara temsilcileri Vali Demir'in ardından Erzincan Belediye Başkanı Yüksel Çakır'ı makamında ziyaret ettiler. Sendikacılar Başkan Çakır'a çiçek verdiler ve 1 Mayısın huzur içerisinde bir şölen havasında kutlanmasını dilediler. Başkan Çakır da sendikacılar nezdinde bütün çalışanların 1 Mayıs Emek ve Dayanışma Günü'nü kutladı.1 Mayıs'ın uzun bir aradan sonra AK Parti iktidarı döneminde yeniden resmi bir gün olarak tanındığını hatırlatan Çakır sözlerine şöyle devam etti: "Geçmişte bazı yıllar 1 Mayıs kutlamaları, işçiyle, emek ile alakası olamayan, bu günü bir fırsat bilerek yasadışı girişimlerde bulunan bazı illegal teşkilatların müdahaleleri sonucunda hatırlamak istemediğimiz olaylara sahne olmuştur. Bizler artık 1 Mayısı resmi olarak kutlayacağız. Gerçek manası ile kutlayacağız" dedi

Köyler, birlik yöneticilerini seçti

Kemal Arduç

Yerel seçilerin ardından değişen muhtar ve il genel meclis üyelerinin ardından Merkez Köylere Hizmet Götürme Birliği ilk kez toplandı. İl Özel İdaresi toplantı salonunda Vali Yardımcısı ve Köylere Hizmet Götürme Birliği Başkanı Adem Keleş başkanlığında toplanan birlik üyeleri yeni yönetimi belirlemek üzere bir araya geldiler. Seçim öncesi konuşan Vali Yardımcısı Adem Keleş, yerel seçimlerin ardından yeni yönetimi oluşturmak üzere bir araya geldiklerini söyleyerek; "geçmiş dönemde siz değerli muhtar ve meclis üyelerimizin yerinde başka arkadaşlarımız vardı. Herkes tanınan süre içerisinde fazlasıyla eksiğiyle halka hizmet için görevini bir şekilde yerine getirdi. Bizler burada gelip geçiciyiz, ancak sizler kalıcısınız, değerli büyüğümüzün dediği gibi 'İnsanı Yaşat ki Devlet Yaşasın' onun için sizlerin bizlerin desteklerıyle devletimizi inanıyorum ki güzel gelecek bekliyor. Şimdi burada yapacağımız seçimin ardından herkese yeni görevleri hayırlı olmasını diliyorum. Bizler değişsekte görevler devam ediyor. " dedi

Ardından Erzincan Merkez Köylere Hizmet Götürme Birliği için başkan vekili ve ikinci başkan vekili seçimine geçildi. İki adayın girdiği seçimde başka aday olmadığı için yapılan açık oylamada Enver Kılıçkaya Başkan vekili, Tamer Geyik ise ikinci başkan vekili seçildi. Katip üyeliklere ise Gültekin yayla ve Yaşar Şahin getirildikten sonra encümen üyeleri seçildi.

Doğalgaz yatırımları durdu

Kemal Arduç

Erzingaz doğalgaz şirketi yönetimi dün düzenlediği basın toplantısı ile Erzincan'da doğalgaz yatırımlarında geldiği noktayı değerlendirdi. Üç yıllık çalışmayı değerlendiren Erzingaz Genel Müdürü Hayrettin Sargın, Erzincan'da doğalgaz yatırımlarında hedeflediklerini noktaya geldiklerini söyledi. Genel müdür, değerlendirmede bulunarak şirketin 2009 yılı kampanyalarını da açıklarken Sargın; "Erzincan'da 24 mahallede 1 mahalle doğalgaz kullanıyor. 10 bin 800 konutun önüne doğalgaz döşettirdik. 4 bin 700 konut sisteme dahil edildi, bunların içerisinde 3 bin 200 aktif kullanıcımız bulunuyor. Bu yıl herhangi bir yatırım için henüz karar çıkmadı, ancak bize tanınan süre içerisinde yatırımlarımızı tamamlayacağız. Şuanda yatırımlarımızın yüzde 25'i tamamlandı" diye konuştu.

ERZİNGAZ'DA BAHAR KAMPANYASI

Erzingaz Müdürü Hayrettin Sargın, Erzingaz'ın her yıl olduğu gibi bu yılda sezonu çeşitli kampanyalarla açtıklarını söyledi. Doğalgaz aboneliği kampanyası başlattıklarını söyleyen Sargın, ilk kez doğalgaz aboneliği yaptıracak kişilere abonelik bedeli olan bedeli 8 taksit olarak ödeyeceklerini vurguladı. 1 Mayıs'ta başlayan kampanyanın 30 Haziran'a kadar devam edeceğini belirten Sargın, bu kampanyanın kaçırılmaması önerisinde de bulundu.

Genç boğalar yasta

Kemal Arduç

Aynı hafta içerisinde 2 büyük acıyı yaşadıklarını söyleyen Genç Boğalar Taraftar Gurubu Başkanı Erkan Sınır, yaptığı basın açıklamasında; "Geçtiğimiz Pazartesi günü İstanbul'da serseriler tarafından bıçak darbeleriyle acımasızca öldürülen henüz hayatının baharını bile yaşayamayan Ahmet Gökalp, diğer yandan dün toprağa verdiğimiz Erzincansporlu futbolcularımızın da üstünde büyük emeği bulunan değerli büyüğümüz ağabeyimiz Erzincanspor Futbol Şube Sorumlusu Cengiz Başakın'ın acısını yaşamaktayız.İki değerli insan iki Erzincanspor sevdalısı.

Birisi Erzincanspor'un futbolcularına ağabeylik yaparak takımı başarıya ulaştırmaya çalışan Başakın Kaptan, diğeri henüz daha genç takımda futbol oynayan gelecekte Erzincanspor için bir şeyler yapmak isteyen Genç Kaptan Ahmet Gökalp.Aynı hafta içerisinde iki kayıp yüreğimizi dağlamıştır.

Gençboğalar Taraftar Gurubu olarak geçtiğimiz Pazartesi günü kaybettiğimiz genç kaptanımız Ahmet Gökalp'i ve Çarşamba günü toprağa verdiğimizi futbolcularımızın ve bizim ağabeyimiz Cengiz Başakın Kaptanımızı rahmetle anıyoruz. Bu iki değerli insanın, birisi 20 birisi 40 yaşında iki büyük yüreğin acısını kalbimizde hissettiğimizi belirterek Allah'tan rahmet diliyor geride kalan yakınlarına başsağlığı ve sabırlar diliyoruz" dedi

İLAN

ERZİNCAN 1. ASLİYE HUKUK MAHKEMESİ'NDEN

ESAS NO: 2009/223
KARAR NO: 2009/337

Davacı AYHAN DÜDÜKÇÜ aleyhine mahkememizde açılan nüfus davasının yapılan açık yargılaması sonunda;

Mahkememiz davanın KABULÜ ile Erzincan ili, Refahiye ilçesi, Kersen Köyü, Cilt No: 56, Hane No: 15, Birey Sıra No: 28 de nüfusa kayıtlı Mehmet ve Makbule'den olma 28/10/1963 d.lu Ayhan Düdükçü'nün (TC: 22438799240) "Düdükçü" olan soyadının "Öztürk" olarak düzeltilmesine, "Düdükçü" olan soyadının iptali ile "Öztürk" olarak soyadının nüfusa kayıt ve tesciline ve kararın gazetede ilanına karar verilmiştir.

Tebliğ yerine geçmek üzere ilanen tebliğ olunur. 30/04.2009

Hakim: 40959

B. No: 1717

doğu Y. No: 30 / 01.05.2009

doğu
Gelişk Haber Yorum Aktüalite Gazetesi
V. Recep Yazıcıoğlu Cad. No: 57 ERZİNCAN
Tel - Fax : 224 24 25-26
e-mail : bilgi@dogugazetesi.com

Sahibi: H. İbrahim Özdemir

Yazı İşleri Müdürü: Naim Çakır

Ermat Ofset
V. Recep Yazıcıoğlu Cad. No: 57
ERZİNCAN
Tel: 224 24 25 -26

e-mail: ermatofset@yahoo.com

Abone:

Yıllık	60.00 TL
6 Aylık	30.00 TL
Aylık	6.0 TL

Şehir Dışına PTT masrafı ilave edilir.

İlan tarifesi

Resmi İlan Sütun/cm	6.00 TL
Genel Kurul İlanları	45.00 TL
Özel İlan, Reklam/cm	1.50 TL
Zayi	10.00 TL
Tekrik - Başsağlığı	50.00 TL
Günü Geçmiş Gazete	50 Kr

günün takvimi
01 Mayıs
2009 Cuma
SAYI: 9543

TAZİYE

Erzincanspor'da 2006-2007 - 2007-2008 Futbol sezonlarında birlikte çalışmaktan onur duyduğum, kardeşim kadar sevdiğim, dostluğuyla örnek kişilik olan, karşılıksız Erzincan ve Erzincanspor'u seven, Kırmızı-Siyah renkler için hiç bir fedakarlıktan kaçınmayan, yüreği Erzincanspor için atan, Takımımızın Futbol Şube sorumlusu, gerçek bir Erzincan sevdalısı,

Cengiz BAŞAKIN'ı

kaybetmenin üzüntüsü içerisindeyim.
ani vefatı ile tanıyan herkesi derinden yaralayan Cengiz BAŞAKIN'a Allah'tan Rahmet ve mağfiret niyaz ediyor. Kederli ailesine Allah'tan sabırlar diliyorum.

Süleyman Tan
2007-2008 Erzincanspor Kulüb Başkanı

TAZİYE

2007- 2008 Futbol sezonunda yönetim kurulunda beraber çalışmaktan büyük mutluluk duyduğum değerli kardeşim, dostum, Erzincan sevdalısı, dost canlısı, Erzincanspor Futbol Şube Sorumlumuz

Cengiz BAŞAKIN'ın

ani vefatı Erzincan'ı ve bizleri derinden üzmüştür. Kendisine Allah'tan Rahmet ve Mağfiret niyaz ediyor. Ailesine Sabırlar diliyorum

Erol SÖĞÜT
ERZİNCAN FIRATPEN BAYİİ

Çayırlı Devlet Hastanesi yenileniyor

Erzincan'ın Çayırlı ilçesinde uzun yıllardır fiziki imkansızlıklar içerisinde hizmet veren Çayırlı Devlet Hastane binası yenilenecek. Fiziki yenileme ile birlikte teknik donanım ve yeni ünitelerin açılması da planlanıyor 5

29yıl
doğu
www.dogugazetesi.com.tr
ERZİNCAN'IN GÜNLÜK HABER YORUM AKTUALİTE GAZETESİ
02 MAYIS 2009 CUMARTESİ YIL: 29 SAYI: 9544 FİYATI: 25 YKr

Orda bir köy var

Refahiye Kaymakamlığı tarafından başlatılan köy ziyaretleri aralıksız olarak devam ediyor. 2008 yılında başlatılan ve geleneksel hale getirilen ziyaretler 2009 yılı bahar mevsimiyle birlikte başladı 5

E.Ü Rektörü Prof. Dr. Erdoğan Büyükkasap:

'Biz en öndeyiz'

Erzincan Üniversitesi, 2009 yılı ile birlikte bünyesine yeni bölümler kattı. E.Ü Rektörü Prof. Dr. Erdoğan Büyükkasap, yapılan çalışmaları değerlendirerek yeni kurulan Üniversiteler arasında örnek Erzincan Üniversitesi'nin örnek gösterildiğini söyledi

Kemal Arduç

...ğı bulunduğu Erzincan Üniversitesi kurulduktan kısa sonra atanmış, beraberinde ...an diğer üniversitelerimizle ve fiziki alanlara atmasını bildi. Erzincan Üniversitesi Rektörü Prof. Dr. Erdoğan Büyükkasap, yapılan çalışmaları muhabirimiz anlattı. Kısa sürede büyük çalışmalar yapıldığını, hedeflediklerini ...ğrultusunda yol almayı başardıklarını söyleyen Rektör Prof. Dr. Büyükkasap, öncelikle emeği geçen herkese teşekkür ederek açıklamalarına şöyle başladı; Yeni bölümlerimiz açıldı. Nisan başlarındaki senato toplantılarımızda ilçe ve merkezimizde yüksek okul ve meslek yüksek okul açılması karalaştırıldı. Bunların başında Sivil Havacılık Yüksek Okulu açılması kararı geliyordu ve bu karar onaylandı hayırlı olsun. 4 yıllık bir yüksek okul Türkiye'de çok az sayıda bulunan ancak bulunduğu yerin vitrini konumunda olan bir bölüm. Malumunuz Türkiye'de hava alanlarında yer hizmeti veren Çelebi Havacılık ile iş birliği yapacağız. Yerini, inşaatını donanımını ve eğitim işini üstlenebileceklerini söylediler. Burada altyapılar oluştu. Havacılık çok özel bir alan. Bu konuda çalışmalarımız sürüyor. Süreç devam edecek.

KEMALİYE TURİZM MERKEZİ OLACAK

Kemaliye ilçemiz bölgeye turizm konusunda bölgeye çok büyük girdiler sağlayacak bir ilçemiz orada halen bir MYO vardı, çokta bir fonksiyonel bir okul. Kemaliye ve turizmin ayrılamaz özelliği dikkate alınarak oraya 4 yıllık bir Turizm ve Otelcilik Yüksek Okulu açılması karan alındı senatomuzca şuanda YÖK'ten bakanlar kuruluna geçmek üzere. Bu okulun fiziki yapısını ve donanımını da değerli hayır severimiz Hacı Ali Akın Bey üstlendi, şuanda çok büyük bir heyecan içerisindeler. Bölgenin kalkınması için eğitim ve turizm çok önemliydi biz de bu yüksek okul ile hem eğitimi hem de turizmi bölgeye kazandırma aşamasındayız.

Ayrıca merkezde turizm ve otelcilik MYO açılması karan alındı. Bunun için de gerekli alt yapı çalışmalarımız var. Sümerbank'ın özelleşmesinden dolayı lojman ve sosyal tesisleri üniversitemize devredilmiş durumda. Erzincan Üniversitesi büyük bir üniversite, dışandan gelen misafirlerini ağırlayabilme üniversite ile halkın birleşebileceği sosyal tesislere ciddi şekilde ihtiyaç var bundan da öte; açılması senatoca karar alınan Turizm MYO'nun uygulama alanı olarak ta düşünüyoruz. Fiziki alanımız yeterli değil şu an için.

İLÇELER EĞİTİMİLE KALKINACAK

Üzümlü ilçemizde bir meslek yüksek okulu, Iliç ilçemizde, çayırlı ve Kelkit'te meslek yüksek okulları açıldı. 5

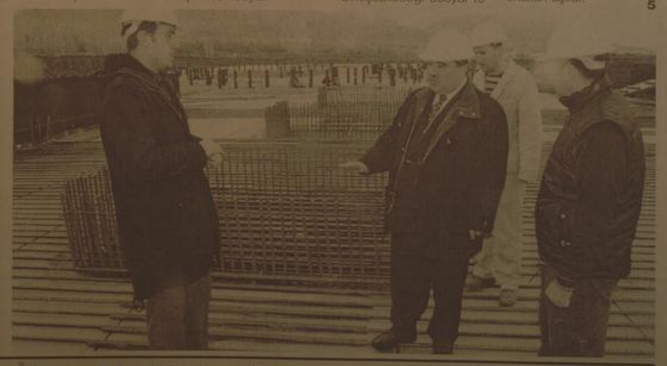

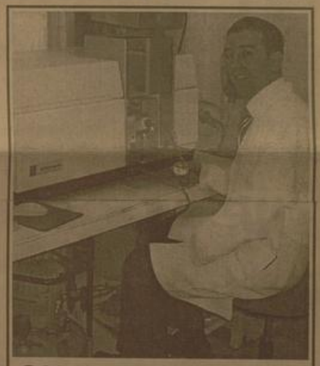

Çiftlik gübresinin faydaları çok

Erzincan Bahçe Kültürleri Araştırma Enstitüsü Müdürlüğü Ziraat Mühendislerinden Alpaslan Gürsoy, çiftlik gübresinin faydalarını açıkladı

Son dönemlerde çiftçiler tarafından sıkılıkla ve bilinçsizce kullanılmaya başlanan kimyasal gübreler toprağa zarar vermesi üzerine uzmanlar tarafından çiftlik gübresi kullanılması öneriliyor.

Erzincan Bahçe Kültürleri Araştırma Enstitüsü Müdürlüğü Ziraat Mühendisi Alpaslan Gürsoy; çiftlik gübresi hakkında ve nasıl kullanılması gerektiği konusunda önemli açıklamalara yer verdi. Gürsoy; "Çiftçilerimizin çiftlik gübresinden bekledikleri faydayı görebilmeleri için kesinlikle gübreyi olgunlaştırıp daha sonra kullanmalarını öneriyoruz.

Çünkü olgunlaştırılmayan gübre hem bitki besin elementlerince daha fakir hem hastalık, yabancı otları daha çok bünyesinde barındırır hem de toprakta belli bir dönem olgunlaşana kadar toprağın mevcut azotunu kullanarak bitkilerin belli bir dönem azot açlığı çekmesine sebep olarak verim kayıplarına neden olur. 5

Miniklerin en mutlu günü

Erzincan'ın Çayırlı ilçesi Verimli Köyü ilköğretim okulunda öğrenim gören birinci sınıf öğrencileri okuma yazma öğrenmenin mutluluğunu yaşıyorlar. Minikler için düzenlenen okuma bayramı Verimli Köyü'nde şenlik havasında geçti 5

NOTLAR
Rıfkı Kaymaz
rifkikaymaz@hotmail.com
DOĞU ANADOLU ARAŞTIRMALARI
Yazısı Sayfa 3'te

OBJEKTİF
Şefik ARAS
1 MAYIS EMEK VE DAYANIŞMA GÜNÜ
Yazısı Sayfa 3'te

Tarihten Sayfalar

Osmanlı (Batıya geçiş)

"Osmanlının, Bizans Devleti'ni sadece Avrupa kıtasına sürmüş olmakla iktifa etmeyerek, orada da Osmanlı Beyliği'nin menfaatlerini temine uğraşmaları bunun içindir. Lakin bu ilk faaliyetlerden her zaman kat'i ve fiili neticeler beklenmeyeceği de muhakkak. Yani Osmanlıların baskın yaptıkları veyahut yardım maksadıyla girdikleri yerleri istilaya kalkışmayarak evvela kendilerine zemin hazırlayacakları gayet tabii idi. Orhan Bey, henüz babası Osman Bey'e vekâlet ettiği tarihlerden itibaren, Trakya sahillerine birçok çıkartmalar yaptırarak bu havalinin vaziyetini iyi bir surette öğrenmişti."

Gerek Katalanlar, gerekse Latinlerle iyi ilişkileri olmayan ve Latinlerin İstanbul'u alıp Bizans İmparatorunu Anadolu'ya atmak için gösterdikleri çabalar yüzünden Bizans İmparatoru, Osmanlılara karşı zaman zaman yumuşak bir siyaset takibe etme ihtiyacını duymuştu. Hatta bu ihtiyaç, onun Osmanlılardan yardım istemesine kadar varıyordu. Bizans İmparatoru Kantakuzenos'un sık sık Osmanlıların yardımına ihtiyaç duyması, gelecekteki bu tür seferler için Bolayır yakınındaki Çimbi (Çimpe)'yi askeri bir üs olarak Osmanlılara vermesine sebep oldu. Bu konu ile ilgili kaynaklar şu bilgileri vermektedir:

Damadı Orhan Bey'in verdiği kuvetler ile, sıkıştık bir durumdan kurtulmaya muvaffak olan Kantakuzenos, zaman zaman da Papaya müracaat edip Haçlı seferlerinin tertip edilmesini isterken, bası sıkıştıkça da Orhan Bey'e baş vurmaktan geri kalmıyordu. Nitekim 1349'da Sırbistan kralı Stefan Düşan, Selanik şehrini zapt etmek üzere iken Kantakuzenos'un Orhan Bey'e müracaat ile temin ettiği ve Orhan Bey'in oğlu Süleyman Paşa idare ve komutasında bulunan 20.000 kişilik Osmanlı kuvveti, onun lehine olmak üzere vaziyeti kurtarmıştı. Bu sırada Bizans donanması ile birlikte bir miktar Osmanlı deniz kuvvetlerinin de harekata iştirak ettiği görülür. Bu hadiseden kısa bir müddet sonra Kantakuzenos ile İmparatorluk ortağı olan V. Ioannes arasında mücadele alevlendiği zaman Orhan Bey, Cenevizliler ile birlikte yine Kantakuzenos tarafını tutmuş ve yardımcı kuvvetlerini göndererek bir taraftan Edirne'de kuşatma altında bulunan Kantakuzenos'un oğlu Mateos'u kurtarmış, öbür taraftan da 10.000 kişilik bir kuvvetle Dimetoka'da Sırp ve Bulgarlara karşı mühim bir galibiyet elde etmişti. 1352 yılında meydana gelen bu hadisede Osmanlı kuvvetlerine Süleyman Paşa komuta ediyordu. Süleyman Paşa, bu vazifesini başarı ile yapıp Anadolu'ya dönerken, bir miktar askerini de Kantakuzenos'un bu yardımına karşılık olarak Gelibolu yarımadasında vermiş olduğu Çimbi kalesinde bırakmıştı.

Böylece Osmanlılar, Bizans'taki taht ve saltanat mücadelesine 1345'ten itibaren kapışmış, fakat buna karşılık hem ileride kendi hesaplarına yapacakları Rumeli fütuhatı için tecrübe kazanmış, hem de Rumeli yakasında yerleşerek bir hareket üssüne sahip olmuş bulunuyorlardı.

Gerçekten, Orhan Bey saltanatının üçüncü ve son devresi, 1353'ten itibaren Rumeli'ye yerleşmek şeklinde başladı. Bu yerleşme ve fütuhat, Kantakuzenos ile de ciddi anlaşmazlıkların meydana gelmesine yol açtı. Zira Kantakuzenos, Osmanlıların Avrupa mıntıkasına yerleşmelerinin kendileri için ne kadar tehlikeli olduğunu anlamıştı. 1354'te Orhan Bey kuvvetlerinin Bolayır ve Tekirdağ'a kadar bütün Marmara kıyılarına sahip olduklarını gördükten sonra buna mani olmayı düşünmüştü. Bu sebeple Orhan Gazi'ye haber gönderip 10.000 altın karşılığında Çimbi'yi satın almak istediğini bu arada Türk kuvvetlerinin Gelibolu'yu terk ve tahliye etmelerini, İzmit'te kendisi ile görüşmek arzu ettiğini bildirdi.

Devamı Var

Sağlık ve Hastalıklar

Besin Alerjisi Durumunda Dikkat Edilmesi Gerekenler

Besin alerjisi birçoğumuzu bir zamanlar bir şekilde yakalamıştır. En çok süt alerjisi, polen alerjisi, protein alerjisi gibi çeşitleri özellikle bebeklerde ve çocuklarda görülen besin alerjilerinde dikkat edilmesi gereken konular vardır.

Besin alerjisi durumunda dikkat edilecek noktalar:

1. Alerji belirtileri görüldüğünde çok dikkatli beslenme öyküsü alınarak doğru-yanlış denemesiyle allerjik besin saptanmalıdır.

2. Aynı familyadan olan besinlerin hepsi allerjik olabilir. Örneğin, bezelye allerjisi olan bireyde mercimek de allerjik tepkimeye neden olabilir.

3. Yıyacak, içecek ve çiklet gibi şeylere katılan renk verici boyalar, konsuyucu kimyasal maddeler vb. duyarlı kimselerde allerjik tepkimeye neden olduğundan bu duruma dikkat edilmelidir.

4. Doğru-yanlış denemesiyle allerjik etken saptandıktan sonra diyetten çıkarılır. Allerji belirtisi gösteren besin süt, yumurta gibi temel besinse, onun yerini tutabilecek besinler alınır ve allerji yapan besin belirli zaman geçtikten sonra tekrar denenir. Tekrar allerjik etki gösterirse,, o besinin yerini tutan besinlerle diyet düzenlenir. Allerjik tepkime herhangi bir katkı maddesinden ya da beslenmede gerekli olmayan çıkıntıa gibi bir şeyse, o maddenin zararları anlatılarak yenmemesi sağlanır. Çocuk için temel besin olduğundan süt yerini tutacak şekilde soya tesulyesi ve diğer yüksek proteinli besinlerden yararlanılabilir. Bu tür çocuk besinleri geliştirilmiştir.

Komik Fotoğraflar

bugün ne pişirsem'

Çevirme

5 Adet Patıcan
1/2 Kg Tavuk Eti
2 Su Bardağı Pirinç
125 gr Tereyağı
1 Adet Soğan
3 Çorba Kaşığı Dolmalık Fıstık
Yenibahar, Tuz

Patıcanları uzunlamasına keserek 10 dak. Tuzlu suda bekletip, suyunu sözün. Patıcanları kızartın ve yağının sözülmesini sağlayın. Tavukları kuşbaşı şeklinde doğrayın. İncecik kıyılmış soğanla suyunu çekinceye kadar kavurun. Kenarda dinlendirin. Diğer tarafta fıstıkları kavurun. Pirinci tuzu ve yenibahar ilave ederek iç pilavı hazırlayın. Çukur bir tencerenin altına patıcanları ortadan yukarıya doğru yerleştirin. Tencerenin dibinin tamamen örtülmüş olmasına özellikle dikkat edin. Pilavın yarısını patıcanların üzerine yerleştirin. Bunun üzerine tavuklu harcı daha sonra da pilavın geri kalanını yayın. Kısık ateşte 10 dak. Pişirip dinlendirin. Servis yapmadan önce tabağa ters çevirerek alın. Üzerini domates, biber, dereotu ve maydanoz ile süsleyin. İlik olarak servis yapın.

Fıkra

Bir gün Muş'lunun biri Kayseri'li birini görür ve Kayseri'liye sorar.

-Hemşerim siz neden uyanıksınızdı biz uyanık değiller, Bunun üzerine Kayseri'li

-Ha sen git şurdan bir kilo balık al gel der

Balığı yemeye başlarken Kayseri'li

-Sen kafasını ye kafası insanın zihnini açar der.

Aradan bir süre geçer ve Muş'lu sorar

-Hemşerim kafasını yiyom sen etli tarafın yiyor ve bişey anlamıyom olmaz böyle şey diyor ve ısrar eder,bunun üzerine

-Bak gördün mü nasıl akıllanda.

Şiir Gezgini

Yanmazdım

Üzerime devirip dağ gibi hüzünleri
Böyle çekip gitmek var mıydı ?
Var mıydı böyle bitirmek ?
Hani söz vermiştik birbirimize ?
Kaç zaman geçti aradan
Sen yoksun !
Bilirim dönmeyecaksın artık !
Uzun zaman oldu
Belki çoktan unuttun ..
Adın kaldı soğuk duvarlarında odamın
Sigara paketlerinde şiirlerin
Resimlerin bana gülen ,
Cüzdanımda saç telin ,
Bir veda o geceden akımda kalan
Kekremsi bir tat
Bir med cezir yüreğimde
Ben vurgun yemiş bir yarak
Gemiler bana taşır bütün aşk yorgunlarını
Sen yoksun ...
Hayatımın iktidarında tanısaydım seni
Yasak umutlara ve acılara inat
Buruk bir şarap tadında olsaydı sevdamız
Yıllandıkça güzelleşen
Ve sen şiirler okusaydın geceleri
Saçlarımı okşarken ,
Ellerimi tutsaydın arasın
Yüreğim ersaydı gözlerinde
Yanısaydım ateşinden ,
Sen ağlasaydın mutluluktan
Ben olsaydım
Yalnızca beni sevdiğini bilseydim ,
Seviyorum deseydin
Bi kere söyleseydin
Yanmazdım
Yanmazdım böyle çekip gitmeseydin ...

Ş. Kısaparmak

Kıssadan Hisseler...

Valinin Dört Kusuru

Hz. Ömer âdil, hikmetli ve dirayetli bir idareci olmanın yanında, insan bildikçe görüp gördüğü valileri fütüşa çıkar, valilerle halk arasında bir problem var mı, yok mu diye araştırır, durumu öğrenir öğrenmez de hemen hal çaresine giderdi.

Said bin Âmir, Hz. Ömer'in Humus valisiydi. Sahabenin ileri gelenlerinden biriydi. Bu göreve gerçekten layık bir insandı. Zaten idarecilliğine güvenildiği ve ehil birisi olduğu için bu görev ona verilmişti. Hz. Ömer Şam'a yaptığı ziyaretten sonra hem valisi, hem de arkadaşı olan Said bin Âmir'i ziyaret için Humus'a gitti.

Bir süre valiyle görüşüp sohbet ettikten sonra, Hz. Ömer'in şehirlerine gelişini haber alan halkın toplanması üzerine şehrin ileri gelenlerini çağırdı, vali hakkında kanaatlerini öğrenmek istedi.

Şam halkının şikâyetleri

"Valinizden memnun musunuz? Bir şikâyetiniz var mı?"

"Yâ Ömer, valimizden memnunuz, fakat sebebini bilmediğimiz bazı halleri var, bu yüzden şikâyetlerimizi bildirmek isteriz."

"Nedir şikâyetiniz, mutlaka öğrenmek isterim. Buyurun, söyleyin."

Humuslular şikâyetlerini sıralıdar:

1. Sabahleyin görevine erken gelmiyor, geç kalıyor.

2. Gece olunca bizden kimseyi kabul etmiyor.

3. Haftada bir gün evine kapanıyor, halkın içine çıkmıyor.

4. Durup dururken bazı zamanlar bayılmış geçiriyor.

Hz. Ömer valiye haber gönderdi. Halkın da hazır olduğu bir meclista kendisine isnat edilen suçlamı sebebini öğrenmek istedi. Sırasıyla birer birer sordu.

Bu arada da içinden şöyle dua ediyordu: "Allah'ım, Said bin Âmir hakkındaki müsbet kanaatimde beni yanıltma."

"Ne dersin, yâ Said, senin hakkında halk bu şikâyetleri dile getiriyor? Nasıl izah edersin?"

Kusurun görünmeyen yüzü

Vali, kendisi hakkında yöneltilen şikâyete konu olan hususlara birer birer açıklık getirmeye başladı:

"Yâ Ömer! Aslına bakarsanız, ben bunları söylemek istemezdim. Çünkü bir fahr ve gurur olur.

Devamı Var

Karikatür

Bilim Teknoloji

Otomobil Teknolojisi

Audi'nin R8 modeli sadece aklı almaz hızıyla değil, getirdiği teknolojik yenilikle de şaşırtacak.

Audi'nin yeni spor modeli R8 saatte 320 kilometre hız yapabilmesinin yanı sıra çok önemli bir teknolojik yeniliği de beraberinde getiriyor. R8 dünyanın ilk tüm aydınlatması (iç, dış ve farlar dahil) LED ile yapılmış spor arabası.

Hem farları hem sinyalleri hem de iç - dış aydınlatması LED teknolojisi ile gerçekleştirilen Audi R8, hem enerji tasarrufu hem de aydınlatı oranı açısından çok başarı bir grafik çiziyor.

LED teknolojisinin getirdiği en büyük avantajlardan biri de teoride hiçbir zaman aracın lambalarının değiştirilmesine gerekmemesi. Yani, araç kullanım ömrü boyunca en azından far tamiri için servise gitmiyor.

Yapılan araştırmalar LED teknolojisinin araçlarda yeni nesiln tercihi olacağı yönünde. Buna ek olarak LED teknolojisi bilgisayarla kontrol edilebildiğinden hem koşulları ve gece-gündüz konumuna göre parlaklık da değiştirebiliyor. Böylece karşıdan gelen sürücünün gözlerini almıyor.

Audi LED aydınlatma girişimini ilk defa 2003 yılında Kuzey Amerika'nın otomobil fuarı Auto Show Detroit'te sergilemişti. Şu anda bu teknolojinin seri üretime geçmek üzere olduğu biliniyor.

İkinci el oto ve emlakta canlanma

Yaşanan küresel krizin etkisiyle zor günler geçiren galerici esnafı, ÖTV indiriminin ardından yetkili firmalarda araç bulunmaması üzerine ikinci ele artan talepten memnun

Kemal Arduç

Özellikle üst model ile 1-3 yaş arası araçların talep gördüğü galeri sahipleri, fiyatların sıfır araçlara göre çok daha düşük olması nedeniyle satacak araç bulmakta zorlandıklarını belirtiyor.

Erzincan Bedir Emlak ve Otomotiv yetkilisi Hakan Bedir, yaptığı açıklamada, kış aylarında sıfırlıksız günler geçiren esnafın, ocak-şubat yaz ve ÖTV indirimleri ile bahar havası yaşadığını söyledi. Büyük firmaların ÖTV indirimi ve bayram yapıyor" şeklinde konuştu.

Galerilerden her marka ve modelde uygun fiyatta araçların alınabildiğini, gelen taleplerin ise genellikle yenilerine göre çok daha uygun fiyatla satılan 1-3 yaş arası üst model araçlardan yana olduğunu bildiren Bedir, taleplere yetişmek için ise araç sıkıntısı yaşadıklarını kaydetti.

Hareketliliğin yaz ayları boyunca sürmesini beklediklerini ifade eden Bedir, "ÖTV indirimin kalkmasının ardından fiyatlarda artışlar yaşanabilir, araç sahibi olmak isteyenler fırsatı kaçırmasın" dedi.

Erzincan'da ikinci el araç satışı yapan galeri sahibi Bedir, her yaz öncesi yaşadıkları hareketliliğin, bu yıl OTV indirimleri nedeniyle daha fazla olduğunu sözlerine ekderken emlak piyasasında da aynı hareketliliğin yaşandığını dile getirdi.

doğugazetesi.com.tr

Son Dakika, Siyaset, Ekonomi, Sağlık, Spor, Sanat, Tarım ve daha neler neler

Yaşananlardan haberiniz olsun diye

Anadolu Artık Daha Yakın!

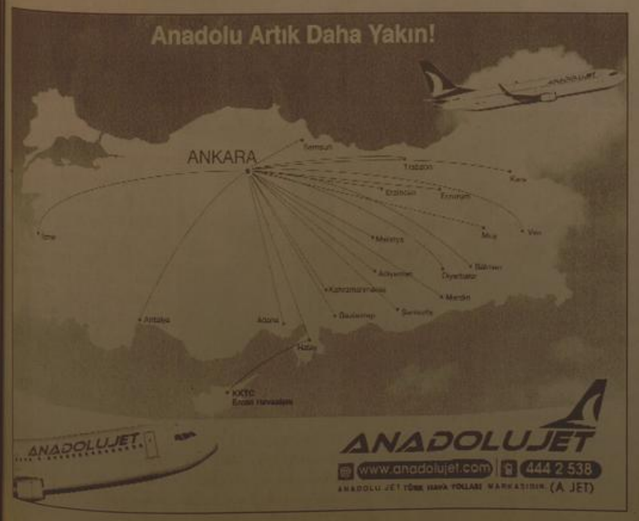

ANADOLUJET
www.anadolujet.com 444 2 538
ANADOLU JET TÜRK HAVA YOLLARI MARKASIDIR. (A JET)

1 MAYIS EMEK VE DAYANIŞMA GÜNÜ

Objektif

Şefik ARAS

Mecliste bir süre önce kabul edilen 5892 sayılı kanunla "Emek ve Dayanışma Günü" olarak kabul edilen 1 Mayıs günü 29 yıl sonra yeniden işçi bayramı olarak kutlandı.

Dünyada sanayileşme birlikte, işçi örgütleri kuruldu. Emekçiler dayanışma ve güçbirliği içinde, bir takım haklar elde etme yolunda mücadeleye başladı.

İşçi yada iş gücü bir insanın bir şey üretmek için harcadığı fiziksel ve düşünsel yeteneklerin tümü olarak tanımlanıyor. Dünyanın öteki ülkelerinde olduğu gibi, söz konusu emekçilerin 1947 yılında çıkan Sendikalar Kanunu ile, Türkiyede'de örgütlenmeye başladı. 1952'de Türk - İş kuruldu.

Bizim çocukluk yllarımızın geçtiği 1940'lı yıllarda, 1 Mayıs "Bahar Bayramı" olarak kutlanıyordu. İlköğretim ve ortaöğretim öğrencileri birlikte öğretmenlerin nezaretinde parklara, bahçelere kırlara çıkardı. Gidilen yerlerde oyunlar oynanır. Çeşitli yarışmalar yapılırdı.Böylece bahar bayramı kutlanırdı.

1980 öncesindeki dönemde, 1 Mayıslar korku ve kuşkunun yaşandığı günler oldu. Düzenlenen gösterilerde istenmiyen olaylar meydana geldi. İnsanlar öldü. İşyerleri kırılıp döküldü. İdeolojik tartışmalar ve çatışmalarla 1 Mayıs günleri toplumu rahatsız eden günler oldu.

Oysa 1 Mayıs kutlamaları; çalışanlarını, emekçilerin, seslerini duyurduğu sorunlarını ve beklentilerini dile getirildiği dayanışmanın güçlendiği bir bayram günü olarak kutlanmalıdır. Bayram havasını bozacak eylemlere bizzat işçi kuruluşları izin vermemelidir. Emek ve dayanışma günü amacına ve ruhuna uygun olarak kutlanmalıdır.

Emek ve Dayanışma günü olan dünkü 1 Mayısta toplum yinede kuşkuluydu. TV ekranları başında insanlar gelişmeleri izledi. Düzenli kortejlere sızmak isteyen gruplarla polis arasında çatışmalar oldu. Provakasyonlara izin verilmemesi için polis yoğun gayret içerisindeydi.

Dünkü 1 Mayıs yıllar sonra resmi olarak kutlanan emek ve dayanışma günüydü. Beklenen odurki sonraki yıllarda 1 Mayısın daha bir olgunluk içerisinde gerçekten günün amacına uygun etkinliklerle kutlanması mümkün olsun. Toplum acaba bugün neler olacak? Hangi nahoş olaylar meydana gelecek kuşkusu içerisinde bulunmasın. Camlanın, çerçevelerin kırılmasına toplumun malının zarar görmesine meydan verilmesin.

DOĞU ANADOLU ARAŞTIRMALARI

NOTLAR

Rıfkı KAYMAZ

rifkikaymaz@hotmail.com

Doğu Anadolu insanlık tarihinin en eski yerleşimlerindendir.

Doğu Anadolu'nun bu özelliği, bu coğrafyada pek çok tarihi ve arkeolojik araştırmalarının yapılmasına neden olmuştur.

Doğu Anadolu'daki tarihi ve arkeolojik çalşmalar, Urartu Krallığının başkenti olması nedeniyle özellikle Van Gölü havzasında yoğunlaşmıştır.

Bugüne kadar Doğu Anadolu'nun kuzey bölümü ile ilgili olarak yeterince araştırma yapılmamıştı.

Alpaslan Ceylan tarafından yayınlanan Doğu Anadolu Araştırmaları'nda Doğu Anadolu'da yapılan ve Kültür ve Turizm Bakanlığının izinleri, Atatürk Üniversitesi ve Devlet Hava Meydanı Teşkilatı maddi destekleri ile on yıldır sürdürülen çalışmanın sonuçları yer almış.

Araştırmadan, dört şehir, otuz altı ilçe ve 2114 köyde gerçekleştirilen tarihi ve arkeolojik araştırmalarda 253 sit 100'ün üzerinde de ant tesbit edildiğini öğreniyoruz.

Doğu Anadolu 'daki bu araştırmanın verileri çok sayıda bilimsel araştırmaya da temel olmuş. Bu verilerden on bir yüksek lisans, dört doktora, beş kitap, altmış üç makale hazırmanmış.

Alpaslan Ceylan tarafından yayınlanan Doğu Anadolu Araştırmaları Erzurum-Erzincan-Kars-Iğdır (1998-2008) dört ide gerçekleştirilen ciddi araştırmaları fotoğraflar ve araştırma notlarıyla bir araya getiren önemli bir kaynak.

Doğu Anadolu Araştırmaları'nın Erzincan bölümünde fotoğraflanna ve bilgilerine yer verilen tarihi eserler şöyle:

Erzincan merkez Çatalarmut Yerleşmesi, Elmaağacı (Davarlı) Höyük, Kalecik'tepe (Tandırlı) Höyük, Kız Kalesi, Saztepe. Üzümlü: Altıntepe, Karakaya Kalesi ve Kaya Basamakları, Küçük Höyük, Üzümlü Kalesi. Çayırlı:Aşağı kartallı Höyük, Balkılı Kalesi., Başköy Kalesi, Beyaztaş Tepe (Bulmuş) Kalesi, Baykomu Höyük, Büyük Kalecik Höyük, Çataldağ Höyük, Harabeler (Ortaköy-Tilmik) Kalesi, Haramidere Yerleşmesi, Hasanbey Kalesi, Isınak Höyük, Kalecik Kalesi, Kurt Kalesi, Mirzaoğlu Kalesi, Ozanlı Kalesi, Saygılı Höyük, Sırataşlar Kalesi, Toprakkale (çayırlı), Turnaçayırı Kalesi,Yukarı Kartallı Höyük. Tercan: Ağbaba Kalesi, Başbudak Kalesi, Bolutepe Düz Yerleşmesi, Bolutepe Kalesi, Çadırkaya (Pekeriç), Harabete Kalesi, Kalecik Kalesi, Karacaören Yerleşmesi, Köroğlu Kalesi, Köroğlu Beşkaya Kalesi, Rüstü Kalesi. Refahiye: Doplaktepe Höyük, Ottukbeli: Ağamçağam Kalesi, Turnatepe (Yeniköy) Höyüğü, Kemah: Bardık Kalesi, Bekçayır Su Göleti, Dipler Yerleşmesi, Kalecik Kalesi, Kemah Kalesi, Santaş Kalesi, Yücebelen Kalesi.

Alpaslan Ceylan, 1998 yılında Erzincan'dan başlatılan projenin başarı ile bitirilmesinden mutluluk duyduklarını belirtiyor eserinde.

Doğu Anadolu bölgesi araştırmalarını içeren böylesi ciddi bir çalışmanın sonuçlarını hacimli ve kaliteli bir baskı ile bilim adamları ve araştırmacıların istifadesine sunan Ceylan'ı kutluyoruz.

(Doğu Anadolu Araştırmaları Erzurum-Erzincan-Kars-Iğdır (1998-2008), Alpaslan CEYLAN, Güneş Vakfı Yayınları, Erzurum 2008)

H. İbrahim Özdemir'in "Eyvah"

adlı romanı Osmanlı dönemindeki Erzincan tarihine ışık tutuyor.

doğu yayınları
V. Recep Yazıcıoğlu Cad. No: 57 ERZİNCAN

İlan ve reklamlarınızı doğu'da değerlendirin...

Avrupa'nın en yüksek ağaçları Gümüşhane'de

Gümüşhane'nin Kürtün ilçesi sınırları içerisinde bulunan Örümcek Ormanları Avrupa'nın en yüksek köknarları ile göz dolduruyor.

Labirenti andıran patikaları, göğe tırmanan ağaçları, hırçın yamaçları, çağıltılı dereleri, şelaleleri, bitkileri ile Avrupa'nın en uzun köknar ve ladinlerinin boy verdiği bir ağaç müzesi olan Örümcek Ormanları, ziyaretçileri bekliyor.

Gümüşhane'nin Kürtün ilçe sınırları içerisinde bin 215 metre rakımda yer alan Örümcek Ormanları, 38 bin hektar alana yayıldığı belirtilirken, Avrupa'nın en uzun köknarları ile Balkanların, Kafkasların en boylu ve çaplı ladinlerinin yer kaydedildi.

Kürtün ilçe merkezine 12 kilometre mesafedeki Örümcek ormanları içinde yer alan ant köknarların en büyüğünün 61,5 metre boyunda, 2.19 metre çapında ve çevre genişliği de 6.91 metre olup Avrupa'nın en büyük köknarı olduğu ifade edildi.

Diğer yandan Örümcek Ormanları içerisinde yer alan Avrupa'nın en uzun köknarları 54,5 metre, 53,5 metre,52,5 metre boylarında olduğu belirtilirken, bu ölçülerdeki diğer köknarların ise 450 yaşında olduğu vurgulandı. Örümcek ormanlarında bulunan köknarlara balta vurulmasın kesilmesin diye, sırım gibi düz pürüzsüz, yakışıklı gövdeleri koruma altına alınıyorlar.

Kürtün ilçesine bağlı Çıkmk düzü mevkiinde bin 370 metre rakımda bulunan Doğu ladin ağaçlarının Balkanlar ve Kafkasya'nın en uzun ve çaplılarının da Örümcek ormanlarında olduğu belirtildi. En büyüğünün boyu 57,6 metre çapı 2,11 metre ve çevre genişliği de 6,65 metre olduğu belirtilirken, diğer ladinlerin ise 54 metre, 49 metre boylarında ve 450 yaşlarında olduğu kaydedildi.

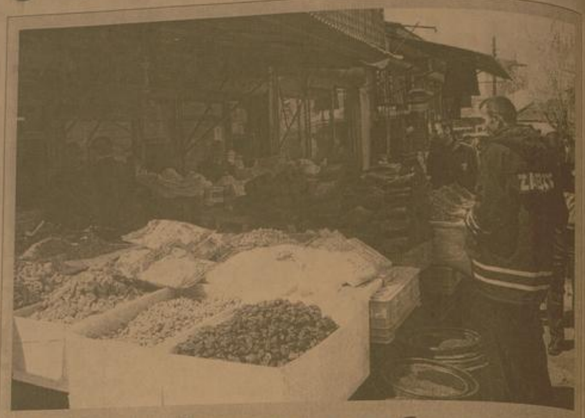

Zabıtadan esnafa uyarı

Erzurum'un Yakutiye ilçesinde zabıta ekipleri, esnafı ve seyyar satıcıları kaldırım işgali konusunda uyardı. Yakutiye İlçe Belediyesi Zabıta Müdürlüğü'ne bağlı ekipler, Mahallebaşı, Tahtacılar, Gülahmet, Gürcükapı semtlerinde yoğun olarak yaşanan kaldırım işgallerini önlemek için harekete geçti. Zabıta Müdürlüğü görevlileri, belediye sınırları içerisinde bulunan tüm semt ve sokaklarda kaldırımları işgal eden esnafın uyanlacağını, riayet edilmediği taktirde cezai işlem uygulanacağını belirttiler.

Yakutiye İlçe Belediye Başkan Vekili Abdullah Keleşoğlu, belediye olarak kaldırım işgallerine göz yummayacaklarını belirterek, esnafı halka karşı duyarlı olmaya çağırdı. Keleşoğlu, "Zabıta ekiplerimiz çeşitli mahallelerde yaşanan kaldırım işgalleri için esnafımızı uyardı. Ayrıca seyyar esnafımız da belediyenin gösterdiği yerlerin dışına çıkmaması yolunda uyarıldı. Halkımız bu tutum ve davranışlardan rahatsız. Butür bir uyarıyı bu uygun bulmuyoruz, ancak esnafımız yolları dahi işyerinin parçası gibi kullanıyor. Uyarılar dikkate alınmaz ise cezai işlem uygulanacak."dedi.

'Milli Gurur Milli Forma' sergisi Erzurum'da..

Türkiye Futbol Federasyonu'nun (TFF) Spordan Sorumlu Devlet Bakanlığı'nın işbirliği ile gerçekleştirdiği 'Milli Gurur' Milli Forma' sergisi Erzurum'da törenle açıldı.

Türkiye Futbol Federasyonu (TFF) eski Başkanı merhum Hasan Doğan anısına düzenlenen 'Milli Gurur Milli Forma; 1923-2009' sergisinde TFF'nin kuruluşundan günümüze kadar A Milli Takım'ın taşıdığı milli formalar, Ay-yıldızlı ekibin o dönem içerisinde oynadığı önemli maçlardan özel görüntüler ile dönemin orijinal gazeteleri ve fotoğrafları yer alıyor.

Palandöken ilçesinde bulunan Buzhokeyi salonunda düzenlenen etkinliğe Palandöken Kaymakamı Şenol Esmer, Yakutiye Kaymakamı Yüksel Çelik, Gençlik ve Spor İl Müdürü Fatih Çintimar, TFF Erzurum İl Müdürü Serap Geneşke, bazı kurum amirleri, sporcular ve öğrenciler katıldı.

Saygı duruşu ve İstiklal Marşı'nın okunması ile başlayan programda Milli Gurur Milli Forma Sergisi'nden sorumlu Yavuz Şenol, davetlilere sergide yer alan formalar hakkında bilgiler verdi. Davetliler, A Milli Futbol Takımı'nın maketten yapılan 11 kişilik kadrosunu inceleyerek önünde fotoğraf çektirdiler. Sergiyi çok beğendiğini belirten Palandöken Kaymakamı Şenol Esmer, sergi'nin Türk futbolunun geçmişten bugüne geçirdiği evrelerin hatırlatılması adına büyük bir önem taşıdığını ifade etti.

Sergiyi gezen öğrenciler, formaları büyük bir merakla izlerken milli takım oyuncularının maçlar önünde bol bol fotoğraf çektirdiler.

'Milli Gurur Milli Forma' sergisi, buz hokeyi salonunda 2 Mayıs 2009 Cumartesi gününe kadar açık kalacak.

Gençlere girişimcilik eğitimi

Erzurum ABİGEM tarafından düzenlenen eğitim seminerleri devam ediyor. Gençlere yönelik organize edilen seminerlerin bu haftaki bölümünde girişimcilik ve iş kurma konularında bilgi verildi.

Gaziantep ABİGEM eğitmeni Şehriban Bal, Erzurum Ticaret ve Sanayi Odası konferans salonunda, girişimcilik ve iş kurma konusunda katılımcılara dikkat etmeleri gereken noktaları anlattı. Şehriban Bal, az sayıda katılımcının olduğu seminerde gençlere, maliye, gelir gider, yatırım gibi konularda bilgiler verdi.

Semineri izleyen gençlerin sorularını da cevaplandıran Bal, eğitim çalışmasının samimi bir ortam içerisinde geçtiğini söyledi.

İnönü Üniversitesi Kısa Film Festivali Sona erdi

Bu yıl üçüncüsü düzenlenen İnönü Üniversitesi Kısa Film Festivali gerçekleştirilen ödül töreni ile sona erdi.

İnönü Üniversitesi'nin Kültür Bakanlığı ile birlikte organize İnönü Üniversitesi Kısa Film Festivali sonucunda 70 filmin gösterimi yapılırken, 16 kurmaca film ve 6 da belgesel yarıştı. Festivalde bu yıl ilk olarak "Kısa'ya Katkı Onur Ödülü" verildi. Ödülün bu yıllki sahibi TRT yapımcısı Binnur Feyzioğlu olarak belirlendi.

Belgesel dalında jüri özel ödülü "Ağrıçı Kadınlar", en iyi belgesel filmi ödülü "Oyun Bozan", kurmaca dalı mansiyon ödülü "Karşı", kurmaca dalı jüri özel ödülü "Pembe İnek", kurmaca dalı en iyi film ödülünü ise "Sapak" isimli yapımlar aldı.

İnönü Üniversitesi Rektör Yardımcısı Prof. Dr. Süheyla Ünal, Kısa Film Festivalinin başarıyla tamamlandığını belirterek, üniversite olarak sanata ve sanatçıya olan desteklerinin her zaman devam edeceğini kaydetti.

'Biz en öndeyiz'

Burada altını çizerek belirtiliyorum. Bir anda ilçelerde MYO'ya popülist bir yaklaşım gibi görülebilir. Ama bizim hedefimiz asla popülist bir yaklaşım olmadı. Çünkü bu MYO'lara bölgenin fonksiyonel olması için bütün tedbirlerimiz ve projelerimiz var. MYO'larımız bulunduğu ile ile ilgili olacak ve fonksiyonel olarak açıldıkları ilçelerde büyük gelişim ve değişimlere sebep olacak. Onun için biz bu'ları açarken buralara hangi ler açılabilir, bölgenin gelişimi ve değişimine katkı sağlayabilmesinden yola çıkarak çalışmaları yapıldı ve öyle açıldı. Ayrıca okulumuz açılsın da öğrenci içini bilahare doldururuz diye bir asla yoktur. Ne yaptığımızın farkındayız. niye yaptığımızın farkındayız, popülist yaklaşım olarak değerlendirilebilir bir asla öyle değil. Ayrıca önümüzdeki sinatolarımız da alınan kararla mühendislik fakültemiz ve iktisadi Bilimler Fakültemiz YÖK'ten geçti, MEB'e gitti ve tüm aşamalardan geçtikten sonra kurulu imzası ile fakülte geçecekti.

ÖĞRENCİ SAYIMIZ ARTTI

Tabi bu yeni birimlerle birlikte mevcut durumumuzdaki öğrenci potansiyelimizi de artırıyoruz. Türk Yüksek Öğretim Kapısında bekleyen çok sayıda gencimiz var. Bu kadar gencimiz varken burularda öğrencilerimize hizmet verecek elemanlarımız var. Mevcut programlarımızın sayılarını artırarak bu sene programlarımıza 800 ila 100 arasında ilave yaptık. Eğitim Fakültesi'nde ilk yabancı dil bölümü olan Fransızca Öğretmenliği bölümünü açtık, 30 öğrenci alacağız, ilk kez bilgisayar teknolojileri bölümü açtık YÖK tarafından kabul edildi. MYO'da bazı programlarımızda ikinci öğretim yoktu bu sene tüm programlarımıza ikinci öğretimi de dahil ettik. Daha önceden alınmış bir karar ile TIP Fakültemize bu yıl başlamak üzere Atatürk Üniversitemizde eğitim öğretimlerini sürdürmek üzere 15 öğrenci alındı. İlçelerimizde yeni programlar ilave edildi örneğin Refahiye ilçemize Raylı Sistemler Bölümünü açtık.yine merkezde sağlık hizmetleri meslek Yüksek okulunu açıyoruz. Bu ilavelerle öğrenci sayımız arttı.

FİZİKİ GELİŞİM ÖRNEK GÖSTERİLİYOR

Fiziki yapılanmalarla ilgili olarak çalışmalarımız tüm hızıyla sürüyor. Yalnızbağ Kampus alanı ile ilgili projeler hazır. İki hafta önce Devlet Planlama Teşkilatında yeni kurulan 15 üniversitenin harcama izni alabilmesi için kampus projeleri istendi incelemeye alındı. E.Ü yerleşke tasarım projesi DPT tarafından kriterlere uygun en iyi örnek proje seçildi. Şuanda yeni kurulan bir çok üniversiteye bizim projemiz örnek gösteriliyor. Bu yıl için harcama izni aldık. Biz en öndeyiz, bizden önce kampus tasarımı yapan hiçbir üniversite yoktur. Ayrıca bizden önce harcama izni alan üniversite de yoktur.

ÜÇ KAMPUS OLACAK

Yalnızbağ, Eğitim Fakültesi ve Hukuk Fakültesi olmak üzere üç kampusumuz olacak, ancak merkez kampusumuz Yalnızbağ olacak.

HALKLA BÜTÜNLEŞECEĞİZ

Tekelin özelleştirilmesiyle birlikte üniversiteye devredilen tekel binasının mevcut dokusunu koruyarak burayı iki kısıma ayırarak güzel sanatlar bölümüne tahsis etmeyi uygun gördük. Çünkü Erzincan'ın merkezinde güzel sanatlarla meşgul bir bölümün bulunması halkla iç içe olması çok önemli. Çünkü üniversitenin şehre verdiği önemi anlatacağına inanıyoruz. Önemli misyonlardan birisi de şehri güzel sanatlarla buluşturmaktı.

ARAŞTIRMA HASTANESİNİ KURACAĞIZ

Diğer bir konumuz tıp fakültesi. Vatandaşlarımız sık sık soruyor hakkı olarak. Şuanda Sağlık Bakanlığı'nın uhdesinde bulunan eğitim araştırma hastanesi var inşaatı devam ediyor. bir kısmı tamamlandı. Şimdi biz tıp fakültemizi kurduk öğrencilerimizi Atatürk üniversitesi Tıp Fakültesinde eğitimlerini sürdürüyorlar. Şimdi burada gündeme gelen konu eğitim ve araştırma hastanesini Erzincan Üniversitesine devredileceği ve buranın Tıp Fakültesi olarak hizmet vereceği. Şuanda bizdeki bilgi de bu ancak halen sağlık bakanlığının uhdesinde. Tıp Fakülteleri iki kısmdan oluşur. Birisi araştırma hastanesi, birisi temel tıp bilimleri birimi. Yani farklı iki birim lazım. Sayın ulaştırma Bakanımız Binali Yıldırım ve Milletvekilimiz Sebahattin Karakelle ile yaptığımız istişarede buranın üniversiteye devredilmesinde bir sıkıntı olmayacağı söylendi.

Bizde mevcut yapı içerisinde Temel Tıp Bilimleri'ni buraya katabilir miyiz? Diye düşündük. Buranın olmaması durumunda yine biz kendimize ait bir bina için kendimiz projelerimizi hazırladık. Yani her iki seçenek için projemiz var. Kısa sürede Tıp Fakültesi Öğrencilerimiz Erzincan Üniversitesi çatısı altında eğitimlerine başlayacaklar." Şeklinde konuştu

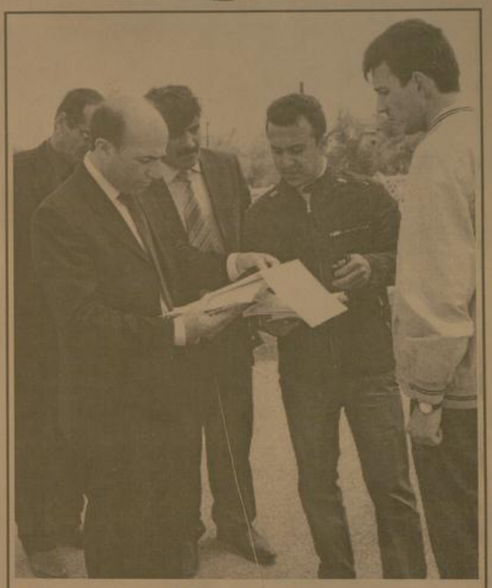

Çayırlı Devlet Hastanesi yenileniyor

Kemal Arduç

Erzincan Çayırlı ilçesinde bulunan Devlet Hastanesi binası yeni bir çehreye kavuşuyor. 2000 yıllarından beri binada yıllarda yer sıkıntısından dolayı poliklinik ve acil sağlık hizmetleri bir arada yürütülüyordu. İlçe kaymakamlığı ve hastane yönetiminin girişimler neticesinde İlçe Hastanesine ek bina yapımına yönelik karar alındı ve çalışmalara başlandı.

Bu kararın üzerine ilçe kaymakamı Turan Yılmaz, İl sağlık Müdürü Dr. Mesut Turan ve Çayırlı Belediye Başkanı Fevzi Kılıç Teknik ekiple beraber İlçe Hastanesine yapılacak ek binanın projesi ile ilgili olarak bir araya geldiler. Yapılacak ek bina ile Acil servis, hastanelerin mor laboratuarlar ve yemekhane sorunları çözüme kavuşturulacağı belirtildi.

DİYALİZ ÜNİTESİ KURULACAK

Bölgede yaklaşık 60 köye hizmet veren Çayırlı Devlet Hastanesi'nin yenilenmesinin yanı sıra hastaneye diyaliz ünitesi kurulması da planlandı. Bunların yanında hastane çevre düzenlemesi de yeniden yapılarak vatandaşlara daha güzel bir ortam sunulması için çalışmalara hız verildi.

Miniklerin en mutlu günü

Kemal Arduç

2008-2009 eğitim öğretim yılına veda ederken Erzincan'ın Merkez İçesi Verimli Köyü İlköğretim okulu 1. sınıf öğrencileri geçtiğimiz günlerde okuma bayramı düzenlediler. Okul bahçesinde düzenlenen okuma bayramı şenlik havasında geçti. İlçe Kaymakamı Turan Yılmaz, Çayırlı Belediye Başkanı Fevzi Kılıç ve ilçedeki idarecilerin katılımıyla düzenlenen okuma bayramına köy halkının da yoğun bir katılım oldu. Şenlik havasında geçen okuma bayramına Verimli İlköğretim Okulu 2. kademe öğrencilerinin hazırladıkları oyunlar etkinlikleri şenliği farklı bir hava kattı. Program sonunda İlçe Kaymakamımız Turan Yılmaz ve Çayırlı Belediye Başkanı Fevzi Kılıç tarafından öğrencilere hediyeleri verildi. Ayrıca Köylere Hizmet Götürme Birliği tarafından yaptırılan Verimli Köyü İlköğretim Okulunun taşımalı öğrencilere hizmet veren yemekhanesinin açılışı yapıldı. Köyde ikamet eden vatandaşlar ve Verimli Köyü İlköğretim Okulu öğrencileri, kendilerine kazandırılan yeni okul için yetkililere teşekkürde bulunarak, bu gibi etkinlikte yalnız bırakılmadıklarından ayrı bir mutluluk duyduklarını dile getirdiler.

Orda bir köy var

Ermat Arduç

Erzincan'ın Refahiye ilçe kaymakamlığından başlatılan köy gezileri aralıksız olarak devam ediyor. İlçe Kaymakamı Mehmet Makas'ın, 5442 Sayılı İl İdaresi Kanunu kapsamında 2009 Yılı köy ziyaretlerine başlanıldığı belirtildi.

Ters ürünlerinin katılımı ile yapılan ve geleneksel hale gelen köy ziyaretlerinin ilk turunda Sarıkoç-Bölüktepe-Babaaslan-Gülanau-Dıştaş-Sıralı Ve Çiçekali olmak üzere yedi köy ziyaret edildi. Vatandaşların sorunları yerinde görülerek ve dinlenilerek çözüm önerileri getirildi. Yapılan ziyaretlerde gidilen bazı köylerde üç beş hane olmasına rağmen ikamet eden köylülerin kapısı kaymakam Mehmet Makas tarafından çalındı. Ziyaretlerden büyük mutluluk duyduklarını dile getiren köylüler, yapılan ziyaretlerle; köyün sorunlarını ilçeye giderek değil, devlet yetkililerinin köylerine gelerek sorunları bizzat yerinde görmesinin mutluluk verici olduğunu dile getirdler. Kaymakamı Makas'ın bu ziyaretleri başlatması ve bunu gelenekselhale getirmesi ile birlikte daha sonra gelecek olan yetkiler için de örnek olacağını vurgulayan köylüler, ilçeden çok uzakta olup ta hatırlanmanın ayrı bir mutluluk verdiğini kaydettler.

Çiftlik gübresinin faydaları çok

Faydalarını sıralayacak olursak; Toprak tanecikleninin bir araya gelerek agregat oluşturmasını ve bunların dayanıklılığını sağlar. Toprağın iyon değişim kapasitesini artırır. Toprağa tamponluk kazandırır. Toprağın su ve besin tutma kapasitesini artırır. Toprağın daha iyi havalanmasını sağlar. Toprak erozyonunu azaltır. Toprağın kolay utlanabilir hale gelmesini, böylece daha kolay işlenebilir olmasını sağlar. Toprak pH'sını olumlu etkiler. Toprak rengini koyulaştırır ve dolayısıyla toprak sıcaklığının artmasını sağlar. Bitki besin maddeleri kaynağı olarak görev yapar ve bunların yarayışlıklarını artırır. Topraktaki organizmalar için besin ve enerji kaynağıdır. Tarım ilaçlarının adsorpsiyonuna yada deaktivasyonuna veya her ikisine birden etkilidir. Toprağın tava gelme süresini kısaltır. Tavda kalma süresini uzatır" dedi

ZAYİ

24 DD 940 ve 24 DV 461 plakalı araçlarımıza ait Erzurum Ulaştırma Bölge Müdürlüğü'nden aldığımız K2 belgesi kapsamındaki Taşıt kartları kaybolmuştur. Hükümsüzdür.

Tunay Çiftliği
Ent. Tav. San. ve Tic. A.Ş.

doğu
Güçlü Haber Yorum Aktualite Gazetesi
Recep Yazıcıoğlu Cad. No: 57 ERZİNCAN
Tel - Fax : 224 24 25-26
e-mail : haber@dogugazetesi.com

Sahibi: H. İbrahim Özdemir

Yazı İşleri Müdürü: Naim Çakır

Ermat Ofset
V. Recep Yazıcıoğlu Cad. No: 57
ERZİNCAN
Tel: 224 24 25 -26

e-mail
ermatofset@yahoo.com

Abone:

Yıllık	60.00 TL
6 Aylık	30.00 TL
Aylık	6.0 TL

Şehir Dışına PTT masrafı ilave edilir.

İlan tarifesi

Resmi İlan Sütunu/cm	6.00 TL
Genel Kurul İlanları	45.00 TL
Özel İlan, Reklam/cm	1.50 TL
Zayi	10.00 TL
Teşekkür - Başsağlığı	50.00 TL
Günü Geçmiş Gazete	50 Kr

günün takvimi
02 Mayıs 2009 Cumartesi
SAYI: 9544

Erzincan, dernek zengini

Erzincan ve ilçelerine bağlı köylerden İstanbul'da ikamet eden vatandaşlar, çok sayıda dernek çatısı altında bir araya geliyor

Erzincan Valiliği internet sitesinde yer alan verilere göre, İstanbul'da kurulan köy derneği sayısı köy sayısının yarısından fazla. En fazla dernek 121 köyü bulunan Refahiyelilere ait. İstanbul'daki Refahiyelilerin dernek sayısı 91. En az dernek ise 69 köyü bulunan Tercan ve 23 köyü bulunan Üzümlü ilçesi köylülerine ait. Bu ilçe vatandaşı olanların kurdukları dernek sayısı ise sadece 4.

Öte yandan Erzincan dışında önemli sivil toplum örgütleri de bulunuyor. Bunların başında Erzincan'lı Sanayici ve İşadamları Derneği (ERSİAD), Erzincan Kültür Eğitim Vakfı (EKEV) Kemaliye Kültür Eğitim Vakfı, Erzincanlılar Kültür ve Sağlık Vakfı, Refahiye Kültür ve Dayanışma Derneği, Kemah Kültür ve Dayanışma Derneği, Kemaliye Turizm ve Folklor Derneği, Tercan İlçesi ve Köyleri Kültür Derneği, Otlukbeli Dayanışma Derneği bulunuyor.

Erzincan il merkezinde 25 adet vakıf veya şubesi, 56 adet sosyal kültürel amaçlı dernek, 29 adet spor amaçlı dernek bulunuyor. Ayrıca Kemaliye ilçe merkezinde [illegible] adet, Tercan ilçe merkezinde 8 adet sosyal ve kültürel amaçlı dernek faaliyet gösteriyor. İstanbul'da Bulunan Erzincanlıların Kurduğu Köy Derneklerinin Sayıları

İlçesi Köy Sayısı Dernek sayısı Merkez köy 65, dernek 38. Çayırlı köy 54, dernek 15, İliç köy 58, dernek 46. Kemah 73 köy, 44 dernek. Kemaliye 62 köy 29 dernek. Otlukbeli 10 köy, 4 dernek. Refahiye 121 köy, 91 dernek. Tercan 69 köy, [illegible] dernek. Üzümlü 23 köy, 2 dereğ bulunmaken toplamda 535 köy 271 dernek bulunuyor.

Tandır ekmeğine yoğun ilgi var

Erzincan'da son zamanlarda vatandaşın ilgisi ve talebi üzerine Erzincan'a özgü kete ve tandır ekmeği üretiminde önemli derecede artış oldu. Bu sayede Erzincan'ın her köşesinde tandır ekmeği ve kete yapan fırınlar görmek mümkün

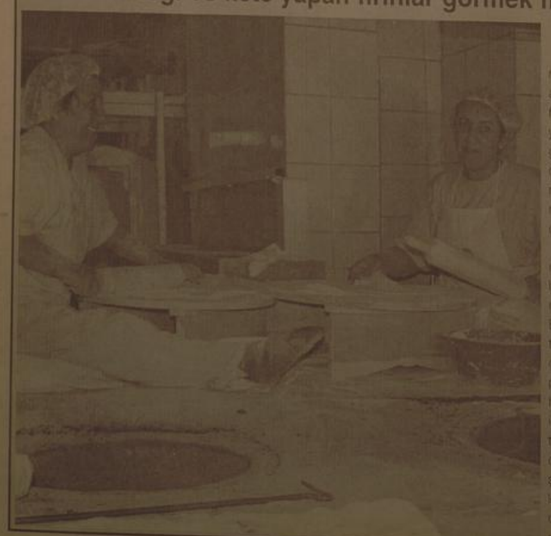

Kemal Arduç

Köylerden büyük bir hızla şehir merkezine geçen halk kültürü ve ağız tadı Erzincan'da vatandaş tarafından önemli derecede benimseniyor. Geçmişte daha çok köylere özgü olarak bilinen ve köylerdeki kadınlar tarafından pişirilen tandır ekmeğini artık Erzincan'da hemen hemen her fırında görmek mümkün oluyor.

Tandır ekmeği popülaritesini tekrardan kazanmasıyla fırınlar ek bölümlerinde tandır kurarak, tandır ekmeği konusunda deneyimli kadınlara Erzincan tandır ekmeği yaptırıp müşterilerine sunuyorlar.Erzincan'da bir çok fırında özenle ve binbir zahmetle pişirilen Erzincan tandır ekmeği, şehir merkezi ile sınırlı kalmayarak yurt içinde ve yurt dışında da Erzincan tandır ekmeğine ilginin arttığı belirtildi. Daha çok Erzincanlı vatandaşlar şehir merkezindeki tandırlarda pişirilen ekmeklerden onlarca alarak yurt dışındaki ve Türkiye'nin çeşitli illerindeki yakınlarına gönderdikleri belirtildi.İşletme sahipleri ekmeğin kültürümüzde ki önemine değinerek, fırın İşletmecileri; Erzincan'ın ketesinin yanı sıra tandır ekmeğine olan ilgi sayesinde fırınlarının köşelerine tandır kurduklarını ve bu sayede vatandaş sıcak bir şekilde tandırdan çıkan ekmeğe ilgi gösterdiklerini söylediler.

Bu sektördeki gidişata bakılırsa da simit fuarlarının ardından Erzincan'da 'kete fuarı' da açılacak bekleniyor. Öte yandan normal ekmeğe rekabetten dolayı fiyat bakımından avantajlı ederken tandır ekmeğinin fırında yada pazarında herhangi bir kıntının yaşanmadığı kaydedildi.

29 yıl
doğu
www.dogugazetesi.com.tr
ERZİNCAN'IN GÜNLÜK HABER YORUM AKTUALİTE GAZETESİ
04 MAYIS 2009 PAZARTESİ YIL: 29 SAYI: 9545 FİYATI: 25 YKr

Bahar mevsimiyle birlikte özellikle binaların birinci ve ikinci katında oturan vatandaşların hırsızlık olaylarına karşın dikkat almeleri istendi

Bahar geldi hırsızlara gün doğdu

Erzincan'a lojistik köy müjdesi

Devlet Demir Yolları bünyesinde kurulması planlanan ve 400 kişiye iş istihdamı sağlayacağı düşünülen lojistik köyün Erzincan'a yapılması planlanıyor

Kemal Arduç

Devlet Demir Yolları tarafından, projesi hazırlanan ve 400 kişinin çalışacağı Lojistik köy, Ulaştırma Bakanı Binali Yıldırım'ın memleketi olan Erzincan'a yapılacağı söylendi. Bu projenin de Erzincan'da hayata geçirilmesi durumunda işsizliğin tamamen yok olması bekleniyor.

LOJİSTİK MERKEZLERİNİN İŞLEVİ

Avrupa'da pek çok ülkede olan lojistik köyler ülkemizde de hem taşımacılığa kalite getirirken hem de istihdam ve trafik yükünü azaltmaya vereceği katkıyla yollara güven getiriyor. 5'te

Üniversiteye taze kan

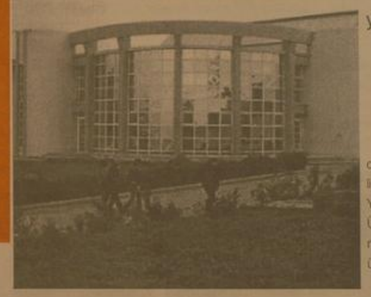

Erzincan Üniversitesinden yapılan açıklamada üniversitenin çeşitli birimlerinde istihdam edilmek üzere öğretim üyesi alınacağı duyuruldu

Kemal Arduç

Erzincan Üniversitesine bağlı birimlerde istihdam edilmek üzere, 2547 Sayılı Kanunda değişiklik yapan 5772 sayılı Kanun ile Öğretim Üyeliğine Yükseltilme ve Atanma Yönetmeliği ve Erzincan Üniversitesi Öğretim Üyeliğine Yükseltilme ve Atama Yönetmeliği'nin ilgili maddelerine göre öğretim üyesi alınacaktır.

5'te

'Sigara tuvalette bile yasak'

Erzincan Sağlık Müdürü Dr Mesut Turan, geçtiğimiz yıl 19 Mayıs tarihinde uygulamaya giren sigara yasağı sonrası kamu kurumlarında kapalı alanda buna tuvaletler de dahil sigara içilmesinin yasak olduğunu ancak bu yasağa bazı kurumlarda uyulmadığı yönünde şikayetlerin olduğunu hatırlattı

Kemal Arduç

Okul öncesi eğitim kurumları, yatakhaneler, özel eğitim ve öğretim kurumları dahil olmak üzere ilk ve orta öğrenim kurumlarının kültür ve sosyal hizmet binalarının kapalı ve açık alanında tütün ve tütün ürünlerinin üretilmesi geçtiğimiz yıl yasaklanmıştı. Yasaya göre, taksi durağı verenler dahil olmak üzere, kara, demir, deniz ve hava yolu toplu taşıma araçlarında sigara içme yasağı var. Geçtiğimiz günlerde şikayetler üzerine bazı kurum ve kuruluşlarda sigara yasağına uyulmadığı saptandığını söyleyen Erzincan Sağlık Müdürü ve İl Tütün Kurulu Başkanı Dr. Mesut Turan, Sigara yasağının kamu binalarında kapalı alanlardaki tuvalet lavabo en ücra köşelerde dahi yaysak olduğunu; ancak yaşlı bakım evlerinde, ruh ve sinir hastalıkları hastanelerinin yatak odaevlerinde, gözetim altında içilebileceğini söyledi.

Yasağa çerçevesinde; "Otelcilik hizmeti veren işletmelerde, tütün ürünleri tüketen müşterilerin konaklamasına uygun odalar tahsis edilecek. Statlarda sigara içmesine de sınırlama getirildi. Buna göre, sigara içileçilecek bölümler, statların açık alanında olacak.

İl Sağlık Müdürü Mesut Turan

Açık havadaki her türlü spor, kültür, sanat ve eğlence faaliyetlerinin yapıldığı yerler ile bunların seyir yerlerinde tütün ürünleri kullanımı yasak. Ancak, bu tesislerde tütün ürünlerinin tüketilmesine mahsus alanlar oluşturulacak.

Tütün ürünleri tüketilmesine tahsis edilen kapalı alanların koku ve duman geçişini önleyecek şekilde tecrit edilmesi ve havalandırma tertibatı yapılması sağlanacak.

ÇOCUKLAR İSTİHDAM EDİLEMEYECEK

Tütün ürünleri, 18 yaşını doldurmamış kişilere satılamayacak ve tüketimlerine sunulamayacak. 18 yaşını doldurmamış kişiler, tütün ürünü işletmelerinde, pazarlanmasında ve satışında istihdam edilemeyecek. Tütün ürünleri, paket açılarak adet şeklinde veya daha küçük paketlere bölünerek satılması kesinlikle yasak.

Tütün ürünleri, yetkili satıcı olan yerlerin dışında; otomatik makinelerle, telefon, televizyon ve internet gibi elektronik ortamlarda satılması yasak. Tütün ürünleriyle ilgili izmarit, paket, ağızlık, kağıt ve benzeri atıklar çevreye atılmayacak.

Tütün ürünleri, 18 yaşını doldurmamış kişilerin doğrudan ulaşacağı ve işletme dışından görülecek şekilde satışa sunulamayacak. Tütün ürünleri satış belgesi olmaksızın ve satış belgesinde belirtilen yerin dışında satış yapılamayacak. Her türlü sakız, şeker, çerez, oyuncak, kıyafet, takı, aksesuar ve benzeri ürünler, tütün ürünlerine benzeyecek veya markasını çağrıştıracak şekilde üretilmesi de yasak olduğu gibi dağıtılamayacak ve satılamayacak.

KONTROLÜN SAĞLANMASI

Tütün ürünlerinin içilmesinin yasaklandığı yerlerde, yasal düzenleme ve buna uymamanın cezai sonuçlarını belirten uyarılar; salonlarda asgari 10 santimetrelik puntolarla, toplu taşıma araçlarında 3 santimetrelik puntolarla herkes tarafından görülebilir yerlere asılmalı. Ayrıca, tütün ürünlerinin tüketilmesine tahsis edilen alanlarda, tütün ürünleri kullanımının tehlikelerini anlatan sağlık uyarıları herkes tarafından görülebilir yerlere asılacak.

Tütün ürünlerinin satışının serbest olduğu yerlere en az 5 santimetrelik puntolarla, beyaz zemin üzerine büyük harfler ve siyah yazı rengi ile "Yasal Uyarı: 18 yaşını doldurmayanlara sigara ve diğer tütün ürünleri satılamaz; satanlar hakkında yasal işlem yapılır" ibaresi yazılarak, rahatlıkla görülebilen ve okunabilen yerlere asılacak.

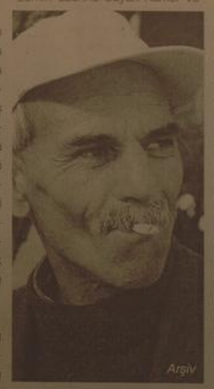

Arşiv

Türkiye'de üretilen veya ithal edilen tütün ürünleri paketlerinin üzerine, en geniş iki yüzünden, bir yüzüne toplam alanın yüzde 40'ından, diğer yüzüne yüzde 30'undan az olmamak üzere özel çerçeve içinde tütün ürünlerinin zararlarını belirten Türkçe yazılı uyarılar veya mesajlar konulacak.

Uyarı yazıları, birden fazla paketli bir arada bulunduran tütün ürünleri kutuları üzerine de aynı şekilde yazılacak. Uyarı mesajları resim, şekil veya grafik biçimlerinde de olabilecek. Uyarı mesajlarını taşımayan tütün ürünleri ithal edilmeyecek veya satışa çıkarılamayacak.

Tütün ürünlerinin paketlerinde ve etiketlerinde, bu ürünlerin özellikleri, sağlığa etkileri, tehlikeleri veya emisyonları ile ilgili yanlış ve eksik bilgi verilemeyecek, aldatıcı tanımlama, marka, renk, figür veya işaret kullanılmayacak.

5'te

Yeşil dalga, dalga geçiyor

Erzincan Belediyesi, şehir içerisindeki sinyalizasyon sistemlerinde yaptığı değişiklik zamanla amacını aştı. Şehirdeki bazı problemli kavşaklarda dört devreli siteme geçen belediye ayrıca Fevzi Paşa Caddesi ve Halit Paşa Caddesi boyunca Yeşil Dalga sistemini uygulaması ışıklarda sürelerin değiştirilmesi sonucu yeşil dalga sistemi sistem dışı kaldı

5'te

Teknoloji kütüphaneye yaramadı...

Teknoloji geliştikçe, kütüphanelere olan ilgi de azalıyor

Haberin Ayrıntıları

6. Sayfada

Alabalık şifa kaynağı

Bir çok vatandaş ucuz ve lezzetli olması nedeniyle balığı tercin etmeye başladı

3'te

Ahmet DUMLU Haftada 1

OKUMAK

Yazısı Sayfa 3'te

OBJEKTİF Şefik ARAS

DOĞALGAZ'A BU YIL YATIRIM YOKMU?

Yazısı Sayfa 3'te

Tarihten Sayfalar

Osmanlı (Batıya geçiş)

Böylece Osmanlılar, Bizans'taki taht ve saltanat mücadelesine 1345'ten itibaren karışmış, fakat buna karşılık hem ileride kendi hesaplarına yapacakları Rumeli fütuhatı için tecrübe kazanmış, hem de Rumeli yakasında yerleşerek bir hareket üssüne sahip olmuş bulunuyorlardı.

Gerçekten, Orhan Bey saltanatının üçüncü ve son devresi, 1353'ten itibaren Rumeli'ye yerleşmek şeklinde başladı. Bu yerleşme ve fütuhat, Kantakuzenos ile de ciddi anlaşmazlıkların meydana gelmesine yol açtı. Zira Kantakuzenos, Osmanlıların Avrupa mıntıkasına yerleşmelerinin kendileri için ne kadar tehlikeli olduğunu anlamıştı. 1354'te Orhan Bey kuvvetlerinin Bolayır ve Tekirdağ'a kadar bütün Marmara kıyılarına sahip olduklarını gördükten sonra buna mani olmayı düşünmüştü. Bu sebeple Orhan Gazi'ye haber gönderip 10.000 altın karşılığında Çimbi'yi satın almak istediğini bu arada Türk kuvvetlerinin Gelibolu'yu terk ve tahliye etmelerini, İzmit'te kendisi ile görüşmek arzu ettiğini bildirdi.

Buna karşık Orhan Gazi, imparatorun kendisine yardım karşılığı verdiği Çimbi'yi teklif gereğince terk edebileceğini, fakat Gelibolu'yu bizzat kendi kuvvetlerinin zapt etmiş olmasından dolayı iade edemiyeceğini ve hastalığı sebebiyle de kendisi ile görüşemeyeceğini bildirdi. Gerçekten Kantakuzenos İzmit'e kadar gelmiş olmasına rağmen Orhan Bey ile görüşemeden İstanbul'a döndü. Kantakuzenos bu durumda Sırp ve Bulgarlarla birlikte olup Balkanlarını Osmanlılara karşı muhafaza ve müdafaa edilmesi hususunda basarisiz bir teşebbüste bulundu. Kantakuzenos, bundan kısa bir müddet sonra Bozcaada'daki hapishaneden. Venediklilerin yardım ile kurtulup gelen rakibi Ioannes'e saltanatı bırakmak zorunda kaldı. Bundan sonra bir manastıra çekilen Kantakuzenos damadı Orhan Bey ile olan bütün münasebetlerini kesti.

Gelibolu yarımadasının Osmanlılar tarafından fetih edilmesi, Bizans'ı alt üst etmişti. Kantakuzenos buna sebebiyet vermekle itham edilmiş, bu yüzden imparatorluk tahtından da feragat edip bir manastıra çekilmek zorunda kalmıştı.

Böylece, Osman Gazi'nin, oğlu Orhan tarafından titizlikle takip edilen dahiyane prosisi, gerçekleşmiş oluyordu. Artık, Ege ile Karadeniz'e hâkim olan Marmara'nın bir iç deniz haline getirilmesi an meselesiydi.

Süleyman Paşa, 1354'ten itibaren Rumeli'de (Gelibolu) kendisi için yaptırdığı sarayda oturmaya başladı. Orhan Bey, oğluna büyük bir salahiyet ve yetki vermişti. Bu arada Orhan Bey'in ikinci oğlu ve Süleyman Paşa'nın ana baba bir kardeşi Murad Bey, Hacı İlbeyi, Lala Şahin paşa, Evrenos Gazi, Gazi Fazıl ve Ece Yakubi Bey gibi değerli komutanlar, Süleyman Paşa'nın kurmay heyetini teşkil ediyorlardı.

1358 veya 1359 yılında bir avı takibederken atından düşüp kaza neticesi vefat eden Süleyman Paşa, o sırlarda 43 yaşlarında bulunuyordu. Süleyman Paşa'nın vefatı üzerine o sırlarda 33 yasında bulunan kardeşi Murad Bey, onun yerine tayin edildi. Böylece Murat Bey velîahda da olmuş oluyordu.

Gazi Süleyman Paşa'nın vefatı üzerine Rumeli'deki fütuhat hareketinde bir duraklama görüldüyse de bu durum Lala Şahin Paşa, Hacı İlbeyi ve Evrenos Bey gibi dirayetli emirler tarafından büyük bir çözülmeye sebep olmadan bar taraf edildi.

Süleyman Paşa, fetih ettiği yerlerde yerli halka çok iyi davranıyordu. Onlara, Bizans idaresinden çok daha iyi imkânlar hazırlıyordu. Böylece halefi olan ve daha sonra Sultan I. Murad adini alacak o büyük hükümdara fütuhatının yollarını çizmiş oluyordu.

Sağlık ve Hastalıklar

Horlayan Daha Çok Kalori Yakıyor

Araştırma sonucunda, ağır uyku apnesi problemi olanların günde 1999 kalori, hafif derecede rahatsızlığı bulunanların ise 1626 kalori harcadıkları belirlendi. Aradaki farkın, 30 dakikalık bir egzersizde harcanana eşit olduğu belirtildi.

Dr. Eric Kezirian başkanlığındaki araştırmacılar, bunun sebebinin, çok horlayanların uyku kalitesinin düşmesine cevap veren sinir sisteminin enerji harcaması olabileceğini kaydettiler.

John Radcliffe hastanesinden Prof. John Stradling de, araştırma sonuçlarını mantıklı bulduğunu belirterek, uyku apnesi sorunları hafifletilen hastalarının kilo vermekte zorlanmalarının araştırma sonuçlarını desteklediğini söyledi.

Stradling, bu kişilerin gece daha fazla kalori yakmalarının sebebinin, derin uykuda geçirdikleri zamanın daha az olması.

nefes almaya çalışırken daha fazla enerji harcamalar ve uykunun solunum problemi yüzünden kesilmesi üzerine vücudun adrenalin salgılaması olabileceğini söyledi.

Komik Fotoğraflar

bugün ne pişirsem'

Bademli Ayva Kompostosu

2 Ayva
5 Su Bardağı Su
2 Su Bardağı Tozşeker
3 Karanfil
1 Yemek Kaşığı İzmir Üzümü
1 Yemek Kaşığı Soyulmuş Badem

Ayvaların kabuklarını soyun. Küp şeklinde doğrayıp bir tencereye alın. Üzerine şeker ve su ilave edin. Ayvanın çekirdeklerini ve karanfili ekleyip kaynatın.Su kaynamaya başladığında ateşi iyice kısıp 20 dakika pişirin. Tencereye üzümleri ekleyip ateşten indirin. Soğuyunca kaselere boşaltıp bademleri ekleyerek servis yapın.

Şaka

Dilbilgisi dersinde Karadenizli öğretmen, Erzurumlu öğrencisini sözüye kalkıp sormuş:- Bakmak fiilinin çekimini yap bakalım...Erzurumlu öğrenci hemen atlamış Bakirem, bakirsen, bakir..Öğretmen öğrencisinin bu cevabı karşısında onu azarlamış Uy diiuni eşekarısı soksun.

Öyle mi denur daa! Onun asi böylesi bakayrum, bakaysun, bakayı...

güldürmece

Şiir Gezgini

Bir Çiçek Aldım

Dün gece yine yalnızdım
Sokağa çıktım
Ve kendime bir çiçek aldım
Kendim almamış gibi yürüdüm sokaklarda
Ve yalnız değilmişim gibi düşündüm
Ama her gece gibi
Dün gece de yalnızdım
Ve kendime bir çiçek aldım
Bir saat geri alınmış saatler
Ben geri almadım
Ve bir saat daha yalnız kalmadım
Bir masaya oturdum
İki çay ısmarladım
Ben içtim
sen soğuttun
sana söyleyeceğim her şeyi yuttum
çok dert etmedim
çünkü yoktun
dün gece yine yalnızdım
rahat ağladım
yokluğundan gizlemedim gözyaşlarımı
ve lambaları hiç karartmadım
dün gece
her gece gibi yalnızdım
sokağa çıktım
ve kendime bir çiçek aldım
ben sandım
Koklamadım.

Uğur Arslan

Kıssadan Hisseler...

Valinin Dört Kusuru

Humusluklar şikâyetlenmişlerdi:

1. Sabahleyin görevine erken gelmiyor, geç kalıyor.

2. Gece olunca bizden kimseyi kabul etmiyor.

3. Haftada bir gün evine kapanıyor, halkın içine çıkmıyor.

4. Durup dururken bazı zamanlar bayağılık geçiriyor.

Hz. Ömer valiye haber gönderdi. Halkın da hazır olduğu bir mecliste kendisine isnat edilen suçların sebebini öğrenmek istedi. Sırasıyla birer birer sordu.

Bu arada da içinden şöyle dua ediyordu: "Allah'ım, Said bin Âmir hakkındaki müsbet kanaatimde beni yanıltma."

"Ne dersin, yâ Said, senin hakkında halk bu şikâyetleri dile getiriyor? Nasıl izah edersin?"

Kusurun görünmeyen yüzü

Vali, kendisi hakkında yöneltilen şikâyete konu olan hususlara birer birer açıklık getirmeye başladı:"Yâ Ömer! Aslına bakarsanız, ben bunları söylemek istemezdim. Çünkü bir fahr ve gurur olur.

Ama şikâyete sebep olduğu için açıklamak zorunda kalıyorum.

1. Mesaiye biraz geç gidişimin sebebi, evde hizmetçim yoktur. Hanımım da hasta. Ev işlerinin çoğunu kendim görmek zorundayım. Sabahleyin erkenden hamur yoğuruyorum, ekmek yapıyorum. Çocukların kahvaltısını hazırladıktan sonra abdest alıp çıkıyorum.

2. Gecelen kimseyi kabul etmiyorum. Çünkü gündüzleri halkın işine ve derdine ayırıyorum, geceleri de Hak için ayırıyorum.

3. Haftada bir gün halkın içine çıkmayışıma gelince, hizmetçim olmadığı için ev işlerini kendim yapıyorum. Başka doğrulk bir elbiçemde yoktur. Yıkandıktan sonra onun kurumasını bekliyorum. Kurudukten sonra giyiyorum, halkın içine onden sonra çıkıyorum.

4. Bazı günler bayağılık geçirmemin sebebi, ea 'Mekkeliler Hubeyb'i astıkları gün ben de oradaydım. Müşrikler onu bir ağaca bağladılar. Sonra da şu teklifte bulundular: "Senin yerine Muhammed'i asmamızı istemez misin?"

"Dar ağacında iken Hubeyb: 'Ben çoluk çocuğumun içinde rahatça oturayım da, Muhammed'in (a.s.m.) ayağına bir diken batsın ha, vallahi buna gönlüm razı olmaz' dedikten sonra 'Yâ Muhammed!' diye bağırdı.

Karikatür

BİLİM TEKNOLOJİ

Otomobil Teknolojisi

Yapılan araştırmalar LED teknolo-nin araçlarda yeni nesin tercih olacağı yönünde. Buna ek olarak LED teknolo-bilgisayarla kontrol edilebildiğinden farklı koşulları ve gece-gündüz konumunu re parlaklık da değiştirebiliyor. Böylece karşıdan gelen sürücünün gözlerini yor.

Audi LED aydınlatma girişimi ile fa 2003 yılında Kuzey Amerika'nın araç fuarı Auto Show Detroit'te şa-mişti. Şu anda bu teknolojinin seri-me geçmek üzere olduğu biliniyor.

KONUŞMAYI YAZIYA DÖKEN BİLGİSAYAR

Türk teknoloji şirketi CTD System ilke imza atarak, Türkçe konuşmayı bilgisayarda yazıya dönüştüren "dikte" rmini geliştirdi. Klavyeyi ortadan kaldıran yeni teknoloji, kullanıcının sesini bir kay-gisayara tanıtmasının ardından derme-riyor ve sesle bilgisayara komut da veri-liyor. CTD System A.Ş Ar-Ge Müdür-tin Çetintürk, Türk araştırmacıları ve şi-simlerinden oluşan şirketlerinin konuş-tanıma sistemleri üzerine 8 yıldır yürü-çalışmalar sonucu "dikte" isimli yazılım geliştirmeyi başardığını bildirdi. Çetin-"dikte"nin bugüne kadar "dünyada ya-mış ilk ve tek Türkçe konuşma-tanıma-temi" olduğunu belirtti. Dikte'nin, ser-manda "en yüksek kapasitede" konuşma-tanıma sistemi de olduğunu söylemiş-tintürk, "Bundan sonra Türkçe yazılım-niyorlarak bilgisayara yazma imkânı sağ-olunacak" dedi.

Alabalık şifa kaynağı

Yem fiyatlarının pahalı olması nedeniyle bir çok vatandaş ucuz olması nedeniyle balığı tercin etmeye başladı

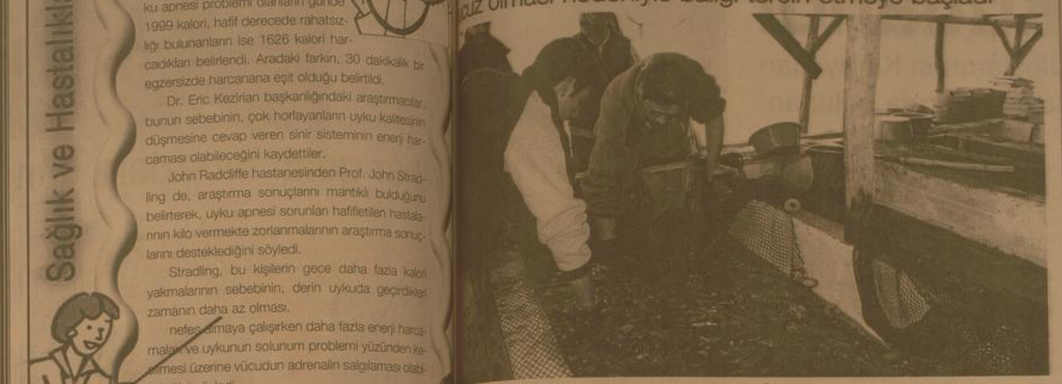

Günümüzde dünya genelinde ...an en önemli sorunlardın birisi ...ık, yetersiz ve dengesiz bes-...nin önüne geçilebilmesi ama-... Erzincan'da bir çok üretici ...ek dallarını değiştiriyor. Bir ço-...ğıtlik ile uğraşan insanlar su ...ları yetiştiriciliğine yöneldi.

Hayvansal ve bitkisel üretimin ...tirilmesi ile protein kaynakları-...ağınması ve bu şekilde protein ...ğan kapatılması amacıyla Erzin-...da bir çok vatandaş su ürünleri ...tiriciliğine yöneldiği bildirildi. ...ğlı ve dengeli beslenme için ...mizde balık tüketilmesi gerektiğini ...e bildiren yetkililer, Erzincan'da ...ğık sektörü üretime katkısı, is-...dam olanakları ve yüksek ihracat ...ıyeli ekonomiye katkı sağladı-...ı. Dünyada ve ülkemizde yetişti-...ği en yaygın olarak yapılan ala-...sı türü Gökkuşağı alabalıklarıdır. ...ak ülkemizde ilk ele alınan ve ...ğanlı bir şekilde uygulanan bir ye-tiştiricilik yöntemidir. Ülkemize ilk olarak 1970 li yıllarda başlayan çalışmalardan çok olumlu sonuçlar alınmıştır. İnancımız odur ki ileriki yıllarda bu konuda çok güzel gelişmeler olacaktır. Ülkemizde İç Sularda Alabalık üretimi; 2000 yılı için 42.572 ton dolayında iken 2001 yılında 36.827 ton, 2002'de 33.707 ton, 2003'te 39.674 ton, 2004te ise 43.432 ton olarak gerçekleşmiştir. 2006yılında ise bu miktarın 50.000 tonu geçmiştir. Son yıllarda su ürünleri üretimindeki artış Erzincan ilinde de sevindirici boyutlara ulaşmış olup, özellikle havuzlarda Alabalık üretiminde büyük bir patlama yaşanmıştır. Bu artışta Su Ürünlerine verilen desteklemelerin önemli ölçüde rolü olmuştur.

Bu yıl Tarım İl Müdürü Ali ...'a yapan Tarım İl Müdürü Ali ...; "Dünyada ve ülkemizde yetişti-...ği en yaygın olarak yapılan ala-...sı türü Gökkuşağı alabalıklarıdır. ...ak ülkemizde ilk ele alınan ve ...ğanlı bir şekilde uygulanan bir ye-ulaşmıştır. Bu oran Erzincan açısından son derece sevindirici bir rakamdır. Özellikle 2005 yılında Hayvancılığın Desteklenmesi Kararları kapsamında Su Ürünlerine (yavru balık alımı ve sofralık balık satışlarına) destek verilmesi, 2005 ve 2006 yıllarında göletlerimizde "Ağ Kafeslerde Alabalık Yetiştiriciliği Projesi " yapılmasını gündeme getirmiştir. Bu kapsamda, İlimiz Tercan Barajı Gölü'nde 300 ton/yıl kapasiteli Kafeste Alabalık yetiştiriciliği faaliyete geçmiştir. İl genelinde toplam işletme sayısı 11'dir.

Merkez ilçede 5, Kemah, Kemaliye, İliç ve Tercan'da birer, Refahiye ilçemizde ise 2 adet çiftlik bu alanda faaliyet göstermektedir. Erzincan ilinde Su Ürünleri Yetiş-...ğı bir çok bakımdan ciddi anlamda yararlar sağlamıştır. Ülke ekonomisine katkısı, personel istihdamına olan faydalarının yanı sıra özellikle Alabalık tüketimindeki artış sevindirici boyuttadır" dedi.

DOĞALGAZ'A BU YIL YATIRIM YOKMU?

Bir süredir halk arasında konuşuluyordu; Doğalgaz şirketinin bu yıl Erzincan şehrinde çalışma yapmayacağı, şirket yetkilisinin yaptığı açıklama ile gerçek durumun ne olduğu ortaya çıktı.

Basın toplantısında Erzingaz Müdürü Hayrettin Sargın'ın verdiği bilgiye göre, bu yıl herhangi bir yatırım için henüz karar çıkmamış, bunda yaşanmakta olan ekonomik kirizin etkisi var. Bilindiği gibi; Erzincan'ın doğalgazdan yararlanması için başlatılan çalışmalar üç yıldır devam ediyor. Bu süre içerisinde şehrimizin 24 mahallesinden 10 mahalleye doğalgaz şebekesi yapıldı. 10 bin 800 konutun önüne doğalgaz ulaştırıldı.

Objektif

Şefik ARAS

Yapılan açıklamada; şu sırada doğalgaz şebekebi gerçekleştirilen semtlerde 3 bin 200 aktif kullanıcı bulunuyor denildi.

Verilen bilgilerden anlaşılıyor ki, Erzincan'a doğalgaz şebekesi yapmayı ve abonelere doğalgaz satmayı planlıyan şirket beklediği abone sayısına ulaşamamış.10 bin 800 konutun önüne doğalgaz ulaştırılmış buna mukabil doğalgaz kullanan abone sayısı hizmet götürülen konut sayısının üçte biri kadardır.

Açıkça söylenmesede, bu durumun doğalgaz şirketini sıkıntıya soktuğunu ifade etmek yanlış bir değerlendirme olmayacaktır. Çüki şirket on mahalleye doğalgaz şebekesi yapmak için para harcadı.Yatırım yaptı. Ama bu yatırımın karşılığını alamadı. Abone sayısı daha fazla olmalıydı ki, gaz satan para kazanabilirsin.

Kaldı ki, Erzincan şehrine doğalgaz şebekesi kurmanın maliyetinin yüksek, buna karşılık abone sayısının az olacağı daha işin başında söylenmekteydi. Şehrin bahçeli nizam, yada çok katlı binaların az olduğu şekildeki yerleşiminden kaynaklanan sıkıntılardan söz ediliyordu.

Denilebiliyordu ki, çok katlı sık yerleşim apartmanların bulunduğu bir yörede, örneğin 1000 metre alt yapıdan, 500 konuta doğalgaz verilmesi mümkünken, Erzincan'da ancak 100 konuta gaz verilebilir. Yani alt yapı için çok harcama yapılır. Buna karşılık yeterli gaz abonesi olmaz.

Sözünü ettiğimiz zor koşullara rağmen Erzincan şehrine doğagaz hizmeti getirilmesinin başan olduğunu söylemeliyiz. Ve elbet, ayağa getirilen bu hizmetten yararlanma konusunda hemşehrilerimizin daha istekli olması gerektiğide unutulmayacaktır.

Nitekim; Doğalgaz şirketinden yapılan açıklamada, gaz aboneliğinin kolaylaştırıldığınada işaret ediliyor. 30 Haziran'a kadar devam edecek kampanya döneminde abone olacakların abone bedelini 8 taksit halinde ödeyebilecekleri belirtiliyor. Böylece abone sayısının artırılması konusunda kolaylık sağlanıyor. Bu imkandan yararlanılması isteniyor.

OKUMAK

İnsanlar herşeyi görüp herşeyi inceleyemez buna gücü yetmediği gibi ömrüde kafi gelmez. Bunun için bir çok konuları anlamak okumak ile mümkün olmaktadır.

Yüce dinimizin ilk ayeti oku olduğuna göre, herkesin ister ilmi ister dini kitapları yazıları okuması gerekir. Bir yerde ise mecburiyet vardır. Okumayan insan pusulası olmayan gemiye benzer. Hayatı şaşkınlıklar içinde yapılan hataların acısını çeke çeke geçer. Okuyarak bilgi sahibi olunduğu gibi bazende eğlence yönünden de okuyarak eğlenen insanlar milletine saygılı kılar.

Okumanın şartı yoktur. İster derslerine çalışırsın, ister roman ve hikaye okursun. Ders çalışan bir öğrencinin veya bir kişinin yorulduğu zaman başka bir kitap okuması onun dinlendirir. O çevre den alır uzaklara götürür. Böylece dinlenme fırsatını bulmuş olur.

Fakat şu acı bir gerçektir ki, okumuyoruz. hiçbirimizde okuma alışkanlığı kalmadı. Kitap okumanın yaşı yoktur. Herkes kendisine yararlı kitap okuması bir ihtiyaç haline gelmelidir. İş te bu ihtiyacı duyan kalmadı. Öğrenci ben dinleneceğim diye kitaplarını bir tarafa atar. İş sahibi benim işim başımdan aşkın diyerek para kazanma hırsına kapılır. Televizyon esirleri televizyon başından kalkmaz ve onun içinde kimse okumaz.

Aslında yukanda değindiğim gibi kitap okuma insanı dinlendirir, ama bunu kime anlatacaksın. Gün geçtikçe okuma alışkanlığını kaybediyoruz. Buda milletçe felakete doğru yol aldığımızın belirtisidir.

Ahmet DUMLU

Haftada 1

Neden okumuyoruz? Kitap pahalı diyemi hayır. İşimizin çokluğundan mı? hayır. Okumaya ihtiyacımız mı yok? hayır. Ya niçin okumuyoruz? bunun cevabını bilmiyor ve hazır yıyıcı olmak sevdasında olduğumuz için okumuyoruz. Çünkü okumalanlar daha çabuk yoldan zengin oluyorlar.

Okumanın faydası daha az, en yüksek dereceleri okuyan kişiler en az maaşa mahkum oluyorlar. İşçinin memurdan ayıran ve ücret yönünden arasındaki farkı kapatmayan bir toplumda elbette kimse okumayacaktır. Demek ki, okumanın değerini devlet değerlendirecektir. İnsanlarımızı okumaya teşvik kuralları getirecektir. Böyle okumayan toplumdan ne devlete nede millete hayır gelmiyeceğini biliyoruz. Ama genede önem vermiyoruz.

doğugazetesi.com.tr

Son Dakika, Siyaset, Ekonomi, Sağlık, Spor, Sanat, Tarım ve daha neler neler

Yaşananlardan haberiniz olsun diye

Anadolu Artık Daha Yakın!

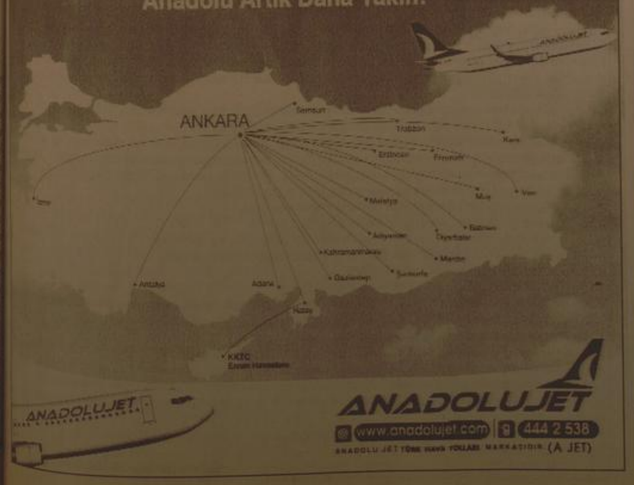

H. İbrahim Özdemir'in "Eyvah" adlı romanı Osmanlı dönemindeki Erzincan tarihine ışık tutuyor.

doğu yayınları
V. Recep Yazıcıoğlu Cad. No: 57 ERZİNCAN

İlan ve reklamlarınızı doğu'da değerlendirin...

Uluslararası Trafik Güvenlik haftası kutlandı

Her yıl 2- 10 Mayıs tarihleri arasında kutlanan 'Uluslararası Karayolları Trafik Güvenliği Haftası'nın bu yılki etkinlikleri Havuzbaşında bulunan Atatürk Anıtı önünde düzenlen törenle başladı

Erzurum'da "Uluslararası Karayolları Trafik Güvenliği Haftası", Havuzbaşında çeşitli etkinliklerle kutlandı.

Her yıl 2- 10 Mayıs tarihleri arasında kutlanan 'Uluslararası Karayolları Trafik Güvenliği Haftası'nın bu yılki etkinlikleri Havuzbaşında bulunan Atatürk Anıtı önünde düzenlen törenle başladı. Haftanın önemiyle ilgili konuşan Erzurum Emniyet Müdürlüğü Trafik Tescil ve Denetleme Şube Müdürü Hakki Kaynak, insanın kendisine keseceği en büyük trafik cezasının, trafik kazası olduğunu belirtti. Dünyada yılda 1 milyondan fazla insanın trafik kazalarında hayatını kaybettiğini, bu yüzden trafik kurallarına uyulmasını, uymayanların ise uyarılması gerektiğini ifade eden Kaynak, Türkiye'de de trafik terörünün nice ailelerin ocağını söndürdüğünü söyledi.

TÜRKİYE'NİN TRAFİK KAZASI BİLANÇOCUSU:

Erzurum Emniyet Müdürlüğü Trafik Tescil ve Denetleme Şube Müdürü Hakki Kaynak,

Emniyet Genel Müdürlüğü verilerine göre, geçen yıl Türkiye genelinde meydana gelen 459 bin 941 trafik kazasında 4 bin 228 kişi öldüğünü, 183 bin 841 kişi yaralandığını belirtti. Kaynak, verileri şöyle açıkladı:"2008 yılında Türkiye geneli polis sorumluluk bölgesinde 408 bin 272, Jandarma bölgesinde 51 bin 669 olmak üzere toplam 459 bin 941 trafik kazası gerçekleşti. Kazalarda polis bölgesinde 2 bin 940, jandarma bölgesinde ise bin 288 kişi hayatını kaybetti. Polis sorumluluk bölgesinde meydana gelen kazalarda 144 bin 536 kişi, jandarma sorumluluk bölgesinde de 39 bin 305 olmak üzere geçen yıl toplam 183 bin 841 kişi yaralandı. Kazalarda toplam 1 milyar 112 milyon 204 bin 949 liralık maddi hasar meydana geldi. Trafik kazalarının 498 bin 522'si sürücülerin, 13 bin 81'i yayaların, 781'i araçların, 508'i yolun ve 578'i de yolcuların kusurlarından kaynaklandı. Polis sorumluluk bölgesindeki kazaların 349 bin 900'ü şehir içinde 58 bin 372'si ise yerleşim yeri dışında gerçekleşti. Yerleşim yeri dışındaki kazalarda ölü sayısının şehir içine oranla arttığı görülürken, şehir içindeki kazalarda bin 13, şehir dışında ise bin 927 kişi hayatını kaybetti. Şehir içindeki kazalarda 94 bin 933 dışında ise 49 bin 603 kişi yaralandı. Ölümlü ve yaralanmalı kazaların 40 bin 557'sine tek araç neden olurken, 17 bin 294 kazada aynı yönlü iki aracın, 10 bin 944'ü de zıt yönlü araçların çarpışması sonucu gerçekleşti."

Tören daha sonra resim, şiir ve kompozisyon dallarında dereceye giren öğrencilere ödülleri verilmesiyle ve ardından da Sanat Galerisinde düzenlenen serginin gezilmesiyle sona erdi. Etkinlikler kapsamında bugün ayrıca öğrenciler arasında bilgi yarışması, mehteran gösterisi ve kortej geçişi yapılacağı bildirildi.

Karayollarındaki trafik levhaları hedef tahtası

Karayolları üzerinde trafik güvenliğini sağlayan trafik işaret levhalarının tahrip edilmesinin maliyeti her yıl artıyor. Hurda değeri taşıması nedeniyle hırsızların iştahını kabartan trafik işaret levhalarının yüzde 20'si her yıl yenileniyor.

2- 10 Mayıs tarihleri arasında kutlanan 'Uluslararası Karayolları Trafik Güvenliği Haftası etkinlikleri kapsamında Erzurum'da vatandaşların gördükçe yüreklerini sızlatan tahrip edilmiş trafik levhaları da sergilendi. Havuzbaşı Sanat Galerisi önünde sergilenen trafik levhaları'na dikkat çekilerek, Türkiye'de bilinçsizce tahrip edilen işaret levhaları nedeniyle 10 trilyon civarında bütçenin heba olduğunu belirttiler.

Karayolları ve Erzurum Emniyet Müdürlüğü Trafik ve Tescil Denetleme Şube Müdürlüğü yetkilileri, Karayolları üzerinde trafik güvenliğini sağlayan trafik işaret levhalarının tahrip edilmesinin maliyeti her yıl arttığını belirterek şu bilgilere yer verdiler:

"Hurda değeri taşıması nedeniyle hırsızların iştahını kabartan trafik işaret levhalarının yüzde 20'si her yıl yenileniyor. Bilinçsiz vatandaşlar tarafından kırılan, kurşunlanan ve tahrip edilen, trafik işaret levhalarının devlete ilk maliyeti 10 trilyonu aşıyor. Türkiye'de her yıl, otoyol, devlet ve il yollarında 625 bin adet standart trafik işaret ve 255 bin metrekare bilgi levhasının yüzde 20'si değişik sebeplerle yenileniyor."

Yetkililer, işaret levhalarının parasal değeri olmayan galvaniz özellikte olmasına rağmen hırsızlar tarafından çalınmasına dikkat çektiler.

Yarım bırakılan su kanalını köylüler tamamlayacak

Bingöl'ün Yedisu ilçesinde 31 yıl önce ihalesi yapılan ancak tamamlanmayan sulama kanalından faydalanmak isteyen köylüler, yarım kalan işleri bitirmek ve temizlik yapmak üzere kazma kürekle çalışma başlattı

Bingöl'ün Yedisu ilçesinde 31 yıl önce ihalesi yapılan ancak tamamlanmayan sulama kanalından faydalanmak isteyen köylüler, yarım kalan işleri bitirmek ve temizlik yapmak üzeri kazma kürekle çalışma başlattı.

Yedisu ilçesinde bulunan 5 köyün sulama suyu ihtiyacını karşılayacak olan ve 1978 yılında ihalesi yapılan kanal çalışmaları 1 yıl sonra durduruldu. Yıllardır bahçe ve tarlalarına su bekleyen köylüler, ihalesi yapılmasına rağmen yarım bırakılan sulama kanalını kazma ve kürekle temizleyip eksik yerlerini tamamlamaya çalışıyor.

Peri Çayı'ndan ilçeye bağlı köylere gelen 6 kilometrelik sulama kanalını yapmak üzere toplanan yaklaşık 300 köylü, sabahın erken saatlerinden itibaren kazma küreklerle çalışmaya başladı. Sulama kanalı için kendi imkanlarını seferber eden köylülerden Sinan Sertkaya, GAP'ın bu sulama kanalından sonra ihale edilerek tamamlandığını ancak kendi işlerinin bitirilmediğini ifade etti. Ali Şimşek isimli köylü ise yarım bırakılan ışık kendi imkanları ile yaptıklarını belirtti. Şimşek, "6 kilometrelik kanal 31 yıldır bitirilmedi. Bu kısmı biterse 5 köyde bulunan tarla ve bahçeler suya kavuşacak. Yetkililerin bu konuda duyarlı olmasını bekliyoruz" dedi. Köylüler tarafından başlatılan çalışmalarda öncelikle kanal içinde zamanla biriken çamur ve kumlar temizleniyor. Bu çalışmanın tamamlanmasının ardından, yarım kalan kanalın kazma küreklerle kazılarak yapılacağı belirtildi.

Kimsesiz çocuklar için kermes

Erzurum Girişimci Kadınlar Derneği'nce, kimsesiz çocuklar yararına tarihi Çifte Minareli Medrese çevresinde kermes açıldı.

El ürünü göz nuru eserlerini ve aldığı kermesse vatandaşlar yoğun ilgi gösterdi. Girişimci Kadınlar Derneği Üyesi Hilmide Akan, "Kimsesiz çocuklar için bırgı düzenledik. Bu kermes için 8 gönüllü kadınız görev aldı. Yardım sever insanlardan ve kendi çalışmalarımızdan oluşan, elbise, çeyizlik, pasta, börekler ve tatlılardan oluşan malzemeleri burada satıyoruz. Kimsesiz çocuklar yararına böyle bir kermes düzenledik" dedi.

Girişimci Kadınlar Derneği tarafından açılan kermesin 3 Mayıs'a kadar açık kalacağı öğrenildi.

İhale İlanı

ERZİNCAN DEVLET HASTANESİ BAŞTABİPLİĞİ

EMG CİHAZI alımı 4734 sayılı Kamu İhale Kanununun 19 uncu maddesine göre açık ihale usulü ile ihale edilecektir. İhaleye ilişkin ayrıntılı bilgiler aşağıda yer almaktadır.

İhale Kayıt numarası : 2009/48897

1- İdarenin
a) adresi : KARAAĞAÇ MAHALLESİ 13 ŞUBAT CADDESİ ERZİNCAN
b) telefon ve faks numarası : 446 2241224 - 446 2240312
c) elektronik posta adresi : satinalmaihale@mynet.com
ç) ihale dokümanının görülebileceği internet adresi (varsa)

2- İhale Konusu Malın
a) niteliği, türü ve miktarı :EMG Cihazı 1 Adet
b) teslim yeri : Erzincan Devlet Hastanesi
c) teslim tarihi : 30 Takvim Günü

3- İhalenin
a) yapılacağı yer : Erzincan Devlet Hastanesi D.S. Satınalma Servisi
b) tarihi ve saati : 12 / 05 / 2009 - 10 : 00

4- İhaleye katılabilme şartları ve istenilen belgeler ile yeterlik değerlendirmesinde uygulanacak kriterler:
4.1- İhaleye katılma şartları ve istenilen belgeler:
4.1.1. Mevzuatı gereği kayıtlı olduğu Ticaret ve/veya Sanayi Odası yada ilgili Esnaf ve Sanatkarlar Odası belgesi:
4.1.1.1. Gerçek kişi olması halinde, ilk ilan veya ihale tarihinin içinde bulunduğu yılda alınmış, ilgisine göre Ticaret ve/veya Sanayi Odasına ya da ilgili Esnaf ve Sanatkarlar Odasına kayıtlı olduğunu gösterir belge.
4.1.1.2. Tüzel kişi olması halinde, ilgili mevzuatı gereği kayıtlı bulunduğu Ticaret ve/veya Sanayi Odasından, ilk ilan veya ihale tarihinin içinde bulunduğu yılda alınmış, tüzel kişiliğin odaya kayıtlı olduğunu gösterir belge.
4.1.1.3. İhale konusu iş ile mesleki faaliyetin sürdürülmesi için ilgili mevzuatı uyarınca gerekli belge/bilgi: İsteklilere ve teklif edilen ürüne ait T.C. İlaç ve Tıbbi Cihaz ve Ulusal Bilgi Bankasına (TITUBB) kayıtlı olduğuna ilişkin belgeler. (İsteklilerce teklif edilen ürün TITUBB kayıtlı ve Sağlık Bakanlığı tarafından onaylı olması ve istekli firma ilaç firma imalatçı veya mümessil ve/veya ithalatçı ise TITUBB kaydının bulunması ve istekli firma yerli satıcı ve bayi ise imalatçı veya mümessil ve/veya ithalatçı firma tarafından TITUBB yetkili bayilik kaydının yapılmış olması zorunludur. (İsteklilerin ve teklif edilen malın TUTUBB kayıtlı olduklarını tevsik edici belgeler internet çıktısı olarak sunulabilir.
4.1.2. Teklif vermeye yetkili olduğunu gösteren imza beyannaması veya imza sirküleri;
4.1.2.1. Gerçek kişi olması halinde, noter tasdikli imza beyannaması,
4.1.2.2.Tüzel kişi olması halinde, ilgisine göre tüzel kişiliğin ortakları, üyeleri veya kurucuları ile tüzel kişiliğin yönetimindeki görevlileri belirten son durumu gösterir Ticaret Sicil Gazetesinde, bu bilgilerin tamamının bir Ticaret Sicil Gazetesinde bulunmaması halinde, bu bilgilerin tümünü göstermek üzere ilgili Ticaret Sicil Gazetelerin yer aldığı hususları gösteren belgeler ile tüzel kişiliğin noter tasdikli imza sirküleri,
4.1.3. Şekli ve içeriği İdari Şartnamede belirlenen teklif mektubu,
4.1.4. Şekli ve içeriği İdari Şartnamede belirlenen geçici teminat,
4.1.5. İhale konusu alımın/işin tamamı veya bir kısmı alt yüklenicilere yaptırılamaz.
5- Ekonomik açıdan en avantajlı teklif sadece fiyat esasına göre belirlenecektir.
6- İhaleye sadece yerli istekliler katılabilecektir.
7- İhale dokümanının görülmesi ve satın alınması
7.1. İhale dokümanı, idarenin adresinde görülebilir ve 10 Türk Lirası karşılığı aynı adresten satın alınabilir.
7.2. İhaleye teklif verecek olanların ihale dokümanını satın almaları zorunludur.
8- Teklifler, ihale tarih ve saatine kadar Erzincan Devlet Hastanesi D.S. Satınalma Servisi adresine elden teslim edilebileceği gibi, aynı adrese iadeli taahhütlü posta vasıtasıyla da gönderilebilir.
9- İstekliler tekliflerini,götürü bedel üzerinden vereceklerdir. İhale sonucu, üzerine ihale yapılan istekliyle toplam bedel üzerinden götürü bedel sözleşme imzalanacaktır. Bu ihalede için tamamı için teklif verilecektir.
10- İstekliler teklif ettikleri bedelin %3'ünden az olmamak üzere kendi belirleyecekleri tutarda geçici teminat vereceklerdir.
11- Verilen tekliflerin geçerlik süresi, ihale tarihinden itibaren en az 90 takvim günü olmalıdır.
12- Konsorsiyumlar İhaleye teklif veremezler

B. No: 1732

'Sigara tuvalette bile yasak'

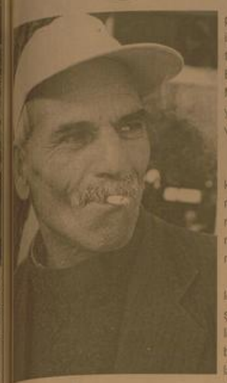

1'den devam

Tütün ürünleri sektöründe faaliyet gösteren firmalar, ürün, üretim, pazarlama ve diğer aktivitelerle ilgili her türlü bilgiyi istenildiği takdirde 15 gün içinde Sağlık Bakanlığına ve Tütün, Tütün Mamulleri ve Alkollü İçkiler Piyasası Düzenleme Kurumuna verecek.

CEZALAR

Tütün yasağı olan açık ve kapalı alanlarla spor, kültür, sanat ve eğlence yerlerinde sigara içenlere para cezası ilgili idari birim amirinin yetkili kıldığı kamu görevlilerince verilecek.

Kabahatin özel hukuk kişileri tarafından işletilen toplu taşıma araçlarında işlenmesi halinde ceza ilk başvurulan kolluk birim yetkilileri tarafından uygulanacak.Sigara yasağının uygulanması ve tedbir alınmasıyla ilgili yükümlülüklerini yerine getirmeyen işletmeler önce yazılı olarak uyarılacak. Bu uyarıya rağmen yükümlülüklerini yerine getirmeyenlere belediye sınırları içinde belediye encümeni, belediye sınırları dışında ise mahalli mülki amir tarafından 500 YTL ile 5 bin YTL arasında ceza verilebilecek. Sigara yasağı bulunan yerlerde sigara içenlere 50 YTL, sigara izmaritini ve paketini yere atanlara 20 YTL ceza verilecek.

Tütün ürünleri sektöründe faaliyet gösteren firmalar, ürünlerini bedelsiz olarak hediye vermeleri, indirimli satmaları, eşantiyon, promosyon veya yardım olarak dağıtmaları, ilan vermeleri, yetkili satıcı yerlerin dışında satış yapmaları halinde 50 bin YTL'den 250 bin YTL'ye kadar cezaya çarptırılabilecek. Ele geçirilecek tütün ürünlerinin kamuya geçirilmesine mahalli mülki amir tarafından karar verilecek" diye konuştu

LOKANTA, KAHVEHANE VE KAFETERYA YASAĞI TEMMUZ'DA

Görsel yayın yoluyla film, dizi ve müzik kliplerinde tütün ürünlerinin reklamı yapılması halinde; yerel yayın yapanlara bin YTL ile 5 bin YTL, bölgesel yayın yapanlara 5 bin YTL ile 10 bin YTL, ulusal yayın yapan kuruluşlara ise 50 bin YTL ile 100 bin YTL idari para cezası verilecek. Sağlık, eğitim ve öğretim, kültür ve spor hizmeti verilen yerlerde tütün ürünlerini satanlara, belediye sınırları içinde belediye encümeni, belediye sınırları dışında genel kolluk tarafından 1000 YTL ceza kesilebilecek.

Lokanta, kahvehane ve kafeterya gibi yerler için yasaklar ise 19 Temmuz 2009'da yürürlüğe girecek.

Üniversiteye taze kan

1'den devam

Müracaat edecek adayların devlet hizmetine girmede aranılan genel şartlara haiz olmaları gerekmektedir. Profesör kadrosu daimi statüdedir.

Müracaatta istenilen Belgeler ve Başvuru Yeri Dilekçe

Profesör kadrosunda görev alacak kişiler; Özgeçmiş, Yayın Listesi (Başlıca Araştırma Eserleri Belirtilecek) Doçentlik Belgesi, Doçentlik Yabancı Dil Belgesi, Lisans Belgesi, Yüksek Lisans Belgesi, Doktora veya Uzmanlık Belgesi, Nüfus Cüzdanı Fotokopisi, 2 (iki) Adet Fotoğraf ile Birlikte 6 Takım Dosyayı Personel Dairesi Başkanlığına Teslim Edeceklerdir. Yardımcı Doçent Kadroları için; Dilekçe (Yabancı Dil Belirtilecek) Özgeçmiş, Yayın Listesi, Lisans Belgesi, Yüksek Lisans Belgesi, Doktora veya Uzmanlık Belgesi, Nüfus Cüzdanı Fotokopisi, 2 (İki) Adet Fotoğraf ile Birlikte Başlıca Araştırma Eserlerini Belirten Liste ile Birlikte 4 Takım Olarak İlgili Birime Teslim Edeceklerdir. Yardımcı doçent adayları için 2547 sayılı Kanun'un 23. maddesinin (b) fıkrasının 2. bendi gereğince ayrıca Üniversitemizde, yabancı dil sınavı yapılacak.

Alınacak personeller ise şöyle; Genel Kamu Hukuku için Hukuk Fakültesi'ne bir profesör. Eğitim Fakültesi'ne; Proje Tabanlı Öğretim Alanında Doktora Yapmış Olmak Fen Bilgisi Eğitimi Yardımcı Doçent 1 kişi, Rehberlik ve Psikolojik Danışmanlık, Öznel ve Psikolojik İyi Oluş Alanında Doktora Yapmış, Yardımcı Doçent 1 kişi, Çocuk Suçluluğunun Toplumsal Nedenleri Alanında Doktora Yapmış Rehberlik ve Psikolojik Danışmanlık Yardımcı Doçent 1 kişi alınacak.

İktisadi Ve İdari Bilimler Fakültesi: Yönetim ve Organizasyon dalında Örgüt Kültürü Konusunda Doktora Yapmış iki Yardımcı Doçent alınacak. Fen Edebiyat Fakültesi'ne Genelleştirilmiş Toplamsal Modeller Alanında Doktora Yapmış Olmak 1 Yardımcı Doçent, Atom ve Molekül Fiziği dalında, XRS Sisteminde Dış Manyetik Etkisi Alanında Doktora yapmış 1 Yardımcı Doçent, yine Atom ve Molekül Fiziği dalında Doğal Kaynakların Radyoaktiflik Düzeylerinin Tayini Alanında Doktora Yapmış bir Yardımcı Doçent, Katı Hal Fiziği dalına Osilasyonlu Marangoni Konveksiyonu Alanında Doktora Yapmış 1 Yardımcı Doçent, Moleküler Biyoloji dalında cDNA'ların Üretilmesi ve Gen Ekspresyon Analizi Alanında Doktora Yapmış 1 Yardımcı Doçent alınacak.

Bahar geldi hırsızlara gün doğdu

Kemal Arduç

Her yaz mevsiminde artan hırsızlık olaylarına karşın Erzincan Emniyet Müdürlüğü, uyanlarda bulundu. Meskenlerde daha çok hırsızlık olayının yaşandığına dikkat çekilen açıklamada; ev sahiplerinin balkon kapılarını sadece kapattıkları ancak kilitlemedikleri, hırsızların tırmanmak suretiyle çıktıkları balkon kapılarından rahatlıkla içeri girerek hırsızlık yaptıkları, ev halkının, sabah olduğunda hırsızlığın farkına vardıkları gözlemlendiği belirtildi.

Daha önceden de yapılan uyarılarda vatandaşların balkon kapılarını mutlaka kilitlemeleri, pimapen tabir edilen pvc pencereler ise tornavida ile esnetilerek kolaylıkla açılabildiğinden pvc pencerelerin iç tarafına mâlyeti çok az olan sürgü takılması halinde en azından tornavida ile esnetildiğinde açılamaz ve zorlandığında ise ses çıkacağından hırsızlar için caydırıcı olacağı belirtildi. Kapı ve pencerelere piyasada çok ucuza satılan alarmlardan takılması halinde açıldığında ses çıkartarak uyarabileceği söylendi. Yine dairelerin giriş kapılarındaki kilitler de kolaylıkla kırılabildiğinden çıkıntılı olan kilit göbeklerinin mutlaka kapı ile sıfırlanması gerekmektedir. özellikle panjur kapı kilit göbekleri boru pense veya boru anahtar ile bükülerek yerinden çıkartılmakta ve kilit göbeğinden boşalan yere tornavida takılmak suretiyle çevrilerek açılmaktadır. Bu işlemler yapılırken de kesinlikle gürültü çıkmadığı, bu nedenle hırsızlar bazı evlere içerisinde insanlar uyurken bile bu yöntemle girebilmektedirler, denildi

HIRSIZLIK OLAYLARINA KARŞI YAPILMASI GEREKENLER

Erzincan'da özellikle ev ve işyeri hırsızlıklarında düşüş yaşanırken açıktan hırsızlıklarda, açık bırakılan kapı ve pencerelerden girilerek yapılan hırsızlıklarda ve bina dışındaki hırsızlıklarda bir artış gözlendiği belirtildi. Vatandaşların ev ve işyerlerinde meydana gelen hırsızlık konusunda bilinçlenmesi üzerine hırsızların dışarıda açıkta bulunan malların çalınmasına yöneldikleri görüldüğü söylendi. Yaz mevsimi olması nedeniyle Vatandaşların kapı ve pencerelerini açık bırakarak uyuduklan bu nedenle hırsızlanın bu gibi yerlerden girerek yaptıkları hırsızlıklarda artış görülmektedir. Genellikle müstakil evlerle, apartmanların 1. ve 2. katlarda yapılan hırsızlıklar bu şekilde uyarılmaktadır.

ALINABİLECEK ÖNLEMLER

Kıymetli malların hırsızların kolaylıkla ulaşabileceği yerlere koyulmaması. Birinci katların balkon ve pencereleri Demirlenirken diğer katlara merdiven vazifesi yapacak şekilde yapılmaması, Kapı ve pencereler için harekete duyarlı dedektör konularak kapı ve pencerede bir hareket olması halinde faaliyete geçerek alarm çalması sağlanabilir. Kıymetli malların hırsızların kolaylıkla ulaşabileceği yerlere koyulmaması, Bina giriş kapılarının kapalı tutulması, yabancı şahıslar ile dilenci kılığında gelen şahısların binaya girişlerinin önlenmesi. Gündüz saatlerinde genellikle cono tabir edilen bayanların dilenci kılığında hırsızlık yaptıkları, bu nedenle bu tür şüpheli şahıslarını 155 polis imdat telefonuna bildirilmesi, Şeklinde uyarılarda bulunuldu.

Erzincan'a Lojistik köy müjdesi

İçerisinde ayrıca ulusal ve uluslararası taşımacılık, lojistik ve eşyanın dağıtımı ile ilgili tüm faaliyetlerin nitelikli işletmeciler tarafından gerçekleştirileceği Lojistik ve taşımacılık şirketleri ile ilgili Resmi Kurumların çıkmesi yer aldığı, her türlü ulaşım modunda etkin bağlantıları olan, depolama, bakım-onarım, yükleme-boşaltma, elekleme, tartı, ayırma, paketleme gibi faaliyetlerini gerçekleştirme imkânları olan ve taşıma modları arasında düşük maliyetli, hızlı, güvenli, aktarma alan ve donanımları da bulunuyor.

Yeşil dalga, dalga geçiyor..

Kemal Arduç

Erzincan'ın, Milli Eğitim Kavşağı ve Terzibaba Camii Kavşağı gibi problemli kavşaklar olarak bilinirken, bu kavşaklarda, dönüşler problem teşkil ediyordu. Milli Eğitim Kavşağında, Dört Yol istikametinden gelip de bu kavşaktan, milli eğitimin yanına yukarı, kuzey istikametinde seyretmek isteyen araçlar, terminal istikametinden gelen ve dört yola doğru seyreden araçların önüne çıkıyorlardı. Her ikisine de yeşil ışık yandığı için; gerçekleşen kazalarda her iki taraf da kendisinin haklı olduğunu söyleyebiliyordu. Ayrıca gene bu kavşaklarda dönüş yapan araçlar, dönüş istikametlerinde yayaların yeşil ışık yanarken, yaya geçişi esnasında bu yolu kullanmak zorunda kalıyorlardı. Bu bölgelerde sık sık kazalar yaşanması normal hale getmişti. İlk olarak uygulamaya giren yeşil dalga sistemi bu kavşaklarda dört devre halinde yanarak bütün bu olumsuzlukların giderilmesi için çalışma yapılmıştı. Öte yandan 40 kilometre hızla şehir merkezine giriş yapan ve yeşil ışıkta geçen araç kırmızı ışıklara takılmadan geçebiliyordu. Ancak son zamanlarda trafik ışıklarında ki bekleme sürelerinin değiştirilmesi yeşil dalga sistemini devre dışı bıraktığı görüldü.

doğu
Günlük Haber Yorum Aktüalite Gazetesi
V. Recep Yazıcıoğlu Cad. No: 57 ERZİNCAN
Tel - Fax : 224 24 25-26
e-mail : bilgi@dogugazetesi.com

Sahibi: H. İbrahim Özdemir

Yazı İşleri Müdürü: Naim Çakır

Ermat Ofset
V. Recep Yazıcıoğlu Cad. No: 57
ERZİNCAN
Tel: 224 24 25 -26

e-mail
ermatofset@yahoo.com

Abone:
Yıllık 60.00 TL
6 Aylık 30.00 TL
Aylık 6.0 TL
Şehir Dışına PTT masrafı ilave edilir.

İlan tarifesi

Resmi İlan Satışı/cm	6.00 TL
Genel Kurul İlanları	45.00 TL
Özel İlan, Reklam/cm	1.50 TL
Zayi	10.00 TL
Tebrik - Başsağlığı	50.00 TL
Günü Geçmiş Gazete	50 Kr

günün takvimi

04 Mayıs
2009 Pazartesi
SAYI: 9545

Teknoloji kütüphaneye yaramadı

Kültür ve Turizm Bakanlığı'nın kütüphanelere gelen okuyucu sayısının artırmak amacıyla kütüphanelere koyduğu bilgisayar ve bedava internet kütüphaneye ilgiyi artırmıyor

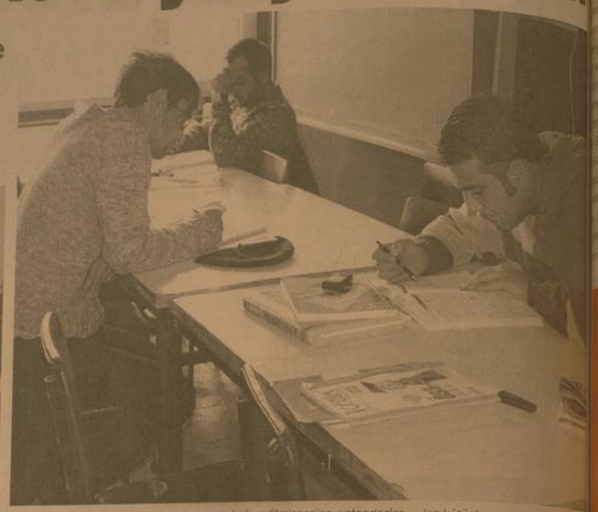

Kemal Arduç

Kültür ve Turizm Bakanlığı'nın il halk kütüphanelerine ücretsiz internet bağlantısı sağlaması, fiziki şartların düzeltilmesi ve kitapların güncellenmesine rağmen okuyucu sayısında beklediği artışı sağlayamadı. Erzincan'da bir yıl önce İl Halk Kütüphanesi'ne kurulan internet odası şimdilerde boş duruyor. Altı adet bilgisayarın bulunduğu salona günlük gelen kişi sayısı bir elin parmak sayısını dahi geçmiyor. Bununla birlikte mevcut kitaplarını yarı sıra halk kütüphanelerine satın alma ve bağış yolu ile kazandırılan yeni binlerce kitap raflarda adeta tozlanmaya terk edilmişçesine vatandaşlardan ilgi görmüyor. Erzincan'daki Kütüphanelerde bilgisayar, masa, sandalye, kitap rafı, TV, DVD player ve CD rafları gibi ihtiyaçlar giderilmesine rağmen istenilen verim sağlanamadı.

Erzincan İl Halk Kütüphanesi'nde ADSL bağlantılı internet, yazıcı, tarayıcı, fotokopi makinesi bulunuyor. Kütüphanelerin cazibe merkezi haline gelmesine rağmen çalışmalar istenilen sonucu vermedi. Çeşitli sivil toplum örgütleriyle işbirliği yapılarak 'Kütüphaneler İçin' kampanya başlatıldı. Kampanya ile kütüphanelerin fiziki şartlarının düzeltilmesi ve halkın kütüphaneye olan ilgisinin artırılması hedefleniyordu. Bununla birlikte milyonlarca YTL para harcayan bakanlık yine istediği verimi alamadı.

ÇOCUKLAR İLGİ GÖSTERMİYOR

Kütüphanelere yetişkinlerden ziyade çok çocukların ilgi gösterdiğini belirten yetkililer, yinede çocuklardan da istenilen verimin alınamadığını söylediler. Bedava internete çocukların akın ettiğini belirten kütüphane yetkilileri, çocukların bir çoğunun bilgisayar kullanmasını bilmediğinden bilgisayarlara zarar verdiği yada bilgi amaçlı değil oyun amaçlı geldiklerini söyledi.

Sokak sütüne dikkat

Erzincan'da hayvancılığın fazla olmasından dolayı sağlıksız süt tüketimi de bir o kadar artıyor. Uzmanlar, süt tüketimine dikkat edilmesi gereken hususlara dikkat çekerken, standartlara uygun olarak süt üreten fabrikalar ise temiz sütlerin tüketilmemesinde şikayetçi

Kemal Arduç

Erzincan'da son zamanlarda artan brucella (Peynir Hastalığı) sağlıksız süt ve süt ürünlerinden kaynaklandığını belirten uzmanlar, vatandaşların süt ve süt ürünleri tüketiminde dikkat etmeleri gerektiğine dikkat çektiler. Erzincan'da standartlara uygun olarak süt ve süt mamulleri üretimi yapan Balacan Süt Fabrikası, sokak sütçüluğünün Erzincan'da çok yaygın olmasından yakındı. Balacan Süt Mamulleri Sanayi Müdürü Mürsel Atış ile yaptığımız görüşmede süt üretimi ve süt tüketimi konusunda bilgi verdi. Atış, özellikle sokak sütçüluğune dikkat edilmesi gerektiğini belirterek, sütün çok faydalı olduğu kadar mikroplusunun da bir o kadar zararlı olduğunu söyledi. Konuyla ilgili olarak açıklamasını sürdüren Atış, "Çiğ sütün içme sütü olarak tüketilebilmesi için bileşim açısından fazla değişikliğe uğramadan insan sağlığı açısından güvenli bir gıda haline getirilmesi gerekir. Bunu sağlamanın yolu ise sütün fabrikalarda işlenmesidir. Fabrikalarda yabancı maddelerden temizleme filtrasyonu, istenmeyen kokuların içme sütü, sütün alınması standardizasyon ve homojenizasyon işlemlerini takiben, kontrollü şekilde ısıl işleme tabi tutulması ile elde edilen sütlerdir. Bu teknik işlemlerin ev koşullarında yapılması imkansızdır. Pastörize sütler, çiğ sütün Kaynama derecesinin altında belli bir sıcaklığa (pastörizasyon sıcaklığı) ısıtılıp, bu sıcaklıkta kısa bir süre tutulup geri soğutulması ile sütün doğal niteliklerinde değişiklikler oluşturmadan, hastalık yapan etmenlerinden İlimizin en büyük sorunu olan brucella mikrobundan tamamen arındırılmış bir içme sütü çeşididir. Soğukta (+4 °C) muhafaza edilmek şartıyla, içme sütü olarak dayanma süreleri iki gündür." dedi. Sokak sütü konusuna dikkat çeken Atış; "Sokak sütü, yani açık satılan süt gelişmiş ülkelerde çoktan unutulan, ancak ülkemizde hala yaygın olarak tüketilen süt çeşididir. Türkiye'de sokak sütünün bu kadar fazla tüketilmesinin başlıca nedeni olarak, işlenmiş içme sütlenne göre daha ucuz olması gösterilmektedir. Ancak açık sütü satarken harcanan enerji, sağlığa verdiği zararların tedavisi sırasında çekilen sıkıntı süte katılan suya ödenen süt fiyatı, ucuz gibi görünen açık sütün çok daha pahalı olmasına, bunun yanı sıra tüketiminin de riskli olmasına yol açmaktadır. Süte; hayvandan sağılıp tüketiciye ulaşana kadar çevresinden, havadan sudan, gübreden, haşerelerden, kaplardan ve insanlardan bir çok yabancı maddeler, patojen (hastalık yapan) ve patojen olmayan mikroorganizmalar bulaşabilmektedir. Bu yabancı maddeler ve mikroorganizmalar süt gibi elverişli bir ortamda hızla gelişerek sakıncalı duruma sokmaktadır. Bu önemli sakıncaları ortadan kaldırılanın yolu kontrollü şekilde ısıl işlem uygulanmasıdır. Açıkta satılan sütler kaynatılarak tüketilmelidir. Ancak bu kaynatma işlemi sütün doğal yapısı ve besin değerinde oldukça azalmaya ve Sütün tadının değişmesine sebep olmaktadır. Ayrıca kontrolsüz yapılan ısıl işlemlerin yetersiz olması durumunda sütte canlı kalan mikroorganizmalar sağlık açısından çok tehlikeli sonuçlar oluşturabilmektedir. Bunu yanı sıra ambalajsız olarak açıkta satılan sokak sütünün dayanma sürelerinin arttırılması amacıyla süte kimyasal maddeler katılabilmekte, yağ alınabilmekte, su katılarak miktarda hileler yapılabilmektedir" şeklinde konuştu.

Trafik kazaları hayat karartıyor'

Vali Abdulkadir Demir Trafik Güvenliği Haftası'nda yaptığı açıklamada; "Günümüz modern dünyasında trafik kazaları, insan hayatını sonlandıran veya sakat bırakan en büyük tehlikelerden biridir" dedi

Kemal Arduç

Ülkemizde hızlı nüfus artışı ile buna paralel olarak motorlu taşıt sayısındaki artış karayolu yatırımlarının yetersiz olması gibi nedenler yanında sürücülerimizin trafik eğitiminin yetersizliği ve kurallara uymada duyarsız davranışın trafik kazalarının başlıca nedenleri arasında olduğunu söyleyen Erzincan Valisi Abdulkadir Demir, Trafik Güvenliği Haftası dolayısıyla yaptığı açıklamada: 'Birçok insanın hayatını kaybetmesine, sakat kalmasına veya yaralanmasına neden olan trafik kazalarının çok büyük rakamlarla ifade edilecek ekonomik kayıplara neden olmaktadır. 5'te

İzzetpaşalılar örnek oldu...

İzzetpaşa Mahallesi'nde yapılan çalışmalar mahalle halkının takdirini kazanıyor. Göreve yeni seçilen Mahalle Muhtarı Mehmet Yeter, Mahallelilerle birlikte başlattığı temizlik kampanyasının ardından şimdi de fidan dikimi yaparak yeşil bir çevre oluşmasına öncülük yapıyor

Kemal Arduç

29 Mart seçimlerinde İzzet paşa Mahallesi Muhtarlığı görevine seçilen Mehmet Yeter, mahalle halkıyla el ele vererek, daha yaşanabilir bir ortam sağlamak amacıyla her gün yeni bir çalışmaya imza atıyor. 5'te

29 yıl
doğu
ERZİNCAN'IN GÜNLÜK HABER YORUM AKTUALİTE GAZETESİ
05 MAYIS 2009 SALI YIL: 29 SAYI: 9546 FİYATI: 25 YKr

Saat başı kurban veriyoruz

Türkiye'de bu yıl 2-10 Mayıs tarihleri arasında kutlanan Trafik Güvenliği Haftası nedeniyle Erzincan'da bir program düzenlendi. Programda yaşanan trafik kazalarının vahim tablosu açıklandı

Trafik Güvenliği Tertip Komitesi tarafından Erzincan Ticaret ve Sanayi Odası (ETSO) Toplantı Salonu'nda gerçekleştirilen programa Vali Vekili Adem Keleş'in yanı sıra Emniyet Müdürü Dr. Ahmet Çimen ve Belediye Başkan Yardımcısı Seyfullah Kaban ile kamu kuruluşları ve sivil toplum örgütlerinin temsilcileri katıldı.

Saygı duruşunun ardından İstiklal Marşı'nın okunduğu törende ilk konuşmayı Fahri Trafik Müfettişleri Derneği Erzincan Şube Başkanı Sadi Bilyay Yaptı. Türkiye'de 8 yıldan bu yana yürütülen Fahri Trafik Müfettişliği uygulamasının trafik denetimlerine ciddi katkıları olduğunu belirterek şunları söyledi; "Trafikte insan kayıpları açısından Türkiye Avrupa'da birinci sırada yer alıyor. Türkiye teröre yılda bin can veriyor. Trafikte kaybettiğimiz insan sayısı 10 bini buluyor. Trafik kazalarında yaralananların sakat kalanlarını sayısı ise 200 bin civarında. 5'te

Sınavdün bir gün sonra geçirdikleri kazada babası ve kardeşini kaybeden Fulya, ÖSS Erzincan 3'üncüsü oldu. "Yaşaması mucize" denilen Fulya'nın ayağa kalkması bekleniyor..

Umutlar tükenmedi...

Geçen yıl ÖSS sınavına giren 19 yaşındaki Fulya Yalvaç'ın sınavının kötü geçtiğini düşünen babası Selahattin Yalvaç (42), ertesi gün eşi Hülya (38) ve oğlu Samet'i de (16) alarak ailesini gezintiye çıkardı. Ancak Yalvaç ailesinin hayatı, dönüş yolunda geçirdikleri kazayla alt üst oldu. Erzincan- Sivas karayolunun 7. kilometresinde şarampole yuvarlanan araçta Fulya, hem babasını hem de kardeşini kaybetti. Anne Yalvaç ise kazayı hafif sıyrıklarla atlattı. Feci kazada, omurgası ve bacakları kırılan Fulya için doktorlar "Yaşaması mucize, yüzde 1 ihtimal var. Eğer tepki verirse gözlerini açması aylarca sürebilir. Her şeye hazırlıklı olunmalı" demişti. 5'te

Yağmur kaza getirdi: 3 yaralı

Kemaliye - Erzincan karayolu'nun 22. kilometresinde meydana gelen trafik kazasında 1'i ağır 3 kişi yaralandı

Sayfa 6'da

Parfüm yerine esans

Sayfa 3'te

YAYLACILAR PERİŞAN

Yazısı Sayfa 3'te

TRAFİK HAFTASI VE TRAFİK KAZALARI

Yazısı Sayfa 3'te

Tarihten Sayfalar

Osmanlı
(Batıya geçiş)

1358 veya 1359 yılında bir av takibi ederken atından düşüp kaza neticesi vefat eden Süleyman Pasa, o sırada 43 yaşında bulunuyordu. Süleyman Paşa'nın vefatı üzerine Rumeli'deki fütuhat harekatında bir durakama görüldüysa de bu durum Lala Şahin Paşa, Hacı İlbeyi ve Evrenos Bey gibi dirayetli emirler tarafından büyük bir çözümleye sebep olmadan bir taraf edildi.

Süleyman Pasa, fetih ettiği yerlerde yerli halka çok iyi davranıyordu. Onlara, Bizans idaresinden çok daha iyi imkânlar hazırlıyordu. Böylece halefi olan ve daha sonra Sultan I. Murad adını alacak o büyük hükümdara fütuhatının yollarını çizmiş oluyordu.

Süleyman Pasa, fetih ettiği Bolayır'daki türbesine dete edildi. Kendisinden asırlarca sonra gelecek ve gerçekten büyük bir hükümdar olan Sultan II. Abdülhamit, bu mezarı yeniden yaptırmıştır.

Süleyman Paşa'nın, Melik Nasır, İsmail ve Ishak adında üç oğlu ile iki kızının bulunduğu belirtilmektedir. Oğullarından Melik Nasir denizde boğulmuştur ki bu hadise Süleyman Paşa'nın sağlığında olmalıdır.

Büyük oğlunun ölümü haberiyle son derece sarsılan Orhan Bey, Bolayır'ca gelip oğlunun kabrini ziyaret eder. fütuhatı, veliahtolan oğlu Murad Bey'e emaret ettikten sonra Bursa'ya döner.

Babasından deve aldığı küçük beyliği iki masa büyüterek, teşkilatı bir devlet haline getiren Orhan Gazi, Mart 1362'de vefat etti. Onun vefatı esnasında oğlu Murad, Rumeli'de devletin esas kuvvetlerinin basında bulunuyordu. Trakya fetihleri ile büyük ve haklı bir ün kazandığından başka, Bizans'a karşı yapılan savaş ve fütuhat politikasını temsil ettiğinden, o dönem devlet işlerinde büyük bir nüfuzu bulunan anlar ile gazilerin desteğini alarak babasının yerine tahta geçti.

Osmanlıların, Gelibolu'ya yerleşmeleri, Avrupa'nın dikkatini çekmişti. Bu hareket, Müslüman bir toplumun kendi kıtalarında yerleşmesi tehlikesini gündeme getirmişse de Balkan devletlerinin birbirleri ile uğraşmaları yüzünden o taraflarda bulunan Türkler için bir tehlike arz etmiyordu. Bu bakımdan Osmanlıların Balkan yarım adasına yayılma düşüncesi, esas politikaya teşkil ediyordu. Bununla beraber Sırp, Bulgar, Macar, Bizans ve Venediklerin birlikte müdahale etmeleri ihtimali göz önünde bulundurularak derhal köklü bir yerleşme siyasetinin tatbikine başlandı. Bu gayenin gerçekleşmesi için Anadolu'daki Osmanlı arazisinden (Yani Karesi taraflarından) bir kışım Yörükleri nakl edip yerleştirdiler. Bu konuda Asıkpasazâde; Süleyman Paşa'nın, babası Orhan'dan oraya yerleştirmek üzere nufus nakline dair olan arzusu hakkında su bilgileri verir.

"Atası Orhan Gazi'ye haber gönderdi kim devletu himmetinle Rum eli feth olunmağa sebep olundu. Kâfirler gayet zebundur. İmdi söyle malum ola kim bu taraftan feth olan hisarlara ve vilayetlere ehl-i İslâm'dan çok âdem gerektir. Bu feth olunan hisarlar içine koymaya ve hem yarar gaziler gönderin. Orhan Gazi dahi kabul etti. Vilayetine göçer Kara Arap evleri gelmişti. Onlan Rum elıne geçirdi. Bir nice zaman Gelibolu nevahisinde sakın oldular." Orhan Gazi bununla da yetinmeyerek, fetih edilen bu yerlerdeki insanlardan askerî sınıfa mensuba olanlan da Anadolu'ya naklettirmişti. Nitekim kaynağımız bu konuya temasla söyle der:

Rumeli'ye yerleştirilen bu Yörüklere karşılık elde edilen yerlerin askerî sınıfına mensuba Rumlarını da ileride isyan çıkarabilir endişesiyle Balıkesir ve havalisine nakl ettiler.

Sağlık ve Hastalıklar

Hamilelikte Kalori ve Besin Öğesi İhtiyaçları

1. Gebelikte Enerji İhtiyacı : Gebelikten dolayı kadının ağırlığı ortalama olarak ayda 1 kg kadar artar. Aşağı yukarı bu artan ağırlığın yarısı bebeği ve plesantayı içerir. Diğer yarısı ise emzıklılık devresinde kullanılmak üzere depo edilir. Gebe kadının enerji ihtiyacı, normal kilosuna ayda 1 kg ilave olacak şekilde ayarlanır. Gebelikte aşırı şişmanlık da sakıncalıdır. Gebelik süresınce boya göne uygun ağırlığa 9-12 kg eklenmelidir.

2. Gebelikte Protein İhtiyacı : Bebeğin büyümesi ortalama 950 gr kadar proteinin depo edilmesi demektir. Genellikle normal alınma ek olarak gebe kadın günde 20 gr proteini de bebeğin büyümesi için almalıdır.

3. Gebelikte Demir İhtiyacı : Gebelikten dolayı ortalama 540 mg kadar demire gereksinme vardır. Normal alınma ek olarak, gebe kadına günde 20 mg kadar demir önerilir.

4. Gebelikte Kalsiyum İhtiyacı : Ortalama bebek 30 gr kadar kalsiyum depo etmektedir. Bunu karşılamak için gebe kadına normal almına ek olarak günde 500 mg kadar kalsiyum önerilir.

5. Gebelikte Vitamin İhtiyacı : Genellikle normal gereksinmeye ek olarak gebe kadına 1000 I.U. vitamin A, 0.1 mg tiamin; 0.2 mg riboflavin; 3 mg niasin ve 30 mg vitamin C önerilir.

Parfüm yerine esans

Erzincan'da 58 yıldır kolonya imalatı ve esans satışı yapan 74 yaşındaki Fahrettin Sekman, parfüm kullananlara seslenerek doğanın ve sağlığın yanı için esans kullanılmasını istedi

Erzincan'da Merkez Çarşısında kolonya ve esans imalatı yapan 74 yaşındaki Fahrettin Sekman, parfüm ortaya çıkmasının ardından vazgeçen özellikle esans kokusuna olan ilgisinin azaldığını söyledi. 58 yıldır Erzincan'da mütevazı dükkânında esans ve kolonya satan Sekman, doğanın ve bir çok bayanın parfüm kullandığını söyledi. parfümün doğa için zararlı olduğunu savunan Sekman, insan için en güzel olan kokunun esans olduğunu söyledi. Esans kokusu sürmenin aynı zamanda sünnet olduğunu söyleyen Sekman, isteyen her insana istediği kokuyu taşıyan esansı sunabileceklerini belirten Sekman 50 çeşidin üzerinde esansların olduğunu söyledi. Doğallığın hiçbir zaman bozulmaması gerektiğini belirten Sekman, "Şimdiki bir çok bayan parfüm ve makyaj malzemesi kullanıyor, yaş 50 dedikten sonra yüzüne bakılmayacak duruma geliyorlar. Ancak hiç makyaj kullanmayan bayanlarımız 70 yaşına da gelse cildindeki doğallık bozulmuyor. İnsanlarımız dikkatli olmalan gerekiyor." Dedi. Bu konuda serzenişte bulunan Fahrettin Sekman, esans satışının yanı sıra 28 yıldır kolonya imalatı yaptığını söylüyor. Alkol ve esansı il dışından getirttiğini diğer tüm işlemleri kendisinin yaptığını belirten Sekman, yaptığı kolonya ve diğer kokular kendi dükkanında sattığını söyledi.

TRAFİK HAFTASI VE TRAFİK KAZALARI

Objektif

Şefik ARAS

"Karayolu Trafik Güvenliği Haftası"ndayız. Dün törenle açılan "Hafta" süresince düzenlenecek olan etkinliklerde; karayollarında trafiğin daha güvenli hale getirilmesine ilişkin programlar uygulanacak.

Trafik sorunu bizim ülkemizde hemen hergün gündemde olan bir konudur. Gün geçmiyor ki görsel yada yazılı basında trafik kazalarından söz edilmesin.

Karayollarında ulaşımı kolaylaştıran, kaza riskini azaltan düzenlemeler son yıllarda yoğunlaştı. Duble yollar yapılması projesi çerçevesinde şehirlerarası yollardan büyük bölümü, bölünmüş yollar haline getirildi. Bu tür olumlu gelişmeleri Erzincan'ı komşu illere bağlayan yollarda da görüyoruz.

Ne var ki; Bunca yatırıma rağmen, karayollarında trafik kazaları devam ediyor. Can ve mal kayıpları önlenemiyor. Sakatlanmalar oluyor. Yetişmiş insan gücü ziyan olup gidiyor.

Trafik kazalarına ilişkin istatistikler, kazaların yüzde 90 oranında insan unsuru kusurundan kaynaklandığını gösteriyor. Demek oluyor ki, insan unsuru kusuru en aza indirilmeden, trafik kazalarının en aza indinilmesi mümkün değildir.

Trafik yılı, trafik haftası gibi düzenlemelerin amacı, hiç kuşkusuz insana yöneliktir. Sürücüleri, yayaları, trafik kurallarına uyma bilincine kavuşturmaktadır. Tedbirli ve dikkatli olmalarını sağlamaktır. Aşırı hız yapmaktan, kazaya yol açacak riskli davranışlardan vazgeçirmektir.

Karayollarındaki düzenlemeler, trafik cezalarının artırılması, trafik kontrollarının sıklaştırılması, bu soruna yeterince çözüm getirmediğine göre; Trafik konusunda insanı eğitmek ve öğretmek.. İnsanımızın da öğrendiklerini mutlaka uygulamak alışkanlığını kazanması gerekmektedir.

Kazalar sadece şehirlerarası yollarda olmuyor.. Erzincan'da şehir içinde maydana gelen kazalarda da can ve mal kayıplarının olduğunu biliyoruz. Erzincan şehrinde birbirini kesen yollar.. Görüşe yetirince açık olmayan kavşakların çok sayıda olduğu da biliniyor. O nedenle şehir içinde araç sevk ve idare eden sürücülerin ço kdikkatli olması gerekiyor. Keza; yayaların, trafik ışıklarının bulunduğu kavşaklar olsun, yada olmasın tüm kavşaklarda karşıdan karşıya geçerken kurallara tam olarak uymasına ihtiyaç bulunuyor. Trafik işaretlerine, uyan yada yasaklara uymayı hiç ihmal etmemesi gerekiyor.

YAYLACILAR PERİŞAN

ÇIRA

Cengiz BAHŞİ

Bahanın göz kırpmaya başladığı bu günlerde Erzincan'nın her köşesinde, ilçelerinde, köylerinde Yaylacıların göç hazırlıklarına başlamasıyla bir hareketlilik, canlılık yaşanmaya başladı.

Munzur ve keşiş dağlarının eşsiz güzelliklerine, endemik çiçeklerine, doruklardan akan buz gibi sularına yapılacak yolculuk buruk bir sevinç içinde geçmekte.

Yaylacılar ve sürü sahipleriyle olan söyleşilerimizde çok büyük sıkıntı yaşadıklarını, hayvancılıktan umudunu yitirdiklerini çocuklarının bu işi meslek edinmelerini istemediklerini; bu yüzden bütün imkânlarını kullanarak çocuklarını okutmaya çalıştıklarını üzüntü içerisinde belirtmeye çalıştıklarına şahit oldum.

Erzincan Tulum peynirinin yüzde doksanını üreten; Türkiye tulum peynıri üretiminde ise hatırı sayılır bir payı sahip olan Şavaklılar'ın 1980'Lı yıllarda, Erzincan'a bir takım sosyolojik nedenlerin etkisiyle, büyük umutlarla geldiklerini, fakat şimdilerde ise belirsizlikler içerisinde ne yapacaklarını bilemez bir halde bulunduklarını gözlemledim.

Küçükbaş hayvancılığın bittiğini, yaylalara çıkacak sürü bulmakta zorlandıklarını, Türkiye'nin değişik bölgelerinden sürü sahipleriyle anlaşmaya çalıştıklarını, fakat uyum problemi yaşadıklarını, tedirginliklerine, çaresizliklerine tanık oldum.

Geyikli köyü muhtarı Halil Can ile olan söyleşimiz çok sıcak bir hava içerisinde geçti. Hayır dememe rağmen adet olduğunu misafirlerine tulum peyniri ikram etmeden bırakmadıklarını söyleyerek, bir yandan eşinin pişirdiği saç ekmeğiyle tulum peynirini yiyor, çayları yudumluyor, bir yandan da uzun sürecek bir muhabbete dalıyoruz.

Muhtar Halil Can, 1970'Lı yılların sonunda Erzincan'a geldiklerini, akrabalarının bir kısmının Erzincan'ın ilçelerine, kendilerinin ise Geyikli, Çakırman, Güneybakan, Akyazı bölgesine yerleştiklerini söylemekte.

Şuanda ikamet ettikleri çoğu dağlık olan ve hiçbir değeri olmayan arazileri zamanında çok yüksek fiyatta satın aldıklarını, hiçbir destek görmeden köylerini imar ettiklerini, hayvancılığa elverişli hale soktuklarını, kendi çabalarıyla dağdan sularını getirdiklerini söylemekte.

Muhtar Halil Can Erzincan'da esemesi okunmayan tulum peynirini Erzincan ismiyle Türkiye'nin her tarafına duyurduklarını, markalaştırdıklarını, Erzincan'a katma değer ürettiklerini, bunları yaparken hiçbir destek görmemelerinin yanı sıra bazen engellemelerle karşılaştıklarını ve bunların kendilerini üzdüklerini söylemekte.

Dağdan kendi çabalarıyla getirdikleri sularının bile paralı hale getirildiğini söyleyerek, yetkililere sitemle seslenerek hayvancılığın yapıldığı bir bölgede suyu satarak hayvancılığın nasıl geliştirileceğini merak ettiklerini sormakta.

DEVAMI YARIN...

Komik Fotoğraflar

bugün ne pişirsem'

Fırında Pırasa

1 Kg Pırasa, 2 Adet Soğan, 300 gr Kıyma 1,5 Çorba Kaşığı Margarin, 4 Adet Yumurta, 1/2 Su Bardağı Süt, 2 Su Bardağı Rendelenmiş Kaşar Peynir, 1 Tatlı Kaşığı Biber Salçası Karabiber, tuz

Pırasa ve soğanları ince kıyın. Bir tencerede margarini eritip soğanları pembeleşinceye kadar kavurun. Kıymayı da ilave ederek tekrar kavurun. Salça, tuz ve karabiber ekleyip karıştırın. Pırasayı ilave edin. Kısık ateşte suyunu çekene kadar pişirin. Ayrı bir kapta süt, yumurta ve tuzu çırpın. Yağlanmış fırın tepsisine pişirdiğiniz pırasayı yayın.

Üzerine süt, yumurta karışımını dökün. Son olarak kaşar peyniri rendesini ekleyip 200 dereceye ayarlanmış fırında 20 dakika pişirin.

Afiyet olsun

Fıkra

Her Türüne Karşıyız

Anadolu kasabalarından birinde jandarmalar bir ev "kitap baskını" yapıyor.

Jandarma timinin başındaki astsubayın dikkatini, duvar çivilenmiş birkaç raftan ibaret kütüphanede bir kitap çekiyor:

"Bir Anti-Komunistin Mücadelesi"

Komutanı kitabı eline alıp soruyor:

"Bu tür kitapların yasak olduğunu bilmiyor musun?"

Ev sahibi: "Komutanım, ben anti-komünistim, bak kitap da öyle."

Komutan, kül yutmaz bir ifadeyle cevaplıyor:

"Farketmez, biz komünizmin her türüne karşıyız."

ŞİİR GEZGİNİ

UZAK KADERLER İÇİN

Birgün, bir yağmurla garlanıp
Çoluğu çocuğu terk edeceğim.
Bir sevgiyle doymayacak kalbim, anladım
Alıp başımı gideceğim.

Asır yiminci asırdır, amenna.
Bir yanımda sevgilerim, bir yanımda sancım
Neon lambaları büstbütün karartır gecemizi
Uzaklar daha uzaklaşır.
Bir define çıkarır gibi kayalardan, Ademden beri
Sırrımızak sevgilere muhtacım.

Bir gün alıp başımı gideceğim
Yıldızlar ışısın, yollar uçüsün, yollar..
Belirsi bir ilk çal sarsın, mavi
Hüzünlü bir serencamın ardından, şarkısız
Rüyalarım unutulmuş bir handa pes desin
Görmüş geçirmiş bir çift duygulu dudak karşısında.

Kendi kendime çekilmez oluyor ömrüm
Her insanın ayrı ayrı yaşayabilsem kaderinde.
Diyan gurbette kanlı bir aşk,
Bahtsız bir çocukluk uzak köylerin birinde.
En uzak beyazlar,
En yakın ikindilerde, duygulu
Ve bir sahil meyhanesinde bir akşam
Içip içip ağlasam.
Nasıl kısa kesmeli bilmiyorum,
Herkesin derdinden pay isterken?
Uzak kaderlerin sulan çağlar şimdi
Yıldızlar dökülür sonsuza içimizden. Birgün, bir pa
otururken; biliyorum
Bir el yağmurla dokunacak omuzuma
Bir çift göz, bir davet, bir kalıp
Çoluğu çocuğu terk edeceğim.

Yapraklar dökülecek, çiçekler solacak
Bir sonbahar, bir sabah ve bir yağmur olacak
Toprak ve insan kokularıyla
Uğultulu bir sarhoşluk içinde, yıllar için
Başımı alıp gideceğim.

Turgut Uyar

Kıssadan Hisseler...

Valinin Dört Kusuru

"Dar ağacında iken Hubeyb; 'Ben çoluk çocuğumuz içindeyken hatçı oturuyum da, Muhammed'in (as.m.) ayağına bir diken batsın ha,' vallahi bunu gönüm razı olmaz' dedikten sonra "Yâ Muhammed!" diye bağırdı.

Sonra da onu şehit ettiler.

"Allah'ın beni affetmeyeceğinden korkuyorum".

"Hubeyb'in iman gücünü ve fedakârlığını hatırladığım vakit, ona yardım edemeyişim aklıma geliyor. Çünkü o zaman onu asmalarına engel olabilirdim. Ne yazık ki, o zaman ben de müşriklerin arasındaydım. Onu kurtarmayı düşünemezdim. Bu günahımdan dolayı Allah'ın beni hiç affetmeyeceğinden korkuyorum. İşte o zaman üzerime bir bayginlik geliyor, kendimden geçiyorum."

Valisini dikkatle dinleyen Hz. Ömer ellerini açtı:

"Allah'ım, iyi niyetinde beni yanıltmadın, Sana şükürler olsun" dedi.

Başta Haife olmak üzere kimse gözyaşlarını tutamadı. Hakîm birisi gibi yaşayan, kendini fakîrli ve imtiyazlı görmeyen idareciden o kadar ihtiyacımız var ki, nerede de kaybettiklerimizi o zaman buluruz.

Helal Olan Helal Yiyenlere Gelir

Ebû Saîd Mihenînin büyüklüğünü inkâr edenlerden biri, Ebû Saîdin; Âlemde hiç kimse helâl lokma bulamayıp haram yese, biz haram yemeyiz. sözünü duymuştu. Kendisini imtihân etmek istedi.

Helal para ile bir oğlak satın aldı. Haram para ile de, birincisine çok benzeyen başka bir oğlak aldı. Bunları kizartınca, hizmetçisi ile Ebû Saîde gönderdi. Kendisi de onden gidip, onlann bulunduğu yerde oturdu.

Hizmetçi, kızarmış oğlakları getirinken karşısına iki sarhoş çıkıp, haram para ile alınan oğlağı, Ebû Saîdin önüne koydu. Oğlakları gönderen kimse durumu öğrenıp anlayınca, sarhoşlara çok kızdı.

Fakat bu hâlini açıktan belli etmedi. Sonra Ebû Saîd dönerek;

Karikatür

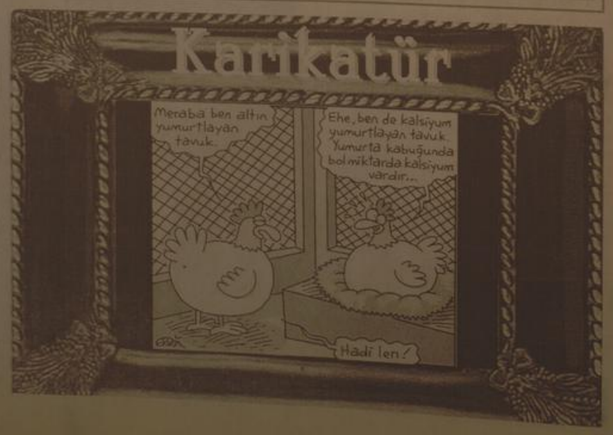

BİLİM TEKNOLOJİ

KONUŞMAYI YAZIYA DÖKEN BİLGİSAYAR

Türkçenin sondan eklemeli bir dil olduğundan kelime çeşitliliğinin çok olduğunu vurgulayan Çetintürk, "Bu nedenle bugüne kadar kimse bu konunun yanına bile yaklaşmadı. Geliştirdiğimiz Türkçe konuşma tanıma sistemi, aynı zamanda dünyanın en yüksek kapasiteli, en hızlı sistemi. Ağırlıklar, bugünün en modern işlemcileri sonuna kadar kullanıyor. Hatta 4 çekirdek işlemciler şu an yetmiyor, 16 çekirdekli istiyoruz. Çünkü insanın algılamasına ve tanımasıyla yarışıyoruz" ifadesini dile getirdi.

Çetintürk, söz konusu teknolojinin kullanımı ile ilgili şöyle konuştu: "Dikte kullanırken, kullanıcının mikrofon takması ya da masasında mikrofon bulunması gerekiyor.

Konuşurken mümkün olduğunca düzgün telaffuz etmesi, cümleleri doğru seçmesi gerekiyor. Kullanıcının sesini ilk başta bilgisayara tanıtması işlemi 3-4 saat sürüyor. Bu esnada ekranda görülen yazılar uygun bir şekilde telaffuz ediyor.

Hem kullanıcının sesini bilgisayar öğreniyor, hem de kullanıcı sistemi nasıl geliştirilmesi gerektiğini öğreniyor.

Böylece kullanıcının konuşarak yazması, hatta bunun ötesinde kon-ğıdı elektronik posta yollama gibi klavye ya da mouse kullanarak yapılabilecek konuların da sesle yapması mümkün oluyor.

Diğer kullanımında ise dikte ile çalışan programlarında da sesi yazıya dönüştürenlerin karşı tarafa iletebiliyor. Yazım paketlerinde de outlook entegrasyonu opsiyonel olarak sunuluyor. Birtakım komutları sesle verebiliyorsunuz." Çetintürk, geliştirdiklerinin bir kelime kökünden 16 milyon kelime türetebildiğini, 25 bin kökü tanıyabildiğini, teorik kelime kapasitesinin de 300 milyon dolayında olduğunu kaydetti.

Genel versiyonun gelecek hafta tüm marketlerde yerini almasının ardından ürünlerin çıkacağını, bu teknolojinin, özürlülerin pek çok işini kolaylaştıracağını belirten Çetintürk, "Türkiye'de çok ciddi bir görme özürlü grup var.

İlan ve reklamlarınızı doğu'da değerlendirin...

ÇOKAB Oltu'da toplandı

Çoruh Havzası Kalkınma Birliği'nin (ÇOKAB) 4. olağan meclis toplantısı Erzurum'un Oltu ilçesinde yapıldı. Oltu Öğretmenevi'nde gerçekleştirilen toplantıya Oltu, İspir, Tortum ve Yusufeli havzasında yeralan toplam 21 belediyenin başkan ve yöneticileri katıldı.

Çoruh Havzası Kalkınma Birliği'nin (ÇOKAB) 4. olağan meclis toplantısı Erzurum'un Oltu ilçesinde yapıldı. Oltu Öğretmenevi'nde gerçekleştirilen toplantıya Oltu, İspir, Tortum ve Yusufeli havzasında yeralan toplam 21 belediyenin başkan ve yöneticileri katıldı.

ÇOKAB Yönetim Kurulu Başkanlığına tek aday olarak gösterilen Oltu Belediye Başkanı İbrahim Ziyrek, 2007 yılının Haziran ayında kurulan ve merkezi Oltu olan Çoruh Havzası Kalkınma Birliği'nin geçen kısa süre içerisinde bir hayli mesafe aldığını belirtti.

Başkan Ziyrek, yaptığı konuşmada içerisinde 21 belediye olan büyük bir kuruluş olduklarının altını çizdi ve ÇOKAB üyelerine yönelik "Ankara'dan bakıldığında oldukça ciddiye alınan bir birliğimiz olmasına rağmen, maalesef iç bünyemizde bizlerin böylesine güzel bir oluşuma gereken ilgi ve yaklaşımı göstermediğimizi düşünüyorum." şeklinde serzenişte bulundu.

Geçen süre zarfında ÇOKAB'ın ileriye dönük olarak ciddi projeler hazırladığını aktaran Ziyrek, Oltu, İspir, Tortum ve Ardanuç ilçelerine yapılması planlanan katı atık düzenli depolama tesisi ilk sırada yer aldığı belirtti.

Birliği kuruluş aşamasından beri takip ettiğini belirten Oltu Kaymakamı Ömer Lütfi Yaran ise "Bu birlik sayesinde Çoruh Havzası'nın kaderi daha bir olumlu yönde şekillenebilir. Bölgenin kalkınmasına önayak olabilecek bir oluşum olmasının yanında birlik ve beraberliğin tesis edilmesinde de ÇOKAB üzerine büyük görev düşüyor. Birlik olmak birlikte düşünmek demektir" dedi.

Kuruluşundan bugüne ÇOKAB'ın geldiği nokta hakkında üyelere bilgiler veren Birlik Müdürü Cafer Yakupoğulları ise başta ÇED raporu alınarak ihale aşaması kadar gelen katı atık düzenli depolama tesisi projesinin hangi aşamada olduğunu anlatan bir konuşma yaptı. İspir ve Tortum'a kurulması düşünülen katı atık düzenli depolama tesisinin rantabal olmayacağı görüşüne açıklık getiren Birlik Müdürü Yakupoğulları, "Tesislerin belirlenen yerlerde kurulması mali açıdan bir sorun olacakmış gibi görülse de, yaptığımız hesaplar neticesinde teknik açıdan uzun vade de daha makul olacağı görülmektedir."diye konuştu.

Birliğin çalışmaları hakkında da bilgiler veren Yakupoğulları gelinen süreci masaya yatırarak ÇOKAB'ın önünün açık olduğunu ve Birliğe üye belediyelerin yeterli katkıyı sağlamaları gerektiğinin altını çizdi.

Bu arada İspir'in Çamlıkaya Belde Belediyesi'nin ÇOKAB'a katılma talebide görüşülerek oy birliğiyle karara bağlandı.

Meclis toplantısında ÇOKAB başkanlığı için seçim de yapıldı. Oltu Belediye Başkanı İbrahim Ziyrek'in tek aday olarak katıldığı seçim sonunda yeniden başkanlığa getirilirken, Uzundere Belediye Başkanı M.Halis Özsoy ve Tortum Belediye Başkanı Hasan Çakmak başkan vekilliğine seçildiler.

Birliğin encümen üyeliklerine ise Eyüp Aytekin (Yusufeli), Yıldırım Demir (Ardanuç), Hasan Çakmak (Tortum), Karabey Eroğlu (Bağbaşı), Osman Çakır (İspir), Y.Ahmet İşleyen (Narman), Rüstem Polat (Olur) seçildi.

Erzum'da cenaze defin işleri derneği kuruldu

Erzurumlu Yavuz Uzar, amcasının cenaze işlemleri için gittiği Manisa'da kendisine yardım edenlerden etkilenince, ölenlerin hiç bir sıkıntı çekmeden toprağa verilmesi için memleketine döndükten sonra Cenaze Defin İşleri Derneği kurdu.

Erzurum Büyükşehir Belediyesi'nden emekli olan 43 yaşındaki Yavuz Uzar, Hasta ve Hasta Yakınları ile Cenaze Defin İşleri Derneği kurdu. Erzurum'da ki tüm cenaze kaldırma işlemlerine talip olan dernek, 1 ay içerisinde 200 üyeye ulaştı. Amcasının cenazesi için gittiği Manisa'da kendisine yardım eden derneklerden memnun kalan Yavuz Uzar, Erzurum'a döner dönmez cenazesi olanlara yardım etmek için kolları sıvadı. 'Cenaze Defin İşleri' derneği kurma çalışmalarına başlayan Yavuz Uzar, 1 ay önce kurduğu derneğe kısa sürede 200 üye kayıt ettı. 4'ü kadın olmak üzere 8 imamla anlaşan Uzar, dernek hizmetlerine başladı.

Derneğin kuruluş amacının kesinlikle maddiyat olmadığını bugün düzenlediği basın toplantısıyla açıklayan Yavuz Uzar, bir cenazenin tüm masraflarının dernek tarafından karşılanacağını söyledi. Uzar, "Derneğimiz tüm cenaze masraflarını karşılıyor. Bunun yanı sıra 3 gün boyunca cenaze evine yemek ve helvada gönderiyoruz. Derneğimizin deposunda imam kıyafetinden, cenaze harçlarına kadar tüm malzemelerimiz mevcut. Bunun yanı sıra ziyaretçimiz lokantalarla cenaze evine 3 gün boyunca tahmasun ve ayran gönderiyoruz. Bunların masraflarını ise dernek üyelerimiz karşılıyor. Her üye aylık 10 TL dernek parası yatırıyor. Zengin vatandaşlarımız ise bağışta bulunarak bize destek oluyorlar. Ayrıca cenaze bagka bir ile gideceksa ambulans şirketleriyle anlaşıldı. Cenazeler yine bizim derneğimiz tarafından gönderiliyor" dedi.

Derneklerinin sadece cenaze hizmetleriyle sınırlı kalmadığını, hasta ve hasta yakınlarına da hizmet götürdüklerini açıklayan Yavuz Uzar, Büyükşehir Belediyesi yetkilileriyle görüştük. Kendilerinden bir arsa istedik. Ünlürdü bu ataşeyi olumlu karşıladılar. Hastane bahçeleri yurt gibi olmuş. Hasta yakınları toprağın üzerinde yatıyor. Bu bizimde başımıza geldi. Onları mağdur etmemek için belediyeden alacağımız arsa üzerine hasta yakınları için misafir hane yapacağız." diye konuştu.

Su kanalında mühimmat bulundu

Bingöl Emniyet Müdürlüğü tarafından alınan bir istihbaratın değerlendirilmesi sonucu yapılan aramalarda, su kanalında gizlenmiş ağır makineli silaha ait çok sayıda mermi bulundu.

Edinilen bilgiye göre bir istihbarat değerlendiren Emniyet Müdürlüğü İstihbarat ve Terörle Mücadele Şube Müdürlüğü ekipleri, Mirzan Mahallesi 2 No'lu Sağlık Ocağı bölgesinde bulunan üstü kapalı su kanalında arama başlattı. Sabah saatlerinde su kanalında ve yanındaki çöplükte yapılan arama sonucunda, 2 poşet içinde gizlenmiş şekilde 70 adet 'bıkısı' diye tabir edilen ağır makineli tüfeğe ait mermi bulundu. Bulunan mermiler incelenmek üzere Emniyet Müdürlüğü'ne götürüldü. Yapılacak balistik inceleme sonrasında mermilerin resmi kayıt altında olup olmadığının belirleneceği bildirildi.

Minare var, Cami yok

Malatya'da Niyazi Mahallesi'nde bulunan Eski Niyazi Mısrı Camisi'nin ilginç öyküsü bulunurken, cami binası olmadan minaresinin hala ayakta durması dikkat çekiyor.

Gücük Medresesi olarak 1313 yılında yaptırılan Eski Niyazi Mısrı Camisi, 1988 yılında şuan Niyazi Mahallesi Muhtarı olan Cemalettin Türkol'un başkanlığını yaptığı Gücük Cami Yaptırma ve Yaşatma Derneği tarafından alınan bir kararla Niyazi Mısrı Cami Yaptırma ve Yaşatma Derneği olarak ismi değiştirildi. Bu dönemden sonra Gücük Medresesi Niyazi Mısrı Camisi ismini aldı. Muhtar Cemalettin Türkol, minaresi olmayan caminin, minaresini hayırsever bir öğretmenin de desteğiyle yaptırarak, medresenin kuruluş tarihi olan 1313 yılı tabelasını minareye taktırdı. Bütün olaylar ise bundan sonra gelişti. Niyazi Mahallesi Muhtarı Cemalettin Türkol, caminin o dönemde minaresini 'ben bizzat kendim yaptırdım' ifadesine yer vererek, "Suyu alanına giren cami 1993 yılında Malatya Belediyesi tarafından yıktırıldı. Tabi biz 1988 yılında cami minaresine 1313 yılı tabelasını astığımız için, Vakıflar Bölge Müdürlüğü tarafından minare tarihi eser olarak tescillendi. Ben, yıkılan cami alanını Diyanet İşleri Başkanlığı nezdinde lojman yaptırmak için girişimlerde bulundum. Ancak bana bunu yaptırmayacağım söylendi.

Dolayısıyla, hayırsever bir öğretmenin desteğiyle yaptırdığımı minare tarihi eser olarak kayıtlara geçti" dedi.

Çevresel farkındalık 'İnsan zekasını artırıyor

Atatürk Üniversitesi Tıbbi Aromatik Bitki ve İlaç Araştırma Merkez Müdürü Doç. Dr. Ali Arslan, insan zekasının çeşitli egzersizlerle yüzde 30 artırılabileceğini söyledi

Atatürk Üniversitesi Tıbbi Aromatik Bitki ve İlaç Araştırma Merkez Müdürü Doç. Dr. Ali Arslan, insan zekasının çeşitli egzersizlerle yüzde 30 artırılabileceğini söyledi.

Kendisinin yöneticiliğini yaptığı yüksek lisans öğrencisi Emine Çoban Kaya tarafından yapılan "Dikkat ve çevresel farkındalığı artırıcı alıştırmaların, ilköğretim 7. sınıf öğrencilerinin zeka gelişimi üzerine etkisi" ismli çalışmada, önemli sonuçlara ulaştıklarını açıkladı.

Bilim alanında önemli çalışmalar yapan Arslan, "Devlet Okulları ve özel okul olmak üzere iki farklı okuldan toplam 40 öğrencinin zeka seviyesini belirleyecek deneyler uyguladık ve test sonuçlarını bir yere kaydettik." dedi. Öğrencilere uygulanan testlerle zeka seviyelerinin yüzde 20-30 artığını açıklayan Arslan, "Öğrencilerimize farklı testler uyguladık. Verdikleri cevapları istatistiksel olarak değerlendirdik. Beli bir puan dilimi oluşturduk. Ardından dikkatı ve çevresel farkındalığı artırıcı bir takım egzersizler uygulayarak, yeniden testler yaptık. Öğrencilerimizin durumunda olumlu yönde büyük değişiklikler olduğunu gördük ve zeka seviyelerinin en az yüzde 20-30 oranında artabileceğini tespit ettik" şeklinde konuştu. Çevresel farkındalık seviyesi yüksek olan insanların zeka seviyelerinin de yüksek olduğunu açıklayan Arslan, şunları söyledi: "Özel okullardaki çocukların çevresel farkındalık hakkında daha bilgili olduklarını, zeka seviyelerinin daha yüksek olduğunu tespit ettik. Bunun farklı nedenleri olabilir, beslenme, ailenin ilgisi, verilen özel eğitim ve para vererek orada okurlukları için daha motive olabilirler."

Öğrencilere, kod çözümü, araç-gereçler arasındaki farklılıklara bakış açıları, üç boyutlu resimlerin incelenmesi gibi farklı egzersizler uyguladıklarını belirten Doç Dr. Arslan, "Bu egzersizlerin dışında saate bakmadan saatin kaç olduğunu tahmin etme ve bilçü, tartı kullanmadan kişilerin boy ve kilolarının ne olabileceğini öğrencilere sorduk. Yaptığımız çalışmaların ardından gördük ki öğrencilerimizin durumunda büyük değişiklik oluyor. Zeka seviyeleri olumlu yönde artabiliyor."dedi.Yaptıkları çalışmanın Türkiye'de uygulanan eğitim sistemine de ışık tutacak nitelikte olduğunu belirten Doç. Dr. Aslan, şunları kaydetti:

"Günümüzde artık farklı zeka tipleri ortaya çıkmıştır. Anne, babanın matematiksel zekası gelişmiş olabilir. Ancak çocuk müzik zekasına sahiptir. Çocuklarımızın zeka çeşitlerini tespit edip buna göre eğitimde yönlendirme yapılmalıdır. Batı ülkelerindi zeka türüne göre eğitimin veriliyor. Zeka türünün gelişimine göre eğitim daha sağlıklıdır. Yanı herkesin eşit standartta soru sorulup, sınavların değerlendirilmesi yanlıştır."Doç Dr. Ali Arslan vatandaşların çocuklarına, sursişli olmayan belirli şeylerini, benzerlerinin ve farklılıklarını düşünmelerini söylesin diye tavsiyede bulundu.

Saat başı kurban veriyoruz..

1'den devam

Türkiye'deki trafik kazalarında ölenlerin can kaybı 42 Avrupa ülkelerinin yüzde 20'sinden fazla. Ürkütücü bir tablo ile karşı karşıyayız." Yapılan istatistiklerin araç sürücülerinin ehliyet kullanması halinde can kayıplarına yanıya ineceğini gösterdiğini ifadeyle Sadi Bilyay, "Toplum adına trafik güvenliğini sağlamak zorundayız. Yapılacak iş; hayatı ciddiye almak, hayatın asli unsurlarına korunan ciddi almaktır." Dedi.

BİLANÇO AĞIR…"

Sadi Bilyay'ın konuşmasının ardından İl Emniyet Müdür Yardımcısı Orhan Seçgin, slaytlar eşliğinde ilimizde trafik güvenliğinin sağlanmasıyla ilgili bir sunum yaptı. Konuşmasında trafikle ilgili istatistiki bilgilere yer veren Emniyet Müdür Yardımcısı Orhan Seçgin, trafik kazalarının bilançosunun çok ağır olduğu ülkemizde ortalama her 30 saniyede bir maddi hasarlı kazanın meydana geldiğini, buna karşılık, ortalama her 1 saate 11 kişinin trafik kazasında yaralandığını ve aynı süre içerisinde 1 kişinin de hayatını kaybettiğini söyledi. Türkiye'de trafik kazalarının 1 yıllık maddi bilançosuyla 300 yataklı bin 085 hastane, 240 öğrenci kapasiteli 17 bin 265 okul, 100 metrekarelik 32 milyon 068 bin adet konut, her biri bin 500 metrekarelik 32 bin 353 spor salonu yapılabileceğini veya 5 milyon dolar değerinde bin 825 adet uçak alınabileceğini dile getirdi. Orhan Seçgin ayrıca, trafik kazalarına neden olan, sürücü, yaya, araç ve yol kusurlarıyla ilgili de slaytlar eşliğinde bilgiler verdi.

Programda daha sonra Trafik Güvenliği Haftası Tertip Komitesi tarafından seçilen yılın başarılı trafik görevlilerine belgeleri protokol üyeleri tarafından verildi. Programda ayrıca, hafta nedeniyle ilköğretim okulları arasında düzenlenen resim, şiir ve kompozisyon yarışmalarında dereceye girenlere ödülleri verildi.

Hem güldürdü, hem düşündürdüler

Karayolu Trafik Haftası etkinlikleri çerçevesinde Tercan Kaymakamlığı, Belediye Başkanlığı, İl Emniyet Müdürlüğü ve İlçe Emniyet Amirliği ile İlçe Milli Eğitim Şube Müdürlüğü'nün katkıları Erzincan'ın Tercan ilçesinde ardından Erzincan merkezde tiyatro gösterisi düzenlendi.

Karayolu Trafik Haftası etkinlikleri çerçevesinde düzenlenen Tiyatro gösterisinde Antalya Emniyet Müdürü Feyzullah Arslan'ın yazdığı, Tercan Emniyet amirliğinde görevli polis memuru Nizamettin Aydın'ın yönettiği, Çok Programlı lise öğrencilerinin oynadığı "Söz mü" adlı oyunu sergilendi. İlk olarak Tercan Yatılı İlköğretim Okulu Kapalı Spor Salonu'nda yapılan gösteriyi çok sayıda vatandaş kurum amirleri ve belediye başkanı izledi. Davetlilerin büyük beğeni ile izledikleri oyun sonunda oyunu hem yöneten hem de oyunda rol alan ilçe emniyet amirliğinde görevli polis memuru Nizamettin Aydın ve Çok Programlı Lise öğrencileri ayakta alkışlandı. Tercan ilçesindeki gösterinin ardından tiyatro ekibi Erzincan İl Kültür ve Turizm Müdürlüğü salonunda sahne aldılar. Burada ilköğretim öğrencilerine yönelik olarak sergilenen 'Söz mü ?' adlı tiyatro gösterisi salonu hınca hınç dolduran öğrencileri gülmekten kırdı geçirdi.

Trafik Denetleme Şube Müdürlüğü ve Bölge Trafik Şube Müdürlüğü idareci ve personellerinin de izlediği tiyatro gösterisinde emeği geçenlere teşekkür belgesi verildi.

İzzetpaşalılar örnek oldu...

1'den devam

Mahalle sakinleriyle birlikte imece yöntemiyle başlattığı temizlik kampanyasının ardından fidan dikimine öncülük eden Muhtar Mehmet Yeter, fidanlıktan getirdiği ağaç fidanlarını toprakla buluşturuyor.

Orman Fidanlık Müdürlüğünden temin edilen yaklaşık 200 çam fidanı, İzzetpaşa Mahallesi'ndeki kamu kurumlarının bahçesine dikiliyor.

Mahalle Muhtarı Mehmet Yeter, yaptıkları çalışmalar hakkında bilgi vererek, mahalle halkıyla birlikte el ele vererek, imece yöntemiyle çalıştıklarını söyledi.

Trafik kazaları hayat karartıyor'

1'den devam

Bu nedenle ilimizde bireysel ve toplumsal duyarlılık ile trafik bilinci oluşturması için herkesin üzerine düşen görev ve sorumluluğu yerine getirmesi gerekmektedir.Sorunlara çözümü, bireyleri ve toplumuyla toplumun tamamının katılımı ve katkılarının sağlanmasıdır. Trafik sorunuyla ilgili kamuoyu ilgisinin aktif tutulmasının ve tüm vatandaşların da bireysel ve toplumsal duyarlılık göstermeleri gereklidir. Asıl önemli olan vatandaşlarımızın çocukluktan başlayan bir eğitimle trafik bilincine sahip bireyler olarak yetişmesidir. Trafik kurallarına uymak bir insanın, hem kendisine hem de başkalarına karşı sorumluluğudur. Erzincan'da, bireysel ve toplumsal duyarlılık ile trafik bilinci oluşturulmasında herkesin üzenne düşeri ve görev sorumluluklarını derhal yerine getirmesi gerekir. İlimiz genelinde; İl Emniyet Müdürlüğü ve Jandarma Komutanlığı yönetici ve personellerinin fedakârca yürüttüğü çalışmalar sonucu; alınan tedbirler sonucunda kazaların azalmasında büyük başarılar elde edilmiştir. İlimizin trafik kurallarına uyan bir şehir durumuna gelmesinde, gösterdikleri üstün gayretlerinden dolayı tüm güvenlik mensuplarımıza teşekkür ederim" diye konuştu.

Fulya için umutlar tükenmedi...

1'den devam

GATA SAHİP ÇIKTI

Fulya, Erzincan ve Trabzon'daki ailesinin, ardından soluk borusuna daralma nedeniyle apar topar Ankara Atatürk Göğüs Hastalıkları Hastanesi'ne getirildi. Soluk borusun sürekli daralması nedeniyle hayat ile vermekte zorlanan genç kızda acil ameliyat geçirdi. Ameliyat Fulya Yalvaç'ın en büyük ilacı yürüyebilmek. Çünkü kalbinin iki bacağı da tutmuyor. "Yürümek istiyorum. Bana yardım edin" diyen Fulya, GATA'ya bağlı TSK Rehabilitasyon ve Bakım Merkezi'nde tedavi altına alındı. Doktorlar, GATA'da çok kapsamlı tedavi gören Fulya'nın yürüyüp, yürüyemeyeceği konusunda kesin bir şey söylemenin erken olduğunu düşünüyor. Tedavinin başlangıç aşamasında olduğunu belirten doktorlar "Zaman bize her şeyi gösterecek. Fulya, yoğun bir tedavi sürecinden geçiyor. Umutla biz de tedaviye tepki vermesini bekliyoruz" dedi.

OKUYUP SAVCI OLMAK İSTİYOR

Fulya'nın annesi Hülya Yalvaç, kızının başından bir dakika olsun ayrılmıyor. Aylardır kızıyla birlikte hastane hastane dolaşan acılı anne, "Allah'ım Fulya'yı bana bağışladı. O yeter ki iyileşsin, başka bir şey istemiyorum" dedi. Fulya ise en büyük hayalini "İyileştikten sonra üniversiteye gideceğim ve savcı olacağım" sözleriyle anlattı.

ZAYİ
Erzincan Yeşilkart Bürosundan aldım yeşil kartımı kaybettim. Hükümsüzdür
Saniye Demir

ZAYİ
İstanbul Kartal Trafik Şub Müdürlüğünden aldığım 10048 nolu ehliyetimi ve Erzincan nüfus müdürlüğünden aldığım nüfus cüzdanımı, Ticari taşıt kullanma belgemi ve ziraat odası çiftçilik kartımı kaybettim. Hükümsüzdür.
Ali Kova

ZAYİ
Erzincan Trafik Şube Müdürlüğünden aldığım 24 AV 885 plakalı traktörümün ruhsatını kaybettim. Hükümsüzdür
Sebahattin Bilici

ZAYİ
Kara Kuvvetleri Komutanlığı sosyal tesislerinde kullandığım askeri kimlik kartımı kaybettim. Hükümsüzdür.
İlker Kızgınkaya

doğu
Günlük Haber Yorum Haberler Gazetesi
Recep Yazıcıoğlu Cad. No: 57 ERZİNCAN
Tel.-Fax: 224 24 25-26
e-mail: bilgi@dogugazetesi.com

Sahibi: H. İbrahim Özdemir

Yazı İşleri Müdürü: Naim Çakır

Ermat Ofset
V. Recep Yazıcıoğlu Cad. No: 57
ERZİNCAN
Tel: 224 24 25 -26

e-mail: ermatofset@yahoo.com

Abone:

Tıbbi	60,00 TL
6 Aylık	30,00 TL
Aylık	6,0 TL

Şehir Dışına PTT masrafı ilave edilir.

İlan tarifesi

Resmi İlan Satırı/cm	6,00 TL
Genel Kurul İlanları	45,00 TL
Özel İlan, Reklam/satır	3,50 TL
Zayi	10,00 TL
Tebrik - Başsağlığı	50,00 TL
Cuma Geçmiş Gazete	50 Kr

günün takvimi
05 Mayıs 2009 Salı
SAYI: 9546

Yağmur kaza getirdi: 3 yaralı

Gümüşhane - Erzincan karayolu'nun 22. kilometresinde meydana gelen trafik kazasında 1'i ağır 3 kişi yaralandı

Ordu'dan Erzincan istikametine seyreden bir araç takla attı. Edindiğimiz bilgilere göre saat 16.00 sıralarında Ordu'dan Erzincan istikametine seyreden Bagi Yılmaz(45) idaresindeki 52 FU 611 plakalı otomobil, Erzincan'a 22 kilometre kala takla attı. Yağmurlu yolda aracın direksiyon hakimiyetinin kaybedilmesi sonrasında takla atarak yolun yaklaşık 20 metre dışına savrulan araç içerisinde bulunan Bagi Yılmaz(45), Haki Yılmaz(25) ve Serkan Sağlam(29) çeşitli yerlerinden yaralandı.

Hızır Acil'e ait Ambulanslarla Erzincan Devlet Hastanesi'ne kaldırılan yaralılardan Haki Yılmaz'ın sağlık durumunun ciddiyetini koruduğu olduğu öğrenildi.

Bit pazarında kriz var

Kemal Arduç

Piyasalardaki durgunluk, tüm kesimlerde kendini gösteriyor. Dün hafta başı olmasına ve köylü vatandaşların şehre gelmesine rağmen, alış verişin yoğun olduğu Buğday Pazarında ve hatta bit pazarında bile yaprak kıpırdamıyor.

Ekonomik krizin bit pazarını da vurduğunu söyleyen ikinci el elbise ve eşya satıcıları satış yapamamaktan yakınıyorlar. Her hafta pazartesi günleri yoğunluk yaşanan Buğday pazarı eski günlerini mumla aradığını söyleyen pazarcı esnafı; "burada en baba yiğit elbise 2-3 TL, ancak bunu alan kişi de yok" dediler. Sabah erken saatlerde sergilerini açan satıcılar gün boyu alışveriş bekleseler de umduklarını bulamadılar.

Erzincan'da haftanın ilk gününde Buğday Meydanı altında kurulan ikinci el semt pazarı (Bit Pazarı) en durgun yıllarını yaşıyor...

Erzincan'da kırsallar yeşeriyor

Sivas ve Erzincan illerinde uygulanmakta olan Sivas-Erzincan Kalkınma Projesi kapsamında yapılan çalışmalar tüm hızıyla sürüyor.

Kemal Arduç

Birleşmiş Milletlere bağlı UNDP, OPEC ve Türkiye Cumhuriyeti tarafından finansa edilen proje kapsamında Erzincan'daki çalışmalar aralıksız sürdürülüyor. Proje kapsamında Otlukbeli ilçesine bağlı Karadıvan köyünde 7 bin 200 adet elma fidanı dikilanlarak 115 dekarlık alanda kapama meyve bahçesi tesis edildi. Tarımsal üretimin geliştirilmesi amacıyla yapılan çalışmaların devam ettiği Sivas-Erzincan Kalkınma Projesi kapsamında meyveciliğin yok denebilecek kadar az olduğu Otlukbeli ilçesinde meyvecilik sektörünün geliştirilmesi hedefleniyor.

Erzincan'ın batısında yer alan 16 köy ve beldenin sahip olduğu toplam 5 bin 63 hektarlık arazide sulu tarım yapılmasını sağlayan gönye barajı doldu. Bununla birlikte Tercan Barajının da dolduğu bildirildi 5'te

Barajlarımız doldu taşıyor

doğu 29yıl
ERZİNCAN'IN GÜNLÜK HABER YORUM AKTUALİTE GAZETESİ
06 MAYIS 2009 ÇARŞAMBA YIL: 29 SAYI: 9547 FİYATI: 25 YKr

Çamur yağdı, çiftçi yandı..

Dün geceden itibaren Erzincan ve çevresinde etkili olan çamurlu yağmur çiftçinin mahsulünde kalıcı hasarlar bıraktı. Üzümlü ilçesinde geçtiğimiz yılın Mayıs ayında yağan kar yağışı çiftçinin umutlarını söndürürken, bu yıl yağan çamurlu yağmur ise çiftçileri derinden derine düşündürmeye başladı 5'te

Köylere AB standardı

Erzincan İl Genel Meclisi toplantısında konuşan Meclis Başkanı Ünal Tuygun, bu yıl meclis olarak yapacakları yeni çalışma ve projelerle Türkiye'de ilklere imza atacaklarını söyledi

Kemal Arduç

Erzincan İl Genel Meclisi 2009 yılı Mayıs ilk toplantısı önceki gün gerçekleşti İl Özel İdaresi İl Genel Meclisi toplantı salonunda yapılan toplantıya İl Genel Meclis Başkanı Ünal Tuygun Başkanlık etti. Tuygun toplantı öncesinde yaptığı konuşmada İl Genel Meclisi'nin yeni dönemde bir çok yeni projeye imza atarak, AB hibe fonlarından Erzincan'a daha fazla kaynak sağlamayı amaçladıklarını ifade etti. Tuygun, konuşmasında ilk olarak İl Özel İdaresi tarafından her yıl onlarca köyü kanalizasyon şebekesine kavuşturmasına rağmen hane sayısı düşük olan köylerinde kanalizasyon isteklerine yeni bir uygulama ile çözüm bulmayı amaçladıklarını ifade etti. Tuygun konuşmasında; Türkiye'de ilk olacak bir uygulama başlatmayı amaçlıyoruz. Köylerimizin çöp alanları konusunda sıkıntılar yaşanıyor. Özellikle yaz aylarında köylerin yakınlarında oluşturulan çöp alanlarında her türlü hastalığın yayılmasını sağlıyor. 5'te

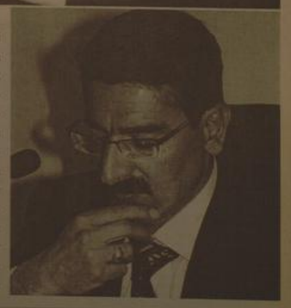

Reçetesiz ilaç satılmayacak

Tarım ve Köyişleri Bakanlığı'nın bitki koruma ürünlerine reçeteli satış zorunluluğu getirmesinin ardından Erzincan Tarım İl Müdürlüğü tarafından 4 gün süreli reçete yazma eğitimi programı açtı

Tarım Bakanlığı'nın reçetesiz zirai ilaç satışına yasak getirmesinin ardından, konuyla ilgili kişiler Erzincan Tarım İl Müdürlüğü tarafından eğitime tabi tutuldular. Tarım İl Müdürlüğü'nde düzenlenen eğitim programına resmi kurumlarda çalışanların yanı sıra kamu tüzel kişiliklerinde görev yapan personel de katıldı. 5'te

Doğalgaza büyük indirim

Kış sonunda fiyatı % 17 düşürülen doğal gaza 1 Mayıs 2009 tarihi itibariyle % 25'lik indirim yapıldı. Böylece fiyatı daha da düşen doğal gaz, en ekonomik enerji kaynağı olma özelliğini sürdürdü 5'te

YAYLACILAR PERİŞAN (2)

Yazısı Sayfa 3'te

TIP FAKÜLTESİ VE ARAŞTIRMA HASTANESİ

Yazısı Sayfa 3'te

Tarihten Sayfalar

Osmanlı (Batıya geçiş)

"Atası Orhan Gazi'ye haber gönderdi kim devletiu hümmetinle Rum eli feth olunmağa sebep olundu. Kâfirler gayet zebundur. İmdi söyle malum ola kim bu tarafları feth olan hisarları ve vilayetlere ehl-i İslâm'dan çok âdem gerekdir. Bu feth olunan hissatar içine koymaya ve hem yarar gazileri gönderin. Orhan Gazi dahı kabul etti. Vilayetine göçer Kara Arap evleri gelmişti. Onları Rum eline geçirdi. Bir nice zaman Gelibolu nevahisinde sakin oldular." Orhan Gazi bu rumla da yetinmeyerek, feth edilen bu yerlerdeki insanlardan askeri sınıfa mensuba olanları da Anadolu'ya naklettirmişti. Nitekim kaynağımız bu konuya temasla şöyle der:

Rumeli'ye yerleştirilen bu Yörüklere karşılık elde edilen yerlerin askeri sınıfına mensuba Rumlunu da ilende isyan çıkarabilir endişesiyle Balıkesir ve havalisine nakl ettiler.

Anlaşılan o ki Osmanlılar, Rumeli'ye geçiftken sonra sadece askeri tedbirlerle buralarda kalamayacaklarını biliyorlardı. Bunun için köklü bazı tedbirlere baş vurmak gerekiyordu. Bu tedbirlerin basında, yabancı unsurların bulunduğu yerlerde o bölgenin siyasî ve askeri emniyetini sağlamak ve bos bulunan sahaları iskâna açmak için Anadolu'dan Rumeli'ye Müslüman Türk unsurunun geçirilmesi geliyordu.

Biraz önce de temas edildiği gibi bu sebeple Balıkesir bölgesinde yaşayan Türk aşiretlerinden bir grup 1357 tarihinde Rumeli'ye geçirildi. Bu grup önce Gelibolu bölgesine, sonra da Hayrabolu'ya yerleştirildi. İlk grubun geçmesinden sonra aktıca yapılan propagandalar, Anadolu'dan peç çok alenin Rumeli'ye geçmesini sağladı. Bunların büyük bir kısmı, verimli topraklara yerleşip ziraatla meşgul olmaya başladı. Bir kısmı ise Gelibolu'nun kuzey batı taraflarına giderek beğendikleri yerlere yerleştiler. Bunlar, gerektiği zaman toplu olarak akınlara bile katıldılar.

Osmanlı kaynakları, büyük ölçüde birbirlerinden nakiller yapmak suretiyle Süleyman Paşa'nın, Çimbı kalesinin karşısında ve Anadolu sahillerinde bulunan Viranca Hisar'dan Rumeli sahiline nasıl adam geçirdiklerini ve o sahillerde nasıl faaliyetlerde bulunduklarını detaylı bir şekilde anlatırlar. Asıkpasazâde'nin verdiği bilgi, tarihi bir malumat olarak bu konuda su ifadelere yer vermektedir:

"Bir gün memleketi gezerken Aydınık'a geldi. Temasa etmeye başladı. Bir garip binalar gördü. Biraz durdu. Hiç kimsiye söylemedi. Ece Beğ derler bir aziz er vardı. Hayl-i bahadır olarak anıtırdı. Süleyman Paşa'ya: "Han'ım düşünceye daldın" dedi. Süleyman Paşa: "Bu denizi geçmeyi düşünüyorum, öyle geçsem ki kâfirin haberi olmaya" dedi. Ece Beğ ve Gazi Fazıl: "Biz ikimiz geçelim, Han'ım görsün" dediler. Süleyman Paşa: "Nereden geçersiniz" dedi. Dediler ki "Han'ım! Burada bir yer var ki yakındır. Geçecek yerlerdir." Gittiler. O yere vardılar ki orası Görece'den aşağı deniz kenarında Viranca Hisar'dır. Çimbı'nın karsısında Ece Beğ ile Gazi Fazıl çabucak bir sal yaptılar. Bindiler, Çimbı Hisarı'nın civarına çıktılar. Bağlarının arasında bir kâfir ele girdi. Getirdiler, sala koydular. Hemen Süleyman Paşa'ya getirdiler. Süleyman Pasa bu kâfire bir kattan giydirdi. Basına bir şapka verdi. Beline bir kuşak ayağına da ayakkabı verdi. Kâfiri donattı. Kâfire dedi ki:

"Sizin hisarınızda yer var mıdır ki, kâfirler duymadan içeri girelim. Kimse bizi görmesin?" Kâfir "Ben sızı söyle ileteyim ki kimse görmeden sizi hisara koyayım" dedi. Çabuk birkaç sal daha yaptılar. Süleyman Paça yetmiş-seksen yarar er aldı. Geceleyin geçtiler. Bu kâfir, doğru Çimbı Hisarı'nın bir ters döcecik yeri vardı. Bu Müslümanları oraya götürdü. Hemen oradan hisara girdiler. Kâfirlerin de çoğu didarda bağlarında ve harmanlarındaydı.

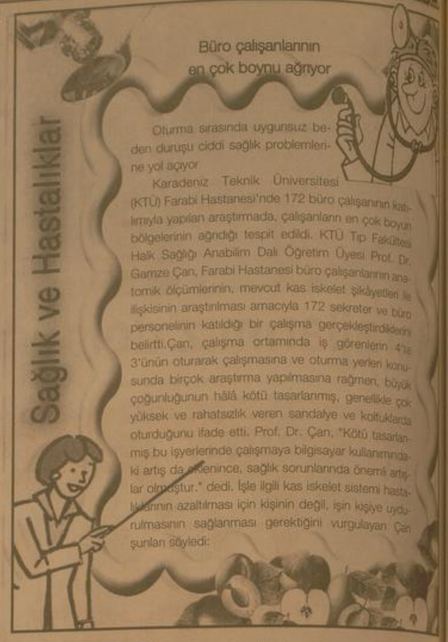

Komik Fotoğraflar

bugün ne pişirsem'

Gulaş

800 gr Dana Kuşbaşı
4 Soğan
80 gr Tereyağı veya Margarin
1 Çay Kaşığı Kırmızı Pulbiber
1 Çorba Kaşığı Sirke
4-5 Diş Sarımsak
2 Defne Yaprağı
4 Olgun Domates
1 Su Bardağı Et Suyu
1 Tutam Mercankösk
1 Tutam Kimyon Tuz.

1) Eti iri kuşbaşı şeklinde doğrayın. Soğanları soyup ince ince kıyın. Domateslerin kabuklarını soyup küp şeklinde doğrayın. 2) Tavada tereyağını eritin. Soğanları ilave edip pembeleşinceye kadar orta ateşte kavurun. Kırmızı pulbiber ve sirke ekleyip karıştırın.

3) Eti tavaya ilave edip karıştırın. Defne yaprakları, mercankösk ve kimyonu ekleyin. Sarımsak dişlerini soyup bütün olarak yemeğe ilave edin. Et suyu ve tuzu ekleyip rengi değişinceye kadar kavurun.

4) Doğranmış domatesi ilave edip kapağı kapalı olarak ağır ateşte 1.5-2 saat pişirin. Etin dibe yapışmaması için ara sıra tahta kaşıkla karıştırın. Suyunu çektikçe kaynar et suyu ilave edebilirsiniz. Gulaş piştikten sonra sarımsak dişlerini içinden çıkarın. Sıcak olarak servis yapın.

Fıkra

Temel'in babası vefat eder. Cenazeye gelen bir eski dostu Temel'e sorar: Nasıl oldu?

Cevap: 30 kattan atlayıa düştü.

Adam: Vah vah desene çok feci ölmüş.

Temel: Yok yok öyle ölmedi. tam yere düşerken manavın tentesine çarpıp tekrar yükseldi.

Adam: Vah Vaah! Daha şiddetli çarpıp o zaman

Temel: Yok! Karşıdaki kasabın tentesden zıpladı bu sefer karşı binanın çatısına.

Adam: Demek çatıya çarpıp öldü.

Temel: Yok ya! Çatıdan yuvarlanıp elektrik telleriye gitti.

Adam: Derme ya! Çarpıdı o zaman. Temel: Yok canım telleri yaylandı bıdamı 200 metre yukarı fırlattı.

Adam: 200 metreden yere çakıldı öyle mi Yazık. Temel: Yok ya yine en baştaki bakkalın tentesine.

Adam: Ölda mı oldü Temel: Yooo. Ordanda yıre sıçtıba. En sonunda bunaları adamı Temel'e bağıraak sordu.

Ya nasıl ölddı bu adamı

Temel: "Bakkik durmuyo. Vurdu!"

ŞİİR GEZGİNİ

Bağlamayacaksın

O olmazsa yaşayamam
O olmazsa yaşayamam." demeyeceksin.
Demeyeceksin işte.
Yaşarsın çünkü.
Öyle beylik laflar etmeye gerek yok ki.
Çok sevmeyeceksin mesela.
O daha az severse kırılırsın.
Ve zaten genellikle O daha az sever seni,
Senin O'nu sevdiğinden.
Çok sevmezsen, çok acımazsın
Çok sahiplenmeyince, çok ait de olmazsın hem.
Çalıştığın binayı, masanı, telefonunu, kartvizitini...
Hatta elini ayağını bile çok sahiplenmeyeceksin.
Senin değillermiş gibi davranacaksın.
Hem hiçbir şeyin olmazsa, kaybetmekten de korkmazsın.
Onlarsız da yaşayabilirmişsin gibi davranacaksın.
Çok eşyan olmayacak mesela evinde.
Paldır küldür yürüyebileceksin,
İlle de bir şeyleri sahipleneceksen,
Çatıların gökyüzüyle birleştiği yerleri sahipleneceksin.
Gökyüzünü sahipleneceksin.
Güneşi, ayı, yıldızları...
Mesela kuzey yıldızı, senin yıldızın olacak.
"O benim." diyeceksin.
Mutlaka sana ait olmasını istiyorsan bir Şeylerin...
Mesela gökkuşağı senin olacak.
İlle de bir şeye ait olacaksan, renklere ait olacaksın.
Mesela turuncuya, yada pembeye.
Ya da cennete ait olacaksın.
Çok sahiplenmeden,
Çok ait olmadan yaşayacaksın.
Hem her an avuçlarından kayıp gidecekmiş gibi,
Hem de hep senin kalacakmış gibi hayat.
İçinde yaşayacaksın.
Ve [illegible]ıtırak...

Murat Ciciş

Kıssadan Hisseler...

Helal Olan Helal Yiyenlere Gelir

Helal para ile bir oğlak satın aldı. Haram para ile de, birbirinine çok benzeyen başka bir oğlak aldı. Bunları kizarttırıp, hizmetçisi ile Ebû Salîde gönderdi. Kendisi de önden gidip, onların bulunduğu yerde oturdu.

Hizmetçi kızarmış oğlakları getirirken karşısına iki sarhoş çıkıp, haram para ile alınan oğlağın bulunduğu tepsiyi alıp yediler. Hizmetçi, elinde kalan ve helâl lokma ile alınmış olan oğlağı, Ebû Salîdin önüne koydu. Oğlakları gönderen kimse durumu öğrenip anlayınca, sarhoşlara çok kızdı.

Fakat bu hâlini açıktan belli etmedi. Sonra Ebû Said döneren:

Kendini boşuna üzmez Haram olan köpeklere gider, helal olan da helal yiyenlere gelir. buyurdu. O kimse çok mahcûb olup hâline tövbe etti ve bu hâdiseden sonra bir daha alayında de bulunmadı.

TİMSAH DERİSİ

Bataklıkların timsahlarla dolu olduğu bir yörede genç bir kadın, girdiği ayakkabı mağazasında gerçek timsah derisinden yapılmış ayakkabı istedi. "Görünüş olarak taklitlerinin gerçeğinden pek farkı yoktur" dedi tezgahtar. "Fakat gerçek timsah derisi ayakkabıların fiyatları, ötekilerin en az yirmi katıdır."Genç kadın birkaç ayakkabıyı inceledikten sonra fiyatlarını duyduktan sonra sözlenmeye başladı:

"Böyle yüksek fiyatları görünce insanın ekonomi tuluğunu alıp, kendi timsahına kendinin avlayacağı geliyor..." Bu sözleri duyan tezgahtar, gülmesini bastırmamaya çalışarak genç kadına gizli gizli alay etmeye başladı.

"En akla yakın yol dediğiniz gibi, kendi timsahınızı kendiniz avlamanızdır" dedi. "Hele bir de şansınız olur da, karşınıza iri bir tanesi çıkarsa, o zaman derinin artarını satarsınız, üstelik para da kazanabilirsiniz..."Genç kadın söylenerek dışarı çıkarken tezgahtar da onun arkasından katıla katıla gülüyordu.

Akşamüstü mağaza kapandıktan sonra tezgahtar evine gitmek üzere sazıkların olduğu bölgeden geçerken, gördüklerine bir süre inanamadı.

BİLİMTEKNOLOJİ

KONUŞMAYI YAZIYA DÖKEN BİLGİSAYAR

Böylece kullanıcının konuşarak yazı yazması, hatta bunun ötesinde konuşarak elektronik posta yollama gibi klavye ya da mouse kullanarak yapabilecek komutları da sesle yapmasına mümkün oluyor.

Diğer kullanımında ise dikte ile çalışan programlarında da sesi yazıya dönüştürerek karşı tarafa iletebiliyor. Yazılım paketinde outlook entegrasyonu opsiyonel olarak sunuluyor. Birtakım komutları sesle verebiliyorsunuz." Çeşitürk, geliştirdikleri sistemin bir kelime kökünden 16 milyon kelime türetebildiğini, 25 bin kökü tanıyabildiğini, temel orik kelime kapasitesinin de 300 binlerin yar dolayında olduğunu kaydetti.

Genel versiyonun gelecek hafta teknomarketlerde yerini almasının ardından ortopedik ve görme özürlüler için de ek paketlerin çıkacağını, bu teknolojinin, özürlülerin pek çok işini kolaylaştıracağını belirten Çeşitürk, "Türkiye'de çok ciddi bir görme özürlü grup var.

Bu insanlar da artık kendilerine gelen yazıları okuyabilecekler ve cevaplayabilecekler. Ortopedik özürlülerin klavye kullanamayanların da bilgisayar kullanması için önemli bir imkan doğmuş oldu" diye konuştu.

Evde lavman zararlı

Son zamanlarda televizyonlardan yapılan yayınların etkisiyle birçok kişi beden temizliği yapmak üzere 'lavman' yöntemini evinde uygulamaya çalışıyor. Ancak evde lavman yapmak, bağırsaklara ciddi hasar verebileceği söylendi

Kemal Arduç

Halkın ilgisi yüzünden piyasaya sulu lavman settlerinin hiçbir eczanede bulunmasının mümkün değil. Türkiye'de bu seti üreten iki firmanın yetkilileri de stoklarında ürün kalmadığını belirtiyor. Ancak, sağlıklı yaşamak için beden temizliğinin ne bu kadar çok öne çıkarılan ve halk arasında pek bilinmeyen lavman uygulamasının bağırsakların normal düzenini bozarak büyük zarar verebileceği belirtiliyor. Sağlık İl Müdürü Dr. Mesut Turan, sağlıklı bir insanın lavman yapmasına ihtiyacı olmadığını ve sulu yerlerek uygulanan lavman yönteminin eskiçağ tıbbında yapıldığını ancak modern tıpta yeri olmadığını ifade eden Dr. Mesut Turan, iddia edildiği gibi Avrupa ve Amerika'da da yaygın olarak kullanılmadığını belirtti.

Lavmanın bağırsağın fizyolojik yapısını bozan çok mahzurlu bir uygulama olduğunu ifade eden Dr. Turan, "Dışkının 1 gramında trilyonlarca bakteri var. Bunlar gıdaların dışkı kıvamına gelmesinde, bazı maddelerin atılmasında, vitaminlerin ortaya çıkanlmasında etken rol oynuyor. Bunların toplu hacim şeklinde dışarıya çıkarılması için çalışmak çok uygun değil. Normalde sağlıklı bir erişkinin günde 2 defa bağırsak boşaltması vardır.

Posa haline gelmiş dışkıyı boşaltır. Yukarıdan itibaren boşaltmaya çalışmak bağırsağın yapısını bozar, alışkanlıklarını değiştirebilir." dedi. Lavmanın senede iki kere yapılması gerektiği gibi bir ihtiyaç olmadığını vurgulayan Dr. Mesut Turan'ın verdiği bilgilere göre, bir insan kabız olsa bile, bağırsağa ilaç göndererek boşaltmaya çalışmak doğru değil. Bu kişilere düzenli olarak kullanacakları ilaçların verilmesi gerekiyor. Sağlıklı bir insan lavman yaptıktan sonra kabızlık yaşayabilir. Psikolojik olarak temizlik hastalığı gibi bağımlılık, takıntı oluşabilir. Evde kendi kendine lavman yapan bir insan, çok fazla su kaybettiği takdirde elektrolit dengesi bozulabilir. Tuz kaybı olabilir. Gereksiz bakterilerin fazla oluşması görülebilir. Bunlar insanda vitamin emilim dengesini bozarak vitaminsizlik sorunları oluşturabilir. Riskli bir hastalığı olan, böbrek, karaciğer hastası olan veya yaşlı kişiler daha fazla zarar görebilir. Üre hastası olabilir.

Dr. Mesut Turan uyardı

Lavman yapanların uzman hekimler tarafından bire bir takip edilmesi gerektiğini belirten Dr. Mesut Turan şu uyarılarda bulundu: 1. Hastanın kaç kere tuvalete çıktığı, ne kadar su kaybettiği, kullandığı ilaç çok önemli. Tuzlu veya fosfatli bir su ise böbrek sorunları eşikte olan kişilerde düzelmesi zor sorunlara yol açabilir.

2. Böyle bir şeyin gerekli olduğuna kişinin kendisinin karar vermesi baştan yanlıştır. Buna uzman bir doktorun hastanın bağırsak hareketlerini değerlendirerek karar vermesi gerekiyor.

3. Bu işlem yapılmadan önce hastanın böbrek ve karaciğer fonksiyonlarının takip edilmesi lazım. Ben bir hastayı tedavi ettiğim zaman yaptığım şeyin bir katkısı olup olmadığını bir ay sonra testlerle anlıyorum.

4. Lavman için verilen madde sonuçta kimyasaldır, hastaya zarar verebilir. Kana geçebilir. Her kullanılan ajanın bir alerjik yanı vardır çünkü vücut dışından gelen her şeyi yabancı olarak algılar." diye konuştu.

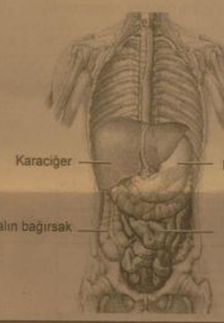

TIP FAKÜLTESİ VE ARAŞTIRMA HASTANESİ

5467 Sayılı kanunla kurulan ve 2006-2007 öğretim yılında eğitime başlayan Erzincan Üniversitesi, gelişmesini hızla sürdürüyor.

Geçen süre içeninde, bir yandan fizikî yapılarınmada önemli aşamalar kaydeden Erzincan Üniversitesi, yeni fakülteler ve yüksekokullar kazanılması olayında da, birlikte açıldığı 15 üniversiteye öncülük ediyor.

Gelişmeler konusunda basına açıklamalarda bulunan, rektör Prof. Dr. Erdoğan Büyükkasap, Üniversitenin Yalnızbağ, Eğitim Fakültesi ve Hukuk Fakültesi kampüsleri olmak üzere, üç yerleşkede gelişmesini sürdürmesinin planlandığını ifade etti.

Bir başka yazımızda belirttiğimiz gibi; Yalnızbağ yerleşkesinde yapılması planlanan fakülte, yüksek okul ve idari birimlere ait bina inşaatları devam ediyor. Ulaştırma Bakanı Binali Yıldırım'ın girişimi ile Çelebi Holding tarafından yaptırılmakta olan Havacılık Yüksekokuluna ait bina inşaatları gerçekleşiyor. Bu arada Erzincan Üniversitesi bünyesinde Sivil Havacılık yüksekokulu açılması, Bakanlar Kurulunda kabul edildi.

Diğer yandan; Mühendislik Fakültesiyle, İdari ve İktisadi Bilimler Fakültesi açılmasına ilişkin Senato kararının YÖK'ten geçtiği ifade ediliyor.

Erzincan Üniversitesinin kazanımları arasında, kamuoyunun enfazla merak ettiği olayın Tıp Fakültesi olduğu biliniyor. Tıp Fakültesinin açılması karan Meclisten geçtikten sonra, bu fakülteye alınan 15 öğrenci halen Atatürk Üniversitesi Tıp Fakültesinde öğrenim görüyor.

Hatırlanacağı gibi, Erzincan'da Tıp fakültesi açılmasına ilişkin girişimler ve buna bağlı olarak Araştırma ve Uygulama Hastanesi yaptırılması 19 yıl öncesine dayanmaktadır.

Araştırma Hastanesi inşaatına başlanması, Eylül 1991'dir. Proje 51,715 m2 alanı kapsamaktadır. Hastane binası 10 bölümden oluşmaktadır. Projeden vazgeçildiği tarihte, parasal değerle inşaatın yüzde 22'si tamamlanmış durumdaydı. Devlet Planlama Teşkilatının olumsuz görüş belirtmesiyle, Araştırma Hastanesi inşaatı Sağlık Bakanlığına devredildi. Bakanlık, 200 yataklı devlet hastanesi yapılmak üzere yeni bir ihale yaptı. Araştırma Hastanesinin gerçekleşen kısımlarından yararlanan Devlet hastanesini tamamlamak noktasına geldi.

Objektif

Şefik ARAS

Tıp Fakültesi açılması karan ile birlikte, Sağlık Bakanlığı tarafından yaptırılan hastanenin ve araştırma Hastanesi alanının Erzincan Üniversitesine devredilmesi gerekiyor. Fakat bu devir işlemi henüz gerçekleşmiş değil. Ama öyle umuluyor ki, söz konusu hastane eninde sonunda üniversiteye devredilecektir. Çünkü, Tıp Fakültesi açıldığına göre, araştırma ve uygulama hastanesi de olacaktır. Nitekim Rektör Prof. Dr. Erdoğan Büyükkasap, üniversitedeki gelişmelerle ilgili açıklamasında bu konuyada değiniyor ve Hastanenin Üniversiteye devredilmesinin beklendiğini ifade ediyor.

YAYLACILAR PERİŞAN (2)

Yaylacılıkta hayvanların bakımı, yazın dağlık bölgelerdeki otlaklarda, kışın ise ahırlarda barındırma şeklinde yapılmaktadır.

Erzincan'da yaylacılık geleneği devam ettiren Şavaklılar da bu kültür 2-3 ay süren mevsimlik ve tamamen ekonomik kaygılar güdülerek yapılmaktadır.

Erzincan İlçeleri daha çok kendi bölgelerinde yer alan yayıaları tercih ederken, Geyikli, Çakırman, Akyazı, Güneybakan gibi Erzincan merkez köylerinde hayvancılık yapan şavaklılar ise daha çok Keşiş dağlarını tercih etmektedir.

Hayvancılığın dışında hiçbir geçim kaynağı olmayan Günbağı, Tatlısu, meyvanlı, Caferli, Dap, Çubuklu, Kalecik ve daha birçok köy hayvancılık yapmak için bereketli Munzur yaylalarını tercih etmekteler.

Munzur'un eşsiz yaylalarına çıkan yaylacılar, terör nedeniyle sınırlı bir alanı kullanmak zorunda kalmanın sıkıntılarını yaşarken, Şavaklılar ise daha çok Keşiş dağlarını tercih edip, kuraklıktan ve yaylaların pahalıya mal olmasından yakınmaktalar. Nesillerden beri koyun ve tulum peyniri işiyle uğraşan Mustafa Sağır, Kahraman Küçükkaya ve Mustafa Can, önceleri 12'ci aydan başlayıp 5'ci aya kadar hayvanları yemleyip daha sonra yaylalara çıktıklarını söylemekteler. Şimdilerde ise kuraklığın etkisi ile 10'cu aydan başlayıp 5'ci aya kadar hayvanlara yem verdiklerini, dolayısıyla yem verme süresinin uzadığını, yem fiyatlarının ise çok pahalı olduğunu söyleyerek, devletin hayvancılıkla uğraşanlara yem girdilerinin azaltılması noktasında yardımcı olması gerektiğini belirtmekteler. Damızlık, Koyun-Keçi yetiştiricileri birlik başkanı İbrahim Koyun ise 1995' yılında Erzincan'da küçükbaş hayvan sayısı 350 bin iken 2008 verilerine göre bu rakam 135 bine düşmüştür. İbrahim koyunun bunun nedenleri olarak;

-Koyunculuğun geliştiği yıllarda yoğunluğun belirli bölgelerde oluştuğunu, arazilerin bilinçli kullanılmadığını, yazında da bunların sıkıntısını yaşadıklarını çünkü arazilerin büyük çoğunluğunun tahrip edildiğini söylemekte,

-Devletin ihaleye verdiği yayıaların kapasitesinin çok düşük olduğunu, bu nedenle yaylacıların şahıslara ve köylere ait olan özel mülkiyetleri kiralama yönüne gittiklerini bunun da yaylacılara ve sürü sahiplerine çok pahalıya mal olduğunu belirterek, devletin yayla kapasitelerini yükseltmesi gerektiğini belirtmekte,

-Hayvancılığa kapalı bölgelerin açılması gerektiğini,

-Yem fiyatların, girdilerin yüksek olmasının hayvancılığı olumsuz etkilediğini,

-Kısa olan yayla ihale sürelerinin uzatılması gerektiğini, belirten İbrahim Koyun, Türkiye piyasasında 11 bin ton Erzincan tulum peyniri adıyla peynir satıldığını, bunun anacak 2 bin tonun Erzincan'a ait olduğunu, bir an önce Bandrol sistemine geçilmesi gerektiğini söyleyen İbrahim Koyun,

-Gerekli tedbirler alınmadığı, yeterli teşvikler sağlanmadığı takdir de önümüzdeki dönemde Erzincan'da Yayla kültürünün ortadan kalkacağını, küçükbaş hayvancılığın biteceğini, can çekişen Tulum peynirinin ise içler acısı bir duruma düşeceğini söylemekte.

ÇIRA

Cengiz BAHŞİ

doğugazetesi.com.tr
Son Dakika, Siyaset, Ekonomi, Sağlık, Spor, Sanat, Tarım ve daha neler neler
Yaşananlardan haberiniz olsun diye

Anadolu Artık Daha Yakın!
ANKARA
ANADOLUJET
www.anadolujet.com 444 2 538
ANADOLUJET TÜRK HAVA YOLLARI MARKASIDIR (A JET)

H. İbrahim Özdemir'in "Eyvah" adlı romanı Osmanlı dönemindeki Erzincan tarihine ışık tutuyor.
EyVah tarihi roman
H. İbrahim Özdemir
doğu yayınları
V. Recep Yazıcıoğlu Cad. No: 57 ERZİNCAN

Toz bulutu sıkıntısı

Toz bulutu altındaki Tunceli'de vatandaşlar maske kullanmaya başladı. Vatandaşlar toz bulutunun Tunceli'ye kadar ulaşmasının Türkiye'nin de çöltepe noktasına geldiğinin göstergesi olduğunu savundular.

Gece yarısından itibaren yoğun toz bulutu altında kalan Tunceli'de,vatandaşlar çareyi maske takmakta buldu. Emekli öğretmen Hasan Bilbay, 59 yaşına geldiğini, Tunceli'de bu yoğunlukta toz bulutuyla ilk defa karşlaştığını belirtti. Evden çıktıktan bir süre sonra kendisinde baş ağrısının başladığını belirten Bilbay, "Bu olay ülkemizin de çöltepemenin eşiğine geldiğini gösteriyor. Toz bulutları eskiden buralara kadar gelmezdi. Yetkililer bu konuda tedbirler almalı" dedi.

Şarküteri işleten Celal Şaroğlu ise, "Kapıları açamıyoruz. Maske takmak zorunda kaldım, dışarıya maskesiz çıkamaz oldum. Genizim yanıyor" diye konuştu.

İhale İlanı
3'ÜNCÜ ORDU KOMUTANLIĞI

3 GRUP 64 KALEM MALZEME ALIMI işi açık ihale usulü ile ihale edilecektir.

İhale Kayıt numarası : 2009/51234
1- İdarenin
a) Adresi : GENERAL SABİT NOYAN KIŞLASI/ERZİNCAN
b) Telefon ve faks numarası : 446 2230955 - 446 2236584 (FAKS)
c) Elektronik posta adresi : 3orihalekom@gmail.com (varsa)
2- İhale Konusu Malın
a) Niteliği, türü ve miktarı : 3 GRUP 64 KALEM MAL ALIMI (MUHTELİF ELEKTRİK MALZ..KAYA TUZU VE SU TEMİZLEME TABLETİ)(Alınacak olan malzemelerin ayrıntıları ihale dokümanında belirtilmiştir.)
b) Teslim yeri / yerleri : Loj.Des.K.lığı LYM Tük. Mlz 333 Mal Saymanlığı / ERZİNCAN
c) Teslim tarihi / tarihleri : Sözleşmenin imzalanmasını müteakip 30 (otuz) takvim günü.
3- İhalenin
a) Yapılacağı yer : 3 'üncü Ordu İhale Komisyon Başkanlığı /Erzincan
b) Tarihi ve saati : 13.05.2009 Saat: 10:00

4. İhaleye katılabilme şartları ve istenilen belgeler ile yeterlik değerlendirmesinde uygulanacak kriterler: 4.1. İhaleye katılma şartları ve istenilen belgeler:
4.1.1. Tebligat için adres beyanı ve ayrıca irtibat için telefon ve varsa faks numarası ile elektronik posta adresi,
4.1.2. Mevzuatı gereği kayıtlı olduğu Ticaret ve/veya Sanayi Odası veya Meslek Odası Belgesi;
4.1.2.1 Gerçek kişi olması halinde, ilk ilan veya ihale tarihinin içerisinde bulunduğu yılda alınmış Ticaret ve/veya Sanayi Odasına veya ilgili Meslek Odasına kayıtlı olduğunu gösterir belge,
4.1.2.2 Tüzel kişi olması halinde, mevzuatı gereği tüzel kişiliğin siciline kayıtlı bulunduğu Ticaret ve/veya Sanayi Odasından, ilk ilan veya ihale tarihinin içerisinde bulunduğu yılda alınmış, tüzel kişiliğin sicile kayıtlı olduğuna dair belge.
4.1.3. Teklif vermeye yetkili olduğunu gösteren İmza Beyannamesi veya İmza Sirküleri;
4.1.3.1 Gerçek kişi olması halinde, noter tasdikli imza beyannaması,
4.1.3.2 Tüzel kişi olması halinde, ilgisine göre tüzel kişiliğin ortakları, üyeleri veya kurucuları ile tüzel kişiliğin yönetimdeki görevlileri belirten son durumu gösterir Ticaret Sicil Gazetesi veya bu hususları tevsik eden belgeler ile tüzel kişiliğin noter tasdikli imza sirküleri.
4.1.4. 4734 sayılı Kanunun 10 uncu maddesinin (a), (b), (c), (d), (e), (g) ve (l) bentlerinde sayılan durumlarda olunmadığına ilişkin yazılı taahhütname,
4.1.5. Şekli ve içeriği İdari Şartnamede belirlenen teklif mektubu.
4.1.6. Şekli ve içeriği İdari Şartnamede belirlenen geçici teminat.
4.1.7. İhale konusu işin tamamı veya bir kısmı alt yüklenicilere yaptırılamaz.
4.1.8. İhale dokümanının satın alındığına dair belge
4.1.9. Ortağı olduğu veya hissedarı bulunduğu tüzel kişilere ilişkin beyanname.
5. Ekonomik açıdan en avantajlı teklif, en düşük fiyat esasına göre belirlenecektir.
6. İhaleye sadece yerli istekliler katılabilecektir.
7. İhale dokümanı 3'üncü Ordu İhale Komisyon Başkanlığı /ERZİNCAN adresinde görülebilir ve 32,50 TL karşılığı aynı adresten temin edilebilir. İhaleye teklif verecek olanların ihale dokümanını satın almaları zorunludur.
8. Teklifler 13.05.2009 tarihi, saat 10:00 'a kadar 3'üncü Ordu İhale Komisyon Başkanlığı /ERZİNCAN adresine verilebileceği gibi, iadeli taahhütlü posta vasıtasıyla da gönderilebilir.
9. İstekliler tekliflerini, Her bir iş kalemi için teklif edilen birim fiyatların miktarlarla çarpımı sonucu bulunan toplam bedel üzerinden teklif birim fiyat şeklinde vereceklerdir. İhale sonucu üzerine ihale yapılan istekli ile her bir iş kalemi için teklif edilen birim fiyatların miktarlarla çarpımı sonucu bulunan toplam bedel üzerinden teklif birim fiyat sözleşme imzalanacaktır. Bu ihalede, işin tamamı için veya kısmi teklif verilebilecektir.
10. İstekliler teklif ettikleri bedelin %3'ünden az olmamak üzere kendi belirleyecekleri tutarda geçici teminat vereceklerdir.
11. Verilen tekliflerin geçerlik süresi, ihale tarihinden itibaren en az 90 takvim günü olmalıdır.
12. Konsorsiyumlar ihaleye teklif veremezler.

B. No: 1786 doğu Y. No: 32 / 06.05.2009

İŞLETME AYRINTILI GELİR TABLOSU

DOĞU HALK HOLDİNG A.Ş. Tarih: 12/03/2009 Dönem: 2008

	Önceki Dönem	Cari Dönem
A- BRÜT SATIŞLAR	279.548,57	331.939,35
1-YURTİÇİ SATIŞLAR	279.548,57	318.305,81
2-YURTDIŞI SATIŞLAR	0,00	13.633,54
C- NET SATIŞLAR	279.548,57	331.939,35
D- SATIŞLARIN MALİYETİ (-)	0,00	13.633,54
1-SATILAN TİCARİ MALLAR MALİYETİ (-)	0,00	13.633,54
BRÜT SATIŞ KARI VEYA ZARARI	**279.548,57**	**318.305,81**
E- FAALİYET GİDERLERİ (-)	57.195,76	64.132,45
1-GENEL YÖNETİM GİDERLERİ (-)	57.195,76	64.132,45
FAALİYET KARI VEYA ZARARI	**222.352,81**	**254.173,36**
F- DİĞER FAALİYETLERDEN OLAĞAN GELİR VE KARLAR	73.777,47	112.808,44
1-FAİZ GELİRLERİ	73.777,47	101.811,06
2-KAMBİYO KARLARI	0,00	39,29
3-REESKONT FAİZ GELİRLERİ	0,00	10.958,09
G- DİĞER FAALİYETLERDEN OLAĞAN GİDER VE ZARARLAR (-)	10.958,09	42.065,67
1-KAMBİYO ZARARLARI (-)	0,00	39,29
2-REESKONT FAİZ GİDERLERİ (-)	10.958,09	42.026,38
OLAĞAN KAR VEYA ZARAR	**285.172,19**	**324.916,13**
I- OLAĞANDIŞI GELİR VE KARLAR	0,00	4,92
1-DİĞER OLAĞANDIŞI GELİR VE KARLAR	0,00	4,92
J- OLAĞANDIŞI GİDER VE ZARARLAR (-)	320.014,12	81.272,57
1-ÇALIŞMAYAN KISIM GİDER VE ZARARLARI (-)	318.133,37	76.781,08
2-DİĞER OLAĞANDIŞI GİDER VE ZARARLAR (-)	1.880,75	4.491,49
DÖNEM KARI VEYA ZARARI	**-34.841,93**	**243.648,48**
DÖNEM NET KARI VEYA ZARARI	**-34.841,93**	**243.648,48**

Gelir Tablosu

AÇIKLAMA	TUTAR
CARİ YIL AMORTİSMAN TUTARI	76.781,08
ÖNCEKİ YIL REESKONT GİDERİ-KKE GELİR	10.958,09
CARİ YIL REESKONT GİDERİ-KKE GİDER	42.026,38

DOĞU HALK HOLDİNG ANONİM ŞİRKETİ
2008 YILI OLAĞAN GENEL KURUL TOPLANTI TUTANAĞI

Doğu Halk Holding Anonim Şirketi nin 2008 yılı olağan genel kurul toplantısı 02.05.2009 günü saat 10:30'da Erzincan İl Özel İdaresi Toplantı Salonu ERZİNCAN adresinde, Erzincan Valliği Sanayi ve Ticaret İl Müdürlüğünün 27.04.2009 tarih ve 726 sayılı yazılarıyla görevlendirilen Hükümet Komiserleri huzurunda gün SÜME ve Zafer KARACA 'nın gözetiminde toplanıldı.

Yapılan incelemelerde:

Toplantıya ait davetin Kanun ve Anasözleşme gereği gündemi ihtiva edecek şekilde, Türk Ticaret Sicili Gazetesinin 14/04/2009 tarih ve7291 sayılı, Mahalli Özsöz Gazetesinin 10/04/2009 tarih 5683 sayılı nüshasında ilan edildiği ayrıca 13/04/2009 tarihinde İl Özel İdaresi ve Doğusan A.Ş. ye elden imza karşılığı çağrı yapıldığı,

Hazirun cetvelinin tetkikinde şirketin toplam 2.000.000 (İkimilyon)TL sermayesine tekabül eden 2000 adet hisseden 1861 adet hissenin temsilen 20 adet hissenin asileten olmak üzere toplam 1881 adet hissenin toplantıda hazır bulunduğu ve böylece gerek Kanun ve gerek Anasözleşmede öngörülen toplantı nisabının mevcut olduğu, tespit edilmiştir.

GÜNDEM MADDELERİ

1. Açılış yapıldı.

2. Divan başkanlığına M.Saim SEZER ve Katip üyeliğe Kenan ALKAN'ın seçilmelerine oy birliğiyle karar verildi.

Saygı duruşu yapıldı.

3.Divan Heyetine, genel kurul evraklarını hissedarlar adına imzalama yetkisi oy birliğiyle verildi. Divan başkanı gündem maddelerini genel kurula okuduktan sonra toplantıya başlanıldı.

4. 2008 yılına ait çalışma raporları, Bilançe ve Kar/Zarar hesapları Mali Müşavirlik raporları Süleyman AYVAZ tarafından okundu. Denetleme kurulu raporu ise Remzi KÖROĞLU tarafından okundu. Yapılan oylama sonucunda bilançe, Kar / Zarar hesapları ve diğer raporlar oy birliğiyle kabul edildi.

5. Yönetim ve Denetim kurulu üyelerinin yapılan oylama sonucunda ayrı ayrı oy birliği ile ibra edildiler.

6.Denetim Kurulu üyelerinin seçimi konusunda yapılan müzakereler neticesinde Denetim Kurulu üyeliklerine 1- M.Saim SEZER 2-Remzi KÖROĞLU 3-Orhan BULUT un seçilmelerine, Divanca yapılan oylamada oy birliği ile karar verildi.

7. Yönetim kurulu ve Denetim Kurulu üyelerinin huzur hakları ve harcırahlar hakkında yapılan görüşmeler sonunda.Yönetim kurulu başkan ve üyelerine ayrı ayrı net aylık 450.00 (dörtyüzelli)TL ücret verilmesine, Denetim Kurulu üyelerine ise aylık ayrı ayrı net olarak 400.00(dörtyüz)TL ücret verilmesine, Divanca yapılan oylamada oybirliği ile karar verildi.

8.Dilek ve Temennilerde söz alan olmadı. Gündemde görüşülecek başka madde kalmadığından Toplantıya divanca saat 11.45 da son verildi.Alınan kararlara itiraz olmadığından tutanağa şerh düşülmedi.

İş bu toplantı tutanağı mahallinde tanzim edilerek birlikte imza altına alındı. 02.05.2009

DOĞU HALK HOLDİNG A.Ş./ 2008 31/12/2008 AYRINTILI BİLANÇOSU

AKTİF (VARLIKLAR)

	Önceki Dönem			Cari Dönem		
I- DÖNEN VARLIKLAR			676.027,30			1.020.51[illegible]
A-HAZIR DEĞERLER	520.976,23	520.976,23		697.840,55	697.840,55	
1-KASALAR		120.930,29			271.729,32	
C-TİCARİ ALACAKLAR	3.703,97			3.703,97		
1-ALICILAR	130.079,00			310.040,00		
2-ALACAK SENETLERİ	10.659,09			42.026,38		
3-ALACAK SENETLERİ REESKONTU (-)	4,30			0,00		
5-VERİLEN DEPOZİTO VE TEMİNATLAR	19.803,55			19.803,55		
7-DİĞERİ TİCARİ ALACAKLAR	19.803,55			19.803,55		
8-DİĞERİ TİCARİ ALACAKLAR KARŞILIĞI (-)		15.027,96			2.654,70	
D-DİĞER ALACAKLAR	2.464,70			2.464,70		
1-ORTAKLARDAN ALACAKLAR	12.343,34			130,00		
3-DİĞER ÇEŞİTLİ ALACAKLAR		0,00			0,00	
E-STOKLAR		17.192,83			33.736,57	
G-GELECEK AYLARA AİT GİDERLER VE GELİR TAHAKKUKLARI	98,22			98,97		
1-GELECEK AYLARA AİT GİDERLER	23.107,61			23.697,40		
2-GELİR TAHAKKUKLARI		0,00			14.282,11	
H-DİĞER DÖNEN VARLIKLAR	0,00			14.282,11		
4-PEŞİN ÖDENEN VERGİLER VE FONLAR			1.310.171,89			1.310.36[illegible]
II-DURAN VARLIKLAR		121,22			121,22	
A-TİCARİ ALACAKLAR	121,22			121,22		
5-VERİLEN DEPOZİTO VE TEMİNATLAR		7.484,30			7.484,30	
C-MALİ DURAN VARLIKLAR	7.484,30			7.484,30		
1-BAĞLI MENKUL KIYMETLER	7.484,30	1.202.472,93		3.014.000,78	1.229.691,86	
D-MADDİ DURAN VARLIKLAR						
1-ARAZİ VE ARSALAR	22.585,80			22.585,80		
2-YER ALTI VE YER ÜSTÜ DÜZENLERİ	24.498,98			24.498,98		
8-BİNALAR	1.674.548,18			1.674.548,18		
4-TESİS, MAKİNE VE CİHAZLAR	2.481.040,20			2.481.040,20		
6-ÖRCEKRAŞLAR	35.995,44			35.995,44		
8-BİRİKMİŞ AMORTİSMANLAR (-)	2.937.218,71			3.014.000,78		
10-VERİLEN AVANSLAR	1.004,04			1.004,04		
E-MADDİ OLMAYAN DURAN VARLIKLAR		93,44			93,44	
1-HAKLAR	8.468,92			8.468,92		
3-MEMBOLİŞ VE ÖRGÜTLEME GİDERLERİ	13.468,93			13.468,93		
7-BİRİKMİŞ AMORTİSMANLAR (-)	21.843,41			21.843,41		
AKTİF (VARLIKLAR) TOPLAMI			1.986.199,19			2.250.28[illegible]

DOĞU HALK HOLDİNG A.Ş./ 2008 31/12/2008 AYRINTILI BİLANÇOSU

PASİF (KAYNAKLAR)

	Önceki Dönem			Cari Dönem		
I- KISA VADELİ YABANCI KAYNAKLAR			787.547,31			512.06[illegible]
B-TİCARİ BORÇLAR		15.792,88			21.554,07	
1-SATICILAR	15.792,88			21.446,95		
5-DİĞER TİCARİ BORÇLAR	0,00			107,16		
C-DİĞERİ BORÇLAR		766.385,32			764.135,32	
1-ORTAKLARA BORÇLAR	760.957,02			760.957,02		
4-PERSONELE BORÇLAR	3.178,30			3.178,30		
5-DİĞER ÇEŞİTLİ BORÇLAR	2.250,00			0,00		
F-ÖDENECEK VERGİ VE DİĞER YÜKÜMLÜLÜKLER		5.389,11			13.033,33	
1-ÖDENECEK VERGİ VE FONLAR	5.389,11			13.033,33		
H-GELECEK AYLARA AİT GELİRLER VE GİDER TAHAKKUKLARI					12.233,87	
1-GELECEK AYLARA AİT GELİRLER				12.233,87		
I-DİĞERİ KISA VADELİ YABANCI KAYNAKLAR						
II-UZUN VADELİ YABANCI KAYNAKLAR			9.532,71			
F-GELECEK YILLARA AİT GELİRLER VE GİDER TAHAKKUKLARI		9.532,71				
1-GELECEK YILLARA AİT GELİRLER	9.532,71					
III-ÖZ KAYNAKLAR			1.189.099,17			1.488.70[illegible]
A-ÇEKİMİŞ SERMAYE		10.661.391,67			10.661.391,67	
1-SERMAYE	2.000.000,00			2.000.000,00		
3-SERMAYE DÜZELTMESİ OLUMLU FARKLARI	8.661.391,67			8.661.391,67		
B-SERMAYE YEDEKLERİ		40.413,95			40.413,95	
6-DİĞER SERMAYE YEDEKLERİ	40.413,95			40.413,95		
C-KAR YEDEKLERİ		0,00			9.512.704,44	
5-ÖZEL FONLAR	0,00			-9.512.704,44		
E-GEÇMİŞ YILLAR ZARARLARI (-)		9.477.864,21			243.648,48	
1-GEÇMİŞ YILLAR ZARARLARI	9.477.864,21			243.648,48		
F-DÖNEM NET KARI (ZARARI)		-34.841,94				2.242.78[illegible]
1-DÖNEM NET KARI	0,00					
2-DÖNEM NET ZARARI (-)	34.841,94					
PASİF (KAYNAKLAR) TOPLAMI			1.986.199,19			

Köylere AB standardı geliyor..

1'den devam

İl Genel Meclisi olarak oluşturulacak komisyonla, ilk olarak Erzincan merkeze bağlı köylerimizde kendi araçlarımızla çöpleri toplayarak belirlenen alana taşıyacağız.

Bu dönem farklı çalışmalara imza atacağız. Amacımız Avrupa Birliği Hibe Fonları'ndan oluşturacağımız projelerle kaynak sağlayarak, Erzincan ekonomisine ve istihdamına önemli ölçü de katkıda bulunmak. Bunun için başka Erzincanlı bayanlarımıza yönelik yeni projeler düşünüyoruz. Erzincan'ın Doğu Anadolu Bölgesi'nin çiçek ve süs bitkisi üretim alanı yapmak için yeni bir proje hedefliyoruz. Böylelikle bölgenin başta çiçek ve süs bitkileri olmak üzere sebze ve meyve ihtiyacını karşılayarak, ekonomimizi daha iyi hale getirmeyi düşünüyoruz. Uzun bir süreçte gerçekleşecek projelerle AB hibe fonlarından daha da yararlanmaya çalışacağız" dedi

Mayıs ayı birinci toplantısında gündem maddeleri görüşülerek karara bağlandı.

Çamur yağdı, çiftçi yandı..

Kemal Arduç

Erzincan ve çevresinde dün geceden itibaren etkili olan toz bulutları yağmurla birleşince adeta gök yüzünden çamur yağdı. Erzincan'a 22 Kilometre uzaklıkta bulunan Üzümlü ilçesi de yağan çamurlu yağmurdan nasibini aldı. İlçede görüş mesafesinde azalma ve hava kirliliğine de yol açan toz bulutu, zaman zaman gökyüzünün kırmızımsı bir renk almasına da neden oldu. Bahar mevsimi olması nedeniyle çiçek ve tomurcuk açan ağaçlar çamurlarla kaplanırken çiftçilerin ilk mahsulü olan yeşil soğanlar ise çamurlar içerisinde kaldı. Yeşil soğan yetiştiricileri önümüzdeki hafta toplamayı düşündükleri mahsullerini çamurlar içerisinde görünce ne yapacaklarını şaşırdılar. Yeşil soğan üreticisi Tolgahan Saz, bir yıl önce yaz ayında böyle bir durumla karşlaştıklarını fakat mahsullerinde bu şekil çamurlar oluşmadığını söyleyerek, bu yağış çöl yağmuru olarak nitelendiriliyor ve yağan yağmurla beraber karışık olarak çamurda yağıyor. Yağan bu çamurun mahsullerin üzerinde kalması sağlık bakımında pek uygun olmaz. Eğer yağan çamurda hastalık veya bir uyuşmazlık olursa yetiştirmiş olduğumuz mahsulleri kaybetme riskiyle karşı karşıya geliriz, dedi. Geçtiğimiz yıl Mayıs ayında yaşanan zamansız kar yağışı nedeniyle ilçede kiraz, kayısı ve meşhur Cimin Üzümü üretiminde yüzde seksenlik bir düşüş yaşanmıştı. Bu olumsuzluk nedeniyle ilçe ekonomisi adeta çökme durumuna gelmiş her yıl geleneksel olarak yapılan Üzümlü Kültür Turizm ve Üzüm Festivali yapılamamıştı. Bu yıl ilçede baharın gelişiyle beraber etkili olan yağmurlar verimli bir dönemin olacağının haberini vermişken dün yaşanan çamurlu yağmur adeta çiftçinin tüm umutlarını söndürdü. Üzüm bağlarının yeşermeye başladığı dönemde yağan bu çamurun tüm üzüm bağlarını adeta çamura büründürmesinden sonra tüm çiftçiler üzüm bağlarına giderek asmalarında oluşmuş zararlara tespit etmeye başladı. Konu ile ilgili görüşlerini aldığımız Üzüm yetiştiricisi Talip Uçarkuş " Geçtiğimiz yıl üzüm yetiştiricileri olarak ilçemize yağan mayıs karı nedeniyle asmalarımız üşümüş mahsulumuzun yaklaşık tamamını kaybetmiştik. Bu yıl böyle bir olumsuzlukla karşlaşmadık fakat dün gece yağan çamur nedeniyle tüm üzüm bağlarımız çamur içerisinde kaldı. Şu anda üzüm asmalarının yeşerme dönemi. Bu dönemde asmaların çamur içerisinde kalması biz çiftçileri tedirgin ediyor. Bu çamur üzüm asmalarında tahrip ve hastalık yapabilir. Yağan bu çamur muhtemelen başka bir ülkeden gelen çöl kumudur. Bu kumun bizim ürünlerimizle uyumsuzluğu veya taşıyabileceği hastalıklar nedeniyle bu yılki mahsullerimizi de kaybedebiliriz. Bizim yetkililerden isteğimiz yağan bu çamurun laboratuarlarda incelenerek zararlı veya zararsız olduğunu bizlere söylemelerdir." dedi.

Reçetesiz ilaç satışı olmayacak

1'den devam

Bitki koruma ürünlerinin gelişigüzel kullanımını önlemek, çevre ve insan sağlığını korumak ve tarım ürünlerinde ilaç kalıntılarının oluşmasını önlemek amacıyla düzenlenen eğitim programına Tarım il ve ilçe müdürlerinde görevli ziraat mühendisleri ile bitki korum hizmetlerinde çalışan teknikerler ve teknisyenlerin, enstitülerde bitki koruma hizmetleri dışında görev yapan personellerin, TAR-GEL projesi kapsamında görevlendirilmiş ziraat mühendislerinin, kamu iktisadi kuruluşları, iktisadi devlet teşekküller, kooperatifler, üretici ve çiftçi birlikleri ile ziraat odası gibi kuruluşlarda çalışan ve bitki koruma ürünü satış belgesine sahip bayiler dışındaki resmi ve özel kuruluşlarda çalışan ziraat mühendislerinin bu eğitimlere katıldı. Eğitim programında konuşan İl Tarım Müdürü Ali Lek, son yıllarda gelişigüzel kullanılan tarımsal ilaçların gerek insan sağlığına, gerek çevreye gerekse ülke ekonomisine çok büyük zararlar verdiğini söyleyerek reçeteli satış zorunluluğunun getirilmesinin bu zararların asganiye indirilmesi noktasında büyük katkılar sağlayacağını söyledi. İl Müdürü Lek, Erzincan'da sebzeciliik ve meyvecilik sektörünün son yıllarda büyük aşama kaydettiğini vurgulayarak bununla paralel olarak zirai ilaç kullanımının da arttığını söyledi. Tarım İl Müdürlüğü Bitki Koruma Şube Müdürlüğü ekiplerinin çiftçilere öncelikli olarak kültürel mücadele yöntemlerini tavsiye ettiğini kaydeden Lek, kimyasal mücadeleyi son çare olarak önerdiklerini söyledi. İl Müdürü Ali Lek, Tarım ve Köyişleri Bakanlığı tarafından zirai ilaçlara reçeteli satış zorunluluğu getirilmesinin ardından il genelinde tüm zirai ilaç baylerinin uyarıldığını ve zirai ilaçların reçeteyle satılmaya başlandığını da sözlerine ekledi.

4 gün süren reçeteli satış eğitimi boyunca kursiyerlere zirai mücadele hakkında bilgiler verildi.

Doğalgaza büyük indirim..

Kemal Arduç

Erzingaz Doğal Gaz Dağıtım A.Ş. İşletme Müdürü Hayrettin Sargın, gazetemize yaptığı açıklamada; doğal gazın en ekonomik enerji kaynağı olma özelliğini sürdürdüğünü belirterek Erzincanlılara perakende KDV dahil 64 kuruşa kadar doğal gazın ekonomisini ve konforunu yaşamaya davet etti.

İşletme Müdürü Sargın, "Doğal gaza şubat sonunda % 17 indirim yapılmıştı. 1 Mayıs 2009 tarihi itibariyle satış fiyatı % 25 oranında düşen doğal gaz, şimdi çok daha ekonomik hale geldi." dedi. İşletme Müdürü Sargın, baharın gelmesiyle düşüşe geçen enerji harcamalarının doğal gaz dönüşümüne uygun bir zemin hazırladığını vurgulayarak; Erzincanlıları abonelik bedeli için yapılan 8 taksit kampanyasından yararlanmaya çağırdı. 1 Mayıs-30 Haziran tarihleri arasında doğal gaz abonesi olan Erzincanlılar, 180 Dolar + KDV tutarındaki abonelik ücretini 8 taksitte ödeyebilecek.

Erzingaz Doğal Gaz Dağıtım A.Ş. İşletme Müdürü Sargın, indirimle ilgili olarak "Başbakanımızın yaptığı açıklamada da söylediği gibi söz verilen doğal gaz indirimleri sürecektir." dedi.

Barajlarımız doldu taşıyor..

Kemal Arduç

Önceki yıllarda yaşanan kuraklık ardından su sıkıntısı yaşanan Erzincan'ın kor korkusunu alan bu yıl yağan kar yağışı ile kuraklık korkusunu attıktılar. Önceki yıllara branla geçen yıl ve bu yıl Erzincan'daki barajlar dolulluk seviyesine erkenden ulaştılar. Yaklaşık 2 milyon metreküp su kapasitesi olan Göriye Baraj bereketli suyu ile çiftçinin yüzünü güldürecek. Erzincan DSİ Müdürü Abdurrahman Durmuş, Erzincan'daki sulama barajlarının kısa sürede doluluk oranına ulaşarak savaçaklardan suların taştığını söyledi. Önceki yıl kuraklık dolayısıyla su sıkıntısı yaşayacak dereceye gelindiğini hatırlatan Durmuş, bu kış mevsiminde kar yağışının fazla olması ve şuan da yağmur yağışlarının devam etmesi barajlardaki su seviyesini en üstlere çıkardığını söyledi. Durmuş; "Bu sayede 5 belde ve 15 köyün tarımsal alanı sulamada bilimsel olarak sıkıntı yaşanacağını sanmıyoruz." dedi.

Erzincan'ın Tercan ilçesindeki Tercan Baraj Gölü'nün eriyen kar suları ve yağışlar nedeniyle kapasitesinden fazla dolduğu bildirildi. Edinilen bilgiye göre, baraj gölündeki fazla su dolu savak yaptılarak Tuzluca Çayı'na akıtmaya başlandı. Her yıl bahar mevsiminde eriyen kar suları ve yağışlar nedeniyle baraj gölünde kapasite fazlası su biriktiğini ifade eden yetkiler, "Fazla suyu boşaltmamız çevrede taşkınlara neden olmayacak" dediler.

doğu
Gündük Haber Yorum Aktüalite Gazetesi
İl Recep Yazıcıoğlu Cad. No: 57 ERZİNCAN
Tel / Fax : 224 24 25-26
e-mail : info@dogugazetesi.com

Sahibi: H. İbrahim Özdemir
Yazı İşleri Müdürü: Naim Çakır

Ermat Ofset
V. Recep Yazıcıoğlu Cad. No: 57
ERZİNCAN
Tel: 224 24 25 -26

e-mail: ermatofset@yahoo.com
Abone:
Yıllık 60.00 TL
6 Aylık 30.00 TL
Aylık 6.0 TL
Şehir Dışına PTT masrafı ilave edilir.

İlan tarifesi

Resmi İlan Sütun/cm	6.00 TL
Genel Kurul İlanları	45.00 TL
Özel İlan, Reklam/sözcük	1.50 TL
Zayi	10.00 TL
Tebrik - Başsağlığı	50.00 TL
Geçmiş Gazete	50 Kr

günün takvimi
06 Mayıs
2009 Çarşamba
SAYI: 9547

Hatalar zinciri bizi yaktı

Erzincanspor geçtiğimiz hafta sonu deplasmanda karşılaştığı Ünyespor karşısında son dakikalarda yediği golün şokunu atlatamazken, hafta sonu oynanacak olan D.Ç. Divriğispor maçı hazırlıkları ise sürüyor

Türkiye 3. Lig 4. Grupta mücadele eden Erzincanspor ligde kalma umudunu mucizelere bıraktı. Ünye maçında doksan dakika boyunca temkinli oynayan her iki da takım bulduğu kontraataklarla galip gelmeye çalıştı. Erzincanspor'a beraberlik bile yeterken 90 dakikada yaşanan bir atak ile sezon başından beri taraftarın gönlüne taht kuran kaleci Onur'un hatası çok ağır oldu. Yakaladığı topu elinden kaçırarak gol olmasına sebep oldu.

Alınan bu mağlubiyet ile Erzincanspor önünde olan 3 karşılaşmayı alıp Ünyespor'un en az bir yenilgi bir de berabere kalmasını bekleyecek. 42 yılık geçmişinde en kötü dönemini yaşayan Erzincanspor yönetimi hala umutlu konuşmaya devam ediyor. Amatöre adım adım ilerleyen takımı kurtarmak için somut adım atmak yerine sözlerle oyalama politikasına giden yönetimin hatası büyük oluyor. Sezon başı ve devre arasında yeniden oluşturulan ve alınan futbolcuların hiç birinin Erzincanspor kalitesine olmadığı alınan son mağlubiyet ile ortaya çıkmış oldu. Erzincanspor'lu futbolculara moral için Ünyespor maçı öncesinde ETSO tarafından verilen yemekte futbolcuların rahat tavırları gözlerden kaçmadı. Birçok futbolcunun para almadığını belirten bazı futbolcular böyle davranan bir takımın başarılı olamayacağını eğer ki Erzincanspor düştüğü taktirde kendilerine bir zarar gelmeyeceğini belirttiler. Yönetimin futbolcular üzerinde yeterince etki sahibi olmadığını belirten bazı futbolcular yönetim hatalarının çok olduğunu açıkladılar.

Öte yandan hafta sonu kendi sahamızda karşılaşacağımız Divriğispor maçının hazırlıklarını sürdüren Erzincanspor'da hedef kalan üç maçı da kazanıp Ünye'nin puan kaybetmesini beklemek.

19 Mayıs Atatürk'ü Anma Gençlik ve Spor Bayramı hazırlıkları okulların spor salonlarının ardından 13 Şubat Şehir stadyumunda başladı 5'te

19 Mayıs provaları başladı

Trafik eğitimi önemli

2-10 Mayıs tarihleri arasında kutlanan Trafik Güvenliği Haftası nedeniyle Erzincan Kadın Meclisi Başkanı Fatma Öztürk ve meclis üyesi kadınlar, İl Emniyet Müdürü Dr. Ahmet Çimen'i makamında ziyaret ettiler 5'te

29 yıl
doğu
ERZİNCAN'IN GÜNLÜK HABER YORUM AKTUALİTE GAZETESİ
07 MAYIS 2009 PERŞEMBE YIL: 29 SAYI: 9548 FİYATI: 25 YKr

Yalçın, görevine dönmek istiyor

Milli Eğitim Bakanlığı müşavir kadrosunda bulunan Aydın Yalçın, Sivas İdare Mahkemesi'nin iptal kararına rağmen Erzincan İl Milli Eğitim Müdürlüğü görevine iade edilmeyince, Milli Eğitim Bakanlığı'na yazılı olarak başvuruda bulundu 5'te

Kemal Arduç

Erzincan'da uzun süre Milli Eğitim Müdürlüğü görevini yürüten Aydın Yalçın, geçtiğimiz yıl görevden alınarak başka illerde görevlendirildi. Bunun üzerine Erzincan'da görev yapmak isteyen Yalçın, hakkını mahkemede aradı. Mahkemenin haklı gördüğü Yalçın, geçirdiği bir çok mahkemeye rağmen bir türlü görevine geri dönemeyince Milli Eğitim Bakanlığı'na dilekçe yazdı. 5'te

Köylere milyonluk yatırım

Sivas-Erzincan Kalkınma Projesi Erzincan'da 14. kanalizasyon şebekesinin inşaatına başlıyor. Proje kapsamında 5 yılda Erzincan ve Sivas'ta 30 milyon dolarlık yatırım yapılacak

Kemal Arduç

Birleşmiş Milletler Kalkınma Fonu UNDP, IFAD, OPEC ve Türkiye Cumhuriyeti Hükümeti tarafından finanse edilen ve 5 yılda Sivas ve Erzincan illerinde 30 milyon dolar tutarında yatırım yapılmasını öngören projenin amaçlarından birisi de kırsal alandaki sosyo-ekonomik altyapının iyileştirilmesi. 2005 yılında hayata geçirilen proje Erzincan'da kişi başına milli gelir seviyesinin düşük olduğu bölgelerde uygulanıyor. Proje kapsamında projede görevli teknik elemanlarca tespit edilen bölgelere doğal antmalı kanalizasyon sistemleri de inşa ediliyor. Proje kapsamında 2007 yılından bu yana kanalizasyon inşaatları için Erzincan'da 2,5 milyon Amerikan doları tutarında yatırım yapıldı. 3 yılda ise 30.635 metre uzunluğunda kanalizasyon şebekesi döşendi. 5'te

Mucit sobacı mangallarını hazırladı

Erzincan'da Sanayi Çarşısında yıllardır sac soba üretimi yapan Cemalettin Er, soba ile birlikte kendi icadı olarak ürettiği birbirinden kullanışlı mangallar vatandaşın ilgi odağı oluyor

Kemal Arduç

Erzincan'da soba ve mangal üretimi yapan Çayırlı Soba Sahibi Cemalettin Er, ürettiği ilginç soba ve mangallarla dikkat çekiyor. Sac soba ile üretime başlayan Er, zaman geçtikçe mesleğinde edindiği tecrübeyi işlerine yansıttı. Kışın LPG tanklarından yaptığı sobalarla gündeme gelen Er, şimdi ise yaptığı portatif mangallarla dikkat çekiyor. Pikniksçilerin rahatlıkla kullanabilecekleri ve rahatlıkla taşıyabilecekleri mangal üreten Cemalettin Er, her boyutta soba ve mangal üretimi yaptığı gibi yapılan mangalların taşınmasında da kolaylık sağlamayı unutmadı. Piknik yaparken et kızartmak için kullanılan mangallar araç bagajında çok yer kaplaması yada elde taşınması sorununa çözüm üreten Er, 50-60 santim genişliğindeki mangalı, üç parça halinde katlanabilir şeklini üreterek, Erzincan'da ilke imza attı. Araç bagajının büyük bölümünü kaplayan mangal katlanabilir haliyle 60 santimden 5 santim kalınlığına geliyor. Böylece araç bagajında mangalın varlığı yokluğu belli olmadığı gibi taşınması da kolay oluyor.

Hipertansiyon'un büyük sorunlara neden olabileceğini belirten Erzincan Devlet Hastanesi Başhekimi Levent Kurnaz vatandaşları uyardı

Hipertansiyona dikkat

Erzincan Devlet Hastanesi Başhekimi Levent Kurnaz, hipertansiyon hastalığı hakkında vatandaşlara uyarılarda bulunarak hastalığın zararları hakkında bilgi verdi. Hipertansiyon hastalıklarının yüzde 95'nin sebebinin bilinmediğini ifade eden Kurnaz, hastalığın damarlara zarar verdiğini belirterek, insanın felçli kalmasına hatta ölümüne bile yol açabileceğini söyledi.

Hipertansiyon hastalığına kan basıncının düzensizliğinin tetiklediğini belirten Erzincan Devlet Hastanesi Başhekimi Levent Kurnaz, bazı hastaların küçük tansiyonu önemsemeyerek çok büyük yanlış yaptığını kaydetti. Hipertansiyonun çok yaygın bir hastalık olduğunu ifade eden Kurnaz, "Hipertansiyon kalıcı sakatlık ve ölüm nedeni olan toplumsal bir sorundur. Türkiye'de son verilere göre toplumdaki her 6 yetişkinden birinde hipertansiyon vardır. Bu hastalığın nedeni hastaların yüzde 95'inde bilinmemektedir. Yüzde 5 hastada ise hipertansiyon başka bir hastalığa bağlıdır" dedi.

Hipertansiyon hastalığının vücuda verdiği zararlar hakkında da bilgi veren Erzincan Devlet Hastanesi Başhekimi Levent Kurnaz, "Hipertansiyon damarlarda patlamalara ve de tıkanmalara neden olabilir. Hipertansiyondan en çok etkilenen organlar; kalp, beyin, böbrekler, büyük atardamarlar ve gözlerdir. Hipertansiyon bu organları etkileyerek kalıcı sakatlıklara ve ölümlere yol açabilir. Hipertansiyon bunların dışında, kalp yetmezliğine, kalp büyümesine, kalp krizine, beyin kanamasına ve beyin damarlarının daralmasına neden olabilir.

Hipertansiyon teşhisi ömür boyu düzenli olarak ilaç kullanmayı gerektirir" şeklinde konuştu. Hipertansiyon hastalarının tedavi sürecinde iyi bir diyet uygulaması gerektiğini belirten Kurnaz, bu hastaların kesinlikle [illegible] mek içerisinde tuz kullanmaları gerektiğini söyledi. Hipertansiyon hastalarının katı yanmış yağlar yerine bitkisel sıvı yağlar [illegible] ketmesini isteyen Kurnaz, hastaların bol bol sebze, meyve yemeleri gerektiğini kaydetti.

İl Genel Meclisi 3.toplantısını yaptı

Erzincan il genel meclisinin 2009 yılı mayıs ay'ı toplantısı yapıldı. İl Özel İdare Müdürlüğü Meclis salonunda yapılan toplantıda 8 gündem maddesi görüşüldü Ayrıntılar 5'te

Okul bahçeleri elden geçiyor

Erzincan Belediyesi okul bahçelerinde düzenlemeler yapmaya devam ediyor Son olarak Anadolu Öğretmen Lisesi Bahçesinde andezit ve yol çalışmaları yürüten Erzincan Belediyesi Fen İşleri Müdürlüğü ekipleri, okul bahçesini yeni görünümüne kavuşturuyor. 5'te

Erzincan'da bahar bayramı kutlanacak

Erzincan Kültür ve Turizm Müdürlüğü, baharın başlangıcı olarak kabul edilen Hıdırellez etkinlikleri çerçevesinde bahar bayramı düzenleyecek 6'da

ERZİNCAN'IN KABİNE ŞANSI

Yazısı Sayfa 3'te

KALKINMA YARIŞI VE ERZİNCAN

Yazısı Sayfa 3'te

Tarihten Sayfalar

Osmanlı (Batıya geçiş)

"Sizin hisarınızda yer var mıdır ki, kâfirler duymadan içeri girelim. Kimse bizi görmesin?" Kâfir "Ben size böyle iletayım ki kimse görmeden size hisara koyayım" dedi. Çabuk binaç sal daha yaptılar. Süleyman Paşa yetmiş-seksen yarar ei aldı. Geceleyin geçirler. Bu kâfir, doğru Çimbi Hisarı'nın bir ters dülkecek yeri vardı. Bu Müslümanları oraya götürdü. Hemen oradan hisara girdiler. Kâfirlerin de çoğu didarda bağlarında ve harmanlarındaydı.

Zira o vakit, harman vaktı idi. Elhasıl hisarı aldılar. Kâfirlerini incitmediler. Belki kâfirlere dahi insanlar ettiler. İçinden bir kaç tanınmış kâfiri tuttular. Bu hisarın limanında gemiler vardı. O gemilere koydular. Karşıda oturan askere gönderdiler. Velhasıl o gün iki-yüz adam geçirdiler.

Ece Beğ, hisarın atlarına bindi. Bolayır yanında Akça Liman derler bir liman vardı, oradaki gemileri yakdı. Oradan sürdü yine hisarına geldi. Bu hisarın (Çimbi) limanında olan gemileri sakladılar. Durmadılar, adam geçirdiler. Elhasıl askerlerin çoğunu yanlarına getirdiler. Bu kâfirlerden hiç kimseyi incitmediler, gönüllerini aldılar. Onlar da kendilerini güvenlik içinde buldular. Kadınlarını da kendilerini de hoş tuttular. Kâfirlerin gemicilerini gemilere koydular. Kendileri bastarında durdular. Daha hayli adam geçirdiler. Bir iki gün içinde iki bin er geçirdiler. Bu kâfirler (Çimbi kâfirleri) gazler ile ittifak ettiler.

Yürüdüler. Bir gece Ayasofonca (Ayasofonya) derler bir hisar vardı, onu dahi aldılar. ehl-i İslâm elinde hisar iki oldu. Bunun halkının dahi gönlünü hoş tuttular. Bu iki hisarı sağlamlaştırdılar. Hayli adamlar da Aydıncıktan gemi ile geldiler. Süleyman Paşa "Bu hisarlardan sipahi olan kâfirleri çıkarın. Evleri ile Karesi iline iletin ki, bunlardan sonrunda bize bir kötülük gelmeye" dedi. Öyle yaptılar.

Bir iki ay bu hisarları iyice sağlamlaştırdılar. Durmadılar. Her yerden istediği olanı getirdiler.

Birgen, Gelibolu'nun kâfirleri bunların üzerine gelmek için toplandı. Bunlar da hemen karşılıdılar, savaş oldu, kâfirleri kırdılar. hisarın kapısını yaptırdılar. Yakubi Ece'ye ve Gazi Fazıl'a yoldaşlar verdiler. Bunlar Gelibolu'ya havale ettiler. Gece, gündüz bunlar Gelibolu kâfirlerine huzur vermez oldular. İskelesine dahi gemi bırakmaz oldular ki çıka. Bu iki gaziye hayli yarar gazler verdiler. Onları Gelibolu ucuna koydular. Bolayır'da oturdular."

Bu tarihî metinden anlaşıldığına göre Osmanlı, daha o dönemlerde bile Müslüman olmayan ve hatta kendileri ile mücadele eden bu insanlara karşı gerçek bir hoşgörü ile muamele etmişti. Osmanlıların, hareket ve davranışlarındaki başarının sırrını bu anlayışta aramak gerekir.

Hünkâr İskelesi Antlaşması

Hünkâr İskelesi Antlaşması 8 Temmuz 1833 tarihinde İstanbul'un Hünkâr İskelesi semtinde Osmanlı Devletinin Rusya'yla imzaladığı bir karşılıklı yardımlaşma ve saldırmazlık antlaşmasıdır.

Sultan II. Mahmut 1829 yılında Rusya'yla yapılan savaşı sonuçlandıran Edirne Antlaşmasını imzalamıştı. Bu arada Mısır Valisi Kavalalı Mehmet Ali Paşa Osmanlı Devletine isyan etti.

Osmanlı Devleti isyanı bastırmak için Rusya'dan yardım istemek zorunda kaldı. Rusya Mısır'a baskı yaparak 1833 yılında Osmanlılarla Kütahya Antlaşmasını yapmalarını sağladı. II. Mahmut barışı sağlamış olmakla birlikte kendini güvencede hissetmiyordu. O yüzden Rusya'yla bir karşılıklı yardımlaşma ve saldırmazlık antlaşması yapmaya karar verdi. Bu antlaşmaya göre:

Sağlık ve Hastalıklar

Büro çalışanlarının en çok boynu ağrıyor

Oturma sırasında uygunsuz beden duruşu ciddi sağlık problemlerine yol açıyor

Karadeniz Teknik Üniversitesi (KTÜ) Farabi Hastanesi'nde 172 büro çalışanının katılımıyla yapılan araştırmada, çalışanların en çok boyun bölgelerinin ağrıdığı tespit edildi. KTÜ Tıp Fakültesi Halk Sağlığı Anabilim Dalı Öğretim Üyesi Prof. Dr. Gamze Çan, Farabi Hastanesi büro çalışanlarını antropometrik ölçümlerinin, mevcut kas iskelet şikâyetleri ile ilişkisinin araştırılması amacıyla 172 sekreter ve büro personelinin katıldığı bir çalışma gerçekleştirdiklerini belirtti.Çan, çalışma ortamında iş görenlerin 4'te 3'ünün oturarak çalışmasına ve oturma yerleri konusunda birçok araştırma yapılmasına rağmen, büyük çoğunluğunun hâlâ kötü tasarlanmış, genellikle çok yüksek ve rahatsızlık veren sandalye ve koltuklarda oturduğunu ifade etti. Prof. Dr. Çan, "Kötü tasarlanmış bu işyerlerinde çalışmaya bilgisayar kullanımındaki artış da ilave edilince, sağlık sorunlarında önemli artışlar olmuştur." dedi. İşle ilgili kas iskelet sistemi hastalıklarının azaltılması için kişinin değil, işin kişiye uydurulmasının sağlanması gerektiğini vurgulayan Çan şunları söyledi:

Komik Fotoğraflar

bugün ne pişirsem'

Bademli Şeftali Tatlısı

1 Komposto Şeftali
2 Su Bardağı Şeftali Kompostosu Suyu
300 gr. Acıbadem Kurabiyesi
1 Kutu Krem Şanti
1 Su Bardağı Süt
1 Çay Kaşığı Tarçın
2 Su Bardağı Su
2 Yemek Kaşığı Nişasta

Krem şantiyi bir bardak sütle çırpın. İçine acıbademleri ufalayıp karıştırın. Cam bir kalıbı ıslatıp hazırladığınız karışımı dökün ve buzdolabında 1 saat bekletin.Su, komposto suyu ve nişastayı tencerede karıştırıp kısık ateşte koyu bir sos haline gelinceye kadar pişirin. Sos soğuduktan sonra tarçını ilave ederek karıştırın.Şeftalileri kalıptaki acıbademli karışımın üzerine dizip hazırladığınız sosu gezdirin. Dondurduktan sonra nane yaprakları ile süsleyip servis yapın.

Şiir Gezgini

Seni Seviyorum

Ne güzel şey seni seviyorum demek
Sevdiğini söyleyebilmek ne güzel
Her baharda gece gündüz her saniye
Seni seviyorum
Seni seviyorum
Seviyorum seni diyebilmek ne güzel

Bir kere sevdaya tutulmayagör
Ateşlere yandığının resmidir
Aşık dediğin mecnun misali kör
Ne bilsin alemde ne mevsimdir

Çünküsü yok nedeni yok sevmenin
Zamanı hiç yok, dakikalar zaman üstü
Utançsız bir gecenin kucağında
Yağmurlar vuruyor pencereme
Aşkın vuruyor kalbimin kıyılarına
Gecenin bu çıldırtan yalnızlığında
Aşkın ayak seslerinin duyuyorum yüreğimde
Ve hasretin içimde
Seni seviyorum
Sesinin duymak istiyorum uyumadan önce
Sabahlara kadar konuşmak
Hiç kapatmamak telefonu
Aynı düşlere uyumak sonra
Ve uyanmak aynı güneşe

Bir kere sevdaya tutulmayagör
Ateşlere yandığının resmidir
Aşık dediğin mecnun misali kör
Ne bilsin alemde ne mevsimdir

Daha bir güzelleştim son günlerde
Gözlerimin ışı parlıyor
Kalbime sığdıramıyorum aşkı
Gülmek geliyor içimden
Çocuklarda koşar adım yürümek
Bir [illegible] yapmadık herkese selam vermek

Şebnem Kisaparmak

Kıssadan Hisseler...

TİMSAH DERİSİ

"En akıllı yatırım yol dediğimiz gibi, kendi timsahınızı kendiniz avlamalısınız" dedi. "Hele bir de şansınız olur da, karşınıza iri bir tanesi çıkarsa, o zaman derinin artarını satarsınız, üstelik para da kazanabilirsiniz..."Genç kadın söylenerek dışarı çıkarken tezgahtar da onun arkasından katıla katıla gülüyordu.

Akşamüstü mağaza kapandıktan sonra tezgahtar evine gitmek üzere sattıkların olduğu bölgeden geçerken, gördüklerine bir süre inanamadı.

Birkaç saat önce mağazaya gelen genç kadın, belne değin sazlıkların içine girmiş, elindeki tüfekle karşısına çıkacak bir timsah bekliyordu. Tam o sırada ince bir timsah, kadına doğru hızla gelmeye başlayınca tezgahtar, olayın gerçeğini görmemek için gözlerini kapattı. Sonra bir tüfek sesi duydu ve gözlerini açtığında, genç kadının önündeki timsah tersçevirme ve çalıştığını gördü.

"Bayan, bayan beni anımsadınız mı?" diye seslendi. "Ben bugün geldiğiniz mağazadaki tezgahtarım."

Genç kadın adamı görür görmez tanıdı:

"Size bir özür borçum var" dedi. "Gerçek timsah derisi ayakkabılarınızın fiyatlarının neden bu denli yüksek olduğunu şimdi anladım..."

Ve sağındaki solundaki altı timsah ölüsünü işaret etti:

"Toplam yedi tane timsah vurdum ama hiçbirinin denisinin rengi istediğim tonda çıkmadı..."

DARI EKMEK

Karikatür

Çıkış

Uyanık Dilenci

Brooklyn köprüsünde, bir bahar günü, kör bir adam dilencilik yapıyormuş. Dizlerinin dibine bir tabela koymuş. Üzerinde "DOĞUŞTAN KÖR" yazıyormuş. Herkes dilencinin önünden geçip gidiyormuş. Bir REKLAMCI bunu görmüş. Tabelayı almış, arkasına bir şeyler yazmış, olduğu yere tekrar bırakmış. Ne oluyusa olmuş..... Gelip geçen ve bu tabelada yeni yazıyı okuyan herkes, bastırılmış dilencinin önünden şapkayı, habire para atmaya...

Bir cümle yetmiş onca kişiyi etkilemeye ve dilencinin şapkasının kısa sürede ağzına kadar parayla dolup taşmasına... GÜZEL BİR BAHAR GÜNÜ... AMA BEN BAHARI GÖRMÜYORUM !

güldürmece

Parmak izinden yüz tanımlamak artık mümkün

GÜ Rektörlüğünde proje hakkında bilgi veren Prof. Dr. Sağıroğlu, yaklaşık 8 yıldır üzerinde çalıştığı ve bugüne kadar 150 parmak izinden yola çıkarak, bu kişilerin yüzlerini tanımayı, yüzde 3-5 yanılma payı ile başardıklarını söyledi.

Projenin ilk aşamasında parmak izinden burun, göz ve kaş tanınıyor. Ardıpılabildiğini, daha sonra dudak ve çehrenin de tanımlandığını belirten Sağıroğlu, insanların parmak izleriyle yüzleri arasında bağlantı bulunduğu tezini bu şekilde ortaya koyduklarını anlattı. Prof. Dr. Sağıroğlu, 'www.fingerprint2face.org' internet sitesinde parmak izlerini gönderenlerin yüzlerinin tanımlanacağını da bildirdi. Bu sayede projenin doğruluk oranı hakkında da daha etkili bir sonuç elde edileceğini ifade eden Sağıroğlu, sistemin sadece Türkiye'de yaşayan kişiler üzerinde denendiğini, diğer ülkelerdekiler üzerinde işlerliğinin ölçülmesi için testlerin yapılması gerektiğini vurguladı. Projeyi iki dünya konferansında sunduğunu ve katılımcıların heyecanlandıklarını belirten Sağıroğlu, birçok araştırmacı ortaklık teklifinde bulundu. Bu, Türkiye için ticari bir proje olabilir.

Bunun patentini de aldık. 3 boyutlu yüz tanıma sistemini geliştirmek için çalışıyoruz. Binde bir kişinin bile yüzünü tanımlasak büyük başarı. Bu çalışma alanında ilk, bu Türkiye açısından çok önemli. Türkiye'de bazı kurumlar bizimle projemiz hakkında görüşüyor. Tamamlandığında talep olacağına inanıyoruz' diye konuştu. Sağıroğlu daha sonra GÜ Rektörü Prof. Dr. Rıza Ayhan'ın sistem üzerinde parmak izinden yüzünü tanımadı.

BİLİMTEKNOLOJİ

Sahte bal üreticileri bıktırdı

Türkiye'de hatırı sayılır bal üreten illerin başında gelen Erzincan'da, başka illerden gelen sahte bal üreticileri Erzincan'ın markalaşmış balının itibarını sarsıyor. Bu konuda Erzincanlı bal üreticileri bu haksızlığın önüne geçilmesini istediler

Dünyanın dördüncü büyük bal üreticisi olan Türkiye'nin en kaliteli bal üreten illerinin başında gelen Erzincan'da yerli bal üreticileri, başka illerden gelen sahte bal üreticilerinden şikayetçi. Erzincan'ın bu pazardan aldığı pay sahte bal nedeniyle her geçen gün düşüyor. İmajları Avrupa'ya gönderilen sahte ballarla ciddi oranlarda zedelenen Erzincan balarısı ise üretimdeki kapasitelerini ihracata yansıtmak için arayış içinde.

Erzincan, Türkiye'nin en önemli arısayısında bitkilerin çiçeklenme mevsimleri değişkilik gösteriyor ve bu durum da Erzincan'ın ancak için çok uygun bir il olmasını sağlıyor. Ayrıca dünyadaki balı bitki türlerinin bir çoğu Erzincan'da bulunuyor. Bu koşullara rağmen Erzincan'ın hakiki çiçek balı gezici arıcıların ürettikleri şeker balı ile karalanması ve Erzincan balının itibarının sarsılması Erzincanlı bal üreticilerini derinden üzdüğü bildirildi.

Yaşanan bu sahte bal olayı Erzincan ile birlikte ülkeyi de tehdit ettiği bildirilirken bundan kaynaklanan sonuç ise ihracata şöyle yansıyor. Dünyanın en büyük dördüncü 2003'te 39 milyon dolar seviyesindeyken 2004'te 17 milyon dolara, 2005' 4 milyon dolara düştü. İhracattaki bu hızlı düşüş, Türk balı imajının zedelenmesiyle yakından ilgili. Bu konuda büyük sıkıntı yaşadıklarını söyleyen Erzincanlı bal üreticileri, yabancı arıcıların Erzincan Balı'na kazandırdıkları bu kötü imajın ortadan kaldırılması için sıkı önlemler alınmasını istediler. 'Markalı ürüne önem verin'

Bal ihracatının düşmesini üretici kaynaklı sorunlara bağlanırken Erzincanlı üreticiler ihracatın düşmesinde üretici kaynaklı sorun olmadığını, sadece para hırsıyla hareket eden firmaların bala glikoz ve früktoz katması neticesinde ihracatın baltalandığını vurguladılar.

Erzincan balının tekrar Türkiye'deki itibarını kazanmak için sahte bal üreticilerinin önüne geçilmesi gerektiği vurgulandı.

doğugazetesi.com.tr

Son Dakika, Siyaset, Ekonomi, Sağlık, Spor, Sanat, Tarım ve daha neler neler

Yaşananlardan haberiniz olsun diye

Anadolu Artık Daha Yakın!

KALKINMA YARIŞI VE ERZİNCAN

"Erzincanlı Sanayici ve İşadamları Derneği" (ERSİAD) ın, geçtiğimiz hafta sonunda, İstanbul'da düzenlediği toplantıya ilişkin haberler basında yer aldı...

Erzincan ili nüfusunun üç katı kadar hemşehrimizin yaşadığı İstanbul'da; ekonomik, sosyal, kültürel alanlarda faaliyet gösteren çok sayıda demek var. Bu demekler bir yandan gurbette dayanışmayı, iş ve güç birliğini sağlamaya çalışırken, diğer yandan Erzincan'ın sorun ve ihtiyaçlarıyla da ilgilenirler. "Erzincanlı Sanayici ve İşadamları Derneği" bu kuruluşların önde gelenidir...

Objektif

Şefik ARAS

"ERSİAD"ın düzenlediği "Kalkınma Yarışında Erzincan" konulu toplantıya, İstanbul'daki dernek ve teşekküllerin temsilcileri yanında; Erzincan Valisi Abdulkadir Demir, Belediye Başkanı Yüksel Çakır ve Üniversite Rektörü Prof. Dr. Erdoğan Büyükkasap'da katıldı.

Toplantıyla ilgili haberlerden öyle anlaşılıyorki Erzincan'ın kalkınması ve çeşitli sektörlerde sahip olduğu potansiyelin değerlendirilmesinin konuşulduğu toplantıya, Vali Demir'in geniş kapsamlı konuşması damgasını vurmuş.

Özetle; Erzincan'ın, Sanayide, tanımda, ulaşımda, enerjide, Eğitimde, turizmde, ulaşımda, hayvancılıkta, madencilikte, ve diğer sektörlerde sahip olduğu imkânları ve avantajların neler olduğunu, konuşmasında katılımcılara sunan Vali Demir'in, ilgiyle izlendiği belirtiliyor.

Kuşkusuz, sözü edilen bilgilerin, Erzincanlı İş Adamları Derneğinin düzenlediği, "Kalkınma Yarışında Erzincan" konulu bir toplantıda gündeme getirilmiş olması önemli ve anlamlıdır.

Önemlidir; Biliyoruzki, Erzincanda iş ve istihdam sağlayıcı yatırımlara ihtiyaç bulunmaktadır. Erzincanın çeşitli sektörlerde sahip bulunduğu potansiyelin değerlendirilmesi gerekmektedir..

Anlamlıdır; Sözü edilen, Erzincanın kalkınması ve gelişmesiyle ilgili konular, Erzincanın kalkınmasına ilgi duyan, katkıda bulunmak istiyen, hangi alanda nelerin yapılmasının mümkün olduğunu merak eden geniş bir Erzincanlı katılımcı huzurunda gündeme getirilmiştir. Ve böylece, Erzincanın kalkınmasına katkıda bulunacak girişimciler bilgilendirilmiştir. Erzincana yapılacak yatırımlarda, başta teşvikler olmak üzere, hangi alanda, nasıl kolaylıklar sağlanacağına dikkat çekilmiştir.

Umarız; Konuşulanlar konuşulduğu yerde kalmız. Gerek Erzincanlı iş adamı hemşehrilerimizin güçbirliği ile.. Gerekse diğer girişimcilerin, Erzincan hakkında bilgi edindirilmesiyle, Erzincanın kalkınmasına, gelişmesine katkıda bulunacak yatırımların gerçekleşmesi mümkün olur.

ERZİNCAN'IN KABİNE ŞANSI

Başbakan Recep Tayip Erdoğan, düzenlediği basın toplantısında geniş çaplı kabine revizyonunu açıkladı. Aslında kabine revizyonundan çok yeni bir Hükümet dememiz daha doğru bir tespit olur.

ÇIRA

Cengiz BAHŞİ

Her ne kadar yerel seçimlerde AK' partinin başarısız olduğu yerlerde kabine değişikliğine gidileceği, Özellikle kendi bölgelerinde Belediye seçimlerini kaybeden Bakanların görevlerinden alınacağı yüksek sesle dile getirilmiş olsa da, Hükümetin revizyona gitmesinin asıl nedenlerini; Dış politikada hassas dengelerin gözetilmesi, Ekonomik krizin giderek derinleşmesi ve Türkiye'nin önünde duran problemlerle ilgili ince hesapların yapılmasıdır diyebiliriz.

Her yeni kabine düzenlemesinde Bakanlık beklentileri hem kişisel bazda hem de şehir bazında muhakkak hissedilir.

Erzincanlı Bakanlardan; Ulaştırma Bakanı Binali Yıldırım ve Milli savunma Bakanı Vecdi Gönül'ün kabinedeki yerlerini korumaları ise Erzincan adına büyük bir şans olarak görülmelidir.

Turizm'de belli bir potansiyeli aşmış, Sanayisi güçlü, Ekonomik olarak belli bir güce ulaşmış birçok metropol şehir, lobi oluşturup özellikle yatırımcı bakanlıklardan birini kapmanın uğraşını verip, Bakanlık hayallerini kurarken, Erzincan'ın özellikle önem arz eden ikli bakanlığa birden sahip olması kentin kalkınmasında ciddi rol oynayacaktır.

Erzincan'ın sorunlarının Ankara'ya ulaşmasında, Kent dinamiğinin hayata geçirilmesinde, Kalkınma noktasında ciddi hamlelerin atılmasında, özellikle Ulaştırma Bakanı Binali Yıldırım'dan çok şeyler beklenmektedir.

Erzincan bürokrasisinin, yerel yönetimlerinin, sivil toplum kuruluşlarının, ortak bir irade ile Erzincan'ın önceliklerini doğru belirleyip, fikir ve karar birlikteliği yapmaları, hem sorunların çözümünü hızlandıracak hem de Erzincanlı Bakan'ların elini güçlendirecektir.

Erzincanlılar bu zaman zarfında Bakanlarından hizmet almasını bilmelidirler. Bu şansı iyi kullanmalıdırlar.

Kentin lokomotif gücü olacak Erzincan üniversitesi, Ergandağı kayak merkezi ve daha birçok yatırım bekleyen proje için koşturulması gereken bir dönemi iyi değerlendirmeliyiz.

Yeni kurulan Bakanlar Kurulu Kabinesi'nin Türkiye'mize ve güzel Erzincan'ımıza hayırlar getirmesi dileğiyle...

H. İbrahim Özdemir'in "Eyvah" adlı romanı Osmanlı dönemindeki Erzincan tarihine ışık tutuyor.

doğu yayınları
V. Recep Yazıcıoğlu Cad. No: 57 ERZİNCAN

İlan ve reklamlarınızı doğu'da değerlendirin...
Vali Recep Yazıcıoğlu Cad. No:57

Diş Hekimliği Fakültesine yeni laboratuvar

Atatürk Üniversitesi Diş Hekimliği Fakültesi Hastanesi'nde onarımları gerçekleştirilen, klinik öncesi laboratuarıyla, Hasta Kabul, Oral Diagnos ve Radyoloji Kliniği Laboratuarlarının açılışı gerçekleştirildi.

Atatürk Üniversitesi Diş Hekimliği Fakültesi Hastanesi'nde onarımları gerçekleştirilen, klinik öncesi laboratuarıyla, Hasta Kabul, Oral Diagnos ve Radyoloji Kliniği Laboratuarlarının açılışı gerçekleştirildi.

Açılışta bir konuşma yapan Atatürk Üniversitesi Rektörü Prof. Dr. Hikmet Koçak, "Hasta refahı ve güvenliği için son teknoloji laboratuarlar açtık. Laboratuarlar iki bölümden oluşuyor, bölümün birinde öğrencilerimiz ders görüyor, inceleme yapıyor, diğer bölümde ise hasta tedavileri gerçekleştiriliyor" dedi.

Fakülte kurulurken 40-50 öğrenciye göre organize edildiğini, son yıllarda fakülteye alınan öğrenci sayısındaki artışa bağlı olarak klinik ve laboratuarların yetersiz kaldığını söyleyen Diş Hekimliği Fakültesi Prof. Dr. Abubekir Harorlı ise, "Fakültemizde yer sıkıntısı da dikkate alınarak özellikle atıl alanların kullanılması düşünüldü. Bu noktadan hareketle bodrum katın kullanılabilir hale getirilmesini düşündük ve tavan, zemin elektrik, pissu tesisatı kısmen veya tamamen yenilendi. Burada bulunan 20 kişilik laboratuar yaklaşık 100 kişi alacak hale getirildi. Aynı katta bulunan Fantom Laboratuarı günümüz şartlarına uygun hale getirildi. Hasta kabulün yeri değiştirildi, radyoloji kliniği genişletildi ve ilave iki röntgen cihazı, dijital panoramik cihazlar konuldu. Oral Diagnoz kliniği değiştirildi" dedi.

Laboratuarlar daha sonra açılışa katılan davetlilerce gezildi.

Turizm Lisesi öğrencileri Antalya'da

Gümüşhane Anadolu Otelcilik ve Turizm Meslek Lisesi öğrencileri işletmelerde beceri eğitimlerini yapmak üzere Antalya'ya gittiler.

Antalya'nın Manavgat, Kemer ve Alanya ilçelerinde turizm sektörü içerisindeki özel sektöre ait otellerde beceri eğitimlerini yapacak olan 31 öğrenci, 4 Mayıs - 25 Eylül tarihleri arasında Antalya'da kalacaklar. Okul Müdürü Hüseyin Türkfiliz ve Meslek Dersleri Öğretmeni Mehmet Dede'nin refakatinde Antalya'ya giden öğrenciler törenle uğurlandılar. Milli Eğitim Müdürlüğünden yapılan açıklamada Anadolu Otelcilik ve Turizm Meslek Lisesi öğrencilerinin turizm sektöründe eğitim aldıkları, 10. sınıf itibaren de işletmelerde beceri eğitimlerine katıldıkları belirtildi. Beceri eğitimlerinin tamamlanmasının ardından sınavdan geçirilecek öğrenciler 26 Ekimde diploma yapacaklar. Bu arada okulun 37 öğrencisinden 31'i Antalya'da beceri eğitimine giderken, 6 öğrenci ise Gümüşhane'de bulunan işletmelerde eğitimlerini sürdürecekler.

Malatya'da huzurevi sakinleri sebze yetiştirmeye başladı

Malatya Huzurevi'nde kalan yaşlılar için sebze yetiştirme projesi çerçevesinde hobi parselleri oluşturuldu.

Huzurevi arkasındaki hobi parsellerine ilk fidelerin dikim programı Vali Vali Daşöz, burada yaptığı açıklamada, "Bu çaşmayı önemsiyoruz. Toprağın insanı olarak buraya gelen huzurevinde kalan yaşlılara hobi parselleri oluşturuldu. Her yaşlımıza en az bir parsel, bazılarına iki parsel verildi. Toprak ve bitkilerle uğraşmaları arzu edildi. Onların psikoloji ve ruh dünyalarında ayrı bir renk katacağı düşünüldü. Uzmanlarımız da bunun yararlı olacağını belirtiyorlar. Hangi yaşta olursa olsun insanda bir üretim kabiliyeti olmalıdır" dedi.

Sosyal Hizmetler İl Müdürü Murat Konan ise, "Yaşlılarımızın boş zamanlarında üretim yapabilecekleri hobi parselleri oluşturulmasından memnun olduklarını dile getirdi.

Bu arada, huzurevi sakinlerinden Yusuf Ulutaş'ın söylediği "Benim sadık yarim kara topraktır" türkücü dinleyenleri duygulandırdı. Konuşmaların ardından Vali Halil İbrahim Daşöz'ün de ilk fide dikimiyle hobilerini geliştirdiler.

Yurt -Kur'dan müzik eğlence pragramı

Yüksek Öğrenim Kredi ve Yurtlar Kurumu Gümüşhane Yurt-Kur Müdürlüğü tarafından müzik eğlence programı düzenlendi.

Yüksek Öğrenim Kredi ve Yurtlar Kurumu Gümüşhane Yurt-Kur Müdürlüğü tarafından müzik eğlence programı düzenlendi.

Sema Doğan Parkı salonunda düzenlenen proçrama Belediye Başkanı Mustafa Canlı, Yurt-Kur Trabzon Bölge Müdürü Münir Özkurt, Gümüşhane Yurt-Kur Müdürü Süleyman Turhan, Gümüşhane Üniversitesi daire başkanları, sivil toplum örgütü temsilcileri, kamu kurum müdürleri ve öğrenciler katıldı.

Programın açılış konuşmasını yapan Gümüşhane Yurt-Kur Müdürü Süleyman Turhan, kurumun amacının üniversite gençliğinin barınması ve sosyal, kültürel faaliyetlerde faydalı olmak olduğunu söyledi.

Yurt-Kur Trabzon Bölge Müdürü Münir Özkurt ise yaptığı kısa konuşmada öğrencileri sınav ortamında, sınav stresinden uzaklaştırmak, daha rahat ortamlarda sınavlara hazırlanmalarını sağlamak amacıyla düzenlendiğini ifade etti.

Yapılan konuşmaların ardından solo türküler, ikram, müzik eğlence, halk oyunları gösterileri ve kolbaşı gösterileri sergilendi.

Ahlat'ta şaşırtan mezar taşları

Bitlis'in Ahlat ilçesinde, uzunluğu 5 metreye varan 12'nci yüzyıldan kalma mezar taşları görenleri şaşırtıyor.

Tarihi ve doğal zenginlikleri ile ünlü Bitlis'in Ahlat ilçesi, havaların ısınmasıyla birlikte yerli ve yabancı ziyaretçilerin akınına uğramaya başladı. Dünyanın en büyük İslam mezarlığı olarak anılan Selçuklu Mezarlığı'nda uzunluğu 5 metreye varan mezar taşları ise görenleri şaşırtıyor. Bazı ziyaretçiler metrelerle, bazıları ise omuzlarına çocuklarını alarak taşların uzunluğunu ölçüyor.

'Bir Sigara da Sen Bırak' kampanyası ses getirdi

Türkiye Yeşilay Cemiyeti'nin "Bir sigara da sen bırak!" sloganıyla başlattığı kampanya yankı buldu. Kampanyada, işe alımlarda sigara kullanmayan adaylara öncelik tanınması çağrısı yapılmıştı. Yeşilay, kamu ve özel sektöre ış için başvuruda bulunan eşit düzeydeki adaylardan sigara kullanmayanlara öncelik tanınması çağrısında bulunmuştu.

Yeşilay Genel Başkan Yardımcısı Prof.Dr. İbrahim Balcıoğlu, sağlığı yerinde olan, zararlı alışkanlıkları bulunmayan insanların çalıştıkları kurumların daha yüksek kalite ve verimle iş ürettikleri, bu kurumlarda zaman kaybının önlendiği, ekonomik kayıpların asgariye indiğini söyledi.

Balcıoğlu açıklamasında, kampanyanın yaygınlaşması halinde, sigaraya meyilli üniversite gençliğinin ilerde iş bulmakta zorlanacağı hissine kapılarak bu alışkanlıktan uzak duracağı belirtildi. Ulusal Tütün Kontrol Programı çerçevesinde 2010'a kadar 15 yaş altı çocuklarda ve gençlerde sigara kullanımının yüzde sıfıra indirilmesi amaçlanıyor. Bazı firmalar, gün arası verilen sigara molalarını öne sürerek sigara kullananlara sigara molası kadar fazla mesai yaptırdığı müşahade edildi. Yeşilay bu konuda Sivas

Cumhuriyet Üniversitesi'ni örnek gösteriyor. Cumhuriyet Üniversitesi Akademik personel ilanında, eşeğer başvurularda sigara içmeyenlerin tercih edileceğini bildirdi. Sigarasız hastane, sigarasız kampüs kampanyası başlatan Tıp Fakültesi'nde de Nikotin Bağımlılığı Merkezi bulunuyor.

Prof.Dr. Balcıoğlu, ilk ve ortaöğretim okullarında başlatılan "bağımlılık" konulu ödüllü yarışmaya olan ilgiden memnun olduklarını da belirtti. Yarışma sonuçları 19 Mayıs 2009 tarihinde açıklanacak.

Köylere milyonluk yatırım

Dünden devam

Proje kapsamında 2007 yılında Kelkit ilçesine bağlı Aydoğan, Pirdoğdu ve Merkez Kalkancı; Çayırlı ilçesine bağlı Böldükova, Tercan ilçesine bağlı Sankaya ve Ottukbeli köylerine bağlı Karadivan köylerine kanalizasyon şebekesi, foseptik çukuru ve doğal arıtma sistemi inşa edildi. 2007 yılında döşenen 8.890 metre uzunluğundaki kanalizasyon şebekesi inşaatları için projeden 964.000 Amerikan doları harcandı.

2008 yılında da altyapı çalışmalarına devam ettirildiği projede Çayırlı ilçesine bağlı Saygılı, Sarayçık ve Doğanyuva köyleri ile Tercan ilçesine bağlı Akyurt ve Edebük köylerine kanalizasyon şebekesi inşa edildi. 2008 yılında döşenen 10.754 metre uzunluğundaki kanalizasyon hattının çok ise proje kaynaklarından 964.000 Amerikan doları harcandı.

2009 yılı için ise proje kapsamında altyapı çalışmaları sürdürülüyor. Bu yıl için Çayırlı'ya bağlı Çaykent köyü ile Tercan'a bağlı Gökçe ve Beşkaya köylerine kanalizasyon hattı döşeniyor. Çayırlı Çaykent Köyü ve Tercan Gökçe köyündeki kanalizasyon inşaatları 1 aydan bu yana devam ederken Beşkaya köyünde ise önümüzdeki günlerde inşaata başlanacak. 2009 yılında döşenecek 10.991 metre uzunluğundaki hattın maliyeti ise 900.000 Amerikan doları olacak.

Kanalizasyon inşaatları hakkında bilgi veren Sivas-Erzincan Kalkınma Projesi Genel Müdürü Doğan Akar, son 3 yılda sadece Erzincan'a bağlı toplam 14 köye kanalizasyon şebekesi inşa edildiğini belirterek toplamda 30.635 metrelik hat döşendiğini ve bu projeler için ise 2.557.000 amerikan doları harcandığını söyledi. Erzincan İl Tarım Müdürü Ali Lek ise Birleşmiş Milletler ile imzalanan ikraz anlaşması doğrultusunda Sivas-Erzincan Kalkınma Projesinin çalışmalarını devam ettirdiklerini kaydetti. Tarım İl Müdürlüğü teknik elemanları ile Birleşmiş Milletler elemanları tarafından ortaklaşa yürütülen bu dış kaynaklı proje kapsamında 3 yılda birçok yatırım yapıldığını kaydeden İl Müdürü Ali Lek, çalışmaların ileriki yıllarda da devam edeceğini belirtti. Proje çalışanları yaptıkları çalışmalarda yerel yöneticiler ve yöre halkının görüşlerini de dikkate alıyor. Yatırım yapılacak bölgelerde kaymakamlar ve muhtarların görüşlerine başvurulurken halkın isteklerini belirlemek amacı ile anketler de yapılıyor.

Yalçın, görevine dönmek istiyor

Yalçın'ın yargı kararıyla göreve iadesini isteyen avukat Altay, "Müvekkilim Aydın Yalçın'ın acilen Erzincan'daki görevine iade edilmesi konusunda duyarlılığın gösterilmesini bekliyoruz. Önceki bakanın yargı kararını uygulamaması, şimdiki bakanın sorumluluğunu ortadan kaldırmaz" dedi.

Gümüşhane'nin Kelkit İlçesi'nden olan Aydın Yalçın, 16 yıl Gümüşhane'de, 8 yıl da Niğde'de Milli Eğitim Müdür Yardımcılığı görevlerinde bulunduktan sonra 2003 yılında, dönemin Milli Eğitim Bakanı Hüseyin Çelik tarafından Erzincan Milli Eğitim Müdürlüğü'ne vekaleten atandı. 3 yıl çalışan Aydın, 2006 yılının Mayıs ayında Nevşehir Milli Eğitim Müdürlüğü'ne, bir gün sonra tekrar Erzincan Milli Eğitim Müdürlüğü'ne asaleten döndü. Erzincan'da dört yıl Milli Eğitim Müdürlüğü yapan Aydın, 2007 yılının Kasım ayında önce Gümüşhane'ye, 6 ay sonra da Bayburt'a öğretmen olarak tayin edildi. Sivas İdare Mahkemesi'nin kararı ile gelecek yılın Eylül ayında Erzincan'daki görevinin başına dönen Aydın, 10 gün sonra Milli Eğitim Bakanlığı Müşavirliği görevine çekildi. Tekrar Sivas İdare Mahkemesi'ne başvuran Aydın hakkında mahkemeden 10 Mart 2009 günü karar çıktı. Mahkeme kararında "Yargı kararını etkisiz bırakmak amacıyla kısa bir süre sonra asli görevyle ilgisi olmayan bir konuda ve süre belirtmeksizin bakanlık merkezinde müşavir olarak geçici görevlendirilmesine ilişkin işlemde hukuka aykırılık bulunmaktadır. Bu yüzden dava konusu işlemin iptaline, Danıştay'a temyiz yolu açık olmak üzere oy birliğiyle karar verildi" denildi.

Milli Eğitim Müdürü Aydın Yalçın, avukatı Ali Altay aracılığıyla, elindeki Sivas İdare Mahkemesi'nin kararı ile Milli Eğitim Bakanlığı'na yazılı başvuruda bulundu.

Trafik eğitimi önemli

Kemal Arduç

Erzincan'da çeşitli etkinliklerle kutlanan Trafik Güvenliği Haftası çerçevesinde Erzincan İl Emniyet Müdürlüğü'ne ziyaretler sürüyor. Erzincan Kadın Meclisi, dün Emniyet Müdürü Dr. Ahmet Çimen'i ziyaret ederek Trafik Güvenliği Haftasını kutladı ve çiçek takdim ettiler.

Kadın Meclisi Başkanı Fatma Çakır, trafik eğitiminin ailede başlaması gerektiğini vurgulayarak, "biliyoruz ki çocuk anne babadan eğitiliyor. Bunun için aile bireyleri her yönleri ile geleceğimizin teminatı olan çocuklara örnek olmalılar. En önemli eğitimlerden birisi de trafik eğitimi olduğuna inanıyorum, çünkü kazaların bilançosu oldukça ağır" dedi

Daha sonra konuşan Emniyet Müdürü Dr. Ahmet Çimen, trafik terörüne verilen can ve mal kaybının hat safhada olduğunu vurgulayarak; Trafik kazalarının bilançosunun çok ağır olduğu ülkemizde ortalama her 30 saniyede bir maddi hasarlı kazanın meydana geldiğini, buna karşılık, ortalama her 1 saate 11 kişinin trafik kazasında yaralandığını ve aynı süre içerisinde 1 kişinin de hayatını kaybettiğini söyledi. Türkiye'de trafik kazalarının 1 yıllık maddi bilançosuyla 300 yataklı bin 085 hastane, 240 öğrenci kapasiteli 17 bin 265 okul, 100 metrekarelik 32 milyon 068 bin adet konut, her biri bin 500 metrekarelik 32 bin 353 spor salonu yapılabileceğini veya 5 milyon dolar değerinde bin 825 adet uçak alınabileceğini dile getirdi.

19 Mayıs provaları başladı

Kemal Arduç

Ulu Önder Gazi Mustafa Kemal Atatürk'ün Samsun'a çıkışının 90. yıl münasebetiyle 19 Mayıs Atatürk'ü anma Gençlik ve Spor Bayramının provaları Erzincan 13 Şubat Şehir stadında başladı. Erzincan genelinde bulunan bütün Lise okulları katıldı. Konu hakkında bilgi aldığımız ve Komite Başkanı kulağımıza ulaştı ki 19 Mayıs Gençlik ve Spor Bayramında ilimizde 2 bin Öğrencinin kutlamalara katılacağını 19 Mayıs 2009 günü saat 07:00'de başlayıp, 24:00'e kadar devam edeceğini söyledi. Her yıl olduğu gibi bayramın önemine yakışan törenler ile kutlanacağı bildirildi.

19 Mayıs Atatürk'ü Anma Gençlik ve Spor Bayramı Erzincan Belediyesi önünde yer alan Atatürk anıtına çelenk sunulması ile başlayacak. Çelenk sunma töreninin ardından 13 Şubat Şehir Stadına geçileceğini ve burada Lise Öğrencilerin çeşitli gösterlerin halkımıza sunacağını belirtti. 19 Mayıs Gençlik ve Spor Bayramında herhangi bir aksilik yaşanmaması için çalışmaların büyük bir titizlikle sürdürdüklerini açıkladılar.

İl genel meclisi 3.toplantısını yaptı

Kemal Arduç

Erzincan İl Genel Meclisi Mayıs ayındaki üçüncü toplantısını yaptı. İl Genel Meclis Başkanı Ünal Tuygun başkanlığında meclis üyelerinin katılımıyla yapılan toplantıda 8 gündem maddesi ele alındı. Toplantı da görüşülen maddeler ise şöyle; İl Genel Meclisi Başkanlığına Vilayet Makamından havaleli yazıda İl Özel İdaresince su ürünleri, Yeraltı suları kum ocaklarının kiraya verilmesi konulu teklifin görüşülmesi.

İl Genel Meclisi Başkanlığına Vilayet Makamından havaleli yazıda Refahiyi İlçesinde Halk Eğitim Merkezi Müdürlüğüne hizmet binası yapılabilmesi için Otlukbeli Belediyesine ait taşınmazın İl Özel İdaresine devrinin yapılması ve İl Özel İdaresince Milli Eğitim Bakanlığına (Çıraklık ve Yangın Eğitim Genel Müdürlüğü) tahsisinin yapılması konulu teklifin görüşülmesi. İl Genel Meclisi Başkanlığına Vilayet Makamından havaleli yazıda Merkez Milliyet Anadolu Öğretmen Lisesinin ödenek ihtiyacı konulu teklifin görüşülmesi.

İl Genel Meclisi Başkanlığına Vilayet Makamından havaleli yazıda İl Özel İdaresi ve Yatırımcı İl Müdürlüklerinin 2010 yılı yatırım programı konulu teklifin görüşülmesi. İl Genel Meclisi Başkanlığına Vilayet Makamından havaleli 06.05.2009 tarih ve 1837 sayılı yazısı ile İl Özel İdaresinin 2008 yılı kesin hesap raporlarının görüşülmesine karar verildi. İl Genel Meclisi Başkanlığına Vilayet Makamından havaleli 06.05.2009 tarih ve 1860 sayılı yazısı ile İlimiz İlçe ve Belde Belediyelerinin taleplerine istinaden sulama işlerinde kullanılmak üzere çimento yardımı Ulalar-Kavakyolu-Çukurkuyu ve Demirkent Beldelerinin taleplerine istinaden kanalizasyon çalışmalarında kullanılmak üzere 17000 Litre motorin verilmesi konulu yazı ele alındı. İl Genel Meclisi Başkanlığı'na Vilayet Makamından havaleli 06.05.2009 tarih ve 1816 sayılı yazısı ile İl Özel İdaresine ait gayri menkulün kiraya verilmesi konulu teklif görüşülerek karara bağlandı.

Okul bahçeleri elden geçiyor

Kemal Arduç

Okullar için ayrı ayrı projeler üreten Erzincan Belediyesi, beş yıl içerisinde bütün okul bahçelerini elden geçirmeyi planlıyor. Anaokulu, İlköğretim Okulu ve Lise olmak üzere üç tip proje ürettiğini ifade eden Başkan Çakır, yapılacak düzenlemeler ile okul bahçelerinde yeşil alanlar, yürüyüş ve oturma alanları, öğrenciler için dinlenme yerleri ve futbol bahçeleri yapmayı planladıklarını ifade etti. Çakır sözlerine şöyle devam etti: "Biz çocuklarımız için çok fonksiyonlu, ilimize ve öğrenci kardeşlerimize yakışır eğitim kurumları oluşturmayı hedefledik. Valilikle bu hususta işbirliği yapacağız. Okullarımız için üzerimize ne düşüyorsa yapacağız. Projelerimiz ilköğretim okulları için 56 bin TL, liseler için ise yaklaşık 79 bin TL ye mal oluyor. Erzincan'mızı daha konforlu bir kent yapmaya yönelik çalışmalarımızın başında çocuklarımızı ve gençlerimizi ilgilendiren projeleri hayata geçireceğiz."

ZAYİ

İşletmeme ait, Vestel VS 6000 T marka ve modelli, JD000042708 seri nolu yazarkasa ruhsatımı kaybettim. Hükümsüzdür.

Hatice POLAT

TC Kimlik No: 33049439500

İlan ve reklamlarınızı *doğu* Gazetesi'nde değerendirin...

T.C. TERCAN ASLİYE HUKUK MAHKEMESİ

Esas No: 2009/49

Karar No: 2009/77

Trabzon İli Vakfıkebir İlçesi, Yaylacık köyü, Cilt No: 8, Hane No:40, BSN No: 112'de nüfusa kayıtlı Ahmet ve Sevim'den olma Vaktikebir 01.01.1984 doğumlu 61234363378 TC kimlik numaralı davacı Kezban Karaca'nın nüfus kayıtlarında Kezban olarak görünen ön adının 5490 sayılı Nüfus Hizmetleri Kanununun 35 ve 36. maddeleri uyarınca "KADER" olarak düzeltilmesine karar verilmiştir.

Hakim No 92563

İLAN

T.C Erzincan Sulh Hukuk Mahkemesi'nden

Esas No: 2008/463 Esas

Davacı K.H tarafından mahkememize Mehmet Ali Çağlar'ın vasiyetnamesinin açılması ile ilgili davanın yapılan açık duruşmasında verilen ara kararı gereğince;

Mirasçılardan Gümüşhane İli Kelkit İlçesi Aydoğdu köyü nüfusuna kayıtlı Mehmet Ali ve Cevahir'den olma 10.04.1970 doğumlu Aslan Çağlar'ın sağ olup olmadığı bilinmediğinden ve kendisine tebliğ yapılamadığından ayrıca, vasiyetçi Mehmet Ali Çağlar Erzincan 1. noterliğinin 22.09.2000 tarih ve 17460 yevmiye nolu düzenleme şeklindeki vasiyetnamesi ile Türkiye Cumhuriyeti Ziraat Bankası Erzincan Şubesinde mevcut bulunan bilirkum vadeli ve vadesiz "Türk parası ve döviz hesaplarının tamamını 1956 doğumlu oğlu Hıdır Çağlar'a ödemek üzere vasiyet ettiğinden" yukarıda ismi bulunan mirasçının vasiyetnameyi kabul edip etmediği hususunda duruşmaya gelip beyanda bulunması bulunmadığı takdirde ve vasiyetnameye karşı bir ay içinde dava açarak esas numarasını bildirmesi bildirmediği takdirde vasiyetname içeriğini kabul etmiş sayılacağının tebliat yerine kaim olmak üzere ilanen tebliğ olunur.

Basın No: 1812

doğu Yayın No: 33 / 07.05.2009

doğu

Günlük Haber Yorum Antalya Gazetesi

V. Recep Yazıcıoğlu Cad. No: 57 ERZİNCAN

Tel - Fax : 224 24 25-26

e-mail : bilgi@doguguzetesi.com

Sahibi: H. İbrahim Özdemir

Yazı İşleri Müdürü: Naim Çakır

Ermat Ofset

V. Recep Yazıcıoğlu Cad. No: 57

ERZİNCAN

Tel: 224 24 25 -26

e-mail: ermatofset@yahoo.com

Abone:

Yıllık	60.00 TL
6 Aylık	30.00 TL
Aylık	6.0 TL

Şehir Dışına PTT masrafı ilave edilir.

İlan tarifesi

Resmi İlan Satırı/cm	6.00 TL
Genel Kurul İlanları	45.00 TL
Özel İlan, Reklamı-satır	1.50 TL
Zayi	10.00 TL
Tebrik - Başsağlığı	50.00 TL
Tanıtım Geçmiş Gazete	50 Kr

günün takvimi

07 Mayıs 2009 Perşembe SAYI: 9548

Erzincan'da bahar bayramı kutlanacak

Erzincan Kültür ve Turizm Müdürlüğü, baharın başlangıcı olarak kabul edilen Hıdırellez etkinlikleri çerçevesinde bahar bayramı düzenleyecek

Kemal Arduç

Erzincan İl Kültür ve Turizm Müdürlüğü, Bahar Bayramı olarak bilinen Hıdrellez kutlamaları yapacak. Kültür ve Turizm Müdürü Metin Çankaya, hıdrellez ve

yapılacak olan kutlamalar hakkında yaptığı açıklamasında şu ifadelere yer verdi; "Hıdrellez, bütün Türk dünyasında bilinen mevsimlik bayramlarımızdan biridir. Ruz-ı Hızır (Hızır Günü) olarak adlandırılan hıdrellez günü, Hızır ve İlyas Peygamber'in yeryüzünde buluştukları gün olması nedeniyle kutlanmaktadır. Hızır ve İlyas sözcükleri birleşerek halk ağzında hıdrellez şeklini almıştır. Hıdrellez günü, Gregoryen takvimine göre 6 Mayıs eskiden kullanılan Rumi takvim olarak da bilinen Julyen takvimine göre 23 Nisan günü olmaktadır. Halk arasında kullanılan takvime göre eskiden yıl ikiye ayrılmaktadır. 6 Mayıs'tan 8 Kasım'a kadar olan süre Hızır Günleri adıyla yaz mevsimini, 8 Kasım'dan 6 Mayıs'a kadar olan süre ise Kasım Günleri adıyla kış mevsimini oluşturmaktadır. Bu yüzden 6 Mayıs Günü kış mevsiminin bitip sıcak yaz günlerinin başladığı anlamına gelir ki, bu da kutlanıp bayram yapılacak bir olaydır.

Hızır ve Hıdrellezin kökeni hakkında çeşitli fikirler ortaya atılmıştır, Bunlardan bazıları Hıdrellezin Mezopotamya ile Anadolu kültürlerine ait olduğu. Bazıları ise İslamiyet öncesi Orta Asya Türk kültür ve inançlarına ait olduğu yolundadır. Oysaki Hıdrellez Bayramı'nı ve Hızır inancını tek bir kültüre mal etmek olanaksızdır. İlk çağlardan itibaren Mezopotamya, Anadolu, İran, Yunanistan ve hatta bütün Doğu Akdeniz ülkelerinde bahar ya da yazın gelişiyle ilgili bazı tanrılar adına çeşitli tören ve ayinlerin düzenlendiği görülmektedir.

Hızır, yaygın bir inanca göre, hayat suyu (ab-ı hayat) içerek ölmezliğe ulaşmış; zaman zaman özellikle baharda insanlar arasında dolaşarak zor durumda olanlara yardım eden, bolluk-bereket ve sağlık dağıtan, Allah katında ermiş bir ulu ya da peygamberdir. Hızır'ın hüviyeti, yaşadığı yer ve zaman belli değildir. Hızır, baharın, baharla vücut bulan taze hayatın sembolüdür. Hızır inancının yaygın olduğu ülkemizde Hızır,'a atfedilin özellikler şunlardır:

Hızır, zor durumda kalanların yardımına koşarak insanların dileklerini yerine getirir. Kalbi temiz, yiliksever insanlara daima yardım eder.

Uğradığı yerlere bolluk, bereket, zenginlik sunar. Dertlilere derman, hastalara şifa verir. Bitkilerin yeşermesini, hayvanların üremesini, insanların kuvvetlenmesini sağlar. İnsanların şanslarının açılmasına yardım eder. Uğuru ve kısmet sembolüdür. 'Mucize ve keramet sahibidir.

Hızır, bu nitelikleriyle mitoloji dünyasının kendilerine üstün yetenekler atfedilen tanrılarını hatırlatmaktadır.

Ülkemizde Hıdrellez Bayramı 6 Mayıs tarihinde kutlanır. Bugün Hıristiyanlarca da baharın ve doğanın uyanmasının ilk günü olarak kabul edilir. Bu günü Ortodokslar Aya Yorgi, Katolikler St. Georges Günü olarak kutlamaktadırlar.

Mevsimlik bayramlarımızdan biri olan Hıdrellez, ülkemizde etkin bir biçimde kutlanmaktadır. Büyük şehirlerde daha az olmak üzere, kasaba ve köylerde hıdrellez için önceden hazırlıklar yapılır. Bu hazırlıklar, evin temizliği, üstbaş temizliği, yiyecek -içeceklerle ilgili hazırlıklardır. Hıdrellez gününden önce evler baştan başa temizlenir. çünkü temiz olmayan evlere Hızır'ın uğramayacağı düşünülür.

Anadolu'nun bazı yerlerinde Hıdrellez Günü yapılan duaların ve isteklerin kabul olması için sadaka verme, oruç tutma ve kurban kesme âdeti vardır. Kurban ve adaklar "Hızır hakkı" için olmalıdır. Zira tüm bu hazırlıklar Hızır'a rastlamak amacına yönelıktir.

Hidrellez kutlamaları daima yeşillik, ağaçlık alanlarda, su kenarlarında, bir türbe ya da yatırın yanında yapılmaktadır. Hidrellezde baharın taze bitkilerini ve taze kuzu eti ya da kuzu ciğeri yerne âdeti vardır. Baharın ilk kuzusu yenildiği zaman sağlık ve şifa bulunacağına inanır. Bugünde kırlardan çiçek veya ot toplayıp onlan kaynattıktan sonra suyu içilirse bütün hastalıklara iyi geleceği

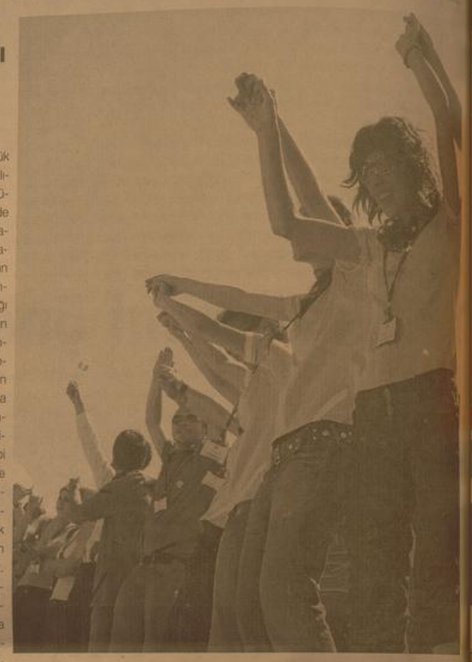

ne, bu su ile kırk gün yıkanılırsa gençleşip güzelleneceğine inanılır. Hıdrellez gecesi Hızır'ın uğradığı yerlere ve dokunduğu şeylere feyiz ve bereket vereceği inancıyla çeşitli uygulamalar yapılır. Yiyecek kaplarının, ambarların ve para keselerinin ağızları açık bırakılır. Ev, bağ-bahçe, araba isteyen kimseler. Hıdrellez gecesi herhangi bir yere istediklerinin küçük bir modelinin yaparlarsa Hızır'ın kendilerine yardım edeceğine inanırlar. Hıdrellezde bahçe açma törenleri de oldukça; yaygın olarak uygulanan geleneklerimizdendir. Bu törene İstanbul ve çevresinde "bahçe"açma", Denizli ve çevresinde "bahtıyar", Yörük ve Türkmenlerde "mantıfar", Balıkesir ve çevresinde "dağara yüzük atma", Edirne ve çevresinde "niyet çıkarma", Erzurum'da "mani çekme" adı verilir. Törenler baharda doğanın ve tüm canlıların uyanmasıyla eş anlamlı olarak insanların da talihlerinin açılacağı inancıyla, şanslarını denemek için yapılır. Hıdrellezden bir gece önce bahtını denemek ve kısmetlerinin açılmasını sağlamak isteyen genç kızlar yeşillik bir yerde veya bir su kenarında toplanırlar. İçinde su bulunan bir çömleğe kendilerine ait yüzük, küpe, bilezik gibi şeyler kovarak ağzını bir tülbentle bağladıktan sonra bir gül ağacının dibine bırakırlar. Sabaha erkenden çömleğin yanına giderek sütlü kahve içip ağızlarını tadının bozulmaması için dua- ederler. Ardından niyet çömleğinin açılmasına geçilir. Çömlekten içindekiler çıkanlırken bir yandan da maniler söylenir. Buna göre eşyanın sahibi hakkında yorumlar yapılır. Hidrelleze Özgü bu uygulama temelde bu şekilde yapılmakla birlikte, yörelere göre bazı farklılıklar da gösterebilmektedir. Son zamanlarda ise bu tören yalnızca evde kalmış kızların kısmetini ; açmak amacıyla yapılmaktadır.

Sonuç olarak, Anadolu'da hala görkemli törenlerle kutlanan Hidrellez Bayramı insanlık tarihinde çok eski zamanlardan beri kutlanmaktadır. Farklı zamanlarda, farklı isimler altında kutlansa da Hidrellez motiflerine pek çok yerde rastlamak mümkün olmaktadır. Baharın gelişi ve doğanın canlanması insanlar tarafından bayramlarla kutlanması gereken bir durum olarak algılanmıştır. Böylece bir bahar bayramı olan Hidrellez evrensel bir nitelik kazanmıştır.

Hidrellez Kültür-Bahar Bayramı 1996 yılından beri Bakanlığımız koordinatörlüğünde yurt çapında kutlanmaktadır. Tüm il valiliklerine genelge gönderilerek illerde kutlama komiteleri oluşturulmakta ve komitelerin aldığı kararlar doğrultusunda illerde gerçekleştirilecek faaliyetler belirlenmektedir. İllerde gerçekleştirilen kutlamalar daha sonra rapor halinde Bakanlığımıza bildirilmektedir. Ayrıca daha önceden 6 Mayıs tarihinde geleneksel birtakım kutlamaların yapıldığı tespit edilen illerde konuyla ilgili alan araştırmaları yapılmaktadır.

Bu nederle de Erzincan da da bir takım kutlamalar yapacağız. Bu kutlamalar 10 Mayıs 2009 Pazar günü saat 12:00' da Ekşisu mesire alanında yapılacak. Kutlama programında izci öğrencilerin gösterisi, halk oyunları gösterisi, karate gösterisi, yerel sanatçılarımızın vereceği halk konseri verilecek" dedi. Çankaya tüm Erzincanlıları kutlama programına davet etti.

Gençlik haftası kutlanacak

Erzincan Gençlik ve Spor İl Müdürlüğü tarafından yapılan yazılı açıklamada Gençlik Haftası çeşitli etkinliklerle kutlanacak. Açıklamada; 19 Mayıs Atatürk'ü Anma Gençlik ve Spor Bayramı ile Bakanlar Kurulunun 15 Nisan 1983 tarih ve 83/6394 sayılı kararı ile Cumhuriyetimizin ve geleceğimizin teminatı olan, gençlerimizin toplumla bütünleşmesi çeşitli sosyal kültürel ve sportif faaliyetlere aktif olarak katılmalarını sağlamak amacıyla kabul edilen Gençlik yürüyüşü ve gençlik haftası törenleri bu yılda tüm yurdumuzda olduğu gibi İlimizde ve İlçelerimizde 15-21 Mayıs tarihlerinde coşkuyla kutlanacaktır

15 Mayıs 2009 tarihinde yapılacak

Halk Koşusu ve Yürüyüşü 15 Mayıs 2009 Cuma günü 11.00'de Cumhuriyet Meydanında başlayacaktır. Sporcular yarışmalara Lisans, Okul lisansı veya Nüfus Cüzdanı ve Sağlık Raporu ile katılabileceklerdir. Yarışmaya katılacak sporcular 14 Mayıs 2009 Perşembe günü mesai saati bitimine kadar Gençlik ve Spor İl Müdürlüğünden göğüs numarası alabileceklerdir, göğüs numarası olmayan sporcular yarışmaya katılamayacaklar.

Yarışmaya Kulüpler, Okullar istedikleri kadar sporcuyla kendi yaş kategorisinde yarışmak üzere katılabilirler. Yarışmalar neticesinde ilk üç dereceye giren sporculara madalya, verilecektir. Yürüyüşe katılacakların spor kıyafetiyle katılmaları uyun olacaktır. Tüm okullar en az 20 öğrenci ile yürüyüşe katılacaktır.

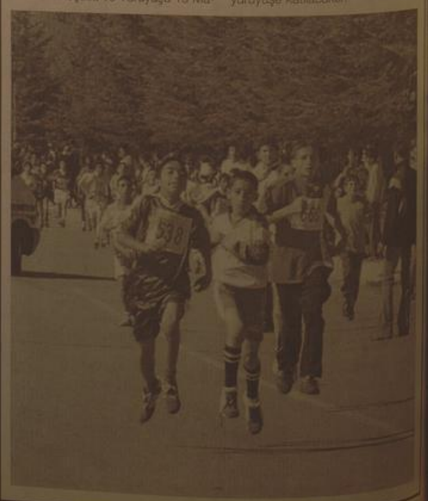

19 Mayıs Atatürk'ü Anma Gençlik ve Spor Bayramı hazırlıkları okulların spor salonlarının ardından 13 Şubat Şehir stadyumunda başladı 5'te

19 Mayıs provaları başladı

29yıl doğu
ERZİNCAN'IN GÜNLÜK HABER YORUM AKTUALİTE GAZETESİ
07 MAYIS 2009 PERŞEMBE YIL: 29 SAYI: 9548 FİYATI: 25 YKr

Trafik eğitimi önemli

2-10 Mayıs tarihleri arasında kutlanan Trafik Güvenliği Haftası nedeniyle Erzincan Kadın Meclisi Başkanı Fatma Öztürk ve meclis üyesi kadınlar, İl Emniyet Müdürü Dr. Ahmet Çimen'i makamında ziyaret ettiler 5'te

Yalçın, görevine dönmek istiyor

Milli Eğitim Bakanlığı müşavir kadrosunda bulunan Aydın Yalçın, Sivas İdare Mahkemesi'nin iptal kararına rağmen Erzincan İl Milli Eğitim Müdürlüğü görevine iade edilmeyince, Milli Eğitim Bakanlığı'na yazılı olarak başvuruda bulundu 5'te

Kemal Arduç

Erzincan'da uzun süre Milli Eğitim Müdürlüğü görevini yürüten Aydın Yalçın, geçtiğimiz yıl görevden alınarak başka illerde görevlendirildi. Bunun üzerine Erzincan'da görev yapmak isteyen Yalçın, hakkını mahkemede aradı. Mahkemenin haklı gördüğü Yalçın, geçirdiği bir çok mahkemeye rağmen bir türlü görevine geri dönemeyince Milli Eğitim Bakanlığı'na dilekçe yazdı. 5'te

Köylere milyonluk yatırım

Sivas-Erzincan Kalkınma Projesi Erzincan'da 14. kanalizasyon şebekesinin inşaatına başlıyor. Proje kapsamında 5 yılda Erzincan ve Sivas'ta 30 milyon dolarlık yatırım yapılacak

Kemal Arduç

Birleşmiş Milletler Kalkınma Fonu UNDP, IFAD, OPEC ve Türkiye Cumhuriyeti Hükümeti tarafından finanse edilen ve 5 yılda Sivas ve Erzincan illerinde 30 milyon dolar tutarında yatırım yapılmasını öngören projenin amaçlarından birisi de kırsal alandaki sosyo-ekonomik altyapının iyileştirilmesi. 2005 yılında hayata geçirilen proje Erzincan'da kişi başına milli gelir seviyesinin düşük olduğu bölgelerde uygulanıyor. Proje kapsamında projede görevli teknik elemanlarca tespit edilen bölgelere doğal antmalı kanalizasyon sistemleri de inşa ediliyor. Proje kapsamında 2007 yılından bu yana kanalizasyon inşaatları için Erzincan'da 2,5 milyon Amerikan doları tutarında yatırım yapıldı. 3 yılda ise 30.635 metre uzunluğunda kanalizasyon şebekesi döşendi. 5'te

İl Genel Meclisi 3.toplantısını yaptı

Erzincan il genel meclisinin 2009 yılı mayıs ay'ı 3.toplantısı yapıldı. İl Özel İdare Müdürlüğü Meclis Salonunda yapılan toplantıda 8 gündem maddesi görüşüldü *Ayrıntılar 5'te*

Okul bahçeleri elden geçiyor

Erzincan Belediyesi okul bahçelerinde düzenlemeler yapmaya devam ediyor Son olarak Anadolu Öğretmen Lisesi Bahçesinde andezit ve yol çalışmaları yürüten Erzincan Belediyesi Fen İşleri Müdürlüğü ekipleri, okul bahçesini yeni görünümüne kavuşturuyor. 5'te

Erzincan'da bahar bayramı kutlanacak

Erzincan Kültür ve Turizm Müdürlüğü, baharın başlangıcı olarak kabul edilen Hıdırellez etkinlikleri çerçevesinde bahar bayramı düzenleyecek 6'da

ÇIRA
Cengiz BAŞ
ERZİNCAN'IN KABİNE ŞANSI
Yazısı Sayfa 3'te

OBJEKTİF
Şefik ARAS
KALKINMA YARIŞI VE ERZİNCAN
Yazısı Sayfa 3'te

Tarihten Sayfalar

Osmanlı (Batıya geçiş)

"Sizin hisarınızda yer var mıdır ki, kâfirler duymadan içeri girelim. Kimse bizi görmesin?" Kâfir "Ben size böyle ileteyim ki kimse görmeden size hisara koyayım" dedi. Çabuk birkaç saf daha yaptılar. Süleyman Paşa yatmış-aksen yarar er aldı. Geceleyin geçtiler. Bu kâfir, doğru Çimbi Hisarı'nın bir tersi dokecek yeri vardı. Bu Müslümanları oraya götürdü. Hemen oradan hisara girdiler. Kâfirlerin de çoğu didarda bağlarında ve harmanlarındaydı.

Zira o vakit, harman vakti idi. Elhasıl hisarı aldılar. Kâfirlerini incitmediler. Belki kâfirlere dahi ihsanlar ettiler. İçinden bir kaç taninmiş kâfiri tuttular. Bu hisarın limanında gemiler vardı. O gemilere koydular. Karşıda oturan askere gönderdiler. Velhasıl o gün ikiyüz adam geçirdiler.

Ece Beğ, hisarın atlarına bindi. Bolayır yanında Akça Liman derler bir liman vardı, oradaki gemileri yaktı. Oradan sürdü yine hisarına geldi. Bu hisarın (Çimbi) limanında olan gemileri sakladılar. Durmadılar, adam geçirdiler. Elhasıl askerlerin çoğunu yanlarına getirdiler. Bu kâfirlerden hiç kimseyi incitmediler, gönüllerini aldılar. Onlar da kendilerini güvenlik içinde buldular. Kadınlarını da kendilerini de hoş tuttular. Kâfirlerin gemicilerini gemilere koydular. Kendileri baslarında durdular. Daha hayli adam geçirdiler. Bir iki gün içinde iki bin er geçirdler. Bu kâfirler (Çimbi kâfirleri) gazler ile ittifak ettiler.

Yürüdüler. Bir gece Ayasloncа (Ayasilonya) derler bir hisar vardı, onu dahi aldılar. ehl-i İslâm elinde hisar iki oldu. Bunun halkının dahi gönlünü hoş tuttular. Bu iki hisarı sağlamlaştırdılar. Hayli adamlar da Aydınlıktan gemi ile geldiler. Süleyman Paşa "Bu hisarlardan sipahi olan kâfirleri çıkarın. Evleri ile Karesi iline iletin ki, bunlardan sonunda bize bir kötülük gelmeye" dedi. Öyle yaptılar.

Bir iki ay bu hisarları iyice sağlamlaştırdılar. Durmadılar. Her yerden isteği olanı getirdiler.

Birgen, Gelibolu'nun kâfirleri bunların üzerine gelmek için toplandı. Bunlar da hemen karşıladılar, savaş oldu, kâfirleri kırdılar, hisarın kapısını yaptırdılar. Yakubi Ece'ye ve Gazi Fazıl'a yoldaşlar verdiler. Bunları Gelibolu'ya havale ettiler. Gece, gündüz bunlar Gelibolu kâfirlerine huzur vermez oldular. İskelesine dahi gemi bırakmaz oldular ki çıka. Bu iki gaziye hayli yarar gazler verdiler. Onlan Gelibolu ucuna koydular. Bolayır'da oturdular."

Bu tarihî metinden anlaşıldığına göre Osmanlı, daha o dönemlerde bile Müslüman olmayan ve hatta kendileri ile mücadele eden bu insanlara karsı gerçek bir hoşgörü ile muamele etmişti. Osmanlıların, hareket ve davranışlarındaki basarının sırrını bu anlayışta aramak gerekir.

Hünkâr İskelesi Antlaşması

Hünkâr İskelesi Antlaşması 8 Temmuz 1833 tarihinde İstanbul'un Hünkâr İskelesi semtinde Osmanlı Devletinin Rusya'yla imzaladığı bir karşılıklı yardımlaşma ve saldırmazlık antlaşmasıdır.

Sultan II. Mahmut 1829 yılında Rusya'yla yapılan savaşı sonuçlandıran Edirne Antlaşmasını imzalamıştı. Bu arada Mısır Valisi Kavalalı Mehmet Ali Paşa Osmanlı Devletine isyan etti.

Osmanlı Devleti isyanı bastırmak için Rusya'dan yardım istemek zorunda kaldı. Rusya Mısır'a baskı yaparak 1833 yılında Osmanlılarla Kütahya Antlaşmasını yapmalarını sağladı. II. Mahmut barışı sağlamış olmakla birlikte kendini güvencede hissetmiyordu. O yüzden Rusya'yla bir karşılıklı yardımlaşma ve saldırmazlık antlaşması yapmaya karar verdi. Bu antlaşmaya göre:

Sağlık ve Hastalıklar

Büro çalışanlarının en çok boynu ağrıyor

Oturma sırasında uygunsuz beden duruşu ciddi sağlık problemlerine yol açıyor

Karadeniz Teknik Üniversitesi (KTÜ) Farabi Hastanesi'nde 172 büro çalışanının katılımıyla yapılan araştırmada, çalışanların en çok boyun bölgelerinin ağrıdığı tespit edildi. KTÜ Tıp Fakültesi Halk Sağlığı Anabilim Dalı Öğretim Üyesi Prof. Dr. Gamze Çan, Farabi Hastanesi büro çalışanlarının anatomik ölçümlerinin, mevcut kas iskelet şikâyetleri ile ilişkisinin araştırılması amacıyla 172 sekreter ve büro personelinin katıldığı bir çalışma gerçekleştirdiklerini belirtti.Çan, çalışma ortamında iş görenlerin 4'te 3'ünün oturarak çalışmasına ve oturma yerleri konusunda birçok araştırma yapılmasına rağmen, büyük çoğunluğunun hâlâ kötü tasarlanmış, genellikle çok yüksek ve rahatsızlık veren sandalye ve koltuklarda oturduğunu ifade etti. Prof. Dr. Çan, "Kötü tasarlanmış bu işyerlerinde çalışmaya bilgisayar kullanımındaki artış da eklenince, sağlık sorunlarında önemli artışlar olmuştur," dedi. İşle ilgili kas iskelet sistemi hastalıklarının azaltılması için kişinin değil, işin kişiye uydurulmasının sağlanması gerektiğini vurgulayan Çan şunları söyledi:

Komik Fotoğraflar

bugün ne pişirsem'

Bademli Şeftali Tatlısı

1 Komposto Şeftali
2 Su Bardağı Şeftali Kompostosu Suyu
300 gr Acıbadem Kurabiyesi
1 Kutu Krem Şanti
1 Su Bardağı Süt
1 Çay Kaşığı Tarçın
2 Su Bardağı Su
2 Yemek Kaşığı Nişasta

Krem şantiyi bir bardak sütle çırpın. İçine acıbademleri ufalayıp karıştırın. Cam bir kalıbı ıslatıp hazırladığınız karışımı dökün ve buzdolabında 1 saat bekletin.Su, komposto suyu ve nişastayı tencerede karıştırıp kısık ateşte koyu bir sos haline gelinceye kadar pişirin. Sos soğuduktan sonra, tarçını ilave ederek karıştırın.Şeftalileri kalıptaki acıbademli karışımın üzerine dizip hazırladığınız sosu gezdirin. Dondurduktan sonra nane yaprakları ile süsleyip servis yapın.

Şiir Gezgini

Seni Seviyorum

Ne güzel şey seni seviyorum demek
Sevdiğini söyleyebilmek ne güzel
Her bahârda gece gündüz her saniye
Seni seviyorum
Seni seviyorum
Seviyorum seni diyebilmek ne güzel

Bir kere sevdaya tutulmayagör
Ateşlere yandığının resmidir
Aşık dediğin mecnun misali kör
Ne bilsin alemde ne mevsimidir

Çünküsü yok nedeni yok sevmenin
Zamanı hiç yok; dakikalar zaman üstü
Utançaş bir gecenin kucağında
Yağmurlar vuruyor pencereme
Aşkın vuruyor kalbimin kıyılarına
Gecenin bu çıldırtan yalnızlığında
Aşkın ayak seslerinin duyuyorum yüreğimde
Ve hasretin içinde
Seni seviyorum
Sesinin duymak istiyorum uyumadan önce
Sabahlara kadar konuşmak
Hiç kapatmamak telefonu
Aynı düşlere uyumak sonra
Ve uyanmak aynı güneşe

Bir kere sevdaya tutulmayagör
Ateşlere yandığının resmidir
Aşık dediğin mecnun misali kör
Ne bilsin alemde ne mevsimidir

Daha bir güzelleştim son günlerde
Gözlerimin içi parlıyor
Kalbime sığdıramıyorum aşkı
Gülmek geliyor içimden
Sokaklarda koşar adım yürümek
Tanımadık herkese selam vermek

Şebnem Kısaparmak

Kıssadan Hisseler...

TİMSAH DERİSİ

"En eski yatkın yol dediğiniz gibi, kendi timsahınızı kendiniz ayırmanızdır" dedi. "Hele bir de şansınız olur da, karşınıza in bir tanesi çıkarsa, o zaman derinin artanını satarsınız, üstelik parı da kazanabilirsiniz..."Genç kadın söylenerek dışarı çıkarken tezgâhtar da onun arkasından katıla katıla gülüyordu.

Akşamüstü mağaza kapandıktan sonra tezgâhtar evine gitmek üzere sazlıkların olduğu bölgeden geçerken, gördüklerine bir süre inanamadı.

Birkaç saat önce mağazaya gelen genç kadın, beline değin sazlıkların içine girmiş, elindeki tüfekle karşısına çıkacak bir timsah bekliyordu. Tam o sırada ince bir timsah, kadına doğru hızla gelmeye başlayınca tezgâhtar, olayın gerisini görmemek için gözlerini kapattı. Sonra bir tüfek sesi duydu ve gözlerini açtığında, genç kadının önündeki timsah ters çevrilmiş ve çırpınıyordu.

"Bayan, bayan beni anmıyacak mısınız?" diye seslendi. "Ben bu gün geldiğiniz mağazadaki tezgâhtarım."

Genç kadın adamı görünce şaşmadı bile:

"Size bir özür borcum var" dedi. "Gerçek timsah derisi ayakkabılarınızın fiyatlarının neden bu denli yüksek olduğunu şimdi anladım..."

Ve sağındaki solundaki altı timsah ölüsünü işaret etti:

"Toplam yedi tane timsah vurdum ama hiçbirinin derisinin nangi istediğim tonda çıkmadı..."

DARI EKMEK

Karikatür

Çıka

Uyanık Dilenci

Brooklyn köprüsünde, bir bahar günü , kırkı bir adam dilencilik yapıyormuş. Dizlerinin dibine bir tabela koymuş. Üzerinde "DOĞUSTAN KÖR" yazıyormuş. Herkes dilencinin önünden geçip gidiyormuş. Bir REKLAMCI bunu görmüş. Tabelayı almış arkasına bir şeyler yazmış, olduğu yere tekrar bırakmış. Ne olduysa olmuş..... Gelip geçen ve bu tabelada yeni yazıyı okuyan herkes, bastamış dilencinin önünde şapkayı, hatırı para atmaya...

Bir cümle yetmiş onca kişiyi eklemeye ve dilencinin şapkasının kısa sürede ağzına kadar parayla doluştaşmasına... GÜZEL BİR BAHAR GÜNÜ... AMA BEN BAHARI GÖRMÜYORUM. :)

güldürmece

BİLİMTEKNOLOJİ

Parmak izinden yüz tanımlamak artık mümkün

GÜ Rektörlüğünde proje hakkında bilgi veren Prof. Dr. Sağroğlu, yaklaşık 8 yıldır üzerinde çalıştığı ve bugüne kadar 150 parmak izinden yola çıkarak, bu kişilerin yüzlerini tanımlamayı, yüzde 3-5 yanılma payı ile başardıklarını söyledi.

Projenin ilk aşamasında parmak izinden burun, göz ve kaş tanımlanabildiğini, daha sonra dudak ve çehrenin de tanımlandığını belirten Sağroğlu, insanların parmak izleri ile yüzleri arasında bağlantı bulunduğu tezini bu şekilde ortaya koyduklarını anlattı. Prof. Dr. Sağroğlu, "www.biometrprint2face.org' internet sitesine parmak izlerini gönderenlerin yüzlerinin tanımlanacağını da bildirdi. Bu ülkeyede projenin doğruluk oranı hakkında da daha etkili bir sonuç elde edebileceğini ifade eden Sağroğlu, sistemin sadece Türkiye'de yaşayan kişiler üzerinde denendiğini, diğer ülkelerdekiler üzerinde işlerliğinin ölçülmesi için testlerin yapılması gerektiğini vurguladı. Projeyi iki dünya konferansında sunduğunu ve katılımcıların heyecanlandıklarını belirten Sağroğlu, birçok araştırmacı ortaklık teklifinde bulundu. Bu, Türkiye için ticari bir projeye dönüşebilir.

Bunun patentini de aldık.3 boyutlu yüz tanıma sistemini geliştirmek için çalışıyoruz. Binde bir kişinin bile yüzünü tanımlasak büyük başarı. Bu çalışma alanında ilk, bu Türkiye açısından çok önemli. Türkiye'de bazı kurumlar bizimle projemiz hakkında görüşmek Tamamlandığında talep olacağına da inanıyoruz" diye konuştu. Sağroğlu daha sonra GÜ Rektörü Prof. Dr. Bülent Ayhan'ın sistem üzerinde parmak izinden yüzünü tanımladı.

Sahte bal üreticileri bıktırdı

Türkiye'de hatırı sayılır bal üreten illerin başında gelen Erzincan'da, başka illerden gelen sahte bal üreticileri Erzincan'ın markalaşmış balının itibarını sarsıyor. Bu konuda Erzincanlı bal üreticileri bu haksızlığın önüne geçilmesini istediler

Dünyanın dördüncü büyük bal üreticisi olan Türkiye'nin en kaliteli bal üreten illerinin başında gelen Erzincan'da yerli bal üreticileri, başka illerden gelen sahte bal üreticilerinden şikayetçi. Erzincan'ın bu pazardan aldığı pay sahte bal nedeniyle her geçen gün düşüyor. İmajları Avrupa'ya gönderilen sahte ballarla cidden zararlarda zedelenen Erzincan balları ise üretimdeki kapasitelerini ihracata yansıtmak için arayış içinde.

Erzincan, Türkiye'nin en önemli kayıdın içi kesime doğru artan arısı sayesinde bitkilerin çiçeklenme mevsimleri değişiklik gösteriyor ve bu durum da Erzincan'ın ancılık için çok uygun bir il olmasını sağlıyor. Ayrıca dünyadaki balı bitki türlerinin bir çoğu Erzincan'da bulunuyor. Bu koşullara rağmen Erzincan'ın hakiki çiçek balı gezici ancıların ürettikleri şeker balı ile karalanması ve Erzincan balının itibarının sarsılması Erzincanlı bal üreticilerini derinden üzdüğü bildirildi.

Yaşanan bu sahte bal olayı Erzincan ile birlikte ülkeyi de tehdit ettiği bildirilirken bundan kaynaklanan sonuç ise ihracata şöyle yansıyor. Dünyanın en büyük dördüncü bal üreticisi olan Türkiye'nin bal ihracatı, 2003'te 39 milyon dolar seviyesindeyken 2004'te 17 milyon dolara, 2005' 4 milyon dolara düştü. İhracattaki bu hızlı düşüş, Türk balı imajının zedelenmesiyle yakından ilgili. Bu konuda büyük sıkıntı yaşadıklarını söyleyen Erzincanlı bal üreticileri, yabancı ancıların Erzincan Balı'na kazandırdıkları bu kötü imajın ortadan kaldırılması için sıkı önlemler alınmasını istediler. 'Markalı ürüne önem verin'

Bal ihracatının düşmesini üretici kaynaklı sorunlara bağlanırken Erzincanlı üreticiler ihracatın düşmesinde üretici kaynaklı sorun olmadığını, sadece para hırsıyla hareket eden firmaların bala glikoz ve früktoz katması neticesinde ihracatın baltalandığını söylüyorlar.

Erzincan balının tekrar Türkiye'deki itibarını kazanmak için sahte bal üreticilerinin önüne geçilmesi gerektiği vurgulandı.

doğu
doğugazetesi.com.tr
Son Dakika, Siyaset, Ekonomi, Sağlık, Spor, Sanat, Tarım ve daha neler neler
Yaşananlardan haberiniz olsun diye

KALKINMA YARIŞI VE ERZİNCAN

"Erzincanlı Sanayici ve İşadamları Derneği" (ERSİAD) ın, geçtiğimiz hafta sonunda, İstanbul'da düzenlediği toplantıya ilişkin haberler basında yer aldı...

Erzincan ili nüfusunun üç katı kadar hemşehrimizin yaşadığı İstanbul'da; ekonomik, sosyal, kültürel alanlarda faaliyet gösteren çok sayıda dernek var. Bu dernekler bir yandan gurbette dayanışmayı, iş ve güç birliğini sağlamaya çalışırken, diğer yandan Erzincan'ın sorun ve ihtiyaçlarıyla da ilgilenirler. "Erzincanlı Sanayici ve İşadamları Derneği" bu kuruluşların önde gelenidir...

Objektif

Şefik ARAS

"ERSİAD"ın düzenlediği "Kalkınma Yarışında Erzincan" konulu toplantıya, İstanbul'daki dernek ve teşekküllerin temsilcileri yanında; Erzincan Valisi Abdulkadir Demir, Belediye Başkanı Yüksel Çakır ve Üniversite Rektörü Prof. Dr. Erdoğan Büyükkasap'da katıldı.

Toplantıyla ilgili haberlerden öyle anlaşılıyorki Erzincan'ın kalkınması ve çeşitli sektörlerde sahip olduğu potansiyelin değerlendirilmesinin konuşulduğu toplantıya, Vali Demir'in geniş kapsamlı konuşması damgasını vurmuş.

Özetle; Erzincan'ın, Sanayide, tanımda, ulaşımda, enerjide, Eğitimde, turizmde, ulaşımda, hayvancılıkta, madencilikte, ve diğer sektörlerde sahip olduğu imkânlan ve avantajlanrı neler olduğunu, konuşmasında katılımcılara sunan Vali Demir'in, ilgiyle izlendiği belirtiliyor.

Kuşkusuz, sözü edilen bilgilerin, Erzincanlı İş Adamları Derneğinin düzenlediği, "Kalkınma Yarışında Erzincan" konulu bir toplantıda gündeme getirilmiş olması önemli ve anlamlıdır.

Önemlidir; Biliyoruzki, Erzincanda iş ve istihdam sağlayıcı yatırımlara ihtiyaç bulunmaktadır. Erzincanın çeşitli sektörlerde sahip bulunduğu potansiyelin değerlendirilmesi gerekmektedir..

Anlamlıdır; Sözü edilen, Erzincanın kalkınması ve gelişmesiyle ilgili konular, Erzincanın kalkınmasına ilgi duyan, katkıda bulunmak istiyen, hangi alanda nelerin yapılmasının mümkün olduğunu merak eden geniş bir Erzincanlı katılımcı huzurunda gündeme getirilmiştir. Ve böylece, Erzincanın kalkınmasına katkıda bulunacak girişimciler bilgilendirilmiştir. Erzincana yaplacak yatırımlarda, başta teşvikler olmak üzere, hangi alanda, nasıl kolaylıklar sağlanacağına dikkat çekilmiştir.

Umarız; Konuşulanlar konuşulduğu yerde kalmız. Gerek Erzincanlı iş adamı hemşehrilerimizin güçbirliği ile.. Gerekse diğer girişimcilerin, Erzincan hakkında bilgi edindirilmesiyle, Erzincanın kalkınmasına, gelişmesine katkıda bulunacak yatırımların gerçekleşmesi mümkün olur.

ERZİNCAN'IN KABİNE ŞANSI

Başbakan Recep Tayip Erdoğan, düzenlediği basın toplantısında geniş çaplı kabine revizyonunu açıkladı. Aslında kabine revizyonundan çok yeni bir Hükümet dememiz daha doğru bir tespit olur.

Çıra

Cengiz BAHŞİ

Her ne kadar yerel seçimlerde AK' partinin başarısız olduğu yerlerde kabine değişikliğine gidileceği, Özellikle kendi bölgelerinde Belediye seçimlerini kaybeden Bakanların görevlerinden alınacağı yüksek sesle dile getirilmiş olsa da, Hükümetin revizyona gitmesinin asıl nedenlerini; Dış politikada hassas dengelerin sarsılmaya başlaması, Ekonomik krizin giderek derinleşmesi ve Türkiye'nin önünde duran problemlerle ilgili ince hesapların yapılmasıdır diyebiliriz.

Her yeni kabine düzenlemesinde Bakanlık beklentileri hem kişisel bazda hem de şehir bazında muhakkak hissedilir.

Erzincanlı Bakanlardan; Ulaştırma Bakanı Binali Yıldırım ve Milli savunma Bakanı Vecdi Gönül'ün kabinedeki yerlerini korumaları ise Erzincan adına büyük bir şans olarak görülmelidir.

Turizm'de belli bir potansiyeli aşmış, Sanayisi güçlü, Ekonomik olarak belli bir güce ulaşmış birçok metropol şehir, lobi oluşturup özellikle yatırımcı bakanlıklardan birini kapmanın uğraşını verip, Bakanlık hayallerini kurarken, Erzincan'ın özellikle önem arz eden iki bakanlığa birden sahip olması kentin kalkınmasında ciddi rol oynayacaktır.

Erzincan'ın sorunlarının Ankara'ya ulaşmasında, Kent dinamiğinin hayata geçirilmesinde, Kalkınma noktasında ciddi hamlelerin atılmasında, özellikle Ulaştırma Bakanı Binali Yıldırım'dan çok şeyler beklenmektedir.

Erzincan bürokrasisinin, yerel yönetimlerinin, sivil toplum kuruluşlarının, ortak bir irade ile Erzincan'ın önceliklerini doğru belirleyip, fikir ve karar birlikteliği yapmaları, hem sorunların çözümünü hızlandıracak hem de Erzincanlı Bakan'ların elini güçlendirecektir.

Erzincanlılar bu zaman zarfında Bakanlarından hizmet almasını bilmelidirler. Bu şansı iyi kullanmalıdırlar.

Kentin lokomotif gücü olacak Erzincan üniversitesi, Ergandağı kayak merkezi ve daha birçok yatırım bekleyen proje için koşturulması gereken bir dönemi iyi değerlendirmeliyiz.

Yeni kurulan Bakanlar Kurulu Kabinesi'nin Türkiye'mize ve güzel Erzincan'ımıza hayırlar getirmesi dileğiyle...

İlan ve reklamlarınızı doğu'da değerlendirin...
Vali Recep Yazıcıoğlu Cad. No:57

Diş Hekimliği Fakültesine yeni laboratuvar

Atatürk Üniversitesi Diş Hekimliği Fakültesi Hastanesi'nde onarımları gerçekleştirilen, klinik öncesi laboratuarıyla, Hasta Kabul, Oral Diagnos ve Radyoloji Kliniği Laboratuarlarının açılışı gerçekleştirildi.

Atatürk Üniversitesi Diş Hekimliği Fakültesi Hastanesi'nde onarımları gerçekleştirilen, klinik öncesi laboratuarıyla, Hasta Kabul, Oral Diagnos ve Radyoloji Kliniği Laboratuarlarının açılışı gerçekleştirildi.

Açılışta bir konuşma yapan Atatürk Üniversitesi Rektörü Prof. Dr. Hikmet Koçak, "Hasta refahı ve güvenliği için son teknoloji laboratuarlar açtık. Laboratuarlar iki bölümden oluşuyor, bölümün birinde öğrencilerimiz ders görüyor, inceleme yapıyor, diğer bölümde ise hasta tedavileri gerçekleştiriliyor" dedi.

Fakülte kurulurken 40-50 öğrenciye göre organize edildiğini, son yıllarda fakülteye alınan öğrenci sayısındaki artışa bağlı olarak klinik ve laboratuarların yetersiz kaldığını söyleyen Diş Hekimliği Fakültesi Prof. Dr. Abubekir Harorlı ise, "Fakültemizde yer sıkıntısı da dikkate alınarak özellikle atıl alanların kullanılması düşünüldü. Bu noktadan hareketle bodrum katını kullanılabilir hale getirilmesini düşündük ve tavan, zemin elektrik, pissu tesisatı kısmen veya tamamen yenilendi. Burada bulunan 20 kişilik laboratuar yaklaşık 100 kişi alacak hale getirildi. Aynı katta bulunan Fantom Laboratuarı günümüz şartlarına uygun hale getirildi. Hasta kabulün yeri değiştirildi, radyoloji kliniği genişletildi ve ilave iki röntgen cihazı, dijital panoramik cihazlar konuldu. Oral Diagnoz kliniği değiştirildi" dedi.

Laboratuarlar daha sonra açılışa katılan davetlilerce gezildi.

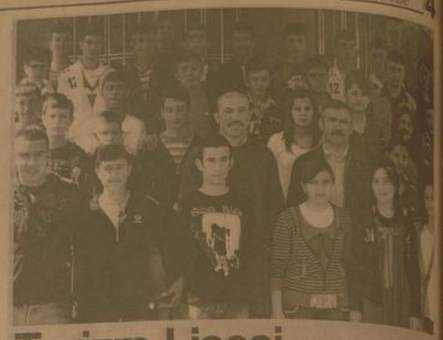

Turizm Lisesi öğrencileri Antalya'da

Gümüşhane Anadolu Otelcilik ve Turizm Meslek Lisesi öğrencileri işletmelerde beceri eğitimlerini yapmak üzere Antalya'ya gittiler.

Antalya'nın Manavgat, Kemer ve Alanya ilçelerinde turizm sektörü içerisindeki özel sektöre ait otellerde beceri eğitimlerini yapacak olan 31 öğrenci, 4 Mayıs - 25 Eylül tarihleri arasında Antalya'da kalacaklar. Okul Müdürü Hüseyin Türkfiliz ve Meslek Dersleri Öğretmeni Mehmet Dede'nin refakatinde Antalya'ya giden öğrenciler törenle uğurlandılar. Milli Eğitim Müdürlüğünden yapılan açıklamada Anadolu Otelcilik ve Turizm Meslek Lisesi öğrencilerinin turizm alanında eğitim aldıktan, 10. sınıf itibaren de işletmelerde beceri eğitimlerine katıldıkları belirtildi. Beceri eğitimlerinin tamamlanmasının ardından sınavdan geçirilecek öğrenciler 26 Ekim'de diploma alacak yapacaklar. Bu arada okulun 37 öğrencisinden 31'i Antalya'da beceri eğitimine giderken, 6 öğrenci ise Gümüşhane'de bulunan işletmelerde eğitimlerini sürdürecekler.

Malatya'da huzurevi sakinleri sebze yetiştirmeye başladı

Malatya Huzurevi'nde kalan yaşlılar için sebze yetiştirme projesi çerçevesinde hobi parselleri oluşturuldu.

Huzurevi arkasındaki hobi parsellerine ilk fidelerin dikim programına Vali Halil İbrahim Daşöz de katıldı. Vali Daşöz, burada yaptığı açıklamada, "Bu çalışmayı önemsiyoruz. Toprağın insanı olarak buraya gelen huzurevinde kalan yaşlılara hobi parselleri oluşturuldu. Her yaşlımıza en az bir parsel, bazılarına iki parsel verildi. Toprak ve bitkilerle uğraşmaları arzu edildi. Onların psikoloji ve ruh dünyalarında ayrı bir renk katacağı düşünüldü. Uzmanlarımız da bunun yararlı olacağını belirtiyorlar. Hangi yaşta olursa olsun insanda bir üretim kabiliyeti olmalıdır" dedi.

Sosyal Hizmetler İl Müdürü Murat Konan ise, "Yaşlılarımızın boş zamanlarını değerlendirerek hoşça vakit geçirmeleri, üretme duygusunun verdiği haz ile yeniden hayata tutunmaları sağlanmış olacak. Çoğu ki kökenli olan yaşlılarımızın arazi ve toprak özleminin azaltılması, ait olma ve mülkiyet duygularının gelişmesi amacıyla İl Sosyal Hizmetler Müdürlüğü kampüs alanında gerçekleştirilen çevre düzenlemesi çalışması çerçevesinde oluşturulan sebze yastıklarının domates, salatalık, patlıcan, tere gibi fide ve tohum dikimi gerçekleştirildi" diye konuştu.

Huzurevinde kalan yaşlılar ise, boş zamanlarında üretim yapabilecekleri hobi parselleri oluşturulmasından memnun olduklarını dile getirdi.

Bu arada, huzurevi sakinlerinden Yusuf Ulutaş'ın söylediği "Benim sadık yarim kara topraktır" türküsü dinleyenleri duygulandırdı. Konuşmaların ardından Vali Halil İbrahim Daşöz'ün de ilk fide dikimiyle hobilerini geliştirdiler.

Yurt -Kur'dan müzik eğlence programı

Yüksek Öğrenim Kredi ve Yurtlar Kurumu Gümüşhane Yurt-Kur Müdürlüğü tarafından müzik eğlence programı düzenlendi.

Yüksek Öğrenim Kredi ve Yurtlar Kurumu Gümüşhane Yurt-Kur Müdürlüğü tarafından müzik eğlence programı düzenlendi.

Sema Doğan Parkı salonunda düzenlenen programa Belediye Başkanı Mustafa Canlı, Yurt-Kur Trabzon Bölge Müdürü Münir Özkurt, Gümüşhane Yurt-Kur Müdürü Süleyman Turhan, Gümüşhane Üniversitesi daire başkanları, sivil toplum örgütü temsilcileri, kamu kurum müdürleri ve öğrenciler katıldı.

Programın açılış konuşmasını yapan Gümüşhane Yurt-Kur Müdürü Süleyman Turhan, kurumun amacının üniversite gençliğinin barınması ve sosyal, kültürel faaliyetlerde faydalı olmak olduğunu söyledi.

Yurt-Kur Trabzon Bölge Müdürü Münir Özkurt ise yaptığı kısa konuşmada öğrencileri sınav ortamında, sınav stresinden uzaklaştırmak, daha rahat ortamlarda sınavlara hazırlanmalarını sağlamak amacıyla düzenlendiğini ifade etti.

Yapılan konuşmaların ardından solo türküler, ikram, müzik eğlence, halk oyunları gösterileri ve kolbastı gösterileri sergilendi.

Ahlat'ta şaşırtan mezar taşları

Bitlis'in Ahlat ilçesinde, uzunluğu 5 metreye varan 12'nci yüzyıldan kalma mezar taşları görenleri şaşırtıyor.

Tarihi ve doğal zenginlikleri ile ünlü Bitlis'in Ahlat ilçesi, havaların sınırmasıyla birlikte yerli ve yabancı ziyaretçilerin akınına uğramaya başladı. Dünyanın en büyük İslam mezarlığı olarak anılan Selçuklu Mezarlığı'nda uzunluğu 5 metreye varan mezar taşları ise görenleri şaşırtıyor. Bazı ziyaretçiler metrelerle, bazıları ise omuzlarına çocuklarını alarak taşların uzunluğunu ölçüyor.

'Bir Sigara da Sen Bırak' kampanyası ses getirdi

Türkiye Yeşilay Cemiyeti'nin "Bir sigara da sen bırakır" sloganıyla başlattığı kampanya yankı buldu. Kampanyada, işe alımlarda sigara kullanmayan adaylara öncelik tanınması çağrısı yapılmıştı. Yeşilay, kamu ve özel sektöre iş için başvuruda bulunan eşit düzeydeki adaylardan sigara kullanmayanlara öncelik tanınması çağrısında bulunmuştu.

Yeşilay Genel Başkan Yardımcısı Prof.Dr. İbrahim Balcıoğlu, sağlığı yerinde olan, zararlı alışkanlıkları bulunmayan insanların çalıştıkları kurumların daha yüksek kalite ve verimle iş ürettikleri, bu kurumlarda zaman kaybının önlendiği, ekonomik kayıpların asgariye indiğini söyledi.

Balcıoğlu açıklamasında, kampanyanın yaygınlaşması halinde, sigaraya meyilli üniversite gençliğinin ileride iş bulmakta zorlanacağı hissine kapılarak bu alışkanlıktan uzak duracağı belirtildi. Ulusal Tütün Kontrol Programı çerçevesinde 2010'a kadar 15 yaş altı çocuklarda ve gençlerde sigara kullanımının yüzde sıfıra indirilmesi amaçlanıyor. Bazı firmalar, gün arası verilen sigara molalarını öne sürerek sigara kullananlara sigara molası kadar fazla mesai yaptırdığı müşahade edildi. Yeşilay bu konuda Sivas

Cumhuriyet Üniversitesi'ni örnek gösteriyor. Cumhuriyet Üniversitesi Akademik personel ilanında, eğitim başvurularda sigara içmeyenlerin tercih edileceğini bildirdi. Sigarasız hastane, sigarasız kampüs kampanyası başlatan Tıp Fakültesi'nde de Nikotin Bağımlılığı Merkezi bulunuyor.

Prof.Dr. Balcıoğlu, ilk ve ortaöğretim okullarında başlatılan "bağımlılık konulu ödüllü yarışmaya olan ilginin memnun olduklarını da belirtti. Yarışma sonuçları 19 Mayıs 2009, tarihinde açıklanacak.

Köylere milyonluk yatırım

...den devam

Proje kapsamında 2007 yılında ...ğiye ilçesine bağlı Aydoğan, Pınarlı ve Merkez Kalkancı; Çayırlı ...sine bağlı Bölükova, Tercan ilçesine bağlı Sankaya ve Otlukbeli ...sine bağlı Karadivan köylerine ...lizasyon şebekesi, foseptik çukuru ve doğal antma sistemi inşa ...2007 yılında döşenen 8.890 ...metre uzunluğundaki kanalizasyon ...ebekesi inşaatları için projeden ...000 Amerikan doları harcandı. ...2008 yılında da altyapı çalışmaları devam ettirildiği projede Çaykent ilçesine bağlı Saygılı, Saraycık ...Doğanyuva köyleri ile Tercan ilçesine bağlı Akyurt ve Edebük köyleri kanalizasyon şebekesi inşa ...2008 yılında döşenen 10.754 ...metre uzunluğundaki kanalizasyon ...ebekesi için ise proje kaynaklarından 964.000 Amerikan doları harcandı.

2009 yılı için ise proje kapsamında altyapı çalışmaları sürdürülüyor. Bu yıl için Çayırlı'ya bağlı Çaykent köyü ile Tercan'a bağlı Gökçe ve Beşkaya köylerine kanalizasyon hattı döşeniyor. Çayırlı Çaykent Köyü ve Tercan Gökçe köyündeki kanalizasyon inşaatları 1 aydan bu yana devam ederken Beşkaya köyünde ise önümüzdeki günlerde inşaata başlanacak. 2009 yılında döşenecek 10.991 metre uzunluğundaki hattın maliyeti ise 900.000 Amerikan doları olacak.

Kanalizasyon inşaatları hakkında bilgi veren Sivas-Erzincan Kalkınma Projesi Genel Müdürü Doğan Akar, son 3 yılda sadece Erzincan'a bağlı toplam 14 köye kanalizasyon şebekesi inşa edildiğini belirterek toplamda 30.635 metrelik hat döşendiğini ve bu projeler için ise 2.557.000 amerikan doları harcandığını söyledi. Erzincan İl Tarım Müdürü Ali Lek ise Birleşmiş Milletler ile imzalanan ikraz anlaşması doğrultusunda Sivas-Erzincan Kalkınma Projesinin çalışmalarını devam ettirdiklerini kaydetti. Tarım İl Müdürlüğü teknik elemanları ile Birleşmiş Milletler elemanları tarafından ortaklaşa yürütülen bu dış kaynaklı proje kapsamında 3 yılda birçok yatırım yapıldığını kaydeden İl Müdürü Ali Lek, çalışmaların ileriki yıllarda da devam edeceğini belirtti. Proje çalışanları yaptıkları çalışmalarda yerel yöneticiler ve yöre halkının görüşlerini de dikkate alıyor. Yatırım yapılacak bölgelerde kaymakamlar ve muhtarların görüşlerine başvurulurken halkın isteklerini belirlemek amacı ile anketler de yapılıyor.

Yalçın, görevine dönmek istiyor

Yalçın'ın avukatı Ali Altay, "Müvekkilim Aydın Yalçın'ın Erzincan'daki görevine iade edilmesi konusunda gereken duyarlığın gösterilmesini bekliyoruz. Önceki bakanın yargı kararını uygulamaması, şimdiki bakanın sorumluluğunu ortadan kaldırmaz" dedi.

Gümüşhane'nin Kelkit ilçesi'nden olan Aydın Yalçın, 16 yıl Gümüşhane'de, 8 yıl da Niğde'de Milli Eğitim Müdür Yardımcılığı görevlerinde bulunduktan sonra 2003 yılında, dönemin Milli Eğitim Bakanı Hüseyin Çelik tarafından Erzincan Milli Eğitim Müdürlüğü'ne vekaleten atandı. 3 yıl çalışan Aydın, 2006 yılının Mayıs ayında Nevşehir Milli Eğitim Müdürlüğü'ne, bir gün sonra tekrar Erzincan Milli Eğitim Müdürlüğü'ne asaleten döndü. Erzincan'da dört yıl Milli Eğitim Müdürlüğü yapan Aydın, 2007 yılının Kasım ayında önce Gümüşhane'ye, 6 ay sonra da Bayburt'a öğretmen olarak bayın edildi. Sivas İdare Mahkemesi'nin kararı ile geçen yılın Eylül ayında Erzincan'daki görevinin başına dönen Aydın, 10 gün sonra Milli Eğitim Bakanlığı Müşavirliği görevine çekildi. Tekrar Sivas İdare Mahkemesi'ne başvuran Aydın hakkında mahkemeden 10 Mart 2009 günü karar çıktı. Mahkeme kararında "Yargı kararını etkisiz bırakmak amacıyla kısa bir süre sonra asli görevviyle ilgisi olmayan bir konuda ve süre belirtmeksizin bakanlık merkezinde müşavir olarak geçici görevlendirilmesine ilişkin işlemde hukuka aykırılı bulunmaktadır. Bu yüzden dava konusu işlemin iptaline, Danıştay'a temyiz yolu açık olmak üzere oy birliğiyle karar verildi" denildi.

Milli Eğitim Müdürü Aydın Yalçın, avukatı Ali Altay aracılığıyla, elindeki Sivas İdare Mahkemesi'nin kararı ile Milli Eğitim Bakanlığı'na yazılı başvuruda bulundu.

Yalçın'ın yargı kararıyla göreve iadesini isteyen avukat Altay, "Müvekkilim Aydın Yalçın'ın acilen Erzincan'daki görevine iade edilmesi konusunda gereken duyarlılığın gösterilmesini bekliyoruz. Önceki bakanın yargı kararını uygulamaması, şimdiki bakanın sorumluluğunu ortadan kaldırmaz" diye konuştu.

Trafik eğitimi önemli

Kemal Arduç

Erzincan'da çeşitli etkinliklerle ...lanan Trafik Güvenliği Haftası ...çerçevesinde Erzincan İl Emniyet ...müdürlüğü'ne ziyaretler sürüyor. ...Erzincan Kadın Meclisi, dün Emniyet Müdürü Dr. Ahmet Çimen'i ziyaret ederek Trafik Güvenliği Haftası'nı kutladı ve çiçek takdim ettiler. Kadın Meclisi Başkanı Fatma ...Çakır, trafik eğitiminin ailede başlaması gerektiğini vurgulayarak, "biliyoruz ki çocuk anne babadan eğitiliyor. Bunun için aile bireyleri her yönleri ile geleceğimizin teminatı olan çocuklara örnek olmalılar. En önemli eğitimlerden birisi de trafik eğitimi olduğuna inanıyorum, çünkü kazaların bilançosu oldukça ağır" dedi

Daha sonra konuşan Emniyet Müdürü Dr. Ahmet Çimen, trafik terörüne verilen can ve mal kaybının hat safhada olduğunu vurgulayarak; Trafik kazalarının bilançosunun çok ağır olduğu ülkemizde ortalama her 30 saniyede bir maddi hasarlı kazanın meydana geldiğini, buna karşılık, ortalama her 1 saate 11 kişinin trafik kazasında yaralandığını ve aynı süre içerisinde 1 kişinin de hayatını kaybettiğini söyledi. Türkiye'de trafik kazalarının 1 yıllık maddi bilançosuyla 300 yataklı bin 085 hastane, 240 öğrenci kapasiteli 17 bin 265 okul, 100 metrekarelik 32 milyon 068 bin adet konut, her biri bin 500 metrekarelik 32 bin 353 spor salonu yapılabileceğini veya 5 milyon dolar değerinde bin 825 adet uçak alınabileceğini dile getirdi.

19 Mayıs provaları başladı

Kemal Arduç

Ulu Önder Gazi Mustafa Kemal Atatürk'ün Samsun'a çıkışının 90. yıl münasebetiyle 19 Mayıs Atatürk'ü anma Gençlik ve Spor Bayramının provaları Erzincan 13 Şubat Şehir stadında başladı. Erzincan genelinde bulunan bütün Lise okulları katıldı. Konu hakkında bilgi aldığımız İl Komite Başkanı kutlanacak olan 19 Mayıs Gençlik ve Spor Bayramında ilimizde 2 bin Öğrencinin kutlamalara katılacağını 19 Mayıs 2009 günü saat 07:00'de başlayıp, 24:00'e kadar devam edeceğini söyledi. Her yıl olduğu gibi bayramın önemine yakışan törenler ile kutlanacağı bildirildi.

19 Mayıs Atatürk'ü Anma Gençlik ve Spor Bayramı Erzincan Belediyesi önünde yer alan Atatürk anıtına çelenk sunulması ile başlayacak. Çelenk sunma töreninin ardından 13 Şubat Şehir Stadına geçileceğini ve burada Lise Öğrencilerin çeşitli gösterilerin halkımıza sunacağını belirtti. 19 Mayıs Gençlik ve Spor Bayramında herhangi bir aksilik yaşanmaması için çalışmaların büyük bir titizlikle sürdürüldüğünü açıkladılar.

İl genel meclisi 3.toplantısını yaptı

Kemal Arduç

Erzincan İl Genel Meclisi Mayıs ...üçüncü toplantısını yaptı. İl Genel Meclis Başkanı Ünal Tuygun ...başkanlığında meclis üyelerinin katılımıyla yapılan toplantıda 8 gündem maddesi ele alındı. Toplantı da görüşülen maddeler ise şöyle; İl Genel Meclisi Başkanlığına Vilayet Makamından havaleli yazıda İl Özel İdaresince su ürünleri, Yeraltı suları ...arum ocaklarının kiraya verilmesi konulu teklifin görüşülmesi.

İl Genel Meclisi Başkanlığına Vilayet Makamından havaleli yazıda Kemaliye İlçesinde Halk Eğitim Merkezi Müdünlüğüne hizmet binası yapılabilmesi için Otlukbeli Belediyesine ait taşınmazın İl Özel İdaresine devrinin yapılması ve İl Özel İdaresince Milli Eğitim Bakanlığına (Çıraklık ve Yangın Eğitim Genel Müdürlüğü) tahsisinin yapılması konulu teklifin görüşülmesi. İl Genel Meclisi Başkanlığına Vilayet Makamından havaleli yazıda Merkez Milliyet Anadolu Öğretmen Lisesinin ödenek ihtiyacı konulu teklifin görüşülmesi.

İl Genel Meclisi Başkanlığına Vilayet Makamından havaleli yazıda İl Özel İdaresi ve Yatırımcı İl Müdürlüklerinin 2010 yılı yatırım programı konulu teklifin görüşülmesi. İl Genel Meclisi Başkanlığına Vilayet Makamından havaleli 06.05.2009 tarih ve 1837 sayılı yazısı ile İl Özel İdaresinin 2008 yılı kesin hesap raporlarının görüşülmesine karar verildi. İl Genel Meclisi Başkanlığına Vilayet Makamından havaleli 06.05.2009 tarih ve 1816 sayılı yazısı ile İl Özel İdaresine ait gayrı menkulün kiraya verilmesi konulu teklif görüşülerek karara bağlandı.

Okul bahçeleri elden geçiyor

Kemal Arduç

Okullar için ayrı ayrı projeler üreten Erzincan Belediyesi, beş yıl içerisinde bütün okul bahçelerini elden geçirmeyi planlıyor. Anaokulu, İlköğretim Okulu ve Lise olmak üzere üç tip proje ürettiğini ifade eden Hasan Çakır, yapılacak düzenlemelerle okul bahçelerinde yeşil alan, yürüyüş ve oturma alanları, öğrenciler için dinlenme yerleri ve ...o bahçeleri yapmayı planladıklarını ifade etti. Çakır sözlerine şöyle devam etti: "Biz çocuklarımız için çok fonksiyonlu, ilimize ve öğrenci kardeşlerimize yakışır eğitim kurumları oluşturmayı hedefledik. Valilikle bu hususta işbirliği yapacağız. Okullarımız için üzerimize ne düşüyorsa yapacağız. Projelerimiz ilköğretim okulları için 56 bin TL, liseler için ise yaklaşık 79 bin TL ye mal oluyor. Erzincan'ımızı daha konforlu bir kent yapmaya yönelik çalışmalarımızın başında çocuklarımızı ve gençlerimizi ilgilendiren projeleri hayata geçireceğiz."

ZAYİ

İşletmeme ait, Vestel VS 6000 T marka ve modelli, JD000042708 seri nolu yazarkasa ruhsatımı kaybettim. Hükümsüzdür.

Hatice POLAT

TC Kimlik No: 33049439500

İlan ve reklamlarınızı **doğu** Gazetesi'nde değerendirin...

T.C. TERCAN ASLİYE HUKUK MAHKEMESİ

Esas No: 2009/49

Karar No: 2009/77

Trabzon İli Vakfıkebir ilçesi, Yaylacık köyü, Cilt No: 8, Hane No:40, BSN No: 112'de nüfusa kayıtlı Ahmet ve Sevim'den olma Vakfıkebir 01.01.1984 doğumlu, 61234363378 TC kimlik numaralı davacı Kezban Karaca'nın nüfus kayıtlarında Kezban olarak görünen ön adının 5490 sayılı Nüfus Hizmetleri Kanununun 35 ve 36. maddeleri uyarınca "KADER" olarak düzeltilmesine karar verilmiştir.

Hakim No 92563

İLAN

T.C Erzincan Sulh Hukuk Mahkemesi'nden

Esas No: 2008/463 Esas

Davacı K.H tarafından mahkememize Mehmet Ali Çağlar'ın vasiyetnamesinin açılması ile ilgili davanın yapılan açık duruşmasında verilen ara kararı gereğince;

Mirasçılardan Gümüşhane ili Kelkit ilçesi Aydoğdu köyü nüfusuna kayıtlı Mehmet Ali ve Cevahir'den olma 10.04.1970 doğumlu Asian Çağlar'ın sağ olup olmadığı bilinmediğinden ve kendisine tebliğ yapılamadığından ayrıca, vasiyetçi Mehmet Ali Çağlar Erzincan 1. noterliğinin 22.09.2000 tarih ve 17460 yevmiye nolu düzenleme şeklindeki vasiyetnamesi ile Türkiye Cumhuriyeti Ziraat Bankası Erzincan Şubesinde mevcut bulunan bilimum vadeli ve vadesiz "Türk parası ve döviz hesaplarının tamamını 1956 doğumlu oğlu Hıdır Çağlar'a ödemek üzere vasiyet ettiğinden" yukarıda ismi bulunan mirasçının vasiyetnameyi kabul edip etmediği hususunda duruşmaya gelip beyanda bulunması bulunmadığı takdirde ve vasiyetnameye karşı bir ay içinde dava açarak esas numarasını bildirmesi bildirmediği takdirde vasiyetname içeriğini kabul etmiş sayılacağının tebliat yerine kaim olmak üzere ilanen tebliğ olunur.

Basın No: 1812

doğu Yayın No: 33 / 07.05.2009

doğu
Gündelik Haber Yorum Aktüalite Gazetesi
İ. Recep Yazıcıoğlu Cad. No: 57 ERZİNCAN
Tel - Fax : 224 24 25-26
e-mail : bilgi@dogugazetesi.com

Sahibi: H. İbrahim Özdemir

Yazı İşleri Müdürü: Naim Çakır

Ermat Ofset
V. Recep Yazıcıoğlu Cad. No: 57
ERZİNCAN
Tel: 224 24 25 -26

e-mail: ermatofset@yahoo.com

Abone:

Yıllık	60.00 TL
6 Aylık	30.00 TL
Aylık	6.0 TL

Şehir Dışına PTT masrafı ilave edilir.

İlan tarifesi

Resmi İlan Sütunları	6.00 TL
Genel Kurul İlanları	45.00 TL
Özel İlan, Reklam-satım	1.50 TL
Zayi	10.00 TL
Tebrik - Başsağlığı	50.00 TL
Yıllık Geçmiş Gazete	50 Kr

günün takvimi
07 Mayıs 2009 Perşembe
SAYI: 9548

Erzincan'da bahar bayramı kutlanacak

Erzincan Kültür ve Turizm Müdürlüğü, baharın başlangıcı olarak kabul edilen Hıdırellez etkinlikleri çerçevesinde bahar bayramı düzenleyecek

Kemal Arduç

Erzincan İl Kültür ve Turizm Müdürlüğü, Bahar Bayramı olarak bilinen Hıdrellez kutlamaları yapacak. Kültür ve Turizm Müdürü Metin Çankaya, hıdrellez ve yapılacak olan kutlamalar hakkında yaptığı açıklamasında şu ifadelere yer verdi; "Hıdrellez, bütün Türk dünyasında bilinen mevsimlik bayramlarımızdan biridir. Ruz-ı Hıdır (Hıdır Günü) olarak adlandırılan hıdrellez günü, Hızır ve İlyas Peygamber'in yeryüzünde buluştukları gün olması nedeniyle kutlanmaktadır. Hızır ve İlyas sözcükleri birleşerek halk ağzında hıdrellez şeklini almıştır. Hıdrellez günü, Gregoryen takvimine göre 6 Mayıs eskiden kullanılan Rumi takvim olarak da bilinen Julyen takvimine göre 23 Nisan günü olmaktadır. Halk arasında kullanılan takvime göre eskiden yıl ikiye ayrılmaktadır. 6 Mayıs'tan 8 Kasım'a kadar olan süre Hızır Günleri adıyla yaz mevsimini, 8 Kasım'dan 6 Mayıs'a kadar olan süre ise Kasım Günleri adıyla kış mevsimini oluşturmaktadır. Bu yüzden 6 Mayıs Günü kış mevsiminin bitip sıcak yaz günlerinin başladığı anlamına gelir ki, bu da kutlanıp bayram yapılacak bir olaydır.

Hızır ve Hıdrelezin kökeni hakkında çeşitli fikirler ortaya atılmıştır. Bunlardan bazıları Hıdrellezin Mezopotamya ile Anadolu kültürlerine ait olduğu. Bazıları ise İslamiyet öncesi Orta Asya Türk kültür ve inançlarına ait olduğu yolundadır. Oysaki Hıdrellez Bayramı'nı ve Hızır inancını tek bir kültüre mal etmek olanaksızdır. İlk çağlardan itibaren Mezopotamya, Anadolu, İran, Yunanistan ve hatta bütün Doğu Akdeniz ülkelerinde bahar ya da yazın gelişiyle ilgili bazı tanrılar adına çeşitli tören ve ayinlerin düzenlendiği görülmektedir.

Hızır, yaygın bir inanca göre, mezliğe ulaşmış, zaman zaman özellikle baharda insanlar arasında dolaşarak zor durumda olanlara yardım eden, bolluk-bereket ve sağlık dağıtan, Allah katında ermiş bir ulu ya da peygamberdir. Hızır'ın hüviyeti, yaşadığı yer ve zaman belli değildir. Hızır, baharın, baharla vücut bulan taze hayatın sembolüdür. Hızır inancının yaygın olduğu ülkemizde Hızır,'a atfedilin özellikler şunlardır:

Ülkemizde Hıdrellez Bayramı 6 Mayıs tarihinde kutlanır. Bugün Hıristiyanlarca da baharın ve doğanın uyanmasının ilk günü olarak kabul edilir. Bu günü Ortodokslar Aya Yorgi, Katolikler St. Georges Günü olarak kutlamaktadırlar.

Mevsimlik bayramlarımızdan biri olan Hıdrellez, ülkemizde etkin bir biçimde kutlanmaktadır. Büyük şehirlerde daha az olmak üzere, kasaba ve köylerde hıdrellez için önceden hazırlıklar yapılır. Bu hazırlıklar, evin temizliği, üstbaş temizliği, yiyecek -içeceklerle ilgili hazırlıklardır. Hıdrellez gününden önce evler baştan başa temizlenir, çünkü temiz olmayan evlere Hızır'ın uğramayacağı düşünülür.

Anadolu'nun bazı yerlerinde Hıdrellez Günü yapılan duaların ve isteklerin kabul olması için sadaka verme, oruç tutma ve kurban kesme âdeti vardır. Kurban ve adaklar "Hızır hakkı" için olmalıdır. Zira tüm bu hazırlıklar Hızır'a yapılmaktadır. Hıdrelleze Özgü bu uygulama temelde bu şekilde yapılmakta birlikte, yörelere göre bazı farklılıklar da gösterebilmektedir. Son zamanlarda ise bu tören yalnızca evde kalmış kızların kısmetini açmak amacıyla yapılmaktadır.

Sonuç olarak, Anadolu'da hala görkemli törenlerle kutlanan Hıdrellez Bayramı insanlık tarihinde çok eski zamanlardan beri kutlanmaktadır. Farklı zamanlarda, farklı isimler altında kutlansa da Hıdrellez motiflerine pek çok yerde rastlamak mümkün olmaktadır. Baharın gelişi ve doğanın canlanması insanlar tarafından bayramlarla kutlanması gereken bir durum olarak algılanmıştır. Böylece bir bahar bayramı olan Hıdrellez evrensel bir nitelik kazanmıştır.

Hıdrellez Kültür-Bahar Bayramı 1996 yılından beri Bakanlığımız koordinatörlüğünde yurt çapında kutlanmaktadır. Tüm il valiliklerine genelge gönderilerek illerde kutlama komiteleri oluşturulmakta ve komitelerin aldığı kararlar doğrultusunda illerde gerçekleştirilecek faaliyetler belirlenmektedir. İllerde gerçekleştirilen kutlamalar daha sonra rapor halinde Bakanlığımıza bildirilmektedir. Ayrıca daha önceden 6 Mayıs tarihinde geleneksel birtakım kutlamaların yapıldığı tespit edilen illerde konuyla ilgili alan araştırmaları yapılmaktadır.

Bu nedenle de Erzincan da da bir takım kutlamalar yapacağız. Bu kutlamalar 10 Mayıs 2009 Pazar günü saat 12:00' da Ekşisu mesire alanında yapılacak. Kutlama programında; öğrencilerin gösterisi, halk oyunları gösterisi, karate gösterisi, yerel sanatçılarımızın vereceği halk konseri verilecek" dedi. Çankaya tüm Erzincanlıları kutlama programına davet etti.

Hızır, zor durumda kalanların yardımına koşarak insanların dileklerini yerine getirir. Kalbi temiz, iyiliksever insanlara daima yardım eder.

Uğradığı yerlere bolluk, bereket, zenginlik sunar. Dertlilere derman, hastalara şifa verir. Bitkilerin yeşermesini, hayvanların üremesini, insanların kuvvetlenmesini sağlanır. İnsanların şanslarının açılmasına yardım eder. Uğuru ve kısmet sembolüdür. 'Mucize ve kerامet sahibidir.

Hızır, bu nitelikleriyle mitoloji dünyasının kendilerine üstün yetenekler atfettiğini tanrıların hatırlatmaktadır.

Hızır, yaygın bir inanca göre, bu su ile kırk gün yıkanırsa gençleşip güzelleneceğine inanılır. Hıdrellez gecesi Hızır'ın uğradığı yerlere ve dokunduğu şeylere feyiz ve bereket vereceği inancıyla çeşitli uygulamalar yapılır. Yiyecek kaplarının, ambarların ve para kese lerinin ağzları açık bırakılır. Ev, bağ-bahçe, araba isteyen kimseler. Hıdrellez gecesi herhangi bir yere istediklerinin küçük bir modelinin yaparlarsa Hızır'ın kendilerine yardım edeceğine inanırlar. Hıdrellezde baht açma törenleri de oldukça; yaygın olarak uygulanan geleneklerimizdendir. Bu törene İstanbul ve çevresinde "baht açma", Denizli ve çevresinde "bahtiyar", Yörük ve Türkmenlerde "mantıfar", Balıkesir ve çevresinde "dağara yüzük atma", Edirne ve çevresinde "niyet çıkarma", Erzurum'da "mani çekme" adı verilir. Törenler baharda doğanın ve tüm canlıların uyanmasıyla eş anlamlı olarak insanların da talihlerinin açılacağı inancıyla, şanslarını denemek için yapılır. Hıdrellezden bir gece önce bahtını denemek ve kısmetlerinin açılmasını sağlamak isteyen genç kızlar yeşillik bir yerde veya bir su kenarında toplanırlar. İçinde su bulunan bir çömleğe kendilerine ait yüzük, küpe, bilezik gibi şeyler kovarak ağzını bir tülbentle bağladıktan sonra bir gül ağacının dibine bırakırlar. Sabaha erkenden çömleğin yanına giderek sütlü kahve içip ağızların tadının bozulmaması için dua- ederler. Ardından niyet çömleğinin açılmasına geçilir. Çömlekten içindekiler çıkanlırken bir yandan da maniler söylenir. Buna göre eşyanın sahibi hakkında yorumlar yapılır. Hıdrellezde Özgü bu uygulama temelde bu şekilde yapılmakta birlikte, yörelere göre bazı farklılıklar da gösterebilmektedir. Son zamanlarda ise bu tören yalnızca evde kalmış kızların kısmetini açmak amacıyla yapılmaktadır.

Gençlik haftası kutlanacak

Erzincan Gençlik ve Spor İl Müdürlüğü tarafından yapılan yazılı açıklamada Gençlik Haftası çeşitli etkinliklerle kutlanacak. Açıklamada; 19 Mayıs Atatürk'ü Anma Gençlik ve Spor Bayramı ile Bakanlar Kurulunun 15 Nisan 1983 tarih ve 83/6394 sayılı kararı ile Cumhuriyetimizin ve geleceğimizin teminatı olan, gençlerimizin toplumla bütünleşmesi çeşitli sosyal kültürel ve sportif faaliyetlere aktif olarak katılmalarını sağlamak amacıyla kabul edilen Gençlik yürüyüşü ve gençlik haftası törenleri bu yılda tüm yurdumuzda olduğu gibi ilimizde ve ilçelerimizde 15-21 Mayıs tarihlerinde coşkuyla kutlanacaktır.

15 Mayıs 2009 tarihinde yapılacak

Halk Koşusu ve Yürüyüşü 15 Mayıs 2009 Cuma günü 11.00'de Cumhuriyet Meydanında başlayacak. Sporcular yarışmalara Lisans, Okul lisansı veya Nüfus Cüzdanı ve Sağlık Raporu ile katılabileceklerdir. Yarışmaya katılacak sporcular 14 Mayıs 2009 Perşembe günü mesai saat 9:00'a kadar Gençlik ve Spor İl Müdürlüğünden göğüs numaraları alabileceklerdir, göğüs numarası olmayan sporcular yarışmaya katılamayacaklar.

Yarışmaya Kulüpler, Okullar ve diğer dikleri kadar sporcuyla kendi yaş kategorisinde yarışmak üzere katılabilirler. Yarışmalar neticesinde ilk üç dereceye giren sporculara madalya, verilecektir. Yürüyüşe katılacakların sporcu nüfuslarıyla katılmaları uygun olacaktır. Tüm okullar en az 20 öğrenci ile yürüyüşe katılacaktır.

doğu 29 yıl
ERZİNCAN'IN GÜNLÜK HABER YORUM AKTUALİTE GAZETESİ
08 MAYIS 2009 CUMA YIL: 29 SAYI: 9549 FİYATI: 25 YKr

...halede yılan hikayesi

...ar Ekicileri ...peratifi ...ndan ihale ...ıla kiraya ...nesi planlanan ...peratif altındaki ...nın ihale ...nden önce bir ...le anlaşarak ...ı verilmesi ...sı ihaleye ...cek olan kişilerin ...sini topladı

5'te

Polisten şefkat eli

Erzincan Çarşı Merkez karakolunda görevli polisler, bölgelerinde bulunan yardıma muhtaç ailelere yardım elini uzatarak gönüllerinde taht kuruyorlar

5'te

Çarşı merkez polis karakolunda görevli polis memurları esnaf ile birlikte yaptıkları ortak çalışma sonucu kendi bölgelerinde bulunan mağdur ailelere yönelik yardım elini uzatarak ihtiyaçlarını karşılamaya çalışıyor. Yaklaşık 9 mahallede tespit edilen 100'e yakın ihtiyaç sahibi aileye gıda, giyecek ve çocuklara oyuncak veren görevli polisler bu insanların gönlünde yer edinmeyi de başardı. 5'te

Ekşisu'da yenilik yapılıyor

Erzincan Belediyesi Ekşisu'daki yenileme çalışmalarına başladı. Belediye Park ve Bahçeler Müdürlüğüne bağlı ekipler bölgede yoğun çalışmalar yürütüyor

5'te

Yağmur gibi taş yağdı

...ncan merkeze 12 km uzaklıkta bulunan taş ocağında dinamitle ...ılan patlatmalar neticesinde taş ocağına yakın birçok vatandaşın ...erinde bağ ve bahçelerinde hasarlar meydana geldi

Kemal Arduç

Önceki akşam saatlerinde karayollarına ait Erzincan il merkezine 12 km uzaklıkta bulunan taş ocağında gerçekleştirilen patlamalar sonucu birçok ev bağ ve bahçelerde hasar meydana geldi. Patlama sonrası etrafa dağılan taşların yine aynı güzergahta bulunan Bahçeli Beldesi karayolunun da kapanmasına sebep oldu. 5'te

Fakirin kömürüne göz diktiler

Valilik Sosyal Yardımlaşma ve Dayanışma Vakfı tarafından ihtiyaç sahibi ailelere dağıtılan kömürler hırsızların hedefi haline geldi

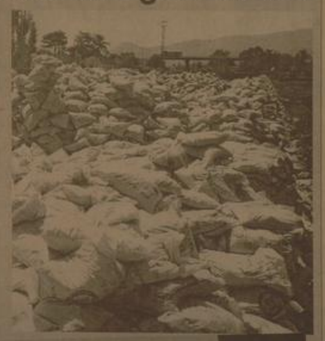

...9 ilin dağcısı Erzincan'da buluşuyor

...ğcılık ...ederasyonu ...ğcılık ...mel ...timi Kampı ...malıye'de ...laşacak. ...il ...ğcı ...porcuları ...rzincan'a ...liyor

Kemal Arduç

Erzincan Dağcılık ve Kayakçılık İhtisas Kulübünün(EDKİK) 6 yıldan beri organizasyonunu yaptığı" Dağcılık Federasyonu Dağcılık Temel Eğitimi Kampı"27-Mayıs -2 Haziran 2009 tarihleri arasında Kemaliye'de başlayacak.

Her yıl olduğu gibi bu yılda Dağcılık Federasyonunun Faaliyet Programında yer alan ve Kemaliye'de yapılacak olan dağcılık temel eğitimine 39 iden 170 e yakın dağcı sporcunun katılması bekleniliyo

5'te

Yaylabaşı'nda konut atağı

Sayfa 3'te

OBJEKTİF
Şefik ARAS

KALKINMA AJANSI VE BEKLENTİLER

Yazısı Sayfa 3'te

Tarihten Sayfalar

Osmanlı Ordusu

Hünkâr İskelesi Antlaşması

Sultan II. Mahmut 1829 yılında Rusya'yla yapılan savaşı sonuçlandıran Edirne Antlaşmasını imzalamıştı. Bu arada Mısır Valisi Kavalalı Mehmet Ali Paşa Osmanlı Devletine isyan etti.

Osmanlı Devleti isyanı bastırmak için Rusya'dan yardım istemek zorunda kaldı. Rusya Mısır'a baskı yaparak 1833 yılında Osmanlılarla Kütahya Antlaşmasını yapmalarını sağladı. II. Mahmut barışı sağlamış olmakla birlikte kendini güvencede hissetmiyordu. O yüzden Rusya'yla bir karşılıklı yardımlaşma ve saldırmazlık antlaşması yapmaya karar verdi. Bu antlaşmaya göre:

1. Osmanlı Devleti bir saldırıya uğrarsa Rusya asker ve donanma gönderecek, ancak masrafları Osmanlı Devleti ödeyecekti.

2. Rusya bir saldırıya uğrarsa Osmanlı Devleti boğazları kapatacaktı. (İngiltere ve Fransa'ya karşı)

3. Bu antlaşma 8 yıl sürecekti.

Bu antlaşma ile boğazlar sorunu ortaya çıkmıştır. Boğazlar sorunu 1841'deki Londra Konferansında tekrar ele alınmıştır.

Kapıkulu Ocağı

Kapıkulu Ocağı, Osmanlı Devleti'nin sürekli ordusunu oluşturan ve doğrudan padişaha bağlı olan yaya, atlı ve teknik sınıftan asker ocaklarına verilen addır. Kapıkulu ocaklarının kurulmasından önceki dönemde Osmanlı Devleti'nin askeri gücünü yayalar ve müsellemler oluşturuyordu. Kent güvenliğinden ve sınırların korunmasından sorumlu olan, silah olarak genellikle tüfek, kılıç, ok ve yayı kalkan, mızrak kullanan savaşçı bir sınıf olan kapıkuluların görevleri katı ve ödünsüz kurallara bağlanmıştı. Bu kurallara kavanin-i yeniçeriyan denirdi. Kapıkulu olacak kişinin ailesiyle ve diniyle tüm bağlarını koparması, âyrı yeni doğmuş gibi, hükümdardan başka kimseye maddi ya da duygusal herhangi bir bağ hissetmemeleri gerekiyordu. Osmanlı hanedan zihniyeti, Müslümanlara bu mevkilerin kapalı olmasına bahane olarak da, "gerçek bir müslümanın kul olamayacağı" görüşünü ileri sürüyordu.

1 Kapıkulu Piyadeleri
1.1 Yeniçeri Ocağı
1.2 Cebeci Ocağı
1.3 Topçu Ocağı
1.4 Top Arabacılar Ocağı
1.5 Humbaracı Ocağı
1.6 Lağımcılar
1.7 Sakalar

2 Kapıkulu Süvarileri
2.1 Silahtar
2.2 Sipahi
2.3 Sağ Uluferiler
2.4 Sol Uluferiler
2.5 Sağ Garipler
2.6 Sol Garipler

Kapıkulu Piyadeleri

Acemi Ocağı Kapıkulu ocaklarına ve özellikle Osmanlı Devleti'nin sürekli ordusunu oluşturan ve doğrudan padişaha bağlı olan yaya, atlı ve teknik sınıftan asker ocaklarına verilen addır. Kapıkulu ocaklarının kurulmasından önceki dönemde Osmanlı Devleti'nin askeri gücünü yayalar ve müsellemler oluşturuyordu.

Sağlık ve Hastalıklar

Kramp çözücü: Civanperçemi

Prof.Dr. İbrahim Adnan Saraçoğlu Civanperçemi bitkisinin halk arasında yöreden yöreye değişen birden fazla bilinen isimleri vardır. En çok kullanılanları; Kandil çiçeği, Akbaşlı, Binbir yaprak otu, Barsama otu. Güneşin bol olduğu bölgelerde ve azotca zengin topraklarda yetişenleri en uygun olanlarıdır. Nemli toprak bu bitki için uygun değildir. Günümüzde bilinen 200'ün üzerinde türü vardır. Âdet dönemlerini ağrılı ve depresif geçiren kadınların kolayca uygulayabileceği bir kürdür. O, kramp çözücüdür. Özellikle âdet öncesi başlayan veya âdetin ilk gününde sancılı günler geçiren kadınların imdadına yetişir. Sebebi bilinmeyen âdet düzensizlikleri yaşayan kadınların da yardımcısıdır. Âdet öncesi şiddetli ağrı ve sancı çeken genç kızların rahatlıkla uygulayabilecekleri bir kürdür. Çok sayıda kadın, sancılı geçen âdet günlerini do-gum kontrol hapı kullanmaya gerek kalmadan, civanperçemiyle sorunlarını çözebilmiştir.

Civanperçemi, yüzün üzerinde karmaşık biyoloji-aktif madde içerir. Bunlardan en önemlileri achillein, azulen, camphor, coumarin, inulin, menthol, quercetin, rutin ve salisilik asittir. Achilleine maddesi kanamayı durdurucu özelliğe sahiptir.

Komik Fotoğraflar

bugün ne pişirsem!

Ispanaklı Hamburger

750 gr ıspanak
Yarım su bardağı zeytinyağı
1 baş soğan
Yeteri kadar tuz, karabiber, kırmızı biber
200 gr kaşar peyniri
4-5 adet yumurta

Hamburger ekmeklerini ortadan eşit şekilde keserek ikiye ayırın. Üzerine tereyağı sürüp fırın tepsisine dizin. Ispanakları ayıklayıp yıkayın, ince doğrayın.

Bir tencereye zeytinyağını koyup sınınca içine ince kıyılmış soğanı ilave edip hafifçe kavurun. Sonra ıspanakları ekleyin. Bir iki dakika karıştırdıktan sonra tuz, karabiber, kırmızı biber koyup ateşi kısarak ıspanaklar yumuşayıncaya kadar pişirin. Ateşten alın.

Bir kapta kırılmış yumurtaları kaşar peynir rendesi ile iyice çırparak ıspanaklara ilave edin. Bu karışımı hamburger ekmeklerinin üzerine yerleştirin fırınlayın. Üzerini domatesle süsleyin ve servise sunun Afiyet olsun.

Şiir Gezgini

Bir Nefes

Bu selin akışını
hiçbirşey duduramaz artık.
Ummadığım ve ummadığın bir anda çıktın
karşıma.
Coşkun ırmaklar gibi,
amansız seller gibi geldin,
mutlaka yıkarak
ve benden birçok şeyleri
beraberinde sürükleyerek gideceksin.
İşte o zaman yolculukların
en dayanılmaz ile
karşı karşıya kalacağım.

Ergeç gideceksin; beni anlayamadan,
beni sevmeden gideceksin.
Yalnız bir iç kırıklığı kalacak senden,
tesellisiz bir hüzün kalacak.
Yıllardır aradığım sendin
ama sen gittikten sonra
başkasını aramayacağım.
Gelmeyecek bile olsan,
ömrümün sonuna kadar arardım seni
Ama geldin bir kere; ister bilerek gelmiş ol,
ister bilmeden...

Geldin ya!
Şimdi herşey güzel senin
Yürümenin, konuşmanın,
nefes almanın bir başka anlamı var artık.
Sen varsın ya,
[illegible] gözlerinde...

Ümit Oğuzcan

Kıssadan Hisseler...

DARI EKMEK

Bir hükümdar mayetiyle birlikte ülkesinde bir gezintiye çıkmıştı. Yolu üzerindeki bir köyde çok yaşlı bir adamın tarlasına fidan dikmekle meşgul olduğunu gördü İhtiyara uzaktan seslendi: - Baba, sen ne diye fidan dikmeye uğraşıyorsun? Maşallah yaşını yaşamışsın, bu diktiğin fidanların meyvesinden hemalde yiyemezsin İhtiyar cevap verdi: - Bu diktiğim fidanların meyvesini bizim yememiz şart değil evlat! Biz nasıl bizden öncekilerin diktiği fidanların meyvesinden yedikse, bizim diktiğimiz fidanların meyvesini de bizden sonrakler yer. Bu cevap hükümdarın hoşuna gitti ve ihtiyara bir kese altın verilmesini emretti. İhtiyar bu ihsanı karşılıksız bırakmadı: - Gördün mü evlat, bizim diktiğimiz fidanlar şimdiden meyve verdi.Bu cevap da hükümdarın hoşuna gitti, bir kese daha altın verilmesini emretti. Yaşlı köylü sırıdan biri değildi Çarlık erkânı harp diye nitelenen kişilerden biriydi:

- Evlat horkesin diktiği fidan yılda bir defa meyve verir, bizim diktiğimiz fidan yılda iki defa meyve verdi Bu diplomatça cevap da hükümdarın hoşuna gitti ve bir kese daha altın verilmesini emretti Ama bu defa vezir araya girdi ve hükümdan uyardı:

- Aman sultanım bir an önce buradan uzaklaşalım Bu ihtiyar bu gidişle tarlasına fidan dikmek yerine, devletin hazinesine dan ekecek...

ALLAH RIZASI İÇİN

Vaktı zamanında odunculukla geçinen, çalış kan, dürüst, dindar bir adam vardı. O zamanda yaşadığı bazı insanlar yakın bir çevrede bulunan ve nadir yetişen bir ağaca kulaklarına kadar ermişlerdi Adaklarını dileklerini o ağaç aracılığıyla yapıyorlardı. Bu oduncu adam ağaca çok sevdiği (Allah'a ortak koşma) sözünü olarak görüyordu ve bunun için kesmeye karar verdi O zamana kadar kimse buna cesaret edememişti Oduncu bir gün bahasını aldı ve verdiği kararı uygulamak üzere yola koyuldu Yolda karşısına acayip görünüşlü, insana güven vermeyen biri çıktı Oduncu "sen kimsin?" diye sordu, o da "Ben şeytanım" diye cevap verdi

Oduncu "Vay alçak vay hain demek insanları yoldan çıkaran sensin, şimdi seni geberteyim" diye söylenip üstüne çullandı

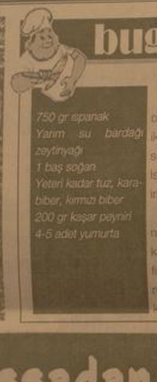

Karikatür

Şaka

Amerikalının biri eseğiyle kayseri gitmiş.Sarımahallesine varmış.Cara bişeyler yemek istemiş 10 yasında bi cocuk çagrmış gel olum demiş.çocuğa dernişki benim karnım doyuracak,eşegime yem olucak boş zamanımda beni meşggul edecek bişeyler al demiş 1 liracık vermiş.Çocuk gitmiş bi tane karpuz almış gelmiş.amerikalı demişki ula ben bunu ne yapacagım demiş. Çocuk demişki ıgnı kendi yiyecem,kabını eşeğe verecen,çekirdeğinde kendini çitecen demiş.

güldürmece

BİLİMTEKNOLOJİ

Parmak İzinden yüz tanımlamak artık mümkün!

Projeyi iki dünya konferansında sunduğunu ve katılımcıların heyecanlandıklarını belirten Sağıroğlu, Bir yıl araştırmacı ortaklık teklifinde bulunduğu Bu, Türkiye için ilksel bir proje oldu

Bunun patentini de aldık. 3 boyutlu yüz tanıma sistemini geliştirmek üzere çalışıyoruz. Binde bir kişinin bile yüzünü tanımtasak büyük başarı. Bu çalışma alanında ilk, bu Türkiye açısından çok önemli. Türkiye'de bazı kurumlar bizimle projemiz hakkında görüştü. Tamamlandığında talep olacağına inanıyoruz' diye konuştu. Sağıroğlu daha sonra GÜ Rektörü Prof. Dr. Rıfat Ayhan'ın sistem üzerinde parmak izinden yüzünü tanımladı.

Bilgisayardaki yüzün kendisine benzeyip benzemediğinin sorulması üzerine Prof. Dr. Ayhan, 'Bir çok kat katürisitten daha iyi çıktı. Bu, başarılı bir çalışma olacak' dedi. -AYNI ANDA 2 FARKLI PLASTİK ÜRETECEK MAKİNE- GÜ'de düzenlenen programın kapsamında ayrıca GÜ ile Özer Plastik AŞ arasında bir protokol imzalandı. GÜ Rektörü Prof. Dr. Ayhan, protokolün Türkiye'de sanayi ile üniversite işbirliği konusunda ilklerden biri olduğunu belirtti. Protokolün içeriğine ilişkin AA muhabirine bilgi veren GÜ Makine Mühendisliği Bölümü Öğretim Üyesi Doç. Dr. Metin Salamcı, firmanın yüzde 50'sini TÜBİTAK'ın hibe mahiyetinde desteklediğini yüzde 50'sinin ise Türkiye Teknoloji Geliştirme Vakfı tarafından verilen kredi ile karşılanan proje kapsamında, aynı anda iki farklı plastik ürünü makineyi yapacaklarını söyledi

Salamcı, bu sayede hem enerji hem de mekan tasarrufu sağlanacağını vurguladı.

Yaylabaşı'nda konut atağı

Toplu Konut İdaresi Başkanlığı Kentsel Dönüşüm Projesi kapsamında Erzincan'daki konut seferberliğini sürdürüyor. Erzincan'ın dört bir köşesinde konut inşa eden TOKİ, Yaylabaşı Beldesi'ne 270 adet toplu konutu yapıyor.

Kemal Arduç

Erzincan'da 2 bin 500 ün üzerinde konut inşa eden Toplu Konut İdaresi Erzincan merkeze bağlı Yaylabaşı Beldesi'ne de konut yapıyor. Proje hakkında bilgi veren Yaylabaşı Belediye Başkanı Muammer Oğuz, Yaylabaşı Belediyesi ile TOKİ arasında imzalanan protokol çerçevesinde Nisan ayı içerisinde konut inşaatına başlanacağını söyledi.

Beldenin batı kesiminde 400 dönümlük bir alanda kurulacak olan konutların 208 adedi dubleks villa olup 62 adedinin de tek katlı müstakil olarak inşa edileceğini dem bir yaşam merkezi oluşturulacak.

Yapılacak olan 270 konut beldemizde hem modern bir kentleşmenin örneğini teşkil edecek, hem de kültürel ve ekonomik olarak da katkı sağlayacağını düşünmekteyim. Konutların inşaatı maliyetlerinin yüzde 10'nu peşin geri kalanı 15 yıl vadeli olup inşaat süresi 16 aydır. Yapılan bu çalışmanın tamamı beldemizin gelecekte bölgede yaşayan insanların özlemini çektiği, sağlıklı ve her türlü sorunlardan uzak bir ortamda yaşayabilecekleri bir yaşam alanı oluşturulmuş olunacaktır" dedi.

Ergan Dağı projesi kapsamında 42 konuttan oluşan ve kuruluş çalışmaları belediye tarafından sürdürülen villa kent konusuna da değinen Başkan Muammer Oğuz," Erzincan'ın olduğu kadar bölgenin de ekonomik anlamda kalkınmasının temel taşlarından biri olan Ergan Dağı Projesi'yle birlikte beldede yapılaşmada büyük bir hız kazanmıştır.

Beldemiz sınırları içerisinde villa kent alanı olarak ayrılmış bir alanda belediyemiz tarafından yaptırılan toplam 42 adet villanın arsalarının satışı yapılmış olup bunlardan 2006 yılı içerisinde 9 adedinin yapımı bitirilmiş geri kalan 33 adedi de tamamlanmak üzere. Yapılmakta olan villalar beldenin görünüm ve çehresi açısından büyük bir rek katacağına inanıyoruz. Villa kent konutlarını alanlar üst düzey bürokratlar, iş adamları ve büyük esnaftan oluştuğundan beldenin tanıtımına da katkı sağlayacaktır" diye konuştu

KALKINMA AJANSI VE BEKLENTİLER

5449 sayılı kanunla kurulan, Erzurum - Erzincan - Bayburt Kalkınma Ajansı, 4. toplantısını yaptı..

Ajans kapsamında yer alan illerin Valileri, Belediye Başkanları, İl Genel Meclisi Başkanlarının katıldığı toplantılarda; illerin ve Bölgenin kalkınması ve gelişmesine ilişkin konular ele alınıyor..

2008 yılının Kasım ayında kurulan, Erzurum - Erzincan - Bayburt Kalkınma Ajansının faaliyetleri çerçevesinde, sözü edilen üç ilin ve bölgenin potansiyeli ve bu potansiyelin nasıl değerlendirileceği üzerinde görüş teatisinde bulunuyor. Sorunlara, ihtiyaçlara ve çözüm yollarına ilişkin olarak hazırlanan raporlar ilgili mercilere iletiliyor.

Bizim ülkemizde, "Bölgeler arası gelişmişlik farkı" ve bu farkın azaltılmasına ilişkin çabalara ihtiyaç olduğu, her vesile ile dile getirilir. Farklılığın en aza indirilmesi için önlemler alınması istenir. Nitekim, kalkınmada öncelikli illere ve Teşvik yasaları kapsamındaki illere yatırım kolaylıkları sağlıyan projelerin uygulanmasının nedenide budur.. Yani, geri kalmış, iş ve istihdama muhtaç Bölgelerde yada illere daha fazla yatırım yapılmasını temin edecek koşulların hazırlanmasıdır...

Bölgeler ve bölge illerinin kalkınması olayında, Kalkınma ajanslarının önemli katkısı ve fonksiyonu olacağı ifade ediliyor.

Gerçektende; her konuda olduğu gibi, kalkınma ve gelişme olayındada, birbirine yakın illerin birlikte hareket edecekleri.. Koordineli çalışmalarla, öncelikleri isabetle belirlenebileceği.. Kaynakların daha verimli kullanılmasını sağlıyacak işbirliği ve güçbirliğinin oluşturulmasının; Bölge illerinin kalkınmasına katkısı olacaktır. Böylece mevcut kaynaklar daha verimli kullanılabilecektir.. Bölgedeki, kamu sektörü, özel sektör ve sivil toplum örgütlerinin belirlenmiş kurallar çerçevesindeki işbirliğinden, kalkınmaya katkısı olacak sonuçlar çıkabilir.

Bizim insanımızda, özellikle Bölgemiz insanında, kollektif çalışma ve işbirliğinin yeterince gelişmediği, ortak işler kurulması ve başarıya ulaştırılmasında eksikliklerimizin olduğu söylenir.. Bu teşhis doğrudurda.. Olaya o açıdan bakıldığında; Kalkınma ajanslarının, Hem Bölgesel işbirliğinin sağlanmasında ve hemde illerin sahip bulunduğu potansiyelin harekete geçirilmesinde lokomotif görevi yapmasının, hem mümkün ve hemde gerekli olduğu daha iyi anlaşılacaktır...

Objektif

Şefik ARAS

Tescil edilmiş taşınmaz kültür ve tabiat varlıkları ile sit alanları olmak üzere Erzincan'da toplam 192 taşınmaz ve eser bulunuyor

Erzincan'ın tarihi mirasları

Kemal Arduç

Erzincan İl Kültür ve Turizm Müdürlüğü'nden edindiğimiz bilgide Erzincan'ın kültür ve tabiat varlıkları bakımından toplam 192 tarihi eseri bulunuyor

Sit Alanları, Tarihi ve Kentsel Sit, Tarihi ve Kentsel Sit, Kültür (Tekyapı Ölçeğinde) ve Tabiat Varlıkları olmak üzere birçok tarihi yapılar, yorgun düşmelerine rağmen ayakta durmak için direniyorlar. Bir çoğu tarihi eser kaçakçıları ve hazine avcıları tarafından tahrip edilmiş durumda. Erzincan Kültür ve Turizm Müdürlüğü girişimleri ile bir çoğu kuruma altında bazılarında ise restorasyon çalışmaları yapılıyor. Bu anlamda Arkeolojik Sit Alanı : 29, Doğal Sit Alanı : 2, Tarihi Sit Alanı : 3, Diğer Sit Alanları; Tarihi ve Kentsel Sit : 1 olmak üzere toplam 35 sit alanı bulunuyor. Kültür (Tekyapı Ölçeğinde) ve Tabiat Varlıklarında ise 99 eser bulunuyor. Genel toplamda ise Erzincan'ın 132 adet tarihi varlıkları bulunuyor

doğugazetesi.com.tr
Son Dakika, Siyaset, Ekonomi, Sağlık, Spor, Sanat, Tarım ve daha neler neler
Yaşananlardan haberiniz olsun diye

Anadolu Artık Daha Yakın!
ANKARA
ANADOLUJET
www.anadolujet.com 444 2 538
ANADOLU JET TÜRK HAVA YOLLARI MARKASIDIR (A JET)

H. İbrahim Özdemir'in "Eyvah" adlı romanı Osmanlı dönemindeki Erzincan tarihine ışık tutuyor.
EyVah tarihi roman
H. İbrahim Özdemir
doğu yayınları
V. Recep Yazıcıoğlu Cad. No: 57 ERZİNCAN

İlan ve reklamlarınızı doğu'da değerlendirin...
Vali Recep Yazıcıoğlu Cad. No:57

SMMMO Malatya Şube Başkanı Mustafa Bahadır Altaş;

"Vergi gecikme zammı oranları düşürülmelidir"

Serbest Muhasebeci ve Mali Müşavirler Odası (SMMMO) Malatya Şube Başkanı Mustafa Bahadır Altaş, ekonomik kriz nedeniyle vergi mükelleflerine uygulanan gecikme zammı oranının düşürülmesini istedi.

Serbest Muhasebeci ve Mali Müşavirler Odası (SMMMO) Malatya Şube Başkanı Mustafa Bahadır Altaş, ekonomik kriz nedeniyle vergi mükelleflerine uygulanan gecikme zammı oranının düşürülmesini istedi.

Mustafa Altaş, konuya ilişkin olarak yaptığı açıklamada, "Yaşanan ekonomik kriz ve piyasaların içinde bulunduğu nakit sıkıntısı nedeni ile birçok vergi mükellefi vergisel işlemlerden kaynaklanan yükümlülüklerini yerine getirememekte ve cezalı duruma düşmeleri kaçınılmaz olmaktadır. Özellikle piyasalarda talep daralması nedeni ile yaşanan nakit sıkıntısı ve reel ücretlerde meydana gelen genleme piyasaları olumsuz etkilemektedir. Devlet borcunu zamanında ödemeyenlere, gecikme zammı uygulamaktadır. Gecikme zammı, tahakkuk ettirilmiş amme alacağının ödenmemesi durumunda ortaya çıkmaktadır. Yürürlükte bulunan 6183 sayılı kanuna göre amme alacağının zamanında tahakkuk etmemesinden dolayı uygulanan gecikme faizlerinde oran aylık yüzde 2,5, yıllık ise yüzde 30'dur. Aynı şekilde ödenmeyen sosyal güvenlik primleri içinde yasal düzenlemede kurumun prim ve diğer alacakları süresi içinde ve tam olarak ödenmeyen tutarları için gecikme zammı uygulanmaktadır" dedi. "Bugün için uygulanan gecikme zammı oranlarına baktığımızda devlet halktan kendi borçlanma oranın iki katı oranında, bütçe hedefindeki yıllık enflasyonun 4 katı oranında, banka mevduat faizi oranın 3 katı oranında gecikme zammı istemektedir. Devletin bir an önce bu konuda bir düzenleme yapması gecikme zammı ve faiz oranlarını düşürmesi gerekmektedir. Bu oranlar bu şekilde devam edecek olursa özellikle nakit sıkıntısı nedeni ile özellikle ödeme güçlüğü çeken vergi mükelleflerinin borçları ödenmesi mümkün olmayacak boyutlara ulaşacaktır" diyen Altaş, açıklamasını şöyle tamamladı:

"Gecikme zammı ve faizi uygulamasının temel amacı bu ödemelerin zamanında gerçekleşmesini sağlamaktır. Bu konu bir şekilde ödeme sıkıntısı çeken insanların cezalandırılması şeklinde olmamalı ya da kamu açıklarının finansmanını bu şekilde sağlamak düşünülmemelidir.Gecikme zammı oranlarındaki bu adaletsizliğin ve sorunların giderilmesi maksadıyla Maliye Bakanlığınca gerekli düzenlemenin yapılması gerekmektedir. Aksi takdirde biriken bu gecikme zamlarının ilerde çıkartılacak bir afla çözümlenir beklentileri oluşacak, baskılar ilerde kaçınılmaz olacaktır."

Mermer konferansı büyük ilgi gördü

Fırat Üniversitesi Rektörlüğü tarafından düzenlenen '4. Kariyer Günleri' etkinlikleri kapsamında 'Elazığ'ın Dünya Mermer Sektöründeki Yeri ve Ekonomiye Katkısı' konulu konferans yapıldı.

Fırat Üniversitesi Rektörlüğü tarafından düzenlenen '4. Kariyer Günleri' etkinlikleri kapsamında 'Elazığ'ın Dünya Mermer Sektöründeki Yeri ve Ekonomiye Katkısı' konulu konferans yapıldı.

Fırat Üniversitesi Mühendislik Fakültesi Mavi Salon'da baştayan 'Elazığ'ın Dünya Mermer Sektöründeki Yeri ve Ekonomiye Katkısı' konulu konferansa, Fırat Üniversitesi Rektörü Prof. Dr. A. Feyzi Bingöl, öğretim üyeleri, öğrenciler ve çok sayıda davetli katıldı. Konferansa konuşmacı olarak katılan Romer Mermer sahibi İbrahim Solmaz, Elazığ'ın mermer konusunda zengin bir coğrafi alana sahip olduğunu belirterek, mermer sektöründe kalifiye eleman sorunu yaşadıklarını söyledi. Elazığ'daçok çeşitli mermer yataklarının bulunduğuna dikkat çeken Solmaz, bu yatakların daha iyi işletilmiş teknik elemanlara ihtiyaç olduğunu belirterek, "Türkiye dünya mermer ticaretinde istenilen yerde değil. Yıllık 3 milyar dolar mermer ihracatı yapıyoruz. Diğer ülkelere nazaran bu düşük bir rakam. Elazığ bölgesi her türlü mermer açısından eşi benzeri olmayan bir bölge. Bunu dünya pazarına sokmak için yetişmiş teknik ela-

Temizlik kampanyası tam gaz

Elazığ Belediyesi Temizlik İşleri Müdürlüğü'ne bağlı ekiplerin günlük rutin temizlik çalışmalarının yanında her hafta bir mahallede düzenledikleri temizlik kampanyaları sürüyor.

Belediye Temizlik İşleri Müdürlüğü ekipleri, bugün Harput Mahallesi'nde temizlik kampanyası başlatarak tarihi beldenin geneninde hummalı bir çalışma yürüttü. Elazığ Belediyesi Temizlik İşleri Müdürü Adnan Çiçek, ekiplerin çalışmalarını yerinde inceleyerek, tarihi belde Harput'un temizliğine son derece önem göstereceklerini ifade etti. Temizlik İşleri Müdürü Çiçek, "Ekiplerimiz bugün Harput Mahallesi'nde oldukça geniş bir kapsamda çalışmalarını yürüttü. Toplam 100 personelin katıldığı temizlik çalışmasına vakumlu araçlarımız da destek verdi. Harput'ta yürütülen kampanyamızda tarihi beldenin tüm sokaklarının en ince ayrıntısına kadar titizlikle temizliği gerçekleştirildi. İlkbahar mevsimi ile birlikte şehrimizin görünümünün son derece güzel olması için ekiplerimiz itina ile çalışmalarına devam ediyor. Temizlik kampanyamız her hafta bir mahallemizde geniş bir personel katılımı ile gerçekleşecek" dedi.

GTSO yönetiminden Vali Taşkesen'e ziyaret

Giresun Ticaret ve Sanayi Odası (GTSO) Yönetim Kurulu Başkanı Hasan Çakırmelikoğlu, Giresun Valisi Mustafa Taşkesen'i ziyaret etti.

Giresun Ticaret ve Sanayi Odası (GTSO) Yönetim Kurulu Başkanı Hasan Çakırmelikoğlu, Giresun Valisi Mustafa Taşkesen'i ziyaret etti.

Bir grup esnafın da katıldığı ziyarette Çakırmelikoğlu, Vali Taşkesen'e, Giresun Liman Sahası'nın kurulması planlanan alışveriş günleri pazarının Giresun ekonomisine fayda sağlamayacağı ve yöre esnafını olumsuz yönde etkileyeceği yönündeki taleplerini iletti. Açılması planlanan pazarın karşı olduklarını, kendisinin, oda üyelerinin haklarını savunmakla yükümlü olduğunu vurgulayan Çakırmelikoğlu, "Burada kayıtlı ticaret yapan, istihdam sağlayan odamız ile esnaf ve sanatkarları odalarına üyelerimiz etkilenmektedir. Bölgemizin ekonomisi belidir. Çoğunluğu il dışından gelen kişilerce bu panayırlarda satışlar yapılmaktadır. Satış yapılan fiyatlar esnafın fiyatlarının altında değildir. Fakat böyle gösterilmeye çalışılmaktadır. Bu tür organizasyonlarda bizlerin de fikirleri alınmalıdır. Ben üyelerimin hakkını savunmakla sorumluyum. Bu bakımdan direkt üyelerimize dönük olmayan bu etkinliği kabul etmiyoruz" dedi. Giresun Valisi Mustafa Taşkesen ise, Giresun esnafının haklarının savunulması noktasında hassasiyet gösterdiklerini dile getirerek şöyle konuştu:"Bu organizasyonun kurulmasına biz izin vermedik. Liman sahasının mülkiyet sorunu olduğu için konu bizim dışımızda gelişmiş. Esnafınız bizim için çok önemli. Haklarının savunulmasına biz de sizler gibi özel hassasiyet gösteriyoruz."

Bingöl'ün Genç İlçesi Belediye Başkanı Abdurrahim Ariç, belediye meclis toplantısında oy çokluğu ile aldıkları bir karar gereği helikopter kazasında hayatını kaybeden Muhsin Yazıcıoğlu'nun isminin bir parka verildiğini söyledi.

Yazıcıoğlu'nun ismi yaşatılacak

Bingöl'ün Genç İlçe Belediye Başkanı Abdurrahim Ariç, belediye meclis toplantısında oy çokluğu ile aldıkları bir karar gereği helikopter kazasında hayatını kaybeden Muhsin Yazıcıoğlu'nun isminin bir parka verildiğini söyledi.

Başkan Abdurrahim Ariç, meclis üyelerinin önerisi ile konuyu gündeme alıp karara bağlandığını ifade etti. Ariç, "Genç Belediyesi meclis toplantısında oy birliği ile alınan bir kararla 25 Mart 2009 tarihinde helikopter kazasında hayatını kaybeden Türk siyasi hayatının önemli simalarından Büyük Birlik Partisi (BBP) Genel Başkanı Merhum Muhsin Yazıcıoğlu'nun ismi Cumhuriyet Mahallesi'nde bulunan Dörtyol Parkı'na verilmiştir. 2 Haziran 2009 tarihinde ilçemize gelerek Dörtyol Parkı'nda halkımız ile görüşen, çay içen ve sohbet eden Merhum Muhsin Yazıcıoğlu'nun ilçemiz ziyaret ettiği tarihe denk gelecek şekilde parkımız düzenlenecektir. Merhum Yazıcıoğlu'nun isminin verildiği parkta çalışmalarımızı başlattık. Merhumun ilçemizi ziyaret ettiği tarihe kadar düzenlemeleri yaparak bu parkın açılışını yapıp ismini yaşatacağız" dedi.

Başkan Abdurrahim Ariç, ayrıca aynı meclis toplantısında İstanbul Büyükşehir Belediye Başkanı Kadir Topbaş'ın isminin de bir caddeye verilmesine oy birliği ile karar verildiğini söyledi.

Hazır kıyma uyarısı

Giresun Veteriner Hekimleri Odası Başkanı Derviş Kara, kesinlikle hazır kıyma ve köfte alınmamasını tavsiye ederek "Uygun olmayan şartlarda satılan hazır kıyma canımıza kıyabilir" dedi.

Giresun Veteriner Hekimleri Odası Başkanı Derviş Kara, kesinlikle hazır kıyma ve köfte alınmamasını tavsiye ederek "Uygun olmayan şartlarda satılan hazır kıyma canımıza kıyabilir" dedi. Kara, İHA muhabirine yaptığı açıklamada, kontrolsüz ve sağlıksız koşullarda hazırlanan kıyma satışlarının yapıldığını tespit ettiklerini belirtti. Yasa gereği kıymanın ve hazır köftenin satış alınında kıyılması gerektiğini vurgulayan Kara, "Çiğ Kırmızı Et ve Hazırlanmış Kırmızı Et Karışımları Tebliği" gereğince, kıymanın hazırlanmasında sadece bağ doku dahil iskelet kaslarından elde edilen çiğ kırmızı et kullanılmalıdır. Gıda değeri taşımayan sinir, tendon gibi kısımlardan, mekanik olarak ayrılmış kemiklerden, kemik parçalarından ya deri içeren etlerden, baş etlerinden, kemik ayrıntılarından ve diyafram kasından kıyma hazırlanamaz. Türk Gıda Kodeksi Taze Et, Hazırlanmış Et ve Et Karışımları Tebliği'ne göre de kıymanın ve hazır köftenin satışı anında çekilmesi gerekmektedir. Nerede hazırlandığı belli olmayan ucuza satılan kıyma ve ürünleri tehlike sınıfındadır. Hangi şartlarda hazırlandığı bilinmeyen, kontrolsüz olarak satılan ürünlerin hazır kıyma olarak satılmasının, kasap, manav ve permarkettlerde açıkça satılmasının hazır olarak satışı ile benzer sinilikle yasaktır. Hazır olan uygun et ürünü hazır kıyma ve köftedir" dedi.

Yağmur gibi taş yağdı!

1'den devam

Fırtınanın etkisi ile etrafta bulunan Elektrik direklerin zarar görmesi beldenin ve civar yerleşim yerlerinde kısa süreliğine elektrik kesintisi meydana geldi. Bahçeliköy Belediyesi Tarımsal Kalkınma kooperatifine ait bina ise gerçekleştirilen fatıma sonrası kullanılmaz hale geldi. Yaşananların ardından olay yerine gelen jandarma hasar tespitinde bulundu. Bahçeliköy Belediye Başkanı Şükrü Beyitoğlu ise yaptığı açıklamada kendi bölgelerinde bulunan taş ocağının yöre halkına maddi olarak büyük oranda zarar verdiğini belirterek yetkililerden taş ocağının kapatılmasını talep etti. Herhangi bir can kaybının meydana gelmediğini söyleyen Beyitoğlu oluşan zararın tespiti konusunda yetkili merciilere müracaatta bulunduklarını söyledi.

Fakirin kömürüne göz diktiler

Kemal Arduç

Erzincan da her yıl yaklaşık altı bin aileye yapılan kömür yardımları hırsızların yeni hedefi haline geldi. Hırsızların tasarladığı akıl almaz planı ile vakıfta kaydı bulunan ihtiyaçlı ailelere dağıtılması gereken kömürleri çalmak istediler. Kömür deposundan sorumlu şef tarafından ihtiyaçlı kişinin listeye bakılmak suretı ile aldığı kömür fişi hırsızların eline geçince hırsızlar bu fişi fotokopi ile çoğaltarak depodan tam 11 ton kömürü fark ettirmeden çaldılar. Çaldıkları kömürü para karşılığında dışarıdaki şahıslara satan K.A (17), E.A (21) ve C.Ş (17) polisin ve kurumun yakın takibi sonucu yakalandılar. Yapılan ilk sorgularının ardından bu yolla yaklaşık 11 ton kömür çaldıkları belirlenen şahısların çıkarıldıkları adli merciiler tarafından serbest bırakıldıkları öğrenildi.

Polisten şefkat eli..

1'den devam

Kendi bölgelerinde tespit ettikleri fakir aileleri mağduriyet sırasına göre aylık belli periyotlar da yardım eden polislerin bu vatandaşların da hayır duasını kazanmaya devam ediyor. Asli görevi dışında vatandaşlarla da yakından ilgilenen polisler mevcut 9 mahallede yaptıkları başarılı çalışmalar nedeniyle vatandaşlar tarafından takdir ediliyor. Suçla mücadelede önemli başarılara imza atan polislerin kendi imkanları ve hayırsever esnafın yardımları ile kendilerine olan bakış açılarını tamamen değiştirdikleri görüldü. Polis memurlarını mahallede gören vatandaşların gözlerindeki ve yüzlerindeki mutluluk ifadesi görülmeye değerdi.

39 ilin dağcısı Erzincan'da buluşuyor

1'den devam

27 Mayıs-2 Haziran 2009 tarihleri arasında yapılacak bu faaliyete Dağcılık Federasyonu Başkanı Alaattin Karaca'da katılacak, Kemaliye ugun doğası ile doğa sporlarından özellikle kaya yapısı dağcılık sporunun yapılması için çok uygun olduğunu dile getiren Erzincan Dağcılık ve Kayakçılık İhtisas Kulübü(EDKİK) Başkanı Öğr.Gör.Yılmaz Ünal bu kamp için şimdiden hazırlıkların yapıldığını ve dağcı sporcuların 27 Mayıs 2009 tarihinden Erzincan'a gelmeye başlayacaklarını söyledi. Ünal bu etkinliğin her yıl olduğu gibi bu yılda programın dolu dolu geçeceği ve Kemaliye İlçemizin sosyal, kültürel ve ekonomik amaçlı organizasyonlara verdiği önemin ve desteğin payı büyüktür.Eğitim kampının yöneticilerinden olan Dağcılık Federasyonu Kurul üyesi Öğr.Gör.Yılmaz Ünal kamp süresince Kemaliye halkından ve yöneticilerinden şimdiye kadar çok büyük destek gördüklerini ve 170 sporcunun bir hafta boyunca ihtiyaçlarını Kemaliye'den karşılamaları kuşkusuz bu ilçemize çok büyük ekonomik katkısının olduğunu söyledi.. Dağcılık Federasyonu temel eğitim kampının Kemaliye'de düzenlenmesi ve devam ettirilmesi kuşkusuz sebepsiz değildir.Bu olayda Kemaliye'nin doğal yapısı ve zenginliğinin yanında Kemaliye insanının bu tür sportif ve kültürel olaylara verdiği önemin ve yaptığı katkının payı büyüktür. Bu faaliyete katılan iller1-Kars2-Kayseri-3-Malatya-4-Muş-5-Rize-6-Samsun-7-Sivas-8-Şanlıurfa-9-Tokat-10-Trabzon-11-Tunceli-12-Van-13-Adıyaman-14-Ağrı-15-Ardahan-Artvin-17-Iğdır-18-Bayburt-19-Bingöl-20-Bitlis-21-Çorum-22-Diyarbakır-23-Elazığ-24-Erzincan-25-Erzurum-26-Gaziantep-27-Giresun-28-Gümüşhane-29nakkan-30-K.Maraş-31-Amasya-32-Batman-33-Mardin-34-Siirt-35-Şırnak-36-Yozgat-37-Ordu-38-Sinop 39-Bartın.

İhalede yılan hikayesi...

Kemal Arduç

Mülkiyeti Erzincan Pancar Ekicileri Kooperatifine ait olan ve Ordu Caddesi N.34 adresinde bulunan iş yeri için Kooperatif tarafından kiraya verileceğine dair ihale ilanı yapılıp, 14.05.2009 Perşembe günü saat 14'te kapalı teklif usulü ile olacağı ancak komisyon kararı ile teklif verilen fiyat üzerinden pazarlık yapılabileceğinin duyurulmasına rağmen, İş Yerinin ihaleden önce talipli bir firma ile anlaşılarak kiraya verildiği iddia edildi.

Erzincan Pancar Ekicileri Kooperatifi tarafından yapılan ihale duyurusunda; Teklif mektuplarının en geç, 14.05.2009 Perşembe günü saat 13,30'a kadar S.S.Erzincan Pancar Ekicileri Kooperatifine teslim edilmesi, Geçici teminatın 1.000,- TL olduğu, konuyla ilgili şartnamenin 100,-TL karşılığında kooperatiften temin edilebileceğinin belirtilmesine rağmen ilanda ayrıca 2888 ve 4734 sayılı ihale yasalarına tabi olmayan Kooperatifin, ihaleyi yapıp yapmamakta, kısmen yapmakta veya dilediğine yapmakta serbest olduğu ibareleri de yer alıyor.

İhaleye girecek olan bazı işletmeciler ise, bahse konu olan ve ihale duyurusu yapılan iş yerinin, günler öncesinden talipli bir firmaya kiralandığını yapılacak olan ihalenin ise göstermelik olduğunu iddia ettiler.

Alıcı firmanın belli olmasına rağmen, ihale yapılacak olmasına anlarım veremediklerini belirten işletme sahipleri, kiraya verilecek olan işyerinin eski işletmecisinin banka borcundan dolayı icralık olduğunu ve kefillerinin mağdur duruma düştüklerini belirterek, yapılan bu ihaleden dolayı Cumhuriyet Savcılığına suç duyurusunda bulunacaklarını belirttiler.

İhale ilanına rağmen işletmeyi kiralayacak firmanın şimdiden belli olması konusunu yargıya taşıyacaklarını belirten talipli firmalar, belirtilen gün ve saatte kendilerinin de ihaleye girecektirini ve konunun takipçisi olacaklarını söylediler.

Ekşisu'da yenilik yapılıyor

Kemal Arduç

Ekşisu Mesire Alanında yapılacak çalışmaların tespiti için geçtiğimiz haftalarda pikniklerin görüşlerini bir anketle alan Erzincan Belediyesi bu anketlerden çıkan sonuçlar doğrultusunda çalışmalarını yönlendirdiğini ifade eden Belediye Başkanı Yüksel Çakır, bölgeyi hak ettiği konumuna kavuşturacaklarını söyledi. Açıklamasını sürdüren Çakır; Bu alanda yürüyüş yolları, kanalların, su arklarının yenilenmesi, köprü çalışmaları yapıyoruz. Spor aletleri kurduk. Yeni çocuk oyun alanları kurduk. Birde mesire alanının içindeki çeşmeyi yeniliyoruz. Bu alanda daha yapacak çok işimiz var. Bu ilk çalışmalar acilen yapılması gereke işlerdir. Asıl niyetimiz bu alanı bir eğlence ve dinlenme alanı haline getirmektir" dedi.

doğu
Günlük Haber Yorum Aktualite Gazetesi
6 Recep Yazıcıoğlu Cad. No: 57 ERZİNCAN
Tel - Fax : 224 24 25-26
e-mail : bilgi@dogugazetesi.com

Sahibi: H. İbrahim Özdemir

Yazı İşleri Müdürü: Naim Çakır

Ermat Ofset
V. Recep Yazıcıoğlu Cad. No: 57
ERZİNCAN
Tel: 224 24 25 -26

e-mail: ermatofset@yahoo.com

Abone:

Yıllık	60.00 TL
6 Aylık	30.00 TL
Aylık	6.0 TL

Şehir Dışına PTT masrafı ilave edilir.

İlan tarifesi

Resmi İlan Satırı/cm	6.00 TL
Genel Kurul İlanları	45.00 TL
Özel İlan, Reklam-sterm	1.50 TL
Zayi	10.00 TL
Tebrik - Başsağlığı	50.00 TL
Günü Geçmiş Gazete	50 Kr

günün takvimi
08 Mayıs 2009 Cuma
SAYI: 9549

Refahiye modern spor merkezine kavuştu...

Refahiyeli işadamlarının ve bazı kamu kurumlarının katkıları ile Erzincan'ın Refahiye ilçesi Yatılı Bölge İlköğretim Okulu'na tam donanımlı jimnastik ve kondisyon merkezi kurulduu

Erzincan'ın Refahiye ilçesi Ş.K. Yatılı İlköğretim Bölge Okulu Okul Geliştirme Yönetim Eğitim ekibinin yapmış oldukları çalışma sonucunda, İstanbul'daki iş adamları ve çeşitli kamu kurumlarında görev yapan Refahiyellerle yapılan görüşmeler neticesinde YİBO'nun ihtiyacı olan jimnastik ve kondisyon merkezi kuruldu. Bu kapsamda kapalı spor salonuna jimnastik ve kondisyon bölümünün tefrişatını İlçe Kaymakamlığı, jimnastik aletlerini ise Şişli Nilüfer Hatun İlköğretim Okulu Müdürlüğü karşıladı. Jimnastik ve kondisyon salonu geçtiğimiz günlerde faaliyetine başladı. Ayrıca, Beşiktaş Milli Eğitim Müdürü Şeref Çalışır, Nihat Işık İlköğretim Okulu Müdürü Naci Yavuz, Pendik İlçe Milli Eğitim Şube Müdürü Baki Kesik, Marmara Eğitim Kurumları, Sultanbeyli Halk Eğitim Müdürü Gazinfer Paçacı, Refahiye Derneği Başkanı Yavuz Canikli, Alaz Elektrik Şinan Alaz, Keskin Güvenlik Eşref Keskin, Burhan Karagöz, Yavuz Erkan, Veysel Taşabanı, Taner Aydın, Yıldıray Cömert, Yusuf Yıldırım, Aydın Çobanoğlu, Davut Yaşar gibi saygıdeğer işadamlarının katkıları ile okulun birçok ihtiyacı giderildi. Refahiye YİBO ve Refahiyeli vatandaşlar Eğitime vermiş oldukları destekten dolayı hemşehrilerine teşekkür ettiler.

Milli Takım antrenörü Sönmez Çin'e gidiyor

Badminton Milli Takım ve Erzincan Antrenörü Murat Sönmez, yıldızlar antrenörlüğünden sonra Çin'de yapılacak olan büyükler Dünya şampiyonasına milli takım antrenörü olarak görevlendirildi

Kemal Arduç

Erzincan Badminton Antrenörü aynı zamanda Milli Takım Antrenörlüğü görevini sürdüren Murat Sönmez Çin'de yapılacak olan büyükler Dünya şampiyonasına milli takım antrenörü olarak görevlendirildi. Bu görüşe ilgili açıklama yapan Sönmez şunları söyledi:

"Bu şampiyonla antrenörlük kariyerimdeki en önemli şampiyonalarına Erzincan'dan sporcu yetiştirmek. Bunun için gerekli desteği Gençlik Spor İl Müdürümüz ve kulüplerimiz vermektedir.Erzincan'a yeni başarıların getirmek ve her zaman çıtayı dana yukarıya çıkarmak için zorlayacağız" diye konuştu.

Federasyonumuza teşekkür ederim. Çin'deki şampiyona benim için çok önemli çünkü dünyanın en iyi sporcuları burada yarışacak onları izlemek antrenörlük kariyerimin ilerlemesi için çok iyi olacak . Ben burada edineceğim tecrübe ve bilgilerimi ülkeme ve ilimize aktarmaktan büyük bir gurur duyacağım, zaten hedefim ilmiz antrenörlerinden Uğur Erçetin'le Avrupa ve Dünya şampiyonalarına bu şampiyonaya görevlendirilmi

Çayırlı okumaya çıktı

Çayırlı ilçesi merkezinde bulunan ilköğretim okullarının birinci sınıf öğrencileri okuma yazma öğrenmenin sevincini düzenledikleri okuma bayramı ile paylaştılar 5'te

Bahar mevsiminin gelmesiyle birlikte Erzincan'da yüzünü gösteren sıcak beraberinde tüm canlıları harekete geçirdi. Böcekler, çiçekler insanlar kısacası tüm canlılar, baharla gelen güneşli ve sıcak havanın tadını çıkarıyorlar 5'te

Erzincan'da bahar manzaraları

29yıl doğu
ERZİNCAN'IN GÜNLÜK HABER YORUM AKTUALİTE GAZETESİ
09 MAYIS 2009 CUMARTESİ YIL: 29 SAYI: 9550 FİYATI: 25 YKr

Trafik Haftası etkinlikleri Tercan'da da çeşitli etkinliklerle geçti. Tercan emniyet amirliği ve İlçe Jandarma komutanlığı ilçede stand açtılar 5'te

Tercan'da trafik standı

Hemzeminde kaza 1 ölü 12 yaralı...

Erzincan'ın İliç ilçesinde hemzemin geçitte demir yolu iş makinesinin öğrenci minibüsüne çarpması sonucu 12 öğrenci yaralandı 1 kişi ise hayatını kaybetti

Bağıçtaş ve Ortatepe köylerindeki öğrencileri taşımalı eğitim kapsamında Erzincan'ın İliç İlçesi'ndeki 23 Nisan İlköğretim Okulu'na taşıyan minibüs ile tren yoluna gelen seli temizledikten sonra Divriği'ne dönen Plaser çarpıştı. Bağıştaş tren istasyonu yakınlarındaki hemzemin geçitte yaşanan kazada yaralananların tümü Erzincan Devlet Hastanesi'ne getirildi. Erzincan Valisi Abdulkadir Demir yaşanan trafik kazasında yaralananları ziyaret ettı. Bilinci yerinde olan öğrenciler ile kazanın oluş şeklini konuşan vali Abdulkadir Demir Devlet

Hastanesi'nde tedavi altına alınan çocuklarını göremediklerini belirten yaralı yakınlarını da teskin etti.

Devamı 5'te

Kaza sırasında yaralanan köy muhtarı Hüseyin Atalay, Erzincan Devlet Hastanesi'ne getirildiğide bilinci açıktı fakat bir süre sonra travma sonucu öldüğü açıklandı

...lık Bakanlığı, 22 ...de bin 124 vakada ...kişinin ölümüyle ...uçlanan domuz ...salgını ile ilgili bir ...tedbir alırken, 81 ...ki pandemi sorum...arına domuz gribiyle ...eğitim verildi. ...lık Müdürü Dr. ...esut Turan, basın ...toplamasında ...unarak bilgi verdi

...Domuz gribi için tedbir alındı'

Kemal Arduç

Erzincan İl Sağlık Müdürlüğü Bu... Hastalıklar Şubesi, sağlık ku...larındaki pandemi sorumlularına ...uz gribi hakkında eğitim verdi.

Katılımcılara, domuz gribi (H1N1) virüs enfeksiyonunu zama...da tespit etme, domuz gribinin ...emiyolojik özelliklerini ortaya ko..., hastalığın şiddeti ve yayılım ...ileri açısından gereken tedbirle...zamanında alabilme ve hastalığın ...ki protokollerini ve prognozunu izleme hakkında bilgi verildi. İl Sağlık Müdürü Dr. Mesut Turan, Dünya Sağlık Örgütü verilerine göre, 22 ülkede bin 124 vaka görüldüğünü, 26 kişinin hayatını kaybettiğini, Türkiye'de korkulacak bir durum olmadığını söyledi. 25 kişinin öldüğü Meksika 590 vaka ile ilk sırada yer alırken, 286 vakanın görüldüğü ve 1 kişinin öldüğü ABD ikinci sırada yer aldı. 140 vaka ile Kanada ise üçüncü sırada yer aldı.

5'te

...ndirimli sebze fideleri satışta

...ncan'da sebzecilik sektörü...e geliştirilmesi için her yıl ...ler uygulayan Erzincan Ta... İl Müdürlüğü, bu yıl Erzin...ki çiftçilerin domates, biber ...patlıcan fidesi ihtiyaçlarını gi...rmeyi amaçlıyor

3'te

Otlukbeli Lisesi birinci oldu

Çayırlı ve Otlukbeli ilçelerinde liseler arasında yapılan bilgi yarışmasında Otlukbeli Lisesi aldığı puanlarla birinci oldu 5'te

Otlukbeli ve Çayırlı İlçe Milli Eğitim Müdürlükleri arasında imzalanan protokol gereği Otlukbeli'nde düzenlenen liseler arası Atatürk konulu bilgi yarışmasında Otlukbelli öğrenciler aldıkları başarı ile ilçe halkının göğsünü kabarttılar 5'te

OBJEKTİF
Şefik ARAS

HIDIRELLEZ KUTLANIRKEN

Yazısı Sayfa 3'te

Tarihten Sayfalar

Osmanlı Ordusu

Kapıkulu Piyadeleri

Acemi Ocağı Kapıkulu ocaklarına ve özellikle Osmanlı Devleti'nin sürekli ordusunu oluşturan ve doğrudan padişaha bağlı olan yaya, atlı ve teknik sınıftan asker ocaklarına verilen addır. Kapıkulu ocaklarının kurulmasından önceki dönemde Osmanlı Devleti'nin askeri gücünü yayalar ve müsellemler oluşturuyordu.

Bu birlikler tımarlı sipahiler, akıncılar, azaplar, voynuklar, martolozlar ve cerahorlarla desteklenyordu. I. Murad döneminde (1360-89) örgütsel kuruluşu tamamlanan kapıkulu ocakları, 16. yüzyılda yeniden düzenlendi. Bu yapıda, yetişen kapıkulu askerleri de çok mutluydu. Yeniçeri Ocağı'na asker yetiştirmek için kurulan teşkilat. Rumeli'de arka arkaya elde edilen zaferler sonucu sınırları genişleyen Yeniçeri, Hristiyan çocuklarından devşirme yöntemi ile yetiştirilen askerdir. I. Murat'ın veziri Çandar Hayrettin Paşa'nın yardımıyla kurduğu bu sistem de, devlet kendi Hristiyan tebasından ve bazen eline düşen harp esirlerinden bazı çocuklara el koyuyordu. Acemi Oğlanı denilen bu çocuklar, önce bir tür köylü ailesinin yanına veriliyordu. Orada Türkçe öğreniyor, İslam dininin, Türk örf ve adetlerine göre yetiştiriliyordu. Devşirilir devşirilmez sünnet edilip, kendilerine bir müslüman ad verilirdi. Osmanlı Devleti, daha fazla askere ihtiyaç duyuyordu. Mevcut kuvvetler ihtyaca yetmiyor ve elde devamlı bir ordu bulunması gerekiyordu. Bu itibarla, esirlerden faydalanmak gayesi ile 1362 senesinde kadıasker (kazasker) Çandarlı Kara Halil ile ulemâdan Karamanlı Molla Rüstem'in gayretleriyle, Sultan Birinci Murad devrinde, Pençik Kanunu gereğince Acemi Ocağı, Gelibolu'da kuruldu. Daha önceleri, savaşta esir alınanlar, kısa bir eğitimden sonra yeniçeri yazılıp savaşa gönderilirdi. Sultan Birinci Murad zamanında, esirler önce Lapseki, Çardak ve Gelibolu arasında süvari askerlerini taşıyan gemilerde beş-on sene acemi oğlanı olarak çalıştıktan ve uzun bir eğitimden geçtikten sonra Yeniçeri ocağına kaydedilmeye başlandı.

Acemi teşkilatına, acemi oğlanı iki şekilde alınırdı. Biri, harpte esir edilen esirlerin beşte birinden, diğeri ise Osmanlı sınırları içinde yaşayan Hıristiyan çocuklarından ki, buna "devşirme" denirdi. Devşirme kanunu ile Hıristiyan tebaa evladından asker toplanarak, gayrimüslim olan Rumeli halkı, yavaş yavaş Müslüman olacak ve bu askerlerle de Türk ordusu biraz daha kuvvetlenecekti. Kuruluşunda Gelibolu'da bulunan acemi ocağının merkezi, fetihten sonra İstanbul'a taşınmıştır. Gelibolu ocağının başında, Gelibolu ağası vardı. Gelibolu Acemi Ocağı'nın mevcudu, önceleri dört yüz idi; daha sonra beş yüz olmuştur. İstanbul Acemi Ocağı'nın mevcudu ise, önceleri üç bin kadardı, on altıncı asırda bu sayı, dört bine çıktı. Yeniçeri mevcudu arttıkça, acemilerin miktarı da artıyordu. On altıncı asır sonlarında, Bostancılarla birlikte sekiz-dokuz bine çıkan acemilerin, 17. asır başlarındaki adedi, 9406 idi.

Acemi Ocağı, on yedinci asır ortalarından sonra ehemmiyetini kaybetti. Yeniçeri Ocağı, 1826 yılında Sultan İkinci Mahmud tarafından kaldırılınca, bu ocak da kapanmış oldu.

Sağlık ve Hastalıklar

Kramp çözücü: Civanperçemi

Civanperçemi, yüzün üzerinde karmaşık biyolojik aktif madde içerir. Bunlardan en önemlileri achilleine, apigenin, azulen, camphor, coumarin, inulin, menthol, quercetin, rutin ve salisilik asittir. Achilleine maddesi kanamayı durdurucu özelliğe sahiptir.

Azulen ise antibiyotik özellik gösterir. Achilin ve achilleine

Değerli okuyucu, bitkilerdeki bazı etkin maddeler sadece ve sadece o bitkiye özgüdür. Yani, bitkiye özel maddeler içerir ve doğada sadece o bitkide bulunur. Achilin ve achilleine adlı iki etkin madde civanperçemine özgüdür ve doğada sadece bu bitkide bulunurlar.

Her iki madde de kadınların âdet dönemlerinde ağrıların alınmasında etkin rol oynayan maddelerdir.

Kadınların âdet dönemleri ile ilgili vurgulamak istediğim önemli nokta şudur: Genel bir kural olmasa da, âdet döneminde ani kan şekeri düşüşü veya kan şekerinde aşırı boyu oynamalar kendisini belirgin bir şekilde gösterebilir. Bu durumda âdet günlerindeki şikayetler genel olarak; "içim çekiliyor, kendimi kaybediyorum, baygınlık geçirmek üzereyim, aşırı gerginim" şeklinde olabilir.

Komik Fotoğraflar

bugün ne pişirsem'

Fırında Peynirli Kabak

4 Adet Kabak
150 gr Beyaz Peynir
1 Adet Yumurta
1 Kahve Fincanı Rendelenmiş Kaşar Peyniri
2 Yemek Kaşığı Zeytinyağı
0,5 Demet Dereotu
Kırmızıbiber, Tuz

Kabakları bütün olarak tuzlu su içinde diri kalacak şekilde haşlayın. Ve süzün. Beyaz peynir, ince kıyılmış dereotu ve yumurtayı ezerek püre haline getirin..

Kabakları uzunlamasına bölüp İnn kalıbına yayın. Ortalarını küçük bir kaşık yardımıyla boşaltın. Çukur kısımlara hazırladığınız peynirli harcı doldurun. Üzerini kırmızıbiberle süsleyin. Zeytinyağını azar azar üzerinde gezdirin. Önceden kızdırılmış fırında peynir eriyene kadar 10-12 dakika kızartın. Sıcak veya ilik olarak servis yapın.

Çıkış

Dilbilgisi dersinde Karadenizli öğretmen Erzurumlu öğrencisini sözüye kadar sormuş:- Bakmak fiilinin çekimini ve bakalım...Erzurumlu öğrenci hemen atlamadan Bakirem, bakirsen, baker, Öğretmen, öğrencisinin bu cevabı karşısında onu azarlamış

Uy diluni eşekarısı soksun.
Öyle mi denur daa! Onun aşk pöyledi bakayrum, bakaysun, bakay...

güldürmece

Şiir Gezgini

AYRILIK

Dikenlere gidiyorum
Gülleri sana bırakıp dikenlere gidiyorum
Gidiyorum
bütün acılarımı vurup sırtıma
umutları bırakıp başucuna
ırmak, menekşeler, kırgınlarını bırakıp
şiirlerimi sarıp bohçama
yüreğimin yangınına gidiyorum
hoşça kal usulboylum, güzel gözüm hoşça kal.
Gidiyorum
gözyaşlarımı papatya diye saçlarına takıp
yüreğimdeki yağmurlarla bir ırmağa akmaya gidiyorum
içimde yaşerttiğim tüm çimenler sana kalsın
sana kalsın baharçiğdemleri, kırgınlıkları,
kırklanatlar
gülleri sana bırakıp dikenlere gidiyorum
Gidiyorum
başımda gam, gözlerimde nem
bütün hatıraları bırakıp geride
usulca çekip kapıyı ardımdan
alıp başımı gidiyorum buralardan
şafak sökmeden kimseler görmeden
yağmurun yağmadığı çöllere gidiyorum
sevgi dolu yüreğimi bir resizda yakmak için.
Hoşça kal suyundan çimdiğim dere
kana kana içtiğim pınar
say ki yaşamadım bu yerlerde
nazlı çiçeklerini okşamadım baharın
bozguna uğramış bir bostanın hüznüyle
bir yaprağın ürpertisine yazıp ömrümü
gidiyorum buralardan.

Nuri Can

Kıssadan Hisseler...

ALLAH RIZASI İÇİN

Bu oduncu anıları ağacı şak (Allah'a ortak koşma) sebebi olarak görüyordu ve bunun için kesmeye karar verdi O zamana kadar kimse bunu cesaret edememişti Oduncu bir gün baltasını aldı ve verdiği kararı uygulamak üzere yola koyuldu Yolda karşısına acayip görünüşlü, insana güven vermeyen biri çıktı Oduncu "sen kimsin?" diye sordu, o da "Ben şeytanım" diye cevap verdi

Oduncu "Vay alçak vay hain demek insanları yoldan çıkaran sensin, şimdi seni gebertecağım" diye söylenip üstüne çullandı

Bir anda şeytanı altına alıp boğazına abandı "Demek ki insanları kandırıp o ağacı kutsallaştıran da sensin alçak herif" dedi Şeytan, "Boşuna uğraşma, çabama, beni öldüremezsin, çünkü Allah tarafından kıya mete kadar insanları saptırmak için bana mühlet verildi Sen o ağacı kesmekten vazgeç sana bir önende bulunacağım" diye karşılık verdi. Oduncu "Kabule şayan ne önesin olabilir muzır herif?" diye çıkıştı Şeytan şu öneride bulundu:

- Sen o ağacı kesmekten vazgeçersen sana her sabah bir altın getirir yastığının altına koyarım Böylece seni geçindirmeye bile yetmeyen odunculuktan kurtulmuş olursun.

Oduncu biraz yumuşar gibi oldu ve sordu:

- Peki vaadettiğin bir altını getirmezsen ne olacak?

- O zaman bana dilediğini yap Oduncu öneriyi, kabul etti, ağacı kesmeden geri döndü O gece yattı Sabah olunca yastığının altına baktı ve gerçekten bir altın konmuştu

Buna çok memnun oldu Merakla ertesi günü bekledi Ertesi gün oldu ama yastığının altına para konmamıştı Belki başka bir yere koymuştur diye her yanı alt üst etti yine altın çıkmadı Buna çok içerleyen oduncu hemen bıçağını baltasını alıp şeytanı bulup öldürmek üzere yollandı Aynı yerde şeytanla yine karşılaştılar Oduncu şeytanı görür görmez hemen üzerine atıldı Ama öncekinin tersine şeytan kendisini bir un çuvalı gibi savurdu Adam kalktı, şeytanın üzerine yeni bir hamle yaptı Ama elini bile süremedi Artık inisiyatif şeytana geçmişti Şöyle dedi:

Karikatür

Bilim Teknoloji

Parmak İzinden yüz tanımlamak artık mümkün

Bilgisayardaki yüzün kendisine benzeyip benzemediğinin sorulması üzerine Prof. Dr. Ayhan, "Bir çok karikatürisitten daha iyi çizdi. Bu, başarılı bir çalışma olacak' dedi. -AYNI ANDA 2 FARKLI PLASTİK ÜRETEN MAKİNE- GÜ'de düzenlenen program kapsamında ayrıca GÜ ile Özer Plastik AŞ arasında bir protokol imzalandı. GÜ Rektörü Prof. Dr. Ayhan, protokolün Türkiye'de sanayi ile üniversite işbirliği konusunda ilklerden biri olduğunu belirtti. Protokolün içeriğine ilişkin AA muhabirine bilgi veren Makine Mühendisliği Bölümü Öğretim Üyesi Doç. Dr. Metin Salamcı, danışmanının yüzde 50'sini TÜBİTAK'ın hibe mahiyetinde desteklediği yüzde 50'sinin ise Türkiye Teknoloji Geliştirme Vakfı tarafından verilen krediyle karşılanan proje kapsamında, aynı anda iki farklı plastik ürünü makineyi yapacaklarını söyledi.

Salamcı, bu sayede hem enerji hem de mekan tasarrufu sağlanacağını vurguladı.

Acer'dan 10 inçlik Aspire One

Bir süre önce gündeme gelen 10 inç ekrana sahip netbock modeli Aspire One resmen duyuruldu.

Acer'in 8,9 inçlik ekrana sahip netbook modeliyle yer değiştirecek olan yeni model; 1024x600 ekran çözünürlüğü, Wi-Fi (kablosuz ağ bağdaştırcısı) ve Intel Atom işlemci mimarisine sahip olacak.

Intel Atom mimarisini kullanacak olan ürünün hangi işlemci modeliyle piyasaya sürüleceği açıklanmadı ancak, Acer'in 8,9'unu Intel 945GSE ve Intel 9280'GSE'yi kullanmak üzere iki farklı yonga setiyle piyasaya sürecek.

Bahçe kültürlerinden kükürt projesi

Erzincan Bahçe Kültürleri Araştırma Enstitüsü tarafından hazırlanan ve liderliğini Alpaslan Gürsoy 'un yapacağı 'Erzincan'da farklı dozlarda kükürt uygulamasının domates bitkisinin verim-verim unsurları ve toprağın bitki besin elementi yarayışlılığı konulu proje hazırlanıyor

Kemal Arduç

'Erzincan'da yaygın olarak üretimi yapılan domates üreticilerinin birçok üretim yapmalarını sağlamak amacıyla Erzincan Bahçe Kültürleri Araştırma Enstitüsü tarafından kükürt uygulaması konulu proje hazırlanıyor.

Bahçe kültürleri mühendislerinden Alpaslan Gürsoy 'un yapacağı proje kısa zamanda uygulamaya geçmesi hedefleniyor. Gürsoy proje hakkında yaptığı açıklamada: "Bu çalışma da Erzincan bölgesinde yaygın olarak yetiştirilmekte olan domates bitkisinin verim ve verim unsurlarının farklı dozlarda kükürt uygulamalarıyla iyileştirilmesi amaçlanmaktadır.

Bölgede yoğun domates yetiştiriciliğinin yapıldığı alanlarda, yüksek pH sorunu ve bu sorundan kaynaklanan bitki besin maddesi eksiklikleri domates yetiştiriciliğinde önemli düzeyde verim kayıplarına neden olmaktadır. Yüksek pH'dan kaynaklanan bu olumsuz etkiler, domates bitkisi için önemli bir besin elementi olan ve yöre topraklarında yetersiz seviyelerde bulunan kükürt gübrelemesi ile giderilmeye çalışılacaktır.

Kükürt gübrelemesine bağlı olarak bir yandan toprakların pH düzeyleri domates bitkisinin optimum olarak gelişme gösterdiği 6,0-6,5 pH düzeyine getirilmiş olurken, diğer yandan domates bitkisinin yüksek düzeyde ihtiyaç duyduğu makro besin elementlerinden biri olan kükürdün, bitkiye ihtiyaç duyduğu miktarlarda sağlanması amaçlanmaktadır." Diye konuştu

HIDIRELLEZ KUTLANIRKEN

Kış mevsiminin sona erip, yaz günlerinin başladığı sırada ve belirlenmiş günlerde kutlanmakta olan "Hıdrellez" Türk dünyasında olduğu gibi ülkemizde de çeşitli etkinliklerle kutlanıyor.

İlk Kültür ve Turizm müdürlüğü Hıdrellez Bahar Bayramı dolayısıyla kutlama programı düzenlediğini duyurdu.

Kültür ve Turizm Müdürü Metin Çankaya basında yer alan konu ile ilgili açıklamasında " Hıdrellezin Hızır ve İlyaz (AS) peygamberlerin yeryüzünde buluştukları gün olarak kabul edildiği ve o nedenle kutlanmakta olduğunu belirtiyor. Hızır ve İlyas sözcüklerinin birleşerek halk dilinde Hıdrellez olarak ifade edildiğini, Hızır'ın zor durumda kalanların yardımına koşarak yardım ettiğini , bolluk bereket, zenginlik, dertlilere derman, hastalara şifa dağıttığına inanıldığını vurguluyor.

Objektif

Şefik ARAS

Nitekim; günlük hayatımızdaki sorunlar, sıkıntılar karşısında bulunduğumuz bir sırada, sıkıntımızı gideren bir kolaylıkla karşılaştığımızda, "Hızır gibi yetişti" demiyormuyuz? Yeri geldikçe kullanılan bu ifade, Hızır hakkındaki inanışlardan kaynaklanıyor olmalıdır... Nasıl bir inanışla kutlanırsa kutlansın, Hıdrellez'in kutlanmasında, toplumsal bir fayda olduğu muhakkaktır. Bu yeşile ile insanların kırlarda, yeşilliklerde, su başlarında birlikte olmasını sağlıyan.. Sosyal hayatı renklendiren, ve toplumsal dayanışmayı güçlendiren, insanlar arasındaki sevgi bağlarını geliştiren fonksiyonu ile, Hıdrellez'in kutlanması, sözünü ettiğimiz toplumsal fayda değilmidir?..

Olaya bu açıdan bakıldığında, Hıdrellez'in, Kültür ve Turizm Müdürlüğü'nün öncülüğünde düzenlenen bir programla Erzincanda kutlanmasının da; yöremize fayda sağlayacağı tabiidir.

Verilen bilgiye göre; Erzincandaki kutlama programı çerçevesinde; 10 Mayıs pazar günü, saat 12 de Ekşısu mesire yerinde, halk oyunları, yarışmalar, mahalli sanatçıların vereceği konserle Hıdrellez kutlanacak...

Günümüz dünyasında, insanların birbirini sevmeye, haklarına saygı duymaya, her alanda dayanışma içinde olmaya daha çok ihtiyacı olduğu düşünülürse, bu tür geleneklerin sürdürülmesinin önemi ve anlamı daha iyi anlaşılacaktır.. Diye düşünmekteyiz...

Dileriz "Hıdrellez" sıkıntıda olan insanlarımıza Hızır gibi yetişir.. Onların sıkıntılarını azaltır...

Erzincan çiçek açacak

Kemal Arduç

Erzincan Belediyesi Park ve Bahçeler Müdürlüğü'nün bu yıl yapacağı çalışmalar hakkında bilgi veren Belediye Park Bahçeler Müdürlüğü, her yıl olduğu gibi bu yıl da çiçeklendirme ve ağaçlandırma faaliyetlerinin devam edeceğini söylendi.

Park bahçeler müdürlüğü ekipleri çiçek dikimi için çalışmalara başladılar. Baharla birlikte merkezde refüjlere soğuğa dayanıklı olan 25 bin adet menekşe çiçeği dikeceklerini söylediler. Yaklaşık olarak yıl içerisinde 300 bin çiçek toprak ile buluşturması planlanıyor.

Ayrıca park bahçeler müdürlüğü kaldırımlar üzerinde fidan dikim çalışması yapacağı bildirildi. Bazı kırık ağaçların ve boş olan yerlere bin adet giden dikileceği kaydedilirken, öte yandan parklarda ve oyun parklarında yenileme çalışmalarının da yapılacağı vurgulandı. Bununa birlikte iki yeni oyun parkı daha yapılması için çalışmalar yapıldığı kaydedildi.

doğugazetesi.com.tr

Son Dakika, Siyaset, Ekonomi, Sağlık, Spor, Sanat, Tarım ve daha neler neler

Yaşananlardan haberiniz olsun diye

Anadolu Artık Daha Yakın!

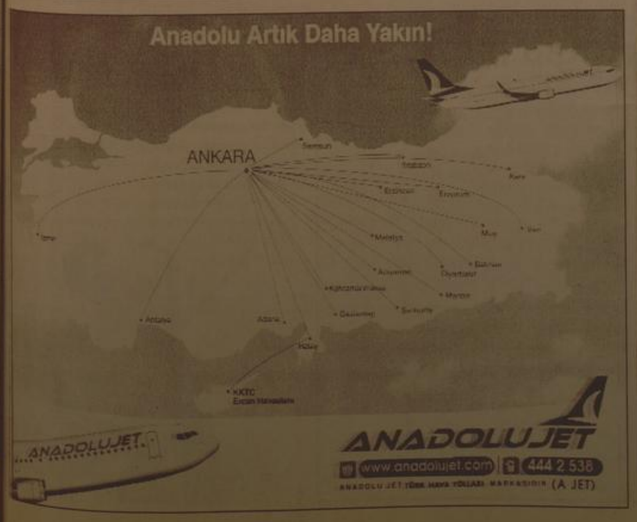

H. İbrahim Özdemir'in
"Eyvah"
adlı romanı
Osmanlı dönemindeki
Erzincan tarihine
ışık tutuyor.

doğu yayınları
V. Recep Yazıcıoğlu
Cad. No: 57 ERZİNCAN

İlan ve reklamlarınızı doğu'da değerlendirin...
Vali Recep Yazıcıoğlu Cad. No:57

Atatürk Üniversitesi Rektörü Prof. Dr. Hikmet Koçak;

"Toplumsal uzlaşmaya dayanan bir anayasa beklentisi var"

Türkiye Barolar Birliği Genel Sekreteri Avukat İ. Güneş Gürseler, "Ben yaptım olduyla" Anayasa'da değişiklik yapılamayacağını, demokrasideki eksikliklerin giderilmesi gerektiğini söyledi.

Türkiye Barolar Birliği Genel Sekreteri Avukat İ. Güneş Gürseler, "Ben yaptım olduyla" Anayasa'da değişiklik yapılamayacağını, demokrasideki eksikliklerin giderilmesi gerektiğini söyledi.

Atatürk Üniversitesi Hukuk Fakültesi öğrencilerinin kurduğu Ata-Gençlik Hukuk Kulübü tarafından düzenlenen 'Anayasa yapımı ve Türkiye'de Anayasa arayışları' konulu konferans bugün gerçekleştirildi. Atatürk Üniversitesi Kültür Merkezi'ndeki konferansa Erzurum Cumhuriyet Başsavcısı Sinan Kuş, Atatürk Üniversitesi Rektörü Prof. Dr. Hikmet Koçak, dekanlar, öğretim üyeleri, avukatlar ve hukuk fakültesi öğrencileri ile diğer fakültelerden öğrenciler katıldı.

Konferansın açılışında konuşan Atatürk Üniversitesi Rektörü Prof. Dr. Hikmet Koçak, son yıllarda yaşanan gelişmelerin yeni bir anayasa ihtiyacını zaruri hale getirdiğini bildirdi. Toplumsal uzlaşıya dayanan bir anayasa beklentisinin söz konusu olduğunu ifade eden Koçak, "Yeni anayasa arayışlarında devlet-toplum dengesi eksininde her kesinin de varlık nedeni olan ülke unsurunu koruyucu yeni mekanizmalar hedeflenmeli, toplumsal yaşamın kırılma noktalarının ana halkalarında yer alan yurttaşlık olgusu,

anayasa tartışmalarının kıyısında değil, merkezinde olmalıdır. Toplumsal birliktelik yaşamsaldır. Anayasal bağlama uygun düşecek referanslar olmalı, anayasa geleceğe yönelik bir ortak yaşam düzleminde anayasal yurttaşlık bilinci üzerinde yapılanmalıdır" dedi.

1982 yılında yüzde 91.37 oranında halk oyuyla kabul edilen Anayasa'nın bugüne kadar 90 maddesinin değiştirildiğini ifade eden Koçak, "20 yıl içerisinde bir anayasanın yaklaşık yansının değiştirilmesi olağan bir durum mudur? Bunca değişikliğe rağmen hala ciddi anayasa değişikliği taleplerinin bulunması nasıl izah edilebilir? Ülkemizde yeni bir anayasa yapılması yönündeki taleplere de bunları eklememiz gerekmektedir" diye konuştu.

DEMOKRASİDEKİ EKSİKLİKLER GİDERİLMELİDİR

Türkiye Barolar Birliği Genel Sekreteri Avukat İ. Güneş Gürseler, Türkiye'nin laik cumhuriyete geçtikten sonra demokratikleşme sürecini tamamlayamaması yüzünden bu sıkıntıların yaşandığını söyledi. 1982 yılında büyük bir çoğunlukla kabul edilmesine rağmen Anayasa'nın eleştirildiğini ifade eden Gürseler, en önemli eksikliğin Anayasa'nın demokrasiyi geliştirecek hale getirilmemesi olduğunu söyledi. Anayasa'da, "Ben yaptım olduyla" değiştirme yapılamayacağını kaydeden Gürseler, konuşmasında şunları ifadeetti:

"Yüzde 92'nin kabul oyu verdiği Anayasa'yı kimse içine sindiremedi. Sürekli bu Anayasa ile mücadele ediliyor, sürekli değiştiriliyor. Siyasi partilerin kurumlaşmasını sağlayan bir düzenleme olması lazım. Siyasi partiler kurum değil, liderler kurum. Türkiye'de demokrasi yok, düzgün seçim sistemi yok, diyoruz. Partilerde demokrasi yok. Siyasi Partiler Kanunu önce gerçekten demokrasiyi sağlayacak nitelikte olması lazım. Seçim kanunun seçen ve seçilen arasındaki ilişkiyi doğrudan ve en kısa hale getirecek

halde olması lazım. Yargı bağımsızlığının gerçek anlamda sağlanması lazım. Türkiye'de yargının bağımsız olduğunu söylemek mümkün mü? Muhalefettey-ken her parti yargı sistemini eleştiriyor, ama iktidara geldiği zaman yargıya yönelik eleştirileri ortadan kaldıracak tavrı göstermiyorlar. Anayasa konusunda Türkiye demokrasisindeki eksiklikleri gidermelidir. Bunu gidermenin yolu da hep beraber ülkede gerçek demokrasiyi istemimize bağlıdır. Herkes kendisi için demokrasi istiyor. Kimse empati yaparak, karşısındakinin yerine kendini koyarak demokratikleşme sürecine katkı koymak istemiyor. Böyle bir ortamda fazla yol alınamıyor."

ANAYASA YAPMA İHTİYAÇ DEĞİL

Türkiye'de son günlerde yeni anayasa yapılmasıyla ilgili tartışmalara değinen Erzurum Barosu Başkanı Avukat Naci Turan, Türkiye'nin yeni bir anayasaya ihtiyacı olmadığını söyledi. Ülkenin daha başka öncelikleri bulunduğunu bildiren Turan, "Türkiye'nin bu önceliklerle ilgilenmesi, ihtiyaçlarıyla ilgilenmesi gerektiği kanaatindeyim. Türkiye'nin acil ihtiyaçları sıralandığında anayasa ihtiyacı sonlarda gelir. Toptan bir anayasa yapılmasını doğru bulmuyorum. Anayasa'nın geçirmiş olduğu değişiklikler

söyleniyor, yamalı olduğundan bahsediliyor. 2005 yılında yapılmış Türk Ceza Kanunu (TCK) sonrasında değişikliklere uğramadı mı? Bir yıl önce yaptığımız kanunlar değişikliklere uğramıyor mu? Yasalar yaşayan organizmaya benzer, değişkendir. Türkiye'nin yeni bir anayasa yapımına ihtiyacı yoktur. Aksayan maddelerinin değişimi için siyasi iktidar vardır. Konsensüs sağlanır, ihtiyaç duyulan maddeler değişir" şeklinde konuştu.

Ata-Gençlik Hukuk Kulübü Başkanı Süleyman Yelekin'in yeni kurulan kulüpte ilgili bilgi vermesinden sonra Atatürk Üniversitesi Hukuk Fakültesi Kamu Hukuku Bölüm Başkanı Doç. Dr. M. Tevfik Gülsoy, 'Anayasa yapımı ve Türkiye'de Anayasa arayışları' konulu konferansını verdi.

Bingöl'de açılan kurslara yoğun ilgi

Bingöl Halk Eğitim Merkezi Müdürlüğü tarafından açılan kurslara katılan genç kızlar, sanat öğrenmenin yanında çeyizlerini hazırlayarak aile ekonomilerine destek oluyor.

Vali İrfan Balkanlıoğlu'nun katkıları sonucunda kalifiye elerman yetiştirmek amacıyla il genelinde çeşitli dallardan oluşan 100 kurs açıldığı belirtildi. Halk Eğitim Merkezi Müdürlüğü tarafından Şehit Mustafa Gündoğdu İlköğretim Okulu bodrum katının tahsis edildiği kurslarda eğitim gören genç kız ve kadınlar, evdeki monoton hayattan kurtulma imkanı bularak rehabilite olurken sanat öğreniyorlar. Eğitmenler gözetiminde meslek öğrenen genç kız ve kadınların alacakları sertifika sonucunda kalifiye eleman olarak iş bulmalarının kolaylaşacağı, genç kızların kendi çeyizlerini yapma imkanı bulduğu ve ev ekonomilerine de destek sağladıkları belirtildi. Eğitmen Bilge Beysan tarafından yetiştirilen 15 genç kız, El Sanatları Boyama Kursu'nda el becerilerini geliştirerek evlerinden getirdikleri ürünleri süsleyip çeyizlerini hazırlıyor. Bu kursun büyük bir inceliği olduğini belirten Eğitmen Bilge Beysan, sanat öğrenen genç kızlara aynı zamanda genel kültür dersleri de verdiklerini söyledi. Bilge Beysan, "Kumaş boyama olarak bilinen El Sanatları Boyama Kursu'muzda 15 kursiyer eğitiyor. Günde 6 saat eğitim veriyoruz. Kurs süresince 672 saat eğitim yapıyoruz. Kursiyerlerin el becerilerini geliştirip, çeyizlerini hazırlamaya yardımcı oluyoruz. Bununla birlikte ilk yardım ve gebelik konusunda kursiyerlerimizi eğitiyoruz. Kursu başarılı olup sertifika alan genç kızların iş bulma imkanı artıyor. Kurs ile birlikte kalifiye eleman yetiştirip istihdama destek olmanın yanı sıra genç kızlar kendi çeyizlerini hazırlıyor ve aile ekonomilerine katkı sağlıyor" dedi.

Kursiyerler ise bu tür kursların açılmasına vesile olan Vali İrfan Balkanlıoğlu'na teşekkür ederek, monoton daha hayatlarının renklenmesinden dolayı mutlu olduklarını ifade etti.

Okçulukta Doğan Hancı Türkiye 1. oldu

Antalya'da düzenlenen Bedensel Engelliler Okçuluk Şampiyonası'nda Erzurum Gençlik ve Spor İl Müdürlüğü sporcusu Doğan Hancı, 1. olarak İngiltere'de yapılacak olan Dünya Şampiyonasına katılmaya hak kazandı.

Antalya ilinde 1. olan ve Türkiye'yi Haziran ayında İngiltere'de yapılacak olan Bedensel Engelliler Okçuluk Dünya Şampiyonasında temsil etmeye hak kazanan Doğan Hancı, Erzurum'a döndü. Antrenörü Hikmet Dumanoğlu gözetiminde Erzurum Cemal Gürsel Okçuluk tesislerinde dünya şampiyonası için çalışmalara yeniden başlayan Hancı, "Yapılacak şampiyonada birinci ve üçüncü olmak için var gücümle çalışıyorum. Asıl amacım Bedensel Engelliler Dünya Şampiyonasında birinci madalya ile dönmek. Gençlik ve Spor İl Müdürü Fatih Çintimar'a ona teklerini bizden hiç esirgemediği için teşekkür ediyorum. Umarım asıl madalya ile döndüğümde teşekkürlerin en iyisi olacaktır diye düşünüyorum," şeklinde konuştu.

Öğrenciler gazilere ev satın aldı

Malatya Valiliği 91 Bin Dev Öğrenci Proje Kurulu ve 2. Ordu Komutanlığı işbirliği ile satın alınan daire, Ampute Futbol Kulübü'ne törenle teslim etti

Malatya Valiliği 91 Bin Dev Öğrenci Proje Kurulu ve 2. Ordu Komutanlığı işbirliği ile satın alınan daire, Ampute Futbol Kulübü'ne törenle teslim etti.

Cengiz Topel Caddesi Tapu Müdürlüğü karşısında satın alınan dairenin, Ampute (Bir organı eksik) Futbol Kulübü'ne teslim edilmesi nedeniyle düzenlenen törene, Vali Halil İbrahim Daşöz, 2. Ordu Kurmay Başkanı Tümgeneral Hasan Fehmi Canan, Milli Eğitim Müdürü Mehmet Bulut, İl Özel İdaresi Genel Sekreteri Sami Er, Ampute Futbol Kulübü Başkanı Cemal Canlı ve Ampute Futbol Kulübü üyeleri katıldı. Vali Halil İbrahim Daşöz, burada yaptığı konuşmada, 91 bin dev öğrenci Proje Kurulu'nun daha önce de Önce Vatan Şehit Aileleri Derneği ile Muharip Gaziler Derneği'ne daire aldığını hatırlatıp, "Bu kez de Ampute Futbol Kulübü'ne, yani gazi kardeşlerimizin oluşturduğu kulübe bir daire satın alınıp verildi. Şehit ve gazilere ne yapılsa azdır" ifadelerini kullandı.

2. Ordu Kurmay Başkanı Tümgeneral Hasan Fehmi Canan da konuşmasında, "Vatan için mücadele ederken sakat kalıp gazi olanlara ne versek azdır. Çünkü, fedakar olan bu kardeşlerimize daire alan 91 bin dev öğrenci Proje Kurulu'nun da kutluyorum" dedi.

Milli Eğitim Müdürü Mehmet Bulut da, 91 Bin Dev Öğrenci Proje Kurulu'nun yaptıkları çalışmaları anlatıp, takdir ettiklerini dile getirdi.

Konuşmalardan sonra, Ampute Futbol Kulübü Başkanı Cemal Canlı, Vali Halil İbrahim Daşöz'e plaket vererken, 2. Ordu Kurmay Başkanı Tümgeneral Hasan Fehmi Canan'ya, 2. Ordu Komutanlığı'nı ziyarette çektirdikleri fotoğrafı hediye etti.

GTSO Yönetiminden Başkan Şenlikoğlu'na ziyaret

Giresun Ticaret ve Sanayi Odası (GTSO) Yönetim Kurulu Başkanı Hasan Çakırmelikoğlu, Dereli Belediye Başkanı Zeki Şenlikoğlu'nu makamında ziyaret etti.

GTSO Yönetim Kurulu Başkanı Hasan Çakırmelikoğlu, ziyarette yaptığı konuşmada Giresun'un tüm ilçelerine hizmet etmek istediklerini söyledi. Giresun ve ilçelerin gelişiminin, birliktelik oluşumu ile mümkün olacağını vurgulayan Çakırmelikoğlu, "Burada hizmeti tek başımıza değil, sizlerle birlikte yapacağız. Birliktelik sağlamak öncelliğimiz olacaktır. Dereli ilçemizin geleceği turizmdedir, bu noktada çalışmamız gerekmektedir.Günü birlik turizmde alternatifler mutlak geliştirilmelidir" dedi.

İlçenin yaylalarıyla ünlü olduğuna dikkat çeken Çakırmelikoğlu, oda olarak yaylaların turizme kazandırılması noktasında ellerinden gelen gayreti göstereceklerini dile getirdi.

Dereli Belediye Başkanı Zeki Şenlikoğlu ise GTSO Yönetim Kurulu Üyelerini ilçesinde ağırlamaktan dolayı büyük mutluluk duyduklarını kaydetti. Dereli ilçesine hizmet etme hedefinde olduklarını, bu noktada GTSO'nun ilçelerine yönelik her türlü çalışmalarına gerekli destek vereceklerini vurgulayan Şenlikoğlu, "İlçe halkı bu görevi bize halkımız layık gördü. Şimdi sizlerin de desteğiyle hizmet etmek istiyoruz. Bölgemiz iç kısımlara geçiş kapısı konumunda. Karadeniz'in iç bölgelere bağlantı noktası üzerine bulunuyoruz. Bu nedenle karayolumuzun acilen revize edilmesi için sizlerden destek bekliyoruz. İlçemizin yüksek turizm potansiyeli var ve bu potansiyelin harekete geçirilmesi için ortak çalışma yapmak istiyoruz" diye konuştu.

Hemzeminde kaza 1 ölü 12 yaralı...

1'den devam

Öğrencilerin hayatı tehlikesinin olmadığını söyleyen Vali Demir ...kısa sürede bilim işlemlerin yapıldığını ve ...bırakılacağını söyledi.

Yaralı olarak ambulans ile Erzincan Devlet Hastanesi'ne getirilen ...köyü muhtarı Hüseyin ...(65) ise travmanın etkisiyle Erzincan'da hayatını kaybetti.

ŞOFÖR ZAFER ALADAĞ, BARİYER ARIZALI İDİ

24 EC 902 plakalı servis minibüsün şoförü Zafer Aladağ Erzincan Valisi Abdulkadir Demir'e kazanın oluş şeklini anlattı. Sabah öğrenciler almaya giderken de barierin kapalı olduğunu söyleyen

Aladağ'a neden sağına soluna bakmıyorsun diye tepki gösterdi. Aladağ "Bariyer aşağıdaydı. Zaten araçlar hep yanlarından geçiyor. O bariyer arızalı," dedi.

Vali Abdulkadir Demir gazetecilere açıklamalar yaptı. Vali Demir çocukların durumlarının iyi olduğunu ve hiç birinin hayatı tehlikesinin olmadığını söyledi. "Yolcu treni değil de heyelan temizlemekten dönün bir araç olduğu için bu kadar ucuz kurtulmuşlar. Normalde tren olsaydı her şeyin parçalanma olması kaçınılmazdı. Sonuçta olmaması temennimiz. Olduktan sonra geçmiş olsun demekten başka yapacak bir şey yok." dedi.

Kazada, minibüste bulunan Ortatepe Köyü Muhtarı Hüseyin Atalay hayatını kaybederken, öğrenciler Nur Sade Yılmaz, Mehmet Karakaya, Özge Yurt, Hanife Atalay, Kübra Atalay, Büşra Yılmaz, Ezgi Büyükdağ, Sümeyye Karakaya, Yunus Aktoprak, Ersin Büyükdağ, Esra Büyükdağ, Samet Karakaya yaralandı.

Erzincan'da bahar manzaraları

Kemal Arduç

Erzincan'da güzel havayı fırsat bilen vatandaşlar park ve bahçelerde güneşin tadını çıkartıyorlar. Kimi insan oturduğu bankta eşle dostla sohbetini yaparken kimisi ise güneş altında bankın üzerinde uyuklarken objektiflerimize takıldılar. Bununla birlikte çiçek açan bitkileri bir bir gezerek polen toplayan anların çalışmaları dikkat çekerken dünyaya merhaba diyen birbirinden şirin kuzular ise bahara ayrı bir renk katıyor.

Tercan'da trafik standı

1'den devam

Her yıl 6 Mayıs-12 Mayıs tarihleri arasında yapılan trafik haftasında Tercan'da da ilçe emniyet amirliği ve ilçe jandarma komutanlığı tarafından bir stand açıldı. Stand çarşı merkezinde kervansarayın yanında açıldı. Yoldan geçen vatandaşlara ve öğrencilere stand hakkında bilgiler verildi. Trafikle ilgili tüm materyaller tanıtıldı, trafik kuralları ve levhaları anlatıldı, kazaların neden, doğa bilineceği hakkında bilgiler verilerek vatandaşlar ve öğrenciler bu konularda bilgilendirildi. Ayrıca polis ve jandarma tarafından da broşür ve afişler dağıtıldı.

'Domuz gribi için tedbir alındı'

Muhtemel vakalarda, domuz gribi taşıyıcı noktasının hastane dışında olacağı, hastaların tek kişilik odalara alınacağı, taburcu işlemlerinde ise başka bir kapıdan tahliye edileceğini belirtildi. Sebepsiz ateş, yaygın vücut ağrısı, baş ve ...ağrı, öksürük, burun akıntısı ve solunum güçlüğü ile seyreden enfeksiyon bulgularının domuz gribin işaret ettiği bildirildi. Son 7 gün içinde domuz gribi virüsü taşıyan bir kişiyle yakın temas kurmanın ya da domuz gribinin yaşandığı bir ülkede bulunmanın da riskli faktörler arasında ilk sırayı aldığı vurgulandı. Sağlık Bakanlığı, grip benzeri vakaların tüm sağlık kurumlarından günlük olarak rapor edilmesini isterken, muhtemel vakalardan numune alınarak referans laboratuvarlara gönderilmesini istedi. Hastalığın belirtilerini anlatan Turan; grip vakalarına hangi personelin müdahale edeceği, grip benzeri hastalıkla karşılaşıldığında muhtemel vakanın sağlık kurumuna hangi kapıdan gireceği, yoğun bakım şartlarının yeterli olup olmadığının tespiti, hastanelerdeki güvenlik düzeylerinin en üste çıkarılması, taburcu işlemlerinin ayrı bir kapıdan yapılması, hasta ve tüm sağlık personeline cerrahi maske kullanımı konusunda eğitim verilmesi ve genel hijyen kurallarına uyulmasının önemi üzerinde duruldu. Yoğun bakım gerektiren hastalarla yakın temasta bulunacak riskli personel için gözlük, kep ve önlükten oluşan personel koruyucu kit temin edilmesi gerektiğini açıkladı.

Muhtemel vakalarda hastalara temas ve damlacık yolu enfeksiyon kontrol önlemlerinin uygulanması istenerek, "Hastalar tek kişilik odalara yatırılmalıdır. Eğer bu mümkün değilse yataklar birbirinden en az 2 metre aralıklı olmak üzere çok kişilik odalarda yatırılabilir. Ancak olası ve kesin vakaları aynı odada yatırmamak gerekir. Böyle bir durumda yataklar arasına paravan gibi fiziksel bariyerler yerleştirilmelidir.

Sağlık çalışanları hastaya yakın mudahale gerektirecek durumlarda etkin maskeler (N95 veya FFP3), koruyucu gözlük ve eldiven kullanmalıdır. Hasta ile yakın temas olmayacaksa hasta odasına girerken standart cerrahi maske yeterdir. Hasta ile doğrudan teması olan sağlık personelinin sayısı mümkün olduğunca azaltılmalıdır. Hastanın bulunduğu odaya girişler sınırlandırılmalıdır. Hasta ile temas eden tüm yüzeyler (nakleden araçlar dahil) uygun yüzey dezenfektanları ile dezenfekte edilmelidir.

Hem birinci basamak kuruluşlarında hem de hastanelerde olası vaka durumunda hastaya cerrahi maske takılmalıdır. Eldiven ve önlük kullanarak kişisel korunma önlemleri alınmalıdır. Koruyucu materyal gyiltken eller bol su ve sabun ile en az 30 saniye yıkanacaktır. Koruyucu ekipman çıkarılırken ilk önce eldiventer daha sonra önlük çıkarılır. Eller yıkanır veya dekontamine edilir. Gözlük çıkarılır, maske çıkarılır, eller yeniden yıkanır veya alkol bazlı el dezenfektanı ile ovulur. Hastanelerde enfekte malzemelerin ve yüzeylerin dezenfeksiyonu da yapılmalıdır. Hasta ile temas eden tüm yüzeyler (nakleden araçlar dahil) uygun yüzey dezenfektanları ile dezenfekte edilmelidir. Cenaze hazırlama işlemlerinde damlacık izolasyonu önlemleri alınmalıdır. Defin işlemlerinde özel bir önlem almaya gerek yoktur. Hastanın yaşadığı evin ve kontamine eşyaların dekontaminasyonunda, 1/10 oranında sulandırılmış çamaşır suyu veya ev temizliğinde kullanılan deterjanlar yeterlidir" denildi.

Otlukbeli Lisesi birinci oldu...

Kemal Arduç

Otlukbeli ve Çayırlı İlçe Milli Eğitim Müdürlükleri arasında imzalanan protokol gereği Otlukbeli'nde düzenlenen liseler arası Atatürk konulu bilgi yarışmasında Otlukbeli öğrenciler aldıkları başarı ile ilçe halkının gönlünü kabarttılar. Yarışmaya Otlukbeli Lisesi, Çayırlı Lisesi ve Çayırlı Sağlık Meslek Lisesi olmak üzere toplam 3 okul katıldı. Kendilerini yönelttiğ 18 soruda 15 ine doğru cevap veren Çayırlı Sağlık Meslek Lisesi ve Otlukbeli Lisesine daha sonra 5 yedek soru daha yöneltildi. Otlukbeli öğrenciler, 5 yedek sorunun tamamına doğru cevap vererek 1. olurken, Çayırlı Sağlık Meslek Lisesi ise 3 soruya doğru cevap vererek 2. oldu. Yarışmada Otlukbeli Lisesini temsil eden 12 Sosyal sınıfı öğrencisi Mehmet Büyük, Yasin Sokakaç ve Ramazan Şentürk'ü ilçe kaymakamı ve ilçe milli eğitim müdürü tebrik ederek; "öğrencilerimizi hazırlayan Tarih Öğretmenimiz sayın İbrahim Akça'ya teşekkürlerimizi sunuyor ve bu çalışmaların artarak devam etmesini diliyoruz" dediler.

Çayırlı okumaya çıktı

Kemal Arduç

Çayırlı merkez 29 Ekim İlköğretim Okulu ve Ziya Gökalp İlköğretim Okulu 1. sınıf öğrencileri okuma bayramı programında yaptıkları oyunla tiyatroculan aratmadı. Kaymakamlık Kültür Merkezi de yapılan programa İlçe Kaymakamı Turan Yılmaz, Belediye Başkanı Fevzi Kılıç, Garnizon Komutanı resmi daire amirleri, öğretmenler, öğrenci velileri ve öğrenciler katıldı. Saygı duruşunun yapılması ve İstiklal Marşı'nın okunmasıyla başlayan programda minikler tarafından koro halinde şarkılar seslendirildi. Şarkıların düet yapılarak söylenmesi ise büyük ilgi gördü. Programın akışında Aşçı Muzaffer Usta skecinin oynanması esnasında çocukların gösterdiği profesyonel oyunculuk kabiliyeti tiyatroculara taş çıkartacak şekildeydi.

Öte yandan Kaymakam Turan Yılmaz, Belediye Başkanı Fevzi Kılıç, okuma öğrenen minik öğrencileri verdikleri birbirinden güzel hediyelerle onurlandırdılar.

ZAYİ

Yurt - Kur Müdürlüğünden aldığım kimlik kartımı kaybettim. Hükümsüzdür

Tuğçe Çakmak

ZAYİ

Keman Mal Müdürlüğünün 43375000900 TC kimlik numaralı mükelleflerim. Vergi levhamı kaybettim. Hükümsüzdür

Mehmet Uğurcan

ZAYİ

Erzincan Defterdarlık Müdürlüğünden 08.10.2008 tarihinde aldığım 4286 nolu 1200 TL'lik katı teminate ait aldı belgesini kaybettim. Hükümsüzdür

EKSAŞ

doğu
Günlük Haber Yorum Aktüalite Gazetesi
V. Recep Yazıcıoğlu Cad. No: 57 ERZİNCAN
Tel - Fax : 224 24 25-26
e-mail : bilgi@dogugazetesi.com

Sahibi: H. İbrahim Özdemir

Yazı İşleri Müdürü: Naim Çakır

Ermat Ofset
V. Recep Yazıcıoğlu Cad. No: 57
ERZİNCAN
Tel: 224 24 25 -26

e-mail: ermatofset@yahoo.com

Abone:

Yıllık	60.00 TL
6 Aylık	30.00 TL
Aylık	6.0 TL

Şehir Dışına PTT masrafı ilave edilir.

İlan tarifesi

Resmi İlan Satırı/cm	6.00 TL
Genel Kurul İlanları	45.00 TL
Özel İlan, Reklam-satır	1.50 TL
Zayi	10.00 TL
Tebrik - Başsağlığı	50.00 TL
Günü Geçmiş Gazete	50 Kr

günün takvimi

09 Mayıs 2009 Cumartesi

SAYI: 9550

Erzincanlı sporcular milli takım seçmelerinde

Kemal Arduç

15 yaş altı Balkan Şampiyonasına katılmak üzere hazırlanacak olan Milli Takım sporcularının seçmeleri başladı.

Bafra'da yapılan seçmelere Erzincan'dan 6 sporcu katıldı. Seçmelerle ilgili açıklama yapan Gençlik ve Spor İl Müdürü Atanur Köseoğlu; "Erzincan olarak 15 yaşta Türkiye'nin en iyi takımı bizde. Zaten bu yaş kategorisinde Mart 2009 da Yozgat ilinde yapılan müsabakalarda takım halinde Türkiye birincisi oldu. Samsun ili Bafra ilçesinde yapılacak olan milli takım seçmelerine sporcularımızı çok iyi hazırladık, amacımız çok sayıda milli takıma Erzincanlı sporcu sokarak milli takımın çekirdek kadrosunu oluşturmak istiyoruz.

4-10 Mayıs 2009 tarihleri arasında yapılacak seçmelere ilimiz antrenörlerinde Uğur Erçetin görevlendirilmiştir. Çağrılan sporcularımız ise şöyle; Şeydanur Gürsoy, Tuğba Geylan, Asena Kılıç, Mert Tunco, Furkan Demir, M. Ali Kurt. Bu başarılı sporcularımıza güveniyor ve başarılar diliyoruz" dedi.

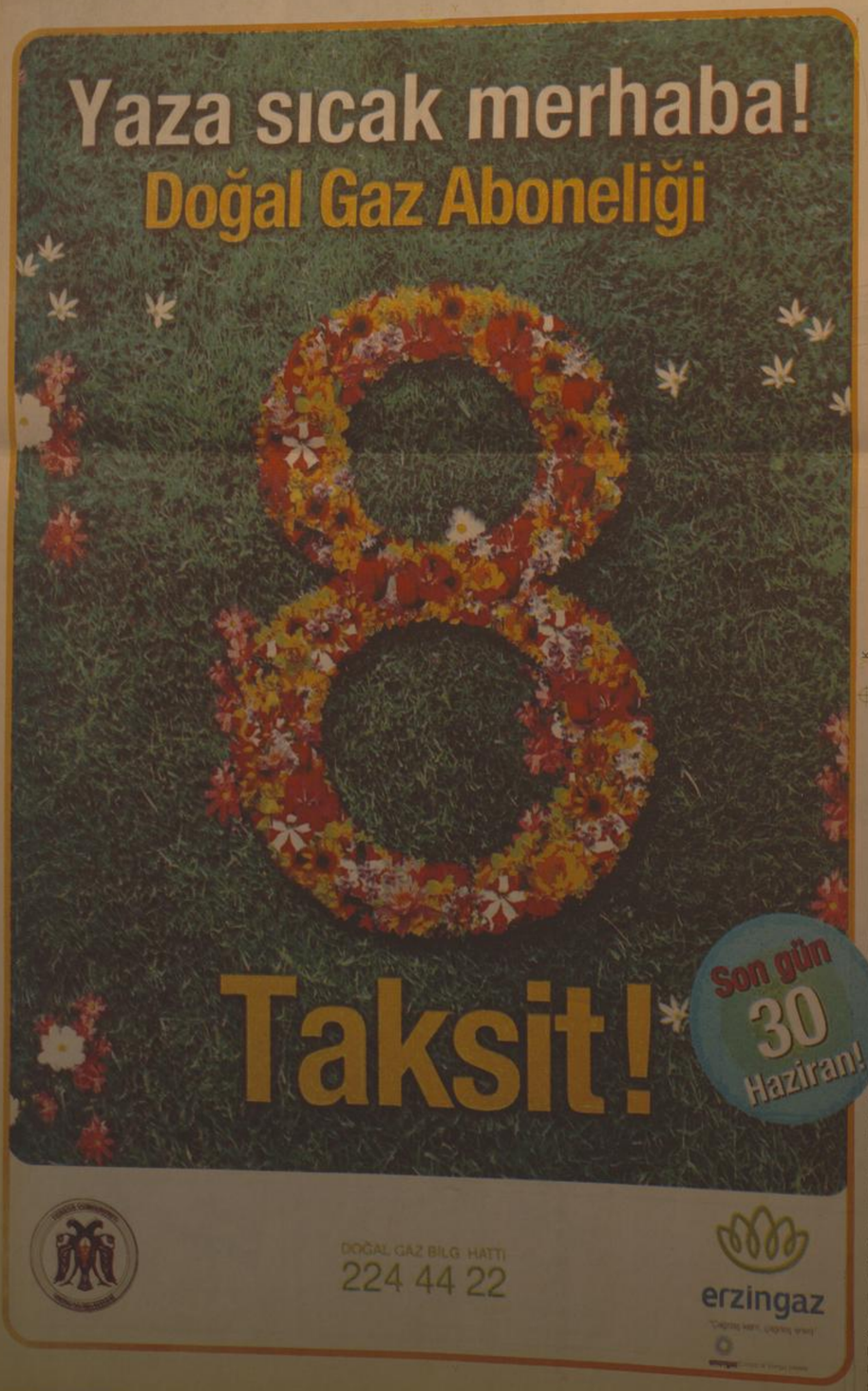

Kemaliye'ye basın müzesi

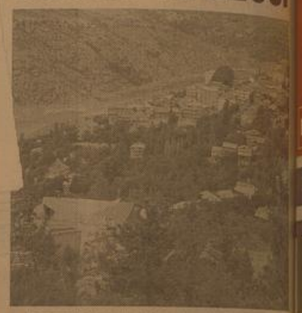

Erzincan'ın turistlik ilçelerinden olan Kemaliye'de Da sın müzesi kuruluyor. Müze için çalışma başlatkom söyleyen ilçe Kaymakamı Yasın Özcan, yaptığı duyu nuyla ilgili olarak konuşan Kaymakam Özcan; "Sayın vatandaşın fikir ve önerilerine açık olduklarını söyled kültürel alanda her yönüyle tekamüle ermiş Kemaliye zin geçmişten günümüze ulaşan bilgi ve belgelerin çatı altında toplanması; gelecek nesillere tarihi bir kü bırakılması, araştırmacılara ve ilgililere güvenilir bir niteliğinde dokümanların sunulması amacıyla İçerisi Basın Müzesi kurulması planlanmaktadır. Kurulacak olan Basın Müzesi her zaman olduğu gibi tüm Kemaliyelilerin yerel idarecilerin, sivil toplum kuruluşlarının ve muhtar lerin beraber çalışmalarıyla ortaya çıkacak bir eser olacaktır. Bu nedenle tüm Kemaliyelilerin madd ve mane destekleri ile materyal ve dokümantasyon yönünden ya dımı gerekmektedir. Basın Müzesinde yer alacak materyaller ana başlıklarıyla şöyledir. Taslak niteliğindaki bu rin görüş ve önerileri çerçevesinde değişebilir; Kamuoyu de çıkarılmış olan süreli, süresiz yazılı ve görsel basın eserleri, gazeteler, mecmualar, dergilerin ilk sayılarından bugüne kadar ulaşan tüm sayılarından oluşan Yerel Basın bölümü.(Yeşil Eğin,Gurbet , Özden, Düzağaç vb.) Kemaliye'yi konu alan yerel ve ulusal basında çıkmış yazılı ve görsel basın eserleri ve dokümanlardan oluşan Haber Arşivi bölümü (Kemaliye üzerine hazırlanan kitaplar,Ulusal basında çıkan Kemaliye haberleri,gazete kupürleri,TV programları,belgeseller,v.b.) Kemaliye'nin yetiştirmiş olduğu önemli sanat adamları, bilim adamları ve devlet adamlarının kültürel, bilimsel, edebi alanda yapmış oldukları eserlerin yer aldığı Kemaliyeli Ustalar Bölümü

Kemaliye folklorunu tüm yönleriyle anlatan eserler Kemaliye'nin ve yörenin kendine özgü musiki eserlerinin nota ve sözlerinin bulunduğu arşivin, Kemaliye'nin yetiştirdiği Türkiye'ye mal olmuş eserler veren müzik adamlarının eserlerinin nota ve sözlerinin basılı olarak yer alacağı Musiki bölümü, Kemaliye'nin yetiştirmiş olduğu Şairlerin eserlerinin ve Kemaliye üzerine yazılmış şiirlerin yer alacağı Şairler Köşesi. Yukarıdaki sayılan görsel dokümanların görülebilmesi ve basılı dokümanların tarandıktan sonra bilgisayar ortamında tutulabilmesi için müzeye kurulacak bir bilgisayar sistemi kurulacaktır. Konuyla ilgili olarak İl Kemaliyelileri tarafından gönderilen eserler ve muhtarlıklar Kaymakamlık bünyesinde oluşturulacak komisyon tarafından tasnif edilecektir. Müzede yer almasına karar verilen tüm eser, belge, doküman ve materyaller ilçe Halk Kütüphanesi tarafından tutanak karşılığı teslim alınacaktır. Gelecek nesillere sağlam bir kültür miras ve güvenilir bir arşiv bırakarak kaybolmaya baş lan değerlerimize sahip çıkmak bilinçli her Türk vatandaşının ve devletin temel vazifelerinden biridir. Bu düşünceler ışığında yardım ve desteklerini esirgemeyecek olan Kemaliyelilere şimdiden teşekkür ediyorum" diye konuştu.

Sağlık Müdürü Dr. Mesut Turan:

Evlenenler tahlil yaptırmalı"

Erzincan İl Sağlık Müdürlüğü, Akdeniz anemisiyle ilgili uyarılarda bulunarak, akraba evliliğinin genetik bir takım hastalıklara sebep olduğunu, çiftlerin evlenmeden önce hemoglobin ve hemoglobin elektrofolezi tahlilleri yaptırmalarını istedi.

Kemal Arduç

Erzincan İl Sağlık Müdürü Dr. Mesut Turan ile yaptığımız görüşmede Akdeniz anemisinin (Talasemi) Akdeniz ülkelerinde doğacak çocuğa, ana ve babasından gelen 'Beta Talasemi" geninin yol açtığı bir çeşit kansızlık olduğu ifade edildi.

AKRABA EVLİLİĞİNİN ETKİSİ

Aneminin oluşmasına neden olan etmenin, kandaki alyuvarların yapısında yer alan "hemoglobin" maddesinin yapımındaki kusur olduğu hatırlatılan Müdür Dr. Turan, "Hızlı ekonomik sosyal ve demografik değişimlerin yaşandığı ülkemizde akraba evliliğinin yaygınlığı devam etmekte.

Bu tür evlilikler kalıtsal hastalıklar için risk faktörüdür 5

Bayrağımız yolda

Atatürk'ün Ulusal Kurtuluş Savaşı'nı başlatmak üzere Samsun'a ilk adımını atmasının 90. yıl dönümünde Cumhurbaşkanı Abdullah Gül'e sunulacak olan Sevgi Bayrağı, 12 Mayıs'ta Erzincan'da. 5

doğu 29 yıl

ERZİNCAN'IN GÜNLÜK HABER YORUM AKTUALİTE GAZETESİ

11 MAYIS 2009 PAZARTESİ YIL: 29 SAYI: 9551 FİYATI: 25 YKr

'Sağlığımızı kaybetmeyelim'

Erzincan İl Kontrol Laboratuar Müdürü Bahattin Kesik, sağlıklı gıda üretimi ve tüketimine yönelik gıda laboratuarlarının önemi hakkında açıklamada bulundu.

Kemal Arduç

Hızla değişen dünyada beslenme konusu dün olduğu gibi bugünde önemini arttırarak devam ettiğini belirten Erzincan İl Kontrol Laboratuar Müdürü Bahattin Kesik, artan dünya nüfusu ve azalan kaynaklar gıda üretiminin ve tüketiminin modern teknikler kullanılarak en etkin bir şekilde gerçekleştirilmesini zorunlu kıldığını belirtti. 5

Tarım'dan ucuz fide

Erzincan Tarım İl Müdürlüğü, Erzincan İl Özel İdaresi'nden sağlanan yaklaşık bu yıl çiftçilere %40 indirimli sebze fidesi dağıtıyor

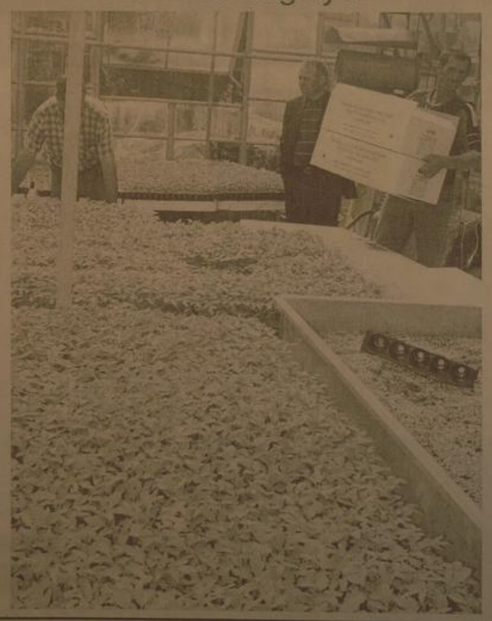

Erzincan Tarım İl Müdürlüğü, Erzincan İl Özel İdaresi'nden sağlanan yaklaşık bu yıl çiftçilere indirimli sebze fidesi dağıtıyor, Erzincan'da tarımsal sektörünün gelişmesi için her yıl uygulayan Erzincan İl Müdürlüğü, Erzincan'da çiftçilere domates, biber ve patlıcan fidesi ihtiyaçlarını gidermeyi amaçlıyor. Konuyla ilgili yazılı bir basın açıklaması yapan Erzincan İl Tarım Müdürü Ali Lek, Erzincan'da büyük bir gelişme trendi yakalayan sebzeciliğin daha da geliştirilmesi ve bölgenin sebze pazarında da hakimiyet sağlanması amacıyla yapılan çalışmaların devam ettiğini söyledi.

Ali Lek, bu kapsamda bu yıl çiftçilere indirimli sebze fidesi dağıtacaklarını kaydederek, ön taleplerin Tarım İl ve İlçe Müdürlüklerinde alınmaya başladığını söyledi.

Bu yıl çiftçilere 1.200.000 adet domates fidesi, 100.000 adet patlıcan fidesi, 100.000 ader sivri biber ve 300.000 adet çarliston çeşidi biber fidesi dağıtacaklarını açıklayan Lek, çiftçilere İl Özel İdaresi tarafından %40 oranında sübvanse uygulanacağını kaydetti.

İl Müdürü Ali Lek, Nisan ayında başlayan ön taleplerde sebzecilikle uğraşan çiftçilerin domates fidesi için 16,5 kuruş, biber fidesi için 8,5 kuruş, patlıcan fidesi için ise 11 kuruş ödeyecektilerini ifade etti. 5

Şehir merkezi otlak yaylası gibi

Erzincan'da merkeze yakın köy veya beldelerden getirilerek şehir merkezinde otlatılan koyun sürüleri vatandaşların tepkisine neden oluyor. 5

Şapın ilacı karbonat

Şap Enstitüsü Genel Merkezi'nden Uzman Veteriner Hekim Serdar Kılıç, şap hastalığından hayvanları korumak için ekonomik ilaç tedavi yöntemlerini açıkladı.

Kemal Arduç

Son yıllarda Türkiye'yi korkutan hatsalık "Şap" için baharla birlikte önlemler alınmaya devam ediyor. Özellikle kırsal alanda Tarım müdürlüğü yoğun bir çalışma içerisine girerek şap hastalığı konusunda bir taraftan çalışma yaparken bir taraftan vatandaşları bilgilendiriyor. Bahar mevsiminin gelmesiyle birlikte baş gösterecegi düşünülen Şap Hastalığı konusunda Erzincan'da tüm bölgelerde aşılama çalışmaları yapılıyor. Şap Enstitüsü Genel Merkezi'nden Uzman Veteriner Hekim Serdar Kılıç, ile yaptığımız görüşmede ise; "Şap Hastalığını daha önce incelediK. Şap hastalığı ülkemiz hayvanlarına çok büyük zarar veriyor, bunun için önemli tedbirler almamız gerekiyor. 5

ÇIRA

Cengiz BARIŞ

ANNELERİMİZ

Yazısı Sayfa 3'te

OBJEKTİF

Şefik ARAS

EKŞİSU MESİRE ALANI VE MADEN SLİYUMUZ

Yazısı Sayfa 3'te

Tarihten Sayfalar

Osmanlı Ordusu

Kapıkulu Piyadeleri

Acemi teşkilatına, acemi oğlanı ile şekilde alınırdı. Bir, hariçte esir edilen esirlerin beşte birinden, diğeri ise Osmanlı sınırları içinde yaşayan Hristiyan çocuklarından ki, buna "devşirme" denirdi. Devşirme kanunu ile Hristiyan tebaa evladından asker toplanarak hayırhoşlum olan Rumeli halkı, yavaş yavaş Müslüman olacak ve bu askerlerle de Türk ordusu biraz daha kuvvetlenecekti. Kuruluşunda Gelibolu'da bulunan acemi ocağının merkezi, fetihten sonra İstanbul'a taşınmıştır. Gelibolu ocağının başında Gelibolu ağası vardı. Gelibolu Acemi Ocağı'nın mevcudu, önceleri dört yüz idi; daha sonra beş yüz olmuştur. İstanbul Acemi Ocağı'nın mevcudu ise, önceleri üç bin kadardı, on altıncı asırda bu sayı, dört bine çıktı. Yeniçeri mevcudu arttıkça, acemilerin miktarı da arbıyordu. On altıncı asır sonlarında, Bostancılarla birlikte sekiz-dokuz bine çıkan acemilerin, 17. asır başlarındaki adedi, 9406 idi.

Acemi Ocağı, on yedinci asır ortalarından sonra ehemmiyetini kaybetti. Yeniçeri Ocağı, 1826 yılında Sultan İkinci Mahmud tarafından kaldırılınca, bu ocak da kapanmış oldu.

Yeniçeri Ocağı

Yeniçeri, Osmanlı Devleti'nde askeri bir sınıftır. Yeniçeriler, Padişah'a bağlı Kapıkulu Ocaklarının piyade kısmıdır. Yeniçeriler, Osmanlı Devleti'nin sınırlarının genişlemesi ile alınan çocukların küçüklükten alınarak yetiştirilmesi ile oluşturulur. Padişahın çevresinde bulunan yaya askerlerdir. 3 ayda bir ulufe adı verilen bir maaş alırlar savaşa gitmelerindeyse sefer bahşişi alırlardı. II. Mehmet'ten itibaren Cülus Bahşişi Almak Gelenek olmuştu. Devletin ilk yüzyıllarında yararlı olan bu sistem, daha sonra bozulması ile değişik sorunları birlikte getirdi. Yeniçeri ocağı II. Mahmud tarafından 1826 yılında kaldırılmıştır.

Cebeci Ocağı

Ordunun silahlarını hazırlayan ve savaş alanına taşıyan sınıftır. Fatih Sultan Mehmed zamanında kurulmuştur. Yeniçeriler gibi, acemi oğlanları arasından seçilen Cebeciler, 59 bölük ve 37 orta bölük olmak üzere 96 odaya ayrılmıştı. Cebeciler, silah yapımı, tüfekleri, barut hazırlanması ve savaş araç-gereçlerinin hazırlanmasını sağlayan sınıflardan oluşmakta idi.

Topçu Ocağı

Top döken, topçulukla ilgili malzemeleri hazırlayan ve savaşlarda topları kullanan sınıftır.

Osmanlı ordusunda ilk top, Sultan I. Murad zamanında 1389 yılında Kosova Meydan Muharebesinde kullanılmıştır.

Topçu ocağının en büyük zâbitine (subayına) "Sertopçi" veya "Topçubaşı" denirdi.

Top Arabacılar Ocağı

Osmanlılarda kapıkulu ocaklarının yaya kısmından büyük topları cepheye taşımak için kurulan teşkilât. Muhtemelen 15. yüzyılın sonlarında kurulmuştur. Önceleri acemi ocağından neferler alınırken, 17. asırdan itibâren ocak arabacılarının evlâtlarından ve kul kardeşlerinden alınmaya başlanmıştır. İstanbul'da ikâmet ettikleri gibi nöbetleşe kalelere de giderlerdi. Kapıkulu topçusunun bulunduğu yerlerde, top arabacıları da bulunuyordu. Tophâne'de İmâlâthâneleri, Ahırkapı'da ahırları, Şehremini'de kışlaları vardı. Ocakta; arabacıbaşı, kethüda, başçavuş, kethüda yeri, ocak kâtibi, bölükbaşı, odabaşı ve halife ünvanlı subaylar görev yapardı. Arabacıbaşı nezâretinde; nefer sayıları birie-elli iki arasında değişen, altmış üç top arabacıları bölüğü vardı.

Devamı Var

Sağlık ve Hastalıklar

Kramp çözücü: Civanperçemi

Her iki madde de kadınların âdet dönemlerinde ağrıların alınmasında etkin rol oynayan maddelerdir.

Kadınların âdet dönemleri ile ilgili vurgulamak istediğim önemli nokta şudur: Genel bir kural olmasa da, âdet döneminde ani kan şekeri düşüşü veya kan şekerinde gün boyu oynamalar karşısını belirgin bir şekilde gösterebilir. Bu durumda âdet günlerindeki şikâyetler genel olarak; "İçim çekiliyor, kendimi kaybediyorum, bayağılık geçirmek üzereyim, aşırı gerginim" şeklinde olabilir.

Hazımsızlığa karşı etkili

Civanperçeminin, sindirim sisteminin uyarıcı, bağırsaklardaki gazı giderici ve tansiyon düşürücü özellikleri de vardır. Doğru türü kullanıldığında, öğünlerden sonra yaşanan hazımsızlığa veya oluşan şişkinliğe karşı da çayı mükemmel bir yardımcıdır. Mide krampları şikâyetlerinde önerdiğim bir bitkidir. Hafif derecede migreni olanlar için de iyi bir destek tedavi imkânı sağlar. Karaciğer metabolizması, insandan insana farklılık gösterir. Bu nedenle civanperçeminin kürünün çok olumlu sonuçlar alan bir kimse, maydanoz veya ceviz yaprağı küründen daha az oranda olumlu sonuç alabilir.

Devamı Var

Komik Fotoğraflar

bugün ne pişirsem'

İrmikli Köfte

500 gr Dana Kıyma
1 Kahve Fincanı İrmik
1 Soğan
2 Diş Sarımsak
1 Kahve Fincanı Yoğurt
Tuz, Karabiber, Kimyon
Kızartma İçin Sıvı Yağ

Soğanı rendeleyin, sarımsakları ezin. Kıyma, irmik, Soğan, sarımsak ve yoğurdu derin bir kaba alın. Tuz ve baharatları ekleyip iyice yoğurun. Buzdolabında 55 dakika bekletin.

Köfte harcından yumurta büyüklüğünde parçalar koparıp avuç içinde oval şekil verin. Sıvıyağı tavada kızdırıp köfteleri pişirin. Sıcak servis yapın.

ALTERNATİF! İrmikli köfteyi fırın yemeği haline dönüştürmeniz de mümkün. Bunun için fırın tepsisini yağlayın. Birkaç domates ve patatesi dilimleyip yağlanmış fırın tepsisine dizin.

Şiir Gezgini

Kırgınım İşte

Senin açmadığın bahçeye yağmur düşerken
Bülbül konermiş gül dalına bana ne,
Sensiz hüzün yüklü baharlar
Gecenin rengini taşır sabahlar
Dönü bir yanımda ıtlar, ayahlar
Düğün varmış köyde
Bayram gelemiş şehre
Bana ne!
Hep mayıstan bekledim,
gül bahçelerinin gül yüzünde
gul yüzünü aradım.
Bülbül gıdum dağlara düştüm aşkından.
Ferayılarım tutuştu gül rengini aldı
ama gül açmadı ağ bahçemde.
Gayri sevdalara tutuldum,
bir zaman avundum ayleşine.
Sönmedi içimdeki yangınlar
her baktığımda o yare
sana olan vefasızlığımı hatırladım.

Dön artık yeniden rüyalarıma
terk etme ne olur düşlerimi
bıçarayen boynu bükülüm,
Yok, başımı okşayanım, elimden tutanım,
nrekleri'nin kuşağına sarayım
benk ole yanına alanım, bu da benden diyenim.

Özüzüm, yetimim işte.

Dizim kaldım gönül bahçemde
göz yaşı dökmedim yüreğimin çölüne.
Ark sözü vermiştim aa kalbime
Yeniden başkasını sevmeyecektim.
Bırakmayacaktım bir başka sevdaya.
Ama sana geldim ama dokunmadım.

Deniz Mavi

Kıssadan Hisseler...

ALLAH RIZASI İÇİN

Oduncu biraz yumuşar gibi oldu ve sordu:

- Peki vadettiğin bir altını getirmezsin ne olacak?

- O zaman bana dilediğini yap

Oduncu önemsi, kabul etti, ağacı kesmeden geri döndü. O gece yattı Sabah olunca yastığının altına baktı ve gerçekten bir altın konmuştu.

Buna çok memnun oldu Merakla ertesi günü bekledi. Ertesi gün oldu ama yastığının altına para konmamıştı Belki başka bir yere koymuştur diye her yanı alt üst etti yine altın çıkmadı Buna çok içerleyen oduncu hemen bıçağını baltasını alıp şeytanı bulup öldürmek üzere yollandı Aynı yerde şeytanla yine karşılaştılar Oduncu şeytanı görür görmez hemen üzerine atıldı Ama önceki nin tersine şeytan kendisini bir un çuvalı gibi savurdu Adam kalktı, şeytanın üzerine yeni bir hamle yaptı Ama elini bile süremedi Artık insiyatif şeytana geçmişti Şöyle dedi:

- Boşuna uğraşma arkadaş, seni geçen sefer beni neredeyse haklıyordun; çünkü o zaman Allah rızası için yola çıkmıştın Şimdi ise bana kızgınlığın kendi nefsin için Bundan dolayı artık bana gücünü geçiremezsin; aksine sen mağlup olursun.

Karikatür

Çıkış

Ekmek var mı?
Ordek bakkala girer ve bakkal:
- Ekmek var mı - - yok
- Ekmek var mı - - yok
- ekmek var mı - - yok
- Ekmek var mı / - Yok dedik ya
- Ekmek var mı / - Eğer bir daha sorsan seni duvara çivilerim
- Çivi var mı / - Yok
- Ekmek var mı....

güldürmece

Bilim Teknoloji

Cep Trojanı

1,6 GHz hıza sahip Intel Atom N270 işlemci modeliyle piyasada bulunan modelin yerine geçecek olan yeni model ok'ta intel'in nisan ayına kadar duyuru sunu yapmayacağı beklenen N280 işlemciyle piyasaya çıkması muhtemel olarak görünüyor.

Acer'in verdiği bilgiye göre yeni Aspire One (AA1) 160GB kapasiteli disk, 2GB bellek, Bluetooth özelliklerine ve olarak 3G (HSDPA) mobil genişbant bağlantıya sahip olacak.

Cep trojanı faturayı uçuruyor!

Ünlü antivirüs yazılımı üreticisi Kaspersky, cep telefonları için üretilmiş bir trojan keşfetti. Peki cebinizde delik açabilecek trojan nasıl çalışıyor?

SMS.Python.Flocker isimli trojan cep telefonunuza hükmederek bizden haneli yarışma telefon numaraları gibi numaralara SMS atmasını sağlıyor. Böylece sizden giden kontörler ve faturaya binen yük, başka kişilere para olarak geri dönüyor. 45 ile 90 cent arası bir ücret götüren trojan, şimdiden bir çok kişiyi etkilemiş durumda.

Sessiz katile dikkat!

Uzmanların, tıbbi olarak 'yüksek kan basıncı', bilimsel yayınların ise 'sessiz katil' olarak nitelendirdiği hipertansiyon hastalığı Türkiye'de ürkütücü boyutlara ulaştığı belirtildi

Kıymal Arduç

Uzmanların, tıbbi olarak 'yüksek kan basıncı', bilimsel yayınların ise 'sessiz katil' olarak nitelendirdiği hipertansiyon hastalığı Türkiye'de ürkütücü boyutlara ulaştı. Sağlık Bakanlığı'nca hazırlanan "Türkiye'nin Hipertansiyon Raporu"na göre Sağlık Müdürü Dr. Mesut Turan, Türkiye'nin erkeklerin yüzde 19'u, kadınların ise yüzde-22'si hipertansiyon sorunu ile karşı karşıya olduğunu söyledi. Raporda, Erzincan'da yaşı 21-8 oranında hipertansiyon olanların görüldüğünü belirten Turan, şehir merkezlerinde yaşayanlarda hastalığın pençesine daha çabuk düştüğü ortaya çıktığını vurguladı.

Hipertansiyonu olan erkeklerin oranı yüzde 11,3, kadınların oranı ise yüzde 10,5 olarak tespit edildiğini, İstatistiksel değerlendirme sonucuna göre kadın ve erkek oranları arasında önemli bir farklılığın olmadığı belirlendiğini kaydeden Turan, hipertansiyonun yaygınlığı ve riskleri konusunda şu ifadelere yer verdi; "Hipertansiyon basit olarak yüksek kan basıncı demektir. Kan basıncı ya da daha doğru söylemek gerekirse kanı kalpten dokulara taşıyan damarların kan basıncı, hastaya ait özellikler (yaş, cinsiyet, ırk gibi) ve fiziksel durumdan (istirahat, efor gibi) etkilenen bir parametredir. Sanayileşmiş ülkelerdeki yetişkin nüfusun yüzde 10-20 kadarında hipertansiyon bulunduğu hesaplanıyor. Sınırda hipertansiyon vakaları da katılırsa bu oran daha yüksektir. Kişinin yaşı, cinsiyeti ve ırkı hipertansiyon sıklığı konusunda belirleyici faktörlerdir. Hipertansiyonun siyah ırkta ve kadınlarda daha çok görüldüğü bilimsel araştırmalarla kanıtlandı. Hipertansiyon ciddi bir durumdur. Hastalık kendi başına öldürücü değildir, fakat tedavi edilmediğinde hipertansiyonun sonuçları öldürücü olabilir. Hipertansiyon kalbi zorlayarak kalp yetmezliğine neden olabilir. Ustelik ateroskleroz ve bunun yol açabileceği kemik kalp hastalığı (belli bir bölgede kan akımının kesilmesi nedeniyle oluşan geçici kansızlık; bölgesel anemi) riziko sunu önemli ölçüde arttırır. Buna ilaveten, hipertansiyonlu hastalar kanama ve beyindeki kan damarlarının pıhtılaşmasına diğerlerinden daha kolay yakalanır. Hipertansiyon ayrıca koroner arter hastalığına da büyük katkıda bulunur. Hastalık sanayileşmiş toplumlarda ölümlerin başlıca nedenlerinden biridir. Tedavi edilmesi zor olan Annesik duygusunun büyüklüğünü, kutsallığını, ömrünü bizlere vakfeden Anne'mide gördüm.

Fakat Annem benim kadar şanslı olamadı, çok küçük yaşta kaybettiği Annesini hiç göremedi o duyguyu hiçbir zaman tadamadı, Annemi her öptüğümde, onunla her şakalaşmamda, oğlum Anne nasıl bir şey bana anlatsana diye sorar? bazen gözlerinden yaşların aktığına şahit olurum.

Her Annenin çocuğu onun gözünde eşsizdir, herkesten daha zeki daha başarılıdır, benzeri yoktur dur. Hiç kimseyle mukayese edilemez, yan yana dahi konamaz. Genellikle meydana gelen Kaynana-Gelin tartışmaları dahi çocuğun, Annenin hayat dünyasında oluşturduğu yücelttimiş duygulardan kaynaklanmaktadır.

Annelerin çocuklarını bu denli kutsamalarının onları yücelttmelerinin altında müthiş bir sevgi vardır.

Zamanı durdurmayı başaran tek varlık Anneler olsa gerek, çocuklarını ısrarla büyütmezler, onları hep küçük görürler.

Yaşım sorulduğu zaman, bulunduğum ortamda Annem varsa eğer, muhakkak benden önce cevap verir, verir vermesine ama genellikle bir-iki yaş aşağısını söyler.

Çocukları 50 yaşına da gelmiş olsa her zaman korunmaya muhtaç, takip edilmesi gerekir diye düşünürler. Biricik yeğenlerim 5 yaşında Aysima ile 8 yaşında Aslıhan ile bir kıskanılanmış oyunlarımız var. Annem hemen atıldı, dünyalar tatlısı yeğenlerime kıçp-bağır, Dayınızı üzmeyin hadi bakayım der.

Bizleri 5 yaşındaki çocuklardan dahi kıskanıp koruyan, bizler için uykusuz geceler geçiren, dualarını eksik etmeyen, başımızın tacı olması gereken Annelerimize, bazen reva görülenleri görüp izledikçe insanlığımdan utanıyorum.

Öf bile dememiz yasaklanmış, her daim minnet duymamamız, hoşnut etmemiz emrolunmuş bir varlığın, üzerimizdeki haklarını unutup, üzüp, kırmamızı anlamış değilim.

Bizleri abdestsiz emzirmeyen, sabırla ve büyük sıkıntılar yaşatarak büyüten annelerimizin duasını alma, onlara hizmetin en alasını yapma sırası bizde. Yarın keşke dememek için lütfen bu şansı iyi kullanalım. Yaşlılıktan kaynaklanan bir takım düşüncelerini anlamaya çalışalım. Bizlerle gurur duymalarını sağlayalım. Bu duygularla Annelerimizi öyle bir kucaklayalım ki adeta kemiklerimiz birbirine geçsin.

Objektif

Şefik ARAS

EKŞİSU MESİRE ALANI VE MADEN SUYUMUZ

Erzincan Belediyesi, Ekşisu Mesire alanında halkın bu konuda ki görüşlerini de alarak yeni düzenlemeler yapıyor.

Belediye Başkanı Yüksel Çakır'ın basına yansıyan bu konudaki açıklamalarında : Piknik yerleriyle, çocuk oyun alanlarıyla, diğer hizmet üniteleriyle bölgenin hak ettiği konuma kavuşturulacağını ifade ediyor.

Şehir merkezine yakın ve ulaşımı kolay olan Ekşisu mesire alanının; Halkın daha çok ilgi göstereceği, sıcak yaz günlerinde gidip istirahat edeceği, ailece iyi bir gün geçireceği güzel bir piknik alanı olarak düzenlenmekte olması kuşkusuz isabetli bir hizmettir.

Ne var ki; Ekşisu mesire alanından söz ederken, bu alana adını veren "Ekşisu" dan söz etmemek olmaz.

Bir süre önce bu sütunda yaptığımız yorumda; Belediyenin sahibi bulunduğu " Böğert maden Suyu"nun yıllardan beri bir türlü yeterince değerlendirilemediğini ifade ettik. Erzincan insanının, kendi maden suyunu; çarşıdan, pazardan, marketten satın alıp içemiyor olmasının büyük eksiklik olduğunu belirttik. Suyun geniş kapasitelerle otomatik şişeleme tesislerinde şişelenip, pazarlanmasının sağlanması gerektiğini vurguladık. Erzincan belediyesinin sahip olduğu, ekşisuyun işin başında belediye için iyi bir gelir kaynağı olacağı düşünülmüştü. Lakin aradan geçen 40 yıldan bu yana, maden suyumuzun belediyeye sürekli gelir getiren bir işletme haline getirilemediğini hepimiz biliyoruz.

Hatırlanacağı gibi; Bir zamanlar belediye tarafından işletilen sonraları kiraya verilerek özel girişimciler tarafından tesisler kurulup değerlendirmesi istenen Böğert maden Suyu, şimdiye kadar amaca ulaştırılamadı.

Erzincan maden suyunun insan sağlığına yararlı maddeler ihtiva ettiği, tahlil raporlarında belirtilmektedir. Refik Saydam Merkez Hıfzıssıhha Enstitüsünden verilen raporun metnini, 14 Nisan tarihinde yine maden suyunu konu ettiğimiz bu sütunda sunmuştuk.

Raporun son cümlesinde: Böğert Maden Suyunun geniş bir çevre için çok faydalı bir sağlık kaynağı vazifesini görebileceği belirtmektedir. İnsan sağlığına bu denli yararlı olduğu, tahlil sonucu saptanmış olan Erzincan Maden Suyunun, kaynağın tam olarak kullanılarak geniş kapasiteyle şişelenmesi ve geniş bir çevreye pazarlanmasını sağlayacak önlemlerin alınmasına ihtiyaç bulunduğu görüşü yaygındır.

Kendi şehrine ait maden suyu boşa akıp giderken,Erzincan insanı, başka yörelerden getirilip pazarlanan maden sularını içmek zorunda olmamalıdır. Olmaması için, yeni arayışlara yönelmelidir. Erzincan Maden Suyu sağlık kaynağı olarak insanların hizmetine sunulurken, ekonomik bakımdanda, Erzincan Belediyesine katkısı olacak bir işletme durumuna getirilmelidir.

Dileriz bu girilen yeni belediye yönetimi döneminde sözünü ettiğimiz konuda başarılı gelişmeler elde edilmesi mümkün olur.

ANNELERİMİZ

Fedakârlık örneği olan annelerimiz karşılık bekleyeden vermesini bilen, sevginin, merhametin, cömertliğin sembolüdürler.

Çocuğunu kendi canından daha aziz gören, yavrusu için feda olmaya hazır başka bir varlık düşünemiyorum.

Annelik duygusu; öyle kuşatıcı öyle derin bir duygudur ki başka hiçbir kavramla tarif edilemez, kıyaslanamaz.

Bu yüzdendir ki İnsanı sevgiler içerisinde en coşkun sevgi Annelik

ÇIRA

Cengiz BAHŞİ

dogugazetesi.com.tr

Son Dakika, Siyaset, Ekonomi, Sağlık, Spor, Sanat, Tarım ve daha neler neler

Yaşananlardan haberiniz olsun diye

Anadolu Artık Daha Yakın!

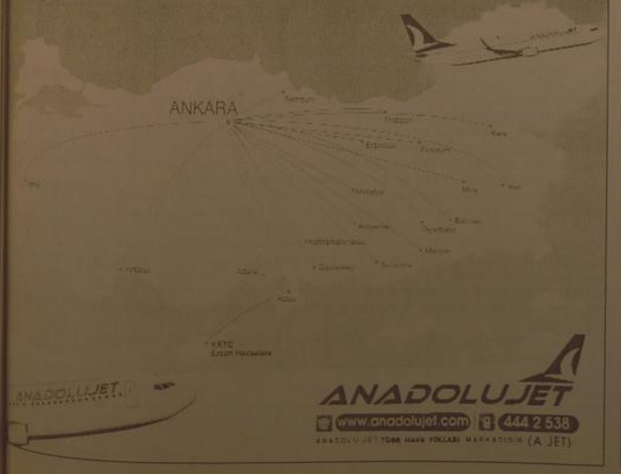

ANADOLUJET
www.anadolujet.com 444 2 538
ANADOLUJET TÜRK HAVA YOLLARI MARKASIDIR (A JET)

H. İbrahim Özdemir'in
"Eyvah"
adlı romanı Osmanlı dönemindeki Erzincan tarihine ışık tutuyor.

doğu yayınları
V. Recep Yazıcıoğlu Cad. No: 57 ERZİNCAN

Huzur ve asayiş toplantısı..

Gümüşhane Emniyet Müdürlüğü şehir merkezindeki mahalle muhtarları ile huzur ve asayiş toplantısı düzenlendi.

Polisevinde gerçekleştirilen toplantı salyazı duruşu ve İstiklal Marşı'nın okunmasıyla başladı. Asayiş Şube Müdürü Mehmet Gürbüz, yaptığı konuşmada Gümüşhane'nin 81 ile kıyaslandığı zaman genel emniyet ve asayiş yönünden diğer illere göre 'iyi' durumda olduğunu belirterek, "2008 yılında Gümüşhane il merkezinde 647 olay meydana gelmiş,bu olaylarda 832 kişi yakalanmıştır. 2009 yılı ilk 4 ayında ise 220 olay gerçekleşmiş ve 253 kişi yakalanmıştır. 2008 yılında 620 olay çözülmüş, 27 olay fail meçhul.

kalmıştır. İlimiz merkezinde en çok kasten yaralama, tehdit, hakaret, mala zarar verme, hırsızlık, iş kazaları, intihara teşebbüs ve kayıp şahıslar gibi olaylardır. 2008 yılında 224 kabahate 18 bin 475 TL idari para cezası uygulanmıştır" dedi. Muhtarların sorunlarını dinleyen İl Emniyet Müdürü Kamil Şanlı, toplantıda hazır bulunan şube müdürlerinin sorunları çözüme kavuşturmasının ardından yaptığı konuşmasında ilk olarak toplum destekli polislik hakkında muhtarlara bilgi verdi. Şanlı, 1 Nisan 2009 tarihinde yürürlüğe giren toplum destekli polislik hizmeti ile ilgili gerekli büronun kuruluduğunu ve bu ekibin bundan sonra mahallelerde muhtarlarla birlikte olacaklarını söyledi. Şanlı, "Sizin dertlerinizi, mahallenizin sorunlarını, mahallelerde değişik yönlerde araştırma ve incelemeler yapmak, değerlendirmeler yapmak suretiyle sizlerle görüşecekler, konuları ilgili birimlere götürecekler ve sizlere yardımcı olacaklar. Zaten toplum destekli polislik denildiği zaman toplum için birlikte düşünelim, birlikte karar verelim, birlikte uygulayalım felsefesinden hareket edilmektedir. Tabii ki bu yerine getirilirken arkadaşlarım bu hizmetleri yerine getirirken mahallelerde sizlerle irtibata geçecekler. Mahallelerin temsilcileri olan sizler bu arkadaşlarımıza bölgenizde ilgili gerekli bilgileri vereceksiniz. Bu arkadaşlarımız esnafları ziyaret edecekler, tazye ziyaretleri yapacaklar. Ayrıca onun dışında ait görev olarak belirtilmiş olan pazarlarda, parklarda, işyerlerinde, sokaklarda, caddelerde bulunan vatandaşlara kapkaç, dolandırıcılık, hırsızlık, çocuk istismarı, madde bağımlılığı ve insanların kandırılmaları ile ilgili olarak değişik konularla ilgili olarak değişik bilgilendirmeler yapacaklar. Ayrıca bankaların ATM'lerinden maaş gününde maaşlarını alan yaşlı vatandaşlarımızın dolandırılmaması amacı ile bilgilendirme yapacaklardır. Yani sizinle birlikte düşünülecek, birlikte karar verilecek ve birlikte uygulanacak. Bu arkadaşlarınıza sizlerin desteklerinizi bekliyorum" diye konuştu.

İHALE İLANI
ERZİNCAN VALİLİĞİ (Bayındırlık ve İskan Müdürlüğü)

ERZİNCAN ÇAYIRLI SAĞLIK MESLEK LİSESİ GENEL ONARIM İŞİ, yapımı işi 4734 sayılı Kamu İhale Kanununun 19 uncu maddesine göre açık ihale usulü ile ihale edilecektir. İhaleye ilişkin ayrıntılı bilgiler aşağıda yer almaktadır.

İhale Kayıt numarası : 2009/51531
1- İdarenin
a) Adresi : İZZETPAŞA MAHALLESİ ERZURUM YOLU ÜZERİ/ERZİNCAN
b) Telefon ve faks numarası : 446 2261500 - 446 2261501
c) Elektronik posta adresi : erzincan@bayindirlik.gov.tr
ç) İhale dokümanının görülebileceği internet adresi (varsa)
2- İhale konusu yapım işinin
a) niteliği, türü ve miktarı : GENEL ONARIM İŞİ
b) Yapılacağı yer : ÇAYIRLI/ERZİNCAN
c) İşe başlama tarihi : Sözleşmenin imzalandığı tarihinden itibaren 5(BEŞ) gün içinde yer teslimi yapılarak işe başlanacaktır.
ç) İşin süresi : Yer tesliminden itibaren 70(YETMİŞ) takvim günüdür.
3- İhalenin
a) Yapılacağı yer: : ERZİNCAN BAYINDIRLIK VE İSKAN MÜDÜRLÜĞÜ TOPLANTI SALONU
b) Tarihi ve saati: : 21 / 05 / 2009 - 10 : 00
4- İhaleye katılabilme şartları ve istenilen belgeler ile yeterlik değerlendirmesinde uygulanacak kriterler:
4/1- İhaleye katılma şartları ve istenilen belgeler:
4/1.1. Mevzuatı gereği kayıtlı olduğu Ticaret ve/veya Sanayi Odası Belgesi yada Esnaf ve Sanatkarlar Odası Belgesi.
4.1.1.1. Gerçek kişi olması halinde, ilk ilan ya da ihale tarihinin içinde bulunduğu yılda alınmış, işinine göre Ticaret ve/veya Sanayi Odasına ya da ilgili Esnaf ve Sanatkarlar Odasına kayıtlı olduğunu gösteren belge.
4.1.1.2. Tüzel kişi olması halinde, ilgili mevzuatı gereği kayıtlı bulunduğu Ticaret ve/veya Sanayi Odasından, ilk ilan veya ihale tarihinin içinde bulunduğu yılda alınmış, tüzel kişiliğin odaya kayıtlı olduğunu gösteren belge.
4.1.2. Teklif vermeye yetkili olduğunu gösteren İmza Beyannamesi veya İmza Sirküleri:
4.1.2.1. Gerçek kişi olması halinde, noter tasdikli imza beyannamesi.
4.1.2.2. Tüzel kişi olması halinde, İlgisine göre tüzel kişiliğin ortakları, üyeleri veya kurucuları ile tüzel kişiliğin yönetimindeki görevleri belirten son durumu gösterir Ticaret Sicil Gazetesi, bu bilginin tamamının bir Ticaret Sicil Gazetesinde bulunmaması halinde, bu bilginin tümünü göstermek üzere ilgili Ticaret Sicil Gazeteleri veya bu hususları gösteren belgeler ile tüzel kişiliğin noter tasdikli imza sirküleri.
4/1.3. Şekli ve içeriği İdari Şartnamede belirlenen teklif mektubu.
4/1.4. Şekli ve içeriği İdari Şartnamede belirlenen geçici teminat.
4/1.5. İhale konusu alımın/işin tamamı veya bir kısmı alt yüklenicilere yaptırılamaz.
4/1.6. Tüzel kişi tarafından iş deneyimini göstermek üzere sunulan belgenin, tüzel kişiliğin yanısından fazla hissesine sahip ortağına ait olması halinde; Türkiye Odalar ve Borsalar Birliği veya yeminli mali müşavir ya da serbest muhasebeci mali müşavir veya noter tarafından, düzenlendiği tarihten geriye doğru son bir yıldır kesintisiz olarak bu şartın korunduğunu göstermek üzere ilk ilan tarihinden sonra düzenlenen belge.
4/3- Mesleki ve Teknik yeterliğe ilişkin belgeler ve bu belgelerin taşınması gereken kriterler
4.3.1. İş deneyim belgeleri
ilk ilan tarihinden geriye doğru son on beş yıl içinde bedel içeren bir sözleşme kapsamında taahhüt edilen ihale konusu işe benzer işlerdeki deneyimini gösteren ve teklif edilen bedelin %50 oranından az olmamak üzere tek sözleşmeye ilişkin iş deneyim belgesi.
4.3.2. Organizasyon yapısı ve personel durumuna ilişkin belgeler
bi Yüklenici, işe başlama tarihinden itibaren aşağıda adet ve ünvanları belirtilen teknik personeli işyerinde devamlı bulundurmak zorundadır.

İSTENİLEN TEKNİK PERSONELLER

	ADET	MESLEK ÜNVANI	MESLEKİ ÖZELLİKLERİ
1-	1 ADET	MÜHENDİS	İNŞAAT MÜHENDİSİ
2-	1 ADET	TEKNİKER	ELEKTRİK TEKNİKERİ
3-	1 ADET	TEKNİKER	MAKİNE TEKNİKERİ

4.3.3. Makine, teçhizat ve diğer ekipmana ilişkin belgeler
Yüklenici, işe başlama tarihinden itibaren ihale dokümanında ve aşağıda sayı ve niteliği belirtilen tasla,makine,teçhizat ve diğer ekipmanları işyerinde devamlı bulundurmak zorundadır.
İSTENİLEN YAPI ARAÇLARI
1- 1 ADET KAMYON
2- 500 M2 BORU İSKELE TAKIM
4.4- Bu ihalede benzer iş olarak kabul edilecek işler ve denk sayılacak mühendislik ve mimarlık bölümleri:
4.4.1- Bu ihalede benzer iş olarak kabul edilecek işler " YAPIM İŞLERİNDE İŞ DENEYİMİNDE DEĞERLENDİRİLECEK BENZER İŞLERE DAİR TEBLİĞDE YER ALAN B/IV GRUBU İŞLER İLE TAKVİYE VE GÜÇLENDİRME ONARIM İŞLERİ BENZER İŞ OLARAK KABUL EDİLECEKTİR.
4.4.2- Benzer işe denk sayılacak mühendislik veya mimarlık bölümleri " İNŞAAT MÜHENDİSİ VEYA MİMARDIR.
5- Ekonomik açıdan en avantajlı teklif sadece fiyat esasına göre belirlenecektir.
6- İhaleye sadece yerli istekliler katılabilecektir.
7- İhale dokümanının görülmesi ve satın alınması:
7.1. İhale dokümanı, idarenin adresinde görülebilir ve 50 Türk Lirası karşılığı BAYINDIRLIK VE İSKAN MÜDÜRLÜĞÜ adresinden satın alınabilir.
7.2. İhaleye teklif verecek olanların ihale dokümanını satın almaları zorunludur.
8- Teklifler, ihale tarih ve saatine kadar ERZİNCAN BAYINDIRLIK VE İSKAN MÜDÜRLÜĞÜ adresine elden teslim edilebileceği gibi, ayrı adresa iadeli taahhütlü posta vasıtasıyla da gönderilebilir.
9- İsteklier tekliflerini anahtar teslimi götürü bedel üzerinden verecektir. İhale sonucu, üzerine ihale yapılan istekliyle anahtar teslimi götürü bedel sözleşme imzalanacaktır.
Bu ihalede, işin tamamı için teklif verilecektir.
10- İstekliler teklif ettikleri bedelin %3'ünden az olmamak üzere, kendi belirleyecekleri tutarda geçici teminat vereceklerdir.
11- Verilen tekliflerin geçerlik süresi, ihale tarihinden itibaren en az 90 takvim günü olmalıdır.
12- Konsorsiyum olarak ihaleye teklif verilemez.
Diğer hususlar:
İHALE DÖKÜMAN BEDELİ ERZİNCAN VAKIFLAR BANKASI İL ÖZEL İDARE İHALE EMANET HESABINA (2011433) NOLU HESABA İŞİN VE İSTEKLİNİN ADI YAZILARAK YATIRILACAKTIR.
Basın No: 1869 doğu Y. No: 38 - 11.05.2009

Milletvekili Aydın'dan çöp deryasına tepki!

Gümüşhane'de incelemelerde bulunan AK Parti Milletvekili Doç.Dr.Kemalettin Aydın, Harşit çayını gezdi.

Gördüğü manzara karşısında doğa ve çevre adına büyük üzüntü duyduğunu belirten Aydın; Harşit çayının bu kirli görüntüsünün biran ânca düzelmesi konusunda belediyeleri çalışmaya davet etti. Doğaya sahip çıkılması gerektiğini belirten Aydın; "Başka bir Harşit ve doğa yok. Çayımızın kıymetinin bilinip gereken önemin verilmesi gerekiyor." dedi.

Belediye ve ilgili kurumlarla temasa geçen Aydın bu durumun peşini bırakmayacağını ve [illegible] çöplerin [illegible] sorumluluğuna de dikkat çekti.

İLAN
ERZİNCAN POLİS MESLEK YÜKSEKOKULU MÜDÜRLÜĞÜ

SEBZE VE MEYVE alımı 4734 sayılı Kamu İhale Kanununun 19 uncu maddesine göre açık ihale usulü ile ihale edilecektir. İhaleye ilişkin ayrıntılı bilgiler aşağıda yer almaktadır.

İhale Kayıt numarası : 2009/44917
1- İdarenin
a) adresi : İZZETPAŞA MAH. 75.YIL BULVARI NO:8 ERZİNCAN
b) telefon ve faks numarası : 446 2262841 - 446 2262840
c) elektronik posta adresi : erzincanpmyo@hotmail.com
ç) ihale dokümanının görülebileceği internet adresi (varsa)
2- İhale Konusu Malın
a) niteliği, türü ve miktarı : 28 Kalem Sebze ve Meyve Listesi Aşağıdadır.
b) teslim yeri : Erzincan Polis Meslek Yüksekokulu Müdürlüğü Gıda Deposu
c) teslim tarihi : İdarenin talep ettiği muhtelif zamanlarda 31/12/2009 tarihine kadar
3- İhalenin
a) yapılacağı yer : Erzincan Polis Meslek Yüksekokulu Müdürlüğü Briling Salonu
b) tarihi ve saati : 20/05/2009 - 14:00 Çarşamba günü
4-İhaleye katılabilme şartları ve istenilen belgeler ile yeterlik değerlendirmesinde uygulanacak kriterler
4.1- İhaleye katılma şartları ve istenilen belgeler:
4.1.1. Mevzuatı gereği kayıtlı olduğu Ticaret ve/veya Sanayi Odası yada ilgili Esnaf ve Sanatkarlar Odası belgesi
4.1.1.1. Gerçek kişi olması halinde, ilk ilan veya ihale tarihinin içinde bulunduğu yılda alınmış, işinine göre Ticaret ve/veya Sanayi Odasına ya da ilgili Esnaf ve Sanatkarlar Odasına kayıtlı olduğunu gösteri belgi.
4.1.1.2. Tüzel kişi olması halinde, ilgili mevzuatı gereği kayıtlı bulunduğu Ticaret ve/veya Sanayi Odasından, ilk ilan veya ihale tarihinin içinde bulunduğu yılda alınmış, tüzel kişiliğin odaya kayıtlı olduğunu gösteri belgi
4.1.2. Teklif vermeye yetkili olduğunu gösteren imza beyannamesi veya imza sirküleri:
4.1.2.1. Gerçek kişi olması halinde, noter tasdikli imza beyannamesi,
4.1.2.2.Tüzel kişi olması halinde, İlgisine göre tüzel kişiliğin ortakları, üyeleri veya kurucuları ile tüzel kişiliğin yönetimindeki görevleri belirten son durumu gösterir Ticaret Sicil Gazetesi, bu bilginin tamamının bir Ticaret Sicil Gazetesinde bulunmaması halinde, bu bilginin tümünü göstermek üzere ilgili Ticaret Sicil Gazeteleri veya bu hususları gösteren belgeler ile tüzel kişiliğin noter tasdikli imza sirküleri.
4.1.3. Şekli ve içeriği İdari Şartnamede belirlenen teklif mektubu.
4.1.4. Şekli ve içeriği İdari Şartnamede belirlenen geçici teminat.
4.1.5. İhale konusu alımın/işin tamamı veya bir kısmı alt yüklenicilere yaptırılamaz.
5- Ekonomik açıdan en avantajlı teklif sadece fiyat esasına göre belirlenecektir.
6- İhaleye sadece yerli istekliler katılabilecektir.
7- İhale dokümanının görülmesi ve satın alınması:
7.1. İhale dokümanı, idarenin adresinde görülebilir ve 30 Türk Lirası karşılığı aynı adresten satın alınabilir.
7.2. İhaleye teklif verecek olanların ihale dokümanını satın almaları zorunludur.
8- Teklifler, ihale tarih ve saatine kadar Erzincan Polis Meslek Yüksekokulu Müdürlüğü İdari Mali İşler Şube Müdürlüğü adresine elden teslim edilebileceği gibi, ayrı adresa iadeli taahhütlü posta vasıtasıyla da gönderilebilir.
9- İstekliler tekliflerini,mal kalem- kalemleri için teklif birim fiyatlar üzerinden verecekterdir. İhale sonucu, üzerine ihale yapılan istekliyle mal kalem-kalemleri için teklif edilen birim fiyatların çarpımı sonucu bulunan toplam meblağ üzerinden birim fiyat sözleşme imzalanacaktır.
Bu ihalede, işin tamamı için teklif verilecektir.
10- İstekliler teklif ettikleri bedelin %3'ünden az olmamak üzere kendi belirleyecekleri tutarda geçici teminat vereceklerdir.
11- Verilen tekliflerin geçerlik süresi, ihale tarihinden itibaren en az 60 takvim günü olmalıdır.
12- Konsorsiyumlar ihaleye teklif veremezler
Ek: 300 kg. çilek, 2800 kg. domates, 2000 kg. elma, 300 kg. erik, 300 kg. havuç, 1200 kg. kabak, 300 kg. karnabahar, 1500 kg. kuru soğan, 150 kg. kara lahana, 1000 kg. kivi, 300 kg. kiraz, 300 kg. kayısı, 300 kg. karpuz, 180 kg. kırmızı turp, 500 kg. ispanak, 300 kg. prasa, 2000 kg. patlıcan, 3000 kg. patates, 2000 kg. portakal, 3500 kg. muz, 500 adet maydanoz, 150 adet marul, 1500 kg. mandalina, 300 kg. marul, 300 kg. salatalık, 1000 kg. sivri biber, 500 kg. karnıyarık, 250 kg. lahana
Basın No: 1880 doğu Y. No: 35 - 11.05.2009

Şapın ilacı karbonat

Bunun için en etkili ilaç olarak düzenli olarak 4 ayda bir koruyucu aşılar yaptırılmalı. Baharla birlikte onlarca hastalığın söz konusu olduğu ortaya çıkabilir, bunlar için erken müdahale etmemiz gerekir.

MUHTARLAR DİKKAT

Bu hastalıkların önüne geçilebilmesi için köy muhtarlarının öncülük etmesi gerek. Sorumluluk muhtarların. Bu hastalığın yaygınlaşmaması için aşılama programına uymaları gerekiyor. Peki hastalık nasıl girdi ne yapmalı? Bilindiği gibi bir hastalık kısa sürede bütün köyü mahveder. Bunun için mutlak suretle hastalık bastırılmalı ve gerekli tüm önlemler alınmalı, dezenfekte işlemleri tarım veterinerleri tarafından yapılmalı. Yoksa sonuç itibarıyle yeni doğmuş buzağılar hiçbir belirti göstermeden düşer ölür, hiçbir sonuçta çıkarılamaz. Hastalık sırasında köye kesinlikle hayvan giriş çıkışı yasaklanmalı. Buna mutlaka göz yumulmamalı.

ŞAPA EKONOMİK ÇÖZÜM

Hayvan, şap hastalığına yakalanmasının ardından ahırların girişlerine kireç dökülüyor. Bu kesinlikle yanlış bir çözüm. Normalde 4 günde geçecek olan hastalık bu sebepten dolayı aylarca sürebiliyor. Bunun için hayvan ne yürüyebiliyor, nede yiyebiliyor. Ayrıca bu kirece insanlarda basıyor ve bu mikrop bir çok yerleşim yerlerine yayılmış oluyor. En etkili ve ekonomik çözüm olarak normal pastalarda kullanılan karbonat kullanılabilir.

Hayvan'ın ağzı burnu temizce yıkanıp günde 1 paket karbonat sürülür, hastalık 4-5 günde geçer. Yine ineklerin ayaklarına ise iyice temizlendikten sonra çamaşır sodası dökülür. Kesinlikle çamaşır suyu dökülmemelidir. Böylece bu korkulu hastalık hem en ekonomik hem de kısa sürede giderilmiş olur" şeklinde konuştu.

Şehir merkezi otlak yaylası gibi

Kemal Arduç

Bahar mevsimiyle birlikte ahırlardan otlağa çıkarılan hayvanlar yayla yerine şehir merkezlerindeki boş arsa ve arazilerde güdülüyor. Sabahın erken saatinde güneş doğmadan şehrin merkezine kadar getirilen sürülerin içerisinde yerleşimin az olduğu alanlara doğru gidiyorlar.

Buralardaki boş arsalarda otlatılan sürüler geçtikleri her yerde çevre kirliliği yaptıkları gerekçesi ile vatandaşlar tarafından şikayet konusu oluyor. Gazetemize yapılan ihbarda Erzincan Cumhuriyet Mahallesi ve Yunus Emre ve Mengüceli Mahallelen'nde sabahın erken saatlerinde bu manzaraya rastlandığı belirtildi. Yunus Emre Mahallesi'nde yaptığımız araştırmada Geçit Belde-si'nden getirilen bir sürü alandaki boş arsalarda otlatılırken objektiflerimize yansıdı. Sürüyü otlatan 5-6 yaşlarındaki küçük çocuklar ise ayrı bir şaşkınlık yaşattı. Yaştıan boş alanda arkadaşları ile gülüp oynarlarken iki küçük kardeşin koyun gütmeleri dikkat çekti. Görüştüğümüz mahalle sakinleri ise yetkililerin bu duruma bir çözüm bulmaları gerektiğini söylediler.

"Evlenenler tahlil yaptırmalı"

Talasemi çok güç ve kalıtsal bir hastalık olan talasemi Türkiye genelinde 50 kişiden biri. Antalya, Adana ve Güneydoğu Anadolu Bölgesi'nde ise her 10 kişiden bir taşıyıcı durumda. Demir eksikliği anemi ile karıştırılıyor. Anne ve babadan sadece birinin taşıyıcı olması durumunda çocuğun taşıyıcı olma riski yüzde 50'dir. Çocuklarda 6 aylıkken birden bire başlayan ağır karnızlık ve kalp yetmezliği gelişir. Bunun olmaması için düzenli olarak sık sık kan nakli yapılmalıdır. Genetik hastalıkların önüne geçilebilmesi ve sağlıklı nesiller için mutlaka evlenmeden önce hemoglobin ve hemoglobin elektrofolezi tahlilleri yaptırmalıdır" dedi.

KAN NAKLİ

Kan naklinin yapılmadığı takdirde hastanın öleceğini belirten Mesut Turan, "Kan nakli yetersiz yapılırsa kemik iliğinin aşırı kan yapması sonucu kemiklerde kırılmalar olur. Çocuğun yüz şekli değişir, dalak ve karaciğer büyür, boy kısalır. Vücutta biriken aşırı demirin yol açtığı kalp problemleri ölüm sebebidir" diye belirtti.

TEDAVİ

Hastalığın tanı safhasında yapılması gerekenleri de açıklayan Turan, "Anne ve babanın Akdeniz anemisi taşıyıcısı olması durumunda doğacak çocuklarını talasemi major olma riski yüzde 25, taşıyıcı olma riski ise yüzde 50 olacaktır. Ancak yüzde 25 ihtimalle çocuk normal olacaktır. Riskli ailelerde doğum öncesi tanı için gebeliğin 9. haftasından itibaren anne karnındaki bebeğe ait dokularda çeşitli testler yapılır" açıklamasını yaptı.

Hastalığın tedavisinin, kan nakillerinin yanı sıra nakledilen kan nedeniyle vücutta biriken fazla demirin idrarla atılmını sağlayan "Desforoksamin" ve C vitamini verilmesiyle sağlandığını hatırlatan Turan, aşın büyümüş dalağın ameliyatla alındığı ve erken yaşta kemik iliği nakli yapılan hastalarda yüzde 70-80 oranında sağlıklarına kavuşmu ihtimali bulunduğunu kaydetti.

Bayrağımız yolda

Kemal Arduç

Bu yıl 69'uncusu düzenlenen Zafer Bayrak Koşusu, Samsun'da düzenlenen törenle yola çıktı. Türk Ulusu'nun Atatürk ve ilkelerine bağlılığını temsil eden üzerinde "Gençlikten Ulusa Sevgisiyle Cumhurbaşkanımız" yazılı bayrak, Atatürk'ün büyük Türk Ordusuna yazdığı Mali Kurtuluş destanını, Cumhuriyete olan bağlılığını bir kez daha pekiştirdi.

Sevgi Bayrağı, Samsun, Amasya, Tokat, Sivas, Erzincan, Erzurum, Kayseri, Nevşehir, Kırşehir güzergahından yapılacak bayrak koşusu sonunda 19 Mayıs'ta Ankara'da Cumhurbaşkanı Sezer'e sunulacak. Atatürk'ü anma ve 69. gençlik bayrak koşusu 12-15 Mayıs tarihlerinde Erzincan'da gerçekleştirilecek.

Tarım'dan ucuz fide

İl Müdürü Ali Lek, Nisan ayında başlayan ön taleplerde sebzecilikle uğraşan çiftçilerin domates fidesi için 16,5 kuruş, biber fidesi için 8,5 kuruş, patlıcan fidesi için ise 11 kuruş ödeyeceklerini ifade etti.

İlçelerde başvurularını ilçe tarım müdürlüklerine yapılacağını kaydeden Lek, İl merkezindeki çiftçilerin ise Çiftçi Eğitim ve Yayım Şube Müdürlüğüne başvurabileceklerini de sözlerine ekledi. Öte yandan Tarım İl Müdürlüğü müracaatta bulunan çiftçilerden dilekçe, taahhütname, tapu veya kira sözleşmesi ile ücret dekontu talep edecek.

'Sağlığımızı kaybetmeyelim'

"Bu amaç doğrultusunda Tarım ve Köyişleri Bakanlığı bünyesinde sağlıklı gıda üretimi ve tüketimine yönelik 39 adet İl Kontrol laboratuarı ve 1 adet Araştırma Enstitüsü Müdürlüğü hizmet vermektedir.

Üretilen gıda ve yem hammaddelerinin işlenmesi değerlendirilmesi ve tüketime sunulmasının yol aşamasında kalite kontrolünün yapılması tüm dünyada olduğu gibi ülkemizde de büyük önem arz etmektedir. AB 'ye girme sürecinde hızla gelişmelerin olduğu bu günlerde bakanlık olarak bizim gündemimizde de AB ülkelerinde kalite ve kontrol hizmetlerinin ülkemizde de eksiksiz uygulanmasını sağlamak olacaktır.

Globalleşme sonucu ülkeler arası ticaret hacmi son yıllarda oldukça artmıştır. Bununla birlikte AB ülkeleri ithal ettiği ürünlerde halk sağlığını korumak amacıyla belirli standart ararken ve bu standartlara uymayan ürünleri geri çevirmesi üretici firmalarımızın kalite yönünden kendilerini sorgulamalarını gerektirmektedir. Bu bağlamda ülkemiz insanları ile diğer ülkelerde yaşayan insanlar arasında bir fark yoktur, olmamalıdır. Sağlıklı gıda sadece ihracat için değil kendi vatandaşlarımızın sağlığı için de gerekli. Tüketiciyi korumak amacıyla çıkarılan yasalar netiocesinde istenilen standartlara uygun üretim yapılıp yapılmadığının göstergesi ancak üretilen ürünlerin laboratuarlarda yapılacak analiz sonucunda üretici firmanın aldığı rapor ile ürettiği ürünün kaliteli ve sağlıklı olduğunu ispat etmek zorundadır. Gıda standartlarının temel amacı; tüketici sağlığının korunması ve iyileştirilmesidir. Standartların yerleşmesi için ise bilinçli tüketiciye ihtiyaç vardır. Ürünlerin gerçek kalitesi laboratuar analiz sonuçları ile tespit edildiği hiçbir zaman unutulmamalıdır.

Gıdaların Üretimi, Tüketimi ve Denetlenmesine Dair yürürlülükte olan 5179 sayılı kanun Türkiye 'de gıda güvenliğinin temininin sağlamak ve her türlü gıda maddesinin ve gıda ile temasta bulunan madde ve malzemelerin teknik ve hijyen şekline üretimini sağlamak amacıyla oluşturulmuştur. Bu kapsamda da ürünleri işleme, koruma, depolama, pazarlanmasının hijyenik şartlara uygun olarak yapılmasını ve halkın gereği gibi beslenmesini sağlayarak, üretici ve tüketici menfaatleriyle halk sağlığını korumak amacıyla, [illegible] devam etmektedir. Kurumumuz, kendisine verilen yetki ve sorumluluklar dahilinde laboratuarlarımızda her türlü gıda ve yem maddeleri ile bunların üretiminde kullanılan her türlü ham ve yardımcı maddelerin, atık su, içme ve kullanma sularında fiziksel, kimyasal, mikrobiyolojik, katkı ve kalıntı maddeleri analizleri Türk Gıda Kodeksi, TS ve GMT 'ye göre modern cihazlarda ve uzman teknik personeli ile en kısa zamanda yapılmaktadır. Ayrıca yapıları bu analizlerin güvenliği TÜBİTAK-UME tarafından dönemler halinde yılda iki defa gerçekleştirilen "Yeterlilik Test Çalışmaları" ile kontrol edilmektedir.

İlan ve reklamlarınızı doğu'da değerlendirin..
Vali Recep Yazıcıoğlu Cad. No:57 Tel: 224 24 25

İLAN
ERZURUM VAKIFLAR BÖLGE MÜDÜRLÜĞÜNDEN
KİRALIK GAYRİMENKULLER

Sıra No	Emlak No	İli	İlçesi	Mahallesi/Köyü	Cadde/Sok. Mevkii	Kapı No	Cinsi	Kullanım Amacı	Pafta No	Ada No	Parsel No	Alanı (m2)	Muhammen Bedel (YTL) Aylık	Muhammen Bedel (YTL) Yıllık	Teminat (YTL) Geçici (% 3)	Teminat (YTL) Ek (% 30)	İhale Tarihi	İhale Saati
3.	Erz-2	Erzincan	Merkez	Yeni Mahalle	Ordu Caddesi	2/8	Ap.Dairesi	Ev	41	10	5	159,55	500,00		180,00	1.200,00	22.05.2009	13:30

1- Yukanda her türlü vasıfları yazılı taşınmazlar hizalarında belirtilen muhammen bedeller üzennden ilan metninde belirtilen tarih ve saatlerde 2886 Sayılı Kanunun 45.maddesi uyarınca açık teklif usulü ile kiraya verileceklir.
2- Kiralama suresi sözleşme tarihinden 31.12.2009 tarhine kadar olup, ihalede ortaya çıkan bedel 2009 yılı aylık kirasıdır.
3- Geçici ve ek teminatlar Erzurum Vakıflar Bankasındaki 7275454343 nolu Bölge Müdürlüğümüz hesabına yatırılacaktır.
4- İhaleye ıştırak edecekler; İkametkah belgesi, Nüfus cüzdan suresi ve teminat makbuzu veya teminat mektubu ile birlikte komisyon başkanlığına müracaat edeceklerdir.
5- İlan bedeli, Yakıt bedeli,elektrik- su abonmanları ve ortak giderler kiracıya ait olup, idareye borcu olan kiracılar ihaleye katılamazlar.
6- İhale Erzincan Vakıf Işhanında bulunan Şefik bürosunda yapılacak olup, bir önceki ihale bitmeden diğer ihaleye geçilmeyecektir.
7- Şirket adına ihaleye katılacaklar yetki belgesi, başkası adına katılacaklar ise tastıklı vekalet omeği ve imza sirküsü getireceklerdir.
8- İhale üzennde kalan şahıs kiralıadığı taşınmazı yangın, hırsızlık ve doğal afetlere karşı Genel Müdürlük adına sigorta yaptırıp, poliçesini her yıl yeniletmesi zorunludur.
9- Komisyon ihaleyi yapıp yapmamakta veya dilediği bedeli seçmekte serbesttir.
B. No: 1837
Doğu Yayın No: 34 / 11.05.2009 / 15.05.2009

doğu
Günlük Haber Yorum Aktüalite Gazetesi
Recep Yazıcıoğlu Cad. No:57 ERZİNCAN
Tel.-Fax: 224 24 25-26
e-mail: info@dogugazetesi.com

Sahibi: H. İbrahim Özdemir
Yazı İşleri Müdürü: Naim Çakır

Ermat Ofset
V. Recep Yazıcıoğlu Cad. No: 57
ERZİNCAN
Tel: 224 24 25 -26

e-mail: ermatofset@yahoo.com
Abone:
Yıllık 60.00 TL
6 Aylık 30.00 TL
Aylık 6.0 TL
Şehir Dışına PTT masrafı ilave edilir.

İlan tarifesi

Resmi İlan Tüzüğünün	6.00 TL
Genel Kurul İlanları	45.00 TL
Özel İlan, Reklam tcm.	1.50 TL
Ziyn	10.00 TL
Tebrik - Başsağlığı	50.00 TL
Günü Geçmiş Gazete	50 Kr

günün takvimi
11 Mayıs 2009 Pazartesi SAYI: 9551

Erzincanspor umutlu

Türkiye 3. Lig 4. Grupta mücadele veren ve kümede kalmak için puan almak zorunda olan Erzincanspor ayrıca Ünyespor'un mağlup olmasını bekledi.

Faruk Canbaba

Türkiye 3. Lig 4. Grupta mücadele veren ve kümede kalmak için puan almak zorunda olan Erzincanspor ayrıca Ünyespor'un mağlup olmasını bekledi. Kendi evinde ağırladığı D.Ç Divriğispor karşısında zorlanarak 2-1 galip geldi. Bu sonuçla D.Ç Divrispor düşerken Erzincanspor ise umudunu bağladığı ve yenilmesi için dua ettiği Ünyespor deplasmanda Bulancakspor'u 4-1 gibi net bir skorla geçti. Alınan bu sonuçlarla Erzincanspor'un ligde kalma umudu bir kez daha azalmış oldu. Elindeki onlarca fırsatı değerlendiremeyen ve beceriksiz bir yönetim ile tarihinin en kötü dönemini geçiren Erzincanspor'da yüzler ancak ligde kalındığı zaman gülecek.

Maça hızla başlayan ve Divriğispor kalesini abluka altında tutan Erzincanspor ilk yarının sonuna doğru 1-0 öne geçti. İkinci yarıya kontrollü başlayan Erzincanspor yine Divriğispor kalesini abluka altına aldığı birçok kontratakta yenilen bir golle 1-1'e geldi ama Golden sonra galip gelmesi gereken Erzincanspor bulduğu ikinci golle durumu 2-1'e taşıdı ve üç puanın sahibi oldu. D.Ç Divriğispor ligden düşmüş oldu.

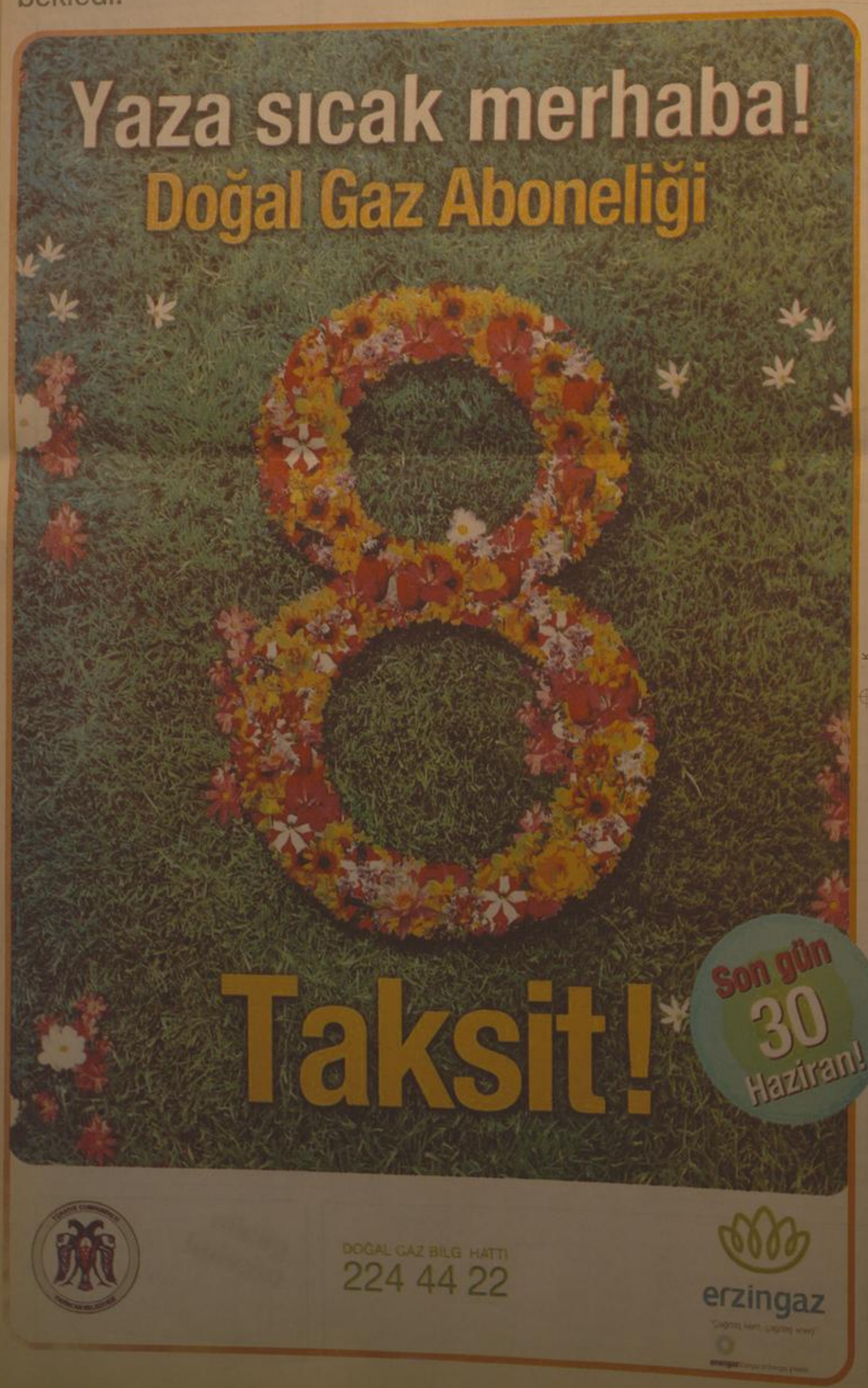

Refahiye YİBO'nun büyük başarısı

Erzincan'ın Refahiye ilçesi Yatılı Bölge İlköğretim Okulu kız ve erkek öğrencilerden oluşan takımlar atletizmde çeşitli branşlarda üstün başarılar ende ederek rakiplerini geride bıraktılar.

Kemal Arduç

Geçtiğimiz ay Erzincan'da yapılan okullar arası Kros yarışmalarına Refahiye Ş.K. Yatılı İlköğretim Bölge Okulundan Yıldız Erkekler Ferdi ve Takım olarak Birinci, Yıldız Kızlar Ferdi ve Takım olarak Birinci, Küçük Kızlar Takım Olarak Üçüncü oldular.

Bu yarışmalar sonucunda Birinci gelen takımlar 01/04/2009 tarihinde Erzurum'da yapılan Bölge Birinciliğinde Erzincan'ı başarı ile temsil ederek Atletizmi geliştirme projesi adı altında Tokat ve Çorum'da düzenlenen yarışmalarda da birişler elde etmesini bildiler.

Yine 27-30/04/2009 tarihleri arasında Erzincan'da düzenlenen Puanlı Atletizm Yarışmalarında 1500 m. kız, 1500 m. erkek, 800 m. kız, 800 m. erkek ve Erkekler Topu kategorilerinde Birinci olan öğrenciler 10-12/05/2009 tarihlerinde Eskişehir'de yapılan Türkiye Birinciliği'ne katılmaya hak kazandılar.

Engelliler toplumun parçasıdır'

Erzincan Milletvekili Sebahattin Karakelle, engelli vatandaşların sorunlarına çözüm üretmek ve tüm vatandaşlardan eşit olarak yararlanmalarını sağlamanın gelişmiş toplum olmanın en önemli göstergelerinden biri olduğunu kaydetti

Kemal Arduç

Dünya 16 Mayıs Engelliler Günü dolayısıyla açıklamalarda bulunan Milletvekili Sebahattin Karakelle, sorunun tartışıldığı değil, çözülmesi olabileceği bir ortam oluşturmak amacıyla bu haftanın kutlanması temennisinde bulundu.Karakelle açıklamasında şunları kaydetti;"İnsan haysiyetine yaraşır ve toplumla kaynaşan hayat tarzı, engellilerin en tabii hakkıdır. Engellilerimizi sahiplenme çabamız, toplumsal bilinçlenme ve kamuoyu desteği ile anlamlı ve gerçekçi bir boyuta ulaşacaktır. 5

Fasulyeniz ziyan olmasın

Erzincan Tarım İl Müdürlüğü fasulye ekiminden önce yapılan tohum ilaçlaması ile fasulye kök çürüklüğü ve tohum sineği zararının önüne geçilebileceğini söyledi. 5

doğu 29 yıl

ERZİNCAN'IN GÜNLÜK HABER YORUM AKTUALİTE GAZETESİ

12 MAYIS 2009 SALI YIL: 29 SAYI: 9552 FİYATI: 25 YKr

Uyuşturucu bağımlısına suç üstü

Yasal olmayan ve nereden, nasıl alındığı bilinmeyen rapor ile kendisine morfin vurdurmak isteyen bağımlı, hastane polisi tarafından yakalandı. 5

Hünerlerini sergilediler

Erzincan Halk Eğitimi Merkezi ve Akşam Sanat Okulu tarafından 2008-2009 eğitim öğretim yılı içerisinde Erzincan merkez, ilçelerinde açılan kursların yıl sonu sergileri başladı.

Kemal Arduç

Erzincan Halk Eğitimi Merkezi ve Akşam Sanat Okulu Erzincan merkezde açtığı kurslarını noktalandırdı.

2008-2009 eğitim öğretim yılı içerisinde Erzincan Halk Eğitim Merkezi bağlı Kemah Belediyesi'nde düzenlenen ilk yıl sonu sergisinin açılışına; Erzincan Vali Yardımcısı Tolga Polat, Kavakyolu Belediye Başkanı Fikret Keskin ve Milli Eğitim Müdürlüğü idarecilerinin yanı sıra davetliler katıldı.

Serginin açılış konuşmasını yapan Erzincan Halk Eğitim Merkezi Müdürü Nevzat Düner, HEM'in 2008-2009 yılı faaliyetleri hakkında bilgiler verdi. Düner konuşmasında; "Erzincan Halk Eğitim Merkezi tarafından 2008-2009 eğitim öğretim yılında 30 branşta 146 meslek kursu, 15 branşta 99 sosyal kültürel kurs ayrıca 32 adet okuma-yazma kursu olmak üzere toplamda 277 kurs açıldı. Bu kurslardan 158'i tamamlanarak 2 bun 857 kişi belge aldı. 119 kurs ise 2018 "kursiyer ile devam ediyor" dedi. 5

Kendiliğinden çalışan araç alev aldı

Geçtiğimiz Hafta sonu Astsubay Orduevi altında park halindeki bir araç kendiliğinden çalışarak caddenin karşısında bulunan direğe çarparak alev aldı. 5

Erzincan Esnaf ve Sanatkarlar Kredi ve Kefalet Kooperatifi Başkanı Mahmut Özdemir yadesi geçmiş kredi borçları için yeniden yapılandırma uygulaması başlatıldığını söyledi.

Borçlu esnafa müjde

Kemal Arduç

Türkiye Esnaf ve Sanatkarlar Kredi ve Kefalet Kooperatifleri Merkez Birliği'nin yayınladığı genelge gereği, 31.12.2008 tarihinden önce kooperatif takibine intikal etmiş olan borçların yeniden yapılandırılacağını belirten Erzincan Esnaf ve Sanatkarlar Kredi ve Kefalet Kooperatifi Başkanı Mahmut Özdemir, kooperatife borçlu olan esnafların bu uygulamadan faydalanmaları gerektiğini söyledi. Yeniden yapılandırma uygulaması hakkında açıklama yapan Mahmut Özdemir, Bu uygulama ile, takipteki ana para + faiz borcunun yıl sonuna kadar yeniden bir faiz uygulanmadan dondurularak taksitlendirileceğini ve gecikme faizinin ise bu taksitlerin bitmesinin ardından yine faizsiz olarak taksitlendirileceğini belirtti. Kooperatif Kredilerinin kapalı olduğuna işaret eden Özdemir, "Borçlu esnaflarımızın taksitlendirme imkanından faydalanmaları kendi menfaatleri icabıdır. Esnaflarımız borçlarını hesaplatarak ilk taksit peşin olmak üzere, taksit yaptıracaklar. 5

MARDİN'DEN ALINACAK DERSLER VAR

Yazısı Sayfa 3'te

"Anneler Gününün Ardından"

Yazısı Sayfa 3'te

Tarihten Sayfalar

Osmanlı Ordusu

Topçu Ocağı

Top döken, topçulukla ilgili malzemeleri hazırlayan ve savaşlarda topları kullanan sınıftır.

Osmanlı ordusunda ilk top, Sultan I. Murad zamanında 1389 yılında Kosova Meydan Muharebesinde kullanılmıştır.

Topçu ocağının en büyük zâbitine (subayına) "Sertopçı" veya "Topçubaşı" denirdi.

Top Arabacıları Ocağı

Osmanlılarda kapıkulu ocaklarının yaya kısmından büyük topları cepheye taşımak için kurulan teşkilât. Muhtemelen 15. yüzyılın sonlarında kurulmuştur. Önceleri acemi ocağından neferler alınırken, 17. asırdan itibâren ocak arabacılarının evlâtlarından ve kul kardeşlerinden alınmaya başlanmıştır. İstanbul'da ikâmet ettikleri gibi nöbetleşe kalelere de giderlerdi. Kapıkulu topçusunun bulunduğu yerlerde, top arabacıları da bulunuyordu. Tophâne'de İmâlâthânelen, Ahırkapı'da ahırları, Şehremini'de kışlaları vardı. Ocaktaş arabacıbaşı, kethüda, başçavuş, kethüda yeri, ocak kâtibi, bölükbaşı, odabaşı ve halife ünvanlı subaylar görev yapardı. Arabacıbaşı nezâretindeki nefer sayıları birleşeli iki arasında değişen, altmış üç top arabacıları bölüğü vardı.

Humbaracı Ocağı

Humbaracı Ocağı, Fabrika ve kışlaları Üsküdar'da bulunan humbaracılar, devlet askeri teşkilât bakımından önemli bir yere sahiptiler.

Humbaracı Ocağı, Osmanlı İmparatorluğu asker teşkilatı'nda humbara yapan ve bunu kullanan sınıfa bağlı olduğu ocak. Humbaracı ocağı da denemekdadır. Humbara, demir veya tunçtan dökülmüş el bombasıdır.

Lağımcılar

Kuşatma altındaki surların altından tünel kazarak surları yıkan veya düşmanın açtığı tünelleri kapatan ocaktır. İlk kez II. Murad tarafından kullanılmıştır.

Sekâlar

Osmanlı ordusunun yardımcı kuvvetlerinden. Görevleri savaşta askerlere su dağıtmaktır.

Kapıkulu Süvârileri

İstanbul dışında oturan süvari (atlı) birlikleridir. Savaşta hükümdar çadırını, sancakta ve hazineyi korurlardı. Sipahi, silahtar, sağ ulufeciler, sol ulufeciler, sağ garipler ve sol garipler olarak bölümlere ayrılırdı.

Silahtar

Savaşta padişahın yanında durup padişahı korurlardı.

Sipahi

Eskiden Osmanlı ordusunda, timar adıyla aldıkları vergiye karşılık seferlere katılmak zorunda olan bir sınıf süvari asker bulunurdu. Bunlar ikincilik çapulculuk, karakol hizmetleri görürler ve düşman karşısında yaya askerlerin korunmasını sağlarlardı. Bunlar hafif süvari birlikleri olup ok-yay kullanıp düşmen birliklerini yıpratır. Hafif zırlı, kalkan ve kılıçlarıyla sürati olup stratejik kullanıldığı zaman çok yararlı olan birliklerdi.

Sağ Ulufeciler

Savaşta ordunun ağırlıklarını ve hazineyi korurlardı. Ayrıca saltanat sancaklarını korurlardı. Sağ Ulufeciler,Osmanlı Devleti askeriyesinin Hassa Ordusu'nun Süvarileri kısmında yer alırdı. Bu bölüğe Yeşil Bayrak da denilirdi. Sağ ulufeciler 120 bölükten oluşurdu. Sağ ulufeciler, seferde padişahın sağında yürüyen sipah bölüğünün sağında yürürlerdi. Savaş meydanında ve ordunun konak yerinde ise, padişahın sancağının sağında dururlardı. Hazineyi korumak bunların görevlerin arasındaydı.

Devamı Var

Sağlık ve Hastalıklar

Kramp çözücü: Civanperçemi

Civanperçeminin, sindirim sistemini uyarıcı, bağırsaklardaki gazı giderici ve tansiyon düşürücü özellikleri de vardır. Doğru türü kullanıldığında, öğünlerden sonra yaşanan hazımsızlığa veya oluşan şişkinliğe karşı da çayı mükemmel bir yardımcıdır. Mide-krampları şikâyetlerinde önerdiğim bir bitkidir. Hafif derecede migreni olanlar için de iyi bir destek tedavi imkânı sağlar. Karaciğer metabolizması, insandan insana farklılık gösterir. Bu nedenle civanperçemini küründen çok olumlu sonuçlar alan bir kimse, maydanoz veya ceviz yaprağı küründen daha az oranda olumlu sonuç alabilir.

Ayrı şekilde ceviz yaprağı küründen başarılı sonuçlar alan bir kimse, maydanoz kürü uygulamasından daha az oranda istifade edebilir. Kişi, önce maydanoz kürü ile başlamalı eğer istenilen düzeyde karaciğer enzimlerinde (Hepatit B hastalarının zaman zaman karaciğer fonksiyonlarının nasıl çalıştığını gösteren analizlerinde) düzelme görülmüyor ise, bu takdirde layıkıyla, civanperçemi veya ceviz yaprağı kürlerinin uygulamasına destekleyici olarak geçebilirler.

Devamı Var

Komik Fotoğraflar

bugün ne pişirsem'

Fırında Pastırmalı Kuru Fasulye

250 gram kuru fasulye
2 adet soğan
Yarım çay bardağı
Mısırözü yağı
1çorba kaşığı domates salçası
2 adet sivri biber
50 gram pastırma
1 çorba kaşığı tereyağı
1 tatlı kaşığı nane
1 çay kaşığı karabiber
tuz

Kuru fasulyeyi haşlayın. Soğanları yemeklik doğrayın. Yarım çay bardağı sıvı yağı kızdırın.

Soğanları içine atıp, kavurun. Üzerine 1 çorba kaşığı domates salçası, 2 adet küçük doğranmı biberi ilave edin. Haşlanmış fasulyeleri de tencereye alın.

Üzerini örtecek kadar su ilave edin. Kısık ateşte sebze-ler suyunu çekene kadar pişirin. Ocaktan aldığınız tencereyi fırın kabına boşaltın. Pastırmayı küçük küçük doğrayın, 1 çorba kaşığı tereyağını eritin. Pastırmaları içine atıp kavurun.

Fasulyelere ekleyin. Tuzum serpin. Önceden ısıtılmış 180 dereceilik fırında 15 dakika pişirin, 1 tatlı kaşığı nane ve 1 çay kaşığı karabiberi ekleyip servis yapın.

Şiirle Gezgini

Kırgınım İşte -2-

Diken kaldım gönül bahçemde
göz yaşı dökermedim yüreğimin çöllüne.
Hani söz vermiştim asi kalbime
senden başkasını sevmeyecektim.
Bakmayacaktım bir başka sevdaya.
Kaç defa kapına geldim ama dokunamadım
utandım çünkü vefasızdım, duyarsızdım.
Bilmem kaç defa ihanet ettim aşkıma...

Vefasızım gör işte...

Sensiz baharlar,
hüzün yüklü bulutlar gibi döner başımda.
Sensiz baharlar, hazan taşır bağrında.
Sensizlik yüreğimde derin çukurlar açtı.
Bekletme beni çöl zambağım,
tüm vefasızlığımla yinede kapındayım.
Sırtıma sardığım çantamda azığım tükendi
çeşmelerin suları ne kadar soğuk aksa
yüreğimin yangını o kadar artıyor.

Irmakların peşinden koşturdum bir yudum diye,
boş denizin koynuna sığındılar.
Denizlere el açtım bir merhamet dileyerek,
yağmurlara karıştılar.
Yağmur bekledim baharlar gönül ateşime
bir damla düşmediler.

Yangınım işte

Türkülerim sazıma inmiyor,
şiirlerim sözümü uymuyor
Gecenin perdesi arkasında
sevdiğimi kimseye duymuyor
Ne yazsamadım nev baharlara

Deniz Mavi

Kıssadan Hisseler...

Dünyadaki Melekler

Bir zamanlar dünyaya gelmeye hazırlanan bir bebek varmış. Bir gün Tanrı'ya sormuş:

-Tanrım, beni yarın dünyaya göndereceğini söylediler, fakat ben o kadar küçük ve güçsüzüm ki, orada nasıl yaşayacağım?

-Tüm meleklerin arasından senin için bir tanesini seçtim. O seni bekliyor olacak ve seni koruyacak.

Meleğin sana hergün şarkı söyleyecek ve gülümseyecek. Böylece sen onun sevgisini hissedecek ve mutlu olacaksın. -Pekâlâ... İnsanlar bana birşeyler söylerdiklerinde, dillerini bilmeden söylenenleri nasıl anlayacağım?

-Meleğin sana dünyada duyabileceğin en güzel ve tatlı sözcükleri söyleyecek, sana konuşmayı dikkatle ve sevgiyle öğretecek.

-Peki Tanrım, ben seninle konuşmak istersem ne yapacağım?

-Meleğin sana ellerini açarak bana dua etmeyi de öğretecek.

-Dünyada kötü adamlar olduğunu duydum, beni kim koruyacak?

-Meleğin seni kendi hayatı pahasına dahi olsa daima koruyacak.

-Fakat ben, seni bir daha görmeyeceğim için çok üzgünüm.

-Meleğim sana sürekli benden söz edecek ve bana gelmeyin yollarını sana öğretecek.

O sırada Cennette bir sessizlik olur ve dünyanın sesleri cennete kadar ulaşır.

Bebek gitmek üzere olduğunu anlar.

ve son bir soru sorar:

-Tanrım eğer şimdi gitmek üzereysem lütfen çabuk söyle, benim meleğimin adı ne?

-Meleğinin adının önemi yok yavrum.

Sen onu ANNE diye çağıracaksın..

Karikatür

Bilim Teknoloji

Cep Trojanı

Geliştirilen bir bilgisayar yazılımı, 60 metre uzaklıktan çekilen fotoğraflar kullanılarak anahtar kopyalanabiliyor. California Eyaletine bağlı San Diego üniversitesinde bulunan bilgisayar bölümü araştırmacıları tarafından geliştirilen yazılım, o fotoğraf üzerinde gördüğü anahtarlar kopyalayabiliyor.

Yazılımın becerisini test etmek ve daha ileri bir algoritmaya sahip olmak üzere çalışan yazılım geliştiriciler, 60 metre uzaklıktan çekilmiş bir anahtar fotoğrafından çalışan bir kopya üretmeyi başardılar.Bilgisayar bilimi profesörü Stefan Savage önderliğindeki araştırma grubunun geliştirdiği yazılım, açısı ya da uzaklığı ne olursa olsun, ayrıntıları gösterebilecek kadar yeterli çözünürlüğe sahip fotoğraflar üzerinde bulunan anahtarları kopyalayabiliyor.

Yazılımı, kullanıcıların sosyal ağlarını üzerinde fotoğraf paylaşımı yapmaya dikkat etmelen gerektiğini düşündürmek için geliştirdiklerini açıklayan Savage, bazı kullanıcıların kredi kartı numarasına kadar bir çok kişisel bilgyi fotoğrafları üzerinden farkında olmadan paylaştıklarını ifade etti.

güldürmece

Öğrenci sınıfa yeni gelmişti. İkinci günü öğretmenine sordu:
- "Öğretmenim, insana yapmadığı bir şey için ceza verir misiniz?"
- "Olur mu evladım?", dedi öğretmen. "Yapmadansa ceza da olmaz. Niye sordun bunu?"
- "Öğretmenim, dün verdiğiniz ev ödevini yapmamıştım da ceza verirsiniz sanıyordum."

Engellilerle yemek...

Kemal Arduç

Erzincan'da faaliyet gösteren Engelliler Derneği üyeleri Engelliler Haftası münasebeti ile Erzincan Belediye Başkanı Yüksel Çakır ile bir yemekte bir araya geldiler.

Programa katılan başkan Çakır, engellilerin hayatlarında karşılaştıkları problemleri en aza indirmek üzere çalışma yaptıklarını ifade etti.

Belediye hizmetlerinden yararlanırken, otobüs, su, emlak vergisi gibi ödemelerinde engellilere indirimli tarifeler uyguladıklarını da ifade eden çakır, bu haftanın engellilerin hayatlarını sürdürürken karşılarına çıkan problemlerin aşılması noktasında bundan böyle de ellerinden gelen her şeyi yapacaklarını ekledi. Çakır şöyle devam etti:

Bu gün dünya üzerinde ortak kullanım alanları, sağlıklı insanlar için tasarlanmış.

Bu da toplum içersinde sayıları % 10 kadar olan engeli vatandaşlarımızın genel hizmetlerden faydalanırken sıkıntılar yaşamasına sebep olmuş ki bu da ters düşüyor. Bu konuda hassasız. Bazı projelerimiz var. Bunları olgunlaştırarak en kısa sürede devreye sokacağız.

Ayrıca Başkan Çakır, tüm engellilerin haftalarını kutladı.

"Anneler Gününün Ardından"

Objektif

Şefik ARAS

Geçtiğimiz pazar günü, "Anneler Günü"ydü. Toplumun gündeminde annelerimiz vardı. Düzenlenen toplantılarda, görsel ve yazılı basında anneler ile ilgili görüş ve düşünceler ifade edildi. Annelerin önemi ve anlamı anlatıldı.

Aslında hergün, "Anneler Günü" dür. Zira, bizi 9 ay karnında taşıyan, büyütüp, besleyen, geceleri evladı için uykusuz kalan, hastalandığımızda başucumuzdan ayrılmayan başka hiçbir yerde bulamadığımız ana kucağının sıcaklığında bizi bandıran teragatın ve fedakarlığın sembolü annedir. Onun içindirki hergün anneler günüdür.

Ama yinede dünyanın bir çok ülkesinde "Anneler Günü" uygulaması vardır.Ve kaynağı Amerikalı bir genç kızın mücedelesidir. Anneler günü;20. yüzyılın başlarında, Amerika'nın Philadiphiye eyaletinde, yaşamakta olan Jervis adlı genç kızın annesinin anılması için verdiği mücadelenin sonucunda, önce Amerika'da ve daha sonralan dünyanın çeşitli ülkelerinde anneler günü kutlanmaya başlandı. Türkiye'de ise, Mayıs ayının 2, pazar günü, 1956 yılından buyana "Anneler Günü" olarak kutlanıyor.

"Cennet Anaların Ayaklarının Altındadır" hadisi, annelerin değerini pek güzel ifade etmektedir.

Ağlarsa anam ağlar, kalanı yalan ağlar,
Ana gibi yar, Bağdat gibi diyar olmaz.
Ana başta tac imiş, herderde ilaç imiş. Gibi ağızlardan düşmeyan ifadeler annelerimize karşı nedenli saygı ve sevgi göstermemiz gerektiğini anlatıyor olsa gerektir.

Ama acaba günümüz toplumunda insanlar annesine karşı gerçekten olması gereken sevgiyi, saygıyı gösteriyor mu? Annesine yeteri kadar değer veriyor mu?

Maleset azda olsa annesine bakmayan onları yalnızbaşına yaşamak zorunda bırakan huzur evlerindeki annelerini yılda bir gün ziyaret eden evlatların bulunduğunu gazetelerde okuyoruz. TV ekranlarında izliyoruz.

Oysa; Evladı için her türlü fedekarlığa katlanan büyütüp yetiştiren, tehlikelere karşı koruyan, annelerimize karşı yaşımız ne olursa olsun azamı ölçüde saygılı olmalıyız. Yaşlılıklarında onlara daha çok ilgi ve ihtimam göstermeliyiz. Bilmeliyiz ki, ne yaparsak annelirimizin hakkını ödeyemeyiz.

MARDİN'DEN ALINACAK DERSLER VAR

ÇIRA

Cengiz BAHŞİ

Katliamdan geriye kalan tablo yürekleri dağlıyor.

Köyünü terk etmek zorunda kalan onlarca insan, yetim kalan çocuklar, göğe yükselen ağıtlar.

Toplumumuzun nerden nereye geldiğini göstermesi açısından son derece vahim bir tablo...

İbadet eden insanların kafalarına kurşun sıkan, Hamile kadınların üzerine ateş eden, çocukları katlettikten sonra dönüp öldüklerini kontrol eden insanların, düşmanlarına dahi her daim merhametli davranmış bir milletin içinden çıkmalarının anlaşılabilir bir yanı yok.

Bu meseleyi cehaletle sınırlayıp Mardin'in Bilgeköyünün meselesidir deyip geçiştiremeyiz. Aksi taktirde Bugün birçok metropol şehirde yaşanan dehşet olaylarını nasıl açıklayacağız?

Şehirlisi-Köylüsü, Eğitimlisi-Eğitimsizi, Zengini-Fakiriyle Bir toplum nasıl bu kadar değişebilir.

Böyle bir şiddet kültürü toplumumuzda nasıl egemen oldu?

Nasıl toplumun bütün katmanlarını sardı?

Şiddet nasıl bir hayat biçimi olarak benimsendi?

Annesini öldüren, arkadaşını testereyle doğrayan, Kardeşini öldürdükten sonra dolaba saklayıp günlerce beraber yaşayan, insan öldürmeyi hobi gören tiplen üreten sosyolojik nedenler araştırılmalıdır? Çözümleri bulunmalıdır?

Şiddetin beslendiği kaynakları kurutacak bir devlet politkası, bir sistemin geliştirilmesi gerekiyor?

İnsan öldürmek nasıl yemek, içmek kadar sıradanlaşabilir?

İnsanlar problemlerini hâlederken neden Hukuku tercih etmiyor?

Neden Adalete güvenmiyor?

Sorunların çözümünde, niçin kendi yöntemlerini kullanıyorlar?

Problem Ağalıkta mı, Aşiret düzeninde mi, koruculuk sisteminde mi hangi toplumsal hastalığımızdan "kaynaklanıyor"? Nıda teşhisin konması gerekiyor.

Evet, bu soruların cevaplarının bulunması, insanları şiddet kullanmaya iten psikolojik ve sosyolojik faktörlerin bilinerek etkilerinin yok edilmesi lazım.

İnsanlarımızın, unutulan Yunus'un sevgisine, Mevlana'nın hoşgörüsüne ihtiyacı var.

Yıpranmış, törpülenmiş İnsani değerlerimizin, vicdani, ahlaki değerlerimizin onarılması gerekiyor.

Şiddet kültürünün ortadan kaldırılarak, konuşma kültürünün yerleştirilmesi lazım.

Kenara itilen Hukuku merkeze oturtmalıyız.

Bunları başarabilirsek bu olaydan ders aldığımızı söyleyip teselli bulabiliriz.

doğugazetesi.com.tr

Son Dakika, Siyaset, Ekonomi, Sağlık, Spor, Sanat, Tarım ve daha neler neler

Yaşananlardan haberiniz olsun diye

Anadolu Artık Daha Yakın!

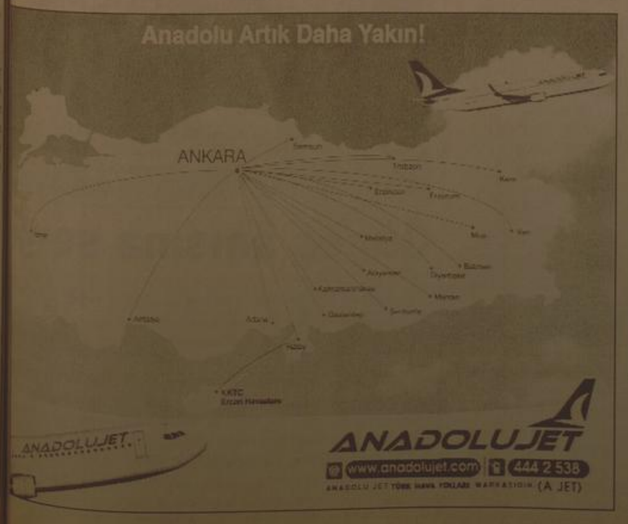

H. İbrahim Özdemir'in
"Eyvah"
adlı romanı Osmanlı dönemindeki Erzincan tarihine ışık tutuyor.

doğu yayınları
V. Recep Yazıcıoğlu Cad. No: 57 ERZİNCAN

İlan ve reklamlarınızı doğu Gazetesi'nde değerlendirin..

Bakan Özak Bayburt'ta

Devlet Bakanı Faruk Özak, Bayburt'ta partisinin il kongresine katıldı. Özak, Bayburt-Erzurum ve Bayburt - Gümüşhane duble yol çalışmalarının da temelini attı

Dün sabah saatlerinde karayolu ile Bayburt'a gelen Bakan Özak, AK Parti Bayburt 3. İl kongresinin yapıldığı Halk Eğitim Merkezi salonuna geçti.

Kongreye Devlet Bakanı Faruk Nafiz Özak'ın yanı sıra Amasya Milletvekili Akif Gülle, Erzurum Milletvekili Muhyettin Aksak, Bayburt Milletvekilleri Ülkü Güney ve Fettani Battal, Gümüşhane, Trabzon, Erzurum il başkanları ve partililer katıldı. Bakan Özak, kongre salonundaki konuşmasına Anneler Günü'nü kutlayarak başladı. "Aslında annelerin günü olmaz. Bütün yıl onlarındır" diyen Özak, "Sayın başbakanımız bize görev tevdi ederken, 'Faruk Bey çok önemli bir göreviniz var. Ülkemizdeki 26 yaş altında 36 milyonu aşkın insan var. Bu dünyada olmayan bir beşeri sermaye. Çok büyük bir sorumluluğunuz var. Milli ve manevi değerlere bağlı, geçmişi ile övünen bugünü ile barışık, geleceğinden emin, bilim ve teknoloji araştıran, analiz yapabilen, hayır diyebilen, kendi kültürünü özümsemiş, diğer kültürleri zenginlik sayan bir gençliktir bizim hedefimiz'. dedi" ifadelerini kullandı.

Bakan Özak, kongrenin ardından Bayburt-Gümüşhane ve Bayburt-Erzurum karayolunda gerçekleştirilecek duble yol çalışmalarının temel atma törenine katıldı. Yolaltı köyü mevkisinde yapılan temel atma törenine Devlet Bakanı Faruk Nafiz Özak, Bayburt milletvekilleri Doç. Dr. Ülkü Güney, Fetani Battal, Bayburt Valisi Kerem Al, Belediye Başkanı Ali Polat , İl Jandarma Alay Komutanı Albay Bülent Çakar, Cumhuriyet Başsavcısı Mithat Kutanoğlu, İl Emniyet Müdürü Burhan Gümüş, daire amirleri ve çok sayıda vatandaş katıldı.

AK Parti Bayburt Milletvekili Doç. Dr. Ülkü Güney, temel atma töreninde yaptığı konuşmada, "Asfalt yol yapımı konusunda bir çok çevre illere göre ön sıradayız 187 köyümüzün tamamının yolu asfalt yapılmıştır. Yeni yapılacak olan duble yol yapımında müteahhit firmadan önemli bir ricada bulunmak istiyorum. Bu çalışmalarda işçi ve malzeme konusunda önceliği Bayburtlu'dan yana değerlendirmelidir. Yapılacak olan duble yolun Bayburt'a ve devletimize hayırlı olmasını temenni ediyorum" dedi. AK Parti Bayburt Milletvekili Fetani Battal ise, duble yol yapiminin 2 yıl içerisinde tamamlanacağını belirterek, "2009 yılı içerisinde duble yol, üniversite, Demirözü Barajı ve diğer yatırımlarla birlikte ilimize 50-60 trilyon gibi bir miktarın girecek olması önemlidir. Devletimiz geliştikçe, milletimiz güçlendikçe yatırımlarda artacaktır. Bayburtumuza yapılan yatırımlardan dolayı hükümetimize ve başbakanımıza Bayburt adına sayılar sunuyorum" diye konuştu.

Bayburt Valisi kerem Al da, "Hızlı gelişen bir ilin duble yola kavuşacak olmasından dolayı çok mutluyum. Sayın bakanımdan Bayburt-Erzurum arasındaki Kop Dağı geçidinde bir tünel yapılmasını arz ediyorum" dedi. Devlet Bakanı Faruk Nafiz Özak ise, ulaşımın ülke için çok önemli olduğunu ifade ederek, "Karayollarının yapımı konusunda bugüne kadar emeği geçenlere teşekkür ediyorum. Hükümetimiz döneminde duble yollar başta olmak üzere önemli yollarda yapılmıştır. Ülkemizde yolu ve suyu olmayan yer kalmayacak. İnsanımızın muasır medeniyete ulaşması için Bayburt'taki Ayşe kızımızla Almanya'daki Hans aynı seviyeye getirilmelidir. Türkiye, dünyanın 10. büyük devleti olması için elinden gelen bütün gayretleri sarf etmektedir. Bu ülkenin insanı, bunu yapacak iradeye sahiptir. Hükümet olarak büyük projeleri hayata geçirdik, onun için en büyük Atatürkçü biziz. 'Üniversitesi olmayan il kalmayacak' dedik ve bunu gerçekleştirdik, bunlardan biri de Bayburt Üniversitesidir. Toplu konut konusunda bizim dönemimiz, önümüzdeki yılda 2 bin 100 konut vecken, bizim hükümetimiz döneminde yılda 60 bin konut vermiş bir hale gelmiştir. İhtiyaçlarımızı 100 lira karşılığında ev sahibi yapıyoruz. Hemşehrilerimizin karşısında insanımızın duruşunu alıyor ve başarılı oluyoruz. 2 yıl içerisinde Bayburt'a yapılacak olan duble yol sayesinde insanımız Ankara'ya 7 veya 8 saatte gitmiş olacaklar. Inşaatı duble yolun açılış törenine birlikte oluruz. Hepinize saygılar sunuyorum" diye konuştu.

Konuşmaların ardından duble yol çalışmasının temel Bakan Özak ve diğer davetlilerin tarafından birlikte atıldı.

Erzurum kuş cenneti

Atatürk Üniversitesi Fen Edebiyat Fakültesi Coğrafya Bölümü Öğretim Üyesi Yrd. Doç. Dr. Cemal Sevindi tarafından yürütülen 'Erzurum Ovasının Kuş Turizm Potansiyeli' projesi Erzurum'da kış turizminden sonra ikinci bir turizm alternatifini ortaya çıkardı.

İKİNCİ MANYAS OLABİLİR

Erzurum'un Türkiye'nin ikinci Manyas'ı olabileceğini söyleyen Yrd. Doç. Dr. Cemal Sevindi, tarihi kaynaklarda Erzurum'un kuş cenneti olarak anlatıldığını ve yaptıkları çalışmalarda bu potansiyeli bütün vesilesiyle ortaya koyduklarını söyledi.

2005 yılında başlayan araştırmada, tarihi kaynaklarda bir kuş cenneti olduğu anlatılan Erzurum Ovası'nın, bu özelliğini devam ettirip, ettirmediğini incelediklerini söyleyen Yrd. Doç. Dr. Sevindi, "Araştırma kapsamında yaklaşık 900 kilometrekare büyüklüğündeki Erzurum Ovası, 360 günlük arazi çalışması ile düzenli olarak izlenmiştir. Sahada belirlenen tüm kuşlar, GPS konum bilgileriyle haritalara aktarılmış ve Erzurum Ovası'nın bir kuş cenneti haline dönüştürülmesi mümkündür" diye konuştu.

KIŞ TURIZMI KADAR GELIR SAĞLANABILIR

Erzurum Ovası'nın fazla yatırım gerektirmeyen ve şehre oldukça yakın olan bir göl alanı olabileceğini ve bunun Erzurum'a kayak turizmi kadar gelir getirebileceğini söyleyen Sevindi, "Kuş göçü ve kene zararısı gibi göçmen kuşlarla taşınabilen birçok hastalık, kuşlar için oluşturulan korunaklı alanlarda kontrol altında tutulabilir. Özellikle göç dönemlerinde kuşların Erzurum şehrinin park ve bahçelerine kadar sokulduktan belirlenmiştir. Erzurum Ovası'nı kat eden ana karayolları sahaya yorgun olarak gelen göçmen kuş sürüleri için risk taşımakta, birçoğu araçların hız kurbanı olmaktadır. Ovayı kat eden karayollarında hız sınırı düşürülmek, sürücülere önemli bir doğal alandan geçtiklerini hatırlatan uyarı levhaları konulmalıdır" uyarısında bulundu.

Erzurum Ova'sı geneline devam eden yapılaşmanın önüne geçilmesi gerektiğine değinen Sevindi, şunları söyledi: "Bu tedbirlerle birlikte, özellikle üreme dönemlerindeki kaçak avcılığın önüne geçilmelidir. Erzurum sahip olduğu bu doğal mirasa mutlaka sahip çıkmalıdır. Kuş yaşam alanlarındaki tahribat, doğrudan kuşlara yönelik tahribattan daha geniş ve tehlikeli sonuçları doğuracaktır. Üniversitemiz kampüsü, son kayıtlarımıza göre 149 kuş türüne ev sahipliği yapmaktadır. Ağaç topluluklarının geniş yer kaplaması, sakin ortamı ve korunaklı olması ile Atatürk Üniversitesi yerleşkesi, göçmen kuşların konaklama alanı durumundadır. Yerleşkeyi içensinde küçük göl alanı oluşturulması konusu ön etüdleri yapmaktayız, gerçekleşmesi durumunda sadece turistlerin değil bilim adamları ve doğa eğitmenleri için son derece önemli bir örnek olacaktır" şeklinde konuştu.

OVA'DA ENDER BULUNAN KUŞLAR BARINIYOR

Yrd. Doç. Dr. Sevindi, Erzurum'un, Köknar Kargası, Çeltikçi, Turna, Kızıl Şahin, Kızıl Akbaba, Vangölü Martısı, Karabatak, Sütleybi, Ak Şahini ve Saz Delicesi gibi ender kuşların uğrak yeri olduğunu sözlerine ekledi.

Yılın her döneminde Erzurum'da oldukça kuş potansiyeli olduğunu belirten Yrd. Doç. Dr. Sevindi, dünyada ve Türkiye'de kuş turizmine yönelik önemli tur organizasyonları düzenlendiği, Erzurum Ovası'nda doğal bir göl kurulması halinde yılın her döneminde gelen konuklara 50-80 tür kuşun izlettirilme imkanı doğabileceğini vurguladı.

Jandarmadan annelere hediye

Erzurum İl Jandarma Komutanlığı'nca Jandarma Teşkilatının 170. kuruluş yıldönümü etkinlikleri kapsamında 10 Mayıs Anneler günü programı düzenlendi. Carrefoursa Alış Veriş Merkezi'nde stant kuran bayan Jandarma personeli Erzurumlu hanımlara, Anneler günü hediyesi dağıttı.

Erzurumlu bayanlara yelpaze, anahtarlık ve parfümden oluşan hediye paketleri dağıtan bayan Jandarma personeli, vatandaşlardan yoğun ilgi gördü.

Erzurumlu hanımlar bayan komutanlara etkinlikten dolayı teşekkür ettiler.

Güneş anısına sergi

Sivas Mehmetçik İlköğretim Okulu tarafından İhlas Haber Ajansı (İHA) muhabiri İsmail Güneş adına fotoğraf köşesi oluşturuldu. Açıklamalarda bulunan Okul Müdürü Kadir Keskin, İsmail Güneş'i bir basın şehidi olarak gördüklerini söyledi. Keskin, "Bilindiği gibi hemşehrimiz olan İsmail Güneş, helikopter düşmesi sonucu vefat etmiş bir basın şehididir. İsmail Güneş ve İsmail Güneş gibi çalışanların sayısı azaldı. Biz İsmail Güneş adının unutulmaması için bu köşe çalışma yaptık. Bu serginin on başına da İsmail Güneş'i anlatan ve kendi çekmiş olduğu Diviriği Ulu Camii fotoğrafını koyduk. Bu köşe yıl sonuna kadar aynı olacak ve önümüzdeki yılarda da İsmail Güneş'i unutmamak için devam edecek" dedi. Oluşturulan köşede İsmail Güneş'in kendi çekmiş olduğu fotoğrafların yanı sıra Sivas'ın tarihini anlatan 109 adet fotoğraf yer alıyor.

Fasulyeniz ziyan olmasın

Kemal Arduç

Tarım İl Müdürlüğünden yapılan açıklamada; fasulye ekiminden önce yapılan tohum ilaçlaması ile Fasulye kök çürüklüğü ve tohum sineği zararının önüne geçilebileceği açıklandı.

Konunun açıklamada; Erzurum'un önde gelen tarımsal ürünleri arasında yer alan ve çiftçileri büyük ekonomik kayıplara uğratan kök çürüklüğü hastalığı ile tohum sineği zararlarından tohum ilaçlaması ile kurtulmak mümkün. Erzincan Tarım İl Müdürlüğü Bitki Koruma Şube Müdürlüğü tarafından verilen bilgi notunda Fasulyede Kök Çürüklüğü hastalığı toprakta bulunan bazı fungusların bitki kökleri arasında oluşturduğu hastalıklar olarak tanımlandı. Verilen bilgide Hastalık etmenlerinin tohuma geçtiği ve orada yaşamını sürdürdüğü belirtildi. Gerek toprak, gerekse tohumda bulunan etmenler, koşullar elverişli olduğunda yeni çıkan fasulye bitkisinde hastalık oluştururlar.

Kök çürüklüğü hastalığında başlıca belirtiler köklerde görülen kırmızımtrak kahverengi ve siyahlaşma, köklerin içinde boşalmalar ve yumuşaklık, ileriki enfeksiyonlarda yapraklarda sararma olarak kaydedildi. Hastalığa karşı kimyasal mücadele olarak yalnızca ekim öncesi tohum ilaçlaması hastalığın yoğun olarak her yıl sorun olduğu bölgemizde önerilmektedir.

Bunun dışındaki alanlarda kültürel tedbirlerin uygulanması önerilmektedir. Hastalığa karşı alınacak kültürel önlemler ise temiz tohum kullanımı, etkin bir ekim nöbeti, aşırı azotlu gübre kullanımından kaçınmak, taban suyu yüksek olan yerlerde ekim yapılmaması veya toprağın drene edilmesi, sık ekim ve aşırı sulamadan kaçınılması, sulama suyunun hastalık bulaşık alanlardan geçirilmemesi, bölgemizde yapılan çalışmalarda genel olarak çapalamadan sonra görülen kök çürüklüğü enfeksiyonlarının çapalama sırasında bitkide meydana gelen yaralanmalardan kaynaklandığı düşünülmekte bu nedenle çapalama esnasında bitkinin yaralanmamasına özen göstermelisi, salma sulama yapılan alanlarda tarlanın meyilinin iyi ayarlanması sulama esnasında göllenmelerin oluşmamasına dikkat edilmesi, tarladaki hastalıklı bitkilerin sökülerek yok edilmesi önerildi.

Fasulyede görülen diğer bir zararlı olan tohum sineği ise yumurtadan çıkan larvalar toprakta organik materyallerde, tohum yataklarındaki çimlenmekte olan tohumlarda; çimlenen tohumların kök, gövde, büyüme konisi ve kotiledonlarında galeri açarak beslendiği, gövde ve kotiledonların, toprak yüzüne çıkmadan zarar gördüğü, büyüme konisi tahrip olan bitkilerin gelişemediği, kök ve gövdesi fazla zarar gören bitkilerin kuruduğu ifade edildi. Tohum sineğinin en önemli konukçularının fasulye, hıyar, kabak, kavun ve karpuz olduğu. Çevre koşullarının böceğin gelişmesine elverişli olduğu yıllar fasulye ekimin 1-2 defa tekrarlanmasına neden olacak kadar zararlı olabildiği kaydedildi. Zararla karşı alınacak en önemli kültürel önlem taze ahır gübresi yerine yanmış ahır gübresi kullanımı. Zararlıyı önlemenin diğer bir yöntemi ise kimyasal mücadele. Ekimdan önce 1kg tohumu ıslatacak miktarda su içinde ilaç eritilerek bu ilaçlı su ile tohum ilaçlanır. Bir süre kurutulduktan sonra ekim yapılır.

Kimyasal mücadelede bir yıl önceden bulaşık olan tohum yatakları, fideliklerde ekimden önce tohum yatakları veya ocaklar mutlaka ilaçlanmalıdır. Fide dikiminden sonra ilk zarar görüldüğünde kimyasal mücadeleye başlanır. denildi

Borçlu esnafa müjde

Kooperatif Kredilerinin kapalı olduğuna işaret eden Özdemir, "Borçlu esnaflarımızın taksitlendirme imkanından faydalanmaları kendi menfaatleri icabıdır.

Esnaflarımız borçlarını hesaplatarak ilk taksit peşin olmak üzere, taksit yaptıracaklarEsnaflarımız borçlarını hesaplatarak ilk taksit peşin olmak üzere, taksit yaptıracaklar. Gecikme faizi ise bu taksitlerin ardından yine taksitler halinde ödenecek ve önemli bir rahatlama sağlanacaktır. Böylece kapalı olan kredilerimiz de açılabilir" dedi.

Taksitlendirmeden faydalanmak isteyen ve 31.12.2008 tarihinden önce takibe düşmüş olan esnafların Erzincan Esnaf ve Sanatkarlar Kredi ve Kefalet Kooperatifine müracaat etmeleri gerekiyor. Taksitlendirme imkanından faydalanan borçluların hakkında da uygulanan icra işlemlerinin de duracağı, aksi halde icra takibinin devam edeceği belirtildi.

Hünerlerini sergilediler

Kavakyolu Belediye Başkanlığının düzenlemesinin ardından dokuz ay sürecek kursiyere geçmesi ile Vali Yardımcısı Tolga Polat, açılan kursların sınıfında daha ileriye gitmek için kadınlarımızı her alanda iyi yetiştirmemiz gerekiyor. Yeter ki köy ve beldelerden bize kurs talebi gelsin. Bütün imkanlarımızı kullanıp bu kursları açarız" diye konuştu.

Törende konuşmaların ardından, Kavakyolu Beldesi'nde 2 makine nakışı 1 giyim kursuna katılan 29 kursiyere kurs bitirme sertifikaları verildi. Davetliler daha sonra, yıl içerisinde yapılan el emeği ve göz nuru ürünlerin yer aldığı sergiyi gezdi. Sergi sonunda ikramlarda bulunulmasının ardından Erzincan Valiliği'ne bağlı Çukurkuyu Beldesi'ne geçtiler. Burada belediye binası bahçesinde düzenlenen törende 2 makine 1 giyim kursuna katılan 31 bayana belgeleri verildi ve serginin açılışı yapılarak gezildi. Heyet son olarak Yalnızbağ Beldesi'nde düzenlenen programa katıldı. Törende yapılan konuşmaların ardından 2008-2009 yılında beldede açılan makine nakışı kursunu tamamlayan 6 kursiyere belgeleri verildi ve serginin açılışı yapıldı.

Uyuşturucu bağımlısına suç üstü

Kemal Arduç

Olay Erzincan Devlet hastanesi A blok aciline gelen Halil İbrahim. U (37) isimli şahsın kanser hastası olduğunu söyleyerek, nerden ve nasıl alındığı bilinmeyen raporla hastaneye gelerek kendisine morfin vurdurmak istemesi üzerine ortaya çıktı.

Kendisinin aşırı derecede ağrısı olduğunu söyleyen Halil İbrahim U (37) acil hekimine morfin ve benzeri ağrı kesici vurulması gerektiğini belirtti. Hareketlerinden şüphelenen hastane personeli yaptıkları ilk tetkiklerin ardından adı geçen Halil İbrahim U. nun madde bağımlısı olduğunu tespit etti.

Hastane polisine haber verilmesiyle gözaltına alınan Halil İbrahim U. yapılan ilk sorgusunda elindeki Kocaeli Üniversitesi"nden nasıl aldığı bilinmeyen sağlık raporu ile yeşil reçete yazdırdığı ve birçok ilde bulunan hastaneyi yanlış bilgilendirdiği ifade edildi. Daha önce bu şekilde değişik illerde aynı yöntemi izleyerek kendisine morfin ve benzeri uyuşturucu iğne yaptıran Halil İbrahim U"nun kendisi hakkında geçmişte birçok ezacı odası ile İl sağlık müdürlüklerine ve sağlık kuruluşlarına uyarı yazısı gönderildiği de öğrenildi.

Halil İbrahim U"nun Emniyette yapılan ilk sorgusundan sonra çıkarıldığı adli merciler tarafından serbest bırakıldığı öğrenildi. Kendi isteği üzerine uyuşturucu bağımlısı olması nedeniyle tedavinin yapılabilmesi için Erzincan Valiliği ve İl sağlık müdürlüğü girişimleri sonucunda Elazığ da bulunan AMATEM (Madde Bağımlılığı Araştırma, Tedavi ve Eğitim Merkezi) sevkinin yapıldığı öğrenildi.

Kendiliğinden çalışan araç alev aldı

Kemal Arduç

Geçtiğimiz Pazar günü saat 19.30 sularında 13 Cadde Gaddesi Astsubay evi altında park halindayken araç kendiliğinden çalışarak alev aldı. 13 Cadde Gaddesi Astsubay evi altında park halindayken 24 AD 717 plakalı araç Önce çalıştı ardından alev aldı. Kendiliğinden çalışarak yolun karşısındaki dükkanların önündeki elektrik direğine çarparak duran araç LPG'li olması tehlikenin boyutunu daha da arttırdı. Çevrede bulunan vatandaşların olay ermiyet güçlerine ve İtfaiye ekiplerine bildirmesinin ardından olay yerinde alınan güvenlik önlemlerinin ardından araç söndürüldü.

ZAYİ

Tarafımdan aldığım ehliyetimi kaybettim. Hükümsüzdür. Hrami Aktaş

'Engelliler toplumun parçasıdır'

Bu vatandaşlarımızın meslek edinip üretken hale getirilmelerini ve toplumsal hayata katılmalarını sağlamak devletimizin öncelikli görevlerindendir.

Ancak engellilerimizin toplumun diğer bireyleriyle eşit pozisyonda yer alabilmeleri için desteklenmesi yalnızca devletin değil, yerel yönetimlerin, sivil toplum örgütlerinin ve toplumun diğer kesimlerinin de ortak görevidir. Amacımız üretime katılamayan, kimi hizmetlere ulaşmakta zorlanan engellilerimizin toplumsal hayata etkin katılımını sağlamaktır.

Bu gerekliliк ve sosyal hukuk devleti anlayışı ile engellilerin sorunlarını önemseyip, çağdaş hizmet modellerini geliştirerek engellinin tüketen değil, üreten ve bağımsız yaşayabilen insanlar haline getirilmesini hedeflemeliyiz.

Ayrıca bir yandan bu çabalar sürdürülürken, diğer yandan da engelli duruma düşmenin önlenmesi konusunda insanların bilinçlendirilmesi ve olanaklarının yaygınlaştırılmasının sağlıklı bir toplum oluşturulması çabalarına katkıda bulunacaktır." dedi

doğu
Günlük Haber Yorum Aktüalite Gazetesi
Ermenek Yazıcıoğlu Cad. No: 57 ERZİNCAN
Tel / Fax : 224 24 25-26
e-mail : bilgi@dogugazetesi.com

Sahibi: H. İbrahim Özdemir

Yazı İşleri Müdürü: Naim Çakır

Ermat Ofset
V. Recep Yazıcıoğlu Cad. No: 57
ERZİNCAN
Tel: 224 24 25 -26

e-mail: ermatofset@yahoo.com

Abone:

Yıllık	40.00 TL
6 Aylık	20.00 TL
Aylık	6.0 TL

Şehir Dışına PTT masrafı ilave edilir.

İlan tarifesi

Resmi İlan Satırı/cm	6.00 TL
Genel Kurul İlanları	45.00 TL
Özel İlan, Reklam-cm	1.50 TL
Zayi	10.00 TL
Fabrika - Başsağlığı	50.00 TL
Günü Geçmiş Gazete	50 Kr

günün takvimi
12 Mayıs 2009 Salı
SAYI: 9552

Veterinerler bilgilendirildi

Erzincan İl Tarım Müdürlüğü ile ilçe müdürlüklerinde görev yapan veteriner hekim ve veteriner sağlık teknisyenlerine hayvansal ürünlerde oluşan ilaç alıntılarına karşı eğitim verildi.

Kemal Arduç

Erzincan Tarım İl Müdürlüğü, bünyesinde görevli veteriner hekimlere ve sağlık teknisyenlerine hayvansal ürünlerde oluşan ilaç kalıntıları konusunda eğitim verdi. Erzurum Veteriner Kontrol ve Araştırma Enstitüsü Müdürlüğü görevlilerinden Dr. Emine Sever ve Veteriner Hekim Zekai Basten tarafından verilen eğitim programında hayvansal ürünlerde katkı ve kalıntı, insan sağlığına etkileri, bağışıklığı önleyen faktörler ve teşhis için numune gönderme konuları işlendi.

Erzurum Veteriner Kontrol ve Araştırma Enstitüsü uzmanlarından Dr. Emine Sever programda yaptığı konuşmada "Hayvancılıkta antibiyotikler; hastalıkların sağıtımı ve hastalıklardan koruma amacıyla yaygın olarak kullanılmaktadır. FAO (Gıda ve Tarım Örgütü) raporlarına dayanarak hazırlanan yayınlarda hayvanların %80'inin yaşamlarının belli dönemlerinde veya tamamında, tedavi esnasında, içme suları ve yemleri ile bu tür ilaçları aldıkları belirtilmektedir.

Veteriner ilaçları ve hayvan yetiştiriciliğinde kullanılan katkı maddeleri, Veteriner Hekimliği ve hayvan yetiştiriciliğinin önemli ihtiyaçlarından birdir. Ancak, ilaç kisiz kişilerin bilinçsiz ve yasal olmayan şekilde kullanımları yanı sıra hastalıklara karşı ara biyogram yapılmadan verilen yetersiz ilaçlar hastaları iyileştirmediği gibi dirençli bakteri popülasyonlarının da ortaya çıkmasına neden olabilmektedir" dedi.

Emine Sever konuşmasını şöyle sürdürdü : "Hayvanları sağıtıcı, koruyucu ve semirtici amaçla kullanılan ve hayvansal ürünlerde kalıntı bırakan farmakolojik etkili maddeler, organizmada tam metabolize olmadıkları ve tam olarak atılmadıkları için tüketicilerin sağlığını sürekli ve hatta yaşam boyunca olumsuz etkileyebilir. Çoğu ülkelerde, farmakolojik etkili maddelerin kullanımı ile ilgili yönetmelikler bulunmaktadır. Örneğin, kesilecek hayvanlara 2 gün önce antibiyotik veya benzeri ilaçlar verilmez. Aynı şekilde antibiyotik tedavisine maruz kalmış hayvanların sütleri bu süre içinde tüketilemez" diye konuştu. Program katılımcılara mesleki ve teknik bilgilerin verilmesi ile devam etti.

...ncan Halk ...ğitim Merkezi ...Akşam Sanat ...lu tarafından ...08-2009 ...öğretim ...içerisinde ...teki gün ...lattığı ...ların yıl sonu ...ğlerini dün ...cit ve Akyazı ...delerinde ...am ettirdi. 5

Öğrenmenin yaşı yok

34 bin volt enerjiden eldiven kurtardı

Erzincan'ın Üzümlü ilçesine bağlı Yarbaşı Köyü bölgesinde yüksek gerilim hattı döşeyen işçiler, yüksek gerilime kapıldı. 11 kişinin çalıştığı esnada 5 kişi elektrik çarpması sonucu yaralandılar 5

doğu 29 yıl

ERZİNCAN'IN GÜNLÜK HABER YORUM AKTUALİTE GAZETESİ

13 MAYIS 2009 ÇARŞAMBA YIL: 29 SAYI: 9553 FİYATI: 25 YKr

ISSN 1301-4723

Çilek kültürü gelişiyor

Erzincan Tarım İl Müdürlüğü Çiftçi Eğitim ve Yayım Şube Müdürlüğü tarafından çilek yetiştiriciliği kursu açıldı. 5

Sevgi Bayrağı Erzincan'da

...atürk'ün, Kurtuluş ...ğını başlatmak üzere ...ğı Samsun'a çıkışını ...temsil eden ve 19 Ma... Atatürk'ü Anma ve ...nçlik Bayramı'nda ...ıhurbaşkanı Abdul... Gül'e verilecek olan ...vgi Bayrağı, Sivaslı ...ler tarafından Erzin... gençlere teslim ...

...atürk'ün Samsun'a ...ının 90. yıldönümü ...ıyle gerçekleştirilen ...Gençlik Bayrak Ko...ı kapsamında, 8 Ma... Tarihinde Sam...un yola çıkan ve ...ya ve Tokat'ın ar...dından İstiklal Marşı'nın okunduğu törende Sevgi Bayrağı Sivaslı atletler tarafından Sivas Vali Vekili Kemal Şahin'e teslim edildi. Vali Vekili Şahin bayrağı aldıktan sonra yaptığı konuşmada, Sevgi Bayrağı'nın, milli mücadelenin başlatıldığı ve cumhuriyetin temellerinin atıldığı Sivas Kongre binasında bir ...dından Sivas'a gelen Sevgi Bayrağı, Erzincan-Sivas Karayolu'nun Kızıldağ mevkiindeki Karayolları Bakımevi'nin önünde düzenlenen törende Sivaslı gençler tarafından Erzincanlı gençlere teslim edildi. Bayrak teslim törenine Erzincan Valisi Ali Vekili Adem Keleş, Sivas Vali Vekili Kemal Şahin, Erzincan Belediye Başkanı Vekili Seyfullah Kaban, Sivas Belediye Başkan Vekili Mehmet Açıcı ile her iki ilin kamu kuruluşlarının temsilcileri ve gençler katıldı.

Saygı duruşunun ardından Sivas'a gelen Sevgi Bayrağı'nın Erzincan'a geldiğini kaydederek şunları söyledi:

"Milli bağımsızlığa giden yolda, milli bir gurur ve onuru taşınan şanlı bayrak Sivas gençliği tarafından Erzincan gençliğine teslim edilmek üzere buralara ulaştırılmıştır. Atatürk'ün ilkelerini kendilerine hedef eden gençlerimiz bu kutsal emaneti yalnızca ellerinde değil, yüreklerinde de taşımaktadırlar. Zira bu şanlı bayrağımızın yolculuk güzergahı milli mücadelemizde zafere giden yolda ortaya konulan azım kararlılık ve fedakârlığı hatırlatmaktadır. Her bir adımı kendi başına büyük bir olay olan kurtuluş mücadelemiz milletimizin vatanı uğruna ortaya koyduğu bir bağımsızlık destanıdır"

Vali Vekili Kemal Şahin konuşmasının ardından bayrağı öperek Erzincan Vali Vekili Adem Keleş'e teslim etti. Erzincan Vali Vekili adem Keleş de yaptığı konuşmada, uğruna kanlar akıtılan, canlar feda edilen bayrağı Atatürk'ün izlediği kurtuluş yolunda, genç ve emin ellerde taşınmasına bir kez daha tanık olmanın mutluluğunu yaşadıklarını belirterek, "Türk milleti tarihin her döneminde hür yaşamıştır. 5

Atatürk'ün, Kurtuluş Savaşı'nı başlatmak üzere gittiği Samsun'a çıkışını temsil eden ve 19 Mayıs Atatürk'ü Anma ve Gençlik Bayramı'nda Cumhurbaşkanı Abdullah Gül'e verilecek olan Sevgi Bayrağı, Sivaslı gençler tarafından Erzincanlı gençlere teslim edildi.

Erzincan Esnaf Odaları Birliği Başkanı Necmettin Ünal SGK haftası dolayısıyla yaptığı açıklamada, SGK'nın önemine değinerek, kayıt dışı istihdamın önüne geçilmesi gerektiğini vurguladı

Kayıt dışı istihdam önlenmeli

Kemal Arduç

11-16 Mayıs tarihleri arasında kutlanan Sosyal Güvenlik Haftası dolayısıyla gazetemize açıklamada bulunan Erzincan Esnaf Odaları Birliği Başkanı Necmettin Ünal, SGK'nın önemini ele aldı. Haftanın önemine değinen Ünal, yaptığı açıklamada; "Sosyal güvenlik, bireylerin bugünlerini ve gelecekleri çeşitli sosyal ve ekonomik riske karşı güvence altına almayı amaçlar.

Bünyesinde, sosyal yardımlar, sosyal hizmetler ve sosyal sigortaları barındırır. Sosyal güvence gelecekten emin olmak demektir. Artık ülkelerin kalkınmışlık ve refah düzeyinin tespitinde globalleşen dünyada sosyal güvenliğin kapsamına ve kalitesine bakılmaktadır.

Sosyal güvenlik, insanlarımız için bir hak, devletimiz için bir görevdir. Bu noktadan hareketle; ülkemizi ve dolayısıyla şehrimizi de yakından ilgilendiren kayıt kışı istihdam konusu ekonomi içerisinde büyük yer işgal etmekte ve hepimizi çok yakından ilgilendirmektedir. 5

Fide satışları başladı

...rzincan Bahçe Kültürleri Araştırma Enstitüsü ...üdürlüğü, meyve ve sebze fide satışlarına ...aşladı. İl Müdürü Hüsrev Öz, enstitünün ...mini kullanarak fide satışı yapanların ...olduğunu, üreticilerin bu kişilere itibar ...etmemelerini istedi 5

ÇIRA Cengiz BAŞKŞI

TABİAT SAYGI BEKLİYOR...

Yazısı Sayfa 3'te

OBJEKTİF Şefik ARAS

ESNAF VE SANATKAR DESTEK BEKLİYOR

Yazısı Sayfa 3'te

Tarihten Sayfalar

Otlukbeli Savaşı
(Erzincan Otlukbeli)

Akkoyunlu'nun merkezindeki kuvetler için çok tehlikeli bir hal alan bu durum karşısında Uzun Hasan bile Anadolu süvarilerinin üzeri ne at sürmek, boğuşmak zorunda kalmıştı. Bu sırada Osmanlılar'ın Şehzade Mustafa kuvvetlerinde savaşın en kızıştığı bir hali yaşa niyordu. Dost düşman birbiri içine karışmış olesye döVüşüyorlar di. Türkmen süvarileri, azap askerlerinin ortalarına kadar girmiş, azap askerleri ise kendilerinden beklenmeyen bir cesaretle karşı koyuyor, öluyor, ama daha çok öldürüyorlardı. Osmanlı süvarileri de düşman saldırılarını kınıyor, mukabil saldırılarla onların püskür tüyorlardı. Osmanlılar'da döVüşme nöbeti yapılıyordu. Yorulanla ra dinlenme fırsatı veren arkadaşlarıyla yer değiştiriyorlar, yeni ve zinde kuvvetlerle düşmanın karşısına çıkıyorlardı (bu faslalarda namaz kılıyorlardı). Akkoyunlular bütünüyle savaşa katıldıkların dan, aralıksız savaşa devam çaresizliğinde idiler.

Bu bakımdan Akkoyunlular perişan olup, karşısındaki zinde kuvvetlerin saldırılarına dayanamıyor ve yok oluyorlardı. Bu şart larda birkaç saat çarpışan düşman süvarilerinin geriledikleri görü lüyordu. İşte bu aralarda Osmanlı sağ yan kuvvetleri için bir teh like başgöstermekte idi. Düşman merkez kuvvetlerinin sol bölü münde çarpışan Bayezid kuvvetlerinin karşısındaki düşman süva nleri dereye doğru çekilmeye başlamıştı, ama düşmanın sol yan kuvvetleri yavaş yavaş ilerleyerek bu kuvvetlerin gerisine düşme ye başlamıştı. Bu sırada Gedik Ahmed Paşa durumu gördü ve Şeh zade Bayezid'e durumu göstererek henüz savaşa girmemiş olan kuvvetlerin büyük bir bölümünü geri çevirerek düşmanın sol yanı nın iç kısmına doğru saldırıya geçirdi.

Biraz sonra bütün Rumeli ordusu düşman merkez kuvvetlerine yaptığı saldırdan, düşman merkez kuvvetlerinin Şehzade Mustafa kuvvetleriyle çok sıkı bir şekilde boğuşmakta olmasından faydalanarak sıyılmış ve düşma nın sol yan kuvvetlerine dönme imkânı bulmuştu, Şehzade Bayezid'in bu yeni saldırısı, düşmanın sol yanındaki Mehmed Bakır komutasındaki süvarilerine çattı. Bu kuvvetlerle, çok kanlı nücum lar ve burlara ilave olarak çok şiddetli top, tüfek atışları ile düş man sarsılmış komutanları Mehmed Bakır esir düşmüştü. Bu birli ğin sancağı da Osmanlılar'ın eline geçmişti. Bozuları bu süvari bir liği kaçmaya başladı, kovalanarak Oğuzlu Mehmed'in üzerine atıl dılar. Osmanlı taarruzu daha da şiddetlendi. Bu kuvvetlere de yük lendi. Bu sırada Osmanlı ordusu sol yan kuvvetlerinden bir Ana dolu sipahisi olan Sivaslı ORUÇ, düşman sağ yan kuvvetlerinin komutanı Uzun Hasan'ın oğlu Zeynel Mirza ile karşılaştı. Ve onu bir kılıç darbesi ile atından düşürdü, bir hamlede başını gövdesinden ayırarak, bu başı düşman süvarilerine gösterdi. Komutanlarının ke sik başını gören Akkoyunlular'ın morali bozuldu ve yüzgeri ede rek tepelerden derelere doğru kaçmaya başladılar. Bu kuvvetlerin elindeki bütün tepeler Osmanlılar'ın eline geçti. Şehzade Musta fa'nın taarruzlarına karşı koyamayan Akkoyunlu Oğuzlu Mehmed, kendi merkez kuvvetleri üzerine ve gerisine doğru gerilemeye baş ladı. Uzun Hasan da yan kuvvetlerine yardım etmek için sağa sola saldırıyordu. Ama başarılı olamıyor, Osmanlı saldırılarını durudu-ramıyordu. Çaresiz genel duruma uymak zorunda kalındığından tut tuğu tepeleri boşaltmak zorunda kaldı.

Devamı Var

Sağlık ve Hastalıklar

Su da Tuz da şişmanlatmaz

Şişmanlık, vücuda alınan besinlerin, enerji harcamasının az olması nedeniyle yanmayıp yağ olarak birikmesi sonucu oluşur. Su, vücutta yağa dönüşmediği için şişmanlatan biretmen değildir. İnsan ihtiyacı olunca su içer. Vücuttan su kaybı olmasa, ishal gibi durumlar da olmasa, su içmeye gerek kalmaz. Ancak, vücutta oluşan zararlı maddelerin dışarı atılması için; idrarla, dışkı ile, terleme ile su kaybetmek zorunluluğu vardır. İnsan aldığı fazla suyu normal koşullarda dışarıya atar. Ancak, böbrek hastalıkları gibi durumlarda idrar çıkışı olmadığında vü-cutta su tutulur. Su, inorganik olduğundan vücutta yağa veya başka bir maddeye dönüşmez. Bu nedenle, insanın çok su içtiği zaman hissettiği ani şişkinlik bir süre sonra kaybolur. Bu durumun şişmanlıkla bir ilgisi yoktur.

Tuz da inorganik maddedir ve vücutta yağa dönüşmez. Bu nedenle de şişmanlatması söz konusu değildir. Tuzu gereğinden çok aldığımızda, kanda tuz miktarı artar ve susarız. Sonuçta, su içme gereği duyarız. İçilen su ile birlikte fazla tuz idrarla, terle dışarı atılır. Ancak böbreklerde, karaciğerde bozukluk olursa, tuz dışarı atılamaz, kanda miktarı artar ve suyu da çekerek vücudun belirli yerlerinde ödem denilen şişlikler oluşur.

Komik Fotoğraflar

Alsana

bugün ne pişirsem'

Fırında Pastırmalı Kuru Fasulye

Pirzolaları ızgara veya tefton tavada kızartın. Patlıcanı közleyip kabuklarını temizleyin ve iyice ezerek soğumaya bırakın.

Tereyağını kızdırıp unu kavurun. Patlıcanları ilave edip iyice karıştırın. Kaşar rendesini ve sütü ilave edip karışımı bir taşım kaynatın.

Servis tabağına beğendiyi yayıp üzerine pirzolaları dizin. Közlenmiş domates ve biberle birlikte sıcak olarak servis yapın.

Afiyet olsun.

Fıkra

Biyoloji dersinden yapılacak sınavı için ve ödevlerini ... ocayıp çalışmış, notlar, kopyalar hazırlamıştı ...

Daha sonra sınavın yapılacağı gün girmişler ... bakmışlar, ortada kağıt kalem yok sadece ... mikroskoplar. Hoca; - "Bu mikroskop lan sanıyor ... eğin bacağı var, sınavınız bacağından bölüp ... Tabi hemen itirazlar ama fayda etmemiş, hocanın ... dedik. Öğrenciler mikroskoplarına geçmiş ama ... yorlar... En sonunda bir dayanamamış, kapıyı çarpıp çıkmış.

Hoca arkasından seslenmiş

- "Kimsin sen, kapıyı çarpıp çıkıyorsun?"

Kapı hafifçe aralanmış ve bir bacak uzanmış

- "Tansiana hadi tansiana kim olduğunu...

güldürmece

Şiir Gezgini

Kahramanlar

Kıyılardan gemiler meçhule yol aldılar
Kar kefenlerine sarılı cesetler taşıdılar
Taptaze fidanları koskoca bir ormanı
Kar yağmurunun altında ihtiyarlattılar

Bir soğuk harpti bütün asker çıplaktı
Bütün azaları savaştığı bir büyük andı
Ay geceye dolandı Sarıkamış sarardı
Ertyen karlardan kanlar denizlere aktı

Şehitler Ölmez

Şehitler ölmez
vatan için savaşırlar
onları öldüren teröristler
bizimle boğuşurlar

allahım oğlum öldü
kurtarın beni
diyen analar
oğulları için ağlarla

olsun yinede
vatanları için gittiler
kazanamadan öldüler
Türk çocukları
hepsi bir mehmetçik

Deniz Mavi

Kıssadan Hisseler...

TERBİYE YARATILIŞA BAĞLIDIR

Eski İran hükümdarlarından biri vezirine oğlunun hocasından yakınıyordu:

- Ben istiyorum ki oğlum ilim öğrensin, benim yerime iyi bir hükümdar olsun, o ise devamlı müzikle, seele, sazla meşgul Demek ki hocası buna iyi bir yön veremiyor

Vezir aynı görüşte değildi:

- Hükümdarın hocanın elinde mucize yok Çocuğun kabiliyetli neye ise hocası ancak onda ilerlemesine, olgunlaşmasına yardım edebilir İnsanın tabiatı değiştirilemez Terbiye yaratılışa tabidir

Hükümdar aksi görüşteydi Terbiye ile yaratılışa yön verebileceğini iddia ediyordu.

Bunu kanıtlamak için bir akşam sarayında bir eğlence düzenledi Bu eğlence sırasında eğitilmiş kedilerin bir gösterisi de yer aldı Bu kediler, sırtlarında, bir tabak içinde yanan mumları taşıyorlar ve onları düşünmüyorlardı Hükümdar vezire bu kedileri göstererek:

- Görüyorsunuz, terbiyenin nelere gücü yetiyor, dedi.

Vezir karşılık vermedi Olumlu, olumsuz bir şey söylemedi Yeni bir eğlence gecesini bekledi Bir başka gecede düzenlenen eğlenceye gelirken yanında gizlice bir kaç tane fare getirdi Kediler gösteriye başladığı zaman bu fareleri kedilerin ortasına doğru salıverdi Fareleri gören kediler sırtlarındaki tabağı, mumu unutup farelerin peşine takıldılar Mumlar, tabaklar hepsi bir yana yuvarlandı Yanan mumlardan yerdeki halılar tutuştu Ortalık bir anda ana-baba gününe döndü Tam bu esnada vezir padişaha yanaşıp iddiasını kanıtlamanın gururuyla şöyle dedi:

- Gördünüz mü padişahım terbiye yaratılışa tabidir

Karikatür

BİLİMTEKNOLOJİ

Apple ile Google dostluğu antitekel mi?

Apple ile Google arasındaki ilişki ... zaman sıcak ve samimi olmuştu.

Mac OS X ve iPhone'daki geçti ... ogle servisleri, Google tarafından geli... len ve Apple'ın katı kurallarını aşan iPhone uygulamaları ve Apple'ın G1'in gelmesi işine burnunu sokduğu iddiası ... cak ilişkinin göstergelerinden sayılır.

Aslında şirketler arasındaki ilişki o kadar sıkı ki, bu şirket yönetim kurulu ... rini bile paylaşıyor. Google CEO'su E... Schmidt ve eski Genentech CEO'su ... hur Levinson hem Apple'ın merkezi Cu... pertino hem de Google'ın merkezi Mountain View'daki toplantılara katılıyor. Bu durum Federal Ticaret Komisyonu'nu (FTC) dikkatini çekmiş olmalı ki her iki şirket hakkında Clayton Anti-Tekel Kanunu'na muhalefetten soruşturma açtı. Bu kanunda yer alan ve çok sayıda ... de uygulanan "rekabete engel teşkil eden ortak yönetücilerin engellenmesi" bahsine dayandırılarak bu soruşturma yürütü... yor. Görünüşe göre FTC'den birileri Google'ın Android'i geliştirdiğini fark etti. Henüz ... yerine oturmuş değil, ancak Android açık kaynak kod tabanı da bu soruşturmada rol oynayacak oyunculardan biri olabilir.

"Bir Sevda Bir Hüzün"

Erzincan'ın Çayırlı ilçesi 29 Ekim ilköğretim Okulu öğrencilerinin hazırladığı "Bir Sevda Bir Hüzün" adlı şiir ve türkü programı izleyenleri büyüledi

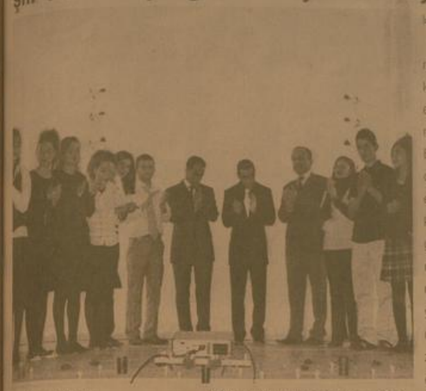

Kemal Arduç

Çayırlı ilçesi 29 Ekim ilköğretim Okulu"nun hazırladığı bir sevda bir hüzün, şiir ve türkü gecesi düzenlendi.

Okul Öğretmenleri Burak Karakoç, Mutlu Kaya ve Fatih Türkoğlu'nun öncülüğünde organize edilen gecede öğrenciler ilçe halkına şiir ve türkü ziyafeti sundular. Başarılı performansları ile göz dolduran öğrenciler, bu gibi sosyal etkinliklerin sıklıkta yapılmasının kendilerine mutluluk verdiğini dile getirdiler. İzleyicilerin zevkle dinlediği türkü ve şiir dolu etkinliğin sürekli olmasını istediler. İlçede sosyal etkinliklerin az olduğuna değinen vatandaşlar, öğrencilerin hazırladığı bu gibi birbirinden güzel etkinliklerle sosyal etkinlikteki eksikliklerin bir nebzede olsa giderildiğini hatırlattılar.

Çileli anneler unutulmadı

Erzincan'ın Refahiye ilçesinde ki ihtiyaçlı anneler, ilçedeki öncü bayanların bir araya gelmesiyle hatırlandılar

Kemal Arduç

Erzincan'ın Refahiye ilçesindeki çileli anneler unutulmadı. İlçe kaymakamının eşi Elif Makas öncülüğünde, İlçe Protokolü hanımları ve Refahiye'li bayanların katılımı ile örnek bir anneler günü programı kutlandı.

Kutlama esnasında hanımların kendi aralarında topladığı bağışlardan oluşturulan gıda paketleri, bir grup bayanın katılımı ile ilçede yardıma muhtaç annelere ve şehit annelerine ziyaret sırasında takdim edildi.

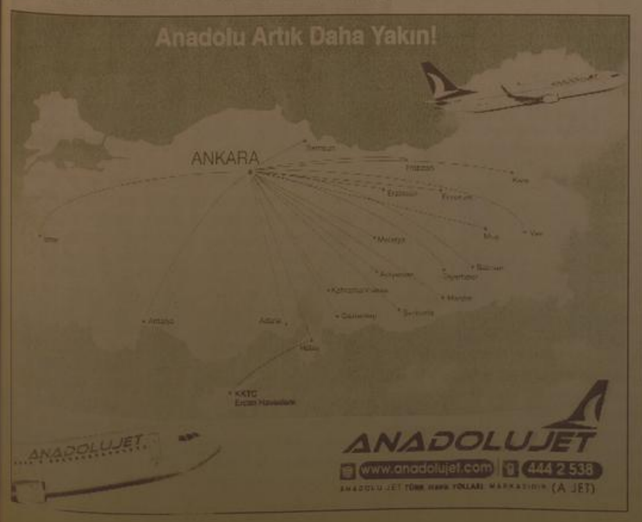

Objektif

Şefik ARAS

ESNAF VE SANATKAR DESTEK BEKLİYOR

Türkiye'de "Büyük Mağazacılık" geliştikçe, esnaf ve sanatkar kesiminin küçülmekte olduğu bilinyor. Ve bu süreç, son yıllarda, küçük esnaf ve sanatkarların aleyhine işlemeye devam ediyor.

Erzincan Esnaf Sanatkarlar Odası Birliği Başkanı Necmettin Ünal, basına yaptığı açıklamada; küçük esnaf ve sanatkarın zor durumda olduğunu belirterek vaad edilen desteklerin yerine getirilmesini istiyor. KOSGEB'in kredi desteğine değinerek şöyle diyor.

"KOSGEB'in imalatçı esnaf ve sanatkara vermiş olduğu sıfır faizli cansuyu kredisinin üzerinden 4 ay geçtiği halde, o günden bugüne kadar yapılan çalışmaların esnaf, sanatkarımıza somut bir yansıması yoktur. Kapsama alınan esnaf ve sanatkarımızın zaman geçirmeden cansuyu kredisi verilmesi için çalışmalar başlamalıdır."

Kuşkusuz, başkanın yakınmaları sebepsiz değildir. Esnaf ve sanatkarın sıkıntıları dile getirilmektedir. Gündeme getirilen destek programının hayata geçirilmesi istenmektedir.

Başbakan Tayyip Erdoğan, son günlerde yaptığı açıklamalarda; Türkiye'nin küresel ekonomik krizi en az hasarla atlatmakta olduğunu ifade etti. Ekonomik göstergelerin olumlu sinyaller vermeye başladığı yolunda izlenimler var. Umuluyor ki, sözü edilen olumlu gelişmeler çerçevesinde, toplumun temel direği olarak tanımlanan küçük esnaf ve sanatkarın sorunlarına kulak verilsin.

Getirilen ödeme kolaylıklarına rağmen, sosyal güvenlik prımını ödemeyen esnaf, sanatkar var. Borçlu olduğu için, sosyal güvencelerden yararlanmayanların bulunduğu biliniyor.

Esnaf sanatkara kredi desteği elbette önemlidir. Ama sanırız sıkıntıyı çözüme kavuşturacak bir proje değildir. Erzincan'da ticari hayatı canlandıracak, piyasaya nakit girişi sağlayacak iş ve istihdam oluşma katkısı olacak geniş kapsamlı gelişmelere ihtiyaç olduğu, yaygın bir görüştür.

Esnaf ve sanatkarın sıkıntısı 2 milyon üyesi bulunan Türkiye Esnaf ve Sanatkârları Konfederasyonununda gündeminde, konfederasyon Başkanı B. Palandöken bu konuda yaptığı açıklamada, büyük bir özveri ve sabırla gece gündüz demeden çalışarak ekmek parasını kazanmaya çalışan esnaf ve sanatkara dün olduğu gibi bugünde huzur, barış ve dayanışmanın teminatı olduğunu, devlete yük olmadan kendi küçük sermayesi ile toplumun sosyo ekonomik dokusunda yeri olan esnaf ve sanatkârın, olumsuz koşullardan yakından etkilendiğini ifade etti. Sıkıntıların gederilmesi için, ilgililer ve yetkililer nezdinde girişimlerde bulunmaya devam edeceklerini belirtti.

Bakalım baharla birlikte başlayan yeni dönemde, sözü edilen sektörün ifade edilen sıkıntılarına bir çözüm bulunabilecek mi?

ÇIRA

Cengiz BAHŞİ

TABİAT SAYGI BEKLİYOR...

Baharın gelmesiyle tabiat gülümseme, bağrından mis gibi kokuları etrafa yaymaya, rengârenk kır çiçekleriyle ruhumuzu dinlendirmeye başladı.

Tabiatla aramıza barikatlar kuran ruhsuz, duygusuz, beton binalarından, makine seslerinden bunalan insanlar; kendilerini tabiatın insan eli değmemiş- kirlenmemiş, şiirlere- türkülere yıllarca usanmadan, bıkmadan konu olmuş, kırların huzur dolu ortamlarına bırakıveriyorlar.

Bizden önceki nesillerin çok daha şanslı olduğuna inanıyorum.

Çok daha temiz bir havayı soludular.

Doğal olarla beslendiler.

Mevsimlerin ürünlerini yediler.

Kışı kış gibi, yazı yaz gibi yaşadılar.

Tabiatla iç içe oldular.

İçinde sular akan, her tarafı güllerle, çiçeklerle çevrili, kümes hayvanlarının koşuşturduğu bahçeli evlerde, stressiz bir dünyada yaşadılar.

Tabiata karşı saygı duyuyor, Allah'ın emanetine sahip çıkıyorlardı.

Tabiat'ta bu saygıya karşılığını veriyor. renklerin her türlüsünü tüm canlılığıyla gösteriyor, kokularını birinci elden katıksız sunuyor, zevklerin, lezzetlerin en alasını yaşatıyordu sahiplerine.

Evliya çelebi seyahatnamesinde gezip gördüğü yerlerin güzelliklerini anlatmakta bitiremiyor.

Acaba bugün yaşasaydı aynı duygu'ları taşır mıydı?

Hiç sanmıyorum.

Ne göğün mavisi eski mavi ne ağacın yeşili eski yeşil, nede toprak eski bereketinde.

Maalesef kapital bir hırsla yanıp tutuşan insanoğlu. Yaratıcı tarafından hizmetine sunulan tabiata nankörlük etmiş, çıkarları uğruna ormanı, denizi, toprağı talan etmiş estetikliğini yok etmiştir.

Güzelim İstanbul eski fotoğraflarda ne de güzel.

Boğazın her iki yakası dolu diğine ormanlık,

Şimdilerde ise beton yığını.

Yıl yerli yıldı Kıraathanelerin başına gelene ne demeli, soğuk buz gibi yapılarla donattık.

Hangi birini sayayım ki kuruyan gölleri, çayları, derelerimi, yok olan ormanları, çölleşen topraklarımızı mı?

Düşünüyorum da ecdadımızın tabiata karşı olan duyarlılığının, göz zevkinin, estetik bakış açısının ne kadar da geninde kalmışız.

Estetik duygulanmıza hitap edecek şekilde dizayn edilmiş, en büyük hayat kaynağımız olan tabiata, artık gereken değeri vermenin zamanı geldi ve geçiyor. Aksi takdirde torunlarımıza bırakacağımız dünya; çokta yaşanılabilir bir dünya olmayacaktır.

H. İbrahim Özdemir'in
"Eyvah"
adlı romanı
Osmanlı dönemindeki
Erzincan tarihine
ışık tutuyor.

doğu yayınları
V. Recep Yazıcıoğlu
Cad. No: 57 ERZİNCAN

İlan ve reklamlarınızı doğu Gazetesi'nde değerlendirin..

Kene vakalarına tanı koyulabilecek

Gazi Osmanpaşa Üniversitesi kene konusunda önemli gelişmeler katetti

Tokat Gaziosmanpaşa Üniversitesi (GOÜ) Araştırma ve Uygulama Hastanesi'nde, kenelerden insanlara geçen Kırım Kongo Kanamalı Ateşi (KKKA) hastalığı tanısı konulabilecek altyapının oluşturulduğu bildirildi.

Türkiye'de yaz aylarında insanların korkulu rüyası haline gelen kenelerden insanlara geçen KKKA virüsü insan sağlığını tehdit etmeye devam ediyor. Tokat Gaziosmanpaşa Üniversitesi (GOÜ) Araştırma ve Uygulama Hastanesi'nde hastalığın teşhis ve tedavisi için başlatılan çalışmalarda önemli mesafe katedildi. GOÜ Mikrobiyoloji Laboratuvarı'nda KKKA hastalığına neden olan virüsün bir kit sayesinde tanısı konulmaya başlandı. Tokat Valiliği ve İl Özel İdaresi'nin katkıları ile 1-2 ay içerisinde alınacak kit'le hastaların kan örnekleri alınarak teşhis konulabilecek. Tokat'ta hastaneler ve sağlık ocaklarına başvuranlardan durumu takip edilmesi gereken hastaların kan örnekleri GOÜ Hastanesi'ne ulaştırılarak, tahlil yapılabilecek. Yaklaşık 3-4 saat içinde yapılacak tahlil sonucu hastaya tanı konarak tedavi işlemleri başlatılacak. GOÜ Araştırma ve Uygulama Hastanesi Başhekimi ve Mikrobiyoloji Bölümü Başkanı Yardımcı Doç. Dr. Yunus Bulut, KKKA hastalığı hayatı öneme haiz olduğu için erken teşhis ve tedavisi yapılması gerektiğini kaydetti. Bu anlamda hastanede aynı gün tanıyı koyabilecek altyapıyı oluşturduklarını ifade eden Bulut, "Bu hastaların bölgemizde teşhis ve tedavisi yapılamadığında il dışına Sivas, Samsun ve Ankara'ya sevk ediliyor. Dolayısıyla hastalar için zaman ve maddi kayıp oluşuyor. Bunu önlemek için 1-2 ay içerisinde uygun kit alındığında bu hizmeti vereceğiz. Yoğun bakım hizmeti ise hastanemiz açıldığında hizmete girecek" dedi.

Bulut, hastalardan alınan kan örneklerinin kendilerini ulaştırıldığında kısa sürede tanı konulabileceğini belirterek, "Tedavi buna göre planlanacak. Bu hastalarda anti viral tedavi etkisi yüzde 100 değil. Ama hastanın tanısı konulduktan sonra uygun takibi gerekecek. Yani destek, kan ve kan ürünleri tedavisi konulacak" diye konuştu.

Traktör dereye uçtu: 1 ölü

Erzurum'un Köprüköy ilçesinde meydana gelen trafik kazasında 1 kişi hayatını kaybetti.

Edinilen bilgiye göre, Köprüköy ilçesine bağlı Kızılören köyünden Pasinler'e bağlı Esendere köyüne düğün hazırlıkları için gidenleri taşıyan Özgür Ergun yönetimindeki traktör, sürücüsü direksiyon hâkimiyetini kaybedince Narman yol ayrımına 500 metre yakınlıkta dereye uçtu. Traktörde bulunan Gülçin Kurşunlu ile Süde Kurşunlu kazada yaralanırken traktör sürücüsü Özgür Ergun olay yerinde hayatını kaybetti. Jandarma kazayla ilgili inceleme başlattı.

Sevgi Bayrağı Sivas'tan geçti

Cumhurbaşkanı Abdullah Gül'e sunulmak üzere Samsun'dan yola çıkan Sevgi Bayrağı'nı Sivaslı gençler teslim aldı.

Gençlik Bayrak Koşusu'nda Samsun'dan yola çıkan Sevgi Bayrağı, Tokat-Sivas il sınırı Çamlıbel mevkiinde yapılan törenle Sivaslı gençlere emanet edildi. Bayrak devir-teslim törenine Sivas Valisi Veysel Dalmaz, Tokat Valisi Vekili Şükrü Çakır ve daire müdürleri ve öğrencileri katıldı. Halk oyunları gösterilerinin ardından Tokatlı gençlerin elinde tören alanına gelen Sevgi Bayrağı, Vali Veysel Dalmaz'a verilmek üzere Tokat Vali Vekili Şükrü Çakır'a teslim edildi. Çakır, Sivaslı gençlere vermek üzere bayrağı Vali Dalmaz'a takdim etti. Vali Dalmaz, bayrağı Sivaslı genç atletlere teslim etti. Bayrağı öperek alan gençler, Sivas'ı merkezine doğru koşarak yola çıktı. Bayrak, bir gün Sivas'ta kaldıktan sonra Erzincanlı genç atletlere teslim edildi.

Sevgi Bayrağı, 13 Mayıs Erzurum, 16 Mayıs Kayseri, 17 Mayıs Nevşehir, yine 17 Mayıs Kırşehir ve 18 Mayıs'ta Kırıkkale güzergahında yapılacak bayrak koşusu sonunda 19 Mayıs'ta Ankara'da Cumhurbaşkanı Gül'e sunulacak.

Öğle saatlerinde Cumhuriyet Meydanı'nda bulunan Kongre Binası önünde Sevgi Bayrağı için resmi tören düzenlendi. Sivas Valisi Veysel Dalmaz, gençlerden teslim aldığı bayrağı daha sonra Atatürk'ün burada kaldığı dönemde kullandığı odasına bıraktı.

İnsan Hakları Kurulu toplantısını yaptı

Ağaç kampanyasına esnaftan ilgi

Sivas'ın İmranlı İlçesi Esnaf ve Sanatkarlar Odası Başkanlığı tarafından organize edilen ağaç dikme kampanyasına ilçede halkıyet gösteren esnaf, yoğun ilgi gösterdi.

İmranlı Belediye Başkanı Dursun Yurttaş'ında katılımı ile gerçekleştirilen ağaç dikme kampanyası çerçevesinde Hacı Necmettin Efendi Mezarlığı üstündeki alana ağaç dikildi.

Ağaç dikme kampanyası hakkında bilgi veren İmranlı Esnaf ve Sanatkarlar Odası Başkanı Uğur Yücel, kampanyanın geleceğe yeşil bir İmranlı ortaya çıkarmak olduğunu belirterek, bu kampanyanın her yıl devam edeceğini söyledi.

Bu sene ikincisini gerçekleştirdikleri ağaç dikme kampanyasında bin adet fidanı toprakla buluşturduklarını da hatırlatan Yücel, "İmranlı Esnaf ve Sanatkarlar Odası olarak ağaçlandırmaya büyük önem veriyoruz. Bölgemizin daha yeşil olması için ağaçlandırmaya önem veriyoruz. Bu doğrultuda belediye başkanımızın da desteklediği bu sene ikincisini yapmış olduğumuz kampanya ile hem esnaflarımızı bir araya getirdik hem de ağaçlandırma faaliyetlerine destek vererek 1000 adet fidanı toprakla buluşturduk. Bu etkinliğimizi geleneksel hale getirdik ve her yıl devam edecek. Çalışmalarımıza destek veren ve bizlere her konuda destekçi olan Belediye Başkanımız Dursun Yurttaş'a teşekkür ediyorum" dedi.

Kars İl İnsan Hakları Kurulu'nun (İHK) Mayıs ayı olağan toplantısı Vali Yardımcısı ve Kurul Başkanı Doğan Demirdaş başkanlığında Valilik Toplantı Salonu'nda yapıldı. 3 saat süren toplantının son bölümüne katılan Vali Mehmet Ufuk Erden'e kurul çalışmaları, gündem ve alınan kararlarla ilgili bilgi verildi.

Toplantı, Dolunay Derneği Başkanı Yrd. Doç. Dr. Bahattin Şeker tarafından Kars'ta ittandığı günden beri yaptığı başarılı çalışmalar ve özellikle engellilere gösterdiği yakın ilgi nedeniyle Vali Yardımcısı ve Kurul Başkanı Doğan Demirdaş'a plaket takdim edilmesiyle başladı.

Atatürk İlköğretim Okulu İnsan Hakları ve Demokrasi Kulübü öğretmeni Yalçıner Denli ve 6 öğrenci, Vali Yardımcısı ve Kurul Başkanı Doğan Demirdaş ile Kurul üyeleri toplantının başlangıcında tanıştılar. Toplantıya katılan öğrencilere üç dilde hazırlanan ve kenti anlatan 'Kars Gezi Rehberi', UNICEF tarafından hazırlanan 'Türkiye'de Ulusal Çocuk Forumu ve Çocuk Katliamın Öyküsü', "Çocuk Katliamı El Kitabı' ve 'Çocuk Haklarına Yolculuk' kitapçık ve broşürleri hediye edildi.

GÜNDEMDE OLAN VE ÜYELER TARAFINDAN GÜNDEME GETİRİLEN KONULAR GÖRÜŞÜLDÜ VE ŞU KARARLAR ALINDI: BM Kadınlarını ve Kız Çocuklarının İnsan Haklarının Korunması ve Geliştirilmesi Ortak Program (BMOP) Kars Yerel Koordinatörü Özen Karaca tarafından program kapsamında başlangıçtan bugüne kadar yapılan çalışmalar ve yapılması planlanan çalışmalar hakkında kurula bilgi sunuldu. Programa katkı amacıyla yapılan çalışmaların desteklenmesi, kadınların insan hakları konusunda bilinçlendirilmeleri amacıyla her ay bir mahallede kurul üyelerinden bir komitenin katılımı ile toplantı düzenlenmesi, ilk toplantının da Kurul üyesi Firuze Hüryurt'un muhtarı olduğu Yenişehir Mahallesi'nde 1 ay içerisinde düzenlenmesine karar verildi.

Toplantıya Kars Çocuk Hakları Komitesi Eşbaşkanları; Fen Lisesi öğrencisi Utku Öztürk ile Gazi Ahmet Muhtar Paşa (GAMP) İlköğretim Okulu öğrencisi Garrize Bağatırlar da katıldı. Bugüne kadar yapılan ve yapılması planlanan çalışmalar hakkında kurula bilgi sundular. Kuruluca Kars Çocuk Hakları Komitesinin yapacağı çalışmaların desteklenmesi ve bundan sonraki toplantıların başlangıç bölümüne katılarak yapıları ve yapılması planlanan faaliyetlerle ilgili olarak kurula bilgi verilmesine karar verildi.

Nisan-Mayıs 2008 toplantılarında görüşülen ancak; ilgili kurumlarla yapılan yazışmalara rağmen bir çözüme kavuşmayan ve vatandaşların mağduriyetinin devam ettiği dile getirildi. Şehir merkezinden havaalanına gidiş-gelişler için; Kars Belediyesi tarafından düzenleme yapılması ve uçak sularterinde otobüs seferleri konulması konusu yeniden değerlendirildi. Havaalanı ile şehir merkezi arasında toplu taşıma olmadığı, bu nedenle vatandaşların taksiye binmek zorunda kaldıkları; taksiye binmek istemeyen vatandaşların havaalanından Karayolları kavşağına kadar yürümek zorunda kaldıkları, Başbakanlık TOKİ konutlarının güzergahına çalışan dolmuşların en azından havaaları nizamiyesine kadar yolcu götürüp-alabilmeleri görüşüldü. Kars Belediye Başkanlığı tarafından havaalanına uçak saatleri öncesi ve sonrasında toplu taşıma hizmeti sağlanması hususları yeniden değerlendirildi. Kurul üyesi ve Kars Belediye Başkan Yardımcısı Turhan Çiçek, konunun Belediye Meclisi toplantısında değerlendirildiği ve Başbakanlık TOKİ konutlarına güzergahına çalışan dolmuşların havaaları nizamiyesine kadar yolcu götürüp-almaları hususunda karar alındığını söyledi.

Kurulun Ekim 2008 ve Mart ve Nisan 2009 toplantılarında da görüşülen ve içme suları ile ilgili olarak ayrıntılı bilgi alınması ve konunun yeniden değerlendirilmesi için toplantıya davet edilen Kars Belediyesi SOM Müdürü Kutbettin Çelebi ve İl Sağlık Müdürü Fahri Sevinç tarafından konu hakkında Kurula detaylı bilgi sunuldu. İl Hıfzıssıhha Kurulu'nda da görüşülerek karara bağlanan konu hakkında, arsenik oranı standart değerlerin üzerinde olan Digor Yolu TOKİ konutlarına, Borluk su kaynağından bin 500 metre yeni hat döşenmek suretiyle 07.05.2009 tarihinden itibaren standartlara uygun su verilerek sorunu giderildiği ve çalışmaların devam ettiği ifade edildi.

Atatürkçü Düşünce Derneği Kars Şubesi Başkanı İHK üyesi Özfer Koçak tarafından Kurula verilen dilekçe ele alındı. Rızasızlığı nedeniyle oğlunu Kars Devlet Hastanesi'ne götürdüğünü, muayene sonrası röntgen çekmek üzere radyoloji bölümüne gittiği ve buradaki D.D. adlı görevlinin lakayt davranışları ve diğer yaşananlarla ilgili olarak İl Sağlık Müdürlüğü'ne yazılan yazıya gelen cevabı yazı görüşülerek Gelen yazıda adı geçen 27.02.2009 tarihinde görevinden istifa ettiği belirtildi. Ancak yapılan açıklamalar ve yapılan gelişmeler yetersiz bulunduğundan konunun yeniden incelenmesi sonucundan Kurula yazılı olarak bilgi verilmesi için İl Sağlık Müdürlüğü'ne yazı yazılmasına karar verildi.

Çilek kültürü gelişiyor

Kemal Arduç

Erzincan Tarım İl Müdürlüğü İl Özel İdaresinden sağlanan kaynakla bu yıl Erzincan'da 70 dekar alanı kaplayacak şekilde çilek fidesi dağıtıyor. Son yıllarda ekonomik bakımdan çiftçilere iyi gelir getiren çileğin Erzincan'daki ekim alanını genişletmeyi amaçlayan Erzincan İl Tarım Müdürlüğü çilek fidesi dağıtacağı çiftçilere çilek yetiştiriciliği konusunda eğitim vermeye başladı.

2009 yılı sezonunda 70 dekarlık alanda çilek yetiştirilmesini öngören proje kapsamında 35 dekar Refahiye ilçesinde 35 dekar ise Merkez ilçede çilek yetiştiriciliği yapılacak. Çiftçilerin çilek yetiştiriciliğini bilinçli yapması ve Pazar değeri yüksek kaliteli ürün elde etmek için çiftçiler eğitiliyor. Tarım İl Müdürlüğü toplantı salonunda yapılan eğitim programına konuşmacı olarak Atatürk Üniversitesi İspir Hamza Polat Meslek Yüksekokulu Öğretim Görevlisi Yrd. Doç. Dr. Yaşar Ertürk katıldı. Yrd. Doç. Dr. Ertürk konuşmasında çileğin son yıllarda kullanım alanının giderek yaygınlaştığını ve Türkiye'de kişi başına çilek tüketiminin giderek arttığını kaydetti.. Çileğin Erzincan ve çevresi için çıkış yapabilecek tarımsal ürünlerden biri olduğuna dikkat çeken Ertürk, işin bilinçli olarak yapılmasının büyük önem taşıdığını söyledi. Erzincan yöresinin çilek yetiştiriciliği için son derece müsait bir bölge olduğunu söyleyen Ertürk, ikiim özelliklerinin Erzincan'a büyük bir avantaj sağladığını söyledi.

Erzincan'ın sebze ve meyvecilik konusunda büyük bir yol aldığını belirten Yrd.Doç.Dr. Yaşar Ertürk, çilek yetiştiriciliğinin bölgede yaygınlaşması ile ürün deseninin çeşitleneceğini ve bunun pazarlama noktasında çiftçilere avantaj sağlayacağını söyledi. Daha sonra Ertürk, katılımcılara çilek konusunda teknik bilgiler vererek soruları cevaplandırdı.

Fide satışları başladı

Kemal Arduç

Bahar mevsiminin kendini iyice hissettirmesiyle birlikte seralarda fide üretimini tamamlayan Erzincan Bahçe Kültürleri Araştırma Enstitüsü Müdürlüğü, satışlara başladı. Her bahar yüz binlerce meyve ve sebze fidesini üreterek Erzincanlılara sunan Erzincan Bahçe Kültürleri Araştırma Enstitüsü Müdürlüğü, yüz binlerce meyve ve sebze fidesini sebze üreticilerine satıyor. Bahçe Kültürleri Araştırma Enstitüsü Müdürü Hüsrev Öz, Erzincanlı sebze üreticilerine kaliteli ve uygun tohum sunabilmek için bu bahar da kendi seralarında üretimi tamamladıklarını ve satışlarının başladığını söyledi. Domates, biber, kavun, karpuz, patlıcan, fide çeşitlerinin bulunduğunu söyleyen Öz, fide fiyatlarının tane ve çeşit olarak piyasanın altında olduğunu söyledi.

Fidelerin kaliteli olmasına da değinen Öz; "ureticiler kullanacağı fideleri bilindik firmalardan almalarını öneriyoruz. Olası bir durumda karşılarında muhatap bulmaları ve üründe kalite elde etmeleri için buna dikkat etmelerini istiyoruz. Aynca bizim kurumumuzun ismini kullanarak fide satışı yapan şahısların olduğu ihbarını aldık. Bu kişilerin bizim kurumumuzla hiçbir alakası bulunmamaktadır. Biz sadece gerçek üreticiye fide satıyoruz. Ticari amaçlı satış yapan kişi hiyar, kavun, karpuz, patlıcan, fide çeşitleri veya kurumlara fide vermiyoruz" dedi.

Sevgi Bayrağı Erzincan'da

"Ya istiklal ya ölüm" ...un değişmez parolasıdır. ...ondros Mütarekesi ile ...ısal vatan toprakları 19 ...ayıs günü ...ıtışlenen bağımsızlık ...eşkisi ile yeniden kurtarılmıştır. Bu sembolik koşu...un özü; milletimiz tarafın...an asla unutulmamasının ...ıtılmaz izleri vardır. Bu koşu ...ıyük yokluklara rağmen ...zanılan kurtuluş mücadelesini sembole eder. Bu koşu tüm umutların tükendiği bir anda , bu şanlı milletin bağrında umutları yeniden yeşerten büyük önderi ve bağımsızlığa giden yolu temsil eder" diye konuştu.

Konuşmaların ardından Erzincan Vali Vekili Adem Keleş, Erzincan'da 1 gün kalacak olan bayrağı öperek Erzincanlı gençlere teslim etti. Erzincanlı gençler de nöbetleşe koşarak Sevgi Bayrağı'nı Erzincan'a taşıdı.

Öte yandan, bayrağın Erzincan'a gelişi dolayısıyla Cumhuriyet Meydanı'nda da ayrı bir program düzenlendi. Sevgi Bayrağı, 13 Mayıs Çarşamba günü Erzincan-Erzurum il sınırında Erzurumlu gençlere teslim edilecek.

34 bin volt enerjiden eldiven kurtardı

Kemal Arduç

Erzincan'da Mutu bölgesi ile Mercan Beldesi arasında yüksek gerilim hattı döşeyen işçiler, yüksek gerilim hattına çarpıldılar. Edindiğimiz bilgilere göre, özel bir şirkete ait 11 işçi, 34 bin volt gücünde enerjinin geçtiği akım kablolarının direğini döşerken, aynı güzergahta geçen başka bir yüksek gerilim hattına takıldılar. Yeni hattın direğini kaldıran işçiler, mevcut yüksek gerilim hattına çarptılar. Bu sırada elektriğe çarpılan 5 işçi Erzincan Devlet Hastanesi'ne kaldırıldılar.

Hastanede görüştüğümüz işçiler, olayı ucuz atlattıklarını dile getirerek, ellerine takıldıkların eldivenlerin hayatlarını kurtardıklarını söylediler. Yaralanan işçilerden dördü olayı hafif şekilde yanıklarla atlatırken Vehbi Doğanalp (35)'ın durumunun ciddiyetini koruduğu bildirildi. Kazayı hafif atlatan yaralıların isimleri ise şöyle; Deniz Güler, muhittin Kılıç; Abdulmenaf Bayrak, Ehtin Doğanalp...

Öğrenmenin yaşı yok

Kemal Arduç

Erzincan Halk Eğitimi Merkezi ve Akşam Sanat Okulu Erzincan merkezde açtığı kurslarda yapılan çalışmaları görücüye çıkardı. 2008-2009 eğitim öğretim yılı içerisinde Erzincan merkeze bağlı beldelerde düzenlenen kurs sergileri dün Geçit ve Akyazı Beldelerinde devam ettı. Yıl sonu sergesinin açılışına; Erzincan Vali Yardımcısı Tolga Polat, Belediye Başkanları, Milli Eğitim ve Halk Eğitim Merkezi Müdürlüğü yetkilileri katıldı.

Programda konuşan Vali Yardımcısı Tolga Polat, örgün eğitimden mahrum olan kişilerin yine devletin imkanları ile yaygın eğitimden faydalanarak hem meslek öğrendiklerini, hem de ev ekonomisine katkı sağladıklarını söyledi.

Öğrenmenin yaşı olmadığını vurgulayan Polat, bunun örneğini açılan kurslarda ortaya çıkan birbirinden güzel ürünlerde görüldüğünü kaydetti. Yapılan konuşmaların ardın kursiyerlere belgeleri verilerek sergiler gezildi

Kayıt dışı istihdam önlenmeli

...ünlük ekonomik dengelerin düzel...ması ve gerekse işsizlikle etkin bir şe...kilde mücadele edilebilmesi, ancak kayıt dışı istihdamın kayıt altına alınması ve kalıcılaştırılmasına bağlıdır. Bu ...ıkmaz, ülkelerin kalkınma ve refah düzeyinin tespitinde ...ıkılmaz olan dünyada sosyal güvenliğin ...ıkarılmasına ve kalitesine bakılmaktadır. ...ıkaliteli hizmet vermeye çalışan ve bu değişim sürecini yakalamakta önemli adımlar atmış olan Erzincan Sosyal Güvenlik Kurumumuzun yöneticilerine ve personellerine vermiş olduğu hizmetlerden dolayı teşekkür ediyor, tüm esnaf ve sanatkarımızın, sigortalarını, SGK çalışanlarının Sosyal Güvenlik Haftası kutluyorum" diye konuştu.

T.C. İLİÇ ASLİYE HUKUK MAHKEMESİNDEN

Esas No: 2009/39 ES

Erzincan İli İliç İlçesi Çöpler Köyünde bulunan 109 Ada 10 Parsel, 5.085,00 m2 yüzölçümündeki kamulaştırma projesindeki tarla vasfındaki tapulu taşınmaz hakkında davacı Enerji ve Tabi Kaynaklar Bakanlığı tarafından mülkiyet kamulaştırma işlemi yapılmış olması nedeniyle kamulaştırmayı yapan davacı Enerji ve Tabi Kaynaklar Bakanlığı tarafından davalı Avni Kılıçkaya aleyhine taşınmazın malikı olduğu gerekçesiyle açılan iş bu dava mahkememizin 2009/39 Esas sayılı dosyasında kayda alınmış olup, mahkememizce tespit edilecek kamulaştırma bedelinin T.C Ziraat Bankası İliç Şube Müdürlüğüne yatırılacağı konuya ve taşınmaz malın değerine ilişkin itiraz savurma ve delillerin ilan tarihinden itibaren 10 gün içinde yazılı olarak mahkememize bildirilmesi gerektiği ve hak sahiplerinin ilandan itibaren bir ay içinde itiraz etmedikleri takdirde kamulaştırma bedelinin davalıya ödenmesine karar verileceği ve davanın duruşmasının İliç adliyesindeki mahkememiz duruşma salonunda 18.06.2009 günü saat 11.00 da yapılacağı hususları 4650 sayılı kanun ile değişik 2009/42 sayılı Kamuştırma Kanununun 10. maddesi gereğince ilan olunur.

B. No: 1912

Doğu Y. No: 37 / 13.05.2009

doğu
Günlük Haber Yorum Akşamlı Gazetesi
İ. Recep Yazıcıoğlu Cad. No: 57 ERZİNCAN
Tel - Fax : 224 24 25-26
e-mail : bilgi@dogu-gazetesi.com

Sahibi: H. İbrahim Özdemir
Yazı İşleri Müdürü: Naim Çakır

Ermat Ofset
V. Recep Yazıcıoğlu Cad. No: 57
ERZİNCAN
Tel: 224 24 25 -26

e-mail: ermatofset@yahoo.com
Abone:
Yıllık 60.00 TL
6 Aylık 30.00 TL
3 Aylık 18 TL
Şehir Dışına PTT masrafı ilave edilir.

İlan tarifesi

Resmi İlan Satırı/cm	8.00 TL
Genel Kurul İlanları	45.00 TL
Özel İlan, Reklam-sözcük	1.50 TL
Zayi	10.00 TL
Tebrik - Başsağlığı	50.00 TL
Günü Geçmiş Gazete	50 Kr

günün takvimi
13 Mayıs 2009 Çarşamba
SAYI: 9553

İlaçsız tohum ekmeyin

Tarım İl Müdürlüğü çiftçileri ekimden önce mutlaka tohum ilaçlaması yapmaları konusunda uyarıyor

Bahar mevsimi ile birlikte tarlalarda bitki ekimleri de devam ediyor. Tarım yetkilileri tarafından hastalık ve zararlılara karşı yapılacak tohum ilaçlaması, daha sonra yapılacak mücadele metotlarına göre daha ekonomik olmasının yanında daha kesin çözüm yolu olarak öneriliyor. Tarım İl Müdürü Ali Lek, konuya ilişkin olarak "İlimizde, yemeklik dane baklagillerden fasulye ile yumrulu bitkilerden patatesin ekim-dikiminin yapılacağı bu günlerde hastalık ve zararlılara karşı kültürel tedbirler olarak bildiğimiz münavebeli ekim, dayanıklı çeşit seçimi ve sertifikalı tohum kullanımının yanı sıra ekimden önce tohum ilaçlaması da ihmal edilmemelidir. Fasulyede kök çürüklüğü ve tohum sineği, patateste ise patates uyuzu hastalıklarına karşı tohum ilaçlaması yapılmalıdır. Bu ürünlerde bozkurt, tel kurtları ve yaprak tesböceği gibi zararlılara mücadele için de bölgesel dürücü ilaçlama veya tohum ilaçlaması yapılmalıdır. Çiftçilerimizin mücadele ve yetiştiricilik konularında daha fazla bilgi için Tarım İl ve İlçe Müdürlüğümüze müracaat etmeleri gerekmektedir" dedi.

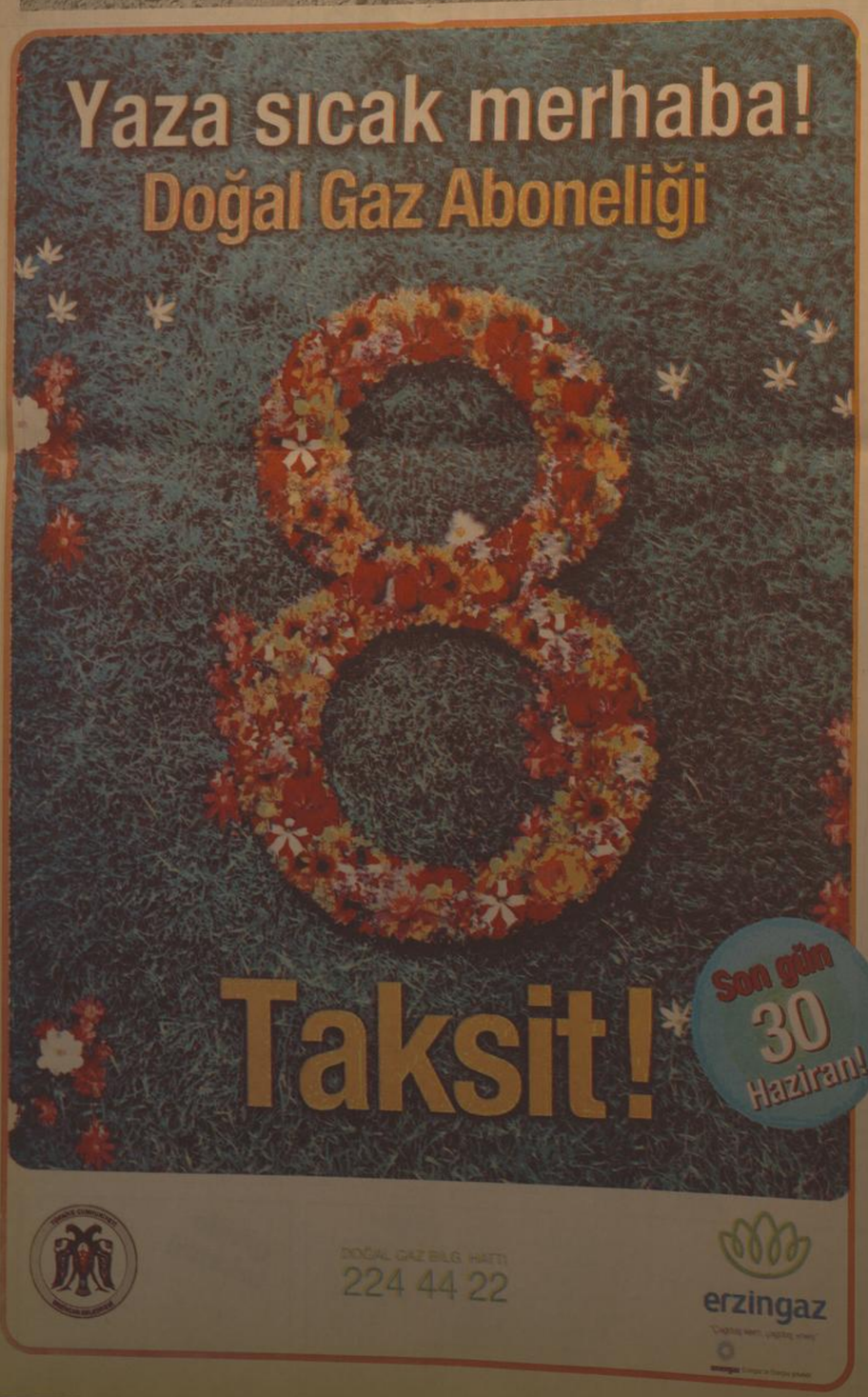

İlaçlama yaparken çevreye dikkat!

Ziraat Mühendisleri Odası Başkanı Fehmi Gezginci "gereksiz ve kontrolsüz ilaçlama yapılarak çevreye zarar verilmemeli" dedi

Ziraat Mühendisleri Odası Başkanı Fehmi Gezginci "gereksiz ve kontrolsüz ilaçlama yapılarak çevreye zarar verilmemeli" dedi.

Ziraat Mühendisleri Odası Başkanı Fehmi Gezginci bağ, bahçe ve tarlalarda hastalıklarla mücadelede yapılan ilaçlamaya dikkat çekerek üreticilerin ilaçlama yaparken gereğinden fazla ve kontrolsüz ilaç kullanarak diğer canlılara ve çevreye zarar vermemesini istedi.

Ziraat Mühendisleri Odası Başkanı Fehmi Gezginci , içinde bulunduğumuz günlerde hastalıklarla ilaçlama süreciyle mücadele yapıldığını belirtti. İlaçlamadan önce sayım yapılmasının ve buna göre ilaçlama yapılmasının önemine işaret eden Gezginci, ilaçlama döneminde kontrolsüz ilaç kullanılmaması ve bilhassa çiftçilerin mücadele sahalarının dışına çıkarılmaması gerektiğini vurgulayarak, çiftçilere şu tavsiyelerde bulundu:

"Bu aylar özellikle fındık kurdu ile mücadele ile aylarıdır. İlaçlama ve parken öncesinin bir sayım yapılması gerekir. Anlar bu dönemde bu mücadele sahalarının dışında tutulmalı. Ayrıca kullanılan ilacın çevreye göre de alanlara fazla sıçramamalıdır.

Çiftçilerimiz uyarılarım; bahçelerinde, bağlarında katli ilaçlayın, bağa bir atmayın, ilaçlı paçal mayın, çevresine düşünün" dedi.

Erzincan fotoğrafları görücüye çıktı

...zeteci-Yazar ...ıl İbrahim ...demir'in ...rladığı, ...89-1992 yılları ...sı Erzincan ...1992'den ...raki ...zincan ...oğraflarının ...aldığı ...oğraf sergisi ...ldı 5

doğu 29 yıl

ERZİNCAN'IN GÜNLÜK HABER YORUM AKTUALİTE GAZETESİ

14 MAYIS 2009 PERŞEMBE YIL: 29 SAYI: 9554 FİYATI: 25 YKr

Hava ambulansı hayat kurtarıyor

Erzincan'da belediye işçilerinin kaldırım çalışmaları yapımı sırasında iş makinesinin geri geldiği sırada ezdiği Şahin Korkmaz ağır şekilde yaralandı. İlk müdahalesi Erzincan Devlet Hastanesi'nde yapılan Korkmaz'ın sağlık durumunun ciddiyetini koruduğu için Erzurum'dan gelen hava ambulansı ile Sivas Cumhuriyet Üniversitesi'ne sevk edildi. 5

Erzincan'ı çok sevdiler

Ardahanlı çiftçiler Erzincan'da bulunan tarımsal tesislere gezi düzenlediler. Ardahan'dan gelen 50 kişilik ekip, Erzincan'da yaptıkları gezi ve incelemenin ardından memnun ayrıldılar. 5

Ekşisu çok güzel olacak

...zincan Belediye Başkanı Yüksel Çakır Ekşisu bölgesinde yapılan çalışmaları yerinde ...edi. Çakır, Ekşisu'da yapılan çalışmalar Erzincanlının isteğine göre yapıldığını söyledi.

Kemal Arduç

Erzincan Belediyesi Erzincan'ın en büyük mesire alanı olan Ekşisu bölgesinde yoğun çalışmalarını sürdürüyor.

Yaklaşık 10 gündür bölgede yürütülen çalışmalar ile Ekşisu'yu Erzincan'a yakışır bir hale getirmeyi planladıklarını ifade eden Başkan Çakır, bu alanda yapılacak çalışmalara bu bölgede piknik yapan hemşehrilerimizin yön verdiğini söyledi.

Çakır şöyle devam etti: Ekşisu'da bir anket yaptık. Bu ankette halkımıza Ekşisu'da neleri eksik bulduklarını sorduk. Çıkan sonuçlara göre hazır olan projemizi şekillendirdik ve çalışmalara başladık. Bu alanda yürüyüş yolları, kanalların, su arklarının yenilenmesi, köprü çalışmaları yapıyoruz. Spor alanları kurduk. Yeni çocuk oyun alanları kurduk. Birde mesire alanının içindeki çeşmeyi yeniliyoruz.

Giriş kapısındaki çeşmeyi de içeridekı gibi andezitten yapacağız. Bir de bu alanda küçük bir lunapark kuracağız. Bayanlar için abdest alma yerleri yapıp tuvaletleri elden geçireceğiz. Bu alanda daha yapacak çok işimiz var. Bu ilk çalışmalar acilen yapılması gereken işlerdir. Asıl niyetimiz bu alanı bir eğlence ve dinlenme alanı haline getirmektir. Ekşisu Mesire alanı, her hafta binlerce hemşehrimize hizmet veriyor" dedi. 5

Engelliler haftası dolayısıyla açıklamada bulunan Erzincan Valisi Abdulkadir Demir, "Engellilerin sorunlarını iyi anlamak ve onlara çözümlerin olabileceği bir ortam yaratmak en büyük görevimizdir" dedi

'Onlar her şeyin en güzelini hak ediyor'

Kemal Arduç

Engelliler Haftası dolayısıyla gazetemize açıklamada bulunan Erzincan Valisi Abdulkadir Demir, toplumun bir parçası olan engelli vatandaşlar için gereken her şey yapılmalıdır mesajını vererek; "Çünkü insan haysiyetine yaraşır ve toplumla kaynaşan hayat tarzı, engellilerin en tabii hakkıdır," dedi.

Vali Abdulkadir Demir, açıklamasında; "Bu vatandaşlarımızın meslek edinip üretken hale getirilmelerini ve toplumsal hayata katılmalarını sağlamak devletimizin öncelikli görevlerindendir.

Ancak engellilerimizin toplumun diğer bireyleriyle eşit pozisyonda yer alabilmeleri için desteklenmesi yalnızca devletin değil, yerel yönetimlerin, sivil toplum örgütlerinin ve toplumun diğer kesimlerinin de ortak görevidir. Amacımız üretime katılamayan, bazı hizmetlere ulaşmakta zorlanan engellilerimizin toplumsal hayata etkin katılımlarını sağlamaktır. 5

Sergiler son buldu

Erzincan Halk Eğitimi Merkezi ve Akşam Sanat Okulu tarafından 2008-2009 eğitim öğretim yılı içerisinde başlattığı kursların yıl sonu sergileri dün Ulalar Beldesi, Demirken Beldesi ve Işıkpınar Köyü'nde açılan son sergilerle son buldu

...mal Arduç

...zincan Halk Eğitimi ...ve Akşam Sanat ... Erzincan merkez... kurslarında yapılan görücüye ...

...008-2009 eğitim ...ı ve içerisinde Erzincan merkeze bağlı beldelerde düzenlenen kurs sergileri dün Ulalar Beldesi, Demirken Beldesi ve Işıkpınar Köyü'nde açılan son sergilerle son buldu.

Yıl sonu sergisinin açılışına; Erzincan Milli Eğitim Müdür Vekili Özer Hayıl, Halk Eğitim Başkanı Adil Küçüker Halk Eğitim Merkezi Müdürü Nevzat Düner, Belediye Başkanları, Milli Eğitim ve Halk Eğitim Merkezi Müdürlüğü yetkilileri katıldı. 5

NOTLAR

Rifkı Kaymaz

rifkikaymaz@hotmail.com

GÖNÜL

Yazısı Sayfa 3'te

OBJEKTİF

Şefik ARAS

SOSYAL GÜVENLİK HAFTASI ETKİNLİKLERİ

Yazısı Sayfa 3'te

Tarihten Sayfalar

Otlukbeli Savaşı (Erzincan Otlukbeli)

Biraz sonra bütün Rumeli ordusu düşman merkez kuvvetlerine yaptığı saldırıdan, düşman merkez kuvvetlerinin Şehzade Mustafa kuvvetleriyle çok sıkı bir şekilde boğuşmakta olmasından faydalanarak ayrılmış ve düşma nın sol yan kuvvetlerine dönme imkânı bulmuştu, Şehzade Baye-zid'in bu yeni saldırısı, düşmanın sol yanındaki Mehmed Beker komutasındaki suvarilerine çattı. Bu kuvvetlerle, çok kanlı hücum lar ve bunlara ilave olarak çok şiddetli top, tüfek atışları ile düş man sarsılmış komutanları Mehmed Beker esir düşmüştü. Bu biri gin sancağı da Osmanlılar'ın eline geçmişti. Bozuları bu süvari bir iği kaçmaya başladı, kovalanarak Oğuzlu Mehmed'in üzerine atıl dılar, Osmanlı taarruzu daha da şiddetlendi. Bu kuvvetlere de yük lendi. Bu sırada Osmanlı ordusu sol yan kuvvetlerinden bir Ana dolu sipahisi olan Sivaslı ORUÇ, düşman sağ yan kuvvetleri ko mutanı Uzun Hasan'ın oğlu Zeynel Mirza ile karşılaştı. Ve onu bir kılıç darbesi ile atından düşürdü, bir hamlede başını gövdesinden ayırarak, bu başı düşman suvarilerine gösterdi. Komutanlarının ke sik başını gören Akkoyunlular'ın moralı bozuldu ve yüzgeri ede rek tepelerden derelere doğru kaçmaya başladılar. Bu kuvvetlerin elindeki bütün tepeler Osmanlılar'ın eline geçti. Şehzade Musta fa'nın taarruzlarına karşı koyamayan Akkoyunlu Oğuzlu Mehmed, kendi merkez kuvvetleri üzerine ve gerisine doğru gerlemeye baş ladı. Uzun Hasan da yan kuvvetlerine yardım etmek için sağa sola saldırıyordu. Ama başarılı olamıyor, Osmanlı saldırılarını durdu-ramıyordu. Çaresiz genel duruma uymak zorunda kaldığından tut tuğu tepeleri boşaltmak zorunda kaldı.

Bu çarpışmalar yapılırken Fatih Sultan Mehmed'in komuta et tiği merkezdeki kuvvetler karşılarına isabet eden çok sarp tepelere çıkmaya çalışıyor ve bu çıkış çok müşkilâtlı oluyordu. Tepeye yaklaştığı sırada, Akkoyunlu Uzun Hasan'ın oğlu Zeynel Mirza'nın kesik başı zadigaha getirilmiş ve düşmanın sol yan kuvvet lerinin bozguna uğrattığı haberi de verilmişti.

Uzun Hasan savaşın aleyhine döndüğünü görmüş, bütün ye deklerini de kullanarak savaşa girişmişti, ama bir sonuç alamamış iki yanda bulunan kuvvetlerinin de bozguna uğrattığını öğren mişti. Bugüne kadar yap tığı bütün savaşlarda daima kazanan ted bir li, kudretli ve eli, koku olan bir oğlunun komutasında ettiği kuvvetler bozulmuş, oğlu esir edilmişti, Şecaatlanıyla ve korkusuzluklarıyla tanınmış diğer iki oğlunun da öldürülmüş olduğunu artık biliyor du. Gerçi kendi merkezdeki kuvvetlerini henüz kullanmamıştı, ama bir bölümüyle savaşmak zorunda kalmış olmasına rağmen, Osmanlı ordusu yedekleri henüz hiçbir savaşa katılmamış zinde ve hazır bir halde bulunuyordu. Ayrıca uzun bir çalışma ile tahkim et tirip hazırlattığı savunma mevzilerinin bulunduğu tepeler hemen hemen tamamı Osmanlıların eline geçmiş ve Osmanlı ordusunu üstün bir duruma çıkarmıştı. Savaş biraz daha devam ettirse, biraz sonra Osmanlı merkez kuvvetlerinden bir daha yakasını kurtara mayacak, bütün Akkoyunlu ordu bakiyesi dereler içinde tikanıp kalacaklar ve bu sebeple de tamamen yok olacaklardı. Bu suretle Uzun Hasan kendi kazdığı kuyuya düşmek üzereydi.

Akkoyunlu hükümdarı Uzun Hasan'ın yaptığı durum muhake mesi mükümmeldi. Kararını vermişti, Çekilecekti. Acele, ordusu na çekilme emri verdi. Yalnız ordusunun büyük bir kısmı Osman lı ordusunun elinde kolay çözülebilecek durumda değildi.

Devamı Var

Sağlık ve Hastalıklar

Karanfil yorgunluğunuzu alır

Sabah kahvaltısından bir saat sonra yedi-sekiz adet karanfil çiğnenmeden oda sıcaklığındaki bir- iki yudum suyla yutulur.

Aynı gün akşam yemeğinden iki saat önce yedi-sekiz adet karanfil, oda sıcaklığındaki bir-iki yudum suyla çiğnemeden yutulur. Bu küre en fazla yedi gün devam edilir. Kullanılacak karanfilleri yutmadan önce ortadan ikiye bölüp suyla yutmak daha etkili dir. Havanda ezerek daha etkili olur düşüncesine kapılmayınız. Havanda ezildikten sonra alınması yanlıştır. Etkisi azalır.

Zihin yorgunluğuna karşı birebir

Taze demlenmiş bir bardak sıcak çayın içerisine 10-12 adet kuru karanfil ilave edilir. Üç-dört dakika bekledikten sonra yudum yudum içilir. Şeker ilave edilmeden içilmesi en etkili şeklidir. Çayınızı yudumlarken ağzınıza gelen karanfil tanelerini dişlerinizin arasında bekletmeniz ezerek eminiz. İkinci bardak çay içecekseniz, içerisinde kalan karanfilleri kullanınız, yeniden karanfil ilave etmeyiniz. Karanfilli çay içmini günde iki, haftada dört kereden fazla uygulamayınız. Alışkanlık haline getirmeyiniz.

Komik Fotoğraflar

bugün ne pişirsem'

Ispanaklı Mantı

250 gr Un
100 gr Süt
2 Adet Yumurta
150 gr Taze Ispanak Yaprağı
100 gr Kıyma
Yarım Demet Maydanoz
Karabiber, Tuz

Ön hazırlık olarak ıspanak yapraklarını yıkayıp, mikserden geçirin. Geniş bir kap içinde unu, sütü, yumurtayı ve püre halindeki ıspanağı karıştırın. Suyu ve yumuşak kaldıysa biraz daha un ilave edin. Sertleşene kadar yoğurun. Bezelere ayırın. Üzerine nemli bir bez örterek bir süre bekletin.

Mantının içi için, kıymayı ve ince kıyılmış maydanozu karıştırın. Hamuru olabildiğince ince açın. Kareler şeklinde kesin. Her bir karenin içine malzeme koyun. Üçgen şeklinde katlayın. Hamurların etrafına çabuk açılmaması için yumurta ile sürün. Suyu kaynatın. İçine az miktarda tuz ve sıvı yağ koyun. Kaynayan suya mantıları atın.

Haşladıktan sonra süzerek servis tabağına alın. Üzerine yoğurt ve yağda kızartılmış kırmızı biber dökerek servis yapın.

Şaka

Bir gün bir Erzurumlu ile bir rus kahvede konuşuyormuşlar. Rus demiş ki: "Bizim memlekette hava o kadar soğuk olur ki arabalar buz olur demiş. Erzurumlu bunu duyunce altta kalmamak için demiş ki:

Ola kardaş sen ne diyirsin hele geçen ki bizim dama bir pisik çıkmış aşşağı düşdü soğuktan dönmüş yaz gelinceda mayalı yarak düşüp ödü.

güldürmece

Şiir Gezgini

Bu Kent

Avcılar bir kuş vurdular:
Beyaz beyazdı kanadı.
Ve çırpındı, uçamadı.
Beyaza kan dondurdular,
Ama kimse anlamadı.

Ah beyaz kuş, beyaz kuş!
Duyamadı, duyamadı.

Seslerinin kanat kanat
Dinleyerek nefesini
Ve en güzel bestesini
Altınızda bir yağız at
Dinletmiştik nal sesini.

Neydi alı kuş, beyaz kuş!
Unuttuk güftesini.

İçimizde yaran derin,
Kan ağlıyor gözlerimiz.
Ve duyulmaz sözlerimiz...
Ah beyaz kuş, nerde yerin?
Nerede bizim özlerimiz?

Nerede ey kuş, beyaz kuş,
O tertemiz ellerimiz?

O eller ki kıydı sana,
O eller ki senden uzak...
Ey ak renk, ey tertemiz ak,
Ne olur antlasana!
Gövdemize bir kanat tak!

Ey beyaz kuş, beyaz kuş!
Gövdemize bir kanat tak!

Rifki Kaymaz

Kıssadan Hisseler...

Gurur Kötü Bir Şey

Halife Hz. Ömer bir gün kırbasını (su tulumu, su kabı) sırtına yüklemiş,

Medine'nin en kalabalık sokaklarında dolaşıyordu. Babasının sırtında kırba ile dolaştığı oğlu Abdullah'ın da gözüne ilişti ve kendisine yetişip sordu:

- Baba sen ne yapıyorsun, koskoca halife sırtında kırba taşır mı, taştıracak kimse mi bulamadın?

- Oğlum, bunu taştıracak adam bulamadığım için veya başka bir mecburiyet dolayısıyla taşıyor değilim. Nefsime gurur gelir gibi oldu; kendimi beğenir gibi oldum, sırf onu küçültmek için bu yola başvurdum.

HZ. ALİ'NİN BÜYÜKLÜĞÜ

Birgün ashab Peygamberimiz (s.a.v)'den Hz. Ali'yi niçin çok sevdiğini sordu. Hz Peygamber o anda mecliste bulunmayan Hz. Ali'yi çağırmaya adam gönderdi ve orada bulunanlara sordu:

- Birisine iyilik etseniz, o da size kötülük etse ne yaparsınız? Cevap verdiler:

- Yine iyilik ederiz.
- Yine kötülük yapsa?
- Biz yine iyilik ederiz?
- Yine kötülük yapsa?

Ashab cevab vermedi, başlarını öne eğdiler. Bunun anlamı kötülüğe kötülükle mukabele etmesek bile iyilik yapmaya devam etmeyiz, demekti.

Bu sırada Hz. Ali o meclise geldi. Rasulullah Hz. Ali'ye sordu:

- Ya Ali, iyilik ettiğin biri sana kötülük etse ne yapardın?

- Yine iyilik ederdim.
- Yine kötülük yapsa?
- Yine iyilik yapardım.

Hz. Peygamber soruyu tam yedi defa tekrarladı. Hz. Ali yedi defasında da "yine iyilik ederdim" diye cevap verdi. Ashab,

- Ya Rasulallah, Ali'yi çok sevmenizin sebebini şimdi anladık, dediler.

Karikatür

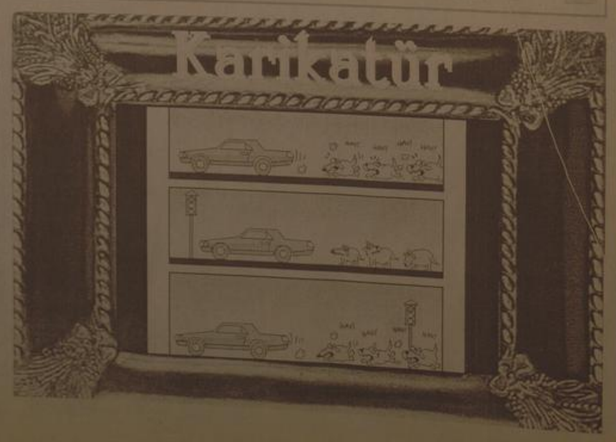

Bilim Teknoloji

42 Milyona uzay gemisi

NASA, iki ünlü uzay mekiğini satmaya hazırlanıyor. Mekiklere sahip olmanın şartları ve bedeli burada.

Geçtiğimiz günlerde bir basın açıklaması yapan NASA, 2010 yılında mekiklerin yonunu tamamlaması beklenen ve her biri minimum 42 milyon Dolarlık bir fiyata sahip olan uzay mekiklerini satışa sunacağını duyurdu.

Bu fiyata nakliye ücreti de dahil.

NASA, 2010 yılında görevlerini sürdürecek olan uzay mekiklerini satarak yeni nesil Ares roketleri nedeniyle de süredir üstesinden gelmeye çabaladığı bütçe açığını da kapatmayı hedefliyor.

Bu uzay mekiklerini herhangi bir şekilde satmayı planlamadıklarını ifade eden NASA yetkilileri, şu ana kadar daha çok müze, eğitim kurumları ve bu gibi uygun organizasyonlara hibe ettikleri bu satışın yapılmasını öngörüyor. Satışın sadece Amerika Birleşik Devletlerinin içinde gerçekleşeceğini de belirten NASA yetkilileri, ellerinde bulunan üç uzay mekiğinden ikisini bu şekilde satışa sürmeyi planlarken, kalan diğer uzay mekiğinin ise devletin denetiminde olacağının altını çizdi.

Discovery, Atlantis ve Endeavour isimli mekiklerden hangi ikisinin satılacağını ise talep belirleyecek.

TYB 2009 yıllığı yayınlandı

Türkiye Yazarlar Birliği, 1984 yılından beri Türkiye'nin kültür kütüğü niteliğinde yıllıklar yayınlıyor.

Türkiye Yazarlar Birliği Erzincan Temsilcisi Halil İbrahim Özdemir, Türkiye Yazarlar Birliği Kültür ve sanat Yılığı 2009 ile ilgili olarak; "Türkiye yazarlar Birliği Yılığı, Türkiye'nin bir yıllık kültür sanat envanterinin sahalarında uzman kişiler ve bilim adamlarınca değerlendirildiği zengin bir muhteva ile yayınlandı." dedi.

Özdemir, Türkiye Yazarlar Birliği Başkanı İbrahim Ulvi Yavuz, Sunuşta da belirttiği gibi yılığın ülkemizin bir yılına ışık tutacak kayıtları ihtiva ettiğini, bu yönüyle özellikle araştırmacılar için büyük bir kaynak eser niteliği taşıdığını belirtti.

Yıllıkta TYB'nin faaliyetleri yanında ülkemizde ortaya konulan çalışmaları, meydana gelen olayları ve yaşanan gelişmeler de yakından takip ediliyor. Türkiye Kültür ve Sanat Yıllıkları, Türkiye'nin yakın tarihini doğru ve kapsamlı okumayı sağlayacak büyük bir birikim olarak kütüphanelerimizdeki yerini alıyor.

Dr.Faruk Yılmaz ve Rıfkı Kaymaz tarafından yayına hazırlanan Türkiye Kültür ve Sanat Yıllığı 2009'da yer alan başlıklar ve imzalar şöyle:

Ekonomi, Toplum, Siyaset / Doç. Dr. Mustafa Acar, İslam Dünyası / Ahmet Şanverdi, Türk Dünyası / Birol Dok, Kültür Hayatımız / Galip Yıldırım, Dini Hayatımız / Vejdi Bilgin, Şiir / Hayriye Unal, Hikaye / Abdullah Harmancı, Roman / Işık Yanar, Çocuk Edebiyatı /Rıfkı Kaymaz, Dilimiz / Murat Küçük, Yayın Dünyası / Kamil Büyüker, Deneme, Teknik, İnceleme / Hicabi Kırlangıç, Dergiler / Yusuf Turan Günaydın, Eğitim / Cem Karakılıç, Müsiki / Ersin Antep, Sinema / Gülcan Tezcan, Basın / Fatih Bayhan, Radyo – Televizyon / Fatih Bayhan, Folklor / Ahmet Şenol, Plastik Sanatlar ve Mimari / Mehmet Ahif Işık, Nesillerin Mirası / Veysi Erken, Olaylar – Kayıplar / İbrahim Ulvi Yavuz.

SOSYAL GÜVENLİK HAFTASI ETKİNLİKLERİ

"Sosyal Güvenlik Haftası" Sosyal Güvenlik Kurumu Erzincan İl Müdürlüğü'nün belirlediği program çerçevesinde, çeşitli etkinliklerle kutlanıyor.

Kurum mensupları, İl Müdürü Uğur Kaya'nın başkanlığında ziyaretlerde bulundu. Sosyal Güvenlik Konulu resim yarışmasında dereceye girenlere ödüller verildi. Hafta dolayısıyla dün akşam birde resepsiyon düzenlendi. Etkinliklerde, Sosyal güvenlik sisteminin amacı, Bu konuda toplumun bilinçlendirilmesi, yasalarla belirlenmiş sosyal güvenlik haklarından insanların yararlanmasını sağlamak ve gelecek endişesinden kurtarmanın önemi ve anlamı vurgulandı. Demokratik, laik Sosyal Hukuk Devleti olan ülkemizde sosyal güvenliği sağlamak devletin görevidir. Devlet bu görevi sosyal sigortalar ve öteki yardım kurumları aracılığıyla yerine getirir. Sosyal güvenlik toplumdaki tüm bireyleri kapsar. Nitekim bu konu İnsan Hakları Evrensel Bildirgesinde de yer almıştır. Bireyin toplumun bir üyesi olarak sosyal güvenlik hakkına sahip olduğu ifade edilir.

Anayasamızın 60. maddesinde herkesin sosyal güvenlik hakkına sahip olduğu belirtilmiştir. Sosyal güvenlik kurumları sosyal güvenliği sağlamada başvuruları en önemli araçtır. Çalışanların sosyal güvenliği bu kurumlar tarafından sağlanır. Sigorta primleri ve devletin katkısıyla, emeklilik hastalık v.s haklar karşılanır.

Objektif

Şefik ARAS

Önceki yıllarda, Sosyal Sigortalar Kurumu, Emekli Sandığı ve Bağ- Kur gibi sosyal güvenlik kurumları tarafından sağlanan sosyal güvenlik, önceki yıl ilgili yasada yapılan değişiklikle sistem tek çatı altında birleştirilmiş oldu. Ve bu yeni düzenleme ile sigortalılara verilen hizmetin her bakımdan daha sağlıklı olması, sosyal güvenlik şemsiyesi altında olan vatandaşlara daha iyi hizmet verilmesi temin edildi.

Kuşkusuz Devletin vatandaşa sağladığı sosyal güvenlik haklarından vatandaşların tam olarak faydalanması olayında, toplumun bilinçlenmesinin büyük önemi söz konusudur.

Sistemin vatandaşa sağladığı sosyal güvenlik haklarının ne olduğu ve nasıl yararlanılacağı bilinecektir ki, vatandaş bu haktan yararlanabilsin, "Sosyal Güvenlik Haftası"nın her hafta içindeki etkinliklerin amacı buna yöneliktir...

dogugazetesi.com.tr

Son Dakika, Siyaset, Ekonomi, Sağlık, Spor, Sanat, Tarım ve daha neler neler

Yaşananlardan haberiniz olsun diye

GÖNÜL

Duygu, düşünce, akıl, hayal gibi nimetlerle donatılmışız.

Yaratıcımız, bizi diğer canlı varlıklardan üstün kılmış. İnsan olmanın görev ve sorumluluğuyla düşünüyor, hissediyor, hayal ediyor, başarı ve mutluluk yolunda yürümeye devam ediyoruz.

Hayat, bu nimetlerle önem kazanıyor. Dünya; düşünen, duyan, üreten, duygu ve düşüncelerini diğer insanlara ulaştıran insanlara muhtaç. Kurulan medeniyetler, böylesi insanların çabalarıyla yükselmiş. Dünya; adaletli, erdemli, merhametli, çalışkan, ilim ve irfan sahibi insanlarla huzuru ve mutluluğu tatmış.

Maddi ve maneviyat değerlerinin birlikte yıratılan insan, akıl ile düşünür, yüreğiyle, kalbiyle, gönlüyle duyar, hisseder.

Duygularımızın, sevgilerimizin kaynağı gönlümüzdür.

İnsanlı duygularla dolu, maddi değerlere çok önem vermeyen, yüreği sevgi ve iyilik dolu yardımsever insanları "gönül adamı" olarak niteleriz.

Gönül, kalp, yürek kelimeleri her zaman insanlı yönümüzü hatırlatır bizlere.

Edebiyatımızda yüzlerce şiire konu olmuş "gönül", atalarımızın söz ve deyimleriyle de derin ve yeni anlamlar kazanmıştır.

Gönlü zengin bir milletiz. Gönüllerimiz sevgiyle dolu. Sevgiyi hayatın can damarı saymışız. Gönlü her zaman, adaletten, haktan, iyilik, doğruluk ve güzelliklen yana olmuş bir milletin çocuklarıyız. Gönlümüz, dilimize de yansımış. Dilimizde kullandığımız gönül kelimesiyle ilgili o kadar çok atasözü ve deyim var ki. Bunlardan birkaçını buraya almak istiyorum: Gönlü akmak: Sevmek. Gönlü bol: Cömert. Gönlü çekmek: Arzu etmek.Gönlü kalmak: Gücenmek. Gönlü kara: Başkalarının kötülüğünü isteyen. Gönlü tok: Manevi açıdan doyum hâlinde. Gönlünden kopmak: İyi duygularla, art niyet olmadan bir şey vermeye karar vermek. Gönlünü etmek: İkna etmek, Gönlüne göre: İstediği, arzu ettiği gibi. Gönlü olmak: Razı olmak. Gönül almak: Halırınısorup sevindirmek. Gönül bağlamak: Sevmek. Gönül birliği: Ortak arzu, istek. Gönül bulandırmak: Şüpheye düşürmek. Gönül darlığı: İç sıkıntısı. Gönül evi: Kalp. Gönül koymak: Gücenmek. Gönül pası: Üzüntü, keder.Gönül yıkmak: Gönül kırmak. Gönülden çıkarmak: Unutmak.

Atalarımızın diliyle, "Gönül bir hümadır (kuş), istediği yere konar.", "Gönül kırılı severse güzel odur", "Gönlün yazı, kışı var"dır.

Her insan birbirinden farklı duygularla donatılmıştır. Duygularını sevgiye yoğuranlar kadar, onu taşlaştıranlar, yozlaştıranlar da var. Bu nedenle her gönül birbirinin aynı olmaz. Atalarımız; "Gönül var otlağa gönül var çöplüğe konar."der. İradesiyle saçımını kendi yapar insanoğlu, güle de âşık olur, dikene de. Hayır da kucaklar, şerle birlikte yoğrulur da.

Gönül bu ya, onun, ne zaman, nerede, neler yapacağı da belli olmaz. Çünkü "Gönül ferman dinlemez." Ona akılmızla da yön vermek de çok zordur, çünkü: "Gönül hüküm altına girmez."

Karacoğlan, "Deli gönül abdal olmuş/ Gezer Elf Elif diye diye"rek, istikrarsız gönlüne:"Ben senin derdini çekemem gönül." diye seslenir.

Bir konuda yapmamız gereken işte en önce gönül devreye girer. Gönlümüze danışınız. O, bu işi istiyorsa, güzel ve hoş. Bu durumda yaptığımız iş, bize tat ve mutluluk verir. Ya gönül bu işe hayır diyorsa, o zaman işimiz zor.

İstemeden bir işi sağlıklı bir biçimde yapmak mümkün mü? Atalarımız; "Gönülsüz köpekten hayır çıkmaz." "Gönülsüz köpek av avlamaz." diyor. Gönülsüzce bir yemeği yemek zorunda kaldığımızda biliyoruz ki:"Gönülsüz yenen aş ya karın ağrıtır ya baş."

Bir işi, bir başkasına zorla yaptırabilir miyiz? Hadi zorla yaptırdık diyelim, bu işten ne derece hayır gelir? Sevgisiz yapılan ibadetten manevi haz da duyulmaz. Çünkü; "Gönülsüz namaz, göklere ağmaz."

Bizi Yaratan, gönlümüzü sonsuz bir saray hâlinde yaratmıştır. Gönlümüz, başta sevgilerin en yücesi olan Allah sevgisiyle doludur. O'nun Resulü, sevdikleri, sevmemiz gereken bütün varlıklar, gönül sarayımızın misafirlerindir.

Gönül bir sevgi bahçesi, bir gülistandır. Gül Peygamberimizin sevgisiyle yoğrulan gönlümüz, hiç kimseye "gönül koyma"dan;"gönül almak", "gönül kazanmak", "gönüller yapmak"la görevlidir. Gönül yapma, gönül kazanma da yine bir gönül işi. Çünkü, "Gönül bir sırça saraydır, kırılırsa yapılmaz."

Gönül kırmak, gönül sarayını yıkmak, Allah sevgisiyle aydınlanan gönül sarayımızın karanlığına neden olur. Bir insanı öldürmenin bütün insanlığı öldürmek gibi olduğunu belirtir inancımız. Bir insanın gönlünü kırmak, bütün insanlığın gönlünü kırmak anlamına gelmez mi?

Yunus Emre, "Bir kez gönül yıktın ise, bu kılduğın namaz değil."'Ben gelmedim da'vi (düşmanlık) için, benim işim sevi için/Dostun evi gönüllerdir, gönüller yapmaya geldim.", "Yunus Emre der hoca/ Gerekse var bin Hacca/ Hepisinden iyice/ Bir gönüle girmektir."mısralarıyla gönül ışıklarımızı yakar, gönüller yapmanın önemini vurgular.

Gönüller yapmak, gönüller kazanmak.

Biliyoruz ki: "Gönülden gönüle bir yol vardır." Ecdadımız yalnızca ülkeleri, toprakları değil, gönülleri de fethettiler.

Onların torunları, çocukları olarak, umutlarını kaybetmeye yüz tuttuğu, sevgi ve hoşgörüye muhtaç dünyamızı gönül seferberliği ile, gönüller yapmaya, gönüllere onarmaya, gönülleri aydınlatmaya, gönüllere huzur ve mutluluğa taşımaya var mıyız?

NOTLAR

Rıfkı KAYMAZ

rifkikaymaz@hotmail.com

H. İbrahim Özdemir'in

"Eyvah"

adlı romanı Osmanlı dönemindeki Erzincan tarihine ışık tutuyor.

doğu yayınları
V. Recep Yazıcıoğlu Cad. No: 57 ERZİNCAN

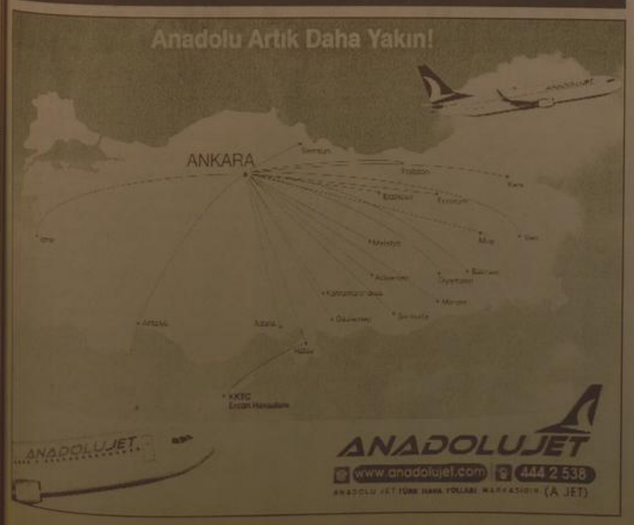

İlan ve reklamlarınızı doğu Gazetesi'nde değerlendirin...

Yeraltında, tesadüfen tarihi bir kapı bulundu..

Tarihi İpek Yolu üzerindeki Erzurum'un tarih kitaplarında adına sıkça rastlanılan ve en fazla ticari anlamda kullanıldığı değerlendirilen

Harputkapı yıllar sonra gün yüzüne çıktı.

Erzurum-Bingöl karayolu üzerindeki İl Genel Sekreterliği kampüsünde yapılan onarım ve bina yenileme çalışmaları sırasında tek katlı bir kaynak atölyesi yıkıldı. Enkaz altına doğru bir geçit bulundu. Kemerli yapısıyla dikkat çeken taş yapının ortaya çıkmasıyla çalışmayı durduran İl Genel Sekreteri Selami Altınok, durumu Kültür ve Tabiat Varlıklarını Koruma Bölge Kurulu'na bildirdi.

Yapılan incelemenin ardından yaklaşık 800 yıllık geçmişiyle bilinen mekanın tarihi Harputkapı olduğu belirlendi. Kampüs alanına yaklaşık 60 yıl önce Toprak ve Su Araştırma Enstitüsü binasının dikildiğini anımsatan İl Genel Sekreteri Selami Altınok, atölye binasının tarihi mekan üzerine ne zaman kurulduğunu tespit edemediklerini söyledi.

HARPUTKAPI, YILLARCA TOPRAK ALTINDA KALMIŞ OLMASINA RAĞMEN ZARAR GÖRMEMİŞ

Uzun yıllar Köy Hizmetleri İl Müdürlüğü hizmet binası olarak da kullanılan alandaki Harputkapı'yı restore ettireceklerini dile getiren Genel Sekreter Altınok, "Harputkapı, yıllarca toprak altında kalmış olmasına rağmen zarar görmemiş. Böylesine önemli bir tarihi mekanı hazırlayacağımız bir projeyle turizme kazandıracağız. Bir galeri salonu ya da bir kafeterya olarak kullanabiliriz" diye konuştu.

EN AZ 800 YILLIK TARİHİ BİR MEKAN

Tarihi İpek yolu üzerindeki Erzurum'da yerleşim alanlarının tarihi Erzurum Kalesi içinde yeraldığını anımsatan Atatürk Üniversitesi Edebiyat Fakültesi Tarih Bölümü Öğretim Üyesi Yrd. Doç. Dr. Ümit Kılıç, İstanbul kapı'nın kalıntıları dışında diğer tüm kapılardan günümüze hiçbir eser kalmadığını söyleyen Yrd. Doç. Dr. Kılıç, "Erzurum'da Tebrizkapı, İstanbulkapı, Karskapı, Erzincankapı, Kavakkapı, Gürcükapı ve Yenikapı isimleriyle mahalleler var. Kaynaklarda Gezkapı, Uğurnukapı ve Harputkapı da yer alıyor. Bundan 40-50 yıl öncesine kadar varlığına dair bir takım söylentiler olan Harputkapı'nın ortaya çıkması çok sevindirici. Ne zaman yapıldığına dair kesin bir bilginin olmadığı ancak Osmanlı öncesinde varlığı kabul edilen Harputkapı, en az 800 yıllık tarihi bir mekan" şeklinde konuştu.

F.Ü. Sivas'ta stand kurdu

Fırat Üniversitesi 08-09 Mayıs 2009 tarihleri arasında Sivas Cumhuriyet Üniversitesi'nde düzenlenen '7. Ulusal Üniversiteler ve Meslekler Tanıtım Günleri'ne katıldı.

Sivas Cumhuriyet Üniversitesi Kapalı Spor Salonu'nda düzenlenen 7. Ulusal Üniversiteler ve Meslekler Tanıtım Günleri'ne Fırat Üniversitesi de katılarak, stand kurdu. Sivas'ta bulunan liselerin son sınıf öğrencilerinin yoğun ilgi gösterdiği Fırat Üniversitesi standında, öğrencilere yönelik olarak Fırat Üniversitesi tarafından hazırlanan tanıtım kitapçığı, tanıtım CD'si, çanta ve kalem dağıtıldı. 7. Tanıtım Günleri'nde, Cumhuriyet Üniversitesi Rektörü Prof. Dr. İlyas Dökmetaş, Fırat Üniversitesi standını ziyaret ederek, fuara katılan Fırat Üniversitesi Öğretim Kurumları ile İlişkiler Koordinatörü ve Fen-Edebiyat Fakültesi Matematik Bölümü Öğretim Üyesi Yrd. Doç. Dr. Hasan Bulut'a katılım sertifikası verdi.

Yılın annesinin duygulu anları

Şifa Hastanesi Anneler Günü'nde, 13 yıldır çocuk sahibi olamayan ve hastanede gördüğü tedavi sonrası tüp bebek sahibi olan Fundanur Yanık'ı yılın annesi olarak seçti.

Öğretmen olan ve yıllarca çocuk sahibi olabilmek için çaba gösteren Fundanur Yanık, geçtiğimiz yıl tüp çocuk sahibi olmak için Şifa Hastanesi'ne gitti. Burada yapılan muayenelerinin ardından uygulanan tedavi sonucu geçtiğimiz aylarda biri erkek diğeri kız ikiz çocuk sahibi olan genç anne hastanede tedavi gördüğü sırada hastane yönetimince yılın annesi seçildi. Hastanede bugün düzenlenen törenle yılın annesi olan Fundanur Yanık'a Hastane Başhekimi Prof. Dr. Yusuf Erdoğan tarafından plaket verildi. Pasta kesen hastane yöneticileri genç anneye ve çocuklarına sağlıklı bir yaşam diledi.

Genç anne Fundanur Yanık, hastane yönetiminin jesti karşısında büyük bir mutluluk duyduğunu belirterek, "Yıllar sonra çocuk sahibi oldum. Tedavimi başarıyla yürüten hastane yönetimine beni yılın annesi olarak seçtikleri için çok teşekkür ediyorum" diye konuştu.

Suşehri'nde okul mutfak denetimi

Sivas'ın Suşehri İlçe Milli Eğitim Müdürü Ahmet Güler, ilçedeki okul mutfaklarına denetimlerde bulundu.

Su Şehri İlçe Milli Eğitim Müdürü Ahmet Güler, sabah saatlerinden 600 öğrencisi bulunan Yatılı Bölge İlköğretim Okulu'na ziyaret etti. Burada okul yetkilileriyle görüşen Güler, daha sonra mutfakta bulunan yemek kazanları ve gıda ambarında incelemelerde bulundu.İncelemelerin adından açıklamada bulunan Müdür Güler, mutfak görevlilerinin kesinlikle eldiven ve bone kullanmaları gerektiğini söyledi. Çocukların sağlığının her şeyden önemli olduğunu belirten Güler, hijyen konusuna çok önem verdiklerini bu denetimleri yapmaya devam edeceklerini kaydetti.

Köy yolları asfaltlanacak

Gümüşhane İl Özel İdaresi 2009 yılı yol çalışmalarında kullanılmak üzere 300 ton asfalt ve 200 ton astar malzemesi alımını gerçekleştirdi. İl Özel İdaresi Genel Sekreteri İsmail Yalçın, bu yıl merkez ilçede gerçekleştirecekleri 14 kilometre birinci kat asfalt ve il genelindeki 300 kilometrelik asfalt yol bakımı ve yama çalışmaları için asfalt ve malzeme alımının gerçekleştirildiğini söyledi.

Bu yıl Köy Altyapısını Destekleme Projesi (KÖYDES) kapsamında il genelinde 29,10 kilometre birinci kat, 13,90 kilometre ikinci kat asfalt yapılmasının planlandığını ifade eden Yalçın, merkez ilçede yapılacak olan asfaltın Özel İdare'nin kendi imkanları ile, ilçelerde ise birliklerin uhdesinde olacağını söyledi. Yalçın bu alım için yaklaşık 340 bin TL harcandığını belirterek, "İlimiz genelinde 4 bin 124 kilometrelik yol ağımızın yaklaşık yüzde 16'sı asfalt. Toplam yol ağımızın 2 bin kilometresinin yayla yolları olduğunu düşünürsek köy ve mahalle yollarımızın asfalt oranı yüzde 29'lara kadar çıkıyor," dedi.

Hava ambulansı hayat kurtarıyor

Kemal Arduç

Erzincan Belediyesi-[illegible]at işçilerin kaldırım [illegible]m çalışmaları sırasında meydana gelen [illegible]da ağır yaralanan [illegible]n Korkmaz hava [illegible]ulansı ile Sivas [illegible]huriyet Üniversitesi'ne sevk edildi. Erzincan'da Barbaros Mahallesi Milliyet Anadolu Öğretmen Lisesi yakınlarında kaldırım çalışmalarını yürüten belediye işçisi Şahin Korkmaz'ın (55) Erhan Bayata'nın kullandığı kepçenin geri geri gitmesi sonucu altında kalarak ağır bir şekilde yaralanmasına neden oldu. Kazanın ardından olay yerine çağrılan 112 Acil Sağlık hizmetleri tarafından ağır yaralı olarak Erzincan Devlet Hastanesi'ne kaldırılan Şahin Korkmaz'ın yapılan ilk müdahalesinden sonra yoğun bakım servisine kaldırıldı. Omurgasında kırıkların meydana geldiği söylenen Korkmaz'ın ilk ameliyatları Erzincan Devlet Hastanesi'nde yapıldı.

Yaşanan feci kazada ağır yaralanan Şahin Korkmaz'ın hayati tehlikesinin devam ettiği öğrenilirken olayla ilgili geniş çaplı soruşturmanın sürdürüldüğü ve kepçe operatörü Erhan Bayata'nın gözaltına alındığı belirtildi.

HAVA AMBULANSI İLE SEVK EDİLDİ

Geçirdiği ağır kaza sonrası Erzincan Devlet Hastanesi'nde yapılan iki ameliyatın ardından vücudunun çeşitli yerlerinde yırtıkların oluştuğu söylenen Şahin Korkmaz'ın hayati tehlikesinin devam ettiği gerekçesi ile Erzurum'dan hava ambulansı istendi. Sağlık Bakanlığı'na ait hava ambulansına bindirilen Korkmaz, Sivas Cumhuriyet Hastanesi'ne sevk edildi. Bilinci kayıp bir şekilde ambulansa bindirilen Korkmaz'ı uğurlamaya gelen yakınları gözyaşı ve dualar eşliğinde hastasını ambulansa bindirdiler.

PİSTE İNEN HELİKOPTER TOZ BULUTU OLUŞTURDU

Şahin Korkmaz'ı almak için Devlet Hastanesi B Blok yanında bulunun 112 Acil servisi önünde bulunan piste inen hava ambulansı, pistin toprak olması nedeniyle toz bulutu oluşturdu. Belediye Başkanı Yüksel Çakır'da işçisini göndermek için pistte bulunurken oluşan toz bulutundan nasibini aldı. Toz bulutundan kaçan personel ve hasta yakınları, pistin biran önce asfalt yapılması gerektiğini söylediler. Öte yandan daha önce de çok kez Erzincan'dan hasta alan hava ambulansı ayni pistte toz bulutu oluşturmuştu.

Erzincan fotoğrafları görücüye çıktı

Kemal Arduç Doğu gazetesi sahibi Gazeteci-Yazar Halil İbrahim Özdemir tarafından Kuva-yı Milliye ve Milli Mücadele'nin örgütlenişinin 90'ıncı yılı etkinlikleri kapsamında Fotoğraf Sergisi açıldı. 16 Mayıs tarihine kadar açık kalacak olan Fotoğraf sergisi hakkında İl Kültür ve Turizm Müdürü Metin Çankaya; "Kuva-yı Milliye ve Milli Mücadele'nin örgütlenişinin 90'ıncı yılı etkinlikleri kapsamında Gazeteci, Yazar Halil İbrahim Özdemir tarafından hazırlanan 1939 depreminden önceki Erzincan, 1939-1992 yılları arası Erzincan ve 1992'den sonraki Erzincan fotoğraflarının yer aldığı fotoğraf sergisi kültür müdürlüğü sergi salonumuzda Erzincanlıların hizmetine sunuldu. 16 Mayıs tarihine kadar açık kalacak olan fotoğraf sergisinde dünden bugüne Erzincan la ilgili, birbirinden güzel fotoğraf kareleri yer alıyor. Erzincanlıları bu güzel eserleri görmeye davet ediyoruz" dedi

Erzincan'ı çok sevdiler

Kemal Arduç

Bakü-Tiflis-Ceyhan Petrol Boru Hattı Toplumsal [illegible]rım Programı kapsamında Uluslar arası Mavi Hi[illegible]ri tarafından düzenlenen gezi programı ile Erzincan'a gelen Ardahanlı çiftçiler Erzincan'daki tarımsal sanayi tesisleri ile bazı tarımsal kalkınma kooperatiflerini gezdiler.

Ardahan İli Damal ilçesi Tarımsal Kalkınma Kooperatifi ile H.Ç. Hasköy Tarımsal Kalkınma Kooperatifi üyesi 50 kişilik çiftçi ekibi Ziraat Yüksek Mühendisi Murat Altınel ve Veteriner Hekim İsmet Acar gözetiminde yaptıkları geziden son derece memnun ayrıldılar. Refahiye Yurtbaşı Tarımsal Kalkınma Kooperatifi, Refahiye Tarım Kredi Kooperatifi Bal Paketleme Fabrikası, BESA Et Entegre Tesisleri, Balacan Süt Mamülleri A.Ş. ile Erzincan ve ilçelerinde bulunan tarımsal kalkınma kooperatiflerinde incelemelerde bulunan Ardahanlı çiftçiler Erzincan tarımının geldiği seviyeye hayran kaldıklarını söylediler.

Ardahan'da hem hayvansal hem de bitkisel üretim yaptıklarını söyleyen çiftçiler Erzincan'da kendilerine gösterilen ilgiden ve verilen bilgilerden memnun kaldılar. Birçoğu Erzincan'ı ilk kez gören çiftçiler, Erzincan'da tarım sektörünün çok geliştiğini kaydederek, Erzincan'da bu şekilde tesisler görmeyi ve tarımsal kalkınma kooperatiflerinin bu kadar iyi bir seviyede olmasını beklemediklerini ancak gezdikten sonra düşüncelerinin tamamen değiştiğini söylediler.

Erzincan İl Tarım Müdürü Ali Lek ile de görüşme fırsatı bulan çiftçiler Erzincan'da çok şey öğrendiklerini ve bunun kendilerine örnek teşkil edeceğini belirttiler. İl Tarım Müdürü Ali Lek ise Erzincan tarımının her geçen yıl daha modern bir görünüm kazandığını bunu da Erzincan'ı Doğu'da tarımın merkezi haline getireceğine inandıklarını söyledi

'Onlar her şeyin en güzelini hak ediyor'

Ayrıca bir yandan bu çabalar sürdürülürken, diğer yandan da engelli duruma düşmenin önlenmesi konusunda insanlarımızı bilinçlendirilmek için daha çok çaba sarf etmeliyiz.

Engelli vatandaşların sorunlarına çözüm üretmek ve tüm hizmetlerden eşit olarak yararlanmalarını sağlamak gelişmiş toplum olmanın en önemli göstergelerinden biridir. Problemlerin çözümü için çok büyük paralar değil, samimiyet gereklidir. Erzincan'da engelli vatandaşlarımızın her türlü problemiyle ilgilenmeye hazırız. Engelli vatandaşlarımızın hayat standartlarını yükseltmek, onların sorunlarını çözmek için tüm resmi kurum ve kuruluşlar ile sivil toplum örgütleri işbirliği içinde olacaktır.

Bu vesile ile tüm engelli vatandaşlarımıza sevgi dolu, dost bakışlı, dost yürekli günler diliyorum" şeklinde konuştu

Sergiler son buldu

Programda konuşan [illegible]an Milli Eğitim Müdürü Özer Hayli örgütünden mahrum [illegible]ğlerin yine devletin [illegible]ğı ile yaygın eğitim [illegible]ğ faydalanarak hem [illegible] öğrendiklerini, [illegible] ev ekonomisine [illegible]ştiğ[illegible]ğ[illegible]nı söyledi. [illegible]ğrenmenin yaşı olmadığını vurgulayan Hayli, [illegible] örneğini açıkladı. [illegible]da ortaya çıkan birbirinden güzel ürünlerde görüldüğünü kaydetti. Yapılan konuşmaların ardın kursiyerlere belgeleri verilerek sergiler gezildi. Sergilerde yapılan birbirinden güzel el emeği göz nuru ürünler, sergileri gezenler tarafından taktir topladı. Ulalar Beldesi, Demirken Beldesi ve Işıkpınar Köyü'nde açılan giyim, nakış kurslarında toplan 34 kursiyere belge verildi

ZAYİ

Fevzipaşa V.D. 7590009979 vergi nolu işletmemize ait 1751 - 2000 arası 5 koçan p. satış fişi kaybolmuştur. Hükümsüzdür. Fahrettin SEKMAN ve Ort.

doğu
Günlük Haber Yorum Aktüaline Gazetesi
V. Recep Yazıcıoğlu Cad. No: 57 ERZİNCAN
Tel. Fax : 224 24 25-26
e-mail : bilgi@dogugazetesi.com

Sahibi: H. İbrahim Özdemir

Yazı İşleri Müdürü: Naim Çakır

Ermat Ofset
V. Recep Yazıcıoğlu Cad. No: 57
ERZİNCAN
Tel: 224 24 25 -26

e-mail ermatofset@yahoo.com

Abone:

Yıllık	60.00 TL
6 Aylık	30.00 TL
Aylık	6.0 TL

Şehir Dışına PTT masrafı ilave edilir.

İlan tarifesi

Resmi İlan Sütun/cm	6.00 TL
Genel Kurul İlanları	45.00 TL
Özel İlan, Reklam-stcm	1.50 TL
Zayi:	10.00 TL
Tebrik - Başsağlığı:	50.00 TL
Günü Geçmiş Gazete	50 Kr

günün takvimi
14 Mayıs
2009 Perşembe
SAYI: 9553

19 Mayıs hazırlıkları tüm hızıyla sürüyor

19 Mayıs Atatürk' ü Anma ve Gençlik Spor Bayramı provaları, dün yapılan genel provalarla devam etti.

Kemal Arduç

13 Şubat kapalı şehir stadyumunda yapılan provalara toplam 2300 öğrenci, 10 teknik komite görevlisi ve 23 öğretmen katıldı.

90. sı kutlanacak olan 19 Mayıs Atatürk'ü Anma ve Gençlik Spor Bayramı için hazırlıklara başlanıldı. Atatürk'ün Kurtuluş Mücadelesini başlattığı tarih olan 19 Mayıs Gençlik ve Spor Bayramı'nı en iyi şekilde kutlamak için kendi bünyelerinde hazırlanan okullar bir araya gelerek bayram provalarına başladılar. Samsun'da ilk adımları atılan Kurtuluş Mücadelemizin başladığı tarih olan 19 Mayıs'ı gençlere armağan eden Yüce Önder Atatürk'ü en güzel şekilde anmak ve kutlama törenlerine katılacak Erzincan' ılara güzel anılar anımsatmak amacıyla bir araya gelen öğrenciler, birbirinden estetik ve sportif hareketlerin provalarını İl Koordinatörü ve Teknik Komite Başkanı Ali Can Ölmeztürk gözetiminde gerçekleştirdiler.

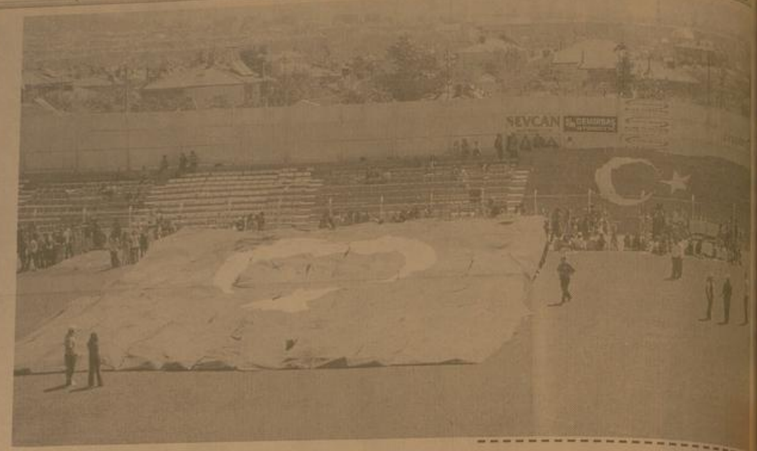

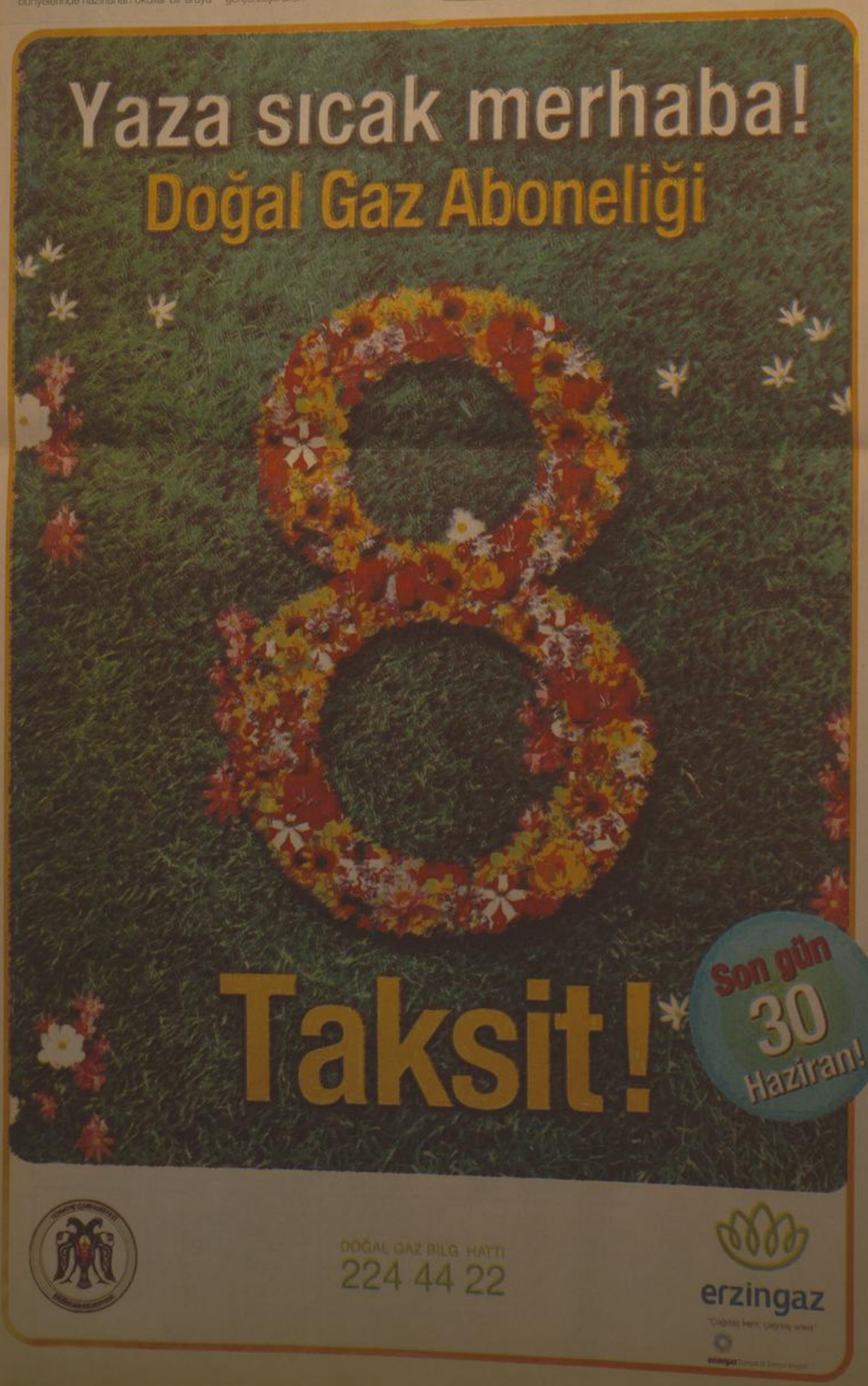

'Taksitlendirmeyi ihmal etmeyin'

Esnaf ve Sanatkarlar Kredi ve Kefalet Kooperatifinden Kredi Kullanarak borçlarını 31.12.2008 tarihinden önce ödemeyerek kanuni takibe düşen ve icra takibi başlatılan esnaflar için uygulanan yeniden yapılandırma devam ediyor.

Kemal Arduç

Erzincan Esnaf ve Sanatkarlar Kredi ve Kefalet Kooperatifi Başkanı Mahmut Özdemir, borçlu esnafların 31.05.2009 tarihine kadar, kooperatife müracaat ederek borçlarını yeniden yapılandırmalarını istedi.

Esnafların bu fırsatı kaçırmamalarını isteyen Özdemir, Anapara ve faiz borçlarının yıl sonuna kadar ilk taksiti peşin olmak üzere 8 taksit yapılacağını, gecikme faizinin ise bu taksitlerin sonunda yine taksitler halinde ödeneceğini ifade etti.

Alınan kredi taksitlerinin zamanında ödenmemesinden dolayı, kooperatif kredilerinin kapalı olduğuna dikkat çeken Özdemir, "Takip oranının yüksek olmasından dolayı krediler kapalı durumda. Bir ay esnaf aldığı kredi taksitini zamanında ödemese. Bu da kooperatifi sıkıntıya zor duruma düşürüyor. Merkez Birliği tarafından başlatılan yeniden yapılandırma uygulaması, ödeme kolaylığı sağlayacaklar. Anapara borçlarını 31.12.2008 tarihinden önce ödemeyen ve kanuni takibe düşen kooperatif ortaklarının bir an önce müracaat ederek, borçlarını yeniden yapılandırmaları gerekir" dedi.

Taksitlendirmeden faydalanan esnaflar ödemeye başlattıkları icra işlemlerinin de duracağını belirten Özdemir, borçlu esnafların 31.05.2009 tarihine kadar kooperatife müracaat etmelerini istedi.

...ercan'da ...venim ...ren ihtiyaçlı ...renciler ...arına ...rmes ...zenlendi. ...zade açılan ...rmese ...klenenin ...rinde ilgi ...büğü ...ydedildi 5

...ercan'da öğrenciler yararına kermes

doğu 29 yıl

ERZİNCAN'IN GÜNLÜK HABER YORUM AKTUALİTE GAZETESİ

15 MAYIS 2009 CUMA YIL: 29 SAYI: 9555 FİYATI: 25 YKr

14 Mayıs Dünya Çiftçiler Günü

Erzincan Tarım İl Müdürü Ali Lek, uzun yıllar boyunca üretimi ile nüfusunu besleyebilen sayılı ülkelerden biri olan Türkiye'nin, bugün tarım sektöründe geldiği noktada Türk çiftçisinin büyük bir payının bulunduğunu söyledi. 5

Otobüsler boş gidiyor

Hava yolu ulaşımında sağlanan kolaylıklar kara yolu yolcu taşımacılığını her geçen gün zora sokuyor. Otobüs işletmecileri 4 yıldır kendilerine verilen rayiç bedelinin altında çalıştıklarını söylediler. 5

Patates üretimi izne tabi olacak

...atateste görülen hastalıkların yayılmasının önlenmesi için, ...atates üretim ve satışı belli kurallara bağlandı. Patates üretmek ...steyen çiftçiler, tarım il ve ilçe müdürlüğünden izin alacak.

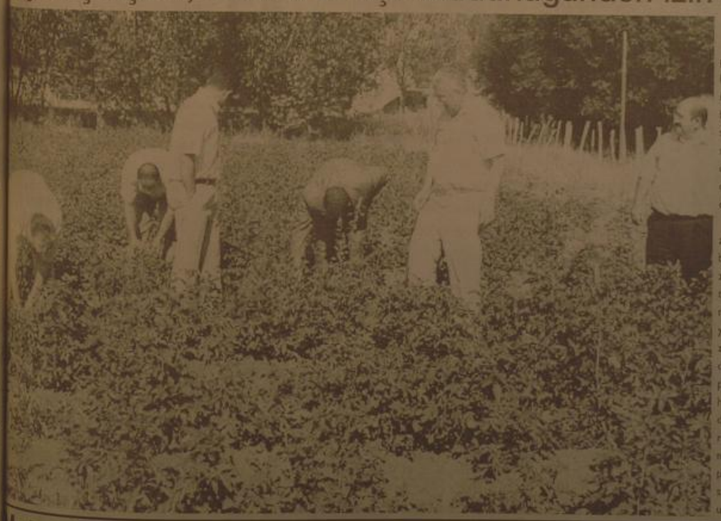

Kemal Arduç

Erzincan Tarım İl Müdürlüğü'nden yapılan açıklamada patateste görülen hastalıkların önüne geçilebilmesi için patates üretiminin ve ticaretinin izne tabi olacağı bildirildi. Ticari amaçla patates depolaması yapılan depolar kayıt altına alınacak ve satışa sunulacak patatesler için nakillerinden önce il veya ilçe müdürlükleri tarafından "Patates Taşıma ve Satış Sertifikası" düzenlenecek.

Tarım ve Köyişleri Bakanlığı'nın hazırladığı Ticari Amaçlı Patateslerin İzlenebirliği Hakkında Yönetmelik, Resmi Gazete'de yayımlanarak yürürlüğe girdi. Patates üretim alanlarında görülen karantinaya tabi zararlı organizmaların temiz yerlere bulaşmasını önlemek amacıyla hazırlanan yönetmelik, üretim alanları ve depolama yerlerinin kayıt altına alınarak patateslerin dolaşımının izlenmesini, herhangi bir karantına organizmasının tespiti durumunda kaynağının belirlenerek gerekli önlemlerin alınmasını sağlamaya yönelik, ticari amaçlı tohumluk ve yemeklik patateslerin üretim, depolama, nakil ve satış faaliyetleri ile denetlemesine ilişkin usul ve esasları kapsıyor. 5

Erzincan Devlet Hastanesi Başhekimi Levent Kurnaz, yaptığı açıklamada, 12-18 Mayıs tarihleri arasında kutlanan "Hemşirelik Haftası" dolayısıyla hemşirelerin haftasını kutladı.

Hemşireler özveriyle çalışıyor

Kemal Arduç

Erzincan Devlet Hastaneleri Başhekimi Uzman Doktor Levent Kurnaz, 12-18 Mayıs tarihleri arasında kutlanan "Hemşirelik Haftası" nedeniyle gazetemize açıklamada bulundu.

Hemşirelerin sorumluluklarının ağır olduğunu belirten Kurnaz, "İnsana sevgi, ilgi, hoşgörü ve sabırla hizmet sunan hemşirelik günümüzde, sağlık hizmetleri alanında ağır sorumluluklar üstlenen bir meslek olma özelliği taşımaktadır" dedi.

Uz. Dr. Levent Kurnaz, sağlık hizmetlerinin aksatılmadan yürütülmesi ve tedavinin başarıya ulaşmasında etkin bir rol oynayan hemşirelerin, tüm olumsuzluklara rağmen kutsal bir mesleği icra ettiklerini söyledi ve hemşirelerin haftasını kutladı.

Motosiklet sürücüleri dikkat!

...ercan Emniyet Müdürlüğü Trafik ekipleri tarafından ehliyetsiz, ...laksız sürücülere ve ruhsatsız, plakasız olarak trafiğe çıkan ...otosiklet ve el konularak sürücülere cezai işlem uygulanıyor.

Kemal Arduç

Yasaların sınırlaması ile birlikte trafikte ...motosiklet sayıları trafikte aksama ...ve trafik kazalarına neden olduğu ...motosiklet yasalara uygun trafiğe ...çıkabilmesi yönünde tedbirler alınıyor.

Zaman zaman denetimler yapan Erzincan Emniyet Müdürlüğü sürücüleri uyarıyor.

Yaz mevsiminin gelmesiyle trafiğe çıkan motosiklet ve motorlu bisiklet sayılarında büyük oranda artışlar olması sonucu, bu tür araçların karıştığı kazalarda bir artış görüldüğü belirtildi. 5

Yazı - Yorum

H.İbrahim ÖZDEMİR

VAKIF MEDENİYETİ

Yazısı Sayfa 3'te

OBJEKTİF

Şefik ARAS

SEBZE ÜRETİMİNE FİDE DESTEĞİ

Yazısı Sayfa 3'te

Tarihten Sayfalar

Otlukbeli Savaşı
(Erzincan Otlukbeli)

Akkoyunlu hükümdarı Uzun Hasan'ın yaptığı durum muhakemesi mükkimmekdi. Kararını vermişti. Çekilecekti. Acele, ordusuna çekilme emri verdi. Yalnız ordusunun büyük bir kısmı Osman II ordusunun elinde kolay çözülebilecek durumda değildi.

Uzun Hasan ancak kendi yakınlarından bazılarıyla kaçabildi. Ve canını kurtarabildi. Pir Ahmed, Oğuzlu Mehmed Bey kaçıp kurtulanlar arasında idi. Akkoyunlu hükümdarı Uzun Hasan, 3 günlük yolu bir günde alarak Bayburt'a vardı. Burada bulunan aile efradını topla yarak Tebriz'e yolladı. Uzun Hasan ve bazı büyük komutanların ordularını başıboş bırakıp kaçtıklarını öğrenen Akkoyunlu askeri artık can derdine düşmüşlerdi. Savaş 8 saat sürmüş, akşamın ka-ranlığıyla beraber çarpışmalar sona ermişti. Akkoyunlu ordusu ye nik ve perişan bir halde derelerin içini doldurmuş, canını kurtar mak için galibin lüftunu bekliyorlardı. Ordunun bütün ağırlıkları ve hatta hükümdarın bütün hazinesi tamameri Osmanlar'ın eline geçmişti.

Ertesi gün savaş meydanında divan toplandı. Durum yeniden gözden geçirildi. Kaçan düşmanın takip edilip edilmemesi hakkın da komutanların fikirleri soruldu. Bütün komutanlar düşmanın ta kip edilerek sonucun kesinleşmesini istiyorlardı. Yalnız Sadrazam Mahmud Paşa; komutanların düşüncesinde değildi. Çünkü genel duruma tamamen vakıftı. Osmanlı Devleti'nin siyasi durumu iyi değildi. Bir an evvel anavatana dönmek, ekdeki meselelerı hallet mek icap ediyordu. Takip edip yok edilecek düşman, İslâm ve Türk'tüler. Çiğnenecek topraklar, din ve ırk kardeşlerinin toprak ları idi. Bu bakımdan bu yerleri yakıp yıkmak ve yağma etmek doğru bir hal tarzı olmazdı.

Çiğnenecek alanlar, ele geçmekle büyük kazançlar beklenen yerler de değildi. Mevsim de geçmekte, kış yaklaşmakta idi. Bu düşünceler karşılaştırılmasından da çıkacak hüküm belli idi. Düş man ordusunun takibi faydadan ziyade zarar verici olacaktı. Hal buki kazanılan bu zafer, artık düşmanın en az 20-25 yıl belini doğ rultmasına imkân vermeyecek şekilde zayıf ve perişan düşürmüş tü. Sadrazam Mahmud Paşa'mın bu konuşması ve munakeresi, Padişah Fatih Sultan Mehmed ve bütün komutanlarca hakli görul muş ve düşmanın takibinden vazgeçilmiştir. Osmanlı ordusu daha 3 gün savaş alanında kalmış, 4'üncü günü dönüş hazırlıklarına baş lamıştı. Savaş alanında kalınan günler içinde, earler gözden geçi rilmiş, Karakoyunlu büyükleri ve askerleri tamamen salverilmiş, esir düşen Akkoyunlu büyüklerinin çoğu idam edilmiş, bir bölümü de tutuklanmıştı. Bunlardan Timur oğullarından Mehmed Bakır, komutanları Zeynel, Muzaffer Mirza'lar, Amasya tutukevine gönderilmişlerdi. Başlıca Akkoyunlu büyüklerinden ve Uzun Ha san'ın akıl hocası, hiyle ve hud'a adamı Alpaşut Mehmed ile Ça kırlı Bayezid'in oğlu Ömer Bey de tutuklular arasına katılmışlardı. Osmanlı uyruklu iken, bilim için İran'a giden, orada Uzun Ha san'ın emrine giren ve Uzun Hasan'ın Osmanlılar'a savaş açması için telkinlerde bulunan, onu teşvik eden Titrek Sinan Bey oğlu Si nan Bey de idam edilenler arasında idi. İlim irfan sahibi kişilere il tifat edildi. Bunlar içerisinde, 10-15 şöhretli bilgin vardı. Ayrıca sanatkârlar da ayrıldı. Bunlar topluca Padişah'ın misafiri olarak Osmanlı ülkelerine gönderildi. Ordu dönüşünde beraberinde gö türdüğü 4000 kadar Akkoyunlu'dan her gün 400 kadar Akkoyun lu idam edilerek cezalandırıldı. Dönüş Afyonkarahisar yoluy la ya pıldı.

Devamı Var

Sağlık ve Hastalıklar

Karanfil yorgunluğunuzu alır

Zihin yorgunluğuna karşı birebir Taze demlenmiş bir bardak sıcak çayın içersine 10-12 adet kuru karanfil ilave edilir. Üç-dört dakika bekledikten sonra yudum yudum içilir. Şeker ilave edilmeden içilmesi en etkili şeklidir. Çayınızı yudumlarken ağzınıza gelen karanfil tanelerini dişlerinizin arasında hafif ezerek eminiz. İkinci bardak çay içecekseniz, içerisinde kalan karanfilleri kullanınız, yeniden karanfil ilave etmeyiniz. Karanfili çay içimini günde iki, haftada dört kereden fazla uygulamayınız. Alışkanlık haline getirmeyiniz.

Vücut direncinizin azaldığı, zihin yorgunluğu ve strese bağlı yorgunluk hallerinde uygulayınız.

DİKKAT: KARANFİL KÜRÜ UYGULANIRKEN İşhal şikayetlerinde karanfil, çay olarak içilmemelidir. Birkaç yudum oda sıcaklığındaki su ile alınmalıdır. Trombozit (platelet) düşüklüğü sorunu yaşayan hastaların karanfil kürünü uygulamamaları gerekir. Özellikle bazı ilaçlar, yan tesir olarak trombozit düşüklüğüne neden olabilmektedir.

Bu türden ilaçları kullanan hastaların karanfilden uzak durmaları gerekir.

Komik Fotoğraflar

bugün ne pişirsem'

Güveçte Mantar

Mantarları kağıt peçete ile silelim.Tavaya sıvı yağı aktarıp,peyazık doğranmış soğanı ve küçük küçük kesilmiş bir dış sarmısağı hafifçe sararana dek kavuralım.Mantarları ikiye veya dörde keselim.Mantarları bırakmadan suyu çekene dek kavuralım. Çarliston biberlerin çekirdek yataklarını çıkarıp,küçük doğrayalım.Tavaya aktaralım.Domatesi küp şeklinde doğrayıp,ilave edelim.Bikaç kez çevirip,tuzunu ve karabiberini ayarlayalım. Ateşten alıp güveç kaplarına dolduralım.Orta ısıl fırına sürelim.15 dk pişirerek servis yapalım.

Şaka

Dursun Temel e sormuş:
- Uşğuım oruçlu oruçlu kaç hamsi yiyebilsun? Temel : 100 tane yerim vala... Dursun Hadi oradan yesen yesen 1 tane yersin geriye kalan 99 hamsiyi oruçsuz yersin. Bu espri Temel in acaip hosuna gitmiş. Yolda Cemal i görmüs ve hemen sormuş Usagım oruçlu oruçlu kaç hamsi yiyebilsun? Cemal : 50 tane yerim beri... Temel : Tüh be usagım 100 deseydın sana müthis bir espiri yapacaktım...

güldürmece

ŞİİR GEZGİNİ

Ayrılık yüreğimi karıncalandırıyor nicedir...
Beynimi uyuşturuyor özlemin...
Çok sık birlikte olmasak bile
benimle olduğunu bilmenin bunca yıl
içimi nasıl ısıttığını yeni yeni anlıyorum.
Yokluğun, hatırlandıkça yüreğime saplanan bir sızı
olmaktan çıkıp
sürekli bir boşluğa dönüşüyor.
Sabahlara seni okşayarak başlamaları, akşamları
her işi bir kenara koyup
seninle baş başa karşılamaları özlüyorum;
oynaşmalarımızı,
yürüyüşlerimizi, sevimli haşarılığını, çocuksu
küskünlüğünü...
Nasıl da serttin başkalarına karşı beni savunurken
ve ne yumuşak,
bir çift kısık gözle kendini ellerinin okşayışına
bırakırken...
Ya da kolyeni çözdüğümde kollarıma atlarken,
Hasta olduğunda, o korkunç kriz gecelerinde gözler,
geceler boyu nöbet tuttuk başında... O şen kahkahalarına
yeniden kavuşabilmek için sessiz dualar ederek...
"Atlattı" müjdesini kutlarken yorgun bedenindeki
yaraları okşayarak,
doktorun boldu sevincimizi: "Yaşayamaz artık bu
evde...
Yüksek binalar ve beton duvarların gri kentinde"
dedi,
"O gitmedi... Ve kendine yeni bir hayat çizmeli."
Bilsen ne zor, gitmen gerektiğini bile bile "Kal"
demek sana...
Ne zor, senin için ebedi mutluluğun beni unutmuştan geçtiğini bilmek...
Gitmeni asla istemediğim halde, buna mecbur
olduğumuzu görmek
ve sana bunları söyleyemeden "Git artık" demek...
"Beni ne kadar çabuk unutursan, o kadar çabuk
kavuşacaksın
mutluluğa" demek sana ne zor...

Can Dündar

Kıssadan Hisseler...

Bir fabrikada, önemli bir işlevi olan makine bozulmuştu. Makineyi onarması için kentin ünlü bir ustasını çağırdılar.

Usta makineyi dikkatle inceledikten sonra vidalardan birinin gevşemiş olduğunu gördü. Sonra da o vidayı sıkıp, makinenin yeniden çalışmasını sağladı.

Sıra, bu emeğin karşılığı ödenecek ücrete gelmişti.

"Yüz milyon lira istiyorum" dedi usta.

Fabrika yöneticisi, bir vida sıkmak karşılığında yüz milyon lira ödemeyi kabul etmedi. Durumu fabrika sahibine iletti.

Fabrika sahibi ustayı çağırtı ve bir vida sıkmak için neden bu kadar çok para istediğini sordu.

"Ben yüz milyon lirayı, bir vida sıkıdım için istemedim" dedi. "Bu yüz milyon liranın on milyon lirası vidayı sıkmak içindir, doksan milyon lirası ise, hangi vidayı sıkmam gerektiğini bilmemin karşılığıdır..."

Ustaya yüz milyon lira ücretin hemen ödenmesini bildiren fabrika sahibi, ustayı fabrikasına "Teknik konular sorumlusu" olarak işe aldı.

Karikatür

BİLİM TEKNOLOJİ

42 Milyona uzay gemisi

Sigarayla savaşta yeni boyut: Japonlardan yaşı tutmayanları tespit ...
inanılmaz bir yöntem geldi.

Japonlardan ilginç bir teknoloji kullanımı daha. Sigara satın alabilme yaşının 20 olduğu Japonya'da, ülke çapında 570 bin adet sigara satan makine bulunuyor.

Başında bir operatör olmadığı ...
herkesin rahatlıkla bozuk para atarak istediği sigarayı alabileceği bu makinelerin tek sorunu, satın alan kişinin yaşının tutup tutmadığını kontrol edememesi. Fakat Japon mühendisleri burada çözüm buldular.

Artık bu makinelerden sigara alabilmek için önce kullanıcıların makinelere yerleştirilen bir kameralara doğrudan bakmaları gerekiyor. Bundan sonra kameradan geçen görüntü özel bir yazılım ile incelenip, kişinin yaşının 20'nin üzerinde olup olmadığı tespit ediliyor.

Yetkililer yazılımın %90 oranında başarılı olduğunu söylüyorlar. %10'luk kısımda ise makine yaş konusunda karar veremiyor. Büyük gösteren gençler veya bebek yüzlü yetişkinleri ayırt etmekte zorlanan makine bu durumlarda ise kullanıcıdan sürücü ehliyetini özel bölmesine yerleştirmesini istiyor.

Bilinçsiz yakılan ateşe dikkat edin

Erzincan'da yayla ve meralarda sürü otlatmaya çıkan çobanlar, bilinçsizce yaktıkları ateşlerle doğaya zarar veriyorlar

Kemal Arduç

Bahar mevsimiyle birlikte otlak ...ara sürüleri çıkarası bazı çobanlar, doğada gelişi güzel yaktıkları ateşlerle doğadaki bitki ve hayvanlara zarar veriyorlar. Bilinçsizce yakılan kuru otlardan çıkan metrelerce yükselikteki alevler, çevreye büyük zarar verirken, ateşi yakan kişiye ise yanan otları keyifle seyretmesi dikatlerden kaçmıyor. Anız yakımı son derece tehlikeli ve zararlı olduğu defalarca anlatılmasına rağmen kırsanın bu uyanları dikkatsizlikleri ...lmaması yapılan davranışlardan ...ğını gösteriyor. Her yıl ülkemizde çıkan anızın hava koşulları ve ...rüzgâr yüzünden büyük çapta yangına dönüşmesi sonucu hektarlarca orman veya toprağın yanarak verimsiz hale gelmesine neden oluyor. Bu konuda yapılan uyanlarda; anız yakımı topraktaki organik maddeleri yok ettiği için toprağın verimini düşürür ve daha çok gübre kullanımına yol açar. Daha çok gübre kullanımı da su kaynaklarımızın kirlenmesine yol açtığı belirtildi.

Anız yakımı ile çıplak kalan toprak, su ve rüzgar erozyonuna uğrar. Toprağın verimi organik üst tabakasını kaybetmek suretiyle düşer. Anız yakımı, atmosfere karbondioksit salarak küresel ısınmaya da katkıda bulunmaktadır. Yaban hayatı açısından da anız yakmanın ciddi etkileri olduğu belirtildi. Ayrıca birçok evcil ve yabanı hayvanında doğadan beslendiğine dikkat çekilerek, anız yakılırken toprak üzerindeki bitki ve canlılar yandıkları için, yaban hayatı bir besin kaynağını kaybetmiş ve belki de onu bekleyen kışı daha zor geçirmeye mahkum edildiği söylendi.

Anız yakmanın başka tehlikeleri arasında ise telefon direklerini yanması ve daha da kötüsü, yoldan geçen arabaların görüş mesafesini azaltarak ölümcül kazalara sebep olduğu da belirtildi.

SEBZE ÜRETİMİNE FİDE DESTEĞİ

Erzincan ilinde ekonominin tarım ağırlıklı olduğu biliniyor. Kaynaklarda belirtildiğine göre, Tarımdan elde edilen gelir il gelirinin yüzde 50'si kadardır. Bunun büyük kısmı bitkisel ürünlerden oluşmaktadır.

Erzincan'da 3.700 hektar alanda sebzecilik yapıldığı belirtiliyor. Domates, biber, patlıcan, salatalık, taze fasulye, kabak, lahana v.s üretiliyor.

Son yıllarda Erzincan'da sebzeciliğin geliştirilmesi için yoğun çalışmalar yapıldığı, destek projeleri uygulandığı gözleniyor. Bu çerçevede, Tarım İl Müdürlüğü, Erzincan İl Özel İdaresinden sağlanan kaynakla, çiftçilere yüzde 40 indirimli sebze fidesi veriyor.

Tarım il Müdürü Ali Lek; Sebzeciliğin Erzincan'da büyük bir gelişme trendi yakaladığına işaretle, bölgenin sebze ihtiyacının karşılanmasında, büyük pay sahibi olunabileceğini ifade ediyor. Erzincan ilinde, tarım kesiminde en büyük gelirin pancar üretiminden sağlandığı, bunu kuru fasulyenin takip ettiği hep söylenmiştir. Ne var ki, son yıllarda şeker pancarı üretimi kota uygulamasıyla kısıtlanmıştır. Pancardan elde edilen gelir azalmıştır. Geçimin pancar üretiminden temin eden çiftçi ailesi sayısı gerilemiştir. Bu durum göz önüne alındığında, Erzincan'da sebze ve meyve üretimine ağırlık verilmesi girişimlerinin isabetli ve yararlı olduğu kolayca görülecektir. Tarım İl Müdürlüğü'nün, çiftçiye ucuz fide dağıtılması projesi kapsamında 1 milyon 200 bin domates fidesi 400 bin kadar çeşitli biber fidesi vermeyi planlanmış bulunması önemli destek sayılmalıdır.

Çiftçiye yüzde 40 indirimli fide veriliyor olmasının fide üreten seralar bakımından da önemli bir destek oluşturduğunu ifade etmeliyiz. Arz-talep dengesi çerçevesinde olaya bakıldığında bu sayede fide üretiminde gelişme olacak. Seracılık gelişecek bu sektörde iş ve istihdam artışı olacaktır.

Sebze fidesi üretimi ve tüketiminin artmasının aynı zamanda daha fazla miktarda, sebze üretilmesi anlamına geleceği kabul edilecektir. Üretimin sadece il içinde değil il dışında pazarlanması ilede, Erzincan'da sebze üretimi yapan çiftçilerin gelininin artacağı sektördeki gelişme dolayısıyla il ekonomisine önemli miktarda katkı sağlanması mümkün olacaktır. Olaya bu açıdan bakıldığında il özel idaresinin fide desteğinin isabetli bir proje olduğu görülecektir.

Objektif

Şefik ARAS

VAKIF MEDENİYETİ

Vakıflar, İslam toplumunun, özellikle Türk toplumunun temel altyapı projelerinden birisidir. Vakıflar dini bir gereklilik olduğu gibi, toplumsal ve sosyal bir projelerdir. Bu açıdan önemi tartışılamayacak kadar büyüktür.

Durum böyle olunca da vakıfların bir haftaya sığdırmak mümkün değildir. Vakıf adından da anlaşılacağı gibi, kalıcı, durucu, hizmetini sürekli hale getiren bir davranış biçiminin geliştirilmesi anlamı taşımaktadır. Çağları aşıp gelen bir medeniyet, çağların üstünde, yarınlara ait projelerdir vakıflar... Geçmişteki örneklerine baktığımız zaman işin ehemmiyeti ve ciddiyeti ortaya çıkmaktadır. Bazı örnekler vermek gerekirse, geçmişte vakıflar "Gelin olamayan kızların çeyizlerini hazırlayan vakıflar". Suya giderken testisini kıran çocuklara testisini veren vakıflar", "Göç mevsimi geldiği zaman yaralanıp ta göçemeyen göçmen kuşlara sahip çıkan, onların yaralarını saran vakıflar" gibi geniş bir yelpazede hizmet vermişlerdir.

Geçmişten günümüze taşınan örnekler, bugünlerin yarınlarını kuracak projeler hep vakıfların eseri olmak zorundadırlar.

Vakıflar Bölge Müdürlüğü tarafından Türk bölgede ve şehrimizde düzenlenen programlar bu açıdan büyük önem taşımaktadır. Sosyal projelerin tamamını kapsayan vakıflar, sağlıktan tutunuz da dini hizmetlere. Hayır hizmetlerine, eğitim hizmetlerine kadar her konuda faaliyetleri yakın çevremizde görmekteyiz. Bu hizmetlerin artması, çalışmalara yoğunluk kazandırılması, ebetteki toplumun refah düzeyinin yükselmesi açısından büyük önem taşımaktadır.

Vakıflar haftasının tanıtılması yılda bir haftalığına da olsa gündeme getiriliyor olması çok önemlidir. Vakıfların sahasının genişliği, vakıflar aracılığıyla yapılamayacak herhangi bir faaliyet bulunamaması sebebiyle, vakıfların çok daha iyi tanıtılması topluma daha iyi hizmetler sunulması açısından çok önemlidir.

Vakıflar neler yapabilirler diye sorduğumuz zaman verilecek cevap çok açık ve nettir. Vakıflar devletin ve toplumun aleyhine olmayan her türlü çalışmayı yapabilirler. Hayır hizmetleri, Ticaret, Sanayi, Eğitim, Sağlık, Madencilik, gibi aklınıza hangi saha gelirse gelsin vakıfların çalışma sahasıdır. O açıdan vakıflar Cumhuriyet döneminde biraz ihmal edilmiştir.

Yaptığım bir araştırmada Osmanlı döneminde Erzincan'da bulunan vakıf sayısının 74 olduğunu hatırlıyorum. Oysa günümüzde bu sayı ancak bunun yarısına ulaşabilmektedir. Vakıf medeniyetinin geliştirilmesi hem insanımız, hem ilimiz, hem ülkemiz, hem de tüm insanlık için büyük önem taşımaktadır.

Yazı-Yorum

H.İbrahim ÖZDEMİR

dogugazetesi.com.tr

Son Dakika, Siyaset, Ekonomi, Sağlık, Spor, Sanat, Tarım ve daha neler neler

Yaşananlardan haberiniz olsun diye

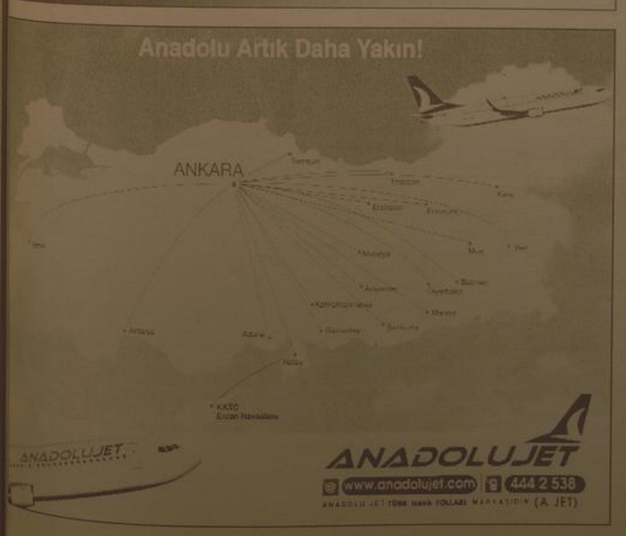

H. İbrahim Özdemir'in
"Eyvah"
adlı romanı
Osmanlı dönemindeki
Erzincan tarihine
ışık tutuyor.

doğu yayınları
V. Recep Yazıcıoğlu
Cad. No: 57 ERZİNCAN

İlan ve reklamlarınızı doğu Gazetesi'nde değerlendirin...

Üniversite öğrencisinin büyük başarısı

Atatürk Üniversitesi Kazım Karabekir Eğitim Fakültesi 3. Sınıf öğrencisi Bengisu Sümeyye Bayar'ın, Vakıflar Genel Müdürlüğü tarafından düzenlenen yarışmada vakıf kültürüyle ilgili yazdığı makale Türkiye birincisi seçildi. Ankara'da düzenlenen törenle 5 bin YTL'lik ödülünü alan Bengisu Sümeyye Bayar, "Vakıf, bir sabah sütüdür dudaklarımızda" başlıklı makalesinde; sağlıklı iletişim ve sağlıklı toplum temalarını işledi. Vakıflar Genel Müdürlüğü bu yıl kompozisyon, resim, fotoğraf, ebru ve illüstrasyon dallarında yarışma düzenlemişti.

Bengisu Sümeyye Bayar "Vakıf, Bir Sabah Sütüdür Dudaklarımızda" konulu makalesinde şunları kaydetti; "Yerin altında sürüp bırakılışın su ile zaman perdelerinden süzülüp gelen söz ve Yaradan'ın emaneti olduğu duyuruluş, gene O'nun isteği istikamette, daimi olarak insanlığın hizmetine sunuları vakıf yunmuş-arınmış üç kardeş; su dışkıf'oldu. Bizler bu topraklara yersiz yurtsuz göçebeler halinde gelmedik. Önümüze düşen, bize yol gösteren rehberlerimiz vardı. Toprağa nasıl kök salacağımız, birbirimizi nasıl koruyup kollayacağımız, nasıl iş tutup çoluğumuzun çocuğumuzun rızkını temin edeceğimizi onlardan öğrendik. Atalarımız; "yarının çerağını" dünden tutuşturdular. Bizi, kendi öz evlâtları olarak asırlarca yaşıtmak, üç zamanı, dün-bugün-yarını bilurdan bir avize gibi diri tutmak istiyorlardı. Bunun için, söze şu kesif mânâyı koydular; insanı mübarek ve muazzez kılan özellik, nefsin alt edilmesi, bencilikten kurtulması ve din kardeşini nefsine tercih etmesiyledir. Tıpkı Asr-ı Saadet'te ensarın muhacirlere muamelesi gibi. İnsanın varlığını Allah yolunda seferber etmesi, ötekinin varlığını kabul ederek, onun da yaşaması ve kalkınmasını sağlaması, onun da şahsiyet kazanarak erdemli toplumun oluşumuna yardımcı olması kadar önemli bir gayret var mıdır?

İşte yakın ana felsefesi budur. Bu uğurda, malının parasının yanında bizzat kendi hayatını vakfetmiş insanlar da vardır Tarihte ve bugün kanaat önderlerinin yaptıkları bundan başka neyle izah edilebilir ki? Ötekini nefsine tercih etmek... Paylaşmak ve bölüşmek... Elindekini bir menfaat bekemeden dağıtmak... Bu ancak peygamberlere ve Allah dostlarına has ulvi bir davranıştır. "Peygamberlerin mirası olmaz" hadisi-i şerifini düstur edinmek, herkesin kânı değildir. Yunus Emre "Mal sahibi mülk sahibi, hani bunun ilk sahibi?" derken bu noktaya parmak basıyordu.

"Vakıf, bir sabah sütüdür dudaklarımızda" başlıklı makalesinde; sağlıklı iletişim ve sağlıklı toplum temalarını işledi. Vakıflar Genel Müdürlüğü bu yıl kompozisyon, resim, fotoğraf, ebru ve illüstrasyon dallarında yarışma düzenlemişti.

A.Ü.'de hemşireler gecesi

Atatürk Üniversitesi Sağlık Araştırma ve Uygulama Merkez Müdürlüğü bünyesinde çalışan hemşireler için 12 Mayıs Hemşireler günü nedeniyle Üniversite Konuk Evinde gece düzenlendi.

Geceye Genel Sekreter Doç. Dr. Üstün Özen, Yakutiye- Aziziye Araştırma Hastaneleri Başhekim Yardımcıları, Prof. Dr. Necip Becit, Doç. Dr. Kenan Gümüştekin, Doç. Dr. Şahin Aslan, Doç. Dr. Kadir Yıldırım, Sağlık Bilimleri Fakültesi Dekanı Prof. Dr. Türkan Pasinlioğlu, Hemşirelik Yüksek Okulu Cerrahi Hastalıkları Hemşireliği Anabilim Dalı Başkanı Yrd. Doç. Dr. Nadiye Özer, Türk Hemşireler Derneği Erzurum Şube Başkanı Yrd. Doç. Dr. Serap Sökmen ve Başhemşire Halime Gözübüyük katıldı.

Gecede konuşan Özen, hemşirelerimizin büyük bir öz veriyle görev yaptıklarını belirterek, "Türkiye'de 70 bin hemşire görev yapıyor, ancak, 8 inci 5 Yıllık kalkınma Planına göre, sağlık hizmetlerine etkin bir şekilde yürütülebilmesi için 212 bin hemşirenin görev yapması gerekiyor. Sizler, yoğun bir şekilde ve öz veriyle çalışarak bu açığı kapatıyorsunuz. Bu nedenle de ayrıca size teşekkür etmek istiyorum" dedi.

Daha sonra geceye katılan 300 hemşireye ve konuklara yemek verildi.

Öğrencilerin atletizm coşkusu

Üniversiteler Atletizm Türkiye Şampiyonası bugün ve yarın yapılacak olan final yarışmaları ile sona eriyor.

Atatürk Üniversitesi'nin ev sahipliğinde devam eden Üniversiteler Atletizm Türkiye Şampiyonası'nın bugünkü bölümünde de takımlar kıyasıya yarıştılar. 30 Üniversitenin katıldığı yarışmada spor-cular derecelye girmek için büyük efor sarf ettiler.

Şampiyona bugün ve yarın gerçekleşecek final yarışmalarıyla sona erecek. Yarışlara büyük ilgi gösteren Üniversiteli öğrenciler gün boyu yarışları büyük bir heyecanla takip ediyorlar.

Liseli öğrencilerin resim sergisi

Kars'ın Sankamış ilçesinde Kazım Karabekir Lisesi öğrencilerinin resim sergisi büyük beğeni topladı. 11-D sınıf öğrencisi Duygu Sağlam'ın "İki farklı yaşam' konulu resmi davetlilerdin tam not aldı.

Okulun Sergi Salonu'ndaki resim sergisinin açılışını; Kaymakam Ahmet Altunbaş, Belediye Başkanı İlhan Özbilen ve İlçe Milli Eğitim Müdürü Orhan Ekinci yaptı. Kara kalem, pastel boya, sulu boya, portre ve serzel çalışmada ve emeği geçen öğretmen ve öğrencilerimi kutluyorum" diye konuştu.

Milli Eğitim Müdürü Orhan Ekinci ise, "Öğrencilerin hayal gücü ile el becerilerinin bir araya gelmesi bu güzel sanatsal değerleri ortaya çıkarmaktadır.. Gönlümüzden geçen sanatsal yönleri güçlü olan öğrencilerin bu yeteneklerini üniversite aşamasında da göstermesidir" şeklinde konuştu.

Resim öğretmeni Kürşat Budak, sene başından bu yana resim konusunda eğitim alan öğrencilerin ilk defa sergi açıp yeteneklerini sunmalarının mutluluk verici olduğunu ifade etti.

Serginin en çok beğenilen resmi ise 11-D sınıf öğrencisi Duygu Sağlam'ın 'İki farklı yaşam' konulu kara kalem çalışması oldu. Ziyaretçiler Duygu'nun resmini uzun uzun seyrederken, davetliler farklı farklı yorumlarda bulundular. Allah-u Ekber Dağlarının bağında 90 bin yıl hit barındıran Sankamış'ta farklı dünyaya anıtlar sergiler bir yanda günlük yaşam sürdürdüklerini diğer yanda da yaşamlar bulunuyor. Çam ağaçlarına ve kuşlara zarar vermeyen insan unsurunun kullanılmadığı resimde ortada akan ve bir 'Ömür su gibi akıp gitmez' yorumları yaptılar.

İLAN

ERZURUM VAKIFLAR BÖLGE MÜDÜRLÜĞÜNDEN

KIRALIK GAYRİMENKULLER

Sıra No	Emlak No	İli	İlçesi	Mahallesi/Köyü	Cadde/Sok. No/Mevki	Kat No	Cinsi	Kullanım Amacı	Oda/Salon No	Ada No	Parsel No	Alanı (m2)	Muhammen Bedel (YTL) Aylık	Yıllık	Teminat (YTL) Muhammen Bedelin % 20'si	Şartnamenin satılacağı yer	Kira süresi
3	Kıraz 2	Erzurum	Merkez	Yeşilyurt Mahallesi	Onda Cad.Nesi	12/E	Ap. Daireli	EV	4+1	101	5	156,55	500,00	250,00	1.200,00	22.05.2009	15.30

1- Yukarıda her türlü vasıfları yazılı taşınmazlar, kıraladaki belirtilen muhammen bedeller üzerinden ilan metninde belirtilen tarih ve saatlerde 2886 Sayılı Kanunun 45.maddesi uyarınca açık ihale usulü ile kiraya verileceklir.
2- Kiralama süresi sözleşme tarihinden 31.12.2009 tarihine kadar olup, ihalede ortaya çıkan bedel 2009 yılı aylık Kiradır.
3- Geçici ve ek teminatlar Erzurum Vakıflar Bankasındaki 7275454343 nolu Bölge Müdürlüğümüz hesabına yatırılacaktır.
4- İhaleye iştirik edecekler; İkametkah belgesi, Nüfus cüzdan sureti ve teminat mektubu veya teminat mektubu ile birlikte komisyon başkanlığına müracaat edeceklerdir.
5- İlan bedeli, Yavrı bedeli,elektrik- su abonmanları ve ortak giderler kiracıya ait olup, idareye borcu olan kiracılar ihaleye katılamazlar.
6- İhale Erzincan Vakıf İşhanında bulunan Şeflik bürosunda yapılacak olup, bir önceki ihale bitmeden diğer ihaleye geçilmeyecektir.
7- Şirket adına ihaleyi katılacaklar yetki belgesi, başkası adına katılacaklar ise tastikli vekalet örneği ve imza sirküsü getireceklerdir.
8- İhale üzerinde kalan şahıs kiraladığı taşınmazı yangın, felaketik ve doğal afatlere karşı Genel Müdürlük adına sigorta yaptırıp, poliçesini her yıl yeniletmesi zorunludur.
9- Komisyon ihaleyi yapıp yapmamakta veya dilediği bedeli seçmekte serbesttir.

E. No: 1837

Doğu Yayın No: 34 / 11.05.2009 / 15.05.2009

Patates üretimi izne tabi olacak

Erzincan İl Tarım Müdürlüğü Bitki Koruma Şubesinden verilen bilgiye göre Zirai Mücadele ve Zirai Karantina Kanunu uyarınca hazırlanan yönetmeliğe göre, ticari amaçla patates dikimi yapacak üreticiler, üretim yapacağı tarlanın nerede olduğu il veya ilçe müdürlüklerine dilekçe ile dikimden önce başvuracak bir bin alacak. Bu çiftçiler, başvurdukları yıl Çiftçi Kayıt Sistemine (ÇKS) kayıtlı olacak ve il ve ilçe müdürlüklerine patates üretimi alanına uygun bulunan çiftçilere izin verecek. Üretim yapılan üretici adına düzenlenecek, her yıl yenilenecek ve verilen izinde parseller numaralandırılacak üreticinin dikim yapacağı tüm parseller belirtilecek. Üreticilerden istenecek, "patates üretim izni alan yetiştiricilerin uyması gereken şartları belirten taahhütname" alınacak.

Sözleşmeli tarım yaptırmak isteyen çiftçiler ise sözleşmeli çiftçilerinin ÇKS kayıt numaraları ile il veya ilçe müdürlüklerine başvurarak üretim izni alacak. Tohumluk üretim amaçlı olanlar, "Patates Tohumluğu Sertifikasyonu ve Pazarlaması Yönetmeliği" kapsamında değerlendirilecek. Karantinaya tabi zararlı organizmalarla bulaşık olan yerlerde patates üretimine izin verilmeyecek. Patates üretim izni almayan üreticilere patates taşıma ve satış sertifikası düzenlenmeyecek ve bu patateslerin nakileri ve pazarlanmaları yasaklanacak. Sertifikalı tohumluk patates üretim alanlarında 3 yıl, yemeklik patates üretim alanlarında ise 2 yıl aynı tarlaya patates dikilmemiş olması şartı aranacak. Elit ve orijinal sınıfta yetiştirilecek tohumluklar için ise aynı tarlaya 5 yıl süreyle patates dikilmemiş olması gerekiyor.

DEPOLAMA VE SATIŞ ŞARTLARI

Ticari amaçla patates depolaması yapılan depolar, bulundukları il veya ilçe tarım müdürlüklerince kayıt altına alınacak. Ticari amaçla patates depolaması yapacak olanlar, depolama ile ilgili bilgileri il veya ilçe müdürlüklerine beyan edecek ve tohumluk veya tüketim amaçlı olduğunu bildirecek. Ticari amaçla patates depolaması yapanlar, depoya girişi yapılan patatesleri, firma beyanı ve mevcut depo bölmelerinin büyüklüklerine göre çuvallı veya dökme olarak ayrı ayrı depolayacak. Depodan çıkan ürünler için üretim izinleri ve üretim izni sahibi adına düzenlenmiş satış belgesi saklanacak. Kendi ürününü depolayanlar için satış belgesi aranmayacak. İlçe müdürlükleri her yıl sonunda üretim/depolama izin belgesi listelerini il müdürlüklerine bildirecek. Tohumluk patates üretimi yapılan alanların kontrolü "Patates Tohumluğu Sertifikasyonu ve Pazarlaması Yönetmeliği"nde belirtilen esaslar dahilinde yapılacak. Patates üretim izni alan üreticiler, hasat zamanı pazarlamasını yaptıkları gerçek veya tüzel kişilere patates üretim izin belgesinin aslını ibraz edecek. Patates depolaması ve ticareti yapan gerçek ve tüzel kişiler ise üretim izni olmayan üreticilerden patates satın alamayacak. Satılan patatesler için satış belgesi düzenlenecek. Üretim yerlerinden veya depolardan satışa sunulacak patatesler için nakillerinden önce il veya ilçe müdürlüklerinden "Patates Taşıma ve Satış Sertifikası" alınacak. Patates Taşıma ve Satış Sertifikası her araç için ayrı düzenlenecek. Sertifikalarda üreticinin yetiştiricilik yaptığı alan ve o ilin ortalama verimi esas alınacak.

Patates Taşıma ve Satış Sertifikası olmadan patatesler, bir yerden diğer yerlere nakil edilemeyecek ve satılamayacak, sevk ve taşıma irsaliyesi düzenlenemeyecek. Ziraat odaları Patates Taşıma ve Satış Sertifikası olmayan patatesler için Müstahsil Yol Belgesi düzenlemeyecek. Kolluk kuvvetleri ve zabıta memurları, patates nakillerinde Sevk ve Taşıma İrsaliyesi veya Müstahsil Yol Belgesinin olup olmadığını denetleyecek. Hal müdürlükleri Sevk ve Taşıma İrsaliyesi veya Müstahsil Yol Belgesi olmayan patatesleri hale kabul etmeyecek ve satışına izin vermeyecek. Köylerde muhtarlar, belediye sınırları içerisinde Çiftçi Malları Koruma Başkanlıkları, patateslerin ticari amaçla izinsiz üretiminin yapıldığını, depolama izin belgesi olmaksızın depolandığını veya Patates Taşıma ve Satış Sertifikası olmaksızın taşımasının yapıldığını haber aldıklarında, durumu derhal mülki sınırları içerisinde bulundukları il veya ilçe müdürlüklerine bildirecek. Bilimsel amaçlı çalışmalar, araştırma ve geliştirme çalışmaları ile genetik çeşitliliğin geliştirilmesine yönelik çalışmalar kapsamında yapılan faaliyetler, zati ihtiyaç için üretim yönetmelik kapsamı dışında bırakıldı. Yönetmelik hükümlerine aykırı davrananlara, zirai karantina kanunu uyarınca yaptırım uygulanacak.

ÜRETİCİDEN ALINACAK TAAHHÜTNAME

Yönetmelik uyarınca, patates üreticilerinden uymak zorunda oldukları kuralları içeren bir taahhütname alınacak. Patates Üretim İzni aldığı tarihten başlayarak bir yıl içerisinde patates yetiştiremeyen üreticinin üretim belgesi iptal edilecek. Üretici, patates üretim/depolama yerinde tespit edilen zararlı organizmalara karşı il/ilçe tarım müdürlüğünce belirlenen yöntemlere göre mücadele yapmayı, karantina tedbirlerine (menşeli belli olmayan tohum kullanmamak, bulaşık yerden gelen yemeklik patatesleri tohum olarak temiz alanlara dikmemek, bulaşık tohumları hayvanlara yedirmemek, alet ekipman dezenfeksiyonlarını yapmak, hayvan hareketleri ile bulaşmalara engel olmak ve benzeri) uyacağını taahhüt ediyor. Ayrıca, üretici, üretim-depolama yerinde karantinaya tabi zararlı organizmalarla bulaşık patatesler tespit edilmesi durumunda, bu patateslerin imha edilmesini veya toplu tüketim yerlerinde (askeri birlikler, çocuk esirgeme kurumu, gibi) il/ilçe tarım müdürlüğü teknik elemanları denetiminde tüketiminin sağlanmasını kabul ediyor. Üretici, taahhütnamede, Zirai Karantina Taşıma ve Satış Sertifikası olmadan hiç bir yere patates satış ve nakli yaptırmayacağına ve bizzat yapmayacağına da söz veriyor. Yönetmelik uyarınca, yemeklik olarak yetiştirilen patatesler için düzenlenen belgelere "Tohumluk Olarak Kullanılmaz" kaşesi basılacak.

Motosiklet sürücüleri dikkat!

İl emniyet müdürlüğü şehir içi trafik ekiplerince yapılan denetim ve kontrollerde çok sayıda tescilsiz ve plakasız motosikletler ile ehliyetsiz sürücüye rastlandığı gözlemlendi.

Trafik kurallarına uygun olarak hareket eden sürücü ve yayaların mağdur edilmemeleri ve kazaların önlenebilmesi amacıyla trafik tescil ve denetleme şube müdürlüğü ekiplerince motosiklet sürücülerinin dikkatli olmaları gerektiğini vurguladılar.

Bu nedenle trafiğe çıkacak motosiklet ve motorlu bisiklet sürücülerinin tescilsiz ve plakasız taşıtlarla trafiğe çıkmamaları, ehliyetsiz olarak araç kullanmamaları, motosiklet ve motorlu bisiklet kullanırken kask takmaları, ruhsatta izin verilmemiş ise yolcu taşımamaları, kanunların öngördüğü hız limitlerinin üzerinde araç kullanmamaları istendi.

2918 sayılı karayolları trafik kanununa göre uygulanan idari para cezalarından bazıları şöyle; tescil edilen araçlan trafik belgesi ve tescil plakası almadan trafiğe çıkan araç sürücüleri ve sahipleri hakkında 21. maddesi uyarınca; 416.00 YTL (peşin 312.00 YTL) idari para cezası,

Araçları; tescil belgesi, trafik belgesi ve tescil plakaları araç üzerinde ve uygun durumda bulundurmadan trafiğe çıkan araç sürücüleri ve sahipleri hakkında 23. maddesi uyarınca 49.00 YTL, süresi bitmiş geçici trafik belgesi ve plakası ile araçları trafiğe çıkarmak, geçici belge ve plakaları amaç dışı veya başka araçlarda kullananlar hakkında 25. maddesi uyarınca 101.00 YTL idari para cezası uygulanıyor, Motosiklet kullanırken koruma başlığı ve koruma gözlüğü, yolcu iken koruma başlığı bulundurmayan ve kullanmayanlara 78/1b maddesi uyarınca; 49.00 YTL idari para cezası uygulanacak.

Araçlarını sürücü belgesiz kişilerin kullanmasına izin veren araç sahiplerine 36. maddesi uyarınca; 206.00 YTL idari para cezası uygulanmak olup, ayrıca sürücü belgesiz araç kullanan sürücüler 5326 sayılı kabahatler kanunu muhalefetten mahkemeye sevk ediliyor.

Otobüsler boş gidiyor

Kemal Arduç

Hava yolu ulaşımı her geçen gün ucuzlaması sebebiyle karayolu ulaşımını olumsuz yönde etkiliyor. Özellikle yakıt yakıtlarındaki artış ve devletin havayolu ulaşımına sağladığı kolaylık Erzincanlı otobüs işletmecilerini zorlamaya soktu. Haftanın bir gününde Erzincan'dan Ankara ve İstanbul illerine sefer yapan uçaklar, otobüsçülerin işlerinde büyük ölçüde düşüş yaşanmasına neden olduğu belirtildi. Erzincan'da Ulaştırma sektöründeki isimlerinden olan Dadaş Turizm Erzincan İşletmecisi Nejdet Akpınar, sektörün son yıllarda geldiği noktanın hiç de iyi olmadığını dile getirerek, büyük haksızlıklar yapıldığı ni iddia etti. Karayolu ulaşımının can çekiştiğini belirten Akpınar, "Yolcu taşıma sektörü neredeyse iflasın eşiğine geldi. Bu sektör dev bir sektör olmasına rağmen, yapılan büyük haksızlıklar neticesinde iflasın eşiğine sürüklendi. Havayolları ve denizyollarına verilen yüzde elli ÖTV indirimi, karayolu taşımacılarına verilmeyince sektör can çekişir duruma getirildi.

Uçakların neredeyse otobüs bileti fiyatına kadar yolcu taşıması yapması ise haksız rekabet ortamı yaratıyor." İstanbul, Ankara, İzmir, Antalya illeri başta olmak üzere onlarca ile sefer yapıyoruz, ancak eski yoğunluk yoktur. Yolcu olmadığı gibi fiyatları da indirmek zorunda kalıyoruz. 4 yıl önce bize verilen rayiç bedellerinin çok altında çalışıyoruz. Örneğin istanbul'a 70 TL'ye yolcu götürmemiz gerekirken biz bunun çok altında ki rakamlarla çalışmak zorunda kalıyoruz. Artık otobüslere köylümüz ve öğrenciden başka kimse tercih etmez duruma geldi" şeklinde konuştu.

14 Mayıs Dünya Çiftçiler Günü

Kemal Arduç

14 Mayıs Dünya Çiftçiler Günü olması münasebetiyle bilgi aldığımız Erzincan Tarım İl Müdürü, Ali Lek, tarımın, ekonominin yaşamsal öneme sahip bir sektörü olduğu gerçeğinin, gelişmiş veya gelişmemiş tüm ülke ekonomileri için geçerli olduğunu bildirdi.

Gelişmiş ülkeler yönünden en önemli farkın, tarımın çağdaş olanaklardan yararlanılarak, bir endüstri durumuna getirilmesi olduğunu ifade eden Lek, Türkiye'de, gerçekleştirilen ilerlemelere karşın, tarım sektöründen son yıllarda büyük bir aşama kaydettiğini bu durumda en büyük payın şüphesiz Türk çiftçisine ait olduğunu ifade etti..

Lek, açıklamasını şöyle sürdürdü. "Tüm kesimler tarafından çok iyi bilinen bir gerçek vardır ki o da Türkiye'nin nüfusunun büyük bir çoğunluğunun tarım sektöründe faaliyet göstermiyor olmasıdır. Tarım sektöründe istihdam edilen Türk çiftçisi son yıllarda atılan adımlarla büyük aşamalar kaydetmiştir. Ülkemiz tarım sektörüne gelişme ivmesini daha da artırabilmesi için, araştırma-geliştirme çalışmalarına önem verilmesi, bilim ve teknolojinin sunduğu yeni teknikler kullanılarak daha çok verim ve daha çok üretimin amaçlanması, sulanabilir arazi oranının artırılması ve tarımda çalışanların eğitim düzeyini yükseltecek uygulamalı eğitim projelerinin yaşama geçirilmesi bir zorunluluktur.

Biz tarım teşkilatı olarak çiftçilerimize elimizden gelenin en iyisini vermeye ve onlara en iyi şekilde hizmet etmeye devam edeceğiz. Türk Milleti olarak, ülkemizin kalkınma sürecinde önemli işlev üstlenen köylü ve çiftçilerimize minnet ve şükran duyuyoruz. Bu düşüncelerle, Dünya Çiftçiler Günü'nü kutluyor, emekleriyle günlük yaşamımızın sürdürülmesine büyük katkıda bulunan tüm köylü ve çiftçilerimize eşenlikler diliyorum." Diye konuştu.

Tercan'da öğrenciler yararına kermes

Tercan Berk Öğrenci Yurt Müdürü Mustafa Demir organizesinde öğrenciler yararına bir kermes düzenlendi. Kermeste yöresel yemekler sergilendi.

Dolmalar, mantılar, çiğ köfteler, pastalar, börekler davetlilerden oldukça ilgi gördü. Kermeste ayrıca bebek giysileri, bay-bayan giyecekler, elişleri, örgülere de yer verildi.

Tamamı bayanlar tarafından hazırlanan ürünler uygun fiyatlara satışa çıkanlarak öğrencilere katkıda bulunulması amaçlanıyor.

Kermese ilk günden katılım oldukça yoğun oldu. Bur hafta sürecek olan kermes tüm halka açık olacak.

doğu
Gündük Haber Yorum Aktualite Gazetesi
V. Recep Yazıcıoğlu Cad. No: 57 ERZİNCAN
Tel - Fax : 224 24 25-26
e-mail : bilgi@dogugazetesi.com

Sahibi: H. İbrahim Özdemir

Yazı İşleri Müdürü: Naim Çakır

Ermat Ofset
V. Recep Yazıcıoğlu Cad. No: 57
ERZİNCAN
Tel: 224 24 25 -26

e-mail: ermatofset@yahoo.com

Abone:

Yıllık	60.00 TL
6 Aylık	30.00 TL
Aylık	6.0 TL

Şehir Dışına PTT masrafı ilave edilir.

İlan tarifesi

Resmi İlan Sütun'cm	6.00 TL
Genel Kurul İlanları	45.00 TL
Özel İlan, Reklam-cm	1.50 TL
Zayi	10.00 TL
Tebrik - Başsağlığı	50.00 TL
Günü Geçmiş Gazete	50 Kr

günün takvimi

15 Mayıs
2009 Cuma
SAYI: 9554

Öğrencilerden annelere özel program

Erzincan Milli Piyango Anadolu Lisesi düzenlediği programla anneler gününü kutladılar. Okula gelen anneler sürprizlerle karşılandılar

Kemal Arduç

Milli Piyango Anadolu Lisesinde "Anneler Günü" coşkuyla kutlandı. Programa gelen anneler okulda karantillerle karşılandı. Öğretmenler ve Öğrenciler günün anlam ve önemiyle ilgili şiir ve kompozisyonlarını okudular. Anneler arasından Perihan Ertane kızına göstermiş olduğu fedakarlıktan dolayı yılın annesi seçildi. Okul genelinde yapılan resim, şiir, kompozisyon yarışmasında dereceye giren 9 öğrenciye çeşitli ödüller verildi. Okul Müzik grupları etkinlikte sahne aldı. Velilere unutulmaz anlar yaşattılar.

En önemlisi 3.Ordu Bando takımının sürprizi oldu 3.Ordu Bando takımı annelere ve öğrencilere eşsiz sanat eserlerinden bir buket sundu.

Programın hazırlanmasında ve sunumunda Okul Müdürü İhsan Kılıç ve Müdür yardımcısı Namık Kavaz gözetiminde okul öğretmenleri katkıda bulundu.

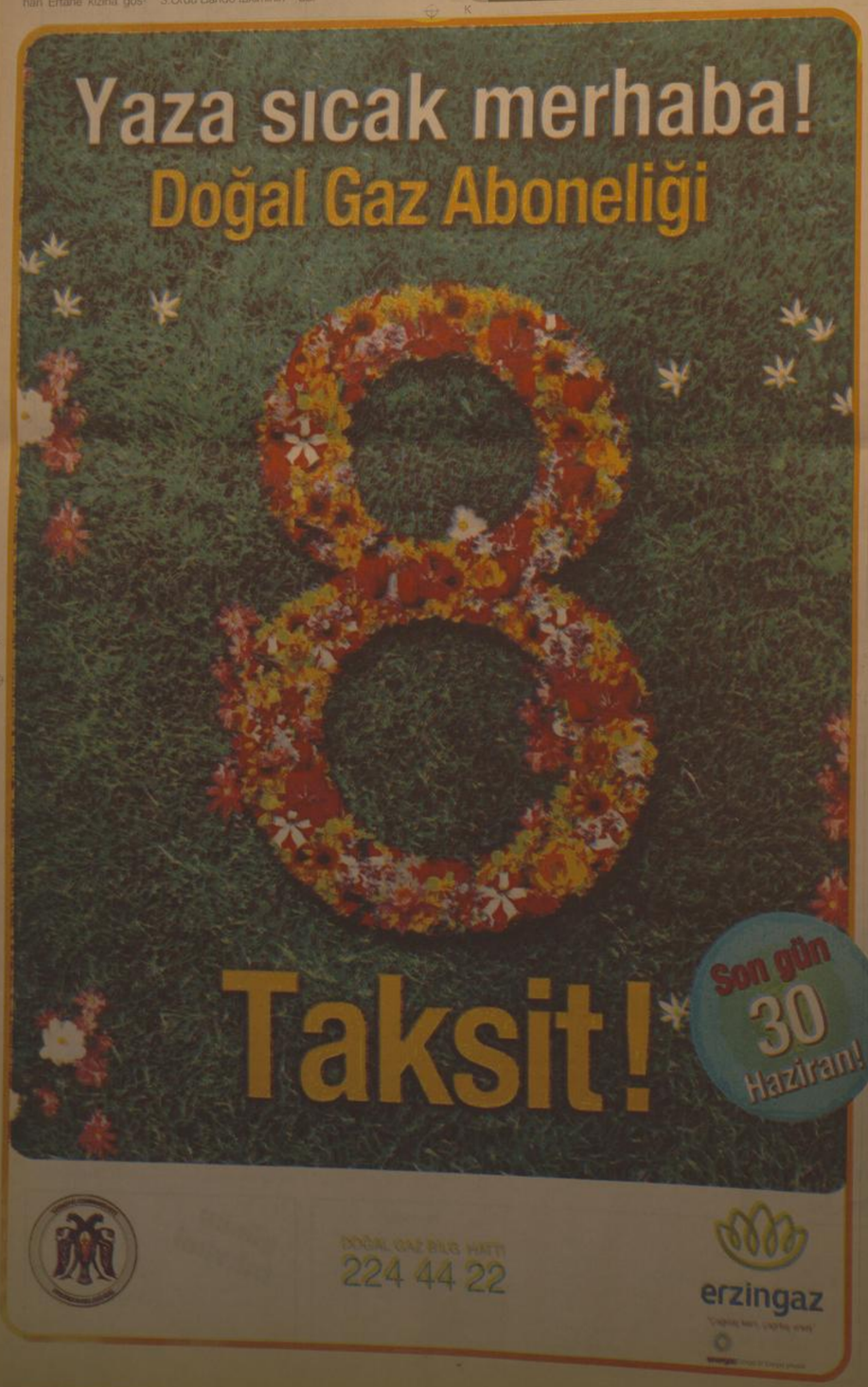

Erzincan zirveye oynuyor

Erzincan Gençlik ve Spor İl Müdürlüğü tarafından yapılan yazılı açıklamada Erzincan Avcılık ve Atıcılıkta da zirveye oynuyor

Faruk canbaba

Avcılık ve Atıcılık Federasyonu'nun 2009 yılı faaliyet programında yer alan Atatürk Kupası 4-9 Mayıs 2009 tarihleri arasında Manisa da yapıldı. Şampiyona ile ilgili olarak açıklama yapan Avcılık ve Atıcılık İl Temsilcisi Yılmaz Toyran; söz konusu müsabakalara ilimizi temsilen yıldızlar kategorisinde 2 erkek bir bayan Gençler kategorisinde bir bayan büyük erkekler Halı, Tüfek, Tüfek kategorisinde, 3 erkek sporcu havalı 10 m. tabanca da, 3 erkek sporcu ile toplam 12 kişi müsabakalara iştirak ettik. Müsabakaları 8 aylık gibi bir süredir antrenörlerimiz Uluk ÖZIŞIK ve Tuğrul Karanlık hocamızın gayretleriyle iyi bir hazırlık aşaması geçirdik. Gençlik ve Spor İl Müdürü Atanur Köseoğlu'nun katkılarıyla Atıcılık sporunu yeniden canlandırdık. Havalı silah poligonumuzu daha iyi şartlara getirdik. Katılmış olduğumuz bu şampiyona da Büyük erkekler Havalı tüfek müsabakalarında sporcularımızdan Tuğrul Karanlık, Haluk Birgöl ve Faruk Keskin Takım halinde Türkiye 3.sü olmuşlardır. Yine yıldız bayanlar havalı tüfek de bir bayan sporcumuz Rumeysa Varlı Türkiye 3. sü olmuştur.

İlimizde Atıcılık sporunun başlaması ve gelişmesinde büyük çabalar sarf eden İl Müdürlüğümüz daha iyi birinciler alabilmek için her zaman sporun ve sporcunun hizmetinde olduğunu bundan sonraki yarışmalara şimdiden hazırlanmak için desteklerini vereceklerini belirtmiş Toyran şöyle devam etti: Atıcılık sporu temmen konsantrasyon, kişinin kendi ile ilgili cüdelesini sağlayan, yüksek saygın ve gayet ermeyi ili bir spor branşıdır. Bu insanının tamamen karakteristik yapısı olan eden ve atalarımızdan bugüne kadar gelen kendi öz benliğini yansıtan bir spor branşıdır. Bu spor her yaş gurubundan insanlarımız bakıyor. Gençlik ve Spor İl Müdürlüğümüz tesislerinde plan antrenmanlarımızlarımızın çocuklarını görmesini bekliyoruz.

Yukarıda bahsettiğim şampiyonaya katılmamızda yardımlarını esirgeme yen il müdürlüğümüz sporcularımızın hazırlanmasında emeği geçen antrenörlerimize ve bizlerden iki bizden ödüllerden sporcularımıza ilimizi temsilcisi olarak çok teşekkür ederek şükranlarımı sunuyorum, dedi.

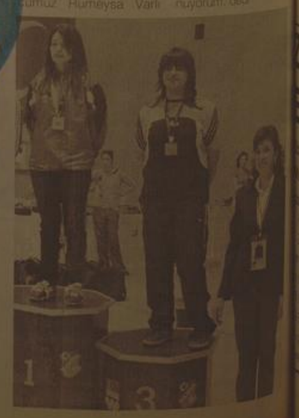

Avrupa Birliği tarafından Erzincan'da düzenlenen toplantı ile kadın girişimcilerin desteklenmesi Tube Programı ve Köki Tarımsal Kalkınma Kooperatif temsilcilerine ödüllendirildi 5

Kadınlar işsiz kalmasın

Vakıflar haftasının ardından

04-10 Mayıs tarihleri arasında kutlanan Vakıflar Haftası programı kapsamında Erzincan'da yapılan etkinlikleri sıralayan Vakıflar Erzurum Bölge Müdürü Tahsin Türker, hafta kapsamında Erzincan'da yapılan etkinliklerin oldukça verimli geçtiğini söyledi

Kemal Arduç

Vakıflar Haftası programını Erzincan'da düzenledikleri çeşitli etkinliklerle kutlayan Vakıflar Erzurum Bölge Müdürlüğü bu kapsamda vakıfların önemini de halka aşılandığı vurgulandı.

Bir haftanın ardından değerlendirmede bulunan Vakıflar Erzurum Bölge Müdürü Tahsin Türker; "4-10 Mayıs 2009 Vakıflar Haftası nedeniyle 06.05.2009 tarihinde Erzincan Üniversitesinin desteğiyle Doç. Dr. Rabia Hacı Hasanoğlu tarafından 'sağlıklı yaşam' konulu konferans kalabalık bir topluluk tarafından beğeniyle izlenerek konferansın ardından ikramlarda bulunuldu.

07. 05. 2009 tarihinde Erzincan Merkez Camii Kebir'de Atalarımızın, şehitlerimizin ruhlarını şad etmek için mevlidi şerif ve hatım duası okutuldu. 5

16 MAYIS 2009 CUMARTESİ YIL: 29 SAYI: 9556 FİYATI: 25 YKr

Otlukbeli'ne 200 baş sığır dağıtıldı

Otlukbeli ilçesinde Kaymakamlık Sosyal Yardımlaşma ve Dayanışma Vakfı ile ilçe Tarımsal Kalkınma Kooperatifinin uyguladığı süt sığırcılığı projesi meyvelerini verdi. İlçede 100 aileye 200 baş süt sığırı dağıtıldı. 5

Sağlık hizmetini köylere taşıyorlar

Erzincan'ın Çayırlı ilçesi devlet hastanesinde başlatılan yeni uygulama ile ilçeye bağlı bütün köyler gezici sağlık aracı ile tek tek gezilerek hastalara yerinde müdahale ediyorlar

Kemal Arduç

Çayırlı Devlet Hastanesi'nin Mobil Sağlık hizmetleri artık her yerde. 2009 yılında Çayırlı Sağlık Grup Başkanlığına bağlı çalışan sağlık ocakları ve devlet hastanesi ilçe haatanesi çatısı altında birleştikten sonra, çalışmalarına bir yenisin ekleyen devlet hastanesi vatandaşları mağdur etmemek için yeni bir uygulama ile daha kaliteli hizmet sunmaya başladı. Çayırlı Devlet Hastanesi'ndeki Mobil Sağlık aracıyla 1 Doktor, 1 Hemşire, Ebe ve ilgili sağlık görevlileri köy köy gezerek hasta muayenesi, aşılama, gebe ve çocuk takibi yapıyorlar 5

Erzincan Merkeze bağlı Ulalar Beldesi'nde Ulalar Lisesi'nde temizlikçi olarak görev C.K'nın okulda 14 yaşındaki bir kız öğrenciye taciz girişiminde bulunduğu iddia edildi

Okulda taciz iddiası

Erzincan'da Ulalar Lisesi'nde kadrolu olarak çalışan temizlik görevlisi evli bir çocuk babası C.K'nın 9'uncu sınıf öğrencisi E.K'yı taciz etmeye kalkıştığı iddia edildi. Öğrenci E.K'nın velilerinin iddiasına ve E.K'nın ifadesine göre; okulda temizlik görevlisi ve aynı zamanda kantin işletmecisi olan C.K okul kantininde temizlik yapılması gerektiğini söyleyerek bir öğretmenden kendisine yardımcı olabilecek bir öğrenci istedi.

Bunun üzerine öğretmen temizlik görevlisi C.K'ya yardım için 14 yaşındaki 9. sınıf öğrencisi E.K'yı gönderdi. İddiaya göre kantinde süren yaklaşık bir buçuk saatlik temizliğin ardından, temizlikçi C.K, kız öğrenciye kantinin yanındaki boş bir odanın da temizlenmesi gerektiğini söyledi.

Öğrenci E.K ve velilerinin iddiasına göre; öğrenci E.K, boş olan salonun çok büyük olduğunu temizlenmesinin uzun süreceğini ve temizlemek istemediğini ileri sürerek görevliye derse gitmek istediğini söylediğini iddia etti. 5

Zorlu Çocuk Tiyatrosu Erzincan'a geliyor

Zorlu Çocuk ve Gençlik Tiyatrosu, 'Kediler ve Fareler Mutfağı' adlı oyunla 18 Mayıs Pazartesi Erzincan'da çocuklarla buluşacak.

Kemal Arduç

Zorlu Çocuk ve Gençlik Tiyatrosu Türkiye'nin bir durağı olan 18 Mayıs Pazartesi günü Erzincan olacak. Ülkemizde 'Kediler ve Fareler Mutfağı' oyunu ile yaklaşık 20 bin çocuğa ulaşan Zorlu Çocuk ve Gençlik Tiyatrosu Pazartesi günü ücretsiz olarak toplam 4 seans halinde izleyicilerle buluşacak.

Tiyatro yetkilileri bütün çocukları söz konusu oyunu izlemeye davet etti. Pazartesi günü 13.00'te ücretsiz olarak sahneye konulacak oyunda iyilik ve kötülük temasının işleneceğini belirtildi 5

doğu'nun içinden

'Aracınıza bakın, yolunuz açık olsun'

Ayrıntılar 2'de

Refahiye köyleri yalnız değil...

Ayrıntılar 3'de

OBJEKTİF

Şefik ARAS

ENGELLİ OLMAK BİREYİN SUÇU DEYİL

Yazısı Sayfa 3'te

Tarihten Sayfalar

Otlukbeli Savaşı
(Erzincan Otlukbeli)

Çiğnenecek alanlar, ele geçmekle büyük kazançlar beklenen yerler de değildi. Mevsim de geçmekte, kış yaklaşmakta idi. Bu düşüncelar karşılaştırılmasından da çıkacak hüküm belli idi. Düş man ordusunun takibi faydadan ziyade zarar verici olacaktı. Hal buki kazanılan bu zafer, artık düşmanın en az 20-25 yıl belini doğ rultmasına imkân vermeyecek şekilde zayıf ve perişan düşürmüş tü. Sadrazam Mahmud Paşa'nın bu konuşması ve muhakemesi, Padişah Fatih Sultan Mehmed ve bütün komutanlarca hakli görül müş ve düşmanın takibinden vazgeçilmiştir. Osmanlı ordusu daha 3 gün savaş alanında kalmış, 4'üncü günü dönüş hazırlıklarına baş lamıştı. Savaş alanında kalınan günler içinde, esirler gözden geçirilmiş, Karakoyunlu büyükleri ve askerleri tamamen salıverilmiş, esir düşen Akkoyunlu büyüklerinin çoğu idam edilmiş, bir bölümü de tutuklanmıştı. Bunlardan Timur oğullarından Mehmed Bakır; komutanları Zeynel, Muzaffer Mirza'lar, Amasya tutukevine gön derilmişlerdi. Başıca Akkoyunlu büyüklerinden ve Uzun Ha san'ın akıl hocası, hiyle ve hud'a adamı Alpagut Mehmed ile Ça kırlı Bayezid'ın oğlu Ömer Bey de tutuklular arasına katılmışlardı. Osmanlı uyruklu iken, bilim için İran'a giden, orada Uzun Ha san'ın emrine giren ve Uzun Hasan'ın Osmanlılar'a savaş açması için telkinlerde bulunan, onu teşvik eden Titrek Sinan Bey oğlu Si nan Bey de idam edilenler arasında idi. İlim irfan sahibi kişilere il tifat edildi. Bunlar içerisinde, 10-15 şöhretli bilgin vardı. Ayrıca sanatkârlar da ayrıldı. Bunlar topluca Padişah'ın misafiri olarak Osmanlı ülkelerine gönderildi. Ordu dönüşünde beraberinde gö türdüğü 4000 kadar Akkoyunlu dan her gün 400 kadar Akkoyun lu idam edilerek cezalandırıldı. Dönüş Afyonkarahisar yoluyla ya pıldı.

Yürüyüşe başladıktan 8 gün sonra Afyonkarahisar kalesine gelindi. Kale kuşatılarak ele geçirildi. Zaten Uzun Hasan'ın ordusunun yenik düştüğünü kale komutanı Dirop Bey öğrenince kaleyi savaşsız Osmanlılar'a teslim etmişti. Karahisar sancağı da bu suretle Osmanlılar'ın eline geçmiş oldu. Buradan her tarafa zafema-meler yazıldı ve gönderildi. Bu mektuplardan birerleri de o sırada da Kastamonu Valisi olan Fatih'in oğlu Şehzade CEM'e ve Hora san hükümdarı Hüseyin Yadıgâr'a gönderilmişti. Ülkenin bütün sancak beylerine zafer şenlikleri yapılması emredildi. Uzun Ha san'ın oğlu Zeynel Mirza'nın kesik başı da halka gösterilmesi için İstanbul'a gönderildi. Ordu yoluna devam ederek, geceleri konup gündüzleri yürüyerek İstanbul'a geldi. Savaş alanında ele geçinl miş olan Akkoyunlular'ın hazinesi çok yüksü idi. Hazineden bu sa vaş için alınan 100 yük akçe hazineye iade edildi. Savaşa başlama dan evvel askerlere maaşlarına karşılık avans olarak verilen 10 milyon akça da askere bağışlandı.

Osmanlı ordusu, Otlukbeli meydan savaşından muzaffer bir şe kilde anavatana dönünce, Rumeli kuvvetleri yerlerine, daimi ordu da İstanbul'a gitmiş bulunuyordu. Anadolu ordusu ise Karaman'a dönmüş, bütün Karaman topraklarını ele geçirerek, Osmanlılar için daima bir tehlike olmuş bu bölgeyi abediyen ortadan kaldırmış ve Osmanlı sınırları içine almıştı. Kazanılan Otlukbeli zaferiyle 1514 yılında Şah İsmail'le Yavuz Sultan Selim'in yapacakları Çal dıran savaşına kadar doğudan hiçbir tehlike gelmemiş, Osmanlılar bu 40 yıl doğuya karşı rahat ve huzur içinde geçirirken, batıda Av rupa'da istedikleri gibi at oynatmışlar, batıdaki düşündükleri bütün hedeflerine rahatlıkla ulaşmışlar, uygarlıkları buralara da eriştir meyi başarmışlardır.

Devamı var

Sağlık ve Hastalıklar

Karanfil yorgunluğunuzu alır

KARANFİL KÜRÜ UYGULANIRKEN DİKKAT

İşhal şikayetlerinde karanfil, çay olarak içmemelidir. Birkaç yudum oda sıcaklığındaki su ile alınmalıdır. Trombozit (platelet) düşüklüğü sorunu yaşayan hastaların karanfil kürünü uygulamaması gerekir. Özellikle bazı ilaçlar, yan tesir olarak trombozit düşüklüğüne neden olabilmektedir. Bu türden ilaçları kullanan hastaların karanfilden uzak durmaları gerekir.

Kullanacağınız karanfillerin raf ömrünün bir yıldan daha fazla olmamasına özen gösteriniz. Bir yıldan fazla beklemiş karanfilleri kullanmayınız. Kürü karanfili iki parmağınızın arasında ezmeye çalıştığınızda, eğer kolayca kırılıp ufalanıyor ise, kullanmayınız. Raf ömrünü çoktan doldurmuş demektir.

Kanser hastalarına yardımcı

Kemoterapi veya radyoterapiye bağlı gelişen rahatsız var ise, birkaç günlük karanfil kürü mükemmel bir yardımcıdır.

Bitti

Komik Fotoğraflar

bugün ne pişirsem'

İnegöl Köfte

1 kg dana kaburga kıyması
2 çay kaşığı karbonat
1 tatlı kaşığı tuz
1 orta boy soğan

Kıymayı bir gün önceden bir kere çektirin. Kıymaya karbonat karıştırarak yoğurun. Bir gün bekletin.

İkinci gün robotta bir adet soğanı çekerek süzgeçte yıkayın.

Köfteye karıştırın. Tuzunu ilave edip iyice yoğurun. Ceviz büyüklüğünde yuvarlayıp üzerini bastırarak mangal ateşinde pişirin.

Yanında piyaz ile beraber servise sunun.

Afiyet olsun.

Bilim Tekno Loji

Bir gün temel kayserliyi çok merak ediyorum diyerek gider. Kayserliye varınca yüksek bir bina temel dikkatini çeker ve bakmaya başlar. O arada uyarık bir kayserili temelin yabancı olduğunu görür, yanına gelir ve sorar. Nereye bakıyorsun? Temel cevap verir ha su pınarı bakıyorum. Kayserlide derki o bina benim, kıkıncı kata bin tiysen o kadar para vereceksin bana dar temel düşünür sonra 5. kata bakdım der ve 5 milyon verir. kayserili parayı alıp hemen kaçar. Temelde kendi kendine, bide bu kayserliler uyanık derler 13. kata bakdım 5. kat pınarı vardı enayiye...

güldürmece

ŞİİR GEZGİNİ

Ayrılık

Sesimi, kokumu çekip alıvermek beynimden
sesin, kokun hala beynimdeyken...
Seni görmemek ve belki yıllar sonra
karşılaşığımızda
bana bir yabancı gibi bakmanı istemek senden...
Yeni bir sevdayı yasakladığım
kalbime söz geçirmek...
Ve sonra kendi ellerimle bindirıp
seni yabancı bir arabanın arka koltuğuna,
birlikte güneşlendiğimiz onca yazı,
yan yana titreştiğimiz onca kışı,
paylaştığımız binca acıyı,
onca kahkahayı
ve bütün o uzak yeşillikleri katıp
yorgun bedeninin yanına,
arkadan pişmanlık gözyaşları dökmek ne zor...
Ne zor hiç tanımadan seni emanet ettiğim
bir şoföre "Hızla
uzaklaş buradan ve gidebileceğin kadar
uzağa git" demek...
Yokluğunu beklemek, ne zor...
Bunları düşündükçe, şu anda uzaklarda
bir yerlerde
üşüdüğünü sezinleyerek panikleyorum.
Bütün engelleri aşıp,
terk edilmiş caddeleri, kimsesiz sokakları, yalnız
bulvarları arşınlayarak
sana ulaşmak, sessizce başım okşamak, kulağına
sevgi sözcükleri fısıldamak
ve yarınlara ümitsizi örtmek geliyor içimden...
Paylaştığımız bir mazinin, yıtırdığımız bir geleceğin
dönüşmesinden hicran duyuyorum.
Gizli gizli hüzünlendiğim akşamlardan birinde
terk etmişlere özgü bir terk edilme korkusunu da
yüreğimin derinliklerinde duyarak sana koydum
yaptıklarım ve daha çok da yapamadıklarım için
özür dilemek
ve "Dön bebeğim" demek istiyorum:
"Geri dön... Kulübün seni bekliyor..."

Can Dündar

Kısadan Hisseler...

Kefendeki Mektup

Abdürrahman bin Avf (ra) buyurdu.

Hazret-i Ömer bir gece bir tulumu su ile doldurup arkasına alınış, Medine'yi Münevvere köylerine gidilerken yorulmuş. Ben dedim ki,

-Ey emir-el mu'minin, yorulmuşsunuz! Bana ver, biraz da ben götüreyim.

Buyurdu ki, -Eğer bugün sen benim tulumumun yükünü götürür isen, yarın benim günahımın yükünü kim götürür.

Dedim,

-Sanın ne yükün var ki, sen Resûlullahın (sav) yolu üzerine yürüyorsun.

Buyurdu ki,

-Ben Resûlullah hazretlerinin dostu o zemân olurum ki, bu hilâfetden başabaş kurtuleyım.

Oğulları Abdullah babasının vefâtlarından bir sene sonra onu rüyâda görmüş. Sabâhleyin baş açık dışarı gelip, Resûlullah (sav) hazretlerinin mescid-i şerîflerine vardı. Seslenip, dedi ki,

-Ey Sahâbîler, toplanın. Babamın selâmını size getirdim. Hepsi toplandılar.

Orada Abdullah hazretleri buyurdu:

-Dün gece babamı rüyâda gördüm. Dün geceye kadar, babamın âhirete göç edeli bir sene oldu. Resûlullah (sav) hazretlerine babamı rüyâda görenyim niyyeti ile sakavat getirdim. Fakat, görmezdim. Tâ dün gece gördüm. Babamın yüzü değişmiş.

Dedim: -Ey babacık! Bu ne hâldir. Senin yüzünün rengi kırmızı idi.

Dedi,

-Ey oğul. Şimdi kurtuldum. Şimdiye kadar muhâsebede idim.

Dedim,

-Ey baba nasıl hesâb olundun.

-Hesâbım biri bitmeden biri başlıyordu. Hâl bir yere erişdi ki, beyt-ul-mâla âid sadaka devesinin bir yıtarı var idi. Birçok yerden bağlamışdım. Artık deveye takacak yer kalmamışdı. Dışarı atmışdım. Cenâb-ı Rabbil âleminden azarlayıcı hitâb geldi ki, niçin o yıtarı atdın. Müslümânların malını zâyi etdin.

devamı var

Karikatür

Bir kez daha: Mac mi PC mi?

Cevabı bir türlü bulunamayan bu soru bir kez daha gündemde: İşte yeni araştırma ve ilginç sonuçlar.

Yıllardır devam eden tartışmada Mac ve PC'ler pek çok kullanıcı ve uzman tarafından defalarca incelendi. Herkes her kullanıcının kendine göre bir görüşünün olduğu bu tartışmayla ilgili olarak sıra geldi de 3 milyon abonesi bulunan, ABD'nin en büyük tüketici dergisi Consumer Reports'a geldi. Consumer Reports (CS) özel olarak hazırladığı raporunda Mac ve PC'ler hem performans, hem de fiyat konusunda incelendi. Araştırmada öne çıkan gerçek, hem performansın her performans incelemesinde Macintosh bilgisayarların rakiplerine yenilmesi oldu. Örneğin MacBook Air, CS tarafından 100 üzerinden 88 puan alınca karşılaştırıldığı HP dv3-1075) 5 puan geçti. CS'nin dikkat çektiği noktalardan biri HP'nin ABD satış fiyatının 850 dolar, MacBook Air'in ise 2300 dolar olması.

Diğer taraftan 17 inçlik MacBook Pro 100 üzerinden 80 puan aldı ve karşılaştırıldığı Dell Studio S17-162B sadece 51 puan aldı. Burada ise Dell'in 1250 dolar, MacBook Pro'nun ise 2800 dolar olduğuna da dikkat çekildi.

Consumer Reports sonuçlarına göre Mac'lerin çok daha performansı olduğunu ama fiyatlarının ağır pahalılığı nedeniyle PC'lere tam olarak ulaşamadığı sağladıklarını söylemenin zor olduğunu belirtti. Bakalım Apple'ın bu konudaki çalışmaları bu durumu değiştirmeye yeter mi...

'Aracınıza bakın, yolunuz açık olsun'

Sıcakların başlamasıyla tatil hazırlıklarının başladığını belirten uzmanlar, tatil yolculuğunun keyifli geçmesi için yolculuğa çıkmadan önce otomobil bakımlarının ihmal edilmemesini istiyor

Kemal Arduç

Sıcakların başlamasıyla tatil hazırlıkları başladığını belirten uzmanlar, tatil yolculuğunun keyifli geçmesi için yolculuğa çıkmadan önce otomobil bakımlarının ihmal edilmemesini istiyor. "Birkaç küçük bakımla güvenli ve keyifli yolculuk yapmak mümkün," diyen uzmanlar, uzun tatil yolculuklarında otomobil kullanmanın daha fazla dikkat istediğini kaydeden Erzincan Şoförler Odası Başkanı Bedir Limon, yolculuk öncesi yağlı ve ağır gıdalardan ziyade çay ve kahve gibi uyarıcı maddeler tavsiye edildiğini söyledi. Otomobile binildiğinde sürücülerin önce doğru oturma ve sürüş pozisyonunu ayarlaması gerektiğini anlatan Limon; "Aksi taktirde sırt ve boyun ağrısı çekmeniz kaçınılmazdır. Bagaj yüklerken ağır yükleri arka koltuğa yakın, hafif yükleri de tampona yakın koyun. Böylece ağırlık merkezi otomobilin ortasına yıklaşır. Konveydayken sollamaya çıkmak için acele etmeyin. Araç sıkıştı olduğu için sollama mesafesi uzayacaktır. En azından iki saatte bir mola verin, Her molada tuvalete çıkın ve kan dolaşımını düzenleyecek egzersizler yapın. Özellikle kol ve bacak kaslarınızı çalıştıracak eklemlerinizi açacak hareketler yapın.Otomobil için hayati önem taşıyan soğutma sisteminin tüm parçalarının yaz başında mutlaka kontrol edilmesi gerekiyor. Sıcak havada buharlaşmanın fazlalaşması ya da azalmasını hemen oluşturmak için yorgun ve uykusuz yola çıkmayın" uyarısında bulunuyor.

Bu yıl tatil yolculuklarında otomobil kullanmanın daha fazla dikkat istediğini kaydeden Erzincan Şoförler Odası Başkanı Bedir Limon, yolculuk öncesi yağlı ve ağır gıdalardan ziyade çay ve kahve gibi uyarıcı maddeler tavsiye edildiğini söyledi. Otomobile binildiğinde sürücülerin önce doğru oturma ve sürüş pozisyonunu ayarlaması gerektiğini anlatan Limon; "Aksi taktirde sırt ve boyun ağrısı çekmeniz kaçınılmazdır. Bagaj yüklerken ağır yükleri arka koltuğa yakın, hafif yükleri de tampona yakın koyun. Böylece ağırlık merkezi otomobilin ortasına yıklaşır. Konveydayken sollamaya çıkmak için acele etmeyin. Araç sıkıştı olduğu için sollama mesafesi uzayacaktır. En azından iki saatte bir mola verin, Her molada tuvalete çıkın ve kan dolaşımını düzenleyecek egzersizler yapın. Özellikle kol ve bacak kaslarınızı çalıştıracak eklemlerinizi açacak hareketler yapın.Otomobil için hayati önem taşıyan soğutma sisteminin tüm parçalarının yaz başında mutlaka kontrol edilmesi gerekiyor. Sıcak havada genel kanının aksine, yaz mevsiminde de antifriz kullanmak radyatör kanallarının tıkanmasını önler. Bunların dışında soğutma sistemini diğer elemanlarından termostatın, soğutma fanının, devir daim pompasının ve V kayışının kontrol edilmesi gerekir," dedi. Araçların yaz bakımıyla ilgili en önemli hususlardan birisinin de klima olduğunu belirten Bedir Limon, özellikle klimanın polen filtresinin değişmini mutlaka zamanında gerçekleştirilmesini tavsiye etti. Yaz mevsiminde üzerine büyük görev düşen klimanın bakımının yapılmaması, bunaltan sıcaklarda klima rahatlığından mahrum kalınmasına yol açacağını vurgulayan Umon; "Yaz başında klima gazının basıncı mutlaka kontrol edilmelidir. Eğer gaz basıncı azalmışsa, kalan gaz vakumlanarak çekilir ve kompresörün yağı değiştirilir. Daha sonra yeniden sistemin ihtiyacı olan oranda gaz dolumu yapılır. Otomobillerde hayati önem taşıyan fren sisteminin yaz mevsimi başında mutlaka kontrol edilmesi gerekir. Öncelikle fren hidroliği kontrol edilir ve gerekli yan yıtırmışsa yenisi ile değiştirilmelidir. Ayrıca freni balataları ve freni diskleri de kontrol edilerek normalden fazla aşınmış olan parça var ise bunlar da yenisi ile değiştirilir. Motörün aşınmasını önleyen motor yağı bir sure sonra özelliğini yitirip eksilme yapabilir.

Bunu tespit etmek için yağ ölçme çubuğu ile yağ miktarının yeterli olup olmadığını ve rengini kontrol etmelisiniz. Bu tip bir problemle karşılaşmamak içinse, gerekiyorsa yağ değiştirilmeli veya eksik ise üzenne ekleme yapılmalıdır. Ayrıca hava filtresi kontrol edilmeli ve kirlenmiş ise yenisi ile değiştirilmelidir. Ayrıca lastik basınçlarının da kısa süreli aralıklarla kontrol edilmesi güvenli sürüş açısından önemli bir ayrıntıdır. Stepnenin de en az haftada bir kez kontrol edilmesi gerekir. Lastiğiniz patladığında yolda kalmak istemiyorsanız." diye konuştu.

ENGELLİ OLMAK BİREYİN SUÇU DEYİL

Neredeyse hiç boş haftamız kalmadı... Hemen her hafta, toplumsal bir sorunun adını taşıyor. İçinde bulunduğumuz hafta "Engelliler Haftası" idi...

Hafta dolayısıyla yapılan açıklamalarda, verilen mesajlarda engellilerin meslek edinmesi, üretken hale getirilmesi ve toplumla kazandırılması gerektiği vurgulandı.

Kuşkusuz, engelli vatandaşlarımızın karşı karşıya bulundukları sorunların çözümü, onların hayata bağlanması, toplumla kazandırılmasını sadece Devletten bekleyemeyiz. Bu konuda toplumun bireyleri olarak hepimize düşen görevler olsa gerektir.

İnsanlar doğuştan engelli olabilirler. Ya da sonradan engelli duruma düşebilirler. Engelli duruma düşmenin çok çeşitli sebepleri var. Örneğin başta trafik kazaları olmak üzere, iş kazaları, hastalıklar v.s.

Öyleyse, engelli vatandaşlarımızın sıkıntıları giderilirken, insanları engelli duruma düşmemesi için de çaba gösterilmesine ihtiyaç olmalıdır. Bu konuda eğitilmeli, bilinçlendirilmelidir. Bu noktada; sıkça rastlanan dikkatsizlik ve tedbirsizlik nedeniyle meydana gelen, sakatlıklara yol açan kazalar akla gelmektedir. İş kazalarında sakatlanan ve iş gücü kaybeden, yardıma ve desteğe muhtaç duruma düşenlerin sayısı hiçte az değildir.

Diğer yandan; her toplumda zihinsel özürlü insanların bulunduğu barınıyor. Onlara evde, işyerinde, caddede, sokaktı rastlamak mümkündür. Üzülerek ifade etmeliyizki, birtakım kendini bilmezler, bir ölçüde zihinsel özürlü olan insanlarla alay etmekteler. Tabiriyle ise onlarla eğlenmektedirler. Bu tür davranışların insanlıkla ilgisi bulunmadığı muhakkaktır. Kaldıki, bir insanın zihinsel engelli olmasında onun bir kusuru yoktur. Onun yerinde, onunla alay eden, hatlı alanlardan herhangi birde olabilirdi. Olaya bu açıdan bakıp, engellilere karşı sevgiyle yaklaşmak, gerekiyorsa onlara yardımcı olmak gerekir.

Yazımızın başında ifade ettiğimiz gibi; ekonomik, sosyal, kültürel alanda nedenli sorunumuz varsa o kadar "Haftamız" var... Engelliler Haftasında, doğal olarak engelli vatandaşlarımız gündeme getirilir. Onların kimseye muhtaç olmadan, hayatın içinde yer almaları için nelerin yapılabileceği, yapılması gerektiğine ilişkin görüşler dile getirilmektedir. Bir önemli soruna dikkat çekilmektedir.

Sorunlara adını veren "Haftalar" devam ettiğine göre, sorunlar, sıkıntılar da devam ediyor demektir. Ama, yine de o sorunların belli günlerde yad.; haftalarda gündeme getirilmesi, üzerinde konuşulup tartışılması yararlı olmaktadır ki uygulama sürdürülüyor.

Objektif

Şefik ARAS

Refahiye köyleri yalnız değil...

Erzincan Refahiye Kaymakamlığı, ilçeye bağlı tüm köylere ziyaret düzenliyor. İlçe Kaymakamı Mehmet Makas başkanlığında tüm kamu kurum ve kuruluşlarımızın daire amirleri köyleri ziyaret ederek köylülerin sorunlarını yerinde dinliyorlar

Erzincan Refahiye Kaymakamlığı, Kaymakam Mehmet Makas başkanlığındaki komisyon Köy gezilerini aralıksız olarak sürdürüyor. Köylülerin sorunlarını yerinde dinleyen Kaymakam Makas ve beraberindekiler köylülerin sorularına ve sorunlarına bizzat yerinde cevap veriyorlar. Ziyaret esnasında köylülerin sorunları tek tek dinlenerek yapılması gerekenler iş ve işlemler not alınıyor. Ziyaretten tüm köylüler memnun olduklarını dile getirerek köylerin yıllar sonra hatırlandıkları ve bu ziyaretlerin çok olumlu geçtiğini vurguladılar. Baharla birlikte bir aydır gezilerini sürdüren Kaymakam Mehmet Makas ve beraberindeki grup, bir sonraki grup köy gezilerine devam edeceklerini açıkladılar. Bu ziyaretler kapsamında ilçenin 121 köylerinin tamamına gidilerek sorunlar ve çözüm önerileri görüşüleceği belirtildi.

Anadolu Artık Daha Yakın!

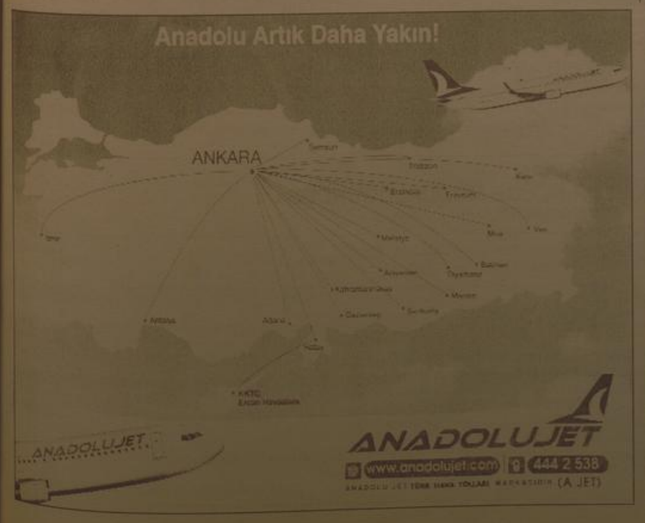

H. İbrahim Özdemir'in
"Eyvah"
adlı romanı
Osmanlı dönemindeki
Erzincan tarihine
ışık tutuyor.
doğu yayınları
V. Recep Yazıcıoğlu
Cad. No: 57 ERZİNCAN

Atletizm heyecanı sona erdi

Erzurum'da düzenlenen üniversiteler arası atletizm şampiyonası sona erdi. Şampiyonada üniversiteler kıyasıya yarıştı

Erzurum'da yapılan atletizm şampiyonasında erkeklerde Ege, bayanlarda ise Marmara Üniversitesi birinciliğe kurulmuştu.

Türkiye Üniversite Sporları Federasyonu tarafından organize edilen, Atatürk Üniversitesi'nin ev sahipliği yaptığı Atletizm Türkiye Şampiyonası sona erdi. 41 üniversiteden çok sayıda sporcunun katıldığı atletizm şampiyonasında; 100, 200, 400, bin 500 ve 5 bin metre koşu, 110 metre ve 3 bin metre engelli koşu, 4x400 metre bayrak yarışlarının yanı sıra; disk atma, gülle ve çekiç atma, cirit atma, üç adım, uzun atlama, yüksek atlama ve sırıkla atlama dallarında yarışmalar yapıldı.

EGE VE MARMARA KÜRSÜYE ÇIKTI

Atatürk Üniversitesi spor tesislerinde 3 gün süren yarışmalar sonunda erkeklerde Ege Üniversitesi birinci oldu. Oldukça çekişmeli geçen yarışmalar sonunda; Ege Üniversitesi 224,5 puanla birinci olurken, Marmara Üniversitesi 220 puanla ikinci, Kara Harp Okulu 190 puanla üçüncü oldu.

Bayanlarda ise, Marmara Üniversitesi 227 puanla birinciliğe kürsüye çıkarken, Ege Üniversitesi 224 puanla ikinci, Gazi Üniversitesi de 219 puanla üçüncülüğü elde etti.

5 TÜRKİYE REKORU

Atletizm Türkiye Şampiyonası'nda 5 dalda Türkiye rekoru kırıldı. Bayanlar gülle atmada Ege Üniversitesinden Filiz Kadoğan, erkekler cirit atmada Muğla Üniversitesinden Fatih Avan, 400 metre engelli ve 400 metre de Ege Üniversitesinden Tuncay Örs, 400 metre bayanlarda Girne Amerikan Üniversitesinden Melis Redif yaptıkları derecelerle Türkiye rekoru kırdılar.

TÜZEMEN YEMEK VERDİ

Atatürk Üniversitesi Rektör Vekili Prof. Dr. Sebahattin Tüzemen Türkiye Üniversite Sporları Federasyonu yetkililerine bir yemek verdi. Vali Sami Bulut'un da katıldığı yemekte şampiyonayı değerlendiren Türkiye Üniversite Sporları Federasyonu Başkanı Prof. Dr. Kemal Tamer, Atatürk Üniversitesi'nin sahip olduğu spor tesislerini çok beğendiklerini ve çok az üniversitenin bu tür tesislere sahip olduğunu söyledi.

Tamer, çok başarılı bir organizasyon gerçekleştirildiğini, kendilerine gösterilen misafirperverlikten dolayı ayrıca Atatürk Üniversitesi yetkililerine teşekkür ettiğini belirterek yaptıkları katkıdan dolayı Rektör Vekili Prof. Dr. Sebahattin Tüzemen ve Genel Sekreter Doç. Dr. Üstün Özen'e teşekkür plaketi sundu.

Atatürk Üniversitesi Rektör Vekili Prof. Dr. Sebahattin Tüzemen, fırsat buldukça sahaya giderek yarışmaları büyük bir zevkle izlediğini bildirdi. Tüzemen, Atatürk Üniversitesi'nin sportif ve sosyal tesislerinin sporcular için önemli bir merkez olduğunu, ifade etti. Tüzemen, yüksek rakımda antrenman yapan ve buradaki yarışmalarda dereceye giren sporcuların düşük rakımlı bölgelerde daha başarılı olduklarını hatırlattı. Tüzemen, Atatürk Üniversitesi'nin daha fazla yarışmaya ve sporcuya ev sahipliği yapmaktan mutluluk duyacağını belirtti.

Vali Bulut'tan okul ziyareti

Erzurum Valisi Sami Bulut, Maksut Efendi Mahallesinde Maksut Efendi İlköğretim Okulunu ve Maksut Efendi Aile Sağlığı Merkezini ziyaret etti.

Sabah saatlerinde Maksut Efendi Mahallesine giden Vali Sami Bulut ilk olarak İlköğretim Okuluna giderek incelemelerde bulundu. Öğrencilerle konuşan Vali Sami Bulut İl Milli Eğitim Müdürü Fevzi Budak'tan okul hakkında bilgiler aldı.

Daha sonra Maksut Efendi Aile Sağlığı Merkezine geçen Vali Sami Bulut burada da sağlık görevlileriyle bir süre görüşerek İl Sağlık Müdürü Serhat Vançelik'ten bilgiler aldı. Sağlık Merkezi içerisindeki anaokulunu da gezen Vali Bulut burada minik öğrencilere çeşitli hediyeler verdi.

Vali Sami Bulut'un Maksut Efendi Mahallesindeki programına Palandöken Kaymakamı Şenci Esmer, İl Milli Eğitim Müdürü Fevzi Budak ve İl Sağlık Müdürü Serhat Vançelik'te katıldılar.

Mor ve Ötesi Erzurum'u coşturdu

Koç Fest etkinlikleri kapsamında sahne alan Mor ve Ötesi gurubu, Atatürk Üniversitesi (AÜ) öğrencileriyle buluştu.

Koç Holding'in 2009 yılında gençler ile bir araya gelmek için başlattığı Koç Fest'in, altıncı durağı Erzurum Atatürk Üniversitesi oldu. Etkinlikler kapsamında Atatürk Üniversitesi Rektörlük Binası arkasında düzenlenen konserde Mor ve Ötesi gurubu sahne performansıyla hayranlarından yoğun alkış aldı. Yaklaşık 2 saat süren konserde öğrenciler çılgınca eğlendi.

Palandöken'e onbinlerce çiçek

Palandöken Belediyesi Park ve Bahçeler Müdürlüğü, yaz sezonu ile birlikte ilçede yeşil alan seferberliği başlattı.

Palandöken İlçe Belediyesi Park Bahçeler Müdürlüğü, mevcut yerlerin bakımının yanı sıra ortak kullanılan alanları güzelleştirmek amacıyla park, bahçe ve bulvarlar, refüj aralarının çiçeklendirme faaliyetlerini başlattı. Bahar adeta çiçeklerle karşılamayı amaçlayan Palandöken İlçesi sınırları içerisin de yer alan Parka ve bahçelerine kendi imkanlarıyla yetiştirdiği bin adet gül, 5 bin adat kadife, 5 bin adet petunya, 5 bin adet vapurdumanı, 2 bin adet ateş çiçeği, 2 bin adet aslanağız ve yıldız çiçeği ilçedeki park ve bahçelere dikecek.

Palandöken İlçe Belediye Başkanı Orhan Bulutlar, İlçe sınırları içerisin de mevcut park, bahçe ve yeşil alanların bakım onarımının yanı sıra ortak kullanım alanlarını güzelleştirmek amacıyla çiçeklendirme faaliyetleri için uygun mevsimin gelmesini beklediklerini söyledi.

Palandöken İlçesini yaza hazırladıklarını belirten Başkan Bulutlar,"Bahar mevsimini güzel bir şekilde değerlendirip, ihtiyaç duyulan yerlerde gerekli düzenlemeleri yaparak, Palandöken halkına temiz sağlıklı ve geniş bir park bahçeler ağı ile hizmet etmeye devam edeceğiz" dedi.

Palandöken İlçe Belediyesi, fidan dikim mevsiminin en iyi şekilde değerlendirmek amacıyla Çevre ve Orman İl Müdürlüğü ile Atatürk Üniversitesinden fidan desteğini alarak ilçenin muhtelif Park ve Bahçelerine yüzlerce fidan dikimi gerçekleştirdi.

Palandöken Belediyesi Park ve Bahçeler Müdürlüğü, kendi imkanlarıyla yetiştirdiği Ak Ladin, Ardınç, Sütün mazı, Sedir, Ak mazı, Mandıya, Japon Alev Akçaağaç, Yasemin, Ihlamur, Duglas, Gökrar, Sarıcam, Huş, Akçaağaç ve Sarıkım Söğüt fidanları dikerek kent çeye güzel bir görünüm kazandırdı.

İLAN

ERZURUM VAKIFLAR BÖLGE MÜDÜRLÜĞÜNDEN

KIRALIK GAYRİMENKULLER

Sıra No	Emlak No	İli	İlçesi	Mahallesi/Köyü	Cadde/Sok./Mevki	Kapı No	Cinsi	Kullanım Amacı	Pafta No	Ada No	Parsel No	Alanı (m2)	Muhammen Bedel (YTL) Aylık	Muhammen Bedel (YTL) Yıllık	Teminat (YTL) Geçici (% 3)	Teminat (YTL) Ek (% 20)	İhale Tarihi	İhale Saati
3	Erz-2	Erzincan	Merkez	Yeni Mahalle	Ordu Caddesi	2/8	Apt.Daireси	Ev	41	10	5	159,55	500,00		180,00	1.200,00	22.05.2009	13:30

1- Yukarıda her türlü vasıfları yazılı taşınmazlar hizalarında belirtilen muhammen bedeller üzerinden ilan metninde belirtilen tarih ve saatlerde 2886 Sayılı Kanunun 45.maddesi uyarınca açık ihale usulü ile kiraya verilecektir.
2- Kiralama süresi sözleşme tarihinden 31.12.2009 tarihne kadar olup, ihalede ortaya çıkan bedel 2009 yılı aylık kirasıdır.
3- Geçici ve ek teminatlar Erzurum Vakıflar Bankasındaki 7275454343 nolu Bölge Müdürlüğümüz hesabına yatırılacaktır.
4- İhaleye iştirak edecekler; ikametkah belgesi, Nüfus cüzdan sureti ve teminat makbuzu veya teminat mektubu ile birlikte komisyon başkanlığına müracaat edeceklerdir.
5- İlan bedeli, Yakıt bedeli,elektrik- su abonmanları ve ortak giderler kiracıya ait olup, kiareye borcu olan kiracılar ihaleye katılamazlar.
6- İhale Erzincan Vakıf İşhanında bulunan Şefik bürosunda yapılacak olup, bir önceki ihale bitmeden diğer ihaleye geçilmeyecektir.
7- Şirket adına ihaleye katılacaklar yetki belgesi, başkası adına katılacaklar ise tastıklı vekalet ömeği ve imza sirkülü getireceklerdir.
8- İhale üzerinde kalan şahıs kiralıdığı taşınmazı yangın, hırsızlık ve doğal afetlerin karşı Genel Müdürlük adına sigorta yaptırıp, poliçesini her yıl yenilatmesi zorunludur.
9- Komisyon ihaleyi yapıp yapmamakta veya dileği bedeli seçmekte serbesttir.

B. No: 1837

Doğu Yayın No: 34 / 11.05.2009 / 15.05.2009

Kadınlar işsiz kalmasın

Kemal Arduç

Erzincan'da kadın İstihdamının desteklenmesi amacıyla Erzincan'daki temsili kalkınma kooperatif temsilcilerine yönelik bilgilendirme toplantısı düzenlendi. Program Erzincan Valliği İl Planlama ve Koordinasyon Müdürü Engin Ustaoğlu programın hedefinin NUTS II bölgelerindeki büyüme merkezleri ve artalanlarında kadınların istihdam edilebilirliklerini artırmak amacıyla etkili bir şekilde aktif işgücü piyasası tedbirleri geliştirmfe ve tedbirlerin uygulanma kapasitesini artırmak olduğunu söyledi. Ustaoğlu konuşmasında hibe programı için ayrılan toplam tutarın 13.700.000 Avro olduğunu, bu kapsamda en düşük tutarın 50.000 Avro, en yüksek tutarın ise 400.000 avro olacağını söyledi.

İl Planlama ve Koordinasyon Müdürü Engin Ustaoğlu hibe programına kamu yararına hizmet veren kuruluşlar, sanayi ve ticaret odaları, esnaf ve sanatkarlar odaları, meslek örgütleri, üniversiteler, kamu kurumlarına bağlı olmayan araştırma enstitüleri, mesleki ve teknik eğitim kuruluşları, organize sanayi bölgeleri, KOBİ temsilci kuruluşları, işçi-işveren sendikaları, halk eğitim merkezleri ve uluslar arası kuruluşlar, belediyeler, il özel idareleri, yerel yönetim birlikleri, kar amacı olmayan kooperatiflerin başvurabileceğini söyledi. Erzincan NUTS II olarak adlandırılan bölgenin TR-A1 bölümünde Erzurum ve Bayburt ile birlikte yer alıyor. Programda planlanan faaliyetin süresi 10 aydan az, 12 aydan fazla olamayacak. Hibelerin verileceği öncelikli konular ise kadınların istihdam edilebilirliklerinin artırılması, İşgücü piyasasına girişi kolaylaştırıcı kolay uygulanabilir hizmetlerin geliştirilmesi, kadınların işgücü katılımları önündeki engellerle mücadele için farkındalığın artırılması. Programda son başvuru tarihi ise 29 Mayıs 2009 olarak belirlendi.

Okulda taciz iddiası

Bunun üzerine girdikleri boş salonun kapısını kapatan C.K., öğrenci E.K'ye kendisinden hoşlandığını ileri sürerek sarılıp öpmek istediğini söylediğini iddia etti. 14 yaşındaki öğrenci bulunduğu salonun kapısını açarak okuldan kaçtığını ve gelen belediye otobüsüne binerek köye girtiğini söyledi. Olay yerine gelen jandarma ekipleri ise hakkında suç duyurusunda bulunuları C.K'yi gözaltına aldı. Güvenlik dolayısıyla tutuklu olarak yargılanacağı söylenen C.K ve cinsel istismara maruz kaldığını iddia eden öğrenci E.K hakkında okulda savcılık soruşturma başlattı. Öte yandan okul temizlik görevlisi C.K hakkında diğer öğrencilerin çeşitli iddiaları da yer alıyor

Sağlık hizmetini köylere taşıyorlar

Bu hizmet ilçedeki sağlık ocağı bulunmayan köylere götürülürken, ayrıca Çaykent ve Yaylaönü Sağlık Ocaklarında 15 günde bir poliklinik hizmeti veriyor. Bu uygulamadan oldukça memnun kalıklarını kaydettiler. Her seferinde küçük çapa hastalıklar için ilçeye gitmenin zor olduğunu hatırlatan köylüler bu uygulama ile sağlık hizmetinin kendi ayaklarına kadar geldiğini bundan da mutluluk duyduklarını söylediler.

ÖZEL İDAREDEN TAM DONANIMLI AMBULANS

Gezici sağlık hizmetlerinin yanı sıra Çayırlı Devlet Hastanesi ne bir de yeni ambulans alınmıştır. Bu yapıldı. İl Özel İdaresi tarafından satın alınan tam donanımlı ambulans, ilçe devlet hastanesine teslim edildi. Hasta naklinde kullanılacak olan ambulans tam donanımlı, iç dizaynı modern şekilde düzenlenmiş olup hastaların daha rahat ve konforlu şekilde nakledilmelerini sağlayacak.

Vakıflar haftasının ardından

07.05.2009 tarihinde Erzincan Merkez Camii Kebir'de Atalarımızın, şehitlerimizin ruhlarını şad etmek için mevlidi şerif ve hatım duası okutuldu.

08.05.2009 tarihinde vakıflar imareti tarafından yapılan irmik helvası, Terzibaba mezarlığında, Vakıf İş Hanı Camii'nde ve özellikle Camii Kebir'de 3 bin 500 kişiye atalarımızın ve şehitlerimizin ruhları için birer fatiha okunması isteğiyle dağıtıldı.

10.05.2009 tarihinde Kemah ilçesindeki tarihi yerleri gezmek ve eserleri incelemek üzere iki otobüsle Erzincan Lisesi'nden öğrenciler götürülüp gezdirildi. Bu gezilerde tarihi vakıf eserleri hakkında öğrencilere bilgiler verilerek çeşitli ikramlarda bulunarak kitap hediye edildi. Gezi ve incelemelerin ardından katılımcı öğrencilere yemek ikramı yapıldı. Bu etkinliklerin bir çoğu Erzurum Vakıflar Bölge Müdürlüğü'nce diğer şehirlerde de aynen veya daha farklı olarak yapıldı" diye konuştu.

Otlukbeli'ne 200 baş sığır dağıtıldı

Kemal Arduç

Otlukbeli Kaymakamlığı Sosyal Dayanışma ve Dayanışma Vakfı ve merkezinde kurulu bulunan Otlukbeli İlçe Merkezi Tarımsal Kalkınma Kooperatifinin uygulamakta olduğu Ortaklar Mülkiyetinde 200 (100 Aile X 2 Baş/Aile) Süt Sığırcılığı Projesinde mutlu sona ulaşıldı. Nisan ayı içerisinde sonuçlanan projede toplam 200 baş Simental ırkı gebe düve, ilçe Kaymakamı Edip Çakıcı'nın da katıldığı kura çekimi sonrasında hak sahiplerine dağıtıldı.

Kaymakam Çakıcı yaptığı konuşmada; Kırsal Alanda Sosyal Destek Projesi (KASDEP) kapsamında şimdiye kadar 100 ahırın tamir ve tadilatının yaptırılması için kooperatif ortaklarına, Otlukbeli Kaymakamlığı SYDV tarafından 204.000-TL uzun dönemli ve faizsiz kredi kullandırdığını, kooperatif için gerekli olan süt toplama tankları, silaj makinası vb. demirbaşların alındığını, diğer yandan ise Kooperatif binasının inşaatının tamamlanmak üzere olduğunu söyledi.

Kaymakam Çakıcı ayrıca projenin toplam parasal büyüklüğünün 2.645.000-TL olduğunu belirtti ve projenin içeriğine hayırlı olmasını diledi.

Zorlu Çocuk Tiyatrosu Erzincan'a geliyor

"Mehmet Zorlu Vakfı tarafından, 'Geleceğe yatırım felsefesiyle' bu yıl 4. düzenlenen tüme Erzincan ayağı ile devam ettiğini söylediler. Erzincan Kültür ve Turizm Müdürlüğü salonunda sergilenecek olan 'Kediler ve Fareler Mutfağı' adlı oyuna katılımın yoğun olması bekleniyor.

ZAYİ

Erzincan Kredi Yurtlar Kurumundan aldığım öğrenci kimlik kartımı kaybettim.
Hükümsüzdür.
Ferde Önal

ZAYİ

Üzümlü Mal Müd. 942 020 54 52 vergi nolu Mükelleftiyetle ilgili tatura ve perakende satış fişlerimi kaybettim.
Hükümsüzdür.
Nuri Yavuz

doğu
Gündelik Haber Yorum Aktüalite Gazetesi
V. Recep Yazıcıoğlu Cad. No: 57 ERZİNCAN
Tel - Fax : 224 24 25-26
e-mail :

Sahibi: H. İbrahim Özdemir

Yazı İşleri Müdürü: Naim Çakır

Ermat Ofset
V. Recep Yazıcıoğlu Cad. No: 57
ERZİNCAN
Tel: 224 24 25 -26

e-mail
ermatofset@yahoo.com
Abone:
Yıllık 60.00 TL
6 Aylık 35.00 TL
Aylık 6.0 TL
Şehir Dışına PTT masrafı ilave edilir.

İlan tarifesi

Resmi İlan Sütunlarım	6.00 TL
Genel Kurul İlanları	45.00 TL
Özel İlan Reklam-tanıtım	1.50 TL
Zayi	10.00 TL
Yıldırım - Başsağlığı	50.00 TL
Günü Geçmiş Gazete	50 Kr

günün takvimi

16 Mayıs
2009 Cumartesi
SAYI: 9556

Üzümlü'ye yeni okul

Erzincan'ın Üzümlü ilçesine yeni bir okul inşa ediliyor. 16 derslik olarak inşa edilen okul tam donanımlı olarak hizmet vereceği belirtiliyor

Üzümlü Milli Eğitim Müdürü Celal Aydın, konu ile ilgili olarak yaptığı açıklamada, Mart 2009'da inşaatına başlanan okulun 16 derslik, bilgi teknoloji sınıfı, Fen bilgisi laboratuarı, kütüphane, işlik, idari hizmet birimleri ve çevre düzenlemesiyle devasa bir proje olduğunu belirterek," Bu proje mimari özellikleri bakımından Türk mimarisine uygun özel bir proje olup Türkiye'de yalnızca 10 ilde uygulanmaktadır. Üzümlü' deki eğitim ihtiyacının yeni yapılan konutlarla yoğunlaşacağı dikkate alınarak ilçenin çarşı merkezi yerine Fatih mahallesinde 5700 metrekarelik alanda yeni bir okulun yapılması uygun görülerek yapımına başlandı.

İleride doğacak eğitim ihtiyaçlarına göre yapılanma yeniden planlanarak hayata geçirilecektir. Halen yapım çalışmaları devam eden okul inşaatı 350 günlük bir süreç sonunda Şubat 2010 tarihinde tamamlanarak hizmete sunulacak, İlköğretim okulu yaklaşık 1milyon 625 bin TL'ye mal olacaktır.

İlçe merk4ezindeki 17 derslikli eski okul binası da yaz döneminde gerekli bakım ve onarımı yapılarak eksiklikten giderildikten sonra yeni eğitim öğretim yılında öğretime devam edilecektir. İlçede ki okul öncesi, ilköğretim ve orta öğretim hizmetlerinin yanı sıra yüksek öğretim hizmetlerinin de gelecek olmaması ilçedeki eğitim kalitesini yükselterek vatandaşların eğitime olan ilgisini artıracaktır.

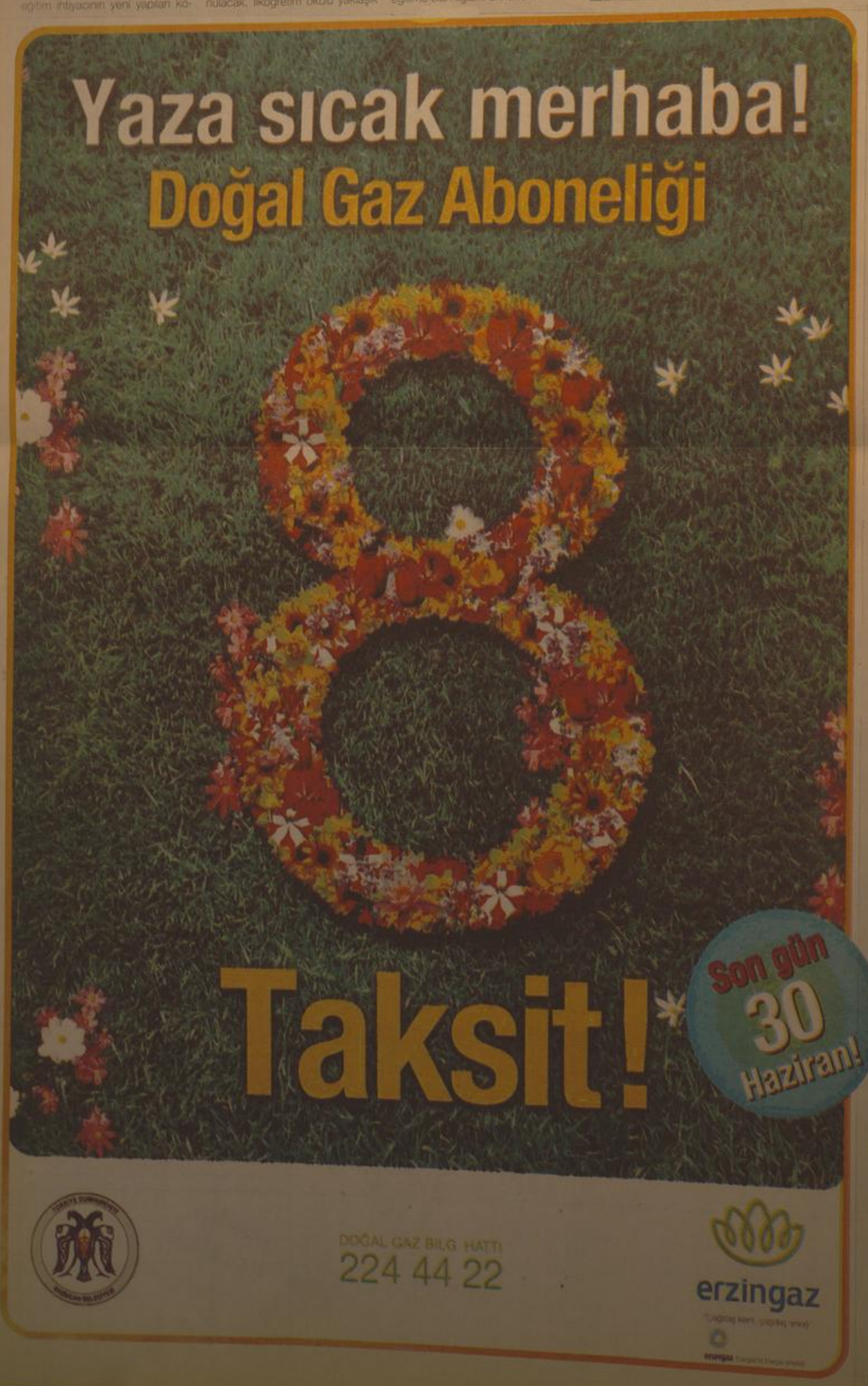

Milli Takım'a Eray Atasever seçildi

İller İdaresi ile Sosyal Sorumluluk Derneği arasında yapılan protokol çerçevesinde, Milli Takım'a Erzincan'dan Eray Atasever seçildi

Faruk Canbaba

İçişleri Bakanlığı İller İdaresi ile Sosyal Sorumluluk Derneği arasında yapılan protokol çerçevesinde; Erzincan'ın da aralarında bulunduğu 12 ilde 2007 yılından beri sokak futbol ligi uygulanmaktadır.

Bu kapsamda Erzincan'da oluşturulan 4 takımının her yıl aralarında yaptıkları karşılaşmalar sonucunda seçilen il karması futbol takımı İzmir'de yapılan iller arası müsabakalara katılmıştır.

Bu yıl 19-25 Mayıs 2009 tarihlerinde Bosna Hersek'in Foça Şehrinde 2. Avrupa Sokak Futbol Festivali yapılacak olup, Erzincan'ı temsilen 1992 doğumlu Eray Atasever sporcu olarak milli takıma seçilmiştir.

Sporcu Eray Atasever 2. Avrupa Futbol Festivali öncesinde milli takımımızın Türkiye'yi en iyi şekilde temsil edebilmesi için Tekirdağ Valiliğinin himayesinde 16-19 Mayıs tarihleri arasında Tekirdağ'da gerçekleştirilecek hazırlık kampına katılacaktır. Milli takım daha sonra Bosna Hersek'e gidecektir.

Milli takımı sporcumuz Tekirdağ'a hareketinden önce Vali Yardımcısı Tolga Polat'ı makamında ziyaret etti. Ziyarette Eray Atasever müsabakalarda başarılı olmak için elinden geleni yapacağını belirtti.

Fidem, Belediye meclisinde

5

Mesire alanları dolup taşıyor

Erzincan da havanın güzel olmasını fırsat bilen vatandaşlar, hafta sonunda mesire alanlarına akın ederek piknik yaptı

Kemal Arduç

Geçtiğimiz hafta sonu havanın güzel olmasını fırsat bilen Erzincanlılar, mesire alanlarına akın ederek piknik yapmanın keyfini çıkardılar. Erzincan'da önemli mesire alanlarından olan Ekşisu ve Girlevik mesire alanları havanın da güzel olmasıyla cumartesi ve Pazar günü hınca hınç doldu taştı.

5'te

doğu 29 yıl

ERZİNCAN'IN GÜNLÜK HABER YORUM AKTUALİTE GAZETESİ

18 MAYIS 2009 PAZARTESİ YIL: 29 SAYI: 9557 FİYATI: 25 YKr

Mengüceli sakinleri sorunlarını anlattı

Belediye Başkanı Yüksel Çakır, ilkini geçen hafta düzenlediği mahalle meclis toplantılarına devam ediyor. Bu hafta da Mengüceli Mahallesi sakinleri ile bir araya gelen Çakır, mahalle halkının sorunlarını dinledi

5'te

Kriz seyyar satıcıları da vurmuş

Ekonomik kriz kendini ağır bir şekilde hissettirmeye devam ederken, yaşamını "kıt kanaat" sürdüren seyyar satıcılar da bu olumsuzluktan nasibini aldı

Kemal Arduç

Önemli giyim firmaları ve büyük mağazaların ardından seyyar satıcılar ve pazarcılar da kriz durgunluğunu aşmak için indirime gitti.

Dünyayı etkisi altına alan ülkede derinden hissedilen ekonomik gelişmeler nedeniyle alışverişler birkaç ay öncesine kadar ciddi oranlarda düşüş gösterdi. Alışverişin canlanması, durgunluğun aşılması için önemli giyim ve ayakkabı firmaları, büyük mağazalar "indirim" kararı alarak tüketiciye cazip fiyatlardan ürün sunuyor. Bu harekete son günlerde seyyar satıcılar ve pazarcılar da katıldı. Erzincan caddelerinde ki seyyar satıcılar ve Semt Pazarındaki pazarcılar ürünlerinde yüzde 50'ye varan indirimlere gitti.

5'te

19 Mayıs 90 yaşında

Ulaştırma Bakanı Binali Yıldırım ve Milletvekili Sebahattin Karakelle 19 Mayıs Atatürk'ü anma Gençlik ve Spor Bayramı dolayısıyla ortak basın açıklaması yaparak tüm gençliğin bayramını kutladılar

"Milletimizin tüm onur ve asaletiyle Büyük Önder Mustafa Kemal Atatürk'ün rehberliğinde tarih sahnesinde bir kez daha şaha kalkışının 90. yıl dönümünü, 19 Mayıs Atatürk'ü anma Gençlik ve Spor Bayramını büyük gurur ve onurla aynı zamanda 19 Mayıs 1919 ruhuyla kutluyoruz" açıklamalarında bulunan Ulaştırma Bakanı Binali Yıldırım ve Milletvekili Sebahattin Karakelle; "90 yıl evvel bugün Türk Milleti kendisine layık görülen makus talihi lideriyle birlikte tersine döndürmüş, Türkün esaret altına alınamayacağı ve kutsal vatan topraklarının işgal altında tutulamayacağı gerçeğini bütün dünyaya haykırmıştır.

5'te

Ucuz yastık izdihamı

Erzincan'da ...nesi 2,5 ...adan ...alınan ...astıklardan ...mak ...leyen ...alandaşlar, ...ağaza ...ünde ...dihama ...eden oldu

5'te

'El temizliğini basite almayın..'

Haberin Ayrıntıları Sayfa 3'te

Ahmet DUMLU Haftada 1

AHLAK KURALLARI

Yazısı Sayfa 3'te

OBJEKTİF Şefik ARAS

BÖĞERT MADEN SUYU VE EKŞİSU PİKNİK ALANI

Yazısı Sayfa 3'te

Tarihten Sayfalar

Otlukbeli Savaşı (Erzincan Otlukbeli)

Osmanlı ordusu, Otlukbeli meydan savaşından muzaffer bir şekilde anavatana dönünce, Rumeli kuvvetleri yerlerine, dahili ordu da İstanbul'a gitmiş bulunuyordu. Anadolu ordusu ise Karaman'a dönmüş, bütün Karaman topraklarını ele geçirerek, Osmanlılar için daima bir tehlike olmuş bu bölgeyi ebediyen ortadan kaldırmış ve Osmanlı sınırları içine almıştı. Kazanılan Otlukbeli zaferiyle 1514 yılında Şah İsmail'le Yavuz Sultan Selim'in yapacakları Çaldıran savaşına kadar doğudan hiçbir tehlike gelmemiş, Osmanlılar bu 40 yılı doğuya karşı rahat ve huzur içinde geçirirken, batıda Avrupa'da istedikleri gibi at oynatmışlar, batıdaki düşündükleri bütün hedeflerine rahatlıkla ulaşmışlar, uygarlıkları buralara da eriştir meyi başarmışlardır.

RİDANİYE ZAFERİ

28 Ağustos 1516'da Halep'e giren Yavuz Sultan Selim hiçbir direnmeyle karşılaşmadan şehri teslim aldı. Hama (19 Eylül 1516), Humus (21 Eylül 1516) ve Şam (27 Eylül 1516) aynı şekilde teslim olurken, Lübnan emirleri de Osmanlı hakimiyetini kabul ettiler. Yoluna devam eden Yavuz 30 Aralık 1516'da Kudüs'e, 2 Ocak 1517'de Gazze'ye girdi.

Mercidabik Savaşı'ndan sonra Mısır'ın başına Tumanbay geçti. Tumanbay Osmanlı hakimiyetini kabul etmediği gibi, barış teklifi için gelen Osmanlı elçisini öldürmüş ve Venedikliler'den top ve silah alarak Ridaniye'de kuvvetli bir savunma hattı kurmuştu. Yavuz Sultan Selim, ordusuyla birlikte, ilkçağdan beri hiçbir komutanın cebren geçemediği Sina Çölü'nü 13 günde geçerek, Ridaniye'de Mısır Ordusu ile karşılaştı. Mısır Ordusu'na, El-Mukaddam Dağı'nın etrafını dolaşarak güneyden saldıran Yavuz Sultan Selim, bu manevra sayesinde Mısır ordusunun yönleri sabit olan toplarını etkisiz hale getirdi.

22 Ocak 1517'de Ridaniye Zaferi kazanıldı. Bu zaferle birlikte Memlük Devleti tarihe karıştı...

VENEDİK SAVAŞI

İstanbul'un alınmasıyla ekonomik alanda en çok zarar gören devlet Venedik olmuştu. Fatih Sultan Mehmed zamanında kendilerine kapitülasyonlar verilmiş ve bu sayede Haçlı birliğinden ayrılmışlardı.

Sağlık ve Hastalıklar

Diyette başansızlık yok, vazgeçmek var

Dilara Koçak İster beş ister 50 kilo verilmek istensin, tekrar kilo almamak ve sağlıklı bir ömür için yeme ve yaşam tarzı alışkanlıklarının bazılarının değiştirilmesi gerekebilir. Bu değişiklikler diyet programının birinci haftasında zor gelmeyebilir. Çünkü başlangıçtaki doğal heyecan, diyet yapan kişiyi motive etmeye yeterlidir. Ancak, genelde 2 - 3 hafta sonra, "yeni" yeme alışkanlığı her zamanki yaşam tarzıyla çatışmaya başlıyor, eğer kişi bu konuda hazırlıklı değilse, diyete devam etme arzusu giderek solmaya başlıyor. Üçüncü haftadan sonra kilo verme hızı yavaşlayabilir hatta bazen durabilir, bu duruma önceden hazırlanmamış birey bu dönemdeki ilk haftalardaki heyecanını da yitirmiş olması nedeniyle kopma noktasına gelebiliyor. Bu durum diyet yapan kişilerin karşılaştığı ilk büyük duygusal problem ve vazgeçme sebebidir. Oysa alınacak ders şudur: Diyet yaparken mükemmel olmaya çalışmamalıdır. Bu, sadece suçluluk duygusunu yükseltir ve başarısızlığa neden olur. Onun yerine, hataları kabul edip, hata yapıldığı zaman zihnin dağılmasına izin verilmemelidir. Başarısızlık değil, öğrenme deneyimi olarak kabul edilmelidir.

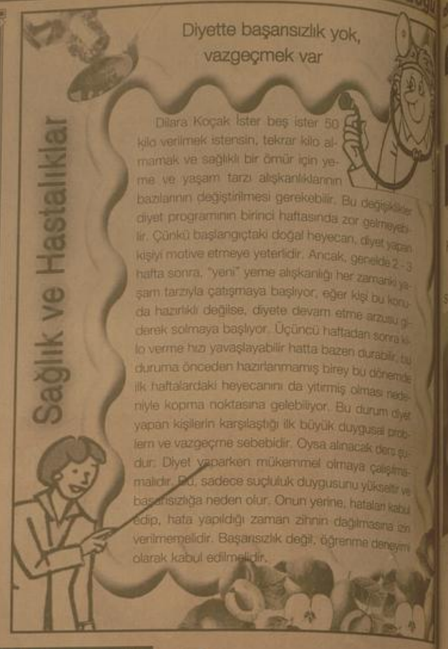

Komik Fotoğraflar

bugün ne pişirsem'

Finnda Kabak

4 Adet Kabak
150 gr Beyaz Peynir
1 Adet Yumurta
1 Kahve Fincanı Randeranmış Kaşar Peyniri
2 Yemek Kaşığı Zeytinyağı
0,5 Demet Derecotu
Kırmızıbiber, Tuz

Kabakları bütün olarak tuzlu su içinde dirl kalacak şekilde haşlayın. Ve süzün. Beyaz peynir, ince kıyılmış derecotu ve yumurtayı ezerek püre haline getirin.

Kabakları uzunlamasına bölüp tren kalıbına yayın. Ortalarını küçük bir kaşık yardımıyle boşaltın. Çukur kısmlara hazırladığınız peynirli harcı doldurun. Üzerini kırmızıbiberle süsleyin. Zeytinyağını azar azar

üzerinde gezdirin. Önceden kızdırılmış fırında peynir eriyene kadar 10-12 dakika kızartın. Sıcak veya ilk olarak servis yapın.

Afiyet olsun.

Fıkra

İki tane çiftçi, biri Adanalı, diğeri Kayserli, sohbet ederken, tabi haliyle zenginlikleri övünecekler... Adanalı başlamış:

-Bizim orda sabah güneş doğmadan biniyoruz arabaya, akşam oluyo biz bu çiftliğin öteki ucuna yetişemiyoz, dimiş.

Kayserili de demiş ki :

-Yav bizim de vardı öyle bir arabamız ama geçenlerde satıp yeni modelini aldık...

güldürmece

Şiir Gezgini

UZAK KADERLER İÇİN

Birgün, bir yağmurla garip garip
Çoluğu çocuğu terk edeceğim.
Bir sevgiyle doymayacak kalbim, anladım
Alıp başımı gideceğim.

Akar yiminci aşırtılı, amerina.
Bir yanımda sevgilerim, bir yanımda sancım
Neon lambaları bıbıbütün karartır geceriyi
Uzaklar daha uzaktaşlır.
Bir definiş çıkarır gibi kayalardan, Ademden beri
Sımacak sevgilere muhtacım.

Bir gün alıp başımı gideceğim.
Yıldızlar ışıum, yollar üşüsün, yollar...
Belimi bir ilik sal sarım, mavi
Hüzünlü bir serencamın ardından, şarkasız
Rüyalarım unutulmuş bir handa pes desin
Görmüş geçirmiş bir çift duygulu dudak karşısında.

Kendi kendiye çekilmez oluyor ömrüm
Her insanın ayrı ayrı yaşayabileceğim kaderinde.
Diyan gurbette kanlı bir aşk.
Bahtsız bir çocukluk uzak köylerin birinde
En uzak beyazlar,
En yakın ikindilerde, duygulu
Ve bir sahil meyhanesinde bir akşam
İçip içip ağlasam...
Nasıl kısa kesmeli bilmiyorum,
Herkesin derdeden pay isterken?
Uzak kaderlerim sular çağlar şimdi
Yıldızlar dökülür sonsuza içimizden. Birgün, bir pa
otururken, biliyorum
Bir el yağmurla dokunacak omuzuma
Bir çift göz, bir davet, bir kalp
Çoluğu çocuğu terk edeceğim

Yapraklar dökülecek, çiçekler solacak
Bir sonbahar, bir sazan ve bir yağmur olacak
Toprak ve insan kokularıyla
Uğultulu bir sarhoşluk içinde, yıllar için
Başımı alıp gideceğim.

Turgut Uygur

Kıssadan Hisseler...

Kefendeki Mektup

Dedim,

-Ey baba nasıl bestib olundun.

-Hissiyatın biri bitmeden diğeri yordu. Hâl bir yerde erişdi ki, beyt-ol-mâla âid sadaka, devlerinin bir yılan var idi. Birçok yerden bağlamışdım. Artık deveye takacak yeri kalmamışdı. Dışarı atmışdım. Cenâb-ı Rabbil âleminden azarlayıcı hitâb geldi ki, niçin o yulları aldın. Müslümanların malını zâyi etdin.

-Ey baba, bu itâbdan ne sebebile kurtuldun.

Dedi ki,

-Ey oğul! O mektûb sebebi ile ki, sana demişdim. Bu mektûbu benim kefenim arasına koy.

O mektûb şu idi.

Bir gün Hasen ve Hüseyn (r.anhüma) hazretleri babamın yanına geldiler. Selâm verdiler. Oturdular. Babam, müslümânların işi ile meşgûl idi. Selâmlarını işitmedi. Sonra işi bitdi.

-Buraya gelin.

Onlar dediler,

-Biz selâm verdik.

Babam dedi,

-Işitmedim.

Bâtınen kalbçü. Onların yanına vardı. Onların iksi de ayağa kalkıdlar. Bunlarım iksinin de elini öpdü. Hizmetine ile meşgûl olan hizmetkârını buyurdu ki,

-İki kaftan getir.

Her birini birine giydir. Onlardan sonra özr dileyib dedi ki,

-Bizden râzı olan ki, bilmedik, kusûr etmik.

Hasen ve Hüseyn (r.anhüma), babalarının huzûrlarına vardılar.

Dediler ki,

-Emir-ül mü'minîn Ömer bize elbise verdi.

Hazret-i Alî (k.v) çok memnûn oldu ve buyurdu ki,

-Geri Emir-ül mü'minîn huzûruna gidiniz. Söyleyin ki; bizim babamız der ki, Resûlullah (sav) hazretlerinden işitdim. Resûlullah buyurdu ki, (Ömer hayâtda iken, İslâmın nûrudur. Dünyâdan gidince de Cennet ehlinin çirâğıdır.)

Hasen ve Hüseyn (r.anhüma) geldiler, haber verdiler.

Karikatür

BİLİMTEKNOLOJİ

Yeni bir çağın kapıları aralanıyor

Spiders henüz çiçeği burnunda bir yapım firması. Öte yandan Silverfish ve Earth Awakening gibi oyunlarını yazdırlarının Monte Cristo Games'den ayrılarak kurdukları bir firma, yani aslında bir kırım elemanları alanlarında son derece deneyimli kişilerden oluşuyor.

Özellikle de Aksiyon/ RPG türünde deneyimleri tartışılmaz düzeyde. Nasılsa ekibin, kendi çatıları altında geliştirdikleri ilk oyun Mars'da aksiyon/RPG türünde. Eş zamanlı olarak PC, PlayStation ve Xbox platformları için geliştirilmekte olan oyunda Mars'ın harap olmuş dünyasında kaderleri çakışan iki farklı karakterin; karanlık geçmişini geride bırakmaya çalışan bir asker olan Seth ve henüz bir technomancer olan Pandora'nın hikâyeleri ele alınmakta. Bu karakterler dünyada kimliklerini aramak üzere çıktıkları yol, eski kolonileri birbirine düşürmüş eden çeşitli politik çatışmalara yüz yüze gelmelerine neden olacak, kimi zaman aynı düşmanlara karşı mücadele etmelerine yol açacaktır.

Artık Mars'ta yeni bir çağın geldiğinden kimsenin şüphesi yoktur. Oyunda işte sözü geçen bu karakterlerden birini diğimiz birini canlandırma şansına sahip olacağız. Her iki karakter de farklı yetenek ve özelliklere sahip olduğundan bu, müyle farklı iki oynanışın varlığından söz edilmekte. Mars'ta aksiyon öğeleri de bir hayli ön planda tutulmakta ve sürekli savaş sahnelerinin varlığı söz konusu. Oyun hakkında daha ayrıntılı bilgi edinmek; ekran görüntülerine, konsept sanat çalışmalarına ve tanıtım videosuna göz atmak için www.mars.spiders-games.com

'El temizliğini basite almayın'

Kızılay Erzincan Tıp Merkezi Baş Hekimi Uzman Dr. Muharrem Işık "Normal erişkin bir insanın elinin temiz gibi göründüğü durumlarda bile, elin bir santimetrekarelik alanında, el sırtında 2 bin çeşit bakteri olabileceğini söyledi

Kamal Arduç

Bilim adamlarınca yapılan araştırmalarda bir çok ülkede her yıl 76 milyon gıda zehirlenmesi vakası olduğunu, zehirlenmelere neden olan gıdaların yüzde 70'inin hazırlanma sırasında bozulduğunu, bozulan gıdaların yüzde 40'ına da ellerin neden olduğunu saptadığını ifade eden Kızılay Erzincan Tıp Merkezi Baş Hekimi Uzman Dr. Muharrem Işık. Bu oranın, el temizliğinin basite alınmaması gerektiğini ortaya koyduğunu vurguladı. Dr. Işık, Türk toplumunda çok sık el yıkama alışkanlığının olmadığından yakındı. Dr. Işık, şöyle devam etti: "Temizliği ile övünen bir toplum olarak nasıl olup da genel tuvaletlerimizi bu kadar kirli bırakıyoruz! Üstelik bu tuvaletleri kullanan birçok kişinin elini yıkamadan çıktığını, elini yıkayanların da çoğunlukla sabun kullanmadığını gözlemliyoruz. Tuvaletlerden bulaşabilecek mikroplara karşı uygun tekniklerle el yıkamak son derece etkili olduğu gibi üst solunum yolu enfeksiyonları, grip gibi hastalıklara neden olabilen virüslerden de korunmanın en basit yolu el temizliğidir. Öksürürken mendil kullanmak yerine ağzımızı elimizle kapatır ve avucumuzun içine hapşırız. Aynı havayı soluduğumuz diğer kişilerin hastalanmaması için yaptığımız bu davranış sonrasında da elimizi yıkamadan aynı insanlarla tokalaşarak aynlınız. Sonuçta elimizi bir hastalık bulaştırma aracı olarak kullanmış oluruz. Son yıllarda ortaya çıkan SARS virüsünden sonra doğru el yıkamanın önemi daha çok gündeme geldi. Bu virüs ellerde saatlerce canlı kalabilir. Bu nedenle el yıkama aynı bir önem kazanmaktadır.

2002 verilerine göre, Türkiye'de yılda kişi başına ortalama 800 gram temizlik kağıdı tüketildiğini, bu oranın yılda kişi başına tüketilen ortalama tuvalet kağıdı miktarının dört, kağıt havlu miktarının ise bir rulo olduğundan, 100 konuttan sadece 24'ünde tuvalet kağıdı kullanıldığından yakındı.

EL YIKAMANIN ÖNEMİ

"Bulaşıcı hastalıklardan korunmanın en kolay ve etkili yolu el yıkamadan geçmektedir" diyen Dr. Işık, ellerin tuvaleti kullandıktan, öksürüp hapşırdıktan, burun temizliğinden sonra doğru şekilde yıkanması gerektiğini, temizlikte sıvı sabun kullanılmasının daha sağlıklı olduğunu belirtti. Işık, katı el sabunu ile sıvı sabun arasında etkileri bakımından farklılık olmamakla birlikte, kişilerin kullanımdan sonra temizlemeden yerine koymaları nedeniyle, katı sabunun kendisinin kirlilik nedeni olabildiğini vurgulayarak, şunları söyledi: "Bu yüzden özellikle toplu yaşanan yerlerde sıvı sabunların kullanımı tercih edilmelidir. Kendi sağlığımız ve toplum sağlığı açısından doğru el yıkama alışkanlığını kazanır, çevremize de bu alışkanlığı aşılayabilirsek gıda zehirlenmeleri ve bulaşıcı hastalıkların önüne geçebilmek adına büyük bir adım atmış oluruz." dedi.

doğu
dogugazetesi.com.tr
Son Dakika, Siyaset, Ekonomi, Sağlık, Spor, Sanat, Tarım ve daha neler neler
Yaşananlardan haberiniz olsun diye

Anadolu Artık Daha Yakın!
ANKARA
ANADOLUJET
www.anadolujet.com 444 2 538
ANADOLU JET TÜRK HAVA YOLLARI MARKASIDIR (A JET)

BÖĞERT MADEN SUYU VE EKŞİSU PİKNİK ALANI

11 Mayıs günü bu sütunda yaptığımız yorumda; Erzincan Belediyesi'nin Ekşisu mesire alanında yapmakta olduğu çalışmalara değindik. Mesire alanı yeniden düzenlenirken bu arada maden suyunun da değerlendirilmesinin gerektiğini yazdık. Hemşehrilerimizin sağlığa yararlı olduğu tahlil raporlarıyla belirlenmiş olan kendi yöresinin maden suyunu içmek istediklerini ifade ettik.

Gerçektende yaz mevsiminin başladığı bu günlerde maden suyu toplumun gündemindedir. Boşa akıp gitmekte olan Böğert Maden Suyununun şişelenip topluma sonulmasının beklendiği belirten hemşehrilerimiz; başka yörelerden Erzincan'a getirilen maden sularını içmek zorunda kalınmasından rahatsızlık duyduklarını ifade etmektedirler.

Hatırlanacağı gibi; Erzincan Böğer Maden suyu 1967 yılından buyana gündemdedir. Bir zamanlar belediye tarafından kurulan otomatik şişeleme tesislerinde üretilen suyumuz, piyasada satılmaktaydı. Zaman içinde zarar ettiği söylenen işletme sonraları özel kesime kiraya verildi. Fakat birkaç el değiştiren maden suyun tesislerinde istikrarlı bir üretim sağlanamadı maden suyunu işletmek üzere alanların bir kısmı işi bıraktı. Bazıları ise belediyenin sözleşmeyi fesh etmesi üzerine işletmeyi bırakmak zorunda kaldı.

Oysa; Maden suyunun değerlendirilmesi gerişimlen başladığı dönemde suyun şişelenip pazarlanmasıyla, belediyeye sürekli bir gelir temin edileceği umulmuştu. ama aradan geçen 40 yıl içerisinde umulan olmadı. Sözünü ettiğimiz maden suyu konusunda, belediye Başkanı Yüksel Çakır'ın açıklamaları oldu.

Konuyu açıklık getirdi. Başkan Ekşisu mesire alanında yapılmakta olan yeni düzenlemeyle insanların ihtiyaçlarının karşılanacağı huzur içinde istirahat edeceği cazip bir piknik alanının gerçekleşmiş olacağını söyledi. Maden suyu konusunada değinen Başkan Çakır; maden suyunun yeniden işletmeye açılması için girişimlerde bulunulduğunu Erzincanlıların bu yaz kendi maden suyunu içebileceğini belirtti.

Belediye Başkanı'nın maden suyu ile ilgili açıklamalarını hemşehrilerimizin, olumlu bir gelişme olarak algılayacaklarını sanıyoruz. Zira son günlerde halk arasında bu konuya sıkça değinildiğine şahit olmaktayız. Maden suyunun çarşıda, pazarda, markette satışa sunulması hatta il dışına pazarlanmasının beklendiğini gözlemliyoruz.

Açıklamalardan öyle anlaşılıyor ki Ekşisu mesire alanının yeniden düzenlenmesi ve cazip hale getirilmesiyle, çok sayıda hemşehrimiz ve il dışından Erzincan'a gelen misafirlerimiz bu yaz Ekşisuya daha fazla rağbet edecektir.

Esasen ulaşımı kolay şehir merkezine yakınlığı dolayısıyla piknik yapmak için tercih edilen bir bölgedir.

Kaldı ki, Ulaştırma Bakanı Sayın Yıldırım'ın talimatıyla Ekşisu yolunun çift şeritli standardı yüksek bir yol durumuna getirilmesi gündemdedir. Böylece Ekşisu bölgesi dahada cazip hale gelmiş olacaktır.

Objektif

Şefik ARAS

AHLAK KURALLARI

Toplumun yaşaması ve yek vücut olarak ayakta durması insan toplumları arasındaki iyilik ve ahlak kurallarına sıkı sıkıya bağlıdır. Bugün yaşanan acı olaylar hep ahlak çöküntüsünün birer çukurudur.

Bu çukurlar doldurulmalı insanlar ahlak ve din yönünden yetiştirilmelidir. Gerçi bazı akıl evvelleri dine ve inançtan yoksun olanlar önlerdir.

Bakın Lokman Hekimoğluna ne güzel öğütler vermiş.

Yavrucum Allah'a şirk koşma Rabbini tanı.

Yavrum Kendi nefsinin vazi olup onu kötülüklerden korursa, aziz ve Celil olan Allah'da onu muhafazası altında bulundurur.

Oğulcuğum sakın hiç kimseyi elbisesi eskidir diyerek hakir görme çünkü senin ve onun ikinizinde Rabbi Allah'tır

Yavrum tevbeni geciktirme çünkü ölüm ansızın gelivenir. Ey yavrum alimler ile otur, Onlarındizinin dibinden ayrılma.

Oğlum sehir vaktı uyurken ayakta olki, Hakkı sikir ve tesbih eden horaz senden akıllı ve uyanık çıkpta senı gende bırakmasın.

Ey oğul muhakkak ki dünya denn bir denizdir. İçinde bir çok insanlar boğulmuştur. Şimdi sende bu derya içindesin. Eğer taıva gemisine binir hakka teyek-kül edersen kurtulabilirsin.

Oğlum altın ateşle, salih kulda bela ile tercübe edebilir. Yani Salih olan insanlara Mevla sıkıntı verir tercübe eder.

Oğlum gücün yetersa insanlardan zulmü kaldır, Allah'da senin cezanı kaldırır. Onun intikamından kendini korumuş olursun.

İşte bu altın sözler toplumun temel taşladır. Bu gibi kurallar mevcut ise o toplumda huzursuzluklar olmaz. Bugün bizim toplumumuz huzursuz ise ahlakımızın dengesi bozulmuş demektir. İnsanların ahlak ve terbiyesi her konuyu topartar düzeltir. Bilgiden önce ahlak kurallarını iken almadığımız zaman toplum her zaman huzursuz olacaktır.

Ahmet DUMLU Haftada 1

H. İbrahim Özdemir'in
"Eyvah"
adlı romanı Osmanlı dönemindeki Erzincan tarihine ışık tutuyor.
doğu yayınları
V. Recep Yazıcıoğlu Cad. No: 57 ERZİNCAN

İlan ve reklamlarınızı doğu Gazetesi'nde değerlendirin...
Tlf: 224 24 25 - 224 24 26

Milletvekili Sönmez, seçimi değerlendirdi

AK Parti Giresun Milletvekili Hacı Hasan Sönmez, Giresun Belediye Başkanlığını kazanamadıkları için üzgün olduklarını ancak seçim mağlubu olmadıklarını söyledi.

AK Parti Giresun Milletvekili Hacı Hasan Sönmez, Giresun Belediye Başkanlığını kazanamadıkları için üzgün olduklarını, ancak seçim mağlubu olmadıklarını dile getiren Sönmez, "Giresun'da güzel bir seçim geçirdik, Parti adına gayret göstermemize rağmen merkez belediyede sonuç alamadık. Yeni göreve seçilen başkanın da bir Giresunludur. Kent için teydak olmasını temenni ediyoruz. Partimiz tüm teşkilatlar olarak seçimlerde güzel bir çalışma sergiledi. Emeği geçen herkese teşekkür ediyorum. Neticede oy milletindir ve milletimizin verdiği oy sonucuna ancak saygı duyarız. Halkın oyunu tahlil etme ve şöyle ya da böyle şekilde yargılamamız asla olamaz. Nerede yanlış yaptığımızı düşünmek tahlil etmek durumundayız. Bu yerel seçimde AK Parti olarak il genelinde kaybetmemize rağmen il genelinde kazandığımızı düşünüyoruz. Çünkü geçen seçimde il genelinde aldığımız belediye sayısı 8 iken bu seçimde 10'a çıkmıştır. Geçen dönemden daha başarılı olduğumuz bir gerçektir. Giresun Belediye Başkanlığını alamadığımızdan üzüntü duyuyoruz, ama seçimin mağlubu değiliz" dedi.

Sönmez, Giresun'da yaşanan doktor sıkıntılarının giderilmesi için de yoğun çabalar sarf ettiklerini ifade ederek şunları kaydetti:

"Giresun'da özel hastanelerin açılmasıyla birlikte, kamu kurumlarında görevli doktorlar istifa ederek, buralara geçmeye başladı. Kamu hastanelerinde yaşanan doktor sıkıntılarının çözümü için çalışıyoruz. Sağlık Bakanlığı'na bu konuda sözle ve yazılı olarak taleplerimizi ilettik. Buna yönelik 5 Mayıs tarihinde bazı atamalar yapıldı. Bu tarihten sonra da hastaneden ayrılan doktorlar oldu, bugünlerde de ayrılanlar olacaktır. Yeni atamalar da yapılacaktır. İlk etapta 9 doktor ataması yapıldı. Bu atamalarımız devam edecektir."

Bingöl'de 2 Mayıs olaylarının ardından

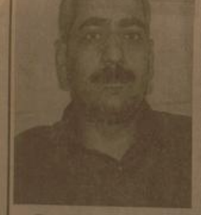

Bingöl'de 1 Mayıs 2003 tarihinde meydana gelen 6.4 büyüklüğündeki depremin ikinci günü çadır alınmadığı iddiasıyla çıkan olayda yaralanan polislere ödenen tazminatın evlemcilerden tahsil edilmesi için açılan davanın ilk duruşması yapıldı.

Edinilen bilgiye göre İçişleri Bakanlığı, 2 Mayıs eylemlerinde yaralanan Başkomiser Özkan Özdemir ile polis memurları Engin Taşkıran; Abdullah Kızılkayat, Hacı Akdoğan ve Ahmet Dokuz'a, ilgili kanun ve ilgili yönetmelik gereği toplam 16 bin 924 lira 32 kuruş tazminat ödedi. İçişleri Bakanlığı, polis memurlarına ödediği tazminatı tahsil edebilmek amacıyla Bingöl Asliye Hukuk Mahkemesi'ne; Hazine zararına sebebiyet verdiği öne sürülen Ömer V., Nevzat T., Abdurrahman P., Salih B., Hatip G., Ramazan B., Abdurrahman Y., Burhan İ., Mehmet Zeki C. Süleyman T., Ramazan Ü., Mehmet Haneli Ç., Veysi P., Ali B., Cengiz ve Mehmet K. olmak üzere toplam 16 eylemci hakkında dava açtı. Yargılanmaya başlanan eylemciler, haklarındaki suçlamaları kabul etmezken, duruşmanın ileri bir tarihe ertelendiği belirtildi.

Bingöl'de 2 Mayıs tarihinde meydana gelen çadır olayının eylemcileri arasında isimi bulunan Mehmet K., bu suçlamayı kesinlikle kabul etmediğini söyleyerek, "Olayla hiçbir bağlantım yok. Olay esnasında valilik karşısında bulunan iş yerimdeydim. Bu suçlamayı da kabul etmiyor ve delil istiyorum. Olayda ismi geçen kişinin resmi bana ait değil. Yapılan keşif çalışmasında resmin bana ait olmadığı tespit edilmesine rağmen mahkemeye verildim. Esnaf olarak bir polise el kaldırmam mümkün değil. Takdir mahkemenindir. Bunu kanıtlasınlar, suçlu kimse cezasını çeksin" dedi. Bingöl'de 1 Mayıs 2003 tarihinde meydana gelen 177 kişi öldüğü, 520 kişinin de yaralandığı depremin ikinci gününde bazı kişiler çadır alamadıkları iddiasıyla valilik binası önünde eylem yapmıştı.

BBP Genel Başkan Adayı Tuna Koç Sivas'ta

Büyük Birlik Partisi (BBP) Genel Başkan Adayı Tuna Koç, çeşitli ziyaretlerde bulunmak üzere Sivas'a geldi

Büyük Birlik Partisi (BBP) Genel Başkan Adayı Tuna Koç, çeşitli ziyaretlerde bulunmak üzere Sivas'a geldi.

Helikopter kazasında hayatını kaybeden merhum Muhsin Yazıcıoğlu'ndan boşalan BBP Genel Başkanlığı için aday olan Tuna Koç, ilk olarak BBP'li Sivas Belediye Başkanı Doğan Urgup'u ziyaret etti. Ziyaretteki konuşan Koç, gözme hisali bulduğunu Sivas'ı Ankara'da en iyi şekilde temsil edeceğini söylerken, "Sivas'ı gezme şansım oldu. Taş yapıtları ve hamamları görülmeye değer. Sivas güzel bir görünüme kavuşmuştur. Bizler de sizi Ankara'da temsil ederek her konuda üzerimize düşeni yapmaya hazırız" dedi.

Sivas Belediye Başkanı Doğan Urgup ise, ziyaretten dolayı mutmuniyetini dile getirerek, "Böyle nezakatli bir davranışta bulunmalarından ötürü kendisine teşekkür ederim. Rahmetli Muhsin Yazıcıoğlu ve şehit düşen beraberindeki arkadaşlarımızın ailelerini ziyaret etmek ve belediyemize hayırlı olsun dileklerini getirmek için geldiler. Yeni bir yarışa çıkmış durumdalar. Büyük Birlik Partisi Genel Başkan Adayı olarak ortaya çıkmış olması, cesaret açısından önemli bir teşebbüstür. Yeni dönemde inşallah

Büyük Birlik Partisi'nin yapacağı bu geçmiş hayırlara vesile olur. Kendisine ve diğer adaylara başarılar diliyorum" şeklinde konuştu.

Atlama kulelerine tarih incelemesi

Kültür ve Tabiat Varlıklarını Koruma Kurulu Erzurum Bölge Başkanı Prof.Dr. Hamza Gündoğdu, Kiremitliktepe'de inşa edilecek atlama kulelerinin bölgede bulunan tarihi tabyaya etkisini inceledi.

Kültür ve Tabiat Varlıklarını Koruma Kurulu Erzurum Bölge Başkanı Prof.Dr. Hamza Gündoğdu, Kiremitliktepe'de inşa edilecek atlama kulelerinin bölgede bulunan tarihi tabyaya etkisini inceledi. 2011 Üniversiteleررası Kış Oyunları (UNIVERSIADE) için Kiremitliktepe'de yapılacak atlama kulelerinin inşaatları başladı. Erzurum savunmasında kullanılan tarihi tabyanın yakınlarında yapılan inşaat çalışmalarını inceleyen Kültür ve Tabiat Varlıklarını Koruma Kurulu Erzurum Bölge Başkanı Prof.Dr. Hamza Gündoğdu, Gençlik ve Spor İl Müdürü Fatih Çintimar'dan bilgi aldı. Atlama kulelerinin proje haritalarını inceleyen Prof.Dr. Hamza Gündoğdu, tesislerin tabyanın görümünü olumsuz etkileyemeyeceğini istedi. Tarihi tabyaya olumsuz etkileyecek bir çalışma yapılmayacağını belirten Gençlik ve Spor İl Müdürü Fatih Çintimar ise projacık çalışmasının arkadan tarihi bölgenin ortaya çıkacağını kaydetti. Çintimar, tarihi tabyaya yakın oyunları kapsamında kullanma konusunda da çalışmaların güncelleri olduğunu belirtti.

İHALE İLANI

T.C.

ERZİNCAN İL ÖZEL İDARESİ

(Destek Hizmetleri Müdürlüğü)

ERZİNCAN-MERKEZ İL ÖZEL İDARESİ SOSYAL TESİSLERİ TENİS KORTLARI YAPIMI yapım işi 4734 sayılı Kamu İhale Kanununun 19 uncu maddesine göre açık ihale usulü ile ihale edilecektir. İhaleye ilişkin ayrıntılar aşağıda yer almaktadır:

İhale kayıt numarası : 2009/56741

1- İdarenin

a) Adresi : İL ÖZEL İDARESİ EK HİZMET, BİNASI KERESTECİLER SİTESİ KARAĞAÇ MAH. MERKEZ/ERZİNCAN

b) Telefon ve faks numarası : 0 446 2242631-32-33- - 0 446 2236979

c) Elektronik posta adresi : destek@erzincanilozelidaresi.gov.tr

ç) İhale dokümanının görülebileceği : http://www.erzincanilozelidaresi.gov.tr internet adresi (varsa)

2- İhale konusu yapım işinin

a) Niteliği, türü, miktarı : TENİS KORTU YAPIMI 1 ADET

b) Yapılacağı yer : İL ÖZEL İDARESİ SOSYAL TESİSLERİ

c) İşe başlama tarihi : Sözleşmenin yapıldığının tebliğ tarihinden itibaren 5 (beş) gün içinde yer teslimi yapılarak işe başlanacaktır.

ç) İşin süresi : Yer teslimiden itibaren 45 takvim günüdür.

3- İhalenin

a) Yapılacağı yer : İl Özel İdaresi Çevreyolu üzeri Ek Hizmet Binası Kerestecler sitesi Karaağaç Man. Destek Hizmetler Müdürlüğü İhale Odası

b) Tarihi ve saati : 28.05.2009 - 10:30

4- İhaleye katılabilme şartları ve istenilen belgeler ile yeterlik değerlendirmesinde uygulanacak kriterler:

4.1. İhaleye katılma şartları ve istenilen belgeler:

4.1.1. Mevzuatı gereği kayıtlı olduğu Ticaret ve/veya Sanayi Odası yada ilgili Esnaf ve Sanatkarlar Odası belgesi:

4.1.1.1. Gerçek kişi olması halinde, ilk ilan veya ihale tarihinin içinde bulunduğu yılda alınmış, İlgisine göre Ticaret ve/veya Sanayi Odasına ya da ilgili Esnaf ve Sanatkarlar Odasına kayıtlı olduğunu gösterir belge.

4.1.1.2. Tüzel kişi olması halinde, ilgili mevzuatı gereği kayıtlı bulunduğu Ticaret ve/veya Sanayi Odasından, ilan veya ihale tarihinin içinde bulunduğu yılda alınmış, tüzel kişiliğin odaya kayıtlı olduğunu gösteri belge.

4.1.2. Teklif vermeye yetkili olduğunu gösteren İmza Beyannaması veya İmza Sirküleri.

4.1.2.1. Gerçek kişi olması halinde, noter tasdikli imza beyannaması.

4.1.2.2. Tüzel kişi olması halinde, ilgisine göre tüzel kişiliğin ortakları, üyeleri veya kurucuları ile tüzel kişiliğin yönetimindeki görevlileri belirten son durumu gösterir Ticaret Sicil Gazetesi, bu bilgilerin tamamının bir Ticaret Sicil Gazetesinde bulunmaması halinde, bu bilgilerin tümünü göstermek üzere ilgili Ticaret Sicil Gazetelerin veya hususları gösterin belgeler ile tüzel kişiliğin noter tasdikli imza sirküleri,

4.1.3. Şekli ve içeriği İdari Şartnamede belirlenen teklif mektubu;.

4.1.4. Şekli ve içeriği İdari Şartnamede belirlenen geçici teminat.

4.1.5. İhale konusu için tamamı veya bir kısmı alt yüklenicilere yaptırılamaz;

4.1.6. Tüzel kişi tarafından iş deneyimini göstermek üzere sunulan belgenin, tüzel kişiliğin yanısıra tüzel kişiliğin sesine sahip ortağına ait olması halinde, düzenlendiği tarihten geriye doğru son bir yıldır kesintisiz olarak bu iş tarı korunduğunu göstermek üzere ilk ilan tarihinden sonra Türkiye Odalar ve Borsalar Birliği veya yetkili imalı müşavir ya da serbest mali müşavir veya noterden alınan belge,

4.2. Mesleki ve teknik yeterliğe ilişkin belgeler ve bu belgelerin taşıması gereken kriterler:

4.2.1. İş deneyim belgeleri

İlk ilan tarihinden geriye doğru son on beş yıl içinde bedel içeren bir sözleşme kapsamında tasnif edilen iş konusu işe benzer işlerdeki deneyimini gösterin ve teklif edilen bedelin %50 oranından az olmamak üzere iş sözleşmeye ilişkin iş deneyim belgesi.

4.2.2. Organizasyon yapısı ve personel durumuna ilişkin belgeler*

4.3. Bu ihalede benzer iş olarak: 29/12/2005 tarih ve 26038 Sayılı Resmi Gazetede Yayınlanan Yapım İşlerinde Deneyiminde Değerlendirilecek Benzer İşlere Ait Tebliğde belirtilen B/IV gurubu yapım işlendir.

İhale konusu iş veya benzer işe denk sayılacak mühendislik veya mimarlık bölümleri: İNŞAAT MÜHENDİSLİĞİ ve MİMARLIK BÖLÜMLERİDİR.

5- Ekonomik açıdan en avantajlı teklif sadece fiyat esasına göre belirlenecektir.

6- İhaleye sadece yerli istekliler katılabilecektir.

7-İhale dokümanının görülmesi ve satın alınması:

7.1. İhale dokümanı, idarenin adresinde görülebilir ve 100 Türk Lirası karşılığı İl Özel İdaresi Çevreyolu üzeri Ek Hizmet Binası Kerestecilerr sitesi Karaağaç Mah. Destek Hizmetler Müdürlüğü adresinden satın alınabilir. İhale dokümanının posta yoluyla da satın alınması mümkündür. Posta yoluyla ihale dokümanı almak isteyenler, dokümanın posta masrafı dahil 120 Türk Lirası dokümanı bedelini ERZİNCAN VAKIFBANK ŞUBESİ 2011433 NOLU HESABA yatırmak zorundadır. Posta yoluyla ihale dokümanı satın almak isteyenler, ihale dokümanı bedeline ilişkin dekontu ile ihale dokümanının gönderileceği adresin de belirtildiği ihale dokümanı talep başvurularını yukarıda yer alan faks numarasına veya yazılı olarak idareye ihale tarihinden en az beş gün önce göndermek zorundadır. İhale dokümanı iki iş günü içinde bidirilen adrese posta yoluyla gönderilecektir. İhale dokümanının posta yoluyla gönderilmesi halinde, postanın ulaşmamasından veya geç ulaşmasından ya da dokümanın eksik olmasından dolayı idaremiz hiçbir şekilde sorumlu tutulamaz. Dokümanın postaya verildiği tarih, dokümanın satın alınmış tarihi olarak kabul edilecektir.

7.2. İhaleye teklif verecek olanların ihale dokümanını satın almaları zorunludur.

8.-Tekliflar, ihale tarih ve saatine kadar İl Özel İdaresi Çevreyolu üzeri Ek Hizmet Binası Kerestecilar sitesi Karaağaç Mah. Destek Hizmetler Müdürlüğü İhale Odası adresine elden teslim edilebileceği gibi,iyi adresi belli ve taahhüdü posta vasıtasıyla da gönderilebilir.

9- İstekliler tekliflerini, ihale dokümanında belirtilen iş kısmıları için anahtar teslimi göturü bedel üzerinden, ilgili kısımlari için ise tekil birim fiyat şeklinde vereceklerdir. İhale sonucu üzerine ihale yapılan istekliyle karma sözleşme imzalanacaktır. Bu ihalede, işin tamamı için teklif verilecektir.

10- İstekliler teklif ettikleri bedelin %3'ünden az olmamak üzere kendi belirleyecekleri tutarda geçici teminat mektubu vereceklerdir.

11- Varılan teklifleri geçerlilik süresi, ihale tarihinden itibaren en az 60 takvim günü olmalıdır.

12- Konsorsyum olarak ihaleye teklif verilemez.

TEKNİK PERSONEL LİSTESİ

Adet	Pozisyonu	Mesleki Unvanı	Mesleki Özellikleri
1	MÜHENDİS	İNŞAAT MÜHENDİSİ	EN AZ 5 YIL DENEYİMLİ
1	TEKNİKER	İNŞAAT TEKNİKERİ	EN AZ 5 YIL DENEYİMLİ

B. No: 1970

Doğu Yayın No: 37 / 18.05.2009

Kriz seyyar satıcıları da vurmuş

1'den devam

Sarıyer Pazarı'nda kumaş takım elbiselerini 35, kadife olanları 75 YTL, tek kalite ceket 50, pantolonlar 10 YTL'ye satarken, müşteriler bu fiyatlar üzerinden bile pazarlık yapabiliyor.

ÇORAPÇILAR DA İNDİRİMDE

Fevzi Paşa Caddesi üzerinde Vakıflar Bankası önünde yıllardır çorap satarak geçimini sağlayan 42 yaşındaki Saffet Gürsas, satış olmadığından şikayet ettikleri dönemden bayramın arar hale geldiklerini belirterek, durgunluğu aşmak için büyük firmalar gibi kendilerinin de pazarda indirime gittiğini bildirdi. "Buna rağmen satışlarımız çok az. Sorarı çok ancak vatandaşlar kriz söylentileri nedeniyle çok temkinli hareket ediyor. İndirimler dikkat çekmeye başladı. İleriki günlerde işlerin açılmasını bekliyoruz" dedi.

Çorapçı Saffet Gürsas bugüne kadar 2 TL'ye sattıkları orta kalitede çorapları 1 TL'ye indirdiklerini belirterek, erkek ve kadın çoraplarını 50 YKr ile 2 YTL arasında satıldığını, ucuzluğa rağmen beklediklerı satışı henüz yapamadıklarını bildirdi.

Mesire alanları dolup taşıyor

1'den devam

Ağaçların altına kilimlerini seren vatandaşlar, çocuklara salıncaklar kurdu, mangalları yaktı, çimenlerin üzerinde top koşturdu.

3 çocuğu ve eşiyle birlikte Girlevik Şelalesi'nin hemen dibinde ağaçların altına açtığı kilimin üzerinde hem güneşin tadını çıkararı, hem de çiçeklerinin kokusunu ciğerlerine çekmenin tadına vardığını söylerken Ali Yılmaz ismli vatandaş, diğer yanda akan çağlayanın bu keyfine ayrı bir keyif kattığını söyledi.

Rengarenk açan çiçekleri ve baharın gelmesini çok özlediklerini ifade eden Yılmaz, çocuklarıyla piknik yaparak eğlendiklerini dile getirdi. Öte yandan Ekşısu mesire alanında durum farklı değildi. Yüzlerce insan yaşlısı genci piknik için alanı doldurdu.

Mengüceli sakinleri sorunlarını anlattı

Kemal Arduç

Erzincan Belediye Başkanı Yüksel Çakır, geleneksel hale getirdiği mahalle meclis toplantısını bu hafta Mengüceli Mahallesi Cami Çay Ocağında gerçekleştirdi. Toplantıya, Başkan Çakır'ın yanı sıra, belediye yöneticileri de katıldı. 150 ye yakın mahallelinin iştirak ettiği toplantı olumlu geçti. Mahalle muhtarı Reşat Bağdaş'ın kısa hoş geldiniz konuşması akabinde Çakır Erzincan ile alakalı projelerini anlattı. Ardından da söz mahallelinin oldu. Yaklaşık 2 saat süren program boyunca mahalle sakinleri mahallelerı ile alakalı problemlerini dile getirdiler ve önceliklerini başkana aktardılar. Bütün konuşmaların tek tek not alan Çakır, problemleri ilk ağızdan doğrudan problemleri yaşayan mahalle sakinlerinden almak için burada olduklarını söyledi ve ellerinden geldiğince bir öncelik sıralaması dahilinde problemleri çözeceklerini ifade etti. Ayrıca mahalle toplantılarının süreceği ve ilimizdeki bütün mahallelerin 6 ay içerisinde bu toplantılarla ziyaret edileceği de ifade edildi.

Ucuz yastık izdihamı

Erzincan'da ucuz yastık satışı yapan bir mobilya ve mefruşat mağazasının önünde yaşanan izdihamda ilginç görüntüler ortaya çıktı.

Kutlay Mahallesi'nde yeni açılan mağazanın promosyonu ürünler kapsamında satışa sunduğu yastıklarından vatandaşlar [illegible] kısa [illegible] kapışıldı. [illegible] bir televizyon [illegible] ucuz yastık satışını [illegible] mağazanın [illegible] toplanan [illegible] vatandaş, tanesi 2 buçuk liradan satılan [illegible] yastıklardan alabilmek için adeta birbirlerini [illegible]. Mağaza önüne çekilen kamyonetin üzerinde [illegible] satan mağaza görevlileri, yaşanan izdiham [illegible] zor anlar yaşadılar. Kadınların yanı sıra erkekler de ilgi gösterdiği yastıklar kapanın elinde kaldı.

Mağaza görevlisi, sık sık herkesi yetecek kadar [illegible] bulunduğunu söylemesine rağmen müşterileri [illegible] ikna edemedi. Bazı açıkgöz vatandaşlar, naylon torbaları içinde kamyonete taşınan ucuz yastıklardan çok [illegible] almayı tercih ederken yastık alamayan bazıları da [illegible] yönetimine tepki gösterdi.

Mağaza sahibi Fuat Tural, mağazanın açılışı için [illegible] bir kampanya düzenlediklerini ve şimdiye kadar [illegible] 10 bin adet yastık sattıklarını belirterek, "Yoğun talep üzerine kampanyamızı sürdüreceğiz. Bu kadar [illegible] olacağını tahmin etmemiştik. Fabrikayla [illegible]yoruz her hafta bir 10 bin yastık dağtacağız" [illegible] konuştu.

19 Mayıs 90 yaşında..

1'den devam

Kurtuluş Savaşı gibi kutsal değerlerle örülü bir mücadele sonrasında, hürriyet ve bağımsızlığın simgesi olan Türkiye Cumhuriyetini kuran Mustafa Kemal Atatürk, Genç Cumhuriyeti koruma, savunma, şeref ve sorumluluğunu Türk Gençliğine emanet etmiştir.

Bu bağlamda 19 Mayıs, Gençlik, Gençlik ise gelecek demektir. Türk Gencı Türk istiklâl ve Cumhuriyetinin yılmaz bekçisi, bugün ve yarınların tek ve en büyük güvencesidir.

Unutulmamalıdır ki, gençliğin potansiyelini ve enerjisini ülke kalkınmasında kullanmayan milletlerin günümüz dünyasında gelişmişlikten söz etmeleri mümkün görülmemektedir.

Son verilere göre ülkemiz nüfusunun yarısına yakın bölümü 25 -30 yaş gurubunun altındadır. Bu genç nüfus, ülkemizin en büyük dinamiği, milletimizin en büyük imkânıdır. Dolayısıyla yarınlara dair hoyecan ve sevdamız bu imkân ve dinamiklerle, yarı gençlerle hayat bulacaktır. Hedef olarak kabul ettiğimiz muasır medeniyet seviyesine ülke ve milletimizi bu değerli hazinemiz, yarı gençlerimiz çıkaracaklardır. Zira gençlerimiz sadece geleceğimizin teminatı değil, aynı zamanda günümüzün de teminatı, milletimizin güven sigortasıdır.

90.yılını büyük gururla kutladığımız 19 Mayıs Atatürk'ü anma Gençlik ve Spor Bayramını kutluyoruz. Bu bayramların, bütün ayrımların reddedildiği, dayanışmayı, diyalogu, sağlam bir iletişimi esas aldığı, farkliliklarımızın kabul edildiği, birlik ve beraberliğin en üst düzeyde hissedildiği bir Türkiye Cumhuriyeti' için vesile olmasını diliyoruz.

Fidem, Belediye meclisinde

Kemal Arduç

Geçtiğimiz hafta Erzincan Belediyesine bir ziyaret gerçekleştiren Fidem İlköğretim Okulu Öğrencileri, Başkan Çakır'ı ziyaret ettiler. Daha sonra Belediye Meclis Salonuna geçen öğrenciler, sembolik bir belediye meclisi kurdular.

Başkan, katıp üyeler ve meclis üyeleri salondaki yerlerini alarak bir belediye meclisi toplantısı yaptılar. Başkan Çakır'ın da katıldığı toplantıda öğrenciler, çevre, eğitim gibi genel konularda güzel mesajlar verdiler.

Toplantı sonrasında Belediye Meclislerinin ve belediyenin görevleri konusunda çocuklara bilgi veren Erzincan Belediye Başkanı Yüksel Çakır, öğrencilerin aldıkları kararların büyüklere taş çıkardığını söyledi.

Erzincan Fidem Özel İlköğretim Okulu öğrencileri Belediye Başkanı Yüksel Çakır'ı ziyaret etti, ardından belediye meclis salonuna geçerek temsili meclis oluşturdular

ZAYİ

İzmir Narlıdere İstihkam Alayından aldığım askeri kimlik kartımı kaybettim. Hükümsüzdür.
Mustafa Yarar

doğu
Günlük Haber Yorum Aktualite Gazetesi
Y. Recep Yazıcıoğlu Cad. No: 57 ERZİNCAN
Tel - Fax : 224 24 25-26
e-mail : info@dogugazetesi.com

Sahibi: H. İbrahim Özdemir

Yazı İşleri Müdürü: Naim Çakır

Ermat Ofset
V. Recep Yazıcıoğlu Cad. No: 57
ERZİNCAN
Tel: 224 24 25 -26

e-mail: ermatofset@yahoo.com

Abone:

Yıllık	60.00 TL
6 Aylık	30.00 TL
Aylık	6.0 TL

Şehir Dışına PTT masrafı ilave edilir.

İlan tarifesi

Resmi İlan Satırı(en)	6.00 TL
Genel Kurul İlanları	45.00 TL
Özel İlan, Reklam-(en)	1.50 TL
Zayi	10.00 TL
Tebrik - Başsağlığı	50.00 TL
Günü Geçmiş Gazete	50 Kr

günün takvimi
18 Mayıs 2009 Pazartesi
SAYI: 9557

Buraya kadarmış...

Erzincanspor son iki sezondur yaşadığı büyük düşüşün sonunda 3. Ligden Amatör kümeye düştü. Bu duruma ise Erzincan halkının tepkisiz kalması dikkatlerden kaçmadı

Son iki sezondur yaşanan hayal kırıklıklarının ardından Erzincanspor, Tff. 3. Lig 4.Grupta D.Çelebispor'un ardından amatör kümeye düşen ikinci takım oldu. Özellikle evinde oynadığı maçlan kaybederek alamadığı puanlari son haftalarda arayan Erzincanspor, Ünyespor'la kıyasıya sürdürdüğü 3. Lig'de kalma yarışında rakibine kaybederek taraftarlarını hayal kırıklığına uğrattı.

Son bir haftaya girilen 3. Lig 4. Grupta Erzincanspor deplasmanda Sürmenespor ile karşı karşıya geldi. Aynı saatte başlayan ve Erzincanspor'un 3. Ligde kalma umutlarının korunacağı diğer bir maçta ise Ünyespor evinde Gümüşhanespor ile karşı karşıya geldi.

Maçın başlama düdüğüyle beraber Erzincanspor rakibi Sürmenespor kalesinde golü arayan ekip oldu. Özellikle kanatlardan geliştirdiği atakla rakip kalede önemli pozisyonlar yakalayan Erzincanspor maçın 12. dakikasında yakaladığı pozisyonda golü buldu. Bu golle 1:0 öne geçen Erzincanspor bu dakikadan itibaren defansını sağlam tutarak rakip takıma pozisyon vermedi. Orta saha mücadelesiyle süren mücadelenin 42. dakikasında Erzincanspor bir gol daha bularak 2:0 öne geçti. Atılan ikinci gol ile rahatlayan Erzincanspor ilk yarıyı 2:0 lık skorla bitirdi.

Kendisi için gerekli olan 3 puanı getirecek golü bulan Erzincanspor maçın ikinci yarısına Ünyespor maçını takip ederek başladı. Tüm akıllarını Ünye'de oynadığı maçın ikinci yarısında Ünye'nin 3:0 önde olduğu haberinin gelmesiyle beraber Erzincanspor adeta yıkıldı. Moralleriri bozuk olduğu ikinci yarıda bunu fırsat bilen Sürmenespor , Erzincanspor kalesinede gol atan yan ekip oldu. Maçın 57. dakikasında Sürmenespor aradığı golü buldu ve farkı bire indirdi. Maçın bu dakikasından itibaren başka gol olmayınca Erzincanspor sahadan 2:1 lik galibiyetle ayrılarak 3 puanı almayı bildi.

Erzincanspor 3 puan almasına rağmen rakibi Ünyespor'un kendi evinde Gümüşhanespor'u 3:0 yenmesinin ardında bitime 1 hafta kala amatör kümeye düşmesi kesinleşti. Erzincanspor 3. ligde kalma maçını haftaya Kastamonuspor ile oynayacak.

Gruptа oynanan diğer maçlar;

D.Ç. Divriğaspor 1-1 Bulancakspor
Sürmenespor 1-2 Erzincanspor
Ünyespor 3-0 Gümüşhanespor
Kastamonuspor 3-2 Araklispor

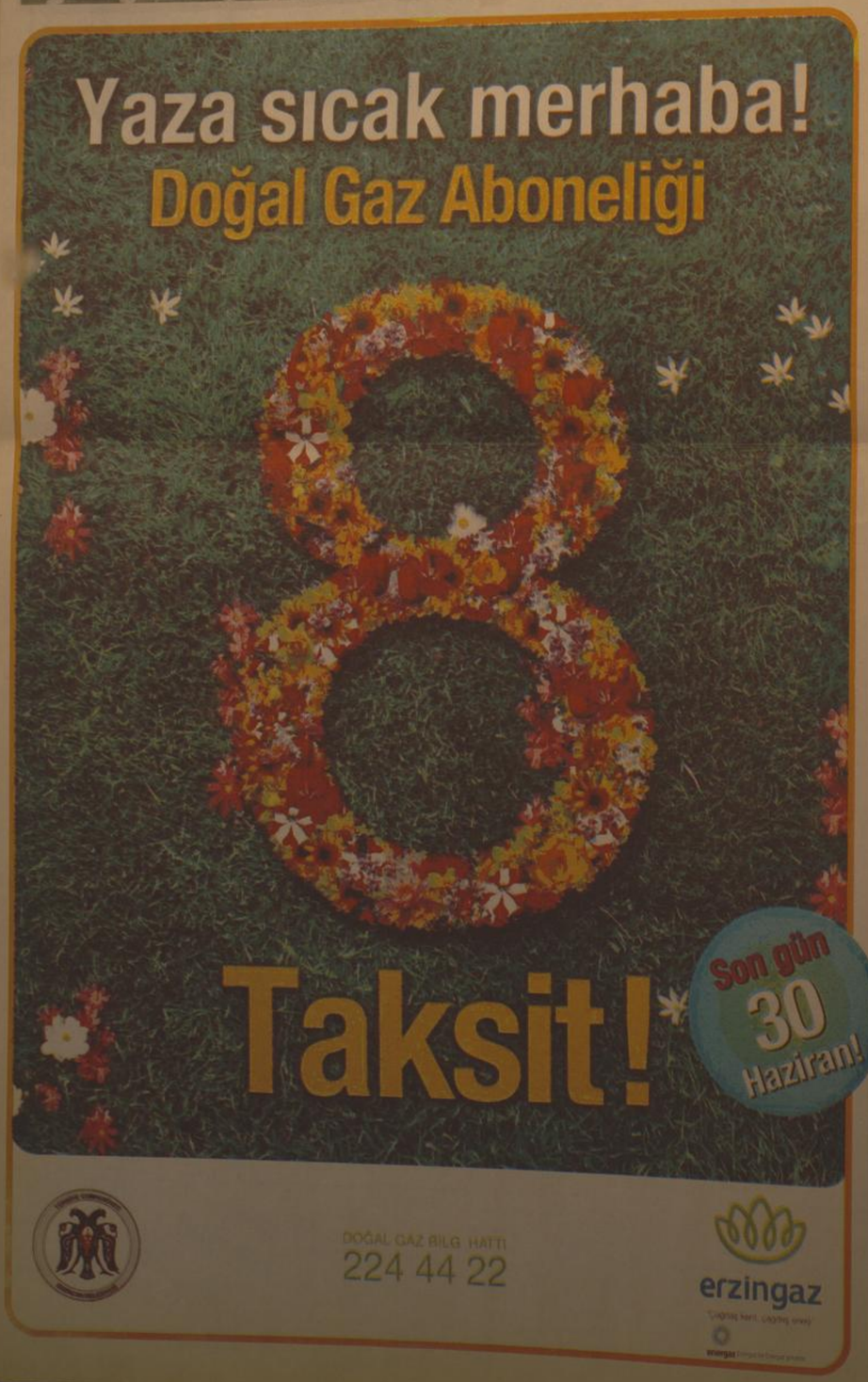

"Bağımsızlık yolunda destek tamdı"

Erzincan Valisi Abdulkadir Demir, 19 Mayıs Atatürk'ü Anma Gençlik Ve Spor Bayramı Kutlama Mesajı yayınladı

Anadolu'nun dört bir yandan işgal edildiği bir dönemde Mustafa Kemal Atatürk'ün 19 Mayıs 1919 tarihinde Samsun'a çıkış basması Türk tarihi için adeta bir dönüm noktasıdır diyen Erzincan Valisi Abdulkadir Demir Samsun'da başlatılan bağımsızlık mücadelesi dalga dalga tüm yurda yayılmış, milli birlik ve beraberlik duygusu doruğa ulaşmıştır, İşgal güçlerinin tüm baskı ve zorlamalarına rağmen Atatürk ve silah arkadaşlarına bağımsızlık yolunda her türlü desteği Erzincan halkı tereddütsüz vermiştir. 5'te

19 Mayıs kalbimizde

AK Parti Merkez İlçe Başkanı Cemalettin Başsoy bir açıklama yaparak, Türk Milletinin 19 Mayıs Gençlik ve Spor Bayramını kutladı

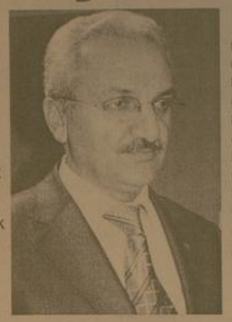

Bağımsızlığımızın, nice kahramanlık hikayelerini bağrında yaşatan tarihimizin altın yapraklarında ışıldayan özel bir günü; 19 Mayıs Gençlik ve Spor Bayramını Milletçe coşkuyla ve sevinçle kutluyoruz diyen AK Parti Merkez İlçe Başkanı Cemalettin Başsoy şunlara değindi; "19 Mayıs 1919 yılında, çaresizlikler ve karamsarlıklar içindeki bir Milletin içinden yetiştirdiği büyük bir önder, Gazi Mustafa Kemal Atatürk, ilhamını, inancını ve gücünü Milletten aldığı büyük bir yürüyüşü Samsun'da bu tarihte başlatmıştı. Atatürk'ün önderliğinde karakteri ve ruhuyla bağımsızlık aşkına yanan bir Millet, bütün dünyada ibret ve hayranlıkla izlenen bir Kurtuluş Savaşının ilk adımını burada atmış ve nihayetinde bizlere bağımsız bir vatan, kahramanlık öyküleriyle dolu bir tarih bırakmışlardır. 5'te

29yıl doğu

ERZİNCAN'IN GÜNLÜK HABER YORUM AKTUALİTE GAZETESİ

19 MAYIS 2009 SALI YIL: 29 SAYI: 9558 FİYATI: 25 YKr

19 Mayıs gururumuz

Türk Eğitim-Sen Erzincan Şube Başkanı Rahmi Özden bir açıklama yaparak; Türk tarihinin dönüm noktası olan 19 Mayıs, bağımsızlık ateşinin yakıldığı günün adıdır" dedi

19 Mayıs 1919 Türk tarihinin kilometre taşlarından biridir diyen Türk Eğitim-Sen Erzincan Şube Başkanı Rahmi Özden Ulu Önderimiz Atatürk'ün Samsun'a çıkarak, bağımsızlık ateşini yaktığı gün olan 19 Mayıs'ta, topraklarımız üzerinde paylaşım planları yapan emperyalist güçlerin hevesi kursağında kalmış, milli mücadele ruhu adeta şaha kalkmıştır.

Türk milletinin bağımsızlık aşkıyla, vatan sevdasıyla yanıp, tutuştuğunun kanıtı olan 19 Mayıs, milli direnişin vücut bulduğu gün olmuştur.

Büyük askeri deha Atatürk önderliğinde Samsun'da milli mücadele fiilen başlatılmış, inanılmaz bir mücadele sergileyen Türk Milleti, işgal kazanına kurtuluş darbesi indirmiştir.

Zehir tacirlerine aman yok

Erzincan Emniyet Müdürlüğü, tarafından bir araçta ROTA isimli narkotik köpeğin yardımı ile 33 kilogram eroin ele geçirildi

Arşiv

Erzincan Emniyet Müdürlüğü ekipleri zehir tacirlerine geçit vermiyor.

İl Emniyet Müdürlüğü, Kaçakçılık ve Organize Suçlarla Mücadele Şube Müdürlüğü görevlilerince uyuşturucu madde kaçakçılığı, ticareti ve nakli yapan şahıs ve organizasyonlara yönelik olarak yapılan SIRA 24 (K) adlı Operasyon başarılı geçti. Operasyonda 33 kilogram eroin ele geçirildi. 5'te

Güneş çarpmasına dikkat

Sıcak havalar bunaltmaya başladı. Özellikle yaşlı ve çocuklar bu havalarda dikkat edilmesi gerektiği belirtildi

Özellikle yaşlılar ile kalp ve tansiyon hastalarının, sıcak günlerde efor harcamaktan kaçınmaları gerektiğini söyleyen İl Sağlık Müdürü Mesut Turan kapalı ve havasız yerlerde uzun süre kalınmaması uyarısında bulundu. Turan kanser hastaları ve kemoterapi görenlerle değişik den hastalığı olanların güneş ışınlarında korunmaya özellikle dikkat etmesi gerektiğini belirtti. 5'te

Köylüye büyükbaş hayvan yardımı

Erzincan'ın Otlukbeli ilçesinde Tarımsal Kalkınma Kooperatifinin uygulamakta olduğu Ortaklar Mülkiyetinde, 100 aileye toplam 200 baş hayvan dağıtıldı 5'te

CHP Erzincan Milletvekili Erol Tınastepe '19 Mayıs'ın Atatürk'ün ulusal egemenliğe dayanan, bağınınız yeni Türk Devleti'ni kurma amacıyla kararlı bir adımdır' dedi 6'da

Bu kadar zehire vücut mu dayanır?

3'te

ÇIRA
Cengiz BAŞKI

BİR ZAMANLAR ERZİNCAN

Yazısı Sayfa 3'te

OBJEKTİF
Şefik ARAS

* 19 MAYIS'IN 90. NCI YILINI KUTLARKEN*

Yazısı Sayfa 3'te

Tarihten Sayfalar

Sırpsındığı Savaşı

Gerek strateji, gerekse psikolojik bakımdan Osmanlılar için büyük bir manâ ve ehemmiyet ifâde eden Bursa'nın fethini küçük bir hadise olarak göstermeye çalışan Gibbons, bunu özellikle İstanbul'daki iç çekişmelere ve halkın maddî sıkıntı içinde bulunmasına bağlar. Bu arada Bursa'nın fethinden sonra Evrenos Bey'in Müslüman olduğunu, birçok kimsenin de ona uyarak yeni fatihlerin (Osmanlıların) dinini kabul ettiğini de belirtir. Böylece kuruluş dönemindeki Osmanlı Beyliği'nin gücünü ve çevrelerindeki insanlar üzerinde meydana getirdikleri ekimlu havaya da işaret eder.

Devamı Var

Bursa'nın fethinden sonra, Orhan Gâzi için ile geçirilmesi gereken nedef artık İznik olmuştur. Marmara havzasında bir sanayi şehri olan İznik, o dönemlerde Bursa'dan daha mühim bir şehir olma özelliğine sâhipti. Burası Bizans'ın, Anadolu'daki en büyük şehirlerinden biri olmakla kalmıyor, ayrı zamanda Hristiyanlık için dinî bir merkez olma hüviyetini de taşıyordu. Nitekim miladî takvimin 325. senesinde Büyük Kostantin tarafından günümüz Hristiyanlığının akîdelerinin tespitinde rol oynayan en mühim konsol burada toplanmıştı. 1074 yılından Birinci Haçlı Seferi (1097) ne kadar Anadolu Selçuklu Devleti'ne başkentlik eden İznik, belirtilen tarihten itibaren Bizânslıların elinde idi. Hatta 1204 yılından İznik, Kocaelî yarımadası bakımından stratejik önemi haiz olan önemli bir şehirdir.

Bursa'nın zaptından sonra Osmanlı Beyliği'nin merkezi buraya nakl edilmişti. Yeni hükümdar burayı yeni binalarla süslemişti. İnşâ edilen dinî ve sosyal eserlerle şehir, Müslüman Türk şehri olma hüviyetini kazanıp yeni bir çehreye bürünmüş. Orhan Bey, daha isin basında eski kilisiler mescide ve yoksulları doyurmak için imâret yaptırıp onlara vakıflar tahsis eyledi. Buradaki bilgin ve hatîblara da maaş bağladı.

Sırpsındığı Zaferi

Osmanlıların Rumeli' de hâkimiyet tesis ettikleri 1261 yılına kadar da Bizans İmparatorluğu'nun merkezi olmuştu. Bundan başka

Sağlık ve Hastalıklar

Diyette başarısızlık yok, vazgeçmek var

En başarılı diyet uygulayan kişi bile hatâ yapar

İnsanların kötü günleri, kötü haftaları olabilir, hatta bütün bir ayları bile kötü geçebilir. Bazen tamamen kontrolden çıkabilir. Fakat, bunların hiç biri sonunda başarılı olmayı engellemez. Yeni kitabım "Afiyetle Diyet"te bu konuda neler yapabileceğinizi detaylı olarak anlatmaya çalıştım. Diyetten vazgeçme sebepleri ve bu konuda nelerin yapılması gerektiğini merak ediyorsanız okumanızı tavsiye ederim.

Kilo verme amacını anlamak önemli

Başarısızlık vazgeçmekten geliyor. Vazgeçmeye engel olmak için bireyi neyle karşılaşacağına çok iyi hazırlamak gerekir. Vazgeçmeyi kolaylaştıran en önemli diğer nokta ise kilo vermek isteyenlerin gerçek amaçlarını belirlemeden programa başlama-ları. Vazgeçmeyi tetikleyen diğer nokta ise yasaklardır.

Yasaklar kişinin diyeti bırakmasına neden oluyor

Hiçbir besini tek başına değerlendir-mek doğru olmaz. Ne yediğiniz kadar ne miktarda ve ne sıklıkta yediğiniz de önemlidir, tabii ne kadar enerji harcadığınız da.

Devamı Var

Komik Fotoğraflar

bugün ne pişirsem'

İrmikli Dilim Tatlı

5 Çay Bardağı Un,
4 Adet Yumurta
2 Çay Bardağı Yoğurt,
1.5 Çay Bardağı irmik
2 Çay Bardağı Şeker
1 Su Bardağı Ceviz
2 Paket Kabartma Tozu
2 Paket Vanilya
Hindistan Cevizi
3.5 Su Bardağı Şeker
3.5 Su Bardağı Su , Limon

Ön hazırlık olarak şerbeti hazırlayalım. Bunun için şeker, su ve çeyrek limonu kaynatalım. Soğumaya bırakalım. Yumurtaları şekerle beraber köpürene dek çırpalım. Yoğurdu, irmiği, vanilyayı katalım. Elenmiş una kabartma tozunu ekleyerek çırpma kabına alalım. İri dövülmüş cevizleri de alıp katıştıralım. Küçük bir firin tepsisini hafif yağlayıp, hamurun yapışmaması için şeker serpiştirelim. Hamuru tepsiye dökü-p, önceden ısıttığımız orta ısıl fırında altı üstü pembeleşene dek pişirelim.

Fırından alıdıktan sonra ilk olarak şerbetini hazırlayıp, soğuttuğumuz şerbeti revanin-in her köşesine eşit olarak yayalım. Şerbetini emdiğinde dilimleyerek servis tabağına alalım. Üzerine, dilediğimiz süslemeyi yaparak servis yapalım.

Şiir Gezgini

Islanıyorum

Yağmur ol, derinden ve sessiz yağ üstüme
Sevdiğin, bırak ışleşin ıkleneme
Şarkılar birleşin ayaklarımın gölgesine
Damla damla akım coşkun denize

Yüreğim yorgun umutlar bıraktınıyor
Bir gölge üzüyor derinden ve sessiz
Bulutlar ihanet sıfatı kurmuş
Ağıyor yeryüzüne, ıslanıyorum
Arasıkısız damlalar vuruyor yüzüme
Kan revan gözlerim suda boğuluyor

Sözler diziliyor boğazıma
Sutuyorum derinden ve sessiz
Isıklar karşılıyor dönüşümü
Rüzgârın savurduğu bulutlar gibi
Savruluyorum şehriden şehire

Şehrler, ıslak bir akşamda
Yavru ceylanı bekleyen avcılar gibi
Eller tetikte izleniyorum
Yağmur yağıyor, ıslanıyorum dolu dolu
Bir gölge üzüyor derinden ve sessiz
Ağlıyorum, silerim başımda

Ah deniz, bütün suç senin
Unuttun beni bir kahıde
Bir gölge üzüyor derinden ve sessiz
Islak bir yağmur zamanı
Islanıyorum, damalar vuruyor yüzüme
Kan revan gözlerim suda boğuluyor

Mahmut Kürü

Kıssadan Hisseler...

Kefendeki Mektup

Hazret-i Ömer (r.a) dedi ki,

- Siz kimsiz de onu babanızdan iştdiniz mi? Dediler:

-Evet.

Hazret-i Ömer oğluna dedi ki,

-Yâ Abdullah! Dıvıt ve kalem ve kâğıd getir. Hasen ve Hüseyin (r.anhuma) babaları Alîden (ra) iştıdıkleri ve onun Resûlullâhdan (sav) (Ömer hayâtda iken islâmın nûru, dünyâdan gıdınce de Cennet ehlinin çırâğıdır) buyurduğunu ve üçünün şehâdetlerini yaz.

Üçünün de şehâdetlerini yazdılar.

Sonra, oğluna:

-Ey Abdullah! Bunu, ben vefât edince, kefenim arasına, göğsüm üzerine koy ki, zor durumda kalınca imdâdıma yetişsin, buyurdu.

Tevbe

- Yâ Nebiyyallah! Allah yolunda gazi kardeşimin kanına dokundum. Benim için tevbe yolu varmı?

Resûlullah (s.a.v.) şöyle buyurdu:

- "Çık buradan ; bana göre hiçbir şekilde senin tevben yoktur." Oradan böyle çıktıktan sonra kızı ona şöyle dedi: - Ey baba, Muhammed (s.a.v.) ve ashabı senden razı olunceya kadar, sen benim babam değilsin; ben de senin kızın değilim.

Bunun üzerine Sa'lebe yüksek sesle:

- Yâ Rabbi! Ömer'in kapısına gittim; beni dövmek istedi. Hz. Ebû Bekr'e gittim; beni azarladı, tahkir etti; Hz. Ali'nin yanına gittim; beni koydu. Peygamberre gittim; beni umtısız bıraktı.

Ey Mevlâm! Benim için ben ne yapmayı istiyorsun. Bu duâma "evet" diyecekmisin? yoksa cevâbın "hayır" şeklinde mi olacaktır?

Bunun üzerine semadan bir melek geldi; Resûlullah (s.a.v.)'a şöyle dedi:

-Allahu Teala soruyor: Halkı sen mi yarattın, yoksa ben mi?

Resûlullah (s.a.v.), Allahu Teala'yı murad edip, şu cevabı verdi:

-"Sen, ey efendim!"

Bunun üzerine melek şöyle dedi:

Devamı Var

Karikatür

güldürmece

Dünya nimetlerine önem vermeyen yaşam ve felsefesiyle ünlü filozof Diyojen, bir gün çok dar bir sokakta zenginliğinden başka hiçbir şeyi olmayan kibirli bir adamla karşılaşır. İkisinden biri kenara çekilmediğe geçme olanaksızdır. Mağrur zengin, filozofa:

- Ben bir serserinin önünde kenara çekilmem.

Bunun üzerine Diyojen kenara çekilerek gayet sakin su karşılığ ver:

-Ben çekilirim.

Bilim Teknoloji

Milyonlar kazandıran saçma fikirler...

Bir gün aklınıza gelen saçma sapa bir fikir sizi dolar milyoneri yapabilir mi? Yanıt evet. İşte örnekleri ve zengin olma yolları!

Türk halkı, kısa yoldan küçe dönmeye en meraklı halklardan biri.

Ancak sermaye biriminin olmaması ve para aktarmına ilişkin mevzuat kısıtlamaları birçok parlak fikrin hayata geçmesinin önünü tıkıyor.

Ancak dünyada durum daha farklı. Aklınıza parlak bir fikir geliyor, paranın olan birini bu fikre inandırabilirseniz, o da fikriniz gerçekten kendi tonunu yakıştacak kadar parlaksa bir anda milyoner olabiliyorsunuz.

İşte girişimcileri milyonerliğe uçurmuş bazı örnekler...

1) Koosh Ball: 1987 yılında evinde sakin bir yaşam süren ve çocuklarıyla oyuncak yapmak için yakalanmasın bir tay, yapışkanlı kauçuk küçük bir top yapan Scott Stilinger, bu topun mahallesindeki çocuklar tarafından çok beğenilmesi üzerine satışa başladı. Sadece 12 ay içinde Amerika'nın en gözde yılbaşı hediyesi haline gelen küçük top, Stilinger'in yeni bir şirket kurmasını, sonra bu topu üreten bir fabrika anlaşmasına imza atmasını sağladı. Stilinger, bu küçük topu üreten şirketini 1997 yılında oyuncak devi Hasbro'ya sattı. Hem de tam 464 milyon dolara...

Bu kadar zehire vücut mu dayanır?

ABD'de yapılan bir araştırmanın, kanserojen etkisi kanıtlanan sigarada bulunan gözle görülmeyen birçok partikülün, enfeksiyon hastalıklarına da neden olduğunu ortaya çıkardığını bildirildi

Kemal Arduç

Tütün Kontrol Kurulu Başkanı Sağlık Müdürlüğü Ruh sağlığı ve Sosyal Hastalıklar Şube Müdür Vekili Dr. Özlem Gökten Uzun, ABD'de yapılan bir araştırmanın, kanserojen etkisi kanıtlanan sigarada bulunan, gözle görülmeyen birçok partikülün enfeksiyon hastalıklarına da neden olduğunu ortaya çıkardığını bildirdi.

Dr. Uzun, yaptığı açıklamada, ABD'de sigara filtrelerinin üzerindeki tütün taneciklerinde bakteri üremesinin sigara kullanıcıları için potansiyel bir risk olup olmadığı yönünde bir araştırma yapıldığını ifade etti. Araştırmanın sonuçlarının yayımlandığını ve Türk Toraks Derneği'nin Antalya'da düzenlenen 12. Ulusal Kongresi çerçevesinde "Yılın Makalesi" adı altında duyurulduğunu belirten Dr. Uzun; araştırmanın, sigaranın kanserojen etkisinin yanı sıra enfeksiyon yönüne de işaret ettiğin vurguladı. Sigara içinde 4 binden fazla zararlı madde olduğunu, bunun yanı sıra, yapılan araştırma sonucu, içilen sigarada gözle görülmeyen birçok partikülün bakteri ve endotoksin barındırdığının tespit edildiğini anlatan Dr. Uzun; bu tespit bugüne kadar hastalarda sebep bilinmeyen ve teşhisi konulamayan, akciğer ve ağız enfeksiyonlarına da nedeni olabileceğine işaret etti. Hastalıklara neden olan bu bakterilerin, tütünün üretildiği ve kullanıldığı ortamlara bağlı olarak değişiklik de değinen Dr. Uzun; şöyle konuştu: "Araştırmada, ABD'nin popüler 8 sigara markasından örnekler alınıyor. Bu örnekler, altı yıl depoda bekletmiş sigaralarla karşılaştırılıyor. İlk 24 saatin ardından tüm örneklerde yüzde 92.9 oranında bakteri ürediği görülüyor. Sigarada kullanılan tütün, gelişmekte olan ülkelerden geliyorsa, tütünde bu ülkede görülen türde bakterilere

rastlanıyor. Burada sigaranın paketlendiği ve ulaştığı yerler, tutulduğu ortamlar da önemli." Dr. Özlem Göktekin Uzun, tütünün yıkanan bir ürün olmadığını, toplandıktan sonra çeşitli yöntemlerle kurutulduğunu hatırlatarak, bu kurutma işleminde zaman zaman sorun yaşandığını söyledi. Dr. Uzun: "Yapraklar halinde işlenen tütün, bir katman oluşturur. Bu katmanlar arasında yeterli kurutma sağlanmazsa, küf dediğimiz mantar türleri oluşur" dedi.

4 BİN ÇEŞİT ZEHİR VE MANTAR TÜRLERİ CİĞERE ÇEKİLİYOR

Sigara içen kişinin, 4 bin çeşit zehirin yanı sıra bu mantar türlerini de ciğerine çektiğine vurgu yapan Dr. Uzun, şöyle konuştu: "Akciğerlerle sindirim sistemi birbirinden farklıdır. Çünkü sindirim sistemi nispeten steril değildir. Ancak akciğerler tamamen steril ortamlardır. Dolayısıyla bu steril ortama bakteri koyduğunuz zaman hastalıklara neden oluyor. Sigara içen kişiler sigaradaki yüksek sıcaklığın bu bakterileri öldüreceğini de düşünebilirler, ama ne yazık ki bu yüksek sıcaklık bu tipteki bakteri ve mantarların ölmesine yetmiyor."

Dr. Özlem Göktekin Uzun, bu riskin sadece sigara için geçerli olmadığını; puro, pipo ve çiğneme tütünde de bakteri ve mantar riski bulunduğuna dikkat çekti.

da destek tamdı"

Güneş çarpmasına dikkat

Turan; "Sıcak yaz günleri için şu önerilerde bulunuldu:

Güneş ışınlarının etkisinin güçlü olduğu 11.00-16.00 saatleri arasında güneş ışınlarından kaçınılmalı ve bu saatlerde uzun süre güneş altında kalınmamalı.

Sık sık ılık suyla duş yapılmalı.

Açık renkli bol giysiler giyilmeli ve geniş kenarlı şapka takılmalıdır. Güneşlenmeden veya güneşe çıkmadan önce cilde uygun koruyucu bir güneş kremi sürülmeli.

Güneşlenime sonrasında oluşabilecek güneş yanıklarında kesinlikle yoğurt ve benzeri maddeler sürülmemeli. [illegible] sıcak duş sıvı ihtiyacında artış ve daha az yağlı yemeklere doğru yöneliş başladığını söyleyen Turan bu aylarda az az ve sık aralıklarla besin tükettimesi gerektiğini belirtti. Turan, "bol su için, sebze ve meyve

ladı.

Yaz aylarında güneş gözlüğü

Turan ultraviyole ışınlarından korunmak için yaz aylarında güneş gözlüğü kullanılmasını önerdi. Ultraviyole ve kısa dalga boylu ışınların gözde katarakt ve görme merkezi sorunlarına yol açtığını söyleyen Turan: Bol güneşli yaz aylarında güneş ışınlarından yeterince yararlanılmalı, ancak uzun süre güneşe maruz kalınmamalıdır.

Gözlerimizi güneşin zararlı etkilerinden korumak amacıyla güneşli havalarda ışıktan rahatsız olmasak dahi güneş gözlüğü kullanmalıyız.

Güneş gözlüklerini seçerken [illegible] mamları seçmeli ve

BİR ZAMANLAR ERZİNCAN

Gazeteci-Yazar Halil İbrahim Özdemir'in Kültür müdürlüğünün sergi salonun da düzenlemiş olduğu fotoğraf sergisi, bir zamanlar Erzincan, dedirten bir sergiydi.

Özdemir'in, kendi objektifinden yansıyan günümüz Erzincan fotoğraflarını, 39 öncesi Erzincan fotoğraflarıyla yan yana sergilemesi sergiyi gezenlere bir Erzincan nostaljisi yaşatmıştır.

Alışılmışın dışında, Erzincan'ı farklı yönleriyle anlatan bir çalışma...

Fotoğraflar konuşuyor, bir devrin Erzincan'ını anlatıyor...

Erzincanlı, yaşadığı yerlerin dününü ve bugününü aynı anda görüyor, yaşadığı kentin geçirdiği evreleri takip ediyor, kıyas yapma fırsatını yakalıyor...

Erzincan'ın nasıl bir şehirleşme ve kalkınma süreci yaşadığı, yaşanan sosyal değişimler net bir şekilde görülüyor.

60-70 yıl öncesinin mütevazı mekânsal dokuların, çarşı pazarını gezip gören Erzincanlı, gündelik hayatta yaşam mücadelesi veren atalarının ruhsal durumunu analiz etme fırsatını buluyor...

Geçmişin yansıtıklarıyla duygusallaşıyor, deprem fotoğraflarıyla hüzünlenip, ıç geçiriyor.

Erzincanlının hafızasından silinmiş, yok olmaya yüz tutmuş hatıralar, mekânlar birer birer canlanmaya başlıyor.

Bak, burası buğday meydanı, şunlar zahire dükkânları, bu açık alanlarda buğday, nohut, mercimek, fasulye çuvallarda satılır, şuralarda kurutmalıklar pazarlanırdı.

Bu sokağın bitiminde ise marangoz atölyeleri vardı... AA buralarda ne büyük bahçelikler vardı arada bir hırsızlığa giderdik.... Evet, bu meydanda panayırlar kurulurdu, çarkı felek ne keyifliydi.... Ya o cambazlara ne demeli...

ÇIRA

Cengiz BAHŞİ

Aidiyet duygularımızı güçlendiren, kaybedilen kent kimliğini hatırlatan Fotoğraflar, depremlerle yok olan bir tarihi, bize hatırlatıp uyarılarda bulunuyor; Maziye sahip çıkmadığımızı, mekânsal zenginliklerimizi koruyamadığımızı, kültürel öğelerimizi yaşatamadığımızı sitemle dile getiriyor.

Yazılarımda sıkıkla belirtmeye çalıştığım; Erzincan'ın geçmişiyle arasında kopukluk olduğu, bu nedenle şehir kimliğini [illegible] dününü göremeyen Erzincanlının geleceği kurgulamada zorlandığı, insanların vizyonsuz yetiştiği gerçeğidir.

İnsanlar şehre, şehirde insanlara bir şeyler verir. Sizler vermemeye başladığınız anda şehirde bunun karşılığını muhakkak verecektir. O yüzden maziye sadakat göstermeliyiz. Her şeye rağmen onarmalı. Geleceğe taşımalıyız. Sürekli bir şeyler katmalıyız yaşadığımız şehre. Bu duygularla baktığımızda, Özdemir'in düzenlediği Fotoğraf sergisini önemsiyorum.

İbrahim Özdemir, bir adım daha ileri giderek, Erzincan'ın geçmişine tanıklık eden bu fotoğrafları muhakkak kitaplaştırmalıdır.

NOT: Öğlen 12.30'da gittiğim fotoğraf sergisinin kapısı, kalın zincirlerle 2-3 tur sarılı, büyük bir köşkle kilitli olduğundan, ancak ikinci gün görebildim. Kurumlarda çalışan insanların ancak öğlen paydosunda gidebileceği, kültür-sanat işlevi gören bir kurumun kapısının zincirlerle kilitli olması hiç şık olmamıştır.

dogugazetesi.com.tr

Son Dakika, Siyaset, Ekonomi, Sağlık, Spor, Sanat, Tarım ve daha neler neler

Yaşananlardan haberiniz olsun diye

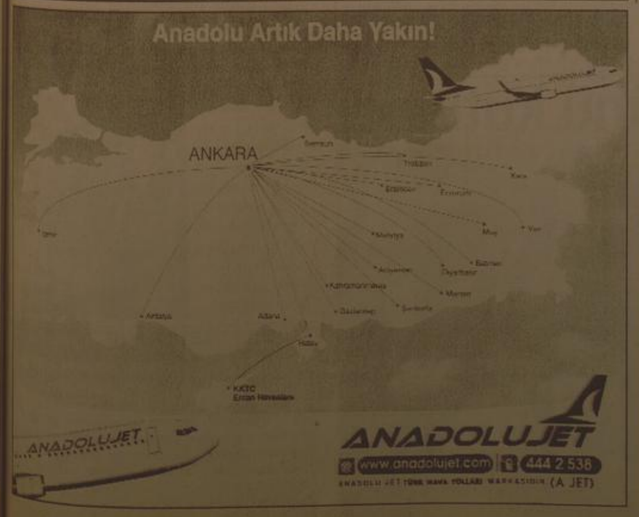

Tarihten Sayfalar

Sırpsındığı Savaşı

Gerek stratejik, gerekse psikolojik bakımdan Osmanlılar için büyük bir manâ ve ehemmiyet ifade eden Bursa'nın fethini küçük bir hadise olarak göstermeye çalışan Gibbons, bunu özellikle İstanbul'daki iç çekişmelere ve halkın maddî sıkıntı içinde bulunmasına bağlar. Bu arada Bursa'nın fethinden sonra Evrenos Bey'in Müslüman olduğunu, birçok kimsesinin de ona uyarak yeni fatihlerin (Osmanlıların) dinini kabul ettiğini de belirtir. Böylece kuruluş dönemindeki Osmanlı Beyliği'nin gücünü ve çevresinindeki insanlar üzerinde meydana getirdikleri okunlu havaya da işaret eder.

Devamı Var

Bursa'nın fethinden sonra, Orhan Gazi için dar geçirilmesi gereken hedef artık İznik olmuştur. Marmara havzasında bir sanayi şehri olan İznik, o dönemlerde Bursa'dan daha mühim bir şehir olma özelliğine sahipti. Burası Bizans'ın, Anadolu'daki en büyük şehirlerinden biri olmakla kalmıyor, ayrıca zamanda Hristiyanlık için dinî bir merkez olma hüviyetini de taşıyordu. Nitekim miladî takvimin 325. senesinde Büyük Kostantin tarafından günümüz Hristiyanlığının akidelerinin tespitinde rol oynayan en mühim konsol burada toplanmıştı. 1074 yılından Birinci Haçlı Seferi (1097) ne kadar Anadolu Selçuklu Devleti'ne başkentlik eden İznik, belirtilen tarihten itibaren Bizanslıların elinde idi. Hatta 1204 yılından 1261 yılına kadar da Bizans İmparatorluğu'nun merkezi olmuştu. Bundan başka İznik, Kocaeli ve Eskişehir'e giden yolun kavşağı olan stratejik önemi haiz bir şehirdi.

Bursa'nın zaptı ile Osmanlı Beyliği'nin merkezi Bursa'ya nakledilmişti. Yeni hükümdar burada bir medrese inşa ettirmişti. İnşa edilen diğer şehir, Müslüman Türklerin kazanıp yeni bir çağın açılmasına vesile olan Orhan Bey, daha isin başlarında cide ve medreselerin yanı sıra yoksulun doyurulduğu imaretlerden ve onlara vakıflar tahsis etmiş ve hatıraları da mayalamıştır.

Sırpsındığı Zafer

Osmanlıların Rumeli'ye geçişinde de köylülerin kendi imkanları ile bir süre önce başlattığı kanal yapım çalışmaları devam ediyor.

Yedisu İçesinde 1978 yılında ihale edilerek yapımına başlanan, ancak yarım bırakılan 6 kilometrelik sulama kanalından arazilerine su götürmeye çalışan köylüler, kendi imkanları ile çalışma başlattı. Susuz olan arazilerini canlandırmak için kanalı yapma kararı alan 5 köy halkı, önce yarım yapılan ve zamanla içi toprak ile kum dolan kısmı kazma ve küreklerle temizledi. Kanalın içindeki pislikleri temizleyen vatandaşlar, örnek bir davranış sergileyerek geri kalan bölümü de yine kendi imkanları ile yapmaya karar verdi. Yaz mevsiminin gelmesi ile birlikte arazilerinin susuz kalmaması için harekete geçen köylüler, genç ve yaşlı demeden kanalda kazma kürekle çalışıyor. Yılardır bahçe ve tarlalarına su bekleyen köylüler, ihalesi yapılmamağının yarım bıraktan sulama kanalını tamamlamak için uğraşıyor. Peri Çayı'ndan ilçeye bağlı köylere gelen sulama kanalını yapmak üzere toplanan ve işlerinde 75 ile 80 yaşlarındaki vatandaşların da bulunduğu yaklaşık 300 kişinin hummalı çalışması tüm hızıyla devam ediyor. Sabahın erken saatlerinde kanala gidan köylüler karanlık çökene kadar kazma ve küreklerle çalışıyor.

Sulama kanalını kendi imkanları ile yapan köylülerden 70 yaşındaki Alişan Doğan, bu çalışmanın bitirilmesiyle köylerindeki arazilerin suyu kavuşacağını söyledi. Doğan, "Bu sulama kanalı arazimiz canlanacağımızı ve yoksulluğumuz bitecek. Su olmadan arazinin ne bir anlamı yok. Yıllardır çorak halde bekleyen arazimize kendi imkanlarımızla bir kanal yaparak su götürüyoruz. İş makinemiz olmadığı için zorlanıyoruz ama yine de bıkmadan çalışmalarımızı sürdürüyoruz" dedi.

Doğan Yavaş isimli vatandaş ise kanalın 31 yıl önce ihale edildiğini ancak yarım bırakıldığı için arazilerine su akmadığını dile getirdi. Yavaş, "Kanalın toplam uzunluğu 6 kilometredir. İhale edildiği yıl biraz yapıldı ve sonra öylece bırakıldı. Bu kanal ile Peri Çayı'ndan arazilerimize su akarsa, her türlü ekim rahatlıkla yapılır. Suyu arazimize yetiştirirsek tarlalarımız şenlenecektir. 5 köyde ikamet eden vatandaşlar olarak kendi imkanlarımız ile başlattığımız çalışmaları işi tamamlayana kadar devam ettireceğiz" şeklinde konuştu.

Köylüler tarafından örnek bir çalışma yaparak el birliği ile yapılan kanalda kullanılan bütün malzemelerin yine 5 köyde ikamet eden vatandaşlar tarafından karşılandığı belirtildi. Kanal yapmak için kullanılan kum, demir ve çimentoyu kendi imkanları ile alarak işçiliğini de kendileri yapan köylüler, bir an evvel kanalı tamamlamaya çalışıyor.

telaşı

r

kanal yapım çalışmaları devam ediyor

AB İlişkileri ofisi kuruldu

Bitlis Belediyesi, Avrupa Birliği'nin sunmuş olduğu projelerden daha çok faydalanılması amacıyla, 'Yerel Kalkınma ve AB İlişkileri Ofisi' ofisini kurdu.

Bitlis Belediyesi, Avrupa Birliği'nin sunmuş olduğu projelerden daha çok faydalanılması amacıyla, "Yerel Kalkınma ve AB İlişkileri Ofisi' ofisini kurdu.

Bitlis Belediyesi bünyesinde oluşturulan ve alanında uzman 2 personelin görev yaptığı ofiste, kentlerin kendi kaynaklarını, yerel bilgi ve deneyimlerini kullanarak kalkınmaları amacıyla projeler hazırlayarak hayata geçirilmesi planlanıyor.

Kurulan yeni birimde temel amacın, yerel kurumlar, girişimciler ve sivil toplum örgütleri arasında koordinasyonu sağlamak, aynı zamanda, özellikle genç nüfusun ve kadınların yerel kalkınmada hak ettikleri yeri almaları için sosyal ve eğitici birçok proje hayata geçirilmesi olduğu belirtildi.

Avrupa Birliği üyelik süresince, hazırlanacak olan projelerin finansman kaynaklarının AB fonlarından kullanılacağını belirten Belediye Başkanı Fehmi Alaydın, ayrıca vatandaşların düzenli bir şekilde projelerden haberdar edileceğini belirtti. Alaydın, "Göreve ilk başladığımda AB projelerinden daha çok faydalanmak ve ilimize kazandırılması için böylesine önemli bir dersin kurulması için talimat verdim. Bölgemize örnek olacak bir ofis böylece belediyemize kazandırdık. Ülkemiz Avrupa Birliği'ne üyelik sürecinden geçmektedir. Üyelik sürecinde AB tarafından çeşitli projelere kısmi yada tamamı mali açıdan destek veriyor mektedir.

Önemli projelere ve özelliklede kültürel bazda planladığımız projelerin hazırlanması ve hayata geçirilmesi için yeni kurduğumuz ofisimiz çalışmalarını sürdürecektir. Bitlis, 5000 yıla tarihe sahip açık hava müzesi görünümünde olan bir yer. Yerel kalkınmada kilit oluşturmak amacımız, kentimiz tarihi dokusunu gün yüzüne çıkarmak ve turizme kazandırmaktır. Bitlis'i hak ettiği konuma ulaştırmak için böylesine anlama çalışmalarımızı sürdürmeye devam edeceğiz" dedi.

Ahlat'ta Cumhurbaşkanlığı köşkü heyecanı

Anayasa Mahkemesi üyesi Sacit Adalı, Bitlis'in Ahlat ilçesine bir köşk yapılmasının bölge halkı açısından olumlu etkisi çok fazla olacağını Cumhurbaşkanı Abdullah Gül'e ifade ettiğini belirtirek ve cumhur başkanının ise makul karşıladığını söyledi.

Anayasa Mahkemesi üyesi Sacit Adalı, Bitlis'in Ahlat ilçesine bir köşk yapılmasının bölge halkı açısından olumlu etkisi çok fazla olacağını Cumhurbaşkanı Abdullah Gül'e ifade ettiğini belirtirek ve cumhur başkanının ise makul karşıladığını söyledi.

Anayasa Mahkemesi üyesi Sacit Adalı, Ahlat'ta tarihi mekanları gezdi. Adalı'ya gezisi boyunca, Ahlat Kaymakamı Bilal Şentürk ile ilçenin yaşlılarından Tahsin Kalender nihberlik etti. Adalı, gördüğü muhteşem tarihi yapılar karşısında hayranlığını gizleyemezken rehber Tahsin Kalender'in muhteşem tarih bilgisinden ise çok etkilendiğini belirtti. Adalı, Selçuklu Mezarlığı'nda İHA Muhabirine yaptığı açıklamalarda, 40 yıllık bir özlemin kendisini buraya getirdiğini vurgulayarak; "Buhara, Belh ve Ahlat görülmeye değer yerler. Daha önce Buhara'yı görmek nasip olmuştu. Burayı görmesaydık bizim için büyük bir eksiklik olacaktı. Şimdi içimdeki o hicran gitti. Allah Belh'i de görmek nasip etsin. Burayı gördük ve ziyaretimiza büyük olmamız gerektiğini bir daha idrak ettik. Muazzam bir yerdeyiz ve onu bizzat yerinde idrak ettik. Ben buraya 40 yıldır gelmeyi bekliyordum; şimdi nasip oldu" dedi. Bir gazetecinin Anadolu'nun yurtlaşmasında önemi olan Ahlat'a bir Cumhurbaşkanlığı köşkü yapılması girişimlerde bulunduğunu hatırlatması üzerini Sacit Adalı "İki sene evvel Sayın Cumhurbaşkanımıza burada bir köşk yapılmasının Türkiye Cumhuriyeti'nin geçmişini sembol olarak temsil etme ve bölge halkı açısından bir çok olumlu tesirinin olacağını ifade ettim. Çok makul karşıladı. Sayın kaymakamımız, yargı mensupları ve tüm Ahlat halkının önderliğinde bir proje hazırlayıp hep beraber gidip kendisine burada bir köşk yapılmasına on ayak olması yönünde rica edeceğiz. O niyetimiz kesin olarak var. Türkiye Cumhuriyeti'nin kuruluşu 1923 ama, o tarihi bir sembol, tarihi bozmı devletimiz çok daha eski. Devletimizin kuruluşunun giriş kapısı burası, milletimizin giriş kapısı burası. Cumhurbaşkanının burada olması, senede 1-2 defa veya daha ne kadar isterse kalması; bölge halkı için, hepimiz için çok büyük bir kıtlıf olacaktır. Bunu kendisi de biliyor. Bir çok işinin arasında buraya bir el atmasını tüm Ahlatlılarla beraber Cumhurbaşkanımızdan istirham edelim ki o proje gerçekleşsin. Bölge halkı bir başın burada olduğunu görsün. Buraya ne kadar önem verirse herkesin buraya vereceği önemin nispetli de o oranda artar" dedi.

Bayburt'ta Hemşireler Günü kutlandı

Hemşireler Haftası Bayburt'ta düzenlenen etkinliklerle kutlandı

Hemşireler Haftası Bayburt'ta düzenlenen etkinliklerle kutlandı. Bayburt Sağlık-Sen Temsilciliği tarafından Beyzade düğün salonunda organize edilen düzenlenen programa Belediye Başkanı H.Ali Polat, Devlet Hastanesi Baştabibi Opr. Dr. Asım Albayrak, baştabip yardımcıları Dr. Yavuz Yazıcı, Dr. Zülkarni Özbek, sağlık çalışanları ve Bayburt Memur-Sen Konfederasyonu yöneticileri ile davetliler katıldı.

Hemşireler Haftasıyla ilgili bir konuşma yapan Bayburt Sağlık-Sen İl Temsilcisi Fikret Lokoğlu, hemşirelerin güç çalışma şartlarını çarsıkıntı, özveri, sabır, hoşgörü kavramlarını içinde bulunduran zor bir meslek olduğunu söyledi. Lokoğlu, "Hemşire din, dil, ırk ayrımı gözetmeksizin, birey, aile ve toplumu sağlığını kazandırmak için çalışır. Bu nedenle sevgiden, şefkatten, disiplin ve disiplinden uzak bir kişinin bu mesleği icra etmesi mümkün değildir.

Çünkü hemşire, sağlığı yerinde olmayan, yardıma muhtaç insanlara hizmet vermektedir. Bu yönü düşünüldüğünde, hemşirelerin, hem eğitim açısından hem de psikolojik, sosyal ve ekonomik açıdan desteklenmesi gereken bir meslek grubu olduğu ortaya çıkmaktadır" dedi.

Başkan Çakır'dan esnaf gezisi

Malatya Belediye Başkanı Ahmet Çakır, Akyazı bölgesinde esnafı ziyaret ederek, onlarla sohbet ediştek ve önerilerini dinledi.

Bölgedeki esnafları tek tek gezerek, sohbet eden Belediye Başkanı Ahmet Çakır, onların görüş ve önerilerini dinledi. Esnafların, Belediyede olan beklentileri ve talepleri öğrenmek, ayrıca bölgede bulunan eksiklikleri tespit etmek amacıyla esnafları gezdiklerini söyleyen Belediye Başkanı Ahmet Çakır, bu gezileri periyodik olarak yapacaklarını söyledi.

Bu sayede esnafların ve vatandaşların Belediyeden beklentilerini öğreneceklerini kaydeden Başkan Çakır, sorunların ve istekleri tespit edilmesinden sonra hızlı bir şekilde çözüm yoluna gideceklerini bildirdi.Bu tür gezilerin bundan sonra da devam edeceğini belirten Başkan Çakır, halk günlerini mahallelerde yapmayı planladıklarını söyledi.

ZEYİLNAME

2009/56741 İhale Kayıt numarali Erzincan Merkez İl Özel İdaresi Tenis Kortları Yapım işine ait zeyilnamedir.

1-İhale ilanının 9. Maddesi **"İstekliler tekliflerini, her bir iş kaleminin miktarı ile bu iş kalemleri için teklif edilen birim fiyatlarını çarpımı sonucu bulunan toplam bedel üzerinden teklif birim fiyat şeklinde verileceklerdir. İhale sonucu üzerine ihale yapılan istekliye birim fiyat sözleşme imzalanacaktır. Bu ihalede, işin tamamı için teklif vericelektir"** şeklinde değiştirilmiştir.

Basın No: 1996 doğu Y. No: 37 -19.05.2009

"Bağımsızlık yolunda destek tamdı"

1'den devam

19 Mayıs tarihi "bağımsızlık gücünün önemli duraklarından biri. Erzincan için de ayrı bir önem taşımaktadır.

Atatürk'ün Türk milletinin var olduğu gerçeğini ortaya çıkarması ve bu tarihi olan 19 Mayıs tarihini gençliğine armağan etmesi de bu anlamlar taşımaktadır. Büyük Atatürk; "Gençler! Vatanın geleceği sizsiniz. Cumhuriyetimiz ve istiklâli, siz genç nesilsiniz. Sizler, yani Yeni Türkiye'nin temelleri, yorulsanız dahi beni ayakta göreceksiniz. Dinlenmemek üzere yola çıkanlar asla ve asla yolculuğu bitirmezler" diyerek, Türkiye Cumhuriyetini korunması, gelişmesi ve çağdaş uygarlık düzeyine ulaşmasını, yükselmekte olan genç kuşaklar elinde gerçekleşeceğini belirtmiştir.

Ülkemizi muasır medeniyetler seviyesine çıkarmak ve büyük önderin sevgi ve güvenine layık olmak için Türk gençliğinin durmadan yorulmadan çalışacağına olan inancımız tamdır. Bu anlayış ve enerji Türk gençliğinde fazlasıyla mevcuttur. 19 Mayıs aynı zamanda bir spor bayramıdır. Spor, sağlıklı bir bünye, zararlı alışkanlıklardan uzak durma ve boş vakitleri değerlendirme açısından hayatımızın ayrılmaz bir parçası haline gelmiştir. Ayrıca; günümüzde büyük bir sektör haline gelen spor, ülkeler arasındaki rekabette de önemli bir faktördür. Uluslar arası müsabakalarda bayrağımızı birinci olarak göndere çektiren ve ülkemizin adını dünyaya duyuran sporcularımız gurur kaynağımızdır. Erzincan gençliğinden de böğsümüzü kabartacak, Erzincan'ın ve ülkemizin adını dünyaya duyuracak sporcularımızı hasretle bekliyoruz.

Bu duygu ve düşüncelerle Ulu Önder Mustafa Kemal Atatürk başta olmak üzere, silah arkadaşlarını ve aziz şehitlerimizi bir kez daha minnet ve şükranla anarken, tüm gençlerimizin 19 Mayıs Atatürk'ü Anma Gençlik ve Spor Bayramı'nı en içten duygularımla kutlar, sevgi ve saygılarımı sunarım.

Güneş çarpmasına dikkat

Turan: "Sıcak yaz günleri için şu önerilerde bulunuldu:

Güneş ışınlarının etkisinin güçlü olduğu 11.00-16.00 saatleri arasında güneş ışınlarından kaçınılmalı ve bu saatlerde uzun süre güneş altında kalınmamalı.

Sık sık ılık suyla duş yapılmalı.

Açık renkli bol giysiler giyilmeli ve geniş kenarlı şapka takılmalıdır. Güneşlenmeden veya güneşe çıkmadan önce cilde uygun koruyucu bir güneş kremi sürülmeli.

Güneşlenme sonrasında oluşabilecek güneş yanıklarında kesinlikle yoğurt ve benzeri maddeler sürülmemeli, bu durumda soğuk kompres uygulaması yapılmalı.

Gözlerde ağrılı kızarıklıklar olması durumunda soğuk kompres yapılması ve bir hekime başvurulması gerektiğini belirtildi. "sıcak çarpmalarında kişiler önce serin ve gölge bir yere alınmalı, vücudundaki sıkı giysiler çıkarılarak başı ve vücudu ıslatılmak suretiyle serinlatilmelidir. Bilinç bulanıklığı olan hastalar hemen en yakın sağlık kuruluşuna götürülmelidir" dedi

Sıvı ihtiyacında artış

Yaz aylarının gelmesiyle vücudun sıvı ihtiyacında artış ve daha az yağlı yemeklere doğru yöneliş başladığını söyleyen Turan bu aylarda az az ve sık aralıklarla besin tüketilmesi gerektiğini belirtti. Turan, "bol su için, sebze ve meyve tüketin. Kızartmalardan uzak durun. Et tercihlerinizi de ızgara veya fırında pişirme yöntemleriyle az yağlı olarak tercih edin. Beyaz ekmek yerine kepekli tercih edin."dedi

Alkollü ve asitli içecekler yerine su

Yazın tuz tüketimine de dikkat edilmesini isteyen Turan, alkollü ve asitli içeceklerden uzak durulmasını gerektiğini vurguladı. Rehavet oluşmunu önlemek için tatlı tercihlerini daha çok sütlü ve meyveli tatlılar veya meyveden yana kullanmanın da faydalı olacağını açıkladı.

Yaz aylarında güneş gözlüğü

Turan ultraviyole ışınlarından korunmak için yaz aylarında güneş gözlüğü kullanılmasını önerdi. Ultraviyole ve kısa dalga boylu ışınların gözde katarakt ve görme merkezi sorunlarına yol açtığını söyleyen Turan: Bol güneşli yaz aylarında güneş ışınlarından yeterince yararlanılmalı, ancak uzun süre güneşe maruz kalınmamalıdır.

Gözlerimizi güneşin zararlı etkilerinden korumak amacıyla güneşli havalarda ışıktan rahatsız olmasak dahi güneş gözlüğü kullanmalıyız.

Güneş gözlüklerini seçerken özellikle kaliteli camları seçmeli ve ultraviyoleden koruyup korumadığına dikkat etmeliyiz. Numaralı gözlük ya da kontakt lens kullananlardan da ultraviyoleyi süzen türleri tercih etmelerini uzmanlar, "basit güneş gözlükleri göz sağlığını önemli ölçüde tehdit ediyor. Hatta bu gözlükler renkli camların etkisiyle göz bebeğinin fazla büyümesine neden olduğu için ultraviyole ışınları direkt göze veriyor. Mor ötesi bu ışınlar körlüğe kadar ilerleyebilen hastalıklara yol açabiliyor" dedi.

Zehir tacirlerine aman yok

1'den devam

Önceki gün saat: 21.00 sıralarında E.D. isimli bayan (44) ile S.Ş. (26) isimli erkek şahsın bulunduğu araç Erzincan girişinde durduruldu. Araç, narkotik dedektör köpeği Rota aracılığıyla araç üzerinde yapılan aramada özel olarak yapılmış zula tabir edilen gizli bölmeler içerisinde, 65 paket 500'er gramlık paketler halinde olmak üzere toplam 33.626 gram eroin maddesi ele geçirildi. Yakalanan her iki kişi çıkarıldıkları mahkemece tutuklanarak, Erzincan Kapalı Cezaevine gönderildi.

Köylüye büyükbaş hayvan yardımı

19 Mayıs kalbimizde

Atatürk'ün Samsun'da başlattığı bu büyük yürüyüş, kurtuluş savaşından sonra da devam etmiş, 1920'de Türkiye Büyük Millet Meclisi, aynı yürüyüşün muazzam medeniyet hedefine atılan en büyük adımı olarak açılmıştır. Bugün dahi, bu yüce hedefimiz, bu büyük yürüyüşümüz hız kesmeden devam etmektedir.

Millette güvenen bir Lider, en karanlık zamanda bile varlığına ışıkdağı çıkaracak yolu kolaylıkla bulabilmiş, Millette de bu cennet vatanı ebedi bağımsızlığına giden yola koymuştur. Devletimizin kuruluşundan beri içinde taşıdığı vatanı, en güçlü, en önemli hasleti, en umutsuz günlerimizde yeniden Atatürk gibi bir lider çıkarabilmesi, şüphesiz bizim Atatürk'ün en büyük şansı da, böyle bir Milletin lideri olmaksadır. Nitekim, Türkiye Cumhuriyetimiz, bu temeller üzerinde yükseldiği için, muasır medeniyet yolunda nel zaman nel engellerle karşılaşsa, ne zaman sendeler gibi olsa, Millet sayesiyle ayağa kalkıp yeniden toparlanabilmiş ve yoluna devam etmiştir.

Gençliğimiz, 19 Mayıs'ta Samsun'da başlatılan bu büyük yürüyüşün umudunu ve güvenin yansıması olduğunu iyi bilmelidir. Kendi geleceğinin Türkiye'mizin geleceği olduğunun bilincine varan Gençliğimiz, bu bilinçle coşkuyla anlamlandırılmasını için kendilerine armağan edilen bu büyük bayramlarımızı temsil edecekler. İnanıyorum ki Türk Gençliği, kendilerine emanet edilen bu güzel vatanı aydınlık geleceğe taşıyacaklardır.

Doğan atan değil, fikir üreten; kahvehanede zaman tüketen değil, kitap okuyan, ilmin, irfanın, iyliğin ve güzelliğin peşinde akıcı vicdanıyla birleştirmiş, kendini donatmış bir nesil, bu emaneti daha ileri taşıyacak kudret ve karakterde olacak.

Gençliğimizin ve milletimizin 19 Mayıs Gençlik ve Spor Bayramı'nı kutluyor, Büyük Atatürk ve aziz şehitlerimizi bir kez daha minnet ve rahmetle anıyor, gözlerimizi saygıyla kapatıyorum" dedi.

19 Mayıs gururumuz

Emperyalizme karşı direnişin sembolü olan 19 Mayıs, yokluğa, yoksulluğa rağmen, bir milletin teslimiyeti kabul etmeyerek, eşsiz bir mücadele sergilediği gündür. 19 Mayıs, Türkiye Cumhuriyeti Devleti'nin kuruluşunun ilk adımıdır. 19 Mayıs, bir milleti tarih sahnesinden indirmeye, topraklarını ele geçirmeye, bağımsızlığını ortadan kaldırmaya çalışan işgalci güçlerin aldığı büyük yenilginin addir. Atamızın Samsun'a ayak bastığı 19 Mayıs 1919 tarihinin üzerinden bugün tam 90 yıl geçmiştir. Bu süre boyunca Türk Milleti, Atamızın mirasına sahip çıkmıştır ve bundan sonra da bu miras yaşatmaya devam edecektir. Cumhuriyetimiz ve topraklarımız üzerinde birtakım güçlerin kötü emelleri olabilir. Ancak ülkemizi bölmeye, Türkiye Cumhuriyeti Devletini yıkmaya yönelik hiçbir girişim başarılı olamayacaktır. İçte ve dışta dirliğimizi bozmaya, insanlarımız arasına ayrılık tohumları ekmeye çalışanlar, kendi kurdukları tuzakların kurbanı olacaktır. Çünkü Türkiye Cumhuriyeti büyük bir devlettir. Bu onurlu devlete büyük bir sessizlikle, sinsilikle ve kumazlıkla yaklaşanlar, karşısında yekvücut olan Türk halkını bulacaktır. Ülkemiz çıkar amaçlı, kirli ilişkilere, son dakika manevralarıyla yapılan aldatmacalara, bölücü kampanyalara pirim vermeyecektir. Bu vesileyle 19 Mayıs Atatürk'ü Anma Gençlik ve Spor Bayramını kutluyor, Ulu Önder Atatürk ve silah arkadaşlarını saygı, minnet ve rahmetle anıyoruz.

Biz eğitimciler; Atamızın mirasına dün ve bugün olduğu gibi yarın da sahip çıkacağız"dedi.

Otlukbeli Kaymakamlığı Sosyal Yardımlaşma ve Dayanışma Vakfı ve ilçe merkezinde kurulu bulunan Otlukbeli İlçe Merkezi Tarımsal Kalkınma Kooperatifinin uygulamakta olduğu Ortaklar Mülkiyetinde 200 Baş (100 Aile X 2 Baş/Aile) Süt Sığırcılığı Projesinde mutlu sona ulaşıldı. Nisan ayı içerisinde sonuçlanan ihaleyle alınan 200 baş Simental irki gebe düve, ilçe Kaymakamı Edip Çakıcı'nın da katıldığı kura çekimi sonrasında hak sahiplerine dağıtıldı. Kaymakam Çakıcı yaptığı konuşmada; Kırsal Alanda Sosyal Destek Projesi (KASDEP) kapsamında şimdiye kadar 100 ahırın tamir ve tadilatının yaptırılması için kooperatif ortaklarına, Otlukbeli Kaymakamlığı SYDV tarafından 204.000-TL uzun dönemli ve faizsiz kredi kullandırıldığını, kooperatif için gerekli olan süt toplama tankları, sağım makinası vb. demirbaşların alındığını, diğer yandan ise Kooperatif binasının inşaatının tamamlanmak üzere olduğunu söyledi. Kaymakam Çakıcı ayrıca projenin toplam parasal büyüklüğünün 2.645.000-TL olduğunu belirtti ve projenin ilçeye hayırlı olmasını diledi.

ZAYİ
3. Ordu General Kazım İnanç Kışlası personel giriş kartımı kaybettim. Hükümsüzdür. Hüseyin Şimşek

ZAYİ
Erzincan Nüfus Müdürlüğü'nden aldığım nüfus cüzdanımı kaybettim. Hükümsüzdür. Pamuk Eçi

ZAYİ
Erzincan Nüfus Müdürlüğü'nden aldığım nüfus cüzdanımı kaybettim. Hükümsüzdür. Kalman Doğan

doğu
Günlük Haber Yorum Aktüalite Gazetesi
V. Recep Yazıcıoğlu Cad. No: 57 ERZİNCAN
Tel.-Fax : 224 24 25-26
e-mail : bilgi@dogugazetesi.com

Sahibi:
H. İbrahim Özdemir

Yazı İşleri Müdürü:
Naim Çakır

Ermat Ofset
V. Recep Yazıcıoğlu Cad. No: 57
ERZİNCAN
Tel: 224 24 25 -26

e-mail
ermatofset@yahoo.com
Abone:
Yıllık 60.00 TL
6 Aylık 30.00 TL
Aylık 6.0 TL
Şehir Dışına PTT masrafı ilave edilir.

İlan tarifesi
Resmi İlan Satırı/cm 6.00 TL
Genel Kurul İlanları 45.00 TL
Özel İlan, Reklam/cm 1.50 TL
Zayi 10.00 TL
Teberik - Başsağlığı 10.00 TL
Adresi Geçmiş Gazete 50 Kr

günün takvimi
19 Mayıs
2009 Salı
SAYI: 9558

19 Mayıs, bağımsızlığımızın ilk adımıdır

CHP Erzincan Milletvekili Erol Tınastepe '19 Mayıs'ın Atatürk'ün ulusal egemenliğe dayanan, bağınınız yeni Türk Devleti'ni kurma amacıyla kararlı bir adımdır' dedi

"Yüce Atatürk'ün doğum günü kabul ettiği 19 Mayıs, laik, demokratik, çağdaş ve aydınlık Türkiye Cumhuriyetinin kurulmasına uzanan sürecin ilk adımıdır. 19 Mayıs bu yönüyle, Atatürk'ün ve Ulusumuzun yazgısının kesiştiği bir dönüm noktasıdır."

Sözlerin ile konuşmalarına Bağlayan CHP Erzincan Milletvekili Erol Tınastepe, 19 Mayıs'la ilgili olarak yaptığı açıklamasında şu ifadelere yer verdi: "Ülkenin içinde bulunduğu durumun bir yazgı olmadığını düşünen ve "Milletin bağımsızlığını, yine milletin azm ve kararının kurtaracağına" inanan Mustafa Kemal Atatürk, Samsun'dan başlayarak bütün ülkeye yayılan bağımsız Türkiye Cumhuriyeti mücadelesini başlatmış ve bunun içindir ki Ulu Önder, bir yandan bu günün anlam ve önemini gençliğe kavranması için onlara armağan etmiş, diğer yandan da ülkemizin geleceğini her zaman güvendiği ve inandığı Türk gençliğine emanet etmiştir.

Bir ülkenin gençleri, her şeyden önce kendi kültürünü özümseyen, bu kültürü koruyarak evrensel değerleri benimseyen, bilgiye, düşünceye saygı ve hoşgörü olan, ülke ve dünya sorunlarına duyarlı, vatanseever bireyler olarak kendilerini yetiştirmelidir.

Yapmamız gereken, Mustafa Kemal Atatürk'ten devraldığımız bağımsızlık bayrağını daha yukarıda tutabilmek için tüm inancımızla mücadele vermek, Devletimize ve Ulusumuza inancınızı her koşulda korumak. Cumhuriyetimiz sarsılmaz olacaktır.

90. yıl dönümünü kutladığımız 19 Mayıs Atatürk'ü Anma Gençlik ve Spor Bayramı'nı kutluyor, başta Yüce Atatürk olmak üzere, Kurtuluş Savaşı'nın kahramanlarını saygı ve rahmetle anıyor, saygılar sunuyorum" dedi.

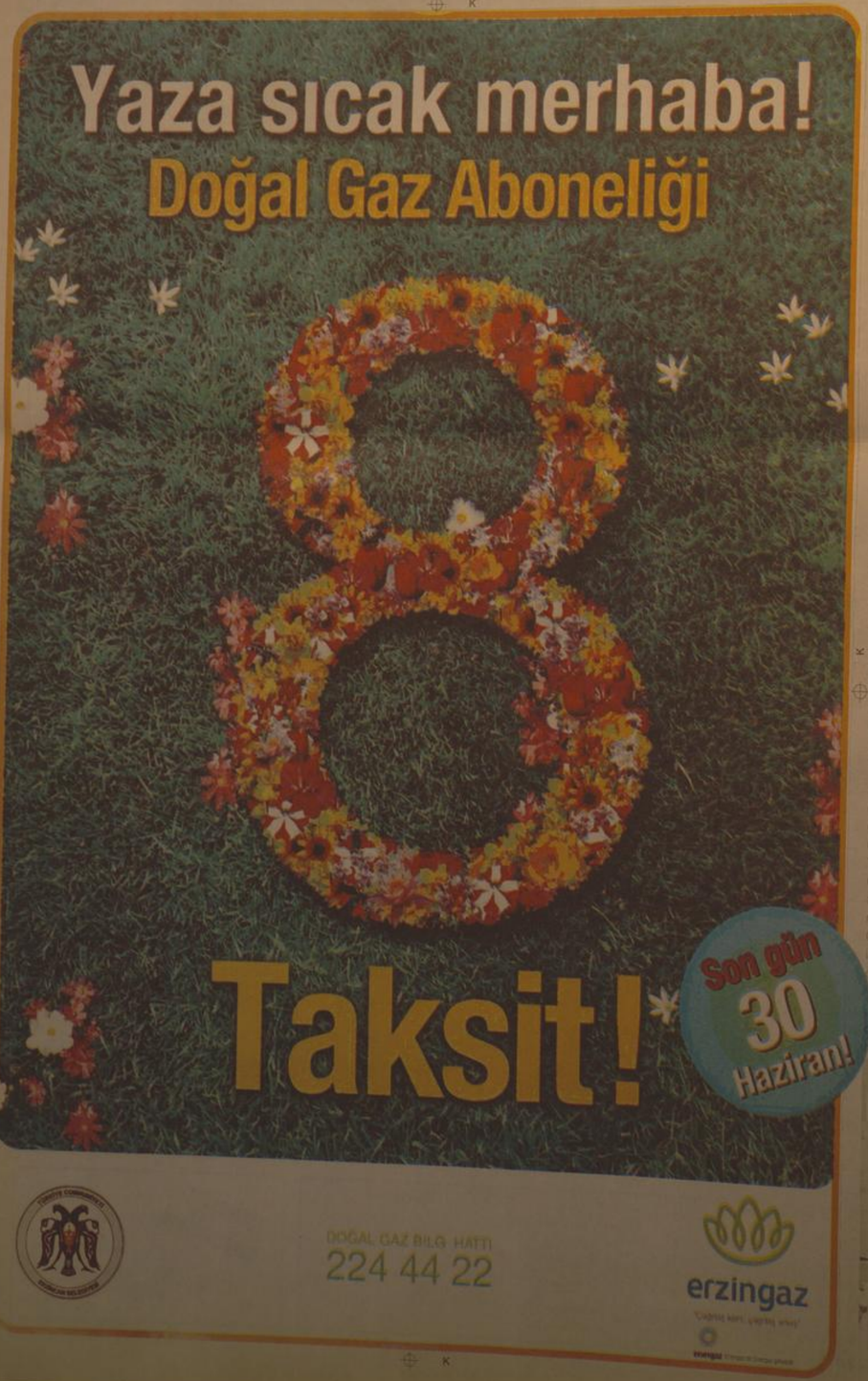

Küçük esnafa destek verilmeli

Erzincan Esnaf ve Sanatkarlar Odaları Birliği Başkanı Necmettin Ünal, "Küçük esnaf ve sanatkarımıza destek çıkarak zor günlerden kurtulabiliriz." dedi

Erzincan Esnaf ve Sanatkarlar Odaları Birliği Başkanı Necmettin Ünal, küçük esnaf ve sanatkarımız ölüme terk edilmemelidir dedi.

Esnaf ve Sanatkarlar Odaları Birliği Başkanı Ünal, KOSGEB'in imalatçı esnaf ve sanatkara vermiş olduğu sıfır faizli Cansuyu Kredisinin üzerinden 4-5 ay kadar zaman geçti. O günden bugüne kadar geçen zaman içerisinde yapılan çalışmaların esnaf sanatkarımıza somut bir yansıması yoktur. Yerel seçimler öncesinde çıkıcağına inandığımız desteklerin seçim sonrasına bırakılması, akabinde de kabine değişikliğine gidilmesi yapılan çalışmaların aksamasına neden olmuştur.

Yeni kabine zaman kaybetmeden ekonomiye el atarak, işsizliğin önüne geçecek yeni tedbirler almalıdır. En hızlıda Sanayi ve Ticaret Bakanlığımız KOSGEB kanunu kapsamına alınan esnaf ve sanatkarlarımıza zaman geçirmeden Cansuyu kredisi verilmesi için çalışmalar başlatmalıdır. Ve bu kredilerde özellikle geri ödemesiz süre uzun tutulmalı, en az 1 yıl olmalıdır. Esnaf sanatkarımız bu kış dönemini can çekişerek geçirmiş, devletin el atmasını ümitle beklemiştir. KOSGEB'i son yıla kadar hiç tanımamış kendi kendine idare ederek ticaret hayatını sürdürdü esnafımız artık KOSGEB'ten gelecek güzel bir haberi umudunu kaybetmeden bekliyor.

Büyük firmaların yaşaması için çalışmalar yapılırken, destekler çıkarılırken küçük esnaf ve sanatkarımız ölüme terk edilmemelidir. Büyük firmalar, şirketler ve bican işletmeler bugün gücünü küçük esnaf ve sanatkara borçludur, bunu hiç unutmamalıyız. Bunun için de esnaf ve sanatkara da içinde bulunduğu yük paketlerinin açıklanmasına şiddetle ihtiyaç var. Kuruluşumuz Sanayi ve Ticaret Bakanlığında gözümüz esnaf ve sanatkarımızın üzerinde alacağımız müjdeli bir haber ümidiyle bekliyoruz.

Öğrencilerden resim sergisi

5'te

Az kalsın facia olacaktı

Divriği İlçesinde meydana gelen tren kazası sebebiyle bir süre Erzincan Sivas tren yolu da geçişlere kapatıldı. Yapılan çalışmalar sonucunda tren yolu yeniden ulaşıma açıldı

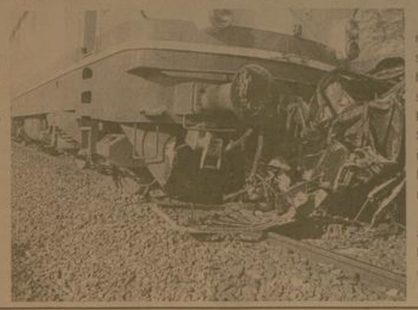

Sivas'ın Divriği ilçesinde meydana gelen treni kazasında bir kişi hayatını kaybetti. İki trenin çarpışması sonucu meydana gelen kaza nedeniyle Erzincan Sivas Demir yolu da ulaşıma kapandı. Kaza mahallinde enkaz kaldırma çalışmaları sona erdi.

Yetkililerden yapılan açıklamaya göre, kazada 1 kişinin yaşamını yitirdiği öğrenildi.

5'te

doğu 29 yıl

ERZİNCAN'IN GÜNLÜK HABER YORUM AKTUALİTE GAZETESİ

20 MAYIS 2009 ÇARŞAMBA YIL: 29 SAYI: 9559 FİYATI: 25 YKr

Kaza ucuz atlatıldı..

Kırklar Caddesi üzerinde odun yüklü kamyon ile traktörün çarpışması sonucu üç kişi yaralandı

5'te

Gençlik, bayramını kutladı

19 Mayıs Atatürk'ü anma Gençlik ve Spor Bayramı Erzincan'da düzenlenen törenlerle coşku içerisinde kutlandı

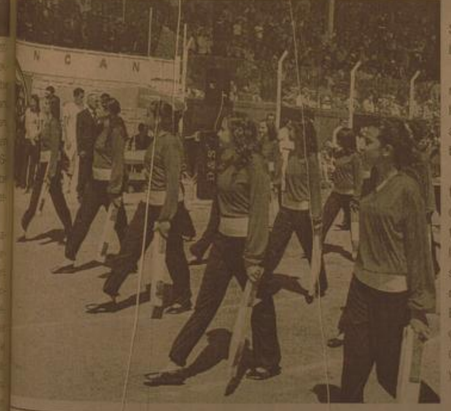

Atatürk'ü Anma Gençlik ve Spor Bayramı, Erzincan'da da büyük bir coşkuyla kutlandı.

Erzincan'daki bayram törenleri, bu sabah 09.30'da Belediye Sarayı önündeki Atatürk anıtına çelenk konulmasıyla başladı.

Valilik, 3'üncü Ordu Komutanlığı Belediye Başkanlığı ile diğer kamu kuruluşları ve sivil toplum örgütlerinin anıta çelenk sunduğu törende daha sonra saygı duruşunda bulunuldu ve İstiklal Marşı okundu. Belediye binası önündeki çelenk sunma töreni, Vali Abdulkadir Demir'in şeref defterini yazmasıyla sona erdi.

5'te

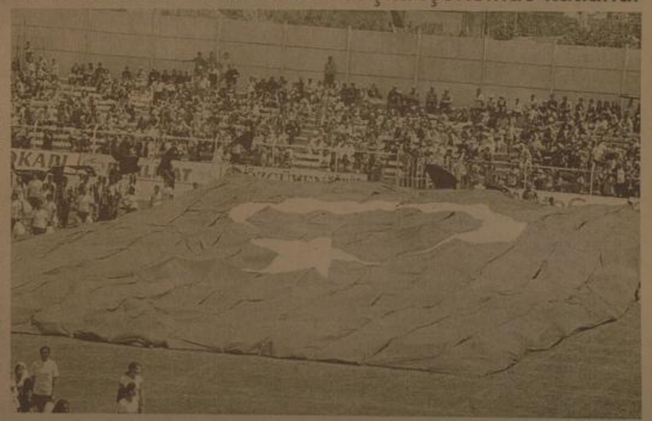

Topraklar namusumuzdur

19 Mayıs Atatürk'ü Anma Gençlik ve Spor Bayramı dolayısı ile bir açıklama yapan Erzincan Belediye Başkanı Yüksel Çakır ile malımız olan bu toprakların emperyalist işgalcilere terk edilemeyeceği bütün dünyaya haykırılmıştır

Devamı 5'te

Öğrencilere moral günü

Stres yapmayın

Ülkemizde öğrenci velileri sınavı ne kadar ağırsa o kadar sıkı bir tempo ile sürdürüyorlar. Erzincan'da yaşadığımız öğrenciler ve onlara öğretmenleri ile ilgili yapılanları anlattılar

Sayfa 3'te

ÇIRA
Cengiz BAŞ

ENGELLİLER HAYAT DERSİ VERDİLER

Yazısı Sayfa 3'te

OBJEKTİF
Şefik ARAS

ERZİNCANSPOR 40 YIL GERİYE GİTTİ

Yazısı Sayfa 3'te

Tarihten Sayfalar

Sırpsındığı Savaşı

Bursa'nın zaptından sonra Osmanlı Beyliği'nin merkezi buraya nakl edilmişti. Yeni hükümdar burayı yeni binalarla süslemişti. İnşa edilen dini ve sosyal eserlerle şehir, Müslüman Türk şehri olma hüviyetini kazanıp yeni bir çehreye büründü. Orhan Bey, daha ısın basında eski kilisleri mescide ve medreselere çevirdi. Bursa'da fakir ve yoksulları doyurmak için imaret yaptırıp ortaya vakıflar tahsis eyledi. Buradaki bilgin ve hatıplara da maaş bağladı.

Sırpsındığı Zaferi

Osmanlıların Rumeli' de hâkimiyet tesisleri Sırp Sindığı Zaferiyle gölgelendi. SIRP SINDIĞI Savaşı; sayıca çok az bir kuvvetle kendisinden kat kat çok sayıdaki müttefik bir orduya karşı yapılmış bir baskın hareketidir. Bir Osmanlı AKINCI birliği Çirmen (Sırp Sindığı denilen bir yerde oldu) kurmuş uykudaki düşmanına saldırmış, onu imha ederek, kendine güvenişin bir arıtılı halinde tarih sahifelerinde yücelmiştir.

SIRP SINDIĞI SAVAŞI; gerek siyasi ve gerekse askeri bakımdan çok önemli bir muharebedir. Bu savaşta yerinde ve zamanında mesuliyeti üstlenmeyi ve bundan çekinmemeyi bilen bir komutanlık vasfı, pek az bir kimsede görülecek bir özellik meydana çıkmıştır. Bu örnek komutan HAC İLBEY'DIR.

DÜŞMANLARIN İTTİFAKI VE HAÇLI ORDUNUN HEDEFE YÜRÜYÜŞÜ:

Osmanlıların Rumeli'ne ayak basmalarını Avrupa devletlerini, Osmanlılara karşı birleştirmiş ve büyük devletlerden kurulu bir Haçlılar hazırlanmasına yol açmıştır. Papa V. Urbanus'un (Urban'ın) tertip ve teşvikiyle o zaman Avrupa'nın en büyük devletlerinden biri olan Macaristan Krallığının etrafında, Sırbistan Krallığı, Bosna Krallığı, Eflak, Romanya Prensliği, Balkan devletleri toplandı. Bu haçlı ordunun başkomutanı da Macaristan Kralı V. LAYOŞ oldu. Yanında Sırbistan Kralı LİRAŞ ve birçok Balkan Prensleri bulunuyordu. Bu haçlı ordunun sayı olarak kuvveti; bazı tarih yazarlarının verdikleri bilgiye göre, 60.000 bazılarına göre de 100.000 kadardı... *Devamı Var*

Sağlık ve Hastalıklar

Diyette başarısızlık yok, vazgeçmek var

Bu yüzden başkalarının bedeni veya alışkanlıklarına dışından bakıp düşünmeyin, kendi bedeninizi ve beslenme tipinize odaklanın. Kilo vermiş amacınızı bulmaya çalışın. Bu konuda "Aliyyile Diyet" size yardımcı olabilir. Kitap içinde Adana kebabıdan, su böreğine, mantıdan, çikolataya kadar birçok farklı besini hayatımızdan çıkarmadan kilo vermenin yollarına dair ipuçları bulabilirsiniz. Kitapla birlikte sağlıklı ve lezzetli yemekler DVD'si hazırladık. Çünkü mutfağınız değişirse kilo kaybı kalıcı olur, işte size tariflerden iki örnek: Nohutlu kepekli pilav

Yarım su bardağı kepekli pirinç, 1 tatlı kaşığı zeytinyağı, yarım orta boy prasa, yarım taze soğan, 1 diş sarımsak, yarım çay bardağı haşlanmış nohut,

1 su bardağı su, 1-2 tutam kimyon,

kırmızı pul biber, tuz, karabiber Hazırlanışı:

Pirinçler ayıklanıp yıkanır. Prasa ve taze soğan yıkanıp doğranır. Sarımsaklar ayıklanıp halka halka doğranır. Prasa, sarımsak, zeytinyağı ilave edilip sotelenir. Taze soğan, haşlanmış nohut, kimyon, pul biber, tuz, karabiber ve son olarak su eklenip karıştırılır. Pirinçler göz göz olana kadar tencerenin kapağı kapalı olarak kısık ateşte pişirilir. *Devamı Vz-*

Komik Fotoğraflar

bugün ne pişirsem'

Kütahya Köftesi

2 Çorba Kaşığı Tarhana, 2 Çorba Kaşığı Kıyma
1 Çay Bardağı Bulgur
1 Çay Kaşığı Karabiber, Yeterli Miktarda Tuz, 1 Tatlı Kaşığı Kırmızıbiber
1 Çay Kaşığı Nane
1 Çorba Kaşığı Tereyağı 1 Kase Yoğurt,

Ön hazırlık olarak 2 çorba kaşığı tarhanayı bir miktar ılık suyla ıslatın. Takriben 1 saat sonra içine 1 çay bardağı bulguru ekleyin. Bulgurlar şişene kadar suyun içinde bekletin. Daha sonra bulgur ve tarhananın içine 2 çorba kaşığı kıyma, 1 çay kaşığı karabiber ve yeteri kadar tuzu ekleyin. Malzemeleri yoğurup, hamur haline getirin. Hamurdan misket büyüklüğünde parçalar alıp, köfteler yapın. Tencereye 3 su bardağı su koyun. Su kaynayınca köfteleri içine atın. Üzerine 1 kase yoğurdu dökün. 1 çorba kaşığı tereyağını tavada eritin. 1 tatlı kaşığı kırmızıbiberi ve 1 çay kaşığı naneyi içine atın. Karıştırıp köfteleri

Şiir Gezgini

BAHARIN İLK SABAHLARI

Tüyden hafif olurum böyle sabahlar
Karşı damda bir güneş parçası,
İçimde kuş cıvıtıları, şarkılar;
Bağıra çağıra düşerim yollara,
Döner döner durur başım havalarda.

Sanırım ki günler hep güzel gidecek;
Her sabah böyle bahar;
Ne iş güç gelir aklıma, ne yoksulluğum.
Derim ki: "Sıkıntılar duraduranın!"
Şiirliğimle yetinir,
Avunurum.

BAŞ AĞRISI

I

Yollar ne kadar güzel olsa,
Gece ne kadar senin olsa,
Beden yorulur,
Baş ağrısı yorulmuz.

II

Şimdi evime girsem bile
Biraz sonra çıkabilirim.
Mademki bu esvaplarla ayakkaplar benim
Madem ki sokaklar kimsenin değil.

ORHAN VELİ KANIK

Kısadan Hisseler...

Tevbe

- Yâ Nebiyyallah! Allah yolunda gazi kardeşimin karısına sokundum. Benim için tevbe yolu varmı?

Resûlullah (s.a.v.) şöyle buyurdu:

- "Çok bundan! bana göre hiçbir şekilde senin tevben yoktur." Oradan böyle çıktıktan sonra kızı ona şöyle dedi: - Ey babâ, Muhammed (s.a.v.) ve ashabı senden razı olunciaya kadar: sen benim babam değilsin; ben de senin kızın değilim.

Burun üzerine Sa'lebe yüksek sesle:

- Yâ Rabb! Ömer'in kapısına gittim; beni dövmek istedi. Hz. Ebû Bekir'e gittim; beni azarladı, tahkir etti. Hz. Ali'nin yanına gittim; beni kovdu. Peygambere gittim; beni ümitsiz bıraktı.

Ey Mevlam! Benim için sen ne yapmayı istiyorsun, Bu dulama "evet" diyecekmisin? yoksa cayatın "hayır" şekinde mi olacakdır?

Burun üzerine semadan bir melek geldi: Resûlullah (s.a.v.)'a şöyle dedi:

-Allahu Teala soruyor: Halkı sen mı yarattın, yoksa ben mı?

Resûlullah (s.a.v.), Allahu Teala'yı murad edip, şu cevabı verdi:

-"Sen, ey efendim!"

Burnun üzerine melek şöyle dedi:

-Allahu Teala şöyle buyuruyor:

-Kulluma müjdeler onu bağışladım.

Burnun üzerine Resûlullah (s.a.v.) ashabına sordu:

- "Sa'lebe'yi kim bana getirecek?"

Hz. Ebû Bekir (r.a.) ve Ömer (r.a.) kalktılar:

- Biz getiriz, Yâ Resûlallah! Dediler.

Hz. Ali (r.a.) ve Selman (r.a.) da kalktılar:

- Ya Resûlallah! Biz getirinz, dediler.

Resûlullah (s.a.v.) Hz. Ali (r.a.) ve Selman (r.a.)'a izin verdi.

Sa'lebe'nin yolunu tutup gittiler.

Yolda Medine çobanlarından birine rastladılar. Hz. Ali (r.a.) ona sordu:

- Resûlullah'ın ashabından birini gördünmü? Çoban şöyle dedi:

- Galiba siz cehennemden kaçan birini arıyorsunuz?

Devamı Var

Karikatür

Fıkra

güldürmece

Amerikalının biri esesğiyle kayseri gitmiş. Sarıcı mahallesine varmış.Canı bişeyler yemek istemiş. 10 yasında bi cocuk çağırmış gel olum demiş,cocuğa demişki benim karımı duyacak,eşeğime yem olucak boş zamanında bene meşggul edecek bişeyler al demiş.1 lira para vermiş.Çocuk gitmiş bi tane karpuz alıp gelmiş.amerikalı demişki ola ben bunu ne yapacagım demiş. Çocuk demişki için kendin yiyecem,kabını eşeğe verecen,çekirdeğinde kendini çitecen demiş.

BİLİM TEKNOLOJİ

Milyonlar kazandıran saçma fikirler...

Sadece 12 ay içinde Amerika'nın en gözde yılbaşı hediyesi haline gelen küçük top, Stilinger'in yeni bir şirket kurmasını, sonra bu topu üreten bir fabrika anlaşması imzalamasını sağladı. Stilinger, bu küçük topu üreten şirketini 1997 yılında oyuncak devi Hasbro'ya satıp Hem de tam 100 milyon dolara...

2) Noel Baba postası: Her yılbaşı döneminde çocukların Noel Baba'dan dilediği hediyelerin parasal potansiyelini keşfeden Byron Reese adlı bir girişimci 2002 yılında Santa Mail adlı bir hizmet devreye soktu. Noel Baba Postası olarak adlandırılabilecek bu servisin temel amacı, çocukların hediye isteklerini içeren mektupları Kuzey Kutbu'na taşımak. Anne-Babalar, çocuklarının mektupları için verdiği 10 dolar karşılığında, çocuklarının Kuzey Kutbu'ndan; bizzat Noel Baba'dan bir mektup almasını sağlıyor. 2009 başında "Bak, Noel Baba sana çok güzel yazmış" diyebilmenin mutluluğunu yaşayan tam 300 bin anne-baba Reese'ye tam 3 milyon dolar para kazandırdı.

3) Lades kemiği: Amerikan aileleri için en önemli günlerin başında hep birlikte oldukları ve ana yemeğin hindi olduğu Şükran Günü geliyor. Şükran Günü yemeklerinin sonunda ise inanışa göre bizim "lades kemiği" olarak bildiğimiz kemiğe dayalı ritüel başlıyor. *Devamı Var*

Stres yapmayın..

Türkiye genelinde milyonlarca Öğrenci Seçme Sınavı 'na hazırlıklarını sıkı bir şekilde sürdürüyorlar. Erzincan'da görüştüğümüz öğrenciler ve rehber öğretmenleri ÖSS'de yapılması gerekenleri anlattılar

Kemal Arduç

Türkiye'de bir çok öğrenci ve onun velilerinin hayatın dönüm noktası olarak gördükleri ÖSS kayıt sınavına yaklaşık iki ay kalmasıyla birlikte öğrenci ve velileri sarmaya başladı. ÖSS hakkında öğrenci ve onuz rehber öğretmenleri ile yapmış olduğumuz görüşmede ortaya çıkan sonuç durumu yönde oldu. Erzincan'da Uğur Dershanesi Öğrencileri ile yaptığımız söyleşide her şeyin daha sınavı çalışma ile gerçekleşebileceği belirtildi. Öğrenciler; "ÖSS'ye hazırlanan başka bir sınava çalışan kişiye göre çalışma hırsı olduğu zaman mekan ve zaman hiç önemli değildir. Sınav sistemi Türkiye'de pek belli olmuyor. Ancak düzenli çalışan öğrenciler; "Şuan ÖSS'ye hazırlanan bütün arkadaşlar iyi bir şekilde çalışıyor, kimsinde heyecan stres var kimisinde yok. Bende de heyecan yoktur. ÖSS sistemi şuan iyi. İnanıyorum ki hak eden kazanacaktır." Denildi

Yaptığımız görüşmede farklı bir görüş ortaya atıldı. öğrenciler; "Bence ÖSS sistemi çok yanlış. Yıllar süren bir birikimi birkaç saate sığdırmak yanlış. İnsanın üç saatte kendisini tayin etmesi ne kadar doğru olur. Çok iyi bilen bir arkadaş küçük bir hata kurbanı olabiliyor" dedi Öğrenciler ile yapılan söyleşinin ardından görüşlerini aldığımız Uğur Dershanesi Rehber Öğretmenleri ise, sınav yaklaştıkça öğrencileri heyecana doğru bir yol aldığını söylediler. Rehberciler; "Bu saatten sonra öğrenci rüyasında ve düşünüyor. İnsanın üç saatte bilgi birikimi ölçülebilir mi? Tabii ki buda doğru değil. Sınav kaygısı ilaki olacaktır, Yaşayan insan her zaman bir şeylerden kaygı duyar öğrenciler ise; geleceklerini kısmı anlamda belirleyen ÖSS'den kaygı duyuyorlar. Erzincan'da yada doğu da genel anlamda öğrenciler çalışmalarını baskı altında yapıyorlar.

Yani; aile, öğretmen, öğrencinin başında dikilecek ki öğrenci çalışsın. Bu yanlış öğrenci isteyerek çalışmalı. Sınava son iki ay kala genel anlamda test ve tarama yapılıyor. Daha düzenli çalışan öğrenciler genel bir gözden geçirme ile sınava kendilerini hazırlıyorlar. Benim önerim sınava yakın olan bu günlerde elektrik ve stres yüklü olan öğrenciler sehrden zaman zaman uzaklaşmaları gerekir, doğaya yada başka bir ile giderek rahatlaması öğrenciye moral ve motivasyon yönünden iyi gelir" dedi

doguqazetesi.com.tr
Son Dakika, Siyaset, Ekonomi, Sağlık, Spor, Sanat, Tarım ve daha neler neler
Yaşananlardan haberiniz olsun diye

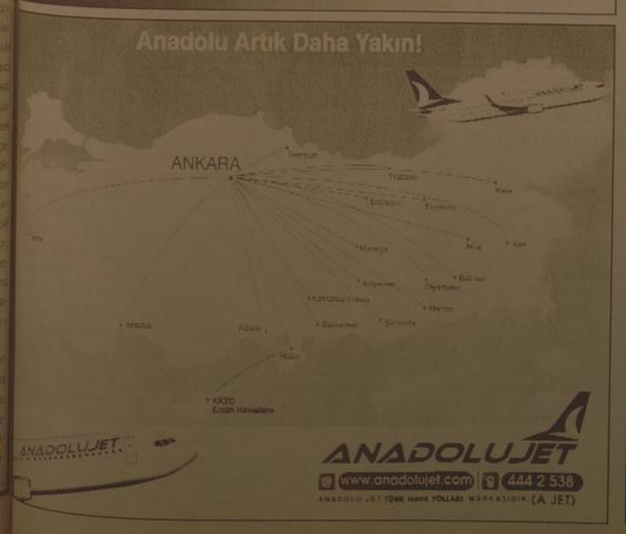

ERZİNCANSPOR 40 YIL GERİYE GİTTİ

25 Şubat 1968 tarihinde kurulan ve 20 Haziran 1969 da Türkiye 3. Liginde yer alan Erzincanspor, 40 yıl sonra Türkiye liglerine veda etti.

Geçmişinde: Namağlup ünvanla şampiyon olup, 2. milli lige yükselen, Türkiye Kupası maçlarında çeyrek finale çıkmayı başaran Erzincanspor'un, bu kez başarısız geçen bir sezondan sonra amatör kümeye düşmüş olması, gerçekten üzücüdür.

Kaldı ki sözünü ettiğimiz başarılı dönemlerde, Erzincanspor bugünkü imkanlara sahip değildi. Arkasında bugünkü sistemde olduğu kadar Federasyon desteği yoktu. Mücadele ettiği gruplarda güçlü takımlar, büyük iller vardı...

Bu sezon mücadele edipte başarısız olduğumuz takımlara bakınca, üzüntümüzün daha da arttığını söylemeliyiz. Çoğu kasaba takımı olan rakiplerimizden hiçbirisinin yeterli spor tesisleri yoktur. Maddi güçlerininde kıstlı olduğu biliniyor. Ama buna rağmen, mevcut imkanlarını iyi değerlendirmiş ve isabetli transferler yapmış olmalıarki, Erzincanspor'dan daha başarılı olmuştlardır...

Anlaşılıyorki; Başarılı olmak konusunda, paradan, tesisden önce gelen unsurlara sahip olmak gerekiyor. Hem yönetimin ve hem de teknik ekibin bilinçli, fonksiyonlarını tam olarak yerine getiren, futbolcuları yeterli teknik ve taktik veren. Onları motive eden düzenli ve disiplinli çalışmayı rehber edinmiş bir organizasyona ihtiyaç bulunuyor..

Başarısızlığı sadece maddi desteğe bağlamak elbette doğru bir teşhis değildir. Eğer maddi güç tek başına yeterli olsaydı, Türkiyenin en güçlü spor kulübü olduğu kabul edilen Fenerbahçe her sezon şampiyon olurdu.. Ama görüldüğü gibi olamıyor.. Ne ligde nede kupada yoktur..

40 yıl önce amatör bir spor kulübü olarak kurulan Erzincanspor'un, 40 yıl sonra başladığı noktaya geri dönmesi.. Başka bir deyişle 40 yıl geriye gitmiş olmasının nedenleri üzerinde durmak, ve yeniden lige dönmek için önlemlerin alınmasını sağlamak lazımdır. Ki, Erzincanspor yeniden Türkiye liglerine dönebilsin.

Biliyoruz ki; Erzincanporun Türkiye liglerinde yer almasının, Erzincan'a ekonomik, sosyal ve kültürel bakımdan katkıları var...

Objektif

Şefik ARAS

Herşeyden önce, böylesine bir organizasyon içinde olmak, önemli tanıtım vesilesidir. Sezon boyunca Erzincan'a gelen başka yörelerin takımları, şehrimizi ve insanını tanımak yanında, otellerde kalmakta, lokantalarda yemek yemektedirler. Çarşı - pazarda alış - veriş yapmaktadırlar. Maçlar dolayısıyla, Ulusal TV lerde ve basında Erzincan'ın adından söz edilmektedir. Keza, aynı grupta bulunan yörelerin yerel medyasının gündeminde Erzincan bulunmaktadır.

Özette; Daha zor koşullarda Erzincanspor'u kurup Türkiye liglerinde yer almasını sağlıyan, Erzincan insanı, yinede aynı şeyi başarmak için elele gönül gönüle vermelidir. Yeniden lige dönmenin yollarını aramalıdır...

Bu yazıyı yazarken; ister istemez Erzincansporun kurulduğu döneme bir göz attım.

1 Haziran 1969'da ilk kongresini yapan Erzincansporun yönetim kadrosu şöyle oluşmuş: Başkan: Oktay Malatyalıoğlu, Üyeler: Av. Uğur Kılıçer, Baki Çakmak, Turgut Kolat, Şefik Aras, Muharrem Tokgöz, Şazi Akkılıç, Ali Ülgezer ve Tarık Erkal..

40 yıl sonra bu listeye baktığımda, adı geçen arkadaşlarımızdan bir kısmının vefat etmiş olduğunu.. Sağ kalanlardan ise benim dışımda, diğer üyelerden hiçbirinin Erzincan'da bulunmadığını görüyorum. Ve bu durumdan ayrıca üzüntü duyduğumu ifade etmek istiyorum.

ENGELLİLER HAYAT DERSİ VERDİLER

Engelliler haftası boyunca, her gün ayrı bir sakatlık konusu işlenir.

10 Mayıs günü Engelliler haftasının açılışının yapıldığı gündür. 11 Mayıs Görmeyenler Günü, 12 Mayıs İşitme Engelliler Günü, 13 Mayıs Ortopedik Engelliler Günü, 14 Mayıs Zihinsel Engelliler Günü, 15 Mayıs Güçsüz Yaşlılar ve korumaya muhtaç Çocuklar Günü olarak değerlendirilir.

Türkiye'nin her tarafında çeşitli etkinliklerle kutlanan Engelliler haftası, Erzincan'da da farklı faaliyetlerle değerlendirildi.

Erzincan 75 yıl Bakım ve Rehabilitasyon merkezi müdürlüğünün düzenlediği organizasyon, kalabalık bir kitlenin katılımı ve mükemmel etkinliklerle düzenlendi.

Engelli kızlar, yaptıkları el işleri, resim ve benzeri yeteneklerini sergileyerek hünerlerini otaya koyuyor, gelenleri şaşkına çeviriyorlardı.

Öz güvenlerini sağlamış Zihinsel engelli kızlar, giydikleri yöresel kıyafetlerle, çektikleri halaylar, oynadıkları tiyatro ve verdikleri mesajlarla, programa katılanları duygulandırıyor, ayakta alkışlanıyorlardı.

Kendilerini izlemeye gelen insanlara adeta hayat dersi verdiler.

Mutlu olabilmenin sırlarını anlattılar.

ÇIRA

Cengiz BAHŞİ

Acıyarak baktığımız Engelliler, gerek sergiledikleri performans, gerek sahneye koydukları oyunlarda, Engelli olmanın mutluluğu yakalamanın önünde engel olmadığını, asıl engelliliğin insanların yüreklerindeki sevgiyi yitirmeleriyle başladığını belirterek, asıl bu insanlara acınılması gerektiğini dile getirdiler.

Hıçbir fiziksel egeli olmayan, maddi hıçbir sıkıntı yaşamayan, sadece gündelik yaşamın verdiği, sıkıntı, stresten bunaları günümüz insanının çözüm bulamadığı birçok şeye, Engelli kızlarımız, şükrederek çözümün yolunu gösterdiler.

Mutluluğun sadece bir takım organlarımızın çalışmasıyla değil beynimizin, yaşadığımız hayatı algılayışında saklı olduğunu belirttiler.

Belki verdikleri mesajların farkında değillerdi. Sadece kendilerine ezberletilen rolleri de oynuyor olabilirler.

Her ne olursa olsun yüzlerindeki tarif edilemez mutluluktan, coşkudan alınması gereken çok şeyler vardı.

AK Parti Malatya Milletvekili ve TBMM Adalet Komisyonu Üyesi İhsan Koca;

"Kamu personelinin dokunulmazlığıda konuşulmalı"

AK Parti Malatya Milletvekili ve Türkiye Büyük Millet Meclisi (TBMM) Adalet Komisyonu Üyesi İhsan Koca, "Dokunulmazlık denince sadece milletvekili dokunulmazlığı anlaşılıyor. Ama Türkiye'de birçok konuda milletvekilinden daha fazla dokunulmazlık zırhına bürünmüş kamu personelleri mevcut" dedi.

AK Parti Malatya Milletvekili ve Türkiye Büyük Millet Meclisi (TBMM) Adalet Komisyonu Üyesi İhsan Koca, "Dokunulmazlık denince sadece milletvekili dokunulmazlığı anlaşılıyor. Ama Türkiye'de birçok konuda milletvekilinden daha fazla dokunulmazlık zırhına bürünmüş kamu personelleri mevcut" dedi.

AK Parti Malatya Milletvekili İhsan Koca, gazetecilerin Anayasa değişikliği ile ilgili sorularına şöyle karşılık verdi: "Türkiye'nin kısmı değişikliklerden ziyade demokratik açılımlar, insan hak ve özgürlükler anlamında geniş katılım sağlayabilecek, Türkiye'nin önünü açabilecek daha sivil daha demokratik bir anayasaya ihtiyacı var."

Kısmi Anayasa değişikliklerin gündemde olduğunu, AK Parti'nin ve hükümetin bundan dolayı farklı birkaç çalışma yaptığını belirten Koca, şunları söyledi: "10 maddelik, 20 maddelik çalışmalar yapıldı. Bu çalışmaların Meclis'te ve kamuoyunda tartışılması için öncelikle bir uzlaşı ortamının sağlanması gerekiyor. Türkiye'nin önünü açacak, dünya ile entegrasyonu daha rahat sağlayacak, insan hak ve özgürlükler konusunda Türkiye'nin önündeki engelleri kaldıracak bir anayasayı arzu ediyoruz. Yapılacak değişikliklerin bu yönde olması amaçlanıyor."

Türkiye'de dokunulmazlık konusunda dokunulmazlık zırhına bürünen kamu personellerinin de tartışılması gerektiğini belirten Koca, şöyle konuştu: "Dokunulmazlık konusu sadece bugünkü konu değil. Dokunulmazlık denince sadece milletvekili dokunulmazlığı anlaşılıyor. Ama hepimiz biliyoruz ki, Türkiye'de birçok konuda milletvekilinden daha fazla dokunulmazlık zırhına bürünmüş kamu personelleri mevcut. Eğer dokunulmazlık tartışılacaksa, Türkiye'de yaşanan tüm dokunulmazlık sıkıntılarının ele alınması gerekir.

Milletvekillerinin dokunulmazlıklarının alınarak tamamen savunmasız bir şekilde bırakılması da doğru değil. Elbette herkes kanunlara, anayasaya yasal düzenlemelere saygılı olmak zorunda. Milletvekilleri de bunların başında gelmektedir. Ama bir milletvekilinin yasama dokunulmazlığı olmalı. Yasama dokunulmazlığı ile de rast gele suçlamalardan korunması gerekir kanaatindeyim."

Halk oyunları ekiplerine sitem

Bitlis'in yöresel ayakkabısı olan 'Harik' ustası Haydar Yılmaz, halk oyunları ekiplerinin lastik ve benzeri ayakkabılarla sahne almasına üzüldüklerini belirterek "Zor şartlarda altında sürdürdüğümüz ve destek beklediğimiz sanatımızın yaşatılması için ekiplerimizin yöresel ayakkabı giymesini bekliyoruz" dedi.

Bitlis'in yöresel ayakkabısı olan 'Harik' ustası Haydar Yılmaz, halk oyunları ekiplerinin lastik ve benzeri ayakkabılarla sahne almasına üzüldüklerini belirterek "Zor şartlarda altında sürdürdüğümüz ve destek beklediğimiz sanatımızın yaşatılması için ekiplerimizin yöresel ayakkabı giymesini bekliyoruz" dedi.

Haydar Yılmaz, yöresel halk oyunlarında yine yöresel giysi ve aksesuarların kullanılmasının gerekli olduğunu, ülkenin bir çok bölgesindeki ekiplerin buna çok dikkat ettiğini anlattı. Bitlis'teki çeşitli halk oyunları ekiplerinin lastik ve benzeri ayakkabılar ile sahneye çıktığını, yerel, bölgesel ve ulusal yarışmalara katıldığını belirten Yılmaz "Bu sanatın yaşatılması ve gelecek nesillere aktarılması için herkesin üzerine düşen görevler vardır.

Biz usta olarak yeni gençler yetiştirirken, ilimizdeki bütün çevrelerin de desteğini bekliyoruz. Halk oyunları ekiplerimiz Harik giyerek sahneye çıkarsa biz hem ürettiğimiz ürünleri pazarlama şansı buluruz, hem de diğer illerde Bitlis'e ait bir giysi daha çok tanıtılmış olur. Zaten Kültür ve Turizm Bakanlığı, halk oyunları ekiplerinin giysiler gibi ayakkabılarının yöreye uygun olmasını istemektedir. Halk oyunları ekiplerinin sorumlularının bu hususa dikkat etmelerini bekliyoruz" diye konuştu.

Bitlis ve yöresinde el yapımı ayakkabarının Doğu Anadolu Katkınma Programı'na (DAKP) sunulan bir proje kapsamında yeniden canlandığını, atölyelerinin bir yıl Eren Holding tarafından desteklendiğini de belirten usta Haydar Yılmaz, bu desteğin bitmesiyle zor durumda kaldıklarını anlattı.

Ancak Bitlis Valisi Nurettin Yılmaz'a konuyu iletince bizlere yardımcı oldu ve 2 bin TL destek sağladı. Bunun için kendilerine teşekkür ederim" dedi.

Pasinler'de kale çayı taştı

Erzurum'un Pasinler İlçesinde bulunan Kale çayı, yağmur yağışının ardından taştı. Belediyeye ait piknik tesislerinin yular altında kıldığı ilçede, içine suyu şebekesi patladı.

Havaların olumsuzluk birlikte erişen karların suyunu arttırdığı Pasinler İlçesindeki Kale Çayı, yağan yağmurdan sonra coştu. Yatağından taşan çayın nitarı, Pasinler Belediyesine ait piknik alanını bastı. Piknik alanı sular altında kalırken, içine suyu şebekesi patladı. Pasinler Belediye Başkanı Ünzal Sertoğlu, havaların sıcaklık oranındaki sonucu karın erimesi ve bahar yağmurlarına yağmurundan dolayı ilçe merkezinden geçen Kale Çayı'nın taştığını belirterek, mesire alanlarının çoğunun sel baskınına maruz kaldığını söyledi. Başkan Sertoğlu, Kale Çayı'nın hemen yanında bulunan termal turizm tesislerinin kısar gördüğünü ifade ederek, çayın üzerinde bulunan köprünün de yıkıldığını bildirdi. Belediye Başkanı Ünzal Sertoğlu, "İlçemizin Kapıcalar, Kasımpaşa bölgelerinde su

baskınları yaşandı. Hükumet Ekendi mevkiinde ise ize zu baskını sonucu içme suyu şebekesi patladı. Şehir kanalizasyonunu çamur dolması neticesiyle kullanılamaz hale geldi" dedi.

İLAN

ERZİNCAN SULH HUKUK MAHKEMESİ

SATIŞ MEMURLUĞU'NDAN

DOSYA NO :2009/10

Davacı Zafer OKUR ve arkadaşları vekili Av.Bayram ERTUÇ tarafından davalılar Mehmet OKUR ve arkadaşları aleyhine açmış olduğu İzale-i Şüyu davasının açık duruşması sonunda;

Davacı ile davalının müşterek malik oldukları tapuda kayıtlı aşağıda evsafları yazılı gayrimenkullerin ve araçların taksimi kabil olmadığından satış suretiyle şuyunun giderilmesine, Erzincan Sulh Hukuk mahkemesinin 05.02.2009 tarih ve 2008/742 Esas, 2009/117 Karar sayılı kararı ile karar verilmiş olup karar gereğince iş bu gayrimenkullerin ve araçların tamamı açık artırma suretiyle Erzincan Satış memurluğunca 30.06.2009 günü saat 14.00'de satılacağı, teliflerin gayrimenkule konulan muhammen bedelinin %20 nisbetinde olan teminatlarını satış saatinden evvel satış memuruna yatırmaları, 1.satışta konulan muhammen bedelinin %60 nı bulmadığı takdirde ikinci satışın aralarında 10.07.2009 günü saat 14.00'de aynı yerde yapılacağı, şartnamenin ilan süresince memurluğumuzda görülebileceği Arslanlı mahallesinde bulunan 1114 ada 8 parseldeki evin 543 m2. Arsa üzerine betonarma binin bulunduğu Bodrum kat ve 1. kat olduğu ve mesken olarak kullanıldığı,her kabinin kapamalarınınmış dubleks yapının bulunduğu, Bodrum ve zemin ve 1. kattan ibaret olup zemin kat garaj ve kalorifer daresi olarak kullanılacağı, binanın iç bölmelerinin henüz yapıldığı, kapılarının takılmadığı, İnönü mahallesinde bulunan 537 ada 30 parselde 28 nolu bağımsız bölümün ordu ağnam diye tabir edilen yerde 2. katta dükkan olduğu, V84 arsa payı 1145,21 m2. Arsa üzerine kurulu 30 m2. Bir iş yerinin olduğu ilan olunur. 15/05/2009

YER	MEVKİİ	CİNSİ	YÜZ.ÖLÇ.	ADA	PARSEL	MUHAMMEN BEDEL	YATACAK %20 TEMİNAT
Erzincan Arslanlı mah.		Ev	543 m2.	1114	8	258.300,00 TL	51.660,00 TL
Erzincan İnönü mah.		İşyeri	30 m2.	527	30	47.188,15 Tl.	9.433,63 Tl.

Basın No: 1985

doğu Y. No: 38 -20.05.2009

Kadınlar derneğinden gönüllü alabalık

Malatya Aydın Kadınlar Derneği, Sosyal Hizmetler yurtlarında kalanlar için Gönüllü Ablalık projesi başlattı.

Gönüllü Ablalık projesi kapsamında, Sosyal Hizmetler Müdürlüğü'ne bağlı 7-12 yaş erkek yurdunda barınan çocuklarla yemekte bir araya gelen Malatya Aydın Kadınlar Derneği, onların sorunlarını dinledi.

Malatya Emniyet Müdürü Ali Osman Kahya'nın eşi, aynı zamanda Emniyet Mensupları Eşleri Yardımlaşma ve Dayanışma Derneği Başkanı olan Türkan Kahya, İnönü Üniversitesi Rektörü Prof. Dr. Cemil Çelik'in eşi Özden Çelik, CHP Kadın Kolları Başkanı İnci Turfanda'nın da katıldığı Gönüllü Ablalık projesi ziyaretinde Aydın Kadınlar Derneği Başkanı Şengül Berktaş bir konuşma yaptı. Şengül Berktaş, "Gönüllü ablalık projesi kapsamında çocuklarımızla bir araya geldik. Daha farklı projelerde de çocuklarımızın yanında olmaya devam edeceğiz. Çocuklarımızı ileride toplumumuzun en iyi yerinde görmek istiyoruz" dedi.

Diğer yandan, Show TV'de yayınlanan 'Korolar Çarpışıyor' adlı programda Malatya'yı temsil eden koro ekibi de, Aydın Kadınlar Derneği'ni yalnız bırakmadı ve çocuklara mini bir konser verdi.

Bitlis Kültür ve Turizm İl Müdürlüğü'nün, tarihi evlerinin onarımı için müracaat eden vatanlardan 9'unun evini projelendirilip bu yıl onarıma alacağı açıklandı

Bitlis'in tarihi evleri bu yıl onarılacak

Bitlis Kültür ve Turizm İl Müdürlüğü'nün, tarihi evlerinin onarımı için müracaat eden vatanlardan 9'unun evini projelendirilip bu yıl onarıma alacağı açıklandı. Tarihi evlerin onarımı için vatandaşlarında sahip çıkması gerektiğini hatırlatan Bitlis Kültür ve Turizm Müdürü Hüsnü Işıkgör, "Kurum olarak Bitlis'in tarihi yönünü ortaya çıkaracak evlerimizin ayakta durması için elimizden gelen gayretleri sarf etmekteyiz. Biziere onarım için gelen tüm müracaatları değerlendiriyoruz" dedi.Işıkgör, 2009 yılı içerisinde yapılan müracaatları Bakanlığa gönderdiklerini de belirterek "Burada oluşturulan komisyon tarafından yapılan değerlendirme sonucu 35 eden 9'unun onarımına karar verilmiştir. Komisyonda evin hasar durumu, maliyeti ve öncelik (daha kötü bir hal almadan) göz önüne alınarak, onarımlarına karar verilmektedir. Bize gelen müracaatları sunduğumuz komisyon kararıyla 2009 yılı içerisinde 9 evin onarımı karar çıkmıştır. Bu evlerin onarımına toplam yüz bin 200 TL maliyet çıkarılmıştır. Şu anda bu evlerin onarımı için işlemlerimiz sürmektedir. İşlemler tamamlandıktan sonra onarımlar başlayacaktır. Vatandaşlarımız tarafından bize gelen müracaatlardan sonra kendilerine proje konusunda da yardımcı olmaya çalışıyoruz. Bize vatandaşlarımızın evlerinin ortağının fazla olması nedeniyle müracaat etmekten çekindiklerini görüyoruz. Oysaki ortaklardan birinin verdiği ilanıyla bize gelmesi yeterli kabul edilmektedir" ifadelerini kullandı.

Gençlik, bayramını kutladı...

1'den devam

13 Şubat Şehir Stadı'nda de- [illegible] eden Atatürk'ü Anma Gençlik ve Spor Bayramı törenlerinin [illegible] bölümü, saat 10.00'da Valiliğe Abdulkadir Demir, 3'üncü Ordu Komutanlığı Başkanı ve Garnizon Komutanı Tümgeneral Ömer Bayraklı ve Belediye Başkanı Yüksel Çakır'ın törenlere katılan vatandaşların bayramını kutlamasıyla başladı. Vali Abdulkadir Demir'in gençlik meşalesini yakığı törende okunan İstiklal Marşı eşliğinde gündere bayrak çekildi. Törende bir konuşma yapan İl Milli Eğitim Müdür Vekili Özer Hayli, Atatürk'ün, Cumhuriyeti gençlere emanet ettiğini belirterek, Türk gençliğinin bu sorumluluğun bilincinde olduğunu söyledi. Öğrencilerin şiirler okuduğu törende daha sonra bir öğrenci Atatürk'ün Gençliğe Hitabesi'ni okudu. Başka bir öğrencinin okuduğu "Gençlerin Ata'ya Cevabı" ise bütün öğrenciler tarafından tekrarlandı. Törenlerde daha sonra 3'üncü Ordu Komutanlığı Bando Takımı'nın çaldığı Gençlik Marşı öğrenciler tarafından seslendirildi. 13 Şubat Stadı'ndaki bayram programı, tören geçişi ve ardından gösteri gruplarının gösterileri ve final tablosuyla sona erdi.

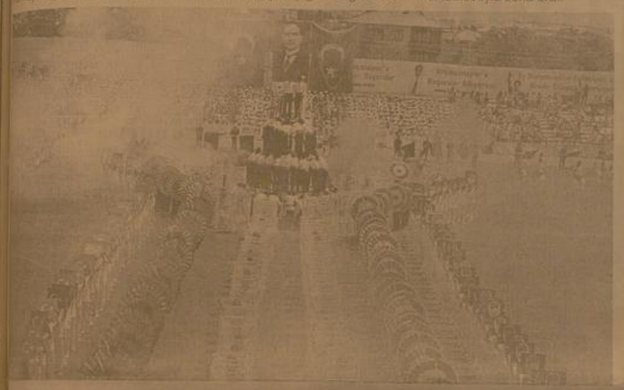

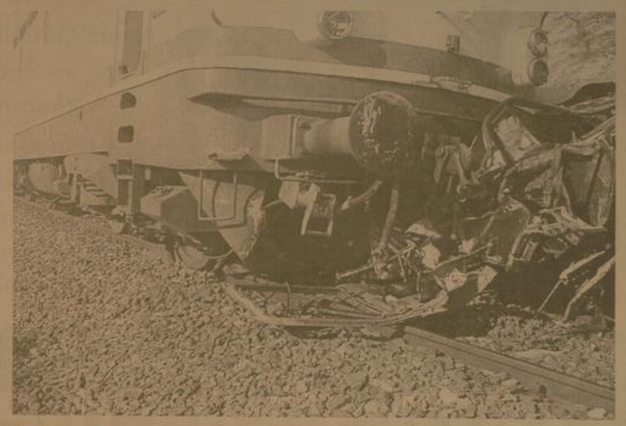

Az kalsın facia olacaktı

1'den devam

Sivas'ın Divriği ilçesi Cürek Mevkii'inde iki yük treninin çarpışması sonucu meydana gelen kazada bir kişi hayatını kaybetti. Makinist Haşmet Aslan idaresindeki demir cevheri yüklü tren, 37 nolu tünele geldiği sırada fren sistemini sağlayan hava hortumunun çıkması sonucu arıza yaptı.

Makinist Hakim Koçman idaresindeki diğer yük treni ise sinyalizasyona uymaması sonucu önideki trene arkadan çarptı.

Tünel içinde meydana gelen kazada, arkadaki trende bulunan makinist Hakim Koçman, lokomotifte sıkışarak olay yerinde hayatını kaybetti. Vücudunda ezikler oluşan öndeki trenin makinisti Haşmet Aslan, Cumhuriyet Üniversitesi Tıp Fakültesi Araştırma ve Uygulama Hastanesi'ne kaldırılarak ayakta tedavi edildi. Olay yerinde enkaz kaldırma çalışmaları hala devam ediyor. Kazanın tünel içinde olması nedeniyle çalışmalar güçlükle yürütülüyor. Görevliler, oksijen tüpü ve maske takarak çalışabiliyor. Tünel içinde sıkışan vagonlar iş makinaları ve lokomotiflerle dışarı çıkarıldı. Kaza nedeniyle tren yolu hala ulaşıma kapalı bulunuyor. Erzincan ve Sivas istikametinden gelen tren yolcuları ise otobüslerle aktarmalı olarak taşınıyor.

Kaza ucuz atlatıldı..

1'den devam

Erzincan'da Kırklar caddesi üzerinde meydana gelen trafik kazasında özel bir markete ait servis aracı yolda aniden manevra yapmak isteyen odun yüklü Traktör ile çarpışması sonucu 3 kişi yaralandı.

Özel bir markete ait servis aracı kırklar caddesi üzerinde seyir halindeki Traktöre çarptı. Çarpma sonucu yan yatan minibüste bulunan üç kişi yaralandı. Meydana gelen kazada servis şoförü Gümüştepe ve yolculardan Nurten Kılıvan ve Gül Aylen [illegible] olay yerine gelen 112 Acil sağlık ekipleri tarafından Erzincan Devlet hastanesine kaldırıldı. Yaralıların hastanede yapılan ilk tedavilerinin ardından sağlık durumlarının iyi olduğu ve herhangi bir hayati tehlikelerinin bulunmadığı öğrenildi.

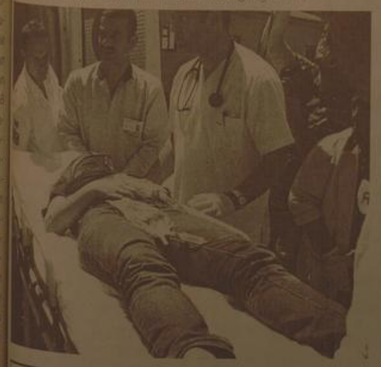

Öğrencilerden resim sergisi

1'den devam

Erzincan Anadolu Güzel Sanatlar Lisesi öğrencilerinin 2008-2009 eğitim öğretim yılı içerisinde hazırladıkları resimlerini Erzincan merkezinde bulunan ve merkez alış veriş merkezinde açıldı. 60 Resimden oluşan sergide 40 yağlı boya 20 de guaj boyadan oluşuyor Erzincan Anadolu güzel sanatlar lisesi resim öğretmenleri Yavuz Selim Mollaoğulları ve Filiz Çelik Eğitim Öğretim yılı içerisinde bir çok Eser yaptıklarını ve bunlardan bazılarını sergilediklerini ifade ederek Resim sanatı, özlem, duygu ve düşüncelerin belli estetik kurallar çerçevesinde iki boyutlu bir düzlem üzerine yansıtılmasına dayanan bir sanattır Özveri sabır ve incelik isteyen bu sanatı Öğrencilerimizde özveri ile başararak Halkın hizmetine sunuyor. Diye konuştular. Alış veriş merkezinde açılan sergi bu gün akşama kadar açık kalacak.

Öğrencilere moral günü

1'den devam

Erzincan Valisi Abdulkadir Demir'in eşi Sabancı Kız Yetiştirme Yurdunda kalan öğrencilerle bir araya geldi.

Erzincan'daki Sabancı Kız Yetiştirme Yurdu'nda kalan genç kızlar, kendileri için düzenlenen pikniğe görülünce bir gün geçirdiler. Vali Abdulkadir Demir'in eşi Nurtaç Demir ve Belediye Başkanı Yüksel Çakır'ın eşi Yasemin Çakır tarafından Erzincan Şeker Fabrikası bahçesinde düzenlenen pikniğe katılan genç kızlar, yemeğin ardından çalan müzik eşliğinde halay çekip oynadılar. Zaman zaman da protokol eşleriyle top oynayıp pikniğin tadını çıkaran genç kızlar sıra dışı bir gün yaşadılar.

Erzincan Şeker Fabrikası Müdürü Hilmi Başar'ın eşi Gülser Başar ve yurt yöneticilerinin de katıldığı piknikten büyük zevk aldıkların dile getiren gençler, kendilerine ilgi gösteren Nurtaç Demir ve Yasemin Çakır'a teşekkür ettiler.

Topraklar namusumuzdur...

Büyük milletimizin tarihteki en parlak başarılarından biri olan Milli Mücadele ateşinin yakıldığı bir günün 90. yıldönümünü kutluyoruz diyen Erzincan Belediye Başkanı Yüksel Çakır Gazi Mustafa Kemal Atatürk'ün Samsuna ayak basarak Anadolu da direniş başlattığı bu günü takip eden Sivas, Erzurum Kongreleri, Amasya Tamimi ile öz malımız olan bu toprakların emperyalist işgalcilere terk edilemeyeceği bütün dünyaya haykırılmıştır. 90 yıl önce ayağa kalkan bu milet, verdiği mücadele ile dünyaya ilisebet var olacağını ve ülebet bağımsız bir devletin kahibi olacağını ispat etmiştir. Ulu önder, bu günü Türk Gençliği ne armağan ederken, yaratıcısı mürefteh, aydınlık, muasır medeniyetler seviyesinin kat be kat önüne geçmiş Büyük Türkiye'yi inşa edecek en güvenli elleri teslim etmiştir. Türk Gençliği, bu milletin ve Cumhuriyetin teminatıdır. Bu günün asıl sahipleri Türk Gençliği başta olmak üzere, bütün Türk Milletinin ve hamisefilerinin 19 Mayıs Gençlik ve Spor Bayramı kutlu olsun" dedi.

doğu
Günlük Haber Yorum Aktüalite Gazetesi
V. Recep Yazıcıoğlu Cad. No: 57 ERZİNCAN
Tel - Fax : 224 24 25-26
e-mail : bilgi@dogugazetesi.com

Sahibi: H. İbrahim Özdemir

Yazı İşleri Müdürü: Naim Çakır

Ermat Ofset
V. Recep Yazıcıoğlu Cad. No: 57
ERZİNCAN
Tel: 224 24 25 -26

e-mail: ermatofset@yahoo.com

Abone:

Yıllık	60.00 TL
6 Aylık	30.00 TL
Aylık	6.0 TL

Şehir Dışına PTT masrafı ilave edilir.

İlan tarifesi

Resmi İlan Satırı/cm	6.00 TL
Genel Kurul İlanları	45.00 TL
Özel İlan, Reklam-satırı	1.50 TL
Zayi	10.00 TL
Tebrik - Başsağlığı	50.00 TL
Günü Geçmiş Gazete	50 Kr

günün takvimi

20 Mayıs 2009 Çarşamba
SAYI: 9559

19 Mayıs'ta kolbastı şov

19 Mayıs Atatürk'ü Anma Gençlik ve Spor Bayramı bitiminde öğrenciler kolbastı oynayarak eğlendiler

Erzincan'da 19 Mayıs Atatürk'ü anma ve Gençlik Spor Bayramı etkinliğinin sorunsuz bir şekilde sona ermesinin ardından programa katılan öğrenciler ve programın hazırlanmasında emeği geçen öğretmenler kolbastı oynayarak stres attılar. Bir benzerini de 23 Nisan programının sona ermesinin ardından gördüğümüz kolbastı oyunu 19 Mayıs gösterilerinin sona ermesinin ardından da oynandı. 19 Mayıs Atatürk'ü anma ve Gençlik Spor Bayramı kutlamaları Erzincan şehir stadyumunda gerçekleşti.

Yaklaşık 2 aydır programın hazırlığını yapan öğrenci ve öğretmenler programın sorunsuz bir şekilde tamamlanmasının ardından 2 ayın stresini kolbastı oynayarak gidermişler. Stadyumun çimleri üstünde çalan Karadeniz şarkısı eşliğinde kolbastı oynayan öğrenciler doyasıya eğlenerek stres attılar.

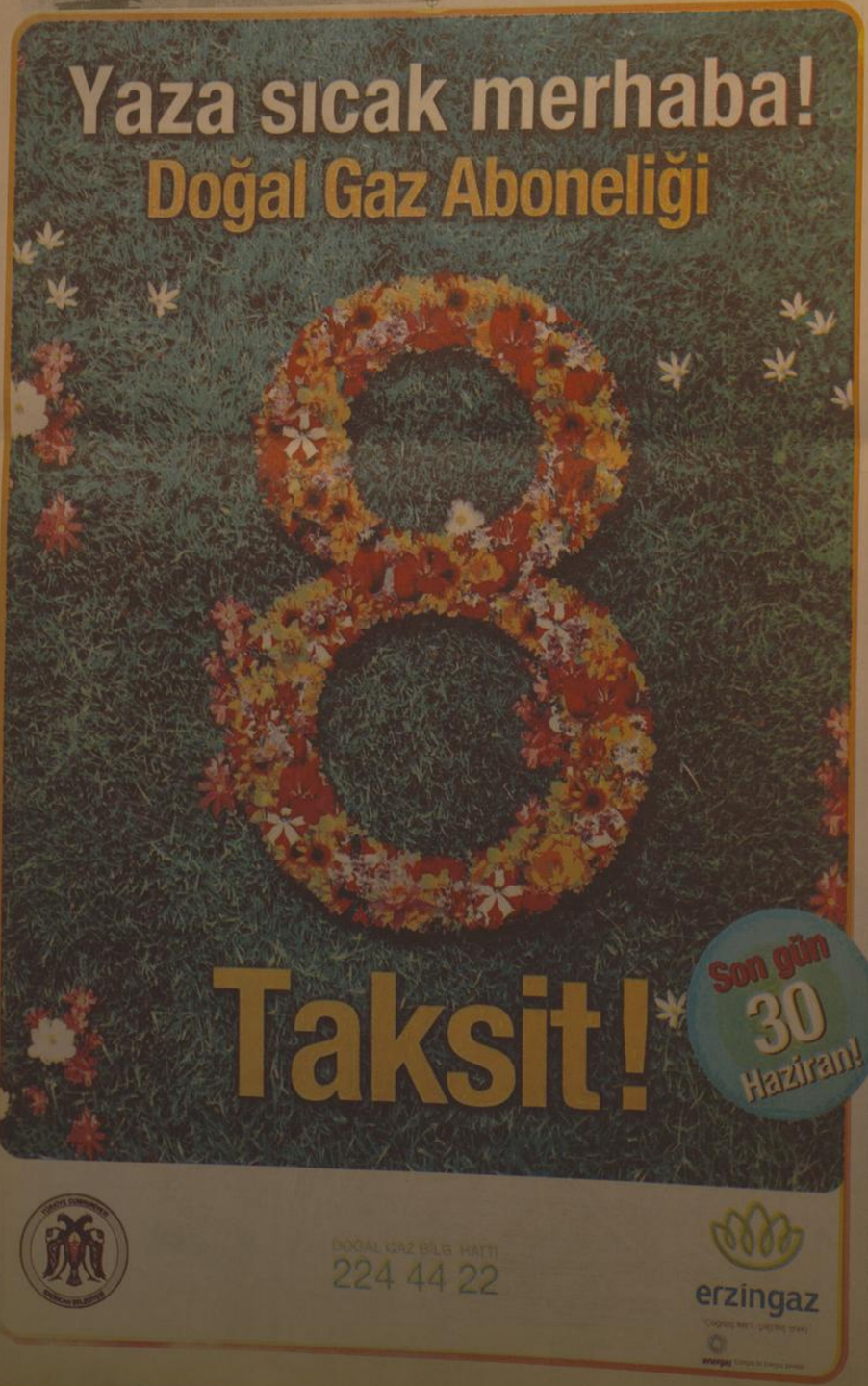

Merdivenden düştü hayatını kaybetti...

Refahiye İlçesinde 58 yaşındaki Asker Türkmen merdivenden düşerek hayatını kaybetti

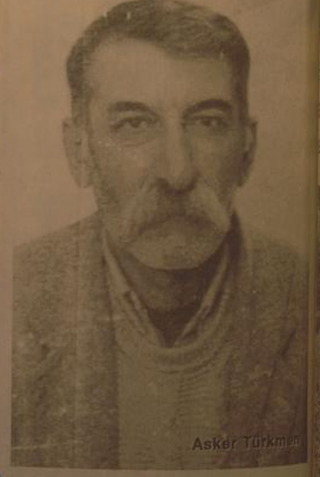

Asker Türkmen

Erzincan'ın Refahiye ilçesine bağlı Kırkbulak köyünde ikamet eden Asker Türkmen (58) evindeki basamaklardan inerken dengesini kaybetmesi sonucu düşerek hayatını kaybetti.

Edinilen bilgiye göre sabah saat 7.30 sıralarında Refahiye'ye bağlı Kırkbulak köyündeki evinin ikametinden ayrılıp çarşıya çıkmak isteyen Asker Türkmen (58) Evin dışındaki bulunan ikinci basamaktan dengesi kaybetmesi sonucu düştü. Düşme neticesinde yaralanan Türkmen vücudunda ağrıların olduğunu söylemesi üzerine komşuları tarafından özel bir araçla Refahiye Devlet hastanesine kaldırıldı.

Asker Türkmen burada yapılan ilk müdahalenin ardından durumunun ağırlaşması üzerine Erzincan Devlet hastanesini yoğun bakım ünitesine sevk edildiği öğrenildi. Yoğun bakım ünitesinde yapılan tüm müdahalelere rağmen hayatını kaybeden Asker Türkmen (58) otopsi yapılması için Devlet hastanesi morgunu kaldırıldı.

Yaşanan talihsiz olay sonrası hayatını kaybeden Asker Türkmen'in cesedi buradaki otopsinin ardından kesin ölüm sebebinin öğrenilmesi için Trabzon adli tıp kurumuna sevk edildiği öğrenildi.

Pazar günü cenazesi kırkbulak köyünde defnedileceği öğrenildi.

...rzincan tarihi ...eser zengini..

...rzincan İl Kültür ve ...rizm Müdürlüğü ...ğından yapılan ...lamada il ...sinde 205 tarihi ...ı bulunduğu bildirildi

5'te

doğu 29 yıl

ERZİNCAN'IN GÜNLÜK HABER YORUM AKTUALİTE GAZETESİ

21 MAYIS 2009 PERŞEMBE YIL: 29 SAYI: 9560 FİYATI: 25 YKr

Gecikme zamları düşürülsün

Serbest Muhasebeci ve Mali Müşavirleri Odası Erzincan Şube Başkanı Mustafa Çetiner; "ekonomik kriz nedeniyle vergi gecikme zammı oranları düşürülmelidir" dedi

Serbest Muhasebeci ve Mali Müşavirleri Odası Erzincan Şube Başkanı Mustafa Çetiner, ekonomik kriz nedeniyle vergi mükelleflerine uygulanan gecikme zammı oranının düşürülmesini istedi.

Çetiner, konuya ilişkin olarak yaptığı açıklamada, "Yaşanan ekonomik kriz ve piyasaların içinde bulunduğu nakit sıkıntısı nedeni ile birçok vergi mükellefi vergisel işlemlerden kaynaklanan yükümlülüklerini yerine getirememekte ve cezalı duruma düşmeleri kaçınılmaz olmaktadır. Özellikle piyasalarda talep daralması nedeni ile yaşanan nakit sıkıntısı ve reel ücretlerde meydana gelen gerileme piyasaları olumsuz etkilemektedir.

5'te

Üniversitelilere KPSS eğitimi

Kısa adı KPSS olan Kamu Personeli Seçme Sınavına girecek olanlar için yeni bir dershane hizmete giriyor

Kısa adı KPSS olan Kamu Personeli Seçme Sınavına girecek olanlar için yeni bir dershane hizmete giriyor.

KPSS sınavı için profesyonel bir ekiple işe koyulan ekip, bu bağlamda üniversite öğrencileriyle bir araya gelerek konferans düzenledi. Konferansa ilgi oldukça yoğundu. Konferansta KPSS sınavı hakkında önemli bilgiler verildi.

5'te

Belediye asfalt çalışmalarına devam ediyor..

...rzincan Belediyesi şehrin bazı bölgelerinde afsal yama ...alışmalarını hızlandırdı. Özellikle Fevzipaşa Caddesi'ne ...ğlanan yolların giriş kısımları asfaltlanıyor..

5'te

Erzincan Belediyesi Fen İşleri Müdürlüğüne bağlı Asfalt Şantiyesi ekipleri şehir genelinde asfalt tamiratlarına devam ediyor.

Yapılan çalışmaları yerinde inceleyen Belediye Başkanı Yüksel Çakir, tamiratlara hız verildiğini, çok kısa bir süre içerisinde tamirat ihtiyacı olan bütün yolların elden geçirileceğini belirtti. Çakır şöyle devam ettiğimizin soğuk iklimi, asfaltların kış aylarında büyük zararlar görmesine yol açıyor. Ayrıca doğalgaz ve içme suyundan da kalan birkaç sokağımız var.

5'te

Herkes patates üretemeyecek

...niversite Bahar ...enlikleri başladı

...rzincan Üniversitesi ...afından bahar şenlikleri ...ürkiye'nin çeşitli ...erinden gelen ...renci ...rencilerle başladı

6'da

ERZİCAN MÜTEŞEBBİSİ HAZIR MI?

Yazısı Sayfa 3'te

ELEKTRİKTE ÖZELLEŞME ERZİNCAN'I DA KAPSIYOR

Yazısı Sayfa 3'te

Tarihten Sayfalar

Sırpsındığı Savaşı

Haçlılar, Osmanlıların ellerinde bulunan FİLİBE'Yİ almışlar. Meriç nehrinin güneyindeki bütün kuvvetleriyle Osmanlı toprakla?rına girmişler, Edirne yakınlarına kadar sokularak daha sonraları Sırp ordu?su verilen Çirmen'de ordugâh kurmuşlardı.

Düşman ordularının beklenmeyen bu hareketi Osmanoğulların gafil avlamıştı. Çünkü Osmanlılar bu ittifaktan habersiz kendi iç işleriyle uğraşıyorlardı. Ordu hazır da değildi. Hazırlanıncaya ka?dar düşman orduları muhtemelen Edirne'ye girebilir ve belki de o sırallarda Rumeli'de zayıf Osmanlı kuvvetlerini önüne katar gen?lere atabilirdi. Rumeli'nde bulunan komutanlar, kısa bir süre önce nice kan ve can bahasına ele geçirdikleri Edirne'nin elden çıkma?sını düşünüyorlardı. Bolayır'a kadar geri atılma felaketine uğraya?caklarını gözlerinin önüne getirerek üzülüyorlardı.

Müttefik düşman ordular başkomutanının ana düşünce ve kararı şöyleydi:

Osmanlıları Rumeli'nden atmak, Çanakkale boğazını tekrar ele geçirmek, İstanbul'u kuşatma tehlikesinden kurtarmak, elden çıkan bütün toprakları geri almaktı. Şimdilik onları karşılayacak ciddi bir kuvvette bulunmuyordu. Bu karar ve düşünceyle; Haçk?lar yığınaklarını SOFYA' da yapmışlar, sonra İHUMAN boğazın?dan geçip Meriç vadisine inmişler, 1364 yılının yaz ayında Edirne yakınlarına kadar sokulabilmişlerdi. Başarılarından o kadar ümitli idler ki, hiç bir emniyet tedbirine lüzum görmeden ÇİRMEN da?rının yerde ordu gâhı geçmişler, cumbuş-içinde eğlenerek vakt ge?çirıyorlardı.

Haçkıları Edirne'ye doğru yürüdükleri çok geç haber alan Edirne Beylerbeyi LALA ŞAHİN PAŞA; şimdiye kadar Rumeli'de ele geçen yerlerin mevcut kuvvetlerle savunmasının mum?kün olamayacağını karar verdi. Şimdiye kadar kazandığı zaferlere gölge düşürmemek için de, Anadolu'dan kuvvet istemek zorunda kaldı. Hâlbuki padişah 1. Murat ulaşanları bu baskından habersiz Anadolu'da orduyu toplamış, Rumeli yolunu emin bir hale getirmek içindir.

Devamı Var

Sağlık ve Hastalıklar

Diyette başarısızlık yok, vazgeçmek var

Pirinçler ayıklanıp yıkanır. Pirasa ve taze soğan yıkanıp doğranır. Sarımsaklar ayıklanıp halka halka doğranır. Pirasa, sarmsak, zeytinyağı ilave edilip sotelenir. Taze soğan, haşlanmış nohut, kimyon, pul biber, tuz, karabiber ve son olarak su eklenip karıştırılır. Pirinçler göz göz olana kadar tencerenin kapağı kapalı olarak kısık ateşte pişirilir.

Demlendinip servis yapılır.

NOT: Kepekli pirincin pişme süresi normal pirincin iki katıdır. Kısık ateşte kapağı açılmadan pişirilmelidir.

Mantarlı sebzeli omlet

1 tam yumurta, 2 yumurta beyazı, 15 gram mantar, 15 gram pazı veya semizotu veya ıspanak, 1 tatlı kaşığı kadar sıvı yağ, 30 gram light beyaz peynir, tuz, karabiber, kekik HAZIRLANIŞI:

1 tam yumurta, 2 yumurtanın beyazı ve tuz, karabiber, kekik eklenerek iyice çırpılır. Üzerine peynir ilenip tekrar karıştırılır. Pazı yaprakları iyice yıkanır, mantarlar temizlenip ince ince doğranır. Yağla iki dakika kadar sotelenir. Çırpılmış olan karışım pazı ve mantarların üstüne dökülüp, 5 - 10 dakika kadar pişirilir.

Devamı Var

Komik Fotoğraflar

bugün ne pişirsem'

Bademli Ayva Kompostosu

2 Ayva
5 Su Bardağı Su
2 Su Bardağı Tozşeker
3 Karanfil
1 Yemek Kaşığı İzmir Üzümü
1 Yemek Kaşığı Soyulmuş Bademi

Ayvaların kabuklarını soyun. Küp şeklinde doğrayıp bir tencereye alın. Üzerine şeker ve su ilave edin. Ayvanın çekirdeklerini ve karanfili ekleyip kaynatın.

Su kaynamaya başladığında ateşi iyice kısıp 20 dakika pişirin. Tencereye üzümleri ekleyip ateşten indirin. Soğuyunca kaselere boşaltıp bademleri ekleyerek servis yapın. Afiyet olsun.

Şaka

Teyo Pehlıvan anlatmaya batı.r.

-Daha Muhammet Ali müslüman olmamış! Bınıa doğler ki "Teyo yensen yensen, bu adamı dünyada bir tek sen yeersen.. Bu adamla bir ringe çıh da, fıaddini kıldı." Giramadem çocuğları. Gahdım tasa Amerika'ya gıddım. Atzılar beni ringin ortazına; Nasi vuriram Muhammet Ali'ye..

Bağdım bir ara salavat getirir.

O sırada biristi merak edip sorar.

-Teyo dayı müslüman olmayan biri hiç salavat getirir mi?

Teyo ayağa kalkar...

-Ola o gedder yumruğı yiyen de, din iman mi kalır..

güldürmece

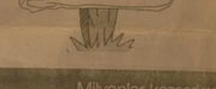

ŞİİR GEZGİNİ

Aynlığın İlanı

Gidiyor musun diye sorma bana
Gösteren senin.
Ne serk etmeyi istedim seni,
Ne de daha yaşamadığımız bu aşkı toprağa gömmeyi
Senin kadar dikeliyim ben de.
Senin kadar endişeli...

Bir dokunuşunla bin kentri yıkacak güç verirdin bana
Ama inandıramadın seni.
Sen, sorgularken beni kafamda
Ben, gözlerinin içine bakıyordum kuşkuyla
Bir tek sözün ilağlarda beni tana,
Oysa sen hep susmanın koynunda.

Aşkın içine bir kez girdi mi kuşku,
Teslim olır bedenleri de.
Sütten çıkmış ak kaşık değildim
Ama yalnı sokmadım iki kişilik dünyamıza.
O dünya ki bazen minicik bir odada
Bazen kentin ortasında şekillendi.
Nasıl da güzeldi..
Zaten varsın diye her şey güzeldi ama
Sen bana inanmadın. Ah bu sorular...

Yaşamak varken sevdayı delice,
Niye boğuraz sorularla?
Nasıl ikna edebildim seni?
Ben, aşk dedikçe sen, dur dedin.
Ben, seniniyem dedikçe
Sen, hayır dedin.
Zaten az konuşan sen
Olumsuz ne kadar sözcük varsa
Bulup çıkardın ortaya.
Bense hiç bir şey diyemedim.

Ne kadar zarar vermişim sana meğer.
Nasıl değiştirmişim seni.
Oysa hiç böyle düşünmemiştim.
Kimseye zarar vermek istemem ben.
Kimseyi olduğundan farklı bir hale getirmek istemem.
Ama öyle oldu işte.
Demek ki gemlerin zamanı şimdi.

Çocukluğuna tığınır sıtırsan bu acıyı.
Ne sevişmelerimiz kalır aklında, ne sevda sözlerimiz.
Ruhsuz değim diyordun ya, ruhsuz ol artık.
Çağlıyanın sıkılması için bir neden kısmıdı.
Tıpkı ayrılığın sebebi de kalkı ortadan

Mehmet Coşkundaruz

Kıssadan Hisseler...

Tevbe

- Evet,i onu arıyoruz. Biz,i onun yanına götür, dayınoğ çoban şöyle dedi:

- Gece basınca, şu dereye gelir gider, şu ağacın altına oturur. Sonra Yüksek sesle şöyle der:

- Rabbine âsi olanın makamı ne kadar düşkün!

Orada bekledler. Gece olunca Sa'lebe geldi; o ağacın altına gidip oturdu. Sonra ağlayarak secdeye kapandı.

Selman onun ağlamasını duyunca, ona doğru yürüdü ve şöyle dedi:

- Ya Sa'lebe kalk. Alemlerin Rabbisi seni bağıştardı.

Bu sesi duyunca sordu:

-Habibim Muhammed nasıldır?

Allah'ı ve seni seviyor, dedler. Bizi namaza kalktığı zaman, Sa'lebe'yi mescide getirdler. Sıfın son kısmında durdular.

Resûlullah (s.a.v.) namazda ;

- "Çöklukla örünmek izzi oyladı" (Tekâsür sûresi; âyet:1) âyetini okuduğu zaman bir bağırış bağırdı.

- "O kadar ki kabirleri ziyaret ettiniz" (Tekâsür sûresi; âyet:2) âyetini okuyunca bir daha bağırdı,dünyadan ayrıldı.

Resûlullah (s.a.v.) namazı bitirince Sa'lebe'nin yanına geldi.

- Ey Selman, onun üzerine su serp.

Selman:

- Ya Resûllallah; o dünyadan ayrıldı.

Sonra kızı geldi; Resûlullah'a şöyle dedi:

- Ya Resûlallah, babam nerede? Ona hasret kaldım.

Resûlullah (s.a.v.) ona;

- " Mescide gir " dedi. Mescide ginnce; babasını ölmüş buldu. Elini başına götürdü.

- Ah perişan halım, ah babacığım, senden sonra bana kim bakacak?

Demeye başladı.

Onun bu halini gören Resûlullah (s.a.v.) şöyle buyurdu:

Devamı Var

Karikatür

BİLİMTEKNOLOJİ

Milyonlar kazandıran saçma fikirler...

Anne-Babalar, çocuklarının mektupları için verdiği 10 dolar karşılığında; çocuklarının Kuzey Kutbu'ndan; bizzat Noel Baba'dan bir mektup almasını sağlıyor. 2009 başında "Bak; Noel Baba sana cevap yazmış" diyebilmenin mutluluğunu yaşayan tam 300 bin anne-baba Reese'ye tam 3 milyon dolar para kazandırdı.

3) Lades kemiği; Amerikan aileleri için en önemli günlerin başında hep birlikte olduktan ve ana yemeğin hindi olduğu Şükran Günü geliyor. Şükran Günü yemeklerinin sonunda ise inanışa göre bizim "lades kemiği" olarak bildiğimiz kemiğe dayalı ritüel başlıyor.

Kemik kırıldıysa; dilediği kişiye lades tutuşuyor. 1999 yılında bunu paraya çevirebileceğini düşünen Ken Ahrons, beş yıl uğraş sonunda bulduğu paraya sadece iki kişinin değil; masadaki herkesin lades tutuşmasını sağlayacak bir formu üretiyor. Kurduğu bir fabrikada plastik lades kemikleri üretmeye başlıyor. 2 yılda 40 eyalete yayılan satış noktalarıyla tam 1 milyon dolar para kazanıyor.

4) Anten topları: Arabaların antenlerini bilirsiniz. Uzun, ince ve uçlarında küçük bir top olan. Hatta Türkiye'de trafik hatalarına dikkat çekmek isteyen İstanbul Polisi, antenlerin ucuna kırmızı kurdele bağlama kampanyası başlatmıştı.

Devamı Var

Toprağı ithal ediyoruz

Çiçek, Bitki, fidan üretiminde ve seralarda kullanılan Torf toprağı, Türkiye'de bir çok yerde bulunmasına rağmen dış ülkelerden ithal geliyor. Bunun için ise milyonlarca YTL para ülke dışına çıkıyor

Kemal Arduç

Bitki üretiminde kullanılan ve verimini yüzde yüz data etkili kılan Torf toprağı yurt dışından ülkemize ithal olarak giriyor. Erzincan'da Torf toprağı satan Turgut Tanıtan, ülkemizde bir çok bölgede torf toprağı bulunmasına rağmen bazıları tarafından ithal olarak getirildiğini söyledi, kendisinin yerli torf sattığını ve ithal torfa karşı mücadele verdiğini belirten Tanıtan, "kendi öz kaynaklarımız dururken bazı kişi veya kurumlar Erzincan'a ithal torf sokuyor" dedi Almanya, Finlandıya, Hollanda gibi ülkelerde bulunan torfun aynısının Türkiye'de de bulunduğunu belirten Turgut Tanıtan, "Erzincan'da 15 yıldır torf toprağı satıyorum.

Karadeniz, Ege bölgelerinin yanı sıra birçok ile Erzincan'dan torf satıyoruz. Ancak öyle durumlarla karşılaştık ki; bizim batı illerine gönderdiğimiz torf, doğu illerine hatta Erzincan'a ithal torf olarak geri geldi. Bizim toprağımızın ithal topraktan aşağı kalır hiçbir yanı yok. Ancak ne hikmet ise bizlerin ithal hastalığı olduğu için, toprağımızı dahi ithal ediyoruz. Kendi öz kaynaklarımız ne güne duruyor. İthal torf Türkiye 70 kilogramı 18-20 YTL den satılırken aynı kilogramdaki yerli torfun fiyatı 8-10 YTL arasında değişiyor."dedi

Tamamen organik olan Torf, yada diğer adıyla Turba toprağı nemli ve çok yağış alan yaz sıcaklarının düşük olduğu yörelerde bataklık ve benzeri su altındaki arazilerde yetişen bitkilerin, yosunlar ve bataklık sazlarının su dibinde çökerek kısmen çürümesi, su altında hava ile ilişkisi kesilmiş bir ortamda yıllarca cürüyüp birikerek kalın yataklar meydana getirmesi sonucu oluşuyor. Birim hacım ağırlığı az fakat su tutma kabiliyeti yüksektir. Çeşitli torflarda değişmekle birlikte tane büyüklüğü arttıkça, geniş gözenekli yapısıyla köklerin oksijen almasını sağlar, kökün çürümemesi için uygun ortam oluşturuyor.

doğugazetesi.com.tr

Son Dakika, Siyaset, Ekonomi, Sağlık, Spor, Sanat, Tarım ve daha neler neler

Yaşananlardan haberiniz olsun diye

Anadolu Artık Daha Yakın!

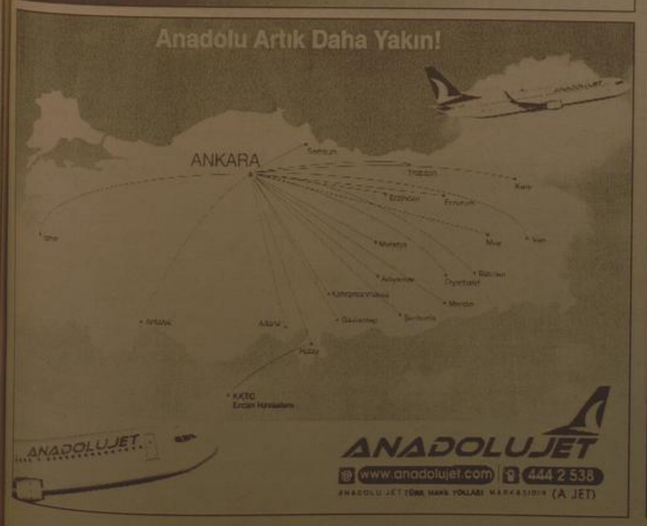

ANADOLUJET
www.anadolujet.com 444 2 538
ANADOLU JET TÜRK HAVA YOLLARI MARKASIDIR (A JET)

ELEKTRİKTE ÖZELLEŞME ERZİNCANI DA KAPSIYOR

Elektrik dağıtım şirketlerinin özelleştirilmesi çalışmaları sürüyor.. Başbakanlık Özelleştirme İdaresi Başkanlığı'nın bu konudaki programına ilişkin bilgiler basında yer aldı.

Bu yılın sonuna kadar özelleştirilmesi planlanan elektrik dağıtım şirketleri arasında, Erzincan'ın kapsamda bulunduğu ARAS Elektrik Dağıtım A.Ş.de bulunuyor.. Erzincan, Erzurum, Ağrı, Ardahan, Bayburt, Iğdır ve Kars illerini içine alan Aras Elektrik Dağıtım A.Ş.nin satışının 15 Temmuzda yapılacağı belirtiliyor.

Yıl sonuna kadar sonuçlandırılacak olan 5 elektrik dağıtım şirketinin bünyesinde 26 il bulunuyor.

Özelleştirmelerin amacının, işletmelerin ve varlıkların daha verimli işletilmesi. Bu suretle maliyetlerin düşürülmesi, elektrik kayıp ve kaçaklarının en aza indirilmesi olduğu belirtiliyor. Erzincanlılar olarak biz biliyoruz ki, özelleştirilmiş olan fabrikalar, işletmeler her zaman amacına ulaşamıyor. özelleştirilen Sümerbank Erzincan İplik Fabbirası, Sümerbank hazır giyim fabrikası, Et Balık Kurumu v.s. bırakınız daha verimli işletilmesini, yok olup gitmişlerdir.

Elektrik dağıtım şirketlerinin özelleştirilmesi umutan sonucu verir mi bilmiyoruz. Bilinen birşey varsa, Erzincan'ın elektrik dağıtımı ve yatırımları konusunda diğer illerden çok daha önde olduğudur. Açıklanan rakamlara bakıldığında; Erzincan, elektrik kayıp ve kaçağı bakımından, tahsilat oranı bakımından, hem Türkiye genelinde ve hemde bölgede örnektir. Kayıp ve kaçak olayının yüzde 9 ların altında olduğu bulunduğu.. Oysa bazı bölgelerde ve illerde kayıp ve kaçağın yüzde 30 lara yaklaştığını, yine istatistikler gösteriyor. Demek oluyor ki; Ekonominin ve işletmeciliğin tüm koşulları yerine getirildiği takdirde, sadece özel teşebbüste değil, kamuya ait işletmelerdede olumlu sonuçlar elde etmek mümkündür.

Objektif

Şefik ARAS

Konu açılmışken, Elektriği kim işletirse işletsin, tüketicinin elektrik tasarrufu çağrılarına kulak vermesine, önem vermesine ihtiyaç bulunduğu hatırlatmakta yarar var.. Enerji ithal eden bir ülke olarak, hem ülke ekonomisine, ve hemde kendi ale ekonomimize faydalı olmak için, elektriği tasarruflu kullanmalıyız. Nitekim, elektrik tasarrufunun önemi Başbakanlık genelgesiylede tüketici vatandaşa hatırlatılmıştır. Az elektrik tüketen ampullerin kullanılması istenmiştir.

"En ucuz elektrik, tasarruf edilen elektriktir." ifadesi uyanınca, evimizde, işyerimizde, aydınlatmada ve elektrikli aletlerin kullanılmasında, tasarrufu aklımızdan çıkarmamalıyız. Konunun uzmanları, ülkemizde enerji tasarrufu potansiyelinin bulunduğunu yeri geldikçe ifade ediyorlar. Yapılacak yüzde 10 oranındaki tasarrufun bile, yaklaşık 2,4 milyon KWh enerji tasarrufu ve 230 milyon dolar kazandıracağını belirtiyorlar.

ERZİCAN MÜTEŞEBBİSİ HAZIR MI?

Denizlere, Göllere, Sahillere, Ormanlara, sahip olmayan, Tarihi kent özelliği taşımayan dolayısıyla da Deniz ve kültür turizminden yeterince istifade edemeyen Erzincan'ın, çıkış yolu olarak coğrafi şartlarını değerlendirip, doğa sporlarını önemsemesi. Kış Turizmi adına atağa geçmesi, Kentin varmak istediği noktayı göstermesi açısından önem taşımaktadır.

Rahmetli Vali Recep Yazıcıoğlu'nun kapasitesiyle gerçekleşen Dağcılık, Rafting, Yamaç paraşütü, Buz tırmanışı, Kayak vb. branşlarda yapılan faaliyetler belli noktalara gelmiş, Erzincan'ın, Türkiye gündemini doğa sporlarıyla işgal etmesini sağlamıştır.

7- 8 Ay kış mevsiminin yaşandığı kentimizde, yüksek rakımıyla, dünyada ender görülen uzun süre kar tutma kapasitesiyle ERGAN dağı, Erzincan bürokrasinin ortak iradesiyle, dünyada hatırı sayılır kayak merkezleri arasına girmeye hazırlanıyor.

Öncelikli görülen bu projeyle Erzincan'ın, sınırlarını aşarak Türkiye gündeminden çıkıp, dünya gündemine taşınmasını umut ediyoruz.

Değişen, gelişen Erzincan'la beraber kentimizde yaşayan insanlarda bu değişime ayak uydurarak, Erzincan'ın yeni vizyonunu doğru okuyup, bu vizyona göre misyon oluşturup, çizilen yeni yol haritasına kendilerini hazırlamalıdırlar.

Başkalarından önce bu şehirde yaşayan insanlar, ilk Turizm Acentelerini kurup tanıtımına şimdiden başlayıp bu alanda söz sahibi olmalıdırlar. Kentimize gelecek turları ağırlamak bu turizm şirketlerinin işi olup şehrin tanıtımında önemli roller üstleneceklerdir.

ÇIRA

Cengiz BAHŞİ

Erzincanlı müteşebbislerimiz, esnaflarımız gelişmeleri yakından takip edip, gereksinimleri tespit ederek, yatırımlarını ona göre ayarlamalıdırlar.

Yarın, bir gün Ergandağı kayak merkezi projesi hayata geçtiğinde binlerce sporcuyu, konuğu ağırlayacak mekânlara, tesislere ihtiyaç duyulacaktır.

Binlerce malzemeye alet edevata ihtiyaç duyulacaktır.

Kask, baton, kayak, eldiven, bere, kayak giysisi, dağcılık ipi, çadır, tulum, mat, sırt çantası, buz burgusu, kar küreği, stoper, rafting botu, rafting küreği vb. Doğa sporları aletlerinden en az birkaçını bu şehrin esnafı, müteşebbisi üretemez mi?

Bir dağ ipini, bir küreği bir yan ürünü, bir buz çivisini demi üretemeyiz?

Bu alanlarda kafa yormalıyız.

Bugün Gümüşhane'de doğru dürüst bir dut ağacı, ceviz ağacı bulunmazken, Köme'de, pestil'de, Sarıuç'ta bir Türkiye markası olmayı başarmışlardır. Girişimci müteşebbisleri sayesinde...

Tüm Kurumlarımıza, Sivil Toplum Kuruluşlarımıza, Esnafımıza, Müteşebbis ruh taşıyan herkese yeni dönemde büyük işler düşmektedir. Fırsatları değerlendirme zamanı, Şimdiden hazırlıklara başlayalım.

H. İbrahim Özdemir'in
"Eyvah"
adlı romanı
Osmanlı dönemindeki
Erzincan tarihine
ışık tutuyor.

doğu yayınları
V. Recep Yazıcıoğlu
Cad. No: 57 ERZİNCAN

Deprem çocukları unutulmadı

Bingöl'de 1 Mayıs 2003 yılında meydana gelen depremde 84 çocuğa mezar olan okulda eğitim yapan gören öğrencileri ziyaret eden İl Emniyet Müdürlüğü ekipleri, öğrencilerle birlikte piknik yaptı, spor malzemesi dağıttı.

Bingöl'de 1 Mayıs 2003 yılında meydana gelen depremde 84 çocuğa mezar olan okulda eğitim yapan gören öğrencileri ziyaret eden İl Emniyet Müdürlüğü ekipleri, öğrencilerle birlikte piknik yaptı, spor malzemesi dağıttı.

Bingöl Valiliği ile İl Emniyet Müdürlüğü Kaçakçılık ve Organize Suçlarla Mücadele (KOM) Şube Müdürlüğü'nün uyuşturucuya mücadele amacıyla başlattığı 'Bingöl Güneşin Doğuşu Projesi' kapsamında, okullara yapılan spor malzemesi yardımı devam ediyor. Kampanya çerçevesinde kapsamında 1 Mayıs 2003 depreminde 84 öğrencinin enkaz altında kalarak hayatını kaybettiği ve daha sonra yeniden yapılarak ismi Çeltiksuyu Sabah Gazetesi İlköğretim Okulu olarak değiştirilen okul öğrencilerini ziyaret ediyor. Depremde en büyük kaybın yeniden okulun öğrencilerini ziyaret eden İl Emniyet Müdürlüğü ekipleri, okul bahçesinde öğrencilerle piknik yaptı. Öğrencilerin evlerinde ürettiği pastalar ve İl Emniyet Müdürlüğü ekipleri tarafından alınan malzemeler bahçede öğrencilerle paylaşıldı. Öğrencilere ikramların yapıldığı okul bahçesinde bir konuşma yapan Bingöl İl Emniyet Müdür Yardımcısı Satım Kaplan, "Bingöl'e Bin El' kampanyası çerçevesinde Türkiye'nin değişik illerinden topladıkları malzemeleri dağıttıklarını söyledi. Kaplan, "Kardeşçe yaşamak isterken bu ortamı bölmek isteyen teröristleri öncelikle engellememiz lazım. Bunu da ancak insanların kötü yollara gitmesini önlemekle sağlayabiliriz. Türkiye bir tane. Başka Türkiye yok. Onun için kendi vatanımızda mutlu yaşamak zorundayız. Biz mutlu yaşamak isterken teröristler ülkemizi bölmek istiyor. Bingöl'de gençleri uyuşturucudan uzak tutmak için bir kampanya başlattık. Bunu yapmak için, gençken spor ile meşgul edip boş vakitlerini değerlendirmek amacıyla Güneşin Doğuşu Projesi kapsamında "Bingöl'e Bin El" kampanyası başlattık. Bu kampanya kapsamında Türkiye'nin değişik illerinden toplanan spor malzemelerini sürlere dağıtarak boş vakitlerinin spor ile geçirmenizi sağlamayı hedefliyoruz. Uyuşturucudan uzak dunup, spor ile meşgul olmanız istiyoruz. Uyuşturucunun temel sigara ile başladığı için akşam evinize gittiğinizde anne ve babalarınıza sizinle daha uzun yaşamasını sağlamak için sigarayı bırakmalarını isteyiniz" dedi.

KOM Şube Müdürü Zafer Ercan ise öğrencilere yönelik yaptığı konuşmada, yaşadıklarından ve karşılaştıklarından ders alarak çalışmalarını bu yönde sürdürdüklerini söyledi. Ercan, "Polis olarak en büyük tecrübemiz yaşadıklarımızdır. Öyle olaylarla karşılaşıyoruz ki; bunlar bizlere çok önemli tecrübeler kazandırıyor. Uyuşturucunun sigara ile başlattığını herkes biliyor. Sigara içenlerin vücudu uyuşturucuya daha yatkın olur. Bundan dolayı öncelikle sigaradan uzak durmalısınız. Bugünlerinde sigara içmeye başlarsanız, ileride bunu bırakamazsınız ve farkı anlayışlara da girebilirsiniz" şeklinde konuştu.

Konuşmaların ardından Emniyet Müdürlüğü tarafından okula getirilen futbol, voleybol ve basketbol topları ile tişört, forma ve eşofman bakımları okul idaresine teslim edildi. Öğrencilerle yapılan pikniğe Emniyet Müdürlüğü Asayiş Şube Müdürü Farhat Kılıç, Olay Yeri İnceleme Şube Müdürü H. Zeki Ulusan, Terörle Mücadele Şube Müdür Vekili Oğuzhan Kuranoğlu, Şehit Murat Şengül Polis Merkezi Amiri Başkomiser Ali Urat, polis memurları, okul idarecileri, öğretmen ve öğrenciler katıldı.

Giresun'dan Avrupaya fındık kömürü

Giresun'da bir firma, kendi geliştirdiği sistemle fındık kabuklarının işlenilerek elde edilen magal kömürlerini Almanya, İtalya ve Rusya'ya ihraç ediyor.

Giresun'da bir firma, kendi geliştirdiği sistemle fındık kabuklarının işlenilerek elde edilen magal kömürlerini Almanya, İtalya ve Rusya'ya ihraç ediyor.

Altarbatef Enerji, Makina, Gıda Sanayi Ticaret Limited Şirketi ortaklarından Atakan Ayvaz, yaptığı açıklamada, fındık kabuğunun önemli bir enerji kaynağı olduğuna dikkat çekti. Ayvaz, Giresun'da fındık kabuğunun sadece fırınlar ve evlerde kullandığını, firmalarının bu noktada, fındık kabuğundan alternatif enerji elde edilmesi yönünde AR-GE çalışmaları yürütmüştü bu yönde ürünler ortaya çıkarma hedeflerinde olduklarını söyledi. Firma olarak yaptıkları AR-GE çalışmaları kapsamında, fındık kabuğunun işlenilmesi sonucu mangal kömürü üretimini gerçekleştirdiklerini anlatan Ayvaz, şunları söyledi: "Giresun'da fındık kabuğundan mangal kömürü sağlamak için bir tesis kurduk.

Bu tesislerde fındık kabuğunun işlenilmesi için yakım kazanları tasarladık. Tamamen kendi tasarladığımız bu kazanlarda fındık kabuklarını yakmak suretiyle işliyoruz. Daha sonra yakılarak işlenen fındık kabukları, bir takım işleme tabi tutuluyor. Bir ya da iki gün süren bu işlem sonrası fındık kabuklarından mangal kömürü elde ediliyor."

Zabıtadan esnafa uyarı

Erzurum'un Yakutiye ilçesinde zabıta ekipleri, esnafı ve seyyar satıcıları kaldırım işgali konusunda uyardı. Yakutiye İlçe Belediyesi Zabıta Müdürlüğü'ne bağlı ekiplar, Mahallebaşı, Tahtacılar, Gülahmet, Gürcükapı semtlerinde yoğun olarak yaşanan kaldırım işgallerini önlemek için harekete geçti. Zabıta Müdürlüğü görevlileri, belediye sınırları içerisinde bulunan tüm semt ve sokaklarda kaldırımları işgal eden esnafın uyanıtacağını, rıayet edilmediği taktirde cezai işlem uygulanacağını belirttiler.

Yakutiye İlçe Belediye Başkan Vekili Abdullah Kalaşoğlu, belediye olarak kaldırım işgallerine göz yummayacaklarını belirterek, esnafı halka karşı duyarlı olmaya çağırdı. Kalaşoğlu, "Zabıta ekiplerimiz çeşitli mahallelerde yaşanan kaldırım işgalleri için esnafımızı, uyardı. Ayrıca seyyar esnafımız da belediyenin gösterdiği yerlerin dışına çıkmaması yolunda uyarıdı. Halkımız bu tutum ve davranışlardan rahatsız. Bütün bir uyarıyı biz uygun bulmuyoruz, ancak esnafımız yıllan dahı işyerinin parçası gibi kullanıyor. Uyarılar dikkate alınmaz ise cezai işlem uygulanacak."dedi.

Esnaf krize karşı direniyor

Erzurum Esnaf ve Sanatkarlar Odası (ESOB) Başkanı Rasim Fırat, küresel krizin etkisini sürdürdüğünü söyledi.

Erzurum Esnaf ve Sanatkarlar Odası (ESOB) Başkanı Rasim Fırat, küresel krizin etkisini sürdürdüğünü söyledi. Fırat, tüm dünyada etkili olan krizin bölge ekonomisini olumsuz yönde etkilemeye devam ettiğini belirterek, "Esnaf krize karşı direnişini sürdürüyor" dedi.

Krizin finansal yönünün yanı sıra eğitim yönünün de dikkate alınması gerektiğini anlatan Rasim Fırat, kriz karşısında eğitimli ve bilinçli esnafın krize karşı daha etkin bir savunma ortaya koyduğunu kaydetti.

Doğu'da kalkınmanın temelinde tarım ve hayvancılık sektörünün var olduğunu buna karşın sektörde yaşanan problemlerin bu gelişim ve kalkınmayı engellediğini dile getiren Fırat, bölge ekonomisinin sürekli kan kaybettiğini ifade etti.

Son bir yıl içerisinde Erzurum'da kapanan iş yeri sayısının yaklaşık bin 300 civarında olduğunu hatırlatan Fırat, bu durumun tek sebebinin yaşanan küresel kriz olmadığını belirtti.

"Esnaf kepenk kapatmak yerine bir şekilde krize karşı direnmeye çalışıyor" diyen Fırat daha sonra şunları söyledi; "Esnaf, kurtuluş olarak zaten borçlu olduklan bankalardan isim değişikliği yaparak kendi işini sürdürme devam ettiriyor. Bu durum bazen kurtuluş bazen de daha kötü sonuçlara sebep olabiliyor. Genel olarak hizmet sektöründe olan hazır alım satım yapan esnaf daha çok iş yeri kapatıyor. İmalat yapan firmalar kriz karşı daha çok direnebiliyor. Esnafın paraya ihtiyacı var. Ancak paranın yanı sıra kanaatimizce esnafın paradan çok eğitime ihtiyacı var. Kim ne yaparsa yapsın herkes eğitim almalı iş yerlerini kapatanların büyük çoğunluğu iş eğitimi alamamış kişiler. Eğitimli esnaf kolay kolay iş yerlerini kaybetmiyor. Yaşadığı olumsuzluklara karşı direniyor"

Özellikle bahar aylarında inşaat sektöründe canlılık olması gerekirken yaz sezonu öncesi ilde yaşanan durumun beklentilerden uzak olduğunu kaydeden Fırat, tarım ve hayvancılık sektöründe de büyük bir durgunluğun yaşandığını sözlerine ekledi.

Hacı adaylarının kura heyecanı

Elazığ'dan bu yıl hacca gitmek üzere başvuru yapan hacı adaylarının heyecanlı bekleyişi 21 Mayıs'ta sona erecek.

İl Müftüsü Ömer Kocaoğul, Elazığ'dan bu sene hacca gidecekleri in isimlerinin 21 Mayıs Perşembe günü yapılacak kura çekimi ile belirleneceğini söyledi. Kocaoğul şöyle devam etti: "Bilindiği gibi bu yıl hacca gitmek üzere karar veren arkadaşlarımızın başvurular tamamlandı. Geçen yıllarda başvurusunu yapan ancak bekleyen adaylarımızın sayısı 8 bin 430. Bu adaylardan yaklaşık bin 200'ü bu yıl ilimizden hacca gidecek şanslı adaylar olacak. Çünkü biz her yıl bu sayıda kontenjan veriliyor. Bu kontenjanın arttırılması için Diyanet İşleri Başkanlığımıza talepte bulunacağız. Ek kontenjan verilmesi durumunda bu sayının artması mümkün. Çekilecek kuranın ardından hacca gitme hakkını kazanacak adaylarımız İl Müftülüğü olarak planladığımız program kapsamında hac eğitimi vereceğiz. Bu konudaki hazırlıklarımızı tamamlamış bulunuyoruz" dedi.

Erzincan tarihi eser zengini..

1'den devam

Kültür ve Turizm Müdürü Metin Çankaya, gazetecilere yaptığı açıklamada, Erzincan merkezinde 28 tarihi eser olduğunu, Kemah''ta 23, Kemaliye'de 92, Üzümlü''de 3, Otlukbeli''nde 1, Refahiye 7, Tercan''da 27, Çayırlı''da 10 ve Otlakbeli içesinde ise 14 olmak il genelinde 235 tarihi eser bulunduğunu ifade etti. Tarihi eserlerin korunması ve gelecek nesillere aktarılması için yoğun çaba harcadıklarını kaydeden Çankaya, ''İl genelinde yapılan tarama ve bilimsel çalışmalarda her gün yeni bir tarihi eser ortaya çıkıyor. Tarihi eser bakımından zengin bir il olan Erzincan''daki ata yadigarı bu emanetleri en iyi şekilde gelecek nesillere aktarmayı hedefliyoruz'' diye konuştu. AA

Üniversitelilere KPSS eğitimi

1'den devam

Erzincan'da KPSS sınavına girecek olanlar için yeni bir oluşum içine giren, ve Erzincanlıcık konusunda tecrübeli olan öğretmenler bir araya gelerek, yeni bir oluşum oluşmuş bulunmaktadır. Erzincan Üniversitesi Eğitim Fakültesi Başöğretmen Salonunda Üniversite öğrencileriyle bir araya gelen dershane kurucuları KPSS hakkında detaylı bilgiler verdiler. Konferansta konuşan Erzincan İhtiyaç Akademik Eğitim Kurumu Kurucu Müdürü Levent Baydaş, Erzincan'da KPSS- ALES- ÜDS- KPDS ve benzeri sınavlar öncesi hazırlık aşamasında eksiklik hissettiklerinden böyle bir oluşum içine girdiklerini söyleyerek, Üniversite öğrencilerini bilgilendirdi.

Eğitimci Harun Yüksel ise Sınav öncesi hazırlık aşamasında ve sınav anında dikkat edilecek kurallar hakkında bilgi verdi.

Herkes patates üretemeyecek

1'den devam

Erzincan Tarım İl Müdürlüğü tarafından yapılan açıklamada patates üretim ve satışı belli bir kurallara bağlandı

Patateste görülen hastalıkların yayılmasının önlenmesi için, patates üretim ve satışı belli kurallara bağlandı. Patates üretmek isteyen çiftçiler, tarım il ve ilçe müdürlüğünden izin alacak. Ticari amaçla patates depolaması yapılan depolar kayıt altına alınacak ve satışa sunulacak patatesler için nakillerinden önce il veya ilçe müdürlükleri tarafından "Patates Taşırma ve Satış Sertifikası" düzenlenecek. Tarım ve Köyişleri Bakanlığı'nın hazırladığı Ticari Amaçlı Patateslerin İzlenebilirliği Hakkında Yönetmelik, Resmi Gazete'de yayımlanarak yürürlüğe girdi. Patates üretim alanlarında görülen karantinaya tabi zararlı organizmaların temiz yerlere bulaşmasını önlemek amacıyla hazırlanan yönetmelik, üretim alanları ve depolama yerlerinin kayıt altına alınarak patateslerin dolaşmasının izlenmesini, herhangi bir karantina organizmasının tespiti durumunda kaynağının belirlenerek gerekli önlemlerin alınmasını sağlamaya yönelik, ticari amaçlı tohumluk ve yemeklik patateslerin üretim, depolama, nakil ve satış faaliyetleri ile denetlemesine ilişkin usul ve esasları kapsıyor. Erzincan İl Tarım Müdürlüğü Bitki Koruma Şubesinden verilen bilgiye göre Zirai Mücadele ve Zirai Karantina Kanunu uyarınca hazırlanan yönetmeliğe göre, ticari amaçla patates dikimi yapacak üreticiler, üretimin yapılacağı tarlanın kayıtlı olduğu il veya ilçe müdürlüklerine dilekçe ile ekimden önce başvurarak izin alacak. Bu çiftçiler, başvurdukları yıl için Çiftçi Kayıt Sistemi'ne (ÇKS) kayıtlı olacak. İl ve ilçe müdürlükleri, patates üretimi alanları uygun bulunan çiftçilere izin verecek. Üretim izinleri üretici adına düzenlenecek, her yıl yenilenecek ve verilen izinde parseller numaralandırılarak üreticinin dikim yapacağı tüm parseller belirtilecek. Üreticilerden ayrıca, ''patates üretim/depolama izni alan yetiştiricilerin uyması gereken hususları belirten taahhütname'' alınacak.

Sözleşmeli üretim yaptırmak isteyen firmalar ise sözleşmeli çiftçilerinin ÇKS kayıt suretleri ile il veya ilçe müdürlüklerine başvurarak üretim izni alacak. Tohumluk üretim amaçlı başvurular, ''Patates Tohumluğu Sertifikasyonu ve Pazarlaması Yönetmeliği'' kapsamında değerlendirilecek. Karantinaya tabi zararlı organizmalarla bulaşık olan yerlerde patates üretimine izin verilmeyecek. Patates üretim izni almayan üreticilere patates taşırma ve satış sertifikası düzenlenmeyecek ve bu patateslerin nakilleri ve pazarlanmaları yasaklanacak. Sertifikalı tohumluk patates üretim alanlarında 3 yıl, yemeklik patates üretim alanlarında ise 2 yıl aynı tarlaya patates dikilmemiş olması şartı aranacak. Elit ve orijinal sınıfta yetiştirilecek tohumluklar için ise aynı tarlaya 5 yıl süreyle patates dikilmemiş olması gerekiyor.

İhale İlanı

ERZİNCAN DEVLET HASTANESİ BAŞTABİPLİĞİ

AKCİĞER STATİFLİ RÖNTGEN MAKİNESİ alımı 4734 sayılı Kamu İhale Kanununun 19 uncu maddesinde açık ihale usulü ile ihale edilecektir. İhaleye ilişkin ayrıntılı bilgiler aşağıda yer almaktadır.

İhale Kayıt numarası : 2009/57587
İdarenin
a) adresi : KARAAĞAÇ MAHALLESİ 13 ŞUBAT CADDESİ ERZİNCAN
b) telefon ve faks numarası : 446 2241224 - 446 2240312
c) elektronik posta adresi : satinalmabihale@mynet.com
ç) İhale dokümanının görülebileceği Internet adresi (varsa) :
d) İhale Konusu Malın
aa) niteliği, türü ve miktarı : Akciğer Statifli Röntgen Makinesi 1 Adet.
ab) teslim yeri : Erzincan Devlet Hastanesi
ac) teslim tarihi : 30 Takvim Günü
b) İhalenin
ba) yapılacağı yer : Erzincan Devlet Hastanesi D.S. Satınalma Servisi
bb) tarihi ve saatti : 29 / 05 / 2009 - 10 : 00
c) İhaleye katılabilme şartları ve istenilen belgeler ile yeterlik değerlendirmesinde uygulanacak kriterler:
ca) İhaleye katılma şartları ve istenilen belgeler:
ca.1) Mevzuatı gereği kayıtlı olduğu Ticaret ve/veya Sanayi Odası yada ilgili Esnaf ve Sanatkarlar Odası belgesi.
ca.1.1. Gerçek kişi olması halinde, ilk ilan veya ihale tarihinin içinde bulunduğu yılda alınmış, ilgisine göre Ticaret ve/veya Sanayi Odasına ya da ilgili Esnaf ve Sanatkarlar Odasına kayıtlı olduğunu gösterir belge,
ca.1.2. Tüzel kişi olması halinde, ilgili mevzuatı gereği kayıtlı bulunduğu Ticaret ve/veya Sanayi Odasından, ilk ilan veya ihale tarihinin içinde bulunduğu yılda alınmış, tüzel kişiliğin odaya kayıtlı olduğunu gösterir belge,
ca.1.3. İhale konusu iş ile mesleki faaliyetin sürdürülmesi için ilgili mevzuatı uyarınca gerekli belge/bilgi: İstekli tarafından teklif edilen ürüne ait T.C. İlaç ve Tıbbi Cihaz ve Ulusal Bilgi Bankasına (TITUBB) kayıtlı olduğuna ilişkin belgeler. (İsteklilerce teklif edilen ürün TITUBB kayıtlı ve Sağlık Bakanlığı tarafından onaylı olması ve istekli firma imalatçı veya mümessil ve/veya ithalatçı ise TITUBB kaydının bulunması ve istekli firma yetkili satıcı ve bayi ise imalatçı veya mümessil ve/veya ithalatçı firma tarafından TITUBB yetkili bayilik kaydının yapılmış olması zorunludur. (İsteklilerin ve teklif edilen malın TUTUBB kayıtlı olduklarını tevsik edici belgeler İnternet ortamı olarak sunulabilir.
ca.2) Teklif vermeye yetkili olduğunu gösteren imza beyannaması veya imza sirküleri;
ca.2.1. Gerçek kişi olması halinde, noter tasdikli imza beyannaması,
ca.2.2.Tüzel kişi olması halinde, ilgisine göre tüzel kişiliğin ortakları, üyeleri veya kurucuları ile tüzel kişiliğin yönetiminde görevlileri belirten son durumu gösterir Ticaret Sicil Gazetesi, bu bilgilerin tamamının bir Ticaret Sicil Gazetesinde bulunmaması halinde, bu bilgilerin tümünü göstermek üzere ilgili Ticaret Sicil Gazeteleri veya bu hususları gösteren belgeler ile tüzel kişiliğin noter tasdikli imza sirküleri,
cb. Şekli ve içeriği İdari Şartnamede belirlenen teklif mektubu.
cc. Şekli ve içeriği İdari Şartnamede belirlenen geçici teminat.
d) İhale konusu alımın/işin tamamı veya bir kısmı alt yüklenicilere yaptırılamaz.
e) Mesleki ve Teknik yeterliğe ilişkin belgeler ve bu belgelerin taşıması gereken kriterler
ea) Satış sonrası servis, bakım ve onarıma ilişkin belgeler,
eb) İstekli cihaz için teknik servis imkanları ve teknik altyapı durum belgesi.
ec) Teklif edilecek malların numuneleri, kataloğları, fotoğrafları ile teknik şartnameye cevapları ve açıklamaları içeren doküman,
ed) İdari Şartnameye Uygunluk Belgesi (Teklif veren İstekli Tarafından Onaylı)
ee) Teklif edilen cihaza ait teknik özellikleri gösteren broşür veya kataloğlar.
f) Ekonomik açıdan en avantajlı teklif sadece fiyat esasına göre belirlenecektir.
g) İhaleye sadece yerli istekliler katılabilecektir.
h) İhale dokümanının görülmesi ve satın alınması
ha) İhale dokümanı, idarenin adresinde görülebilir ve 25 Türk Lirası karşılığı aynı adresten satın alınabilir.
hb) İhaleye teklif verecek olanların ihale dokümanını satın almaları zorunludur.
i) İhaleye teklif verecek olanların ihale dokümanını satın almaları zorunludur.
j) İsteklilerin ihale tarih ve saatine kadar Erzincan Devlet Hastanesi D.S. Satınalma Servisi adresine elden teslim edecekleri gibi, aynı adrese iadeli taahhütlü posta vasıtasıyla da gönderilebilir.
k) İsteklilerin teklifleri,götürü bedel üzerinden vereceklerdir. İhale sonucu, üzerine ihale yapılan isteklileye toplam götürü bedel sözleşme imzalanacaktır. Bu ihalede işin tamamı için teklif verilecektir.
l) İsteklilerin teklif ettikleri bedelin %3'ünden az olmamak üzere kendi belirleyecekleri tutarda geçici teminat sunmaktadırlar.
m) İhalenin teklifinin geçerlik süresi, ihale tarihinden itibaren en az 90 takvim günü olmalıdır.
n) Konsorsiyumlar ihaleye teklif veremezler

B. No: 2010 Doğu Yayın No: 41 / 21.05.2009

Belediye asfalt çalışmalarına devam ediyor

1'den devam

Bir de ana cadde güzergahlarında yapılan asfalt çalışmaları, bu caddelere bağlanan yollarda düşüklükler oluştu. Bunların tamamını öncelik sırasına göre elden geçiriyoruz. Ayrıca şehir genelinde Mimar Sinan, Ergenekon ve Fatih Mahallelerinde yeni yapılaşan binalarda 30 km uzunluğunda hiç asfalt görmeyen stabilize sokak ve caddelerimiz var. Bunlar için de bir proje geliştirdik. Niyetimiz bu yıl asfalt sezonu bitmeden, şehirde asfalt problemi olan sokak bırakmamak.

Gecikme zamları düşürülsün

1'den devam

Devlet borcunu zamanında ödemeyenlere, gecikme zamnı uygulamaktadır. Gecikme zamnı, tahakkuk ettirilmiş amme alacağının ödenmemesi durumunda ortaya çıkmaktadır. Yürürlükte bulunan 6183 sayılı Amme Alacaklarının Tahsili Usulü Hakkında Kanun'un 51 inci maddesinde yer alan gecikme zamnı oranlarına bakılmaksızın devlet borçlarına ilişkin gecikme zamnı oranlarının, 2006 yılı Temmuz ayından itibaren, 2006 yılı Temmuz ayı ile 2009 yılı Temmuz ayı arasındaki dönemde ödenmesi gereken vergi mükelleflerinin borçlarını ödenmesi mümkün olmayacak boyutlara ulaşacaktır" diyen Sermest Muhasebeci ve Mali Müşavirler Odası Erzincan Şube Başkanı Mustafa Çetiner, açıklamasını şöyle tamamladı: "Gecikme zamnı ve faizi uygulamasının temel amacı bu ödemelerin zamanında gerçekleşmesini sağlamaktır. Bu konu bir şekilde ödeme sıkıntısı çeken insanların cezalandırılması şeklinde olmamalı ya da kamu açıklarının finansmanını bu şekilde sağlamak düşünülmemelidir.

İLAN

T.C. İLİÇ ASLİYE HUKUK MAHKEMESİ'NDEN

Erzincan İli, İliç İlçesi, Çöpler Köyünde bulunan 108 ada, 45 parsel, 2.482,89 metrekare yüzölçümlü Kamulaştırma Projesindeki Tarla vasıflı tapulu taşınmaz hakkında davacı Enerji ve Tabii Kaynaklar Bakanlığı tarafından mülkiyet kamulaştırma işlemi yapılmış olması nedeniyle, kamulaştırmayı yapan davacı Enerji ve Tabii Kaynaklar Bakanlığı tarafından, mahkememizin 2006/39 Esas sayılı dosyasında davalı olan taşınmazın dava dosyasındaki taraf olan davalılar İdris Yüzbaşoğlu, Melihat Karagözoğlu, Erdem Karagözoğlu, Gülten Karagözoğlu, Gülsüm Çam, Kemal Karagözoğlu, Seher Baysar, Serpil Kahraman, Ergun Karagözoğlu ve Hüseyin Mevlüt Karagözoğlu aleyhine açılan işbu dava mahkememizin 2009/44 Esas sayılı dosyasında kayda alınmış olup, mahkememizce tespit edilecek kamulaştırma bedelinin T.C. Ziraat Bankası İliç Şube Müdürlüğüne ilerde hak sahibi olacak kişilere ödenmek üzere yatırılacağı, konuya ve taşınmaz malın değenne ilişkin tüm savunma ve delillerin ilan tarihinden itibaren 10 gün içinde yazılı olarak mahkememize bildirmesi gerektiği ve hak sahiplerinin ilandan itibaren bir ay içinde itiraz etmedikleri takdirde kamulaştırma bedelinin davalıya ödenmesine karar verileceği ve davanın duruşmasının İliç Adliyesindeki Mahkememiz Duruşma Salonunda 18/06/2009 günü saat 11.'35'de yapılacağı hususları 2942 Sayılı Kamulaştırma Kanununun 10. maddesi gereğince ilan olunur.

B. No: 2024 Doğu Yayın No: 39 / 21.05.2009

İLAN

T.C. İLİÇ ASLİYE HUKUK MAHKEMESİ'NDEN

Erzincan İli, İliç İlçesi, Çöpler Köyünde bulunan 108 ada, 44 parsel, 2.093,25 metrekare yüzölçümündeki Kamulaştırma Projesindeki Tarla vasıfındaki tapulu taşınmaz hakkında davacı Enerji ve Tabii Kaynaklar Bakanlığı tarafından mülkiyet kamulaştırma işlemi yapılmış olması nedeniyle, kamulaştırmayı yapan davacı Enerji ve Tabii Kaynaklar Bakanlığı tarafından davalı Avni Kaçkaya aleyhine taşınmazın malik olduğu gerekçesiyle açılan işbu dava mahkememizin 2009/42 Esas sayılı dosyasında kayda alınmış olup, mahkememizce tespit edilecek kamulaştırma bedelinin T.C. Ziraat Bankası İliç Şube Müdürlüğüne yatırılacağı, konuya ve taşınmaz malın değenne ilişkin tüm savunma ve delillerin ilan tarihinden itibaren 10 gün içinde yazılı olarak mahkememize bildirmesi gerektiği ve hak sahiplerinin ilandan itibaren bir ay içinde itiraz etmedikleri takdirde kamulaştırma bedelinin davalıya ödenmesine karar verileceği ve davanın duruşmasının İliç Adliyesindeki Mahkememiz Duruşma Salonunda 18/06/2009 günü saat 09:10'da yapılacağı hususlan 4650 Sayılı Kanun ile değişik 2942 Sayılı Kamulaştırma Kanununun 10. maddesi gereğince ilan olunur.

B. No: 2023 Doğu Yayın No: 40 / 21.05.2009

doğu
Günlük Haber Yorum Aktualite Gazetesi
V. Recep Yazıcıoğlu Cad. No: 57 ERZİNCAN
Tel - Fax : 224 24 25-26
e-mail : info@dogugazetesi.com

Sahibi: H. İbrahim Özdemir
Yazı İşleri Müdürü: Naim Çakır

Ermat Ofset
V. Recep Yazıcıoğlu Cad. No: 57
ERZİNCAN
Tel: 224 24 25 -26

e-mail: ermatofset@yahoo.com
Abone:
Yıllık 60.00 TL
6 Aylık 30.00 TL
Aylık 6.0 TL
Şehir Dışına PTT masrafı ilave edilir.

İlan tarifesi
Resmi İlan Satırı/cm 6.00 TL
Genel Kurul İlanları 45.00 TL
Özel İlan, Reklam satırı 1.50 TL
Zayi 10.00 TL
Tebrik - Başsağlığı 50.00 TL
Günü Geçmiş Gazete 50 Kr

günün takvimi
21 Mayıs 2009 Perşembe
SAYI: 9560

Erzincanlı sporcular madalya peşinde...

Elazığ'da düzenlenecek olan 2. Anadolu Kick Boks turnuvasına Erzincanlı sporcular madalya peşinde

2. Anadolu Kick Boks turnuvası 23-24 Mayıs tarihlerinde Elazığ'da yapılacak.

Konuyla ilgili bilgi veren Türkiye Kick Boks Federasyonu Teknik Kurul Başkanı Nurullah Ertaş, "1. Anadolu Kick Boks turnuvasının Malatya'da düzenlendiğini, 2. Anadolu Kick Boks Turnuvasını ise Elazığ'da düzenleyeceklerini söyledi. Elazığ Kick Boks İl Temsilciliği ile organizasyonu birlikte yürütecekleri ifade eden Ertaş, "Amacımız Anadolu illerini bu tip müsabakalara teşvik etmek ve bölgelerimizde Kick Boks sporunu yaygınlaştırmak. Düzenlediğimiz bu turnuvalarla sporcularımıza tecrübe kazandırarak, milli takımlara gönderiyoruz. Bu sayede da Avrupa ve Dünya şampiyonu sporcularımız çıkıyor. Malatya Gençlik ve Spor İl Müdürü Sadi Fındıklı'nın da desteğiyle turnuvalara girerek, Malatya'da Kick Boks sporunu daha ileriye götürmek istiyoruz. Bu nedenle bu turnuvalarımız devam edecek" dedi.

2. Anadolu Kick Boks Turnuvası'nın 23-24 Mayıs tarihlerinde Elazığ Kapalı Spor Salonu'nda yapılacağını kaydeden Ertaş, "Müsabakalar; semi contact, light contact ve full contact olmak üzere 3 branşta yapılacak. Müsabakaya, Adıyaman, Diyarbakır, Malatya, Erzurum, Erzincan, Gaziantep, Iğdır, Kahramanmaraş, Şırt, Tunceli, Sivas, Tokat, Bitlis, Bingol, Kayseri, Yozgat, Kastamonu, Van, Adana, Mersin, Hatay, Hakkari, Şanlıurfa, Şırnak, Çorum, Amasya, Kırşehir, Rize, Samsun ve Trabzon daki sporcularımız katılacak. Müsabakalara davet edilen illerde yarışabilecek. Malatya'dan 40'a yakın sporcumuz yarışmalara katılacak" diye konuştu.

Bahar şenlikleri başladı

Erzincan Üniversitesi tarafından bahar şenlikleri Türkiye'nin çeşitli illerinden gelen öğrencilerle başladı

Erzincan Üniversitesi tarafından düzenlenen bahar şenliğine Türkiye'nin çeşitli üniversitelerinden 180 öğrenci katıldı.

Hafta sonu merkeze bağlı Bayırbağ beldesinde bulunan Pahnik Çayı mevkinde gerçekleştirilen bahar şenliğinde öğrenciler, bir taraftan kamp yaptı diğer taraftan da doğa yürüyüşü ve rafting etkinliklerine katıldılar. Öğretim elemanlarının gözetiminde gerçekleştirilen bahar şenliğinde öğrenciler hem eğlendiler hem de tabiatın güzelliklerinin tadını çıkardılar.

Gelecek yıl daha kapsamlı bir şekilde düzenlenecek olan şenliğe, Erzincan Üniversitesi'nin yanı sıra, Atatürk, Mimar Sinan, Trakya, Hacettepe üniversitelerinden öğrenciler katıldı.

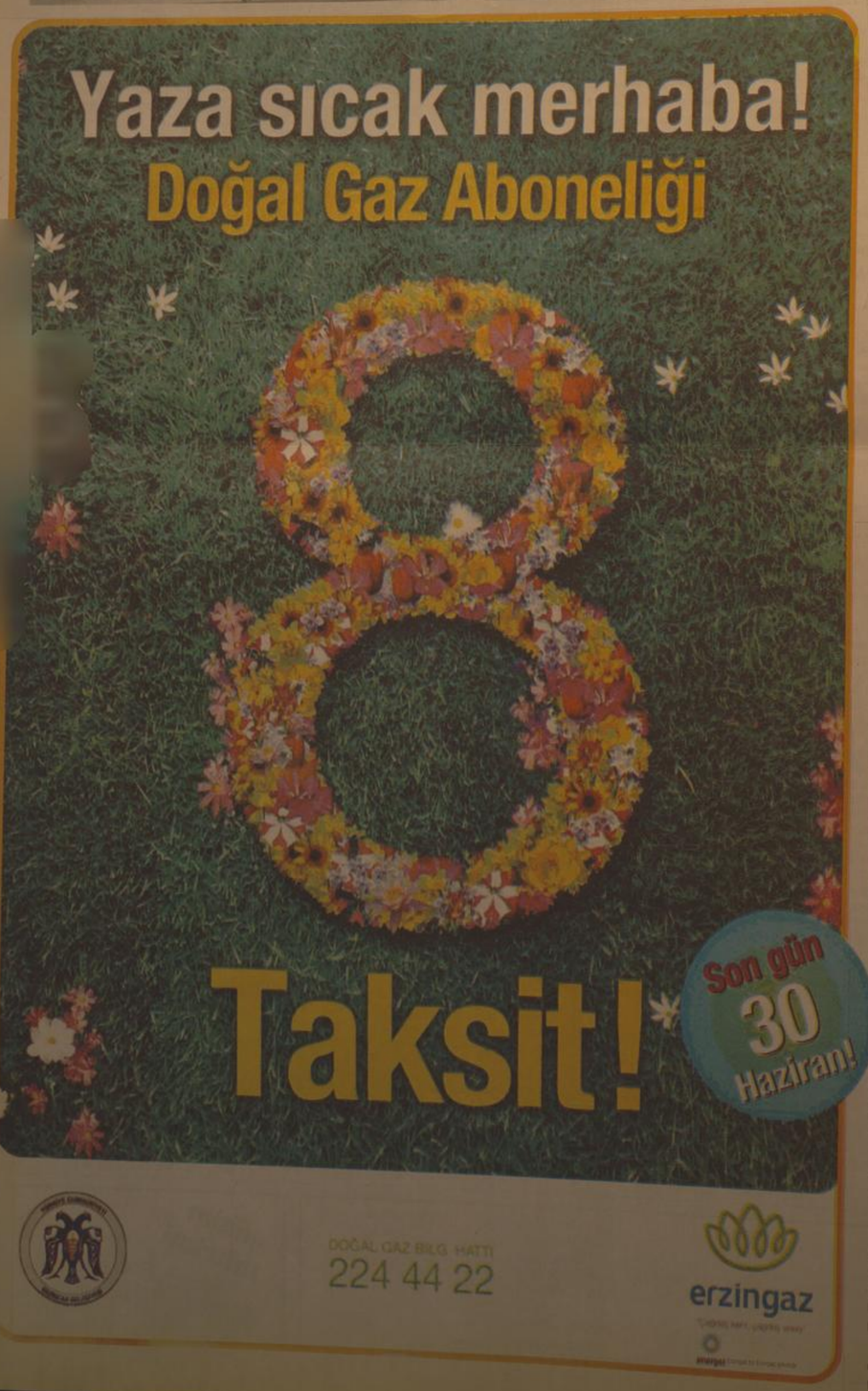

Çilek hasatı başlıyor

Erzincan'ın Üzümlü ilçesindeki çilek üreticileri, yılın ilk çilek hasatı için geri sayıma geçti

5'te

Yeşil soğan çiftçiyi umutlandırdı

Sayfa 5'te

29 yıl doğu

ERZİNCAN'IN GÜNLÜK HABER YORUM AKTUALİTE GAZETESİ

22 MAYIS 2009 CUMA YIL: 29 SAYI: 9561 FİYATI: 25 YKr

Erzurum'da Altıntepe anlatıldı

Müzeler Haftası ve Arkeoloji günü sebebiyle Atatürk Üniversitesi Kültür Merkezi Mavi Salonda düzenlenen panelde Altıntepe kazıları anlatıldı

5'te

Kırmızı ışık ihlali can aldı

Erzincan'da dün sabah saatlerinde meydana gelen trafik kazasında bir kişi hayatını kaybederken iki kişi yaralandı. Kazaya kırmızı ışık ihlali sebep oldu

Faruk Canbaba

Erzincan'da sabah saatlerinde kırmızı ışık ihlali sonucu meydana gelen trafik kazasında 1 kişi hayatını kaybederken 2 kişide yaralandı.

Edinilen bilgilere göre kaza dün sabah saat 07:30 sıralarında 13 Şubat Caddesi Kemah yol kavşağında meydana geldi. Şehir merkezinden Terzi Baba mezarlığı istikametine Celil B. yönetiminde gitmekte olan 28 DL 127 plakalı otomobil'e, Şeker fabrikası istikametinden Ahmet B. yönetiminde gelmekte olan özel bir çimento fabrikasına ait 23 HA 554 plakalı mixer kamyon yandan çarptı.

5'te

Kurumumuz tapu gibi sağlam

Erzincan Tapu Kadastro Müdürü Enver Canbaba birimlerinin yaygın ve köklü bur kuruluş olduğunu açıkladı

Tapu Ve Kadastro Genel Müdürlüğü 162 Kuruluş yıldönümü nedeniyle bir açıklama yapan Erzincan Tapu Kadastro Müdürü Enver Canbaba; "Tapu ve Kadastro Genel Müdürlüğü 162 yıllık geçmişi olan; merkez ve taşrada yaklaşık 17.000 personelle 22 Tapu ve Kadastro Bölge Müdürlüğü, 1018 Tapu Sicil Müdürlüğü, 325 Kadastro Müdürlüğü ile Ülkemizin tüm il ve ilçelerinde dahı birimi olan yaygın ve köklü bir Kurumdur.

Her yıl 21 Mayıs tarihi Tapu ve Kadastro Genel Müdürlüğü'nün kuruluş yıldönümü olarak kutanılmaktadır.

Tapu ve kadastro hizmetlerinin temelini gayrimenkul mülkiyet hakkı oluşturur. Gayrimenkul ayrı zamanda bir yatırım aracıdır. Gayrimenkullerin sınırlarını, üzerlerindeki hakları belirleyip sicillerini oluşturmak ve bu siciller üzerinde satış, miras, intikal, ifraz vb. oluşan değişiklikleri izleme ve işleme hizmetlerini yerine getirmek Kurumumuzun en önemli görevidir.

5'te

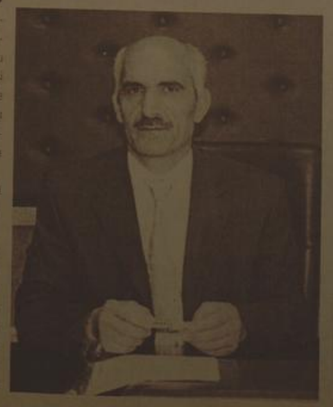

Yönetimin bahanesi hazır

Erzincanspor'da küme düşmenin sorumlusu olarak eski yönetim gösterildi... Taraftar ise soruyor, "Peki yapılan hatalı transferlerin ve yanlış kararların sorumlusu kim?

6'da

3'te

Can ve malınızdan olmayın

Doğal ilaç Çiriş ve Işgın'a ilgi büyük

Sayfa 3'te

OBJEKTİF

Şefik ARAS

KEŞKE BURAYA DA ÜST GEÇİT YAPILSAYDI

Yazısı Sayfa 3'te

Tarihten Sayfalar

Sırpsındığı Savaşı

Venediklerin elinde bulunan BIGA KALE'sini kuşat?mıştı. Yine bu sırada Anadolu beyliklerinden. Germiyanoğullarının Osmanlılar aleyhinde kuvvet topladığını da duymuştur. Bu bakımdan Rumeli'nden aldığı haberlerin abartmak olduğunu sandı ve yardımı düşünmedi. Hağıtların bu kadar çabuk Edirne yakınlarına geleceğine inanamamıştı. Biga kalesini kuşatmada devam etmes?nin daha uygun olacağını düşünüyordu. Bu durum karşısında LA?LA ŞAHİN PAŞA şerefini ortaya koyacak ve Edirne'yi savuna?caktı. Lakin başka çareler de lazımdı. Bu çareyi o sıralarda Rumelinde sancak beyi olan ünlü komutan HACI İLBEY buldu.

HACI İLBEY VE SIRP SINDIĞI SAVAŞI:

Haçıtların Edirne yakınlarına kadar sokulmasından sarsılma?yan tek kişi Rumeli sancak beylerinden ünlü komutan Hacı İlbey oldu. O, bir tümen kadar akıncısıyla düşmanı buldu. Saldırdı, bastırdı, dağıttı ve sindirdi. SIRP SINDIĞI savaşı bir gece baskı?nıyla kazanılan bir savaştır. Bu savaş Hacı İlbey savaşıdır. Böyle bir muharebede; yalnız cesaret, atılganlık, savaş ustalığı lazımdı. O da Hacı İlbey'in kendisinde vardı ve örnek bir gece baskını olarak gerçekleşti.

HACI İLBEY, 1. Murat'ın ünlü komutanlarındandı. İlk Rumeli'ne geçişte, sağda o da vardı. Daha evvelce Karesi Beyliği kolar erik ve aşıkırık bakımından örnek di meşi?tü. Tarihçiler onu şöyle anlatıyor: Hacı İlbey, Dimetoka'ya doğru akına giderken bir gece yürüyüşünde UZUNKÖPRÜ'nün batısın?da bir düşman kuvvetiyle karşılaştı. Bu kuvvet Hacı İlbey'in kuv?vetini pusuya düşürerek yok etmek istiyen Dimetoka kalesi komu?tanıydı. Hacı İlbey hiç düşünmeden düşman üzerine saldırdı. Kale komutanını ve birliği esir ederek hep birlikte Dimetoka Kalesi'ne vardı. Dimetoka Kalesi esir komutanın oğlu tarafından savunulu?yordu. Fakat oğul babasının ve kuvvetlerinin esir olduğunu anla?yınca kaleyi savaşsız Hacı İlbey'e teslim etti. *Devamı Var*

Sağlık ve Hastalıklar

Gözlük alırken dikkat !

Güneşten dünya yüzeyine yansıyan ultraviyole ışınları, hem deride hem de gözde hasarlara neden olabiliyor. Güneşin zararlı etkilerinden korunmak için ideal güneş gözlüğünün yüzde 100 UV koruma faktörlü olması gerektiğini belirten Yeditepe Üniversitesi Göz Hastanesi Başhekimi Prof. Dr. M. Levent Alimgil, "Özellikle açık tenli ve açık renk gözlü kişilerde ışık ve güneşli ortamlarda çalışanlar daha çok risk altında" diyor. Prof. Dr. Alimgil, ultraviyole ışınlarıyla ilgili şu bilgileri veriyor: "Güneşten yansıyan zararlı ışınların çoğu atmosfer tarafından filtre edildiği halde, dünya yüzeyine ulaşan ultraviyole ışınları yanıklara, değişik deri kanserlerine, gözle ilgili bazı hastalıklara yol açabilir.

UVR yani ultraviyole, UV-A, UV-B, UV-C olarak üçe ayrılır. UV-A bronzlaşmayı sağlayan ve solaryum salonlarında kullanılan dalga boyudur. UV-B de yine bronzlaşmayı sağlayan ancak daha ağnlı, daha derin yanıklara yol açan dalgadır. Uzun süreli kalınırsa cilt kanserleri olusu. UV-C ise daha çok laboratuvar ortamında kullanılan, normal şartlarda atmosfer tarafından bloke edilerek yeryüzüne ulaşamayan mikrop öldürücü dalga boyudur." Kalıcı hasar da olabilir. *Devamı Var*

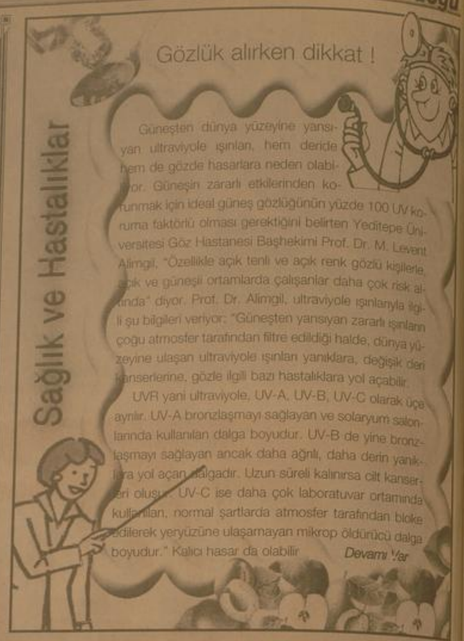

Komik Fotoğraflar

bugün ne pişirsem!

Çikolatalı Ekmek Dulosu

2 Bardak Un, 30 gr Yaş Maya (eyelmiş), 1,5 Çay Bardağı ılık Süt, 3 Adet Kasımı Şeker, 100 gr Margarin, 1 Adet Yumurta Sarısı, 1 Tutam Tuz

İç Malzemesi :
1 Su Bardağı Fındık (kırılmış)
1 Kahve Fincanı Şeker
2 Çay Kaşığı Tarçın
100 gr Kıyılmış Çikolata
2 Tatlı Kaşığı Nescafe
2 Adet Yumurtanın Sarısı
Devşirilmiş (kırılmış) 1,5 Fincan Süt

Bir kabın içerisine un koyun. Unun ortasına az maya, şeker, ılık süt, yumurta ve tuz koyarak orta sertlikte hamur yoğurun. Yoğurmuş olduğunuz hamurun üzerine nemli bez örterek 15 dakika dinlendirin.

Fındık içi, şeker, tarçın, kıyılmış çikolata, nescafe ve sütü karıştırın. Yumurta akını mikserle kar haline getirin. Unlanmış zeminde merdane ile hamuru yerini santimetre kalınlığında açın. Ortasının her bir tarafına iç malzemesini eşit olarak yerleştirin. Kar haline getirmiş olduğunuz yumurta akını kaşıkla üzerine sürün.

Yavaşça uç kısmdan başlayarak rulo yapın. Üzerine yumurta sarısını sürün. 170 derece fırında pişirin. Fırından çıkarıp dilimleyerek üzerine pudra şekeri serpin.

Not : Açılan hamur folyo kağıt serserek yapılırsa daha kolay döndürülür.

Şiir Gezgini

ERZURUM

Karakış, zemheri sende Erzurum
Sevdan çok yücedir bende Erzurum
Gurbeti bitirdim yüz sürdüm sana
Türküdür her dilde, telde Erzurum

Savaşta hançeri vurur Erzurum
On iki Mart günü gurur Erzurum
Diyar-ı Dadaşım tüm yüreklerde
Her daim başı dik durur Erzurum

Tarım, hayvancılık varın Erzurum
Misafirperverdir halkın Erzurum
Gelenek, görenek taşı sende
Saygı, sevgi, hürmet arın Erzurum

Aç değildir gözün toktur Erzurum
Özlemin gurbette çoktur Erzurum
Şan, şeref, haysiyet taşını kalpte
Sende yolan, dolan yoktur Erzurum

Suyu soğuk yayıların Erzurum
Çok heybetli tabyaların Erzurum
Nur içinde yazan zöz şehidler,
Ulu Nene Hatun'ların Erzurum

Damarda dolaşan kanın Erzurum
Sen zin yazımın canın Erzurum
Kaldırımlarında yorgun ayaklar
Sağım, solum, dört bir yanın Erzurum

Şimdi dağlarda güller Erzurum
Güllere hasret bülbüller Erzurum
Götürün köyüme ölürsem beni
Gayri anam figan eder Erzurum

Yavuzer, Ergani telde Erzurum
Hem Mevlut İhsanı sende Erzurum
Vatanın güzide ozan diyarı
Sümmani, Reyhani sende Erzurum

Davut'ta bağrında yaşar Erzurum
Sevinci göğsünden taşar Erzurum
Layık süper lige futbol takımın
Coşturr hep bizleri başar Erzurum

Davut Ziya Uzel

Kıssadan Hisseler...

Tevbe

- " Ey Selman; onun üzerine su serp."

Selman;

- Yâ Resûlallah, o dünyadan ayrıldı.

Sonra kızı geldi; Resûlullah'a şöyle dedi:

- Yâ Resûlallah; babam nerede? Ona hasret kaldım.

Resûlullah (s.a.v.) ona:

- " Mescide gir " dedi. Mescide girince, babasını ölmüş buldu. Elini başına götürdü.

- Ah perişan halim, ah babacığım, senden sonra bana kim bakacak?

Demeye başladı.

Onun bu halini gören Resûlullah (s.a.v.) şöyle buyurdu:

-" Ey Hamsane! İstermisin; Ben, senin babanolayım, Fatmada kardeşin?"

Buna karşılık şöyle dedi:

- Olur Yâ Resûlallah!

Resûlullah (s.a.v.) Sa'lebe'nin cenazesine gitti. Kabrin kenarına geldiği zaman, parmak uçlarına basarak yürüdüğü görüldü.

Döndükleri zaman; Hz. Ömer (r.a.) şöyle sordu:- Yâ Resûlallah! Kabrin başında parmak uçlarına basarak yürüyordun; niçindi?

Resûlullah (s.a.v.) şöyle buyurdu:

- "Yâ Ömer! Meleklerin çokluğundan, ayağımın tabanına basacak yer bulamadım."

FAKİH der ki:

- Yukarıdaki hikâye çeşitli lafızlarla anlatılmıştır.Söylendiğine göre; şu âyetul kerime o zamahbe hakkında nâzil olmuştur.

- " O kimselerki; Bir kötülük işledikleri, ya da nefislerine zulmettikleri zaman, Allah'ı anarlar; günahlarının bağışlanmasını isterler. Günahları Allah'tan başka kim bağışlayabilir?

Bir de onlar, günaâh üzerinde bile bile ısrar etmezler. Bunlara rabblerinden mağfiret vardır; altından ırmaklar akan cennetler vardır. Orada ebedî kalırlar. Böyle yapanların mükâfatı, ne kadar güzeldir. "

Bitti

Karikatür

Fıkra

Uyanık Dilenci

Brooklyn köprüsünde, bir bahar günü, kör bir adam dilencilik yapıyormuş. Dizlerinin dibine bir tabela koymuş. Üzerinde "DOĞUSTAN KÖR" yazıymış.

Herkes dilencinin önünden geçip gidiyormuş.

Bir REKLAMCI bunu görmüş. Tabelaları almış arkasına bir şeyler yazmış, olduğu yere tekrar bırakmış.

Ne olduysa olmuş..... Gelip geçeri ve bu tabelada yeni yazıyı okuyan herkes, basılarak dilencinin önündeki şapkaya, hatırı para atmaya...

Bir cümle yetmiş onca kişiyi etkilemeye ve dilencinin şapkasının kısa sürede eğzına kadar paraylı dolu taşmasına... GÜZEL BİR BAHAR GÜNÜ...

AMA BEN BAHARI GÖRMÜYORUM. :)

güldürmece

Milyonlar kazandıran saçma fikirler...

Kurduğu bir fabrikada plastik lades kemikleri üretmeye başlıyor, 2 yılda 40 eyalete yayılan satış noktalarıyla tam 1 milyon dolar para kazanıyor.

4) Anten topları: Arabaların antenlerini biliriniz. Uzun, ince ve uçlarında küçük bir top olan. Hatta Türkiye'de trafik hatalarına dikkat çekmek isteyen İstanbul Polisi, antenlerin ucuna kırmızı kurdele bağlama kampanyası başlatmışlı. İşte antenlerin potansiyelini 1997 yılında keşfeden bir girişimci; Jason Wall, antenlerin ucuna takmak için sarı, gülen suratların olduğu bir top üretti. Sonrasında şekilleri değişen, sayısı artan, firmaların promosyon malzemesi olarak dağıtmaya başladığı bu toplar, Wall'a 1998 yılında 1.15 milyon dolar kazandırdı. Peki, bu paraları kazanmak için yapılması gerekenler neler?

Ünlü Investor's Digest dergisi, bu konuda şu önerilerde bulunuyor:

- İçine girdiğiniz sektörü öğrenmeye çalışın. Eğer fikrinize para yatıracak bir tanıdığınız yoksa risk sermayesi şirketlerini deneyin ya da dernekler ve sivil toplum kuruluşları aracılığıyla çevre edinmeye çalışın.

- İyi ve yaratıcı bir fikir bulmak iç? güncel hayatınızda en çok eksikliğini hissettiğiniz şeyleri bulmaya çalışın. Örneğin bir anneyseniz, çocuğunuzun ilgi duyduğu şeylerdir. *Devamı Var*

BİLİMTEKNOLOJİ

Doğal ilaç Çiriş ve Işgın'a ilgi büyük

Erzincan'da dağlarda nadiren yetişen doğal bitkilerden olan Çiriş ve Işgın otu, bahar ile birlikte pazarlarda yerini almaya başladı. Doğal ilaç olarak bilinen çiriş otu, doğada yok olma tehlikesi ile karşı karşıya kaldığı bildirildi

Kemal Arduç

Erzincan'da her bahar mevsiminde semt pazarlarında ve seyyar satıcıların yoğun olarak sattıkları Çiriş otu ve Işkın, yine bir bahar mevsiminde Erzincanlıların damak zevkine hitap etmeye başladı.

Gerek gıda ve gerekse tedavi amacıyla uzun yıllardır sevilerek tüketilen Çiriş Otu Erzincan'da semt pazarlarında satılmaya başlandı. Çiriş otu sebze olarak pişirilip tüketiliyor. Erzincan Bahçe Kültürleri Araştırma Enstitüsü tarafından yapılan araştırmada; Rusya'da da sebze olarak tüketildiği ve Sibirya'da aranılan bir bitki olduğunu ve semizotu ile ıspanak arasında bir tada sahip olduğu belirtildi. Ayrıca çiriş yaprakları, maydanoz gibi börek ve gözlemelerde sade ve kıymalı iç malzemesi olarak, ya da ıspanak gibi yumurtayla kavrılarak ta tüketilebilmektedir. Yine bu bitki otlu peynir yapımında da kullanıldığı vurgulandı.

HER DERDE DEVA

Çiriş bitkisi yine Erzincan Bahçe Kültürleri Araştırma Enstitüsü tarafından yayımlanan raporda; çok eskiden beri tedavi amacıyla da kullanıldığı vurgulandı. Özellikle Arap hekimler tarafından çiriş kökünden hazırlanan merhemler uyuz ve frengi tedavisinde kullanıldığı, ayrıca dahilen idrar artırıcı özelliği olduğu belirtildi. Çiriş türlerinin köklerinden elde edilen kök ekstraktlarının (glukomannazlar) anti-tümör etkisinin olduğu tespit edildi.

YOK OLMA TEHLİKESİ YAŞIYOR

Çok yönlü kullanım özelliği olan çiriş bitkisi gerek ağır otlatma ve gerekse bilinçsizce toplama neticesinde fabllatta yok olma tehlikesi ile karşı karşıya kaldı. Yapılan araştırma çalışmaları sırasında bu durum bizzat gözlendiği vurgulandı. Her geçen yıl çalışılacak bitki materyali bulmak daha da güç olduğu hatırlatılıyor.

KEŞKE BURAYA DA ÜST GEÇİT YAPILSAYDI

18 Nisan 2008 tarihinde bu köşede yaptığımız yorumda, Erzincan çevreyolu inşaatına değindik. 20 Km yol üzerinde, Uçkonak, Çardaklı ve Cengiz Topel olmak üzere, üç üst geçit köprüsü yapılmasının planlandığını belirttik. Ve keşke, çevre yolunun Erzincan – Çağlayan yolu ile kesiştiği noktayada köprü yapılsaydı çok isabetli olurdu, dedik.. Ama olmadı..

Objektif

Şefik ARAS

Kuşkusuz çevre yolunun gerçekleşiyor olması önemli bir hizmettir. Böylece Tırlar, kamyonlar, şehirlerarası otobüsler, transit geçmekte olan tüm araçlar bu yolu kullanacak.. Şehir merkezinde görülen kışıkşıklık önlenmiş olacak.

Yoğun ve hızlı bir trafik akışının olacağı belli olan çevre yolunun, Terzibaba mezarlığına varılmadan önce kesiştiği çağlayan yolundada, yoğun bir trafik akışı olduğunu biliyoruz. Mezarlığa ve Fıratın sol sahilindeki köylere ve yaz mevsiminde büyük ilgi gören Çağlayan'a bu güzergahtan ulaşılıyor. Cenaze konvoyları ayrı yoldan geçiyor.

Sözünü ettiğimiz, çevre yolu ve Çağlayan yolundaki trafiğin kesiştiği noktada, hem trafik akışının duracağı ve hemde kaza riskinin olacağı kabul edilirse, belirtilen yörede bir köprü yapılsaydı, isabetli olacağını ifade ettik. Lakin köprü yapımı uygun bulunmamış olmalıdı, son iki haftadır devam eden çalışmayla çevre yolu ile Çağlayan yolunun kesiştiği yere kavşak yapıldı. Henüz sinyalizasyon kurulmadı ama öyle anlaşılıyor ki gerekli ışıklandırma yapılacaktır.

Buna rağmen kendilerine temas ettiğimiz hemşehrilerimiz yinede "Keşke iki yönlü yoğun trafiği olan yolların kesiştiği kavşak, üst geçitle aşılsaydı" demekten kendilerini alamıyor. Işıklıda olsa kazaların meydana gelmesinden endişe ediyor. Erzincan – Çağlayan yolunun çok sayıda köyün ulaşımını temin ettiği ve pancar dahil ürünü şehre taşıyan çok sayıda traktörün bu yolu kullandığı biliniyor. Özellikle söz konusu yoldan, cenaze konvoylarının geçiyor olması ve konvoyların ışıklı kavşaklarda dahil durup beklemek istememesinin kaza riskini artıracağından endişe ediliyor.

İşte bizim daha işin başında sözü edilen kavşağada keşke köprü yapılsaydı dememizin sebebi, ifade etmeye çalıştığımız yoğun trafik ve kaza riskleridir. Dileriz düzenlenen kavşağın ışıklandırılması ve sinyalizasyon sistemi kurulması fazla zaman almaz. Yolu kullanmak durumunda olan araçlar sisteme titizlikle uyar.

Can ve malınızdan olmayın

Erzincan Elektrik Mühendisleri Odasından edindiğimiz bilgide resmi, özel kurum ve kuruluşlarla sanayi, ticari işyerlerine çağrıda bulunarak elektrikle çalışan tesislerin topraklama kontrolü yaptırmaları istendi

Kemal Arduç

1475 sayılı iş kanunu 74. maddesi gereği tüm elektrik tesisatlarında bina işyeri topraklama yapılması zorunlu olduğunu söyleyen Erzincan Elektrik Mühendisleri Odası Başkanlığı, bu iş kanunu çerçevesinde yapılması gerekenler hakkında açıklamada bulundu. Açıklamada; "Elektrikle çalışan tesislerin periyodik kontrolleri ile ilgili iş konusunda yürürlüğe giren parlayıcı, patlayıcı, tehlikeli ve zararlı maddelerle çalışan iş yerlerinde elektrik tesisatlarının periyodik kontrollerinin yapılması gerekiyor. Bunların yapılmaması durumunda elektrikle çalışan araç ve gereçlerin yanında insan hayatının da olumsuz yönde etkilenmemesi hatta; elektrik kaçaklarından dolayı ölümle sonuçlanacak olayların yaşanmaması için resmi kurum ve kuruluşlar, sanayiciler, ticari iş yerleri bu topraklama ve elektrik tesisatını yılda bir kez periyodik kontrollerini yaptırmaları gerekmektedir.Bunların yapılmaması durumunda elektrikle çalışan araç ve gereçlerin yanında insan hayatının da olumsuz yönde etkilenmemesi hatta; elektrik kaçaklarından dolayı ölümle sonuçlanacak olayların yaşanmaması için resmi kurum ve kuruluşlar, sanayiciler, ticari iş yerleri bu topraklama ve elektrik tesisatını yılda bir kez periyodik kontrollerini yaptırmaları gerekmektedir Bunu gibi kontrollerin yapılması için Elektrik Mühendisleri Odası Erzincan Şubesi'ne müracaat edilmesi gerekiyor. Bunun sonucunda yapılan incelemelerde odamız tarafından rapor hazırlanarak ilgili işyeri ve kuruluşlara göndermekteyiz" denildi

dogugazetesi.com.tr

Son Dakika, Siyaset, Ekonomi, Sağlık, Spor, Sanat, Tarım ve daha neler neler

Yaşananlardan haberiniz olsun diye

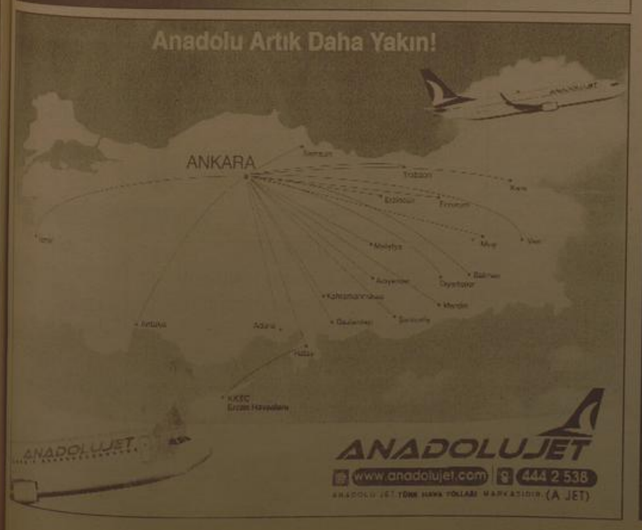

H. İbrahim Özdemir'in "Eyvah" adlı romanı Osmanlı dönemindeki Erzincan tarihine ışık tutuyor.

doğu yayınları
V. Recep Yazıcıoğlu Cad. No: 57 ERZİNCAN

Türk Dünyası Erzurum'da toplandı

Güney Vakfı ve Atatürk Üniversitesi Rektörlüğü'nün birlikte düzenlediği 2. Türk Şöleni başladı

Güney Vakfı ve Atatürk Üniversitesi Rektörlüğü'nün birlikte düzenlediği 2. Türk Şöleni başladı. 21-24 Mayıs tarihleri arasında gerçekleştirilecek olan 2. Türk Şöleni kapsamında, Türk Dünyası'nın bilim adamları, düşünür, siyasetçi ve sanatçıları Erzurum'da buluştu.

Kırgızistan, Kazakistan, Tacikistan, Türkmenistan, Azerbaycan, Özbekistan, Kuzey Kıbrıs Türk Cumhuriyeti, Irak Türkmen Cephesi ve Batı Trakya'dan şölene katılan bilim adamları ve sanatçılar şölenin ilk gününde Cemal Gürsel Stadyumu yanında oluşturulan Türk Dünyası Fidanlığında ağaç diktiler. Ağaç dikme töreninin ardından şehir turu atan konuklar daha sonra havuz başındaki Atatürk Anıtı önünde düzenlenen açılış töreninde katıldı. Açılan dev Türk bayrağının çevresinde buluşan Türk Dünyasının ünlü bilim adamı ve sanatçıları Türk şehitleri anasını saygı duruşunda bulundu. İstiklal Marşı'nı okudu. Renkli görüntülerin yaşandığı törende vatandaşlar konuklara yakın ilgi gösterdi.

Türk Şöleninin onur konuğu olan Kazım Karabekir Paşa'nın kızı Timsal Karabekir de bugün sabah düzenlenen etkinliklerde yer aldı. Türk dünyasının ünlü bilim adamları ve sanatçılarıyla birlikte Türk dünyası koruluğuna fidan diken Karabekir, bugün Atatürk Üniversitesi Kültür Merkezi'nde düzenlenecek "Türk Dünyası" konulu konferansta konuşacak.

TÜRKİYE'DE BİR İLK

2. Türk Şenlikleri kapsamında Doğu Anadolu Bölgesi'nde ilk kez bir mitoloji sergisi açılacak. Türk Mitoloji Sergisi'nde, Şu'dan Manas'a, Saka'dan Alper Tunga'ya, Oğuz Kağan'dan Türeyiş'e, Saltukbuğra'dan Kurtuluş'a kadar, Türk Dünyası'nın azametini sergileyen destanlara kaynaklık eden tüm öğeler gösterime çıkacak.

KIRGIZLAR GÖKBÖRÜ OYNAYACAK

Türk Dünyası Aşıklar Şenliği'nin de gerçekleştirileceği şölende, yüzü aşkın Türk şairinin eseri, Şiir Şenliği'nde seslendirilecek. Şölen kapsamında "açlık kurbanları" isimli, Türk Dünyası'na ait ortak ihamları ifade eden bir tiyatro gösterisi yapılacak. Şenliğin final bölümünde Türk Destanlarının ana teması olan kahramanlığı vurgulamak amacıyla, gökbörü ve cirit gösterisi gerçekleştirilecek, at üstünde ok atma yarışları yapılacak.

- TÜRK DÜNYASI PANELİ

Türk Şöleni'nin yarınki bölümünde "Bütün Yönleriyle Türk Dünyası" konulu bir panel düzenlenecek. Panelde, Özbekistan Türkiye Büyükelçisi Kadirov "Özbekistan Üzerine", Anaguli Nurmemmed "Türkmenistan Üzerine", Azerbaycan Tarih Kurumu Başkanı Mustafazade "Azerbaycan Tarihi", Kazak Edebiyat Enstitüsü Müdürü Kaskabas "Kazak Dili ve Edebiyatı", Sayem "Yemen'de'ki Türk Varlığı", Batı Trakya Sivil Toplum Lideri Işık Ahmet "Trakya'daki Türk Varlığı", Muratlı "Irak Türkmenleri" ve Doğu Türkistan Vakfı Başkanı Göktürk Ise, "Doğu Türkistan'da Türk Varlığı" konulu bildiri sunacak.

Gümüşhane'yi toz bulutu sardı

Güneydoğu'dan esen rüzgarla gelen toz bulutları Gümüşhane'yi sardı.

Toz bulutunun gökyüzünü kaplamasının ardından şehirde görüş mesafesi düşerken, yetkililer astım, bronşit ve solunum yollarından rahatsızlığı bulunanlar ile çocuklar ve yaşlıların sokağa çıkmasının sakıncalı olabileceğini ifade ediyorlar.

En yüksek hava sıcaklığının 28 derece, hava basıncının da 75 minibar olarak ölçüldüğünü söyleyen Meteoroloji İstasyonu Müdürü Nazım Kul, Güneydoğu Anadolu bölgesinden başlamak üzere doğu Anadolu bölgesi ve Karadenizin iç kesimlerinde toz taşınımının meydana geldiğini söyledi.

Güneydoğu Anadolu bölgesi başta olmak üzere Şanlıurfa, Mardin çevreleri, Doğu Anadolu bölgesi geneli Malatya çevreleri ve Doğu Karadenizin iç kesimlerinde, Gümüşhane, Bayburt ile Trabzon'un iç kesimlerinde Güneydoğulu rüzgarlarla birlikte toz taşınımı geldiğini belirterek Kul, " Bu durumda yaşanabilecek olumsuz şartlara karşı düşük görüş mesafesi, çamur şeklinde yağış ve hava kalitesinin düşmesi şeklinde. Bu durumda çocukların ve yaşlıların, özellikle de astım hastası olanların dikkat etmesi gerekir. Bugün yoğun olması beklenen toz bulutunun Cuma günü etkisini kaybetmesi bekleniyor," dedi.

Kurtuluşun ilk adımını anlattı 3. oldu

Gümüşhane Fen Lisesi öğrencisi Merve Şekerli, müracaatın bitmesine bir saat kala hazırladığı eseriyle Türkiye üçüncüsü oldu.

Gümüşhane Fen Lisesi öğrencisi Merve Şekerli, müracaatın bitmesine bir saat kala hazırladığı eseriyle Türkiye üçüncüsü oldu.

19 Mayıs Gençlik ve Spor Bayramı etkinlikleri kapsamında düzenlenen kompozisyon yarışmasının sonuçları açıklandı. Gümüşhane Fen Lisesi son sınıf öğrencisi Merve Şekerli 'Kurtuluşun ilk adımı Samsun' adlı eseriyle önce il genelinde birinci olduktan sonra 81 ilden temsilcinin katıldığı yarışmada ise Türkiye üçüncüsü oldu.

Yarışmaya müracaatın son bir saatinde katıldığını belirten Merve Şekerli, "Yarışmaya katılımın son günüydü. Okulda afişleri vardı, duyurulmuştu ama hiç kimse yazmamıştı. O sıra okulumuz Edebiyat öğretmeni ve Müdür Yardımcısı Abdulkadir Avcı gelerek o gün odasını kullanmama izin verdi. Akşam 5'e kadar verilmesi gereken kompozisyonumu ben 4'te bitirmiştim. Acıyla adın saatte yetiştirdik esen."

Daha önce il içinde düzenlenen kompozisyon yarışmalarda sürekli derecelerin olan Merve Şekerli, ortaokulda başladığı yazmayı çok sevdiğini söyledi.

Milli Eğitim Şube Müdürü Mesut Olgun, "Merve, ilköğretim okulunda okuduğu zaman bir kompozisyon yarışması düzenlemiştik. O zaman bizim okula atanan yeni Türkçe öğretmenimiz Merve'nin eserini gördükten sonra 'bunu bu çocuk yazamaz, mutlaka başka birisi yazmıştır diyerek' itiraz etmişti. O öğretmen arkadaşımız daha sonra Merve'yi sınıfa göstererek rastgele bir konuyu seçmiş ve kısa sürede yazmasını istemişti. Merve öğretmeninin verdiği o konuda da başarılı bir çalışma yapınca öğretmen arkadaşımızın elindeki tüm şüpheleri gitmiş ve binnicliği gönül rahatlığı ile ona vermişti." dedi.

Yarışmada dereceye girenleri kabul eden Türkiye Büyük Millet Meclisi Başkanı Köksal Toptan, Merve'ye plaket ve laptop hediye etti. Yarışma sebebiyle verilen para ödülünü ise üniversite eğitimi için bankada sakladığını söyleyen Merve Şekerli, bu yıl ÖSS'ye girerek mimarlık okumak istediğini de sözlerine ekledi.

Merve'nin aldığı derecenin kendisini çok mutlu ettiğini söyleyen İl Milli Eğitim Müdürü Ferda Yıldırım ise; Gümüşhane'de nice Merveilerin var olduğunu, onları ortaya çıkarmak için sürekli çalışmalar yaptıklarını belirterek, "Merve kızımız, çok kitap okumasının yararını gördü. Yazmanın en önemli etkenlerinden birisi de çok okumaktır. Çok okuyarak daha fazla kelime öğreneriz, anlamlarını öğreniriz ve konuşurken daha fazla kelimeyle konuşuruz. Bu nedenle bizde 7'den 70'e herkese kitap okumayı tavsiye ediyoruz."diye konuştu.

Logo yarışmasında süre uzatıldı

Aziziye Belediyesi'nin kurumsal logosunu belirlemek üzere düzenlediği 'Logo Yarışması'ndan süre bir hafta uzatıldı.

Aziziye Belediyesi'nin kurumsal logosunu belirlemek üzere düzenlediği 'Logo Yarışması'ndan süre bir hafta uzatıldı. Daha önce 22 Mayıs olarak açıklanan son müracaat tarihinin, 29 Mayıs Cuma gününe kadar uzatıldığı bildirildi. Yarışmaya ilginin arttığı ve vatandaştan gelen yoğun talep üzerine sürenin uzatıldığı öğrenildi. 29 Mart yerel seçimlerinin ardından Dadaşkent ve Ilıca'nın birleşmesiyle 'Aziziye' ismini alan ilçe belediyesi, yeni logosunu belirlemek üzere yarışma düzenledi. Aziziye Belediye Başkanı Fatih Cengiz, yarışmayla ilçenin tabii ve doğal güzelliklerini yansıtabilecek, estetik ve etkili bir çalışmanın ortaya çıkarılmasının amaçlandığını söyledi.

İlçenin termal turizm merkezi olduğunu ve açılacak logonun da bu vizyona uygun olacağını kaydeden Başkan Cengiz, logo üzerinde 'Aziziye Belediyesi - 2008' yazısının yanında 'Municipality Of Aziziye' ibaresinin de yer alacağını ifade etti. Aziziye Belediyesi tarafından düzenlenen logo yarışmasında birinciye 2 bin TL, ikinciye bin TL ve üçüncüye de 500 TL ödül verilecek.

İLETİŞİM ADRESLERİ

Aziziye Belediyesi'nin düzenlediği 'Logo Yarışması'na müracaat etmek isteyenlerin "aziziyebelediyesi@hotmail.com" mail adresinden ve "0 442-327 43 16 – 0 536 231 63 96" numaralı telefonlardan yarışma şartnamesi ile birlikte daha detaylı bilgi alabileceklerini ifade edildi.

AZİZİYE BELEDİYESİ 'LOGO'SUNU ARIYOR

Yeni İlçe Yeni Vizyon

Sivas'ta baraj kapakları açıldı

Sivas'ın Suşehri ilçesinde bulunan Kılıçkaya ve Çamlıgöze Barajı'nda su seviyesi yükselince dolusavak kapakları kontrollü olarak açıldı.

Son günlerde yağışın artmasıyla Kılıçkaya Barajı Gölü'ndeki su seviyesinde de yükselme oldu.

Kılıçkaya Barajı Gölü'nün deniz seviyesinden 850 metre yüksek olduğunu belirten yetkililer, şu anda seviyenin 849 metreye ulaştığını ifade etti. Kılıçkaya Barajı'nda bulunan türbinlerden akan su ile bu baraja 7 kilometre uzaklıkta bulunan Çamlıgöze Barajı'nda elektrik üretimi yapıldığını ifade eden yetkililer, bu barajın da denizden 750 metre yüksekliktе olduğunu ve su seviyesinin 749 metreye ulaştığını kaydetti. Dolusavak kapaklarını açtıklarını kaydeden yetkililer, ikinci bir emre kadar kapakların açık kalacağını belirterek halkın duyarlı olmasını istedi.

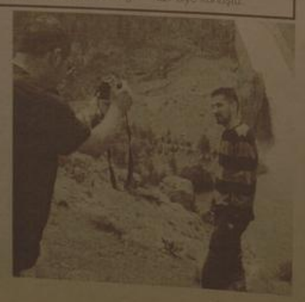

İLAN

ERZİNCAN 1. ASLİYE HUKUK MAHKEMESİ'NDEN

ESAS NO: 2009/59
KARAR NO:2009/388
Davacı Sevim MERCANDAĞI aleyhine mahkememizde açılan nüfus (Ad ve Soyadı Düzeltilmesi istemiyle) davasının yapılan açık yargılaması sonunda davanın kabulü ile Erzincan ili merkez Yalınca Köyü Cilt No: 172, hane No:199 birey sıra no:23 de nüfusa kayıtlı Hasan ve Hadice'den olma 17.04.1985 d.lu (TC 42163136882) Sevim MERCANDAĞI'nın Sevim adının Zeynep olarak düzeltilmesine karar verilmiş olup kararın ilanına karar verilmiştir

Hâkim 40959

ZAYİ

İşletmeme ait A-8651 - A-8700 seri nolu 1 cilt parakende satış fişimi kaybettim Hükümsüzdür
Mansur Karşıl
VD.3763328626

ZAYİ

Malatya Emniyet Müdürlüğünden aldığım B sınıfı sürücü belgemi kaybettim. Hükümsüzdür
Okan KARA

Kırmızı ışık ihlali can aldı..

1'den devam

Çarpmanın şiddetiyle savrulan araç kaldırıma çarptıktan sonra durdu. Savrulan otomobilde yolcu olarak bulunan Ferhat Bayrakdar ise içinde aldığı darbe sonucu yaralı kaldı. Yoldan geçen sürücüler tarafından kaza yerine çağrılan 112 acil sağlık ekipleri olay yerinde kaza yerine gelerek yaralıya müdahale etti. Aşırı kan kaybına uğrayan Ferhat Bayrakdar'ın tüm müdahalelere rağmen hayatını kaybetti. Otomobilde bulunan Sürücü Celil B. ile diğer yolcu Ramazan İ. ise kazadan yaralı olarak kurtuldu. Yaralılar 112 acil servis ambulansı ile Erzincan Devlet Hastanesi A Blok'a götürülerek tedavi altına alındı.

Kaza yerine gelen savcı tarafından yapılan incelemelerin ardından hayatını kaybeden Ferhat Bayrakdar'ın cenazesi, cenaze aracı ile Erzincan Devlet Hastanesi morguna kaldırılarak otopsi yapıldı. Kaza ile ilgili soruşturma sürüyor.

LPG Tankı Koparak 50 Metre Uzağa Fırladı

Kazada savrulan otomobile takılı olan LPG tankı, çarpmanın şiddetiyle bağlantı noktalarından koparak yaklaşık kaza yerinden 50 metre ileriye fırladı. LPG tankının çıkmasıyla oluşan gaz kaçağından dolayı oluşabilecek herhangi bir gaz patlamasına karşı trafik polisleri otomobilin akü sünü yerinden çıkardılar. LPG tankının fırlaması kazanın şiddetini gözler önüne sererken, fırlayan LPG tankının başka bir araca çarpıp patlamaması ise başka bir kazaya engel oldu.

Yeşil soğan çiftçiyi umutlandırdı

Yakup Bakar

Erzincan merkez ve çevresinde ki tarım alanlarında çiftçiler 2009 yılının ilk mahsulü olan yeşil soğanı toplmaya başladı. Bu yıl ki yağışların bol olması ve hava şartlarının normal seviyede seyretmesinden dolayı yeşil soğan mahsullerinde herhangi bir verim kaybı yaşamayan çiftçiler, yılın ilk tarım ürünü yeşil soğanda yakaladıkları verimliliği diğer mahsullerde de bekliyorlar. 2008 yılının çiftçiler açısından kötü geçmesinin ardından tüm umutlarını bağlandığı 2009 yılında yaşanan verimlilik ve para eden mahsuller çiftçilerin yüzlerini güldürüyor. Üzümlü ilçesinde tarlalardan toplanan yeşil soğanlar kamyonlarla çevre illerin sebze hallerine götürülerek yurdun dört bir yanına pazarlanıyor. Çiftçiler yeşil soğan mahsulünü özellikle Erzurum sebze haline götürmeyi tercih ediyorlar. Tarlalardan toplanan yeşil soğan sebze halinde toptan kilogram fiyatı 80 Kuruş ile 1 TL. arasında alıcı bulurken bu fiyat market ve satış yerlerinde 2 TL. kadar çıkıyor. başladık.

Erzincan merkez ve çevresinde ki tarım alanlarında çiftçiler 2009 yılının ilk mahsulü olan yeşil soğanı toplamaya başladı

Kurumumuz tapu gibi sağlam..

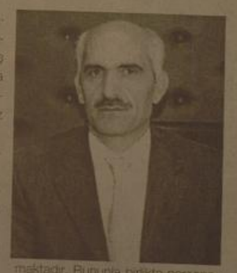

1'den devam

Kurumumuz bu görevi yerine hakkıyla getirmiş, halk arasında "Tapu gibi sağlam" deyiminin yerleşmesini sağlamıştır.

Son beş yıl içerisinde gayrimenkule yönelik yatırımların artması ile hizmet verdiğimiz vatandaş sayısı yaklaşık 20 milyona ulaşmış, tapu işlem sayısındaki artışa rağmen personelde yaklaşık %10 artış olmuş ve çalışanlarımız üzerinde beş yıl öncesine göre işlem hacmi iki kat artmıştır.

Çalışanlarımız yoğun ve özverili çalışmayla zor şartlarda üzerlerine düşen görevleri en iyi şekilde yapma gayreti ve azmi içindedir. Personelimiz Tapu ve Kadastro hizmetlerinin yerine getirilmesi ile birlikte, Genel Müdürlüğümüzün yürütlüğü projeleri de çok başarılı bir şekilde yerine getirmektedir.

Tapu ve Kadastro Genel Müdürlüğümüz dünya standartlarına uygun hizmet sunmak amacıyla başlatmış olduğu projelerin tamamını hayata geçirme çalışmalarını hızla sürdürmektedir.

Genel Müdürlüğümüz tarafından hizmetlerin etkin, doğru, yerinde, zamanında, hızlı ve güvenilir bir şekilde sunulması, şeffaflığın arttırılması, bilgiye erişimin ve denetimin kolaylaştırılması, hizmetlerin kalitelli bir şekilde sunulması, vatandaşların hakkaniyet esaslarına uygun hizmet alması ve vatandaş memnuniyetinin arttırılması amacına yönelik projelerimiz ve yasal düzenlemelerimiz ile ilgili çalışmalarımız devam etmektedir.

2009 yılı içerisinde Ülke kadastrosunun tamamı bitirmiş olacaktır.

Ülke genelinde mülkiyet bilgilerinin bilgisayar ortamına aktarılarak her türlü sorgulamanın yapılabilmesini amaçlayan Tapu ve Kadastro Bilgi Sistemi Projesi (TAKBIS) tamamlanarak yaygınlaştırma faaliyetlerine hızla devam edilmektedir.

Projenin tamamlanması ile mal varlığı araştırmaları, ülke genelinde gerçek zamanda yapılarak kara paranın aklanması ve vergi denetimi gibi konularda etkin bir araştırma ortamı sağlanacak, yerel yönetimlere ve mülkiyet bilgilerine ihtiyaç duyan tüm kamu kurumlarına elektronik olarak bilgi akışı mümkün olabilecektir.

Son yıllarda Tapu Sicil Müdürlüklerinde işlem hacmi devamlı olarak artmakta, personelimizin kapasiteleri üzerinde işlem gerçekleştirmeleri sonucu hata yapma riski de artmaktadır. İlgili kanunlar gereğince hata yapan ve zarara sebebiyet veren personele, ölümü halinde ise mirasçılarına tazminat davaları açılmaktadır. Bununla birlikte personelimiz hizmeti aksatmamak adına fedakârca çalışmalarını sürdürmektedir.

Tapu işlemlerinin gerçekleştirilmesi sırasında yaşanan olumsuzluklar ve sorunlar ile ilgili olarak toplumsal duyarlığın arttırılması amacıyla Alo-Tapu Kadastro Hattı uygulamasına devam edilmektedir. Bu suretle vatandaşların bilgilendirilmesi sağlanmakta ve şikayetleri değerlendirilerek anında sonuçlandırmaktadır. Bu nedenle tapu dairelerine müracaat eden iş sahiplerinin de etik olmayan davranışlarda bulunmamaları konusunda bilinçlendirilmesi önem taşımaktadır. Basın ve yayın kuruluşlarının toplumsal duyarlılık hususunda sağladıkları katkıyı arttırmalarını da önemle bekliyoruz.

Erzurum'da Altıntepe anlatıldı

1'den devam

Atatürk Üniversitesi Arkeoloji bölümü düzenlenen panelle kutlandı. Konuşmalar, çeşitli bölgelerde yapılan kazıları fotoğraflarla anlattı.

Müzeler Haftası ve Arkeoloji Ayı sebebiyle Atatürk Üniversitesi Kültür Merkezi Mavi Salonda paneller düzenlendi. Arkeoloji bölümü öğretim üyelerinin izlediği panelde Atatürk Üniversitesi Edebiyat Fakültesi Arkeoloji Bölümü Öğretim Üyelerinden Prof. Dr. Mehmet Karaosmanoğlu, Prof. Dr. Cevat Başaran, Doç. Dr. Korkmaz Meral ve Doç. Dr. Ali Yalçın Tavukçu, tarihi kazılar hakkında bilgi verdiler.

Erzincan Altıntepe kazı çalışmalarını anlatan, Prof. Dr. Mehmet Karaosmanoğlu, kazı çalışmaları sonucunda ortaya çıkan eserlerin Urartular döneminde yapıldığını ve Bizanslar döneminde de kullanıldığını söyledi.

Gerçekleştirdikleri kazılarda buldukları yapıtları, tarihi mekanları ve bu mekanların planlarını slaytlar şeklinde anlatan Karaosmanoğlu, şunları kaydetti:

"Kazı sonucunda bulduğumuz kanalizasyon sistemleri doğuya ve batıya devam ediyordu, bu çalışmayı 2008 yılı içinde tamamlamayı planlıyorduk, fakat paramız yeterli olmadığı için çalışmamız yarım kaldı. Tarihi kalıntıların üzerini temizleyerek tarihi ortaya çıkardık. Açık hava tapınım alanları bulduk ve buraların ölçüm ve tadilat çalışmalarını gerçekleştirdik."

Perion 2008 kazıları sezon çalışma alanları hakkında bilgi veren Prof. Dr. Cevat Başaran, 4 katlı bloklar şeklinde tarihi eserler bulduklarını belirtti. Başaran, mezarların içinde tarihi kaplar bulduklarını, bu kapların ölü gömme törenleriyle ilişkili olduğunu ve ölülerin hediyelerliye birlikte gömüldüklerini ifade etti.

Çilek hasatı başlıyor...

Yakup Bakar

Uz. aylarının vazgeçilmez meyvelerinden olan çilek Üzümlü ilçesinde gelecek haftadan itibaren hasat edilmeye başlanacak. Hasat edilecek olan çileklerin büyük çoğunluğu Erzincan ve çevre illerine sevk edildiğini belirten çilek üreticileri, son yıllarda fiyatların ucuz olması sebebiyle büyük sıkıntı çektiklerini söylüyorlar. 4 yıldır Üzümlü'de çilek yetiştiriciliği yapan Hasan Canbaba, geçen yıl yağan zamansız kar sebebiyle çileklerinin telef olduğunu ifade etti. Borçlarını bu yıl hasat edecekleri çilek ve diğer mahsullere bağladıklarını söyleyen Canbaba, mazot ve gübre fiyatlarının pahalı olmasının maliyeti arttırdığını, fiyat yönünden çiftçilerin desteklenmesini istedi. Çileğin bakımının son derece zor olduğuna dikkat çeken Canbaba, geçen yıl yağan karın bütün planlarını alt üst ettiğini, bu yıl böyle bir afatle karşılaşmamak istediklerini dile getirdi.

doğu
Günlük Haber Yorum Aktüelite Gazetesi
Kılıçoğlu Yazıcıoğlu Cad. No: 57 ERZİNCAN
Tel. Faks : 224 24 25-26
e-mail : info@dogugazetesi.com

Sahibi: H. İbrahim Özdemir
Yazı İşleri Müdürü: Naim Çakır

Ermat Ofset
V. Recep Yazıcıoğlu Cad. No: 57
ERZİNCAN
Tel: 224 24 25 -26

e-mail: ermatofset@yahoo.com
Abone:

Yıllık	60.00 TL
6 Aylık	30.00 TL
Aylık	6.0 TL

Şehir Dışına PTT masrafı ilave edilir.

İlan tarifesi

Resmi İlan Sütunu/cm	6.00 TL
Genel Kurul İlanları	45.00 TL
Özel İlan, Reklam/cm	1.50 TL
Zayi	10.00 TL
Tez ik - Başsağlığı	30.00 TL
Güz - Geçmiş Gazete	50 Kr

günün takvimi
22 Mayıs
2009 Cuma
SAYI: 9561

Yönetimin bahanesi hazır

Erzincanspor 40 yıllık tarihinin en kötü dönemini yaşarken başkan Ziya Alp Gülan suçu kongre tarihini geç alan eski yönetime attı

Faruk Canbaba

Türkiye profesyonel futbol liglerinde 40 yıldır mücade le eden Erzincanspor, artık amatör kümede mücade edecek.

Erzincanspor, dönemin belediye başkanı Nedim Ma radoğlu öncülüğünde, 25 Şubat 1968 yılında kurulma nın ardından, 20 Haziran 1969 tarihinde yapılan ha maçları sonucunda, Türkiye Üçüncü Futbol Ligi'nde mü cadele etme hakkını kazandı.

O günden bu yana aralıksız 40 yıl profesyonel ligler mücadele eden Erzincanspor, deplasmanda oynadı Sürmenespor maçını 2-1 kazanmasına rağmen, Üniv por'un Gümüşhanespor'u 3-0 yenmesiyle birlikte, am tör kümeye düştü.

ERZİNCAN DEPREMİ VE TRAFİK KAZASI DÜŞÜ MEYİ BAŞARAMADI

Kırmızı siyahlı ekip, tarihindeki en parlak sezonu 1997-1998 sezonunda Talip Kaban başkanlığında yaşa ken, birinci lig şansını Sakaryaspor'la yaptığı play-off m çını kaybederek yitirmişti. Erzincanspor tarihinde üzücü olay dikkati çekiyor. Doğu ekibi, Oğuz Üzü başkanlığı döneminde, zor şartlarda lig maçlarını sürdü rürken, 13 Mart

1992'de yaşanan Erzincan depremiyle birlikte üçü ligde hakları dondurulmuş ve bir sonraki sezon üçüncü ligde mücadelesini sürdürmüştü.

1996-1997 sezonunda, Talip Kaban başkanlığında Şubat 1997 tarihinde yönetici ve futbolcuların bulunduğu otobüsün trafik kazası geçirmesiydi.

Futbolcular Cumhur Alan ve Vedat Çimen ile yönetici lerden Cengiz Özker'in öldüğü kazada yönetici Necmi Buyruk ve futbolculardan Email ile Tolga ne ağır yaralanması sonrası Erzincanspor'un ikinci ligdeki hakkı nı dondurulmuş ve sonraki sezon lige kaldığı yerden devam etmişti.

KULÜP BAŞKANI TOPU ESKİ YÖNETİME ATTI

Kulüp başkanı Ziya Alp Gülan, takımın 40 yıl sonra amatör kümede mücadele edecek olmasının kendisini çok üzdüğünü belirterek, küme düşmelerinde en önemli nedenin, sezon içerisinde kongre kararının alınması olduğunu söyledi.

Devre arasında yapılan transferlerden de istenen sonu mı alamadıklarını anlatan Gülan, şunları kaydetti: "Asıl küme düşmemizin en önemli etkenlerinden birisi de Ayrıca Karadeniz grubu çok zorlu bir grup. Burada elde ettiğimiz neticeleri alamadık. Böyle olmasını biz de istemezdik. Tüm Erzincan halkından özür diliyoruz. Yönetim kurulu olarak bir toplantı yapacağız. Devam edip etmeme kararımızı bundan sonra vereceğiz. Devam eden projelerimiz var. Bunları bitirmeye çalışacağız."

Gülan ayrıca, gruplarında Ünyespor'la Bulancak arasında 2008 Aralık ayında yapılan maçın Futbol Federasyonu Disiplin Kurulu'nda olduğunu belirterek, bu nan çıkacak kararı merakla beklediklerini ifade etti.

Erzincan Ticaret ve Sanayi Odası (ETSO) Başkanı Ergin Yalvaç ise Erzincanspor'un kentin tanıtımında önemli bir payı bulunduğuna dikkat çekerek, "Yeniden profesyonel ligde çıkmak için herkese iş düşüyor. Sonuçta Erzincanspor kentin takımıdır" diye konuştu. Bir ide futbol ligi varsa o ilin futbol takımının da başarılı olduğunu" değinen Yalvaç, Erzincan'da futbola az ilgi olduğunu takıma yeterli desteğin verilmediğini kaydetti.

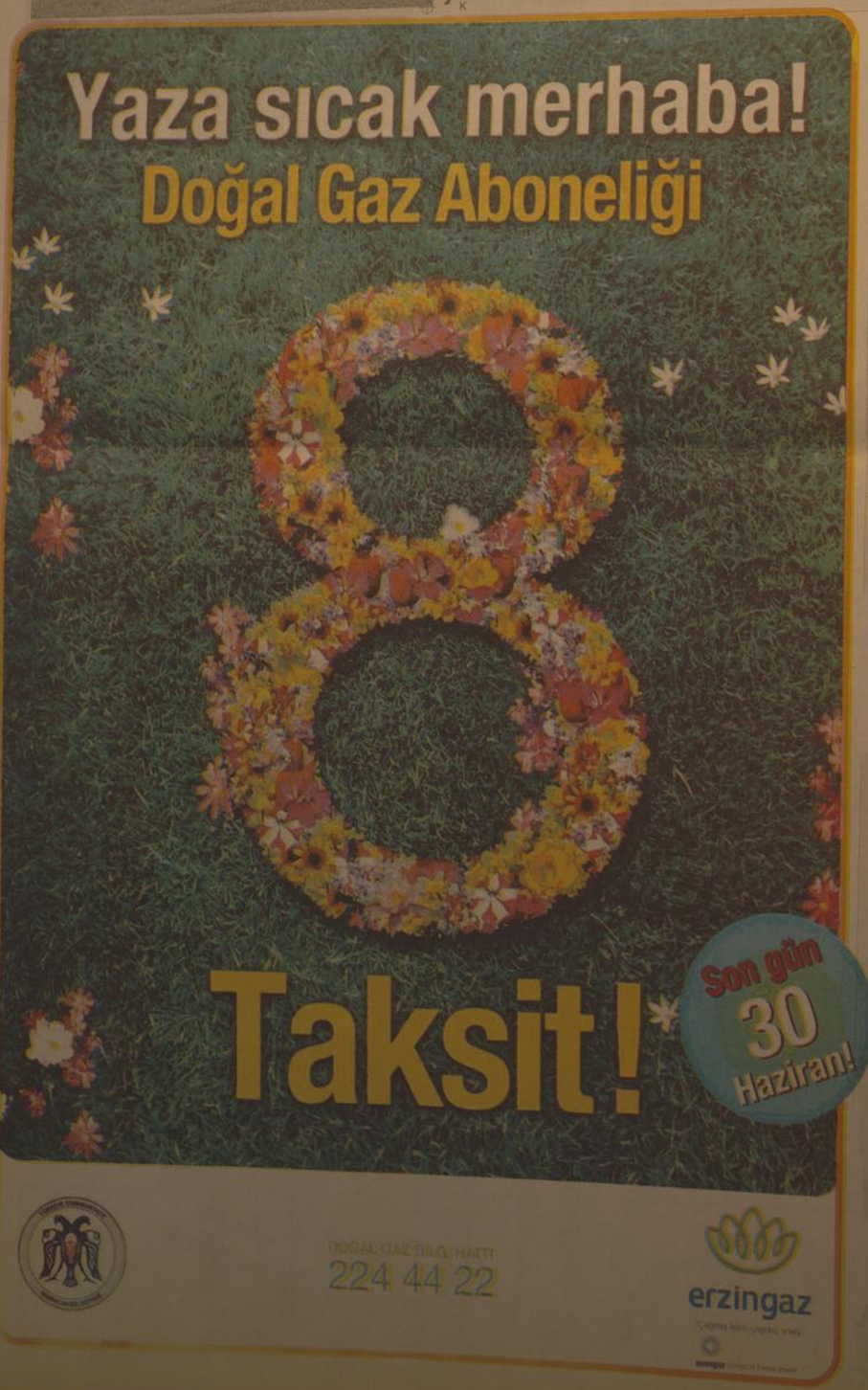

Refahiyeli kadınlara anlamlı ziyaret

Karasu'da can pazarı..

Altınbaşak beldesinde, hayvanlarını otlatmak için Karasu Nehri'ni aşmak zorunda kalan vatandaşlar ve sürü büyük zorluklar yaşıyor. Karasu Nehri'nin coştuğu şu günlerde hayvanlar suyu geçebilmek için canla başla mücadele ediyor 5'te

29 yıl
doğu
ERZİNCAN'IN GÜNLÜK HABER YORUM AKTUALİTE GAZETESİ
23 MAYIS 2009 CUMARTESİ YIL: 29 SAYI: 9562 FİYATI: 25 YKr

Tercan'da kaza: 1 ölü

Uzun yıllardır taksicilik yapan 3 çocuk babası taksici Mahmut Aksaç (65) Tercan'da gece saatlerinde Beşkaya köyünden dönerken kaza yaparak hayatını kaybetti 5'te

Madensuyu üretimi başladı

Erzincan Bögert maden suyu uzun bir aradan sonra belediyenin girişimleri ile yeniden üretime başladı. Erzincan halkı bu yaz, Erzincan Madensuyu içecek

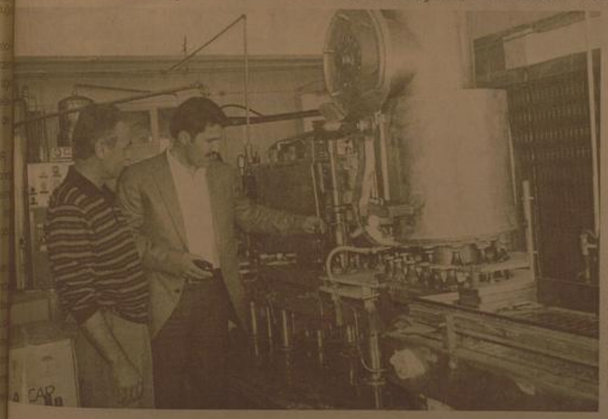

Kemal Arduç

İşletme hakkı Erzincan Belediyesine ait olan Erzincan Madensuyu uzun bir aradan sora yeniden üretimeye başlandı. Tesiste bir inceleme yapan Erzincan Belediye Başkanı Yüksel Çakır, madensuyuna büyük yatırımlar yapılacağını söyledi. Uzun zaman sonra yeniden imalata başlayan Erzincan Madensuyunun çok lezzetli ve hemşehrilerimiz tarafından aranan bir su olduğunu belirten Çakır şöyle devam etti: Yatırımımız, bu alanda toplamda 10 milyon dolarlık bir orta vade yatırım hedefi koymuştur. 5'te

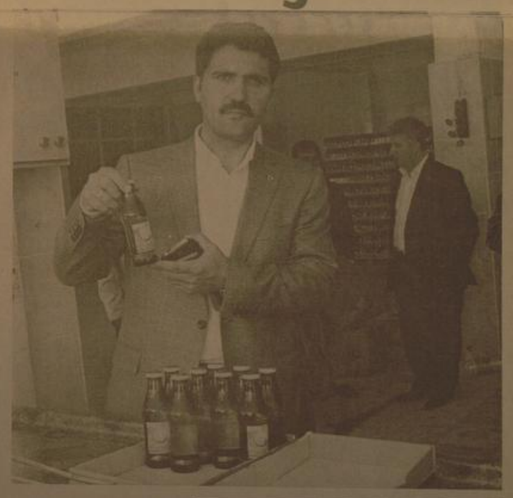

Çiftçinin ürününden beklentisi kalmadı

Koca karı ilaçları revaçta

Yaklaşan yaz aylarında çeşitli hastalıklardan korunmak yada zayıflamak için insanların yoğun şekilde şifalı otlara başvurdukları bildirildi 5'te

Yaz mevsiminin yaklaşmasıyla birlikte Erzincan'da üretimi yapılan tarım ürünlerinden birisi olan buğdayın artık üreticiye hiçbir karı olmuyor. Çiftçi zararına ış yapıyor 5'te

Erzincan Defterdarı Ali Aykaş, 2008 yılı gelir vergisi rekortmenlerini açıkladı.. 6'da

Vergi rekortmenleri açıkladı

Atık yağlar değerlendiriliyor

Sayfa 3'te

OBJEKTİF
Şefik ARAS

ESKİ TEKEL BİNALARI VE ÜNİVERSİTEMİZ

Yazısı Sayfa 3'te

Tarihten Sayfalar

Sırpsındığı Savaşı

Hacı İLBEY, savaş yıldızı, yerden her türlü vazifeyi en mükemmel bir şekilde başarıyla sonuçlandırarak, zekâsı üstün, cüretli bir komutandı.

HACI İLBEY 'N BULDUĞU ÇARE VE ALDIĞI VAZİFE:

Hacı İlbey; Lala Şahin Paşa'dan, düşmanın son durumunu keşfetme görevi istedi. Bulduğu bu çare ile düşmanın son durumunu, kuvvetini ve neler yapabileceğini öğrenecekti. Düşman kuvvetleri farkına varır ve karşı koyarsa, oyalayıcı savaşlar vererek, onları geciktirecek ve ayrı zamanda büyük kuvvetlerin öğrenecekti. Hâ?cı İLBEY'in kuvvetlerin Osmanlıların kurdukları daimi ordu yerine tam churmadığı birlaıdaydı. Elde (Gazi Devişi) adı verilen gönü?lü birlıkler vardı. İşte Hacı İlbey 'in kuvvetleri bunlardandı. Bu kuvvetler atlı ıslıer. Bu güne kadar yapılan bütün savaşlarda görev almışlar, yetişmiş, pişmiş kudretli savaşçılardı.

Lala Şahin Paşa her haberi kıymetlendiriyor ve öğrendiklerini günü gününe 1.Murat'a iletiyordu. Tehlikenin büyüklüğünü anlatı?yor ve yardım istiyordu. 1.Murat ise; düşmanın bu kadar çabuk ve kesin hareketine ihtimal vermiyor. Lala Şahin Paşa'nın durumu abarttığını sanıyordu. Rumeli'nin ve bilhassa Çanakkale boğazının emniyeti için Bigıa Kalesinin de ele geçirilmesini tercih ediyordu. İşte böyle bir durumda iken, Hacı İLBEY'İN düşmanı yakından ke?şif etme teklifini uygun ve yegâne çâre olarak gördü. 10.000 kadar kuvvetiyle Hacı İlbey keşif görevine memur etti. Kuvvetler Çir?men genel yönünde harekete geçirildi.

HACI İLBEY AKINCI KUVVETLERİNİN SIRP SINDIĞI HAREKÂTI (1364):

Hacı İLBEY'in Akıncıları, Edirne'de, Meriç'in batısından Ma?riç vadisi boyunca kuzey batıya doğru yürüyüşe geçirildi. Yürüyüş sessizlik içinde akşama kadar devam etti. Gruba yakın ÇIR?MEN'e yaklaştı. Bu sırada Çirmen bölgesine sürülen kâşif kol?larından haberler gelmeğe başladı. İnanılmaz haberlerdi. Düşman kuvvetleri hıç bir emniyet tedbir almadan ordugâhına yerleşmişler?di.

Devamı Var

Sağlık ve Hastalıklar

Gözlük alırken dikkat !

UVR yanı ultraviyole, UV-A, UV-B, UV-C olarak üçe ayrılır. UV-A bronzlaşmayı sağlayan ve solaryum salonlarında kullanılan dalga boyudur. UV-B de yine bronzlaşmayı sağlayan ancak daha ağrılı, daha derin yanıklara yol açan dalgadır. Uzun süreli kalınırsa cilt kanserleri oluşur. UV-C ise daha çok laboratuvar ortamında kullanılan, normal şartlarda atmosfer tarafından bloke edilerek yeryüzüne ulaşamayan mikrop öldürücü dalga boyudur." Kalıcı hasar da olabilir Prof. Dr. Alimgil, ultraviyole ışınlarının göze genellikle zarar olarak ortaya çıkan etkileri olduğunu belirterek bu etkilen şöyle sıralıyor: "Gözün dış şeffaf bölümü olan kornea ve gözün merceği olan lens gibi gözün şeffaf ortamlarından ultraviole geçer. UV-B ve UV-C korneada kurumaya bağlı keratit (kornea enfeksiyonu) yapabilir.

Batma, kaşıntı, yanma, kanlanma görülür. Konjuktiva dediğimiz saydam tabakada uzun süreli UV'ye maruz kalınma sonucunda pterigium ve pinguesquela dediğimiz kalınlaşmalar görülür. Bu oluşumlar gözün beyaz zarında sarımsı, kahverengimsi nokta veya lekeler olarak izlenir. Birçok klinik gözlerde göre uzun süreli güneş ışınlarına maruz kalmanın katarakt oluşumuna etkisi olduğu iddia edilir.

Devamı Var

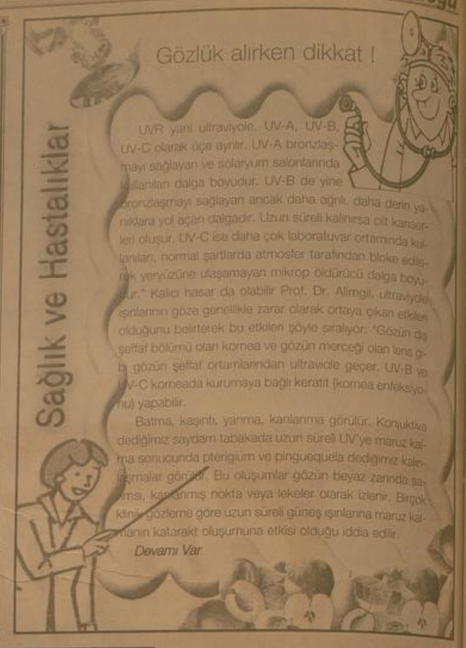

Komik Fotoğraflar

bugün ne pişirsem'

BAKLAVA

3 Adet Yumurta
4 Çorba Kaşığı Yoğurt
1 Çay Bardağı Zeytinyağı
1/2 Limon Suyu
1/2 Çay Bardağı Su
Alabildiği Kadar Un
İçine: Dövülmüş Ceviz
Serbet İçin:
4 Su Bardağı Şeker
3.5 Su Bardağı Su
1/4 Limon

Bakalımı şerbetini hazırlayalım.Bunun için şeker,su ve çeyrek limonu kaynatalım ve bekletelim.Yoğurt,zeytinyağı, iron suyu ve tuzu bir kabın içinde karıştıralım.

Yumurtaları içine kırıp,unu azar azar ilave ederek pofaçla hamuru yumuşatıncaya bir hamur elde edelim. Hamurdan büyük parçalar koparlarak 20 adet beze yapalım.Bezelerin üzerine nemli bir bez örtüp 20 dk dinlendirelim.Ik 10 bezeyi ayrı ayrı hafiçe unlanmış zamanda servis tabağı büyüklüğünde açalım.Aralarına ngazca serpenek üzerine koyalım. Cevizleri ince ince kıralım.4 yumurta bolca yağlanmış bir tepsiye alıp,her 4 yumurta bir dövülmüş ceviz serpeçlem.Kalan 10 bezeyi de açalım.

Onları da yine aralarına ceviz serpenek tepsiye alalım.Bu arada margarini kızdıralım. Tepsideki hamuru baklava dilimi şeklinde kesecek.Üzerine iyice kızdırılmış margarini gezdirelim.(margarin asla ek olmamalı) Tepsiyi önceden ısıtmış 200 dereceldeki fırına sürelim. Bakıldıkça üzerinden altın sarısı renk alana dek pişirelim. Şerbeti dökün.

Aklıma Gelmişken

Bir İngiliz doktor diyor ki:
-Tıp bilimi bizde öyle ilerledi ki, biz bir adamın beynini alırız ve başkasına koyarız ve onu altı haftada iş arayacak hale getiriz. Alman doktor diyor ki:-Bu hiçbir şey değil, biz bir adamın beynini çıkarırız ve başkasına koyarız ve onu dört haftada savaşa hazır hale getiriz.
Amerikalı doktor da diyor ki:
-Beyler siz çok geridesiniz. Biz Teksas'tan bir beyinsizi aldık ve beyaz saraya koyduk. Şimdi ülkenin yansı iş arıyor, yansı da savaşa hazırlanıyor.

güldürmece

ŞİİR GEZGİNİ

AMAN

Kaybolur hayatın tarifsiz ahengi,
Zaman bir tablodur,düşer duvarlardan
Düşüncemi aşan gizli bir mimari
Yükselir sonsuzluk manzaralarına

Yaslasam başımı hatıralarıma
Bir şahdamar gibi vuruyor hayaller
Vuslat bilemem ki hangi rüyalarda
Ayrılıktan şimdi üşür durureller

Bir yağmur sonrası gurbetinde akşam
Ruhumun dinmeyen veda metneleri
Ağarmış saçımda eskiyen şu zaman
Sonsuza dökülen gizemli bir nehir

Bir terennüm olur ah dudaklarımda
Gönlümde vuslatı sürükleyen hicran
Rüzgardır içimi körükleyen sevdan
Bir yağmur sonrası gurbetinde akşam

Eşref Ziya Terzi

Ağlama karanfil

Beni de ağlatma, sil gözyaşlarını...
Yeşerecek sevdan kutlu tohumlarla
Körpe dudaklarda

Aldırma söylenen o sözlere
Sen dağıt etrafa mis kokunu
Umudu, sevgiyi, özlemlerini
Ve hasretleri

Susadım karanfil
Çöllerde kavrulan kurumuş toprak gibi
Çiçekler vurulmuş yemyeşil gövdene
Bir yağmur ağlığe hasret...

Eşref Ziya Terzi

Kıssadan Hisseler...

EĞRİ MİNARE

Süleymaniye Camiinin inşaatı tamamlanmış, ibadete açılacağı gün ilan edilmişti O gün gelince İstanbul'un her yanından insanlar bu eşsiz eserin açılışında bulunmak için şehrin bu noktasına akın etmişti.

Herkes hayranlıkla bu Türk mucizesini seyrediyordu Fakat bunlar arasında bulu nan bir çocuk, "Aaa şu minareye bakın nasıl eğri!" diye bağırıyordu Herkes de bakıyordu ama bir eğrilik görmüyordu

Çocuğun minarelerden biri için eğri dediği Mimar Sinan'a kadar ulaştı Koca mimar hemen çocuğun yanına gıktı ve ona. "Yavrum hangi minare eğri göster bana" dedi Çocuk da "İşte şu" diye minarelerden birini gösterdi Mimar Sinan hemen adamlarınıtopladı Uzun halatları birbirine ekletip minareye bağlattı "Çekin yukarı doğru!" diye çektirmeye başladı Çocuğa da, "Oğlum, bak bu minareyi doğrultuyorum, sen dikkat et, dosdoğru olunca haber ver" dedi Adamlar gerçekten düzelttiyormuş gibi çekiyorlardı Çocuk bir süre sonra, "Tamam, minare doğruldu" diye bağırdı İşçiler çekme işini bırakıp halatları çözdüler Bağından beri olaya tanık olan Sinan'ın ustalarından biri herkesin kafasını kurcalayan soruyu Mimar Sinan'a yöneltti:

- Ulu mimarbaşımız, sen herkesten iyi biliyorsun ki, minarede eğrilik falan yok O halde niçin düzeltmeye kalkıştın?

Mimar Sinan'ın cevapı insaflı, anlayışlı, hoşgörünün simgesi idi:

- Ben bilmez miyim minarede eğrilik olmadığını Ama çocuğun kafasındaki "minare eğri" intibarını da öyle bırakamazdım Bu yönteme başvurdum ki çocuğun kafasındaki "eğri" kanaati silinsin Yoksa her yerde çocuk akıllıca minarenin eğri olduğunu söyler, sonra gerçekten eğri olduğu şeklinde bir inanç yayılırdı

GURURA KARŞI İLAÇ

Halife Hz. Ömer bir gün kırbasını (su tulumu, su kabı) sırtına yüklenmiş. Medine'nin en kalabalık sokaklarında dolaşıyordu.

Devamı Var

Karikatür

BİLİMTEKNOLOJİ

Milyonlar kazandıran saçma fikirler...

- Sonrasında şekilleri değişen, sürekli artan, firmaların promosyon malzemesi olarak dağıtmaya başladığı bu topaz Wall'a 1998 yılında 1.15 milyon dolar kazandırdı. Peki, bu paraları kazanmak için yapılması gerekenler neler?

Ünlü Investor's Digest dergisi, bu konuda şu önerilerde bulunuyor:

- İçine girdiğiniz sektörü öğrenmeye çalışın. Eğer fikrinize para yatıracak tanıdığınız yoksa risk sermayesi şirketlerini deneyin ya da dernekler ve sivil toplum kuruluşları aracılığıyla çevre edinmeye çalışın.

- İyi ve yaratıcı bir fikir bulmak için güncel hayatınızda en çok eksikliğini hissettiğiniz şeyleri bulmaya çalışın. Örneğin bir anneyseniz, çocuğunuzun iç duyduğu şeylerdir. *Devamı Var*

- Anne olarak kendi aradığınız ama bulamadığınız şeyleri, küçük detayları dikkate alın. Hayatınızı kolaylaştıracak küçük ve basit çözümler üzerinde durun.

- Bulduğunuz fikirlerin, insanların para harcayabileceği şeyler olmasına dikkat edin. Bulduğunuz şeyin pratik olmasının insanlarda satın alma güdüsü yaratacağının garantisi olmadığını unutmayın.

- İşin pazarlama tarafında ise şu kilit soruları sormayı unutmayın:

Devamı Var

Atık yağlar değerlendiriliyor

Erzincan Çevre ve Orman İl Müdürlüğü tarafından son üç yılda il genelindeki sanayi işletmelerinden, fabrikalardan, resmi kurum ve kuruluşlardan 82 ton tehlikeli atıklar statüsünde bulunan atık motor yağı toplatıldı

Erzincan Çevre ve Orman İl Müdürlüğü il genelinde başlattığı atık yağ toplama çalışması devam ediyor. Erzincan Çevre ve Orman İl Müdürlüğünden edindiğimiz bilgide; Erzincan'da 2005 yılında başlanan uygulama kapsamında ilk etapta 3 işletmenin atık yağ üretiosi olarak tespit edilerek bu rakamın 40'a ulaştığı kaydedildi. Erzincan'da bugüne kadar 40 işletmenin atık yağ ürettiğinin Çevre ve Orman İl Müdürlüğü denetim ekiplerince tespit edildiği söylendi. Bu konudaki çalışmaların yoğun bir şekilde devam ettiğini vurgulayan Çevre ve Orman İl Müdürlüğü yetkilileri,"

Son 3-4 yıl içinde 100 tona yakın atık motor yağı Petrolcüler Derneği (Per-Der)'ne bağlı firmaların lisanslı araçlarıyla toplanmıştır. Bu atık motor yağları baza gazı filtresi olan Çevre ve Orman Bakanlığı'ndan izinli İzay-Daş ile çimento fabrikalarında ilave yakıt olarak değerlendirilmektedir" denildi.

Erzincan Çevre ve Orman İl Müdürlüğü tarafından atık yağ üreticilerinin denetimlerinin sürdürüldüğünü ifade dene yetkililer," Çevre ve Orman Bakanlığının izin vermiş olduğu 16 adet 'Atık Motor Yağ Geri Kazanım Firmaları'nda geri dönüşümü yapılmakta ve yeniden ürün olarak karşımıza geri dönmektedir. 2.ve 3. kategorideki yağlarda yine bakanlığın lisans vermiş olduğu 24 adet 'Tehlikeli ve Özel Atıkları İlave Yakıt Olarak Kullanan firmalara gönderilmekte. Lisanslı araçlarla taşınan bu atık yağlar Klinik ve Tehlikeli Atık Yakmak ve Enerji Üretim Tesisi olan İzay-Daş'a gönderilmektedir.

Bu yağların taşınmasıyla halkın yanık yağ dediği atık yağın sanayide yakılması engellenmekte ve hava kirliliği de önlenmektedir. Bir litre atık yağın 1 milyon litre suyu kirlettiği düşünecek olursak atık yağıların usulüne uygun olarak ayrı ayrı toplanmasının, taşınmasının ve bertaraf edilmesinin ne derece önemli olduğu anlaşılmaktadır" diye konuştular.

ESKİ TEKEL BİNALARI VE ÜNİVERSİTEMİZ

Tekel'in özelleştirilmesi sırasında, Erzincan'daki Tekel binasının Üniversiteye verilmesi girişimleri oldu. Bir yandan milletvekilleri, diğer yandan Valilik ilgili mercilere başvurdu.

Ekim 2005 tarihinde zamanın Erzincan Valisi Refik Aslan Öztürk bir açıklama yaptı. Ve binaların Üniversiteye devrinin sözünün alındığını bildirdi. Konu ile ilgili gelişmeler ve Valinin açıklaması basında yer aldı. Ve zaman sonra, istek gerçekleşti.. Tekel binaları Üniversiteye devredildi.

Sözü edilen girişimler sırasında; Şehrin en merkezi yerinde, ana cadde üzerinde bulunan binaların, Rektörlük binası yapılması gündemdeydi. Erzincan Üniversitesi açıldıktan sonra, planlanan yeni fiziki gelişmeler çerçevesinde, binaların gerekli düzenlemeler yapılarak, Üniversite bünyesindeki birimlerin kullanımına ayrılması uygun görüldü.

Erzincan Üniversitesinin; Rektör Prof. Dr. Erdoğan Büyükkasap'ın girişimleri ve sayın Bakan Binali Yıldırım'la, milletvekillerinin, hayırsever hemşehrilerimizin verdiği destek sayesinde, yeni kampüs alanları, binalar ve tesislere kavuşmakta olduğu biliniyor.

Sanırız bu gelişmeler göz önüne alınarak, eski Tekel binaları ve bulunduğu alanda yeni düzenlemeler yapıldı. Ve buraya; Erzincan Üniversitesi Güzel Sanatlar Bölümü.. Rektörlük Sanat Galerisi ile proje koordinasyon ve eğitim merkezi bölümü yerleştirildi.

Objektif

Şefik ARAS

Rektörlük Sanat Galerisi, önceki gün, Üniversitenin sanat etkinlikleri kapsamında düzenlenen Aslıhan Erguder'in "Kilim Tasarımları" sergisi ile birlikte açılmış oldu. Sergide; en eski dokuma türlerinden biri olan kilimin, çeşitli renk ve desenlerde ve değişik dokuma tekniğiyle üretilmiş, çeşitli yörelerin özelliğini taşıyan kilimler sergilenmişti. Kültürümüzün bir parçası olan dokumalar ilgiyle izlendi.

Yeni gelmişken; Tekel'e ait binaların, Erzincan Üniversitesi bünyesinde bulunan birimlerden, Güzel sanatlar eğitimi bölümüne verilmiş olmasıda isabetli oldu..

Şehir merkezindeki binalarda yapılacak etkinliklere, şehir halkının daha kolay ulaşacağı ve ilgi duyacağı kabul edilecektir.. Başka bir deyişle Üniversitenin şehirle ve halkıyla daha içiçe olması, daha sıcak ilişkilerin meydana gelmesinde, bu düzenlemenin katkısı olacaktır, diye düşünmekteyiz...

Aile büyükleri streslerini çocuklara yansıtmamalı

Okul çağındaki çocukların psikolojik gelişimlerinin sağlıklı şekilde gerçekleşmesi için anne ve babalara büyük görevler düşüyor, anne ve babaların iş ortamlarındaki streslerini evlerine yansıtmaları, çocuklarda ciddi psikolojik sorunlara yol açıyor

Ailede, stres kaynaklarına karşı anne ve babanın birlikte mücadele etmesi gerektiğini kaydeden Uzmanlar, şöyle devam ettiler: "Stresin evi yansıtılması durumunda çocuklarda okul başarısında düşüş, arkadaş ilişkilerinde sorun, sosyal aktivitelere karşı ilgisizlik, cesaret azalması, çabuk sinirlenme, içe kapanma, sessizlik ve sakınlık gibi psikolojik sorunlar ortaya çıkıyor. Uzmanlar tarafından yapılan açıklamada okul çağındaki çocukların psikolojik gelişimlerinin sağlıklı şekilde gerçekleşebilmesi için anne ve babalara büyük görevler düştüğünü belirtti. Özellikle anne ve babanın çalıştığı ailelerdeki olumsuzlukların çocukların psikolojilerini olumsuz etkilediğine dikkati çeken Uzmanlar, şunları söyledi: "Çocukların hayata hazırlanmasında ve yetişmesinde birinci basamak olarak değerlendirilen çocukların psikolojisini, doğrudan etkilemektedir. Anne ve babaların iş ortamlarındaki streslerini evlerine yansıtmaları, çocuklarda ciddi psikolojik sorunlara yol açmaktadır. Ailenin yaşadıkları ayrılma; boşanma, ekonomik sıkıntılar, doğal afetler, taşınma, hastalıklar, bir yakının ölümü; ikinci evlilik, ikinci kardeş gibi stres durumlarından çocukları korumak, anne ve babaların birinci ödevlerdir. İş ortamında yaşanan stresin evi yansıtılmması da bu ödevlerin başında gelmektedir". Okul çağındaki çocukların çevrelerinde ve özellikle ailelerinde meydana gelen olumsuzluklara karşı daha duyarlı olduklarını ifade eden Uzmanlar, aile dışındaki stresi yansıtmanın da çocuklarda ciddi psikolojik sorunlara yol açtığını vurguladı.

Aile dışındaki stres etkenleriyle anne ve babanın birlikte mücadele etmesi gerektiğini kaydeden Uzmanlar, şöyle devam etti: "Stresin evi yansıtılması durumunda çocuklarda okul başarısında düşüş, arkadaş ilişkilerinde sorun, sosyal aktivitelere karşı ilgisizlik, cesaret azalması, çabuk sinirlenme, içe kapanma, sessizlik ve sakınlık gibi psikolojik sorunlar ortaya çıkmaktadır. Eğitimin ilk merkezi olan ailede; stres kaynaklarına karşı anne ve baba birlikte mücadele etmeli ve bu mücadele çocuğa hissettirmemelidir".

doğugazetesi.com.tr
Son Dakika, Siyaset, Ekonomi, Sağlık, Spor, Sanat, Tarım ve daha neler neler
Yaşananlardan haberiniz olsun diye

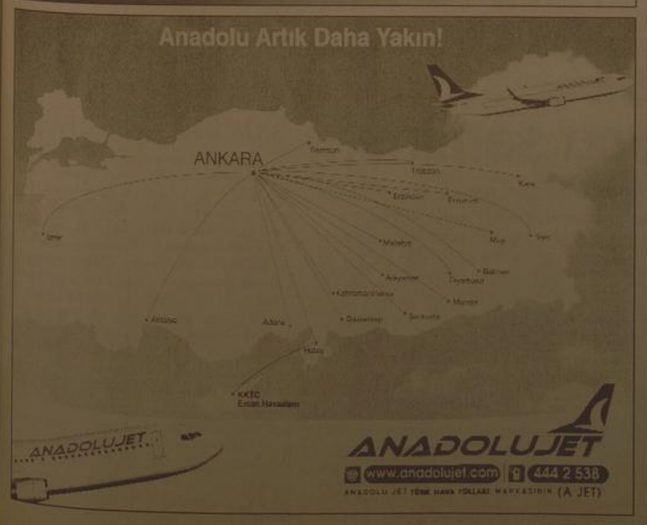

H. İbrahim Özdemir'in
"Eyvah"
adlı romanı Osmanlı dönemindeki Erzincan tarihine ışık tutuyor.
doğu yayınları
V. Recep Yazıcıoğlu Cad. No: 57 ERZİNCAN

İlan ve reklamlarınızı doğu Gazetesi'nde değerlendirin...
Tlf: 224 24 25 - 224 24 26

Devlet Bakanı Cevdet Yılmaz;

"Bölge için pozitif ayrımcılık var"

Devlet Bakanı Cevdet Yılmaz, "Cumhurbaşkanımız vatana ihanet dışında hiç bir şekilde yargılanamaz bir konumda. Bu şimdi sayın Abdullah Gül için olsun isterse başka birisi için olsun. O makam hepimizin ortak makamı. O makamın korunması gerekir" dedi.

Devlet Bakanı Cevdet Yılmaz, "Cumhurbaşkanımız vatana ihanet dışında hiç bir şekilde yargılanamaz bir konumda. Bu şimdi sayın Abdullah Gül için olsun isterse başka birisi için olsun. O makam hepimizin ortak makamı. O makamın korunması gerekir" dedi.Doğu İlleri Kalkınma Birliği (DOKAB) Meclis toplantısı için Elazığ'a gelecek olan Devlet Bakanı Cevdet Yılmaz ve beraberindeki 15 kişiyi taşıyan Türk Hava Yollarına ait Anadolu Jet uçağı teci bulunu nedeniyle Elazığ'a iniş yapamadı ve uçak Malatya'ya indi. Devlet Bakanı Cevdet Yılmaz, Malatya Valisi Halil İbrahim Daşöz'ü ziyaret ederek bir süre görüştü. Ziyaret esnasında basın mensuplarına açıklamalarda bulunan Bakan Yılmaz, bundan sonraki bölge ile ilgili programların Kalkınma Ajanslarınca yürütüleceğini belirterek, Türkiye'de İzmir ve Adana bölgesinde 2 tane pilot kalkınma Ajansı kurulduğunu ve 8 tanesi içinde Bakanlar Kurulu için karar çıktığını kaydetti. Yılmaz, geriye kalan 16 bölge içinde Kalkınma Ajansı'nın açılacağını söyledi. Bakan Yılmaz, Kurulacak Kalkınma ajanslarından birinin de Malatya, Elazığ, Bingöl ve Tunceli illerini kapsayacağını kaydetti.

BÖLGE İÇİN POZİTİF AYRIMCILIK VAR

Bakan Yılmaz şunları söyledi: "Yeterince gelişmemiş bölgelerdeki ön büyük problem nitelikli eleman tıkırtısıdır. Kalkınma Ajansları bu bölgenin akıl olacak. Bu bölgelerin potansiyellerini ortaya çıkarılmasında önemli rol oynayacaktır. Yine hem teknik ve hem de mali anlamda destekler sağlayacak. Çeşitli kesimlere. Bizim geleneksel idari yapımızla yapamadığımız bir takım projeleri yapma imkanımız olacak. Bölgesel kalkınma meselesine hükümet olarak önem veriyoruz. Kalkınma Ajansları ile hizmetler bir kat daha artacak. KÖYDES için bu bölge için 3-4 yılda verilen toplam kaynak 300 milyon TL'nin üzerinde. Nüfus olarak bakılmıyor bu bölge Türkiye'nin yüzde 2'sini oluşturuyor. Ama KÖYDES' de aldığı paya bakılmıyor yüzde 6 payı olmuş. Demek ki bir pozitif ayrımcılık var burada. Bir Bingöllü olarak bütün bu yörenin bir temsilcisi bir bakanı olarak kendisi görüyorum".

HAVA DURUMLARI KARIŞINCA

Bir gazetecinin, "Bölgede tozlu hava var. Ankara'da hava durumu nasıl" diye sorduğu soruyu cevaplandıran Bakan Yılmaz önce soruyu anlamayarak, "İyiydi doğrusu. Ankara'da bir problem yoktu. Türkiye büyük bir ülke tabii. Bir anda değişik yörelerde çok farklı hava koşulları yaşanabiliyor" dedi. Gazetecinin, "Efendim siyasi anlamda sormuştum" demesi üzerine ise Bakan Yılmaz, "Ankara'daki siyasi havayı mı soruyorsunuz? Ankara'daki siyasi hava, yani demokratik ülkelerde sürekli bir takım tartışmalar olur tabi.

Fakat Ankara'da hükümet ibbaşında. Yeni bir kabine var. Onun bir heyecanı var. Bürokrasinin biraz daha gayretle çalışmasına inanıyoruz. O yönde bir takım çalışmalar var. Ankara'da Meclisimiz çalışıyor. Yani olağanüstü bir durum görmüyorum doğrusu. Ama her demokratik ülkede olduğu gibi çeşitli tartışmalar var bir taraftan" şeklinde konuştu.

"BAŞBAKAN'IN KARARI ZAMANI GELİNCE YENİDEN TARTIŞILIR"

Devlet Bakanı Cevdet Yılmaz, Başbakan Erdoğan'ın önümüzdeki dönem görevi bırakabileceğini açıklaması ile ilgili bir soruya da verdiği cevapta, "Biz başbakanımızı kaybetmek istemiyoruz. Halkın gönlünde nasıl bir yer ettiğini hep birlikte görüyoruz. Ama başbakanımız öyle bir fikir olarak ortaya koymuş durumda. Onun zamanı geldiğinde yeniden tartışılır diye düşünüyorum" dedi.

"CUMHURBAŞKANLIĞI MAKAMININ SAYGINLIĞI KORUNMALI"

Sincan Ağır Ceza Mahkemesi'nin Cumhurbaşkanı Abdullah Gül ile ilgili verdiği kararında sorulması üzerine Devlet Bakanı Cevdet Yılmaz, "Verilmiş olan bir karar yok. Açılan bir dava var. Ben doğru bulmuyorum. Cumhurbaşkanımız vatana ihanet dışında hiç bir şekilde yargılanamaz bir konumda. Bu şimdi sayın Abdullah Gül için olsun isterse başka birisi için olsun. O makam hepimizin ortak makamı. O makamın korunması gerekir.

Bütün kesimlerin iktidarı ile muhalefeti ile toplumun değişik kesimleri ile saygınlığının korunması gerekiyor diye düşünüyorum" diye konuştu. Malatya Valiliği'nin ziyaretinden sonra sokakta yürüyerek bir lokantaya giden Bakan Yılmaz, daha sonra Şanlıurfa'ya gitmek üzere Malatya'dan ayrıldı.

Yalçın Topçu Sivas'ta

Büyük Birlik Partisi (BBP) Genel Başkanı Yalçın Topçu ve beraberindeki heyet, çeşitli ziyaretlerde bulunmak üzere Sivas'a geldi

Büyük Birlik Partisi (BBP) Genel Başkanı Yalçın Topçu ve beraberindeki heyet, çeşitli ziyaretlerde bulunmak üzere Sivas'a geldi.

Yalçın Topçu ve beraberindekiler, Sivas'ta ilk olarak Vali Veysel Dalmaz'ı makamında ziyaret etti. Burada konuşan Yalçın Topçu, Vali Dalmaz'a hem başsağlığı dilemek hem de teşekkürlerini iletmek için bu ziyareti gerçekleştirdiklerini söyledi. Topçu, "Kahramanmaraş'ta meydana gelen kazanın ardından arkadaşlarımızın son yolculuklarına uğurlanması sırasında Sayın Valimiz hem devletin duruşunu hem de milletin vicdanını gösteren bir duyarlılık sergilemiştir. Bu nedenle tüm camiamız ve halkımız adına Sayın Valimize teşekkürlerimi sunuyorum" dedi.

Vali Veysel Dalmaz ise, Kahramanmaraş'ta meydana gelen kazanın ardından Sivas'ın yetiştirdiği ender devlet adamlarından biri olan merhum Muhsin Yazıcıoğlu ve arkadaşlarının hayatını kaybetmesinden tüm Türkiye'nin büyük üzüntü duyduğunu ifade etti. Sivas'ın, toplumsal birlik ve beraberliğin en üst seviyede yaşandığı illerin başında geldiğini de vurgulayan Dalmaz, "Merhum Yazıcıoğlu ve arkadaşlarının vefatı Sivas'ı büyük üzüntüye boğmuştur. Ancak bizler sadece bu cenazede değil, diğer vefatlarda ve şehit cenazelerinde de hiçbir ayrım yapmadan aynı duyarlılığı gösteriyoruz. İnsanlarımızın acılarına yeni olduğu zor günlerinde onların yanında olmanın bir mülki idare amirinin en önemli görevlerinden biri olduğuna inanıyorum" dedi.

Ziyaretin sonunda Vali Dalmaz, BBP Genel Başkanı Topçu'ya Sivas'ı simgeleyen çeşitli hediyeler verdi.

Valilik ziyaretinin ardından İl Emniyet Müdürlüğü ve Alperen Ocağı Sivas Şubesi'ne de ziyaret eden Yalçın Topçu'nun, akşam saatlerinde yerel yayın yapan bir televizyon kanalında canlı yayına çıkacağı belirtildi.

Erzurum Büyükşehir Belediye Başkanı Ahmet Küçükler;

"Yeni dönemde ilklere imza atacağız"

Erzurum Büyükşehir Belediye Başkanı Ahmet Küçükler, yeni dönemde de ilklere imza atacağını kaydetti.

Belediye'nin yeni projelerinden bahseden Başkan Küçükler, belediye olarak 2011'e hazırlanmada tempoyu artırma zorunda olduklarını kaydetti. Şehri modernize etme yanında Erzurum'u ziyaret edecek yerli ve yabancı turistlerin ihtiyaçlarına yanıt verecek mekanları da oluşturacaklarını anlatan Başkan Küçükler, şunları söyledi: "Yaşanabilir bir Erzurum oluşturmia adına verdiğimiz mücadelenin bir dönemini geride bıraktık. Birinci dönemimiz, Erzurum için bir gelişim ve atılım yılı olmuştur. Yeni dönemde 'Geleceğin Erzurum'unu tesis etme yolunda önemli adımlar atacak. Hizmet etmekten gurur duyduğumuz Erzurum halkının yaşam standarttarını hak ettiği düzeye yaklaştırabilecek şekilde sürdürdüğümüz hizmet yarışında ortaya koyacağımız projelerle yine imrenilen belediye olacağız."

Erzurum için en önemli projelerin başında gösterilen kentsel dönüşüm projesine 2005 yılında ağırlık verdiklerini hatırlatan Başkan Küçükler, yeni dönemde birçok bölgede kentsel dönüşüm projesinin uygulamaya konulacağını kaydetti. Gez Köyü ve Dağ Mahalleesi'nin de bu proje kapsamında olacağını kaydeden Başkan Küçükler Hasanı Basrı Mahallesi'nde devam eden 96 konut inşaatının ise yakın bir zamanda bitirileceğini kaydetti.

Başkan şöyle devam etti: "Bizim dönemimizde Erzurum halkı kendini itilmış ötelenmiş hissetmedi. Kendisini güçsüz, umutsuz hissetmedi. Yine insanımız çok iyi biliyor ki, yüce Erzurum halkının itibarına halel getirmedik. Yorulmadan, bıkmadan bu yüce millete hizmet ettik. Biz, 'insanı yücelttti devlet yücelsin' felsefesiyle hareket ettik. Yaptığımız bütün hizmetleri 'insan odaklı' düşündük ve yaptık.

Herkesi ve her kesimi kucakladık. Bundan sonra ne yapacağız ? sorusuna gelince. Erzurum'a daha çok şey yapacağız. Değerli Erzurum halkını hizmette yine ilklerle tanıştıracağız. Erzurum'un yarınlarını inşa etmeye kaldığımız yerden devam edeceğiz."

Yedisu YİBO'da uyuşturucu semineri

Bingöl Emniyet Müdürlüğü tarafından 'Güneşin Doğuşu Projesi' kapsamında başlatılan madde bağımlılığını önleme çalışmalarında, ilçelerdeki okul yöneticileri, öğretmen ve öğrencilere yönelik eğitimlerle sürüyor.

Bingöl Emniyet Müdürlüğü tarafından 'Güneşin Doğuşu Projesi' kapsamında başlatılan madde bağımlılığını önleme çalışmalarında, ilçelerdeki okul yöneticileri, öğretmen ve öğrencilere yönelik eğitimlerle sürüyor.

Emniyet Müdürlüğü Kaçakçılık ve Organize Suçlarla Mücadele (KOM) Şube Müdürlüğü tarafından organize edilen eğitimler il merkezinde bütün okulların ardından ilçelerde de devam ediyor. Yedisu YİBO'ya giden KOM Şube Müdürü Zafer Ercan, içeride bulunan okul idarecileri, öğretmen ve öğrencilere yönelik madde bağımlılığı konusunda farkındalık eğitim semineri verdi. YİBO'da verilen seminerlerde öğrencileri madde bağımlılığına karşı koruma yöntemleri sloyt gösteri eşliğinde anlatan KOM Şube Müdürü Zafer Ercan, madde bağımlılığını önlemenin yollarını detaylı olarak açıkladı. Ercan, bağımlılığı önlemek için aile ve öğretmenlere büyük görevlerin düştüğünü belirterek, her içinin potansiyel bir satıcı olabileceğini vurguladı. Ercan, "Gittiğim bütün seminerlerde söylüyorum. Madde bağımlılığı sigara ile başlar. Sigara içen insanların vücudları uyuşturucuya yatkın olur. Geleceğimiz olan gençleri bu kötü alışkanlıklardan uzak tutmak hepimizin görevidir. Bu konuda özellikle anne ve baba ile öğretmenlere büyük görevler düşmektedir. Çünkü uyuşturucu bağımlılığı insana ırk yakınından yani çevresinden geçer. Yapılan araştırmalarda kötü alışkanlıkların tamamının arkadaş ve çevrede bulunan yakınlarından bulaştığı tespit edilmiştir. Çocuklarımızın arkadaşlarını iyi bilir ve tanırsak hiç bir zararı yaşamayız.. Ama mutlaka devlerinin iyi tanımak durumundayız. Özellikle öğrencilerimizin kötü arkadaşlıklar edinmelerine engel olmalı ve hayıtlarını karartmalarına izin vermemeliyiz" dedi.

İlçe Kaymakamı Vefa Kaya, İlçe Milli Eğitim Müdürü Zeki Ulukan, okul idarecileri, öğretmenler ve öğrencilerin katıldığı seminerin ardından, öğrencilerin boş vakitlerini iyi değerlendirmeleri için spor malzemeleri dağıtıldı. Öğrencilerin uyuşturucudan uzak durması için spor ile meşgul olmaları amacıyla malzemelerin dağıtıldığı belirtildi.

Fransız belediye Başkanı Godard'dan ziyaret

Fransa Clermont-Fernand Belediye Başkanı Serge Godard, Sivas Valisi Veysel Dalmaz'ı makamında ziyaret etti. Ziyarete, Sivas Belediye Başkan Yardımcısı Ömer Faruk Çmargil, Clermont-Ferrand Belediye Başkan Yardımcısı Havva Işık ve Özel Kalem Müdürü Martine Neny Slama ile Uluslararası İlişkiler Servisi Komite Üyesi Gazi Karaduman katıldı.

Ziyarette konuşan Clermont-Ferrand Belediye Başkanı Serge Godard, Sivas'ta bulunmaktan büyük mutluluk duyduğunu söyledi. Clermont-Ferrand şehri sınırları içinde 12 binе yakın Sivaslı yaşadığını ifade eden Belediye Başkanı Godard, "Şehrimizde yaşayan Türk vatandaşlarımızdan çok memnuruz. Özellikle şehrimizde çok sayıda olan Sivaslılarla ilişkilerimizi geliştirmek için bu ziyareti gerçekleştirdik" dedi. Vali Veysel Dalmaz ziyaretten duyduğu memnuniyeti dile getirerek, Sivas'ın genel özellikleri hakkında kıbeplerle birçok Sivaslı'nın Türkiye'nin değişik illerinde ve yurtdışında yaşadığını ile getiren Dalmaz, "Yurtdışında yaşayan hemşerilerimizin dürüstlüğüyle, ahlakıyla ve çalışkanlığıyla örnek olmuş bizleri gerçekten mutlu ediyor.

Karasu'da can pazarı...

1'den devam

Erzincan'ın Üzümlü ilçesine bağlı Atınbaşak beldesinde, hayvanlarını otlatmak için Karasu Nehri'ni aşmak zorunda kalan vatandaşlar büyük zorluklar yaşıyor. Sabah, akşam nehri yüzerek geçen büyükbaş hayvanlar için bu durum zaman zaman eziyete dönüşüyor.

Erzincan'a 25 kilometre uzaklıktaki Atınbaşak beldesinin, 550 nüfuslu Büyük Kadağan Mahallesi'nde ikamet eden vatandaşlar, yüzlerce büyükbaş hayvanını her sabah zorlu bir kadar da riskli bir parkurdan geçirerek meralara ulaştırıyor. Her gün nöbetleşerek hayvanları Karasu nehrinin kıyısına getiren mahalle sakinleri, nehre sürdükleri hayvanları, motosikletiyle mahalleye 6 kilometre uzaklıktaki köprüden karşı kıyıya geçerek bekleyen çobana emanet ediyor.

Akşam saatlerinde ise meradan dönen hayvanlarını karşılayan vatandaşlar, nehri geçmeyi başaramayan hayvanları kurtarmak için büyük çaba gösteriyor. Hayvanların büyük çoğunluğu kıyıya çıkmayı başarırken, bazıları da akıntıya kapılıp sürükleniyor. Vatandaşlar, boğulma tehlikesi geçiren hayvanlarına ancak kıyıya yaklaşmayı başardıklarında yardımcı olabiliyor. Yer yer metrelerce derinliğe ulaşan Karasu Nehri'nden geçmeye çalışırken yorulan hayvanlar sahiplerinin yardımıyla büyük zorlukla sudan çıkabiliyorlar.

Büyük Kadağan Mahallesi Muhtarı Ahmet Taşpolat, tarım ve hayvancılıktan başka bir gelirlerinin olmadığını belirterek, "Her yıl bizim 15-20 tane hayvanımız Karasu Nehri'ne kapılıp, telef oluyor. Yıllardan beri aynı sıkıntıları yaşadığımız halde bir türlü çözüm bulunamıyor" dedi.

Cemal Taşkıran isimli vatandaş ise, meralarının karşı kıyıda olması sebebiyle bu sıkıntıyı yaşamak zorunda olduklarını ifade ederek, kıyıya çıkamayan hayvanları kurtarmak için mecburen mera dönüşünü beklediklerini söyledi. Yaklaşık 14 yıldan bu yana Büyük Kadağan'da çobanlık yapan Hüseyin Aydemir de, hayvanların nehri geçişi sırasında güçlüklerle karşılaştıklarını anlatarak zaman zaman hayvan sahiplerinin bu konuda serzenişte bulunduğunu dile getirdi.

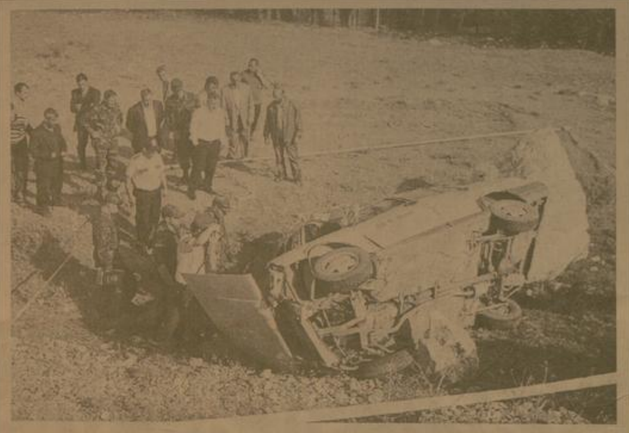

Tercan'da kaza: 1 ölü...

1'den devam

Yıllardır Tercan'da taksicilik yaparak ekmeğini kazanan Mahmut Aksaç Tercan'a dönmek üzere Beşkaya köyünden hareket etti. 24 T 1001 plakalı aracı Beşkaya köyü-Tercan arasında yoldan çıkarak devrildi. Olay yerinde hayatını kaybeden Aksaç'ın cesedi adli tıbba gönderildikten sonra ailesine teslim edildi.

Mahmut Aksaç öğle namazına müteakip kılınan cenaze namazıyla toprağa verilirken yakınları gözyaşlarına boğuldu. Son yolculuğunda yakınları, sevenleri, dostları ve özellikle meslektaşları yani taksici camiası onu yalnız bırakmadı.

Madensuyu üretimi başladı

1'den devam

Madensuyuna büyük yatırımlar yapacağız. Amacımız maden suyunu hem Erzincan'da hem de bölgede tüketime sunmak. Aromalı maden suyundan, normal içme suyuna kadar her çeşit suyu üreteceğiz. Şu anda eski tesisiz şehrin ihtiyacına yönelik bir imalat yapacağız. Daha Sonra sürüşme gerçeği yeni bir tesis kuracak. Maden suyumuz bekliyle dünyaya açılacak. Geçtiğimiz ocak ayında yeniden ihale edilen Erzincan Belediyesine ait Maden Suyu İşletmesi, hemşehrimiz Ahmet Yıldırım'ın sahibi olduğu Ebrar AŞ tarafından alınmıştı.

Çiftçinin ürününden beklentisi kalmadı...

Kemal Arduç

Erzincan'da çiftçilik yaparak geçimini sağlayan Haydar Uludağ, yaz mevsiminin gelmesiyle birlikte boy gösteren başaklarını sulamak için tarlada çalışırken otsektiflenmiş lakka. Çiftçilikle ilgili olarak konularımızı yanıttayan Uludağ, yaptığı işten pişmanlık duyduğunu söyledi. İş imkanının bulunmaması nedeniyle çiftçiliği yapmak zorunda olduğunu belirten Uludağ, zararına iş yaptığını belirterek yaptığı işin maliyetini şöyle açıkladı: "Ben buğday ektiğim tarlayı kiraladım. Tarla 13 dönüm. Kira parası olarak 800 TL verdim. Bu tarlayı üç kez de sulayacağım, su parası ise toplam olarak 300 TL tutuyor. Bu ekine biçer döver girecek. Dönümünü geçen yıl 20 TL'den biçiyordu bu yıl ne kadar tutar bilmiyorum. Yine 20 TL'den olsa yaklaşık 250 TL'de biçmesi tutuyor. Gübresi 600 TL. İşçiliği bana ait olduğundan onu şaymıyorum ve daha görünmeyen bir sürü masraf. Bu saydıklarım yaklaşık 2 bin 500 TL'yi buluyor. Buradan tahmini olarak bir hastalık yada sorun çıkmazsa alacağım ürün 3,5 ton. Buğdayın kilogramı fiyatı ise 40-50 Kuruş. Kazanacağım para ortada. Bir yaz boyu çektiğim çilenin emeği bu kadar. Pancar ve fasulyede de değişir durum yok" dedi.

Refahiyeli kadınlara anlamlı ziyaret

Ulaştırma Bakanı Binali Yıldırım'ın Semiha Yıldırım ve Erzincan Valisi Abdulkadir Demir'in eşi Nurtaç Demir, geçtiğimiz hafta Refahiyeli bayanları ziyaret ederek ilçede kadın istihdamının artırılması için girişimlerde bulundular

Kemal Arduç

Erzincan'ın Refahiye ilçesinde bir dizi gezi ve incelemelerde bulunan Ulaştırma Bakanı Binali Yıldırım'ın Semiha Yıldırım ve Erzincan Valisi Abdulkadir Demir'in eşi Nurtaç Demir, ilçedeki bayanların sorunlarını dinlediler. Özellikle bayanlara yönelik istihdamın sağlanabilmesi için bir takım çalışmaların yapılması gerektiğini savunan Erzincanlı bürokrat eşleri böylece ev kadınlarının ekonomiye katkı sağlayabileceklerinin vurguladılar. Ulaştırma Bakanı Binali Yıldırım'ın Semiha Yıldırım ve Erzincan Valisi Abdulkadir Demir'in eşi Nurtaç Demir ilçede öğretmen evinde bayan öğretmenler ve protokol eşleri ile buluştu. Çay sohbeti şeklinde geçen ve ilçe hanımlarının da katıldığı buluşmada, kadın istihdamı ve eğitimi ile ilgili konular ele alındı. Buluşma sonrası ilçemde bir yıldır sürdürülen halıcılık kursları da ziyaret edildi.

Koca karı ilaçları revaçta...

Yaz kış demeden belli aylarda hastalıklardan korunmak için insanların şifalı otlara olan talebi artıyor. Erzincan'da yıllardır aktarlık yapan Zekariya Ünler isimli şiyenide onlarca çeşit şifalı ot vatandaşlara sunuluyor. Konuyla ilgili olarak bilgi aldığımız Fatih Dündar, "Bu yıl Erzincan halkının grip, soğuk algınlığı ve kansizliğe iyi gelen şifalı bitkilere ilgisinin arttığını söyledi. Grip için havlıcan, zencefil, tarçın, meyan kökü ve kuşburnu kökünü önerdiklerini söyleyen Dündar; "Öksürük için ayva yaprağı, hatmi çiçeği ve ihlamur benzeri bitkilerin karışımını veriyoruz" dedi. Kış aylarında genellikle hastalıkların ve öğünmelerin kansızlıktan olduğunu söyleyen Dündar; 'Kansızlığa bire bir iyi gelen çakşır, kayısı yaprağı, kınakına, çeşeni, zencefil, civan perçini ve ansıütü vücuttaki kan oranını yükseltiyor. Bunların dışında kilo almak isteyenler havlıcan, ceviz, badem, çörek otu ve susam kullanmaları gerekir" dedi. Bu arada, şifalı otların kullanılırkon, uzmanlara başvurulmasını isteyen Dündar, 'Bilinçsiz şekilde kullanılan şifalı bitkiler aksi tesir yapabilir, vücutta istenmeyen sonuçlara yol açabilir. Arkadaş tavsiyesi ile değil uzmanların tavsiyesine göre kullanılmalıdır' diye uyarıda bulundu.

doğu
Günlük Haber Yorum Akıtlıakta Gazetesi
V. Recep Yazıcıoğlu Cad No: 57 ERZİNCAN
Tel - Fax : 224 24 25-26
e-mail : bilgi@dogugazetesi.com

Sahibi: H. İbrahim Özdemir
Yazı İşleri Müdürü: Naim Çakır

Ermat Ofset
V. Recep Yazıcıoğlu Cad. No: 57
ERZİNCAN
Tel: 224 24 25 -26

e-mail: ermatofset@yahoo.com
Abone:
Yıllık 60.00 TL
6 Aylık 30.00 TL
Aylık 6.0 TL
Şehir Dışına PTT masrafı ilave edilir.

İlan tarifesi
Resmi İlan Satırı/cm 6.00 TL
Genel Kurul İlanları 45.00 TL
Özel İlan Reklam-satırı 1.50 TL
Zayi 10.00 TL
Nekrolog - Başsağlığı 50.00 TL
Ticaret Sicili Gazetesi 50 Kr

günün takvimi
23 Mayıs 2009 Cumartesi
SAYI: 9562

Erzincan Doğru Seçimi Yaptı...

İpek Mobilya Erzincanda Meydanlar Mobilyada...

İpek Mobilya 23 Mayıs Cumartesi Saat 18:00 da hizmetinize açılırken 19:30 da da Özel bir konser düzenliyor.
Halk müziği sevenlerinin kalbine taht kuran hemşerimiz

Oğuz AKSAÇ Sizlerle.

Dev konseri ve binbir çeşit hediyeleri kaçırmayın.
Açılışımıza ve konsere Tüm halkımız davetlidir.

İpek Mobilyanın zengin ve renkli çeşitleriyle sizleri buluşturan Meydanlar Mobilya Halitpaşa Caddesinde...

MEYDANLAR MOBİLYA LTD. ŞTİ.
Halitpaşa Cad. No: 30/B ERZİNCAN

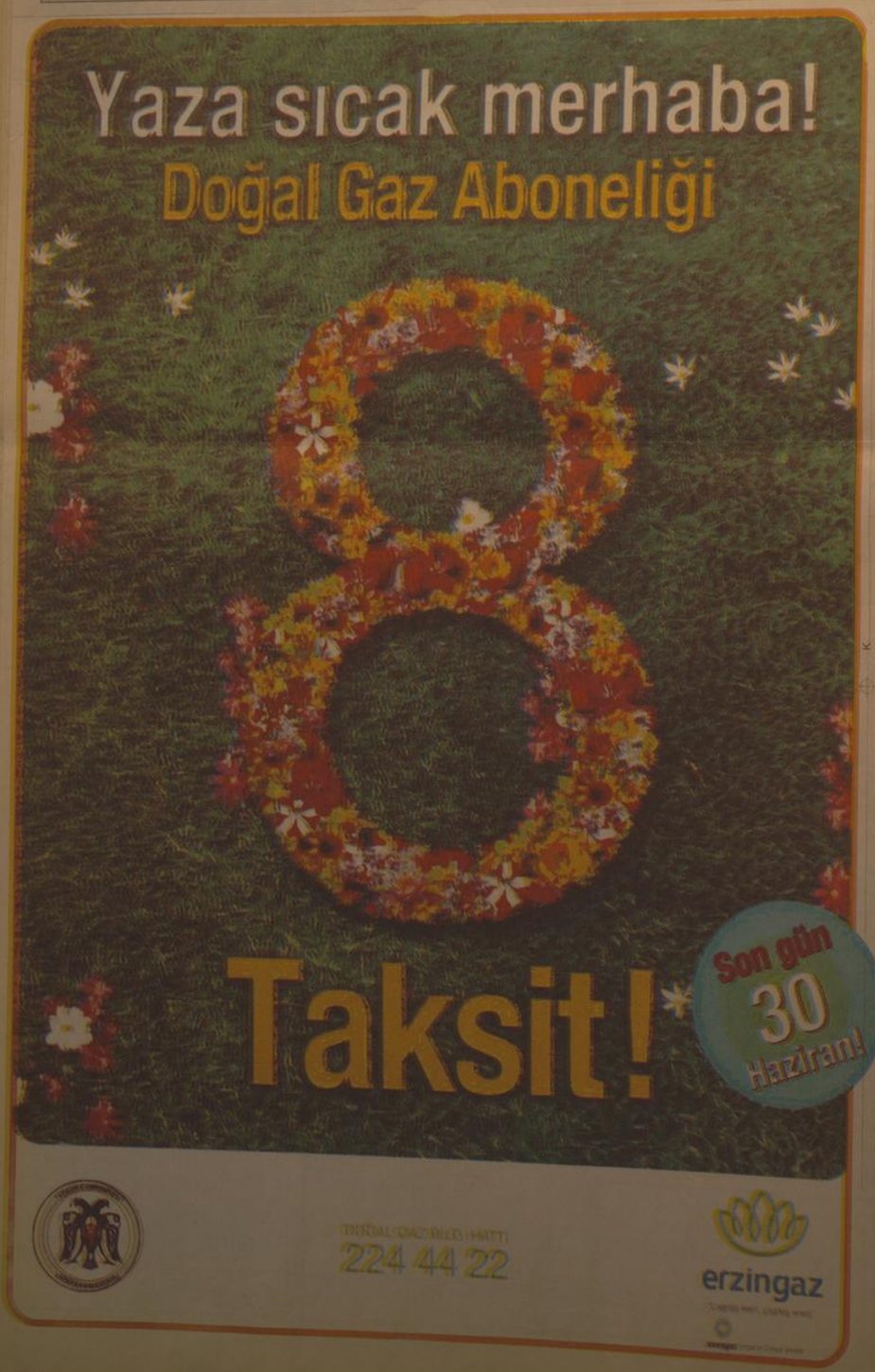

Vergi rekortmenleri açıklandı

Erzincan Defterdarı Ali Aykaş, 2008 yılı gelir vergisi rekortmenlerini açıkladı..

Erzincan Defterdarı Ali Aykaş basın toplantısı düzenleyerek vergi rekortmenlerini açıkladı. Basın toplantısı düzenleyen Aykaş, mükelleflere tahakkuk eden vergi alanında yapılan değerlendirmeye göre 278.462,10 TL matrah 92.109,74 TL tahakkuk eden vergi ile ilk sırada yer alan mükellefin Rıdvan Aydemir, olduğunu söyledi. İkinci sırada bulunan mükellefin ise isminin açıklanmasını istemediğini 273.872,49 TL matrah ve tahakkuk eden vergi 90.503,37 TL ile ikinci, Özer Çiğdem' in ise 263.211,52 TL matrah ve tahakkuk eden vergi 86.772,03 TL ile üçüncü, Necati Şahin' in 232.415,64 TL matrah ve tahakkuk eden vergi 75.993,47 TL ile dördüncü, Salih Aydın' in 230.376,85 TL matrah ve tahakkuk eden vergi 75.279,90 TL ile beşinci, İrfan Eren Güneş' in 217.780,00 TL matrah ve tahakkuk eden vergi 70.871,00 TL ile altıncı, İnci Şahinakman' in 208.639,11 TL matrah ve tahakkuk eden vergi 67.671,91 TL ile yedinci, yine ismini açıklamasını istemeyen bir mükellefin 196.586,61 TL matrah ve tahakkuk eden vergi 63.453,31 TL ile sekizinci, Vehbi Aktaş' ın 187.609,29 TL matrah ve tahakkuk eden vergi 60.311,43 TL ile dokuzuncu ve Hilal Dabanlıoğlu' nun da 187.498,29 TL matrah ve tahakkuk eden vergi 60.272,40 TL ile onuncu olduğunu ifade etti.

İlk 10 rekortmenin arasında 1 Akaryakıt, 1 Hasar ve Kayıp Tespiti, 1 Nakliye, 1 Bina Müteahhitliği, 2 Noter, 2 Eczacı ve isminin ve şirket bulunduğunu kaydeden Aykaş vergi vererek devletin ve milletin gelişmesine katkı sağlayan mükelleflere teşekkür ettiğini belirterek önümüzdeki yıllarda kazançlarının ve vergilerinin ikiye katlandığı bir yıl katladığı günler diliyorum dedi.

T.C. MB MALİYE BAKANLIĞI

doğu 29 yıl

ERZİNCAN'IN GÜNLÜK HABER YORUM AKTUALİTE GAZETESİ

25 MAYIS 2009 PAZARTESİ YIL: 29 SAYI: 9563 FİYATI: 25 YKr

Tercan enerji üretiyor

Yap-işlet modeliyle yaptırılan Erzincan'ın Tercan İlçesindeki Çalkışla Hidro Elektrik Santralı yaşaatı bir yılını geride bıraktı. 5

Muhtarlara nüfus semineri

Erzincan İl Nüfus ve Vatandaşlık Müdürlüğü Çayırlı ilçesinde düzenlediği toplantı ile ilçedeki köy ve mahalle muhtarlarına Adres Kayıt Sistemi ve Kimlik Paylaşım Sistemi konuları hakkında bilgiler verdi 5

Öğrenciye rapor yasak

Üniversiteye hazırlanan öğrenciler hastanelerden rapor alabilmek için sıraya girmeye başlarken, sorularımızı yanıtlayan Erzincan Devlet Hastanesi Başhekimi Levent Kumaz, öğrencilere rapor verme taraftarı olmadıklarını söyledi 5

Cansuyu emin adımlarla ilerliyor

Erzincan Belediyesinin yürüttüğü, şehir içme suyu şebekesinin ve atık su arıtma tesisinin yenilenmesi işlerini içeren Cansuyu Projesi'nin halkı bilgilendirme toplantısı yapıldı.

Kemal Arduç

Erzincan Belediyesinin yürüttüğü, şehir içme suyu şebekesinin ve atık su arıtma tesisinin yenilenmesi işlerini içeren Cansuyu Projesi halka anlatılıyor.

Son olarak düzenlenen toplantıda, atık su arıtımı ile ilgili ÇED raporu hazırlanması konusunda müşavirlik hizmetleri işini üstlenen Doğu Mühendislik'den Çevre Mühendisi Özan Erdeşiç bir sunum yaptı. Erzincan Belediye Başkan Yardımcısı Adnan Güler ve Belediye Su ve Kanalizasyon Müdürü Gürbüz Oktay da katılımcıların sorularını cevapladılar. Cansuyu Projesi 50 milyon Avroluk büyüklüğü ile Erzincan Tarihinin en büyük projesi olma özelliğini taşıyor.

Projenin %75 lik kısmı AB Hibeleri, %20 lik kısmı uzun vadeli krediler ve % 5 lik kısmı ise belediye öz kaynaklarından karşılanacak. Projede fali uygulamaya bu yıl geçilmesi bekleniyor. 5

Ormanlarımıza sahip çıkalım

Yaz mevsiminin gelmesiyle birlikte orman yangınlarında da risk artıyor

Kemal Arduç

Orman yangınlarıyla daha etkin mücadele için Erzincan Orman İşletme Müdürlüğü personeline olası yangınlara karşı gerekli eğitimi verdi.

Orman İşletme Müdürlüğü yetkilileri, yaz mevsimiyle birlikte orman yangınlarına karşı daha etkin mücadele edebilmek amacıyla haberleşme ve gözetleme kulelerinde görev yapan personelin daha dikkatli olmaları için bilgilendirildiklerini söylediler.

Yıl içerisinde il genelinde yaklaşık 60 civarında yangın meydana geldiğine dikkati çeken yetkililer,, "Ormanlarımızı yangına karşı koruyabilmek için vatandaşlarımız ve personelimizin işbirliği içinde çalışması oldukça önemlidir.

24 saat görev başındayız. Orman yangınları ile kritik sezon olan 1 Haziran 15 Ekim muhtemel orman yangınları çıkış aralığı olup bu zaman diliminde ormanlara giriş ve çıkış kontrol altına alınacak. 5

Trafik kazaları arttı

Havaların ısınmasıyla birlikte Erzincan'da trafik kazalarında adeta patlama oldu. Şehir içi günlük kaza sayısı üç, beşten aşağı düşmüyor

Kemal Arduç

Erzincan'da havaların iyice ısınmasıyla birlikte trafik kazaları da beraberinde aşırı derecede artış gösterdi. Şehir merkezinde maddi hasarlı trafik kaza sayısı günlük 5'ten aşağı düşmüyor. Trafik kazalarının çoğu zaman dikkatsizlik, hatalı sollama, hız nedeniyle meydana gelirken bilinçsiz sürücü ve bilinçsiz motosiklet kullananların trafikte büyük tehlike oluşturuyor 5

Ahmet DUMLU Haftada 1

HAYATI KEMİREN İLLET

Yazısı Sayfa 3'te

OBJEKTİF Şefik ARAS

ERZİNCAN EKONOMİK ZİRVESİNİN 6. YILI

Yazısı Sayfa 3'te

Tarihten Sayfalar

Sırpsındığı Savaşı

Müttefik devletlere mensup ordu birlikleri, Sırbistan, Bulgaris?tan, Macaristan, Ulahlar, Bosnalılar, Eflak ve Romenler birbirlerin?ni tanımakla meşgul. Birbirlerine göstereş yarışmasında, Düşman?larını unutmuşlar. Edirne'yi alacaklarından, Osmanlıdan Rumeli'den atacaklarına o kadar inanmışlar ki, adeta Osmanlı varlığını unutmuşlar. Savaşa değil pikniğe çıkmışçasına mutlu ve gevşekti?ler. Bu hallerinde, gururlarının ve sonuca kesin güvenişin payı olsa gerekti.

Düşmanın bu durumunu gören kişef kollan, vakit kaybetmeden öğrendiklerini komutanlan Hacı İLBEY'e ulaştırdılar. Hacı İLBEY; komutanlarıyla durumu gözden geçirdi. Haberleri değer?lendirdi. Bu, ele geçirilmesi nadir bir fırsattı. Bu güne kadar yap?tıkları savaşlarda bu gibi fırsatlardan nasıl faydalanacaklarını gayet güzel öğrenmişlerdi. Kurnazlıkla birçok düşman kaleleri ya içten ya dıştan tuzaklar kurularak kazanılmıştı. Bu seferki düşmanın vurdumduymazlığı affedilmeyecekti. Hacı İLBEY bir durum muhakemesi yaptı: Kendi kuvvetlerinin azlığını düşmanın uykusun?dan faydalanarak ortadan kaldıracak, düşmana bir gece baskını yapacaktı. Zaten bugüne kadar böyle baskınlar yaparak birçok savaşlar kazanmışlardı. Gece karanlığından faydalanarak ve düşmanı uykuda yakalayarak bir beşlenla düşmanı yok etme kararı alınca.

Hacı İLBEY' ikinci kuvvetleri, 4 grubu ayrılacak. Her grubun başına güvenir bir komutan verilecek. Dördüncü grubu kendisi komuta edecek. Gruplar krokidekı tertib olacaklar:

Gruplar; gün iyice karanlıncaya kadar, ağaçık bir bölgede gidenecekler, saldırı zamanına kadar gizliliğe devam edeceklerdi. Her ne bahasına olursa olsun, varlıklarını düşmana sezdirmeye?ceklerdi. Düşman ordugâhına hiç bir insanın dışarıdan girmesine izin verilmeyecek, düşman ordugâhından çıkan olursa, derhal yakalanacak, geriye ordugâhlarına dönmelerine imkân verilmeyecekti.

Devamı Var

ŞÖYLE BIR HAREKÂT PLANI HAZIRLANDI:

Sağlık ve Hastalıklar

Gözlük alırken dikkat !

Batma, kaşıntı, yanma, kanlanma görülür. Konjuktiva dediğimiz saydam tabakada uzun süreli UV'ye maruz kalma sonucunda pterigium ve pinguequela dediğimiz kalınlaşmalar görülür. Bu oluşumlar gözün beyaz zarında sarımsı, kanlanmış nokta veya lekeler olarak izlenir. Birçok klinik gözleme göre uzun süreli güneş ışınlarına maruz kalmanın katarakt oluşumuna etkisi olduğu iddia edilir.

Katarakt oluşumunun ekvatoryal bölgelerde güneş ışınlarıyla uzun süre temasta olan kişilerde ılman bölgelerde yaşayanlara oranla daha yoğun görüldüğü öne sürülmüştür. UV gözün retina tabakasında termal (ısı) veya fotokimyasal (ışık) etki ile hasar yapabilir. Güneşe direkt bakıldığında solar körlük dediğimiz retinadaki (ağ tabakağı-gözün görme fonksiyonunu yapan sinir tabakası) fotoreseptörlerde fotokimyasal hasar oluşur. Bu oluşan hasarların kısmi geçici olabildiği gibi bir kısmı kalıcıdır." Yüzde 100 koruma şart. Gözde meydana gelebilecek hasarlara karşı UV ışınlarından nasıl korunulacağının iyi bilinmesi gerekliğinin altını çizen Prof. Dr. Alimgil, "Koruma için takılan güneş gözlüğünün yüzde 100 UV koruma faktörlü olması gerek. Bir ve özellikle de açık tenli ve açık renk gözlü kişilerle açık ve güneşli ortamlarda çalışanlar daha çok dikkat etmelidir" diyor.

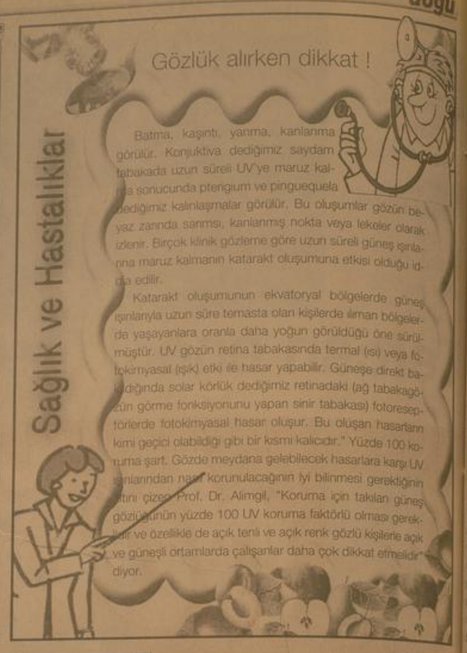

Komik Fotoğraflar

bugün ne pişirsem'

Soğan Pidesi

4 su bardağı su
yaş maya
1 yemek kaşığı tuz
1 tatlı kaşığı şeker
Yeteri kadar un
1,5 su bardağı sıvı yağ (üzerini yağlamak için)
İç malzemesi:
400 gr kıyma
2 adet domates
3 adet sivri biber
3 adet büyük soğan
1 kahve fincanı sıvı yağ
Yeteri kadar tuz, karabiber, pul biber

Maya ve şeker ılık suda eritin, içerisine tuz ve un ilave ederek yumuşak bir hamur yapın. Hamuru on parçaya bölerek beşli iki grup yapın. Parça hamurları 20-25 cm. çapında açıp aralarına yağ sürerek üst üste koyduğunuz beş bezeyi oklava yardımı ile açın. Açılan hamuru yağlanmış tepsi tepsinizin büyüklüğünde yayın. Üzerine iç malzemeyi sürün. Aynı şekilde diğer beş bezeyi de açıp üzerine yayın. Üstüne sıvı yağ ile yağlayarak kare şeklinde kesin. 200 derece ısıtılı fırında pişirin. (fırını önceden ısıtmayın.)

İçin hazırlanışı : Sıvı yağda kıymayı kavurun. İçerisine küçük doğranmış soğanları ilave ederek kavurmaya devam edin. İnce kesilmiş domates, sivri biber, tuz, karabiber ve pul biberi içerisine ilave ederek sofe yapın.

Afiyet olsun.

Şiir Gezgini

Ağıt

En sevdiğin elbisemi giydim bu gece
Kokunu sürdüm, solgun yüzünü g
Sessizce saçlarından öptüm.
Yazdığın mektupları okudum,
kana kana su içer gibi
Plaklarını çaldım.
Ah! En çok o şarkıda özledim seni...

Issızlık kapıya çaldı,
Açmaya korktum gece yarısı.
Şehir uykuya daldı,
Baktım dışarıya; katran karası.
Rüzgâr telaşla kokunu getirdi bana
Aldım koynuma,
Buseni hafızamdan kopanp ilştirdim
dudaklarıma
Uyudum karanlıkta.
Tenine dokundum beni hissetsin diye
Ellerimi tut, sıat diye,
Aç gözlerini...

Erguvanlarına su verdim
İçerken benimle konuştular
Yastığını okşadım, kokladım
Anılar uçuştular.
Soluğun saçlarımı yaladı, şanki bir mırlem gibi
Tenimin kokusu karıştı kokuma,
Yakıştılar...

Boğuldum karanlıkta.
Yara başımdasın benden çok uzaklarda
Ellerimi tut, dokun bana
Aç gözlerini...

Altım kendini caddelere,
Yeşil ceketin sardı beni.
Uyudum üstüne karanlığın, kokusuz,
Gözlerini...

Can Dündar

Kıssadan Hisseler...

İMTİHAN

Geçmişin herkesin saygısını kazanmış derin hocalarından biri, yıllarca ders yerdiği bir öğrencesini birgün karşısına alıp ve şöyle dedi:

- Sen artık yılların tahsil ve tecrübesi sonucu belirli bir düzeye geldin Gerekli bilgileri nazari olarak kavradın Ama bu öğrendiklerindan sonuç çıkaracak yorum yapacak, gerektiğinde bunlardan yararlanacak hâle geldin mi bunu öğrenmek için sana bir soru soracağım Doğru cevap verdiğin takdirde sana icazet (diploma) vereceğim Öğrenci.

- Peki hocam, sorunuzu sorun, bilisem beni serbest bırakın, ben de zaten bunu istiyorum, dedi

Hoca sorusunu şöyle yöneltti:

- Diyelim beni sırrı serbest bıraktım, ilk önce bir sıla-i rahim (yakın akraba ziyareti) yaparsın Memleketine giderken elbette köylerden yaylalardan geçecektsin Yolun üstünde davar sürülerine, çoban köpeklerine rastlayacaksın Varsayalım ki böyle bir yerde beş altı tane köpek birden sana saldırdı Nasıl kurtulursun?

Öğrenci cevap verdi:

- Elimdeki sopa ile karşı koyarım

- Sopa ile beş altı köpek'le baş edemezsin

- Köpekler taşa tutarım

- Yine kurtulamazsın

- Silahımı çekerı öldürürüm

- O zaman köpek sahipleri seni oradan sağ salim bırakmazlar Öldürmeseler bile, İyice dövenler, pestilini çıkarırlar ve köpeklerin parasını da tazmin ettirirler...

Öğrenci pes etti.

- Hocam bilemeyeceğim Anlatıyor ki bir süre daha sizden feyz almarn gerekecek Fakat nasıl kurtulabileceğimi siz söyler misiniz?

Hoca açıkladı:

- Dağda, bayırda, yaylada nerede olursa olsun böyle birkaç köpeğin birden saldırısına uğrayınca ilk yapılacak şey köpeklerin sahiplerine veya köpekler kimin denetiminde ise ona haber vermektir Çünkü köpekler daima sahiplerine yakın yerlerde bulunurlar ve sahiplerinin bir sözüyle, bir ıslığıyla saldırdan vazgeçerler.

Biti

Karikatür

Fıkra

Çakmak

20'şeryıl hapis yiyen iki mahkuma her onar yıl için ne istedikleri sorulur, birinci mahkum ilk on yıl için yetecek şekilde kitap ister.ikinci mahkumda on sene yetecek kadar sigara ister. on yıl sonra erince ikinci on yıl için ne istediklerini sorarlar ilk mahkum onyıl yetecek şekilde kitapla birlikte birde gözlük ister.ikinci mahkumun koğuluna girince bakarlarki sigaralar aynı şekilde kalıdgın anlarlar ve ikinci on yıl için ne istedigini sorarlar

adam da feryatla

çakmaaaaakkk !

güldürmece

BİLİMTEKNOLOJİ

Milyonlar kazandıran saçma fikirler...

- İyi ve yaratıcı bir fikir bulmak ürünü güncel hayatınızda en çok eksikliğini hissettiğiniz şeyleri bulmaya çalışın. Örneğin bir anneyseniz, çocuğunuzun iş duyduğu şeylerdir.

Anne olarak kendi aradığınız ama bulamadığınız şeyleri, küçük detayları dikkate alın. Hayatınızı kolaylaştırabilecek küçük ve basit çözümler üzerinde durun.

- Bulduğunuz fikirlerin, insanların para harcayabileceği şeyler olmasına dikkat edin. Bulduğunuz şeyin pratik olmasının insanlarda satın alma güdüsü yaratacağının garantisi olmadığını unutmayın.

- İşin pazarlama tarafında ise şu kısa sorular sormayı unutmayın:

1) Buluşum kimlerin işine yarayabilir?

2) Bu alana daha önce girmiş bir rakip var mı?

3) Daha önce bu işi denemiş ama başarısız olmuş örnekler var mı?

4) Buluşun satılabilir hale gelmesi için zamanlama nedir? Ne kadar zamana ihtiyacınız var?

5) Buluşu satılabilir bir ürüne dönüştürmenin maliyeti nedir? Kar marjı ne kadardır? Üretim maliyetiyle satış fiyatı arasındaki marj, insanların alma isteğini kırmayacak düzeyde mi?

6) Bu ürünün patenti daha önce kimse tarafından alınmış mı?

Biti

İkinci el oto ve emlak canlandı

Türkiye genelinde olduğu gibi Erzincan'da da birkaç yıldır süren otomobil piyasasındaki durgunluk son günlerde azalmaya başladı. Piyasalarda ikinci ele talep arttı...

Kemal Arduç

Özellikle üst model ile 1-3 yaş arası araçların talep gördüğü galeri sahipleri, fiyatların sıfır araçlara göre çok daha düşük olması nedeniyle talepleri karşılamakta zorlandıklarını belirtiyor.

Erzincan Bedir Emlak ve Otomotiv yetkilisi Hakan Bedir, yaptığı açıklamada, kış aylarında sıfırahsız satılar geçren esnafın, yaz sezonu ve vergi indirimleri ile bahar havası girdiğini söyledi. Büyük firmaların modern ve cazip seçenekler sunmasına gelen taleplere yetişemediğini belirten Bedir, "Firmalarda araç bulamayan tüketici esnafa yöneldi. Bir aradan sonra yeniden sahıpsıza başlayan galericiler, adeta bakınan yapıyor" şeklinde konuştu.

Galerilerden her marka ve modele uygun fiyatta araçların alınabildiği, gelen talepleri ise genellikle yenilerine göre çok daha uygun fiyatla satılan 1-3 yaş arası üst model araçlardan yana olduğunu bildiren Bedir, taleplere yetişmek için ise araç sıkıntısı yaşadıklarını kaydetti.

Hareketliliğin yaz aylan boyunca sürmesini beklediklerini ifade eden Bedir, "Yaz sezonu hareketlı geçecek. İndirimin kalkmasının ardından fiyatlarda artışlar yaşanabilir ancak uzun süren durgunluk yerini hareketli günlere bırakacak. Araç sahibi olmak isteyenler fırsatı kaçırmasın" dedi. Erzincan'da ikinci el araç satışı yapan galeri sahibi Bedir, her yaz öncesi yaşadıkları hareketliliğin, bu yıl ÖTV indirimleri nedeniyle daha fazla olduğunu sözlerine eklerken emlak piyasasında da aynı hareketliliğin yaşandığını dile getirdi.

ERZİNCAN EKONOMİK ZİRVESİNİN 6. YILI

24-25 Mayıs günleri; Yanı içinde bulunduğumuz günler, 2003 yılında "Erzincan 1. Ekonomik Zirvesi'nin" gerçekleştiği günlerdir..

Erzincan Valiliği, Belediye, Ticaret ve Sanayi Odası, Ticaret Borsası, Erzincan Esnaf ve Sanatkarlar Odası'nın organizasyonu ile düzenlenen zirvenin üzerinden 6 yıl geçti..

"Erzincan Geleceğini Anyor" slogannıyla içeriği özetlenen Zirveye; Zamanın Adalet Bakanı Cemil Çiçek, Milli Savunma Bakanı Vecdi Gönül, Ulaştırma Bakanı Binali Yıldırım, Sanayi ve Ticaret Bakanı Ali Coşkun, Bayındırlık Bakanı Zeki Ergezer, TOBB Başkanı Rifat Hisarcıkloğlu, milletvekillerimiz ile çok sayıda üst düzey yöneticı katıldı.

Zirveye 5 bakanın katılması ve konuşma yapması, gerçekten önemli bir olaydı. Erzincan için çok özel bir günddü. Zirveden beklentiler vardı.. Çünki. Zirvede; başta göç olayı olmak üzere, sanayi, tarım, ticaret, ulaşım, turizm, şehirleşme, madencilik, kamu iktisadi teşebbüsleri, teşvik uygulamaları, kobi kredileri, meslek eğtim konusunda hedefler, stratejiler ve öneriler konuşulup, tartışılmıştı. Erzincan'ın kalkınması ve gelişmesi masaya yatırılmıştı.

Erzincan'ın ekonomik, sosyal, kültürel alanlarda nasıl kalkınacağı.. Nasıl cazibe merkezi olabileceği.. Hem bakanların konuşmaları ve hemde organizasyon içinde yer alan sivil toplum örgütlerinin temsilcileri tarafından yapılan konuşmaların konusuydu.

"Ekonomik Zirve" Erzincan'ın kalkınma meşalesinin yakılması olarak görülüyordu. Yerel sivil toplum örgütlerinin temsilcileri yaptıkları konuşmalarda, sorun ve ihtiyaçları belirtirken, sorunların çözümü konusunda Zirve'den umutlu olduklarını vurguluyorlardı..

24 - 25 Mayıs 2003 tarihinnde gerçekleştirilen "Erzincan 1. Ekonomik Zirvesi"nin üzerinden 6 yıl geçti.. Zaman içinde sorun ve ihtiyaçların bir kısmında olumlu gelişmeler oldu. Ve elbet umulan iyileşmelerin görülmediği alanlar var..

Günümüzde; Erzincan'ın kalkınması ve gelişmesi..ticari hayatın canlanması.. İş ve istihdamı artıracak yatırımlara olan ihtiyaçların, gündemdeki yerini koruyor olması. Ekonomik zirveden beklentilerin gerçekleşmediğini gösteriyor olsa gerektir...

Bu durumda; Erzincan'ın kalkınmasına ve gelişmesini konu alacak yeni ekonomik zirveler düzenlenmesine ihtiyaç olup olmadığı akla gelmektedir. Sözünü ettiğimiz "Erzincan 1. Ekonomik Zirvesi" olduğuna göre, demek ki bu tür düzenlemelerin ikincisi, üçüncüsününde yapılması düşünümüş olmalıdır. Ama aradan geçen 6 yıldan sonra, böylesine geniş bir organizasyonun ve katılımın gerçekleştirilmesinin mümkün olup olmadığı; günümüz koşulları içerisinde yeniden değerlendirilecek bir konu olsa gerektir.

Objektif

Şefik ARAS

HAYATI KEMİREN İLLET

İnsanlar yaşamlarında sağlıklı olmaları için bazı kurallara uymak ve vücudu yıpratan unsurlardan sakınmak gerekmektedir. Böylece mutlu ve sağlıklı bir hayatın olması mümkün olacaktır.

Vücudumuzu yıpratan en büyük etkenlerden biriside sigara alışkanlığıdır. Sigara, tütün denilen bir bitkinin kurutulmuş yapraklarından meydana gelen, insan vücuduna zararları yönünden büyük önem taşıyan zararlı içkidir. Doktorlarımızın bu işin uzmanlarının tesbitine göre;

Ahmet DUMLU Haftada 1

Sigara dumanında 4 bin kimyevi madde tesbit edilmiştir. Bunların hıçbirisi insan bedenine faydalı değildir. Alimlerimiz sigaranın zararlarını iki yönde tesbit etmektedirler. Bunlardan birisi insan vücuduna olan zararları, ikinciside ekonomik zararları olarak bilinmektedir. Birincisi olan insan vücuduna zararlarını şöyle sıralamak gerekmektedir; 1- Kalbin atış hızı (Nabız) artar. Kalpte çarpıntılar olur. Kalp krizi çıkar.

2- Solunum hızlanır.

3- Midede asit salgısı artar. Zamanla gastrit ve ülsere sebep olur.

4- El ve ayak damarlarının çapı daralır, el ve ayağa normalden az kan gider. El ve ayakta sıcaklık düşer.

5- Vücudun bütün damarlarında büzülme olur. Bütün organlara giden kan azalır. Her organ daha az kapasite ile çalışır.

6- Damarlar büzüldüğünden kalp aynı işi yapmak zorunda için zorlanır. Şahsın tansiyonu artar.

7- Bağırsak hareketleri kısmen artar, böbrek üstü bezlerinde adrenolin adlı hormon salgılanır. Bu hormon vücudu adeta alarma sokar.

8- Kanda kolestorol artar.

9- Beyne giden kanda azalma olur. Beyin daha az kapasite ile çalışır. Yüksek doz nikotin, kusma, baş dönmesi yapar.

İkincisi: Ekonomik yönden de aile bütçesini sarsar. Büyük bir yokluk içine düşürür. Çoluk çocuğun nafakasını sigara dumanına harcar.

Ağız kokusu ile kimsenin yanına yaklaşamaz. Herkes kendisinden tiksinir. Atalarımız ne demiş. "Dumanını yel alır, Parasını el alır." Sigara içen de havasını alır. Evet alimlerimiz ve bilginlerimiz böyle söylüyor. Herkes kendine düşen payını alsın...

İlan ve reklamlarınızı doğu Gazetesi'nde değerlendirin...
Tlf: 224 24 25 - 224 24 26

Keneden ölen vatandaşa 3 kişilik mezar kazıldı

Keneden insana geçen Kırım Kongo Kanamalı Ateşi (KKKA) Hastalığı şüphesi ile kaldırıldığı hastanede hayatını kaybeden zihinsel engelli şahıs için 3 mezar kazıldı.

Tokat'ın Zile ilçesine bağlı Alucüzü köyünde ikamet eden zihinsel engelli H.K. (37), KKKA hastalığı şüphesiyle sevk edildiği Sivas Cumhuriyet Üniversitesi Tıp Fakültesi Hastanesi'ne götürülürken yolda hayatını kaybetti. Sivas'tan cenaze aracı ile köyüne getirilen şahsın cenazesi olağanüstü önlemler alınarak defnedildi. Sağlık görevlileri, köylüler ve başta olmak üzere jandarma ekipleri ve basın mensupları eldiven ve maske dağıttı. Cenazenin defnedileceği mezar kepçe ile kazılırken, sağlık görevlileri mezarlığın 2.5 metre derinliğinde olmasını istedi. İlk eşelen mezarın içinden taş çıkmadığı başka bir yerde kazıları diğer mezarda da istenilen derinliğe ulaşılamayınca 3'ncü mezar yeri arandı. Mezarlığın tepesinde bulunan bir yer 2.5 metre olarak kazıldı. Mezar eşildikten sonra sağlık görevlileri mezarlığın etrafına güvenlik şeridi çekerek köylüleri mezarlığın dışına çıkarttı. Cenaze namazı ise gıyabi olarak kılındı. Eldiven ve maske takan cenaze yakınları cenaze aracından tabutu alarak mezarlığa getirdi. İplerle bağlanan tabut mezarın içine salınarak üstüne kireç döküldü, kepçe yardımı ile mezarın üzerine toprak atılarak defin işlemi tamamlandı. Zihinsel engelli H.K.'nin annesi Naciye K., aniden ateşi yükselen oğluna kolonya dökerken sırtında fark ettiği keneyi kopararak attığını söyledi. Naciye K., hastaneye kaldırılan gencin babası Halil K.'nin de doktor kene ısırmasından bahsetmeyi unuttuğunu ifade ederek, "Burada mal kenesi diye yapışan keneyi alıyorlar. Keneyi aldıktan sonra ateşlendi. Zile Devlet Hastanesi'ne kaldırdık serum takıp, ilaç vererek eve gönderdiler. Bu gece saat 02.00 sıralarında ağrılaşınca tekrar hastaneye götürdük. Oradan önce Tokat Devlet Hastanesi'ne sonra da Sivas'a sevk edildi. Kurtaramamışlar, hayatını kaybetti" dedi.

Köy yaşlıları köylülerin hastalığa fazla olduğunu, hayvanlarının ve ahırlarının ilaçlanmasını istedi.

Türk Dünyası şiir gecesinde buluştu

Güneş Vakfı'nın 2'inci 'Türk şöleni' etkinliği kapsamında şiir gecesi düzenlendi.

Sağlık Müdürlüğü'ne ait çok amaçlı konferans salonundaki geceye Azerbaycan, İran, Doğu Türkistan, Gürcistan ve Kerkük'ten gelen şairler katıldı. Şiir severlerin büyük ilgi gösterdiği gecede Türk dünyasının ünlü şairleri eserleriyle davetlilere duygu dolu anlar yaşattı. Bahattin Karakoç, Mehmet Aslan, Menuçehr İslam Azizi, Nurala Göktürk, Tabdik Yolcu, Mustafa Ziya, Ridvan Canım, İsmail Bingöl, Hanifi İspirli ve Ali Kurt gibi şairler kendi eserlerini seslendirdi.

Geç saatlere kadar devam eden şiir gecesinin sonunda Güneş Vakfı Genel Başkanı Prof. Dr. Alpaslan Ceylan tarafından şairlere teşekkür belgesi verildi.

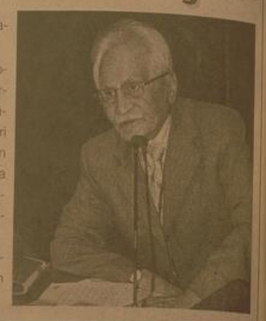

Güneş'in oğluna ziyaret

Sivas Valisi Veysel Dalmaz, helikopter kazasında hayatını kaybeden İHA muhabiri İsmail Güneş'in oğlu Tuluğhan Güneş'i hastanede ziyaret etti.

Cumhuriyet Üniversitesi Tıp Fakültesi Hastanesi Ortopedi Servisi'nde tedavi gören Tuluğhan Güneş'e geçmiş olsun dileklerinde bulunan Veysel Dalmaz, anne Yasemin Güneş'ten de bilgi aldı. Tuluğhan Güneş'in evinde geçirdiği küçük bir kaza sonucu kolunun kırıldığını ve ameliyat olduğunu belirten Veysel Dalmaz, bundan sonraki tedavi süreci hakkında da doktoruyla görüştü.

Cumhuriyet Üniversitesi Rektörü Prof. Dr. İlyas Dökmetaş ile Hastane Başhekimi Gökhan Köylüoğlu'nun da hazır bulunduğu ziyarette Vali Dalmaz, odada kalan diğer hasta çocuğa çeşitli hediyeler verdi.

Tortum şelalesine ziyaretçi akını

Türkiye'nin Asya ve Avrupa kıtaları üzerinde bulunan en yüksek şelalesi olan Erzurum'un Uzundere ilçesindeki Tortum Şelalesi, bugünler de yerli ve yabancı turistlerin akınına uğruyor.

Oluşumu açısından dünyanın ikinci, yüksekliği bakımından ise dünyanın üçüncü şelalesi olan Tortum Şelalesi, tabiat güzelliğiyle buraya gelen yerli ve yabancı turistleri adeta büyülüyor. Tortum Gölü kuzey ucu ile Tev Vadisi arasındaki heyelan kütlesini aşarak oluşan 22 metrelik genişlikten 48 metre yüksekliktan düşen sular; doyumsuz bir manzara oluşturuyor. Bu manzarayı ölümsüzleştirmek için bol bol fotoğraf ve görüntü çeken yerli ve yabancı turistler, saatlerce buradan ayrılmıyorlar. Erzurum Atatürk Üniversitesi öğrencileri de toplu halede hafta sonunda güzel bir gün geçirmek için Tortum Şelalesine akın ederlerken, adeta buranın yalancı Cennet olduğunu ifade ettiler. Öğrenciler, " Muhteşem bir manzara. Dünya'nın nadir güzelliklerinden olan bir yer burası. Buranın Dünyaya tanıtılması gerekir," dediler.

Öte yandan turistler bol bol Uzundere ilçe sakinleriyle de fotoğraf çektirmeyi ihmal etmediler. Türk insanının; sıcaklığı karşısında çabucak kaynaşma imkanı bulduklarını belirten turistler, " Uzak Doğu'dan Türkiye'ye gelmek isteyen insan sayısı eski yıllara göre her geçen gün daha da artıyor. Turistik gezi için Avrupa ilk akla gelen kıta. Ama bu yerleri gören, sıcak kanlı insanlarla tanışanlar Türkiye'den vazgeçmez" diye konuştular.

TORTUM ŞELALESİ

Afrika'daki Zambezi Nehri üzerindeki Vietorio Şelalesi 120 metre yüksekliğ ile dünyanın en yüksek şelalesi, ABD'de Erie Gölü ile Ontario Gölü arasındaki Niagara Şelalesi 51 metre yüksekliğ ile ikinci, 48 metre yüksekliğ ile dünyanın üçüncü yüksek şelalesi Uzundere ilçesindeki Tortum Şelalesidir. Tortum Şelalesi oluşumu açısından ise dünyanın ikinci önemli şelalesidir. Tortum Şelalesine 1952-1960 yılları arasında Hidroelektrik Santrali yapılmış ve ülke elektrik ihtiyacına katkıda bulunmaya başlamıştır. Tortum Şelalesi manzarasıyla insanın duygucunu zorlar; özellikle ilkbahar aylarında görünüm usta bir yönetmenin bir filmi karesi gibi eşsiktir. İlçe toprakları Erzurum-Artvin yolu üzerinde dağlık ve derin vadilerle yayılmış bir arazi üzerindedir. Tortum ilçesi tabiat güzellikleri bakımından çok meşhurdur. Vadiler boyunca yeralan köyler meyve bahçeleri ve eşsiz güzelliklere sahiptir. İlin en kuzey ucunda yeralan Tortum Gölü ve şelalesi eşsiz tabiat güzelliği ile yerli ve yabancı turistlerin uğrak yeridir. Uzundere ilçesi Erzurum'a 85 kilometre uzaklıkta olup Tortum Şelalesi ilçeye 35 kilometre uzaklıktadır.

İ.Ü. Bahar şenliği sona erdi

Malatya İnönü Üniversitesi 15. Kültür, Sanat ve Spor Şenliği sona erdi.

Her yıl geleneksel olarak düzenlenen İnönü Üniversitesi Kültür, Sanat ve Spor Şenliği türkü şöleniyle sona ererken, alanı dolduran gençler havai fişek gösterisiyle doyasıya eğlendi.

Şenliğin son gününde TRT 1'de düzenlenen "Sen Türkülerini Söyle" yarışmasının birincisi Elif Avcı ve ayrı yarışmada dördüncü olan Kurşat Zengin sahne aldı.

Şenlikte ilk olarak sahneye Kürşat Zengin çıktı. Malatya İnönü Üniversitesi Rektörü Prof. Dr. Cemil Çelik'e düzenlenen etkinlik dolayısıyla teşekkür eden Zengin, Malatya türküleriyle alanı dolduran gençlere coşkulu dakikalar yaşattı. Zengin'den sonra sahneye Elif Avcı çıktı. Söylediği hareketli türkülerle öğrencilere halay çektiren Avcı'ya gecenin ilerleyen saatlerinde Kürşat Zengin de eşlik etti. Beğenilen türkülerle düet yapan Avcı ve Zengin'e öğrenciler de eşlik etti. Şenlik havai fişek gösterisiyle sona erdi.

Tercan enerji üretiyor

Kemal Arduç

Tercan ilçe merkezine 6 kilometre uzaklıktaki Yaylacık köyü Çalkışla deresi üzerinde kurulan ve yatay eksenli Francis türü 2 üniteden oluşan 78.3 megavat gücündeki santral yaklaşık 10 milyon dolara mal olan Elektrik Santralı elektrik üretimine devam ediyor. Proje sorumlusu İç-En Elektrik İşletme Müdürlüğünden edindiğimiz bilgide, 2006 Nisan ayında lisansı alınarak 2007 yılı Mayıs ayında inşaatına başlanılan santralın 1 yıl gibi kısa bir sürede tamamlanarak Mayıs 2008'de işletmeye alındığını söyledi.

YILDA 17 MİLYON KİLOWATT ELEKTRİK ÜRETECEK

Santralin enerji alanında yapılan 41., Erzincan'da 3. ve Tercan ilçesinde de özel sektör tarafından yaptırılan ilk elektrik santralı olma özelliğine sahip olduğunu belirten Proje sorumluları," Santral yılda 17 milyon kilowatt elektrik enerjisi üretecek. 49 yıl elektrik üretim faaliyetinde bulunacak olan santral bünyesinde 250 bin metreküplük depolama tesisi, geçtiğimiz günlerde inşaatına başlanılan 350 bin metreküplük ikinci bir depolama tesisi, regülatör, 580 metresi sifonlu olmak üzere toplam 5 bin 200 metre iletim kanalı, yükleme havuzu, 180 metre cebri boru ve 500 metre karelik santral hizmet binası bulunuyor. Proje maliyeti 10 milyon dolar olup 10 yılda geri dönüşüm yapacak bir projedir.Santralde üretilen elektrik enerjisi 3.5 kilometrelik bir hatla ulusal elektrik sistemine bağlandı. Çağın son teknolojisiyle donatılan santralde bütün çalışmalar bilgisayar kontrolünde yapılıyor. Tercan ekonomisine olduğu kadar bölge ve ülke ekonomisine yılda 2milyon 500YTL'lik bir katkısı olacaktır. Erzincan su kaynakları yönünden oldukça zengin bir potansiyele sahip bulunduğundan bu tür tesislere çok ihtiyaç vardır" dedi.

Öğrenciye rapor yasak

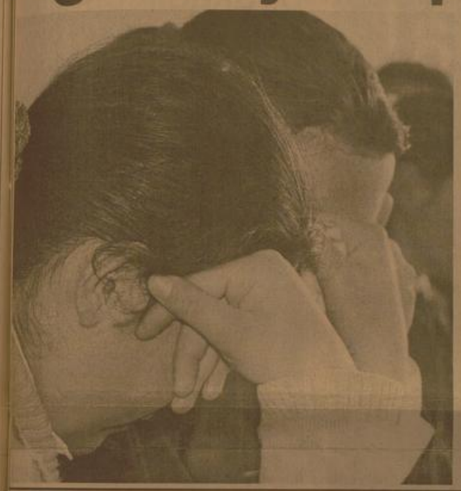

Kemal Arduç

Liselerin son sınıfında üniversite sınavlarına hazırlanan öğrencilerin yıl sonunda hastanelere akın ederek rapor almak istemeleri hastanelerdeki doktorları çıkmaza sokuyor. Lisede 20 gün özürsüz, 25 gün de özürlü olmak üzere 45 gün devamsızlık yapma imkanı olan öğrenciler, özürlü devamsızlıklarını halen resmî hastane ve sağlık ocaklarından aldıkları raporlarla belgelendiriyor. Özellikle lise son sınıf öğrencilerinin rapor alarak ÖSS'ye hazırlanmak amacıyla uğraş vermelerine Erzincan Devlet Hastanesi Başhekimi Levent Kumaz dan tepki geldi. Öğrencinin okulun son 15-20 gününde aldığı raporla üniversiteye hazırlanmasının mantıklı olmadığını belirten Kumaz, "Biz öğrenciye rapor verme taraftarı değiliz.

Bu yönde aracı olmak ta istemiyoruz. Eğer okullar öğrencilerinin başarılı olmasını istiyorsa öğrencilerini okullarda eğitmeleri gerekiyor. Bir öğrencinin son günlerde aldığı birkaç gün raporla üniversiteye hazırlanacağını sanmıyorum. Hastane yönetimi ve hastane hekimlerimiz de bu durumdan çok şikayetçi. Poliklinik önlerinde bakıyorsun öğrenciler rapor almak için bekliyor. Öğrenciler "Biz hastaneye gelmelerini uygun bulmuyoruz" dedi.

Muhtarlara nüfus semineri

Kemal Arduç

Adres Kayıt Sistemi ve Kimlik Paylaşım Sistemi konuları hakkında Erzincan İl Nüfus ve Vatandaşlık Müdürlüğü, ilçeleri gezerek, köy ve mahalle muhtarlarını bilgilendiriyorlar. Geçtiğimiz hafta Çayırlı ilçesinde mahalle ve köy muhtarları ile bir araya gelen Erzincan İl Nüfus ve Vatandaşlık Müdürü Mikail Uzala, Nüfus Hizmetleri, evlenme hizmetleri, Adres Kayıt Sistemi ve Kimlik Paylaşım Sistemi konuları hakkında eğitim verdi.

Çayırlı Kaymakamı Turan Yılmaz'ın da katıldığı toplantıda önemli bilgiler veren Erzincan İl Nüfus ve Vatandaşlık Müdürü Mikail Uzala, Köy ve Mahalle Muhtarlarına Nüfus hizmetleri, adres kayıt sistemi ve kimlik paylaşım sistemi uygulamaları hakkında yapılması gerekenleri anlattı. Ölüm, evlenme ve cüzdan talep belgelerinin doğru şekilde düzenlenmesi, muhtarların Kimlik paylaşım sistemine bağlanmalarının teşvik edilerek sistem üzerinde yerleşim yeri ve diğer Adres belgesi almaları konularına da değinene Uzala, yapılan işin hassas bir iş olduğunu muhtarların bu işi titizlikle yapmaları gerektiğini hatırlattı.

Cansuyu emin adımlarla ilerliyor

Projenin %75 lik kısmı İl İdaresi Hibeleri, %20 lik kısmı uzun vadeli krediler ve % 5 lik kısmı ise belediye öz kaynaklarından karşılanacak. Projede fiili uygulamaya bu yıl geçilmesi bekleniyor.

Erzincan'ın önümüzdeki yüzyılını garanti altına almayı hedefleyen proje, Şehrin içme suyu şebekesinin tamamının yenilenmesi, İçme suyu abone bağlantılarının yenilenmesi.

Yağmur Suyu drenaj sistemi olmayan bölgelerde bu sistem kurulması. Antma tesisinin büyütülerek yenilenmesi. Abone sayaçlarının tamamının yenilenmesi. Kuyular ile su depoları arasındaki hattın yenilenmesi. Dinlenme havuzları inşası. Yeni su kaynakları temini konularını içeriyor.

Ormanlarımıza sahip çıkalım

Erzincan'da orman varlığımız 157, 000 hektar olup ülke ortalamasının çok altındadır. Mevcut varlığın artması için çok yoğun ağaçlandırma ve gençleştirme çalışmaları devam etmektedir.

Erzincan halkımız geçmişte olduğu gibi bu sene de bu varlığımızın korunması adına gerekeni yapacağından kurum olarak şüphemiz yoktur. Ülkemizde çıkan orman yangınlarının yüzde doksan yedisi insan kaynaklı ihmallerdir. Bu ihmaller sigara anız yakılması piknik ateşi gibi hiç önemsenmeyen hareketler olup çok küçük ihmallerden yüzlerce yılda meydana getirilen varlığımız yok olmaktadır.

Bu nedenle kurumumuzda yalnızca orman yangını ve kaçakçılıkla ilgili 177 nolu orman yangın ihbar hattı mevcut olup en küçük bir ateşin bu hatta bildirilmesi orman yangınına müdahale için çok önemlidir. Çünkü mevcut bir orman yangınına yanım saat içinde ulaşılması zorunlu olup bu süre aşarsa yangını kontrol etmek mümkün değildir. Değerli Erzincan halkının yeşile olan sevgisine güveniyor ve saygılarımızı sunuyoruz," dediler.

Trafik kazaları arttı

Erzincan Emniyet Müdürlüğü, motosiklet sayısının hızla artması ile motosikletli kazaların da arttığını belirterek, motosiklet kullanımı sırasında dikkatli olunması uyarısında bulunuldu. Sürücülerin daha dikkatli olmalarını isteyen emniyet yetkilileri sıcak havalardan dolayı stres ve dalgınlığın fazla olduğu belirtildi

ÇOCUKLARINIZA MOTOSİKLET ALMAYIN"

Aileleri 20 yaşından küçük çocuklarına motosiklet almaması konusunda uyaran yetkililer Son sürat giden bir araç kaza yaptığında, aracın kaportası ne hale geliyorsa motosiklet kazalarında da insan vücudu o hale geliyor. Kırıklar, uzuv kayıpları, hatta ölümle sonuçlanıyor. Aileler çocuklarına hediye olarak bu kadar tehlikeli bir şey almamalı.

En hafif bir motosiklet kazasında bile 6 ay tedavi gerekiyor, çünkü derin yaralar oluşuyor, denildi

doğu
Günlük Haber Yorum Aktüalite Gazetesi
V. Recep Yazıcıoğlu Cad. No: 57 ERZİNCAN
Tel.- Fax : 224 24 25-26
e-mail : info@dogugazetesi.com

Sahibi: H. İbrahim Özdemir

Yazı İşleri Müdürü: Naim Çakır

Ermat Ofset
V. Recep Yazıcıoğlu Cad. No: 57
ERZİNCAN
Tel: 224 24 25 -26

e-mail: ermatofset@yahoo.com
Abone:
Yıllık 60.00 TL
6 Aylık 30.00 TL
Aylık 6.0 TL
Şehir Dışına PTT masrafı ilave edilir.

İlan tarifesi

Resmi İlan Satırı/cm	6.00 TL
Genel Kurul İlanları	45.00 TL
Özel İlan, Reklam-satır	1.50 TL
Zayi	10.00 TL
Tebrik - Başsağlığı	50.00 TL
Günü Geçmiş Gazete	50 Kr

günün takvimi
25 Mayıs
2009 Pazartesi
SAYI: 9563

Pazarlarda fide bolluğu

Bahar mevsiminin iyice yüzünü göstermesiyle birlikte Erzincan'daki semt pazarlarında onlarca çeşit sebze fidesi ucuz fiyattan alıcısını bekliyor

Kemal Arduç

Erzincan'da seralarda üretilen sebze fideleri pazarlarda vatandaşların ayağına kadar getirilerek uygun fiyattan satılıyor. Semt pazarında kurulan onlarca seyyar tezgahta birbirinden kaliteli sebze fideleri vatandaşların da ilgisini çekiyor.

Erzincan'da seralarda yetiştirilen fidelerin yanı sıra kendi bahçelerinde de kendi imkanları ile yetiştirdikleri fideleri satmak için gelen vatandaşlarda pazarda yer aldı. Kemaliye ilçesinde kendi imkanları ile yetiştirdiği domates, salatalık, biber, patlıcan gibi bir çok sebze fidesini pazarda satmaya getiren bir çok üretici, 30 adetten oluşan deste halindeki fideleri 1 TL'den satıyor.

İlk çıktığı günlerde tanesi 13 ile 30 kuruş'tan satılan fideler şimdi ise 10 -15 adetten oluşan deste halinde 50 ila 75 kuruştan satılıyor. Yaklaşık 15 gün daha fide satışlarının devam edebileceğini belirten fide satıcıları, bağı bahçesi olan kişilerin şimdiden fide almalarının daha faydalı olacağını söylediler.

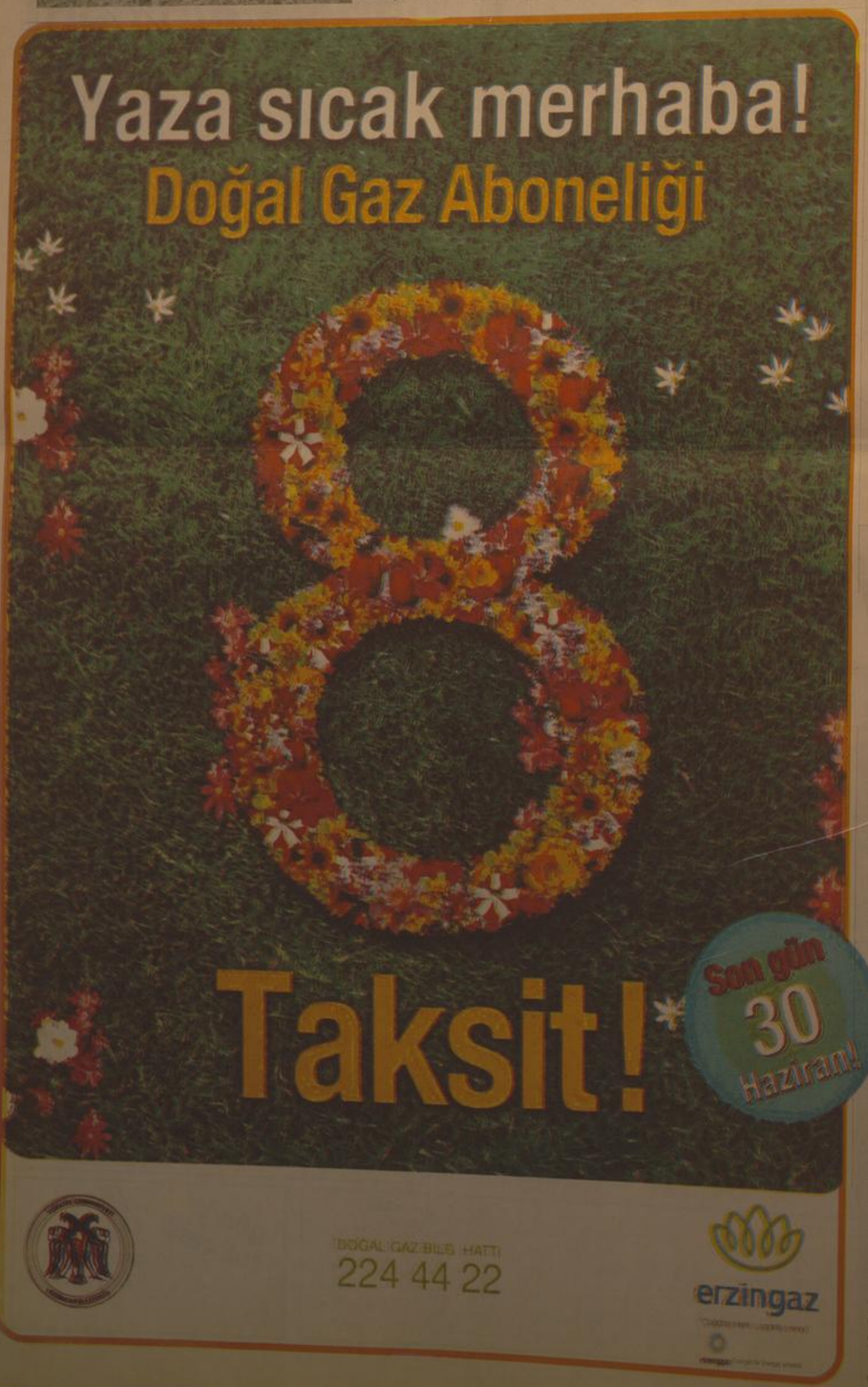

Artık sigarayı bırakabileceksiniz

Erzincan Devlet Hastanesinde Sigarayı Bırakma Merkezi açıldı. Uzm. Dr. Levent Kurnaz, sigarayı bırakmak isteyenleri hastaneye beklediklerini söyledi

Kemal Arduç

Erzincan Devlet Hastanesi'nde hizmete girin sigarayı bırakma polikliniği ile isteyen rahatlıkla sigarayı bırakabilecek. Uzm. Dr. Levent Kurnaz, sigara kullananların polikliniğe müracaat ederek Sigara bırakmalarına yardımcı olunduğunu söyledi. Kurnaz, poliklinikte verilen hizmetle ilgili olarak yaptığı açıklamada: "Bırakma Polikliniğimize Başvuranlar, görüşmeye alınıyor. Bu görüşmede, başvuranların sigarayı bırakmaya ne kadar kararlı olduğunu saptamayı amaçlıyor. Ayrıca hastalara sigara bağımlılığı ve sigaranın insan sağlığına olan zararları konusunda bilgi veriliyor.

Muayene ve Testler:

Daha sonra hastalara sigara alışkanlığının derecesini belirleyen "Fagerström Nikotin Bağımlık Testi" uygulanıyor. Ayrıca mevcut olan hastalıklar ve daha önce geçirmiş olduğu hastalıklar hakkında bilgiler alınarak genel bir muayene yapılıyor. Muayeneden sonra, hastalardan bazı testler isteniyor. Bu testler, sigaranın kişiye o ana kadar ne ölçüde zarar verip vermediğini belirlemek amacıyla yapılıyor.

Test sonuçlarının alınmasından sonra sonuçlar değerlendirilerek, o an hastaların herhangi bir sağlık probleminin olup olmadığı belirleniyor.

Tedavi:

Daha sonra beraberinde bir bırakma günü saptanarak tedavi yöntemine karar veriliyor. Genel tedavi düzenlenecek ilaç kullanması gerektiği tespit edilen hastalara gerekli ilaçlar veriliyor.

Hastalara Sigarayı bırakmaya bağlı ortaya çıkabilecek sorunlar ve tekrar sigara içme isteğine neden olabilecek faktörler hakkında bilgi veriliyor ve bunlara yönelik çözüm önerileri getiriliyor.

Sigara Bırakma Polikliniği disiplini içerisinde de bu tedavi yöntemi ile, ilk etapta sigarayı bırakma olasılığı yüzde 5 civarında.

Takip ve Kontroller:

Bırakma gününden sonra, en geç 1hafta içerisinde hastanede tekrar hastaların kontrolü yapılıyor. Daha sonra belli aralıklarla hastaların sigara bırakma polikliniğine kontrole gelmesi isteniyor. Hastaların polikliniğe gelemediği haftalarda ise telefonla temas kurularak motivasyonel destek sağlanıyor.

Hastalar 1 yıl boyunca bu süre zarfında karşılaştıkları güçlüklerle baş etmelerine yardımcı olunuyor dedi.

Fırat Petrol vergi rekortmeni oldu

2008 yılı vergi rekortmenleri açıklandı. Erzincan'ın 2008 yılı vergi rekortmeni Fırat Petrol sahibi Rıdvan Aydemir oldu

Kemal Arduç

2008 yılında 2.452.10 TL matrah 1.109.74 TL tahakkuk ile istenin ilk sıraya yer alan Fırat Petrol sahibi Rıdvan Aydemir, Erzincan'ın vergi rekortmeni oldu. Eski Devlet Bakanı ve Türkiye Mali Müşavirler ve Yeminli Mali Müşavirler Odalar Birliği Genel Başkanı (TÜRMOB) Dr.Ymm. Masum Türker, gönderdiği tebrik mektubu ile vergi rekortmeni olan Aydemir'i kutladı.

Fırat Petrol sahibi Rıdvan Aydemir; "Yaşanan ekonomik kriz beraberinde ticaretin zorluklarına rağmen devlete en çok vergi ödeyerek bu başarıyı ortaya koymanın gururunu yaşıyoruz" 5

Minikler bayram etti

Okul öncesi eğitimi teşvik etmek amacıyla Erzincan Milli Eğitim Müdürlüğü Okul Öncesi Eğitim Şube Müdürlüğü organizasyonu ile Erzincan'daki minik öğrenciler Atatürk Parkında şenlikte buluştular 5

doğu 29 yıl

ERZİNCAN'IN GÜNLÜK HABER YORUM AKTUALİTE GAZETESİ

26 MAYIS 2009 SALI YIL: 29 SAYI: 9564 FİYATI: 25 YKr

Kuduz önlendi

Erzincan'da vatandaşların şüphesi üzerine bir köpek, kuduz olasılığı ile gözetim altında tutuluyor

Erzincan Belediye Başkanı Yüksel Çakır, yaptığı açıklamada, Ergenekon Mahallesi'ndeki petrol istasyonunun bahçesindeki bir köpeğinin ağzının köpürdüğünü gören vatandaşların, durumu hemen kendilerine bildirdiğini söyledi.

İhbar üzerine belediye ekiplerinin harekete geçtikleri ve söz konusu köpeğin İğneyle bayıltıldığını belirten Çakır, köpeğin Erzincan Belediyesi Hayvan Rehabilitasyon Merkezi'nde gözetim altında tutulduğunu bildirdi.

Çakır, ayrıca, hayvanın gözlem altındayken ölmesi durumunda, alınan numunenin tetkik için Erzurum'daki Veteriner Kontrol ve Araştırma Enstitüsü'ne gönderileceğini kaydetti

'Zarar etmiyoruz işi ehline bırakıyoruz'

Kızılay Genel Başkanı Tekin Küçükali ve Genel Başkan Yardımcısı Ahmet Lütfü Akar, Erzincan'da yaptıkları gezi ve incelemelerde basın mensuplarının sorusu üzerine Kızılay'ın zarar ettiği gerekçesi ile sağlık sektöründen çekildiği söylemine karşılık yaptıkları açıklamalarda zarar değil işi ehline bırakarak asli görevlerine dönmeyi amaçladıklarını söylediler

Kemal Arduç

Erzincan'da bir dizi gezi ve incelemelerde bulunmak için gelen Kızılay Genel Başkanı Tekin Küçükali Ve Genel Başkan Yardımcısı Ahmet Lütfü Akar, yapmakta bulundukları afet müdahale merkezi'nin arazisi basın mensuplarının motosikletleriyle gezdiler. - "Artık asli görevimizi yapacağız" diyen Kızılay Genel Başkanı Tekin Küçükali: "sağlık sektöründe hizmete devam etmek gücümüzü zayıflattı" açıklamasında bulundu. Kızılay Genel Başkanı Küçükali, hükümetin sağlık alanında devrim niteliğinde atılımlar gerçekleştirdiğini, bu sebeple Kızılay'ın sağlık sektöründen çekildiğini vurguladı.

Kızılay Genel Merkezi'nin yaptırmayı planladığı Afet Müdahale Merkezi ve Kızılay Eğitim Merkezi'yle ilgili incelemelerde bulunmak üzere, Kızılay Genel Başkan yardımcısı Ahmet Lütfü Akar ve Genel Sekreter yardımcısı Muzaffer Komit'le birlikte Erzincan'a gelen Kızılay Genel Başkanı Tekin Küçükali, Kızılay Derneği Erzincan Şube Başkanlığı tarafından verilen kahvaltıda basın mensuplarının sorularını cevaplandırdı. Erzincan Belediye Başkanı Yüksel Çakır, Kızılay Şubesi Yönetim Kurulu üyeleri ve bazı sivil toplum örgütlerinin temsilcilerinin de katıldığı kahvaltıda ilk olarak Erzincan'da bulunma nedenlerini açıklayan Genel Başkan Küçükali, Erzincan'da bölgenin ihtiyacına cevap verebilecek çok kapsamlı ve geniş imkanlara sahip bir Afet Müdahale Merkezi oluşturacaklarını söyledi.

Tekin Küçükali daha sonra bir basın mensubunun Kızılay'ın sağlık sektöründen çekilmesiyle ilgili sorusuna cevaplandırdı.

Kızılay'ın 141 yıllık köklü bir yardım kuruluşu olduğunu dile getiren Küçükali, Kızılay'ın savaş döneminde yaralı askerlere yardım için kurulduğunu belirterek, "Savaşların sona ermesinin ardından zamanla silahlı kuvvetlerimiz sağlık sektöründe kendi organizasyonunu yaparak bu alanda kendi ihtiyaçlarını karşılamaya başladı. 5

Erzincan Milli Eğitim Müdürlüğü görevini yürütürken geçici atama Milli Eğitim Bakanlığı müşavir kadrosunda görevlendirilen Aydın Yalçın, Sivas İdare Mahkemesi'nin iptal kararının ardından Erzincan Milli Eğitim Müdürlüğü görevine döndü.

Yalçın geri döndü

Kemal Arduç

16 yıl Gümüşhane'de, 8 yıl da Niğde'de Milli Eğitim Müdür Yardımcılığı görevlerinde bulunduktan sonra 2003 yılında, dönemin Milli Eğitim Bakanı Hüseyin Çelik tarafından Erzincan Milli Eğitim Müdürlüğü'ne vekaleten atanan Aydın Yalçın, 3 yıl burada görev yaptıktan sonra 2006 yılının Mayıs ayında Nevşehir Milli Eğitim Müdürlüğü'ne, bir gün sonra tekrar Erzincan Milli Eğitim Müdürlüğü'ne asaleten döndü.

Erzincan'da dört yıl Milli Eğitim Müdürlüğü yapan Aydın, 2007 yılının Kasım ayında önce Gümüşhane'ye, 6 ay sonra da Bayburt'a öğretmen olarak tayin edildi. Sivas İdare Mahkemesi'nin kararı ile geçen yılın Eylül ayında Erzincan'daki görevinin başına dönen Yalçın, 10 gün sonra MEB Müşavirliği görevine çekildi. Tekrar Sivas İdare Mahkemesi'ne başvuran Aydın hakkında mahkemeden 10 Mart 2009 günü karar çıktı. 5

Altı bacaklı kedi şaşkınlık yarattı

Erzincan da Belediye ye ait bir Park içerisinde gezinen altı ayaklı sokak kedisi görenleri hayretler içerisinde bıraktı

Kemal Arduç

Erzincan da Halıfpaşa Caddesi üzerinde bulunan Atatürk parkı içersinde Mehtap aile çay bahçesi etrafında gezinen altı ayaklı kedi vatandaşların dikkatini üzerine topluyor.

Park içerisinde dolaşan sokak kedisi vücudu üzerinde bulunan altı ayağı ile dikkatleri üzerine çekerken park içersinde piknik yapan insanların verdikleri ile yaşam mücadelesini sürdürmeye çalışıyor. 5

doğu'nun içinden

Eğitimcilere denetimli serbestlik semineri... Ayrıntılar 3'de

Pahnik yenilendi.. Ayrıntılar 3'de

OBJEKTİF Şefik ARAS

DİLERİZ İŞLETME BUKEZ UZUN ÖMÜRLÜ OLUR

Yazısı Sayfa 3'te

Tarihten Sayfalar

Sırpsındığı Savaşı

Gruplar birbirleriye aralıksız bağlantı kuracaklar hep bir?ülkte saldırıya geçecekleridi.

Gurutlarından hiç bir emnıyete danı Lüzum görmeyen, içki içeni, raks eden, eğlenceden başka bir şey düşünmeyen bu sarhoş kitlesine, amansız saldırılacak, kısa sürede zafer kazanılacaktı.

SALDIRI ŞÜ ŞEKİLDE YAPILACAKTIR: Hacı İLBEY 3 numarak grupla beraber bulunacak, saldırı işa?retli bu grupta yaklaşacak büyük bir ateş yağmıyla saldırılacak, bu?nu gören gruplar aynı zamanda yer yer hazırladıkları odun yığınla?rını tutuşturarak saldırıya geçecekler. Saldırı başlar başlamaz, her taraftan köster, davullar, nakkareler ve mehteran waveylaya başla?yacak, bu gürültülü ve ALLAH ALLAH sesleri arasında saldırı de?vam edecek. Hedef ordugâhın merkezi olacak. Gruplarla; kuzey?den, kuzey batıdan, güney batıdan ve batıdan olmak üzere 4 yön?den saldırılacak. Saldırıya sabaha karşı fecre bir kaç saat kala baş?lanacaktı.

Düşmanın silahlanmasına zaman ve meydan verilmeyecek. Ki?liçtan geçirilecek, imha edilecekleridi. İşaret ve parola ALLAH ALLAH sedaları olacak. Düşman ordugâhında karışıklık ve panik çıktığı görülünce, her grup kendi geldiği yönde biraz ge?rileyecek, başıboş düşman yığınlarına durmadan ok yağdırılacaktı. Düşmanın bulunduğu ordugâhın yalnız Meriç nehri yönü (doğusu) açık bırakılacak, diğer yönler tamamen kapatılmış olacak, bu yön?lere doğru gelenler olursa işleri bitirilecekti. Hacı İLBEY'İN bu harekât planı çok mükemmel bir şekilde hazırlanmıştı.

BASKININ YAPILIŞI:

Her şeyden habersiz, kendi âlemindeki düşmanın sarhoş âsker?leri, çoktan sizmişdenn uykularında belki de zafer rüyaları görüyorlardı. O gün'ün açılmasına iki saat kala, Hacı İLBEY kuvvette?n plan gereği hep birlikte ordugâh yakınlarından, büyük ateş yığın?larının korkunç aydınlığı içinde 4 yönden ve birden bire, mehter?leri kopardığı waveyla arasında "ALLAH ALLAH" sesleri ile düşman içine daldılar.

Devamı Var

Sağlık ve Hastalıklar

Hangi Besinler Allerjiktir?

Allerji, vücudun bazı özel maddelere olan tepkimesidir. Allerjik tepkime kalıtımsal olarak duyarlı bireylerde görülür. Besin dışı maddeler (soğuk, ilaçlar, böcekler, çiçek tozları, boya ve benzeri kimyasallar) besinlerden daha çok allerjiye neden olur-lar. Toplam allerjilerin çok az bölümü doğal besinlerle ilgilidir.

Allerji belirtileri; ishal, kusma, deride kızartılar (ürtiker), sıvıceler, astım ve diğer solunum yetersizlikleri şeklinde olabilir.

Allerjik tepkimeye en çok neden olan besinler sırasıyla; fıstık, ceviz, fındık, çekirdekler, bezelye, bakla, fasulye, kabuklu su ürünleri, yumurta, çilek, çikolata, mısır, buğday, çavdar ve hayvan sütleridir. Esasında saf şeker, nişasta ve tuz dışında herhangi bir besin kalıtımsal olarak duyarlı olan her hangi bir kimsede allerjik tepkimeye neden olabilir. Süt ve yumurta allerjisi daha çok bebeklerde görülür. Bir besin bir bireyde, başka bir besin başka bir bireyde allerjik olabilir.

Genellikle çiğ besinler pişmişlerinden daha çok allerjiktir. Ama, yaş ilerledikçe allerji duyarlığı azalabilir. Örneğin, anne sütü alma döneminde hayvan sütlerine allerjisi olan bebekde altı aydan sonra bu duyarlılık azalabilir.

Komik Fotoğraflar

bugün ne pişirsem'

Gelin Fasulyesi

1 Yemek Tabağı Dolusu Kurutulmuş Taze Fasulye
2 Çorba Kaşığı Margarin
2 Adet Soğan
200 gr Kuşbaşı Kuzu Eti
2 Adet Patates
1/2 Çay Bardağı Pirinç
1 Çorba Kaşığı Salça
Tuz

Kurutulmuş taze fasulyeleri akşamdan suda bekletin. Tencereye 2 çorba kaşığı margarini alın. Kızıdıktan sonra yemeklik doğradığınız soğanı ilave edin. Pembeleşmeye başladığında kuşbaşı iriliğinde doğranmış kuzu etini ilave edin.

Eti, bıraktığı suyu çekene dek kavurun. Süzdüğünüz fasulyelerin, kabuklarını soyduktan sonra kuşbaşı iriliğinde kestiğiniz patatesleri, yıkanmış ve suyu süzülmüş pirinci ilave edin. Üzerini örtecek kadar su ekleyin. Tuzunu ayarlayın. Su kaynadıktan sonra kısık ateşte 40 dak. pişirip, servis yapın.

Fıkra

Temel üniversite sınavına girmiş. Her soruda yazı tura atarak cevapları vermiş. İki saat sonra öğrencilerin çoğu sınav kağıdını verip salonu terk etmiş. Temel hala yazı tura atıyor. Öğretmen gelip başına dikilmiş. -"Temel hepsini yazı tura atıyorsun, hâla bitirmedin mi?" Temel: - "Hocam bir saat önce bitirdim ama cevaplarımı kontrol ediyorum!"

güldürmece

ŞİİR GEZGİNİ

Gece

Gecedir;
Çalarsın kapıları
açan olmaz.

Gecedir;
Hem de yıldızsız
göz gözü görmez,
Bir ses duyar irkilirsin,
Sarar korkusu yalnızlığın.
Rüzgâr eser savrulursun,
Düşersin kucağına karanlığın.

Gecedir;
Ararsın yolların bulunmaz,
Gecedir;
Kalbinin gürültüsünden durulmaz.
Üşüsün...
Sevdiğini düşünür, ısınırsın.
Gözleri gelir aklına...
Bir çift yıldız gibi
Asılır katır karanlık göğe.

Gecedir;
An olur yenersin korkuyu,
An olur canın çeker
Oturursun bir köşeye
Dinlersin geceyi,
hissedersin...
Gözlerini yumup susarsın,
An olur,
gece olursun.

Can Dursun

Kıssadan Hisseler...

SINAV

Geçmişin herkesin saygısını kazanmış derin hocalarından biri, yıllarca dersini verdiği bir öğrencisini birgün karşısına aldı ve şöyle dedi:

- Sen artık yılların tahsil ve terbiyesi sonucu belirli bir düzeye geldin Gerekli bilgileri nazarı olarak kavradın Ama bu öğrendiklerinden sonuç çıkarıcak yorum yapacak, gerektiğinde bunlardan yararlanacak hâle geldin mi bunu öğrenmek için sana bir soru soracağım Doğru cevap verdiğin takdirde sana icazet (diploma) vereceğim Öğrenci;

- Peki hocam, sorunuzu sorun, bilmem beni serbest bırakın, ben de zaten bunu istiyorum, dedi

Hoca sorusunu şöyle yönetti: - Diyelim beni seni serbest bıraktım, ilk önce bir sıla-i rahım (yakın akraba ziyareti) yaparken Memleketine giderken elbette köylerden yaylalardan geçiceksin Yolun üstünde davar sürülerine, çoban köpeklerine rastlayacaksın Varsayalım ki böyle bir yerde beş altı tane köpek birden sana saldırdı Nasıl kurtulursun?

Öğrenci cevap verdi:

- Elimdeki sopa ile karşı koyarım

- Sopa ile beş altı köpekle baş edemezsin

- Köpekleri taşa tutarım

- Yine kurtulamazsın

- Silahımı çeker öldürürüm

- O zaman köpek sürüleri seni oradan sağ salım bırakmazlar Öldürmeseler bile iyice döverler, pestilini çıkarırlar ve köpeklerin parasını da tazmin ettirirler...

Öğrenci pes etti.

- Hocam bilemeyecağım Anlaşılıyor ki bir süre daha sizden feyz almam gerekecek Fakat nasıl kurtulabileceğimi siz söyler misiniz?

Hoca açıkladı:

- Dağda, bayırda, yaylada nerede olursa olsun böyle birkaç köpeğin birden saldırısına uğrayınca ilk yapılacak şey köpeklerin sahiplerine veya köpekler kimin denetiminde ise ona haber vermektir. Çünkü köpekler daima sahiplerine yakın yerlerde bulunurlar ve sahiplerinin bir sözüyle, bir ışığıyla saldırıdan vazgeçerler.

Karikatür

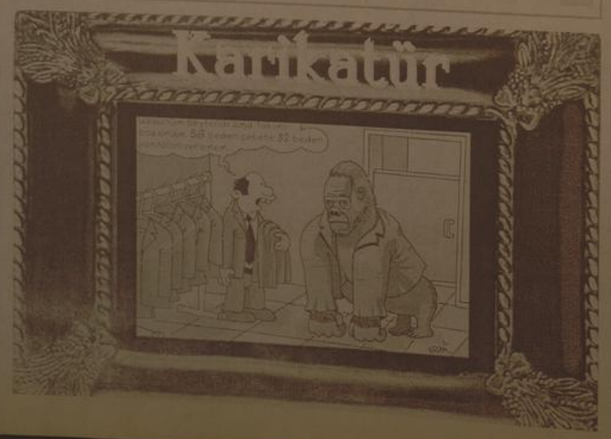

BİLİMTEKNOLOJİ

Çinliler Durdurulamıyor

Önde gelen mobil telefon şirketlerin telefonlarının sahte modellerinin üretimine ve bu telefonların pazarlanmasına devam eden Çinliler, şimdi de dünyanın bir numaralı cep telefonu üreticisi Nokia ve ses pazarının saygın ismi Yamaha'yı ürettiği bir telefonda bir araya getirdi.

Jinpeng S108, Nokia'nın XpressMusic markasıyla Yamaha ismini birleştirerek daha önce "denenmemiş" bir ikiliyi bir araya getirmiş.

Çinliler, 25 adet küçük hoparlörü telefonun arka yüzüne entegre etmeyi ihmal etmemiş. Ama tabi sadece sözde: Telefonda tek bir hoparlör var ve telefonun arkasında yer alıyor. Çift sim kart desteği, 2.4 inç'lik 240¥320 piksel LCD ekranı ve 256 MB hafıza, Jinpeng S108'in diğer özellikleri arasında.Yamaha XpressMusic'in satış fiyatı ise 90 Dolar.

Önemli buluş

Türk bilim adamının geliştirdiği modüle cep telefonu, tıp dünyasında büyük devrim anlamına geliyor.

ABD'deki California Üniversitesi'nde görev yapan Türk bilim adamı Dr. Aydoğan Özcan, normal şartlarda taşınması mümkün olmayan cihazlarla veya ancak uzman bir personelin gerçekleştirebileceği kan testinin normal bir cep telefonu üzerine eklenmiş ufak bir modülle ile gerçekleşmesini sağladı. Bu taşınabilir test cihazı HIV, sıtma ve benzeri pek çok hastalığı çok pratik bir şekilde tespit ediyor.

Devamı Var

Eğitimcilere denetimli serbestlik semineri...

Erzincan Cumhuriyet Başsavcılığı Denetimli Serbestlik ve Yardım Merkezi Şube Müdürlüğü Erzincan Milli Eğitim Müdürlüğü çalışanlarına denetimli serbestlik semineri verdi

Kemal Arduç

Erzincan'da eğitimcilere yönelik olarak denetimli serbestlik semineri verildi. Erzincan Öğretmen Evi Toplantı Salonunda Erzincan Adli Yargı Sarayı içerisinde bulunan Milli Eğitim Müdürlüğü personeline (Merkez ve İlçe Milli Eğitim Müdürlükleri, Müdürler veya Müdür Yardımcılarının, Halk Eğitim Merkezi ve Meslek Eğitim Merkezi Müdürlerine ve Rehber Öğretmenlerine) Denetimli Serbestlik sistemi, eğitim kurumuna ve programına devam etme kararının infazı, hakkında tedbir uygulanmakmakmak

Gümüşhane'de "Hz. Muhammet ve Gençlik" konulu konferans...

Şuurlu Öğretmenler Derneği (OĞDER) Gümüşhane Şubesi tarafından "Hz. Muhammet ve Gençlik" konulu konferans düzenlendi.

Konferansın konuşmacısı Münib Engin Noyan, gençlere zaman ayırmadan ilgi göstermeden onlardan bir şey beklenmemesi gerektiğini söyledi.

Atatürk Kültür Merkezinde gerçekleşen konferans Kur'an-ı Kerim tilaveti ile başladı. Daha sonra kürsüye gelen Münib Engin Noyan, gençlere bir çok öğütte bulundu. Noyan, konuşmasında günümüzde gençlerin üzerine çok gidildiğini belirterek, "Hiçbir dönemde yaşanmamıştır ki insanlık gençlerden şikayetçi olmasın. Hep gençlerinin üzerine bir şeyler yükleniyor, derslerine çalış, diplomanı al gibi tenkitlerde bulunuluyor." dedi.

Gençlerin yönlendirilirken, beklentilerin söylenmesi gerektiğine de değinen Noyan, "Gençlerimizi eleştirirken hemen suçlamak doğru değil ilk önce kendimize bakmalı ve nerde hata yaptık diye düşünmeliyiz. Günümüzde gençlerin Kur'an-ı Kerim'i tam anlamıyla okumadığını anlayamadığını görüyoruz. Gençler Kur'an'ın aydınlığıyla aydınlanmadığı sürece hayatını hep karanlıklar içinde sürdürür. Kur'an-ı Kerim'i tam anlamıyla okursak hayatımızda bazı şeylerin değişeceğini göreceğiz." diye konuştu.

Gençlerin yetişmesinde yetişkinlere de çok görev düştüğünü belirten Engin Noyan, sözlerini şöyle sürdürdü: "Gençlere gerekli ilgi göstermeden, zaman ayırmadan onlardan bir şey beklememiz mümkün değil bir şeyleri dayatarak, ölçü koyarak onların hayatlarını da hiçbir şeyin değişmediğini göreceksiniz."

Konferans sonunda Konuşmacı Münib Engin Noyan katılımcılara kendi kitabını imzaladı.

Konferansa Anadolu Gençlik Derneği Başkanı Avukat Akın Demir, Şuurlu Öğretmenler Derneği Başkanı Seyit Yolcu, GİKDER Başkanı Selim Nas ve çok sayıda vatandaş katıldı.

2 Bin fidan toprakla buluştu

Çevre ve Kültür Kuruluşları Dayanışma Derneği(ÇEKÜD) ve Derya Sosyal Yardımlaşma ve Gelişim Derneği'nin ortaklaşa gerçekleştirdikleri organizasyonla, 2 bin fidan toprakla buluşturuldu.

Palandöken Su Burnu mevkiinde gerekleştirilen fidan dikme programına , Ağrı Çeçen Üniversitesi Rektörü Prof. Dr. İrfan Aslan, Çevre ve İl Orman Müdürü Muammer Toraman, Derya Sosyal Yardımlaşma ve Gelişim Derneği Başkan Yardımcısı Ensar Koylu, ÇEKÜD üyeleri, Müstakil Sanayici ve İşadamları Derneği(MUSIAD) Başkan Yardımcısı Hüseyin Bekmez ve çok sayıda çevre dostu katıldı. Erzurum Çevre İl ve Orman Müdürü Muammer Toraman, Erzurum'da ağaçlandırma oranının Türkiye ortalamasının çok altında olduğunu, 5 yılda 40 bin hektarlık alanı ağaçlandırdıklarını söyledi. Derya Sosyal Yardımlaşma ve Gelişim Derneği Başkan Yardımcısı Ensar Koylu, ise konuşmasında "Ağaçlandırma ve bilinçlendirme çalışmaları yapan, ÇEKÜD ile beraber düzenlemiş olduğumuz Fidan Dikim Programında, daha yeşil bir Erzurum için, 2 bin fidanı toprakla buluşturduk. Kıyametin kopacağını bilseniz dahi elinizdeki fidanı dikiniz" sözüyle hareket ederek böyle bir program düzenledik" dedi.

Organ bağışı için pedal çevirdiler

Erzurum'da Beşiktaş coşkusu...

Turkcell Süper Ligi'nin 33. haftasında ezeli rakibi Galatasaray'ı 2-1 mağlup ederek şampiyonluğa bir adım daha yaklaşan Beşiktaş'ın taraftarları Erzurum'da sokaklara döküldü.

Maçın bitiş düdüğüyle Erzurum cadde ve sokaklarında karnaval coşkusu yaşayan Siyah-beyazlı takımın taraftarları şampiyonluk kutlamalarına erken başladı. Takımları lehine tezahüratlarda bulunarak galibiyeti kutlayan siyah beyazlı taraftarlar, gece geç saatlere kadar kutlamalarını sürdürdü.

İzmir Dağcılık ve Doğa Sporları İhtisas Kulübü'nün 6 üyesi Türkiye'de organ bağışına dikkatleri çekmek için dağlara tırmanıp, pedal çeviriyor. "Yaşamak güzel yaşatmak ta' ve 'Organ bağışla cana can kat' sloganı ile 14 Mayıs'ta İzmir'den bisiklet sürerek Ağrı'nın Doğubayazıt ilçesine gelen 6 dağcı, 17 Mayıs'ta Türkiye'nin çatısı olarak nitelendirilen 5 bin 137 rakımlı Ağrı Dağı'na zirve tırmanışı gerçekleştirdi.

HASTALARI ZİYARET ETTİLER

Ağrı Dağı'ndan inerek İzmir'e gitmek üzere tekrar bisikletlerine binerek pedal çevirmeye başlayan İzmir Dağcılık ve Doğa Sporları İhtisas Kulübü'nden Adnan Öztaş, Yavuz Doğan, Ahmet Kırcalı, Ali Aktüğün ve Serhan Özdemirbağ'a, lojistik destek için Mustafa Özer de otomobille eşlik ediyor. Bisikletleriyle Doğubayazıt ilçesinden Erzurum'a gelen dağcıların ilk molayı Erzurum Atatürk Üniversitesi Tıp Fakültesi Aziziye Araştırma Hastanesinde verdiler. Burada doktorlar tarafından karşılanan ekip, Organ Nakli Merkezi'ni gezdi, nakil olan hastalarla görüştüler. Ekipten Ahmet Kırcalı da Atatürk Üniversitesi Tıp Fakültesi Aziziye Araştırma Hastanesi Organ Nakil Merkezi'nde organlarını bağışlayan formu doldurdu. Böylece tüm ekipteki dağcılar, organ bağışında bulunmuş oldular.

TÜRKİYE'DE 40 BİN KAYITLI HASTA VAR

Erzurum'da 300 hastanın organ nakli olmak için sıra beklediğini ifade eden Organ Nakli Eğitim- Araştırma ve Uygulama Merkezi Müdürü Prof. Dr. Yalçın Polat, dağcıları kampanyalarından dolayı kutladı. Prof. Dr. Polat, "Organ naklinde başarıyı yakalamak sadece ameliyat yetmiyor. Aynı zamanda organ bağışını dünya çapında artırmak gerekiyor. Maalesef ülkemiz bu konuda çok gerilerde. İzmir Dağcılık ve Doğa Sporları İhtisas Kulübü'nün tamamen amatörce yaptığı bu kampanyayı canı gönülden kutluyoruz. Erzurum'da 5 yıldan itibaren böbrek ve bir yıldır da karaciğer nakli yapıyoruz. Erzurum'da 300, Türkiye'de ise organ nakli bekleyen insan sayısı 40 bine çıktı. Her geçen gün nakil bekleyen hasta sayısı artıyor" diye konuştu.

2 BİN KİLOMETRE PEDAL ÇEVİRIP 6 DAĞA TIRMANACAKLAR

İzmir Dağcılık ve Doğa Sporları İhtisas Kulübü üyesi ve ekip lideri Adnan Öztaş, Doğu'dan Batı'ya 2 bin kilometre pedal çevireceklerini bildirdi.

Yol üzerindeki 6 dağa zirve tırmanışı da yapacaklarını anlatan Öztaş, şunları söyledi: "Doğu'dan Batı'ya 2 bin kilometrede 25 gün sürecek olan bu yolculuğumuzda Ağrı'dan sonra Erzincan, Kayseri, Aksaray, Afyonkarahisar ile İzmir'deki dağlara zirve tırmanışı yapacağız. Amacımız, insanlarımızı organ bağışı konusunda duyarlı kılmak. Hepimiz profesyonel bir dağcıyız ama bisiklet sürekli biraz zorlanıyoruz."

TAŞINIR AÇIK ARTIRMA İLANI
ERZİNCAN 1. İCRA MÜDÜRLÜĞÜNDEN

Dosya No: 2008 / 472 Talimat
Bir borçtan dolayı haczi ve aşağıda cins ve miktar ve değerleri yazılı mal satışa çıkarılmıştır.
Birinci artırmanın 17.06.2009 günü saat 11:00 - 11:10 saatleri arasında Erzincan Adalet Sarayı önü Erzincan adresinde yapılacak ve o gün kıymetinin % 60'ına tekabül bulunmadığı takdirde 22.06.2009 günü ayın yer ve saatlerinde ikinci artırma yapılarak satılacağı. Şu şartlar ile artırma bedelinin malın tahmin edilen kıymetinin %40'ını bulmasına ve satış ediyetini alacağına ruhsatı olan alacakların toplamından fazla olmasına ve bundan başka pulsuz ve resmi, ve dayılarıma masraflarını geçmesinin şart olduğu mahsuruz satış bedeli üzerinden % 18 oranında KDV'nin ayrıca ait olacağı ve satış şartnamesinden ezcı dosyasından görülebileceği, fazla bilgi almak isteyenlerin ilânımda yazılı dosya numarası ile esas numarasını ilân olunur. 18.05.2009

Muhammen Kıymetli
TUTARI - YTL
20.000,00 YTL

Cinsi - Mahiyeti - Önemli Nitelikleri
21 DS 551 Plaka sahalı 2007 model 100 grade kapalı kasa 2.5 platin [illegible] motor no: [illegible] şasi no: [illegible] nolu kamyonet

B. No: 2006

Doğu Yayın No: 42 / 26.05.2009

'Zarar etmiyoruz işi ehline bırakıyoruz'

Tekin Küçükali daha sonra bir basın mensubunun Kızılay'ın sağlık sektöründen çekilmesiyle ilgili sorusunu cevaplandırdı. Kızılay'ın 141 yıllık köklü bir yardım kuruluşu olduğunu dile getiren Küçükali, Kızılay'ın savaş döneminde yaralı askerlere yardım için kuruluduğunu belirterek, "Savaşların sona ermesinin ardından zamanla silahlı kuvvetlerimiz sağlık sektöründe kendi organizasyonunu yaparak bu alanda kendi ihtiyaçlarını karşılamaya başladı.

Kendi hastanelerini kurup, kendi tıp fakültelerinde doktorlarını yetiştirmek suretiyle Kızılay'ın hizmetini almamaya başladı. Kızılay da buradaki hizmeti artık geriye doğru çekti" dedi.

Kızılay tıp merkezlerinin 1950'li yıllarda kurulmaya başlandığını hatırlatan Küçükali, kurumun 2007 yılına gelinceye kadar bu alanda ciddi hizmetler ürettiğini ifade ederek şunları söyledi:

"2008 yılında hükümetin ortaya koymuş olduğu sağlık politikaları ve sağlık sektöründeki atılımlar devrim sayılabilecek büyük atılımlar. Türkiye'de sağlık hizmetlerinin tamamının önünü açtılar. Dolayısıyla biz burada, hizmet etmek yerine, kendi kendimizi yavaş yavaş geriye çekmeye yeğledik. Çünkü hem Sağlık Bakanlığı güzel hizmet üretiyor, hem özel teşebbüs güzel hizmet üretiyor. Kızılay da bir öncülük yapmıştı. Bu öncülükten dolayı şimdi geriye çekiliyor. Örneğin, Erzincan'da yaklaşık 1 buçuk yıl sonra

büyük devlet hastanesi kurulacak. Şimdi böyle bir şey yapılmışken bizim tekrar kalkıp sağlık sektöründe hizmet vermemiz kendi gücümüzü zayıflatmak demektir."

PEŞKEŞ ÇEKMİYORUZ

Kızılay'ın asli görevinin felaketlerde insanların yanında yer almak olduğunu vurgulayan Tekin Küçükali, "Buraları özelleştirmiyoruz, buraları birilerine vermiyoruz, kimseye peşkeş çekmiyoruz. Burasını devlete vermeyi düşünüyoruz ve karşılığında da parasını alacağız. Burada çalışan insanları da devlet memuru yapacağız. Bundan daha büyük bir nimet olabilir mi" diye konuştu.

Genel Başkan Küçükali, bir gazetecinin, kamuoyunda tıp merkezlerinin zarar ettiği gerekçesiyle kapatıldığı yönünde bir düşünce olduğunu hatırlatması üzerine, "Hayır bunu kabul etmem. Sakın böyle bir şey düşünmeyin" şeklinde karışık verdi.

Küçükali ve beraberindekiler daha sonra Afet Müdahale Merkezi'nin yapılacağı Fatih Mahallesi'ndeki boş alanda inceleme yaptı. Taslak plan üzerinde Belediye Başkanı Yüksel Çakır ve Kızılay yöneticileriyle görüş alışverişinde bulunan Küçükali, belediyenin imar konusunu halletmesinin ardından ihaleye çıkacaklarını belirtti.

Kızılay Genel Başkanı Tekin Küçükali ve Genel Başkan yardımcısı Ahmet Lütfü Akar daha sonra basın mensuplarının motosikletlerine binerek Afet Müdahale Merkezi'nin yapılacağı araziyi gezdi. Genel Başkan Küçükali, gezinin ardından motosiklet kullanmanın zor iş olduğunu söyledi.

Minikler bayram etti

Kemal Arduç

Okul öncesi eğitimin önemine vurgu yapmak amacıyla anaokulu öğrencileri ve velilerin katılımıyla Erzincan'da şenlik düzenlendi.

Erzincan'daki 7 anaokulu ve merkezde bulunan okul öncesi eğitim kurumlarında öğrenim gören minik öğrencilerin katılımlı ile gerçekleştirilen Okul Öncesi Eğitim Şenliği Erzincan Belediyesi Atatürk Parkı'nda başladı.

Onlarca minik öğrenci ve vellilerinin katıldığı şenlik adeta bayram havasında geçti. Minik öğrencilerin giydikleri rengarenk giysiler ve yüzlerine yaptıkları çiçek, böcek, Türk Bayraklı makyajlarla ilgi çeken minikler gönüllerince eğlendiler, Milli eğitim müdürlüğü yetkililerinden etkinlik hakkında edindiğimiz bilgide; "Okul öncesi eğitimin ne derece önemli olduğunu yadsımak mümkün değildir.

Bu bilinçle hareket eden bakanlığımız, son yıllarda okul öncesi eğitime çok önem vermektedir. Bugün 4-6 yaş grupları arasındaki çocuklarımızın yüzde 42'si okul öncesi eğitim almaktadır. Amacımız bu oranı yüzde 60'a çıkarmak" dedi. 0-6 yaş grupları arasındaki çocuklarımızın öğrenmeye en açık olduğu dönem bu çağlardır" dediler

Öğrencilerin sergilediği oyunlar, gösteriler, büyüklerin beğenisini ve alkışını toplarken ağızda kaşıkla yumurta taşıma yarışması etkinlikte en çok ilgi çeken etkinlik arasında yer aldı.

İlki düzenlenen Okul Öncesi Eğitim Şenliği geleneksel olarak devam edecek

Fırat Petrol vergi rekortmeni oldu

Kamu kurumlarının hiçbir ihalesine girmediklerini söyleyen Aydemir, "Fırat Petrol olarak bu bayrı Erzincan halkının kurumuza olan güveni neticesinde elde ettik. Dolayısıyla bu başarımızı da Erzincan halkı ile paylaşmak istiyoruz" dedi.

Ridvan Aydemir; "Bu arada vergi rekortmeni oluşumuzu takdir ve tebrik eden eski Devlet Bakanı ve Türkiye Mali Müşavirler ve Yeminli Mali Müşavirler Odalar Birliği Genel Başkanı (TÜRMOB) Dr.Ymm. Masum Türker' e de ilgi ve duyarlılığından dolayı teşekkür ederim" dedi.

ZAYİ
Erzincan Üniversitesi Hukuk Fakültesi'nden aldığım öğrenci kimlik kartımıkaybettim. Hükümsüzdür.
Sefa Aydoğdu

Yalçın geri döndü

Sivas İdare Mahkemesi'nin kararı ile geçen yılın Eylül ayında Erzincan'daki görevinin başına dönen Yalçın, 10 gün sonra MEB Müşavirliği görevine çekildi. Tekrar Sivas İdare Mahkemesi'ne başvuran Aydın hakkında mahkemeden 10 Mart 2009 günü karar çıktı.

Mahkeme kararının ardından Aydın Yalçın Erzincan Milli Eğitim İl Müdürlüğü görevine başladı. Yalçın yaptığı açıklama da; Sayın bakanımız mahkeme kararını aynen uyguladı ve göreve başladık.

Erzincan Milli Eğitim Müdürlüğü'nün çalışmaları ile ilgili toplantıların ardından sorunlarımızı ve hedeflerimizi belirleyeceğiz" dedi.

Altı bacaklı kedi şaşkınlık yarattı

Parka gelen vatandaşlar tarafından sevilen ve beslenen sokak kedisinin özellikle çay bahçesi civarında akşam saatlerinde görüldüğü ve beslenmesi için insanların etrafında gezindiği ifade edildi.

Doğuştan altı ayaklı olduğu öğrenilen kedinin ise kısa bir süre önce parkın çeşmesinde vatandaşlar tarafından fark edildiği öğrenildi. Atatürk Parkı içersinde özellikle akşam vaktinde insanların yoğunlaştığı saatlerde civardaki mahallelerin birinden geldiği düşünülen kediyi görmek için çok sayıda vatandaş parka akın ediyor

TAZİYE

Erzincan Belediyesi
Özel Kalem Müdürü
Ahmet POLAT'ın
eniştesi
Bahri CEREN'in
vefatını büyük bir üzüntü ile öğrenmiş bulunuyorum. Merhuma Allah'tan rahmet kederli ailesine başsağlığı dilerim

Naim ÇAKIR
doğu Gazetesi Yazı İşleri Müdürü

doğu
Gerçek Haber Yorum Aktüalite Gazetesi
V. Recep Yazıcıoğlu Cad. No: 57 ERZİNCAN
Tel - Fax : 224 24 25-26
e-mail : bilgi@dogugazetesi.com

Sahibi:
H. İbrahim Özdemir

Yazı İşleri Müdürü:
Naim Çakır

Ermat Ofset
V. Recep Yazıcıoğlu Cad. No: 57
ERZİNCAN
Tel: 224 24 25 -26

e-mail
ermatofset@yahoo.com
Abone:
Yıllık 60.00 TL
6 Aylık 30.00 TL
Aylık 6.0 TL
Şehir Dışına PTT mazrafı ilave edilir.

İlan tarifesi
Resmi İlan Satırı/cm 6.00 TL
Genel Kurul İlanları 45.00 TL
Özel İlan, Reklam-satır 1.50 TL
Zayi 10.00 TL
Tebrik - Başsağlığı 50.00 TL
Günü Geçmiş Gazete 50 Kr

günün takvimi
26 Mayıs
2009 Salı
SAYI: 9564

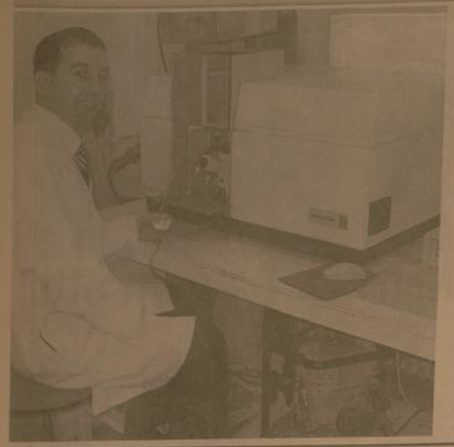

Çiftlik gübresinin faydaları çok

Erzincan Bahçe Kültürleri Araştırma Enstitüsü Müdürlüğü Ziraat Mühendislerinden Alpaslan Gürsoy, çiftlik gübresininfaydalarını açıkladı

Son dönemlerde çiftçiler tarafından sıklıkla ve bilinçsizce kullanılmaya başlanan kimyasal gübreler toprağa zarar vermesi üzerine uzmanlar tarafından çiftlik gübresi kullanılması öneriliyor.

Erzincan Bahçe Kültürleri Araştırma Enstitüsü Müdürlüğü Ziraat Mühendisi Alpaslan Gürsoy, çiftlik gübresi hakkında ve nasıl kullanılması gerektiği konusunda önemli açıklamalara yer verdi. Gürsoy; "Çiftçilerimizin çiftlik gübresinden bekledikleri faydayı görebilmeleri için kesinlikle gübreyi olgunlaştırıp daha sonra kullanmalarını öneriyoruz.

Çünkü olgunlaştırılmayan gübre hem bitki besin elementlerince daha fakir hem hastalık, yabancı otları daha çok bünyesinde barındırır hem de toprakta belli bir dönem olgunlaşana kadar toprağın mevcut azotunu kullanarak bitkilerin belli bir dönem azot açlığı çekmesine sebep olarak verim kayıplarına neden olur.Faydalarını sıralayacak olursak; Toprak taneciklerinin bir araya gelerek agregat oluşturmasını ve bunların dayanıklılığını sağlar. Toprağın iyon değişim kapasitesini artırır.

Toprağa tamponluk kazandırır. Toprağın su ve besin tutma kapasitesini artırır. Toprağın daha iyi havalanmasını sağlar. Toprak erozyonunu azaltır. Toprağın kolay ufalanabilir hale gelmesini, böylece daha kolay işlenebilir olmasını sağlar. Toprak pH'sını olumlu etkiler. Toprak rengini koyulaştırır ve dolayısıyla toprak sıcaklığının artmasını sağlar. Bitki besin maddeleri kaynağı olarak görev yapar ve bunların yarayışlılıklarını artırır. Toprak-taki organizmalar için besin ve enerji kaynağıdır.

Tarım ilaçlarının adsorpsiyonuna yada deaktivasyonuna veya her ikisine birden etkilidir. Toprağın tava gelme süresini kısaltır. Tavda kalma süresini uzatır" dedi

Küçüklerin büyük hüneri

Erzincan Gençlik ve Spor Müdürlüğü, bünyesinde açtığı jimnastik kursu ile minik çocuklara jimnastik dersi veriliyor

Erzincan Gençlik ve Spor Müdürlüğü, bünyesinde açtığı jimnastik kursu ile minik çocuklara jimnastik dersi veriliyor

13 Şubat Kapalı Spor Salonu'nda jimnastik Kursu veren Erzincan Gençlik ve Spor il Müdürlüğü onlarca minik çocuğu jimnastik kursu veriyor. Yaşları 05-10 arasındaki minik çocuklar aldıkları jimnastik dersleri ile yaptıkları kıvrak hareketler adeta izleyenleri büyülüyor.

Çocuklarını, ellerinden tutarak jimnastik kursuna getiren aileler burada hem çocuklarının yanında duruyor hem de minik çocuklarının yaptığı ilginç hareketleri izleyip gurur duyuyorlar. Onlarca minik çocuk havada attıkları taklalarla dudak ısırttırdılar.

www.tuvturk.com.tr

TÜV TÜRK

Güven verir.
Değer katar.

Sizin için Geliyoruz!

T.C. Ulaştırma Bakanlığı denetimindeki, uluslararası standartlara sahip gezici araç muayene istasyonlarımızı ve yetkili personelimizi araç muayene hizmeti için size getiriyoruz...

Erzincan'da Çayırlı, İliç, Kemah, Kemaliye, Otlukbeli, Refahiye, Tercan, Üzümlü ilçelerinde hizmet veren, gezici muayene istasyonlarımızın programlarını öğrenmek için Erzincan İstasyonumuzu aşağıdaki telefon numaralarından arayabilirsiniz.

Araç muayenesi, gezici istasyonlarımız ve muayene programları hakkında detaylı bilgilere www.tuvturk.com.tr'yi ziyaret ederek veya 0212 444 80 08 numaralı TÜVTURK ÇAĞRI MERKEZİ'ni arayarak ulaşabilirsiniz.

Önemli Hatırlatmalar

- Araç Muayene işlemeye başlamadan önce belge ve ekipmanlarının eksiksiz olduğunu lütfen kontrol ediniz. Muayene için gerekli belgelerden herhangi birinin eksik olması durumunda muayene işlemlerinin başlanılamayacağını, muayene sırasında kontrol edilen noktalar ile belirlenen eksikliğin ağır kusur veya miniyetsiz olarak değerlendirildiğini ve muayene tekrarı gerektirdiğini önemle hatırlatmak isteriz.
- Ağır vasıtaların muayenelerini mobil istasyonlarımızda gerçekleştirmediğimizi önemle hatırlatırız.

TÜVTURK ERZİNCAN İSTASYONU

Merkez
Yağcıoğlu Belediye Dinlenme Tesisi Mah.
Uğur Mumcu Cad. No:5 ERZİNCAN
Tel : 0446 226 0 [illegible] 56 57
Fax : 0446 225 [illegible]

0212 444 8008
TÜVTURK ÇAĞRI MERKEZİ

Eli bıçaklı hırsız korku saçtı

Erzincan'da iki genç bayanın kaldığı bir eve giren eli bıçaklı hırsız, genç kızların paraların alarak, polise gitmeleri durumunda kendilerini ölümle tehdit ettiği iddia edildi

Kemal Arduç

Barbaros Mahallesi 482 sokak da ikamet eden S. A. (26) nın ailesinin bir süredir yurt dışında bulunması nedeniyle arkadaşı P. D. (23) ile ayrı evde kaldığı sırada, gece saat 02.00 civarında eve hırsız girdi.

Edinilen iki bayanın ifadelerine göre, tuvaletin camından içeri giren hırsız, evde yaptığı araştırma sonucu çalacak bir şey bulamayınca uyuyor haldeyken bulduğu P. D'yi (23) bıçakla tehdit etti.

Hırsızı aniden karşısında gören genç kızın çığlık atması üzerine diğer oda da uyuyan S. A. (26) nın da arkadaşının yanına geldi 5

Bu sergi göz kamaştıracak

Kültür ve Turizm Bakanlığı tarafından ilki Erzincan'da açılan altın, gümüş varak ve sim işlemeciliği kursunda hazırlanan eserler 29 Mayıs Cuma günü görücüye çıkıyor 5

29 yıl
doğu

ERZİNCAN'IN GÜNLÜK HABER YORUM AKTUALİTE GAZETESİ

27 MAYIS 2009 ÇARŞAMBA YIL: 29 SAYI: 9565 FİYATI: 25 YKr

ISSN 1301-1721

Polisten motosiklet operasyonu

Erzincan'da plakasız ve ruhsatsız motosikletler üzerinde uygulama yapan trafik ekipleri, evrakları eksik olan motosikletleri bağlıyor. Bir haftada yaklaşık 60 motosiklet bağlandığı bildirildi 5

Erzincan'ın genç mucitleri

Yıl içerisinde yaptıkları çalışmaları sergileyen Erzincanlı öğrenciler katılımcılardan büyük ilgi toplarken, fuarın açılışında konuşan milli eğitim müdürü Aydın Yalçın, mesleki ve teknik eğitimin yeterince tanıtılamadığını söyledi

Kemal Arduç

2008-2009 eğitim öğretim yılı içerisinde Erzincan'daki mesleki ve teknik eğitim okullarının yıl sonunda yaptığı ürünler fuaye oldu. Kız meslek Lisesi'nde açılan Mesleki Teknik Eğitim Fuarı'nda genç mucitlerin yaptığı birbirinden ilginç projeler ilgi topladı. Öğrencilerin okullarda öğretmenleri nezaretinde hazırladıkları ürünleri sergiledikleri METEF'in açılışı okul bahçesinde düzenlenen bir törenle yapıldı. Törene, Erzincan Valisi Abdulkadir Demir'in eşi Nurtaç Demir ile Vali yardımcılarının eşleri, İl Milli Eğitim Müdürü Aydın Yalçın, Milli Eğitim şube müdürleri, fuara katılan okulların yöneticileri, öğretmenler, öğrenciler ve veliler katıldı. Törende konuşan İl Milli Eğitim Müdürü Aydın Yalçın, mesleki ve teknik eğitim okullarında, toplumsal hayatın her alanında ihtiyaç duyulan meslekdere kalitiye eleman yetiştirilmesi için gerekli bilgi ve becerinin verildiği belirterek şunları söyledi:

"Türkiye, Avrupa Birliği'ne (AB) üye olması durumunda, ekonomide güçlü ve yapısal bir dönüşüm gerçekleştirmek zorundadır. Bu dönüşümün temelinde, verimlilik ve katma değeri yüksek ürünler üretmek ve ihraç etmek yatmaktadır.

Bu hedefe ulaşabilmenin en önemli ön koşullarından biri; vasıflı iş gücüdür. Vasıflı işgücünün artırılması ise, mesleki ve teknik eğitimin daha uygun hale getirilmesiyle mümkün olacaktır." 5

Bozkurt'a dikkat!

Sebze fidelerinin dikiminden sonra tarla ve bahçelerde fidelere büyük zararlar veren bozkurt zararlısına karşı çiftçilerimizin dikkatli olmaları istendi.

Kemal Arduç

Erzincan İl Tarım Müdürlüğü Bitki Koruma Şube Müdürlüğünden yapılan açıklamada şöyle denildi, "Yumurtalardan çıkan larvalar (tırtıllar) yaklaşık 1ay boyunca görülür ve kültür bitkilerinde zararlı olurlar. Larvalar gündüz toprak içinde, bitki diplerinde kıvrık vaziyette durur. Geceleri ise toprak yüzeyine çıkarak beslenirler.

Bozkurt larvaları bitkilerin taze yaprak ve sürgünlerini yemek suretiyle zarar yaparlar. İleriki dönemler de ise yalnız geceleri beslenir ve toprak sathına yakın yerden kök boğazından keserek veya kemirerek bitkinin kırılıp kurumasına sebep olurlar. Çimlenmekte olan tohumları ve toprak içindeki yumruları yiyerek ürün kaybına neden olurlar. Bozkurtlar bütün sebzelerde zarar yapabilmektedirler.

Mücadelesi: Kültürel Önlemler: Sebzeler hasat edildikten hemen sonra toprak işlemesi yapılmalıdır.

Kimyasal Mücadele: Sebzelerin fide döneminde tarlanın köşegenleri istikametinde ginlerek 5 ayrı yer de m2'de 2-3 tarva mevcut ise yada kontrol edilen en az 50 bitkinin %1-3 oranında kesik bitki varsa ilaçlama yapılır. 5

Erzincanlı üreticilerin fiyat talebi

Erzincan Ziraat Odası Başkanı Fethi İçer, "Erzincanlı üreticiler, buğday ve arpa'nın alımı fiyatının 60 kuruş olmasını istiyor" dedi

Kemal Arduç

Erzincan Ziraat Odası Yönetim Kurulu Başkanı Fethi İçer, buğday ve arpa ekimi maliyetine 47-53 kuruş arasında değştoğine dikkat ederek, üreticiye en az 60 kuruş taban fiyatının verilmesi gerektiğini belirtti.Üreticinin para kazanması için üreticiye en az 60 Kr alım fiyatı açıklanması gerektiğini savunan Fethi İçer, "Buğdayın ekildiği alana göre maliyetler değişiyor. 5

NOTLAR
Rifkı Kaymaz
rifkikaymaz@hotmail.com
EMRE'NİN MEKTUBU
Yazısı Sayfa 3'te

OBJEKTİF
Şefik ARAS
39 İLDEN 172 DAĞCI KEMALİYE'DE
Yazısı Sayfa 3'te

Tarihten Sayfalar

Sırpsındığı Savaşı

BASKININ YAPILIŞI:

Her şeyden habersiz, kendi âleminde-ki düşmanın sarhoş askerleri, çoktan sızmış, derin uykularında belki de zafer rüyaları görüyorlardı. O günün açılmasına iki saat kala, Hacı İLBEY kuvvetleri planı gereği hep birlikte erdoğân yakınlarından; büyük ateş yığınlarının korkunç aydınlığı içinde 4 yönden ve birden bire, mehterlerin kopardığı vaveyla arasında "ALLAH ALLAH" sesleri ile düşman içine daldılar.

Haçlılar, şarabın ve çeşitli içkilerin tesiriyle, bitkin ve sarmış derin uyku halinde iken ne olduğunu anlayamadan bu baskın başladı...

Silahlarına sarılmayı atlarına binmeyi bırak; ayağa bile kalkamayan; yerlerde sürünen ve ansızın baskına uğrayanların feryatları arasında ne yapacaklarını bilemeyen bu mağrur sarhoş sürüsü yenilgiyi kısa sürede tatmıştı. Ordugâhlarında daha birbirlerini iyi tanımadan bu hale düşmeleri onlar için çok elimdi. Birbirlerinin dillerini bilmeyen ayrı ırktan olan bu insan seli, Osmanlı padişah ordusunun saldırısına uğradıkların sanarak birbirlerine girmişlerdi. Osmanlı zannıyla birbirlerini öldürüyorlardı. Çaresizlik içinde Meriç nehri yönünden kaçanlar, can havliyle çoğu boğulmuştu.

Osmanlı kuvvetlerinin baskın saldırları sabaha kadar sürdü.

Ortalık aydınlanmaya başladığı zaman şurada burada şaşkın, ne yapacağını bilmez düşman kuvvetleri de yok edildiler. Düşman ordugâhı her şeyi ile Hacı İLBEY kuvvetlerinin eline geçti. Bu baskında Hacı İLBEY'in kuvvetlerinin kayıpları; düşmana göre hiç denecek kadar azdı. Düşman kuvvetlerinin çoğu kılıçtan geçirilmiş imha edilmişti. Bu badireden yalnızca; baş komutanları Macar kralı V. LAYOŞ ile Ulah hâkimi MİRCE büyük bir şans eseri sağ olarak kurtulabilmişti. Bosna, Sırp ve Bulgar kralları, birçok prens ölüler arasında kalmışlardı.

İşte Osmanlı Türklerinin Macarlarla çarpıştığı ilk savaş böyle başlamış ve anlatıldığı gibi bitmişti.

Devamı Var

Sağlık ve Hastalıklar

Yeni Moda Gülme Yogası

Amerikalılar ekonomik krizi ilginç bir yöntemle atlatmaya çalışıyorlar. Nasıl mı?

Amerikalılar, ekonomik krizi "gülme yogasıyla" unutmaya çalışıyor.

15 yıl kadar önce Dr. Madan Kataria tarafından bulunan ve Avrupa başta olmak üzere dünyanın birçok ülkesinde yapılan "gülme yogası", kişilere gülmeyi tekrar öğretmeyi amaçlıyor.

ABD'deki "gülme yogası" eğitmeni Nira Berry, hayatın zor olduğunu, ekonominin kötü gittiğini belirterek, gülmenin aslında çok kolay olduğunu ve kurslara katılanlara bunu öğrettiklerini ifade etti.

8 yıl önce meme kanserine yakalanan ve kemoterapi sırasındaki acı ve stresi yenmek için gülme yogasına başvuran Berry, günümüzde alternatif iyileşme yöntemleri konusunda insanların daha bilinçli olduğunu, bu nedenle de gülme yogasının sıklığının arttığını ifade ...

Komik Fotoğraflar

bugün ne pişirsem'

Elvan Kız Çorbası

1 Su Bardağı Sarı Mercimek
1 Küçük Dana Kol Kemiği
3 Su Bardağı Su
3 Küçük Patates
2 Soğan
2 Havuç
1 Defne Yaprağı
1 Çay Kaşığı Nane
1 Çorba Kaşığı Un
1 Çay Bardağı Sıvı Yağ
1/2 Limon Suyu
Tuz,
Karabiber, Kırmızıbiber

1 patates, 1 Soğan, 1 Havuç, kemik, defne yaprağı, mercimek ve suyu. düdüklü tencerede pişirelim. İnce bir süzgeçten geçirip başka bir tencereye alarak haşlamaya devam edelim.

1 soğanı küçük küçük doğrayın. 1 havucu rendeleyin. Tavada sıvı yağı ısıtıp soğan ve havucu kavurun. Nane ve unu ilave ederek karıştırın.

Hazırladığınız sosu haşlanmakta olan çorbaya dökün. 10 dakika daha kaynatın. Tekrar süzgeçten geçirip bir taşım daha kaynatın.Karabiber, kırmızıbiber ile limon ekleyip servis yapın.

Şiir Gezgini

UZAK KADERLER İÇİN

Birgün, bir yağmurla garip garip
Çoluğu çocuğu terk edeceğim.
Bir sevgiyle doymayacak kalbim, anladım
Alıp başımı gideceğim.

Aşır yerinci aşırdır, amerina
Bir yanımda sevgilerim, bir yanımda sancım
Neon lambaları bıkbıkın karartır geceriçi
Uzaklar daha uzaklaşır.
Bir define çıkarır gibi kayıklardan, Ademden beri
Sımsıcak sevgilere muhtacım.

Bir gün alıp başımı gideceğim
Yıldızlar ışısın, yollar üçüsün, yollar.
Bellimi bir elik şal sarsın, mavi
Hüzünlü bir serencamın ardından, şarkısız
Rüyalarım unutulmuş bir handa pes desin
Görmüş geçirmiş bir çift duygulu dudak karşısında.

Kendi kendine çekilmez oluyor ömrüm
Her insanın ayrı ayrı yaşayabileceği kaderinde.
Diyan gurbette kanlı bir aşk.
Bahtsız bir çocukluk uzak köylerin bitinde.
En uzak beyazlar.
En yakın ikindilerde, duygulu
Ve bir sahil meyhanesinde bir akşam
Içip içip ağlasam...

Nasıl kısa kesmeli bilmeyorum
Herkesin derdinden pay isterken?
Uzak kaderlerin sulan çağları gimdi
Yıldızlar dökülür sonsuza içmekten.

Birgün, bir parkta otururken, biliyorum
Bir el yağmurla dokunacak omuzuma
Bir çift göz, bir dawet, bir kalp
Çoluğu çocuğu terk edeceğim.

Yapraklar dökülecek, çiçekler solacak
Bir sonbahar, bir sabah ve bir yağmur olacak
Toprak ve insan kokularıyla
Uğultulu bir sarhoşluk içinde, yıllar için
Başımı alıp gideceğim.

Turgut Uyar

Kıssadan Hisseler...

Su kadar değeri yok

Bir sene hacca gitmek üzere yola çıktı. Bağdat'a varduğında Halife Hârun Reşid bunun geldiğini haber aldı ve yanına çağırttırdı. Şâkik-i Belhî, halîfenin yânına geldi. Halîfe Hârun Reşîd sordu:

"Zâhid olan Şâkik-i Belhî sen mısın?"

Şâkik-i Belhî:

"Şâkik benim ama zâhid değilim."dedi.

Halife nasîhat isteyince şöyle buyurdu:

"Akînı başına topla ve çok dikkatli ol. Allahu teâlâ sana Ebû Bekr-i Sıddîk'ın makâmını verdi ki, senden, onda olduğu gibi doğruluk istiyor. Sana Ömer-ül-Fârûk'un makâmını verdi ki, senden, onda olduğu gibi, hak ile bâtıl ayırmanı istiyor. Sana Osmân-ı Zinnûreyn'in makâmını verdi ki, senden, onda olduğu gibi hayâ ve kerem sâhibi olmanı istiyor. Sana Aliyyü Mürtezâ'nın makâmını verdi ki, senden, onda olduğu gibi ilm ve adâlet istiyor."

Hârun Reşîd;

"Biraz daha nasîhat et."deyince,

Şâkik-i Belhî buyurdu ki:

"Allah'ın teâlânın Cehennem diye bilinen bir yeri vardır ve seni oraya bekçi yaptı. Eline üç şey verdi. Bunlar mal, kılıç ve kırbaçtır. İnsanları bu üçüyle Cehennem'den uzaklaştır. Mûcîb bir gelirse ona mal ver. Allahı teâlânın emirlerine âykırı davrananları bu kırbaçlı edebîlersin, yola getir. Başkalarını haksızlık edenlerin, haksız yere adam öldürenlerin karşısına bu kılıçla sen çık. Eğer bunları yapmazsan Cehennem'e ilk gidecek sen olursun."

Halife biraz daha nasîhat istedi.

Şâkik-i Belhî buyurdu ki:

"Senin suyun menbaı, kaynağı gibisin. Senin vâlilerin, kumandanların da bu suyun kolları gibidir. Suyun menbaı saf, temiz, berrak olursa, suyun kolları da berrak olur. Suyun menbaı temiz olup, kollarda hafif bulanıklık olursa da zarar olmaz. Ama menbaı bulanık olursa, artık suyun kollarının saf ve berrak olmasını ümîd etmek mümkün olmaz."

Devamı Var

Karikatür

Erika

Erzurumlu bir gün sevgilisiyle buluşur.Sevgilisi dadaşa güzel bir kol saati hediye eder.Dadaş nişanlısının bu kibarlığı altındakalmak istemez ve sorar

"Sen benden ne istersin?"

Kız cevap verir:

"Bene bi tene çiçeg al yeter"

Dadaş yüzünü ekşitir:

"Manyağmısan gız.Ambardan bi çiçelma alim beraber yiyah

güldürmece

BİLİM TEKNOLOJİ

Yeni kabus "Gumbar"!

Google kullanıcılarını bekleyen tehlike ne?

Yeni ortaya çıkan bir virüs doğrudan Google kullanıcılarını hedef alıyor! İşte yeni kabus: "Gumbar".

İnternet dünyası çok kısa bir süre içerisinde inanılmaz bir hızla büyüyen yeni bir virüsün etkisiyle sarsılıyor. Gumbar adlı bu virüs aslında yeni değil fakat geçtiğimiz hafta içinde virüs yazarlarının güncellediği virüs, yeni hali ile son derece agresif hale geldi.

Virüs önce web sitelerini ele geçiriyor. Ardından bu web sitelerini ziyaret eden her şeyden habersiz kullanıcıların sistemlerine, Adobe PDF ve Adobe Flash oynatıcılarında var olan bir güvenlik açığı sayesinde bulaşıyor. Bu bilgisayarları kendi botnet'ine dahil eden virüs, bu sistemlerde bulabildiği tüm FTP bilgilerini elde ederek yeni web sitelerine doğru yöneliyor.

Daha sonra kullanıcıları Google arama sayfalarına benzer sahte sayfalara yönlendiren Gumbar, buradaki bağlantılar sayesinde kullanıcıların şifrelerini ve kişisel bilgilerini elde etmeye çalışıyor. Ayrıca Google Chrome'u da etkileyen virüs, kendi varyasyonlarının bulunduğu sitelerin Chrome'un kara listesine eklenmesini de engelliyor.

Yarın:

Mac de tehlikede

Sağlık-Sen artık yetkili sendika...

Sağlık ve Sosyal Hizmet Çalışanları Sendikası Sağlık-Sen Erzincan Şube Başkanı Halil İbrahim İçoğlu yaptığı açıklamada Sağlık-Sen'in yetkili sendikalar arasına girdiğini söyledi

Kemal Arduç

Sağlık-Sen Erzincan Şube Başkanı Halil İbrahim İçoğlu, gazetemize yaptığı açıklamada, Sağlık-Sen'in yetkili sendika olduğunun müjdesini verdi. Bu konuda açıklamasını sürdüren İçoğlu; "Sağlık ve sosyal hizmet kolunda, 14 yıldır örgütlü olan sendikamız ve yaklaşık 350 bin sağlık ve sosyal hizmet çalışanı için yeni bir sayfanın açıldığı önemli günler yaşıyoruz.

Sorunların çözülme kavuşması, ancak üst düzey hak ve kazanımlar için Sağlık-Sen'in yetkili sendika olması gerektiğine inanan on binlerce sağlık ve sosyal hizmet çalışanı; 2008 yılında Türkiye'nin en çok büyüyen sendikası konumuna taşıdıkları sendikamızı 2009 yılında hizmet kolumuzun en büyük ve tek yetkilisine 95 bin üyeden oluşan güçlü yapısı ile, 15 Mayıs 2009'tan itibaren daha kararlı bir şekilde sürdürecektir. Temel ilkemiz, sağlık ve sosyal hizmet kolunda adaletsizliği, eşitsizliği besleyen tüm sorunlu yapılarla mücadele etmektir. Temel felsefemiz, hiçbir ayrım gözetmeksizin sağlık ve sosyal hizmet çalışanlarının gündemindeki sorunları çözüme kavuşturmaktır. Sağlık-Sen'in yetki dönemnin en temel farkı bu olacaktır. Geçmişin siyasal ve ideolojik sendika anlayışının ötekileştirdiği sağlık ve sosyal hizmet çalışanları, Sağlık-Sen'in demokratik, bağımsız ve çözüm odaklı vizyonuna kendisini yakın görmüştür.

Yedi yıldır, iki farklı anlayışın yetkili olduğu Sağlık Bakanlığı ve SHÇEK'te yetkinin bu yıl Sağlık-Sen'e geçmesi, Sağlık-Sen'in tüm sağlık ve sosyal hizmet çalışanlarını kucaklayan büyük bir çatı olduğunun kanıtıdır.

Sağlık ve sosyal hizmet çalışanları, yetkiyi emin ellere teslim etmiştir. 350 bini aşkın çalışanı temsil etmenin ne denli büyük bir sorumluluk olduğunu biliyoruz. Sağlık-Sen, Sağlık Bakanlığında, Sosyal Hizmetlerde, Üniversitelerde çalışanların sorunlarını ve çözüm yollarını en iyi bilen sendikadır.

Son bir yıl içinde yatıklı tedavi kurumlarında yemek ücreti uygulamasının sona ermesi, memurların VHKI kadrosuna geçişi, hizmetliler için görevde yükselme sınavı açılması, Üniversitelerde döner sermaye tavan oranlarının yükseltilmesi, Birinci Basamak Kurumlarda çalışanların döner sermayelerinde iyileştirme gibi önemli kazanımlara imza atan Sağlık-Sen; önümüzdeki süreç içinde, Sağlıkta Dönüşüm Programının vatandaş odaklı profilinin, çalışanların haklarını da gözeten bir kimliğe kavuşması için yoğun ve etkili bir mücadele ortaya koyacaktır. Bu düşüncelerle, Sağlık ve Sosyal Hizmet kolunda sendikamızı yetkiye taşıyan üyelerimiz başta olmak üzere tüm sağlık ve sosyal hizmet çalışanlarına teşekkürlerimi sunuyor, yetki dönemimizin hayırlar getirmesini diliyorum" diye konuştu..

39 İLDEN 172 DAĞCI KEMALİYE'DE

Türkiye Dağcılık Federasyonu tarafından düzenlenen, "Dağcılık Temel Eğitim Kursu" nun 6.sı bugün Kemaliye ilçemizde çalışmalarına başlıyor.

Bir hafta devam edecek olan eğitim kursu dolayısıyla, Dağcılık Federasyonu Bşk. Alaattın Karaca Erzincan'a geldi. Eğitim kursu organizasyonu içinde, Erzincan Dağcılık ve Kayakçılık İhtisas Kulübü Bşk. Federasyon Yönetim Kurulu Üyesi Yılmaz Ünal'da yer alıyor.

Dağcılık Eğitim Kursuna, 39 ilden 172 kursiyerin katılacağı 10 eğitmen hocanın, kırsda görev aldığı ifade ediliyor. Kemaliye ilçemizde 6 yıldan buyana yapılmakta olan "dağcılık Temel Eğitim Kursu"nun Kemaliye için önemli bir etkinlik olduğu biliniyor. Kursun Kemaliye'ye ekonomik katkısı yanında Kemaliye'nin doğa güzelliğinin tanınmasınada yardımcı olduğu kabul edilirse, söz konusu dağcılık eğitimi kursunun ilçe için önemli bir olay olduğunu söylemek, yanlış bir ifade olmasa gerektir.

Organizasyonun masraflarının tümünün Dağcılık Federasyon tarafından karşılandığı, temel eğitimi kursunun. Kemaliye'de açılıyor olmasında, Erzincan Dağcılık ve Kayakçılık İhtisas Kulübünün, önemli payının bulunduğunu söylemeliyiz. Zira kulüp hemen her yıl yaz ve kış mevsimlerinde dağcılık yada kayakçılık dallarında çeşitli etkinlikler düzeniyor.

Esence, Yedigöller Bölgesindeki tırmanışlar, Ergan Dağı'nda düzenlenen "Dağ Kayağı İleri Seviye Kursu" Federasyon ve Kulübün işbirliği ile yapılan etkinliklerden birkaçıdır. Sözünü ettiğimiz etkinliklere, çeşitli illerden katılımlar olması,, bu tür organizasyonların Erzincan'a katkısını artırıyor.

Erzincan Dağcılık ve Kayakçılık İhtisas Kulübü bünyesinde Federasyon eğitiminden geçmiş 15 kişilik bir arama - kurtarma ekibinin bulunuyor olmasıda, çok önemli bir kazançtır.Ekibin, gerek bizim yöremizde ve gerekse başka yörelerde meydana gelen deprem çığ v.s afetlerde, arama - kurtarma faaliyetlerine katıldığını biliyoruz. Ancak arama -kurtarma ekibi yeterli araca, gerece, malzemeye sahip değildi.

Öğreniyoruz ki, Valimiz Abdulkadir Demir, arama - kurtarma ekibinin malzeme eksikliğinin kendilerine iletilmesi üzerine konuyla yakından ilgilenmiş gerekli olan malzemelerin temeni için girişimde bulunmuş bu sayede kurtarma ekibinin kendisine ihtiyaç duyulacak afetlerde daha verimli hizmet yapması sağlanmış olacaktır ki, bu gerçektende önemli bir gelişmedir.

Objektif

Şefik ARAS

EMRE'NİN MEKTUBU

Sevgili Anneciğim,

İçimi ısıtan, beni mutlu eden mektubunu ustam dün bana bir müjdeyle verdi. Ben, güzel yüzünün hayaliye işimi yapıyor, desenleri, motifleri bakır bir panoya işliyordum. O kadar mutlu oldum ki...

Anneciğim,

Vakit geçirmeden, hemen bu mektubu yazıyorum. Köyden ayrılalı altı aydan fazla olmuş. Bu süre içinde, belki her ay sizleri, köyümüzü, evimizi, yemyeşil ağaçlarla dolu bahçemizi, petek petek arı kovanlarımızı görmeme rağmen yine özlemle doluyum.

Geçtiğimiz günlerde ustam bakır işlemecilikte kısa zamanda ilerleyişimi yeteneğime ve gayretime bağlayarak "Aferin!" dedi. Sanatın bir altın bilezik olduğunu söyledi. Haftalığımın önümüzdeki hafta artacağını müjdeledi. Ben de o an, sana bayram hediyesi olarak alacağım ayakkabıyı düşündüm. İşyerimize yakın bir ayakkabıcının vitrininde gördüğüm sana yakışacak ayakkabıyı alacağım.

Bayramdan bir kaç gün önce, ustam izinli olacağımı söylemişti. Elimde ayakkabım, küçük kardeşim Zeynep'e çeşit çeşit çikolata ve boyama kitapları ile kapımızı çalacağım. Bayram sevincini birlikte paylaşacağız. Ne güzel değil mi anneciğim?

İşe iyice alıştım. Beni düşünüp üzülme! Kendini yorma! Ben usta bir sanatkar olma yolunda çalışıyorum. Sanatımıza katkıda bulunmak, bir yandan da üretici bir insan olarak kendime, aileme ve milletime yararlı olmak istiyorum.

Bakır eşyalar üzerine, çay ve kahve takımlarına, semaverlere, hediyelik bakır eşyalara, duvar panolarına ne güzel desenler işliyorum bir görsen. Çizgilerin akışında, desenlerin şekillenişinde hep sizleri düşünüyorum. Babamın vefatı ile düştüğümüz sıkıntıyı nasıl göğüsleyeceğimi planlıyorum. İşimi ileriletip, ücretimi artırmak istiyorum.

El emeği işler büyük ilgi görüyormuş. Bunu; rahmetli babamın arkadaşı Orhan Amca söyledi. İstanbul'da bir sergi açmamız konusunda bize yardım edeceğini belirtti. Biz de "evet" dedik ve başladık çalışmaya. Aynı iş yerinde iki arkadaşımla birlikte yaptığımız özel işleri biriktirmeye başladık.Geleneksel süsleme sanatının birbirinden güzel örneklerini işliyoruz. Çalışmalarımız bitince İstanbul'da bir sergi açacağız. Orhan Amca, sergi salonu için araştırma yapmaya başladı bile. Hazırlığımız sürüyor güzel anneciğim.

Bayramda birlikte olmak dileğiyle senin ellerinden, küçük Zeynep'in gözlerinden öperim.

Kucak dolusu selam ve sevgilerimi gönderiyorum.

Adres: Çamlıca Mah. Ankara - Oğlun Emre

NOTLAR

Rıfkı KAYMAZ

rifkikaymaz@hotmail.com

dogugazetesi.com.tr

Son Dakika, Siyaset, Ekonomi, Sağlık, Spor, Sanat, Tarım ve daha neler neler

Yaşananlardan haberiniz olsun diye

Anadolu Artık Daha Yakın!

H. İbrahim Özdemir'in "Eyvah" adlı romanı Osmanlı dönemindeki Erzincan tarihine ışık tutuyor.

doğu yayınları
V. Recep Yazıcıoğlu Cad. No: 57 ERZİNCAN

İlan ve reklamlarınızı doğu Gazetesi'nde değerlendirin... Tlf: 224 24 25 - 224 24 26

Cumhuriyet Üniversitesi'nden gençlik şöleni

Cumhuriyet Üniversitesi tarafından bu yıl 12.'si düzenlenen gençlik şöleni, renkli görüntülerle başladı.

Cumhuriyet Üniversitesi merkez kampüs içerisindeki Cumhuriyet Meydanı'nda yapılan açılış, saygı duruşu ve İstiklal Marşı'nın okunmasıyla başladı. Burada bir konuşma yapan Rektör Prof. Dr. İlyas Dökmetaş, öğrencilik yıllarında gençlik şölenleri ve bugünkü gibi diploma töreninin yapılmadığını söyledi. Bugünün gençlerinin çok şanslı olduğunu ifade eden Prof. Dr. Dökmetaş, "Bugünkü gençler bizden çok daha başarılı olacaklar, buna inanıyoruz. Hepsi pırıl pırıl, hepsi başarılı olacak. Bu yıl birçok etkinliğimiz var. Bundan sonraki yıllarda da bu etkinlikler artarak devam edecek" diye konuştu.

Açılışın ardından öğrenciler arasında gençlik koşusu düzenlendi. Dereceye giren öğrencilere protokol tarafından çeşitli hediyeler verildikten sonra, Cumhuriyet Üniversitesi Zirve Gençlik Kulübü Kolbaşlı ekibi tarafından bir gösterisi yapıldı. Oldukça neşeli görünen öğrenciler, ekibe eşlik ederek bir yılın stresini attı. Daha sonra şölende öğrenciler halay çekerek eğlenmeye devam etti. Şölen kapsamında konserler, dans gösterileri, yarışmalar ve spor müsabakaları gibi çeşitli etkinlikler gerçekleştirilecek.

SP Erzurum Divan toplantısı yapıldı

Saadet Partisi (SP) Erzurum İl Başkanı Teoman Kümbet, Cumhurbaşkanı Abdullah Gül ile ilgili verilen mahkeme kararına Saadet Partisi olarak karşı olduklarını söyledi.

SP Erzurum İl Teşkilatı, Mayıs ayı İl Divan toplantısı Oltu İçesinde yapıldı. Toplantıda konuşan İl Başkanı Teoman Kümbet, 'Kayıp trilyon davası'na değinerek, Cumhurbaşkanı Abdullah Gül ile ilgili mahkeme kararına karşı olduklarını belirtti. Kümbet, Cumhurbaşkanlığı makamının devletin bir savcısının karşısına çıkarmak gibi bir durumun kabul edilebilir olmadığını ifade etti.

Konuşmasında Türkiye'nin mayınlı arazilerini Suriyeli çiftçilerin ekip biçtiğini de belirten Kümbet, "Türkiye ile Suriye arasındaki mayınlı arazilerin temizlenmesi ve bu arazilerin kullanımı ile ilgili tartışmalar sürerken, Suriyeli çiftçiler yıllardır bu arazileri kullanıyor. Türkiye'nin 1956'dan sonra Suriye sınırından 300-700 metre derinlikte tel örgü çektiği tampon alanının önemli bir kısmını mayınlardan temizleyen Suriyeli çiftçiler, yıllardır Türk topraklarını ekip biçiyor. Türkiye-Suriye sınırına mayınlar 1959 yılında daki alanı kapsıyor. Toplam alan 3 milyon 500 bin metrekareyi buluyor" dedi.

Türkiye'nin mayınladığı topraklardan yaklaşık 250 bin dönümlük kısmının yıllardır Suriyeli çiftçiler tarafından kullanıldığını iddia eden Kümbet, "Toplam 700 kilometre uzunluğundaki sınırda mayınlar yüzünden atıl bırakılan 3.5 milyon dönümlük arazinin yaklaşık 250 bin dönümü daha sonra Suriyeli çiftçilerin eline geçti. Bu mayın temizleme işinde birtakım hesaplar dönüyor" diye konuştu.

İl Divarı toplantısı, teşkilatların rapor sunumlarından sonra Oltu İlçe Teşkilatı'nın ikramı ile son buldu.

Gümüşhaneli öğrenciler Edirne gezisinden döndü

Gümüşhane'nin Şiran ilçesinde bulunan Fatih Sultan Mehmet Çok Programlı Lisesi'nde okuyan 48 öğrenci, Edirne'nin tarihi ve turistik yerlerini gezdi.

Fatih Sultan Mehmet Çok Programlı Lisesi öğrencileri tarih derslerinde gördükleri ve Osmanlı Devleti'ne başkentlik yapmış Bursa, Edirne ve İstanbul ile tarihte çok önemli yeri olan Çanakkale'yi görme imkanı buldular. Okul aile birliğinin desteği ile 48 öğrenci ile geziye çıkan kafile Bursa ve Çanakkale'nin ardından Edirne'nin tarihi ve turistik yerlerini gezdi. Kafile başkanı Şiran Fatih Sultan Mehmet Lisesi Müdürü Hasan Kalyas, geziyi okul aile birliğinin desteği ile düzenlediklerini belirtti. Kalyas, "Bu geziyi öğrencilerimizin tarih kitaplarında gördükleri ancak görme imkanı bulamadıkları 3 Osmanlı başkenti ve Çanakkale'yi kapsayacak şekilde düzenledik. Bu şehirlerin tarihimizdeki yeri çok büyük. Bursa Osmanlı'nın ilk başkenti. Buradan yolumuzun üzerinde bulunan tarihimizdeki dönüm noktalarından birini oluşturan Çanakkale savaşlarının yaşandığı yerleri öğrencilerimize gezdirdik. Ardından Osmanlı'nın ikinci başkenti olan Edirne'ye geldik. Edirne gezimizin ardında İstanbul'a geçeceğiz. Öğrenciler ilk defa gördükleri bu geziden çok etkilendiler. Tarih kitaplarında okuduklar bazı bilgileri bu şehirlerde belki tekrar yaşadılar. Oldukça faydalı bir gezi oldu. Bu öğrencilerimizin bazıları belki ömürlerboyunca bu şehirleri görme imkanı yok. Bu açıdan da bizim için oldukça faydalı bir gezi oldu. Edirne öğrencilerin oldukça ilgisini çekti. Edirne'de başta Selimiye Camisi olmak üzere Sağlık Müzesi, Şükrüpaşa anıtı ve diğer tarihi eserleri gezdik. Buradan İstanbul'a geçeceğiz ve ardından okulumuza geri döneceğiz.

İhale İlanı
3'ÜNCÜ ORDU KOMUTANLIĞI

2 GRUP 25 KALEM İNŞAAT MALZEMESİ ALIMI işi açık ihale usulü ile ihale edilecektir.

İhale Kayıt numarası : 2009/57936
1- İdarenin
a) Adresi : GENERAL KAZIM İNANÇ KIŞLASI/ERZİNCAN
b) Telefon ve faks numarası : 446 2230955 - 446 2236584 (FAKS)
c) Elektronik posta adresi (varsa) : 3orhalekom@gmail.com
2- İhale Konusu Malın
a) Niteliği, türü ve miktarı : 2 GRUP 25 KALEM İNŞAAT MALZEMESİ ALIMI (Alınacak olan malzemelerin ayrıntıları ihale dokümanında belirtilmiştir.)
b) Teslim yeri / yerleri : Loj.Des.K.lığı LYM Amirliği / ERZİNCAN
c) Teslim tarihi / tarihleri : Sözleşmenin imzalanmasını müteakip 30 (otuz) takvim günü.
3- İhalenin
a) Yapılacağı yer : 3'üncü Ordu İhale Komisyon Başkanlığı /ERZİNCAN
b) Tarihi ve saati : 04.06.2009 Saat: 10:00
4. İhaleye katılabilme şartları ve istenilen belgeler ile yeterlik değerlendirmesinde uygulanacak kriterler:
4.1. İhaleye katılma şartları ve istenilen belgeler;
4.1.1. Tebligat için adres beyanı ve ayrıca irtibat için telefon ve varsa faks numarası ile elektronik posta adresi
4.1.2. Mevzuatı gereği kayıtlı olduğu Ticaret ve/veya Sanayi Odası veya Meslek Odası Belgesi;
4.1.2.1 Gerçek kişi olması halinde, ilk ilan veya ihale tarihinin içerisinde bulunduğu yılda alınmış Ticaret ve/veya Sanayi Odasına veya ilgili Meslek Odasına kayıtlı olduğunu gösterir belge.
4.1.2.2 Tüzel kişi olması halinde, mevzuatı gereği tüzel kişiliğin sicline kayıtlı bulunduğu Ticaret ve/veya Sanayi Odasından, ilk ilan veya ihale tarihinin içerisinde bulunduğu yılda alınmış, tüzel kişiliğin sicile kayıtlı olduğuna dair belge.
4.1.3. Teklif vermeye yetkili olduğunu gösteren İmza Beyannamesi veya İmza Sirküleri:
4.1.3.1 Gerçek kişi olması halinde, noter tasdikli imza beyannamesi,
4.1.3.2 Tüzel kişi olması halinde, işyerine göre tüzel kişiliğin ortakları, üyeleri veya kurucuları ile tüzel kişiliğin yönetimdeki görevlileri belirten son durumu gösterir Ticaret Sicil Gazetesi veya bu hususları tevsik eden belgeler ile tüzel kişiliğin noter tasdikli imza sirküleri.
4.1.4. 4734 sayılı Kanunun 10 uncu maddesinin (a), (b), (c), (d), (e), (g) ve (i) bentlerinde sayılan durumlarda olunmadığına ilişkin yazılı taahhütname.
4.1.5. Şekli ve içeriği İdari Şartnamede belirlenen teklif mektubu.
4.1.6. Şekli ve içeriği İdari Şartnamede belirlenen geçici teminat.
4.1.7. İhale konusu işin tamamı veya bir kısmı alt yüklenicilere yaptırılamaz.
4.1.8. İhale dokümanının satın alındığına dair belge
4.1.9. Ortağı olduğu veya hissedarı bulunduğu tüzel kişilere ilişkin beyanname.
5. Ekonomik açıdan en avantajlı teklif, en düşük fiyat esasına göre belirlenecektir.
6. İhaleye sadece yerli istekliler katılabilecektir.
7. İhale dokümanı 3'üncü Ordu İhale Komisyon Başkanlığı /ERZİNCAN adresinde görülebilir ve 39 TL karşılığı aynı adresten temin edilebilir. İhaleye teklif verecek olanların ihale dokümanını satın almaları zorunludur.
8. Teklifler 04.06.2009 tarihi, saat: 10:00 'a kadar 3'üncü Ordu İhale Komisyon Başkanlığı /ERZİNCAN adresine verilebileceği gibi, iadeli taahhütlü posta vasıtasıyla da gönderilebilir.
9. İsteklilerteklifleri, Her bir iş kalemi için teklif edilen birim fiyatların miktarlarla çarpımı sonucu bulunan toplam bedel üzerinden teklif birim fiyat şeklinde vereceklerdir. İhale sonucu üzerine ihale yapılan istekli ile her bir iş kalemi için teklif edilen birim fiyatların miktarlarla çarpımı sonucu bulunan toplam bedel üzerinden teklif birim fiyat sözleşme imzalanacaktır. Bu ihalede, işin tamamı için veya kısmı teklif verilebilecektir.
10. İsteklilerteklif ettikleri bedelin %3'ünden az olmamak üzere kendi belirleyecekleri tutarda geçici teminat verecektir.
11. Verilen tekliflerin geçerlik süresi, ihale tarihinden itibaren en az 100 takvim günü olmalıdır.
12. Konsorsiyumlar ihaleye teklif veremezler.

B. No: 2088

Doğu Yayın No: 43 / 27.05.2009

Eli bıçaklı hırsız korku saçtı

Karşılarında eli bıçaklı hırsızı gören genç kızlar çaresiz kaldı. Evde bulunan bayanları elindeki bıçakla tehdit ettiği iddia edilen hırsız kendilerinden ne kadar para varsa hemen vermelerini istedi. Bunun üzerine korku içinde kalan genç kızlar yanlarında bulundurdukları bir miktar parayı hırsıza verdi. Parayı alan hırsız genç kızları tehdit ederek polise haber vermeleri durumunda kendisinin tekrar eve gelerek kendilerini öldüreceğini söyledi. Tehditler savuran hırsız evdeki yapıdan çıkarak hızla olay yerinden uzaklaştı.

Korkunç olay sonrası 155 i arayan Sibel A. (23) olay sonrası yaşananları emniyet güçlerine anlatması üzerine çevrede geniş çaplı bir araştırma başlatıldı. Sıra kadem basan hırsız'ın verilen eşkal üzerinde polisin detaylı bir araştırma yapması sonucu kısa süre içersinde suç aletleri ile birlikte yakalandı.

Zanlı Suçunu İtiraf Etti

Polisin sıkı takibi sonucu yakalanan M.Zeki.P (27) nin yapılan ilk sorgusunun ardından suçunu itiraf ettiği öğrenildi. Olay sırasında kullandığı suç aleti ile birlikte Savcılığa sevk edilen zanlı buradan TCK nın 149 maddesindeki "Geceleyin Silahla Yağma ve Konut Dokunulmazlığı ihlali" suçundan tutuklanma istemiyle Nöbetçi Mahkemeye sevk edildiği öğrenildi. Nöbetçi Mahkeme tarafından ise zanlı M.Zeki.P nin tutuksuz yargılanmak üzere serbest bırakıldığı öğrenildi.

Kızlar Polisten Koruma İstedi

Çıkarıldığı adli merciler tarafından zanlı M.Zeki.P (27) tutuksuz yargılanmak üzere serbest bırakıldığını öğrenen mağdur genç kızlar zanlı tarafından kendilerine tekrar zarar verebileceğinden korktukları için Karakola koruma için müracaat da bulundukları öğrenildi.

Yapılan müracaat sonrasında doğabilecek herhangi bir tehlikeye karşı evin etrafında emniyet güçleri tarafından sabaha kadar güvenlik tedbirleri alındı.

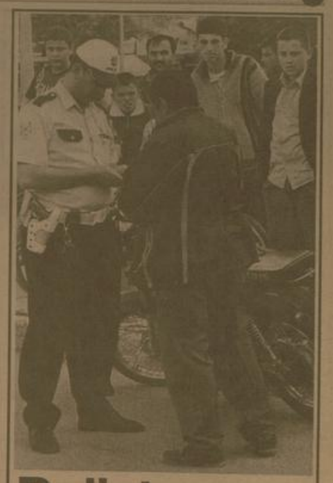

Polisten motosiklet operasyonu

Kemal Arduç

Erzincan Emniyet Müdürlüğü, Trafik Tescil ve Denetleme Şube Müdürlüğü'ne bağlı ekipler, ehliyetsiz, plakasız ve ruhsatsız motosiklet kullananlara göz açtırmıyor.

Erzincan'da yaz aylarında sayıları hızla artan motosiklet sürücülerine yönelik denetimleri artıran trafik ekipleri, şehrin belli bölgelerinde denetim noktaları oluşturarak uygulama yapıyor. Trafikte seyreden motosiklet sürücülerini durdurup evrak kontrolü yapan trafik ekipleri, ruhsatsız ve plakasız motosikletlere el koyarak Erzincan Belediyesi Fen İşleri Müdürlüğü'ne ait oto parka çekiyor. Polis ekiplen, kasksız ve ehliyetsiz motosiklet sürücüleri hakkında cezai işlem yapıyor.

Erzincan'da son günlerde yoğunlaşan bu uygulamalarda plakası ve 60'a yakın motosikletin polis ekipleri tarafından bağlandığı belirtildi. Yakalanan motosikletlere el konulurken sevk edilen sürücüleri mahkeme tarafından 600 lira para cezası kesiliyor.

Bu sergi göz kamaştıracak

Kemal Arduç

Kültür ve Turizm Bakanlığı tarafından ilk kez Erzincan'da açılan ve 30'a yakın kursiyerin katıldığı Geleneksel El Sanatları altın, gümüş varak ve sim işlemeciliği kursunda hazırlanan eserler 29 Mayıs Cuma günü görücüye çıkıyor.

Kültür ve Turizm Bakanlığı'nın desteği ile yaklaşık 4 ay süren kursta Erzincanlı bayanlar, bakanlık öğreticisi Arzu Lal'ın nezaretinde eğitimlerini tamamladı. Çeşitli mobilyalardan süs eşyalarına kadar geniş alana yayılan varak ve sim işlemeciliğinde bugüne kadar 500 eser hazırlandı. 29 Mayıs Cuma günü düzenlenecek kokteyl ile açılacak sergi ile ilgili bilgi veren Kültür ve Turizm Bakanlığı Öğreticisi Arzu Lal, uzun uğraş ve çabalanın ardından 30 bayanın kursu tamamladığını kaydetti.

Lal, Türk süsleme sanatlarında büyük önemi olan varak ve sim işlemeciliğinin Erzincanlı bayanlar tarafından büyük bir ilgiyle takip edildiğini ifade eden Lal; "Amacımız, kültür miraslarımızın yok olmaması. Bunun içinde bakanlığımızın desteği ile Erzincan'da bu kursu açtık. Kursiyerlerimiz aldıkları eğitimin ardından birbirinden güzel eserleri ortaya çıkardı" dedi.

Erzincanlı üreticilerin fiyat talebi

Bu nedenle üretici tarla sürümüne 30 TL, tarla kirası için sulak yere 90 TL, kurak yere 30 TL, tohum bedeli olarak sulak yere 28 TL, kurak yere 23 TL, ekim bedelleri 6TL, gübre için sulak yere 55 TL, kurak yer için 45 TL, ilaç için 12 TL ve diğer masrafları da içine kattığımızda 1 dönüm yerin maliyeti 47 kuruş yükseliyor. Bu kurak yerde ekilen buğday için maliyet 53 kuruş yükseliyor" dedi. 1 dönüm arpanın maliyetine de işaret eden İçer, "Yer kirası 30 TL, Sürüm için 30 TL, Tohuma 16 TL, Ekim için 6 TL, Gübreleme için 35 TL diğer giderlerle beraber 0,499 Kuruş maliyet ortaya çıkıyor. Bu gün açıklanan maliyetler bunlar. Buğday ve arpa eken çiftçimizin para kazanması için en az 55 ile 60 kuruş arasında bir alım fiyatı açıklanmasını bekliyoruz. Geçen yıl 50 kuruş alım açıklandı. Bu yıl üreticinin para kazanması için bu rakamın altında bir alım fiyatının açıklanması üreticiyi zarara sokar" diye konuştu.

Bozkurt'a dikkat!

Zehirli Yem Hazırlanışı : İlaç önce kepek ile karıştırılır. Sonra içinde şeker eritilmiş su ile yavaş yavaş nemlendirilir.

Nemlendirme derecesi kepeğin sünger haline gelmesi ile ayarlanabilir. Zehirli yem akşam üzeri mümkün ise sulamadan sonra dekara 5-8 kg hesabı ile bitki diplerine atılır. Tohum ilaçlaması : 1 kg tohumu ıslatacak miktarda su içinde ilaç eriterek tohum bu su ile ıslatılarak ilaçlanır. Bandırma Yöntemi : İlaçlar 1 kg kili toprak ile karıştırılıp sulandırılarak bulamaç haline getirilip fideler kök boğazına kadar bandırıldıktan sonra dikilir.. Yeşil Aksam ilaçlaması : Hazırlanan ilaçlı su bitki yüzeyini iyice ıslatılacak şekilde ilaçlanır. denildi.

Erzincan'ın genç mucitleri

AB ülkelerinde mesleki ve teknik eğitim oranının yüzde 70, genel lise eğitiminin ise yüzde 30 seviyelerinde olduğunu vurgulayan Milli Eğitim Müdürü Yalçın, Türkiye'de ise bu oranın tam tersi olduğuna dikkati çekerek, "Türkiye'de mesleki ve teknik eğitim oranının düşük olmasının en büyük sebebi ise; üniversite sınavındaki kat sayı uygulaması ve mesleki ve teknik eğitimin yeterince tanıtılamamasıdır" dedi. Yalçın'ın konuşmasının ardından mesleki ve teknik eğitim okullarında açılan meslek kurslarına devam edenlere ve kurs eğitimcilerine başarı belgeleri verildi. Belge töreninden sonra okulun tiyatro salonunda düzenlenen METEF sergisinin açılış kurdelesi, Vali Abdulkadir Demir'in eşi Nurtaç Demir ve protokol üyelerinin eşleri tarafından kesildi. Vali Abdulkadir Demir'in eşi Nurtaç Demir ve beraberindekiler fuarı gezerek sergilenen ürünleri inceledilerler.

doğu
Gündük Haber Yorum Aktüalite Gazetesi
Y. Recep Yazıcıoğlu Cad. No: 57 ERZİNCAN
Tel - Fax : 224 24 25-26
e-mail : bilgi@dogugazetesi.com

Sahibi: H. İbrahim Özdemir
Yazı İşleri Müdürü: Naim Çakır

Ermat Ofset
V. Recep Yazıcıoğlu Cad. No: 57
ERZİNCAN
Tel: 224 24 25 -26

e-mail: ermatofset@yahoo.com
Abone:
Yıllık 60.00 TL
6 Aylık 30.00 TL
Aylık 6.0 TL
Şehir Dışına PTT masrafı ilave edilir.

İlan tarifesi
Resmi İlan Sütunu/cm 6.00 TL
Genel Kurul İlanları 45.00 TL
Özel İlan, Reklam-cm: 1.50 TL
Zayi: 10.00 TL
Tanıtım - Başsağlığı: 50.00 TL
Günü Geçmiş Gazete 50 Kr

günün takvimi
27 Mayıs
2009 Çarşamba
SAYI: 9565

Tercan'a modern hastane yapılacak

Erzincan'ın Tercan ilçesi'ne 50 yataklı modern bir devlet hastanesi inşa edilecek. Hastane'nin inşası Ulaştırma Bakanı Binali Yıldırım'ın girişimleri ile gerçekleştirilecek

Kemal Arduç

Tercan, gerek uluslar arası E-80 Karayolunun ilçe merkezinden geçmesinden dolayı ve gerekse Çayırlı Ve Otlukbeli ilçelerinin de ekonomik ve sosyal bağlantıda olduğu bir yer olmasından dolayı önem arz ettiği hatırlatıldı.

Tercan, bu sebeplerden dolayı bölgeye hitap eden, modern ve kullanışlı bir hastaneye ihtiyaç duymakta idi.

2007 yılı içerisinde, sağlık bakanlığı programına 50 yataklı Tercan Bölge Hastanesi alındığı kaydedildi.

Yine 2008 yılı içersinde ilgili inşaat şirketine, bedeli kaymakamlıkça ödenerek, hastane proje hazırlatılmış ve Sağlık Bakanlığı'na gönderilerek onaylanmıştır.

Tercan Devlet Hastanesinin gerek programa alınması ve gerekse diğer aşamaların, Ulaştırma Bakanı Binali Yıldırım'ın öncülüğü ve himayesinde gerçekleştiğinden dolayı kendilerine bölge halkından teşekkür geldi. Hastanenin, en kısa sürede ihalesi yapılarak vatandaşların hizmetine sunulacağı söylendi.

Kaymakam Tuncay Akköyun; "amacımız, Tercanlı vatandaşlarımızın, her alanda olduğu gibi, sağlık alanında da en modern, en sağlıklı ve temiz hizmet almasını sağlamak ve aynı zamanda kurulan tesis ve binalar ile Tercan'ın bölgede öncü ve ileri görüntüsünü ön plana çıkarmaktır." dedi

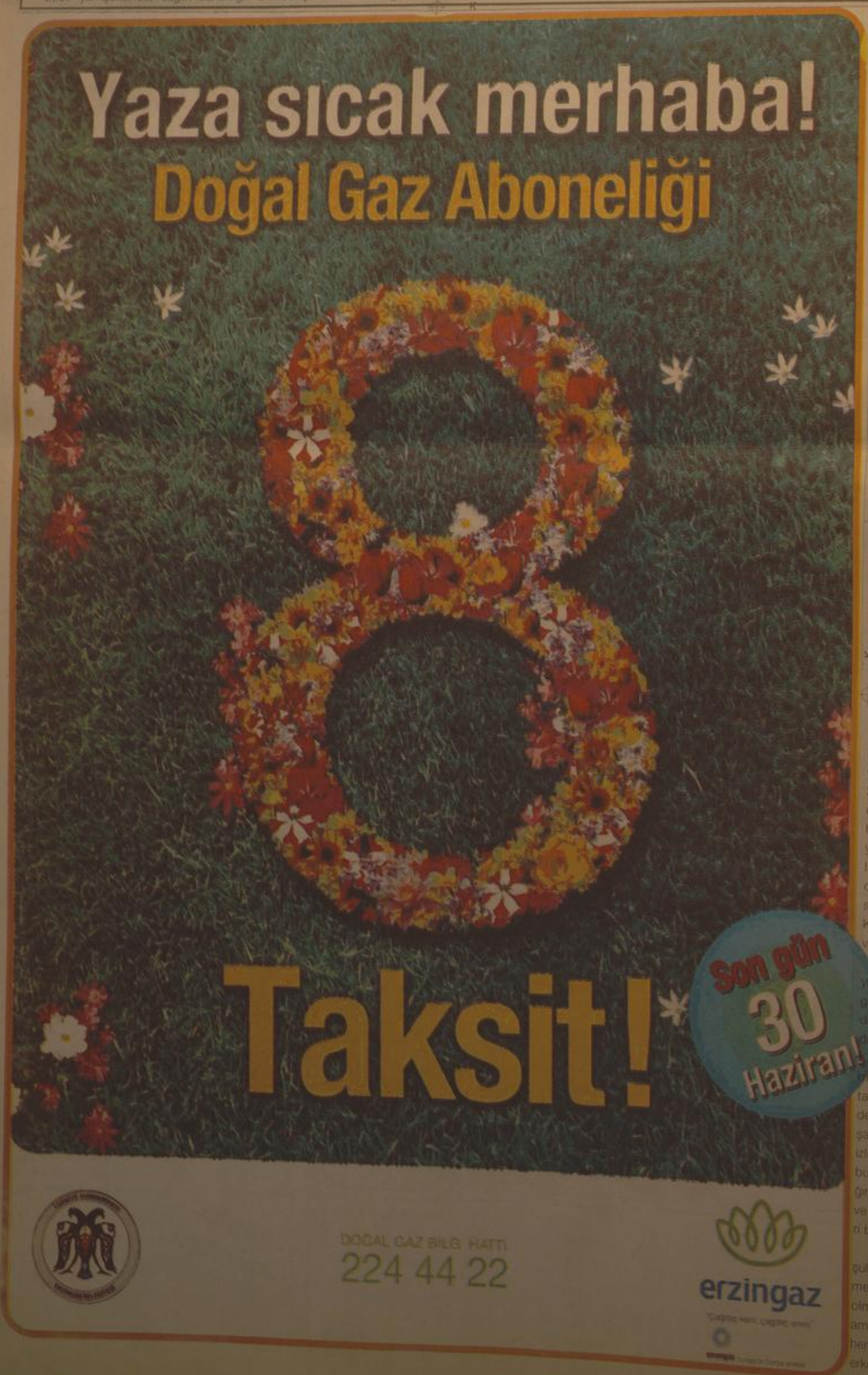

Ali Baba'nın çiftliği gibi

Erzincan Erzurum Karayolunun 12. kilometresinde Süleyman Şahir'e ait bir çiftlikte bulunan evcil hayvan çeşitliliği şarkılara, masallara konu olan; Ali Baba'nın Çiftliği'ni aratmıyor.

Kemal Arduç

Erzincan merkezine bağlı Hancıçiftliği köyünde Veteriner Hekim Süleyman Şahin'e ait çiftlikte bir çok evcil hayvan bir arada yaşıyor. Çiftlik olarak planlanan alan içerisinde; deve, tavuk çiftliği, süt sığırcılığı, at, tavşan, Köpek gibi bir çok hayvan bulunuyor.

Erzincan' da deve yetişir mi?" İnanılması güç ama yetişiyor, hem de bir tavuk çiftliğinde... Erzincan Erzurum karayolunun 12. kilometresinde bulunan bir tavuk çiftliğinde yetişen develeri yöre halkı bile şaşkınlık ve hayranlıkla izliyor. Çiftlikte ayrıca bulunan 60 adet süt sığın, birkaç tavşan, at ve köpek ise çiftliğe ayrı bir renk katıyor.

Erzincan'ın iklim koşullarında deve yetiştirmenin mümkün olup olmadığını araştırmak amacıyla Hatay'dan henüz iki aylıkken biri erkek biri dişi iki deve yavrusu getiren Süleyman Şahir, Kavsa ve Aynur adını verdiği develeri 4 yıldır besliyor. Kavsa ve Aynur'un çiftleşme dönemini geçirdiklerini söyleyen Şahin, onlardan nurtopu gibi bir deve yavrusu beklediğini söylüyor.

Sıcak iklim hayvanı olduklarından için başlangıçta tereddüt eden Süleyman Şahir, develerin çok kısa bir süre içinde Erzincan iklimine ayak uydurmaları üzerine fazla zorluk çekmediklerini ifade etti...

Develerin bakıcılığını yapan görevliler ise, hayvanların uysal olduklarını, sabah erkenden araziye çıkıp gezdikten sonra açıktıkları zaman çiftliğe geldiklerini söylüyor.

Saman ve fenni yem ile karnını doyuran Devler sığırlara göre az yem yiyor, ancak günde 15 litre su içiyorlar. Yöre sakinleri hayvanlara büyük ilgi gösterken, yoldan geçen vatandaşlar develerin Erzincan'da yetişmiş olabileceğine inanmakta güçlük çekiyorlar.

Erzincan İl Genel Meclisi Başkanı Ünal Tuygun merkeze bağlı köy muhtarları İle il genel meclisinde bir araya geldi, muhtarların taleplerini dinledi 5

Muhtarlar mecliste

Kemaliye sizleri bekliyor

31. Kemaliye Kültür Ve Doğa Sporları Şenliği bu senede birbirinden renkli kültür ve spor etkinlikleriyle sizleri bekliyor. 5

29 yıl doğu

ERZİNCAN'IN GÜNLÜK HABER YORUM AKTUALİTE GAZETESİ

29 MAYIS 2009 CUMA YIL: 29 SAYI: 9567 FİYATI: 25 YKr

İl Spor Merkezleri 29 Haziran'da açılıyor

Erzincan'da, çocukların ve gençlerin sportif aktivitelere katılımını sağlamak amacıyla değişik branşlarda açılacak olan spor merkezleri, 29 Mart 2009 tarihinde faaliyete başlayacak 5

Asayiş Erzincan'da masaya yatırıldı

Doğu Anadolu ve Karadeniz bölgesindeki 18 ilin asayiş şube müdürleri, Erzincan Emniyet Müdürlüğü'nün organizasyonuyla gerçekleştirilen toplantıda bir araya geldi.

Kemal Arduç

Doğu Anadolu ve Karadeniz bölgesindeki 18 ilin asayiş şube müdürleri Erzincan'da toplandı. 28 Mayıs tarihleri arasında Emniyet Müdürlüğü Konferans Salonu'nda gerçekleştirilen toplantıda, asayiş şube müdürleri hem birbirleriyle tanıştı hem de meslekle ilgili yeni çıkan yasalarla ilgili görüş alış verişinde bulundular. Toplantının sonunda İl Emniyet Müdürlüğü tarafından misafir asayiş şube müdürlerine Işıkpınar köyündeki bir lokantada yemek verildi.

Yemeğin ardından Erzincan Emniyet Müdürü Dr. Ahmet Çimen toplantıya iştirak eden asayiş şube müdürlerine katılım belgelerini ve Erzincan'a özgü el işlemeli bakır birer tabak ve toplantıyla ilgili birer CD hediye etti.

Emniyet Müdürü Çimen, toplantının çok verimli geçtiğini belirterek şunları söyledi; "Toplantı, arkadaşlarımızın birbirlerinden karşılıklı bilgi almaları, tanışmaları, meslekle ilgili yeni çıkan yasalar ve şubeler arası irtibatlar açısından çok faydalı geçti.

Eksiklikler giderildi. Karşılıklı fikir alışverişinde bulunuldu. Ülkemiz hızla gelişiyor. Avrupa Birliği Uyum Yasaları var, değişen mevzuatlar var. Teknolojik gelişmelerle birlikte toplumda işlenen suçlarda da bir farklılık oldu. Bu farklılıklardan dolayı iller arası koordinasyonun sağlanması ve suçlu takipleri önemli bir noktaya geldi 5

THY biletleri İliç'te

Madenler Kasabası olarak bilinen İliç'te bundan sonra hava yolunu tercih edenler biletlerini Erzincan merkeze gelmeden İliç'ten alabilecekler

Kemal Arduç

İliç Erzincan'ın ve Türkiye'nin Maden yataklarının bulunduğu bölge olması, maden şirketlerini bu ilçeye yatırım yapmaları nedeniyle, İliç'te her gün yeni bir iş kolu da hizmete açılıyor. Fıratın geçtiği yerlerde İliç Atma Boğazında ve Bağıştaş köyünde Elektrik Enerjisi üretecek 5

Esnafa hijyen teşekkürü

Erzincan Esnaf Odaları Birliği ile Erzincan Üniversitesi Eğitim Fakültesi öğrencilerinin işbirliği ile Erzincan esnafı gezilerek hijyen noktasında gösterdikleri titizlikten dolayı bazı esnafa teşekkür belgesi vererek tüm esnaflara hijyen konusunda çağrıda bulundular

Kemal Arduç

Esnaf Odaları Birliği ile işbirliği yapan üniversiteli öğrenciler Erzincan esnafını ziyaret ederek hijyenin önemine vurgu yaptılar.

Erzincan Esnaf Odaları Birliği Başkanı Necmettin Ünal, üniversite öğrencileri, Berberler, Fırıncılar, Kasaplar ve Lokantacılar odaları başkanlarını bir araya gelerek esnafı ziyaret ettiler. Erzincan Üniversitesi öğrencilerince hazırlanan hijyen konulu yazı ve Esnaf Odaları Birliği'nce hazırlanan teşekkür belgesi temsili olarak belirlenen 4 esnafa takdim edildi.

Ziyaret edilen fırın, lokanta, kuaför ve Kasap esnafları hijyen konusundaki duyarlılıklarından dolayı Esnaf Odaları Birliği Başkanı Necmettin Ünal'dan teşekkür belgesi aldılar 5

doğu'nun içinden

Olgunlar Ligine müracaatlar başladı
Ayrıntılar 3'de

Halkoyunları Türkiye finalleri tamamlandı
Ayrıntılar 4'de

OBJEKTİF Şefik ARAS

AFET MÜDAHALE EĞİTİM MERKEZİ

Yazısı Sayfa 3'te

Tarihten Sayfalar

Çirmen Zaferi

Çirmen ZaferiOsmanlıların Balkanlardaki fetihleri kısa bir zaman dilimde gerçekleşmişti. Bir bakıma 10 yıl içinde Gelibolu'dan Sırbistan'a kadar gelirmiş. Adriyatik Denizine kadar nüfuz ve tesir sahası kurulmuştu. Avrupa, Osmanlılara karşı U. Haçı sefernesi fertlepleyerek Sırp Sindığından 7 yıl sonra tekrar talihini denemek istedi. Bununla beraber bu defa ki kuvvetlerinin eskiye göre biraz daha az olduğu, esas ve temel kuvvetlerin Sırplar tarafından teşkil edildiği anlaşılmaktadır. Tarihte İkinci Meriç veya Çirmen savaşı diye anılan bu muharebede Sırp Kralı Vukasin ile kardeşi velahda prens Uğlesa maktul düşmüşlerdi. Eflak (Romanyalı prensi ise kaçmıştı. Savaşın bu şekilde sonuçlanması üzerine Sırbistan'da hanedan ve iktidar değişmişti. 26 Eylül 1371'de kazanılan bu zafere; Osmanlılar için Makedonya'nın kapıları açılmıştı. Eski idarecilerin tahakkümünden bıkan halk, buralarda yeni bir sistem ve adalet anlayışı getiren Osmanlıları bekliyordu. Zira Sırp ve Bulganların idaresi Bizans'ınkinden de kötü idi.

Bu muharebe neticesinde Gazi Evrenos kuvvetleri tarafından ikinci defa elde edilen Gümülcine'den başka Boria, Iskeçe ve Marıoya; Kadıaşkerlikten vezirliğe yükseltilmiş bulunan Kara Halil Hayreddin Paşa tarafından da Kavala, Drama, Zihne ile Makedonya, Sırp kralığının mühim şehirlerinden olan Serez ve daha sonra Karaferye zapt edildi.

Osmanlı Devleti'nin bu iskân politikası, kuruluştan itibaren devamı etmekteydi. "Osmanlı Devleti - kuruluş devrinde konar-göçer Türk aşiretlerini yeni alınan bölgelerin Türleştirilmesinde kullandığı gibi, yerleşik ahâliye nazaran sayısızlı vasıfları, bir disiplin ve teşkilât içinde olmaları sebebiyle de anlan fethedilen bu bölgelere naklı etmiştir. Nitekim Rumeli fatihi Süleyman Paşa zamanında aşiretlerin Rumeli'ye geçirilip iskân edilmelerinde, fetih edilen topraklardan kaçan halkın yerini doldurmak gayesi de kısmen rol oynamıştır. Bu kabil iskân hareketleri, kuruluş devrinde devletin sık müracaat ettiği sürgün usûlü ile yapılmakta idi.

Devamı Var

Sultan I. Murad, Serez ve havalisine Anadolu'dan aşiretleri getirip yerleştirmişti.

Sağlık ve Hastalıklar

Bilinçsiz fizyoterapi tehdit ediyor

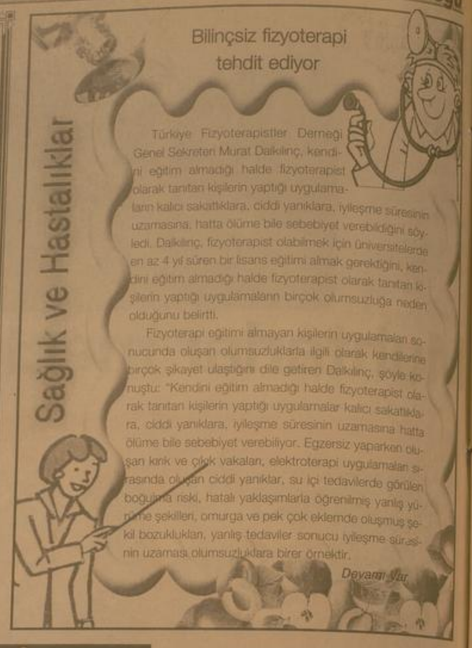

Türkiye Fizyoterapistler Derneği Genel Sekreteri Murat Dalkılınç, kendini eğitim almadığı halde fizyoterapist olarak tanıtan kişilerin yaptığı uygulamaların kalıcı sakatlıklara, ciddi yanıklara, iyileşme süresinin uzamasına hatta ölüme bile sebebiyet verebiliyor dedi. Dalkılınç, fizyoterapist olabilmek için üniversitelerde en az 4 yıl süren bir lisans eğitimi almak gerektiğini, kendini eğitim almadığı halde fizyoterapist olarak tanıtan kişilerin yaptığı uygulamaların birçok olumsuzluğa neden olduğunu belirtti.

Fizyoterapi eğitimi almayan kişilerin uygulamaları sonucunda oluşan olumsuzluklarda ilgili olarak kendilerine birçok şikayet ulaştığını dile getiren Dalkılınç, şöyle konuştu: "Kendini eğitim almadığı halde fizyoterapist olarak tanıtan kişilerin yaptığı uygulamalar kalıcı sakatlıklara, ciddi yanıklara, iyileşme süresinin uzamasına hatta ölüme bile sebebiyet verebiliyor. Egzersiz yaparken oluşan kırık ve çıkık vakaları, elektroterapi uygulamaları sırasında oluşan ciddi yanıklar, su içi tedavilerde görülen boğulma riski, hatalı yaklaşımlarla öğrenilmiş yanlış yürüme şekilleri, omurga ve pek çok eklemde oluşmuş şekil bozuklukları, yanlış tedaviler sonucu iyileşme sürelerinin uzaması olumsuzluklara birer örnektir.

Devamı Var

Komik Fotoğraflar

bugün ne pişirsem'

Dondurmalı Krep

2 Su Bardağı Süt
6 Fincan Un
6 Yumurta
1 Çorba Kaşığı Zeytinyağı
2 Kesme Şeker
8 Top Dondurma
Tuz

KARAMEL SOS MALZEMESİ

1.5 Su Bardağı Toz şeker
1 Limonun Suyu
1/2 kg Krema

Yumurtaları çırpma teliyle çırpın. Diğer malzemeleri de ekleyerek çırpmaya devam edin. Küçük bir tel-lon tavaya elde ettiğiniz karışımdan yarımşar kepçe alarak dökün ve tavayı sallayarak iyice yayılmasını sağlayın.

Iki tarafı da kızardıktan sonra teker teker servis tabağına alın. Karamel sos için önce şekeri tavada kahverengi olana kadar çevirin. Limon suyunu şekerin üzerine döküp kremayı ekleyin. Çikolatayı sos kıvamında eritin. Kreplerin ortasına 2 top dondurma koyarak rulo şeklinde sarıp servis tabağına alın. Üzerlerine birer kaşık karamel ve çikolata sos dökerek servis yapın.

Şiir Gezgini

Ayrılığın Acısı

Gidiyor mutun diye sormu bana.
Gönderen senin.
Ne terk etmeyi istedim seni.
Ne de daha yaşamadığımız bu aşkı toprağa gömmeyi.
Senin kadar öfkeliyim ben de.
Senin kadar endişeli...

Bir dokunuşunla bin kentı yıkacak güç verdin bana
Ama mandıramdan seni.
Sen, sorgularken beni kafanda
Ben, gözlerim içine bakıyordum kuşkuyla
Bir tek sözün bağlardı beni sanı,
Oysa sen hep susmanın koynunda.

Aşkın içine bir kez girdi mi kuşku,
Tezlem alır bedenleri de.
Sütten çıkmış ak kaşık değildim
Ama yalan sokmadım iki kişlik dünyamıza.
O dünya ki bazen minicik bir odada
Bazen kentin ortasında şekillendi.
Nazıl da güzeldi.
Zaten varsın diye her şey pazıldı ama
Sen buna inanmadın. Ah bu sorular...

Yaşamak varken sevdayı delice,
Niye boğuruz sorularla?
Nazıl ikna edebilirdin seni!
Ben, aşk dedikçe sen, dur dedin
Ben, seninleyim dedikçe
Sen, hayır dedin
Zaten az konuşan sen
Olumsuz ne kadar yüzcük varsa
Bulup çıkardın ortaya.
Benze hiç bir şey diyemedim.

Çocukluğuna sığınır atlıların bu acıyı.
Ne vazgeçebiliriz kalır aklında, ne sevda söndürür.
Aşkınız değilmi diyordun ya, rahat ol artık.
Gözlerinin sıkılmaması için bir neden kalmadı.
Ayrılığın en sefleti de kalktı ortadan.

Faruk Kı...

Kısadan Hisseler...

Gençliğin sırrı!!!

Hanım sana yine zahmet olacak ama bu da olmamış' başka bir tanje getirmisin demiş. Başka istemiş?

Bu böylece üç dört sefer daha tekrarlanmış...

Neyse misafirleri ve de siz Aziz okuyucuları sıkmamak için !!! Dedemiz beşincide karpuzu bağanmış ve karpuz kesilmiş, misafirlere ikram edilmiş?.

Herkes karpuzunu afiyetle yerken bizim dedecik sormuş. Eeee ?. Arkadaşlar iste benim gençliğin sırrı burada anladınız mı??

Herkes birbirinin yüzüne bakmış. Kimse bişey anlamamış...Aman dede demişler nerde? Anlamadık biz bu sırr!Dedecik gülmüş Efendiler demiş O gördüğünüz karpuz kilerde bir tanecikti, tekti. Ben hanıma git de başka getir dedikçe o kilere gidip geliyor ayrı karpuzu getiriyordu. Bir kere bile aman be adam , deli misin nesin şu tek karpuzu ne taştırıyorsun bana detalarca demedi.

Beni sizin önünüzde mahcup duruma düşürmedi. İşte ben bütün gençliğimi bu hanımma borçluyum. Biz birbirimizi hiç başkalarının önünde zor duruma düşürmeyiz. Aile içindeki hiçbir şeyi dışarıya yansıtmayız. Hep

birbirimize destek olur, dert birbiri olur yardım ederiz. Birbirimizle ilgili olan problemleri yine birbirimize anlatırız. İyi kötü her olayı da

birlikte paylaşırız demiş.

İYİLİĞİ DÜŞÜNMEK

Oduncu "Vay alçak, vay hain demek insanları yoldan çıkaran sensin, şimdi seni gaberteyim" diye söylenip üstüne çullandı Bir anda şeytanı altına alıp boğazına abandı "Demek ki insanları kandırıp o ağacı kutsalaştıran da sensin alçak heri!" dedi Şeytan, "Boşuna uğraşma, çabalama, beni öldürmezsin, çünkü Allah tarafından kıyamete kadar insanları saptırmak için bana mühlet verildi Sen o ağacı kesmekten vazgeç sana bir öneride bulunacağım" diye karşılık verdi. Oduncu "Kabule şayan ne önerin olabilir muzır heri!?" diye çıkıştı Şeytan şu öneride bulundu:

Devamı Var

Karikatür

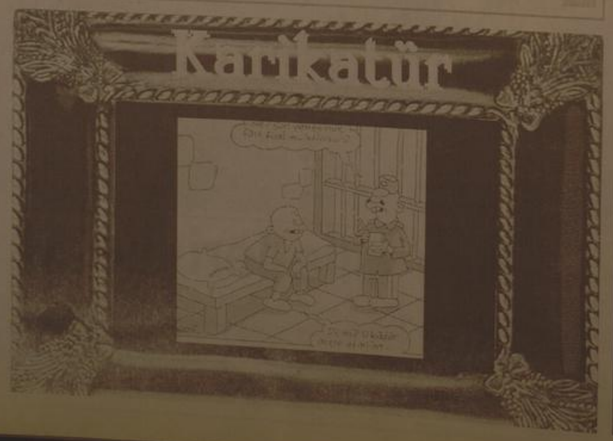

Şaka

Anne, onu uyandırdı. "Haydi oğlum, uyanı artık. Okula geç kalacaksın..." Oğlu, yan açık gözlerle annesine bakıp okula bir sesle "fakat anne, bugün okula gitmek istemiyorum" dedi.

Anne, oğlunun isteğine karşı çıktı: "Okula neden gitmek istemiyormuşsun bakalım?" dedi. "İki ciddi nedenim var bana..." Dannesini yanıtladı: "Okuldaki kılın öğrencileri benden nefret"ediyorlar, bir... Tüm öğrenciler de nefret ediyorlar... Bu iki ciddi nedenim yeter mi, anne?" "Tanıtar okula gitmemen için neden olamaz" dedi. "Şimdi hemen tıraş ve yıkanmaya hazırlan..." "Sen de bana, okulda kesinlikle gitmem'e gerekcelerini ciddi ciddi neden gösterebilir misin, anne?" dedi. Oğlunun yüzündeki yorgun ifade çıkıp ve oğlunun sözlerini ciddi ciddi dinledikten sonra açıkladı: "Birinci ciddi neden, 32 yaşında koca bir adamsın..." dedi şöyle devam etti: "İkinci ciddi neden...

güldürmece

BİLİMTEKNOLOJİ

Mouse'larda yeni trent

Küçük gibi görünen fakat çok yer kapsayan ürünlerden seçildiysanız, bu tarz size göre.

Kensington hayatınızı kolaylaştıracak ürünler yaratmaya devam ediyor. Yeni Mouse, sınırlı notebook çantanızda yerden tasarruf sağlamak için standart bir notebook Mouse'undan %35 daha ince tasarlanmış.

Ayrıca şık tasarımının yanı sıra turuncu, siyah , beyaz , yeşil gibi renkleri ile kullanıcıya keyifli bir kullanım sunuyor. Simetrik dizaynı ile hem sağ hem de sol elde kullanılan mouse'dur. ergonomik dizaynı ile kontor ve mobilite sağlıyor. PC ve Mac uyumu, 27 mhz wireless hat ve 1000 dpi optik sensörü sayesinde sıfırlanmış kullanım kolaylığına da sahip. Otomatik uyku modu özelliği olan ürün bu sayede gücü ve optik sensörü koruyor.

Photoshop'a bedava rakip

Yetenekli, ücretsiz ve internet üzerinden kullanılabiliyor: İşte Photoshop alternatifi Sumo Paint.

Profesyoneller kadar, amatör kullanıcılar da grafik editörü olarak Photoshop veya benzeri çok gelişmiş fakat pahalı programlar kullanıyorlar. Bu gelişmiş editörler, ürettiğinin yanı sıra çok fazla sistem kaynağı kullanıyor olması ve kullanımının çok basit olmaması nedeniyle her kullanıcı için uygun olmayabiliyor. Eğer sizin de Photoshop benzeri bir programa ihtiyacınız varsa fakat yukarıdaki sebepler nedeniyle kullanmamayı tercih ediyorsanız işte size son dönemin başarılı bir alternatifi: Sumo Paint.

Olgunlar Ligine müracaatlar başladı

Erzincan Amatör Spor Kulüpleri Federasyonu ve herkes için futbol İl Temsilciliği olarak yapılması planlanan 35 Yaş üzeri Olgunlar Ligi müracaatları başladı

Kemal Arduç

Erzincan Amatör Spor Kulüpleri Federasyonu tarafından organize edilen olgunlar ligi müracaatları başladı. Konuyla ilgili olarak açıklamada bulunan ASKF Başkanı Emin Turan; "Nisan ayının ak haftası başlatmayı düşündüğümüz 35 Yaş üzeri Olgunlar Liginde 1975 ve daha önce doğumlular direk oynayacak ve 1976-1979 doğumlular arasından 2 kişi tercihli olacaktır.20'şer kişilik takımlar halindeki müracaatların kabul edileceği turnuvamızın bu yıl 5 nesini düzenlemiş bulunmaktayız.

Katılımcılara TFF tarafından hazırlanan HİF lisansları verilecek olup bu lisanslar 3 yıl geçerli olacak ve Ülkemizin her yerinde yapılacak HİF turnuvalarında kişisel anlamda ayrıca sürpriz hediyelerimiz olacaktır.

Turnuvamızı birincilik ile tamamlayan takımımızın 20 kişilik kafilesine ise tüm masrafların ASKF ve HİF tarafından karşılanacak. Amasya gezisinde misafirlerimiz olacaktır.

35 Yaş üzeri Olgunlar Ligimize müracaatlar hafta içi mesai saatleri bitiminde hafta sonu ise tüm gün ASKF nin Urartu iş merkezi Kat:3 No:13 deki adresine yapılacaktır.

Erzincan Amatör Spor Kulüpleri Federasyonu ve Herkes için futbol İl Temsilciliği olarak İlimiz insanlarının her yaştaki Bay-Bayanlarına beden sağlıklarını korumak, var olan birlik ve beraberliklerimizi pekiştirmek adına bu ve buna benzer birçok turnuva ile yıl boyunca boşluk vermeden hizmetlerimiz ve bu doğrultudaki çalışmalarımız devam edecektir. Bizler yapmakta olduğumuz ve düşünce aşamasındaki tüm çalışmalarımıza destek verildiği sürece devam edeceğiz. Her türlü spor branşındaki turnuvaları yaptılabilecek kapalı ve açık saha ve tesislerimiz yeteri kadar ilimizde bulunmaktadır.Bizlere bugüne kadar yapmış olduğumuz her türlü çalışmalarımızda destekleri esirgemeyen Gençlik ve Spor İl Müdürlüğümüze katkılarından dolayı teşekkür ediyor ve tüm halkımızın bizleri takip etmelerini istiyoruz" diye konuştu.

AFET MÜDAHALE EĞİTİM MERKEZİ

Kızılay Genel Merkezi, Erzincan'da "Afet Müdahale ve Eğitim Merkezi" yapmayı planlıyor. Bu konudaki çalışmalar Kızılay Genel Başkanı Tekin Küçükal'nın Erzincan ziyareti sırasında açıklandı.

Dünya'da meydana gelmiş en büyük depremlerden biriyle karşılaşması yanında sıkca deprem felaketine maruz kaldığı bilinen Erzincan'da Kızılay'ın "Acil Afet Yardım Merkezi" kurması hep gündemde olmuştur. Bu arada depremlerde vatandaşların acil iskanı için gerekli olan prefabrik konutların üretileceği, çadırların hazırlanacağı diğer araç ilaç, v.s nin yardım için hazır bulundurulacağı bir "Bölge Deposunun" Erzincan'da kurulması talepleri 1992 depreminden sonra hız kazanmıştır. Sayın Kızılay Başkanının da ifade ettiği gibi, girişimler sonucunda Erzincan'da organize sanayi bölgesinde tahsis edilen arsa üzerinde, Kızılay tarafından bir çadır ve diğer afet yardım malzemesi deposu yapılmıştır.

Objektif

Şefik ARAS

Kızılay Genel Başkanı ve beraberindeki teknik ekibin Erzincan'ı ziyareti sırasında, temin edilecek bir arsa üzerinde geniş çaplı bir "Afet Müdahale Merkezi ve bir eğitim Merkezi" yaptırılmasının planladığı açıklanmıştır. Konu hakkında Vilayet ve belediye ile görüşmeler yapılmış, görüş alışverişinde bulunulmuştur. Öyle anlaşılıyor ki, arsa temininden sonra planların gerçekleştirilmesi için çalışmalara başlanacaktır.

Uğradığı ağır hasarlı deprem felakettlerinde, büyük ölçüde can ve mal kaybına maruz kalan Erzincan'da, felaketzedelerin acil ihtiyaçlarını karşılayacak lojistik merkezin kurulması gırişmilen önemli bir gelişmedir. Zira, böyle bir merkezin eksikliği geçinilen depremler sırasında açık bir biçimde belli olmuştur. Depremlerden sağ kurtulanlar sıkıntılı günler yaşamıştır.

Yazımızın başında ifade ettiğimiz girişimlerde olduğu gibi; Kurulacak olan "Afet Müdahale Lojistik Merkezi" nin aynı zamanda ihtiyaç duyulan yardımı malzemelerinin örneğin prefabrik konutların, çadır ve diğer bir kısım malzemelerin üretildiği bir merkez olarak gerçekleştirilmesi halinde, bunun önemli bir kazanç olacağı muhakkaktır. Çünki, böylesine bir merkez, aynı zamanda Erzincan'ın önemli sorunu olan iş ve istihdam temini olayında bir ölçüde katkı sağlayacaktır. Kızılayın Erzincan'da "Afet Müdahale ve Eğitim Merkezi" kurma çalışmalarının gündemde olduğu günümüzde; Sözünü ettiğimiz deprem malzemelerinden bir kısmının üretileceği, aynı zamanda iş ve istihdam sağlayıcı bir projenin üzerinde de çalışmalar yapılmasının Erzincan'a çok daha geniş fayda sağlayacağını ifade etmek istiyoruz.

ERZİNCAN DEVLET HASTANESİ VE KIYMETİ BİLMEK

Erzincan da yaşamak sağlık adına bir ayıncalık ,I emin olun bir ayıncalık...

2008 yılında Antalya da Böbrek nakli oldum,

aylık rutin kontrollarımı yaptırmak için Antalya ya gidemiyorum,

uçaklar dolu ve çok pahalı.

Sağolsun SGK uçak biletlerini ödemiyor,

Hastanelerde, başka hastane de NAKİL OLAN hastalara bakmıyor, kontrollarını yapmaktan imtina ediyorlar, yazılı belge verin diyorum veremeyiz diyorlar,

" Bugüne kadar SGK ve Sağlık bakanlığına

yaptığım başvurulardan da hala bir sonuç çıkmadı.

Bu sefer Kontrolümü ve tıbbiyemi İstanbul da yaptırmak için gittim.

Fecaat evet dostlar fecaat 2 büyük Üniversite Hastanesi ve bir Sağlık Bakanlığı eğitim hastanesi sınıfta kaldı , özellere zaten güç yetmez,

Bugün salı 26-mayıs 2009 Erzincan devlet hastanelerine giderek bazı tahlilleri burada yaptırmak istedim.

ŞAŞIRDIM evet şaşırdım neler yapılmış neler ..

Erzincan Devlet Hastanelerine yapılan Hizmeti gördüm İstanbul daki hastaneler yanında markalı ÖZEL HASTANELER gibi olmuş.

Hepinizden Allah Razı olsun, elinize koluruza sağlık

Heyhat çalışanlardan aldığım bazı bilgiler beni şaşırttı...

Hastane Erzincan daki hastaları diğer şehirlere göndermemek üzere

TAŞ KIRMA CIHAZI almış , hizmet getirmiş ve soruşturma geçiniyor.

Devleti yönetenler artık akıllarını başlarına almalılar,

devlet işletmelerini özel sektör gibi yönetmeli ve özel sektörle rekabet etmeliler,

ammaaa bu çalışma yı sağladığınız zaman eğer

SORUŞTURMALARLA boğuşmaya başlarsanız,

işte çalışkın insanların şansını ve heyecanını da ortadan kaldırmış olursunuz.

O insan da alır maaşını elini kolunu bağlar oturuvenir artık.

Yarın aşağı tükürsen sakal yukarı tükürsen bıyık misali,iş yapan yöneticilen cezalandırınız olur ve biter

Her şikayet soruşturmaya muhatap olursa vay geldi o işi yönetenin başına

Allah sabır versin. Ondan sonrada hizmeti ararız ama ne hizmet nede adamı yerinde bulamayız oda geçer mutlu olduğu sıkıntırı olmadığı yere gider.

Bu çark ta böyle dönerken yine vatandaş mağdur olur vesselam

sağlıklı günler ,esenlikler dileğiyle...

MİSAFİR KALEM
Rıfat Ekinci
rifat.ekinci@hotmail.com

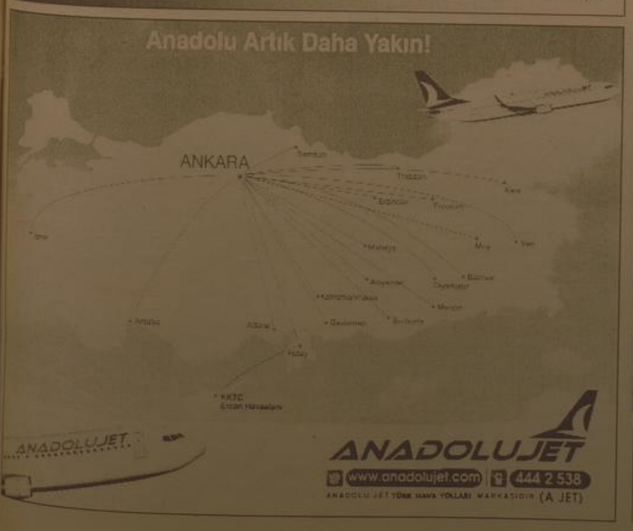

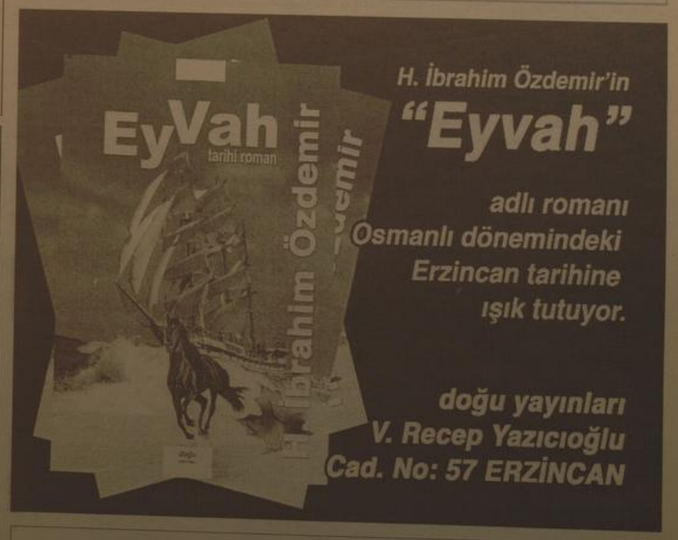

İlan ve reklamlarınızı doğu Gazetesi'nde değerlendirin... Tlf: 224 24 25 - 224 24 26

Halkoyunları Türkiye finalleri tamamlandı

Kars'ta düzenlenen İlköğretim Halkoyunları yarışması Türkiye finalleri tamamlandı. Diyarbakır birinci olurken Erzurum ikinci, İstanbul da üçüncü oldu

Kars'ta yapılan İlköğretim Kurumları Yıldızlar Kategorisi Geleneksel Dal Halk Oyunları Yarışmaları Türkiye Finalinin galibi Diyarbakır oldu. Diyarbakır'ı sırasıyla Erzurum, İstanbul ve Trabzon takip etti. 16 İlköğretim okulunun yarıştığı final geç saatlere kadar sürünce yorgun düşen öğrenciler kolluklarını üzerinde uyumaya başladı. Uşüyen öğrenciler ise battaniyelere bürünerek ısınmaya çalıştı. Dördüncü olan ıddıalı Trabzon ekibi de hüzne boğuldu.

Mili Eğitim Bakanlığı ve Okul İçi Beden Eğitimi Spor-İzcilik Daire Başkanlığı ve Kars Mili Eğtim Müdürlüğü tarafından organize edilen İlköğretim Kurumları Yıldızlar Geleneksel Halk Oyunları Yarışmaları Türkiye Finali saat: 20.00'de İsmail Aylemiz Kapalıspor Salonu'nda başladı. 16 ilin ilk ve ortaöğretim okullarının yarıştığı Türkiye finalinc Vali Mehmet Uluk Erden ve eşi Fatma Yeşim Erden, Belediye Başkan yardımcısı Orhan Düzyılmaz, İl Genel Meclis Başkanı Muzaffer Yağcı, Mili Eğitim Müdürü Ekrem Ekici de, Türkiye finalinin Kars'ta yapılmasından çok memnun kaldıklarını belirterek, yarışmanın dostluk ve kardeşlik duyguları içinde geçmesi temennisinde bulundu. Vali Mehmet Uluk Erden ise halk oyunları geleneğinden söz ederek, ülkenin renkli bir folklor geleneği olmasının önemine değindi.

Daha sonra, yurt genelinde 16 okuldan ilk ve ortaöğretim kurumlarından 107 kız, 194 erkek öğrenci olmak üzere toplam 301 öğrencinin katıldığı final yarışmalarına geçildi. Renkli geçen yarışmalarda ekipler birbirinden güzel yöresel oyunları sahneledler. Salona dolduran binlerce Karslı geca geç saatlere kadar süren yarışmaları sonuna kadar izledler. Dinlenme molasında ise Kars Kafkas ekibi sahne aldı ve dokuz Çakmece Mareşal Fevzi Çakmak İlköğretim Okulu Diyarbakır yöresine ait oyunla üçüncü, Trabzon Vakfıkebir Kemaliye İlköğretim Okulu ise Trabzon yöresine ait oyunla dördüncü oldu.

Finale katılan okullardan derecelere girmeyenlere katılım belgeleri kurum amirleri tarafından dağıtıldı. Yarışmanın üçüncüsü İstanbul, ikincisi Erzurum ve birincisi Diyarbakır ekiplerine de plaket, ödül, madalya ve kupaları verildi. Vali Mehmet Uluk Erden Diyarbakır ekibinin kupasını verdikten sonra bütün ekipleri tek tek tebrik etti. Bu sırada ilk üçe girmeyen Trabzon ekibi ağlamaya boğuldu. Öğrencilerden bazıları ise gözyaşlarına hakim olamadı.

Kars'ta günlerdir yağan yağmur ve dolu nedeniyle havanın soğuk olması ilginç görüntüleri de beraberinde geçirdi. Uşüyen öğrenciler battaniyelere bürünerek ısınmaya çalıştılar. Finalin geç saatlere kadar sürmesi ise bazı öğrencileri meşil mişil uyuttu. Salonun koltuklarına uzanan kız öğrenciler uyudu.

Final yarışmalarına; İstanbul Küçük Çekmece Mareşal Fevzi Çakmak İlköğretim Okulu, Mersin Anamur Vakıf Atatürk İlköğretim Okulu, Kütahya Merkez Dumlupınar İlköğretim Okulu, Ankara Başkarlı Mahmut İlköğretim Okulu, Tokat Turhal İbni Kemal İlköğretim Okulu, Elazığ Doğu Kent İlköğretim Okulu, Gaziantep Türkan Mehmet Akçan İlköğretim Okulu, Zonguldak Gazi İlköğretim Okulu, Sivas Kazım Karabekir İlköğretim Okulu, Denizli Yeşilköy İbrahim Cengiz İlköğretim Okulu, Diyarbakır Hürriyet İlköğretim Okulu, Rize Kurtuluş İlköğretim Okulu, Erzurum Yakutiye Kocatepe İlköğretim Okulu, İzmir Gazemir Yahya Kemal Bayatlı İlköğretim Okulu, Ağrı Öğretmen Burçin Uysal İlköğretim Okulu, Trabzon Vakfıkebir Kemaliye İlköğretim Okulu katıldı.

yumsuz bir gösteri sundu. Büyük alkış alan ekibin açıkça gösterisi ise adeta nefesleri kesti.

BİRİNCİLİK DİYARBAKIR'IN

Her dönem yapılan final yarışmalarının iddıalı ilen olan Diyarbakır, Erzurum, İstanbul ve Trabzon ekipleri galip gelebilmek için bütün hünerlerini sahneledler. Diğer ilerin ekipleri de ellerinden gelen yaptılar. Diyarbakır Hürriyet İlköğretim Okulu Diyarbakır yöresine ait oyunla birinci, Erzurum Yakutiye Kocatepe İlköğretim Okulu Erzurum yöresine ait oyunla ikinci, İstanbul Küçük Çekmece Mareşal Fevzi Çakmak İlköğretim Okulu Diyarbakır yöresine ait oyunla üçüncü, Trabzon Vakfıkebir Kemaliye İlköğretim Okulu ise Trabzon yöresine ait oyunla dördüncü oldu.

Sivas Cumhuriyet Üniversitesi, Suşehri Belediyesi ve İş-Kur İl Müdürlüğü tarafından uygulanan 'İstihdam Garantili Doğalgaz Kaynakçılığı ve Tesisatçılığı Eğitim Projesi' kapsamında ikici etap 30 kursiyer teorik derslere başladı.

Suşehri Belediyesi çok amaçlı salonunda 7 gün sürecek derslere doğalgaz eğitmeni çevre mühendisi Sabure Öztürk katılıyor. Teorik derslerde kursiyerlerle karşılıklı fikir alışverişi yapılırken, girişimcilik konuları ele alındı. Teorik dersler sonunda kursiyerler 8 gün süre ile atölyelerde uygulamalı eğitime tabi tutulacak. Eğitimlerden sonra yapılacak sınavlarda başarılı olan kursiyerler 20 günlik otal eğitiminin ardından sertifika sahibi olabilecekler.

Erzincan Polis Meslek Yüksekokulu Müdürlüğü

54 KALEM KURU GIDA alımı 4734 sayılı Kamu İhale Kanunu'nun 19 uncu maddesine göre açık ihale usulü ile ihale edilecektir. İhaleye ilişkin ayrıntılı bilgiler aşağıda yer almaktadır.

İhale Kayıt No : 2009/56457

1. İdarenin
a) Adresi : İzzetpaşa Mah. 75.Yıl Bulvarı No:8 24100 ERZİNCAN
b) Telefon - Faks Numarası : 446 2262841 - 446 2262840
c) Elektronik Posta Adresi : erzincanpmyo@hotmail.com
ç) İhale dokümanının görülebileceği internet adresi (varsa) :
2. İhale konusu malın
a) Niteliği, Türü ve Miktarı : 54 kalem kuru gıda listesi aşağıdadır.
b) Teslim Yerileri : Erzincan Polis Meslek Yüksekokulu Müdürlüğü Gıda Deposu
c) Teslim Tarihi : 31.12.[illegible] ve miktarlar idarenin talep ettiği [illegible] ve miktarlarda
3. İhalenin
a) Yapılacağı Yer : Erzincan Polis Meslek Yüksekokulu Müdürlüğü Briting Salonu
b) Tarihi - Saati : 24.06.2009 – 14:00
4. İhaleye katılabilme şartları ve istenilen belgeler ile yeterlik değerlendirmesinde uygulanacak kriterler:
4.1. İhaleye katılma şartları ve istenilen belgeler:
4.1.1. Mevzuatı gereği kayıtlı olduğu Ticaret ve/veya Sanayi Odası yada ilgili Esnaf ve Sanatkarlar Odası belgesi;
4.1.1.1. Gerçek kişi olması halinde, ilk ilan veya ihale tarihinin içinde bulunduğu yılda alınmış, ilgisine göre Ticaret ve/veya Sanayi Odasına ya da ilgili Esnaf ve Sanatkarlar Odasına kayıtlı olduğunu gösterir belge.
4.1.1.2. Tüzel kişi olması halinde; ilgili mevzuatı gereği kayıtlı bulunduğu Ticaret ve/veya Sanayi Odasından, ilk ilan veya ihale tarihinin içinde bulunduğu yılda alınmış, tüzel kişiliğin odaya kayıtlı olduğunu gösterir belge.
4.1.2. Teklif vermeye yetkili olduğunu gösteren imza beyannaması veya imza sirküleri:
4.1.2.1. Gerçek kişi olması halinde, noter tasdikli imza beyannaması;
4.1.2.2.Tüzel kişi olması halinde, ilgisine göre tüzel kişiliğin ortakları, üyeleri veya kurucuları ile tüzel kişiliğin yönetimindeki görevlileri belirten son durumu gösterir Ticaret Sicil Gazetesi, bu bilginin tamamının bir Ticaret Sicil Gazetesinde bulunmaması halinde, bu bilginin tümünü göstermek üzere ilgili Ticaret Sicil Gazeteleri veya Dahiliyet hususları gösteren belgeler ile tüzel kişiliğin noter tasdikli imza sirküleri;
4.1.3. Şekli ve içeriği İdari Şartnamede belirlenen teklif mektubu,
4.1.4. Şekli ve içeriği İdari Şartnamede belirlenen geçici teminat,
4.1.5. İhale konusu alımın/işin tamamı veya bir kısmı alt yüklenicilere yaptırılamaz.
4.1.6. Tüzel kişi tarafından iş deneyimini göstermek üzere sunulan belgenin, tüzel kişiliğin yanısıra farklı tüzel kişilerle birlikte ortaklaşa alt olması halinde; düzenlendiği tarihten geriye doğru son bir yıldır kesintisiz olarak bu şirketlerin ortaklığını korunduğunu göstermek üzere ilk ilan tarihinden sonra Türkiye Odalar ve Borsalar Birliği veya ilgili Ticaret Odasından alınacak mal müşavir ya da serbest mali müşavir veya noterden alınan belge
4.3. Mesleki ve Teknik yeterliğe ilişkin belgeler ve bu belgelerin taşıması gereken kriterler
4.3.1. İş deneyim belgeleri:
İlk ilan tarihinden geriye doğru son beş yıl içinde kesin kabul işlemleri tamamlanan mal alımlarına ait benzer iş deneyimini gösteren belgeler,Teklif edilen bedelin % 30 oranında, ihale konusu iş veya benzer işlere ait benzer sözleşmeye ilişkin iş deneyim gösteren belgeler ibraz edilecektir.
4.4. Bu ihalede benzer iş olarak kabul edilecek işler:
4.4.1Resmi ve özel sektöre yapılan kuru gıda alımı işleri kabul edilecektir.
5. Ekonomik açıdan en avantajlı teklif, sadece fiyat esasına göre belirlenecektir.
6. İhaleye sadece yerli istekliler katılabilecektir.
7. İhale dokümanının görülmesi ve satın alınması
7.1. İhale dokümanı, idarenin adresinde görülebilir ve 30 Türk Lirası karşılığı ayrı adresten satın alınabilir.
7.2. İhaleye teklif verecek olanların ihale dokümanını satın almaları zorunludur.
8. Teklifler, ihale tarih ve saatine kadar Erzincan Polis Meslek Yüksekokulu Müdürlüğü İdari Mali İşler Şube Müdürlüğü adresine elden teslim edilebileceği gibi, aynı adresse iadeli taahhütlü posta vasıtasıyla da gönderilebilir.
9. İstekliler tekliflerini, mal kalemi- kalemleri için teklif birim fiyatlar üzerinden vereceklerdir. İhale sonucu, idarenin ihale yapları istekliyle mal kalemi-kalemleri için teklif edilen birim fiyatlar üzerinden çarpımı sonucu bulunan toplam bedel üzerinden birim fiyat sözleşme imzalanacaktır. Bu ihalede, işin tamamı için teklif verilecektir.
10. İstekliler teklif ettikleri bedelin %3 'ünden az olmamak üzere kendi belirleyecekleri tutarda geçici teminat verecekleridr.
11.Verilen tekliflerin geçerlik süresi, ihale tarihinden itibaren en az 60 takvim günü olmalıdır.
12. Konsorsiyum olarak teklife teklif verilemez.

Malzeme Listesi: 500 kg.arpa şehriye, 1000 kg.bezelye konserve, 400 kg.barbunya, 1000 kg.bulgur, 200 kg.buğday unu, 4000 kg. çiçekyağı, 30 kg.ceviziçi, 100 kg.çay, 75 kg.fındıkiçi, 300 kg.irmik, 800 kg.kuru fasulye, 150 kg.kuru üzüm, 50 kg. kuru kayısı, 750 kg.karışık turşu, 75 kg.kuru incir, 10 kg.kimyon, 800 kg.kırmızı mercimek, 750 kg.makarna, 20 kg. nişasta, 500 kg.nohut, 3000 kg.pirinç, 150 kg.pul biber, 1000 kg.salça, 1500 kg.salatalık turşusu, 150 kg.şekerpare, 250 kg.siyah zeytin, 400 kg.salam, 400 kg.sucuk, 400 kg.sosis, 350 kg.toz şeker, 1000 kg.kurru konserve, 300 kg.tuz, 8000 adet tahin helva (80 gr.lik), 1000 kg.taze fasulye konserve, 500 kg.tel şehriye, 5 kg.faruk baharatı, 10000 adet tahin-pekmez karışımı (40 gr.lik), 5 kg.vanilya, 150 kg.yulka, 120 kg.biberli yeşil zeytin, 130 kg. kokteyl yeşil zeytin, 150 kg.yeşil mercimek, 20000 adet yumurta, 5000 adet tereyağı (15 gr.lik), 15000 adet krem peynir (25 gr.lik), 20000 adet kakaolu fındık ezmesi (25 gr.lik), 20000 adet reçel (çilek-vişne 25 gr.lik), 20000 adet bal (25 gr.lik), 200 kg.kuru hazır mantı, 25 kg.aşurelik buğday, 50 kg.hindistan cevizi, 20 kg.çam fıstığı, 150 kg. zeytinyağı, 100 kg.erişte.

Basın No: 2127

doğu Y. No: 44 -29.05.2009

Suşehri'nde 500 kişilik öğrenci yurdu yapılacak..

Sivas'ın Suşehri İçesine yapılacak 500 kişilik öğrenci yurdu için çalışmalar hıza devam ediyor. Açıklamalarda bulunan AK Parti İlçe Başkanı Bünyel Koçali, yüksekokulun yurt sorunu için yaptıkları girişimler sonucunda neticeye ulaştıklarını söyledi. 500 kişilik yüksekokul öğrenci yurdu ihalesinin yapıldığını ifade eden Koçali, "Yurdumuz temel atma işlemasına geldi ve yıkılışık 1.5 yıl sonunda hizmete girecektir. 500 kişilik yurdumuz bu yurtlar-260'ta ki 260'ta ise erkek öğrenci kapasitesi olacak. Öğrenci yurdumuz içci, dağlar köy, [illegible] yapılacaktır." Yine ayrıca [illegible] ilçemiz içinde ünvi odalar [illegible]

Kemaliye sizleri bekliyor

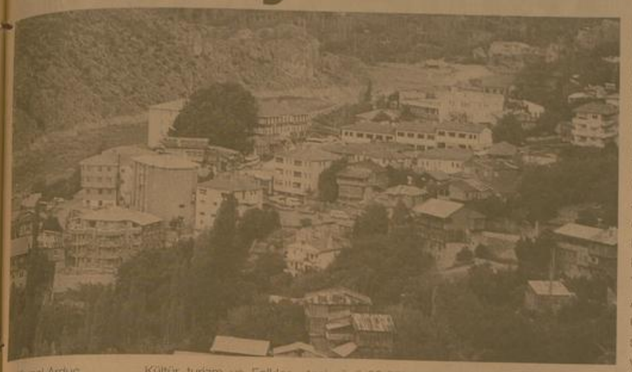

Kemal Arduç

KEMAV, Kemaliye Kaymakamlığı, Kemaliye Belediyesi, KEFTUD, Kemaliye Kültür ve Kalkındırma Derneği, Kemaliye Kültür turizm ve Folklor derneği tarafından organize edilen şenlikler, 30 Mayıs'ta başlıyor. Yaklaşık bir hafta sürecek olan şenliklerin açılışı Cumartesi günü 09:00'da başlayacak. 10:00'da halk koşusu ile başlayacak olan şenlikler 11:00'de Erzincan Üniversitesi Hacı Ali Akın Turizm ve Otelcilik Yüksek Okulu Açılışı ve öğrenci yurdu temel atma töreni düzenlenecek. Aynı gün devam eden programlar ise şöyle. Mustafa İlhan tarafından açılacak olan sergi gezilecek. Öğlenden sonra Kemaliye Gençler Bisiklet Yarışı düzenlenecek. Konuklara ve basına ilçe gezisi düzenlenecek. Osman Tiryaki oğlu çeşmesi ve Yöresel ürünler sergisinin açılışı ile devam edecek olan program Fatma Libas Tiryakioğlu Cami ve Külliye açılışı, Kemaliye Triathlonu'nun ardından Apçağa köyü gezisi ile Cumartesi günü etkinlik son bulacak. Pazar günü ve hafta boyunca devam edecek olan programda Türkiye Bisiklet Federasyonu etkinlikleri, cirit ekibi gösterileri, piknik uçurtma şenliği yapılacak. Uluslar arası kaya tırmanışı su kayakları sporları köy gezileri gibi onlarca etkinlikle dolu dolu geçecek olan şenliklerde farklı ve ilk olan bir program daha eklendi.

Karanlık kanyonda Base Jump atlayışı ile Kemaliye şenliklerine farklılık kazandırılacağı düşünülürken KEMAV, Kemaliye Kaymakamlığı, Kemaliye Belediyesi, KEFTUD, Kemaliye Kültür ve Kalkındırma Derneği,Kemaliye Kültür turizm ve Folklor derneği yetkilileri tüm Erzincanlıları festivale beklediklerini söylediler. 30 Mayıs'ta başlayacak olan festival, 5 Haziran Cuma günü son bulacak

Muhtarlar mecliste

Kemal Arduç

Ünal Tuygun, Merkez Köy Muhtarları ile İl Genel Meclisi salonunda gerçekleştirdiği toplantıda, köylerin sorunlarını ve muhtarların aynı doğrultudaki taleplerini dinledi. Meclis Başkanı Ünal Tuygun, merkeze bağlı köy muhtarları ile İl Genel Meclisi salonunda gerçekleştirdiği toplantıda, köylerin sorun ve taleplerini dinledi.

Erzincan'da Ergan Dağı projesi, Üniversite, Hastane ve sağlık ocaklarının yapım ve yenilenmesine yönelik birçok'önemli projeyi en kısa zamanda hayata geçireceklerini kaydeden Meclis Başkanı Tuygun; öncelikli çözümlenmesi gereken sorunlardan olan köylerdeki altyapı problemleri için; kanalizasyon, içme suyu borularının ve malzemelerinin temin edilmesi ile gerekli altyapı çalışmalarının yapılacağını, sonrasında astalt ve yol çalışmalarına da hız verileceğini ve tüm bu çalışmaların önümüzdeki yaz dönemi içerisinde çözüme kavuşturulacağını dile getirdi.

Başkan Ünal Tuygun, köy muhtarlarını tek tek dinleyerek; köylerin istek ve talepleri doğrultusunda başlanacak olan çalışmalara ilişkin bazı notlar da aldı. Tuygun, belirli aralıklarla köylerin muhtarları ile bir araya gelerek köylerin farklı sorunlarını gündeme getirecekleri-nin ye böylelikle çözüm odaklı çalışmalar için uğraş vereceklerinin de altını çizdi.

İl Spor Merkezleri 29 Haziran'da açılıyor

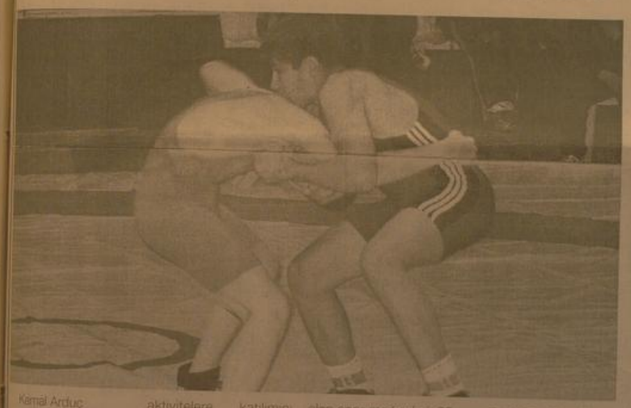

Kemal Arduç

Erzincan'da, çocukları ve gençlerin sportif aktivitelere katılımını sağlamak amacıyla değişik branşlarda açılacak olan spor merkezleri, 29 Mart 2009 tarihinde faaliyete başlayacak.

Erzincan Gençlik ve Spor İl Müdürü Atanur Köseoğlu, çocuk ve gençlerin serbest zamanlarını en iyi şekilde değerlendirmelerini sağlamak, onları içki, sigara ve tüm zararlı alışkanlıklardan korumak, ruhen ve bedenen sağlıklı bir yönlendirmek amacıyla oluşturulacak spor merkezlerinin; atıcılık, atletizm, basketbol, badminton, boks, jimnastik, güreş, halter, hentbol, halkoyunları, judo, karate, kick-boks, masa tenisi, satranç, taekwondo, tenis ve voleybol branşlarında faaliyet göstereceğini söyledi. Spor merkezlerinin faaliyetlerine, 5-18 yaş grubundaki bütün çocuk ve gençlerin katılabileceğini ifade eden Atanur Köseoğlu, isteklilerin mesai saatleri içerisinde Gençlik ve Spor İl Müdürlüğü'ne kayıt yaptırabileceklerini belirterek, kursa katılacak olanlardan 3 adet vesikalık fotoğraf, nufus cüzdan fotokopisi ve bir defaya mahsus olmak üzere 10 lira kurs ücreti alınacağını söyledi. Çalışmaların, 13 Şubat ve Yıldırım Akbulut spor salonlarında yapılacağını açıklayan Atanur Köseoğlu, spor merkezlerinin resmi açılışının 29 Haziran Pazartesi günü 13 Şubat Şehir Stadı'nda yapılacağını bildirdi.

THY biletleri İliç'te

Barajlar yapılması nedeniyle, bu bölgeye yerli yabancı Mühendis kadrolarının çok gelip gitmesi, ayrıca Çöpler Altın Madenini Kanadalılar çalıştırması nedeniyle, yurt içinden ve yurt dışından İliç'e hava yolu ile gelip giderler çok olduğundan, Polat Turizm acentesi bileteri İliç'te satılmaya başlandı.

İlk Uçak Biletini İliç Belediye Başkanı Ramazan Buran'a satan büro sorumlusu Mehmet Elçi, bundan sonra Ankara, İstanbul, İzmir, yurt içi Yurt dışı Almanya, İngiltere Amerika gibi yerlere Uçak Bilet satışlarını İliç'ten yapacağız" dedi.

Mehmet Elçi, Günlük Uçak uçuşları için İliç'ten servis hizmetinde bulunacaklarını. Yaz mevsimi başlamasıyla bilet satışlarının çoğaldığını söyledi.

Asayiş Erzincan'da masaya yatırıldı

Eksiklikler giderildi. Karşılıklı fikir alışverişinde bulunuldu. Ülkemiz hızla gelişiyor.

Avrupa Birliği Uyum Yasaları var, değişen mevzuatlar var. Teknolojik gelişmelerle birlikte toplumda işlenen suçlarda da bir farklılık oldu. Bu farkılıklardan dolayı iller arası koordinasyonun sağlanması ve suçlu takipleri önemli bir noktaya geldi. Teşkilatımız günden güne hızla geliştiği için ilk defa bölge illerinin asayış müdürlerinin toplantısı Erzincan'da yapıldı.

Emniyet Genel Müdürlüğü'nün toplantıları bundan sonra büyük iller dışındaki şehirlerde düzenlenecek." diye konuştu. Toplantıya katılan asayış şube müdürleri yemeğin ardından görevli oldukları illere döndü.

Esnafa hijyen teşekkürü

Ziyaret edilen firin, lokanta, kuaför ve Kasap esnafları hijyen konusundaki duyarlılıklarından dolayı Esnaf Odaları Birliği Başkanı Necmettin Ünal'dan teşekkür belgesi aldılar. Buradaki ziyaretlerde konuşan Ünal, Erzincanlı vatandaşın hijyenik şartlarda alış-veriş yapması, alış-veriş fiyatlarının Türkiye ortalaması üzerinde olmaması en önemsi esnaftan gerektiği saygıyı görmesi çok önemli olduğunu vurguladı. Temsili olarak gezilen esnafın ardından bir grup üniversite öğrencisi, hazırladıkları bildide; 5326 sayılı kabahatler kanunu ve 5179 sayılı belediyeler kanuna uymaları nakıtlarlarak akşama kadar bir çok esnafı ziyaret ettiler.

ACİL SATILIK EV

Ergenekon Mahallesinde iki katlı 205 m2 Daire Sahibinden Satılıktır..

Mür. 0533 382 78 22
0446 223 19 42

ZAYİ

Erzurum Nüfus Müdürlüğünden aldığım nüfus cüzdanımı kaybettim. Hükümsüzdür. Merve Aybüke Özdemir

ZAYİ

Konya Nüfus Müdürlüğünden aldığımı nüfus cüzdanımı kaybettim. Hükümsüzdür. Merve Kulak

doğu
Günlük Haber Yorum Aktüalite Gazetesi
V. Recep Yazıcıoğlu Cad. No: 57 ERZİNCAN
Tel - Fax : 224 24 25-26
e-mail : bilgi@dogugazetesi.com

Sahibi: H. İbrahim Özdemir
Yazı İşleri Müdürü: Naim Çakır

Ermat Ofset
V. Recep Yazıcıoğlu Cad. No: 57
ERZİNCAN
Tel: 224 24 25 -26

e-mail: ermatofset@yahoo.com
Abone:

Yıllık	60.00 TL
6 Aylık	30.00 TL
Aylık	6.0 TL

Şehir Dışına PTT masrafı ilave edilir.

İlan tarifesi

Resmi İlan Satırı(en)	6.00 TL
Genel Kurul İlanları	45.00 TL
Özel İlan, Reklam-satır	1.50 TL
Zayi	10.00 TL
Tanıtım - Başlığı	50.00 TL
Günü Geçmiş Gazete	50 Kr

günün takvimi
29 Mayıs
2009 Cuma
SAYI: 9567

Kütüphaneler tatile giriyor

Kültür ve Turizm Bakanlığı'nın kütüphanelere gelen okuyucu sayısının artırmak amacıyla kütüphanelere koyduğu bilgisayar ve bedava internet kütüphaneye ilgiyi artırmıyor

Kemal Arduç

Kültür ve Turizm Bakanlığı'nın il halk kütüphanelerine ücretsiz internet bağlantısı sağlaması, fiziki şartların düzeltilmesi ve kitapların güncellenmesine rağmen okuyucu sayısında beklediği artışı sağlayamadı. Erzincan'da bir yıl önce İl Halk Kütüphanesi'ne kurulan internet odası şimdilerde boş duruyor. Altı adet bilgisayarın bulunduğu salona günlük gelen kişi sayısı bir elin parmak sayısını dahi geçmiyor. Bununla birlikte mevcut kitaplarını yanı sıra halk kütüphanelerine satın alma ve bağış yolu ile kazandırılan yeni binlerce kitap rafларda adeta tozlanmaya terk edilmişçesine vatandaşlardan ilgi görmüyor. Erzincan'daki Kütüphanelerde bilgisayar, masa, sandalye, kitap rafı, TV, DVD player ve CD rafları gibi ihtiyaçlar giderilmesine rağmen istenilen verim sağlanamadı.

Erzincan İl Halk Kütüphanesi'nde ADSL bağlantılı internet, yazıcı, tarayıcı, fotokopi makinesi bulunuyor. Kütüphanelerin cazibe merkezi haline gelmesine rağmen çalışmalar istenilen sonucu vermedi. Çeşitli sivil toplum örgütleriyle işbirliği yapılarak 'Kütüphaneler İçin' kampanya başlatıldı. Kampanya ile kütüphanelerin fiziki şartlarının düzeltilmesi ve halkın kütüphaneye olan ilgisinin artırılması hedefleniyordu. Bununla birlikte milyonlarca YTL para harcayan bakanlık yine istediği verimi almadı.

ÇOCUKLAR İLGİ GÖSTERİYOR

Kütüphanelere yetişkinlerden daha çok çocukların ilgi gösterdiğini belirten yetkililer, yinede çocuklardan da istenilen verimin alınamadığını söylediler. Bedava internete çocukların akın ettiğini belirten kütüphane yetkilileri, çocukların bir çoğunun bilgisayar kullanmasını bilmediğinden bilgisayarlara zarar verdikleri yada bilgi amaçlı değil oyun amaçlı geldiklerini söylediler.

Sokak sütüne güvenmeyin

Erzincan'da hayvancılığın fazla olmasından dolayı sağlıksız süt tüketimi de bir o kadar artıyor. Uzmanlar, süt tüketimine dikkat edilmesi gereken hususlara dikkat çekerken, standartlara uygun olarak süt üreten fabrikalar ise temiz sütlerin tüketilmemesinde şikayetçi

Kemal Arduç

Erzincan'da son zamanlarda artan brucella (Peynir Hastalığı) sağlıksız süt ve süt ürünlerinden kaynaklandığını belirten uzmanlar, vatandaşlarını süt ve süt ürünleri tüketimi ve süt mamulleri üretimi yapan Balacan Süt Fabrikası, sokak sütçülüğünün Erzincan'da çok yaygın olmasından yalandı. Balacan Süt Mamulleri Sanayi Müdürü Münsel Atış ile yaptığımız görüşmede süt üretimi ve [illegible] konusunu bilgi [illegible] Atış, özellikle sokak sütçülerinin dikkat edilmesi gerektiğini belirterek, sütün çok faydalı olduğu kadar mikroplu olanın da bir o kadar zararlı olduğunu söyledi. Konuyla ilgili olarak açıklamasını sürdüren Atış; "Çiğ sütün içme sütü olarak tüketilebilmesi için bileğ[illegible] açısından fazla değişikliğe uğramadan insan sağlığı açısından güvenli bir orta halde [illegible] rekteğini belirtek, sütün çok faydalı olduğu kadar mikroplu olanın da bir o kadar zararlı olduğunu söyledi. Konuyla ilgili olarak açıklamasını sürdüren Atış; "Çiğ sütün içme sütü olarak tüketilebilmesi için bilegistirilmesi gerekir. Bunu sağlamanın yolu ise sütün fabrikalarda işlenmesidir. Fabrikalarda yabancı maddelerden temizleme filtrasyonu, istenmeyen kokuların içme sütü, sütün alınması standardizasyon ve homojenizasyon işlemlerini takibeli kontrollü şekilde süt işleme tabi tutulması ile elde sağlanan sütlerdir. Bu teknik işlemlerin ev koşullarında yapılması imkansızdır. Pastörize sütler, çiğ sütün Kaynama derecesinin altında belli bir sıcaklığa (pastörizasyon sıcaklığı) ısıtılıp, bu sıcaklıkta kısa bir süre tutulup geri soğutulması ile sütün doğal niteliklerinde değişiklikler oluşturmadan, hastalık yapan etmenlerinden İlimizin en büyük sorunu olan brucella mikrobundan tamamen arındırılmış bir içme sütü çeşididir. Soğukta (+4 °C) muhafaza edilmek şartıyla, içme sütü olarak dayanma süreleri iki gündür," dedi. Sokak sütü konusuna dikkat çeken Atış; 'Sokak sütü, yarı açık satılan süt gelişmiş ülkelerde çoktan unutulan, ancak ülkemizde hala yaygın olarak tüketilen süt çeşididir. Türkiye'de sokak sütünün bu kadar fazla tüketilmesinin başlıca nedeni olarak, işlenmiş içme sütlerine göre daha ucuz olması gösterilmektedir. Ancak açık sütü satanlarken harcanan enerji, sağlığa verdiği zararların tedavisi sırasında çekilen sıkıntı sütü satanları suya ödenen süt fiyatı, ucuz gibi görünen açık sütün çok daha pahalı olmasına, bunun yanı sıra tüketiminin de risky olmasına yol açmaktadır.

Süte: hayvandan sağılıp tüketiciye ulaşana kadar çevresinden, havadan sudan, gübreden, haşerelerden, kapılardan ve insanlardan bir çok yabancı maddeler, patojen (hastalık yapan) ve patojen olmayan mikroorganizmalar bulaşabilmektedir. Bu yabancı maddeler ve mikroorganizmalar süt gibi elverişli bir ortamda hızla gelişerek sakıncalı durumlara sokmaktadır. Bu önemli sakıncaları ortadan kaldırılarının yolu kontrollü şekilde ısıl işlem uygulanmasıdır. Açıkta satılan sütler kaynıtılarak tüketilmelidir. Ancak bu kaynatma işlemi sütün doğal yapısı ve besin değerinde ciddi bir azalmaya ve Sütün tadının değişmesine sebep olmaktadır. Ayrıca kontrolsüz yapılan ısıl işlemlerin yetersiz olması durumunda sütte canlı kalabilen mikroorganizmalar sağlık açısından çok tehlikeli sonuçlar oluşturabilmektedir. Bunun yanı sıra ambalajsız olarak açıkta satılan sokak sütünün dayanma sürelerinin artırılması amacıyla süte kimyasal maddeler katılabilmekte, yağı ayrılabilmekte, su katılarak miktarında hileler yapılabilmektedir şeklinde konuştu.

İDADİK'li dağcılar Çayırlı'da

Organ bağışına dikkat çekmek amacıyla yola çıkan İzmir Dağcılık ve Doğa Sporları İhtisas Kulübü, Çayırlı Esence Dağı'na da tırmandı

5

E.Ü şenlenecek

Erzincan Üniversitesi, bu yıl ikincisini düzenleyeceği bahar şenlikleri kapsamında düzenlenecek iki ayrı konserde Türk pop müziği sanatçıları kutsi ve Nil Karaibrahimgil, hayranlarıyla buluşacak. 5

29 yıl doğu

ERZİNCAN'IN GÜNLÜK HABER YORUM AKTUALİTE GAZETESİ

28 MAYIS 2009 PERŞEMBE YIL: 29 SAYI: 9566 FİYATI: 25 YKr

'Bilezikleri için katledilen kadın gibi olmak istemiyoruz'

Geçen gün evde meydana gelen hırsızlık olayında bıçakla tehdit etmek suretiyle iki genç bayanın paralarını çalan zanlı tekrar savcılık talimatı ile adliye ye çıkarıldı.

Kemal Arduç

Olay önceki gün Barbaros mahallesi 485 sokak da ikamet eden Sibel A. (26) nın ailesinin bir süredir yurt dışında bulunması nedeniyle arkadaşı Pınar D. (23) ile aynı evde kaldığı sırada, gece saat 02.00 meydana geldi. Tuvaletin camından içeri giren hırsız, evde yaptığı araştırma sonucu çalacak bir şey bulamayınca uyuyor haldeyken bulduğu Pınar D. (23) ve arkadaşı Sibel A. bıçakla tehdit etmesiyle yanlarında bulunan paraları çalarak kayıplara karıştığı iddia edilmişti

Polisin sıkı takibi sonucu yakalanan M.Zeki.P (27) nin yapılan ilk sorgusunun ardından olay sırasında kullandığı suç aleti ile birlikte Savcılığa sevk edilen zanlı buradan TCK nın 149 maddesindeki "Geceleyin Silahla Yağma ve Konut Dokunulmazlığı İhlali" suçundan tutuklanma istemiyle Nöbetçi Mahkemeye sevk edildiği öğrenildi. 5

Hızlı Tren Erzincan'a geliyor

Devlet Demir Yollarının başlattığı hızlı tren projesi Erzincan'da da uygulanacak. Projesi tamamlanan hızlı trenin en kısa zamanda Erzincan'a sefer düzenlemesi bekleniyor

Kemal Arduç

Hızlı tren projesine Erzincan Trabzon hattı da dahil ediliyor. Erzincan-Trabzon Hızlı Tren Projesi kapsamında, Bayburt-Çaykara arasındaki Doğu Karadeniz Dağları'nın 35 kilometre uzunluğunda bir tünelle açılması amaçlanıyor. Devlet Demiryolları Genel Müdürlüğü Erzincan Trabzon hızlı tren projesi için çalışmalarını tamamlayan TCDD Genel Müdürlüğü, fizibilite raporlarını Demiryolları Limanlar ve Hava Meydanları Genel Müdürlüğüne gönderdi. DLH Genel Müdürlüğü, bu yıl içinde Trabzon-Erzincan Hızlı Tren Projesi için proje ihalesine çıkarak, proje için en iyi güzergahı detayları ile belirleyecek. Projenin hazırlanmasının ardından DLH'nın yapım ihalesine çıkması bekleniyor.

Bölgenin coğrafi şartlarının, tünel açılmadan hızlı tren işletmeciliğinin yapılmasına izin vermeyeceğine dikkati çeken TCDD yetkilileri, 'İnşaat teknikleri ile 35 kilometre uzunluğunda bir demiryolu tünelinin yapılmasının mümkün olduğunu belirtti. 5

Askerlik yoklamanızı yaptırın

Erzincan Askerlik Şubesinden yapılan yazılı açıklama, askerliklerini er ya da erbaş olarak yapmış olanların yedeklik yoklamalarını 1 Ocak- 31 Ekim 2009 tarihleri arasında yapmaları gerektiği duyuruldu.

Kemal Arduç

Erzincan Askerlik Şubesinden yazılı bir açıklama yapılarak, askerliklerini er ya da erbaş olarak yapmış olanların yedeklik yoklamalarını 1 Ocak- 31 Ekim 2009 tarihleri arasında yapmaları gerektiği duyuruldu. Yedeklik yoklaması için Askerlik şubesine müracaat edilmesi geriyor. Erzincan Askerlik Şubesi Başkanlığından yedeklik yoklaması ile ilgili yapılan açıklama şöyle; "Askerliğini Erbaş ve Er olarak yapanların yedeklik yoklamalarını 01 Ocak – 31 Ekim 2009 tarihleri arasında askerlik şubesi başkanlıklarına müracaat ile yapılacaktır. Askerliğini Yedek Subay olarak yapanlar ile Emekli / Müstafi subayların yedeklik yoklamaları 01 Ocak – 30 Haziran 2009 tarihleri arasında askerlik şubesi başkanlıklarına müracaatla yapılacaktır. 5

Mesire alanına 8 bin fidan

Tercan'ın Çadırkaya Beldesi'nde yapılacak olan sosyal tesis ve mesire alanına dikilen 8 bin fidan ile başlandı

Erzincan'ın Tercan ilçesine bağlı Çadırkaya Beldesinde mesire ve sosyal tesis projesi başlatıldı. Tercan Kaymakamlığı, Çadırkaya Belediye Başkanlığı ve Par Danışmanlığın destekleri ile yapılan projede yaklaşık 8 bin adet değişik türlerde fidan dikimi yapıldı.

Tercan Kaymakamı Tuncay Akkoyun, mesire alanı ve sosyal tesisin kurulacağı bölgeye 8 bin fidan dikileceğini söyledi. Gelecek yıl bölgeye 10 bin adet fidan daha dikmeyi planladıklarını vurgulayan Akkoyun, bölgede halkın rahat dinlenip eğleneceği tesisler oluşturacaklarını söyledi. Sosyal tesislerin de inşa edileceği mesire alanında düzenlenen törende konuşan Çadırkaya Belediye Başkanı Sait Durgun, projeye destek verenlere teşekkür etti. 5

doğu'nun içinden

Salyangoz döviz kazandırıyor
Ayrıntılar 3'de

Peynir var Pazar yok
Ayrıntılar 3'de

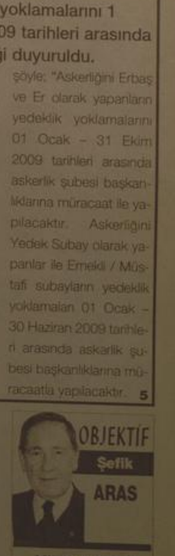

OBJEKTİF Şefik ARAS

KIZILAY TIP MERKEZİ KAPANMAMALI

Yazısı Sayfa 3'te

Tarihten Sayfalar

Sırpsındığı Savaşı

Sahlarına sarılmayı atlarına binmeyi bırak, ayağa bile kalkamayan, yerlerde süründen ve arazon baskına uğrayanların farkıdan arasında ne yapacaklarını bilemeyen bu mağrur serhoş sürüsü yenileyi kısa sürede hak etmişti. Ordugâhlarında daha birbirlerini iyi tanımadan bu hale düşmeleri onlar için çok elimdi. Birbirlerinin dillerini bilmeyen ayrı ırktan olan bu insan seli, Osmanlı padişah ordularının saldırısına uğradıklarını sanarak birbirlerine girmişlerdi. Osmanlı zanneyle birbirlerini öldürüyorlardı. Çaresizlik içinde Meriç nehri yönünden kaçanlar, can haviyle çoğu boğulmuştu.

Osmanlı kuvvetlerinin baskın saldırıları sabaha kadar sürdü.

Ortalık aydınlanmaya başladığı zaman şurada burada şaşkın, ne yapacağını bilmez düşman kuvvetleri de yok edildiler. Düşman ordugâhı her şeyi ile Hacı İLBEY kuvvetlerinin eline geçti. Bu baskında Hacı İLBEY'in kuvvetlerinin kayıpları, düşmana göre hiç denecek kadar azdı. Düşman kuvvetlerinin çoğu kılıçtan geçirilmiş imha edilmişti. Bu badireden yalnızca başkomutanları Macar kralı V. LAYOŞ ile Ulah hâkimi MIRÇE büyük bir şans eseri sağ olarak kurtulabilmişti. Bosna, Sırp ve Bulgar kralları, birçok prens ölüler arasında kalmışlardı.

İşte Osmanlı Türklerinin Macarlarla çarpıştığı ilk savaş böyle başlamış ve anlattığı gibi bitmişti.

Hacı İlbey baskını; bütün Avrupa'nın kolunu kanadını kırmış, onlarda moral bırakmamış. Osmanlılar ise 25 yıl rahat ve huzur içinde yaşamalarını ve bir manada savaş tipi karakteristik bir süvari baskını idi. Böyle çok iyi planlanmış bir baskın ile kendisinden kat kat üstün bir düşman ordusunun yok edilmesi ve böyle katı bir sonuç alınması, dün ya harp tarihindeender rastlanacak bir olaydır. Böyle bir baskını hazırlama ve yapmak cüreti ancak; pişmiş, vuruşmada ustalaşmış, savaş alanında doğmuş ve zaferlerle büyümüş bir Türk komutanına; Hacı İLBEY'e ait olabilirdi. Osmanlı kuvvetlerinin baskın saldırıları sabaha kadar sürdü.

Devamı Var

Sağlık ve Hastalıklar

Yeni Moda Gülme Yogası -2-

8 yıl önce kansere yakalanan ve kemoterapi sırasındaki acı ve stresi yenmek için gülme yogasına başvuran Berry, günümüzde alternatif iyileşme yöntemleri konusunda insanların daha bilinçli olduğunu, bu nedenle de gülme yogasının şöhretinin arttığını belirtti. Berry, gülmenin aynı zamanda bağışıklık sisteminin güçlendirdiğini, stresi azalttığını, ruh sağlığını iyileştirdiğini, endorfin seviyesini artırdığını belirterek, 10 dakikalık kahkahanın evde neredeyse 30 dakika pedal çevirmeyle eşdeğer olduğunu ifade etti. Birçok araştırma gülmenin sağlık için faydalı olduğunu gösteriyor. Örneğin Maryland Üniversitesi'nden bilim adamlarının 2006'da yaptığı araştırma, komedi filmi izlemenin kalbe doğru kan akışını artırdığını, hüzünlü film izlemeninse bu akışı azalttığını ortaya koymuştu. Japonya'da yapılan başka bir araştırma da şeker hastalarının kanındaki şeker oranının komedi izlendikten sonra düştüğünü gösterdi. *Bitti*

Komik Fotoğraflar

bugün ne pişirsem'

Nohut Güveç

1 Su Bardağı Nohut
2 Çorba Kaşığı Zeytinyağı
2 Doğranmış Kuru Soğan
2 Büyük Patlıcan
3 Kırmızıbiber
2 Büyük Patates
2 Diş Sarımsak
Pul biber, Yenibahar
Tuz, Karabiber
2 Çay Kaşığı Zeytin Ezmesi
2 Çay Kaşığı Domates Pürtesi

Nohutları akşamdan ıslatın. Süzüp 10 dakika pişirin ve tekrar süzün.

Patlıcanları dilimleyip tuzlayın. Yıkayıp kurulayın. Doğranmış soğanı zeytinyağında kavurun. Patlıcan, biber ve domatesleri kizartın.

Nohut ve sebzeleri güvece kat kat dizin. Sarımsak, pul biber ve yenibahan ekleyin.

Zeytin ezmesi, domates pürtesi ve 2 yemek kaşığı suyu karıştırıp güvece ilave edin. Su ekleyip kapağını kapatın. 190 derece fırında 1.5 saat pişirin. Servis yapın.

Afiyet olsun.

Fıkra

KAPI

Demiryolu yapımı sırasında mühendis, yaşlı adamı ikna etmeye çalışıyordu:

- Amca, başka çözüm bulamadık. Demiryolunu sizin evden geçirmek zorundayız.

Amca öfkelendi:

- Demek benim evimden! Olur mu öyle şey! Yani trenin her geçişinde gelip kapıyı açacağım, öyle mi?.

güldürmece

ŞİİR GEZGİNİ

Uzak

Birgün, bir yağmurla garip garip
Çolluğu çocuğu terk edeceğim
Bir sevgiyle doymayacak kalbim, anladım
Alıp başımı gideceğim.

Asır yiminci asırdır, amenna,
Bir yanımda sevgilerim, bir yanımda sancım
Neon lambaları büsbütün karartır gecemizi
Uzaklar daha uzaklaşır.
Bir define çıkarır gibi kayalardan, Ademden beri
Sımsıcak sevgilere muhtacım.

Bir gün alıp başımı gideceğim
Yıldızlar işıksın, yollar uşüsün, yollar...
Belimi bir dik şal sarsın, mavi
Hüzünlü bir serencamın ardından, şarkısız
Rüyalarım unutulmuş bir handa pes desin.
Görmüş geçirmiş bir çift duygulu dudak karşısında...

Kendi kendimi çekilmez olayor ömrüm
Her insanın ayrı ayrı yaşayabilisem kaderinde
Diyarı gurbette kanlı bir aşk,
Bahtsız bir çocukluk uzak köylerin birinde
En uzak beyazlar,
En yakın ikindilerde, duygulu
Ve bir sahil meyhanesinde bir akşam
Içip içip ağlasam...
Nasıl kısa kesmeli bilmiyorum,
Herkesin derdinden pay isterken?
Uzak kederlerin sulan çağlar şimdi
Yıldızlar dökülür sonsuza içimizden. Birgün, bir pa
ta otururken, biliyorum
Bir sıcak yağmurla dokunacak omuzuma
Bir çift göz, bir davet, bir kalp
Çolluğu çocuğu terk edeceğim.

Yapraklar dökülecek, çiçekler solacak
Bir sonbahar, bir sabah ve bir yağmur olacak
Toprak ve insan kokularıyla
Uçurtulu bir serhoşluk içinde, yıllar için
[illegible] gideceğim.

Turgut Özer

Kıssadan Hisseler...

Su kadar değeri yok

Hârûn Reşîd;

"Biraz daha anlat"dedi.

Şâkik-i Belhî buyurdu ki;

"Düşün ki çölün ortasında kaldın, susuzluktan ölmek üzeresin, Birisi getirip bir içim su satsa bu suyu kaça alırsın?"

O dâ; "

Ne kadar istiyorsa onu verir, suyu satın alırım."dedi.

Şâkik-i Belhî buyurdu ki:

"Elinde su bulunan kimse, bu suya mukâbil senden servetinin yarısını istese, yine râzı olur musun?"

Hârûn Reşîd;

"Evet râzı olurum."dedi.

Şâkik-i Belhî buyurdu ki:

"Düşün ki servetinin yarısını verip satın aldığın suyu içtin. Bir zaman geçince bu suyu dışarı atmak ihtiyâcını duydun, fakat idrar yapamadın. Öyle ki ölecek hâle geldin. Birisi çıkıp dese ki, ben senin bu sıkıntıdan kurtulmana sebeb olurum, lâkin buna mukâbil olarak mülkünün öbür yarısını isterim, dese ne yaparsın?"

Hârûn Reşîd;

"Elbette râzı olurum. Ben o sıkıntıda iken servetimin ne mânâsı var?"dedi.

Bunun üzerine Şâkik-i Belhî buyurdu ki:

"O hâlde önce içtiğin sonra idrar yoluyla dışarıya attığın bir içim su kıymetinde bile olmayan şu servetine sakın güvenme. Bir kimseye karşı bununla öğünme!"

Bu nasîhatlardan sonra Hârûn Reşîd çok ağladı. Şâkik-i Belhî'yi hürmet ve saygı ile uğurladı.

Bitti

Karikatür

BİLİM TEKNOLOJİ

Yeni kabus "Gumbar"!

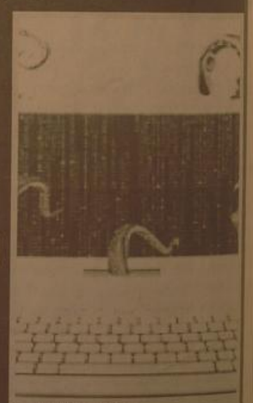

Dünden devam

Mac de tehlikede

Tüm dünyada online güvenlik konusunda faaliyet gösteren Computer Emergency Readiness Team veya kısa adıyla CERT'in ABD organizasyonu konuyla ilgili bir açıklama yayınladı ve kullanıcıları en son güvenlik yamalarını yüklemeleri konusunda uyardı.

Uzmanlar geçtiğimiz hafta hızla tam 2,5 kat arttıran Gumbar'ın, zararlı kod yayan web sitelerinin %42'sinin Gumbar virüsünün etkisi altına girdiğini tespit ettiler. Her hangi bir web sitesinin kodlarının Unmask Parasites adlı site üzerinden kontrol etmeleri konusunda uyardı.

Uzmanlar Windows sistemlerin güncel yamalar ile bu tehlikeden korunacağını ama Macintosh'un aylardır kapatılmayan güvenlik açığı nedeniyle, Mac kullanıcının hata tehlike altında olduğunu ifade ettiler.

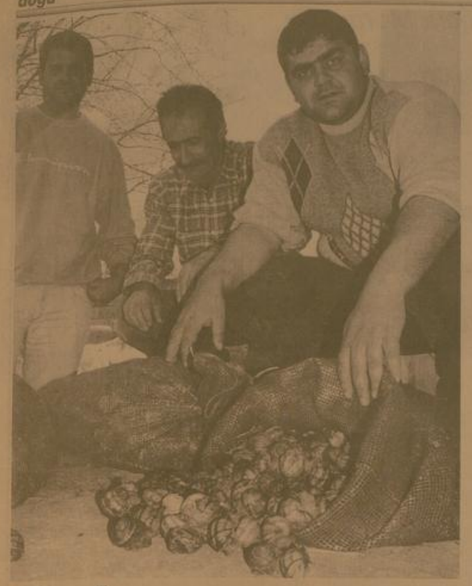

Erzincan'da toplanan salyangozlar, yurtdışına ihracat ediliyor. AB ülkelerinin soflarında Büyük bir beğeniyle tüketilen salyangoz, Erzincanlı çiftçilerde adeta alternatif ürün durumuna geldi.

Salyangoz döviz kazandırıyor

Kemal Arduç

Erzincan'da pancar ve fasulye ekiminin her geçen yıl azalması ve çiftçinin kazanç kapılarının kısıtlanması sonucu, çiftçinin imdadına salyangoz yetişti.

Erzincan Çağlayan yolu üzerinde salyangoz ticareti yapan Mustafa Beyaz, bölgedeki köylülerden taşınmaz olarak salyangozlarını istediklerini söyledi.

Bölge çiftçisine bu sayede girdi sağladıklarını söyleyen Beyaz, vatandaşın topladıkları salyangozların kilogramını 1 YTL nin üzerinden satın aldıklarını belirtti. 10 yıldır salyangoz ticareti yaptıklarını söyleyen Beyaz, topladıkları salyangozları Avrupa ülkelerine ihraç ettiklerini söyledi.

AVRUPA SOFRALARINA

Salyangozun hazır yiyecek haline dönüştürülüp ihracatının yapıldığını öğrenen üreticiler, tarlalarındaki salyangozlara ekonomik değere dönüştürmeye çalışıyorlar.

Çiftçiler, salyangozları toplayarak Mustafa Beyaz'a getiriyor. Başta Fransa olmak üzere AB ülkeleri ve ABD'ye ihracat yapan Beyaz yılda ortalama 50 ton salyangoz topladıklarını söyledi.

Yurtdışı piyasada aranan, ancak iç piyasada yeterince değerlendirilmeyen, salyangozun yurtdışı pazar payının her geçen gün arttığını, piyasadaki etkinliğinin yüzde 40'ın üzerine ulaştığını vurguladı.

Beyaz; " Türkiye'den gönderdiğimiz salyangozlar ekonomik değere dönüştürmeye çalışıyorlar. müşterilerin isteğine göre özel soslarla salyangoz yemekleri yapılıyor. Salyangoz ihracatımızın yüzde 80'lik bölümünü Fransa pazarı oluşturuyor. Geriye kalanı da diğer AB ülkeleri ve ABD'ye gönderiliyor" dedi.

KIZILAY TIP MERKEZİ KAPANMAMALI

Objektif

Şefik ARAS

Önceki Gün Erzincan'a gelen, Kızılay Genel Başkanı Tekin Küçükali, Kızılay bünyesindeki Tıp Merkezi ve hastanelerin Sağlık Bakanlığı'na devredileceğini açıkladı.

Gerekçe; Sağlık Bakanlığı'nın hizmet alanını genişletmesi. Erzincan'da yeni hastane kurulacak olması ve işin ehline verilmesi v.s.

Kızılay'ın başka yörelerdeki sağlık birimleri ve hizmetinin bulundukları yöre halkına ne denli yararlı olduğunu biliyoruz. Ama biliyoruz ki Kızılay'ın 1994 yılında Erzincan'da kurduğu tahlil laboratuvarı ile başladığı sağlık hizmeti, zaman içerisinde gelişerek Tıp Merkezi'ne dönüştü. Ve gerçekten 15 yıldan beri insanımıza sağlık hizmeti veriyor.

Kızılay'ın sağlık hizmeti, Erzincan halkından ilgi görüyor. Beğeniliyor olmalı ki, hizmetin genişlemesi için hemşehrilerimiz arsalarını bağışladı. Bina yapımına ve tıbbi cihazların sağlanmasına destek verdi. Kızılay'ın bilinen genel amaçları için yapılan bağışların önemi ve anlamı başkadır. Özel olarak sağlık hizmetine destek verilmesi başkadır. Verilen destek ve yapılan bağışlar, sağlık hizmetinin genişletilerek devam ettirilmesi arzusunun göstergesidir.

Hal böyleyken, Erzincan Kızılay Tıp Merkezi'nin Sağlık Bakanlığı'na devredilecek olması acaba ne kadar doğrudur ?

Hayırsever hemşehrilerimiz , niye Kızılay'ın sağlık birimlerinin geliştirilmesi, vatandaşlara daha fazla ve kaliteli hizmet verebilmesi maksadıyla, Kızılay'a bağışta bulunmayı tercih etmiştir. Bunun bir sebebi olmamıştır. Ve kanaatimizce o sebep vardır. O da sağlık hizmetlerinin halkın yararına olduğuna inanılmasıdır.

Devletin sağlık hizmetlerini genişletiyor olması Kızılay'ın bu alandan çekilmesini gerektirdiği şeklindeki açıklamalar inandırıcı değildir. Eğer böyle olsaydı özel hastanelere özel sağlık merkezlerine ihtiyaç duyulurmuydu. Sayıları giderek artarmıydı ?

Erzincan'da özel sektör tarafından bir hastane açılmasına ilişkin çalışmalar devam ediyor. Demek oluyor ki Devlet Hastanelerine rağmen Erzincan'da özel sağlık kuruluşları açılmasına uygun koşullar mevcuttur. Durum böyleyken Kızılay'ın Erzincan'da ki Özel Tıp Merkezi'nin Sağlık Bakanlığı'na devredilerek kapatılacak olması bir çelişki değilmidir.

Kızılay Tıp Merkezi'ne müracaat ve tedavi için başvuran hasta sayısı 2008 yılında 164 bin 104 olmuş. Bu rakam şehir nüfusunun 86 bin olduğu dikkate alındığında gerçekten çok önemli bir rakamdır. Tıp Merkezinde verilen sağlık hizmetine ihtiyaç olduğunu ve hemşehrilerimizin hizmetten memnun kaldığını göstermektedir.

Kızılay Tıp Merkezi'nin Kızılay açısından önemli bir fonksiyonu daha vardır. Gözden uzak tutulmaması gereken fonksiyon şudur.

Tıp Merkezi'ne başvuran hasta sayısından da anlaşılıyor ki, hemen her gün yüzlerce vatandaş, şifa bulmak için merkeze başvuruyor. Verilen hizmetten yararlanıyor.

Bu vesile ile Kızılay'ı anmıyor, Kızılay'ın varlığına hissediyor. Kızılay'a olan ilgisi, sevgisi artıyor. Gönül bağı güçleniyor. Kızılay zihinlerde yer ediyor.

Bir hayır kurumu olan Kızılay, kamuya yararlı bir dernek olarak tanımlanıyor. Yurt içinde ve dışında, savaşta ve barışta, felakete uğrayanlara yardıma koşuyor. Onlara her türlü sağlık ve sosyal yardım hizmetlerini yerine getiriyor. Yani; sağlık hizmeti Kızılay'ın görevleri arasında bulunuyor.

Kızılay Tıp Merkezi'nin devredilerek, özelliğini kaybedip kapanacak olması, basında yer aldıktan sonra, hemşehrilerimizin olaya tepkili olduğu gözleniyor. Ve bunun Erzincan için önemli bir kayıp olacağı ifade ediliyor. Dileriz, dileğiler; yetkililer bu konuyu yeniden değerlendiriler.

Peynir var Pazar yok

Kemal Arduç

Bahar mevsimi ile birlikte işlerinin açılmasını umut eden Erzincan peynircileri umduğunu bulamıyor. İşlerinin kötü gidişatından dolayı akşama kadar dükkanlarının önünde oturarak müşteri bekleyen Erzincan esnafı, gurbetçilerin gelmesini dört gözle bekliyor.

Konuyla ilgili olarak görüştüğümüz Erzincan Peynirciler Sitesi'ndeki peynir tüccarcıcıleri, peynir üretiminin arttığını, ancak peynirı alan kimsenin bulunmadığını söylediler. Peynir satıcısı Ömer Akartepe, işlerin durgunluğundan o kadar şikayetçi oldu ki; "yazacak hiçbir şey yoktur. Görüyorsun sitede dükkanlar kapalı kimse yok. İşler çok kötü.

Peynirleri yığıdık depolara yüzüne bakan yoktur" dedi. Yaklaşık bir aydan beri peynir üretiminin devam ettiğini belirten peynir üreticileri, "tonlarca üretime rağmen satış yapamıyoruz. Öyle bir duruma geldik ki Erzincan Tulum Peynirinin adı var kendisi yok. Pazar payını kaybetmiş gibi bir durum söz konusu. Çünkü Erzincan Tulum Peynirini şu anda alan yoktur. Yaz mevsimine gurbetçiler gidip gelmeye başladıkla da, inşallah onlar peynir alırlar.

Tek umudumuz gurbetçilerimiz kalıdı. Onlarda bu yıl peynirin yüzüne bakmaz ise işler daha kötü olacak. Geçtiğimiz yıllarda pek iş olmasa da gurbetçilerimiz geldiği zaman bekleyişimiz değeriydi. Çünkü peynir alarak Yurtlarına yada başka şehirlere Erzincan Tulum Peynirini götürüyorlardı." Şeklinde konuştular.

doğugazetesi.com.tr

Son Dakika, Siyaset, Ekonomi, Sağlık, Spor, Sanat, Tarım ve daha neler neler

Yaşananlardan haberiniz olsun diye

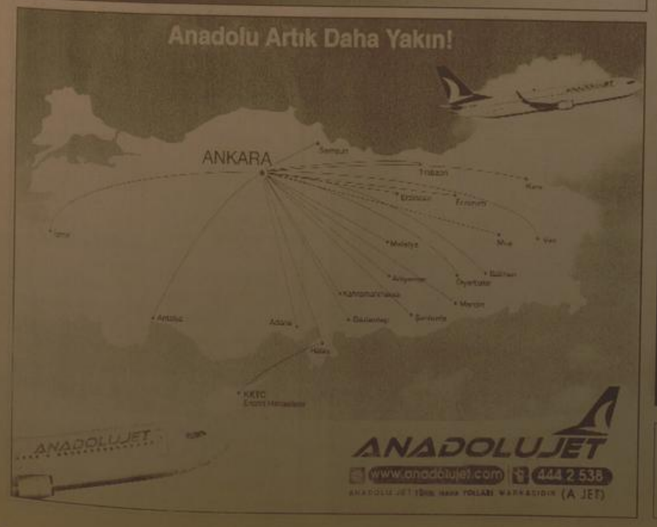

H. İbrahim Özdemir'in "Eyvah"

adlı romanı Osmanlı dönemindeki Erzincan tarihine ışık tutuyor.

doğu yayınları
V. Recep Yazıcıoğlu Cad. No: 57 ERZİNCAN

İlan ve reklamlarınızı doğu Gazetesi'nde değerlendirin... Tlf: 224 24 25 - 224 24 26

Atatürk Üniversitesi İletişim Fakültesi Öğretim Üyesi Doç. Dr. Necla Mora;

"Kan davalarını cehalet besliyor"

Atatürk Üniversitesi İletişim Fakültesi Öğretim Üyesi Doç. Dr. Necla Mora, kan davalarının ataerkil yapıyla ortaya çıktığını, cehaletle beslendiğini söyledi.

Atatürk Üniversitesi İletişim Fakültesi Öğretim Üyesi Doç. Dr. Necla Mora, kan davalarının ataerkil yapıyla ortaya çıktığını, cehaletle beslendiğini söyledi. Atatürk Üniversitesi Kültür Merkezi Mavi Salon'da 'İletişimsel eylem olarak şiddet' konulu bir konuşma yapan İletişim Fakültesi Öğretim Üyesi Doç. Dr. Necla Mora, kan davalarında en büyük zarar kadınların gördüğünü söyledi. Türkiye'nin özellikle Doğu ve Güneydoğu Bölgelerinde sıklıkla yaşanan, iç ve dış göçle birlikte, başka ülkelere de taşınan töre cinayetlerini ailedeki ataerkil yapının ortaya çıkardığını belirten Doç. Dr. Mora, "Namus, töre, onur söylemleriyle birlikte gerçekleştirilen töre ve namus cinayetleri, iletişimsel eylem olarak ataerkil yapının ortaya çıkardığı ve cehaletin beslediği, aynı zamanda ekonomik arka planı olan bir şiddet türüdür" dedi. Toplumsal yapının düzenlenmesinde cinsiyet kavramının bir rol olduğunu açıklayan Mora, "Toplumların yaygın olarak anaerkil ve ataerkil yapılanma ile düzenlendiği görülür. Anaerkil yapılanmada kadın, toplumsal güce sahip olan saygın bir konumdadır. Ataerkil yapılanma ise, bunun tam tersi olarak erkeklerin üstünlüğü anlayışına göre işler" diye konuştu. Erkeğin tohum, kadının toprak olarak algılanmasının; kadını, insan soyunu taşıyıcı konumuna sürüklediğini vurgulayan Doç. Dr. Mora, şunları kaydetti:

"Bu anlayış insan ilişkilerini büyük ölçüde etkiler. Toplumsal düzenin sağlanması için sosyal ve hukuksal normlar bu anlayış çerçevesinde oluşur ve uygulanır. Sosyalleşme buna göre gerçekleşir ve değerler bu anlayışa göre yeniden üretilir. Tüm bunlar iletişimsel anlamda gerçekleştirilen eylemlerdir."

Kan davalarının ortadan kaldırılması için özellikle eğitime önem verilmesi gerektiğini açıklayan Mora, eğitime bağlı olarak ekonominin geliştirilmesi ve gerekli önlemlerin alınması gerektiğini belirtti.

Mardin'deki vahşetin asil sebebinin namus davası olduğunu iddia eden Doç. Dr. Mora, "Kan davalarının sebepleri arasında, ekonomik sorunlar, eğitimsizlik ve cehalet var. Mardin vahşetinde de kız alıp verme, namus cinayeti, bunun devamında da toplumsal baskıyla, insanların zorla o köyden göç ettirilmesi var. Bu bir töre cinayeti, bir namus davasıdır" şeklinde konuştu.

Kağızmanda meydan muhaberesi

Kars'ın Kağızman ilçesinde yayla davasından kaynaklandığı bildirilen ve iki köyde yaşayan bazı kişiler arasında çıkan kavgada 8 kişi yaralandı.

Kars'ın Kağızman ilçesinde yayla davasından kaynaklandığı bildirilen iki köyde yaşayan bazı kişiler arasında çıkan kavgada 8 kişi yaralandı.

Bugün sabah saatlerinde Kağızman'ın İstiklal Caddesi'nde Akören ve Çengilli köyünde yaşayan bazı kişiler arasında 40 yıllık yayla davası nedeniyle çıktığı bildirilen kavgada yaklaşık 100 kişi birbirine girdi.

Kavgada 8 kişi yaralandı. Emniyet güçleri taş ve sopaların kullanıldığı kavgayı ayırmakta güçlük çekince Kağızman Jandarma Komutanlığı ve Kağızman Tabur Komutanlığı'na bağlı birlikler olaya müdahale etti. Polis ekipleri kızgın kalabalığı ayırmak için havaya ateş açtı.

Kavgaların daha da büyümesi üzerine Kars'tan takviye çelik kuvvet ekipleri geldi. Havaya ateş açarak biber gazı ile kalabalığı dağıtmak istedi. Kızgın kalabalığı ayırmak kolay olmadı. Kavgada Çengilli köyünden Nazim Y., Aziz Y., Hayrettin B., Cengiz I. ve Halis D., Akören köyünden ise Özgür A., Abdullah Y., Muhsin A. yaralandı. Yaralılardan 2'si Kağızman Devlet Hastanesi'nde tedavi altına alınken 6'sı Kars Devlet Hastanesi'ne sevk edildi.

Kavga eden Akören ve Çengilli köylüleri daha sonra güçlükle ayrıldı ve ayrı ayrı taraflara götürüldü. Kağızman Kaymakamı Çetin Çelik, her iki köyün muhtarlarıyla konuşarak olayları yatıştırmaya çalıştı.

Çayını iç, fotoğrafını ver...

Gümüşhane'nin Tekke beldesindeki Merkez Kıraathanesi sahibi Adnan Çelenkli, çay içen müşterilerinin fotoğraflarını kıraathanesinin duvarında saklıyor.

Gümüşhane-Erzurum karayolu üzerinde bulunan beldede yol yorgunluğunu atmak için tavşankanı çay içmek isteyenlerin durağı Merkez Kıraathanesi oluyor.

Kahvede çay içerken duvardaki büyükçe bir çerçeve ve içinde sıralanmış yüzlerce vesikalık fotoğraf dikkatleri çekerken kahveci Adnan Çelenkli fotoğrafların hikayesini şöyle anlatıyor:

"Yaklaşık 20 yıldır bu kahveyi işletiyorum. Bir masaya çay vermiştim. Boşşarı alırken masadakilerin kalktığını gördüm ve içlerinden birisi vesikalık resimini düşürmüştü. Dışarı çıktım ve resmi düşüreni aradım. Ancak çoktan gitmişlerdi. Ben de bu vesikalık resmi panoya yapıştırdım. Kim bilir belki gelir de alır diye. Ancak bu fotoğrafı gören belde sakinleri kendi fotoğraflarını da yapıştırmaya başladı. Ve bugün geldiğimiz noktada yaklaşık 600 fotoğrafın birikmiş olduğunu gördük. İçlerinden tahmini olanlar var. Ve hemen her gün bu fotoğraf albümünü ziyaret edenler eski günleri yad ediyorlar. Güzel bir duygu bizim açımızdan. Diğer yandan bu durum benim satışlarımı da etkiliyor tabi."

Tekke beldesine yolu düşenler Adnan Çelenkli'nin kahvesine uğramadan edemezken çaylarını

Gümüşhane Üniversitesi'nden anket

Gümüşhane Üniversitesi (GÜ) Rektörlüğü şehir merkezindeki 756 kişi ile yapılan anketin sonuçlarını açıkladı.

Gümüşhane Üniversitesi (GÜ) Rektörlüğü şehir merkezindeki 756 kişi ile yapılan anketin sonuçlarını açıkladı.

Üniversite Rektörü Prof. Dr. İhsan Günaydın beraberinde İletişim Fakültesi Öğretim Üyesi Yrd. Doç.Dr. Fikret Efe ile düzenlediği basın toplantısında, anket çalışması hakkında bilgi verdi.

Rektör Günaydın, 61 sorunun sorulduğu anket için 17 anketör, 3 denetmen ve 15 veri girişçi kullanıldığını belirterek, bu anketin çalışmalarının bir ayağı olduğunu, ikinci ayağının işadamlarının üniversiteye bakışı, üçüncü ayağının ise öğrencilere yönelik olarak öğrencilerin üniversite hakkında görüşlerinin alınması olacağını söyledi.

Alan taraması 11 Nisan tarihinde başlayan anketin amacının Gümüşhane'nin sosyal ve demografik yapısını incelemek, Gümüşhane kamuoyunun Gümüşhane Üniversitesine tutumlarını öğrenmek, Üniversitenin tanınırlık ve imajını ölçmek, İl yöneticilerinden Vali, Belediye Başkanı ve GÜ Rektörünün tanınırlıklarını ölçmek ve Gümüşhane'nin en önemli sorunlarını tespit etmek olduğuna değinen Günaydın, araştırmaya Gümüşhane'nin 9 mahallesinden her haneden bir kişi olmak üzere 18 ve daha yukarı yaştaki 756 kişinin katıldığını söyledi.

Çalışmanın 100 sayfalık rapor haline dönüştürüldüğünü, çalışmanın objektif ve profesyonel bir şekilde yapıldığını söyleyen Rektör Günaydın, raporun isteyen her kurum ve kuruluşla paylaşılabileceğini belirterek diğer üniversitelerden de anket yaptırmak için kendilerine müracaat edenlerin olduğunu sözlerine ekledi.

Gümüşhane Üniversitesinin yaptığı anket çalışmasının sonuçlarını gazetecilere dağıtan Rektör Günaydın, ankete katılanların yüzde 55'inin kadın, yüzde 35, 4'ünün ev hanımı ve yüzde 76,3'ünün Gümüşhaneli olduğunu ifade etti.

Anketten çıkan bazı ilginç sonuçlar şu şekilde: Ankete katılanların yüzde 63,9'u maktan memnun ve çok memnun, yüzde 75,8'i maaş ile ailelerine gelir sağlıyor, yüzde 55,5'i kirada oturuyor, yüzde 55,2'si 200 ile 500 TL arasında ev kirası ödüyor, yüzde 62,1'i bazen yerel gazete okuyor.

Gümüşhane'ye en büyük katkıyı sağlayan kimdir? sorusuna ankete katılanların yüzde 27,5'i Aydın Doğan cevabını verirken, Doğan'ı yüzde 11,9 ile Belediye Başkanı Mustafa Canlı, yüzde 7,2 ile eski Bakan Oltan Sungurlu, yüzde 3,8 ile işadamı Ercan Çirnen ve yüzde 2,6 ile Vali Enver Salihoğlu izledi.

Gümüşhane'nin en büyük sorunu nedir? sorusunda ise yüzde 41,6 ile işsizlik birinci sırada yer alırken, yüzde 11,5 ile su sorunu ikinci sırada, yüzde 7,5 ile çarpık kentleşme üçüncü sırada çıktı.

En çok izlenen televizyon kanalının Kanal D, en çok izlenen dizinin Kurtlar Vadisi olduğu anket sorularına göre katılımcıların yüzde 77,7'si Gümüşhane Devlet Hastanesinin hizmet kalitesinin memnun olduğunu ifade etti.

E.Ü şenlenecek

Erzincan Üniversitesi, bu yıl ikincisini düzenleyeceği bahar şenlikleri için hazırlıklarını sürdürüyor. 2-4 Haziran 2009 tarihleri arasında gerçekleştirilecek olan Erzincan Üniversitesi 2. Bahar Şenliği'nin programı belli oldu. 2 Haziran Salı günü belediye binası önündeki Atatürk anıtına çelenk sunulmasının ardından oluşturulacak şenlik korteji, rektörlük binasındaki sanat galerisine kadar yürüyecek.

Saat 12.00'de sanat galerisi önünde yapılacak şenliğin açılış programında Rektör Prof. Dr. Erdoğan Büyükkasap bir konuşma yapacak. Ardından program saat 14.00'te, Eğitim Fakültesi Başöğretmen Salonu'ndaki Orientring (Arazide Yön Bulma) sporunun tanıtım programı ile devam edecek. 2 Nisan Salı günü ayrıca, saat 15.00'te Rektörlük Sanat Galerisi'nde oda müziği konseri, 16.00'da Başöğretmen Salonu'nda sinema gösterimi, 18.00'de Eğitim Fakültesi yanındaki şenlik alanında halkoyunları gösterileri ve Türk Halk müziği ve pop müzik konserleri gerçekleştirilecek. 3 Nisan Saat 14.00'de Başöğretmen Salonu'nda düzenlenecek üniversitenin mezuniyet töreniyle başlayacak şenliklerin ikinci günü etkinlikleri orientringi yarışmaları ve konserle devam edecek. Şenliğin ikinci günün saat 21.00'da şenlik alanda Türk Pop Müziği'nin sevilen sesi Kutsi hayranlarıyla buluşacak.

Bahar şenliğinin üçüncü ve son günü ise saat 13.00'de sinema gösterimi ile başlayacak ve Eğitim Fakültesi mezuniyet töreniyle devam edecek. Şenliğin son gününde saat 21.00'de ise yine pop müziğin başarılı ismi Nil Karaibrahimgil şarkılarını seslendirecek.

Askerlik yoklamanızı yaptırın

Yedeklik yoklamaları adres bildirmek koşulu ile faks veya mektupla askerlik şubelerine müracaat edilerek yapılabilmektedir.

Yedeklik yoklaması yaptırmayanlar hakkında 1076 sayılı yedek subay ve 1111 sayılı askerlik kanunu gereğince para cezası uygulanmaktadır.

Erzincan Askerlik Şubesi Başkanlığı'ndan duyurulur"

'Bilezikleri için katledilen kadın gibi olmak istemiyoruz'

Nöbetçi Mahkeme tarafından ise zanlı M.Zeki.P nin tutuksuz yargılanması kararverilerek serbest bırakıldı.

Savcılık Bir Üst Mahkemeye itiraz etti Serbest bırakılan zanlının ardından Erzincan Cumhuriyet savcılığı tarafından zanlı hakkında tekrar bir üst mahkemeye itiraz edildi. Aradan geçen iki günden sonra savcılık talimatı ile adliyeye getirilen M.Zeki.P (27) nin yapılan sorgusunda tekrar nöbetçi mahkemeye sevk edilerek tutuklanması talep edildi. Mahkemenin verdiği kararda ise Zanlı M.Zeki.P (27) tekrar tutuksuz yargılanmasına karar verdi

Öldürülen Kadın Gibi Olmak İstemiyoruz

Öte yandan olayın şokunu üzerinden atmayan Sibel A. ve Pınar D.nin evlerine giren zanlının serbest bırakılması sonucu korktuklarını ve hayatlarından endişe ettiklerini söylediler. Yaşananları anlatan Sibel A. evlerine giren zanlıya kendilerini öldürmemeleri için yalvardıklarını ve ne istiyorsa yapacaklarını söyledi. Paralarını alan ve sonra kendilerine polise haber verilmesi halinde tekrar eve dönerek her ikisini öldürmekle tehdit ettiğini söyledi. Zanlının serbest bırakılmasına anlam vermediklerini de söyleyen Sibel. A, beş ay önce yaşanan ve dört bileziği için öldürülen üç çocuk annesi Güler Vural gibi olmak istemiyoruz dedi. Asayış ekipleri tarafından ev etrafında alınan önlemler ile kısmen de olsa rahatladıklarını ifade eden Sibel A "polislerimiz bizi her fırsata ziyaret ederek bizleri teskin ediyorlar. Ancak hayatımızı hep korku içinde yaşadığımız olayı unutamıyoruz" dedi.

Mesire alanına 8 bin fidan

Sosyal tesislerin de inşa edileceği mesire alanında düzenlenen törende konuşan Çadırkaya Belediye Başkanı Sait Durgun, projeye destek verenlere teşekkür etti. Törende daha sonra protokol üyeleri, davetliler ve öğrenciler mesire alanına fidanları diktiler. Mesire alanındaki törene Tercan Kaymakamı Tuncay Akkoyun, Çayırlı kaymakamı Turan Yılmaz, Garnizon Komutanı Yüzbaşı Cengiz Üzel, Tercan Belediye Başkanı Mehmet Yılmaz, Hakim Mustafa Zeybek, daire amirleri ve çok sayıda vatandaş ile öğrenciler katıldı.

Hızlı Tren Erzincan'a geliyor

Bölgenin coğrafi şartlarının, tünel açılmadan hızlı tren işletmeciliğinin yapılmasına izin vermeyeceğine dikkati çeken TCDD yetkilileri, inşaat teknikleri ile 35 kilometre uzunluğunda bir demiryolu tünelinin yapılmasının mümkün olduğunu belirtti.

Proje güzergahındaki zorluklar nedeniyle, projenin işletme hızı saatte 200 kilometre olarak planlanıyor. Çift hat olarak planlanan Trabzon-Erzincan hızlı tren hattında yük taşımacılığı da yapılabilecek.

Yapımı devam eden Ankara-İstanbul ve Ankara-Sivas hızlı demiryolu projeleri ile bu yıl içinde yapım ihalesine çıkılması amaçlanan Sivas-Erzurum hızlı demiryolu projesinin tamamlanmasının ardından, İstanbul'dan Trabzon'a hızlı tren ile seyahat 7 saat sürecek.

İstanbul'dan yola çıkacak hızlı tren, Eskişehir, Ankara, Sivas ve Erzincan üzerinden Trabzon'a ulaşacak.

İDADİK'li dağcılar Çayırlı'da

Kemal Arduç

İDADİK(İzmir Dağcılık Ve Doğa Sporları İhtisas Kulübü) Organ bağışına dikkat çekmek amacıyla Adnan Özbilgi liderliğinde Ağrı Dağı, Erzincan Esence Dağı, Kayseri Erciyes dağı, Akıray Hasan Dağı ve Afyon Sultan Dağlarını tırmanmak maksadıyla 6 kişilik ekibi ile Erzincan'ın Çayırlı ilçesine geçtiler. Önceki gün sabah saatlerinde Esence Dağında zirve yaparak tekrar İlçe Merkezine dönen grup geceyi Çayırlı Öğretmen Evinde geçirdi. Dağcı gurubu; İlçemizin coğrafi güzelliklerine hayran kaldıklarını bununla beraber halkın ve ilçe kaymakamı Turan Yılmaz'ın ilgisinden ve misafir perverliğinden memnun olduklarını vurguladılar. Ayrıca Esence Dağları ile ilgili olarak tanıtım çalışmalarında bulunup diğer dağcı gurupları bölgeye yönlendireceklerini söyleyerek Çayırlı'dan ayrılarak Erzincan ilindeki diğer faaliyetlerinin gerçekleştirmek amacıyla yola çıktılar.

ZAYİ

Erzincan İli Tercan ilçesi Yeşil Kart bürosundan aldığım yeşil kartımı kaybettim. Hükümsüzdür

Elçin Özer

doğu
Gündelik Haber Yorum Aktüalite Gazetesi
V. Recep Yazıcıoğlu Cad. No: 57 ERZİNCAN
Tel - Fax : 224 24 25-26
e-mail : sayfa@dogu-gazetesi.com

Sahibi: H. İbrahim Özdemir

Yazı İşleri Müdürü: Naim Çakır

Ermat Ofset
V. Recep Yazıcıoğlu Cad. No: 57
ERZİNCAN
Tel: 224 24 25 -26

e-mail
ermatofset@yahoo.com
Abone:

Yıllık	60.00 TL
6 Aylık	30.00 TL
Aylık	6.0 TL

Şehir Dışına PTT masrafı ilave edilir.

İlan tarifesi

Resmi İlan Sütunu/cm	6.00 TL
Genel Kurul İlanları	45.00 TL
Özel İlan, Reklam-sterm	1.50 TL
Zayi	10.00 TL
Tebrik - Başsağlığı	50.00 TL
Günü Geçmiş Gazete	50 Kr

günün takvimi
28 Mayıs
2009 Perşembe
SAYI: 9566

EDKİK'ten doğa severlere uyarı

Erzincan Dağcılık ve Kayakçılık İhtisas Spor Kulübü Başkanı Yılmaz Ünal, doğa severler için yaptığı açıklamada önemli uyarılarda bulundu

Burhan Güven

Son zamanlarda doğa sporlarında yaşanan üzücü olaylar üzerine Erzincan Dağcılık ve Kayakçılık İhtisas Spor Kulübü Başkanı Yılmaz Ünal, önemli açıklamalarda bulundu. EDKİK Başkanı Öğretim Görevlisi Ünal; "Bazı dağcılık spor kulüplerinin üyeleri, sporcuları, dağcılık topluluklarına mensup öğrenciler ile diğer kişilerin zaman zaman yaz kış tırmanışları ve yürüyüş aktiviteleri yaptıkları bilinmektedir. Yapılan faaliyetlerde meydana gelen üzücü dağ kazalarında, yürüyüşçü dağcı, doğasever ayrımı yapılmadan tüm dikkatler sporumuz üzerinde toplanmakta,dağcılık sporu ,kulüplerimiz ve federasyonumuz olumsuz yönde etkilenmektedir.Bu nedenle her gün yoğunlaşmakta olan dağcılık trafiğinde,dağlarda meydana gelecek olumsuzlukların en aza indirilmesine özen gösterilmelidir.

Öncelikle kış mevsiminde çığ riski bulunan alanlarda veya risk faktörü olan dağlara yapılacak her türlü etkinliklerde tırmanışın zorluk derecesi dikkate alınarak, tırmanış ekiplerinin oluşturulması gerekmektedir. Bilindiği gibi dağcılık eğitimi almamış,dağcılık sporu hakkında yeterli bilgi ve deneyime sahip olmayan kişilerce yapılan faaliyetlerde meydana gelen kazalar dağcılık sporunu ölümlerle gündeme taşımaktadır.Ayrıca bilgisiz ve bilinçsiz kişilerce yapılan faaliyetlerde meydana gelen kazalar organizasyona katılan kişilerin can güvenliği açısından da büyük önem arz etmektedir.

Bu nedenle ilimizde doğa sporları ile uğraşan kulüp, kol ve derneklerin şimdiye kadar olduğu gibi bundan sonrada, dağlarda yapılacak tırmanış,yürüyüş ve diğer etkinliklere katılacak kişilerin,yeterli dağcılık teknik bilgisine sahip olmalarına özen gösterilmelidir.Tırmanış ve yürüyüşe katılan dağcıların veya doğa severlerin dağda oluşabilecek muhtemel kaza ,yaralanma ve hastalıklarda ilk yardım müdahalesi yapabilecek bilgi ve beceriye sahip olmaları aranmalıdır.Faaliyete katılan kişilerin,meydana gelebilecek kazalarda kazazedeyi güvenli bir şekilde en yakın yerleşim birimine veya sağlık kuruluşuna taşıyabilecek fiziki güce ve yeterli teknik donanıma sahip olmaları, mutlaka sağlık kuruluşunda hemşire,doktor,Ambulans şartı.Ayrıca arzu edilmeyen bir kazada ilk yardım müdahalesinde bulunmak üzere,ekip elemanlarının yanlarında ilk yardım malzemesi ve dağda gerekli olabilecek ilaçların bulundurulması konusunda ekip elemanları uyanılmalı ve mutlaka gerekli malzemelerin yanlarında olması sağlanmalıdır.

Dağlarda meydana gelebilecek kazaların önlenmesi ve risklerin en aza indirilebilmesi için, dağcılık spor kulüplerimizin, üniversite spor kollarının,dağ turizmi yapan kuruluşların tırmanış ekiplerini oluştururken yukarda belirtilen hususlar dikkate almaları,daha dikkatli ve özenli davranmaları yerinde olacaktır.

'Verim için kalite önemli'

Fide satışlarının başladığı şu günlerde pazarlarda yer alan onlarca çeşit sebze fidelerinin kalitesine dikkat çeken Ziraat Mühendisi Orhun Erten, dikkat edilmesi gereken konularda bilgi verdi

Kemal Arduç

Baharla birlikte sebze fideleri de pazarlarda satışa sunulmaya başladı. Kaliteli tohumdan kaliteli fidenin elde edildiğini belirten Ziraat Mühendisi Orhun Erten, Ziraat Mühendisi Orhun Erten, her köşe de fide satışının yapıldığını ancak dikkat edilmesi gereken hususlar olduğunu söyledi.

Erten; "Öncelikle fidenin üretim sezonu çok önemlidir. Bizde Mayıs ayının 5 ila 10'u gibi fide teslimatları yapılmaktadır. Teslimatlar sırasında en çok dikkat etmemiz gereken hususlar Fidelerin viyolalarda olmaları, kaliteli tohumlardan elde edilmiş olmalıdır" dedi.

Küresel ısınmanın tanımı olduk-ça fazla tehdit ettiğini ve bu yüzden verim düşüklüğü ve su sorunu yaşandığını belirten Ziraat Mühendisi Orhun Erten, sulama noktasında çiftçilerin bilinçli olarak damlama sulamayı tercih etmelerini istedi. Ziraat Mühendisi Orhun Erten, "Bizim için en önemli olan sulama sistemidir. Artık Türkiye genelinde damlama ve yağmurlama sulama sistemleri tercih edilmektedir.

Bizlerde Erzincan'da bu sistemlerin yaygınlaşması için çalışmaktayız. Ziraat Bankası da bu noktada çiftçileri desteklemektedir. 5 yıl vadeli sıfır faizli bir kampanya mevcut. Öncelikle bu sistemi geçilerek, yabancı otla mücadele edilebiliyor. Gübreleme sistemi de bu doğrultuda değişmektedir" dedi.

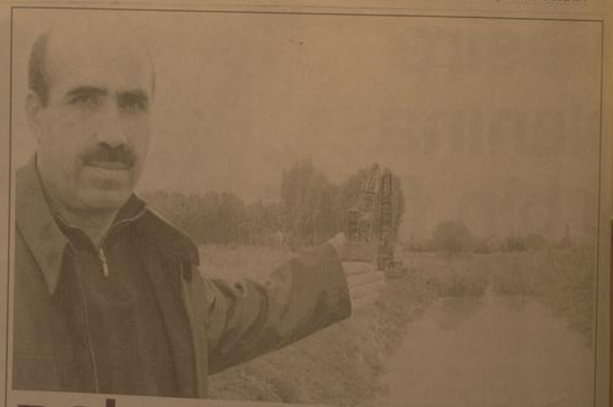

DSİ sele karşı hazır

Erzincan'da Devlet Su İşleri, geçtiğimiz yaz aylarında yapılan çalışmalarla, 25 ayrı yerde dere tanzimi ve sel tahribat tedbir çalışması yaparak, sel felaketlerine karşı gerekli tedbirlerini aldı.

Kemal Arduç

Yeni bir bahar mevsimine girilmesi ile birlikte Erzincan'da olası sel felaketleri bir çok bölgeyi tehdit etmeye başlıyor. Geçtiğimiz yıllarda yaşanan su baskınları ve sel felaketlerinin ardından Erzincan DSİ müdürlüğü geçtiğimiz yaz mevsiminden sel ile mücadele çalışmalarını hızlandırarak tehlikeli bölgeleri kontrol altına aldı.

Bu konuda yapılan çalışmalar ile ilgili olarak bilgi aldığımız DSİ Erzincan Şube Müdürü Abdurrahman Durmuş, İl genelinde yaz aylarında tüm ekiplerin dere yataklarını ve olası sel felaketlerinin yaşanması muhtemel olan bölgelerde çalışma yapırak kapalı olan dere yataklarının temizlenerek gerekli önlemleri aldıklarını vurguladı. Durmuş,"2006 yılı çın Karasu Nehri başta olmak üzere çeşitli dere ve çaylar üzerindeki toplu çalışma programında hedeflediğimiz 4 kilometrelik taş tahkimatı sedde çalışmalarımız da tamamlandı. Bu çalışmalarımızın da tamamı şubemiz makine ve ekip imkanlarıyla gerçekleştirildi. Bunun yanı sıra yağışlı havalarda gelen seller altınaden ilmiz genelindeki 25 ayrı yerde dere tanzimi ve sel tahribatı çalışmaları da yine şubemiz imkanlarıyla tamamlandı. Bu önlemler sonucunda herhangi bir olayın yaşanmamasını temenni ediyoruz"diye konuştu.

DSİ Erzincan 82.Şube Müdürü Abdurahman Durmuş, " Batıkılı Köyü içinden geçmekte olan Aksu Deresi Taşkın Koruma Projesi'nin tamamı şubemiz makine ve ekipman imkanlarıyla yaptırarak bitirmiş bir. Proje kapsamında yaklaşık 5 kilometre sedde yapılmış olup bunun 2,5 kilometresi taş ile tahkim edilmiştir. Yapılan bu çalışmalar neticesinde 400 adet konut, 7 adet sosyal tesis, 9 adet samanlık, 9 adet beş ahır ve 21 adet ev taşkından korunmuştur. Bu hizmetlerimiz yöre köylerimiz ve çiftçilerimiz tarafından memnuniyetle karşılanıyor." Dedi

Bunun yanı sıra Erzincan ili Tercan İlçesi'ne bağlı Gökçe Köyü'nde, tarım arazilerinin Karasu Nehri'nin taşkınlarından korunması amacıyla Devlet Su İşleri (DSİ) tarafından çalışmalar yapılıyor.

DSİ Erzincan 82. Şube Müdürlüğü tarafından toplu makine çalışma programına alınan bölgede, başlatılan çalışmaları tamamlamasıyla yaklaşık 20 bin dekar ekili tarım arazisi Karasu Nehri'nin taşkınlarından korundu.

doğu 29yıl
ERZİNCAN'IN GÜNLÜK HABER YORUM AKTUALİTE GAZETESİ
30 MAYIS 2009 CUMARTESİ YIL: 29 SAYI: 9568 FİYATI: 25 YKr
ISSN: 1301-1721

Erzincan İl Tarım Müdürü Ali Lek, tarımsal işlevlerin Gerçekleştirirken toprağa zarar vermemenin önemine değinerek gelecek nesillere temiz toprak bırakılması gerektiğinin herkesin görevi olduğu söyledi... 5

Gelecek nesile temiz toprak bırakılmalı

Öğrenciler derste veliler türbede

14 Haziran 2008 Pazar günü yapılacak olan ÖSS öncesi adaylar ve yakınları türbelere akın ediyor. Bu Cuma günü Terzibaba Türbesi de adaylarla doldu. 5

Trafik bilinci aşılanmalı

Türkiye Trafik Kazalarını önleme Derneği Erzincan Şubesi tarafından yapılan açıklamada, insanların küçük yaştan itibaren trafik ve insan sağlığı konusunda bilinçlendirilmesi gerektiğini bildirdi. 5

KKKA yeniden türedi

Kırım Kongo Kanamalı Ateşi (KKKA) hastalığı şüphesiyle Erzincan Devlet Hastanesi'ne getirilen iki kişi sevk edildikleri Sivas'ta tedavi altına alındılar

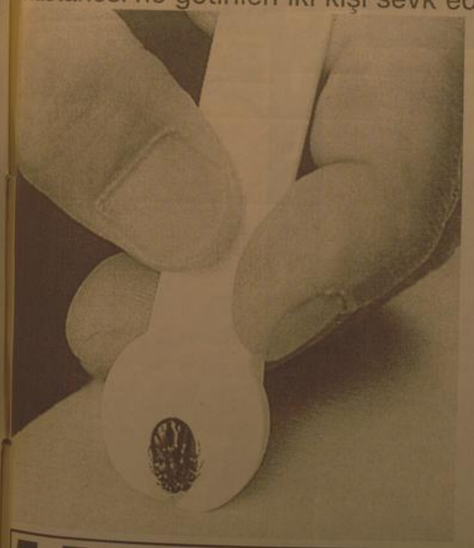

Kemal Arduç

Erzincan'da kenenin ısırdığı iki kişi Kırım Kongo Kanamalı Ateşi (KKKA) hastalığı şüphesiyle Erzincan Devlet Hastanesi'ne müracaat etti. Erzincan'da ilk tedavileri yapılan iki vatandaş Sivas Cumhuriyet Hastanesi'ne sevk edildi. Sivas'ta yapılan tahlil ve tetkikler sonucu Erzincan'dan gelden vatandaşların KKKA hastalığına yakalandıkları belirlendiği öğrenildi.

KKKA şüphesi ile Giresun'un Çamoluk ilçesinden gelen 38 yaşındaki E.G ve Erzincan'ın Refahiye ilçesinden gelen 65 yaşındaki A.T Erzincan Devlet Hastanesinde tedavi altına alındılar. İlk belirlemelere göre KKKA hastalığı bulgularına rastlanan iki vatandaş Sivas'a sevk edildiler.

KKKA HASTALARI SİVAS'A

KKKA hastalığı nedeniyle 2009 yılı içinde toplam 52 kişi Sivas'ta tedavi altına alındığı bildirildi. Bu kişilerden 5'i hayatını kaybettiği belirtildi.

Cumhuriyet Üniversitesi Tıp Fakültesi Araştırma ve Uygulama Hastanesi'nde tedavi altına alınan hastalardan 13'ünün Sivas'tan, 23'ünün Tokat'tan, 9'unun Yozgat'tan, 4'ünün Giresun'dan olduğunu kaydeden yetkililer, birer hastanın da Amasya, Erzincan ve Gümüşhane'den geldiğini belirtti. Hastanede tedavi altında olan 52 kişiden 28'i taburcu olmuş, 19'unun tedavisi ise halen devam ettiği söylendi.

Bu 19 hastadan 2'nin durumu ciddi olup, diğerlerinin durumu iyi olduğu öğrenildi. Durumu ciddi olan hastaları Sivas'tan olmadığı kaydedildi. 2009 yılı itibarıyla tedavi altına alınan ve hayatını kaybeden 5 kişinin 4'ü Tokat'tan, 1'i Yozgat'tan olduğu kaydedildi. Erzincanlı hastalarda KKKA hastalığı belirlendiği ancak sağlık durumlarının henüz belli olmadığı kaydedildi.

Erzincan Esnaf ve Sanatkarlar Odaları Birliği Başkanı Necmettin Ünal, esnafın karşılaştığı en önemli sorunun finansman sorunu olduğunu belirterek, esnafın sorunlarına çözüm üretilmesini istedi.

Esnafın sorunları çözülmeli

Esnaf ve sanatkarların karşılaştıkları en önemli sorunlardan biri finansman olduğunu belirten Necmettin Ünal, "Çünkü esnaf ve sanatkarlar genelde oldukça küçük biz öz sermaye ile iş hayatına atılırlar.

Finans kesiminden kaynak sağlama konusunda da birçok ülkedeki meslektaşlarına oranla şanssızdırlar. Ülkemizde sıfır riskle çalışan ve elini taşın altına koymayan bankacılık sistemi, özellikle de özel sektör bankaları, esnaf-sanatkar ve KOBİ'lere kredi vermekte hiç de istekli değildir. Bu sebeple ekonomik durgunluktan en çok etkilenen kesim her zaman esnaf ve sanatkarlar olmuştur.

Finans kesimi bir tarafa işletmelere verilen devlet teşviklerinde, gelişmiş ülkelerin aksine, ülkemizde esnaf ve sanatkarlar hep ihmal edilmiştir. 5

5.5 ayda 81 işyeri hırsızlığı

Arşiv

Erzincan Emniyet Müdürlüğü'nün 5,5 aydır yaptığı çalışma sonucu 81 iş yerinde yaşanan hırsızlık olaylarının suçlularını bir bir yakalıyor 5

doğu'nun içinden

Of-Bayburt -Erzincan hızlı tren demiryolu başlayacak
Ayrıntılar 2'de

Zabıta Lokantaları Denetledi
Ayrıntılar 3'de

OBJEKTİF
Şefik ARAS

Kemaliye'de Şenlik Var

Yazısı Sayfa 3'te

Tarihten Sayfalar

Çirmen Zaferi

Osmanlının yarı İrmi asrında Rumeli'den da Anadolu'ya insan topluluklarının hareketlenmesi, Osmanlılar'ın rahat Rumeli'ye geçtikleri ondan itibaren Türk topluluklarının buraya yerleştirilmesi bilmemekteydi. Türk topluluklarının Rumeli'ye nakledilmesinin arasında, devlet tarafından kendilerine zengin topraklar vermek, bunun sağlıkları ile geçecek olanlara bir yurtluk, toprak ve timar gibi imtiyazlar tanımak suretiyle muhacerat teşvik edilmişti. Bu durum, tutulan teşvik amacı faşetiği kadar, mamleketin genişletilmesi ve ekonomi gücünün de tazmanlaydı."

Çirmen zaferinden faydalanan Türk akıncıları, bir taraftan Adriyatik sahillerini, diğer taraftan Yunanistan'a inerek Attila yarımadasını tanıdılar. Bu şekilde Osmanlı Devleti 'nin tesir sahası, hemen bütün Balkanlar'ın içine alan bir genişlikte idi. Çirmen zaferinin meyveleri derhal toplanmaya başlandı. Bunun için Sultan Murad, Rumeli fetihlerini planlamıştı. Bu planı iyi bir şekilde uygulanabilmesi için bir genelü teşekküllerde bulunuluyordu. Nitekim bu maksatla Evrenos Bey, uç kanak kalesi olan Serez'i kendisine merkez yaptı. Fakat daha sonra Bizans İmparatorunun oğlu olan Selanik valisi Manuel, Serez'i ele geçirmek için bir ayaklanma tertipledi ise de bu ayaklanma vezir Halil Hayreddin Paşa tarafından bastırılmıştı.

Bütün bu muvaffakiyetlerden sonra Osmanlı kuvvetleri, Vardar nehri vadisinde girdiklerinde karşılarında durabilecek bir kuvvet kalmamıştı. Böylece bir buçuk veya iki sene gibi, hatta ve devletler tarihi için çok az denebilecek bir sürede Vardar'ın doğusundaki yerler Osmanlı hakimiyeti altında girmişti. Bu esnada akıncı kuvvetleri de Balkan yarımadasının batısına doğru akınlarına başlamışlardı.

Bulgar Kralı Şişman ile Makedonya Sırp Kralı'nın Sarna köy'da birlikte imzaladıkları sonra Köstendil'in elden çıkması beklenen bir hadise idi. Hammer'in ifadesine göre, birçok kapıcası, haşmetli kubbelerle örtülü on iki kükürtlü suyu, şehrin her tarafına ilâç olacak su dağıtan kanalları ve dağıtan inen ve mıskarla sulanan bahçeleri ile fannan Köstendil, aynı zamanda yakınlarında altın ve gümüşten para basılan bir yer olması bakımından da dikkat çekiyordu.

Devamı Var

Sağlık ve Hastalıklar

Bilinçsiz fizyoterapi tehdit ediyor

Dalkılınç, fizyoterapi ve rehabilitasyon uygulamalarının bir kısmında hastanın temel şikayetinin ağrı olduğunu, yapılan hatalı yaklaşımların hastanın kalıcı ve kronik ağrı şikayeti ile yaşam kalitesinin bozulmasına sebebiyet verebildiğini ifade etti.

Kendini fizyoterapist olarak tanıtan ve bu konuda hiçbir eğitim almadığı halde insan sağlığı konusunda müdahil olan kişilerin, yaşıların, özürlülerin, hatta sporcuların bile mağdur olmasına sebebiyet verdiğini kaydeden Dalkılınç, şunları anlattı:

"Hatalı tedavilerle sporu bırakmak zorunda kalan profesyonel sporcular, yürümesi geciken kırık ya da çok ok vakası yaşayan engelli çocuklar, tekerlekli sandalye'ye mahkum kalan yaşlılarımız gibi pek çok olumsuz örnek yaşanmaktadır. Derneğimiz yaşanan mağduriyetlerle ilgili olarak yoğun bir uğraş veriyor, bize gelen her türlü şikayeti değerlendiriyoruz ve resmi birimlere bildiriyoruz.

Hukuki mücadele konusunda hasta ve hasta yakınlarına destek olan derneğimiz bu konuda resmi birimlerden daha çok destek bekliyor."

Yarın:
GERÇEK FİZYOTERAPİSTLER

Komik Fotoğraflar

bugün ne pişirsem'

Patates Dolması

100 gr Kuşbaşı Et
4 Adet Patates
1 Çorba Kaşığı Sıvıyağ
2 Adet Sivribiber
3 Adet Taze Soğan
1 Adet Domates
1 Diş Sarımsak
Tuz, Kekik, Karabiber
Kırmızıbiber

Patatesleri soyun. İçlerini kaşık yardımıyle oyun. 20 Dakika haşlayın.

2 Çorba kaşığı sıvıyağı tencereye alın. 100 gr kuşbaşı etle sote edin. 2 adet küçük doğranmış biberi, soğanı ve domatesi ilave edin. 5-6 dakika pişirin. Üzerine 1 diş dövülmüş sarımsak, kekik, kırmızı biber ve karabiberi ekleyin.

Patateslerin içlerine doldurun.Fırın tepsisine dizip, 1 çay bardağı suyu ekleyin. Önceden ısıtılmış 200 derecek fırında 15 dakika pişirin.

Şaka

80'li yılların sonların bir Beşiktaş - Bulutspor maçı sırasında hakem Beşiktaşın net 2 golünü vermiş. Bolusporu havadan bir penaltı verir maç çığınnan çıkmıştır. Beşiktaşlar neredeyse sahayı terketmeyi düşünürler.
Bolusporlu 2. golü de atar.
Metin takım santrayı yapmaz bekler. hakem dolduğu bir daha çalar,ama metin hala topa dokunmaz hakem, "metin neden başlamıyorsun, bak kart çıkarırım" der
metin cevap verir: "hocam sahanın geçin de başlayalım"

güldürmece

ŞİİR GEZGİNİ

AĞLAMAKLI OLACAK HERŞEY...

Gidecektin, ağlamaklı olacak herşey.
Ağlamaklı olacak gökyüzü.
Ve ağlamaklı olacak yurdum.
Kağıtların, kalemlerin ve masam.
sandalyem, uçarım.
Ve içimde yeni açan tomurcuk gülerim.

Ölüm güzeldir ama böylesi yakışmaz bize.
Böyle acı, böyle dayanması zor, böylesine genç.
Yalışmayacak bu güzel yüreğime.
İçtenliğime, doğallığıma, insanlığıma.

Kalbim çok hızlı atıyor ve sık sık nefesim kesiliyor.
Elbem titriyor ve düşüncelerim bulanıklaşıyor.
Vücudum bütün doğal dengesini yitrecek.
Yine her şey ağlamaklı olacak.
Hayatın ta gerçeğisin. En gerçeği ve en acısı.
Ve ben payıma düşeni alacağım.
Acı olacak ama alacağım.

Biliyor musun?
İlk zamanlar gideceğin hiç aklıma gelmiyordu.
Şimdi anlamaya çalışıyorum.
Yüreğim uyanırda
Galba kararsız verdin
Dönüşü yok mu?

Yine de korkacağım.
Seni unutmayacak, unutamayacak olan
Elterinden, gözlerinden parmak uçlarından.
Boynumun, ruhumdan benden...!

Serkan Dağdelen

Kıssadan Hisseler...

İYİLİĞİ DÜŞÜNMEK

Oduncu "Vay alçak vay hain demek insanları yoldan çıkaran sensin, şimdi seni gebertesiyim" diye söylenip üstüne çullandı Bir anda şeytanı altına alıp boğazına atlandı "Demek ki insanları kandırıp o ağacı kutsallaştıran da senin alçak herif" dedi Şeytan, "Boşuna uğraşma, çabalama, beni öldüremezsin, çünkü Allah tarafından kıyamete kadar insanları saptırmak için bana mühlet verildi Sen o ağacı kesmekten vazgeç, sana bir öneride bulunacağım" diye karşılık verdi. Oduncu "Kabule şayan ne önerin olabilir mozar herif?" diye çıkıştı Şeytan şu öneride bulundu:

- Sen o ağacı kesmekten vazgeçersen sana her sabah bir altın getirir yastığının altına koyarım Böylece eni geçindirmeye bile yetmeyen odunculuktan kurtulmuş olursun .: Oduncu biraz yumuşar gibi oldu ve sordu:

- Peki vadettiğin bir altını getirmezsen ne olacak?

- O zamanı bana dilediğini yap.

Oduncu önerisi kabul etti, ağacı kesmeden geri döndü. O gece yatı Sabah olunca yastığının altına baktı ve gerçekten bir altın konmuştu Buna çok memnun oldu Marakla ertesi günü bekledi Ertesi gün oldu ama yastığının altına para konmamıştı Belki başka bir yere koymuştur diye her yanı alt üst etti yine altın çıkmadı Buna çok içerleyen oduncu hemen bıçağını batasın alıp şeytanı buldu öldürmek üzere yollandı Ayrı yerde şeytanla yine karşılaştılar Oduncu şeytanı görür görmez hemen üzerine atıldı Ama önceki rin tersine şeytan kendisini bir un çuvalı gibi savurdu Adam kaktı, şeytanın üzerine yeni bir hamle yaptı Ama elini bile süremedi Artık inisiyatif şeytana geçmişti Şöyle dedi:

- Boşuna uğraşma arkadaş, sen geçen sefer beni neredeyse haklıyordun, çünkü o zaman Allah rızası için yola çıkmıştın Şimdi ise bana kizgınlığın kendi nefsin için Bundan dolayı artık bana gücünü geçiremezsin, aksine sen mağlup olursun.

Bitti

Karikatür

BİLİMTEKNOLOJİ

Mouse'larda yeni trent

Profesyoneller kadar, amatör kullanıcılar da grafik editörü olarak Photoshop veya benzeri çok gelişmiş fakat pahalı programlar kullanıyorlar. Bu gelişmiş editörler, ücretinin yanı sıra çok fazla sistem kaynağı kullanıyor olması ve kullanımını çok basit olmaması nedeniyle her kullanıcı için uygun olmayabiliyor. Eğer sizin de Photoshop benzeri bir programa ihtiyacınız varsa fakat yukandaki sebepler nedeniyle kullanmamayı tercih ediyorsanız size son derece başarılı bir alternatif: Sumo Paint.

Sumo Paint, her şeyden önce tamamen ücretsiz bir yazılım. İkinci en önemli özelliği ise programın herhangi bir kurulum gerektirmeden internet üzerinden, sadece tarayıcınız yardımıyla çalışıyor olması. Sistem gereksinimi sorunu olmadan internet bağlantısına sahip herhangi bir bilgisayar ile kullanabileceğinz program Photoshopkullanıcılarına tanıdık gelecek çok çok özelliğe sahip. Hatta bu özellikleri Photoshop'taklere biraz fazla benziyor olması; Adobe'yirahatsız bile edebilir. Siteyi bu linkten ziyaret edebilirsiniz.

'Doğalgaz kullanmıyoruz'

Erzincan Makine Mühendisleri Odası Başkanı Hüseyin İlter, doğalgazın Erzincan'a kazandırıldığını ancak kullanım oranının beklentilerin de altında olduğunu hatırlatarak, daha temiz çevre için doğalgazın kaçınılmaz olacağını söyledi

Kemal Arduç

Erzincan Makine Mühendisleri Odası Başkanı Hüseyin İlter Erzincan'daki doğalgaz kullanımı ile ilgili olarak gazetemize yaptığı basın açıklamasında doğalgazın Erzincan'a gelmesine rağmen kullanım oranının istenilen seviyede olmadığını söyledi.

İlter, açıklamasında; "MMO olarak, şehrimizin önemli problemlerinden bir kısmının, alt yapı ve üst yapı çalışmalarının doğalgazla birlikte uzun sürecek olması, hava kirliliği ve yalıtımsız binalar olduğunu kamuoyunun dikkatine sunmak istiyorum. Doğalgazın gelmesiyle birlikte hava kirliliğinin ortadan kalkacağını, temiz hava soluyacağımızı bunun içinde doğalgaz kullanılmasının yaygınlaştırılması gerektiğini defalarca dile getirmiştik. Ancak, yaklaşık 1 yıl önce doğal gaz verilmesine rağmen, kullanım oranı istenilen seviyeye ulaşamamıştır. Geçtiğimiz yıl sonu alt yapısı tamamlanarak gaz verilen yaklaşık 10 mahallemizde kulanım oranı % 50 seviyesinde olmuş hali hazırda ise 2008 yılında verilmesi planlanan 3 mahallemizde doğalgaz kullanımı çok düşük seviyede olduğunu gördük. 2008 yılının ikinci yarısını yaklaşırken geçen 7 aya rağmen doğalgaz çalışması ve kullanımı maalesef beklediğimiz orana ulaşmamıştır. Gaz dağıtımı işini üstlenen ERZİNGAZ A.Ş. şehir şebeke hatlarındaki çalışmasını hızlandırarak daha fazla mahalleye gaz verilmesi için çaba sarf etmek zorundadır.

Doğalgaz verilen mahallelerde oturan hemşerilerimizin ise, duyarlılık göstererek ayaklarına kadar gelen temiz, çevreci ve ekonomik hizmetten bir an önce yararlanmaları gerekmektedir, MMO olarak yaptığımız araştırma ve incelemelerde, halkımızın doğalgaz konusunda yeterli bilgiye sahip olmadığı, bu konuda bir takım çalışmalar yapmamıza rağmen kulaktan dolma haberlerin ve söylentilerin etkisiyle sadece ısınmayı dikkate alarak doğalgazın kömüre göre pahalı olduğu söylentilerine inanmaktadırlar, halbuki ısınma maliyeti sadece kışın en yoğun geçtiği aralık,ocak aylarına göre değil de sezonun tümüne göre ve mutfak,banyo tüketimini de dikkate alarak, değerlendirdiğimizde,doğalgazın, kömürden ekonomik veya baş başa olduğu görülecektir.Yukarıda belirtilen sıkıntı ve önemli eksikliklerin aşılabilmesi için,odamızdan aldıkları eğitim ve sertifikalarla, doğalgaz iç tesisatı yetki belgesi alan üyelerimizin bağlı olduğu İl Temsilciliğimiz doğalgaz uygulamalarında yoğun çaba sarf etmektedir.

Değerli basın mensupları, ısı yalıtım konusunu bir kez daha vurgulamak istiyorum. Doğalgaz kullanımı ile birlikte binalarımız kesinlikle yalıtılmalıdır Tekniğine uygun iyi bir yalıtımla asgari %48 oranında tasarruf sağlanabilmekte. özellikle kombili dediğimiz bireysel ısınmak konutlar için yalıtım çok önemlidir. Yalıtma harcanan paraların boşa gitmemesi için ise binaların yalıtım hesapları yetkili üyelerimiz tarafından projelendirildikten sonra yapılmalı, Belediyemiz yetkililerince denetlenmelidir. Bilhassa yeni yapılan yalıtımsız binalara oturma ruhsatı verilmemelidir. Tabi burada en önemli problem ekonomik koşullardır, hem yalıtımı hem de doğalgazı beraberinde yaptırma durumunda asgari 5 ila 6 bin YTL gibi bir meblağa ihtiyaç duyulmakta, bu nedenle doğalgaza geçiş süreci yavaşlamaktadır.

LPG li araçlarla ilgili tekrar bir hatırlatma yapmak istiyorum. Bilindiği üzere 10'yılını dolduran LPG li araçların, can ve mal güvenliği ve emniyeti açısından tanklarının, multivalflerinin ve kesici anahtarlarının yenisi ile değiştirilmesi gerekir, aksi halde bu tür araçların sızdırmazlık kontrolleri yapılmayacaktır.

KEMALİYE'DE ŞENLİK VAR

Kemaliye'de şenlik var. Geleneksel Kemaliye Festivali bugün başlıyor. Festival 6 Haziraya kadar devam edecek.

Kemaliye Kaymakamlığı, Belediye Başkanlığı, Kemaliye Kalkınma ve Kültür Derneği, Kemaliye Turizm, Folklor Derneğinin müşterek organizasyonu ile düzenlenen Kemaliye Festivaline geniş katılım oluyor.

Bir hafta devam edecek festival sırasında açılışlar, temel atma, sergiler, sportif yarışmalar, folklor gösterileri gibi çeşitli etkinlikler ve geziler gerçekleşiyor.

Kemaliye Festivalinin bir özelliğide, ilçe dışında yaşayan çok sayıda Kemaliyelinin, ilçeye gelmesi ve şenliklere katılmasıdır. Yöreye renk katması, katkıda bulunmasıdır.

Doğal güzelliğiyle ünlü Kemaliye ilçemiz ilimizin en fazla göç veren ilçelerin arasındadır. Başta İstanbul olmak üzere, büyük kentlerde yerleşmiş, iş kurmuş ticari hayatta başarılı olmuş çok sayıda Kemaliyeli hemşehrimiz var.

Gurbette hemşehri dayanışmasının en güzel örneklerini veren Kemaliyeliler kurdukları dernek ve vakıflar aracılığıyla ekonomik, sosyal ve kültürel alanlarda işbirliği yaparak hem yöreye ve hemde hemşehrilere önemli hizmetlerde bulunabilmektedirler.

Eski adı Eğin olan Kemaliye ilçemiz halkları ile ün yapmıştır. Nitekim 1960 lı ve 70'li yıllarda, Kemaliye'de "Halı Panayır" düzenlenirdi. Burada dokunan halılar Türkiye ölçüsünde bilinir ve ilgi görürdü. Sonraki yıllarda halıcılık olayı yoğunluğunu kaybetmiştir. Şimdilerde Kemaliye ilçemiz turizm değerleriyle ön planda dır. Kışın İsviçreye benzetilen yaz mevsimlerinde yeşilliğiyle tarihi evleriyle doğa güzelliklerıyle isim yapmış olan Kemaliyeye yurt içinden ve yurt dışından kafileler gelmektedir.

Objektif

Şefik ARAS

Adının Mustafa Kemal'in adından esinlenerek "Kemaliye" olarak adlandırıldığı ifade edilen Eğin, geçmişte Elazığ'a Malatya'ya bağlı bir ilçe iken 1938'de Erzincan'a bağlanmıştır. Çaldıran Savaşından sonra Osmanlı hakimiyetine giren Eğin'in tarihinin M.Ö 11. yüzyıla kadar uzanduğu kaynaklarda belirtiliyor. Ve güzelliğinden yeşilliğinden söz ediliyor.

XVII. yüzyılda Eğin'e gelen ünlü seyyah Evliya Çelebi Seyahatnamesinde, Eğin'i meyve yetiştirilen bağlık-bahçelik bir kaza olarak tanımlıyor.

YAŞLILARI KORUMA DERNEĞİ VE YÖNETİM KURULU ADINA

Bireysel etkenler açısından; kişilerarası farklılıklar önemlidir. Kendini yaşlı hisseden ve yaşlı gibi davranan bireylerin aksine, zamanın akışına karşı koyarcasına " Ben yaşlı değilim, kendimi 18 yaşında hissediyorum"; şeklindeki ifadeleri kullanan çok sayıda yaşlı vardır. Bu tür ifadeler, ":fiziksel görünüşü itibariyle yaşlı bir birey, kendini ruhsal açıdan genç görebilir"; tezi ile açıklanabilir. Aynı tezden hareketle, bir insan kendini yaşlı hissettiğinde ve yaşlı gibi davrandığında da yaşlanmış demektir. Buradaki farklılığı yaratan en önemli etken, yaşamın anlamlılığıdır. ; Çünkü yaşlılığa karşı en güçlü silah yaşama bağlılıktır.

Sosyal etkenler açısından; "yaşlı sınıflamasını toplum yapar"; Kültürel etkenler açısından; yaşlılığa verilen değer ve önem kışının yaşadığı kültüre göre değişebilmektedir. Örneğin, Kuzey Amerika';da daha çok gençlere önem verilirken, Çin';de yaşlılar daha saygın görülmekte ve yaşlıların tecrübelerine daha fazla önem verilmektedir. Gençliğin ön planda tutulduğu, yaşlılara fazla önem verilmediği ve ilgilenilmediği toplumlarda; bireyler kendilerini daha erken yaşlarda "yaşlı"; hissetmektedirler.

ARTIK HUZUR İLE DİNLENME VAKTİ

Kültürel etkenler açısından; yaşlılığa verilen değer ve önem kışının yaşadığı kültüre göre değişebilmektedir. Örneğin, Kuzey Amerika';da daha çok gençlere önem verilirken, Çin';de yaşlılar daha saygın görülmekte ve yaşlıların tecrübelerine daha fazla önem verilmektedir. Gençliğin ön planda tutulduğu, yaşlılara fazla önem verilmediği ve ilgilenilmediği toplumlarda; bireyler kendilerini daha erken yaşlarda "yaşlı"; hissetmektedirler.

15.05.2009 günü ilimiz için bir kültür yuvası olan, Erzincan Üniversitesi Proje Koordinusyon ve Eğitim Merkezi (EBKEM)'de düzenlenmiş olan toplantıda, Erzincan Üniversitesi Rektörü Sayın Prof. Dr. Erdoğan BÜYÜKKASAP, 100 YIL Atatürk Huzur Evi Müdürü Erdoğan ELİÇYEL, Erzincan da yaşayan yaşlıları koruma ve kalkındırma Derneği Başkanı Emekli Öğretmen ve Yazar Ahmet DUMLU ve derneği üyelerine hitaben, Sayın Rektörümüz; toplumda ihtiyar ve yaşlı insanın ne madığını bu kelimeyi kullanmak istemediğini belirtmiş, deneyimli büyüklerimiz olduğunu önemle belirtmiştir, Rektör bey, bu toplantının anlamlı bir eğitim olduğunu vurgulayarak Üniversitemizin Öğretim Elemanlarıyla ile bir araya gelen dersonel ile bu hizmetin evde ve yerinde verilebilme imkanının verilebileceği Sayın rektörümüz tarafından ayrıntısına kadar anlatılması, bi proje için Erzincan Üniversitesinin tüm birimlerinin destek verecek olması bizleri mutlu etmiştir.

MİSAFİR KALEM

Zeynep Terzioğlu

Sayın Rektörümüzün bu takdire şayan, deneyimli büyüklerimizi onurlandırıcı, onların gönüllerini alıcı, Yaşlıyı evde bakım projesi hareketini, cesaretlendiren ne zaman sahip çıkan Türk Milletinin bir ferdi olarak tüm kalbimizle bu projenin hayata geçirilmesinde kalbi desteğimizin hiç bitmeden sürecektiğini bildirir, Erzincan'daki tüm sivil toplum örgütleri olarak her zaman sayın rektörümüzün yanında olacağımızı belirtir, ayrıca Sayın Rektörümüze bu vesile ile, takdir, şükran ve sonsuz minnetlerimizi arz ederiz.

Bizler birer yaşlı adayı olarak toplumdan soyutlanmamayı, insanlardan kopmamayı, ailemizle ve çevremizden ayrılmadan bir bütün olarak, rektör hocamızın tabiriyle ailenin deneyimli büyüğü olarak bulunmayı gönülden arzu etmekteyiz.

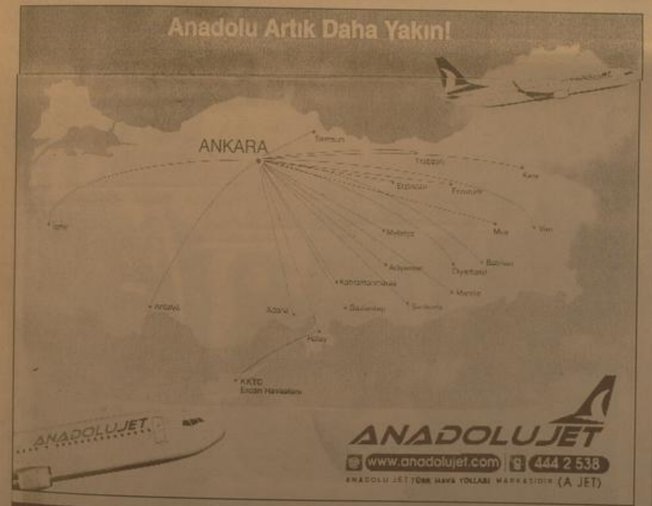

dogugazetesi.com.tr
Son Dakika, Siyaset, Ekonomi, Sağlık, Spor, Sanat, Tarım ve daha neler neler
Yaşananlardan haberiniz olsun diye

İlan ve reklamlarınızı doğu Gazetesi'nde değerlendirin... Tlf: 224 24 25 - 224 24 26

Of-Bayburt-Erzincan hızlı demiryolu başlayacak...

Karadeniz Teknik Üniversitesi (KTÜ) İnşaat Mühendisliği Ulaştırma Anabilim Dalı Başkanı Prof. Fazıl Çelik, Of-Bayburt-Erzincan Demiryolu Projesi'nin Doğu Karadeniz Bölgesi'ni deniz ve demiryollarıyla dünyaya bağlayarak lojistik bir üs haline getireceğini ve tarihi İpek Yolu'nu yeniden canlandıracağını söyledi.

Dünya ticaretinin yüzde 90'ının denizyoluyla yapıldığını, denizyoluyla birlikte en etkin taşıma türünün ise demiryolu olduğunu kaydeden Prof. Çelik, demiryolu bağlantısı bulunan limanların dünya ticaretinde çok önemli noktalara geldiğini vurguladı.

Demiryolu hamlelerinin Türkiye'nin devlet politikası haline geldiğini ve İstanbul-Ankara-Erzincan-Kars Hızlı Tren Yolu'nun da Trabzon'un güneyinden geçtiğini dile getirin Prof. Fazıl Çelik, bu durumun Trabzon Limanı'nı trenle iç bölgelere bağlayacak Trabzon-Erzincan Demiryolu projesini yeniden gündeme getirdiğini ifade etti.

Bu projenin Doğu Karadeniz Bölgesi'ni deniz ve demir yollarıyla bütün dünyaya bağlayıp lojistik bir üs haline getireceğini, tarihi İpek Yolu'nu yeniden canlandıracağını savunan Prof. Çelik, bu konuda yapılan girişimleri takdirle karşıladıklarını belirterek şöyle konuştu:

"Of-Bayburt-Erzincan Hızlı Tren Projesi teknik fizibilite açısından olabilirliği yüksek bir projedir. Karadeniz sayolunu, Erzincan demiryolu bağlantısı ile GAP'a, Ortadoğu'ya ve Uzakdoğu'ya bağlayacak bu demiryolunun uzunluğu sadece 170 kilometredir. Of üzerinden Erzincan'ın doğusundaki Erbaş İstasyonuna bağlantı 170 kilometre; Erzincan istasyonuna direkt bağlantı ise 195 kilometredir. Yeni Ankara-Erzincan hızlı demiryolu güzergahının Refahiye üzerinden geçmesi planlanmaktadır. Bu takdirde bağlantı Refahiye üzerinden yapılırsa hat uzunluğu 185 kilometre olmaktadır ki bu hat, Ankara tarafına en kısa bağlantıyı sağlamış olacaktır. Güzergahta maksimum eğim binde 25 olup en küçük kurp (viraj) yarıçapı 3 bin 500 metredir ve saatte 250 kilometre hız yapılabilecek durumdadır. Böylece Trabzon ve Rize'den Ankara'ya 5 saatte, İstanbul'a 8 saatte gidilebilecektir."

"OF-BAYBURT-ERZINCAN GÜZERGAHI DAHA RANTABL OLACAKTIR"

Hattın Erzincan-Kelkit arasında 13 kilometre uzunluğunda bir tünel bulunduğunu, bağlantının Erbaş üzerinden yapılması durumunda tünel uzunluğunun 8 kilometreyi indiğini kaydeden Prof. Çelik, "Refahiye üzerinden bağlantı yapılırsa tünel uzunluğu çok daha kısa olacaktır. Kelkit'ten Bayburt'a kadar arazi düz olup hiçbir tünel ve köprü yoktur. Hattın en uzun tüneli ise Bayburt-Çaykara arasındaki tünel olup 34 kilometre uzunluğundadır. 40 kilometre olan bu tünel 34 kilometreye indirmek için Çaykara-Of arası, vadinin üst kottarından tünel-viyadük ile geçilmiştir. Ancak 34 kilometrelik tünel biraz uzatılarak Çaykara-Of arasındaki tünel ve viyadük sayısı azaltılmaya çalışılmaktadır. Güzergah üzerinde Çaykara-Bayburt arasında 40 kilometreye yaklaşan uzun bir tünel bulunmasına karşın bundan korkmamak gerekir. Zira, dünyada 50 kilometrenin üzerinde tüneller bulunmaktadır ve önerilen güzergah uzunluğuna göre tünel oranı fazla değildir. Trabzon Limanı'na bağlantı düşünüldüğünde, Of üzerinden yapılacak Erzincan bağlantısı, Tirebolu üzerinden yapılacak bağlantıya göre çok daha kısa ve ekonomiktir. Konu sadece ilk yatırım maliyetleri açısından da değerlendirilmemeli, 20 yıllık fayda-maliyet analizi yapılmalıdır. Bu yapıldığında önerilen güzergahın çok daha rantabl olacağı anlaşılmaktadır" diye konuştu.

"DEMİRYOLU GÜZERGAHININ TOPLAM MALİYETİ 1,5 MİLYAR DOLAR CİVARINDA OLACAKTIR"

Of-Erzincan Demiryolu güzergahının toplam maliyetinin 1,5 milyar dolar civarında olacağını ve bu meblağın böylesi hayati bir proje için fazla olmadığını vurgulayan Prof. Çelik, "Erzincan-Trabzon Limanı arası kuş uçuşu 130 kilometre, Erbaş-Of arası 110 kilometre olduğuna göre, Erzincan'dan Karadeniz'e tümüyle tünelle çıksak bile maliyet en fazla 2,5 milyar dolan geçmez. İki hatlı modern bir demiryolunun kapasitesi, 6 şeritli bir otoyolun kapasitesine eşittir. Altı şeritli otoyolun maliyeti ise 2 hatlı demiryolundan daha fazladır. Zira 6 şeritli bir otoyolun platform genişliği 37,5 metre iken, 2 hatlı demiryolunun platform genişliği sadece ve sadece 13,7 metredir" dedi.

Bayburt-Çaykara arasında zorunlu yapılması gerekli olan 35-40 kilometrelik demiryolu tünelinin içine gerekli cebri boruların döşenmesi halinde, Bayburt'tan geçen Çoruh nehri suyunun Çaykara'ya yaklaşık bin 200 metrelik bir düşü ile düşürerek Nehir Tipi Santral inşa edilebileceğinin vurgulandığını belirten Prof. Çelik, "Bu durumda çok önemli miktarda elektrik üretilebilecek ve belki de bu elektrik kaynağı Of-Erzincan demiryolu bağlantısını kısa sürede finanse edecektir. Tabii, bütün bu hususların araştırılması ve detaylı bir raporun hazırlanması gerekmektedir" dedi.

"BU PROJE İLE BÖLGE GEÇMİŞTE OLDUĞU GİBİ TİCARET ODAĞI HALİNE GELECEKTİR"

Of-Bayburt-Erzincan demiryolunun tüm fizibilite etütleri tamamlandığında çok rantabl bir güzergah olacağını tekrarlayan Prof. Çelik, konuşmasını şöyle sürdürdü:

"Bu güzergahın, elbette ki Trabzon, Rize ve Hopa limanlarına bağlanması ve Hopa'dan da Batum demiryolu aracılığıyla tüm Kafkasya ile eski Sovyetler Birliği ülkeleri ve Uzakdoğu'ya bağlanması gerekir. Zira amaç, sadece yolcu taşımacılığı olmayıp uluslararası ticaret koridoru oluşturacak diğer bağlantıların mutlaka gerçekleştirilmesi gerekir. Hat üzerinde saatte 250 kilometre hızla çalıştırılacak yolcu katarları yanında 140 kilometre hızla tren katarları da çalıştırılabilecektir. Bölgenin, geçmişte olduğu gibi bir ticaret odağı haline gelebilmesi ve lojistik üs olabilmesi, ancak ve ancak limanlarının demiryolu bağlantılarının sağlanmasıyla mümkün olabilecektir."

Prof. Fazıl Çelik, KTÜ Ulaştırma Anabilim Dalı olarak projeye ellerinden gelen desteği vermeyi sürdürecekleri sözlerine ekledi.

Erzurum fotoğrafları sergisi

Ekspres Gazetesi Sahibi Öztürk Akkök, 23 Temmuz Erzurum Kongresi'nin 90. Yıldönümü Anısına "Erzurum Fotoğrafları" sergisi açtı. 65 fotoğrafın yer aldığı sergide Erzurum'un güzellikleri yansıtılıyor. Tarihi Çifte Minareli Medrese'de düzenlenen Fotoğraf sergisinin açılış törenine, Erzurum Büyükşehir Belediye Başkan Vekili Mevlüt Coşkun, Erzurum Baro Başkanı Naci Turan, Milli Eğitim Müdürü Fevzi Budak, Atatürk Üniversitesi Genel sekreteri Doç. Dr. Üstün Özen, Güzel Sanatlar Fakültesi Dekanı Prof. Dr. Kemalettin Yiğiter, Kızılay Erzurum Şube Başkanı Mihat Turgutcan, Sivil Toplum örgütlerinin temsilcileri, gazeteciler ve çok sayıda davetli katıldı. Sergnin açılış törenninde konuşan Gazeteci Öztürk Akkök, sokakları tarih, yayıları kekik kokan Erzurum'un Kurtuluş mücadelesinin temellerinin atıldığı şehir olduğunu söyledi. Erzurum Kongresi'nin 90. yıldönümü anısına böyle bir sergi planladığını belirten Akkök, törene katılan davetlilere teşekkür etti. Kızılay Başkanı Mutnat Turgutcan tarafından açılış kurdelası kesinler sergi daha sonra davetlilerce gezildi.

Kars Valiliği 'Kaz yetiştiriciliği Projesi" ile ödüle layık görüldü

Kars Valiliği Sosyal Yardımlaşma ve Dayanışma Vakfı (SYDV) Şanlıurfa Valiliği'nce 22-25 Mayıs günleri arasında düzenlenen 3. Uluslararası Halil İbrahim Buluşmaları etkinliğine katıldı. Etkinlikte Kars Valiliği'nin 2008 yılında yüzde 85 başarı ile uyguladığı 'Kaz Yetiştiriciliği Projesi' 'Altın Sofra İyilik Ödülü' kazandı.

Kars Valiliği, önceki yıllarda olduğu gibi bu yıl da Şanlıurfa'da Kars standı açtı, maket kaz ile korteje katıldı, projelerinin yanı sıra Kars'ı ve yöresel ürünleri tanıttı.

Uluslararası Halil İbrahim Buluşmaları, bu yıl Devlet Bakanı Cevdet Yılmaz tarafından açıldı. Kars standını da ziyaret eden Devlet Bakanı Cevdet Yılmaz'a Kars Vali yardımcısı Doğan Demirdaş tarafından Kazcılık Projesi hakkında bilgi verildi, kaşar, gravyer, kete ve bal ikram edildi.

Maket kazın, "Hoş geldiniz Sayın Bakanım, Marka Kent Kars'ta 29 aileye benden dağıttılar, çok mutluyum" sözleri Bakan Yılmaz'ı ve beraberinddekleri güldürdü. En yakın zamanda Kars'a gelmek istediğini belirten Bakan Yılmaz, Kars'ta kaz etinin de tadına bakmak istediğini söyledi.

3. Uluslararası Halil İbrahim Buluşmaları, 7 ülke büyükelçisi, Devlet Planlama Teşkilatı (DPT) Müsteşarı, SYDV Genel Müdürü, Vakıflar Genel Müdürü ile birlikte Valilikler, Kaymakamlıklar, yerli ve yabancı birçok kurum ve kuruluş tarafından da ilgiyle takip edildi. Program kapsamında konserler, panel ve sunumlar düzenlendi.

Şanlıurfa Valiliği'nin ev sahipliğinde düzenlenen buluşmalar; Başbakanlık Tanıtma Fonu, TBMM, Kültür ve Turizm Bakanlığı, Sosyal Destek Projesi (SODES), Türkiye Kızılay Derneği, Şanlıurfa İli Kültür Eğitim Sanat ve Araştırma Vakfı'nın (ŞURKAV) katkıları ve İpragaz'ın ana sponsorluğunda gerçekleştirildi.

Esnafın sorunları çözülmeli

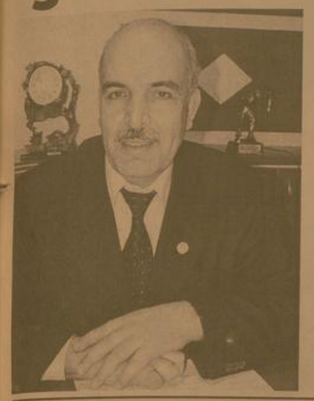

Gelişmiş ülkelere baktığımızda işletmelere verilen toplam kredinin; Japonya'da yüzde 50'si, Fransa'da yüzde 48'i, ABD'de yüzde 43'ü küçük işletmelere kullandırılırken, Türkiye'de bu oran ise yüzde 4 civarındadır. Görüldüğü gibi bugün ABD'den Japonya'ya kadar, esnaf-sanatkar ve küçük işletmeler Türkiye'dekine oranla çok daha fazla desteklenmekte ve teşvik edilmektedir.

Avrupa Birliği'ne üyelik sürecinde Türk esnaf ve sanatkarının desteklenmesi, Avrupalı meslektaşları ile rekabet edebilecek kalite ve standartta mal ve hizmet üretmesi için zorunludur" dedi.

KREDİ FAİZLERİ DÜŞÜRÜLMELİ

Kredi faizlerinin düşürülmesinin önemine değinen Ünal, "Bugün Türkiye Halk Bankası, esnaf ve sanatkarlarımıza ticari bankalardan çok da farklı olmayan koşullarda ve cari piyasa faiz oranlarından kredi kullandırmaya devam etmektedir. Gerekli yasal düzenlemeler yapılarak Halk Bankası tarafından kredi ve kefalet kooperatifleri aracılığıyla esnaf ve sanatkarlara kullandırılan kredi faiz oranlarının hedeflenen yıllık enflasyonun altına çekilmesi ve kredi limitlerinin artırılmasıdır. Bu anlamda hükümetin son olarak kredi faiz oranlarını yüzde 13'e düşürmesi memnuniyet verici-dir. Türk vergi sisteminde küçük işletmelere ve yatırımcılara yönelik teşvik edici hükümler yeterli değildir. Dolaylı ve dolaysız vergilerde esnaf ve sanatkarlara daha ayrıcalık sağlanmalıdır. Risk sermayesi sisteminin geliştirilmesi sağlanmalıdır. Kamu ve özel bankaların da esnafa düşük faizli kredi vermesi sağlanmalıdır. Mevcut kredi hacmi içindeki esnaf ve sanatkarların payı artırılmalıdır. Pazarlama, araştırma-geliştirme ve eğitim alanlarına ayrılan teşvikler artırılmalıdır. Enerji giderlerinin yüksekliğine göre göreceli sübvansiyon sağlanmalıdır" diye konuştu.

5.5 ayda 81 işyeri hırsızlığı

2009 yılının ilk 5,5 aylık döneminde Erzincan'da 81 işyeri hırsızlığı yaşandı.

Bu hırsızlık olaylarıyla alakalı olarak Erzincan Emniyet Müdürlüğü tarafından polis sahasında yapılan çalışmalarda 31'i 18 yaşından küçük, 6'sı ise 18 yaşından büyük olmak üzere 37 kişi gözaltına alındı. Yakalanan 37 kişiden 9'u tutuklanırken kalan 28 hırsızlık zanlısı tutuksuz yargılanmak üzere serbest bırakıldı. Polis tarafından yaşı 18'in altında olan T.A., O.A., Y.Y., C.A, A.S, A.Ö, ve O.D isimli 7 kişi birden fazla kez hırsızlık suçundan yakalandı. 1 kişi 9 kez, 1 kişi 3 kez, 4 kişi ise 2'şer kez polis tarafından yakalandı.

Gelecek nesile temiz toprak bırakılmalı

Erzincan Tarım İl Müdürü Ali Lek yaptığı açıklamada gelecek nesillerin temiz toprakla buluşabilmesi için bizlerin tarımsal işlevleri gerçekleştirirken dikkatli olmamız konusunda uyardı. Başta insan ve çevre sağlığının korunması için zirai ilaç tüketiminin bilinçli kullanılması ve gerekli önlemlerin alınması, gıda güvenliği ve sürdürülebilir tarımın ön plana alınması gerektiğini belirten Lek, yeni nesillere bu toprakların temiz olarak bırakılması gerektiğini ifade ederek, zirai ilaçla çekti. "Tarımsal faaliyetler yapılırken, insan sağlığı, doğal dengenin korunması, kaliteli ürün elde edilmesi ve sürdürülebilir bir tarım sisteminin yerleştirilmesi için zirai mücadele gerekli ama bu konuda bilinçli hareket edilmesi konusunda Vatandaşlarımıza büyük görevler düştüğünü Çiftçimize tarlasında mücadele yapacağı her türlü zararlı ve hastalıkla ilgili bilgi veriyoruz. İsteğimiz çiftçimizin takıldığı bir konu olduğunda çekinmeden bizlere sormalı.

Zirai mücadele uygulamalarının gözle görülür derecede kısa sürede etki göstermesi nedeniyle bugün için artık zirai mücadelede kimyasal uygulamalar çok kolay olması dolayısıyla herkes tarafından yapıla gelmiştir. Ancak bunların zararlı etkileri çevreye verdiği zararlar, doğal dengeyi tahrip etmesi gibi nedenlerin gün geçtikçe artması sonucunda, kimyasal mücadelenin olumsuzlukları ortaya çıktıkça biz artık başka mücadele yöntemlerine yönelmesini tavsiye ediyoruz" dedi.

Trafik bilinci aşılanmalı

Türkiye Trafik Kazalarını önleme Derneği Erzincan Şubesi tarafından, yapılan açıklamada, çağın en önemli sorunları arasında yer alan trafik kazalarının, her gün çok sayıda vatandaşın ölmesine, yaralanmasına ya da sakat kalmasına neden olduğunu belirtildi.

Kazalarda yaya ya da sürücü olarak temel etken olan insanların küçük yaştan itibaren trafik ve insan sağlığı konusunda bilinçlendirilmesi gerektiğini belirtilirken: "Bu kapsamda her şeyden önce çocuklarımıza trafik kuralları ve bunların insan sağlığı için önemini öğretmeli, uygulayıcı olan bizler de hal ve hareketlerimizle onlara örnek olmalıyız. Tüm değerlerin üstünde olan insan yaşamına ölçülemez etkilerin yanı sıra ekonomik açıdan da büyük yaralar açan trafik kazalarının temel nedeni olan bilgisizlik, dikkatsizlik, kural tanımazlık ve acele davranmak gibi davranışlar ancak eğitim ile ortadan kaldırılabilir.

Sürücü, yaya ve yolcu olarak vatandaşların kurallara uyma konusunda duyarlı davranmaları, başkalarını da bu doğrultuda özendirmeleri ve uyarmaları, düzenlemelerin ve uygulamaların başarısını artıracaktır. İnsan hatalarının yanı sıra altyapı eksikliklerı de kazalara sebebiyet vermektedir. Karayollarımızda güvenliğin gerek yol, gerek levhalarla sağlanması da kaza oranlarında önemli bir düşüşe neden olacaktır" dediler.

Öğrenciler derste veliler türbede

Kemal Arduç

2009 yılı öğrenci seçme sınavlarına sayılı günler kalırken Erzincan'daki bazı öğrenci ve öğrenci yakınları Erzincan'ın manevi mimarlarının başında gelen Terzibaba Türbesini ziyaret ettiler. Ziyaretçiler türbe etrafında Kur'an okuyarak ÖSS'de kolaylık için dualar ettiler. Bu davranışla ilgili olarak din uzmanlarından edindiğimiz bilgide, türbelere koşan öğrencilere uyanlarda bulunarak, "ÖSS'ye girecekleri-nin yapacakları tek şey, iyi çalışmaktır. Sınava hazırlanmamış bir öğrencinin hatım bile indirse başarılı olması mümkün olmaz" denildi.

Türk halkı sorunlarının çözümü için soluğu türbelerde alıyor. ÖSS ve OKS sınavlarının yaklaşmasıyla çocuklarının başarılı olmasını isteyen bazı veliler, yatır ve türbelerden medet umuyor. Bu gibi yaklaşımların İslam dinine aykırı olduğuna dikkat çeken din uzmanları, tüm bunların hurafe olduğunu vurguluyor.

ACİL SATILIK EV
Ergenekon Mahallesinde
iki katlı 205 m2 Daire
Sahibinden Satılıktır..

Mür. 0533 382 78 22
0446 223 19 42

doğu
Günlük Haber Yorum Aktüalite Gazetesi
V. Recep Yazıcıoğlu Cad. No: 57 ERZİNCAN
Tel - Fax : 224 24 25-26
e-mail : bilgi@dogugazetesi.com

Sahibi: H. İbrahim Özdemir
Yazı İşleri Müdürü: Naim Çakır

Ermat Ofset
V. Recep Yazıcıoğlu Cad. No: 57
ERZİNCAN
Tel: 224 24 25 -26

e-mail: ermatofset@yahoo.com
Abone:
Yıllık 60.00 TL
6 Aylık 30.00 TL
Aylık 6.0 TL
Şehir Dışına PTT masrafı ilave edilir.

İlan tarifesi
Resmi İlan Satırı/cm 6.00 TL
Genel Kurul İlanları 45.00 TL
Özel İlan, Reklam/cm 1.50 TL
Zayi 10.00 TL
Tebrik - Başsağlığı 30.00 TL
Günü Geçmiş Gazete 50 Kr.

günün takvimi
30 Mayıs
2009 Cumartesi
SAYI:

Tarımda alternatif metot devri

Ziraat Mühendisleri Odası Erzincan Şubesi Başkanı Fehmi Gezginci, çiftçinin suyu daha etkin ve tasarruflu kullanması için geleneksel metotlarından vazgeçmesi gerektiğini söyledi.

Kemal Arduç

Ziraat Mühendisleri Odası Erzincan Şubesi Başkanı Fehmi Gezginci, Erzincan ovasının aşırı sulama, gübreleme, yanlış toprak işleme gibi nedenlerle çoraklaştığını, birçok yerlerinde ekim ve dikimin riskli ve verimsiz olduğunu dile getirdi. Fehmi Gezginci, yaptığı açıklamada, çiftçinin suyu daha etkin kullanması ve birim alana verilecek miktarın düşürülmesinin ancak yeni teknolojik yöntemlerle mümkün olacağını bildirdi. Bu nedenle basınçlı sulama sistemlerine geçilerek toprak verimliliğinin yeniden tesciil edilmesinin şart olduğunu aktaran Gezginci, şöyle dedi: "Artık geçmiş değil gelecek için tarıma teknoloji aktarmada olmazsa olmaz arasında yerini alacak ziraat mühendisleri, gelişmelere ayak uydurmaması halinde mesleğinin sınırları içerisinde olan alanlarda iş bulamayacaktır. İleri teknolojiler artık tarla tarımı düzeylerine kadar in-

Kendini yenileyerek takip etmek için çağın teknolojilerini iyi kullanmak gerekir. Çiftçinin eğitim düzeyinin artması, ziraat mühendisinin danışmanlık hizmetleri yönünden gelişmesini tamamlaması ile mümkündür.

İndirimli ürünlere yoğun ilgi

Erzincan'a 5 şubesi bulunan bir alış veriş merkezinin gerçekleştirdiği kampanya nedeniyle onlarca kişi alışveriş merkezinin önünde top-

Kemal Arduç

Erzincan'da bir alış veriş mağazasının her Cuma günü bazı ürünlerde yaptığı indirimler vatandaşlar tarafından yoğun ilgi görüyor. Alışveriş merkezi önünde toplanan kalabalık mağazanın açılışını sabırsızlıkla beklerken açılan mağazaya aynı anda içeri girmeye çalışınca izdiham yaşandı.

Kapıdan sığmayan kalabalıkçeriye girince aynı bir izdiham yaşandı. Bazıları kalabalığın arasında ezilmekten son anda kurtuldu. Mağazaya giren kalabalık çeşitli güzel tezgahlardaki indirimli ürünleri toplamaya başladı. Sadece yanım saat içinde tükenen mallardan bazıları bazıla fazla aldı. Mağaza yöneticileri her Cuma günleri yapıtan kapmalar dolayısıyla yaşanan izdihamla ilişkin olduklarını söyledi-

Alabalık büyük ilgi görüyor

Et fiyatlarının pahalı olması nedeniyle bi çok vatandaş ucuz olması nedeniyle balığı tercin etmeye başladı

Günümüzde dünya genelinde yaşanan en önemli sorunlardın birisi olan açlık, yetersiz ve dengesiz beslenmenin önüne geçilebilmesi amacıyla Erzincan'da bir çok üretici meslek dallarını değiştiriyor. Bir çoğu çiftçilik ile uğraşan insanlar su ürünleri yetiştiriciliğine yöneldi.

Hayvansal ve bitkisel üretimin geliştirilmesi ile protein kaynaklarının sağlanması ve bu şekilde protein açığının kapatılması amacıyla Erzincan'da bir çok vatandaş su ürünleri yetiştiriciliğine yöneldiği bildirildi. Yeterli ve dengeli beslenme için mutlaka balık tüketilmesi gerektiğini de bildiren yetkiler, Erzincan'da balıkçılık sektörü üretime katkısı, istihdam olanakları ve yüksek ihracat potansiyeli ekonomiye katkı sağladığı vurgulandı. Konu hakkında bir açıklama yapan Tarım İl Müdürü Ali Lek: "Dünyada ve ülkemizde yetiştiriciliği en yaygın olarak yapılan alabalık türü Gökkuşağı alabalıklarıdır. Alabalık ülkemizde ilk ele alınan ve başarılı bir şekilde uygulanan bir yetiştiricilik yöntemidir. Ülkemiz ilk olarak 1970 li yıllarda başlayan çalışmalardan çok olumlu sonuçlar almıştır. İnancımız odur ki önümüzdeki yıllarda bu konuda çok güzel gelişmeler olacak.

5'te

Sofraların vazgeçilmezi Erzincan ketesi

Erzincan'da bir çok fırında yapılan kete ve köy ekmeği büyük ilgi görüyor. Adından söz ettiren Erzincan ketesi kahvaltı sofralarının vazgeçilmezi oldu 5'te

29yıl
doğu
ERZİNCAN'IN GÜNLÜK HABER YORUM AKTUALİTE GAZETESİ
01 HAZİRAN 2009 PAZARTESİ YIL: 29 SAYI: 9569 FİYATI: 25 YKr

Kuyu suyu kullananlara uyarı

Erzincan sınırları içerisinde kullanılan kuyu sularının içme suyunda kullanılması durumunda insan sağlığını tehdit edeceği bildirildi

Kemal Arduç

Erzincan Belediyesi'ne bağlı su işleri Müdürlüğü'nden edindiğimiz bilgide, onlarca kuyu suyu abonesinin bulunduğu bu kuyulardan alınan su örneklerinin laboratuar tahlilleri sonunda bakteriyolojik bulgular olduğu belirtildi.

5'te

Dumanlı şenlenecek

Erzincan'ın Refahiye İlçesinde yaklaşık 1 Yıldır etüt çalışmaları sürdürülen Dumanlı Dağı'nda Kızılay Gençlik Kampı inşaatına başlanıldı..

Kemal Arduç

Ulaştırma Bakanı Binali Yıldırım'ın girişimleriyle başlatılan Dumanlı Dağı Kızılay Gençlik Kampı projesinde temeller atıldı.

Dumanlı'ya yapılacak olan kampın inşaat çalışmaları kısa sürede bitirilerek başta Erzincan olmak üzere tüm gençlere ve halka hizmet vermesi planlanıyor. Bir çok ilde örneği bulunan gençlik kampı Refahiye'nin Dumanlı ormanlarında Kızılay Gençlik kampı olarak farklılık yaşatacağı umuluyor.

5'te

Motosiklet problemi ve çözümleri

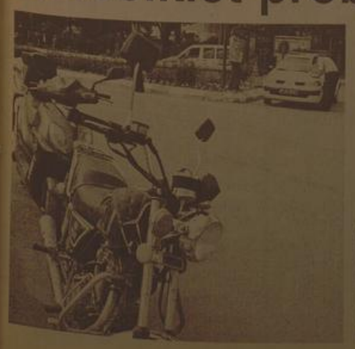

Yaşama katkı yapan bir araç olarak ciddiye alınmayan motosiklet tehlikeli ve riskli olarak algılanıyor. Motosiklet kullanıcıları diğer sürücüler tarafından yeterli saygı ve anlayışı görmüyor. Sürücüler ise motosiklet kullanıcılarının bilinçsizliğinden yakındı

Kemal Arduç

Erzincan'da bahar mevsimiyle birlikte motosiklet kullanımı da arttı. Buna bağlı olarak motosiklet kazaları da başladı. Motosiklet kullanımı ile ilgili olarak motosiklet sürücüleri ve araç sürücüleri ile yaptığımız görüşmede bisiklet, mopet yada motosiklete yeteri kadar saygı duyulmadığı gözlemlendi. Trafik kanunlarında motosikletin birinci öncelikli araç olması gerekirken, yaşanan sıkıntılar hat safhada.

Türkiye'de alınan vergiler birçok ülkeye göre çok yüksek. Avrupa ülkelerinde de motosiklet için sadece KDV ödenir ve bunun oranı yüzde 7 ile 22 arasında değişiyor. 5'te

Fasulye üreticileri örgütleniyor

Erzincan'ın öne çıkan tarımsal ürünlerinden birisi olan Kuru fasulyede üreticiler örgütlenme kararı aldılar 6'da

Sigaraya başlama yaşı 7'ye kadar düştü

Ayrıntılar 3'te

doğu'nun içinden

Yine kaza 2 ölü, 1 yaralı

Ayrıntılar 3'te

OBJEKTİF
Şefik
ARAS
TUNAY GIDA VE İLDE MEYVECİLİK

Yazısı Sayfa 3'te

Tarihten Sayfalar

Çirmen Zaferi

Bulgar Kral Şişman ile Makedonya Sırp Kralı'nın Sarna Ako'da tekke mağlup olduklarını sonra Köstendil'in elden çıkması bakımından bir hadise idi. Hammer'in ifadesine göre, birçok kapıcılar, haşmetli kubbelerle örtülü on iki kükürtlü suyu, şehrin her tarafına ıslak-su dağıtan kanalları ve dağdan inen altmışlarla sulanan bahçeleri ile tanınan Köstendil, ayrı zamanda yakınlarında altın ve gümüşten para basılan bir yer olması bakımından da dikkat çekerdi.

1372 yılında Köstendil ile çevresi fetih edilerek burada bulunan Bulgar Prensi Çançe Evdokia'nın oğlu Kostantin, her türlü vergiden muaf olma karşılığında şehrin (Köstendil) anahtarını Sultan Murad'a teslim etti. Böylece Kostantin, Osmanlı hakimiyetini kabul ile vergi ve gerektiğinde asker vermeyi taahhud etti. Hoca Saadeddin, Köstendil'in fethi ile ilgili olarak şunları söyler:

"Adaleti ile ülkeleri tutan padişah, Allah'ın verdiği destek ile açılan bahtını değerlendirerek cihad töresini sürdürmek ve yeni ülkeler zapt eylemek için bütün tedbirlerini almış bulunuyordu. Devletini gelişmesi ile kendi öz benliğinde yeni fetihlerin ve özlenen başarıların belirmiş olması, onu cihad sancaklarını açma yolunda bütün gayret ve himmetiyle çalışmaya yöneltmişti. Rumeli uçlarında cihad yolunda uğrasan iyi niyetli beylerin, ülkeler fetheden padişahı çağırmaları üzerine 773 (M. 1372) yılın baharında büyük bir ordu ile tekrar Rumeli yakasına geçti. İlk ıs olarak Lala Şahin'in Köstendil bölgesinde almış olduğu yerleri korumak ve geride kalan topraklar üzerinde kendi bayraklarını açmak için bu bölgeye hareket etti.

Köstendil bakduru olan Konstantin; ülkesinin genişliği ve ordusunun kalabalıklığı ile çevrede tanınmış. Bulgar diyarının hükümdarı, altın ve gümüş madenlerinin bulunduğu bölgelerin de hâkimi olmakla şöhret yapmıştı. Gücünün üstünlüğüne gururlanarak çevresindeki "mulûke itaat etmez" bağımsızlık arzusu kara kafasından çıkmazdı. Ama ülkeler açan padişahın heybeti yüreğine tesir etmekle onun üstün gücü ve kudreti ile kendi ülkesine doğru gelişi devlet ve iklâl ile üzerine yürüyüşe geçtiği haberi kulağına ulaşınca, yenileceğini anlamış ve boyun eğme yolunu tutması gerektiğini kavramıştı.

Devamı Var.

Sağlık ve Hastalıklar

Bilinçsiz fizyoterapi tehdit ediyor

Hukuki mücadele konusunda hasta ve hasta yakınlarına destek olan demeğimiz bu konuda resmi binlerlerden daha çok destek bekliyor."

GERİÇEK FİZYOTERAPİSTLER

Dalkılınç, gerçek fizyoterapistlerin üniversite sınavında tıp fakültesi ve diş hekimliği gibi bölümlerle eş değer yüksek puanlar alarak fizik tedavi ve rehabilitasyon eğitimi veren fakülte ve bölümlere girdiğini belirtti.

Fizyoterapistlerin üniversite eğitimleri sırasında anatomi, temel tıp bilimleri yanında mesleğe özgü teorik bilgiler aldığını dile getiren Dalkılınç, şunları söyledi:

"Fizyoterapistler mesleklerini icra ederken kendilerine yönlendirilen kişilerin iyileşme ve fonksiyonel kapasitelerini özel yöntemlerle değerlendirir ve bu problemlerin tedavisi amacıyla, elektroterapi, bir çoğunu fizyoterapistlerin keşfettiği elle tedavi, bantlama ve cihazlama gibi mekanik yöntemler ile tedavi amaçlı özel egzersizler, elektromekanik cihazlar ve her gün bir yenisi gündeme gelen daha bir çok tedavi yöntemini kullanırlar.

Muzdaktaşlarımız parkinson, kas hastalıkları, ortopedik rahatsızlıklar, denge kaybı ve kanser gibi hastalıklar konusunda da branşlarında uzman hekimlerle işbirliği içinde çalışır."

Devamı Var

Komik Fotoğraflar

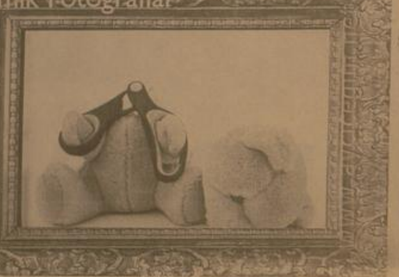

bugün ne pişirsem!

Etli Enginar

1/2 kg. taze iç bakla
4 adet enginar
400 gr. parça kuzu eti
1/2 limonun suyu
1 çorba kaşığı un
1 adet orta boy soğan
6-7 adet taze soğan
1/2 demet dereotu
3 çorba kaşığı zeytinyağı
Tuz, Karabiber
Şeker

Baklayı yıkadıktan sonra, kararmaması için limon ve un karıştırılmış suyun içinde bekletin.

Zeytinyağını hafifçe kızdırdıktan sonra küp şeklinde doğranmış soğanı ilave edip, pembeleştirin. Yıkanmış kuzu etini ve 1/2 çay bardağı sıcak suyu ekleyin. Et suyunu çekip yumuşayana kadar pişirin.Baklayı, küçük doğranmış taze soğan, kıyılmış dereotu, tuz, karabiber ve şekeri ekleyip karıştırın.

Çanak şeklindeki enginarları tencereye dizin. Üzerlerine etli baklayı koyun. 1,5 su bardağı sıcak su ekleyip tencerenin üzerini alüminyum folyo ile kapayın, kapağını kapatın. Etli baklalı enginarı önce hark, sonra kısık ateşte 20-25 dakika pişirin. Sıcak olarak servis yapın.

Şiir Gezgini

Korkarak Yaşıyorsan

Öyle bir hayat yaşadım ki;
Cennetti de gördüm cehennemi de.

Öyle bir aşk yaşadım ki,
Tutkuyu da gördüm, pes etmeyi de.

Bazılan seyrederken hayatı en önden
Kendime bir sahne buldum oynadım.

Öyle bir rol vermişler ki;
Okudum, okudum anlamadım.

Öyle bir hayat yaşadım ki;
Son yolculuktan erken tanıdım.

Öyle çok değerliymiş ki zaman
Hep acele etmem bundan anladım.

Kendi kendime konuştum bazen evimde
Hem kızdım, hem güldüm halime.

Sonra dedim ki,
Söz ver kendine!

Denizden seviyorsan,
Dalgaları da seveceksin.

Sevilmek istiyorsan,
Önce sevmeyi bileceksin.

Uçmayı seviyorsan,
düşmeyi de bileceksin

Korkarak yaşıyorsan,
Yazıcı, hayatı seyredersin...

Şebnem Ferah

Kıssadan Hisseler...

DOSTLUK

Ülkenin birinde iki gerçek dost yaşarmış. Birinin malı, ötekinin mülkiymiş.

Anlaşılan o ülkede dostluk, bambaşkaymış...

Bir gece ülkede herkes dalmış derin uykularına.

Orada güneş batı mı, fırsat bu fırsat der, uykunun tadını çıkarırmış millet.

Gece yarısı bizim dostlardan biri, fırlamış yatağından, koşmuş doğru dostunun evine.

Uyandırmış hizmetçileri tatlı uykularından...

Dostu, yukarıdan duymuş, sesini. Hemen kaptığı gibi kılıcını, kesesini, koşmuş dostunun yanına...

"Hayrola!" demiş, merak içinde, soluk soluğa...

"Sen, kolay kolay uyandırmazsın kimseyi, uykuyu da seversin üstelik.

Kumarda kaybettiysen; al şu kesiyi.

Evini bastırsa; işte buradayız ben ve kılıcım.

Haydi gidip haklarından gelelim. Yalnız yatamaz mı oldun yoksa???

Benim güzel cariyeyi al git öyleyse..."

"Yok-a canım" demiş dostu... "Ne o, ne de bu.Rüyamda biraz düşünceli gördüm seni.

Sakın başı derde olmasın deyip koştum.

Kusura bakma dostum!" Gerçek bir dostu olmak ne güzel bir şey!

Derdini açmanı beklemez bile... Kendi bulup söylemek ister, belki sen çekinesin diye. Sevdiği insanın üstüne titrer, bir düşteri, bir hiçten nem kapar.

Baltayı bilemeye zaman ayırmak

Diyelim ki, bir odun deposunda önündeki kütüğü telaşla kesmeye çalışan biriyle karşılaşıyorsunuz.

"Ne yapıyorsun?" diye soruyorsunuz. Adam sabırsızca yanıtlıyor: "Görmüyor musun? Önümdeki kütüğü baltayla kesmeye çalışıyorum!"

"Bitkin görünüyorsun" diye bağırıyorsunuz.

Devamı Var

Karikatür

BİLİM TEKNOLOJİ

Artık 'Neredesin'' diye sormak yok!

Sobbe yepyeni bir mobil teknoloji olarak Turkcell kullanıcılarının hizmetine girdi. Bu servis ile kişiler arkadaşlarının nerede olduklarını gerçek zamanlı olarak SMS ve 10 milyon Türk kullanıcısıyla dünyanın en büyük sosyal iletişim ağı olan Facebook üzerinden öğrenebileceklerdir.

Turkcell kullanıcılarının hizmetine giren Sobbe, insanların hayatlarında ki çok önemli bir soruya, "Neredesin?" sorusuna güvenli bir şekilde yanıt veriyor. Servise üye olmak için KAYIT yazmak ve 7015'e göndermek yeterli ve bu işlemler için hiçbir ücret talep edilmiyor. Güvenlik şebekesi kişiler birbirlerinin yerlerini öğrenmek için önce servise kayıt olarak bir numuz seçmek zorundalar. Sonrasında arkadaşlarının numuzunu öğrenerek onları arkadaş listelerine ekleyebilirler. Ekleme işlemi için EKLE yazıp bir boşluk bırakarak numuz yazması gerekmektedir ve bu talep güvenlik nedeniye karşı tarafa gün içerisinde iletiliyor. İstenmeyen kişilerin yerinizi bilmelerini önlemek için ekleme taleplerini kabul etmemeniz ve kabul edeceğiniz kişilerin kimliklerinden emin olmanız da istenmiyor. Bir arkadaşınızı veya yakınınızı, eğer servise üye değiller ise, servise davet edebilirsiniz, bunun için DVT yazarak davet edilen kişinin telefon numarasını arada bir boşluk bırakarak 7015'e göndermeniz yeterli olacaktır.

Yeri öğrenilmek istenen kişinin adres bilgisi ve harita üzerinde nerede olduğu cep telefonunuza geliyor. Ayrı işlemleri Facebook üzerinden de yürütebileceğiniz için sobbe'yi kullanmak için sokakta veya bilgisayar başında olabiliyorsunuz. Servisin en kayda değer taraflarından birisi de bulunmak istemediğiniz zamanlarda, kişileri engelleyebilmeniz veya kendinizi tamamen görünmez yapabilmeniz. Daha birçok özelliği bulunan servisle ilgili daha fazla bilgi almak için, web sitesi olan www.sobbe.com.tr adresine başvurabilirsiniz.

güldürmece

Ayna
Temel aynanın karşısına geçmiş demişki
Dursun aynadakini çıkartamadım
tanıdığa benziyor. Bunun üzerine Dursun
aynanın karşısına geçmiş, demişki
Temel kırk yıllık arkadaşını tanımadın.

Yine kaza 2 ölü, 1 yaralı

Erzincan-Erzurum karayolunda meydana gelen trafik kazasında 2 kişi hayatını kaybetti, 1 kişi yaralandı.

Erzincan-Erzurum karayolunda meydana gelen trafik kazasında 2 kişi hayatını kaybetti, 1 kişi yaralandı.

Erzincan-Erzurum karayolunun 53. kilometresindeki Sansa Deresi mevkiinde saat 18.30 sıralarında meydana gelen trafik kazasında, Erzincan'dan Erzurum istikametine seyreden İsmet Kandal(64) yönetimindeki 24 DE 650 plakalı kamyonet, önündeki aracı sollamak istediği sırada karşı yönden gelen Cevat Gönen'in kullandığı 52 K 9615 plakalı TIR'la kafa kafaya çarpıştı. Kazada kamyonetin sürücüsü İsmet Kandal ile akrabası Hediye Karagöz(76) olay yerinde hayatını kaybetti. Kazada yaralanan Zafer Karagöz(42) ise ambulansla kaldırıldığı Erzincan Devlet Hastanesi'nde tedavi altına alındı. Kaza sonrası hurdaya dönen araçta sıkışan sürücü İsmet Kandal'ın cesedi.

Erzincan Belediyesi Kaza Kurtarma Ekibi'nin çabaları sonucu bulunduğu yerden güçlükle çıkarıldı. Cesetler Cumhuriyet Savcısı'nın incelemesinin ardından otopsi için Erzincan Devlet Hastanesi Morgu'na kaldırıldı. Kazayla ilgili soruşturma sürüyor.

Anadolu Artık Daha Yakın!

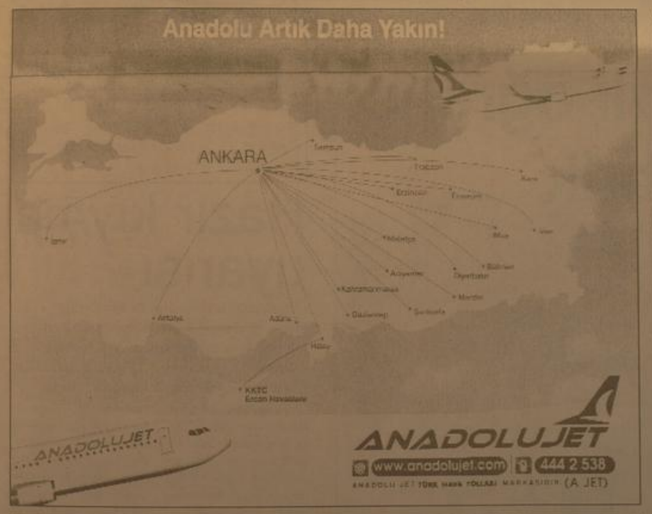

TUNAY GIDA VE İLDE MEYVECİLİK

Objektif

Şefik ARAS

Doğu ve Güneydoğu Anadolu Bölgesi'nin tek "Meyve-Konsantresi Fabrikası" olan Erzincan'daki Tunay Gıda yine sezona hazırlanıyor.

Tunay Gıda A.Ş Yönetim Kurulu Başkanı Tuncer Kılınçoğlu'nun verdiği bilgiye göre;

Fabrikada geçtiğimiz sezon 10 bin ton çeşitli meyve işlenmiş yurt içinde ve yurt dışında pazarlanmış. Meyve konsantresi ihraç edilen ülkeler arasında Almanya, Fransa, İngiltere; Bulgaristan ve Yunanistan bulunuyor.

Fabrikada başta kayısı olmak üzere, elma, kışburnu, çilek, olmin üzümü, şeftali v.s meyvelerin konsantresi üretiliyor.

Edinilen bilgilerden anlaşıldığına göre; Tunay Gıda'nın tükettiği 10 bin ton meyvenin 3500 ton'kadar Erzincan yöresinde üretilen meyvelerden karşılanıyor. Kalanı Iğdır, Kağızman, Çarşamba, Amasya, Tokat, Mersin v.s illerden satın alınıyor.

Buraya kadar ki bilgilerden şu anlam çıkıyor. Demek ki Erzincan yöresinde daha fazla meyve üretilebilse pazar hazır. 10 bin ton çeşitli meyvenin niye yarısından fazlası Erzincan'da üretiliyor olmasın? Erzincanlı üretici niye daha fazla para kazanmasın?

Erzincan'da iklimin elverişli olması, yeterli arazi bulunmasına rağmen meyvecilik yeteri kadar gelişmemiş. Bilikde ürünün değerlendirileceği bir fabrikanın çok önceki yıllarda kurulamamış olmasının bunda payı var. Ama artık Tunay Gıda ile birlikde pazar üreticinin ayağının dibindedir. O halde üretimi artıracak yöntemler geliştirilmelidir.

Kaldı ki, Bölgenin kalkınmasının tanımı geliştirilmesi ile mümkün olacağına inanılıyor. Önceki Hükümetlerinde bugünkü hükümetinde görüşü ve planlaması bu yöndedir. Tanıma destek projeleri ve teşvikler vardır, ama yeterli olmadığı ifade ediliyor. Özellikle fidan, sulama, fide konusundaki desteklerin koyluya daha fazla ürünlemeye yönlendirmesi gerekiyor. İl Özel İdaresi'nin vermeye başladığı destek, bu alanda yeni bir umut olmuştur. Tanıma yapılan destek projelerinin, araziye değil, "Ürüne Destek" olarak verilmesi gerektiği yıllardan beri gündemdedir ama henüz gerçekleşmemiştir. Günümüzde artık fazla ürün yanında üretilen ürünün "Organik Ürün" olması istenmektedir. Avrupa Birliği ülkelerine yapılan tanım ürünleri ihracatında ürünün organik olması "Olmazsa Olmazlardandır" nitekim Tanım İl Müdürlüğü bu yönde yoğun çalışmalar yapmaktadır. Üreticiyi bilgilendirmektedir.

Erzincan'da meyveciliğin tarihi çok eskidir. İlimizde narenciye dışında her türlü meyvenin yetiştiğine dair bilgiler ve bulgulara rastlanmaktadır. Fakat olaya teknik yaklaşım 1940'ı yıllarda Bahçeli Köyü'nde kurulan meyve fidanlığı ile olabilmiştir. Bir zamanlar çıplak ile gezilip görülen bu ölmek fidanlık günümüzde adeta yok olup gitmiştir.

Bizim Erzincan'da insanlar daha ziyade kendilerine ait bağlarında, bahçelerinde, kendi ihtiyaçlarını karşılamak amacıyla meyve yetiştirmiştir. Uzun yıllar bu böyle devam etmiştir. Ama artık meyve bir sanayi ürünü olmuştur. Para etmiyor diye meyvelerin ağaçların başında yada yerde çürümeye terkedildiği yıllar çok gerde kalmıştır. Kaliteli ürünlerin pazarı artık üreticinin çok yakınında dır. Tunay Gıda A.Ş'nın bir sezonda satın alıp işlediği meyve miktarı ve bu miktarın büyük kısmının başka yörelerden alınıyor olması, üretici tarafından görülüp iyi değerlendirilmelidir. Köylü meyveciliken çok daha fazla gelir edebilmelidir. Bunun gerçekleşmesi için teknik ve parasal destek, bilgilendirme, yönlendirme yapılmalıdır.

Sigaraya başlama yaşı 7'ye kadar düştü

Toplumda sigara kullanma alışkanlığı her geçen gün artarken yine sigaraya başlama yaşı da 7'ye kadar düştüğü bildirildi

Kemal Arduç

Türkiye'deki sigara kullanımının 12 yaş seviyesine kadar düştüğünü aktaran uzmanlar, sigara nedeniyle ortaya çıkan kanser türlerinde yaşama şansının diğer türlere göre az olduğuna vurgu yaptılar. Erzincan Sağlık İl Müdürü Dr. Mesut Turan, toplumla birlikte özellikle anne ve babaların çocuklarına karşı duyarlı olmalarının gerektiğini hatırlatarak, sigara kullanmanın önünü kesmeye çalıştıklarını vurgu yaptı.

YILDA 100 BİN KİŞİ

'Sigara ve Akciğer Kanseri' konusuna vurgu yapan Sağlık İl Müdürü Dr. Turan, konuşmasına akciğer kanserinin nedenlerini ve hastalığın gelişimini anlatarak başladı. Turan, 'Sigara akciğer kanserinin en önemli sebebi olup benzeri olmayan bir sağlık sorunudur' ve her dozu zararlıdır. Yüksek bağımlılık yapıcı etkisi olan bu maddeden doğan kanser türleri ve hastalıklardan ülkemizde yılda 100 bin kişi hayatını kaybetmektedir. Çevresel ve genetik faktörlerle birlikte akciğer kanseri erkeklerde görülen kanser türlerinde birinci; kadınlarda ise her yıl artan bir grafikle altıncı sırada yer almaktadır' dedi. Turan açıklamasında; 'Gelişmiş ülkelere ait çok uluslu şirketlerin gelişmekte olan ülkelere yaptıkları baskılar nedeniyle alınmayan tedbirler sonucu sigara tüketimi artmaktadır.

Özellikle ülkemizde sigara kullanım yaşı 12'ye kadar düşmüştür. Bu ciddi sağlık sorunun çözümlenmesi için herkesin üzerine düşen görevi en iyi şekilde yapması ve toplumun bilinçlendirilmesi oldukça önemlidir,' dedi Sigaranın neden olduğu diğer kanser türlerini anlatan Turan; 'Sigara kanser türlerinin yüzde 80'ini etkileyen faktör ve ciddi bir toplum sağlığı sorunudur. Sigara nedeniyle ortaya çıkan kanser türlerinin dengesinde tedavide göç kaynağı sıdır.' Ayrıca sigara nedeniyle ortaya çıkan kanser türlerinde yaşama şansı da diğer türlere göre azdır. Bu konuda toplum olarak daha duyarlı olmamız gereker. Özellikle sigaranın hekimler ve önde gelen meslek grupları arasındaki yüzde 50'ye varan kullanımı, inandırıcılık açısından oldukça kötü bir tablo çizıyor' dedi.

'SİGARA PAKETLERİNDEKİ UYARILAR ETKİLİ OLMADI'

2006 yılının başından itibaren sigara paketleri üzerine çeşitli sağlık uyarıları yer almaya başladığını hatırlatan Turan, sattığı rakamları göz önünde bulundurduğunda bu uygulama tiryakiyi pek fazla etkilemediğini kaydetti.

doğugazetesi.com.tr
Son Dakika, Siyaset, Ekonomi, Sağlık, Spor, Sanat, Tarım ve daha neler neler
Yaşananlardan haberiniz olsun diye

İlan ve reklamlarınızı doğu Gazetesi'nde değerlendirin... Tlf: 224 24 25 - 224 24 26

Şehit ailesine anlamlı ziyaret

Bingöl'de şehit aileleri, Hakkari'nin Çukurca ilçesinde mayın patlaması sonucu şehit olan piyade er Özkan Dumlu'nun evine taziye ziyaretinde bulundu.

Bingöl'de şehit aileleri, Hakkari'nin Çukurca ilçesinde mayın patlaması sonucu şehit olan piyade er Özkan Dumlu'nun evine taziye ziyaretinde bulundu.

Bingöl Şehit Aileleri Malulleri ve İnsan Hakları Derneği (BİŞHAK) üyeleri, şehit Özkan Dumlu'nun Sançiçek köyündeki evine giderek aileye destek oldu. Ellerinde şehit çocuklarının fotoğraflarını taşıyan anneler, Özkan Dumlu'nun ailesini teselli etmeye çalıştı. Şehit annelen beraberinde götürdükleri Türk bayraklarını da Özkan Dumlu'nun annesine teslim etti. Şehit ailelerinin verdiği Türk bayraklarını öpüp başına koyarak teslim alan anne Kıymet Dumlu ve yanındakiler, duygulu anlar yaşadı. Şehit ailelerinin bu davranışı karşısında ağıtlar yakan aile fertleri fenalık geçirdi.

Aileleri kapının önünde karşılayan şehit Özkan Dumlu'nun feyzesi İpek Dalli, ağlayarak teröristlen sevindirmiyecoklerini söyledi. Dalli, "Tek bir varlığım vei tek bir oğlum var, onu Türkiye'ye kurban edecek-ğim. İki ay sonra seve seve askere göndereceğim. Teröristler sevinmesin, hiçbir zaman mutlu olmasınlar. Hiç kimse bu acıyı yaşamasın. Rabbimden dilenim, teröristlere öyle bir acı versin ki telef olup gitsinler" dedi.

Şehit ablası Münevver Fratoğlu ise ailelerin ziyaretinden dolayı çok mutlu olduklarını söyledi. Ağıtlar yakarak ağlayan acılı abla Fratoğlu, "Ben şehit ablasıyım. Gururluyum ve mutluyum. 7 kardeşim daha var, hepsi de feda olsun. Benim kardeşim şehittir. O bizi görüyor, o ölmedi" diyerek ağladı. Aileyi ziyaret eden ve elinde şehit olan kendi oğlunun fotoğrafını gösteren Mehmet Selimoğlu, ağlayanlara teselli vermeye çalıştı. Selimoğlu, "Biz ağladık ne oldu da siz ağlıyorsunuz. Onlar için ağlamak yok. Allahu Teala onları cennet için yaratmıştır. Onlar şehittir, ağlıyarak onları üzmeyin" şeklinde konuştu.

Şehit ailesine hitap eden BİŞHAK Başkanı Ziya Sözen ise bu meselenin Türk-Kürt meselesi olmadığını söyledi. Sözen, "Dün sizin cenazenizde Kürtçe ağıtlar yakılırken, şehidimizin arkadaşlarının cenazesinde ise Türkçe ağıtlar yakıldı. Bu mesele Türk-Kürt meselesi değildir. Bu mesele Ermeni meselesidir. Oğluruz şehit oldu. Onunla gurur duyun. Biz anneler ağlasın istemiyoruz. Şehit ailelerimizle birlikte buraya geldik. Acılarınızı yüreğimizde taşıyoruz. Ama onlar şehadet mertebesine ulaşmışlardır. Onlar için ne kadar sevinsek azdır" ifadelerini kullandı.

Daha sonra şehit aileleri ile Özkan Dumlu'nun ailesi ve yakınları mezara giderek dualar okudu. Şehit mezarının üzerine serilen Türk bayrağını öpen aile fertleri gözyaşlarını tutamadı. Şehit için Kur'an-ı Kerim okunduktan sonra aileler hep birlikte geri döndü.

Kız meslek lisesinde mezuniyet töreni

Gümüşhane Kız Meslek Lisesinden mezun olan 88 öğrenci için mezuniyet töreni düzenlendi.

Gümüşhane Kız Meslek Lisesinden mezun olan 88 öğrenci için mezuniyet töreni düzenlendi.

Halk Eğitimi Merkezi salonunda yapılan törene Vali Yardımcısı Mehmet Demiral, Milli Eğitim Müdür yardımcıları, şube müdürleri, okul müdürleri, veliler ve öğrenciler katıldı. Törende bir konuşma yapan Okul Müdürü Nihat Olgun, okulun tüm personeli ile her geçen gün başarılarını arttırarak zirveye doğru inanç ve gayret ile ilerlediğini belirterek, "Öğrencilerimizi, özgüveni yüksek, kültürlü, çevreye, demokrasiye, insan haklarına duyarlı bireyler olarak yetiştirmeye özen gösterdik. Her birinin farklı özelliklere ve güzelliklere sahip olduğuna inanarak çalıştık." dedi.

Müdür Olgun'un konuşmasının ardından öğrenciler çeşitli skeçler, şiir ve mektup dinletileri sergilediler.

Törende okulu birincilikle bitiren Nursena Şatır, ikincilikle bitiren İsminur Yaşaroğlu ve üçüncülükle bitiren Nursemin Koç adlı öğrencilere Vali Yardımcısı Mehmet Demiral ve diğer yetkililer tarafından plaket verildi.

Bayrak ve flama devir teslim töreninin ardından kep giyme töreni yapıldı. Diplomalarını protokol üyelerinin elinden alan öğrenciler daha sonra 10'dan gökyüzüne sayılarak kepleri ni fırlattılar.

Program, kolbastı gösterisi ve Onur Akgül konseri ile sona erdi.

Vali Daşöz'den başarılı öğrenci ve öğretmenlerine tebrik

Malatya Valisi Halil İbrahim Daşöz, Meslek Liseleri arsında düzenlenen 'Proje Beceri Yarışması'nda, doğalgaz zehirlenmeleri ve alkollü araç kullanımını önleyen 'Can Nefes' ve 'Alko-Kontak' projeleriyle Türkiye ikinciliği ve Türkiye üçüncülüğünü kazanan Şehit Kemal Özalper Endüstri Meslek Lisesi'ni ziyaret ederek projeyi hazırlayan öğrenci ve öğretmenleri tebrik etti.

Ziyarette, Vali Daşöz'e Alko-Kontak ve Can Nefes projeleri hakkında bilgi verildi. Özellikle doğalgaz sızıntısı sonucunda işıklı ve sesli uyarının yanı sıra 14 ayrı numarayı arayarak imdat çağrısı yapıp doğalgaz zehirlenmelerini ve alkollü araç kullanımını önleyen 'Can Nefes' projesinin yeni yapılacak konutlarda uygulanması noktasında girişimlerde bulunulması gerektiği dile getirildi.

Vali Daşöz burada yaptığı konuşmada, teknolojide ilerleme ülkelerin mesleki eğitime büyük önem verdiğine dikkat çekti. Daşöz, "Önümüzde katsayı ve başka problemler olsa dahi ben inanıyorum ki, önümüzdeki süreçte bütün bunlar çözülecektir. Siz ler doğru yoldasınız ve iyi işler yapıyorsunuz" ifadeleri kullandı.

Malatya'nın her geçen gün sanayileşmekte olan bir il olduğunu ifade eden Daşöz, "Mesleki eğitim gelişmiş ülkelerde yüzde 70 civarında iken bizim ülkemizde henüz yüzde 35'lerde, ancak son yıllarda mesleki eğitimdeki gelişme bizleri sevindiriyor. Çünkü sizler bir konuda uzman olarak yetişecek kişiler siniz. Uzmanlaşma kişiyi değerli kılar. Bir konuda ben iyiyim diyorsanız bu sizi değerli kılar. Sizin önünüzde katsayı ve başka bazı nedenlerden kaynaklanan sıkıntılar varsa da bu sorunlar zamanla çözülecektir.

Doğru yoldasınız ve iyi işler yapıyorsunuz. Çünkü mesleki eğitim gittikçe önem kazanan bir alan olmaya başladı" diye konuştu.

Kur'an kursu öğrencilerine seminer verildi

Malatya İl Müftülüğü tarafından 2009 yılı Yaz Kur'an Kurslan'nda görev alacak Din Görevlileri ve Kur'an Kursu öğreticilerine yönelik hazırlık seminerleri verilmeye başlandı

Malatya İl Müftülüğü tarafından 2009 yılı Yaz Kur'an Kurslan'nda görev alacak Din Görevlileri ve Kur'an Kursu öğreticilerine yönelik hazırlık seminerleri vermeye başlandı. İlk olarak 98 Kur'an Kursu öğreticisinin alındığı seminer İl Müftülüğü konferans salonunda bu hafta gerçekleşti.

Bir hafta devam eden seminerde İl Müftüsü Mehmet Sönmezoğlu, Müftü Yardımcısı Ünal Tatlı, Müftü Yardımcısı Mahmut Karatepe, Müftü Yardımcısı Dr. Mehmet Yılgın, Eğitim Uzmanı Hekim Ağırbaş görev alıdar. İl Müftüsü Sönmezoğlu, "Her yıl yaz Kuran Kurslarımız başlamadan görevlilerimizi seminerlere tabi tutuyoruz. Hızla değişen bir dünyada duruğan bir metodla hep aynı teknik ve yöntemlerle, güncelleşmemiş bilgilerle sağlıklı bir eğitimin gerçekleşmesi mümkün değildir. Bizler bu seminerlerle hem güncel bilgilendirmeler ve geliştirmeler yapmış oluyoruz hem de pedagojik formasyon bilgilerimizi tazelemiş oluyoruz. Bu seminerin gerçekleşmesi ve hartlerin güzel ve doğru telaffuz edilmesi anlatıldı.

Sonmezoğlu, Yaz Kuran Kurslarında görsel, işitsel materyallerin kullanılmasının önemine dikkat çekip. Diyanet İşleri Başkanlığı tarafından hazırlanıp gönderilen DVD'lerin tanıtılmasına dair bilgiler verdi. Ayrıca Yaz Kuran Kursu'nda öğreticiye düşen görev ve sorumluluklar, kurs sistemine uygun eğitimin yıp uzmanı arkadaşlarımızla görev dağılımı yaparak gerçekleştiriyoruz" dedi.

İşin uzmanı arkadaşlarımızla görev dağılımı yaparak gerçekleştiriyoruz" dedi.

Hazır kıyma uyarısı

Giresun Veteriner Hekimleri Odası Başkanı Derviş Kara, kesinlikle hazır kıyma ve köfte alınmamasını tavsiye ederek "Uygun olmayan şartlarda satılan hazır kıyma canımıza kıyabilir" dedi.

Giresun Veteriner Hekimleri Odası Başkanı Derviş Kara, kesinlikle hazır kıyma ve köfte alınmamasını tavsiye ederek "Uygun olmayan şartlarda satılan hazır kıyma canımıza kıyabilir" dedi.

Kara, yaptığı açıklamada, kontrolsüz ve sağlıksız koşullarda hazırlanan kıyma satışlarının yapıldığını tespit ettiklerini belirtti. Yasa gereği kıymanın ve hazır köftenin satış alınında kıyılması gerektiğini vurgulayan Kara, "Çiğ Kırmızı Et ve Hazırlanmış Kırmızı Et Karışımları Tebliği" gereğince, kıymanın hazırlanmasında sadece baş doku dahil iskelet kaslarından elde edilen çiğ kırmızı et kullanılmalıdır. Gıda değeri taşımayan sinir, tendon gibi kısımlardan, mekanik olarak ayrılmış etlerden, kemik parçası veya deri içeren etlerden, baş etlerinden, kemik sıyrıntılarından ve diyafram kasından kıyma hazırlanamaz. Türk Gıda Kodeksi Taze Et, Hazırlanmış Et ve Et Karışımları Tebliği'ne göre de kıymanın ve hazır köftenin, satış anında çekilmesi gerekmektedir.

Nerede hazırlandığı belli olmayan ve ucuza satılan kıyma ve et ürünleri tehlike saçmaktadır. Hangi şartlarda hazırlandığı bilinmeyen ve kontrolsüz olarak tüketiciye sunulan hazır kıymanın, kasap, market ve hipermarketlerde açıkta ve hazır olarak satışı se kesinlikle yasaktır.

ZAYİ
Erzincan Nüfus müdürlüğünden aldığım nüfus cüzdanımı kaybettim. Hükümsüzdür
Vahit Sağır

ZAYİ
Fevzıpaşa Vergi Dairesinden alınan 24 DY 107 ve 24 DH 092 plakalı araçlara ait vergi levhaları kaybolmuştur.
Hükümsüzdür.
Temizel Hazır Beton Kum Eleme Nakliyat Taahhüt San. ve Tic. Ltd. Şti.
V.No: 838 012 9970

Dumanlı şenlenecek

1'den devam

DOĞA HARİKASI DUMANLI

Yağışı mevsimlerde, suyun bol olduğu dönemlerde hem masrafsız olması, yatırım gerektirmemesi nedeniyle cazip olan Dumanlı, çevrenin tarihi, arkeolojik, kültürel ve otantik değerleriyle bir bütün oluşturuyor.

Refahiye ilçesinde, farklı yüksekliklerde, zengin jeo morfolojik ve tektonik yapıya sahip, zengin av ve yaban hayatı olan dağlarıyla hem kış turizmi hem de dağ yürüyüşü ve tırmanışları için dağcılık sporunu sevenlere olağanüstü çekici ve ilginç olanaklar sunan Dumanlı, kampın ardından tanıtma ihtiyaç duyacağı sanılıyor.

Özellikle alternatif turizm kapsamında konum olarak, tarihi ve kültürel değerler, doğal kaynaklar açısından büyük bir potansiyele sahip olan Refahiye Dumanlı Ormanlarının değerlendirilmesi için ilk kazma vuruldu.

Sofraların vazgeçilmezi Erzincan ketesi

Kemal Arduç

Erzincan'da uzun yıllardır faaliyet gösteren yıldız ekmek fırını, ekmeğin yanı sıra ağrılık verdiği Erzincan Ketesi ile vatandaşın damak zevkine katkıda bulunuyor. Yapımında tereyağı, süt ve yumurta kullanılan içli, içsiz, cevizli Erzincan ketesinin kepek oranı yüksek olduğu için hazmı kolay olduğu belirtildi. Erzincan Ketesi, Erzincan Köy Ekmeği'nin son yıllarda büyük ilgi gördüğü belirtildi.

Yıldız Ekmek Fırını yetkilileri yaptıkları açıklamada; "Erzincan'da yaşayan veya Erzincan'ı ziyarete gelen herkes ketemizden ve ekmeğimizden almadan geçmiyor. Ayrıca burada yaşayan hemşehrilerimiz de İstanbul, Ankara ve İzmir başta olmak üzere başka illerde yaşayan akrabalarına otobüslerle her gün yüzlerce kete ve köy ekmeği gönderiyor" dedi.

Motosiklet problemi ve çözümleri

Kuyu suyu kullananlara uyarı

Kuyu suyu kullanan abonelerin sağlık sorunlarıyla karşı karşıya kalabileceklerini belirten bu işlere müdürlüğü yetkilileri, bu konuda kuyu suyu tüketimi yapan vatandaşların daha duyarlı olmasını gerektiğini kaydettiler, yetkililer, arıtılız sonucuna göre sağlığı tehdit eden kuyu suyu kullanan vatandaşların dikkatli olmalarını söyledler. Suların kullanılması konusunda dikkatli olunması, şüphelenilen durumlarda alınan örnekleri laboratuarda tetkik ettirilebilecekleri ifade edildi.

Yaz aylarında Erzincan'da herhangi bir su sıkıntısı olmadığını, barajların bu yıl ki doluluk oranının yüzde yüz olduğu bildirildi. Yetkililer, Erzincan halkına yılın 365 günü sağlıklı, kaliteli, temiz ve kesintisiz içme suyu temin ettiklerini belirtiler.

Seralar Erzincan'a renk katıyor

Bahar mevsimiyle birlikte Erzincan'da üretimi yapılan domates, salatalık ve onlarca sebzenin fidelen şu sıralar seralarda boy boy yetiştiriyor. Havaların yıldız ısınmasıyla vatandaşların bağ bahçelerinde yerini hazır ettikleri fidelen satın almaya başladı. Sırada fide üretimi yapan Ercan Erol, uzun süren kış mevsiminin ardından bahar mevsiminin gelmesiyle birlikte boş kalan seralarda şimdilerde onlarca çeşit meyve ve sebze fidelen ürettiklerini söyledi. Erol; "Seralarımızda 10 çeşit çiçek 4 çeşit gül ve yine onlarca çeşit bahçe çiçeği üretimi yaparak sattık. Şimdi sezon sebze fidesi üretimi olduğundan seralarımızda domates, biber, salatalık, patlıcan, kavun, karpuz gibi bir çok sebze fidesi ürettik satışına başladık. Biz üretimimiz yapıp ürünümüzü sattıktan sonra müşterimizin peşini bırakmıyoruz. Ürünlerin kalite kontrolünü sık sık yapıyoruz. Bizim fidelerimizde herhangi bir sorun olduğunda ücretsiz olarak ilgileniyoruz." dedi.

Türkiye'de motosiklet için KDV oranı yüzde 18, lüks tüketim maddesi sayıldığı için KDV'ye ek yüzde 20'lerin üzerinde ÖTV uygulanıyor. Böylece motosiklet alan kişinin ödeyeceği KDV+ÖTV toplamı yüzde 40'a ulaşıyor. Motosiklet sahipleri bir ağır vasıta vergileri ve sigorta işlemlerinin motosikletle aynı olduğundan yakınarak burada büyük adaletsizliğin olduğu söylendi. Pek çok Avrupa ülkesi motosikletlere teşvik amaçlı bir çok konuda özel indirimler uyguladığı belirtildi. Avrupa ülkelerinde 50 cc hacimli motosikleti kullanmak için bir ehliyete gerek yok. 50 cc-125 cc hacim arası motosikletler otomobil ehliyeti ile kullanılabiliyor. Türkiye'de 50 cc hacimli motosikleti kullanmak için bile A1 veya A2 ehliyet almak gerekiyor, sürücü belgesi masrafları hayli fazla olarak vatandaşın karşısına çıkıyor. Motosiklet bir ulaşım aracı olarak ciddiye alınmadığından yakınan motosiklet sürücüleri motosiklet kullanımına kısıtlama getirildiğinden yakınıyor.

Sorunlar nasıl çözülecek

Küçük hacimli motosikletler lüks tüketim maddesi olmaktan çıkarılıp, vergileri düşürülmeli. 125 cc hacme kadar olan motosiklet otomobil ehliyeti ile kullanılabilmeli. Motosiklet ehliyet masrafları düşürülmeli. Trafik kanununda motosikletin birinci öncelikli araç haline getirilmeli. Sürüş okullarındaki motosiklet eğitiminin daha etkin hale getirilmesi gerekiyor.

KULLANICILARIN YAPMASI GEREKENLER

Motosiklet kullanıcılarının üzerine düşen görevler daha fazla. Her motosiklet kullanıcısı, motosikletine binerken topluma ve diğer motosiklet kullanıcılarına karşı bir takım sorumlulukları olduğunu hatırlamalı. Motosiklet konusunda ciddi bir eğitim almış olmalı, motosikletini trafikte diğer araçları taciz etmeyecek şekilde kullanması, kaşıksız asla motora binmemesi, diğer sürücülere her zaman örnek olması gerektiğini bilmesi gerekiyor. Böylece yıllardır asi, işi gücü olmayan, akıl kötülüğe çalışan serseriler olarak görülen, ülkelerdi elerinde zincirlerle insanlara kötülük yapan, trafikte hep bir huzursuzluk çıkaran motorcu imajı günümüzde yerini modern, iş ve mevki sahibi, çağdaş bir görünüşe bırakabilir. Erzincan'da üst düzey yöneticilerin işlerine, üniversite öğrencileri okullarına motosikletleri ile gitmeye başlaması bunun en açık örnekleri.

MOTOSİKLET KULLANANLARIN 3'TE 2'Sİ EHLİYETSİZ

Çin malı ucuz motosikletlerin piyasaya girmesiyle Erzincan'da hızla artan motosiklet sayısı gözlerden kaçmıyor. Motosiklet kullanmak için gerekli olan A1 ve A-2 sınıfı ehliyeti olanların sayısı üçte 1 olarak belirlendi. Trafik Ceza Kanunu'nun ehliyetsiz araçkullananlara verilen cezaları düzenleyen 38'nıcı maddesine göre ehliyetsiz motosiklet kullananlara ilk yakalandıklarında 1 ile 2 ay arasında hapis cezası, ikinci yakalanışlarında ise 2 ile 3 ay arasında hapis cezasının yarı sıra 600 TL para cezası uygulanıyor. Eğer aracı kullanan sahibi değilse, sürücüyü ile birlikte motosiklet sahibi de cezaya çarptırılıyor. Bu sürücülere ve aracı kullanmasına izin verenlere hapis cezasının yarı sıra 250 TL trafik cezası kesiliyor. Trafik Ceza Kanununun 78/1-b maddesinde Motosikletlerde ve motorlu bisikletlerde sürücülerin koruma başlığı yanı kask ve koruma gözlüğü, yolcuların ise koruma başlığı bulundurmaması ve kullanmaması durumda 50 YTL para cezası uygulanıyor. Bununla birlikte eksik evraktan dolayı yüzlerce motosiklete el konularak çürümeye terk ediliyor.

SÜRÜCÜ BELGESİ CEZA FİYATININ YARISINA

Yetkililer motosiklet kullanıcılarının bu kadar ağır cezalara maruz kalmamaları için daha az masraflı olan sürücü belgesi ve korumalıklarını en kısa zamanda temin etmelerini istediler. Öte yandan geçtiğimiz hafta dört kolda çarşı merkezinde motosiklet üzerinde uygulama yapan trafik ekipleri yaklaşık 100 adet motosiklete tescilsiz yada plakasız olduğu gerekçesi ile el koydu.

ACİL SATILIK EV
Ergenekon Mahallesinde
iki katlı 205 m2 Daire
Sahibinden Satılıktır..
Mür. 0533 382 78 22
0446 223 19 42

doğu
Günlük Haber Yorum Aktualite Gazetesi
V. Recep. Yazıcıoğlu Cad. No: 57 ERZİNCAN
Tel - Fax : 224 24 25-26
e-mail : bilgi@dogugazetesi.com

Sahibi:
H. İbrahim Özdemir

Yazı İşleri Müdürü:
Naim Çakır

Ermat Ofset
V. Recep Yazıcıoğlu Cad. No: 57
ERZİNCAN
Tel: 224 24 25 -26

e-mail
ermatofset@yahoo.com

Abone:

Yıllık	60.00 TL
6 Aylık	30.00 TL
Aylık	6.0 TL

Şehir Dışına PTT masrafı ilave edilir.

İlan tarifesi

Resmi İlan Satırı/cm	6.00 TL
Genel Kurul İlanları	45.00 TL
Özel İlan, Reklamlar/cm	1.50 TL
Zayi	10.00 TL
Tebrik - Başsağlığı	50.00 TL
Günü Geçmiş Gazete	50 Kr

günün takvimi
30 Mayıs
2009 Cumartesi
SAYI:

Fasulye üreticileri örgütleniyor

Kemal Arduç

Fasulyede son yıllarda yaşanan pazarlama sıkıntısının aşılması için alınacak önlemler ile ilgili olarak kuru fasulye sektöründe yaşanan sorunlar masaya yatırıldı. Toplantıda mevcut durum, sektörde yaşanan sorunlar ve çözüm önerileri tartışıldı. Toplantının genel bir değerlendirmesini yapan Erzincan İl Tarım Müdürü Ali Lek, kuru fasulyenin gerek Erzincan gerek Çayırlı ekonomisi açısından büyük önem taşıdığını söyledi.

İl Müdürü Lek yaptığı açıklamada "2008 yılı sonu itibanyla Erzincan'da 66.480 dekarlık alanda kuru fasulye üretimi gerçekleştirilmiştir. Ortalama verimin 140 kg/da olduğu ilimizde 2008 yılında toplam 10.640 tonluk kuru fasulye üretimi gerçekleştirilmiştir. Kuru Fasulyenin tarla bitkileri arasındaki ekiliş oranı %5' tir. Kuru fasulyede üretim ve verim konusunda yaşanan sıkıntılar, Miras hukuku nedeni ile arazilerin sürekli parçalanması ve buna bağlı olarak rantabl tarımın gerçekleşememesi, Ekim nöbetinin uygulanmaması ve buna bağı olarak üst üste yapılan ekimler sonucunda toprak yorgunluğunun artması ve organik madde seviyesinin giderek azalması, İlimizde genel olarak Dermason, Şeker, Çalı ve Horoz gibi yerel çeşitlerin yaygın olarak ekilmesi ve sertifikalı tohumluk kullanımının çok az düzeyde olması, Bilinçsizce yapılan sulama sonucunda bitkinin su isteğinin zamanında ve yeterli miktarda karşılanamaması ve bazen de aşırı sulama sonucunda fungal hastalıkların oluşumuna zemin hazırlanması, Çiftçilerimizin toprak analizine gerekli özeni göstermemeleri ve bunun sonucu olarak da bitki besleme konusunda aşırı azot kullanımı gibi hatalı uygulamaların yapılmış olması, Toprak hazırlığı, çapalama, yabancı ot kontrolü ve ekim zamanı gibi kültürel uygulamaların zamanında ve yeterli derecede uygulanmaması, Sulama suyu ücretleri başta olmak üzere tarımsal girdilerin maliyetinin yüksek oluşu. Son yıllarda ülkemiz genelinde olduğu gibi ilimizde de meydana gelen iklimsel değişkilidere (aşırı sıcaklığa) bağlı olarak dolilerime ve hasat dönemlerinde yaşanan yağışlar ve don olayı gibi olumsuzluklar ile karşılaşılmaktadır. Bu olumsuzluklar ile karşılaşılmaktadır. Bu olumsuzluklar ile karşılaşılmaktadır. Bu

Tarihten Sayfalar

Sırpsındığı Zaferi

Yanında Sırbistan Kral URAŞ ve birçok Balkan Prensleri bulunuyordu. Bu,haçlı ordunun sayı olarak kuvveti; bazı tarih yazarlarının verdikleri bilgiye göre, 60.000 bazılarına göre de 100.000 kadardı. Haçlılar, Osmanlıların elinde bulunan RUBE'Yl almışlar, Meriç nehrinin güneyindeki bütün kuvvetleriyle Osmanlı topraklarına girmişler. Edirne yakınlarına kadar sokularak daha sonraları Sırp sindığı adı verilen Çemen'de ordugâh kurmuşlardı.

Düşman ordularının beklenmeyen bu hareketi Osmanoğullarını gafil avlamıştı. Çünkü Osmanlılar bu ittifaktan habersiz içindi iç işlerile uğraşıyorlardı. Ordu hazır da değildi. Hazırlanıncaya kadar düşman ordularını müntemelen Edirne'ye girebilir ve belki de o sıralarda Rumeli'de zayıf Osmanlı kuvvetlerini önüne katar geri?lere atabilirdi. Rumeli'nde bulunan komutanlar, kısa bir sürre önce nice kan ve can bahasına ele geçirdikleri Edirne'nin elden çıkma?sını düşünüyorlardı. Boluyar'a kadar geri atılma felâketine uğraya?caklarını gözlerinin önüne getirerek üzülüyorlardı.

Müttefik düşman ordıtın başkomutanının ana düşünce ve kararı şöyleydi.

Osmanıtan Rumeli'nden atmak; Çanakkale boğazını tekrar ele geçmek, İstanbul'u kuşatma tehlikesinden kurtarmak, elden çıkan bütün toprakları geri almaktı. Şimdilik onları karşılayacak ciddi bir kuvvette bulunmuyordu. Bu karar ve düşünceyle; Haçlı?lar yığınıklarını SOFYA' da yapmışlar, sonra İHUMAN boğazın?dan geçip Meriç vadisine inmişler. 1364 yılının yaz ayında Edirne yakınlarına kadar sokulabilmişlerdi. Başarılarından o kadar ümitli idler ki, hiç bir emniyet tedbirine lüzum görmeden ÇIRMEN dı?nlan yerde ordugâhlarına geçmişler, cümbüş içinde eğlenerek vakit geçiryorlardı. Haçların Edirne'ye doğru yürüdüklerini çok geç haber alan Edirne Beylerbeyi LALA ŞAHİN PAŞA; şimdiye kadar Rumeli'de ele geçen yerlerin mevcut kuvvetlerle savunmasının mümk?kün olamayacağına karar verdi. Şimdiye kadar kazandığı zaferlere gölge düşürmemek için de, Anadolu'dan kuvvet istemek zorunda kaldı.

Devamı Var

Sağlık ve Hastalıklar

Alışveriş hastalığını ciddiye alın!

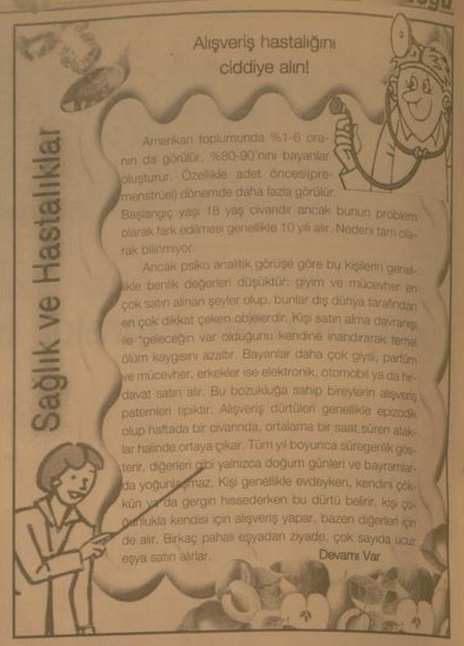

Amerikan toplumunda %1-6 oranın da görülür, %80-90'nını bayanlar oluşturur. Özellikle adet öncesi(premenstrüel) dönemde daha fazla görülür.

Başlangıç yaşı 18 yaş civarındır ancak bunun problem olarak fark edilmesi genellikle 10 yılı alır. Nedeni tam olarak bilinmiyor.

Ancak psiko analitik görüşe göre bu kişilerin genellikle benlik değerleri düşüktür; giyim ve mücevher en çok satın alınan şeyler olup, bunlar dış dünya tarafından en çok dikkat çeken objeelerdir. Kişi satın alma davranışı ile "geleceğin var olduğunu kendine inandırarak temel ölüm kaygısını azaltır. Bayanlar daha çok giysi, parfüm ve mücevher, erkekler ise elektronik, otomobil ya da hevdavat satın alır. Bu bozukluğa sahip bireylerin alışveriş paternleri tipiktir. Alışveriş dürtüleri genellikle epizodik olup haftada bir civarında, ortalama bir saat süren atak lar halinde ortaya çıkar. Tüm yıl boyunca süregenlik gösterir, diğerleri gibi yalnızca doğum günleri ve bayramlarda yoğunlaşmaz. Kişi genellikle evdeyken, kendini çökkün ve da gergin hissederken bu dürtü belirir, kişi çoğunlukla kendisi için alışveriş yapar, bazen diğerleri için de alır. Birkaç pahalı eşyadan ziyade, çok sayıda ucuz eşya satın alırlar.

Devamı Var

Komik Fotoğraflar

bugün ne pişirsem'

Akdeniz Usulü Köfte

Kereviz Yaprağı
1 Adet Kereviz
100 gr Körpe Havuç
2 Kutu Soyulmuş Domates Konservesi (800 gr)
7 Yemek Kaşığı Zeytinyağı
200 gr Arpacık Soğanı
4 Diş Sarımsak
Tuz, Karabiber
80 gr Ceviz İçi
80 gr Kurutulmuş Domates
2 Dilim Tost Ekmeği

Kereviz yapraklarını yıkayın, kurulayın ve incecik doğrayın. Havuç ve kerevizi ayıklayıp mutfak robotunda kıyın. Soyulmuş domatesleri süzüp suyunu bir kaba toplayın ve doğrayın.

Soğanları kıyın. Soğanların yarısını, 2 diş ezilmiş sarımsağı, havucu, kerevizi ve domates parçalarını 4 yemek kaşığı zeytinyağında kavurun. Domates suyunu ilave edin, tuz ve karabiber koyup 30 dakika hafif ateşte pişirin.Cevizleri ince doğrayın, kurutulmuş domatesleri kıyın. Kalan soğan, sarımsak ve cevizleri 3 yemek kaşığı zeytinyağında çevirin. Tost ekmeğini doğrayın ve mutfak robotunda ufalayın. Maydanoz, fesleğen ve ançuezleri de incecik kıyın. Kıymayı yumurta, tost ekmeği, kurutulmuş domates, cevizli karışım, maydanoz, fesleğen ve ançuezleri yoğurun, yoğururken tuz ve karabiber ilave edin.Kıymalı karışımdan 16 köfte hazırlayın. Kızgın yağda ve orta ateşte kızartın.Köfteleri sıcak domates sosunun üzerine koyun, üstlerine kereviz yaprakları serpiştirip servis yapın.

Şaka

güldürmece

İki tane çiftçi; biri Adanalı, diğeri Kayserili, sohbet ederken, tabi haliyle zenginlikleriyle övünecekler... Adanalı başlamış :

-Bizim orda sabah güneş doğmadan biniyoruz arabaya, akşam oluyo biz hala çiftliğin öteki ucuna yetişemiyoz, demiş...

Kayserili de demiş ki :

-Yav bizim de vardı öyle bir arabamız ama geçenlerde satıp yeni modelini aldık.....

ŞİİR GEZGİNİ

Uzak Kaderler için

Birgün, bir yağmurla gelip
Çoluğu çocuğu terk edeceğim
Bir sevgiyle doymayacak kalbim, anlacım
Alıp başımı gideceğim.

Asır yımincı asırdır, ananna,
Bir yanımda sevgilerim, bir yanımda sancım
Neon lambaları büsbütün karartır gecemizi
Uzaklar daha uzaklaşır
Bir define çıkarır gibi kayalardan, Adem'den beri
Sırmacık sevgilere muhtacım

Bir gün alıp başımı gideceğim
Yıldızlar ışısın, yollar üçüsün, yollar...
Belimi bir ok şal sarsın, mavi
Hüzünlü bir serencamın ardından, şarkısı
Hüylanmı unutulmuş bir handa pes desin...
Görmüş geçirmiş bir çift duygulu dudak karşısında.

Kendi kendine çıkılmez oluyor ömrüm
Her insanın ayn ayrı yaşayabilsem kaderinde
Diyan gurbette kanlı bir aşk,
Bahtsız bir çocukluk uzak köylerin birinde
En uzak beyazlar,
En yakın ikindilerde, duygulu
Ve bir sahil meyhanesinde bir akşam
Içıp içıp ağlasam...
Nasıl kısa kesmesi bilmiyorum,
Herkesin derdinden pay isterken?
Uzak kaderlerin sulan çağlar şimdi
Yıldızlar dökülür sonsuza çıkınızdan. Birgün, bir [illegible]
oturuzken, biliyorum
Bir el yağmurla dokunacak omuzumu
Bir çift göz, bir davet, bir kalp
Çoluğu çocuğu terk edeceğim.

Yapraklar dökülecek, çiçekler solacak
Bir sonbahar, bir sabah ve bir yağmur olacak
Toprak ve insan kokularıyla
Dolu bir sarhoşluk içinde, yollar için
Başımı alıp gideceğim...

Turgut Alyanak

Kıssadan Hisseler...

Kefendeki Mektup

Buyurdu ki, -Eğer bugün sen benim tutumumun yükünü güdüsüz isen, yarın benim günahımın yükünü ben götürür.

Dedim,

-Senin ne yükün var ki, sen Resûlullahin (sav) yolu üzerine yürüyorsun.

Buyurdu ki,

-Ben Resûlullah hazretlerinin dostu o zemân olunum ki, bu illâletden başabaş kurtulayım.

Oğulları Abdullah babasının vefâtınndan bir sene sonra onu rüyâda görmüş. Sabâhleyin başı açık dışarı çıkıp, Resûlullah (sav) hazretlerinin mescid-i şerîflerine varıdı. Sesleniip, dedi ki,

-Ey Sahâbîler, toplanın. Babamın selâmını size getirdim. Hepsi toplandılar.

Orada Abdullah hazretleri buyurdu,

-Dün gece babamı rü'yâda gördüm. Dün geceye kadar, babamın âhrete göç edişi bir sene oldu. Resûlullah (sav) hazretlerine babamı rüyâda göreyim niyyeti ile salevât getirirdim. Fekat, göremezdim. Tâ dün gece gördüm. Babamın yüzü değişmiş.

Dedim, -Ey baba! Bu ne hâldir. Senin yüzünün rengi kırmızı idi.

Dedi,

-Ey oğul, şimdi kurtuldum. Şimdiye kadar muhâsebede idim.

Dedim,

-Ey baba nasıl hesâb olundun.

-Hisâbım bir bitmeden bir başlıyordu. Hâl bir yere erişdi ki, beyt-ül-mâla âid sadaka develerinin bir yulan var idi. Birçok yerden bağlamışdım. Artık deveye takacak yer kalmamışdı. Dışarı atmışdım. Cenâb-ı Rabbil âleminden azarlayıcı Hitâb geldi ki, niçin o yulan atdın. Müslümânların malını zâyi etdin.

-Ey baba, bu iltâbdan ne sebeble kurtuldun.

Dedi ki,

-Ey oğul! O mektûb sebebi ile ki, sana demişdim. Bu mektûbu benim kefenim arasına koy.

O mektûb şu idi.

Bir gün Hasen ve Hüseyn (r.anhûma) hazretleri babamın yanına geldiler. Selâm verdiler. Oturdular. Babam, müslimânların işi ile meşgûl idi.

Devamı Var

Karikatür

BİLİMTEKNOLOJİ

Acer'dan 10 inçlik Aspire One

Bir süre önce gündeme gelen 10 inç ekrana sahip netbook modeli Aspire One resmen duyuruldu.

Acer'in 8.9 inçlik ekranı sahip netbook modeliyle yer değiştirecek olan yeni model, 1024x600 ekran çözünürlüğü, Wi-Fi (kablosuz ağ bağdaştırıcı) ve Intel Atom işlemci mimarisine sahip olacak.

Intel Atom mimarisini kullanacak yeni ürünün hangi işlemci modeliyle piyasaya sürüleceği açıklanmadı ancak, Acer ürünü Intel 945GSE ve Intel 82801GBM olmak üzere iki farklı yongaseti seçeneği ile piyasaya sürecek.

1.6 GHz hıza sahip Intel Atom N270 işlemci modeliyle piyasada bulunan modelin yerine geçecek olan yeni netbook'ta Intel'in nisan ayına kadar duyurusunu yapmayacağı beklenen N280 İşlemciyle piyasaya çıkması muhtemel olarak görünüyor.

Acer'in verdiği bilgiye göre yeni Aspire One (AA1) 160GB kapasitesi olan 2GB bellek, Bluetooth özelliklerine ve olarak 3G (HSDPA) mobil genişbant bağlantıya sahip olacak.

Yeni cep trojanı faturayı uçuruyor!

Ünlü antivirüs yazılımı üreticisi Kaspersky, cep telefonları için üretilmiş bir trojan keşfetti. Peki cebinizde delik açabilecek trojan nasıl çalışıyor?

SMS.Python.Flocker isimli trojan cep telefonunuza hükmederek bazen 4 haneli yarışma telefon numaralarına numaralara SMS atmasını sağlıyor. Böylece sizden giden kontörler ve faturava binen yük, başka kişilere para olarak geri dönüyor. 45 ile 90 cent arası bir ücret götüren trojan, şimdiye kadar çok kişiyi etkilemiş durumda.

Fasulyeniz ziyan olmasın

Erzincan Tarım İl Müdürlüğü fasulye ekiminden önce yapılan tohum ilaçlaması ile fasulye kök çürüklüğü ve tohum sineği zararının önüne geçilebileceğini söyledi.

Kemal Arduç

Tarım İl Müdürlüğü'nden yapılan açıklamada; fasulye ekiminden önce yapılan tohum ilaçlaması ile Fasulye kök çürüklüğü ve tohum sineği zararının önüne geçilebileceği açıklandı. Yapılan açıklamada; Erzincan'ın önde gelen tarımsal ürünleri arasında yer alan ve çiftçileri büyük ekonomik kayıplara uğratan kök çürüklüğü hastalığı ile tohum sineği zararlısından tohum ilaçlaması ile kurtulmak mümkün.. Erzincan Tarım İl Müdürlüğü Bitki Koruma Şube Müdürlüğü tarafından verilen bilgi notunda Fasulyede Kök Çürüklüğü hastalığı toprakta bulunan bazı fungusların bitki köklerinde oluşturduğu hastalıklar olarak tanımlandı. Verilen bilgide Hastalık etmenlerinin tohuma geçtiği ve orada yaşamını sürdürdüğü belirtildi. Gerek toprak, gerekse tohumda bulunan etmenler; koşullar elverişli olduğunda yeni çıkan fasulye bitkisinde hastalık oluştururlar.

Kök çürüklüğü hastalığında başlıca belirtiler köklerde görülen kırmızımtrak kahverengi ve siyahlaşma, köklerin içinde boşalmalar ve yumuşaklık, ileriki enfeksiyonlarda yapraklarda sararma olarak kaydedildi. Hastalığa karşı kimyasal mücadele olarak yalnızca ekim öncesi tohum ilaçlaması hastalığın yoğun olarak her yıl sorun olduğu bölgemizde önerilmektedir.

Bunun dışındaki alanlarda kültürel tedbirlerin uygulanması önerilmektedir. Hastalığa karşı alınacak kültürel önlemler ise temiz tohum kullanımı, etkin bir ekim nöbeti, aşırı azotlu gübre kullanımından kaçınmak, taban suyu yüksek olan yerlerde ekim yapılmaması veya toprağın drene edilmesi, sık ekim ve aşırı sulamadan kaçınılması, sulama suyunun hastalık bulaşık alanlardan geçirilmemesi, bölgemizde yapılan çalışmalarda genel olarak çapalamadan sonra görülen kök çürüklüğü enfeksiyonlarının çapalama sırasında bitkide meydana gelen yaralanmalardan kaynaklandığı düşünülmekte bu nedenle çapalama esnasında bitkinin yaralanmamasına özen göstermelisi, salma sulama yapılan alanlarda tarlanın meyilinin iyi ayarlanması sulama esnasında göllenmelerin oluşmamasına dikkat edilmesi, tarladaki hastalıklı bitkilerin sökülerek yok edilmesi önerildi.

Fasülyede görülen diğer bir zararlı olan tohum sineği ise yumurtadan çıkan larvalar toprakta organik materyallerde, tohum yataklarındaki çimlenmekte olan tohumlarda; çimlenen tohumların kök, gövde, büyüme konisi ve kotiledonlarında galeri açarak beslendiği, gövde ve kotiledonların, toprak yüzüne çıkmadan zarar gördüğü, büyüme konisi tahrip olan bitkilerin gelişemediği, kök ve gövdesi fazla zarar gören bitkilerşi kuruduğu ifade edildi.

Tohum sineğinin en önemli konukçularının fasulye, hıyar, kabak, kavun ve karpuz olduğu. Çevre koşullarının böceğin gelişmesine elverişli olduğu yıllar fasulye ekimin 1-2 defa tekrarlanmasına neden olacak kadar zararlı olabildiği kaydedildi. Zararla karşı alınacak en önemli kültürel önlem taze ahır gübresi yerine yanmış ahır gübresi kullanımı. Zararlıyı önlemenin diğer bir yöntemi ise kimyasal mücadele. Ekimden once 1kg tohumu ıslatacak miktarda su içinde ilaç eritilerek bu ilaçlı su ile tohum ilaçlanır. Bir süre kurutulduktan sonra ekim yapılır.

Kimyasal mücadelede bir yıl önceden bulaşık olan tohum yatakları, fideliklerde ekimden once tohum yatakları veya ocaklar mutlaka ilaçlanmalıdır. Fide dikiminden sonra ilk zarar görüldüğünde kimyasal mücadeleye başlanır. denildi.

ÜNİVERSİTE, VAKIF VE BİR SANAT ZİYAFETİ

Objektif

Şefik ARAS

Üniversitelerin, bulundukları şehrin ekonomik, sosyal, kültürel hayatında önemli bir yerinin olduğu ediliyor.

Erzincan Üniversitesi; Rektör Prof. Dr. Erdoğan Büyükkasap'ın yönetiminde. Bir *"Dünya Üniversitesi"* olma yolunda gelişmesini sürdürüyor.

Henüz üç yıllık bir üniversite olmasına rağmen, insan kaynaklarını ve fiziki yapılaşmayı hızla geliştiriyor. Düzenlediği bilimsel ve sosyal etkinliklerle varlığını hissettiriyor. Toplum hayatımıza canlılık kazandırıyor. Renk katıyor.

Üniversitemizin sanatsal etkinlikleri çerçevesinde, geçtiğimiz günlerde, rektörlük sanat galerisinde "Kilim Tasarımı" sergisi açılmıştı. Önceki günde, "Uluslararası Baskıresim" sergisi açıldı.

Sergilerin açıldığı sanat galerisinin şehrin merkezinde olması burada düzenlenen sergilerin ve diğer etkinliklerin halk tarafından, görülmesini, izlenmesini kolaylaştırıyor. İlgiyi artırıyor.

Bir başka etkinlik; Erzincan Üniversite Vakfının, Erzincan Üniversitesi Eğitim Fakültesi Güzel Sanatlar Müzik Eğitimi Bölümü Anabilim Dalı ile birlikte düzenlediği "Türk Sanat Müziği Konseri" oldu.

Kültür Merkezi tiyatro salonunda verilen konser; Müziğin duygusallığını etkin bir iletişim ve kollektif anlatım aracı olduğunu, salonu dolduran yüzlerce izleyiciye gösterdi.

"Müzik Ruhun gıdasıdır" denir ya; aynen öyle oldu. Üniversiteli gençlerimiz, müzik eğitimi bölümünde öğrendikleriyle izleyenlere adeta bir sanat ziyafeti verdi.

Şef, öğretim görevlisi İlhan Akdeniz'in yönetiminde, öğrenciler söylediklerı koro ve solo şarkılarla beğeni topladı. Sesleri ve sazlarıyla Türk sanat müziğinden örnekler sundu.. Denilebilirki; bu türlü sanat olaylarının az görüldüğü şehrimize damgasını vurdu.

Bir başka yazımızda ifade ettiğimiz gibi; Üniversitenin düzenlediği bilimsel yada sosyal etkinlikler, üniversiteyi halka, halkı üniversiteye yaklaştırıyor. Erzincanın artık bir üniversite şehri olduğunun görülmesine katkı sağlıyor.

Kuşkusuz; Erzincan Üniversitesi geliştikçe, bünyesine yeni fakülteler, yüksekokullar açıldıkça, her alanda kendisini daha çok hissettirecektir, Erzincan, üniversiteden daha çok yararlanacaktır...

Otobüsler boş gidiyor

Hava yolu ulaşımında sağlanan kolaylıklar kara yolu yolcu taşımacılığını her geçen gün zora sokuyor. Otobüs işletmecileri 4 yıldır kendilerine verilen rayiç bedelinin altında çalıştıklarını söylediler...

Kemal Arduç

Hava yolu ulaşımı her geçen gün ucuzlaması sebebiyle karayolu ulaşımını olumsuz yönde etkiliyor. Özellikle uçak yakıttanndaki ucuzluk ve devletin havca yolu ulaşımına sağladığı kolaylık Erzincanlı otobüs işletmecilerini çıkmaza soktu.

Haftanın 6 gününde Erzincan'dan Ankara ve İstanbul illerine sefer yapan uçaklar, otobüsçülerin işlerinde büyük oranda düşüş yaşanmasına neden olduğu belirtildi. Erzincan'da Ulaştırma sektöründeki isimlerinden olan Dadaş Turizm Erzincan işletmecisi Nejdet Akpınar, sektörün son yıllarda geldiği noktanın hiç de iyi olmadığını dile getirerek, büyük haksızlıklar yapıldığı nı iddia etti.

Karayolu ulaşmının can çekiştiğini belirten Akpınar, "Yolcu taşıma sektörü neredeyse iflasın eşiğine geldi. Bu sektör dev bir sektör olmasına rağmen, yapılan büyük haksızlıklar neticesinde iflasın eşiğine sürüklendi. Havayolları ve denizyollarına verilen yüzde elli ÖTV indirimi, karayolu taşımacılarına verilmeyince sektör can çekişip duruma getirildi.

Uçakların neredeyse otobüs bileti fiyatına kadar yolcu taşıması yapması ise haksız rekabet ortamı yaratıyor," İstanbul, Ankara, İzmir, Antalya illeri başta olmak üzere onlarca ile sefer yapıyoruz, ancak eski yoğunluk yoktur.

Yolcu olmadığı gibi fiyatları da indirmek zorunda kalıyoruz. 4 yıl önce bize verilen rayiç bedellerinin çok altında çalışıyoruz. Örneğin İstanbul'a 70 TL'ye yolcu götürmemiz gerekirken biz bunun çok altında ki rakamlarla çalışmak zorunda kalıyoruz. Artık otobüslere köylümüz ve öğrenciden başka kimse tercih etmez duruma geldi" şeklinde konuştu.

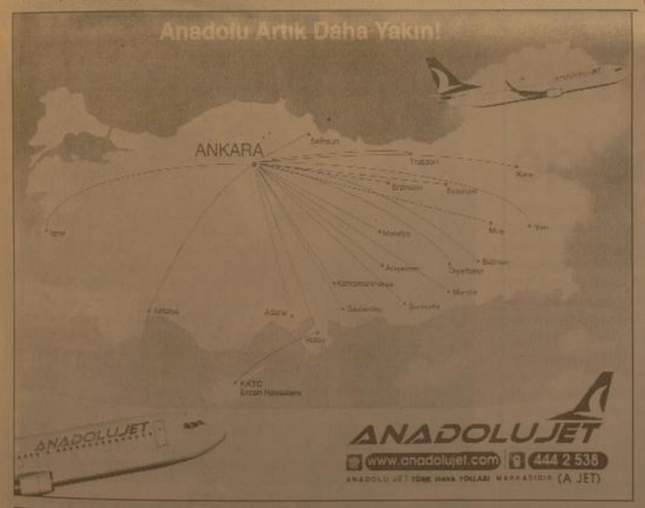

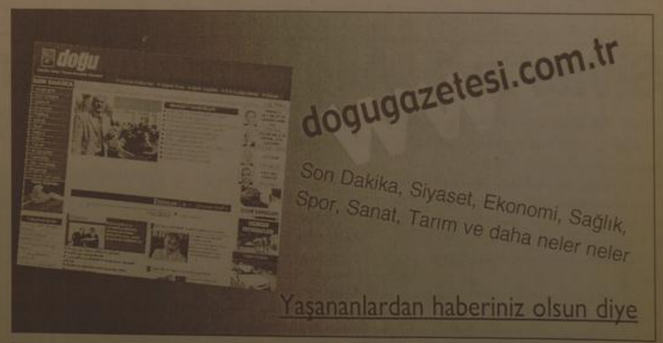

İlan ve reklamlarınızı doğu Gazetesi'nde değerlendirin... Tlf: 224 24 25 - 224 24 26

MÜSİAD belediye başkanı Korkut'u konuk etti

Müstakil Sanayici ve işadamları Derneği (MÜSİAD) Erzurum Şubesi, Erzurum'un yöneticilerini konuk ederek, Erzurum'un kalkınması için yapılması gerekenleri, Erzurum'un yönetiminde söz sahibi olanlar ile paylaşmaya devam ediyor.

Müstakil Sanayici ve işadamları Derneği (MÜSİAD) Erzurum Şubesi, Erzurum'un yöneticilerini konuk ederek, Erzurum'un kalkınması için yapılması gerekenleri, Erzurum'un yönetiminde söz sahibi olanlar ile paylaşmaya devam ediyor.

MÜSİAD Erzurum Şubesi, Yakutiye Belediye Başkanı Ali Korkut'u konuk etti. Toplantıya, MÜSİAD Erzurum Şubesi Yönetim Kurulu Başkanı Mustafa Güvenli, Yönetim Kurulu ve Üyeler ile Genç MÜSİAD Üyeleri iştirak etti.

Toplantının açılış konuşmasını yapan Başkan Güvenli, modern ve huzur içerisinde yaşanılabilir bir Erzurum için belediye başkanının sorumluluğunun büyük olduğuna dikkat çekerek, en önemli sorumluluklardan birinin de Erzurum şehir merkezinin belediye başkanlığını devralan Yakutiye Belediye Başkanı Ali Korkut'a düştüğünü söyledi. Bu nedenle Erzurum'un kalkınmasının konuşulduğu MÜSİAD'da ki bu toplantıya katıldıkları için Belediye Başkanı Korkut'a teşekkür etti.

Toplantıda Erzurum'a yönelik projeleri hakkında bilgiler veren Yakutiye Belediye Başkanı Ali Korkut, Erzurum'a yatırım yapmak isteyenleri Yakutiye Belediyesi sınırları içerisine, özellikle de konut inşaatı yapmak isteyen müteşebbisleri ve konut kooperatiflerini şehir merkezine modern binalar yapmaya davet etti.

Belediye Başkanlığına başladıkları iki aylık süre içerisinde sorumluluk alanlarında bulunan metruk binaların temizlemek için gayret ettiklerini ve yüz beş tane bina söktüklerini ifade eden Korkut, "Şu anda kale ve çevresi ile ilgili bir çalışma yaptırıyoruz. Kale koruma alanını genişletmeye çalışıyoruz. Bu alana turizme yönelik tesisler yapıp, turizme yönelik hizmet ve satış yapan işletmeleri getirip, turizme kazandırmaya gayret ediyoruz" dedi.

TOKİ Başkanı ile görüşme yapacağını vurgulayan Başkan Korkut, şehir merkezinin bazı bölümlerinde 18 uygulamaları yaparak TOKİ'yi bu alanlara kaydıracaklarını belirterek, "TOKİ Başkanı ile görüşeceğim. Bizim alanlarda kendileri istimlâk yapsınlar. Arsa üretsinler. Bu arsaları da bu işlerle ilgilenen kooperatiflere, müteahhitlere, müteşebbislere satsınlar. Bu alanların TOKİ marifeti ile üretilip müteşebbislerin hizmetine sunulmasını istiyoruz." şeklinde konuştu.

'Dabakhane'nin arka tarafındaki tepeyi yeşil alana çevirerek Erzurum'un en güzel yeri yapacağını söyleyen Başkan Korkut, o yeşil alandan rahatlıkla, Palandöken Dağı'nın, Erzurum kalesinin, tabyaların ve şehrin önemli noktalarının görüleceğini belirtti.

Soğucak mevkinde istedikleri derecede sıcak suyu bulduklarında doğunun modern ve en iyi kaplıca tesisini kuracaklarını söyleyen Belediye Başkanı Korkut, "MTA'dan 10 gün içerisinde arkadaşlar burada olacaklar. Ön çalışmasını yaptırıp, istediğimiz 40-50 derece sıcaklıkta suyu bulduğumuzda Soğucak'a yatırım yapacağız. Bu tesisin, Doğu Anadolu Bölgesi'nde en modern ve en iyi tesis olmasını istiyorum. Bunu İller Bankası vasıtası ile ve kamunun diğer kurumlarının desteğini de alarak yaptıracağız"dedi.

MÜSİAD üyeleri ile karşılıklı sorulu cevaplı görüş alışverişi şeklinde geçen toplantıda MÜSİAD Erzurum Şubesi Yönetim Kurulu Başkanı Mustafa Güvenli, TOKİ ve inşaat sektörü ile ilgili olarak önemli konulara değinerek, "TOKİ'ye yaptıracağınız inşaatları, üyelerimiz, 'Aynı şartlarda TOKİ'den daha ucuz yaparız.' diyorlar ve bunlara talipler. Erzurum'un en önemli geçim kaynağı konut kooperatifleri tarafından yapılan inşaatlardır. İşsizliğin yoğun olduğu Erzurum'da ciddi manada istihdam sağlamakta idi; ama son yıllarda konut kooperatifi inşaatlarında ciddi ölçüde gerileme yaşanmakta. Bu da Erzurum'un her geçen gün daha da fakirleşmesine, göç vermesine ve küçülmesine neden olmakta. Bu inşaat projeleri Erzurumlu müteşebbislere verilirse, Erzurum'da istihdam sağlanır. Erzurum'da bu işleri TOKİ'den daha iyi yapacak konut kooperatifleri ve müteahhitler var. 'Bizim önümüz açılsın, biz istihdam sağlayacağız' diyorlar. Bu konunun üzerinde yetkililer ivedilikle durmalı. Erzurum'un parası Erzurum'da kalmalı" dedi.

MÜSİAD üyeleri, toplantıda Belediye Başkanı Korkut'tan, Soğucak'ta büyük bir gölet ve modern bir mesire alanı yapılmasını isteyerek, bunun için destek de olacaklarını ifade ettiler.

Vali Bulut. Konaklı'da incelemelerde bulundu

Erzurum Valisi Sami Bulut, Konaklı Mahallesine giderek vatandaşlarla bir araya geldi.

Erzurum Valisi Sami Bulut, Konaklı Mahallesine giderek vatandaşlarla bir araya geldi. 2011 Dünya Üniversiteleraası Kış Oyunları öncesi bu bölgede yapılacak çalışmalar ve bölgenin geleceği hakkında köylülere bilgiler veren Vali Bulut köylülere "Başınıza devlet kuşu kondu" dedi.

Bölgede yapılan kamulaştırma çalışmaları hakkında da köylüleri dinleyen Vali Bulut, verilen bedelin emsal değerin çok üzerinde olduğunu ve vatandaşların mağdur edilmediğini belirtti. Konaklı Kayak Merkezinin hayatiyete geçmesiyle birlikte köylünün de kaderinin değişeceğini söyleyen Vali Bulut, köydeki gençlere yönelik mesleki kurslar düzenleneceğini belirtti. Köylülerin, evlerinin ve ahırlarını yenilenmesi talebini de dinleyen Vali Bulut, bu konuda kendilerine yardımcı olacağını belirterek konuyu, köylülerin huzurunda, telefonla görüştüğü Spordan Sorumlu Devlet Bakanı Faruk Nafiz Özak'a iletti. Vali Bulut Bakan Özak'ın da bu konuda kendilerine yardımcı olacakları sözünü köylülere aktardı. Konaklı İlköğretim Okulunu da gezen Vali Sami Bulut burada sınıflara girerek incelemelerde bulundu.

Vali Sami Bulut'un Konaklı Köyüne gerçekleştirdiği ziyarette, Büyükşehir Belediye Başkanı Ahmet Küçükler, İl Jandarma Komutanı J. Kd. Alb. Osman Erkol, İl Özel İdaresi Genel Sekreteri Selami Altınok, Palandöken Kaymakamı Şenol Esmer ve İl Gençlik ve Spor Müdürü Fatih Çintimar hazır bulundular.

CHP İstanbul İl Başkanı Gürsel Tekin Gümüşhane'de

Gümüşhane'nin Tekke beldesinde belediye başkanlığı için 7 Haziran tarihinde tekrarlanacak olan seçim öncesinde beraberinde Maltepe Belediye Başkanı Prof. Dr. Mustafa Zengin ile birlikte Gümüşhane'ye gelen Cumhuriyet Halk Partisi (CHP) İstanbul İl Başkanı Gürsel Tekin, parti binasında basın toplantısı düzenledi.

Tekke Belediye Başkan adayı Rahmi Ertürk'e destek vermek için Gümüşhane'ye gelen Tekin, son günlerin en tartışmalı konularından birisi olan Suriye sınırındaki mayınlı arazinin temizlenmesi ile ilgili açıklamalarda bulundu.

Sınırdaki mayınların temizlenmesi konusunda gerçekten İsrail ve Amerika'ya verilmiş bir söz varsa Cumhurbaşkanı Abdullah Gül ve Başbakan Recep Tayyip Erdoğan'ın kamuoyunun karşısına geçerek açıklaması gerektiğini belirten Tekin, "Sayın Başbakanımız geçtiğimiz günlerde Davos'ta meydan okudu.

Acaba bu topraktan özür adına mı verecekiz? Hepimiz merak ediyoruz. Son zamanlarda diyoruz ki Türkiye ekonomisi çok büyüdü, Türkiye dünyada önemli bir ülke. O zaman Türkiye'nin mayının temizleyemeyecek kadar bir bütçesi yoksa vay Türkiye'nin haline. Başbakanımızın ve Cumhurbaşkanımızın açık açık söylemesi lazım. Eğer gerçekten İsrail ve Amerika'ya verilmiş bir söz varsa Türkiye kamuoyuna bunu açıklaasınlar.bunu öğrenmek istiyoruz. 'Evet kardeşim biz söz verdik. bu toprakları vereceğiz.' Eğer kendi topraklarımızı kendimiz temizleyemeyecek durumdaysak ve kendi insanlarımız kendi topraklarını işletemeyecek durumda ise zaten biz bitmişiz demektir" dedi.

Toplantının ardından heyet Tekke beldesinde ziyarette bulunmak amacı ile Gümüşhane'den ayrıldı. 29 Mart yerel seçimlerinde Gümüşhane'nin merkezs bağlı Tekke beldesinde seçimler iptal edilmiş ve Belediye Başkanlık seçiminin 7 Haziran günü tekrar yapılmasına karar verilmişti.

Seçim öncesi Gümüşhane'ye gelen CHP İstanbul İl Başkanı Gürsel Tekin, İstanbul Maltepe Belediye Başkanı Prof. Dr Mustafa Zengin ile Bayburt ve Trabzon il başkanları, Tekke Belediye Başkan adayı Rahmi Ertürk'e destek vermek amacıyla Gümüşhane ve Tekke beldesinde ziyaretlerde bulundu.

Elma entegre konulu eğitim toplantısı yapıldı

Gümüşhane Tarım İl Müdürlüğü Bitki Koruma Şube Müdürlüğünce "Elma Entegre Mücadele" konulu toplantı yapıldı.

Gümüşhane Tarım İl Müdürlüğü Bitki Koruma Şube Müdürlüğünce "Elma Entegre Mücadele" konulu toplantı yapıldı.

Vali Gazi Şimşek Çiftçi evinde yapılan toplantıya, Merkez, Torul ve Şiran İlçelerinde Elma Entegre Mücadele Projesi 5 yıllık Projeksiyonunda görev yapan İl ve İlçe sorumluları olan teknik elemanlar ve 2009 yılı Entegre Mücadele kapsamında olan elma bahçelerinin sahipleri katıldı.

Toplantıda entegre mücadele kavramın, önemi, ilkeleri ve prensipleri, hedefleri, Elma Entegre Programında ana hastalık ve zararlıların mücadelesinin yönetimi ve kullanılan yöntemler,

Tahmin ve Erken Uyarı Programı, Gümüşhane'de bu kapsamda yürütülen çalışmalar, üreticilere düşen görevler, Elma ağaçlarında karşılaşabilecekleri potansiyel hastalık ve zararlılar; Biyolojik ve Biyoteknik mücadele konularında görsel anlatımlı teknik bilgiler verildi.

Torul ve Şiran İlçelerinde ayrıca Merkeze bağlı köylerde Entegre programında olan bahçelerde yapılan çalışmalar ve karşılaşılan sorunlar görüşülürken, bahçe sahiplerine konu ile ilgili kitapçık, broşür, üretici kayıt defteri dağıtıldı.

Sivas'ta 1. Aile şurası düzenlendi

Sivas Valiliği, Sivas Belediyesi, Sivas Ticaret ve Sanayi Odası ile Hayat Ağacı'nın ortaklaşa düzenlediği 1. Aile Şurası'nın yapıldığı salona girip konuşma yapmak istediğini söyleyen şahıs, polis ekipleri tarafından dışarı çıkarıldı.

Sivas Valiliği, Sivas Belediyesi, Sivas Ticaret ve Sanayi Odası ile Hayat Ağacı'nın ortaklaşa düzenlediği 1. Aile Şurası'nın yapıldığı salona girip konuşma yapmak istediğini söyleyen şahıs, polis ekipleri tarafından dışarı çıkarıldı.

1. Aile Şurası, Ticaret ve Sanayi Odası'nın toplantı salonunda yapıldı. Sosyal İyizmetler sorunları ve çözüm yolları hakkında fikir alışverişinin yapıldığı şurada, Belediye Başkanı Doğan Ürgüp'ün konuşma yapacağı sırada salona giren İsmail Karapınar isimli bir kişi konuşma yapmak istediğini söyledi. Hemen devreye giren polis ekipleri şahsı salondan çıkarırken, şuraya kalındığı yerden devam edildi.

2 yıldır işsiz olduğunu söyleyen İsmail Karapınar, "Burada aile şurası yapılıyor. Ben de bir aileyim ama benim konuşmamı engelliyorlar. 2 yıldır işsizim" dedi. Vali Veysel Dalmaz ise Sivas'ın sosyal hizmetler alanında çok duyarlı olduğunu belirterek, "Sivas'ta gösterilen gayretler takdire şayandır. Ekonomik krizle beraber işten çıkan insanlarımızın kapımıza gelmesi bizleri çok üzüyor. Elimizden geldiği kadar bu insanlarımıza istihdam alanı oluşturmaya çalışıyoruz.

Tarihi hamam müze olacak..

1'den devam

Yerinde yapılan incelemelerde Prof. Dr. Bülent Özgültekin'in fikirlerine başvuran Vali Demir, tarihi hamamda yaptıkları incelemenin ardından buranın müzeden daha çok kültürel etkinliklere uygun olduğu cevabını aldı.

Yapılan incelemelerin ardından açıklamada bulunan . Erzincan Valisi Abdulkadir, tarihi taşçı hamamının restorasyon projesini yapma aşamasında olduklarını söyledi. Bu tarihi mekanın ne yapılabileceği konusunda detaylı bir araştırma içerisinde olduklarını söyleyen Vali Demir, en önemli aşamanın proje aşaması olduğuna dikkat çekerek; "bu tarihi mekanı halka en iyi hizmet verecek şekilde projelendirmemiz gerekiyor. Buranın ne olabileceği konusunda çok ciddi çalışmalarımız var. Bunun için yapacağımız proje çok önemli, halka hitap etmesi gerekiyor" dedi .

Erzincan 'ın ayakta kalan tek tarihi mirası olduğunu da sözlerine ekleyen Vali Demir, burarın yıl sonuna kadar yüksek ihtimalle müze olarak restoresi yapılabileceğini sözlerine ekledi. Restore için ödenek sıkıntısının bulunmadığını söyleyen Vali Demir, tarihi taşçı hamamı ile birlikte Kemaliye, valilik binası gibi yerlerde de restore çalışmalarının yapılacağını hatırlattı.

TARİHİ TAŞÇI HAMAMININ GEÇMİŞİ

19. yüzyılın başlarında Osmanlılar tarafından Erzincan'da yaptırılan 600 metrekare alan üzerindeki tarihi Taşçı Hamamı, 1991 yılında tarihi eser olarak kabul edilmesinin ardından bir türlü ödenek gelmemesi nedeniyle onarıma alınamadı. Tarihi Taşçı Hamamı, önünde büyük bir avlusu ve bu avludan ilikik, dört eyvanlı sıcaklık ve külhan bölümlerine geçiş yapılabiliyor. Taşçı Hamamı'nın soğukluk bölümü bulunmazken, duvar kalınlıkları yaklaşık bir metre civarında. Hamam, dönemin mimarları tarafından, köşelerde koyu rekli kesme taş, diğer yerlerde sıra moloz taş ve üç sıra tuğla kullanılarak yapılmış.

Erzincan'a 1 kilometre uzaklıkta, Kemah yolu üzerindeki Orman Fidanlık Müdürlüğü'nün bahçesinde bulunan Taşçı Hamamı, 1800'lü yılların başından itibaren, 1939 yılına kadar faaliyet gösterdi. 1939 depreminin ardından kullanılmayan Taşçı Hamamı, Erzurum Kültür Varlıklarını Koruma Kurulu Müdürlüğü tarafından 1991 yılında tarihi eser olarak tescillendi.

Öğrenmenin yaşı yok

1'den devam

7 yaşındaki çocuğunuz disiplin içerisinde halk oyunları figürlerini yapmaya uğraşırken Üniversiteli gencimiz yabancı dil öğrenmenin çabasını sarf etmekte, 50 yaşındaki annemiz ise okuma yazma öğrenmenin mutluluğunu tatmaktadır. Yine bu geniş eğitim yelpazesi içerisinde orta yaş grubu insanlarımız el becerilerini geliştirerek iş bulmakta ve evinin geçimini sağlayan mutlu bir fert olmanın zevkini tatmaktadır.

Vatanı görevini yapmakta olan er ve erbaşlarımızda bu faaliyetlerimizden yararlanmaktadırlar. 2008 - 2009 eğitim öğretim yılının başladığı bir eylül 2008 tarihlerinden bu güne kadar yapılan alan çalışmaların ve halkın eğitim ihtiyaçları doğrultusunda. Meslek kursları, Sosyal kültürel kurslar, Okuma-Yazma kurslarını açılmıştır. Makine Nakısı, Giyim, Ev Mefruşatı, Bilgisayar İşletmenliği, Kalorifer Yakıcılığı, Emlak Danışmanlığı, Direksiyon Öğretmenliği, Hasta ve Yaşlı Bakımı, İş Makineleri Operatörlüğü, Oto Elektrikçiliği ve Tarımsal İçerikli Kurslar Olmak Üzere 32 Branşta 149 Mesleki Kurs Açılarak 2221 kursiyer eğitimlerini tamamlayarak belgelerini almıştır. 12 kurs ise 353 kursiyer ile devam etmektedir.

Meslek kurslarından başka; halkın boş zamanlarını değerlendirmek yarım kalmış eğitimlerini tamamlamak ve topluma uyumunu sağlamak amacıyla sosyal ve kültürel kurslarda açılmaktadır.

Başta okuma - yazma kursu olmak üzere İngilizce, almanca, halk oyunları, bağlama, gitar, resim, fotoğraf çekimi, anne çocuk eğitimi diksiyon gibi 16 branşta 131 kurs açılmıştır.

Bu kurslardan 119 tanesi bitmiş olup 2092 kursiyer belge almıştır. 12 kurs ise 118 kursiyer ile devam etmektedir. Sosyal ve kültürel kurslardan olan ve bu istatistik içerisinde değerlendirilen I ve II kademe okuma - yazma kursları 1 Eylül 2008 tarihinde bu güne kadar 32 tane açılmış bunlardan 25 tanesi bitirilerek 111 kursiyere belge verilmiş 7 kurs ise 48 kursiyer ile devam etmektedir. Okuma-yazma kurslarının açılması için okul müdürlüklüleri ile görüşülerek kendi bünyelerine kurs açamadıkları takdirde merkez hizmet binamızda açılan kurslara yönlendirmeleri yapılması istenmiştir. Merkez hizmet binamızda tam gün tam yd eğitim uygulaması yapıldığı için I Eylül 2009 tarihine kadar planlanan kurslar yaz aylarında devam edilecektir. Bu eğitim dönemi içerisinde açılan tüm kurslarda iş birliği yapılmasına özen gösterilmiştir. Başta 3. ordu eğitim şubesi, ceza infaz kurumu, tarım il müdürlüğü, sağlık müdürlüğü, polis okulu, toplum merkezi, ış kur müdürlüğü, Erzincan Üniversitesi ile iş birliği içerisinde çalışılmıştır. 1 Eylül 2008 yılında başlayan eğitim öğretim takvimimiz doğrultusunda bugüne kadar sosyal kültürel vç mesleki kurs olmak üzere 149 mesleki kurs 99 sosyal ve kültürel kurs 32 tane okuma-yazma kurs'u açılarak 280 kurs a ulaşılmıştır. Bu kurslarda 4313 kursiyer belge almış, 471 kursiyer ise devam etmektedir.

Kurs etkinliklerimizin yanı sıra, yannın anneleri olacak genç kızlarımıza aile planlaması, kanser kendi kendine göğüs kontrolü, beslenme, ailede huzur ve saygı gibi konularda 9 tane konferans düzenlenerek 735 kişinin bilgi sahibi olması sağlanmıştır. Belde ve köylerimizde açtığımız 14 kurs'umuzun sergilerini 11-13 Mayıs 2009 tarih'inde açarak 124 kursiyerimizde belgelerini vermiştik.

Bugün ise mahallelerimizde ve hizmet binamızda açılan kursların sergilerini açma mutluluğunu taşımaktayız." Dedi. Ardından kursüye gelen Vali Abdulkadir Demir ve eşi Nurtaç Demir, sırasıyla kursiyerlerin belgelerini verdiler. Burada konuşan Vali Demir, resim kursuna gelen emekli öğretmen Mehmet Aydemir'in belgesini vererek öğrenmenin yaşının olmadığının 'örneğini göstererek, Erzincan Halk Eğitim Merkezi'nin yüksek okul gibi çalıştığını ve örneğine bir çok ilde rastlanmadığını söyledi.

Yeni nesil onlara emanet

1'den devam

Eğitim Fakültesi Başöğretmen Konferans Salonunda Erzincan Üniversitesi'nde 2008-2009 Akademik Yılı Mezuniyet töreni düzenlendi. Törene Erzincan Valisi Abdulkadir Demir, Erzincan Belediye Başkanı Yüksel Çakır, Erzincan Üniversitesi Rektörü Prof. Dr. Erdoğan Büyükkasap öğrenciler ve öğrenci aileleri katıldı. Saygı duruşu ve İstiklal Marşının okunması ile başlayan programda Eğitim Fakültesi Müzik Bölümü öğrencileri tarafından düzenlenen müzik dinletisi ile devam etti.

Erzincan Üniversitesi Rektörü Prof. Dr. Erdoğan Büyükkasap burada yaptığı konuşmada, "Anadolu'da Bir Dünya Üniversitesi" özlüsünü ve toplumuna hizmet bilinciyle hareket eden genç üniversitemizin değerli öğrencilerini mezun ediyoruz. Yukarı Fırat Havzası içinde derin bir kültüre sahip genç üniversitemiz; 2009 yılı itibarıyle 6 fakülte, 4 yüksekokul, 11 Meslek Yüksekokulu ve 3 Enstitüde 324'ü akademik, 348'i idari olmak üzere 672 elemanımızın üstün bir özveriyle yaklaşık 8 bin öğrenciye sosyal etkinliklerle eğitimi kaynaştırarak nitelikli bir hizmet vermektedir" dedi.

Rektör Büyükkasap öğrencileri ile şöyle seslendi. "Sizler, kültürel çıkış ve ilim ilmiziz Erzincan Üniversitesinin önemli birer eseri olduklarınız ve çıktığınız yerlerde üstlendiğiniz görevlerden birer elçimiz olacaksınız. Ulu önderimizin ifadesiyle Sizin gibi gençlere sahip bulundukça, bu yurt ve ulusun, şimdiye kadar elde ettiği, başardığı zaferlerin üstüne çok daha büyük büyük zaferler kopabileceğine şüphe etmiyorum. Siz almakta olduğunuz terbiye ve irfan ile insanlık meziyetinin, vatan sevgisinin, fikir hürriyetinin en kıymetli timsali olacaksınız. Vatanın bütün ümit ve istikbali size, genç nesillerin anlayış ve enerjisine bağlanmıştır."

Büyükkasap'ın konuşmasının ardından Erzincan Valisi Abdulkadir Demir konuştu. Vali Demir; Erzincan Üniversitesinin gelişmesinde büyük katkı sağlayanlara teşekkür ederek valilik olarak ellerinden gelen çabayı göstereceğini vurgulayarak, "Türkiye Cumhuriyeti vatandaşlarının asli görevi, ülkesine sahip çıkmak. Eğer özgürce eğitimsiz gibi yaşıyorsak, bu ülkenin varlığına borçluyuz. Asya ve Avrupa arasında bir köprü görevi gören ülkemiz tarih boyunca diğer toplumların hedefi olmuştur. Bugünde aynı toplumlar geçmişte uyguladıkları senaryoları, tarihten ders almaksızın insan hakları, demokrasi, etnik ve kültürel problemlerin yanı sıra dini inançlar bahane edilerek, sahnelemeye çalışmaktadırlar. Maalesef ülkemizde de kendilerine yandaş bulmada çok zorlanmamaktadırlar. Amaç bir Truva Atı oluşturarak ülkemizin bütünlüğünü cumhuriyeti ve Atatürk İlkelerini'ni zedelemek, toplumumuzu medeni imkanlardan uzaklaştırmak, üretkenliği kıstlamak, özetle gelişmesine engel olmaya çalışmaktır. Bu şartlarda Büyük Atatürk'ün bizlere olan iradesini yanı geniçliğe hitabesini daima hatırlayın. Unutmayın ki cumhuriyeti korumak hepimizin görevidir. Erzincan şimdiye kadar depremlerden dolayı çok büyük göçler vermişth. Bizlerin amacı Erzincan'ı geliştirmek daha ileriye götürmek. Burun için çalışmalarımız aralıksız olarak sürüyor. Gelecekte Erzincan Turizm açısından büyük bir atılım yapacaktır. Siz değerli öğrencilerimizden ricam bu gelişim ve değişimde tercihleriniz Erzincan olsun. Biz vasıfsız göç istemiyoruz" dedi. Konuşmalarının ardından dönem birincileri, ikincileri ve üçüncüleri kürsüye çıktılar. Belgeleri ve diplomaları verilen öğrenciler kep atarak mezun olmanın sevincini öğrenci arkadaşları ve aileleri ile paylaştılar.

7 milyon fidan toprakla buluştu

Erzincan Çevre ve Orman İl Müdürlüğü Fidanlık Mühendisliği tesislerinde 2009 yılı bahannda üretimi yapılan 7 milyon 164 bin fidan toprakla buluşturuldu. Erzincan Çevre ve Orman İl Müdürü Zakir Karartı, 2009 yılı içerisinde bakanlığın ilan ettiği ağaçlandırma seferberliği programı çerçevesinde fidanlık tesislerinde 7 milyonun üzerinde 13 çeşit fidan ürettiklerini söyledi. Erzincan'da üretilen fidanların yaklaşık 3 milyon adedinin Erzincan'a dikildiğini kalan 4 milyon fidanın ise çevrede bulunan illere dağıtıldığını söyledi. Karartı, Erzincan'da 4 bin hektarlık alanın da ağaçlandırıldığını vurguladı. Geçmiş yıllara oranla fidan üretiminin 5-6 kat arttığını hatırlatan Karartı, bakanlığın projesi hayata geçmeden önce Erzincan'da 500-600 bin fidan dikilirken, son birkaç yıldır bu rakamın artarak 7-8 milyona ulaştığını ve ileriki yıllarda artarak devam edebileceğini ifade etti. Karartı, Erzincan Çevre ve Orman İl Müdürlüğü Fidanlık Mühendisliği tesislerinde şuan 2010 yılına ait fidanların üretimine başlandığını söyledi.

İhtiyaçlı ailenin kapısını polis eşleri çaldı

1'den devam

Selahattin Keşan ve eniştesi Ahmet Mavuş Pişkidağ Köyü'nde çobanlık yaparak 13 kişilik ailenin geçimini sağlamaya çalışıyorlar. Ottlattıkları sürüden iki aile yıllık 8 bin TL aldıklarını söyleyen Keşan, alınan paranın yiyeceklerine dahi yetmediğini söyledi. Üç çocuğunun okula gittiğini ve bu çocuklarını okutmak için gece gündüz demeden çalıştıklarını söyleyen Keşan, imkansızlıkla mücadele ettiklerini söyledi. Ailenin imkansızlıklarından haberdar olan Hüsamettin Güven, ailenin durumunu Erzincan Aile Polisi'ne bildirdi. Ağrı'dan gelen 13 kişilik iki aile kendilerine yardım eli uzatan aile polisini karşılarında görünce hem şaşırdılar, hem de sevindiler. Giyim ve gıda yardımında bulunan aile polisi ekiplerinin eşleri, Keşan ve Mavuş ailelerinin durumlarının sağlıklı olmadıklarını tespit ettiler. İmkansızlıktan dolayı hem okuyup hem çobanlık yapan çocuklar, okuyabilmek için ellerinden geleni yapıyorlar. Terkedilmiş okulda ikamet eden talihsiz aile, çocuklarının bahtının kendilerininki gibi olmaması için destek bekiediklerini söylediler.

ZAYİ
Erzincan nüfus müdürlüğünden aldığım nüfus cüzdanımı kaybettim.
Hükümsüzdür
Esra Yıldız

Çocuk bakılır
Tlf: 0537 270 24 14

ACİL SATILIK EV
Ergenekon Mahallesinde iki katlı 205 m2 Daire Sahibinden Satılıktır..
Mür. 0533 382 78 22
0446 223 19 42

doğu
Günlük Haber Yorum Aktüelite Gazetesi
V. Recep Yazıcıoğlu Cad. No: 57 ERZİNCAN
Tel - Fax: 224 24 25-26
e-mail:

Sahibi: H. İbrahim Özdemir
Yazı İşleri Müdürü: Nazım Çıkır

Ermat Ofset
V. Recep Yazıcıoğlu Cad. No: 57
ERZİNCAN
Tel: 224 24 25 -26

e-mail
ermatofset@yahoo.com
Abone:
1 Aylık 40.00 TL
6 Aylık 30.00 TL
Yıllık 60 TL
Şehir Dışına PTT masrafı ilave edilir.

İlan tarifesi

Resmi İlan Sütunu/cm	6.00 TL
Genel Kurul İlanları	45.00 TL
Özel İlan, Reklam-sütun	1.50 TL
Zayi	10.00 TL
Tebrik - Başsağlığı	50.00 TL
Günü Geçmiş Gazete	50 Kr

günün takvimi
04 Haziran 2009 Perşembe
SAYI: 9572

Karanlık Kanyon büyülüyor

Erzincan'ın Kemaliye ilçesinde bu yıl 31'ncisi düzenlenen Kültür ve Doğa Sporları Festivali renkli görüntülere sahne oluyor. Festivale katılan davetliler, akşamları halk konserleri ile müziğe doyarken, gündüzleri de 8 kilometre uzunluğundaki kanyonda bot safarisi yaptılar

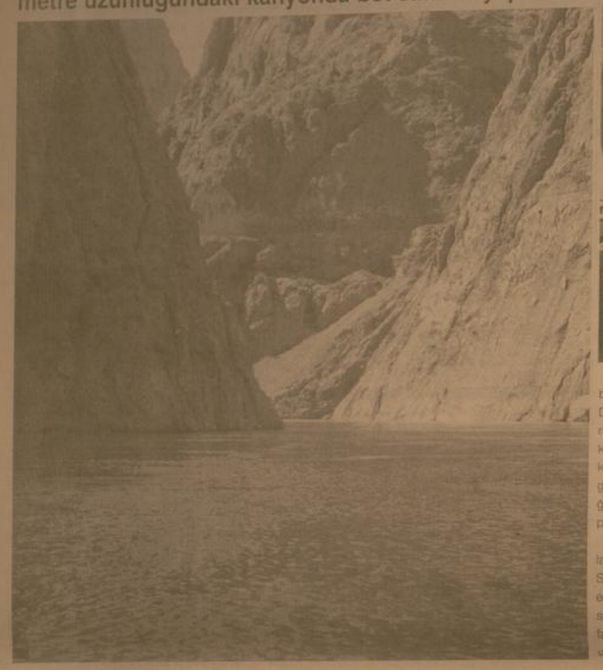

Erzincan'ın Kemaliye ilçesinde bu yıl 31'ncisi düzenlenen Kültür ve Doğa Sporları Festivali renkli görüntülere sahne oluyor. Festivale katılan davetliler, akşamları halk konserleri ile müziğe doyarken, gündüzleri de 8 kilometre uzunluğundaki kanyonda bot safarisi yapıyor.

30 Mayıs Cumartesi günü başlayan Kemaliye Kültür ve Doğa Sporları Festivali tüm hızıyla devam ediyor. Birbirinden heyecanlı doğa sporları yarışmalarının yanı sıra farklı gösterilerin de yapıldığı festivale yurtiçinden ve yurtdışından bir çok davetli katılıyor. Gün boyunca İlçe civarından geçen Fırat Nehri Baraj Gölü'nde düzenlenen bot safari büyük ilgi görüyor. 8 kilometrelik parkurda Karanlık Kanyon Vadisi'ni yakından izlemek için yaklaşık 2 buçuk saat suda ilerleyen davetliler, yüzlerce metre yüksekliğindeki sarp kayalıkların arasında ilçenin doğal güzelliklerine de hayran kalıyor. Bot gezisi sırasında bol bol fotoğraf çekme imkanı da bulan vatandaşlar, festivale katılmaktan dolayı mutluluk ,duygularını ifade ederek, Karanlık Kanyon gezisinden büyük zevk aldıklarını ifade ettiler. Gezi sonrasında bir açıklama yapan Festival Organizatörü Latif Yalçıner ise, ilk defa merhum eski Erzincan Valisi Recep Yazıcıoğlu'nun başlattığı doğa sporları etkinliklerinin 5 yıldır düzenlenen doğa sporları festivali ile devam ettiğini kaydetti. Yalçıner, festival kapsamında davetlilere muhteşem doğasıyla Karanlık Kanyon Vadisi'ni tanıtmak amacıyla Fırat Nehri Baraj Gölü üzerinde bot safarı yaptıklarını belirterek, "2 buçuk saat süren gezi sonrasında misafirlerimiz bot safaridan etkilenmiş olarak dönüyorlar" dedi.

Haydi kızlar futbola

Erzincan Milli Eğitim Müdürlüğü ve Türkiye Futbol Federasyonu iş birliği ile Erzincan da ilk defa kızlara yönelik futbol şenliği düzenlendi..

Kemal Arduç

Türkiye Bayan Futbol takımının alt yapısına futbolcu seçmek için Erzincan'da yapılan seçmelere 8 okuldan yaklaşık 80 kız öğrenci katıldı.

Milli Eğitim Müdürlüğü ve Türkiye Futbol Federasyonu tarafından düzenlenen organizasyonda 6-7-8 sınıf öğrencilerinden kızlar katıldı.

Organizasyon sorumlusu Beden Eğitimi ve Spor öğretmeni Murat Aydoğan düzenlenen kızlar futbol şenliği hakkında şunları söyledi. Aydoğan; " İl Milli Eğitim Müdürlüğü ve Türkiye futbol Federasyonunun iş birliği ile düzenlenen şenlikteki amacımız ilerde Türkiye Bayan Futbol takımının bayan sporcularını seçmek. İlköğretim okullarının 6,7, ve 8. sınıflarında okuyan kızlarımızdan oluşan futbol takımları burada birbirleri ile karşılaşacak. Burada bizde çekim yaparak bu çekimleri federasyona göndereceğiz. Federasyona gönderdiğimiz görüntülerde federasyon tarafından incelenecek ve değerlendirilecek. Ayrıca biz de bir kız futbol takımı kurmak için seçmeler yapacağız. Yapılan seçmelerde başarılı olan kızlarımızla bir takım kurarak gelecek yılda da turnuvalara, şampiyonalara katılacağız. Yapıla seçmelerde başarılı olan kızların arasından Türkiye Futbol Federasyonu da bir seçme yapacak ve seçilen kızlarımız Türkiye Bayan Futbol takımının alt yapısında futbol oynamaya hak kazanacak. Yapılan seçmelerde Türkiye Bayan Futbol takımının alt yapısına seçilecek olan kızlarımızın pek çok masraflarını da Türkiye Futbol Federasyonu karşılayacak" dedi.

Karanlık kanyonda tehlikeli yolculuk

Yaptırdığı okulun açılışını yapamadı

Yaptırdığı yüksekokul ve yurt binasının açılış törenine katılmak için İstanbul'dan memleketi Kemaliye'ye gelen hayırsever işadamı Hacı Ali Akın rahatsızlanınca program ertelendi

Kemal Arduç

Bu yıl 31'ncisi düzenlenen Kemaliye Kültür ve Doğa Sporları Festivali'ne katılan hayırsever işadamı Hacı Ali Akın, rahatsızlanınca festivaldeki açılışlar ertelendi.

Erzincan'ın en uzak ilçesi Kemaliye'de bu yıl 31'ncisi düzenlenen Kültür ve Doğa Sporları Şenliği başladı.

5'te

29yıl doğu

ERZİNCAN'IN GÜNLÜK HABER YORUM AKTUALİTE GAZETESİ

02 HAZİRAN 2009 SALI YIL: 29 SAYI: 9570 FİYATI: 25 YKr

"Kriz Varsa Çare de Var" 2. haftasında...

TOBB'un TESK, TİSK, Hak-İş, Kamu-Sen, TİM, TÜSİAD ve MÜSİAD ile birlikte başlattığı "Kriz Varsa Çare de Var" Kampanyası, 2. Haftaya "Gücüne İnan" Sloganıyla Girdi

Kemal Arduç

"Kriz Varsa Çare de Var" Kampanyası, 2. Haftaya "Gücüne İnan" Sloganıyla Girdi.

TOBB'un TESK, TİSK, Hak-İş, Kamu-Sen, TİM, TÜSİAD ve MÜSİAD ile birlikte geçen hafta başlattığı "Kriz Varsa Çare de Var" kampanyası, "Kimse İşini Kaybetmesin" sloganıyla 2. haftasına girdi. Beş hafta sürecek olan kampanya, krizin en vahim sonucu olan işsizliği azaltmayı hedefliyor.

5'te

Şeker fabrikası kapatılıyor mu?

Özelleştirme İdaresi tarafından satışa çıkartılan beş şeker fabrikasına tek bir teklif dahi gelmeyince Türkşeker, bu fabrikaları kapatmaya hazırlandığı iddia edildi. Satılması düşünülen fabrikalar arasında Erzincan Şeker Fabrikası da yer alıyor

Kemal Arduç

Türkiye Şeker Fabrikaları (Türkşeker) Genel Müdürü Azmi Aksu, kurumun portföyünde bulunan 25 fabrikadan 13'ünü kapatmak için ikitidardan destek istediği iddia edildi. Verimsizlik ve yüksek maliyetler gerekçesiyle getirilen bu teklif, binlerce insanın geçim olanağının ortadan kalkması anlamına geldiği söyleniyor.

"Halk kızacak, arkamızda durun"

Türkşeker Genel Müdürü Aksu, kurumun fabrikalarının çoğunda verimli üretim yapılmadığını ve üretimin sosyal amaçlarla sürdürüldüğünü söyledi. Buna bir son verilmesi gerekliğini düşündüğünü beyan eden Aksu; "Bir tarafta Kars fabrikasında yılda sadece 3 bin 800 ton şeker üretiyoruz, ama yıl boyu işçi çalıştırıyoruz. Ilgın, Ereğli fabrikalarında ise 150 bin ton üretim yapılıyor. Bu sektörde artık acil önlemler, radikal kararlar alınması lazım. Bizim 25 fabrikamızdan 13'ünü kapatsak, 12'sinde daha verimli, daha az maliyetle ayrı şeker üretiriz" şeklinde konuştu.

5'te

Erzincan'da kısa adı KEYDER olan, Kültür Eğitim ve Yardımlaşma Derneği, Deniz Feneri Doğu Anadolu Temsilciliği'nin desteğiyle Erzincan'da 76 ihtiyaçlı aileye gıda yardımında bulundu

5'te

KEYDER, Deniz Feneri el ele

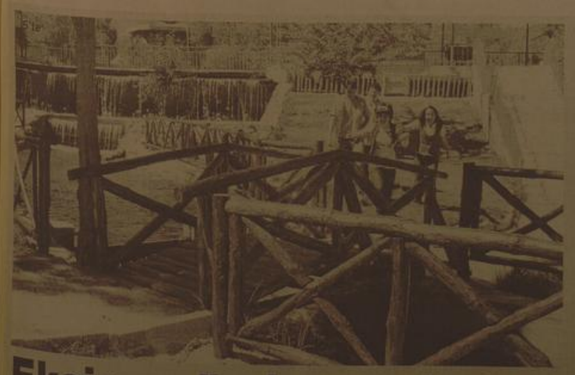

Ekşisu göz kamaştırıyor

Burak Çalık, Milli Takımda

Sporda

doğu'nun içinden

Doğaya zarar vermeyin

Ayrıntılar 3'te

OBJEKTİF

Şefik ARAŞ

KARADENİZ - AKDENİZ YOLU VE ERZİNCAN

Yazısı Sayfa 3'te

Tarihten Sayfalar

Çirmen Zaferi

Şahin'in Köstendil bölgesinde almış olduğu yerleri korumak ve geride kalan topraklar üzerinde kendi bayraklarını açmak için bu bölgeye hareket etti.

Köstendil tekfuru olan Konstantin, ülkesinin genişliği ve ordusunun kalabalıklığı ile çevrede tanınmış, Bulgar diyarının hükümdarı, altın ve gümüş madenlerinin bulunduğu bölgelerin de hâkimi olmakla şöhret yapmıştı.

Gücünün üstünlüğüne gururlanarak çevresindeki "mülûke itaat etmez" bağımsızlık arzusu kara kafasından çıkmazdı. Ama ülkeler açan padişahın heybeti yüreğine tesir etmekle onun üstün gücü ve kudreti ile kendi ülkesine doğru gelişi, devlet ve ikbal ile üzerine yürüyüşe geçtiği haberi kulağına ulaşınca, yenileceğini anlamış ve boyun eğme yolunu tutması gerektiğini kavramıştı.

Bunun için Kostantın, padişahı kendisine layık hediyeler ve değerli armağanlarla karşıladı. Sahip olduğu kalelerin anahtarlarını teslim ederek kulluk yolunda gerekenleri yerine getirdi. Böylece padişahın iltifatını kazanmakla sevindi. Ödeyeceği cizye ve haraç ta tespit edildikten sonra memleketini yönetme görevinin kendisine verildiğini bildiren fermanı aldı. Zamanın hükümdarı da bu başarıdan sonra tekrar Bursa'ya döndü.

Osmanlıların, Makedonya'yı fetih ederek Köstendil'e gelmeleri Yukarı Sırbistan despotu Lezar Grebliyanoviç'i, Sultan Murad'la anlaşmaya zorladı.

Lezar, Osmanlılara vergi ile birlikte asker vermeyi de kabul ediyordu. Bu şekilde kral, prens ve despotların hâkimiyetini tanıyarak vergi ve gerektiği zaman muharebelerde yardımcı kuvvet vermeleri geniş ölçüde fetihlerde bulunan Türk devleti için büyük faydalar ve başarılar temin etti.

Bitti

Sağlık ve Hastalıklar

Alışveriş hastalığını ciddiye alın!

"Özellikle kadınlarda ve âdet öncesi(premenstrüel) dönemde daha fazla görülen Alışveriş Hastalığı, bir dürtü kontrolü bozukluğudur. Diğer dürtü kontrol bozuklukları arasında Kleptomani(çalmaya yönelik dayanılmaz dürtü), Piromani(haz alma amacıyla yangın çıkarma) ve Trikotillomani(haz alma amacıyla kişinin kendi saçını yineleyen biçimde yolması) yer alır." Amerikan Hastanesi Psikiyatri Bölümü Dr. Gülçin Arı Sanlıgan konuyla ilgili bilgileri bizimle paylaştı... Psikiyatri Literatüründe 1900'lü yılların başında "Oniomania" olarak tanımlanmış olan bu bozukluk son yıllarda "kompulsif alışveriş" şeklinde ele alınmaktadır. Kontrolsüz, impulsif ve aşırı miktarda alışveriş krizlerinin görüldüğü bir bozukluktur. Dürtü kontrol bozuklukları kapsamında ele alınmaktadır. Dürtü kontrolü bozukluğunun başlıca özelliği, kişiye ya da başkalarına zarar verecek bir eylemde bulunmaya yönelik bir dürtü, güdü ya da dayanılmaz isteye karşı koymada başarısızlıktır. Birey alışverişte bulunmadan önce gerginlik ya da uyanlma duygusunda giderek artma hisseder ve sonra alışveriş sırasında haz alma, doyum bulma ve rahatlama yaşar. Alışverişin ardından çok para harcadığı için pişmanlık, kendini kınama ya da suçluluk hissedebilir.

Devamı Var

Komik Fotoğraflar

SATILIK KARALÜFERLİ DAİRE

TEL:

bugün ne pişirsem'

Ayvalı Tavuk

1 Göbek Salata
1 Ayva, 1 Tavuk
Göğüs Eti, 1 Soğan
125 gr Mayonez
5 Çorba Kaşığı Zeytinyağı
2 ÇorbaKaşığı Sirke
1 Limon Suyu
Tuz

Ayvaların kabuklarını soyup dilimleyin ve iri iri doğrayın.

Kararmamaları için üzerlerine limon suyu dökün. Göbek salatayı iri iri doğrayın.

Tavuk etini tuzlu suda başlayıp iri küpler halinde kesin. Soğanları halka halka doğrayın. Tavuk, sogan, ayva ve doğranmış salatayı geniş bir kaba alın. Kapari ve tuz ekleyip karıştırın.

Mayonez, zeytinyağı, sirke, hardal ve tuzu karıştırıp salatanın üzerine dökün. Harmanlayıp servis yapın.

Afiyet olsun.

Şiir Gezgini

Beni Unutamazsın

Beni unutamazsın bilirim, beni unutamazsın
Denizin durgunluğu, gözlerimi
Coşkunluğu, saçlarımı hatırlatır
Kulaklarını tırmalar sesim, hayatından silemezsin
Beni unutamazsın bilirim.
Parkın tozlu yollarında yalnız dolaşacaksın
Mutsuz gökyüzünde bir iki yıldız, ışık tutacak
karanlığına
Delikanlının biri uzanacak ellerine ansızın
Çaresizliğine, yalnızlığına irkileceksin
Ve daha sonra tarakta kalan saçlardan anlayacaksın ihtiyarladığını
Dudaklarının pembeliği solacak
Cilâsı çıkmış bir mobilya gibi eskiyecek güzelliğin
Kahrolacaksın !

Ve bir gün gelip, beni anlayacaksın,
Oysa; vakit çoktan geçmiş olacak
Ama sen yine de sözlerime aldırma.
Gözlerin zamansız ıslanmasın.
Çünkü, artık çocuk değilsin
Güneşin nereden doğduğunu bilirsin
Başka bir İstanbul olmadığını bilirsin
Ve seni nasıl sevdiğimi bilirsin
Ama gitmek istiyorsan, yine de sen bilirsin.

Ahmet Selçuk İLKAN

Kıssadan Hisseler...

Baltayı bilemeye zaman ayırmak

Diyelim ki, bir odun deposunda önündeki kütüğü telaşla kesmeye çalışan biriyle karşılaşıyorsunuz. "Ne yapıyorsun?" diye soruyorsunuz. Adam, sabırsıca yanıtlıyor: "Görmüyor musun? Önümdeki kütüğü baltayla kesmeye çalışıyorum!" "Bitkin görünüyorsun" diye bağırıyorsunuz.

"Bu işi ne zamandan beri yapıyorsun?" Adam, "Beş saten fazla oldu" diyor. "Çok yoruldum! Zor iş bu. " "İşe birkaç dakika ara verip baltayı bilemeyi denesene" diyorsunuz. "O zaman kütüğü daha kolay keseceğinden eminim." Adam sözcüklerin üstüne basa basa: "Baltayı bileyecek zamanım yok ki? Diyor. "Kütüğü kesmekle meşgulüm!" Simgesel bir deyişle "Baltayı bilemeye zaman ayırma" nın anlamı, doğamızın dört boyutunu oluşturan fiziksel, ruhsal, zihinsel,toplumsal ve duygusal boyutlarını yenilemektir.Fiziksel yenileme, egzersiz, beslenme ve stres yöntemidir.Ruhsal yenileme, değer belirleme, bağlanma ve incelenmedir.Zihinsel yenileme, okuma, düşleme, planlama ve yazmadır.Toplumsal ve Duygusal Yenileme ise, hizmet, birlik, iç güvenliktir.

ÖLÇÜLÜ OLMANIN ÖNEMİ

Bir gün bir profesör at seyislerine konferans vermek için bir salona gelir ve orada sadece bir seyis görür. Ona, ben şimdi ne yapayım. Bak hiç kimse gelmemiş ben de gideyim mi yoksa anlatacaklarımı sana anlatayım mı diye sorar. Seyis ben anlamam ben sadece bir seyisim ama ben ahıra gitsem ve bütün atların kaçtığını görsem orada sadece bir at olsa bile ben yine de o atı beslerim demiş. Bunun üzerine profesör pekala madem böyle, bende sana anlatırım diyerek anlatacaklarının hepsini oradaki seyise anlatmış.

Anlattıktan sonra nasıl oldu beğendin mi diye sorduğunda. Seyis - valla ben bir seyisim pek bir şeyden anlamam ama ben bir ahıra gelsem ve bütün atların kaçtığını görsem ve orada bir at kalsa dahi beslerim ama "elimdeki bütün yemi ona vermem" demiş.

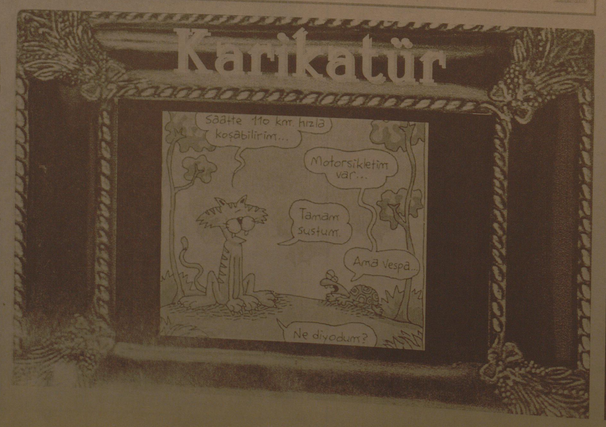

BİLİM TEKNOLOJİ

İki ciddi neden

Sabah anne, oğlunun odasına girdi ve onu uyandırdı. "Haydi oğlum, uyan artık. Okula geç kalacaksın..." Oğlu, yarı açık gözlerle annesine baktı ve uykulu bir sesle "fakat anne, bugün okula gitmek istemiyorum" dedi. Anne, oğlunun istediğine karşı çıktı: "Okula neden gitmek istemiyormuşsun bakayım?" dedi. "İki ciddi neden söyle bana..." Oğlu bir yandan esnerken, bir yandan da annesini yanıtladı: "Okuldaki tüm öğretmenler beni nefret ediyorlar, biiir... Tüm öğrenciler de nefret ediyorlar, ikiii... Bu iki ciddi nedenim yeter mi, anne?" Annesi oğlunun nedenlerini geçerli bulmadı; "bunlar okula gitmemen için neden olamaz" dedi. "Şimdi hemen kal ve çabuk hazırlan..." Bu kez oğlu iki ciddi neden göstermesini istedi annesinden. "Sen de bana, okula kesinlikle gitmemi gerektirecek iki ciddi neden gösterebilir misin, anne?" dedi. Sabın tükenme noktasına gelen anne, oğlunun üstündeki yorganı hızla çekti ve oğlunun istediği iki ciddi nedeni ondan sonra açıkladı: "Birinci ciddi neden, 52 yaşında koskoca bir adamsın..." dedi şöyle devam etti: "İkinci ciddi neden ise, sen okulun müdürüsün oğlum. "

Artık 'Neredesin'' diye sormak yok!

Güvenlik sebebiyle kişiler birbirlerinin yerlerini öğrenmek için önce servise kayıt olarak bir rumuz seçmek zorundalar. Sonrasında arkadaşlarının rumuzunu öğrenerek onları arkadaş listelerine ekleyebilirler. Ekleme işlemi için EKLE yazıp bir boşluk bırakarak rumuz yazılması gerekmekte ve bu talep güvenlik nedeniye karşı tarafa gün içerisinde iletiliyor. İstenmeyen kişilerin yerinizi belirlemesini önlemek için ekleme taleplerini kabul etmeminiz ve kabul edeceğiniz kişilerin kimliklerinden emin olmanız da isteniyor. Bir arkadaşınızı veya yakininızı, eğer servise üye değiller ise, servise davêt edebilirsiniz. bunun için DVT yazarak davet edilen kişinin telefon numarasını arada bir boşluk bırkarak 7015'e göndermeniz yeterli olacaktır. Yeri öğrenilmek istenen kişinin adres bilgisi ve harita üzerinde nerede olduğu cep telefonunuza geliyor. Aynı işlemleri Facebook üzerinden de yürütebileceğiniz.için sobbe'yi kullanmak için sokakta veya bilgisayar başında olabiliyorsunuz. Servisin en kayda değer taraflarından birisi de bulunmak istemediğiniz zamanlarda, kişileri engileyebilmeniz veya kendinizi tamamen görünmez yapabilmeniz. Daha birçok özelliği bulunan servisle ilgili daha fazla bilgi almak için, web sitesi olan www.sobbe.com.tr adresine başvurabilirsiniz.

TTNET'in yeni 'Net Paketleri'nin satışı başladı

TTNET'ten yapılan yazılı açıklamada şirketin yeni abonelerine özel, hayata geçirdiği kampanyalarla, abonelerinin tercihlerine göre kablolu, kablosuz modem hediyesi veya indirimli kullanım fırsatları sağladığı bildirildi. Kampanya kapsamında abonelerin, 3 aya varan süre boyunca 19,99 lira ödeme koşullanyla, internete 8 Mbps'e varan hızla bağlanma olanağından faydalandığı kaydedildi.

İkinci el oto ve emlakta canlanma

Yaşanan küresel krizin etkisiyle zor günler geçiren galerici esnafı, ÖTV indiriminin ardından yetkili firmalarda araç bulunmaması üzerine ikinci ele artan talepten memnun

Kemal Arduç

Özellikle üst model ile 1-3 yaş arası araçların talep gördüğü galeri sahipleri, fiyatların sıfır araçlara göre çok daha düşük olması nedeniyle satacak araç bulmakta zorlandıklarını belirtiyor.

Erzincan Bedir Emlak ve Otomotiv yetkilisi Hakan Bedir, yaptığı açıklamada, kış aylarında siftahsız günler geçiren esnafın, yaklaşan yaz ve ÖTV indirimleri ile bahar havası yaşadığını söyledi. Büyük firmaların ÖTV indirimi ve cazip seçenekler sunmasıyla gelen taleplere yetişemediğini belirten Bedir, "Firmalarda araç bulamayan tüketici esnafa yöneldi. Uzun bir aradan sonra yeniden satışlara başlayan galericiler, adeta bayram yapıyor" şeklinde konuştu.

Galerilerden her marka ve modelde uygun fiyatta araçların alınabildiğini, gelen taleplerin ise genellikle yenilerine göre çok daha uygun fiyatla satılan 1-3 yaş arası üst model araçlardan yana olduğunu bildiren Bedir, taleplere yetişmek için ise araç sıkıntısı yaşadıklarını kaydetti.

Hareketliliğin yaz ayları boyunca sürmesini beklediklerini ifade eden Bedir, "ÖTV indirimin kalkmasının ardından fiyatlarda artışlar yaşanabilir, araç sahibi olmak isteyenler fırsatı kaçırmasın" dedi.

Erzincan'da ikinci el araç satışı yapan galeri sahibi Bedir, her yaz öncesi yaşadıkları hareketliliğin, bu yıl ÖTV indirimleri nedeniyle daha fazla olduğunu sözlerine eklerken emlak piyasasında da aynı hareketliliğin yaşandığını dile getirdi.

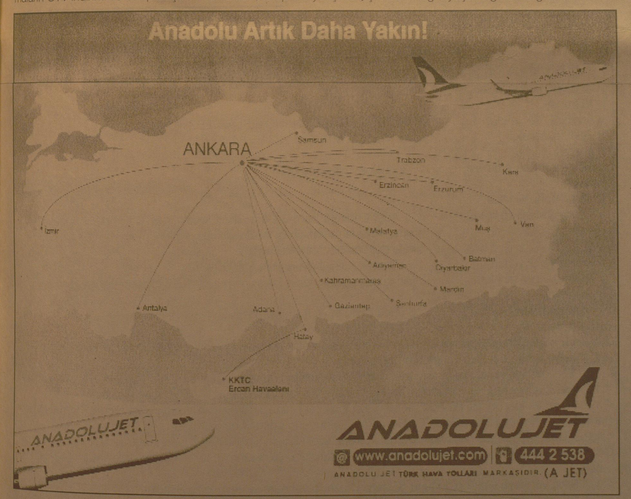

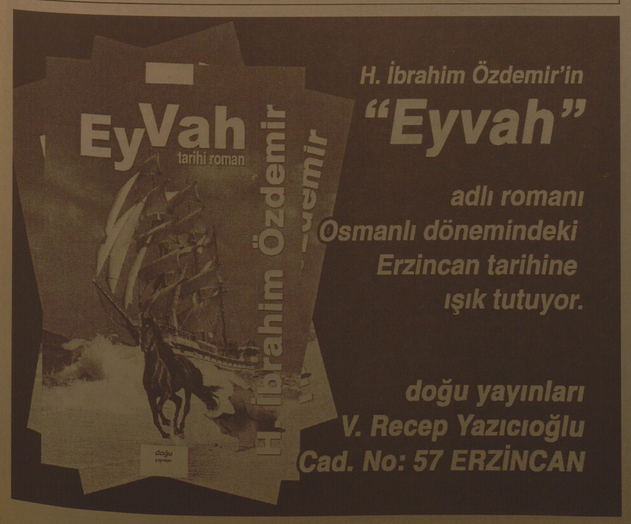

KARADENİZ - AKDENİZ YOLU VE ERZİNCAN

Objektif

Şefik ARAS

Karadenizi Akdenize bağlayacak olan Demiryolu Projesi, geçtiğimiz haftanın gündemindeydi.. Karadeniz Teknik Üniversitesi Ulaştırma Anabilim Dalı Başkanı Prof. Dr. Fazıl Çelik'in güzergaha ilişkin görüşleri yerel basında yer aldı..

Ulaşım, kalkınmanın ve gelişmenin olmazsa olmazıdır. "Gidemediğin yer senin değildir sözü." sözü ulaşımın önemini ve anlamını pek güzel anlatmaktadır.

Karadenizi, Akdenize bağlayacak demiryolu projesinin hayata geçirilmesi çalışmaları, son yıllarda hız kazanmıştır. Türkiye'de ulaşım alanında önemli mesafeler alınmıştır. Ulaştırma Bakanı Erzincan milletvekili Binali Yıldırım'ın, söz konusu gelişmedeki katkısı biliniyor.

Kuzey - Güney koridorunda, Giresun - Trabzon - Tirebolu, Gümüşhane - Erzincan ve oradan Bingöl istikametine devam edecek olan demiryolu projesi; 23 - 24 Mayıs tarihlerinde 5 Bakanın katılması ile yapılan "Erzincan 1. Ekonomik Zirvesi" indede gündeme gelmişti. Sayın Bakan Binali Yıldırım, projeye ilişkin fizibilite çalışmalarının devam ettiğini belirtmişti.

Sözü edilen demiryolu ve karayolu projelerinin gerçekleşmesi ile, tarihi "İpek Yolunun" yeniden canlanacağına işaret ediliyor. Ve bu arada, yolların geçeceği Erzincan'ın ve bölgenin ticaret odağı olmasının mümkün olacağına dikkat çekiliyor.

Yolcu ve yük taşımacılığında ağırlığın halen karayollarında olduğu biliniyor. Oysa, petrol ithal eden ülkemiz için bu durumun ekonomik olmadığında, yeri geldikçe belirtiliyor. Lakin, buna rağmen, gerekli önlemler alınamıyor. Ulaşımı hızlı trenlerle ve limanları iç kesimlere bağlıyacak demiryollarıyla gerçekleştirecek projeler üzerinde yeteri kadar durulmuyordu.

Günümüzde; gerek karayolu ulaşımına, demiryolu ve havayolu ulaşımına ağırlık verildiği, yüksek standartlı karayollarının yapımının devam ediyor olması ile.. Ve gerekse yazımızda konu edilen demiryolu ağının genişletilmesi çalışmalarıyla gözleniyor.

Karadenizi Akdenize bağlıyacak hızlı tren seferlerine elverişli demiryolu projesinin gerçekleşmesi ve yine Karadenizi Akdenize bağlıyan 65 numaralı karayolunun tamamlanması, Erzincan'ı yakından ilgilendirmektedir. İl merkezi ve yolların geçeceği ilçelerimizin kalkınması ve gelişmesinde, söz konusu projelerin önemli payının olacağına inanılmaktadır.

Doğaya zarar vermeyin

Erzincan'da yayla ve meralarda sürü otlatmaya çıkan çobanlar, bilinçsizce yaktıkları ateşlerle doğaya zarar veriyorlar

Kemal Arduç

Bahar mevsimiyle birlikte otlak alanlara sürüleri çıkaran bazı çobanlar, doğada gelişi güzel yaktıkları ateşlerle doğadaki bitki ve hayvanlara zarar veriyorlar. Bilinçsizce yakılan kuru otlardan çıkan metrelerce yüksekliktekı alevler, çevreye büyük zarar verirken, ateşi yakan kişinin ise yanan otları keyifle seyretmesi dikkatlerden kaçmıyor. Anız yakılması son derece tehlikeli ve zararlı olduğu defalarca anlatılmasına rağmen kimsenin bu uyanları dikkate almaması yapılan davranışlardan kendini gösteriyor. Her yıl ülkemizde yakılan anızın hava koşulları ve tedbirsizlik yüzünden büyük çapta bir yangına dönüşmesi sonucu hektarlarca orman veya toprağın yanarak verimsiz hale gelmesine neden oluyor. Bu konuda yapılan uyanlarda; anız yakımı topraktaki organik maddeleri yok ettiği için toprağın verimini düşürür ve daha çok gübre kullanımına yol açar. Daha çok gübre kullanımı da su kaynaklarımızın kirlenmesine yol açtığı belirtildi.

Anız yakımı ile çıplak kalan toprak, su ve rüzgar erozyonuna uğrar. Toprağın verimi organik üst tabakasını kaybetmek suretiyle düşer. Anız yakımı, atmosfere karbondioksit salarak küresel ısınmaya da katkıda bulunmaktadır. Yaban hayatı açısından da anız yakmanın ciddi etkileri olduğu belirtildi. Ayrıca birçok evcil ve yabani hayvanında doğadan

beslendiğine dikkat çekilerek, anız yakılırken toprak üzerindeki bitki ve canlılar yandıkları için, yaban hayatı bir besin kaynağını kaybetmiş ve belki de onu bekleyen kışı daha zor geçirmeye mahkum edildiği söylendi.Anız yakmanın başka tehlikeleri arasında ise telefon direklerini yanması ve daha da kötüsü, yoldan geçen arabaların görüş mesafesini azaltarak ölümcül kazalara sebep olduğu da belirtildi.

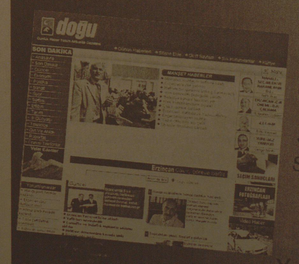

dogugazetesi.com.tr

Son Dakika, Siyaset, Ekonomi, Sağlık, Spor, Sanat, Tarım ve daha neler neler

Yaşananlardan haberiniz olsun diye

İlan ve reklamlarınızı doğu Gazetesi'nde değerlendirin... Tlf: 224 24 25 - 224 24 26

GTSO üyesi vergi rekortmenlerine plaket

Gümüşhane Ticaret ve Sanayi Odasına (GTSO) kayıtlı üyelerden 2007 yılından en yüksek kurumlar ve gelir vergisi ödeyenlere plaket verildi.

Gümüşhane Valisi Enver Salihoğlu, Gümüşhane'de iş ve ticaret yapmanın başı başına bir vergi olduğunu belirterek, "Burada bulunuyor olmak, bu kadar az nüfustan, bu kadar ticari ve sanayi kapasitesi düşük bir yerde cesaret edip iş yapıyor olmak zaten başlı başına bu ülkeye verilmiş bir vergidir." dedi.

Son 10 yıldır gelişmiş ülkelerde her yurttaşın devletin gelirlerinden bir pay alma hakkına sahip olduğu konseptinin başladığını, bunun da yurttaşlık hakkı olarak gelir şeklinde izah edildiğini ifade eden Vali Salihoğlu, Gümüşhane gibi yerlerde yaşayan insanların yurttaşlık gelirine layık insanlar olduğunu söyledi.

GÜMÜŞHANE'DE VERGİ DAİRESİNDE KAYITLI OLDUKLARI İÇİN BÜTÜN MÜKELLEFLER REKORTMENDİR

Vali Salihoğlu konuşmasına şöyle devam etti: "Öncelikle onlara devletin bir katkı sağlaması lazım. O nedenle Gümüşhane'de bulunan insanlar Gümüşhane'ye en büyük hizmeti yapıyorlar. Gümüşhane'de vergi dairesine kayıtlı olmanın mutluluk verici bir olay olduğunu düşünüyorum. Gümüşhane'de vergi dairesinde kayıtlı olduklan için bütün mükelleflerin rekortmendir. Türkiye'de zaman zaman kamuda veya özel sektörde değişiklikleri izleyemiyoruz. Bu, nedenle bazı mağduiyetlerimiz oluyor. Bunun için kamunun eğitim konusuna dikkat etmesi gerekiyor. Kamu görevlilerini bile yeterince eğitemiyoruz. Bunlan da göz önünde bulundurarak vergi mükelleflerimizde sürekli içli dışlı olmalıyız. Vergi vermek önemli değil, kayıtdışı olmamak önemlidir. Ama Türkiye'de üzülerek ifade ediyorum ki birçok kişi kayıt dışı. Bunlarn önlenmi almamız lazım."

DEVLET CEZALANDIRICI DEĞİL, YOL GÖSTERİCİ

Ak Parti Gümüşhane Milletvekili Prof.Dr. Yahya Doğan ise konuşmasında Gümüşhane'de maliyeci eksikliği olduğunu, yeminli mali müşavir olmadığını belirterek, "Mükellef çok iyi niyetli çımasına rağmen, bilgi noksanlığı dolayısı ile işlerine kendisi yeterince zaman ayıramadığı için istediğinin dışında maruz kaldığı bir takım cezalar olmuştur. Bunlardan çok büyük üzüntü duymuşumdur. Gümüşhane'de mükelleflerimizin eğitimi ve bilgilendirilmesi konularına ağırlık verilmesi gerekiyor. Benim önerim vergi mükelleflerini daha da bilinçlendirecek, onlara en temel bilgileri verecek kurslar ve konferanslar düzenlensin." dedi.

Prof. Doğan, Gümüşhane'ye yeminli mali müşavirlik ve müşavirlik konusunda hizmet verebilecek kişilerin davet edilmesi, teşvik edilmesi gerekliliğinin altını çizerek, devletin cezalandırıcı değil, yol gösterici duruma olması gerektiğini vurguladı.

DÜNYANIN EN ZOR İŞLERİNDEN BİRİSİ VERGİ VERMEK VE TOPLAMAKTIR

Gümüşhane Ticaret ve Sanayi Odası Başkanı İsmail Akçay ise yaptığı konuşmada dünyanın en zor işlerinden birisinin vergi vermek ve vergi toplamak olduğunu belirterek, "Hepimizin ihtiyacı olan, Kamu hizmetlerinin maliyetini karşılamak için vergi vermenin gerekliliğine de, kutsallığına da, yürekten inanıyoruz.

Gerçekten para kazanmanın zor olduğu Gümüşhane çıbır bir ilde Vergi rekortmeni olanların yanında, Vergi mükellefi olanlan da bu cesaretlerinden dolayı tebrik ediyor ve kutluyorum." dedi.Akçay, ticaretin zorlaştığı, acımasız rekabetin yaşandığı sıkıntılı günlerden geçtiklerini, bu nedenle, esnaf, tüccar ve işverenler olarak, değişen dünya ticaret şartlarını takip ederek uyum sağlayarak ve kendilerinin yenilemelerinin kaçınılmaz olduğunu söyledi.

HIÇBİRİMİZ, HEPİMİZ KADAR GÜÇLÜ DEĞİLDİR

Akçay, birlik ve beraberliğin önemine vurgu yaptığı konuşmasını şöyle sürdürdü: "Aslında hepimiz aynı bütünün parçalanıyız ve ancak birlikte varız. Hiçbirimiz, hepimiz kadar güçlü değildir. Onun için, kamu ve özel sektör olarak ortak paydayı yücelttip, birbirimiz daha iyi anlayıp, sorunlarımızı çözmeliyiz.

Ortak akıl ve ortak paydada yaratacağımız sinerjiyi, inovasyona dönüştürmeliyiz.İnsan odaklı, sevgiye dayalı, bir çalışma ortamı hedeflemeliyiz. Son zamanlarda. Yöneticilerimizden duyduğumuz 'burada sizler için varız', 'sizlere hizmet için buradayız' sözlerinden çok mutlu oluyoruz. Bunlar özlediğimiz güzel sözler. Bu sözler çalışma hayatında da yer buldukça sorunlar daha kolay çözülür.

Üniversite gençliğinin gelecek korkusu

Atatürk Üniversitesi Edebiyat Fakültesi Sosyoloji Bölümü öğrencileri tarafından yapılan araştırmada, üniversite öğrencilerinin, gelecek korkusu yaşadıkları ortaya çıktı.

Atatürk Üniversitesi öğrencilerinin Türkiye'nin iç ve dış siyasal ve ekonomik gelişmelere bakış açısını öğrenmek için yapılan anket çalışmasında, son yıllarda yaşanan ekonomik, güvenlik ve siyasal alandaki gelişmeleri nedeniyle, Atatürk Üniversitesi öğrencilerinin, gelecekten ümitsiz olduğu, iş korkusuyla yaşadıkları saptandı. Atatürk Üniversitesi Edebiyat Fakültesi Sosyoloji Bölümü Öğretim Üyesi Yrd. Doç. Dr. Yıldız Akpolat başkanlığında, Sosyoloji Bölümü öğrencileri tarafından gerçekleştirilen çalışmada, 'Ailenin toplam aylık gelirleri ile Türkiye'deki ekonomik sorun arasında bir ilişki var mı, cinsiyet, gençlerin politikaya ilgileri üzerinde etkili midir, Türkiye'nin geleceğinden umutlu olmak, Türkiye'nin küresel güç olacağını göstermekte midir' gibi hipotezler hazırlandı.

Hipotezlerin sonuçları hakkında bilgi veren Sosyoloji Bölümü öğrencisi Elif Aydın, "Hipotezden elde ettiğimiz sonuç, bizim beklediğimiz sonuçlarla örtüşmekte. Anket çalışmasında, Atatürk Üniversitesi öğrencilerinin, Türkiye'nin ve dünyanın geleceğinden ümitsiz olduğunu saptadık. Öğrenciler, gelecek için endişeli" dedi. Üniversite öğrencilerinin, "Okuyoruz ama iş bulma korkusu yaşıyoruz, gelecekten umutsuzuz" dediklerini belirten Aydın, şunları kaydetti:

"Üniversite öğrencilerimizden, biz boşunu okuyoruz diyenler bile var. Kimiti, belki bir yerlere gireriz ama bunun garantisi yok, kimisi ise diploma sıkıyine eve dönecekçi diyor.

Erzurum'da 2011 hazırlığı

Spordan Sorumlu Devlet Bakanı Faruk Nafiz Özak ve Sağlık Bakanı Recep Akdağ, Erzurum'da 2011 Dünya Üniversitelerarası Kış Oyunları tesis inşaatlarında incelemelerde bulundu.

Spordan Sorumlu Devlet Bakanı Faruk Nafiz Özak ve Sağlık Bakanı Recep Akdağ, Erzurum'da 2011 Dünya Üniversitelerarası Kış Oyunları tesis inşaatlarında incelemelerde bulundu.

Cemal Gürsel Stadyumu yanında yapımı devam eden curling ve buz hokeyi salonları kışıaılı ile atlama kulelerinin yapılacağı tarihi Kirematik Tabya'ya gözcn Devlet Bakanı Faruk Nafiz Özak ve Sağlık Bakanı Recep Akdağ, Gençlik ve Spor İl Müdürü Fatih Çınbınar'dan bilgi aldı. 2011 Kış Oyunları için yapılan tesisleri inceledikten sonra Çıat yolu üzerindeki UNIVERSIAD Erzurum 2011 Koordinasyon Merkezi'ne gelen Bakan Özak ve Akdağ, burada atlı cirit sporcuları tarafından karşılandı. Daha sonra 2011 Erzurum Dünya Üniversitelerarası Kış Oyunları Hazırlık ve Düzenleme Kurulu Toplantısı, Spordan Sorumlu Devlet Bakanı Özak'ın başkanlığında yapıldı. Toplantıya Başbakanlık Başdanşmanı Mehmet Atalay, Gençlik ve Spor Genel Müdürü Yunus Akgül, Erzurum Valisi Sami Bulut, Büyükşehir Belediye Başkanı Ahmet Küçükler, Kredi ve Yurtlar Kurumu Genel Müdürü Hasan Altayırak, Üniversite Sporlan Federasyonu Başkanı Kemal Tamer, Kayak Federasyonu Başkanı Özer Ayık, Buz Hokeyi Federasyonu Başkanı Akın

Kılavuz ve Buz Pateni Federasyonu Başkan Fahrettin Kandemir katıldı. Toplantıda konuşan Bakan Özak, 2011 Kış Oyunlan'nın Türkiye'nin vitrini olacağını söyledi. Bakan Özak, "Bu konuda tüm gayretimizi gösteriyoruz. Şimdiye kadar önemli bir mesafe aldık. Her şey programa uygun bir şekilde ilerliyor" dedi.

2011 oyunlarının alınmasında Başbakan Recep Tayip Erdoğan'ın büyük pay sahibi olduğuna dikkat çeken Özak, yine oyunların alınmasında dönemin spordan sorumlu Devlet Bakanları Mehmet Ali Şahin ve Murat Başesgioğlu, dönemin GSM Genel Müdürü Mehmet Atalay'a katkılarından dolayı teşekkür etti. 2010 Avrupa Basketbol Şampiyonası ve 2011 Erzurum Dünya Üniversitelerarası Kış Oyunlan'nın kendileri için önemli olduğunu ve hazırlıkan büyük bir titizlikle sürdürdüklerini anlatan Bakan Özak, "Bugünkü toplantıda FISU'nun taleplerl ve altyapı anlamındaki eksiklerinizi görüşüp değerlendireceğiz.

Renkli kalemlerin renkli çocukları

**Renkli Kalemler kreş ve çocuk evinin geleneksel hale getirdiği yıl sonu gösterisi, izleyenleri büyüledi.Organize Sanayi Bölgesindeki Finansbank'a sit sosyal tesislerde yapılan etkinliği Gözde Mardarb başarılı bir şekilde sunarken, Saygı duruşu ve İstiklal Marşı söylenerek başlanan [illegible] Renkli Kalemler Kreş ve Çocuk Evi Müdürü Ayten Hatırcı, uzun yıllar Milli Eğitim'de çalışmış, geçirdiği tecrübe ve deneyimlerini kreşte uygulama olmağı bulduğunu bildirdi. Anneleri kucağından teslim aldıkları çocukları, sıcak bir yuvada yarınlara hazırladıklarını anlatan Ayten Madırb, öğrencilerin ilgi ve yeteneklen doğrultusunda çalışmalar yaptıklarını söyledi. Öğretmen Sezin Katkat ve Tuba Kazapoğlu yönetiminde başarılı bir dönem geçirdiklerini [illegible] Ayten Hatırcı, "Anne ve babalar bir [illegible] dersini etkin [illegible] sayıyı" dedi.

Sezin Katkat ve Tuba Kazapoğlu'nun gösterilere hazırladığı gecede çocuklar, Elazığ'ın 'Çayda Çıra' ve Trabzon'un 'Kolbastı' oyunlarını başarı ile sergiledler Finalde asker kıyafetleriyle sahneye çıkan çocuklar, aileleriyle birlikte 10'uncu Yıl Marşını söylediler.

İhale İlanı

3'ÜNCÜ ORDU İHALE KOMİSYON BAŞKANLIĞI

2 KALEM DÖNER TİP FIRIN VE HAMUR YUVARLAMA MAKİNASI ALINMASI İçin İhale usulü ile İhale edilecektir.

İhale Kayıt numarası : 2009/60831

1- İdarenin

a) Adresi : GENERAL KAZIM İNANÇ KIŞLASI/ERZİNCAN

b) Telefon ve faks numarası : 446 223 09 55 - 446 223 65 84 (FAKS)

c) Elektronik posta adresi (varsa) : 3onhalekom@gmail.com

2- İhale Konusu Malın

a) Niteliği, türü ve miktarı : 1 Adet Endirekt Isıtmalı Döner Tip Ekmek Pişirme Fırını ve 1 Adet Hamur Konik Yuvarlama Makinası Alımı. (Alınacak olan malzemelerin ayrıntıları ihale dokümanında belirtilmiştir.)

b) Teslim yeri / yerleri : Loj.Destek K.lığı LYM amirliği / ERZİNCAN

c) Teslim tarihi / tarihleri : İşin süresi sözleşmenin imzasını müteakip 15 (onbeş) takvim günü.

3- İhalenin

a) Yapılacağı yer : 3'üncü Ordu İhale Komisyon Başkanlığı/Erzincan

b) Tarihi ve saati : 10.06.2009 Saat: 10:00

4.İhaleye katılabilme şartları ve istenilen belgeler ile yeterlik değerlendirmesinde uygulanacak kriterler:

4.1. İhaleye katılma şartları ve istenilen belgeler:

4.1.1. Tebligat için adres beyanı ve ayrıca irtibat için telefon ve varsa faks numarası ile elektronik posta adresi.

4.1.2. Mevzuatı gereği kayıtlı olduğu Ticaret ve/veya Sanayi Odası veya Meslek Odası Belgesi;

4.1.2.1 Gerçek kişi olması halinde, ilk ilan veya ihale tarihinin içerisinde bulunduğu yılda alınmış Ticaret ve/veya Sanayi Odasına veya ilgili Meslek Odasına kayıtlı olduğunu gösterir belge.

4.1.2.2 Tüzel kişi olması halinde, mevzuatı gereği tüzel kişiliğin siciline kayıtlı bulunduğu Ticaret ve/veya Sanayi Odasından, ilk ilan veya ihale tarihinin içerisinde bulunduğu yılda alınmış, tüzel kişiliğin sicile kayıtlı olduğuna dair belge,

4.1.3.Teklif vermeye yetkili olduğunu gösteren İmza Beyannamesi veya İmza Sirküleri;

4.1.3.1 Gerçek kişi olması halinde, noter tasdikli imza beyannaması.

4.1.3.2 Tüzel kişi olması halinde, ilgisine göre tüzel kişiliğin ortakları, üyeleri veya kurucuları ile tüzel kişiliğin yönetimdeki görevlileri belirten son durumu gösterir Ticaret Sicil Gazetesi veya bu hususları tevsik eden belgeler ile tüzel kişiliğin noter tasdikli imza sirküleri.

4.1.4. 4734 sayılı Kanunun 10 uncu maddesinin (a), (b), (c), (d), (e), (g) ve (i) bentlerinde sayılan durumlarda olunmadığına ilişkin yazılı taahhütname,

4.1.5. Şekil ve içeriği İdari Şartnamede belirlenen teklif mektubu.

4.1.6. Şekil ve içeriği İdari Şartnamede belirlenen geçici teminat.

4.1.7. Şekil ve içeriği İdari Şartname 7.4 ve 7.5 nci maddelerinde istenilen yeterlik belgeleri.

4.1.8. İsteklier tarafından istekli firmanın yada üretici firmanın/firmaların T.C.Sanayi ve Ticaret Bakanlığınca verilen satış sonrası hizmet yeterlik belgesi veya TSE Hizmet Yeterlik Belgesinin aslının veya asılna uygunluğu noterce onaylatılmış suretleri İhale Komisyon Başkanlığına ibraz edecektir.

4.1.9.İsteklier tarafından üretici firma / firmalara ait TSE/TSEK veya ISO 9000 serisi Kalite Yönetim Sistem Belgesinin aslları veya aslına uygunluğunun noterce onaylanmış suretleri İhale Komisyon Başkanlığına sunulacaktır.

4.1.11. İhale dokümanının satın alındığına dair belge.

4.1.10. İhale konusu işan tamamı veya bir kısmı alt yüklenicilere yaptırılamaz.

4.1.12. Ortağı olduğu veya hesabdan bulunduğu tüzel kişilerı ilişkin beyanname.

5. Ekonomik açıdan en avantajlı teklif, en düşük fiyat esasına göre belirlenecektir.

6. İhaleye sadece yerli istekliler katılabilecektir.

7. İhale dokümanı 3'üncü Ordu İhale Komisyon Başkanlığı /ERZİNCAN adresinde görülebilir ve 20 TL karşılığı aynı adresten temin edilebilir. İhaleye teklif verecek olanlanın ihale dokümanını satın almaları zorunludur.

8. Teklifler 10.06.2009 tarihi, saat 10:00 'a kadar 3'üncü Ordu İhale Komisyon Başkanlığı /ERZİNCAN adresine verilebileceği gibi, iadeli taahhütlü posta vasıtasıyla da gönderilebilir.

9.İstekler tekliflerini, Her bir iş kalemi için teklif edilen birim fiyatların miktarlarla çarpımı sonucu bulunan toplam bedel üzerinden teklif birim fiyat şeklinde vereceklerdir. İhale sonucu üzerine ihale yapılan istekli ile her bir iş kalemi için teklif edilen birim fiyatların miktarlarla çarpımı sonucu bulunan toplam bedel üzerinden teklif birim fiyat sözleşme imzalanacaktır. Bu ihalede, işan tamamı için teklif verilecektir.

10.İstekliler teklif ettikleri bedelin % 3'ünden az olmamak üzere kendi belirleyecekleri tutarda geçici teminat verecekterdir.

11. Verilen tekliflerin geçerlik süresi, ihale tarihinden itibaren en az 90 takvim günü olmalıdır.

12. Konsorsiyumlar ihaleye teklif veremezler.

Basın No: 2129

Şeker fabrikası kapatılıyor mu?

1'den devam

"Kamusal istihdamın sosyal boyutu" kavramına karşı olduğu ortaya çıkan Aksu, ayrıca kriz nedeniyle dört insandan birinin işsiz olduğu bir ülkede yeni işsizler yaratmakta da bir sakınca görmüyor. Öte yandan, 13 fabrikanın kapatılması durumunda yapılacak tepki konusunda da 'yeter ki siyasiler arkamızda dursun, yapanız" diyor ve "Türkşeker'in bugüne kadar üstlendiği sosyal sorumluluğu, dünya ve Türkiye'de yaşanan rekabet ortamında artık sürdürmesinin mümkün olmadığını" savunuyor.

Kaç insan ekmeğinden olacak?

Kapatılması düşünülen 13 fabrikanın, Türkşeker'in en az üretim yapan fabrikaları olacağı varsayımıyla hareket edildiğinde; Kars, Çarşamba, Elazığ, Ereğli, Ağrı, Uşak, Alpullu, Erzincan, Malatya, Susurluk, Elbistan, Kastamonu ve Erzurum şeker fabrikalarının kapatılması bekleniyor. Öncelikle, kapanan fabrikalardan dolayı, bin 244'ü memur, 4 bin 80'i daimi işçi, bin 194'ü ise geçici işçi olmak üzere, toplam 6 bin ,518 kişi işsiz kalıyor. Kapatılması beklenen fabrikaların çoğunun, istihdama en fazla ihtiyaç duyulan doğu illerinde olması ise durumu çok daha ciddi hale getiriyor. Erzincan bölgesinde pancar ekicilen kooperatifine kayıtlı 50 bin çiftçi bulunuyor. Çiftçi ailesi ürün değiştirmek zorunda kalıyor. Bu ailelerin yeni bir ürün üretip üretemeyecekleri kuşkulu, zira pancar konusunda sahip oldukları alım güvencesi diğer ürünlerde yok. Öte yandan bu aileler, başka bir ürün üretmeye başlasalar bile, çok yüksek ihtimalle çapa ve sökümı zamanında istihdam ettikleri mevsimlik işçileri artık istihdam etmeyecekler. Bunun kaç insanın ekmek kapısını kapatacağını hesaplamak ise kolay değil, ancak yaklaşık 50 bin olan aile sayısının üzerinde bir istihdam olanağının büyük ölçüde ortadan kalkacağı açık. Türkşeker, halen faaliyet göstermekte olan bir avuç kamu işletmesinden biri ve Özelleştirme İdaresi Başkanlığı'nın (ÖİB) satış portföyünde yer alıyor.

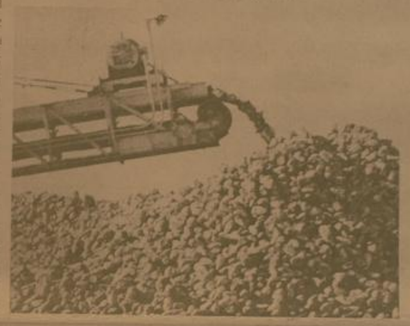

Karanlık kanyonda tehlikeli yolculuk

Erzincan'ın Kemaliye ilçesinde dağ, taş delinerek 45 yılda tamamlanan Taşyolu'nda minibüslerin üzerinde yolculuk yapan vatandaşlar tehlikeye davetiye çıkardı

Kemal Arduç

Bu yıl 31'ncisi düzenlenen Kültür ve Doğa Festivali'nde Karanlık Kanyon'da Base Jump, (serbest Atlayış) gösterisi davetlilerden büyük ilgi gördü. 45 Yılda tamamlanan Taşyolu'nda minibüsler tarafından gösteri alanına taşınan vatandaşlar araçlara sığmayınca, minibüslerin üzerine çıktı. Bir tarafta metrelerce derinliğinde uçurum diğer tarafta ise sivri kayaların olmasına rağmen, Taşyolu'ndaki tehlikeli yolculuk gün boyunca sürdü. Öte yandan Base Jump, (serbest Atlayış) gösterisi ise aşırı rüzgar nedeniyle ilk gün yapılamadı.

"Kriz Varsa Çare de Var" 2. haftasında...

Kampanyayla ilgili açıklama yapan Erzincan Ticaret ve Sanayi Odası Başkanı Aydın Yalvaç; "İşsizlik, ülkemizin derin yaralarından biri. Kamu ve sivil toplum elele verdiği müddetçe bu sorunu çözmek çok daha kolay olacaktır. Biz Ticaret ve Sanayi Odası olarak, başlattan bu kampanyaya verdiğimiz desteğe devam ediyoruz. Tüm hakimizdan da bu kampanyaya desteklerinin devamını bekliyoruz." dedi.

KEYDER, Deniz Feneri el ele..

Kemal Arduç

Erzincan'da kısa adı KEYDER olan, Kültür Eğitim ve Yardımlaşma Derneği, Deniz Feneri Doğu Anadolu Temsilciliği'nin desteğiyle Erzincan'da 76 ihtiyaçlı aileye gıda yardımında bulundu.

Deniz Feneri Derneği'nin kamyonuyla Erzurum'dan gelen yardım kolileri, KEYDER gönüllüleri tarafından kendi araçlarına konularak daha önce tespiti yapılan çeşitli mahallelerdeki yoksul ailelere dağıtıldı. Yapılan yardım dağıtımıyla ilgili bilgi veren KEYDER Başkanı Murat Aykal, derneğin fakir ailelere yönelik yardımlarının süreceğini belirterek, kendilerine destek veren Deniz Feneri Derneği yetkililerine teşekkür etti. Deniz Feneri Derneği Doğu Anadolu Bölge Temsilciliği İdari İşler Sorumlusu Erhan Yorgancı ise, yardıma muhtaç ailelerin ev ev dolaşılarak tespit edildiğini ifade ederek, bu çalışma neticesinde belirlenen 76 aileye, 77 bin lira değerinde gıda, giysi ve eşya yardımında bulunduklarını dile getirdi.

Yardımların KEYDER aracılığıyla ihtiyaç sahiplerine ulaştırıldığını anlatan, Erhan Yorgancı; Deniz Feneri Derneği olarak kurulduklan günden bugüne kadar Erzincan'dan yardım talebinde bulunulan 2 bin 590 aileden 2 bin 147'sine, 1 milyon 847 bin 700 lira ayni, 69 bin 370 lira nakdi yardımda bulunduklarını söyledi.

Yaptırdığı okulun açılışını yapamadı

1'den devam

Sabah saatlerinde ilçe meydanında düzenlenen açılış törenine Eski Sanayi ve Ticaret Bakanı Ali Coşkun, Maliye Bakanlığı Müsteşarı Hasan Basri Aktan, Erzincan Valisi Abdulkadir Demir, Sivas Valisi Veysel Dalmaz, Ulaştırma Bakanlığı'na yöneticilerin yanı sıra Galatasaray Spor Kulübü Eski Başkanı Faruk Süren, Ankara Sanayi Odası Başkanı Nurettin Özdemir ile Erzincan Üniversitesi Hacı Ali Akın Turizm Otelcilik Yüksekokulu açılışı ve öğrenci yurdu temel atma törenine katılmak amacıyla Kemaliye'ye gelen Erzincanlı hayırsever işadamı Hacı Ali Akın katıldı. Halk oyunları gösterisinin ardından saygı duruşu ve İstiklal Marşı okundu. Tören'de yapılan konuşmalar sırasında, Erzincanlı İşadamı Hacı Ali Akın tören alanından sessizce ayrıldı. Bir süre sonra işadamının rahatsızlandığı haberi duyuldu ve törene ara verildi. Tören alanın yanında bir sandalyeye oturtulana ilk müdahaleyi Eski Sanayi ve Ticaret Bakanı Ali Coşkun, Maliye Bakanlığı Müsteşarı Hasan Basrı Aktan yaptı. Olay yerine gelen 112 Acil Servis ekibinin kontrolünün ardından Erzincanlı işadamı ambulansla Kemaliye Devlet Hastanesi'ne kaldırıldı. İşadamının hastanede ziyaret eden Erzincan Valisi Abdulkadir Demir, işadamının yorgunluğa bağlı olarak rahatsızlandığını yapılan müdahalenin ardından sağlık durumunun iyi olduğunu ifade etti. Öte yandan işadamının rahatsızlığı nedeniyle festivalin sabah bölümündeki programlar ertelendi.

Ekşisu göz kamaştırıyor

Kemal Arduç

Erzincan Belediyesi'nin yakınlığındaki Ekşisu mesire alanında çalışmalar meyvelerini vermeye başladı.

Ekşisu bölgesinde beklenen yeşillerin bir nıtlaze olsun karşılayan çalışmaları sürecegi ifade ediliyor. Erzincan Belediyesi Park ve Bahçeler Müdürlüğünden yapılan açıklamaya göre özellikle girişteki ve mesire alanı içindeki çeşmenin andezit taşı ile yenilenmesi konusunun öncelikli olarak yürütülduğü bildirildi.

Park ve Bahçeler Müdürü Funda Bicil alana yeni oturma gurupların, pergoleler üstü kapalı ahşap oturma alanları yerleştrdiklerini, ayrıca alandaki dereleri islah ettiklerini ve yeni ahşap korkuluklar ve köprüler erleştirdiklerini söyledi. Bicil Taş çeşmelerin binnt bitirdiklerini, girişteki çeşmenin inşasının ise devam ettiğini belirtti.

Alandaki ahşap işler, belediye İşletme İştirakler Müdürlüğü atölyelerinde üretilerek yine belediye personelince yerlerine yerleştiriliyor. Alanda yapılan çalışmaların tamamı belediye imkanları ile yapılıyor. Çeşmelerdki kullanılan andezit taşı hem alana tarihi bir doku kazandırıyor hem de çok dayanıklı olması ile öne çıkıyor.

Erzincan Amatör Spor Kulüpleri Federasyonu Başkanlığı'ndan

Amatör Spor Kulüpleri Federasyonu Başkanlığı'ndan derneğimizin genel kurul toplantısı 10.06.2009 tarihinde Çarşamba günü saat: 19.00'da otogar demek binasında yapılacaktır. Çoğunluk sağlanamadığı takdirde bir hafta sonra aynı yer ve saatte yapılacaktır.

GÜNDEM

1- Açılış ve yoklama
2-Divan teşekkülü
3-Saygı duruşu
4- Yönetim ve denetim raporlarının okunması ibrası
5- 5253 sayılıdernekler kanununa uygun tüzük değişikliğini görüşülmesi
6- Yeni yönetim ve denetim kurulu seçimi
7-Dilek ve temennilar seçimi
8- Kapanış

.Çocuk bakılır

Tlf: 0537 270 24 14

ZAYİ

Erzincan'dan aldığım yeşil kartımı kaybettim. Hükümsüzdür

Esra Sezgin

ZAYİ

Ankara'dan nüfus cüzdanımı kaybettim. Hükümsüzdür

Emre İçdemir

ACİL SATILIK EV

Ergenekon Mahallesinde iki katlı 205 m2 Daire Sahibinden Satılıktır..

Mür. 0533 382 78 22
0446 223 19 42

doğu

Günlük Haber Yorum Aktüalite Gazetesi

V. Recep Yazıcıoğlu Cad. No: 57 ERZİNCAN

Tel - Fax : 224 24 25-26

e-mail : bilgi@dogugazetesi.com

Sahibi: H. İbrahim Özdemir

Yazı İşleri Müdürü: Naim Çakır

Ermat Ofset

V. Recep Yazıcıoğlu Cad. No: 57

ERZİNCAN

Tel: 224 24 25 -26

e-mail: ermatofset@yahoo.com

Abone:

Yıllık	60.00 TL
6 Aylık	30.00 TL
Aylık	6.0 TL

Şehir Dışına PTT masrafı ilave edilir

İlan tarifesi

Resmi İlan Sütun/cm	6.00 TL
Genel Kurul İlanları	45.00 TL
Özel İlan, Reklam/cm	1.50 TL
Zayi	10.00 TL
Tüzük - Başlıklığı	30.00 TL
Günü Geçmiş Gazete	50 Kr

günün takvimi

30 Mayıs 2009 Cumartesi

SAYI:

Burak Çalık, Milli Takımda

Erzincanspor alt yapısından yetişen ve 2007 - 2008 sezonunda attığı gollerle dikkat çekerek Altay'a transfer olan Burak Çalık, başarılı geçirdiği ve 20 gol attığı bir sezonun ardından Ümit Milli Takım kadrosuna dahil edildi

2011 U21 Avrupa Şampiyonası elemelerinde 2. Grup'ta mücadele eden Ümit Milli Takımımız, 3 Haziran 2009 Çarşamba günü (yarın) Azerbaycan ile hazırlık maçı yapacak.

Erzincaspor kadrosunda oynadığı dönemlerde başarılı futboluyla dikkat çeken Burak, 2007-2008 futbol sezonunda Türkiye'nin kökü takımlarından Altay'a transfer oldu. Altay'da harika işler başaran Burak, Ümit Milli Takımın Azerbaycan ile yapacağı hazırlık maçının kadrosuna çağrıldı. Yarın Recep Tayyip Erdoğan Stadı'nda oynanacak olan Türkiye - Azerbaycan ümit milli maçının saat 20.00'de başlayacağı öğrenildi. Karşılaşmayı Süleyman Abay yönetecek. Abay'ın yardımcılıklarını Sedat Etik ve Gökmen Olgaç yapacak. Karşılaşmanın dördüncü hakemi ise Murat Esenlik. Burak Çalık'ın da yer aldığı Milkenimiz, Azerbaycan ile yapacağı hazırlık maçının ardından eleme grubundaki kinci karşılaşmasını 9 Haziran 2009 Salı günü deplasman Ermenistan ile yapacak. Erivan şehrindeki Republican Stadı'nda oynanacak karşılaşma TSI 18.00'de başlayacak. Liglerin ve play-of final maçlarının ardından baba ocağı memleketi Erzincan'da tatilini geçiren Erzincan'ın gururu Burak Çalık, hedefinin Ümit Milli takımda başarılı olmak k ve ilerleyen zamanlarda Milli takım formasıyla da gol atmak olduğunu belirtti.

Burak bir süre önce geldiği Erzincan'da hasret giderdikten sonra kamp kadrosuna katılmak üzere İstanbul'a gitti.

"Sigara içtiğiniz için kendinize kızacaksınız"

Sigaranın zararları konusunda gazetemize açıklamada bulunan Erzincan Sağlık İl Müdürü Dr Mesut Turan, sigara kullanan kişilerin sigarayı bıraktıktan sonra geçen süre içerisinde sigara kullandıkları için kendilerine kızacaklarını söyledi

Kemal Arduç

Sigarasız Bir Ülke ve Erzincan'ı için sağlık müdürlüğü olarak çalışmalarını aralıksız olarak sürdürdüklerini söyleyen Erzincan İl Sağlık Müdürü Dr. Mesut Turan sigara hakkında gazetemize açıklamada bulundu. Turan; sigaranın vücuda zararlar nelerdir? Sorusuna şu açıklamayı yaptı; "Genel olarak bulunduğunuz ortamlarda kötü ve ağır koku yaşa[illegible] kokuyu almadığınızdan dolayı kendiniz [illegible] ve [illegible] sistemine bırakırsınız. Dolayısıyla [illegible] ve pek görünmeyen [illegible] bronşit ve [illegible] hastalıklar meydana [illegible] ve [illegible] bir [illegible] kanser riski artar. Gırtlak ve nefes borusunda ıtıhaplanma, ses tellerinin zarar göstermesinden başka kansere yakalanma ihtimali fazlalaşır. Kalp ve damarların görmüş olduğu zarar ve tahribattan dolayı kalp krizi damar tıkanıdığı; tansiyon yükselmesi gibi sakıncalar ortaya çıkar. Beyinde felç, ileri yaşta bunama (Alzheimer) görülür. Her nefeste 50 bin hücrenin ölümüne sebep olur. Gözlerde katarakt ve ileri yaş[illegible] koku alma duyusu [illegible] gözlerde kanser[illegible] Bronşit ve [illegible] hastalıklar meydana [illegible] ve [illegible] bir [illegible] sunda karama. Ülser ve kanser oluşumunu fazlalaşır. Pankreas kanseri riski artar. Rahim ve yumurtalıkta kısırlık, çocuk düşürme, sakat ve eksik doğum, erken menopoz, rahim kanseri gibi tehlikeler oluşur. Testisler ve cinsel organlarda iktidarsızlık, ereksiyonda azalma, dölünme yetersizliği, kalıtımsal bozukluklar meydana gelir. İdrar kesesinde mesane kanseri meydana gelir. Ellerde, parmaklarda sararma, tırnaklarda, zayıflama görülür. Kemik ve iskeletlerde kemik erimesi meydana gelir. Kol ve bacak damarlarında çeşitli hastalıklar oluşur. Kılcal damarlar, el ve ayaklardan başlayarak, kol ve bacaklara kadar tıkanıp bu organların kesilmesine (Burger hastalığı) kadar varan hastalıklar oluşur. Vücutta, yorgunluk, isteksizlik, ruhsal gerilim, stres, performans düşüklüğü, reflekslerde azalma oluşur. Anne ve baba mirası olarak; Sigara içen babaların, çocuklarında kanseri önleyen gen yoktur. Hamlelerinde sigara içen hanımların bebekleri %10-15 eksik kilolu doğuyor. Bu, [illegible] SİGARAYI BIRAKTIKTAN [illegible]

Dünyanın en tehlikeli bağımlılık yapan maddesi olarak nitelendirilen sigaranın her yıl yüz binlerce kişinin ölümüne yol açtığını kaydeden Sağlık İl Müdürü Turan, milyonlarca kişinin de sakat kalarak, sigaraya yenik düştüğünü belirtti. Kararlı şekilde davranmaları durumunda tiryakilerin sigarayı bırakarak, kendileri için yeni bir sayfa açabileceğini belirten Turan;

Sigaradan kurtulmanın çok kolay olmadığını, ancak bıraktıktan sonra vücutta somut şekilde görülebilecek olumlu değişikliklerin yapılan işin ne kadar önemli olduğunu ortaya koyduğunu ifade etti. Turan, şunları söyledi: "Son sigaradan 20 dakika sonra tansiyon ve nabız normale döner. Eller ve ayaklar, dolaşım normale döndüğü için ısınmaya başlar. 8 saat sonra vücut kendini yenilemeye başlar. Kan oksijeni normal düzeye çıkar ve kalp krizi riski düşmeye başlar. 24 saat sonra karbonmonoksit vücuttan atılır. Akciğerdeki balgam ve diğer birikimler temizlenmeye başlar. Kalp krizi riski azalmaya başlar ve 1 yıl sonra oran yarıya düşer."

Sigarayı bırakan kişinin ilk başta bu değişikliklerin farkına varamayacağını ifade eden Turan, güçlükle atlatılan stres dolu saatler geçtikçe vücudun sigaradan önceki sağlıklı haline döndüğünü anlattı. Turan, 48 saat sonra vücuttaki nikotinin tamamen atılacağını, tat ve koku alma duyularının daha iyi çalışacağını ve cildin kendini yenilemeye başlayacağını kaydetti. Geçen 72 saatlik süre sonunda solunum yolları gevşediği için nefes almanın kolaylaşacağını vurgulayan Turan, akciğerin kapasitesinin artacağını söyledi.

AKCİĞERİN İŞLEVİ YÜZDE 5-10 ORANINDA ARTIRIYOR

Turan, sigarayı bıraktıktan sonraki geçen 2 haftalık sürenin ardından dolaşımın bütün vücutta düzeleceğini ifade ederek, şu bilgileri verdi: "Akciğerdeki balgam atılmaya başlar. Öksürük, balgam, nefes darlığı ve hırıltı şikayetleri azalır. Merdiven çıkarken daha rahat nefes alınıp verilir, yürüme kolaylaşır ve vücut enerjisi artar. 1-9 aylık süre içinde ise akciğer hücreleri yenilenir. Akciğer hastalıkları riski azalır, öksürük ve nefes darlığı düzelir. En önemlisi de akciğerin işlevi yüzde 5-10 oranında artış gösterir."

Sigara bırakmasından 5 yıl sonra kalp krizi riskinin sigara içenlerin taşıdığı riskin yarısına kadar düşeceğini bildiren Turan, ağız, boğaz ve yemek borusu kanserleri riskinin de yüzde 50 oranında gerileyeceğini, mide ülseri riskinin oldukça azalacağını söyledi. Turan, sigaradan kurtulma başarısını gösteren kişinin akciğer kanseri riskinin geçen 10 yıl sonraki sürenin ardından içenlerin riskinin yarısına inileceğini vurgulayarak, "Kalp krizi riski de hiç içmemiş kişinin taşıdığı riske eşit olur" dedi.

Sigaradan kurtulduktan sonra ortaya çıkan değişikliklerden de önemlisinin sigara yüzünden ölmemesi olduğunu ifade eden Turan, "Sigara bırakma sırasında ortaya çıkan sorunlara katlanmaları, yararlı sonuçlar doğurduğu ortadadır. Verilen mücadele sonunda bu değişiklikleri farkeden kişi, geçmişte sigara içtiği için de kendisine kızacaklar" diye konuştu.

29 yıl
doğu
ERZİNCAN'IN GÜNLÜK HABER YORUM AKTUALİTE GAZETESİ
03 HAZİRAN 2009 ÇARŞAMBA YIL: 29 SAYI: 9571 FİYATI: 25 YKr

Müşir Zeki Paşa İlköğretim Okulu Badminton Takımı, Tokat'ta yapılan Türkiye Şampiyonasında 71 takım arasından ikinci oldu

5'te

Badmintoncular başarıya doymuyor

Memleketinde şifa dağıtıyor

Çocukluğundan beri doktor olup, doğup, büyüdüğü yerde insanlara sağlık hizmeti vermeyi hayal eden İlhan Değirmencioğlu, bu hayalinin gerçeğe dönüşmesinden mutluluk duyduğunu söyledi

5'te

Üzüm bağları yeşerdi

Erzincan'ın Üzümlü ilçesinde üzüm bağlarında çalışmalar aralıksız devam ediyor. Bağ budama döneminin ardından yeşeren üzüm asmalarının bakımları çiftçiler tarafından özenle yapılıyor

5'te

Aşısız hayvan kalmadı

Erzincan Tarım İl Müdürlüğü 2009 yılı ilkbahar dönemi şap aşılama kampanyasını tamamladı. 2 ay süren kampanyada 79 bin büyükbaş hayvan şap hastalığına karşı aşılandı

Kemal Arduç

Tarım İl Müdürlüğü kampanya çalışmalarında il genelindeki büyükbaş hayvan varlığının %90'ını aşılamayı hedef edinmişti. Kampanya sonucunda ise büyükbaş hayvan varlığının %93'ü şap hastalığına karşı aşılandı.

Konuyla ilgili bilgi veren Erzincan İl Tarım Müdürü Ali Lek, "Şap hastalığı ülkemiz genelinde zaman zaman etkili olan ve hayvancılık sektörüne büyük zarar veren bir hastalıktır. Bakanlığımız ülke genelinde hastalığın yok edilmesi için büyük çaba sarf etmektedir. Erzincan gibi hayvancılığın önemli bir sektör olarak bulunduğu bölgelerde hayvan hastalıkları sektörün gelişmesinin önündeki en büyük engellerden birisidir. Biz Erzincan Tarım İl Müdürlüğü olarak hayvan hastalıkları ile etkin bir mücadele yürütmekteyiz.

5'te

Sağlık elde başlıyor...

Erzincan Sağlık İl Müdürü Mesut Turan, dünyada bir çok ülkeyi etkisi altına alan domuz gribi ile ilgili olarak yaptığı açıklamada insanların öncelikle el hijyenine dikkat etmeleri gerektiğini söyledi

Kemal Arduç

Domuz gribinde önlem için yapılması gerekenler hakkında gazetemize bilgi veren Erzincan Sağlık İl Müdürü Dr. Mesut Turan, gribin, bir solunum yolu hastalığı olduğunu hatırlatarak; "Domuz Gribi, insandan insana bulaşan yeni bir grip türüdür" dedi

BELİRTİLERİ NELER?

Yüksek ateş (koltuk altından ölçülen 38 C ve üzeri). Yaygın vücut ağrısı, Boğaz ağrısı, Öksürük, Baş ağrısı, Titreme, halsizlik. Burun akıntısı, Nadiren kusma ve ishal

GRİP NASIL BULAŞIR?

Grip, öksürme, hapşırma esnasında ortama yayılan ve virüs içeren damlacıklarla bulaşır. Bu damlacıklar, direk solunum yoluyla veya ortamdaki eşyalardan, eller vasıtası ile alınabilir.

5'te

Motosiklet denetimleri tamircileri de etkiledi

Bisikletlerini sırtlarında taşıdılar

6

Erzincan Emniyet Müdürlüğü, Trafik Tescil ve Denetleme Şube Müdürlüğü'ne bağlı ekipler tarafından son günlerde ehliyetsiz, plakasız ve ruhsatsız motosikletlerin toplanması motosiklet tamircilerinin işlerine de yansıdı

5'te

doğu'nun içinden

Ekonomik sıkıntılar diş sağlığını bitiriyor

Ayrıntılar 7'de

OBJEKTİF
Şefik ARAS

KAPALI YERLERDE SİGARA İÇME YASAĞI

Yazısı Sayfa 3'te

Tarihten Sayfalar

Sırpsındığı Zaferi

Sırpsındığı Zaferi

Osmanlıların Rumeli' de hâkimiyet tesisinden Sırp Sındığı Zaferiyle görülür. SIRP SINDIĞI Savaşı; sayıca çok az bir kuvvetle kendisinden kat kat çok sayıdaki mütteik bir orduya karşı yapılmış bir baskın hareketidir. Bir Osmanlı AKINCI birliği Çirmen (Sırp Sındığı) denilen bir yerde ordugâh kurmuş uykudaki düşmanına saldırmış, onu imha ederek, kendine güvenişin bir anlı halinde tarih sahifelerinde yücelmiştir.

SIRP SINDIĞI SAVAŞI; gerek siyasi ve gerekse askeri bakımdan çok önemli bir muharebedir. Bu savaşta yerinde ve zamanında mesuliyeti üstlenmeyi ve bundan çekinmemeyi bilen bir komutanlık vasfı, pek az bir kimsede görülecek bir özellik meydana çıkmıştır. Bu örnek komutan HAC İLBEY'DİR.

DÜŞMANLARIN İTTİFAKI VE HAÇLI ORDUNUN HEDEFE YÜRÜYÜŞÜ:

Osmanlıların Rumeli'ne ayak basmaları, Avrupa devletlerini, Osmanlılara karşı birleştirmiş ve büyük devletlerden kurulu bir Haçlılar hazırlanmasına yol açmıştır. Papa V. Urbanus'un (Urban'ın) tertip ve teşvikiyle o zaman Avrupa'nın en büyük devletlerinden biri olan Macaristan Kraliğinin etrafında, Sırbistan Kraliği, Bosna Kraliği, Eflak, Romanya Prensiği, Balkan devletleri toplandı.

Bu haçlı ordusun başkomutanı da Macaristan Kralı V. LAYOŞ oldu. Yanında Sırbistan Kralı URAŞ ve birçok Balkan Prensleri bulunuyordu. Bu haçlı ordusun sayı olarak kuvveti: bazı tarih yazarlarının verdikleri bilgiye göre, 60.000 bazılarına göre de 100.000 kadardı. Haçlılar, Osmanlıların elerinde bulunan FİLİBE'yi almışlar, Meriç nehrinin güneyindeki bütün kuvvetleriyle Osmanlı topraklarına girmişler. Edirne yakınlarına kadar sokularak daha sonraları Sırp sındığı adı verilen Çirmen'de ordugâh kurmuşlardı.

Devamı Var

Sağlık ve Hastalıklar

Alışveriş hastalığını ciddiye alın!

Kontrolsüz, impulsif ve aşırı miktarda alışveriş izlerinin görüldüğü bir bozukluktur. Dürtü kontrol bozuklukları kapsamında ele alınmaktadır. Dürtü kontrolü bozukluğunun başlıca özelliği, kişiye ya da başkalarına zarar verecek bir eylemde bulunmaya yönelik bir dürtü, güdü ya da dayanılmaz isteye karşı koymada başarısızlıktır. Birey alışverişte bulunmadan önce gerginlik ya da uyanıma duygusunda giderek artma hisseder ve sonra alışveriş sırasında haz alma, doyum bulma ve rahatlama yaşar. Alışverişin ardından çok para harcadığı için pişmanlık, kendini kınama ya da suçluluk hissedebilir. Diğer dürtü kontrolü bozuklukları Aralıklı Patlayıcı Bozukluk (ciddi saldırganlık atakları), Kleptomani(çalmaya yönelik dayanılmaz dürtü), Piromani (haz alma amacıyla yangın çıkarma), Patolojik kumar oynama, Trikotillomani (haz alma amacıyla kişinin kendi saçını yineleyen biçimde yolması) dır. Amerikan toplumunda %1-6 oranın da görülür. %80-90'nını bayanlar oluşturur. Özellikle adet öncesi (premenstrüel) dönemde daha fazla görülür. Başlangıç yaşı 18 yaş civarıdır ancak bunun problem olarak fark edilmesi genellikle 10 yılı alır. Nedeni tam olarak bilinmiyor.

Devamı Var

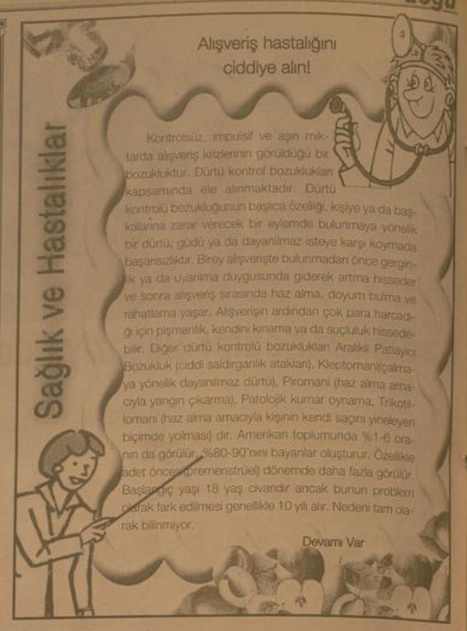

Komik Fotoğraflar

bugün ne pişirsem'

Bademli Şeftali Tatlısı

1 Komposto Şeftali
2 Su Bardağı Şeftali Kompostosu Suyu
300 gr Acıbadem
Kurabiyesi
1 Kutu Krem Şanti
1 Su Bardağı Süt
1 Çay Kaşığı Tarçın
2 Su Bardağı Su
2 Yemek Kaşığı Nişasta

Krem şantiyi bir bardak sütle çırpın. İçine acıbademleri ufalayıp karıştırın. Cam bir kalıbı ıslatıp hazırladığınız karışımı dökün ve buzdolabında 1 saat bekletin.Su, komposto suyu ve nişastayı tencerede karıştırıp kısık ateşte koyu bir sos haline gelinceye kadar pişirin. Sos soğuduktan sonra tarçını ilave ederek karıştırın.Şeftalileri kalıptaki acıbademli karışımın üzerine dizip hazırladığınız sosu gezdirin. Dondurduktan sonra nane yaprakları ile süsleyip servis yapın.

Şiir Gezgini

Kırgınım İşte

Diken kaldım gönül bahçemde
göz yaşı dökemedim yüreğimin çölüne.
Hani söz vermişim asi kalbime
senden başkasını sevmeyecektim.
Bakmayacaktım bir başka sevdaya.
Kaç defa kapına geldim ama dokunamadım
utandım çünkü vefasızdım, duyarsızdım.
Benim kaç defa ihanet ettim aşkıma...

Vefasızım gör işte...

Sensiz baharlar,
hüzün yüklü bulutlar gibi döner başımda.
Sensiz baharlar, hazan tağe bağında.
Sensizlik yüreğimde derin çukurlar açtı
Bekleyişime ben çöl zambağım,
tüm vefasızlığımla vinede kapındayım.
Sitemsi sardığım çantamda azığım tükendi
çeşmelerim sulan ne kadar soğuk aksa
yüreğimin yangını o kadar artıyor.

Irmakların peşinden koşturdum bir yudum diye,
boş denizin koynuna sığındılar.
Denizlere el açtım bir merhamet ilenden,
yağmurlara karıştılar.
Yağmur bekledim baharlan gönül ateşime
bir damla düşmedilar...

Yangınım işte

Türkülerim sazıma inmiyor,
şiirlerim sözüme uymuyor
geceleri perdesi arkasında
yıkıldığımı kimseler duymuyor.
Göz yaşı ırmaklarım nev baharlara
hani doyası ağlamak için.
Hani o gül kokunu hissedebilmek için
[illegible] yardım dalından.
[illegible] tadına doya bilmek için
[illegible] çare aradım bulamadım.

Kıssadan Hisseler...

Helal Olan Helal Yiyenlere Gelir

Ebû Sâlî' Mîhenîn'in büyüklüğünü inkâr edenlerden biri, Ebû Saîdin, Âlemde hiç kimse helâl lokma bulamayıp haram yese, biz haram yemeyiz. sözünü duymuştu. Kendisini imtihân etmek istedi.

Helâl para ile bir oğlak satın aldı. Haram para ile de, birincisine çok benzeyen başka bir oğlak aldı. Bunları kızarttırıp, hizmetçisi ile Ebû Saîde gönderdi. Kendisi de önden gidip, onların bulunduğu yerde oturdu.

Hizmetçi kızarmış oğlakları getirirken karşısına iki sarhoş çıkıp, haram para ile alınan oğlağın bulunduğu tepsiyi alıp yediler. Hizmetçi, elinde kalan ve helâl lokma ile alınmış olan oğlağı, Ebû Saîdin önüne koydu. Oğlakları gönderen kimse durumu öğrenip anlayınca, sarhoşlara çok kızdı.

Fakat bu hâlini açıktan belli etmedi. Sonra Ebû Said dönerek,

Kendini boşuna üzme! Haram olan köpeklere gider, helâl olan da helâl yiyenlere gelir. buyurdu. O kimse çok mahcûb olup hâline tövbe etti ve bu hâdiseden sonra bir daha aleyhinde bulunmadı.

Kefendeki Mektup

Abdurrahman bin Avf (r.a) buyurdu:

Hazret-i Ömer bir gece bir tulumu su ile doldurup, arkasına almış, Medîne-i Münevvere-köylerine giderken yorulmuş. Ben dedim ki,

-Ey emîr-el mü'minîn, yorulmuşsunuz! Bana ver, biraz da ben götüreyim.

Buyurdu ki, -Eğer bugün sen benim tulumumun yükünü götürür işen, yarın benim günâhımın yükünü kim götürür.

Dedim;

-Senin ne yükün var ki, sen Resûlullahın (sav) yolu üzerine yürüyorsun.

Buyurdu ki,

-Ben Resûlullah hazretlerinin dostu o zemân olurum ki, bu hâlâtetden başabaş kurtulayım.

Devamı Var

Karikatür

Fıkra

Amerika'da bir asker, arkadaşı ile yolda giderken elindeki çakısı ile oynarken parmağını kesti. Az ötede bir dispanser vardı. Asker ; "- Ben şurada pansuman yaptırayım." dedi. İçeri girince karşısına iki kapı çıktı. Birinde "Hastalıklar", ötekinde "Yaralar" yazılı idi. "Yaralar" kapısından girdi.Yine önünde iki kapı. Birinde "Kemik", ötekinde "Yumuşak Doku" yazıyordu. "Yumuşak Doku" kapısından girdi.Yine iki kapı. Birinde "Önemli", ötekinde "Önemsiz" yazılı vardı. "Önemsiz" kapısından girince kendini sokakta buldu. Dışarı çıkınca arkadaşı sordu ;

"- Nasıl, iyi bakıldın mı?"

"- Hayır, ama teşkilat mükemmel..."

güldürmece

Bilim Teknoloji

Artık 'Neredesin'' diye sormak yok!

Yeri öğrenilmek istenen kişinin adres bilgisi ve harita üzerinde nerede olduğu cep telefonunuza geliyor.

Aynı işlemleri Facebook üzerinden de yürütebileceğiniz için sobbe'yi kulanmak için sokakta veya bilgisayar başında olabiliyorsunuz. Servisin en kayda değer taraflarından birisi de bulunmak istemediğiniz zamanlarda, kişileri engleyebilmeniz veya kendinizi tamamen görünmez yapabilmeniz. Daha birçok özelliği bulunan servisle ilgili daha fazla bilgi almak için, web sitesi olan www.sobbe.com.tr adresine başvurabilirsiniz.

TTNET'in yeni 'Net Paketleri'nin satışı başladı

TTNET'ten yapılan yazılı açıklamada, şirketin yeni abonelerine özel, hayata geçirdiği kampanyalarla, abonelerin tercihlerine göre kablolu, kablosuz modem hediyesi veya indirimli kullanım fırsatları sağladığı bildirildi.

Kampanya kapsamında abonelerin, 3 aya varan süre boyunca 19,99 lira ödeme koşullarıyla, internete 8 Mbps'e varan hızla bağlanma olanağından faydalandığı kaydedildi.

Yeni NET Paketleri ile TTNET müşterilerinin, internete 8 Mbps'e kadar hızla bağlanırken TTNET MÜZİK, TTNET OYUN, TTNET VİDEO, TTMail ve ayda 100 ile 300 dakika TTNET WiFi servislerinden ücretsiz yararlanabildiği belirtildi. NET4(Plus) Paketinin, "Uçunu Dene Servisini Seç" ile TTNET GÜVENLİK, ayda 600 dakika ücretsiz TTNET WiFi ve TTNET MÜZİK Gold üyelik hizmetlerini standart olarak sunduğu vurgulandı.

Barajlarımız doldu

Erzincan'ın batısında yer alan 16 köy ve beldenin sahip olduğu toplam 5 bin 63 hektarlık arazide sulu tarım yapılmasını sağlayan gönye barajı doldu. Bununla birlikte Tercan Barajının da dolduğu bildirildi

Kemal Arduç

Önceki yıllarda yaşanan kuraklığın ardından su sıkıntısı yaşanacağı korkusu ile yaşayan Erzincanlı çiftçiler bu yıl yağan kar yağışı ile kuraklık korkusunu atlattılar. Önceki yılara oranla geçen yıl ve bu yıl Erzincan'daki barajlar dolluk seviyesine erkenden ulaştılar.

Yaklaşık 10 milyon metreküp su kapasitesi bulunan gönye Barajı bereketli suyu ile çiftçinin yüzünü güldürecek. Erzincan DSİ Müdürü Abdurrahman Durmuş, Erzincan'daki sulama barajlarının kısa sürede dolluk oranına ulaşarak sevindiklerinden sulanın taştığını söyledi. Önceki yıl kuraklık dolayısıyla su sıkıntısı yaşayacak dereceye gelindiğini hatırlatan Durmuş, bu kış mevsiminde kar yağışının fazla olması ve şuan da yağmur yağışlarının devam etmesi barajlardaki su seviyesini en üstlere çıkardığını söyledi. Durmuş: "Bu sayede 5 belde ve 15 köyün tarımsal alanı sulamada bilimsel olarak sıkıntı yaşanacağını sanmıyoruz." dedi

TERCAN GÖLÜ KAPASİTESİNİN ÜZERİNDE DOLDU

Erzincan'ın Tercan ilçesindeki Tercan Barajı Gölü'nün eriyen kar suları ve yağışlar nedeniyle kapasitesinden fazla dolduğu bildirildi. Edinilen bilgiye göre, baraj gölündeki fazla su dolu savak yaplarak Tuzluca Çayı'na akıtmaya başlandı. Her yıl bahar mevsiminde eriyen kar suları ve yağışlar nedeniyle baraj gölünde kapasite fazlası su birikttiğini ifade eden yetkililer, "Fazla suyu boşaltmamız çevrede taşkınlara neden olmayacak" dediler

KAPALI YERLERDE SİGARA İÇME YASAĞI

Kapalı yerlerde sigara içilmesini yasaklıyan kanun gereğince, 19 Temmuz 2009 tarihinden itibaren, kahvehane, pastane, lokanta, bar, pavyon v.s., gibi yerlerde sigara içilmeyecek..

Sağlık Bakanı Recep Akdağ; uygulamanın ertelenmesi için başvuruların olduğunu, fakat bir ertelemenin söz konusu olmayacağını açıkladı.. Esasen sigarayla mücadele kapsamında sürdürülen çalışmalarla, sigara içenlerin sayısında önemli ölçüde azalma olduğuna dikkat çekti..

Bu noktada; Erzincan'da başta İl Sağlık Müdürlüğü olmak üzere, Emniyet Müdürlüğü, Milli Eğitim ve diğer kurumların işbirliği ile "Sigarayı Bırak" kampanyaları açıldığı biliniyor, Kuşkusuz, sözü edilen kampanyalarla sigara içenlerin sayısında bir azalma olmuştur. Sağlık Bakanı Recep Akdağ, bir yıldan beri sürdürülen sigaranın insan sağlığına olan zararlarının gündeme getirildiği çabalar sonucunda, Türkiye'de sigara içme oranının yüzde 33'den, 31'e düştüğünün belirlendiğini bildirdi.

Kapalı yerlerde sigara içilmesini yasaklıyan uygulamanın ertelenmesinin istenmiş olması; Yasak kapsamına giren, lokanta, kahvehane, pastane gibi umuma açık yerlerin işletmecilerini sıkıntıya sokacağı endişesinden kaynaklandığını gösteriyor. İşletmeci ile müşteri arasında bazı tatsızlıkların olacağından kuşku duyan işletmeciler var..

Yasa, sözü edilen kapalı yerlerde sigara içilmesinden hem içeni ve hemde işletmeciyi sorumlu tutuyor. İşletmecinin müşterisini uyarması, buna rağmen sigara içmeye devam ediyorsa işletmeyi terketmesini istiyecek olması, işletmenin müşteri kaybına sebep olur endişesi de var..

Objektif

Şefik ARAS

Öyle anlaşılıyor ki; Uygulamanın başarıya ulaşması için hem kapalı yerlerde bulunacak olan vatandaşların ve hemde işletmecilerin anlayışlı olmasına.. Yasaklara tam olarak uymasına ihtiyaç bulunuyor.. O takdirde kuşkular ortadan kalkacaktır.. Illada sigara içmek arzusunda olan vatandaş, gidip sigarasını içeceği bir kapalı mekan bulamıyacaktır çünkü...

Sigaranın zararlarını uzmanlar yazılı ve görsel basında sıkça gündeme getiriyor.. Sözü edilen yasak, toplumun sağlığının korunmasıyla ilgilidir. Yani sigara içen, yada sigara içilen yerde bulunan vatandaşların, sigaradan göreceği zararın önlenmesi içindir.. Öyleyse yasaklara uymak hem bireyin ve hemde toplumun menfaatınadır..

Erzincan Diş Hekimleri Odası Başkanı Diş Hekimi Serdar Çetinkaya, ekonomik sıkıntının insan sağlığının yanı sıra özellikle de dişleri olumsuz etkileyerek değişik hastalıklara davetiye çıkardığını söyledi

Ekonomik sıkıntılar diş sağlığını bitiriyor

Ekonomik sıkıntı yaşayan vatandaşların dişlerine gerekli özeni gösteremediğini ifade eden Erzincan Diş Hekimleri Odası Başkanı Diş Hekimi Serdar Çetinkaya, bu yansımaların beslenmeden başlayarak bakım ve diş yapımına kadar etki ettiğini belirtti.

Doktor Serdar Çetinkaya, "Ekonomik durumu iyi olmayan vatandaşlar eksik ve çürük dişlerini yapamayınca bu durum vücuda olumsuz yansıyor. Hastane ve polliklinikerde yoğunluk olduğu için gelen her hastaya anında müdahale edilemiyor. Bazen birkaç ay sonrasına gün veriliyor..

Bu durum böyle olunca maddi sıkıntı içindeki vatandaş özele gidip para ile diş sorununu çözemiyor. Maddi durumu iyi olmayan vatandaş aldığı randevuyu beklerken, geçen zaman zarfında çürük olan dişteki mikroplar tüketilen besinlerle birlikte mideye, oradan da kan yolu ile vücudun diğer organlarına bulaşır. Bu nedenle dişten kaynakların çürüklerin oluşturduğu mikroplar çeşitli hastalıklara davetiye çıkarır" dedi.

Diş hastalığının mutlaka önlenmesi gerektiğini de belirten Çetinkaya, sadece fırçalamak ile bu sorunun çözülmediğini söyledi. Ağız ve diş sağlığının çok önemli olduğunu ifade eden Eliş, dişteki bir çürüğün bütün vücudu hastalık riski ile karşı karşıya bırakabileceğini belirtti.

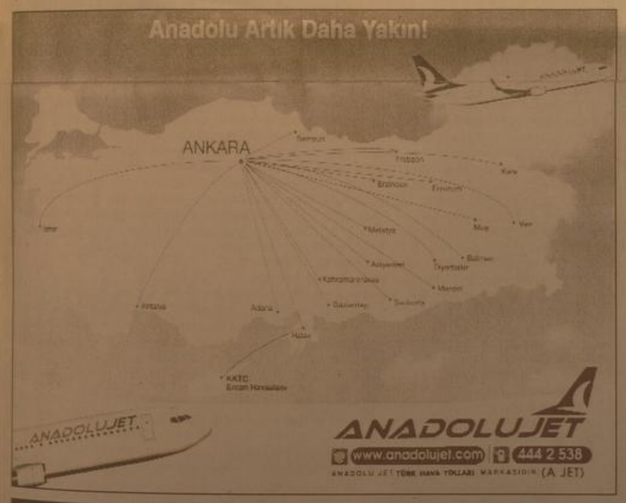

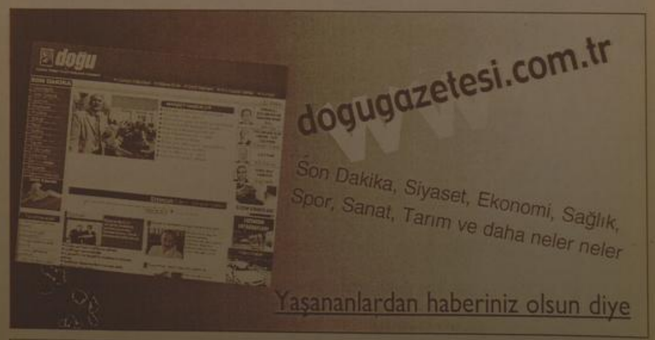

İlan ve reklamlarınızı doğu Gazetesi'nde değerlendirin... Tlf: 224 24 25 - 224 24 26

Bilim ve metef fuarı açıldı

Bitlis Milli Eğitim Müdürlüğüne bağlı kuruluşlar tarafından yıl içersinde hazırlanan projeler ve el emekleri Bilim Şenliği ve Mesleki Teknik Eğitim Fuarında sergilendi.

Bitlis Milli Eğitim Müdürlüğüne bağlı kuruluşlar tarafından yıl içersinde hazırlanan projeler ve el emekleri Bilim Şenliği ve Mesleki Teknik Eğitim Fuarında sergilendi.

Cumhuriyet Meydanı'nda açılan ve 46 standın bulunduğu fuar açılış törenlerinde konuşan Bitlis Valisi Nurettin Yılmaz, gezdiği okullarda öğrencilerin bir başarı azmi içinde olduklarını belirtti. Yılmaz, "Öğrencilerimiz yıl içersinde ortaya çıkardıkları güzel eserleri bugün bizlere sunmaktadırlar. Bugüne gelinceye kadar emeği geçen öğrencilerimize ve onlara destek veren öğretmenlere teşekkür ediyoruz. Göreve geldiğimden bu yana okullarımızı geziyorum. Onlarda büyük bir heves olduğunu gördüm. Okulu bitirdikten sonra başarılı olacaklarına da inanıyorum. Çünkü buna hazırlanıyorlar. Sevgili öğrenciler bugünleri iyi değerlendirin. Bu fuarda emeği geçen herkese teşekkür ediyorum" dedi.

Bitlis Milli Eğitim Müdürü M. Emin Korkmaz ise, fuarda mekanın, zarafetin kesiştiği noktada, insanların göz zevklerini tatmin eden, hayranlıkla kendisini izleten eserleri hep birlikte izleneceğini belirtti. Korkmaz, bu fuarın açılmasında en ince detaylara kadar bir ekip çalışması ile bu hale gediğini vurgulayarak, emeği geçenlere teşekkür ett.

Konuşmaların ardından yıl içinde yapılan çeşitli proje yarışmalarında dereceye girenlere Milli Eğitim Müdürlüğü tarafından çeşitli ödüller verildi. Standların açılışı ve gezilmesinin ardından hazırlanan program sona erdi.

2008-2009 Eğitim öğretim yılı içerisinde öğrenciler tarafından hazırlanan çeşitli proje ve el emeklerinin sergilendiği fuar, 5 Mayıs tarihine kadar ziyaretçilerine açık tutulacak.

Türkiye İzcilik Federasyonu'nca Romanya'da düzenlenen kampa katılan Erzurumlu izciler, kampta Erzurum'un tarihini, doğal güzelliklerini ve yöresel yemeklerini tanıttılar.

Ramanya'da Erzurum'u tanıttılar

Türkiye İzcilik Federasyonu'nca Romanya'da düzenlenen kampa katılan Erzurumlu izciler, kampta Erzurum'un tarihini, doğal güzelliklerini ve yöresel yemeklerini tanıttılar.

Geçtiğimiz hafta Romanya'nın Köstence kentinde düzenlenen Uluslararası İzcilik kampına katılan Erzurumlu izciler burada açılan stand da, kadayıf dolması, civil peynir, lavaş ekmek ve semaver çayı ile Erzurum'u Romanya'da tanıttılar.

Kampa Erzurum'u temsilen katılan 2 lider ve 5 izci burada düzenlenen Türk günü etkinlikleri kapsamında açılan Erzurum standında davetlilere yöresel yemekler ikram ettiler. Katılımcıların yoğun ilgi gösterdiği Erzurum standında semaver çayı içip kadayıf dolması yiyen davetliler, Erzurumlu izcilerle uzun süre sohbet ettiler.

Erzurum ile ilgili tanıtım CD'leri dağıtan izciler, 2011 Üniversite Kış Oyunlarına ev sahipliği yapacak Erzurum'un kış turizmi ile ilgili tanıtımını da yaptı.

Türkiye İzcilik Federasyonu Erzurum Temsilcisi Özcan Işık, Erzurumlu izcilerin ilk defa yurt dışında düzenlenen bir kampa iştirak ettiğini belirterek, Erzurumlu izcilere destek sağlayan Genel Başkan Hasan Dinçer Subaşı ve Yönetim Kurulu Üyesi Tevfik Günday'a teşekkür etti.

Bingöl'de suçiçeği okulları tatil ettirdi

Bingöl'ün Solhan ilçesine bağlı Arakonak beldesinde bir İlköğretim okulunda 48 öğrencide suçiçeği hastalığı tespit edilmesi üzerine eğitim ve öğretim bir hafta süreyle tatil edildi.

Solhan Devlet Hastanesi'ne başvuran İstanbul Menkul Kıymetler Borsası (İMKB) İlköğretim Okulu'na giderek sağlık taraması yaptı. Yapılan taramada, öğrencilerden 48'inde suçiçeği hastalığı tespit edildi.

Taramayı yapan ekipler, öğretmenlerin hastalıkla ilgili bilgi verip, gerekli önlemin alınmasını sağladı. Hastalığa yakalanan öğrencilere ise sıvı takviyesi, ateşin kontrol altına alınması ve istirahat önerisinde bulunuldu. Kaymakam Yaşar Aksanyar başkanlığında toplanan Hıfzıssıhha Kurulu, hastalığın bulaşıcı olması nedeniyle eğitim-öğretime bir hafta ara verilmesine karar verdi.

Solhan Sağlık Grup Başkanı Dr. Azize Sezin Altun, Varicella Zoster adı verilen virüs tarafından meydana getirilen hastalığı olan suçiçeğinin bulaştırıcılığının yüksek olduğunu söyledi. Dr. Altun, "Cilde kaşıntılı küçük lezyon oluşturur. 5-6 gün kabukların ve bulaştırıcılığını kaybeder. Specific bir tedavisi yoktur. Ateş düşürücü ilaçlar ve kaşıntı giderici ilaçlar şikayetleri azaltmak için kullanılabilir. Ancak ateş düşürücü olarak kesinlikle aspirin kullanılmamalıdır. Çünkü zatürree, beyin ensefalopatisi gibi hastalıklara da neden olabilmektedir" dedi.

Fakülteler yarışıyor finali yapıldı

Atatürk Üniversitesi İletişim Fakültesi, Radyo Televizyon ve Sinema(RTS) Bölümü Eğitim Topluluğu tarafından hazırlanan yapımcılığını Jale Alcan'ın üstlendiği "Fakülteler Yarışıyor" Bilgi Yarışması Programı büyük final yarışması ile son buldu

Atatürk Üniversitesi İletişim Fakültesi, Radyo Televizyon ve Sinema(RTS) Bölümü Eğitim Topluluğu tarafından hazırlanan yapımcılığını Jale Alcan'ın üstlendiği "Fakülteler Yarışıyor" Bilgi Yarışması Programı büyük final yarışması ile son bulduğu

Atatürk Üniversitesi Kültür Merkezi A Salonunda gerçekleştirilen "Fakülteler Yarışıyor Bilgi Yarışması" programının finalinde, Tıp Fakültesi, Kazım Karabekir Eğitim Fakültesi, Edebiyat Fakültesi ve Yabancı Diller Yüksek Okulu yarıştı. Yarışma öncesi, jüri üyeleri ve yarışmacılar kulüplerindeki dansı izleyerek kutlamalarına devam ettiler. Yarışmanın başlamasıyla birlikte [illegible] Öğrenciler, [illegible] perde arkası [illegible] ve [illegible] idareyiz. [illegible] şart formatında [illegible] "Fakülteler Yarışıyor Bilgi Yarışması" programı [illegible] ile, pankartlar açtılar. Yarışmanın ilerleyen saatlerinde, Fakültelerin puanlarındaki eşitlik bozulunca oldukça çekişmeli anlar yaşandı.

20 soru sorulan yarışmada Kazım Karabekir Eğitim Fakültesi birinci oldu. Galip gelen öğrencilere Atatürk Üniversitesi Rektörü Prof. Dr. Hikmet Koçak adına Rektör Vekili Prof. Dr. Sâmih Diyarbakır birer altın ve çeşitli kupa ve kuruluşlar tarafından ödüller verildi.

Atatürk Üniversitesi Genel Sekreteri Doç. Dr. Uğur Özel, sanatçı Erdal Erzincan ve program yapımcısı Jale Alcan'a birer ödül plaketi sunduğu Ayrıca program sonunda Fakülteler Yarışıyor ekibi final, yarı final ve final olmak üzere 3 aşamada yapıldı" dedi.

Final yarışmasının sonunda, Türk Halk Müziğinin Usta yorumcusu Erdal Erzincan türküleriyle davetlileri coşturdu. Yarışmacılar, Erzincan'ın türküleriyle stres attı.

Atatürk Üniversitesi'nde Fakülteler Yarışıyor Bilgi Yarışma'nın bir ilk olduğunu açıklayan, programın yapımcısı Jale Alcan, "Fakülteler Yarışıyor Bilgi yarışma Programının ilk çeyrek final elemeleri 3 Nisan'da başladı. Programda toplam 20 fakülte ve yüksekokul yarıştı ve her fakülteyi 5 öğrenci temsil etti.9 hafta boyunca süren Fakülteler Yarışıyor Programı çeyrek final, yarı final ve final olmak üzere 3 aşamada yapıldı" dedi.

İhale İlanı

Lise Genel Onarım İşi Yaptırılacaktır.

ERZİNCAN VALİLİĞİ (Bayındırlık ve İskan Müdürlüğü)

1. GRUP (KAZIM KARABEKİR LİSESİ VE KIZ MESLEK LİSESİ)GENEL ONARIM İŞİ yapım işi 4734 sayılı Kamu İhale Kanununun 19 uncu maddesine göre açık ihale usulü ile ihale edilecektir. İhaleye ilişkin ayrıntılı bilgiler aşağıda yer almaktadır.

İhale Kayıt No : 2009/59599

1. İdarenin
a) Adresi :İZZETPAŞA MAH. ERZURUM YOLU ÜZERİ - ERZİNCAN
b) Telefon - Faks Numarası :446 2261500 - 446 2261501
c) Elektronik Posta Adresi :erzincan@bayindirlik.gov.tr
ç) İhale dokümanının görülebileceği internet adresi (varsa) :

2. İhale konusu yapım işinin
a) Niteliği, Türü ve Miktarı :BİNA İNŞAAT,MAKİNA VE ELEKTRİK ONARIM İŞİ
b) Yapılacağı Yer :MERKEZ/ERZİNCAN
c) İşe Başlama Tarihi :Sözleşmenin imzalandığı tarihinden itibaren 5(BEŞ) gün içinde yer teslimi yapılarak işe başlanacaktır.
ç) İşin Süresi :Yer tesliminden itibaren 60(ALTMIŞ) takvim günüdür.

3. İhalenin
a) Yapılacağı Yer :ERZİNCAN BAYINDIRLIK VE İSKAN MÜDÜRLÜĞÜ TOPLANTI SALONU
b) Tarihi - Saati : 19.06.2009 - 10:00

4. İhaleye katılabilme şartları ve istenilen belgeler ile yeterlik değerlendirmesinde uygulanacak kriterler:
4.1. İhaleye katılma şartları ve istenilen belgeler:
4.1.1. Mevzuatı gereği kayıtlı olduğu Ticaret ve/veya Sanayi Odası Belgesi yada Esnaf ve Sanatkarlar Odası Belgesi.
4.1.1.1. Gerçek kişi olması halinde, ilk ilan ya da ihale tanınının içinde bulunduğu yılda alınmış, işlerine göre Ticaret ve/veya Sanayi Odasına ya da ilgili Esnaf ve Sanatkarlar Odasına kayıtlı olduğunu gösterir belge.
4.1.1.2. Tüzel kişi olması halinde, ilgili mevzuatı gereği kayıtlı bulunduğu Ticaret ve/veya Sanayi Odasından, ilk ilan veya ihale tanınının içinde bulunduğu yılda alınmış, tüzel kişiliğin odaya kayıtlı olduğunu gösterir belge.
4.1.2. Teklif vermeye yetkili olduğunu gösteren İmza Beyannaması veya İmza Sirküleri.
4.1.2.1. Gerçek kişi olması halinde, noter tasdikli imza beyannaması.
4.1.2.2. Tüzel kişi olması halinde, ilgisine göre tüzel kişiliğin ortakları, üyeleri veya kurucuları ile tüzel kişiliğin yönetimindeki görevlileri belirten son durumu gösterir Ticaret Sicil Gazetesi, bu bilgilerin tamamının bir Ticaret Sicil Gazetesinde bulunmaması halinde, bu bilgilerin tümünü göstermek üzere ilgili Ticaret Sicil Gazeteleri veya bu hususları gösteren belgeler ile tüzel kişiliğin noter tasdikli imza sirküleri.
4.1.3. Şekli ve içeriği İdari Şartnamede belirlenen teklif mektubu.
4.1.4. Şekli ve içeriği İdari Şartnamede belirlenen geçici teminat.
4.1.5. İhale konusu işin tamamı veya bir kısmı alt yüklenicilere yaptırılamaz.
4.1.6. Tüzel kişi tarafından iş deneyimini göstermek üzere sunulan belgenin, tüzel kişiliğin yarısından fazla hissesine sahip ortağına ait olması halinde: Türkiye Odalar ve Borsalar Birliği veya yeminli mali müşavir ya da serbest muhasebeci mali müşavir veya noter tarafından, düzenlendiği tarihten geriye doğru son bir yıldır kesintisiz olarak bu şartın korunduğunu göstermek üzere ilk ilan tarihinden sonra düzenlenen belge.
4.3. Mesleki ve Teknik yeterliğe ilişkin belgeler ve bu belgelerin taşıması gereken kriterler
4.3.1. İş deneyim belgeleri:
İlk ilan tarihinden geriye doğru son on beş yıl içinde bedel içeren bir sözleşme kapsamında taahhüt edilen İhale konusu işe benzer işlerdeki deneyimini gösteren ve teklif edilen bedelin %50 oranından az olmamak üzere teklif sözleşmeye ilişkin iş deneyim belgesi.
4.3.2. Organizasyon yapısı ve personel durumuna ilişkin belgeler
b) Yüklenicu,işe başlama tarihinden itibaren aşağıda adet ve unvanları belirtilen teknik personeli işyerinde devamlı bulundurmak zorundadır.

ADET	MESLEK ÜNVANI	MESLEKİ ÖZELLİKLERİ
1	MÜHENDİS VEYA MİMAR	İNŞAAT MÜHENDİSİ VEYA MİMAR
1	TEKNİKER	MAKİNA TEKNİKERİ
1	TEKNİKER	ELEKTRİK TEKNİKERİ

4.3.3. Makine, teçhizat ve diğer ekipmana ilişkin belgeler
Yüklenicu,işe başlama tarihinden itibaren ihale dökümanında ve aşağıda sayı ve niteliği belirtilen tesis,makina,teçhizat ve diğer ekipmanları iş yerinde devamlı bulundurmak zorundadır.
İSTENİLEN YAPI ARAÇLARI
1- 1000 M2 BORU İSKELE TAKIMI
4.4. Bu ihalede Benzer iş olarak kabul edilecek işler ve denk sayılacak mühendislik ve mimarlık bölümleri:
4.4.1 Bu ihalede benzer iş olarak kabul edilecek işler:
YAPIM İŞLERİNDE İŞ DENEYİMİNDE DEĞERLENDİRİLECEK BENZER İŞLERE DAIR TEBLIĞDE YER ALAN B/IV GRUBU İŞLER İLE TAKVİYE VE GÜÇLENDİRME ONARIM İŞLERİ BENZER İŞ OLARAK KABUL EDİLECEKTİR.
4.4.2 Benzer işe denk sayılacak mühendislik veya mimarlık bölümleri: İNŞAAT MÜHENDİSİ VEYA MİMARDIR.
5. Ekonomik açıdan en avantajlı teklif, sadece fiyat esasına göre belirlenecektir.
6. İhaleye sadece yerli istekliler katılabilecektir.
7. İhale dokümanının görülmesi ve satın alınması
7.1. İhale dokümanı, idarenin adresinde görülebilir ve 100 Türk Lirası karşılığı aynı adresten satın alınabilir.
7.2. İhaleye teklif verecek olanlar ihale dokümanını satın almaları zorunludur.
8. Teklifler, ihale tarih ve saatine kadar ERZİNCAN BAYINDIRLIK VE İSKAN MÜDÜRLÜĞÜ adresine elden teslim edilebileceği gibi, aynı adrese iadeli taahhütlü posta vasıtasıyla da gönderilebilir.
9. İstekliler tekliflerini, anahtar teslimi götürü bedel üzerinden verecektir. İhale sonucu, üzerine ihale yapılan İsteklye anahtar teslimi götürü bedel sözleşme imzalanacaktır.
Bu ihalede, işin tamamı için teklif verilecektir.
10. İstekliler teklif ettikleri bedelin %3 'ünden az olmamak üzere kendi belirleyecekleri tutarda geçici teminat verecekleridir.
11.Verilen tekliflerin geçerlik süresi, ihale tarihinden itibaren en az 90 takvim günü olmalıdır.
12. Konsorsiyum olarak ihaleye teklif verilemez.
Diğer Hususlar:
ERZİNCAN VAKIFLAR BANKASI İL ÖZEL İDARE İHALE EMANET HESABINA (20114330 NOLU HESABA İŞİN VE İSTEKLİNİN ADI YAZILARAK YATIRILACAKTIR.
Basın No: 2163

doğu Y. No: 46 -03.06.2009

Aşısız hayvan kalmadı..

1'den devam

Ekiplerimiz bu alandaki özverili çalışmalarla hastalıkların yaygınlaşmasını önlemektedirler. Ancak hayvan hastalıklarını kontrol altında tutmak son derece zor bir iş. İlimize günlük hayvan giriş ve çıkışlarının olması bu kontrol mekanizmasını zora sokmasına rağmen elimizdeki imkanlarımızı en son noktaya kadar kullanıyoruz.

Geride bıraktığımız 2 aylık süreç boyunca hayvan sağlığı ekiplerimiz il genelinde köy köy ahırları gezmek suretiyle tüm büyükbaş hayvanları şap hastalığına karşı aşılamışlardır.

Biz Müdürlük olarak bu süreçte başta hayvan sahipleri olmak üzere belediye ve muhtarlarımızdan da kampanyamıza destek verdikleri için teşekkür ediyoruz. Kampanyamız sonunda büyükbaş hayvan varlığımızın %93'üne tekabül eden 79 bin büyükbaş hayvanımızı aşılamış bulunmaktayız" diye konuştu.

İl Müdürü Ali Lek, Türk hayvancılığının gelişmesinin önündeki en büyük engellerden birisi olan hayvan hastalık ve zararlılarına karşı verilen etkin mücadelenin büyük önem taşıdığını kaydederek, kampanya boyunca sabah 4'te mesaiye başlayan teknik ekiplere de teşekkür etti.

Sağlık elde başlıyor...

1'den devam

Tokalaşma ve öpüşme ilde bulaşabilir. Kişi, hastalık belirtilerinin başlangıcından 1 gün öncesi ve 7 gün sonrasına kadar bulaştırıcıdır.

BAŞKALARINA BULAŞTIRMAMAK İÇİN NE YAPALIM?

Diğer kişileri korumak için yakın temastan kaçınalım. Cerrahi maske kullanalım. Bol sıvı alıp, beslenmemize dikkat edelim ve istirahat edelim. Kişisel eşyalarımızı(havlu, diş fırçası çatal,kaşık nevresim,çarşaf vb) başkaları ile paylaşmayalım. Elle dokunduğumuz eşyaları,deterjan veya 1/10(1 ölçü çamaşır suyu,10 ölçü suj)oranında sulandırılmış çamaşır suyu ile silelim. Acil durumlarda mutlaka doktora başvuralım. Öksürme ve hapşırma esnasında ağzımızı ve burnumuzu tek kullanımlık mendille kapatalım ve kullanılan mendili çöpe atalım. Bulaşıcı hastalıklardan korunmanın en kolay ve etkili yolu el yıkamaktır. "Araştırmalara göre enfeksiyon hastalıklarının önlenmesinde, el yıkama alışkanlıklarının arttırılması en etkili yol olarak gözükmekte. El yıkama ile pek çok hastalığın yayılması önlenebilir. Bunlar kıl kurdu, soğuk algınlığı, grip, menenjit ve enfeksiyona bağlı ishaller" Günlük hayatta en sık gerçekleştirilen eylemlerden biri olan el yıkamanın basit gibi görünen, ancak çok önemli olduğunu, Çevrede olduğu kadar insan vücudunda da milyonlarca mikroorganizmanın yaşadığını belirten Dr. Mesut Turan, "Normal erişkin bir insanın elinin temiz gibi göründüğü durumlarda bile, elin bir santimetrekarelik alanında, el sırtında 2 bin, avuç içinde 4 bin, bileklerde ise 6 bin adet bakteri bulunur" dedi.

Dr. Mesut Turan, bilim adamlarının, ABD'de her yıl 76 milyon gıda zehirlenmesi vakası olduğunu, zehirlenmelere neden olan gıdaların yüzde 70'inin hazırlanma sırasında bozulduğunu, bozulan gıdaların yüzde 40'ına da ellerin neden olduğunu saptadıklarını ifade etti. Bu oranın, el temizliğinin basite alınmması ,gerektiğini ortaya koyduğunu vurgulayan Dr. Mesut Turan, Türk toplumunda da sık el yıkama alışkanlığının olmadığından yakındı. Dr. Mesut Turan "Temizliği ile övünen bir toplum olarak nasıl olup da genel tuvaletlerimizi bu kadar kirli bırakıyoruz? Üstelik bu tuvaletleri kullanan birçok kişinin elini yıkamadan çıktığını, elini yıkayanların da çoğunlukla sabun kullanmadığını gözlemliyoruz. Tuvaletlerden bulaşabilecek mikroplara karşı uygun tekniklerle el yıkamak son derece etkili olduğu gibi üst solunum yolu enfeksiyonları, grip gibi hastalıklara neden olabilen virüslerden de korunmanın en basit yolu el temizliğidir. Öksürürken mendil kullanmak yerine ağzımızı elimizle kapatır ve avucumuzun içine hapşırız. Aynı havayı soluduğumuz diğer kişilerin hastalanmaması için yaptığımız bu davranış sonrasında da elimizi yıkamadan aynı insanlarla tokalaşarak ayrılınız. Sonuçta elimizi bir hastalık bulaştırma aracı olarak kullanmış oluruz. Son aylarda ortaya çıkan domuz gribi virüsünden sonra doğru el yıkamanın önemi daha çok gündeme geldi. Bu virüs ellerde saatlerce canlı kalabilir. Bu nedenle el yıkama ayrı bir önem kazanmaktadır."

EL YIKAMANIN ÖNEMİ

"Bulaşıcı hastalıklardan korunmanın en kolay ve etkili yolu el yıkamadan geçmektedir" diyen Dr. Mesut Turan, ellerin tuvaleti kullandıktan, öksürüp hapşırdıktan, burun temizliğinden sonra doğru şekilde yıkanması gerektiğini, temizlikte sıvı sabun kullanılmasının daha sağlıklı olduğunu belirtti.

Motosiklet denetimleri tamircileri de etkiledi

Kemal Arduç

Havaların ısınmasıyla beraber bir çok vatandaşın vazgeçilmez ulaşım aracı olarak kullanılan motosikletlerin sayısı son günlerde artmıştır. Bu ekiplerince yapılan uygulamaların ardından sonra gözle görülür biçimde azaldı. Yüzden fazla rutinsiz ve plakasız motosikletlere el koyan trafik ekipleri motosikletleri Erzincan Belediyesi Fen İşleri Müdürlüğü'ne ait oto parka çekiyor. Trafikten çekilen yüzden fazla motosiklet nedeniyle motosiklet tamircilerinin işlerinde bolluk yaşanıyor. Uzun zamandır motosiklet tamirciliği yapan Ali usta konu ile ilgili, geçtiğimiz yıl bu dönemde tamirhanemizda işlerimiz çok iyiydi. Motosiklet sayısının fazla olmasından dolayı bir çok sürücü bakım ve arıza için motosikletlerini bize getiriyordu. Fakat son haftalarda trafik ekipleri tarafından yapılan sıkı denetimlerde yüzerce motosiklet bağlanırken, bağlanmayan motosikletlerin sürücüleri de ceza kesilmesinde korktuğu için motosikletlerini kullanmıyor. Biz motosiklet tamircileri olarak zaten mevsimlik çalışıyoruz. Kış ayında iş olmadığı için umudumuz olan kış sonrası dönemde ise trafik ekiplerinin yaptıkları uygulamalar işlerimizin önünü kesti. Motosiklet tamircileri olarak tek dileğimiz trafikte bulunan motosiklet sürücülerinin tüm evrak ve ekipmanlarını eksiksiz olarak bulundurmalarıdır. Eğer motosiklet sürücüleri tüm önlemlerini alırlarsa hiç bir konuda sıkıntı yaşanmayacaktır. dedi.

Badmintoncular başarıya doymuyor

1'den devam

Badminton Federasyonu tarafından, 25-30 Mayıs 2009 tarihleri arasında Tokat'ta düzenlenen Türkiye Küçükler Badminton Şampiyonasında kinci olan İstanbul Menkul Kıymetler Borsası (İMKB) Müşir Zeki Paşa İlköğretim Okulu Badminton Takımı Erzincan'ın gururu oldu. Türkiye kincisi olan küçük badmintoncular için okul bahçesinde düzenlenen törende, başarılı sporculara madalyaları ve hediyeleri verildi. Törene katılan Türkiye Badminton Federasyonu Başkanı Murat Özmekik, Erzincan'ın badmintonda bir ekol haline geldiğini belirterek, elde ettiği başarıların bunun ispatı olduğunu söyledi. 68 ilden 71 takımın katıldığı şampiyonaida ulaştığı başarıdan dolayı Erzincanlı badmintoncuları tebrik eden Murat Özmekik daha sonra küçük badmintoncuların madalyalarını ve okul tarafından alınan altını hediye etti. Murat Özmekik'in yanı sıra, federasyon yönetim kurulu üyesi Yaşar Demir, Genel Sekreteri Servet Devebacak, Okul Müdürü Ralip Atalay, okulun badminton takımı antrenörü Mehmet Yönik tarafından öğrencilere madalyaları ve hediyeleri verildi. Törende dereceye giren sporculara maç raketi gönderileceğini ifade eden Federasyon Başkanı Murat Özmekik, okulda badminton oynamak isteyen öğrencilere de ayrıca hediye raket gönderileceğini söyledi. Arkadaşları tarafından coşkulu tezahüratlarla desteklenen küçük badmintoncular törenin ardından hatıra fotoğrafı çektirdiler.

Memleketinde şifa dağıtıyor

1'den devam

Erzincan'ın İliç ilçesinde doğup büyüyen genç ve idealist doktor İlhan Değirmencioğlu, memleketindeki hastalara şifa dağıtmanın mutluluğunu yaşıyor. Çocukluğundan beri doktor olup, memleketindeki insanlara hizmet vermeyi kendisine hedef olarak belirleyen İlhan Değirmencioğlu, Zonguldak Karaelmas Üniversitesi Tıp Fakültesi'nden mezun olduktan sonra 1 buçuk ay başka bir ilde görev yaptı. Daha sonra kendi isteği üzerine İliç'e tayin olan ve Hacı Halil Paşa Devlet Hastanesi'nde göreve başlayan genç doktor, hedefine ulaştığı için kendisini şanslı sayıyor. Aynı zamanda hastane başhekimi olarak da görev yapan İlhan Değirmencioğlu hastalarıyla da yakından ilgileniyor, hasta-doktor ilişkisinden çok onlara hemşehri yakınlığı gösteriyor. Çocukluğunda ilçede doktor olmadığı için hastaların tedavi olmak için zor ulaşım şartları altında başka yerlere gittiğini ifade eden genç doktor Değirmencioğlu, şimdi bu hizmeti hemşehrilerine vermekten mutlu olduğunu söyledi.

Üzüm bağları yeşerdi..

Kemal Arduç

Erzincan'ın Üzümlü ilçesinde yetişen ve Cimin Üzümü olarak Türk Patent Enstitüsü tarafından tescilliğa alınarak Ülke genelinde sayılı ürünler arasında yerini alan Cimin Üzümü'nün memleketi olan Üzümlü'de bağcıların çalışmaları sürüyor.

Çiftçiler yeni sezon öncesi bağlarda yeşeren üzüm asmalarının bakımlarını yaparken hem kükürt hem de diğer ilaçlama işlemlerini yapıyor. Geçtiğimiz yıl yaşanan zamansız kar yağışından dolayı üşüyen üzüm bağlarından istenen verimi alamayan üzüm yetiştiricileri bu yıl ki hava şartlarının iyi olmasından dolayı oldukça umutlu. Üzüm bağlarında oluşabilecek hastalıklara karşı önlemlerini alan çiftçiler üzüm bağlarını kükürtleyerek ihtiyaç duyulan diğer ilaçlamaları da yapıyor.

ZAYİ

İşyerime ait vergi levhamı kaybettim.
Hükümsüzdür
V.No:2780851567
Zeynel Demir

ZAYİ

Erzincan nüfus müdürlüğünden aldığım nüfus cüzdanımı kaybettim.
Hükümsüzdür
Esra Yıldız

Erzincan Sağlıkspor Kulübü Başkanlığı'ndan

Amatör Spor Kulupleri Federasyo[illegible] n derneğimizin genel kurul toplantısı 10.06.2009 tarihi[illegible] Çarşamba günü saat: 19.00'da dolgar demek binasında yapılacaktır. Çoğunluk sağlanamadığı takdirde bir hafta sonra aynı yer ve saatte yapılacaktır.

GÜNDEM
1- Açılış ve yoklama
2-Divan teşekkülü
3-Saygı duruşu
4- Yönetim ve denetim raporlarının okunması ibrası
5- 5253 sayılidernekler kanununa uygun tüzük değişikliğini görüşülmesi
6- Yeni yönetim ve denetim kurulu seçimi
7-Dilek ve temenniler seçimi
8- Kapanış

Çocuk bakılır
Tlf: 0537 270 24 14

ACİL SATILIK EV
Ergenekon Mahallesinde iki katlı 205 m2 Daire Sahibinden Satılıktır..
Mür. 0533 382 78 22
0446 223 19 42

doğu
Günlük Haber Yorum Aktualite Gazetesi
V. Recep Yazıcıoğlu Cad. No: 57 ERZİNCAN
Tel - Fax : 224 24 25-26
e-mail : bilgi@dogugazetesi.com

Sahibi: H. İbrahim Özdemir

Yazı İşleri Müdürü: Naim Çakır

Ermat Ofset
V. Recep Yazıcıoğlu Cad. No: 57
ERZİNCAN
Tel: 224 24 25 -26

e-mail: ermatofset@yahoo.com

Abone:

Yıllık	60.00 TL
6 Aylık	30.00 TL
Aylık	6.0 TL

Şehir Dışına PTT masrafı ilave edilir.

İlan tarifesi

Resmi İlan Satırı/cm	6.00 TL
Genel Kurul İlanları -	45.00 TL
Özel İlan, Reklam/cm:	1.50 TL
Zayi	10.00 TL
Tebrik - Başsağlığı	50.00 TL
Günü Geçmiş Gazete	50 Kr

günün takvimi

30 Mayıs
2009 Cumartesi
SAYI:

Bisikletlerini sırtlarında taşıdılar

Kemaliye ilçesinde bu yıl 31'ncisi düzenlenen kültür ve doğa sporları festivali'nin ikinci düzenlenen dağ bisikleti yarışmasında bisiklet sporcuları zorlu parkurda bisikletlerini sırtlarında taşıdılar.

Kemal Arduç

Erzincan'ın Kemaliye ilçesinde bu yıl 31'ncisi düzenlenen Kültür ve Doğa Sporları Festivali'nin ikinci düzenlenen dağ bisikleti yarışması nefesleri kesti. Kemaliye Kültür ve Doğa Festivali etkinlikleri çerçevesinde Türkiye Bisiklet Federasyonu tarafından düzenlenen Kemaliye Uluslararası Dağ Bisikleti Yarışmaları renkli görüntülere sahne oldu Türkiye'nin farklı illerinden gelen 60 sporcunun katıldığı yarışta, sporcular 3 dalda olmak üzere 22 ve 44 kilometrelik zorlu parkurda pedal çevirdi. İlçe merkezinde Erzincan Valisi Abdulkadir Demir'in damalı bayrağı sallayarak başlattığı yarışmada bisikletçiler ilçenin içerisinde iki tur attıktan sonra Yuva, Toybelen, Apçağa köyleri, Bahçe, Koçan ve Arik Mahalleleri'nden geçerek yeniden ilçe meydanında ki varış çizgisine ulaşmaya çalıştılar. 22 kilometrelik parkurda sporcular zaman zaman bisikletleri sırtlarında taşıyarak, yarışmayı tamamlamaya çalıştılar. Bisiklet yarışını ilgiyle izleyen köylüler alkışlarla destek verirken, bisikletçiler asırlık ahşap konaklar arasından geçerken zamana da meydan okudular.

Yarışma sonunda Büyükler 44 kilometre kategorisinde Oğuz Özçelik birinci, Yiğit Yazıcı ikinci ve Fatih Özbudak üçüncü oldu. Gençler 22 kilometrede Hazma Kansız birinci, Kaan Ünsal ikinci, İsmail Demirkol ise üçüncü oldu. 22 kilometre Master kategorisinde birinci Ali Yılmaz, ikinci Yüksel Demirel olurken Nuri Kahraman ise üçüncü oldu. İlçe meydanında düzenlenen ödül töreninde dereceye giren sporculara madalya ve kupaların, Kemaliye Kaymakamı Yasin Özcan, Kemaliye Belediye Başkanı Mustafa Haznedar ve KEMAV İkinci Başkanı İsmail Yüce verdi. Kemaliye Kültür ve Doğa Festivali nin öğleden sonraki ayağında Erzincanlı rafting ve kano sporcular ünlü Kemaliye Karanlık Kanyon'da kürek çekti. 8 kilometrelik parkurda, Türk Bayrağı açan sporcular, essiz doğasıyla ünlü Karanlık Kanyon'a da hayran kaldılar.

Kendileri küçük eserleri büyük..

İliç 23 Nisan İlk Öğretim Okulu Öğrencileri geçtiğimiz yıllarda Türkiye'de ve Dünyada resim yarışmalarında birincilik alan öğrenciler, eserlerini görücüye çıkardılar

İliç minik Öğrenciler yaptıkları Resimleri, El işlerini sergilerinirken, Türk İslam Sanatında özelliği ve önemi olan Ebru sanatını yapmaları da, hem çocuklara hem de sergiyi gezen vatandaşlara iş başarısında güven verdi.

Resim ve Güzel Sanatlar öğretmeni Oktay Ozak, her öğrencisiyle ilgilenerek, Resim yeteneği, el işi becerisi olan öğrenciler ile öğrenim süresince özel ilgilenerek birbirinden güzel yüzlerce eser ortaya çıkardılar. Tarihi sanat dallarından biri olan Ebru sanatını öğreterek sevdiren Öğretmen Bozalı Müdür Yardımcısı Sezai Öz, Okul Müdürü Yusuf Yıldırım Ebru yapan öğrenciler, yaptıkları bazı eserlerden sergiyi gezenlere armağan ettiler. İliç Öğretmen Evindeki sergide başarılı Resim öğrencilerinden sağır dilsiz Emran Doğanın ve arkadaşlarını yaptıkları eserler ise, göz zevkini doyurucu nitelikteydi.

Milli Eğitim Müdür Vekili Halk Eğitim Müdürü Tekin Zobi, Resim Öğretmeni Oktay Bozalı, Müdürü Yardımcısı Sezai Öz, Okul Müdürü Yusuf Yıldırım, İliç Devlet Hastanesi Başhekimi Dr. İlhan Değirmencioğlu, Müdür Yardımcısı Alparslan Keklik, minik Ressam ve Ebru yapan İlk Öğretim Öğrencileriyle, yılsonu sergisinde hatıra fotoğrafı çektirdiler.

Otlukbeli'ne 200 inek dağıtıldı

Erzincan Tarım İl Müdürlüğü tarafından Otlukbeli ilçesinde 200 adet simental ırkı süt üretimine yönelik gebe düve dağıtıldı

Kemal Arduç

Maliyeti KASDP (Kırsal Alanda Sosyal Destek Projesi) ile karşılanan proje ile Otlukbeli İlçesi Tarımsal Kalkınma Kooperatifi ortağı 100 çiftçiye ikişer adet inek dağıtımı gerçekleştirildi. İnek dağıtımına ilişkin bilgiler veren İl Tarım Müdürü Ali Lek, proje kapsamında dağıtılan ineklerle beldede süt inekçiliğinin gelişmesini amaçladıklarını kaydetti. Lek son yıllarda Erzincan genelinde yaklaşık 3 bin adet ineğin dağıtıldığını kaydederek, Erzincan'da hayvancılığın daha da geliştirilmesi adına tarım teşkilatı olarak çalışmaya devam edeceklerini söyledi. İnek alan çiftçilerin hayvan bedellerini 7 yılda taksitler halinde Bakanlığa geri ödeyeceğini dile getiren İl Müdürü Lek, ineklen çiftçiye teslim etmeden ultrason cihazı ile gebelik testi yapıldığını belirtti. İl Müdürü Ali Lek, hayvancılık sektörünün Erzincan'ın gelişmesi için büyük önem taşıdığını, dağıtılan hayvanların sektörün gelişmesine katkıda bulunacağını söyledi.

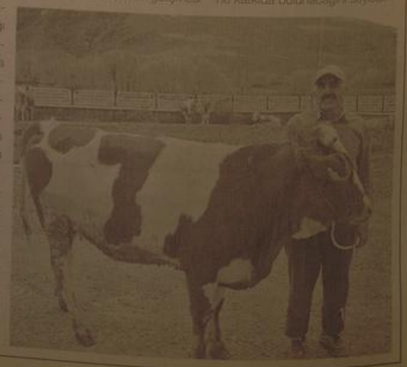

Gediktepe karantinaya alındı

Erzincan'ın Kemah ilçesine bağlı Gediktepe Köyünde kuduz bir köpeğin vatandaşa saldırısı üzerine köy karantina altına alındı

5'te

TBMM üstün hizmet ödülü Dumlu'ya

Gazetemizin köşe yazarı Ahmet Dumlu Erzincan İl Genel Meclisi tarafından Türkiye Büyük Millet Meclisi üstün hizmet ödülüne aday gösterildi

Ayrıntılar 5'te

29 yıl
doğu
ERZİNCAN'IN GÜNLÜK HABER YORUM AKTUALİTE GAZETESİ
05 HAZİRAN 2009 CUMA YIL: 29 SAYI: 9573 FİYATI: 25 YKr

Tercanlı miniklerden sergi

Tercan anaokulu minik öğrencileri bir yıl boyunca yaptıkları çalışmaları düzenlenen sergiyle beğeniye sundular..

5'te

Vali Demir'den sürpriz ziyaret

Erzincan Valisi Abdülkadir Demir, İl Tarım Müdürü Ali Lek ile birlikte tarımın yoğun olarak yapıldığı köy ve beldeleri gezdi. Tarlada kızgın güneşin altında çalışan vatandaşları ziyaret eden Vali Demir, kolaylıklar diledi

Kemal Arduç

Tarım İl Müdürlüğü teknik ekiplerinin çalışmalarını yerinde inceleyen Erzincan Valisi Abdülkadir Demir çiftçilerle sohbet ederek onların sorunlarını dinledi. Erzincan Valisi Demir'i bir anda karşısında gören çiftçiler ise mutluluk ve heyecanı aynı anda yaşadı.

İlk olarak Ulukköy beldesinde incelemelerde bulunan Vali Abdülkadir Demir, burada çiftçilerle sohbet etti. Çiftçilerin sorunlarını dinleyen Erzincan Valisi Demir, çiftçilerin sıkıntılarının kendileri için önemli olduğunu kaydederek, birlik ve beraberlik içerisinde tüm sorunların halledileceğini söyledi.

5'te

Ziyaret sırasında Belde halkı Vali Demir'den sulama kanallarının yenilenmesi, pazarlama sorunlarının çözülmesi ve ayıların tarlalarına verdiği zararlara karşı önlem alınmasını istedi..

Kankalar Erzincan'da

İstanbul Emniyet Müdürlüğü'nün SMS ihbar hattı "1550 Alo Kanka", Erzincan caddelerinde maskotlarla tanıtıldı. Erzincanlı yaşlı genç bir çok vatandaşın ilgisi beklenenin üzerinde oldu

5'te

Yangın üç evi harap etti

Erzincan Taksim Mahallesi'nde bir evde çıkan yangın büyüyünce bitişik düzen yapı nedeniyle iki eve daha sıçradı. İtfaiye ekiplerinin müdahalesi ile daha çok büyümeden söndürüldü

5'te

6'da

Türkiye çöl olmasın..

doğu'nun içinden

İşleyen demir pas tutmaz

Ayrıntılar 3'te

OBJEKTİF
Şefik ARAS

İNSAN VE DÜNYA ÇEVRE GÜNÜ

Yazısı Sayfa 3'te

Tarihten Sayfalar

Sırpsındığı Zaferi

Haçiliann Edirne'ye doğru yürüdüklerini çok geç haber alan Edirne Beylerbeyi LALA ŞAHİN PAŞA; şimdiye kadar Rumeli'de ele geçen yerlerin mevcut kuvvetlerle savunmasının mümk?ndn olamayacağına karar verdi. Şimdiye kadar kazandığı zaferlere gölge düşürmemek için de, Anadolu'dan kuvvet istemek zorunda kaldı.

Hâlbuki pedişah 1. Murat uğranılan bu baskından habersiz, Anadolu'da ordıyı toplamış, Rumeli yolunu emin bir haler gelir?mek için Venedikilerin elinde bulunan BİGA KALE'sini kuşat?mıştı. Yine bu sırada, Anadolu beyliklerinden Germiyanoğullarının Osmanlılar aleyhinde kuvvet topladığını da duymuştur. Bu bakımdan Rumeli'nden aldığı haberlerin abartmalı olduğunu sandı ve yardımı düşünmedi. Haçiliann bu kadar çabuk Edirne yakınlarına geleceğine inanamamıştı. Biga kalesini kuşatmada devam etmesi?nin daha uygun olacağını düşünüyordu. Bu durum karşısında LA?LA ŞAHİN PAŞA şerefini ortaya koyacak ve Edirne'yi savuna?cakti. Lakin başka çareler de lazımdı. Bu çareyi o sıralarda Rumelinde sancakbeyi olan ünlü komutan HACI İLBEY buldu.

HACI İLBEY VE SIRP SINDIĞI SAVAŞI:

Haçiliann Edirne yakınlarına kadar sokulmasından sarsılma?yan tek kişi Rumeli sancakbeylerinden ünlü komutan Hacı İlbey oldu. O, bir tümen kadar akıncılarıyla düşmanı buldu. Saldırdı, bastırdı, dağıttı ve sindirdi. SIRP SINDIĞI savaşı bir gece baskı?nıyla kazanılan bir savaştır. Bu savaş Hacı İlbey savaşıdır. Böyle bir muharibede; yalnız cesaret, atılganlık, savaş ustalığı lazımdı. O da Hacı İlbey'in kendisinde vardı ve örnek bir gece baskını olarak gerçekleşti.

HACI İLBEY, 1. Murat'ın ünlü komutanlarından. İlk Rumeli'ne geçişte, sağda o da vardı. Daha evvelce Karesi Beyliği komu?tanlarından. KEŞAN ve DİMETOKA fetihleriyle yararlıklar göstermişti. Bu savaşlar erlik ve askerlik bakımından örnek olmuş?tu. Tarihçiler onu şöyle anlatıyor: Hacı İlbey, Dimetoka'ya doğru akına giderken bir gece yürüyüşünde UZUNKÖPRÜ'nün batısın?da bir düşman kuvvetiyle karşılaştı.

Devamı Var

Sağlık ve Hastalıklar

Alışveriş hastalığını ciddiye alın!

Alışveriş dürtüleri genellikle epizodik olup haftada bir civarında, ortalama bir saat süren ataklar halinde ortaya çıkar. Tüm yıl boyunca süreganlik gösterir, diğerleri gibi yalnızca doğum günleri ve bayramlarda yoğunlaşmaz. Kişi genellikle evdeyken, kendini çok-kün ya da gergin hissederken bu dürtü belirir, kişi çoğunlukla kendisi için alışveriş yapar, bazen diğerleri için de alır. Birkaç pahalı eşyadan ziyade, çok sayıda ucuz eşya satın alırlar.

Bayanlar daha çok giysi, parfüm ve mücevher, erkekler ise elektronik, otomobil ya da hırdavat satın alır. Büyük bir sıklıkla kredi kartı ile, büyük mağazalardan yaptıkları alışveriş yapar, yanında genellikle birden fazla kredi kartı taşır. En önemlisi kendisinin ihtiyaç duymadığı şeyleri satın alır, dolabı bir kere bile giymediği, üzerinde etiketi bulunan giysilerle doludur. Bunları bazen başkalarına hediye olarak verir. Evi bir sürü gereksiz ev eşyaları ile tıkıştırılmıştır. İlaç ve alkol bağımlılığında görüldüğü gibi bir süre sonra toleranS gelişir; kişi rahatlamak için giderek daha fazla miktarlarda alışveriş yapar. Alışverişin dürtüsü ve paternı gereği yakın ilişkilerinde bir s:.re sonra sorunlar yaşamaya başlar, boşanmalar sıktır. Kişi satın aldığı şeyleri gizler.

Devamı Var

Komik Fotoğraflar

bugün ne pişirsem!

Südü Tatlı

5 Çay Bardağı Un.
4 Adet Yumurta
2 Çay Bardağı Yoğurt.
1 5 Çay Bardağı İrmik
2 Çay Bardağı Şeker
1 Su Bardağı Ceviz
2 Paket Kabartma Tozu
2 Paket Vanilya
Hindistan Cevizi (süslemek için)
Şerbeti İçin
3 5 Su Bardağı Şeker
3 5 Su Bardağı Su
1/4 Limon

Ön hazırlık olarak şerbeti hazırlayalım. Bunun için şeker, su ve çeyrek limonu kaynatalım. Soğumaya bırakalım.

Yumurtaları şekerle beraber köpürene dek çırpalım.

Yoğurdu, irmiği, vanilyayı katalım. Elenmiş una kabartma tozunu ekleyerek çırpma kabına alalım. İri dövülmüş cevizleri de alıp karıştıralım. Küçük bir fırın tepsisini hafif yağlayıp; hamuru tepsiye serpiştirelim. Hamuru tepsiye döküp, önceden ısıttığınız orta ısılı fırında altı üstü pembeleşene dek pişirelim.

Fırından alıdktan sonra üzerine 1 su bardağı su gezdirelim. Önceden hazırlayıp, soğuttuğumuz şerbeti revanının her köşesine eşit olarak yayalım. Şerbetini emdiğinde dilimleyerek servis tabağına alalım. Üzerine, dilediğimiz süslemeyi yaparak servis yapalım.

Şaka

Dursun Temel e sormuş:
- Usagım oruçlu oruçlu kaç hamsi yiyebilursun? Temel : 100 tane yerim valla... Dursun : Hadi oradan yesen yesen 1 tane yersin geriye kalan 99 hamsiyi oruçsuz yersin... Bu espri Temel in acaip hosuna gitmiş. Yolda Cemal i görmüs ve hemen sormus : Usagım oruçlu oruçlu kaç hamsi yiyebilursun? Cemal : 50 tane yerim ben... Temel : Tüh be usagım 100 deseydun sana müthiş bir espiri yapacaktum..

güldürmece

ŞİİR GEZGİNİ

Bir Anda seveceğim

Bu selin akışını
hiçbirşey duduramaz artık.
Ummadığım ve ummadığın
bir anda çıktın karşıma.
Coşkun ırmaklar gibi,
amansız seller gibi geldin,
mutlaka yıkarak
ve benden birçok şeyleri
beraberinde sürükleyerek gideceksin.
İşte o zaman yokluklarını
en dayanılmazı ile
karşı karşıya kalacağım.

Ergeç gideceksin; beni anlayamadan,
beni sevemeden gideceksin.
Yalnız bir iç kırıklığı kalacak senden,
teselisiz bir hüzün kalacak.
Yıllardır aradığım sendin
ama sen gittikten sonra*
başkasını aramayacağım.
Gelmeyecek bile olsan,
ömrümün sonuna kadar arardım seni
Ama geldin bir kere;
ister bilerek gelmiş ol, ister bilmeden...

Geldin ya!
Şimdi herşey güzel seninle.
Yürümenin, konuşmanın,
nefes almanın bir başka anlamı var artık.
Sen varsın ya,
[illegible] bambaşka gözlerimde...

Ümit Yaşar Oğuzcan

Kıssadan Hisseler...

Kefendeki Mektup

-Hesâbın bir bitmeden bir başayordu. Hâl bir yerâ varıp ki, beyt-ül-mâle âid sadaka develerinin bir yulârı var idi. Birçok yeğden bağlamışdım. Artık deveye takacak yeri kalmamışdı. Dışarı atmaydım. Cenâb-ı Rabbil âleminden azarlayıcı hitâb geldi ki, niçin o yuları atdın. Müslümânların malını zâyi etdin.

-Ey babe, bu itâbdan ne sebebile kurtulduın.

Dedi ki,

-Ey oğul! O mektûb sebebi ile ki, sana demişdim. Bu mektûbu benim kefenim arasına koy.

O mektûb şu idi.

Bir gün Hasen ve Hüseyn (r.anhüma) hazretleri babamın yanına geldiler. Selâm verdiler. Oturdular. Babam, müslimânların işi ile meşgûl idi.

Selâmlarını işitmedi. Sonra işi bitdi.

-Buraya gelin.

Onlar dediler,

-Biz selâm verdik.

Babam dedi,

-İşitmedim.

Babam kalkdı. Onların yanına vardı. Onların ikisi de ayağa kalkdılar. Babam sol'arı de elini öpdü. Hazine-i mesgûl olan hizmetkârına buyurdu ki,

-Bir kaftan getir.

Her birini birine giydirdi. Onlardan sonra bir dâ'ayıp, dedi ki,

-Bizden râzı olun ki, bilmedik, kusûr etdik.

Hasen ve Hüseyn (r.anhüma), babalarının huzûrlarına varıdlar.

Dediler ki,

-Emr-ül mü'minîn Ömer bize hibe verdi.

Hazret-i Ali (k.v) çok mü'min olduğu ve buyurdu ki,

-Gen Emr-ül mü'minîn huzûruna gidiniz. Söyleyin ki, bizim babamız der ki, Resûlullah (sav) hazretlerinden işitdim, Resûlullah buyurdu ki, (Ömer hu yâlda iken, Islâmın nûrudur. Dünyâdan gidince de Cennet ehlinin çirâğıdır.)

Hasen ve Hüseyn (r.anhüma) geldiler, haber verdiler.

Hazret-i Ömer (r.a) dedi ki,

-Siz ikiniz de onu babanızdan işitdiniz mi?

Dediler,

Devamı Var

Karikatür

BİLİMTEKNOLOJİ

Acer'dan 10 inçlik Aspire One

Acer'in verdiği bilgiye göre yeni Aspire One (AA1) 160GB kapasiteli disk, 2GB bellek, Bluetooth özelliklerine ek olarak 3G (HSDPA) mobil genişbant bağlantıya sahip olacak.

Yeni cep trojanı faturayı uçuruyor!

Ünlü antivirüs yazılımı üreticisi Kaspersky, cep telefonları için üretilmiş bir trojan keşfetti. Peki cebinizde delik açabilecek trojan nasıl çalışıyor?

SMS.Python.Flocker isimli trojan, cep telefonunuza hükmederek bizdeki 4 haneli yarışma telefon numaraları gibi numaralara SMS atmasını sağlıyor. Böylece sizden giden kontörler ve faturaya binen yük, başka kişilere para olarak geri dönüyor. 45 ile 90 cent arası bir ücret götüren trojan, şimdiden bir çok kişiyi etkilemiş durumda.

Manzara fotoğrafları genişliyor!

DSC-HX1; 9.1 efektif megapiksel 'Exmor' CMOS sensörü, 20x optik zoom ve 28mm geniş açılı G Lensi ile dijital fotoğrafçılığa yeni bir boyut katıyor. Sony'nin geliştirdiği yeni Cyber-shotTM modeli HX1, sahip olduğu üstün teknolojik özellikler ile dijital fotoğrafçılık alanında rakipsiz olduğunu ispat ediyor.

Stil sahibi tasarımı ile dikkat çeken yeni Cyber-shot HX1, göz alıcı fotoğraf kalitesi, yaratıcılığı ortaya çıkaran özellikleri ve kolay kullanımı ile fark yaratıyor. Dünyanın ilk Panoramik Çekim özelliğine sahip kompakt dijital fotoğraf makinesi* olan Cyber-shot HX1, gerçekten "büyük", nefes kesen manzara ve şehir fotoğrafları çekmek isteyenlerin tüm beklentilerini karşılıyor.

Devamı Var

İşleyen demir pas tutmaz

Keresteciler Sitesinde onlarca yaşlının, yaşlarının ilerlemesine rağmen verdikleri hayat mücadelesi örnek oluyor

Kemal Arduç

Erzincan'da kış mevsimini ev ile cami arasında geçiren yaşlılar yaz mevsiminde ise yaşlarının ilerlemesine ve sağlıklarına aldırış etmeden çalışıyorlar. Erzincan Keresteciler sitesini kendileri için bir fabrikadan hatta Avrupa ülkelerinden daha verimli gören yaşlılar, işlerinin zorluklarına aldırış ve şikayet etmeden akşama kadar var güçleri ile çalışıyorlar. 72 yaşındaki 5 çocuk babası Kadir Sert isimli vatandaş, şimdiye kadar Almanya, Danimarka gibi bir çok Avrupa ülkesi gezdiğini ve bu ülkelerde yıllarca çalıştığını ancak Erzincan'da yaptığı iş gibi bir işinin olmadığını söyledi. Keresteciler Sitesi'nin Erzincan'ın ekonomi kalbi olduğunu belirten Kadir Dede, burada gencinden yaşlısına binlerce insana iş imkanı doğduğunu söyledi. Kendisinin hiçbir geliri olmadığını çocuklarının hepsinin evlenerek kendi yuvalarını kurduğunu belirten Sert, evde eşi ve kendisinden başka kimsenin olmadığını söyledi. Sabahın erken saatinde gelerek akşama kadar kavak odunu soyan Kadir Sert, geçimini bu işten sağladığını söyledi. bir günde ortalama 50 kavak ağacı soyduğunu belirten Sert, soyduğu her ağaç başına 40-50 kuruş para aldığını söyledi.

Bahar mevsiminin yüzünü göstermesi ve Keresteciler Sitesinde işlerin hareketlilik kazanması ile birlikte her köşe başında elinde tırpanı ile kavak odunu soyana bir yaşlı vatandaşa rastlamak mümkün oluyor.

Yine yıllardır kavak ağacı soyarak geçimini sağlayan Kemal Sökmen ise, yaptığı işten zevk aldığını belirterek; "Allah vatanımıza sahip çıkan gençlerimizi korusun onlara uzun ömürler versin biz çalışırız." dedi

İNSAN VE DÜNYA ÇEVRE GÜNÜ

Objektif

Şefik ARAS

Bugün 5 Haziran Dünya Çevre Günü..

Tüm canlıların yaşadığı çevrenin korunmasının gündeme getirildiği gün..

Çevre korunması: İnsanların ve diğer canlı varlıkların yaşamlarını, gelişmelerini sürdürebilmeleri için gerekli doğal koşulların korunması ve çevre kirliliğinin önlenmesine yönelik çalışmaların tümü, olarak tanımlanıyor..

Çevreyi insanlar kirletiyor.. İnsanların, doğa üzerinde etkisi var.. Bu etki, özellikle işletmelerin sanayi artıkları, kentleşme, sulanın kirletilmesi, atıkların arındırılmadan atılması, çöpler ve yoluyla oluyor.. Ve kirletilme olayı günümüzde giderek artıyor..

İşte o nedenledir ki, doğayı ve çevreyi korumak Dünyanın sorunu haline geldi. Soruna karşı önlemler alınmaya başlandı. Resmi ve sivil toplum örgütleri, insanlığın varlığını tehlikeye sokan çevre kirlenmesiyle mücadele için çaba harcamaya yöneldi.

5 Haziran Çevre Günü dolayısıyla, İl Çevre ve Orman Müdürlüğü tarafından çeşitli etkinlikler düzenlendi. Bugün başlıyacak olan etkinlikler çerçevesinde ziyaretler, toplantılar, fidan dikme gibi uygulamalar bulunuyor.

İnsan ve doğal çevre arasında artan dengesizliğe dur denilmesi gerektiğini, insanlar günümüzde daha iyi anlayabiliyorlar. Çevre bilinci, artan çevre kirliliğiyle birlikte gelişiyor.. Kirlenmenin canlı hayatı olumsuz etkilemesinin önüne geçilmesine çalışılıyor.

Toprağı, suyu, havayı kirleten büyüklü küçüklü nedenler var. Kimyasal atıklar, doğal dengeyi bozan, yeşili ormanı yok eden yapılaşmalar, gelişen teknolojilerden kaynaklanan kirlenmelerin olduğu biliniyor. Ve dünyanın belli başlı ülkelerinde, sözü edilen kirlenmenin önüne geçilmesi çalışılıyor. İşbirliği yapılıyor.

Ne varki çevre kirlenmesi olayında, köyde, kentte, yaşayan insanlar olarak herbirimize düşen görevler bulunuyor. Örneğin evimizin yakın çevresini, yaşadığımız şehri, kirletmemek konusunda yeteri kadar duyarlı mıyız? Caddede, sokakta, boş arsalarda gördüğümüz çöp yığınları, sağa sola atılmış poşetler, bu soruya olumlu cevap bulmamızı engelliyor..

Yaz mevsimindeyiz. Erzincan'da insanların piknik yaptığı, serinlediği, istirahat ettiği piknik alanları var. İnsan olarak faydalandığımız bu alanları temiz tutmak herbirimizin görevi olmalıdır.

Aracanızın egzoz emisyon ölçünü yaptırın

Erzincan Çevre ve Orman İl Müdürlüğünden yapılan açıklamada egzoz emisyon ölçümlerinin zararlı gazların azalmasında büyük önem taşıdığı belirtilerek ölçümlerin zamanında yaptırılması istendi

Kemal Arduç

Erzincan Çevre ve Orman İl Müdürlüğü Egzoz emisyon ölçümlerine önem verilerek devam edilmesi gerektiği yönünde yazılı bir açıklama yaptı. Özellikle büyük şehirlerde solunan havanın kalitesinin düşmesine sebep olan araç sayısının her geçen gün arttığına değinilen açıklamada Motorlu Taşıtlar Yönetmeliğinde belirtilen sınıflar esas alınmak kaydı ile cinslerine, kullanım amaç ve şekillerine uygun olarak belirli periyotlarda egzoz emisyon ölçümüne tabi tutulması gerektiğine değiniliyor. Motorlu Taşıt Egzoz Emisyon Ölçüm işlemi bedelinin 2009 yılı için 21 TL olarak belirlendiğine değinilen yazılı açıklamada "Egzoz ölçümü yapılmayan araçların sahiplerine 646 TL, yönetmelikte belirtilen standartlara aykırı emisyona sahip olan motorlu taşıt sahiplerine de 1.293 TL idari para cezası uygulanacaktır." denildi.

Anadolu Artık Daha Yakın!

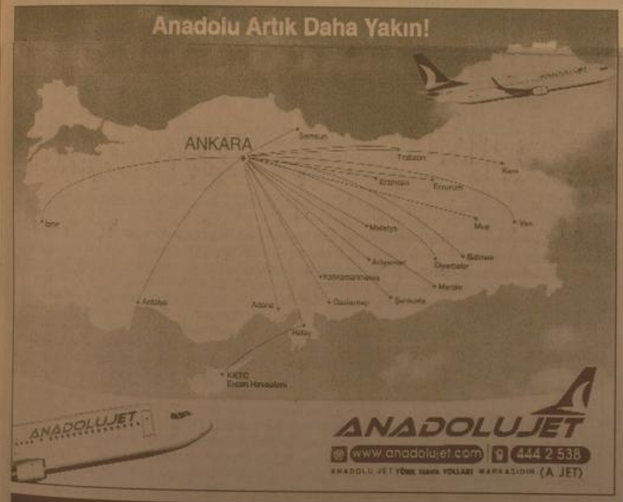

H. İbrahim Özdemir'in
"Eyvah"
adlı romanı
Osmanlı dönemindeki
Erzincan tarihine
ışık tutuyor.
doğu yayınları
V. Recep Yazıcıoğlu
Cad. No: 57 ERZİNCAN

doğugazetesi.com.tr
Son Dakika, Siyaset, Ekonomi, Sağlık, Spor, Sanat, Tarım ve daha neler neler
Yaşananlardan haberiniz olsun diye

İlan ve reklamlarınızı doğu Gazetesi'nde değerlendirin... Tlf: 224 24 25 - 224 24 26

Büyük Birlik Partisi Genel Başkanı Yalçın Topçu;

"Mayınlı bölge Türk askerleri tarafından temizlenmeli"

Büyük Birlik Partisi (BBP) Genel Başkanı Yalçın Topçu, Güneydoğu Anadolu Bölgesi'ndeki mayınlı arazinin temizlenmesi için yabancı ülkelere verilmek istenmesinin kafalarda soru işaretli bırakılışını belirterek, "Hazırladığımız öneriler siyasiler, ilgili bürokratlar ve Cumhurbaşkanı tarafından iyi değerlendirilmelidir" dedi.

Hükümet ile muhalefeti karşı karşıya getiren mayınlı arazi tartışmasının ülke menfaatlerine uygun olarak değerlendirilmesini istediklerini belirten BBP Genel Başkanı Yalçın Topçu, hazırladıkları rapor ile 12 maddelik soru işaretlerinin oluştuğunu söyledi. Topçu, "Türkiye-Suriye sının 510 kilometrelik bir uzunluktadır. Acaba İsrail burayı alarak 50 yıllık bir zaman mı kazanmak istiyor? Peki bu bölgenin yer altı ve yer üstü zenginliklerine ilgililer hiç bakmıyor mu acaba? Burada sadece mayın mı yetiştiriliyor? İsrail sadece burada mayın, domates mi yetiştirecek? Buranın yer altı ve yer üstü zenginliği ülkeyi yönetenler tarafından bilinmiyor mu?" dedi.

"BÖLGEDEN PETROL BORU HATTI GEÇİYOR"

Tartışmalara neden olan bölgeden Kerkük Petrol Boru Hattı'nın geçtiğini kaydeden Yalçın Topçu, bu önemli konunun yetkililer tarafından bilinip bilinmediğini de merak ettiklerini söyledi. Topçu, "Kerkük petrol boru hattı nereden geçiyor? 'Kafalardaki mayınlar temizlensin' diyenler biliyor mu, önlerine bu konu ile ilgili bir bilgi konulmuyor mu? Acaba o bölge Türkiye ile Suriye arasında tıpkı Nahçıvan'la Azerbaycan gibi mi olacak? Türkiye ile Suriye arasında o bölge birilerine ihale edilerek 50 yıllık bir tampon bölge mi oluşturulacak?

Bu fark edilmiyor mu? Yoksa biz mi farklı anlıyoruz? Kuzey Irak'la alakalı Akdeniz'e bir koridor var mı? Bölücü terörün, bölücülerin bugüne kadar Akdeniz'e inme gibi hayalleri, söylemleri ilgililer tarafından bilinmiyor mu? Bu oluşturulacak koridor birilerine verildiği zaman ileride olabilecek bir şeyleri mi hizmet edecek? Büyük Ortadoğu veya Büyük İsrail Projesi'ne mi bu 50 yılda hizmet edilecek? Bu konulara bakılıyor mu acaba?" şeklinde konuştu.

"BÖLGE DÜNYANIN ESRAR, EROİN PAZARI OLACAK GİBİ GÖRÜNÜYOR"

Mayınlı arazi bölgesinin dünyanın uyuşturucu pazarına koridor olacağından endişe ettiklerini de belirten Yalçın Topçu, bu konunun hassasiyetle düşünülerek öyle karara bağlanmasını istedi. Topçu, "Dünyanın narkotik, esrar, eroin pazarı olacak gibi görünüyor. Oradan bağlayacaksınız Akdeniz'e, rahat bir koridor indireceksiniz, kendinizin kontrol edemeyeceği topraklar olacak. Esrar, eroinin bir koridoru haline gelip dünyaya oradan bir geçiş mi yapılacak? Türkiye Cumhuriyeti Devleti üzerinde herkesin bir

hayali vardır. Bu topraklarımızın ve dışında bir şeye bulaşmış bir paçavranın ağzına verilmiş bir istek var. Acaba bu 50 yıllık süreç bu federatif yapının zeminini mi hazırlayacak? Çekiç Güç de çok iyi niyetlerle başlamıştı. Irak'ın başına gelenler ortada değil mi? O Çekiç Güç aynı zamanda Türkiye'nin başına neler getirdi. Terör, Çekiç Güç'ün altında beslenmedi mi? Ermenistan'la İsrail arası bu toprakların kontrol edilebilmesi mümkün müdür? Acaba böyle bir ihaleyle hem de su kaynaklarıyla 50 yıl içinde mümkün müdür bu? BBP olarak bütün bu ortaya koyduğumuz sorunların cevabını hem siyasi iktidar hem bu işin ilgili bürokratları ve hem de Sayın Cumhurbaşkanı'nın iyi bakmasını istiyoruz.

Bu iş öyle geçiştirilecek, 'oldu, olmadı' denilecek bir iş değil. Sorunun bir an evvel milletin huzurunda çözülmesi lazım. Bu da, 'yap, işlet devret'ten çekilirseniz, 'Bilmem ne veriniz' söylemleri ile olmaz. Meclis'in aklını başına toplaması gerek. TBMM millet için var. Bunu derhal çözmeleri lazım, çözümün şekli milli ve

yerli olmalıdır. Çözülmenin şekli insanımızın fayda ve menfaatine yakın olmalı, coğrafyalarımızın başına ve huzuruna hizmet etmelidir.

Adalet Meslek lisesi öğrencileri gezdi

Gümüşhane Adalet Meslek Lisesinin her yıl geleneksel hale getirmeyi planladığı yıl sonu gezisi bu yıl Erzurum'a yapıldı.

Gümüşhane Adalet Meslek Lisesinin her yıl geleneksel hale getirmeyi planladığı yıl sonu gezisi bu yıl Erzurum'a yapıldı.

Eğitim ve tanıtım amaçlı bu gerçekleştirilen gezi kapsamında öğrenciler, Erzurum Atatürk Üniversitesi kampüsü, Palandöken Kayak Merkezi, Tortum gölü ve Tortum şelalesi gibi doğal güzelliklerin yanı sıra Erzurum Çifte Minare, Aziziye Tabyaları, Erzurum kalesi gibi tarihi ve sanatsal değerleri bulunan yerleri de gezdiler.

Müdür yardımcısı ve coğrafya öğretmeni Adem Başer ile rehber öğretmen Burcu Demir'in rehberliğinde yapılan gezi boyunca öğrenciler müzik ve eğlence programları ile bir yıllık yorgunluklarını attılar.

Logo yarışmasında ödül miktarı arttı

Aziziye Belediyesi tarafından düzenlenen logo yarışmasında ödül miktarı artırılarak süre uzatıldı

Aziziye Belediyesi tarafından düzenlenen logo yarışmasında ödül miktarı artırılarak süre uzatıldı. Belediye tarafından yaklaşık bir ay önce başlatılan yarışma sonucunda başvuru yapan 85 eser üzerinde değerlendirme yapan jüri üyeleri ilçenin vizyonuna uygun logo bulamadı. 15 Temmuz'a kadar süre uzatılırken, daha önce birinciye verileceği açıklanan 2 bin TL'lik ödül miktarı ise 5 bin TL'ye çıkarıldı. Dadaşkent ve ilçe'nin birleşmesiyle 'Aziziye' ismini alan belediye, yeni logosunu düzenlediği yarışmayla belirleyecek. 7 Mayıs'ta başlayan yarışmada ilçenin tarihi ve turistik kimliğine uygun logo bulunamayınca alanında uzman olan kişilerin katılımını sağlamak amacıyla hem süre uzatıldı, hem de ödül miktarı 2 bin TL'den 5 bin TL'ye çıkarıldı.

Aziziye Belediye Başkanı Fatih Cengiz, yarışmayla başta termal turizm olmak üzere ilçenin ismini aldığı tarihi vizyonu, tabii ve doğal güzelliklerini yansıtabilecek bir logo belirlemeyi amaçladıklarını belirtti.

Seçilecek logonun belediyenin kurumsal kimliğinde kullanılacağına vurgu yapan Başkan Cengiz, marka bir termal turizm merkezi oluşturma hedefinde kurumsal kimliğin önemli bir parçası olan logo da çok önemsenmelerini ifade etti.

Aziziye'nin ulusal ve uluslararası alanda modern bir dünya kenti olarak tasarlamayı hedeflediklerini kaydeden Başkan Fatih Cengiz, "Hedefimiz herkesin hayallerini süsleyen bir ilçe oluşturmaktır. Bunun içinde daha en baştanince eleyip sık dokuyarak yola çıkıyoruz. Kurumsal kimliğin görsel anlamda yansıması olan logomuzu da itina ile belirleme aruzundayız." şeklinde konuştu.

İlçenin termal turizm merkezi olduğunu ve seçilecek logonun da bu vizyona uygun olması gerektiğini kaydeden Başkan Cengiz, logo üzerinde 'Aziziye Belediyesi 2008' ile birlikte 'Municipality Of Aziziye' ibaresinin de yer alacağını ifade etti.

Aziziye Belediyesi tarafından düzenlenen logo yarışmasında yalnızca birinciyi 5 bin TL ödül verilecek.

Klavye şampiyonları belgelerini aldılar

Tüm Türkiye'de geçtiğimiz Şubat ayında gerçekleştirilen Intersteno Türkiye İnternet Klavye Şampiyonası sonuçlandı

Tüm Türkiye'de geçtiğimiz Şubat ayında gerçekleştirilen Intersteno Türkiye İnternet Klavye Şampiyonası sonuçlandı. Ülke çapında yapılan yarışmada Gümüşhane Adalet Meslek Lisesi öğrencileri önemli başarılar elde ettiler. Bilişim Teknolojileri Öğretmeni Arif Ceylan bir önceki yıl 11 öğrencinin yarışmaya katıldığını ve 7 öğrencinin başarı belgesi aldığını belirterek bu yıl ise 20 öğrencinin yarışmaya katılıp 18'inin başarı belgesi aldığını söyledi.

Uluslararası Bilgi İşlem Federasyonu Intersteno'dan gelen başarı belgeleri öğrencilere alınan hediyelerle birlikte okulda yapılan törenle, öğrencilere verildi.

Öğrencilere ödüllerini veren Okul Müdürü Murat Eskicioğlu, yarışmayı çok önemsediklerini belirterek, "Okulumuz öğrencilerinin işe yerleştirilmelerinde bilgisayarda hızlı yazı yazmaları en önemli kriterdir.

Bu yarışmaya katılmaya devam edeceğiz. Önümüzdeki yıllarda daha büyük başarılar hedefliyoruz. dedi

İhale İlanı

Tıbbi Cihaz Satın Alınacaktır.

ERZİNCAN AĞIZ VE DİŞ SAĞLIĞI MERKEZİ BAŞTABİPLİĞİ

TIBBİ CİHAZ ALIMI (DİŞ ÜNİTİ KOMPLE 3 AD.) alımı 4734 sayılı Kamu İhale Kanununun 19 uncu maddesine göre açık ihale usulü ile ihale edilecektir. İhaleye ilişkin ayrıntılı bilgiler aşağıda yer almaktadır.

İhale Kayıt No : 2009/63995

1. İdarenin
   - a) Adresi : CUMHURİYET MAH.UĞURHAN TUNÇATA CAD.408 SOK.NO:26 ERZİNCAN
   - b) Telefon - Faks Numarası :446 2245094 - 446 2245094
   - c) Elektronik Posta Adresi :erzincanadsm@hotmail.com
   - ç) İhale dokümanının görülebileceği internet adresi (varsa) :
2. İhale konusu malın
   - a) Niteliği, Türü ve Miktarı :Diş Ünitü (Komple) 3 Adet
   - b) Teslim Yeri(leri) :Erzincan Ağız ve Diş Sağlığı Merkezi yerine montaj
   - c) Teslim Tarihi : Sözleşme İmzalanmasına müteakip 20 takvim günü içersinde teslim edilecektir.
3. İhalenin
   - a) Yapılacağı Yer :Erzincan Ağız ve Diş Sağlığı Merkezi Satın alma birimi
   - b) Tarihi - Saati :22.06.2009 - 10:00
4. İhaleye katılabilme şartları ve istenilen belgeler ile yeterlik değerlendirmesinde uygulanacak kriterler:

4.1. İhaleye katılma şartları ve istenilen belgeler:

4.1.1. Mevzuatı gereği kayıtlı olduğu Ticaret ve/veya Sanayi Odası yada ilgili Esnaf ve Sanatkarlar Odası belgesi;

4.1.1.1. Gerçek kişi olması halinde, ilk ilan veya ihale tarihinin içinde bulunduğu yılda alınmış, ilgisine göre Ticaret ve/veya Sanayi Odasına ya da ilgili Esnaf ve Sanatkarlar Odasına kayıtlı olduğunu gösterir belge.

4.1.1.2. Tüzel kişi olması halinde, ilgili mevzuatı gereği kayıtlı bulunduğu Ticaret ve/veya Sanayi Odasından, ilk ilan veya ihale tarihinin içinde bulunduğu yılda alınmış, tüzel kişiliğin odaya kayıtlı olduğunu gösterir belge.

4.1.1.3. İhale konusu iş ile mesleki faaliyetin sürdürülmesi için ilgili mevzuatı uyarınca gerekli belge/bilgi: İstekliler ve teklif edilen ürüne ait T.C. İlaç, Tıbbi Cihaz ve Ulusal Bilgi Bankasına (TITUBB)kayıtlı olduğuna ilişkin belgeler. İsteklilerce Teklif edilen ürün TITUBB kayıtlı ve Sağlık Bakanlığı tarafından onaylı olması ve İstekli firma imalatçı veya mümessil ve/veya ithalatçı ise TITUBB kaydının bulunması ve istekli firma yetkili satıcı ve bayi ise imalatçı veya mümessil ve/veya ithalatçı firma tarafından TITUBB yetkili bayilik kaydının yapılmış olması zorunludur. (İsteklilerin ve teklif edilen malın TITUBB kayıtlı olduklarını tevsik edici belgeler internet çıktısı olarak sunulabilir.)

4.1.2. Teklif vermeye yetkili olduğunu gösteren imza beyannaması veya imza sirküleri;

4.1.2.1. Gerçek kişi olması halinde, noter tasdikli imza beyannaması,

4.1.2.2.Tüzel kişi olması halinde, ilgisine göre tüzel kişiliğin ortakları, üyeleri veya kurucuları ile tüzel kişiliğin yönetimindeki görevlileri belirten son durumu gösterir Ticaret Sicil Gazetesi, bu bilgilerin tamamının bir Ticaret Sicil Gazetesinde bulunmaması halinde, bu bilgilerin tümünü göstermek üzere ilgili Ticaret Sicil Gazeteleri veya bu hususları gösteren belgeler ile tüzel kişiliğin noter tasdikli imza sirküleri,

4.1.3. Şekli ve içeriği İdari Şartnamede belirlenen teklif mektubu,

4.1.4. Şekli ve içeriği İdari Şartnamede belirlenen geçici teminat,

4.1.5. İhale konusu alımın/işin tamamı veya bir kısmı alt yüklenicilere yaptırılamaz.

4.3. Mesleki ve Teknik yeterliğe ilişkin belgeler ve bu belgelerin taşıması gereken kriterler

4.3.1. Yetkili satıcılığı veya imalatçılığı gösteren belgeler

a) İmalatçı ise imalatçı olduğunu gösteren belge veya belgeler,

b) Yetkili satıcı veya yetkili temsilci ise yetkili satıcı ya da yetkili temsilci olduğunu gösteren belge veya belgeler,

c) Türkiye'de serbest bölgelerde faaliyet gösteriyor ise yukarıdaki belgelerden biriyle birlikte sunduğu serbest bölge faaliyet belgesi. verilmesi.

İsteklilerin yukarıda sayılan belgelerden, kendi durumuna uygun belge veya belgeleri sunması yeterli kabul edilir.

4.3.2. Tedarik edilecek malların numuneleri, kataloğları, fotoğrafları ile teknik şartnameye cevapları ve açıklamaları içeren doküman,

- Teknik şartnameye uygunluk belgesi (Teklif veren istekli tarafından onaylı)
- Teklif edilen cihaza ait teknik özellikleri gösteren broşür veya kataloğlar

5. Ekonomik açıdan en avantajlı teklif, sadece fiyat esasına göre belirlenecektir.
6. İhaleye sadece yeri istekliler katılabilecektir.
7. İhale dokümanının görülmesi ve satın alınması

7.1. İhale dokümanı, idarenin adresinde görülebilir ve 100 Türk Lirası karşılığı aynı adresten satın alınabilir.

7.2. İhaleye teklif verecek olanların ihale dokümanını satın almaları zorunludur.

8. Teklifler, ihale tarih ve saatine kadar Erzincan Ağız ve Diş Sağlığı Merkezi Satın alma birimi adresine elden teslim edilebileceği gibi, aynı adrese iadeli taahhütlü posta vasıtasıyla da gönderilebilir.
9. İsteklilar tekliflerini, mal kalem- kalemleri için teklif birim fiyatlar üzerinden vereceklerde,İhale sonucu, üzerine ihale yapılan istekliyle mal kalemi-kalemleri için teklif edilen birim fiyatların çarpımı sonucu bulunan toplam bedel üzerinden birim fiyat sözleşmiş imzalanacaktır. Bu ihalede, işin tamamı için teklif verilecektir.
10. İsteklilar teklif ettikleri bedelin %3 ünden az olmamak üzere kendi belirleyecekleri tutarda geçici teminat vereceklerdir.
11. Verilen tekliflerin geçerlik süresi, ihale tarihinden itibaren en az 90 takvim günü olmalıdır.
12. Konsorsiyum olarak ihaleye teklif verilemez.

Tıbbi Cihaz Sarf ve Demirbaş Kalemleri Listesi

S.No	BransKodu	BransAd	Adet	Tic. Sunum Şekli	Aciklama
1	99	TIBBİ CİHAZ (DİŞ ÜNİTİ KOMPLE)	3	ADET	

B. No: 2219

Doğu Yayın No: 47 / 05.06.2009

Vali Demir'den sürpriz ziyaret

1'den devam

Bilde halkı Vali Demir'den,sulama kanallarının yenilenmesi, pazarlama sorunlarının çözülmesi ve ayrıca tarlalarına verdiği zararlara karşılık bir ödeme alınmasını istedi. Vali Demir burada yaptığı konuşmada, sulama sorunlarını çok iyi bildiklerini kaydederek, sulama kanallarının yenilenmesi ve su kayıplarının en aza indirilmesi için İl Özel İdaresinden çimento desteği vereceklerini söyledi. Erzincan'ın tarımsal alanda çok iyi imkanlara sahip olduğunu kaydeden Vali Demir, "bu verimli toprakların kıymetini çok iyi bilmemiz gerekir. Burada yapmamız gereken en önemli şey birlik olmamızdır. Görüyorum ki her şeyi sorunsuz üretebiliyoruz. Bu aşamada sorunumuz yok. Ancak genel olarak pazarlamada yaşanan sıkıntıları aşmamız gerekiyor. Bunun için de kurmuş olduğumuz birlikleri en iyi şekilde yönlendirmek zorundayız. Birlik çatısı altında tek elden pazarlama yaparsak hem piyasadaki alıcılara rahat ulaşır hem de emeğimizin karşılığını alırız" diye konuştu. Uluköy beldesinde çiftçilerle birlikte domates tarlalarında incelemelerde bulunan Erzincan Valisi Abdülkadir Demir, bölgenin sebzecilik konusunda merkez olmaya aday olduğunu söyledi.

Uluköy beldesinden sonra Yamaçlı Köyü'ne geçen Vali Abdülkadir Demir, burada da karpuz tarlasında incelemelerde bulunduktan sonra Çağlayan beldesine geçerek fasulye tarlasında çapa yapan kadınlarla sohbet etti. Tarımın zor ve meşakkatli bir geçim kaynağı olduğunu söyleyen Vali Demir, köylü kadınlarla derlteşti. Fasulye ile ilgili olarak bilgiler alan Erzincan Valisi Abdülkadir Demir son olarak Karatuş köyünde incelemelerde bulundu.

Erzincan Valisi Abdülkadir Demir, Erzincan'ın en önemli geçim kaynağının tarım ve hayvancılık olduğuna dikkat çekerek, "bu alanda üretim yapan çiftçilerimize sahip çıkmak, onların yanında olmak, sorunlarının çözümüne yardımcı olmak bizim görevimizdir. Zaman zaman bu gibi geziler diğer bölgelere de yaparak çiftçimizin sorunlarını yerinde görüp, elimizden geleni yapacağız" diye konuştu.

Kankalar Erzincan'da...

Kemal ARduç

155'e gelen ihbarları biraz azaltarak hem bant kayıtlarının düşürülmesi hem de gelen ihbarların direk yazılı olarak kayıt altına alınması amacıyla hizmete sokulan SMS ihbar hattı "1550 Alo Kanka" Erzincan caddelerinde çocuklarla buluştu. Erzincan Emniyet Müdürlüğü Çocuk Şube Müdürü Sedat Ercoşkun, SMS ihbar hattı "1550 Alo Kanka" hattını Erzincan'da da hayata geçirmeyi planladıklarını bu amaçla tanıtım için İstanbul Emniyet Müdürlüğü'nün kanka robot polislerini Erzincan'a davet ettiklerini söyledi. Bu amaçla polisleri ve mesleği çocuklara sevdirmek olduğunu suç ve suçluların yakalanmasında gelecek SMS'lerin büyük rolünün olduğunu kaydeden Çocuk Şube Müdürü Sedat Ercoşkun, Erzincan'da ilk izlenimin iyi olduğunu söyledi. İstanbul Emniyet Müdürlüğü'nün SMS ihbar hattı "1550 Alo Kanka birkaç ayda binlerce SMS aldığını söyleyen Ercoşkun, 1550 Alo Kanka hattı ile okullarda uyuşturucu çeteleri başta olmak üzere bir çok suçun engellenebileceğini söyledi

ERZİNCANLI KANKALARI SEVDİ

Erzincan Çocuk Şube Müdürlüğü tarafından İstanbul'dan Erzincan'a davet edilen Robot Kankalar ellerinde şekerlerle birlikte Erzincan Caddelerinde gezdiler. Yaşlı genç onlarca insanın tokalaşıp sarıldığı robot polisler yedirdan yetmişe herkesin ilgisi çekmesini bildiler.

TBMM üstün hizmet ödülü Dumlu'ya..

1'den devam

Erzincan'da yaşayan tarihi olarak bilinen; Erzincan'a sosyal kültürel ve eğitim alanında büyük katkıları bulunan gazetemiz köşe yazarı Ahmet Dumlu Erzincan'dan TBMM üstün hizmet ödülüne layık görüldü. Erzincan İl Genel Meclisi'nin Haziran ayı 4. toplantısında meclis gündeminde görüşülen karar sonucu Erzincan'da Ahmet Dumlu üstün hizmet ödülüne aday gösterildi. Meclis'e davet edilen Ahmet Dumlu'ya tebliğ edilen karar ismini konuşan İl Genel Meclis Başkanı Ünal Tuygun; "Türkiye Cumhuriyeti Devleti ve milletinin ulusal ve uluslar arası üstün hizmetlerde bulunanlara halkın refahı, eğitim mutluluğu ve sosyal gelişmi için yararlı hizmetlerde bulunanlara; milli egemenlik ve demokrasi konularında yaptığı bilimsel çalışmalarda başarı gösterenlere verilecek olan TBMM üstün hizmet ödülüne aday olarak Erzincan'da gerekli araştırmalarımızı yaptık. Vali, kaymakam ve belediye başkanları tarafından aday gösterilenler arasından il genel meclisinin kararı ile belirlenecek bir adayın TBMM'ye gönderilecek. Bu nedenle; yazmış olduğu kitaplarla, yetiştirdiği öğrencilerle, hizmet-ödülü demeğindeki aktif görevi ile eğitime ve yağlılarımıza vermiş olduğu hizmetlerin dolayı emekli öğretmen ve yazar hemşehrimiz Ahmet Dumlu'ya TBMM Üstün Hizmet Ödülü verilmesi için meclisimizin alıdığı karar sonucunu TBMM başkanlığına teklifimizi sunacağız" dedi.

Tercanlı miniklerden sergi...

1'den devam

Tercan Anaokulu Müdresi Filiz Akar organizesinde bir sergi düzenledi. Sergi minik öğrencilerin bir yılda neler yaptıklarını anlatıyor. Tamamı doğal ve atıl durumda olan eşyalardan yapılan ürünler vetileri ve gelen tüm konukları hayretlere düşürdü. Süpürgeden tutun gazoz kapağına kadar daha nelerin hayal gücüyle birleştirilerek nasıl şeyler ortaya çıkanlacağını gösterdiler. Program saygı duruşu ve İstiklal Marşının okunmasıyla başladı.

Programa ilçe Kaymakamı Turcay Akkoyun, ilçe Milli Eğitim Müdür V. Orhan Duru, daire amirleri ve veliler katıldı.

Yangın üç evi harap etti..

Kemal Arduç

Erzincan Taksim Mahallesi 1111 sokak numara 25-27 ve arka bitişiğindı çıkan yangın da bir ev tamamen kullanılamaz hale gelirken iki evde büyük çapta zarar meydana geldi. Ercan Ayan, Doğan Ayan ve Abdurrahman Koç'a ait evlerde çıkan yangının elektrik kontağından çıktığı sanılıyor. Edindiğimiz bilgide yangının Abdurratyman Koç'a ait evde elektrik kontağından çıkarak bitişiğinde bulunan evlere de sıçraması sonucu Ercan ve Doğan Ayan'ın evlerinin çatılarında büyük oranda zarar oluşurken Koç'a ait ev ise tamamen kullanılamaz hale geldi. Abdurrahman Koç'un umrede olduğu eşinin ise yangın sırasında komşu ziyaretinde olması dolayısıyla küçük bir kıvılcım kısa sürede evlerin küle çevrdi. Yangında her hangi bir can kaybı yaşanmaz iken evlerde büyük oranda maddi hasar meydana geldi. Mağdur durumda olan ev sahipleri Ercan Ayan, Doğan Ayan ve Abdurrahman Koç'un oğlu Latif Koç, yetkililerin kendilerine destek olmalarını istediler.

Gediktepe karantinaya alındı

Kemal Arduç

Erzincan'ın Kemah ilçesine bağlı Gediktepe Köyünde 50 yaşındaki Nurdağıl Şanver ismli vatandaş başıboş bir köpeğin ısırması sonrası yapılan tetkiklerde kuduz hastalığının pozitif çıkması üzerine Gediktepe Köyü Tarım İl Müdürlüğü tarafından karantina altına alındı. Konuyla ilgili olarak Erzincan Tarım İl Müdürlüğü tarafından yazılı açıklama yapıldı.

Açıklamada " Kemah İlçe Tarım Müdürlüğümüze gelen ihbar üzerine aynı gün Gediktepe Köyüne gidilerek Nurdağıl Şanver'i ısıran köpekten alınan numuneler 28.05.2009 tarihinde Erzurum Veteriner Kontrol ve Araştırma Enstitüsü Müdünlüğüne gönderilmiş ve kuduz hastalığı tetkiki pozitif çıkmıştır. Bunun üzerine aynı gün 3285 Sayılı Hayvan Sağlığı Zabıtası Kanunu ve aynı Kanunun Yönetmeliğine göre köyde hastalık çıkışı yapılmıştır. Köyünde kuduz hastalığının belirlenmesinin ardından kanunlar gereği köyde Hayvan Sağlık Zabıta komisyonu kurulmuştur. 3285 Sayılı Hayvan Sağlığı Zabıtası Kanununa göre Kuduz hastalığı çıkan yerdeki söz konusu köpekle birlikte köpeğin köyde temasta bulunduğu 9 köpek 2 koyun ve 10 adet tavuk itlaf edilmiştir. Kemah ilçemize bağlı Gediktepe Köyü Müdürlüğümüzce 6 ay süreyle karantina altına alınarak hayvan giriş ve çıkışı yasaklanmıştır. Isırılan şahıs ise Sağlık İl Müdürlüğü yetkilileri tarafından kontrolü olarak kendi evinde aşılamaları yapılmaktadır. Ayrıca köy halkı kuduz hastalığı hakkında bilgilendirilmiştir" denildi.

Öte yandın geçtiğimiz hafta Erzincan'ın Üzümlü ilçesine bağlı Altınbaşak Beldesi'nde 8 ineği yaralıdıktan sonra köylüler tarafından dövülerek öldürülen kurtta da kuduz çıkması üzerine Altınbaşak beldesinin de karantinaya alındığı bildirildi.

ZAYİ

AE 466053 seri nolu yeşil kartımı kaybettim.

Hükümsüzdür

Melek Şahin

Çocuk bakılır

Tlf: 0537 270 24 14

ACİL SATILIK EV

Ergenekon Mahallesinde iki katlı 205 m2 Daire Sahibinden Satılıktır..

Mür. 0533 382 78 22

0446 223 19 42

doğu

Günlük Haber Yorum Aktüalite Gazetesi

V. Recep Yazıcıoğlu Cad. No: 57 19.ERZİNCAN

Tel - Fax : 224 24 25-26

e-mail : haber@dogugazetesi.com

Sahibi: H. İbrahim Özdemir

Yazı İşleri Müdürü: Naim Çakır

Ermat Ofset

V. Recep Yazıcıoğlu Cad. No: 57

ERZİNCAN

Tel: 224 24 25 -26

e-mail ermatofset@yahoo.com

Abone:

Yıllık	60.00 TL
6 Aylık	30.00 TL
Aylık	6.0 TL

Şehir Dışına PTT masrafı ilave edilir.

İlan tarifesi

Resmi İlan Satırı/cm	6.00 TL
Genel Kurul İlanları	45.00 TL
Özel İlan, Reklam/satır	1.50 TL
Sayı	10.00 TL
Tebrik - Başsağlığı	50.00 TL
Günü Geçmiş Gazete	50 Kr

günün takvimi

05 Haziran 2009 Cuma

SAYI: 9573

Türkiye çöl olmasın..

5 Haziran Dünya Çevre Günü dolayısıyla gazetemize açıklamada bulunan Erzincan Tema Vakfı İl Temsilciliği "Geleceğin Size İhtiyacı var. İklim değişikliği ile mücadele için birleşin" çağrısında bulundu

Kemal Arduç

5 Haziran Dünya Çevre Günü nedeniyle basın açıklamasında bulunan Erzincan Tema Vakfı İl Temsilciliği, 2009 yılı Dünya Çevre Günü'nün ana teması "Gezegeninizin Size İhtiyacı Var" sloganı da "İklim Değişikliği ile Mücadele için Birleşin" olarak belirlendiği vurgulandı. Açıklamada şu ifadelere yer verildi; "Birleşmiş Milletler Örgütü 1972 yılında İsveç'in başkenti Stockholm'de 133 ülkenin katılımı ile düzenlediği zirvede, 5 Haziran tarihinin "Dünya Çevre Günü" olmasını oybirliği ile kabul etti. O tarihten bu yana çevre sorunlarına kamuoyunun dikkatini çekmek, halkın katılımını geliştirmek ve politik ilgiyi arttırmak üzere dünya genelinde çeşitli etkinliklerle kutlanmaktadır. 2009 yılı Dünya Çevre Günü'nün ana teması "Gezegeninizin Size İhtiyacı Var" sloganı da "İklim Değişikliği ile Mücadele için Birleşin" olarak belirlendi. Bu tema, 06-19 Aralık 2009 tarihleri arasında Kopenhag'da gerçekleşecek Birleşmiş Milletler İklim Görüşmeleri Toplantısı'nda, milletlerin iklim değişikliği ile mücadelede yeni bir anlaşmada buluşmaları, yoksullukla mücadele, iyileştirilmiş orman yönetimi ile bağlantılarının altını çizmeyi hedefliyor. Aralık 2009'da Kopenhag'da yapılacak toplantı 2012 sonrası için ilk hazırlık toplantısı olarak kabul ediliyor.

İHTİYACIN KADAR TÜKET

Topraklarımızı, ormanlarımızı, meralarımızı tahrip ederek, biyolojik çeşitliliğimizi yok ederek, suyumuzu kirleterek, yanlış kullanarak dünyamızı saran ekolojik güvenlik ağının iplerini beşer, onar çözüyoruz. Eğer, bu şekilde yaşamaya devam edersek, çocuklarımızın, torunlarımızın, yani gelecek nesillerimizin en temel ihtiyaçlarını karşılama, hatta yaşama olanaklarının bile ellerinden alınmasına neden olacağız. TEMA Vakfı olarak 05 Haziran Dünya Çevre Günü ve Haftası'nda bir kez daha altını çiziyoruz ki; bu sorunun çözümü; alınabilecek pek çok önlemin yanında ve temelde yaşamımızı sürdürecek kadar tüketip bundan mutlu olabileceğimiz bir toplum düzeni yaratmaktan ve herkesin bu hedefe ulaşmak için birlikte hareket ederek katkı sağlamasından geçiyor. Böylece bizden sonra gelecek tüm canlılara sürdürülebilir bir dünya bırakmış olacağız. TEMA Gönüllüleri Türkiye Genelinde Çevre Haftası'nı Kutluyor. Ülke genelinde 365.000' ni aşkın TEMA Gönüllüsü, Vakfın erozyonla ve çölleşme ile mücadele hedefleri doğrultusunda toplumsal bilinci arttırmak ve kamuoyunu harekete geçirmek üzere 05 Haziran Dünya Çevre Günü ve Haftası'nı kutlamaktadır." denildi.

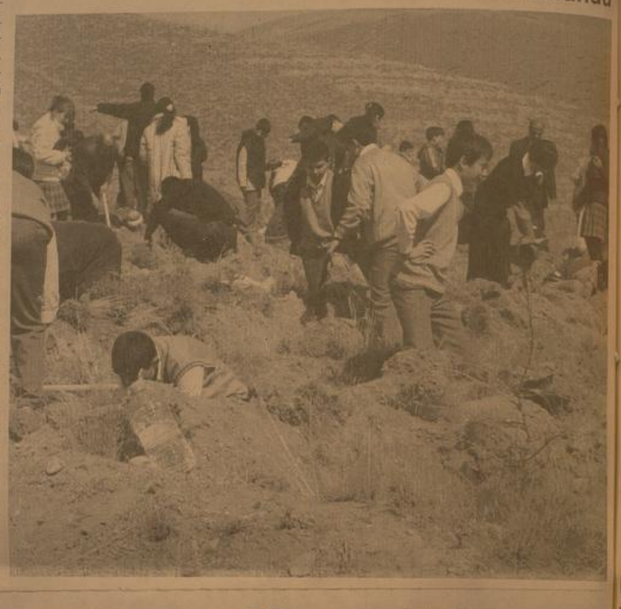

Minikler atletizme teşvik ediliyor

Erzincan'da ilköğretim okulu öğrencileri için düzenlenen, atletizm şenliğine katılan çocuklar hem atletizm branşlarıyla tanıştı, hem de keyifli bir gün geçirdiler

Erzincan'da düzenlenen atletizm şenliği'ne katılan çocuklar oyun havasında atletizmin branşlarıyla tanıştı.

Atletizm Federasyonu tarafından 2008 yılından itibaren uygulanan, "Mavi Önlük Bebe Stat" projesi kapsamında 13 Şubat Şehir Stadı'nda düzenlenen atletizm şenliği hakkında bilgi veren Projenin Erzincan Koordinatörü, Erzincan Endüstri Meslek Lisesi Beden Eğitim Öğretmeni Ali Haydar Bingöl, projenin bütün illere yayılması için Atletizm Federasyonu tarafından 2008 yılı Kasım ayında beden eğitimi öğretmenlerine yönelik olarak seminer verildiğini söyledi. Seminer kapsamında, gerekli eğitimleri alan öğretmenlerin kendi okullarında çalışmalar yaptığını dile getiren Ali Haydar Bingöl, atletizmi gençlere sevdirmek ve bunu bir oyun havasında yapmak için spor dalında kullanılan materyallerinde oyuncak seçildiğini kaydederek şunları söyledi; "Projenin amacı; atletizm branşına küçük yaştaki çocukları çeşitli oyunlar yöntemiyle öğretmek. Erzincan genelinde de bu noktada 10 pilot okul seçildi. Okullarda ilk önce sınıf içinde, daha sonra sınıflar arasında ve son olarak da okullar arası yarışlar yapılıyor. Bizler bunu yarış olarak görmüyoruz. Sadece spor dalını bir şenlik havası içerisinde geçiriyoruz. Çocuklarımıza bu sporu sevdiriyoruz."

Atletizm Federasyonu tarafından, Haziran ayı sonuna kadar yapılacak olan bu faaliyet kapsamında yürütülen çalışmaların masaya yatırılacağını ve Türkiye genelinde 30 il belirleneceğini anlatan Bingöl, "Bu illerde pilot okullar belirlenecek ve o okullara malzeme desteğinde bulunulacak. Tespit edilen sporcular da Ankara'da bir takım yetenek testlerinden geçirilecek." dedi.

13 Şubat Şehir Stadyumu'nda şenlik havasında geçen etkinlikte, öğrenciler hem eğlenip hem de atletizm sporuna ilgilerini arttırdı. Katılan her öğrenciye katılım belgesi, okullara da kupa verildi.

Konserde görüntü krizi

Erzincan Üniversitesi bahar şenlikleri'nde sahneye çıkan Nil Karaibrahimgil'in menajeri, ilk iki şarkının dışında görüntü alınmaması için sık sık gazetecileri uyardı. Konser sonunda üniversite yöneticileri de sanatçının tavırlarına tepki gösterdi 5'te

İki haftada 88 motosiklet bağlandı

Erzincan'da plakasız ve ruhsatsız motosikletler üzerinde uygulama yapan trafik ekipleri, evrakları eksik olan motosikletleri bağlıyor. İki haftada 88 motosiklet bağlandığı bildirildi 5'te

29 yıl
doğu
ERZİNCAN'IN GÜNLÜK HABER YORUM AKTUALİTE GAZETESİ
06 HAZİRAN 2009 CUMARTESİ YIL: 29 SAYI: 9574 FİYATI: 25 YKr

Hayat boyu öğrenecek, öğretecekler

Başbakanlık Devlet Planlama Teşkilatı AB Eğitim ve Gençlik Programları Merkezi Hayatboyu Öğrenme Programı kapsamında Erzincan il müftülük salonunda 11 ilin katıldığı bir proje fuarı düzenlendi. Kurulan stantlarda katılımcılar hazırladıkları projeleri paylaştılar 5'te

Eşeği için internetten semer siparişi verdi..

Erzincan'ın Üzümlü ilçesi Merkez PTT şubesine gelen müşteriler, şubede gördükleri hayvan semerinin internetten alındığını öğrendiklerinde hayretler içinde kalarak bu kadarda olmaz dediler

Kemal Arduç

Üzümlü İlçesi Merkez PTT şubesine 22.05.2009 tarihinde Artvin Yusufeli'nden gelen kargo görenleri hayrete düşürdü. Kargo ile gelen 16 Kg. lık hayvan semeri sahibine teslim edilmek üzere PTT şubesine bekletildi. Şubeye işlem yapmak için gelen ilçe vatandaşları ilk önce merakla baktıkları hayvan semerinin ne için şubede bekletildiğini yetkililere sorduklarında duyduklarına inanamadılar. Yetkilerin hayvan semerinin ilçeye bağlı Bayırbağ Beldesi'nden Özgür Karaağaç isimli bir vatandaşın internette gördükten sonra, Artvin Yusufeli ilçesi Demirci Köyünden Veli Akduman'a sipariş verilerek 120 TL' sına alındığını söylediler. 5'te

'Batının viagrası varsa bizim de lök'ümüz var'

Eski Ticaret ve Sanayi Bakanı Ali Coşkun Osmanlının Viagray'ı LÖK ile yüzyıllar önce keşfettiğini söyleyerek 'Batının viagrası varsa bizim de lök var' diyerek festivale katılan konuklara ikramda bulundu 5'te

Çevre günü etkinlikleri başladı

Erzincan'da 5 Haziran Çevre Günü etkinlikleri dün başladı. İlk olarak Atatürk anıtında saygı duruşunda bulunan Çevre Orman İl Müdürlüğü idareci ve personeli daha sonra Belediye Başkanı Yüksel Çakır ve Vali Abdulkadir Demir'i makamında ziyaret ettiler 5'te

6'da

doğu'nun içinden

Çocuğunuza her TV programını izlettirmeyin

Ayrıntılar 3'te

OBJEKTİF
Şeflik
ARAS

KENE RİSKİ PİKNİK KEYFİNİ SINIRLIYOR

Yazısı Sayfa 3'te

Tarihten Sayfalar

Sırpsındığı Zaferi

HACI İLBEY, 1. Murat'ın ordu komutanlarındandı. İlk Rumeli'ne geçişte, sağda o da vardı. Daha evvelce Karesi Beyliği komu?tanlarındandı. KESAN ve DİMETOKA fetihleriyle yararlıklar göstermişti. Bu savaşlar etki ve askerlik bakımından örnek olmuş?tu. Tarihçler onu şöyle anlatıyor: Hacı İlbey, Dimetoka'ya doğru akma gideken bir gece yürüyüşünde UZUN-KÖPRÜ'nün batısın?da bir düşman kuvvetiyle karşılaştı.

Bu kuvvet Hacı İlbey'in kur?ylarını pusuya düşürerek yok etmek isteyen Dimetoka kalesi komu?tanıydı. Hacı İlbey hiç düşünmeden düşman üzerine saldırdı. Kale komutanını ve birliği esir ederek hep birlikte Dimetoka Kalesi'ne vardı. Dimetoka Kalesi esir komutanın oğlu tarafından savunulu?yordu. Fakat oğul babasının ve kuvvetlerinin esir olduğunu anla?yınca kareyi savaşsız Hacı İlbey'e teslim etti. Hacı İLBEY; savaş ustası, verilen her türlü vazifeyi en mükemmel bir şekilde başarıy?la sonuçlandıran, zekâ üstün, cüretli bir komutandı.

HACI İLBEY 'İN BULDUĞU ÇARE VE ALDIĞI VAZİFE:

Hacı İlbey, Lala Şahin Paşa'dan, düşmanın son durumunu keş?etme görevi istedi. Bulduğu bu çare ile düşmanın son durumunu, kuvvetini ve neler yapabileceğini öğrenecekti. Düşman kuvvetleri farkına varır ve karşı koyarsa, oyalayıcı savaşlar vererek, onları geciktirecek ve ayrı ı zamanda büyük kuvvetlerini öğrenecekti. Ha?o İLBEY'in kuvvetleri Osmanlıların kurduklarını dağınık ordu yerine tam oturmadığı istiklârdaydı. Elde (Gaza Derviş) adı verilen gönü?lü birlikler vardı. İşte Hacı İlbey 'in kuvvetleri bunlardandı. Bu kuvvetler atlı idiler. Bu güne kadar yapılan bütün savaşlarda görev almışlar, yetişmiş, pişmiş kudretli savaşçılardı.

Lala Şahin Paşa her haber kaynağındırıyor ve öğrendiklerini günü gününe 1.Murat'a iletiyordu. Tehlikenin büyüklüğünü anlatı?yor ve yardım istiyordu. 1.Murat ise; düşmanın bu kadar çabuk ve kesin hareketine inanmamıyor. Lala Şahin Paşa'nın durumu abartttığını sanıyordu.

Devamı Var

Sağlık ve Hastalıklar

Alışveriş hastalığını ciddiye alın!

En önemlisi kendisinin ihtiyaç duymadığı şeyleri satın alır, dolabı bir yere bile giymediği, üzerinde etiketi bulunan giysilerle doludur. Bunları bazen başkalarına hediye olarak verir. Evi bir sürü gereksiz ev eşyaları ile tıkıştırılmıştır.

İlaç ve alkol bağımlılığında görüldüğü gibi bir süre sonra toleransı gelişir; kişi rahatlamak için giderek daha fazla miktarlarda alışveriş yapar. Alışverişin doğası ve paterni çeregi yakın ilişkilerinde bir süre sonra sorunlar yaşamaya başlar, boşanmalar sıktır. Kişi satın aldığı şeyleri gizler.

Alışverişe çok fazla zaman ayırdığı için çalışıyorsa işte sorunlar yaşamaya başlar. Bu bozukluk kronik seyirlidir. Başka psikiyatrik bozukluklarla birlikte görülebilir...

Duygulanım bozuklukları(depresyon,iki uçlu mizaç bozukluğu), anksiyete bozuklukları(Obsesif bozukluk, Panik bozukluk, Fobiler),madde kötüye kullanımı,yeme bozuklukları ve diğer dürtü kontrol bozuklukları gibi. Tedavide iç görüye yönelik terapi, destekleyici terapi, gruptur.

Komik Fotoğraflar

bugün ne pişirsem'

Havuçlu Patates

4 adet haşlanmış patates, 1 adet haşlanmış havuç, 1 kase yoğurt, 1 kaşık mayonez 1 tatlı kaşığı domates salçası, 4 diş sarımsak tuz, 2 çay kaşığı nane,1 çay kaşığı dövülmüş pul biber, 1 yemek kaşığı tereyağ, 2 yemek kaşığı sıvıyağ, Bir tutam maydanoz

Haşlanmış patatesler ile havuç sıcak sıcak soyulur ve salata yapar gibi doğranır.Tuzlanarak derin bir servis tabağına yerleştirilir.

Yoğurt,mayonez ve tuzla dövülmüş sarımsak iyice karıştırılır. Bu karışıma nane ve pul biber eklenerek patates ve havuçların üzerine dökülür, fakat karıştırılmaz.

Diğer yanda eritilen yağın içine sıvıyağ ve salça konarak pişirilir.

Yoğurtlu karışımın üzerine şekilli olarak kaşıkla dökülür. Maydanozla süslenip hemen servis yapılır.

Afiyet Olsun !

Ben Ne Bilim?

Teyo pehlıvan, Hasankale de düzenlenen resmi güreşe çıkar. Rakibi Maraş'lı bindir. Maraş'lı pehlıvan bizimkini yener, hakem Hasankale'li olduğundan taraf tutar yenilgiyi sayamız.

Tekrar güreşirler Maraş'lı tekrar yener bu kez kuralı nakemleri kabul etmez. Maraş'lı pehlıvan bu durma kızar, güreş başlar başlamaz Maraşlı pehlıvan bizimkini öyle bir yere çalar ki ,iki omuzu yerde olan Teyo pehlıvanın göğsüne oturur ve derki -"_ımdide mi yenılmedın?"

güldürmece

Şiir Gezgini

Akşam Sofrasında

Her akşam sofrada beraber olur
Akşam yemeğini birlikte yeriz.
Ve sonra açarak ellerimizi,
Çok şükür Ya Rabbi!
Çok şükür! deriz.

Nasıl anlatayım bilmem sizlere,
Bizim soframızda bin bereket var.
Soframızda paylaşırız her şeyi,
Babamın yorgunluğu birden azalır.
Annemin sevgisi sofraya taşar.

Her pazar birlikte çıkarız babamla,
Pazardan yiyecek şeyler alırız.
Annem sevgiyle pişirir yemekleri,
Öylesine tatlı, öylesine lezzetli ki,
Bayılırız.

İsterim her yemek vaktinde yine,
Her sofrada bir araya gelmeyi.
Ne var ki babam işe gider erkenden,
Ben kardeşimle okula,
Annem bizleri yolcu eder her sabah,
Unutmaz öpmeyi, gülümsemeyi.

Dilerim sonsuza değin mutluluk,
Evimizde sevgi hiç eksilmesin.
İsterim herkesin sofrası da,
Bezenerek sevgiyle,
Bizimkine benzesin.

Rifki Kaymaz

Kısadan Hisseler...

RÜYA

Garibanın biri, çevresinde cimriliği, eli sıkılığı ile tanınan birinden kalabalık bir yerde bir kase yoğurt parası istedi "Çok canım istiyor" dedi Bu garibana yan ermiş biri diyé bakıyordu Cimri adam garibanı fersledi Yine istedi Cimri yine yanından uzaklaştırdı Orada bulunanlardan birkaç kişi bu yoksula para vermeye, yardım etmeye kalkıştı Hiç birinden kabul etmedi Eli sıkı adama gidip bir defa daha sırıştı Adam da "Al şunu da defol!" der gibi, önüne birkaç lira atıverdi

Bu olaydan kısa bir zaman sonra cimri adam, bir gece rüyasında kendisini cennette gördü Her yanda, dünyada görmediği güzelliklerden oluşan bir manzara gözlerini kamaştırıyordu Bu arada acıktığını hissetti Kendisine hemen bir tabak yoğurt ikram edildi Adam bir tabak yoğurtla doymadı "Burada yoğurttan başka birşey yok mu, bari bir-iki dilim de ekmek verseydiniz" dedi Kendisi ne şöyle söylendi: "Sen birkaç gün önce buraya yalnızca yoğurt göndermiştin O önünü çıktı Eğer başka şeyler de göndersaydın onlar da seni karşılar, sana ikram ederdi"

Bu rüyadan sonra adam cimrilikten, pintilikten tümüyle sıyrıldı Ela açık, yediren, içiren, gerektiği zaman kesenin ağzını kolayca açan biri oldu

İNSANIN GÖZÜ DOYMAZ

Halinden yoksul olduğu anlaşılan bir adam, deniz kenarında oltayla balık tutuyordu Tesadüfen oradan geçmekte olan ülkenin, padişahı bu gariban adamla ilgilendi ve ona, "Oltana ben burada iken ilk takılan şey ne olursa sana onun ağırlığınca altın vereceğim" dedi Biraz sonra oltaya takıla takıla ortası delik bir kemik takıldı Hükümdar bakıçıya, "Ne yapalım, şansın bu kadar, oltana ağır bir şey takılmadı" diyerek alıp sarayına götürdü Saraya varınca adamlarına, balıkçıya elindeki kemiğin ağırlığınca altın vermelerini emretti Kemiği terazinin kefesine koydular, öbür kefesine de altın koymaya başladılar Beş, on, yirmi, elli diyerek altınları koydular ama kemik yerinden oynamıyordu.

Devamı Var

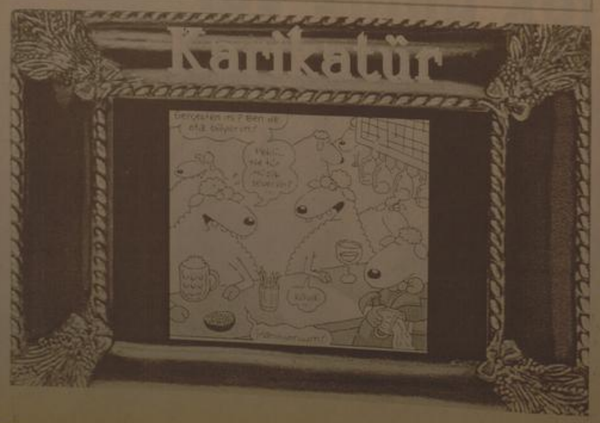

BİLİM TEKNOLOJİ

Manzara fotoğrafları genişliyor!

DSC-HX1; 9.1 efektif megapiksel 'Exmor' CMOS sensörü, 20x optik zoom ve 28mm geniş açılı G Lensi ile dijital fotoğrafçılığa yeni bir boyut katıyor. Sony'nin geliştirdiği yeni Cyber-shotTM modeli HX1, sahip olduğu üstün teknolojik özellikler ile dijital fotoğrafçılık alanında rakipsiz olduğunu ispat ediyor.

Stil sahibi tasarımı ile dikkat çeken yeni Cyber-shot HX1, göz alıcı fotoğraf kalitesi, yaratıcılığı ortaya çıkaran özellikleri ve kolay kullanımı ile fark yaratıyor. Dünyanın ilk Panoramik Çekim özelliğine sahip kompakt dijital fotoğraf makinesi* olan Cyber-shot HX1, gerçekten "büyük", nefes kesen manzara ve şehir fotoğrafları çekmek isteyenlerin tüm beklentilerini karşılıyor.

'Exmor' CMOS sensör ve BIONZ işlemci ile desteklenen yeni 'Panoramik Çekim' modu, yüksek hızda peş peşe çekilmiş kareleri birbirine ekleyerek tek parça panoramik fotoğraflar yaratıyor. Panoramik Çekim modu ile çekim yapılmak istendiğinde, sadece deklanşör düğmesini basılı tutmak ve cihazı yatay veya dikey yönde hareket ettirmek yeterli oluyor. Cyber-shot HX1, ekstra geniş, yüksek çözünürlüklü görüntü oluşturmak için yüksek hızda arka arkaya çekilmiş karelerin kusursuz bir şekilde bir araya getiriyor. Çekilen panoramik fotoğraflar cihazın 3inç'lik LCD ekranında, yeni S-Frame dijital fotoğraf çerçevelerinde veya bir PLAYSTATION®3'te izlenebiliyor. 20x güçlü optik zoom özellikli kompakt Cyber-shot HX1, sıra dışı performansıyla büyülerken, cepte veya çantada rahatça taşınarak fotoğraf çekmenin keyfini her yere taşıyor.

Devamı Var

Erzincan'ın tarihi miraslarına sahip çıkılıyor

Tescil edilmiş taşınmaz kültür ve tabiat varlıkları ile sit alanları olmak üzere Erzincan'da toplam 192 taşınmaz ve eser bulunuyor

Kamal Arduç

Erzincan İl Kültür ve Turizm Müdürlüğü'nden edindiğimiz bilgide Erzincan'ın kültür ve tabiat varlıkları bakımından toplam 192 tarihi eseri bulunuyor

Sit Alanları, Tarihi ve Kentsel Sit, Tarihi ve Kentsel Sit, Kültür (Tekyapı Ölçeğinde) ve Tabiat Varlıkları olmak üzere birçok tarihi yapılar, yorgun düşmelerine rağmen ayakta durmak için direniyorlar.

Bir çoğu tarihi eser kaçakçıların ve hazine avcıları tarafından tahrip edilmiş durumda. Erzincan Kültür ve Turizm Müdürlüğü girişimleri ile bir çoğu kuruma altında bazılarında ise restorasyon çalışmaları yapılıyor. Bu anlamda Arkeolojik Sit Alanı : 29, Doğal Sit Alanı : 2, Tarihi Sit Alanı : 3, Diğer Sit Alanları; Tarihi ve Kentsel Sit : 1 olmak üzere toplam 35 sit alanı bulunuyor.

Kültür (Tekyapı Ölçeğinde) ve Tabiat Varlıklarında ise 99 eser bulunuyor. Genel toplamda ise Erzincan'ın 132 adet tarihi varlıkları bulunuyor

KENE RİSKİ PİKNİK KEYFİNİ SINIRLIYOR

Objektif

Şefik ARAS

Hava sıcaklıkları son günlerde hızla yükseldi.. Yaz sıcakları başladı. Dolayısıyla insanlar bundan böyle özellikle tatil günlerinde piknik alanlarını dolduracak. Ağaçlıklar, su başları, yeşil alanlar, serinlemek istiyen insanların tercih ettikleri yerler olmaya devam edecek..

Ne var ki; son yıllarda ortaya çıkan Kırım - Kongo, kanamalı ateşli hastalığına neden olan "Kene" olayı, insanları korkuya ve kuşkuya sevkettiği gözleniyor.. Ya kene sokarsa?..

Konu son günlerin gündeminde.. Valilikçe yayınlanan açıklamada, Kırım - Kongo kanamalı hastalığı konusunda bilgilendirme yapıldı. Hastalıktan korunmanın yollarına ilişkin önerilerde bulunuldu.. Hastalıkla mücadelenin en etkili yönteminin kişisel korunma olduğuna dikkat çekildi.

Riskli sayılan açık alanlara gidecek olanların, kolları, bacakları kapatan giysiler giyinmeleri tavsiye ediliyor.. Kene kovucu ilaçların sürülmesi öneriliyor..

Lakin; yaz mevsiminde piknik alanlarına serinlemeye giden insanların, genelde rahat giysiler giyinmeyi tercih ettikleri.. Kolları ve diz kapağına kadar ayakları açıkta bırakmayı yeğlediklerini biliyoruz.. Çünki, böyle rahat ediliyor.. Yalınayak yürüyerek, sularda girilerek serinlemek mümkün oluyor.

Oysa, öyle anlaşılıyorki bu kene olayı piknik yapırmak için açık alanlara giden insanlarımızın keyfini kaçıracak.. Zira sözü edilen şekilde rahat giysiler içinde olmak, Çimenler üzerinde yalınayak dolaşmak riskli olacak.. Yani, piknik keyfimiz sınırlanacak..

Sözü edilen kene olayı dolayısıyla tavsiye edilen sınırlamalar hoşumuza gitmiyebilir.. Hatta piknik yapmanın tadını kaçırabilir. Fakat ölümlere sebep olan kene riski karşısında duyarlı olmak, tavsiye edilen önlemlere titizlikle riayet etmek gerektiği unutulmamalıdır.

Önlemlere rağmen, yine de kenenin neden olacağı hastalıkla ilgili olarak bir kuşkulu durum karşısında kalınabilinir.. Böyle bir durumda en doğru davranışın bir sağlık kuruluşuna başvurulması olduğu, konuyla ilgili açıklamalarda yer alıyor..

Dileriz, Erzincan'da halkın en fazla rağbet ettiği piknik alanlarında, herhangi bir kene olayına rastlanmaz.. Ama buna rağmen, tedbiri elden bırakmamak.. Risk karşısında duyarlı olmak, bireyler olarak kendi menfaatımızadır.

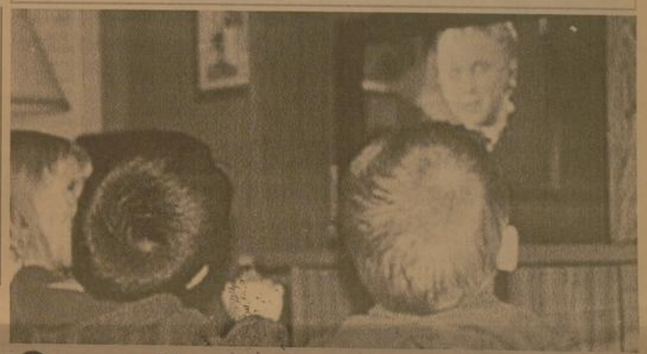

Anadolu Artık Daha Yakın!

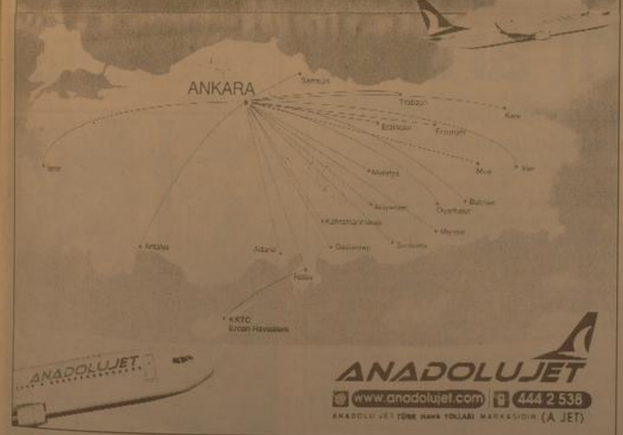

H. İbrahim Özdemir'in
"Eyvah"
adlı romanı
Osmanlı dönemindeki
Erzincan tarihine
ışık tutuyor.

doğu yayınları
V. Recep Yazıcıoğlu
Cad. No: 57 ERZİNCAN

Cocuğunuza her TV programını izlettirmeyin

Erzincan Devlet Hastanesi Çocuk Doktoru Mesut İlter, şiddet içeren dizi, haber ve çizgi film izleyen çocuklarda model alma yoluyla saldırgan davranışlar ve şiddet eğilimi ortaya çıkabileceğini söyledi.

Erzincan Devlet Hastanesi Çocuk Doktoru Mesut İlter, muhabirimize yaptığı açıklamada, televizyonun çocuklar üzerindeki etkisinin diğer yaş gruplarına göre daha fazla olduğunu belirtti. Televizyonun çocuklar için önemli bir taklit kaynağı olduğunu, çocukların televizyonda gördüğü modellerin davranışlarını taklit ederek değerlerini içselleştirebileceğini ifade eden Dr. İlter, şöyle konuştu:"Özellikle şiddet içeren dizi, haber ve çizgi filmleri izleyen çocuklarda model alma yoluyla saldırgan davranışlar ve şiddet eğilimi ortaya çıkabilir. Uzun süre televizyon karşısında kalmak çocuğun sosyalleşmesini ve yaratıcılığını olumsuz yönde etkileyebilir."

İlter, özellikle okul öncesi yaş grubundaki çocukların canlı ve canısız ayırt etmekte zorlanabileceğini belirterek, televizyondaki, gerçek ve canlı olmayan bazı tiplemelerin çocuğu korkutarak onu olumsuz yönde etkileyebildiğini dile getirdi. Günümüzde televizyonun her evde bulunduğu ve hayatın çok önemli bir parçası olduğu düşünüldüğünde ailelerin çocukları için bu konuda daha duyarlı olması gerektiğini ifade eden Doç. Dr. Hamamcı, çocukların bu olumsuz etkilerden korunulabileceğini bildirdi.

BİLİNÇLİ KULLANMAK ÖNEMLİ

Dr. İlter, televizyonun bilinçli kullanıldığında önemli bir bilgi kaynağı olduğunun unutulmaması gerektiğini vurguladı. Çocuklara yaş gruplarına uygun eğitsel programlar izletilebileceğini ifade eden İlter, şunları anlattı: "Yaş gruplarına uygun eğitsel programlar izleyen çocukların zihinsel gelişimleri desteklenebilir. Eğitsel programlar çocukların gelişimine katkıda bulunabilir. Ancak bu konuda da aileye büyük görev düşüyor. Aileler çocuklarını sadece belirledikleri program saatlerinde televizyon izlemesine izin vermeli."

Dr. İlter, anne ve babaların çocuklarını oyalanmaları için ya da başka sebeplerle uzun süre televizyon karşısında bırakmaması, çocukların televizyon izledikleri saatlerin sınırlandırılması gerektiğini ifade etti. Çocukların televizyon izlemek yerine kitap okuma, boyama ya da resim yapma gibi etkinliklere yönlendirilebileceğini dile getiren İlter, ailelerin çocukların izleyecekli haber, dizi, film ya da çizgi filmlerde seçici olması gerektiğini kaydetti

dogugazetesi.com.tr

Son Dakika, Siyaset, Ekonomi, Sağlık, Spor, Sanat, Tarım ve daha neler neler

Yaşananlardan haberiniz olsun diye

İlan ve reklamlarınızı doğu Gazetesi'nde değerlendirin... Tlf: 224 24 25 - 224 24 26

Erzurum terminali modern bir kimliğe kavuşacak

Erzurum terminalindeki sorunlar Vali Sami Bulut başkanlığında yapılan toplantıda masaya yatırıldı. İki bölüm halinde yapılan toplantının birinci bölümünde Emniyet Müdürlüğü Önleyici Hizmetler Şube Müdürü Şahin Sezer tarafından bir sunum yapılarak terminaldeki genel durum katılımcıların bilgisine sunuldu

Erzurum terminalindeki sorunlar Vali Sami Bulut başkanlığında yapılan toplantıda masaya yatırıldı. İki bölüm halinde yapılan toplantının birinci bölümünde Emniyet Müdürlüğü Önleyici Hizmetler Şube Müdürü Şahin Sezer tarafından bir sunum yapılarak terminaldeki genel durum katılımcıların bilgisine sunuldu. Toplantının ikinci bölümünde ise terminalde yözhanesi olan işletmeciler toplantı salonunu almarak sorunların çözümünde onların da görüş ve önerileri alındı.

Erzurum Valliği toplantı salonunda yapılan toplantının açılış konuşmasını yapan Vali Sami Bulut, terminalin bir şehrin aynası olduğunu söyledi. Vali Bulut: "Bize gelen şikâyetler ve yaptığım gözlemlerde terminalde bir sorunun, bir koordinasyonsuzluğun olduğunu gördüm. Zaman zaman Emniyet Müdürlüğümüz aracılığıyla tedbirler aldık. Fakat gördük ki oradaki sorunlar sadece polisiye tedbirlerle çözülemiyor. Se-[illegible] vatandaşlarımızın simsar diye tabir edilen kişilerce rahatsız edilmesi bizi de rahatsız ediyor. Her kurum bu konuda üzerine düşen görevi yerine getirecek ve bu sıkıntı en kısa sürede ortadan kaldırılacak. Vali Bulut'un açılış konuşmasının ardından Önleyici Hizmetler Şube Müdürü Şahin Sezer tarafından bir sunum yapıldı. Sezer sunumunda, terminalde 25 acentenin bulunduğunu, gönlük ortalama yaz aylarında 80, kış aylarında 60 otobüsün giriş çıkış yaptığını, 3 özel güvenlik, 2 zabıta ve 2 polis ile güvenliğinin sağlandığını söyledi. Terminaldeki sorunları da sıralayan Şube Müdürü Sezer; "Terminal dışında yolcu indirme bindirme yapılması, simsarların yolcuları rahatsız etmeleri, simsarların komisyon alarak otobüslere yolcu bindirmeleri, yolcuyu almak istemeyen otobüs şoförlerini tehdit etmeleri, yolcu yoğunluğu olduğu dönemlerde mükerrer ve sahte bilet düzenlenmesi, korsan araç kaldırılmaması [illegible] 25 personelin [illegible] 65 personel [illegible] ronlarda ve yazıhanelerin önlerinde yüksek sesle bağırarak gürültü kirliliği yapması, terminale gelen yolcuların elinden bavulunu ve eşyasını kaparak götürmeye çalışması, yolcunun elinden ve kolundan çekiştirerek zorla götürmeye çalışılması, simsarların özel araçlarla yolcu taşıması gibi sorunlar mevcuttur. Kuralları ihlal eden işletmeci ve firmalara yönelik bu güne kadar bir takım işlemler yapılmıştır. Mesela; Trafik yönünden, yolcu indirme ve bindirme kurallarına uymayan 50 otobüs sürücüsüne 4325 Sayılı Karayolu Taşımacılığı Kanununun 26. maddesinin (j) fıkrası gereğince 16 bin 800 TL para cezası tatbik edilmiştir. 5326 sayılı Kabahatler Kanununun 37 maddesi gereğince "Mal veya hizmet satmak için başkalarına rahatsız etmekten 51 kişiye 3 bin 162 TL para cezası tatbik edilmiştir" dedi.

Sunumun ardından ilgili Kurumların temsilcilerine söz veren Vali Sami Bulut burada sorunun çözümü için herkesin görüş ve önerilerini dinledi.

Toplantının ikinci bölümünde acente sahiplerini salona alan Vali Sami Bulut, onlarında talep ve önerilerini dinledi. Terminalde simsar çalıştırılmamasını isteyen Vali Bulut, orada modern bir hizmet verilebilmesi için firma ve acente sahiplerine de görevler düştüğünü söyledi. Yapacakları denetimlerle Erzurum'un çeşitli noktalarında ki korsan taşımacılığa son vereceklerini söyleyen Vali Bulut, acente sahiplerinden de simsar çalıştırmamalarını istedi. Toplantının ardından şu kararlar alındı: "Acenteler ve firmalar simsarlardan gelen yolcuyu kabul etmeyecek. Görevliler Büyükşehir Belediyesince verilen yaka kartlarını süresiz takacaklar. Büyükşehir Belediyesi sözleşme şartnamesine uymayan yazıhaneleri tahliye cezası ile cezalandırabilecek. Terminal giriş ve çıkışları tek noktadan yapılacak. Burun için gerekli fiziki şartlar sağlanacak. Yüksek sesle bağırmak ve gürültü kirliliği yapılmayacak. D1 belgesi olmayanlar şehirlerarası yolcu taşımacılığı yapamayacaklar. Özel güvenlik sayısı arttırılacak. Otobüsler tarafından terminal dışında yolcu alınmayacak. Kararların uygulanmasının takibi açısından her ay toplantı yapılacak.

Vali Sami Bulut'un başkanlığında yapılan toplantıya Büyükşehir Belediye Başkanı Ahmet Küçükler, Cumhuriyet Başsavcısı Sinan Kuş, İl Emniyet Müdürü Yusuf Çakavur ve diğer ilgili kurumların müdür ve temsilcileri katıldılar.

Saadet Partisi (SP) Erzurum İl Başkanı Teoman Kümbet, İsrail'e mayın ihalesinin verilmek istenmesinin ulusal çıkarlara aykırı olduğunu belirtti.

SP Erzurum İl Başkanı Teoman Kümbet;

Mayınları Türkiye temizlemeli

Saadet Partisi (SP) Erzurum İl Başkanı Teoman Kümbet, İsrail'e mayın ihalesinin verilmek istenmesinin ulusal çıkarlara aykırı olduğunu belirtti.

Partı İl Başkanlığı binasında haftalık basın toplantısı düzenleyen Teoman Kümbet, Türkiye-Suriye sınırındaki mayınların temizlenmesi karşılığında 650 bin dönüm alanın organik tarım yapılmak üzere İsrail'e verileceğini iddia etti. Kümbet, Türk Silahlı Kuvvetleri'nin (TSK) Suriye sınırındaki mayınlı alanın temizlemesi için gerekli teknik donanıma sahip olduğunu savundu. Kümbet, Türkiye-Suriye sınırı dahil bütün sınırların mayınlarının temizlenmesinden yana olduklarını dile getirdi. İl Başkanı İsrail'e verilmesi yerine bu arazi yapılacak mahal ile tarımsal üretime açılmasını isteyen Kümbet, "Biz topraklarımızda gerekçesi ne olursa olsun yabancıların özellikle de İsraillilerin bu kadar rahat hareket etmesini uygun görmüyoruz. Suriye sınırındaki mayınlı alanı Türk Silahlı Kuvvetleri temizlesin. Mayından arındırılan bölgede ise, zaten o bölgede yaşayan vatandaşlarımızın yüzde 87'si topraksızdır ve bu topraklar 50 yıldan beri ekilmediği için organik tarıma elverişlidir.

Hükümet, Mayın Yasa Tasarısı'nı Meclis'ten geçirmemeli. Eğer yasa tasarısı geçerse Sayın Cumhurbaşkanı Abdullah Gül'ün veto yetkisini kullanmasını istiyorum. Çünkü Suriye sınırındaki mayınların temizlenmesi ve bu alanın İsrail'e verilmesi ulusal çıkarlarımız açısından sakıncalı" diye konuştu.

Karayollarındaki trafik levhaları hedef tahtası

Karayolları üzerinde trafik güvenliğini sağlayan trafik işaret levhalarının tahrip edilmesinin maliyeti her yıl artıyor. Hurda değeri taşıması nedeniyle hırsızların ıştahını kabartan trafik işaret levhalarının yüzde 20'si her yıl yenileniyor.

2- 10 Mayıs tarihleri arasında kutlanan 'Uluslararası Karayolları Trafik Güvenliği Haftası etkinlikleri kapsamında Erzurum'da vatandaşların gördükçe yüreklerini ızıtlatan tahrip edilmiş trafik levhaları da sergilendi. Havuzbaşı Sanat Galerisi önünde sergilenen trafik levhaları'na dikkat çekilerek; Türkiye'de bilinçsizce tahrip edilen işaret levhaları nedeniyle 10 trilyon civarında bütçenin heba olduğunu belirttiler.

Karayolları ve Erzurum Emniyet Müdürlüğü Trafik ve Tescil Denetleme Şube Müdürlüğü yetkilileri, Karayolları üzerinde trafik güvenliğini sağlayan trafik işaret levhalarının tahrip edilmesinin maliyeti her yıl artmakta olduğunu belirterek şu bilgiler verdiler:

"Hurda değeri taşıma nedeniyle hırsızların ıştahını kabartan trafik işaret levhalarının yüzde 20'si her yıl yenileniyor. Bilinçsiz vatandaşlar tarafından kırılan, kaybolan ve tahrip edilen trafik işaret levhalarının devletin yıllık maliyeti 10 trilyona çıktı. Türkiye'de her yıl, ortalama devlet ve il yollarındaki 3 bin adet standart trafik levhası ve 265 bin mevcut bölgi levhasının yüzde 20'si değişik sebeplerle yenilenmektedir. Daha sonra bu karışım sigara böreği gibi sarılarak sonuç yapılır. İster bu şekilde, isterseniz dilimleyerek daha küçük lokmalar halinde yiyebilirsiniz. Kıtır kıtır, ağızda dağılan

Eşeği için internetten semer siparişi verdi..

1'den devam

Erzincan Üniversitesi tarafından bu yıl ikincisi gerçekleştirilen Bahar Şenlikleri'nin son gününde düzenlenen Nil Karaibrahimgil konseri, gergin bir ortamda tamamlandı. Saat 21.00'de sahneye çıkması beklenen Nil Karaibrahimgil, aradan yarım saat geçmesine rağmen sahneye çıkmadı. Konser alanına gelen Karaibrahimgil'in menajeri basın mensuplarını ilk ki şarkının dışında görüntü almamaları konusunda uyardı. Üniversitede ak kameranın da ayrı şekilde sadece ilk şarkıyı görüntülemesini isteyen sanatçının menajeri üniversite yöneticilerinden ve basın mensuplarından tepki gördü. Görüntü alınmaması halinde konserin yarım kalabileceği ihtimaline bulunması ise tepkiyi daha da artırdı. Bunun üzerine üniversite yöneticileri basın mensuplarına rahatlıkla görüntü alabileceklerini söylediler. İlginç kostümü ve danslarıyla sahnede birbirinden hareketli şarkılarını seslendiren Karaibrahimgil, menajeri, basın mensupları ve üniversite yöneticileri arasında yaşananlara herhangi bir müdahalede bulunmadı ve konserine saat 23.00'e kadar devam etti. Bu arada sanatçıdan önce organizasyonda görevli bir gencin yardımıyla sahneye çıkan kadın vokalist konserin sonlarına doğru bir sandalyeye oturarak Karaibrahimgil'e eşlik etti. Gıda zehirlenmesi geçirdiği öne sürülen kadın vokalist yine geldiği gibi bir görevlinin yardımıyla sahneden inerek sanatçıyı getiren minibüse bindirildi. Bu sırada organizasyonda görevli olan bazı kişiler basın mensuplarının görüntü almasından rahatsız oldu. Vokalistin sahneden inmesinden sonra bir şarkı daha seslendiren Nil Karaibrahimgil de konserini bitirerek hızla sahneden indi ve kendisini bekleyen minibüse bindi. Şarkıcı ve ekibinin tavrlarına bir anlam veremeyen üniversite yöneticileri de duruma tepki gösterdiler. Bu arada bir önceki gün Kutsi konserini başından sonuna doğru izleyen ve sempatik sanatçıya konser sırasında hediyeler veren Erzincan Üniversitesi Rektörü Prof. Dr. Erdoğan Büyükkasap'ın, Nil Karaibrahimgil'e herhangi bir hediye vermemesi dikkatı çekti. Prof. Dr. Büyükkasap'ın da konserde yaşananlardan dolayı rahatsızlık duyduğu öğrenildi.

1'den devam

Şubeye gelen müşteriler semeri incelemekten kaçınmazken bazı vatandaşlarda üzerine birkerek adeta Artvin semerini test etti. Bu ilginç olay karşısında şaşkınlıklarını gizleyemeyen vatandaşlar, bu semer ilçemizde en iyi şekilde yapılmakta ve alan kişinin neden internetten aldığını, Erzincan dururken neden Artvin'den semer aldığını sormak lazım. Bu alışverişin mantıksız ve ilginç olduğunu savunan vatandaşların yanında, bu tür imkânların bulunmasının kendileri için yararlı olduğunu savunan görüşlerde ortaya çıktı. Ayrıca bu semerin satıcısına da özellikle değinmek isteyen bazı vatandaşlar, böylesine eski ve nadiren yapılan semercilik mesleğini yapan kişinin yaptığı işin eski olmasına rağmen teknolojiyi takip ederek internetten semer satmasının çok güzel olduğunu söylediler.

Yanım Asırlık Semerci Eleştirdi

Şubeye gelen ilçenin yanım asırlık semercilik mesleğiyle uğraşan 62 yaşındaki Pehlıl Nevruz ise semeri inceleyerek çeşitli yorumlarda bulundu. Kendisinin 50 yıldan fazla süredir bu işle uğraştığını belirten Nevruz, Artvinli ustanın yaptığı semer ile bir hayvanın yük taşması rahat etmesi imkânsız. Bu semer değil bir tüy yığını olmuş, bunda bir ustalık bir sanat yok. Bu semer hiçbir işe yaramaz. Bu semerle hayvan rahat etmez, çalışmaz. Usta bunu internete reklâm vermiş satışa koymuş, vatandaşta bunu internette görmüş ve almış. Semer Artvin'den Erzincan'a gelmiş ama bunu asıl alan vatandaşa sormak lazım. Hayvanın rahat etmesi için kullanılan semerin görülmeden alınmasını kendisine sormak lazım. İnternete reklâm vermekle bir iş değer kazanmaz. Mühim olan yaptığın işi, sanatı en iyi şekilde yapmaktır. Eminim ki bunu alan vatandaş bu semeri görseydi almazdı. Diyerek adeta sitem etti.

PTT Kargo Himette Sınır Tanımıyor

Üzümlü PTT Şube Müdürü Şenif Karakoç ise bu ilginç olay karşısında yaptığı açıklamada, 24 yıllık hizmet hayatım boyunca çok farklı kargolarla karşılaştım. Yalnız bu semer kargosuyla ilk defa karşılaşıyorum. Vatandaşların kargoya tepkileri olumlu oldu. Semerin nasıl geldiğini, nerden geldiğini, PTT ile mi geldiğini sorarak onlarda bizler gibi enteresan bir olay olarak gözlemleyerek PTT'nin böyle ilginç şeyleri kargo olarak götürüp getirdiklerini öğrendiler. Bulunduğumuz yöre olarak semer kullanılmakta ve üretimide yapılmakta. Yalnız ilçeniz yapılan semerin maliyetinin yüksek olduğundan vatandaşlarımız acaba internet üzerinden semer bulabilirmiyim düşüncesi ile internetten araştırarak Artvin Yusufeli ilçesine bağlı Demirci Köyünde bunun bulunduğunu ve internet üzerinden satışının yapıldığını öğrenerek alışverişi yapmış ve kurumumuz aracılığıyla kendisine bu semer ulaştırıldı. Kargo 16 Kg. Ağırlığında, sadece 1 iş gününde ve 10.5 TL. Karşılığında sahibine ulaştırılmıştır. Hem fiyat hemde kısa sürede kargo ulaşımı PTT Kargonun bu alandaki iddiasını açıkça ortaya koymaktadır.

'Batının viagrası varsa bizim de lök'ümüz var'

Kemal Arduç

Bu yıl 31. düzenlenen Kemaliye Kültür ve Doğa Sporları Festivalinde Ticaret, Sanayi ve Ticaret Bakanı Ali Coşkun katılımcıların Kemaliye gezisi sırasında yöreye has bir ürün olan lök tanıtımını yaparak Osmanlının 100 yılar önce keşfettiği doğal viagra olduğunu söyledi.

Kemaliye festivali için memlekete Erzincan'a gelen eski Sanayi ve Ticaret Bakanı Ali Coşkun ilçenin tanıtım ziyareti sırasında Lökhane de yapımı yapılan ve Osmanlı tarafından yüzyıllar önce keşfedilen doğal viagra'nın tanıtımını yaptı.

Bakan Coşkun "Bu lök de neyin ne denseniz, Eğin için vazgeçilmez bir tat ve ceviz ikilisinin muhteşem ürünü diyebiliriz. Dut kurutu ve ceviz lökhane adı verilen yerlerde

Çevre günü etkinlikleri başladı

Kemal Arduç

Erzincan Çevre ve Orman İl Müdürlüğü 5 Haziran Çevre Günü etkinlikleri için bir hafta sürecek olan kutlamalara ün başladı. Erzincan Belediyesi önündeki Atatürk Anıtı önünde Saygı Duruşu yapan ve istiklal marşı okuyan Erzincan Çevre ve Orman İl Müdürlüğü personeli daha sonra Belediye Başkanı Yüksel Çakır ve Valiye Abdulkadir Demir'i makamında ziyaret ettiler.

Programa Çevre ve Orman İl Müdürü Zakir Karartı ile beraberindeki şube müdürleri katıldı. Belediye Başkanı Yüksel Çakır ve Vali Abdulkadir Demir'e programı hakkında bilgi veren Karartı; Birleşmiş Milletler tarafından 5-16 Haziran 1972 tarihleri arasında 113 ülkenin katılımıyla Stockholm'da toplanan insan çevresi konferansında ilan edilen 5 Haziran Dünya Çevre Günü'nün Türkiye'de ve dünyada kaliteinin iyileştirilmesi ve aktif kalmasını sağlanmasını hedefleyen ulusal ve küresel bilinçlendirme günü olarak kabul edildiğini belirtti.

Karartı;" Çevrenin korunması, çevre kirliliğinin önlenmesi ve kamuoyunun çevre konusunda duyarlılığının geliştirilmesi amacıyla 5 Haziran Dünya Çevre Günü bütün dünyada olduğu gibi ülkemizde de her yıl çeşitli etkinliklerle değerlendirilmektedir." dedi.

Hayat boyu öğrenecek, öğretecekler

Kemal Arduç

Hayatboyu Öğrenme Programı kapsamında Erzincan İl müftülük salonunda 11 ilin katıldığı bir proje fuarı düzenlendi. Başbakanlık Devlet Planlama Teşkilatı AB Eğitim ve Gençlik Programları Merkezi'nde organize edilen fuar ile ilgili bir açıklama yapan Başbakanlık Devlet Planlama Teşkilatı AB Eğitim ve Gençlik Programları Merkezi Comennius Uzmanı Nesihan Sağlam: "Proje Fuarlarımızı daha çok fazla proje alınmamış bölgelerimizde yaparak, bu bölgelerimizde de proje yapılması konusunda halkımıza destek oluyoruz. Programlar bazında Erzincan ilimizden çıkmış projelere bakacak olursak proje sayısı oldukça düşük bulunmuştur. Gençlik ve Yüksek Öğrenim (Erasmus) ve Mesleki Eğitim (Leonardo) Programları kapsamında Erzincan ilimiz için toplam 337.051 Avro Hibe verilmiştir,Tabiki bu sayıyı artırmak mümkün. Ulusal Ajans tarafından hazırlanan 2009 Yılı Ulusal Teklif Çağrısına bakacak olursak ,Erzincan ilimiz Örgün eğitim(Comenius) kapsamında daha önce hiç proje alınmamış il olarak gözükmektedir, bu nedenle bu yöremizden alınacak projelere uzmanlarımız değerlendirme esnasında 5 puan ek puan verecekleridr" dedi.

İki haftada 88 motosiklet bağlandı

Erzincan Emniyet Müdürlüğü, Trafik Tescil ve Denetleme Şube Müdürlüğü'ne bağlı ekipler, ehliyetsiz, plakasız ve ruhsatsız motosiklet kullananlara göz açtırmıyor.

Erzincan'da yaz aylarında sayıları hızla artan motosiklettler sürücülerine yönelik denetimlerini arttıran trafik ekipleri, şehrin belli bölgelerinde denetim noktaları oluşturarak uygulama yapıyor. Trafikte seyreden motosiklet sürücülerini durdurup evrak kontrolü yapan trafik ekipleri, ruhsatsız ve plakasız motosikletlere ei koyarak Erzincan Belediyesi Fen İşleri Müdürlüğü'ne ait oto parka çekiyor. Polis ekipleri, kaskesiz ve ehliyetsiz motosiklet sürücüleri hakkında cezai işlem yapıyor. Erzincan'da son günlerde yoğunlaşan bu uygulamalarda plakası ve ruhsatı olmayan 60'a yakın motosikletin polis ekipleri tarafından bağlandığı belirtildi. Yakalanan motosikletlere et konulurken sevk edildikleri mahkeme tarafından 600 lira para cezası kesiliyor.

Krize inat üretimini artırdı

Bitlis'in Tatvan ilçesinde, bünyesinde 600 sigortalı işçi çalıştırarak krize inat üretim yapan Adabağ Yapı Sanayi Anonim Şirketi, ürün yelpazesini her geçen gün daha da artırıyor.

Bitlis'in Tatvan İlçesinde, bünyesinde 600 sigortalı işçi çalıştırarak krize inat üretim yapan Adabağ Yapı Sanayi Anonim Şirketi; ürün yelpazesini her geçen gün daha da artırıyor.

1979 yılında Nuri Dağdağan tarafından inşaat malzemesi satarak işe başlayan Adabağ Yapı Sanayi A.Ş. gün geçtikçe daha da büyüyor. Ailenin büyümesi ile gıda sektörüne de girdiklerini belirten Adabağ Yapı Sanayi A.Ş. bünyesindeki Best Şekerleme İşletme sahibi Bilal Dağdağan, bu sektörde çok iddialı olduklarını söyledi.

Dağdağan, oluşturdukları Adabağ Hayvan Çiftliği'nde 600 büyükbaş hayvanın bakımını 35 personelle sağladıklarını, burada son teknoloji ile elde ettikleri sütü fabrikada çeşitli ürünlere dönüştürdüklerini ve bu ürünlerle Bitlis'in yüzde 80'ine hitap ettiklerini dile getirerek, "şirketimiz üç kuşaktan oluşuyor ve oldukça geniş bir aile şirketidir. İnşaatın dışında süt ürünleri sektörüne girdik ve bu konuda oldukça iddialıyız. Çiftliğimizde elde edilen sütleri hijyenik bir ortamda fabrikamıza taşıyarak, çeşitli gıda ürünlerine dönüştürüyoruz. Bonu da Bitlis, Muş, Van ve Batman illerinde satıyoruz" dedi.

Dağdağan, şirketin inşaat, tarım, hayvancılık ve gıda sektöründe bölgeye hitap ettiğini belirterek, şunları söyledi:

"Özellikle gıda sektöründe bölgenin ihtiyaçlarını karşılıyoruz. Her geçen gün ürün yelpazemizi büyüterek daha iyi hizmet sunmaya çalışıyoruz. Tesislerimiz son derece modern cihazlarla donatılmıştır. Süt sağlığından ürün oluncaya kadar geçen süreçte insan eli değmeden üretiliyor.

Bugün peynir, helva, reçel, şekerleme, yoğurt ve çeşitli süt ürünlerini yüksek kalitede üreterek halkın kullanımına sunuyoruz." Önümüzdeki dönemlerde farklı sektörlere de yatırım yapacaklarını ifade eden Dağdağan, bölgenin kalkınması için en önemli olgunun güvenlik olduğunu, bunun da diğer illere nazaran Bitlis'te en üst seviyede olduğunu vurgulayarak "Bölgenin kalkınması için dışarıdaki yatırımcılarında Bitlis'e gelmeleri gerekiyor. Burada potansiyel büyüktür. Gerek turizm olarak gerekse diğer sektörlerdeki potansiyeller değerlendirilmelidir. Özellikle bölgede çıkan ponza taşı ve perlit madeni işlenmelidir. Bunun için ciddi yatırımcıları bölgeye davet ediyorum. Bu bölgede yatırımlarımızı var. Ancak en çok üzülmemi çektiğimiz şey diğer yatırımcılardın destek alamamaktır. Bitlis'in geleceği çok parlaktır.

Bugün yatırım yapan kazanır. Önümüzdeki 5 yıl Bitlis için atılım yılları olacaktır" şeklinde konuştu. Ülkede ve tüm dünyada yaşanan ekonomik krize mat üretimi artırdıklarını belirten Dağdağan sözlerini "Özellikle son günlerde yaşanan ekonomik krize aldırış etmeden üretmeye ve çalıştırmaya devam ediyoruz.

Adabağ Yapı Sanayi A.Ş. olarak şu anda 600 sigortalı işçi çalıştırıyoruz. Bunu da artırmaya devam edeceğiz. Üretim yelpazesini her geçen gün genişletiyoruz ve genişletmeye de devam edeceğiz" şeklinde tamamladı.

Bingöl'de tutuklu ve hükümlüler sergi açtı

Bingöl M Tipi Kapalı Ceza İnfaz Kurumu'nda bulunan tutuklu ve hükümlular tarafından yapılan yağlı boya ve el sanatları sergilendi.

Yatak önünde bulunan Sanat Sokak'ta açılan sergide tutuklu ve hükümlülerin 4 ay boyunca yaptıkları ürünler görücüye çıktı. Doğa özlemini çeken ve hayal güçlerini kullanan tutuklu ve hükümlülerin yaptıkları çeşitli el sanatları ve yağlı boya tabloları katılımcıların ilgisini çekti. Bu gün süreyle açık kalacak olan sergide tabloların 100 liradan başlayan fiyatlarla satışa sunulduğu belirtildi. Sergiden elde edilecek gelirin, yağlı boya ve el sanatları çalışması yapan tutuklu ve hükümlülere verileceği belirtildi.

Sergi açılışına katılan Vali İrfan Balkanlıoğlu, halkın bu ürünlerden satın alarak tutuklu ve hükümlülere destek vermesini istedi. Vali Balkanlıoğlu, "Cezaevlerde yatan mahkumlar yaptıkları eserlerle güzel vakit geçirmekten yanı sıra bu tür sanatlarla uğraşıp çevreliriyle daha uyumlu hale gelir.

Hükümlüler bir binden güzel eserler yapmışlar. Bu insanlar yaptıkları eserler sayesinde üç beş kuruş kazanacaklar. Bingöl halkından bu sergiye duyacak davranışlarını ve satışa sundukları ürünleri almaları konusunda hassasiyet göstermelerini bekliyorum. Bu imkânı sağladıkıdan için başta Cumhuriyet Başsavcılığı olmak üzere cezaevi yetkililerini de kutluyorum" dedi.

Sergi açılışına Belediye Başkanı Serdar Atalay, Cumhuriyet Başsavcısı Hakan Yağız, Cezaevi Müdür Vekili Mustafa Yeşiltürk ve daire amirleri ile vatandaşlar katıldı.

T.C ERZİNCAN 2. ASLİYE HUKUK MAHKEMESİNDEN İLAN

Esas No: 2008 / 443
Karar No: 2009 / 199

Erzincan merkez Çukurkuyu köyü, cilt no:86, Hane No: 91, BSN: 50 de nüfusa kayıtlı Özcan ve Güler oğlu 17500949982 TC kimlik nolu Cengizhan Yıldız'ın 01.01.2004 olan doğum tarihinin 05.11.2003 olarak düzeltilmesine karar verilmiştir. İlan olunur.

Hâkim: 41915

Basın No: 2277 Doğu Y No: 47 / 06.06.2009

Çocuk bakılır

Tlf: 0537 270 24 14

ZAYİ

Erzincan Yeşil Kart Bürosundan aldığım yeşil kartımı kaybettim. Hükümsüzdür.
Mercan Koç

ACİL SATILIK EV

Ergenekon Mahallesinde
iki katlı 205 m2 Daire
Sahibinden Satılıktır..

Mür. 0533 382 78 22
0446 223 19 42

doğu
Günlük Haber Yorum Aktüalite Gazetesi
V. Recep Yazıcıoğlu Cad. No: 57 ERZİNCAN
Tel - Fax : 224 24 25-26
e-mail : info@dogugazetesi.com

Sahibi: H. İbrahim Özdemir

Yazı İşleri Müdürü: Naim Çakır

Ermat Ofset
V. Recep Yazıcıoğlu Cad. No: 57
ERZİNCAN
Tel: 224 24 25 -26

e-mail: ermatofset@yahoo.com

Abone:

Yıllık	68.00 TL
6 Aylık	32.00 TL
Aylık	6.0 TL

Şehir Dışına PTT masrafı ilavé edilir.

İlan tarifesi

Resmi İlan Sütun/cm	6.00 TL
Genel Kurul İlanları	45.00 TL
Özel İlan, Reklam-cm/m	1.50 TL
Zayi	10.00 TL
Tebrik - Başsağlığı	50.00 TL
Günü Geçmiş Gazete	50 Kr

günün takvimi
06 Haziran 2009 Cumartesi
SAYI: 9574

Base Jump'ta nefesler tutuldu

Erzincan'ın Kemaliye İlçesinde bulunan dünyanın ikinci büyük kanyonu olan karanlık kanyon'da base jump atlayışı yapıldı

Kemal Arduç

Erzincan'ın Kemaliye ilçesinde 31'incisi düzenlenen Kültür ve Doğa Sporları festivalinde dünyanın ikinci büyük kanyonu olan Karanlık Kanyon'dan Base Jump gösterisi yapıldı. İlk gün rüzgâr nedeniyle atlayışlar yaptırmazken, ikinci ve üçüncü gün 2 Alman, 2 Slovak ve 1 Türk olmak üzere 5 sporcu atlayış gerçekleştirdi.

Kemaliye ilçesinde bulunan karanlık kanyonda 10 teknik ekip 20 yardımcı eleman olmak üzere toplam 30 kişinin 10 günlük çalışmasıyla atlayış parkuru hazırlandı. Kanyonun 500 metre yüksekliğindeki Sandık köyü mevkii ile 450 metre yüksekliğindeki Karakoçlu mevkii arasına 500 metresi çelik halat olmak üzere toplam bin 500 metre ip çekildi. Türkiye'de ilk kanyon atlayışı ile en yüksek ve en uzun parkur olma özelliğini taşıyan atlayışın hazırlık çalışmaları Kaya grubu tarafından yürütüldü. Alman ve Slovak sporcuların 1 kez attığı parkurdan Türk sporcu Arif Kemal Buhara 3 kez atladı. Atlayışı izleyenler zaman zaman büyük panik yaşadı.

Kemaliye Kültür ve Doğa Sporları Festivali'nde gökdelen, köprü, kule, vadi gibi yüksek yerlerden serbest atlayış yapmaya dayanan Base Jump sporu Kemaliye'de bulunan ve dünyada ikinci olarak gösterilen Karanlık Kanyon'da büyük ilgi gördü. Bir tarafı 500 metre diğer tarafı 450 metre yüksekliğindeki ve uzunluğu 500 metre olan kanyondan kendini aşağı bırakan sporcular izleyenlerin nefeslerini kesti. Kanyonun iki yakasına gerilen halat üzerinde kanyonun ortasına kadar gelen sporcular kendilerini yaklaşık 475 metre yüksekliğindeki boşluğa bırakınca izleyenler heyecanlı anlar yaşadı. 2 Alman, 2 Slovak ve 1 Türk olmak üzere toplam 5 kişiden oluşan Base Jump sporcusu, hava şartlarının da uygun olmasıyla planladıkları atlayışı gerçekleştirdi. 475 metre yüksekliğindeki halatın ortasına gelen sporcular, kendilerini kanyonun derinliklerine bıraktı. Kanyonun zeminine yaklaşık 100 ila 75 metre kala paraşütlerini açan sporcular bu zor atlayışı gerçekleştirirken izleyenlerin da yüreklerini ağızlarına getirdiler. Yapılan atlayışlar, 41 yılda yapımı tamamlanan Taşyol'dan da net bir şekilde izlendi. Kemaliye Kültür ve Doğa Sporları Festivali'nin spor aktiviteleri bölümünde büyük emeği olan ve Türkiye'de ilk defa kanyondan yapılan Base Jump atlayışının yapılması için büyük çaba sarf eden Dr. Ferdun Çelikmen, atlayış parkurunun her zaman kullanılabilecek bir şekilde hazırlandığını söyledi.

Türkiye'de ilk defa kanyondan böyle bir atlayış gerçekleştirildiğine dikkat çeken Dr. Ferdun Çelikmen, "Kemaliye Kültür ve Doğa Sporları Festivali kapsamında yapılan Base Jump etkinliği büyük ilgi topladı. Yüzlerce kişinin Taşyol üzerinden takip ettiği atlayışın çalışmaları 10 gün öncesinden başladı. 10 teknik ekip, 20 yardımcı eleman olmak üzere 30 kişinin çalıştığı atlayış parkuru hazırlıkları oldukça yorucu ve zor geçti.

Kaya grubu tarafından kanyonun her iki tarafına 500 metreden oluşan 3 halat çekildi. Bu halatlardan birisi ise çelikti. Kemaliye ilçesine 5 kilometre mesafede bulunan Karakoçlu mevkii ve Sandık köyü mevkiinde yapılan atlayış oldukça riskli ve bir o kadar da zordu. Hazırlık aşamasından atlayışa kadar ince hesapların yapıldığı atlayış başarılı bir şekilde yapıldı." dedi.

İlk gün atlayışlara rüzgâr izin vermediğini vurgulayan Çelikmen, "Ama ikinci ve üçüncü gün atlayışlar sorunsuz bir şekilde yapıldı. Bu atlayışın birçok özelliği var. Öncelikle bu atlayış kanyonda yapılması nedeniyle Türkiye'de bir ilk oldu. Yüksekliğe ve uzunluk açısından da bakıldığında yine bu atlayış Türkiye'de bir ilktir. 2 Alman, 2 Slovak ve 1 Türk olmak üzere 5 sporcu atlayış gerçekleştirdiği Karanlık Kanyon'daki parkur sürekli olarak kullanılabilecek şekilde hazırlandı. Sporcu oldukça burada atlayış yapacak." diye konuştu.

Toprağından ünlü fışkıran ilçe

Bir ilçe düşünün ki Türkiye'nin dört bir yanına dağılmış 65 profesörü olsun. Bir başbakan; çok sayıda şair, yazar, bakan, işadamı, bürokrat ve sanatçı çıkarsın..

Aysel Alp'in haberi

Erzincan'ın Kemaliye İlçesi'ne gittiğimde gördüklerime ve duyduklarıma inanmakta güçlük çekiyorum. 31. Kemaliye Kültür ve Doğa Sporları Şenliği için gittiğim bu ilçeyi, bugüne kadar, görmediğim için hayflanıyorum.

Toprağından adeta "adam", fışkıran ilçeden kimler çıkmamış ki? Türkiye'nin 18.Başbakanı, tarih profesörü Şemsettin Günaltay ile başlıyor profesörler tarihi. Kendisi de Kemaliye doğumlu olan Hacettepe Üniversitesi Profesörlerinden Ali Demirsoy, yaptığı araştırma sonucu tespit edebildiği kadarıyla 65 profesör ve 20 doçent çıktığını anlatıyor. Yurtdışında da çok sayıda Kemaliyeli akademisyen bulunduğunu, ancak onlarla ilgili henüz çalışmaya başlamadığını belirtiyor.

HAYDİ ŞENLİKLERE

29 Mayıs'ta başlayan ve Türkiye'nin en büyük doğa sporları organizasyonu olan şenlik 4 Haziran'a kadar devam edecek. Kemaliye Kültür ve Dayanışma Vakfı'nın kurucusu ve Başkanı Maliye Bakanlığı Müsteşarı Hasan Basri Aktan, memleketine gönül verenlerin başarı çekiyor. Her yıl büyük bir özveriyle yaptıkları bu organizasyonla hem Kemaliyelileri buluşturuyor hem de bu 'gizli cennetin' daha fazla kişi tarafından tanıtımını sağlıyor.

BASE JUMP

ABD'nin Colarado Grand Kanyonuna benzetilen "Karanlık Kanyon" yerli, yabancı çok sayıda ziyaretçi ağırlıyor. Yer yer 400 ila 500 m. Sarp kayalık yamaçlardan oluşan kanyonda dağ keçisi, su samuru, vaşak gibi yaban hayvanları bulunuyor. Rafting, dağcılık, bisiklet, paraşüt gibi her türlü doğa sporuna uygun bölgede Türkiye Dağcılık Federasyonu ve Bisiklet Federasyonu'nun eğitimleri ve seçmeleri yapılıyor.

KİMLER VAR ?

Kimi köyünde 'müzesi kıtmında okuma salonu olan Kemaliye'den tarih, sanat, zanaat fışkırıyor. Eski bakanlardan Ali Coşkun'un anlattığı tıkra Kemaliye'nin özetini yapıyor:

Komutan, askerleri sıraya dizmiş. Tek tek çağırıp "sizin memlekette ne yetişir, nesi ünlüdür?" diye sormuş. Biri portakalından diğeri kebabından; bir başkası kerestesinden söz etmiş. Sıra Kemaliyeli'ye gelmiş: "Adam çıkar komutanım" demiş.

İŞTE KEMALİYE'DEN ÇIKAN ÜNLÜLER:

Şemsettin Günaltay (tarihçi, başbakan)

Nurettin Topçu (sosyolog)

(Not: Nurettin Topçu'nun Erzurumlu bir ailenin çocuğu olarak İstanbul'da doğduğu uyarısı yapılmıştır.)

Ahmet Kutsi Tecer- (Şair ve oyun yazarı)

Enver Gökçe (Şair)

Mustafa Oğuz (Yapımcı)

Hacı Ali Akın (İşadamı)

Hasan Basri Bozkurt (İşadamı)

PROFESÖRLER:

Mehmet Sadık Demirsoy (Gazi Üniv. Tıp)

Mustafa Korkmaz (Hacettepe-Fizik)

Ali Erkut (Cumhuriyet Üniv. Sosyolog)

Ayşe Akın (Başkent Üniv. Tıp)

Kaya Özgen (ITU- Jeoloj)

Doğan Pınıçok (Çanakkale Üniv. Petrol)

Ziya aktaş (Çankaya Üniv. Bilgisayar)

Turan Erdoğan (ODTU- İnşaat)

İbrahim Ziya (Hacettepe Beyin Cerrahi)

Şair Ahmet Kutsi Tecer "Gitmesek de görmesek de köy bizim köyümüzdür" sözünü Eğin için söylemiştir. (Hürriyet)

Sağ Baştan: GS Kulübü eski başkanlarından Faruk Süren, Eski Müsteşar Hasan Basri Aktan, İşadamı Hacı Ali Akın, Eski bakan Ali Coşkun, Erzincan Valisi Abdulkadir Demir

2008-2009 Eğitim Öğretim sezonunun bitmesine iki hafta kala Çayırlı ilçesi Harmantepe Köyü İlköğretim Okulu yılsonu etkinlikleri izleyenleri adeta büyüledi. 5

İlköğretim öğrencileri büyüledi

29 yıl doğu

ERZİNCAN'IN GÜNLÜK HABER YORUM AKTUALİTE GAZETESİ

08 HAZİRAN 2009 PAZARTESİ YIL: 29 SAYI: 9575 FİYATI: 25 YKr

Akkoyun'dan işçilere ziyaret

Erzincan - Tercan arası E-80 karayollarının yol yapım çalışmaları devam ederken Tercan Kaymakamı Tuncay Akkoyun, yol yapım dolayısıyla şantiyelerde kalan işçilere ziyaret ederek çalışmalar hakkında bilgiler aldı sohbet etti 5

İç kurduna ilaçlama uyarısı

Erzincan Tarım İl Müdürü Ali Lek, çiftçilerden, elma iç kurduna karşı 1. ilaçlamayı yapmaları yönünde uyarıda bulundu. 5

Vali Demir'den KKKA uyarısı

Erzincan Valisi Abdulkadir Demir yaptığı açıklamada Erzincanlıları Kırım-Kongo Kanamalı Ateşi hastalığına karşı uyardı

Kemal Arduç

Mevsimsel olarak çıkan Kırım-Kongo Kanamalı Ateşi (KKKA) hastalığına karşın Erzincan Valisi Abdulkadir Demir açıklamada bulundu. Hastalığın nedenleri ve dikkat edilmesi gereken konular üzerinde duran Vali Demir; "Virüslerin neden olduğu hayvan kanaklı bir enfeksiyondur. Ülkemizde hastalık ilk defa 2002 yılında Tokat bölgesinde tespit edilmiştir. Günümüzde yeryüzünde yaklaşık 850 kene türü bilinmektedir. 30 kene türünün KKKA virüsünü bulaştırabileceği bildirilmektedir. Ülkemizde hastalık yapan 3 tür kene tespit edilmiştir" dedi.

Hastalığa neden olan virüslerin sığır, koyun, keçi, yabanı tavşan ve tiki gibi hayvanlarda tespit edildiğine işaret eden Vali Demir; "Hastalık mevsimsel özelik göstermektedir.

Hastalığı taşıyan kene türleri birinci yaşam evrelerini mutlaka tavşan, tiki, kirpi ile yerden beslenen kektik ve bıldırcın gibi yaban hayvanlarında geçirmektedirler. Hastalığı taşıyan kene türleri özellikle çok sayıda yaban hayvanlarını barındıran meşelik ormanları yoğun olduğu parçalı arazi yapısına sahip vadi tabanlarındaki kırsal alanlarda gözükmektedir. Yaban hayatının olmadığı yerleşim birimlerinde hastalığın görülme ihtimali çok düşük olup risk teşkil etmemektedir.

Hastalık genel olarak kenelerin aktif olduğu Mart-Ekim ayları arası görülmesine rağmen, değişik aylarda da görülebilir. 5

Erzincan Ticaret Borsası Başkanı Osman Geylan, Erzincan'ın önemli ekonomi kaynaklarından birisinin tarım ve hayvancılık olduğunu hatırlatarak, sektörün gelişmesi gerektiğini söyledi.

"Tarımda verimlilik, modernizasyona bağlı"

Kemal Arduç

Erzincan'ın en önemli ekonomi kaynaklarından birisinin tarım ve hayvancılık olduğunu belirten Ticaret Borsası Başkanı Osman Geylan, halen atalardan görülen tarım yöntemleri ile işlerin yürütülmeye çalışıldığını açıklayarak, mera hayvancılığının da dinlendirilmiş ve ıslah edilmiş meralarda değil, her sene yoğun bir şekilde otlatılan meralarda yapıldığını belirtti.

Tarım ve hayvancılığı geliştirmek için modern tarımcılık ve hayvancılığın kuralları ne ise, bunun yaşantıya yansıtılması gerektiğini ifade eden Osman Geylan, "Meraların ıslah edilmesi için kıyasıya bir mücadele yaşandı. Meralarda, aşırı otlatma, taahhüt edilen hayvanların çok üzerinde fazla hayvan meralara çıkarılması zarar vermektedir.

Aynı merayı her yıl üst üste otlatmaya açıyoruz. Bunun için öncelikle mera ıslah çalışmalarına veya dinlendirmelerine önem vermemiz ve bu konuda ki çalışmaları yoğunlaştırmamız lazım," dedi.

Besicilerin çiftlik ve modern hayvancılığa yönelmesi gerektiğini vurgulayan Geylan, bunun yapılmaması halinde, bir kaç sene sonra hayvanların otlatılacağı mera kalmayacağını belirtti. 5

Ulaşımda yoğunluk başladı

Eğitim öğretim döneminin sonlarına yaklaşılması ve yaz tatili döneminin başlaması ile birlikte ulaşımda yoğunluk başladı. 5

Ahmet DUMLU Haftada 1

TEŞEKKÜR EDİYORUM

Yazısı Sayfa 3'te

OBJEKTİF Şefik ARAS

YENİ TEŞVİK PAKETİ VE ERZİNCAN

Yazısı Sayfa 3'te

Tarihten Sayfalar

Türklerde Ordu Teşkilatı

Osmanlı ordusu, kuruluşundan 20 yüzyılın basına kadar kara ve deniz kuvvetleri olmak üzere teşkilâtlanmıştı 1909-1910 yılarında Avrupa ordu teşkilâtına giren Hava kuvvetleri, 1912'de de Osmanlı Devletinde kuruldu

Osmanlıların kuruluşunda ordu, asker kuvvetlerinden meydana geliyordu Fetihlerin genişlemesiyle, gönüllülerin, fetih edilen yerlere iskânla da Türkmen bey ve kuvvetlerinin katılmasıyla asker miktarı artıp, teşkilâtlanmaya gidildi Beylik alkıncı ve gönüllü kuvvetlerine ilâveten 1361 yılında yaya (piyâde) ve müsellem (süvârî) olmak üzere muntazam ve dâimî ordu teşkilâtı kuruldu Osmanlı kara kuvvetleri piyâde, süvârî eyâlet askerleri, teknik ve yardımcı sınıflardan meydana geldi Piyâdeler; acemi, yeniçeri, cebeci, topçu, top arabacıları, lağımcı, humbaracı ocakları olmak üzere yedi ocağa ayrıldı Süvârîler de; sipâhi, silâhtar, sağ ulûfeciler, sol ulûfeciler, sağ garipler, sol garipler bölükleri olmak üzere altı bölüğe ayrılırdı Eyâlet askerleri timarlı sipâhiler ve yerli kulu teşkilâtı olmak üzere ikiye ayrılırdı Timarlı sipâhiler, Osmanlı ordusunun en önemli kısmı olup; timar sâhipleriyle, bunların besiemek ve yetiştirmekle yükümlü oldukları cebelülerden meydana gelirdi Yerli kulu teşkilâtı; yurtiçi, geri hizmet, kale kuvvetleri teşkilâtı olmak üzere üç bölümdü Yurtiçi teşkilâtı; belderanlar, cerahorlar, derbendciler, martalozlar, merzûciler, voynuklar gruplarından; geri hizmet teşkilâtı, yaya ve müselleme ile yörüklerden; kale kuvvetleri teşkilâtı, azaplar, gönüllü ve beslilerden meydana gelirdi Akıncılar, Osmanlı ordusunun öncü kuvvetleri olup, kuruluşuna, gelişmesine ve genişlemesine çok hizmetleri geçti Akıncılar onlu sisteme göre teşkilâtlanmışlardı

Deniz kuvvetleri (Donanma): Osmanlı Deniz Kuvvetleri, Karesi, Mentese, Aydın gibi denizci beyliklerin hâkimiyet altına alınmasıyla sâhip olunan gemi ve personeliyle kuruldu ilk zamanlarda Karamürsel, Edincik ve İzmit'teki gemi inşâ tezgâhları, Sultan Birinci Bâyezîd Han (1386-1402) zamânında Gelibolu, Sultan Birinci Selim Han (1512-1520) zamânında Haliç, Sultan Birinci Süleyman Han (1520-1566) zamânında Süveys ve zamanla Rusçuk, Birecik tersâneleri kurulduğu Bu tersânelerde kürekli ve yelkenli gemiler îmâl edilîyordu Buharlı gemilerin keşfiyle 1827'de donanma, Bugu denilen bu gemilerle de donatıldı Kürekli gemi çeşitleri olarak; uçurma, karamürsel, aktarma, üstüçaçk, çate kayığı, brülik, celiye, çamâca, sayka, firkate, mavna, kalite, girab, sahtur, çekel ve, karlangıç, bastarde ve kadırga kullanıldı

Yelkenli gemi çeşitlerinden de; ateş, agnpar, barça, brk, uskuna, korvet, kalyon, firkateyn, kapak ve üç ambarlı kullanıldı Donanma-ı Hümâyûnun bası 1867 yılına kadar kaptan-ı derya, bu târihten sonra da bahriye nâzırı ünvânını taşıdı Osmanlı donanması, muazzam teşkilâtı, kuvvetli harp filosu, cesur, üstün kâbiliyetli kaptan ve leventleriyle Karadeniz, Ege Denizi, Akdeniz ve Kızıldeniz'e hâkim olup, Hind ve Atlas Okyanuslarında Osmanlı sancağı ile armasını dalgalandırıp temsil ediyorlardı

Sağlıklı dişler için çay içmeli

Sağlık ve Hastalıklar

Yapılan son araştırmalara göre çay içmek dişleri sağlıklı tutmak için iyi bir yöntem.

Plusdent Diş Kliniği Diş Hekimi Onur Öztürk yapılan son araştırmalara göre çayın ağız hiyenini bozan zararlı bakterilerle savaşarak dişeti hastalıkları ve çürüğün oluşumunu azalttığını belirtti. "Siyah çayın içinde bulunan bileşenler diş üzerindeki gıda artıklarında asit üretimini ve bakterilerin çoğalmasını yavaşlatırlar. Aynı zamanda gıda artıklarının dişin üzerine yapışmasına sebep olan bakteriyel enzim glukosiltransferaz'ın etkisini yavaşlatıp, ağız hiyeninin korunması kolaylaştırırlar. Ancak daha sağlıklı olduğu düşünüldüğü için tercih edilen bitki çayları fazla asit içermesinden dolayı diş minesine zarar verebilir. Bunun için bitki çayı alırken pH seviyesine dikkat edilmesi gerekir. Bitki çayı alırken pH değeri yüksek olan çaylar tercih edilmeli." Şeker ve asit içeren içeceklerin diş minesinde tahribata ve çürüklere neden olduğunu belirten Diş Hekimi Onur Öztürk bu tür içeceklerden mümkün oldukça uzak durmanın ağız ve diş sağlığı açısından yararlı olduğunu belirtiyor ve dişler için en mükemmel içeceğin ise su olduğunun altını çiziyor.

Komik Fotoğraflar

bugün ne pişirsem'

Fırında Kabak

3 Adet Kabak
2 Çorba Kaşığı Su
1 Su Bardağı Küp Küp Doğranmış Domates
1/4 Su Bardağı Rendelenmiş Kaşar Peyniri
1 Çorba Kaşığı Kıyılmış Dereotu

Kabağı halka halka veya kibrit çöpü gibi doğrayın. Su ile birlikte 20 cm uzunluğunda bir kaba koyun. Üzerini kapatın. Mikrodalga fırının yüksek derecesinde 6 dak. pişirin.

Küp kesilmiş domatesleri biçakla iyice küçültün. Domatesleri sıcak kabağın üzerine dökün, karıştırın. Üzerine rendelenmiş kaşar peyniri serpiştirin. Jambon ve kıyılmış maydanozu da ilave edip, kapağını kapatın. Yüksek derecede 2 dak pişirip servis yapın.

Not: Eğer mikrodalga fırınınız yoksa yumuşayan kabakları bir fırın kabına alın.Aynı işlemleri yapın. Kaşar peyniri eriyene dek pişirin ve servis tabağına alın.

Şaka

Bizim küçük Temel, Okuldan bir türlü mezun olamıyor. En sonunda öğretmen:
Oğlum seni imtihan edeceğim. Bilirsen seni mezun edeceğim. Temel sevinir, sözlüye kalkar... Hoca: Söyle bakayım Temel, İngiltere'yle Fransa kaç kez savaştılar? Küçük Temel: Altı defa savaştılar öğrenmenum. Hoca: Aferin sana Temel, tebrik ederim, der. Küçük Temel, mezun oldum sevinçiyle hocayı bakarken, hoca:
Peki say bakalım, demez mi!
Küçük Temel:
Bir... İki... Üç... Dört... Beş... Altı.

güldürmece

Şiir Gezgini

Adsız Bir Çiçek

Rengini dünyaya ilk defa sunan
Adsız bir çiçek gibi parlıyorsa gözlerim
Sevgilim

Bana "sen bir şairsin" dediğin zaman.
Yalnız sana yazıyorum bu şiiri
İstersen bir şiir gibi okuma
Çünkü her yıl yeniden yazacağım onu
Soğuklar başlayınca havalanıp
Millerce yol katettikten sonra
Güneyi tadan bir kuşun sevinciyle.
Ve yazmış olacağım bir de
Her dönemde her çağda
Sevdanın kendine özgü diliyle

Kaynak: Sevda İle Sevgi

Edip Cansever

Kıssadan Hisseler...

İYİLİĞİ DÜŞÜNMEK YAPMAK GİBİ SEVABTIR

Geçmiş peygamberlerden biri zamanında ortaya çıkan şiddetli bir kıtlık, insanları kasıp kavuruyordu O kadar ki, bir lokma ekmek,bulmak, bir kese altın bulmaktan daha sevindirici oluyordu

İnsanların çektiği açlık merhamet sahibi kimselerin yüreklerini paralıyordu Böyle bir ortamda yoksul bir derviş, çölde yaptığı bir yolculuk sırasında dağ gibi bir kum yığınına rastladı Kum yığınının önünde durup içinden "Ey Rabbim, ne olurdu şu yığın kumdan oluşacağına undan oluşsaydı da ben onu büyük bir zevk ve cömertlikle aç insanlara dağıtsaydım" diye geçirdi Bunu o kadar samimi olarak düşünmüştü ki, zamanın peygamberine Allah Teâlâ şöyle vahyetti: "Falan dervişe haber ver ki' onun halisane niyeti, gördüğü kum yığını, ona ait bir un yığını imiş de onu benim rızam için açlara dağıtmış gibi kendisine sevap yazmama vesile olmuştur"

ALLAH RIZASI

Vaktı zamanında odunculukla geçinen, çalış kan, dürüst, dindar bir adam vardı O zamanda yaşayan bazı insanlar, yakın bir çevrede bulunan ve nadir yetişen bir ağaca kutsallık izafe etmişlerdi Adaklarını, dileklerini o ağaç aracılığıyla yapıyorlardı Bu oduncu anılan ağacı şırk (Allah'a ortak koşmak) sebebi olarak görüyordu ve bunun için kesmeye karar verdi

O zamana kadar kimse buna cesaret edememişti Oduncu bir gün baltasını aldı ve verdiği karan uygulamak üzere yola koyuldu Yolda karşısına acayip görünüşlü, insana güven vermeyen biri çıktı Oduncu "sen kimsin?" diye sordu, o da "Ben şeytanım" diye cevap verdi

Karikatür

Bilim Teknoloji

Dört çekirdekli işlemci hızında rekor!

AMD'nin işlemci konusunda yaptığı en son atılımı simgeleyen 45 nanometrelik Phenom II işlemciler, hız aşırtmacıların yeni gözdesi. Phenom II işlemcilerin hız rekoru ne oldu?

AMD için çalışan hız aşırtma ustaları Phenom II işlemcisini bir gösteri eşliğinde 6,5 GHz'e çıkarttılar. Pete Hardman ile Sami Makinen isimli hız aşırtma uzmanları işlemciyi soğutabilmek için, aşırı yanıcı olması sebebiyle pek tercih edilmeyen sıvı helyum yanında sıvı azotla birlikte işlemciyi -232 santigrat dereceye kadar soğutarak bütün işlemi gerçekleştirdiler.

AMD'nin işlemci konusunda yaptığı en sona tılmı simgeleyen 45 nanometrelik Phenom II işlemciler, hız aşırtmacıların yeni gözdesi. Phenom II işlemcilerin hız rekoru ne oldu?

AMD için çalışan hız aşırtma ustaları Phenom II işlemcisini bir gösteri eşliğinde 6,5 GHz'e çıkarttılar. Pete Hardman ve Sami Makinen isimli hız aşırtma uzmanları işlemciyi soğutabilmek için, aşırı yanıcı olması sebebiyle pek tercih edilmeyen sıvı helyum yanında sıvı azotla birlikte işlemciyi -232 santigrat dereceye kadar soğutarak bütün işlemi gerçekleştirdiler.

Teknoloji anahtarı kopyalıyor

Geliştirilen bir bilgisayar yazılımıyla, 50 metre uzaklıktan çekilen fotoğraflar kullanılarak anahtar kopyalanabiliyor.Kaliforniya Eyâletine bağlı San Diego üniversitesinde bulunan bilgisayar bölümü araştırmacıları tarafından geliştirilen yazılım, fotoğraf üzerinde gördüğü anahtarları kopyalayabiliyor . Yazılımın becerisini test etmek ve daha ileri bir algoritmaya sahip olması için çalışan yazılım geliştiricileri, 50 metre uzaklıktan çekilmiş bir anahtar fotoğrafından çalışan bir kopya üretmeyi başardılar.

Diyanet yeterlilik sınavı yapacak..

Diyanet İşleri Başkanlığı, Stajyer Vaizlik, Stajyer Kur'an Kursu Öğreticiliği, İmam-Hatiplik ve Müezzin-Kayyımlık yeterlik belgesi verilmek üzere yazılı, sözlü ve uygulamalı sınav yapacak..

Kemal Ardıç

Erzincan Mültü Vekili Burhan İşlyen düzenlediği basın toplantısında bir çok kişinin merakla beklediği yeterlik belgesi sınavı yapılacağını duyurdu. İşlyen yaptığı açıklamada, Diyanet İşleri Başkanlığı Yeterlilik Belgesi Yazılı Sınavı" şeklinde yazılması ayrıca www.meb.gov. tr adresindeki "merkezi sistem Sınavları" bölümüne girerek sınava giriş belgesi almasıyla birlikte bu başvuru yapılabileceğini söyledi. Sınav yazılı ve sözlü olmak üzere iki etaptan oluştuğunu söyleyen İşlyen, ilk etap olan yazılı Sınav 05 Temmuz 2009 tarihinde yapılacağını söyledi. İşlyen, "Yazılı Sınavda K.Kerim, Akaid, Siyer, Ahlak ve Hitabet konularından sorular sorulacak. Bu yazılı Sınavda en az 70 puan alanlar sözlü sınava katılmaya hak kazanacaklar" dedi. Toplumun din adamı ihtiyacını karşılamak için yapacağı bu sınavda şabelerin önüne geçmek için Milli Eğitim Bakanlığı'na bu sınavı yaptırmasının gayet olumlu karşıladıklarını vurgulayarak: "Başkanlığın diğer sınavlarında da bu sistemi uygulaması gayet yerinde olacak ve şaibeleri ortadan kaldıracaktır. Sınavın hayırlı olmasını dilerken, Sınavla ilgili konularda mütülüğümüz adaylara tavsiye edilecek konularda yardımcı olacaktır.

Açıklamasını sürdüren İşlyen; "Birçok ilahiyat Fakültesi ve İmam Hatip Lisesi mezunu bu sınavı çok uzun süredir beklemekteydiler" dedi İmam-Hatip ve Müezzin-Kayyımlık Yeterlilik Belgesi verileceğini ifade eden İşlyen, şöyle dedi: "Sınava başvuracakların Milli Eğitim Bakanlığı EĞİTEK Döner Sermaye işletmesinin, T.C. Ziraat Bankası, Vakıflar Bankası, Halk Bankası hesaplarından herhangi birine 08.06.2009 / 17.06.2009 tarihleri arasında 40 TL yatırılması ve bu para yatırma esnasında dekontlara "Diyanet İşleri Başkanlığı Yeterlilik Belgesi Yazılı Sınavı" şeklinde yazılması ayrıca www.meb.gov. tr adresindeki "merkezi sistem Sınavları" bölümüne girerek sınava giriş belgesi almasıyla birlikte bu başvuru gerçekleşecektir" dedi.

YENİ TEŞVİK PAKETİ VE ERZİNCAN

Tasarının hazırlık safhasında bu sütunda değindiğimiz, "Teşvik değindiğimiz, "Teşvik ve İstihdam Paketi" açıklandı..

Yeni düzenleme ile istihdam ve yatırım destekleri için Türkiye dört bölgeye ayrılıyor. Desteklerin süresi Bölgelere göre değişiyor..

Paket; Yatırım desteği, Kurumlar Vergisi, Gümrük vergisi, SSK primi, Kredi faizi indirimi, yeni işçi alan işyerlerine destek, Kosgeb ve işsizlere eğitim desteği gibi kolaylıklar getiriyor.. Ve bütün bu desteklerde doğu ve güneydoğu bölgesi illeri ile diğer birkaç ilin yer aldığı 4 bölgeye, desteklerin daha uzun süreli ve indirimlerin, muafiyetlerin daha geniş olması öngörülüyor. Doğu ve güneydoğuya yatırımları yönlendirmek maksadıyla çıkarılan 5084 sayılı Teşvik Yasasının amacına ulaşamadığı, yatırımların, kapsamdaki 49 ilden, Batı bölgelerine yakın illere yapıldığı, uygulama sonuçlarından anlaşılmıştı.

Objektif

Şefik ARAS

Ö nedenle, yeni düzenleme yapılırken, teşviklerin Bölgesel ve sektörel bazda olması gerektiği hem bölge illeri ve hemde konunun uzmanları tarafından ifade edilmişti.

Yeni düzenleme; Sözü edilen isteği gerçekleştirmiş oluyor. Dördüncü bölgedeki illerin teşviklerden daha fazla yararlanmasıyla, Bölgeye yatırımın özendirici olması sağlanmış bulunuyor. Umuluyorki; Sözü edilen teşvik paketinde yer alan destekler sayesinde, Erzincan'a yatırım yapmak daha cazip hale gelmiş olsun. Kalkınma ve gelişmede ileri adımlar atılsın. İş ve istihdam artışı gerçekleşsin. Ticari hayat canlansın. Esnaf ve sanatkar kesiminin sıkıntısı giderilsin. Tarım ve hayvancılık sektöründe üretim artışı sağlansın. Köylünün ürünü para etsin. Ekonmik ve sosyal hayat gelişsin.

Açıklanan destek paketinin umulanın gerçekleşmesinde nedenli etkili olacağını, yada olmayacağını ifade etmek peşin hükümlülük olur. Bunu zaman gösterecektir. Ama şimdiki yaklaşımların umut verici olduğunu söylemeliyiz.

Kabul etmek gerekirki; getirilen teşvik paketi ile bölgemize öncelikler ve özellikler tanınmış olması, hiç kuşkusuz Erzincan'ın yararınadır. Zira Erzincan doğal yapısı, iklim ve sahip bulunduğu diğer potansiyellerle, yatırımcının en fazla istediği ulaşım, iletişim ve enerji imkanlarıyla, yatırım için daha cazip bir il konumundadır.. bu konumuyla Erzincan'ın, teşvik yasasından en fazla yararlanacak illerden biri olacağını düşünüyoruz.

Organize Sanayi Bölgemizde altyapısı tamamlanmış yüzlerce boş parsel yatırımcıyı beklemektedir. Diğer kolaylıklar yanında ucuz arsa temini konusundada Erzincanın cazibesi bulunmaktadır. Ayrıca Erzincan'da yapılabilirliği olan yatırım konuları hakkında yapılmış araştırmalar bulunmaktadır.

TEŞEKKÜR EDİYORUM

Türkiye'de her yıl memleketi için çalışmış, yatırımlar yapmış, memleketine faydası dokunmuş kişilere üstün hizmet ödülü verilmektedir. Her ilden bir kişiye verilen ödül, şimdiye kadar birçok kıymetli hemşerime verilmiştir. Bu ödülün bu yılda bana verilmesi uygun görülmüştür.

Bana bu onuru bahşeden başta sayın bakanlarımız olmak üzere, milletvekillerimiz, sayın valimize, belediye başkanımıza ayrıca Özel İdare meclis başkanımıza ve İl Genel Meclis üyelerimize, basın mensuplarımıza ayrı ayrı teşekkür eder, saygılar sunarım.

Memleketime her yönü ile faydalı olmaya çalıştım. Özellikle araştırma ve yazdığım eserlerimle memleketin tarihi konularını ve törelerini, şivesini dile getirmeye çalıştım.

Bunda başarılı oldum ise kendimi bahtıyar sayacağım. Ömrümü memleketim için harcadığım bu çalışmalarımı değerlendiren büyüklerimize verdikleri bu onur için şükranlarımı sunuyorum.

Bunun mutluluğu içerisinde olduğumu dile getirmeye çalışırken tekrar bana bu ödülü bahşedenlere teşekkür ediyor, hürmetlerimin kabulünü arz ediyorum.

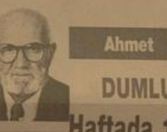

Ahmet DUMLU

Haftada 1

H. İbrahim Özdemir'in "Eyvah" adlı romanı Osmanlı dönemindeki Erzincan tarihine ışık tutuyor.

doğu yayınları
V. Recep Yazıcıoğlu Cad. No: 57 ERZİNCAN

dogugazetesi.com.tr

Son Dakika, Siyaset, Ekonomi, Sağlık, Spor, Sanat, Tarım ve daha neler neler

Yaşananlardan haberiniz olsun diye

Erzurum emniyetinden basınla tanışma yemeği

Erzurum Emniyet Müdürü Yusuf Çalkavur, "Hiçbir şekilde şahsi menfaatlerimiz, ülke ve devlet menfaatlerinin önüne geçemez" dedi.

Polisevinde düzenlenen basınla tanışma toplantısında konuşan Erzurum Emniyet Müdürü Yusuf Çalkavur, suçun doğmaması ve toplumun zarar görmemesi için yoğun çalışmalar yaptıklarını belirtti. Herkesin devlete ve millete borcu olduğunu dile getiren Çalkavur, "Hiçbir şekilde şahsi menfaatlerimiz ülke ve devlet menfaatlerinin önüne geçemez. Kendi menfaatimiz için devletin, milletin zarar görmesine neden olmaya ben dahil kimsenin hakkı yoktur" diye konuştu. Üniformaları ile devleti temsil ettiklerini kaydeden "Icraatlarımız, yaptığımız görevler, devlet hayatında çok önemli yer tutmaktadır. Yaptığımız çalışmalar halkın devlete ve polis teşkilatına güvenini artırmaktadır. Eleştiri ve de açığız. Bu eleştirileri alarak kendimizi geliştirmeyi amaçlıyoruz. Ancak eleştirilerde de gerçek dirilayan, kamuoyunu rahatsız edecek eleştirileri yapmak da hakkaniyete sığmamaktadır." Çalkavur, her teşkilatta olabileceği gibi kendi teşkilatlarında da zaman zaman görevlerini layıkıyla yapmayanların olabileceğini belirterek, "Disiplinsiz, görevini aksatan, layıkıyla yapmayanlara karşı hiçbir müsamahamız olamaz" dedi. Toplantının sonunda başarılı personellere teşekkür belgesi verildi.

Öğrenciler çöp topladı

Erzurum'un Uzundere ilçesinde öğrenciler temizlik yaptılar.

Çevre Haftası etkinlikleri kapsamında ilçe merkezinde düzenlenen yürüyüşe katılan öğrenciler, taşıdıkları pankart ve dövizlerle temizliğin önemine dikkat çekti. Uzundere'de gerçekleştirilen çevre yürüyüşünden sonra elinine çöp torbaları alan öğrenciler, mahallelerde temizlik çalışması yaptılar.

Öğretmenleriyle birlikte ilçeye bağlı mahallelerde halaylar çekerek türküler söyleyerek, ilçedeki çöpleri toplayan öğrencilere çevre korumanın önemi hakkında da bilgiler verildi.

Sivas'taki dolu yağışı hayatı felç etti

Sivas'ın Suşehri ilçesinde aniden bastıran dolu yağışı hayatı olumsuz etkiledi.

Bir süredir sıcak havanın hakim olduğu ilçede, bugün soğuksık yağışın ardından etkisini gösteren dolu yağışı vatandaşları hazırlıksız yakaladı. Yaklaşık 15 dakika süren dolu yağışı şaşkınlıkla izleyen vatandaşlar, binaların ve sağaların altlarına sığındı. Dolu yağışının ardından devam eden şiddetli yağış nedeniyle ilçenin bazı yerlerinde su birikintileri oluştu. Aşırı yağmur ve dolu yağışı nedeniyle yollarda oluşan su birikintileri, belediye ekipleri tarafından kısa sürede temizlendi.

Suşehri'nde ebru sanatı kursu..

Sivas'ın Suşehri ilçesinde ilk defa Hürriyet İlköğretim Okulu öğrencileri tarafından ebru sanatı çalışması yapıldı.

2008-2009 eğitim öğretim yılı içerisinde görev yapan resim öğretmeni Hatice Eğbatan, öğrencileriyle birlikte ebru sanatı çalışması yaptı. Ebru sanatının yer aldığı sergide yer alan eserler, ziyaretçiler tarafından büyük ilgi gördü.

İLAN

ERZİNCAN ADLİ YARGI İLK DERECE MAHKEMESİ ADALET KOMİSYONU BAŞKANLIĞINDAN

1- a) Adli ve idari yargıda çalıştırılmak üzere; EK-1 listede yeri, sayısı, unvanı ve niteliği belirtilen, 6/6/1978 tarihli ve 7/15754 sayılı Bakanlar Kurulu Kararıyla yürürlüğe giren "Sözleşmeli Personel Çalıştırılmasına İlişkin Esaslar" ile bu esaslarda değişiklik yapan 29/3/2009 tarihli ve 27184 sayılı Resmi Gazete'de yayımlanarak yürürlüğe giren Bakanlar Kurulu Kararının 4 üncü maddesine göre, 657 sayılı Devlet Memurları Kanununun 4/B maddesi uyarınca, 2009 yılında ilk defa istihdam edilmek üzere 3000 adet sözleşmeli zabıt katibi pozisyonuna,

b) Bölge adliye mahkemelerinde görev yapmak üzere; EK-2 listede yeri, sayısı belirtilen ve genel idare hizmetleri sınıfında bulunan 7-12 dereceli kadrolara toplam 500 adet zabıt katibi açıktan atama suretiyle,

Adalet komisyonlarınca (sözleşmeli pozisyonlar ve kadrolu unvanlar için ayrı ayrı olmak üzere) yapılacak uygulamalı ve sözlü sınav sonucuna göre, 2802 sayılı Hakimler ve Savcılar Kanununun 114/1-a/1 inci bendinde yer alanlara öncelik tanınmak kaydıyla personel alınacaktır.

2) Adalet komisyonlarınca yapılacak uygulamalı sınav ve sözlü sınava, 2008 yılı Kamu Personeli Seçme Sınavlarında (KPSS-2008), lisans mezunları için KPSSP3, önlisans mezunları için KPSSP93, ortaöğretim mezunları için KPSSP94 puan türünden 70 ve daha yukarı puan alanlar başvurabilecektir. Başvuruda bulunacaklar, Adalet Bakanlığı Memur Sınav, Atama ve Nakil Yönetmeliğinin 5 ve 6 ncı maddelerinde yazılı olan aşağıdaki şartları taşımaları gerekmektedir.

I) Genel Şartlar:

a) Türk vatandaşı olmak,

b) İlk defa atanacaklar için, başvurunun son günü olan 18/6/2009 tarihinde 657 sayılı Kanunun 40 ıncı maddesindeki yaş şartlarını taşımak ve merkezî sınav tarihi itibarıyle 35 yaşını bitirmemiş olmak,

c) Askerlikle ilgisi bulunmamak veya askerlik çağına gelmemiş olmak, askerlik çağına gelmiş ise muvazzaf askerlik hizmetini yapmış yahut ertelenmiş ya da yedek sınıfa geçirilmiş olmak,

d) 657 sayılı Kanunun değişik 48/1-A/5 bendinde sayılan suçlardan mahkûm olmamak,

e) 657 sayılı Kanunun 53 üncü maddesi hükümleri saklı kalmak kaydı ile görevini devamlı yapmasına engel olabilecek akıl hastalığı bulunmamak,

f) Kamu haklarından mahrum olmamak.

II) Özel Şartlar:

a) Fakülte veya yüksekokulların bilgisayar bölümü, adalet meslek yüksekokulları, meslek yüksekokullarının adalet bölümü, adalet meslek lisesi veya diğer lise ya da dengi okulların ticaret veya bilgisayar bölümlerinden mezun olmak. (Bu maddede sayılan öğretim kurumlarından mezun olanlardan veya örgün eğitim yoluyla verilen bilgisayar ya da daktilografi dersini başarıyla tamamladığını resmî olarak belgeleyenlerden daktilo veya bilgisayar sertifikası istenmeyecektir.)

b) Yukarıda sayılanlar dışında, en az lise veya dengi okul mezunu olup, en son başvuru tarihi itibarıyle Milî Eğitim Bakanlığınca onaylı veya kamu kurum ve kuruluşlarınca düzenlenen kurslar sonucu verilen daktilo ya da bilgisayar sertifikasına sahip olmak.

c) Meslek liselerinde okutulan ve Bakanlıkça tüm komisyonlara gönderilmiş olan daktilografi ders kitabından seçilip yazılı olarak verilen bir metinden daktilo veya bilgisayar ile (ilgilinin tercihine göre F ya da Q klavye kullanılabilecektir) üç dakikada yanlışsız, vuruş hesabı yapılmadan en az doksan kelime yazmak. (Bu şartın varlığı ilgili adalet komisyonlarınca yaptıracak uygulama ile tespit edilecek olup, vuruş hesabı yapılmadan üç dakikada yanlışsız olarak en az doksan kelime yazamayan adaylar sözlü sınava alınmayacaklardır.

Adayların uygulama sınavında yanlışsız olarak en az doksan kelime yazıp yazamadıkları tespit edilirken yer verilen metne sadık kalınıp kalınmadığı, metnin anlamı bütünlüğünün korunup korunmadığı, yazılışındaki hatalar, cümle tekrarları olup olmadığı göz önünde bulundurulacağından bu hususlara dikkat edilmesi gerekmektedir.)

d) Arşiv araştırması sonucu olumlu olmak.

3) Başvuru yeri ve şekli:

Başvuruların sınavını yapılacağı adalet komisyonu başkanlıklarına veya buralara gönderilmek üzere mahallî Cumhuriyet başsavcılıklarına yapılması gerekmektedir. Mahallî Cumhuriyet başsavcılıklarına yapılan başvurular, ilişkin evrak, masraf ilgilisinden alınmak suretiyle aynı gün acele posta servisi (APS) ile ilgili adalet komisyonu başkanlığına gönderilecektir. Posta ile veya diğer iletişim araçlarıyla yapılan başvurular kabul edilmeyecektir. (Sınav başvuruları komisyon bazında yapılacaktır. Ancak, atanmaya hak kazanan adaylar adalet komisyonlarınca Ek-1 ve Ek-2 listede gösterilen merkez ya da mülhakat adliyelerinden birinde görevlendirilebileceklerdir.)

Adaylar yalnızca bir adalet komisyonunun yapacağı sınava müracaat edebileceklerdir. Bu nedenle; birden fazla komisyona başvurulması durumunda başvurular geçersiz sayılacak, bu şekilde sınava girenler kazanmış olsalar dahi atamaları yapılmayacaktır. Ayrıca, aynı adalet komisyonu tarafından hem kadrolu, hem de sözleşmeli zabıt kâtibi alınmasına yönelik olarak sınav açılması durumunda, ilgililer bu sınavlardan sadece birine başvurabileceklerdir.

4) Başvuru tarihi: Başvurular 4 Haziran 2009 Perşembe günü başlayıp, 18 Haziran 2009 Perşembe günü mesai saati bitiminde sona erecektir.

5) Sınav yeri: İlgili adalet komisyonları olup, sınav giriş belgeleri adalet komisyonu başkanlıklarınca alınacaktır.

6) Uygulama sınav tarihi ve saati: 21 Haziran 2009 Pazar günü, saat 09:00'da adayların daktilo veya bilgisayar ile vuruş hesabı yapılmadan üç dakikada yanlışsız olarak en az doksan kelime yazıp yazamadıklarının tespiti için uygulama sınavı yapılacaktır. Belirtilen günde uygulama sınavının bitirilememesi halinde takip eden günlerde sınava devam edilecektir.

7) Sözlü sınav tarihi ve saati: 27 Haziran 2009 Cumartesi günü saat 09:00'da Yönetmeliğin 14 üncü maddesine göre adaylar sözlü sınava alınacaklardır. Belirtilen günde sözlü sınavın bitirilememesi halinde takip eden günlerde sınava devam edilecektir.

8) Başvuru için gerekli belgeler:

a) Başvuru yerlerinde verilecek Başvuru Formu (Adalet komisyonlarından temin edilecektir).

b) Nüfus cüzdan fotokopisi.

c) Öğrenim belgesi.

d) KPSS-2008 sınav sonuç belgesi.

e) Son üç ay içinde çekilmiş iki adet vesikalık fotoğraf.

f) Bilgisayar veya daktilografi dersini başarıyla tamamladığını gösteren sertifika ya da yukarıda belirtilen okullardan mezun olduğuna dair belge.

g) Adayların eşlerinin iş durumlarına ilişkin dilekçe şeklinde beyan.

h) Güvenlik Soruşturması ve Arşiv Araştırması Yönetmeliğinin 12 nci maddesine uygun olarak eksiksiz doldurulacak Arşiv Araştırması Formu (Adalet komisyonlarından temin edilecektir).

9) Atama yapılacak yerlere ilişkin kadro ve pozisyonları gösteren EK-1 ve EK-2 listeler aşağıda gösterilmiştir.

NOT:

1) Sözleşmeli zabıt kâtibi pozisyonları, sınav izni verilen yerlerin ihtiyaçları dikkate alınarak belirlenmiştir. Bu pozisyonlara müracaat ederek istihdam edilmeye hak kazananların, sınava başvuru tarihinden önceki mahallerine dayalı olarak nakilen atamaları yapılmayacaktır.

Ayrıca, "Sözleşmeli Personel Çalıştırılmasına İlişkin Esaslar" hakkındaki 6/6/1978 tarihli ve 7/15754 sayılı Bakanlar Kurulu Kararına göre, bu pozisyonlarda istihdam edilenlerin nakilen atamaları özel şartlara bağlanmış olduğundan, ilgililerin ilende mağdiyyetle uğramamaları açısından (eş, öğrenim, sağlık vb. gibi hususlar dikkate alınarak) durumlarına en uygun olan adalet komisyonunda sınava girmeleri önem arz etmektedir.

2) Maliye Bakanlığından alınan vize gereğince, istihdam edilecek sözleşmeli zabıt kâtipleri en erken 15 Eylül 2009 tarihinde göreve başlatılacaklardır.

3) Sözleşmeli zabıt kâtiplerine uygulanacak ücret tabloları EK-3 listede belirtilmiştir.

Duyurulur.

EK-1: Sözleşmeli zabıt kâtibi pozisyonları için sınav izni verilen yerler

ADLİ VE İDARE YARGIDA ÇALIŞTIRILMAK ÜZERE 2009 YILINDA İLK DEFA İSTİHDAM EDİLECEK 3000 ADET SÖZLEŞMELİ ZABIT KATİBİ POZİSYONUNUN KOMİSYONLARA GÖRE DAĞILI TABLOSU

KOMİSYONU	BİRİMİ	ADLİYE	İSTİHDAM EDİLECEK SÖZLEŞMELİ ZABIT KATİBİ
ERZİNCAN ADLİ YARGI	Mülhakat	Çayırlı	1
	Mülhakat	Kemah	1
	Mülhakat	Kemaliye	1
	Mülhakat	Tercan	2
TOPLAM:			5

Vali Demir'den KKKA uyarısı

Hastalık genel olarak kenelerin aktif olduğu Mart-Ekim ayları arası görülmesine rağmen, değişik aylarda da görülebilir. Insanlara hastalık, hastalık taşıyan kenelerin ısırması, hastalıklı hayvanların kesilmesi sırasında hayvana ait kan ve dokularla ya da hastalığa yakalanmış insanların kan ve vücut sıvılarına temasıyla bulaşmaktadır. Hastalık taşıyan kenelerin insan vücuduna tutunması 3-4 saati bulmakta olup; kan emmeye başlamasıyla virüsü insana bulaştırması 24 saate kadar uzayabilmektedir. Virüsü almış insanlarda hastalık belirtileri 3-13 gün arasında değişmektedir. Bu nedenle insan vücuduna tutunan kenelerin en kısa sürede uzaklaştırılması hastalığa yakalanmayı en aza indirgemektedir.

Hastalık nedeniyle açık alanların ve meraların ilaçlanmasının kene mücadelesinde etkisi çok sınırlı olup, önemli düzeyde çevre kirliliğine, doğal dengenin bozulmasına ve zehirlenmelere neden olduğundan dolayı bu mücadele fayda sağlamamaktadır.

Hastalık insanlarda ateş, ani başlayan baş ağrısı, kas ağrısı kırıklık, halsizlik ve belirgin iştahsızlıkla başlar; bulantı, kusma, karın ağrısı ve ishal gibi şikâyetler görülebilir. Bu tur belirtileri olan kişilerin en yakın sağlık kuruluşlarına başvurmaları gerekmektedir. Belirtilerin görülmesi ve hastalığın varlığı konusunda kuşkulu bir durumun bulunması halinde sağlık kuruluşlarına başvurulduğunda hastalığın teşhisi ve tedavisi için gerekenler yapılabilmektedir.

Hastalık ile mücadelede en etkili yöntem kişisel korunmadır. Bu amaçla riskli alanlara gitmeden önce bacakları kapatan kıyafetler tercih edilip uzun kollu giysiler giyilmeli, pantolonlar çorapların içine sokulmalı ve kapalı ayakkabılar giyilmelidir. Ayrıca açık renkli elbiseler giyilmeli, vücudun açıkta kalan bölgelerine cilde uygulanabilen kene kovucu ilaçlar sürülerek giysiler için; ise kene kovucu/öldürücü özelliği olan (% 0,5 lik permetrin içeren) ilaçlar uygulanmalıdır.

Keneler kesinlikle ezilmemeli ve patlatılmamalıdır. Riskli bölgelerden döndükten sonra vücut(Koltuk altı, kulak içi ve çevresi, göbek deliğinin içi, dizlerin arkası, saç ve kıllı bölgelerin içi ve çevresi, bacak arası, bel bölgesi başta olmak üzere) kene yönünden kontrol edilmelidir.

İlimizde riskli bölgeler sınırlı olup, hastalığa yönelik vatandaşlara eğitim verilerek köylerde ve şehir merkezlerinde halkın görebileceği yerlere afişler asılmıştır. Hastalık ve hastalıktan korunma içerikli el broşürleri dağıtılarak halkımız bilgilendirilmiştir. KKKA hastalığı ile mücadelede en etkili yöntem kene populâsyonunu azaltmak olup, bu amaçla ilimizdeki mevcut büyükbaş hayvanların ve risk taşıyan bölgelerdeki küçükbaş hayvanların tamamı ile hayvan barınakları kenelere karşı ilaçlanarak mücadeleye devam edilmektedir.

Halkımızın Kırım Kongo Kanamalı Ateşi Hastalığı konusunda daha duyarlı olması, kişisel korunma yöntemlerine önem vermeleri ve kuşkulu durumlar karşısında en yakın sağlık kuruluşuna başvurmaları önemle gerekmektedir" diye konuştu

"Tarımda verimlilik, modernizasyona bağlı"

HAYVANLARI OTLATACAK MERA KALMAYACAK

Besicilerin çiftlik ve modern hayvancılığa yönelmesi gerektiğini vurgulayan Geylan, bunun yapılmaması halinde, bir kaç sene sonra hayvanların otlatılacağı mera kalmayacağını belirtti, Islah çalışması yapılan meraların bir kısmının dinlendirmeye alınmasını gerektiğini hatırlatan Geylan, "Öyle bir talep ve baskı var ki, usulsüz otlatmaya yönelik vatandaştan istek geliyor. Önümüzde ki yıllar için tedbir almak zorundayız. Yoksa Erzincan'da mera hayvancılığı sona erecektir." açıklamasında bulundu.

KALİTELİ ÜRETİM, PAZAR PAYINI ARTIRIR

Üretmenin kaliteli üretme ile mümkün olacağını ifade eden Geylan, "Rekabet, kaliteli üretimi ucuz fiyatla pazara sürmekle mümkündür. Kaliteli üreteceksek hayvansal ürünlerimizi, yaylada yaptığımız peyniri, semt pazarına bile süremeyiz.

Bunun için hayvansal ürünlerimizi değerlendirecek, sıhhi ruhsatlı ve izinli tesisleri kurmamız lazım. Peynircilerimiz pazar bulamadıklarından şikayetçi. Ülkemizin ve girmek istediğimiz Avrupa Birliği'nin standartları belli. Bu belli standartta üretim yapmazsak, ürünlerimiz elimizde kalacaktır. Hayvancılığı da, hayvancaktan elde edeceğimiz ürünleri de modern şartların gereklerine uygun bir şekilde yapmamız lazım. Bunun içinde hepimize görevler düşüyor." dedi.

Akkoyun'dan işçilere ziyaret

Kemal Arduç

Erzincan Tercan arasında bahar mevsimiyle birlikte başlayan yol çalışmaları tüm hızıyla devam ediyor.

Yapılan çalışmaları zaman zaman yerinde inceleyen Tercan Kaymakamı Tuncay Akkoyun, işçilerin sorunlarını paylaşmak ve çeşitli konularda bilgi almak üzere gece 23.00 sularında işçilerin barınakları çantiyeleri ziyaret etti. İlçe Kaymakamı Tuncay Akkoyun ve İlçe Jandarma Komutanı Yüzbaşı Cengiz Özel Sansa Deresi mevkinde bulunan çantiyelere giderek çalışanların yalnız olmadıklarını ve her zaman yanlarında olduklarının mesajını verdiler. Yol yapım çalışmaları hakkında firma yetkililerinden bilgi alınarak işçilerle bir süre sohbet eden Kaymakam Akkoyun ve beraberindekiler, öte yandan alınan güvenlik önlemlerini yerinde gördüler.

Ulaşımda yoğunluk başladı

Kemal Arduç

Üniversite öğretim ve öğretim döneminin sona ermesine kısa bir süre kala, ulaşım rezervasyonlarda yoğunluk başladı. Demir yolu ve karayolunda ulaşım yoğunluğu artış kaydetti. Otobüs işletmecileri rezervasyondaki yoğunluğa dikkat çekerek; öğrencilerin yoğun bir şekilde memlekettlerine döndüklerini ifade ettiler.

GARDA YOĞUNLUK BAŞLADI

Gar müdürlüğünden edindiğimiz bilgide, tatilin başlamasıyla birlikte garda yoğunluklar yaşandığını belirterek, tren yolculuğuna rağbetin arttığına dikkat çekti.

Ekonomik olmasının tren yolculuğuna rağbeti artırdığına dikkat çeken Gar yetkilileri, "Erzincan'da üniversite öğrencilerinin tatile girmesiyle garda rezervasyonlar artıyor. Gardaki yolcu yoğunluğunda artışlar yaşanıyor. Amacımız vatandaşa en etkin hizmeti sunabilmek çalışmalarımızı bu doğrultuda yürütüyoruz. Gar her geçen gün hedef büyütüyor" diye konuştular.

İlköğretim öğrencileri büyüledi

Kemal Arduç

2008-2009 eğitim öğretim yıl sonu etkinlikleri kapsamında Erzincan'ın Çayırlı ilçesi Harmantepe Köyü İlköğretim Okulu öğrencileri Çayırlı Kaymakamlık Kültür Merkezinde ilçe halkına bir gösteri sergiledi.

Öğretmenlerin açılış konuşmasıyla başlayan program, saygı duruşu ve İstiklal Marşı ile devam etti. Öğrenci guruplarının çeşitli oyunları ile devam eden gecede, çeşitli skeçler ve Milli Mücadele dönemimizi anlatan bir de Tiyatro sahnelendi.

Program süresince öğrencilerle duygulanan seyirciler, Zaman zaman da öğrencilerin söylediği şarkı ve türkülerle coştular. Okul idaresi, öğretmenler ve okul öğrencilerinin müthiş bir dayanışma içinde olduğu gece alınan olumlu tepkilerle sona erdi. Gecenin sonunda Çayırlı İlçe Kaymakamı Turan Yılmaz başta Okul Müdürü Kazım Izgi ve müdür yardımcısı Durdu Bostancı olmak üzere tüm okul öğretmenlerini ve öğrencilerini tebrik ederek başarılarının devamını diledi.

İç kurduna ilaçlama uyarısı

Kemal Arduç

Erzincan'da sıklıkla yapılan elma üretiminde istenmeyen olumsuzluklara maruz kalınmaması yönünde Tarım İl Müdürlüğünden uyarıda bulunuldu.

Elma iç kurduna karşı 1 ilaçlamayı yapması gerektiğini söyleyen Tarım İl Müdürü Ali Lek, konuyla ilgili yaptığı yazılı açıklamada, Tahmin ve Erken Uyarı İstasyonlarından alınan verilerin değerlendirilmesi ve arazi kontrolleri neticesinde elma iç kurdu birinci nesil larvalarının çıkmak üzere olduğunu belirterek, "Üreticiler, bugünden itibaren elma iç kurduna karşı uygun ilaçlarla ilaçlama yapmalıdırlar. Kullanılan ilacın etki süresine göre, 15-20 gün sonra ilaçlamanın tekrarlanması gerekir. İlaçlamalarda, çevre dostu ve faydalı böceklere zararsız ilaçların tercih edilmesi ve uygun dozda kullanılması büyük önem taşımaktadır. Konuyla ilgili olarak daha geniş bilgi için üreticilerimizin İl Müdürlüğümüz Bitki Koruma Şube Müdürlüğüne başvurmaları gerekiyor" dedi.

Çocuk bakılır

Tlf: 0537 270 24 14

ZAYİ

Erzincan Emniyet Müdürlüğünden aldığım sürücü belgemi ve askeri kimlik kartımı kaybettim. Hükümsüzdür

Enes Köksal

ACİL SATILIK EV

Ergenekon Mahallesinde iki katlı 205 m2 Daire Sahibinden Satılıktır.

Mür. 0533 382 78 22
0446 223 19 42

doğu
Gerçek Haber Yorum Aktüalite Gazetesi
V. Recep Yazıcıoğlu Cad. No: 57 ERZİNCAN
Tel.: Fax.: 224 24 25-26
e-mail: bilgi@dogugazetesi.com

Sahibi: H. İbrahim Özdemir

Yazı İşleri Müdürü: Naim Çakır

Ermat Ofset
V. Recep Yazıcıoğlu Cad. No: 57
ERZİNCAN
Tel: 224 24 25 -26

e-mail: ermatofset@yahoo.com

Abone:

Yıllık	60.00 TL
6 Aylık	30.00 TL
Aylık	6.0 TL

Şehir Dışına PTT masrafı ilave edilir.

İlan tarifesi

Resmi İlan Sütunlarımız	6.00 TL
Genel Kurşa İlanları	45.00 TL
Özel İlan, Reklam-sterm	1.50 TL
Zayi	10.00 TL
Tebrik - Başsağlığı	50.00 TL
Günü Geçmiş Gazete	50 Kr

günün takvimi
08 Haziran 2009 Pazartesi
SAYI: 9575

Üzümlü'de dar yol kalmıyor

Erzincan'ın Üzümlü ilçesinde belediye tarafından başlatılan yol genişletme çalışmaları tüm hızıyla sürüyor. İlçede ulaşımın daha kolay sağlanması için vatandaşın da desteği ile dar yollar genişletiliyor

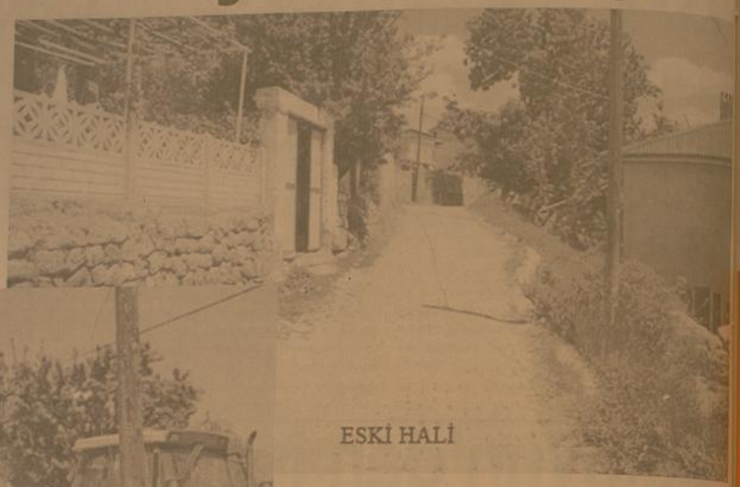

ESKİ HALİ

Kemal Arduç

Erzincan'ın Üzümlü ilçesinde ilçe belediyesi tarafından başlatılan bir çok çalışma tüm hızıyla sürüyor. İlçe halkının da yoğun isteği üzerine zaman önce yapılan daracık yollar genişletilerek iki aracın rahatlıkla manevra yapabileceği duruma getiriliyor. İlk olarak ilçede Üçler mahallesine yol genişletme çalışmaları başlatıldı.

Konu ile ilgili açıklamalarda bulunan Belediye Başkanı Av. Sami Sertadım, "Çalışma başlattığımız bölgede yolların çok dar oluşu ve bir yangın esnasında itfaiye aracının bile giremediği bu bölgede yol genişletme çalışması başlattık" dedi Sertadım, vatandaşlarımıza imkânlar çerçevesinde yardım etmek onların sorunlarını gidermek belediye olarak bizim görevimiz olduğunu belirtti.

Bölge halkı ise Belediye Başkanına bu çalışmayı başlatmasından dolayı teşekkür ederek; yıllardır bu yol sorunun çözülmesi için geçmiş dönemlerde çok uğraştıklarını ancak bir sonuç almadıklarını bu nedenle başkana ve emeği geçenlere teşekkür ettiler.

Orman yakan yanar

Hava sıcaklığının mevsim normallerinin üstüne çıkması ve anız yakma kültürünün yapılan tüm uyarılarına rağmen eksileceği yere artması, Erzincan'da orman ve ot yangınlarında hissedilir derecede artmasına neden oluyor.

Kemal Arduç

Erzincan'da yangın olaylarında geçen yıllara oranlara artış yaşandığı belirtiliyor. Yapılan tüm uyarılara rağmen vatandaşların yangına karşı daha duyarlı olacağı yerine aksine insanların bilerek yangın çıkardığını belirten Erzincan Orman İşletme Müdürlüğü yetkilileri, son bir yıl içerisinde kendi sorumlu olduklan alan içerisinde onlarca yangın olayı meydana geldiğini söylediler.

Meydana gelen yangınların toplam onlarca dönüm orman alanının yok olmasına neden olduğunu, yapılan kontrollerde ise; yangınların çoğunun anız, bir kaçının ise sigara izmaritinden kaynaklandığının tespit edildiğini söylediler.

Orman Kanununun 76 Maddesi'ne dikkat çeken Erzincan Orman İşletme Müdürlüğü yetkilileri, "Ormanlara 4 kilometre mesafede anız yakmak yasaktır" hükmünün mevcut olduğunu bunun neticesinde kanuna aykırı hareket edenlere 1 ila 20 yıl hapis cezası uygulandığını söylediler. Ayrıca cezanın ertelenme şansının olmadığını söyleyen yetkililer, Bu konuda geçmişi dönemlerde Iliç ve Refahiye ilçelerinde suç zaptı tutulmuş ve savcılığa sevk edilenlerin olduğunu hatırlattı. Anız yangını konusunda orman muhafaza memurlarına gerekli talimatın verildiğini söyleyen yetkililer, kesinlikle suç zaptının tanzim edileceğini bu konuda vatandaşların ilgili cezalarla karşılaşmamaları için üzerlerine düşen görevleri yerine getirmelerini istiyen yetkililer, yok olan bir ağaç, 15-20 yılda zor yetiştiğini vurgulayarak, yakılan toprakların verimlerinin de aşırı derecede düştüğünü kaydettiler.

Yerli çilek pazarda

Erzincan Çileği Erzincan'da semt pazarlarını ve seyyar satıcıların tezgahlarını süslemeye başladı.

Kemal Arduç

Bahar mevsiminin sonlarına yaklaşılırken Erzincan'da yetişen yerli sebze ve meyveler pazarlardaki yerini almaya başladı.

Baharın ilk meyvesi ise her yıl olduğu gibi bu yılda yine çilek oldu. Erzincan merkeze bağlı Kılıçkaya köyü baştta olmak üzere bir çok köylerde üretilen çilek, muazzam tadı ve uygun fiyatı ile Erzincanlılara sunulmaya başlandı. Kilogramı 2 -3 TL'den satılan Erzincan çileği satıcılar tarafından tamamen organik olarak yetiştirildiği belirtildi.

Erzincan Belediye Başkanı Yüksel Çakır, haftada en az iki kez düzenlenen sabah kahvaltılarında, Erzincanlılarla bir araya geliyor. 5

Kahvaltı geleneği sürüyor

29 yıl
doğu
ERZİNCAN'IN GÜNLÜK HABER YORUM AKTUALİTE GAZETESİ
09 HAZİRAN 2009 SALI YIL: 29 SAYI: 9576 FİYATI: 25 YKr

Çevreciler meydanda

Erzincan Belediyesi, Çevre günü etkinlikleri kapsamında Belediye Kültür Evi Arkasındaki alanda çevre etkinliği düzenledi. 5

Kene can aldı

Erzincan ve Tokat'da kene ısırması sonucu 2 kişi hayatını kaybetti. Öte yandan geçtiğimiz hafta Erzincan'dan iki kişi kene ısırması şüphesiyle Sivas'a sevk edilmişti

Kemal Arduç

Erzincan'da geçtiğimiz gün kene ısırması sonucu Kırım- Kango Kanamalı Ateşli (KKKA) hastalığına yakalanan bir kişi hayatını kaybetti.

Alınan bilgiye göre önceki gün akşam saatlerinde Erzincan'ın Refahiye ilçesine bağlı Aşağısütlü Köyünde ikamet eden Parlak Danacı (60) rahatsızlanması sonucu meydana geldi.

112 Acil Sağlık Hizmetleri tarafından Erzincan Devlet Hastanesine götürülen hasta burada yapılan ilk tetkikler sonucu Kırım- Kango Kanamalı Ateşli Hastalık (KKKA) bulguları bulunduğu ve durumunun ağır olduğu öğrenildi. 5

Binayı yıkmadıkları kalmış

Erzincan Taksim Mahallesi'nde 13 Şubat Caddesi üzerinde bulunan Kurtuluş İlköğretim Okulu'na kendini bilmez kişiler tarafından verilen zarar sonucu okulun onlarca camı kırılmış durumda

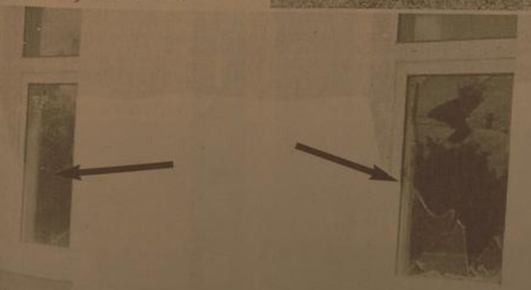

Erzincan Taksim Mahallesi'nde hizmet veren Kurtuluş İlköğretim Okulu'na kendini bilmez kişi veya kişilerce verilen zarar sonucu, okul adeta harabeyi andıran manzara ile karşı karşıya kalmış durumda.

Okulun arka dört bir etrafında bulunan camların yanları fazlası kırık dökük. Okulu ilk kez görenlerin eğitim öğretim verilmediğini sanıyor ancak öğrenci bağırışmalarını duyunca eğitim hizmeti veren bir okula bu kadar zarar kimin veya kimlerin yapmış olabileceğine inanmak istemiyor.

Okuldan edindiğimiz bilgide okulun camlarını her fırsatta değiştirdiklerini ancak manzaranın değişmediğini vurgulayarak bazı kişi veya kişiler tarafından her gün bir camın kırıldığını söylediler. 5

Milli Eğitim Bakanlığı tarafından okuma yazma bilmeyen veya çok az bilen görme, işitme ve ortopedik engelli bireyler için kurs açılacak

Engelliler için okuma yazma kursu açılacak

Kemal Arduç

Türkiye Sakatlar Federasyonu Erzincan Temsilcisi Mehmet Ali Yeniçeri yaptığı açıklamasında; Milli Eğitim Bakanlığı tarafından ilköğretim çağına girmiş, okuma yazma bilmeyen veya çok az bilen görme, işitme ve ortopedik engelli bireylerin açık ilköğretim okuluna devam edebilmelerine yardımcı olmak, görme engellilerin Braille (Kabartma Yazı) öğrenmelerini sağlamak amacıyla 22 Haziran -28 Agustos 2009 tarihleri arasında okuma yazma kursları düzenleneceğini söyledi. Yeniçeri açıklamasında; "Bu kapsamda görme engelli bireyler için İstanbul Türkan Sabancı Görme engelliler İlköğretim Okulunda, işitme engelli bireyler için ise İstanbul Fatih Mimar Sinan İşitme engelliler İlköğretim Okulunda, ortopedik engelle bireyler için ise Ankara Altındağ Doğan Çağlar Ortopedik engelliler İlköğretim Okulu ve Mesleki lisesinde gerçekleşecek kursa katılan kursiyerlerin yeme yatma gibi ihtiyaçları Milli Eğitim Bakanlığı tarafından karşılanacak. 5

Karasu şenlenecek

Gelişmekte Olan Spor Branşları Federasyonu tarafından düzenlenen Türkiye Rafting Şampiyonası Erzincan Kupası, 20-21 Haziran tarihleri arasında Karasu Nehri'nin Sansa bölgesinde gerçekleştirilecek. 5

doğu'nun içinden

Yaz hastalıklarına dikkat!

Ayrıntılar 2'te

OBJEKTİF
Şefik ARAS

İLİMİZİ YATIRIMCIYA İYİ TANITMALIYIZ

Yazısı Sayfa 3'te

Tarihten Sayfalar

Kanije Müdafası

1600 yılında Kanije Kalesi tethidlerek, beylerbeylik hâline getirildi ve idâresi Tiryaki Hasan Paşa'ya verildi. Ertesi sene Avusturya Arşidükü Ferdinand 50.000 kişilik kuvvet, 42 büyük topla Kanije önüne gelerek kaleyi kuşattı. Orduda, başta Avusturya ve Almanlar olmak üzere İtalya, İspanya, Papalık ile gönüllü Fransız ve Macar birlikleri bulunmaktaydı. Kalede, sadece 5000 civarında mücahid vardı.

9 Eylül günü kaleyi bombalamaya başlayan müttefikler, günde ortalama 1500 gülle atıyorlardı. Açılan gedikler, geceleri binbir muşkilatla, mümkün mertebe kapatılıyordu. Hasan Paşa, Vezir-i âzama haber göndererek yardım talep ettiyse de bir netice elde edemedi. Ancak, Paşa bu durumu askere sezdirmedi. Düşman kaleye girebilmek için varını yoğunu ortaya koyuyordu. Nehir üzerine köprü kurdularsa da, Hasan Paşa, geceleyin bu köprüyü yaktırdı. İkinci köprülerini de çengellerle içeri çektirdiğinden, üzerindekiler nehre atlayıp boğuldular. Hasan Paşa, kale sınırlarına yaklaşan düşmana yalnız tüfek atışı yaptırıyordu.

Müttefik kuvvetler, Türklerde top veya cephane olmadığı hissine kapılmıştı. Bu sebeple, kaleye toplu bir hücuma kalktıkları anda, yüz topa birden ateş emrini verenin Hasan Paşa, düşmana büyük zayiat verdirdi. Aldığı esirleryse içi kum dolu, takat üstü un ve barutla örtülü çuvalları göstererek, düşmanın aşe ve cephaneyi bitirmek ümidini kırmıştı. Ancak Belgrad'ın düşman eline geçmesinden sonra, Arşidük Mattyas da kuvvetleriyle gelip Kanije'yi muhasara edenlere katıldı. Ertesi gün ise, taze kuvvetlerle yeniden hücuma geçıdı. Hasan Paşanın başını getirene, kırk köy vaad ediliyordu. Şiddetli ve korkunç hücumlar, Hasan Paşanın tedbir ve direktifleri sayesinde bertaraf ediliyordu.

Müttefik kuvvetler, nihayet, 18 000 ölü vererek hücumdan vazgeçti. Paşanın kardeşi yaralanıp, kahrından ölgü. Bu kadar kuvvetli düşmanın, bir avuç mücahide bir şey yapamaması, askerin moralini yatırı artırdı. Arşidük, ne pahasına olursa olsun kaleyi almak niyetindeydi. Bu sebeple, kış bastırdığı halde, askeri bannd-racak siperler ve yeraltı mevzileri yaptı. Müttelif hücumlarla kaleyi delik deşik ettiyse de, rağmen burayı alamıyordu. Kalede 4000-kişi kalmıştı. Açıkta ve çadırda kalan düşman askerlerinin moral-lerinin bozulduğu bir sırada Hasan Paşa, 3000 kişilik kuvvetle kaleden dışarı çıkıp düşmana hücum etti. Aynı zamanda, kalede-ki toplara da hep birden ateş ettirerek düşman ordugâhını alt-üst etti. Birbirine giren düşman kuvvetleri, her şeyi bırakıp kaçmaya başladılar. Düşmandan 45 top, 14 000 tüfek, 50 otağ ve 10 000 çadırın yanında Ferdinand'ın otağı, tahtı, altın ve gümüş eşyaları, arabaları Hasan Paşanın eline geçti. Bozgundan kaçanlar, Arşidük'ün etrafında yeniden toplandıysa da; Hasan Paşa, düşmandan ele geçirdiği topları bunların üzerine çevirerek perişan etti.

Tiryaki Hasan Paşa, düşman karargâhının tamamının temizlendiğini haber alınca, Arşidük'ün otağına doğru gitti. Otağın içersinde etrafı altın ve gümüş parmaklıklı, başları mücevherli ve direklerinin başı elmas bir taht vardı.

Devamı var

Sağlık ve Hastalıklar

BÖBREK TAŞI

Taşların çoğunluğunu, kalsiyum oksalat taşları oluşturmakla beraber, bazıları da kalsiyum fosfat, ürik asit veya diğer kimyasal maddelerden oluşabilirler. Bu taşlar böbrekte kalabilir, büyüyebilir veya böbrekten hareket ederek böbrekleri mesaneye bağlayan üreterlere düşebilir.

BÖBREK TAŞLARI KİMLERDE OLUR ?

Erkeklerde kadınlara göre daha sıklıkla oluşur (oran 3:1). Dünyada her yerde ve her ikimde görülebilmektedir. Sıcak mevsimlerde daha sık oluştuğu gözlenmektedir (vücudun su kaybının daha fazla olmasına bağlı olduğu düşünülmektedir). Diyetin taş oluşumunda önemli bir faktör olduğu kabul edilmiş olmakla beraber bazı taşların oluşumunda daha fazla olarak önem kazanabilmektedir. Kimlerde, neden taş oluştuğu sorularının cevapları oldukça karışıktır . Birçok karmaşık faktör çeşitli kimyasal maddelerin böbrek içersinde kristaller oluşturarak taşlaşmaya neden olabilmektedirler. Bunların arasında anlaşılması en kolay olan faktör vücudun su içeriğinin değişiklikleridir. Vücudu, böbrek taşı yapmaya yatkın olan birisi, vücudundan su kaybederse, idrar daha yoğun olacak ve içerdiği kimyasal maddeler de daha kolayca kristalleşebilecektir.

Komik Fotoğraflar

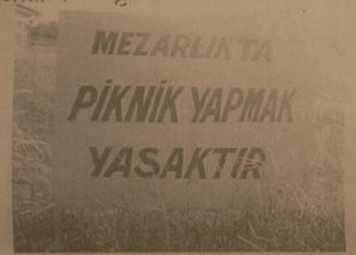

bugün ne pişirsem'

Bademli Keşkül

1 litre süt
200 gr toz şeker
100 gr nişasta
2 adet yumurta sarısı
Çay kaşığının sapıyla çok az vanilya
1 kahve fincanı çekilmiş file badem

Önce tencereyi ocağın üzerine yerleştirin. Sütü içine koyun ve şeker ilave ederek karıştırın. Süt kaynadıktan sonra bademi ve vanilyayı ilave edin. Nişastayı ayrı bir derin kabın içine bırakın.

2 adet yumurta sarısını nişastanın içine ilave edin. Su ile nişastayı ezerek kaynamakta olan sütün içine ağır ağır karıştırarak koyun. 2 dakika kaynattıktan sonra ateşten alıp kaselere servis yapın ve soğumaya bırakın. Soğuk servis yapın.

Fıkra

Uykum Kaçtı

Nasreddin hocanın bir gün uykusu kaçmış. Üstüne bir şey giyerek dışarı çıkmış. Bekçi sormuş:

Hoca bu saatte ne aryosun burda demiş

Hoca adama demiş ki:

Hiç.. Uykum kaçtı da onu arıyorum.

güldürmece

ŞİİR GEZGİNİ

Yıldız Yağmuru

Bir yıldız yağmuru ıslatır beni.
Düşerken damlalar o gül yüzüne...
Her damla gözyaşı sorarken seni,
Yıldızlar döşerim ayak izine.

Kuruyan dallara gözyaşı yürür...
Yapraklar titreşir yol verir dağlar,
Yıldız kümeleri yere dökülür,
Şehre yine döner karanlık yollar.

Artık ne gam keder ne acı ne dert...
Umutla yeşeren her mevsim bahar
Ve gün gün ruhlarda büyüyen hasret,
Solgun yürekleri sonsuza boyar.

Rifki Kaymaz

Götürün

Yıldızlar kaldırın götürün beni,
Orada saadet, sevinç, huzur var.
Işık ışık salkım salkım dökülen,
Ruhları yıkayan, sönmeyen nur var.

Oranın hasreti beni yakarken,
Geceler yarama sapların kalır,
Acılar, acılar durmaz akarken,
Gündüzler dost olur, beni uyarır.

Ey hasreti yüreğimde toplanan,
Ey gelişi bize bayram olan yar,
Karanlık elinden kurtarıp beni,
Götürün, götürün beni yıldızlar.

Rifki Kaymaz

Kıssadan Hisseler...

ALLAH RIZASI

Vakti zamanında, odunculukla geçinen, çalışkan, dürüst, dindar bir adam vardı. O zamanda yaşayan bazı insanlar, yıkılı bir çevrede bulunan ve nadir yetişeri bir ağaca kutsallık izafe etmişlerdi. Adaklarını, dileklerini o ağaç aracılığıyla yapıyorlardı. Bu odunucu anılan ağacı şirk (Allah'a ortak koşma) sebebi olarak görüyordu ve bunun için kesmeye karar verdi.

O zamana kadar kimse buna cesaret edememişti. Odunucu bir gün baltasını alıp ve verdiği kararı uygulamak üzere yola koyuldu. Yolda karşısına acayip görünüşlü, insana güven vermeyen bir çıkı Odunucu "sen kimsin?" diye sordu, o da "Ben şeytanım" diye cevap verdi.

Odunucu "Vay alçak vay hain demek insanları yoldan çıkaran sensin, şimdi seni geberteyim" diye söylenip üstüne çullandı. Bir anda şeytanı altına alıp boğazına atandı. "Demek ki insanları kandırıp o ağacı kutsallaştıranı da sensin alçak here!" dedi Şeytan, "Boşuna uğraşma, çabalama, beni öldürmezsin, çünkü Allah tarafından kıyamete kadar insanları saptırmak için bana muhlet verildi. Sen o ağacı kesmekten vazgeç sana bir önerde bulunacağım" diye karşılık verdi. Odunucu, "Kabule şayan ne önerin olabilir muzır here!?" diyo çıkıştı. Şeytan şu öneride bulundu:

- Sen o ağacı kesmekten vazgeçersen sana her sabah bir altın getirir yastığının altına koyarım. Böylece seni geçindirmeye bile yetmeyen odunculuktan kurtulmuş olursun ; Odunucu biraz yumuşar gibi oldu ve sordu:

- Peki vadettiğin bir altını getirmezsen ne olacak?

Devamı Var

Karikatür

BİLİM TEKNOLOJİ

Dört çekirdekli işlemci hızında rekor!

Bu telefon herkesi düşünüyor: LG, yeni akıllı telefonu ile çok farklı bir konsept peşinde.

Elektronik üreticisi LG, istenildiğinde taklalabilen harici bir klavyeye sahip yeni bir akıllı telefon çıkarmayı planlıyor.

Howardforums.com sitesinin dokunmatik cep telefonu LG VX9600 (Kod adı: Versa) ile ilgili yayımladığı resimlerde bir ek modül görülüyor. Engadgetmobile.com'a göre cihaz ABD operatörü Verizon Wireless aracılığıyla temin edilebilecek ve oyun kolu gibi farklı ek modüller de sunulacak. İnternet sitesi cihazın piyasaya çıkış tarihi veya fiyatı hakkında herhangi bir açıklama yapmadı.

Yeni Windows'un ayak sesleri

Microsoft'un Windows 7 betası ile ilgili yaptığı açıklamalar, final sürüm söylentilerini ilerletti.

Windows 7'nin betası, sınırlamı kaldırılmasıyla özgür kaldı ve dünya çapında milyonlarca kullanıcı tarafından denendi. Farklı kesimlerde bile oldukça büyük beğeni toplayan Windows 7'nin betası ile ilgili olarak Microsoft'tan yeni bir haber geldi. Aslında pek çok uzman tarafından tahmin ediliyordu ama kimse söylemeye cesaret edemiyordu. Ve sonunda Microsoft bizzat nin açıklamayı yaptı: bundan başka Windows 7 betası olmayacak!

Bu yüzden elinizdeki Windows 7 betası rahat rahat kullanmanızda fayda var. Microsoft bundan sonra ilk olarak Windows 7'nin RC, yani nihai sürüm adayı sürümünün piyasaya çıkışını açıkladı. Büyük İhtimalle RC sürümü hakkı açık olmayacak. Hemen ardından da final sürüm gelecek. Ustalık final sürüm, çok büyük bir aksiklik olmazsa 2009'un üçüncü çeyreğinde rafındaki yerini alacak. Uzmanların büyük kısmı Windows 7'nin final sürümünün Temmuz ayında piyasada olmasını bekliyorlar. Bu karardı beta programının büyük ilgi görmesi ve Microsoft'un işletim sistemini son haline getirmek için ihtiyaç duyduğu hemen hemen tüm verileri sağlamasının de payı olduğu söyleniyor.

Yaz hastalıklarına dikkat

Uzmanlar yaz hasatlıkları konusunda vatandaşı uyarıyor.

Suların kaynatılarak içilmesini tavsiye eden uzmanlar sebze ve meyvelerinde yıkanarak tüketilmesi önerisinde bulunuyorlar

Erzincan Devlet Hastanesi Başhekimi Levent Kurnaz, yaz aylarında artan hastalıklar konusunda vatandaşı uyarılarda bulundu.

Yaz aylarında ishal hastalıklarının arttığını belirten Kurnaz, " Yaz aylarında ishal hastalığında artış yaşanıyor. Bu artış şu an mevsim normallerinde. Vatandaş konuyla ilgili hijyene dikkat etmek, sebze ve meyveleri yıkayarak tüketmelidir. Bunun yanında sıcak havalarda bol su tüketimi de önemli bir yere sahiptir. Suyun kaynatılarak tüketilmesini öneriyoruz. Sıcakların artmasıyla ishaller de artar. Çünkü yazın mikroplar daha kolay üreyip, çoğalırlar. Bekletilmiş yemekler, yıkanmadan yenen sebzeler, meyveler ve içme sularıyla kolayca insanlara bulaşan mikroplar, bağırsak enfeksiyonu, yani ishallere neden olurlar. İshale kusma da eklendiği taktirde su kaybı daha kolay oluşur" dedi.

BU BELİRTİLERE DİKKAT

Ateş, ağız ve dilde kuruluk, göz çukurlarının çökmesi, idrar ve gözyaşının gelmeyişi, çeşitli derecelerde şuur kaybının tehlikeli sonuçlanı habercisi olabileceğini söyleyen Almacı, "Dünyada her yıl 2 milyondan fazla çocuk, ishale bağlı su kaybından hayatını kaybetmektedir. Mikroplanın bağırsağa yerleşmesiyle oluşan ishallerde su kaybı daha azdır. Bunlarda kusma, karın ağrısı, tenezm dediğimiz dışkılama hissinin sürekli olması, kanlı dışkı daha çok görülür" diye konuştu.

AŞIRI SICAKTA DIŞARI ÇIKILMAMALI

Günün çok sıcak zaman dilimlerinde dışarıya çıkılmasını öneren Kurnaz, "Özellikle yaşlılar, kalp ve tansiyon hastaları öğle saatlerinde dışarı çıkmamaya özen göstermelidir. Aşırı sıcak havalarda sağlıkla ilgili sorunlar yaşanabiliyor. Vatandaş sağlığı ile ilgili sorunlarda mutlaka hekime başvurmalıdır," diye konuştu.

Objektif

Şefik ARAS

İLİMİZİ YATIRIMCIYA İYİ TANITMALIYIZ

Türkiye'nin gündeminde, açıklanan yeni teşvik ve istihdam paketi var. Yazılı ve görsel basında, Türkiye'yi dört bölgeye ayrılan teşvik tedbirlerinin olumlu yada olumsuz yanları tartışılıyor. Kuşkusuz, Doğu ve Güneydoğu Bölgesi illerinin içinde yer aldığı dördüncü bölgeye teşviklerde ağırlık kazandırılmış olması, Erzincan'ı yakından ilgilendiriyor. O nedenle sözü edilen teşvik düzenlemesi Erzincan'ında gündeminde.

İş ve istihdam sağlayıcı yatırımlara; vergi muafiyeti, ucuz enerji, ucuz kredi, pirim kolaylığı, arsa ve enerji konularında, yatırımcıya destek ve teşvik unsurları getiren yeni düzenlemeden Erzincan'ın yetirince yararlanmasına ilişkin çalışmaların yapılmakta olduğu, Vali Abdulkadir Demir'in yaptığı açıklamalardan anlaşılıyor.

Yeni açıklanan teşvik yasasının Erzincan için büyük bir potansiyel ve moral demek olduğunu ifade eden Vali Demir; Türkiye'nin her yerindeki yatırımcıları buraya davet ederek bir çalışma yapılacağını belirtiyor. İş adamlarına Erzincan'a yatırım çağrısında bulunuyor.

Konu ile ilgili olarak dün yaptığımız yorumda, yeni teşvik düzenlemesinin bölgemiz için yeni bir umut olduğunu ifade ettik. Bölgeye tanınan yatırım kolaylıklarının, Erzincanı ön plana çıkarabileceğini savunduk.

Bilinebileceği gibi; Doğu ve Güneydoğu illerine iş ve istihdam temin edici yatırımların yönlendirilmesi amacıyla çıkanlan 5048 sayılı teşvik yasasından beklenen sonuç çıkmadı. 49 ili kapsayan teşvik tedbirlerinden yararlanan yatırımcılar, yatırımlarını bu 49 iden batı bölgelerine yakın olanlara yatırım yapmaya tercih etti.

Bu kez teşvik olayında, bölgesel ve sektörel teşvikler getiriliyor. Yani; bölgesel teşvikten yararlanmak isteyen yatırımcı zorunlu olarak bölgeye yatırım yapacak bölge illeri arasında bir tercih söz konusudur. İşte bu noktada; Erzincan'ın sahip olduğu potansiyel yatırımcıya cazip gelecek özelliklerin yatırım yapmakta olan iş adamlarına iyi tanıtılması ihtiyacı ortaya çıkıyor.

Olaya bu açıdan bakınca; Valiliğin Ticaret ve Sanayi Odası'nın Organize Sanayi Bölgesi yönetiminin, Erzincan'ın yatırım yönüyle tanıtılması çabalarına ağırlık verilmesi girişimlerinin isabetli ve yararlı çalışmalar olduğu kabul edilecektir. Bu konuda İstanbuldaki Erzincanlı İş Adamları Derneği'ne önemli görev düştüğünü de söylemeliyiz.

Elma üreticisi pazar bulamamaktan korkuyor

Elma üreticisinin Pazar bulmakta zorlandığını ve ayrıca küresel ısınma ile de verimin düştüğü belirtildi

Üzümlü Ziraat Odası Başkanı İhsan Yeşilbaş, son 10 yıldır yanlış ekonomik politikalar yüzünden sıkıntı yaşayan elma üreticisinin, bunlara bir de kuraklık tehlikesinin eklenmesinin üreticiyi tedirgin ettiğini ifade eden Yeşilbaş, elma bahçelerinin yeteri kadar sulanmaması durumunda üreticinin telafisi olmayacak şekilde mağdur olacağını açıkladı. Elma bahçelerinden yeteri kadar verim alınabilmesi için düzenli sulamanın şart olduğunu vurgulayan Yeşilbaş, "Üzümlülü elma üreticisi, yıllarca çok fazla elma ürettiğ ancak pazar bulamadı. Satılığı elmanın parasını alamadı. Bütün bu olumsuzluklardan yılmayan elma üreticisi, yeni arayışlara girdi. Modern elma bahçeleri tesis edildi. Tanımdaki en son teknolojik gelişmeler uygulanmaya başlandı. Ancak şimdi de üretici küresel ısınmanın getirdiği susuzluklu karşı karşıya" kalma tehlikesi yaşamakta olduğunu ifade etti.

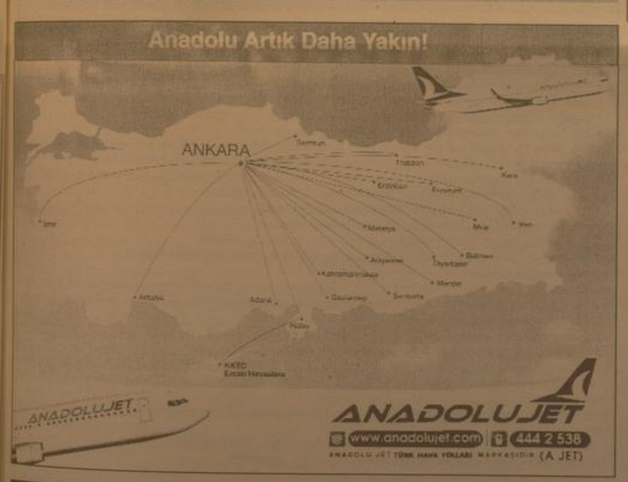

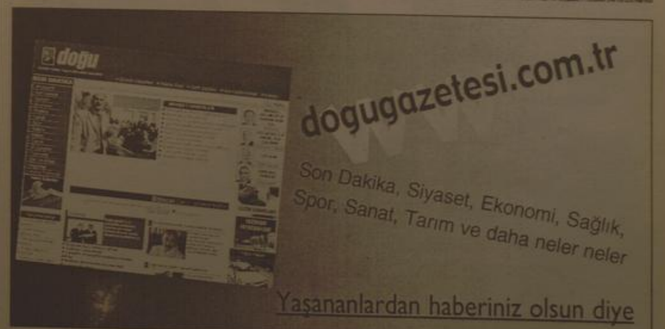

Aşkale Çimento dünya medyasında

Merkezi İngiltere'de bulunan eurasia industry dergisi Aşkale Çimento'nun yakaladığı başarıya 6 sayfa ye ayırdı. Derginin Mayıs sayısında yayınlanan makalede, Aşkale Çimento'nun çok ortaklı yapısına rağmen akıcı ve dinamik yapısı ile büyüdüğü ifade edildi. Euroasia İndustry dergisi başta Avrupa ve Asya olmak üzere dünyanın dört bir tarafındaki endustri sektörüne hitap ediyor.

1993 yılında Erzurumlu girişimciler ve halkı tarafından özelleştirme yoluyla satın alınan Aşkale Çimento'nun küllerinden bir büyük holding çıktı. Satın alındığında sadece Aşkale'de bulunan ve düşük kapasite ile çalışan fabrikadan bu gün Türkiye'nin en büyük 296'ncı şirketi, Anadolu'nun en büyük 81. şirketi doğdu. Aşkale başta olmak üzere; Gümüşhane ve Ağrı'da tesisleri bulunan şirket Avrupa Medyası'nın da dikkatini çekti. Merkezi İngiltere'de bulunan ve iş dünyasının önemli dergilerinden olan euroasia industry son sayısında Aşkale Çimento'ya 6 sayfa yer ayırdı.

16 YILLIK ÖNURLU MÜCADELE

Aşkale Çimento Sanayi T.A.Ş Yönetim Kurulu Başkanı Lütfü Yücelik, 1993 yılında Erzurum ve bölge insanı tarafından satın alınan şirketin 16 yıldır onurlu ve başı dik bir mücadele verdiğini belirterek, "Elbette böylesi yanısmalar bizleri mutlu ediyor. Aşkale Çimento'nun yakaladığı başarı çalışanları ve ortakların başta olmak üzere hepimizin emeğidir. Bu gün kamuya tek kuruş dahi borcu olmayan, aksine taşıyık yatasarıdan dolayı devletten alacaklı olan şirketimiz ahde vefayı ve bölge insanına hizmet etmeyi kendine şiar edinmiştir. Bizler bu bölgenin insanının azmettiği takdirde neler yapabileceğini gösterdik. Kolektif ruhu hakim kılınca ve sabır edince her şey oluyor. Elbette zorlu bir yoldan geldik ve o yolda yürümüye devam ediyoruz. Zoru başarmakta bize güç veriyor" dedi.

ERZİNCAN VE GÜMÜŞHANE'DE ÇARK DÖNDÜ

Euroasia industry dergisinin son sayısında Aşkale Çimento'nun 16 yıllık hikayesi ve başarısı uzun uzuru anlatıldı. Global krizi rağmen şirketin Erzincan ve Gümüşhane'de devasa tesisleri inşa ettiğinden bahsedildi. Aşkale Çimento, geçtiğimiz ay içinde Erzincan'daki fabrikasında üretime başlarken birkaç gün önce de Gümüşhane'de test üretimine geçti. Sağlam adımlarla bölgedeki en büyük sanayi kuruluşu olan Aşkale Çimento'nun önümüzdeki aylarda yeni yatırımları harekete geçireceğini söyleyen Başkan Yücelik, "Doğu'da yatırım yapmak hele hele sanayi yatırımı gerçekleştirmek zor. Ama biz buna mecburuz. Hiç kimse dışarıdan binlerinin gelip bu bölgede koca koca fabrikalar dikmesini beklemesin. Elbirliği ile bu bölgeyi hak ettiği yere getireceğiz" şeklinde konuştu.

KRİZİN REÇETESİ: BİRLİK VE BERABERLİK

Aşkale Çimento'nun geçmişte olduğu gibi şu anki krizden de en az zararla kurtulmak için tasarruf ve birlik içinde hareket etme stratejisi uyguladığını belirten Aşkale Çimento Sanayi T.A.Ş. Yönetim Kurulu Başkanı Lütfü Yücelik; "Küresel ve bölgesel ekonomik sıkıntıları yaşadığımız bugünlerde en temel çözüm noktası birlik ve beraberliktir. Hepimizin üzerimize düşen görevi yapması gerek. Bizi ancak bizler anlarız. Elbette her şey dört dörtlük değil. Ancak birbirimize moral vererek çıkmazlardan kurtulabiliriz. Biz Aşkale'de bunu yaptık ve başardık. Ortada bir başarı varsa eğer bu ekibimizin başarısıdır" dedi.

'Çevre için doğa yürüyüşü'

Gümüşhane'de Çevre Haftası etkinlikleri kapsamında Vali Salihoğlu önderliğinde doğa yürüyüşü yapıldı. Hükümet konağı önünden başlayan yürüyüş Mesire yeri, Gümüştaş maden sahası, Süleymaniye mahallesi ve Gümüşhane'de son buldu.

Zorlu parkurtanın geçildiği yürüyüşe Vali Enver Salihoğlu başta olmak üzere, Defterdar Sedat Ayyıldız, Çevre ve Orman Müdürü Hayrettin Yıldırım, kamu kurum müdürleri, Gümüşhane Dağcılık ve Doğa Sporları Kulübü sporcuları ile vatandaşlar katıldı.

İHALE İLANI
T.C.
ERZİNCAN İL ÖZEL İDARESİ
(Destek Hizmetleri Müdürlüğü)

ERZİNCAN-KEMAH AYRANPINAR KÖYÜ SULAMA TESİSİ yapım işi 4734 sayılı Kamu İhale Kanununun 19 uncu maddesine göre açık ihale usulü ile ihale edilecektir. İhaleye ilişkin ayrıntılı bilgiler aşağıda yer almaktadır:

İhale kayıt numarası : 2009/65848
1- İdarenin
a) Adresi : İL ÖZEL İDARESİ EK HİZMET BİNASI KERESTECİLER SİTESİ KARAAĞAÇ MAH. MERKEZ/ERZİNCAN
b) Telefon ve faks numarası : 0446 2242631-32-33 -0446 2236979
c) Elektronik posta adresi : destek@erzincaniozelidaresi.gov.tr
ç) İhale dokümanının görülebileceği internet adresi (varsa) : http://www.erzincaniozelidaresi.gov.tr
2- İhale konusu yapım işinin
a) Niteliği, türü, miktarı : YAPIM İNŞAATI 1 ADET SULAMA TESİSİ YAPIMI
b) Yapılacağı yer : AYRANPINAR KÖYÜ
c) İşe başlama tarihi : Sözleşmenin yapıldığının tebliğ tarihinden itibaren 10 (on) gün içinde yer teslimi yapılarak işe başlanacaktır.
ç) İşin süresi : Yer tesliminden itibaren 40 takvim günüdür.
3- İhalenin
a) Yapılacağı yer : İl Özel İdaresi Çevreyolu üzeri Ek Hizmet Binası Keresteciler sitesi Karaağaç Mah. Destek Hizmetler Müdürlüğü İhale Odası
b) Tarihi ve saati : 16.06.2009 - 10:30
4- İhaleye katılabilme şartları ve istenilen belgeler ile yeterlik değerlendirmesinde uygulanacak kriterler:
4.1. İhaleye katılma şartları ve istenilen belgeler:
4.1.1.Mevzuatı gereği kayıtlı olduğu Ticaret ve/veya Sanayi Odası yada ilgili Esnaf ve Sanatkarlar Odası belgesi;
4.1.1.1. Gerçek kişi olması halinde, ilk ilan veya ihale tarihinin içinde bulunduğu yılda alınmış, ilgisine göre Ticaret ve/veya Sanayi Odasına ya da ilgili Esnaf ve Sanatkarlar Odasına kayıtlı olduğunu gösterir belge,
4.1.1.2. Tüzel kişi olması halinde, ilgili mevzuatı gereği kayıtlı bulunduğu Ticaret ve/veya Sanayi Odasından, ilk ilan veya ihale tarihinin içinde bulunduğu yılda alınmış, tüzel kişiliğin odaya kayıtlı olduğunu gösterir belge,
4.1.2. Teklif vermeye yetkili olduğunu gösteren İmza Beyannamesi veya İmza Sirküleri.
4.1.2.1. Gerçek kişi olması halinde, noter tasdikli imza beyannamesi.
4.1.2.2. Tüzel kişi olması halinde, ilgisine göre tüzel kişiliğin ortakları, üyeleri veya kurucuları ile tüzel kişiliğin yönetimindeki görevlileri belirten son durumu gösterir Ticaret Sicil Gazetesi, bu bilgilerin tamamının bir Ticaret Sicil Gazetesinde bulunmaması halinde, bu bilgilerin tümünü göstermek üzere ilgili Ticaret Sicil Gazeteleri veya bu hususları gösteren belgeler ile tüzel kişiliğin noter tasdikli imza sirküleri,
4.1.3. Şekli ve içeriği İdari Şartnamede belirlenen teklif mektubu,
4.1.4. Şekli ve içeriği İdari Şartnamede belirlenen geçici teminat
4.1.5. İhale konusu işin tamamı veya bir kısmı alt yüklenicilere yaptırılamaz.
4.2. Mesleki ve teknik yeterliğe ilişkin belgeler ve bu belgelerin taşıması gereken kriterler:
4.2.1. İş deneyim belgeleri
İlk ilan tarihinden geriye doğru son on beş yıl içinde bedel içeren bir sözleşme kapsamında taahhüt edilen ihale konusu işe benzer işlerdeki deneyimini gösteren ve teklif edilen bedelin %50 oranından az olmamak üzere tek sözleşmeye ilişkin iş deneyim belgesi.
4.2.2. Organizasyon yapısı ve personel durumuna ilişkin belgeler*
4.2.3. Makine, teçhizat ve diğer ekipmana ilişkin belgeler**
4.3. Bu ihalede benzer iş olarak; 26038 sayılı ve 29.12.2005 tarihli RESMİ GAZETE'de yayınlanan Yapım İşlerinde İş Deneyiminde Değerlendirilecek Benzer İşlere Dair Tebliğde belirtilen A/1-A/II-A/III-A/IV-A/V grubu işler denk sayılacak
İhale konusu iş veya benzer işe denk sayılacak mühendislik veya mimarlık bölümleri: İnşaat Mühendisliği-Ziraat Mühendisliği
5- Ekonomik açıdan en avantajlı teklif sadece fiyat esasına göre belirlenecektir.
6- İhaleye sadece yerli istekliler katılabilecektir.
7- İhale dokümanının görülmesi ve satın alınması:
7.1. İhale dokümanı, idarenin adresinde görülebilir ve 150 Türk Lirası karşılığı İl Özel İdaresi Çevreyolu üzeri Ek Hizmet Binası Keresteciler sitesi Karaağaç Mah. Destek Hizmetler Müdürlüğü adresinden satın alınabilir.
7.2. İhaleye teklif verecek olanların ihale dokümanını satın almaları zorunludur.
8- Teklifler, ihale tarih ve saatine kadar İl Özel İdaresi Çevreyolu üzeri Ek Hizmet Binası Keresteciler sitesi Karaağaç Mah. Destek Hizmetler Müdürlüğü İhale Odası adresine elden teslim edilebileceği gibi,aynı adrese taahhütlü posta vasıtasıyla da gönderilebilir.
9- İstekliler tekliflerini, her bir iş kaleminin miktarı ile bu iş kalemleri için teklif edilen birim fiyatların çarpımı sonucu bulunan toplam bedel üzerinden teklif birim fiyat şeklinde verilecektir. İhale sonucu üzerine ihale yapılan istekliyle birim fiyat sözleşme imzalanacaktır.
Bu ihalede, işin tamamı için teklif verilecektir.
10- İstekliler teklif ettikleri bedelin %3'ünden az olmamak üzere kendi belirleyecekleri tutarda geçici teminat verecekler.
11- Verilen tekliflerin geçerlilik süresi, ihale tarihinden itibaren en az 30 takvim günü olmalıdır.
12- Konsorsiyum olarak ihaleye teklif verilemez.
13- Diğer Hususlar: YUKARIDAKİ MADDELERDE BELİRTİLMEYEN HUSUSLARDA TEKNİK ŞARTNAME, İDARİ ŞARTNAME VE DİĞER KAMU İHALE MEVZUATI GEÇERLİDİR.

* TEKNİK PERSONEL LİSTESİ

Adet	Pozisyonu	Mesleki Unvanı	Mesleki Özellikleri
1	MÜHENDİS	İNŞAAT VEYA ZİRAAT MÜHENDİSİ	EN AZ 5 YIL DENEYİMLİ
1	TEKNİKER	İNŞAAT TEKNİKERİ	EN AZ 5 YIL DENEYİMLİ
1	TOPOĞRAF	TOPOĞRAF	EN AZ 5 YIL DENEYİMLİ
1	SÜRVEYAN	SÜRVEYAN	EN AZ 5 YIL DENEYİMLİ

** İSTENEN ASGARİ ANA EKİPMAN LİSTESİ

Sıra	Ekipman cinsi ve Özellikleri	Gereken Minimum adet
1.	DAMPERLİ KAMYON	3
2.	EKSKAVATÖR	1
3.	BETONİYER	1
4.	SU TANKI (EN AZ 20 TONLUK)	1
5.	GRAYDER	1
6.	DOZER	1

Basın No: 2296

doğu Y. No: 48 -09.06.2009

Kars'ta kuduz şüphesi

Kars'ın Selim İlçesine bağlı Çıplaklı köyünde cirit atının şüpheli ölümü panige neden oldu. Kuduz şüphesiyle yaşanan panik üzerine köye giden İlçe Tarım Müdürlüğü ekipleri köydeki kedi ve köpeklere önleyici kuduz aşısı yaptı. Selim ilçesine bağlı Çıplaklı köyünde Çetin Güney'e ait cirit atı şüpheli şekilde telef oldu. Atın sahibinin durumu Selim İlçe Tarım Müdürlüğü'ne bildirmesi üzerine köye giden ekipler kuduz şüphesiyle köydeki kedi ve köpeklere kuduz aşısı yaptılar. Hayvanlarına aşı yaptırmak isteyen vatandaşlar aşı esnasında zor anlar yaşadı. Görevliler de zorluk yaşayınca kedi ve köpeklerden bazılarının aşıları, kafaları çuvalların içine sokularak yapılabildi. Köylülerin de yardımıyla köydeki bütün kedi ve köpeklere kuduz aşısı yapıldı. Ölen attan da parça ve kan örnekleri alınarak incelenmesi için Kars Tarım İl Müdürlüğü Laboratuarına götürüldüğü öğrenildi. Laboratuar sonuçları açıklanıncaya kadar hemangi bir kuduz şüphesine karşılık İlçe Tarım Müdürlüğü ekiplerince köyde gerekli önleyici aşılama çalışmalarının başlatıldığı belirtildi. Kedi ve köpeklerin kuduz aşısı yapılmasına devam edileceği de ifade edildi. Şüpheli şekilde telef olan at ise köy dışında boş bir araziye kazılan kuyuya konularak kireçleme yapıldıktan sonra gömüldü.

Engelliler için okuma yazma kursu açılacak

Yeniçeri açıklamasında; "Bu kapsamda görme engelli bireyler için İstanbul Türkan Sabancı Görme engelliler İlköğretim Okulunda, işitme engelli bireyler için ise İstanbul Fatih Mimar Sinan İşitme engelliler İlköğretim Okulunda ortopedik engelle bireyler için ise Ankara Altındağ Doğan Çağlar Ortopedik engelliler İlköğretim Okulu ve Meslek lisesinde gerçekleşecek kursa katılan kursiyerlerin yerne yatma gibi ihtiyaçları Milli Eğitim Bakanlığı tarafından karşılanacak.

Bu kursa katılan vatandaşlar; alacakları belge sayesinde işe girme ehliyet alabilme haklarının hepsinden faydalanacakları gibi bir üst eğitime devam edebilecekler. 12 Haziran 2009 tarihinde başvuruları başlayacak olan kursa katılmak için yaş sınırı yoktur.

Ayrıca yol masrafları ise eğitim her engeli aşar kampanyası kapsamında Türkiye Beyaz Ay Derneği tarafından karşılanacaktır. Başvurular yukarıda belirlenen okullarda yapılacaktır." dedi

İHALE İLANI
T.C.
ERZİNCAN İL ÖZEL İDARESİ
(Destek Hizmetleri Müdürlüğü)

ERZİNCAN REFAHİYE TEKNECİK VE ALACAATLI KÖYLERİ SULAMA TESİSİ YAPIMI yapım işi 4734 sayılı Kamu İhale Kanununun 19 uncu maddesine göre açık ihale usulü ile ihale edilecektir. İhaleye ilişkin ayrıntılı bilgiler aşağıda yer almaktadır:

İhale kayıt numarası : 2009/66502
1- İdarenin
a) Adresi : İL ÖZEL İDARESİ EK HİZMET BİNASI KERESTECİLER SİTESİ KARAĞAÇMAH. MERKEZ/ERZİNCAN
b) Telefon ve faks numarası : 0 446 2242631-32-33- - 0 446 2236979
c) Elektronik posta adresi : destek@erzincaniozelidaresi.gov.tr
ç) İhale dokümanının görülebileceği : http://www.erzincaniozelidaresi.gov.tr internet adresi (varsa) 2-
İhale konusu yapım işinin
a) Niteliği, türü, miktarı : YAPIM İŞİ İKİ ADET KÖY KANALI
b) Yapılacağı yer : ERZİNCAN REFAHİYE TEKNECİK VE ALACAATLI KÖYLERİ
c) İşe başlama tarihi : Sözleşmenin yapıldığının tebliğ tarihinden itibaren 10 (on) gün içinde yer teslimi yapılarak işe başlanacaktır.
ç) İşin süresi : Yer tesliminden itibaren 60 takvim günüdür.
3- İhalenin
a) Yapılacağı yer : İl Özel İdaresi Çevreyolu üzeri Ek Hizmet Binası Keresteciler sitesi Karaağaç Mah. Destek Hizmetler Müdürlüğü İhale Odası
b) Tarihi ve saati : 18.06.2009 -10:30
4- İhaleye katılabilme şartları ve istenilen belgeler ile yeterlik değerlendirmesinde uygulanacak kriterler:
4.1. İhaleye katılma şartları ve istenilen belgeler:
4.1.1.Mevzuatı gereği kayıtlı olduğu Ticaret ve/veya Sanayi Odası yada ilgili Esnaf ve Sanatkarlar Odası belgesi;
4.1.1.1. Gerçek kişi olması halinde, ilk ilan veya ihale tarihinin içinde bulunduğu yılda alınmış, ilgisine göre Ticaret ve/veya Sanayi Odasına ya da ilgili Esnaf ve Sanatkarlar Odasına kayıtlı olduğunu gösterir belge,
4.1.1.2. Tüzel kişi olması halinde, ilgili mevzuatı gereği kayıtlı bulunduğu Ticaret ve/veya Sanayi Odasından, ilk ilan veya ihale tarihinin içinde bulunduğu yılda alınmış, tüzel kişiliğin odaya kayıtlı olduğunu gösterir belge,
4.1.2. Teklif vermeye yetkili olduğunu gösteren İmza Beyannamesi veya İmza Sirküleri.
4.1.2.1. Gerçek kişi olması halinde, noter tasdikli imza beyannamesi.
4.1.2.2. Tüzel kişi olması halinde, ilgisine göre tüzel kişiliğin ortakları, üyeleri veya kurucuları ile tüzel kişiliğin yönetimindeki görevlileri belirten son durumu gösterir Ticaret Sicil Gazetesi, bu bilgilerin tamamının bir Ticaret Sicil Gazetesinde bulunmaması halinde, bu bilgilerin tümünü göstermek üzere ilgili Ticaret Sicil Gazeteleri veya bu hususları gösteren belgeler ile tüzel kişiliğin noter tasdikli imza sirküleri,
4.1.3. Şekli ve içeriği İdari Şartnamede belirlenen teklif mektubu,
4.1.4. İhale konusu işin tamamı veya bir kısmı alt yüklenicilere yaptırılamaz.
4.2. Mesleki ve teknik yeterliğe ilişkin belgeler ve bu belgelerin taşıması gereken kriterler:
4.2.1. İş deneyim belgeleri
İlk ilan tarihinden geriye doğru son on beş yıl içinde bedel içeren bir sözleşme kapsamında taahhüt edilen ihale konusu işe benzer işlerdeki deneyimini gösteren ve teklif edilen bedelin %50 oranından az olmamak üzere tek sözleşmeye ilişkin iş deneyim belgesi.
4.2.2. Organizasyon yapısı ve personel durumuna ilişkin belgeler*
4.2.3. Makine, teçhizat ve diğer ekipmana ilişkin belgeler**
4.3. Bu ihalede benzer iş olarak; 29.12.2005 tarihli RESMİ GAZETE'de yayınlanan Yapım İşlerinde İş Deneyiminde Değerlendirilecek Benzer İşlere Dair Tebliğde belirtilen A/1-A/II-A/III-A/IV-A/V grubu işler
İhale konusu iş veya benzer işe denk sayılacak mühendislik veya mimarlık bölümleri: İnşaat veya Ziraat Mühendisliği bölümleridir.
5- Ekonomik açıdan en avantajlı teklif sadece fiyat esasına göre belirlenecektir.
6- İhaleye sadece yerli istekliler katılabilecektir.
7- İhale dokümanının görülmesi ve satın alınması:
7.1. İhale dokümanı, idarenin adresinde görülebilir ve 150 Türk Lirası karşılığı İl Özel İdaresi Çevreyolu üzeri Ek Hizmet Binası Keresteciler sitesi Karaağaç Mah. Destek Hizmetler Müdürlüğü adresinden satın alınabilir.
7.2. İhaleye teklif verecek olanların ihale dokümanını satın almaları zorunludur.
8- Teklifler, ihale tarih ve saatine kadar İl Özel İdaresi Çevreyolu üzeri Ek Hizmet Binası Keresteciler sitesi Karaağaç Mah. Destek Hizmetler Müdürlüğü İhale Odası adresine elden teslim edilebileceği gibi,aynı adrese taahhütlü posta vasıtasıyla da gönderilebilir.
9- İstekliler tekliflerini, her bir iş kaleminin miktarı ile bu iş kalemleri için teklif edilen birim fiyatların çarpımı sonucu bulunan toplam bedel üzerinden teklif birim fiyat şeklinde verilecektir. İhale sonucu üzerine ihale yapılan istekliyle birim fiyat sözleşme imzalanacaktır.
Bu ihalede, işin tamamı için teklif verilecektir.
10- İstekliler teklif ettikleri bedelin %3'ünden az olmamak üzere kendi belirleyecekleri tutarda geçici teminat verecekler.
11- Verilen tekliflerin geçerlilik süresi, ihale tarihinden itibaren en az 30 takvim günü olmalıdır.
12- Konsorsiyum olarak ihaleye teklif verilemez.
13-Diğer Hususlar:
YUKARIDAKİ MADDELERDE BELİRTİLMEYEN HUSUSLARDA İDARİ ŞARTNAME-TEKNİK ŞARTNAME VE DİĞER KAMU İHALE MEVZUATI GEÇERLİDİR.

* TEKNİK PERSONEL LİSTESİ

Adet	Pozisyonu	Mesleki Unvanı	Mesleki Özellikleri
1	Mühendis	İnşaat veya Ziraat Müh.	En az 5 yıl deneyimli
1	Tekniker	İnş.Teknik	En az 5 yıl deneyimli
1	Topoğraf	Topoğraf	En az 5 yıl deneyimli

** İSTENEN ASGARİ ANA EKİPMAN LİSTESİ

Sıra	Ekipman cinsi ve Özellikleri	Gereken Minimum adet
1.	Damperli kamyon	3
2.	Ekskavatör	1
3.	Betoniyer	1
4.	Su tankı	1
5.	Grayder	1
6.	Dozer	1

Basın No: 2308

doğu Y. No: 49 - 09.06.2009

Çevreciler meydanda

Kemal Arduç

Erzincan Belediyesi, Çevre günü etkinlikleri kapsamında etkinlik düzenledi. Yıldırım Gençlik Kulübü ve Tema'nın da stant açtığı etkinlikte vatandaşlara bilgilendirme amaçlı broşürler dağıtıldı.

Atık Pil Standı, Geri Dönüşüm Standı, Tema Standı gibi 6 standın kurulu bulunduğu alanda, Erzincan Belediyesinin geri dönüşüm kutularına topladıkları atıkları nasıl değerlendirildiği konusunda da açıklayıcı bilgiler verildi.

Bir şenlik havasında geçen etkinlik vatandaşlar tarafından büyük ilgi gördü.

Karasu şenlenecek

Gelişmekte Olan Spor Branşları Federasyonu tarafından düzenlenen Türkiye Rafting Şampiyonası Erzincan Kupası, 20-21 Haziran tarihleri arasında Karasu Nehri'nin Sansa bölgesinde gerçekleştirilecek.

Türkiye Rafting Şampiyonası Erzincan Kupası, 20-21 Haziran tarihleri arasında Karasu Nehri'nde yapılacak. Erzincan Geçlik ve Spor İl Müdürlüğü'nün de organizasyonu ile gerçekleştirilecek şampiyona 20 Haziran'da Erzincan-Erzurum Karayolu'nun 50'nci kilometresinde Sansa bölgesinde başlayacak. Şampiyonanın açılış programının ardından yarışmalar yapılacak. Slalom, sprint, kafa kafaya yarışlarının yapılacağı şampiyonanın ilk günü isteyen vatandaşlara da rafting yapma imkanı sunulacak. Daha sonra müsabakalarda katılan ekiplere, Bayırbağ Beldesi piknik alanında akşam yemeği verilecek ve eğlence düzenlenecek.

Şampiyonanın ikinci ve son gününde ise saat 10.00'da Nehir İniş Yarışı yapılacak. Yarışma sonrasında yine isteyen vatandaşlara uzman raftingciler nezaretinde rafting yaptırılacak. Şampiyona saat 16.00'da Cumhuriyet Meydanı'nda düzenlenecek ödül töreniyle sona erecek.

Kahvaltı geleneği sürüyor

Kemal Arduç

Erzincan Belediye Başkanı Yüksel Çakır ve beraberindekilerin geleneksel hale getirdiği kaynaşma kahvaltıları sürüyor. Son olarak İlçe Garajları esnafı ile sabah kahvaltısında bir araya gelen Çakır, kahvaltı ardından esnafın şikâyetlerini ve problemlerini dinledi. Ayrıca ilçe garajlarındaki aksaklıkları yerinde inceleyen Çakır, yanında bulunan belediye yöneticilerine bu alanda yapılacak çalışmaların talimatlarını verdi.

Göreve geldiği günden bu yana halk ile iç içe bir yönetim anlayışı sergileyen Çakır, daha önce de Otogar Esnafı, Yer altı Çarşısı Esnafı, İzzet Paşa Mahallesi sakinleri, Merkez Çarşısı esnafı, rehabilitasyon merkezi, Hacı Bektaşi Veli Derneği gibi ilmiz sakinlerinin hazırladıkları toplam 16 kahvaltı programına katıldı.

Kene can aldı

112 Acil Sağlık Hizmetleri tarafından Erzincan Devlet Hastanesine götürülen hasta burada yapılan ilk tetkiler sonucu Kırım- Kango Kanamalı Ateşli Hastalık (KKKA) bulguları bulunduğu ve durumunun ağır olduğu öğrenildi. Yapılan ilk müdahalenin ardından Erzurum Araştırma Hastanesine sevk edilen Partak Danacı (60) burada yapılan tüm müdahalelere rağmen kurtarılamayarak hayatını kaybetti. Erzurum Aziziye Araştırma Hastanesinde ölen hastanın kanında yapılan tahliler neticesinde kene ısırması sonucu Kırım-Kango Kanamalı Ateşli (KKKA) hastalık yüzünden öldüğü tespit edildi.

Erzincan Devlet Hastanesi Acil Servisi ise hasta Partak Danacı'nın Erzurum' yapılan sevkinin ardından kısa süreliğine kapatılarak dezenfekte edildi.

Binayı yıkmadıkları kalmış

Okul camlarına verilen zararla yetinmeyen kendini bilmez vatandaşlar okulun bitişinde bulunan Elektrik Trafosunun dibinde ve okul çevre duvarının dibinde yaktıkları ateşlerle çevreye de büyük ölçüde zarar verdikleri görüldü.

Çevredeki bazı esnaflardan edindiğimiz bilgide ise ilginç sonuçlar ortaya çıktı.

Gündüz eğitim öğretimin verildiği okulun bahçesi, geçe atların ve de sarhoşların mekanı olduğu söylendi.

Emniyet güçlerinin denetimlerinin yetersiz kaldığı okul; 1997 yılında onarımdan geçirerek 1997-1998 Eğitim öğretim yılından itibaren Türkiye genelinde uygulanmaya başlanan sekiz yıllık zorunlu ve kesintisiz ilköğretim uygulamaları çerçevesinde eğitim öğretime devam ediyor.

doğu
Günlük Haber Yorum Aktüalite Gazetesi
V. Recep Yazıcıoğlu Cad. No: 57 ERZİNCAN
Tel - Fax : 224 24 25-26
e-mail : bilgi@dogugazetesi.com

Sahibi: H. İbrahim Özdemir
Yazı İşleri Müdürü: Naim Çakır

Ermat Ofset
V. Recep Yazıcıoğlu Cad. No: 57
ERZİNCAN
Tel: 224 24 25 -26

e-mail: ermatofset@yahoo.com
Abone:
Yıllık 60.00 TL
6 Aylık 30.00 TL
Aylık 6.0 TL
Şehir Dışına PTT masrafı ilave edilir.

İlan tarifesi

Resmi İlan Sütun'u cm	6.00 TL
Genel Kurul İlanları	45.00 TL
Özel İlan, Reklam-cm	1.50 TL
Zayi	10.00 TL
Tebliğ - Başlığı	50.00 TL
Cuma Geçmiş Gazete	50 Kr

günün takvimi
09 Haziran 2009 Salı
SAYI: 9576

Gözünüzün değerini bilin!

Güneş gözlüğünün beklenen faydayı sağlaması için, ultraviyole ışığını engelleyici özellikte olan gözlüklerin seçilmesi ve bu özelliğe sahip olmayan sahte güneş gözlüklerinden kaçınılması gerekiyor.

SAHTE GÜNEŞ GÖZLÜĞÜ KÖR EDİYOR

Kemal Arduç

Göz Hastalıkları Uzmanı Opr. Dr. Engin Sözen, güneş gözlüğünün, estetik görünüm ve bir aksesuardan öte göz sağlığı açısından çok önemli ve gerekli bir araç olduğunu vurgulayarak özellikle ozon tabakasının incelmesi ve anormal iklim değişikliklerinin göz hastalıkları üzerindeki olumsuz etkilerinin güneş gözlüğünün önemini daha da artırdığını söyledi.

Göz Hastalıkları Uzmanı Opr. Dr. Engin Sözen güneş ışığının gözle görülebilen veya görülemeyen kısımlardan oluştuğunu belirterek atmosferden geçip dünyaya gelen bu ışınların, yaz aylarındaki açık havalarda ve yansımanın fazla olduğu kar ve deniz bulunan yerlerde göze daha fazla etki ettiğini kaydetti.

Normalde ışıkta küçülen göz bebeğinin bu etkin zararlarını azaltmaya çalışırken ışık fazla geldiğinde bu mekanizmanın yetersiz kalabileceğini dile getiren Dr. Sözen, "Bu zararlı ışınlar, göz merceğinin katarakt olmasına ve retina tabakasının zarar görmesine neden olabilir. Ayrıca, gözün ön kısmında kornea dediğimiz şeffaf tabakada da yüzeysel hasarlar oluşturabilir. Bu nedenle böyle hava ve yer şartlarında güneş gözlüğü kullanılmalıdır. Güneş gözlüğü göz sağlığı açısından çok gereklidir. Günümüzde özellikle ozon tabakasının incelmesi ve anormal iklim değişikliklerinin göz hastalıkları üzerindeki olumsuz etkileri güneş gözlüğünün önemini daha da artırmaktadır. Güneş gözlüğü, estetik görünüm ve bir aksesuardan öte göz sağlığı açısından çok önemli ve gerekli bir araçtır. Özellikle ailesinde ultraviyole ışınlarının da etkin olduğu sarı nokta hastalığı gibi hastalık hikayesi olan aile bireylerinin güneş gözlüğü kullanması son derece önemlidir" dedi.

"Sahte güneş gözlükleri yarar yerine zarar verebilir"

Güneş gözlüğünün beklenen faydayı sağlaması için, ultraviyole ışığını engelleyici özellikte olan gözlüklerin seçilmesi ve bu özeliğe sahip olmayan sahte güneş gözlüklerinden kaçınılması gerektiğini tavsiye eden Opr. Dr. Engin Sözen, sahte güneş gözlüklerinin göze yarar yerine zarar vereceğinin altını çizerek şöyle konuştu: "Güneş gözlüğü satın alırken, uzun dönemde göz sağlığını maksimum koruyacak güneş gözlükleri seçilmelidir. Aksi halde sahte güneş gözlükleri koruma sağlamadığı gibi göze zarar vermektedir. Kullanacağımız güneş gözlüğü mutlaka 'ultraviyole ışığını engelleyici' özellikte olmalıdır.

Bu özelliği olmayan güneş gözlüğü sadece fazla ışığın geçmesini engeller ki bu engelleme hiçbir fayda sağlamaz, aksine renkli cam taktığında göz bebeği küçülmediği için zarar verir. Böylece görünen ışık değilse bile zararlı ultraviyole ışını göz içine bol miktarda girer. Normalde karanlık ortamlarda göz bebeklerimiz büyür. Böylece daha çok ışık göz bebeklerimizden içeri sızar. Eğer yüzde 100 ultraviyole koruyuculuğu olmayan gözlükler kullanılırsa güneşin zararlı ışınları gözümüzde kalarmaya, uzun süreli kullanılması halinde ise gözde kalıcı zararlara, hatta körlüğe bile neden olabilir. Piyasadaki ünlü markalı güneş gözlüklerinin taklitleri yapılmaktadır, bu nedenle gözlükler işportacıdan değil, optiklerden alınmalıdır."

"Kaliteli güneş gözlüğü, ultraviyole ışığını engelleyici özellikte olmalıdır"

Her güneş gözlüğünün ultraviyole ışını tutmayacağına dikkat çeken Dr. Sözen, satın alınacak güneş gözlüklerin belirli bir standardı ve kalite belgesinin olmasının şart olduğunu vurgulayarak güneş gözlüğü alırken dikkat edilmesi gereken hususları şu şekilde sıraladı: "Güneş gözlüklerinin ultraviyole ya da mor ötesi ışınları önlediğine dair bir sertifikası olmalıdır. Güneş gözlüğü ışığa karşı tutulup aşağı yukarı oynatıldığında camında dalgalanmalar meydana geliyorsa gözlük camı kalitesizdir.

Güneş gözlüğü camının gözde tam koruma sağlayabilmesi için, üstten, yandan ve yansıyan ışınlardan da koruyacak şekilde dizayn edilmiş olması uygun olacaktır. Estetik amaçla, yüzden uzakta kalan camlar yeterli koruma sağlamayabilirler. Güneş gözlüğünü bir uzmanın yardımıyla yüz şeklinize göre seçin. Yüze tam oturmayan gözlükler yan kısımlardan sızan zararlı güneş ışınlarına maruz bırakır.

Güneş gözlüklerinin cam renginin duman ve kahverengi olmasına dikkat edilmeli ve camın koyulukta miktarı kişinin ışık hassasiyetine göre seçilmelidir." Güneş gözlüğünün camlarının temizlenirken dikkatli davranılması gerektiğini belirten Dr. Sözen, çizilerin görüntü kalitesine bozulmasına ve zararlı ışınların gözlerin içine girmesine neden olabileceğini ifade ederek gözlüğü temizlemek için özel bezlerin kullanılması gerektiğini belirtti.

Erzincanlı hafız ikinci oldu

Camiler ve Din Görevlileri Haftası etkinlikleri kapsamında din görevlileri arasında düzenlenen hafızlık bölge yarışmaları Gümüşhane'de yapıldı. Kuran-ı Kerim'i ezberden okuma yarışmasın Erzincan ikinci oldu

Camiler ve Din Görevlileri Haftası etkinlikleri kapsamında din görevlileri arasında düzenlenen hafızlık bölge yarışmaları Gümüşhane'de yapıldı. Kuran-ı Kerim'i ezberden okuma yarışmasın Erzincan ikinci oldu.

Gümüşhane'de Kemaliye Camisi'nde öğle namazının ardından yapılan yarışmalara 7 iden hafız katıldı. Jüri üyeliğini Gümüşhane Müftülüğü Cüneyt Kaçmut, Rize İlahiyat Fakültesi Öğretim Üyesi Prof.Dr. Süleyman Molla'İbrahimoğlu, Yrd.Doç.Dr. Ahmet Albayrak, Akçaabat Dancıa Eğitim Merkezi Öğretmenleri Kemal Eyüpoğlu, Alaettin Derman ve Fatih İmam-Hatip Lisesi öğretmeni Dursun Kılıç'ın yaptığı yarışmada, Kur'an-ı Kerim'den bilinen süreleri hafızların ezberden okumaları istendi. Daha önce 9 yarışmanın katılacağı belirtilen Kur'an-ı Kerim'i ezberden okuma yarışmasına Artvin ve Tunceli ilerinin yarışmacı göndermemesi nedeniyle Gümüşhane, Ağrı, Ardahan, Bayburt, Erzincan, Erzurum ve Kars temsilcileri katıldı. Değerlendirmenin hitabet kontrol, eda seda ve tecvit üzerinden yapıldığı yarışmanın sonunda birinci Bayburt temsilcisi Kıyas Çökerdenoğlu, ikinci Erzincan temsilcisi Muhammed Budak ve üçüncü Erzurum temsilcisi Halil Çiftçi oldu.

Vatandaşların büyük ilgi gösterdiği yarışmaların sonunda dereceye girenlere ödülleri verilirken, birinci olan Bayburt temsilcisi Kıyas Çökerdenoğlu'nun ülke genelindeki yarışmalara katılacağı öğrenildi.

Tercan'da MHP kongresi

Milliyetçi Hareket Partisi Tercan İlçe başkanlığı 7. olağan genel kurul toplantısı yapıldı. Genel kurulda tek aday olan mevcut başkan Mustafa Çakar yeniden başkanlığa seçildi.

Milliyetçi Hareket Partisi Tercan İlçe başkanlığı 7. olağan genel kurul toplantısı yapıldı. Genel kurulda tek aday olan mevcut başkan Mustafa Çakar yeniden başkanlığa seçildi. Tercan Belediyesi Toplantı Salonu'nda yapılan kongreye MHP Erzincan İl Başkanı Avni Altınova, Merkez İlçe Başkanı Oktay Altındiş, İl Genel Meclis Üyeleri Samet Çakmak, Şadi Gacanoğlu, Tercan Belediye Başkanı Mehmet Yılmaz, Çadırkaya Belediye Başkanı Sait Durgun, Tercan Eski Belediye Başkanı ve Erzincan Şeker-İş Sendikası Başkanı İlhan Gülırmak ve CHP Tercan İlçe Başkanı Dursun İlgün ve çok sayıda partili katıldı.

İl genel Meclisi Üyesi Samet Çakmak'ın divan başkanlığını yaptığı kongrede 103 delegenin tamamının oyunu alan Mustafa Çakar yeniden başkanlığa seçildi. Genel kurul sonrası teşekkür konuşması yapan Çakar, görevinin zor olduğunun bilincinde olduklarını belirterek, genel kurulun hayırlı olması temennisinde bulundu.

2008 yılında inşaatı başlayan ve geçtiğimiz ay üretime geçen Erzincan Çimento, ekonomik ve istihdam açısından Erzincan'a ciddi kazanımlar katmayı hedefliyor. 5

Erzincan Çimento üretime başladı

Seracılık gelişiyor

Erzincan Tarım İl Müdürlüğü ile Türkiye İş Kurumu Erzincan İl Müdürlüğü tarafından ortaklaşa düzenlenen meslek edindirme kurslan kapsamında açılan 30 kursiyerin katıldığı seracılık kursu uygulamalı olarak devam ediyor. 5

29yıl
doğu
ERZİNCAN'IN GÜNLÜK HABER YORUM AKTUALİTE GAZETESİ
10 HAZİRAN 2009 ÇARŞAMBA YIL: 29 SAYI: 9577 FİYATI: 25 YKr

Öğrencilere fidan hediye edildi

Çevre günü etkinlikleri kapsamında Erzincan Çevre ve Orman İl Müdürlüğü tarafından düzenlenen bir haftalık programın son gününde, öğrencilerle birlikte fidan dikildi ve hediye fidan dağıtımı yapıldı 5

Fidan üret parasını al

2008-2012 yıllarını kapsayan "Milli Ağaçlandırma ve Erozyon Kontrolü Seferberliği" kapsamında Orman Köylülerine "Satın alma garantili sözleşmeli fidan üretimi" yaptırılıyor.

Kemal Arduç

2008-2012 yıllarını kapsayan ve uygulanmasına başlanan Ağaçlandırma ve Erozyon Kontrolü Eylem Planı çerçevesinde satın alma garantili sözleşmeli fidan üretimi yapılıyor.

Projeye göre, sözleşme yapılan kişiye tohum ve fidanlar bakanlık tarafından verilirken, bunlar ağaç türüne göre bir veya iki yıl sonra teslim alınacak. Teslim alınan fidanların tüplü olanlarına 0,40-0,48 TL arasında, torbalı olanlarına ise 1-2 TL, arasında ödeme yapılacağı bildirildi.

Proje çerçevesinde 20 kente, yaklaşık 20 milyon fidan üretimi programı verilirken, Erzurum, Erzincan, Sakarya, Afyonkarahisar, Manisa, İzmir, Bolu, Ankara, Elazığ, Mardin, Mersin, Giresun, Siirt illerinde uygulamaya geçildi.

Erzincan'da yapılacak uygulama ile ilgili bilgi veren Çevre ve Orman İl Müdürlüğü Fidanlık Mühendisliği Şefi Nabi Yumlu, Erzincan'da uygulamayı başlattıklarını ancak ilk yılda bekledikleri kadar ilgi görmediklerini söyledi.

Proje kapsamında Refahiye ilçesinden iki kişi ile toplam 100 bin adet fidan üretimi sözleşmesi yaptıklarını belirten Yumlu, bu yıl tanınan sürenin sona erdiğini gelecek yıl ki program için fidan üretimi yapmak isteyenlerin İl Çevre ve Orman Müdürlüğüne başvurmaları gerektiğini kaydetti.

Proje hakkında konuşan Yumlu; "Bilindiği üzere 2008-2012 yıllarını kapsayan ve uygulanmasına başlanan Ağaçlandırma ve Erozyon Kontrolü Eylem Planına göre ülkemizde yıllık ortalama 400 bin hektardan fazla bir sahada çalışma yapılması ve 400 milyon adedin üzerinde fidan dikilmesi planlanmıştır. Çalışmaların büyük bir kısmı kurak ve yarı kurak mıntıkalarda yapıldığından tüplü fidana olan ihtiyaç artış göstermiştir. 5

Minik eller hünerlerini sergiledi

Erzincan Salih Erkan İlköğretim Okulu'nda öğrenim gören öğrenciler yıl içerisinde yaptıkları resimlerini görücüye çıkardılar 5

Erzincan Esnaf ve Sanatkarlar Odaları Birliği Başkanı Necmettin Ünal, yeni açıklanan teşvik yasasından bekledikleri sonucu alamadıklarını söyledi

'Umduğumuzu bulamadık'

Kemal Arduç

Erzincan Esnaf ve Sanatkarlar Odaları Birliği Başkanı Necmettin Ünal, yeni açıklanan teşvik yasasının ayakta durma mücadelesi veren, can çekişen ve şimdiye kadar açıklanan teşvik paketlerinde aradığını bulamayan esnaf ve sanatkarımız için herhangi bir destek içermediğini, 6 aydır çıkmasını bekledikleri KOSGEB desteğinin neden çıkmadığını merak ettiklerini söyledi.

Ünal, açıklamasında; "Geçtiğimiz günlerde Başbakan Recep Tayyip Erdoğan tarafından açıklanan Yeni Teşvik Paketi doğu ve batı arasında ki farkı ortadan kaldıran, doğu ve güneydoğu illerimize yatırımı cazip hale getiren bir teşvik paketi olmuştur.

Yatırımların özendirilmesi ve istihdamın sağlanması bakımından da diğer çıkanlan teşvik paketlerinden farklı bir öneme sahiptir. 5

doğu'nun içinden

Erzincanlı Köylülerin "Aya Seyahat"i Moskova Yolcusu

Ayrıntılar Sayfa 3'te

OBJEKTİF
Şefik ARAS

İNÖNÜ HEYKELİ VE BİR HATIRLATMA

Yazısı Sayfa 3'te

Tarihten Sayfalar

Kanije Müdafaası

Bu kadar kuvvetli düşmanın, bir avuç mücahide bir şey yapamaması, askerin maneviyatını artırdı. Arşidük, ne pahasına olursa olsun kaleyi almak niyetindeydi. Bu sebeple, kış bastırdığı halde, asker bannndıracak siperler ve yeraltı mevzileri yaptı. Muhteşf hücumlarla kaleyi delik deşik etmesine rağmen burayı alamıyordu. Kalede 4000 kişi kalmıştı. Açıkta ve çadırda kalan düşman askerlerinin morallerinin bozulduğu bir sırada Hasan Paşa, 3000 kişilik kuvvetle kaleden dışarı çıkıp düşmana hücum etti. Aynı zamanda, kaledeki toplara da hep birden ateş ettirerek düşman ordugâhını alt-üst etti. Birbirine giren düşman kuvvetleri, her şeyi bırakıp kaçmaya başladılar. Düşmandan 45 top, 14 000 tüfek, 50 otağ ve 10 000 çadırın yanında Ferdinand'ın otağı, tahtı, altın ve gümüş eşyaları, İrabaları Hasan Paşanın eline geçti. Bozgundan kaçanlar, Arşidük'ün etrafında yeniden toplandılarsa da, Hasan Paşa, düşmandan ele geçirdiği topları bunların üzerine çevirerek perişan etti.

Tiryaki Hasan Paşa, düşman karargâhının tamamının temizlendiğini haber alınca, Arşidük'ün otağına doğru gitti. Otağın içeranide etrafı altın ve gümüş parmakıklı, başları mücevherlerle dirakelerinin başı elmaslı bir taht vardı.

Tahtın iki yanında sırma saçaklı on iki koltuk bulunuyordu. Tahtın önünde, dört metre uzunluğunda süslü yemek masası duruyordu. Bunları gören Hasan Paşa, "Cenâb-ı Hakk'a şükrâne olarak iki rekat namaz kıldı ve dua edip ağladı. Bu zaferin Allahu teâlânın inâyeti ve Peygamber efendimizin mücizâb esen" olduğunu söyleyerek tahta oturdu. Diğer beyler de koltuklara otırdular. Hasan Paşa, bu büyük muzafferiyeti dört temel esasla kazandıklarını söyledi. Bu esaslar sabır, sebbat, birlikte hareket ve kumandana itaattı. Bu şekilde harekete devam ederlerse Allahu teâlânın kendilerine daha nice zaferler vereceğini söyleyerek emrindekilere nasihat etti.

Üç ay sürmüş olan Kanije Muhasarasından sonra Hasan Paşa, elde ettiği ganimeti, ancak iki ayda kaleye nakledebildi. Muhasara esnasında hizmeti görülen beylere ve kumandanlara hediyeler dağıtarak rütbelerini yükseltti.

Sultan Üçüncü Mehmed Han (1596-1603), Avusturya ve müttefiklerinin bozgunuyla neticelenen bu zafer haberine çok sevindi. İstanbul'da şenlikler yapılmasını emretti. Tiryâki Hasan Paşaya vezir rütbesi verilip, haslar, murassa kılıç, muhteşem şekilde donatılmış üç hilâlli sancak ve bir de hatt-ı hümâyun gönderdi.

Padişah, hatt-ı hümâyununda Hasan Paşayı: "Bermudar olasın, sana vezâret verdim ve seninle mansur olan asker kullarım ki, mânen oğullarımdır, yüzleri ak ola. Makbûl-ı hümâyunum olmuştur. Cümleyi Hak teâlâ hazretlerine ısmarladım" diyerek medhü senâ ediyordu.

Padişahın fermanını okuyan Hasan Paşa, ağladı. Sebebini soranlara: "Kanije Müdafaası gibi küçük hizmetlere de vezirlik verilmeye, padişâh mektubu yazılmaya başlandı. Bizim gençliğimizde, böyle küçük hizmetlere vezirlik verilmez, Padişâh mektubu yazılmazdı. Biz ne idik, neye kaldık diye ağlıyorum" cevabını verdi.

Sağlık ve Hastalıklar

BÖBREK TAŞI

Bunların arasında anlaşılması en kolay olan faktör vücudun su içeriğinin değişkenliklerdir. Vücudu, böbrek taşı yapmaya yatkın olan birisi, vücudundan su kaybederse, idrar daha yoğun olacak ve içerdiği kimyasal maddeler de daha kolayca kristalleşebilecektir.

Bunun tam tersi olarak da iyi sıvı alan bir kişide taş oluşumu oldukça zorlaşmaktadır. Bunun dışında taş oluşumunda etkili diğer faktörlere bakıldığında bunların arasında vücud metabolizması, diyet veya hastalık gelmektedir.

NE ŞİKAYETLER OLABİLİR ?

Böbrekte yerleşmiş bir taş dayanılmaz derecede ağrı yapabileceği gibi hiç veya çok az da ağrı yapabilir. Taş üreter borucuklarına düşebilir ve bu durumda gidetli ağrı yapma ihtimali daha artmaktadır. Hangi taşların daha az hangilerinin ise daha fazla ağrıya neden olabileceğini tahmin etmek zordur. Ağrı gelip geçici olabilir. Genellikle belin alt tarafında ve taşın olduğu yan tarafta olmak üzere olur ve bazen de karna doğru yayılabilir.

Yanı:

TEDAVİ SEÇENEKLERİ:

Komik Fotoğraflar

bugün ne pişirsem'

Kabak Püreli Tavuk

2 Kabak
4 Tavuk Göğsü
200 gr Yoğurt,
8 Diş Sarımsak
1 Tatlı Kaşığı Salça
Tuz, Karabiber

Yemeğin Tarifi

Kabakları temizleyip 3-4 parçaya kesin. Tuzlu suda yumuşayıncaya kadar haşlayın. Kabakları ezerek püre haline getirin. 1 tatlı kaşığı yoğurdu ayırıp kalanına 4 diş ezilmiş sarımsak ilave edin. Kabak püresini ekleyip karıştırın.

Ayırdığınız yoğurda, salça, 4 diş ezilmiş sarımsak, karabiber ve tuzu ekleyip karıştırın. Tavuk göğüslerini hazırladığınız bu sosla terbiye edin. Yağsız tavada önlü arkalı pişirin. Kabak sosuyla birlikte servis yapın

ŞİKAYET

İki kere iki kayserili birisine sormuşlar iki kere iki kaç eder diye; Kayserili de: -Alacaklı mıyım? Verecekli mi? demiş.

güldürmece

ŞİİR GEZGİNİ

ARARSAN

Beni aramaya çıkarsa düşlerin
Hüznün ruhuna çizdiği resimlerdeyim
Garnsız bir gecenin karanlığında değil
Yüreğinde kanayan kesimlerdeyim

Aklına düşerim hani olur da
Güzelliklerin görünmeyen yüzünde ara
Sevginin menfaate döndüğü yerde
Bir gönül yarasının izinde ara

Yıkılmış umutların enkazından geç
Öksüz bir çocuğun gözünde ara
Ağıtların tüttüğü evlere uğra
Bir ananın boş kalmış dizinde ara

Beni yıldızlarda arama boşa
Yüreğini yasa boğan sızılardayım
Derdlerinle bulursun beni başbaşa
Senin gibi karayazılardayım

Sahte sevgileri tanımaz kalbim
Beni seven gönüllerin ocağında ara
Menfaatle bakmasını bilmez gözlerim
Beni gerçek dostlukların kucağında ara

Mutluluğu anlatan şarkılarda değil
Yaralı yüreklerin ağıtlarında ara
Beni menfaat ve ihanetten uzakta
Yağacak sevgi bulutlarında ara

Öyle senden çok uzaklarda değilim
Görmesini bilen gözlerin bakışındayım
Belki sana senden daha yakın bir yerde
Çarpan kalbinin her atışındayım

Aklına düşerim hani olur da
Beni sığmadığın duyguların içinde ara
O kadar da kolay bulurum sanma
Sen benim seni görebileceğim biçimde ara.

Sami Uygun

Kıssadan Hisseler...

ALLAH RIZASI

Sen o ağacı kesmekten vazgeçersen sana her sabah bir altın getirir yastığının altına koyarım Böylece seni geçindirmeye bile yetmeyen odunculuktan kurtulmuş olursun

Oduncu biraz yumuşar gibi oldu ve sordu:

- Peki vadettiğin bir altını getirmezsen ne olacak?

- O zaman bana dilediğini yap.

Oduncu öneriyi kabul etti, ağacı kesmeden geri döndü. O gece yattı Sabah olunca yastığının altına baktı ve gerçekten bir altın konmuştu Buna çok memnun oldu Merakla ertesi günü bekledi Ertesi gün oldu ama yastığının altına para konmamıştı Belki başka bir yere koymuştur diye her yanı alt üst etti yine altın çıkmadı Buna çok içerleyen oduncu hemen bıçağını baltasını alıp şeytanı bulup öldürmek üzere yollandı Aynı yerde şeytanla yine karşılaştılar Oduncu şeytanı görür görmez hemen üzerine atıldı Ama önceki nin tersine şeytan kendisini bir un çuvalı gibi savurdu Adam kalktı, şeytanın üzerine yeni bir hamle yaptı Ama elini bile süremedi Artık insaatlı şeytana geçmişti Şöyle dedi:

- Boşuna uğraşma arkadaş, sen geçen sefer beni neredeyse haklıyordun, çünkü o zaman Allah rızası için yola çıkmıştın Şimdi ise bana kızgınlığın kendi nefsin için Bundan dolayı artık bana gücünü geçirmezsin, aksine seni mağlup olursun.

Bitti

Karikatür

BİLİMTEKNOLOJİ

3D dizüstü bilgisayarlar

Acer sayesinde 3D artık dizüstü bilgisayarlara geliyor. Şirket tarafından üretilen 15.6 inç ekranlı Aspire 3D laptop önümüzdeki Ekim ayı sonunda piyasaya çıkacak.

Windows 7 ile çalışacak olan bu dizüstü bilgisayar 3 boyutlu içerikleri destekleyecek. Bu arada bannderdiği yazılım sayesinde 2D içeriği de 3D'ye çevirme yeteneğine sahip olacak. Ne yazık ki, 3D deneyimini kusursuz şekilde yaşamak için stereoskopik gözlükleri takmak zorunda kalacaksınız. Ebette sizi bu şekilde görenler için biraz garip gelebilir, ancak siz onları takmayın, bize odaça havalı bir durumdasınız. Gözlük takmak istemeyenlerin gelişim aşamasındaki yeni nesil 3D ekran teknolojisini biraz daha yakından takip edip, günlük hayata en kısa zamanda uygulanmasını ummalın gerekiyor.

Erzincanlı Köylülerin "Aya Seyahat"i Moskova Yolcusu

Kutluğ Ataman'ın 1957'de bir grup köylünün aya seyahat etme çabasını fotoğraflar ve bir köylünün anlatımıyla çektiği belgeseli 31. Moskova Film Festivali'nin "Perspektif" bölümünde yarışacak.

Yönetmen Kutluğ Ataman'ın yeni belgesel filmi Aya Seyahat 31. Moskova Film Festivali'ne gidiyor. Erzincan'ın ücra bir köyünde yaşayan dört köylünün aya seyahat etme çabalarını anlatan film festivalin "Perspectives/Perspktif" isimli yarışma bölümünde yer alacak.

Erzincan'dan Fezaya

19-21 Haziran tarihlerinde Rusya'nın başkenti Moskova'da 31. kez düzenlenecek festivalde gösterilecek Ataman imzalı film 1957'de Erzincanlı dört köylünün aya yolculuk etme çabalarının hikayesi. Film, ele geçen siyah-beyaz fotoğraflar kullanılarak ve yöre halkından bir anlatıcı yardımıyla belgelenen olayla ilgili çeşitli aydınların da görüşlerine yer veriyor. Alim Rüstem Aslan, Murat Belge, Seçkiri Dindar, Sibel Eraslan, Nilüfer Göle, Mahir Kaynak, Etyen Mahçupyan, Turgay Oğur, Atila Özgüç, Özge Samancı, Bülent Somay ve "Panter Emsi" olarak tanınan Emel Yıldız köylülerin ay maceralarını kendi meşrelerince yorumlayarak filmde yer alıyorlar.

Filmin DVD'si satışa çıkacak

Metin Alaşaş, Gözde Aran ve Ahmet Aslan'ın oynadığı film festivalin teknolojiyi ve yeni sanatsal yaklaşımları kullanan yöntemlerin avantgard çalışmalarının bulunduğu Perspektif bölümünde gösterilecek. DVD'si Türkiye'de Zeyno Film etiketiyle satışa çıkacak olan Aya Seyahat ilk kez Nisan ayında düzenlenen 28. Uluslararası İstanbul Film Festivali'nde seyirciyle buluşmuştu.

İNÖNÜ HEYKELİ VE BİR HATIRLATMA

Erzincan Valilik Konağının karşısındaki "İnönü Parkı"nda yeni Erzincan şehrinin yapılanmaya başladığı yıllarda yaptırılan "İnönü Heykeli" var.

Hemenkadar halk dilinde bu yapıta İnönü heykeli deniliyorsada, aslında söz konusu heykel, sadece bir inönü heykeli değildir. Bir kaç figürden oluşan heykel, önemli bir olayın anısını yaşatmak için yaptırılmış bir "Anıttır" (1947)

Önemli olay; Erzincan şehrinin tamamen yok olduğu 1939 depremidir. Ve zamanın Cumhurbaşkanı İsmet İnönü'nün depremden hemen sonra Erzincan'a gelişinde yaşanmış bir olayı anımsatmaktadır. Felaketzede bir hanım hemşehrimizin, çaresizlik içerisinde Cumhurbaşkanı İnönüye sarılarak yardım ve şevkat beklentisini sembolize etmektedir.

Nitekim bu görüntü, depremden sonra yayınlanan gazete, mecmua dergilerde, Erzincan depremini konu alan kitaplarda aynen yer almıştır.

Bu yazıyı yazarken, önümde 1. ikinci kanun 1940 tarihli "İlk öğretim" adlı dergi var. Kapağında sözünü ettiğim resim bulunuyor. Ve resmin altındaki yazıda şöyle deniliyor;

"Yaralı Millet, Milli Şefin Şevkatli Göğsünde"

"Çağlar Boyu Toplumları Sarsan 100 büyük olay" adlı kitapta da Erzincan depreminden söz ediliyor. Ve kitabın Erzincan'a ayrılan bölümünün başında yine aynı resim var. Gerçektende resimde, depremin acısı ve izdırabı çaresizliğin izleri yüzünden okunan felaketzede hanımın, başını İnönü'nün göğsüne dayadığı gözleniyor.

Heykeltraş Ratip Acudoğu tarafından yapılan Anıt'ın kaidesinin üst kısmında, depremi anımsatan figür var. Alt kısmında iseYeni Erzincan şehrinin barış ve hürriyet içerisinde yeniden yapılanması tasvir ediliyor.Yeniden yapılanma elinde manila olan bir figür şehrin anahtarı elinde bir Erzincanlıyla tasvir edilmektedir. Manila elinde, yeniden inşayı sembolize eden figürdeki zat, bizzat heykeltraşın kendisidir.

Erzincan'a gelen her yabancı söz konusu heykel yada anıtı merak eder. Önünde resim çektirirler. Depremi ve bir şehrin tamamen yok oluşunu ve yeniden yapılanmasını bilmeyenler buradaki figürlerin neyi anımsattığını aralarında konuşurlar. Meraklarını gidermek isterler.

Nevar ki; Sözünü ettiğimiz anıtın hemen önünde ve iki yanında bulunan mazılar, büyüyen, etrafa dal budak salan söğüt ağaçları, anıtın karşısında kolayca görülmesini engellemektedir. O nedenle görüntüyü engelliyen kısımların traşlanması gerekmektedir.

İtiraf etmeliyimki, bu durumu benden önce farkedip benim bir yazı ile duruma değinmemi istiyen hemşehrilerim oldu. Gidip yakından incelediğimde; hemşehrilerimizin haklı olduğunu gördüm

Objektif

Şefik ARAS

Erzincan'ın uğradığı, dünya çapındaki bir felaketi sembolize eden anımsatan anıtın Ordu Caddesi'nden görülmesini engelleyen durumun düzeltilmesi ilgililerden beklenmektedir. Bu arada, anıtın geceleri projektörlerle aydınlatılması gerektiğini ifade edenlerde oldu. Avrupanın belli başlı şehirlerinin o şehirlerin hayatında önemli yeri bulunan kişi yada olayları anımsatan heykellerle dolu olduğu örnek ifade edildi.

Sırası gelmişken, Erzincan'ın simgesi sayılan söz konusu heykelin 1950 öncesinde ve sonrasında siyasi malzeme yapıldığında ifade etmeliyiz. Demokrat Parti iktidara gelmeden önceki yıllarda ve sonraki yıllarda seçim mitinglerinde bu heykeli eleştirdi. İnsanların henüz konut ihtiyacı tam olara: karşılanmamış, şehir kurulmamışken İnönü heykeli yaptırıldı denildi.

Oysa zamanın Valisi; Dilaver Argun; heykelin Erzincan felaketinin anısını yaşatmak ve hemde Cumhurbaşkanı İsmet İnönü'nün ilgisini ve desteği en üst düzeyde Erzincan'a çekmek amacıyla düşünüldüğünü ifade etmiştir.

Demokrat Parti iktidara geldikten sonraki yıllarda resmi törenlerin İsmet İnönü'nün önünde yapılmaması için, şimdiki hükümet binasının önünde Hükümet Caddesinde yapıldığını biliyoruz. Vali ve diğer protokola dahil zevat, hükümet binasının önündeki merdivenlerde yerini alır. Ve resmi geçitler onların önündeki dar alanda yapılırdı. Sonrada bu uygulamadan vazgeçildi.

Doğanın en büyük düşmanı insan

Esnaf işsizlikten oyun oynuyor

Kars'ın Selim İlçesi'nde işerin durgunluğu nedeniyle sıfıtan yapamayan esnaflardan bazıları işyerindeki zamanının büyük bölümünü bilgisayarda oyun oynayarak geçiriyor.

Ekonomik kriz, yağmuru havalar, yaz mevsimi derken bir çok nedenle iş yapamaz duruma gelen esnaf, müşteri yolu beklemekten sıkılınca telefiyi bilgisayar oyunlarında arıyor. Halil Paşa Caddesi esnaflarından bazıları da günlerdir sıfıtan yapamadıklarını söyleyerek çarasizlik içinde olduklarını söylediler. Salih Aydın isimli esnaf da, dünyayı sarsan ekonomik krizden en çok ilçe esnaflarının etkilediğini belirtti. Aydın,"Burada fabrika ve büyük sanayi yok. Vatandaşın bir çoğu memurluk geliriyle geçimini sağlıyor. Durum böyle olunca da para dönmüyor. Ekonomik krizin ismi bile bize yetiyor. Çünkü ekonomik kriz deyince olsa veya olmasa bu laftan dolayı bile işlerimiz durma noktasına geliyor. Son bir aydır piyasada kesinlikle para dönmüyor. Yaklaşık bir haftadır bazı esnaf arkadaşlarımız sıfıtan bile yapmadan evlerine gidiyor. Para olmayınca da ailelerimiz ile tartışıyoruz ya da esnaf arkadaşlarımızla karşı karşıya geliyoruz. Bu stresten kurtulmak için esnaflar olarak müşterinin uğramadığı iş yerlerinde bilgisayarı olan beni gibi oyun oynuyor, olmayan da dükkanlarının önünde zar atıyor" dedi.

Erzurum'da hava kirliliğini önleme çalışmalarında büyük bir başarı sağlandığı bildirildi. Çevre ve Orman İl Müdürlüğü, Erzurum'un havası kirli iller arasında yeralmadığını belirtti.

Çevre ve Orman İl Müdürlüğü, Erzurum'un çevre sorunları ve çözümleri konusunda bir broşür hazırladı. Hava kirliliğinden, atık sulara, gürültü kirliliğine kadar çevresel sorunların ve gerçekleştirilen çözümlerin belirtildiği broşürde özellikle hava kirliliğini önlemede sağlanan başarı ele alındı.

HAVA KIRLILIĞİ

Çevre ve Orman İl Müdürlüğü'nün broşürlerinde yapılan çalışmalar şöyle anlatıldı:

Erzurum'da hava kirliliğiyle mücadele için kurulan 4 ekip 750 binanın kazan dairelerini denetledi. Erzurum'da standartlara uygun olmayan 850 ton kömür hakkında da işlem yapılırken, 88 ihbarın değerlendirilmesi sonucu 250 adet yanmış yağ sobası değiştirilerek yerine kömür sobası kullandırıldı. Yapılan çalışmalar sonucu Erzurum havası kirli iller statüsünden çıkarıldı.

Erzurum'da su kirliliğini önlemek için evsel ve endüstriyel atıksu üreten ve arıtma tesisi bulunmayan belediye ve işletmelerden atıksu arıtma tesisi için iş temrin planı alındı.

Şehir merkezinde gürültü kirliliğini önlemek için canlı müzik yayını yapan işletme ve düğün salonları denetlendi. Şehirde 15 ayrı noktada gürültü ölçümleri yapılarak ilin gürültü haritası çıkarıldı.

Katı atık konusunda tüm ilçe ve belde belediyelerine ait düzenli katı atık depolama alanları için coğrafya, havza ve mesafe alınarak birlikler oluşturuldu. Bunlar: Erzurum Katı Atık Belediyeler Birliği, Pasin Ovası Belediyeler Birliği ve Çoruh Vadisi Kalkınma Birliği'dir. Ayrıca merkezde Büyükşehir belediyesine ait katı atık düzenli depolama alanı hizmete başladı.

GÜNDE 2 bin 24 KİLO TIBBİ ATIK

Çevre ve Orman Müdürlüğü verilerine göre Erzurum'da günde 2 bin 24 kilo tıbbi atık toplanıyor. Tıbbi atıkların bertaraf edilmesi için Doğu Anadolu Bölgesinde ilk olarak kurulan sterilizasyon ünitesinde imhası sağlanacak.

Erzurum'da mutfaklarda oluşan bitkisel atık yağların toplanması için lisanslı taşıyıcılarla sözleşme yapıldı. Otel, lokanta, yurt, hastane, kafeterya gibi noktalardan alınan 7 bin 490 litre bitkisel yağın biodizsil üretimi için lisanslı tesislere gönderilmesi sağlandı.

TEHLİKELİ ATIKLAR

Erzurum'da ayrıca 215 bin ton litre atık yağ toplanırken, geçici olarak kurdurulan atık akümülatör deposuna 2008 yılında 457 ton hurda akü alınarak geri kazanım tesislerine gönderildi.

ÖĞRENCİLERE ÇEVRE BİLİNCİ

Erzurum'da çevre kirliliğiyle mücadele eden Çevre ve Orman İl Müdürlüğü, eğitim çalışmalarına da ağırlık verdi. Okul öncesi ve ilköğretim kurumlarına yönelik hazırlanan program çerçevesinde 10 bin 625 öğrenciye çevre bilincinin gelişmesi yönünde eğitimler verildi.

Bu arada Erzurum'u da kapsayan Erzurum-Erzincan-Bayburt Planlama bölgesi için çevre düzeni planı ihalesi tamamlanarak çalışmalara da başlandı.

Kamer'den dilek-şikayet kutusu uygulaması

Kars Kadın Merkezi (KA-MER) kadınlar için dilek ve şikayet kutusu uygulaması başlattı. Sıkıntılarını aktarmaktan çekinen kadınlar bu yöntemle sorunlarını şikayet kutularına aktarabilecek.

KA-MER uygulamaya koyduğu yeni projeyle sorunlarını içlerinde büyüten kadınların sesi olacak. Pilot bölge seçilen Yusufçaşa Mahallesi'nin sokaklarına asılan dilek ve şikayet kutuları yoluya kaç kadının hangi sorunları yaşadıklarını ve neler istedikleri belirlenebilecek. Belirlenen sorunların çözümü içinde ilgili kurumlarla bağlantılar kurulacak ve sıkıntıların daha hızlı şekilde çözümü sağlanacak.

Birleşmiş Milletler (BM) Kadınların ve Kız Çocuklarının Haklarının Korunması Ortak Programı (BMOP) Kars İl Koordinatörü Özen Karaca, "Kars'ta sorunları olan bütün kadınların şikayetlerini ve taleplerini yazarak bu kutulara atmalarını bekliyoruz. Bizler kadınlar olarak sorunlarımızı dile getirdikçe her şey ortaya çıkacaktır. Bizler sesimizi ancak bu şekilde duyurabiliriz. Burada hep beraberiz ve birlikte hareket etmek istiyoruz. Ama en önemlisi sivil toplum kuruluşları ve kamu ortaklığı istiyoruz.

Bu nedenle yerel ortaklarımızla birlikte çalışmak istiyoruz. Bunların hepsi bir zincirin parçası ve bunlardan bir tanesi bile eksik olsa önümüze engel konulmuş oluyor. Bu nedenle de ortaklık çok önemli. Mahallelerin çeşitli yerlerine yerleştirdiğimiz bu kutulara kadınlarımız her türlü dilek ve şikayetlerini iletebilecekler. Sonra bunları toplayıp gerekli çalışmaları yapacağız. Sonuçta Kars'ın kadın dostu bir kent olduğunu her platformda dile getirme fırsatı bulabileceğiz. Daha eşit ve özgür bir kent için el ele diyoruz" diye konuştu. Kars KA-MER İl Temsilcisi Arzu Orhangazi de, "Sabancı Vakfı'nın desteklemiş olduğu 'Kadınlar Her Yerde Projesi'nin bir parçası olarak pilot mahalle olarak seçtiğimiz Kars'ın Yusuf Paşa Mahallesi'nde bu uygulamayı baştattık. Buna göre mahallenin muhtelif yerlerine dilek ve şikayet kutuları yerleştirdik. Böylece mahallemizde kadınlarımız kentte yaşadıkları bütün sıkıntılarını yazarak bu kutulara atacaklar. Bizlerde KA-MER olarak bu kutulardaki dilek ve şikayetleri alarak hangi şikayet hangi kurumu ilgilendiriyorsa onu değerlendirip yetkili kurumlara ileteceğiz. Bu şekilde baskı oluşturmak amacıyla onlara görevlerini hatırlatacağız. Bu anlamda yerel yönetimlerden de tam anlamıyla bir destek almış değiliz. Taahhüt edilen şeylerin bazıları yerine getirilmiş değildir. Bu nedenle 5 yıllık yerel eşitlik eylem planı hazırlandı. Ama bir çoğu aksadı ve yerine getirilmedi" dedi.

Sivas'ta domuz gribi şüphesi

Sivas Valisi Veysel Dalmaz, domuz gribi şüphesiyle gözetim altına alınan askerin tetkik sonucunun negatif çıktığını açıkladı.

Vali Dalmaz, düzenlediği basın toplantısında, domuz gribi şüphesiyle gözetim altına alınan askerin daha önceden Amerika'dan İstanbul'a intikal ettiğini ve asker kaçağı olmasından dolayı Sivas'a geldiğini belirtti. Askerin domuz gribi şüphesiyle tedavi altına alındığını ifade eden Vali Dalmaz, yapılan tetkik sonuçlarının Ankara'ya gönderildiğini ve sonuçların negatif çıktığını açıkladı. Dalmaz, "Bugün Ankara'dan gönderilen tetkiklerin negatif çıktığı, yani domuz gribi olmadığı haberi geldi. Böyle bir

haber açıkçası bizi rahatlattı. Eğer pozitif haberi gelseydi, o askerin koğuşunda kalanların ve onunla temasa girenlerin de kontrolden geçmesi gerekecekti. İlimizde bir sıkıntıydı gerçekten. Bundan sonra da yurtdışından ülkemize gelen insanların kontrol edilmesi gerektiği ortaya çıkıyor. Gerçi Sağlık Bakanlığımız havalarında kontrol ediyor, ama Anadolu'ya bunlar intikal edemiyor. Bizim de açıkçası böyle bir şüphemiz vardı. Tedbirlerimizi bu yönde geliştirmiştik. Ama şimdi sonuç negatif çıkınca biraz daha rahatlamış oldu.

Bugün bunun haberini veriyorum" dedi. Kendeni dolayı da her gün birkaç kişinin hastanelere intikal ettiğini ve bu konularda sıkıntıların bolduğunu ifade eden Vali Dalmaz, "Sivas'tan henüz böyle bir olay olmadı gerçi, ama daha çok Tokat yöremizden ve çevre illerden gelen hastalarımızın kaybı ile karşılaşıyoruz. Bu da bizi derinden etkiliyor. Bunu ifade etmek istiyorum. Buradan pikniğe gidecek vatandaşlarımızın önlemlerini almasını istiyoruz. Ama ilimiz hakkında atbartılarak yapılan haberlerin sıkıntı getirdiğini ayrıca ifade etmek istiyorum. Bu konuda insanımız dikkatli olacak. Daha çok görülen Tokat ilimizde bu tedbirlerin ve halkı bilgilendirmenin gerekli olduğunu düşünüyorum. Oradaki insanımız da yola çıkarken, pikniğe giderken kontrol yapmalarını istiyoruz. Çünkü gelenlerin çoğu zamanında fark edilmeyen kene sıkıntılarından dolayı çıkan hastalıklar ve sonu ölümle biten vakalar" diye konuştu.

Erzincan Çimento üretime başladı

Kemal Arduç

Aşkale Çimento, krize rağmen Erzincan'daki fabrikasını kısa sürede inşa ederek devreye aldı. Saatte 100 ton öğütme kapasitesine sahip olan fabrika, Aşkale Çimento'nun bölgesel yatırımlar açısında önem verdiği bir tesisi. Kısa dönemde 100 kişinin istihdam edileceği fabrika, önümüzdeki yıllarda Erzincan ekonomisinde önemli bir unsur olacak.

1993 yılında özelleştirme yolu ile bölge insanının katkısı ile satın alınan Aşkale Çimento, yatırımları ve istihdama olan katkısı ile dikkat çekiyor. Geçtiğimiz yıl inşaatı başlayan ve küresel krize rağmen hız kesmeyen çalışmalar sonucu Erzincan Çimento, Mayıs ayı içerisinde tamamlandı. Erzincan Çimento artık üretim ve satış yapmaya başladı. Böylece Erzincan'daki inşaat ve benzeri sektörler çimento tedariklerini kendi illerinden sağlamaya başladılar.

"ERZİNCAN BİZİM İÇİN ÖNEMLİ"

Aşkale Çimento Sanayi T.A.Ş Yönetim Kurulu Başkanı Lütfü Yücelik, sosyal, ekonomik ve tarihi gelişim içinde Erzincan'ı hep kardeş şehir olarak gördüklerini hatırlatarak, "Bu gün Erzincan'da yatırım yapmak ve Erzincan ekonomisine katkıda bulunmak bizlere gurur veriyor. Organize sanayi içerisinde bulunan fabrikamızda onlarca gence imkânı sağladığımız gibi ekonomik anlamda da şehre bir hareketlilik geleceğine inanıyoruz. Fabrikanın proje aşaması dâhil her anlamda bize destek olan Erzincan insanına ve yöneticilerine teşekkür ediyoruz. Bizi hep yüreklendirdiler" dedi.

"SON TEKNOLOJİ İLE DONATILDI"

Aşkale Çimento Genel Müdür Nihat Kaç, Erzincan Çimento Fabrikası'nın son teknoloji ile donatıldığını belirterek, "Fabrikamızın saatlik öğütme kapasitesi 100 tondur. İlk etapta 100 kişilik direkt bir istihdam olacak. Ama bu rakam dolaylı olarak 1000'ni bulacaktır. Fabrikamız özellikle çevre açısından ciddi hassasiyetlere sahiptir. Hem yerleştiği saha hem de üretim aşamasında çevresel etkenler titizlikle takip edilmektedir. Erzincan'daki çimento talepleri artık kısa yoldan sağlanacak ve özellikle nakliye noktasında önemli bir kazanım olacaktır. Erzincan Çimento dışında Tercan ve Altunkent'te kum eleme ve kırma tesislerimizde bulunmaktadır. Bu anlamda Erzincan şirketimiz için önemli bir unsurdur." şeklinde konuştu.

"BÖLGESEL YATIRIMLAR DEVAM EDECEK"

1993 yılından bu yana devam eden kapasite artırımları ve yatırımların bölgesel anlamda devam ettiğini belirten Başkan Lütfü Yücelik, "2007 yılında "Türkiye'nin en çok vergi ödeyen ilk 100 firması" arasına giren, 2007 yılında Anadolu Kaplanları içinde "İhracata Şampiyonu" seçilen, İSO'nun Türkiye'nin en büyük 500 sanayii kuruluşu sıralamasında "2007'de Türkiye'nin en büyük 296'ncı sanayi kuruluşu" olan ve Türkiye'nin doğusunda binden fazla insana direk istihdam sağlayan Aşkale Çimento sektöründe güçlü olmak için yatırımlarına devam etmektedir. 1993'ten bu yana 200 milyon dolar değerinde yatırım ve kapasite artırımı yapan şirketimiz, önümüzdeki yıllarda bölgenin farklı illerinde de yatırımlar planlıyor."şeklinde konuştu.

'Umduğumuzu bulamadık'

Her zaman dile getirdiğimiz bölgesel teşviklerin bu pakette hayata geçirilmesi ve özellikle Erzincan'ın 4. bölge içerisine alınması ve desteklenmesi de şehrimize yapılacak olan yatırımları daha cazip hale getirecektir. Özellikle 3. ve 4. bölgelerde uygulanacak teşviklerin kapsamı genişletilmeli, 1. ve 2. bölgelerden daha avantajlı yatırım bölgeleri haline getirilmelidir.

Ancak yeni teşvik paketi yatırımları özendirici bir çizgi çiziyor ama, ayakta durma mücadelesi veren, can çekişen ve şimdiye kadar açıklanan teşvik paketlerinde aradığımı bulamayan esnaf ve sanatkarımız için herhangi bir destek içermemektedir. KOSGEB aracılığı ile verilmeyi düşünülen destekten neden ses çıkmadığına anlam vermek mümkün değildir. 6 aydır beklenen bu sürecin artık bir neticeye ulaştırılmasını istiyoruz.

Buradan özelikle Teşvik Yasası ile ilgili olarak Bakanlığımıza, Milletvekilimize, Bölge Milletvekillerimize ve emeği geçen tüm herkese teşekkür eder ve bölgemiz için hayırlı olmasını, beklentilerin cevap bulmasını temenni ederiz'' dedi.

Minik eller hünerlerini sergiledi

Kemal Arduç

Erzincan Salih Erkan İlköğretim Okulu öğrencileri yıl sonu etkinlikleri kapsamında çıktıkları resimleri sergilediler. Okul Binası salonunda öğrenciler tarafından düzenlenen sergiyi açılışını İkinci Eğitim Bölge Koordinatör Müdürü Ahmet Ebret, Salih Erkan Okul Müdürü Salim Altındaş ve çok sayıda okul müdürü yaparken, sergiye öğretmenler, öğrenciler ve vatandaşlar katıldı. Öğrencilerin aylar süren çalışmaları sonucunda ortaya çıkan resim sergisinde, bir birinden güzel yağlı boya çalışmaları sergilenirken, serginin 3 gün boyunca halka açık olacağı belirtildi. Resim sergisinde açıklama yapan resim öğretmeni İlkay Alan "Öğrencilerimizin el emeği göz nuru çalışmalarını yıl sonunda sergilemenin mutluluğunu yaşıyoruz. Öğrencilerimizin bu başarılı çalışmalarını öğrenci velilerimizle paylaşmak için sergimizi açtık. Tüm memur öğrenci ve halkımızdan sergimizi gezmelerini istiyoruz" dedi. Okul Müdürü Salim Altındaş, öğrencilerin 2008-2009 eğitim öğretim yılı içerisinde öğrencilerin yaptığı 150 resmin görücüye çıktığını serginin herkese açık olduğunu söyledi. Resim sergisinin yanı sıra öğrencilerin yaptığı teknik çalışmalar da sergide yerini alırken davetliler tarafından ilgi ile incelendiler. Sergi'nin gezilmesinin ardından okul öğrencileri oynadıkları kolbastı oyunu ile katılımcılara sürpriz yaptı. Beğeni ile izlenen kolbastı gösterisinin ardından yıl içerisinde resim dalında derece alan öğrencilere başarı belgeleri verildi.

Öğrencilere fidan hediye edildi

Kemal Arduç

Erzincan Çevre ve Orman İl Müdürlüğü tarafından düzenlenen bir haftalık programın son gününde Türk Telekom Binali Yıldırım ilköğretim okulunda düzenlenen etkinlikte okul öğrencileri okulun bahçesine fidan diktiler.

Çok sayıda öğrenci ile birlikte bazı kurum müdürleri beraber fidan diktiler. Programda konuşan Çevre ve Orman İl Müdürü Zakir Kararlı, yaşadığımız dünyanın yaşanmakta olduğunu ve doğal kaynakların azalmaya ve kirlenmeye başladığını kaydetti. Kararlı; " Sınırsız zannedilen doğa kaynaklarının hızla tüketilmesi, çevrenin kirlenmesi ve israf yüzünden dünyanın birçok yerinde şimdiden su sıkıntısı çekildiğini belirterek toplumun çevre kirliliğine karşı bilinçlendirmesi gerektiğini" söyledi.

Yapılan konuşmaların ardından minik öğrenciler okullarının bahçelerine fidan diktikleri sonra Erzincan Çevre ve Orman İl Müdürlüğü tarafından öğrencilere yaklaşık 300 adet fidan dağıtıldı. Öğrenciler dağıtılan fidanlardan alabilmek için adeta yarıştılar.

Seracılık gelişiyor

Erzincan Tarım İl Müdürlüğü'nün girişimleri sonucu Türkye İş Kurumu Erzincan İl Müdürlüğü'nce 30 kursiyerin katıldığı seracılık kursu açıldı. Eğitim programına iştirak eden kursiyerlere ilde bulunan seralarda uygulamalı eğitimler de verliyor.

Erzincan İl Tarım Müdürlüğü teknik ekipleri tarafından verilen eğitimlerde seracılık ile domates ve hıyar yetiştiriciliğine ilişkin tüm bilgiler kursiyerlere uygulamalı olarak tatbik ettiriliyor. Zaman zaman eğitimlere katılan Erzincan İl Tarım Müdürü Ali Lek, kursiyerlere Er-Tarım seralarında verilen eğitim programına katıldı.

Burada ilimizdeki seracılığa ilişkin bilgiler veren Erzincan İl Tarım Müdürü Ali Lek, sebzecilik ve seracılık sektörünün Erzincan'da her geçen yıl daha da geliştiğini kaydederek seracılığın Erzincan İl Özel idaresi kaynaklarından da desteleneceğini söyledi. Erzincan Valisi Abdülkadir Demir'in bilgileri dahilinde seracılığın desteklenmesini düşündüklerini söyleyen İl Müdürü Lek bu konuda proje hazırlıklarının devam ettiğini söyledi. Son yıllarda Erzincan'da örnek seralar inşa edildiğine dikkat çeken Erzincan İl Tarım Müdürü Ali Lek, bu konuda Erzincan'a yatırım yapan girişimcilere de teşekkür etti.

İl Tarım Müdürü Ali Lek, açıklamasında "Erzincan'da yaklaşık 35.000 dekar alanda sebzecilik yapılıyor. Yılda yaklaşık 10 milyon sebze fidesi toprakla buluşuyor. Ve bu oran her geçen gün giderek artıyor.

Bu konuda Erzincan'da yeterli potansiyel var. Erzincan sahip olduğu mevsim avantajı ve stratejik konum itibarıyla bu konuda bölgenin en şanslı ilidir. İmkanlarımız iyi değerlendirilmek ve Erzincanlı çiftçilerimizin ve tarım sektörüne yatırım yapart girişimcilerimizin sorunlarını çözmek noktasında çalışmalarımız devam ediyor. İnanıyoruz ki önümüzdeki yıllarda seracılığa yapılan yatırımlar daha da artarak devam edecek" diye konuştu.

9.000 metrekarelik alanda sera kurarak, seracılık faaliyetlerini surdüren ve seralarını kursiyerlere açarak onların eğitimine katkıda bulunan Er-Tarım firmasının Sahibi Ziraat Mühendisi Orhun Erten ise tarımın tüm sektörleriyle Erzincan'da gelişme gösterdiğini son yıllarda yatırımcıların tarım alanında büyük yatırımlar yaptığına dikkat çekti.

Erzincan'da teknik anlamda yapılacak tüm tarımsal girişimlere destek verdiklerini kaydeden Erten, biz seracılık konusundaki yatırımlarımızı ve birikimlerimizi insanlarımıza paylaşmaktan gurur duyuyoruz. Önümüzdeki yıllarda da bu alandaki çalışmalarımız devam edecek" diye konuştu.

Fidan üret parasını al

Gelecek yıllarda özellikle tüplü fidan ihtiyacının karşılanması gayesiyle Orman Köylülerimizle yapılan sözleşme sonucunda satın alım garantili fidan üretimi yaptırılıyor. Bu proje daha da geniş kitlelere yayılarak köylülerimize ve tarımsal kalkınma kooperatiflerine satın alım garantili sözleşmeli fidan üretimi yaptırılacağını sanıyoruz.

Fidan üretmek isteyen köylülerimizin üretim yapacakları yere ait tapu ve dilekçe ile İl Çevre ve Orman Müdürlüğüne müracaat etmeleri gerekmektedir. Yetiştirilecek fidanların üretim materyali tohum fidan çelik vb. bedeli karşılığında idarece verilecektir. Üreticinin talebi halinde üretim materyali avans olarak verilebilir.

Üretici ile yapılacak sözleşmede üretilecek fidanlar belirlenen standartlara uygun olarak yapımasına özen gösterecektir. Alınacak fidanların fiyatı Orman Fidanlıklarında yetiştirilen fidanların yaş esasına göre düzenlenen satış fiyatlarından yüzde 15 dirşdlerek tespit edilecek. Tüpe ekim ve replikaj fidanlar 2 yıl tüpte büyütüldükten sonra idaremizce teslim alınacaktır" dedi.

Erzincan'da üretim yapmak için muracaat eden iki kişi ayın ayın olmak üzere 50 bin fidan üretimi yapacaklarını söylediler. Üretimi yapılan 50 bin fidanın yaklaşık 20 bin TL getiri sağlanacağı tahmin ediliyor.

doğu
Günlük Haber Yorum Aktüalite Gazetesi
V. Recep Yazıcıoğlu Cad. No:57 ERZİNCAN
Tel - Fax : 224 24 25-26
e-mail : bilgi@dogugazetesi.com

Sahibi: H. İbrahim Özdemir
Yazı İşleri Müdürü: Naim Çakır

Ermat Ofset
V. Recep Yazıcıoğlu Cad. No: 57
ERZİNCAN
Tel: 224 24 25 -26

e-mail: ermatofset@yahoo.com
Abone:
Yıllık 60.00 TL
6 Aylık 30.00 TL
Aylık 6.0 TL
Şehir Dışına PTT masrafı ilave edilir.

İlan tarifesi
Resmi İlan Satırı/mm 6.00 TL
Genel Kurul İlanları 45.00 TL
Özel İlan İlanları/mm 1.50 TL
Zayi 10.00 TL
Tebrik - Başsağlığı 50.00 TL
Güncel Geçmiş Gazete 50 Kr

günün takvimi
10 Haziran 2009 Çarşamba
SAYI: 9577

EDKİK'ten doğa severlere uyarı

Erzincan Dağcılık ve Kayakçılık İhtisas Spor Kulübü Başkanı Yılmaz Ünal, doğa severler için yaptığı açıklamada önemli uyarılarda bulundu

Burhan Güven

Son zamanlarda doğa sporlarında yaşanan üzücü olaylar üzerine Erzincan Dağcılık ve Kayakçılık İhtisas Spor Kulübü Başkanı Yılmaz Ünal, önemli açıklamalarda bulundu. EDKİK Başkanı Öğretim Görevlisi Ünal; "Bazı dağcılık spor kulüplerinin üyeleri, sporcuları, dağcılık topluluklarına mensup öğrenciler ile diğer kişilerin zaman zaman yaz kış tırmanışları ve yürüyüş aktiviteleri yaptıkları bilinmektedir. Yapılan faaliyetlerde meydana gelen üzücü dağ kazalarında, yürüyüşçü dağcı, doğasever ayırımı yapılmadan tüm dikkatler sporumuz üzerinde toplanmakta.dağcılık sporu ,kulüplerimiz ve federasyonumuz olumsuz yönde etkilenmektedir.Bu nedenle her gün yoğunlaşmakta olan dağcılık trafiğinde,dağlarda meydana gelecek olumsuzlukların en aza indirilmesine özen gösterilmelidir.

Öncelikle kış mevsiminde çığ riski bulunan alanlarda veya risk faktörü olan dağlara yapılacak her türlü etkinliklerde tırmanışın zorluk derecesi dikkate alınarak, tırmanış ekiplerinin oluşturulması gerekmektedir.

Bilindiği gibi dağcılık eğitimi almamış,dağcılık sporu hakkında yeterli bilgi ve deneyime sahip olmayan kişilerce yapılan faaliyetlerde meydana gelen kazalar dağcılık sporunu ölümlerle gündeme taşımaktadır.Ayrıca bilgisiz ve bilinçsiz kişilerce yapılan faaliyetlerde meydana gelen kazalar organizasyona katılan kişilerin can güvenliği açısından da büyük önem arz etmektedir.

Bu nedenle ilimizde doğa sporları ile uğraşan kulüp, kol ve derneklerin şimdiye kadar olduğu gibi bundan sonrada, dağlarda yapılacak tırmanış,yürüyüş ve diğer etkinliklere katılacak kişilerin,yeterli dağcılık teknik bilgisine sahip olmalarına özen gösterilmelidir.Tırmanış ve yürüyüşe katılan dağcıların veya doğa severlerin dağda oluşabilecek muhtemel kaza ,yaralanma ve hastalıklarda ilk yardım müdahalesi yapabilecek bilgi ve beceriye sahip olmaları aranmalıdır.

Faaliyete katılan kişilerin,meydana gelebilecek kazalarda kazazedeyi güvenli bir şekilde en yakın yerleşim birimine veya sağlık kuruluşuna taşıyabilecek fiziki güce ve yeterli teknik donanıma sahip olmaları mutlaka şarttır.Ayrıca arzu edilmeyen bir kazada ilk yardım müdahalesinde bulunmak üzere,ekip elemanlarının yanlarında ilk yardım malzemesi ve dağda gerekli olabilecek ilaçların bulundurulması konusunda ekip elemanları uyarılmalı ve mutlaka gerekli malzemelerin yanlarında olması sağlanmalıdır.

Dağlarda meydana gelebilecek kazaların önlenmesi ve risklerin en aza indirilebilmesi için dağcılık spor kulüplerinin, üniversite spor kollarının,dağ turizmi yapan kuruluşların tırmanış ekiplerini oluştururken yukarıda belirtilen hususları dikkate almaları,daha dikkatli ve özenli davranmaları yerinde olacaktır.

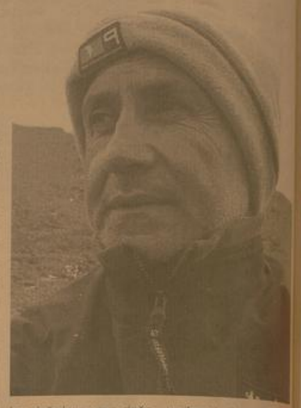

Mücit sobacı mangallarını hazırladı

Erzincan'da Sanayi Çarşısında yıllardır sac soba üretimi yapan Cemalettin Er, soba ile birlikte kendi icadı olarak ürettiği birbirinden kullanışlı mangallar vatandaşın ilgi odağı oluyor

Kemal Arduç

Erzincan'da soba ve mangal üretimi yapan Çayırlı Soba Sahibi Cemalettin Er, ürettiği ilginç soba ve mangallarla dikkat çekiyor. Sac soba ile üretime başlayan Er, zaman geçtikçe mesleğinde edindiği tecrübeyi işlerine yansıttı. Kışın LPG tanklarından yaptığı sobalarla gündeme gelen Er, şimdi ise yaptığı portatif mangallarla dikkat çekiyor. Piknikçilerin rahatlıkla kullanabilecekleri ve rahatlıkla taşıyabilecekleri mangal üreten Cemalettin Er, her boyutta soba ve mangal üretimi yaptığı gibi yapılan mangalların taşınmasında da kolaylık sağlamayı unutmadı. Piknik yaparken et kızartmak için kullanılan mangallar araç bagajında çok yer kaplaması yada elde taşınması sorunuda çözüm üreten Er, 50-60 santim genişliğindeki mangalı, üç parça halinde katlanabilir şekini üretenek, Erzincan'da ilke imza attı. Araç bagajının büyük bölümünü kaplayan mangal katlanabilir haliyle 60 santimden 5 santim kalınlığına geliyor. Böylece araç bagajında mangalın varlığı yokluğu belli olmadığı gibi taşınması da kolay oluyor.

İlaçlama yaparken çevreye dikkat!

Ziraat Mühendisleri Odası Başkanı Fehmi Gezginci "gereksiz ve kontrolsüz ilaçlama yapılarak çevreye zarar verilmemeli" dedi

Ziraat Mühendisleri Odası Başkanı Fehmi Gezginci "gereksiz ve kontrolsüz ilaçlama yapılarak çevreye zarar verilmemeli" dedi .

Ziraat Mühendisleri Odası Başkanı Fehmi Gezginci bağ, bahçe ve tarlalarda hastalıklarla mücadelede yapılan ilaçlamaya dikkat çekerek üreticilerin ilaçlama yaparken gereğinden fazla ve kontrolsüz ilaç kullanarak diğer canlılara ve çevreye zarar vermemesini istedi.

Ziraat Mühendisleri Odası Başkanı Fehmi Gezginci , içinde bulunduğumuz günlerde hastalıklarla ilaçlama suretiyle mücadele yapıldığını belirtti. İlaçlamadan önce sayım yapılmasının ve buna göre ilaçlama yapılmasının önemine işaret eden Gezginci, İlaçlama döneminde kontrolsüz ilaç kullanılmaması ve bilhassa arıların mücadele sahası dışına çıkarılması gerektiğini vurgulayarak, üreticilere şu tavsiyelerde bulundu: "Bu aylar özellikle fırtınalı kurdu ile mücadele aylarıdır. İlaçlama yaparken önceden bir sayım yapılması gerekir. Arılar bu dönemde bu mücadele sahasının dışında tutulmalı ayrıca kullanılan ilacın şiddine göre de arıların hayvanlar kulmamalıdır.

Çiftçilerinizi uyarıyorum; bal çeşitlerinizi dikkatli ilaçlayın, boşa atmayın. Ilacı peşin atmayın. Çevrenizi de düşünün."dedi

Erzincan'ın Çayırlı ilçesinde yeni kurulan Erzincan Üniversitesi Meslek Yüksek Okulu idarecileri ilçedeki protokol mensupları ve esnafla tanışma toplantısı düzenlendi 5

Çayırlı MYO'da tanışma faslı

29 yıl
doğu
ERZİNCAN'IN GÜNLÜK HABER YORUM AKTUALİTE GAZETESİ
11 HAZİRAN 2009 PERŞEMBE YIL: 29 SAYI: 9578 FİYATI: 25 YKr

KKYDP makine hibe sözleşmeleri imzalandı

Tarım ve Köyişleri Bakanlığı tarafından uygulanan Kırsal Kalkınma Yatırımlarının Desteklenmesi Programı kapsamında Erzincanlı çiftçilerle yeni sözleşmeleri imzalandı 5

Kullanılmayan ilaçları atmayın

Erzincan'a 22 Km. uzaklıkta bulunan Üzümlü ilçesinde, Kaymakamlık ve Üzümlü Sağlık Grup Başkanlığı tarafından başlatılan kampanya ile evlerde bulunan kullanılmayan ilaçlar ihtiyaçlı hastalara verilmek amacıyla toplanmaya başlandı. 5

Otopark çilesi

Erzincan'da son zamanlarda türeyen bazı otoparklar vatandaşa sıkıntılı anlar yaşatıyor.

Erzincan'da son zamanlarda türeyen bazı otoparklar vatandaşa sıkıntılı anlar yaşatıyor. İddialara göre otoparka yakın yol kenarları işgal edilerek araçlarını otoparkı çekmek istemeyen vatandaşların araçlarına zarar veriliyor

Gazetemize intikal eden şikayetler ile bir çok araç sahibinden edindiğimiz bilgilerden, bazı kişiler tarafından kent merkezlerindeki cadde ve sokaklar ile meydanlarda gelişigüzel otopark yerleri oluşturulduğu, araçlarını park eden şahıslara zorluk çıkardıkları iddia edildi. Erzincan'da son zamanlarda hizmet vermeye başlayan bazı otopark veya otopark yetkilileri otoparka yakın yol kenarına koydukları dubalarla yol kenarına araç park ettirmedikleri iddia edildi. Araçlarını yol kenarı, veya kaldırıma değil otoparka park etmeleri için araç sahiplerine baskı yaptıkları iddia edildi.

Aracını parka sokmayan, otopark yakınına park etmek istemeyen vatandaşların araçlarına zarar verildiği ve tehditlerle karşı karşıya kaldıklarını söylen vatandaşlar bu duruma bir an önce bir çeki düzen verilmesi gerektiğini söylediler.

Gazetemizi arayarak ve de gazetemize gelerek bu konuda şikayette bulunan bir çok vatandaş, araçlarını bazı otopark yakınına park ettikleri gerekçesi ile zarar gördüklerini söylediler.

Kimisinin aynası kırılarak, kimisi çizilerek hasar gören araçların sahipleri bu duruma bir an önce el atılması gerektiğini söylediler. 5

Gezici araç muayene istasyonu Üzümlü'de

Erzincan'ın Üzümlü ilçesine gezici muayene aracı gönderen TÜV TÜRK, Üzümlü'de araç muayene etti. Gün boyunca devam eden muayenelere bir çok araç sahibi vatandaş aracını muayene ettirdi. 5

Sanayi ve Ticaret İl Müdürü Ruhi Akman gazetemize yaptığı açıklamada 2008 yılına ait kooperatif genel kurulları için zamanında müracaat edilmesi gerektiğini söyledi.

Genel kurulda gecikmeyin

Kemal Arduç

Erzincan'da faaliyette bulunan konut yapı, tüketim, motorlu taşıtlar ve esnaf kefalet kooperatiflerinin 2008 yılına ait olağan genel kurulları 01.01.2009 tarihinde yapılmaya başlandı. Konu ile ilgili olarak açıklama yapan Sanayi ve Ticaret İl Müdürü Ruhi Akman; "Faaliyetlerini sürdüren kooperatifler olağan ve olağan üstü genel kurulu,tasfiye halinde olan kooperatifler ise tasfiye genel kurulu yapmaktadırlar.

Olağan genel kurullar her yılın Haziran ayı sonuna kadar yapılmak zorunda,olağanüstü genel kurulu ise yapılacak bir işin amacına ulaşması için her hangi bir ayda yapılabilmektedir.İlimizde faaliyet halinde olan konut yapı, tüketim,motorlu taşıtlar ve esnaf kefalet kooperatiflerinin 2008 yılına ait olağan genel kurulları 01.01.2009 tarihinde itibaren yapılmaya başlamıştır.

Bilindiği üzere 1163 sayılı Kooperatif Kanununa göre kurulmuş bulunan ve faaliyetlerini sürdüren kooperatiflerin genel kurullarını bir sonraki yılın başında başlayıp Haziran ayı son gününe kadar yapmak zorundadırlar. 5

doğu'nun içinden

İlköğretim okullarına kayıtlar devam ediyor

Ayrıntılar Sayfa 3'te

OBJEKTİF
Şefik ARAS

PİYASALARDA UMULAN YAZ CANLILIĞI YOK

Yazısı Sayfa 3'te

Tarihten Sayfalar

Balkanlarda Hakimiyet ve Mora seferi

Yıldırım Bayezid zamanında Osmanlı nüfuzu altına girmiş olan Mora, Ankara Muharebesi'nden sonra bağlantıdan kurtulmuştu. Mora'nın büyük bir kısmı Bizans'a aitti. Eskiden beri imparatorun oğlu veya kardeşleri bu yanmadada "Despot" adı ile müstakil birer hükümdar gibi hüküm sürerlerdi. Mora Despotu olan Konstantin (1448'den itibaren Bizans İmparatoru), Segedin muahedesini kabul etmek zorunda kalan Sultan Murad'ın, hükümdarlıktan çekilmesi üzerine durumu kendi lehine müsait görerek Tebi, Beotya ve Pindos taraflarını ele geçirerek Mora'nın müdafaası için faaliyetlere girişmişti. O, bununla da yetinmeyerek Osmanlı taraftarı olan Atina prensi II. Nerio Acciajoli'yi de kendisiyle birleşmeye zorlamıştı. Kuzeyden gelebilecek bir Osmanlı hücumuna karşı, Gördes ile Korent denilen ve karadan Mora'nın kapısı durumunda bulunan dar geçidi (berzah) sağlamlaştırmıştı. Böylece Mora, Osmanlılara karşı yeniden tahkim edilmiş oluyordu. Mora seferinin sebebi de Padişahın bu tahkimattan şüphelenmesi idi. Osmanlıların, nüfuzları altındaki Mora'dan vaz geçmeleri mümkün değildi. Çünkü Yunanistan fütuhatının tamamlanması, Mora'ya hâkim olmakla mümkündü. Öyle anlaşılıyor ki Osmanlılar'ın gütmüşü gerekiyordu.

Sultan Murad, Mora seferinden önce bölgeyi ve insanlarını tanıyan akıncı komutanlarından Paşa Yiğitoğlu Gazi Turahan Bey'den buranın askeri, siyasi ve etnografik durumu hakkında tafsilatlı bilgi alır. Sultan Murad, gereken bilgiyi aldıktan sonra Turahan Bey'in akıncı kuvvetlerini Mora'nın fethi ile görevlendirir. Korent kalelerini elde edebilmek için çok miktarda top mermisine (gülle) ihtiyaç vardı. Beş kaleyi birden vurabilmek için develerle buraya bakır naki edilerek toplar döküldü. Serez'de toplanan Osmanlı kuvvetleri, süratli bir yürüyüşle 8 Ramazan 850 (27 Kasım 1446)'da Korent (Korintos) berzahını kapayan Hexamilion (Kesmehisar) surları önüne gelirler. Top ateşiyle başlayan savaşa bizzat Sultan Murad da katılır. Onun basında bulunduğu asıl ordunun yayıtı ile kale Aralık ayının onunda zapt edilir. Osmanlılar'daki topçuluğun ilerlemesi sayesinde on üç günde surlar delinmiş ve Osmanlı ordusu bu deliklerden içeri girip kaleyi zapt etmişti. Kornet'in düşmesi ile Mora'nın kapıları yeniden Türklere açılmış oldu. Osmanlılar'ca Balyabadra adı verilen Mora'nın merkezi ve en büyük şehri Petras, tekrar fetih edildi.

Devamı Var

Sağlık ve Hastalıklar

BÖBREK TAŞI

TEDAVİ SEÇENEKLERİ:

Birçok taş kendiliğinden düşer. Küçük boyuttaki taşların çoğuna kendilerinin düşebilmeleri için gerekli şans tanınmalıdır. Genellikle taşların tedavisi ilgili taşın yerleşimi ve boyuna göre değişmektedir.Taşınızı tam olarak görüntüleyebilmek amacı ile doktorunuz ilk etapta sizden IVP adı verilen bir filmi isteyecektir. Eğer taşınız kendiliğinden düşmeyecek şekilde ise birçok tedavi seçenekleri mevcuttur. Son birkaç yıla kadar, böbrek taşları için en iyi tedavi şekli açık ameliyat olarak kabul edilmekte idi. Günümüzde ise teknolojik gelişmeler, taş cerrahisini daha nadir hale sokmuştur.

ESWL (TAŞ KIRMA MAKİNASI):

Bu tedavi metodunda, şok dalgaları vücud dışarısından sıvı bir ortamdan geçirilerek, taşa uygulanarak taşın kırılması sağlanmaktadır. Taş, vücuda hasar vermeden kırıntılar haline getirilerek vücudun bu ufak parçaların atması sağlanır.

ÜRETERESKOPİ

Bu teknik, idrar borusunda mesaneye ve buradan da dışarı olan üreterlere teleskop ile girilerek direk görüş altında, buradaki taşın parçalanması veya direkt olarak çıkarılması işlemidir.

Komik Fotoğraflar

KÜÇÜK BO YENİ GELİŞTİRDİĞİ BAKIŞLARIYLA 'BENİM HAYATIM' ŞARKISINI SÖYLÜYOR

bugün ne pişirsem'

Patates Köftesi

6 adet orta boy patates
2 yemek kaşığı nişasta
3 adet yumurta (birinin akını ayırınız)
3 kibrit kutusu kadar taze kaşar
3 kibrit kutusu orta yağlı beyaz peynir
Yeteri kadar tuz
1 çay kaşığı karabiber
Üzeri ve kızartmak için :
Yeteri kadar sıvı yağ
Yeteri kadar galeta unu

Patatesleri kabuğu ile yıkayıp haşlayın. Soyduktan sonra soğutup rendeleyin. Yumurtaları, tuzu, karabiberi ve nişastayı patateslere ekleyip hafifçe yoğurun.

Yumurta büyüklüğünde parçalar koparın. Elinize biraz nişasta bulayın, parmak uçlarınızı da nişastaya bulayıp patates hamurunu düzleştirin. içine bir miktar kaşar, beyaz peynir koyun. Nişasta serpilmiş tepsiye yuvarlayın.

Yumurta akına sonra da galeta ununa bulayın. Kızgın yağda pembeleşene kadar kızartın. Servis tabağına çıkarıp servise sunun.

Anekdot

Küçük Temel'le arkadaşları sınıfta aralarında kim daha zeki diye tartışıyorlarmış.
Küçük Temel:
- Ben çok zekiyimdir, üç aylıkken yürümeye başlamışım, demiş.
Oradan kucuk Dursun hemen atlar:
- Sen habuna zeka mi deyisun, Haçan bir üç yaşına kadar kendumi kucakta taşıtıymışum.

güldürmece

ŞİİR GEZGİNİ

Bileceksin

Öyle bir hayat yaşadım ki;
Cenneti de gördüm cehennemi de

Öyle bir aşık yaşadım ki,
Tutkuyu da gördüm, pes etmeyi de.

Bazıları seyrederken hayatı en önden
Kendime bir sahne buldum oynadım.

Öyle bir rol vermişler ki:
Okudum, okudum anlamadım.

Öyle bir hayat yaşadım ki;
Son yolculukları erken tanıdım

Öyle çok değerliymiş ki zaman
Hep acele etmem bundan anladım.

Kendi kendime konuştum bazen evimde
Hem kızdım, hem güldüm halime.

Sonra dedim ki,
Söz ver kendine!

Denizleri seviyorsan,
Dalgaları da seveceksin.

Sevilmek istiyorsan,
Önce sevmeyi bileceksin.
Uçmayı seviyorsan,
Düşmeyi de bileceksin

Şebnem Ferah

Kıssadan Hisseler...

SERÇE VE GÖÇMEN KUŞUN HİKAYESİ

İhanetin adı göçmen bir kuşa verilmiş,

Sadakatin adı ise; bir serçeye. Göçmen kuş bütün bahar ve yaz boyunca

Küçük köyün üstünde uçmuş serçeyle beraber

Küçük sinekleri, kurtları yemişler, Kış yağmurlarıyla şaha kalkmış, derelerden su içmişler.

Masmavi gökyüzünde dans etmişler,

Çiçek açan ağaçlara konup, papatya tarlalarında gezmişler...

Birbirlerine söz vermiş kuşlar;

Ayrılmayacağız diye.

Ama kış gelmiş,

Göçmen kuş adına yakışanı yapmaya kararlıymış,

Serçe ise her zamanki gibi sadık . Ama sevgi de yabana atılmaz bir gerçek. Ayrılık acı, ihanet kötüymüş serçe için

Yaşamaksa önemli imiş göçmen için. O, baharların tatlı eğlencesiymiş sadece

Gel demiş serçeye benle beraber...

Başka bir bahara uçalım.

Serçe ise burda bekleyelim demiş yeni bahar

Ama kış acımasızdır demiş göçmen. Yaşayamayız burda, aç kalır üşürüz

devamı var

Karikatür

BİLİMTEKNOLOJİ

Babalara üstün teknolojiler

Tüketici elektroniği ve ev eğlencesinin adı kaliteyle özdeşleşmiş markası Sony, Babalar Günü'nde, babaların duyduğu sevgiyi en özel hediyelerle ifade etmek isteyenler için üstün teknolojiye sahip birbirinden şık ve prestijli hediye alternatifleri sunuyor.

Tüketici elektroniği alanında teknolojisi ve tasarım anlayışıyla benzersiz ürünlere imza atan Sony, Babalar Günü'nde, babasına eğlenceli ve mutlu anlar hediye etmek isteyenler için farklı hediye seçenekleri sunuyor.

Sony'nin milyonların tercihi olan ev eğlence merkezi PLAYSTATION®3'ten (PS3™), yüksek performansıyla dikkat çeken VAIO SR Serisi'ne, fotoğraf çekmenin keyfini zirveye taşıyan ?350'den anları ölümsüzleştiren yeni Handycam modeli HDR-CX105E'ye kadar pek çok Sony ürünü, hediye edilmek üzere Sony Center'larda sizleri bekliyor.

Sony'nin, "Quick AF Live View (Hızlı Otofokus ile Canlı Görüntüleme) teknolojisine sahip dijital SLR fotoğraf makinesi a350, üstün görüntülemeye kalitesi, kullanım kolaylığı ve gelişmiş yaratıcı seçenekleriyle babalara mükemmel fotoğraflara imza atmasını sağlayacak.

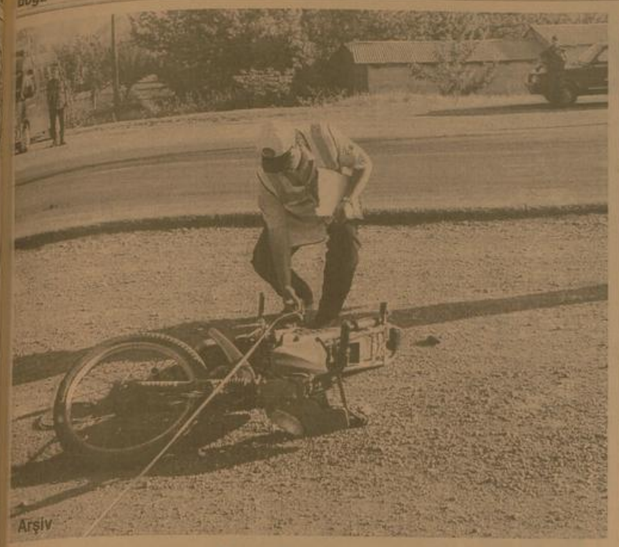

Arşiv

Biraz daha sabır biraz daha dikkat!

Erzincan'da yaz aylarının gelmesi ile birlikte motosiklet sürücüleri çoğalmaya başladı. Bununla birlikte bir çok maddi ve yaralanmalı kazalar meydana geliyor.

Yetkililer, motosiklet sürücülerini daha dikkatli olmaları ve kurallara uymaları konusunda uyarırken diğer araçların da motosikletleri bir araç gibi görmemelerinin üzücü kazaların yaşanmasına neden olduğunu ifade ettiler.

Yetkililer "Kazada motosiklet sürücüsünün dikkatli olmamasının yanı sıra araç sürücüleri motosikleti diğer araçlar gibi görmediği bir gerçek. Bunun yanı sıra motosiklet sürücüsünün kafasının ezilerek hayatını kaybetmesi bizim yıllardır mücadelesini verdiğimiz 'kask'ın önemini bir kez daha kanıtladı.

Bu acı kaza ile bir kez daha seslenmek istiyorum; motosiklet sürücüleri kurallara uyun ve kaskınızı takın. Diğer araç sürücüleri, sizlerde motosikletlerin de bir araç olduğunu lütfen kabul edin" dedi.

PIYASALARDA UMULAN YAZ CANLILIĞI YOK

Erzincan Esnaf ve Sanatkarlar Odası Birlik Başkanı Necmettin Ünal, basına yaptığı açıklamada, yaz sezonuna girilmiş olmasına rağmen, piyasalarda durgunluk yaşandığından yakındı.

Aslında, bu tür yakınmalar yeni değil. Küresel krizin henüz gündemde olmadığı zamanda, Erzincan'da ticari hayatın durgunluğundan yakınırdı.Esnaf ve sanatkarın zor durumda olduğu ifade edilirdi. İşini tarkettmek zorunda kalan esnaf ve sanatkarların sayısının giderek artmakta olduğuna dikkat çekilirdi. Yakınmalar günümüzde de devam ettiğine göre demek ki, henüz durumda bir düzelme yoktur.

Başkanında açıklamasında ifade ettiği gibi; Vatandaşların alım gücü artırmadıkça piyasaya daha fazla para girmedikçe, kuşkusuz esnaf ve sanatkarın alış-verişi artmayacaktır. Ticari hayatta beklenen canlılık görülemeyecektir.

Yaz tatilinin başlamasıyla birlikte Erzincan Üniversitesinde okumakta olan 8 bin civarındaki öğrencinin çok büyük kısmı, şehrimizden ayrılacaktır. O nedenle caddede, sokakta, çarşı, pazardaki kalabalıkların azaldığı gözlenecektir. Ve elbet tatil süresince, çarşı- pazar bu durumdan olumsuz etkilenecektir.

Denilebilirki; Buna karşılık tatil döneminde Erzincan çok sayıda yurt dışından hemşehrilerimiz gelecektir. Doğrudur; Başta Almanya olmak üzere yurt dışında çalışan yada iş kurmuş olan hemşehrilerimizden bir kısmı tatillerini geçirmek üzere Erzincan'a gelirler. Şehrimize döviz bırakırlar, Çarşı- pazara katkıları olur.Özellikle gayrimenkul alım satımında artışlar görülürdü.

Lakin; son yıllarda bu konuda da bir gerilime oldu. Halkın dilyle almancılar gayrimenkul almıyor. Yatırımlarını ya bulundukları ülkelere yada Türkiyedeki büyük kentlere yapıyor. O nedenle, bu hemşehrilerimizin 20 yıl önceki harcamaları Erzincan'a kattıkları söz konusu değil.

Yurt dışından gelen hemşehrilerimiz önceki yıllarda Erzincan'a geldiklerinde çok sayıda düğün yaparlardı. Çocuklarını evlendirirlerdi. Düğün salonları Temmuz ayında hiç boş kalmazdı. Duyuyor öğreniyoruz ki bu konuda da bir daralma söz konusudur. Şimdilerde, düğünlerinde yurt dışında yapılmasına özen gösteriliyormuş. Çunki artık bulundukları yerde eş dost sayısı fazlalaşmış. Düğünlerde takılan takıların ölçüsü daha yüksek oluyormuş.

Yazımızda ifade ettiğimiz gelişmeler, yurt dışındaki hemşehrilerimizin Erzincan'a geldiklerinde, Erzincan'a olan katkılarını azalttığını göstermektedir. Ve bu olumsuz gelişmeler Erzincan'da çarşı-pazarda iş hayatında hissedilmektedir. Yani; Yaz mevsiminin başlamasına rağmen umulan canlılığın görülmemesi sebepsiz değildir.

Objektif

Şefik ARAS

İlköğretim okullarına kayıtlar devam ediyor

İlköğretim okullarına kayıtlar okulların kapanması ile birlikte başladı. Okullara kayıtlar, bu yıl ülke genelinde internet üzerinden öğrenci velisi tarafından doğrudan okul müdürlüğüne müracaat edilerek yapılacak..

İlköğretim okullarına kayıtlar sürüyor. Erzincan İl Milli Eğitim Müdürlüğü, öğrenci velisinin kayıt yaptırabilmek için nüfus cüzdanını yanında bulundurması gerektiğini belirtti. Velinin verdiği bilgiler okul yönetimince web tabanlı sisteme girilecek ve öğrencinin kaydı gerçekleşecek. Kayıt sistemi, sisteme girmek için gerekli bilgi ve şifrelere sahip okul görevlileri yapabilecek. Erzincan Milli Eğitim Müdürlüğü yetkilileri; Milli Eğitim Bakanlığı'nın velilerin kayıt işlemlerini olabildiğince kısa zamanda yapmalarını istediklerini bildirdiler. Şehit, malul ve muharip gazi çocuklarının talepleri halinde istedikleri okula kayıtları yapılacak. Okulun kontenjanının dolmaması halinde, kontenjanın ayrı okulda birleştirilmesi, ana sınıfını okuduğu okula devam edebilmesi, çalışan anne ve babanın işyerinin bulunduğu alanın dahil edildiği okula kayıt yaptırma talepleri değerlendirilecek.

Okullara yapılacak bağış konusuna ilişkin ise Milli Eğitim Bakanı Hüseyin Çelik, kısa bir süre önce yayınladığı genelgeyle, "Milli Eğitim Bakanlığı Okul Aile Birliği Yönetmeliği'nin; 'Öğrenci velileri hiçbir suretle bağış yapmaya zorlanamaz.' hükmü gereği velilerden kayıt sırasında hiçbir şekilde zorla bağış alınmaması konusunda uyarıda bulunmuştu.

Son Dakika, Siyaset, Ekonomi, Sağlık, Spor, Sanat, Tarım ve daha neler neler

dogugazetesi.com.tr

Yaşananlardan haberiniz olsun diye

'Uygulamalı Kemometri Yaz Okulu

Atatürk Üniversitesi Eczacılık Fakültesi tarafından organize edilen TÜBİTAK ve Kemometri Derneği ile Atatürk Üniversitesi Fen Fakültesi Matematik Bölümü'nün destek verdiği "Uygulamalı Kemometri Yaz Okulu" başladı.

Açılışı Atatürk Üniversitesi Kültür Merkezi'nde gerçekleştirilen Uygulamalı Kemometri Yaz Okulu'nda dışarıdan gelen konuk öğretim üyeleri de öğrencilere ders verecek.

Eczacılık Fakültesi Analitik Kimya Ana Bilim Dalı Öğretim Üyesi Prof. Dr. Yücel Kadıoğlu, Uygulamalı Kemometri Yaz Okulu'nun açılışında yaptığı konuşmada, 35 katılımcıyla gerçekleştirilecek olan Yaz Okulunda Ankara ve İstanbul'dan gelen bilim adamlarının da ders vereceğini ve başarılı bir eğitim süreci geçireceklerini umduğunu söyledi.

Günümüzde optik ve mikroişlemci teknolojisiyle birlikte bilgisayar, yazılım, istatistik ve uygulamalı matematik alanlarındaki gelişmelerin kimya alanında özellikle de analitik kimyada kompleks sistemlerin ya da kompleks analiz işlemlerinin çözümünü kapsayan ve "Kemometri" adı verilen yeni bir kimya disiplininin doğmasına yol açtığını hatırlatan Kadıoğlu, "Kemometrik yöntem ve hesaplamaları laboratuar ve analiz çalışmaları yapan kimya dallarıyla birlikte eczacılık, biyoloji, tıp, ziraat, gıda, çevre ve diğer mühendislik alanlarında kullanılmaktadır. Uygulamalı yaz okulunun amacı genç araştırmacılara Kemometri disiplinin teorik temelleri ve uygulamaları konusunda, Kemometri alanında uzmanlaşmış seçkin öğretim üyeleri tarafından yetkinlik kazandırmaktır" dedi.

Atatürk Üniversitesi Rektörü Prof. Dr. Hikmet Koçak da konuşmasında organizasyonu gerçekleştirenlere teşekkür etti.

Koçak, Atatürk Üniversitesi'nin Türkiye'nin en eski ve önemli üniversitelerinden birisi olduğunu hatırlattı. Koçak, Atatürk Üniversitesi'nin ürettiği bilim ve çeşitli pratiklerle hem kendi içinde hem de dışında, bulunduğu bölgeye büyük katkılar sağlamaya devam ettiğini belirtti. Kafkas, Balkan, Ortadoğu, Avrupa, ABD ve çeşitli Uzak Doğu ülkelerindeki önde gelen üniversitelerle çeşitli anlaşmalar ve protokoller imzalamaya devam ettiklerini ifade eden Koçak, Atatürk Üniversitesi'nin yıldızının her geçen gün daha da parladığını anlattı. Erzurum'a hiç gelmemiş olanların farklı bir Erzurum algısına sahip olduğunu da hatırlatan Koçak, Erzurum'u ve Atatürk Üniversitesi'ni görenlerin fikirlerinin tamamen değiştiğini, modern ve çağdaş bir üniversite ve şehir görmenin herkesi mutlu ettiğini kaydetti. Daha sonra Atatürk Üniversitesi Güzel sanatlar Fakültesi Müzik Bölümü Öğrencileri Hakan Işık ve Volkan Güney flüt ve gitarla bir müzik dinletisi sundu.

YAZ OKULUNDA HANGİ KONULAR ANLATILACAK?

Prof. Dr. Dumitru Baleanu, Prof. Dr. Abdürrezzak Emin Bozdoğan, Prof. Dr. Yücel Kadıoğlu, Prof. Dr. Ekrem Kadıoğlu ve Doç. Dr. E. Dinç'in, 9-14 Haziran tarihleri arasında gerçekleştirilecek Yaz Okulu süresince, 35 öğrenciye; Temel İstatistiksel İşlemler, Lineer cebir, Temel Bileşen Analizi, Kalibrasyon ve regresyon, Tek ve Çok Değişkenli Kalibrasyon, Deneysel Tasarım ve Optimizasyon, Sinyal İşleme Yöntemleri, Yöntem Geliştirme ve Analitik Validasyon konularında ders verecek.

İşçilere iş güvenliği dersi

Yakutiye Belediyesi dış birimlerinde görev yapan personele yönelik iş güvenliği dersi veriliyor. Hizmet İçi Eğitim Programı çerçevesinde 9 ve 10 Haziran tarihleri arasında yapılacak seminerde personel iş güvenliği, iş kazaları ile sorumluluk ve yükümlülükler konusunda bilinçlendirilmesi hedefleniyor.

Hizmet İçi Eğitim Programının, iş verimliğini önemli ölçüde etkilediğini belirten Belediye Başkanı Ali Korkut, hak ve sorumluluğun bilincinde olan işçinin iş veriminin yüksek olacağını söyledi.

9-10 Haziran tarihleri arasında düzenlenen eğitim seminerinin iş kazaları ile işçi ve işveren sorumluluğu konularında eğitimin önemli olduğunu belirten Korkut, "Eğitim seminerimizde işçilerimize kazalar, iş kazaları ve işçiler ile işverenin kusurları, sorumlulukları konularında bilinçlendirme eğitimi veriyoruz. Eğitim şart diye slogantaş cümle, beşikten mezara kadar eğitim diyen veciz söz her alanda insanların eğitilmesinin yararını işaret ediyor. Bizde personelimiz iş, iş kazaları, iş kazalarında kusurlar noktasında bilgilendirme çalışıyoruz. Umuyorum personelimiz açısından verimli olur" dedi.

Yakutiye Belediyesi Hizmet İçi Eğitim Programı çerçevesinde düzenlenen eğitim seminerini İş Kur eğitim uzmanlarından Cemal Salman veriyor. Kursun 2 gün süreceği bildirildi.

Kolbastı tartışması giderek büyüyor...

Giresun Valisi Mustafa Taşkesen, "Resmi tören ve bayramlarda sadece Giresun Kolbastısı'nın oynanması için bir çalışma içerisindeyiz" dedi.

Taşkesen, Giresun Öğretmenevi'nde düzenlediği basın toplantısında, valilik olarak yöre turizminin gelişimini hedeflediklerini ve bu yönde bir çalışmayı sürdürdüklerini söyledi. Giresun'un turistik yerleri, mutfağı ve kültürünün tanıtımı için çeşitli kitaplar hazırladıklarını anlatan Taşkesen, "Giresun Valiliği olarak yöre turizminin canlanması amacıyla Giresun tanıtım CD'sini yenileyerek tekrar hazırladık. Yine kent kültürünün tanıtımı için 'Kent Kültürü' kitabını oluşturduk. Giresun Türküleri ve Oyun Havaları, Giresun Tarihi'nden Sayılılar, Can Akengin ile Giresun Yemekleri Kitapları hazırladık" dedi.

Valilik olarak resmi tören ve bayramlarda Giresun Kolbastısı oynanması için çalışma içerisinde olduklarını anlatan Taşkesen, sözlerini şöyle devam ettirdi: "Son günlerde Kolbastı tartışması yaşanıyor. Bunu mıydı, oranınmıydı' diye. Valilik olarak bu tartışmalara son noktayı koyan çalışmalar yaptık. Giresun Türküleri ve Oyun Havaları kitabı tartışmaları sonlandırdık. Bir konu sonlandırmak tartışmalara kavuşmak gürültülerle olmuyor. Belgelerle konuşmayı biliyorsunuz. Dere Boyu Kadınlar Giresun Kolbastı havası. Biz Giresun'da sadece resmi kurum ve kuruluşlarda tabı, Giresun Kolbastısı'nın oynanması için çalışma içerisindeyiz. Giresun'da, sadece Giresun Kolbastısı oynanacaktır."

İtfaiye eri olmak için yarıştılar

Giresun Belediyesi İtfaiye Müdürlüğü'ne alınacak 47 itfaiye eri için adaylar bugün dayanıklılık sınavına girdi.

Belediye Başkan Yardımcısı Ömer Ciner, 47 itfaiye eri kadrosuna 365 başvuru olduğunu belirtti. Ciner, başvuranlardan gerekli şartları taşıyan 141 kişiyi belirlediklerini ve bugün de bu isimleri dayanıklılık sınavına tabi tuttuklarını söyledi. Dayanıklılık testinin ardından 141 kişinin içerisinden 47 itfaiye erini seçeceklerini anlatan Ciner, şunları söyledi: "657 Devlet Memurluğu Kanunu'na göre belediyemize 47 itfaiye eri alımını gerçekleştireceğiz. 47 boş kadro için belediyeye 365 kişi başvurdu. KPSS puanı 70'in üzerinde olan ve gerekli şartlara uyan 141 kişiyi bugün dayanıklılık sınavına tabi tuttuk. Dayanıklılık testi sonucuna göre 47 itfaiye erini belirleyeceğiz. Umarım yeni göreve başlayacak itfaiye erlerimiz, görevlerini en iyi şekilde yerine getirerek Giresun'a hizmet edeler."

İtfaiye eri olmak için sınava girenler parkurlarda zaman zaman zorlandı. 20 hayan aday ise erkklerle dayanıklılık parkurunda adeta taş çıkarttı.

Erzurum'da buz hokeyi heyecanı

Erzurum'da düzenlenen Yıldızlar ve Minikler Buz Hokey müsabakaları bugün yapılan karşılaşmalar start aldı.

Yenişehir semtindeki Buz Hokey Salonunda başlayan müsabakalara Erzurum'da oluşturulan 4 takım katıldı. Okyanusspor, Gençlikspor, Büyükşehir Belediyesispor ve Palandöken Belediyesispor takımlarının katıldıkları müsabakalarda küçük sporcular galibiyet için ter döktü.

3 gün sürecek müsabakalarda buz hokey sporunun çocuklara sevdirilmesinin amaçlandığı belirtildi.

KKYDP makine hibe sözleşmeleri imzalandı

Kemal Arduç

Tarım ve Köyişleri Bakanlığı tarafından uygulanan Kırsal Kalkınma Yatırımlarının Desteklenmesi Programı kapsamında Makine ve ekipman alımlarından 2009 yılında Erzincan genelinde yapılan 393 başvurudan makine hak edişi kazanan 116 çiftçi ile hibe sözleşmeleri imzalandı. Tarım İl Müdürlüğü toplantı salonunda düzenlenen törenle projesi onaylanan çiftçiler Bakanlık adına İl Müdürü Ali Lek ile sözleşme imzaladılar.

Toplantıda konuşan İl Tarım Müdürü Ali Lek, 2009 yılında Kırsal Kalkınma Yatırımlarının Desteklenmesi Programında 116 çiftçiye makine ve ekipman alımı için hibe desteği verileceğini söyledi. 2009 yılında yoğun bir başvuru sürecinin yaşandığını kaydeden İl Müdürü Lek, bu durumun Erzincan adına sevindirici bir gelişme olduğunu kaydetti... Lek konuşmasında uygulanmakta olan program ile Erzincan'da tarım sektöründe makineleşmenin arttığını ifade ederek, tarımsal mekanizasyonun sağlanan hibe desteği ile gelişmesinin işgücü ve zaman kazanılması bakımından çiftçilere büyük faydalar sağladığını söyledi. İl Tarım Müdürü Ali Lek, ellerindeki kaynağı en iyi şekilde değerlendirmek suretiyle Bakanlıkça desteklenen 30 çeşit makine ve ekipmandan birçoğunda Erzincan'a vermeye çalıştıklarını söyledi. İl Müdürü Lek, 2009 yılı için müracaatlara göre 1.600.000 lira tutarında hibe başvurusunun olduğunu ancak Erzincan için 280.000 TL kaynak kullandıklarını söyledi.

İl Müdürü Ali Lek'in açılış konuşmasının ardından 116 çiftçi ile sözleşme imzalanırken, Destekleme Şube Müdürlüğü ekipleri tarafından çiftçilere satın almada uyacakları kurallar ve izleyecekleri yol doğrultusunda bilgiler verildi.

Genel kurulda gecikmeyin

İlimizde faaliyette bulunan kooperatif yönetim kurulları genel kurul kararı alarak ve gündemlerini hazırlayarak kurul toplantısı için müracaatlarını yapmakla yükümlüdürler. Ancak kooperatiflerin çoğunun genel kurul toplantılarını Haziran ayına kadar uzatmaları bu ay içerisinde birkın ve sıkışmalara sebep olmakta ve toplantı saatlerinin de çakışması neticesinde personel görevlendirilemesinde sıkıntılara sebep olmaktadır. Müdürlüğümüzle irtibata geçerek, genel kurul tarihlerini saptaması,gündemde görüşecekleri konularda aydınlatılmaları sıkışıklığı ortadan kaldıracağı gibi,genel kurulların daha sağlıklı yapılmasını da sağlayacaktır ve ayrıca Bakanlığımız Genelgesi uyarınca Kooperatif yönetim kurulu üyelerinin genel kurul görevlendirmesi için 15 gün öncesinden Müdürlüğümüze müracaatlan gerekmektedir.Buna göre 15 Haziran tarhinden sonra yapılacak müracaatların kabul edilmeyeceği açıktır. Bu sebeple kooperatif yönetim kurulu üyelerinin müdürlüğümüze müracaatlarını beklıyoruz.Faaliyetlerini sürdüren ve Haziran ayı son gününe kadar Olağan genel kurullarını yapmayan kooperatif yönetim kurulu üyeleri hakkında 1163 sayılı Kanunun 3476 sayılı Kanunla değişik ek2/2 maddesi ve Türk Ceza Kanunun 235.maddesi gereği yasal işlem yapılmaktadır.Tasfiye halinde olan kooperatifler ise 2008 yılına ait tasfiye bilançolarını hazırlayarak ve gerekli diğer bilgileri de hazırlayarak üyelerini bilgilendirmek üzere 2009 yılı sonuna kadar tasfiye kurullarını yapabilirler.Genel kurul için müracaatta bulunacak yönetim kurulu üyelerinin Ana sözleşmenin 30.maddesine göre müracaat dilekçelerine mutlaka çağrı listesinin bir örneğini,yönetim kurulu kararı örneğini,gündemi ekiemeleri ve 15 gün öncesinden Müdürlüğe müracaat etmeleri gerekmektedir.Bu süreyi geçirenlerin dilekçeleri işleme konulmayacak ve temsilci görevlendirilmesi yapılmayacaktır.Bu hususta yeterli bilgiyi Müdürlüğümüzün www.erzincanstm.gov.tr adresinden alabilirler" dedi.

Gezici araç muayene istasyonu Üzümlü'de

Kemal Arduç

AK Parti hükümeti, AB'ye uyum kapsamında araçların teknik muayenelerinin daha sağlıklı yapılması için muayene istasyonlarını modernleştirme projesini geliştirince, 26 yıldır araç muayene işini yürüten Şoförler Odası muayene işini bırakmıştı. Karayolları Genel Müdürlüğü Erzincan Bakım Şefliği'nde yapılan "Araç muayenesi" bundan böyle TÜV TÜRK aracılığıyla yapılıyor.

Bu kapsamda ilçelere gezici muayene aracı gönderen TÜV TÜRK, dün Üzümlü'de araç muayene etti. Gün boyunca devam eden muayeneler, araç sahibi vatandaşlar için büyük kolaylık oldu. Yapılan gezici araç muayenelerinin vatandaştaşın ekonomik menfaatinin olduğunu belirten TÜV TÜRK yetkilisi, muayenenin gerekliliğini ise şu sözlerle açıkladı; "Araç muayenelerindeki amacımız, trafik güvenliğini ve trafikteki araçların kalitesini arttırmak, vatandaşlar için sağlıklı bir şekilde trafik seyri sağlamak." denildi

Çayırlı MYO'da tanışma faslı

Kemal Arduç

Erzincan Üniversitesi Çayırlı Meslek Yüksek Okulu Müdürü Yrd. Doç. Dr. Ali Sülün ilçe esnafları ile tanışma toplantısı düzenledi.

Toplantı ilçe Kaymakamı Turan Yılmaz'ın başkanlığında, İlçe Belediye Başkanı Fevzi Kılıç, Meslek Yüksek Okul Müdürü ve İlçe esnafı katıldı. İlçe Öğretmen evinde yapılan toplantıda M.Y. O Müdürü esnafa tanıtıldı ve esnafa M.Y. O ile ilgili bilgiler verildi.

Yapılan toplantı İlçenin gelişmesine katkı sağlayacağından esnaf artık "elimizi taşın altına koyma zamanıdır." diyerek üstlerine düşen her türlü katkıyı yapmaya hazır olduklarını beyan ettiler.

Sıcak bir hava içerisinde geçen tanışma toplantısı ilçenin geleceği açısından atılan adımlara hız kazandırmış olup, Meslek Yüksek Okulumuzun açılmasına yönelik çalışmalarımızın bundan sonraki toplantılarına ilçe halkının katılımlarının sağlanması yönünde iyi geçeceği anlaşıldı.

Kullanılmayan ilaçları atmayın

Kemal Arduç

Üzümlü ilçe merkezi ve köylerinde halkın kullanmadığı ilaçlar toplanarak, kullanım durumunun kontrol edilmesinden sonra kullanabilecek sağlık kuruluşlarına dağıtmak üzere Merkez Sağlık Ocağına toplanmaya başlandı. Kampanya Üzümlü Sağlık Grup Başkanlı ve Üzümlü Devlet Hastanesi Baştabibi Dr. Bünyamin Güney tarafından yürütülüyor. Üzümlü Merkez ve köylerinde 1 Devlet Hastanesi, 1 Merkez Sağlık Ocağı, 4 Sağlık Ocağı ve 3 Sağlık Evinde ilaç toplama kampanyası sürüyor. Ayrıca ilçe merkez ve köylerde ki tüm muhtarlara yönelik yapılan toplantı ile ilaç kampanyası hakkında verilen bilgilerin ardından köy muhtarları, bağlı oldukları mahallelerde kampanyayı halka duyurarak kampanyaya destek veriyor. Köy Muhtar Evlerinde toplanan ilaçlar muhtarlar tarafından sağlık görevlilerine teslim ediliyor. Yapılan kampanyaya ilçe halkı ilgi gösterirken daha önce yapılan böyle bir kampanyada yaklaşık 10 Bin ilaç toplandığını söyleyen yetkililer bu kampanyadan ise eski kampanyaya göre daha çok ilaç toplamayı hedeflediklerini belirttiler.

Otopark çilesi

Bu gibi otoparkların bir çok yönden eksiklikleri bulunduğu yönünde iddialarda bulunan vatandaşlar, kaldırımların, yada bazı mağaza önlerinin kendi reklamlarını üzerinde barındıran dubalarla işgal edilmesine bir anlam veremediklerini söyleyen vatandaşlar, bu durumun kanunun hangi maddesinde yer aldığını merak ettiklerini söylediler.

Gazetemize şikayet için gelen bazı vatandaşlar yaşadıkları otopark polemiğini yetkili ve ilgili kurumlara bildirdiklerini, ne yapmalan konusunda bilgi istediklerini ancak bir sonuca ulaşamadıklarını söylediler. Öte yandan edindiğimiz bilgide Erzincan Valiliği'nde Erzincan Belediyesi'ne gönderilen resmi yazıda; bazı esnafın işletme önlerine koyduklan dubaların kaldırılması istenmesine rağmen bu konuda herhangi bir uygulamanın yapılmadığı gözlemlendi

İHALE İLANI

T.C. ERZİNCAN İL ÖZEL İDARESİ (Destek Hizmetleri Müdürlüğü)

ERZİNCAN-ÇAYIRLI ÇAYKENT AŞ. ÇAMURDERE KÖYLERİ SULAMA TESİSİ yapım işi 4734 sayılı Kamu İhale Kanununun 19 uncu maddesine göre açık ihale usulü ile ihale edilecektir. İhaleye ilişkin ayrıntılı bilgiler aşağıda yer almaktadır:

İhale kayıt numarası : 2009/63915

1 - İdarenin

a) Adresi : İL ÖZEL İDARESİ EK HİZMET BİNASI KERESTECİLER SİTESİ KARAĞAÇMAH. MERKEZ/ERZİNCAN

b) Telefon ve faks numarası : 0 446 2242631-32-33- - 0 446 2236979

c) Elektronik posta adresi : destek@erzincanilozelidaresi.gov.tr

ç) İhale dokümanının görülebileceği internet adresi (varsa) : http://www.erzincanilozelidaresi.gov.tr

2- İhale konusu yapım işinin

a) Niteliği, türü, miktarı : SULAMA KANALI YAPIMI 1 ADET SULAMA TESİSİ İNŞAATI

b) Yapılacağı yer : ÇAYIRLI -ÇAYKENT AŞ.ÇAMURDERE KÖYLERİ

c) İşe başlama tarihi : Sözleşmenin yapıldığının tebliğ tarihinden itibaren 10 (on) gün içinde yer teslimi yaptarak işe başlanacaktır.

ç) İşin süresi : Yer tesliminden itibaren 120 takvim günüdür.

3- İhalenin

a) Yapılacağı yer : İl Özel İdaresi Çevreyolu üzeri Ek Hizmet Binası Keresteciler sitesi Karaağaç Mah. Destek Hizmetler Müdürlüğü İhale Odası

b) Tarihi ve saati : 26.06.2009 - 10:30

4- İhaleye katılabilme şartları ve istenilen belgeler ile yeterlik değerlendirmesinde uygulanacak kriterler:

4.1. İhaleye katılma şartları ve istenilen belgeler:

4.1.1.Mevzuatı gereği kayıtlı olduğu Ticaret ve/veya Sanayi Odası yada ilgili Esnaf ve Sanatkarlar Odası belgesi;

4.1.1.1. Gerçek kişi olması halinde, ilk ilan veya ihale tarihinin içinde bulunduğu yılda alınmış, işgisine göre Ticaret ve/veya Sanayi Odasına ya da ilgili Esnaf ve Sanatkarlar Odasına kayıtlı olduğunu gösterir belge,

4.1.1.2. Tüzel kişi olması halinde, ilgili mevzuatı gereği kayıtlı bulunduğu Ticaret ve/veya Sanayi Odasından, ilk ilan veya ihale tarihinin içinde bulunduğu yılda alınmış, tüzel kişiliğin odaya kayıtlı olduğunu gösterir belge.

4.1.2. Teklif vermeye yetkili olduğunu gösteren İmza Beyannameşi veya İmza Sirkuleri.

4.1.2.1. Gerçek kişi olması halinde, noter tasdikli imza beyannamesi.

4.1.2.2. Tüzel kişi olması halinde, ilgisine göre tüzel kişiliğin ortakları, üyeleri veya kuruculan ile tüzel kişiliğin yönetimindeki görevlileri belirten son durumu gösterir Ticaret Sicil Gazetesi, bu bilgilerin tamamının bir Ticaret Sicil Gazetesinde bulunmaması halinde, bu bilgilerin tümünü göstermek üzere ilgili Ticaret Sicil Gazeteleri veya bu hususları gösteren belgeler ile tüzel kişiliğin noter tasdikli imza sirküleri,

4.1.3. Şekli ve içeriği İdari Şartnamede belirlenen teklif mektubu,

4.1.4. Şekli ve içeriği İdari Şartnamede belirlenen geçici teminat

4.1.5. İhale konusu işin tamamı veya bir kısmı alt yüklenicilere yaptırılamaz.

4.1.6. Tüzel kişi tarafından iş deneyimini göstermek üzere sunulan belgenin, tüzel kişiliğin yarısından fazla hissesine sahip ortağına ait olması halinde, düzenlendiği tarihten geriye doğru son bir yıldır kesintisiz olarak bu şartın korunduğunu göstermek üzere ilk ilan tarihinden sonra Türkiye Odalar ve Borsalar Birliği veya yeminli mali müşavir ya da serbest mali müşavir veya noterden alınan belge,

4.2. Mesleki ve teknik yeterliğe ilişkin belgeler ve bu belgelerin taşıması gereken kriterler:

4.2.1. İş deneyimi ile ilgili:

İlk ilan tarihinden geriye doğru son on beş yıl içinde bedel içeren bir sözleşme kapsamında taahhüt edilen ihale konusu işe benzer işlerdeki deneyimini gösteren ve teklif edilen bedelin %50 oranından az olmamak üzere tek sözleşmeye ilişkin iş deneyim belgesi,

4.2.2. Organizasyon yapısı ve personel durumuna ilişkin belgeler*

4.2.3. Makine, teçhizat ve diğer ekipmana ilişkin belgeler**

4.3. Bu ihalede benzer iş olarak; 26038 sayılı ve 29.12.2005 tarihli RESMİ GAZETE'de yayınlanan Yapım İşlerinde İş Deneyiminde Değerlendirilecek Benzer İşlere Dair Tebliğde belirtilen A/I-A/II-A/III-A/IV-A/V grubu işler denk sayılacak. İhale konusu iş veya benzer işe denk sayılacak mühendislik veya mimarlık bölümleri: İnşaat Mühendisliği-Ziraat Mühendisliği

5- Ekonomik açıdan en avantajlı teklif sadece fiyat esasına göre belirlenecektir.

6- İhaleye sadece yerli istekliler katılabilecektir.

7- İhale dokümanın görülmesi ve satın alınması:

7.1. İhale dokümanı, idarenin adresinde görülebilir ve 150 Türk Lirası karşılığı İl Özel İdaresi Çevreyolu üzeri Ek Hizmet Binası Keresteciler sitesi Karaağaç Mah. Destek Hizmetler Müdürlüğü adresinden satın alınabilir.

7.2. İhaleye teklif verecek olanların ihale dokümanını satın almaları zorunludur.

8- Teklifler, ihale tarih ve saatine kadar İl Özel İdarısı Çevreyolu üzeri Ek Hizmet Binası Keresteciler sitesi Karaağaç Mah. Destek Hizmetler Müdürlüğü İhale Odası adresine elden teslim edilebileceği gibi,aynı adrese iadeli taahhütlü postta vasıtasıyla da gönderilebilir.

9- İstekliler tekliflerini, her bir iş kaleminin miktarı ile bu iş kalemleri için teklif edilen birim fiyatların çarpımı sonucu bulunan toplam bedeli üzerinden teklif birim fiyat şeklinde verilecektir. İhale sonucu üzerine ihale yapılan istekliyle birim fiyat sözleşme imzalanacaktır.

Bu ihalede, işin tamamı için teklif verilecektir.

10- İstekliler teklif ettikleri bedelin %3'ünden az olmamak üzere kendi belirleyecekleri tutarda geçici teminat vereceklerdir.

11- Verilen tekliflerin geçerlilik süresi, ihale tarihinden itibaren en az 90 takvim günü olmalıdır.

12- Konsorsiyum olarak ihaleye teklif verilemez.

13- Diğer Hususlar:

YUKARIDAKİ MADDELERDE BELİRTİLMEYEN HUSUSLARDA TEKNİK ŞARTNAME İDARİ ŞARTNAME VE DİĞER KAMU İHALE MEVZUATI GEÇERLİDİR.

* TEKNİK PERSONEL LİSTESİ

Adet	Pozisyonu	Mesleki Unvanı	Mesleki Özellikleri
1	MÜHENDİS	İNŞAAT VEYA ZİRAAT MÜHENDİSİ	EN AZ 5 YIL DENEYİMLİ
1	TEKNİKER	İNŞAAT TEKNİKERİ	EN AZ 5 YIL DENEYİMLİ
1	TOPOĞRAF	TOPOĞRAF	EN AZ 5 YIL DENEYİMLİ
1	SURVEYAN	SURVEYAN	EN AZ 5 YIL DENEYİMLİ

** İSTENEN ASGARİ ANA EKİPMAN LİSTESİ

Sıra	Ekipman cinsi ve Özellikleri	Gereken Minimum adet
1.	DAMPERLİ KAMYON	3
2.	EKSKAVATÖR	1
3.	BETONİYER	1
4.	SU TANKI (EN AZ 20 TONLUK)	1
5.	GRAYDER	1
6.	DOZER	1

Basın No: 2353

doğu Y. No: 50 - 11.06.2009

doğu
Günlük Haber Yorum Aktüalite Gazetesi
V. Recep Yazıcıoğlu Cad. No: 57 ERZİNCAN
Tel - Fax : 224 24 25-26
e-mail : bilgi@dogugazetesi.com

Sahibi: H. İbrahim Özdemir

Yazı İşleri Müdürü: Naim Çalır

Ermat Ofset
V. Recep Yazıcıoğlu Cad. No: 57
ERZİNCAN
Tel: 224 24 25 -26

e-mail: ermatofset@yahoo.com

Abone:

Yıllık	60.00 TL
6 Aylık	30.00 TL
Aylık	6.0 TL

Şehir Dışına PTT masrafı ilave edilir.

İlan tarifesi

Resmi İlan Sütunu/cm	6.00 TL
Genel Kurul İlanları	45.00 TL
Özel İlan Reklam-sütunu	1.50 TL
Zayi	10.00 TL
Teknik - Başlıklı	50.00 TL
Günü Geçmiş Gazete	50 Kr

günün takvimi
11 Haziran 2009 Perşembe
SAYI: 9578

Hentbol beklenen ilgiyi görmüyor

Erzincan'ı Hentbolda temsil eden ve birçok başarıya imza atan Milli Eğitim Spor Kulübü destek bekliyo

Erzincan'ı Hentbolda temsil eden ve birçok başarıya imza atan Milli Eğitim Spor Kulübü destek bekliyor

Türkiye Birinci Ligi Hentbol Takımımız Erzincan Milli Eğitim Spor Play Off Mücadelesini Verirken Alt Yapı Bomba Gibi Geliyor Altyapıda yer alan 1994, 1995 ve 1996 doğumlu sporcular Erzincan'ı temsilen Antalya'da il kamaları turnuvalarına katıldı. Küçükler ve yıldızlar milli takım hocalarının turnuva çocukların geleceği için çok önemli.

1991, 1992 ve 1993 doğumlu sporculardan oluşan, genç takım Türkiye'de derece yapacak kalitede Erzincan'lı öğrenci gençlerden oluşuyor. Bu takımda Mart ayında Alanya'da Türkiye şampiyonasına katılacak. Erzincan Milli Eğitim Spor Antrenörü Taner Öner, yapılan çalışmalar hakkında şu bilgileri verdi. Öner, 4 yıldır uğraşmızın semeresini görüyoruz. Alt yapımızda 1.lig takımımızın dışa bağımlılığını ortadan kaldıracaktır. Amacımız gençleri sokaklardan spor salonlarına çekip,onları sporun güzellikleriyle tanıştırıp onlara zarar gelebilecek ortamlardan uzak tutmaktır.

3 Yıl önce 1.lig Hentbol takımımız 8 yabancıyla 2 yıl önce 5 yabancıyla geçen yıl 4 yabancıyla bu sezon 3 yabancıyla ligde mücadele ettik bu yıl play of oynayacak takımımız Süper lige çıkıp İstanbul Beşiktaş, Ankara' nın 5 takımı, Trabzon, Rize, Bursa, Mersin gibi büyük şehirlerle mücadele edip memleketimize hem ekonomik hem manevi katkı ve tanıtım yapmak istiyoruz.

Adımız Erzincan Milli Eğitim Spor ama milli eğitimden hiçbir destek alamıyoruz.

Ekonomik kriz nedeniyle esnafa da gidemiyoruz. Geçen sezon Gençlik ve Spor İl Müdürümüz Atanur Köseoğlu' nun desteğiyle malzeme yardımı aldık. Esnafımızdan Sefa Köfte bize reklam verdi kendilerine çok teşekkür ederiz. Bu sezonda Altınbaşak belediye Başkanı Ercan Bektaş ve Uluköy Beld. Başk. Salih Kara mazot yardımı yaptıkları deplasman maçına gidebilelim. Ayrıca bize destek olan Cihat Sökmen, şu anda hasta Ankara'da tedavide unutma bütün dualarımız senin için dostum en yakın zamanda görüşeceğiz inşallah.

Kimseye sitem etmek istemiyoruz herkesin canı sağ olsun ama kahvelerde akşama kadar oturup oyun oynayanlar, bu şehirde esnaflık yapan ve durumu iyi olanlar, memurlar, öğretmenler askerler, bu Takım sizinde takımınız bu umursamazlık ne zamana kadar sürecek. Artık gücümüz tükendi tek başımıyız. Yetişen çocuklarımız hepimizin, anne baba değilsiniz ama akşamlar kadar beraber ayrı tamda yaşayacağımız sanıları topluma hazırlarız. Ya bize destek ol ya da sakların ambalaj ze bir şey olmasın! 2.lig bat' ta Antalya'da çuklarımızı milli takım kampına kazandırdık ha sonrada yolumuz daha hızlı devam etmek dileği ile, bu şehir ve sanıları her şeyin en iyisine layık.

Umarız sesimiz yarlı insanlar duyar Milyarlar harcayıp bu şanıyı bulamayan ile şimizden koşarak emeklerimizi boşa tükememize mecbur bırakmayız.

Çiftçinin yüzü gülecek

Türkiye'de 2008 yılı tarım verilerine göre doğuda yer alan Erzincan, Malatya, Erzurum ve Iğdır gibi şehirlerde tarım ürünleri, tahıl ve meyve üretiminde yüzde 9'a varan bir artış görülmüştü. 2009'da artan yağmurla bu yaz daha bereketli olması bekleniyor

Türkiye'de tarım sektörü 2008 yılında kümsel ısınma ve kuraklıkla uğraşmasına rağmen tahıl, sebze ve meyve üretiminde geçen yıla artış gördü. Bu yıl ise geçen yıla onarla yağmur yağışı yaklaşık yüzde 20 artış gösterdi.

Türkiye İstatistik Kurumu (TUİK) tarafından açıklanan rakamlara göre, 2008 yılında tahıl ürünlerinin üretiminde yüzde 0.1'lik bir artış gözenerek yıllık üretim 29.2 milyon ton olarak gerçekleşmişti. Bir önceki yıla göre, buğday üretimi yüzde 3.2 artarak 17.8 milyon ton olarak gerçekleşirken, dane mısır yüzde 20.9 oranında artarak 4.3 milyon ton olarak hesaplandı. Çiçtik üretimi yüzde 16.3 oranında artarak üretim 753 bin ton olurken, arpa üretimi ise yüzde 18.9 oranında azalarak yıllık üretim 5.9 milyon ton olarak hesaplandı. Kuru baklagillerdi ise fasulye ve nohutta artış görülürken, kırmızı ve yeşil mercimekte ise düşüş yaşandı. Yağlı tohumlardan ayçiçeği üretimi yüzde 16.1 artarak 992 bin ton olarak gerçekleşirken, yorfetlğında ise yüzde 1.3 lük bir azalma ile yıllık üretim 85 bin ton olarak hesaplandı. Yağan yağmurlarla 2009 yazının daha bereketli olacağı tahmin ediliyor.Endüstriyel bitkiler arasında yer alan şeker pancarında yüzde 24.8, tütün üretiminde ise yüzde 34.1 oranında artış gözlenirken, kütü pamuk üretiminde ise yüzde 20 oranında bir azalma tespit edildi.

SEBZE ÜRETİMİ YÜZDE 6 ORANINDA ARTTI

Bitkisel üretimin önemli bir dalı olan sebze üretiminde ise 2008 yılında 2007'ye göre yüzde 6'lık bir artış olduğu ve yıllık üretimin 27.2 milyon tona çıktığı gözlendi. Buna göre, yumru ve kök sebzelerde 2008'de yıllık üretim bir önceki seneye nazaran yüzde 2.8, meyvesi için yetiştirilen sebzelerde yüzde 6.7 ve sınıflandırılmamış sebzelerde ise yüzde 3.6 oranında artış gerçekleşti. Sebze grubunun önemli ürünlerinden olan domateste yüzde 10.5, salatalıkta yüzde 0.3, kuru soğanda yüzde 7.9, dolmalık biber yüzde 3.9, sivri biberde yüzde 1, salçalık biberde yüzde 2.3, sakız kabağında yüzde 4.6, fasulyede yüzde 8.3, baş lahanada yüzde 5, göbekli marulda yüzde 3, kavunda yüzde 5.3, karpuzda yüzde 5.4 oranında artarken, patlıcanda yüzde 5.8, prasada yüzde 1.6, havuçta yüzde 7.9 ve ıspanakta yüzde 4.2 oranında bir azalma tespit edildi.

MEYVE ÜRETİMİNDE ARTIŞ YÜZDE 8.8

Türkiye'nin önemli ihracat mallarından birisi olan meyvede ise yıllık üretimde bir önceki yıla nazaran yüzde 8.8 lik bir artış gerçekleşti ve üretim yaklaşık 15.6 milyon ton olarak hesaplandı. Üretim miktarları göz önüne alındığında elma üretiminde bir önceki yıla nazaran yüzde 1.9, kayısıda yüzde 28.5, erikte yüzde 3.3 ve şeftalide yüzde 2.3 oranında artarken, kirazda yüzde15, armutta ise yüzde 0.2 oranında bir azalma görüldü.

İran'a ticari araç taşıyan TIR köprüden baraj gölüne uçtu, Kazada yabancı uyruklu araç sürücüsü suda boğularak hayatını kaybetti 5

Feci kaza bir can aldı

29yıl doğu
ERZİNCAN'IN GÜNLÜK HABER YORUM AKTUALİTE GAZETESİ
12 HAZİRAN 2009 CUMA YIL: 29 SAYI: 9579 FİYATI: 25 YKr

İhtiyaçlı öğrencilere yardım

2008-2009 eğitim öğretimi yılının son günlerinde Refahiye ilçesinde sosyal yardımlaşma ve dayanışma vakfı tarafından ihtiyaçlı öğrencilere giyim yardımı yapıldı. Kame hediyesi niyetine yardımları alan öğrenciler teşekkür ettiler 5

Kızılay 141 yaşında

Erzincan Kızılay Şube Başkanı Yrd. Doç. Dr. Ömer Parmaksızoğlu Kızılay'ın 141. Kuruluş Yıldönümünde yaptığı açıklamasında Kızılay'ı yaşatan Türk halkına teşekkür etti

Kemal Arduç

Türk Kızılay'ının kuruluşunun 141'inci yıldönümü dolayısıyla basın açıklamasında bulunan Erzincan Kızılay Şube Başkanı Yrd. Doç. Dr. Ömer Parmaksızoğlu, 141 yıllık geçmişe sahip Türk Kızılay'ında herkesin emeği olduğunu hatırlatarak, aldığı bu güç sayesinde: "Kızılay savaş alanında yaralı ve hasta askerlere yardım etmek arzusundan doğan Türk Kızılay'ı, bu ulvi görevini 141 yıldır büyük bir azim ve kararlılıkla hizmet alanlarını ve faaliyetlerini çeşitlendirerek sürdürmektedir." Dedi.

Açıklamasını sürdüren Parmaksızoğlu; Hamiyetperver Türk Halkı'ndan aldığı güç ve destekle, 141 yıldır ülkemizde ve dünyada meydana gelen doğal afetlerde, kriz ve savaşlarda ihtiyaç sahiplerinin yanında olan Türk Kızılay'ı bir buçuk asra yaklaşan tarihi birikimi ile geleceğe umutla bakmaktadır. 5

Beyaz meleklerin gurur günü

Erzincan Atatürk Sağlık Meslek Lisesi, 2008-2009 yılı mezunlarını verdi. Polis Meslek Yüksek Okulu Salonu'nda düzenlenen mezuniyet töreninde Acil Tıp Teknisyeni ve Tıbbi Sekreterlik olmak üzere iki bölümden toplam 38 hemşire yemin ederek mezuniyet belgelerini almanın gurur ve sevincini yaşadılar.

Kemal Arduç

Erzincan Atatürk Sağlık Meslek Lisesi, 2008-2009 yılı mezuniyet töreni coşkulu bir şekilde gerçekleştirildi. Saygı duruşunun yapılması istiklal marşının okunması ile başlayan törene Erzincan Milli Eğitim Müdürü Aydın Yalçın ve çok sayıda okul müdürü, öğrenci velileri ve öğrenciler katıldı.

Töreninde ilk olarak konuşan okul müdürü Serpil Ardoğan, sağlık meslek lisesinden mezun ettikleri beyaz melekleri sağlık sektörüne ve de insanların hizmetine kazandıracak olmanın gurur ve sevincini yaşadıklarını söyledi.

Ardoğan, ülkenin refahı için her şartlarda ülkenin her köşesinde insanlar için hizmet verecek hemşireler yetiştirmekten mutluluk duyduklarını söyledi. 5

Allah korudu

Erzincan da oturduğu apartmanın üçüncü katından düşen üç yaşındaki çocuk mucize eseri kurtuldu

Kemal Arduç

Erzincan Ergenekon Mahallesi 136 sokak Alper yapı kooperatifi D blok üncü katta ikamet eden, Gültekin çiftinin 3 yaşındaki kızları Gayenur Gültekin'in evlerinin balkonundan aşağı düştü.

Önceki gün saat 19.00 sıralarında meydana gelen olayda 3 yaşındaki minik Gayenur mucize eseri kurtuldu. Annesi Ayşe Gültekin'in evinde temizlik yaptığı sırada balkonda oynayan üç yaşındaki kızı Gayenur Gültekin, çıktığı balkon korkuluklarında aniden dengesini kaybetmesi sonucu apartmanın üçüncü katından yaklaşık 10 metre yükseklikten beton zemine düştü.

Komşular tarafından ağlama sesi üzerine düştüğü fark edilen minik Gayenur 'un, olay yerine çağrılan 112 Acil Sağlık hizmetleri tarafından Erzincan Devlet hastanesi ne kaldırıldı. Devlet hastanesi acil servisinde yapılan ilk müdahalenin ardından minik Gayenur'un herhangi bir hayati tehlikesinin bulunmadığı ve sağ bacağında kırık olduğu tespit edildi. Mucize eseri kurtulan Gayenur Gültekin ayağında meydana gelen kırık sebbiyle ameliyat edileceği öğrenildi.

ÖSS'ye girecek öğrenciler stres attı

Erzincan'ın en ücra ilçelerinden olan Otlukbeli İlçesi'nde 2009 yılı Öğrenci Seçme ve Yerleştirme Sınavına girecek olan öğrenciler stres atmaları ve üniversite ortamını görmeleri için Erzurum Atatürk Üniversitesi'ne götürüldüler 5

doğu'nun içinden

Meyvecilik kursu

Ayrıntılar Sayfa 3'te

OBJEKTİF Şefik ARAS

DAHA TEMİZ BAKIMLI BİR ERZİNCAN İÇİN

Yazısı Sayfa 3'te

Tarihten Sayfalar

Balkanlarda Hakimiyet ve Mora seferi

Sultan Murad, Mora seferinden önce bölgeyi ve insanlarını tanıyan akıncı kıdıtanlarından Paşa Yiğitoğlu Gazi Turahan Bey'den buranın askeri, siyasi ve etnografik durumu hakkında tafsilatlı bilgi alır. Sultan Murad, gereken bilgiyi aldıktan sonra Turahan Bey'in akıncı kuvvetlerini Mora'nın fethi ile görevlendirir. Korent kalelerini elde edebilmek için çok miktarda top mermisine (güle) ihtiyaç vardı. Beş kaleyi birden vurabilmek için develerle buraya bakir naki edilerek toplar döküldü. Serez'de toplanan Osmanlı kuvvetleri, sürati bir yürüyüşle 8 Ramazan 850 (27 Kasım 1446)'da Korent (Korintos) berzahını kapılayan Hexamilion (Kesmehisar) surlarının önüne geldiler. Top ateşiyle başlayan savaşa bizzat Sultan Murad da katılır. Onun basında bulunduğu asil ordunun gayreti ile kale Aralık ayının onunda zapt edilir. Osmanlılar'daki topçuluğun ilerlemesi sayesinde on-üç günde surlar delinmiş ve Osmanlı ordusu bu deliklerden içeri girip kaleyi zapt etmişti. Korent'in düşmesi ile Mora'nın kapıları yeniden Türklere açılmış oldu. Osmanlılar'ca Belyabadra adı verilen Mora'nın merkezi ve en büyük şehri Petras, tekrar fetih edildi.

Mora'nın kapısı olan bu yerler alınınca bir koldan Padişah, diğer koldan da Turahan harekete geçerler. Bunun üzerine Despot Konstantin, tarihçi Halkondilas'ı elçi olarak Sultan Murad'a gönderir. Elçi, haber iletmesin diye başlangıçta tevkif edildiyse de sonunda serbest bırakılır. Konstantin de senede belli bir miktar vergi vermeyi kabul eder. Ayrıca Korent berzahı (geçit) kendisine yıktırılır. Sonuç olarak Osmanlılar'a karşı tecavüzlerde bulunan Despot Konstantin ile kardeşi Thomas, tekrar Osmanlı tabiiyetini tanımak zorunda kalırlar. Bu başarıdan sonra Edirne'ye dönen Sultan Murad, buradan getirdiği esirleri Anadolu'ya nakl ettirip, oradan da bu bölgeye Müslüman Türkleri getirtmek suretiyle nüfus mübadelesi yapmıştı.

Eflak Voyvodası Vlad Drakul, Sultan Murad'ın Mora isini başarılı bir şekilde sonuca bağlayıp Edirne'ye döndüğünü görünce, onunla anlaşmak ister. Fakat Yanko tarafından öldürülür. Öte yandan daha önce Osmanlı ordusundan kaçtığını belirttiğimiz Arnavut İskender Bey, Papa ve Macar Kralı ile temaslarda bulunup Arnavutluk yolu üzerindeki Kocacık hisarını ele geçirmişti. Morara savaşı sırasında ordudan kaçıp bozgunluğa başlaması, Kroya sancağına tayın edildiğine dair sahte bir ferman uydurup Kroya (Akçahisar)'ya girip hisardaki Osmanlı askerinin tamamını uykuda iken kılıçtan geçirmesi, tekrar Hıristiyanlığa dönmesi ve Papadan yardım görmesi gibi hareketleri yüzünden ortadan kaldırılması gerekiyordu. İskender Bey, aldığı yardımlar sonucunda kazandığı bazı başarılarına güvenerek Venediklilerle bozuşur. Osmanlılar bunu iyi değerlendirerek 1448 yazında bir taarruza karar verirler. Gerçekten de Sultan Murad, belirtilen yılda yanında Şehzade Mehmed de olmak üzere büyük bir ordu ile Arnavutluğa girerek Kocacık hisarını zapt eder. Fakat kısa bir müddet sonra Sırp Despotu Jorj Brankoviç'ten, Jan Hunyad'ın Macar, Eflâk, Bohemya ve Almanya'dan topladığı 90.000 kişilik bir ordu ile Tuna'yı geçip Sırp topraklarına girmek üzere olduğu haberini alınca, Sofya'ya çeklerek ordusunu yeniden düzene sokar.

Devamı Var

Sağlık ve Hastalıklar

BÖBREK TAŞI

Bu teknik, idrar borusunda mesaneye ve buradan da dar olan üreterlere teleskop ile girilerek direk görüş altında, buradaki taşın parçalanması veya direkt olarak çıkarılması işlemidir.

PERKÜTAN TAŞ KIRMA

Sırttan bir teleskop ile böbreğe cilten girilerek, yine görüş altında taşa müdahale edilmesi işlemini içermektedir. Bu teknik genellikle büyük taşlar için kullanılmaktadır.

AÇIK CERRAHİ

Günümüzde yukarıda kullanılan yeni teknikler sayesinde daha az oranlarda açık taş cerrahisi uygulanmaktadır. Eğer siz bu grubu girdiyorsanız doktorunuz bunu nedenlerini size açıklayacaktır.

TEKRAR TAŞ OLUŞUMUNU ENGELLEMEK

Eğer ağrı ile beraber seyreden bir böbrek taşı tecrübeniz olmuşsa, büyük olasılıkla bir daha taş oluşmasını engellemek için ne yapmanız gerektiği sorusunu soruyorsunuzdur. Tüm dünyada kabul edilen en önemli tedbir mümkün olduğu kadar vücuda su alınmasıdır. Kısaca olarak taş oluşumuna neden olacak kimyasal maddelerin konsantrasyonlarını azaltarak bu intimali azaltmaktadır.

Devamı Var

Komik fotoğraflar

bugün ne pişirsem'

1 Bardak şeker
2 bardak kıyılmış ceviz
1adet yumurta
1 kaşık un
1 kaşık pekmez
1,5 çay kaşığı Vanilya, tuz

Yumurtayı bir kapta çırpın, köpürünce bir çay kaşığı tuz, un, pekmez ve şekeri ilave edip şeker erivene kadar tekrar çırpın.

Buraya cevizi ve vanilyayı ekleyip tekrar karıştırın.

Kullanacağınız fırın tepsisini yağlayarak harcı aralıklı bir şekilde kaşık kaşık dökün. Orta ısılı bir fırında 5-6dk pişirip soğuk olarak servis edin.

Afiyet olsun.

güldürmece

Teyo pehlivan, düzenlenen bir resmi güreşe katılır. Rakibi Maraş'lı birdir, Maraş'lı pehlivan bu yerler, hakem Hasankale'li olduğundan hasım tarafın yenilgiyi saymaz.

Tekrar güreşirler Maraş'lı tekrar yener bu kez kalabalık hakemleri kabul etmez. Maraş'lı pehlivan bu durumu kızar, güreş başlar başlamaz Maraş'lı pehlivan bizimkini öyle bir yere çalar ki iki ormanın yıkılan Teyo pehlivanın göğsüne oturur ve diriltir. -"Şimdide mi yenilmedin?"

şiir gezgini

Mehmedim

Şehitlerimiz
Ateş düştü bugün hasret dolu yüreklere
Hain hançer saplandı anaların göğsüne
Mehmetçikler uğurlandı omuzlar üstünde
Dört bir yanda gözyaşları sele dönüştü bugün
Ne günahı vardı vatanı beklemekten başka
Bre soysuz bu hainlik yanına kalır sanma
Kınalı kuzular şehit al bayrak uğruna
Elbet hesabı fitil fitil burnundan getirilir bir gün
Vatan uğruna şehit düştü mehmedim
Yavukluların dul kalıtı, bebeleri yetim
Ana kuzularına nasıl kıydı hain elin
O hain elleri kıran olur elbet bir gün
Çıkamaz mehmedimin karşısına, tuzak kurar
Kim demiş insan diye haşa canavar bunlar
Beyna zehirlenmiş, vicdanı kara satılmışlar
Sevgiden, merhametten, insanlıktan ne anlar
Uşakın arıcak Mehmetçiğin balyozu başına indiği gün
Vatanının her karışında Mehmedimin kanı var
Kan'ta, Çanakkale'de canlar gururla yatar
Yurdumun üstünde çöreklendi yine figanlar,
ağıtlar
Uğruna ölmezsen vatanı ederler
üç günde tarumar
Yeter! Ulusum, silkin de kendine dön artık bugün
Susma artık yiğidim gün sarma günü değildir
Gün durma, merhamet etme günü değildir
Bu hainler acımacak mahluk hiç değildir
Hainin sameri çembere sardı ulusumun efkârını
Sen kırmazsan, asmaz ulusuma bağarlar bir gün
Birazcık insan olan ana kuzularına kıymaz
Şeref, namusu olan mehmetçiğe kurşun sıkmaz
Hainlerin ihanetleri elbet yanlarına kalmaz
Kalk artık ayağa ulusum, sürünmek sana yakışmaz
Uyan artık gaflet uykusundan,
Zamanı dur de bugün.

İdris Akmetin

Kıssadan Hisseler...

SERÇE VE GÖÇMEN KUŞUN HİKAYESİ

Serçe hayır demiş korunuruz kötülüklerinden kışın beraber Göçmen inanmamış serçeye hayır demiş gidelim. Serçe için gitmek nasıl bir ihanetse yaşadığı yere Kalmakta aynı şekilde ihanetmiş sevgiliye Ve karar vermiş sevgiyi seçmiş. Uçacakmış yeni bir bahara...

Göçmen ve serçe çıkmışlar yola, Ama serçe zayıfmış, onun kanatları uzun uçuşlar için değil. Dayanamayacakmış bu yola Oysa göçmenin kanatları güçlüymüş. Çünkü o hep kaçarmış kışlardan Hep gidermiş zorluklarından kışın yeni baharlara. Bir fırtına yaklaşıyormuş. Göçmen hızlı gidiyormuş fırtınadan, yakalanmayacakmış. Ama serçe iyice zayıf kalmış, yavaşlamaya başlamış. Göçmene duralım demiş artık.

Biraz dinlenelim. Göçmen itiraz etmiş, fırtına demiş, ölürüz.

Serçe çok fırtına görmüş, kurtuluruz demiş. Ama göçmen yürü demiş serçeye, birazdan okyanuslara varacağız. Serçe sevgisine uymuş ve peşinden son bir gayretle gitmiş göçmenin.

Birazdan varmışlar okyanusa. Kurtuluşumuş bu büyük deniz Göçmen için çok iyi bilirmiş buraları.

Devamı Var

Kartkalür

BİLİM TEKNOLOJİ

Babalara üstün teknolojiler

Sony'nin milyonların tercihi olan eşsiz ev eğlence merkezi PLAYSTATION®3'ten (PS3™), yüksek performansıyla dikkat çeken VAIO SR Serisi'ne, fotoğraf çekmenin keyfini zirveye taşıyan A350'den anları ölümsüzleştiren yeni Handycam modeli HDR-CX105E'ye kadar pek çok Sony ürünü, hediye edilmek üzere Sony Center'larda sizleri bekliyor.

Sony'nin, "Quick AF Live View" (Hızlı Otofokus ile Canlı Görüntüleme) teknolojisine sahip dijital SLR fotoğraf makinesi a350, üstün görüntülerin kalitesi, kullanım kolaylığı ve geliştirilmiş yaratıcı seçenekleriyle babaların mükemmel fotoğraflara imza atmasını sağlayacak.

14,2 efektif megapiksel APS-C tip CCD sensöre sahip a350, yüksek hızlı BIONZ işlemcisi, tüm a lensleri uyumlu Super SteadyShot™ optik görüntü sabitleyici fonksiyonu ve her koşulda en iyi canlı görüntüleme için 2,7 inç yüksek çözünürlüklü ve en best açılı LCD ekran ile babanız fotoğraf çekmenin keyfini yaşatacak.

Meyvecilik kursu

Erzincan İl Tarım Müdürlüğü ve Erzincan İl Özel İdaresi tarafından ortaklaşa düzenlenen proje kapsamında açılan meyve yetiştiriciliği kursunda kursiyerlere meyvecilikteki son teknikler öğretiliyor..

Kemal Arduç

Erzincan İl Özel İdaresi tarafından desteklenen ve Tarım İl Müdürlüğü tarafından açılan meyvecilik eğitimine katılan 35 bayan kursiyere Doğu Anadolu Bölgesinin en gelişmiş bahçelerinden birisi olan ve Erem Fidancılık şirketine ait örnek bahçelerde kullanılan son teknikler gösteriliyor.

Geçtiğimiz hafta içerisinde açılan meyve yetiştiriciliği kursu kapsamında Tarım İl Müdürlüğü teknik elemanlarınca verilen eğitim programında başta elma üzere değişik meyve çeşitlerinin yetiştiriciliği anlatılıyor. Kursiyerler proje kapsamında Erem Fidancılık şirketine ait örnek bahçelere giderek burada teknik eğitim aldılar. Düzenlenen teknik gezye İl Tarım Müdürü Ali Lek ve Müdür Yardımcısı Osman Çakır da katıldı.

Erem Fidancılık tarafından kurulan tam bodur elma bahçesinde inceleme yapan kursiyerler bahçelere hayran kaldılar. Ülkemizde meyvecilik alanında yaşanan gelişmeleri anbe an bahçesine yansıtan şirket sahibi Cevdet Erem kursiyerlere meyveciliğin inceliklerini anlattı. Doğu Anadolu Bölgesinin tamamına fidan sattıklarını kaydeden Cevdet Eren önümüzdeki yıllardan itibaren Erzincan'dan Orta Doğu ve Kafkas ülkelerine sertifikalı meyve fidanı satmaya başlayacaklarını söyledi.

İl Tarım Müdürü Ali Lek ise Erzincan'da sanayicilerin tarıma yatırım yapmalarının son derece önemli olduğunu kaydederek, bu yatırımların artmasını beklediklerini söyledi. Erzincan'ın meyvecilik açısından son derece uygun bir bölge olduğuna dikkat çeken Lek, başta elma, kiraz, kayısı, üzüm, ceviz gibi meyveler olmak üzere birçok meyve çeşidinin başarıyla yetiştirildiğini söyledi. İl Müdürü Lek, Erem Fidancılığa ait bodur elma bahçelerinin Erzincan'daki eğitim programları için çok önemli olduğunu söyleyerek, önümüzdeki yıllarda yurt dışına Erzincan'da yetişen meyve fidanlarının gönderilmesinin Erzincan tarımı açısından bir sıçrama, bir dışa açılma politikası oluşturacağını söyledi.

Emekliye çare için varım

Erzincan'ın Refahiye İlçesi Karayaprak Köyü Kültür ve Turizm Derneği İstanbul İl Başkanlığını bu güne kadar başarıyla yapan Turan Karakaş İşçi Emeklileri Derneği İstanbul Kartal ube başkanlığına adaylığını açıkladı

Kemal Arduç

İstanbul'daki Refahiyelilerin sesi olan Turan Karataş, Erzincanlı göçmenlere Burs vererek, Erzincanlılar İçtiyaç ve kültürel günler düzenleyerek dostluk ve dayanışmayı sağlayarak sözünü sıkça söz ettiriken, ülkede emeklilerin derdine çare bulmak sorunlarına çözüm üretmek için İşçi Emekliler Derneği İstanbul Kartal şube başkanlığına adaylığını açıkladı. Spor Kulübü yöneticiliği, İşçi Sendika yöneticiliği, Dernek yöneticiliği yapan Turan Karataş, İşçi Emekliler Dernek başkanlığı için kolları sıvadı. Emeklilerin sosyal ve ekonomik gelişmesini sağlamak, Sosyal projeler hazırlamak, Emeklilerin faydalanacağı yerel dinlenme parkları açmak, Alış veriş mağazalarında yakacak gibi şlerde indirimli fırsatlar yaratmak, Emekliler için belediyelerden yararlanılacak konular hakkında girişimlerde bulunmak, başkan olmak için değil, Başarmak için aday olduğunu söyledi.

DAHA TEMİZ BAKIMLI BİR ERZİNCAN İÇİN

Objektif

Şefik ARAS

"Caddeler, sokaklar şehirlerin aynasıdır" derler.. Doğrudur da Caddelerin, sokakların görüntüsü, ilk bakışta insanların o şehir hakkında olumlu yada olumsuz kanaatlar edinmesine neden olur..

Onun içindirki; baharla birlikte şehrin genel temizliği caddenin, sokağın bakım ve onarımı, yeniden yapılanmalar ağırlık kazanır.

Erzincan Belediyesi, önceki yıllarda olduğu gibi, şehrin merkezindeki yeşil alanları yeniden düzenliyor. Ana caddelerdeki refüjleri çiçeklendiriyor. Güzel ve temiz görüntü vermesine çalışılıyor.

Bu şehirde yaşayan tüm bireyler olarak hepimizin bu konuda sorumluluğumuz var. Caddeyi, sokağı, yeşil alanı korumalıyız. Kirletmemeliyiz. Yediklerimizin, içtiklerimizin artıklarını yada ambalajlarını gelişi güzel atmamalıyız. Çöpleri, ağzı bağlanmış poşetlerle, belirlenen yerlere belirlenen saatler içerisinde bırakmalıyız..

Erzincan şehrinin temizlik konusunda genel görünümünü olumsuz etkileyen görüntü kirliliğine neden olan bir talihsizliği var. O da şehir merkezinde hemen her mahallede ve bazen ana yolların geçtiği güzergahlar üzerinde bulunan boş arsalar, ıslı ufaklı boş alanlardır. Zira bu sözünü ettiğimiz boş arsa, yada alanların atılan çeşitli artık maddeler ve poşetlerle çöpük durumuna geldiğini görüyoruz.

Şehrimizin hiçte haketmediği, bakımsız, kirli bir şehirmiş gibi gözükmesine sebep olan bu boş arsalar, boş alanlar sorununa yıllardır bir çözüm getirilemedi. Aralarında şehir kuruluşundan buyana boş beklemekte olanlar bulunuyor.

Öyle anlaşılıyor ki, şehrin genel görünümünün temiz ve bakımlı olmasına çalışılırken, olayın sözünü ettiğimiz yönüne eğilmek, önlemler almak gerekiyor. Zira, bu görüntü kirliliğine neden olan boş alanlar, boş arsalar üzerinde yapılaşma olmadıkça sorun devam edecektir. Tüm gayretlere rağmen, temiz ve düzenli bir şehir görüntüsü sağlanamayacaktır.

Erzincan şehrinde yeni iskan alanları oluşturulurken şehirdeki boş arsaların varlığı göz önüne alınmalıdır. Öncelikle bu boşlukların doldurulmasının yolu yöntemi bulunmalıdır. Bulunmalıdır ki, "Modern Şehir" dediğimiz Erzincan şehrinin bütünlüğünü, bozan, kirlenmesine sebep olan bu durum ortadan kalkmış olsun.

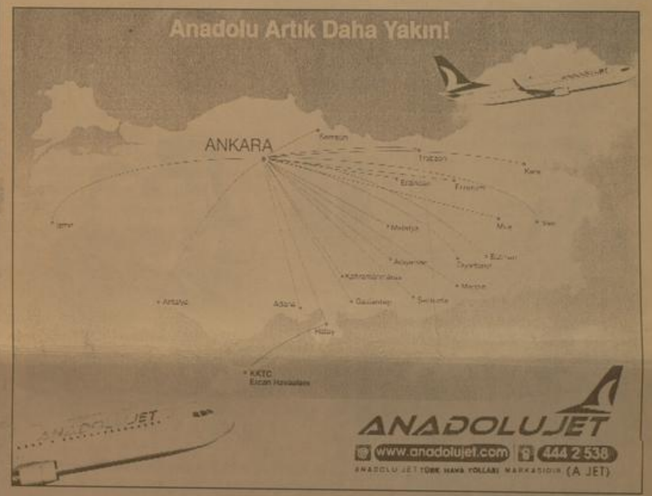

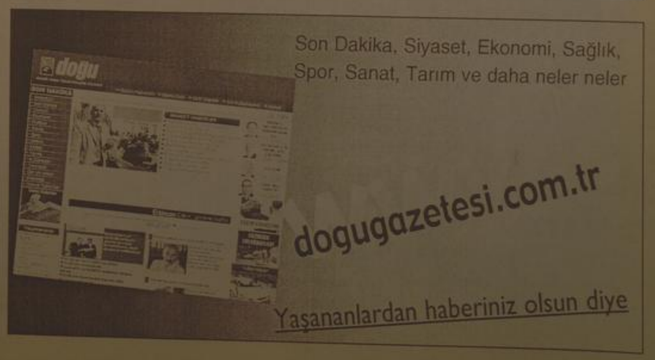

Mollamahmutoğlu'ndan, Bayburt Gazeteciler Cemiyetine ziyaret..

Bayburt Üniversitesi Rektörü Prof. Dr. Murat Mollamahmutoğlu, Rektör Yardımcısı Ömer Çomaklı ve Genel Sekreter Celal Akıl, Bayburt Gazeteciler Cemiyetini ziyaret ederek başkanı Yaşar Yıldız ve yönetim kurulu üyeleriyle görüştüler.

Gazeteciler Cemiyeti Başkanı Yaşar Yıldız, Üniversitenin Bayburt için önemine değinerek, Bayburt'a ekonomik ve kültürel anlamda çok şeyler katacağına inandığını belirtti. Üniversite kadrosu tarafından ziyaret edilmenin onur verici bir durum olduğunu ve ziyaretten duyduğu memnuniyeti de dile getiren Yıldız, son zamanlarda gündeme gelen Bayburt için hayati önem taşıyan hızlı tren hattı için Bayburt'ta henüz bir kamuoyu oluşturulamadığının altını çizerek, Bayburt Üniversitesi olarak bu konuya destek vermelerini istedi.

Bayburt Üniversitesi Rektörü Prof. Dr. Murat Mollamahmutoğlu, hızlı tren projesini yakından takip ettiğini ve Proje ile ilgilenen KTÜ İnşaat Mühendisliği Öğretim Üyesi Şeref Oruç'la bu konu hakkında görüştüğünü ve sadece Bayburt için değil bölge için çok önemli olan bu projeyi destekleyeceklerini belirtti.

Rektör Mollamahmutoğlu, Bayburt Üniversitesi'nin son durumu hakkında da bilgiler verdi. Mollamahmutoğlu, "Üniversite kampüsü için yapmış olduğumuz projeler tamamlanmış, yapım aşamasına gelmiş durumda. Bizlerde imkanlar doğrultusunda ihaleler yaparak projeleri hayata geçiriyoruz. Mevcut yapılmış olan binalarında üniversitemize faydalı olabilecekleri doğrultuda içlerinde değişiklikler yapıyoruz. Ve amacımız 2009-2010 Eğitim Öğretim yılına tam hazır bir şekilde kampus düzenlemesi, peyzajıyla birlikte fark yaparak girmek istiyoruz. Mevcut yeni kurulan üniversiteler arasında da ilki başardık. Onun için Bayburt Üniversitesi için bir sloganımız var. "Hergün Bayburt Üniversitesi için bir ilktir" diye. Onun için hergün bir ilki başarmak zorundayız. Ve bu doğrultuda büyük bir özveriyle çalışıyoruz. Bayburt Üniversitesi için yapılaşma anlamında bu yaz çok yoğun geçecek" dadı. Yakın zamanda gerçekleşecek bir sosyal tesisin müjdesini de veren Mollamahmutoğlu, "2010-2011 yılı içerisinde bitireceğimiz bir sosyal tesis var. 50 yataklı, ayrı anda 100 kişiyi barındırabileceğimiz, kafeteryası olan yüzme havuzu olan saunası olan bir tesis olacak. Yanı bunu 2011 yılı içerisinde bitirme hedefimiz var. Projeyi hazırladık. DPT'ye sunduk ve ek ödenek istedik. Bu projemize 2010 yılında başlayacağız ve 2011 yılının ortalarında bitirmeyi hedefliyoruz. İşte o zaman üniversitemize konferans veya başka bir etkinlik için gelecek kişileri ağırlamak konusunda büyük bir ihtiyacımızı karşılayacağız. Ordan gelecek olan katkıyla da diğer sosyal bölümleri oluşturmayı hedefliyoruz" diye konuştu.

Rektör Murat Mollamahmutoğlu, Bayburt'ta görev yapan basın mensuplarının Bayburt Üniversitesi'nin ihtiyaçlarını ve sesini kamuoyuna duyurma görevini başarıyla yürüttüğünü belirterek, ilde görev yapan tüm basın mensupları adına Gazeteciler Cemiyeti Yönetim Kurulu'na teşekkür ederek ayrıldı.

'Türkiye'de din eğitiminin sorunları' konulu panel düzenlendi

Atatürk Üniversitesi İlahiyat Fakültesi'nde düzenlenen panelde, 'Türkiye'de Din Eğitiminin Sorunları' tartışıldı.

İlahiyat Fakültesi Öğretim Üyesi Macit Yılmaz'ın yönettiği panele konuşmacı olarak Din Kültürü ve Ahlak Bilgisi Öğretmenliği Bölümü öğrencileri Ali Gücen, Sümeyra Mengene, Hızır Top ve Hacer Yakar konuşmacı olarak katıldı.

Panelde ilk sunumu Ali Gücen yaptı. Gücen'in "Din Öğretiminin Kurumsal Temelleri" başlıklı sunumunda şu görüşlere yer verildi:

"Temelinde insana saygı, düşünceye saygı, ahlaki olana saygı, hürriyete saygı ve kültürel olana saygı olan bir din öğretimi hedefliyoruz. Ne demek düşünceye saygı? Peki ya insana, hürriyete, ahlaki olana saygı ne demek? Bir de kültürel olana saygı var, diye akıllara sorular gelebilir. Yılar yılı çocukluğumuzdan ben eğitimimizde herkes, ailemiz, okulumuz, çevremiz, birçok şeye saygı duymamız gerektiği fikrini kafamıza sokuşturmak için uğraştı durdu. Büyüklere saygı, toplumu saygı. Saygı duyacağımız ne demek olduğu anlatılmamıştır. Din Öğretimi Düşünceye Saygıyı, Ahlaki Olana Saygı, Hürriyete Saygı Esas Alır."

Öğrencilerden Hızır Top ise, "Avrupa Birliği'nde (AB) Din Eğitimi Uygulamaları"nı anlattı. Top, "Avrupa Birliği, vatandaşlarının hem Avrupa'ya ait olduklarını hem de mahalli ve milli kültür ve geleneğe kök saldıklarını hisseden bir toplumu oluşturma açısından din eğitimi ve vatandaşlık eğitiminin aracılık ettiği 'Avrupa Bütünleşmesini' amaçlamaktadır. Avrupa çapında okullarda din eğitimi konusunda aktif olan altı kuruluşun bir araya gelerek oluşturduğu Avrupa Din Eğitimi Koordinasyon Grubu, 2002 Viyana Kongresi ardından yayınladığı bir çalışmada, Avrupa'da çoğulcu kimlikler oluşturmak, ırkçılığa etnosentrizme karşı mücadele etmek ve bu yaklaşımı geleneksel bir dini inancın savunuculuğunu yapan dogmatıcı din eğitimi anlayışının değişmesini öngörmektedir. Buna rağmen tam tersi düzenlemelerin Avrupa'da görülmesi mümkündür. Avrupa devletlerinin anayasal geçmişlerinin ülkelerin siyasi sosyal kültürel geçmişlerinden kaynaklı değişim göstermektedir. Bununla birlikte dünyanın pek çok ülkesinde din eğitimi normal okul sistemi içinde bazen isteğe bağlı bazen de zorunlu bir ders olarak okutulmaktadır. Bu konuda UNESCO'nun yaptığı araştırmada ise 142 ülkenin 73'ünde okullarda en az bir kaç kapsayacak şekilde zorunlu din dersi okutulmaktadır. Avrupa ülkeleri bir dine inanma ve onun gereklerini yerine getirme konusunda hassas ödülleri bir gerçeklik olan vatandaşlarının dinlerini öğrenmeleri için yapılacak uygulamaları bir insanlık hakkı olarak görmektedirler. Devlet bu durumda bir dine ve dünya görüşüne tarafsız olmakla birlikte, diğer yandan kendi belirlediği ilkeler ile din ve vicdan özgürlüğünün korunması, hatta geliştirilmesi görevini yerine getirmelidir. Avrupa politikalar üretmekle sorumlu tutulmuştur. Devletin denetim fonksiyonu olmak şartıyla kısıtlı dini grupsal okullarda din dersini okutması gerektiğini savunmaktadır. Din dersleri Avrupa vatandaşlığı kavramını destekleyecek şekilde geliştirilmesi AB tarafından istenmekte ve bu yaklaşımda geleneksel bir dini inancın savunuculuğunu yapan dogmatıcı din eğitimi anlayışının değişmesini öngörmektedir. Buna rağmen tam tersi düzenlemelerin Avrupa'da görülmesi mümkündür. Avrupa devletlerinin anayasal geçmişlerinin ülkelerin siyasi sosyal kültürel geçmişlerinden kaynaklı değişim göstermektedir. Bununla birlikte dünyanın pek çok ülkesinde din eğitimi normal okul sistemi içinde bazen isteğe bağlı bazen de zorunlu bir ders olarak okutulmaktadır. Bu konuda UNESCO'nun yaptığı araştırmada ise 142 ülkenin 73'ünde okullarda en az bir kaç kapsayacak şekilde zorunlu din dersi okutulmaktadır. Avrupa ülkeleri bir dine inanma ve onun gereklerini yerine getirme konusunda hassas ödülleri bir gerçeklik olan vatandaşlarının dinlerini öğrenmeleri için yapılacak uygulamaları bir insanlık hakkı olarak görmektedirler. Devlet bu durumda bir dine ve dünya görüşüne tarafsız olmakla birlikte, diğer yandan kendi belirlediği ilkeler ile din ve vicdan özgürlüğünün korunması, hatta geliştirilmesi görevini yerine getirmelidir. Avrupa politikalar üretmekle sorumlu tutulmuştur. Devletin denetim fonksiyonu olmak şartıyla kısıtlı dini grupsal okullarda din dersini okutması gerektiğini savunmaktadır. Din dersleri Avrupa vatandaşlığı kavramını destekleyecek şekilde geliştirilmesi AB tarafından istenmekte ve bu yaklaşımda

Kazalara sebep olan viraja neşter

Gümüşhane'nin Torul ilçesine bağlı Demirkapı grup yolunda çeşitli kazalara neden olan yol genişletildi.

Beraberinde Torul Kaymakamı Şafak Gürçam, Özel İdare Genel Sekreter İsmail Yalçın ve Plan Proje Müdürü Ali Sait Sarıçiçek'le birlikte yolda yapılan çalışmaları inceleyen Vali Enver Salihoğlu, projenin son durumu hakkında bilgi aldı.

Demirkapı grup yolundan 12 köyün faydalandığını belirten Vali Salihoğlu, yolun bazı bölümlerinde meydana gelen heyelan nedeniyle projede tadilat yaptıklarını ve çalışmaların başlatıldığını söyledi.

Mülga Köy Hizmetleri Genel Müdürlüğü döneminde başlanılan yolun bazı bölümlerinde proje tadilatı yaptıklarını ifade eden Salihoğlu, KÖYDES projelerinin başlaması ile birlikte merkezi hükümet tarafından yola gönderilen ödeneklerin kesildiğini ve şehre gelen KÖYDES ödeneklerinden bu yola pay ayrıldığını da sözlerine ekledi.

Başarılı sporcular ödüllendirildi

Gümüşhane'de 2008-2009 eğitim öğretim yılında başarılı olan öğrencilere ödülün düzenlenen bir törenle verildi.

Durmuşpınar İlköğretim okulu spor salonunda yapılan törene Gümüşhane Valisi Enver Salihoğlu, Milli Eğitim Müdürü Ferda Yıldırım, kamu kurum müdürleri, okul müdürleri, öğretmenler ve öğrenciler katıldı. Vali Enver Salihoğlu burada yaptığı konuşmada, hedeflerinin birinci yetiştirme değil sağlıklı nesiller ve sporcu yetiştirmek olduğunu söyledi.

Yapılan durduğeklerin sizurtlu veya çok fazla sevinç vermemesi gerektiğine değinen Salihoğlu, "Başarılı olmak her zaman gurur duyulacak bir şeydir. Ama başarılı olamayanlar da spor yaptıkları için mutlu olmalıdırlar. Sadece spor yapmak bile başlı başına bir başarı demektir. Onun için spor yapanları, Atatürk'ün söylediği gibi, zeki, çevik, ahlaklı olanlardır hepimiz çok seviyoruz. Spor yapsanız derseniz de başarılı olursunuz, sağlığınız da iyi olur yeter ki spor yapın." diye konuştu.

Milli Eğitim Müdürü Ferda Yıldırım ise il genelinde yıl içerisinde 2 bin 270 sporcunun yarışma ve müsabakalarda yer aldığını belirterek, "İlimizde bu öğretim yılında spor yarışmalarında adeta bir bahar havası yaşanmış. Birçok alanda il birinci takımlarımız grup şampiyonalarında birincilikler kazanmış. Türkiye şampiyonalarına katılmışlardır. Ülkemizin okul sporlarındaki hedefi büyümüştür. İnanıyorum ki, gayret ve çalışma azimlerimizi kaybetmeden planlı ve programlı çalışmalarımızı devam ettirirsek önümüzdeki yıllarda takım ve ferdi yarışmalarda Türkiye şampiyonlukları da gelecektir" dedi.

Törende daha sonra futbol, voleybol, masa tenisi, satranç, hentbol, basketbol, güreş, kayak ve atletizm dallarında dereceye girenler, ödüllerini almaya hak kazanan öğrenciler ve takımlara ödülleri verildi.

Beyaz meleklerin gurur günü

"Hastalara insan olarak görmeli ve ona göre davranması gerektiğini de vurgulayarak, öğrenci ve öğrenci velilerine teşekkür etti. Temel sağlık hizmetlerinde, hemşirelerin anahtar personel olduğunu, hemşirelik hizmetlerinin tutarlı hedefler ve uygulama planlarına doğrultusunda sunulması halinde ülke sağlık düzeyinin yükseltilmesinde büyük katkıları olacağını kaydetti. Ardoğan" Hemşirelik bakımının, bireyin, ailenin ve toplumun sağlığının korunması, geliştirilmesi ve hasta olduğunda iyileştirilmesinde vazgeçilmez bir yeri ve önemli bir rolü vardır" dedi

Öğrencilerin eğitimlerinde emeği geçen öğretmen veli ve herkese teşekkürde bulunan Ardoğan, eğitim öğretim dönemlerini başarı ile tamamlayıp belge alan öğrencilerine başarılar diledi

Daha sonra tören başından beri Türk Bayrağı ve okulun flamasını ellerinde tutan mezun olacak öğrenciler programın akışında bayrak ve flamayı kendinden sonra mezun olacak öğrencilere teslim ettiler. Alt sınıftaki öğrenciler Bayrak ve flamayı öperek teslim aldılar.

Daha sonra salonda hazır şekilde bulunan 30'u bayan toplam 38 mezun öğrenciye diplomaları verildi. Sevinç ve gurur içerisinde diplomalarını alan öğrenciler hep bir ağızdan meslek andını okudular.

Diploma töreninin ardından öğrenciler adına konuşan Tıbbi Sekreterlik Bölümü dönem birincisi Sibel Korkmaz, geçen zaman içerisinde her şeye rağmen bayata sımsıkı bağlanarak üzerlerine düşen görevi yerine getirdiklerini belirterek, kendilerine destek olan öğretmen ve ailelerine teşekkürde bulundu.

Konuşmaların ardından şiirlerin okunması slayt gösterilerinin yapılmasının ardından program son buldu. Salonda kendilerini merakla bekleyen ailelerine sürpriz yapan beyaz melekler keplerini havaya fırlatarak salonda bayram havası yaşattılar.

Kızılay 141 yaşında

185 ülkede 100 Milyona Yakın Gönüllü Üyesi Bulunan Kızılhaç ve Kızılay Derneği'nden oluşan ağın dünyanın her yerinde ihtiyaç sahibi insanlara Türk insanının merhamet elini uzattığını belirterek, dünyadaki ilk 5 yardım kuruluşu arasında bulunduklarını kaydetti. Bu Gönüllü yardım kuruluşlarının sahada ve barışta insanlığın hizmetinde çalışmalarını sürdürmekte olduğunu, afetlerde yardım yaptıkları gibi, kan bağışı kampanyaları ile de hastaların ihtiyaçlarını karşılandıkları belirten Parmaksızoğlu; "Türk Kızılay'ı, milletimizin ilk ve tek yardım eli olarak insan onuruna yakışır bir şekilde din, dil, ırk ayrımı yapmadan gerek kendi coğrafyasında, gerekse uluslar arası platformda Türk Milletinin yardım eli olarak yapılan ve uzun yıllardır katma değerleri ihtiyaç sahiplerine ulaştırmaktadır. Türkiye'nin taraf olmadığı savaşlardan kaynaklı acıları dindirmek için de tüm varlığıyla çalışan Türk Kızılay'ı, Birinci Körfez Savaşı'ndan etkilenen ve ülkemize geçmek zorunda kalan on binlerce mülteciye hizmet vermiş; Afganistan, Bosna-Hersek ve başta Irak'ta savaştan etkilenen insanlara ardım eli uzatmıştır. Kızılay, Somali ve Filistin başta olmak üzere çatışmalarda zarar gören sivil halka Türk Halkının sıcacık dost elini uzatmanın yanı sıra, doğal afetlerden etkilenen dünyanın dört kıtasındaki 58 ülkeye de nakdi ve ayni yardım yapmıştır.

Türk Kızılayı global bir aktör olarak son dönemde Irak, İran, Gürcistan, Endonezya, Sri Lanka, Pakistan ve Sudan'da meydana gelen afetler ve çatışma ortamlarında yürüttüğü insani yardım operasyonları ile afet yönetim sisteminin etkinliğini ortaya koymuş, uluslar arası arenada örnek gösterilmiştir.

Türk Kızılay'ı, gerek afet yönetim sistemini ve gerekse kan hizmetlerini merkeziyetçi yapıdan kurtararak bağımsız ve taratsız bir yapıya kavuşmuştur. Türk Halkı'nın kendisine duyduğu güveni boşa çıkartmayacaktır. Türk Kızılay'ı, büyük afetler yaşayan Erzincan'ımızda 1931 yılında kurulmuş olup; bugün Şubemiz imkânları ile şubemize kayıtlı 850 ailenin yiyecek, giyecek, kira, kırtasiye yardımı ve sağlık giderlerinin yanında kayıtlı bulunan fakir ve yardıma muhtaç 35 ailenin ise; günlük ekmek ihtiyacı karşılanmaktadır. Bu bağlamda şubemiz, olası bir depreme karşı acil yardım ekibi kurmuş depolarındaki çadır, battaniye stok düzeyini yükseltmiştir.

Erzincan'da İlkyardım ve Afet Eğitimi kursları vermeye yetkili tek kuruluş olan Kızılay Erzincan Şubesi, 2005 yılında kurulmuştur. Kurulduğu günden bu yana Halkımızın afetler konusunda ve İlkyardım Eğitimi konusunda bilinçlendirilmesine büyük önem vermiştir. Afetler sırasında yapabileceklerimiz konusunda hazırlıklı olmak yanında; afet öncesi hazırlık ve bilinçlendirme çalışmaları da bu konuda eğitim almış personellerimiz tarafından yürütülmektedir. Bu güne kadar çeşitli kurum, kuruluşlarda, okullarda öğrencilere ve halka ücretsiz olarak, ABCD (Temel Afet Eğitimi) ve İlkyardım eğitimleri verilmiştir.

İlimizin bu coğrafi konumu nedeniyle, olması muhtemel afetlerde kullanılmak üzere Organize Sanayi Bölgesinde 700 m2 kapalı alana sahip bir çadır deposu kurmuştur. Bu alanda Erzincan'ın ihtiyacı olan Kriz Merkezi, Lojistik Depo, Çadır Üretim Merkezi ve diğer üniteleri içeren bir kompleks projelendirilmiş. Sayın, Valimiz Abdulkadir Demir, Belediye Başkanımız Sayın, Yüksel Çakır'ın maddi ve manevi katkılarıyla temel atma aşamasına gelmiştir.

1995 yılında Dispanser olarak, hizmete başlayan kuruluşumuz 26.03.2002 tarihinde Tıp Merkezi statüsüne kavuşmuş sağlık kuruluşumuz, bu günde hastaneye dönüşüm için başlatılan çalışma ile Sağlık Bakanlığından proje onayını beklemektedir.

Modern bir antayış ile yeniden yapılanma sürecini başlatan Kızılay Erzincan Şubesi kaliteli ve uzman sağlık kadrosu, güler yüzlü personeli ile hakkımıza ucuz, ekonomik ve kaliteli sağlık hizmeti sunmakta olan Tıp Merkezimiz tıbbi cihazları ile de Erzincan da hatırı sayılır bir yere gelmiştir. Bunun altında yatan en önemli etkenin ise gönüllülük esasına dayalı olarak emek veren Yönetim Kurulu Üyeleri ile fedakâr personelin ekip ruhuyla hareket etmesi olduğu da bir gerçektir.

Erzincan'a öğrencilerimizi topluma kazandırmak, sosyal olarak eğitim verebilmek özürlü ailelere yönelik ciddi bir eğitim kurumunu 2008 Eylül ayında faaliyete geçirmiş bulunmaktayız.

Ayrıca; Refahiye İlçemiz-Dumanlı Yaylasında bir gençlik kampı önümüzdeki günlerde hizmete açılacaktır.

Bizde halkımızın her türlü hassasiyetini bilerek, iyi ve kötü günde onlarla birlikte olmayı, sevgiyi, saygıyı, hoşgörüyü, adaleti, dürüstlüğü, tarafsızlığı, çalışkanlığı, sorumluluğu meslek ahlakının en vazgeçilmez ilkesi olarak görmekteyiz ve çalışmalarımızı bu yönde sürdürmekteyiz.

Bugüne kadar bu ulvi görevi yerine getirmemizde destek veren başta Sayın Valimiz Abdulkadir Demir'e, Belediye başkanımıza, ülkemiz insanına canı ve kanıyla hizmet veren silahlı kuvvetlerimize, siyasi parti temsilcilerimize, kamu kurum ve kuruluşlarımıza, sivil toplum örgütlerine, Kızılay'a her konuda yardımını esirgemeyen hayırseverlerimize, Kızılay gönüllülerimize, Kızılay üyelerimize, aktardığımız bilgileri halkımıza ileten, gerçekleştirdiğimiz her türlü faaliyette bizlerle birlikte olan değerli basın kuruşlarımıza ve mensuplarına sonsuz teşekkür ediyor, sayıgılar sunuyorum" diye konuştu

Feci kaza bir can aldı

Kemal Arduç

Kaza saat 22:45 sıralarında meydana geldi. Erzincan – Erzurum Karayolu üzerindeki Tercan İlçesi'ne bağlı Yaylacık Köyü yakınlarında Bursa'dan İran'a iki adet ticari araç taşıyan yabancı uyruklu Muhammet Hasan Markıt(29) yönetimindeki IR 18004 dorse plakalı TIR aşırı hız ve dikkatsizlik nedeniyle sürücünün direksiyon hakimiyetini kaybetmesi sonucu, karayolunun 110. kilometresinde bulunan Ceylug 1 köprüsünden Tercan Barajı Gölü'ne su taşıyan Tuz Çayı'na düştü.

Akarsuyun debisinin yüksek oluşu nedeniyle bir anda suya gömülen TIR içerisindeki sürücü boğularak hayatını kaybetti.

Olay yerine gelen güvenlik güçleri tarafından Tuz Çayı'na bağlı regülatör kapakları açılarak su boşaltıldıktan sonra sürücünün cansız bedeni bulunduğu yerden Erzincan Belediyesi'ne ait kaza-kırım ekibi tarafından çıkartıldı. TIR sürücüsünün cesedi cenaze aracıyla otopsi yapılmak üzere Tercan Devlet Hastanesi Morgu'na kaldırılırken kaza ile ilgili tahkikat başlatıldı

İhtiyaçlı öğrencilere yardım

Kemal Arduç

Erzincan'ın Refahiye İlçesi Sosyal Yardımlaşma ve Dayanışma Vakfı Başkanlığı'na TEMA Madeni Ticaret Aş. tarafından bağışlanan giyecek yardımları, Refahiye Kaymakamlığı SYDV Mütevelli Heyetinin kararı doğrultusunda ihtiyaçlı öğrencilere dağıtıldı. Dağıtım İlçe Kaymakamının eşi başkanlığında Refahiye'li Hanımların da katılımı ile düzenlenen organizasyonla gerçekleştirildi. Vakıf Mütevelli Heyeti tarafından isimleri tespit edilen ihtiyaç sahibi 150 öğrenciye "giyim paketi ile çanta" verildi. Öğrenciler ise aldıkları hediyelerle yüzleri güldü

ÖSS'ye girecek öğrenciler stres attı

Kemal Arduç

Erzincan'ın Ödukbeli İlçesinde ki Lisede öğrenim gören ve ÖSS için hazırlanan öğrenciler Ödukbeli Kaymakamlığı'nın desteği ile Erzurum Atatürk Üniversitesi'ni gezme şansı buldular. Öğretmenleri Ozan Belen ve İbrahim Akıcı rehberliğinde Atatürk Evini, Kongre Binasını ve Atatürk Üniversitesi'ni gezdiler., ÖSS öncesinde bir üst eğitim kurumu olan üniversite ortamını görme fırsatı bulan ve Cumhuriyet tarihinin önemli şehirlerinden biri olan Erzurum ilinin tarihi yerlerini gezen öğrenciler eğlenceli bir günün ardından ilçeye döndüler. Gezi sonrası konuşan öğrenciler, ilk kez ilçede böyle bir gezi düzenlendiğini ve bunun kendileri içinde çok faydalı olduğunu söylediler.

İLAN

T.C. İLİÇ ASLİYE HUKUK MAHKEMESİ'NDEN

Erzincan ili, İliç İlçesi, Çöpler Köyünde bulunan 109 ada, 14 parsel, 2.889,28 metrekare yüzölçümündeki Kamulaştırma Projesindeki Tarla vasıflı tapulu taşınmaz hakkında davacı Enerji ve Tabi Kaynaklar Bakanlığı tarafından mülkiyet kamulaştırma işlemi yapılmış olması nedeniyle, kamulaştırmayı yapan davacı Enerji ve Tabi Kaynaklar Bakanlığı tarafından, davalılar Melihat Karagözoğlu, Erdem Karagözoğlu, Gülten Karagözoğlu, Gülsüm Çarn, Kemal Karagözoğlu, Seher Baysar, Serpil Kahraman, Ergun Karagözoğlu ve Hüseyin Mevlüt Karagözoğlu eleyhine taşınmazın malkı olduğu gerekçesiyle açılan işbu dava mahkememizin 2009/48 Esas sayılı dosyasında kayda alınmış olup, mahkememizce tespit edilecek kamulaştırma bedelinin T.C. Ziraat Bankası İliç Şube Müdürlüğüne yatırılacağı, konuya ve taşınmaz malın değerine ilişkin tüm savunma ve delillerin ilan tarihinden itibaren 10 gün içinde yazılı olarak mahkememize bildirilmesi gerektiği ve hak sahiplerinin ilandan itibaren bir ay içinde itiraz etmedikleri takdirde kamulaştırma bedelinin davalılara ödenmesine karar verileceği ve davanın duruşmasının İliç Adliyesindeki Mahkememiz Duruşma Salonunda 14/07/2009 günü saat 09.45'de yapılacağı hususları 4650 Sayılı Kanun ile değişik 2942 sayılı Kamulaştırma Kanununun 10. maddesi gereğince ilan olunur.

B. No: 2415

Doğu Yayın No: 51 / 12.06.2009

doğu
Günlük Haber Yorum Aktualite Gazetesi
V. Recep Yazıcıoğlu Cad. No: 57 ERZİNCAN
Tel - Fax : 224 24 25-26
e-mail : haber@dogugazetesi.com

Sahibi: H. İbrahim Özdemir

Yazı İşleri Müdürü: Naim Çakır

Ermat Ofset
V. Recep Yazıcıoğlu Cad. No: 57
ERZİNCAN
Tel: 224 24 25 -26

e-mail: ermatofset@yahoo.com

Abone:
Yıllık 60.00 TL
6 Aylık 30.00 TL
Aylık 6.0 TL
Şehir Dışına PTT masrafı ilave edilir.

İlan tarifesi

Resmi İlan Sütunlarımız	6.00 TL
Genel Kurul İlanları	45.00 TL
Özel İlan, Reklamlarımız	1.50 TL
Zayi	10.00 TL
Tebrik - Başsağlığı	50.00 TL
Günü Geçmiş Gazete	50 Kr

günün takvimi

12 Haziran 2009 Cuma SAYI: 9579

Terzibaba huzur veriyor

Erzincanlı bir çok vatandaş havaların güzelliğini fırsat bilerek Terzibaba Mezarlığı'na akın ediyor. Terzibaba mezarlığında yapılan çalışmalar ise takdir topluyor

Kemal Arduç

Terzibaba Mezarlığı Koruma ve Güzelleştirme Derneği ile Erzincan Belediyesi'nin ortaklaşa çalışmaları sonucu Terzibaba Mezarlığı ile Erzincan da inanç turizminde yeni bir sayfa açılıyor. Her yıl yaklaşık 300 bin kişinin ziyaret ettiği Terzibaba Mezarlığı son yıllarda Türkiye genelinde oluşmaya başlayan din turizmi yönüyle önem kazanıyor. Tüm hızıyla devam eden yatırımlar ve mezarlıktaki düzenlemeler ile Terzibaba Mezarlığı'nın önemli bir kompleks haline geleceği belirtildi. Son yıllarda Urfa ve Konya'nın yanı sıra Erzincan'da Terzibaba Türbesi ile adını duyurup isminden söz ettirmeye başladığını belirten yetkililer, bu gelişmenin Erzincan için çok önemli ve sevindirici bir sonuç olduğunu söylediler.

Bir takım turizm firmalarının yurt genelinde düzenlenen turlara Erzincan'ın da ilave edildiği dikkat çekti. Erzincan'ın din turizminden yararlanmaya başladığının göstergesi olduğunu belirten yetkililer, Terzibaba Mezarlığı'nın büyüyüp gelişmesinin Erzincanlıların elinde olduğu belirtildi.

Erzincanlıların özellikle Cuma ve Çarşamba günleri yoğun bir şekilde ziyaret ettikleri Terzibaba Mezarlığı manevi havası ile insanların gönüllerine ferahlık katıyor. Görüştüğümüz bir çok vatandaş hemen hemen her Cuma günleri ziyarete geldiklerini belirterek iş stresinden uzak bir şekilde huzur veren bir ortam olduğunu söylediler.

Erzincan'da balık kültürü gelişiyor

Erzincan'da son beş yılda artan su ürünleri üretimi Erzincan ekonomisine büyük katkı sağlamaya başladı. Üreticiler su ürünleri fakültesinin kurulmasını istiyorlar

Kemal Arduç

Erzincan'da 1995 yılından beri alabalık üretimi yapan Erbal A.Ş işletmecisi Sadık Polat, Erzincan'da üç tesisi ile alabalık üretimini artırıyor. Şimdiye kadar yıllık 40 ton balık üretimi yapan Sadık Polat, yeni girişimleri ile tesislerin yanı sıra gölde balık üretimi yapacağını ve böylece Erzincan'da yıllık balık üretimini toplam 340 tona çıkarmayı amaçladığını söyledi.

Erzincan'da son beş yılda su ürünleri üretiminde büyük orarda artış yaşandığını ve de Pazar sıkıntısının yaşanmadığını söyleyen Sadık Polat, ancak bu işin yeteri derecede ciddiye alınmadığını savundu. Erzincan da su ürünleri üretimine müsait bir çok alanın bulunduğunu söyleyen Polat, Erzincan üniversitesinin de su ürünleri fakültesi açarak kendilerine destek olabileceklerini hatırlattı. Şahıs olarak bir çok projelerinin bulunduğunu ancak ekonomik güçlerinin olmadığını kaydeden Polat, bu nedenle tesis projelerini uygulamaya geçiremediklerini söyledi.

2008 yılında üretimi yapılacak olana balıkların sağlıklarına bakıldıklarını söyleyen Sadık Polat, Kemah yolu üzerinde bulunan tesislerin de yıllık 5 milyon adet yavru balık üretimi yapacaklarını söyledi.

Düğün paketleri revaçta

Erzincan'da son zamanlarda mobilya mağazaları evlenecek yada yeni ev kurmak isteyen çiftler için uygun fiyata hazırladıkları düğün paketleri özellikle dar gelirli ailelerin yüzünü güldürüyor.

Son zamanlarda gelişen ve değişen mobilya sektöründe her bütçeye göre ürün satın almak mümkün oluyor. Son birkaç yıldır mobilya mağazalarının yeni evlenecek olan çiftler için hazırladıkları düğün paketleri bu kampanyaların başında geliyor.

Yatak odası, Yemek odası, yataklı koltuk takımı yada farklı ürünlerden oluşan kampanyalarla bir düğün paketi oluşturuluyor. Bu ürünlerle her bütçeye göre paket hazırlanabiliyor. Satışa sunulurken kampanya dışında aynı işleve sahip ürünleri tek tek almakta mümkün oluyor ancak hazırlanan düğün pakete kampanyası kadar ekonomik olmuyor.

Erzincan'da faaliyet gösteren mobilya mağazalarından birisi, hazırladığı düğün paketini müşterilerine uygun fiyatlara ulaştırıyor. Konuyla ilgili olarak görüştüğümüz Mobilya İşletmecilerinden Sinan Tural, bu gibi kampanyaların geçmiş yıllarda yer almadığını belirterek sürekli değişen ve gelişen mobilya sektöründe ürün çeşitliliği artmasıyla birlikte bu gibi kampanyalara ağırlık verildiğini söyledi.

Her bütçeye uygun olarak ürün satışlarının bulunduğunu belirten Tural, artık ev kurmanın eskisi kadar zor olmadığını kaydetti.

Doktorlar karpuz öneriyor

Beslenme ve diyet uzmanlarının yaz diyetlerinde sık yer verdiği karpuz, düşük kalori değerinin yanı sıra çeşitli kanser türlerine karşı etkili maddeler içermesiyle de doktorlarca tavsiye ediliyor.

Beslenme ve Diyet Uzmanları bol miktarda C vitamini bandıran karpuzun aynı zamanda antioksidan özelliği olduğunu ve çeşitli kanser türlerine karşı etkili olan betakaroten içerdiğini kaydetti. Karpuzda bulunan yüksek miktarda potasyumun ise kalp fonksiyonlarının ve kan basıncının düzenlenmesine yardımcı olduğunu ifade eden uzmanlar, aynı zamanda iyi bir lif kaynağı olduğu için karpuzun bağırsak hareketlerini de düzenlediğine dikkat çekerek, bağırsak kanserini önlemede de karpuzun rol oynadığını söyledi.

Karpuz çekirdeklerinin de yağ bulunan "cucurbocitrin" adı maddenin kan basıncını düşürmeye yardımcı olduğunu ifade eden beslenme uzmanları, çekirdeklerin içinde yer alan bu maddenin böbrek fonksiyonlarının düzenlenmesine de yardımcı olduğunu kaydetti.

6 bin öğrenci ter döktü

Erzincan'da 43 bin öğrenci Cuma günü karnelerini alarak tatile çıkarken, ilköğretim okullarının 6.sınıflarında öğrenim gören öğrenciler tatilinin ilk günü Seviye Belirleme Sınavı (SBS) heyecanı yaşadı.. 5'te

Ayrıntılar 5'te

Gazetemize sürpriz ziyaret..

Geçtiğimiz hafta sonu gazetemize sürpriz ziyaretler gerçekleşti. Eski Erzincan Belediye Başkanı Mehmet Buyruk'a gerçekleştirilen ziyaretlerde samimi bir ortam yaşandı...

29yıl doğu
ERZİNCAN'IN GÜNLÜK HABER YORUM AKTUALİTE GAZETESİ
15 HAZİRAN 2009 PAZARTESİ YIL: 29 SAYI: 9581 FİYATI: 25 YKr

En büyük stres bitti

ÖSS adayları her yıl olduğu gibi bu yıl de 'ter döktü'. Görüştüğümüz birçok öğrenciden kimisi sınavın iyi geçtiğini kimisi ise alan bilgisine yönelik ikinci bölümde zorlandığını, alan dışı test çözmeye zamanlarının kalmadığını söyledi 5'te

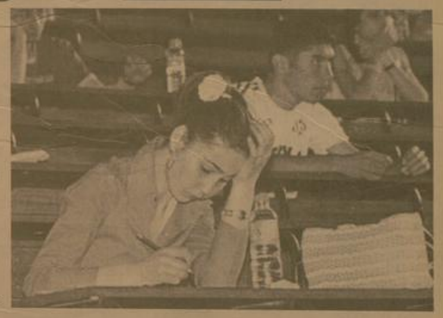

Din eğitimi başlıyor

2008-2009 eğitim öğretim yılının sona ermesiyle birlikte Diyanet İşleri Başkanlığı Cami ve Kur'an Kurslarında yaz kursları 22 Haziran'da başlatıyor. Erzincan'da merkezde 60 cami ve 17 Kur'an Kursu'nda yaz kursları açılacak...

Türkiye genelinde olduğu gibi Erzincan'da da binlerce çocuk din ve Kur'an eğitimi alabilmek için camilere akın ediyor. Diyanet tarafından yapılan açıklamada, bu yıl cami ve Kur'an kurslarında eğitimin 22 Haziranda başlayacağı ifade edildi

Kemal Arduç

Bir eğitim öğretim yılının daha sona ermesinin ardından her yıl düzenli olarak yaz kursları düzenleyen Diyanet İşleri Başkanlığı bu yaz da kursları başlatıyor. Erzincan'da İl Müftülüğü'ne bağlı olarak Kur'an Kursları Müdürlüğü bünyesinde faaliyet gösterecek olan yaz kursları için gerekli çalışmalar yapıldı. Düzenlenen yaz kurslarında geçen yıl olduğu gibi bu yıl planlı programlı olarak ders görülecek.

Bu yıl düzenlenecek olan yaz kursları ile ilgili olarak açıklamada bulunan Erzincan Müftü Vekili Burhan İşleyen, 22 Haziran tarihinde başlayacak olan Yaz Kur'an Kurslarının üç etapta devam edeceğini söyledi.

5'te

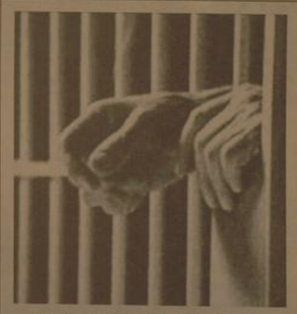

TKP-ML'de 4 tutuklama

Erzincan'da 9 Haziran günü düzenlenen eş zamanlı operasyonda TKP-ML terör örgütü üyesi oldukları iddiasıyla gözaltına alınan 8 kişiden 4'ü tutuklandığı bildirildi

Ayrıntılar 5'te

AK Partililer stres attı..

AK Parti Erzincan Merkez ilçe teşkilatı geçtiğimiz gün ekşisu mesire alanında basın mensupları ile yemekte bir araya geldi. Yemeğin ardından mesire alanı gezilerek belediyenin yapmış olduğu çalışmalar incelendi

Kemal Arduç

Ak Parti Merkez ilçe teşkilatı yerel seçimlerin ardından Erzincan'daki basın mensupları ile yemekte bir araya geldiler. Ekşisu'da saklı bahçe restoranda yenilen yemeklerin ardından basın mensupları ile birlikte Erzincan Belediyesi Park ve Bahçeler Müdürlüğünden ekşisu mesire alanında yapılan çalışmalar incelendi.

5'te

doğu'nun içinden
Can ve malınızdan olmayın
Ayrıntılar Sayfa 3'te

Ahmet DUMLU Haftada 1
Zam Yapmak Adeti
Yazısı Sayfa 3'te

Tarihten Sayfalar

I. İran (Irakeyn) Seferi

Tebriz'in böyle bir oldubittiyi tanımayacağını ve kendisini ezzalandıracağını kestiren bu Türkmen Beyi, Sünni şehir halkı ile de anlaşarak Bagdad'ın anahtarlarını Kanuni'ye gönderdiği gibi onun adına Bagdad darphânesinde sikke kestirip hutbe okutmuştu. Böylece buranın Osmanlılar'a bağlılığını ilana başlamıştı. Pâdişah, meşhur Viyana seferi ile uğraştığından, Irak'a yardımcı gönderemedi. Sonradan Şah Tahmasb, bir ordu ile gelerek Bagdad'ı günlerce kuşatmış ve sonunda 3 Şevval 935 (0 Haziran 1529) günü, yine Musilu boyundan Ali Bey'in, Zülfikar Han ile kardeşi Ahmed Bey'i uyurken öldürmesi ile Bagdad kalesini ele geçirir. Böylece, Irak merkezinin kendiliğinden Osmanlılar'a tabi olusuna İstanbul'dan zamanında yardım gelememesi, Pâdişahı manevi bir borç altına sokmuş oldu.

İran'a karsı harbin açılmasına sebep olan ikinci hâdise ise İran beylerinden Ulema Han'ın Osmanlılar'a, Osmanlı ümerâsından olan Bitlis Hâkimi Şeref Han'ın ise Safeviler'e sığınmalarıdır. Esasen, Osmanlılar'ın Teke (Antalya) Türkmenlerinden olan ve İSİl "Şah - Kulu isyanı"na katıldıktan sonra Şah İsmail'in yanına kaçarak Safeviler'e iltica edip mansıb alan Ulema Han, Azerbaycan Beylerbeyi olarak önemli bir siyasî mevkie sahipti. Bu sırada, Şah İsmail'in baş vezîri bulunan ve kendisi gibi Tekeli boyundan olan Duha Sultan'ın, İstahan'ın Kendiman yaylağında Samlı Hüseyin Han tarafından öldürulmesini fırsat bilerek kendisini vezîr tayin ettirmek istemişti. Bu maksatla Şah'ın yanına gitmek isterken, rakibini ortadan göstererek yolden düşürdüler. Samlı ve öteki Türkmen beylerinden ve bu arada Tekelilerin ezilmesinden ürken Ulema Han, kendi eyâletindeki sancaklardan Van'a gelerek, buradan, Osmanlılar'ın hizmetine gireceğini, Diyarbekir Beylerbeyisi aracılığı ile İstanbul'a bildirir. İstanbul'dan gelen buyrukta; Bitlis Ocakı Beyi (IV.) Şeref Bey'in "Ulema'nın alle fertleriyle birlikte Pâdişah dergâhına gönderilmesi "ne gayret etmesi bildirilmişti. Bitlis Hâkimi Şeref Han vâsıtasıyla İstanbul'a gelen Ulema, kendisine de İlâret eden Şeref Han aleyhine birtakım sözler sarf ederek, onun Şah'a meyli olduğunu söylemişti. Köszeg muhâsarasından önce huzura kabul edilen Ulema Han'a, ocaklık statüsü kaldırılarak Beylerbeylik hâline getirilen Bitlis tevcih olunmuştu. Böyle bir haberi alan Şeref Han, Sünnî olmasına rağmen Bitlis'in İran toprağı olduğunu ilan etmiş ve Şah Tahmasb'dan Osmanlılar'a karsı yardım istemişti. O, Osmanlılar'ın, birçok Anadolu hânedânına yaptıkları gibi, kendisini de atalarından kalma topraklarından mahrum edeceklerini sanıyordu. Bunun üzerine Dulkadir ve Diyarbekir vilâyetleri askerî ile Diyarbekir Beylerbeyi olan Fil - Yakup Paşa yardımıyla Bitlis'i kuşatan Ulema, Safevî ordusunun yardıma geldiğini duyuncâ Diyarbekir'a çekilmiştir. Bu arada Ahlât'ta Şah'a büyük bir ziyâfet çeken Şeref Bey, ona ağır armağanlar sunarak, kendisi de murassa kılıç kırmen ve altın sırmalı kaftanla taltif edilir. Tahmasb, 20 Safer 939 (21 Eylül 1532) da ona bir ferman vererek kendisine "Eyâlet penâh" diye hitab eder.

Bu davranış ile Tahmasb, Osmanlılar'a bağlı bir uç beyliğini kendi himâyesine almış oluyordu. Bu hâdise, İran'a savaş açılmasına sebep olmuştu. Bu, bir Osmanlı toprak parçasının başka bir devlete geçmesi demekti ki, böyle bir şey, Osmanlı siyasetinin kabul edemeyeceği bir keyfiyetti. İşte bunun üzerinedir ki, İran'a karsı bir sefer açmak elzem hâle gelmişti. Devamı Var

Sağlık ve Hastalıklar

Çavdar Ekmeğinin Yararları Nelerdir?

Piyasada satılan çavdar ekmeği genellikle üçte iki çavdar unu, üçte bir buğday unu katılarak yapılır. Böylece, ekmekte kepek birsz azaltılmış ve kabarma daha iyi olduğundan kalsiyum, demir ve çinkoya olan olumsuz etkisi azalır. Bu ekmekler, özellikle, kabızlıktan yakınanlar için yararlıdır. Ayrıca, yotişkin şeker hastalarına, kan şekerini hızlı yükseltmediği için önerilir. Yine kanla-larında kolesterol yüksek olanlar için uygun bir ekmek türüdür.

Piyasada "kepek ekmeği" adıyla satılan ekmek, kepeği alınmış buğday ununa kepek eklenerek yapılır. Bu ekmek de çavdar ekmeğine benzer.

Ayrı şekilde barsak hareketlerinin azlığından oluşan kabızlıklarda, şeker hastalığında, kolesterol yüksekliğinde beyaz ekmek yerine kullanılması yararlı olur

Kramp çözücü: Civanperçemi

Prof.Dr. İbrahim Adnan Saraçoğlu Civanperçemi bitkisinin birçok arasında yöreden yöreye değişen birden fazla bilinen isimleri vardır. En çok kullanılanları: Kandil otoğu, Akbaşı, Binbir yaprak otu, Barsama otu. Güneşin bol olduğu bölgelerde ve azotca zengin topraklarda yetişenleri en uygun olanlarıdır. Nemli toprak bu bitki için uygun değildir. Devamı Var

Komik Fotoğraflar

bugün ne pişirsem'

Çikolatalı Ekmek Dulusu

2 Bardak Un, 30 gr Yaş Maya (kıyılmış), 1,5 Çay Bardağı ılık Süt, 3 Adet Kesme Şeker, 100 gr Margarin, 1 Adet Yumurta Sarısı, 1 Tutam Tuz İç Malzemesi :
1 Su Bardağı Fındık (kırılmış)
1 Kahve Fincanı Şeker
2 Çay Kaşığı Tarçın
100 gr Kıyılmış Çikolata
2 Tatlı Kaşığı Nescafe
2 Adet Yumurtanın Sarısı (beyazını ayırınız) 1,5 Fincan Süt

Bir kabın içerisine un koyun. Unun ortasına az maya, şeker, ılık süt, yumurta ve tuz koyarak orta sertlikte hamur yoğurun. Yoğurmuş olduğunuz hamurun üzerine nemli bez örterek 15 dakika dinlendirin.

Fındık içi, şeker, tarçın, kıyılmış çikolata, nescafe ve sütü karıştırın. Yumurta akını mikserle kar haline getirin. Unlanmış zeminde merdane ile hamuru yarım santimetre kalınlığında açın. Ortasının her bir tarafına iç malzemesini eşit olarak yerleştirin. Kar haline getirmiş olduğunuz yumurta akını kaşıkla üzerine sürün.

Yavaşça uç kısımdan başlayarak rulo yapın. Üzerine yumurta sarısını sürün. 170 derece fırında pişirin. Fırından çıkarıp dilimleyerek üzerine pudra şekeri serpin.

Not : Açılan hamur folyo kağıt sererek yapılırsa daha kolay döndürülür.

Şiir Gezgini

Yanmazdım

Üzerime devrilip dağ gibi hüzünleri
Böyle çekip gitmek var mıydı ?
Var mıydı böyle bitirmek ?
Hani söz vermeştik birbirimize ?
Kaç zaman geçti aradan
Sen yoksun !
Bilirim dönmeyecekse artık !
Uzun zaman oldu
Belki çoktan unuttun ...
Adın kalıdı soğuk duvarlarında odamın
Sigara paketlerinde şiirlerin
Resimlerin bana gülen ...
Cüzdanımda saç telin ...
Bir veda o geceden akımda kalan
Kekremsi bir bit
Bir med cezir yüreğimde
Ben vurgun yemiş bir yarak
Gemiler bana taşır bütün aşk yorgunlarını
Sen yoksun ...
Hayatımın ilkbaharında tanıyacağım seni
Yasak umutlara ve acılara inat
Buruk bir şarap tadında olsaydı sevdamız
Yıllandıkça güzelleşen
Ve seni şiirler okusaydın geceleri
Saçlarımı okşarken ...
Elimmi tutsaydın ansızın
Yüreğim ertesyd güzlerinde
Yansıydım ateşinden ...
Seni ağlasaydın mutluluktan
Ben olsaydım
Yalnızca beni sevdiğini bilsaydım ...
Seviyorum desaydın
Bi kere söyleseydin
Yanmazdım
Yanmazdım böyle çekip gitmesaydın ...

S. Aslaparmak

Kısadan Hisseler...

Helal Olan
Helal Yiyenlere Gelir

Ebû Said Mihenînin büyüklüğünü inkâr edenlerden biri, Ebû Saîdin; Âlemde hiç kimse helâl lokma bulamayıp haram yese, biz haram yemeyiz. sözünü duymuştu. Kendisini imtihân etmek istedi.

Helâl para ile bir oğlak satın aldı. Haram para ile de, birincisine çok benzeyen başka bir oğlak aldı. Bunları kızarttırıp, hizmetçisi ile Ebû Saîde gönderdi. Kendisi de önden gidip, onların bulunduğu yerde oturdu.

Hizmetçi kızarmış oğlakları getirirken karşısına iki sarhoş çıkıp, haram para ile alınan oğlağın bulunduğu tepsiyi alıp yediler. Hizmetçi, elinde kalan ve helâl lokma ile alınmış olan oğlağı, Ebû Saîdin önüne koydu. Oğlakları gönderen kimse durumu öğrenip anlayınca, sarhoşlara çok kızdı.

Fakat bu hâlini açıktan belli etmedi. Sonra Ebû Said dönerek; Kendini boşuna üzme! Haram olan köpeklere gider, helâl olan da helâl yiyenlere gelir. buyurdu. O kimse çok mahcûb olup hâline tövbe etti ve bu hâdiseden sonra bir daha aleyhinde bulunmadı.

Karikatür

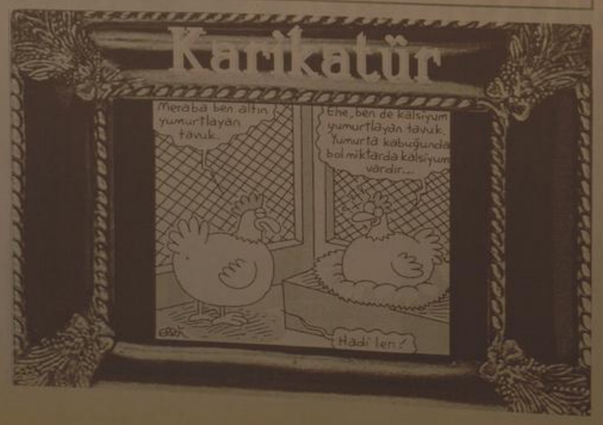

Bilim Teknoloji

Acer'dan 10 inçlik Aspire One

Bir süre önce gündeme gelen 10 inç ekrana sahip netbook modeli Aspire One resmen duyuruldu.

Acer'in 8,9 inçlik ekrana sahip netbook modeliyle yer değiştirecek olan yeni model, 1024x600 ekran çözünürlüğü, Wi-Fi (kablosuz ağ bağdaştırıcısı) ve Intel Atom işlemci mimarisine sahip olacak.

Intel Atom mimarisini kullanacak yeni ürünün hangi işlemci modeliyle piyasaya sürüleceği açıklanmadı ancak, Acer ürünü Intel 945GSE ve Intel 82801GBM olmak üzere iki farklı yonga setli seçeneği ile piyasaya sürecek.

1,6 GHz hıza sahip Intel Atom N270 işlemci modeliyle piyasada bulunan modelin yerine geçecek olan yeni netbook'ta Intel'in nisan ayına kadar duyurusunu yapmayacağı beklenen N280 işlemciyle piyasaya çıkması muhtemel olarak görünüyor.

Acer'in verdiği bilgiye göre yeni Aspire One (AA1) 160GB kapasitesi olan 2GB bellek, Bluetooth özelliklerine ve opsiyonel olarak 3G (HSDPA) mobil geniş bant bağlantıya sahip olacak.

Yeni cep trojanı faturayı uçuruyor!

Ünlü antivirüs yazılımı üreticisi Kaspersky, cep telefonları için ürettiği bir trojan keşfetti. Peki cebinizde delik açabilecek trojan nasıl çalışıyor?

SMS.Python.Flocker isimli trojan cep telefonunuza hükmederek bizdeki haneli yarışma telefon numaraları gibi numaralara SMS atmasını sağlıyor. Böylece sizden giden kontörler ve faturaya binen yük, başka kişilere para olarak geri dönüyor. 45 ile 90 cent arası bir ücret götüren trojan, şimdiden bir çok kişiyi etkilemiş durumda.

Cekes

Amerikalının biri eseğiyle kayseri gitmiş.Sonra mahallesine varmış.Canı bişeyler yemek istemiş.O yasında bi cocuk çağırmış gel olum demiş.cocuk demişki benim karnımı doyuracak,eşeğime verecek boş zamanımda beni meşgul edecek bişeyler al demiş.1 lira para vermiş.Cocuk gitmiş.tane karpuz alıp gelmiş.amerikalı demişki ulo ben bunu ne yapacagım demiş. Cocuk demişki ya kendin yiyecem.kabını eşeğe verecen.çıkacagın kendini çitecen demiş.

güldürmece

'Aracınıza bakın, yolunuz açık olsun'

Sıcakların başlamasıyla tatil hazırlıklarının başladığını belirten uzmanlar, tatil yolculuğunun keyifli geçmesi için yolculuğa çıkmadan önce otomobil bakımlarının ihmal edilmemesini istiyor

Kemal Arduç

Sıcakların başlamasıyla tatil hazırlıkları başladığını belirten uzmanlar, tatil yolculuğunun keyifli geçmesi için yolculuğa çıkmadan önce otomobil bakımlarının ihmal edilmemesini istiyor. "Birkaç küçük bakımla güvenli ve keyifli yolculuk yapmak mümkün." diyen uzmanlar, uzun yola çıkacaklara "Yorgun ve uykusuz yola çıkmayın" uyarısında bulunuyor.

Uzun tatil yolculuklarında otomobil kullanmanın daha fazla dikkat istediğini kaydeden Erzincan Şoförler Odası Başkanı Bedir Limon, yolculuk öncesi yağlı ve ağır gıdalardan ziyade çay ve kahve gibi uyarıcı maddeler tavsiye edildiğini söyledi. Otomobile binildiğinde sürücünün önce doğru oturma ve sürüş pozisyonunu ayarlaması gerektiğini anlatan Limon; "Aksi taktirde sırt ve boyun ağrısı çekmeniz kaçınılmazdır. Bagajı yüklerken ağır yükleri arka koltuğa yakın, hafif yükleri de tampona yakın koyun. Böylece ağırlık merkezi otomobilin ortasına yaklaşır. Konvoydayken sollama yapmak için acele etmeyin. Araç yüklü olduğu için sollama mesafesi uzayacaktır.

En'azından iki saatte bir mola verin. Her molada tuvalete gidin ve kan dolaşımını düzenleyecek egzersizler yapın. Özellikle kol ve bacak kaslarınızı çalıştıracak eklemlerinizi açacak hareketler yapın.Otomobil için hayati önem taşıyan soğutma sisteminin tüm parçalarının yaz başında mutlaka kontrol edilmesi gerekiyor. Sıcak havada buharlaşmanın fazlalaşması ya da sızıntı olması, soğutma suyunun azalmasına neden olur. Eğer soğutma suyu belirtilen seviyenin altındaysa tamamlanmalıdır. Radyatör de soğutma sisteminde önemli bir yere sahiptir. Radyatör kanallarının tıkanması yüksek hararete yol açabilir. Bunu önlemek için yılda en az bir defa temizletmek gerekir. Ayrıca genel kanının aksine, yaz mevsiminde de antifriz kullanmak radyatör kanallarının tıkanmasını önler. Bunların dışında soğutma sistemini diğer elemanlarından termostatın, soğutma fanının, devir daim pompasının ve V kayışının kontrol edilmesi gerekir." dedi. Araçların yaz bakımıyla ilgili en önemli hususlardan birisinin de klima olduğunu belirten Bedir Limon, öncelikle klimanın polen filtresinin değişimini mutlaka zamanında gerçekleştirilmesini tavsiye etti. Yaz mevsiminde üzerine büyük görev düşen klimanın bakımının yapılmaması, bunaltan sıcaklarda klima rahatlığından mahrum kalınmasına yol açacağını vurgulayan Limon; "Yaz başında klima gazının basıncı mutlaka kontrol edilmelidir. Eğer gaz basıncı azalmışsa, kalan gaz vakumlanarak çekilir ve kompresörün yağı değiştirilir. Daha sonra yeni-den sistemin ihtiyacı olan oranda gaz dolumu yapılır. Otomobillerde hayati önem taşıyan fren sisteminin yaz mevsimi başında mutlaka kontrol edilmesi gerekir. Öncelikle fren hidroliği kontrol edilir ve özelliğini yitirmişse yenisi ile değiştirilir. Ayrıca fren balataları ve fren diskleri de kontrol edilerek normalden fazla aşınmış olan parça var ise bunlar da yenisi ile değiştirilir. Motorun aşınmasını önleyen motor yağı bir süre sonra özelliğini yitirip eksilme yapabilir.

Bunu tespit etmek için yağ ölçme çubuğu ile yağ miktarının yeterli olup olmadığını ve rengini kontrol etmelisiniz. Bu tip bir problemle karşılaşmamak içinse, gerekiyorsa yağ değiştirilmeli veya eksik ise üzerine ekleme yapılmalıdır. Ayrıca hava filtresi kontrol edilmeli ve kirlenmiş ise yenisi ile değiştirilmelidir. Ayrıca lastik basınçlarının da kısa süreli aralıklarla kontrol edilmesi güvenli sürüş açısından önemli bir ayrıntıdır. Stepnenin de en az haftada bir kez kontrol edilmesi gerekir. Lastiğiniz patladığında yolda kalmak istemiyorsanız." diye konuştu.

Zam Yapmak Adeti

Ahmet DUMLU Haftada 1

Zam yapmak adet ve törelerimiz içine girdi. Eskiden bir zam yapıldığı zaman yer yerinden oynar, memuru, esnafı fevaran ederdi. Zaman geçti yıllar gitti öyle bir zaman geldi ki akşam zam sabah zam yapılıyor kimse tınmıyor. Hani derlerki bir yerde kıtlık olmuşta sormuşlarki bu kıtlık kaç gün sürer demişlerki kırk gün, peki ondan sonra bolluk olurmu? Adam gülerek yok demiş alışırız. Bu kabilden millete, devlette zamma alıştı. Akşam zam sabah zam furyası sürer gider. Benzine zam, kömüre zam demire zam velhasıl zammın sonu gelmiyor.

Ancak burada bir fark var, devlet bir zam yaparsa bazı esnaflar onu bahane ederek iki, üç misli zammı hemen çökertir. Diyeceksiniz ki vatandaş neden itiraz etmiyor? Yukarda söyledik ya onlarda alıştılar da ondan.

Özellikle zam şampiyonları oluyor, bir zam getiriyorlar aradan birkaç gün geçyor artık indirimler başlıyor. Peki madem zarar ediyorsunuz sonradan neden indirime gidip indirimli mal satıyorsunuz? Buna cevap vermek zor. Bir bakıyorsunuz koca bir afiş maliyetine satışlar başlıyor, uzun vadeli ve vade farkı uygulanmıyor. Bütün bunlar insanı düşünceye sevk ediyor madem zarar ettikleri için zam yapıyorlar da sonradan neden indirime gidiyorlar. Bize göre bu konu zarardan ziyade göz doymazlığı ve çabuk zengin olma sevdasından geliyor, zam yapıyorlar, bakıyorlar ki alışveriş gevşedi tekrar indirime gitmeye mecbur kalınıyor.

Halbuki fahiş fiyatla mal satan adamın aldığı kendine fayda getirmez çünkü inancımıza göre haram kazançtır. Böyle kazanılan para, mal bir anda birgün ortadan kaybolur. Biz bunları çok gördük ve yaşadık. Devlet bildiğini okuyorda esnafımıza şunu söylemek istiyorum normal fiyatın üzerinde mal satarak fakir fukaranın ahını almayın helal kazanç helal yerlere gider. Kendini bilen inanç sahipleri bunu böyle yapar.

Şimdi işler iyice değişti. Devlette her maddeye zam yapa yapa iflasın eşiğine geldi. Esnaf ise kesatlığa işsizliğe alıştı.

Ne oldu? Bütün zulüm ve cefa millete yüklendi işsizlik, alışverişsiz zam dönemi başlattık devam ediyoruz.

Can ve malınızdan olmayın

Erzincan Elektrik Mühendisleri Odasından edindiğimiz bilgide resmi, özel kurum ve kuruluşlarla sanayi, ticari işyerlerine çağrıda bulunarak elektrikle çalışan tesislerin topraklama kontrolü yaptırmaları istendi

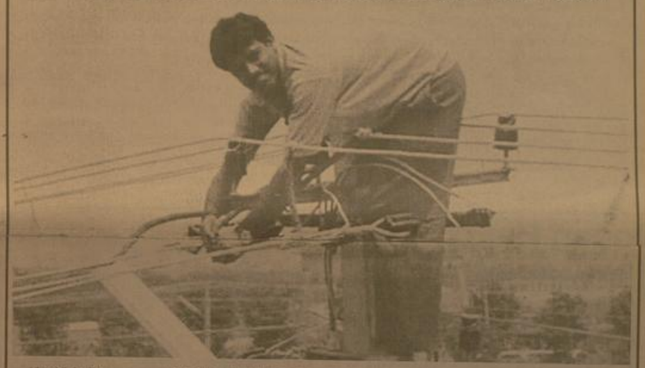

Kemal Arduç

1475 Sayılı iş kanunu 74, maddesi gereği tüm elektrik tesisatlarında bina işyeri topraklama yapılması zorunlu olduğunu söyleyen Erzincan Elektrik Mühendisleri Odası Başkanlığı, bu iş kanunu çerçevesinde yapılması gerekenler hakkında açıklamada bulundu. Açıklamada: "Elektrikle çalışan tesislerin periyodik kontrolleri ile ilgili iş konusunda yürürlüğe giren parlayıcı, patlayıcı, tehlikeli ve zararlı maddelerle çalışan iş yerlerinde elektrik tesisatlarının periyodik kontrollerinin yapılması gerekiyor. Bunların yapılmaması durumunda elektrikle çalışan araç ve gereçlerin yanında insan hayatının da olumsuz yönde etkilenmemesi hatta; elektrik kaçaklarından dolayı ölümle sonuçlanacak olayların yaşanmaması için resmi kurum ve kuruluşlar, sanayiciler, ticari iş yerleri bu topraklama ve elektrik tesisatını yılda bir kez periyodik kontrollerini yaptırmaları gerekmektedir.

Bunların yapılmaması durumunda elektrikle çalışan araç ve gereçlerin yanında insan hayatının da olumsuz yönde etkilenmemesi hatta; elektrik kaçaklarından dolayı ölümle sonuçlanacak olayların yaşanmaması için resmi kurum ve kuruluşlar, sanayiciler, ticari iş yerleri bu topraklama ve elektrik tesisatını yılda bir kez periyodik kontrollerini yaptırmaları gerekmektedir.

Bu gibi kontrollerin yapılması için Elektrik Mühendisleri Odası Erzincan Şubesi'ne müracaat edilmesi gerekiyor. Bunun sonucunda yapılan incelemelerde odamız tarafından rapor hazırlanarak ilgili işyeri ve kuruluşlara göndermekteyiz" denildi.

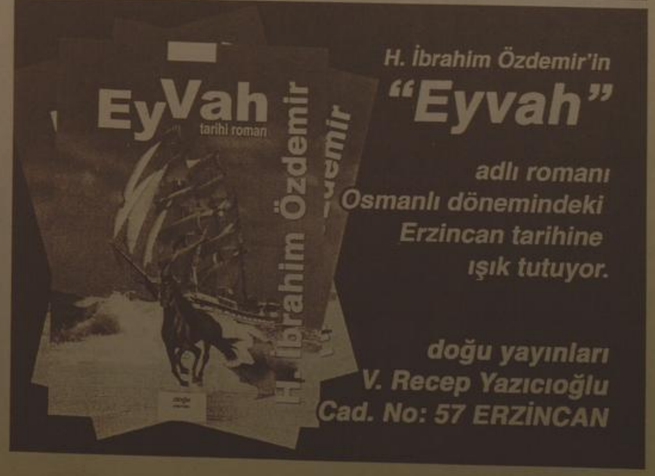

Bürokratlara 2011 brifingi

Erzurum Gençlik ve Spor İl Müdürü Fatih Çintimar, 2011 Dünya Üniversitelerarası Kış Oyunlarının (UNIVERSIADE) Erzurum'da yapılmasıyla ilgili kararın bölge için bir milat olduğunu söyledi.

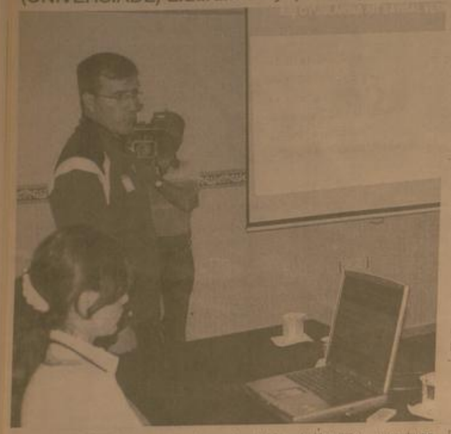

Erzurum Gençlik ve Spor İl Müdürü Fatih Çintimar, 2011 Dünya Üniversitelerarası Kış Oyunlarının (UNIVERSIADE) Erzurum'da yapılmasıyla ilgili kararın bölge için bir milat olduğunu söyledi. Çintimar, kış oyunlarıyla ilgili inşaat çalışmalarının büyük bir hızla sürdüğünü, para problemi olmadığını bildirdi.

Gençlik ve Spor İl Müdürü Fatih Çintimar, Erzurum'daki kamu kurum ve kuruluşlarının müdürlerine Çat yolu üzerinde bulunan 2011 Ofisinde bilgilendirme toplantısı düzenledi. Kurum temsilcilerinin yer yer basın mensuplarının da katıldığı toplantıda konuşan Çintimar, 30 Nisan 2004 tarihinde FISU'ya yapılan müracaatla birlikte başlayan, oyunların alınması ve daha sonraki gelişmeler hakkında slaytlar eşliğinde bir sunum yaptı. 2011 UNIVERSIADE'nin Erzurum'a verildiğinin açıklandığı 16 Ağustos 2007 tarihinin bölge için bir milat olduğunu belirten Çintimar, Erzurum'un önemli bir kış sporları merkezine dönüşmeye başladığını bildirdi. 2011 Şubat'ında yapılacak oyunlara 60 ülkeden 3 bin 500 dolayında sporcunun katılmasının beklendiğini vurgulayan Çintimar, oyunlara katılacak fakir ülkelerin sporcularının giderlerinin Türkiye tarafından karşılanacağını söyledi. Oyunların 30-40 yayıncı kuruluş tarafından dünyaya aktarılmasını beklediklerini vurgulayan Çintimar, ayrıca 100 binden fazla da bilefli seyircinin oyunları önemli organizasyonu izleyeceğini kaydetti.

PARA PROBLEMİ YOK

Konuşmasında Erzurum merkez, Konaklı ve Kandilli'de yapılacak tesisler hakkında detaylı bilgiler veren Çintimar, tesislerin hepsinde inşaat çalışmalarının başlatıldığını, bazı büyük tesislerde ise 24 saat boyunca faaliyetlerin sürdüğünü belirtti. Erzurum'a yapılacak, kış oyunları tesisleriyle ilgili para problemi yaşanmadığını da kaydeden Çintimar, "Tesislerin yapımıyla ilgili Gençlik ve Spor Genel Müdürlüğü tarafından yüzde 80'lik bir ödenek tahsisi tamam. Geçtiğimiz günlerde Erzurum'a gelen sayın Devlet Bakanımız da işlerin yapılması halinde para konusunun problem olmayacağını söyledi. Onun için para sıkıntısı yaşanmayan bu tesisler birer birer Erzurum'a kazandırılacaktır."dedi.

TESİSLER ÇOK AMAÇLI KULLANILABİLİR

2011'le birlikte Erzurum'a kazandırılacak tesislerin sadece kış sporlarıyla yapılacak yerler olarak görülmesinin yanlış olacağını belirten Çintimar, "Kremitlik tepede inşa edilecek atlama kuleleri Dünyanın en yüksek kulesi olacak. Burası adeta Türkiye'nin bir simgesi olacak. Ayrıca yapılacak salonlar ilimiz için değişik etkinliklerde kullanılabilir. Örneğin Cemal Gürsel Stadı yanında inşa edilen 3 bin kişilik ve 500 kişilik buz pateni salonları şehre kurulacak fuarlarda kullanılabilir. Bütün bunların yanı sıra Erzurum'a yapılacak tesisler Türkiye'de tek olacak. Halen hizmette olan buz hokeyi salonu için Rus milli takımından bile talep geldi. Salon boş olmadığı için bu talebi karşılayamadık. Bütün bu tesisler 2011 sonrası Erzurum'için önemli merkezler olacaklar. Hizmete girecek tesislerle birlikte Erzurum adeta kamp merkezine dönüşecek."diye konuştu.

KAYAKÇI SAYISI PATLADI

2011 UNİVERSİADE'nin Erzurum'a verilmesinden sonra ilde bulunan sporcu sayısında da büyük bir patlama yaşandığını kaydeden Çintimar, "Geçtiğimiz yıllarda Türkiye'de bulunan lisanslı kayakçı sporcu sayısı bin 621 idi. Erzurum'da kayakla ilgilenen sporcu sayısı ise 163'tü. Erzurum, sporcu sayısı azlığı sebebiyle federasyon seçimlerinde oy bile kullanamıyordu. Ancak şimdi Erzurum'daki lisanslı kayakçı sayısı Türkiye genelindeki sayının 2,5 katı oldu.

CEMAL GÜRSEL KAPANIYOR

2011 oyunlarının başlangıç töreninin yapılacağı Cemal Gürsel Stadyumunda yapılacak çalışmalarının proje ihalesinin sonuçlandığını, inşaatın 50-60 gün içinde başlayabileceğini ifade eden Çintimar, 2009-2010 sezonunda stadın kapanacağını bildirdi. Stadyumun kale arkası tribünleri, kapak tribünlerin duvarlarının yıkılacağını belirten Çintimar, Erzurum'un modern bir stadyuma kavuşacağını kaydetti.

HER MÜTEAHHİT KORULUK OLUŞTURACAK

Atlama kuleleri inşa edilen Kremitlik tepede kesilen ağaçların herkesi üzdüğünü ancak kesimin Orman Bölge Müdürlüğü'nün raporlarına göre yapıldığını vurgulayan Çintimar, bölgede bu ilkbaharda önemli oranda ağaç dikimi de yapıldığını söyledi. Çintimar, Erzurum'da tesis ihalesi alan müteahhitlerle görüştüklerini ve hepsinden Erzurum'da koruluk oluşturulması yönünde söz aldıklarını bildirdi.

FISU SIRBİSTAN'DA TOPLANACAK

Toplantıyı takip eden bürokratlar ve basın mensuplarının sorularını da cevaplandıran Çintimar, 27-29 Haziran 2009 tarihleri arasında Sırbistan'da toplanacak olan FISU heyetine çalışmalarla ilgili bir rapor sunacaklarını söyledi. Hazırlık Düzenleme Kurulu olarak Sırbistan'a gideceklerini ve Erzurum'daki çalışmaları fotoğraflarla anlatacaklarını kaydeden Çintimar, heyetin de önümüzdeki aylarda kente gelerek çalışmaları yakından izleyeceklerini söyledi.

Suşehri doğalgaza kavuşuyor

AK Parti Suşehri İlçe Başkanı Sururi Koçali, 2009 yılı sonunda evlerde doğalgaz yakılmasına başlanacağını söyledi

AK Parti Suşehri İlçe Başkanı Sururi Koçali, 2009 yılı sonunda evlerde doğalgaz yakılmasına başlanacağını söyledi.

Kurucaköl mevkiindeki doğalgaz çevrim santralinde incelemelerde bulunan Sururi Koçali, Ordu'ya giden doğalgaz hattının ilçeden geçmesinin büyük bir avantaj olduğunu dile getirdi. İlgili bakanlık yetkilileriyle konu hakkında konuştuklarını belirten Koçali, doğalgaz doğalgaz borusu hattı döşeme çalışmalarının tekrar başladığını ifade etti. Koçali, "EPDK tarafından, Sidaş şirketine verilen sürenin bu yıl tamamlanması nedeniyle, ilçemizde bu çalışmalar bu yıl sonuna kadar bitirilecek. Bu yıl sonunda evlerimizde doğalgaz yakımına başlayacağız. Bu ilçemiz adına büyük onur ve gururdur. Bu çalışmaları halen inanmayanlar, bundan sonra ne diyeceklerini merak ediyorum. Halbuki, ilçemiz bir tanedir. İlçemiz hepimizindir. Bu memlekete kım bir çivi çakarsa ona minnet duyarız. Bizde bu büyük olayda bir takdir bekleken, bazı kesimler halen buna inanmamakta ısrar etmektedirler" dedi.

Koçali, projede emeği geçen AK Parti Sivas Milletvekili Selami Uzun, eski Belediye Başkanı Şaban Coşkun'a teşekkür ett.

Doğan Hancı dünya rekoru kırdı

Bedensel Engelliler Okçuluk Milli Takımı'nın Erzurumlu sporcusu Doğan Hancı, İngiltere'de yapılan Uluslararası Okçuluk Şampiyonası'nda dünya rekoru kırdı.

Bedensel Engelliler Federasyonu Başkanlığının 2009 yılı faaliyet programında yer alan Uluslararası Okçuluk Şampiyonası 05-11 Haziran 2009 tarihlerinde İngiltere'de yapıldı.

Bedensel Engelliler Okçuluk Milli Takımı sporcularından Doğan Hancı, makaralı yay kategorisinde 70 metrede 347 puan atarak Bedensel Engelliler'de dünya rekorunun yeni sahibi oldu. Doğan Hancı'nın da bulunduğu Makaralı Yay Milli Takımı şampiyonada üçüncü olarak Türkiye'ye madalya ile döndüler.

Okçuluk Milli Takımı antrenörlerinden Hikmet Dumanoğlu, Doğan Hancı'nın kırdığı dünya rekoru ve kazandığı üçüncülüğün Erzurum ve ülkemiz için gurur verici olduğunu belirterek, "Ağustos ayında Çek Cumhuriyeti'nde yapılacak Bedensel Engelliler Okçuluk Dünya Şampiyonası öncesi bu başarı Doğan Hancı için büyük bir moral kaynağı oldu" diye konuştu.

Malatya İl Genel Meclisi Başkanı Naci Şavata:

"TMO'nun alımlara bir an önce başlaması lazım"

- Malatya İl Genel Meclisi Başkanı Naci Şavata, Toprak Mahsulleri Ofisi'nin (TMO) bir an önce çiftçilerin hasatlarını almalan gerektiğini söyledi.

Şavata, İl Genel Meclisi olarak çiftçilerin yanında olan bir karar aldıklarını söyledi. Şavata, "Elazığ'da bulunan Toprak Mahsulü Ofisi'nin (TMO) Malatya'da alımlara başlayabilmesi için geniş bir sahada depolamak istediklerini söylediler. Biz de Beylerderesi'nde bulunan İl Özel İdaresi'ne ait şantiyemizde 30 dönümlük alanı ücretsiz tahsis ettik. Ancak çiftçilerimizden gelen talebe karşın halen alıma başlanılmamıştır. Bu alımın bir an önce yapılması gerekmektedir. Bu konuda hakikaten çiftçimizin mağduriyeti söz konusudur. Ben, bu konuda en kısa sürede Elazığ'daki arkadaşlarla görüşeceğim. Bir an önce bu alımın başlanılması lazım. Yaptığım görüşmede alımların 20 Haziran'da yapılacağı söylenmişti ama biçer Arguvan ve Yazıhan'a girdi. Bunun mağduriyete yol açmaması için duyarlı bir şekilde çalışmalarımızı sürdüreceğiz" dedi.

Köy yolları asfaltlanacak

Gümüşhane İl Özel İdaresi 2009 yılı yol çalışmalarında kullanılmak üzere 300 ton asfalt ve 200 ton astar malzemesi alımını gerçekleştirdi. İl Özel İdaresi Genel Sekreteri İsmail Yalçın, bu yıl merkez ilçede gerçekleştirecekleri 14 kilometre birinci kat asfalt ve yeniden 300 kilometrelik asfalt yol bakımı ve yama çalışmaları için asfalt ve malzeme alımının gerçekleştirildiğini söyledi.

Bu yıl Köy Altyapısını Destekleme Projesi (KÖYDES) kapsamında il genelinde 29,10 kilometre birinci kat, 13,90 kilometre ikinci kat asfalt yapılmasının planlandığını ifade eden Yalçın, merkez ilçede yapılacak olan asfaltın Özel İdare'nin kendi imkanları ile yapılacağı ile birlikte ise birliklerin ortadan kalkacağını söyledi. Yalçın bu alım için yaklaşık 340 bin TL harcandığını belirterek, "İlimiz genelinde 4 bin 124 kilometrelik yol ağmızın yaklaşık yüzde 16'sı asfalt. Toplam yol ağmızın 2 bin kilometresinin yayla yolları olduğunu düşünürsek köy ve mahalle yollarımızın asfalt oranı yüzde 29'lara kadar çıkıyor." dedi.

Gümüşhane Belediyesi Zabıta Müdürlüğü ve Tarım İl Müdürlüğü Gıda Kontrol Şube Müdürlüğü yetkililerinden oluşan denetleme heyeti, kentte gıda üretimi yapan işyerlerinde görev yapan personelin sağlık muayene kart denetimlerine yoğunluk verdi.

Zabıta ekipleri "sağlık ve muayene kartı" denetimi yaptı

Gümüşhane Belediyesi Zabıta Müdürlüğü ve Tarım İl Müdürlüğü Gıda Kontrol Şube Müdürlüğü yetkililerinden oluşan denetleme heyeti, kentte gıda üretimi yapan işyerlerinde görev yapan personelin sağlık muayene kart denetimlerine yoğunluk verdi.Gümüşhane merkez sınırları içinde lokanta, pastel-köfte satış merkezleri ve kafeteryaların son bir hafta içinde 100'ünü denetleyen ekipler, 12 işyerine idari yaptırım kararı tutanağı düzenledi. Tarım İl müdürlüğü Gıda kontrol şube müdürlüğünce görevlendirilen yetkili ile Zabıta müdürlüğü ekipleri, denetimlerin devam edeceğini belirtti. Gümüşhane Belediyesi Zabıta Müdürü Sebahattin Şeker yaptığı açıklamada; "Halk sağlığının önceliği kabul edildiği esasıyla kentte gıda üretimi yapan işyerlerinde denetimlerimiz sürüyor ve sürmeye devam edecek. Amaç öncelikle bu gıdaların halka zararsız yapan ve hazırlayan personelin yasalar çerçevesinde aldıkları sağlık muayene kartlarıdır.

Din eğitimi başlıyor...

1'den devam

9 hafta sürecek olan kurslar da öğrenciler ilk olarak mülakata tabi tutularak hiç bilmeyen, az bilen ve çok bilen öğrenciler olarak üç grupta ders işleneceğini belirten İşliyen, öğrencilerin bu şekilde sınıflandırılacağını kaydetti.

Konuyla ilgili olarak açıklamasını sürdüren İl Müftüsü İşliyen, "her yıl olduğu gibi bu yıl da yaz kuran kursları düzenli bir şekilde olacak. Erzurum için öğrencilerin anlayabilecekleri şekilde özel kılavuzlar hazırlandı. Öğreticiler ise gerekli seminere tabi tutularak nasıl öğretim verecekleri konusunda bilgilendirildiler. Erzincan merkezde 60 Camı 17 Kur'an Kursunda olmak üzere il genelindeki tüm cami ve kuran kurslarında kurs verilecek. Kursa katılacak olan öğrencilerden istenilen belgeler ise 5. sınıfı bitirdiğini gösterir okul karnesi olması yeterli olacaktır. Okullarda haftada 1 saat Din Kültürü ve Ahlak Bilgisi dersi görürken bizim kurslarımızda ise 15 saat. Programa göre işlenecek olan derslerimiz: Kur'an-ı Kerim, İbadet, İtikat, Siyer, Ahlak.

Öğrenci, toplumda iyi saygın başarılı olması, ailesine vatanına milletine hayırlı olması için gerekli telkinlerde bulunulacak. Yeni sistemle ya kurslarımız daha verimli ve düzenli hale girdi. Yaz kurslarımızda derslerin harıcında sosyal ve kültürel etkinliklerde yer alıyor. Gezi, şiir yarışması gibi etkinlikler yapılırken başarılı olan öğrencilerde ayrıca ödüllendiriliyor" dedi.

Gazetemize sürpriz ziyaret

Kemal Arduç

Geçtiğimiz dönem 5 yıl Erzincan Belediye Başkanlığı yapan gazetemiz ortağı, eski belediye Başkanı Mehmet Buyruk hafta sonu sürpriz bir ziyaretle karşılaştı. Erzincan Valisi Abdulkadir Demir, Erzincan Belediye Başkanı Yüksel Çakır, Esnaf Odaları Birliği Başkanı Necmettin Ünal, Erzincan Ticaret ve Sanayi Odası Başkanı Aydın Yalvaç gazetemizde Mehmet Buyruk'u ziyaret ettiler.

Samimi sohbetlerin yaşandığı ziyarette Belediye Başkanı Yüksel Çakır, eski başkan Mehmet Buyruk'a sarılarak samimiyeti pekiştirdiler. Erzincan Valisi Abdulkadir Demir ise bu davranıştan mutluluk duyduğunu dile getirerek Erzincan'ın bütün insanlarının aynı samimiyeti taşıdığının mesajını verdi. Yapılan sohbetlerin ardından birer hatıra fotoğrafı çektiren Erzincan Valisi Abdulkadir Demir, Erzincan Belediye Başkanı Yüksel Çakır, Esnaf Odaları Birliği Başkanı Necmettin Ünal, Erzincan Ticaret ve Sanayi Odası Başkanı Aydın Yalvaç bu anı ölümsüzleştirdiler.

Gazetemiz ziyaretinin ardından Vali Recep Yazıcıoğlu Caddesi üzerinde hizmete açılan Okkeş Usta tatlıcısı ziyaret edilerek yenilen tatlılarla sohbet daha da tatlıya bağlandı.

6 bin öğrenci SBS'de ter döktü

Kemal Arduç

Erzincan'da 6 bin dolayında 6.sınıf öğrencisinin girdiği Seviye Belirleme Sınavı'nda; Türkçe'den 19, matematikten 16, fen ve teknoloji dersinden 16, sosyal bilgilerden 16, babancı dil dersinden 13 olmak üzere toplam 80 soru soruldu. SBS için sabahın erken saatinde aileleriyle birlikte sınavlanın yapıldığı okul binalarına gelen öğrenciler 90 dakikalık süre içinde sorulara cevap vermeye çalıştı. İlk kez katıldıkları Seviye Belirleme Sınavı'nda heyecanlı oldukları gözlenen 6.sınıf öğrencileri sınav çıkışında soruların çok zor olmadığını belirtti. Liselerin son sınıflarında okuyan öğrenciler de hayatlarının dönüm noktası olan ÖSS'ye girdi. Sabah saat 09.30'da başlayan Öğrenci Seçme Sınavı 195 dakika sürdü.

Öğrenciler, çok fazla soru olduğunu ve zamanın az olduğunu belirterek, "sınava ilk girişim, heyecan da vardı. Matematik, geometrisi sorularında çok zorlandım" dediler. Eşit ağırlık bölümünden sınava girenler ise, fen ve matematik sorularının zor olduğunu söyledi. Kimi öğrenciler ise, birinci bölümün kolay, ikinci bölümün zor sorularından oluştuğunu belirtti. Öğrenciler ÖSS stresini üzerlerinden nihayet atıklarını bundan sonra ise sınav sonucu ve tercih stresi beklediğini söylediler.

AK Partililer stres attı..

1'den devam

Mesire alanı içindeki çeşmenin andezit taşı ile yenlenmesi, yürüme parkurları, köprüler, kuz gözetleme kulesi ve dinlenme bir çok çalışma yerinde görüldü. Yapılan çalışmalardan memnun kaldıklarını söyleyen Ak Parti Merkez İlçe Başkanı Cemalettin Başsoy, belediyenin burada daha bir çok yeni çalışmalara imza atacağını umut ettiklerini söyledi.

Mesire alanında devam eden gezide alanla kurulan Go-Kart pisti partililerin ve basın mensuplarının dikkatini çekti. Yeni kurulan pistte deneme sürüşleri yapan basın mensupları ve Ak Parti Merkez İlçe Başkanı Cemalettin Başsoy ile teşkilatı arasında kıyasıya bir yarış yapıldı. Yapılan yarışta coşkulu heyecan yaşanırken zaman zaman rakipler arasında pistte çarpışmalar da kaçınılmaz oldu.

En büyük stres bitti..

Kemal Arduç

Üniversite kapısındaki bir bucuk milyonun üzerindeki öğrenci geçtiğimiz Pazar günü Öğrenci Seçme Sınavı'nda (ÖSS) kıyasıya bir yarışa girerken ter döktü. Öğrenci Seçme ve Yerleştirme Merkezi (ÖSYM) tarafından; Türkiye'de tüm il ve bazı ilçe merkezleri olmak üzere Erzincan'da da gerçekleştirilen sınavda adaylar, ter döktüler. Ön lisans (iki yıllık) programlarına girmek isteyen adaylar dört, lisans (dört yıllık) programlarını isteyenler ise sıbı test yandıladı. Her bir testte 30 sorunun bulunduğu sınavda adayların bazıları soruların kolay olduğunu bazılarının ise zor olduğunu savundu. Adaylar sınavın başlayacağı 9.30'dan dakikalar önce sınav yerlerine geldi. Türbanlı adaylar okullara girmeden başörtülerini çıkararak sınava girdi. Aileler ise 195 dakika boyunca çocuklarını okul bahçelerinde bekledi. Bekleyen velilerin bir çoğu elinde Kur'an okuyarak beklerken kimisi dualar etti, kimisi de el işi yaptı. Sınavdan çıkan öğrencilerin çoğu ikinci bölüm sorularında zorlandıklarını belirtti.

TKP-ML'de 4 tutuklama...

1'den devam

Erzincan'da 9 Haziran günü düzenlenen eş zamanlı operasyonda TKP-ML terör örgütü üyesi oldukları iddiasıyla gözaltına alınan 8 kişiden dördü sevk edildikleri Nöbetçi mahkeme tarafından tutuklanarak cezaevine gönderildi.

Erzincan Emniyet Müdürlüğü Terörle Mücadele Şubesi ekipleri tarafından Geçit, Ulalar, Çağlayan beldeleri ve Erzincan merkezde TKP-ML, terör örgütüne yönelik eş zamanlı olarak yapılan operasyon bırı kadın toplamı sekiz kişi emniyette yapılan ilk sorgularının ardından adliyeye sevk edilmişti. Sevk edilen sekiz zanlıdan dördü tutuklanarak cezaevine götürüldü.

ACİL SATILIK EV

Ergenekon Mahallesinde
iki katlı 205 m2 Daire
Sahibinden Satılıktır..

Mür. 0533 382 78 22
0446 223 19 42

doğu
Gençlik Haber Yorum Aktüalite Gazetesi
V. Recep Yazıcıoğlu Cad. No: 57 ERZİNCAN
Tel - Fax : 224 24 25-26
e-mail : bilgi@dogugazetesi.com

Sahibi: H. İbrahim Özdemir
Yazı İşleri Müdürü: Naim Çakır

Ermat Ofset
V. Recep Yazıcıoğlu Cad. No: 57
ERZİNCAN
Tel: 224 24 25 -26

e-mail: ermatofset@yahoo.com
Abone:
Yıllık 60.00 TL
6 Aylık 30.00 TL
3 Aylık 15 TL
Şehir Dışına PTT masrafı ilave edilir.

İlan tarifesi

Resmi İlan Satırı/cm	6.00 TL
Genel Kurul İlanları	45.00 TL
Özel İlan, Reklam-satırı	1.50 TL
Zayi	10.00 TL
Tebrik - Başsağlığı	50.00 TL
Günü Geçmiş Gazete	50 Kr

günün takvimi
15 Haziran 2009 Pazartesi
SAYI: 9581

Çağlayan yolunda mutlu son

Erzincan'ın turistlik beldelerinden olan Çağlayan beldesinin yolu tamamlanmak üzere. Yolda karayolları ekiplerince son olarak asfaltlama çalışmaları yapılıyor...

Kemal Arduç

Yılar önce projesi yapılan ancak askıya alınan Çağlayan yolu projesi AK Parti hükümeti tarafından raftan kaldırılarak uygulamaya konulmuştu.

Geçtiğimiz yıllarda üç etap halinde yapımına başlanan çağlayan yolunda son aşamaya gelindi. Geçtiğimiz yıllarda 10 kilometresi tamamlanan 26 kilometrelik yolda kalan 16 kilometrelik bölüm ise önümüzdeki günlerde tamamlanacak. Müşavir firma tarafından altyapı çalışmaları tamamlanan Çağlayan yolunun asfaltlama çalışmaları ise Karayolları ekipleri tarafından yapılıyor. Yer yer mevcut yolun haricinde güzergahı değişikliğinin de yapıldığı çağlayan yolunun büyük bir bölümünün micir serildi. Kısa zamanda tamamlanması planlanan micir döküm çalışmasının ardından yolda kalan işaretleme ve levha çalışmaları ile tamamen hizmete girmiş olacak.

Yüzlerce motosiklet sahibini bekliyor...

Kemal Arduç

Erzincan'da trafik polisleri tarafından yapılan kontrollerde tespit edilen plakasız ve tescillenmemiş motosikletlerin kullanımına izin verilmezken tescilsiz motosikletlere el konuldu. Toplanan yüzlerce motosikletler sahipleri tarafından alınmayı bekliyor. Şehir içinde plakasız ve tescillenmemiş motosiklet sayısının artması üzerine trafik polisleri tarafından sıkı takip başlatıldı. Her gün onlarca plakasız motosiklete el konulması ile birlikte çalıntı motosikletler de bulunduğu ifade ediliyor. Yakalanan motosikletlerde ehliyetsiz şoförlere ve ruhsatsız motosikletlere beraberinde para cezası uygulanırken tescilsiz motosikletlere de el konuldu. Yetkililer, plakasız motosikletlerin denetiminin zor yapıldığı ve çevre gürültüsüne sebep olduğu gerekçesiyle toplatılarını alabileceği söylendi.

Doğanın keyfini çıkardılar

Erzincan Gençlik ve Spor İl Müdürlüğü organizasyonu ile hafta sonu ilki düzenlenen Aygır Gölü, Tekçam Kamp Ve Doğa Yürüyüşü Erzincan'da bulunan birçok doğa sporları seven sporcuların katılımı ile gerçekleştirildi. Katılımcılar İki gün süren Doğa etkinliğinde kamp, yürüyüş ve çeşitli etkinlikler gerçekleştirildi

5

Kene ile spreyli mücadele

Erzincan'da 6 kene vakasının görülmesi ve bir kişinin hayatını kaybetmesinin ardından kene ile mücadelede önlemlerini artıran Erzincan Valiliği ilginç sonuçlarla karşılaştı..

Kemal Arduç

Erzincan'da bir kişinin hayatını kaybettiği Kırım Kongo Kanamalı Ateşi Hastalığı sonrası kene ile mücadelelerini artıran Erzincan Valiliği ilk olarak toplumu daha da bilinçlendirme amacıyla il ve ilçedeki idareciler, sağlık grup başkanları ve tarım yetkilileri ile bir araya gelerek geniş kapsamlı bir toplantı yaptı.

5'te

29 yıl doğu
ERZİNCAN'IN GÜNLÜK HABER YORUM AKTUALİTE GAZETESİ
16 HAZİRAN 2009 SALI YIL: 29 SAYI: 9582 FİYATI: 25 YKr
ISSN 1301-1721

Yaşı küçük, ufku büyük

Azerbaycan Cumhuriyeti Kültür ve Turizm Bakanlığı'nca 'Çocukların gözüyle doğu-batı dünyası' adıyla düzenlenen uluslar arası resim yarışmasının birincisi 5 yaşındaki Erzincan Çağlayan İlköğretim Okulu öğrencisi Erkay Yedikat oldu

5'te

Erzincan'a ağır misafirler geliyor

Ulaştırma Bakanı Binali Yıldırım ile birlikte Türkiye'nin tanınmış işadamları 16 Haziran'da Erzincan'a geliyor. Vali Abdulkadir Demir, gelecek misafirler için hazırlıklarını tamamladıklarını söyledi

Kemal Arduç

Erzincan'da 16 Haziran'da başlayıp 18 Haziran'da sona erecek program için Erzincan Valiliği tüm hazırlıklarını yaptı. Ulaştırma Bakanı Binali Yıldırım ve beraberinde bir çok genel müdür ile Türkiye'nin önde gelen işadamları Erzincan'ı ziyaret edecek. İki günlük gezi ve incelemede ev sahipliği yapacak olan Erzincan'da hazırlık için masaya oturan Vali Abdulkadir, Erzincan Belediye Başkanı Yüksel Çakır, Erzincan Üniversitesi Rektörü Prof. Dr Erdoğan Büyükkasap, İl Genel Meclis Başkanı Ünal Tuygun, Esnaf Odalı Birliği Başkanı Necmettin Ünal, ETSO Başkanı Aydın Yalvaç, vali yardımcıları ve ilçe kaymakamları ile program için toplantı yaptı.

Toplantının akabinde basın toplantısı düzenleyen Vali Demir, program hakkında bilgiler vererek Erzincan'a yapılacak olan önemli ziyaret hakkında kısaca bilgiler verdi.

5'te

Boğulmaya karşı uyarı

Kemal Arduç

Her yıl yaz sezonunda yaşanan boğulma olaylarına karşı DSİ İl Müdürlüğü'nden uyarıda bulunuldu. Erzincan Devlet Su İşleri Müdürü Abdurrahman Durmuş, göl ve denlerde boğulma olaylarına karşı uyarılarda bulunuldu. Yapılan açıklamada şu görüşlere yer verildi. "Erzincan'da bulunan kırsalı nehri, barajlar ve sulama kanallarında serinlemek maksadıyla yüzmek zaman zaman ölümle sonuçanabiliyor. Havanın sıcaklığıyla birlikte, serinlemek amacıyla girilen, deniz, nehir, dere, kanal, havuz ve barajlarda, ölümle sonuçlanan boğulma olayları görülmeye başlandı. Sıcaklıkın kendini hissettiği bugünlerde, "ölüm tuzağı" olarak adlandırılan bazı su birikintileri ve göletler yine tehlike saçmaya devam ediyor. Çeşitli amaçlarla açılmış ve üzeri kapatılmamış çok fazla gölet bulunuyor. Özellikle çocukların oyun alanı olarak gördüğü bu göletlere kesinlikle girilmemesi konusunda uyarıda bulunan uzmanlar çocukların bu tür gölet yada su birikintilerinden sözek tutulması gerekiyor. Dünyada her yıl yaklaşık 400 bin kişi suda boğularak hayatını kaybediyor. Acil Tıp Derneği'nin verilerine göre Türkiye'de ise yılda ortalama bin kişi, serinlemek isterken canından oluyor" dedi.

Yüzme bilmeyen kişilerin suda açılmamaları konusunda uyaran Durmuş, çocukların yanında mutlaka yüzmeyi bilen bir kişinin bulunması gerektiğini dile getirdi. Kürasesi sınırlaya parelel olarak artan acıaklıklar nedeniyle boğulma olaylarında artış yaşanabileceği uyarısında bulunan Durmuş şunları kaydıktı: "Aileler çocuklarına çok dikkat etmeliler. Çocuklar ailelerinden izinsiz yüzmeye gidebiliyorlar. Çocuklar yalnız başlarına yüzdürülmemelidir. Yanlarında mutlaka yüzme bilen bir olmalı. Özellikle suyun dibinin gözükmediği nehir, dere ve gölet gibi benzeri yerlerde kesinlikle yüzülmemeli. Suyun durumunu bilmeden suya girmeyin. Suyun altı mutlaka bilinmeldir. Suda her zaman risk bulunduğu unutulmamalıdır. Yüzme bilirse de bilinmese de tavsiye edilen bilinen yerlerde suya girilmelidir."dedi. Boğulan bir kişiyi kurtarmanın çok zor bir iş olduğunun altını çizen Durmuş, boğulan bir kişiyi mutlaka eğitim almış kişinin kurtarması gerektiğini anlattı. Durmuş: "Boğulma tehlikesi geçiren biri kendisini kurtarmaya gelen kişiyi de panikten dolayı aşağıya çekebilir. Bu nedenle boğulma tehlikesi yaşayan bir kişiyi kurtarmak oldukça zor bir iştir. Yardım edende kendini zor kurtarabilir. Can kurtarının bulunmadığı yerde kurtarmaya giden kişi yüzmeyi iyi bilmiyorsa onunda kendide boğulabilir. Uyarısında bulundu

'BİLİNÇSİZ İLKYARDIM DAHA DA ZARARLI'

Sağlık sorunları bulunan kişilerin suya girenken çok dikkatli olması gerektiğini belirten Erzincan Devlet Hastanesi Başhekimi Levent Kümaz ise sara hastası ve kalp rahatsızlığı bulunan kişilerin yalnız başlarına suya girmemeleri gerektiğini vurguladı. Alkolü olarak ta suya girilmemesi gerektiğini dile getiren Kumaz şunları söyledi: "Sara hastası olanlar, kalp rahatsızlığı bulunanlar yüzerken çok dikkatli olmalıdır. Yalnız başlarına yüzmemelidirler. Aşırı güneş ışığı ve sıcak ortamdan ani olarak soğuk suya girme sara nöbeti başlatabiliyor. Bu da kişinin suda boğulmasına neden olabilir. Suda kramp geçiren bir kişinin de boğulma riski fazladır. Vücut kasları ısınmadan suya girildiğinde, çok fazla yüzüldüğünde ve sıcak ortamdan soğuk ortama girildiğinde kramp geçirme oranı da artar. Aç ve tokken de suya girilmemelidir. Aç insanın enerjisi çabuk tükendiği için kişi açlığını tekrar geri döneblecek enerjiyi kendinde bulamayabilir "dedi.

Boğulan kişiye ilk müdahalede bulunmanın çok önemli olduğunu ifade eden Kumaz, ilk yardım bilgisi olmayanların kesinlikle boğulan kişiye müdahale etmemesi gerektiğini söyledi. Yanlış müdahalenin kişinin ölümüne yol açabileceği uyarısında bulunan Kumaz sözlerini şöyle sürdürdü: "Boğulan kişi suda çıkarıldıktan sonra ilk olarak hava yolu açılmalıdır. Birlikte yuttuğu suda çıkarmaya çalışılmalıdır. Boğulanlarda ilkyardımın temel amacı akciğerlere havayı girmesini sağlamaktır. İlkyardıma mümkün olduğunca zamanı geçmeden başlanmalıdır. Kazazede sudan çıkarılır çıkarılmaz, ağzında protez varsa alınmalı ve boğazındaki sular temizlenmeli, baş yüz aşağıya kaya yatırılarak, bilgisiz ve elle kavranıp aşağıya ve geriye çekilmeli. Ağzı açık kurtarılan ağızdan ağza yapay solunum uygulanmalı ve oğluk kalp masajı ne düzenli aralıklarla basınç risk kapalı kalp masajı yapılmalıdır. Kişi yapılan iki yapay solunuma cevap vermiyorsa acilen yakın sağlık kuruluşuna sevk edilmeli. Kesinlikle ilk yardım bilgisi olmayanlar boğulan şahsa müdahale etmemeli. Bilgisizce yapılan müdahale faydadan çok zarar verecektir" dedi.

Bisikleti sevdirmek için pedal çevirdiler

Erzincanlı bisiklet sporcusu Serkan Taşdelen ve Aydın Günaydın, bisiklet kullanımını yaymak ve bisikleti topluma sevdirmek için Erzurum'dan Erzincan'a kadar pedal çevirdiler

5'te

Kene yine korkuttu !

Kene ısırması sonucu Erzincan'dan Erzurum'a sevk edilen bir kişiye, Kırım Kongo Kanamalı Ateşi (KKKA) hastalığı teşhisi konuldu..

5'te

Tarım sigortası yaptırın

Sayfa 3'te

Kilo verirken dikkat edin!

Sayfa 3'te

Misafir Kalem

Tahir Erdoğan ŞAHİN

Üçler Vadisi Projesi

Yazısı Sayfa 3'te

Tarihten Sayfalar

I. İran (Irakeyn) Seferi

Sarıca ve öteki Türkmen boylarından ve bu arada Tekelilerin ezilmesinden ürken Ulema Han, kendi eyâletindeki sancaklardan Van'a gelerek, buradan Osmanlılar'ın hizmetine gireceğini, Diyarbekir Beylerbeyisi aracılığı ile İstanbul'a bildirir. İstanbul'dan gelen buyrukta, Bitlis Ocağı Beyi (IV.) Şeref Bey'in "Ulema'nın ale fertleriyle birlikte Pâdişâh dergâhına gönderilmesi "ne gayret etmesi bildirilmişti. Bitlis Hâkimi Şeref Han vâsıtasıyla İstanbul'a gelen Ulema, kendisine de eyâlet eden Şeref Han aleyhine birtakım sözler sarf ederek, onun Şah'a meyli olduğunu söylemişti. Köszeg muhaasarasından önce huzura kabul edilen Ulema Han'a, ocaklık statüsü kaldırılarak Beylerbeyilik haline getirilen Bitlis tevcih olunmuştu. Böyle bir haberi alan Şeref Han, Sünni olmasına rağmen Bitlis'in İran toprağı olduğunu ilan etmiş ve Şah Tahmasib'dan Osmanlılar'a karşı yardım istemişti. O, Osmanlılar'ın, birçok Anadolu hânedanına yaptıkları gibi, kendisini de atalarından kalma topraklarından mahrum edeceklerini sanıyordu. Bunun üzerine Dulkadir ve Diyarbekir vilâyetlerin askeri ile Diyarbekir Beylerbeyi olan Fil - Yakup Paşa yardımıyla Bitlis'i kuşatan Ulema, Safevî ordusunun yardıma geldiğini duyunca Diyarbekir'e çekilmiştir. Bu arada Ahlât'ta Şah'a büyük bir ziyafet çeken Şeref Bey, ona ağır armağanlar sunarak, kendisi de murassa kılıç kemerin ve altın sırma-lı kaftanla taltif edilir. Tahmasb, 20 Safer 939 (21 Eylül 1532)'da ona bir ferman vererek kendisine "Eyâlet penâh" diye hitab eder.

Bu davranış ile Tahmasb, Osmanlılar'a bağlı bir uç beyliğini kendi himayesine almış oluyordu. Bu hâdise, İran'a savaş açılmasına sebep olmuştu. Bu, bir Osmanlı toprak parçasının başka bir devlete geçmesi demekti ki, böyle bir şey, Osmanlı siyasetinin kabul edemeyeceği bir keyfiyetti. İste bunun üzerinedir ki, İran'a karşı bir sefer açmak elzem hâle gelmişti. Almanya'ya bas eğdirilmiş olması, böyle bir sefere imkân veriyordu. Çünkü İran gibi bir devletin üzerine bizzat hükümdarın gitmesi icâb edıyordu.

Yukarıda belirtilen bu iki önemli hâdise karşısında Surhser (Kızılbaş) İran'a sefer açmayı düşünen Kanunî, daha 1525 Temmuz'unda Şah Tahmasb'e gönderdiği "tehdidnâmesi"nde böyle bir fikri taşıdığını ima ediyor; ancak Batı'daki işleri yüzünden buna imkân bulamıyordu. O, İran beliyesini ortadan kaldırıp, Sünnî Türkistan'la birleşerek, kendisini arkadan vuran ve Avrupa'dakı, yarı diyar-ı kültürdeki İslâmî ve insanî hamlesini yavaşlatan köstekı kaldırmak arzusunda idi. Gerek dedesi, gerekse babasının zamanında meydana gelen ve Anadolu'yu isyânlarla karıştıran Şîîliğe karşı onun düşünce ve tutumunu gösteren bir gazelini burada zikretmek istiyoruz. Bu gazel, Sultan II. Mahmud'un kızı Âdile Sultan tarafından h.1308 (m. 1890) yılında İstanbul'da bastırılmış ve dört tertip Türkçe divânından birisi olan 236 Sahîfelik" Divân-ı Muhibbî", s. 120'de bulunmaktadır.

"Allah, Allah diyelum, Sancak-ı Sâhî çekelüm.

Yürüyup her yandan Şark'a sipahî çekelüm, İki yerden kuşanalum yine gayret kuşağın, Bulaşup toz ile toprağa, bu râhî çekelüm. Pâyımal eyleyelüm Kisven'ni Surhser'ün, Gözüne, sürme deyü düd-ı siyahî çekelüm. Bize farz olmuş iken : olmamız İslâm'a zahir, Nice bir oturalum, bunca günahı çekelüm, Umarum rehber ola bize Ebûbekr ü Ömer, Ey Muhibbî, yürüyüp Şark'a sipahî çekelüm.

Devamı Var

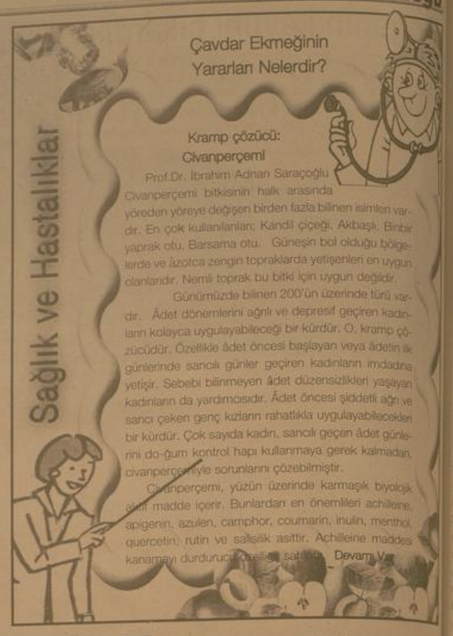

Komik Fotoğraflar

bugün ne pişirsem'

1/2 kg kuşbaşı et
6adet patıcan
1adet soğan
2adet domates
1adet limon
1bardak süt
4kaşık sıvıyağ
3kaşık un
100gr rendelenmiş kaşar peynirı
tuz, karabiber

Fırında Patates

Soğan, domatesi doğrayın, 1kaşık yağı bir tencerede kızdırarak eti soğan ile kavurun. Domatesi karıştırıp kısık ateşte pişirin. Patıcanlan bütün olarak közleyin kabuklarını soyup limonlu soğuk su içinde bekletin. Bir kapta yağı kızdırın unu kavurun, rengi dönünce bir bardak sıcak süt ekleyin karıştırarak hamur yapın. Bu hamura suyunu süzdüğünüz patıcanlan doğrayıp; ona karıştırın. Üzerine baharat ve kaşar peynirini serpin, 2dk pişirin ve ocaktan alın. Servis tabağına aldığınız patıcanların yanına etli karışımı yayarak servise

Şaka

Pilot Temel

Pilot Temel telsize var gücüyle bağırıyor:
- "Ula, sağ motor bozuldu. Düşeyrum, düşeyrum. Meydey düşeyrum. Kule düşeyrum."
Kule hemen cevapladı :
- "Mesaj anlaşıldı. Yerinizi bildirin yerinizi bildirin."
Temel gayet ciddi :
-"Pilot kabini, öndeki sol koltuk, pilot kabini, öndeki sol koltuk."

güldürmece

Şiir Gezgini

Daha Güzel Bir Dünya

Her şey güzel, her şey temiz
Gül gül koksun hep çevremiz.
Pırıl pırıl bir yeryüzü,
Daha mavi engin deniz.

Şu bahçede açan çiçek
Pır pır uçan şen kelebek
Gözümüze gönlümüze
Sevgi taşır benek benek.

Çer çöp, atık yığılmasın
Sokakları dağılmasın
Şu gökyüzü parlak güneş,
Dünyamıza danılmasın.

Atalardan öğüttür bil:
Didin, uğraş, ara ve bul!
Artıkları değerlendir,
Savruk değil, ölçülü ol.

Çevre ile her an barış
Güzellikte olur yarış
Gerektiği kadar harcı
Tüketmekte ne bu yarış?

Yeşermekte sevgiyle bak
Dal ucunda solan yaprak
Her gün "daha temiz çevre"
Sloganımız olsun kucak.

Rıfkı Kaymaz

Kıssadan Hisseler...

TERCİH

İlk Müslüman Türk Devletlerinden biri olan Gazneler devletinin en büyük ve değerli hukümdarlarından biri olan ve tarihte ilk defa "sultan" adını alan Sultan Mahmud, İslamı yaymak için Hindistan'a on sekiz sefer düzenlemişti İşte bu seferlerden birinde çok şiddetli bir direnme ile karşılaşmış, zafer kazanacağından şüphelye düşmuştu Tam bu zor durumda iken Allah'a şöyle yalvardı: "Ey Rabbim, bu savaştan galip çıkarsam, aldığım bütün ganimetleri yoksullara dağıtacağım."

Nelicede Sultan Mahmud galip geldi ve çok kıymetli ganimetlere sahip oldu Gazne ye dönüldüğünde elde ettikleri bütün ganimetleri yoksullara, muhtaçlara dağıtmaya başladı Fakat bazı vezir ve komutanlar araya girip, "Aman Sultanım ne yapıyorsunuz, bunca değerli ganimetler, altınlar, inciler fakir fukuraya dağıtır mı? Hem onlar bunların kıymetini ne bilecek? Üstelik devletin hazinesinin bunlara ihtiyacı var" diyorlardı. Sultan Mahmut bunu Allah'a verdiği sözün gereği olarak yaptığını, kendisi için bir adak olduğunu söyledi Adamları yine ısrar ettiler. "Elimdeki önemsiz olanları dağıtın, değerli olanları hazineye ayırın, bütün memleketin bunlara ihtiyacı var" dediler Sultan Mahmut'un kafasını kıştırdılar O zamanda Gazne'de yaşayan, doğruyu ve hakkı kelâmı pahasına söylemekten çekinmeyen âlim ve fâzıl büyük bir zat vardı Sultan Mahmud onu çağırıp durumu anlattı ve fikrini sordu O büyük zat şöyle dedi: "Sultanım bunda karanızdığa düşecek bir taraf yok.Çok basit bir tercih karşısındasınız Eğer Allah'a bir daha işinız düşmeyecekse hemen adamlarınızın dediğin yapın, ganimetleri hazineye koyun Ama Allah'a tekrar işiniz düşecekse verdiğiniz sözü tutun, adağınızı yerine getirin, ganimetleri yoksullara dağıtın" Bitti

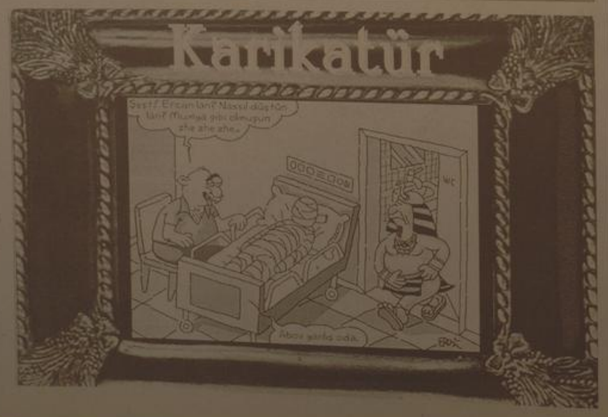

BİLİM TEKNOLOJİ

99 dolara iPhone!

iPhone 3G S ile gelen yeni özelliklere geçmeden evvel iPhone 3.0 yazılımı ile iPhone 3G S donanımı arasındaki farkı tekrar hatırlatmakta fayda var. iPhone 3.0, ilk nesil iPhone ve iPhone 3G sahiplerinin de 17 Haziranda, cihazlarına ücretsiz olarak yükleyebilecekleri yazılımsal bir değişiklik. iPhone 3G S'ye 19 Haziran'da Amerika'da, 9 Ağustos'ta da ülkemizde satışa sunulacak yeni iPhone modelinin adı. Dolayısıyla aşağıdaki yeniliklerden sadece iPhone 3G S alacaklar yararlanabilecek. Ayrıca 140 veya 99 dolarlık bir iPhone'un da yürürlüğü olacağı da söylendi. Yeni iPhone 4GB gibi halen satışta olan 8 ve 16GB modellerden daha düşük bir kapasitede olması düşünülüyor. Cep telefonu operatörü anlaşması ile satışa sunulan telefonun mevcut paketlerden birisine düşük bir fiyata sahip olacağı açıklandı. iPhone 3G S'in Satış Fiyatı

Türkiye'deki satış fiyatı henüz belli değil fakat Amerika'daki kontratlı satış fiyatı 199$ olacakmış. Aslında bu fiyat Türkiye'deki fiyatın ne olacağı hakkında epey bilgi veriyor. iPhone 3G S, iPhone 3G'nin fiyat olarak yerini almış gibi görünüyor. iPhone 3G S'in Pazara Çıkış TarihiYeni cihaz 3.0 yazılımının yayınlanma tarihi olan 17 Haziran'dan hemen sonra güri sonra yani 19 Haziran'da Amerika'da satışa sunulacak. Fakat Türkiye'ye satışa 9 Ağustos'ta sunulacak. Yeni özellikler: Daha Hızlı

Öncelikle iPhone 3G S'in, fiziksel görünümü açısından ile iPhone 3G'ye çok bir farkı yok. En büyük değişiklik sizinda. Bu yüzden isimindeki yeni S harfini ingilizcede hız anlamına gelen 'Speed' kelimesinden alıyor. Yani iPhone 3G S, iPhone 3G'ye göre 2 kat daha hızlı. Örneğin bir web sayfası artık iPhone 3G S'te çok daha hızlı açılacak. Artık Video Çekimi Yapabiliyor

Devamı Var

Kilo verirken dikkat edin!

Erzincan Sağlık İl Müdürü Dr. Mesut Turan, Sağlık Bakanlığı tarafından internet aracılığı ile satılan zayıflama ilaçlarını takibe aldığını kaydetti.

Kemal Arduç

Erzincan Sağlık İl Müdürü Dr. Mesut Turan, Sağlık Bakanlığı tarafından internet aracılığı ile satılan zayıflama ilaçlarını takibe aldığını kaydetti. Turan, konuya ilişkin açıklamasında; "Kandırılmamızın kaynağı ve içeriği belirsiz olan veya ilaç olmadığı halde hastalıktan tedavi edici özelliği olduğu öne sürülen ürünleri kullanmamaları tavsiye edilir" uyarısında bulundu. Sağlık Bakanlığı'ndan yapılan açıklamayı duyuran Sağlık İl Müdürü Mesut Turan; daha önce yapılan tüm uyarılara rağmen içeriği tam belli olmayan birçok bitkisel kaynaklı zayıflama ürününün internet veya telefon yoluyla satıldığının gözlendiği belirtiyor. "Konunun halk sağlığı açısından önemi nedeniyle, son günlerde Amerikan Gıda ve İlaç Dairesi (FDA) ile Kanada Sağlık Bakanlığı (Health Canada) sağlık otoritesinden internet yoluyla piyasaya sunulan ve içeriği tam belli olmayan birçok ürün hakkında yapılan uyarılar da dikkate alınarak, Sağlık Bakanlığı İlaç ve Eczacılık Genel Müdürlüğü Beşeri Tıbbi Ürünlerin Güvenliğini İzleme, Değerlendirme ve Danışma Komisyonu tarafından yeni bir değerlendirme yapılmıştır" dedi. Halk arasında doğal olduğunu düşündükleri tıbbi amaçlara yönelik olarak bilinçsizce kullanılan ve daha çok internet yoluyla kolaylıkla ulaşılabilen birçok ürün bulunduğu hatırlatan Turan; şu ifadelere yer verdi: "Bu ürünlerin içeriğinde belirtilmemiş aktif bileşenlerin (örneğin bazı zayıflama ürünlerinde olmasa bile sibutramin dozun üzerinde sibutramin tespit edilmiştir) ve kurşun, civa vb. toksik metallerin yer alması, ayrıca efedrin gibi sağlığa zararları nedeniyle kullanımı yasaklanmış olan bazı ürünlerin izinsiz olarak söz konusu ürün içeriklerine dahil edilmesi, bu ürünleri kullanan kişilerde ciddi sağlık sorunlarına neden olabileceğinden bakanlığımız uyarı yaptı. Söz konusu doğal ya da bitkisel olduğu öne sürülen bu tip ürünlerin insan sağlığına yararlı olduğu ve herhangi bir zararının bulunmadığı şeklindeki yaygın olan kanının bilimsel veriler incelendiğinde doğru olmadığı görülmektedir." dedi

Açıklamasını sürdüren Turan; Bakanlık, Lida olayında yaşandığı gibi sağlığı tehdit eden istenmeyen durumların yaşanmaması amacıyla vatandaşların herhangi bir otoriteden izin vermemiş olsa bile, bitkisel/doğal olduğu ve herhangi bir yan etkisinin bulunmadığı iddia edilen, kaynağı ve içeriği belirsiz olan veya ilaç olmadığı halde hastalıkları tedavi edici özelliği olduğu öne sürülen ürünleri kullanmamaları uyarısında bulundu.

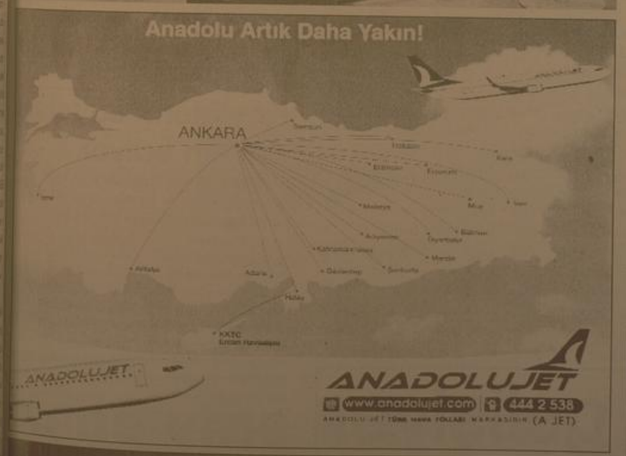

ÜÇLER VADİSİ PROJESİ

KURTLUTEPE - GÜLEN HAVZASI; DOĞAL YAPININ VE GELENEKSEL HAYATIN KORUNMASI TEMELİNDE BİR KIRSAL KALKINMA MODELİ

Üçler Vadisi Projesi (ÜVAP); belirlenen bir sahanın (Kurtlutepe-Gülen Havzası) doğal yapısının ve toplumsal, geleneksel, tarihsel dokusunun korunması temelinde yürütülebilir yöresel bir kırsal kalkınma modelini içermektedir.

Misafir Kalem
Tahir Erdogan ŞAHİN

Koruma ve kalkınma çerçevesinde değerlendirildiğinde, proje bütününü oluşturan unsurların her biri; güncelleşmiş anlayış, bilgi ve tekniklerle anlaşılabilir, ilgili tarafların kendi konumlarına uygun bir biçimde katılımda bulunabilecekleri nitelikleri içermektedirler. Bu boyutuyla ele alındığında;

Belirlenmiş bir alanın ilgili doğal çevresiyle birlikte ekolojik konumunun tespiti, bu tespit ve analizlere dayalı bir dizi koruma ve üretme süreçlerinin yürütülmesi XXI.yüzyılın birinçi tüm toplumsal gelişme etkinliklerinde olduğu gibi kaçınılmaz ve gereklidir.

Kurtlutepe çevresi ve Gülen Havzası; Anadolu'nun genelde sahip olduğu zengin tarihsel doku içerisinde kendine özgü kadim geçmişi, uygarlığımıza katkıda bulunan geçmiş yapıların arkeolojik boyutuyla gizemini hâlâ koruyan verileri barındırmaktadır. Günümüz insanlarının yakın ve uzak geçmişi de buna dahil edildiğinde, evrensel ve yerel bir mirasın açıklığa kavuşturulup tanıtılması yalnızca kendi içinde değil, genel kamu oyunda da yankı oluşturacak bir kapının aralanması anlamına gelmektedir.

Gelenek; zannedildiği ya da zannedileceği gibi, modern karşıtı arkak ve statik bir yapının negatif yönde bir korunma çabası içinde olunması anlamında değil, "kurşıtıkçı" yaklaşımlardan uzak, modern gerekliliklerle manevi değerlerin birlikte olmasının daha akılcı ve çok daha insanı bir gerekliliğin ifadesini içermektedir. Çağımız; modern aygıtlarla doğaya hükmeden ve hükümranlık içinde insanı olanları da bertaraf eden bir anlayıştan, sorunların çözümünde doğanın ve birlikte tarihsel kişiliklerin yardıması yönünde kullanılan teknik donanımlar üzerinde inşa edilen toplumsal kalkınma yönünde evrimektedir.

Bu bağlamda, Kurtlutepe'nin etekleri ve Gülen Havzasında yer alan vadilerde, yirmi kadar köy ve bağı mezralar, üzerinde olduğu coğrafyası ve tarihiyle, kazıların henüz yapılmadığı arkeolojisiyle, derlenmemiş etnografik ve folklorik malzemesiyle, yetersiz, modern imkanlar ile tükenme aşamasındaki klasik üretim biçmayle, kent-köy arasında gidip gelen bulanık zihinsel anlayışlarıyla, dini ve sivil mimarinin ne yönde akış göstermesi gerektiğine ilişkin muğlâklığı ile jeologlardan tarihçilere, teknokratlardan halk bilimcilere, sosyologlardan mimarlara bir dizi bilim adamı, uzman ve sanatçının birlikte araştırma ve inceleme yaparak özgün çözümler üretebilecekleri bir mekandır.

Yapılan kısmı araştırma, gözlem ve toplanan veriler, Gülen Havzası'nın (sonraki aşamalarda çevresiyle birlikte); modern alt yapıların inşası (ulaşım, haberleşme, araştırma, inceleme, üretim, tanıtım, koruma, barınma vb. merkezleri) sonrasında tarım ve hayvancılık esası üzerinde, yaylacılığın otantik biçminde yeniden canlandırıldığı, organik tarımın geleneksel ve fakat verim ve kalitesi yüksek biçimde üretilebileceği örnek bir alan olduğuna kuşku yoktur. Devamı Var

Tarım sigortası yaptırın

Üreticilerin Kanunda belirtilen riskler nedeniyle uğrayacağı zararların tazmin edilmesini temin etmek için Tarım Müdürlüğü, üreticilerin tarım sigortası yaptırmalarını istedi

Kemal Arduç

Türkiye de üretim yapan çiftçiler için çıkanlan 5363 sayılı "Tarım Sigortaları Kanunu" sayesinde çiftçiler ürünlerini sigorta yaptırarak olası zarar karşısında emeklerinin karşılığı boşa gitmeyecek. Yeni tarım sigortası ile ilgili olarak açıklamada bulunan İl Tarım Müdürü Ali Lek; "Bu kanun kapsamındaki risklerin teminat altına alınması, standart sigorta poliçelerinin belirlenmesi, hasar organizasyonları, aktüerya çalışmaları, tazminat ödemelerinin yapılması, tarım sigortalarının geliştirilmesi, yaygınlaştırılması ve izlenmesi ile diğer teknik hizmetlerin yürütulmesi amacıyla Kanunla Havuz kurulmuştur. Havuz; kapsama alınan risker için sigorta, reasürans ve retrosesyon yapmaya yetkilidir. Tarım Sigortaları Havuzu Yönetim Kurulu; Tarım ve Köyişleri Bakanlığı ve Müsteşarlıktan ikişer, Türkiye Sigorta ve Resaürans Şirketler Birliği, Türkiye Ziraat Odaları Birliği ve Şirketten birer üye olmak üzere toplam yedi üyeden oluşmaktadır. Kapsama alınacak bitkiler, bitkisel ürünler ve seralar, tanımsal yapılar, tarım alet ve makineleri ile çiftlik hayvanları için kuraklık, dolu, sel, taban suyu baskını, fırtına, hortum, deprem, heyelan, yangın, kaza ve zararlar, ile hayvan hastalıklarının neden olacağı zararlar ve tarım sektörü bakımından önemli görülecek diğer risklere ilişkin teminatlar Tarım Sigortaları Havuzu Yönetim Kurulu'nun teklifi üzerine Bakanlar Kurulunca belirlenmektedir. Ürünler, riskler, bölgeler ve işletme ölçekleri itibarıyle Devlet tarafından sağlanacak prim desteği miktarlarını, her yıl Tarım ve Köyişleri Bakanlığı'nın teklifi üzerine Bakanlar Kurulu tarafından belirlenmektedir. Bu kanun kapsamında ,

Yaklaşık 3 bin metrede şifa aradılar

Bitlis'te Nemrut Dağı zirvesine çıkan Ahlatlılar, yaklaşık 3 bin metrelik zirvede Lokman Hekim'in "Karlı pekmez" ilacından yedi

Bitlis'te Nemrut Dağı zirvesine çıkan Ahlatlılar, yaklaşık 3 bin metrelik zirvede Lokman Hekim'in "Karlı pekmez" ilacından yedi.

Bitlis'in Ahlat ilçe sınırları içerisinde bulunan Nemrut Dağı ve krater gölü, Haziran ayının ortalarına gelinmesine rağmen hala eteklerinde kar bulunduruyor. Ahlatlıların bir araya gelerek kurduğu Ahlat Fotoğrafçılık Kulübü ile www.ahlatforum.com internet sitesi üyeleri her yıl olduğu gibi bu yıl da Nemrut Dağı ve krater gölüne geleneksel gezi düzenledi. Bu yıl yanlarında hakiki üzüm pekmezi de götüren Ahlatlılar Lokman Hekim'in ilaçlarından olan karlı pekmezi zirvede şifa niyetine yedi. Nemrut Dağı'nın zirvesine tırmanan Ahlatlılardan Cem Yıldız, pekmezli kanın birçok hastalığa iyi geldiğini atalarının ise asırlardır vazgeçemediği bir yemek kültürü olduğunu söyledi. Yıldız, karlı pekmezin günümüzde halen özel bir yeri olduğunu belirterek şöyle konuştu:

"Geleneksel zirve yürüyüşümüzde önceden planlayarak yanımızda hakiki üzüm pekmezi getirdik. 2 bin 935 metre yüksekliktе dağın karlı eteklerinde pekmez ile kan karıştırarak şifa niyetine yedik. Çünkü dedelerimiz de büyüklerimiz de yüksek kesimlerdeki kan pekmezi karıştırarak yerlermiş. Halen günümüzde hastalanan yaşlanmız şifa niyetine 'karlı pekmez ister. Karlı pekmezi büyüklerimiz Lokman Hekim ilacı olarak bilir. Ve asırlardır karlı pekmezi şifa niyetine yeriz. Karlı pekmezin çok faydalı olduğu

hatta, bağırsaktaki iltihabın yok edilmesi için yenildiği yöremizde herkes tarafından bilinir. Pekmezli kanın yaz aylarında Nemrut'un yüksek kesimlerinden alınarak pekmezle karıştırılarak yenilmesi önerilmiştir. Amacımız hem şifa niyetine karlı pekmez yemek hem de Ahlat'ta unutulmaya yüz tutan bir geleneği yaşatmaya çalışmaktır."

Zirveyi tırmanan Ahlatlılardan Şemsettin Kaptan ise, Nemrut Dağı eteklerindeki kara 5-6 saatlik zorlu yolculuktan sonra ulaşılabildiklerini anlatarak, "Yüksek kesimlerde biriken kar kümesinde gözenekler açarak en derin ve en temiz yerinden alınan kanın üzerine hakiki üzüm pekmezi dökerek yiyoruz. Zirvede yediğimiz karlı pekmezin lezzetinin çok daha güzel olmasına rağmen, evdeki büyüklerimize de buradan kar götürüyoruz. Büyüklerimiz de getirilen kanın içerisine pekmez katarak evde şifa niyetine yiyor" dedi.

İlk kez karlı pekmez tadanlar ise, hem lezzetli hem de farklı bir damak tadı oluşturduğunu, yemeyenlerin mutlaka bu mevsimde karlı pekmez tatmaları gerektiğini söyledi.

Aziziye Belediye Başkanı Fatih Cengiz;

'Aziziye'nin jeotermal zenginliğini harekete geçireceğiz'

Aziziye Belediye Başkanı Fatih Cengiz, Jeotermal Kaynaklı Belediyeler Birliği'nin daimi encümen üyeliğine seçildi. Başkan Cengiz, jeotermal kaynakların belediyeler için önemli gelir kapısı olduğunu belirterek, bu kaynağın en verimli şekilde kullanılması için çalışacağını söyledi.

Aziziye Belediye Başkanı Fatih Cengiz, Jeotermal Kaynaklı Belediyeler Birliği'nin daimi encümen üyeliğine seçildi. Başkan Cengiz, jeotermal kaynakların belediyeler için önemli gelir kapısı olduğunu belirterek, bu kaynağın en verimli şekilde kullanılması için çalışacağını söyledi.

Jeotermal Kaynaklı Belediyeler Birliği olağan genel kurulu Kızılcahamam'da yapıldı. Birlik Başkanlığı'na Kırşehir Belediye Başkanı Yaşar Bahçeci'nin seçildiği genel kurulda, daimi encümen üyeliğine ise, Aziziye Belediye Başkanı Fatih Cengiz seçildi.

Başkan Fatih Cengiz; sadece Erzurum ve bölgenin değil, Türkiye'nin jeotermal enerji bakımından büyük bir potansiyel bünndirdiğini söyledi.

Erzurum'un batıya açılan yüzü olan Aziziye'nin jeotermal enerji potansiyeli ile şehrin geleceğinin şekillenmesinde önemli rol üstleneceğini ifade eden Başkan Fatih Cengiz, "İlçemizin bünndirdiği bu doğal zenginliği, harekete geçirerek, daha çağdaş ve daha modern bir hizmet anlayışıyla yöneterek, şehrimizin bu kalkınma potansiyelini harekete geçireceğiz. Şehrimiz açısından büyük bir değer olan jeotermal kaynakların daha rantabl ve daha verimli kullanımı noktasında yapacağımız atılımlar, ilçemiz ve bölgemiz için de umut olacaktır. Biz bu değerimizi ilçemiz vizyonuna uygun olarak yöneterek, ilçemizi ulusal ve uluslararası alanda gözde bir merkez haline getireceğiz." dedi.

BİLİGİ PAYLAŞIMI VE TECRÜBE BÜYÜK ÖNEM TAŞIYOR

Türkiye'nin, kendi öz kaynakları ile elde edebileceği ve ayrı şekilde uygun kullanımı halinde çevre dostu olacak jeotermal kaynaklarının bulunduğuna dikkati çeken Başkan Fatih Cengiz, "Jeotermal kaynakların sayısı açısından ülkemiz şanslı bir ülkedir. Güzel şehrimiz Erzurum'un şırın ilçesi Aziziye de, bu kaynaklar bağlamında zengin bir yerleşim yeridir. Bu kaynakların etkin biçimde kullanılması, ebette ki karşılıklı tecrübe ve bilgi paylaşımıyla mümkün olacaktır. Jeotermal Kaynaklı Belediyeler Birliği ise, bu amaç doğrultusunda yasalar çerçevesinde kurulmuş bir yapılanmadır. Aziziye Belediyesi olarak, bu yapılanma içerisinde Daimi Encümen Üyeliği'nde temsil edilmek, bizim için ayrıca bir mutluluk vesilesidir. Birliğe üye jeotermal kaynaklı tüm belediyelerle ortak projeler üretip, ilçemizin hem termal, hem de sağlık turizmi merkezi olması için elimizden geleni yapacağız" diye konuştu.

Jeotermal Kaynaklı Belediyeler Birliği'nin 41 üye belediyesi ve 90 delegesi bulunuyor

Ahlat'ta maketcilik gelişiyor

Bitlis'in Ahlat ilçesindeki ahşap ustaları kümbet maketlerinin ardından gemi maketi yapmaya da yöneldi. Turizmden yetişti gelir elde edemediklerini düşünen Ahlatlı maket ustaları önce kümbet maketi ardından da gemi maketi yapmaya başladı. Büyük ilgi gören kümbet maketçiliğini farklı alanlarda geliştirmek istediğini belirten ahşap ustalarından Servet Özyurt, bu çalışmaya 2 yıl önce bir dergide gördüğü gemi maketi ile başladığını anlattı. Bir ahşap ustası olarak bu maketten çok etkilendiğini söyleyen Özyurt "O günden bu yana gemi maketi yapmaya başladım. Bu iş sabır ve sevgi gerektiriyor. Sabır olmadan bu iş zaten yapılmaz. İki ayla sabır ve emek sonucunda el işiyle yapılmış bir maketi ancak ortaya çıkarabiliyoruz" dedi.

Sevesiyle yaptığı gemi maketçiliğini evinin bodrum katında sürdürdüğünü anlatan Özyurt, yaptığı işin hem zor hem de aşırı özen istediğini belirterek "Maketlerde genelde ayıoğlu, maun, ceviz ve gurgeri ağacı kullanıyorum. İlçede bu malzemeler bulunmadığından Ankara'dan getiriyorum. Gemi maketi diğer maketlerden daha zor ve daha çok uğraş istiyor. Yapacak maketin önce bir planının çıkması gerekiyor. Ardından planlaki yapımı bitirilerine görg parçaların şablondan kalıerek çıkarmak gerekiyor. Mesela; bir uçak maketi yaparken öncelikle kotluk, ön ve yan paneller ve pilot köşkü zemini gibi parçalar birbirine monte edilerek kokpit oluşturulur. Montaj yapılan küçük parçaların zımparalanma, dolgu, boyama gibi işlemlerle başlanır. Daha sonra, montaj yapılan küçük parçalar bir araya gelinlerek model oluşturulur. Oluşan model elde edilen bilgiler doğrultusunda gerçeğine uygun olarak boyanır. Motorlar yapıştırılır ve yıl gövde işaretleri boyanarak yapılır. Son olrtaylar eklenerek model bitirir"

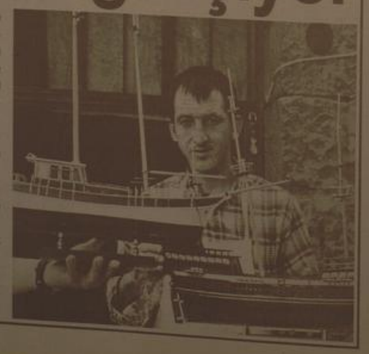

Erzincan'a ağır misafirler geliyo

1'den devam

Öncelikle program akışını söyleyen Vali Demir, 17 Haziran Çarşamba günü ilk olarak Erza Otel' de kahvaltı yapılacağını ardından ayrı ayrı TOBB üyeleri ile toplantı yapılacağını söyledi. Saat 12.00'de özel okulun eğitim salonunun açılışı yapılacak. Akabinde organize sanayi bölgesi gezilecek. 13:30'da Erzincan Üniversitesi Eğitim Fakültesi Başöğretmen salonunda 'Girişimcilik, Kurumsallaşma ve Markalaşma Stratejileri' konulu panel düzenlenecek. Bütün misafirlerin uğurlanmasının ayın son günü olarak çağrı merkezinin ve Erza Otel'in açılışı yapılacak.

18 Haziran Perşembe günü sabah 07.30 SANSA bölgesine gidilecek. Sansa' da yapılacak kahvaltının ardından bölünmüş yol çalışmaları incelenecek. Yoğun geçecek olan program Sansa' dan sonra Kemah'ta devam edecek. Helikopter ile yapılacak gezide Kemah Meslek Yüksek Okulunun açılışı yapılacak. Ardından İliç' e hareket edilecek. Saat 14.00'te İliç Karayolları Şube Şefliğinin İliç MYO'nun açılışı yapılacak. Buradaki gezi ve incelemelerin ardından Refahiye' ye hareket edilecek. Saat 16.00'da Dumanlı Yaylası'nda bulunan Kızılay Çadırkenti ziyaret edilecek. PTT ve Telekom hizmet binasının açılışı yapılacak. Ayrı gün Refahiye'de Meslek Yüksek Okulu mezuniyet törenine katılım olacak" dedi. İki günlük önemli ziyaret hakkında değerlendirmede bulunan Vali Demir; "İlimize yapılacak bu ziyaret hakkında Erzincan Belediye Başkanı Yüksel Çakır, Erzincan Üniversitesi Rektörü Prof. Dr Erdoğan Büyükkıkasap, Esnaf Odası Birliği Başkanı Necmettin Ünal, ETSO Başkanı Aydın Yalvaç, vali yardımcıları ve ilçe kaymakamları ile program için toplantı yaptık. Bu ziyaret çok kapsamlı olduğu gibi Erzincan açısından önem arz ediyor. Yeni teşvik yasasının çıktığı şu günlerde Erzincan'a gelecek olan işadamlarımızın yatırımlar yaparak istihdamı artıracaklarını düşünüyoruz. Bu ziyarette Erzincan'ın ekonomik yönden olumlu sonuçlar alacağını ümit ediyoruz" dedi.

Doğanın keyfini çıkardılar..

Erzincan Gençlik ve Spor İl Müdürlüğü, Üzümlü Belediyesi ve Üzümlü Spor'un 13-14 Haziran tarihlerinde ortaklaşa düzenlediği Aygır Gölü, Tekçam Kamp Ve Doğa Yürüyüşü 40'dan fazla spor severin katılımıyla gerçekleşti. Erzincan'ın Üzümlü İlçesine bağlı Karakaya Beldesi Tekçam bölgesinde kamp kurulumuyla başlayan faliyetin ilk günkü programında kamp çadırları kurulumu ve araziyi tanımanın ardından Dağcılık Eğitmeni Yusuf Canbaba gözetiminde kaya tırmanışı ve kaya inış çalışmaları yapıldı. Faliyetin ilk günkü programına Üzümlü Belediye Başkanı Av. Samı Sertadım ve İlçe Jandarma Komutanı Üsteğmen Ersin Ergüt'ta katıldı. Ayrıca Birtek Spor Kulübü ve Erzincan Doğa Sporları Kulübü üyelerde etkinliğe katıldı. Zorlu doğa şartlarında düzenlenen etkinliklerin ardından akşam yemeği için kamp alanında toplanan sporcular yemeğin ardından ilk günün yorgunluğunu yakılan kamp ateşinin etrafında türküler söyleyip, oyunlar oynayarak attılar. Faaliyetin ikinci günü sabah saat 04:30'da kalkan sporcular Tekçam bölgesinden Aygır Gölüne yaklaşık 1,5 saat süren zorlu yürüyüşün ardından sabah kahvaltısı yaptılar. Yürüyüş sırasında soğuk hava ve yağan yağmur sporculara zorlu anlar yaşattı. Tecrübeli eğitmenler tarafından zorlu şartlarda karşılaşılabilecek sıkıntılarda neler yapılabileceği konusunda yerinde dersler alan sporcular Aygır Gölü çevresinde gezi yaparak bölgeyi tanıdılar. Aygır Gölü'nün eşsiz güzelliği arasında gezip, balık tutan sporcular ilk defa geldikleri bölgede güzel vakit geçirdiler. Ardından Aygır Gölü'nden Tekçam bölgesine geri dönen sporcular yenilen yemeğin ardından kamp çadırlarını toplayarak faaliyeti sonlandırdı. Kamp Lideri ve Üzümlü Spor Kulüp Başkanı Hasan Keleş ilki düzenlenen Aygır Gölü, Tekçam Kamp Ve Doğa Yürüyüşü'ne katılım sayısının ÖSS ve SBS sınavı nedeniyle beklenlenin altında olduğunu belirten Keleş etkinliğe katılan ve destek veren herkese teşekkür ederek bundan sonra ki dönemlerde tekrarlanacak olan bu etkinliğe herkesi davet etti.

Kene ile spreyli mücadele...

1'den devam

Toplantı sonrası alınacak tedbirler ve kene ile mücadelede yapılacakları sıralayan Erzincan Valisi Abdulkadir Demir, kenenin yoğun olduğu bölgede halkın keneden korkmadığını kenelerin zararsız olduğu sonucuna vardıklarını söyledi.Kene ile mücadelede yapılan toplantılara başkanlık eden Vali Yardımcısı Adem Keleş ilginç sonuçlarla karşılaştıklarını hatırlatarak; Kırım Kongo Kanamalı Ateşi (KKKA) hastalığı şüphesiyle Erzincan'ın Refahiye ilçesinden Erzurum'a sevk edilen tüm müdahalelere rağmen kurtarılamayan Parlak Danacı (60)'nın köyünde ki vatandaşların Danacı'nın keneden değil böbrek rahatsızlığından dolayı hayatını kaybettiğine inandıklarını söyledi.

Bu durumu değerlendiren Vali Abdulkadir Demir, toplumun yeteri kadar bilinçlenmediğini hatırlatarak bu durumdan yola çıkarak ilk olarak keneden korunma yolları ile ilgili olarak broşürler hazırlatılarak tüm ilçelere ve oradan da köylere dağıtıldığını söyledi.

KÖYLERE DE DAĞITILACAK

KKKA ile mücadelede yoğun ilaçlamanın kenede bağışıklık kazandırdığının ortaya çıktığını söyleyen Vali Demir, ilaçlama çalışmalarına ara verildiğini kaydederek mücadeleyi kene spreyi ile devam ettireceklerini söyledi.

Bisikleti sevdirmek için pedal çevirdiler

Kamal Arduç

Bisiklet kullanımını yaymak ve bisiklet toplumu sevdirmek amacıyla Erzincanlı iki bisiklet sporcusu Serkan Taşdelen ve Aydın Günaydın, geçtiğimiz hafta sonu sabah saat 5:00'de Erzurum Çifte Minare-Medrese önünden başlayan Erzurum'dan Erzincan'a Bisiklet Turunu aynı gün akşamı saat 16:00'da Erzincan Cumhuriyet Meydanında sonlandırdılar.

Gözü Erzincan'da, Erzincan Bisiklet Topluluğu üyeleri karşılayıp bir süre eşlik ettiler. Toplam 193 km süren yolculukta 8,5 saat pedal çeviren bisiklet sporcuları Serkan Taşdelen ve Aydın Günaydın; "Amacımız bisiklet kullanımının yaygınlaştırılmasıdır. Bizler eğer Erzurum'dan Erzincan'a kadar bisikletlerimiz ile bir günde gelebiliyorsak sizlerde evinize, işinize, okulunuza ve markete bisikletiniz ile rahatlıkla gidip gelebilirsiniz mesajını vermek istiyoruz" dediler. Taşdelen, "Erzurum-Erzincan turunun projeler dizisinin birincisi olduğunu söyleyen Taşdelen, farklı güzergâhlar ile bisiklet turlarımız devam edecek. Turlara katılmak isteyen bisiklet sever dostlarımızı her zaman yanımızda görmek isteriz" dedi.

Taşdelen, Pedalla.com üzerinden yapılmış olan turların fotoğraflarına ve yapılacak olan turların bilgilerine de ulaşılabileceğini söyledi.

Yaşı küçük, ufku büyük

Kemal Arduç

Azerbaycan Cumhuriyeti Kültür ve Turizm Bakanlığı'nca 'Çocukların gözüyle doğu-batı dünyası' adıyla düzenlenen uluslar arası resim yarışmasında 5-8 yaş grubunun birincisi Çağlayan İlköğretim Okulu öğrencisi Erkay Yedikat oldu. Çocukların Gözüyle Doğu Batı Dünyası Uluslararası Çocuk Resim Yarışmasına çeşitli ülkelerden katılan 2 bin eser katıldı. Bu eserlerin içerisinden birinci seçilen 5 yaşındaki Erkay Yedikat ödülünü ilk olarak Azerbaycan Cumhuriyeti Kültür ve Turizm Bakanı Ebülfes Garayev'den aldı. Birincilik ödülü, diploma, madalya kazanan Erkay Yedikat için Erzincan'da da ödül töreni düzenlendi. Erzincan Valiliği'nde düzenlenen ancak Vali Demir'in yoğun programı dolayısıyla katılamadığı ödül töreninde minik Erkay Yedikat'ın madalyasını Erzincan Milli Eğitim Müdürü Aydın Yalçın ve İl Kültür Turizm Müdürü Metin Çankaya verdi.

Kene yine korkuttu !

Erzincan'ın Üzümlü ilçesine 30 kilometre mesafedeki Büyükköy köyünde yaşayan 2 çocuk annesi Gülcan M.'yi(40), 3 Haziran 2009 tarihinde kene ısırdı. Kenenin ısırmasından 1 hafta sonra, 10 Haziran 2009'da Erzincan Devlet Hastanesi'ne başvuran Gülcan M., ilk tahlillerinin yapılmasının ardından Erzurum'daki Atatürk Üniversitesi Tıp Fakültesi Aziziye Araştırma Hastanesi'ne sevk edildi.

Hastanenin Enfeksiyon Hastalıkları Bölümü'nde tedavi altına alınan Gülcan M.'nin burada yapılan tetkiklerinde hastaya KKKA hastalığı teşhisi konuldu. Gülcan M.'nın Erzurum'daki tedavisi sürüyor.

Köylülerin su telaşı devam ediyor

Bingöl'ün Yedisu ilçesinde köylülerin kendi imkanları ile bir süre önce başlattığı kanal yapım çalışmaları devam ediyor

Bingöl'ün Yedisu ilçesinde köylülerin kendi imkanları ile bir süre önce başlattığı kanal yapım çalışmaları devam ediyor.

Yedisu ilçesinde 1978 yılında ihale edilerek yapımına başlanan, ancak yarım bırakılan 6 kilometrelik sulama kanalından arazilerine su getirmeye çalışan köylüler, kendi imkanları ile çalışma başlattı. Susuz olan arazilerini canlandırmak için kanalı yapma kararı alan 5 köy halkı, önce yarım yapılan ve zamanla içi toprak ile kum dolan kısmı kazma ve küreklerle temizledi.

Kanalın içindeki pislikleri temizleyen vatandaşlar, örnek bir davranış sergileyerek geri kalan bölümünü de yine kendi imkanları ile yapmaya karar verdi. Yaz mevsiminin gelmesi ile birlikte arazilerinin susuz kalmaması için harekete geçen köylüler, genç ve yaşlı demeden kanalda kazma kürekle çalışıyor. Yıllardır bahçe ve tarlalarına su bekleyen köylüler, ihalesi yapılmamış rağmen yarım bırakılan sulama kanalını tamamlamak için uğraşıyor. Perçin'yı'ndan ilçeye bağlı köylerine gelen sulama kanalını yapmak üzere toplanan ve içlerinde 75 ile 80 yaşlarındaki vatandaşların da bulunduğu yaklaşık 300 kişinin hazırlamış olması tüm hızıyla devam ediyor. Sabahın erken saatlerinde kanala giden köylüler karanlık çökene kadar kazma ve küreklerle çalışıyor.

Sulama kanalını kendi imkanları ile yapan köylülerden 70 yaşındaki Alişan Doğan, bu çalışmanın bütün köylerindeki arazilerin suya kavuşacağını söyledi.

Doğan, "Bu sulama kanalı arazimize canlılık kazandıracak. Su olmadan arazimizin bir anlamı yok. Yıllardır kuraklık halde bekleyen arazimizi kendi imkanlarımızla kazma yaparak su götürüyoruz. Makinemiz olmadığı için zor oluyorsa ama yine de bütün gücümüzden çalışmalarımızı sürdürüyoruz" dedi.

ZAYİ

34 FF 8233 plaka aracın D1 - D2 taşıt kartı kaybolmuştur. Hükümsüzdür.
Öz Barış Seyahat

ZAYİ

Erzincan Sanayi Ticaret İl Müdürlüğünden aldığım, 556691.00 nolu Sanayi Sicil kartımı kaybettim. Hükümsüzdür.
Sroubarna Kyjov Tk Vida ve Metal. Sanayi ve Ticaret Ltd. Şti

ZAYİ

Üzümlü Nüfus Müdürlüğü'nden aldığım nüfus cüzdanımı ve öğretmenevi kimlik kartımı kaybettim. Hükümsüzdür.
Fatma Yılmaz

ACİL SATILIK EV

Ergenekon Mahallesinde iki katlı 205 m2 Daire Sahibinden Satılıktır..
Mür. 0533 382 78 22
0446 223 19 42

ZAYİ

Üzümlü yeşil kart bürosundan aldığım yeşil kartımı kaybettim. Hükümsüzdür.
Turan Zeytun

doğu
Günlük Haber Yorum Aktüalite Gazetesi
V. Recep Yazıcıoğlu Cad No: 57 ERZİNCAN
Tel - Fax : 224 24 25-26
e-mail : bilgi@dogugazetesi.com

Sahibi: H. İbrahim Özdemir
Yazı İşleri Müdürü: Naim Çakır

Ermat Ofset
V. Recep Yazıcıoğlu Cad. No: 57
ERZİNCAN
Tel: 224 24 25 -26

e-mail: ermatofset@yahoo.com
Abone:

Yıllık	60.00 TL
6 Aylık	30.00 TL
Aylık	6.0 TL

Şehir Dışına PTT masrafı ilave edilir.

İlan tarifesi

Resmi İlan Sütunlarımız	6.00 TL
Genel Kurul İlanları	45.00 TL
Özel İlan, Reklamlarımız	1.50 TL
Zayi	10.00 TL
Ferik - Başsağlığı	30.00 TL
Günü Geçmiş Gazete	50 Kr

günün takvimi

16 Haziran 2009 Salı
SAYI: 9582

REKLAM

erzincan cımento

AŞKALE ÇİMENTO SANAYİ T.A.Ş.
"birliğin ve dirliğin harcı"

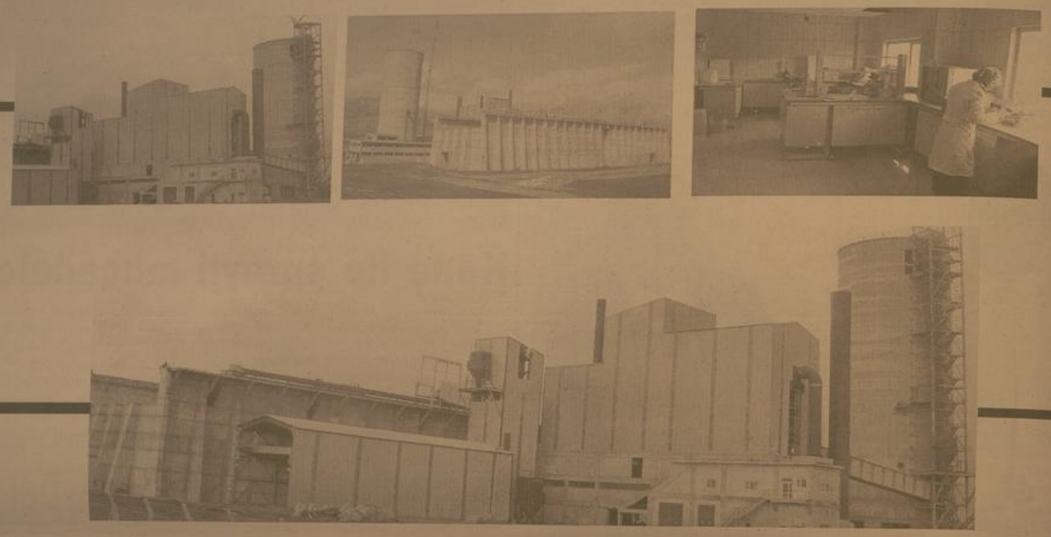

Kaliteli... Modern... Çevreye Duyarlı... Erzincan'a Hizmet Edecek...
Aşkale Çimento Farkı İle...

ERZİNCAN ÇİMENTO HİZMETE GİRDİ

AŞKALE ÇİMENTO FABRİKASI
Yeşilova Mah.Trabzon Yolu 3.Km.
25509 Aşkale / ERZURUM
Tel : 442 415 10 54 (Pbx)
Fax : 442 415 15 51
www.askalecimento.com.tr
info@askalecimento.com.tr

TRABZON ÇİMENTO FABRİKASI
Sanayi Mah. Rize Caddesi No: 39
Değirmendere/ TRABZON
Tel : 462 325 01 26 (Pbx)
Fax : 462 625 01 25

GÜMÜŞHANE ÇİMENTO FABRİKASI
Arzular Beldesi GÜMÜŞHANE
Tel : 456 252 21 59
Fax : 456 252 21 60

ERZİNCAN ÇİMENTO FABRİKASI
Erzincan Organize Sanayi Bölgesi ERZİNCAN
Tel : 446 251 12 17

ERZURUM HAZIR BETON İŞLETMESİ
Ilıca Yolu Üzeri Maşatlar Mevkii
Ilıca/ERZURUM
Tel : 442 631 32 41
Fax : 442 631 32 34

AĞRI HAZIR BETON İŞLETMESİ
Merkezi Fırat Mah. Çevre Yolu Civarı/ AĞRI
Tel : 472 216 25 22-23
Fax : 472 216 24 77

AŞKALE HAZIR BETON İŞLETMESİ
Aşkale/ERZURUM
Tel : 442 415 16 75-76

ALTUNKENT KUM ELEME TESİSİ
Altunkent/ERZİNCAN

AŞKALE KUM ELEME TESİSİ
Aşkale/ERZURUM

TERCAN TAŞKIRMA ve OĞUTME TESİSİ
Tercan/ERZİNCAN

AŞKALE ÇİMENTO SANAYİ T.A.Ş. BİR ERÇİMSAN HOLDİNG ORTAKLIĞIDIR.

İşadamlarına önemli mesajlar verildi

Erzincan'da bulunan Ulaştırma Bakanı Binali Yıldırım, beraberindeki bazı Bürokrat ve İş Adamlarıyla birlikte Erzincan Üniversitesi Eğitim Fakültesi Başöğretmen salonunda düzenlenen "Girişimcilik, Kurumsallaşma ve Markalaşma Stratejileri" konulu panele katıldı. Panel'de İşadamlarına, yatırımcılara ve yöneticilere önemli mesajlar verildi 5

İliç Kaymakamlığı, İliç Halk Eğitim Merkezi Müdürlüğü, Çukurdere Madencilik ortaklaşa iş birliği ile. İliç Halkının istihdamı ve İş imkânlarını geliştirmesi amacıyla İliç'te meslek edindirme kursları açıldı.. 5'te

İliçliler meslek edindi

29 yıl
doğu
ERZİNCAN'IN GÜNLÜK HABER YORUM AKTUALİTE GAZETESİ
18 HAZİRAN 2009 PERŞEMBE YIL: 29 SAYI: 9584 FİYATI: 25 YKr

Esence şenlenecek

Haberin ayrıntıları 5'te

'Bahane değil, yatırım istiyorum'

Ulaştırma Bakanı Binali Yıldırım, Türkiye'nin erişilebilir, ulaşılabilir bir hale geldiğini belirterek, "Bahane istemiyorum. Ülkenin her yerine yatırım istiyorum" dedi..

Ulaştırma Bakanı Binali Yıldırım ile TOBB Başkanı Rifat Hisarcıklıoğlu, Erzincan'da yatırımcılarla gerçekleştirdikleri toplantının ardından basının sorularını yanıtladı. Ulaştırma Bakanı Binali Yıldırım, 40 bin köye ve okula geniş-bant internet erişimi sağladıklarını belirterek, "Artık Türkiye erişilebilir ulaşılabilir bir hale geldi. Bahane istemiyorum. Ülkenin her yerine yatırım istiyorum" dedi. Ulaştırma Bakanı Binali Yıldırım, Özel İletişim Vergisine ilişkin bu sene içinde herhangi bir indirim çalışması olmadığını belirterek, diğer iletişim kalemlerine ilişkin vergi indirimi çalışmalarının olacağını söyledi. 5'te

Ev kadınlarına iş imkanı doğuyor

Erzincanlı kadınlar seracılık ve sebze ekiciliği çalışmalarına Beybağ Mahallesindeki İl Özel İdaresi'ne ait 1.5 dekar arazi üzerine kurulu serada başladılar

Kemal Arduç

Erzincan'da onlarca kadına istihdam sağlayacağı planlanan İl Özel İdaresi'ne ait seraların açılışı yapıldı. Seraların açılış törenine Ulaştırma Bakanı Binali Yıldırım'ın eşi Semiha Yıldırım, Erzincan Valisi Abdulkadir Demir'in eşi Nurtaç Demir İl Genel Meclisi Başkanı Ünal Tuygun, İl Özel İdaresi Genel Sekreteri Fazıl Yüksel katıldı. 5'te

Patates üretimi izne tabi olacak

Patateste görülen hastalıkların yayılmasının önlenmesi için, patates üretim ve satışı belli kurallara bağlandı.. 3'te

Yerli çilek ucuzladı

Erzincan'da semt pazarlarını ve seyyar satıcıların tezgahlarını süsleyen yerli çileğin kilosu yaklaşık 2-3 TL'den tüketiciye sunuluyor. Çileğe vatandaşın ilgisi de yüksek 6'da

Tarihten Sayfalar

I. Iran (Irakeyn) Seferi

27 Aralık 1533'te Halebi'e gelen İbrahim Paşa, burada kışlamıştı. Kısin Van taraflarında bulunan Ulema Han "isterslet" tarikiyle Ahlat, Adilcevaz, Erciş ve Van'ı Osmanlılar'a ilâsat ettirmişti. Bütün bu faaliyetleri haber alan Şah Tahmasb da harb hazırlıklarına başlar. Bu esnada öncelikle Bagdad'a yürüyüp orayı ele geçirmek isteyen İbrahim Paşa, daha sonra Ulema'nın tesiriyle Tebriz üzerine yürümeyi kararlaştırır. Bunun için Birecik üzerinden Fırat geçilerek 14 Mayıs 1534'te Diyarbekir'e varılır. Burada bir müddet kalınarak yeni siyasî teşebbüslere girişilir, Böyle bir niyetle Van önlerine gelen İbrahim Paşa, Bingöl üzerinden Tebriz'e hareket eder. Sadrazam'ın ordusu Sa'dabad civarında konakladığı zaman, Tebriz halkının ileri gelenleri, Safevî pâyitahtının bağlığını arz ederler.

Böylece İbrahim Paşa, 1 Muharrem 941 (3 Temmuz 1534)'ta savaşmaksızın Tebriz'i ele geçirir. Paşa, burada müstahkem bir ordugâh inşa ettirerek buraya 1000 kişilik bir kuvvet koyar. Şehre bir kadı tayin eder. Böylece her türlü yağma ve kanunsuz hareketleri yasaklayıp önlemiş olur. O, kimseyi incitmemeye ve halkı memnun etmeye son derece dikkat ediyordu. İbrahim Paşa'nın bu şekildeki hareketi kısa zamanda meyvesini verip tesirini gösterecekti. Bununla beraber daha önce Şah Tahmasb'ın muhtemel bir hareketine karsı İbrahim Paşa tarafından acele yetişmesi arzulanan Kanunî, 11 Zilhicce 940 (23 Haziran 1534)'ta Üsküdar'dan hareketle İran sınırlarına doğru yola çıkar. İbrahim Paşa'nın bu isteğine Şah Tahmasb'ın muhtemel bir harekâtının sebep olabileceği endişesi ile birlikte asker arasında meydana gelen huzursuzluk ta vardı. Nitekim Peçevi'nin ifadesine göre düşman topraklarına girildiği zaman "asker içine güna gün fesâdât düşüp Şah'a Şah gerek imiş, mahalle-i zarûrette askere penâh gerek imiş, Şah gelürse mukabelesine kım gelür ve asker-i İslâm'ın hâli ne olur deyü bir havf ve haşyet (korku) tân oldu. Tedbir Sahibi vezir bu hâle vâkif olduğu gibi bilâ te'hir musta'cel ulâklar ile ahvâli tekrar cânib-i Pâdişâhî'ye yazar". İznik, Kütahya, Akşehir ve Konya'dan geçilir. Pâdişah, Konya'da bulunduğu sırada Van ile birlikte elde edilen diğer şehirlerin anahtarları gelir. Ordusunun zaferlerine çok sevinen Pâdişah, Allah'a hamd ve senâ ile büyük şair ve mutasavvıf Mevlana Celâleddin-i Rûmî'nin türbesini ziyâret edip bir semâ âyininde bulunur. Burada Kur'an-ı Kerîm tilâveti ve Mesnevî'den parçalar okunduktan sonra, dervişlerin kudüm ve ney sesleri arasında semâa başlamaları onu pek memnun etmişti.

Sultan Süleyman, 27 Eylül'de Tebriz'e girerken hemen hemen bütün şehir halkı tarafından tezâhüratla karşılanmıştı. Ertesi gün Pâdişah'la seraskerinin orduları Ucan'da birleştiler. 29 Eylül'de Pâdişah tarafından büyük bir divan toplanarak burada seraskere, Beylerbeylerine, ağalara, Defterdar İskender Çelebi'ye, Nisancı Şeydi Bey'e ve Reisü'l-Küttâb Celâlzâde Mustafa Çelebi'ye teşrif hilâtları giydirildi. Ordunun değişik sınıfları da durumlarına göre ihsanlara kavuştular.

Ordu, Sultaniye'ye doğru yoluna devam eder. Buraya gelindiği zaman, Şah Tahmasb'ın memleketinin içlerine doğru geri çekildiği öğrenilir. Bu esnada, daha önce Şah tarafında bulunan bazı beylerin Osmanlı bayrağı altına koştukları görülür. Dulkadir Hânedânından Mehmed Bey, Şah Ruh Bey'in oğlu ve İran'ın beş tanınmış şahsiyeti burada zikredilebilir.

Devamı Var

Sağlık ve Hastalıklar

Çavdar Ekmeğinin Yararlan Nelerdir?

Civanperçeminin, sindirim sistemini uyarıcı, bağırsaklardaki gazı giderici ve tansiyon düşürücü özellikleri de vardır. Doğru türü kullanıldığında, öğünlerden sonra yaşanan hazımsızlığa veya oluşan şişkinliğe karşı da çayı mükemmel bir yardımcıdır. Mide krampları şikâyetlerinde önerdiğim bir bitkidir.

Hafif derecede migreni olanlar için de iyi bir destek tedavi imkânı sağlar. Karaciğer metabolizması, insandan insana farklılık gösterir. Bu nedenle civanperçeminin küründen çok olumlu sonuçlar alan bir kimse, maydanoz veya ceviz yaprağı küründen daha az oranda olumlu sonuç alabilir.

Aynı şekilde ceviz yaprağı küründen başarılı sonuçlar alan bir kimse, maydanoz kürü uygulamasından daha az oranda istifade edebilir.

Kişi, önce maydanoz kürü ile başlamalı eğer istenilen düzeyde karaciğer enzimlerinde (Hepatit B hastalarının zaman zaman karaciğer fonksiyonlarının nasıl çalıştığını gösteren analizlerinde) düzelme görülmüyor ise, bu tekdirde lavanta, civanperçemi veya ceviz yaprağı kürlerinin uygulamasına destekleyici olarak geçebilirler.

Devamı Var

Komik Fotoğraflar

bugün ne pişirsem'

Etli Enginar

1/2 kg. taze iç bakla
4 adet enginar
400 gr. parça kuzu eti
1/2 limonun suyu
1 çorba kaşığı un
1 adet orta boy soğan
6-7 adet taze soğan
1/2 demet dereotu
3 çorba kaşığı zeytinyağı
Tuz, Karabiber
Şeker

Baklayı yıkadıktan sonra, kararmaması için limon ve un karıştırılmış suyun içinde bekletin.

Zeytinyağını hafifçe kızdırdıktan sonra küp şeklinde doğranmış soğanı ilave edip, pembeleştirin. Yıkanmış kuzu etini ve 1/2 çay bardağı sıcak suyu ekleyin. Et suyunu çekip yumuşayana kadar pişirin.Baklayı, küçük doğranmış taze soğan, kıyılmış dereotu, tuz, karabiber ve şekeri ekleyip karıştırın.

Çanak şeklindeki enginarları tencereye dizin. Üzerlerine etli baklayı koyun. 1,5 su bardağı sıcak su ekleyip tencerenin üzerini alüminyum folyo ile kaplayın, kapağını kapatın. Etli baklalı enginarı önce harı, sonra kısık ateşte 20-25 dakika pişirin. Sıcak olarak servis yapın.

Şiir Gezgini

Bir Çiçek Aldım

Dün gece yine yalnızdım
Sokağa çıktım
Ve kendime bir çiçek aldım
Kendim olmamış gibi yürüdüm sokaklarda
Ve yalnız değilmişim gibi düşündüm
Ama her gece gibi
Dün gece de yalnızdım
Ve kendime bir çiçek aldım
Bir saat geri alınmış saatler
Ben geri almadım
Ve bir saat daha yalnız kalmadım
Bir masaya oturdum
İki çay ısmarladım
Ben içtim
sen soğuttun
sana söyleyeceğim her şeyi yuttum
çok dert etmedim
çünkü yoktun
dün gece yine yalnızdım
rahat ağladım
yokluğundan gizlemedim gözyaşlarımı
ve lambaları hiç karartmadım
dün gece
her gece gibi yalnızdım
sokağa çıktım
ve kendime bir çiçek aldım
sen sandım
Koklamadım.

Uğur Arslan

Kıssadan Hisseler...

GÜL BABA'NIN GÜLLERİ

"- Savaşta bastığı yeri sarsan, barışta oturduğu yeri gül bahçesine çeviren yiğit asker, selam sana!" Gül Baba mahçup olmuştur. güçlükle konuşabildi:

"- Sizden böyle iltifatlar görmek bizim için ne büyük şerettir Sultanım, sağolun!"

"- Sen ki, İstanbul'u fetheden ordunun bir neferi olarak şereflerin en büyüğünü almışsın Gül Baba. O büyük şerefin yanında bizim sözlerimizin hükmü mü olur?"

Gül Baba tebessümle başını öne eğerken Padişah atından indi ve Gül Baba'nın gösterdiği mindere bağdaş kurup oturdu ve O'nun kendi elleriyle pişirdiği kahveyi yudumlayıp yorgunluğunu giderdi. Sonra da şöyle bir teklifte bulundu:

"- Dilersen seni saraya alayım. Artık çalışma da yaşlık devrini dinlenerek geçir!"

"- Sağolun Sultanım! Burada oturmak benim için daha iyi. Amma bir iyilik yapmak istersen, şu kulübemin bulunduğu yere bir mektep - medrese yaptır ki, memleketimizin çocukları ilm - irfan öğrensinler!"

Gül Baba'nın sözleri Padişah'ı çok duygulandırmıştı. Yerinden kalkarken O'nu mutlu edecek cevabı verdi:

"- Gönlün rahat olsun Gül Baba, dilediğin olacaktır!"

Sonra bahçeyi gezdiler...

Padişah gülleri okşuyor, eğilip kokluyordu Devamı Var

Karikatür

Fıkra

Ayna

Temel aynanın karşısına geçmiş demişki Dursun aynadakini çıkartamadım tanıdığa benziyor. Bunun üzerine Dursun aynanın karşısına geçmiş, demişki Temel kırk yıllık arkadışını tanımadın.

güldürmece

BİLİM TEKNOLOJİ

99 dolara iPhone!

Video uygulaması ayrıca, başında sonundan kısaltmak gibi bize çektiğimiz video'yu düzenleme imkanı da veriyor. Hem de çok başarılı bir ara yüz ile. Ayrıca kaydedilen videolar MMS ve e-mail yardımıyla kolayca arkadaşlarımıza yollanabiliyor.

Ya da direk YouTube'a yükleniyor. Ben şahsen sırf bu video özelliğinden dolayı bir çok kişinin iPhone 3GS'e geçeceğini düşünüyorum. Eğer siz de düşünüyorsanız :) bu linkteki videoyu izleyerek daha detaylı bilgi alabilirsiniz.

Kamerası artık 3 MegaPiksel

iPhone'un en büyük eleştiri aldığı diğer bir nokta da kamerasıydı. Yani o hazda kamera 2 MP'den, 3 MP'ye terfi ederken bir de yalın (makro) çekim ve 'Auto Focus' desteği gelmiş. 'Auto Focus', kamera görüntüsü içerisinde, farklı mesafelerde duran cisimlerden istediğimizi kolayca netleştirme imkanı veriyor. Bu linkteki videoyu izleyerek Kamera ile ilgili daha detaylı bilgi alabilirsiniz.

Ses Komutları ile de artık arama yapabiliyor.

Artık ses komutları ile arama yapabiliyor ya da iPod'daki parçaları çalıştırıyoruz. Rehber'de kayıtlı bir arkadaşınızın ismini söyleyerek arama başlatabiliyor ve de iPod'da kayıtlı bir şarkıcının adını söyleyerek o şarkıcıya ait tüm parçaların sırayla çalınmasını sağlayabiliyoruz. Fakat maalesef bu uygulama hala Türkçe'mizi desteklemiyor.

Umarım Türkçe desteği de çok yakında çıkar. Bu linkteki videoyu izleyerek de Ses Kontrol (Voice Control) özelliği hakkında detaylı bilgi alabilirsiniz. Artık Harita'nın Pusula desteği var.

Önceki iPhone modellerindeki Google Maps (Harita) uygulamasının en büyük eksikliği, telefonu çevirdiğimizde hangi yöne doğru gideceğimizi bize göstermemesiydi.

Devamı Var

doğu

Patates üretimi izne tabi olacak

Patateste görülen hastalıkların yayılmasının önlenmesi için, patates üretim ve satışı belli kurallara bağlandı. Patates üretmek isteyen çiftçiler, tarım il ve ilçe müdürlüğünden izin alacak.

Erzincan İl Tarım Müdürlüğü Bitki Koruma Şubesinden verilen bilgiye göre Zirai Mücadele ve Zirai Karantina Kanunu uyarınca hazırlanan yönetmeliğe göre, ticari amaçla patates dikimi yapacak üreticiler, üretimi yapılacağı tarlanın kayıtlı olduğu il veya ilçe müdürlüklerine dilekçe ile ekimden önce, başvurarak izin alacak. Bu çiftçiler, başvurdukları yıl için Çiftçi Kayıt Sistemi'ne (ÇKS) kayıt olacak. İl ve ilçe müdürlükleri, patates üretimi alanları uygun bulunan çiftçilere izin verecek. Üretim izinleri çiftçi adına düzenlenecek, her yıl yenilenecek ve verilen izinde parseller numaralandırılarak üreticinin dikim yapacağı tüm parseller belirtilecek. Üreticilerden ayrıca, "patates üretim depolama izni alan yetiştiricilerin uymaı gereken hususlan belirten taahhütname" alınacak.

Sözleşmeli üretim yaptırmak isteyen firmalar ise sözleşmeli çiftçilerinin ÇKS kayıt suretleri ile il veya ilçe müdürlüklerine başvurarak üretim izni alacak. Tohumluk üretim amaçlı başvurular, "Patates Tohumluğu Sertifikasyonu ve Pazarlaması Yönetmeliği" kapsamında değerlendirilecek. Karantinaya tabi zararlı organizmalarla bulaşık olan yerlerde patates üretimine izin verilmeyecek. Patates üretim izni almayan üreticilere patates taşıma ve satış sertifikası düzenlenmeyecek ve bu patateslerin nakilleri ve pazarlanmaları yasaklanacak. Sertifikalı tohumluk patates üretim alanlarında 3 yıl, yemeklik patates üretim alanlarında ise 2 yıl ayrı tarlaya patates dikilmemiş olması şartı aranacak. Elit ve orijinal sınıfta yetiştirilecek tohumluklar için ise ayrı tarlaya 5 yıl süreyle patates dikilmemiş olması gerekiyor.

DEPOLAMA VE SATIŞ ŞARTLARI

Ticari amaçla patates depolaması yapılan depolar, bulundukları il veya ilçe tarım müdürlüklerince kayıt altına alınacak. Ticari amaçla patates depolaması yapacak olanlar, depolama ile ilgili bilgileri il veya ilçe müdürlüklerine beyan edecek ve tohumluk veya tüketim amaçlı olduğunu bildirecek. Ticari amaçla patates depolaması yapanlar, depoya girişi yapılan patatesleri, firma beyanı ve mevcut depo bölmelerinin büyüklüklerine göre çuvallı veya dökme olarak ayrı ayrı depolayacak. Depodan çıkan ürünler için üretim izinleri ve üretim izni sahibi adına düzenlenmiş satış belgesi saklanacak. Kendi ürününü depolayanlar için satış belgesi aranmayacak. İlçe müdürlükleri her yıl sonunda üretim/depolama izin belgesi istelerini il müdürlüklerine bildirecek. Tohumluk patates üretimi yapılan alanların kontrolü "Patates Tohumluğu Sertifikasyonu ve Pazarlaması Yönetmeliği"nde belirtilen esaslar dahilinde yapılacak. Patates üretim izni alan üreticiler, hasat zamanı pazarlamasını yaptıkları gerçek veya tüzel kişilere patates üretim izin belgesinin aslını ibraz edecek. Patates depolaması ve ticareti yapan gerçek ve tüzel kişiler ise üretim izni olmayan üreticilerden patates satın alamayacak. Satılan patatesler için satış belgesi düzenlenecek. Üretim yerlerinden veya depolardan satışa sunulacak patatesler için nakillerinden önce il veya ilçe müdürlüklerinden "Patates Taşıma ve Satış Sertifikası" alınacak. Patates Taşıma ve Satış Sertifikası her araç için ayrı düzenlenecek. Sertifikalarda üreticinin yetiştiricilik yaptığı alan ve o ilin ortalama verimi esas alınacak. Patates Taşıma ve Satış Sertifikası olmadan patatesler, bir yerden diğer yerlere nakil edilemeyecek ve satılamayacak. Sevk ve taşıma irsaliyesi düzenlenemeyecek. Ziraat odaları Patates Taşıma ve Satış Sertifikası olmayan patatesler için Müstahsil Yol Belgesi düzenlemeyecek. Kolluk kuvvetleri ve zabıta memurları, patates nakillerinde Sevk ve Taşıma İrsaliyesi veya Müstahsil Yol Belgesinin olup olmadığını denetleyecek. Hal müdürlükleri Sevk ve Taşıma İrsaliyesi veya Müstahsil Yol Belgesi olmayan patatesleri hale kabul etmeyecek ve satışına izin vermeyecek. Köylerde muhtarlar, belediye sınırları içerisinde Çiftçi Malları Koruma Başkanlıkları, patateslerin ticari amaçla izinsiz üretiminin yapıldığını, depolama izin belgesi olmaksızın depolandığını veya Patates Taşıma ve Satış Sertifikası olmaksızın taşınmasının yapıldığını haber aldıklarında, durumu derhal mülki sınırları içerisinde bulundukları il veya ilçe müdürlüklerine bildirecek. Bilimsel amaçlı çalışmalar, araştırma ve geliştirme çalışmaları ile genetik çeşitliliğin geliştirilmesine yönelik çalışmalar kapsamında yapılan faaliyetler, zatî ihtiyaç için üretim yönetmelik kapsamı dışında bırakıldı. Yönetmelik hükümlerine aykırı davrananlara, zirai karantina kanunu uyarınca yaptırım uygulanacak.

ÜRETİCİDEN ALINACAK TAAHHÜTNAME

Yönetmelik uyarınca, patates üreticilerinden uymak zorunda oldukları kuralları içeren bir taahhütname alınacak. Patates Üretim İzni aldığı tarihten başlayarak bir yıl içerisinde patates yetiştirmeyen üreticinin üretim belgesi iptal edilecek. Üretici, patates üretim/depolama yerinde tespit edilen zararlı organizmalara karşı il/ilçe tarım müdürlüğünce belirlenen yöntemlere göre mücadele yapmayı, karantina tedbirlerine (mersin) belli olmayan tohum kullanmamak, bulaşık yerden gelen yemeklik patatesleri tohum olarak temiz alanlara dikmemek, bulaşık tohumları hayvanlara yedirmemek, alet ekipman dezenfeksiyonlarını yapmak, hayvan hareketleri ile bulaşmalara engel olmak ve benzeri uyacağını taahhüt ediyor. Ayrıca, üretici, üretim-depolama yerinde karantinaya tabi zararlı organizmaların bulaşık patatesler tespit edilmesi durumunda, bu patateslerin imha edilmesini veya toplu tüketim yerlerinde (askeri birlikler, çocuk esirgeme kurumu, gibi) il/ilçe tarım müdürlüğü teknik elemanları denetiminde tüketilmesini sağlanmasını kabul ediyor. Üretici, taahhütnamede, Zirai Karantina Taşıma ve Satış Sertifikası olmadan hiç bir yere patates satış ve nakli yapılmamacağına ve bizzat yapmayacağına da söz veriyor. Yönetmelik uyarınca, yemeklik olarak yetiştirilen patatesler için düzenlenen belgelere "Tohumluk Olarak Kullanılmaz" kaşesi basılacak.

Son Dakika, Siyaset, Ekonomi, Sağlık, Spor, Sanat, Tarım ve daha neler neler

dogugazetesi.com.tr

Yaşananlardan haberiniz olsun diye

ÜÇLER VADİSİ PROJESİ

Dünden Devam

Bitki örtüsü (flora): Bölge, başta çam, ardıç ve meşe olmak üzere önemli ölçüde orman alanlarına sahiptir. Bazı kesimler dışında hemen her kesiminde ağaç; yüksek kesimler başta olmak üzere tepe ve vadi yamaçları değişik türde ot örtüsüne sahiptir.Yabanil ağaç ve bitki türleri açısından oldukça çeşitliliğe sahiptir. Her bitki türünün kendi içindeki çeşitliliği de bu yörenin özgün bir florası olduğunu göstermektedir. Bunlar içerisinde kuşburnu, ahlat, kurmut, kuşburnu, salep otu, kekik, nane, dere otu, evelik, sırgan, yemlik vb. onlarca endüstriyel ya da besin olarak doğrudan kullanılabilir örnekleri çoğaltmak mümkündür.

Misafir Kalem

Tahir Erdoğan ŞAHİN

Yabanil hayvanlar (fauna):Kuzeyinde Kurtlutepe çevresinden güneyde Gölen dağı zirvelerine, batıda Tekçam yükseltisinden doğuda Kemah ilçe sınırına kadar, orman ve sar bitki örtüsüyle kaplı bölge içerisindeki yabanıl hayvan türleri, bölgenin kapsadığı alana oranla şaşırtıcı bir çeşitlilik göstermektedir. Ayı, kurt, tilki, porsuk, tavşan, gelincik, domuz, dağ keçisi vb. hayvanlar yanı sıra zehirsiz yılan ve kertenkele türleri; kartal, doğan, şahın, karga, serçe, keklik, bıldırcın, ari kuşu, ağaç delen, bülbül ve henüz adları ve nitelikleri belirlenmemiş pek çok kuş türüne rastlanmaktadır. Ancak, bazı türlerde azalma olduğu , bazı türlerde ise tümüyle yok olmanın eşiğine gelindiği tespit yöre halkından edinilen bilgilerle tespit edilmiştir.

2. Nüfus; demografik ve toplumsal yapısı

Söz konusu proje kapsamında yer alan köyler ve 2006 yılı resmi nüfus durumu:

Köy	Toplum	Erkek	Kadın
1. Cengerli	49	20	29
2. Horopul	81	40	41
3. Conur (Alaçayır)	113	51	62
4. Ağmusa	25	13	12
5. Göçeri	21	10	11
6. Lâleli	17	9	8
7. Hasçr (Aydınlık)	67	30	37
8. (Babaarslan)	18	9	9
9. (Bölüktepe)	27	13	14
10. Derebaşı	26	13	13
11. Dişlaş	37	21	16
12. (Erecek)	63	28	35
13. Gülensu	23	14	9
14. Keçegöz	51	23	28
15. Kersen	23	13	10
16. Mülk	11	7	4
17. Sarıkoç	78	39	39
18. Alacatlı	65	31	34
19. Kalkancı	107	51	56
20. (Olgunlar)	59	27	30
21. Şahverdi	49	27	22

Yukarıda belirtilen 21 köyün (bazılarına bağlı mezralarla birlikte) toplam nüfusu 2006 yılı resmi verilerine göre 523'tür. Söz konusu köylerin hemen hepsinden, başta İstanbul olmak üzere göçler olmuştur. Göçen insanların bir kısmı tatil ya da basit ölçekte ekim yapmak için bahar ve yaz aylarında köylerinde olmaya devam etmektedir. Kentten köye göç süreci son beş yıl içerisinde hızlanmış görünmekte, bazı aileler sürekli olarak köylerinde kalmayı tercih etme aşamasına gelmiştir.

Köylere yapılan "geri dönüş" ler makro ölçekte olumlu bulunmakta, bu sayede nüfusu aşırı artan kentlere kısmı bir yarar sağlamaktadır. Köylere eklemlenen yeni ailelerin, eğer akıcı yaklaşım ve planlamalar yapılabilirse, çok daha yararlı olabilecekleri varsayılmaktadır.

Devamı Var

Motosiklet sürücüleri dikkat!

Erzincan Emniyet Müdürlüğü Trafik ekipleri tarafından ehliyetsiz, kasksız sürücülere ve ruhsatsız, plakasız olarak trafiğe çıkan motosikletlere el konularak sürücülere cezai işlem uygulanıyor.

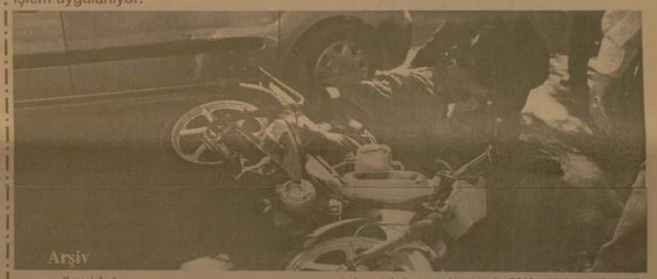
Arşiv

Kemal Arduç

Havaların ısınması ile birlikte trafikte artan motosiklet sayıları trafikte aksama ve çeşitli trafik kazalarına neden olduğu ve motosikletlerin yasalara uygun trafiğe çıkmaları yönünde tedbirler alınıyor. Zaman zaman denetimler yapan Erzincan Emniyet Müdürlüğü sürücüleri uyarıyor. Yaz mevsiminin gelmesiyle trafiğe çıkan motosiklet ve motorlu bisiklet sayılarında büyük oranda artışlar olması sonucu, bu tür araçların karıştığı kazalarda bir artış görüldüğü belirtildi İl emniyet müdürlüğü şehir içi trafik ekiplerince yapılan denetim ve kontrollerde çok sayıda tescilsiz ve plakasız motosikletler ile ehliyetsiz sürücüye rastlandığı gözlemlendi.Trafik kurallarına uygun olarak hareket eden sürücü ve yayaların mağdur edilmemeleri ve kazaların önlenebilmesi amacıyla trafik tescil ve denetleme şube müdürlüğü ekiplerince motosiklet sürücülerinin dikkatli olmaları gerektiğini vurguladılar.

Bu nedenle trafiğe çıkacak motosiklet ve motorlu bisiklet sürücülerinin tescilsiz ve plakasız taşıtlarla trafiğe çıkmamaları, ehliyetsiz olarak araç kullanmamaları, motosiklet ve motorlu bisiklet kullanırken kask takmaları, ruhsatta izin verilmemiş ise yolcu taşımamaları, kanunların öngördüğü hız limitlerinin üzerinde araç kullanmamaları istendi. 2918 sayılı karayolları trafik kanununa göre uygulanan idari para cezalarından bazıları şöyle; tescil edilen araçları trafik belgesi ve tescil plakası almadan trafiğe çıkan araç sürücüleri ve sahipleri hakkında 21. maddesi uyarınca: 416.00 YTL (peşin 312.00 YTL) idari para cezası,

Araçları; tescil belgesi, trafik belgesi ve tescil plakaları araç üzerinde ve uygun durumda bulundurmadan trafiğe çıkan araç sürücüleri ve sahipleri hakkında 23. maddesi uyarınca: 49.00 YTL, süresi bitmiş geçici trafik belgesi ve plakası ile araçları trafiğe çıkarmak, geçici belge ve plakaları amaç dışı veya başka araçlarda kullanılar hakkında 25. maddesi uyarınca 101.00 YTL idari para cezası uygulanıyor. Motosiklet kullanırken koruma başlığı ve koruma gözlüğü, yolcu iken koruma başlığı bulundurmayan ve kullanmayanlara 78/1b maddesi uyarınca; 49.00 YTL idari para cezası uygulanacak.

Araçlarını sürücü belgesiz kişilerin kullanmasına izin veren araç sahiplerine 36. maddesi uyarınca; 206.00 YTL idari para cezası uygulanmak olup, ayrıca sürücü belgesiz araç kullanan sürücüler 5326 sayılı kabahatler kanunu muhalefetten mahkemeye sevk ediliyor.

H. İbrahim Özdemir'in
"Eyvah"
adlı romanı
Osmanlı dönemindeki
Erzincan tarihine
ışık tutuyor.

doğu yayınları
V. Recep Yazıcıoğlu
Cad. No: 57 ERZİNCAN

Gümüşhane Valisi Enver Salihoğlu;

'Kamu Görevlileri, Devletin menfaatine göre çalışmalıdır'

Gümüşhane'de 2009 yılı Haziran dönemi İl Koordinasyon Kurulu toplantısı Vali Enver Salihoğlu başkanlığında yapıldı.

Valilik Toplantı salonunda yapılan toplantıya Belediye Başkanı Mustafa Canlı, İl Genel Meclisi Başkanı Sebahattin Çobanoğlu, ilçe kaymakamları, ilçe ve belde belediye başkanları, yatırımcı kuruluşların bölge müdürleri, il müdürleri, kamu kurumlarının müdürleri ve il genel meclisi üyeleri katıldı.

Gümüşhane'de 2009 yılında, Kamu Kuruluşlarının yaklaşık 919 milyon 120 bin TL proje tutarı işi bulunduğunu belirten Vali Enver Salihoğlu, öngörülen revize ödenek miktarının yaklaşık 50 milyon 300 bin TL, dönem sonu harcamasının ise yaklaşık 5 milyon 400 bin TL olduğunu, bunun yanında nakdi gerçekleşmenin yüzde 11, ortalama fiziki gerçekleşme oranının ise yüzde 87 olduğunu söyledi. İlçeler bazında 2009 yılı 1.dönem sonu itibariyle, Merkez ilçede 5 milyon 122 bin TL, Kelkit ilçesinde 10 bin TL, Kürtün ilçesinde 59 bin 784 TL, Torul ilçesinde 200 bin TL yatırım harcaması yapıldığını, Köse ve Şiran ilçelerinde henüz harcama yapılmadığını ifade eden Salihoğlu, "Toplam 119 projeden, 9 adet proje bitirilmiş, 66 adet proje devam etmekte, 29 adet proje ihale aşamasında, 15 adet projeye ise henüz başlanamamıştır. Ayrıca; İlimiz 2009 yılı KÖYDES ödeneği toplam 7 milyon 198 bin TL olup; Merkez İlçeye 2 milyon 188 bin TL, Kelkit İlçemize 1milyon 100 bin TL, Köse İlçemize 210 bin TL, Kürtün İlçemize 900 bin TL, Şiran İlçemize 900 bin TL ve Torul İlçemize 900 bin TL ödenek dağılımı yapılmıştır. 1 milyon TL ise devam eden(Yağlıdere ve Demirkapı grup yolu yapımı) işler için kullanılmaktadır." dedi.

İHALE MEVZUATI YETERSİZ AMA UYMAK ZORUNDAYIZ

Vali Enver Salihoğlu yatırımlardaki maddi ve fiziki gerçekleşme oranlarının düşük olmasının, iş mevsiminin yeni başlamasına bağlayarak, "Temmuz ve Ağustos aylarında ilimizde yoğun çalışmalar yapılacaktır. İhale işleri büyük bir hızla devam ediyor. İhale mevzuatının gösterdiği şekilde bu işleri yapmak zorundayız. Ama şunu da kabul etmek lazım, yürürlükteki ihale mevzuatımız bütün düzenlemelere rağmen çok iyi bir mevzuat değildir. Bu uzun süreyi gerektiriyor. Son yapılan düzenlemelerle, özellikle itirazlar konusunda düzenleme getirildi. Bazı süreler kısaltıldı. Bununla birlikte yine de çok hızlı iş yapmamıza imkan vermiyor. Ama yürürlükteki bu mevzuatlara uymak zorundayız. Bu mevzuattan kaynaklanan gecikmelerin önüne geçilebilmesi için işlere biraz daha erken başladık. Daha iyi uzmanlar tarafından gerek şartnameleri, gerek ihale dosyasını daha hızlı bir şekilde yeterli bilgili elemanlar tarafından biran önce ihale aşamasına getirilmesi gerekiyor. Mevzuatın bize engel olması diye bir şey söz konusu değil. Yetersiz olduğunu hepimiz kabul ediyoruz ama ülkenin bugünkü koşulları bunu öngörüyorsa, yürürlükte bunlar varsa bunları biz bahane olarak kabul edemeyiz. Kamu görevlilerin işi işlerin hızlı, verimli ve bilimsel bir şekilde biran önce çözümlenmesidir. Bizden beklenen budur." dedi.

ÇALIŞMALARDA ÖNEMLİ EKSİKLİKLER YOK

Gümüşhane'de çalışmalarda önemli eksiklikler görülmediklerini beyan eden Vali Salihoğlu, yatırımcı kuruluşların konuların üzerine ciddi bir şekilde eğildiklerini, işlerini hızlı bir şekilde yürütmeye çalıştıklarını söyledi.

Gümüşhane'de teknik eleman eksikliği olduğuna değinen Vali Enver Salihoğlu, bunu da personel hareketlerinin çok hızlı olmasına bağlayarak, "Personel hareketlerinde müthiş bir geliş gidiş var. Bir taraftan geliyor, bir taraftan gidiyor. Bu da deneyimli arkadaşlarımızın, bölgeyi bilen arkadaşlarımızın gitmesi ile yatırımlarımızın zaman zaman aksamasına yol açabiliyor. Onun için bunlarla da iyi bir planlama ile baş edebiliriz diye düşünüyorum." şeklinde konuştu.

Toplantıda katılımcılara sunum eşliğinde bilgiler veren yatırımcı kuruluşlardan Devlet Su İşleri 22.Bölge Müdürü Mehmet Recep Çıtır, bu yıl devam eden büyük su işlerinden Köse Barajını bitirip, yıllardır hasreti çekilen Sadak Barajının ihalesini yapmayı düşündüklerini belirterek, "İhale genel müdürlüğü ihalesi olarak gerçekleşecek. Biz de bizim yaptığımız ile çevre yollarla ilgili projelerimiz devam ediyor. Bu Genel Müdürlüğe gönderdiğimizde 2009 yılı Ağustos-Eylül aylarında bu işinde ihalesi yapılmış olacak." dedi.

TORUL BARAJINDA 10 KENARINA OTO KORKULUK YAPILACAK

Karayolları 10.Bölge Müdür Vekili Bakî Çoban da, Torul rahmet kavşağının kamulaştırma sorunu nedeniyle bitirilemediğini belirterek Torul barajı oto korkuluk sistemi için Dünya Bankası sistemi ile ihalesinin yapıldığını ve kısa zamanda 10 kilometre bölümde çalışmaların başlayacağını söyledi.

Koordinasyon toplantısının sonunda Gümüşhane Belediye Başkanı Mustafa Canlı, Gümüşhane'ii fotoğraf sanatçısı Bünyamin Aygün'ün hazırladığı ve içerisinde Gümüşhane'nin çeşitli yerlerinin havadan çekilmiş fotoğraflarının da bulunduğu Gümüşhane kitabını konuklara takdim ettiler.

Bahane değil, yatırım istiyorum'

Ulaştırma Bakanı Yıldırım, TOBB Başkanı Rifat Hisarcıklıoğlu, TOBB yönetim kurulu üyeleri, çeşitli illerin sanayi ve ticaret odası başkanları ile iş adamlarının katılımıyla Erzincan Valiliğinde toplantı düzenlendi.

Yıldırım, toplantının ardından yaptığı açıklamada, toplantıda Erzincan'a yapılabilecek yatırımlar görüştüklerini söyledi. Bakan Yıldırım ve Hisarcıklıoğlu basın mensuplarının gündeme ilişkin sorularını da yanıtladı. Yıldırım 'Özel iletişim vergisinde indirim olacak mı?" şeklindeki bir soruya, şu yanıtı verdi:

"Kriz döneminde vergi indirimleri pek herkesin harcı değil. Ama hükümetimiz krizle ilgili 60'tan çok tedbir aldı. En son temel maddelerle ilgili vergilerde de indirime gidildi.

Dün yayımlanan karamameyle bu indirimlerin süresi 30 Eylüle kadar uzatıldı. Bunların bir kısmında beklenen etki oluşmadığı için eski uygulamaya geri dönüldü. Bunun amacı iç piyasadaki hareketliliği devam ettirmek. Ancak Özel iletişim vergisine ilişkin bu sene içinde herhangi bir indirim çalışması yok. Biz mart ayında internette indirim yaptık. Internet üzerinden bu yıl Türkiye'de yapılan ticaret 9 milyar dolan geçti. Bu daha da büyüyecek. Diğer iletişim kalemlerine ilişkin vergi indirimi çalışmalarımız olacak."

Yıldırım, başka bir soru üzerine, Türkiye'de ulaştırma alanında özellikle havacılıkta büyük gelişme yaşandığını ifade ederek, 2003'te Türkiye semalarında bin uçak faaliyet gösterirken bugün bu sayının 3 bin 300'e çıktığını kaydetti.

TOBB Başkanı Rifat Hisarcıklıoğlu da bir soru üzerine, kredi garanti fonuna ilişkin yasal düzenlemenin bugün TBMM' den geçmesinin beklendiğini hazırlatarak, bununla yatırımcı ve KOBİ'lere 1 milyar TL'lik destekle 10 milyar TL'lik kefalet müessesesi kurulacağını söyledi. Hisarcıklıoğlu, Erzincan Sanayi ve Ticaret Odası'nda bu amaçla bir şube açarak yatırımcıya kaynağa kolay ulaşım imkanı sağlayacaklarını kaydetti.

Rifat Hisarcıklıoğlu, başka bir soru üzerine, ÖTV ve KDV indirimlerinin kriz döneminde "tulumbaya su dökmek" tanımına uyduğunu söyledi. Tulumba haznesine konulan az bir suyun kuyudaki tüm suyu çıkardığını anlatan Hisarcıklıoğlu, şöyle konuştu: "KDV ve ÖTV indirimleri bu etkiyi yarattı. 3. ay itibarıyla otomotiv fabrikaları devlete kısa çalışma ödeneği için müracaat etti. Bu ÖT, KDV indirimi sonrası fabrikalar taleplerini geri çekti. Şubat-Martta 13 bin olan otomobil satışı Nisanda 39 bine çıktı. Bu, doğrudur, destekliyoruz. Bu kriz anında bu tip desteklere ihtiyacımız var. Ticari araçlarda en büyük gururumuz ABD'ye araç ihraç ediyoruz. Geçen gün sayın Başbakan'ın katılımıyla Kocaeli'den araçlar gönderildi. Kendi araç ve üretim sektörlerimize yönelik ticari binek araç tamam ama ticari araç gibi noktalarda destek verilmesine ihtiyaç var." dedi

İşadamlarına önemli mesajlar verildi

Kemal Arduç

Erzincan Üniversitesi Başöğretmen salonunda "Girişimcilik, Kurumsallaşma ve Markalaşma Stratejileri" konulu panel düzenlendi. Moderatörlüğünü Erzincan Üniversitesi Rektörü Prof. Dr. Erdoğan Büyükkasap'ın yaptığı Panel'e Ulaştırma Bakanı Binali Yıldırım, Erzincan Valisi Abdulkadir Demir, Belediye Başkanı Yüksel Çakır, Türkiye Odalar ve Borsalar Birliği Başkanı Rifat Hisarcıklıoğlu, Devlet Demir Yolları Genel Müdürü Süleyman Şahin, TEDAŞ Genel Müdürü Haşım Kekik, PTT Genel Müdürü Osman Tural, Denizcilik Müsteşarı Hasan Naloğlu, Kara Ulaştırma Genel Müdürü Talat Aydın, Bilgi ve Teknolojileri İletişim Kurumu Başkanı Taylan Acar'ın yanı sıra TOBB Yönetim Kurulu üyeleri olan Güral Porselen Yönetim Kurulu Başkanı Nafi Güral, Boydak Gurubu Yönetim Kurulu Başkanı Mustafa Boydak, Domino Tekstil Sahibi Umut Oran, Sanko Holding Yönetim Kurulu Başkanı Kadir Konukoğlu, TOBB Kadın Girişimciler Kurulu Başkanı ve tekstilci Aynur Dektaş ile kurum müdürleri, sivil toplum kuruluşu temsilcileri, Erzincanlı sanayici ve işadamları ile çok sayıda davetli katıldı.

Saygı duruşu ve istiklal Marşı'nın okunmasının ardından panelin açılış konuşmasını yapan Ticaret ve Sanayi Odası Başkanı Adın Yalvaç Erzincan'daki yatırımlar hakkında katılımcıları bilgilendirdi. Türkiye Odalar ve Borsalar Birliği Üyelerinin yaptığı konuşmaların ardından kürsüye gelen TOBB Başkanı Rifat Hisarcıklıoğlu, iş adamlarına ve girişimcilere önemli mesajlar verdi.

Erzincan Valisi Abdulkadir Demir ise Erzincan'a yapılacak olan yatırımların önemine değinerek, iş adamlarını yatırım yapmaya davet etti. Ulaştırma Bakanı Binali Yıldırım ise Ulaştırma Sektörünün adeta çağ atladığını belirterek Türkiye'nin artık erişilebilir ve ulaşılabilir hale geldiğini vurgulayarak "Bahane istemiyorum, Ülkenin her yerine yatırım istiyorum" dedi.

Esence şenlenecek

13. Uluslararası Esence Yedigöller Dağcılık Şenliği'ne Türkiye'nin her bölgesinden dağcının katılması bekleniyor.

Kemal Arduç

Erzincan'ın Çayırlı İlçesi'nde bu yıl 13.'sü düzenlenecek olan "13.Uluslararası Esence Yedi Göller Dağcılık Şenliği" 3-6 Temmuz 2009 tarihleri arasında yapılacak. Dağcılık şenliği,Erzincan Valiliği,Erzincan Üniversitesi, Çayırlı Kaymakamlığı , Çayırlı Belediyesi ve Erzincan Dağcılık ve Kayakçılık İhtisas Kulübü (EDKİK) tarafından ortaklaşa gerçekleştirilecek. EDKİK Başkanı öğretim görevlisi Yılmaz Ünal, konuyla ilgili olarak yaptığı açıklamada; "Erzincan eski Valisi merhum Recep Yazıcı oğlu'nun 1997 yılında ikini başlattığı ve bu yıl 13.'si yapılacak olan bu şenliğimize her yıl olduğu gibi bu yıl da Türkiye'nin değişik bölgelerinden gelecek usta dağcılar ve halktan yüksek bir katılımının olacağını beklemekteyiz" dedi.

Erzincan her türlü doğa sporlarının yapılmasına müsait, ancak henüz yeni yeni tanınmaya başlayan çehresiyle doğa sporlarının başkenti olmaya aday olarak gösteriliyor. EDKİK Başkanı öğretim görevlisi Yılmaz Ünal; "Esence Yedi Göller Şenliği aynı zamanda Dağcılık Federasyonu'nun 2009yılı faaliyet programında yer almaktadır. Şenliğe ülkemizin çeşitli illerinden gelecek çok sayıda amatör ve profesyonel dağcılar katılması beklenmektedir.

3 bin 549 metre yüksekliktе Esence zirvesi dağcılar açısından tırmanış için bulunmaz bir fırsat olacaktır. 3-6 Temmuz tarihleri arasında Çayırlı'da yapılacak olan şenlik programına Dağcılık Federasyon Başkanı Alaattin Karaca da katılacaktır. Esence Dağcılık Şenliği ilimiz ve Çayırlı'nın tanıtımı açısından büyük bir fırsat olacaktır" dedi

Atatürk Üniversitesi'nden tanıtım atağı

Atatürk Üniversitesi Halkla İlişkiler Müşaviri Yrd. Doç. Dr. Nesrin Feyzioğlu, Türkiye'nin en büyük üniversitelerinden biri olan Atatürk Üniversitesi'nin daha fazla öğrenciyle buluşması için üniversitenin tanıtım çalışmalarına ağırlık verdiklerini söyledi.

Bu yıl ilk kez Erzurum'da Cumhuriyet Caddesinde ÖSS sınavına katılan öğrenciler ve ailelerine yönelik olarak açtıkları tanıtım standının öğrencilerin ve velilerinin büyük ilgisini çektiğini vurgulayan Feyzioğlu, öğrencilere, Atatürk Üniversitesi'ni tanıtan yazılı ve görsel malzeme dağıttıklarını ve sorularını cevaplandırdıklarını ifade etti.

52 yılı geride bırakan Atatürk Üniversitesi'nin Türkiye'nin en iyi üniversitelerinden birisi olduğunu hatırlatan Feyzioğlu, Atatürk Üniversitesi'ni ve sahip olduğu gelişmiş imkânları Türkiye genelinde etkinliklere katılarak açtıkları stantlarla öğrencilere tanıtmaya çalıştıklarını bildirdi.

Feyzioğlu şunları söyledi; "...u anda Atatürk Üniversitesi'nin 33 bin 544 öğrencisi bulunuyor. 2 bin 500 civarında akademisyen ve öğretim görevlisi Atatürk Üniversitesi'nde görev yapıyor. Fiziki ve teknik özellikleri bakımından çok gelişmiş bir üniversiteye sahibiz. Bünyesinde 16 Fakülte, 6 Enstitü, 5 Yüksekokul, 8 Meslek Yüksek Okulu ve 15 Araştırma Merkezi bulunuyor. Atatürk Üniversitesi yeni açılan fakülte ve yüksek okulları ile yeni bölümlerine alacağı öğrencilerle mevcudunu kısa sürede 40 bin öğrenciye çıkaracak."

Atatürk Üniversitesi'nin yabancı öğrenciler tarafından da tercih edilen bir üniversite olduğunu vurgulayan Feyzioğlu, şu anda yüzden fazla yabancı öğrencinin Atatürk Üniversitesi'nde eğitim gördüğünü bu sayının da artacağını kaydetti.

Aziziye kaplıcaları açılıyor

Aziziye (İlıca) Kaplıcaları 17 Haziran Çarşamba (yarın) günü hizmete açılıyor. Kaplıca, Türk hamamı, fizik tedavi merkezi, fitness, sauna ve Fin Hamamı (buhar banyosu) bulunan termal tesisterin açılması ilçede büyük heyecana neden oldu. Aziziye Belediye Başkanı Fatih Cengiz, kaplıcaların ilçeye hem sosyal, hem de ekonomik anlamda önemli katkı sunacağını söyledi. Termal turizmde marka bir ilçe oluşturmayı hedeflediklerini belirten Başkan Cengiz, kaplıcaları belediye olarak, çağdaş hizmet anlayışıyla yöneteceklerini, ulusal ve uluslararası alanda yapılacak tanıtım organizasyonlarıyla Türkiye'nin gözde termal turizm merkezi arasına girmeyi hedeflediklerini belirtti.

Kaplıcaların hem Aziziye, hem de Erzurum için çok büyük bir değer olduğunu kaydeden Başkan Cengiz, "Termal tesislerimizi halkımın büyük heyecanla beklediğini biliyoruz. Her ayrıntıya büyük önem vererek çalışmalarımızı yaptık. Halkımıza layık oldukları hizmetin en güzelini ve en mükemmelini sunmak için çalışıyoruz. Vatandaşlarımızın heyecanını anlıyoruz, ancak kaliteli hizmet sunmak için de olmazsa olmaz bazı teknik ve idari eksiklikleri gidermek zorundaydık. Tesislerimiz ilçemizin adına ve Erzurumluluk misafirperverliğine yakışır şekilde hizmet verecektir." dedi.

Aziziye'nin termal turizmde marka bir ilçe olacağını ifade eden Başkan Cengiz, İlçenin modern bir görünüme kavuşması için üstlendikleri sorumluluğun bilincinde olduklarını, yerli ve yabancı turistler tarafından tercih edilen bir merkez olmak için çalıştıklarını kaydetti. Aziziye'nin bünndırdığı potansiyeli harekete geçirmek için göreve talip olduklarını hatırlatan Başkan Cengiz, ilçenin en büyük potansiyelinin termal turizm olduğunu, yapılacak çevre düzenlemeleri, mimari atılımlar ve yatırımlarla ilçeye önemli katma değer sunulacağını ifade etti. Kaplıcaların hamam kültürüyle değil, şifa dağıtan bir merkez mantığıyla yönetileceğinin altını çizen Başkan Cengiz, 82 yatak kapasiteli otelin de bulunduğu termal tesislerde reçeteli hastaların ağırlanacağını vurguladı. Termal tesislerin 5 bin 300 metrekare kapalı alana sahip olduğunu kaydeden Cengiz, kaplıca, hamam, sauna, Fin hamamı (buhar banyosu) fizik tedavi merkezi ve fitness salonlarının bulunduğunu belirtti.

Aziziye'nin bünndırdığı potansiyelle Erzurum için çok büyük bir değer olduğunun altını çizen Başkan Cengiz, sözlerine şöyle devam etti: "İlçemizin taşıdığı potansiyeli katma değere çevirmek için çalışıyoruz. Aziziye kaplıcalarıyla termal ve sağlık turizminde önemli bir merkez olacaktır. Başta Palandöken çayı olmak üzere yapılacağımız çevre düzenlemeleri ve kentsel dönüşümle yapılacak mimari düzenleme ilçemizi doğa turizminde de gözde merkez haline getirecektir. Termal turizm ilçemizde hem ekonomik ve sosyal hayata hem de istihdama önemli katkı sunacaktır. Aziziye ülkemizin marka ilçeleri arasına girecektir. Taşıdığı potansiyelle nak ettiği yere ulaşacaktır."

İliçliler meslek edindi

Kemal Arduç

2008- 2009 Eğitim Öğretim yılında İliçlilerin meslek öğrenmeleri için Halk Eğitim Merkezi salonlarında açılan Kurslara İçeden bir çok kişi kurslara ilgi gösteriyor.

İliç Halk Eğitim Merkezi Müdürü Tekin Zobi "İliç halkının meslek sahibi olması ve meslekteiyle ilgili işe girmeleri için İliç Kaymakamı Yakup Güney in ilgileri ve desteğiyeyle, Halk Eğitim Merkezi Müdürlüğü olarak ve Çukurdere Madenciliken büyük destekler alarak kurslara başladık" dedi.

İliç Halk Eğitim Merkezi Müdürü Zobi, "Meslek yüksek okulu usta öğretizlerinden iş makineleri, kaynak, yükleyici öğretici kursu Coşkun Erasian tarafından veriliyor. Bu kursumuza 40 kursiyer öğrenci katıldı. Oto Tamir ve Bakım Kursunu Adnan Demirci veririken, Motor Tamir kursuna da 14 öğrenci katıldı. Kaynakçılık Kursu, Oto Elektrik Tesisat Kursu gibi bir çok alanda açılan meslek edindirme kursları devam ediyor" dedi

İliç halkının kurslara ıştırak etmeleri memnuniyetini bir dirim olduğunu söyleyen Tekin Zobi; "Vatandaşların ihtiyaçları doğrultusunda kurslar açacağız.

Meslek öğrenerek işe girmelerine bir nebzede olsa destek sağlayacağız. Kurslarımıza yardımcı olarak destek veren İliç Kaymakamı Yakup Güneye, Çukurdere Madenciliken Emre Gündüz e teşekkür ediyoruz" açıklamasında bulundu.

Ev kadınlarına iş imkanı doğuyor

Serniha Yıldırım yaptığı kısa konuşmanın ardından seracılık eğitimi almakta olan kadınlara sebze ekiciliği ile ilgili sorular yöneltti.

Mayıs ayında çalışmalarına başlayan ve tamamının kadınlardan oluştuğu projede gerekli ve yeterli bütçe sağlanırsa ihtiyaç sahibi ve çalışmak isteyen bir çok kadına iş imkanı sağlanacak. İl Genel Meclisi Başkanı Ünal Tuygun yaptığı açıklamada "Bu projede İl Özel İdaresine ait ve atıl durumda bulunan birçok arazi yi değerlendirmeyi ve öncelikle ihtiyaç sahibi kadınlara gerekli eğitim verilerek hem onların geçerli bir aylıkla çalışarak aile bütçesine katkıda bulunmalarını hem de üretmenin hazzını yaşayabilmelerini istiyoruz" dedi.

Projenin ilerleyen döneminde 200 kadını seralarda istihdam etmeyi planladıklarını söyleyen Tuygun, "şimdiden burada eğitim alan kadınlarımıza seracılık işi ile uğraşan özel şirketlerden teklifler gelmektedir ve hatta birkaç arkadaşımız da bu teklifleri değerlendirerek bu şirketlerde çalışmaya başlamıştır"

SATILIK ARSA

Ergenekon bulvarı üzerinde bulvara cephe satılık 800 m2 arsa

Mür. 0542 890 77 50
0536 844 16 96

SATILIK ARSA

Akyazı Beldesinde satılık 13 dönüm arsa

Mür. 0542 890 77 50
0536 844 16 96

ZAYİ

Erzincan nüfus müdürlüğünden aldığım nüfus cüzdanımı ve emniyet müdürlüğünden aldığım ehliyetimi kaybettim.
Hükümsüzdür
Yavuz Kılıç

ACİL SATILIK EV

Ergenekon Mahallesinde iki katlı 205 m2 Daire Sahibinden Satılıktır..
Mür. 0533 382 78 22
0446 223 19 42

doğu
Günlük Haber Yorum
Aktüalite Gazetesi
V. Recep Yazıcıoğlu Cad. No: 57 ERZİNCAN
Tel - Fax : 224 24 25-26
e-mail : bilgi@dogugazetesi.com

Sahibi: H. İbrahim Özdemir

Yazı İşleri Müdürü: Naim Çakır

Ermat Ofset
V. Recep Yazıcıoğlu Cad. No: 57
ERZİNCAN
Tel: 224 24 25 -26

e-mail: ermatofset@yahoo.com

Abone:

Yıllık	60.00 TL
6 Aylık	30.00 TL
Aylık	6.0 TL

Şehir Dışına PTT masrafı ilave edilir.

İlan tarifesi

Resmi İlan+Abonelerin	7.00 TL
Genel Kurul İlanları	45.00 TL
Özel İlan, Reklam+tem	1.50 TL
Zayi	10.00 TL
Tebrik - Başsağlığı	50.00 TL
Günü Geçmiş Gazete	50 Kr

günün takvimi
18 Haziran 2009 Perşembe
SAYI: 9584

Olgunlar Ligi'nde heyecan sürüyor

Amatör Spor Kulüpleri Federasyonu Erzincan İl Temsilciliği tarafından başlatılan Olgunlar Ligi maçları devam ediyor

Kemal Arduç

Erzincan Amatör Spor Kulüpleri Federasyonu ve Herkes için futbol İl Temsilciliği Çim sahasında başlamıştır. Konu hakkında bir açıklama yapan Erzincan Amatör Spor Kulüpleri Federasyonu İl Temsilcisi Emin Turan; "Toplamda dokuz takımın takımı ile gerçekleştirmekte olduğumuz olgunlar ligimizin Demirkent beldesi Sentetik Çim sahamızda oynanmasında her türlü fedakârlıkta bulunan Gençlik ve Spor İl Müdürümüz Atanur Köseoğlu'na ve tüm personeline teşekkür ediyorum.

Yaklaşık 200 sporsevenin takımlanmızda yer alması ile başlayan ve bu yıl 8.ncisini düzenlediğimiz35 Yaş üzeri Olgunlar Liginde 1975 ve daha önce doğumlular direk oynamakta olup,her takımda 3 kişide 1978-1979 doğumlular arasında tercihli bulunmaktadır.

İlk haftasını tamamladığımız ligimiz dokuz takımın katılımı ve tek devreli lig usulüne göre oynanacak dokuz hafta sonunda oluşacak puan durumuna göre ilk dört sıraya alan takımlarımız final oynamaya hak kazanacaktır.

Yarı final müsabakalarında puan ortalamalarında iki sıralamaya göre 1 ile 3 ve 2 ile 4 eşleşecek tek maç üzerinden kazanan takımlarımız final müsabakasını oyneden takımlarımız ise 3.cülük-4.cülük karşılaşmalarını oynayarak turnuvamızı tamamlamış olacağız.

1.hafta alınan toplu sonuçlar ise:Huzur/24 6- Arena/24 3.Metinler Pasaj 2-Refahiye 1.SGK 3-Ziraat Bankası 2 ve Güler Eczanesi 3- Karizma/24 2.

Bizlere bugüne kadar yapmış olduğumuz her türlü çalışmalarımızda desteklerini esirgemeyen Gençlik ve Spor İl Müdürlüğümüze katkılarından dolayı teşekkür ediyor ve tüm sporsever halkımızın karşılaşmalarımızı takip etmeye davet ediyorum" dedi.

Yerli çilek ucuzladı

Erzincan Çileği Erzincan'da semt pazarlarını ve seyyar satıcıların tezgahlarını süsleyen yerli çileğin kilosu yaklaşık 2-3 TL'den tüketiciye sunuluyor

Bahar mevsiminin sonlarına yaklaşırken Erzincan'da yetişen yerli sebze ve meyveler pazarlardaki yerini almaya başladı.

Yaz aylarının en çok sevilen meyvelerinden olan çilek ise vatandaşlar tarafından rağbet edilen meyveler arasında. Erzincan merkeze bağlı Kılıçkaya köyü başta olmak üzere bir çok köylerde üretilen çilek; muazzam tadı ve uygun fiyatı ile Erzincanlılara sunulmaya başladı. Kilogramı 2 ila 3 TL arasında değişen Erzincan çileğinin çiftçi tarafından tamamen organik olarak yetiştirildiğini söyleyen pazarcılar, yaz ayı boyunca çileğin tezgahlarda kalacağını söylediler.

4 May 2009 21:11:34

Erzincan'da Anadolu Lisesi'nde okul tarafından bastırılan tomurcuk isimli dergiyi almayan öğrencilere karnelerinin verilmediği yönündeki iddialara soruşturma başlatıldı...

Karne parası iddiası

Erzincan Merkezde bulunan Anadolu Lisesi tarafından her yıl bastırılan ve öğrencilere satışı yapıldığı iddia edilen dergiyi almadığı için karnesini alamayan bir öğrencinin veli Milli Eğitim Müdürlüğü'ne müracaat etti. 5 TL'ye satılan derginin parasını ödemediği için karnesi verilmeyen öğrencinin velisi tarafından verilen dilekçe üzerine okul ile ilgili olarak soruşturma başlatıldı.

5'te

29yıl
doğu
ERZİNCAN'IN GÜNLÜK HABER YORUM AKTUALİTE GAZETESİ
17 HAZİRAN 2009 ÇARŞAMBA YIL: 29 SAYI: 9583 FİYATI: 25 YKr

Hemşehrimiz Ahmet Kara, Kars Valiliğine getirildi...

Son çıkan valiler kararnamesiyle, Mülkiye Baş Müfettişi görevinde bulunan Hemşerimiz Ahmet Kara Kars Valiliğine atandı..

Bazı illerin valilerinde değişiklik öngören valiler kararnamesi, Resmi Gazete'de yayımlandı.

Konuya ilişkin Bakanlar Kurulu kararına göre, 8 ilin valisi merkeze alınırken Mülkiye Baş Müfettişi Hemşerimiz Ahmet Kara Kars valiliğine atandı. Kars Valiliği'ne atanan hemşerimiz Ahmet Kara, 2 Şubat 1953 Erzincan Uluköy (Şihli) doğumlu. Uluköy İlkokulu (1966), Erzincan İmam Hatip Lisesi Ortaokulu (1971), Erzurum İmam Hatip Lisesi (1972), Erzincan Lisesi (1973)

5'te

Kemahlılar Derneği güven tazeledi

Erzincan'da bulunan Kemah Eğitim kültür ve Sosyal Yardımlaşma Derneği 4. Olağan Genel Kurulu Ticaret ve Sanayi Odası Toplantı Salonunda geçtiğimiz gün yapıldı..

5'te

Vali Aksoy'dan vefa örneği

1985 - 1991 yılları arasında Erzincan Valiliği görevini yürüten Vali Metin İlyas Aksoy, yıllar sonra görev yaptığı Erzincan'a ziyarette bulundu. İsminin verildiği okulu gezen Vali Aksoy, okulun kütüphanesine yüzlerce kitap hediye etti

Kemal Arduç

Yıllar önce Erzincan'da valilik, ardından İçişleri Bakanlığı Müsteşarlığı görevinde bulunan emekli Vali Metin İlyas Aksoy, 17 yıl sonra görev yaptığı Erzincan'ı unutmadı. Erzincan'da 7 yıl valilik görevinde bulunan Vali Aksoy, Erzincan'a olan vefa borcunu yerine getirmek üzere ismini verdiği Vali Metin İlyas Aksoy İlköğretim Okuluna yüzlerce kitap hediye etti.

Erzincan Valisi Abdulkadir Demir, Erzincan Milli Eğitim Müdürü Aydın Yalçın, Erzincan Eski Belediye Başkanı Mehmet Buyruk ve gazetemiz sahibi Halil İbrahim Özdemir tarafından karşılanan Emekli Vali Metin İlyas Aksoy kendi ismini verildiği Vali Metin İlyas Aksoy İlköğretim Okulunu gezdi.

5'te

Turkcell'den 215 öğrenciye sertifika

Turkcell Akademi, Turkcell Global Bilgi ve Erzincan Üniversitesi İşbirliğiyle gerçekleştirilen "Müşteri İlişkileri Gelişim Programı" ve "GSM Teknikeri Gelişim Programını başarı İle tamamlayan 215 öğrenci sertifikasını aldı..

Turkcell Akademi'nin kurumsal bilginin sosyal sorumluluk ve toplumsal faydaya dönüştürülmesi hedefiyle, Turkcell Global Bilgi ve Erzincan Üniversitesi işbirliği ile hayata geçirdiği "Müşteri İlişkileri Gelişim Programı" ve "GSM Teknikeri Gelişim Programı" 16 Haziran 2009 Salı günü İ Erzincan Üniversitesi Hukuk Fakültesi'nde düzenlenen sertifika töreniyle tamamlandı.

5'te

Kütüphaneler tatile girdi...

Kültür ve Turizm Bakanlığı'nın kütüphanelere gelen okuyucu sayısının artırmak amacıyla kütüphanelere koyduğu bilgisayar ve bedava internet de kütüphaneye olan ilgiyi artırmıyor

6'da

Mesire alanları dolup taşıyor

3'te

Kuduz'a acil müdahale!

Erzincan Tarım İl Müdürlüğü Hayvan Sağlığı Şube Müdürlüğü ekipleri kendilerine ulaşan ve kuduz riski bulunan vakalara anında müdahale ediyor..

5'te

Tarihten Sayfalar

I. Iran (Irakeyn) Seferi

Yukarıda belirtilen bu ile önemli hâdise karşısında Surhser (Kızılbaş) Iran'a sefer açmaya düşünen Kanuni, daha 1525 Temmuz'unda Şah Tahmasb'e gönderdiği "tehdidnâmesi"nde böyle bir fikri taşıdığını ima ediyor, ancak Batı'daki işleri yüzünden buna imkân bulamıyordu. O, Iran beliyesini ortadan kaldırıp, Sünnî Türkistan'la birleşerek, kendisini arkadan vuran ve Avrupa'daki, yani diyar-ı kûfürdeki İslâmî ve insanî hamlesini yavaşlatan köstegi kaldırmak arzusunda idi. Gerek dedesi, gerekse babasının zamanında meydana gelen ve Anadolu'yu isyanlarla karıştıran Şîîliğe karşı onun düşünce ve tutumunu gösteren bir gazelini burada zikretmek istiyoruz. Bu gazel, Sultan II. Mahmud'un kızı Âdile Sultan tarafından h.1308 (m. 1890) yılında İstanbul'da bastırılmış ve dört tertip Türkçe divanından birisi olan 236 Sahîfelik" Divan-ı Muhibbî", s. 120'de bulunmaktadır.

"Allah, Allah diyelüm, Sancak-ı Sâhî çekelüm,
Yürüyüp her yandan Şark'a sipahî çekelüm,
İki yerden kuşanalum yine gayret kuşağın, Bulaşup toz ile toprağa, bu râhı çekelüm. Pâyimal eyleyelüm Kızılbaş'ı Surhser'ün, Gözüne, sürme deyü dûd-ı siyahı çekelüm. Bize farz olmuş iken : olmamız İslâm'a zahir, Nice bir oturalum, bunca günahı çekelüm. Umarım rehber ola bize Ebûbekr ü Ömer. Ey Muhibbî, yürüyüp Şark'a sipahî çekelüm.

Irakeyn Seferi Sınır bölgelerinde cereyan eden bu hâdiseler üzerine zaten Iran'a sefer açmaya kararlı olan Kanuni, hem Osmanlı Pâdişâh'ı hem de İslâm Halîfesi adına hutbe okunan ve kale anahtarları da gönderilmiş bulunan Bagdad'ı "Kızılbaş zulmünden" kurtarmak ve Irak'ı almak üzere harp hazırlıklarını başlatmıştı. Bu maksatla 2 Rebîulâhir 940 (21 Ekim 1533) tarihinde Vezir-i Azam Damarı İbrahim Paşa'yı önden gönderir. İbrahim Paşa, Kasım ayı sonlarına doğru Konya'ya varmak üzereyken Ulema Han (Paşa)'nın Bitlis'e girdiği ve IV. Şeref Han'ın beket eder. Sadrazam'ın ordusu Sa'dabad civarında konakladığı zaman, Tebriz halkının ileri gelenleri, Safevî pâyîtahtının bağlığını arz ederler.

Devamı Var

Sağlık ve Hastalıklar

Çavdar Ekmeğinin Yararları Nelerdir?

zulen ise antibiyotik özellik gösterir. Achilin ve achilleine

Değerli okuyucu, bitkilerdeki bazı etkin maddeler sadece ve sadece o bitkiye özgüdür. Yani, bitkiye özel maddeler içerir ve doğada sadece o bitkide bulunur. Achillin ve achilleine adlı iki etkin madde civanperçemine özgüdür ve doğada sadece bu bitkide bulunurlar.

Her iki madde de kadınların âdet dönemlerinde ağrıların alınmasında etkin rol oynayan maddelerdir.

Kadınların âdet dönemleri ile ilgili vurgulamak istediğim önemli nokta şudur: Genel bir kural olmasa da, âdet döneminde ani kan şekeri düşüşü veya kan şekerinde gün boyu oynamalar kendisini belirgin bir şekilde gösterebilir. Bu durumda âdet günlerindeki şikâyetler genel olarak; "İçim çekiliyor, kendimi kaybediyorum, baygınlık geçirmek üzereyim, aşırı gergînim" şeklinde olabilir. Hazımsızlığa karşı etkili

Civanperçeminin, sindirim sistemini uyarıcı, bağırsaklardaki gazı giderici ve tansiyon düşürücü özellikleri de vardır. Doğru türü kullanıldığında, öğünlerden sonra yaşanan hazımsızlığa veya oluşan şişkinliğe karşı da çayı mükemmel bir yardımcıdır. Mide krampları şikâyetlerinde önerdiğim bir bitkidir. Devamı Var

Komik Fotoğraflar

bugün ne pişirsem'

Domatesli Kabak

3 Adet Kabak
2 Çorba Kaşığı Su
1 Su Bardağı Küp Küp Doğranmış Domates
1/4 Su Bardağı Rendelenmiş Kaşar Peyniri
1 Çorba Kaşığı Kıyılmış Dereotu

Kabağı halka halka veya kibrit çöpü gibi doğrayın. Su ile birlikte 20 cm uzunluğunda bir kaba koyun. Üzerini kapatın. Mikrodalga fırının yüksek derecesinde 6 dak. pişirin.

Küp kesilmiş dometesleri biçakla iyice küçültün. Dometesleri sıcak kabağın üzerine döküp, karıştırın. Üzerine rendelenmiş kaşar peynir serpiştirin. Jambon ve kıyılmış maydanozu da ilave edip, kapağını kapatın. Yüksek derecede 2 dak pişirip servis yapın.

Not: Eğer mikrodalga fırınınız yoksa yumuşayan kabakları bir fırın kabına alın.Aynı işlemleri yapın. Kaşar peyniri eriyene dek pişirin ve servis tabağına alın.

Şiir Gezgini

Bir Seni Sevdim

Sen gözlerinin ufkunda tüterken
Hüzün yağmurları yağmazdı günlerime
Ilıman ikliminde dolardı içim
Nasıl da sokulurdu ellerin ellerime.

İnce bir yaprakta saçların;
Yaşlanmış ağacının dallarında
En gür şafaklar sökerdi
Aşkımızın yollarında.

Sen sıcak gülüşlerde yaşardın
Avuçlarında hep bahar yağmuru.
Yirmi yaşın elleriyle okşardım seni
Uzandığımız gök mavisi ve deniz duru...

Kaçıp sana sığınırdım
Geceler üstüme üstüme gelince.
Sonsuz mutluluklar ormanında
Bir nazlı geyik gibiydin ince.

Bir sen güzeldin benim için,
Bir de yüzünde açan karanfil.
Ne çok esiyordun ki içimde
Bahar rüzgârı gibi etli etli...

İlhan Geçer

Kıssadan Hisseler...

GÜL BABA'NIN GÜLLERİ

Fatih Sultan Mehmed'in yerine geçen oğlu ikinci Bayezid avdan dönüyordu. Bir an önce saraya varıp dinlenmeyi düşünürken atını durdurdu, havayı kokladı ve derin derin nefes alıp ferahladıktan sonra sordu:

"- Bu güzel kokular da nereden gelir böyle?"

Yanındaki vezirlerden biri cevap verdi:

"- Devletlü Padişahım! İstanbul kuşatmasına katılan gazilerimizden tabiat aşığı biri vardır ki, O'na Gül Baba derler. Ak sakallı, nur yüzlü bir ihtiyardır. Şu yamaçları güllerle ve dahı türlü çiçeklerle donattı. Bu hoş kokular O'nun bahçesinden gelmektedir." Padişah, vezirin anlattıklarını tebessümle diniliyordu. Sözlerini bitirince kararını bildirdi:

"- Merhum babamın bu gazi askerini ziyaret etmek istenim!"

Artık yorgunluklar unutulmuştu. Gül Baba'nın kulübesine doğru yürüdüler. Kulübeye doğru yaklaştıkça gül kokuları artıyor, insanın gözü - gönlü açılıyordu. Değerli misafirlerin geldiğini gören Gül Baba koştu, onları kapıda karşıladı. Padişah, daha atından inmeden sordu:

"- Savaşta bastığı yeri sarsan, barışta oturduğu yeri gül bahçesine çevren yiğit asker, selam sana!" Gül Baba mahçup olmuştur. Devamı Var

Karikatür

Çıkış

Bizim küçük Temel, Okuldan bir türlü mezun olamıyor. En sonunda öğretmen Oğlum seni imtihan edeceğim. Bilirsen seni mezun edeceğim. Temel sevinir, sözlüye kalkar. Hoca Söyle bakayım Temel, İngiltere'yle Fransa kaç kez savaştılar? Küçük Temel: Alti defa savaştiler öğretmenum Hoca: Aferin sana Temel, tebrik ederum, der. Küçük Temel, mezun oldum sevinçiyle hocaya bakarken, hoca: Peki say bakalım, demez mi? Küçük Temel: Bir... İki.. Üç.. Dört.. Beş.. Altı.

güldürmece

BİLİMTEKNOLOJİ

99 dolara iPhone!

Türkiye'deki satış fiyatı henüz belli değil fakat Amerika'daki kontratlı satış fiyatı 199$ olacakmış. Aslında bu da Türkiye'deki fiyatını ne olacağı hakkında epey bilgi veriyor. iPhone 3G S, iPhone 3G'nin fiyat olarak yerini almış gibi gözüküyor. iPhone 3G S'in Pazara Çıkış TarihiYeni cihaz 3.0 yazılımının yayınlanma tarihi olan 17 Haziran'dan hemen iki gün sonra yani 19 Haziran'da Amerika'da satışa sunulacak. Fakat Türkiye'ye satışa 9 Ağustos'ta sunulacak. İşte yeni özellikler: Daha Hızlı

Öncelikle iPhone 3G S'in; fiziksel görünümü açısından ile iPhone 3G'den pek bir farkı yok. En büyük değişiklik hızında. Bu yüzden ismindeki yeni S harfini ingilizcede hız anlamına gelen 'Speed' kelimesinden alıyor. Yani iPhone 3G S, iPhone 3G'ye göre 2 kat daha hızlı. Örneğin bir web sayfası artık iPhone 3G S'te çok daha hızlı açılacak. Artık Video Çekimi Yapabiliyor

iPhone 3G S ile gelen en büyük yeniliklerin başında da artık video çekebiliyor (30-fps VGA) olması geliyor. Bildiğiniz gibi Apple, en çok bu konuda eleştri alıyordu. Yeni cihazda video çekimi oldukça başarılı gözüküyor. Konferansta ki sunum sırasında yeni iPhone'ile yapılmış bir video kaydını izlettirdiler ve oldukça da başarılıydı.

Video uygulaması ayrıca, bağıntıdan sonundan kısaltmak gibi bize çektiğimiz video'yu düzenleme imkanı da veriyor. Hem de çok başarılı bir ara yüz ile. Ayrıca kaydedilen videolar MMS ve e-mail yardımıyla kolayca arkadaşlarımıza yollanabiliyor. Ya da direk YouTube'a yüklenebiliyor. Ben şahsen sırf bu video özelliğinden dolayı bir çok kişinin iPhone 3G S'e geçeceğini düşünüyorum. Eğer siz de düşünüyorsanız :) bu linkte ki video'yu izleyerek daha detaylı bilgi alabilirsiniz.

Devamı Var

'Sağlığımızı kaybetmeyelim'

Erzincan İl Kontrol Laboratuar Müdürü Bahattin Kesik, sağlıklı gıda üretimi ve tüketimine yönelik gıda laboratuarlarının önemi hakkında açıklamada bulundu.

Kemal Arduç

Hızla değişen dünyada beslenme konusu dün olduğu gibi bugünde önemini arttırarak devam ettiğini belirten Erzincan İl Kontrol Laboratuar Müdürü Bahattin Kesik, artan dünya nüfusu ve azalan kaynaklar gıda üretiminin ve tüketiminin modern teknikler kullanılarak en etkin bir şekilde gerçekleştirilmesini zorunlu kıldığını belirtti. , "Bu amaç doğrultusunda Tarım ve Köyişleri Bakanlığı bünyesinde sağlıklı gıda üretimi ve tüketimine yönelik 39 adet İl Kontrol laboratuarı ve 1 adet Araştırma Enstitüsü Müdürlüğü hizmet vermektedir.

Üretilen gıda ve yem hammadelerinin işlenmesi değerlendirilmesi ve tüketime sunulmasının yol aşamasında kalite kontrolünün yapılması tüm dünyada olduğu gibi ülkemizde de büyük önem arz etmektedir. AB 'ye girme sürecinde hızla gelişmelerin olduğu bu günlerde bakanlık olarak bizim gündemimizde de AB ülkelerinde kalite ve kontrol hizmetlerinin ülkemizde de eksiksiz uygulanmasını sağlamak olacaktır.

Globalleşme sonucu ülkeler arası ticaret hacmi son yıllarda oldukça artmıştır. Bununla birlikte AB ülkeleri ithal ettiği ürünlerde halk sağlığını korumak amacıyla belirli standart araması ve bu standartlara uymayan ürünleri geri çevirmesi üretici firmalarımızın kalite yönünden kendilerini sorgulamalarını gerektirmektedir. Bu bağlamda ülkemiz insanları ile diğer ülkelerde yaşayan insanlar arasında bir fark yoktur, olmamalıdır. Sağlıklı gıda sadece ihracat için değil kendi vatandaşlarımızın sağlığı için de gerekldir. Tüketiciyi korumak amacıyla çıkarılan yasalar neticesinde istenilen standartlara uygun üretim yapılıp yapılmadığının göstergesi ancak üretilen ürünlerin laboratuarlarda yapılacak analiz sonucunda üretici firmanın aldığı rapor ile ürettiği ürünün kaliteli ve sağlıklı olduğunu ispat etmek zorundadır. Gıda standartlarının temel amacı; tüketici sağlığının korunması ve 'de gıda güvenliğinin temininin sağlamak ve her türlü gıda maddesinin ve gıda ile temasta bulunan madde ve malzemelerin teknik ve hijyen şeklinde üretimini sağlamak amacıyla oluşturulmuştur. Bu kapsamda da ürünleri işleme, koruma, depolama, pazarlamasının hijyenik şartlara uygun olarak yapılmasını ve halkın gereği gibi beslenmesini sağlayarak, üretici ve tüketici menfaatleriyle halk sağlığını korumak amacıyla çalışmalarımız devam etmektedir. Kurumumuz, kendisine verilen yetki ve sorumluluklar dahilinde laboratuarlarımızda her türlü gıda ve yem maddeleri ile bunların üretiminde kullanılan her türlü ham ve yardımcı maddelerin, atık su, içme ve kullanma sularında fiziksel, kimyasal, mikrobiyolojik, katkı ve kalıntı maddeleri analizleri Türk Gıda Kodeksi, TS ve GMT 'ye göre modern cihazlarla ve uzman teknik-sağlık personeli ile en kısa zamanda yapılmaktadır. Ayrıca yapılan bu analizlerin güvenirliği TÜBİTAK-UME tarafından dönemler halinde yılda iki defa gerçekleştirilen "Yeterlilik Test Çalışmaları" ile kontrol edilmektedir.

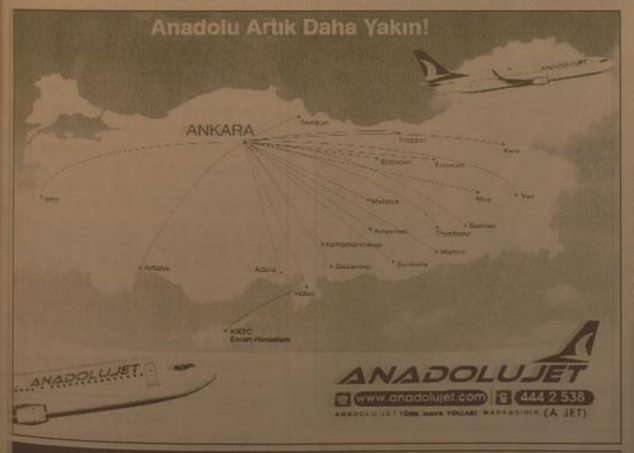

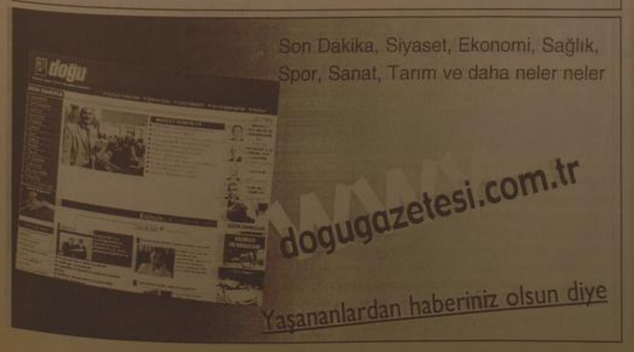

ÜÇLER VADİSİ PROJESİ

Dünden Devam

Projenin bir "model" olma hüviyeti, kapsamının yukarıda vurgulanan unsurları "hayatın birliği ve bütünlüğü" nü esas alan bir anlayış çerçevesinde değerlendirmesinden ve bunun özellikli bir alanın seçilip bu alanda özgün etkinliklerin olabileceği öngörüsünden kaynaklanmaktadır. Bu tür bir projede kazanımlar; getiriler ve dönecek artı ürünler, yatırımlar sonrası bir zaman sonrasında değil, daha hedef ve tasarımların tanıtım aşamasıyla birlikte elde edilebilir. Kazanım mecrasında kimsenin harekete geçtiğini; bulunduğu mekanda yaşadığı doğaya, tarihsel geçmişe, geleneğe saygıyı içselleştiren bireylerin daha şimdiden kendi yaşam kalitelerini artırmaya yönelik gayret ve tutum içine girme heyecanında görmek oldukça umut verici ve sevindiricidir.

Misafir Kalem

Tahir Erdoğan ŞAHİN

Felsefesi kendi bütünü içinde mahdut bu tür model bir proje için, "doğası gereği teknik olmanın yanı sıra estetik ve edebi kaygılar taşıdığı" biçiminde yapılacak eleştirileri göze alarak vurgulamak istiyoruz ki, insan yüreğinin sıcaklığından mahrum, vasat ve alışılagelmiş kalıbına fetişizmine boğulmuş girişimcilik çabaları, XXI. yüzyılın parametrelerine ve öngörülen geleceğe artık cevaz vermemektedirler. Küçük ya da büyük kalkınma ve gelişme amacıyla yapılan tüm etkinliklerin birebir insan-doğa bütünlüğüne dayalı, nicel irileşmelerden çok nitel derinleşmelere giden ve hissedilebilir mutluluk kaynaklarını kucaklayan bir refah anlayışına doğru yönelme aşamasına gelinmiştir.

Üçler Vadisi Projesi'nin öngörüldüğü biçimiyle gerçekleşmesi halinde; yeryüzü ve insanlık mirasının kemirilip tüketilmesi yoluyla ortaya konulan hoyrat kalkınmacılık zihniyetinden, bu mirasları koruyarak yürüyen, entropi yerine varlık alanlarını çoğaltarak yaşam kalitesini yükselten anlayışa erişmenin kendi çapında mütevazı bir örneğini teşkil etme şansına da sahip olacaktır.

A. PLANLAMA ALANININ GENEL KONUMU

1.Alanın coğrafi konumu, nüfusu, demografik ve toplumsal yapısı

1.1. Coğrafi konum ve doğal yapı: Yukarı Fırat Havzası içinde yer alan Gülen Havzası. Refahiye ilçe merkezinin güneydoğusunda,39 - 40 kuzey enlemleri ile 38 - 39 doğu boylamları arasında yaklaşık 100 000 km2 bir alanı kapsamaktadır. Kuzeyinde Kurtülutepe (2711) dağı ve bağlı sisleşi, güneyde Gülen dağı uzantısı bulunmaktadır. Alan içerisindeki irili ufaklı dereler yanı sıra Yazıgediği köyü yakınında birleşerek Değirmen Çayı'nı kadar uzanan Gülen Çayı ve Horopul Çayı Kemah ilçesi yakınında Fırat ırmağına katılan Kömür Çayı'nın beslendiği ana su kaynaklarıdır.

1.2.İklimi, bitki örtüsü ve yabanıl hayvan türleri (Bölgenin florası ve faunası)

İklimi: Bölgenin iklimi Doğu Anadolu'ya özgü karasal iklim içerisinde, ancak kısmen daha az sert ve daha yağışlıdır.İlk ve son baharda yağmur, kışları karlı ve yazları sıcaktır. Dört mevsimin dengeli olarak yaşandığı bölgenin en sıcak ayları Temmuz ve Ağustos, en soğuk ayları Ocak- Şubat'tır. Bazı yılarda Mart ayı sonlarına kadar kar yağışı olabilmektedir. Yıllık ortalama sıcaklık 7,5° (C) ; en yüksek sıcaklık 33° (C) ; en düşük sıcaklık 25° (C) ; açık gün sayısı 225 gün civarındadır. Ortalama yağış miktarı 550 mm; ortalama kar yağışı 20 gün, karla örtülü gün sayısı 60, en yüksek kar kalınlığı 100 c ;ortalama sıslı gün sayısı 6 gün kadardır. Rüzgâr özellikle kuzey, kuzeydoğu ve kuzeybatı yönlerinden ortalama1,3 m/sn hızında esmektedir.

Devamı Var

Mesire alanları dolup taşıyor

Kemal Arduç

Geçtiğimiz hafta sonu havanın güzel olmasını fırsat bilen Erzincanlılar, mesire alanlarına akın ederek piknik yapmanın keyfini çıkardılar. Erzincan'da önemli mesire alanlarından olan Ekşisu ve Girlevik mesire alanlarının havanın da güzel olmasıyla cumartesi ve Pazar günü hınca hınç doldu taştı. Ağaçların altına kilimlerini seren vatandaşlar, çocuklara salıncaklar kurdu, mangaları yaktı, çimenlerin üzerinde top koşturdu.

3 çocuğu ve eşiyle birlikte Girlevik Şelalesi'nin hemen dibinde ağaçların altına açtığı kilimin üzerinde hem güneşin tadını çıkaran, hem de çiçeklerinin kokusunu ciğerlerine çekmenin tadına vardığını söylerken Ali Yılmaz isimli vatandaş, diğer yanda akın çağlayanın bu keyfine ayrı bir keyif kattığını söyledi.

Rengarenk açan çiçekleri ve baharın gelmesini çok özlediklerini ifade eden Yılmaz, çocuklarıyla piknik yapırak eğlendiklerini dile getirdi. Öte yandan Ekşisu mesire alanında durum farklı değildi. Yüzlerce insan yaşlı genci piknik için alanı doldurdu.

Giresun Veteriner Hekimleri (GVHO) Başkanı Derviş Kara;

"Keneleri doğal hayattan yok etmek mümkün değil"

Giresun Veteriner Hekimleri (GVHO) Başkanı Derviş Kara, Tarım ve Köyişleri Bakanlığı'nın mevcut teşkilat yapısıyla hayvanlardan insanlara geçen salgın hastalıklarla mücadeleye uygun olmadığını söyledi.

Giresun Veteriner Hekimleri (GVHO) Başkanı Derviş Kara, Tarım ve Köyişleri Bakanlığı'nın mevcut teşkilat yapısıyla hayvanlardan insanlara geçen salgın hastalıklarla mücadeleye uygun olmadığını söyledi.

Kara, İHA muhabirine yaptığı açıklamada, Türkiye'de son yıllarda KKKA Hastalığı'nın yayılmasına ve ölümlere neden olan kenelerle sürdürülen mücadelelerin yeterince başarılı olmadığına dikkat çekti. KKKA Hastalığı'nın Türkiye'de ilk defa 2002 yılında Tokat bölgesinde tespit edildiğini hatırlatan Kara, hastalığın hayvanlardan insanlara keneler ile bulaşan viral bir enfeksiyon olduğunu söyledi. Günümüzde yeryüzünde yaklaşık 850 kene türünün bilindiğini vurgulayan Kara, Hyalomma soyuna ait kenelerin en etkin ve yaygın olduğunu ve 30 kene türünün KKKA virüsünü bulaştırabileceğini dile getirdi.

Hastalığı mevsimsel özellik gösterdiğine dikkat çeken Kara, genel olarak kenelerin Nisan-Ekim ayları arası görülmesine rağmen, son dönemlerde neredeyse tüm yıl boyunca ortaya çıkacaklarını kaydederek " Virüs insanlarda hastalığı ve kısa süre içerisinde herhangi bir tedavi yoluna gidilmediği takdirde ölümlere sebep olmaktadır. İnsanlar virüsü ya enfekte kenelerin ısırması ile ya da viremik hayvanların kesilmesi sırasında hayvana ait kan ve dokulara temas ile almaktadır. KKKA hastalığı risk haritasına göre vakalar çoğunlukla Orta Anadolu ve Orta Karadeniz Bölgesi'nde, yani Kelkit Vadisi başta olmak üzere Gümüşhane, Tokat, Sivas, Amasya, Çorum, Yozgat, Kastamonu, Karabük ve Çankırı illerinde yoğunlaşıyor. Doğu Karadeniz sahil şeridinde nem oranı dikkate alındığında hastalık taşıyan kenelerin yaşama riski iç bölgelere oranla daha düşüktür" diye konuştu.

Kara, KKKA Hastalığı'nın yeni ortaya çıkmadığını ifade ederek şöyle konuştu:

"Hastalık eskiden de vardı, fakat biz bunu bilmiyorduk. Az sayıda da ortaya çıktığı için farkına varılamıyordu. Birden bire çok sayıda çıkınca farkına vardık. Bu gibi salgınların ortaya çıkışında her zaman yaban hayvanı ve buna bağlı olarak virüs taşıyan kene sayısının artışı ile ilgilidir. Türkiye'de azımsanmayacak boyutlarda bir ekolojik rejenerasyon var. Gerek ormanlaşma çalışmaları gerekse kendiliğinden ortaya çıkan çalılık alanlar yaban hayvanı sayısını arttırmaktadır. Buna ek olarak köylerden göç vardır. Tarım arazileri işlenmediği ve parçalı arazi yapısının oluşmuna neden olduğu için yaban hayvanları ve keneler için uygun ortamlar oluşmaktadır. 1990'lardan beri oluşan ekolojik rejenerasyona dikkatlice bakılırsa bir çok şeyi anlamamız daha kolay olacaktır."

"AÇIK ALANLARIN İLAÇLANMASI DOĞRU DEĞİL"

"Keneleri doğal hayattan yok etmek mümkün değil ve açık alanların ilaçlanması da doğru değildir" diyen Kara, sözlerini şöyle sürdürdü:

" Hastalığın bulaşmasına neden olan keneleri doğal hayattan yok etmek mümkün değildir. Çünkü dişi bir kene ortalama 2 bin-7 bin arasında yumurta bırakabilmektedir. Ancak çiftlik hayvanlarında düzenli ilaçlama ile biyolojik üreme zinciri kırılmak suretiyle kabul edilebilir düzeyde azaltılabilir. Keneler KKKA hastalığının yayılması yanında hayvanlarda birçok viral, bakteriyel ve kan parazitlerinden ileri gelen hastalığın oluşmasına da neden olmaktadırlar. Bu nedenle çiftlik hayvanlarında düzenli ve sürekli mücadele gereklidir. Hastalık nedeni ile açık alanların ve meraların ilaçlanması doğru değildir. Bu şekilde bir ilaçlamanın keneler ile mücadelede etkisi çok sınırlı olmasına karşılık önemli düzeyde çevre kirliliğine, doğal dengenin bozulmasına ve zehirlenmelere neden olunmaktadır. Ancak kenelerin çevrede çok yaygın olduğu durumlarla karşılaşılması ve özel durumlarda (piknik, mesire alanları gibi) diğer canlılara ve çevreye zarar vermeden ilaçlama yapılabilir."

"BASİT AMA HASSASİYETLE UYGULANMASI GEREKEN TEDBİRLER ALINMALI"

Kenelere karşı basit ama hassasiyetle uygulanması gereken tedbirlerin bulunduğunu söyleyen Kara, şu uyarılarda bulundu:

"Keneler yok edilemeyeceğine göre halkımız hastalıkla ilgili basit korunma tedbirlerini bilerek almak ve hayatını sürdürmek zorundadır. Keneler kırsal kesimdeki insanların çok yakından bildiği canlılardır. Yeni bir tür değildir. Farklı olan sadece var olan kenelerin hastalığın virüsü ile bulaşmış olmalarıdır. Kenelerin yoğun olduğu yerlerden mümkün olduğunca uzak durulmalıdır. Bu gibi alanlara gidilirken açık renk giysiler giyilmesi kenelerin görülmesini kolaylaştırır. Keneler bulunduğu alanlara girildiği zaman vücut belli aralıklarla kene yönünden kontrol edilmeli, vücuda yapışmış kenelerin çıkarılması için bir sağlık kuruluşuna başvurulmalıdır. Bunun mümkün olmadığı durumlarda ise; uygun bir şekilde kene ezilmeden ve ağız kısmı koparılmadan cımbızla/pense lamalıdır. Kenelerin çıkarılması için eter, kloroform ve alkol yada gaz gibi herhangi bir madde kullanılmamalıdır.

Kene yapışmasından sonra kan emmeye başlaması dolayısıyla virüsü bulaştırması için belirli bir zamanın geçmesi gerekmektedir (ortalama 12 saat). Bu nedenle arazi dönüşünde vücutta kene kontrolü yaparak yapışan bir kene varsa gün geçirilmeden uzaklaştırılması en önemli tedbirdir. Kene bir hayvanda yapışmış iken insana veya başka bir hayvana atlamaz. Biyolojik evreleri gereği arazide canlıya tutunur ve yapışır. Kenelerin bulunduğu alanlara çıplak ayak yada kısa giysiler ile gidilmemelidir. Bu alanlara av yada görev gereği gidenler lastik çizme giymeli yada pantolonlarının paçalarını çorap içine almaları, korunma açısından gereklidir.

Kırsal alanlara gidildiğinde vücudun açıkta kalan kısımlarına böcek kovucu (repellent) ilaçlar ayrıca giysilere de keneleri kovucu/öldürücü etkisi olan ve Sağlık Bakanlığından ruhsatlı sprey ilaçlar sürülmelidir. Hayvan sahipleri hayvanlarını kenelere karşı veteriner hekimin tavsiye edeceği akarisitlerle ilaçlamalı, hayvan barınakları kenelerin yaşamasına imkan vermeyecek şekilde yapılmalı, çatlaklar ve yarıklar tamir edilerek badana yapılmalıdır.Hayvancılıkla uğraşanlar, hayvanlarını Nisan-Ekim ayları arasında ortalama 6 hafta aralıklarla kenelere karşı ilaçlamalıdır.Ayrıca Kasım-Mart ayları arasında da hayvan barınaklarında da ilaçlama yapılmalıdır."

Pülümür Kaymakamlığı'ndan başarılı öğrencilere Erzincan gezisi

Pülümür Kaymakamlığı tarafından 2008-2009 eğitim-öğretim yılını başarıyla tamamlayan öğrenciler geziyle ödüllendirdi.

Pülümür Kaymakamlığı tarafından 2008-2009 eğitim-öğretim yılını başarıyla tamamlayan öğrenciler geziyle ödüllendirdi. Eğitim öğretim dönemini gende bırakan öğrencilerin yılın stresini atmaları ve başarılarının ödüllendirilmesi amacıyla Erzincan Girlevik Şelalesine Dede Korkut İlköğretim Okulu, Yatılı İlköğretim Bölge Okulu ve Gazi Lisesi'nden 70 öğrencinin katıldığı bir gezi düzenlendi. Geziye öğrenciler dışında, Pülümür Kaymakamı Deniz Pişkin, İlçe Emniyet Amiri Başkomiser Kaan Güngör, İlçe Sağlık Grup Başkanı Doktor İskender Aksoy, İlçe Milli Eğitim Müdürü Musa Gündüz, İlçe Milli Eğitim Şube Müdürü Tuncay Türk ve

öğretmenler katıldı. Sabah saatlerinde otobüslerle şelaleye taşınan öğrenci ve öğretmenler, eğlenceli vakit geçirdi. Girlevik Şelalesi'nin manzarası önünde bol bol hatıra fotoğrafı çektiren öğrencilere, daha sonra çağlayan manzaralı restoranda öğle yemeği, meyve ve dondurma ikram edildi. Başarının pekişmesinde ve ödülün önemli bir etken olduğuna vurgulayan Kaymakam Pişkin, "Birkaç ay önce liseli öğrencilerimiz için üniversite sınavlarına hazırlanmalarında teşvik ve istekendirme olması amacıyla, Kaymakamlığımızın imkanları dahilinde Erzurum Atatürk Üniversitesi'ne bir gezi düzenlemiştik. Bu gezi sayesinde öğrencilerimiz hem üniversitenin kampüs havasını solumuşlar hem de çeşitli fakülte ve bölümler hakkında yetkililerden bilgi almışlardı. Bugün ise yine başarılı öğrencilerimizi kapsayan farklı bir sosyal etkinlik içerisindeyiz. Önümüzdeki eğitim-öğretim yılında başarılı öğrencilerimize yönelik bu tür etkinliklerin zenginleştirilmesi yönünde çalışmalarımız olacak, bunun için de öncelikle öğrencilerimizin isteklerini, onlardan gelecek teklifleri değerlendireceğiz" dedi.

Bitlis Belediyesi'nden sünnet şöleni

Bitlis Belediyesi il merkezinde 100 yoksul ailenin çocuklarını sünnet etmek için "Sünnet şöleni' düzenliyor.

Belediye Başkanı Fehmi Aylaydın, yaptığı yazılı açıklamada, bu yıl ikinci düzenleyecekleri I. Sünnet Şöleni'ni geleneksel hale getireceklerini söyledi. Bitlis Belediyesi ve Devlet Hastanesi Başhekimliği ile ortaklaşa yürütecekleri sünnet şöleninde 100 yoksul çocuğu sünnet edeceklerini ifade eden Başkan Alaydın, "Çocuğunu sünnet ettirmek isteyen vatandaşlarımızın öncelikle kayıt yaptırması gerekiyor. 15-19 Haziran 2009 tarihleri arasında Bitlis Belediyesi Beyaz Masa'ya kayıt yaptırabilecektir. Sünnet

şöleni, Bitlis Belediyesi ve Devlet Hastanesi Baştabipliği ile koordineli bir şekilde tamamen sağlıklı ortamda doktorlar tarafından yapılacak olup, şöleninin son gününde ise erkekliğe ilk adımını atan 100 çocuk aileleriyle birlikte Kültür Merkezi'nde Türk Halk Müziği konseri eşliğinde unutulmaz bir gece yaşayacaklardır" dedi. Bitlis Belediye Başkanı Fehmi Alaydın, seçim döneminde verdikleri bir çok söz ve çok sayıda proje yapacaklarını belirterek, "Bu sözlerimizden bir tanesi de sünnet şöleni idi. Biz de bu sözümüzü yerine getirmek için çalışmalarız başladık. 6-12 yaş grubunda ilimiz merkezinde ikamet eden 100 çocuğumuzu sünnet şöleni kapsamında erkekliğe ilk adımını atmış olacaktır. Hastanemiz ile birlikte yürüteceğimiz bu çalışmanın sonunda ise sünnet ettiğimiz çocuklarımız ve aileleri ile birlikte halk müziği konserinde bir arayı geleceğiz. Amacımız, bu yıl ilk defa yapacağımız sünnet şölenini geleneksel hale getirip her yıl yapmaktır. Bu yüzden sünnet şölenimizin adını Geleneksel Sünnet Şöleni olarak bırakık. Sosyal belediyecilik anlayışıyla yaptığımız ve yapacağımız önemli çalışmalarla Belediyemizi halkımıza sorun değil hizmet üreten bir konuma getirmektir. Bunun içinde birçok projemizi hayata geçirmek için var gücümüzle çalışıyoruz" diye konuştu.

Jandarma 170 yaşında

Jandarma teşkilatının kuruluşunun 170. yıldönümü çeşitli etkinliklerle kutlandı

Jandarma teşkilatının kuruluşunun 170. yıldönümü çeşitli etkinliklerle kutlandı. Kuruluş yıldönümü anısına çeşitli branşlarda gerçekleştirilen sportif müsabakalarda dereceye giren sporcu ve takımlara Vali Sami Bulut'un da katıldığı törende ödülleri verildi.

Düzenlediği birtakım etkinliklerle kuruluş yıldönümünü oldukça renkli bir içerikle kutlayan Erzurum İl Jandarma Komutanlığı, Askerliğini 1949 yılında Jandarma Er olarak Ağrı ilinde yapan ve Erzurum İl sınırları içerisinde hayatta olan en yaşlı Jandarma olan Mahir Pupioğlu isimli vatandaşı şükran plaketi ile ödüllendirdi. Mahir Pupioğlu'nun şükran plaketi Jandarma Bölge Komutanı Tümgeneral Tunay Bilgen tarafından verildi.

Erzurum İl Jandarma Komutanlığı bünyesinde görev yapan Olay Yeri İnceleme, Bomba İmha Unsurları ile Çevre Koruma Timi, Jandarma Trafik Timi, Köpek Timleri gibi özel birimlerin açtığı standlar ve Jandarma'nın kuruluş yıldönümü kapsamında Erzurum İl Milli Eğitim Müdürlüğü'ne bağlı okullarda öğrenim gören öğrencilerin yaptığı "Jandarma" konulu resim sergisinin de gezildiği törende ayrıca, İl Jandarma Komutanlığı'nda kısadönem askerlik yapan Heykeltıraş Mustafa Aşkın tarafından yapılan "Kurtuluş Savaşın da Türk Halkı" konulu rölyefin açılışı da yapıldı.

Tören sonunda Futbol'da 1. olan DS 8. Bölge Müdürlüğü takımına kupasını ve müsabakalara katılan diğer takımlara şiltlerini Vali Sami Bulut, Basketbolda 1. olan Akademi Spor Takımına kupasını ve müsabakalara katılan diğer takımlara şiltlerini Kolordu ve Garnizon Komutanı Korgeneral Tevfik Özkılıç, Kros dalında 1. ve 2. olan Türk Telekom Kulübü Sporcuları Soner Çıtımar ve Hakan Çoban ile 3. olan Gençlik ve Spor Kulübü sporcusu Meviüt Demir'in ödüllerini ise Büyükşehir Belediye Başkanı Ahmet Küçükler verdi.

Jandarma Teşkilatının 170. kuruluş yıldönümü törenlerine Vali Sami Bulut'un yanı sıra 9. Kolordu ve Garnizon Komutanı Korgeneral Tevfik Özkılıç, Büyükşehir Belediye Başkanı Ahmet Küçükler, Jandarma Bölge Komutanı Tümgeneral Tunay Bilgen, 4. Zırhlı Tuğay Komutanı Tuğgeneral Osman Ünlü, Cumhuriyet Başsavcısı Sinan Kuş, Adalet Komisyonu Başkanı Mustafa Mutlu, Atatürk Üniversitesi Rektörü Prof. Dr. Hikmet Koçak, İl Emniyet Müdürü Yusuf Çalkavur, sivil ve askeri erkan ile şehit aileleri, gaziler ve çok sayıda davetli katıldı.

ERDAV
ERZİNCAN HAYRA HİZMET VE DAYANIŞMA VAKFI BAŞKANLIĞINDAN

Vakfımızın Genel Kurul Toplantısı 3 Ağustos 2009 Pazartesi günü saat 18.00 de Vali Recep Yazıcıoğlu Caddesi No: 57 Adresindeki Doğu Gazetesinde yapılacaktır. Çoğunluk sağlanamadığı takdirde 10 Ağustos 2009 Pazartesi Günü çoğunluk aranmaksızın aynı yer ve saatte toplanılacaktır.

Üyelere duyurulur
Yönetim Kurulu Adına Başkan
H. İbrahim Özdemir

Gündem:
1-Açılış ve Yoklama
2-Divan Te_kili
3-Raporların okunması, Müzakeresi ve ibrası
4-Yeni Yönetim ve denetim kurullarının seçimi
5- Dilek ve temenniler
6- Kapanış

Vali Aksoy'dan vefa örneği..

1'den devam

Eski dostları olan Eski Belediye Başkanı Mehmet Buyruk ve gazetemiz sahibi Halil İbrahim Özdemir ile burada hasret gideren Emekli Vali Aksoy, okulun kütüphanesini gezerek hediye ettiği kitapları inceledi ve kitaplar hakkında bilgiler verdi. Okulda verilen ikramlarla birlikte yapılan sohbetler sırasında bilgiler veren Vali Aksoy, Erzincan'ın çok değiştiğini ve geliştiğini söyleyerek emeği geçenlere teşekkürde bulundu. Gönlünün bir parçasının hala Erzincan'da olduğunu vurgulayan emekli vali Aksoy, Erzincan'daki valilik döneminde Erzincan'a yatırım yapmak Erzincan'ın ekonomik, sosyal ve kültürel yönden kalkınması için elinden gelen gayreti gösterdiğini söyledi.

Kuduz'a acil müdahale!

Kemal Arduç

Hafta sonu Merkeze bağlı Ağlözü ve Ahmediye köylerine ait merada Murat Can (23) isimli vatandaş kurt saldırdı. Merada hayvan otlatan Murat Can isimli çoban, kurdun kendisine doğru koştuğunu görünce yanında taşıdığı av tüfeğine davrandı. Ancak av tüfeğinin tutukluluk yapması üzerine Murat Can vahşi kurdun saldırısından kurtulamadı. Çevrede hayvan otlatan diğer çobanların olay yerine koşarak kurdu etkisiz hale getirip öldürmeleri ile kurtulan Murat Can Erzincan Devlet Hastanesine kaldırıldı. Çobanlar ise kurdu öldürerek köylülerle birlikte gömdüler. Murat Can, kuduz hastalığına karşı tedavi alınarak olay Tarım İl Müdürlüğü'ne bildirildi.

Kurt saldırısını ihbarına alarak hemen olay yerine intikal eden Erzincan İl Tarım Müdürlüğü Hayvan Sağlığı Şube Müdürlüğü ekipleri toprağa gömülen kurdu çıkararak vücudundan numuneler alarak acil bir şekilde numuneleri Erzurum Veteriner Kontrol ve Araştırma Enstitüsü Müdürlüğüne gönderdiler, Kurtta kuduz hastalığının pozitif çıkması durumunda olayın geçtiği köyler karantina altına alınacak. Öte yandan çalışmalarla ilgili bilgi veren Erzincan İl Tarım Müdürü Ali Lek, bölgede kuduz hastalığı riskine karşı çalışmaların devam ettirildiğini, halkın bilinçlendirildiğini ve Ağlözü ile Ahmediye köylerinde tüm köpeklerin aşılanmaya başlandığını söyledi. İl Müdürü Ali Lek, vatandaşları kurt ve köpek gibi hayvanların ısırması durumunda durumun anında Tarım İl ve İlçe müdürlükleri ile en yakın sağlık kuruluşuna bildirilmesini istedi.

Hemşehrimiz Ahmet Kara, Kars Valiliğine getirildi...

1'den devam

Ankara Üniversitesi Siyasal Bilgiler Fakültesi İktisat ve Maliye Bölümünden mezun oldu (1977). Siyasal Bilgiler Fakültesinde öğrenciyken Tarım Bakanlığı Personel Genel Müdürlüğünde memuniyete başladı (1977). Edirne İl Maliyet memuru olarak mülki idare meslegine geçti (1978). Manisa Sangöl (1979), Hakkari Uludere (1979), Zonguldak Kurucaşile (1979-1980) kaymakam vekilliği görevlerinde bulundu. 1980-1982 yılları arasında Ankara'da İşit Akdağmadeni Bakanlığı'nda, yaparken ayrı zamanda belediye başkanlığı görevini de yürüttü. Adıyaman İl Hukuk İşleri Müdürlüğü (1981- 1984) görevlerinden Adıyaman Kapalı Cezaevinde bir yıl süre öğretmenlik yaptı. Erzurum Hınıs (1984-1986), Denizli Çal (1986-1990) kaymakamlıklarında bulundu. Çal kaymakamı iken (1988) bir yıl süreyle İngiltere'ye gönderildi. Yurt dışı dönüşünde Çal Lisesinde İngilizce dersleri okuttu, 1990'da İçişleri Bakanlığı Mülkiye Müfettişliğine atandı. 1991-1997 yılları arasında Mülkiye Baş Müfettişi olarak görev yaptı. TBMM Soruşturma Komisyonunda görevlendirildi. Başbakanlık Baş Müşavirı, vekaleten Müsteşar Yardımcılığı görevinde bulundu (1997). Mülkiye Başmüfettişi iken Ankara Büyükşehir Belediyesi Genel Sekreter Yardımcısı olarak görevlendirildi (1999-2001 yılları arasında). Büyükşehir Belediyesi şirketlerinden Bel Beton AŞ, Beltaş AŞ yönetim Kurulu Başkanlığında bulundu. 2002 yılında altı ay süre ile İngiltere'de trafik alanında inceleme ve araştırmalarda bulundu. 2003-2005 yılları arasında Sümer Holding AŞ Yönetim Kurulu Başkanlığı ve Genel Müdürlüğü görevinde bulundu. 2003-2005 yılları arasında Kamu İşverenleri Sendikası yönetim kurulu başkanı vekilliği, 2005-2006 tarihleri arasında Kamu-İş denetim kurulu başkanlığında bulundu. Kültür ve Turizm Bakanlığı Müsteşar Yardımcısı olarak görev yaptı (2005-2006). Bu görevde iken İstanbul UKTAŞ ve TURAŞ Yönetim Kurulu Başkanlıklarında bulundu. 1996'da Siyasal Bilgiler Fakültesi Memurları Vakfı başkanlığı görevine seçildi. Çeşitli dergilerde mesleki yazıları, araştırmaları yayınlandı. Mahalli İdareler dergisinde yerel yönetimlerle ilgili araştırmaları yayınlandı. Demeklerle ilgili tez yaptı. Memurların yargılanmaları ile ilgili hazırladığı kitapçık Adıyaman Valiliğince, İmar Uygulamaları ve Büyükşehir Belediyeleri Uygulamaları konularında iki incelemesi İçişleri Bakanlığınca yayınlandı. Kurs ve seminerlere katıldı, sertifikalar aldı. İyi derecede İngilizce biliyor. Kara, 2006 yılından bu yana İçişleri Bakanlığı Mülkiye Baş Müfettişi olarak görevini sürdürüyordu. Kara, Evli ve iki çocuk babası. Hemşerimiz Kara'ya kutluyor, yeni görevinde başarılı hizmetlere imza atmasını diliyoruz.

Karne parası iddiası..

1'den devam

Erzincan Milli eğitim Müdürü Aydın Yalçın konunun yerel medyaya karne parası olarak yansıtıldığını, ancak karne değil de basılan dergiyin ücreti olarak gözüken konu ile ilgili olarak Milli Eğitim Müdürlüğü tarafından müfettişleri görevlendirdiklerini söyledi. Yalçın, müfettişlerin okulda yapacağı incelemenin ardından konunun net bir şekilde ortaya konacağını söyledi.

Turkcell'den 215 öğrenciye sertifika..

1'den devam

Üniversite öğrencilerinin, mezuniyet sonrasında kendilerini bekleyen iş hayatına daha donanımlı olarak hazırlanmaları ve sektöre nitelikli insan gücü yetiştirmek hedefiyle gerçekleştirilen her iki programı başarıyla tamamlayan 215 öğrenci, Erzincan Üniversitesi, Turkcell Global Bilgi ve Turkcell Akademi ortak imzalı sertifikalarını aldılar.

Sertifika töreninde bir konuşma yapan Turkcell Akademi Bölüm Başkanı Banu Işçi Sezen, "GSM İ Teknikeri ve Müşteri İlişkileri Gelişim Programları" kapsamında lider iletişim ve teknoloji şirketi olarak Turkcell'in müşteri odaklı hizmet yaklaşımını ve sahip olduğu GSM bilgisini, üniversite i öğrencileri ile paylaşıyoruz", özellikle 7 Bölge 7 Üniversite projemiz kapsamında Anadolu'daki üniversitelerle geliştirdiğimiz işbirliklerini çok önemsiyoruz. Üniversite ile birlikte yürütülen projelerin de başarılı olan öğrencilerin aldıkları sertifika ile üniversite sonrası kariyerleri için önemli bir adım attıklarını söyledi. Prof. Dr. Büyükkasap Turkcell'e Erzincan Üniversitesi ile sene boyunca gerçekleştirdiği programlar nedeniyle teşekkür etti.

Turkcell'in üniversitelerle stratejik işbirlikleri kapsamında iletişim ve teknoloji alanındaki bilgi ve deneyimlerin üniversite öğrencileriyle paylaşılması amacıyla şekillenen 'Müşteri İlişkileri Gelişim ve 'GSM Teknikeri Gelişim' Programları öğrencilere üniversite sonrası kariyerlerinde temel oluşturacak mesleki bilgi ve beceriyi kazandırmayı amaçlıyor. Programlar kapsamında 'yer alan' eğitmler, konusunda uzman olan Turkcell Akademi ve Turkcell Global Bilgi eğitmenleri tarafından sertifikaları verildi.

ZAYİ
Erzincan nüfus müdürlüğünden aldığım nüfus cüzdanımı kaybettim. Hükümsüzdür.
Yahya KORKMAZ

ZAYİ
Erzincan nüfus müdürlüğünden aldığım nüfus cüzdanımı ve emniyet müdürlüğünden aldığım ehliyetimi kaybettim. Hükümsüzdür.
Abdulbaki AKPINAR

SATILIK ARSA
Akyazı Beldesinde satılık 13 dönüm arsa
Mür. 0542 890 77 50
0536 844 16 96

SATILIK ARSA
Ergenekon bulvarı üzerinde bulvara cephe satılık 800 m2 arsa
Mür. 0542 890 77 50
0536 844 16 96

ZAYİ
Adıma ait Huğlu markı tek kırma 16cal 144199 seri nolu silahımı kaybettim. Hükümsüzdür.
Hüseyin Bal

ACİL SATILIK EV
Ergenekon Mahallesinde iki katlı 205 m2 Daire Sahibinden Satılıktır..
Mür. 0533 382 78 22
0446 223 19 42

doğu
Günlük Haber Yorum Aktualite Gazetesi
V. Recep Yazıcıoğlu Cad. No: 57 ERZİNCAN
Tel - Fax : 224 24 25-26
e-mail : bilgi@dogugazetesi.com

Sahibi: H. İbrahim Özdemir
Yazı İşleri Müdürü: Naim Çakır

Ermat Ofset
V. Recep Yazıcıoğlu Cad. No: 57
ERZİNCAN
Tel: 224 24 25 -26

e-mail: ermatofset@yahoo.com
Abone:

Yıllık	60.00 TL
6 Aylık	30.00 TL
Aylık	6.0 TL

Şehir Dışına PTT masrafı ilave edilir.

İlan tarifesi

Resmi İlan Satırı/cm	7.00 TL
Genel Kurul İlanları	45.00 TL
Özel İlan, Reklam-sıtım	1.50 TL
Zayi	10.00 TL
Tebrik - Başsağlığı	30.00 TL
Günü Geçmiş Gazete	50 Kr

günün takvimi
17 Haziran 2009 Çarşamba
SAYI: 9583

Kütüphaneler tatile girdi...

Kültür ve Turizm Bakanlığı'nın kütüphanelere gelen okuyucu sayısının artırmak amacıyla kütüphanelere koyduğu bilgisayar ve bedava internet de kütüphaneye olan ilgiyi artırmıyor

Kemal Arduç

Kültür ve Turizm Bakanlığı'nın il halk kütüphanelerine ücretsiz internet bağlantısı sağlaması, fiziki şartların düzeltilmesi ve kitapların güncellenmesine rağmen okuyucu sayısında beklediği artışı sağlayamadı.

Erzincan'da bir yıl önce İl Halk Kütüphanesi'ne kurulan internet odası şimdilerde boş duruyor. Altı adet bilgisayarın bulunduğu salona günlük gelen kişi sayısı bir elin parmak sayısını dahi geçmiyor.

Bununla birlikte mevcut kitaplarını yanı sıra halk kütüphanelerine satın alma ve bağış yolu ile kazandıkları yeni binlerce kitap raflarda adeta tozlanmaya terk edilmişçesine vatandaşlardan ilgi görmüyor. Erzincan'daki Kütüphanelerde bilgisayar, masa, sandalye, kitap rafı, TV, DVD player ve CD rafları gibi ihtiyaçlar giderilmesine rağmen istenilen verim sağlanamadı.

Erzincan İl Halk Kütüphanesi'nde ADSL bağlantılı internet, yazıcı, tarayıcı, fotokopi makinesi bulunuyor. Kütüphanelerin cazibe merkezi haline gelmesine rağmen çalışmalar istenilen sonucu vermedi. Çeşitli sivil toplum örgütleriyle işbirliği yaparak 'Kütüphaneler İçin' kampanya başlattık. Kampanya ile kütüphanelerin fiziki şartlarının düzeltilmesi ve halkın kütüphaneye olan ilgisinin artırılması hedefleniyordu. Bununla birlikte milyonlarca YTL para harcayan bakanlık yine istediği verimi alamadı.

Halk oyunlarında göğsümüz kabardı

Gençlik ve Spor İl Müdürlüğü Halkoyunları ekibi Muğla'da düzenlenen 13-17 yaş gurubu otantik dal halkoyunları Türkiye finallerinde derece yaptı

Gençlik ve Spor İl Müdürlüğü Halkoyunları Ekibinden bir başarı daha:

Gençlik ve Spor Genel Müdürlüğü; Gençlik Hizmetleri Daresi Başkanlığının 2009 yılı faaliyet programı gereğince 05-06 Haziran 2009 tarihleri arasında Muğla ili Bodrum ilçesinde Gençlik Merkezlerin arası Türk Halk Oyunları final yarışmaları düzenlenmişti. İlimizi temsilen Muğla'da düzenlenen 13-17 yaş gurubu otantik dal halkoyunları Türkiye finallerine Erver Aydemir (Eğitmen), Ali Kilik (Müzisyen), Caner Kilik (Müzisyen) ve Burak Şimşek, Mustafa Şan, Hakan Bingöl, Hikmet Dalan, S. Selçuk Öner, Ahmet Ocak, Abdulkadir Durgun, Murat Yılmaz, Mesut Doğan'dan oluşan halkoyunları ekibiyle katılmış ve EN İYİ PERFORMANS (BİRİNCİLİK) ödülüne layık görülmüştür.

Bodrum Kalesinde yapılan yarışmalar öncesinde 30 İlin Gençlik Merkezinin katılımı ile yat limanında kortej yürüyüşü ile düzenlendi. Konuyla ilgili bir açıklama yapan Erzincan Gençlik ve Spor İl Müdürü K. Atanur Köseoğlu halkoyunları ekibini kazanmış olduğu başarıdan dolayı kutladı. Alınan başarının düzenli ve sürekli çalışmanın bir ürünü olduğunu vurguladı. İl Müdürü K. Atanur Köseoğlu amacımız gençlerimizi zararlı alışkanlıklardan uzak tutmak, açmış olduğumuz kurslarımızla ve bu tip organizasyonlarla gençlerimizi sosyo- kültürel yönden gelişmelerine katkıda bulunmaktır." dedi.

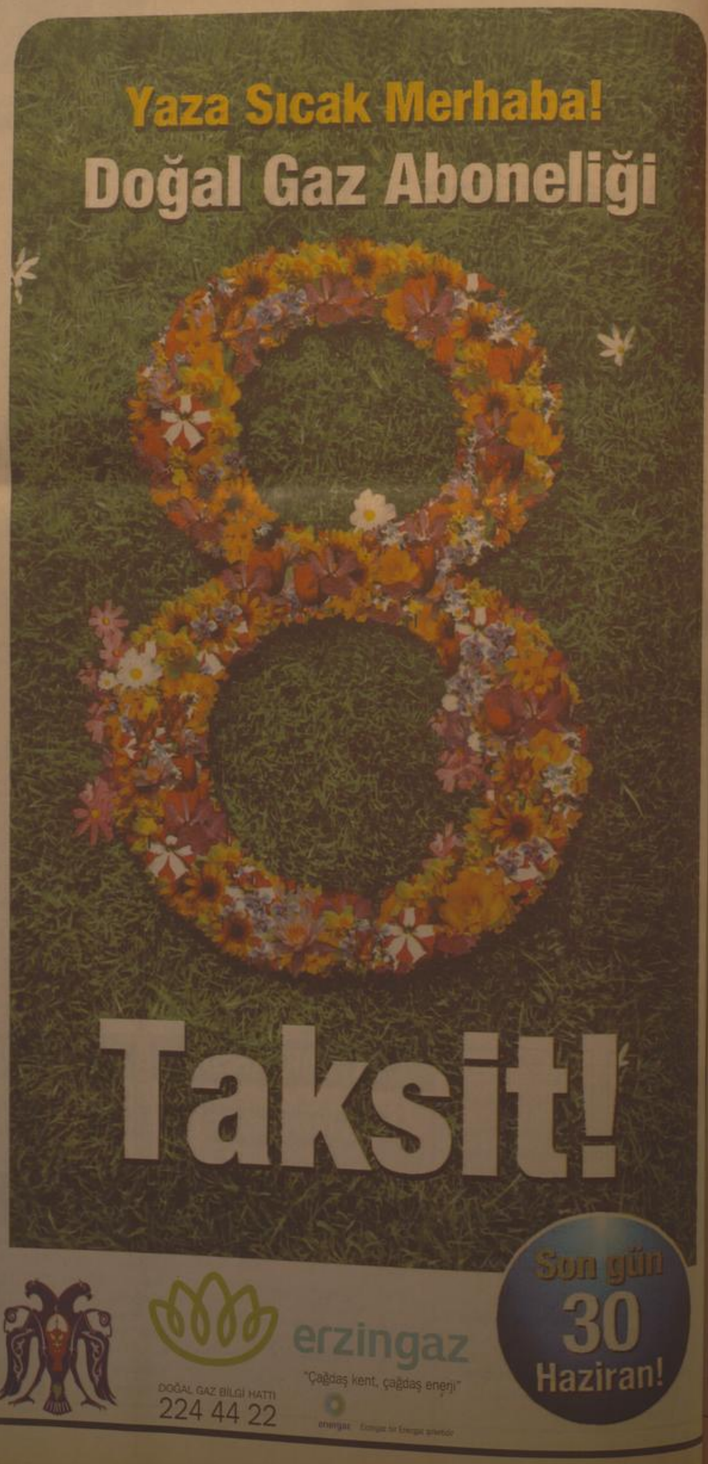

'Fırat'a gem vurduk...'

Erzincan-Erzurum Karayolu'nun Sansa boğazı mevkiindeki yol çalışmalarını yerinde inceleyen Bakan Yıldırım, 50 kilometre uzunluğundaki yol genişletme çalışmalarının 250 milyon liraya mal olacağını söyledi. Bakan Yıldırım bu çalışma ile dağları deldiklerini, azgın Fırat'a gem vurduklarını söyledi

5'te

Çiftçi bayanlara bakan desteği

Ulaştırma Bakanı Binali Yıldırım, sebze yetiştiriciliği ve seracılık kursuna katılan bayanlara sertifikalarını verdi 5'te

29yıl
doğu
ERZİNCAN'IN GÜNLÜK HABER YORUM AKTUALİTE GAZETESİ
19 HAZİRAN 2009 CUMA YIL: 29 SAYI: 9585 FİYATI: 25 YKr

Motosiklet operasyonları sürüyor

Plakasız ve ruhsatsız motosikletler için yapılan uygulamada trafik ekipleri, evrakları eksik olan motosikletleri bağlıyorlar. Uygulamalar yaz süresince devam ediyor 5'te

'Kemah göç alacak'

İki gündür Erzincan'da temaslarını sürdüren Ulaştırma Bakanı Binali Yıldırım Kemah Meslek Yüksek Okulunun açılışını yaptı. Bakan Yıldırım, açılacak yüksek okul sayesinde Kemah'ın şenleneceğini, göç vermeyip göç alacağını söyledi

Kemal Arduç

Ulaştırma Bakanı Binali Yıldırım Erzincan'daki programının ikinci gününde okul açılışını yaptı Erzincan Üniversitesi Kemah Meslek Yüksek Okulu'nun açılışına yoğun program dolayısıyla hava yolu ile gelen Bakan Yıldırım, Kemahlıların yoğun ilgisi ile karşılaştı.

E.Ü Kemah Meslek Yüksek Okulu önünde düzenlenen açılış törenine Bakan Yıldırım'ın yanı sıra Erzincan Valisi Abdulkadir Demir, Erzincan Üniversitesi Rektörü Prof. Dr Erdoğan Büyükkasap, Erzincan Belediye Başkanı Yüksel Çakır, Karayolları Genel Müdürü Mehmet Cahit Turhan, TCDD Genel Müdürü Süleyman Karaman ve çok sayıda Erzincanlı işadamı ile davetliler katıldı.

5'te

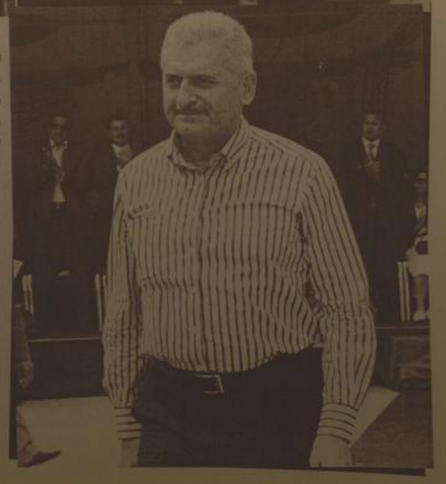

Erzincan Devlet Hastanesi Başhekimi Levent Kurnaz bir açıklama yaparak ishalden korunmak için özellikle ambalajlı ürünlerin tercih edilmesi gerektiğini açıkladı

Ambalajlı ürünler tercih edilmeli...

Erzincan Devlet Hastanesi Başhekimi Levent Kurnaz, "Mümkün olduğunca dışarıda bekleyen yiyeceklerden satın almamalı, ambalajlı ürünler tercih edilmelidir. İshalden korunmanın en etkili yolu ellerin sık ve düzenli olarak yıkanmasıdır" dedi.

Erzincan Devlet Hastanesi Başhekimi Levent Kurnaz ishal sebepleri ve korunma yöntemleri hakkında bilgi verdi. Yaz aylarının gelmesiyle artan hava sıcaklıklarının bıraktığı sağlık sorunlarını da sıralarında getirdiğini anlatan Kurnaz, "Sıcak havalarla birlikte çocuklarda görülen rahatsızlıkların başında ishal gelmektedir. Akut ishal tüm dünyada akut solunum yolu enfeksiyonlarından sonra en sık görülen enfeksiyon hastalığıdır.

Özellikle anne sütünün kesildiği dönemde çocuklar ishale daha yatkındırlar. İshale neden olan birçok mikroorganizma dışkı-ağız yolu ile bulaşır. Yine yaz aylarında sık karşılaşılan bir diğer durum da çoğu kez koli basilinin neden olduğu ve turist ishali olarak bilinen bağırsak enfeksiyonlarıdır. Bu ishal, kanalizasyon suları ile sulanan tarlalarda yetişen ve iyi yıkanmayan yiyeceklerin yenmesi sonucu oluşur.

5'te

The Kemaliye Times

Erzincan'ın Kemaliye İlçesinde çıkartılan ve tamamı İngilizce olan yerel gazete fark yaşatıyor

Kemal Arduç

Erzincan'ın Kemaliye ilçesinde basılan birkaç yerel gazetenin haricinde tamamı ingizce olarak yayınlanan The Kemaliye Times gazetesi fark yaşattı. Kemaliye'nin kültürel, turizm ve doğal güzelliklerinin tanıtılması için hazırlanan İngilizce yerel gazete İstanbul'da basılıyor ve 256 şehrde dağıtımı yapılıyor.

5'te

Tarihten Sayfalar

I. Iran (Irakeyn) Seferi

Sultan Süleyman, 27 Eylül'de Tebriz'e girerken hemen hemen bütün şehir halkı tarafından tezahüratla karşılanmıştı. Ertesi gün Padişah'la seraskerinin orduları Ucan'da birleştiler. 29 Eylül'de Padişah tarafından büyük bir divan toplanarak bunda seraskere, Beylerbeylerine, ağalara, Defterdar İskender Çelebi'ye, Nisancı Şeydi Bey'e ve Reisü'l-Küttâb Celâlzâde Mustafa Çelebi'ye tegrif hilkatleri giydirildi. Ordunun değişik sınıfları da durumlarına göre ihsanlara kavuştular.

Ordu, Sultaniye'ye doğru yoluna devam eder. Buraya gelindiği zaman, Şah Tahmasb'ın memleketinin içlerine doğru geri çekildiği öğrenilir. Bu esnada, daha önce Şah tarafında bulunan bazı beylerin Osmanlı bayrağı altına koştukları görülür. Dulkadir Hânedanından Mehmed Bey, Şahruh Bey'in oğlu ve İran'ın beş tanınmış şahsiyeti burada zikredilebilir.

Gerçekten, Şah Tahmasb, Osmanlı ordusunun önüne çıkmaktan çekindiği için yıpratma taktiklerini kullanıyordu. Bu maksatla Osmanlı ordusunun geçeceği yerleri tahrib ettiriyordu. Irak-i Acem'e giren Osmanlı ordusu da halkı göçürülmüş, issız ve haram bir arazide çok güç şartlar altında Sultaniye'ye gelebilmişti. Havaların soğuması, kar yağışının başlaması ve erzak darlığının baş göstermesi yüzünden ordunun Bagdad'a yürümesi kararı alınmıştı. Zira bu tabiat şartlarına göre güneye inmek ve orada kışlamak gerekiyordu. Bu sebeple Hemedan'a tevecküh edildi. Bin bir zorlukla yapılan bu yürüyüş, dünya tarihinde eşineender rastlanan bir vak'aydı. Zira birçok yük hayvanı yolda telef olmuş, toplar ise yağmurdan büyük zarar görmüşlerdi. Bu arada yollarda birçok eşya kayıp ve zayi' oldu, bazı toplar da nakledilme imkânsızlığı sebebiyle yolda bırakılıp toprağa gömüldü.

Bu işler, serasker kethüdası olarak, Başdefterdâr İskender Çelebi'yi alakadar ediyordu. Başdefterdârla Serasker olan İbrahim Paşa arasında bir anlaşmazlık vardı. Bu intizamsızlığa ve yollardaki telefata çok kızan Padişah'a, işin sorumlusu olarak İskender Çelebi gösterildi. Bunun üzerine Başdefterdar azledilerek uhdesindeki zâmetler geri alınır.

Bununla beraber birçok güçlükler yenilerek ordu Bagdad önlerine varır. Bagdad önlerine varıldığında kale muhafızı Tekeli Mehmed Han'ın maiyetindeki asker alıp şehri terk ettiği görülür. Aslen Tekeli olan Mehmed Han, Şiraz'a kaçtığı için Bagdad, mukavemetsiz olarak 21 Cemaziyelevvel 941 (28 Kasım 1534) teslim olur. Bundan iki gün sonra da Padişah şehre girerek dört ay kadar burada kalır. Böylece Bagdad, Osmanlı ülkesine ilhak edilmiş olur. Kanuni Sultan Süleyman, bütün bu başarılarından dolayı İbrahim Paşa'yı ihsanlara boğar, diğer devlet erkânına da derecelerine göre terakkiler verir. Celâlzâde ise nisancılık mevkiine terfi ettirilir.

Böylece Batı'da "Dâru'l-cihad" adı ile anılan Belgrad'a karşılık, Doğu'da da "Dâru's-selâm" denilen Bagdad, Osmanlı ülkesine katılmış olur. Birçok evliya türbesini koynunda bulundurduğu için "Burç-ı evliyâ", Abbasî halîfelerinin başkenti olduğundan "Dâru'l-hilâfe", kapıları dış kapılarla örtülü olduğundan da "Zevrâ" isimleriyle anılıyordu. Kanuni, Bagdad'da bulunduğu müddet içinde birçok mübarek yeri ziyâret ile inşa ve tamir ettirmişti. Bu arada, İmam Azam Ebû Hanife Nu'man b. Sâbit'in, Gulat-ı Şîâ tarafından yağmalanan kabrini buldurup ziyâret ederek burayı temizletir ve üzerine çini ile müzeyyen türbe ve câmi yapılmasını emireder.

Devamı Var

Sağlık ve Hastalıklar

Çavdar Ekmeğinin Yararları Nelerdir?

GÜNÜN KURÜ

KADINLARIN sancılı geçen ÂDET dönemlerine karşı

Âdet döneminin başlamasına üç gün kala uygulamaya başlanır ve bitimine kadar devam edilir. Bir tutam civanperçemi (yaklaşık beş gram) yarım litre kaynamakta olan suyun içine atılır. Ağzı kapalı olarak hafif (yasik) ateşte 3 dakika demlenir. Ilıdıktan veya soğuduktan sonra süzülür. Âdet döneminin başlamasına üç gün kala her gün sabah ve akşam bir su bardağı içilir. Her gün taze olarak hazırlanır. Reçlinin bitimine kadar devam edilir. Bu kür her âdet döneminde birkaç ay uygulanır. Dikkat:

Değerli okuyucu, tüm bu önerilerin bir yardımcı ve destekleyici olduğunu unutmayınız ve hekime gitmeden kendi kendinizi tedaviye kalkışmayınız.

Miyomu olan kadınlar dikkat!

Bazı kadınlarda miyoma veya miyomun büyüklüğüne bağlı olarak âdet kanamaları daha fazla olabilir. Hatta ara kanamalar da yaşayabilirler. Miyomu olan kadınların civanperçemi kürünü uygulamamalarını öneririm. Çünkü, civanperçemi miyoma bağlı kanamaları artırır.

Enteresandır ki, achillin ve achilleine maddeleri kanamayı durdurucu özelliği olan etkin maddelerdir.

Devamı Var

Komik Fotoğraflar

bugün ne pişirsem'

Dondurmalı Krep

2 Su Bardağı Süt
5 Fincan Un
6 Yumurta
1 Çorba Kaşığı Zeytinyağı
2 Kesme Şeker
8 Top Dondurma
Tuz

KARAMEL SOS MALZEMESİ

1.5 Su Bardağı Toz şeker
1 Limonun Suyu
1/2 kg Krema
100 gr Çikolata

Yumurtaları çırpma teliyle çırpın. Diğer malzemeleri de ekleyerek çırpmaya devam edin. Küçük bir teflon tavaya elde ettiğiniz karışımdan yarımşar kepçe alarak dökün ve tavayı sallayarak iyice yayılmasını sağlayın.

İki tarafı da kızardıktan sonra teker teker servis tabağına alın. Karamel sos için önce şekeri tavada kahverengi olana kadar çevirin. Limon suyunu şekerin üzerine döküp kremayı ekleyin. Çikolatayı sos kıvamında eritin. Kreplerin ortasına 2 top dondurma koyarak rulo şeklinde sarıp servis tabağına alın. Üzerlerine birer kaşık karamel ve çikolata sos dökerek servis yapın.

Fıkra

Anne, onu uyandırdı. "Hayırlı oğlum, uyan artık. Ders geç kalacaksın..." Oğlu, yan açık gözlerle annesine bakıp ve uykulu bir sesle "Takat anne, bugün okula gitmek istemiyorum" dedi. Anne, oğlunun isteğine kızıp çıktı: "Okula neden gitmek istemiyormuşsun bakayım" dedi. "İki ciddi neden söyle bana..." Ödevsiz yanıtladı: "Okuldaki tüm öğretmenler benden nefret ediyorlar, bir... Tüm öğrenciler de nefret ediyorlar, iki... Bu iki ciddi nedenim yeter mi, anne?" "bana okula gitmemen için neden olamaz" dedi. "Şimdi hemen kalk ve çabuk hazırlan..." "Sen de bana, okula kesinlikle gitmemi gerektirecek iki ciddi neden gösterebilir misin, anne?" dedi. Oğlunun üstündeki yorganı hızla çekti ve oğlunun istediği iki ciddi nedeni anlattıktan sonra açıkladı: "Birinci ciddi neden, 52 yaşında koca bir adamsın..." dedi şöyle devam etti: "İkinci ciddi neden ise, sen okulun müdürüsün, oğlum..."

Şiir Gezgini

Ayrılık

Ayrılık yüreğimi karıncalandırıyor nicedir...
Beynimi uyuşturuyor özlemin...
Çok sık birlikte olmasak bile
benimle olduğunu bilmenin bunca yıl
içimi nasıl sıttığını yeni yeni anlıyorum.
Yokluğun, hatırlandıkça yüreğime saplanan bir
sızı olmaktan çıkıp
sürekli bir boşluğa dönüşüyor.
Sabahlara seni okşayarak başlamaları, akşamları
her işi bir kenara koyup
seninle baş başa karşılamaları özlüyorum;
oynaşmalarımızı,
yürüyüşlerimizi, sevimli başarılığını, çocuksu
küskünlüğünü...
Nasıl da serttin başkalarına karşı beni sarınırken;
ve ne yumuşak,
bir çift kısık gözle kendini ellerimin okşayışına
bırakırken...
Ya da kolyeni çözdüğümde kollarına atlarken...
Hasta olduğunda, o korkunç kriz gecelerinde günler,
geceler boyu nöbet tuttuk başında... O şen kahkahalarına
yeniden kavuşabilmek için sessiz dualar ederek...
"Atlattı" müjdesini kutlarken yoygun bedenindeki
yaraları okşayarak,
doktorun böldü sevincimizi: "Yaşayamaz artık bu
evde...
Yüksek binalar ve beton duvarların gri kentinde"
dedi,
"O gitmeli... Ve kendine yeni bir hayat çizmeli...
Bilsen ne zor; gitmen gerektiğini bile bile "Kal"
demek sana...
Ne zor, senin için ebedi mutluluğun beni unutmadan geçtiğini bilmek...
Gitmeni asla istemediğim halde, buna mecbur
olduğumuzu görmek.
Sana bunları söyleyemeden "Git artık" demek
Seni ne kadar çabuk unutursan, o kadar çabuk
kavuşacaksın
mutluluğa" demek sana ne zor...

Can Dündar

Kıssadan Hisseler...

GÜL BABA'NIN GÜLLERİ

Sonra bahçeyi gezdiler...

Padişah gülleri okşuyor, eğilip kokluyordu ve yanındakilerle konuşuyordu. Bu arada Gül Baba da özenle seçtiği gülleri kopanp demet yapıyordu. Padişah ayrılırken O'na bir demet sarı, bir demet kırmızı gül verdi.

Padişah gülleri alıp kokladı, bağrına bastı ve atını sürüp gitti.

Kısa zaman sonra ise Gül Baba'nın kulübesi yıkıldı ve oraya büyük bir binâ yapıldı. Zaman içerisinde okul oldu, hastane oldu ama hep insanlığa hizmet etti. 1868 yılında "Mekteb-i Sultânî" adıyla yeni bir kimliğe bürünen okul, Cumhuriyet dönemlerinde de "Galatasaray Lisesi" adını aldı.

Gül Baba'nın Sultan İkinci Bayezid'a verdiği o güzel kokulu sarı ve kırmızı güller önce bu lisenin, sonra da Galatasaray Spor Kulübü'nün sembolü oldu.

Gül Baba'nın türbesi bugün de orada, okulun bahçesindeki yeşillikler arasında duruyor ve ziyaretçilerinden fatihalar bekliyor.

HZ. ALİ'NİN BÜYÜKLÜĞÜ

Birgün ashab Peygamberimiz (s.a.v)'den Hz. Ali'yi niçin çok sevdiğini sordu. Hz Peygamber o anda mecliste bulunmayan Hz. Ali'yi çağırmaya adam gönderdi ve orada bulananlara sordu:

- Birisine iyilik etseniz, o da size kötülük etse ne yapardınız? Cevap verdiler:

Devamı Var

Karikatür

BİLİM TEKNOLOJİ

99 dolara iPhone!

Artık ses komutları ile arama yapabiliyor ya da iPod'daki parçaları çalabiliyoruz. Rehber'de kayıtlı bir arkadaşımızın ismini söyleyerek arama tuşuna basabiliyor ve de iPod'da kayıtlı bir parçacının adını söyleyerek o şarkıyı veya tüm şarkıların sırayla çalınmasını sağlayabiliyoruz. Fakat maalesef bu uygulama henüz Türkçe'mizi desteklemiyor.

Umarım Türkçe desteği de çok yakında çıkar. Bu linkteki videoyu izleyerek de Ses Kontrol (Voice Control) özelliği hakkında detaylı bilgi alabilirsiniz. Artık Harita'nın Pusula desteği var.

Önceki iPhone modellerindeki Google Maps (Harita) uygulamasının en büyük eksikliği, telefonu çevirdiğimiz de hangi yöne doğru gideceğimizi göstermemesiydi.

Yeni iPhone'la birlikte gelen Dijital Pusula desteği sayesinde artık haritalar uygulamasında yön bulmak çok daha kolay olacak. Nike+ Desteği

Nike sahiplerinin koşu yaparken performanslarını karşılaştırabilecekleri Nike+ sitesinin uygulaması yeni iPhone'da hazır olarak geliyor. Bu sayede dünya üzerindeki milyonlarca Nike+ sahibi ile hep koşup he de yarışabiliyorsunuz. Daha uzun pil ömrü

Yeni cihazda pilin ömrü uzamış fakat genel olarak değil. Yani internet kullanımında pil 1.5 kat daha fazla dayanırken 3G ile konuşmada pil ömründe bir değişiklik yok. Fakat Video izlemede veya müzik dinlemede çok masa da iyleşme yapılmış.

Devamı Var

Motosiklet problemi ve çözümleri

Yaşama katkı yapan bir araç olarak ciddiye alınmayan motosiklet tehlikeli ve riskli olarak algılanıyor. Motosiklet kullanıcıları diğer sürücüler tarafından yeterli saygı ve anlayışı görmüyor. Sürücüler ise motosiklet kullanıcılarının bilinçsizliğinden yakındı

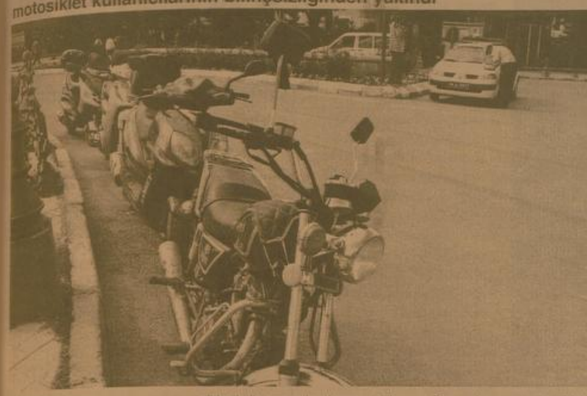

Kemal Arduç

Erzincan'da bahar mevsimiyle birlikte motosiklet kullanımı da arttı. Buna bağlı olarak motosiklet kazaları da başladı. Motosiklet kullanımı ile ilgili olarak motosiklet sürücüleri ve araç sürücüleri ile yaptığımız görüşmede bisiklet, mopet yada motosiklete yeteri kadar saygı duyulmadığı gözlemlendi. Trafik kanunlarında motosikletin birinci öncelikli araç olması gerekirken, yaşanan sıkıntılar hat safhada.

Türkiye'de alım vergilen birçok ülkerinde de motosiklet için sadece KDV ödenir ve bunun oranı yüzde 7 ile 22 arasında değişiyor. Türkiye'de motosiklet için KDV oranı yüzde 18. Lüks tüketim maddesi sayıldığı için KDV'ye ek yüzde 20'lerin üzerinde ÖTV uygulanıyor. Böylece motosiklet alan kişinin ödeyeceği KDV+ÖTV toplamı yüzde 40'a ulaşıyor. Motosiklet sahipleri bir ağır vasıta vergileri ve sigorta işlemlerinin motosiklette aynı olduğundan yakınarak burada büyük adaletsizliğin olduğu söylendi. Pek çok Avrupa ülkesi motosiklete teşvik amaçlı bir çok konuda özel indirimler uyguladığı belirtildi. Avrupa ülkelerinde 50 cc hacimli motosikleti kullanmak için bir ehliyete gerek yok. 50 cc-125 cc hacim arası motosikletler otomobil ehliyeti ile kullanılabiliyor. Türkiye'de 50 cc hacimli motosikleti kullanmak için bile A1 veya A2 ehliyet almak gerekiyor, sürücü belgesi masrafları haylı fazla olarak vatandaşın karşısına çıkıyor. Motosiklet bir ulaşım aracı olarak ciddiye alınmadığından yakınan motosiklet sürücüleri motosiklet kullanımına kısıtlama getirildiğinden yakınıyor.

Sorunlar nasıl çözülecek

Küçük hacimli motosiklet lüks tüketim maddesi olmaktan çıkarılıp, vergileri düşürülmeli. 125 cc hacme kadar olan motosikletler otomobil ehliyeti ile kullanılabilmeli. Motosiklet ehliyet masrafları düşürülmeli. Trafik kanununda motosikletin birinci öncelikli araç haline getirilmeli. Sürüş okullarındaki motosiklet eğitiminin daha etkin hale getirilmesi gerekiyor.

KULLANICILARIN YAPMASI GEREKENLER

Motosiklet kullanıcılarının üzerine düşen görevler daha fazla. Her motosiklet kullanıcısı, motosikletine binerken topluma ve diğer motosiklet kullanıcılarına karşı bir takım sorumlulukları olduğunu hatırlamalı. Motosiklet konusunda ciddi bir eğitim almış olması, motosikletini trafikte diğer araçları taciz etmeyecek şekilde kullanması, kasksız asla motora binmemesi, diğer sürücülere her zaman örnek olması gerektiğini bilmesi gerekiyor. Böylece yıllardır asi, işi gücü olmayan, aklı kötülüğe çalışan serseriler olarak görülen, filmlerde ellerinde zincirlerle insanlara kötülük yapan, trafikte hep bir huzursuzluk çıkaran motorcu imajı günümüzde yerini modern, iş ve mevki sahibi, çağdaş bir görüntüye bırakabilir. Erzincan'da üst düzey yöneticilerin işlerine, üniversite öğrencileri okullarına motosikletleri ile gitmeye başlaması bunun en açık örneği. Bayan sürücülerdeki artış da dikkatlerden kaçmıyor.

MOTOSİKLET KULLANANLARIN 3'TE 2'Sİ EHLİYETSİZ

Çin malı ucuz motosikletlerin piyasaya girmesiyle Erzincan'da hızla artan motosiklet sayısı gözlerden kaçmıyor. Motosiklet kullanmak için gerekli olan A1 ve A-2 sınıfı ehliyeti olanların sayısı üçte 1 olarak belirlendi. Trafik Ceza Kanunu'nun ehliyetsiz araç kullananlara verilen cezaları düzenleyen 36'ncı maddesine göre ehliyetsiz motosiklet kullananlara ilk yakalandıklarında 1 ile 2 ay arasında hapis cezası, ikinci yakalanışlarında ise 2 ile 3 ay arasında hapis cezasının yanı sıra 600 TL para cezası uygulanıyor. Eğer aracı kullanan sahibi değilse, sürücüyle birlikte motosiklet sahibi de cezaya çarptırılıyor. Bu sürücülere ve aracı kullanmasına izin verenlere hapis cezasının yanı sıra 250 TL trafik cezası kesiliyor. Trafik Ceza kanunun 78/1-b maddesinde Motosikletlerde ve motorlu bisikletlerde sürücülerin koruma başlığı yani kask ve koruma gözlüğü, yolcuların ise koruma başlığı bulundurmaması ve kullanmaması durumda 50 YTL para cezası uygulanıyor. Bununla birlikte eksik evraktan dolayı yüzlerce motosiklete el konularak çürümeye terk ediliyor.

SÜRÜCÜ BELGESİ CEZA FİYATININ YARISINA

Yetkililer motosiklet kullanıcılarının bu kadar ağır cezalara maruz kalmamaları için daha az masraflı olan sürücü belgesi ve korumalıklarını en kısa zamanda temin etmelerini istediler. Öte yandan geçtiğimiz hafta dört kolda çarşı merkezinde motosikletler üzerinde uygulama yapan trafik ekipleri yaklaşık 100 adet motosiklete tescilsiz yada plakasız olduğu gerekçesi ile el koydu.

Son Dakika, Siyaset, Ekonomi, Sağlık, Spor, Sanat, Tarım ve daha neler neler

dogugazetesi.com.tr

Yaşananlardan haberiniz olsun diye

ÜÇLER VADİSİ PROJESİ

Misafir Kalem

Tahir Erdoğan ŞAHİN

Ancak, nüfusun bu akışkanlığı ve genel değişim süreçlerinin belirlediği yeni anlayışlar , geleneksel yapılar ile modern yaşam sınırları arasında kalan toplumsal gruplar açısından çeşitli sorunları da birlikte getirmiştir.

3. Ekonomik konumu ve imkanları

Bölge halkının temel uğraşı ve geçimi yüzyıllardır küçük ölçekli tarım ve hayvancılığa bağlı olmuştur. Ortalama 1/5 'i sürekli köyde kalan aileler hâlâ beş-on baş sığır, otuz-kırk dönüm tarla ekimi yaparak yaşamını sürdürmeye çalışmaktadır.

Tarım ya da hayvancılık konusunda devletin parasal yardımı, kredi ve ilaç benzeri desteği uzun yıllar devam edip gelmiş olmakla birlikte, ailelerin ekonomik durumunda veya yaşam düzeyinde gözle görülür bir iyileşme görülmemektedir. Yörede kısmi parasal akışkanlığın temel kaynağı, gurbetçi dönüşleri sırasında yapılan basit bireysel harcamalardır.

1970'ler öncesi, yoğun göçlerin olmadığı, nüfusun bulunulan mekanla uyuştuğu bu zamanlarda hemen her köyde yöre imkanlarına dayalı olarak üretilen bazı el zanatı ürünleri de önemli ölçüde ortadan kalkmıştır. Geleneksel tarım araçlarının, kilim dokumacılığının, demirciliğe dayalı basit iş ve ev araçlarının, çömlek eşyalarının bugün için değil ki üretilmesi, bütün bunların unutulması aşamasına gelinmiştir.

Tarım ve hayvancılık başta olmak üzere, el işi sanatlarında, doğanın kendiliğinden sunduğu kaynaklar üzerinden yeni taleplere uygun ve fakat üretimi geleneksel renkler içeren yeni bir üretim biçimi tasarlanması halinde, yörenin geçim düzeyi yükseltilebilir görünmektedir.

SIĞIR CİNSİ HAYVAN SAYISI (2009)

Köy	Dana	Duve	Boğa	İnek	Tosun	Top.
1. Cengerli	17	3	10	43	3	76
2. Horopul	16	9	2	41	10	78
3. Conur	14	6	2	58	5	84
4. Ağmusa	0	1	0	[illegible]	0	4
5. Göçevi	3	2	0	12	0	17
6. Laleli	6	6	3	20	2	37
7. Aydıncık	23	13	6	97	5	144
8. Babaarslan	1	0	0	9	6	16
9. Gelbulas	0	0	0	0	0	0
10. Derebaşı	2	0	0	3	1	6
11. Dıştaş	6	0	0	11	7	24
12. Mank	4	4	0	33	1	42
13. Gülensu	13	4	3	21	12	53
14. Keçegöz	0	0	0	10	0	10
15. Kersen	8	1	0	26	8	43
16. Esirkâh	4	2	0	12	0	18
17. Mülk	0	0	0	0	0	7
18. Sankoç	8	3	5	37	10	63
19. Alacatlı	22	11	1	39	6	79
20. Olgunlar	36	9	9	72	27	153
21. Kalkancı	49	31	12	62	12	166
22. Şahverdi	25	1	27	37	3	73

ARAZİNİN KONUMU

CENGERLİ	Hektar	Mutlak
Tarım Arazisi Dikili Tarım Arazisi Marjinal Tarım Arazi		
S.T.	82,50	82,50
K.T.	241,00	356,80 597 80
BAĞ		0,00

Mera	Çayır	Orman	Yerleşim	Özel konum
680,30	405,40	796,20	34,90	1236,50

Devamı Var

Kemal Arduç

Şapın ilacı karbonat

Şap Enstitüsü Genel Merkezi'nden Uzman Veteriner Hekim Serdar Kılıç, şap hastalığından hayvanları korumak için ekonomik ilaç tedavi yöntemini açıkladı.

Son yıllarda Türkiye'yi korkutan hatsalık 'Şap' için bahara birlikte önlemler alınmaya devam ediyor. Özellikle kırsal alanda Tarım müdürlüğü yoğun bir çalışma içerisine girerek şap hastalığı konusunda bir taraftan çalışma yaparken bir taraftan vatandaşları bilgilendiriyor. Bahar mevsiminin gelmesiyle birlikte baş göstereceği düşünülen Şap Hastalığı konusunda Erzincan'da tüm bölgelerde aşılama çalışmaları yapılıyor. Şap Enstitüsü Genel Merkezi'nden Uzman Veteriner Hekim Serdar Kılıç, ile yaptığımız görüşmede,; "Şap Hastalığı'nı daha önce inceledik, Şap hastalığı ülkemiz hayvanlarına çok büyük zarar veriyor. bunun için önemli tedbirler almamız gerekiyor. Bunun için en etkili ilaç olarak düzenli olarak 4 ayda bir koruyucu aşılar yaptırmalısı. Baharla birlikte onlarca hastalığın söz konusu olduğu ortaya çıkabilir, ancak bunlar için erken müdahale etmemiz gerekiyor.

MUHTARLAR DİKKAT

Bu hastalıkların önüne geçilebilmesi için köy muhtarlarının öncülük etmesi gerek. Sorumluluk muhtarlarını. Bu hastalığın yaygınlaşmaması için aşılama programına uymaları gerekiyor.

Peki hastalık köye girdi ne yapmalı? Bilindiği gibi bir hastalıkı hayvan bütün köyü mahveder. Bunun için mutlak suretle hastalık bastırılmalı ve gerekli tüm önlemler alınmalı, dezenfekte işlemleri tarım vetennerleri tarafından yapılmalı. Yoksa sonuç itibarıyle yeni doğmuş buzağılar hiçbir belirti göstermeden düşer ölür, hiçbir sonuçta çıkarılamaz. Hastalık sırasında köye kesinlikle hayvan giriş çıkışı yasaklanmalı. Buna mutlaka göz yumulmamalı.

ŞAPA EKONOMİK ÇÖZÜM

Hayvan, şap hastalığına yakalanmasının ardından ahırların girişlerine kireç dökülüyor. Bu kesinlikle yanlış bir çözüm. Normalde 4 günde geçecek olan hastalık bu sebepten dolayı aylarca sürebiliyor.

Bunun için hayvan ne yürüyebiliyor, nede yiyebiliyor. Ayrıca bu kirece insanlarda basıyor ve bu mikrop bir çok yerleşim yerlerine yayılmış oluyor. En etkili ve ekonomik çözüm olarak normal pastalarda kullanılan karbonat kullanılabilir.

Hayvan'ın ağzı burnu temizce yıkanıp günde 1 paket karbonat sürülür, hastalık 4-5 günde geçer. Yine ineklerin ayaklarına ise iyice temizlendikten sonra çamaşır sodası dökülür. Kesinlikle çamaşır suyu dökülmemelidir.

H. İbrahim Özdemir'in
"Eyvah"
adlı romanı
Osmanlı dönemindeki
Erzincan tarihine
ışık tutuyor.

doğu yayınları
V. Recep Yazıcıoğlu
Cad. No: 57 ERZİNCAN

İşe alınmayan işçilerden DTP'li belediyeye tepki

Tunceli Belediyesi'nde 2004 yılından beri geçici statüyle çalışan belediye işçileri, bu yıl işe alınmayınca belediye önünde aileleriyle birlikte oturma eylemi yaptı.

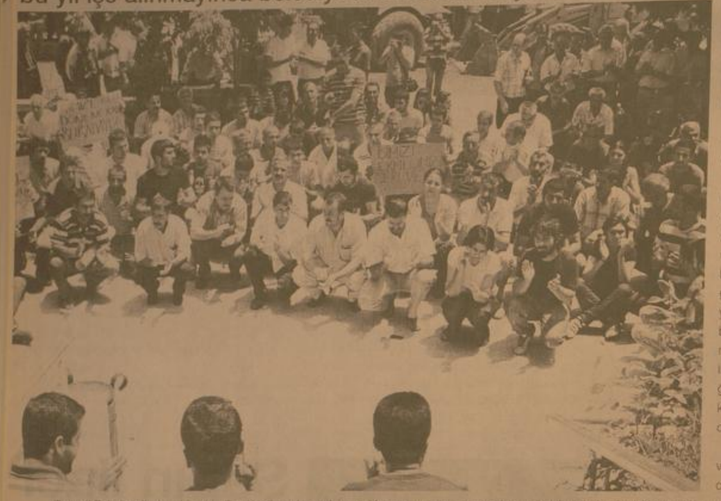

Tunceli Belediyesi'nde 2004 yılından beri geçici statüyle çalışan belediye işçileri, bu yıl işe alınmayınca belediye önünde aileleriyle birlikte oturma eylemi yaptı. 2004 yerel seçimleri ardından DTP'li Tunceli Belediyesi'ne bağlı şirketlere alınarak bir yılda 6 aylık süre için geçici statüyle çalışan 51 işçiden 14'ünün "Yeni işçi alınacak" gerekçesiyle işe başlatılmaması üzerine, işçiler aileleriyle birlikte belediye binası önünde basın açıklaması düzenleyerek oturma eylemi yaptı. Aileleriyle birlikte basın açıklaması yapan grup adına açıklamayı işe alınmayan işçi Hüseyin Ataş okudu. Ataş, 2004 seçimleri ardından 51 yoksul insan belediyenin hizmet alımı şirketlerine alarak, yılda 6 ay da olsa evlerine bir parça ekmek, sigorta ve sağlık hizmetlerinden yararlandırmalarının sağlandığını belirterek, "Ancak bu yıl yapılan seçimle yönetime gelen DTP'li Belediye Başkanımızın ilk icraatı bizleri işten çıkartmak olmuştur. Bir ihtiyaç sahibini işten çıkararak başka bir ihtiyaç sahibini işe almak çözümü değildir. Özgür, demokratik ve katılımcı bir anlayış adı altında yönetime gelen başkana soruyoruz; herkese eşit davranmak, katılımcılık bu mudur? Bugüne kadar omuz omuza sürdürdüğümüz barış ve demokrasi mücadelesinin bize geri dönüşü bu mudur" dedi.

İşe geri alınıncaya kadar belediye önünde oturma eylemlerini sürdüreceklerini belirten Ataş, belediye yönetimine çağrıda bulunarak, alınan bu yanlış karardan bir an önce dönmeleri gerektiğini savundu. İşe alınmayan oğlunu desteklemek üzere belediye önündeki oturma eylemine gelen Mihriban Keser, oğlunun yıllarca cezaevinde kaldığını ve sakat olduğunu belirtirken , "Niçin oğlumu almıyorlar" diyerek tepkisini gösterdi.

Eşleri işten atılan Cemile Işık ve Beser Kargın ise, seçimde oy verdikleri belediye başkanının eşlerini işten çıkarması karşısında şaşkın olduklarını belirttiler. Basın açıklaması ardından oturma eylemi yapan gruptan destek için gelenler dağılırken, işten çıkarılan 14 işçi ve aileleri belediye önünde oturma eylemlerini sürdürdü

Giresun Belediyesi'nden sahil düzenlemesi

Giresun Belediye Başkan Vekili Aykut Gezmiş, plajlar bölgesine modern ve görüntü kirliliğini önleyici bungalov tipi evlerin yapımlarının sürdürdüklerini söyledi.

Gezmiş, düzenlediği basın toplantısında, plaj bölgelerine kurulan çadırların, Giresun'un sahil kesimine yakışmadıklarını ve görüntü kirliliğine neden olduklarını belirtti.

Belediye olarak kötü görüntülerin ortadan kaldırılması için çalışma başlattıklarını kaydeden Gezmiş,"Burası daha önce çadırcılarımızın kullandığı bir çadır kentti. Çadırlar sahilimize yakışmayan bir görüntü kirliliği oluşturuyordu.

Biz bu sıkıntıları görerek bir tesis başlatma kararı aldık. Burada şuanda 42 adet 10 metrekarelik, 5 adette 25 metrekarelik Bungalov tipi ev yapıyoruz.

Buna ilaveten ayrıca 150 metrekare de sosyal tesis binamız olacak. Bu Bungalov evleri sayesinde hem sahilimiz çadırların oluşturduğu görüntü kirliliğinden kurtarmış olacağız, hem de ilçe halkımıza daha düzenli bir sosyal ortam kazandırmış olacağız" dedi.

Evlerin yapımının tamamlanmasının ardından kiralama şeklinin, belediyenin oluşturduğu komisyon tarafından halkın talebine göre, haftalık, 15 günlük ve aylık olarak belirleneceğini dile getirerek, "Bu projemiz, belediyeye gelir sağlamak amaçlı değil. Giresun'una hizmet sunmak için gerçekleştiriyoruz" diye konuştu.

Kızılay Genel Başkanı Küçükali Sarıkamış'ta

Kızılay Genel Başkanı Tekin Küçükali Sarıkamış Kızılay Şube Başkanlığı'na devredilen tugay binalarını incelemek için ilçeye geldi.

Kızılay Genel Başkanı Tekin Küçükali Sarıkamış Kızılay Şube Başkanlığı'na devredilen tugay binalarını incelemek için ilçeye geldi. Küçükali daha sonra Kars ile çevre il ve ilçelerin şube başkanlarıyla bir toplantı düzenledi.

Kızılay Şubesi Konferans Salonu'ndaki toplantıya; Sarıkamış Kaymakamı Ahmet Altunbaş, Kızılay Genel Başkan Yardımcısı Lütfü Akar, Genel Başkan başdanışmanı Fecri Alpaslan, Kars Şube Başkanı Remzi Aras, Sarıkamış Şube Başkanı Mir Hasan Taş ile diğer il ve ilçelerin şube başkanları katıldı. Şubelerdeki çalışmalar, yapılacak projelerin değerlendirildiği toplantıda, Kurban Bayramı öncesinde şubelerini daha aktif çalışmasını konusunda durum değerlendirilmesi yapıldı.

Burada bir konuşma yapan Tekin Küçükali, Kızılay hareketinin herkesin birlikte olabileceği bir çalışmanın sonucu olarak ortaya çıktığını, gönüllülüğe dayanan ve karşılığı olacak maddi bir beklentisi olmayan insanların yaptığı önemli bir iş olduğunu söyledi.

Küçükali, "Benim yöneticilerim ve siz çalışanlar olarak hiçbir beklentiniz olmadan görevimizi yapıyoruz. Almadan veren, çağrılmadan giden, çaresiz insanların çaresi, derdi olan insanın derdine deva olarak giden insanlarız. Zaman zaman bu tür toplantılarla bir araya gelir, bizimde kendi dertlerimiz değerlendiriz. Biz önce kendi ayaklarımızı sağlam basmamız lazım. Bulunduğumuz yerlerde çalışma şartları imkansızlıklar vardır. Bunlarında el birliği ile üstesinden geleceğimizi ümit ediyorum" diye konuştu.

Yapılacak çok işleri olduğunu da belirten Küçükali şöyle devam etti:

"Biz diyoruz ki gözyaşının rengi olmaz. İzdırap çekeni insan ister dinli ister dinsiz olsun bizim için insandır, önemli olan odur. Çünkü Cenab-ı Allah'da Kur'an-ı Kerim'in çoğu yerinde 'Ey insanlar' diye buyurur. Dolayısıyla biz o 'Ey insanlar'a hizmet götürüyoruz. Bu hizmetimin daim olmasını diliyorum hepinize saygılar sunuyorum."

Kaymakam Ahmet Altunbaş da, Sarıkamış Kızılay Şube Başkanı Mir Hasan Taş'ın ilçede yaptığı çalışmalardan övgü ile söz ederek günün anısına Genel Başkan Tekin Küçükali ve beraberindeki heyete Sarıkamış'ı tanıtıcı tabak hediye etti. Tekin Küçükali ise Kaymakam Altunbaş'a bir ay önce Sarıkamış Kızılay Şubesi'nde katıldığı ikiyardım kursu sertifikasını takdim etti.

Küçükali, ardından 9. Motorlu Piyade Tugay Komutanlığı'nca Sarıkamış Kızılay Şube Başkanlığı'na devredilen daha önceden boşaltılmış Levazım Bölüğü binalarında incelemelerde bulundu. Tekin Küçükali, Kızılay bünyesinde bu binaların değerlendirileceğini söyledi.

Tekin Küçükali daha sonra beraberindeki heyetle Erzurum'a hareket etti.

TAZİYE

Eski milli sporcu

Rıfat Çalışkan'ın

vefatını büyük bir üzüntüyle öğrenmiş bulunuyoruz. Kendisine Allah'tan rahmet kederli ailesine baş sağlığı dileriz...

Arkadaşları adına

Yaşar METE

Turan YILMAZ

'Fırat'a gem vurduk...'

1'den devam

Ulaştırma Bakanı Binali Yıldırım, Erzincan ziyaretinin ikinci gününde, Erzincan-Erzurum Karayolu'nun 60. kilometresindeki Sansa Boğazı mevkinde devam eden yol genişletme çalışmalarını yerinde inceledi.

Toplam 50 kilometre uzunluğundaki Sansa mevkindeki yol genişletme çalışmalarını yerinde görmek için saat 09.00 sıralarında Vali Abdulkadir Demir, Erzincan Belediye Başkanı Yüksel Çakır, Karayolları Genel Müdürü Mehmet Cahit Turhan'la birlikte bölgeye gelen Bakan Yıldırım, sabah kahvaltısını müteahhit firmanın şantiyesinde yaptı. Bakan Yıldırım daha sonra Karayolları 16. Bölge Müdürü Mehmet Karaman'dan, bölgede yapılan yol genişletme çalışmaları hakkında detaylı brifing aldı. Brifingin ardından çalışma bölgesine giden Bakan Yıldırım burada yaptığı açıklamada çalışmalar hakkında bilgi verdi.

HIZLI TREN AYNI GÜZERGAHTAN GEÇECEK

50 kilometre uzunluğundaki yolda farklı yönlerde onlarca köprü olduğunu belirterek, yola paralel akan Karasu Nehri'nin yatağının bile bir çok yerde değiştirildiğini söyledi. Bölgede hummalı bir çalışma yürütüldüğünü vurgulayan Bakan Yıldırım şunları söyledi;

"Bu yol asırlar boyunca Uzakdoğu'dan, Anadolu üzerinden Avrupa'ya bir ana geçiş yolu olarak kullanılmış, İpekyolu olarak kullanılmıştır. Gerek kuzeyde Amasya - Tokat - Erzincan üzerinden gelen, gerekse Derince'den Yozgat'tan, Sivas'tan Erzincan üzerine gelen yol Erzincan'ın Refahiye ilçesi yakınlarında birleşiyor. Buradan Gürbulak'a, İran'a kadar aynı yoldan devam ediyor. Türkiye'nin doğudan batıya en önemli koridoru, hemen hemen en zor kısmı, sürekli demiryolu, ve karasu nehri ve karayolunun bir arada olduğu vadiden geçtiği, Karasu'ya gem vurarak, dizginleyerek, yatağını değiştirerek kontrol altına alıp hem karayolunu, hem de hızlı tren yolunu bu güzergahtan geçireceğiz."

250 MİLYON LİRAYA MAL OLACAK

Genişletilecek 50 kilometrelik yolun 17 kilometrelik kısmının bu yıl itibariyle tamamlanmasının planlandığını dile getiren Bakan Yıldırım, "Önümüzdeki yıl da toplam 50 kilometrelik yolun tamamını bitirmiş olacağız. Burada yapılan çalışmaların toplam bedeli 250 trilyon. Para ne olursa olsun önemli olan bu yolun ehemmiyeti. Bu yolun bölünmüş olmasıyla birlikte, Edirne'den Kars'a, Ağrı Gürbulak'a kadar tamamen bölünmüş yol haline gelecek. Yaklaşık 2 bin kilometrelik yolu böylece Bulgaristan hududundan, İran hududuna kadar bölünmüş yol haline getireceğiz" diye konuştu.

Bakan Yıldırım, beraberindekilerle bölgeden ayrılırken, kendisine yöneltilen karayollarındaki hız sınırıyla ilgili bir soruya ise, "Karayollarında hiç felaket, internette hız berekettir" şeklinde karşılık verdi. Bakan Yıldırım Sansa Boğazı'ndaki incelemelerinin ardından helikopterle çeşitli açılış törenlerine katılmak üzere Kemah ilçesine hareket etti.

'Kemah göç alacak...'

1'den devam

Saygı duruşunun yapılması ve istiklal marşının okunması ile başlayan programda halkoyunları ekiplerince kısa bir gösteri yapıldı.

Törende ilk konuşan Kemah Kaymakamı Eyüp Çalışır, açılan MYO'da Bilgisayar Teknolojileri ve programlama, Emlak ve Emlak Yönetimi, Bankacılık ve Sigortacılık, muhasebe ve işletme olmak üzere toplam beş bölümün açılacağını söyledi. 44 bin metrekare alan üzerine kurulan yüksek okul binalarında öğrenciler için çok amaçlı salondan yurda kadar her şeyin düşünüldüğünü söyledi. Yüksek okul binalarının devlet millet işbirliği ile yapıldığını söyleyen Kaymakam Çalışır, Bakan Yıldırım başta olmak üzere Kemah'a bir çok işadamına teşekkürde bulundu. Yüksel okulun yapımında emeği geçen Kemahlı işadamları adına konuşan İhsan Payalan, devlet millet işbirliği ile Kemah'a yakışır bir MYO binası inşa edildiğini söyleyerek; "yıllar önce Kemah'a üniversite gelecek deseydiler kimse inanmazdı, ancak bu hayal gerçek oldu. Başta sayın bakanımı Binali Yıldırım ve emeği geçenlerden Allah razı olsun" dedi. Ardından kürsüye gelen Erzincan Üniversitesi Rektörü Prof. Dr Erdoğan Büyükkasap, "Anadolu da bir söz vardır et kokarsa tuz atarsınız, tuz kokarsa ne yaparsınız? Ona da Kemah tuzu katarsınız hiç kokmayan bir Türkiye Yüksek Öğrenimine Kemah Tuzu kattık hiç bozulmayacak" dedi bu sözü ile alkışları üzerinde toplayan Büyükkasap; "Kemah vadisi eğitim noktasında çok önemli bir yerde. Kemah, İliç, Kemaliye ilçelerinde eğitim yatırımları devam edecek. Her ilin her bakanı var, ancak bizim bakıp görüp çözenimiz var" diyerek Bakan Yıldırım'a övgüler yağdırıp emeği geçenlere teşekkürde bulundu. Söz alan Erzincan Valisi Abdulkadir Demir, ilçelerde hizmete giren MYO'ların ilçelerin sosyal ve kültürel gelişimine büyük katkı sağlayacağını söyleyerek emeği geçenlere teşekkür etti. Son olarak kürsüye gelen Ulaştırma Bakanı Binali Yıldırım, Kemah'ın tarihi bir gün yaşadığını söyledi. Kemahlılara seslenen Bakan Yıldırım; "Kemah yıllarca yol için, su için, ış için ah etti durdu, bunun için bir çoğunuz gurbete gitti. Analar babalar gurbet yolu gözledi. Benim anam babamda gurbet yolu gözledi. Sizin gibi ekmeğin suyunu içtiğim türküleri ile bağrına ateş düşen birisi olarak memleketime olan bu sorumluluğumu yerine getirmek için buradayım. Evet Kemah'a MYO'yu kurduk şimdi Kemah göç etmeyecek, Türkiye'nin her yerinden göç alacak, Kemah şenlenecek. İlk olarak 150 öğrenci gelecek kademeli olarak bu sayı 250'lere ulaşacak. O çocuklarımız sizlere emanet onlara iyi bakacağınıza söz veriyor musunuz? Bir şeye karar verdik öğrencilerimizle kayınpmanız için sizler için gençlik merkezi kuracağız. Devlet millet işbirliği ile kurduğumuz yüksek okulumuzu açmanın gururunu yaşıyoruz. Birlik beraberliğin en güzel örnekleri bunlar yeter ki birlik berabertik olsun, gönüller bir olsun yapamayacağımız iş olmayacaktır. Emeği geçenlere çok teşekkür ediyorum. Allah hepinizden razı olsun" dedi konuşmaların ardından Kemah MYO binalarının yapımında emeği geçen işadamlarına plaket ve teşekkür belgeleri takdim edildikten sonra açılışı yapılan MYO binalarının içerisi ve derslikler gezildi. Ulaştırma Bakanı Binali Yıldırım ve eşi Semiha Yıldırım ile Erzincan Valisi Abdulkadir Demir, eşi Nurtaç Demir, sınıfta sıralara otururak fotoğraf çektirdiler.

Motosiklet operasyonları sürüyor

Kemal Arduç

Erzincan Emniyet Müdürlüğü, Trafik Tescil ve Denetleme Şube Müdürlüğü'ne bağlı ekipler, ehliyetsiz, plakasız ve ruhsatsız motosiklet kullananlara göz açtırmıyor. Erzincan'da yaz aylarında sayıları hızla artan ehliyetsiz motosiklet sürücülerine yönelik denetimlerini artıran trafik ekipleri, şehrin belli bölgelerinde denetim noktaları oluşturarak uygulama yapıyor. Trafikte seyreden motosiklet sürücülerini durdurup evrak kontrolü yapan trafik ekipleri, ruhsatsız ve plakasız motosikletlere el koyarak Erzincan Belediyesi Fen İşleri Müdürlüğü'ne ait oto parka çekiyor. Polis ekipleri, kasksız ve ehliyetsiz motosiklet sürücüleri hakkında cezai işlem yapıyor. Erzincan'da son günlerde yoğunlaşan bu uygulamalarda plakası ve ruhsatı olmayan 50 civarında motosikletin polis ekipleri tarafından bağlandığı belirtildi. Yakalanan motosikletlere el konulurken sürücülerine ise sevk edildikleri mahkeme tarafından 600 lira para cezası kesiliyor.

Ambalajlı ürünler tercih edilmeli

Yine bu kirli suların karıştığı sularda yüzmek veya bir şekilde bu suların bulaştığı yiyeceklerin yenmesi ile alınan bakteri ve parazitlerin neden olduğu amipli ve basilli dizanteri de yazın daha sık görülür. Bu nedenle yiyecekler temiz ve ambalajlı ürünler tercih edilmesi uyarısında bulundu.

Erzincan Devlet Hastanesi Başhekimi Levent Kurnaz, açıkta satılan dondurmanın özellikle çocuklar için "O'nun yerine ambalajlı, uygun koşullarda saklanmış ve nakledilmiş dondurmaların kullanılması gerekir. İshalden korunmanın en etkili yolu ise ellerin sık ve düzenli olarak yıkanmasıdır. Kirli ellerde yerleşen organizmalar, ishal ve diğer enfeksiyonların en önemli nedenidir. İshal etkeni organizmaların bulaşmasında en önemli yol, temiz olmayan gıda ve suların alınmasıdır.

Bu nedenle özellikle temiz su kaynaklarının sağlanması, süt ve süt ürünlerinin pastörize edilmesi, meyve ve sebzelerin iyice yıkanması gerekmektedir. İyi çıkarılmamış, ad. ve tavuk ürünlerinden kaçınılmalıdır.

Pişirilmiş gıdalar uzun süre açıkta bırakılmamalı, hemen yenmeyecekse mutfak buzdolabına kaldırılmalıdır. Mutfak gereçleri temiz tutulmalıdır. Açıkta satılan veya uzun süre oda ısısında bırakılan gıdaların tüketilmesinden kaçınılmalıdır" şeklinde konuştu.

Çiftçi bayanlara bakan desteği!

Kemal Arduç

Ulaştırma Bakanı Binali Yıldırım, Erzincan İl Özel İdaresi ve İl Tarım Müdürlüğü tarafından oluşturulan sera ve sebze alanlarında incelemelerde bulundu. Yetkililerden bilgi alan Ulaştırma Bakanı Yıldırım, "Erzincanlı kadınlar burada bir şeyler öğreniyor, meslek ediniyor, üretime katılıda bulunuyorlar. Onların yanında olmaya devam edeceğiz" dedi.

Tarım İl Müdürlüğü, Erzincan İl Özel İdaresi ve Erzincan Işıkur İl Müdürlüğü tarafından düzenlenen Sebze Yetiştiriciliği ve Sıracılık kursları sona erdi. Erzincan İl Özel İdaresi'ne ait seralarda Tarım Müdürlüğü tarafından tertip edilen kursta ev hanımlarından oluşan toplam 30 kadına pratik ve uygulamalı eğitimler verildi. Kurs bitiminde düzenlenen sertifika törenine Ulaştırma Bakanı Binali Yıldırım ve eşi Semiha Yıldırım ile Erzincan Valisi Abdülkadir Demir, eşi Nurtaç Demir, İl Özel İdaresi Genel Sekreteri Fazıl Yüksel, İl Genel Meclisi Başkanı Ünal Tuygun ve Tarım İl Müdürlüğü yetkilileri katıldı. Tesislerde incelemelerde bulunan Semiha Yıldırım ve Nurtaç Demir açılan kurslar hakkında bilgi aldılar. Burada konuşan Bakan Yıldırım'ın eşi Semiha Yıldırım düzenlenen kursların kadınların istihdamı açısından büyük önem taşıdığını söyleyerek yetkililere teşekkür etti. Bundan böyle sebzelerini Erzincanlı kadınlar tarafından işletilen bu tesislerden alacaklarını söyleyen Yıldırım, kadınların üretimin her aşamasında emek verdiklerini ifade ederek, "Bundan insanlarımız hem de işsiz ev hanımlarımız gelir elde edecek. Kadınlarımız aile bütçelerine katkı sağlayacak. Meslek sahibi olacaklar. Bundan büyük mutluluk duyuyorum" diye konuştu. Ardından Ulaştırma Bakanı Binali Yıldırım'ın eşi Semiha Yıldırım ve Erzincan Valisi Abdülkadir Demir'in eşi Nurtaç Demir kursiyerlere sertifikalarını verdi.

"DESTEK BİZDEN ÜRETİM SİZDEN"

Düzenlenen kurslar sonunda oluşturulan sera ve sebze sahalarını ziyaret eden Ulaştırma Bakanı Binali Yıldırım kursiyerlerle de uzun süre sohbet etti. Ulaştırma Bakanı Binali Yıldırım burada yaptığı açıklamada azım ve kararlılıkla çalışıldığında atıl hale gelmiş bölgelerde inanılmaz projeler gerçekleştirildiğini kaydederek; "Erzincanlı kadınlarımız burada 1 ay gibi kısa bir süre içerisinde son derece modern anlamda üretime geçmişler. Öncelikle çalışmalara destek veren İl Özel İdaremize ve İl Tarım Müdürlüğümüze teşekkür ediyoruz. 10 güne kadar bu alandaki sebzelerin hasadına başlanacak. İşsiz kadınlarımız meslek sahibi olacaklar. Bunlar çok güzel çalışmalar" diye konuştu.

Bakan Yıldırım'dan destek isteyen kursiyerler ise kurslara katılmak için çok sayıda işsiz ev hanımının kursların tekrar açılması için haber beklediklerini söylediler. Bunu üzerine Ulaştırma Bakanı Binali Yıldırım, yetkililere üretime ve meslek edindirmeye yönelik kursların tekrar açılmasını söyledi. Bakan Yıldırım "Görüyorsunuz kadınlarımız üretmeye ve bir şeyler yapmaya çok isteklidir. Biz de Başkent Ankara'dan ve Erzincan'daki tüm kaynaklarımızı kullanmak suretiyle kadınlarımıza destek vereceğiz. Sizler yeter ki üretin. Üretim sizden destek bizden" dedi.

The Kemaliye Times...

Erzincan'ın ilçelerinden Kemaliye'yi bugüne kadar kasabıyla bilirdik. Şimdi ise yakınsayla bilinecek galiba: The Kemaliye Times. Bu bir yerel gazete. Ama diğer yerel gazetelerden bir farkı var. Bu dünyada ilk kez uluslararası dağıtım yapan bir yerel gazete. Tamamı İngilizce. Yani hedeflediği okurlar Türkler değil, yabancılar. The Kemaliye Times'i Tahir Sehlikoğlu İstanbul'da çıkarıyor ve 256 şehirde satılmakta olduğu 4-5 yıldızlı oteller, turizm büroları, Türkoloji kurulları olan üniversiteler ve şadamlarına gönderiyor. 5 yıl önce abonelikle dağıtılan yerel Dutağacı adlı gazeteyle yayıncılığa başlayan Sehlikoğlu daha sonra tüm Erzincan'ı içine alan haberler veren Fırat gazetesini çıkarmaya başlamış. Bir de dergi çıkaran Sehlikoğlu'na çevresindekiler "Erzincan'ın Aydın Doğan'ı" diyor. O ise bu sakaya "Ben de ğil sözde Aydın Doğan'ım" diye yanıt veriyor. Biri İngilizce, üç gazeteyi ve bir dergiyi tek başına hazırlayan Sehlikoğlu'na Erzincanlı ve Kemaliyeli ünlüler, yazarlar ve diplomatlar yazı ve haber desteği veriyor. Örneğin, The Kemaliye Times'in ilk sayısında Büyükelçi Ünal Çeviköz ve Ali Coşkun'un yazıları var. Bu kitabın çıkma 65 profesör, 20 doçent ve çok sayıda tanınmış isim (Tuncay Özkan, Doğu Perinçek, Hasan Basri Akdan, Oruç Eğin, Can Gürzap, Metin Akpınar, Prof. Ali Demirsoy, Hakan Karahan vb) olduğunu düşünürsek The Kemaliye Times'in sırtı yere gelmez. Kemaliye Times'in şimdilik tamamı ortalarında 500 abonesi var." dedi.

TAŞINIR AÇIK ARTIRMA İLANI ERZİNCAN 1. İCRA MÜDÜRLÜĞÜ'DEN

Dosya No: 2009/1778 Esas

Bir borçtan dolayı haciz li ve aşağıda cins, miktar ve değerleri yazılı mallar satışa çıkarılmıştır.

Birinci artırmanın 08.07.2009 günü saat 10:00 -10.10 saatleri arasında Işıkpınar köyü konuklar mahallesi Erzincan adresi'nde yapılacak ve o günün kıymetinin %60'ına istekli bulunmadığı takdirde 13.07.2009 günü aynı yer ve saatte ikinci artırma yapılarak satılacağı, şu kadarki artırma bedelinin malın tahmin edilen kıymetinin yüzde kırkını bulmasının ve satış isteyenin alacağına rüçhanı olan alacaklıların toplamından fazla olmasının ve bundan başka paraya çevirme ve paylaştırma masraflarını geçmesinin şart olduğu mahcuzun satış bedeli üzerinden % 08 oranında KDV'nin alıcıya ait olacağı ve satış şartnamesinin icra dosyasında görülebileceği, fazla bilgi almak isteyenlerin yukarıda yazılı dosya numarası ile dairemize başvurmaları ilan olunur. 15.06.2009

Muhammen Kıymetti

Tutarı YTL	Adedi	Cinsi Mahiyeti Önemli Nitelikleri
34.500,00	ccc23	(tr 2427 – 8162) (2172 -5177) (2172 -5277) (2512 -93546) (36114 -0760) (2154 -0638) –(2167 -9297) – (2159 – 9009) – (2427 – 8158) – (2172 – 5176) – (2427 – 8174) – (2427 – 8178) – (2427 – 8170) – (2427 – 8175) – (3683 – 7489) – (2427 – 8159) – (2427 – 8160) – (0480 – 6202) – (2427 – 8177) – (0484 – 1842) – (2427 – 8161) – (2427 – 8157) kulak numaralı büyük baş hayvan ve bir adet boz 6 cm boynuz uzunluğunda küpe numarası yok büyükbaş hayvan.

Basın No: 2487 doğu Y. No: 53 - 19.06.2009

ZAYİ
Sıra No: AI 900882 Bingöl Yeşil Kart Bürosundan aldığım yeşil kartımı kaybettim. Hükümsüzdür.
Mehmet Basatoğrul

ZAYİ
TSE Erzincan temsilciliğinden almış olduğumuz son geçerlilik tarihi 27.04.2009 olan 24/082 hizmet yeterlilik belgesini kaybettik. Hükümsüzdür.
Ergözde Medikal Dental Sanayi Ticaret. Ltd. Şti

ACİL
SATILIK EV
Ergenekon Mahallesinde iki katlı 205 m2 Daire Sahibinden Satılıktır..
Mür. 0533 382 78 22
0446 223 19 42

doğu
Günlük Haber Yorum Aktualite Gazetesi
Y. Recep Yazıcıoğlu Cad. No: 57 ERZİNCAN
Tel - Fax : 224 24 25-26
e-mail : bilgi@dogugazetesi.com

Sahibi: H. İbrahim Özdemir
Yazı İşleri Müdürü: Naim Çakır

Ermat Ofset
V. Recep Yazıcıoğlu Cad. No: 57
ERZİNCAN
Tel: 224 24 25 -26

e-mail: ermatofset@yahoo.com
Abone:

Yıllık	60.00 TL
6 Aylık	30.00 TL
Aylık	6.0 TL

Şehir Dışına PTT masrafı ilave edilir.

İlan tarifesi

Resmi İlan Satırı/cm	7.00 TL
Genel Kurul İlanları	45.00 TL
Özel İlan Reklam/cm	1.50 TL
Zayi	10.00 TL
Tebrik - Başsağlığı	50.00 TL
Günü Geçmiş Gazete	50 Kr

günün takvimi
19 Haziran 2009 Cuma
SAYI: 9585

Davetlisiniz ama yer yok..

Erzincan'a yapılabilecek yatırımların görüşülmesi amacıyla önceki gün Erzincan'da düzenlenen toplantı, Erzincan'ın bir eksiğini daha ortaya koydu. Erzincan Valiliği'ndeki 25 sandalyeli toplantı salonundan başta toplantı salonumuz bile yok! Yatırımların değerlendirmesinin yapılacağı toplantıya çağrılan yatırımcılardan bazıları toplantıya bile alınamadı.

Erzincan'a yapılması planlanan yatırımların sınıflandırılması ve değerlendirilmesi amacıyla Ulaştırma Bakanı Binali Yıldırım ve Rifat Hisarcıklıoğlu ve birçok yatırımcının Erzincan'a geldiği bir ortamda 25 sandalyeli valilik toplantı salonundan başka salon bulunamadı.

6 adet özel jet uçağı ile çok sayıda işadamı toplantıyı takip etmek amacıyla Erzincan'a geldi. İş adamları ilk olarak Eriza Otel'de düzenlenen kahvaltıda bir araya geldi. Kahvaltıya katılım beklenenin üzerinde olunca toplantı için yer aranmaya başlandı. Erzincan Valiliği'nin toplantı salonu baş başa görüşmek içi ayarlayan yetkililer "Kısıtlı sayıdaki [illegible] davet edildiği ve bir [illegible] Erzincan'a yapılan ve yapılacak yatırımların konuşulacağı toplantıya katılımınızı bekleriz" de davetiye gönderilen [illegible] lanının bazılarını toplantı [illegible] na bile alamadı.

Sivil polislerin kapıda [illegible] diği ve gelenleri geri çe[illegible] toplantı salonunun kı[illegible] geri dönen yatırımcılar [illegible] tıya alınmayacaksak niçin [illegible] rıldık ?" şeklinde tepki [illegible] Öte yandan Ankara'dan [illegible] can'a gelen çok sayıda [illegible] de yapılan etkinlikler ise [illegible] rak organizasyon [illegible] dandı.

Milli birlik ve beraberliğe ihtiyacımız var

Milli birlik ve beraberliğimize en fazla ihtiyacımızın olduğu dönemdeyiz Tük Diyanet Vakıf Sen Erzincan Şube Başkanı Galip Sökmen son günlerde yaşanan olaylara değindi

Türk Diyanet Vakıf Sen Erzincan Şube Başkanı Galip Sökmen, terör olayları ile ilgili açıklamalarda bulunarak , Milli birlik ve beraberliğimize en fazla ihtiyacımızın olduğu dönemdeyiz. "Terör sadece ülkemizi değil, tüm dünyayı saran küresel bir bela haline gelmiştir. Bunu ait etmemizin yolu milletçe birlik ve dirikten geçer dedi..

Tük Diyanet Vakıf Sen Erzincan Şube Başkanı Galip Sökmen, terör olayları ile ilgili açıklamalarda bulunarak " Teröre şehit verdiğimiz yavrularımızı rahmetle anıyorum, ailelerine, ülkemize, milletimize baş sağlığı diliyorum. Teröre karşı en büyük gücümüz milletçe sahip olduğumuz o birbirimizi sarma ve sevme hareketimizdir. Bu topraklarda asırlarca hiçbir etnik ayrım yapmaksızın, hiçbir din ayrımı yapmaksızın, herhangi ayrışım ve bölüşmeye fırsat vermeksizin milletçe birlik içinde yaşadık, birbirimizi sevgi ve saygıyla karşıladık. Bu terör acısını paylaşırken, tüm milletimize başsağlığı diliyorum" dedi.

Sökmen, "Biz din hizmetlerini toplumu birleştiren, bütünleştiren, ayrılıkların ayrılıkları ortadan kaldıran, hepimizin ortak duygude birleşmesini sağlayan hizmetler olarak görüyoruz. Bu topraklar üzerinde kimse kimsenin dindaşlığını sorgulamadı, kimse kimsenin etnik kökenini araştırmadı, Hep karşılıklı

saygı ve sevgi içinde, hoşgörü içinde bugünlere geldik. Biz bu hasletimizin, bu anlayışın devam etmesini istiyoruz. Biz toplumu bilgilendirerek, onların aydınlık yüzünü göstermek istiyoruz. Biz kamu hizmeti yapıyoruz. Hiç bir zaman siyaseti dine karıştırmak, dini bağdaştırmak gibi bir amacımız olmadı. Biz kimsenin dinini, etnik kökenini siyasete karıştırarak kamuoyunu çalıştırmadık. Din üzerine siyasetin en büyük rahatsızlığı yine dinin kendisinedir. Böyle olunca da din adamları olarak 82 bin

kişi, bunun sorumluluğunu taşımak zorundayız. Din toplumun ortak değeridir. Din bağını hizmete sunmayı hedefledik. Siyasetin dışındayız. Siyaseti çamıya sokmadık" dedi. Galip Sökmen, , "Milli birlik ve beraberliğimize en fazla ihtiyacımızın olduğu dönemdeyiz. Din üzerinden yapılan siyasetten bu milet çok çekmiştir. Camilerin içine siyaset ve ticaretin sokulmamasına karanlıyız. Din hepimizi birleştiren bağdır. Din her şeyin değil ama çok şeyin çözüm noktasıdır. Cumhuriyetimiz'in guzide kuruluşlarından. Anayasal bir kuruluş olan Diyanet İşleri Başkanlığımız. Cumhuriyetimiz'in temel ilkeleri ile Atatürk ilke ve inkılaplarıyla, çağdaş dünyanın verdiği değerlere, mili ve manevi değerlerle bütünleşen, prensipleri ile bizim görülmüzde hepsinin ayrı bir yeri vardır. Yersiz ve zamansız bir tartışmadır. Milli birlik ve beraberliğe en çok ihtiyacımız olduğu bir dönemde, okullarda mescit tartışması yersizdir. Din üzerinden siyaset in acı faturalarından çok çektik. Artık çekmeye de tahammülümüz yoktur" diye konuştu.

Babalar günü kutlu olsun

Babalar günü dolayısıyla gazetemize açıklamada bulunan Erzincan Valisi Abdulkadir Demir, "Toplumumuzun temel yapı taşını aile oluşturmaktadır" dedi

Kemal Arduç

Babalar günü dolayısıyla gazetemize açıklamada bulunan Erzincan Valisi Abdulkadir Demir, Erzincanlıların babalar günü kutladı. Önemli mesajlar veren Vali Demir, "Bu temel yapının korunması için hiçbir fedakârlıktan kaçınmayan, sevgi, saygı ve hoşgörü bağlarıyla tüm aile fertlerini birbirine bağlayan babalarımız, ailenin temel direğidir. Bizlere hayatın anlamını, zorluklarla başa çıkmayı, güzelliklerin paylaşmayı öğreten değerli varlıklardır. 5

Seni unutmayacağız

Adana Bölgesi Teftiş Kurulunda Polis Başmüfettiş iken 2006 yılında Erzincan Emniyet Müdürü olarak atanan Dr. Ahmet Çimen, son çıkan kararname emekliliğine kısa süre kaldığı gerekçesiyle merkeze alındı. Erzincanlı alınan bu karara üzüntü ile yaklaştı 5

doğu 29yıl

ERZİNCAN'IN GÜNLÜK HABER YORUM AKTUALİTE GAZETESİ

20 HAZİRAN 2009 CUMARTESİ YIL: 29 SAYI: 9586 FİYATI: 25 YKr

Doğal gaz da taksit fırsatında son 10 gün!...

Ekonomik, kesintisiz, güvenli ve çevreci enerji kaynağı doğal gaz konforunu yaşamak için Erzingaz'ın 1 Mayıs'ta başlattığı "doğal gaz abonelik bedelinde 8 taksit uygulaması" 30 Haziran 2009'da sona eriyor.

Kemal Arduç

Erzingaz'dan yapılan açıklamada Taksitle abonelik fırsatında son 10 gün duyurusu yapıldı.

Erzingaz işletme müdürü Hayrettin Sargın, kış aylarında yoğun hava kirliliğinin yaşandığı kentlerin, bu sorunu çözmek adına doğal gaz kullanımını yaygınlaştırdığını; Erzincan'ın da hava kirliliği sorununu tümüyle çözmüş kentler arasında yer alması gerektiğini vurgulayarak Erzincanlıların abonelik bedelini 8 taksitle ödeme fırsatından yararlanmaya çağırdı.

Gönüller bir olsun

Erzincan'daki temaslarında Erzincan Üniversitesine bağlı olarak Kemah, İliç ve Refahiye ilçelerinde kurulan Meslek Yüksek Okullarının binalarının açılışını yapan Ulaştırma Bakanı Binali Yıldırım, yapılan yatırımların devlet millet işbirliği ile hayata geçtiğini söyledi

Kemah'taki açılışın ardından İliç ilçesine geçen Bakan Yıldırım'ın yanı sıra Erzincan Valisi Abdulkadir Demir, Erzincan Üniversitesi Rektörü Prof. Dr. Erdoğan Büyükkasap, Erzincan Belediye Başkanı Yüksel Çakır, Karayolları Genel Müdürü Mehmet Cafer Turhan, TCDD Genel Müdürü Süleyman Karaman ve çok sayıda Erzincanlı işadamı ile davetliler katıldı. İliç ilçesinde ilk olarak Karayolları 166'ncı şube şefliğinin açılışını yapan Bakan Yıldırım burada bindiği kar temizleme makesinin hareket ettirerek alanda yaklaşık üç dakika tur attı.

Basın mensuplarının ehliyetiniz var mı? Sorusuna Bakan Yıldırım ; "bakana ehliyet sorulur mu?. Bu yollar bizden sorulur" cevabını verdi. Türk Telekom tarafından yaptırılan Meslek Yüksek binasına kendi isminin verildiğini gören Bakan Yıldırım, okulunun açılışı öncesinde yaptığı konuşmada "beni mahcup ettiniz, onurlandırdınız, gururlandırdınız önemli olan bu ismi gönüllere yazdırmasını bilmek" dedi 5

Karasu Türkiye'yi aydınlatacak

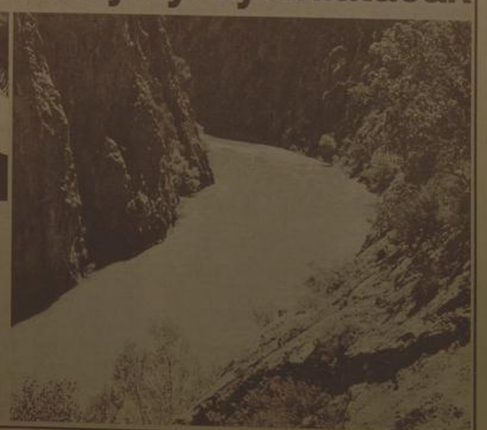

Erzincan'dan geçen Kemah, İliç ve Kemaliye ilçelerini de içine alan karasu nehri üzerinde kurulacak enerji santralleri bu ilçelere hay :t verecek 5

Tarihten Sayfalar

I. İran (Irakeyn) Seferi

Asan Tekeli olan Mehmed Han, Şiraz'a kaçtığı için Bagdad, mukavemetsiz olarak 21 Cemaziyelevvel 941 (28 Kasım 1534) teslim olur. Bundan iki gün sonra da Padişah şehre girerek dört ay kadar burada kalır. Böylece Bagdad, Osmanlı ülkesine ilhak edilmiş olur. Kanuni Sultan Süleyman, bütün bu başarılarından dolayı İbrahim Paşa'ya insanlara boğar, diğer devlet erkânına da derecelerine göre terakkiler verir. Celâlzâde ise nisbıcılık mevkine terfi ettirir.

Böylece Batı'da "Dâru'l-cihad" adı ile anılan Belgrad'a karşılık, Doğu'da da "Dâru's-selâm" denilen Bagdad, Osmanlı ülkesine katılmış olur. Birçok evliya türbesini koynunda bulundurduğu için "Burç-ı evliyâ", Abbasî halîfelerinin başkenti olduğundan "Dâru'l-hilâfe", kapıları dış kapılarla örtülü olduğundan da "Zevrâ" isimleriyle anılıyordu. Kanunî, Bagdad'da bulunduğu müddet içinde birçok mübârek yeri ziyâret ile inşa ve tamir ettirmişti. Bu arada, İmâm Azam Ebû Hanîfe Numan b. Sâbit'in, Gulat-ı Şîâ tarafından yağmalanan kabrini bulduran ziyâret ederek burayı temizletir ve üzerine çini ile müzeyyen türbe ve câmi yapılmasını emreder.

Sonra İmam Musa Kâzım'ın ve diğer İslâm büyüklerinin türbelerini de ziyâret eder.Böylece hem Sünnî, hem de Şîâ'nın memnun eder. Bundan başka, Şeyh Abdülkadir Geylanî'nin kabri üzerinde bir türbe yaptırdığı gibi, yanına da bir mâret yaptırır.

Asıl hedefinin Kanunî değil, Ulema olduğunu söyleyen Şah Tahmasb, bu arada Tebriz üzerine hareket ile Ulema'ya takîbe başlamış ve onun Van kalesine kapanması üzerine de burayı muhasara etmişti. Bu hadisleri haber alan Kanunî, 31 Mart 1535'te Bagdad'dan ayrılarak 30 Haziran'da Tebriz'e varır. O sırada Tahmasb'ın Sultaniye'de olduğu haberinin alınması üzerine Derguzin'e kadar gelen Kanunî Sultan Süleyman, Tahmasb'ın izine rastlamayınca ordu tekrar Tebriz'e döner. Kanunî daha sonra Tebriz'den Ahlât'a, oradan da Diyarbekir'e gelir. Osmanlı ordusunun çekilmesiyle yeniden harekete geçen Tahmasb, boşalttıkları yerleri alarak tekrar Ulema'nın üzerine yürür. Van'ı ele geçiren Tahmasb, oradan Tebriz'e döner. Osmanlı ordusu ise 8 Ocak 1536'da İstanbul'a ulaşır.

Irak-ı Arab ve Irak-ı Acem'e girilmesi sebebiyle "Irakeyn Seferi" olarak anılan bu harekâtın, Osmanlılar bakımından göze görülür faydası; Bagdad ve çevresinde, hâkimiyetlerinin kurulmuş olunmasıdır. Bu sefer sonucu, Osmanlıların karşısına çıkmayan Safeviller'in tamamen ortadan kaldırılamayacağı anlaşıldığından, bundan sonraki Osmanlı seferlerinin asıl gâyesi, Safeviller belki bir sınır bölgesinin dışında tutmak olmuştu. Askerî nokta-ı nazardan ve Cezîretü'l-Arab'ın elde bulunması için elzemdi. Böylece Osmanlı Halîfeleri, Haremeyn-i Şerîfeyn, Sam ve Bagdad'a sâhip olmakla Emevî ve Abbasî hilâfetlerinin tâht şehirlerini de memleketlerine katmış oluyorlardı.

Bu sefer sonrasında büyük bir şan ve şöhret kazanmış olan Vezir-i Azam İbrahim Paşa, 15 Mart 1536'da idam edilecektir. Irakeyn seferi sırasında yaptığı hatalar, gurura kapılıp kendisine verilen yetkileri sınırsız bir şekilde kullanması ve Defterdar İskender Çelebi'nin öldürülmesinde rol oynaması gibi sebepler, Kanunî'nin bu çok sevdiği vezirini devletin selâmeti için gözden çıkarmasına yol açmıştı.

Pâdişâh, Bagdad'da bulunduğu dört ay içinde bütün bölgenin kadastrosu mâhiyetinde tahrînî yaptırarak, timar ve zeâmet sistemini buraya da teşmil ettirir.

Devamı Var

Sağlık ve Hastalıklar

Çavdar Ekmeğinin Yararları Nelerdir?

Bu özellikleri saf olarak (ilaç) alındıklarında geçerlidir. Civanperçeminin çayının içeriğinde bulunmaları durumunda bu etkilerini gösteremezler.

Şüphesiz ki, bunun en önemli nedeni civanperçeminin içeriğinde bulunan diğer etkin maddeler, Achillin ve achilene maddelerinin kanamayı durdurucu özelliğini ortadan kaldırır. Dikkat Buradaki bilgilerin herhangi bir hastalığı teşhis amacı kesinlikle yoktur. Bir rahatsızlığınız var ise, mutlaka bir hekime danışınız.

Yüzme bilmek yetmez

Dr. Hasan İnsel Peki çocukların güvenli ve sağlıklı bir biçimde yüzebilmesini sağlamak için neler yapılabilir Bu konuda Aile Hekimliği Uzmanı Dr. Murat Kekilkoğlu şöyle bilgiler verdi soru cevap şeklinde, aynen aktarıyorum: Kulağında tüpü olan çocuklar yüzebilir mi?

Kulak tüpleri orta kulaktaki sıvı ve havanın dışarı çıkması için yerleştirilen boruciklardır. Çocuğunuzda kulak tüpü varsa yüzme sırasında kulak tıkacı takıp takmamayı doktoruna sorunuz. Bazı doktorlar kulak tüpleri olan çocukların yüzerken orta kulağa bakterilerin girmesini önlemek için kulak tıkaçları takmasını tavsiye eder. Ancak, çocuğunuz dalıyorsa veya göl ya da nehir suyu gibi doğal sularda yüzüyorsa kulağında tüp yoksa bile rutin olarak kulak tıkacı kullanmasında yarar var.

Devamı Var

Komik Fotoğraflar

bugün ne pişirsem'

Çikolatalı Bademli Kup

Malzemeler
60 gr Bitter Çikolata
4 Adet Yumurta Sarısı
1 Su Bardağı Toz Şeker
1 Çorba Kaşığı Bal
1 Tatlı Kaşığı Nescafe
2 Tatlı Kaşığı Su
200 gr Eritilmiş Beyaz Çikolata
120 gr Margarin
2/3 Su Bardağı Krema

Bitter çikolatayı eritin. Kağıttan yapabileceğiniz bir krema sıkacağının içine doldurun. Çikolatayı 6 adet kup bardağının içine şekiller vererek sıkın. Buzdolabına koyun ve soğumaya bırakın.Mikser yardımıyle yumurta sarılarını, şeker, bal, Nescafe ve suyu koyu kıvam alana dek çırpın. Bu karışımı, eritilmiş beyaz çikolataya ilave ederek çırpmaya devam edin. Başka bir kapta, margarini mikserle çırpın ve krema kıvamına getirin. Yumurta sarılarını karışıma ekleyin. Orta boy bir kaba aktarın. Kremayı kar gibi bir kıvam alana dek çırpın.

Metal bir kaşıkla, kremayı çikolata karışımının içine ekleyin. İnce kıyılmış ya da robotta öğütülmüş pralini ekleyin. Karışımı kup bardaklarına alın. 2-3 saat buzdolabında soğutun. Büyük pralin parçalarıyle yerleştirin.

Şiir Gezgini

DONUK AŞK

Yine akşam oldu,
Yalnızlık omuzlarıma çivisini çaktı yine.
Uzaklık aynı gerçi,
Heryerdeyken olan uzaklığın pek değişmedi.
Yine akşam oldu orda olduğu gibi,
Görebiliyorum seni burdan da,
Ayrılmıştı ordayken de,
Uzaklıktan korkmuyorum belki de,
Orada da aynıydı uzaklık gerçi
Donukleşmiş oldu artık bu,
Bir o kadar da hüzünlü romanlar gibi,
Galiba ben baştan kaybetmişim,
Belki de ben baştan kazanmışım, insanlık kaybetmiş...

KAR ŞİİRİ

Kanın yağdığını görünce
Kar tutan toprağı anlayacaksın
Toprakta bir karış kan görünce
Kar içinde yanan kanı anlayacaksın

Allah kar gibi gökten yağınca
Karlar sıcak sıcak saçlarına değince
Başım önüne eğince
Benim bu şiirimi anlayacaksın

Bu adam o adam gelip gider
Senin ellerinde rüyam gelip gider
Her affın içinde bir intikam gelip gider
Bu şiirimi anlayınca beni anlayacaksın

Ben bu şiiri yazdım aşkın çeşidi
Öyle kar yağdı ki elim üşüdü
Ruhum seni düşününce ışıdı
Şiiri beni anlayınca anlayacaksın

Sezai Karakoç

Kıssadan Hisseler...

HZ. ALİ'NİN BÜYÜKLÜĞÜ

Birgün ashab Peygamberimiz (s.a.v)'den Hz. Ali'yi niçin çok sevdiğini sordu. Hz Peygamber o anda mecliste bulunmayan Hz. Ali'yi çağırmaya adam gönderdi ve orada bulananlara sordu:

- Birisine iyilik etseniz, o da size kötülük etse ne yapardınız? Cevap verdiler;
- Yine iyilik ederiz.
- Yine kötülük yapsa?
- Biz yine iyilik ederiz?
- Yine kötülük yapsa?

Ashab cevab vermedi, başlarını öne eğdiler. Bunun anlamı kötülüğe kötülükle mukabeli etmesek bile iyilik yapmaya devam etmeyiz, demekti.

Bu sırada Hz. Ali o meclise geldi. Rasulullah Hz. Ali'ye sordu:

- Ya Ali, iyilik ettiğin biri sana kötülük etse ne yapardın?
- Yine iyilik ederdim.
- Yine kötülük yapsa?
- Yine iyilik yapardım.

Hz. Peygamber soruyu tam yedi defa tekrarladı. Hz. Ali yedi defasında da "yine iyilik ederdim" diye cevap verdi. Ashab,

- Ya Rasulallah, Ali'yi çok sevmenizin sebebini şimdi anladık, dediler.

Devamı Var

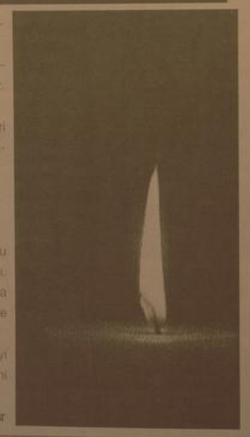

Karikatür

Çıka

Paralar

Temel banka soymak suçundan yargılanıyormuş ... celsede hâkim delil yetersizliğinden temelin tahliyesine karar vermiş . temel bunu duyunca çok sevinmiş ve bağırarak hâkime ;

- uy cözünü sevdiğimun hacım beyi , yani şimdi bu paralar benim oldu değil mu ....?

güldürmece

BİLİMTEKNOLOJİ

Bir cebe kaç çekirdek sığar

Akıllı telefon adı verilen cihazlar iPhone'yonga tasarlayan ARM, çift çekirdekli işlemcilere sahip ürünlerin önümüzdeki yıl piyasada olacağını açıkladı. Bu yeni işlemciler sayesinde akıllı telefonların bilgisayarların donanım özelliklerini taklit etmeye başlayacağı söyleniyor.

Bu gelişme, Apple ve Palm gibi akıllı telefon üreticilerinin yakın bir gelecekte iki çekirdekli işlemcilere sahip modelleri piyasaya sürebileceği anlamına geliyor. iPhone ve Palm Pre gibi cihazlarda kullanılan uygulamalar her geçen gün daha karmaşık hale gelmesinden, işlemci alanında bir gelişmenin doğal olduğu belirtiliyor. ARM'in üst düzey yöneticilerinden James Bruce çift çekirdekli A9 işlemcileri kullanan ürünlerin 2010 yılında piyasada olacağını söyledi. Palm Pre Cortex A8 kullanırken iPhone ARM tasarımını temel alan Apple'ın özel modelini kullanıyor. Neler getiriyor Peki, yeni çift çekirdekli A9, Cortex A8'e oranla şu gibi avantajlara sahip olacak. Cep telefonlarında, kullanıcıların aradığı en önemli özelliklerden biri pil ömrü. Çift çekirdeki olunca daha fazla güç tüketimi akla geliyor fakat A9 45nm mimarisi ile üretildiğinden güç tasarruflu konusunda oldukça başarılı olacak. Bu, önceki model olan Cortex A8'in 65nm mimarisine sahip olduğunu belirtelim. Pil ömrüne yaptığı katkının yanı sıra çift çekirdekli A9 yongasının performans açısından da büyük katkı olacağı belirtiliyor. James Bruce yeni yonganın bir önceki modele oranla yaklaşık iki kat daha fazla performans sergileyeceğini iddia ediyor. Daha fazlası için www.shiftdelete.net sitesini ziyaret ediniz.

'Doğalgaz kullanmıyoruz'

Erzincan Makine Mühendisleri Odası Başkanı Hüseyin İlter, doğalgazın Erzincan'a kazandırıldığını ancak kullanım oranının beklentilerin de altında olduğunu hatırlatarak, daha temiz çevre için doğalgazın kaçınılmaz olacağını söyledi

Kemal Arduç

Erzincan Makine Mühendisleri Odası Başkanı Hüseyin İlter Erzincan'daki doğalgaz kullanımı ile ilgili olarak gazetemize yaptığı basın açıklamasında doğalgazın Erzincan'a gelmesine rağmen kullanım oranının istenilen seviyede olmadığını söyledi.

İlter, açıklamasında; "MMO olarak, şehrimizin önemli problemlerinden bir kısmının, alt yapı ve üst yapı çalışmalarının doğalgazla birlikte uzun sürecek olması, hava kirliliği ve yalıtımsız binalar olduğunu kamuoyunun dikkatine sunmak istiyorum. Doğalgazın çevresel ve ekonomik yönü ile birlikte hava kirliliğinin ortadan kalkacağını, temiz hava soluyacağımızı bunun içinde doğalgaz kullanılmasının yaygınlaştırılması gerektiğini defalarca dile getirmiştik. Ancak, yaklaşık 1 yıl önce doğal gaz verilmesine rağmen, kullanım oranı istenilen seviyeye ulaşamamıştır. Geçtiğimiz yıl sonu alt yapısı tamamlanarak gaz verilen yaklaşık 10 mahallemizde kulanım oranı % 50 seviyesinde olmuş hali hazırda ise 2008 yılında verilmesi planlanan 3 mahallemizde doğalgaz kullanımı çok düşük seviyede olduğunu gördük. 2008 yılının ikinci yarısına yaklaşırken geçen 7 aya rağmen doğalgaz çalışması ve kullanımı malesef beklediğimiz orana ulaşmamıştır. Gaz dağıtımı işini üstlenen ERZİNGAZ A.Ş. şehir şebeke hatlarındaki çalışmasını hızlandırarak daha fazla mahalleye gaz verilmesi için çaba sarf etmek zorundadır.

Doğalgaz verilen mahallelerde oturan hemşerilerimizin ise, duyarlılık göstererek ayaklarına kadar gelen temiz, çevreci ve ekonomik hizmetten bir an önce yararlanmaları gerekmektedir. MMO olarak yaptığımız araştırma ve incelemelerde, halkımızın doğalgaz konusunda yeterli bilgiye sahip olmadığı, bu konuda bir takım çalışmalar yapmamıza rağmen kulaktan dolma haberlerin ve söylentilerin etkisiyle sadece ısınmayı dikkate alarak doğalgazın kömüre göre pahalı olduğu söylentilerine inanmaktadır-lar. Bilmesi gerekir ki, doğalgaz kışın en yoğun geçtiği aralık,ocak aylarına göre değil de sezonun tümüne göre ve mutfak,banyo tüketimini de dikkate alarak, değerlendirdiğimizde,doğalgazın, kömürden ekonomik veya baş başa olduğu görülecektir.Yukarıda belirtilen sıkıntı ve önemli eksikliklerin aşılabilmesi için,odamızdan aldıkların eğitim ve sertifikalarla, doğalgaz iç tesisatı yetki belgesi alan üyelerimizin bağlı olduğu İl Temsilciliğimiz doğalgaz uygulamalarında yoğun çaba sarf etmektedir.

Değerli basın mensupları, ısı yalıtım konusunu bir kez daha vurgulamak istiyorum. Doğalgaz kullanımı ile birlikte binalarımız kesinlikle yalıtılmalıdır Tekniğine uygun iyi bir yalıtımla asgari %40 oranında tasarruf sağlanabilmekte, özellikle kombili dediğimiz bireysel ısınmalı konutlar için yalıtım çok önemlidir. Yalıtıma harcanan paraların boşa gitmemesi için ise binaların yalıtım hesapları yetkili üyelerimiz tarafından projelendirildikten sonra yapılmalı, Belediyemiz yetkililerince denetlenmelidir. Bilhassa yeni yapılan yalıtımsız binalara oturma ruhsatı verilmemelidir. Tabi burada en önemli problem ekonomik koşullardır, hem yalıtımı hem de doğalgazı beraberinde yaptırma durumunda asgari 5 ila 6 bin YTL gibi bir meblağa ihtiyaç duyulmakta, bu nedenle doğalgaza geçiş süreci yavaşlamaktadır.

Anadolu Artık Daha Yakın!
ANKARA
ANADOLUJET
www.anadolujet.com 444 2 538
ANADOLU JET YÜKSEK HIZLI YOLLARI MARKASIYLA (A JET)

Son Dakika, Siyaset, Ekonomi, Sağlık, Spor, Sanat, Tarım ve daha neler neler
dogugazetesi.com.tr
Yaşananlardan haberiniz olsun diye

ÜÇLER VADİSİ PROJESİ

Dünden Devam

4. Tarihsel geçmişi

Bölge üzerinde yapılan arkeolojik yüzey araştırmaları, Erken Uygarlık Dönemi'ne (Neolitik) kadar uzanan bir geçmişin varlığını ortaya koymaktadır. Bu, genelde Anadolu'nun, özelde Erzincan yöresinin tarihsel geçmişinde oldukça geriye giden bir uygarlaşma sürecinin varlığını göstermesi açısından oldukça kayda değer. Kelhozan (Cengerli) Neolitik yerleşim alanı yanı sıra, Hayaşa-Urartu ve Roma uygarlıkları dönemlerinde kesintisiz biçimde kentsel varlığını devam ettiren Carsaga (Carsagis/ Carsat) harabeleri gibi daha pek çok ilk Çağ yerleşim alanının henüz kazısı yapılmamıştır. Kurtlutepe üzerinden geçen tarihi yolun doğu - batı arasındaki işlevinin kadim zamanlara gittiği, bu güzergahın İpek Yolu'nun ana damarlarından biri olduğu konusunda kuşku yoktur.

Küzeyde Satala'dan güneyde Melitene'ye inen kuzey - güney yollarının en önemlilerinden biri, yine Kurtlutepe'nin doğusunda yer alan dağ silsilesi kıstaklarından yapıldığı anlaşılmaktadır. Strabon'un "Coğrafyası gibi eski eski kaynaklardan günümüzde yapılan bilimsel tarih araştırmalarına kadar birçok eserde yörenin geçmişinin önemi hakkında oldukça ikna edici bilgilere erişmek mümkündür. Projenin yürütülmesi sürecinde elde edilebilecek yeni arkeolojik, etnografik ve tarihsel dokümanlar, yörenin gizemli ve özgün geçmişi hakkında daha çok bilgi edinilmesini sağlayacakbr.

5.Tarihsel ve kültürel envanteri

(Bu bölümde, Erzincan-Refahiye tarihinin bir parçası olarak havzanın geçmişi hakkında bilinen bilgiler ve kaydedilmiş veriler ele alınıp değerlendirilecektir.Ayrıca, geçmişte kalan ya da kalmakta olan tarımsal hayata ilişkin şifahi ya da somut görsel bilgiler, geleneksel tarım ve hayvancılık ile buna bağlı aletler, yaylacılık, halk kültürü kapsamına giren mevcut unsurlar ortaya konulacaktır. Bilimsel çalışma ve ayrıntılı analizler proje süreci içerisinde ilgili bilim adamları ve uzmanlar tarafından ikmal edilecektir. Bu konuyla ilgili belirlenen ilk veriler arasında Prof.Dr. Esma Şimşek, Mustafa Özdemir bulunmaktadır.)

5. Sanayi, alt yapı hizmetleri, ticaret, turizm

(Ilıca/kaymakamlık bünyesindeki ilgili birimlerden alınan bilgilerle ikmal edilecektir.Bu bilgiler mevcut durumu ortaya koymaya yönelik ön bilgilerden ibarettir. Bilimsel çalışma ve ayrıntılı analizler proje süreci içerisinde ilgili bilim adamları ve uzmanlar tarafından ikmal edilecektir)

6. Doğal, turistik imkanlar ile mevcut mevduat ve krediler.

(Bu bilgiler mevcut durumu ortaya koymaya yönelik ön çalışmalardan ibarettir)

Misafir Kalem
Tahir Erdoğan ŞAHİN

B. ÜÇLER VADİSİ PROJESİ'NİN PLANI; PLANLAMA KAPSAMI, HEDEFİ, İLKE VE YAKLAŞIMI

1. Temel Hedefler (Overal Objectives)

Bu proje ile;

- Alanı belirlenen saha üzerinde yer alan yirmi civarındaki yerleşim merkezinde yaşamakta olan girişimci bireylere kendi yaşam alanlarında alternatif yeni iş imkanları önermek ve gerekli katkıyı sağlamak.
- Geleneksel / özgün tarımsal uğraşların kültürel boyutu ve niteliksel önemi nedeniyle, eski yöntem ve tarım araçlarının da kullanımın mümkün kılan organik üretim yapılabilmesini sağlamak.
- Coğrafi / klimatolojik ve morfolojik özellikleri araştırılacak olan bölgenin uygun tarımsal, ziraî ve hayvansal üretiminin gelişimini sağlamak.
- Yabanî hayvan ve bitki örtüsünün kendine özgü tür ve çeşitliliğinin zengin olduğu gözlemlenen saha üzerinde gerekli araştırma, inceleme ve geliştirmeye yönelik gerekli enstitü ve laboratuarların kurulmasını sağlamak.

Devamı Var

İkinci el oto ve emlakta canlanma

Yaşanan küresel krizin etkisiyle zor günler geçiren galerici esnafı, ÖTV indiriminin ardından yetkili firmalarda araç bulunmaması üzerine ikinci ele artan talepten memnun etti

Kemal Arduç

Özellikle üst model ile 1-3 yaş arası araçların talep gördüğü galeri sahipleri, fiyatların sıfır araçlara göre çok daha düşük olması nedeniyle satacak araç bulmakta zorlandıklarını belirtiyor.

Erzincan Bedir Emlak ve Otomotiv yetkilisi Hakan Bedir, yaptığı açıklamada, İkiş aylarında sıfırlanız günler geçiren esnafın, yakalayan yaz ve ÖTV indirimleri ile bahar havası yaşadığını söylegi. Büyük firmaların ÖTV indirimi ve cazip seçenekler sunmasıyla gelen talepleri yetişemediğini belirten Bedir, "Firmalarda araç bulamayan tüketici esnafa yöneldi. Uzun bir aradan sonra yeniden satışlara başlayan galeriler; adeta bayram yapıyor" şeklinde konuştu. Galerilerden her marka ve modelde uygun fiyatta araçların alınabildiğini, gelen taleplerin ise genellikle yenilerine göre çok daha uygun fiyatlı satılan 1-3 yaş arası üst model araçtan yana olduğunu bildiren Bedir, taleplere yetişmek için ise araç sıkıntısı yaşadıklarını kaydetti.

Hareketliliğin yaz ayları boyunca sürmesini beklediklerini ifade eden Bedir, "ÖTV indiriminin kalkmasının ardından fiyatlarda artışlar yaşanabilir, araç sahibi olmak isteyenler fırsatı kaçırmasın" dedi.

Erzincan'da ikinci el araç satışı yapan galeri sahibi Bedir, her yaz önceki yaşadıkları hareketliliğin, bu yıl ÖTV indirimleri nedeniyle daha fazla olduğunu sözlerine ekleriken emlak piyasasında da aynı hareketliliğin yaşandığını dile getirdi.

EyVah tarihi roman
İbrahim Özdemir
H. İbrahim Özdemir'in "Eyvah" adlı romanı Osmanlı dönemindeki Erzincan tarihine ışık tutuyor.
doğu yayınları
V. Recep Yazıcıoğlu Cad. No: 57 ERZİNCAN

Bingöl'de terör operasyonu

Mahkeme serbest bıraktı. Savcılığın itirazi üzerine haklarında tutuklama kararı çıkan kişilerden 7'si yakalandı. 19 kişi ise hala aranıyor.

Bingöl Cumhuriyet Başsavcılığı tarafından yürütülen bir soruşturma kapsamında sevk edildikleri mahkemede tutuksuz yargılanmak üzere serbest bırakılan DTP ve YDGM üyelerine, savcının bir üst mahkemeye itirazı sonrasında tutuklanma kararı çıktı.

Edinilen bilgiye göre geçtiğimiz gün Emniyet Müdürlüğü Terörle Mücadele Şube Müdürlüğü ekipleri tarafından Demokratik Toplum Partisi (DTP) ve Yurtseverler Demokratik Gençlik Meclisi (YDGM) üyelerine yönelik bir operasyon yapılarak çoğu üniversite öğrencisi 26 kişi gözaltına alınmıştı. Operasyonda eski DTP Bingöl İl Başkanı Ömer Faruk Ersöz de gözaltına alınmış, ev ve iş yerlerinde yapılan aramalarda çok sayıda örgütsel doküman ve CD ele geçirilmişti. Gözaltına alınan şahıslar, çıkarıldıkları nöbetçi savcılık tarafından tutuklanma istemine rağmen sevk edildikleri mahkeme tarafından tutuksuz yargılanmak üzere serbest bırakılmıştı. Bunun üzerine savcının bir üst mahkemeye yaptığı itiraz değerlendirildikten sonra, serbest kalan şahıslara tutuklama kararı çıktı. Karar üzerine çalışmalarını yoğurtan Bingöl Emniyet Müdürlüğü Terörle Mücadele Şube Müdürlüğü ekipleri, 26 zanlıdan 7'sini yakalayarak gözaltına aldı. Devlet Hastanesinde sağlık kontrolünün ardından adliye sevk edilen 7 zanlı Bingöl D... evi'ne gönderilirken, diğer 19 zanlının yakalanması için çalışmaların devam ettiği belirtildi.

Erzurum'da huzur uygulaması

Erzurum'da yapılan "Huzur Uygulaması'nda" umuma açık yerler kontrol edilerek, araçlar arandı, şahıslar Genel Bilgi Tarama (GBT) sorgusundan geçirildi.

Erzurum'da dün saat 20. 00 ila 22. 00 saatleri arasında 1. Sulh Ceza Mahkemesi'nden alınan arama kararına istinaden "Huzur Uygulaması" yapıldı. Uygulamayla ilgili Erzurum Emniyet Müdürlüğü Basın Protokol ve Halkla İlişkiler Şube...'nden şu açıklama yapıldı: "Terör örgütlerinin ülkemiz genelinde çeşitli illerde huzur ve güvenliği bozmak amacıyla gerçekleştirdikleri terör eylemlerinin ilimizde de vuku bulabileceği muhtemel olduğundan Asayişe Müessir Fiillerin (silahla, kesici ve delici aletle yaralama) ve fuhuş, kaçakçılık, organize suç örgütlerinin işledikleri suçların önlenmesi, suçluların ve suça konu maddelerin yakalanması, olası terör olaylarına geçit verilmemesi, terör örgütü mensuplarının, yardım ve yataklıklarının yakalanarak adalete teslim edilmesi ve şehrimizin huzur ve güvenliğinin devamının sağlanması amacıyla Erzurum 1. Sulh Ceza Mahkemesinden alınan arama kararına istinaden; il merkezinde (6) bölge ve (5) kavşakta şahıslar, araçlar ve umuma açık yerlerde yapılan ve (1) Emniyet Müdür Yardımcısı, (1) Şube Müdürü (12) Emniyet Amiri (10) Komiser sınıfı ve (132) Polis Memuru olmak üzere (156) personelin katılımıyla gerçekleştirilen genel uygulamada; 830 şahsın GBT kaydının sorulduğu, aranan şahıs olmadığı, 1 şahsa maksat dışı bıçak bulundurmaktan işlem yapıldığı, 105 aracın kontrol edildiği, 1 kişiye alkollü araç kullanmaktan, 1 kişiye de sürücü belgesiz araç kullanmaktan işlem yapıldığı, 3 aracın çeşitli suçlardan trafikten men edildiği, 73 umuma açık yer kontrol edilmiş olup 2 umuma açık işyerine ruhsatsız işçeri çalıştırmaktan tutanak tanzim edilmiştir. 11 yabancı uyruklu bayan Pasaport Kanununa Muhalefetten idari işlemleri tamamlanarak sınır dışı edilmek üzere Yabancılar Şube Müdürlüğüne teslim edilmiştir. Yasaların Polisimize verdiği her türlü yetki kullanılarak, vatandaşımızın huzur ve güvenini bozan olay, şahıs ve oluşumlara fırsat verilmeyecektir.

YAKUTİYE BELEDİYESİ MEHTERAN EKİBİNİ BÜYÜKŞEHİR BELEDİYESİNE DEVRETMEK İÇİN ÇALIŞMA BAŞLATTI

Spora veto

Erzurum Palandöken ve Yakutiye İlçe Belediyeleri sportif faaliyetlerine son veriyor.

Belediyelerin bünyesinde futbol, judo, halter, boks, voleybol, tekwondo, güreş ve Halk oyunları gibi alanlarda faaliyet gösteren sporcular Belediyelerin spor kulüplerini kapatma kararı karşısında büyük bir şaşkınlık yaşıyor. Yıllardır spor yaptıkları kulüplerin kapatılmasına tepki gösteren antrenör ve sporcular, Avrupa Şampiyonu, Türkiye şampiyonu yetiştiren belediye kulüplerinin kapatılmasının bölge sporu anlamında önemli bir kayıp olacağını dile getiriyorlar.

Yakutiye Belediyesi bünyesinde sportif çalışmalarını sürdüren 5 antrenör ve yaklaşık 500 sporcuya kulübün kapatılacağının tebliğ edildiğini söyleyen sporcular, "Bu kulüplerden Avrupa, onlarca Türkiye şampiyonu yetişti. Erzurum için önemli bir hizmet olan bu faaliyetlerin sonlandırılması üzüntü vericidir. Belediye Başkanlarımızı aldıkları kararı bir kez daha gözden geçirmelerini bekliyoruz" dediler.

MEHTERAN DA KAPATILIYOR

Yakutiye Belediyesinin spor faaliyetlerinin yanı sıra kurulduğu günden itibaren bölgede hizmet veren Mehteran ekibini de dağıtmak istediği öğrenildi. Bu konuda ekibi Büyükşehir Belediyesine devretmek isteyen Yakutiye Belediyesi yönetimi, Büyükşehir'in bu devri kabul etmemesi halinde Mehteran Ekibinin de faaliyetlerini sonlandırmak istediği öğrenildi.

DOĞU ANADOLU Tarım Fuarı açıldı

Atlas uluslar arası Fuarcılık tarafından organize edilen fuara yerli ve yabancı 100 firma katılıyor. Bu yıl ikincisi gerçekleştirilen fuarda tarım sektörüne yönelik işletmeler ürünlerini ve üretimlerine sergiliyorlar.

Fuarın açılış töreninde konuşan Atlas Fuarcılık Genel Müdürü Fevzi Atasagun, günümüzde tarımdaki gelişmelerin en iyi takip edildiği yerlerin tarım fuarları olduğunu belirterek, "Ülkemizde yapılan tarım fuarları, tarımdaki yeni gelişmeleri üreticimize sunarak teknoloji üreterler ile kullananlar arasında bir köprü görevi görmektedir. Bu amaçlar doğrultusunda bu yıl ikincisini düzenlediğimiz Erzurum Doğu Anadolu tarım Fuarına yaklaşık 100 yerli ve yabancı firma iştirak etmektedir. Fuarımızın amacı tarım ve hayvancılığın daha iyi seviyelere gelmesi, yaygınlaştırılması ve tanımla uğraşan çiftçilerimizin ve hayvancılık sektörünün sektördeki gelişmeleri makine ve teçhizatları yakından takip etmelerini sağlamaktır" diye konuştu.

Açılış konuşmalarının ardından Vali Vekili Nurullah Aktaş ve diğer protokol mensuplarınca fuarın açılış kurdelesi kesildi.

Fuardaki stantları tek tem gezen protokol, tarım ve hayvancılık sektöründeki son gelişmelerle ilgili stant görevlilerinden bilgiler aldı.

KAYISI DÖNERİ İLGİ GÖRDÜ

Fuarda açtıkları stantta davetlilere kayısı döneri ikram eden Acar Kayısı yetkilileri, farklı ürünleriyle fuarı gezenlerin ilgi odağı haline geldi. Acar Kayısı yetkilisi Mehmet Acar, kayısı dönerinin yeni bir ürün olduğunu ve Erzurum fuarında bu ürünlerini halkla tanıştırdıklarını dile getirdi.

FUARDA KAN BAĞIŞI KAMPANYASI

Bu arada fuar alanı içerisinde Kızılay tarafından oluşturulan stantta davetlilerden kan bağışı talebinde bulunuldu. Fuarı gezen vatandaşlar oluşturulan stantta kan bağışında bulunarak Kızılay'a destek oldular.

Korolar Çarpışıyor

Mülki Amirler "Malatya Korosu'na" destek verdi

Malatya ekibine Gündüzbey'de yemek verildi.

Show TV'de yayınlanan "Korolar Çarpışıyor" yarışmasında finale kalan Malatya ekibine Gündüzbey'de yemek daveti verildi. Gündüzbey Paradise Kır Restoran ve spor tesislerinde verilen yemek davetine, Vali Halil İbrahim Daşöz, Malatya Belediye Başkanı Ahmet Çakır, Yeşilyurt İlçe Kaymakamı Erkan Bulgan, Yeşilyurt Belediye Başkanı Mehmet Kavuk ve Gündüzbey Belediye Başkanı Hüseyin Selçuk da katıldı.

Vali Halil İbrahim Daşöz burada yaptığı konuşmada, Malatya Korosuna yarışmada başarılar dileyerek; "Siz gerçek devlersiniz. Beni, oy düşüşünü öğrencilerin kayısı bahçelerine gitmesine bağlıyorum. Bu hafta sizleri başarılar diliyorum. Umuyorum bu hafta başarılı olacaksınız" dedi.

Vali Halil İbrahim Daşöz yaptığı konuşmanın ardından eşi Nilgün Daşöz ile Malatya Korosuna cep telefonu ile oy gönderdi.

Malatya Belediye Başkanı Ahmet Çakır ise, Malatya ekibine yarışmada destek vereceklerini söyledi. Çakır, 4-5 bin TL civarında kontör alarak, koroya destek de bulunacaklarını kaydederek, "Malatya adına yarışıyorsunuz bu nedenle sizleri tebrik ediyorum. Malatya'yı çok iyi bir noktaya getirdiniz. Son günlerde her yerde Malatya konuşulur oldu. Herkes sizlerin başarılı olmasını bekliyor. Siz hem Malatya'yı tanıtıyorsunuz hem de Malatya'ya okul kazandırmak için yarışıyorsunuz. Bizlerde sizleri destekleyeceğiz" diye konuştu.

Malatya Belediye Başkanı Ahmet Çakır da konuşmasının ardından Malatya Korosuna oy gönderdi. Öte yandan Yeşilyurt Belediye Başkanı Mehmet Kavuk 3 bin TL, Gündüzbey Belediye Başkanı Hüseyin Selçuk da 3 bin TL kontör sözü verdi.

Show TV'de Pazartesi akşamları yayınlanan ve 22 Haziran akşamı final yarışmasıyla sona erecek olan "Korolar Çarpışıyor" yarışmasında Malatya ve Mardin ekibi finale kalmıştı. Finalin birincisi gelecek koronun ülke bir eğitim okulu yaptırılacak.

SATILIK ARSA

Akyazı Beldesinde satılık 13 dönüm arsa

Mür. 0542 890 77 50
0536 844 16 96

ZAYİ

Yeşil kart bürosundan aldığım Karne no: 338848 yeşil kartımı kaybettim. Hükümsüzdür
Güler Yelgin

ZAYİ

H. İbrahim Özdemir ve ortaklığına ait 102801-102850 seri numaralı 1 cilt fatura kaybolmuştur.
Ermat Ofset
F.Paşa:6810020756

SATILIK ARSA

Ergenekon bulvarı üzerinde bulvara cephe satılık 800 m2 arsa

Mür. 0542 890 77 50
0536 844 16 96

ACİL SATILIK EV

Ergenekon Mahallesinde iki katlı 205 m2 Daire Sahibinden Satılıktır..
Mür. 0533 382 78 22
0446 223 19 42

doğu
Günlük Haber Yorum Aktalitesi Gazetesi
V. Recep Yazıcıoğlu Cad. No: 57 ERZİNCAN
Tel - Fax : 224 24 25-26
e-mail : bilgi@dogugazetesi.com

Sahibi: H. İbrahim Özdemir

Yazı İşleri Müdürü: Naim Çakır

Ermat Ofset
V. Recep Yazıcıoğlu Cad. No: 57
ERZİNCAN
Tel: 224 24 25 -26

e-mail: ermatofset@yahoo.com
Abone:
Yıllık 60.00 TL
6 Aylık 30.00 TL
Aylık 6.0 TL
Şehir Dışına PTT masrafı ilave edilir.

İlan tarifesi

Resmi İlan Satırı/cm	7.00 TL
Genel Kurul İlanları	45.00 TL
Özel İlan, Reklam/cm	1.50 TL
Zayi	10.00 TL
Tebrik, Başsağlığı	50.00 TL
Gün o Geçmiş Gazete	50 Kr

Gönüller bir olsun

Kemah'taki açılışın ardından İliç ilçesine geçen Bakan Yıldırım'ın yanı sıra Erzincan Valisi Abdulkadir Demir, Erzincan Üniversitesi Rektörü Prof. Dr. Erdoğan Büyükkaşıkçı, Erzincan Belediye Başkanı Yüksel Çakır, Karayolları Genel Müdürü Mehmet Cahit Turhan, TCDD Genel Müdürü Süleyman Karaman ve çok sayıda Erzincanlı işadamı ile davetliler katıldı. İliç ilçesinde ilk olarak Karayolları 166'ncı şube şefliğinin açılışını yapan Bakan Yıldırım burada bindiği aracı temizleme mikserini hareket ettirerek alanda yaklaşık iki dakika tur attı. Basın mensuplarının ehliyetiniz var mı? Sorusuna Bakan Yıldırım ; "bakana ehliyet sorulur mu? Bu yollar bizden sorulur" cevabını verdi. Türk Telekom tarafından yaptırılan Meslek Yüksek binasına kendi isminin verildiğini gören Bakan Yıldırım, okulunun açılışı öncesinde yaptığı konuşmada "beni mahcup ettiniz, onurlandırdınız, gururlandırdınız önemli olan bu ismi gönüllere yazdırmasını bilmek" dedi İliç MYO'nun açılışına gelen Türk Telekom Genel Müdürü Dr. Paul Doany'de takılmadan edemeyen Bakan Yıldırım, "Paul Doany'nin yabancı olmasına bakmayın o artık bizden birisi oldu çünkü eşi Türk" dedi. Bakan Yıldırım kürsüye davet ettiği Telekom Genel Müdürü Dr. Paul Doany'e İngilizce övgüler yağdırarak el işlemeli bakır tepsi hediye etti. Hava yolu ile programdan programa koşan Bakan Yıldırım'ın son durağı ise memleketi Refahiye oldu.

Ulaştırma Bakanı Binali Yıldırım, baba ocağı Refahiye ilçesine Kızılay tarafından yaptırılan gençlik kampının açılışını yaptı.

Bakan Yıldırım'ı taşıyan helikopter, gençlik kampının yapıldığı 2 bin 018 metre rakımlı Dumanlı Dağı'nın yaylasına indi. Kızılay Genel Başkanı Tekin Küçükali, Kızılay Genel Merkez yöneticileri ve tören için toplanan kalabalık tarafından karşılanan Bakan Yıldırım, burada Kızılay Genel Başkanı Tekin Küçükali'den bilgi aldı. Türk Kızılayı'nın fedakarlıkla insanlığın hizmetinde olduğunu dile getiren Genel Başkan Tekin Küçükali, dünyada 186 Kızılay ve Kızılhaç ülkesi arasında ilk beşin arasında yer aldığını belirterek, "Bunu şunun için söylüyorum; Bu kadar büyük bir desteği bize veren hükümetimizin bizden beklentilerinin daha yüksek olduğunu da biliyoruz. Ama şunu ifade etmekten büyük memnuniyet duyuyorum. Dünyada 1 numara oluncaya kadar mücadelemiz devam edecektir" dedi

Törende konuşan Ulaştırma Bakanı Binali Yıldırım ise, 1 buçuk asırlık Kızılay'ın Doğu'da açılan ilk kamp için Dumanlı Yaylası'nı tercih ettiği için Kızılay yönetimine teşekkür etti. Kızılay'ın her zaman ihtiyacı olanın yanında yer aldığını vurgulayan Bakan Yıldırım, "Başımıza bir iş gelse yanımızda onlar var. Sadece Türkiye'de değil, bugün Türk Kızılay'ı Endonezya'da bir felaket oluyor orada, Pakistan'da bir felaket oluyor orada, İran'da bir felaket oluyor orada, Yunanistan'da bir felaket, bir deprem oluyor orada," dedi.

Türk Kızılay'ının inişli çıkışlı bir geçmişi olduğunu hatırlatan Bakan Yıldırım; "Ama son yıllar, özellikle son 5-6 yıl başta hükümetimiz, başbakanımız olmak üzere, Türk Kızılayı'na verdiğimiz önem, Türk Kızılay'ının önünü açan çalışmalarla bugün artık dünyanın ilk beşine girmeyi 5 yılda başarmış. Eminim ki bu şevkle ve heyecanla, bu kararlılıkla en kısa zamanda birinciliik hedefini de yakalayacaktır. Bundan eminiz" Kampı gezerek yetkililerden bilgi alan Bakan Yıldırım, eşi Semiha Yıldırım ve Kızılay Genel Başkanı Tekin Küçükali ile birlikte içine girdiği bir konaklama ünitesinde ranzaya oturarak , "Burada 1 gece kalmak 1 haftaya bedel" dedi.

Kızılay tarafından Dumanlı Yaylası'nda kurulan gençlik kampında toplam 80 kişinin kalabileceği 20 adet konuklama ünitesi ve 3 adet ihtiyaç tesisi bulunuyor. 13 gün gibi kısa bir sürede tamamlanan kamptan bedensel ve zihinsel engelli çocuklar, gaziler ve şehit aileleri ile belirlenecek farklı gruplar 15'er günlük sürelerle konaklama imkanı bulabilecek, İlçedeki gezi ve incelemelerin ardından Refahiye Meslek Yüksek Okulu'nun açılışını yaptılar

Seni unutmayacağız

Kemal Arduç

Erzincan'da görev yaptığı üç yıllık süre zarfında bir çok yeniliğe imza atarak polis teşkilatını halka sevdirmesini bilen, polis vatandaş işbirliğini sağlamada öncülük eden Erzincan Emniyet Müdürü Dr. Ahmet Çimen'in merkeze alınması ile ilgili olarak görüştüğümüz bir çok kişi üzüntü ile yaklaştı. Görüştüğümüz onlarca kişi Dr. Çimen'e alıştıklarını gitmek zorunda kalmasına üzüldüklerini dile getirdiler. Alınan kararı saygı ile karşıladıklarını bazıları ise Dr. Ahmet Çimen ile ilgili ortak duygularını şöyle dile getirdi. Erzincan SMMMO Başkanı Muhasebeci Mustafa Çetiner; "Erzincan'daki üç yıllık görevinde Emniyet müdürümüze alışmıştık. Çok iyi görev yaptığı gibi bir çok yeni projede imza atmıştı. Büyüklerimiz öyle münasip görmüş yapacak ve diyecek bir şey yok. Bu bir devlet görevi arkadaşımızın gittiğine üzülüyoruz. Türkiye'nin her yeri bizim toprağımızdır. Erzincan'da sevilen sayılan birisi idi, kendisine yakışmayacak herhangi bir hareketini görmedik. Neden gitti? demiyoruz bu bir görevdir. Türkiye'nin her yeri bizim olduğuna göre başka bir yerden geldiğini de unutmayalım. Ama şunu samimiyetimle belirtmek isterim ki gitmesini asla istemezdim. Sayın müdürümüz unutmasın ki; Erzincanlının gönlünde taht kurmuştur" diye konuştu.

Cengiz Bahsi İşletmeci "Kendisi dostane dörtdörtlük bir insandı. Son ziyaretimizde Erzincan için neler yapılamalar yapmış. Bunu bizimle paylaştı. Kendisi Erzincan'ı için kendi görev alanları dışında çözüm yolları projeler üretmişti bize anlattı. Sayın Çimen, artık kendisini bir Erzincanlı olarak görüp Erzincan ile bütünleşmişti. Gitmesine çok üzülüyorum bu şehirle bütünleşmiş bir insandı. Emekliliğine de iki yılı kalmıştı. Gitmesini asla istemiyoruz" diye konuştu Bir çok kişi Dr. Ahmet Çimen için aynı duyguları paylaşırken Çimen'in Erzincan için yaptığı çalışmalar, ürettiği projeler unutulmayacak Dr. Ahmet Çimen'in yerine ise, Polis Başmüfettişi Süleyman Oğuz'un atandığı belirtildi

Babalar günü kutlu olsun

Kendi mutluluğundan çok çocuklarının mutluluğuyla mutlu olur babalar.Bu sebeple çocukları için kaliteli bir yaşam hazırlayabilmek ve daha iyiye gelecekleri güvence altına alabilmek için çabalar dururlar. Sahip olduğu her şeyi onlar için feda etmekten çekinmeyan babalarımızın değerini bilmeli, onlara sayıp ve sevgide kusur etmemeliyiz. Ne olursa olsun bir babo kendinden çok çocuklarının mutluluğuyla mutlu oluyor; biz evlatlara düşen görev; ailesine, vatanına, milletine hayırlı bir evlat olmakla o değerli varlığı dünyada en güzel mutluğu yaşatmaktır. Bu günler, varlık sebebimiz olan babalarımıza duyduğumuz sevgiyi göstermek için bir vesiledir. Onlara olan sevgimizi ve saygımızı sadece bir günlük değil, yılın her günü göstermemiz gerekiğini hiçbir zaman aklımızdan çıkarmayalım.

Başta Erzincan'da yaşayanlar olmak üzere tüm babaların, babalar gününü kutlar aileleriyle birlikte sağlıklı ve mutlu bir yaşam dilerim" diye konuştu

Karasu Türkiye'yi aydınlatacak

Kemal Arduç

Erzincan Valisi Abdulkadir Demir, Kemah Meslek Yüksek Okulu açılışında Kemahlılara yaptığı konuşmada ilçenin kalkınması için valilik olarak ellerinden geleni yaptıklarını vurguladı. Son yıllarda ulaşım ve iletişim noktasında büyük yatırımların yapıldığı Kemah'ın köylerinin asfaltlama çalışmalarının tüm hızıyla devam ettiğini söyleyen Vali Demir, Kemah'ta susuz yolsuz köyün kalmayacağını kaydetti.

Sancak Şehri Kemah olarak nitelendiren ve bu ismi ilçeye kazandıran Kemah Kalesi'nin kazı çalışmalarının başlayacağının müjdesini veren Vali Demir, Atatürk Üniversitesi'nin bu işi üstlendiğini en kısa zamanda çalışmalara başlanacağını söyledi.

KEMAH ENERJİ ÜSSÜ OLACAK

Kemah'tan geçen Karasu Nehri üzerinde enerji santrallerinin kurulacağını hatırlatan Vali Abdulkadir Demir, bu yatırımlar için 5 projenin onayının alındığını kaydederek, yapılacak barajlarla Kemah'ın farklı bir görünüm kazanacağı gibi ekonomik, sosyal ve kültürel alanda da çağ atlayacağını söyledi. Kemahlılara bir çok müjdeler veren Vali Demir, zamanın her şeyi göstereceğini ifade ettı

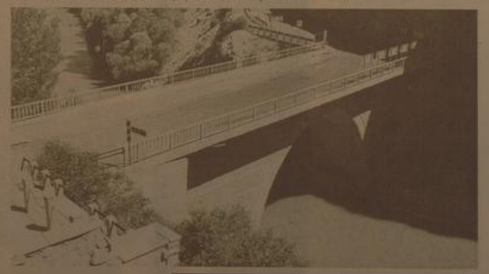

Üzümlü'ye yeni okul

Erzincan'ın Üzümlü ilçesine yeni bir okul inşa ediliyor. 16 derslik olarak inşa edilen okul tam donanımlı olarak hizmet vereceği belirtiliyor

Üzümlü Milli Eğitim Müdürü Celal Aydın, konu ile ilgili olarak yapılgı açıklamada, Mart 2009'da inşaatına başlanan okulun 16 derslik, bilgi teknoloji sınıfı, Fen bilgisi laboratuarı, kütüphane, ışlık, idari hizmet birimleri ve çevre düzenlemesiyle devasa bir proje olduğunu belirterek," Bu proje mimari özellikleri bakımından Türk mimarisine uygun özel bir proje olup Türkye'de yalnızca 10 ilde uygulanmaktadır. Üzümlü' deki eğitim ihtiyacının yeni yapılan konutlarla yoğunlaşacağı dikkate alınarak ilçenin çarşı merkezi yerine Fatih mahallesinde 5700 metrekarelik alanda yeni bir okulun yapılması uygun görülerek yapımına başlandı.

İleride doğacak eğitim ihtiyaçlarına göre yapılanma yeniden planlanarak hayata geçirilecektir. Halen yapım çalışmaları devam eden okul inşaatı 350 günlük bir süreç sonunda Şubat 2010 tarihinde tamamlanarak hizmete sunulacak. İlköğretim okulu yaklaşık 1milyon 625 bin TL'ye mal olacaktır.

İlçe merk4ezindeki 17 dersliki eski okul binası da yaz döneminde gerekli bakım ve onarımı yapılarak eksikliklerı giderildikten sonra yeni eğitim öğretim yılında öğretime devam edilecektir. İlçede iki okul öncesi, ikköğretim ve orta öğretim hizmetlerinin yarı sıra yüksek öğretim hizmetlerinin de gelecek olmarnası ilçedeki eğitim kalitesini yükselterek vatandaşların eğitime olan ilgisini artracaktır.

Artık sigarayı bırakmak mümkün

Erzincan Devlet Hastanesinde Sigarayı Bırakma Merkezi açıldı. Uzm. Dr. Levent Kurnaz, sigarayı bırakmak isteyenleri hastaneye beklediklerini söyledi

Kemal Arduç

Erzincan Devlet Hastanesi'nde hizmete girin sigarayı bırakma polikliniği ile isteyen rahatlıkla sigarayı bırakabilecek. Uzm. Dr. Levent Kurnaz, sigara kullananların polikliniğe müracaat ederek Sigara bırakmalarına yardımcı olunduğunu söyledi. Kurnaz, polikliniktе verilen hizmetle ilgili olarak yaptığı açıklamada; "Bırakma Polikliniğimize başvuranlar, görüşmeye alınıyor. Bu görüşmede, başvuranlarn sigarayı bırakmaya ne kadar kararlı olduğunu saptamayı amaçlıyor. Ayrıca hastalara sigara bağımlılığı ve sigaranın insan sağlığına olan zararları konusunda bilgi veriliyor.

Muayene ve Testler:

Daha sonra hastalara sigara alışkanlığının derecesini belirleyen "Fagerström Nikotin Bağımlık Testi" uygulanıyor. Ayrıca mevcut olan hastalıklar ve daha önce geçirmiş olduğu hastalıklar hakkında bilgiler alınarak genel bir muayene yapılıyor. Muayeneden sonra, hastalardan bazı testler isteniyor. Bu testler, sigaranın kişiye o ana kadar ne ölçüde zarar verip vermediğini belirlemek amacıyla yapılıyor.

Test sonuçlarının alınmasından sonra sonuçlar değerlendirilerek, o an hastaların herhangi bir sağlık probleminin olup olmadığı belirleniyor.

Tedavi:

Daha sonra beraberce bir bırakma günü saptanarak tedavi yöntemine karar veriliyor. Gerekli tedavi düzenlenerek ilaç kullanması gerektiği tespit edilen hastalara gerekli ilaçlar veriliyor.

Hastalara Sigarayı bırakmaya bağlı ortaya çıkabilecek sorunlar ve tekrar sigara içme isteğine neden olabilecek faktörler hakkında bilgi veriliyor ve bunlara yönelik çözüm önerileri getiriliyor.

Sigara Bırakma Polikliniği disiplini içersinde bu tedavi yöntemleri ile, ilk etapta sigarayı bırakma olasılığı yüzde 80 civarında.

Takip ve Kontroller

Bırakma gününden sonra, en geç 1hafta içersinde hastanede tekrar hastaların kontrolü yapılıyor. Daha sonra belli aralıklarla hastaların sigara bırakma polikliniğine kontrole gelmesi isteniyor. Hastaların polikliniğe gelemediği haftalarda ise, telefonla temas kurularak motivasyonel destek sağlanıyor.

Hastalar 1 yıl izlenerek bu süre zarfında karşılaştıkları güçlüklerle baş etmelerine yardımcı olunuyor dedi.

Geçtiğimiz günlerde Erzincan'da bir dizi temaslarda bulunan Ulaştırma Bakanı Binali Yıldırım İstanbul'daki iki belediye ile Erzincan'daki iki belediyeyi kardeş belediye ilan etti 5

Nikahlarını kıydık Allah mesut etsin

700 kişi ekmek yiyor

Erzurum Vakıflar Bölge Müdürlüğüne bağlı olarak Erzincan'da faaliyetini sürdüren Vakıf İmaretinde günlük 700 kişilik üç çeşit yemek pişiyor

Kemal Arduç

Bir sosyal dayanışma sistemi olan vakıf imareti Erzincan'da günlük 700 kişiye sıcak yemek veriyor. Herhangi bir ücret almadan yemek dağıtan imaret, yoksulların bir nebzede olsa güvencesi haline gelmiş durumda. Bu hizmetlerin karşılığında hiç bir ücretin talep edilmediği gibi yemek alanlara yine ücretsiz ekmekte veriliyor. Osmanlı'nın yüzyıllarca yeşertip ayakta tuttuğu imaretler günümüzde de işleviğini sürdürüyor. 5

22 HAZİRAN 2009 PAZARTESİ YIL: 29 SAYI: 9587 FİYATI: 25 YKr

Hasatta dane kayıpları önlenecek

Hububatta hasat sezonunun yaklaşmasıyla birlikte Erzincan Tarım İl Müdürülüğü bu yöndeki çalışmalarını hızlandırdı. Erzincan Tarım İl Müdürü Ali Lek, Erzincan'da hububat ekiminin diğer tarla bitkileri içerisinde önemli bir yere sahip olduğunu söyledi. 5

'Yazıcıoğlu'nun izinden gideceğiz'

Erzincan'da düzenlenen Türkiye Rafting Şampiyonası Erzincan Kupası'nı kazanmak için Türkiye'nin 14 ayrı noktasından gelen raftingciler karasu'nun azgın sularında kürek çekti. Vali Abdulkadir Demir ve Belediye Başkanı Yüksel Çakır'da rafting yaparak bu zevki tatmaları herkesi raftinge davet ettiler

Kemal Arduç

Türkiye Rafting Şampiyonasın Erzincan ayağı Erzincan - Erzurum Karasu'nun 50. Kilometresi [illegible]ndaki Sarısa Boğazı'nda yapıldı. Sabah saat 10.00'da istiklal marşın okunmasıyla başlayan törende ilk olarak takımların tanıtımı yapıldı.

Gelişmekte olan spor dalları Federasyonu Başkanı Şafak Tatoğlu Avrupa Rafting şampiyonasının Erzincan'da yapılacağını ve Erzincan kupası müsabakalarının da organizasyonda kendilerine yol göstereceğini söyledi. Daha sonra söz alan Erzincan Valisi Abdulkadir Demir Karlı Dağları ve çiçekli yaylaları ve azgın suyu olan Fırat ile Erzincan'ın Turizm potansiyelini ortaya koyduğunu söyledi, Erzincan'da yamaç paraşütü, orıt, dağcılık, kayak ve dağ bisikleti, Triatlon gibi sporların yapılmasında çok büyük bir öneme sahip olduğunu belirten Vali Demir Erzincan'ın bu yönlerini ön plana çıkarmak için çaba sarf ettiklerini kaydetti.

Sporcuların parkurdaki kapıların tümünü en kısa sürede geçmesi esasına dayalı yarışları izlemek içinde Erzincan'dan çok sayıda izleyici katıldı. Spor müsabakalarının sabahki kısmında Erzincan Valisi Abdulkadir Demir ve Erzincan Belediye Başkanı Yüksel Çakır'da rafting botuna binerek yarışmaların geçtikleri parkurlarda kürek çektiler. Yaklaşık 5 kilometrelik parkuru 20 dakikada alan Vali Demir ve Belediye Başkanı Yüksel Çakır "Erzincan Doğa Sporlarının başkentli sloganı var bir süredir söylenen. Bu gün de Rafting Türkiye Şampiyonasını yapıyoruz. Biz belediye Başkanı arkadaşım ile birlikte yapacağız. Erzincan doğa sporları rafting yamaç paraşütü açısından çok özel bir yere sahip." dedi. 5

Arşiv

Çocuk işçiliği artıyor

Okulların tatile girmesiyle birlikte yaz sezonunda çocuk işçiliğinin arttığı belirtildi. Sorunların aşılması noktasında yeni düzenlemelere ihtiyaç duyulduğunu ifade ediliyor.

Kemal Arduç

İş kanunundaki mevzuatın uygulanmasını isteyen Erzincanlı vatandaşlar çocuk işçiliği sorunu yaz sezonunda arttığına dikkat çektiler.

Sorunlar; nüfus artışı, yoksulluk, işsizlik, düşük eğitim düzeyi ve çarpık kentleşme gibi az gelişmişlik kriterleriyle ilişkili olduğunu belirten uzmanlar ise; Sanayileşme sürecini henüz tamamlayamamış, nüfus artış hızı yüksek, dolayısıyla nüfus yapısı genç olan Erzincan'da ailelerini eğitime yaklaşımı çoğunlukla fakirliğin zorlayıcı baskısı altında olduğu belirtiliyor. Sorun ayrıca eğitimin kalitesine ve eğitime olan güvensizliğe de dayanmaktadır. denildi. 5

10 yıl sonra öğrenci gelmesi bekleniyor

1999-2000 yılından beri öğrenci alımı yapmayan Erzincan İlahiyat Meslek Yüksek Okulu'na 2009-2010 eğitim öğretim yılında öğrenci alabilmesi için Erzincan Üniversitesi YÖK'e müracaatta bulundu 5

Tarihten Sayfalar

HUMBARACI OCAĞI

Bu sefer sonrasında büyük bir şan ve şöhret kazanmış olan Vezir-i Azam İbrahim Paşa, 15 Mart 1536'da idam edilecekti. İrakleyn seferi sırasında yaptığı hatalar, gurura kapılıp kendisine verilen yetkileri sınırsız bir şekilde kullanması ve Defterdar İskender Çelebi'nin öldürülmesinde rol oynaması gibi sebepler, Kanuni'nin bu çok sevdiği vezirini devletin selâmeti için gözden çıkarmasına yol açmıştı.

Pâdişah, Bağdad'da bulunduğu dört ay içinde bütün bölgenin kadastrosu mâriyetinde tahririni yaptırarak, timar ve zeâmet sistemini buraya da teşmil ettirir.

Bu arada kadılar nasb ettirerek adâlet ve doğruluk prensibine bağlı bir adli sistem geliştirir. Bu arada Basra Emiri Rasih âsâlarını arz ettiğinden buraya dokunulmadı. Kazâ o, dini âbide ve türbeleri ziyâret edip Kerbelâ ve Necef'e dahi giderek buraları da ziyaret eder.

ARABİSTAN CEPHESİ

Halk arasında Yemen cephesi adıyla da anılır. I. Dünya Savaşı boyunca Osmanlı Devleti 4 Tümenlik bir kuvvetle Arabistan'daki kutsal İslam şehirlerini korumaya çalıştı. 7. Kolordu'nun birer tümeni Hicaz, Asir, Sân'a ve Hudeybe'de konuşlandırılmıştı. Uzaklık sebebiyle bu tümenlere yeni asker, malzeme ve silah desteği sağlanamıyordu. 1916 yılında İngizlerin kışkırtmasıyla, Araplar kendilerini koruyan Osmanlı kuvvetlerine karşı ayaklandı. Mekke Şerifi Hüseyin, bağımsızlığını ilan etti. Yemen'de İmam Yahya, Osmanlılara bağlı kalırken Asir'de Seyyid İdris de ayaklanmaya katıldı.

1917 Şubat'ında Hicaz Seferi Kuvvetler Komutanlığı'na atanmak üzere, Şam'a gelen Mustafa Kemal Paşa, Hicaz'ın boşuna savunulmayıp boşaltılmasını istedi. Maneviyle müddetler dolayı bu istek uygulanmadı. Komutanlık atanası da yapılmadı. Bin bir güçlükle Medine'yi, Yemen'i, Asir'in kuzeyini I. Dünya Savaşı sonuna kadar savunan 7. Kolordu, Mondros Mütarekesi'nden bir müddet sonra, 23 Ocak 1919'da teslim oldu.

HUMBARACI OCAĞI

Osmanlı Devleti'nde orduda humbara yapan ve kullanan sınıfın bağlı bulunduğu ocaktır. Humbaracı ocağı da denilmektedir. Merkezde bulunan kale humbaracıları, tımarlı, Topçu ve Cebeci ocaklarına bağlı humbacılara ise ulufeli denilirdi. Humbaracılık, Osmanlı Devleti'nde 16. yüzyılda Mustafa isimdaki bir topçu bölükbaşısının ilk tunç humbara dökümhanesini kurmasıyla ortaya çıkmıştır.

Humbaracı Ocağı'nın ıslahı ilk olarak 18. yüzyılda, Humbaracı Ahmed Paşa ve Sadrazam Osman Paşa'nın isteği üzerine gündeme gelmiştir. 1731'de ıslah projesi hazırlandı ve iki yıl sonra da Üsküdar'da Humbaracı Ocağı kuruldu. Böylece Bosna'dan 300 ulufeli humbaracı adayı ile çeşitli kalelerden seçilen 300 tımarlı humbaracı eğitime başlayarak humbara imalathanesi kurulması yolunda adımlar atıldı. Bir yasa ile tımarlılar 25'er kişilik gruplar halinde İstanbul'a giderek eğitim almaları sağlandı.

1783'te Sadrazam Halil Hamid Paşa humbaracılar için yeni düzenlemeler getirdi ve 1792'de çıkarılan bir nizamnameyle humbaracıların yetkileri arttırıldı. Humbaracılar, Ahmed Paşa'nın çabalarıyla ordunun en disiplinli ve düzenli sınıfı durumuna gelmişti.

Kapıkulu Ocağı'ndaki bozukluklar ve düzensizlik zamanla Humbaracı Ocağı'nı da etkilemeye başladı. 1826 yılında Vaka-i Hayriye sırasında Humbaracıların devletin tarafında olarak topçu ve cebecilere destek olmuştur. Devamı Var

Sağlık ve Hastalıklar

Yüzme bilmek yetmez

Çocuğunuzda kulak tüpü varsa yüzme arasında kulak tıkacı takıp takmamayı doktoruna sorunuz. Bazı doktorlar kulak tüpleri olan çocukların yüzerken orta kulağa bakterilerin girmesini önlemek için kulak tıkaçları takmasını tavsiye eder. Ancak, çocuğunuz dalıyorsa veya göl ya da nehir suyu gibi doğal sularda yüzüyorsa kulağında tüp yoksa bile rutin olarak kulak tıkacı kullanmasında yarar var.

"Yüzücü kulağı" nedir

Yüzücü kulağı genellikle kulak damlalarıyla tedavi edilen bir kulak enfeksiyonudur. Önlemek için:

* Çocuğunuzu yüzerken kulak tıkacı takmaya teşvik edin.

* Çocuğunuzun kulaklarını yüzmeden sonra bir havlu ya da fön makinesiyle kurutun.

* Kulak kanalını çizerek enfeksiyon için ortam hazırlayan pamuklu kulak çubukları kullandırmayın.

* Çocuğunuzun kirli sularda yüzmesine izin vermeyin.

Yüzmeden sonra oluşan göz kızarması için ne yapmalı

Havuzda uzun süre kalan çocuklarda oluşan göz kızarıklığı çoğunlukla klora karşı duyarlılığın göstergesi olabilir. Havuz ve göl sularında gözün korneasında iltihaba neden olan bakteriler de bulunabilir.

Devamı Var

Komik Fotoğraflar

bugün ne pişirsem'

Pudra Şekerli Börek

1/2 Paket Margarin
1 Su Bardağı Pudra Şekeri
3 Adet Yumurtanın Sarısı
1/2 Su Bardağı Süt
1 Çorba Kaşığı Bal
1 Paket Kabartma Tozu
Alabildiği Kadar Un

1 Kg un, 2 çay kaşığı karbonat, tuz ve suyu derin bir kabın içinde yoğurup hamur haline getirin. Hamırdan küçük bezeler koparıp, oklavayla açın.

İlk açtığınız hamurun üzerine sıvı yağ ve dövülmiş ceviz serpin. Üzerine bir yufka daha koyun. Onun üzerine de malzemeleri ekleyin. En üste bir yufka daha kapatın. Bu üç yufkayı rulo yapıp gül biçiminde kıvırın.

Yağlanmış tepsinin ortasına koyun. Diğer yufkaları da aynı biçimde üst üste koyup ortadaki yufkanın etrafında dolayın. Üzerine 2 çorba kaşığı eritilmiş margarini serpip 1 adet yumurta sarısını sürün. Önceden ısıtılmış 180 derecelik fırında üzeri kızarana dek pişirin. Afiyet olsun.

Şaka

Kulaklarının büyüklüğü ile ünlü Galile'ye tanıdıklarından biri sorar:
- Efendim, kulaklarınız bir insan için çok büyük değil mi?
Galile cevaplamış:
- Doğru benim kulaklarım bir insan için büyük ama seninkiler de bir eşek için fazla küçük sayılmaz mı?

güldürmece

ŞİİR GEZGİNİ

Yoksun

Üzerine devrip dağ gibi hüzünleri
Böyle çekip gitmek var mıydı ?
Var mıydı böyle bitirmek ?
Hani söz vermiştik birbirimize ?
Kaç zaman geçti aradan
Sen yoksun !
Sana sığındığım geceler
Alevleri gökyüzünde
Bir kıvılcımla ateşiydi günahları yıkadığımız .
Ve kan rengi şarapla yıkanmış
Bir hasret şimdi göğümüze taktığınız .
Bilirim dönmeyeceksin artık !
Uzun zaman oldu
Belki çoktan unuttun
Adın kaldı soğuk duvarlarında odamın
Sigara paketlerinde şiirlerin
Resimlerini hatırlıyorum ..
Cüzdanımda saç telin
Bir veda o geceden aklımda kalan
Kekremsi bir tat .
Bir mezi cezir yüreğimde
Ben vurgun yemiş bir yarah
Gemiler bana taşır bütün aşk yorgunlarını
Sen yoksun ...
Hayatımın ikbalarında tanıdıydın seni
Yasak umutlara ve acılara inat
Buruk bir şarap tadında olsaydı sevdamız
Yıllandıkça güzelleşen
Ve son şiirler okuduğun geceleri
Saçlarımı okşarken ..
Ellerimi tutsaydın anıtsın
Yüreğim ersaydı gözlerinde
Yansaydın ateşyeden
Sen ağlasaydın mutluluktan
Ben olseydim
Yalnızca beni sevdiğini bilseydim .
Seviyorum deseydin
Bi kere söyleseydin
Yanmazdım
Yanmazdım böyle çekip gitmeseydin ...
Bir veda o geceden aklımda kalan
Bir günah, belki yasak
Yanında olsan şimdi, hiç konuşmasak
Ağlasak bir kere pişman olsak
Sonra yine bozsak yeminleri
Sarılsak temizi
Öpsek kalbi

Şebnem Kıspermak

Kıssadan Hisseler...

RÜYA

Adamın biri, çevresinde cimrilliği, eli sıkılığı ile tanınan birinden kalabalık bir yerde bir kase yoğurt parası istedi. "Çok canım istiyor" dedi. Bu garibana yan ermiş biri diye bakılıyordu. Cimri adam garibanı tersledi. Yine istedi. Cimri yine yanından uzaklaştırdı. Orada bulunanlardan birkaç kişi bu yoksula para vermeye, yardım etmeye kalkıştı. Hiç tınısı kabul etmedi. Eli sıkı adama gidip bir defa daha sıkıştı. Adam da "Al şunu da defol" der gibi, önüne birkaç lira atıverdi. Bu olaydan kısa bir zaman sonra cimri adam, bir gece rüyasında kendisini cennette gördü. Her yanda, dünyada görmediği güzelliklerden oluşan bir manzara gözlerini kamaştırıyordu. Bu arada acıktığını hissetti. Kendisine hemen bir tabak yoğurt ikram edildi. Adam bir tabak yoğurtla doymadı. "Burada yoğurttan başka birşey yok mu, bari bir-iki dilim de ekmek verseydiniz" dedi. Kendisi ne şöyle söylendi: "Sen birkaç gün önce buraya yalnızca yoğurt göndermiştin. O önüne çıktı. Eğer başka şeyler de gönderseydin onlar da seni karşılar, sana ikram ederdi."

Bu rüyadan sonra adam cimrilikten, pintilikten tümüyle sıyrıldı. Eli açık, yediren, içiren, gerektiği zaman kesenin ağzını kolayca açan biri oldu.

Karikatür

BİLİM TEKNOLOJİ

Yıldızların sesini duymak mümkün

Bilim adamları, Güneş'e benzer yıldızlardan üç yıldızın seslerini kaydetti. Fransa'nın Corot uzay teleskopu kullanarak yapılan kayıtlar ve elde edilen bilgiler Science adlı dergide yayınlandı.

Bilim adamları bu yöntem sayesinde ilk kez, 100 ışık yıl uzaklıktaki yıldızın doğasına ilişkin bilgilerin elde edildiğini belirtiyor.

Dikkatle dinlendiğinde bu sesin düzenli bir nabız atışını andırdığı. Aynı yıldızlardan birinin sesinin diğerlerinden farklı olduğu dikkati çekiyor.

Ses farklılığı, yıldızın yaşı, büyüklüğü ve kimyasal yapısına dayandırılıyor. Yıldız sismoloji adı verilen ses kayıtlarının, uzay bilimcilerin giderek daha çok ilgilendikleri bir araştırma yöntemine dönüşüyor. Zira fotoğraflar sadece yıldızların yüzeyine ilişkin bilgiler sunarken, ses kaydı yıldızların içinde nasıl bir yapı ve dönüşüm olduğuna ayrıntılı bilgiler sunabiliyor. Ancak bu hiç de kolay bir süreç değil. Londra'daki Queen Mary College'dan Profesör Ian Roberts-burgh bunu, "daha önce hiç duymadığınız bir enstrümanın sesini dinlemeye benzediğini tahmin etmeye çalışmak gibi" sözleriyle tanımlıyor.

Yaşlı delikanlılar

Kerestecilerin Sitesinde onlarca yaşlının, yaşlarının ilerlemesine rağmen verdikleri hayat mücadelesi örnek oluyor

Kemal Arduç

Erzincan'da kış mevsimini ev ile cami arasında geçiren yaşlılar yaz mevsiminde ise yaşlarının ilerlemesine ve sağlıklarına aldırış etmeden çalışıyorlar. Erzincan kerestecilerin sitesini kendileri için bir fabrikadan hatta Avrupa ülkelerinden daha verimli gören yaşlılar, işlerinin zorluklarına aldırış ve şikayet etmeden akşama kadar var güçleri ile çalışıyorlar.

72 yaşındaki 5 çocuk babası Kadir Sert isimli vatandaş, şimdiye kadar Almanya, Danimarka gibi bir çok Avrupa ülkesi gezdiğini ve bu ülkelerde yıllarca çalıştığını ancak Erzincan'da yaptığı iş gibi bir işinin olmadığını söyledi. "Kerestecilerin Sitesi'nin Erzincan'ın ekonomi kalbi olduğunu belirten Kadir Dede, burada gencinden yaşlısına binlerce insana iş imkanı doğurduğunu söyledi. Sabahın erken saatinde gelerek akşama kadar kavak odunu soyan Kadir Sert, geçiminin bu işten sağladığını söyledi. bir günde ortalama 50 kavak ağacı soyduğunu belirten Sert, soyduğu her ağaç başına 40-50 kuruş para aldığını söyledi.

Bahar mevsiminin yüzünü göstermesi ve Kerestecilerin Sitesinde işlerin hareketlilik kazanması ile birlikte her köşe başında elinde tırpanı ile kavak odunu soyana bir yaşlı vatandaşa rastlamak mümkün oluyor.

Yine yıllardır kavak ağacı soyarak geçimini sağlayan Kemal Sökmen ise, yaptığı işten zevk aldığını belirterek; "Allah vatanımıza sahip çıkan gençlerimizi korusun onlara uzun ömürler versin biz çalışırız." dedi

ÜÇLER VADİSİ PROJESİ

Dünden Devam

- Prehistorik dönemlerden bugüne birçok uygarlığa ait arkeolojik ve tarihsel verilerin tespiti, tanıtımı ve korunması için, yöre halkını eğitmenin ve kültürel envanter çalışmalarının yarı sıra uygun bazı merkezlerde arkeolojik, etnografik ve folklorik niteliğe sahip araştırma üniteleri ve müze kurmak,

- Ekolojik dokunun bozulmaması ve süregelen modern yaşam biçiminden kaynaklanan kirlenmelerin önlenilmesi için kanalizasyon ve arıtım tesisi gibi çevresel alt yapı sistemlerini kurmak,

- Üç vadinin (Horopul Çayı, Varık, Gülen Çayı) yer aldığı havza üzerinde bulunan köy ve mezralarda yaşayan halkın gerek duyacağı eğitim, konferans, seminer vb. faaliyetlerin düzenlenmesi hedeflenmektedir.

2. Proje Amacı (Project Purpose)
3. Fayda Sağlayacaklar (Beneficiaries)
4. Ara Hedefler / Çıktılar (Results)
5. Gerekli Ön Yatırımlar ve Faaliyetler (Activities):

Görece az bir nüfusa sahip olan, buna karşın kaliteli insan yaşamı açısından büyük doğal, tarihsel ve ekonomik imkanlara sahip bölgede;

Doğa ile barışık ve takat bu kaynaktan önemli ölçüde yarar sağlanılabileceği, tarım ve hayvancılık yanı sıra yabanıl hayatın korunup çoğaltmıyla da yeni kaynakların işlevsel olabileceği.

Tarihsel ve kültürel değerlerin korunup tanıtılması zemininde çok daha anlamlı yaşam şartlarının oluşabileceği gibi konularda öncelikle gerekli eğitim ve bilgilendirme faaliyetlerinin yapılması elzemdir.

Bir bütün halinde değerlendirildiğinde, bölge insanının barışçı ve evrensel insani değerlere saygılı olduğu söylenebilir. Gerekli alt yapılar oluştuğunda kendi bölgesinde ekolojik dengelere, tarihsel mirasa, mimari dokuya hassasiyet gösterebilecek bireylerin istenilir sayıda yetiştirilmesi mümkündür. Bunun için ilk aşamada;

a. Belirtilen amaçlara erişilmesi ve projenin yürütülmesi için ihtiyaç duyulan tüm donanımların tespiti, donanım unsurlarının niteliği, bunların temini ve kullanımının planlanması amacıyla "Üçler Vadisi Projesi – Araştırma, İnceleme ve Eğitim Merkezi" binasının inşası zorunlu görülmektedir.

Misafir Kalem

Tahir Erdoğan ŞAHİN

Projenin merkezi için belirlenen Cengerli Köyü yerleşim alanı içerisinde, her türlü tasarımlı köy tuvalet kişiliğine ait bulunan ve içerisinde eski okul binasının yer aldığı 3 dönüm alan "merkez" binanın inşası için uygundur. İnşa edilecek yapı bünyesinde: Yönetim bürosu, eğitim ve toplantı odaları, laboratuvar, müze, konuk evi, park alanı vb. üniteler ile bu üniteler için gereken donanım, araç-gereç ve malzemenin sağlanması gerekecektir.

b. Bölgenin ulaşım, haberleşme, elektrik, su ve kanalizasyon gibi alt yapı hizmetleri çeşitli eksiklikler, aksamalar ve yanlış yapılanmalar tespit edilmiştir. Buna göre;

- Yol bağlantılarının tamamlanması ve tadilatı gerekmektedir.

- Yerleşim alanlarında konuşlandırılan elektrik trafo, direk ve kablolar ile telefona ilişkin aksamı gözden geçirilip gerekli yenileme ve yeni düzenlemelere gidilmelidir.

- Bölgede yer alan köy ve mezraların arazi ve yayla yolları kullanılabilir koruma getirilmelidir.

- Hemen tüm köylerdeki kanalizasyonlar, kendi mahallerindeki çay ve derelere açıktan bağlantılıdır. Bu nedenle Gülen Çayı ve Horopul Çayı'na dökülen atıklar Kemah ilçesinde Fırat (Karasu) ırmağına kadar erişmektedir. Bölge ve çevresinin bu kirlenmeden kurtarılması elzemdir. Kemah mahallinde gerekli arıtma tesisinin yapılarak proje alanındaki tüm kanalizasyonların kapalı tek bir boruda birleştirilip bu tesise bağlanması mümkündür.

Devamı Var

Terziler, ucuz elbiselere mağlup oldu

Ucuz kumaşlarla üretilen giyim eşyaları, terzi ihtiyacını da ortadan kaldırdı. Erzincan'da yıllar önce 600 olan terzi sayısı, son yıllarda 30'u geçmeyecek kadar azaldı

Kemal Arduç

Erzincan'da terzilerin yaş ortalaması 60'tara dayandı, çırak sıkıntısı ise had safhada. Eskiden ana caddelerde bulunan terziler, işlerin azalması ile ara caddelere yöneldi. 'Bir zamanların tüccar terzileri, artık hatıralarda kaldı' diyen Erzincan 13 Şubat Pasajında 50 yıllık terzi, Arif Sarıyıldız (70), "Eskiden aileler çocuklarını terzi çırağı yapabilmek için şehrin ileri gelenlerinden torpil aralarlardı.

Şimdi gençler okumanın ve kolay para kazanmanın derdine düştü. Baba mesleği olan terzilliği ben çocuklarıma yaptıramadım. Onlar okumayı seçti. Birçok usta olduğunda dükkânı kapanacak. Konfeksiyon terzilik bizim sonumuz oldu. Ayrıca, ucuz ithal kumaşlar da bu işin tuzu biberi oldu. Eskiden işyerlerimize takım dikebilmek üzere kumaşlar koyardık. Şimdi ne ayda bir iki gelecek takım elbiseyi bekliyoruz. Bayram arifelerinde sabahlara kadar çalışan terziler de kalmadı." dedi.

Açık işyerlerinin de emekliler tarafından işletildiğine dikkat çeken Arif Sarıyıldız, "Terzi dükkanıyla çocuklarımı büyüttüm. Şimdilerde en iyi terziler bile ekonomik sıkıntıdan kapattı. Ben de zor ayakta duruyorum. Kahve alışkanlığı kazanmamak, canım sıkılmasın diye dükkânda meşgul oluyorum." şeklinde konuştu.

Anadolu Artık Daha Yakın!
ANKARA
ANADOLUJET
www.anadolujet.com 444 2 538
ANADOLU JET TÜRK HAVA YOLLARI MARKASIDIR (A JET)

Son Dakika, Siyaset, Ekonomi, Sağlık, Spor, Sanat, Tarım ve daha neler neler
dogugazetesi.com.tr
Yaşananlardan haberiniz olsun diye

EyVah tarihi roman İbrahim Özdemir
H. İbrahim Özdemir'in "Eyvah" adlı romanı Osmanlı dönemindeki Erzincan tarihine ışık tutuyor.
doğu yayınları
V. Recep Yazıcıoğlu Cad. No: 57 ERZİNCAN

Kene vakalarına tanı koyulabilecek

Gazi Osmanpaşa Üniversitesi kene konusunda önemli gelişmeler kaydet

Tokat Gaziosmanpaşa Üniversitesi (GOÜ) Araştırma ve Uygulama Hastanesi'nde, kenelerden insanlara geçen Kırım Kongo Kanamalı Ateşi (KKKA) hastalığı tanısı konulabilecek altyapının oluşturulduğu bildirildi.

Türkiye'de yaz aylarında insanların korkulu rüyası haline gelen kenelerden insanlara geçen KKKA virüsü insan sağlığını tehdit etmeye devam ediyor. Tokat Gaziosmanpaşa Üniversitesi (GOÜ) Araştırma ve Uygulama Hastanesi'nde hastalığın teşhis ve tedavisi için başlatılan çalışmalarda önemli mesafe katedildi. GOÜ Mikrobiyoloji Laboratuvarı'nda KKKA hastalığına neden olan virüsün bir kit sayesinde tanısı konulmaya başlandı. Tokat Valiliği ve İl Özel İdaresi'nin katkıları ile 1-2 ay içerisinde alınacak kit'le hastaların kan örnekleri alınarak teşhis konulabilecek. Tokat'ta hastaneler ve sağlık ocaklarına başvuranlardan durumu takip edilmesi gereken hastaların kan örnekleri GOÜ Hastanesi'ne ulaştırılarak, tahlil yapılabilecek. Yaklaşık 3-4 saat içinde yapılacak tahlil sonucu hastaya tanı konarak tedavi işlemleri başlatılacak. GOÜ Araştırma ve Uygulama Hastanesi Başhekimi ve Mikrobiyoloji Bölümü Başkanı Yardımcı Doç. Dr. Yunus Bulut, KKKA hastalığı hayati öneme haiz olduğu için erken teşhis ve tedavisi yapılması gerektiğini kaydetti. Bu anlamda hastanede aynı gün tanıyı koyabilecek altyapıyı oluşturduklarını ifade eden Bulut, "Bu hastaların bölgemizde teşhis ve tedavisi yapılamadığında il dışına Sivas, Samsun ve Ankara'ya sevk ediliyor. Dolayısıyla hastalar için zaman ve maddi kayıp oluşuyor. Bunu önlemek için 1-2 ay içerisinde uygun kit alındığında bu hizmeti vereceğiz. Yoğun bakım hizmeti ise hastanemiz açıldığında hizmete girecek" dedi.

Bulut, hastalardan alınan kan örneklerinin kendilerini ulaştırıldığında kısa sürede tanı konulabileceğini belirterek, "Tedavi buna göre planlanacak. Bu hastalarda anti viral tedavi etkisi yüzde 100 değil. Ama hastanın tanısı konulduktan sonra uygun takibi gerekecek. Yarı destek, kan ve kan ürünleri tedavisi konulacak" diye konuştu.

İHALE İLANI

ERZİNCAN VALİLİĞİ (Bayındırlık ve İskan Müdürlüğü)

MERKEZ SÜMER İŞ OKULU GENEL ONARIM İŞİ yapım işi 4734 sayılı Kamu İhale Kanununun 19 uncu maddesine göre açık ihale usulü ile ihale edilecektir. İhaleye ilişkin ayrıntılı bilgiler aşağıda yer almaktadır.

İhale Kayıt numarası : 2009/66621
1- İdarenin
a) Adresi : İZZETPAŞA MAHALLESİ ERZURUM YOLU ÜZERİ - ERZİNCAN
b) Telefon ve faks numarası : 446 2261500 - 446 2261501
c) Elektronik posta adresi : erzincan@bayindirlik.gov.tr
ç) İhale dokümanının görülebileceği internet adresi (varsa) :
2- İhale konusu yapım işinin
a) niteliği, türü ve miktarı : GENEL ONARIM İŞİ
b) Yapılacağı yer : MERKEZ/ERZİNCAN
c) İşe başlama tarihi : Sözleşmenin imzalandığı tarihinden itibaren 5 (BEŞ) gün içinde yer teslimi yapılarak işe başlanacaktır.
ç) İşin süresi : Yer tesliminden itibaren 30(OTUZ) takvim günüdür.
3- İhalenin
a) Yapılacağı yer : ERZİNCAN BAYINDIRLIK VE İSKAN MÜDÜRLÜĞÜ TOPLANTI SALONU
b) Tarihi ve saati : 30 / 06 / 2009 - 10 : 00
4- İhaleye katılabilme şartları ve istenilen belgeler ile yeterlik değerlendirmesinde uygulanacak kriterler:
4.1- İhaleye katılma şartları ve istenilen belgeler:
4.1.1. Mevzuatı gereği kaydı olduğu Ticaret ve/veya Sanayi Odası Belgesi yada Esnaf ve Sanatkarlar Odası Belgesi
4.1.1.1. Gerçek kişi olması halinde, ilk ilan ya da ihale tarihinin içinde bulunduğu yılda alınmış, işyeri görü[illegible] Ticaret ve/veya Sanayi Odasına ya da ilgili Esnaf ve Sanatkarlar Odasına kayıtlı olduğunu gösteren belge,
4.1.1.2. Tüzel kişi olması halinde, ilgili mevzuatı gereği kayıtlı bulunduğu Ticaret ve/veya Sanayi Odasından, ilk ilan veya ihale tarihinin içinde bulunduğu yılda alınmış, tüzel kişiliğin odaya kayıtlı olduğunu gösteren belge,
4.1.2. Teklif vermeye yetkili olduğunu gösteren İmza Beyannamesi veya İmza Sirküleri.
4.1.2.1. Gerçek kişi olması halinde, noter tasdikli imza beyannamesi.
4.1.2.2. Tüzel kişi olması halinde, ilgisine göre tüzel kişiliğin ortakları, üyeleri veya kurucuları ile tüzel kişiliğin yönetimindeki görevlileri belirten son durumu gösterir Ticaret Sicil Gazetesi, bu bilglerin tamamının bir Ticaret Sicil Gazetesinde bulunmaması halinde, bu bilglerin tümünü göstermek üzere ilgili Ticaret Sicil Gazeteleri veya bu hususları gösteren belgeler ile tüzel kişiliğin noter tasdikli imza sirküleri.
4.1.3. Şekli ve içeriği İdari Şartnamede belirlenen teklif mektubu.
4.1.4. Şekli ve içeriği İdari Şartnamede belirlenen geçici teminat.
4.1.5. İhale konusu işin tamamı veya bir kısmı ait yüklenicilere yaptırılamaz.
4.1.6. Tüzel kişi tarafından iş deneyimini göstermek üzere sunulan belgenin, tüzel kişiliğin yansından fazla hissesine sahip ortağına ait olması halinde; Türkiye Odalar ve Borsalar Birliği veya yeminli mali müşavir ya da serbest muhasebeci mali müşavir veya noter tarafından, düzenlendiği tarihten geriye doğru son bir yıldır kesintisiz olarak bu şartın korunduğunu göstermek üzere ilk ilan tarihinden sonra düzenlenen belge.
4.3- Mesleki ve Teknik yeterliğe ilişkin belgeler ve bu belgelerin taşıması gereken kriterler
4.3.1. İş deneyim belgeleri
İlk ilan tarihinden geriye doğru son on beş yıl içinde bedel içeren bir sözleşme kapsamında taahhüt edilen ihale konusu işe benzer işlerdeki deneyimini gösteren ve teklif edilen bedelin %50 oranından az olmamak üzere tek sözleşmeye ilişkin iş deneyim belgesi,
4.3.2. Organizasyon yapısı ve personel durumuna ilişkin belgeler
b) Yüklenici, işe başlama tarihinden itibaren aşağıda adet ve ünvanı belirtilen teknik personeli iş yerinde devamlı olarak bulundurmak zorundadır.

ADET	MESLEK ÜNVANI	MESLEKİ ÖZELLİKLERİ
1- ADET	MÜHENDİS	İNŞAAT MÜHENDİSİ

4.3.3. Makine, teçhizat ve diğer ekipmana ilişkin belgeler
Yüklenici, işe başlama tarihinden itibaren aşağıda sayı ve niteliği belirtilen tesis,makina,teçhizat ve diğer ekipmanları işyerinde devamlı bulundurmak zorundadır.

ADET	İSTENİLEN YAPI ARAÇLARI
1-	1000 m2 BORU İSKELE TAKIMI

4.4- Bu ihalede benzer iş olarak kabul edilecek işler ve denk sayılacak mühendislik ve mimarlık bölümleri:
4.4.1- Bu ihalede benzer iş olarak kabul edilecek işler " YAPIM İŞLERİNDE İŞ DENEYİMİNDE DEĞERLENDİRİLECEK BENZER İŞLERE DAİR TEBLİĞDE YER ALAN B/IV GRUBU İŞLER İLE TAKVİYE GÜÇLENDİRME VE ONARIM İŞLERİ BENZER İŞ OLARAK KABUL EDİLECEKTİR
4.4.2- Benzer işe denk sayılacak mühendislik veya mimarlık bölümleri " İNŞAAT MÜHENDİSİ VEYA MİMARDIR.
5- Ekonomik açıdan en avantajlı teklif fiyatla birlikte fiyat dışındaki unsurlar da dikkate alınarak belirlenecektir.
6- İhaleye sadece yerli istekliler katılabilecektir.
7- İhale dokümanının görülmesi ve satın alınması:
7.1. İhale dokümanı, idarenin adresinde görülebilir ve 50 Türk Lirası karşılığı aynı adresten satın alınabilir.
7.2. İhaleye teklif verecek olanların ihale dokümanını satın almaları zorunludur.
8- Teklifler, ihale tarih ve saatine kadar ERZİNCAN BAYINDIRLIK VE İSKAN MÜDÜRLÜĞÜ adresine elden teslim edilebileceği gibi, aynı adrese iadeli taahhütlü posta vasıtasıyla da gönderilebilir.
9- İstekliler tekliflerini,anahtar teslimi götürü bedel üzerinden verecektir. İhale sonucu, üzerine ihale yapılan istekliye anahtar teslimi götürü bedel sözleşme imzalanacaktır.
Bu ihalede, işin tamamı için teklif verilecektir.
10- İstekliler teklif ettikleri bedelin %3'ünden az olmamak üzere, kendi belirleyecekleri tutarda geçici teminat vereceklerdir.
11- Verilen tekliflerin geçerlik süresi, ihale tarihinden itibaren en az 90 takvim günü olmalıdır.
12- Konsorsiyum olarak ihaleye teklif verilemez
Diğer hususlar:
İHALE DÖKÜMAN BEDELİ ERZİNCAN VAKIFLAR BANKASINA İŞİN VE İSTEKLİNİN ADI YAZILARAK YATIRILACAKTIR.

Basın No: 2456 doğu Y. No: 52 -22.06.2009

İlan ve reklamlarınızı doğu Gazetesi'nde değerlendirin...

İhale İlanı

ERZİNCAN BAYINDIRLIK VE İSKAN MÜDÜRLÜĞÜ

ERZİNCAN KAPALI CEZA İNFAZ KURUMU ÇELİK KONSTRUKSİYON ÇATI YAPILMASI VE TEL KAFES İLE KAPATILMASI İŞİ yapım işi 4734 sayılı Kamu İhale Kanununun 19 uncu maddesine göre açık ihale usulü ile ihale edilecektir. İhaleye ilişkin ayrıntılı bilgiler aşağıda yer almaktadır.

İhale Kayıt numarası : 2009/70923
1- İdarenin
a) Adresi : İZZETPAŞA MAH.ERZURUM YOLU ÜZERİ - ERZİNCAN
b) Telefon ve faks numarası : 446 2261500 - 446 2261501
c) Elektronik posta adresi : erzincan@bayindirlik.gov.tr
ç) İhale dokümanının görülebileceği internet adresi (varsa) :
2- İhale konusu yapım işinin
a) niteliği, türü ve miktarı : ÇELİK KONSTRÜKSİYON ÇATI YAPILMASI VE TEL KAFES İLE KAPATILMASI İŞİ
b) Yapılacağı yer : ORGANİZE SANAYİ BÖLGESİ-MERKEZ /ERZİNCAN
c) İşe başlama tarihi : Sözleşmenin imzalandığı tarihinden itibaren 5(BEŞ) gün içinde yer teslimi yapılarak işe başlanacaktır.
ç) İşin süresi : Yer tesliminden itibaren 60(ALTMIŞ) takvim günüdür.
3- İhalenin
a) Yapılacağı yer: : ERZİNCAN BAYINDIRLIK VE İSKAN MÜDÜRLÜĞÜ TOPLANTI SALONU
b) Tarihi ve saati : 02 / 07 / 2009 - 10 : 00
4- İhaleye katılabilme şartları ve istenilen belgeler ile yeterlik değerlendirmesinde uygulanacak kriterler:
4.1- İhaleye katılma şartları ve istenilen belgeler:
4.1.1. Mevzuatı gereği kaydı olduğu Ticaret ve/veya Sanayi Odası Belgesi yada Esnaf ve Sanatkarlar Odası Belgesi
4.1.1.1. Gerçek kişi olması halinde, ilk ilan ya da ihale tarihinin içinde bulunduğu yılda alınmış, işyeri görü[illegible] Ticaret ve/veya Sanayi Odasına ya da ilgili Esnaf ve Sanatkarlar Odasına kayıtlı olduğunu gösteren belge,
4.1.1.2. Tüzel kişi olması halinde, ilgili mevzuatı gereği kayıtlı bulunduğu Ticaret ve/veya Sanayi Odasından, ilk ilan veya ihale tarihinin içinde bulunduğu yılda alınmış, tüzel kişiliğin odaya kayıtlı olduğunu gösteren belge,
4.1.2. Teklif vermeye yetkili olduğunu gösteren İmza Beyannamesi veya İmza Sirküleri.
4.1.2.1. Gerçek kişi olması halinde, noter tasdikli imza beyannamesi.
4.1.2.2. Tüzel kişi olması halinde, ilgisine göre tüzel kişiliğin ortakları, üyeleri veya kurucuları ile tüzel kişiliğin yönetimindeki görevlileri belirten son durumu gösterir Ticaret Sicil Gazetesi, bu bilglerin tamamının bir Ticaret Sicil Gazetesinde bulunmaması halinde, bu bilglerin tümünü göstermek üzere ilgili Ticaret Sicil Gazeteleri veya bu hususları gösteren belgeler ile tüzel kişiliğin noter tasdikli imza sirküleri,
4.1.3. Şekli ve içeriği İdari Şartnamede belirlenen teklif mektubu.
4.1.4. Şekli ve içeriği İdari Şartnamede belirlenen geçici teminat.
4.1.5. İhale konusu işin tamamı veya bir kısmı ait yüklenicilere yaptırılamaz.
4.1.6. Tüzel kişi tarafından iş deneyimini göstermek üzere sunulan belgenin, tüzel kişiliğin yansından fazla hissesine sahip ortağına ait olması halinde; Türkiye Odalar ve Borsalar Birliği veya yeminli mali müşavir ya da serbest muhasebeci mali müşavir veya noter tarafından, düzenlendiği tarihten geriye doğru son bir yıldır kesintisiz olarak bu şartın korunduğunu göstermek üzere ilk ilan tarihinden sonra düzenlenen belge.
4.3- Mesleki ve Teknik yeterliğe ilişkin belgeler ve bu belgelerin taşıması gereken kriterler
4.3.1. İş deneyim belgeleri
İlk ilan tarihinden geriye doğru son on beş yıl içinde bedel içeren bir sözleşme kapsamında taahhüt edilen ihale konusu işe benzer işlerdeki deneyimini gösteren ve teklif edilen bedelin %50 oranından az olmamak üzere tek sözleşmeye ilişkin iş deneyim belgesi,
4.3.2. Organizasyon yapısı ve personel durumuna ilişkin belgeler
b) Yüklenici işe başlama tarihinden itibaren aşağıda adet ve ünvanı belirtilen teknik personeli işyerinde devamlı bulundurmak zorundadır.

İSTENİLEN TEKNİK PERSONELLER

ADET	MESLEK ÜNVANI	MESLEKİ ÖZELLİKLERİ
1	MÜHENDİS	İNŞAAT MÜHENDİSİ
1	TEKNİKER	MAKİNA TEKNİKERİ
1	TEKNİKER	ELEKTRİK TEKNİKERİ

4.3.3. Makine, teçhizat ve diğer ekipmana ilişkin belgeler
Yüklenici işe başlama tarihinden itibaren ihale dokümanında ve aşağıda sayı ve niteliği belirtilen tesis,makina,teçhizat ve diğer ekipmanları iş yerinde devamlı bulundurmak zorundadır.
İSTENİLEN YAPI ARAÇLARI
1- 500 M2 BORU İSKELE TAKIMI
4.4- Bu ihalede benzer iş olarak kabul edilecek işler ve denk sayılacak mühendislik ve mimarlık bölümleri:
4.4.1- Bu ihalede benzer iş olarak kabul edilecek işler ve denk sayılacak mühendislik ve mimarlık bölümleri " YAPIM İŞLERİNDE İŞ DENEYİMİNDE DEĞERLENDİRİLECEK BENZER İŞLERE DAİR TEBLİĞDE YER ALAN B/IV GRUBU İŞLER İLE TAKVİYE GÜÇLENDİRME VE ONARIM İŞLERİ BENZER İŞ OLARAK KABUL EDİLECEKTİR.
4.4.2- Benzer işe denk sayılacak mühendislik veya mimarlık bölümleri " İNŞAAT MÜHENDİSİ VEYA MİMARDIR.
5- Ekonomik açıdan en avantajlı teklif sadece fiyat esasına göre belirlenecektir.
6- İhaleye sadece yerli istekliler katılabilecektir.
7- İhale dokümanının görülmesi ve satın alınması:
7.1. İhale dokümanı, idarenin adresinde görülebilir ve 50 Türk Lirası karşılığı aynı adresten satın alınabilir.
7.2. İhaleye teklif verecek olanların ihale dokümanını satın almaları zorunludur.
8- Teklifler, ihale tarih ve saatine kadar ERZİNCAN BAYINDIRLIK VE İSKAN MÜDÜRLÜĞÜ adresine elden teslim edilebileceği gibi, aynı adrese iadeli taahhütlü posta vasıtasıyla da gönderilebilir.
9- İstekliler tekliflerini,anahtar teslimi götürü bedel üzerinden verecektir. İhale sonucu, üzerine ihale yapılan istekliye anahtar teslimi götürü bedel sözleşme imzalanacaktır.
Bu ihalede, işin tamamı için teklif verilecektir.
10- İstekliler teklif ettikleri bedelin %3'ünden az olmamak üzere, kendi belirleyecekleri tutarda geçici teminat vereceklerdir.
11- Verilen tekliflerin geçerlik süresi, ihale tarihinden itibaren en az 90 takvim günü olmalıdır.
12- Konsorsiyum olarak ihaleye teklif verilemez .
Diğer hususlar:
İHALE DÖKÜMAN BEDELİ ERZİNCAN DEFTERDARLIK MUHASEBE MÜDÜRLÜĞÜNE İŞİN VE İSTEKLİNİN ADI YAZILARAK YATIRILACAKTIR.

Basın No: 2498 doğu Y. No: 55 -22.06.2009

'Yazıcıoğlu'nun izinden gideceğiz'

Erzincan Belediye Başkanı Yüksel Çakır ise rahmetli Vali Recep Yazıcıoğlu tarafından keşfedilen ve o dönemden bu yana sürekli olarak yapılan rafting sporuna tüm Erzincanlıları davet etti. 'Erzincan Valisi ve Belediye Başkanı bu sporu yapabiliyorsa spora inanan ve spor la bir yerlere varmak isteyenleri spor yapmaya davet ediyoruz. '' dedi.

Vali Demir bindiği rafting botunda hissettiklerini değerlendirerek; "Zorlu parkurdu ama çok zevkliydi. Erzincanlılar hafta sonu oturmasınlar bu parkur var iken önce Erzincanlıları buraya getireceğiz" dedi

Basın mensuplarının; size 2'inci Yazıcıoğlu diyebilir miyiz? Sorusuna; Vali Demir; "Merhum Vali Recep Yazıcıoğlu millet için çok önemli ona benzeme gibi bir niyetimiz yok ama yol belli. Onun bıraktığı yerden devam edeceğiz" dedi

Belediye Başkanı Yüksel Çakır ise; "valiler paşalar bu parkurda zamanında niye battı onu anlayamadım. Gayet zevkli, keyifli bir spor varken Erzincanlılar neden oturur anlamadım. Herkesi raftinge davet ediyoruz" dedi

Bindiği rafting botundan oldukça zevk aldığını söyleyen Vali Demir; "artık bundan sonra her Pazar günü kurum müdürlerini raftingde getireceğiz" dedi.

700 kişi ekmek yiyor

Yemek talebinde bulunan ihtiyaçlıları bir bir araştıran görevliler ev adreslerini ve gerekli bilgileri aldıktan sonra imaretten yemek alıp alamayacağının kontrolü yapılıyor. Yemek almaya hak kazanan ihtiyaçlı kişinin kapısının önüne kadar yemek dağıtım aracı giderek yine imarete ait yemek kapları ile ihtiyaçlılara yemekleri dağıtılıyor. Erzincan imaretinde günlük 700 kişiye bir öğün sıcak yemek verilirken yemeğini alan ihtiyaçlılar devlet için görevliler için ve de yardımda bulunan herkes için dua etmeyi ihmal etmeyorlar.

Nikahlarını kıydık Allah mesut etsin

Kemal Arduç

Bir dizi açılış ve incelemelerde bulunmak üzere Erzincan'a gelen Ulaştırma Bakanı Binali Yıldırım, Erzincan'ın iki ilçe belediyesi ile İstanbul'daki iki ilçe belediyeyi kardeş belediye ilan etti.

İlk olarak Erzincan'ın Kemah İlçesinde düzenlenen çeşitli programlarda sürpriz olarak açıklama yapan Bakan Yıldırım, Kemah Belediyesi ile Belediye Başkanı Erzincanlı olan Üsküdar Belediyesini kardeş belediye ilan

Katılımcıların önünde Kemah Belediye Başkanı Hüsamettin Şanal ile Üsküdar Belediye Başkanı Mustafa Kamalak'ı kürsüye davet eden Bakan Yıldırım iki belediye başkanına protokol imzalatarak kardeş belediye ilan etti.

Burada konuşan Bakan Yıldırım; "Allah mesut etsin nikahınızı kıydık bir ömür boyu mutlu olun. Artık başınız sıkışınca bana değil, ikiniz kardeş oldunuz birbirinizi arayacaksınız. Umuyorum ki birlik olarak bir çok sorunu çözeceksiniz" dedi.

Daha sonra İliç'teki programa geçen Ulaştırma Bakanı Binali Yıldırım burada da İliç Belediyesi ile İstanbul Sultanbeyli Belediyesini kardeş belediye olarak ilan etti.

İliç Belediye Başkanı Ramazan Bulut ile Sultanbeyli Belediye Başkanı Huseyin Keskin'i kürsüye çağırarak kardeş belediye ilan eden Bakan Yıldırım, kardeş belediyelerin birbirlerine destek olması talimatını verdi

Hasatta dane kayıpları önlenecek

Kemal Arduç

Erzincan'da hububat hasadına Temmuz ayının ilk haftasından itibaren başlayacağını kaydeden Erzincan Tarım İl Müdürü Ali Lek, "Tüm yurdumuzda olduğu gibi ilimizde de hububat hasadı esnasında dane kayıplarının önlenmesi son derece önem arzetmektedir. Hasatta kullanılan biçerdöverlerin modellerinin eski olması biçerdöver sürücülerinin operatör kurslarından geçmemiş olması, hasat olguluğuna da dikkat edilmeden biçimlerin yapılması, denn biçim ve uygun olmayan saatlerde biçim yapılması gibi nedenlerden ötürü her yıl önemli ölçüde dane kayıpları söz konusu olmaktadır.

Bu da, hububat veriminı ve dolayısıyla da hububat rekoltesini olumsuz yönde etkilemektedir. Bakanlığımız Teşkilatlanma ve Destekleme Genel Müdürlüğünce hazırlanmış bulunan "Biçerdöver Kontrol Hizmetlerinin Düzenlenmesine Dair Uygulama Talimatı" gereği, İl Müdürlüğümüzce oluşturulmuş bulunan Biçerdöver Kontrol Ekibi elemanlarınca hasat sezonu boyunca ilimiz genelinde biçerdöver ve tarla kontrolleri düzenli olarak yapılacaktır. 2009 yılı hububat hasadı esnasında uyulacak esasları belirleyen Valilik Tebliği tüm köy, belde ve ilçelerimize hasat sezonundan önce gönderilmiştir. Bu kapsamda belirlenen kurallara uymayanlar, biçerdöver sahipleri ve operatörleri hakkında 5326 sayılı Kabahatler Kanununun 32. maddesi gereğince yasal işlem yapılacaktır. Kontroller esnasında biçerdöver sürücüsünün operatör belgesi olup olmadığı sorulacak ve biçerdöverin biçim ayarları ile m_'ye dökülen dane miktarı belirlenecektir. Görülen aksaklıkların düzeltilmesi için biçerdöver sahibi ve operatörü uyarılacak ve hasat edileri tarla sahibi ise bilgilendirilecektir.

Bu sebeple her yıl olduğu gibi bu sene de biçerdöver sahipleri ile operatörlerinin daha dikkatli çalışma sergileyeceklerini umuyoruz. 2009 yılı hasat sezonunun tüm üreticilerimize ve ülkemize hayırlı olmasını temenni ediyorum" diye konuştu.

10 yıl sonra öğrenci gelmesi bekleniyor

Kemal Arduç

Erzincan'da yaklaşık 10 yıl önce Atatürk Üniversitesi bünyesinde kurulan İlahiyat Meslek Yüksek Okulu 1999-2000 eğitim öğretim yılında öğrenci alımı durdurulmuştu. 2004-2005 eğitim yılında Mevcut öğrencilerini bitirmesi eden İlahiyat Meslek Yüksek Okulu; 3 eğitim görevlisi, 1eğitim görevlisi ve 2 okutman olmak üzere toplam 6 öğretim elemanı ile yıllardır boş binada hizmetlerine devam ettiriler. Erzincan Üniversitesinin kurulması ile üniversiteye bağlanan İMYO'nun tozlanan koridorları yeniden civıl civıl olması bekleniyor.

Erzincan Üniversitesi İlahiyat Meslek Yüksek Okulu'nun son durumu hakkında sorularımızı yanıtlayan Yrd.Doç.Dr. Faris Çerçi, Erzincan Üniversitesi Senatosu tarafından YÖK'e öğrenci alımı için talep yapıldığını söyledi. YÖK'ten beklenen sonucun çıkması durumunda 10 yıl önce öğrenci alımı durdurulan İMYO'nun mevcut binasını yeniden öğrenci alımı yapılabileceğini kaydeden Çerçi, yapılan talebin sonucunun beklendiğini söyledi

Çocuk işçiliği artıyor

Çocuk işçiliği ile ilgili sorunların göz ardı edilmemesi gerektiğine değinen uzmanlar sorunların aşılması noktasında yeni düzenlemelere ihtiyaç olduğuna dikkat çektiler. Gelişmekte olan ülkelerin mevcut sosyo-ekonomik yapılarını yok sayan bu yaklaşım, gelişmekte olan ülkelerin ekonomilerine zarar vereceği gibi, çocukların durumlarını daha da güçleştireceği belirtildi.

Organize sektörde yok denecek kadar az olan çocuk işçiliği yasal sınırlar içinde eğitim maksatlı iken, sosyo-ekonomik yapının bir sonucu olarak kırsal alanlarda ve tarım işçiliğinde çocuk istihdamı olduğu söylendi. Ayrıca, köyden kente göç olgusunun sonucu olarak küçük işyerleri ile kayıt dışı işyerlerinde çocuk çalıştırıldığı görülmekte.

Şehir merkezinde çalışan çocukların göz önünde olduğunu bunun haricinde tarlalarda ve sanayi sektöründe çalışan yüzlerce çocuğun bulunduğuna dikkat çeken uzmanlar, bu sistemin göz ardı edilmemesi gerektiğine dikkat çektiler.

doğu
Günlük Haber Yorum Aktüalite Gazetesi
V. Recep Yazıcıoğlu Cad. No: 57 ERZİNCAN
Tel - Fax : 224 24 25-26
e-mail : bilgi@dogugazetesi.com

Sahibi: H. İbrahim Özdemir

Yazı İşleri Müdürü: Naim Çakır

Ermat Ofset
V. Recep Yazıcıoğlu Cad. No: 57
ERZİNCAN
Tel: 224 24 25 -26

e-mail: ermatofset@yahoo.com
Abone:

Yıllık	60.00 TL
6 Aylık	30.00 TL
Aylık	6.0 TL

Şehir Dışına PTT masrafı ilave edilir.

İlan tarifesi

Resmi İlan Satırı(en)	7.00 TL
Genel Kurul İlanları	45.00 TL
Özel İlan, Reklam satırı	1.50 TL
Zayi	10.00 TL
Tebrik - Başsağlığı	10.00 TL
Günü Geçmiş Gazete	50 Kr

günün takvimi
22 Haziran 2009 Pazartesi
SAYI: 9587

Asfalt yama çalışmaları tam gaz

Erzincan Belediyesi asfalt çalışmalarına başladı. Şehir içerisinde kış şartları sebebi ile bozulan asfaltların tamiratına öncelik veren belediye, çalışmalarını sürdürüyor

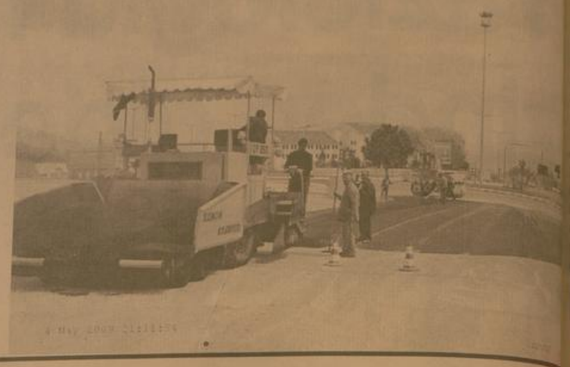

Kemal Arduç

Erzincan Belediyesi yaz mevsimiyle birlikte asfalt çalışmalarına başladı. Ayrıca şehir genelinde asfaltı olmayan yolların tespitini yapan Erzincan Belediyesi Fen İşleri Müdürlüğünden yapılan açıklamaya göre, hiç asfaltı olmayan 30 km lik yol olduğu, bu yolların bu yıl asfalt sezonunda şehir içerisinde tamamlanarak kullanıma sunulacağı ifade edildi. Bu asfalt çalışmasının yaklaşık 300 bin m2 lik bir çalışma olacağı da yapılan açıklamada ifade edildi. Asfalt yama çalışmaları ile birlikte Fen İşleri Müdürlüğü Asfalt Şantiyesi bu yıl çok yoğun bir sezon geçireceği kaydedildi.

Yaz aylarında sessiz katile dikkat!

Uzmanların, tıbbi olarak 'yüksek kan basıncı', bilimsel yayınların ise 'sessiz katil' olarak nitelendirdiği hipertansiyon hastalığı Türkiye'de ürkütücü boyutlara ulaştığı belirtildi

Kemal Arduç

Uzmanların, tıbbi olarak 'yüksek kan basıncı', bilimsel yayınların ise 'sessiz katil' olarak nitelendirdiği hipertansiyon hastalığı Türkiye'de ürkütücü boyutlara ulaştı. Sağlık Bakanlığı'nca hazırlanan "Türkiye'nin Hipertansiyon Raporu"na göre açıklamada bulunan Erzincan Sağlık İl Müdürü Dr. Mesut Turan, Türkiye'de erkeklerin yüzde 19'u, kadınların ise yüzde 22'si hipertansiyon sorunu ile karşı karşıya olduğunu söyledi. Raporda, Erzincan'da yüzde 21.8 oranında hipertansiyon vakasının görüldüğünü belirten Turan, şehir merkezlerinde yaşayanların hastalığın pençesine daha çabuk düştüğü ortaya çıktığını vurguladı.

Hipertansiyonu olan erkeklerin oranı yüzde 11.3, kadınların oranı ise yüzde 10.5 olarak tespit edildiğini, İstatistiksel değerlendirme sonucuna göre kadın ve erkek oranları arasında önemli bir farklılığın olmadığı belirlendiğini kaydeden Turan, hipertansiyonun yaygınlığı ve riskleri konusunda şu ifadelere yer verdi; "Hipertansiyon basit olarak yüksek kan basıncı demektir. Kan basıncı ya da daha doğru söylemek gerekirse kanı kalpten dokulara taşıyan damarların kan basıncı, hastaya ait özellikler (yaş, cinsiyet, ırk gibi) ve fiziksel durumdan (istirahat, efor gibi) etkilenen bir parametredir.

Sanayileşmiş ülkelerdeki yetişkin nüfusun yüzde 10-20 kadarında hipertansiyon bulunduğu hesaplanıyor. Sinirde hipertansiyon vakaları da katılırsa bu oran daha yüksektir. Kişinin yaşı, cinsiyeti ve ırkı hipertansiyon sıklığı konusunda belirleyici faktörler-dir. Hipertansiyonun siyah ırkta ve kadınlarda daha çok görüldüğü bilimsel araştırmalarla kanıtlandı.

Hipertansiyon ciddi bir durumdur. Hastalık kendi başına öldürücü değildir, fakat tedavi edilmediğinde hipertansiyonun sonuçları öldürücü olabilir. Hipertansiyon kalbi zorlayarak kalp yetmezliğine neden olabilir. Üstelik ateroskleroz ve bunun yol açabileceği kemik kalp hastalığı (belli bir bölgede kan akımının kesilmesi nedeniyle oluşan geçici kansızlık; bölgesel anemi) riskosunu önemli ölçüde arttırır.

Buna ilaveten, hipertansiyonlu hastalar kanama ve beyindeki kan damarlarının pıhtılaşmasına diğerlerinden daha kolay yakalanır. Hipertansiyon ayrıca koroner arter hastalığına da büyük katkıda bulunur. Hastalık sanayileşmiş toplumlarda ölümlerin başlıca nedenlerinden biridir. Tedavi edilmeyen hipertansiyon buna bağlı olarak hastalık ve ölümler doğurabilir" şeklinde konuştu.

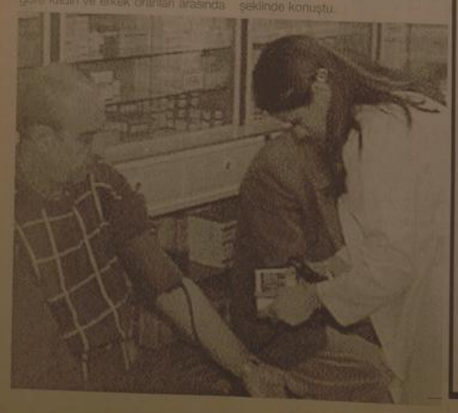

erzingaz
"Çağdaş kent, çağdaş enerji"
DOĞAL GAZ BİLGİ HATTI
224 44 22
Son gün 30 Haziran!

doğu 29yıl
ERZİNCAN'IN GÜNLÜK HABER YORUM AKTUALİTE GAZETESİ
23 HAZİRAN 2009 SALI YIL: 29 SAYI: 9588 FİYATI: 25 YKr

İşsizliği önlemek, kendi işini kurmak isteyenleri geri dönüşümlü kredi imkanından faydalandırmak amacıyla Türkiye'de 33 ilde 45 şubede uygulanan Mikrokredi programı çerçevesinde 23 bin kişiye 28 milyon TL kredi vererek insanların kendilerine gelir getirici projeler gerçekleştirdi. 5

Mikro kredide 23 bininci üye

Veda operasyonu uğurlu geldi

Erzincan'da yapılan operasyonda; Van'dan İstanbul'a götürülmek üzere bir araca zulalanmış 33 kilogram eroin ele geçirildi. 5

Erzincan'da ilk dan sınavı

Erzincan 'da yıllardır faaliyet gösteren Uzakdoğu Spor Kulübü ilk kez Dan sınavı gerçekleştirdi. 5

Yazı boşa geçirmeyin

2008-2009 eğitim öğretim yılının sona ermesiyle birlikte Diyanet İşleri Başkanlığı Cami ve Kur-an Kurslarında yaz kurslarını açtı. Erzincan da merkezde 60 cami ve 17 Kur-an Kursu eğitim öğretime başladı.

Kemal Arduç

Bir eğitim öğretim yılının daha sona ermesinin ardından her yıl düzenli olarak yaz kursları düzenleyen Diyanet İşleri Başkanlığı bu yaz da kursları başladı. Erzincan'da İl Müftülüğü'ne bağlı olarak Kur'an Kursları Müdürlüğü bünyesinde faaliyet gösterecek olan yaz kursları için gerekli çalışmalar yapıldı. Düzenlenen yaz kurslarında geçen yıl olduğu gibi bu yıl planlı programlı olarak ders görülecek. Bu yıl başlayan yaz kursları ile ilgili olarak açıklamada bulunan Erzincan Müftü Vekili Burhan Işıyen, Yaz Kur'an Kurslarının üç etapta devam edeceğini söyledi. 9 hafta sürecek olan kurslar da öğrenciler ilk olarak mülakata tabi tutularak hiç bilmeyen, az bilen ve çok bilen öğrenciler olarak üç grupta ders işleneceğini belirten Işıyen, öğrencilerin bu şekilde sınıflandırılacağını kaydetti. Bunun için Diyanet İşleri Başkanlığı'nca üç kademeli olarak üç adet ayrı ayrı dini bilgiler kitabı da kurs gören öğrencilere dağıtılacak. Konuyla ilgili olarak açıklamasını sürdüren İl Müftüsü Işıyen, "her yıl olduğu gibi bu yıl da yaz kuran kurslarını düzenli bir şekilde olacak. Bunun için öğrencilerin anlayabilecekleri şekilde özel kılavuzlar hazırlandı. Öğreticiler ise gerekli seminere tabi tutularak nasıl öğretim verecekleri konusunda bilgilendirildiler.

Erzincan merkezde 60 Cami 17 Kur'an Kursunda olmak üzere il genelindeki tüm cami ve kuran kurslarında kurs verilecek. Kursa katılacak olan öğrencilerden istenilen belgeler ise 5. sınıfı bitirdiğini gösterir okul karnesi olması yeterli olacaktır. Okullarda haftada 1 saat Din Kültürü ve Ahlak Bilgisi dersi görürken bizim kurslarımızda ise 15 saat. Programa göre işlenecek olan derslerimiz Kur'an-ı Kerim, İbadet, İtikat, Siyer, Ahlak. Öğrenci, toplumda iyi saygın başarılı olması, ailesine vatanına milletine hayırlı olması için gerekli telkinlerde bulunulacak. Yeni sistemle ya kurslarımız daha verimli ve düzenli hale girdi. Yaz kurslarımızda derslerin haricinde sosyal ve kültürel etkinliklerde yer alıyor. Gezi, şiir yarışması gibi etkinlikler yapılırken başarılı olan öğrencilerde ayrıca ödüllendiriliyor" dedi

Cennetpınar'a 184 inek

Erzincan'ın Çayırlı ilçesi Cennetpınar Köyü Köyü Tarımsal Kalkınma Kooperatifi kanalı ile kooperatif üyesi 92 köylüye 184 inek dağıtıldı 5

Erzincan'da ailesi ile birlikte geçirdiği trafik kazasında ölümden dönen Fulya Yalvaç, Türk Silahlı Kuvvetleri'nin desteği ile hayata yeniden merhaba dedi

Fulya'ya TSK desteği

Kemal Arduç

Geçen yıl girdiği ÖSS sonrası ailesi ile geçirdiği trafik kazasında ölümden dönen 19 yaşındaki Fulya Yalvaç, Türk Silahlı Kuvvetleri (TSK)'nın sağladığı destek sayesinde sağlığına kavuştu. 5

Yünün yüzüne bakan yok

5

Ahmet DUMLU Haftada 1

Rahmet Ayları

Yazısı Sayfa 3'te

OBJEKTİF Şefik ARAS

ERZİNCAN'DA KALKINMA GİRİŞİMİ

Yazısı Sayfa 3'te

Tarihten Sayfalar

I. İran (Irakeyn) Seferi

Bu sefer sonrasında büyük bir şan ve şöhret kazanmış olan Vezir-i Azam İbrahim Paşa, 15 Mart 1536'da idam edilecektir. Irakeyn seferi sırasında yaptığı hatalar, gururu kapılıp kendisine verilen yetkileri sınırsız bir şekilde kullanması ve Delterdar İskender Çelebi'nin öldürülmesinde rol oynaması gibi sebepler, Kanuni'nin bu çok sevdiği vezirini devletin selâmeti için gözden çıkarmasına yol açmıştı.

Pâdişâh, Bağdad'da bulunduğu dört ay içinde bütün bölgenin kadastrosu mânâsındaki arz ettiğinden buraya dokunulmadı. Kaza o. dini âbide ve türbelen ziyâret edip Kerbelâ ve Necef'e dahı giderek buraları da ziyaret eder.

Kapıkulu Piyadeleri

Acemi teşkilatına, acemi oğlanı iki şekilde alınırdı. Biri, harpte esir edilen esirlerin beşte birinden, diğeri ise Osmanlı sınırları içinde yaşayan Hıristiyan çocuklarından ki, buna "devşirme" denirdi. Devşirme kanunu ile Hıristiyan tebaa evladından asker toplanarak, gayrimüslim olan Rumeli halkı, yavaş yavaş Müslüman olacak ve bu askerlerle de Türk ordusu biraz daha kuvvetlenecekti. Kuruluşunda Gelibolu'da bulunan acemi ocağının merkezi, fetihten sonra İstanbul'a taşınmıştır. Gelibolu ocağının başında, Gelibolu ağası vardı. Gelibolu Acemi Ocağı'nın mevcudu, önceleri dört yüz idi; daha sonra beş yüz olmuştur. İstanbul Acemi Ocağı'nın mevcudu ise, önceleri üç bin kadardı, on altıncı asırda bu sayı, dört bine çıktı. Yeniçeri mevcudu arttıkça; acemilerin miktarı da artıyordu. On altıncı asır sonlarında, Bostancılarla birlikte sekiz-dokuz bine çıkan acemilerin, 17. asır başlarındaki adedi, 9406 idi.

Acemi Ocağı, on yedinci asır ortalarından sonra ehemmiyetini kaybetti. Yeniçeri Ocağı, 1826 yılında Sultan İkinci Mahmud tarafından kaldırılınca, bu ocak da kapanmış oldu.

Yeniçeri Ocağı

Yeniçeri, Osmanlı Devleti'nde askeri bir sınıftır. Yeniçeriler, Padişah'a bağlı Kapıkulu Ocakları'nın piyade kısmıdır. Yeniçeriler, Osmanlı Devleti'nin sınırlarının genişlemesi ile alınan çocukların küçükkıtkın alınarak yetiştirilmesi ile oluşturulur.Padişahın çevresinde bulunan yaya askerlerdir.3 ayda bir ülufe adı verilen bir maaş alırlar savaşa gittiklerindeyse sefer bahşişi alırlardı.II.Mehmetten İlibaren Cülus Bahşişi Almak Geleneği olmuştu.Devletin ilk yüzyıllarında yararlı olan bu sistem, daha sonra bozulması ile değişik sorunları birlikte getirdi. Yeniçeri ocağı II. Mahmud tarafından 1826 yılında kaldırılmıştır.

Cebeci Ocağı

Ordunun silahlarını hazırlayan ve savaş alanına taşıyan sınıftır. Fatih Sultan Mehmed zamanında kurulmuştur. Yeniçeriler gibi, acemi oğlanları arasından seçilen Cebeciler, 59 bölük ve 37 orta bölük olmak üzere 96 odaya ayrılmıştı. Cebeciler, silah yapımı, tamiri, barut hazırlanması ve savaş araç-gereçlerinin hazırlanmasını sağlayan sınıflardan oluşmakta idi.

Topçu Ocağı

Top döken, topçulukla ilgili malzemelerini hazırlayan ve savaşlarda topları kullanan sınıftır.

Osmanlı ordusunda ilk top, Sultan I. Murad zamanında 1389 yılında Kosova Meydan Muharebesinde kullanılmıştır.

Devamı Var

Sağlık ve Hastalıklar

Çavdar Ekmeğinin Yararları Nelerdir?

Kulak tüpleri orta kulaktaki sıvı ve havanın dışarı çıkması için yerleştirilen borucuklardır. Çocuğunuzda kulak tüpü varsa yüzme sırasında kulak tıkacı takıp takmamayı doktoruna sorunuz. Bazı doktorlar kulak tüpleri olan çocukların yüzerken orta kulağa bakterilerin girmesini önlemek için kulak tıkaçları takmasını tavsiye eder. Ancak, çocuğunuz deniz yorsa veya göl ya da nehir suyu gibi doğal sularda yüzüyorsa kulağında tüp yoksa bile rutin olarak kulak tıkacı kullanmasında yarar var.

"Yüzücü kulağı" nedir'

Yüzücu kulağı genellikle kulak damlalarıyla tedavi edilen bir kulak enfeksiyonudur. Önlemek için:

* Çocuğunuzu yüzerken kulak tıkacı takmaya teşvik edin.
* Çocuğunuzun kulaklarını yüzmeden sonra bir havlu ya da fön makinesiyle kurutun.
* Kulak kanalını çizerek enfeksiyon için ortam hazırlayan pamuklu kulak çubukları kullandırmayın.
* Çocuğunuzun kirli sularda yüzmesine izin vermeyin. Yüzmeden sonra duşan göz kizarması için ne yapmak'

Havuzda uzun süre kalan çocuklarda oluşan göz kizarlığı çokluğunda klora karşı duyarlılığın göstergesi olabilir. Havuz ve göl suyunda gözün korneasında itihaba neden olan bakteriler de bulunabilir. Göz kizarmasını önlemek için çocuğunuzun suda gözlük takmasında fayda vardır. Devamı Var

Komik Fotoğraflar

bugün ne pişirsem'

İrmikli Köfte

500 gr Dana Kıyma
1 Kahve Fincanı İrmik
1 Soğan
2 Diş Sarımsak
1 Kahve Fincanı Yoğurt
Tuz, Karabiber, Kimyon
Kızartma İçin Sıvı Yağ

Soğanı rendeleyin, sarımsakları ezin. Kıyma, irmik, soğan, sarımsak ve yoğurdu derin bir kaba alın. Tuz ve baharatları ekleyip iyice yoğurun. Buzdolabında 55 dakika bekletin.Köfte harcından yumurta büyüklüğünde parçalar koparıp avuç içinde oval şekil verin. Sıvıyağı tavada kızdırıp köfteleri pişirin. Sıcak servis yapın.

ALTERNATİF İrmikli köfte: yı fırın yemeği haline dönüştürmeniz de mümkün. Bunun için fırın tepsisini yağlayın. Birkaç domates ve patatesi dilimleyip yağlanmış fırın tepsisine dizin. Üzerine köfteleri yerleştirip fırında pişirin.

Şaka

Ekmek var mı?
Ordek bakkala girer ve bakkal:
- Ekmek var mı - yok
- Ekmek var mı - - yok
- ekmek var mı - yok
- Ekmek var mı / - Yok dedik ya
- Ekmek var mı / - Eğer bir daha sorarsan seni duvara civlerim
- Çivi var mı / - Yok
- Ekmek var mı...

güldürmece

ŞİİR GEZGİNİ

Kırgınım İşte

Senin açmadığın bahçeye yağmur düşerken
Bülbül konarmış gül dalına bana ne.
Sensiz hüzün yüklü baharlar
Gecenin rengini taşır sabahlar
Dört bir yanımda ahlar, siyahlar
Düğün varmış köyde
Bayram gelirmiş şehre
Bana ne!
Hep mayısları bekledim,
gül bahçelerinin gül yüzünde
gül yüzünü aradım
Bülbül oldum dağlara düştüm aşkından.
Feryatlarım tutuştu gül rengini aldı
ama gül açmadı uğ bahçemde.
Gayrı sevdalara tutuldum,
bir zaman avundum öylesine.
Sönmedi içimdeki yangınlar
her baktığımda o yare
sana olan vefasızlığını hatırladım.

Dön artık yeniden rüyalarıma
terk etme ne olur düşlerimi
biçareyim boynu bükülüm.
Yok başımı okşayanım, elimden tutanım,
renklerinin kuşağına saranım
beni de yanına alanım, bu da benden diyenim.

Öksüzüm, yetimim işte.

Diken kaldım gönül bahçemde
göz yaşı dökemedim yüreğimin çölüne.
Hani söz vermiştim asi kalbime
senden başkasını sevmeyecektim.
Bakmayacaktım bir başka sevdaya.
Kaç defa kapına geldim ama dokunamadım
utandım çünkü vefasızdım, duyarsızdım.
Bilmem kaç defa ihanet ettim aşkıma...

Vefasızım gör işte...

Sensiz baharlar,
hüzün yüklü bulutlar gibi döner başımda
Sensiz baharlar, hazan taşır bağrında.
Sensizlik yüreğimde derin çukurlar açtı.
Bekleme beni çöl zambağım,
tüm yollar uzaklara yinede kapındayım.
Sırtımda zambağım çantamda azığım tükendi

Deniz Kavisi

Kıssadan Hisseler...

TERBİYE YARATILIŞA BAĞLIDIR

Eski İran hükümdarlarından biri vezinne oğlunun hocasından yakınıyordu:

- Ben istiyorum ki oğlum ilim öğrensin; benim yerime iyi bir hükümdar olsun; o ise devamlı müzikle, sesle, sazla meşgul. Demek ki hocası buna iyi bir yön veremiyor.

Vezir aynı görüşte değildi:

- Hükümdarın hocanın elinde mucize yok. Çocuğun kabiliyeti neye ise hocası ancak onda ilerlemesine, olgunlaşmasına yardım edebilir. İnsanın tabiatı değiştirilemez. Terbiye yaratılışa tabidir.

Hükümdar akıl görüştü. Terbiye ile yaratılışa yön verebileceğini iddia ediyordu.

Bunu kanıtlamak için bir akşam sarayında bir eğlence düzenledi. Bu eğlence sırasında eğitilmiş kedilerin bir gösterisi de yer aldı. Bu kediler, sırtlarında, bir tabak içinde yanan mumları taşıyorlar ve onları düşünmüyorlardı. Hükümdar vezire bu kedileri göstererek:

- Görüyorsunuz, terbiyenin nelere gücü yetiyor, dedi.

Vazir karşılık vermedi. Olumlu, olumsuz bir şey söylemedi. Yeni bir eğlence gecesini bekledi. Bir başka gecede düzenlenen eğlenceye gelirken yanında gizlice bir kaç tane fare getirdi.

Devamı Var

Karikatür

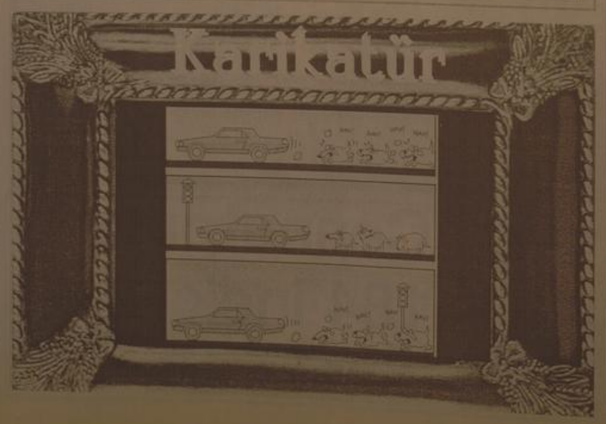

BİLİM TEKNOLOJİ

Cep Trojanı

1,6 GHz hıza sahip Intel Atom İşlemci modeliyle piyasada bulunan Celeron'un yerine geçecek olan yeni nesil ok'ta Intel'in nisan ayına kadar duyurusunu yapmayacağı beklenen N280 İşlemciyle piyasaya çıkması muhtemel görünüyor.

Acer'in verdiği bilgiye göre yeni Acer One (AA1) 160GB kapasiteli 2GB bellek, Bluetooth özellikleri olarak 3G (HSDPA) mobil genişbant bağlantıya sahip olacak.

Cep trojanı faturayı uçuruyor

Ünlü antivirüs yazılımı üreticisi Kaspersky, cep telefonları için tüm trojan keşfetti. Peki cebinizde çok bilecek trojan nasıl çalışıyor?

SMS.Python.Flocker isimli bu cep telefonunuza hükmederek bulunduğunuz haneli yanışma telefon numaralarına numaralara SMS atmasını sağlıyor. Böylece sizden giden kontörler ve faturanın binen yük, başka kişilere para olarak dönüyor. 45 ile 90 cent arası bir ücret götüren trojan, şimdiden bir çok kişiyi kilemiş durumda.

ERZİNCAN'DA KALKINMA GİRİŞİMİ YOĞUNLAŞTI

Erzincan'da bulunmadığım dolayısıyla bu sütunda n uzak kalmışım geçtiğimiz hafta içinde, Erzincan hareketli günler geçirdi.

Erzincan Milletvekili Ulaştırma Bakanı Binali Yıldırım'ın katkısı ve katılımı ile açılışlar yapıldı. Odalar ve Borsalar Birliği Başkanı Hisarcıkloğlu ve iş adamları Ticaret ve Sanayi Odalarının Başkanlarının katıldığı toplantılarda, Erzincan'da ekonomik alanda nasıl ve hangi alanda gelişmelerin olabileceği görüşülüp tartışıldı. Erzincan'ın bu konudaki potansiyeli tanıtıldı.

Bu arada; Kemah,İliç ve Refaniye'de Üniversiteye bağlı Meslek Yüksek Okulları'nın açılışı yapıldı. Sulama ve Enerji üretimi ile ilgili projeler üzerinde duruldu.

Kanaatımızca; Sözünü ettiğimiz gelişmeler çerçevesinde, ilçelerimizde yapılan açılışların ve yatırımların ayrı bir yeri olsa gerektir. Zira biliyoruz ki; Erzincan'ın ilçeleri, sürekli göç vermiştir, Vermeyede devam etmektedir. Çünki halkını orada tutacak geçimini sağlayacak, eğitimi, öğretimini yapacağı imkanlara bizim ilçelerimiz sahip değildir. Ne tarımda ne hayvancılıkta ve nede sanayide gelişmiş duruma gelmemiştir.

Oluya bu açıdan baktığımızda, Kemah'ta, İliç'te, Refahiye'de açılan Yüksek Okulların eğitim kampının sulamaya ilişkin projelerin önemi ve anlamı dahada artmaktadır.

Üniversitelerin ve bünyesindeki fakültelerin Yüksek Okulların bulundukları yöreye sadece eğitım alanında değil, diğer sosyal ve ekonomik anlamda da katkısı bulunuyor. Söz konusu katkıların o ilçelerdeki gelişmeye yararlı olacağı muhakkaktır. Bir canlılık, hareketlilik kazanacaktır.

Günümüzde; tarıma destek konusunda gelişmeler olmaktadır. Bizim ilçelerimizden Tercan, Çayırlı bölgesinin tarıma elverişli arazisi bulunuyor.

Kemah, Kemaliye ve İliç Bölgesi'nde ise sebze ve meyvecilik için elverişli koşullar var. Verilen destekler ve ileriye dönük üretim planlarıyla gerçekleştirilecek gelişmeler sayesinde bölge insanının yerinde geçimini sağlayacak duruma getirilmesi gerekmektedir. Böylesine bir gelişme göçü önleminde yolu yöntemidir.

Açıklanan yeni Teşvik Yasası tasarısının getireceği desteklerle, Erzincan'da iş ve istihdam sağlayıcı yatırımlar yapılmasını amaç alan, söz konusu gelişmelerin, olumlu sonuçlar vermesini dilemekteyiz.

Objektif

Şefik ARAS

Rahmet Ayları

Kameri aylara göre üç ay rahmetlerin bol olduğu aylardır. Bu aylarda yapılan ibadetler kat kat fazla olmaktadır. Bu ayların adları hepimizin bildiği gibi Recep, Şaban ve Ramazandır. Şu anda bu ayların birincisi olan Recep ayına girmiş bulunuyoruz. Rahmet aylarında oruç tutmakta sevaptır. Nasık kimisi üç ayı birden tutar. Kimileri de ayların başlarında, ortalarında birer gün, yahut üçer gün tutarlar. Hepsinin de ayrı ayrı sevabı vardır.

Sevgili peygamberimiz üç ayları şöyle değerlendirmiştir: Recep tohum ekme, Şaban sulama, Ramazan ise hasat ayıdır. Bundan şu anlaşılıyor ki; üç ay birbirini tamamlayıcı bir önem taşımaktadır. Ayrıca rahmet aylarının içinde dörtte birlik gece vardır. Bunlardan ilki Recep ayının ilk Cuma gecesine rastlayan Regaib Kandilidir. Bu gecede Canabi Mevla'mız kullarına bol bol bağışta bulunur. Rahmetler saçar, ibadetlerine kabul olma fırsatını verir. Duaları kabul eder, ikinci ise Miraç Kandilidir. Bu gecede müminlere cennet kapıları açılır. Kabir azaplarında hesabın kolay verilmesine vesile olur. Sevgili Peygamberimiz H.z Muhammed (S.A) Miraca çıktığı ve bize en büyük hediye olan beş vakit namazın geldiği gecedir.

Üçüncü Berat Kandilidir, Allah'a şirk koşmayan bütün kulların cehennemden berat ettikleri, günahlardan kurtuldukları bir yıllık yapılan amellerin Allah'a arz edildiği gecesidir. Yani hesap verme suçtan berat etme gecesidir.

Dördüncüsü Kadir Gecesi'dir bu gecede yüce kitabımız Kur'an'ın nazil olduğu, inmeye başladığı bir gecedir. Kadir Gecesi'nde de bol bol ibadet yapıldığı zaman hepsinin kabul göreceği bir gecedir. Rahmet aylarının derecelerinin artmasının bir sebebi de bu mübarek geceleri bu aylar içerisinde olmasındır. Onun için, içinde bulunduğumuz bbu mübarek üç ayların değerini bilelim, kalplerimizi temizleyelim Hakka yönelelim. Yaptığımız bir çok hataları bırakalım. İnsanlara yararlı işler yapalım. Kardeşlik insanlık ve İslamlık bağlarını kuvvetlendirelim. İnsanların en hayırlısı; insanlara, vatanına milletine iyi işler yapan kişilerdir. Adı geçen bu ayları Salihı, sade temiz ibadetler ile geçirmek bizlerin menfaatine olduğunu unutmayalım.

Ahmet DUMLU Haftada 1

ÜÇLER VADİSİ PROJESİ

Dünden Devam

- Prehistorik dönemlerden bugüne birçok uygarlığa ait arkeolojik ve tarihsel verilerin tespiti, tanıtımı ve korunması için, yöre halkını eğitmenin ve kültürel envanter çalışmalarının yanı sıra uygun bazı merkezlerde arkeoloji, etnografik ve folklorik niteliğe sahip araştırma üniteleri ve müze kurmak,

- Ekolojik dokunun bozulmaması ve süregelen modern yaşam biçiminden kaynaklanan kirlenmelerin önlenilmesi için kanalizasyon ve arıtım tesisi gibi çevresel alt yapı sistemlerini kurmak,

- Üç vadinin (Horopul Çayı, Vank, Gülen Çayı) yer aldığı havza üzerinde bulunan köy ve mezralarda yaşayan halkın gerek duyacağı eğitim, konferans, seminer vb. faaliyetlerin düzenlenmesi hedeflenmektedir.

2. Proje Amacı (Project Purpose)
3. Fayda Sağlayacaklar (Beneficiaries)
4. Ara Hedefler / Çıktılar (Results)
5. Gerekli On Yatırımlar ve Faaliyetler (Activities): Görece az bir nüfusa sahip olan, buna karşın kaliteli insan yaşamı açısından büyük doğal, tarihsel ve ekonomik imkanlara sahip bölgede;

Doğa ile barışık ve fakat bu kaynaktan önemli ölçüde yarar sağlanılabileceği, tarım ve hayvancılık yanı sıra yabanıl hayatın korunup çoğaltılmıyla da yeni kaynakların işlevsel olabileceği,

Tarihsel ve kültürel değerlerin korunup tanıtılması zemininde çok daha anlamlı yaşam şartlarının oluşabileceği gibi konularda öncelikle gerekli eğitim ve bilgilendirme faaliyetlerinin yapılması elzemdir.

Bir bütün halinde değerlendirildiğinde, bölge insanının barışçıl ve evrensel insani değerlere saygılı olduğu söylenebilir. Gerekli alt yapılar oluştuğunda kendi bölgesinde ekolojik dengelere, tarihsel mirasa, mimari dokuya hassasiyet gösterebilecek bireylerin istenilir sayıda yetiştirilmesi mümkündür. Bunun için ilk aşamada:

a. Belirtilen amaçlara erişmesi ve projenin yürütülmesi için ihtiyaç duyulan tüm donanımların tespiti, donanım unsurlarının niteliği, bunların temini ve kullanımları planlanması amacıyla "Üçler Vadisi Projesi – Araştırma, İnceleme ve Eğitim Merkezi" binasının inşası zorunlu görülmektedir.

Projenin merkezi için belirlenen Cengeri Köyü yerleşim alanı içerisinde, her türlü tasarımlı köy tüzel kişiliğine ait bulunan ve içerisinde eski okul binasının yer aldığı 3 dönüm alan "merkez" binanın inşası için uygundur. İnşa edilecek yapı bünyesinde; Yönetim bürosu, eğitim ve toplantı odaları, laboratuvar, müze, konuk evi, park alanı vb. ünileler ile bu ünileler için gereken donanım, araç-gereç ve malzemenin sağlanması gerekecektir.

Misafir Kalem
Tahir Erdoğan ŞAHİN

b. Bölgenin ulaşım, haberleşme, elektrik, su ve kanalizasyon gibi alt yapı hizmetleri çeşitli eksiklikler, aksamalar ve yarılığ yapılanmalar tespit edilmiştir. Buna göre;

- Yol bağlantılarının tamamlanması ve tadilatı gerekmektedir.

- Yerleşim alanlarında konuşlandırılan elektrik trafo, direk ve kablolar ile telefona ilişkin aksam gözden geçirilip gerekli yenilerme ve yeni düzenlemelere gidilmelidir.

- Bölgede yer alan köy ve mezraların arazi ve yayla yolları kullanılabilir konuma getirilmelidir.

- Hemen tüm köylerdeki kanalizasyonlar, kendi mahallerindeki çay ve derelere açıktan bağlantılıdır. Bu nedenle Gülen Çayı ve Horopul Çayı'na dökülen atıklar Kemah ilçesinde Fırat (Karasu) ırmağına kadar erişmektedir. Bölge ve çevresinin bu kirlenmeden kurtarılması elzemdir. Kemah mahallinde gerekli arıtma tesisinin yapılarak proje alanındaki tüm kanalizasyonların kapalı tek bir boruda birleştirilip bu tesise bağlanması mümkündür.

Devamı Var

Ağrı kesici ilaçlar böbrekleri tahrip ediyor

Erzincan Devlet Hastanesi Başhekimi Levent Kurnaz sık sık kullanılan ağrı kesicinin riskli olduğunu vurguladı

Faruk Canbaba

Erzincan Devlet Hastanesi Başhekimi Levent Kurnaz, her baş ağrısı ve kas ağrısı için ağrı kesici içilmemesi gerektiğini belirterek, "Sürekli ağrı kesici kullanmayın" uyarısında bulundu. Ağrı kesicilerin böbrekler için olumsuz etki yapıp deformeye sebep olabileceğini ifade eden Kurnaz, sık ağrı kesici kullanmanın böbreklere zarar verebileceğini söyledi. Kurnaz, "Bizim ilk hedefimiz hastalanmadan önce böbreklerimizi korumak olmalıdır. Bunun için bilinçli olmak önemlidir" dedi. Böbreğin geri dönüşsüz hastalanmasına "kronik böbrek hastalığı" denildiğini belirten Kurnaz, açıklamasını şöyle tamamladı: "Diyaliz hastaları böbrek fonksiyonlarının yüzde 90'ını kaybettikten sonra diyaliz giriyor. Bunu diyabet, pertansiyon sebep oluyor. Her 10 kişiden birinde diyabet, birinde de hipertansiyon görülebiliyor. Ayrıca her baş ağrısı, her kas ağrısı için ağrı kesici içilmemelidir.

Ağrı kesiciler böbrekler için olumsuz etki yapıp deformeye sebep oluyor. Ayrıca romatizmal hastalık tedavisi sırasında da dikkatli olunmalıdır. Diyabeti ve hipertansiyonu olan hastalar sıklıkla tahlil yaptırıp doktorlarına sonuçları göstermelidir," dedi.

Anadolu Artık Daha Yakın!

Son Dakika, Siyaset, Ekonomi, Sağlık, Spor, Sanat, Tarım ve daha neler neler

dogugazetesi.com.tr

Yaşananlardan haberiniz olsun diye

H. İbrahim Özdemir'in "Eyvah" adlı romanı Osmanlı dönemindeki Erzincan tarihine ışık tutuyor.

doğu yayınları
V. Recep Yazıcıoğlu Cad. No: 57 ERZİNCAN

Erzincan'da kayıtlı çalışan çocuk sayısı 2 bin 26

Çalışma ve Sosyal Güvenlik Bakanlığı'nın istatistiklerine göre Doğu Anadolu Bölgesi'nde 12-14 yaş arasındaki 79 bin 874 kız ve erkek çocuğu başta tarım olmak üzere çeşitli sektörlerde faaliyet yapıyor.

Doğu Anadolu Bölgesi'nde resmi kayıtlara göre çalışan çocuk sayısı 80 bin. Çalışma ve Sosyal Güvenlik Bakanlığı'nın resmi internet sitesinde bulunan çocuk işçiliği bölümünde yer alan istatistiklere göre bölgede 12-14 yaş arasındaki 46 bin 988 kız çocuğu ile 32 bin 886 erkek çocuğu küçük yaşta ekmek mücadelesi veriyor.

Çalışma ve Sosyal Güvenlik Bakanlığı'nın istatistiklerine göre Doğu Anadolu Bölgesi'nde 12-14 yaş arasındaki 79 bin 874 kız ve erkek çocuğu başta tarım olmak üzere çeşitli sektörlerde faaliyet yapıyor. Kurumun internet sitesinde yer alan çocuk işçiliği bölümündeki istatistiklere göre bölge illerinde çalışan çocuk sayıları şöyle:

Ağrı: 12 bin 123, Ardahan: 2 bin 293, Bayburt: bin 314, Bingöl: 3 bin 715, Bitlis: 7 bin 550, Elazığ: 3 bin 939, Erzincan: 2 bin 26, Erzurum: 6 bin 788, Hakkari: 2 bin 457, Iğdır: 2 bin 251, Kars: 3 bin 680, Malatya: 6 bin 373, Muş: 9 bin 784, Tunceli: 421, Van: 15 bin 160.

Bakanlık istatistiklerine göre bölgedeki çocuk işçiliğinde en çok kızlar öne çıkıyor. Başta tarım olmak üzere bir çok sektörde çalışan kız çocuğunun sayısı 46 bin 988 olarak belirlendi. Bölgede çalışan erkek çocuk sayısı ise 32 bin 886.

ÇOCUK İŞÇİLİĞİNDE VAN İLK SIRADA

İstatistiklere göre bölgede en çok çalışan çocuk bulunan il Van. Van'da tarım sektörü ile çeşitli iş kollarında 9 bin 58 kız, 6 bin 102 erkek çocuk olmak üzere toplam 15 bin 160 çocuk faaliyette bulunuyor. Bölgede Van'ın ardından Ağrı 12 bin 123 çocukla ikinci, Muş 9 bin 784 çocukla üçüncü oldu. Bölgede en az çocuk çalışan iller ise 421 çocukla Tunceli, bin 314 çocukla Bayburt oldu.

Çalışma ve Sosyal Güvenlik Bakanlığı'nın çocuk işçilerle ilgili istatistiklerine göre bölgede çocukların en çok tarım sektöründe kullanıldığı belirlendi. Kurum verilerine göre Doğu Anadolu Bölgesi'ne bağlı illerde 76 bin 856 çocuk tarım sektöründe istihdam ediliyor.

Çalışma ve Sosyal Güvenlik Bakanlığı resmi kayıtlarında yer almayan sokakta çalışan çocuk sayısı da bölgede hayli fazla. Köyden kentlere göçün yoğun olarak yaşandığı Doğu Anadolu Bölgesi'nde dar gelirli ailelerin çocukları, sokaklarda mendil satarak, ayakkabı boyayarak ailelerinin geçimine katkı sağlamaya çalışıyorlar.

Sivas'ta baraj kapakları açıldı

Sivas'ın Suşehri ilçesinde bulunan Kelkaya ve Çamlıgöze Barajı'nda su seviyesi yükselince dolusavak kapakları kontrollü olarak açıldı.

Son günlerde yağışın artmasıyla Kelçkaya Barajı Gölü'ndeki su seviyesinde de yükselme oldu.

Kılıçkaya Barajı Gölü'nün deniz seviyesinden 850 metre yüksek olduğunu belirten yetkililer, şu anda seviyenin 849 metreye ulaştığını ifade etti. Kılıçkaya Barajı'nda bulunan 7 kilometre uzaklıkta bulunan Çamlıgöze Barajı'nda elektrik üretimi yapıldığını ifade eden yetkililer, bu barajın da denizden 750 metre yüksekliğe olduğunu ve su seviyesinin 749 metreye ulaştığını kaydetti. Dolusavak kapaklarını açtıklarını kaydeden yetkililer, ikinci bir emre kadar kapakların açık kalacağını belirterek halkın duyarlı olmasını istedi.

Giresun'dan Avrupa'ya fındık kömürü

Giresun'da bir firma, kendi geliştirdiği sistemle fındık kabuklarının işlenilerek elde edilen magal kömürlerini Almanya, İtalya ve Rusya'ya ihraç ediyor.

Giresun'da bir firma, kendi geliştirdiği sistemle fındık kabuklarının işlenilerek elde edilen magal kömürlerini Almanya, İtalya ve Rusya'ya ihraç ediyor.

Attarbatif Enerji, Makina, Gıda Sanayi Ticaret Limited Şirketi ortaklarından Atakan Ayvaz, yaptığı açıklamada, fındık kabuğunun önemli bir enerji kaynağı olduğuna dikkat çekti. Ayvaz, Giresun'da fındık kabuğunun sadece tıbbi ve evlerde kullanıldığını, firmalarının bu noktada, fındık kabuğundan alternatif enerji elde edilmesi yönünde AR-GE çalışmaları yürüttüklerini bu yön de ürünler ortaya çıkarma hedefleri olduklarını söyledi. Firma olarak yaptıkları AR-GE çalışmaları kapsamında, fındık kabuğunun işlenilmesi sonucu mangal kömürü üretimini gerçekleştirdiklerini anlatan Ayvaz, şunları söyledi: "Giresun'da fındık kabuğundan mangal kömürü sağlamak için bir tesis kurduk.

Bu tesislerde fındık kabuğunun işlenilmesi için yeni kazanlar tasarladık. Tamamen kendi tasarladığımız bu kazanlarda fındık kabuklarını yakmak suretiyle işliyoruz. Daha sonra yakılarak işlenen fındık kabukları, bir taş kırma işlemine tabi tutuluyor. Bir yıl da iki gün süren bu işlem sonrası fındık kabuklarından mangal kömürü elde ediliyor."

Erzurumlu Hafız Kur'anı Kerim'i güzel okumada dünya birincisi oldu

Rusya'nın başkenti Moskova'da geleneksel olarak düzenlenen ve 10. yılını kutlayan Uluslararası Kur'an-ı Kerim Okuma Müsabakasında Kur'an-ı Kerim'i güzel okuma dalında Erzurumlu hafız Bünyamin Topçuoğlu, birinci oldu.

Rusya Müftüler Konseyi ve İslam Konferansı Örgütü'nün (İKÖ) ortak teşebbüsüyle Moskova'daki Korolevski konser salonunda düzenlenen müsabakaya Rusya, Kazakistan, Malezya, Mavritanya, Suudi Arabistan, Finlandiya, Romanya, Norveç, Türkiye, Kırgızistan, Çin, Mısır, Umman, Fas, İran, Irak, Endonezya, Bulgaristan, Tacikistan, Güney Afrika Cumhuriyeti, Filistin, Cezayir'den oluşan toplam 22 ülkenin temsilcileri katıldı. Kur'an-ı Kerim'i ezbere okuma ve güzel okuma gibi (hıfz ve tilavet) iki farklı dalda yapılan müsabakada Kur'an okuma becerilerini sergileyen yarışmacılar, salonu dolduran seyirciler tarafından sık sık tekbirlerle alkışlandılar. Kur'an-ı Kerim'i ezbere okuma dalında ilk sırayı Tacikistanlı yarışmacı Siratullah Rapupov alırken, güzel okuma dalında ise birinciliği Türkiye'yi temsil eden Erzurumlu hafız Bünyamin Topçuoğlu kazandı. Topçuoğlu, "Allah'a şükürler olsun ki 25 yıldan beri yapmış olduğumuz Kur'an eğitimi güzel bir netice aldık. Türkiye'yi 'Kur'an-ı Kerim'i güzel okuma' dalında dünya birinciliği kazandırdı. Rabbimize hamdolsun. Bağcılar'da başlayan Kur'an okuma yarışmasını ilk önce İstanbul ve daha sonra Türkiye finalleriyle neticelendi. Türkiye birinciliği ise Moskova Kur'an okuma müsabakasıyla güzel bir son buldu. Tüm hocalarıma minnettarım" şeklinde konuştu.

İHALE İLANI

T.C.

ERZİNCAN İL ÖZEL İDARESİ

(Destek Hizmetleri Müdürlüğü)

BİLGİSAYAR,FOTOKOPİ MAK. NETWORK YÖNET. SİSTEMİ VE ELEKTRONİK MALZEME ALIMI. 4734 sayılı Kamu İhale Kanununun 19 uncu maddesine göre açık ihale usulü ile ihale edilecektir. İhaleye ilişkin aşağıda yazılı bilgiler aşağıda yer almaktadır:

İhale kayıt numarası : 2009/73674

1- İdarenin

a) Adresi : İL ÖZEL İDARESİ EK HİZMET BİNASI KERESTECİLER SİTESİ KARAĞAÇ MAH. MERKEZ/ERZİNCAN

b) Telefon ve faks numarası : 0446 2242631-32-33- - 0 446 2236079

c) Elektronik posta adresi : destekerzincanilozeldarasi.gov.tr

ç) İhale dokümanının görülebileceği internet adresi (varsa) : http://www.erzincanilozeldaresi.gov.tr

2- İhale konusu malın

a) Niteliği, türü ve miktarı :MAL ALIMI 14 KALEM

b) Teslim yeri :İl Özel İdaresi Ek Hizmet Binası Ambarları

c) Teslim tarihi :Sözleşmenin yürürlüğe girmesinden itibaren 10 (on) takvim günü

3- İhalenin

a) Yapılacağı yer : İl Özel İdaresi Çevreyolu üzeri Ek Hizmet Binası Kerestecler sitesi Karaağaç Mah. Destek Hizmetler Müdürlüğü İhale Odası

b) Tarihi ve saati : 02.07.2009 - 10:30

4- İhaleye katılabilme şartları ve istenilen belgeler ile ve yeterlik değerlendirmesinde uygulanacak kriterler:

4.1. İhaleye katılma şartları ve istenilen belgeler:

4.1.1. Mevzuatı gereği kayıtlı olduğu Ticaret ve/veya Sanayi Odası yada ilgili Esnaf ve Sanatkarlar Odası belgesi:

4.1.1.1. Gerçek kişi olması halinde, ilk ilan veya ihale tarihinin içinde bulunduğu yılda alınmış, ilgisine göre Ticaret ve/veya Sanayi Odasına ya da ilgili Esnaf ve Sanatkarlar Odasına kayıtlı olduğunu gösterir belge.

4.1.1.2. Tüzel kişi olması halinde, ilgili mevzuatı gereği kayıtlı bulunduğu Ticaret ve/veya Sanayi Odasından, ilk ilan veya ihale tarihinin içinde bulunduğu yılda alınmış, tüzel kişiliğin odaya kayıtlı olduğunu gösterir belgi.

4.1.2. Teklif vermeye yetkili olduğunu gösteren İmza Beyannamesi veya İmza Sirküleri.

4.1.2.1. Gerçek kişi olması halinde, noter tasdikli imza beyannamesi.

4.1.2.2. Tüzel kişi olması halinde, ilgisine göre tüzel kişiliğin ortakları, üyeleri veya kurucuları ile tüzel kişiliğin yönetimindeki görevileri belirten son durumu gösterir Ticaret Sicil Gazetesi, bu bilgilerin tamamının bir Ticaret Sicil Gazetesinde bulunmaması halinde, bu bilgilerin tümünü göstermek üzere ilgili Ticaret Sicil Gazeteleri veya bu hususları gösteren belgeler ile tüzel kişiliğin noter tasdikli imza sirküleri.

4.1.3. Şekli ve içeriği İdari Şartnamede belirlenen teklif mektubu.

4.1.4. Şekli ve içeriği İdari Şartnamede belirlenen geçici teminat.

4.1.5. İhale konusu işin tamamı veya bir kısmı alt yüklenicilere yaptırılamaz.

4.2. Mesleki ve teknik yeterliğe ilişkin belgeler ve bu belgelerin taşıması gereken kriterler:

4.2.1. Yetkili satıcılığı veya imalatçılığı gösteren belgeler

a) İsteklı imalatçı ise imalatçı olduğunu gösteren belgeler ve/veya sanayi sicil belgesi ve/veya kapasite raporu.

b) İsteklı yetkili satıcı ise, yetkili satıcı olduğunu gösteren belgeler ve/veya imalatçının sanayi sicil belgesi ve/veya imalatçı olduğunu gösteren belgeler.

c) Türkiye'de sürbest bölgelerde faaliyet gösteren imalatçı veya yetkili satıcı ise yukarıdaki belgelerin yanı sıra serbest bölge faaliyet belgesi.

4.2.2. Tedarik edilecek malların numuneleri, katalogları, fotoğrafları

4.2.3. Satış sonrası servis, bakım ve onarıma ilişkin belgeler

4.2.4. Standart'a ilişkin belgeler

4.2.5. Yetkili Kurum ve Kuruluşlara kayıtla ilgili belgeler

5- Ekonomik açıdan en avantajlı teklif sadece fiyat esasına göre belirlenecektir.

6- İhaleye sadece yerli istekliler katılabilecektir.

7- İhale dokümanının görülmesi ve satın alınması:

7.1. İhale dokümanı, idarenin adresinde görülebilir ve 25 Türk Lirası karşılığı İl Özel İdaresi Çevreyolu üzeri Ek Hizmet Binası Kerestecler sitesi Karaağaç Mah. Destek Hizmetler Müdürlüğü adresinden satın alınabilir.

7.2. İhaleye teklif verecek olanların ihale dokümanını satın almaları zorunludur.

8- Teklifler, ihale tarih ve saatine kadar İl Özel İdaresi Çevreyolu üzeri Ek Hizmet Binası Kerestecler sitesi Karaağaç Mah. Destek Hizmetler Müdürlüğü İhale Odası adresine elden teslim edilebileceği gibi,aynı adrese idare tarafınızlı posta vasıtasıyla da gönderilebilir.

9- İsteklıler tekliflerini, mal kalemi- kalemleri için teklif birim fiyatlar üzerinden vereceklerdir. İhale sonucu idare ile ihale yapılan isteklıyle her bir mal kalemi miktarı ile bu mal kalemleri için teklif edilen birim fiyatların çarpımı sonucu bulunan toplam bedel üzerinden birim fiyat sözleşme imzalanacaktır.Bu ihalede, işin tamamı için teklif verilecektir.

10- İsteklıler teklif ettikleri bedelin %3'ünden az olmamak üzere kendi belirleyecekleri tutarda geçici teminat vereceklerdir.

11- Verilen tekliflerin geçerlilik süresi, ihale tarihinden itibaren en az 30 takvim günü olmalıdır.

12- Konsorsiyum olarak ihaleye teklif verilemez.

13- Diğer Hususlar:YUKARIDAKİ MADDELERDE BELİRTİLMEYEN HUSUSLARDA TEKNİK ŞARTNAME, İDARİ ŞARTNAME VE DİĞER İHALE MEVZUATI GEÇERLİDİR.

Basın No: 2517

doğu Y. No: 54 -23.06.2009

Yünün yüzüne bakan yok

Erzincan'da bütün işlerde olduğu gibi yüncülerde işlerinin durgunluğundan şikâyetçi oldu. Hazır yatakların çıkması ile birlikte yün yatak ve yorganların yüzüne bakan kalmadı. Eskiden özellikle gelinlik kız çeyizi hazırlanırken çeyiz eşyalarının başında gelen yün işçiliği bu günlerde bitme noktasına geldi. Erzincan'da bahar mevsimiyle birlikte koyunların yünleri kesilerek pazarlarda satılmaya getiriliyor. Ancak eskiden olduğu kadar yünler rağbet görmüyor. Hazır yataklarında çıkmasıyla birlikte artık yün yataklarında yapılmaması yün satan esnafın işlerinin kötüye gitmesine neden oluyor. Peynirciler sitesinde yıllardır yün satarak ekmeğini kazanan Kazım Karadaş, eskiden tonlarca yün sattıklarını hatırlatarak son üç beş yıldır yünün yüzüne bakan kimsenin kalmadığını söyledi. Kilogram işi olarak satılan yünlerin fiyatları ise kalitesine göre 1 YTL ile 2 YTL arasında değişiyor.

DOĞAL ELASTİKİYET ÖZELLİĞİ:

Bilim adamları araştırmalar sonucu her bir yün tel ve elyafının üç boyutlu sarmal kıvrımdan oluştuğunu ve bunların her birinin minyatür yay görevi gördüğünü belirtmiştir. Bu yaylar her bir elyafa elastikiyet kazandırırken, mobilya ve başşa meydana gelen farklı şiddetlerdeki basıncın geri tepmesini sağlar. Uygulanan basınç kalktığında ise orijinal haline geri döner.

DOĞAL LEKE TUTMAZLIK:

Yün doğal yapısı gereği lekelere dirençlidir. Çünkü her bir elyaf, tampon görevi görerek suyun yün elyafın yüzeyine nüfuz etmesini önleyen ince bir zarla kaplıdır. Bu ayrı zamanda yün halıların orijinal görünümlerini uzun yıllar korumalarının bir diğer nedenidir.

KİR VE TOZA KARŞI DİRENÇ ÖZELLİĞİ:

Yün ipliğine mikroskop altında bakarsanız, yüzeyinin adeta bir çatı gibi birbirin üstüne gelen ince tabakalardan oluştuğunu kolayca görürsünüz. Bu ince tabakalar kir ve tozu elyafın üstünde hâlâ yüzeyinin yakının da hapseder. Bu nedenle kirler vakumlama işlemi sırasında hızla ve kolayca yok edilebilir.

SAĞLIK AÇISINDAN FAYDALARI:

Yünün doğal sarmal kıvrımlı yapısının bir diğer avantajı ise oda ısısını düzenleme yarayan milyonlarca hava deliklerinin oluşumunu sağlamasıdır. Böylelikle enerji tasarrufuna da katkıda bulunur. Yüksek nem içeriği ve protein bileşenleri yünü yanmayı gecikiren doğal bir özelliğe sahip olmasını sağlar. Yün kendi ağırlığının %30'una varan miktarlarda su buharını absorbe etme özelliğine sahipken herhangi bir ıslaklık hissi de vermez. Böylelikle ortamdaki nem oranını da düzenlemeye yarar. Yine benzer şekilde statik elektriği önleyen doğal bir yapıya sahiptir.

Yün hem ısı hem de ses açısından doğal bir izolatör görevi görür. Hidroskopik olduğu için, ya nemi absorbe eder ya da sıcaklık yaratarak nemi azaltır. Bu nedenle yün kışın sıcak yazın sıcak serin tutar.

Yünün ayrıca atmosferden diğer elementleri de absorbe etme özelliği bulunur. Örneğin, birçok binada sıkça rastlanan yüksek miktarlarda formaldehit maddesini absorbe etme özelliğine sahip olduğu söylendi.

Cennetpınar'a 184 inek

Kemal Arduç

Erzincan Tarım İl Müdürlüğü'nün yürüttüğü 6x2 damızlık gebe düve projesi kapsamında Çayırlı S.S. Cennetpınar Köyü Tarımsal Kalkınma Kooperatifi kanalı ile getirilen 184 adet simental ırkı gebe düveler kura sonucu belirlenen hayvan sahiplerine İlçe Kaymakamı Turan Yılmaz'ın da katılımıyla teslim edildi. Sığırların her biri için Veteriner hekim gözetiminde ultrasonla gebeliklerine bakılıp, stres önleyici ilaçlar uygulandı. Hayvancılığın ileriye dönük gelişiminde ve hayvanlardaki verim artışında hayvan ıslahının önemi açısından bu gibi projelerle ineklerine kavuşan köyüler ineklerini almanın mutluluğunu yaşıyorlar.

Bu noktada 2009 yılında Haziran ayı itibarı ile Balıklı, Bölükova ve son olarak Cennetpınar Köyü kooperatifleri kanalı ile gelmiş olan toplam 504 adet simental ırkı sığırlar Çayırlı'nın hayvan ıslahında büyük yeri olacağı düşünülüyor.

Erzincan'da ilk dan sınavı

Kemal Arduç

Daha önce Karate Federasyonu tarafından belirlenen illerde Karate Dan sınavları yapılmaktaydı. Bu yıl yeni uygulama gereği artık Karate Federasyonunun belirlemiş olduğu yetkili antrenörler birinci kademe Dan sınavlarını gerçekleştirebiliyor. Erzincan'da ise yetkili ve aynı zamanda milli takım antrenörü olan Arzu Koç Bayram tarafından ilk kez birinci kademe Dan sınavı gerçekleştirildi.20 Haziran 2009 Cumartesi günü Uzakdoğu Spor Kulübü salonunda 10 sporcunun katıldığı birinci kademe Dan sınavı gerçekleştirildi. Ayrıca yapılan Dan sınavları sonrasında ise çeşitli kademelerde 30 sporcunun katıldığı kemer sınavları da yapıldı.

Uzakdoğu Spor Kulübü Derneği Başkanı Erdoğan Bayram konu ile ilgili şöyle konuştu..

"Türkiye Karate Federasyonunun başlatmış olduğu yaz dönemi karate etkinlikleri çerçevesinde Uzakdoğu Spor Kulübü olarak bizlerde önceden belirlemiş olduğumuz yaz dönemi programımıza büyük bir hız ve heyecanla devam etmekteyiz.

Çocuklarımızın Yaz tatillerinde boş zamanlarını daha verimli ve katıldı geçirebilmeleri için bütün gücümüze çalışmalarımız devam edecektir. Haftanın üç günü Antrenörler Arzu Koç Bayram ve Erdoğan Bayram eşliğinde normal antrenmanlarımız, yine haftanın beş günü ise müsabaklara katılacak olan sporcularımızla antrenmanlarımız devam etmektedir. Bunların yanı sıra haftada en az bir kere hafı sana, yüzme, piknik ve mini konser gibi sosyal etkinliklerimiz önceden planlandığı şekilde gerçekleştirilecektir.

Ayrıca 16-18 Temmuz tarihleri arasında Ankara'da gerçekleştirilecek olan iller arası karate müsabakalarına ve yine Temmuz ayı içerisinde Erzurum Palandöken'de gerçekleştirilecek olan Uluslararası Karate müsabakalarına hazırlık çalışmalarımız devam etmektede. Her ikki müsabakalara da en iyi bir şekilde hazırlanıp katılabileceğimiz en fazla sporcu sayısı ile katılmayı ve oradan da başarılarla dönmeyi hedefledik ve bu doğrultuda çalışmalarımızı sürdürmekteyiz."dedi.

Veda operasyonu uğurlu geldi

Erzincan Emniyet Müdürlüğü Kaçakçılık ve Organize Suçlar Şube Müdürlüğü'ne bağlı ekipler, durdurdukları Ford Connect marka araçta arama yaptı. Narkotik polis köpeği Rota aracılığı ile yapılan aramalarda, aracın içerisindeki özel bölmelere zulalanmış halde 500'er gramlık poşetler içinde 65 adet eroin ele geçirildi. Eroini Van'dan İstanbul'a götüren 28 yaşındaki F.Ç.'yı, sorgusunun ardından adliyeye sevk edildi. F.Ç., çıkarıldığı nöbetçi mahkemece tutuklanarak Erzincan Cezaevi'ne gönderildi

Müdürleri Kararnamesi ile merkeze alınması nedeni ile Veda-24 adı verilen operasyonda, eroini İstanbul'a götürmek isteyen F.Ç tutuklandı. Erzincan'da, şehir girişinde bulunan polis noktasında uygulama yapan Kaçakçılık ve Organize Suçlar Şube Müdürlüğü'ne bağlı ekipler, durdurdukları Ford Connect marka araçta arama yaptı. Narkotik polis köpeği Rota aracılığı ile yapılan aramalarda, aracın içerisindeki özel bölmelere zulalanmış halde 500'er gramlık poşetler içinde 65 adet eroin ele geçirildi. Eroini Van'dan İstanbul'a götüren 28 yaşındaki F.Ç., sorgusunun ardından adliyeye sevk edildi. F.Ç., çıkarıldığı nöbetçi mahkemece tutuklanarak Erzincan Cezaevi'ne gönderildi

Fulya'ya TSK desteği

Geçen yıl girdiği ÖSS sonrası ailesi ile geçirdiği trafik kazasında ölümden dönen 19 yaşındaki Fulya Yalvaç, Türk Silahlı Kuvvetleri (TSK)'nin sağladığı destek sayesinde de sağlığına kavuştu.

Kazada babası ve kardeşini kaybeden, bacaklarında ve omurgasında kırıklar oluşan Fulya 84 gün komada kaldı. Bu sırada Erzincan Hukuk Fakültesi'ni kazanan Fulya'nın "Okumak, yürümek istiyorum" diyen sesini duyan Genelkurmay Başkanı Org. İlker Başbuğ'un talimatı ile TSK Rehabilitasyon Merkezi'nde tedaviye alındı. Fulya, 8 Nisan'da yatalak girdiği merkezden dün tekerlekli sandalye ile ayrılırken "Bana çok iyi bakıldı. Hayalim savcı olmak" dedi. Genç kızın eğitimi için de Başbuğ'un girişimde bulunduğu öğrenildi.

Mikro kredide 23 bininci üye

Kemal Arduç

Türkiye Grameen Mikro kredi programı çerçevesinde, Türkiye İsrafı önleme Vakfı Mütevelli heyeti Başkanı Prof. Dr. Aziz Akgül'ün öncülüğünde uygulanan programın 23.000'inci üyelerinin yararlanması sebebiyle, Erzincan'da tören düzenlendi. Yoksul kadınların iş sahibi olmasını ve sosyo-kültürel olarak gelişmelerini sağlamak amacıyla uygulamaya konulan, Grameen Mikrokredi Uygulaması kapsamında düzenlenen törende 21 girişimci kadına toplam 17 bin 100 TL kredi verildi.

Türkiye İsrafı Önleme Vakfı Mütevelli Heyeti Başkanı Prof. Dr. Aziz Akgül, Erzincan Valı Yardımcısı Adem Keleş, HSCB Bank Erzincan Şubesi Müdürü Handan Özkıl ve Türkiye Grameen Mikrokredi Programı Erzincan Şubesi üyelerinin katıldığı toplantıda konuşan Prof. Dr. Aziz Akgül, Mikrokredi Projesi kapsamında 2003'de Başbakan Recep Tayip Erdoğan tarafından 3 bin YTL tutarında verilen rakamın bugün 28 milyon TL'ye ulaştığını söyledi. Mikrokredi de, teminat, kefalet, icra, mahkeme prosedürü ve faizin olmadığını söyleyen Akgül, "Biliyorsunuz faiz para üzerinden kazanılan bir paradır. Biz fakirler üzerinden para kazanmayı ahlaksızlık olarak değerlendiriyoruz" dedi.

Bugün gelinen noktada hedeflerini daha da büyüttüklerini kaydeden Akgül, bu projeyle 2010 yılında 81 ilin tamamında olmak istediklerini açıkladı. En az 100 bin yoksul kadına ulaşmak istediklerinin altını çizen Akgül, 2023 yılında yoksulluğun olmadığı dünyada ilk ülke olan Türkiye'nin oluşturulmasına katkı sağlamak istiyoruz. İşte bizim vizyonumuz. İşte bizim gayretlerimiz gelmesi gereken noktadaki böyle bir hedefler diye konuştu. Erzincan Valı Yardımcısı Adem Keleş de verilen kredinin en önemli özelliğinin tüketime değil, üretime yönelik olması olduğunu söyledi. Kadınların üretkenliklerini ortaya koyduklarını ifade eden Keleş şöyle dedi: Projenin hanımlar arasında dayanışmayı güçlendirdiğini, sosyal dayanışma, ortak sorumluluk duygusunu geliştirdiğine değinerek, "Denize atılan taş miktarı burada kazanılan gelirler gün geçtikçe artıyor. Küçük olarak başladıkları işlerini, zamanla arttırdılar, kapasitesini arttırdılar atölyeler kurdular. Kadınlarımızın kendilerine sağlanan bu üretenlik fırsatını çok iyi değerlendirerek ortak sorumluluk bilincini geliştirmeliler diye konuştu.

MİKROKREDİ ERZİNCAN DA BÜYÜYOR

Erzincan İl Özel İdaresi Ek Hizmet Binası'nın ikinci katında faaliyetlerini sürdüren Türkiye Grameen Mikrokredi Programı Erzincan Şubesi çalışmalarını hız kesmeden sürdürüyor. 11 aylık sürede toplam 248 bin 300 YTL'lik mikrokredi alan Erzincanlı 346 kadın kısa sürede kendi işinin patronu oldu. Girişimci kadınlar kurdukları işten kazandıklarıyla hem kredi taksitini ödüyor hem de ev ekonomisine katkıda bulunuyor

doğu

Gündük Haber Yorum Aksiyon Gazetesi

V. Recep Yazıcıoğlu Cad. No: 57 ERZİNCAN

Tel - Fax : 224 24 25-26

e-mail : info@dogugazetesi.com

Sahibi: H. İbrahim Özdemir

Yazı İşleri Müdürü: Naim Çakır

Ermat Ofset

V. Recep Yazıcıoğlu Cad. No: 57 ERZİNCAN

Tel: 224 24 25 -26

e-mail: ermatofset@yahoo.com

Abone:

Yıllık 60.00 TL

6 Aylık 30.00 TL

Aylık 6.0 TL

Şehir Dışına PTT masrafı ilave edilir.

İlan tarifesi

Resmi İlan Satırı/km	7.00 TL
Genel Kurul İlanları	45.00 TL
Özel İlan, Reklam/satır	1.50 TL
Zayi	10.00 TL
Tebrik - Başsağlığı	50.00 TL
Günlü Geçmiş Gazete	50 Kr

günün takvimi

23 Haziran 2009 Salı

SAYI: 9588

Küçük esnafa destek verilmel

Erzincan Esnaf ve Sanatkarlar Odaları Birliği Başkanı Necmettin Ünal, "Küçük esnaf ve sanatkarımıza destek çıkarak zor günlerden kurtulabiliriz."

Erzincan Esnaf ve Sanatkarlar Odaları Birliği Başkanı Necmettin Ünal, küçük esnaf ve sanatkarımız ölüme terk edilmemelidir dedi.

Esnaf ve Sanatkarlar Odaları Birliği Başkanı Ünal, KOSGEB'in imalatçı esnaf ve sanatkara vermiş olduğu sıfır faizli Cansuyu Kredisinin üzerinden 4-5 ay kadar zaman geçti. O günden bugüne kadar geçen zaman içerisinde yapılan çalışmaların esnaf sanatkarımıza somut bir yansıması yoktur. Yerel seçimler öncesinde çıkacağına inandığımız desteklerin seçim sonrasına bırakılması, akabinde de kabine değişikliğine gidilmesi yapılan çalışmaların aksamasına neden olmuştur.

Yeni kabine zaman kaybetmeden ekonomiye el atarak, işsizliğin önüne geçecek yeni tedbirler almalıdır. En başta Sanayi ve Ticaret Bakanlığımız KOSGEB kanunu kapsamına alınan esnaf ve sanatkarlarımıza zaman geçirmeden Cansuyu kredisi verilmesi için çalışmalar başlatmalıdır. Ve bu kredilerde özellikle geri ödemesiz süre uzun tutulmalı, en az 1 yıl olmalıdır. Esnaf sanatkarımız bu kış dönemini can çekişerek geçirmiş, devletinin el atmasını ümitle beklemiştir. KOSGEB'i son bir yıla kadar hiç tanımayan, kendi kendine idare eden, ticaret hayatını sürdüren esnafımız artık KOSGEB'ten gelecek güzel bir haberi umudunu kaybetmeden bekliyor.

4 May 2009 21:11:34

Büyük firmaların yaşaması için çalışmalar yapılırken, destekler çıkarılırken, küçük esnaf ve sanatkarımız ölüme terk edilmemelidir. Büyük firmalar, şirketler ve ticari işletmeler bugün ki gücünü küçük esnaf ve sanatkara borçludur, bunu hiç unutmamalıyız. Bunun için de esnaf ve sanatkarın da içinde bulunduğu yeni paketlerin açıklanmasına şiddetle ihtiyaç var. Kulağımız Sanayi ve Ticaret Bakanlığında gözümüz esnaf ve sanatkarımızın üzerinde, alacağımız müjdeli bir haber umidiyle bekliyoruz.

Kemaliye'ye basın müzesi

Erzincan'ın turistlik ilçelerinden olan Kemaliye'de basın müzesi kuruluyor. Müze için çalışma başlattıklarını söyleyen ilçe Kaymakamı Yasin Özcan, yaptığı duyuru ile vatandaşın fikir ve önerilerine açık olduklarını söyledi

Erzincan'ın turistlik ilçelerinden olan Kemaliye'de basın müzesi kuruluyor. Müze için çalışma başlattıklarını söyleyen ilçe Kaymakamı Yasin Özcan, yaptığı duyuru ile vatandaşın fikir ve önerilerine açık olduklarını söyledi.

Konuyla ilgili olarak konuşan Kaymakam Özcan; "Sosyal ve kültürel alanda her yönüyle tekamüle ermiş Kemaliye'mizin geçmişten günümüze ulaşan bilgi ve belgelerin bir çatı altında toplanması, gelecek nesillere tarihi bir kimlik bırakılması, araştırmacılara ve ilgililere güvenilir bir arşiv niteliğinde dokümanların sunulması amacıyla ilçemizde Basın Müzesi kurulması planlanmaktadır. Kurulacak olan Basın Müzesi her zaman olduğu gibi tüm Kemaliyelilerin, yerel idarecilerin, sivil toplum kuruluşlarının ve münevverlerin beraber çalışmalarıyla ortaya çıkacak bir eser olacaktır. Bu nedenle tüm Kemaliyelilerin maddi ve manevi destekleri ile materyal ve dokümantasyon yönünden yardımı gerekmektedir. Basın Müzesinde yer alacak materyaller ana başlıklarıyla söyledir. Taslak niteliğindedir sizlerin görüş ve önerileri çerçevesinde değişebilir; Kemaliye de çıkarılmış olan süreli, süresiz yazılı ve görsel basın eserleri, gazeteler, mecmualar, dergilerin ilk sayılarından bugüne kadar ulaşan tüm sayılarından oluşan Yerel Basın bölümü.(Yeşil Eğin,Gurbet , Özden, Dutağacı v.b.) Kemaliye'yi konu alan yerel ve ulusal basında çıkmış tüm yazılı ve görsel basın eserleri ve dokümanlardan oluşan Haber Arşivi bölümü (Kemaliye üzerine hazırlanan kitaplar,Ulusal basında çıkan Kemaliye haberleri,gazete kupürleri,TV programlarn.belgeseller,v.b.) Kemaliye'nin yetiştirmiş olduğu önemli sanat adamları, bilim adamları ve devlet adamlarının kültürel, bilimsel, edebi alanda yayınlamış oldukları eserlerin yer aldığı Kemaliyeli Üstatlar Bölümü

Kemaliye folklorunu tüm yönleriyle anlatan eserlerin, Kemaliye'nin ve yörenin kendine özgü musiki eserlerinin nota ve sözlerinin bulunduğu arşivin; Kemaliye'nin yetiştirdiği Türkiye'ye mal olmuş eserler veren müzik adamlarının eserlerinin nota ve sözlerinin basılı olarak yer alacağı Musiki bölümü. Kemaliye'nin yetiştirmiş olduğu tüm şairlerin eserlerinin ve Kemaliye üzerine yazılmış şiirlerin yer alacağı Şairler Köşesi. Yukarıdaki sayılan görsel dokümanların görülebilmesi ve basılı dokümanların taranarak bilgisayar ortamında tutulabilmesi için müzeye kapsamlı bir bilgisayar sistemi kurulacaktır. Konuya duyarlı Kemaliyeliler tarafından gönderilen eserler ve materyaller Kaymakamlık bünyesinde oluşturulacak komisyon tarafından tasnif edilecektir. Müzede yer almasına komisyonca karar verilen tüm eser, belge, doküman ve materyaller İlçe Halk Kütüphanesi tarafından tutanak karşılığı teslim alınacaktır. Gelecek nesillere sağlam bir kültürel miras ve güvenilir bir arşiv bırakarak kaybolmaya yüz tutan değerlerimize sahip çıkmak bilinçli her Türk vatandaşının ve devletin temel vazifelerinden biridir. Bu düşünceler ışığında yardım ve desteklerini esirgemeyecek olan siz Kemaliyelilere şimdiden teşekkür ediyorum" diye konuştu.

erzingaz
"Çağdaş kent, çağdaş enerji"
DOĞAL GAZ BİLGİ HATTI
224 44 22
enerjisi Erzingaz bir Energaz şirketidir

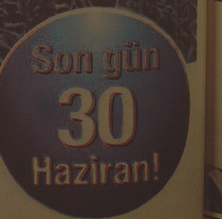

Türkiye Ekonomi Bankası ve Erzincan Ticaret Sanayi Odası Başkanlığı düzenledikleri protokol ile ETSO üyelerine Türkiye'nin en düşük faizli kredisi verilecek 5

TEB'den kredi müjdesi

29yıl doğu

ERZİNCAN'IN GÜNLÜK HABER YORUM AKTUALİTE GAZETESİ

24 HAZİRAN 2009 ÇARŞAMBA YIL: 29 SAYI: 9589 FİYATI: 25 YKr

ISSN 1301-1723

Huzurevindeki babalar unutulmadı

Erzincan 100. Yıl Atatürk Huzurevi'nde kalan yaşlılar, babalar gününde unutulmadı. Erzincan'daki Yaşlıları Koruma ve Yaşatma Derneği, 35 huzurevi sakini için yemek organize etti 5

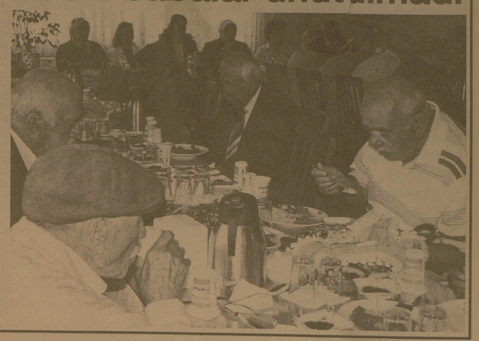

Patates üreticileri bilgilendirildi

Erzincan'ın Çayırlı ilçesinde alternatif ürün olarak üretimi sıkça yapılmaya başlanan patates hakkında üreticilere genel bilgiler verildi

Erzincan'ın Çayırlı ilçesinde son yıllarda üretimi sıkça yapılan patates üretimi çayırlı çiftçisini sevindirmeye başladı. Her geçen yıl artan patates üretiminde bilinçli üretim yapılması için çiftçiler bilgilendirildi.

Yapılan bilgilendirme toplantısına Çayırlı kaymakamı Turan Yılmaz, İlçe Tarım Müdürü Mutlu Tekbıyık, Ziraat Mühendisi Esra Meydan, Erzincan Bahçe Kültürleri'nden mühendisler ve Çayırlı'daki patates üreticileri katıldı. 5

Üç aylar hayırlı olsun

Müminlerin heyecanla beklediği 'üç aylar' çarşamba günü başlıyor. Perşembeyi cumaya bağlayan gecede de Regaib Kandili olarak idrak edilecek.

Kemal Arduç

...rinin doruk noktaya ulaştığı, hayır ve iyiliklerin arttığı bir mevsim olarak tanımlanıyor.Üç ayların başlamasıyla ilgili olarak basın toplantısı düzenleyen Erzincan Müftü Vekili Burhan İşleyen; mübarek üç ayların bugün başladığını söyledi.

Oruç tutmak isteyen Müslümanlar, bu gece sahura kalkacaklar. Recep, Şaban ve Ramazan aylarından oluşan Üç Aylar'ın İslam Dünyası'ndaki önemini Peygamber Efendimiz (s.a.v), "Recep, Allah'ın ayı, Şaban benim ayım ve Ramazan ümmetimin ayıdır" şeklindeki hadis-i şerifiyle ortaya koyuyor. Üç aylar, dini duygulara yoğunluk kazandığı, merhamet, şefkat, yardımlaşma ve dayanışma hislerinin...

İşleyen; "Halk arasında üç aylar olarak adlandırdığımız Recep, Şaban ve Ramazan ayından ibaret olan mübarek zaman dilimi 25 Haziran Çarşamba günü başlıyor. Bilindiği gibi üç aylar içerisinde mübarek gün ve geceleriyle ki bir gün sonra Regaip gecesi 19 Temmuz da Miraç gecesi, 5 Ağustos da Berat gecesi, 21 Ağustos da Ramazan ayının başlangıcı ve Ramazan ayının içerisin de bin aydan daha hayırlı olan Kadir gecesiyle çok bereketli, çok feyizli bir zaman dilimidir. Üç aylar yorulan, paslanan, belki biraz kirlenen gözümüzü kulağımızı, elimizi ve her şeyden önemlisi gönlümüzü arındırmamız gereken müstesna fırsatlar bize sunmaktadır.

Recep ayının 1 ile başlayacağımız üç aylarda gafil davranmama, Ramazan ayının gelişini fark ederek yaşama, ayların sultanı olan Ramazan ayından önce gelen Recep ve Şaban aylarında ibadetlerimizi artırmak suretiyle, ahlakımızda zafiyetler varsa onları gidermek suretiyle, yanlışlarımızı bırakmaya gayret etmek suretiyle, kırgınlığımız, darginlığımız varsa kalbimizi bundan arındırarak, kalbimizi muhabbetle, sevgiyle doldurmaya çalışmakla bu mübarek zaman diliminin feyzinden, bereketinden istifade etmeye gayret etmemiz lazım. 5

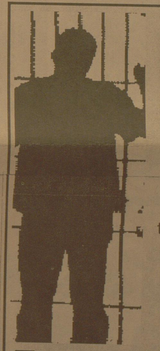

Genelkurmay Askeri Savcılığı, geçen şubat ayında PKK'yla ilgili bir belgeyi sızdırdıkları iddia edilen Erzincan'da görevli bir üsteğmen ile bir teğmeni gözaltına alındığı, bir subayın ise aynı suçlamayla arandığı iddia edildi

Erzincan'da iki subay gözaltında

Genelkurmay Askeri Savcılığı, geçen şubat ayında PKK'yla ilgili bir belgeyi sızdırdıkları iddia edilen Erzincan'da görevli bir üsteğmen ile bir teğmeni gözaltına alındığı, bir subayın ise aynı suçlamayla arandığı iddia edildi

Taraf gazetesinde yayımlanan "İrtica İle Mücadele Eylem Planı" başlıklı belgenin doğru olup olmadığı yönünde soruşturma yürüten Genelkurmay Askeri Savcılığı'nın, benzer bir operasyona imza attığı iddia edildi. Askeri savcılığın, geçtiğimiz ocak ayında hazırlanan ve şubat ayında medyada yer alan terör örgütü PKK ile ilgili gizli bir belgeyi sızdırdığı iddia edilen subaylar hakkında "gözaltı" kararı aldırdığı öğrenildi. Karar doğrultusunda Erzincan'da bir üsteğmenle bir teğmen tutuklanırken, bir subayın arandığı öğrenildi. Sızdırılarla sıkı takip Genelkurmay Harekât Başkanlığı'nda hazırlandığı iddia edilen "İrtica İle Mücadele Eylem Planı" başlıklı belgenin doğru olup olmadığı yönünde soruşturma başlatan Genelkurmay Başkanlığı Askeri Savcılığı, bir yandan belgenin gerçek olup olmadığını, diğer yandan kimler tarafından hazırlanıp sızdırıldığını araştırıyor. 5

Telekom'dan görüntülü hizmet

Türkiye'de görüntülü iletişim teknolojisini başlatan Türk Telekom, ev ve işyeri telefonlarından görüntülü konuşma imkanı sunan Videofon'u müşteri hizmetlerine taşıyor. 5

doğu'nun içinden

Erzincan'ın tarihi miraslarına sahip çıkılıyor

Devamı Sayfa 3'te

OBJEKTİF Şefik ARAS

BİR ZAMANLAR MAZİYE BAK

Yazısı Sayfa 3'te

Tarihten Sayfalar

I. İran (Irakeyn) Seferi

Cebeci Ocağı

Ordunun silahlarını hazırlayan ve savaş alanına taşıyan sınıftır. Fatih Sultan Mehmed zamanında kurulmuştur. Yeniçeriler gibi, acemi oğlanları arasından seçilen Cebeciler, 59 bölük ve 37 orta bölük olmak üzere 96 odaya ayrılmıştı. Cebeciler, silah yapımı, tarımı, barut hazırlanması ve savaş araç-gereçlerinin hazırlanmasını sağlayan sınıflardan oluşmakta idi.

Topçu Ocağı

Top döken, topçulukla ilgili malzemeleri hazırlayan ve savaşlarda topları kullanan sınıftır.

Osmanlı ordusunda ilk top, Sultan I. Murad zamanında 1389 yılında Kosova Meydan Muharebesinde kullanılmıştır.

Topçu ocağının en büyük zâbitine (subayına) "Sertopçi" veya "Topçubaşı" denirdi.

Top Arabıcılar Ocağı

Osmanlılarda kapıkulu ocaklarının yaya kısmından büyük topları cepheye taşımak için kurulan teşkilât. Muhtemelen 15. yüzyılın sonlarında kurulmuştur. Öncelen acemi ocağından neferler alınırken, 17. asırdan itibâren ocak arabacılarının evlâtlarından ve kul kardeşlerinden alınmaya başlanmıştır. İstanbul'da ikâmet ettikleri gibi nöbetleşe kalelere de giderlerdi. Kapıkulu topçusunun bulunduğu yerlerde, top arabacıları da bulunuyordu. Tophâne'de imâlâthâneleri, Ahırkapı'da ahırları, Şehremini'de kışlaları vardı. Ocaktan arabacıbaşı, kethüda, başçavuş, kethüda yeri, ocak kâtibi, bölükbaşı, odabaşı ve hâlife ünvanlı subaylar görev yapardı. Arabacıbaşı nezâretinde; nefer sayılan birle-elli iki arasında değişen, altmış üç top arabacıları bölüğü vardı.

Humbaracı Ocağı

Ana madde: Humbaracı Ocağı

Humbaracı Ocağı, Fabrika ve kışlaları Üsküdar'da bulunan humbaracılar, devlet askeri teşkilâtı bakımından önemli bir yere sahiptiler.

Humbaracı Ocağı, Osmanlı İmparatorluğu askeri teşkilatı'nda humbara yapan ve bunu kullanan sınıfın bağlı olduğu ocak. Kumbaracı ocağı da denilmektedir. Humbara, demir veya tunçtan dökülmüş el bombasıdır.

Lağımcılar

Ana madde: Lağımcılar

Kuşatma altındaki surlarının altından tünel kazarak surları yıkan veya düşmanın açtığı tünelleri kapatan ocaktır. İlk kez II. Murad tarafından kullanılmıştır.

Sakalar

Ana madde: Sakalar

Osmanlı ordusunun yardımcı kuvvetlerinden. Görevleri savaşta askerlere su dağıtmaktır.

Kapıkulu Süvarileri

İstanbul dışında oturan süvari (atlı) birlikterdir. Savaşta hükümdar çadırını, sancakları ve hazineyi korurlardı. Sipahi, silahtar, sağ ulufeciler, sol ulufeciler, sağ garipler ve sol garipler olarak bölümlere ayrılırdı.

Silahtar

Ana madde: Silahtar

Savaşta padişahın yanında durup padişahı korurlardı.

Sipahi

Ana madde: Sipahi

Eskiden Osmanlı ordusunda, timar adıyla aldıkları vergiye karşılık seferlerde katılmak zorunda olan bir sınıf süvari asker bulunurdu. Bunlar âkıncılık çapulculuk, karakol hizmetleri görürler ve düşman karşısında yaya askerlerin korunmasını sağlarlardı. Bunlar hafif süvari birlikleri olup okyay kullanıp düşman birliklerini yıpratır.

Sağlık ve Hastalıklar

Çavdar Ekmeğinin Yararları Nelerdir?

Havuzda uzun süre kalan çocuklarda oluşan göz kizarıklığı çokluk klora karşı duyarlılığın göstergesi olabilir. Havuz ve göl suularında gözün korneasında iltihaba neden olan bakterilerde bulunabilir. Göz kizarmasını önlemek için çocuğunuzun suda gözlük takmasında fayda vardır. Yüzmeden sonra gözlerdeki tahriş ve rahatsızlığı gidermek için steril göz yıkarma solüsyonu veya yapay gözyaşı damlasıyla gözlen yıkayabilirsiniz. Havuz suyunu yutmak riskli midir?

Yüzmeyi yeni öğreniyorsa bir ya da birkaç defa havuz suyu yutabilir. Az miktarda havuz suyu yutulmasının zaran yok, ama bol miktarda havuz suyu yutmak rahatsızlığa neden olabilir. Dersinde kesik veya sayrık olan çocukların yüzmesi doğru mudur?

Kanamıyorsa deride kesik, çizik veya sayrık olan çocukların yüzmesinde sakınca yok. İltihaplı, akıntılı ve geniş yüzeyli yara ve yaniklar varsa yüzmeden önce doktoruna danışın. Çocuk yemek yedikten sonra yüzebilir mi?

Hafif bir şeyler atıştırmışsa yemekten sonra yüzebilir, ama normal bir öğün ya da ağır bir yemekten sonra hemen yüzmesi doğru olmaktır.

Mutlak yüzme öğretin

Deniz ve havuz denince akla gelen en kötü şey boğulma tehlikesidir. Bazı basit güvenlik önlemleri almak bu tehlikeyi bertarat edebilir:

Devamı Var

Komik Fotoğraflar

bugün ne pişirsem'

Soğan Pidesi

4 su bardağı su
yaş maya
1 yemek kaşığı tuz
1 tatlı kaşığı şeker
Yeteri kadar un
1,5 su bardağı sıvı yağ (üzerini yağlamak için)
İç malzemesi :
400 gr kıyma
2 adet domates
3 adet sivri biber
3 adet büyük soğan
1 kahve fincanı sıvı yağ
Yeteri kadar tuz, karabiber, pul biber

Maya ve şeker ılık suda eritin. İçerisine tuz ve un ilave ederek yumuşak bir hamur yapın. Hamuru on parçaya bölerek beşli iki grup yapın. Parça hamurları 20-25 cm. çapında açıp aralarına yağ sürerek üst üste koyduğunuz beş bezeyi oklava yardımı ile açın. Açılan hamuru yağlanmış fırın tepsisinin büyüklüğünde yayın. Üzerine iç malzemeyi sürün. Ayrı şekilde diğer beş bezeyi de açıp üzerine yayın. Üstünü sıvı yağ ile yağlayarak kare şeklinde kesin. 200 derece ıstaki fırında pişirin. (Fırın önceden ısıtılmalıdır.)

İçin hazırlanışı : Sıvı yağda kıymayı kavurun. İçerisine küçük doğranmış soğanları ilave ederek kavurmaya devam edin. İnce kesilmiş domates, sivri biber, tuz, karabiber ve pul biberi içerisine ilave ederek sofe yapın. Afiyet olsun.

Şiir Gezgini

Ağıt

En sevdiğin elbisemi giydim bu gece
Kokunu sürdüm, solgun yüzünü okşadım
Sessizce saçlarından öptüm,
Yazdığın mektupları okudum,
kana kana su içer gibi
Pilâklarını çaldım.
Ah! En çok o şarkıda özledim seni...

Issızlık kapıyı çaldı,
Açmaya korktum gece yarısı:
Şehir uykuya daldı,
Baktım dışarıya; katran karası.
Rüzgâr telaşla kokunu getirdi bana
Aldım koynuma.
Buseni hafızamdan kopanp ilştirdim
dudaklarıma
Uşüdüm karanlıkta.
Tenine dokundum beni hissetsin diye
Ellerini tut, ist diye.
Aç gözlerini...

Elgıvarlarına su verdim
İçerken benimle konuştular
Yastığını okşadım, kokladım
Antar uçuştular.
Soluğun saçlarını yaladı, sanki bir mellem gibi
Teninin kokusu karıştı kokuma.
Yakıştılar...

Boğuldum karanlıkta.
Yanı başımdasın benden çok uzaklarda
Ellerimi tut, dokun bana
Aç gözlerini...

Alıp kendimi caddelere,
[illegible] sürdü beni.
[illegible] sokuna karanlığın, korkusuz.

Can Ölçer

Kısadan Hisseler...

TERBİYE YARATILIŞA BAĞLIDIR

Kediler gösteriye başladığı zaman bu fareleri kedilerin ortasına doğru salıverdi. Fareleri gören kediler sırtlarındaki tabağı, mumu unutup farelerin peşine takıldılar Mumlar, tabaklar hepsi bir yana yuvarlandı. Yanan mumlardan yerdeki halılar tutuştu Ortalık bir anda ana-baba gününe döndü Tam bu esnada vezir padişaha yanaşıp iddiasını kanıtlamanın gururuyla şöyle dedi:

- Gördünüz mü padişahım terbiye yaratılışa tabidir .

İMTİHAN

Geçmişin herkesin saygısını kazanmış derin hocalarından biri, yıllarca ders verdiği bir öğrencesini birgün karşısına aldı ve şöyle dedi:

- Sen artık yılların tahsil ve terbiyesi sonucu belirli bir düzeye geldin Gerekli bilgileri nazan olarak kavradın Ama bu öğrendiklerinden sonuç çıkaracak yorum yapacak, gerektiğinde bunlardan yararlanacak hâle geldin mi bunu öğrenmek için sana bir soru soracağım Doğru cevap verdiğin takdirde sana icazet (diploma) vereceğim Öğrenci:

- Peki hocam, sorunuzu sorun, bilirsem beni serbest bırakın, ben de zaten bunu istiyorum, dedi

Hoca sorusunu şöyle yöneltti:

- Diyelim ben seni serbest bıraktım, ilk önce bir sılâ-i rahim (yakın akraba ziyareti) yaparsın Memleketine giderken elbette köylerden yâylalardan geçecaksın Yolun üstünde davar sürülerine, çoban köpeklerine rastlayacaksın Varsayalım ki böyle bir yerde beş altı tane köpek birden sana saldırdı

Karikatür

Bilim Teknoloji

KPSS'ye oyun oynayarak hazırlanın!

Flash tabanlı bir oyun olan Yumurtaman, kullanıcılara kitaplara gömülmüş test yaprakları arasında kaybolmadan KPSS'ye hazırlanma imkanı sunuyor.

Ülkemizde bir çok kişinin vaktini işi, gerekse de eğlence ve zaman geçirmek için bilgisayar başında geçirdiği havaların ise genç insanların hayatlarında dönüm noktası olduğu yadsınamaz bir gerçek. Sınavlara hazırlık aşamasının ağırlığı ve sıkıcılığına, günümüzün ileri teknolojisi bile henüz bir çare bulabilmiş değil. Aycıd firması bu soruna bir çözüm ortaya bilmek için ve başkalarına da esin kaynağı olmak adına geliştirdikleri Yumurtaman adlı oyun ile küçük ama önemli bir adım attı. Firmanın geliştirdiği Yumurtaman'ı artık KPSS'ye eğlenerek hazırlanmak mümkün. Karakter olarak Yumurtaman'ı kontrol ettiğimiz oyunda, arınacak hem bize sorulan sorulara doğru cevap verip Yumurtaman'ın maceralarına devam etmesini sağlamak, hem de Genel Kültür ve Genel Yetenek alanlarından gelen soruları çözüp, test yeteneğimizi geliştirmek. Toplam 3 yanlış cevap verdiğimizde bu oyunda, soru sıraları yapımı her aşamada sabit kalıyor. Oyuna ulaşmak www.yumurtaman.com adresine bakmanız yeteri.

Uzaya çıkmaya hazır olun!

Türkiye'de iş yapan Embel ve Aycıd şirketlerinin birlikte tasarladığı Sword adlı oyun, online oyun pazarına girdi attı. Çok oyuncuyla ve ücretsiz oynanabilen internet tabanlı uzay savaş oyunu, küçük bir kolonileri çıkarak tüm galaksiye hâkim olacak bir yapıya kadar uzanıyor.

Deneme sürümlerinin ardından fonksiyonlarıyla birlikte hazır oyun, www.sworn6.com adresinde satılıyor.

Devamı Var

Çakmak

20'şeryıl hapis yiyen iki mahkuma her onar yıl ne istedikleri sorulur, birinci mahkum ilk on yıl yetecek şekilde kitap ister.ikinci mahkumda ise sene yetecek kadar sigara ister. on yıl sonra ikinci on yıl için ne istediklerini sorarlar.ilk mahkum yetecek şekilde kitapla birlikte birde gaz ister.ikinci mahkumun koğuşuna girince bütün sigaralar aynı şekilde kalıdığını anlarlar ve ikinci yıl için ne istediğini sorarlar adam da tarayıp çakmaaaaakkk !

güldürmece

HABER

24 Haziran 2009 Çarşamba 3

BİR ZAMANLAR MAZİYE BAK

doğu'nun Pazartesi günkü sayısında yer alan bir haberde; 1999 - 2000 eğitim - öğretim yılından buyana öğrenci almayan Erzincan İlahiyat Meslek Yüksek Okulu'ndan söz ediliyordu. Erzincan Üniversitesi Rektörlüğü'nün önümüzdeki dönemde okula yeniden öğrenci alınması için YÖK'e talepte bulunduğu ifade ediliyordu.

Haberi okuyunca 20 yıl geriye gittim. Erzincan'ın sorun ve ihtiyaçlarını iletmek üzere, Ankara'ya giderek Başbakan Yıldırım Akbulut'u ziyaretimizi hatırladım.

8 Nisan 1991 günü gerçekleşen görüşmede, Erzincan'da İlahiyat Meslek Yüksek Okulu'nun açılması üzerinde anlarda bulunduğu bir dilekçeyi Başbakana sunuldu.

Bu arada Başbakan Akbulut Erzincan'da yapılması planlanan yatırımlar hakkında açıklamalar yaptı. Neler yoktu ki, heyetin Başbakana ilettiği istekler arasında.

Heyetin İl Müftüsü Fikret Karaman'da bulunmuyordu. Ve onun hazırladığı gerekçeli dosyalarda İ. Meslek Yüksek Okulu'ndan başka Erzincan Camii için Diyanet Vakfı'ndan inşaatlara da bir miktar katkı sağlanması.

Fevzi Paşa Caddesi'ndeki Askerlik Şubesinden boşalan arsanın müftülük bina ve tesisleri yaptırılması için, diyanete devredilmesi talepleride vardı.

Gündeme getirilen diğer konular ve Erzincan'da yaptırılması planlanan yatırımlar hakkında Başbakan Yıldırım Akbulut heyete açıklamalarda bulundu.

Bunlar arasında. Gönye Deresi üzerinde barajı yaptırılması ve bölgedeki köylerin arazilerinin susuzluktan kurtarılması.

Erzincan'da kurulması için girişimleri devam eden üniversite ve Tıp Fakültesi'nin alt yapısına ilave olarak Araştırma Hastanesi kurulması. Ve 1200 kişilik Yüksek Öğretim Öğrenci yurtları yaptırılması.

İller Bankası aracılığı ile: Erzincan Belediyesi'nin ihtiyacı olan Belediye Sarayı, Mezbahane ve toptancı halinin yaptırılması, Hava alanı Terminal binası ve akaryakıt tesislerinin inşaatına başlanması.

Organize Sanayi Bölgesi'nin inşatına başlanması.

Bugünkü yerinde arsası temin edilen Türkiye Elektrik Kurumu'nun ihtiyacı olan bina, lojman ve tesislerin inşaatına başlanacak olması. Ve diğer şu anda hatırlayamayacağım çok sayıda istek öneri ve Başbakanın açıklamaları ve o günün gündeminde yer almıştı.

Başbakan Yıldırım Akbulut Ekim ayında Erzincan'a geldiğinde bu sayılan isteklerin tümünün gerçekleşmesini sağlayacak inşaatlara başlandığını temel atma törenlerinin yapıldığını biliyoruz.

Erzincan Üniversitesi'nin hem fiziki alanda ve hemde yeni fakülteler, yüksekokullar, enstitüler kazanarak hızla gelişmekte olduğu günümüzde haberde sözü edilen İlahiyat Meslek Yüksek Okuluna yeniden öğrenci almarak faal duruma gelmesi beklentisininde gerçekleşmesi umuluyor.

Objektif

Şefik ARAS

ÜÇLER VADİSİ PROJESİ

Misafir Kalem

Tahir Erdoğan ŞAHİN

Dünden Devam

Projenin merkezi için belirlenen Cengerli Köyü yerleşim alanı içerisinde, her türlü tasarrufu köy tüzel kişiliğine ait bulunan ve içerisinde eski okul binasının yer aldığı 3 dönüm alan "merkez" binanın inşası için uygundur. İnşa edilecek yapı bünyesinde: Yönetim bürosu, eğitim ve toplantı odaları, laboratuvar, müze, konuk evi, park alanı vb. üniteler ile bu üniteler için gereken donanım, araç-gereç ve malzemenin sağlanması gerekecektir.

b. Bölgenin ulaşım, haberleşme, elektrik, su ve kanalizasyon gibi alt yapı hizmetleri çeşitli eksiklikler, aksamalar ve yanlış yapılanmalar tespit edilmiştir. Buna göre;

- Yol bağlantılarının tamamlanması ve tadilatı gerekmektedir.

- Yerleşim alanlarında konuşlandırılan elektrik trafo, direk ve kablolar ile telefona ilişkin aksam gözden geçirilip gerekli yenileme ve yeni düzenlemelere gidilmelidir.

- Bölgede yer alan köy ve mezraların arazi ve yayla yolları kullanılabilir konuma getirilmelidir.

- Hemen tüm köylerdeki kanalizasyonlar, kendi mahallerindeki çay ve derelere açıktan bağlantılıdır, Bu nedenle Gülen Çayı ve Horopul Çayı'na dökülen atıklar Kemah ilçesinde Fırat (Karasu) ırmağına kadar erişmektedir. Bölge ve çevresinin bu kirlenmeden kurtarılması elzemdir. Kemah mahallinde gerekli arıtma tesisinin yapılarak proje alanındaki tüm kanalizasyonların kapalı tek bir boruda birleştirilip bu tesise bağlanması mümkündür.

c. Araştırma, eğitim ve bilgilendirme bağlamında 21 köyün genel ve özgün taraflarının bilinip bu yerleşimlerin proje içerisindeki rol ve etkinliklerinin neler olabileceğinin tespiti gerekmektedir. Böylece, bölge içerisindeki her yerleşim alanının proje hedefleri açısından değerlendirilmesi aşamasına gelinecektir. Bitti

Terzibaba'ya akın...

Terzibaba Mezarlığı ve civarındaki türbeler sadece Cuma günleri değil hergün vatandaşların akınına uğruyor

Kemal Arduç

Erzincan'da her Cuma günleri vatandaşların uğrak yeri olan Terzibaba Mezarlığı havaların yağışlı olmasına rağmen vatandaşlardan ilgi görmeye devam ediyor.

Erzincan Belediyesinin ücretsiz otobüs seferleri ile Terzibaba Mezarlığına gelen vatandaşlara burada zaman zaman mezarlık görevlilerince helva da ikram ediliyor. Şehrin manevi büyüklerinin türbelerini ve yakınlarının mezarlıklarını ziyaret eden Erzincanlılar, belediyenin bu hizmetlerinden çok memnun olduklarını ifade ediyorlar.

Mezarlık Türkiye'nin en düzenli mezarlıklarından biri olma özelliğini taşıyor.

Mezarlık yetkilileri, şehre manevi bir havalık kazandıran mezarlık ve içerisinde bulunan manevi büyükleri ziyaret ve dua etmek maksadı ile her yıl binlerce kişinin mezarlığa akın ettiğini ifade ettiler.

Erzincan'ın tarihi miraslarına sahip çıkılıyor

Tescil edilmiş taşınmaz kültür ve tabiat varlıkları ile sit alanları olmak üzere Erzincan'da toplam 192 taşınmaz ve eser bulunuyor

Kemal Arduç

Erzincan İl Kültür ve Turizm Müdürlüğü'nden edindiğimiz bilgide Erzincan'ın kültür ve tabiat varlıkları bakımından toplam 192 tarihi eseri bulunuyor. Sit Alanları, Tarihi ve Kentsel Sit, Tarihi ve Kentsel Sit, Kültür (Tekyapı Ölçeğinde) ve Tabiat Varlıkları olmak üzere birçok tarihi yaptar, yorgun düşmelerine rağmen ayakta durmak için direniyorlar. Bir çoğu tarihi eser kaçakçıkları ve hazine avcıları tarafından tahrip edilmiş durumda. Erzincan Kültür ve Turizm Müdürlüğü girişimleri ile bir çoğu kuruma altında bazılarında ise restorasyon çalışmaları yapılıyor. Bu arılamda Arkeolojik Sit Alanı : 29, Doğal Sit Alanı : 2, Tarihi Sit Alanı : 3, Diğer Sit Alanları; Tarihi ve Kentsel Sit : 1 olmak üzere toplam 35 sit alanı bulunuyor. Kültür (Tekyapı Ölçeğinde) ve Tabiat Varlıklarında ise 99 eser bulunuyor. Genel toplamda ise Erzincan'ın 132 adet tarihi varlıkları bulunuyor.

ZAYİ

İşletmeme Ait Vergi levhamı ve I cilt faturamı kaybettim. Hükümsüzdür

Bedri Koç
T.C. 14294933746

Anadolu Artık Daha Yakın!

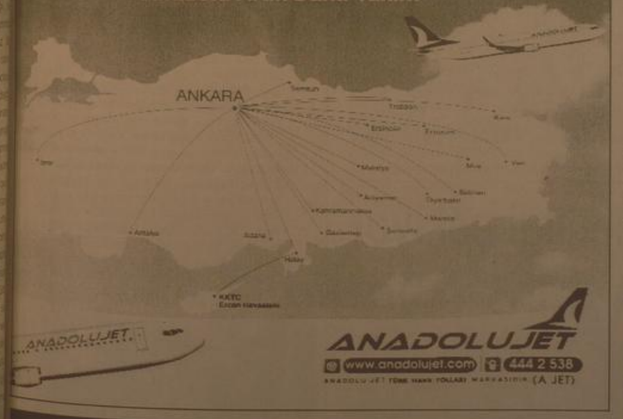

Son Dakika, Siyaset, Ekonomi, Sağlık, Spor, Sanat, Tarım ve daha neler neler

dogugazetesi.com.tr

Yaşananlardan haberiniz olsun diye

H. İbrahim Özdemir'in
"Eyvah"
adlı romanı
Osmanlı dönemindeki
Erzincan tarihine
ışık tutuyor.

doğu yayınları
V. Recep Yazıcıoğlu
Cad. No: 57 ERZİNCAN

Tepenin altından eski duvar çıktı

Malatya merkeze 5 kilometre uzaklıktaki Kara Mildan Tepesi olarak bilinen tepenin yamacında oluşan çökütünün altında eski duvarlar çıktı. Toprak altında yaklaşık 1 metre derinlikte ortaya çıkan duvarlar ile ilgili olarak konuşan Araştırmacı-Yazar Mehmet Ali Cengiz, "Kara Mildan Tepesi, eski bir yaşam merkezidir. Yamacında oluşan çökütüden dolayı ortaya çıkan duvarlar, buranın tarihsel bir nokta olduğunu bizlere gösteriyor. Kara Mildan Tepesi'nin üzerinde çok sayıda eser bulunmaktadır." dedi.

İhtiyaçlılar için kermes açıldı

Osman Hulusi Efendi Vakfı, ihtiyaç sahipleri için Malatya'da giyecek ve gıda kermesi açtı.Emekliler Parkı'nda düzenlenen kermes ve hayır çarşısı açılışında konuşan Belediye Başkan Yardımcısı Alican Bozkurt, Osman Hulusi Efendi Vakfı'nın hayırda yarışlığını belirterek, "Buradan yapılacak alış veriş sonucunda elde edilecek gelirin en iyi yerlere harcanacağından eminiz." dedi. Müftü Yardımcısı Mahmut Karatepe'nin duası ile açılan kermes ve hayır çarşısının cumartesi gününe kadar açık kalacak.

Erzurum' da "Büyükbaş Hayvan Islahı Projesi"

Erzurum'da büyükbaş hayvancılığın yaşadığı sorunları çözmek amacıyla 2005 yılında başlatılan 'Erzurum İli Büyükbaş Hayvan Islahı Projesi'nde hedefler tuttu. Projede bugüne kadar 27 bin 500 çiftçiye ulaşılarak eğitimleri sağlanırken, 110 bin suni tohumlama gerçekleştirildi.

Erzurum Büyükbaş Hayvan Islahı Projesinin koordinatörü Atatürk Üniversitesi Ziraat Fakültesi Tarım Ekonomisi Bölümü öğretim üyesi Prof.Dr. Fahri Yavuz, büyükbaş hayvan varlığı ile önemli bir potansiyele sahip olan Erzurum'un bunu ekonomiye kazandıramadığını bildirdi. Büyükbaş hayvancılığının temel problemlerini çözmek amacıyla dönemin valisi Celalettin Güvenç'ün önderliğinde projenin hazırlandığını kaydeden Prof.Dr. Fahri Yavuz, "Projede, düşük verimli hayvanları ve bilinçsiz olarak yapılan hayvancılığı Erzurum'un en önemli problemi olarak görmüştür. Bu problemlerin çözümünün ise suni tohumlamanın yaygınlaştırılarak kaliteli buzağı elde edilmesi ve çiftçilerin eğitimle bilinçlendirilmesinden geçtiği sonucuna varılmıştır."dedi.

Proje kapsamında altı yıllık süre boyunca ilk yıl 5 bin, ve her yıl 5 bin artışla 2010 yılında 30 bin suni tohumlama yapmayı hedeflediklerini kaydeden Yavuz, "Bakanlar Kurulu kararıyla Tarım ve Köyişleri Bakanlığının 2005 yılında başlayan suni tohumlama ve suni tohumlama buzağısı destekleri projenin amaçlarıyla paralel olduğu için bu olarak hedeflenen suni tohumlama sayısı 3 misli artarak 15 bine, ikinci yıl 10 olarak belirlenen sayı 50 bine, üçüncü yıl 15 bin olarak planlanan tohumlama sayısı 45 bine yükseldi. Üç yıl sonunda toplam 110 bin tohumlama yapılarak yaklaşık 45 bin kaliteli buzağı çiftçilerimize kazandırılmıştır." diye konuştu.

Sonu tohumlama sayısının bu alandaki desteklerin kaldırılması sebebiyle 10 bine düşmesine rağmen bu alanda önemli bir başarı sağladıklarını kaydeden Yavuz, bu konuda istedikleri sonuca ulaştıklarını bildirdi.

Malatya ile Baton Rouge kardeş şehir oldu

Malatya ile Amerika Birleşik Devletleri'nin (ABD) Baton Rouge şehri kardeş şehir oldu.

ABD'nin Baton Rouge Belediye Başkanı Mr. Holder ile Malatya Belediye Başkan Vekili Ertan Mumcu arasında Kardeş Şehir Ön Protokolü imzalandı. Malatya Belediyesi'nde düzenlenen protokolü imza töreninde konuşan Belediye Başkan Vekili Ertan Mumcu, insanları bir araya getiren ortak değerlerin, ayırılardan çok daha kuvvetli olduğuna inandıklarını belirterek, tüm insanların sevgi, barış, dostluk ve merhamet zemininde bir araya geldiğinde ortak değerlerin çokluğunun keş'edileceğini söyledi.

Malatya'nın daha önce dış ülkelerde bazı şehirlerle kardeş şehir protokol imzaladığını kaydeden Mumcu, çabalarından dolayı TBMM Dış İlişkiler Komisyonu Üyesi ve AK Parti Milletvekili Mehmet Şahin'e teşekkür etti.

Malatya ile Baton Rouse şehrinin kardeş şehir olması vesilesiyle önümüzdeki yıllarda Malatya ile ABD arasında, birçok alanda işbirliği yapılacağına inandıklarını kaydeden milletvekili Mehmet Şahin, Kardeş Şehir protokolünün her alanda ilişkilerin gelişmesine vesile olacağı ümidiyle, konuk heyete teşekkür etti.

Baton Rouse Belediye Başkanı Mr. Holder ise yaptığı konuşmada, Baton'lu vatandaşlarından selam getirdiğini belirterek, törene katılan herkese teşekkür etti.

Malatyalı insanların, ülkelerinin katkınması ve başarılı olması için büyük bir arzu içerisinde olduklarını gördüğünü belirten Mr. Holder, Malatyalıların kendilerine gösterdiği sevecenliği, beraberinde kendi şehrine götüreceğini söyledi.

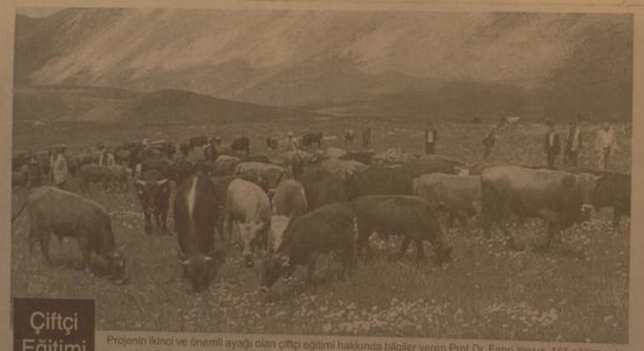

Çiftçi Eğitimi

Projenin ikinci ve önemli ayağı olan çiftçi eğitimi hakkında bilgiler veren Prof.Dr. Fahri Yavuz, 165 eğitim çalışmasıyla 10 bin çiftçiyi eğittiklerini ve hazırlanan 27 bin 500 broşürü de köylerde dağıttıklarını belirtti.

500 yıllık kavak ağacı ilgi çekiyor

Gümüşhane'nin Şiran ilçesinde koruma altına alınan 500 yıllık kavak ağacı doğaseverlerin ilgisini çekiyor.

Şiran'ın Kırıntı köyünde bulunan anıt ağacın 500 yaşında olduğu, 30 metre boyunda,1,55 metre çapında ve 4,85 metre çevre genişliğine sahip olduğu belirtildi. Beş kişinin el ele tutarak gövdesini sarabildiği 30 metre yüksekliğindeki kavak ağacının 1995 yılında Anıtlar Yüksek Kurulu tarafından koruma altına alındığı bildirildi.

Şiran Belediye Başkanı, Yavuz Altıparmak ilerlemiş yaşına rağmen heybetli görünümünden hiçbir şey kaybetmeyen dev kavak ağacının ilçenin sembolü olduğunu söyledi.

Yöresel Yemekler Yarışması düzenlenecek

Bu yıl 16.sı düzenlenecek olan Uluslararası Kuşbumu-Festil, Kültür ve Turizm Şenliği kapsamında İl Kültür ve Turizm Müdürlüğünce ödüllü Gümüşhane mutfağı yöresel yemek yarışması düzenlenecek. İl Kültür ve Turizm Müdür Vekili Kamil Şen yaptığı açıklamada; çorba, yemek ve tatlı kategorilerinde yapılacak olan yarışmanın ardından her kategoride ilk üçe girenlere altın hediye edileceğini söyledi. Şen, yarışmayla daha sağlıklı, doğal, kaliteli olan yöresel yemekleri araştırmak, tespit etmek, kayıt altına almak, güncele taşımak ve ön plana çıkarmak suretiyle yöre mutfağının tanıtılmasına katkıda bulunulacağı belirtti. Yarışmaya katılacak olan yarışmacılar yemeklerin tarifini, kullanılacak malzemeyi ve hazırlanışını içeren bilgileri yazılı olarak bir dilekçe ekinde İl Kültür ve Turizm Müdürlüğüne sahibe verecekler. Yarışma 16. Uluslararası Kuşbumu-Festil, Kültür ve Turizm Şenliği kapsamında 25 Temmuz 2009 tarihinde Atatürk Parkında saat:15.00'de yapılacak.

Üç aylar hayırlı olsun

Bütün Erzincanlıların mubarek üç aylarının hayırlı olmasını huzurlu olmasını Cenab' ı Hak' tan niyaz ediyorum'' dedi.

YARIN REGAİP KANDİLİ

Üç Ayların ilki olan Recep ayının ilk Cuma gecesi 25 Haziran Perşembe akşamı ''Regaip Kandili'' olarak kutlanacak.

Erzincan Müftü Vekili Burhan İşleyen; "Mübarek üç ayların ilk bereketli gecesi olan Regaip gecesini idrak ediyoruz. Regaip, Türkçe de arzu edilen, istenilen şeyler anlamına gelmektedir. İçerisine girmiş olduğumuz üç ayların feyiz ve bereketi özellikle üç ayların içerisine giren insanımızın ne kadar kıymetli ve bereketli bir zaman dilimine girdiğinden gâfil olmaması anlamında Recep ayının ilk Cuma gecesi yani 25 Haziran Perşembe akşamı ''Regaip Kandili'' olarak adlandırılmış ve bu ayda bu gecede arzu edilen, talep edilmesi gereken şeylere insanların ve özelliklede müminlerin dikkatli çekilmiştir. Mümin olarak bizler neyi arzu ediyoruz. Hepimizin dünyadan beklentileri ve arzuları var. Mal, mülk beklentimiz, kariyer mevki beklentimiz var. Ama bütün konforların üstünde ve ötesinde beklememiz gereken yegâne şey Allah'ın rızası O'nun Cenneti ve Cemali olmalıdır. Regaip aslında dikkatli buna çekiyor.

Allah'ü telâ, bu gecede, müminlere, ragibetler [İnsanlar, ikramlar] yapar. Bu geceye hürmet edenleri affeder. Bu gece yapılan dua kabul olur, namaz, oruç, sadaka gibi ibadetlere, sayısız sevaplar verilir.

Regaib gecesini ibadetle geçirmeli, kazası olan, hiç değilse bir günlük kaza namazı kılmalı! Kazası olmayan da nafile namaz kılar, Kur'an-ı kerim okur, tespih çeker, tövbe istiğfar eder. Perşembe günü oruç tutup, gecesini de ihya etmek çok sevaptır. Receb ayında oruç tutmak faziletlidir" dedi

TEB'den kredi müjdesi

Kemal Arduç

TEB ile ETSO arasında yapılan protokol Erzincan Ticaret ve Sanayi Odası Başkanı Aydın Yalvaç ve TEB Bölge Yöneticisi Ethem Kemal Gülenler'in katıldığı imza töreninde TEB Erzincan Şube Yöneticisi Sameddin Yılmaz'da katıldı. TEB'in yaptığı kampanyanın Erzincan Ticaret ve Sanayi Odası üyelerine resmiyeti, ETSO toplantı salonunda gerçekleştirilen imza töreninde TEB Erzincan Şube Yöneticisi Sameddin Yılmaz'da katıldı. TEB'in yaptığı kampanyanın Erzincan Ticaret ve Sanayi Odası üyelerine özel olduğunu ve Türkiye'de bir benzerinin bulunmadığının altını çizen TEB Bölge Yöneticisi Ethem Kemal Gülenler, amaçlarının Erzincan'ın ekonomisine destek vermek olduğunu ve Türkiye'de bir benzerinin bulunmadığının altını çizen TEB Bölge Yöneticisi Ethem Kemal Gülenler, amaçlarının Erzincan'ın ekonomisine destek vermek olduğunu kaydetti.

TEB olarak 7 Temmuz 2009 tarihinde Erzincan'da 'Arama' konferansı yapacaklarını ifade eden TEB Bölge Yöneticisi Ethem Kemal Gülenler, "Düzenlenecek olan program ile Erzincan ekonomisi hakkında bilgiler ortaya konulacak. Erzincan'ın ekonomisi bu toplantıda masaya yatırılacak ve toplantı sonucunda bir kitapçık oluşturulacak" dedi. ETSO Başkanı Aydın Yalvaç ise Erzincan'a özel faiz uygulanması oldukça olumlu bir gelişme. Ayrıca düzenlenecek olan konferansında Erzincan'ın geleceği açısından büyük önem taşıdığı inancındayım" dedi.

Telekom'dan görüntülü hizmet

Kemal Arduç

Türk Telekom, görüntülü iletişim teknolojisi Videofon ile müşterilerine sunduğu hizmetlere bir yenisini daha ekledi. Görüntülü çağrı merkezi uygulamasını başlatan Türk Telekom, Videofon sahiplerinin 444 1 444 numaralı telefon hattını görüntülü arayarak Videofon'la ilgili her tür detaylı bilgiye ulaşabilecekleri ve görüntülü olarak teknik destek alabilecekleri hizmeti sunuyor. Konuyla ilgili olarak gazetemize açıklamada bulunan Türk Telekom İl Müdürü Timur Sevim, Müşteriler, Türk Telekom'un görüntülü müşteri hizmetleri servisi için 444 1 444'ü basarlarsa Videofon ve kampanyalar hakkında detaylı bilgiye, 2'ye basarlarsa Videofon teknik destek hattına) ilgili operatöre bağlanıp ihtiyaç duydukları bilgiyi elde edebildiklerini söyleyen Sevim; "Standart görüntülü görüşme bedeli olan tüm vergiler dahil dakikası 11,2 kuruştan ücretlendirilecek olan 444 1 444 konuşma bedeli, kullanıcıların hayatlarını kolaylaştırmaya devam ediyor. Videofon abonesi olan kullanıcılar, ücretsiz görüntülü görüşme süresine sahiplerse 444 1 444'le görüştükleri süre bu dakikalardan düşülüyor ve ayrıca bir ücret olarak faturaya yansıtılmıyor.

7 gün 24 saat hizmet veren Türkiye'nin ilk görüntülü çağrı merkezi 444 1 444'de, mobil operatörler görüntülü konuşma servisini başlattıklarında, mobil operatörlerden gelen çağrılara da görüntülü olarak yanıt verilebilecek" dedi

Patates üreticileri bilgilendirildi

Toplantıda patates yetiştiriciliğindeki görülen zararlar, Patates Böceği, Patates Güvesi, Bozkurt, Yeşilkurt, Tırkurdu hakkında verdikleri zararlar ve nasıl mücadele edilebileceği ile ilgili bilgi verildi.

Toplantıda patatesteki görülen hastalıklar; Mildiyö, Bakteriyel hastalıklar, Patates Yıkıcı ve Patatesteki Viral Hastalıkları ele alındı.

Son yıllardaki en büyük sorun; Patates Sigili denilen, iç ve dış karantinaya tabi, hastalık nedeniyle tohumluk bulunmasındaki sıkıntılar ve tohumluk üretimi yapılacak olan bölgenin bulunmasının zorluğu, Hastalık önemli bir sorun teşkil etiğinden bu hastalıktan korunmanın yolları, dikkat edilmesi gerekenler, hastalık belirtileri hakkında bilgi verilip, üreticinin dikkatli olması konusunda uyarılar yapıldı. Hasatlık fungal bir etkiye sahip olduğundan bölgede görülmesi halinde 30-40 yıl üretim yapılamamasına neden olduğu vurgulandı. Bahçe Kültürleri'nin Çayırlı İlçesi Balkıl köyünde yaptığı deneme sonucu ise; bölgede yemeklik patates yetiştiriliği için uygun olduğu belirtildi. Üreticiler eksik veya yanlış bilgiği konulardan olan; sulama, bakım, kültürel ve kimyasal mücadelesi hakkında sorularını yöneltip, karşılıklı fikir alış verişi ile eksiklerini giderme fırsatı buldu. Tarlada uygulanacak bakım işlemleri ve sağlayacağı faydalar, mücadeleye karar verilecek zamanın tespitleri ve nasıl uygulama yapılacağı hakkında üreticiye bilgi verildi. Yapılan bu toplantı ile, Çayırlı ilçesindeki patates yetiştiricilerinin daha bilinçli hale gelmesi sağlanmış ve eksik veya yanlış bilinenler giderilmiş, patates verimini arttırmanın yolları belirlenerek üreticiler bilgilendirildi.

Huzurevindeki babalar unutulmadı

Kemal Arduç

Korunmaya ve barınmaya muhtaç yaşlıların hizmet emiği Erzincan 100. Yıl Atatürk Huzurevi bakımevi babalar gününde unutulmadı. Yaşlıları Koruma ve Yaşatma Derneği tarafından düzenlenen organizasyonla Huzurevinde bulan 35 yaşlıya Ahmet Sefa Bey tokantasında yemek verildi. Erzincan Valisi Abdullkadir Demir'in eşi Nurtaç Demir, Belediye Başkanı Yüksel Çakır'ın eşi Yasemin Çakır, İl Genel Meclis Başkanı Unal Tuygun, Sosyal Hizmetler Müdürü Yaşar Budak, huzurevi Müdürü Erdoğan Eriçyel, Erzincan'daki Yaşlıları Koruma ve Yaşatma Derneği Başkanı Ahmet Dumlu ve davetliler katıldı. Yaşlıanı bu özel günde evlatları tarafından değil de dernek tarafından hatırlanmasından mutluluk duyduklarını dile getirdiler.

Bu özel günde yaşlıanı yalnız bırakmayan Vali Demir'in eşi Nurtaç Demir ve Belediye Başkanı Yüksel Çakır'ın eşi Yasemin Çakır, her zaman yaşlıanın yanlarında olacaklarının mesajını verdiler. Yenilen yemeklerin arkadan konuşan dernek başkanı Ahmet Dumlu, bu gibi organizasyonla yaşlıanın gönüllerini hoş etmeye "çalıştıklarını ve her zaman onlarını yanlarında olduklarının mesajını verdi. Yenilen yemeklerin ardından Belediye Başkanının eşi Yasemin Çakır yaşlılara görmek hediye etti

Erzincan'da iki subay gözaltında

Askeri savcılığın, özellikle Ergenekon soruşturmasının başladığı günden bu yana benzer çok sayıda soruşturmaya imza attığı ortaya çıktı. Medyada yer alan ve Genelkurmay Başkanlığı'nı ilgilendiren hemen her belgeden sonra harekete geçen askeri savcılık, son olarak Genelkurmay Başkanlığı'nın ocak ayında hazırladığı ve şubatta medyaya sızdırılan bir raporla ilgili soruşturma yürüttüğü öğrenildi.

Edinilen bilgiye göre, terör örgütü PKK ile ilgili Genelkurmay Başkanlığı arşivinde yer alan, istihbari nitelikte ve kritik öneme sahip iç istihbarat raporunun gazetelerde yayımlanmasının ardından askeri savcılık soruşturma başlattı. Öncelikle belgenin gerçek olup olmadığı araştırıldı, daha sonra belgenin hangi birim tarafından kullanıldığı, bu birimdeki bilgisayardan dışarıya bilgi gönderilip gönderilmediği, birimle ilgili kişilerin kimlerle görüştüğü ve görüşülen kişilerin bağlantılarına ulaşıldı. Araştırmalar sonucu, gerçek olduğu saptanan belgenin, Erzincan'dan sivil şahıslara sızdırıldığı yönünde bulgular bulunduğu iddia edildi. Harekete geçen askeri savcılık, belgeyi sızdırdığı iddia edilen mıvazzaf subaylar hakkında gözaltı ve arama kararları çıkarttığı öğrenildi.

Bir subay da aranıyor. Aynı evde kalan, ancak izinli olması nedeniyle Erzincan dışına çıktığı saptanan bir başka mıvazzaf subay için de gözaltı kararı çıkarıldı. Askeri savcılığın, soruşturmayı çok yönlü olarak sürdürdüğü ve bu konuyla ilgili yeni gözaltıların da olabileceği ifade edildi.

ZAYİ

Erzincan Otlukbeli İlçesi Nüfus Müdürlüğü'nden aldığım nüfus cüzdanımı kaybettim. Hükümsüzdür Gökmen Polat

doğu
Günlük Haber Yorum Aktualite Gazetesi
V. Recep Yazıcıoğlu Cad. No: 57 ERZİNCAN
Tel - Fax : 224 24 25-26
e-mail : bilgi@dogugazetesi.com

Sahibi: H. İbrahim Özdemir

Yazı İşleri Müdürü: Naim Çakır

Ermat Ofset
V. Recep Yazıcıoğlu Cad. No: 57
ERZİNCAN
Tel: 224 24 25 -26

e-mail: ermatohset@yahoo.com
Abone:
Yıllık 60.00 TL
6 Aylık 30.00 TL
Aylık 6.0 TL
Şehir Dışına PTT masrafı ilave edilir.

İlan tarifesi

Resmi İlan Satırı/cm	7.00 TL
Genel Kurul İlanları	45.00 TL
Özel İlan, Reklam/cm	1.50 TL
Zayi	10.00 TL
Tebrik - Başsağlığı	50.00 TL
Günü Geçmiş Gazete	50 Kr

günün takvimi
24 Haziran 2009 Çarşamba
SAYI: 9589

Kuyu suyu kullananlara uyarı

Erzincan sınırları içerisinde kullanılan kuyu sularının içme suyunda kullanılması durumunda insan sağlığını tehdit edeceği bildirildi

Kemal Arduç

Erzincan Belediyesi'ne bağlı su işleri Müdürlüğü'nden edindiğimiz bilgide, onlarca kuyu suyu abonesinin bulunduğu bu kuyulardan alınan su örneklerinin laboratuar tahlilleri sonunda bakteriyolojik bulgular olduğu belirtildi. Kuyu suyu kullanan abonelerin sağlık sorunlarıyla karşı karşıya katabileceklerini belirten su işlere müdürlüğü yetkilileri, bu konuda kuyu suyu tüketimi yapan vatandaşların daha duyarlı olmasını gerektiğini kaydettiler. Yetkililer, analiz sonucuna göre sağlığı tehdit eden kuyu suyu kullanan vatandaşların dikkatli olmalarını söylediler. Suların kullanması konusunda dikkatli olunması, şüpheleriliğin durumlarda alınan örnekleri laboratuarda tetkik ettirilebilecekleri ifade edildi. Yaz aylarında Erzincan'da herhangi bir su sıkıntısı olmadığını, barajların bu yıl ki doluluk oranının yüzde yüz olduğu bildirildi. Yetkililer, Erzincan halkına yılın 365 günü sağlıklı, kaliteli, temiz ve kesintisiz içme suyu temin ettiklerini belirttiler.

Doğaya zarar vermeyin

Erzincan'da yayla ve meralarda sürü otlatmaya çıkan çobanlar, bilinçsizce yaktıkları ateşlerle doğaya zarar veriyorlar

Kemal Arduç

Bahar mevsimiyle birlikte otlak alanlara sürüleri çıkaran bazı çobanlar, doğada gelişi güzel yaktıkları ateşlerle doğadaki bitki ve hayvanlara zarar veriyorlar. Bilinçsizce yakılan kuru otlardan çıkan metrelerce yüksekliktekı alevler, çevreye büyük zarar verirken, ateşi yakan kişinin ise yanan otlan keyifle seyretmesi dikkatlerden kaçmıyor. Anız yakılması son derece tehlikeli ve zararlı olduğu defalarca anlatılmasına rağmen kimsenin bu uyarıları dikkate almaması yapılan davranışlardan kendini gösteriyor. Her yıl ülkemizde yakılan anızın hava koşulları ve tedbirsizlik yüzünden büyük çapta bir yangına dönüşmesi sonucu hektarlarca orman veya toprağın yanarak verimsiz hale gelmesine neden oluyor. Bu konuda yapılan uyarılarda, anız yakımı topraktaki organik maddeleri yok ettiği için toprağın verimini düşürür ve daha çok gübre kullanımına yol açar. Daha çok gübre kullanımı da su kaynaklarımızın kirlenmesine yol açtığı belirtildi.

Anız yakımı ile çıplak kalan toprak, su ve rüzgar erozyonuna uğrar. Toprağın verimi organik üst tabakasını kaybetmek suretiyle düşer. Anız yakımı, atmosfere karbondioksit salarak küresel ısınmaya da katkıda bulunmaktadır. Yaban hayatı açısından da anız yakmanın ciddi etkileri olduğu belirtildi.

Ayrıca birçok evcil ve yabanı hayvanın doğadan beslendiğine dikkat çekilerek, anız yakılırken toprak üzerindeki bitki ve canlılar yandıkları için, yaban hayatı bir besin kaynağını kaybetmiş ve belki de onu bekleyen kışı daha zor geçirmeye mahkum edildiği söylendi.

Anız yakmanın başka tehlikeleri arasında ise telefon direklerini yanması ve daha da kötüsü, yoldan geçen arabaların görüş mesafesini azaltarak ölümcül kazalara sebep olduğu da belirtildi.

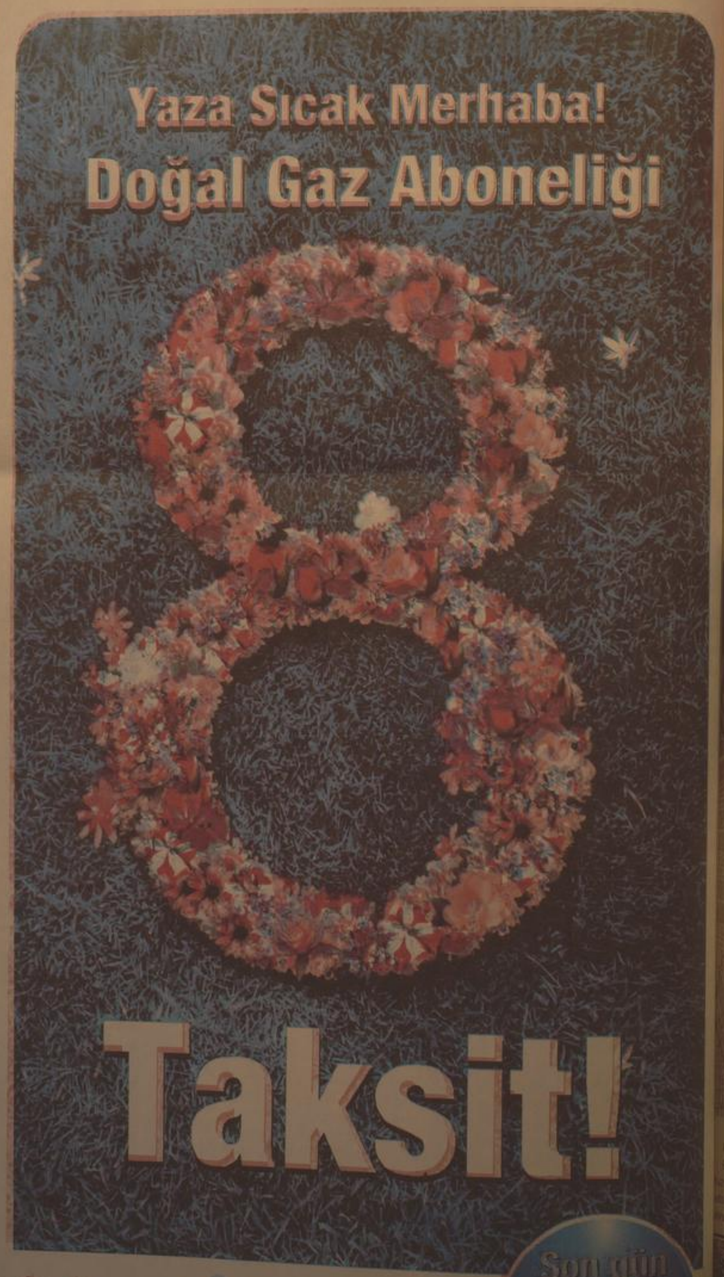

erzingaz
"Çağdaş kent, çağdaş enerji"
DOĞAL GAZ BİLGİ HATTI
224 44 22
Erzingaz bir Energas şirketidir
habererzingaz-p1

Milli Eğitim Bakanlığının (MEB), gelecek eğitim öğretim yılında 32 ilde başlatılmasını planladığı okul öncesinde zorunlu eğitim uygulamasının, 2013-2014 eğitim öğretim yılında tüm Türkiye'de yaygınlaştırılması planlanıyor. 5

Erzincan'da eğitim 9 yıla çıkacak

Engelli muhtar yine örnek oldu

Erzincan'ın Üzümlü ilçesi Fatih Mahallesi işitme engelli muhtarı Mehmet Yeniçeri, mahallesindeki evleri tek tek gezerek kullanılmayan ilaçları toplayıp sağlık ocağına teslim ediyor 5

doğu 29 yıl

ERZİNCAN'IN GÜNLÜK HABER YORUM AKTUALİTE GAZETESİ

25 HAZİRAN 2009 PERŞEMBE YIL: 29 SAYI: 9590 FİYATI: 25 YKr

ISSN 1301-1721

Fırat'ın dansı büyüledi

KEFTUD'un 2,5 yıldır üzerinde çalıştığı 250'ye yakın kursiyerin içinden özenle seçilen 80 kişilik dans grubuyla hazırladığı "Fırat'ın Dansı" adlı gösteri izleyenleri büyüledi 5

'14 nüfusa baktım onlar bir nüfusa bakamadı'

Babalar gününde evlatları tarafından hatırlanmamanın burukluğunu yaşayan Erzincan 100. Yıl Atatürk Huzurevi'ndeki yaşlılar babalar gününü buruk geçirdiler

Kemal Arduç

Erzincan 100. Yıl Atatürk Huzurevi'nde kalan yaşlılar babalar gününde evlatları tarafından hatırlanmamanın burukluğunu yaşıyor. 40'ı erkek, 40'ı bayan olmak üzere 80 kişinin kaldığı huzurevindeki yaşlı erkeklerin babalar gününde bir zamanlar göz bebeği, geleceğinin teminatı dedikleri çocukları tarafından unutuldular. Hayat hikayesini muhabirimizle paylaşan 80 yaşındaki 14 çocuk babası Mecit Çakır, bir zamanlar varını yoğunu harcadığı çocuklarının 8 yıldır kendisini arayıp sormadığını söyledi. 10 erkek 4 kız çocuğu olduğunu söyleyen Muş'lu Mecit Çakır; "Ben ve rahmetli eşim yıllarca çiftçilik yaparak, gece gündüz demeden çalışıp 14 tane evlat yetiştirdik, hepsini ev bark sahibi yaptık yuvalarını kurduk. Eşim hayatını kaybetti ben yalnız kaldım sahip çıkanım olmadı. Bu kadar emeğimin karşılığı bu oldu gözümü açtım huzurevindeyim. 8 yıldır Erzincan Huzurevi'nde kalıyorum ne arayanım var ne de soranım. Benim hakkımı nasıl ödeyecekler. Biliyorum ki cenazeme bile gelmeyecekler. Allah devletimizden razı olsun, bize sahip çıkıyor.

Aç değil açıkta değiliz. Ancak bizi düşündüren konu; biz babamıza sahip çıkmıştık atamız demiştik bir dediğimiki etmemiştik ancak benim çocuklarımın yaptığı beni iyice yıktı" dedi 61 yaşındaki Mehmet Tuğrul ise, huzurevinde kaldığından çocuklarının bile haberi olmadığını söyledi. İki çocuk sahibi Mehmet Tuğrul, bir zamanlar göz bebeğim deyip canından çok sevdiği çocukları tarafından hatırlanmamanın burukluğunu yaşıyor. 26 yıl önce eşini kaybeden Mehmet Tuğrul, yetim kalan çocuklarına hem annelik hem babalık yaptığını, çocuklarını büyütüp okutup iş sahibi yaptığını ancak iki oğlunu da evlendirdikten sonra evlatlarının yanına sığmadığını söyledi.

İstanbul'da ikamet eden çocuklarının yanında iken yaşadığı bir takım problemlerden dolayı çocukları huzursuz olmasın diye habersiz bir şekilde huzurevine yerleşen Mehmet Tuğrul, 7 aydır olduğu gibi babalar gününde de anılmamanın üzüntüsünü yaşadığını söyledi.

Alevi-İslâm'ında İnanç ve İbadetler

Sefer Akkuş

doğu

Alevi İslam'ında inanç ve ibadetler

Erzincan'da kendiside alevi olan Sefer Akkuş, 'Alevi İslam'ında inanç ve ibadetler' isimli kitap yazdı

Kemal Arduç

Uzun sürede üzerinde çalıştığı Alevi İslam'ında inanç ve ibadetler isimli kitabını hazırlayan Sefer Akkuş, Ermat Ofset Tesislerinde başlarak okuyucularını hizmetine sunuldu.

Aleviliğe İslamın kalemi alan Akkuş hazırladığı kitabında önemli bilgilere yer verdi. Kitap hakkında konuşan Akkuş; "Aleviliğe hakkında çok şeyler yazıldı söylendi. Aleviliğe,

Kur'an'a ve Ehl-i Beyt'e yani On İki İmamlar yoluna bağlıdır. Müslüman ve mümin Aleviler Hz. Muhammed'in (ona ve Ehl-i Beyt'ine salâvat ve selamlar olsun) İslâm'ına iman ikrar etmiş ve o İslâm'ı devam ettiren O'nun Ehl-i Beyt'inin evlatları On İki İmamların yolunu sürüp onlara sıkıca sarılmıştır. 5

Camii Kebir güzelleşiyor

Erzincan Belediyesi Erzincan'ın önemli camilerinden olan Camii Kebir bahçesinde ve çevresinde düzenlemeler yapıyor. 5

doğu'nun içinden

Ekonomik sıkıntılar dişleri çürüttü

Devamı Sayfa 3'te

OBJEKTİF Şefik ARAS

TRAFİK KAZALARI VE SORUMLULUK DUYGUSU

Yazısı Sayfa 3'te

Tarihten Sayfalar

I. İran (Irakeyn) Seferi

Kapıkulu Süvarileri

İstanbul dışında otuzan süvari (atlı) bulunduğu kadar. Savaşta hükümdar çadırını, sancakları ve hazineyi korurlardı. Sipahi, silahtar, sağ ulufeciler, sol ulufeciler, sağ ganiçer ve sol ganiçer olarak bölümlere ayrılırdı.

Silahtar

Ana maddesi: Silahtar

Savaşta padişahın yanında durup padişahı korurlardı.

Sipahi

Ana maddesi: Sipahi

Eskiden Osmanlı ordusunda, timar adıyla alınan vergiye karşılık seferlere katılmak zorunda olan bir sınıf süvari asker bulunurdu. Bunlar ülkenlik çapulculuk, karakol hizmetleri görürler ve düşman karşısında yaya ülkelerin korunmasını sağlarlardı. Bunlar hafif süvari birlikten olup ok, yay kullanıp düşman birliklerini yıpratır.

Hafif zırh, kalkan ve kılıçlarıyla süratli olup stratejik kullanıldığı zaman çok yararlı olan birliklerdi.

Ulufeciler

Savaşta ordunun ağırlıklarını ve hazineyi korurlardı. Ayrıca saltanat sancaklarını korurlardı. Sağ Ulufeciler,Osmanlı Devleti askeriyesinin Hassa Ordusu'nun Süvariler kısmında yer alırdı. Bu bölüğe Yeşil Bayrak da denilirdi. Sağ ulufeciler 120 bölükten oluşurdu. Sağ ulufeciler, seferde padişahın sağında yürüyen sipah bölüğünün sağında yürürlerdi. Savaş meydanında ve ordunun konak yerinde ise, padişahın sancağının sağında dururlardı. Hazineyi korumak bunların görevleri arasındaydı. Ulufecilerden toplam 7 kişi tayin edilen bölük subaşılığına Subaşı atatıyla sağ ulufecilerden 4 kişi tayin edilirdi.Ayrıca ordumuz için de büyük bir önemi vardı. Bu yüzden sağ ulufeciler osmanlı donanmasında yer almaktadır.

Sırpsındığı Zaferi

Osmanlıların Rumeli' de hâkimiyet tesessüsleri Sırp Sındığı Zaferiyle görülür. SIRP SINDIĞI Savaşı; sayıca çok az bir kuvvetle kendisinden kat kat çok sayıdaki müttefik bir orduya karşı yapılmış bir baskın hareketidir. Bir Osmanlı AKINCI birliği Çirmen (Sırp Sındığı) denilen bir yerde ordujah kurmuş uykudaki düşmanına saldırmış, onu ayrıca edecek, kendine güvenişin bir anlı halinde tarih sahnelerinde yücelmiştir.

SIRP SINDIĞI SAVAŞI; gerek siyasi ve gerekse askeri bakımdan çok önemli bir muharebedir. Bu savaşta yerinde ve zamanında mesuliyeti üstlenmeyi ve bundan çekinmemeyi bilen bir komutanlık vasfı, pek az bir kimsede görülebilecek bir özellik meydana çıkmıştır. Bu örnek komutan HAC İLBEY'DİR.

DÜŞMANLARIN İTTİFAKI VE HAÇLI ORDUNUN HEDEFE YÜRÜYÜŞÜ:

Osmanlıların Rumeli'ne ayak basmaları, Avrupa devletlerini; Osmanlılara karşı birleştirmiş ve büyük devletlerden kurulu bir Haçlılar hazırlanmasına yol açmıştır. Papa V. Urbanus'un (Urban'ın) tertip ve teşvikiyle o zaman Avrupa'nın en büyük devletlerinden biri olan Macaristan Krallığının etrafında, Sırbistan Krallığı, Bosna Krallığı, Eflak; Romanya Prensliği, Balkan devletleri toplandı. Bu haçlı ordunun başkomutanı da Macaristan Kralı V. LAYOÇ oldu. Yanında Sırbistan Kralı URAŞ ve birçok Balkan Prensleri bulunuyordu.

Bu haçlı ordunun sayı olarak kuvveti; bazı tarih yazarlarının verdikleri bilgiye göre, 60.000 bazılarına göre de 100.000 kadardı.

Devamı Var

Sağlık ve Hastalıklar

Çavdar Ekmeğinin Yararları Nelerdir?

Çocuğunuza mutlaka yüzme öğretin. Ancak unutmayın, yüzmeyi öğrenmiş olması, bir çocuğu boğulmaktan korumak için yeterli değildir.

Çocuğunuzu havuz kenarında veya deniz kıyısında kusursuz bir yalınız bırakmayın.

Havuzun içinde oyuncak bırakmayın. Yüzme bilmeyen küçük çocuklar oyuncağı almak isterken suya düşebilir.

Havuz ve deniz kenarında gözünüz çocuğunuzun üzerinde olsun. Kalabalık arasında bir çocuğun havuza düştüğünü kimseye fark etmeyebilir. Çocuğunuzu havuza sokmadan önce havuzu kontrol edin ve havuzda açık bir drenaj kapağı olup olmadığına bakın. Küçük çocukların saçları ya da vücutları bu delikten emebilir.

Çocuğunuz yüzerken bunlara dikkat!

Denizde, göllerde ve nehirlerde yüzme koşulları değişkendir ve önceden kestirilemez. Suyun derinliği kısa mesafelerde ani bir şekilde değişebilir özellikle bulanık sularda derinlik aldatabilir. Bütün bunlar çok iyi yüzme bilmeyen bir kişi için tehlikeler oluşturabilir. Çocuğunuz yüzerken aşağıdakilere dikkat edin:

* Çocuğunuzun bir yetişkinin gözetimi olmadan yalınız yüzmesine kesinlikle izin vermeyin.
* Önce suyun derinliğini kontrol edin ve su altında kayalık veya başka bir tehlike olup olmadığına bakın.

Devamı Var

Komik Fotoğraflar

bugün ne pişirsem'

Ispanaklı Mantı

250 gr Un
100 gr Süt
2 Adet Yumurta
150 gr Taze Ispanak Yaprağı
100 gr Kıyma
Yarım Demet Maydanoz
Karabiber, Tuz

Ön hazırlık olarak ıspanak yapraklarını yıkayıp, mikserden geçirin. Geniş bir kap içinde unu, sütü, yumurtayı ve püre halindeki ıspanağı karıştırın. Sulu ve yumuşak kıldıysa biraz daha un ilave edin. Sertleşene kadar yoğurun. Bezelere ayırın. Üzerine nemli bir bez örterek bir süre bekletin.

Mantının içi için, kıymayı ve ince kıyılmış maydanozu karıştırın. Hamuru olabildiğince ince açın. Kareler şeklinde kesin. Her bir karenin içine malzeme koyun. Üçgen şeklinde katlayın. Hamurların etrafına çabuk açılmaması için yumurta akı sürün. Suyu kaynatın, içine az miktarda tuz ve sıvı yağ koyun. Kaynayan suya mantıyı atın. Haşladıktan sonra süzerek servis tabağına alın. Üzerine yoğurt ve yağda kızartılmış kırmızı biber dökerek servis yapın.

Şiir Gezgini

Bu Kent

Aveular bir kuş vurdular
Beyaz beyazdı kanadı
Ve çırpındı, uçamadı.
Beyaza kan dondurdular,
Ama kimse anlamadı.

Ah beyaz kuş, beyaz kuş!
Duyamadı, duyamadı.

Seslerinin kanat kanat
Dinleyerek nefesini
Ve en güzel bestesini
Albımızda bir yağız at
Dinletmiştik nal sesini.

Neydi ah kuş, beyaz kuş!
Unuttuk güttesini.

İçimizde yaran derin,
Kan ağlıyor gözlerimiz.
Ve duyulmaz sözlerimiz...
Ah beyaz kuş, nerde yerin?
Nerede bizim özlerimiz?

Nerede ey kuş, beyaz kuş,
O tertemiz ellerimiz?

O eller ki kıydı sana,
O eller ki senden uzak...
Ey ak renk, ey tertemiz ak
Ne olur anlasana!
Gövdemize bir kanat tak!

Ey beyaz kuş, beyaz kuş!
Gövdemize bir kanat tak!

Rıfkı Kaymaz

Kıssadan Hisseler...

İMTİHAN

Geçmişin herkesin saygısını kazanmış denn hocalarından biri, yıllarca ders verdiği bir öğrencesini birgün karşısına aldı ve şöyle dedi:

- Sen artık yılanın tahsil ve terbiyesi sonucu belirli bir düzeye geldin Gerekli bilgilen nazari olarak kavradın Ama bu öğrendiklerinden sonuç çıkaracak yorum yapacak, gerektiğinde bunlardan yararlanacak hâle geldin mi bunu öğrenmek için sana bir soru soracağım Doğru cevap verdiğin takdirde sana icâzet (diploma) vereceğim Öğrenci:

- Peki hocam, sorunuzu sorun, bilmem beni serbest bırakın, ben de zâten bunu istiyorum, dedi

Hoca sorusunu şöyle yöneltti:

- Diyelim ben seni serbest bıraktım, ilk önce bir sıla-i rahim (yakınlıkaba ziyareti) yaparsın Memleketine giderken elbette köylerden yaylalardan geçecekesin Yolun üstünde davar sürülerine, çoban köpeklerine rastlayacaksın Varsayalım ki böyle bir yerde beş altı tane köpek birden sana saldırdı

Nasıl kurtulursun?

Öğrenci cevap verdi:

- Elimdeki sopa ile karşı koyarım

- Sopa ile beş altı köpekle baş edemezsin

- Köpekleri taşa tutarım

- Yine kurtulamazsın

- Silahımı çeker öldürürüm

- O zaman köpek sahipleri seni oradan sağ salim bırakmazlar Öldürmeseler bile iyice döverler, pestilini çıkarırlar ve köpeklerin parasını da tazmin ettirirler...

Öğrenci pes etti:

- Devamı Var

Karikatür

Fıkra

Biyoloji dersinden yapılacak sınav için sınıf herkes acayip çalışmış, notlar, kopyalar vada uçuşmuş.

Daha sonra sınavın yapılacağı gün gelmiş bir de bakmışlar, ortada kağıt kalem yok sadece sıra sıra mikroskoplar. Hoca; - "Buyurun roskop larınlarında bir böceğin bacağı var navınız bacağından böceği tanımak"

Tabii hemen itirazlar ama tayda etmemiş canın dediği dedik. Öğrenciler mikroskoplara geçmiş ama tanıyamıyorlar... En sonunda biri dayanamamış, kapıyı çarpıp çıkmış.

Hoca arkasından seslenmiş;

- "Kimsin sen, kapıyı çarpıp çıkıyorsun?" Kapı hafifçe aralanmış ve bir tacak uzanmış;

- "Tanısana hadi tanısana kim olduğum..."

BİLİM TEKNOLOJİ

Uzaya çıkmaya hazır olun!

Türkiye'de iş yapan Emibel ve Ar[illegible] şirketlerinin birlikte tasarladığı Se[illegible] adlı oyun, online oyun pazarına sü[illegible] attı. Çok oyuncuyla ve ücretsiz oynanabilen internet tabanlı uzay simü[illegible]yon oyunu, küçük bir koloniden yola çıkarak tüm galaksiye hâkim olacağı bir yapıya kadar uzanıyor.

Deneme sürümlerinin ardından [illegible] fonksiyonlarıyla birlikte hazır [illegible] oyun, www.swon6.com adresinde [illegible] alınıyor.

Bir kez daha: Mac mi PC mi?

Cevabı bir türlü bulunamayan bu [illegible] bir kez daha gündemde: İşte yeni arş[illegible]ma ve ilginç sonuçlar.

Yıllarda devam eden tartışmada [illegible] ve PC'ler pek çok kullanıcı ve uzman [illegible] fından defalarca incelendi. Hemen her [illegible]lanıcının kendine göre bir görüşünün [illegible]ğu bu tartışmayla ilgili olarak sıra şimdi [illegible] 3 milyon abonesi bulunan, ABD'nin [illegible] tüketici dergisi Consumer Reports'a [illegible] Consumer Reports (CS) özel olarak [illegible]ladığı raporunda Mac ve PC'ler hem p[illegible]formans, hem de fiyat konusunda [illegible] Araştırmada öne çıkan gerçek, hem[illegible]men her performans incelemesinde [illegible] cintosh bilgisayarların rakiplerine [illegible] gelmesi oldu.

Örneğin MacBook Air, CS tarafın[illegible] 100 üzerinden 60 puan aldı ve karşı[illegible]dığı HP dv3-1075'i 5 puan ile geçti. CS [illegible] dikkat çektiği nokta ise HP'nin ABD [illegible] fiyatının 850 dolar, MacBook Air'in [illegible] 2300 dolar olması.

Diğer tarafta 17 inçlik MacBook [illegible] 100 üzerinden 80 puan aldı ve karşı[illegible]dığı Dell Studio S17-162B sadece [illegible] anda kalabildi. Burada ise Dell'in 750 [illegible]lar, MacBook Pro'nun ise 2800 dolar [illegible]ğuna da dikkat çekildi. Devamı Var

Bu çiftlikte herşey var

Erzincan Erzurum Karayolunun 12. kilometresinde Süleyman Şahir'e ait bir çiftlikte bulunan evcil hayvan çeşitliliği şarkılara, masallara konu olan; Ali Baba'nın Çiftliği'ni aratmıyor.

Kemal Arduç

Erzincan merkezine bağlı Hancağlı köyünde Veteriner Hekim Süleyman Şahin'e ait çiftlikte bir çok evcil hayvan bir arada yaşıyor. Çiftlik olarak planlanan çlan içerisinde; deve, tavuk çiftliği, süt sığırı, koyun, at, tavşan, Köpek gibi bir çok hayvan bulunuyor.

Erzincan'ın iklim koşullarında deve yetiştirmenin mümkün olup olmadığını araştırmak amacıyla Hatay'dan henüz iki aylıkken biri erkek biri dişi iki deve yavrusu getiren Süleyman Şahir, Kavsa ve Aynur adını verdiği develeri 4 yıldır besliyor... Kavsa ve Aynur'un çiftleşme dönemini geçirdiklerini söyleyen Şahin, onlardan nurtopu gibi bir deve yavrusu beklediğini söylüyor. Sıcak iklim hayvanı oldukları için başlangıçta tereddüt eden Süleyman Şahir, develerin çok kısa bir süre içinde Erzincan iklimine ayak uydurmaları üzerine fazla zorluk çekmediklerini ifade etti...Develerin bakıcılığını yapan görevliler ise, hayvanların uysal olduklarını, sabah erkenden araziye çıkıp gezdikten sonra, acıktıkları zaman çiftliğe geldiklerini söylüyor.

Saman ve tenni yem ile karınlarını doyurulan Develer sağlıklarına göre az yem yiyor, ancak günde 15 litre su içiyorlar. Yöre sakinleri hayvanlara büyük ilgi gösterirken, yoldan geçen vatandaşlar develerin Erzincan'da yetişmiş olabileceğine inanmakta güçlük çekiyorlar.

TRAFİK KAZALARI VE SORUMLULUK DUYGUSU

Objektif

Şefik ARAS

Bu günlerde görsel ve yazılı basında, gün geçmiyor ki bir trafik kazası yer almasın.

Tatil döneminin başlaması ile birlikte karayollarında trafik yoğunluğunun arttığı biliniyor. Ayrıca tatile çıkma heyecanı ve hava sıcaklığının da etkisi ile yaz aylarında trafik kazalarının arttığına dikkat çekiliyor.

Trafik kazalarının ard arda yaşanmakta olduğu günümüzde Erzincan Şoförler ve Otomobilciler Odası Başkanı Bedir Limon, sürücülerin tatil döneminde çok daha dikkatli olması gerektiğini ifade etti. Geçtiğimiz yıl yaz tatili döneminde 1572 trafik kazası meydana geldiğini ve bu kazalarda 928 vatandaşımızın hayatını kaybettiğini hatırlattı.

Karayollarında meydana gelen trafik kazalarında, en büyük kusur payının insana ait olduğunu istatistikler gösteriyor. Günümüz koşullarında gerek teknik bakımdan ve gerekse yol koşullarından kaynaklanan trafik kazaları, yüzde 10'lardan bile daha azdır. Bu durumda kazaların en aza indirilmesi için insan unsuru kusuruna odaklanmak gerekiyor. Ne yapmalı ne etmeli de insan unsuru kusur payını aşağıya çekmeli? Bu konuda sorumluluğun her şeyden ve herkesten önce sürücülerde olduğu kabul edilecektir. Trafik kurallarına azami ölçüde riayet edilmesi. Tedbirli ve dikkatli olunmasıyla kazaların azalmasının mümkün olacağı açıktır. Çünkü kazalar insan unsuru kusurundan kaynaklanmaktadır. Nitekim önceki gün meydana gelen ve üniversite öğrencisi gençlerin hayatını kaybettiği kazada, sürücünün aşırı hız yaptığı sıkıda kontrolünü kaybettiğine ilişkin iddialara şahit olduk.

Toplu taşıma araçlarının adının karıştığı trafik kazalarında genelde sürücü hatasından söz edilmektedir. Bu konudaki iddialara bakıldığında; toplu taşıma araçları sürücülerinin çok daha dikkatli olmaları ve araçlarındaki insanların hayatlarının korunmasında sorumluluk taşıdıklarının bilincinde olmak gerçekten çok önemlidir.

Zira görevinin sorumluluğunun bilincinde olan insan, çok daha dikkatli olmak, riske girmemek, kurallara titizlikle uymak zorunluluğunu kafasında ve vicdanında hisseder. Bu hisseduş sürücüyü hata yapmaktan alı koyar. Denetimlerle birlikte trafik kazaları azalır. Canı kayıpları aşağı çekilir.

TEBRİK

Gönüllerimiz, birçok hikmeti, rahmeti, bereketi ve mağfireti bünyesinde barındıran bir geceye ulaşmanın heyecan ve mutluluğunu yaşamaktadır. Dinimizin manevi zenginliğinin mükemmel ifadelerinden olan sayısız güzelliklerin yaşandığı bu anlamlı gecenin, sevgi ve hoşgörü ortamının gelişmesine vesile olmasını temenni ediyorum.

Tüm vatandaşlarımızın Regaip Kandili'ni en içten dileklerimle kutluyor, ülkemize, milletimize ve tüm insanlığa barış ve huzur getirmesini diliyorum.''

Yüksel ÇAKIR
Erzincan Belediye Başkanı

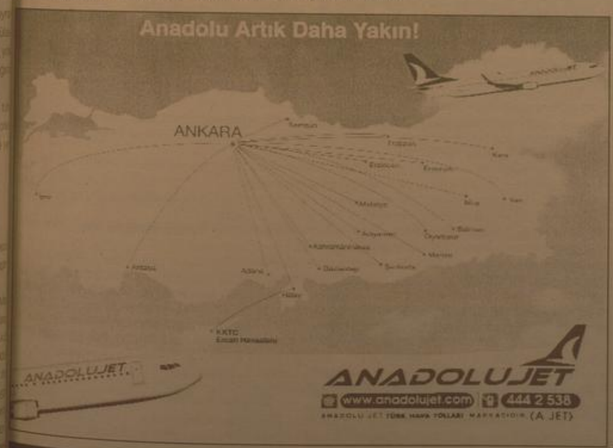

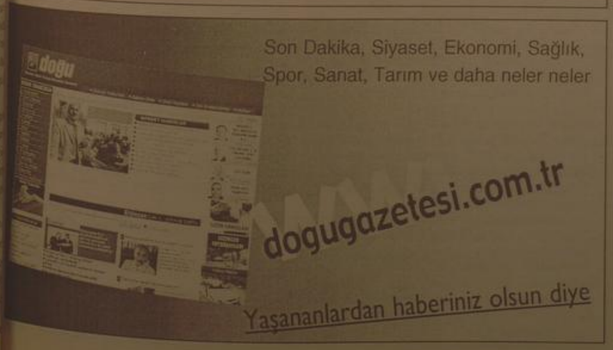

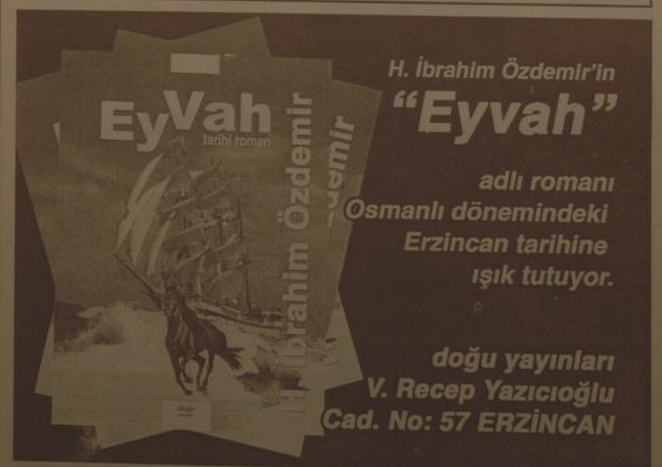

Başbakan Erdogan'a 'Sözünü Tut' Çağrısı

Giresun ve Ticaret Sanayi Odası (GTSO) Yönetim Kurulu Başkanı Hasan Çakırmelikoğlu ile Ordu Ticaret ve Sabayi Odası (OTSO) Ticaret ve Sanayi Odası Yönetim Kurulu Başkanı Servet Şahin, Başbakan Recep Tayyip Erdoğan'ın OR-GI Havaalanı'nın yapımı konusunda verdiği sözü tutması çağrısında bulundu. OTSO Yönetim Kurulu Başkanı Şahin ve yönetim kurulu üyeleri, GTSO'yu ziyaret etti. Şahin, ziyarette yaptığı konuşmada, Ordu ve Giresun'un ortak kaderi paylaşan iki il olduğunu söyledi. Ordu ve Giresun'un ortak mantalitesi doğrultusunda, birliktelik içerisinde hareket etmesini istediklerini dile getiren Şahin, "Biz, Ordu ve Giresun'u iki ayrı il olarak düşünmüyor ve görmüyoruz. Ordu ve Giresun bizim için birdir. Yatırımlar ha Giresun'a olmuş ha Ordu'ya yapılmış. Bu bizim için önemli değil. Çünkü biz iki ili bir görüyoruz" dedi.

Şahin, Ordu ve Giresun'un tırnak, üniversite ve turizm hususlarında birliktelik oluşturmasını arzuladıklarını ancak önceliğin ve ağırlığın OR-GI Havaalanı'nın en kısa zamanda yapımının sağlanmasına verilmesi gerektiğini kaydetti.

Başbakan Recep Tayyip Erdoğan, 11 Mart tarihinde Ordu'ya gelişinde kendilerine, OR-GI Havaalanı'nın yapımı hususunda söz verdiğini hatırlatan Şahin, "Başbakan sayın Recep Tayyip Erdoğan, 29 Mart Mahalli İdareler Seçimi öncesi Ordu'ya gelmiş ve OR-GI Havaalanı'nın yapımı konusunda söz vermişti. Biz de bu söze teşekkür etmek için gazetelere ilanlar vermiştik. Seçim öncesi olduğu için gazete ilanlarımız sanki siyasi destek gibi olmuş, hatta bazı siyasi partilerden de tepkiler görmüştük. Önemli olan bu tepkiler olmuştu. Biz Türkiye'nin başbakanının verdiği söze istinaden hareket ettik. Bu sözünde Başbakan'ın duracağına inanıyoruz. Ordu-Giresun Havaalanı'nın gündeme alınması noktasında sıkıntı olacağını sanmıyorum. Başbakan sayın Erdoğan'ın, sözünü en kısa zamanda yerine getirmesini bekliyoruz" diye konuştu.

GTSO Yönetim Kurulu Başkanı Hasan Çakırmelikoğlu ise, ekonomisi, kültürü ve yaşantısı hemen hemen aynı olan Ordu ve Giresun'un gelişimi için ortak hareket etme zorunluluğunun bulunduğuna dikkat çekti. OR-GI Havaalanı'nın yapımına GTSO olarak kendilerinin de büyük önem verdiklerini ve Başbakan Erdoğan'ın bu konuda verdiği sözünde duracağına inandığını belirten Çakırmelikoğlu, şöyle konuştu:

"Başbakan Sayın Recep Tayyip Erdoğan'ın, OR-GI'nin yapımı konusunda verdiği sözünde duracağına inanıyoruz. Bursa Giresun ve Ordu Yatırımlar ha Giresun'a olmuş ha Ordu'ya yapılmış. Bu bizim için önemli değil. Çünkü biz iki ili bir görüyoruz" dedi.

Halk oyunları ekiplerine sitem

Bitlis'in yöresel ayakkabısı olan 'Harik' ustası Haydar Yılmaz, halk oyunları ekiplerinin lastik ve benzeri ayakkabılarla sahne almasına üzüldüklerini belirterek "Zor şartlarda altında sürdürdüğümüz ve destek beklediğimiz sanatımızın yaşatılması için ekiplerimizin yöresel ayakkabı giymesini bekliyoruz" dedi.

Bitlis'in yöresel ayakkabısı olan 'Harik' ustası Haydar Yılmaz, halk oyunları ekiplerinin lastik ve benzeri ayakkabılarla sahne almasına üzüldüklerini belirterek "Zor şartlarda altında sürdürdüğümüz ve destek beklediğimiz sanatımızın yaşatılması için ekiplerimizin yöresel ayakkabı giymesini bekliyoruz" dedi.

Haydar Yılmaz, yöresel halk oyunlarında yine yöresel giysi ve aksesuarların kullanılmasının gerekli olduğunu, ülkenin bir çok bölgesindeki ekiplerin buna çok dikkat ettiğini anlattı. Bitlis'teki çeşitli halk oyunları ekiplerinin lastik ve benzeri ayakkabılar ile sahneye çıktığını, yerel, bölgesel ve ulusal yarışmalara katıldığını belirten Yılmaz "Bu sanatın yaşatılması ve gelecek nesllere aktarılması için herkesin üzerine düşen görevler vardır.

Biz usta olarak yeni gençler yetiştirirken, ilmizdeki bütün çevrelerin de desteğini bekliyoruz. Halk oyunları ekiplerimiz Harik giyerek sahneye çıkarsa biz hem ürettiğimiz ürünleri pazarlama şansı buluruz, hem de diğer illerde Bitlis'e ait bir giysi daha çok tanıtılmış olur. Zaten Kültür ve Turizm Bakanlığı, halk oyunları ekiplerinin giysiler gibi ayakkabılarının yöreye uygun olmasını istemektedir. Halk oyunları ekiplerinin sorumlularının bu hususa dikkat etmelerini bekliyoruz" diye konuştu.

Bitlis ve yöresinde el yapımı ayakkabının Doğu Anadolu Kalkınma Programı'na (DAKP) sunulan bir proje kapsamında yeniden canlandığını, atölyelerinin bir yıl Eren Holding tarafından desteklendiğini de belirten usta Haydar Yılmaz, bu desteğin bilmesiyle zor durumda kaldıklarını anlattı.

Çayını iç, fotoğrafını ver...

Gümüşhane'nin Tekke beldesindeki Merkez Kıraathanesi sahibi Adnan Çelenkli, çay içen müşterilerinin fotoğraflarını kıraathanesinin duvarında saklıyor.

Gümüşhane'nin Tekke beldesindeki Merkez Kıraathanesi sahibi Adnan Çelenkli, çay içen müşterilerinin fotoğraflarını kıraathanesinin duvarında saklıyor.Gümüşhane-Erzurum karayolu üzerinde bulunan beldede yol yorgunluğunu atmak için tavşankanı çay içmek isteyenlerin durağı Merkez Kıraathanesi oluyor. Kahvede çay içerken duvardaki büyükçe bir çerçeve ve içinde sıralanmış yüzlerce vesikalık fotoğraf dikkatleri çekerken kahveci Adnan Çelenkli fotoğrafların hikayesini şöyle anlatıyor:

"Yaklaşık 20 yıldır bu kahveyi işletiyorum. Bir masaya çay vermiştim. Boşları alırken masadakilerin kalktığını gördüm ve içlerinden birisi vesikalık resmini düşürmüştü. Dışarı çıktım ve resmi düşürdüğü yere koydum. Ancak çoktan gitmişlerdi. Ben de bu vesikalık resmi panoya yapıştırdım. Kim bilir belki o gelir de alır diye. Ancak bu fotoğrafı gören bazı müşterilerim kendi fotoğraflarını da yapıştırmaya başladılar. Ve bugün geldiğimiz noktada yaklaşık 600 fotoğrafın birikmiş olduğunu gördük. İçlerinden rahmetli olanlar var.

Ve hemen her gün bu fotoğraf albümünü ziyaret edenler eski günleri yad ediyorlar. Güzel bir duygu bizim açımızdan. Diğer yandan bu durum benim satışlarımı da etkiliyor tabi." Tekke beldesine yolu düşenler Adnan Çelenkli'nin kahvesine uğramadan edemezken çaylarını yudumlayanlar fotoğraf albümüne bakıyor.

İHALE İLANI

ERZİNCAN ORMAN İŞLETME MÜDÜRLÜĞÜ

"TERCAN VE İLİÇ ORMAN İŞLETME ŞEFLİĞİ KALORİFER TESİSATI YAPIM İŞİ AÇIK İHALE USULÜ İLE İHALE EDİLECEKTİR."

İhale Kayıt No : 2009/72766

1-İdarenin

a) Adresi : Orman İşletme Müdürlüğü / ERZİNCAN

b) Telefon ve Fax no : Tel: 0446 2235757 Fax: 0446 2143999

c)Elektronik Posta Adresi (Varsa) :

2-İhale Konusu Yapım İşinin :

a)Niteliği, türü, miktarı : Kalorifer Tesisatı Yapım İşi.

b)Yapılacağı Yerler : Tercan Orman İşletme Şefliği/TERCAN İliç Orman İşletme Şefliği/İLİÇ

c) İşe Başlama Tarihi : Sözleşmenin yapıldığının tebliğ tarihinden itibaren 7. Gün içinde yer teslimi yapılarak işe başlanacaktır.

d) İşin Süresi : Yer tesliminden itibaren 60 takvim günüdür.

3- İhalenin :

a)Yapılacağı Yer : Erzincan Orman İşletme Müdürlüğü Lokali

b)Tarih ve Saati : 13.07.2009 Pazartesi günü Saat: 14:00

4-İhaleye Katılabilme şartları ve istenilen belgeler ile yeterlik değerlendirilmesinde uygulanacak kriterler:

a)Tebliğat için adres beyanı; ayrıca irtibat için telefon numarası ve faks numarası ile elektronik posta adresi,

b)Mevzuat gereği kayıtlı olduğu ticaret ve / veya sanayi odası belgesi.

b-1-)Gerçek kişi olması halinde; Ticaret ve/ veya sanayi odası belgesi yada, ilgili meslek odasına kayıtlı olduğunu gösterir 2009 yılında alınmış belgeyi.

b-2-)Tüzel kişi olması halinde; Tüzel kişiliğinin siciline kayıtlı bulunduğu ticaret ve/ veya sanayi odasının idare merkezinin bulunduğu yer mahkemesinden veya benzeri bir makamdan 2009 yılı içinde alınmış Kaç İli'nin sicile kayıtlı olduğuna dair belgeyi.

c)Teklif vermeye yetkili olduğunu gösteren imza beyannamesi veya imza sirküleri.

c-1-)Gerçek kişi olması halinde; Noter tasdikli imza beyannamesi.

c-2-)Tüzel kişi olması halinde ;Son durumunu gösterir tüzel kişiliğin noter tasdikli imza sirküleri ile yönetim kurulu kararı ile şirketteki görevlerini belirten ticaret sicil gazetesini.

d) Vekaleten ihaleye katılma halinde,istekli adına katılan kişinin ihaleye katılmaya ilişkin noter onaylı vekaletname ile vekaleten katılanın imza beyannamesini.

e)İsteklinin teklif ettiği bedelin % 80. oranında ,son 15 (Onbeş) yıl içinde yurt içinde veya dışında kamu veya özel sektörde sözleşme bedelinin en az % 80 oranında gerçekleştirdiği veya % 70 oranında denetlediği veya nettiği idarece kusursuz kabul edilen ihale konusu iş veya benzer işle ilgili deneyimini gösteren tek sözleşme ile ilişkin iş deneyim belgesini.(Ortak girişimlerde pilot ortağın,asgari iş deneyim tutarının en az yüzde yüzünü, diğer ortakların her birini ise asgari iş deneyim tutarının en az % 10 'unu sağlanması gereklidir.(Bu ihalede benzer olarak 29/12/2005 tarih ve 26038 sayılı resmi gazetede yayınlanan "Yapım işlerinde iş deneyiminde değerlendirilecek benzer işlere dair tebliğde yer alan E II veya B/ IV gurubu işler veya bu gruptaki işler ile birlikte İli ısıtma ve kalorifer tesisatı işleri benzer iş olarak kabül edilecektir. İhale konusu iş veya benzer işe dersi olan Makina Mühendisik veya Mimarlık bölümleri Makine Mühendisliğidir.

f-İsteklinin organizasyon yapısı ve personel durumuna dair belgeler:

f.1-Anahtar Teknik Personel olarak en az 5 yıl deneyimli 1 adet Makine Mühendisi

f.2-Teknik Personel olarak en az 3 yıl deneyimli 1 adet Makine Mühendisi çalıştırılacağına dair taahhütname.

g-)Bankadan temin edilecek belgeler

Teklif edilen bedelin% 10'undan az olmamak üzere, istekli tarafından belirlenecek tutarda bankalar nezdinde ki kullanılmamış nakit kredisini veya kullanılmamış teminat mektubu kredisini ya da serbest mevduatını ifade eden yerli veya yabancı bankalardan alınacak belgeler.

h)Geçici teminat alındı makbuzu veya Geçici teminat mektubu.

i)İhale dokümanı satın alındığına dair belgeyi.

5-)İhaleyi sadece yerli istekliler katılabilecektir. İhalede yerli istekliler lehine fiyat avantajı uygulanmayacak.

6-)İhale dokümanı Erzincan Orman İşletme Müdürlüğü adresinde görülebilir ve 50,00 TL. Karşılığı ayrı ayrı satın alınabilir. İhaleye teklif verecek olanların ihale dokümanını satın almaları zorunludur.

7-)Teklifler 13.07.2009 Pazartesi günü saat 14.00 kadar Erzincan Orman İşletme Müdürlüğü ERZİNCAN adresine verileceği gibi iadeli taahhütlü posta vasıtasıyla da gönderilebilir.

8-Tercan Ve İliç Orman İşletme Şefliği Kalorifer tesisatı işleri için tek teklif verilecek olup; ayrı ayrı verilecek teklifler değerlendirmeye alınmayacaktır.

9-)İsteklier tekliflerini, iş kalemleri için teklif edilen birim fiyatların çarpımı sonucu bulunan toplam bedel üzerinden teklif birim fiyat vereceklerdir. İhale sonucu üzerinde ihale yapılan istekliyle teklif birim fiyat İş sözleşmesi düzenlenecektir.

10-)İsteklier teklif edilen bedelin % 3 ünden az olmamak üzere kendi belirleyecekleri oranda geçici teminat vereceklerdir.

11-)Verilen tekliflerin geçerlilik süresi, ihale tarihinden itibaren en az 60 (Altmış) gün olmalıdır.

12-) Konsorsiyumlar İhaleye katılamazlar.

Basın No: 2561

doğu Y. No: 56 -25.06.2009

Engelli muhtar yine örnek oldu

Kemal Arduç

Üç dönemdir Erzincan'ın Üzümlü ilçesi Fatih Mahallesi Muhtarlığını yürüten Türkiye'nin tek işitme engelli muhtarı Mehmet Yeniçeri, yaptığı çalışmalarla engel tanımıyor. 180 hane 950 nüfuslu mahallede üç dönemdir muhtarlık yapan engelli muhtar Yeniçeri, 5 yıl önce başladığı ilaç toplama kampanyasını aralıksız olarak sürdürüyor. Mahalledeki evlerin kapılarını tek tek çalan Yeniçeri, kullanılmayan ilaçları toplayarak sağlık ocağına teslim ediyor. Kampanyayı internet üzerinden de yürüten muhtar Türkiye'nin bir çok ilinden de ilaç topluyor. Şimdiye kadar binlerce kutu ilaç topladığını söyleyen Engelli Muhtar, yaptığı çalışma ilçede örnek olduğunu ve kampanya ya her kesimden destek geldiğini kaydetti. Toplanan ilaçların sağlık ocağındaki doktorlar tarafından sağlık güvencesi olmayan, ihtiyaçlı kişilere dağıtıldığını belirten Yeniçeri, bu kampanyayı başlatmasının nedenin de bu olduğunu söyledi.

Kampanyayı 5 yıldır sürdürdüğünü hatırlatan Yeniçeri: "benim halkım bu kampanyaya 5 yıldır yoğun ilgi gösteriyor. Nedeni ise; yıllar önce ilçemizde hastane yoktu. Bir iki kutu ilaç almak için şehir merkezine gidiyorduk. Bir çok masraf yaptıktan sonra ilaçlarımızı alabiliyorduk. Ancak şimdi ilaç alımında da devletimiz katkı sağlıyor, bir çok kişi ilaca cüzi miktarda para ödüyor. İlacı aldıktan sonra az kullanıp çöpe atıyor ancak devletin ilaca harcadığı para kimsenin gözü önüne gelmiyor Servetler, çöpe gidiyor. Ülke ekonomisine katkı sağlamanın tek yolu çöpe giden bu ilaçları tekrar kullanıma kazandırmaktır" dedi

KAMPANYAYA İSTANBUL'DAN DESTEK

İnternet üzerinden kampanyasının duyurusunu yapan ve daha çok kişiye ulaşmayı amaçlayan işitme engelli muhtar Mehmet Yeniçeri, il dışından ilk desteği kendisi gibi işitme engelli olan bir ev hanımından aldığını söyledi.

İstanbul'dan işitme engelli ev hanımı Mine Altınışık tarafından gönderilen bir koli ilaç, başlattığı kampanyaya büyük destek sağladığını söyleyen Yeniçeri, herkesin bu duyarlılığı göstermesini istedi.

ENGELİM BENİ HAYATA KÜSTÜRMEDİ

Üzümlü ilkokulu 3. sınıfında öğrenim gördüğü yıl, yakalandığı menenjit hastalığı sebebiyle işitme duyusunu tamamen kaybeden ve o tarihten itibaren engelli olarak yaşamını sürdüren Mehmet Ali Yeniçeri, hayata sımsıkı sarıldı, Mert Akın Yeniçeri adında 4,5 yaşında bir oğlunun bulunduğunu vurgulayan muhtar Yeniçeri, "Engelli olmak beni hayata küstürmedi. Ama her insanın hayatını etkileyen, iz bırakan olaylar var. Bu olaylar o insanın kaderinde varmış demektir.

Hayatta beni üzen tek şey çocuğumun bana baba diye seslenişini duyamamadır. Bence baba kelimesi sihirli bir kelime. Ben engelli olmama rağmen bu hayatı topluma hizmet için adadım. Koltuk ve makam sevdası peşinde değilim. Fakirin, yoksulun, yaşlının ve hastanın her zaman yanında oldum. Haksızlık önünde asla boyun eğmedim. Hep ilkeli ve tarafsız hizmet etmekteyim. İnsanlara karşı saygımı ve sevgimi hiç bir zaman eksik etmedim. Ben Üzümlü'nün değil Türkiye'nin tek işitme engelli muhtarıyım" açıklamasında bulundu.

Camii Kebir güzelleşiyor

Kemal Arduç

Erzincan'da İnönü Muhakkeci Merkez Çarşısında bulunan bölgede merkezi bir konumda olan ve yoğun ilgi gören Camii Kebir Erzincan Belediyesi tarafından ele alındı. Camii Kebir'in etrafında andezit taşı kaplaması, cami duvarlarının boyanması, yeşil alanlarının yenilenmesi çalışmaları yürüten belediye geçtiğimiz hafta başlattığı çalışmalarını kısa sürede tamamlanması bekleniyor Camii Kebir etrafında yapılan bu çalışmaların bir benzeri Boyacılar Camisinde de yürütülmüştü. Çalışmaların şehrin diğer camilerinde de yürütüleceği belirtiliyor. Camii cemaati ve halk yapılan çalışmalardan dolayı belediyeye teşekkür etti

Alevi İslam'ında inanç ve ibadetler

Ehl-i Beyt yolunun evrensel inançları bütün

...lemde açık ve bellidir. Anadolu'da yaşayan Aleviler de o

...nançtadır. Bu kitapta yazılanlar, Alevilik hakkında dosdoğru gerçekler gözlemeden, inkara bulunmadan net olarak açıklamakta... Başlıca kaynak Kur'an-ı Mecid, sonra Hz. Muhammed'in ve Ehl Beyt'inin evlatları On İki İmamların hadisleri - yani müba-

rek, nurani sözleri- daha sonra bu yolun âlimleri, mürşitleri, seyyidleri ve dedelerinin buyrukları, nasi-hatleri ve gönül dostları aşıklarını, ozanlarını, sadıklarını; Pir Sultanlar, Şah İsmail Hataylar, Kul Himmetler ve adını anamadığımız diğerlerinin şiirleri, beyitleri, deyişleri ile Aleviliğin inançları ve ibadetleri bu kaynaklarda dile getirilmiştir. Onların inanç ve ibadet kervanına katılmak isteyen Ehl-i Beyt muhibbi canlar, bu satırları iyi okurlarsa kendilerini aslı ve temeli olmayan Alevilik adı altında sunulan türlü türlü bozuk inançlardan uzak tutarlar. Bu sayede belki Allah'a güzel bir kul; Peygamberimize güzel bir ümmet, Ehl-i Beyt'e 12 İmam efendilerimize bağlı bir muhip dost olurlar" dedi Alevi İslam'ında inanç ve ibadetler isimli kitap Erzincan'da kitapçılarda yerini aldı

Alevi-İslâm'ında İnanç ve İbadetler

Sefer Akkuş

Erzincan'da eğitim 9 yıla çıkacak

Milli Eğitim Bakanlığının (MEB), gelecek eğitim öğretim yılında 32 ilde başlatılmasını planladığı okul öncesinde zorunlu eğitim uygulamasının, 2013-2014 eğitim öğretim yılında tüm Türkiye'de yaygınlaştırılması planlanıyor.

MEB, okul öncesinde 5 yaş (60-72 ay) grubunun zorunlu eğitime dahil edilmesine ilişkin projesini 5 yılda tamamlayacak.

Bu çerçevede hazırlanan takvime göre, ilk aşamada okul öncesi eğitimde okullaşma oranı yüzde 50'nin üzerinde olan 32 ilde gelecek yıldan itibaren "zorunlu eğitim" uygulaması başlayacak. Projeye, 2010-2011 eğitim öğretim yılında Erzincan'da 32 ilin içerisinde yer alacak. Bu illerdeki derslik, öğretmen, donatım ve materyal ihtiyacı eğitim-öğretim yılı başlamadan da ayrıca değerlendirilecek.

Değerlendirme sonucunda gerekirse bazı iller daha önce, bazıları da daha sonraki eğitim-öğretim dönemlerinde zorunlu eğitim kapsamına alınabilecek. Okul öncesi eğitimin zorunlu olması öğretmen ihtiyacını da artacağı için bu doğrultuda istihdam sağlanacak.

ZAYİ

Kelkit Nüfus Müdürlüğünden aldığım nüfus cüzdarımı kaybettim. Hükümsüzdür. Birgül Bedir

Fırat'ın dansı büyüledi

Kemal Arduç

Kemaliye Folklor Turizm Gençlik ve Spor Kulübü Derneği (KEFTUD) yaklaşık 2,5 yıllık bir süre içerisinde üzerinde çalıştığı 250'ye yakın kursiyerin içinden özenle seçilen 80 kişilik dans grubuyla hazırladığı "Fıratın Dansı" adlı gösterisini TIM Maslak Show Center'de yaklaşık iki bin davetlinin katılımı ile büyük coşkuyla gerçekleştirdi.

İlginin büyük olduğu gösteriye, Erzincan Üniversitesi Vakfı Başkanı Hacı Ali Akın, Sanayi ve Ticaret Bakanlığı İç Ticaret Genel Müdürü İsmail Yücel, ERSIAD Başkanı Gülbey Sezgin, EKEV Başkanı Sadık Açça, Öğretim görevlisi Mustafa Şeref Akın, Fırat Turizm'in sahibi Hasan Gürtekin, Ankara Kemaliye Dernek Başkanı Gönül Önderoğlu ve birlerce davetli katıldı.

"Fıratın Dansı" gösterisinin açış konuşmasını yapan KEFTUD Başkanı Hüseyin Duru, "1966 yılında kurulan derneğimiz, 43 yıldan beri Kemaliye'nin kültürel değerlerini ve eşsiz doğa güzelliklerini tanıtmaya çalışmaktadır. 2006 yılında bu projeyle başlattığımız çalışmaları zengin kültür mirasımızı sizlerle paylaşmaktayız.

Kemaliye halk dansları ve müziğinin yanı sıra Anadolu'muzun halk danslarının yer aldığı görsel ve müzikal bir şölen olarak bu gösterimizi huzurlarınıza getirmiş bulunmaktayız.

Bizler çalışırken güç ve desteklerinizi bizimle hissederek bugünlere geldiğimizin bilinci içindeyiz. Sizlere sonsuz teşekkürlerimizi sunuyoruz.

Gençlerimiz folklorumuza, kültürüne sahip çıktıkça derneğin daha büyük hedefleri olacağını takdir edersiniz. Bu nedenle Derneğimiz hep birlikte daha büyük hedeflere taşımak durumundayız. Maddi ve manevi desteklerinize de ihtiyacımız olduğunu takdirlerinize sunuyoruz" dedi.

80 kişilik bir kadro ve 9 aylık bir çalışma ile ortaya çıkan "FIRATIN DANSI" gösterisi uzun süre ayakta alkışlanırken, izleyicileri büyüledi.

"Kızardı Kayalar" kız kanası gösterisi ile başlayan gecede Kemaliye folklor'unun modernize edilmiş örnekleri sergilenirken, Zeybek, Kafkas, Karadeniz, Bitlis, Kırklareli yörelerinden 2 saatlik büyüleyici bir gösteriye dönüştü.

"Fıratın Dansı" Gösterisi sonunda izleyiciler, Genel Koordinatör İlhan Altıparmak ve oyuncuları ayakta alkışladılar.

Folklorcular, bu organizasyonun gerçekleşmesinde büyük payı olan KEFTUD Başkanı H.Hüseyin Duru'ya 'ya çiçek hediye ettiler.

Yemek sonrasında gecede sponsorlara plaket verildi. Fırat Turizm sahibi Hasan Gürtekin plaketini Erzincan Üniversitesi Vakfı Başkanı Hacı Ali Akın'dan alırken, Haluk Odabaşı'nın plaketini Sanayi ve Ticaret Bakanlığı İç Ticaret Genel Müdürü İsmail Yücel ve Hayrettin Odabaşı'nın plaketini EKEV Başkanı Sadık Açça ve ERSIAD Başkanı Gülbey Sezgin birlikte verdiler, teknolojinin en son imkânları kullanılarak tüm ekipmanlar ile ses ve ışık efektlerinin sağlandığı sürpriz aksiyonlar seyircileri büyüledi.

SATILIK ARSA

Ergenekon bulvarı üzerinde bulvara cephe satılık 800 m2 arsa

Mür. 0542 890 77 50
0536 844 16 96

doğu
Günlük Haber Yorum Aktüelite Gazetesi
V. Recep Yazıcıoğlu Cad. No: 57 ERZİNCAN
Tel.-Fax: 224 24 25-26
e-mail: bilgi@dogugazetesi.com

Sahibi: H. İbrahim Özdemir

Yazı İşleri Müdürü: Naim Çakır

Ermat Ofset
V. Recep Yazıcıoğlu Cad. No: 57
ERZİNCAN
Tel: 224 24 25 -26

e-mail: ermatofset@yahoo.com

Abone:

Yıllık	60.00 TL
6 Aylık	30.00 TL
Aylık	6.0 TL

Şehir Dışına PTT masrafı ilave edilir.

İlan tarifesi

Resmi İlan Satırı/cm	7.00 TL
Genel Kurul İlanları	45.00 TL
Özel İlan, Reklam-satır	1.50 TL
Zayi	10.00 TL
Tebliğ - Başlığı	50.00 TL
Tanıtım Geçmiş Sözler	50 Kr

günün takvimi

25 Haziran 2009 Perşembe SAYI: 9590

Kriz seyyar satıcıları da vurmuş

Ekonomik kriz kendini ağır bir şekilde hissettirmeye devam ederken, yaşamını "kıt kanaat" sürdüren seyyar satıcılar da bu olumsuzluktan nasibini aldı

Kemal Arduç

Önemli giyim firmaları ve büyük mağazaların ardından seyyar satıcılar ve pazarcılar da kriz durgunluğunu aşmak için indirime gitti.

Dünyayı etkisi altına ve ülkede derinden hissedilen ekonomik gelişmeler nedeniyle alışverişler birkaç ay öncesine kadar ciddi oranlarda düşüş gösterdi. Alışverişin canlanması, durgunluğun aşılması için önemli giyim ve ayakkabı firmaları, büyük mağazalar "indirim" kararı alarak tüketiciye cazip fiyatlardan ürün sunuyor. Bu hareketle son günlerde seyyar satıcılar ve pazarcılar da katıldı. Erzincan caddelerinde ki seyyar satıcılar ve Semt Pazarındaki pazarcılar ürünlerinde yüzde 50'ye varan indirimlere gitti. Semt Pazarı'nda kumaş takım elbiseler 35, kadife olanları 75 YTL, tek kadife ceket 50, pantolonlar 10 YTL'ye kadar çekilirken, müşteriler bu fiyatlar üzerinden bile pazarlık yapabiliyor.

ÇORAPÇILAR DA İNDİRİMDE

Fevzi Paşa Caddesi üzerinde Vakıfbank önünde yıllardır çorap satarak geçimini sağlayan 42 yaşındaki Saffet Gürses; satış olmadığından şikayet ettikleri ramazan bayramını arar hale geldiklerini belirterek, durgunluğu aşmak için büyük firmalar gibi kendilerinin de pazarda indirime gittiğini bildirdi. "Buna rağmen satışlarımız çok az. Sorarı çok ancak vatandaşlar kriz söylentileri nedeniyle çok temkinli hareket ediyor. İndirimler dikkat çekmeye başladı. İleriki günlerde işlerin açılmasını bekliyoruz" dedi. Çorapçı Saffet Gürsas bugüne kadar 2 TL'ye satılan orta kalitede çorapları 1 TL'ye indirdiklerini belirterek, erkek ve kadın çoraplarını 50 YKr ile 2 YTL arasında satıldığını, uzuzuğa rağmen beklediklerı satışı henüz yapamadıklarını bildirdi.

Güneş çarpmasına dikkat edin

Sıcak havalar bunaltmaya başladı. Özellikle yaşlı ve çocuklar bu havalarda dikkat edilmesi gerektiği belirtildi

Özellikle yaşlılar ile kalp ve tansiyon hastalarının, sıcak günlerde efor harcamaktan kaçınmaları gerektiğini söyleyen İl Sağlık Müdürü Mesut Turan kapalı ve havasız yerlerde uzun süre kalınmaması uyarısında bilindi. Turan kanser hastaları ve kemoterapi görenlerle değişik deri hastalığı olanların güneş ışınlarında korunmaya özellikle dikkat etmesi gerektiğini belirtti. Turan; "Sıcak yaz günleri için şu önerilerde bulunuldu:

Güneş ışınlarının etkisinin güçlü olduğu 11.00-16.00 saatleri arasında güneş ışınlarından kaçınılmalı ve bu saatlerde uzun süre güneş altında kalınmamalı.

Sık sık ılık suyla duş yapılmalı.

Açık renkli bol giysiler giylmeli ve geniş kenarlı şapka takılmalıdır.

Güneşlenmeden veya güneşe çıkmadan önce cilde uygun koruyucu bir güneş kremi sürülmeli.

Güneşlenme sonrasında oluşabilecek güneş yanıklarında kesinlikle yoğurt ve benzeri maddeler sürülmemeli, bu durumda soğuk kompres uygulaması yapılmalı.

Gözlerde ağrık kızarıklıklar olması durumunda soğuk kompres yapılması ve bir hekime başvurulması gerektiğini belirtildi. "Sıcak çarpmalarında kişiler önce serin ve gölge bir yere alınmalı, vücudundaki sıkı giysiler çıkarılarak başı ve vücudu ıslatılmak suretiyle serinletilmelidir. Bilinç bulanıklığı olan hastalar hemen en yakın sağlık kuruluşuna götürülmelidir" dedi.

Sıvı ihtiyacında artış

Yaz aylarının gelmesiyle vücudun sıvı ihtiyacında artış ve daha az yağlı yemeklere doğru yöneliş başladığını söyleyen Turan bu aylarda az az ve sık aralıklarla besin tüketilmesi gerektiğini belirtti. Turan, "bol su için, sebze ve meyve tüketin. Kızartmalardan uzak durun. Et tercihlerinizi de ızgara veya fırında pişirme yöntemleriyle az yağlı olarak tercih edin. Beyaz ekmek yerine kepekli tercih edin."dedi

Alkollü ve asitli içecekler yerine su

Yazın tuz tüketimine de dikkat edilmesini isteyen Turan, alkollü ve asitli içeceklerden uzak durulmasını gerektiğini vurguladı. Rehavet oluşumunu önlemek için tatlı tercihlerini daha çok sütlü ve meyveli tatlılar veya meyveden yana kullanmanın da faydalı olacağını açıkladı.

Yaz aylarında güneş gözlüğü

Turan ultraviyole ışınlarından korunmak için yaz aylarında güneş gözlüğü kullanılmasını önerdi. Ultraviyole ve kısa dalga boylu ışınların gözde katarakt ve görme merkezi sorunlarına yol açtığını söyleyen Turan: Bol güneşli yaz aylarında güneş ışınlarından yeterince yararlanılmalı, ancak uzun süre güneşe maruz kalınmamalıdır.

Gözlerimizi güneşin zararlı etkilerinden korumak amacıyla güneşli havalarda ışıktan rahatsız olmasak dahi güneş gözlüğü kullanmalıyız.

Güneş gözlüklerini seçerken özellikle kaliteli camları seçmeli ve ultraviyoleden koruyup korumadığına dikkat etmeliyiz. Numaralı gözlük ya da kontakt lens kullanılarlardan da ultraviyoleyi süzen türleri tercih etmelerini uzmanlar, "basit güneş gözlükleri göz sağlığını önemli ölçüde tehdit ediyor. Hatta bu gözlükler renkli camların etkisiyle göz bebeğinin fazla büyümesine neden olduğu için ultraviyole ışınları direkt göze veriyor. Mor ötesi bu ışınlar körlüğe kadar ileriyebilen hastalıklara yol açabiliyor" dedi.

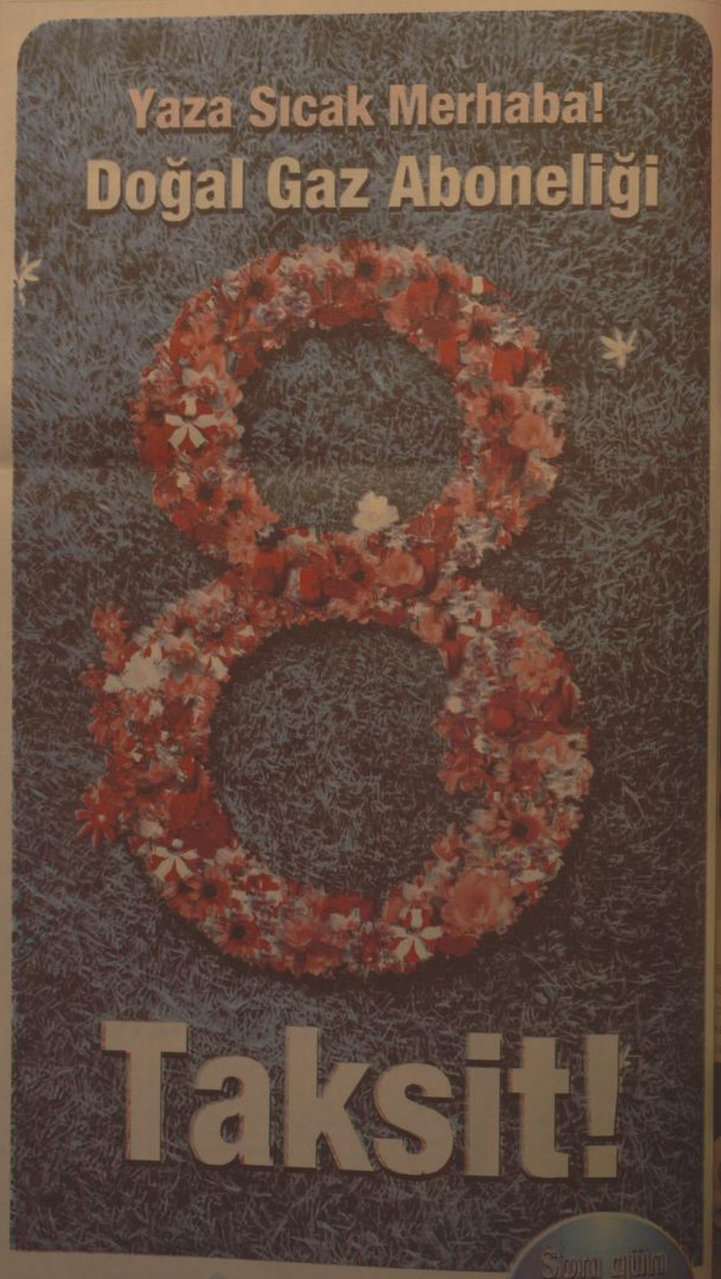

erzingaz
"Çağdaş kent, çağdaş enerji"
DOĞAL GAZ BİLGİ HATTI
224 44 22

28 Haziran Pazar günü Erzincan Havaalanı yeni iç ve dış hatlar hizmet binası'nın temel atma töreni yapılacak 5

Yeni havaalanı hayırlı olsun

doğu 29 yıl

ERZİNCAN'IN GÜNLÜK HABER YORUM AKTUALİTE GAZETESİ

26 HAZİRAN 2009 CUMA YIL: 29 SAYI: 9591 FİYATI: 25 YKr

PMYO'da neler oluyor

Erzincan Polis Meslek Yüksekokulu Müdürü H. K. hakkında öğrencilerinin 'para topluyor', 'tacizde' bulunuyor iddiaları üzerine adli ve idari soruşturma başlatıldı.

İçişleri Bakanlığı'nın 24 Temmuz 2008 tarihli onaylarıyla Erzincan Polis Meslek Yüksekokulu (PMYO) Müdür Vekilliğine atanan İkinci Sınıf Emniyet Müdürü H. K.'nin görevli personel ve öğrencilerden borç para alıp vermemesi, bazı erkek öğrencilere de tacizde bulunması iddialarını soruşturmak üzere Emniyet Genel Müdürlüğü Teftiş Kurulundan iki başmüfettiş 19 Haziran'da Erzincan'a geldi. Evli ve iki çocuk babası H. K. ile ilgili iddıaları araştıran başmüfettişler, bir ve ikinci sınıflardaki toplam 300 öğrenci ile 90 personelin ifadesine başvurdular.

Daha önce görev yaptığı yerlerde de benzer iddialarla suçlandığı öne sürülen müdür H. K.'nin öğrenci ve görevlilerden yaklaşık 40 bin lira topladığı iddia ediliyor. 5

Kemah cevize yatırım yapıyor

Ceviziyle meşhur Kemah ilçesinde çiftçiler yeniden cevize yöneliyor. Kemah'a bağlı köylerde ceviz eski günlerine kavuşuyor. 5

Hakimden jet karar

Erzincan'da 3 çocuk annesi Güler Vural'ın bilezikleri için öldürülmesi olayıyla ilgili gözaltına alınan İslam Motor çıkarıldığı ilk duruşmada müebbet hapis cezasına çarptırıldı

Kemal Arduç

Geçtiğimiz Şubat ayında Kepçeliyer mahallesi 54. sokak 5 nolu evde 4 yaşındaki oğlunun gözleri önünde öldürülen Güler Vural'ın katili olduğu İslam Motor çıkarıldığı ağır ceza mahkemesindeki ilk duruşmasında iki ayrı suçtan yargılandı. Cinayet ve gasp suçundan yargılanan katıl zanlısı İslam Motor, Türk Ceza Kanununun(TCK) 82inci maddesine göre kasten bıçakla adam öldürmek suçundan TCK'nin 47'inci maddesine göre ağırlaştırılmış müebbet hapis cezasına ve gasp yaptığı için de ayrıca TCK'nun 149uncu maddesine göre 15 yıl hapis cezasına çarptırıldı. . İlk duruşmasında karan açıklanan İslam Motor'un suçu işlediğine dair adli tıp raporları ve 4 yaşındaki Maktulün kızı Esra'nın teşhisinin etkili olduğu sanılıyor.

Zanlı İslam Motor'un suçu işlediği sıralarda işsiz olduğu belirlenmişti. Türk Ceza Kanununa göre ağırlaştırılmış müebbet hapis cezası hükümlünün hayatı boyunca devam ediyor ve çıkabilecek aflardan da yararlandırılmıyor.

KATIL ZANLISINA LINÇ GİRİŞİMİ

Erzincan'da 4 bilezik için 5 çocuk annesi Gönül Vural(35)'ı bıçaklayarak öldüren İslam Motor,, kapalı cezaevi aracı ile adliyeye getirildiği sırada maktulün yakınları tarafından saldırıya uğradı. 5

'Bütün engelleri aşacağım'

Kaza geçiren Erzincan ÖSS üçüncüsü Fulya Yalvaç bir yıl süren yoğun tedavinin ardından evine döndü. Erzincan Üniversite Vakfı Yönetimi tarafından yapılan hoş geldin ziyaretinde Fulya'nın sergilediği azim herkese örnek oldu.

Kemal Arduç

15 Haziran'da ÖSS'ye girdikten sonra babasının kullandığı otomobilin Erzincan-Sivas karayolunda şarampole uçması sonucu ağır yaralanan Fulya Yalvaç(19) yaşam savaşını kazandı. Erzincan, Trabzon, Erzurum ve Ankara'da uzun süre tedavi gören Fulya, hayatta yeniden merhaba demenin mutluluğunu yaşıyor. Son olarak yatalak olarak girdiği TSK Rehabilitasyon Merkezi'nden tekerlekli sandalye ile yüzü güleç bir şekilde çıkarılan Fulya Yalvaç, sağlıklı olarak evine dönmenin mutluluğunu yaşıyor. Geçtiğimiz Cuma günü Erzincan'a gelen Hukuk Fakültesi öğrencisi Fulya Yalvaç'ı ziyaret eden Erzincan Üniversite Vakfı Yönetimi, maddi ve manevi her konuda Fulya'nın destekçisi olacaklarının sözünü verdiler. 5

doğu'nun içinden

Yağmurlar barajları doldurdu

Devamı Sayfa 3'te

OBJEKTİF Şefik ARAS

HAVAALANI TERMİNAL BİNASI VE PİST ONARIMI

Yazısı Sayfa 3'te

Tarihten Sayfalar

I. Iran (Irakeyn) Seferi

Haçlılar, Osmanlıların elinde bulunan FILIBE'YI almışlar. Meriç nehrinin güneyindeki bütün kuvvetleriyle Osmanlı toprakla?rına girmişler. Edirne yakınlarına kadar sokularak daha sonraları Sırp sindığı adı verilen Çirmen'de ordugâh kurmuşlardı.

Düşman ordularının beklenmeyen bu hareketi Osmanoğullarını gafil avlamıştı. Çünkü Osmanlılar bu ittifaktan habersiz kendi iç işleriyle uğraşıyorlardı. Ordu hazır da değildi. Hazırlanıncaya ka?dar düşman orduları muhtemelen Edirne'ye girebilir ve belki de o sıralarda Rumeli'de zayıf Osmanlı kuvvetlerini önüne katar gen?lere atabilirdi. Rumeli'nde bulunan komutanlar, kısa bir süre önce nice kan ve can bahasına ele geçirdikleri Edirne'nin elden çıkma?sını düşünüyorlardı. Bolayır'a kadar geri atılma felaketine uğraya?caklarını gözlerinin önüne getirerek üzülüyorlardı.

Muttefik düşman orduları başkomutanının ana düşünce ve karan şöyleydi:

Osmanlıları Rumeli'nden atmak, Çanakkale boğazını tekrar ele geçirmek; İstanbul'u kuşatma tehlikesinden kurtarmak; elden çıkan bütün toprakları geri almaktı. Şimdilik onları karşılayacak ciddi bir kuvvetle bulunmuyordu. Bu karar ve düşünceyle; Haçlı?lar yığınaklarını SOFYA'da yapmışlar, sonra İHUMAN boğazın?dan geçip Meriç vadisine inmişler, 1364 yılının yaz ayında Edirne yakınlarına kadar sokulabilmişlerdi. Başarılarından o kadar ümitli idler ki, hiç bir emniyet tedbirine lüzum görmeden ÇIRMEN de?nilen yerde ordugâha geçmişler, cümbüş içinde eğlenerek vakit ge?çiriyorlardı.

Haçlıların Edirne'ye doğru yürüdüklerini çok geç haber alan Edirne Beylerbeyi LALA ŞAHIN PAŞA; şimdiye kadar Rumeli'de ele geçen yerlerin mevcut kuvvetlerle savunmasının müm?kün olamayacağına karar verdi. Şimdiye kadar kazandığı zaferlere gölge düşürmemek için de, Anadolu'dan kuvvet istemek zorunda kaldı. Hâlbuki padişah 1. Murat uğranılan bu baskından habersiz, Anadolu'da orduyu toplamış. Rumeli yolunu emin bir hale getir?mek için Venediklilerin elinde bulunan BIGA KALE'sini kuşat?mıştı. Yine bu sırada Anadolu beyliklerinden Germiyanoğullarının Osmanlılar aleyhinde kuvvet topladığını da duymuştur. Bu bakımdan Rumeli'nden aldığı haberlerin abartılmalı olduğunu sandı ve yardımı düşünmedi. Haçkanın bu kadar çabuk Edirne yakınlarına geleceğine inanamamıştı. Biga kalesini kuşatmada devam etmesi?nin daha uygun olacağını düşünüyordu. Bu durum karşısında LA?LA ŞAHIN PAŞA şerefini ortaya koyacak ve Edirne'yi savuna?caktı. Lakin başka çareler de lazımdı; Bu çareyi o sıralarda Rumelinde sancak beyi olan ünlü komutan HACI İLBEY buldu.

HACI İLBEY VE SIRP SINDIĞI SAVAŞI:

Haçkıların Edirne yakınlarına kadar sokulmasından sarsılma?yan tek kişi Rumeli sancak beylerinden ünlü komutan Hacı İlbey oldu. O, bir tümen kadar akıncılarıyla düşmanı buldu. Saldırdı, bastırdı, dağıttı ve sindirdi. SIRP SINDIĞI savaşı bir gece baskı?nıyla kazanları bir savaştır. Bu savaş Hacı İlbey savaşıdır. Böyle bir muharebede; yalnız cesaret, atılganlık, savaş ustalığı lazımdı. O da Hacı İlbey'in kendisinde vardı ve örnek bir gece baskını olarak gerçekleşti.

HACI İLBEY, 1. Murat'ın ünlü komutanlarındandı. İlk Rumeli'ne geçişte, salda o da vardı. Daha evvelce Karesi Beyliği komu?tanlarındandı. KEŞAN ve DİMETOKA fetheriyle yararlıklar göstermişti.

Devamı Var

Sağlık ve Hastalıklar

Çavdar Ekmeğinin Yararları Nelerdir?

* Plajlarda sadece yüzmeye izin verilen alanlarda yüzmesini söyleyin, sebeplerini anlatın.

* Sahilde sürat motoru, jet-ski gibi araçların hareket halinde olduğu kontrolsüz bölgelerde çocuğunuzun yüzmesine kesinlikle izin vermeyin.

* Boğulma ile ilgili ilk yardım kaidelerini öğrenin. Acil bir durumda insan paniğe kapılıp iyi bilmediği şeyleri unutabiliyor. Bu nedenle ikyardımı sanki uygulamışcasına arada bir hatırlanmalı tanlandırın.

* Bir teknedeyseniz çocuğunuza can yeleği takın. Hava dolu kolluklar can yeleğinin yerini tutmaz.

Çavdar Ekmeğinin Yararları Nelerdir?

Çavdar, dağlık yörelerimizde yetiştirilir. Çavdar tanesi buğdaya göre daha koyu renktedir. Çavdar taneleri köy dirgirmenlerinde öğütülerek un elde edilir. Tanenin kepek kısmı aynılmadığından B vitaminleri ve madenler yönünden zengindir. Ancak, kepeğin çok olması, ekmeğin kabarma yeteneğini azalttığından iç kısmı pişmemiş görünümündedir. Ve nem oranı fazla olduğundan çabuk küflenebilir. Ayrıca, kepeğin çok oluşu, insan sağlığı için önemli olan kalsiyum, demir ve çinkonun kullanım oranını azaltır.

Piyasada satılan çavdar ekmeği genellikle üçte iki çavdar unu, üçte bir buğday unu katılarak yapılır. Devamı Var

Komik Fotoğraflar

bugün ne pişirsem'

Sütlü Tatlı

5 Çay Bardağı Un,
4 Adet Yumurta
2 Çay Bardağı Yoğurt,
1,5 Çay Bardağı İrmik
2 Çay Bardağı Şeker
1 Su Bardağı Ceviz
2 Paket Kabartma Tozu
2 Paket Vanilya
Hindistan Cevizi (süslemek için)
Şerbeti İçin
3,5 Su Bardağı Şeker
3,5 Su Bardağı Su
1/4 Limon

Ön hazırlık olarak şerbeti hazırlayalım. Bunun için şeker, su ve çeyrek limonu kaynatalım. Soğumaya bırakalım.

Yumurtaları şekerle beraber köpürene dek çırpalım.

Yoğurdu, irmiği, vanilyayı katalım. Elenmiş una kabartma tozunu ekleyerek çırpma kabına alalım. İri dövülmiş cevizleri de alıp karıştıralım. Küçük bir fırın tepsisini hafif yağlayıp, hamurun yapışmaması için şeker serpiştirelim. Hamuru tepsiye döküp, önceden ısıttığımız orta ısılı fırında altı üstü pembeleşene dek pişirelim.

Fırından alıdıktan sonra üzerine 1 su bardağı su gezdirelim. Önceden hazırlayıp, soğuttuğumuz şerbeti revanının her köşesine eşit olarak yayalım. Şerbetini emdiğinde dilimleyerek servis tabağına alalım. Üzerine, dilediğimiz süslemeyi yaparak servis yapalım.

Fıkra

Teyo pehlıvan, Hasankale'de düzenlenen bir güreşe çıkar. Rakibi Maraş'lı birıdır. Maraş'lı pehlıvan bizimkini yener, hakem Hasankale'lı olduğundan taraf tutar yenilgiyi sayınaz.

Tekrar güreşirler Maraş'lı tekrar yener bu kıkule hakemleri kabul etmez. Maraş'lı pehlıvan bu duruma kızar, güreş başlar başlamaz Maraş'lı pehlıvan bizimkini öyle bir yere çalar ki, iki omuzu üstü olan Teyo pehlıvanın göğsüne oturur ve dıkıl

-"_ındde mi yenılmedın?"

güldürmece

ŞİİR GEZGİNİ

Kırgınım İşte

Diken kaldım gönül bahçemde
göz yaşı dökemedim yüreğimin çölüne.
Hani söz vermiştim asi kalbime
senden başkasını sevmeyecektim.
Bakmayacaktım bir başka sevdaya.
Kaç dela kapına geldim ama dokunamadım
utandım çünkü vefasızdım, duyacaktım.
Bilmem kaç dela ihanet ettim aşkıma...

Vefasızım gör işte...

Sensiz baharlar,
hüzün yüklü bulutlar gibi döner başımda
Sensiz baharlar, hazan taşır bağrımda;
Sensizlik yüreğimde derin çukurlar açtı.
Bekletme beni çöl zambağım,
tüm vefasızlığımla yinede kapındayım.
Sırtımda sardığım çantamda azığım tükendi
çeşmelerin suları ne kadar soğuk akıs
yüreğimin yangını o kadar arbıyor.

Irmakların peşinden koşturdum bir yudum diye,
boş denizin koynuna sığındılar.
Denizlere el açtım bir merhamet dilendim,
yağmurlara karıştılar.
Yağmur bekledim baharın gönül ateşime
bir damla düşmediler.

Yangınım işte

Türkülerim sazıma inmiyor,
şiirlerim sözüme uymuyor
gecenin perdesi arkasında
yıkıldığımı kimseler duymuyor.
Göz yaşı ırmaklarım nev bahanlara
kan boyası sığmasın için
Hani o gül kokunu hissedebilmek için
kaç [illegible] dilandım
[illegible] doya bilmek için
[illegible] aradım bulamadım

Kıssadan Hisseler...

İMTİHAN

Hocam bilmeyeceğim Anlaşılıyor ki bir süre daha sizden feyz almam gerekecek Fakat nasıl kurtulabileceğimi siz söyler misiniz?

Hoca açıkladı:

- Dağda, bayırda, yaylada nerede olursa olsun böyle birkaç köpeğin birden saldırısına uğrayınca ilk yapılacak şey köpeklerin sahiplerine veya köpekler kimin denetiminde ise ona haber vermektir Çünkü köpekler dıarma sahiplerine yakın yerlerde bulunurlar ve sahiplerinin bir sözüyle, bir ıslıkıyla saldırıdan vazgeçerler.

Kefendeki Mektup

Abdürrahman bin Avf (r.a) buyurdu.Hazret-i Ömer bir gece bir tulumu su ile doldurup, arkasına almış. Medine-i Münevvere köylerine giderken yorulmuş. Ben dedim ki,

-Ey emîr-el mü'minîn, yorulmuşsunuz! Bana ver, biraz da ben götüreyim.

Buyurdu ki, -Eğer bugün sen benim tulumumun yükünü götürür isen, yarın benim günâhımın yükünü kim götürür.

Dedim,

-Senin ne yükün var ki, sen Resûlullahın (sav) yolu üzerine yürüyorsun.

Buyurdu ki,

-Ben Resûlullah hazretlerinin dostu o zemân olurum ki, bu hilâfetden başabaş kurtulayım.

Oğulları Abdullah babasının vefâtlarından bir sene sonra onu rüyâda görmüş. Sabâhlayın başı açık dışarı gelip: Resûlullah (sav) hazretlerinin mescid-i şerîflerine vardı.

Devamı Var

Karikatür

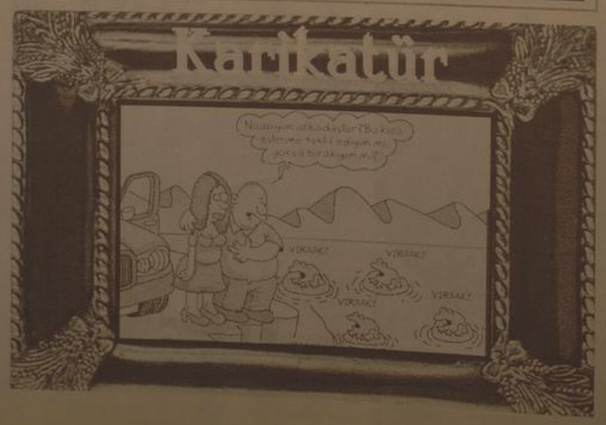

BİLİMTEKNOLOJİ

Bir kez daha: Mac mi PC mi?

Cevabı bir türlü bulunamayan bu soru bir kez daha gündemde. İşte yeni araştırma ve ilginç sonuçlar.

Yıllardır devam eden tartışma: Mac ve PC'ler pek çok kullanıcı ve uzman tarafından defalarca incelendi.

Hernen her kullanıcının kendine göre bir görüşünün olduğu bu tartışmayla ilgili olarak sıra şimdi dokuz milyon abonesi bulunan, ABD'nin ilgin tüketici dergisi Consumer Reports'a geldi. Consumer Reports özel olarak hazırladığı raporunda iki ve PC'leri hem performans, hem de yat konusunda inceledi. Araştırmanın öne çıkan gerçek, hemen hemen tüm performans incelemesinde Macintosh bilgisayarların rakiplerine üstün gelmesi oldu.

Örneğin MacBook Air, CS tarafından 100 üzerinden 60 puan aldı ve karşılaştırıldığı HP dv3-1075tu 5 puan ile geçti. CS'nin dikkat çektiği nokta ise HP'nin ABD satış fiyatının 850 dolar, MacBook Air'in ise 2300 dolar olması.

Diğer taraftta 17 inçlik MacBook Pro 100 üzerinden 80 puan aldı ve karşılaştırıldığı Dell Studio S17-162B sadece 64 puanda kalabildi. Burada da Dell'in 750 dolar, MacBook Pro'nun ise 2800 dolar olduğuna da dikkat çekildi.

Consumer Reports sonuç olarak Mac'lerin çok daha performanslı cihazlar olduğunu ama fiyatlarının da pahalı olması nedeniyle PC'lere göre olarak üstünlük sağladıklarını söylemenin zor olduğunu belirtti. Bakalım Jobs ile'in bu konudaki son girişimleri bu durumu değiştirmeye yetecek mi...

Yağmurlar barajları doldurdu

Erzincan'ın batısında yer alan 16 köy ve beldenin sahip olduğu toplam 5 bin 63 hektarlık arazide sulu tarım yapılmasını sağlayan gönye barajı doldu. Bununla birlikte Tercan Barajının da dolduğu bildirildi

Kemal Arduç

Önceki yıllarda yaşanan kuraklığın ardından su sıkıntısı yaşanacağı korkusu ile yaşayan Erzincanlı çiftçiler bu yıl yağan kar yağışı ile kuraklık korkusunu atlattılar. Önceki yıllara oranla geçen yıl ve bu yıl Erzincan'daki barajlar dolmuş seviyesine erkenden ulaştılar. Yaklaşık 10 milyon metreküp su kapasitesi bulunan Gönye Barajı bereketli suyu ile çiftçinin yüzünü güldürecek.

Erzincan DSİ Müdürü Abdurrahman Durmuş, Erzincan'daki sulama barajlarının kısa sürede doluluk oranına ulaşarak savacaklardan sulanın taştığını söyledi. Önceki yıl kuraklık dolayısıyla su sıkıntısı yaşayacak dereceye gelindiğini hatırlatan Durmuş, bu kış mevsiminde kar yağışının fazla olmasına rağmen da yağmur yağışlarının devam etmesi barajlardaki su seviyesini en üstlere çıkardığını söyledi. Durmuş; "Bu sayede 5 belde ve 15 köyün tanımsal alanı sulamada bilimsel olarak sıkıntı yaşanacağını sanmıyoruz." dedi

TERCAN GÖLÜ KAPASİTESİNİN ÜZERİNDE DOLDU

Erzincan'ın Tercan ilçesindeki Tercan Baraj Gölü'nün erıyen kar suları ve yağışlar nedeniyle kapasitesinden fazla dolduğu bildirildi. Edinilen bilgiye göre, baraj gölündeki fazla su dolu savak yapılarak Tuzluçay Çayı'na aktarmaya başlandı. Her yıl bahar mevsiminde eriyen kar suları ve yağışlar nedeniyle baraj gölünde kapasite fazlası su birikttiğini ifade eden yetkililer, "Fazla suyu boşaltmamız çevrede taşkınlara neden olmayacak" dediler

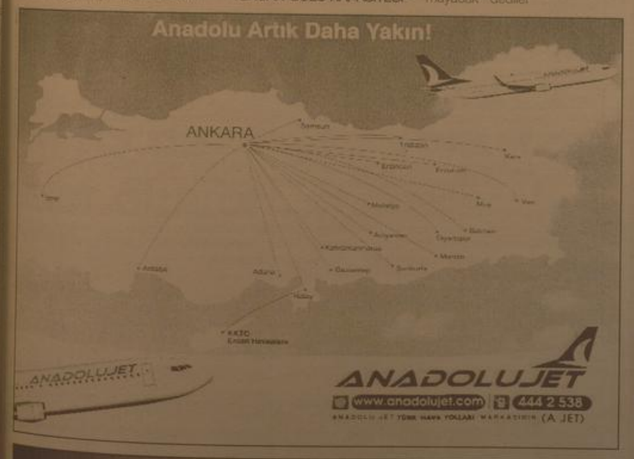

Son Dakika, Siyaset, Ekonomi, Sağlık, Spor, Sanat, Tarım ve daha neler neler
dogugazetesi.com.tr
Yaşananlardan haberiniz olsun diye

HAVAALANI TERMİNAL BİNASI VE PİST ONARIMI

Erzincan havaalanı yeni iç ve dış hatlar terminali binasının temeli Ulaştırma Bakanı Erzincan Milletvekili Hemşehrimiz Binali Yıldırım'ın katılımıyla atılıyor. Önümüzdeki Pazar günü temeli atılacak olıcan terminal binasının inşaatının proje tutarı Erzincan iline ait, 2009 yılı yatırım programında 20 milyon TL olarak gösteriyor. Ve inşaatın 2010 yılında tamamlanacağı belirtiliyor.

Sayın bakan Binali Yıldırım'ın ilgisi ve katkısı ile haftanın yedi gününde İstanbul-Erzincan, Erzincan-İstanbul uçak seferi yapılıyor. Ayrıca haftanın dört günü Ankara-Erzincan, Erzincan-Ankara seferi var.

Havayolu ile ulaşımın gelişmesi ve buna paralel olarak yolcu sayısının artması karşısında mevcut havaalanı terminal binası ihtiyaca cevap vermiyordu. Sıkıntı vardı. O bakımdan yeni bir terminal binasına ihtiyaç duyulmakta idi. Pazar günü temeli atılacak olan yeni terminal binasının gerçekleşmesi ile bu ihtiyaç, uzun vadeli olarak karşılanmış olacak.

13 Nisan tarihinde bu köşede yaptığım yorumda yeni bir havaalanı terminal binası yaptırılmasının yatırım programında yer aldığını ifade ettik ayrıca resmi gazetede yayımlanmış olan programda Erzincan havaalanı pist onarımı işinin de bulunduğunu belirterek, şayet pist onarımına başlanılırsa Erzincan'a yapılan uçak seferlerinin onarım süresince durabileceğini vurguladık. Hava yolu ile ulaşımın devam edebilmesini sağlayacak onarımlar ve önerilerden söz ettik. Bu yazımız üzerine İl içinden ve İl dışından bize bağışıran çok sayıda insan pist onarımının ne zaman başlayacağını Erzincan Havaalanının hangi türe ile uçuşa kapak kalacağını sordu.soranlar arasında yaz tatilinde Erzincan'a gelmek isteyen hemşehrilerimiz, Erzincan'da işi olan işadamlarımız ve vardı. Ancak bu konuda resmi bir açıklama yapılmadığından olumlu yada olumsuz cevap vermemiz mümkün olmadı.

Şurası muhakkakka ki; Erzincan'a yapılmakta olan uçak seferlerinin belirli bir sürede olsa tamamen durması şehrimizin için önemli bir kayıp olacaktır. Zira günümüzde sadece diğer maksatlarla yapılan seyahatler değil, iş çevrelen yatırımcılar bakımından ulaşım kolaylığı önemli sayılmaktadır. Ayrıca uçak seferlerindeki dolluluk oranları havayolu ulaşımına verilen önemi ve ihtiyacı gösteriyor olsa gerektir.

Pist onarımı sırasında Erzincan'a yapılmakta olan uçak seferlerinin devamını sağlayacak yöntemler üzerinde çalışmalar yapıldığını ve sayın Bakan Binali Yıldırım'ın bu konu üzerinde önemle durduğuna ilişkin duyumlar var.

Sanırız hava alanı terminal binasının temel atma töreni sırasında pist onarımı konusunda merak edilenlere açıklık getirilebilecektir

Objektif

Şefik ARAS

Erzincan Diş Hekimleri Odası Başkanı Diş Hekimi Serdar Çetinkaya, ekonomik sıkıntının insan sağlığının yanı sıra özellikle de dişleri olumsuz etkileyerek değişik hastalıklara davetiye çıkardığını söyledi

Ekonomik sıkıntılar dişleri çürüttü

Ekonomik sıkıntı yaşayan vatandaşların dişlerine gerekli özeni gösteremediğini ifade eden Erzincan Diş Hekimleri Odası Başkanı Diş Hekimi Serdar Çetinkaya, bu yanlamanın beslenmeden başlayarak bakım ve diş yapışına kadar etki ettiğini belirtti.

Doktor Serdar Çetinkaya, "Ekonomik durumu iyi olmayan vatandaşlar eksik ve çürük dişlerini yapamayınca bu durum vücuda olumsuz yansıyor. Hastane ve polikliniklerde yoğunluk olduğu için gelen her hastaya anında müdahale edilemiyor. Bazen birkaç ay sonrasına gün veriliyor.

Bu durum böyle olunca maddi sıkıntı içindeki vatandaş özele gidip para ile diş sorununu çözemiyor. Maddi durumu iyi olmayan vatandaş aldığı randevuyu beklerken, geçen zaman zarfında çürük olan dişteki mikroplar tüketişen besinlerle birlikte mideye, oradan da kan yolu ile vücudun diğer organlarına bulaşır. Bu nedenle dişten kaynaklanan çürüklerin oluşturduğu mikroplar çeşitli hastalıklara davetiye çıkarır" dedi.

Diş hastalığının mutlaka önlenmesi gerektiğini de belirten Çetinkaya, sadece fırçalamak ile bu sorunun çözülemediğini söyledi. Ağız ve diş sağlığının çok önemli olduğunu ifade eden Eliş, dişteki bir çürüğün bütün vücudu hastalık riski ile karşı karşıya bırakabileceğini belirtti.

H. İbrahim Özdemir'in
"Eyvah"
adlı romanı
Osmanlı dönemindeki
Erzincan tarihine
ışık tutuyor.
doğu yayınları
V. Recep Yazıcıoğlu
Cad. No: 57 ERZİNCAN

Atatürk Üniversitesi İletişim Fakültesi Öğretim Üyesi Doç. Dr. Necla Mora;

"Kan davalarını cehalet besliyor"

Atatürk Üniversitesi İletişim Fakültesi Öğretim Üyesi Doç. Dr. Necla Mora, kan davalarının ataerkil yapıyla ortaya çıktığını, cehaletle beslendiğini söyledi.

Atatürk Üniversitesi İletişim Fakültesi Öğretim Üyesi Doç. Dr. Necla Mora, kan davalarının ataerkil yapıyla ortaya çıktığını, cehaletle beslendiğini söyledi. Atatürk Üniversitesi Kültür Merkezi Mavi Salon'da 'İletişimsel eylem olarak şiddet' konulu bir konuşma yapan İletişim Fakültesi Öğretim Üyesi Doç. Dr. Necla Mora, kan davalarında en büyük zaran kadınların gördüğünü söyledi. Türkiye'nin özellikle Doğu ve Güneydoğu Bölgelerinde sıkıkla yaşanan, iç ve dış göçle birlikte, başka ülkelere de taşınan töre cinayetlerini ailedeki ataerkil yapının ortaya çıkardığını belirten Doç. Dr. Mora, "Namus, töre, onur söylemleriyle birlikte gerçekleştirilen töre ve namus cinayetleri, iletişimsel eylem olarak ataerkil yapının ortaya çıkardığı ve cehaletin beslediği, aynı zamanda ekonomik arka planı olan bir şiddet türüdür" dedi. Toplumsal yapının düzenlenmesinde cinsiyet kavramının bir rol olduğunu açıklayan Mora, "Toplumların yaygın olarak anaerkil ve ataerkil yapılanma ile düzenlendiği görülür. Anaerkil yapılanmada kadın, toplumsal güce sahip olan saygın bir konumdadır. Ataerkil yapılanma ise, bunun tam tersi olarak erkeklerin üstünlüğü anlayışına göre işler" diye konuştu. Erkeğin tohum, kadının toprak olarak algılanmasının; kadını, insan soyunu taşıyıcı konumuna sürüklediğini vurgulayan Doç. Dr. Mora, şunları kaydetti: "Bu anlayış insan ilişkilerini büyük ölçüde etkiler. Toplumsal düzenin sağlanması için sosyal ve hukuksal normlar bu anlayış çerçevesinde oluşur ve uygulanır. Sosyalleşme buna göre gerçekleşir ve değerler bu anlayışa göre yeniden üretilir. Tüm bunlar iletişimsel anlamda gerçekleştirilen eylemlerdir."

Kan davalarının ortadan kaldırılması için özellikle eğitime önem verilmesi gerektiğini açıklayan Mora, eğitime bağlı olarak ekonominin geliştirilmesi ve gerekli önlemlerin alınması gerektiğini belirtti.

Mardin'deki vahşetin asıl sebebinin namus davası olduğunu iddia eden Doç. Dr. Mora, "Kan davalarının sebepleri arasında, ekonomik sorunlar, eğitimsizlik ve cehalet var. Mardin vahşetinde de kız alıp verme, namus cinayeti, bunun devamında da toplumsal baskıyla, insanların zorla o köyden göç ettirilmesi var. Bu bir töre cinayeti, bir namus davasıdır" şeklinde konuştu.

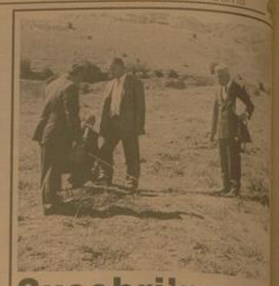

Suşehri'ne öğrenci yurdu yapılacak..

Sivas'ın Suşehri ilçesine yapılacak 500 kişilik öğrenci yurdu için çalışmalar hızla devam ediyor.

Açıklamalarda bulunan AK Parti İlçe Başkanı Sunuri Koçali, yüksekokulun yurt sorunu için yaptıkları girişimler sonucunda neticeye ulaştıklarını söyledi. 500 kişilik yüksekokul öğrenci yurdu ihalesinin yapıldığını ifade eden Koçali, "Yurdumuz temel atma töreni masına geldi ve yaklaşık 1,5 yıl içerisinde hizmete girecektir. 500 kişilik yapılacak bu yurdun 250'si kız 250'si ise erkek öğrenci kapasiteli olacak. Öğrencilerin rahatlığı için odalar tek, çift ve üç kişilik yapılacaktır. Yine ayrıca engelli öğrencilerimiz içinde özel odalar olacak" dedi.

İHALE İLANI

T.C.

ERZİNCAN İL ÖZEL İDARESİ

(Destek Hizmetleri Müdürlüğü)

ERZİNCAN MERKEZ EKŞİSU YOL GENİŞLET. ALTTA KALAN İÇMESUYU. GÜZERG. DEĞİŞ. İÇİN PVC BORU MALZ. alımı 4734 sayılı Kamu İhale Kanununun 19 uncu maddesine göre açık ihale usulü ile ihale edilecektir. İhaleye ilişkin ayrıntılı bilgiler aşağıda yer almaktadır:

İhale kayıt numarası : 2009/75274

1- İdarenin

a) Adresi : İL ÖZEL İDARESİ EK HİZMET BİNASI KERESTECİLER SİTESİ KARAĞAÇ MAH. MERKEZ/ERZİNCAN

b) Telefon ve faks numarası : 0 446 2242631-32-33- - 0 446 2236979

c) Elektronik posta adresi : destekler.erzincanilozelidaresi.gov.tr

ç) İhale dokümanının görülebileceği internet adresi (varsa) : http://www.erzincanilozelidaresi.gov.tr

2- İhale konusu malın

a) Niteliği, türü ve miktarı :

Sıra	Malın/İşin Cinsi	Miktar	Birim	Açıklama (varsa)
1	Ø 150/160-10 Atü PVC Boru	2604	MT	
2	Ø 150/160 Kayar Manşon	3	ADET	

b) Teslim yeri : İl Özel İdaresi Ek Hizmet Binası Ambarları

c) Teslim tarihi : Sözleşmenin yürürlüğe girmesinden itibaren 15 (onbeş) takvim günüdür.

3- İhalenin

a) Yapılacağı yer : İl Özel İdaresi Çevreyolu üzeri Ek Hizmet Binası Keresteciler sitesi Karaağaç Mah. Destek Hizmetler Müdürlüğü İhale Odası

b) Tarihi ve saati : 06.07.2009 - 10:30

4- İhaleye katılabilme şartları ve istenilen belgeler ile yeterlik değerlendirmesinde uygulanacak kriterler:

4.1. İhaleye katılma şartları ve istenilen belgeler:

4.1.1. Mevzuatı gereği kayıtlı olduğu Ticaret ve/veya Sanayi Odası yada ilgili Esnaf ve Sanatkarlar Odası belgesi;

4.1.1.1. Gerçek kişi olması halinde, ilk ilan veya ihale tarihinin içinde bulunduğu yılda alınmış, ilgisine göre Ticaret ve/veya Sanayi Odasına ya da ilgili Esnaf ve Sanatkarlar Odasına kayıtlı olduğunu gösterir belge.

4.1.1.2. Tüzel kişi olması halinde, ilgili mevzuatı gereği kayıtlı bulunduğu Ticaret ve/veya Sanayi Odasından, ilk ilan veya ihale tarihinin içinde bulunduğu yılda alınmış, tüzel kişiliğin odaya kayıtlı olduğunu gösterir belge.

4.1.2. Teklif vermeye yetkili olduğunu gösteren İmza Beyannaması veya İmza Sirküleri.

4.1.2.1. Gerçek kişi olması halinde, noter tasdikli imza beyannaması.

4.1.2.2. Tüzel kişi olması halinde, ilgisine göre tüzel kişiliğin ortakları, üyeleri veya kurucuları ile tüzel kişiliğin yönetimindeki görevlileri belirten son durumu gösterir Ticaret Sicil Gazetesi, bu bilgilerin tamamının bir Ticaret Sicil Gazetesinde bulunmaması halinde, bu bilgilerin tümünü göstermek üzere ilgili Ticaret Sicil Gazeteleri veya bu hususları gösteren belgeler ile tüzel kişiliğin noter tasdikli imza sirküleri,

4.1.3. Şekli ve içeriği İdari Şartnamede belirlenen teklif mektubu.

4.1.4. Şekli ve içeriği İdari Şartnamede belirlenen geçici teminat

4.1.5. İhale konusu işin tamamı veya bir kısmı alt yüklenicilere yaptırılamaz.

4.2. Mesleki ve teknik yeterliğe ilişkin belgeler ve bu belgelerin taşıması gereken kriterler:

4.2.1. Yetkili satıcılığı veya imalatçılığı gösteren belgeler

a) İstekli imalatçı ise imalatçı olduğunu gösteren belgeler ve/veya sanayi sicil belgesi ve/veya kapasite raporu.

b) İstekli yetkili satıcı ise, yetkili satıcı olduğunu gösteren belgeler ve/veya imalatçının sanayi sicil belgesi veya imalatçı olduğunu gösteren belgeler,

c) Türkiye de serbest bölgelerde faaliyet gösteren imalatçı veya yetkili satıcı ise yukandaki belgelerin yanı sıra serbest bölge faaliyet belgesi.

4.2.2. Standart'a ilişkin belgeler

5- Ekonomik açıdan en avantajlı teklif sadece fiyat esasına göre belirlenecektir.

6- İhaleye sadece yeni istekliler katılabilecektir.

7- İhale dokümanının görülmesi ve satın alınması:

7.1. İhale dokümanı, idarenin adresinde görülebilir ve 50 Türk Lirası karşılığı İl Özel İdaresi Çevreyolu üzeri Ek Hizmet Binası Keresteciler sitesi Karaağaç Mah. Destek Hizmetler Müdürlüğü adresinden satın alınabilir.

7.2. İhaleye teklif verecek olanların ihale dokümanını satın almaları zorunludur.

8- Teklifler, ihale tarih ve saatine kadar İl Özel İdaresi Çevreyolu üzeri Ek Hizmet Binası Keresteciler sitesi Karaağaç Mah. Destek Hizmetler Müdürlüğü İhale Odası adresine elden teslim edilebileceği gibi,aynı adrese iadeli taahhütlü posta vasıtasıyla da gönderilebilir.

9- İsteklier tekliflerini, mal kalemi- kalemleri için teklif birim fiyatlar üzerinden vereceklerdir. İhale sonucu, üzerine ihale yapılan istekiyle her bir mal kalemi miktarı ile bu mal kalemleri için teklif edilen birim fiyatların çarpımı sonucu bulunan toplam bedel üzerinden birim fiyat sözleşme imzalanacaktır.

Bu ihalede, işin tamamı için teklif verilecektir.

10- İsteklier teklif ettikleri bedelin %3'ünden az olmamak üzere kendi belirleyecekleri tutarda geçici teminat vereceklerdir.

11- Verilen tekliflerin geçerlik süresi, ihale tarihinden itibaren en az 30 takvim günü olmalıdır.

12- Konsorsiyum olarak ihaleye teklif verilemez.

13- Diğer Hususlar:

YUKARIDAKİ MADDELERDE BELİRTİLMEYEN HUSUSLARDA TEKNİK ŞARTNAME, İDARİ ŞARTNAME VE DİĞER İHALE MEVZUATI GEÇERLİDİR.

Basın No: 2574

doğu Y. No: 58 -26.06.2009

İhale İlanı

ERZİNCAN ÜNİVERSİTESİ İDARİ VE MALİ İŞLER DAİRE BAŞKANLIĞI

ERZİNCAN ÜNİVERSİTESİ İDARİ VE MALİ İŞLER DAİRE BAŞKANLIĞI İÇİN 12000 LİTRE BENZİN 95 OKTAN ve 15000 LİTRE KIRSAL MOTORİN 2 KALEM AKARYAKIT ALIMI 4734 sayılı Kamu İhale Kanununun 19 uncu maddesine göre açık ihale usulü ile ihale edilecektir, İhaleye ilişkin ayrıntılı bilgiler aşağıda yer almaktadır.

İhale Kayıt numarası : 2009/67937

1- İdarenin

a) adresi : ERZİNCAN ÜNİVERSİTESİ İDARİ VE MALİ İŞLER DAİRE BAŞKANLIĞI / ERZİNCAN

b) telefon ve faks numarası : 446 2266666 - 446 2266665

c) elektronik posta adresi : imdb@erzincan.edu.tr

ç) ihale dokümanının görülebileceği internet adresi (varsa) : ERZİNCAN ÜNİVERSİTESİ İDARİ VE MALİ İŞLER DAİRE BAŞKANLIĞI/ERZİNCAN

2- İhale Konusu Malın

a) Niteliği, türü ve miktarı :

SIRA NO	MALZEMENİN ADI	MİKTARI
01	BENZİN 95 OKTAN	12000 LİTRE
02	KIRSAL MOTORİN	15000 LİTRE

b) Teslim : ERZİNCAN ÜNİVERSİTESİ İDARİ VE MALİ İŞLER DAİRE BAŞKANLIĞI ARAÇLARI TARAFINDAN YÜKLENİCİ FİRMANIN AKARYAKIT İSTASYON POMPALARINDAN PERİYODİK OLARAK FİŞ MAKBUZ KARŞILIĞI TESLİM ALINACAKTIR

c) teslim : SÖZLEŞME İMZALANMASINI MÜTEAKİBEN İŞE BAŞLANIP 31.12.2009 TARİHİNE KADAR.

3- İhalenin

a) yapılacağı yer : ERZİNCAN ÜNİVERSİTESİ İDARİ VE MALİ İŞLER DAİRE BAŞKANLIĞI/ERZİNCAN

b) tarihi ve saati : 06 / 07 / 2009 - 08 : 00

4- İhaleye katılabilme şartları ve istenilen belgeler ile yeterlik değerlendirmesinde uygulanacak kriterler:

4.1- İhaleye katılma şartları ve istenilen belgeler:

4.1.1. Mevzuatı gereği kayıtlı olduğu Ticaret ve/veya Sanayi Odası yada ilgili Esnaf ve Sanatkarlar Odası belgesi;

4.1.1.1. Gerçek kişi olması halinde, ilk ilan veya ihale tarihinin içinde bulunduğu yılda alınmış, ilgisine göre Ticaret ve/veya Sanayi Odasına ya da ilgili Esnaf ve Sanatkarlar Odasına kayıtlı olduğunu gösterir belge.

4.1.1.2. Tüzel kişi olması halinde, ilgili mevzuatı gereği kayıtlı bulunduğu Ticaret ve/veya Sanayi Odasından, ilk ilan veya ihale tarihinin içinde bulunduğu yılda alınmış, tüzel kişiliğin odaya kayıtlı olduğunu gösterir belge.

4.1.2. Teklif vermeye yetkili olduğunu gösteren imza beyannaması veya imza sirküleri;

4.1.2.1. Gerçek kişi olması halinde, noter tasdikli imza beyannaması,

4.1.2.2. Tüzel kişi olması halinde, ilgisine göre tüzel kişiliğin ortakları, üyeleri veya kurucuları ile tüzel kişiliğin yönetimindeki görevlileri belirten son durumu gösterir Ticaret Sicil Gazetesi, bu bilgilerin tamamının bir Ticaret Sicil Gazetesinde bulunmaması halinde, bu bilgilerin tümünü göstermek üzere ilgili Ticaret Sicil Gazeteleri veya bu hususları gösteren belgeler ile tüzel kişiliğin noter tasdikli imza sirküleri.

4.1.3. Şekli ve içeriği İdari Şartnamede belirlenen teklif mektubu.

4.1.4. Şekli ve içeriği İdari Şartnamede belirlenen geçici teminat

4.1.5. İhale konusu alımın/işin tamamı veya bir kısmı alt yüklenicilere yaptırılamaz.

4.3- Mesleki ve Teknik yeterliğe ilişkin belgeler ve bu belgelerin taşıması gereken kriterler

4.3.1. Yetkili satıcılığı veya imalatçılığı gösteren belgeler

a) İmalatçı ise imalatçı olduğunu gösteren belge veya belgeler,

b) Yetkili satıcı veya yetkili temsilci ise yetkili satıcı ya da yetkili temsilcı olduğunu gösteren belge veya belgeler.

c) Türkiye'de serbest bölgelerde faaliyet gösteriyor ise yukandaki belgelerden birıyle birlikte sunduğu serbest bölge faaliyet belgesi, verilmesi.

İsteklilerin yukanda sayılan belgelerden, kendi durumuna uygun belge veya belgeleri teklif dosyasında sunmaları yeterli kabul edilir.

5- Ekonomik açıdan en avantajlı teklif sadece fiyat esasına göre belirlenecektir.

6- İhaleye sadece yeni istekliler katılabilecektir.

7- İhale dokümanının görülmesi ve satın alınması

7.1. İhale dokümanı, idarenin adresinde görülebilir ve 250 Türk Lirası karşılığı aynı adresten satın alınabilir.

7.2. İhaleye teklif verecek olanların ihale dokümanını satın almaları zorunludur.

8- Teklifler, ihale tarih ve saatine kadar ERZİNCAN ÜNİVERSİTESİ İDARİ VE MALİ İŞLER DAİRE BAŞKANLIĞI/ERZİNCAN adresine elden teslim edilebileceği gibi, aynı adrese iadeli taahhütlü posta vasıtasıyla da gönderilebilir.

9- İsteklier tekliflerini,mal kalemi- kalemleri için teklif birim fiyatlar üzerinden vereceklerdir. İhale sonucu, üzerine ihale yapılan istekiyle her bir mal kalemi miktarı ile bu mal kalemleri için teklif edilen birim fiyatların çarpımı sonucu bulunan toplam bedel üzerinden birim fiyat sözleşme imzalanacaktır.

Bu ihalede, işin tamamı için teklif verilecektir.

10- İsteklier teklif ettikleri bedelin %3'ünden az olmamak üzere kendi belirleyecekleri tutarda geçici teminat vereceklerdir.

11- Verilen tekliflerin geçerlik süresi, ihale tarihinden itibaren en az 120 takvim günü olmalıdır.

12- Konsorsiyumlar ihaleye teklif veremezler

Basın No: 2461

doğu Y. No: 57 -26.06.2009

İlan ve reklamlarınızı doğu Gazetesi'nde değerlendiri

Yeni havaalanı hayırlı olsun

Kemal Arduç

"28 Haziran Pazar günü saat 10.00 da Erzincan Havaalanı yeni İç ve Dış Hatlar Hizmet Binasının temel atma töreni Ulaştırma Bakanı Binali Yıldırım ve beraberinde gelecek olan bürokrat ve iş adamı kafilesinin katılımı ile gerçekleşecek.

Konu hakkında bir açıklama yapan Erzincan Belediye Başkanı Yüksel Çakır, Erzincan'ın modern ve günümüz standartlarına uygun bir Havaalanı Terminal Binasına kavuşacağını söyledi.

Çakır sözlerine şöyle devam etti: "Sayın bakanımız ve Erzincan Milletvekilimiz Binali Yıldırım, ilimize yaptığı yatırımlara bir yenisini daha ekleyerek, şehrimizi Avrupa standartlarında bir Havaalanı Terminal Binasına kavuşturuyor. 28 Haziran Pazar günü Saat 10.00 da havaalanında yapılacak olan törenle, bu büyük yatırımın temeli atılacak. Erzincan'ımızın geleceğine yönelik büyük projeler üretiyor ve ilimizi bir cazibe merkezi haline dönüştürmeyi planlıyoruz. Ergan Dağı Projesi ile ilimizi bir doğa sporları merkezi yapmak yolunda büyük adımlar atıyoruz. Bölgemizi iç ve dış turizmin merkezlerinden biri yapmak için büyük mesafeler kat ederken ilimize yakışır bir Havaalanı Terminal Binası ve büyütülmüş bir havaalanı pisti de önemli bir ihtiyaç olarak ortaya çıkıyor. Sayın Bakanımız sağ olsun bu ihtiyacımızı göz ardı etmedi ve Erzincan'a bu yatırımın yapılmasını sağlıyor. Pazar günü temeli atılacak olan terminal binası 1 yıldan daha az bir sürede hizmete girecek. Böylelikle şehrimiz özellikle ilimize gelen misafirlerimizi ilk karşılama noktalarımızdan biri olan havaalanında prestijli ve modern bir ortamda misafirlerimizi karşılayıp uğurlayabileceğimiz bir yapının sahibi olacak. Sayın bakanımıza minnettarız. Şehrin ana kapılarından biri olan havaalanından sonra tren garımız için de bir çevre düzenlemesini kısa vadede yaparak bir başka ana kapımızı da prestijli bir hale getireceğiz. Ulaştırma Bakanlığının yürüttüğü hızlı tren projesi de yakın zamanda ilimizden demiryolu ile ulaşımı çok rahatlatacak. Şehre ulaşımı hava ve demir yolu dışında karayolu ile de sağlarken modern bir ulaşım imkanı sunabilmek için çalışmalarımız yine devam ediyor. Hava, demir ve kara yolu ile ilimize ulaşımı en modern şekilde en rahat ulaşım araçları ile en güzel terminal binaları ile sağlamayı hedefledik ve bu çalışmalarımıza başladık.

Tüm halkımızı Sayın Bakanımız ve çok sayıda misafirimizin iştirakı ile gerçekleşecek olan Havaalanı Yeni Terminal Binasının temel atma törenine bekliyoruz." Şeklinde konuştu

Kemah cevize yatırım yapıyor

Bir zamanlar Türkiye'nin en güzel cevizleri yetiştirdiği Kemah ilçesi ve köylerinde halk bahçesi ceviz yatırımı yapıyor. Geçtiğimiz gün Kemah ilçesine bağlı Kardere köyünde 100 dekarlık ceviz bahçesinin temeli yapıldı. Kemah Kaymakamlığı ve Kemah işadamı Erol Yüksel tarafından finanse edilen projeye Erzincan Tarım İl Müdürlüğü ile Kemah İlçe Tarım Müdürlüğü de teknik destek sağlıyor. 100 dekarlık bir alanda kurulan ceviz bahçesi damlama sulama ile sulanıyor. Projenin tüm maliyetini ise Kemah Kaymakamlığı ile Erzincanlı işadamı Erol Yüksel karşıladı.

Ceviz bahçesinin açılışı için Kardere köyünde düzenlenen törene Kemah Kaymakamı Eyüp Çalışır, İl Tarım Müdürü Ali Lek, işadamları Erol Yüksel ve İhsan Payalan'ın yanı sıra çok sayıda vatandaş katıldı. Düzenlenen törende konuşan Kardere Köyü Yaptırma ve Kalkındırma Derneği Başkanı Yusuf Gündüz, projenin oluşum aşamasında Erzincan Valisi Abdülkadir Demir ile görüştüklerini, Vali Demir'in projeye büyük destek vererek katkı sağladığını, bahçenin oluşturulmasında Kemah Kaymakamı Eyüp Çalışır'dan büyük destek gördüklerini söyledi. Bahçenin oluşturulmasında köyden kaynak kullanımı olmadağını söyleyen Başkan Yusuf Gündüz, Erzincan Valisi Abdülkadir Demir'e, Kemah Kaymakamı Eyüp Çalışır'a, Kemahlı işadamlarına ve İl Tarım Müdürü Ali Lek'e katkılarından dolayı teşekkür etti.

Törende konuşan Kemah Kaymakamı Eyüp Çalışır ise Kemah Kaymakamlığı olarak tüm köylerin ihtiyaçlarının giderilmesi noktasında canla başla çalıştıklarını söyledi. Kaymakam Çalışır da Erzincan Valisi Abdulkadir Demir'in sorunlarının çözümüne kavuşturulması noktasında kimseye çok büyük destekler verdiklerini söyledi. Kemahlı işadamlarına da Kemah'a sağladıkları katkılardan dolayı teşekkür eden Kaymakam Eyüp Çalışır, bu hizmetlerin yapılması noktasında en büyük katkının işadamlarından geldiğini söyledi.

Daha sonra 100 dekarlık alanda kurulan ceviz bahçesinin açılışı Kemah Kaymakamı Eyüp Çalışır, İl Tarım Müdürü Ali Lek ve işadamı Erol Yüksel tarafından yapıldı. Ceviz bahçesinin önümüzdeki yıllarda köy bütçesine ciddi katkılar sağlayacağı bildirildi. Öte yandan Kemah'ın diğer köylerinde de ceviz projelerinin başlatılacağı öğrenildi.

Burada konuşan İl Tarım Müdürü Ali Lek, cevizin ekonomik açıdan değerli bir meyve olduğunu kaydederek, Kemah ve bağlı köylerin ceviz için biçilmiş kaftan olduğunu söyledi. Pazar sıkıntısı olmuyan bir meyveye yatırım yapmanın, gerek Kemah gerekse Erzincan tarımı için önemli olduğunu söyleyen Lek, 100 dekarlık alanda kurulan bahçede köylülere İl Tarım Müdürlüğü tarafından teknik desteğin sürekli olarak verileceğini söyledi.

'Bütün engelleri aşacağım'

Kendisine yapılan ziyaretten mutluluk duyduğunu dile getiren Fulya Yalvaç, bir yıllık zorlu tedavinin ardından gelinen noktadan mutlu olduğunu söyledi. Gelecek eğitim öğretim döneminde okula başlamayı planladığını söyleyen Yalvaç, Erzincan Üniversitesi Hukuk Fakültesi'ni bitirerek savcı olacağını yineledi. Yapılan ziyarette Üniversite yönetimi, maddi manevi destek olacaklarının sözünü verirken Fulya'nın hayata umutla bağlanması ve azmi kendilerini taşıyla sevindirdiğini vurgulayarak, kimsenin hayata küsmemesi gerektiğini istediklerı sonra tüm engelleri aşabileceklerinin mesajını verdiler.

Erzincan Hukuk Fakültesi'ni kazanan Fulya'nın "Okumak, yürümek istiyorum" diyen sesini duyan Genelkurmay Başkanı Org. İlker Başbuğ'un talimatı ile TSK Rehabilitasyon Merkezi'nde tedavi gören Fulya, "Bana çok iyi baktılar. Genel Kurmay Başkanımıza teşekkür ediyorum" dedi.

KAYIPLARIMI ÖĞRENDİM AMA YIKILMADIM

Uzun süren tedavisi sırasında geçirdiği trafik kazasında babası Sebahattin Yalvaç ile kardeşi Samet Yalvaç'ın hayatlarını kaybettiğinden haberdar olmayan Fulya Yalvaç, babası ve kardeşinin ölümünü yeni öğrendiğini ama isyan etmediğini söyledi.

Yalvaç; "Kayıplarımı öğrendiğimde yılmadım. Çok ağladım ama isyan etmedim. Tedavi sürecimde moral çok önemli idi, ben moralimi ve azmimi kaybetmedim. Tedavim sırasında otoramayordum bile ancak beni destek alarak yürüttüler. Ayağı kalkmam bana bağlı olduğunu söylediler. Ben kendime güveniyorum, azimliyim bunu başaracağıma inanıyorum" diyen Fulya Yalvaç, kendisine moral veren herkese teşekkür etti.

Yalvaç; kontrol amaçlı olarak iki ay sonra TSK Rehabilitasyon Merkezi'ne gideceğini söyledi.

PMYO'da neler oluyor

...dan soruşturma sürdü... PMYO birinci sınıf öğrencisi B.T. ile ikinci sınıf öğrencileri M.E., ...T., E.A.,cinsel taciz ...sıyla ilgili olarak ...an saat 16.30'da Cumhuriyet Savcılığında ...ce verildiler. Garaj kapısından Adliye'ye gelen ...rencilerle, burada yaklaşık 6 saat kadar kaldılar. Başlatılan soruşturma ...ın ardından 10 gün ...ıbari izinli, ve emekliliğe ...ecesini Emniyet Genel ...ü Müdürlüğüne verdiği ...nden PMYO Müdürü ...K.Dün,saat 10.00 sıralarında Adliye binasına geldi ve cumhuriyet savcısına ifade verdi. Cumhuriyet savcısının, ayrıca H. K.'nın sekreterini de ifadeye çağırdığı bildirildi.

Erzincan PMYO Müdürü hakkındaki iddialar üzerine Vali Abdulkadir Demir, iki başmüfettişin soruşturma yaptığını belirterek, "Olayın adliyeyi ilgilendiren kısmı adli mercilerr tarafından ele alınmıştır. Müdür H. K. 10 gün rapor almıştır ve ayrıca emeklilik dilekçesini vermiştir. Konu ile ilgili soruşturma devam ediyor" dedi.

Hakimden jet karar

KATİL ZANLISINA LİNÇ GİRİŞİMİ

Erzincan'da 4 bilezik için 5 çocuk annesi Gönül Vural(35)'ı bıçaklayarak öldüren İslam Motor, kapalı cezaevi aracı ile adliyeye getirildiği sırada maktulün yakınlan tarafından saldırıya uğradı. Katil zanlısı İslam Motor adliyenin arka kapısına jandarmalar tarafından mahkemeye götürülmek istenirken maktulün yakınlarının saldırısına uğradı. Katil zanlısını linç etmek isteyen maktul yakınlarını polis, biber gazı sıkarak güçlükle engelleyebildi.

Cinayete kurban giden Güler Vural'ın çocukları ise adliyede gözyaşlarına boğuldu. Adliye çevresinde güvenlik önlemlerini artırın emniyet güçleri, Vural'ın yakınlarını adliyeden uzaklaştırdı.

ZAYİ

J-0224401 -0224450. 1 cilt parakende satış işi ve R-053851 - 053900 1 cilt faturamı kaybettim. Hükmüsüzdür. Hakkı Ateş V.No: 1000098821

SATILIK ARSA

Akyazı Beldesinde satılık 13 dönüm arsa

Mür. 0542 890 77 50 0536 844 16 96

SATILIK ARSA

Ergenekon bulvarı üzerinde bulvara cephe satılık 800 m2 arsa

Mür. 0542 890 77 50 0536 844 16 96

doğu

Günlük Haber Yorum Aktualite Gazetesi

V. Recep Yazıcıoğlu Cad. No: 57 ERZİNCAN

Tel - Fax : 224 24 25-26

e-mail : info@dogugazetesi.com

Sahibi: H. İbrahim Özdemir

Yazı İşleri Müdürü: Naim Çakır

Ermat Ofset

V. Recep Yazıcıoğlu Cad. No: 57 ERZİNCAN

Tel: 224 24 25 -26

e-mail: ermatofset@yahoo.com

Abone:

Yıllık	60.00 TL
6 Aylık	30.00 TL
Aylık	6.0 TL

Şehir Dışına PTT masrafı ilave edilir.

İlan tarifesi

Resmi İlan Satırı/cm	7.00 TL
Genel Kurul İlanları	45.00 TL
Özel İlan, Reklam/cm	1.50 TL
Zayi	10.00 TL
Tebrik - Başsağlığı	50.00 TL
Güncel Geçmiş Gazete	10 Kr

günün takvimi

26 Haziran 2009 Cuma

SAYI: 9591

Erzincan tarihi eser zengini.

Erzincan İl Kültür ve Turizm Müdürlüğü tarafından yapılan açıklamada il genelinde 205 tarihi eser bulunduğu bildirildi

Kültür ve Turizm Müdürü Metin Çankaya, gazetecilere yaptığı açıklamada, Erzincan merkezinde 28 tarihi eser bulunduğunu, Kemah'ta 23, Kemaliye'de 92, Üzümlü'de 3, Otlukbeli'nde 1, İliç'te 7, Tercan'da 27, Çayırlı'da 10 ve Refahiye ilçesinde ise 14 olmak il genelinde 205 tarihi eser bulunduğunu ifade etti.

Tarihi eserlerin korunması ve gelecek nesllere aktarılması için yoğun çaba harcadıklarını kaydeden Çankaya, ''İl genelinde yapılan tarama ve bilimsel çalışmalarda her gün yeni bir tarihi eser ortaya çıkıyor.

Tarihi eser bakımından zengin bir il olan Erzincan''daki ata yadigarı bu emanetleri en iyi şekilde gelecek nesillere aktarmayı hedefliyoruz'' diye konuştu.

Şapın ilacı karbonat

Şap Enstitüsü Genel Merkezi'nden Uzman Veteriner Hekim Serdar Kılıç, şap hastalığından hayvanları korumak için ekonomik ilaç tedavi yöntemlerini açıkladı.

Kemal Arduç

Son yıllarda Türkiye'yi korkutan hastalık 'Şap' için baharla birlikte önlemler alınmaya devam ediyor. Özellikle kırsal alanda Tarım müdürlüğü yoğun bir çalışma içerisine girerek şap hastalığı konusunda bir taraftan çalışma yaparken bir taraftan vatandaşları bilgilendiriyor. Bahar mevsiminin gelmesiyle birlikte baş göstereceği düşünülen Şap Hastalığı konusunda Erzincan'da tüm bölgelerde aşılama çalışmaları yapılıyor. Şap Enstitüsü Genel Merkezi'nden Uzman Veteriner Hekim Serdar Kılıç, ile yaptığımız görüşmede;; "Şap Hastalığı'nı daha önce inceledik. Şap hastalığı ülkemiz hayvanlarına çok büyük zarar veriyor, bunun için önemli tedbirler almamız gerekiyor. Bunun için en etkili ilaç olarak düzenli olarak 4 ayda bir koruyucu aşılar yaptırmısı, Baharta birlikte ortarca hastalığın söz konusu olduğu ortaya çıkabilir, ancak bunlar için erken müdahale etmemiz gerekiyor.

MUHTARLAR DİKKAT

Bu hastalıkların önüne geçilebilmesi için köy muhtarlarının öncülük etmesi gerek. Sorumluluk muhtarların. Bu hastalığın yaygınlaşmaması için aşılama programına uymaları gerekiyor. Peki hastalık köye girdi ne yapmak? Bilindiği gibi bir hastalıklı hayvan bütün köyü mahveder. Bunun için mutlak suretle hastalık bastırılmalı ve gerekli tüm önlemler alınmalı, dezenfekte işlemleri tarım veterinerleri tarafından yapılmalı. Yoksa sonuç itibariyle yeni doğmuş buzağılar hiçbir belirti göstermeden düşer ölür, hiçbir sonuçta çıkarılamaz. Hastalık sırasında köye kesinlikle hayvan giriş çıkışı yasaklanmalı. Buna mutlaka göz yumulmamalı.

ŞAPA EKONOMİK ÇÖZÜM

Hayvan, şap hastalığına yakalanmasının ardından ahırların girişlerine kireç dökülüyor. Bu kesinlikle yanlış bir çözüm. Normalde 4 günde geçecek olan hastalık bu sebepten dolayı aylarca sürebiliyor. Bunun için hayvan ne yürüyebiliyor, nede yiyebiliyor. Ayrıca bu kireç insanlarda basıyor ve bu mikrop bir çok yerleşim yerlerine yayılmış oluyor. En etkili ve ekonomik çözüm olarak normal pastalarda kullanılan karbonat kullanılabilir.

Hayvan'ın ağzı burnu temizce yıkanıp günde 1 paket karbonat sürülür, hastalık 4-5 günde geçer. Yine ineklerin ayaklarına ise iyice temizlendikten sonra çamaşır sodası dökülür. Kesinlikle çamaşır suyu dökülmemelidir. Böylece bu korkulu hastalık hem en ekonomik hem de kısa sürede gideriliş olur" şeklinde konuştu.

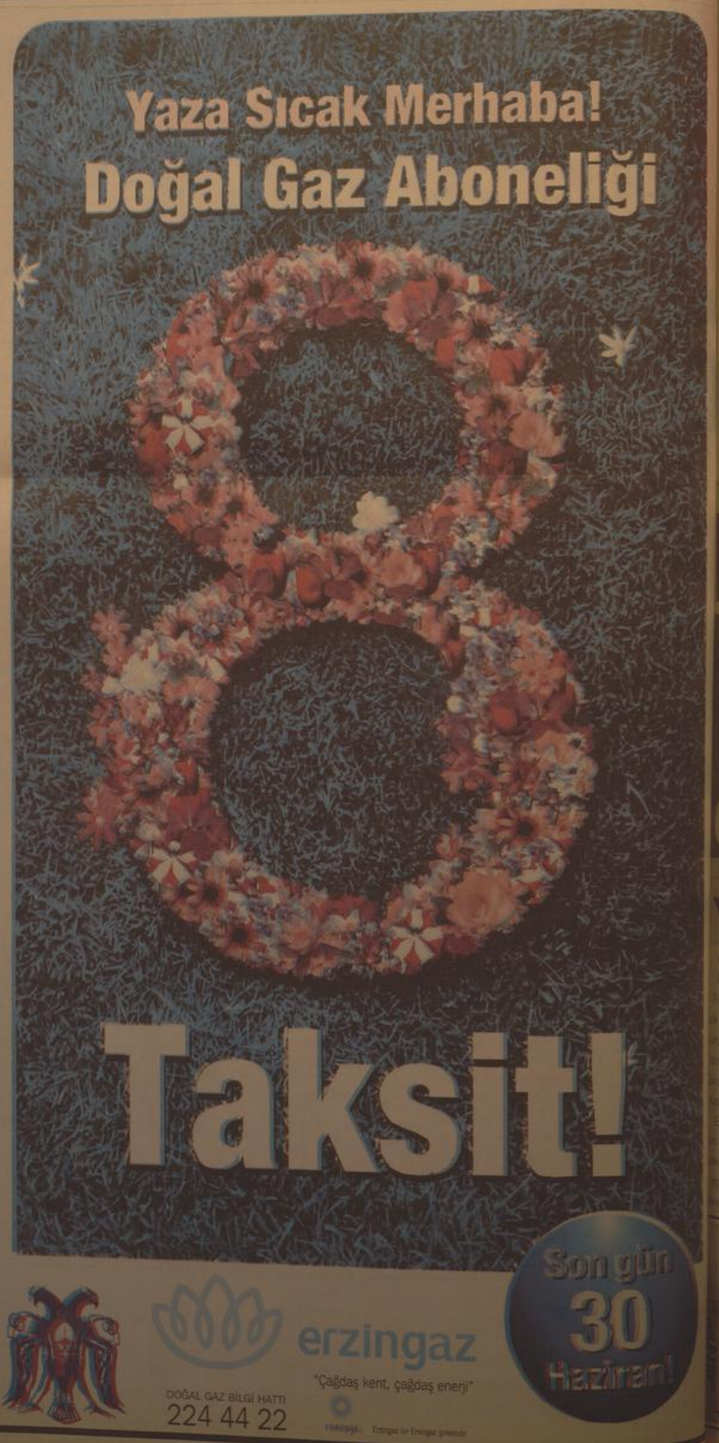

90 yıl önce bugün

Ulu Önder Atatürk' ün Erzincan' a gelişinin 90' ıncu yıldönümüne rastlayan 1 Temmuz 2009 Çarşamba günü Erzincan'da törenle kutlanacak.

Kemal Arduç

89 yıl önce Erzincan'a gelen Ulu Önder Atatürk'ün geçişinesna Erzincan'da resmi tören düzenlenecek.

Her yıl olduğu gibi bu yılda düzenlenecek olan resmi törenle birlikte 1 Temmuz 2009 Çarşamba günü saat 07.00' den itibaren şehir ve bütün resmi daireler, kuruluş-lar, özel işyerleri bayraklarla donatılacak ve gecede ışıklandırılacak. 5

doğu 29yıl

ERZİNCAN'IN GÜNLÜK HABER YORUM AKTUALİTE GAZETESİ

27 HAZİRAN 2009 CUMARTESİ YIL: 29 SAYI: 9592 FİYATI: 25 YKr

AK Parti ilçelerde

AK Parti Erzincan Merkez İlçe Başkanı Cemalettin Başsoy ve teşkilatı İlçe gezilerine Erzincan'ın İliç ilçesinde devam ettiler. 5

'Anız yakarak toprağı yok etmeyin'

Erzincan İl Çevre ve Orman Müdürü Zakir Karartı, son yıllarda yaygınlaşarak artış gösteren anız yakma konusunda çiftçileri uyardı. 5

Çayırlı fasulyesi pakete girecek

Erzincan ve Çayırlı'nın önde gelen tarımsal ürünlerinden birisi olan kuru fasulye Çayırlı için kalkınmanın başlangıcı olacak.

Kemal Arduç

Üretimi yoğun olarak yapılan Çayırlı fasulyesi paketlenecek. İlçede en çok üreticiliği yapılan tarımsal ürün olan kuru fasulye için daha önce Erzincan İl Müdürlüğü'nün girişimleri ile Kuru Fasulye Üreticileri Birliği kurulmuştu.

Erzincan Tarım İl Müdürlüğü tarafından uygulanmakta olan Sivas-Erzincan Tarım Projesi kapsamında Çayırlı'da kuru fasulye temizleme ve paketleme tesisi kurulacak. Çayırlı üreticiler ürettikleri fasulyeyi birlik çatısı altında kendi marka ve ambalajlarıyla pazara sunacak.

Bu kapsamda projenin finansörlüğünü üstlenen uluslar arası kuruluşlardan IFAD, OPEC, UNDP ve Tarım Bakanlığı temsilcileri ile Erzincan İl Tarım Müdürü Ali Lek, dün Çayırlı'da üreticilerle bir araya gelerek çeşitli incelemelerde bulundular. Çayırlı Kaymakamı Turan Yılmaz ve Belediye Başkanı Fevzi Kaç ile üreticiler tarafından son derece sıcak ve misafirperver bir şekilde karşılandılar. Çayırlı Kaymakamı Turan Yılmaz'ı makamında ziyaret eden yetkililer, gördükleri ilgiden dolayı Kaymakam Yılmaz'a teşekkür ettiler. Çayırlı Kaymakamı Turan Yılmaz burada yetkililere ilçedeki kuru fasulye yetiştiriciliği hakkında bilgiler verdi.

Daha sonra üreticilere bir araya gelen yetkililer, Çayırlı'ya bağlı köylerin muhtarları ve çiftçileri dinlediler. Düzenlenen programda ilk olarak konuşan Çayırlı Kaymakamı Turan Yılmaz, yetkililere Çayırlı'ya verdikleri desteklerden dolayı teşekkür ederken, kuru fasulyenin Çayırlı için büyük önem taşıdığını söyledi.

Kaymakam Yılmaz, üretim aşamasında sorun yaşamadıklarını ancak pazarlama noktasında ilçenin büyük sıkıntıları olduğunu söyledi. Kurulacak olan tesisin bu sıkıntıları ortadan kaldıracağını vurguluyan Çayırlı Kaymakamı Turan Yılmaz, üreticilerin birlik çatısı altında bir araya gelerek dört gözle kurulacak olan tesisi beklediklerini, 2009 yılında fasulye ekiminin daha da arttığını söyledi. 5

Yüzde 80 araçlar suçlu

Erzincan'da yaşanan motosiklet trafik kazalarında istatistiki verilere göre yüzde 80 araçların kazaya sebebiyet verdiği görüldü

Kemal Arduç

Erzincan Emniyet Müdürlüğü'nden yapılan açıklamada yoğun olan araç trafiğinin havaların ısınması nedeniyle motosiklet kullanımının artmasıyla daha yoğunlaştığına dikkat çekilerek kurallara uymayan motosiklet sürücülerinin dikkatli olmalarını istediler. 2008 yılında meydana gelen motosiklet kazalarında yapılan incelemelerde yüzde 80 araçların hatalı olduğu belirtildi, Erzincan'da her geçen gün artan motosiklet kullanımı bir takım olumlu ve olumsuzlukları da beraberinde getiriyor. 5

Yaz spor okulları cıvıl cıvıl

Erzincan Belediyesi, 15 Haziranda başlattığı, yaz boyunca devam edecek Yaz Spor Okulları devam ediyor. Belediye Başkanı Yüksel Çakır ziyaret ettiği spor okullarında öğrencilerle top oynadı, basket attı 5

doğu'nun içinden

Yeşil soğan çiftçiyi umutlandırdı

Devamı Sayfa 3'te

OBJEKTİF Şefik ARAS

ERZİNCAN HAREKETLİ BİR GÜN GEÇİRECEK

Yazısı Sayfa 3'te

Tarihten Sayfalar

I. İran (Irakeyn) Seferi

HACI İLBEY VE SIRP SINDIĞI SAVAŞI:

Haçıların Edirne yakınlarına kadar sokulmasından sarsılma?yan tek kişi Rumeli sancak beylerinden ünlü komutan Hacı İlbey oldu. O, bir tumen kadar akıncısıyla düşmanı buldu. Saldırdı, bastırdı, dağıtı ve sindirdi. SIRP SINDIĞI savaşı bir gece baskı?nıyla kazanan bir savaştır. Bu savaş Hacı İlbey savaşıdır. Böyle bir munarebede; yalnız cesaret, atılgarlık, savaş ustalığı lazımdı. O da Hacı İlbey'in kendisinde vardı ve örnek bir gece baskını olarak gerçekleşti.

HACI İLBEY, 1. Murat'ın ünlü komutanlarındandı. İlk Rumeli'ne geçişte, salda o da vardı. Daha evvelce Karesi Beyliği komu?tanlarındandı. KEŞAN ve DİMETOKA fetihleriyle yararlıklar göstermişti.

Bu savaşlar erlik ve askerlik bakımından örnek olmuş?tu. Tarihçiler onu şöyle anlatıyor: Hacı İlbey, Dimetoka'ya doğru akma giderken bir gece yürüyüşünde UZUNKÖPRÜ'nün batısın?da bir düşman kuvvetiyle karşılaştı. Bu kuvvet Hacı İlbey'in kuv?vetini pusuya düşürerek yok etmek isteyen Dimetoka kalesi komu?tanıydı. Hacı İlbey hiç düşünmeden düşman üzerine saldırdı. Kale komutanını ve birliği esir ederek hep birlikte Dimetoka Kalesi'ne vardı. Dimetoka Kalesi esir komutanın oğlu tarafından savunulu?yordu. Fakat oğul babasının ve kuvvetlerinin esir olduğunu anla?yınca kaleyi savaşsız Hacı İlbey'e teslim etti. Hacı İLBEY, savaş ustası, verilen her türlü vazifeyi en mükemmel bir şekilde başarıy?la sonuçlandıran, zekâsı üstün, cüretli bir komutandı.

HACI İLBEY 'IN BULDUĞU ÇARE VE ALDIĞI VAZİFE:

Hacı İlbey; Lala Şahin Paşa'dan, düşmanın son durumunu keş?fetme görevi istedi. Bulduğu bu çare ile düşmanın son durumunu, kuvvetini ve neler yapabileceğini öğrenecekti. Düşman kuvvetleri farkına varır ve karşı koyarsa, oyalayıcı savaşlar vererek, onları geciktirecek ve aynı zamanda büyük kuvvetlerini öğrenecekti. Ha?cı İLBEY'in kuvvetleri Osmanlıların kurduklan daimi ordu yerine tam oturmadığı sıralardaydı. Elde (Gazi Derviş) adı verilen gönü?lü birlikler vardı. İşte Hacı İlbey 'in kuvvetleri bunlardandı. Bu kuvvetler artı idler. Bu güne kadar yapılan bütün savaşlarda görev almışlar, yetişmiş, pişmiş kudretli savaşçılardı.

Lala Şahin Paşa her haberi kıymetlendiriyor ve öğrendiklerini günü gününe 1.Murat'a iletiyordu. Tehlikenin büyüklüğünü anlatı?yor ve yardım istiyordu. 1.Murat ise; düşmanın bu kadar çabuk ve kesin hareketine ihtimal vermiyor, Lala Şahin Paşa'nın durumu abarttığını sanıyordu. Rumeli'nin ve bilhassa Çanakkale boğazının emniyeti için Biga Kalesinin de ele geçirilmesini tercih ediyordu. İşte böyle bir durumda iken, Hacı İLBEY'İN düşmanı yakından ke?şif etme teklifini uygun ve yegâne çare olarak gördü. 10.000 kadar kuvvetiyle Hacı İlbeyi keşif görevini memur etti. Kuvvetler Çir?men genel yönünde hareketle geçirildi.

HACI İLBEY AKINCI KUVVETLERİNİN SIRP SINDIĞI HAREKÂTI (1364):

Hacı İLBEY'in Akıncıları, Edirne'de; Meriç'in batısından Me?riç vadisi boyunca kuzey batıya doğru yürüyüşe geçirildi. Yürü?yuş sessizlik içinde akşama kadar devam etti. Gruba yakın ÇİR?MEN'e yaklaşıldı. Bu sırada Çirmen bölgesine sürülen keşif kol?larından haberler gelmeğe başladı. İranılmaz haberlerdi.

Devamı Var

Sağlık ve Hastalıklar

Çavdar Ekmeğinin Yararları Nelerdir?

* Bir teknedeyseniz çocuğunuza can yeleği takın. Hava dolu kolluklar can yeleğinin yerini tutmaz.

Çavdar Ekmeğinin Yararları Nelerdir?

Çavdar, dağlık yörelerimizde yetiştirilir. Çavdar taneleri buğdaya göre daha koyu renktedir. Çavdar taneleri köy dirmenlerinde öğütülerek un elde edilir. Tanenin kepek kısmı aynılmadığından B vitaminleri ve maderler yönünden zengindir. Ancak, kepeğin çok olması, ekmeğin kabarma yeteneğini azalttığından iç kısmı pişmemiş görünümündedir ve nem oranı fazla olduğundan çabuk küflenebilir. Ayrıca, kepeğin çok oluşu, insan sağlığı için önemli olan kalsiyum, demir ve çinkonun kullanım oranını azaltır.

Piyasada satılan çavdar ekmeği genellikle üçte iki çavdar unu, üçte bir buğday unu katılarak yapılır. Böylece, ekmekte kepek biraz azaltılmış ve kabarma daha iyi olduğundan kalsiyum, demir ve çinkoya olan olumsuz etkisi azalır. Bu ekmekler, özellikle, kabızlıktan yakınanlar için yararlıdır. Ayrıca, yetişkin şeker hastalarına, kan şekerini hızlı yükseltmediğinden önerilir. Yine kanla-larında kolesterol yüksek olanlar için uygun bir ekmek türüdür.

Devamı Var

Komik Fotoğraflar

bugün ne pişirsem'

Ayvalı Tavuk

1 Göbek Salata
1 Ayva, 1 Tavuk
Göğüs Eti, 1 Soğan
125 gr Mayonez
5 Çorba Kaşığı Zeytinyağı
2 ÇorbaKaşığı Sirke
1 Limon Suyu
Tuz

Ayvaların kabuklarını soyup dilimleyin ve iri iri doğrayın.

Kararmamaları için üzerlerine limon suyu dökün. Göbek salatayı iri iri doğrayın.

Tavuk etini tuzlu suda haşlayıp iri küpler halinde kesin. Soğanları halka halka doğrayın. Tavuk, soğan, ayva ve doğranmış salatayı geniş bir kaba alın. Kapari ve tuz ekleyip karıştırın.

Mayonez, zeytinyağı, sirke, hardal ve tuzu karıştırıp salatanın üzerine dökün. Harmanlayıp servis yapın.

Afiyet olsun.

Şiir Gezgini

Ararsan

Beni aramaya çıkarsa düşlerin
Hüznün ruhuna çizdiği resimlerdeyim
Garnsız bir gecenin karanlığında değil
Yüreğinde kanayan kesimlerdeyim

Aklına düşerim hani olur da
Güzelliklerin görünmeyen yüzünde ara
Sevginin menfaate döndüğü yerde
Bir gönül yarasının izinde ara

Yıkılmış umutların enkazından geç
Ökaüz bir çocuğun gözünde ara
Ağıtların tüttüğü eviere uğra
Bir ananın boş kalmış dizinde ara

Beni yıldızlarda arama boşa
Yüreğini yasa boğan sızılardayım
Dertlerinle bulursun beni başbaşa
Senin gibi karayazılardayım

Sahte sevgileri tanımaz kalbim
Beni seven gönüllerin ocağında ara
Menfaatle bakmasını bilmez gözlerim
Beni gerçek dostlukların kucağında ara

Mutluluğu anlatan şarkılarda değil
Yaralı yüreklerin ağıtlarında ara
Beni menfaat ve ihanetten uzakta
Yağacak sevgi bulutlarında ara

Öyle senden çok uzaklarda değilim
Görmesini bilen gözlerin bakışındayım
Belki sana senden daha yakın bir yerde
Çarpan kalbinin her atışındayım

Aklına düşerim hani olur da
Beni kıymadığın duyguların içinde ara
O zaman kolay bulurum sanma
Beni ancak seni görebileceğim biçimde ara

Sami Uygun

Kıssadan Hisseler...

İMTİHAN

Seslenip, dedi ki,

-Ey Sahâbiler, toplanın. Babamın selâmını size getirdim. Hepsi toplandılar.

Orada Abdullah hazretleri bulundu.

-Dün gece babamı rü'yâda gördüm. Dün geceye kadar, babamın âhirete göç edişi bir senesi oldu. Resûlullah (sav) hazretlerine babamı rüyâda göreyim niyyeti ile salevât getirdim. Fakat, göremezdim. Tâ dün gece gördüm. Babamın yüzü değişmiş.

Dedim, -Ey baba! Bu ne hâldir. Senin yüzünün rengi kırmızı idi.

Dedi,

-Ey oğul, şimdi kurtuldum. Şimdiye kadar muhâsebede idim.

Dedim,

-Ey baba nasıl hesâb olundun.

-Hesâbım biri bitmeden biri başlıyordu. Hâl bir yere erişdi ki, beyt-ül-mâla âid sadaka develerinin bir yulan var idi. Birçok yerden bağlamışdım. Artık deveye takacak yeri kalmamışdı. Dışarı atmışdım. Cenâb-ı Rabbil âleminden azarlayıcı hitâb geldi ki, niçin o yulan atdın. Müslümânların malını zâyi etdin.

-Ey baba, bu itâbdan ne sebeble kurtuldun.

Dedi ki,

-Ey oğul! O mektûb sebeb ile ki, sana demişdim. Bu mektûbu benim kefenim arasına koy.

O mektûb şu idi.

Bir gün Hasen ve Hüseyn (r anhuma) hazretleri babamın yanına geldiler. Selâm verdiler. Oturdular. Babam; müslimânların işi ile meşgûl idi.

Devamı Var

Karikatür

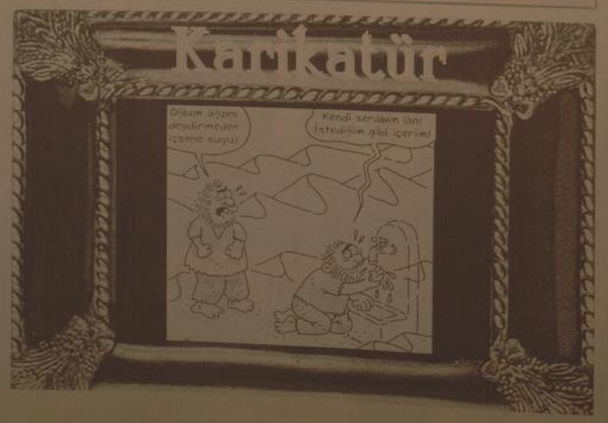

Çıkış

İki ciddi neden

Sabah anne, oğlunun odasına girdi ve onu uyandırdı. "Haydı oğlum, uyan artık, Okula geç kalacaksın." Oğlu, yarı açık gözlerle annesine bakıb ve sıkılmış sesle "Fakat anne, bugün okula gitmek istemiyorum" dedi. Anne, oğlunun isteğine karşı çıktı. "Okula gitmek istemiyormuşsun bakayım?" dedi. "Ne... neden söyle bana..." Oğlu bir yandan esniyor, diğer yandan da annesini yanıtladı: "Okuldaki tüm öğrenciler benden nefret ediyorlar, bir... Tüm öğrenciler de nefret ediyorlar, iki... Bu iki ciddi nedenin yeter mi, anne?" Annesi oğlunun nedenlerini geçersiz sanmadı; "bunlar okula gitmemen için neden olamaz" dedi. "Şimdi hemen kal ve çabuk hazırlan." Bu defa oğlu iki ciddi neden göstermesini istedi annesinden. "Sen de bana, okula kesinlikle gitmemi gerektiren iki ciddi neden gösterebilir misin, anne?" dedi. Bu tükenme noktasına gelen anne, oğlunun isteğini yerine getirmek yorgarı hızla çıktı ve oğlunun isteğini iki cümle ile yerine getirdikten sonra açıkladı: "Birinci ciddi neden, Sen okulda korkoca bir adamsın..." dedi şöyle devam etti: "İkinci ciddi neden ise, sen okulun müdürüsün, dediğim gibi."

BİLİMTEKNOLOJİ

26 milyonun internet tercihleri izlenecek!

İnteraktif reklamcılığın geliştirilmesi amacıyla kurulan İAB Türkiye'nin çalışmaya çalışması çok yakında başlayacak.

Reklamverenler Derneği ve Reklamcılar Derneği'nin kurucu üyesi arasında bulunduğu, interaktif alanda etkinlik gösteren yayıncıların, medyaların ve kreatif ajansların katılımıyla oluşturulan IAB Türkiye (Interactive Advertising Bureau Türkiye), İnternet mecralarının ölçümleme çalışmalarına çıkmakta başlıyor.

Tüm dünyada 33 ülkede faaliyet gösteren ve Türkiye'de 2006 yılında kurulan; dijital dünyada ajans, yayıncı ve reklamverenin temsil edildiği ortak platform olan IAB Türkiye, ölçümleme araştırmasını yürütecek olan kuruluşu belirledi.

Orta ve Doğu Avrupa ülkelerinin yanı sıra Danimarka'da da ölçümleme araştırmasını yapan Gemius'la yapılan imzalanması beklenen sözleşmenin ardından, IAB Türkiye üyesi web sitelerinin trafik bilgileri, İnternet kullanıcılarının davranışları izlenebilecek. İnternet mecrası için doğru veri üretilmesi amacıyla ölçümleme standartları ve kurallarını oluşturan IAB'nin yönetiminde yürütülecek ölçümleme araştırmasıyla reklam veren ve reklamcılar interaktif alandaki ilişkin stratejilerini somut verilere dayanarak geliştirebilecek.

Elde edilen bu somut verilerin değerlendirilmesi sonucunda ajanslar reklam yatırımlarını planlarken medyalara kaynak aktarımı konusunda daha doğru kararlar verebilecek ve reklamverenler de kaynaklarını daha etkin bir şekilde değerlendirebilecek.

Devamı Var

Yeşil soğan çiftçiyi umutlandırdı

Erzincan merkez ve çevresinde ki tarım alanlarında çiftçiler 2009 yılının ilk mahsulü olan yeşil soğanı toplamaya başladı.

Yakup Bakar

Erzincan merkez ve çevresinde "ilk mahsulü" olan yeşil soğanı toplamaya başladı. Bu yıl ki yağışların ve dondan sonra ve hava şartlarının normal seviyede seyretmesinden dolayı yeşil soğan mahsullerinde herhangi bir verim kaybı yaşamayan çiftçiler, yılın ilk tarım ürünü yeşil soğanda yakaladıkları verimliliği diğer mahsullerde de bekliyorlar.

Geçtiğimiz yıl yaşanan kötü geçmesinin ardından tüm umutların bağlandığı 2009 yılında yaşanan verimlilik ve para eden mahsuller çiftçilerin yüzlerini güldürüyor. Üzümlü ilçesinde tarlalardan toplanan yeşil soğanlar kamyonlarla çevre illerin sebze hallerine götürülerek yurdun dört bir yanına pazarlanıyor. Çiftçiler yeşil soğanı mahsulünü pazarlamayı tercih ediyorlar.

Tarlalardan toplanan yeşil soğan sebze halinde toptan kilogram fiyatı 80 Kuruş ile 1 TL. arasında alıcı bulurken bu fiyat market ve satış yerlerinde 2 TL. kadar çıkıyor. başladık.

Anadolu Artık Daha Yakın!

Son Dakika, Siyaset, Ekonomi, Sağlık, Spor, Sanat, Tarım ve daha neler neler

dogugazetesi.com.tr

Yaşananlardan haberiniz olsun diye

ERZİNCAN HAREKETLİ BİR GÜN GEÇİRECEK

Erzincan hareketli günler yaşıyor.

Pazar günü, Erzincan Hava alanı yeni terminal binasının temeli atılacak. Aynı gün öğlenden sonra; iktidar partisinin İl kongresi var.

Dolayısıyla başta Ulaştırma Bakanı Sayın Binali Yıldırım olmak üzere çok sayıda siyasetçi ve üst düzey bürokratın şehrimize gelmesi bekleniyor.

Diğer yandan; Erzincan'da; iş ve istihdam sağlayıcı yatırımların olabilmesi girişimcilik ve kurumsallaşmanın gelişmesi için başlatılan çalışmalar devam ediyor. Valiliğin öncülüğünde; Ticaret ve Sanayi Odasıyla iş adamlarının katılımıyla toplantılar yapılıyor. Bir yol haritasının belirlenmesine çalışılıyor. Kamu kurumları özel girişim ve sivil toplum örgütlerinin tam bir işbirliği ve dayanışma içerisinde olmasıyla kalkınma ve gelişmeye yönelik önemli işlerin başarılmasının mümkün olduğu bilincinin yerleştirilmesine özen gösteriyor.

Erzincan'ın bölgesinde önemli bir güç olduğuna inandığını ifade eden Vali Abdulkadir Demir; Önceki gün yapılan girişimcilik ve kurumsallaşmanın geliştirilmesi ile ilgili toplantıda; en büyük gücün biliktelik olduğuna işaretle, "İl dışındaki Erzincanlıların gönü yüreği Erzincanlılarla beraberdir. Birlikte yapıları çalışmaların meyvelerini alıyoruz" Kullanılmayan kaynaklar kullanılsın istiyoruz" dedi.

Ağırlıklı olarak iş adamlarının katıldığı toplantıda yeni teşvik paketi hakkında bilgilendirme yapıldı. İl Planlama Müdürü Ergin Ustaoğlu, desteklerin bölgesel ve sektörel ölçekte ne getirdiğini görüntülü olarak aktardı. Böylece Erzincan'da yapılacak iş ve istihdama dönük yatırımlarda teşviklerin ne olduğu ve nasıl yararlanılacağı katılımcılara anlatıldı.

Toplantıda; Dün bu salonda ifade ettiğimiz ve hınızı açıklığa kavuşmacağını belirttiğimiz, Erzincan hava alanının pist onarımı dolayısıyla uçak seferlerine kapatılıp kapatılmayacağı konusundaki Vali A. Demir tarafından açıklık getirildi. Hava alanının bu yıl uçak seferlerine kapatılmayacağını söyledi.

Demek oluyor ki; yatırım programında bulunan pist, onarımı bu yıl başlamıyacak. Ama yıl sonunda pist onarımı gelecek yaz başlayacak olursa, uçak seferlerinin durması kaçınılmaz olacak. Seferlerin devamı için önlemler alınmasının mümkün olup olmayacağı konusu gündemdeki yerini koruyacaktır.

Keşke; Erzincan hava alanına ikinci bir pist yapılması mümkün olsada Hava alanının pist onarımı sırasında uçuşa kapanması zorunluluğu ortadan kalkısa, ama bunun çok zor olduğunu alan zemininin yapısının yeni bir pist yapılmasını zorlaştırdığı biliniyor. Nitekim günümüzde kullanılan ve beyaltımsal satandarda uygun olan pist inşaatının yapısı sırasındaki gelişmeleri unutmadım. Zeminin çürük çıkması dolayısıyla, doğrunun derinleştiğini o nedenle pist yapısının yılar sürdüğünü biliyorum. Olaya bu açıdan bakıldığında, pist onarımı sırasındaki yakın hava alanlarından yararlanılarak Erzincan'ın hava yolu ulaşımından faydalanmasını sağlanmasını diliyoruz.

Objektif

Şefik ARAS

Koca karı ilaçları revaçta

Yaz aylarında çeşitli hastalıklardan korunmak yada zayıflamak için insanların yoğun şekilde şifalı otlara başvurdukları bildirildi

Kemal Arduç

Yaz kış demeden belirli aylarda hastalıklardan korunmak için insanların şifalı ottara olan talebi artıyor. Erzincan'da yıllardır aktarlık yapan Zekariya Öner ısarılı işyerinde onlarca çeşit şifalı ot vatandaşlara sunuluyor. Konuyla ilgili olarak bilgi aldığımız Fatih Dündar, "Bu yıl Erzincan halkının grip, soğuk algınlığı ve kansızlığa iyi gelen şifalı bitkilere ilgisinin arttığını söyledi. Grip için havlıcan, zencefil, tarçın, meyan kökü ve kuşburnu kökünü önerdiklerini söyleyen Dündar; "öksürük için ayva yaprağı, hatmi çiçeği ve ıhlamur benzeri bitkilerin karışımını veriyoruz" dedi.

Kış aylarında genellikle hastalıkların ve üşümelerin kansızlıktan olduğunu söyleyen Dündar, "Kansızlığa bire bir iyi gelen çakşır, kayısı yaprağı, kınakına, çeşem, zencefil, civan perçini ve ansıtlu vücuttaki kan oranını yükseltiyor. Bunların dışında kilo almak isteyenler havlıcan, ceviz, badem, çönek otu ve susam kullanmaları gerekir" dedi. Bu arada şifalı ottarın kullanılırken; uzmanlara başvurulmasını isteyen Dündar, "Bilinçsiz şekilde kullanılan şifalı bitkiler aksı tesir yaparak, vücutta istenmeyen sonuçlara yol açabilir. Arkadaş tavsiyesi ile değil uzmanların tavsiyesine göre kullanılmalıdır" diye uyarıda bulundu.

Keneden iyi korunun

Cumhuriyet Üniversitesi (CÜ) Hastanesi Enfeksiyon Hastalıkları Anabilim Dalı Başkanı Prof. Dr. Mehmet Bakır, son zamanlarda artan kene vakaları nedeniyle vatandaşları uyararak, "Keneden korunmak için pantolon paçalarınızı çorabınızın içine koyun" dedi

Cumhuriyet Üniversitesi (CÜ) Hastanesi Enfeksiyon Hastalıkları Anabilim Dalı Başkanı Prof. Dr. Mehmet Bakır, son zamanlarda artan kene vakaları nedeniyle vatandaşlarımızı uyararak, "Keneden korunmak için pantolon paçalarınızı çorabınızın içine koyun" dedi.

Prof. Dr. Bakır, bir önceki yıla kıyaslandığında vakalarda pek farklılık olmadığını dile getirerek, "2003 yılından bu yana bölgemizde görülen Kırım Kongo Kanamalı Ateşi (KKKA) hastalığı sebebiyle geçen sene olduğu gibi hastaların hastanemize başvurulan devam ediyor. Bir önceki yıla kıyasladığımız zaman çok büyük bir farklılık yok. Bu vakalar kliniğimize başvuruyor. Biz de bu hastalarımızı tedavi etmeye çalışıyoruz" dedi.

Kenelerden korunma yolları hakkında da bilgiler veren Prof. Dr. Bakır, keneyle temastan kaçınılması gerektiğini söyledi. Vatandaşların kenenin yoğun olarak bulunduğu alanlarda pantolon paçalarını çorabının içerisine koyması gerektiğini belirten Bakır, "Keneyle ilgili bu enfeksiyondan korunmak önemlidir. Korunmak içinde keneyle temastan kaçınmak gerekiyor. Gözleyebildiğim kadarıyla bu vakalanın birçoğunda kene tutulması söz konusu. Bir kısmı da kene temizleme öyküsü. Dolayısıyla hastalığın olduğu bu bölgede yaşayan kişiler bu tür temaslardan kaçınırlar. Kene temizleme olayı, bu enfeksiyonla buluşan hastalıklar için bir risk oluşturur. Dolayısıyla halkımızın bundan uzak durması lazım. Kenenin bulunduğu alanlara giderken tedbirler alınmalıdır. Bu alanlarda pantolonun paçasının çorabın içine konması gerekir. Kenenin bulunduğu çalılık alanlardan uzak durulması önerilir. Bu bölgelerden döndükten sonra ise vücudun taranması önemlidir" diye konuştu. Kene ısırdığında kesinlikle temas edilmeden sağlık kuruluşuna gidilmesi gerektiğini vurgulayan Bakır, son 3 günde 5 vatandaşın kene ısırması sonucu hayatını kaybettiğini hatırlattı.

Bingöl'de açılan kurslara yoğun ilg

Bingöl Halk Eğitim Merkezi Müdürlüğü tarafından açılan kurslara katılan genç kızlar, sanat öğrenmenin yanında çeyizlerini hazırlayarak aile ekonomilerine destek oluyor.

Vali İrfan Balkanlioğlu'nun katkıları sonucunda kalifiye eleman yetiştirmek amacıyla il genelinde çeşitli dallardan oluşan 100 kurs açıldığı belirtildi. Halk Eğitim Merkezi Müdürlüğü tarafından Şehit Mustafa Gündoğdu İlköğretim Okulu bodrum katının tahsis edil kurslarda eğitim gö genç kız ve kadınlar deki monoton ha kurtulma imkanı bu rehabilite olurken ay öğreniyorlar.

Eğitmenler gö minde mesek genç kız ve kadın alacakları sertifika cunda kalifiye elem olarak iş bulmalarına layışacağı, genç kı kendi çeyizlerini imkanı bulduğu ve ekonomilerine de sağladıkları belirtil

Hayırsever işadamınd sünnet şöleni

Hayırsever işadamı Öner Hek tarafından geleneksel hale dönüştürülen sünnet şöleninin yıl 16.'sı yapıldı

Hayırsever işadamı Öner Hekim tarafından geleneksel hale dönüştürülen sünnet şöleninin bu yıl 16.'sı yapıldı.

Piraziz ilçesinde Adadolu Sağlık Meslek Lisesi bahçesinde, Hekim'in hayatını kaybeden oğlu Ömer Hekim'in isminin verilerek yapılan sünnet şöleninde 150 çocuk erkekliğe ilk adımlarını attı. Sünnet şöleninde konuşan Giresun Valisi Mustafa Taşkesen, Hekim Holding Yönetim Kurulu Başkanı Öner Hekim'in, Giresun ekonomisine büyük katkı sağlamış bir kişi olduğunu, anlamlı katkılarından dolayı Hekim'e teşekkür ettiğini söyledi.

Kendisinin Tunceli'ye atandığını, bu nedenle Giresunlular'ın haklarını helal etmelerini isteyen Taşkesen,"Giresun'a ilk ziyaretim Piraziz ilçesine tu. Şimdi ise vesi timde ilk bu ilçeye gerçekten büyük duf. Giresun'da 2 gibi bir süre görev Bu süre içerisinde gösterdiğiniz ilgiden teşekkür ederim. sonra bende bir borç sunlu'yum. Her Gi lu'ya kapım açık Nerde olursam olay reğim sizinle olacak nize ulaşmamın rum Hakkınızı helal dedi.

Sünnet şö Bulancak Kayma ham Durmuş, Gi Genel Meclisi Başk man Öden, Giresun İl Müdürü Cengiz demir, GTSO Yö Kurulu Başkanı Çakırmelikoğlu ve balık bir davetli katıldı.

Çayırlı fasulyesi pakete girecek

Kaymakamı Yılmaz, kurulacak olan ste Çayırlı Kaymakamlığı olarak lerine düşen görevi severek yapa ğını da söyledi.

Programda konuşan Sivas-Erzin Kalkınma Projesi Müdürü Dr.Do yakalı Akar da uygulanmakta olan bu dış projeki proje ile çiftçilerin istekleri da nde sorunların çözülmeye çalışıldığı uluslar arası kuruluşların temsilcileri e bu nedenle Çayırlı çiftçisi ile bir ara ştırdıklarını söyledi.

Tarım Bakanlığı adına programa an Başkan Vekili Hürriyet Keçe e problemlerin daha net bir şekilde ülme kavuşturulmasını amaçladıkla ını belirterek, kuru fasulyenin ilçe için ımını bildiklerini ve çiftçilerin daha çok kazanması, fasulyenin ilçeye olan katma değerin artırılması için görüş alışverişinde bulunacaklarını söyledi.

Erzincan İl Tarım Müdürü Ali Lek ise, "2008 yılı sonu itibarıyla Erzincan'da 66.480 dekarlık alanda kuru fasülye üretimi gerçekleştirilmiştir. Ortalama verimin 140 kg/da olduğu ilimizde 2008 yılında toplam 10.640 tonluk kuru fasülye üretimi gerçekleştirilmiştir. Kuru Fasülyenin tarla bitkileri arasındaki ekiliş oranı %5' tir. Kuru fasülyede üretim ve verim konusunda yaşanan sıkıntılar, Miras hukuku nedeni ile arazilerin sürekli parçalanması ve buna bağlı olarak rantabl tarımın gerçekleşememesi. Ekim nöbetinin uygulanmaması ve buna bağlı olarak üst üste yapılan ekimler sonucunda toprak yorgunluğunun artması ve organik madde seviyesinin giderek azalması, İlimizde genel olarak Dermason, Şeker, Çalı ve Horoz gibi yerel çeşitlerin yaygın olarak ekilmesi ve sertifikalı tohumluk kullanımının çok az düzeyde olması, Bilinçsizce yapılan sulama sonucunda bitkinin su isteğinin zamanında ve yeterli miktarda karşılanamaması ve bazen de aşırı sulama sonucunda fungal hastalıkların oluşumuna zemin hazırlanması, Çiftçilerimizin toprak analizine gerekli özeni göstermemeleri ve bunun sonucu olarak da bitki besleme konusunda aşırı azot kullanımı gibi hatalı uygulamaların yapılmış olması, Toprak hazırlığı, çapalama, yabancı ot kontrolü ve ekim zamanı gibi kültürel uygulamaların zamanında ve yeterli derecede uygulanmaması, Sulama suyu ücretleri başta olmak üzere tarımsal girdilerin maliyetinin yüksek oluşu, Son yıllarda ülkemiz genelinde olduğu gibi İlimizde de meydana gelen iklimsel değişikliklere (aşırı sıcaklığa) bağlı olarak döllenme ve hasat olgunluğunun gecikmesi olarak sıralanabilir" diye konuştu. İl Tarım Müdürü Ali Lek, Erzincan Valisi Abdülkadir Demir'in dış pazarlama sorunlarının aşılması için çok büyük katkılar sağladığını ifade ederek "Sayın Valimiz de bizimle birlikte sorunların çözümü için çok büyük emekler harcamaktadır. İnşallah bu azim ve kararlılıkla çalışmaya devam edeceğiz" diye konuştu.

Çayırlı Belediye Başkanı Fevzi Kılıç ise çiftçilerin ekonomik anlamda kazanç yapacak tarımı sağlayabilmesinin ilk yolunun birlik ve beraberlik içerisinde örgütlenmek olduğunu söyledi. Çayırlı Belediyesinin de her türlü desteği vermeye hazır olduğunu bildiren Başkan Kılıç, fasulyedeki sorunların çözümünün ardından diğer tarımsal e hayvansal ürünler için de çalışmalar yapacaklarını söyledi, Başkan Fevzi Kılıç, şu anda il dışından bazı firmaların Çayırlı'da üretilen tüm kuru fasulyeyi alma garantisi verdiklerini ve görüşmelerinin sürdüğünü de sözlerine ekledi.

Çayırlı Kuru Fasulye Üreticileri Birliği Başkanı Turgut Efe de yetkililere teşekkür ederek ürettikleri fasulyeyi değerlendirmediklerini, tüccarların insafına kaldıklarını ve paralarını alamadıklarını söyledi. Bu açıdan kurulacak tesisin bu noktada çiftçiler için çıkış noktası olacağını söyledi.

Programda daha sonra muhtarlar ve üreticiler yetkililerin sorularını cevaplandırdı. Program konuklara kuru fasulye yemeği ikramı ile sona erdi.

AK Parti ilçelerde

Kemal Arduç

Ak Parti Erzincan Merkez İlçe Başkanı Cemalettin Başsoy; " Madem ki biz ilçe başkanıyız bizim işimiz ilçelerle" diyerek, Erzincan ilçe yollarına ilçe yöneticileriyle düşen Başsoy ve ekibi tüm ilçe belde yöneticilerine giderek onları ziyaret ediyor. İlçe gezileri sırasında, yoların köprülerin durumları gözden geçiniliyor. Yollarda rastlanılan köylüleri ziyaret ederek sorunlarını yerinde çözüm aranıyor. Ak Parti İlçe Başkanı Cemalettin Başsoy, İlçe yöneticilerinden H.Talip'Yayla'yı, Selim Nergiz'i, Abdurahman Sağırlı'yı yanına alarak, İliç ilçe teşkilatını ziyaret ettiler. İliç İlçe Başkanı Mustafa Gürbüz, İliç İlçe Gençlik Kolları Başkanı Mehmet Elçi, İlçe teşkilatından Sinan Gürbüz, Şaban Yılmaz, Rıfmzı Öz le beraber Erzincan İlçe teşkilatı yöneticilerini karşılayarak İliç hakkında detaylı bilgiler verdiler.

Erzincan İlçe Başkanı Cemalettin Başsoy ekibiyle İliç İlçe Başkanı Mustafa Gürbüz ilçe teşkilatıyla. İlçe Ekonomik iş istihdam katkılar sağlayan Çukurdere Madencilliği ziyaret ederek, Çukurdere Altın Madencilliği şirketi Basın Halkla İlişkiler Koordinatörü Alper Sezeneri makamında ziyaret ederek. Altın Madeni çalışmaları hakkında bilgiler aldılar. Ak Parti İlçe Başkanı Başsoy, 55 ton Altını kaç yılda çıkaracaksınız, sorusuna Çukurdere Madencilik Halkla İlişkiler Koordinatörü Alper Sezener, 10 yılda Altın Gümüş gibi değerli madenleri çıkaracağız. 55 ton altın için buralarda 45 milyon ton toprak hafriyatı yapılacak, 400 e yakın işçi çalışacak. Uluslararası Çevre düzenlemelerine uygun olarak, sağlıklı çalışmalar yapılacağını söyleyerek, İlçe Erzincan'a ve Ülkemize Altın üretiminin büyük katkıları olacağını söyledi.

İlçe gezilerini İliç'ta başlatan Cemalettin Başsoy, İliç'ten sonra Kemaliye Kemah Refahiye gezilerine sürdürerek, diğer günlerde de başka ilçe ve beldelere gezilerine devam edecek.

CHP Gümüşhane teşkilatı istifa etti

Cumhuriyet Halk Partisi (CHP) Gümüşhane il yönetim kurulu üyesi 9 kişi istifa etti.

Cumhuriyet Halk Partisi (CHP) Gümüşhane il yönetim kurulu üyesi 9 kişi istifa etti.

Parti binasında gazetecilerin sorularını cevaplandıran CHP Gümüşhane İl Başkanı Erkan Pelit, "Olay şahsımın bilgisi dışındadır. Hiçbirşeyden haberimiz olmadan sadece belediye başkan adayımızın belki de kendi mağlubiyetini il yönetiminin başarısızlığı gibi algılayıp arkadaşlardan almış olduğu istifa dilekçelerini genel merkeze götürmesi neticesinde yönetim kurulu tüzüğümüzde de açıkça belirtildiği üzere otomatikmen düşmüştür" dedi.

Toplam 9 kişinin istifa ettiğini belirten Pelit, "Net bir karar şuanda yok. Yanılmıyorsam Pazar günü merkez yönetim kurulun toplanmamız bunaya gelecek. Burada bir inceleme yapacak. Sonucu önümüzdeki hafta yapılacak olan merkez yönetim kurulunda değerlendirme yapılacaktır. Ya bu görevlendirme tekrar bana verilir veya herhangi bir arkadaşımıza verilebilir. Bizim görevden alınıp alınmamız o kadar da önemli değil. Biz partimizdeki mücadeleye devam edeceğiz. Önümüzdeki süreçte kongremiz vardı zaten. Kongrede de değerli arkadaşlarımızla beraber bir araya geleceğiz, topartanacağız kararımızı da o noktada vereceğiz" diye konuştu.

Pelit, 9 kişinin istifa ettiği bilgisinin parti genel merkezi tarafından kendilerine bildirildiğini, tüzüğün 48.ve maddesi gereği yönetim kurulu üyelerinin yarısından bir fazlasının istifa etmesi durumunda yönetim kurulunun düşmüş sayıldığını ve Merkez Yönetim Kurulu'nun doğrudan ya da il yönetim kurulunu görevlendirerek, gelecek olağan kongreye kadar görev yapmak üzere bir yönetim kurulu oluşturulacağını söyledi.

Konuyu mahkemeye taşıyabileceğini de ifade eden Pelit, yönetim kurulunun 15 kişiden oluştuğunu söyleyen Pelit, kimseye karşı ve küskün olmadıklarını fakat üzüntü duyduğu noktanın, yıllarca beraber olduğu arkadaşlarının levi davranmalarının kendisini üzdüğünü belirtti.

Erkan Pelit, 8 yıldır CHP Gümüşhane İl Başkanlığı yapıyordu. CHP olağan kongresinin önümüzdeki Eylül, Ekim, Kasım aylarında yapılacağı öğrenildi.

29 Mart yerel seçimlerine iddalı bir şekilde hazırlanan CHP Gümüşhane Belediye Başkan Adayı Bedri Ağaç, seçim sonucunda 13-bin 866 geçerli oyun bin 197'sini almıştı.

Gönül Köprüsü öğrencileri Darende'ye hayran kaldı

Gönül Köprüsü Programı çerçevesinde Malatya'ya gelen öğrenciler, Darende ilçesini gezdiler. Milli Eğitim Bakanlığı'nın organizesi ile Gönül Köprüsü Programı çerçevesinde Hatay'dan gelen 120 öğrenci, Darende'nin tarihi doğal güzellikleri, Somuncu Baba Külliyesi, Tohma Kanyonu, Hazan Gazi Türbesi ve Şehitlik Anıtı, Günpınar Şelalesini gezdiler.

Darende ilçesindeki geziye Malatya Milli Eğitim Müdür Yardımcısı Sedat Yetiş, Darende Milli Eğitim Müdürü Necati Tarak, Şube Müdürü İbrahim Erdem Gürcü, Hatay Milli Eğtim Müdür Yardımcısı Halil Osmanoğlu, Şube Müdürü İhsan Yılmaz, bazı okul müdürleri ve öğrenciler katıldılar.

Darende Milli Eğitim Müdürü Necati Tarak yaptığı açıklamada, "Milli Eğitim Bakanlığı'nın 2 yıldır başlatmış olduğu Gönül Köprüsü Projesi içerisinde Darende'ye gelen bu öğrencilerimizi en iyi şekilde ağırlamaya çalıştık. Doğusu ve batısı ile bir birleri ile kaynaştırılarını sağlamak, Darende'yi gezdirip tanıtmak ve bunları ağırlamaktan dolayı mutlu olduk. Çünkü ben de bir Hataylıyım, bu öğrencilerimizi burada ağırlamaktan çok derece mutlu oldum" dedi.

Bayburt tarımı hızla makinalaşıyor

Bayburt'ta tarım makine dağıtımı yapıldı. Tarım İl Müdürlüğü önünde yapılan törene İl Müdürü Ünal Koçak ve hibe desteği alan çiftçiler katıldı.

Bayburt'ta tarım makine dağıtımı yapıldı. Tarım İl Müdürlüğü önünde yapılan törene İl Müdürü Ünal Koçak ve hibe desteği alan çiftçiler katıldı.

Tarım İl Müdürü Ünal Koçak, "Tarım ve Köy İşleri Bakanlığı tarafından 2006 yılında uygulamaya konulan Kırsal Kalkınma Yatırımlarının Desteklenmesi programı Makine ekipman alımları kapsamında ilimizde hazırlanan projelerle son üç yıl içerisinde birçok çiftçimiz makine ekipman desteğinden faydalandırılmıştır.

Böylece ilimiz tarım ve hayvancılığı gelişen çağla ayak uydurarak daha modern şartlarda tarım yapma imkanına kavuşturulmuştur.

Bu program kapsamında; 2007 yılında; 46 adet balya makinesi, 2 adet soğuk hava tesisatlı taşıma aracı olmak üzere toplam 774 150 TL Hibe desteği verilmiştir. 2008 yılında; 13 adet balya Makinesi 1 adet silaj makinesi, 1 adet soğuk hava tesisatlı taşıma aracı, 2 adet yem hazırlama aracı olmak üzere toplam 273 450,37 TL hibe desteği verilmişte,"dedi.

2009 yılında; Bakanlığımız tarafından İl müdürlüğümüze 187 bin lira ödenek tahsis edildiğini anlatan Koçak, bu kradi ile 4 adet balya makinesi, 25 adet çayır biçme makinesi, 3 adet silaj makinesi, 8 adet süt sağım ünitesi, 2 adet ancılık malzemeleri, 2 adet mibzer, 2 adet yem hazırlama aracı, 1 adet de hububat harman makinesi olmak üzere toplam 47 adet makine donanım alındığını kaydetti.

'Anız yakarak toprağı yok etmeyin'

Kemal Arduç

Yaklaşan yaz mevsimi ile birlikte hasat dönemi de başladı. Hasat edilen arazide sıkça karşılaşılan anız yakımı ile ilgili yetkililer vatandaşları şimdiden uyardı.

Çevre ve Orman İl Müdürü Zakir Karatı Anız yakımı ile ilgili olarak yaptığı açıklamada, önemli bilgiler verdi. Karartı; anız yangını sonucu toprakta organik maddelerin yok olduğunu ve hava kirliliğine sebep olduğunu belirtti. Tarlalarda henüz hasat edilmemiş ürünlerin anız yangınları ile zarar gördüğünü ifade eden Karartı, "Meralardaki anızın ve otların yakılması ekosistemin temel ekolojik dengesinin bozulmasına, bitki ve hayvan türlerimizin nesillerinin tehlikeye düşmesine neden olmaktadır. Anız yakılmasının önlenmesi için koruma ve kontrol faaliyetlerini arttırdık. Köy bakıcıları ve muhtarlar vasıtasıyla halkımızı bilgilendirdik. Ayrıca yangınlarla mücadele ekiplerimiz ile birlikte yangınlara müdahale ettik. Anız yakımının artırılması, toprağın havalandırılması, topraktaki küçük organizmaların faaliyeti sonucunda organik madde parçaların, ayrışır ve humus haline dönüşür. Kısacası anız yakmak toprağı verimsizleştirmek demektir. Diğer taraftan anız yangınları, hava kirliliğine sebep olması, karayollarında görüşün azalmasıyla trafik kazalarına sebep olmasının yanı sıra orman yangınıdan ve komşu tarla ya da bahçelerdeki ürünlerin yanmasına ve pek çok yaban hayvanının zarar görmesine neden olmaktadır dedi.

Yaz spor okulları cıvıl cıvıl

Kemal Arduç

Erzincan Belediyesi Kültür ve Sosyal İşler Müdürlüğünce yapılan katılımcıyon sonucu Gençlik ve Spor İl Müdürlüğü'nün de destekleyici ve ücretsiz olarak açıları ve yaz boyunca sürecek yaz spor okulları şu anda Erzincan'da yüzlerce öğrencinin katılımı ile devam ediyor. Futbol, basketbol, voleybol, hentbol, jimnastik ve havalı silahlar branşlarında açılan kurslara 700 öğrenci kayıt yaptırdı.

İlköğretim ve lise çağındaki herkese açık olan okulda Erzincan Belediyesi personellerinden Bülent Toprakoğlu ve Yılmaz Töyran'ın başında bulunacağı bir antrenör ekibi görev yapıyor.

Açılan yaz spor okullarını yerinde gezen Belediye Başkanı Yüksel Çakır, öğrencilerle top koşturarak, basket attı. Öğrencilerden yoğun ilgi gören Başkan Çakır; "spor okullarımıza yoğun ilgi olduğunu kendi gözlerimizle gördük. Bizim hedefimiz 400 öğrenci idi, ancak bu rakam 700'ü buldu. Bu sonuç bizi oldukça memnun etti" diye konuştu.

90 yıl önce bugün

1 Temmuz'da düzenlenecek olan tören programı ise şöyle; Atatürk' ü sembolize eden bayrağın getirilişi, Atatürk Anıtına çelenk sunma töreni. Ulu Önder Atatürk' un 89 yıl önce Erzincan' da karşılanışını sembolize eden Temsili Türk Bayrağı 30 kişilik sporcu öğrenci grubu tarafından taşınacak.

09.15" de alınacak Türk Bayrağı, Belediye Sarayı önündeki Atatürk Anıtına getirilecek. Türk Bayrağını getiren kortej saat 09.30' da Atatürk Anıtı önündeki yerini alacak. Sporcu gruplar tarafından Anıta getirilen Türk Bayrağının ve törene katılacak olan diğer gruplarının yerlerini almalarından sonra Atatürk Anıtındaki çelenk sunma törenine başlana-cak.

1 Temmuz 2009 Çarşamba günü saat 09.30 Belediye Sarayı önündeki Atatürk Anıtı önünde düzenlenecek çelenk sunma törenine; kamu ve özel kuruluş temsilcileri, askeri erkan öğrenci ve halk katılacak.

Yüzde 80 araçlar suçlu

Motosiklet kullanımı trafiği rahatlatırken bir taraftan da bilinçsiz kullanımdan dolayı tehlikeye düşürdüğü belirtiliyor.

Erzincan Emniyet Müdürlüğü Trafik Tescil ve Denetleme Şube Müdürlüğü yetkilileri ile yaptığımız görüşmede; motosiklet sürücülerinin kişisel kask, takmaları istendi.

Emniyetsiz, tescilsiz ve kaskısız olarak trafiğe çıkan motosiklet sürücülerinin otomobil veya bir hangi cezayı alıyorsa aynı şekilde cezalandırıldığı kaydedildi.

doğu
Gündelik Haber Yorum Aktüalite Gazetesi
V. Recep Yazıcıoğlu Cad. No: 57 ERZİNCAN
Tel - Fax : 224 24 25-26
e-mail : info@dogugazetesi.com

Sahibi:
H. İbrahim Özdemir

Yazı İşleri Müdürü:
Naim Çakır

Ermat Ofset
V. Recep Yazıcıoğlu Cad. No: 57
ERZİNCAN
Tel: 224 24 25 -26

e-mail
ermatofset@yahoo.com
Abone:
Yıllık 60.00 TL
6 Aylık 30.00 TL
Aylık 6.0 TL
Şehir Dışına PTT masrafı ilave edilir.

İlan tarifesi
Resmi İlan Satırı/cm 7.00 TL
Genel Kurul İlanları 45.00 TL
Özel İlan, Reklam/satır 1.50 TL
Zayi 10.00 TL
Tebrik - Başsağlığı 50.00 TL
Yanı Geçmiş Gazete 50 Kr

gününtakvimi
27 Haziran 2009 Cumartesi
SAYI: 9592

'İnternet, sihirli bir değnektir'

Türk Telekom'un geçtiğimiz yıl "Her İlçeye Bir İnternet Evi" kampanyası kapsamında internet evleri açıldı. Telekom İl Müdürü Timur Sevim internetin sağlıklı bilgi amaçlı kullanıldığında en güzel nimetlerden biri olduğunu söyledi.

Kemal Arduç

Erzincan Türk Telekom Müdürlüğü, Erzincan'a her ilçeye ve merkeze olmak üzere toplam 9 İnternet evi kurma çalışmasını tamamladı. Erzincan'da herkesin ve özellikle öğrencilerin internetten faydalanmalarını sağlamak için çalışmaların tamamlandığını söyleyen Erzincan Telekom İl Müdürü Timur Sevim, bilinçli olarak kullanılması durumunda internetin büyük bir nimet olduğunu vurguladı. İlçelerde açılan internet evlerine 20'yer adet internet bağlantı li bilgisayar koyulduğunu hatırlatan Sevim, internet evlerinin kesinlikle kafe olmadığını vurgulayarak "Kurum olarak öğrencilerinize, ev hanımlarına, maddi imkânı olmayan insanlara faydalı olsun diye ücretsiz olarak internetten yararlanılması amacıyla internet evleri açtık."

Dedi İlçelerde açılan internet evlerine 20'şer adet internet bağlantılı bilgisayar koyulduğunu hatırlatan Sevim, internet evlerinin kesinlikle kafe olmadığını vurgulayarak "Kurum olarak öğrencilerimize, ev hanımlarına, maddi imkânı olmayan insanlara faydalı olsun diye ücretsiz olarak internetten yararlanılması amacıyla internet evleri açtık."Dedi. İnternetin bilgiye erişmek için sihirli bir değnek olduğunu belirten Sevim, "Bu sihirli değneği bilgi edinmek için en iyi şekilde kullanmak gerekmektedir.

Öğrencilerimiz ve vatandaşlarımız internetleri bilgi edinmek için kullanmaları gerekmektedir. Boş işler için kullanmalarını istiyoruz" diyen Sevim, Türk Telekom tarafından kurulan internet evleri sayesinde bir çok vatandaşımız interneti kullanma olanağı ve internetle tanışma olanağı buldu.

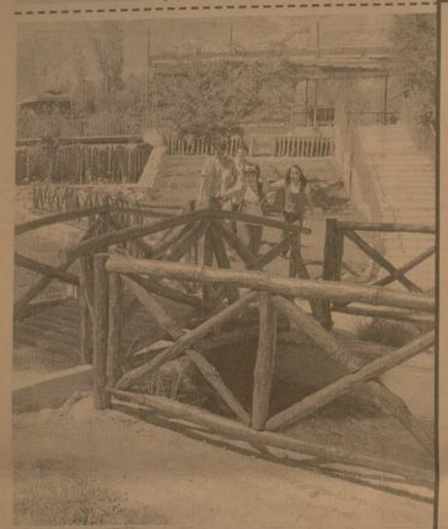

Ekşisu göz kamaştırıyor

Erzincan Belediyesi'nin Ekşisu Mesire alanında yürüttüğü çevre düzenleme ve yenileme çalışmaları devam ediyor.

Kemal Arduç

Erzincan Belediyesi'nin yaklaşık 20 gündür Ekşisu mesire alanında süren çalışmalar meyvelerini vermeye başladı. Ekşisu bölgesinde beklenen yenilikleri bir nebze olsun karşılayan çalışmaların süreceği ifade ediliyor.

Erzincan Belediyesi Park ve Bahçeler Müdürlüğünden yapılan açıklamaya göre özellikle girişteki ve mesire alanı içindeki çeşmenin andezit taşı ile yenilenmesi konusunun öncelikli olarak yürütüldüğü bildirildi. Park ve Bahçeler Müdürü Funda Birol alana yeni oturma grupları, pergoleler (üstü kapalı ahşap oturma alanları) yerleştirdiklerini, ayrıca alandaki dereleri ıslah ettiklerini ve yeni ahşap korkuluklar ve köprüler inşa ettiklerini söyledi. Birol, Taş çeşmelerin birini bitirdiklerini, girişteki çeşmenin inşasının ise devam ettiğini belirtti. Alandaki ahşap işler, belediye İşletme Işıtrakler Müdürlüğü atölyelerinde üretilerek yine belediye personelince yerlerine yerleştiriliyor. Alanda yapılan çalışmaların tamamı belediye imkanları ile yapılıyor. Çeşmelerde kullanılan andezit taşı hem alana tarihi bir doku kazandırıyor hem de çok dayanıklı olması ile öne çıkıyor.

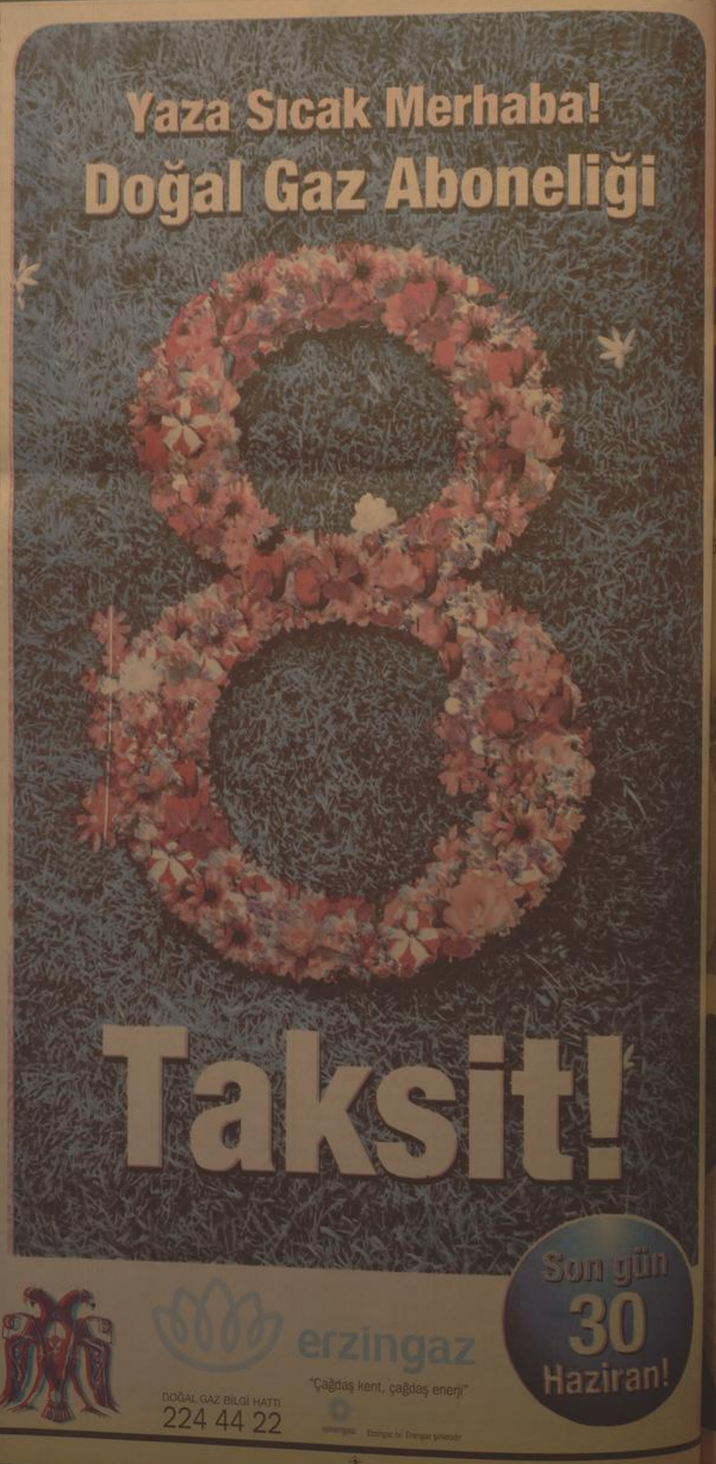

Cebimize zarar vermeyelim

Erzincan Belediyesi'ne ait parklardaki aydınlatma lambaları ve oturma banklarına verilen zararların belediyeye maliyeti yüz binlerce lirayı buluyor.

Kemal Arduç

Erzincan Belediye Başkanı Yüksel Çakır, belediye tarafından yaptırılan park, yeşil alanlara ve çocuk oyun parkları ile aydınlatma direklerine bazı kişilerce zarar verildiğini söyledi. Başkan Çakır, "Erzincan'da yapılan hizmetlerin bazılarının kanına dokunduğu apaçık ortada. Yapılan hizmetleri engellemek için bazıları, bahçelere, çocuk parklarındaki oyuncaklara ve aydınlatma lambalarına zarar veriyorlar. Parklardaki aydınlatma lambalarını defalarca yenileldik. Ancak hainler tekrar tekrar lambaları tahrip ediyorlar," dedi. Erzincan'a imkanlar ölçüsünde yapılan hizmetlerin vatandaşlar tarafından korunmasını isteyen Başkan Çakır, "Erzincan'a ve insanımıza kalıcı ve yararlı olan hizmetleri imkanlarımız ölçüsünde getirmeye gayret ediyoruz.

Bahçelerinde huzur buluyorlar

Erzincan 100. Yıl Atatürk Huzurevi'nde kalan yaşlılar kendi emekleri ile ürettikleri meyve ve sebzeleri hasat etmeye başladılar 5

29yıl doğu

ERZİNCAN'IN GÜNLÜK HABER YORUM AKTUALİTE GAZETESİ

29 HAZİRAN 2009 PAZARTESİ YIL: 29 SAYI: 9593 FİYATI: 25 YKr

Gururumuz Burak

Altay'ın geçen sezon Erzincan'dan 45 bin Avro yetiştiricilik bedeliyle transfer ettiği santrfora, G.Birliği 1 milyon lira önerdi. 5 İngiliz takımı ise genç yıldızı takibe aldığı öğrenildi 5

Hayırlı olsun...

...aştırma Bakanı Binali Yıldırım, "Ülkemizin 50 yıldan beri devam eden ...ağ gibi sorunlarını dağ gibi hizmetlere dönüştürerek getiriyoruz" dedi

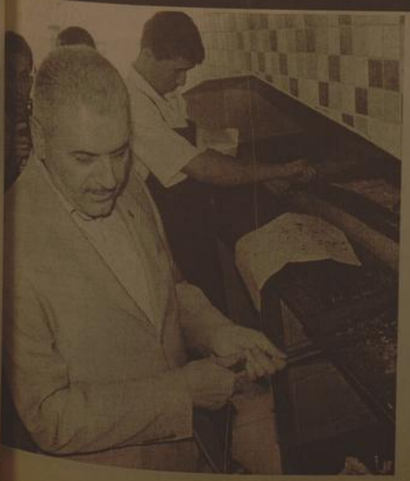

Ulaştırma Bakanı Binali Yıldırım, Türkiye'nin havaalanı kapasitesinin 3 yılda yüzde 100 artırıldığını ve 49 milyon olan yolcu kapasitesinin 105 milyon yolcuya çıktığını kaydetti.

Bir dizi açılış ve incelemelerde bulunmak amacıyla sabah saatlerinde havayolu ile memleketi Erzincan'a gelen Ulaştırma Bakanı Binali Yıldırım, Erzincan Havaalanı yeni İç ve Dış Hatlar Terminal Binası inşaatının temel atma törenine katıldı.

Havaalanı önünde düzenlenen törene, Devlet Hava Meydanları İşletmesi (DHMİ) Genel Müdürü Orhan Birdal, THY Genel Müdürü Temel Kotil, TAV Hava Limanları CEO'su Salih Şener, AK Parti Erzincan Milletvekili Sebahattin Karakelle, Erzincan Valisi Abdulkadir Demir, Belediye Başkanı Yüksel Çakır'ın yanı sıra THY yetkilileri ve çok sayıda davetli katıldı. Saygı duruşu ve İstiklal Marşı'nın okunmasının ardından törenin açılış konuşmasını TAV Hava Limanları CEO'su Salih Şener yaptı. Ardından DHMİ Genel Müdürü Orhan Birdal yaptığı konuşmada Türk sivil havacılığının en parlak günlerinden birini daha yaşadıklarını söyleyerek, "Ülkemizin gelişimine katkıda bulunacak ve çağın ilerisine taşıyacak hizmetler zincirine bir halka daha eklemenin sevinç ve heyecanını yaşıyoruz" dedi.

Vali Abdulkadir Demir'in konuşmasının ardından kürsüye gelen Ulaştırma Bakanı Binali Yıldırım yaptığı konuşmada THY'nin büyük bir hızla büyüyerek dünya hava ulaşımı sektöründe ilk sıralarda yer alacağını kaydetti. Bakan Yıldırım, Türkiye'nin havacılıkta rekordan rekora koştuğunu belirterek, "Yıl 2003, havacılıkta serbestleşme dönemini başladığı tarihtir. 2003'de aldığımız kararla havacılığın gelişmesinin önündeki engelleri kaldırdık ve dedik ki Türkiye uçacak, Türk insanı uçacak. 5

Köylüler sordu madenciler cevapladılar

İliç Çukurdere Altın Madencilik Şirketi yetkilileri İliç'in Bağıştaş köyündeki vatandaşlarla tanıtım toplantısı yaptılar.

Kemal Arduç

İliç Çukurdere Altın Madencilik Şirketi yetkilileri, köy Tıplantılarının birincisini Bağıştaş, Bahçecik, Kayacık(Nordin) köylüleri Yılmaz Yaralının Kahvehanesinde, Çukurdere Altın Madencilik Halkla İlişkiler Uzmanı Erkan Yıldızın anlatımları ile karşılıklı görüşmeler içerisinde yapıldı.

Bağıştaş Bahçecik ve Kayacık köylülerinden Hüseyin Şammaz Türkmen, Eski çalışanlar ile yeni çalışacak işçiler arasında Ücret farkı ne olur? Madenin çalışma ömrü ne kadardır.

Mehmet Yurt, Bağıştaş'tan işe girenlere Servis konulacak mı? Bağıştaş'ta Maden çıkarsa köylüye pay çıkar mı ? Mahmut Ertürk, Çalışan İşçilere servis olmasa, Lojman verilecek mi? Vahap Büyükdağ, Siyanürü faaliyete geçmediğiniz için şimdilik sormuyoruz. Kayacık Köyünden Mehmet Solak; Divriği'den Elektrik geliyor. kamutaştırma yapacaklar mı? 5

doğu'nun içinden

Yaz hastalıklarına dikkat!

Devamı Sayfa 3'te

OBJEKTİF

Şefik ARAS

Ulaşım İletişim Ve İlimizin Kalkınması

Yazısı Sayfa 3'te

Tarihten Sayfalar

I. İran (Irakeyn) Seferi

HACI İLBEY VE SIRP SINDIĞI SAVAŞI:

HACI İLBEY AKINCI KUVVETLERİNİN SIRP SINDIĞI HAREKÂTI (1364):

Hacı İLBEY'in Akıncıları, Edirne'de, Meriç'in batısından Me?riç vadisi boyunca kuzey batıya doğru yürüyüşe geçirdi. Yürü?yüş sessizlik içinde akşama kadar devam etti. Gruba yakın Çİ?MEN'e yaklaştı. Bu sırada Çirmen bölgesine sürülen keşif kol?larından haberler gelmeğe başladı. İnanılmaz haberlerdi.

Düşman kuvvetleri hiç bir emniyet tedbiri almadan ordugâha yerleşmişler?di. Müttefik devletlere mensup ordu birlikleri, Sırbistan, Bulgaris?tan, Macaristan, Ulahlar, Bosnalılar, Eflak ve Romenler birbirleri?ni tanımakla meşgul. Birbirlerine gösteriş yarışmasında. Düşman?ların unutmuşlar. Edirne'yi alacaklarından, Osmanlıları Rumeli den atacaklarına o kadar inanmışlar ki, adeta Osmanlı varlığını unutmuşlar. Savaşa değil pikniğe çıkmışçasına mutlu ve gevşekti?ler. Bu hallerinde, gururlarının ve sonuca kesin güvenişin payı ol?sa gerekti.

Düşmanın bu durumunu gören koşit kolları, vakit kaybetme?den öğrendiklerini komutanları Hacı İLBEY'e ulaştırdılar. Hacı İLBEY, komutanlarıyla durumu gözden geçirdi. Haberleri değer?lendirdi. Bu, ele geçirilmesi nadir bir fırsattı. Bu güne kadar yap?tıkları savaşlarda bu gibi fırsatlardan nasıl faydalanacaklarını ga?yet güzel öğrenmişlerdi. Kurnazlıkla birçok düşman kalelerı ya ç?ten ya dıştan tuzaklar kurularak kazanılmıştı. Bu seferki düşmanın vurdum-duymazlığı affedilmeyecekti. Hacı İLBEY bir durum mu?nakemesi yaptı: Kendi kuvvetlerinin azlığını düşmanın uykusun?dan faydalanarak ortadan kaldıracak, düşmana bir gece baskını ya?pacaktı, Zaten bugüne kadar böyle baskınlar yaparak birçok sa?vaşlar kazanmışlardı. Gece karanlığından faydalanarak ve düşma?nı uykuda yakalayarak bir baskınla düşmanı yok etme kararı alın?dı.

ŞÖYLE BİR HAREKÂT PLANI HAZIRLANDI:

Hacı İLBEY akıncı kuvvetleri, 4 gruba ayrılacak. Her grubun başına güvenilir bir komutan verilecek. Dördüncü gruba kendisi komuta edecek. Gruplar krokideki tertibi alacaklar:

Gruplar: gün iyice karanncaya kadar, ağaçlık bir bölgede gizlenecekler, saldırı zamanına kadar gizliliğe devam edecekler-di. Her ne bahasına olursa olsun, varlıklarını düşmana sezdirmeye?cekierdi. Düşman ordugâhına hiç bir insanın dışından girmesine izin verilmeyecek, düşman ordugâhından çıkan olursa, derhal ya?kalanacak, geriye ordugâhlarına dönmelerine imkân verilmeye?cekti. Gruplar birbirleriyle aralıksız bağlantı kuracaklar, hep bir?ikte saldırıya geçeceklerdi.

Gururlarından hiç bir emniyete dahi Lüzum görmeyen, içki içen, raks eden, eğlenceden başka bir şey düşünmeyen bu sarhoş kıtlesine, amansız saldırılacak, kısa sürede zafer kazanılacaktı.

SALDIRI ŞU ŞEKİLDE YAPILACAKTIR:

Hacı İLBEY 3 numaralı grupla beraber bulunacak, saldırı işa?reti bu grupta yaklacak büyük bir ateş yığınıyla bildirilecek, bu?nu gören gruplar aynı zamanda yer yer hazırladıkları odun yığınla?rını tutuşturarak saldırıya geçecekler. Saldırı başlar başlamaz, her taraftan kösler, davullar, nakkareler ve mehteran vaveylaya başla?yacak, bu gürültülü ve ALLAH ALLAH sesleri arasında saldırı de?vam edecek.

Devamı Var

Sağlık ve Hastalıklar

Çavdar Ekmeğinin Yararları Nelerdir?

Piyasada satılan çavdar ekmeği genellikle üçte iki çavdar unu, üçte bir buğday unu kıstırarak yapılır. Böylece, ekmekte kepek biraz azaltılmış ve kabarma daha iyi olduğundan kalsiyum, demir ve çinkoya olumsuz etkisi azalır. Bu ekmekler, özellikle, kabızlıktan yakınanlar için yararlıdır. Ayrıca, yetişkin şeker hastalarının kan şekerini hızlı yükseltmediği için önerilir. Yine kanlarında kolesterol yüksek olanlar için uygun bir ekmek türüdür.

Piyasada "kepek ekmeği" adıyla satılan ekmek, kepekli alınmış buğday ununa kepek eklenerek yapılır. Bu ekmek de çavdar ekmeğine benzer. Aynı şekilde barsak hareketlerinin azlığından oluşan kabızlıklarda, şeker hastalığında, kolesterol yüksekliğinde beyaz ekmek yerine kullanılması yararlı olur.

Kolesterol düşürücü gıdalar

Yüksek kolesterol kalp-damar hastalıklarında ve genel sağlımızda çok iyi bilinen bir risk faktörü.İşte kolesterol düşürücü gıdalar... Dr. Hasan İnsel Yüksek kolesterol kalp-damar hastalıklarında ve genel sağlımızda çok iyi bilinen bir risk faktörü. Bu nedenle de gündemden hiç düşmeyen kolesterol üstüne çok şey yazılıp çizilliyor. Kalbimizi ve damarlarımızı korumak için bu denli önemli olan kolesterole gösterilen bu ilgiye şaşırmamak lazım.

Devamı Var

Komik Fotoğraflar

bugün ne pişirsem'

Beğendili Kuzu Pirzola

4 Kalem Kuzu Pirzola
1 Patlıcan
1/2 Çay Bardağı Süt
1 Tatlı Kaşığı Un
1 Yemek Kaşığı Kaşar Peyniri Rendesi
_ Domates
1 Sivri Biber
1 Dal Maydanoz

1 Yemek Kaşığı Tereyağı

Yemeğin Tarifi

Pirzolaları ızgara veya teflon tavada kızartın..Patlıcanı közleyip kabuklarını temizleyin ve iyice ezerek soğumaya bırakın.

Tereyağını kızdırıp unu kavurun.Patlıcanları ilave edip iyice karıştırın.Kaşar rendesini ve sütü ilave edip karışımı bir taşım kaynatın, Servis tabağına beğendiyi koyup üzerine pirzolaları dizin. Közlenmiş domates ve biberle birlikte sıcak olarak servis yapın.

Çıkmaz

Padişahın biri,

- Bana yalan söyleyebilene bir kup altın vereceğim!

demiş. Yalancılar, hemen sarayı koşuşturup bana yalana; - Bir kuş, asıları kappı yuvasına gitmiş, neresi yalan?.. Kuş kartalıdır. Arıları da kuş kadar bir yavru. Kapı mı götürür tabii... - Kontu ülke eşeği kral yaptılar!... - Ülkenin kralı, pencereden atacını düşürmüş. Taç da pencenin altında kalmış, başına geçmiş. Taç kimin kafasına geçmiş, kral odur tabii!... - Padişahım, ben gökyüzüne bir ok atmıştım. Altı ay sonra geri döndü! - Senin ok bir ağacın dibine düşmüştür. Ağaç, sonbaharda yaprakların dökülmesinden takılacak yer bulamayıp yere inmiş.

Böylece padişah, her yalana gerçek bir binanın altında kalmış ve kimse padişaha bu yalandır demeyecmiş, hepsi gün bir Kayserli gelmiş.

- Padişahım, sen benim babamdan boş (bir) dolusu altın almıştın. Sinsi geri alınca sen bana ağzımı bozdurdun. Yalan mı?

Devamı Var

Şiir Gezgini

BAHARIN İLK SABAHLARI

Tüyden hafif olurum böyle sabahlar,
Karşı damda bir güneş parçası,
İçimde kuş cıvıltıları, şarkılar;
Bağıra çağıra düşerim yollara;
Döner döner durur başım havalarda.

Sanırım ki günler hep güzel gidecek;
Her sabah böyle bahar;
Ne iş güç gelir aklıma, ne yoksulluğum.
Derim ki: 'Sıkıntılar duradursun!'
Şairliğimle yetinir,
Avunurum.

BAŞ AĞRISI

I

Yollar ne kadar güzel olsa,
Gece ne kadar serin olsa,
Beden yorulur,
Baş ağrısı yorulmaz.

II

Şimdi evime girsem bile
Biraz sonra çıkabilirim
Mademki bu esvaplarla ayakkaplar benim
Ve madem ki sokaklar kimsenin değil.

ORHAN VELİ KANIK

Kıssadan Hisseler...

İMTİHAN

Dedi ki,

-Ey oğul! O mektûb sebebi ile ki, sana demişdim. Bu mektûbu benim kefenim arasına koy,

O mektûb şu idi.

Bir gün Hasen ve Hüseyn (r.anhüma) hazretleri babamın yanına geldiler. Selâm verdiler. Oturdular. Babam, müslimânların işi ile meşgûl idi.

Selâmlarını işitmedi. Sonra işi bitdi.

-Buraya gelin,

Onlar dediler,

-Biz selâm verdik.

Babam dedi.

-İşitmedim.

Babam kalkdı. Onların yanına vardı. Onların ikisi de ayağa kalkdılar. Babam ikisinin de elini öpdü. Hazîne ili meşgûl olan hizmetkâra buyurdu ki,

-İki kaftan getir.

Her birini birine giydir. Onlardan sonra özr dileyip, dedi ki,

-Bizden râzı olun ki, bilmedik, kusûr etdik.

Hasen ve Hüseyn (r.anhüma), babalarının huzûrlarına vardılar.

Dediler ki,

-Emîr-ül mü'minîn Ömer bize elbise verdi.

Hazret-i Alî (k.v) çok memnûn oldu ve buyurdu ki,

-Gel Emîr-ül mü'minîn huzûruna gidiniz. Söyleyin ki, bizim babamız der ki, Resûlullah (sav) hazretlerinden işitdim. Resûlullah buyurdu ki, (Ömer hayâtda iken, İslâmın nûrudur. Dünyâdan gidince de Cennet ehlinin çırâğıdır.) Hasen ve Hüseyn (r.anhüma) geldiler, haber verdiler.

Devamı Var

Karikatür

BİLİMTEKNOLOJİ

26 milyonun internet tercihleri izlenecek

Orta ve Doğu Avrupa ülkelerini sıra Danimarka'da da ölçüm araştırmasını yapan Gemius'la yapılan imzalanması beklenen sözleşmenin dından, IAB Türkiye üyesi web siteleri nin trafik bilgileri, İnternet kullanıcılarının davranışları izlenebilecek. İnternet mecrası için doğru veri üretilmesi ve ölçümleme standartları ve kılavuzu oluşturan IAB'nin yönetimindeki çalışmalar olacak ölçümleme araştırmasıyla sağlanan veren ve reklamcılar interaktif medyaya ilişkin stratejilerini somut ve tarafsız verilere dayanarak geliştirebilecek.

Elde edilen bu somut verilerin değerlendirilmesi sonucunda sektörün reklam yatırımlarını planlarken, yayıncılara kaynak aktarımı konusunda daha doğru kararlar verebilecek ve yatırım yapan kişiler de kaynaklarını daha verimli bir şekilde değerlendirebilecek.

Yaklaşık 26 milyon İnternet kullanıcısıyla Avrupa'nın önemli ülkelerinden biri olan Türkiye'de tarafsız ve uluslararası standartı olarak kabul edilen çalışmanın son derece önemli olduğunu vurgu çeken IAB Türkiye Başkanı Uğur Ayden; "İnternetin gündelik hayatımızın bir parçası olması sonucu yeni bir iletişim kanalı oluştu. Reklamcılar ve ajanslar ise markalarının mal ve hizmetleri pazarlayabilmek ve onlarla da seslerini duyurabilmek için İnternet kullanan kişilere ulaşmaya çalışıyor. Dijital dünyada ajans, yayıncı ve reklamverenin birlikte temsil edebileceği tek platform olarak IAB 'nin temel amacı, doğru veri üretilmesini sağlamak ve standartlar oluşturmak. Bu çalışmamız da IAB Türkiye olarak ölçümleme yaptırmak üzere bağımsız bir firma ile anlaştık.

Devamı Var

Dolu yağışı ekili alanlara büyük zarar verdi

Tunceli merkez ve Pertek ilçesine bağlı 15 köyde etkili olan dolu yağışı ekili alanlara binlerce liralık zarar verirken, birçok köylünün arı kovanları sel sularına kapıldı.

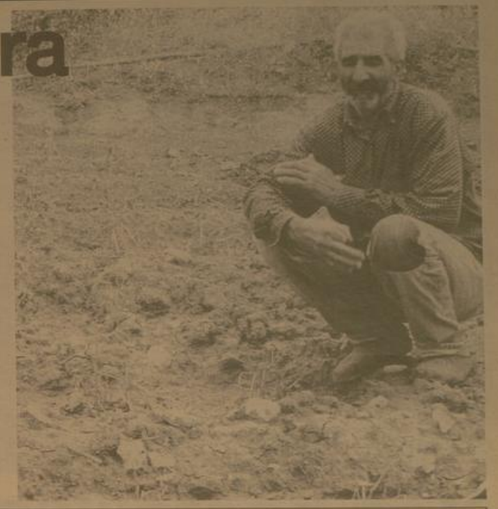

Tunceli merkez ve Pertek ilçesine bağlı 15 köyde etkili olan dolu yağışı ekili alanlara binlerce liralık zarar verirken, birçok köylünün arı kovanları sel sularına kapıldı.

Pertek ilçesi Derenaşı'ne bağlı köyler ve merkez Başkıçı ve Çemçeli köylerinde dün saat 14.30 sıralarında başlayıp yaklaşık 1 saat süren etkili dolu yağışı, kovanlarının kışlık yem ihtiyacını karşılamak üzere köylülerin ektiği fiği kullanılamaz hale getirdi, ürünün fidelerini kırarak tamamen tahrip etti, ekinlerin başaklarını kırarak büyük zararlar verdi. Birçok köylünün arı kovanları ise, etkili yağış sonucunda oluşan sel sularına kapıldı. Sel sularının sürüklediği kayaların yolu kapatması sonucu Çemçeli-Rabat yolu ulaşıma kapandı. Dolu ile bütün emeklerinin bir anda havaya uçtuğunu söyleyen Çemçeli köyü sakini Seyfi Eren, "Saat 14.30 sıralarıydı. Birden kıyamet koptu sandık köyün üzerine gelen kara bulutlardan şimşek ve gök gürültüsü eşliğinde ceviz büyüklüğünde dolu yağmaya başladı. Dışarıya çıkamaz olduk. Bir saat sonra ortalık duruldu ve dışarıya çıktığımızda tarlalarımızı ve bostanlarımızı bu halde bulduk. Ağlama dışında yapacağımız bir şey kalmadı" dedi.

Mustafa Tosun ise, "Tarlamın kenarına bıraktığım arı kovanlarım sele kapıldı. Çok azını kurtarabildik. Onlar da perişan halde. Biçtiğimiz otlar selde sürüklendi" şeklinde konuştu.

Çemçeli Köyü Muhtarı Ali Ergün, selden tahrip olan tarlalarını gösterirken, bu yıllık tüm emeklerinin boşa gittiğini, köyün su şebekesinin ve membasının tahrip olduğunu belirttikten sonra, "Arıları kovanlarının büyük bölümünü sel suları götürdü. Kurtarabildiklerimde de arı kalmadı. İnşallah yetkililer bizlere bir el atar da zararlarımızın bir kısmını telafi eder" diye konuştu.

Tunceli Devlet Hastanesi'nde hemşire iken emekli olup kendi köyü olan Çemçeli köyüne yerleşerek sebze eken Belediye Eren, "Ne hayallerle gelip burada sebze ekmiştim. Ekolojik sebze yetiştiriyordum. Salatalıklar çiçek açmış çok güzel olmuşlardı. Dolu her şeyi aldı götürdü. Hayatımda böyle dolu yağışı görmemiştim'' ifadelerini kullandı.

Gümüşhane'de mantar bereketi

Gümüşhane'nin hemen her yerinde kırsal kesimde doğal olarak bulunan çayır mantarında bu yıl yaşanan bolluk sevindiriyor.

Vatandaşların birçoğu pikniğe ve gezi amaçlı gittikleri yüksek kesimlerde topladıkları mantarları közde kızartarak veya sote yaparak tüketiyor.

Merkez ilçenin yüksek kısımlarında sıklıkla bulunan ve çayır mantarı olarak adlandırılan mantarın zehirli olmadığını ve çok lezzetli olduğunu söyleyen vatandaşlar, son günlerde etkili olan yağışlar nedeniyle mantar sayısında hızlı bir artış olduğunu ifade ettiler.

Esnaf işsizlikten oyun oynuyor

Kars'ın Selim İlçesi'nde işenn durgunluğu nedeniyle siftah yapamayan esnaflardan bazıları işyerinde-ki zamanın büyük bölümünü bilgisayarda oyun oynayarak geçiriyor.

Ekonomik kriz, yağmurlu havalar, yaz mevsimi derken bir çok nedenle iş yapamaz duruma gelen esnaf, müşteri yolu beklemekten sıkılınca teselliyi bilgisayar oyunlarında arıyor. Halit Paşa Caddesi esnaflarından bazıları da günlerdir siftah yapamadıklarını söyleyerek çarşısızlık içinde olduklarını söylediler. Salih Aydın isimli esnaf da, dünyayı sarsan ekonomik krizden en çok ilçe esnaflarının etkilediğini belirtti. Aydın,"Burada fabrika ve büyük sanayi yok. Vatandaşın bir çoğu memurluk geliriyle geçiminı sağlıyor. Durum böyle olunca da para dönmüyor. Ekonomik krizin ısırı bile bize yetiyor.

Çünkü ekonomik kriz deyince olsa veya olmasa bu laftan dolayı bile işlerimiz durma noktasına geliyor. Son bir aydır piyasada kısılıkla para dönmüyor. Yaklaşık bir haftadır bazı esnaf arkadaşlarımız siftah bile yapmadan evlerine gidiyor. Para olmayınca da ailelerimiz ile tartışıyoruz ya da esnaf arkadaşlarımızla karşı karşıya geliyoruz. Bu stresten kurtulmak için esnaflar olarak müşterinin uğramadığı iş yerlerinde bilgisayan olan bern gibi oyun oynuyor, olmayan da dükkanlarının önünde zar atıyor" dedi.

İHALE İLANI

T.C.

ERZİNCAN İL ÖZEL İDARESİ

(Destek Hizmetleri Müdürlüğü)

ERZİNCAN HÜKÜMET KONAĞI YG-AG ELEKT.ŞEBEKESİ TADİLATI İŞİ yapım işi 4734 sayılı Kamu İhale Kanununun 19 uncu maddesine göre açık ihale usulü ile ihale edilecektir. İhaleye ilişkin ayrıntılı bilgiler aşağıda yer almaktadır:

İhale kayıt numarası : 2009/76870

1- İdarenin

a) Adresi : İL ÖZEL İDARESİ EK HİZMET BİNASI KERESTECİLER SİTESİ KARAĞAÇ MAH. MERKEZ/ERZİNCAN

b) Telefon ve faks numarası : 0 446 2242631-32-33- - 0 446 2236979

c) Elektronik posta adresi : destek@erzincaniozelidaresi.gov.tr

ç) İhale dokümanının görülebileceği internet adresi (varsa) : http://www.erzincaniozelidaresi.gov.tr

2- İhale konusu yapım işinin

a) Niteliği, türü, miktarı :

Sıra	Malın/İşin Cinsi	Miktar	Birim	Açıklama (varsa)
1	YG-AG ELEKTRİK ŞEBEKESİ TADİLATI YAPIM İŞİ (Elektrik işleri)	1	ADET	

b) Yapılacağı yer : ERZİNCAN MERKEZ

c) İşe başlama tarihi :Sözleşmenin yapıldığının tebliğ tarihinden itibaren 5 (beş) gün içinde yer teslimi yapılarak işe başlanacaktır.

ç) İşin süresi :Yer teslıminden itibaren 25 takvim günüdür.

3- İhalenin

a) Yapılacağı yer : İl Özel İdaresi Çevreyolu üzeri Ek Hizmet Binası Kerestecıler sitesi Karaağaç Mah. Destek Hizmetlerı Müdürlüğü İhale Odası

bi Tarihi ve saati : 07.07.2009 - 10:30

4- İhaleye katılabılme şartları ve istenılen belgeler ile yeterlik değerlendırmesınde uygulanacak krıterler:

4.1. İhaleye katılma şartları ve istenılen belgeler:

4.1.1. Mevzuatı gereği kayıtlı olduğu Ticaret ve/veya Sanayi Odası yada ilgili Esnaf ve Sanatkarlar Odası belgesi;

4.1.1.1. Gerçek kişi olması halınde, ılk ılan veya ihale tarihinin ıçınde bulunduğu yılda alınmış, ilgisine göre Ticaret ve/veya Sanayi Odasına ya da ilgili Esnaf ve Sanatkarlar Odasına kayıtlı olduğunu gösterir belge,

4.1.1.2. Tüzel kişi olması halinde, ilgili mevzuatı gereği kayıtlı bulunduğu Ticaret ve/veya Sanayi Odasından, ılk ılan veya ihale tarihinin ıçınde bulunduğu yılda alınmış, tüzel kışılığın odaya kayıtlı olduğunu gösterir belge,

4.1.2. Teklif vermeye yetkili olduğunu gösteren İmza Beyannamesi veya İmza Sirküleri.

4.1.2.1. Gerçek kişi olması halınde, noter tasdıklı imza beyannamesi,

4.1.2.2. Tüzel kişi olması halınde, ilgisine göre tüzel kışılığın ortaklarını, üyelerı veya kurucuları ile tüzel kişiliğin yönetımındekı görevlıleri belırten son durumu gösterır Ticaret Sicil Gazetesi, bu bılgılerın tamamının bir Ticaret Sicil Gazetesınde bulunmaması halınde, bu bılgılerın tumunu göstermek üzere ilgili Ticaret Sicil Gazeteleri veya bu hususları gösteren belgeler ile tüzel kişiliğin notor tasdıklı imza sırkuleri,

4.1.3. Şekli ve içeriği İdari Şartnamede belirlenen teklif mektubu,

4.1.4. Şekli ve içeriği İdari Şartnamede belirlenen geçıcı teminat

4.1.5. İhale konusu işin tamamı veya bir kısmı ait yüklenıcılere yaptırılamaz.

4.1.6. Tüzel kişi tarafından iş deneyimini göstermek üzere sunulan belgenin, tüzel kişiliğin yanısıra fazla hissesine sahip ortağına ait olması halinde, düzenlendiği tarihten geriye doğru son bir yıldır kesintisiz olarak bu şartın korunduğunu göstermek üzere ilk ilan tarihinden sonra Türkiye Odalar ve Borsalar Birliği veya yeminli mali müşavir ya da serbest mali müşavir veya noterden alınan belge,

4.2. Mesleki ve teknik yeterliğe ilişkin belgeler ve bu belgelerin taşınması gereken kriterler:

4.2.1. İş deneyim belgeleri

İlk ilan tarihinden geriye doğru son on beş yıl içinde bedel içeren bir sözleşme kapsamında taahhüt edilen ihale konusu işe benzer işlerdeki deneyimini gösteren ve teklif edilen bedelin %50 oranından az olmamak üzere tek sözleşmeye ilişkin iş deneyim belgesi

4.2.2. Organizasyon yapısı ve personel durumuna ilişkin belgeler*

4.2.3. Makine, teçhizat ve diğer ekipmana ilişkin belgeler**

4.3. Bu ihalede benzer iş olarak; 29/12/2005 tarih ve 26038 sayılı Resmi Gazetede yayımlanan Yapım İşlerinde İş deneyiminde değerlendirilecek Benzer işlere ait Tebliğde belirtilen(D/I- D/II-D/III ve D/V) gurubu işler.

İhale konusu iş veya benzer işe denk sayılacak mühendislik veya mimarlık bölümleri: ELEKTRİK MÜHENDİSLİĞİ BÖLÜMÜDÜR.

5- Ekonomik açıdan en avantajlı teklif sadece fiyat esasına göre belırlenecektır.

6- İhaleye sadece yerli istekıler katılabılecektır.

7- İhale dokümanının görülmesi ve satın alınması:

7.1. İhale dokumanı, idarenin adresinde görulebilir ve 50 Türk Lırası karşılığı İl Özel İdaresi Çevreyolu üzerı Ek Hizmet Binası Kerestecıler sitesi Karaağaç Mah. Destek Hizmetler Müdürlüğu adresınden satın alınabilir.

7.2. İhaleye teklıf verecek olanların ihale dokümanını satın almaları zorunludur.

8- Tekıflıer, ihale tarih ve saatine kadar İl Özel İdaresi Çevreyolu üzerı Ek Hizmet Binası Kerestecıler sitesi Karaağaç Mah. Destek Hizmetler Müdürlüğü İhale Odası adresine elden teslım edılebıleceği gıbı,aynı adrese iadeli taahhutlü posta vasıtasıyla da gonderılebılır.

9- Istekıler teklıflerını, Anahtar teslımi götürü bedel üzerinden vereceklerdir. İhale sonucu, üzerine ihale yapılanıstekıyle anahtar teslımi götürü bedel sözleşme imzalanacaktır.

Bu ihalede, işin tamamı ıçın teklıf verılecektır.

10- Istekıler teklıf ettıkleri bedelın %3'ünden az olmamak üzere kendı belırleyecekleri tutarda geçıcı teminat vereceklerdır.

11- Verılen teklıflerın geçerlılık süresı, ihale tarhınden ıtıbaren en az 30 takvım günü olmalıdır.

12- Konsorsıyum olarak ihaleye teklıf verılemez.

13- Dıger Hususlar:

YUKARIDAKI MADDELERDE BELIRTILMEYEN HUSUSLARDA TEKNIK ŞARTNAME ,IDARI ŞARTNAME VE DIGER IHALE MEVZUATI GEÇERLIDIR.

*TEKNIK PERSONEL LISTESI

Adet	Pozisyonu	Mesleki Unvanı	Mesleki Özellikleri
1	MÜHENDIS	ELEKTRIK MÜHENDISI	EN AZ 5 YIL DENEYIMLI

** ISTENEN ASGARI ANA EKIPMAN LISTESI

Sıra	Ekıpman cınsı ve Özellıkleri	Gereken Mınımum adet
1.	VINÇ	1

Basın No: 2601

doğu Y. No: 60 -29.06.2009

Yaz hastalıklarına dikkat!

Uzmanlar yaz hasatlıkları konusunda vatandaşı uyarıyor. Suların kaynatılarak içilmesini tavsiye eden uzmanlar sebze ve meyvelerinde yıkanarak tüketilmesi önerisinde bulunuyorlar.

Kemal Arduç

Erzincan Devlet Hastanesi Başhekimi Leverit Kurnaz, yaz aylarında artan hastalıklar konusunda vatandaşa uyarılarda bulundu.

Yaz aylarında ishal hastalıklarının arttığını belirten Kurnaz, " Yaz aylarında ishal hastalığında artış yaşanıyor. Bu artış su ve meyvelerin normallerinde. Vatandaş konuyla ilgili hijyene dikkat etmeli, sebze ve meyveleri yıkayarak tüketmelidir. Bunun yanında sıcak havalarda bol su tüketimi de önemli bir yere sahiptir. Suyun kaynatılarak tüketilmesini öneriyoruz. Sıcakların artmasıyla ishaller de artar. Çünkü yazın mikroplar daha kolay üreyip, çoğalırlar. Bekletilmiş yemekler, yıkanmadan yenen sebzeler, meyveler ve içme sularıyla kolayca insanlara bulaşan mikroplar, bağırsak enteksiyonu, yani ishallere neden olurlar. İshale kusma da eklendiği taktirde su kaybı daha kolay oluşur" dedi.

AŞIRI SICAKTA DIŞARI ÇIKILMAMALI

Ateş, ağız ve dilde kuruluk, göz çukurlarının çökmesi, idrar ve gözyaşının gelmeyişi, çeşitli derecelerde şuur kaybının tehlikeli sonuçların habercisi olabileceğini söyleyen Almacı, "Dünyada her yıl 2 milyondan fazla çocuk, ishale bağlı su kaybından hayatını kaybetmektedir. Mikropların bağırsağa yerleşmesiyle oluşan ishallerde su kaybı daha azdır. Bunlarda kusma, kanı ağrısı, tenezm dediğimiz dışkılama hissinin sürekli olması, kanlı dışkı daha çok görülür" diye konuştu.

BU BELİRTİLERE DİKKAT

Görünün çok sıcak zaman dilimlerinde dışarıya çıkılmasını öneren Kurnaz, "Özellikle yaşlılar, kalp ve tansiyon hastaları öğle saatlerinde dışarı çıkmamaya özen göstermelidir. Aşırı sıcak havalarda sağlıkla ilgili sorunlar yaşanabiliyor. Vatandaş sağlığı ile ilgili sorunlarda da mutlaka hekime başvurmalıdır." diye konuştu.

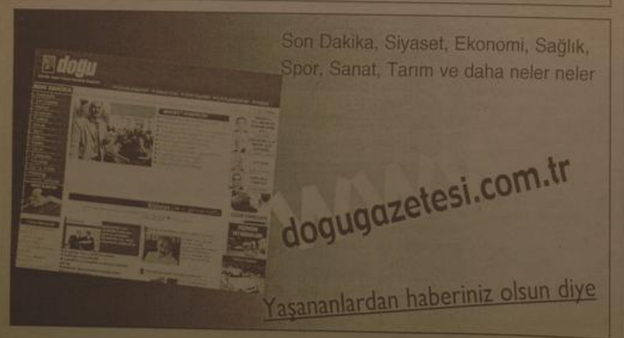

ULAŞIM -İLETİŞİM VE İLİMİZİN KALKINMASI

Erzincan Hava alanı yeni iç ve dış hatlar terminali binasının temeli, törenle atıldı.

Gerek havalanı terminal binasının temel atma töreni ve gerekse aynı gün yapılan AK Parti Erzincan İl kongresi dolayısıyla Erzincan alışımışın dışında hareketliydi. Temel atma törenine ve kongreye katılım fazlaydı.

Ulaştırma Bakanı Erzincan Milletvekili hemşehrimiz Binali Yıldırım'ın Erzincan'a özel bir ilgi gösterdiği bilinıyor. İlin her alandaki sorun ve ihtiyaçlarının karşılanması konusu yanında, özellikle bakanlığına bağlı olan ulaşım ve iletişim alanında, gerçekten son yılarda önemli kazanımlar elde etti.

Karayolu ulaşımında; Erzincan'ın çevre illerle olan bağlantısı bölünmüş yollarla sağlanmaya başladı.

Sıcak karışım asfalt yollar hizmete soluldu. Karayollarında standart yükseltilirken, demiryolu ve havayolu ulaşımında da ülke çapında olduğu gibi Erzincan'da da önemli gelişmeler meydana geldi.

Ulaştırma Bakanı Binali Yıldırım, bu alandaki gelişmeler ile ilgili açıklamalarında; hızlı tren işletmesinde dünyada 8. sırayla gelindiğini iletişimde genişbant internet erişiminde dünyada üst sıralara ulaşan Türkiye'nin kalkınma ve gelişme yolunda hızla ilerlemeye devam edeceğini ifade ediyor. Bu arada küresel krizin etkilerini azaltmak için gerekli tedbirlerin alındığına işaretle devam eden yatırımlarla iş ve istihdam sağlanacağını vurguluyor.

Türkiye genelindeki gelişmelerden Erzincan'ında nasıbını almakta olduğunu yapılan yatırım ve hizmetlerde görüyoruz.

Sayın bakan Yıldırım'ın ilgisi ve kararları ile Erzincan son yıllarda havayolu ulaşımında gerçekten önemli gelişmeler elde etti. Erzincan'a haftanın yedi günü uçak seferi var. Fiyatlarında aşağı çekilmesiyle insanımızın artık hava yolu ile ulaşımı artıyor. Yolcu trafiğindeki bu artışa paralel olarak Erzincan hava alanındaki mevcut terminal binası artık ihtiyaca cevap vermez olmuştu.

Objektif

Şefik ARAS

Dün; Ulaştırma Bakanı Binali Yıldırım, milletvekilleri üst düzey bürokratlar ile İst Hava meydanları İşletmesi Genel Müdürü hemşehrimiz Orhan Birdal ve belediye başkanı ile çok tayına hemşehrilerimizin katılımı ile temeli atılan uluslararası standartlarda projelendirilen havalanı terminal binasının hayata geçirilmesi ile sözünü ettiğimiz ihtiyacı karşılayacak vadeli karşılamış olacaktır.

Hızlı ve kolay ulaşımın ekonomik, sosyal ve kültürel hayatta çok önemli sayıldığı çağımızda ulaşım, iletişim ve enerji yörelerin kalkınmasında ve İlimizde önemli unsurlar olarak kabul ediyor.

Nitekim herhangi bir yörede iş ve istihdama dönük yatırım yapmayı düşünen yatırımcı öncelikle ulaşım, iletişim ve enerjinin yeterli seviyede bulunup bulunmadığına bakıyor. Olaya bu açıdan bakıldığında; iş ve istihdamı sağlayıcı yatırımlar yapılmasını bekleyen Erzincan'ın sözünü ettiğimiz alanlarda ki gelişmelerinin önemi anlamı daha iye anlaşılmaktadır.

İlköğretim okullarına kayıtlar devam ediyor

İlköğretim okullarına kayıtlar okulların kapanması ile birlikte başladı. Okullara kayıtlar, bu yıl ülke genelinde internet üzerinden öğrenci velisi tarafından doğrudan okul müdürlüğüne müracaat edilerek yapılacak..

İlköğretim okullarına kayıtlar sürüyor. Erzincan İl Milli Eğitim Müdürlüğü, öğrenci velisinin kayıt yaptırabilmesi için nüfus cüzdanını yanında bulundurması gerektiğini belirtti.

Velinin verdiği bilgiler okul yönetimince web tabanlı sisteme girilecek ve öğrencinin kaydı gerçekleşecek. Kayıt işlemini, sisteme girmek için gerekli bilgi ve şifrelere sahip okul görevlileri yapabilecek. Erzincan Milli Eğitim Müdürlüğü yetkilileri; Milli Eğitim Bakanlığı'nın velilerin kayıt işlemlerini olabildiğince kısa zamanda yapmalarını istediklerini bildirdiler.

Şehit, malul ve muharip gazi çocuklarının talepleri halinde istedikleri okula kayıtları yapılacak. Okulun kontenjanının dolmaması halinde, kardeşlerin aynı okulda birleştirilmesi, ana sınıfını okuduğu okulu devam edebilmesi, çalışan anne ve babanın işyerlerinin bulunduğu alanın dahil edildiği okula kayıt yaptırma talepleri değerlendirilecek.

Okullara yapılacak bağış konusuna ilişkin ise Milli Eğitim Bakanı Hüseyin Çelik, kısa bir süre önce yayınladığı genelgeyle, "Milli Eğitim Bakanlığı Okul Aile Birliği Yönetmeliği'nin, 'Öğrenci velileri hiçbir surette bağış yapmaya zorlanamaz.' hükmü gereği velilerden kayıt sırasında hiçbir şekilde zorla bağış alınmaması konusunda uyarıda bulunmuştu.

Hayırlı olsun...

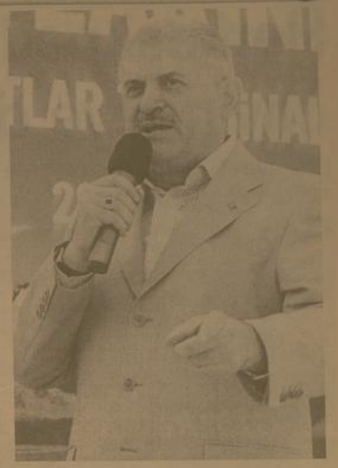

Uçtu mu? 8.5 milyon vatandaşımız 2003 yılından bu yana uçağa binerken, bugün 35 milyon vatandaşımız uçağa biniyor. Hekal Atatürk daha fazlası uçağı bekleyecek. Türkiye'de iç ve dış hatlarda uçak yolcularının sayısı 5 yılda 34 milyondan 79 milyona çıktı. Bu bir büyüme budur, işte büyümenin ardı budur, işte başarıdır budur. Dünyada havacılığın büyümesi 4 yılda yüzde 69, Türkiye'de yüzde 120 olmuş. Tam 4 kat büyümüşüz. Dünyayı kasıp kavuran küresel bir krizi yaşıyoruz. Krize bakınız Türk havacılığı büyümeye devam ediyor. Dünyada küçülme, havacılıkta

gerileme, duraklama devam ederken, Türkiye büyümeye devam ediyor. Vatandaşımız uçacak demek, vatandaşımız uçtu. 8 milyon insanımız artık ilk defa uçağa bindi. Uçağın konforuyla tanışmış oldu" diye konuştu.

VATANDAŞ UÇACAK AMA SİYASETÇİ UÇMAYACAK

Bakan Yıldırım konuşmasında gece gündüz demeden hizmet etmeye devam

ettiklerini hatırlatarak, "Vatandaş uçacak ama siyasetçi uçmayacak. Siyasetçi vatandaşının hizmetini görmeye devam edecek. Gece demeden gündüz demeden kış demeden kar demeden milletin hizmetinde yollarda, havaalanlarında limanlarda demiryollarında iletişimde bu ülkenin beklediği hizmetleri vermeye devam edecek. Biz de bunu yapıyoruz. Bunu sizlerin verdiği bu destekle yapıyoruz. Sizlerle verdiği destek arkamızda olunca, ülkede huzur oluyor, güven oluyor, istikrar oluyor. İstikrar da yatırımı, üretimi,

hizmeti getiriyor. Böylece ülkemizin 50 yıldan beri devam eden dağ gibi sorunlarını dağ gibi hizmetlere dönüştürerek getiriyoruz. Ülkemiz de bugün hangi alana bakarsanız bakın büyük bir dönüşümü yaşadığımızı görüyoruz. Eğitimde, toplu konutta, sağlıkta yapılan dönüşüm, havacılıkta Türk semalarında bir uçak uçarken bugün Türk semalarında günlük dolaşan uçak sayısı 3 bini aşmıştır. Bu terminaller sadece burada yapılmıyor. Kimse zannetmesin ki Erzincan'a hizmetler geliyor. Erzincan'a diğer yerlere hizmetler

gittikten sonra geliyor. Türkiye'nin her yerde hizmet vardır. 3 bin 500 şantiyede 400 bin vatandaşımız bu ülkeyi mağrur etmek, altyapısını iyileştirmek, insanımızın yüzünü güldürmek için geceli gündüzlü çalışıyor" ifadelerini kullandı.

Havacılık sektöründe son 5 yılda Türk modeli oluşturduklarının da altını çizen Bakan Yıldırım, devletin kaynaklarının belli olduğunu ve her yere kaynak aktaramadıklarını ifade ederek, "Gelirlerimiz az ihtiyaçlarımız çok. O sebeple para bulalım, başka yollar bulalım, bu

işleri nasıl kısa sürede yapanız, nasıl devletin kasasına hazinesine yük olmadan yapanız dedik. Yatırımcıları çağırdık, yap kardeşim çalıştır sen de kazan ülke de kazansın dedik ve Türk modelini kurduk. Bu nedir? Bu havaalanlarının yap-işlet-devret modeliyle yapılması ve bu süreç sonunda da tekrar kiraya verilmesi. Bu şekilde Türkiye'nin büyük havaalanları devletin kasasından para çıkmadan yapıldı ve böylece Türkiye'nin havaalanı kapasitesini 3 yılda yüzde 100 arttırdı. 49 milyon yolcu kapasitesi 105 milyon yolcuya çıktı. Bütün bunları yaparken, hem kamudan kaynak harcamadık, hem ilave istihdam oluşturduk, hem de devletin kasasına para girmeye başlandı. 3 hava limanının kiralanmasından 10 milyar dolar 15 yıllığına devletin kasasına para girecek. Ne güzel iş. Hem meydan yaptırıyorsunuz, hem para harcattırıyorsunuz, hem istihdam oluşturuyorsunuz, o da yetmiyor üstüne bir sürü para alıyorsunuz. İş bilenin kılıç kuşanarındır.

THY'nin 130 civarında uçağı var 130 milyona yakın da yolcu taşıyor. Bu başarı nasıl oldu? Çalışanları aynı. Bütün bunlar inanmakla olur, azimle, gayretle olur. Hani bir laf var ya at sahibine göre kişner.' Şimdi THY yeniden büyüme kararı aldı. Diğer özel şirketlerimiz de büyüme kararı almıştır" açıklamasında bulundu.

BOŞ İŞLERLE UĞRAŞANLARIN SONUNUN NEREYE GİTTİĞİ BELLİ

Türkiye "temiz uçacak dedik, vat'nin kayıp yıllarını telafi etmek için fazla çalışmak gerektiğini işaret eden Ulaştırma Bakanı Binali Yıldırım, "Çok çalışmamız lazım, boş işlerle uğraşmamamız lazım. Türkiye'de boş işlerle uğraşanların sonunun nereye gittiği belli. Onun için boş işlerle uğraşmayalım. Kalamızı önümüze eğelim, kendi işimizi yapalım. Boyumuzdan büyük işlere karışmayalım. Herkesin yapacağı iş var, işimizi doğru dürüst yaparsak, başkalarının işlerine burnumuzu sokmazsak ülkemizin kararlılıkla büyük Atatürk'ün işaret ettiği çağdaş uygarlık seviyesine kısa sürede ulaşmış oluruz" şeklinde konuştu. Konuşmasının ardından Bakan Yıldırım, Devlet Hava Meydanları Genel Müdürlüğü yöneticileri ve THY yetkilileri ile birlikte Erzincan Havaalanı yeni İç ve Dış Hatlar Terminal Binası inşaatının temelini attı. Tamamlandığında 2 milyon yolcu kapasitesine sahip olacak Erzincan Havaalanı yeni İç ve Dış Hatlar Terminal Binası'nın içerisinde yolcu salonları, alışveriş mekanları bulunacak. 31 bin 276 metrekare toplam büyüklüğe sahip olacak yeni terminal binasında 8 bin metrekarelik alan yolcu kullanımına ayrılacak. 2009 yılı yatırım programında Erzincan Havaalanı için 6 milyon 84 bin TL ödenek ayrıldığı öğrenildi.

Bahçelerinde huzur buluyorlar

Kemal Arduç

80 yaşının barındığı Erzincan 100. Yıl Atatürk Huzurevi'ndeki yaşlılar, huzurevi bahçesinde kendilerince hazırladıkları bağda salatalık, domates, kavun ve karpuz gibi 11 çeşit sebze yetiştirdiler. Sebzelerin bakımını daha çok üstlenen ve bir çoğunun ürünlerini yapan 61 yaşındaki Mehmet Tuğrul, küçükte olsa bahçenin kendilerine huzur verdiğini ve bahçe ile uğraşmaktan mutluluk duyduklarını dile getirdi. Akşam vakitlerinde huzurevi sakinleri olarak toplanıp ağaçların altında çaylarını yudumlarken, ağaçlardan kopardıkları kirazlardan, bahçeden topladıkları salatalardan da tadarak sohbeti koyulaştırdıklarını söyleyen Tuğrul, "bizim kalemizde huzurevinde yaşamak varmış, burada günlerimiz doldurulurken boş durmaktansa bu gibi uğraşlarda bulunarak vakit geçiriyoruz. Ayrıca organik meyve sebze yiyoruz" dedi.

Gururumuz Burak

Kemal Arduç

Süper Lig özlemini dindirmeye çalışan Altay'a Erzincanspor'un yetiştirdiği Burak Çalık piyangosu vurdu. Geçen sezon başında Erzincanspor'dan, 45 bin Avro yetiştiricilik bedeli ile Altay'a transfer olan golcü için Süper Lig ekipleri kesenin ağzını açarken, fiziği ve yetenekleriyle dikkat çeken Burak'ı, U-21 Milli Takımı ile gittiği Akdeniz Oyunları'nda, Avrupa'nın ünlü takımları da izlemeye aldı.

Ankara ekibi Gençlerbirliği, Burak Çalık'ın bonservisi için Altay'a 1 milyon TL teklif etti. Konuşmaz ise "Burak gelecek vaadeden bir futbolcu. Bu sezon kendisinden büyük bir patlama bekliyoruz. Önümüzdeki sezon değerine değer katacak" diyerek iki kulübün teklifini reddetti.

Öte yandan Burak Çalık için İngiltere Premier Lig ekipleri de dört gözle bekliyor. Milli Takım'da dün Fransa'ya karşı forma giyen genç oyuncuyu İngiltere Premier Lig ekiplerinden Manchester United, Arsenal, Chelsea, Tottenham ve Manchester City'ye oyuncu satan, büyük bir İngiliz menajerlik şirketinin teknik adamları izledi. Şirket yetkilileri, Burak ile ilgili olarak 5 kulübe rapor verip, görüş alacak.

Köylüler sordu madenciler cevapladılar

Yılmaz Yaralı, Tarım ve Hayvancılıkta Devlet teşvik ve destek veriyor. Şahıslara mı, ailelere mi, Kooperatife mı veriyor. Doğru tanımlayarak anlatılmalı diyerek, 28 Haziran'da Süt fabrikası için Arsası alınan Köy Kooperatifinin toplantısına, şirket yetkililerini de davet ederek, şirketten konuşan değil de, halkın ürüten projeler istediklerini söyledi.

Bağıştaş Muhtarı Ali Çetin Özmen, Bağıştaş sınırları içerisinde Avaz Demir Mağarasında Sondaj çalışmaları yaptınız, sonuçlar ne olur? Bilgilenmek istiyoruz.

Hibeş mevkiinde 250- 300 dönümlük tarımsal arazilerimiz var. Maden sahası telle çevrildiğinde biz bu bölgeye giremeyeceğimizden, Yol yapılması için sizden talebimiz vardı. Buraları ekip biçebilmemiz için ayrı yol yapılmasını istiyoruz. Maden işçi alınacak diye tüm köylüler sürülerini sattılar. Böylece bizim köylerimizde de gençler işsiz. Bahçeşiktede hayvancılık biterken, Çöpler köstebek yuvası gibi eşilince Çöplerin Hayvanları bizim araziye zarar veriyorlar. Bu işleri önlemeniz gerekiyor, diyerek, Tüm işlerde projelerde işçi alımlarında, Bağıştaş, Bahçeçik ve Kayaönü köylerinin Tarihi Kültürel genetik bağı olduğundan birbirlerinden ayırt edilmemesi söylediler. Çukurdere Madencilik Halkla İlişkiler Uzmanı Erkan Yıldız, soruları soruları güven verici bir şekilde, bilinçli ve bilgili ikna edici bir şekilde açıklamalarda bulunarak 'Şirket çalışmaları Maden sahasında geçici bir süre durduğundan, tüm çalışma faaliyetlerimiz durdurmuş bulunmaktayız.

İş yapmadığımız için şu anda işçi alımlarını iş başlayıncaya kadar durdurduk. İş başlamadan tüm birimlere taşeronlara, öncelikle Çöpler Sabirli ve Bağıştaş köylerinden işçi alımları yapacağız. Bölge halkının kalkınması için hayat standart'ını yüksek tutabilmesi için şirkette Hayvancı ve Tarıma yönelik proje çalışmaları yapmaktadır" dedi.

İlan ve reklamlarınızı doğu Gazetesi'nde değerlendirin... Tlf: 224 24 25 - 224 24 26

ZAYİ

Erzincan Nüfus Müdürlüğünden aldığım nüfus cüzdanımı kaybettim. Hükümsüzdür
Vesile Erentürk

ZAYİ

3. Ordu Komutanlığı muhabere Alayı'ndan aldığım askeri kimlik kartımı kaybettim. Hükümsüzdür
Yunus Özcan

ÇAYIRLI İLÇESİ KURU FASULYE ÜRİTİCİLERİ BİRLİĞİ BAŞKANLIĞI'NDAN

Birliğimizin Kuruluş Genel kurul toplantısı aşağıdaki gündemi görüşmek üzere 14.07.2009 tarihinde saat 14.00'da belediye toplantı salonunda yapılacaktır.

Çoğunluk sağlanamadığı takdirde 29.07.2009 tarihinde aynı yer ve saatte çoğunluğa bakılmaksızın yapılacaktır. Tüm ortaklara duyurur

GÜNDEM

1-Açılış ve yoklama ve saygı duruşu
2-Divan kurulunun oluşturulması ve imza yetkisinin verilmesi
3-Geçici yönetim kurulu faliyet raporunun görüşülmesi
4-2009 yılı tahmini bütçesinin okunması
5- Giriş aidatı, yıllık aidatın ve hizmet bedelinin görüşülmesi
6- Yönetim ve denetim kurulu üyelerinin seçimi ve sürelerinin belirlenmesi
7- Kırsal Kalkınma (KKYPD) ve Avrupa Birliği hibe birliği projelerinin görüşülmesi
8-Dilek ve temenniler
9- Kapanış

doğu
Gerçek Haber Yorum Aktüalite Gazetesi
V. Recep Yazıcıoğlu Cad. No: 57 ERZİNCAN
Tel - Fax : 224 24 25-26
e-mail : bilgi@dogugazetesi.com

Sahibi: H. İbrahim Özdemir

Yazı İşleri Müdürü: Naim Çakır

Ermat Ofset
V. Recep Yazıcıoğlu Cad. No: 57 ERZİNCAN
Tel: 224 24 25 -26

e-mail: ermatofset@yahoo.com

Abone:

Yıllık	60.00 TL
6 Aylık	30.00 TL
Aylık	6.0 TL

Şehir Dışına PTT masrafı ilave edilir.

İlan tarifesi

Resimli İlan Sütunlarımız	7.00 TL
Genel Kurul İlanları	45.00 TL
Özel İlan, Reklam-etcm	1.50 TL
Zayi	10.00 TL
Teşekkür - Başsağlığı	50.00 TL
Günü Geçmiş Gazete	50 Kr

günün takvimi
27 Haziran 2009 Pazartesi
SAYI: 9593

Herkesi pedal çevirmeye davet ettiler

Erzincan Bisiklet Topluluğu (ERBİT) sezonun ilk gezisini 13 katılımcı ile geçtiğimiz gün Ekşisu'ya gerçekleştirdi.

Kemal Arduç

Erzincanlı bisiklet sporcusu Serkan Taşdelen'in organizasyonu ile Erzincan Bisiklet Topluluğu (ERBİT) sezonun ilk gezisini 13 katılımcı ile geçtiğimiz gün Ekşisu'ya gerçekleştirdi. Topluluk yönetimi önümüzdeki haftalarda devam edecek olan gezilere katılımın artmasını hedeflediğini ve Erzincan halkını pedallamaya davet ettiğini belirtti. Toplum sağlığını, çevre sağlığını ve insan sağlığını vurgulayan topluluk üyeleri, bisiklet kullanmanın ne kadar faydalı olduğunu anlattılar. Önümüzdeki haftalarda yapılacak olan gezilere pedalla.com internet sitesi üzerinden ulaşılabiliyor. Ayrıca yapılmış olan gezilerin fotoğraflarına da yine aynı internet sitesinden ulaşılabiliyor

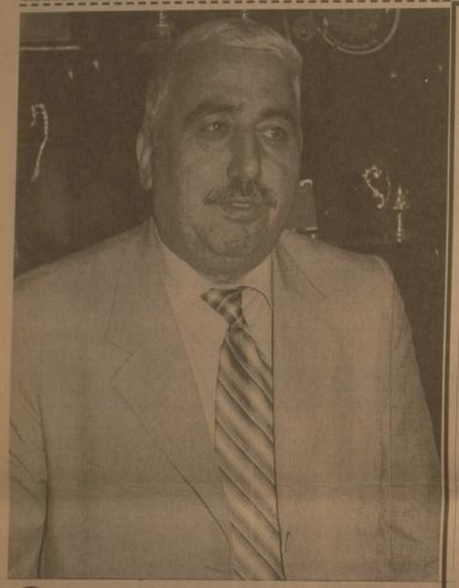

Gençlikspor'dan tarihi gezi

Gençlik ve Spor Genel Müdürlüğü organizasyonu ile Türkiye'nin tarihi ve turistlik yerlerine gezi düzenlenecek.

Kemal Arduç

Gençlik ve Spor Genel Müdürlüğü Gençlik Hizmetleri Dairesi Başkanlığı 2009 yılı faaliyet programı içerisinde 18-24 yaş grubu arasındaki gençlerimize yurdumuzun tarihi, kültürel, turistik ve doğal güzelliklerini tanıtmak amacıyla 02-10 Temmuz 2009 tarihleri arasında Bolu-Aladağ, 03-11 Ağustos 2009 tarihleri arasında Trabzon-Sultanmurat yaylalarında doğa kampı düzenlenecektir.

Gençlik ve Spor İl Müdürlüğünden yapılan açıklamada: İl Müdürü K. Atanur Köseoğlu 18-24 yaş grubu gençlerimize yurdumuzun tarihi, kültürel, turistik ve doğal güzelliklerini tanıtmak amacıyla 02-10 Temmuz 2009 Bolu-Aladağ, 03-11 Ağustos 2009 Trabzon-Sultanmurat yaylalarında Gençlik ve Spor Genel Müdürlüğü Gençlik Hizmetleri Dairesi tarafından doğa kampı düzenleneceğini belirterek bu kamplarla birlikte ülkemizin çeşitli yörelerinden doğa kamplarına başvuru yapan gençlerimizi belli noktalarda toplanmasını sağlayarak onlara paylaşmayı öğretmek, yaşayarak öğrenmeyi, sosyalleşmelerini ve kültür etkileşimin sağlanması amaçlanmaktadır dedi.

Bu kamplarda rafting, kano, kaya inişi, yapay tırmanış, doğa yürüyüşü, okçuluk, satranç, paintball, oryantiring, mini futbol, basketbol, voleybol, badminton, v.b. sportif faliyetlerin yanı sıra;halkoyunları, müzik, el sanatları ve çeşitli konularda seminer, panel gibi etkinliklerden kamp yeri için uygun olanlar yapılacaktır. Bu kamplar 8'er günlük dönemler halinde yapılacaktır.

Başvurular Gençlik ve Spor İl Müdürlüğünden veya Gençlik ve Spor Genel Müdürlüğünün www.ghdb.gov.tr sayfasından temin edilecek 18-24 yaş grubu doğa kamপ başvuru formu ile kampa katılmak isteyen gençler tarafından bizzat Gençlik ve Spor İl Müdürlüklerinde (Gençlik Merkezlerinde) oluşturulacak bürolara yapılacaktır" dedi.

Erzincan Gençlik ve Spor İl Müdürlüğü Halkoyunları Ekibinden bir başarı daha. Erzincan ekibi, Antalya da Gençlik Merkezleri arası Türk Halk Oyunları final yarışmalarında birincilik elde etmesini bildiler 5

Yıldızlar yine parladı

TBMM Onur ödülü Dumlu'nun

TBMM Başkanı Köksal Toptan, TBMM Başkanlık Divanı tarafından 2009 yılı TBMM Onur ve Üstün Hizmet Ödüllerine layık görülen kişi ve kuruluşları açıkladı. Erzincan'dan aday gösterilen Emekli Öğretmen-Yazar Ahmet Dumlu, ödüle layık görüldü

5

29 yıl
doğu
ERZİNCAN'IN GÜNLÜK HABER YORUM AKTUALİTE GAZETESİ
30 HAZİRAN 2009 SALI YIL: 29 SAYI: 9594 FİYATI: 25 YKr
ISSN 1301-1121

Yücebelen köyü sahada buluştu

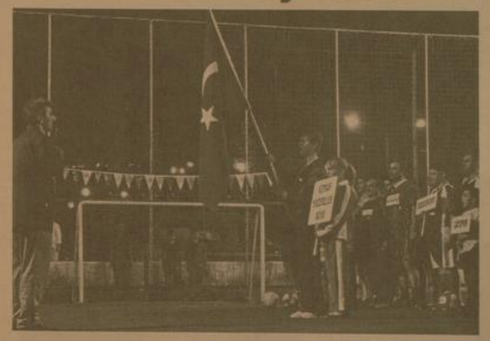

Erzincan'ın Kemah İlçesi Yücebelen Köyü'nün geleneksel hale getirdiği dostluk turnuvasının 2009 yılı ayağı düzenlenen törenle başladı. 5

Biçerdöver ücretleri belirlendi

Erzincan İl Hasat Kurulu İl Tarım Müdürü Ali Lek'in başkanlığında toplanarak biçerdöver biçim ücretlerini belirledi.

Erzincan İl Hasat Kurulu İl Tarım Müdürü Ali Lek'in başkanlığında toplanarak biçerdöver biçim ücretlerini belirledi.

Her yıl hububat hasat mevsiminde Türkiye'nin bazı illerinden Erzincan'a gelen biçerdöverler hasat mevsiminin bitmesi dolayısıyla Erzincan'a gelmek için yola çıkıyorlar.

Erzincan İl Hasat Kurulu İl Tarım Müdürü Ali Lek'in başkanlığında toplanarak biçerdöver biçim ücretlerini belirledi. Toplantıya İl Tarım Müdürü Ali Lek'in yanı sıra Defterdarlık, İl Jandarma Komutanlığı, İl Emniyet Müdürlüğü, Ziraat Odası, Çiftçi Mallarını Koruma Başkanlığı ve biçerdöver sahipleri katıldı. Yapılan toplantının ardından 2009 yılında Erzincan için kuru alanlarda biçim ücreti dönüm hesabından 9,5 TL, sulu alanlarda ise 10,5 TL olarak belirlendi.

Toplantı sonrasında konuşan İl Tarım Müdürü Ali Lek, bu alanda kendileri için en önemli konunun dana kayıplarının önlenmesi olduğunu söyledi. İl Müdürü Lek açıklamasında; "Erzincan'da da yakında başlayacak olan hububat hasadında çeşitli nedenlerle oluşan tane kaybı ülkemizin ekonomisi için büyük bir kayıptır.

Her yıl önlenmesi için tarım müdürlükleri tarafından çalışmalar yapılan hububat hasadındaki tane kaybı çok farklı nedenlerden dolayı meydana gelmektedir. Arazinin engebeli olması, biçerdöver sürücülerinin çok kazanmak hırsıyla etmesi, hububatın olgunlaşmadan hasat edilmesi, yabancı ot miktarının çok olması gibi faktörlerin kaybın artmasında etkili olmaktadır. 5

Otlukbeli'nde voleybol coşkusu

Erzincan'ın Otlukbeli ilçesinde her yıl geleneksel olarak düzenlenen Kaymakamlık Kupası Voleybol Turnuvasının bu yılki şampiyonu belli oldu

Kemal Arduç

Her yıl geleneksel olarak düzenlenen Otlukbeli Kaymakamlık Kupası Voleybol Turnuvasının bu yılki şampiyonu Toplum Merkezi oldu. 11 takımın katıldığı ve oldukça çekişmeli geçen grup eleme maçlarının ardından Toplum Merkezi, Jandarma, Esnafspor ve Lise takımları gruplardan çıktı.

Esnafspor üçüncü olurken Toplum Merkezi ve Jandarma arasında yapılan final maçı büyük mücadeleye sahne oldu.

Toplum Merkezi 2-1 geriye düştüğü maçı 3-2 kazanarak şampiyon oldu. Derneceye giren takımlar kupalarını ilçe Kaymakamı Edip Çakıcı'dan alırken kupa töreni sonrası tüm takımların ve seyircilerin katılımı ile piknik yapıldı.

ERHAZ Arçelik hizmete açıldı.

Erzincan'da beyaz eşya ve elektronik sektöründe yeni mağaza daha hizmete girdi. Erhaz Arçelik satış mağazasının açılışını Ulaştırma Bakanı Binali Yıldırım yaptı. 5

ERZİNCAN'LI NEDEN ÖZGÜR DEĞİL?

Yazısı Sayfa 3'te

ERZİNCAN KANATLARINI DÜNYAYA AÇIYOR

Yazısı Sayfa 3'te

Tarihten Sayfalar

I. İran (Irakeyn) Seferi

HACI İLBEY VE SIRP SINDIĞI SAVAŞI:

Düşman kuvvetleri hiç bir emniyet tedbiri almadan ordugâha yerleşmişler?di. Müttefik devletlere mensup ordu birlikleri, Sırbistan, Bulgaris?tan, Macaristan, Ulahlar, Bosnalar, Eflak ve Romenler birbirleri?ni tanımakta meşgul. Birbirlerine gösteriş yarışmasında. Düşman?larını unutmuşlar. Edirne'yi alacaklarından, Osmanlıları Rumeli'den atacaklarına o kadar inanmışlar ki, adeta Osmanlı varlığını unutmuşlar. Savaşa değil pikniğe çıkmışcasına mutlu ve gevşekti?ler. Bu hallerinde, gururlarının ve sonuca kesin güvenişin payı ol?sa gerekti.

Düşmanın bu durumunu gören keşf kolları, vakit kaybetme?den öğrendiklerini komutanları Hacı İLBEY'e ulaştırdılar. Hacı İLBEY, komutanlarıyla durumu gözden geçirdi. Haberleri değer?lendirdi. Bu, ele geçirilmesi nadir bir fırsattı. Bu güne kadar yap?tıkları savaşlarda bu gibi fırsatlardan nasıl faydalanacaklarını ga?yet güzel öğrenmişlerdi. Kumazlıkla birçok düşman kalelerini ya iç?ten ya dıştan tuzaklar kurularak kazanılmıştı. Bu seferki düşmanın vurdumduymazlığı affedilmeyecekti. Hacı İLBEY bir durum mu?hakemesi yaptı: Kendi kuvvetlerinin azığını düşmanın uykusun?dan faydalanarak ortadan kaldıracak, düşmana bir gece baskını ya?pacaktı. Zaten bugüne kadar böyle baskınlar yaparak birçok sa?vaşlar kazanmışlardı. Gece karanlığından faydalanarak ve duşma?nı uykuda yakalayarak bir baskınla düşmanı yok etme kararı alın?dı.

ŞÖYLE BİR HAREKÂT PLANI HAZIRLANDI:

Hacı İLBEY akıncı kuvvetleri, 4 gruba ayrılacak. Her grubun başına güvenilir bir komutan verilecek. Dördüncü gruba kendisi komuta edecek. Gruplar krokideki tertibi alacaklar:

Gruplar; gün ışıce karanlıcaya kadar, ağaçlık bir bölgede gizlenecekler, saldırı zamanına kadar gizliliğe devam edeceklerdi. Her ne bahasına olursa olsun, varlıklarını düşmana sezdirmeye?cekterdi. Düşman ordugâhına hiç bir insanın dışarıdan girmesine izin verilmeyecek, düşman ordugâhından çıkan olursa, derhal ya?kalanacak, geriye ordugâhlarına dönmelerine imkân verilmeye?cekti. Gruplar birbirleriyle aralıksız bağlantı kuracaklar. Hep bir?likte saldırıya geçecekterdi.

Gururlarından hiç bir emniyete dahı Lüzum görmeyen; içki içen, raks eden, eğlenceden başka bir şey düşünmeyen bu sarhoş kitlesine, amansız saldırılacak, kısa sürede zafer kazanılacaktı.

SALDIRI ŞU ŞEKİLDE YAPILACAKTIR:

Hacı İLBEY 3 numaralı grupla beraber bulunacak, saldırı işa?reti bu grupta yakılacak büyük bir ateş yığınıyla bildirilecek, bu?nu gören gruplar aynı zamanda yer yer hazırladıkları odun yığınla?rını tutuşturarak saldırıya geçecekler. Saldırı başlar başlamaz, her taraftan köstek, davullar, nakkareler ve mehteran vaveylaya başla?yacak, bu gürültü ve ALLAH ALLAH sesleri arasında saldırı de?vam edecek. Hedef ordugâhın merkezi olacak. Gruplarla; kuzey?den, kuzeydeki batıdan, güney batıdan ve batıdan olmak üzere 4 yön?den saldırılacak. Saldırıya sabaha karşı fecre bir kaç saat kala baş?lanacaktı.

Düşmanın silahlanmasına zaman ve meydan verilmeyecek. Ki?ri?çtan geçirilecek, imha edilecekterdi. İşaret ve parola ALLAH ALLAH sedaları olacak. Düşman ordugâhında karışıklık ve panik çıktığı görülünce, her grup kendi geldiği yönde biraz ge?rileyecek, başıboş düşman yığınlarına durmadan ok yağdırılacaktı. **Devamı Var**

Sağlık ve Hastalıklar

Yüzebildiğiniz kadar yemek yiyin

Sabah uyanıp 30 dakika yüzmek bir gece öncesi fazla yenilenleri yakmak için iyi bir çözüm.

Her birayın metabolik hızı farklı olduğu için enerji üretme ve yakma kapasitesi de farklı olabilir. Benim önerim günde 3 kez 30'ar dakika yüzülmesi. Ü... gündür tatildeyim, size bu satırları Fethiye Hü... kıyılarından yazıyorum. Yıllardır özellikle çocuklu ailelere... yazgeçemediği ve yemekleri her zaman muhteşem olan... bu yüzden kilo almarmak için de aslında tehlikeli bir yer... burası. Tehlikeli demek doğru değil tabii ki, bu işin şaka... siz ne kadar yediğinizi ve ne kadar yaktığınızı kontrol ed... biliyorsanız bu konuda hiçbir yer tehlikeli değil, her yer kı... ...Siz yeter ki bol bol yüzün o zaman kilo almadığınız gibi... tatilde kilo bile verebilirsiniz Tatil demek dinlenmek ve keyf... tli olmak demek bana göre, bu yüzden yemeklere kafa... takıp kendinizi mutsuz etmeyin. Ben her ne kadar böyle... desem de yemek zamanı gelince ben elimdeki tabağı... dolaşırken gerçekte dikkatli balıklara maruz kalıyorum... arkadaşlarımın "aa ne aldın" diyor beni tanıyan misafirler... tabağımı bana gösterip "nasıl iyi mi" diyor, çocuğu ştahlı... gözler ellerinde kaşık sürekli şikâyetçi bir halde "ne... yapacağız bu çocuğu!" diyor **Devamı Var**

Komik Fotoğraflar

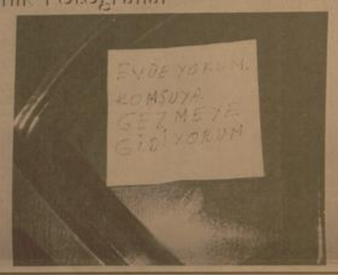

bugün ne pişirsem'

1 Göbek Salata
1 Ayva, 1 Tavuk Göğüs Etti, 1 Soğan
125 gr Mayonez
5 Çorba Kaşığı Zeytinyağı
2 Çorba Kaşığı Sirke
2 Çorba Kaşığı salça,
1 Limon Suyu
Tuz

Ayvaların kabuklarını soyup dilimleyin ve iri iri doğrayın. Karamanlıaa için üzerlerine limon suyu dökün. Göbek salatayı iri iri doğrayın. Tavuk etini tuzlu suda haşlayıp iri küpler halinde kesin. Soğanları halka halka doğrayın. Tavuk, soğan, ayva ve doğranmış salatayı geniş bir kaba alın. Kapari ve tuz ekleyip karıştırın.

Mayonez, zeytinyağı, sirke, hardal ve tuzu karıştırıp salatanın üzerine dökün. Harmanlayıp servis yapın.

Şiir Gezgini

Bir Çiçek Aldım

Dün gece yine yalnızdım
Sokağa çıktım
Ve kendime bir çiçek aldım
Kendim almamış gibi yürüdüm sokaklarda
Ve yalnız değilmişim gibi düşündüm
Ama her gece gibi
Dün gece de yalnızdım
Ve kendime bir çiçek aldım
Bir saat geri alınmış saatler
Ben geri almadım
Ve bir saat daha yalnız kalmadım
Bir masaya oturdum
İki çay ısmarladım
Ben içtim
sen soğuttun
sana söyleyeceğim her şeyi yuttum
çok dert elmedim
çünkü yoktun
dün gece yine yalnızdım
rahat ağladım
yokluğundan gizlemedim gözyaşlarımı
ve lambaları hiç karartmadım
dün gece
her gece gibi yalnızdım
sokağa çıktım
ve kendime bir çiçek aldım
sen şandım
Koku ürüdüm.

Uğur Arslan

Kıssadan Hisseler...

İMTİHAN

Selâmlarını işitmedi. Sonra işi bıldı.

-Buraya gelin.

Onlar dediler,

-Biz selâm verdik.

Babam dedi,

-İşitmedim.

Babam kalktı. Onların yanına vardı. Onların ikisi de ayağa kalkdılar. Babam ikisinin de elini öpdü. Hazine ile meşgûl olan hizmetkârına buyurdu ki,

-İki kaftan getir.

Her birini birine giydir. Onlardan sonra özr dileyip, dedi ki,

-Bizden râzı olun ki, bilmedik, kusûr etdik.

Hasen ve Hüseyn (r.anhüma), babalarının huzûrlarına vardılar.

Dediler ki,

-Emîr-ül mü'minîn Ömer bize elbise verdi.

Hazret-i Alî (k.v) çok memnûn oldu ve buyurdu ki,

-Gerî Emîr-ül mü'minîn huzûrına gidiniz. Söyleyin ki, bizim babamız der ki, Resûlullah (sav) hazretlerinden işitdim. Resûlullah buyurdu ki, (Ömer hayâtda iken, İslâmın nûrudur. Dünyâdan gidince de Cennet ehlinin çırâgıdır.)

Hasen ve Hüseyn (r.anhüma) geldiler, haber verdiler.

Hazret-i Ömer (r.a) dedi ki,

-Siz ikiniz de onu babanızdan işitdiniz mi?

Dediler,

-Evet.

Hazret-i Ömer oğlunu dedi ki,

-Yâ Abdullah! Dîvît ve kalem ve kâğıd getir. Hasen ve Hüseynin (r.anhüma) babaları Alîden (ra) işitdikleri ve onun Resûlullâhdan (sav)

Devamı Var

Karikatür

BİLİM TEKNOLOJİ

26 milyonun internet tercihleri izlenecek!

Yaklaşık 26 milyon İnternet kullanıcısı ile Avrupa'nın önemli ülkelerinden biri olan Türkiye'de tarafsız ve sektör standartlarına rak kabul edilen verinin son derece önemli olduğuna dikkat çeken IAB Türkiye Genel Müdürü Levent Erden; "İnternetin günlük hayatın bir parçası olması sonucu yeni bir iletişim kanalı oluştu. Reklamverenler, reklamcılar ve ajanslar ise ürettikleri ürün ve hizmetleri pazarlayabilmek ya da sektörlerini duyurabilmek için bu mecraları kullanan kişilere ulaşmaya çalışıyor. Dijital dünyada ajans, yayıncı ve reklamveren temsil edildiği tek platform olarak IAB'nin temel hedefi, doğru veri üretilmesini sağlamak ve standartlar oluşturmak. Bu çerçevede IAB Türkiye olarak ölçümleme yaptırmak üzere bağımsız bir şirketle çalıştık. Bu anlaşmanın hem bütün medyanın hem de interaktif yayıncılık özelinde büyük gelişmelere öncülük edeceğine inanıyoruz. Amacımız IAB'yi tüm dünyada olduğu gibi Türkiye'de de, dijital platformlar referansı haline getirebilmek" dedi. PricewaterhouseCoopers tarafından 10 Haziran 2009 günü açıklanan IAB Avrupa'nın yapılan AdEx (Reklam Harcamaları Raporu)'nun Avrupa İnternet Reklamı Sektörü Üzerine Bilgiler: • 19 IAB Avrupa Ülkenin 2008 yılı Toplam Reklam Harcaması 12,9 Milyar † • İnternet reklamcıları, reklam sektörünün tamamına göre şüşe geçen diğer mecralarının aksine, önceki yıla göre % 20 arttı. • Rekabet matları arasında % 43 ile başı sekmesini çekti. • 14. sıradaki Türkiye 2007'deki 98 Milyon †'luk Çevrim İçi Toplam Harcamasını 131 Milyon †'ya çıkardı. • Bununla birlikte Türkiye, yakalamış olduğu 33 büyüme ile 5. en hızlı büyüyen ülkeydi. • 2008 yılında İnternet reklam harcaması en yüksek 6 ülke (İngiltere, Almanya, Fransa, Hollanda, İtalya, İspanya) toplam reklam harcamasının % ... oluşturdular.

Devamı Var

Fıkra

Ayağa Kalkın

Okula yeni gelen öğretmen ilk derslerinde öğrencilere ilginç bir çağrıda bulunmuş:

- Kendini geri zekalı hisseden varsa ayağa kalksın...

Sınıfta çıt yok. Nihayet biri kalkmış:

- Sen kendini geri zekalı mı hissediyorsun?

- Hayır, demiş çocuk, ama sizin tek başınıza ayakta kalmanıza gönlüm razı olmadı.

güldürmece

ERZİNCAN'LI NEDEN ÖZGÜR DEĞİL?

ÇIRA

Cengiz BAHŞI

Yeşilırmak tadilatı ile ilgili bir takım esnafları gezerken ilginç bir hadiseyle karşılaştım.

Aynı gördüğü ziyaret ettiğim beş esnaftan sadece bir tanesini mekânında bulunucı çok şaşırdım. Olayı duyunca emin olmadım derde çok şaşırıcaksınız.

İlk önce bir havalandırmacı esnafına uğramam gerekiyordu. Fiyat çıkarması için ölçüler verdiğimde, ağabey patron yukarıda Bakan beyin yanında, bizler çırada?sıma uğrayabilirseniz yardımcı olabilirsiniz dedler.

Yolda hem gidiyor hem de söylenıyorum, bana ilçeye uğraşan bir adamın Bakan beyle ne işi olabilir diye, daha sonra bu halburuuya yolum düştü, tabii nalburcuda Bakan beyi karşılamaya gidenler arasında olduğundan görüşmemiz ancak ikinci gün gerçekleşebildi.

Üçüncü durağım olan Mobilyacı da ha kazı Bakan bey'i karşılamaya giden arasındaydı.

Inanmayacaksınız ama yemek yemeye gittiğimiz lokantanın sahibi de Bakan beyi yalnız bırakmayanlardandı.

Neyse ki dökümcü Süleyman ağabeyi yerinde yakalayınca Şaka yoluz ne o Süleyman ağabey, senin Bakan Seyit için yok mu diye takıldım.

Bir şehrde en küçük bir esnafın bile ticaretini, Bakan'a mülekelline, belediye başkanına endekslemesinin şehrin üretkeliği, dinamizmi, açısından olumsuz sonuçlar doğuracağına inanıyorum.

Bu şehrin Bakanı, tabi ki önemlidir, artı bir değeri, şehir için ayrı bir kazanımdır. Ancak, insanlarını, gönüllerı sadece kendilerine hizmet etmek olan beşeri otoritelere karşı göstermiş oldukları aşırı saygınlık, kişiliklerini zedelemelerinin yanı sıra saygı duydukları otoriteleri de yoratmaktadır.

Erzincanlının böyle bir haleti ruhiye ve bününmesinde yaşanan bir takım sosyolojik nedenlerin etkisi olduğuna inanıyorum.

Atalardır yaşanan felaketler, acılar; Erzincanlının psikolojisini bozmuş, hırlayeye muhtaç, her başı sıkıştığında yardım bekleyen, kendine olan özgüvenini yitirmiş bir kitle meydana gelmesini sağlamıştır Her daim bir otoritenin varlığı, halk için olmazsa olmaz olarak görülmüştür.

Erzincanlı her daim bir güce gereksinim duymuş,

Şehirde, Sürekli saygı duyacağı birilerine ihtiyaç hissetmiştir.

Kendini, aşağıda görme, yetersiz hissetme vb. karmaşık duygular arsında ülkemizin, yaklaşık bir asırdır batı karşısında hissettiği hakısız duygularıdır. Ülkemizin hızla bu duygulardan sıyrılıp, gücünün farkına vardığı, tarihsel misyonunu yakalamaya çalıştığı bugünlerde, Erzincan'da kendinde var olan zenginliklerin farkına varmak, ezilmişlik kabuğunu kırmak, hiçbir güce gereksinim duymadan kendi ayaklarının üzerinde durabilmelidir.

Kul kültürünü yerle bir etmeli,

Reyini kullanırken daha bağımsız olmalı,

Kendine olan özgüvenini kazanmalı,

Tek başına üretebilmeli,

Tek başına karar verebilmeli,

Kısacası,

Erzincanlı, özgür olmalıdır...

ERZİNCAN KANATLARINI DÜNYAYA AÇIYOR

Objektif

Şefik ARAS

Geçtiğimiz Pazar günü yapılan, Erzincan Hava alanı iç ve dış hatlar terminalinin temel atma töreninde, Ulaştırma Bakanı Binali Yıldırım müjdeyi verdi. Erzincan'dan İstanbul Sabiha Gökçen Havaalanına da uçak seferi başlayacak.

Açıklamanın, haftanın yedi gününde Erzincan'dan İstanbul'a uçan binlerce yolcunun, bir bölümünün beklentisini karşılayacağını söylemeliyiz.

Çok duymuşuzdur; "Erzincan'dan bir saat 25 dakikada İstanbul'a gidiyoruz.... Lakin Yeşilköy hava alanından Anadolu yakasına iki saate ulaşabiliyoruz" denildiğini

Kuşkusuz olay sadece zaman kaybı da değildir. Maddi ve manevi sıkıntı çekilmektedir. Sizi karşılayıp gideceğiniz yere götürecek bir özel araç imkanınız da olsa. Toplu taşıma araçlarından yararlanarak ta yolunuza devam etsiniz. Yeşilköy hava alanından Kadıköy'e yada Anadolu yakasındaki diğer ilçelere ulaşmak gerçekten zor olmaktadır. İşte o nedenledir ki, Erzincan'dan hava yolu ile İstanbul'a giden hemşehrilerimizden, Anadolu yakasına geçmek durumunda olanlar, Anadolu yakasındaki Sabiha Gökçen hava alanına hiç olmasa haftanın belli günlerinde uçak seferi konulmasını istemekteydiler. Öyle anlaşılıyor ki, bir özel hava yolu şirketi Erzincan'dan Sabiha Gökçen alanına uçak seferi koyacaktır. Henüz günü belirlenmiş değildir ama, seferlerin yakın zamanda başlaması için sayın bakan devredeydi.

"Erzincan Kanatlarını Dünyaya Açıyor" sloganıyla temel atılan iç ve dış hatlar terminali tamamlandığında; terminal kapasitesinin 2 milyon yolcuya ulaşmış olacağı; törende yapılan konuşmalarda ifade edildi. Demek oluyor ki, terminal tesisleri tamamlandığında, Erzincan'dan dış hatlara, yada dış hatlardan doğrudan Erzincan'a hava yolu ulaşımı yapılabilecek.

Hızlı kolay konforlu nava yolu ulaşımının, şehrinin ekonomik sosyal ve kültürel hayatında olumlu gelişmeleri birlikte getireceği ve katkı sağlayacağına inanıyor. Olaya bu açıdan bakıldığında doğa sporları merkezi olmayı amaçlayan, iş ve istihdama dönük yeni yatırımların Erzincan'a gelmesini bekleyen, kültürel etkinliklerin gelişmesini isteyen Erzincan'ımız için hava yolu ulaşımının genişlemesini sağlayacak yatırımların yapılması önemli kazanımlar olarak değerlendirilecektir.

Son Dakika, Siyaset, Ekonomi, Sağlık, Spor, Sanat, Tarım ve daha neler neler

www.dogugazetesi.com.tr

Yaşananlardan haberiniz olsun diye

H. İbrahim Özdemir'in
"Eyvah"
adlı romanı
Osmanlı dönemindeki
Erzincan tarihine
ışık tutuyor.
doğu yayınları
V. Recep Yazıcıoğlu
Cad. No: 57 ERZİNCAN

Anadolu Artık Daha Yakın!

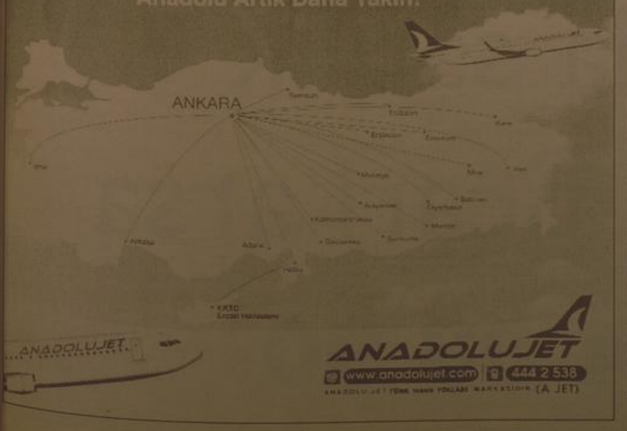

Tercan enerji üretiyor

Yap-işlet modeliyle yaptırılan Erzincan'ın Tercan ilçesindeki Çalkışla Hidro Elektrik Santralı inşaatı bir yılını geride bıraktı.

Kemal Arduç

Tercan ilçe merkezine 6 kilometre uzaklıktaki Yaylacık köyü Çalkışla deresi üzerinde kurulan ve yatay eksenli Francis türü 2 üniteden oluşan 78.3 megawat gücündeki santral yaklaşık 10 milyon dolara mal olan Elektrik Santrali elektrik üretimine devam ediyor. Proje sorumlusu İç-En Elektrik İşletme Müdürlüğünden edindiğimiz bilgide; 2006 Nisan ayında lisansalınarak 2007 yılı Mayıs ayında inşaatına başlanılan santralin 1 yıl gibi kısa bir sürede tamamlanarak Mayıs 2008'de işletmeye alındığını söyledi.

YILDA 17 MİLYON KİLOWATT ELEKTRİK ÜRETECEK

Santralin enerji alanında yapılan 41., Erzincan'da 3. ve Tercan ilçesinde de özel sektör tarafından yaptırılan ilk elektrik santrali olma özelliğine sahip olduğunu belirten Proje sorumluları," Santral yılda 17 milyon kilowatt elektrik enerjisi üretecek. 49 yıl elektrik üretim faliyetinde bulunacak olan santral bunyesinde 250 bin metrekûplük depolama tesisi, geçtiğimiz günlerde inşaatına başlanılan 350 bin metrekûplük ikinci bir depolama tesisi, regulatör, 580 metresi sifonlu olmak üzere toplam 5 bin 200 metre iletim kanalı, yükleme havuzu, 180 metre cebri boru ve 500 metre kanalık santral hizmet binası bulunuyor. Proje maliyeti 19 milyon dolar olup 10 yılda geri dönüşüm yapacak bir projedir Santralde üretilen elektrik enerjisi 3,5 kilometrelik bir hatla ulusal elektrik sistemine bağlandık. Çağın son teknolojisiyle donatılan santralde bütün çalışmalar bilgisayar kontrolünde yapılıyor.

Tercan ekonomisine olduğu kadar bölge ve ülke ekonomisine yılda 2milyon 500YTL'lik bir katkısı olacaktır. Erzincan su kaynakları yönünden oldukça zengin bir potansiyele sahip bulunduğundan bu tür tesislere çok ihtiyaç vardı" dedi.

Cebeli yaz okulu yarın açılıyor

Gümüşhane Valiliği ile Amerika Birleşik Devletleri (ABD) Arkansas Üniversitesinin ortaklaşa düzenlediği Cebeli Yaz Okulu'nun beşincisi 1 Temmuz'da başlıyor.

Gümüşhane Valiliği ile Amerika Birleşik Devletleri (ABD) Arkansas Üniversitesinin ortaklaşa düzenlediği Cebeli Yaz Okulu'nun beşincisi 1 Temmuz'da başlıyor.

Beraberinde kurslarda eğitmenlik görevi üstlenecek yabancı uyruklu öğretim görevlileri ile Gümüşhane'ye gelen proje koordinatörü ve Arkansas Üniversitesi Little Rock Kampüsü Öğretim Görevlisi Prof. Dr. Coşkun Bayrak, Fen Lisesinde yapılacak olan kursla ilgili bilgi verdi

GÜMÜŞHANE'DE BAŞLAYAN PROJE TÜRKİYE'YE ÖRNEK OLDU

Aslen Gümüşhaneli olan Prof. Dr. Bayrak, bu yıl beşincisi düzenlenecek olan yaz okulu projesinin Erzurum ilinde de ilk kez Fen Lisesi tarafından gerçekleştirileceğini belirterek, Gümüşhane'de başlatılan projenin tüm Türkiye'de örnek teşkil ettiğini ve Diyarbakır başta olmak üzere ülke genelindeki bazı illerden de bu konuda taleplerin olduğunu söyledi. Erzurum'da yapılacak olan kursun Gümüşhane'deki gibi yatılı olmayacağını belirten Prof. Dr. Bayrak açıklamasında şunları söyledi:

"Bu yıl Gümüşhane'de ki kursumuzu da farklı bir boyuta çektik. Yurtdışında doğu büyüyen Türk asıllı ailelerden asistan arkadaşlarımız da katılacak kurslara. Bu arkadaşlarımız kursumuza katılması ile İngilizce köprüsünün yanı sıra birde kültürel köprülerin genişletilmesi konusunda faydası olacağına inanıyoruz. Yurt dışında doğup büyüyen Türk ailelerin çocukları, kültürden bir nevi uzak kalmış kişiler. Bu projeye katarak burada öğrencilerle iyi bir dayanışma oluşturup akabinde kültürü özümseyecek bir konuma getirmek, daha iyi ilişkiler kurmalarını, dil olarak daha iyi bir iletişim kurmalarını sağlamayı amaçlıyoruz."

DIYARBAKIR VALİLİĞİ KURSU BAŞLATMAK İÇİN GİRİŞİMLERDE BULUNDU

ABD'den gelen 6 öğretim görevlisinin 3'ünün Gümüşhane'deki Cebeli Yaz Okulunda, üçünün de Erzurum Fen Lisesinde yapılacak yaz okulunda görev yapacağını belirten Bayrak, ülke genelinde projeye yoğun ilgi olduğunu, Diyarbakır'da kursun açılması için Valilik nezdinde yapılmış bir girişim olduğunu söyledi.Diyarbakır'ın yanı sıra Aksaray Üniversitesi tarafından da bu konuda talep olduğunun altını çizen Bayrak, ilk etapta bu yıl Erzurum'da kursun sonuçlarını aldıktan sonra diğer illeri değerlendireceklerini ifade etti.

Kursun başladığı ilk günden bugüne kadar geçen evre ile ilgili bir değerlendirme yapan Prof. Dr. Coşkun Bayrak, "İlk etapta biz bunu prototip olarak başlattık. Burada ne yapabiliriz, nereye götürebiliriz şeklinde. Ortamın yeni oluşu nedeniyle bir takım belirsizlikler karşılıştık ama kısa bir zaman içinde bunların üstesinden geldik. Bugün bu kurs Erzurum ilinde açılıyorsa Gümüşhane'de atmış olduğumuz temelin ürünüdür." dedi.

YAZ OKULU SÜREKLİ ARKANSAS ÜNİVERSİTESİNİN GÜNDEMİNDE

Cebeli Yaz Okulu'nun Arkansas Üniversitesinde sürekli gündem olduğunu belirten Bayrak, geçtiğimiz günlerde üniversite rektör yardımcısının kendisinden bugüne kadar kursla ilgili basında çıkmış haberlerin küpürlerini istediğini ve eyalet meclisinde konunun görüşüldüğünü söyledi. Bayrak, bu konunun Gümüşhane için büyük bir fırsat olduğuna da değinerek, Gümüşhane'de başlatılan organizasyonun halka şeklinde büyüdüğünü de ifade etti.

Yaz okulunun artık kurumsallaşması gerektiğinin altını çizen Bayrak, Gümüşhane Üniversitesini de bu projeye ortak olması ile clayın boyutunun daha güzel bir konuma gelerek genişleyeceğini de sözlerine ekledi. Yaz okulunun kapasitesinin 80 kişilik olduğunu da hatırlatan Bayrak, yarın yapılacak seviye belirleme sınavı ile kursiyerlerin İngilizce bilgilerini test etme imkanı bulacaklarını ve ona göre sınıflandırma yaparak 1.Temmuz itibari ile okulun başlayacağını söyledi.

Cebeli Yaz Okulu için Gümüşhane'ye Arkansas Üniversitesi öğretim görevlilerinden Jade Cahuvin, Thieresa Howlett, Razan Abdin, Zina Al-Shukri, Brittany Price, Ecehan Bayrak gelirken, asistanlardan Menç ve Gülce Öztürk ise önümüzdeki günlerde Gümüşhane'de olacaklar. Cebeli Yaz Okuluna katılan öğrencilere ağırlıklı olarak teknik İngilizce dersleri verilirken, isteyen öğrenciler bedeli mukabilinde kursa yatılı olarak katılıyorlar.

Kolbastı tartışması giderek büyüyor..

Giresun Valisi Mustafa Taşkesen, "Resmi tören ve bayramlarda sadece Giresun Kolbastısı'nın oynanması için bir çalışma içerisindeyiz" dedi.

Taşkesen, Giresun Öğretmenevi'nde düzenlediği basın toplantısında, valilik olarak yöre turizminin gelişimini hedeflediklerini ve bu yönde bir çalışmayı sürdürdüklerini söyledi. Giresun'un turistik yerleri, mutfağı ve kültürünün tanıtımı için çeşitli kitaplar hazırladıklarını anlatan Taşkesen, "Giresun Valiliği olarak yöre turizminin canlanması amacıyla Giresun tanıtım CD'sini yenileyerek tekrar hazırladık. Yine kent kültürününün tanıtımı için 'Kent Kültürü' kitabını oluşturduk, Giresun Türküleri ve Oyun Havaları, Giresun Tarihi'nden Sayfalar, Can Akengin ile Giresun Yemekleri Kitapları hazırladık" dedi.

Valilik olarak tören ve bayramlarda Giresun Kolbastısının oynanması için çalışmanın içerisinde olduklarını ifadeyle Taşkesen, bu konuda ne şöyle devam etti: "Son günlerde kolbastı tartışması yapılıyor. 'Buranınmıydı, Oranınmıydı' diye. Valilik olarak bu tartışmalara son vermek ve bu tartışmaları sona erdirmek amacıyla yaptık, Giresun Türküleri ve Oyun Havaları kitabımıza tartışmaları sona erdirdik.

Bir konuyu sona erdirmak tartışmaları sona erdirmek ne kadar zor. Belgelerle ortaya koyuyoruz sunuyoruz. Dere Boyu Kültür Vakfı, Giresun Kültür Derneği havası. Biz, Giresun'da sadece resmi kurum ve kuruluşlarda tabii ki Giresun Kolbastısının oynanması için çalışmanın içerisindeyiz, Giresun'da, sadece Giresun Kolbastısı oynanmaktadır."

Biçerdöver ücretleri belirlendi

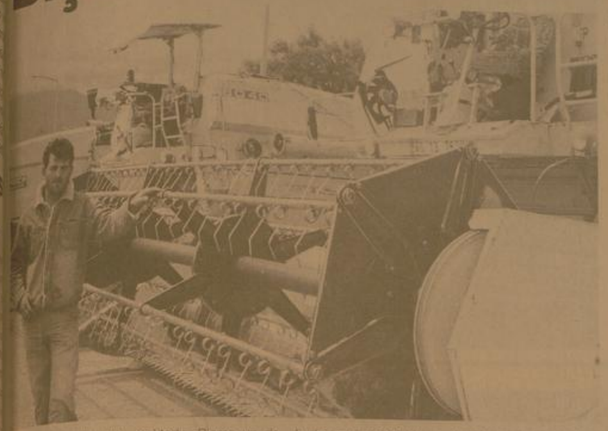

Dane kaybının en önemli sebepleri arasında modası geçmiş biçerdöverlerin kullanılması da önemli bir nedendir.

Türkiye'de 30 yıllık biçerdöverlerle arazi yapısına dikkate almadan yapılan hasat, ekonomide büyük kayıplara yol açmaktadır. Biçme ya da harmanlama kısmı bozulan bu eski araçların parçaları değişse bile birbirine uyum sağlamıyor. Taneyi kabuğundan ayıramıyor ve tarlada ortaya konulan alın teri eski makinelerle ziyan ediliyor. Çiftçiler mümkün olduğu kadar yeni model biçerdöverleri ve kesinlikle ehliyetli sürücüleri tercih etsinler. Bugün tüm çabalara rağmen hububatta çeşitli nedenlerle oluşan ortalama yuzde 6-8 arasındaki tane kaybı rekolteyi düşürüyor. Bir tarım ülkesi olan Türkiye'de hasat kayıplarının önlenmesi trilyonlarca lira tasarruf anlamına gelir. Verim kaybının önlenmesi için hububat başaklarının kurumasından sonra hasada başlanması da önem taşımaktadır, biçerdöver hasadında başaklarda nem oranının yüzde 20'den aşağı olması gerekmektedir.

Yüksek kesimlerdeki sulanabilen tarım arazilerinin kuru olan yerlere göre daha geç hasat edilmesi gerekmektedir. Nemli başaklarda taneler daha zor ayrıldığı, çok aşırı kuru olanlarda da ise taneler kolayca düştüğü için kayıp meydana geliyor.

Çiftçilerin hasat için uygun dönemi nem oranını dikkate alarak iyi seçmeleri gerekiyor. Tarlanın iyi sulanmaması ya da başaklarını boyunun kısa kalması da biçerdöver hasadında kayıpları artırabilmektedir. Hasat yapıldıktan sonra yuksek nem oranına sahip ürünün de çürümemesi için kurutulmadan depolara alınmaması gerekmektedir. Erzincan Tarım İl Müdürlüğü olarak hasat sezonuna yönelik olarak tüm hazırlıkları yapmış bulunmaktayız. Çiftçi Eğitim ve Yayım Şubesi bünyesinde biçerdöverlerle yapılan hasatları kontrol etmek ve denetlemek amacıyla özel ekipler kurduk. Sezon boyunca biçerdöverlerin denetleyerek dane kaybı ölçümlerini yapacağız. Operatör belgesi olmadan biçerdöverle hasat yapmaya çalışanlara yasal işlemlerin derhal uygulanacaktır. Dane kaybına kesinlikle müsamaha gösterilmeyecektir. İdeal dane kaybı oranı %2 olup bu oranın üzerindeki dane kayıpları incelenerek gerekli işlemlerin yapılacaktır.

Çiftçilerimiz, belgesi olmayanların biçim yapmalarına müsaade etmeyerek, bu tür sorunlarla karşılaşmaları durumunda İl ve İlçe Tarım Müdürlüklerine haber versinler... Çiftçilerimize bol ürün ve bereketli kazançlar diliyorum" diye konuştu.

TBMM Onur ödülü Dumlu'nun

Kemal Arduç

TBMM Başkanı Köksal Toptan, TBMM Başkanlık Divanı tarafından 2009 Yılı TBMM Onur ve Üstün Hizmet Ödüllerine layık görülen kişi ve kuruluşları açıkladı. TBMM Başkanlık Divanı'nın geçtiğimiz hafta yapmış olduğu toplantıda, TBMM Onur Ödülü ve Üstün Hizmet Ödülü'ne gösterilen adaylarla ilgili değerlendirmelerini tamamladığını belirten Toptan, "Buna göre Meclisimizin en prestijli ödülü olan 2009 Yılı Onur Ödülü'ne ülkemizin yetiştirdiği değerli şahsiyetler layık görülmüştür" dedi. 2009 Yılı Üstün Hizmet Ödülü'ne ise 160 kişi, dernek ve vakıfın aday gösterildiğini kaydeden Toptan, "Başkanlık Divanımızın yaptığı değerlendirme sonucunda, 6'sı dernek ve vakıf, 62'si şahıs olmak üzere toplam 68 sivil toplum örgütü ve şahısa ödül verilmesi karar alınmıştır. Gösterdikleri özverili, başarılı ve yararlı çalışmalarıyla ülkemize önemli katkılarda bulunan değerli kişi ve kurumlara verilen bu ödüller, Türkiye Büyük Millet Meclisi'nin milletimiz adına teşekkürüdür. Yine bu anlamlı ödüller, ülkemize eğitim, sağlık başta olmak üzere çeşitli alanlarda hizmet eden fedakar insanlarımıza gönül borcunun, minnet duygularının bir ifadesidir." Dedi

ERZİNCAN'DAN DUMLU'YA VEFA BORCU

Erzincan'da yaşayan tarih olarak bilinen; Erzincan'a sosyal kültürel ve eğitim alanında büyük katkıları bulunan emekli öğretmen, köşe yazarı Ahmet Dumlu Erzincan'dan TBMM üstün hizmet ödülüne layık görüldü. Erzincan İl Genel Meclisi'nin Haziran ayı 4. toplantısında meclis gündeminde görüşülen karar sonucu Erzincan'da Ahmet Dumlu üstün hizmet ödülüne aday gösterilmesi

Yazmış olduğu kitaplarla, yetiştirdiği öğrencilerle, huzurevi derneğindeki aktif görevi ile eğitime ve yaşlılara vermiş olduğu hizmetten dolayı emekli öğretmen ve yazar hemşehrimiz Ahmet Dumlu'ya TBMM Üstün Hizmet Ödülü verilmesi TBMM Başkanlı Köksal Toptan tarafından yapılan açıklama ile kesinlik kazandı. Gazetemiz köşe yazarı olan Dumlu'yu doğu gazetesi ailesi olarak tebrik eder, yapmış olduğu hizmetlerin hayırlı vesile olmasını dileriz

Yücebelen köyü sahada buluştu

Kemal Arduç

Kemah İlçesi Yücebelen Köyü'nün geleneksel hale getirdiği dostluk futbol turnuvasının geçtiğimiz Pazar akşam saat 20'de düzenlenen törenle başladı. Açılış yapılan törende konuşan Belediye Başkanı Yüksel Çakır, İl Genel Meclisi Başkanı Ünal Tuyan, esnaf odaları birliği Başkanı Necmettin Ünal, köy muhtarı başkanları, bazı siyasi partilerimizin temsilcileri, bazı kurumlarımızın müdürleri ile Erzincan'daki futbolseverler yer aldı.

Açılış konuşmasını yapan Demek Başkanı Ferhan Keleş, Yücebelen köyünün sergilemiş olduğu örnek beraberlik tablosunun bir çok köye örnek olduğunun altını çizdi. Daha sonra söz alan Belediye başkanı Yüksel Çakır ise, Türkiye'nin bir çok iline dağılmış Yücebelen köylülerinin bu gibi sosyal ve kültürel etkinlikte bir araya gelerek birbirlerine olan bağlılıkları ile birlikteliğe örneği sergiladiklerini vurguladı. Yücebelen Köyü sakinleri dışında turnuvayı seyretmeye gelen Erzincanlı futbolseverler bir köyden 12'şer kişilik on takım çıkmasına hem hayret ettiler hem de hayranlıklarını dile getirdiler. Daha sonra Belediye başkanı Yüksel Çakır'ın başlama vuruşu yaparak takımlarla beş dakika top oynadıktan sonra takımlar maçlarına devam ettiler. Misafirlerin ayrılmasından sonra maçlara takım taraftarlarının coşkulu tezahüratlarının eşliğinde devam edildi.

ERHAZ Arçelik hizmete açıldı.

Kemal Arduç

Erhaz Arçelik bayisi geçtiğimiz hafta sonu Çevre ve Orman Bakanı Binali Yıldırım, Erzincan Valisi Abdulkadir Demir, Erzincan Belediye Başkanı Yüksel Çakır, ETSO Başkanı Ayhan Yıldız ve beraberinde bir kayda vatandaşın katıldığı bir törenle hizmete açıldı.

Bakan Binali Yıldırım törende yaptığı konuşmada, ÖTV indiriminin bu dönemde devam ettiğini ve ayarlama sahiplerinin bunun faydasını görmelerini dileğini belirterek yeni açılan bu iş yerinin hayırlı uğurlu olmasını temenisinde bulundu.

Arçelik ve Sony beyaz eşya ve elektronik satış mağazası olan Ermaz yetkilisi Orhan Sangül Erzincan'a yatırım bir işletmo ve hizmet sektörü sunmanın gururunu yaşadıklarını ve önemli olanın halka en iyi hizmeti sunmak olduğunu belirtti. Ayrıca açılış töreninde katılan misafirlere çeşitli ikramlarda bulunuldu.

Yıldızlar yine parladı

Kemal Arduç

Gençlik ve Spor Genel Müdürlüğü; Gençlik Hizmetleri Dairesi Başkanlığının 2009 yılı faaliyet programı gereğince 19-20 Haziran 2009 tarihleri arasında Antalya da Gençlik Merkezleri arası Türk Halk Oyunları final yarışmalarında Erzincanlı ekip eli boş dönmedi.

Erzincan'ı temsilen Antalya da düzenlenen 13-17 yaş gurubu otantik dal halkoyunları Türkiye finallerine Enver Aydemir (Eğitmen), Yalçın Sağlam (Eğitmen), Ali Killik (Müzisyen), Caner Killik (Müzisyen) ve Abdulsamed Murat, Hikmet Dalan, Uğur Aksu, Umit Mesut Erbaş, Mustafa Doğan, Mesut Yıldırım, Yusuf Akkoyunlu, Serhat Kurt, H.Osman Korkmaz, Erhan Güler'den oluşan halkoyunları ekibiyle katılarak en iyi performans birincilik ödülüne layık görüldüler.

Konuyla ilgili açıklama yapan Erzincan Gençlik ve Spor İl Müdürü K. Atanur Köseoğlu, halkoyunları ekibini kazanmış olduğu başarıdan dolayı kutladı.

Alınan başarının düzenli ve sürekli çalışmanın bir ürünü olduğunu vurgulayan Köseoğlu; "amacımız gençlerimizi zararlı alışkanlıklardan uzak tutmak, açmış olduğumuz kurslarımızla ve bu tip organizasyonlarla gençlerimizi sosyo- kültürel yönden gelişimlerine katkıda bulunmaktır"

Satılık Ticari Arsa

Yeni Sanayi Sitesi ve İl Jandarma Komutanlığı arasında satılık

17836 m^2 ticari arsa

Tlf: 0533 384 03 90

SATILIK ARSA

Akyazı Beldesinde satılık 13 dönüm arsa

Mür. 0542 890 77 50
0536 844 16 96

ZAYİ

9501 - 9750, 71551 - 71800, 53351 -53600, 2751 -3000 seri nolu faturalarımı, 1251- 1350, 32651 -32900, 1001 - 1150 seri nolu parakende satış fişlerimi 1251-1300 seri nolu gider pusulamı kaybettim.

Hükümsüzdür
Halil CANBABA

ZAYİ

Tercan kaymakamlığından aldığım yeşil kartımı kaybettim. Hükümsüzdür
Hüseyin BOZ

ZAYİ

Erzincan Nüfus Müdürlüğünden aldığım nüfus cüzdanımı kaybettim. Hükümsüzdür
Muhammet Naci BUYRUK

doğu
Gündük Haber Yorum Aktüalite Gazetesi
V. Recep Yazıcıoğlu Cad. No: 57 ERZİNCAN
Tel - Fax : 224 24 25-26
e-mail : info@dogugazetesi.com

Sahibi: H. İbrahim Özdemir

Yazı İşleri Müdürü: Naim Çakır

Ermat Ofset
V. Recep Yazıcıoğlu Cad. No: 57
ERZİNCAN
Tel: 224 24 25 -26

e-mail: ermatofset@yahoo.com

Abone:
Yıllık 60.00 TL
6 Aylık 30.00 TL
Aylık 6.0 TL
Şehir Dışına PTT masrafı ilave edilir.

İlan tarifesi
Kesmesi İlan Sütunu/cm 7.00 TL
Genel Kurul İlanları 45.00 TL
Özel İlan Kesim-sütun 1.50 TL
Zayi 10.00 TL
Tef - İs - Başsağlığı 50.00 TL
Güncel Geçmiş Gazete 50 Kr

günün takvimi

30 Haziran
2009 Salı
SAYI: 9594

Memleketinde şifa dağıtıyor

Çocukluğundan beri doktor olup, doğup, büyüdüğü yerde insanlara sağlık hizmeti vermeyi hayal eden İlhan Değirmencioğlu, bu hayalinin gerçeğe dönüşmesinden mutluluk duyduğunu söyledi

Erzincan'ın İliç ilçesinde doğup büyüyen genç ve idealist doktor İlhan Değirmencioğlu, memleketindeki hastalara şifa dağıtmanın mutluluğunu yaşıyor.

Çocukluğundan beri doktor olup, memleketindeki insanlara hizmet vermeyi kendisine hedef olarak belirleyen İlhan Değirmencioğlu, Zonguldak Karaelmas Üniversitesi Tıp Fakültesi'nden mezun olduktan sonra 1 buçuk ay başka bir ilde görev yaptı.

Daha sonra kendi isteği üzerine İliç'e tayin olan ve Hacı Halil Paşa Devlet Hastanesi'nde göreve başlayan genç doktor, hedefine ulaştığı için kendisini şanslı sayıyor. Aynı zamanda hastane başhekimi olarak da görev yapan İlhan Değirmencioğlu hastalarıyla da yakından ilgileniyor, hasta-doktor ilişkisinden çok onlara hemşehri yakınlığı gösteriyor.

Çocukluğunda ilçede doktor olmadığı için hastaların tedavi olmak için zor ulaşım şartları altında başka yerlere gittiğini ifade eden genç doktor Değirmencioğlu, şimdi bu hizmeti hemşehrilerine vermekten mutlu olduğunu söyledi.

İç kurduna ilaçlama uyarısı

Erzincan Tarım İl Müdürü Ali Lek, çiftçilerden, elma iç kurduna karşı 1. ilaçlamayı yapmaları yönünde uyarıda bulundu.

Kemal Arduç

Erzincan'da sıklıkla yapılan elma üretiminde istenmeyen olumsuzluklara maruz kalınmaması yönünde Tarım İl Müdürlüğü'nden uyanda bulunuldu. Elma iç kurduna karşı 1.ilaçlamayı yapılması gerektiğini söyleyen Tarım İl Müdürü Ali Lek, konuyla ilgili yaptığı yazılı açıklamada, Tahmin ve Erken Uyarı İstasyonlarından alınan verilerin değerlendirilmesi ve arazi kontrolleri neticesinde elma iç kurdu birinci nesil larvalarının çıkmak üzere olduğunu belirterek, "Üreticiler, bugünden itibaren elma iç kurduna karşı uygun ilaçlarla ilaçlama yapmalıdırlar. Kullanılan ilacın etki süresine göre, 15-20 gün sonra ilaçlamanın tekrarlanması gerekir. İlaçlamalarda, çevre dostu ve faydalı böceklere zararsız ilaçların tercih edilmesi ve uygun dozda kullanılması büyük önem taşımaktadır. Konuyla ilgili olarak daha geniş bilgi için üreticilerimizin İl Müdürlüğümüz Bitki Koruma Şube Müdürlüğüne başvurmaları gerekiyor" dedi

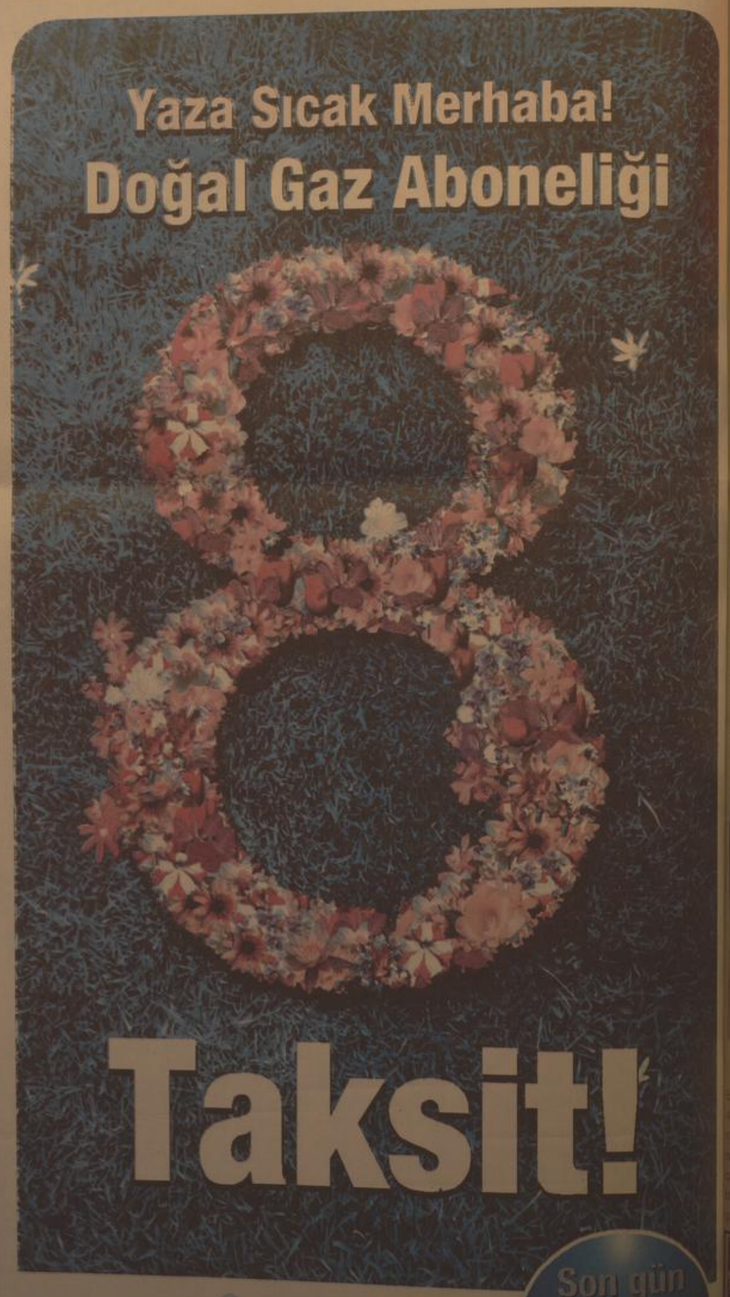

erzingaz
"Çağdaş kent, çağdaş enerji"
DOĞAL GAZ BİLGİ HATTI
224 44 22
enerjisi Erzingaz bir Energa iştirakidir

Son gün 30 Haziran!

Erzincan Çevre ve Orman İl Müdürlüğü 2009-2010 av turizmi kapsamında 10 adet yaban keçisi kotası, 4 Adet Çengel Boynuzlu Dağ Keçisi kotası belirledi. 5

Av turizmi ilgi görüyor

29 yıl doğu

ERZİNCAN'IN GÜNLÜK HABER YORUM AKTUALİTE GAZETESİ

01 TEMMUZ 2009 ÇARŞAMBA YIL: 29 SAYI: 9595 FİYATI: 25 YKr

Öldürülen Çobanın zanlıları adliyede

Erzincan'da 27 Aralık 2008'de meydana gelen olayda kalbinden bıçaklanan bir çoban hayatını kaybetti. Çobanın zanlıları iki kişi ilk duruşmalarına çıkmak üzere Erzincan Adliyesine getirildiler

Kemal Arduç

Erzincan'da geçtiğimiz yıl Aralık ayı sonunda Merkeze bağlı Ersevenler Mahallesi'nde akşam saatlerinde kalbinden bıçaklanarak öldürülen 4 çocuk babası Fatih Onay (29)'ın şüphelileri adliyede ilk duruşmalarına çıkartıldılar. 5

Kasa fareleri mesai yaptı

Erzincan'ın Üzümlü ilçesinde geçtiğimiz gün gece geç saatlerde bir iş yerine giren kimliği belirsiz kişi veya kişiler, iş yerine ait çelik para kasasını alarak kayıplara karıştı. 5

Onları hâla tatilde biliyorlar

Geçtiğimiz Cuma günü Erzincan - Erzurum karayolunun 40. kilometresinde meydana gelen feci trafik kazasında hayatını kaybeden 4 kişinin cenazeleri yakınlarına teslim edilmek üzere İran'ın Tebriz şehrine gönderilirken henüz kazada hayatını kaybedenlerin ailelerinin ölenlerden haberlerinin olmadığı öğrenildi.

Kemal Arduç

Feci kaza Erzincan - Erzurum karayolunun 40. kilometresi Muti köprüsü mevkinde meydana gelmiş İran asıllı sürücü yönetimindeki otomobil taş yüklü kamyona çarpmıştı. Kazada otomobil sürücüsü Resul Ghaffarzadeh(42) eşi Tayyabeh Nouridizajyekan(35) ve beş aylık hamile anne Marian Malaykial(32), oğlu Muhammet Usein Eivazi(6) hayatını kaybetmişti. Araçta bulunan diğer yolculardan Zehra Ghaffarzadeh(13) kardeşi Shokoufeh Ghaffarzadeh(8) ve diğer aileden baba Abazar Eivazi (38) yaralı kurtulmuşlardı. Kazada hayatını kaybedenlerin cenazeleri ailelerine teslim edilmek üzere İran Konsolosluğu tarafından getirtilen ambulanslar ile memleketlerine gönderildi. Cenazeleri teslim almak için İran'dan Erzincan'a gelen ailelerin yakın arkadaşı Mehdi, İran'da kazayı kimsenin bilmediğini söyleyerek çeşitli bilgiler verdi. 5

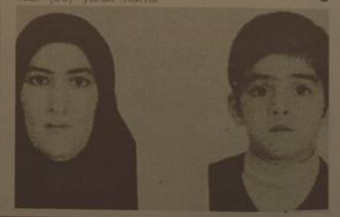

Hıfzıssıhha Meclisi'nden önemli kararlar

Erzincan İl Umumi Hıfzıssıhha Meclisi Haziran ayı toplantısı Vali Yardımcısı Adem Keleş başkanlığında belediye Başkanı Yüksel Çakır ve ilgi kurum müdürlerinin katılımıyla gerçekleşti. Toplantıda toplum sağlı yararına önemli kararlar alındı

Kemal Arduç

Yaz mevsiminin yaklaşmasıyla birlikte Erzincan İl Umumi Hıfzıssıhha Meclisi toplum sağlığı yararına önemli kararlara imza attı.

Toplantıda ele alınan konular ise şöyle; yaz aylarının başlaması sebebiyle su ve besinlerle bulaşan hastalıklarla etkin mücadelede, çevre koşullarının olumlu hale getirilmesi, yeterli ve sağlıklı içme kullanma suyunun temini, kişisel hijyen kurallarına uyulması ve gıda güvenliğinin sağlanması amacı ile Erzincan genelinde gereken önlemler alınmasına karar verildi 5

Su ürünleri av yasağı sona

1 Nisan 2009 tarihinde başlayan iç sulardaki su ürünleri av yasağı 1 Temmuz 2009 tarihi itibarıyla sona erdi. 5

doğu'nun içinden

Kullanılmayan ilaçları atmayın

Haberin Devamı Sayfa 3'te

OBJEKTİF
Şefik ARAS

ATATÜRK'ÜN ERZİNCAN'A İLK GELİŞLERİNİN 90. YILI

Yazısı Sayfa 3'te

Tarihten Sayfalar

I. İran (Irakeyn) Seferi

SALDIRI ŞU ŞEKİLDE YAPILACAKTIR:

Hacı İLBEY 3 numaralı grupla beraber bulunacak, saldırı işa?reti bu grupta yakılacak büyük bir ateş yığınıyla bilgilenecek, bu?nu gören gruplar aynı zamanda yer yer hazırladıkları odun yığınla?rını tutuşturarak saldırıya geçecekler. Saldırı başlar başlamaz, her taraftan kösler, davullar, nakkareler ve mehteran vaveylaya başla?yacak, bu gürültülü ve ALLAH ALLAH sesleri arasında saldırı de?vam edecek. Hedef ordugâhın merkezi olacak. Gruplarla; kuzey?den, kuzey batıdan, güney batıdan ve batıdan olmak üzere 4 yön?deri saldırılacak. Saldırıya sabaha karşı fecre bir kaç saat kala baş?lanacaktı.

Düşmanın silahlanmasına zaman ve meydan verilmeyecek. Ki?lıçtan geçirilecek, imha edileceklerdi. İşaret ve parola ALLAH ALLAH sedaları olacak. Düşman ordugâhında karışıklık ve panik çıktığı görülünce, her grup kendi geldiği yönde biraz ge?rileyecek, başıboş düşman yığınlarına durmadan ok yağdırılacaktı.

Düşmanın bulunduğu ordugâhın yalnız Meriç nehri yönü (doğusu) açık bırakılacak, diğer yönler tamamen kapatılmış olacak, bu yön?lere doğru gelenler olursa işileri bitirilecekti. Hacı İLBEY'İN bu harekât planı çok mükemmel bir şekilde hazırlanmıştı.

BASKININ YAPILIŞI:

Her şeyden habersiz, kendi âleminde ki düşmanın sarhoş asker?leri, çoktan sızmış, derin uykularında belki de zafer rüyaları görüyorlardı. O günün açılmasına iki saat kala, Hacı İLBEY kuvvetle?ri plan gereği hep birlikte ordugâh yakınlarından, büyük ateş yığın?larının korkunç aydınlığı içinde 4 yönden ve birden bire, mehter?lerin kopardığı vaveyla arasında "ALLAH ALLAH" sesleri ile düşman içine dalıdar. Haçlılar, şarabın ve çeşitli içkile?rin tesiriyle, bitkin ve sızmış derin uyku halinde iken ne olduğunu anlayamadan bu baskın başladı...

Silahlanma sanmayı atlarına binmeyi bırak, ayağa bile kalka?mayan, yerlerde sürünen ve ansızın baskına uğrayanların feryatla?rı arasında ne yapacaklarını bilemeyen bu mağrur sarhoş sürüsü yenilgiyi kısa sürede hak etmişti. Ordugâhlarında daha birbirleri?ni iyi tanımadan bu hale düşmeleri onlar için çok elimdi. Birbirle?rinin dillerini bilmeyen ayrı ırktan olan bu insan seli, Osmanlı pa?dişah ordusunun saldırısına uğradıklarını sanarak birbirlerine gir?mişlerdi. Osmanlı zannıyla birbirlerini öldürüyorlardı. Çaresizlik içinde Meriç nehri yönünden kaçanlar, can havliyle çoğu boğul?muştu. Osmanlı kuvvetlerinin baskın saldırıları sabaha kadar sürdü.

Ortalık aydınlanmaya başladığı zaman şurada burada şaşkın, ne yapacağını bilmez düşman kuvvetleri de yok edildiler. Düşman ordugâhı her şeyi ile Hacı İLBEY kuvvetlerinin eline geçti. Bu baş?kında Hacı İLBEY'in kuvvetlerinin kayıpları, düşmana göre hiç denecek kadar azdı. Düşman kuvvetlerinin çoğu kılıçtan geçirilmiş imha edilmişti. Bu badireden yalnızca başkomutanları Macar kra?lı V. LAYOŞ ile Ulah hâkimi MIRÇE büyük bir şans eseri sağ ola?rak kurtulabilmişti. Bosna, Sırp ve Bulgar kralları, birçok prens ölüler arasında kalmışlardı. Devamı Var

Sağlık ve Hastalıklar

Yüzebildiğiniz kadar yemek yiyin

Dilaracım " diyen arkadaşım bile var. Kahvaltıdan önce yüzmek.

Mevsim yaz olunca ve deniz olan bir yer tercih edilince genelde tatil günleri birbirine benzer geçiyor. Sabah erken uyananlar önce yüzüyor sonra kahvaltı ediyor, geç uyananlar ise öğlenin duru kahvaltı edebiliyor. Ben pek fazla sabah insanı olmadığım için kahvaltı öncesi yüzme programını yapamıyorum ama yapabilenleri kıtlıyorum. Özellikle akşam fazla yiyenlerin ertesi güne yağlanmamak için kesinlikle bunu uygulamasını öneriyorum. Sabah uyanıp 30 dakika yüzme bir gece öncesi fazla yenilenleri yakmak için iyi bir çözüm. Kahvaltı sonrası genelde gazete, kitap, kahve zamanı geçiyor etrafta tavla oynayan beyler de oluyor. Öğle yemeği öncesi ara öğün unutulmamış, her gün ara öğün olarak karpuz ve peynir geliyor. Böylece öğle yemeğine kadar açlık hissetmiyorum. Öğle yemeğinde zengin bir bütün ama en hoşuma giden tarafı misafirlerin özel istekleri anında cevap verilmesi, bizim gruptaki şeker hastası olan arkadaşımız diyet tatlı geliyor, diğer arkadaşımız ise kontrol tedavisi olduğu için ona tüm yemekler ve ekmek tuzsuz ve bu bütün bufede olmamasına rağmen kepekli makarna istiyorum. Devamı Var

Komik Fotoğraflar

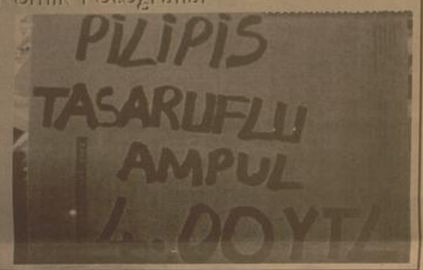

bugün ne pişirsem'

Kaburga Köfte

1 kg dana kaburga kıyması
2 çay kaşığı karbonat
1 tatlı kaşığı tuz
1 orta boy soğan

Kıymayı bir gün önceden bir kere çektirin. Kıymaya karbonat karıştırarak yoğurun. Bir gün bekletin.

İkinci gün robotta bir adet soğanı çekerek süzgeçte yıkayın. Köfteye karıştırın. Tuzunu ilave edip iyice yoğurun. Ceviz büyüklüğünde yuvarlayıp üzerini basbrarak mangal ateşinde pişirin.

Yanında piyaz ile beraber servise sunun.

Afiyet olsun.

Fıkra

güldürmece

24 Saat

Doktor hastasına aylar süren tahlil sonuçlarını açıklamaktadır:

-Size bir kötü, bir de daha kötü haber var. Önce kötü haberi vereyim. Test sonuçlarınız 24 saatlik ömrünüz kalmış.

Adam yıkılır ve doktora döner:

"Hayır olamaz!Fakat, fakat bundan daha ne olabilir?

Doktorun yanıtı kısa olur:

-Dünden beri size ulaşmaya çalıştım.

ŞİİR GEZGİNİ

Gecedir

Çalarsın kapıları
açan olmaz.

Gecedir;
Hem de yıldızsız
göz gözü görmez,
Bir ses duyar irkilirsin,
Sarar korkusu yalnızlığın.
Rüzgâr eser savrulursun,
Düşersin kucağına karanlığın.

Gecedir;
Ararsın yolların bulunmaz.
Gecedir;
Kalbinin gürültüsünden durulmaz.
Üşürsün...
Sevdiğini düşünür, ısınırsın.
Gözleri gelir aklına...
Bir çift yıldız gibi
Asılır kalır karanlık göğe.

Gecedir;
An olur yenersin kol?kuyu,
An olur canın çeker
Oturursun bir köşeye
Dinlersin geceyi,
hissedersin...
Gözlerini yumup susarsın,
An olur,
gece olursun.

Ahmet Ünal Çam

Kıssadan Hisseler...

ANA GİBİ YAR

Vaktiyle bir vezir, padişah katında hatırının kırılmayacağına inanarak kendisinden şöyle bir ricada bulundu:

- Sultanım benim iki tane kanım, her birinden de üçer çocuğum var Kanlarımın hangisinin analık duygularının daha kuvvetli olduğunu merak ediyorum Malımı da buna göre vasiyet edeceğim Şunları bu konuda bir tanamanız mümkün mü? Padişah, veziri sevdiği için gönlünü yapmak istedi Hanımlarından birini çağırttı ve dedi ki:

- Ey hatun, benim vezirim olan senin kocan, gözdelerinden birini baştan çıkarmış Bunun cezası aslında ölümdür Ama sen kocanı affedersen idamdan vazgeçip onu sevgilisiyle beraber ülke dışına sürgün edeceğim

Kadının gözlerinde intikam alevi parladı:

- istemem, bana yar olmayan başkasına da yar olmasın! Asın, ipini de bana çektirin!

Padişah daha sonra vezirin öbür kansını çağırtı Ona da aynı şeyi söyledi Vezirin ikinci kansı tam tersine bir tavır takındı:

- Arman sultanım, ben kocasız kalmaya razıyım, ama çocuklarım babasız kalmasın, idam edeceğinize sürgün edin de çocuklarım babalarıyla bir gün kavuşma ümidini kaybetmesinler,

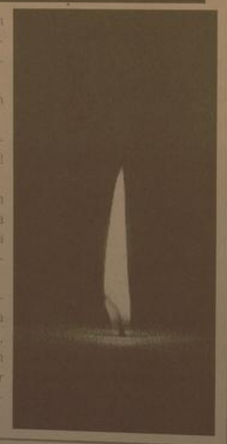

Karikatür

BİLİM TEKNOLOJİ

26 milyonun interne[illegible] tercihleri izlenecek

Dijital dünyada [illegible] reklamverenin birlikte [illegible] tek platform olarak IAB [illegible] defi, doğru veri üretilmesi [illegible] ve standartlar oluşturmak. Bu [illegible] da IAB Türkiye olarak ölçüm [illegible] yaptırmak üzere bağımsız bir [illegible] anlaştık. Bu anlaşmanın hem [illegible] medya, hem de interaktif [illegible] özelinde çok büyük gelişmeler [illegible] lük edeceğine inanıyoruz. Ar[illegible] IAB'yi tüm dünyada olduğu gibi [illegible] ye'de de, dijital platformun [illegible] haline getirebilmek" dedi. Price [illegible] houseCoopers tarafından 10 [illegible] 2009 günü açıklanan IAB Av[illegible] yapılan AdEx (Reklam Harcamaları Raporundan Avrupa İnternet [illegible] Sektörü Üzerine Bilgiler: • 19 [illegible] rupa Üyesi Ülkenin 2008 yı[illegible] Reklam Harcaması: 12.9 Milyar [illegible] İnternet reklam harcaması [illegible] sektörünün tamamen düşüş [illegible] diğer mecralarının aksine, bir [illegible] yıla göre % 20 arttı • Reklam [illegible] lan arasında % 43 ile başı çe[illegible] ma) çekti. • 14. sıradaki [illegible] 2007'deki 98 Milyon † luk [illegible] Reklam Harcamasını 131 Milyon [illegible] çıkardı. • Bununla birlikte Türkiye [illegible] kaladığı % 33 büyüme ile 5 [illegible] büyüyen ülke oldu. • 2008 yılı [illegible]ternet reklam harcaması en fazla [illegible] ülke (İngiltere, Almanya, Fransa, [illegible] landa, İtalya, İspanya) Avrupa [illegible] reklam harcamasının % 81'ini [illegible] dular.

• Arama formatında 2 Milyon [illegible] Milyon † ile İngiltere, display [illegible] ile Almanya, seri ilanda 776 [illegible] ile Fransa Avrupa'nın birinci [illegible] dular.

Anız yakmayın

Kemal Arduç

Yaz mevsimiyle birlikte otlak alanlara sürüleri çıkaran bazı çobanlar, doğada gelişi güzel yaktıkları ateşlerle doğadaki bitki ve hayvanlara zarar veriyorlar. Bilinçsizce yakılan kuru otlardan çıkan metrelerce yüksekliktekı alevler, çevreye büyük zarar verirken, ateşi yakan kişinin ise yanan otları keyifle seyretmesi dikkatlerden kaçmıyor. Anız yakması son derece tehlikeli ve zararlı olduğu defalarca anlatılmasına rağmen kimsenin bu uyarıları dikkate almaması yapılan davranışlardan kendini gösteriyor. Her yıl ülkemizde yakılan anızın hava koşulları ve tedbirsizlik yüzünden büyük çapta bir yangına dönüşmesi sonucu hektarlarca orman veya toprağın yanarak verimsiz hale gelmesine neden oluyor. Bu konuda yapılan uyarılarda; anız yakımı topraktaki organik maddeleri yok ettiği için toprağın verimini düşürür ve daha çok gübre kullanımına yol açar. Daha çok gübre kullanımı da su kaynaklarımızın kirlenmesine yol açtığı belirtildi.

Anız yakımı ile çıplak kalan toprak, su ve rüzgar erozyonuna uğrar. Toprağın verimi organik üst tabakasını kaybetmek suretiyle düşer. Anız yakımı, atmosfere karbondioksit salarak küresel ısınmaya da katkıda bulunmaktadır. Yaban hayatı açısından da anız yakmanın ciddi etkileri olduğu belirtildi. Ayrıca birçok evcil ve yabanı hayvanında doğadan beslendiğine dikkat çekilerek, anız yakılırken toprak üzerindeki bitki ve canlılar yandıkları için, yaban hayatı bir besin kaynağını kaybetmiş ve belki de onu bekleyen kışı daha zor geçirmeye mahkum edildiği söylendi.

ATATÜR'ÜN ERZİNCAN'A İLK GELİŞLERİNİN 90. YILI

Mustafa Kemal Atatürk'ün milli mücadele yıllarında Erzincan'a ilk gelişlerinin 90. yılı bugün törenlerle kutlanıyor.

Bilineceği gibi Mustafa Kemal Paşa 19 Mayıs 1919'da Samsun'a çıktıktan sonra "Milli Mücadelenin" alt yapısını oluşturmak amacıyla çıktığı yolda il ve ilçelere uğradı. Bunlarda halkla temaslarda bulundu. O yörelerin ileri gelenleri ile toplantılar yaptı; Kutsal vatan topraklarının işgalden kurtarılması konusundaki düşüncelerini paylaştı. Onların görüşlerini ve desteğini aldı.

Mustafa Kemal Atatürk amacını ifade ettiğimiz gezisi sırasında 1 Temmuz 1919 günü Erzincan'a geldi. Erzincanlılar Mustafa Kemal Paşa'yı heyecanla karşıladı. Yapılan görüşmelerde milli mücadelenin gerekliliği üzerinde görüş birliği ortaya çıktı. Erzincan'daki temaslarından memnun kalan Atatürk, 2 Temmuz günü Erzincan'dan ayrılıp Erzurum'a doğru yoluna devam etti.

Milli Mücadele yıllarında Atatürk'ün yurt gezilerine Mashar Fuat Kansu "Atatürk'ün Yurt Gezileri" adlı kitapta Erzincan ziyareti ile ilgili olarak şunları ifade ediyor;

"Atatürk ve beraberindekiler, 30 Ağustos 1919 günü öğlenden sonra ikinci kez Erzincan'a geldi. Ekşisu mevkiinde Erzincan'ın ileri gelenleri tarafından karşılandılar. Kalile Ekşisu'dan içtikten sonra Erzincan'a hareket etti. Erzincan'daki karşılama Atatürk ve arkadaşlarının moral-lerini çok daha yükseltti. Atatürk Erzincan'da Erzurum kongresine katılan Şeyh Fevzi Efendi ile görüştü. Fevzi efendi Atatürk'ü yürekten destekliyordu.

O akşam yemekte bulunanlara milli mücadelenin gayesi ve vatanı kurtarmanın çareleri hakkında Atatürk uzun hatta bulundu. Erzincan ağrafını teşkil eden davetliler büyük bir inançla paşaya bağlanmışlardı.

Atatürk Erzincan'a üçüncü kez 29 Eylül 1924'te gelmiştir. Yanında eşi latife hanımda bulunuyordu. Atatürk Erzincan'da ifade ettiği; "Erzincan az zamanda layık olduğu ve Cumhuriyetin kendisinden beklediği mertebede nur ve feyiz konağı olacağına tamamen inanmaktayım" şeklindeki düşüncelerini o gün akşam kendisinin onuruna verilen yemekte ifade etmiştir. Büyük önder asker ve devlet adamı Atatürk'ün Erzincan'a dördüncü gelişleri 1924 yılının Ekimi'nde çıktığı yurt gezisinin dönüşünde 10 Ekim 1924 tarihinde olmuştur."Atatürk'ün Yurt Gezileri" adlı kitapta, Atatürk'ün Erzincan'ı ziyaretleri konusunda şöyle deniliyor

Erzurum'a her gidişinde geceyi Erzincan'da geçiren Atatürk, Erzincan'ı ve Erzincanlıları her zaman sevmiş, onların vatan severlikleri sık sık övmüştür.

Bu vesile ile milli mücadele şehit ve gazilerini saygı ile anıyoruz...

Objektif

Şefik ARAS

Son Dakika, Siyaset, Ekonomi, Sağlık, Spor, Sanat, Tarım ve daha neler neler

dogugazetesi.com.tr

Yaşananlardan haberiniz olsun diye

H. İbrahim Özdemir'in
"Eyvah"
adlı romanı
Osmanlı dönemindeki
Erzincan tarihine
ışık tutuyor.

doğu yayınları
V. Recep Yazıcıoğlu
Cad. No: 57 ERZİNCAN

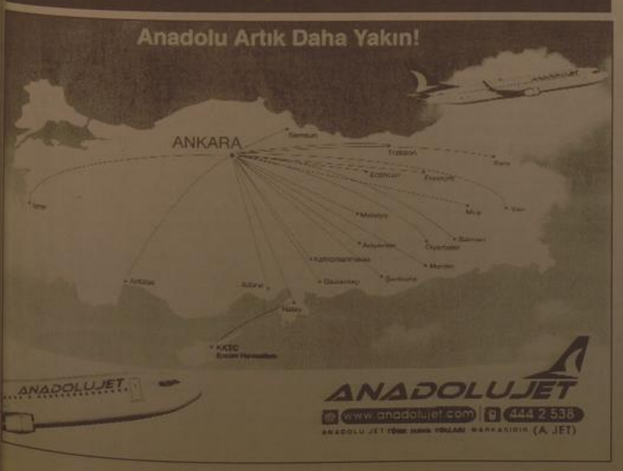

Kullanılmayan ilaçları atmayın

Erzincan'a 22 Km. uzaklıkta bulunan Üzümlü ilçesinde, Kaymakamlık ve Üzümlü Sağlık Grup Başkanlığı tarafından başlatılan kampanya ile evlerde bulunan kullanılmayan ilaçlar ihtiyaçlı hastalara verilmek amacıyla toplanmaya başlandı.

Kemal Arduç

Üzümlü ilçe merkezi ve köylerinde halkın kullanmadığı ilaçlar toplanarak, kullanım durumunun kontrol edilmesinden sonra kullanılabilecek sağlık kuruluşlarına dağıtmak üzere Merkez Sağlık Ocağında toplanmaya başlandı. Kampanya Üzümlü Sağlık Grup Başkanlı ve Üzümlü Devlet Hastanesi Başhekimi Dr. Bünyamin Güney tarafından yürütülüyor.

Üzümlü Merkez ve köylerinde 1 Devlet Hastanesi, 1 Merkez Sağlık Ocağı, 4 Sağlık Ocağı ve 3 Sağlık Evinde ilaç toplama kampanyası sürüyor. Ayrıca ilçe merkez ve köylerde ki tüm muhtarlara yönelik yapılan toplantı ile ilaç kampanyası hakkında verilen bilgilerin ardından köy muhtarları, bağlı oldukları mahallelerde kampanyayı halka duyurarak kampanyaya destek veriyor. Köy Muhtar Evlerinde toplanan ilaçlar muhtarlar tarafından sağlık görevlilerine teslim ediliyor. Yapılan kampanyaya ilçe halkı ilgi gösterirken daha önce yapılan böyle bir kampanyada yaklaşık 10 Bin ilaç toplandığını söyleyen yetkililer bu kampanyadan ise eski kampanyaya göre daha çok ilaç toplamayı hedeflediklerini belirttiler.

Afetzedelerin 20 yıllık yaşam mücadelesi

Erzurum'un Aşkale ilçesine bağlı Koşapınar köyünde 20 aile, 1989'da meydana gelen heyelanda hasar gören ve yıkılma tehlikesiyle karşı karşıya bulunan evlerinde yaşamını sürdürüyor.

Erzurum'un Aşkale ilçesine bağlı Koşapınar köyünde 20 aile, 1989'da meydana gelen heyelanda hasar gören ve yıkılma tehlikesiyle karşı karşıya bulunan evlerinde yaşamını sürdürüyor.

Aşkale'ye 19 kilometre uzaklıkta bulunan Koşapınar köyünde, yaşanan heyelanın ardından Afet İşleri Genel Müdürlüğü teknik elamanları tarafından hazırlanan rapora göre 80 hanelik köyde 50 evin naklinin yapılması gerektiğine karar verildi. Oturulamaz raporu verilen 50 hane sahibinden yalnızca 27'si, İl Bayındırlık ve İskan Müdürlüğüne başvurarak borçlanma yoluyla afet konutu yapılmasını istedi.

Bunun üzerine, Afet İşleri Genel Müdürlüğü tarafından, 1997'de ilgili kamu kurum ve kuruluşları ile yapılan protokol doğrultusunda belirlenen, köye 1,5 kilometre uzaklıktaki alanda, 27 konutun temeli atıldı. Her biri 9 bin 350 TL'ye mal olan konutların inşaatı, 5 yıl içerisinde tamamlanırken, kaynak anlaşmazlığı yüzünden çıkan sorun nedeniyle su bağlanamadı.

SU BEKLİYORLAR

Yapımları tamamlanmamasına rağmen yeni konutlarına taşınmayarak hasar gören ve zemindeki kaymadan dolayı duvarlarındaki çatlakların giderek büyüdüğü evlerinde yaşayan afetzedeler, yeni evlerine su bağlanmasını bekliyor. Afetzedelerden Osman Dindi, yıkılabileceği endişesiyle evinin duvarlarını içten ve dıştan ahşap direkle güçlendirmeye çalıştığını, ancak her yıl yaşanan zemindeki kaymadan dolayı evinin yıkılmasından korktuğunu söyledi.

Evinde rahat uyuyamadığını dile getiren Dindi, "Hasarlı evlerden bir an önce kurtulmak istiyoruz. Köyde birçoğunun evi benim evim gibi hasarlı. Can güvenliğimiz yok. Eğer bu evleri boşaltmazsak bir gün üzerimize yıkılacak. Yetkililerin bir an önce su sorununu çözmesini bekliyoruz" diye konuştu.

Koşapınar köyü sakinlerinden Mahir Sefiloğlu da 27 aileden 7'sinin köyden göçtüğünü, 20 ailenin ise konutlarına taşınmak için su beklediğini söyledi. Sefiloğlu, İl Özel İdare Genel Sekterliğinin konutlara, köyün suyunun paylaştırılmasını istediğini, ancak evi sağlam olan köylülerin, içme suyunun yetersiz olması nedeniyle karşı çıktığını savundu.

Bu nedenle yetkililere 8 kilometre uzaklıkta bulunan bir kaynağı önerdiklerini anlatan Sefiloğlu, "Ancak maliyeti fazla olur diye yetkililer buna karşı çıktı. Bu sorunun çözülmesi için çalmadığımız kapı kalmadı. Şimdiye kadar bir sonuç alamadık" dedi. Heyelanda evi oturulamaz hale gelmesiyle birlikte kente göç eden afetzedelerden Midhat Dindi de heyelanda evinin hasar görmesi nedeniyle geçici olarak kente göç ettiğini, köye geri dönmek için 8 yıldır afet konutlarına su bağlanmasını beklediğini söyledi.

İl Özel İdare Kültür Sitesi'nde yapılan toplantıya Vali Mustafa Taşkesen, Giresun Belediye Başkanı Kerim Aksu, Giresun Üniversitesi Rektörü Prof. Dr. Osman Metin Öztürk, kamu kurum ve kuruluşlarının yetkilileri ile sivil toplum örgütlerinin temsilcileri katıldı.

Giresun'da kent konseyi toplantısı

Giresun'da, Kent Konseyi toplantısı gerçekleştirildi.

İl Özel İdare Kültür Sitesi'nde yapılan toplantıya Vali Mustafa Taşkesen, Giresun Belediye Başkanı Kerim Aksu, Giresun Üniversitesi Rektörü Prof. Dr. Osman Metin Öztürk, kamu kurum ve kuruluşlarının yetkilileri ile sivil toplum örgütlerinin temsilcileri katıldı. Toplantıda konuşan Vali Mustafa Taşkesen, kent konseyinin toplanması için iki yıldır çalışma yürüttüklerini, ancak bugüne nasıl olduğunu söyledi. Kent konseyinin, Giresun'a önemli kazanımlara imza atacağına inandığını vurgulayan Taşkesen," Çok önemli bir oluşuma bugün imza atıyor. Kent konseyinin Giresun için önemli kazanımları olacağına inancımız tam. İyi işletilması gerekli. Eğer bu sağlanırsa Giresun kazanır" dedi.Toplantıda konsey yürütme ve çalışma grupları belirlendi. Konsey ikinci toplantısını Eylül ayında gerçekleştirecek.

Gezköyde kentsel dönüşümde son nokta

Erzurum'un Aziziye ilçesinde gerçekleştirilecek kentsel dönüşümde son noktaya gelindi. Gezköy semtinde uygulanacak kentsel dönüşümde arsa birim fiyatlarına yüzde 30-35 arasında zam yapıldı.

Erzurum'un Aziziye ilçesinde gerçekleştirilecek kentsel dönüşümde son noktaya gelindi. Gezköy semtinde uygulanacak kentsel dönüşümde arsa birim fiyatlarına yüzde 30-35 arasında zam yapıldı.

İlçenin Gezköy semtinde uygulanacak kentsel dönüşümle ilgili çalışmalarını sürdüren Aziziye Belediye Başkanı Fatih Cengiz, TOKİ ile yaptığı görüşme hakkında vatandaşlara bilgi verdi.

TOKİ ile yaptığı görüşmelerle ilgi hak sahiplerini bilgilendirmek üzere belediye'ye düğün salonunda toplantı düzenleyen Başkan Cengiz, arsa birim fiyatlarının 55 TL'den 75 TL'ye yükseltildiğini söyledi. Gezköy halkını mağdur etmemek için mücadele ettiklerini belirten Başkan Cengiz, "Dadaşkent'in önünde en büyük engel olarak görülen ve kangren haline dönüşen bu sorunu çözmenin mutluluğunu yaşıyoruz. Gezköy'de yaşayan kıymetli hemşehrilerimizin de desteğiyle en somut adımı atmış oluyoruz. Halkımızın mağdur olmaması için ölçümleri ve tespitleri hummalı bir çalışma ile çok kısa sürede yeniden yaptık. Gezköy sorunu çok büyük bir olasılıkla çözüme kavuşmuştur, ilçemize hayırlı olsun."dedi.

Başkan Cengiz, hak sahiplerini bilgilendirdiği toplantıda, "Biz, sizlerin haklarını korumakla mükelleficiz. TOKİ ile yaptığımız görüşmelerde de sizlerin mağdur olmamanız ve ilçemizin modern görünümüne büyük darbe vuran Gezköy sorununun çözümü için uğraştık. Sorunun çözümü içimiz için çok hayırlı olacaktır." diye konuştu.

Toplantının sonunda Gezköylülere, "Nihai olarak oylamaya sunuyorum. Hak sahibi olarak TOKİ'nin önerdiği birim fiyatları kabul edenler el kaldırsın" diyen Başkan Cengiz'e salonda bulunanların tamamı önce elleri kaldırarak, daha sonra da alkışlarla destek verdiler.

AZİZİYE HAK ETTİĞİ KONUMA GELECEK

"Her şey Aziziye İçin' sloganıyla yola çıkıdıklarını ve adına yakışır bir ilçe oluşturma hedefinden olduklarının altını çizen Başkan Cengiz, şunları söyledi:

"Aziziye ilçemiz taşıdığı potansiyel ve bulunduğu konum itibarıyle güzel şehrimiz Erzurum için büyük sorumluluk üstlenmiştir. İlimizin batıya açılan yüzü olan bu güzel ilçemizi, hizmette hak ettiği konuma getirmek, bizlerin en asli görevidir. Bu bağlamda göreve gelmeden önce ilçemiz için belirlediğimiz önceliklerin arasında kentsel dönüşüm projesi vardı. Gezköy ise, virane görünümü ile ilçemizin modern görünümüne büyük darbe vuruyordu. Göreve geldiğimiz andan itibaren sorununun çözümü noktasında büyük çaba sarfettik. Harcadığımız enerjinin karşılığını almayı başardık ve kangren haline dönüşen bu sorunu ortadan kaldırmayı başaracağız. Güzel ilçemize ve kıymetli hemşehrilerimize hayırlı olsun."

İhale İlanı

3'ÜNCÜ ORDU KOMUTANLIĞI

77 KALEM MALZEME ALIMI işi açık ihale usulü ile ihale edilecektir.

İhale Kayıt numarası :2009/73746

1- İdarenin

a) Adresi :GENERAL KAZIM İNANÇ KIŞLASI/ERZİNCAN

b) Telefon ve faks numarası :446 2230955 - 446 2236584 (FAKS)

c) Elektronik posta adresi varsa) :3orihalekom@gmail.com

2- İhale Konusu Malın

a) Niteliği, türü ve miktarı :77 Kalem İnşaat Malzemesi Alımı. (Alınacak olan malzemelerin ayrıntılı ihale dokümanında belirtilmiştir.)

b) Teslim yeri / yerleri :LYM. 333 Tüketim Malzeme Saymanlığı / ERZİNCAN

c) Teslim tarihi / tarihleri :Sözleşmenin imzasını müteakip İşin süresi 20 (yirmi) takvim günü.

3- İhalenin

a) Yapılacağı yer :3'üncü Ordu İhale Komisyon Başkanlığı /Erzincan

b) Tarihi ve saati :09.07.2009 Saat: 10:00

4. İhaleye katılabilme şartları ve istenilen belgeler ile yeterlik değerlendirmesinde uygulanacak kriterler:

4.1.: İhaleye katılma şartları ve istenilen belgeler:

4.1.1. Tebligat için adres beyanı ve ayrıca irtibat için telefon ve varsa faks numarası ile elektronik posta adresi,

4.1.2. Mevzuatı gereği kayıtlı olduğu Ticaret ve/veya Sanayi Odası veya Meslek Odası Belgesi;

4.1.2.1 Gerçek kişi olması halinde, ilk ilan veya ihale tarihinin içerisinde bulunduğu yılda alınmış Ticaret ve/veya Sanayi Odasına veya ilgili Mesleki Odasına kayıtlı olduğunu gösterir belge,

4.1.2.2 Tüzel kişi olması halinde, mevzuatı gereği tüzel kişiliğin siciline kayıtlı bulunduğu Ticaret ve/veya Sanayi Odasından, ilk ilan veya ihale tarihinin içerisinde bulunduğu yılda alınmış, tüzel kişiliğin sicile kayıtlı olduğuna dair belge,

4.1.3. Teklif vermeye yetkili olduğunu gösteren İmza Beyannamesi veya İmza Sirküleri;

4.1.3.1 Gerçek kişi olması halinde, noter tasdikli imza beyannamesi,

4.1.3.2 Tüzel kişi olması halinde, ilgisine göre tüzel kişiliğin ortakları, üyeleri veya kurucuları ile tüzel kişiliğe yönetimdeki görevlileri belirten son durumu gösterir Ticaret Sicil Gazetesi veya bu hususları tevsik eden belgeler, tüzel kişiliğin noter tasdikli imza sirküleri.

4.1.4. 4734 sayılı Kanunun 10 uncu maddesinin (a), (b), (c), (d), (e), (g) ve (i) bentlerinde sayılan durumlarda olmadığına ilişkin yazılı taahhütname,

4.1.5. Şekli ve içeriği İdari Şartnamede belirlenen teklif mektubu.

4.1.6. Şekli ve içeriği İdari Şartnamede belirlenen geçici teminat.

4.1.7. İhale konusu işin tamamı veya bir kısmı alt yüklenicilere yaptırılamaz.

4.1.8. İhale dokümanının satın alındığına dair belge

4.1.9. Ortağı olduğu veya hissedan bulunduğu tüzel kişilere ilişkin beyanname.

5. Ekonomik açıdan en avantajlı teklif, en düşük fiyat esasına göre belirlenecektir.

6. İhaleye sadece yerli istekler katılabilecektir.

7. İhale dokümanı 3'üncü Ordu İhale Komisyon Başkanlığı /ERZİNCAN adresinde görülebilir ve 26 TL karşılığında aynı adresten temin edilebilir. İhaleye teklif verecek olanların ihale dokümanını satın almaları zorunludur.

8. Teklifler 09.07.2009 tarihi, saat 10:00'a kadar 3'üncü Ordu İhale Komisyon Başkanlığı /ERZİNCAN adresine verilebileceği gibi, adeli taahhütlü posta vasıtasıyla da gönderilebilir.

9. İstekliler tekliflerini, Her bir iş kalemi için teklif edilen birim fiyatların miktarlarla çarpımı sonucu bulunan toplam bedel üzerinden teklif birim fiyat şeklinde vereceklerdir. İhale sonucu üzerine ihale yapılan istekli ile her bir iş kalemi için teklif edilen birim fiyatların miktarlarla çarpımı sonucu bulunan toplam bedel üzerinden teklif bedeli sözleşme imzalanacaktır. Bu ihalede, işin tamamı için veya kısmı teklif verilebilecektir.

10. İstekliler teklif ettikleri bedelin %3'ünden az olmamak üzere kendi belirleyecekleri tutarda geçici teminat vereceklerdir.

11. Verilen tekliflerin geçerlik süresi, ihale tarihinden itibaren en az 100 takvim günü olmalıdır.

12. Konsorsiyumlar ihaleye teklif veremezler.

Basın No: 2576

doğu Y. No: 59 -01.07.2009

Hıfzıssıhha Meclisi'nden önemli kararlar

İl Sağlık Müdürlüğünce yerleşim yerlerindeki şebeke sularından belirli aralıklarla alınan mikrobiyolojik ve kimyasal numune sayısının sıklaştırılması, şebekenin uç noktalarında sudaki serbest klor miktarının 0,3 ppm'nin altına düşmeyecek şekilde klorlamanın sağlanması ve klorlamanın usulüne uygun olarak yapılmadığın saptamak için belirli noktalar ve şebekede uç noktalardan bakiye klor ölçümlerinin gün içinde en az bir defa yapılması kararlaştırıldı. Sağlık Müdürlüğünce su şebekesi olmayan yerleşim yerlerinde kişisel klorlama amacı ile halkı klor tabletlerinin dağıtılması ve nasıl kullanılacağı konusunda eğitimler verilmesine karar verildi.

Şebekede klor tespit edilememesi ve/veya mikrobiyolojik kirlilik tespiti durumunda ilgili yerel yönetimlerin ve Muhtarlıkların İl Sağlık Müdürlüğü ve Sağlık Grup Başkanlıklarınca yazılı olarak uyarılarak olumsuzluğun giderilmesinin sağlanacak. Okul, Hastane Otel, Cami, Öğrenci Yurtları, Resmi Binalar, Konut vb. yerlere ait su depolarının ve Belde Belediye Başkanlıklarınca temizliğinin sağlanması ve bunun belediye hizmeti olarak yapılması kararlaştırıldı. Sağlam kişilere yönelik özellikle kişisel temizlik kuralları olmak üzere su ve besinlerden bulaşan hastalıklardan korunma yolları hakkında Sağlık Müdürlüğünce eğitimler yapılacak. Salgın çıkmadan veya salgın çıktıktan sonra il içinde kurumlar arası işbirliğinin sağlanması önemli olup başta İl Sağlık Müdürlüğü, Sağlık Grup Başkanlıkları, tüm Belediyeler, Milli Eğitim Müdürlüğü, Tarım İl Müdürlüğü ve Çevre ve Orman İl Müdürlüğünce koordinasyonunun sağlanmasına karar verildi. Erzincan dahilindeki Belediyeler ve İl Özel İdaresi tarafından su depoları, isale hatlarının düzenli olarak kontrol edilerek temizlik ve bakımının yapılmasına, anza ihtimalleri de dikkate alınarak yedek klorlama cihazlarının temin edilmesi ve kaptajların etrafında gerekli güvenlik tedbirleri alınarak dış etkenlere karşı koruma altına alınması kararlaştırıldı.

Arıtma tesislerinin Belediyelerce sürekli çalıştırılmasına, anza ihtimaline karşı her türlü tedbirin alınmasına,

İl özel İdaresince şebekeli içme suyu bulunan köylerde su depolarına otomatik klorlama cihazlarının takılarak sürekli çalışmalarının sağlanmasına karar verildi.

Onları hala tatilde biliyorlar

Şoförüğü İyiydi, Fırsat Buldukça Başka Ülkeleri Geziyordu

Cenazeleri almak için İran'ın Tebriz şehrinden Erzincan'a gelen iki ailenin yakın arkadaşı olan Mehdi, Erzincan Devlet Hastanesinde yaşananlar ve iki aile hakkında bilgiler verdi. Otomobil'de iki ailenin bulunduğunu söyleyen Mehdi, iki aile birbirleri ile çok yakın arkadaştı. Dört günlüğüne Ankara ve İstanbul'a gelerek kısa bir gezi yapmak istemişlerdi. Geziye kazayı yaptıkları günün sabahı İran'ın Tebriz şehrinden çıkarak başlamışlardı. Kaza'da otomobili kullanan Resul Ghaffarzadeh(42)'in eczanede çalıştığını, eşi ve 2 çocuğundan başka kimsesinin olmadığını söyledi. Hayattta kalan iki kız çocuğuna hayatını kaybeden anne Tayyabeh Nouridizajyekan(35)'ın kız kardeşinin bakabileceğini söyledi.Hayatını kaybeden otomobil şoförü Resul Ghaffarzadeh'in fırsat buldukça İran'dan başka şehirlere otomobili ile gezmeye gittiğini belirten Mehdi, Resul'un şoförlüğünün iyi olduğunu ve daha önceleri hiç kaza yapmadığını söyledi.

Muhammet'i Babası Zorla Otomobile Bindirdi

Diğer ailenin durumunun daha farklı olduğunu söyleyen Mehdi, Abazar Evazı benim uzun yıllardır çok yakın dostumdu. Hergün onunla görüşüyordum. Abazar kendine ait lavaş ekmek fırını işletiyordu. Eşi Marian Malaykia 5 aylık hamileydi. Tek çocukları vardı ve ikincisinin doğmasını bekliyorlardı. Annesiyle beraber hayatını kaybeden küçük Muhammet'in hergün evlerine geldiğini ve kendilerini çok sevdiğini söyleyen Mehdi, Muhammet 6 yaşında ve daha yeni okula gidecekti. Geziye çıkacakları zaman benim yanıma geldi ve geziye gitmek istemediğini söyledi. Babası Abazar onu zorlayarak otomobile bindirdi. Kazada da ilk ölen küçük Muhammet olmuş.

Kaza esnasında Muhammet otomobilin önünde babası Abazar'ın kucağında uyuyormuş. Çarpmanın etkisiyle küçük çocuk kafasını cama vurup dışarı çıkmış ve beyin travması geçirerek hayatını kaybetmiş. Babası Abazar ise kazayı kolundaki kırıklar ile atlattı. Kazayı yaralı olarak atlatanların durumlarının iyi olduğunu söyleyen Mehdi, kazadan ve ölenlerden İran'da ki ailelerin haberleri bulunmuyor. Kazanın bilgisi ilk bize geldi ve bizde kimseye haber vermeden buraya gelerek cenazeleri aldık. Abazar'ın babası kalp hastası, ona bu kazayı ve çocuklarının öldüğünü nasıl söyleyeceğiz bilemiyorum" dedi.

Av turizmi ilgi görüyor

Kemal Arduç

Erzincan Çevre ve Orman İl Müdürlüğü, her yıl olduğu gibi bu yılda dağ keçilerini av turizmine açıyor. Erzincan'da düzenlenen ihale ile belirlenen kota dahilinde dağ keçileri para ile turizm acentelerinin hizmetine sunuluyor.

Geçtiğimiz haftalarda Erzincan Çevre ve Orman İl Müdürlüğü'nde düzenlenen ihalede 10 adet yaban keçisini, 4-Adet Çengel Boynuzlu Dağ Keçisi olmak üzere toplam 14 yaban keçisi av turizmine kazandırıldı. Açılan ihalede 10 adet yaban keçisinden 24 bin 729 bin TL gelir elde edildiği belirtildi. 4 Adet Çengel Boynuzlu Dağ Keçisi için ise 22 Bin 545 TL, değer konuldu. Kapalı teklif usulü ile yapılan ihalede ilgi yoğun olduğu gözlemlendi.

KAÇAK AVCILARA GÖZ DAĞI

Çevre ve Orman İl Müdürlüğü yetkilileri ile yaptığımız görüşmede; geçmiş yıllarda Türkiye'nin çeşitli illerinden Erzincan'a gelen maddi imkanı iyi olan kişilerin her türlü masrafı göze alarak dağ keçisi avladıklarını bunlar için gerekli önlemlerin alındığını ve kaçak avcılara göz açtırılmayacağı söylendi. Müdürlüğün denetiminin yanı sıra köylülerin yada bölge insanının da önemli katkılarının bulunduğunu söyleyen yetkililer, böylece kaçak av yapanların önüne daha kolay geçildiğini söylediler. Şu dönemde yaban hayvanlarının yavrulama yada yavrusu küçük olduğu bir dönem olması nedeniyle domuz hariç her türlü yaban hayvanının avlanmasının yasak olduğunu hatırlatan yetkililer, kaçak av yapanların ihbar edilmesini istediler. Kaçak olarak avlanan avcılar için uygulanacak para cezaları hatırlatılarak; 22 bin ila 5 bin 600 TL idari para cezası, hayvan başına 7 bin 500 TL tazminat cezası alındığı hatırlatıldı.

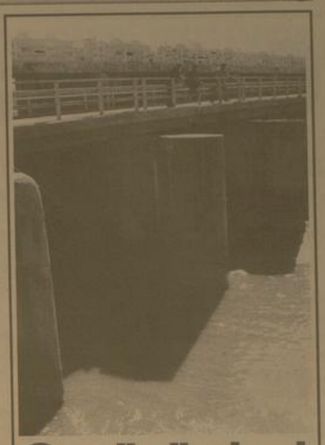

Su ürünleri av yasağı sona erdi

Kemal Arduç

Nisan ayında başlayan su ürünlere yasağı sona erdi. Av yasağı süresince balıkların yumurtlama dönemi olduğundan su ürünlerinin avlanması yasaklanmıştı.

Konuyla ilgili yazılı açıklamada bulunan Erzincan İl Tarım Müdürü Ali Lek, Erzincan'ın zengin iç su kaynakları ile su ürünleri üretimi açısından büyük bir potansiyele sahip olduğunu söyledi. Bu potansiyelden yerince yararlanmanın ve su ürünleri üretimini artırmanın, kaynakların bilimsel ve rasyonel bir şekilde kullanılmasını sağlamak ile mümkün olduğunu kaydeden İl Tarım Müdürü Lek, 1 Nisan 2009 tarihinde başlayan av yasağının 1 Temmuz 2009 tarihi itibanıyla sona erdiğini söyledi.

İç sularda, göl ve göletlerde mevcut su ürünlerinin yöre halkına geçim kaynağı sağladığına ayrı zamanda birçok vatandaşının bir hobi olarak buralarda olta balıkçılığı yaparak zaman geçirdiğini kaydeden İl Müdürü Lek, 1380 sayılı Su Ürünleri Kanunu'nun ilgili maddeleri gereği yasak süresince Erzincan'da olumsuz bir durumun yaşanmadığını kaydetti.

Erzincan'da genel anlamda yasaklara uyulduğunu kaydeden İl Müdürü Lek, yasak süresince olta dışındaki avlanma malzemeleriyle balık avlanması yapılmadığını, kendilerine bu yönde herhangi bir ihbarda bulunulmadığını, zaman zaman akarsularda olta ile amatör avlananlara da gerekli uyarıların yapılarak yasağın amacının anlatıldığını ve bir nevi ayaküstü eğitim stratejisi uygulandığını söyledi.

Kasa fareleri mesai yaptı

Erzincan'ın Üzümlü ilçesinde geçtiğimiz gece şaş saatlerde bir iş yerine giren kimliği belirsiz kişi veya kişiler, iş yerine ait çelik para kasasını alarak kayıplara karıştı.

Gece yarısı meydana gelen hırsızlık olayında, Üzümlü çarşı merkezinde bulunan Ayşeyiş Merkezinin kapısı kilidini kırarak iş yerine giren hırsızlar 150 kg'lık çelik para kasasını alarak kayıplara karıştırdılar. İçerisinde yaklaşık 500 TL kadar para ve 1 adet 1.500 TL değerinde IPHONE olan kar-a ögleri saatlerinde Elaziğ'ağ beldesi yakınlarına atılı bulundu. Yaklaşık Beldesi çoban tarafın dan karayolunun alt tarafında bulunan çelik para kasasır çobanın 156 jandarmaya olayı bildirmesinden sonra olay yerine gelen jandarma ve polis ekiplerince çevrede arama ve incelemeler yapıldı.

Kasayı dağıtan hırsızlar kasa içerisinde bulunan para ve IPHONE'u aldıkları tespit edilirken kasa içerisinde bulunan kredi kartlarını almadıkları tesbit edildi.Daha öncede bir defa daha iş yerlerine hırsız girdiğini söyleyen iş yeri sahipleri Üzümlü'de ara sra bu tür hırsızlıkların olduğunu söylediler. Hırsızlık olayı ile ilgili soruşturma sürüyor.

Öldürülen Çobanın zanlıları adliyede

Erzincan merkeze bağlı Geçit Beldesi Gazi Mahallesi 157. Sokak'ta ikamet eden ve kendilerine ait sürüye çobanlık yapan 4 çocuk babası Fatih Onay (29), birlikte çobanlık yapan S.K. (28) isimli arkadaşının ihbarı üzerine olay yerine giden güvenlik güçleri ve sağlık ekipleri, Fatih Onay'ı ağır yaralı olarak bulmuştu. Ambulansla Erzincan Devlet Hastanesi'ne kaldırılmak istenen talihsiz çoban yolda hayatını kaybetti. Cinayetle ilgili soruşturma başlatan güvenlik güçleri ilk olarak 6 kişiyi gözaltına almıştı. Yapılan soruşturma sonucu çelişkili ifadeler veren S.K. ve A.K. tutuklu olarak yargılanmasına karar verilmişti. Şüpheli durumunda bulunan S.K ve B.K ilk duruşmalarına çıktılar.

SATILIK ARSA

Ergenekon bulvarı üzerinde bulvara cephe satılık 800 m2 arsa

Mür. 0542 890 77 50
0536 844 16 96

SATILIK ARSA

Akyazı Beldesinde satılık 13 dönüm arsa

Mür. 0542 890 77 50
0536 844 16 96

doğu
Günlük Haber Yorum Aktüalite Gazetesi
V. Recep Yazıcıoğlu Cad. No:57 ERZİNCAN
Tel - Fax : 224 24 25-2 6
e-mail :

Sahibi: H. İbrahim Özdemir

Yazı İşleri Müdürü: Naim Çakır

Ermat Ofset
V. Recep Yazıcıoğlu Cad. No: 57
ERZİNCAN
Tel: 224 24 25 -26

e-mail: ermatofset@yahoo.com

Abone:

Yıllık	60.00 TL
6 Aylık	35.00 TL
Aylık	6.0 TL

Şehir Dışına PTT masrafı ilave edilir.

İlan tarifesi

Resmi İlan Satırı	7.00 TL
Genel Kurul İlanları	45.00 TL
Özel İlan, Reklam-satır	1.50 TL
Zayi	10.00 TL
Tebrik - Başsağlığı	30.00 TL
Günü Geçmiş Gazete	50 Kr

günün takvimi

30 Haziran
2009 Salı
SAYI: 9594

Çağlayan yolunda mutlu son

Erzincan'ın turistlik beldelerinden olan Çağlayan beldesinin yolu tamamlanmak üzere. Yolda karayolları ekiplerince son olarak asfaltlama çalışmaları yapılıyor...

Kemal Arduç

Yıllar önce projesi yapılan ancak askıya alınan Çağlayan yolu projesi AK Parti hükümeti tarafından raftan kaldırılarak uygulamaya konulmuştu.

Geçtiğimiz yıllarda üç etap halinde yapımına başlanan çağlayan yolunda son aşamaya gelindi. Geçtiğimiz yıllarda 10 kilometresi tamamlanan 26 kilometrelik yolda kalan 16 kilometrelik bölüm ise önümüzdeki günlerde tamamlanacak. Müşavir firma tarafından altyapı çalışmaları tamamlanan Çağlayan yolunun asfaltlama çalışmaları ise Karayolları ekipleri tarafından yapılıyor. Yer yer mevcut yolun haricinde güzergah değişikliğinin de yapıldığı çağlayan yolunun büyük bir bölümünün micir serildi. Kısa zamanda tamamlanması planlanan micir döküme çalışmasının ardından yolda kalan işaretleme ve levha çalışmaları ile tamamen hizmete girmiş olacak.

Yüzlerce motosiklet sahibini bekliyor...

Kemal Arduç

Erzincan'da trafik polisleri tarafından yapılan kontrollerde tespit edilen plakasız ve tescillenmemiş motosikletlerin kullanımına izin verilmezken tescilsiz motosikletlere el konuldu. Toplanan yüzlerce motosikletler sahipleri tarafından alınmayı bekliyor. Şehir içinde plakasız ve tescillenmemiş motosiklet sayısının artması üzerine trafik polisleri tarafından sıkı takip başlatıldı. Her gün onlarca plakasız motosiklete el konulması ile birlikte çalıntı motosikletler de bulunduğu ifade ediliyor. Yakalanan motosikletlerde ehliyetsiz şoförlere ve ruhsatsız motosikletlere beraberinde para cezası uygulanırken tescilsiz motosikletlere de el konuldu. Yetkililer, plakasız motosikletlerin denetiminin zor yapıldığı ve çevre gürültüsüne sebep olduğu gerekçesiyle toplatıldığını belirtti. El konulan motosikletler Erzincan Belediyesi beton elemanları üretim tesisi ve Emniyet müdürlüğü bünyesinde barındırılıyor. Toplanan çoğunlukla motosiklet çürümeyecek şekilde muhafaza edilmiş bir şekilde durumun ... yetkililerinden edindiğimiz bilgiye göre isteyen vatandaş motosikletini tescillettirerek daha sonra ... ile birlikte gelerek motosikletini alabileceği söylendi.

Satılık Ticari Arsa

Yeni Sanayi Sitesi ve İl Jandarma Komutanlığı arasında satılık

17836 m² ticari arsa

Tlf: 0533 384 03 90

Çimen'den veda ziyareti

5'te

Kuduz aldı başını gidiyor

Erzincan'da 2 belde ve bir köy kuduz hastalığı çıkması üzerine karantina altına alındı. Merkeze bağlı Çukurkuyu Beldesi ve Koçyatağı Köyü ile Tercan İlçesine bağlı Çadırkaya beldesi Tarım İl Müdürlüğü tarafından karantina altına alınarak gerekli tedbirler alındı

Kemal Arduç

Erzincan Tarım İl Müdürlüğü tarafından yapılan yazılı açıklamada; ilk kuduz vakasının Merkeze bağlı Koçyatağı Köyü'nde ortaya çıktığı belirtildi. Merkeze bağlı Koçyatağı Köyünde bundan bir süre önce 2 koyunun köpek tarafından ısırıldığı, olayın 29.06.2009 tarihinde koyunların ölmesi üzerine İl Tarım Müdürlüğüne ihbar edildiği bildirildi. 5'te

29 yıl

doğu

ERZİNCAN'IN GÜNLÜK HABER YORUM AKTUALİTE GAZETESİ

02 TEMMUZ 2009 PERŞEMBE YIL: 29 SAYI: 9596 FİYATI: 25 YKr

Sivil savunmaya taze kan

Kemal Arduç

Geçen hafta içersinde göreve başlayan ve 15 yıllık idareci tecrübesi ile kurum içersinde yeniden yapılanmanın sinyallerini veren Erzincan Sivil Savunma Müdürü Şaban Taşdemir yaptığı açıklamasında "Sivil savunmanın tabil ki burada anladığım kadarıyla çok iyi bir imajının olmadığı söyleniyor. Ama bundan sonra bana birkaç hafta süre vereceksiniz biz bu imajı düzeltmeye çalışacağız. Bu nasıl olacak benim 22 yıllık sivil savunma tecrübem var mesleğimi çok seviyorum. Bu 22 yıllık süreç içersinde ilk beş yılım memur olarak geçti diğer yıllarım ise yöneticilik yaparak tamamladım. 5'te

Erzincan Sivil Savunma Müdürlüğü görevine atanan Şaban Taşdemir kurum içersinde yaşanan olumsuzlukların ortadan kaldırılarak büyük değişimlerin sinyallerini verdi

TOKİ'de bayram var

Toplu Konut İdaresi tarafından Mengüceli mahallesinde yapılan 156 adet konutların peşinatsız olarak satışının yapılması haberini aldıkları gerekçesi ile TOKİ sakinleri davul zurna eşliğinde evlerin önünde halay çektiler. Edindiğimiz bilgilerde ise yetkililer resmi olarak böyle bir uygulamanın bulunmadığını söylediler

Kemal Arduç

Erzincan'da, Belediye'nin 'Kentsel Dönüşüm Projesi' kapsamında gecekondu bölgesinde gerçekleştirdiği istimlak sonrasında 156 aile, 2005 yılında TOKİ'nin Mengüceli Mahallesi'nde yaptığı konutlara yerleştirilmişti. Geçici konut statüsündeki evlerde oturmaları için sözleşme imzalayan vatandaşlar için TOKİ yeni bir uygulamaya gitti. Konuşlar içerisinde oturanlara öncelik hakkı verilerek sosyal konut projesi kapsamında satışa çıkartıldı. Konutları peşinat karşılığında satışa çıkarmasına uzun süredir tepkili olan TOKİ sakinleri, peşinatları ödeme imkanları olmadığını dile getirmiştiler. 5'te

Araç tescilinde rekor

Hükümetin piyasaları canlandırmak ve ekonomik krizin etkilerini azaltmak için 15 Mart 2009 tarihinde uygulamaya koyduğu ÖTV (Özel Tüketim Vergisi) indirimi ile özellikle trafik tescil şubelerinde Araç satışları rekor seviyede artış gösterdi

Kemal Arduç

Erzincan Trafik Tescil Şubesinde yaşanan yoğunluk araç satışlarında son 10 yılın rekor seviyesine ulaştığı ifade edildi. Yapılan ÖTV indirimi ile araç satışlarında meydana gelen artış sonucu işlem ücretinde de Rekor seviyelerde artış olduğu ifade edilirken gün içersinde yaşanan yoğunluğun yeni uygulamaya konan Randevu sistemiyle hafifletilmeye çalışıldığı belirtildi. Araç satışlarında yaşanan 2,5 katlık artış tescil şubesinde çalışanları da vatandaşın taleblerini karşılamakta güçlük çekildiği için randevu sistemini uygulamaya konuldu. 5'te

İnsanlığın bittiği yer...

Erzincan Belediyesi İl Genel Meclis Üyesi Hasan Bingöl, Başbağlar ve Madımak katliamının büyük bir vahşet, yok sayılması ise büyük bir insanlık yıkımı olduğunu söyledi

Kemal Arduç

Erzincan Belediyesi İl Genel Meclis Üyesi Hasan Bingöl, Sivas Madımak Oteli katliamı ile Erzincan Başbağlar Katliamının yıldönümü dolayısıyla gazetemize açıklamada bulundu. Açıklamasını sürdüren Bilgöl; "2 Temmuz 1993 tarihinde televizyonlarını açanlar Sivas'daki otel yangınını ve hayatını kaybeden 37 insan haberiyle karşı karşıya kaldı. 5'te

doğu'nun içinden

Trafik kazaları arttı

Sayfa 3'te

doğu'nun içinden

Ormanlarımıza sahip çıkalım

Sayfa 3'te

OBJEKTİF Şefik ARAS

AHMET DUMLU VE TBMM ÖDÜLÜ

Yazısı Sayfa 3'te

Tarihten Sayfalar

I. İran (Irakeyn) Seferi

BASKININ YAPILIŞI:

Her şeyden habersiz, kendi âleminde-ki düşmanın sarhoş asker?leri, çoktan sizmış, derin uykularında belki de zafer rüyaları görüyorlardı. O günün açılmasına iki saat kala, Hacı İLBEY kuvvetle?ri plan gereği hep birlikte ordugâh yakınlarından, büyük ateş yığın?larının korkunç aydınlığı içinde 4 yönden ve birden bire, mehter?lerin kopardığı vaveyla arasında "ALLAH ALLAH" sesleri ile düşman içine dalıdılar. Haçlılar, şarabın ve çeşitli içkile?rın tesiriyle, bitkin ve sızmış derin uyku halinde iken ne olduğunu anlayamadan bu baskın başladı..

Silahlarına sarılmayı atlarına binmeyi bırak, ayağa bile kalka?mayan, yerlerde sürünen ve ansızın baskına uğrayanların feryatla?rı arasında ne yapacaklarını bilemeyen bu mağrur sarhoş sürüsü yenilgiyi kısa sürede hak etmişti. Ordugâhlarında daha birbirleri?ni iyi tanımadan bu hale düşmeleri onlar için çok elimdi. Birbirle?rinin dillerini bilmeyen ayrı ırktan olan bu insan seli, Osmanlı pa?dişah ordusunun saldırısına uğradıklarını sanarak -birbirlerine gir?mişlerdi. Osmanlı zanniyla birbirlerini öldürüyorlardı. Çaresizlik içinde Meriç nehri yönünden kaçanlar, can havliyle çoğu boğul?muştu. Osmanlı kuvvetlerinin baskın saldırıları sabaha kadar sürdü.

Ortalık aydınlanmaya başladığı zaman şurada burada şaşkın, ne yapacağını bilmez düşman kuvvetleri de yok edildiler. Düşman ordugâhı her şeyi ile Hacı İLBEY kuvvetlerinin eline geçti. Bu bas?kında Hacı İLBEY'in kuvvetlerinin kayıpları, düşmana göre hiç denecek kadar azdı. Düşman kuvvetlerinin çoğu kılıçtan geçirilmiş imha edilmişti. Bu badireden yalnızca başkomutanları Macar kra?lı V. LAYOŞ ile Ulah hâkimi MIRÇE büyük bir şans eseri sağ ola?rak kurtulabilmişti. Bosna, Sırp ve Bulgar kralları, birçok prens ölüler arasında kalmışlardı.

İşte Osmanlı Türklerinin Macarlarla çarpıştığı ilk savaş böyle başlamış ve anlatıldığı gibi bitmişti. Hacı İlbey baskını; bütün Avrupa'nın kolunu kanadını kırmış, onlarda moral bırakmamış, Osmanlılar ise 25 yıl rahat ve huzur içinde yaşamalarını ve bir manada gelişmelerini sağlamıştır. Hacı İlbey'in, bu savaş tipi, karakteristik bir süvari baskını idi. Böyle çok iyi planlanmış bir baskın ile kendisinden kat kat üstün bir düşman ordusunun yok edilmesi ve böyle katı bir sonuç alınması, dün ya harp tarihinde ender rastlanacak bir olaydır.

Böyle bir baskını hazırlama ve yapmak cüreti ancak; pişmiş, vuruşmada ustalaşmış, savaş alanında doğmuş ve zaferlerle büyü?müş bir Türk komutanına; Hacı İLBEY'e ait olabilirdi.

Osmanlı kuvvetlerinin baskın saldırıları sabaha kadar sürdü.

Ortalık aydınlanmağa başladığı zaman şurada burada şaşkın, ne yapacağını bilmez düşman kuvvetleri de yok edildiler. Düşman ordugâhı her şeyi ile Hacı İl Bey kuvvetlerinin eline geçti. Bu baskında Hacı İl Bey'in kuvvetlerinin kayıpları, düşmana göre hiç denecek kadar azdı. Düşman kuvvetlerinin çoğu kılıçtan geçir?ilmiş, imha edilmişti. Bu badireden yalnızca başkomutanları Macar Kralı V. LAYOŞ ile Ulah hâkimi MIRÇE büyük şans eseri sağ olarak kurtarılabilmişti.

Devamı Var

Sağlık ve Hastalıklar

Yüzebildiğiniz kadar yemek yiyin

„Dilaracım " diyen arkadaşım bile var. Kahvaltıdan önce yüzmek

Mevsim yaz olunca ve deniz olan bir yer tercih edilince genelde tatil günleri birbirine benzer geçiyor. Sabah erken uyananlar önce yüzüyor sonra kahvaltı ediyor, geç uyananlar ise öğlene doğru kahvaltı edebiliyor. Ben pek fazla sabah insanı olmadığım için kahvaltı öncesi yüzme programını yapamıyorum ama yapabilenleri kutluyorum. Özellikle akşam fazla yiyip yenilerin ertesi güne yağlanmamak için kesinlikle bunu uygulamasını öneriyorum. Sabah uyanıp 30 dakika yüzmek bir gece öncesi fazla yenilenleri yakmak için iyi bir çözüm. Kahvaltı sonrası genelde gazete, kitap, kahve zamanı gelip geçiyor etrafta tavla oynayan beyler de oluyor. Öğle yemeği öncesi ara öğün unutulmamış, her gün ara öğün olarak karpuz ve peynir geliyor. Böylece öğle yemeğine kadar çok acıkmamış oluyoruz. Öğle yemeğinde zengin bir büfe var ama en hoşuma giden tarafı misafirlerin özel isteklerinin anında cevap verilmesi, bizim grupta şeker hastası olan arkadaşımız diyet tatlı geliyor, diğer arkadaşımız ise kortizon tedavisi olduğu için ona tüm yemekler ve ekmek tuzsuz gelirken, bufede olmamasına rağmen kepekli makama istiyorum

.Devamı Var

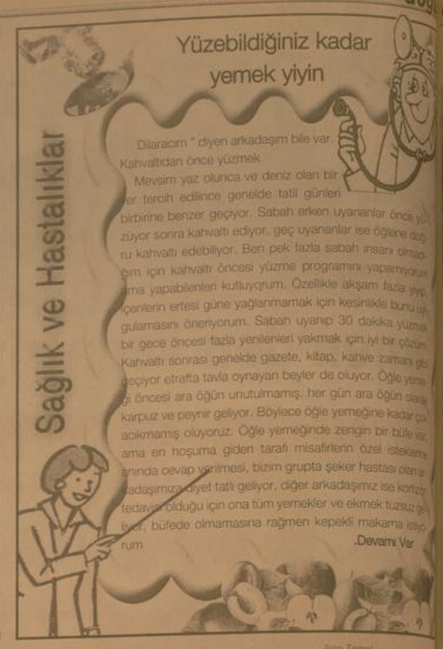

Komik Fotoğraflar

bugün ne pişirsem'

Etli Şalgam Dolması

Soğan 2 orta boy, Maydanoz, 1/2 demet Pirinç 1/3 su bardağı
Kıyma orta yağlı 1 1/2 su bardağı, Salça 1 yemek kaşığı, Tuz 2 tatlı kaşığı, Kara biber 1/2 tatlı kaşığı
Kırmızı biber, Nane 2 yemek kaşığı 2.6 gram
Su 2 su bardağı 400 gram
Margarin 1 yemek kaşığı
Şalgam 6 orta boy 1 kg

Sebzeleri yıka. Soğanı soy, yıka, ince ince doğra. Maydanozu yıka, ayıkla, ince ince kıy. Pirinci yıka, süz. Soğan, maydanoz, pirinç, kıyma, salça, 1 tatlı kaşığı tuz, baharat, nane, 1/4 su bardağı su ve yağ ile iyice karıştır.

Şalgamların kabuğunu soy, içlerini kenar kalınlığı 3-4 milimetre kalacak şekilde oy ve hazırlanan içle doldur. Tencereye, açık kısmları üste gelecek şekilde diz.

Kalan suyu ve tuzu koy. Şalgam ve pirinçler yumuşayıncaya değin, yaklaşık 50 dakika pişir. Notlar: Şalgam yetişen yörelerde yapılır. Kış yemeklerindendir. Pirinç yerine bulgur veya pirinç-bulgur karışık olarak da kullanılır. Kıyma yerine bazen kavurma konur. Kıyma veya kavurma yerine haşlanmış mercimekle de yapılır. Bu durumda yemeğin yağ içeriği azalacağından biraz yağ eklenir. Sarmasıklı yoğurtlu yenir.

Şiir Gezgini

Ah Erzincan'ım

On üç Mart , ramazan teravih vakti,
Müminler sel gibi camiye aktı,
Şehir secdelerle yıkanacaktı,

Yıkılarak viran oldu Erzincan,
Gül idi, sarsıldı, soldu Erzincan.

Binalar yıkıldı, kurudu bağlar,
Gözyaşı dökmekte bulutlar, dağlar,
Fırat coşkun Fırat, hüzünle çağlar,

Ah ü figanlarla yandı Erzincan,
Çileye boyanan candı Erzincan.

İçli bir ağıtı yaktı Şelale,
Tutuştu yürekler, Erzincan ile.
Günler gece oldu, geceler çile,

Ah derim, yanarım, canım Erzincan,
Kurudu gözyaşım, kanım Erzincan.

Kimi vefat etti, muhtaç duaya,
Kimi hasret kaldı, ana babaya,
Yüztercesi birden Terzibaba'ya,

Beyaz kefeniyle girdi Erzincan,
Yüklendi, acıyı, derdi Erzincan.

"Erzincan'da bir kuş ..." kolu kanadı,
Kırılmış, göklere çıkar feryadı,
Yanık bir destandır, Erzincan adı,

Adım acım, dört bir yanım Erzincan,
Duyuk seninle canım Erzincan.

Rifki Kaymaz

Kıssadan Hisseler...

İYİLİĞİ DÜŞÜNMEK YAPMAK GİBİ SEVABTIR

Geçmiş peygamberlerden biri zamanında ortaya çıkan şiddetli bir kıtlık, insanları kasıp kavuruyordu. O kadar ki, bir lokma ekmek,bulmak, bir kese altın bulmaktan daha sevindirici oluyordu

İnsanların çektiği açlık merhamet sahibi kimselerin yüreklerini parçalıyordu Böyle bir ortamda yokluk bir derviş, çöle yaptığı bir yolculuk sırasında dağ gibi bir kum yığınına rastladı Kum yığınının önünde durup içinden "Ey Rabbim, ne olurdu şu yığın kumdan oluşacağına undan oluşsaydı da ben onu büyük bir zevk ve cömertlikle aç insanlara dağıtsaydım" diye geçirdi Bunu o kadar samımı olarak düşünmüştü ki, zamanın peygamberine Allahı Teâlâ şöyle vahyetti: "Falan dervişe haber ver ki' onun halsane niyeti, gördüğü kum yığını, ona ait bir un yığını imiş de onu benim rızam için açlara dağıtmış gibi kendisine sevap yazmama vesile olmuştur"

ALLAH RIZASI

Vaktı zamanında oduncuklukla geçinen, çalış kan, dürüst, dindar bir adam vardı O zamanda yaşayan bazı insanlar, yakın bir çevrede bulunan ve nadir yetişen bir ağaca kutsallık izafe etmişlerdi Adaklarını, dileklerini o ağaç aracılığıyla yapıyorlardı Bu oduncu anlan ağacı çık (Allah'a ortak koşma) sebebi olarak görüyordu ve bunun için kesmeye karar verdi

O zamana kadar kimse buna cesaret edememişti Oduncu bir gün baltasını aldı ve verdiği karan uygulamak üzere yola koyuldu Yolda karşısına acayip görünüşlü, insana güven vermeyen biri çıktı Oduncu "sen kimsin?" diye sordu,

Devamı Var

Karikatür

Çıkış

Ajan Temel

CIA Rusya'daki çok gizli bir görev için seçmek istediklerini bir imtihana tabi tutar. Başarılı olan adayı sözlü sınav olarak şu tutma sınavına alır. Her birine bir şey verir ve bunu söyleyip söylemeyecekleri konusunda test etmeye başlarlar. Ajanların çoğu çözülür fakat Temel yaptırılarak yapısını sırrı vermemektedir. En sağlam görünen geçtikten sonra tamamı derler Temel bu şekilde uykusunda konuşup konuşmadığını öğrenmek istiyor odasına kamera koyalım onu izleyelim ve Temel odasına gizlice kamera koyarlar. Temel odaya girer mez kafasını duvarlara vurmaya başlar ve bir sürü söyleniş; -Hatırla oni,hatırla oni. Boşluğuna bakıyor görüyorsun hatırla oni.

güldürmece

BİLİM TEKNOLOJİ

PC'nizin gücünü paylaşın

Kişisel bilgisayarınızın kaynaklarını kullanarak, bazı hastalıkların tedavisinin bulunmasına, bilimsel bir buluş yapmaya veya dünya dışı zeki canlıların keşfine yardımcı olabilirsiniz. İşte sizin için seçtiğimiz dağıtık bilgi işlem projeleri...

Dağıtık bilgi işlem nedir' Dağıtık bilgi işlem, minik bir yazılım parçasını birden fazla bilgisayarda, aynı anda çalıştırılması anlamına gelir. Sonra sistemin kullanımda olmadığı zamanlarda aktif olan program, merkezi bir nucuya bağlanır ve oradan veriyi alarak işlemeye başlar. Bilgisayar tekrar açıldığı döndüğünüzdeyse tekrar inaktif olur. Dağıtık bilgi işlemin en büyük avantajı büyük ve karmaşık veri yığınlarını çok bilgisayarın birlikte çalışmasıyla merkezi nucu kısa sürede ve verimli bir şekilde işlemesidir. Bu sistem, yüz binlerce makineden oluşan sanal bir süper bilgisayar yaratır. BİRÇOK PROJENİN ANDA ÇALIŞTIRIRIN http://boinc.berkeley.edu

BOINC (Berkeley Open Infrastructure for Network Computing) en yaygın olarak kullanılan dağıtık bilgi işlem formudur. Orijinal olarak SETI@home'u desteklemek ve sistemin gerçekleşmesi sorunlarının yerini belirtmek amacıyla tasarlanmıştır. Şu an ise, BOINC'in bünyesinde çalışan birçok projeden yalnızca biridir.Herkes, web sitelerindeki talimatlara ve yazılımı indirerek BOINC'in gönüllüsüne katılabilir. BOINC, siz bilgisayarınız başında değilken bilgisayarınızın kaynaklarını kullanarak merkez sunucudan indirilen verileri işler.

BOINC'i yükledikten ve bilgisayarınızı yeniden başlattıktan sonra, BOINC yönetimini kullanarak hangi uygulamaları ekleyeceğinizi seçebilirsiniz.

Devamı Var

Ormanlarımıza sahip çıkalım

Yaz mevsiminin gelmesiyle birlikte orman yangınlarında da risk artıyor

Kemal Arduç

Orman yangınlarıyla daha etkin mücadele için Erzincan Orman İşletme Müdürlüğü personeline olası yangınlara karşı gerekli eğitimi verdi. Orman İşletme Müdürlüğü yetkilileri, yaz mevsimiyle birlikte orman yangınlarına karşı daha etkin mücadele edebilmek amacıyla haberleşme ve gözetleme kulelerinde görev yapan personelin daha dikkatli olmaları için bilgilendirmeler yaptılar.Yıl içerisinde il genelinde yaklaşık 50 civarında yangın meydana geldiğine dikkati çeken yetkililer, "Ormanlarımızı yangına karşı koruyabilmek çalışması oldukça önemlidir.

24 saat görev başındayız. Orman yangınlarının en kritik olduğu zaman olan 1 Haziran-15 Ekim muhtemel orman yangınları çıkış arağı olup bu zaman diliminde ormanlara giriş ve çıkış kontrol altına alınacak Erzincan'da orman varlığımız 157. 000 hektar olup ülke ortalamasının çok altındadır. Mevcut varlığın artması için çok yoğun ağaçlandırma ve gençleştirme çalışmalarını devam etmektedir.

Erzincan halkımız geçmişte olduğu gibi bu sene de bu varlığımızın korunması adına gerekeni yapacağından kurum olarak şüphemiz yoktur. Ülkemizde çıkan orman yangınlarının yüzde doksan yedisi insan kaynaklı ihmallerdir. Bu ihmaller sigara arız yakılması piknik ateşi gibi hiç önemsenmeyen hareketler olup çok küçük ihmallerden yüzlerce yılda meydana getirilen varlığımız yok olmaktadır.

Bu nedenle kurumumuzda yalnızca orman yangınlarına karşı koruyabilmek hatta mevcut olup en küçük bir ateşin bu hatta bildirilmesi orman yangınına müdahale için çok önemlidir. Çünkü mevcut bir orman yangınına yarım saat içinde ulaşılması zorunlu olup bu süre aşarsa yangını kontrol etmek mümkün değildir. Değerli Erzincan halkının yeşile olan sevgisine güveniyor ve saygılarımızı sunuyoruz." dediler .

Son Dakika, Siyaset, Ekonomi, Sağlık, Spor, Sanat, Tarım ve daha neler neler

dogugazetesi.com.tr

Yaşananlardan haberiniz olsun diye

H. İbrahim Özdemir'in
"Eyvah"
adlı romanı
Osmanlı dönemindeki
Erzincan tarihine
ışık tutuyor.

doğu yayınları
V. Recep Yazıcıoğlu
Cad. No: 57 ERZİNCAN

AHMET DUMLU VE TBMM ÖDÜLÜ

Emekli öğretmen yazar Ahmet Dumlu, TBMM Onur ve Üstün Hizmet Ödülüne layık görüldü. Değerli dost Ahmet Dumlu'yu içtenlikle kutluyorum.

Hatırlanacağı gibi; Söz konusu ödül için, Erzincan'dan İl Genel Meclisince Dumlu aday gösterilmişti. TBMM Başkanlık divanı yaptığı değerlendirmede, ülke çapında gösterilen 160 adaydan, 68 sivil toplum örgütü ve şahsa ödül verilmesini kararlaştırdı. Ödüle layık görülenler Ahmet Dumlu da bulunuyor.

Ahmet Dumlu; 1950 öncesinin zor koşullarında köylerde başladığı öğretmenlik görevine, sonraları şehir merkezinde öğretmen ve yönetici olarak devam etti. 37 yıl boyunca eğitim – öğretime katkıda bulundu.

Ahmet Dumlu; dinamik, çalışkan, verilen her görevi bihakkın yapan, dürüst, heyecanlı, hareketli, duygulu kişiliği ile hep dikkati çekmiştir.. Öğretmenliği sırasında da, emekli olduktan sonra da, özellikle sosyal ve kültürel hayatın içinde aktivitesini sürdürmüştür. Kamu yararına olan dernek ve teşekküllerde görev ve sorumluluklar almıştır. Okula, öğrenciye, eğitim – öğretime faydalı olmak yanında, sivil toplum örgütlerinde toplıma yararlı olma gayreti içinde olmuştur.

Araştırma, eğitim, roman türlerinde kitapları bulunan Ahmet Dumlu, uzun yıllardan buyana mahalli gazetelerde makaleler yazmaktadır. 80'ni aşan yaşına rağmen, yazmaktan, demek ve teşekküllerde hayır işlerine katkıda bulunmaktan zevk almaktadır. Huzurevi Derneğinde aktif görevde bulunuyor olması, O'nun toplıma yararlı olmada sınır tanımayan kişiliğinin örneği olsa gerektir.

Kimbilir; Belkide Ahmet Dumlu hocanın bu çalışma, toplıma faydalı olma, zoru başarma şevki ve gayreti mesleğe ilk başladığı köy okullarında karşılaştığı sıkıntılar ve o sıkıntıların üstesinden gelme zorunluluğundan kaynaklanıyordur.

Nitekim; Ahmet Dumlu hocanın, ilk öğretmenlik yıllarında, atandığı köylerde; dört duvardan ibaret, sırası olmayan, kara tahtası bulunmyan, elektriksiz, susuz, yağmurlu havalarda damı akan okullarda verdiği hizmeti kendisinden dinlemiştim. O, okulun hem öğretmeni, hem tamircisi, ustası, köylü vatandaşların bilge kişisiydi. Ve nihayet çocukların, hatta biraz yetişkinlerin okula devamını sağlamak, onları eğitmek, öğretmek durumundaydı.

İşte onun için diyoruzki, Ahmet Hoca, Ülkenin ve toplumun en sıkıntılı döneminde zoru başararak.. Eğitim, öğretime, toplıma yararlı olmak azmi ve iradesiyle hayata adım atmıştır. Ve zorlu mücadelelerden geçerek bu günlere gelmiştir. O alışkanlık içerisinde, toplıma ve insanımıza yararlı olma çabasını sürdürmektedir. Kendisine sağlıklı uzun ömür diliyoruz.

Objektif

Şefik ARAS

Trafik kazaları arttı

Havaların ısınmasıyla birlikte Erzincan'da trafik kazalarında adeta patlama oldu. Şehir içi günlük kaza sayısı üç, beşten aşağı düşmüyor

Kemal Arduç

Erzincan'da havaların iyice ısınmasıyla birlikte trafik kazaları da beraberinde aşırı derecede artış gösterdi.

Şehir merkezinde maddi hasarlı trafik kazalarının yüzde gürültülü olanlar aşağı düşmüyor.

Trafik kazaları çoğu zaman dikkatsizlik, hatalı sollama, hız nedeniyle meydana gelirken bilinçsiz sürücü ve bilinçsiz motosiklet kullananların tratikte büyük tehlike oluşturuyor Erzincan Emniyet Müdürlüğü, motosiklet sayısının hızla artması ile motosikletli kazaların da arttığını belirterek, motosiklet kullanımı sırasında dikkatli olunması uyarısında bulunuldu. Sürücülerin daha dikkatli olmalarını isteyen emniyet yetkilileri sıcak havalardan dolayı stres ve dalgınlığın fazla olduğu belirtildi

ÇOCUKLARINIZA MOTOSİKLET ALMAYIN"

Aileleri 20 yaşından küçük çocuklarına motosiklet almaması konusunda uyaran yetkililer Son sürat giden bir araç kaza yaptığında, aracın kaportası ne hale geliyorsa motosiklet kazalarında da insan vücudu o hale geliyor. Kırıklar, uzuv kayıpları, hatta ölümle sonuçlanıyor. Aileler çocuklarına hediye olarak bu kadar tehlikeli bir şey almamalı.

En hafif bir motosiklet kazasında bile 6 ay tedavi gerekiyor, çok derin yaralar oluşuyor. denildi

Erzurum emniyetinde 70 personel bir üst rütbeye terfi etti

Erzurum Emniyet Müdürlüğü'nde bir üst rütbeye terfi eden ve terfiyle birlikte kentte görev sürelerini tamamlayıp bir başka yere tayin edilen personele rütbe takma töreni yapıldı.

Erzurum Emniyet Müdürlüğü'nde bir üst rütbeye terfi eden ve terfiyle birlikte kentte görev sürelerini tamamlayıp bir başka yere tayin edilen personele rütbe takma töreni yapıldı.

Polis Evi Salonu'nda bugün yapılan törende konuşma yapan İl Emniyet Müdürü Yusuf Çalkavur, "Erzurum polisi olarak, dün olduğu gibi bugün de, bugünden sonra da sorumluluk alanlarında ammenin huzurunu korurken, güven ortamıyla kanun hakimiyetini sağlarken, hukukun üstünlüğünden, insan haklarına bağlı ve saygılı kalarak bir güvenlik mühendisi gibi, zamana bağlı kalmaksızın görevimizi ifa edeceğiz" dedi.

İl Emniyet Müdürü Çalkavur, daha sonra terfi alan polisleri tebrik ederken, gidenlere de yeni görev yerlerinde başarı temennisinde bulundu. Konuşmalardan sonra, terfi eden emniyet mensuplarına rütbeleri takılarak, topluca hatıra fotoğrafı çektirildi.

Erzurum Emniyet Müdürlüğünde 2. sınıf emniyet müdürlüğüne 3, 3'ncü sınıf emniyet müdürlüğüne 2, 4'ncü sınıf emniyet müdürlüğüne 11, emniyet amirliğine 18, başkomiserliğe 10 ve komiserliğe de 26 olmak üzere toplam 70 personel terfi ettı.

EBK'dan ete za

Et ve Balık Kurumu (EBK) Erzurum Kombina Müdürlüğü, sığır ve koyun etı alımlarına zam yaptı. Kombina Müdürlüğünden yapılan açıklamada, 9,25 TL olan birinci kalite sığır karkas etin kilosunun 9,50 TL'ye, ikinci ve üçüncü kalite karkas sığır etinin kilosu ise 8,25 TL'den 8,50'TL'yı çıkarıldığı bildirildi. Açıklamada, 7 TL olan koyun karkas etinin kilogram fiyatının ise 8,50 TL olarak belirlendiği kaydedildi. EBK'nın besicinin sürdürülebilir garantı pazarı olduğunu belirten Erzurum Kombinası Müdürü İsmail Atasever, amaçlarının bölge hayvancılığının gelişmesi ve üretimin artırılı belirtti. Besicinin ve alın terinin hak mek istediklerini Atasever, "Et ve Balı mu olarak arzuladı hayvancılığının gelişmesi, üretimin artması, üretimin değer kazanması ve et ürünlerine dönüştürülmesi ve besicinin, alın terinin hakkının mektir. Ahırlarımızın pasiteye dönüşmesi, kalmaması ve besicilerimiz her ayına, her dönemin yılmasını sağlamak ve yetiştiricilerimize çalışmaya büyük bir hıdı edeceğiz" dedi.

Gümüşhane'de trafik kazası 16 yaralı

Gümüşhane-Erzurum Karayolu'nda meydana gelen trafik kazasında 16 kişi yaralandı.

Edinilen bilgiye göre, saat 14.45'te Gümüşhane'den Akçahisar köyüne yolcu taşıyan Emrah Gören (72) yönetimindeki 29 M 0033 plaka'lı köy minibüsü, Akgedik köyü Zimon Altı tesisleri mevkinde kontrolden çıkarak takla attı.

Bir başka aracın sollamaya çalıştığı sırada yol kenarındaki micra kapılınca kontrolden çıkarak takla atan minibüste bulunan 16 kişi yaralandı. Kazada yaralanan şoför Emrah Gören'le birlikte araçta bulunan Şerife Takmaz (85), Saime Top (54), Ahmet Aydoğdu (76), Kenan Gören (51), Nahide Akay (59), Osman Gülez (69), Hikmet Örgüç (56), Mehmet Salih Kuzu (66), Polat Çoban (56), Lale Çoban (55), Ayşe Çoban (66), Sadık Bilgiç (63), Vahit Yılçın (76), Sami Akay (76) ve Nahit Çoban (64) sivil araç ve ambulanslarla Gümüşhane Devlet Hastanesi'ne kaldırıldı. Kazayla ilgili soruşturma başlatıldı.

Suşehri'nde doğalgaz sevinci

Sivas'ın Suşehri ilçesinde yapılan çalışmalar sonucunda ilk doğalgaz ilçeye getirilirdi.

Sivas'ın Suşehri ilçesinde yapılan çalışmalar sonucunda ilk doğalgaz ilçeye getirildi.

BOTAŞ'ın Ordu-Giresun doğalgaz hattından Suşehri RMS-A İstasyonu'na ilk doğalgaz alınırken yapıldığı bildirildi. Açıklamalarda bulunan SİDAŞ Suşehri Şubesi Yatırım ve İşletme Şefi Cemil Öztaş, Suşehri'ne gaz vermeye çalışmalarının ilk aşamasında olduklarını belirterek, "BOTAŞ'ın Ordu-Giresun doğalgaz hattından, Suşehri RMS-A istasyonuna gaz alımı yapıldı. Alınan gaz hazır olan istasyona çelik borularla aktarıldı. Bundan sonra ise ilçe içerisindeki doğalgaz alt yapı çalışmaları tüm hızıyla devam edecek. Bir yandan da SİDAŞ Suşehri Şubesi'ni açarak abone almına başlanacak.

İHALE İLANI

T.C.

ERZİNCAN İL ÖZEL İDARESİ

(Destek Hizmetleri Müdürlüğü)

ERZİNCAN İL ÖZEL İDARESİ MS ve SS PERSONELİ 2009 YILI YAZLIK GİYİM EŞYASI ALIMI, alım 4734 sayılı Kamu İhale Kanununun 19 uncu maddesine göre açık ihale usulü ile ihale edilecektir. İhaleye ilişkin aşağıda yer almaktadır:

İhale kayıt numarası : 2009/78598

1- İdarenin

a) Adresi : İL ÖZEL İDARESİ EK HİZMET BİNASI KERESTECİLER SİTESİ KARAAĞAÇ MAH. MERKEZ/ERZİNCAN

b) Telefon ve faks numarası : 0 446 2242631-32-33- - 0 446 2236979

c) Elektronik posta adresi : destek@erzincanilozelidaresi.gov.tr

c) İhale dokümanının görülebileceği internet adresi (varsa) : http://www.erzincanilozelidaresi.gov.tr

2- İhale konusu malın

a) Niteliği, türü ve miktarı :

Sıra	Malın/İşin Cinsi	Miktar	Birim	Açıklama
1	İŞ ELBİSESİ	274	Tk.	
2	AYAKKABI (BAY-BAYAN)	380	Çift	
3	İŞ GÖMLEĞİ (BAY-BAYAN)	38	Adet	
4	BEYAZ GÖMLEK	40	Adet	
5	KRAVAT (LACİVERT)	40	Adet	
6	RESMİ BEKÇİ PANTOLONU	37	Adet	
7	Resmi Bekçi Şapkası (Armalı)	37	Adet	
8	İŞ TULUMU (BAY-BAYAN)	53	Tk.	

b) Teslim yeri : İl Özel İdaresi Ek Hizmet Binası Ambarları

c) Teslim tarihi : Sözleşmenin yürürlüğe girmesinden itibaren 15 (onbeş) takvim günü

3- İhalenin

a) Yapılacağı yer : İl Özel İdaresi Çevreyolu üzeri Ek Hizmet Binası Keresteciler sitesi Karaağaç Mah. Destek Hizmetler Müdürlüğü İhale Odası

b) Tarihi ve saati : 10.07.2009 - 14:30

4- İhaleye katılabilme şartları ve istenilen belgeler ile yeterlik değerlendirmesinde uygulanacak kriterler:

4.1. İhaleye katılma şartları ve istenilen belgeler:

4.1.1. Mevzuatı gereği kayıtlı olduğu Ticaret ve/veya Sanayi Odası yada ilgili Esnaf ve Sanatkarlar Odası belgesi;

4.1.1.1. Gerçek kişi olması halinde, ilk ilan veya ihale tarihinin içinde bulunduğu yılda alınmış, ilgisine göre Ticaret ve/veya Sanayi Odasına ya da ilgili Esnaf ve Sanatkarlar Odasına kayıtlı olduğunu gösterir belge.

4.1.1.2: Tüzel kişi olması halinde, ilgili mevzuatı gereği kayıtlı bulunduğu Ticaret ve/veya Sanayi Odasından ilan veya ihale tarihinin içinde bulunduğu yılda alınmış, tüzel kişiliğin odaya kayıtlı olduğunu gösteri belge.

4.1.2: Teklif vermeye yetkili olduğunu gösteren İmza Beyannamesi veya İmza Sirküleri.

4.1.2.1: Gerçek kişi olması halinde, noter tasdikli imza beyannamesi.

4.1.2.2: Tüzel kişi olması halinde, ilgisine göre tüzel kişiliğin ortakları, üyeleri veya kurucuları ile tüzel kişiliğin yönetimindeki görevlileri belirten son durumu gösterir Ticaret Sicil Gazetesi, bu bilgilerin tamamının bir Ticaret Sicil Gazetesinde bulunmaması halinde, bu bilgilerin tümünü göstermek üzere ilgili Ticaret Sicil Gazeteleri veya hususları gösteren belgeler ile tüzel kişiliğin noter tasdikli imza sirküleri.

4.1.3: Şekli ve içeriği İdari Şartnamede belirlenen teklif mektubu.

4.1.4: Şekli ve içeriği İdari Şartnamede belirlenen geçici teminat

4.1.5. İhale konusu işin tamamı veya bir kısmı alt yüklenicilere yaptırılamaz.

5- Ekonomik açıdan en avantajlı teklif sadece fiyat esasına göre belirlenecektir.

6- İhaleye sadece yerli istekliler katılabilecektir.

7- İhale dokümanının görülmesi ve satın alınması:

7.1. İhale dokümanı, idarenin adresinde görülebilir ve 30 Türk Lirası karşılığı İl Özel İdaresi Çevreyolu üzeri Ek Hizmet Binası Keresteciler sitesi Karaağaç Mah. Destek Hizmetler Müdürlüğü adresinden satın alınabilir.

7.2. İhaleye teklif verecek olanların ihale dokümanını satın almaları zorunludur.

8- Tekliflerin, ihale tarih ve saatinin kadar İl Özel İdaresi Çevreyolu üzeri Ek Hizmet Binası Keresteciler sitesi Karaağaç Mah. Destek Hizmetler Müdürlüğü İhale Odası adresine elden teslim edilebileceği gibi,aynı adresine iadeli taahhütlü posta vasıtasıyla da gönderilebilir.

9- İstekliler tekliflerini, mal kalemi- kalemleri için teklif birim fiyatlar üzerinden vereceklerdir. İhale sonucunda ise ihale yapılan istekliye her bir mal kalemi miktarı ile bu mal kalemleri için teklif edilen birim fiyatlarını ve sonucu bulunan toplam bedel üzerinden birim fiyat sözleşme imzalanacaktır.Bu ihalede, işin tamamı için verilecektir.

10- İstekler teklif ettikleri bedelin %3'ünden az olmamak üzere kendi belirleyecekleri tutarda geçici teminat vereceklerdir.

11- Verilen tekliflerin geçerlilik süresi, ihale tarihinden itibaren en az 30 takvim günü olmalıdır.

12- Konsorsiyum olarak ihaleye teklif verilemez.

13- Diğer Hususlar:YUKARIDAKİ MADDELERDE BELİRTİLMEYEN HUSUSLARDA TEKNİK ŞARTNAME VE İDARİ ŞARTNAME VE DİĞER İHALE MEVZUATI GEÇERLİDİR.

Basın No: 2661

doğu Y. No: 60 -02.07.2009

TOKİ'de bayram var...

1'den devam

Ancak alınan bir duyumla bura- ve onlarca aile gece yarısı davul zurna eşliğinde sokağı döküldü.

Şimdiye kadar 62 metrekarelik evlerden bakım ve onarım masrafı dışında hiçbir ücret ödemeden TOKİ'nin istediği 2 bin TL'ye peşinatı ödeme imkanı olmayan ailesi sürerek bir kolaylık tanınmasını istiyorlardı. 24 ile 36 bin TL arasında değişen fiyatlarla 180 ailenin satışa çıkarılan evleri satın alamayacaklarını belirten vatandaşlar adıkları bir haberle adeta şok olmuş ettiler

PEŞİNATLAR İPTAL

Dün gece yarısı TOKİ konutları önünde toplanan yaşlı genç, kadın erkek onlarca vatandaş TOKİ'nin peşinatları almadan sadece taksitli olarak satış yapacağının haberi üzerine saatlerce davul zurna eşliğinde halay çektiler. Konuyla ilgili olarak bilgi veren TOKİ Yöneticisi Zafer İdali, Erzincan Belediyesi ve Erzincan'ın bürokratlarından edindikleri haberi göre satışa sunulan ve peşinat olarak belirlenen miktarın alınmayacağını sadece taksitli olarak satışının yapılacağı bilgisini edindiklerini kaydetti, Şu ana kadar 156 daireden 70 kişinin peşinat yatırabildiğini imkanları olmadığı için 86 kişinin peşinatını yatıramadığını söyleyen İdali, kendileri için tanınan bu haktan çok memnun olduklarını söyledi.

ORTADA RESMİ BELGE YOK

TOKİ sakinlerinin sevindikleri peşinatsız ev alma haberi üzerine TOKİ İşlemlerini yürüten Erzincan Halk Bankası yetkilileri ile yaptığımız görüşmede 156 adet TOKİ konutlarının dün itibarı ile muracaatlarının sona ertiğini böyle bir bilginin kendilerine ulaşmadığını ve ne sözlü nede resmi olarak tebliğ edilmediğini söylediler. Erzincan Belediyesi'nden edindiğimiz bilgide benzer ifadelere yer verilirken, Belediye Başkanı Yüksel Çakır'ın TOKİ başkanlığı ile herhangi bir görüşme yapıp yapmadığı ise bilinmiyor.

Kuduz aldı başını gidiyor

1'den devam

İhbarı alan İl Tarım Müdürlüğü Hayvan Sağlığı Şube Müdürlüğü ekipleri Koçyatağı köyüne giderek ölen koyunlardan aldıkları numuneleri Erzurum Veteriner Araştırma Enstitüsü Müdürlüğü'ne gönderdi. Kuduz hastalığının pozitif çıkması üzerine Koçyatağı Köyü karantina altına alınarak hayvan giriş çıkış yasaklandı. İl Tarım Müdürlüğü ekipleri köydeki kedi ve köpeklerle inekleri kuduz hastalığına karşı uyardı.

İkinci kuduz hastalığı vakası ise Tercan'a bağlı Çadırkaya beldesinde meydana geldi. Çadırkaya beldesinde 2 köpeğin birbiriyle boğuştuğu ve çevredeki kişiler tarafından köpeklerin ayrılması amacı ile üzerlerine kaynar su döktükleri tespit edildi. Daha sonra köpeklerden birinin 10 yaşlarındaki bir erkek çocuğu ile temas etmesinin ardından olay 30.06.2009 tarihinde İl Tarım Müdürlüğü'ne ihbar edildi. İl Tarım Müdürlüğü gerekli işlemleri yaptıktan sonra beldede kuduz hastalığı bulunduğunu tespit ettı. Çadırkaya beldesi de karantina altına alınırken beldedeki kedi ve köpekler kuduz hastalığına karşı aşılanmaya başladı.

Erzincan'daki üçüncü kuduz vakası ise Merkeze bağlı Çukurkuyu beldesinde meydana geldi. Çukurkuyu'da Yüksel Keskinkılıç (40) isimli vatandaşın bir köpek tarafından ısırılmasının ardından 30.06.2009 tarihinde olayın İl Tarım Müdürlüğü'ne ihbar edilmesinin ardından köpekten alınan numunelerin incelenmesi sonucu kuduz hastalığının pozitif olduğu bildirildi. Olayın ardından Çukurkuyu beldesi de 6 ay süreyle karantina altına alınarak hayvan giriş ve çıkış yasaklanırken beldede aşılama çalışması başlatıldı.

Meydana gelen kuduz vakalarının ardından İl Tarım Müdürlüğü tarafından vatandaşlar uyarılmaya başlandı. Kurt, tilki gibi yaban hayvanları ile sahipsiz başıboş köpeklerle kesinlikle temas edilmemesini isteyen İl Tarım Müdürlüğü, yaşanan en küçük bir olayın bile küçümsenmemesi gerektiğini kaydederek İl Tarım Müdürlüğü'ne ihbar edilmesi istendi. Bu tür hayvanlarla temasta bulunan vatandaşların zaman kaybetmeden en yakın sağlık kuruluşuna gitmeleri gerektiği ifade edilen uyarılarda, evde kedi ve köpek besleyen vatandaşların da hayvanlarını İl ve ilçe tarım müdürlüklerine getirerek ücretsiz olarak aşılatmaları istendi.

Çimen'den veda ziyareti...

1'den devam

Üç yıldır Erzincan'da Emniyet Müdürü olarak görev yapan Dr. Ahmet Çimen, Viyana Emniyet Müdürlüğü'ne atandı. Çimen, Erzincan'daki veda ziyaretleri kapsamında gazetemizi de ziyaret etti

Kemal Arduç

Erzincan'daki üç yıllık görevinin ardından Viyana emniyet müdürlüğüne atanan Dr. Ahmet Çimen, yurt dışı müdürlük görevlendirmesinin de ilk bir uygulama olduğunu hatırlattı. D. Çimen, Viyana'da diplomatik ilişkilerle birlikte terör, iltica, mülteci, çifte vatandaşlık, yeşil bülten, kırmızı bülten ve sosyal konularda görev yapacağını söyledi.

Dr. Ahmet Çimen Kimdir?

1952 yılında Kahramanmaraş'ta doğdu. İlk ve orta tahsilini memleketinde tamamladı. 1970 yılında Polis Akademisinden mezun oldu. Adapazarı, Çankırı-Çerkeş, Erzurum, Şanlıurfa, İstanbul (Terörle Mücadele, İstihbarat, Çevik Kuvvet Şube Müdürlüklerinde ve Silivri, Bakırköy, Eminönü İlçe Emniyet Müdürlüklerinde) ilerinde çeşitli birimlerde;

Hatay, Adana, Şanlıurfa illerinde Emniyet Müdür Yardımcılığı görevlerinde bulundu. 1997-2001 yılları arasında Strateji Geliştirme Daire Başkanlığında; 2001-2006 yılları arasında Emniyet Genel Müdürlüğü Polis Teftiş Kurulu Başkanlığının Adana Bölge Başkanlığında Polis Başmüfettişi olarak görev yaptıktan sonra 2006 yılı Mayıs ayında Erzincan İl Emniyet Müdürü olarak atandı.

1985-1988 yılları arasında İstanbul Üniversitesi Siyasal Bilgiler Fakültesi Sosyal Bilimler Bölümünde Yüksek Lisans ve Doktora yapan Çimen, Kamu Yönetimi alanında çeşitli incelemelerde bulundu. Ekoloji, Yerel Yönetimler, Türkiye'deki metropoller üzerinde çeşitli inceleme ve araştırmalar yaptı.

Strateji Belirleme ve Yönetim Siyaseti konularında ABD'de özel incelemelerde bulundu. "Türk Hukukunda Arama" Konu; Yetki, Sorumluluk ve Dünyada ve Türkiye'de Metropollerde İşlenen Suçlar ve Alınan Güvenlik Önlemleri isimli Doktora ve Yüksek Lisans tezi bulunmaktadır. 35 yıllık fiili meslek hayatı boyunca teşkilatın her biriminde çalışan Çimen, evli ve 3 çocuk babası olup İngilizce bilmektedir.

Araç tescilinde rekor...

1'den devam

TRAFİK TESCİLLERİNDE REKOR ARTIŞ

Uygulamaya konulan ÖTV indirimi ile 2009 yılının ilk üç ayında tescil edilen adeti toplamı 669 iken bu yılın mart ve haziran ayı arasında 1.761 olarak artarak son on yılın rekor seviyesine ulaştığı ifade edildi. Vatandaşların işlemlerini yaptırmak için uzun kuyruklar oluşturdukları için Trafik Tescil ve Denetleme şubesi müdürünün randevu sistemine geçtiği

Randevu Sistemi Uygulamasına Başlanıldı

Erzincan Emniyet Müdürlüğüne bağlı Trafik Tescil ve Denetleme şube müdürü Yılmaz Doğan yaşanan yoğunluk ile ilgili yaptığı açıklamada vatandaşların işlemlerinin daha rahat yürütülebilmesi ve yığılmaları önlemek için randevu sistemi uygulamasına başladıklarını belirtti. Doğan yaptığı açıklamasında "Vatandaşlarımızın da bildiği gibi 15 mart dan itibaren bir ÖTV indirimi başladı. Bu OTV indirimi ile birlikte tabil ki tescil edilen araç sayısında ciddi bir artış meydana geldi. Bakbğımız zaman 15 Aralık 2008 ile 15 Mart 2009 tarihleri arasında toplam yapılan tescil sayısı 669 iken ÖTV indirimin başladığı Ötv indirimin başladığı 15 Mart dan itibaren toplam tescil edilen araç sayısının 1.761 çıktığını görüyoruz. Bu da trafik tescil olarak bizim iş yükümüzün 2,5 katına çıktığını gösteriyor. İş Yükümüzün 2,5 kat artması tabil ki vatandaşlarımızın işlerinin de biraz yavaşlamasına nedeni oluyor . Bu yaşadığımız sıkıntıları biraz daha çözebilme adına en azından vatandaşlarımızın ne zaman gelip gideceği anlamında randevu sistemini uygulamaya koyduk."dedi

Günlük 30 müracaat aldıklarını da ifade eden Şube müdürü Yılmaz Doğan vatandaşlarımızın hem işlerinin daha verimli ve sağlıklı yürütülmesi açısından hem de yığılmaları önlemek adına bu uygulamaya başladıklarını sözlerine ekledi.

İnsanlığın bittiği yer...

1'den devam

Yazımı başında şunu belirtmeliyim ki Madımak Otel'nin yakılması katliyamdır; ayrı şekilde Başka bir Katliamı da vahşettir bu olayların yok sayılmasına büyük bir insanlık ayıbıdır. Herkesmden olaylarla ilgili komplo teorileri ve olayların arka planı ile ilgili hayali yazı ve yorum yapar. Hatta olayların boyutu ülkemizde ülkevi sunni olmamasına taşımak isteyenler dahi var. Ancak 15 yıl önce Sivas'da

Madımak Otel'nde içlerinde yazar, şair, ses sanatçılarının olduğu 37 kişinin ölüm acısı ne kadar büyük ise bu olaydan 3 gün sonra Başbağlar Köyü'nde hayatını kaybedenlerin acısı da o kadar büyüktür.

Bu ülkedeki rejimi korumanın bir tek yolu var; hukuka sahip çıkıp, bu tür eylemlerde bulunan suçluların adalet önünde cezalandırılmasına ve demokrasinin, hukukun üstünlüğüne inanmaktır. Temennimiz ülkemizde bu tür acı olayları bizler ve bizden sonraki nesiler bir daha yaşamasın.

Sivil savunmaya taze kan

1'den devam

İlk görev yerim Ağrı Eleşgirt. Orada yıklaşık on yıl görev yaptım. Eleşgirt' in nüfusu 10 bin civarında idi bu nüfusun en az 7 bin kişisine sivil savunmanın ilk yardım kursundan geçirildi. İlk Yardımı çok iyi biliyorlar arama kurtarma ve taşıma hususunda eğitimlerini verdik. Daha sonra Dalaman'a Sivil Savunma Müdürü olarak atandım ve orada da sivil savunma eğitimlerini bütün okullara götürdük hatta tüm köy okullarına kadar ulaştırdık. Köylerde yaşayan vatandaşlarımız dahi deprem olduğunda nasıl davranacakları konusunda kurumumuz tarafından eğitimler verildi. Erzincan'da da inşaallah hizmetlerimiz olacak her türlü imkana sahip olan kurumumuzun personel ve teçhizat açısından güçlendirilecek. Kısa zaman içerisinde hak ettiği yerine ulaşacağına inanıyorum," diye konuştu.

SATILIK ARSA

Ergenekon bulvarı üzerinde bulvara cephe satılık 800 m2 arsa

Mür. 0542 890 77 50
0536 844 16 96

SATILIK ARSA

Akyazı Beldesinde satılık 13 dönüm arsa

Mür. 0542 890 77 50
0536 844 16 96

doğu
Gündük Haber Yorum Aksiyon Gazetesi
V. Recep Yazıcıoğlu Cad. No: 57 ERZİNCAN
Tel - Fax : 224 24 25-26
e-mail : bilgi@dogugazetesi.com

Sahibi: H. İbrahim Özdemir

Yazı İşleri Müdürü: Naim Çakır

Ermat Ofset
V. Recep Yazıcıoğlu Cad. No: 57
ERZİNCAN
Tel: 224 24 25 -26

e-mail: ermatofset@yahoo.com

Abone:

Yıllık	60.00 TL
6 Aylık	30.00 TL
Aylık	6.0 TL

Şehir Dışına PTT masrafı ilave edilir.

İlan tarifesi

Resimli İlan Sütunlarımız	7.00 TL
Genel Kurul İlanları	45.00 TL
Özel İlan, Reklam-tescil	1.50 TL
Zayi	10.00 TL
Tebrik - Başsağlığı	50.00 TL
Günü Geçmiş Gazete	50 Kr

günün takvimi

02 Haziran 2009 Perşembe

SAYI: 9596

- TEŞEKKÜR -

28.06.2009 Pazar Günü gerçekleştirdiğimiz açılışımıza katılarak bizleri onurlandıran

Ulaştırma Bakanımız

Sayın **Binali YILDIRIM**'a

Erzincan Valisi

Sayın **Abdulkadir DEMİR**'e

Erzincan Milletvekili

Sayın **Sebahattin KARAKELLE**'ye

Erzincan Belediye Başkanı

Sayın **Yüksel ÇAKIR**'a

Kamu kurum ve kuruluşlarının temsilcilerine, Erzincan'daki yerel basın mensuplarına ve değerli Erzincan halkına teşekkür ederiz...

ER HAZ ARÇELİK BAYİİ

Rehabilitasyon öğrencilerinin piknik keyfi 5

doğu 29 yıl

ERZİNCAN'IN GÜNLÜK HABER YORUM AKTUALİTE GAZETESİ

03 TEMMUZ 2009 CUMA YIL: 29 SAYI: 9597 FİYATI: 25 YKr

Çimen koltuğunu devretti

Erzincan'da üç yıllık görevinin ardından Viyana'ya atanan Emniyet Müdürü Dr. Ahmet Çimen, düzenlenen devir teslim töreninde koltuğunu Erzincan Emniyet Müdürlüğü'ne atanan Süleyman Oğuz'a bıraktı

Kemal Arduç

Emniyet Müdürleri Kararnamesi'nin ardından Viyana'ya atanan Erzincan Emniyet Müdürü Dr. Ahmet Çimen'in yerine Emniyet Genel Müdürlüğü Başmüfettişi Süleyman Oğuz getirildi. Dün İl emniyet müdürlüğünde düzenlenen veda töreninde Dr. Ahmet Çimen Erzincan'a veda ederken Süleyman Oğuz'da yeni görevine başladı. 5'te

'Üniversite şehri konusunda markalaşmalıyız'

Erzincan esnafını gezen Erzincan Üniversitesi Rektörü Prof. Dr. Erdoğan Büyükkasap, "Erzincan'ın marka şehir olmasında Erzincan esnafı, büyük rol oynayacaktır" dedi 5

2 bin 750 yıllık tarih Altıntepe

Üzümlü ilçesindeki Altıntepe mevkiinde Urartu dönemine ait Altıntepe Kalesi'nde 2009 yılı kazı çalışmaları başladı

Altıntepe'deki çalışmalar hakkında bilgi veren Atatürk Üniversitesi Arkeoloji Bölümü Öğretim Üyesi Prof. Dr. Mehmet Karaosmanoğlu, 3 öğretim elemanı, 1 profesör ve öğrencilerden ile birlikte işçilerden oluşan 35 kişilik ekiple 2009 yılı çalışmalarına başladıklarını ifade etti..

Kemal Arduç

Erzincan'a 15 kilometre uzaklıkta bulunan doğal bir tepe üzerine kurulu, sur duvarları, kabul salonu, açık hava tapınağı, mezarları ve gelişkin kanalizasyon şebekesiyle Doğu Anadolu Bölgesi'nde örnek bir yapıya sahip olan Altıntepe'de 2003 yılından itibaren Atatürk Üniversitesi Arkeoloji Bölümü tarafından yürütülen kazı çalışmaları 2009 yılı kazı çalışmaları başladı. İlk bilimsel çalışmaların 1959-1968 yılları arasında yapıldığı alanda bilimsel kazı ve onarım çalışmaları tekrar başladı. Geçen süre içerisinde define arayıcılarının büyük zarar verdiği kale ve yapılar, onarılarak tekrar turizme kazandırılacak. 5'te

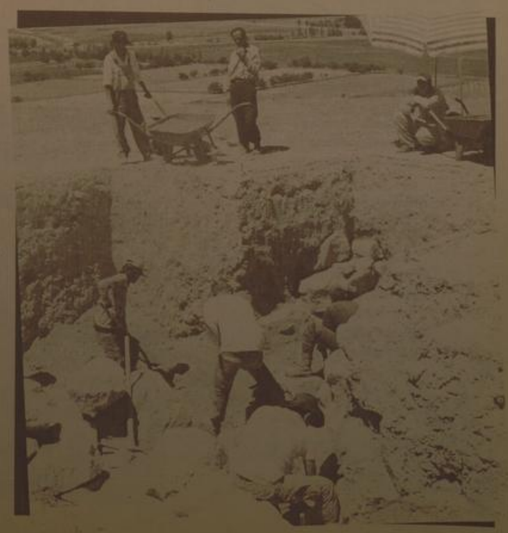

Belediyeden ilaçlama çalışması

Erzincan Belediyesi yaz mevsimi dolayısıyla mücavir alanları içerisinde haşerelerle mücadele kapsamında ilaçlama çalışmalarını yoğun şekilde sürdürüyor 5

Akdeniz oyunlarında "Burak" fırtınası Sayfa 6'da

doğu'nun içinden

Ejder kapanı çekimleri Erzincan'da devam edecek Sayfa 3'te

OBJEKTİF Şefik ARAS

ULUSLARARASI ESENCE 13. DAĞCILIK ŞENLİĞİ Yazısı Sayfa 3'te

Tarihten Sayfalar

KOYUNHİSAR ZAFERİ VE SONRASI

KOYUNHİSAR ZAFERİ VE SONRASI

Osman Gazi ve beyliği için büyük bir ehemmiyeti haiz olan Koyunhisar muharebesi, döneminin strateji bakımından en önemli muharebelerinden birdir. Bu muharebe, Osman Bey'in İznik şehrini baskı altında tutması üzerine ilk defa Bizanslılarla karşı karşıya gelmesine de sebep olmuştu. Osman Bey ve arkadaşlarının başından, Bizans İmparatoru ile komşu Rum beylerini harekete geçirdi. Bu sebeple 1306 senesinde kendi aralarında bir toplantı yaptılar. Bu toplantıda başta Bursa Rum valisi olarak Atranos (bugünkü Orhaneli kazasının merkezi olan Adrianos kasabası), Kete (Kite, halen Bursa'da bir köy) Bednos (Mednos, Madenos, Bursa'nın kuzey batısında bugünkü Balat köyü) ve Kestel tekfurdan bu toplantıda hazır bulunmuşlardı. Bursa tekfuru, onlara uzun bir hitabede bulunarak Osman Gazi ve devletinin kendileri için nasıl büyük bir tehlike olduğunu anlatmakla kalmamış aynı zamanda birbirleri ile nasıl yardımlaşacaklarını ve günden güne büyüyen bu tehlikeyi nasıl bertaraf edeceklerini de bildirmişti.

Buna göre tekfurlar büyük kuvvetler toplayarak ani bir baskınla bu tehlikeyi ortadan kaldırmaya karar verdiler. Bu arada Bizans'tan da Muzalon komutasında iki bin kadar yardımcı bir kuvvet geldi. Osman Gazi, casuslan vasıtasıyla beyliği aleyhine tertipler bozdoğanların vuruşları altında kırılmış, İslâm ordusu yeni bir başarı ve zafer kazanmıştı." Gerçekten çok çetin geçen bu savaşta, Osman Gazi'nin yeğeni ve Gündüz Bey'in oğlu Aydoğdu şehid oldu. Gerek bu vak'a gerekse Osman Bey'in kuvvetlerinin azlığı, Osmanlı kuvvetlerinin duraklamasına sebep olduysa da, bizzat Osman Bey'in ileri atılıp orduyu teşvi etmesi sonucunda düşman gen çekilme zorunda kaldı. Mağlubiyeti kabul edip çekilen düşman ordusu, takip edildi. Bu takip, Dinböz (Soğukpınar Nahiyesini bağlı bir köy)'a kadar sürdü. Burada yeniden şiddetli bir çarpışma meydana geldi. Kestel ve Bednos tekfurları burada maktul düştüler. Böylece Bizans tarafından da desteklenen birleşik ordu mağlup oldu. Bursa ve Adrenos tekfurları kendi kalelerine çekildiler. Kite tekfuru ise Ulubat tekfuruna sığındı. Osman Bey kuvvetlerinin, bu tekfura karşı büyük bir kin ve hınçları vardı. Bu sebeple onu takip ederek Ulubat tekfurundan teslimini istediler. Tekfur, kale halkının istek ve ısrarlarına dayanamayarak bir şartla onu teslim edebileceğini söyler. Buna göre Osmanlı kuvvetleri Ulubat nehri köprüsünden geçmeyecekterdi. Gerçekten de gerek Osman Bey'in hayatında, gerekse onun halefleri zamanında bu söz tutularak adı geçen köprüden geçilmedi.

Devamı Var

Sağlık ve Hastalıklar

Yüzebildiğiniz kadar yemek yiyin

Öğle yemeğinde zengin bir büfe var, ama en hoşuma giden tarafı misafirlerin özel isteklerine anında cevap verilmesi. Bizim grupta şeker hastası olan arkadaşımıza diyet tatlı geliyor, diğer arkadaşımız ise kontrol altı davısı olduğu için ona tüm yemekler ve ekmek tuzsuz geliyor, bütede olmamasına rağmen kepekli makama istiyorum dediğinizde 15 dakika sonra kepekli makama masanızda oluyor. Ben ciddi bir hastalık veya tedavi haricinde özel istekterde bulunmak yerine mevcut yemekler ile dengeli ve ölçülü beslenilmesi taraftanyım.

Bu yüzden de tatilde kilo vermek yerine aynı kilode kalmayı hedefleyin diye öneriyorum. Yaz tatillerinde en iyi çözüm istediğinizi yemek ama yürüyüş ve yüzme ile bunu dengelemek. Ne kadar yüzmeli? Her bireyin metabolik hızı farklı olduğu için enerji üretme ve yakma kapasitesi de farklı olabiliyor. Bu durumda kesin konuşmak yerine yaklaşık cevaplar vermek daha doğru oluyor. Yüzme esnasında nefes doğru ayarlamak önemli aksi takdirde uzun ve aralıksız yüzmek kolay olmuyor. Benim önerim günde 3 kez 30'ar dakika yüzmesi ama tok karnına yüzülmemeli bunun için yemek sonrası en az 1-1.5 saat geçmesini bekleyin. Öğle tatilinde güneşe çıkmayın.

Devamı Var

Komik Fotoğraflar

bugün ne pişirsem'

2 Adet patlıcan
100gr rendelenmiş kaşar peyniri
karabiber
kırmızı biber
tuz

Kaşar Peynirli Patlıcan

Patlıcanları bütün olarak fırında közleyin. Ardından çıkarıp içlerini açın; buraya kaşar peynirini pay edip çatal ile ezdirin. Peynir erisin.

Üzerine tuz ve biber serperek sıcak olarak servise sunun.

Arzu ederseniz baharat yerine çok az ve ince kıyılmış maydanoz serpebilirsiniz.

Fıkra

Uykum Kaçtı

Nasreddin hocanın bir gün uykusu kaçtı. Üstüne bir şey giyerek dışarı çıktı. Bekçi sormuş:

Hoca bu saatte ne aryosun burda cin?

Hoca adama demiş ki:

Hiç.. Uykum kaçtı da onu arıyorum.

güldürmece

Şiir Gezgini

Beyaz Kuş

Avcılar bir kuş vurdular;
Beyaz beyazdı kanadı.
Ve çırpındı, uçamadı.
Beyaza kan dondurdular,
Ama kimse anlamadı.

Ah beyaz kuş, beyaz kuş!
Duyamadı, duyamadı.

Seslerinin kanat kanat
Dinleyerek nefesini
Ve en güzel bestesini
Altımızda bir yağız at
Dinletmiştik nal sesini.

Neydi ah kuş, beyaz kuş!
Unuttuk güftesini.

İçimizde yaran derin,
Kan ağlıyor gözlerimiz.
Ve duyulmaz sözlerimiz...
Ah beyaz kuş, nerde yerin?
Nerede bizim özlerimiz?

Nerede ey kuş, beyaz kuş,
O tertemiz ellerimiz?

O eller ki kıydı sana,
O eller ki senden uzak...
Ey ak renk, ey tertemiz ak
Ne olur anlasana!
Gövdemize bir kanat tak!
Ey beyaz kuş, beyaz kuş!

Gövdemize bir kanat tak!

Rıfkı Kaymaz

Kıssadan Hisseler...

ALLAH RIZASI

Vaktı zamanında oduncuklukla geçinen, çalış kan, dürüst, dindar bir adam vardı O zamanda yaşayan bazı insanlar, yakın bir çevrede bulunan ve nadir yetişen bir ağaca kutsallık ıtafe etmişlerdi Adaklarını, dileklerini o ağaç aracılığıyla yapıyorlardı Bu oduncu anılan ağacı şirk (Allah'a ortak koşma) sebebi olarak görüyordu ve bunun için kesmeye karar verdi

O zamana kadar kimse buna cesaret edememişti Oduncu bir gün bataşını aldı ve verdiği kararı uygulamak üzere yola koyuldu Yolda karşısına acayip görünüşlü, insana güven vermeyen bir çıktı Oduncu "sen kimsin?" diye sordu, o da "Ben şeytanım" diye cevap verdi

Oduncu "Vay alçak vay hain demek insanları yoldan çıkaran sensin, şimdi seni gebertecem" diye söylenip üstüne çullandı Bir anda şeytanı altına alıp boğazına abandı "Demek ki insanları kandırıp o ağacı kutsallıştıran da sensin alçak herif" dedi Şeytan, "Boşuna uğraşma, çabalama, beni öldüremezsin, çünkü Allah tarafından kıya mete kadar insanları saptırmak için bana mühlet verildi Sen o ağacı kesmekten vazgeçersen sana bir öneride bulunacağım" diye karşık verdi. Oduncu "Kabule şayan ne önerin olabilir muzır herif!" diye çıkıştı Şeytan şu öneride bulundu:

- Sen o ağacı kesmekten vazgeçersen sana her sabah bir altın getirir yastığının altına koyarım Böylece seni geçindemeye bile yetmeyen odunculuktan kurtulmuş olursun . Oduncu biraz yumuşar gibi oldu ve sordu:

- Peki vadettiğin bir altını getirmezsen ne olacak?

Devamı Var

Karikatür

BİLİMTEKNOLOJİ

PC'nizin gücünü paylaş

BOINC (Berkeley Open Infrastructure for Network Computing) en yaygın olarak kullanılan dağıtık bilgi işlem platformu. Orijinal olarak SETI@home'u desteklemek ve sistemin güvenlik sorunlarını ele almak ni belirtmek üzere tasarlanmıştır. Şimdi ise, BOINC üzerinde çalışan birçok projeden yalnızca biridir.Herkes, web sitesindeki bedava yazılımı indirerek bilgisayar güç birliğine katılabilir. BOINC, sadece yar başında değilken bilgisayarınızın kaynaklarını kullanarak merkez sunucuya dirilen verileri işler.

BOINC'i yükledikten ve bilgisayarınızı yeniden başlattıktan sonra, hesap programını kullanarak hangi uygulamayı çalıştırmak istediğinizi seçebilirsiniz.

BOINC'te şu an için, matematikten biyoloji, astronomiden fiziğe ve kürek çekmeye kadar birçok farklı alanda 30'dan fazla proje var. İşte Windows, Linux ve Mac OS X sistemlerinde sorunsuz çalışan bazı BOINC projesi: DÜNYA DIŞI ZEKİ YAŞAM ARAMA http://setiathome.ssl.berkeley.edu

Dünyayı uzayılların ziyaretine açmak çok kişi tarafından iddia edilmiştir. Ancak kimse onların nerede olduğundan kesin olarak emin değil. Bu yüzden 1999'da Berkeley Uzay Bilimleri Laboratuvarı, uzaya dışı zeki canlıların gökyüzünde bıraktıkları işaretlerini aramak üzere SETI@home'u tasarladı. Eski SETI (Dünya Dışı Zeki Canlıları Arama) projesi, bir teleskop kullanılarak özel amaçlı süper bilgisayarlarda toplu halde veri analizi yapmayı gerektiriyordu. Böylelikle SETI@home ortaya çıkmıştı. Uygulaması, ilk dağıtık bilgi işlem sistemi idi. Dünyanın her yerindeki binlerce bilgisayarın merkezi bilgi işleme gücünün kullanılması, belirlenmiş frekans aralıklarındaki radyo sinyallerinin verileri üzerinde, daha önce hiç olmadığı kadar büyük bir hassasiyetle araştırma yapılabilmesine olanak tanıyor.

Devamı Var

Ejder kapanı çekimleri Erzincan'da devam edecek

Uğur Yücel'in yönettiği ve yapımcılığını TMC'nin üstlendiği 'Ejder Kapanı' adlı filminin çekimleri başladı. Filmin çekimlerinin bir çoğu Erzincan'da devam edecek

Uğur Yücel'in yönettiği ve yapımcılığını TMC'nin üstlendiği 'Ejder Kapanı' adlı filminin çekimleri başladı. Filmin çekimlerinin bir çoğu Erzincan'da devam edecek.

Uğur Yücel'in yönettiği ve yapımcılığını TMC'nin üstlendiği 'Ejder Kapanı' adlı filminin çekimleri başladı. Önümüzdeki ay Erzincan'da sürecek projede, bir kayıp kadınını canlandıran Ceyda Düvenci de; rolünün hakkını vermek için şans dersi almaya başladı.

Uğur Yücel ve Kenan İmirzalıoğlu, yeni bir filmle bir kez daha buluşuyor. En son, ödüllü film Yazı Tura'da bir araya gelen ikili, Ejder Kapanı adlı filmin çekimlerine 15 Haziran'da başladı. Filmin oyuncu kadrosu iddialı isimlerden oluşuyor. Uğur Yücel'in yönetmen koltuğunda oturacağı filmde, Yücel'le beraber Kenan İmirzalıoğlu, Nejat Işler, Berrak Tüzünataç ve Ceyda Düvenci rol alıyor. Senaryosunu Kubilay Tat'ın yazdığı film, TMC yapımcılığında 7 hafta İstanbul'da, bir hafta da Erzincan'da çekilecek. Polisiye-gerilim tarzındaki filmde Uğur Yücel, asayiş işler sorumlu emniyet müdür yardımcısını; Kenan İmirzalıoğlu, cinayet büro amiri bir başkomseri; Nejat Işler, gazi komandoyu; Berrak Tüzünataç ise stajyer polisi canlandıracak

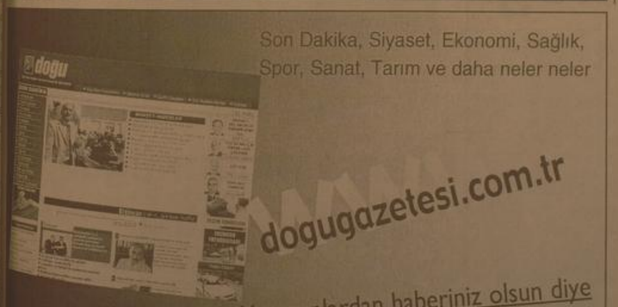

Son Dakika, Siyaset, Ekonomi, Sağlık, Spor, Sanat, Tarım ve daha neler neler

Yaşananlardan haberiniz olsun diye

H. İbrahim Özdemir'in
"Eyvah"
adlı romanı Osmanlı dönemindeki Erzincan tarihine ışık tutuyor.

doğu yayınları
V. Recep Yazıcıoğlu Cad. No: 57 ERZİNCAN

ULUSLARARASI ESENCE 13. DAĞCILIK ŞENLİĞİ

Erzincan'ın "Doğa Sporları Merkezi" olması, hiç şüphesiz bu alandaki spor etkinliklerinin sık sık gündeme gelmesiyle mümkün olacaktır..

Hatırlanacağı gibi, bir süre önce Erzincan yamaç paraşütü ve ardından rafting organizasyonlarına ev sahipliği yaptı. Bugün ise "13. Esence Yedigöller Uluslararası Dağcılık Şenliği"ne ev sahipliği yapacak.

16 İlden 100'e yakın sporcu olmak üzere, Erzincan ve Çayırlıdan 300 sporcunun katılacağı şenlik, 6 Temmuzda sona erecek. Şenlik sırasında, profesyonel dağcıların, Ağrı Dağına kadar olan bölgedeki en yüksek zirvenin bulunduğu 3.549 metre yüksekliğindeki noktaya tırmanış yapacak.

Erzincan Valliği, Erzincan Üniversitesi, Çayırlı Kaymakamlığı ve Çayırlı Belediyesi ile Erzincan Dağcılık ve Kayakçılık İhtisas Kulübünün ortak organizasyonuyla gerçekleştirilecek olan Esence Yedigöller 13. Uluslararası Dağcılık Şenliğine, Federayon Başkanı, Atatürk Üniversitesi öğretim görevlisi Alaattin Karaca'nın katılacağı ifade ediliyor. Karaca, Mayıs ayının son haftasında Kemaliye ilçemizde düzenlenen "Dağcılık Eğitim Kampında" katılmıştı.

Dağcılık Federasyonu ve Erzincan Dağcılık ve Kayakçılık İhtisas Kulübünün çeşitli spor etkinliklerine ilişkin olarak yaptığı faaliyetlere bakıldığında, Erzincan'ın doğa sporları merkezi olması çabalarında, söz konusu federasyon ve kulübün önemli katkısı olduğunu ifade etmeliyiz. Olayda ayrıca Erzincan Dağcılık ve Kayakçılık İhtisas Kulübü başkanı Erzincan Üniversitesi öğretim görevlisi Yılmaz Ünal'ın yoğun çabasının da payı bulunmaktadır.

Esence Yedigöller bölgesi, doğa güzelliği bakımından, adından söz edilen, ilgi çeken bir doğa harikası olarak tanımlanıyor..

13 cüsü yapılmakta olan Uluslararası Esence Yedigöller dağcılık şenliğinin, Çayırlı ilçemizin tanıtımına katkıda bulunduğu.. Ayrıca ilçenin ekonomisine ve sosyal hayatına renk kattığını söylemeliyiz. Nitekim; Kaymakamlık ve Belediyenin girişimiyle, şenlik sırasında kurulacak çadır standlarda, Çayırlı ilçemizin kendine özgü ürünlerinin tanıtılması yapılacak. Bu sayede şenliğe katılan çok sayıdaki, il dışından gelen sporcuların bu ürünlerden tatmaları, satın almalarının yolu açılmış bulunacak...

Ama sanırız, Dağcılık Federasyonunun desteğiyle Erzincan'da yapılan etkinlikler, en fazla Erzincan'ın doğa sporları merkezi olma gayretlerine katkı sağlıyacaktır.

Objektif

Şefik ARAS

Sağlık elde başlıyor...

Erzincan Sağlık İl Müdürü Mesut Turan, dünyada bir çok ülkeyi etkisi altına alan domuz gribi ile ilgili olarak yaptığı açıklamada insanların öncelikle el hijyenine dikkat etmeleri gerektiğini söyledi

Kemal Arduç

Domuz gribinde önlem için yapılması gerekenler hakkında gazetemize bilgi veren Erzincan Sağlık İl Müdürü Dr. Mesut Turan, gribin, bir solunum yolu hastalığı olduğunu hatırlatarak: "Domuz Gribi, insanlarda insanlarda bulaşan yeni bir grip türüdür" dedi

BELİRTİLERİ NELER?

Yüksek ateş (koltuk altından ölçülen 38 C ve üzeri). Yaygın vücut ağrısı, Boğaz ağrısı, Öksürük, Baş ağrısı, Titreme, halsizlik. Burun akıntısı, Nadiren kusma ve ishal

GRİP NASIL BULAŞIR?

Grip, öksürme, hapşırma esnasında ortama yayılan ve virüs içeren damlacıklarla bulaşır. Bu damlacıklar, direk solunum yoluyla veya ortamdaki eşyalardan, eller vasıtası ile alınabilir.

Tokalaşma ve öpüşme ilde bulaşabilir.

Kişi, hastalık belirtilerinin başlangıcından 1 gün öncesi ve 7 gün sonrasına kadar bulaştırıcıdır.

BAŞKALARINA BULAŞTIRMAMAK İÇİN NE YAPALIM?

Diğer kişileri korumak için yakın temastan kaçınalım. Cerrahi maske kullanalım. Bol sıvı alıp, beslenmemize dikkat edelim ve istirahat edelim. Kişisel eşyalarımızı(havlu, diş fırçası ,çatal,kaşık nevresim,çarşaf vb) başkaları ile paylaşmayalım. Elle dokunduğumuz eşyaları,deterjan veya 1/10(1 ölçü çamaşır suyu,10 ölçü su)oranında sulandırılmış çamaşır suyu ile silelim. Acil durumlarda mutlaka doktora başvuralım. Öksürme ve hapşırma esnasında ağzımızı ve burnumuzu tek kullanımlık mendile kapatalım ve kullanılan mendili çöpe atalım. Bulaşıcı hastalıklardan korunmanın en kolay ve etkili yolu el yıkamaktır.

"Araştırmalara göre enfeksiyon hastalıklarının önlenmesinde, el yıkama alışkanlıklarının arttırılması en etkili yol olmak gözükmekte. El yıkama ile pek çok hastalığın yayılması önlenebilir. Bunlar kıl kurdu, soğuk algınlığı, grip, menenjit ve enfeksiyona bağlı ishaller"

Günlük hayatta en sık gerçekleştirilen eylemlerden biri olan el yıkamanın basit gibi görünen, ancak çok önemli olduğunu, Çevrede olduğu kadar insanın vücudunda da milyonlarca mikroorganizmanın yaşadığını belirten Dr. Mesut Turan, "Normal erişkin bir insanın elinin temiz gibi göründüğü durumlarda bile, elin bir santimetrekarelik alanında, el sırtında 2 bin, avuç içinde 4 bin, bileklerde ise 6 bin adet bakteri bulunur" dedi. Dr. Mesut Turan, bilim adamlarının, ABD'de her yıl 76 milyon gıda zehirlenmesi vakası olduğunu, zehirlenmelere neden olan gıdaların yüzde 70'inin hazırlanma sırasında bozulduğunu, bozulan gıdaların yüzde 40'ına da ellerin neden olduğunu saptadıklarını ifade etti. Bu oranın, el temizliğinin basite alınmaması gerektiğini ortaya koyduğunu vurgulayan Dr. Mesut Turan, Türk toplumunda da sık el yıkama alışkanlığının olmadığından yakındı. Dr. Mesut Turan "Temizliği ile övünen bir toplum olarak nasıl olup da geriel tuvalettlerimizi bu kadar kirli bırakıyoruz! Üstelik bu tuvaletleri kullanan birçok kişinin elini yıkamadan çıktığını, elini yıkayanların da çoğunlukla sabun kullanmadığını gözlemliyoruz. Tuvaletlerden bulaşabilecek mikroplara karşı uygun tekniklerle el yıkamak son derece etkili olduğu gibi üst solunum yolu enfeksiyonları, grip gibi hastalıklara neden olabilen virüslerden de korunmanın en basit yolu el temizliğidir. Öksürürken mendil kullanmak yerine ağzımızı elimize kapatır ve avucumuzun içine hapşırız. Aynı havayı solduğumuz diğer kişilerin hastalanmaması için yaptığımız bu davranış sonrasında da elimizi yıkamadan aynı insanlarla tokalaşarak ayrılırız. Sonuçta elimizi bir hastalık bulaştırma aracı olarak kullanmış oluruz. Son aylarda ortaya çıkan domuz gribi virüsünden sonra doğru el yıkamanın önemi daha çok gündeme geldi. Bu virüs ellerde saatlerce canlı kalabilir. Bu nedenle el yıkama ayrı bir önem kazanmaktadır."

EL YIKAMANIN ÖNEMİ

"Bulaşıcı hastalıklardan korunmanın en kolay ve etkili yolu el yıkamadan geçmektedir" diyen Dr. Mesut Turan, ellerin tuvaleti kullandıktan, öksürüp hapşırıktan, burun temizliğinden sonra doğru şekilde yıkanması gerektiğini, temizlikte sıvı sabun kullanılmasının daha sağlıklı olduğunu belirtti.

Dr. Mesut Turan, katı el sabunu ile sıvı sabun arasında etkileri bakımından farklılık olmamakla birlikte, kişilerin kullanımdan sonra temizlemeden yerine koymaları nedeniyle, katı sabunun kendisinin kirlilik nedeni olabildiğini vurgulayarak, şunları söyledi: "Bu yüzden özellikle toplu yaşanan yerlerde sıvı sabunların kullanımı tercih edilmelidir. Kendi sağlığımız ve toplum sağlığı açısından doğru el yıkama alışkanlığını kazanır, çevremize de bu alışkanlığı aşılayabilirsek gıda zehirlenmeleri ve bulaşıcı hastalıkların önüne geçebilmek adına büyük bir adım atmış oluruz. Unutulmamalıdır, "doğru el yıkama" enfeksiyonlardan korunma ve yayılmasını önlemede son derece ucuz ve etkili bir yöntemdir" dedi

Gençler sevgi köprüsü kuruyor

İstanbul'da faaliyet gösteren Bingöl Kültür ve Dayanışma Vakfı (BİNDAV) tarafından Doğu ile Batı dostluğunu pekiştirmek üzere gerçekleştirilen 'Sevgi köprüsü' projesine katılan üniversite gençler, Vali İrfan Balkanlıoğlu'nu makamında ziyaret etti.

İstanbul'da faaliyet gösteren Bingöl Kültür ve Dayanışma Vakfı (BİNDAV) tarafından Doğu ile Batı dostluğunu pekiştirmek üzere gerçekleştirilen 'Sevgi köprüsü' projesine katılan üniversite gençler, Vali İrfan Balkanlıoğlu'nu makamında ziyaret etti.

BİNDAV tarafından gerçekleştirilen ve İstanbul Sancaktepe Belediyesi'nin desteklediği etkinliğe 1 Kazakistanlı, 1 Moğolistanlı olmak üzere toplam 45 üniversite öğrencisi katıldı. Heyeti taşıyan otobüs davul zurna eşliğinde Dörtyol mevkii saat kulesi önünde karşılandı. Heyeti karşılayanlar misafirleri ile halay çekerek eğlendi. BİNDAV Başkanı Mehmet Tahir Tikici başkanlığındaki heyet Vali İrfan Balkanlıoğlu'nu makamında ziyaret ederek bir süre sohbet etti. Bu güzel etkinliğe katılan gençleri kutladığını belirten Vali Balkanlıoğlu, her zaman bu tür faaliyetlere destek vereceklerini dile getirdi. Vali Balkanlıoğlu, "Değişik il hatta değişik ülkelerden gelen gençleri burada görmekten büyük mutluluk duydum.

Sizleri ağırlamaktan mutlu oluruz. İlimizi gezip göreceksiniz ve burada gördüklerinizi muttaka gittiğiniz yerlerde anlatınız. Ben Bingöl'e vali olarak atandığımda buranın çok kötü olduğunu duyardım. Ancak geldim ve duyduklarının gerçeği yansıtmadığını anladım. Bingöl insanı çok mert, misafirperver ve kültürüne bağlıdır. Bingöl dışardan bakıldığı gibi bir yer değil. İlimizde huzur hakim. Gecenin hangi saatinde isterseniz çıkıp gezebilirsiniz. Hiçbir kötü olay yaşanmaz. Hırsızlık, gasp gibi olaylar ile karşılaşmazsınız. Burayı tanıdıkça ne kadar güzel ve iyi bir yer olduğunu anlayacaksınız. Kültürüne, inancına bağlı bir şehir olan Bingöl'de görev yaptığım için çok mutluyum. Sizler çok güzel bir kültür elçiliği yapıyorsunuz. Böyle bir organizasyonu gerçekleştirdikleri için vakıf yöneticilerini tebrik ediyorum. Bingöl'ün her yönüyle tanıtılmaya, dışarıdaki kötü intibasının yıkılmasın ihtiyacı var. İnsanların kaynaşmaya, dostluğa ihtiyaç var. İnsanlar birbirlerini tanımadığı sürece karşıdakine olumsuz bakıyor. Ama tanıdıktan sonra bu sıkıntılar ortadan kalkıyor. İnsanlar birbirlerini tanımalı, kardeşlik, dostluk çerçevesinde kaynaşmalıdır. Sizlerle tanıştığıma çok memnun oldum. Valilik olarak programınıza her türlü desteği vermeye hazınız" dedi.

"DOĞU-BATI KARDEŞLİĞİNİ PEKİŞTİRCEĞİZ"

Ziyarette bir konuşma yapan BİNDAV Başkanı Mehmet Tahir Tikici ise Bingöl'ü hak ettiği şekilde tanıtacaklarını ve bu proje ile birlikte Doğu-Batı kardeşliğini pekiştirdikleraeceklerini söyledi. Tikici, "Vaktimiz sosyal ve kültürel ağırlıklı bir kuruluştur. Vali İrfan Balkanlıoğlu ile görüştüğümüzde bize her türlü desteği vereceğini söylemişti. Bu bizleri çok mutlu etmiş ve program ile ilgili kafalarda oluşan bütün olumsuzlar silinmişti. Artık hiçbir şey eskisi gibi olmayacaktır.

Bu sevgi, bu muhabbet oldukça biz de memleketimize en iyi hizmeti yapmak için çaba sarf edeceğiz. Bu imkanlar bize sunuldukça daha profesyonelce çalışmalarımızı sürdüreceğiz. Vakıf olarak bu organizasyonu farklı illere de yapmak istiyoruz. Seneye çok daha geniş kapsamlı bir organizasyon yapmayı planlıyoruz. Heyetimiz Bingöl'de çok güzel ve sıcak bir şekilde karşılandı. Bingöl merkezin ardından bütün ilçelerimizi gezerek tarihi ve turistik yerlerde incelemeler yapacağız. Buradaki kültürü geldiğimiz yerlere taşıyarak tanıtımını yapacağız" şeklinde konuştu.

Konuşmaların ardından BİNDAV Yönetim Kurulu Başkanı Mehmet Tahir Tikici, katkı ve yardımlarından dolayı Bingöl Valisi İrfan Balkanlıoğlu'na İstanbul'dan getirdiği bir tabloyu hediye etti. Tabloyu kabul eden Vali Balkanlıoğlu, bu davranışlarından dolayı vaktı başkanına teşekkür etti.

Kaldırım işgalleri önleniyor

Giresun Belediye Başkanı Kerim Aksu, Giresun'da kaldırım işgallerini muttaka önleyeceklerini söyledi. Aksu, gazetecilere yaptığı açıklamada, Giresun'da kaldırım işgallerinin yaşandığını gözlemlediklerini belirtti.

Belediye olarak bugünden itibaren kaldırımların işgal edilmesine müsade etmeyeceklerini vurgulayan Aksu, esnafların öncelikle uyarıldı. devam edilmesi durumunda da yasalların gereklerinin yerine getireceğini dile getirdi. Giresun'da kaldırım işgallerini muttaka önleyeceklerini vurgulayan Aksu, "Tüm esnaflarımızı uyardık. Sonra yazılı uyarılar gönderdik. Kaldırımlar işgal altında. Bu arkadaşlarımız ya seyyar olacaklar, ya da tükanlarında satacaklar mallarını. Bunda kararlıyız. Herkes akılını başına alsın. Esnaflar sokakta ma[illegible] caklarsa dükkanlarını [illegible] pacaklar. Bununla [illegible] yaptırım gücümüz [illegible] uygulayacağız. Bir [illegible] cemiz yok. Şehrin [illegible] yorsak herkes bunu [illegible] delini ödemelidir. [illegible] nın yürüyüş hakkın[illegible] senin engellemeye [illegible] yok. Üzerimize düş[illegible] gerekirse yasa'nın [illegible] kirse kapacağız. [illegible] nin mutluluğu için [illegible] halkın ezyetini gö[illegible] mamı. Bizi Giresun [illegible] seçti. Giresun halkı [illegible] karşı borcumuz var [illegible] nim için giresun [illegible] önemlidir" dedi.

Belediye Başkanı [illegible] su, Tayyareüzü ve [illegible] lakkale mahallelerini [illegible] zerken, burada sürdü[illegible] len belediye çalışm[illegible] hakkında basın mensu[illegible] larına bilgiler verdi.

GTSO'dan Vali Mustafa Taşkesen'e veda yemeği

Son Valiler Kerameni ile Tunceli Valiliği'ne atanan Vali Mustafa Taşkesen onuruna Giresun Ticaret ve Sanayi Odası (GTSO) tarafından yemek verildi.

GTSO Sosyal Tesisi'nde gerçekleşen yemekte konuşan GTSO Yönetim Kurulu Başkanı Hasan Çakırmelikoğlu, Taşkesen'in, Tunceli'de görev yapacak olmasının Tunceliler için bir şans olduğunu belirtti. GTSO olarak, Giresun'a yaptığı hizmetlerden dolayı teşekkür attıklerini kaydeden Çakırmelikoğlu,"Sayın Valimiz Mustafa Taşkesen ile iki yılı aşkın süredir, ilimizle ilgili konutan paylaştık ve sorunlara çözüm bulma gayretinde olduk. Valiliğinin ilk yılarının Giresun'da geçmesi kendisine de önemli deneyimler kazandırmış olup sayın Taşkesen'in Tunceli'ye atanması Tunceli için büyük şanstır. GTSO olarak, Giresun'a yaptığı hizmetlerden dolayı kendisine teşekkür ediyoruz" dedi.Giresun Valisi Mustafa Taşkesen ise, Giresun'a en iyi hizmeti vermeye çalıştığını söyledi. "Görevde bulunduğum sürede, Giresun'un yüz liralık menfaatine karşılık şehirma gelecek doksan liralık zarar göze alarak on liralık Giresun faydası için mücadele ettim" diyen Taşkesen, sözlerini şöyle sürdürdü:

"Hem siyaset, hem ticaret, hem de spor ile bu şekilde çalıştım. Giresun'un menfaatlerini kendi menfaatimin üstünde tuttum. Bugün hiç ayrılmamı derken, kavuşmak hayal oldu noktasına geldik. 2 yılda 11 vali yardımcısı değişti, proje için vali yardımcılarını görevlendiriyoruz, arkadaşların tayinleri çıkıyor. Rica minnet kadromuzu kurduk ama ömrümüz vefa etmedi. Bir kavgada ve tartışmada fazla iddialı olmamak lazım. Bir hemşerinız olarak her zaman Giresun ve Giresun'lu'nun yanında olduğumun bilinmesini isterim."

Vali Taşkesen'e Giresun'a yapmış olduğu hizmetlerden dolayı GTSO Yönetim Kurulu Başkanı Hasan Çakırmelikoğlu tarafından plaket verildi.

Tarım müdürlüğünden BAV toplantısı

Malatya'da Tarım Bilgi Alış Verişi (BAV) bölge toplantısı yapıldı

Malatya'da Tarım Bilgi Alış Verişi (BAV) bölge toplantısı yapıldı. Tarım İl Müdürlüğü Salonu'nda düzenlenen toplantıya, Malatya, Elazığ ve Tunceli Tarım İl Müdürlüğü, Malatya Meyvecilik Araştırma Enstitüsü Müdürlüğü, Elazığ Su Ürünleri Araştırma Enstitüsü Müdürlüğü'nden görevliler katıldı. Toplantının açılışında bir konuşma yapan Malatya Tarım İl Müdürü Ahmet Güldal, İl BAV toplantılarının yanı sıra üç ayda bir düzenlenen bölge BAV toplantılarının çok yararlı olduğunu bildirip, tarımsal konulardaki ortak sorunların çözümünde birlikte hareket ederek başarıya ulaşıldığını vurguladı. Güldal, "Bu toplantıda bir önceki toplantıda görüşülen hususlardaki yapılan çalışmalar ve ileriki dönemler için yapılacak çalışmalar burada görülecek. Tarımsal konulardaki yeni teknoloji ve gelişmelerin bilgi paylaşımı cheyne [illegible] cektir. Özellikle Araştırma Enstitülerimiz yaptıkları araştırmalar bizlerin çalışmalarımıza yük katıklar sağlıyor ve yön veriyor. Hepsine katılımlarınızdan dolayı teşekkür ediyorum şartlar diliyorum" dedi Toplantıda, iç su su ürünleri üretimi, cevizde çeşit araştırmaları, Capnodis, Kırım Kongo Kanamalı Ateşi Hastalığı, ilkbahar döneminde meydana gelen doğal afetler ve zararları, Tarım Sigortaları, Yayım çalışmaları, alternatif üretim çalışmaları, denemeler ve demonstrasyonlar hakkında rapor ve çalışmalar görüşüldü.

ASPİR bitkisi deneme üretiminde başarı sağlandı

Malatya'da Aspir bitkisinin deneme amaçlı ekildiği ve verimli ürün alındığı bildirildi

Malatya'da Aspir bitkisinin deneme amaçlı ekildiği ve verimli ürün alındığı bildirildi.

Malatya'nın Yeşilyurt ilçesi Görgü Köyü'nde Tarım İl Müdürlüğü tarafından 6 dekar alanda Aspir bitkisi deneme üretimi yapıldı. Üretimin başarılı olması dolayısıyla ekim yapılan tarlada basın açıklaması yapan Tarım İl Müdürü Ahmet Güldal, "Malatya'da ilk defa deneme maliyetinde Aspir bitkisini bu sene ektik.

Battalgazi ve Görgü Köyü'nde denemeler yapıldı.

Yağ oranı yüzde 25-35 oranında olan Aspir bitkisi, susuz tarlalarda dönümde 100-200 kilogram, sulu arazide ise 300-400 kilogram verim alınıyor" ifadelerini kullandı.Türkiye'de yağlı bitkiler açığı bulunduğunu, Aspir bitkisinin yaygınlaştırılması halinde bu açığın kapatılabileceğini söyleyen Güldal, "Bitkisel margarin ve yağın ham maddesi olan Aspir bitkisi, aynı zamanda, boya, vernik, margarin, yem ve ilaç sanayinde de kullanılıyor. Özellikle yağ sanayinde kullanılan bitkiyi alternatif ürün olarak sunuyoruz" dedi.Güldal, susuz ve kıraç alanlarda arpa ve buğdaya alternatif bitki olduğuna dikkat çeken Güldal, bitkide bir yılda tek ürün alındığını ve 120-150 günde hasat yapıldığını kaydetti.

Suşehri'nde organik tarım çalışması

Sivas'ın Suşehri ilçesinde organik tarıma geçiş için halkı bilgilendirme toplantısı düzenlendi.

Aşağısarıcı köyünde çiftçilere yönelik düzenlenen organik tarım tanıtım toplantısına Suşehri Kaymakamlığı Yazı İşler Müdürü Ahmet Öğredici, Samsun Ekosam Şirketi'nden ziraat mühendisi Recai Akman ve İzmir'den gelen organik tarım müfettişi Levent Alışır katıldı. Burada konuşan Recai Akman, Suşehri Kaymakamlığı ile yaptıkları çalışmalar neticesinde tarım ürünlerinde, sözleşmeli tarım esasına dayalı ürün üretip ve bu ürünleri sertifikalandırıp tüketiciye sunmayı amaçladıklarını söyledi.

Organik tarım için Suşehri'nde çok uygun arazilerin bulunduğunu ifade eden Akman, "Bu doğrultuda Karaağaç mevkisinde [illegible] Engin'e ait 15 dekarlık arazide 3 bin 200 adet bodur meyve yetiştiriciliği uygulamasına [illegible] şıldı. Yine Büyükgüzel köyünde Yusuf [illegible] ve Mustafa Güler isimli vatandaşların 10 dekarlık arazilerinde kuru fasulye ve [illegible] tiştiriciliği uygulamasına başlandı.

2 bin 750 yıllık tarih Altıntepe..

1'den devam

Altıntepe'deki çalışmalar hakkında bilgi veren Atatürk Üniversitesi Arkeoloji Bölümü Öğretim Üyesi Prof. Dr. Mehmet Karaosmanoğlu, 1 öğretim elemanı, 1 profesör, ve öğrencilerden ile birlikte içilerden 35 kişilik ekiple 2009 yılı çalışmalarına başladıklarını ifade eden Karaosmanoğlu, "Geçen yıllardan tapınak ve kilise alanlarında devam ettiğimiz kazı çalışmaları bu yıl da devam edecek. Geçen yıl ilk olarak kanalizasyon sistemini ortaya çıkarmıştık. Ortaya çıkan kanalizasyon şebekesinde üzerine kurulan yapıların planlanarak yapıldığını ortaya çıkarmıştık. Önce kanalizasyon şebekesi yapılmış daha sonra da binalar üzerine yerleştirilmiş. Bu arada mutfak, tuvaleti ve banyosu ile beraber Anadolu'da ilk kez böyle bir yapının var olduğunu ortaya çıkardık. İkinci bir çalışmamız yerleşim yeri içerisinde 'Apadana' dediğimiz yerde devam ediyor. Üçüncü çalışmamız ise kilisede devam ediyor. Mozaik tabanlı olan kilisenin yüzde 60'ı korunmuştu ve buradaki duvarları restore ediyoruz. Ancak burada gördüğümüz, kazı alanında definecilerin kazıları nedeniyle tarihi alanın büyük oranda zarar gördüğüdür. Bekçinin bulunmaması nedeniyle yıllardır burada altın veya kıymetli eşya bulma umuduyla bilinçsizce kazılar yapılmış ve yapılara zarar verilmiştir" şeklinde konuştu.

Erzincan İl Kültür ve Turizm Müdürü Metin Çankaya da açıklamasında kalıntıların tarihe ışık tuttuğunu ve gelecek nesillere aktarılması için çalışacaklarını dile getirdi.

Çankaya, "Kültür ve Turizm Bakanlığı'yla Atatürk Üniversitesi Arkeoloji Bölümü'nün ortak çalışması kapsamında 2003 yılında başlayan 5+5 yıllık plan dahilindeki kazılar 2 Temmuz itibarıyle başlamış durumdadır. Daha önceki kazılarda başkanlık yapan Prof. Dr. Mehmet Karaosmanoğlu başkanlığında bu yıl da kazılar devam edecektir. Bir bilimsel ekiple yapılan kazılara daha sonra Erzincan'dan da işçi alınıyla, yaklaşık 35 kişilik bir grup katılarak 45 gün boyunca kazı çalışmalarını devam ettirecektir. Bu çalışma içerisinde yine değerli hocamız Mehmet Karaosmanoğlu aramızda bulunmakta. Çevredeki tarihi eserlerin tespiti ve sondaj çalışmaları yapılacaktır. " dedi.

Çimen koltuğunu devretti

1'den devam

Emniyet Müdürlüğü binasında düzenlenen devir teslim töreninde Dr. Ahmet Çimen ile Süleyman Oğuz bir araya geldiler. Polis mangası ve Emniyet idarecileri tarafından karşılanan Oğuz, idareci personel ile bir bir el sıkışarak tanıştı.

Ardından Makamda düzenlenen törende Dr. Ahmet Çimen Şeref Defterine yazdığı metni yeni Müdür Süleyman Oğuz'a okudu. Metinde: Erzincan'dan ve Erzincan halkından övgü ile bahseden Çimen, yaptığı onlarca projenin destekçisinin Erzincan halkı olduğunu da sözlerine ekledi.

Daha sonra konuşan Yeni İl Emniyet Müdürü Süleyman Oğuz, Dr. Ahmet Çimen'in bıraktığı yerden çalışmalara devam edeceğini belirterek; "Bu bir bayrak yarışıdır. Yapılan çalışmaları daha iyi yerlere taşımak için ekibimizle birlikte çalışmalarımıza başlayacağız" dedi.

Ardından yeni İl Emniyet Müdürü Süleyman Oğuz, Erzincan Emniyet Teşkilatı adına Dr. Ahmet Çimen'e bakır tepsi hediye ederken, Viyana'da kendisinin de görev yaptığını kendisini güzel bir hayat beklediğini söyledi. Çimen ise: "yer değiştirdik ben Viyana'ya gidiyorum, siz Erzincan'a geldiniz burası da çok güzel hayırlı olsun" dedi.

Belediyeden ilaçlama çalışması

Kemal Arduç

Erzincan Belediyesi yaz mevsimiyle birlikte ilaçlama çalışmalarını aralıksız şekilde sürdürüyor. İlaçlama çalışmaları antma tesisi çevresinde ve antma havuzlarında, çöp döküm ve toplanma alanlarında, çevredeki ahırlarda ve gübreliklerde, mezbahane civarında ve özellikle Ekşısu Mesire Alanı çevresinde yoğun olarak devam ediyor. Gündüz ve gece ayrı vardiya ve ekipler ile devam eden çalışmalar, şehrin tamamında sürdürülüyor. 15'er gün arayla devam edecek bu çalışmalar hakkında; çöp toplama ve döküm alanları ile antma tesisi ve Ekşısu bölgesi ve şehir caddelerinde, her alan haftada iki yada üçer defa olmak kaydı ile ilaçlanıyor.

Kullanılan son teknoloji araçlar sebebi ile genellikle renksiz, kokusuz maddeler ile yapılan ilaçlamalar vatandaşları da kesinlikle rahatsız etmiyor. Belediyeden yapılan açıklamada, vatandaşlarımızın bu renksiz ve kokusuz madde ve kullanılan yeni araçlar sebebi ile ilaçlamayı göremiyor olmaları yüzünden ilaçlamanın yapılmıyor olması şeklinde yorumlar olmuştur. Bu yorumlar ile ilgili olarak; ilaçlama ve döküm alanlarında ve ilaçlama yapılan diğer yerlerde ilaçlama yapılmıyor olsaydı, bu yıl da yine aynı dedikodu ile Kene mücadelesi sebebi ile şehrinde kene vakasına rastlanmadığı, bu yıl da yine aynı dedikodu ile Kene mücadelesi sebebi ile şehrinde kene vakasına rastlanmadığı ifadesi ile karşılaşacaktık. Geçtiğimiz yıllarda da özellikle Erzincan Belediyesine ait olan park ve bahçeler ile kamuya açık büyük yeşil alanlarda yapılan Kene mücadelesi sebebi ile şehrinde kene vakasına rastlanmadığı, bu yıl da yine aynı dedikodu ile Kene mücadelesi sebebi ile şehrinde kene vakasına rastlanmadığı ifadesi ile karşılaşacaktık. Yapılan açıklamada yer alan önemli bir konu ise kene mücadelesi

ETSO'dan büyük anlaşma...

Erzincan Ticaret ve Sanayi Odası ile Şekerbank arasında "EKOkredi" protokolü imzalandı..

Şekerbank ile Erzincan Ticaret-Sanayi Odası arasında "EKOkredi" protokolü imzalandı. EKOkredi protokolü, Erzincan Ticaret-Sanayi Odası'nda Şekerbank'ın İşletme ve Tarım Bankacılığından Sorumlu Genel Müdür Yardımcısı Halit Haydar Yıldız ve Erzincan Ticaret ve Sanayi Odası Başkanı Aydın Yalvaç tarafından imzalandı.

EKOkredi protokolünün imza töreninde bir konuşma yapan Erzincan Ticaret ve Sanayi Odası Başkanı Aydın Yalvaç, enerjisinin yüzde 70'ini ithal eden bir ülke olarak, tasarrufa yönelik her türlü girişimi desteklediklerini söyledi. Yalvaç, enerji tasarrufuna yönelik her türlü yatırımı uygun ödeme koşullarıyla destekleyen EKOkredi'nin, Türkiye'nin kalkınmasına ve sanayileşmesine katkı sağlayan önemli bir araç olduğunu belirtti.

Şekerbank İşletme ve Tarım Bankacılığından Sorumlu Genel Müdür Yardımcısı Halit Haydar Yıldız ise EKOkredi imza töreninde yaptığı konuşmada: "Anadolu Bankacılığını misyon edinen Şekerbank'ın, enerji tasarrufu yoluyla aile ve işletme bütçelerini korumayı hedeflediğini belirtti. Halit Haydar Yıldız, "EKOkredi kampanyamızda, enerji tasarrufuyla ilgili yapılacak bir yatırım ile, farkında olmadan boşa harcanan emeği, kazancı ve ayrı zamanda doğal kaynakları korumayı amaçlıyoruz" dedi. Halit Haydar Yıldız, sözlerine şöyle devam etti:

"Şekerbank, son yıllarda dünya gündeminin ön sıralarında yer alan enerji tasarrufu ve verimliliği konusunda yürütüğü ulusal ve uluslararası işbirliklerini ve çalışmalarını "EKOkredi: Enerjiyi ve Emeği koruyan kredi" ürününde sonlandırdı. EKOkredi'yi enerji tasarrufuna yönelik her türlü yatırımı, uygun ödeme koşullarıyla desteklemek üzere geliştirdik. EKOkredi ile bir yandan Türkiye'nin enerji kaynaklarını bir yandan da aile ve işletme bütçelerini koruma konusunda farkındalık oluşturmayı hedefliyoruz. Şekerbank'ın 'Anadolu Bankacılığı' misyonu doğrultusunda, hedef müşteri segmentlerimize uygun olarak, tarım, bireysel ve ticari olarak çeşitlendirilen EKOkredi, bu müşteri segmentlerinin ihtiyaçlarına göre tasarlandı ve ödeme koşulları da bu çerçevede hazırlandı."

EKOkredi bireysel ile ilk 4 aya kadar ödemesiz ve 3 ay taksitli olmak üzere iki ödeme seçeneği sunuluyor.

Pencere ve çatı yalıtım ı kredisi

Mantolama (duvar ısı yalıtım ı) kredisi Güneş enerjisi kredisi

Doğalgaza geçiş kredisi

A sınıfı enerji (Elektrikli ev aletleri, aydınlatma sistemleri) kredisi

EKOkredi ticari ile 8 yıla varan vade ve 2 yıla kadar geri ödemesiz seçenekler sunuluyor.

Binalarda Enerji Verimliliği Kredisi

Yenilenebilir Enerji Kredisi

Atık Yönetimi Kredisi

EKOkredi tarım ile anlaşmalı firmalarla ilk yıl faizsiz ve haşata endeksli ödeme seçeneğiyle birlikte 36 aya varan vade uygulanıyor.

Modern Sulama Ekipmanları Kredisi

Halit Haydar Yıldız: "Ülkemizde toplam elektriğin yüzde 40'ı binalarda tüketiliyor"

Şekerbank İşletme ve Tarım Bankacılığından Sorumlu Genel Müdür Yardımcısı Halit Haydar Yıldız, ülkemizde toplam elektriğin yüzde 40'ının, dünyada ise yüzde 50'sinin binalarda tüketildiğine dikkat çekerek, bu oranı ile binaların, sanayi sektöründen sonra enerji tüketiminde ikinci sırada yer aldığını belirtti. Binalarda tüketilen enerjinin çok büyük bölümünün ise ısıtma ve soğutmada kullanıldığı vurgulayan Halit Haydar Yıldız, sözlerini şöyle sürdürdü:

"Oysa binaların dış duvarlarına, çatısına ya da tesisatına ısı yalıtımı yapıldığında, ısıtma-soğutma giderlerinde yüzde 50-60'a varan oranlarda enerji tasarrufu yapılabiliyor. Yalıtım camı kullanıldığında, ısı kayıpları yüzde 75 oranında azaltılabiliyor. Üstelik bu yatırımlar kendisini 2-5 yılda amorti edebiliyor. Elektrik, yakıt, su ve doğalgaz ödemeleri azalırken emeğimiz boşa harcanmıyor, ayrı zamanda Türkiye'nin enerji kaynakları da korunuyor."

Enerji verimliliğiyle yılda 12 milyar TL tasarruf fırsatı

Ülkemizin enerji ihtiyacının yüzde 70'inin ithal edildiğine dikkat çeken Halit Haydar Yıldız, bu nedenle yapılacak her türlü enerji tasarrufunun, enerji kaynaklarını koruyarak dışa bağımlılığı azaltacağını söyledi. Yıldız, "Enerji tasarrufu yoluyla ülkemizde yılda yaklaşık milyar TL tutarında tasarruf sağlanması mümkündür" dedi.

EKOkredi ile ilgili daha fazla bilgilere www.ekokredi.com.tr adresi üzerinden ulaşmak mümkün. EKOkredi web sitesinden ayrıca kredi başvurusu da yapılabiliyor.

Protokolün esasları

Erzincan Ticaret-Sanayi Odası ile Şekerbank arasında imzalanan bir yıl süreli EKOkredi protokolünün genel esasları şöyle belirlendi:

Kredi talebinde bulunacak üyeler öncelikle Erzincan Ticaret ve Sanayi Odası'na bağlanarak kredi talep formu dolduracak, kredi talebi Oda tarafından tasdik edilen üyeler Şekerbank'ın en yakın şubesine yönlendirilecek.

Oda tarafından Bankaya yönlendirilen firmalar ile ilgili nihai karar, kendi kredilendirme esasları dahilinde Banka'ya verilecek. Kredinin limit sınırlaması olmayacak ve müşterinin finansal yapısı çerçevesinde kredi değerlendirmesi yapılacak.

Kredilendirme limitleri teminatlandırmalar, banka kredi limit ve teminat tahsis yetkileri kapsamında oluşturulacak.

Cezasını çalışarak çekecek

Erzincan'da bir şahsa ait mallara zarar vermek suçundan 10 aylık hapis cezasına çarptırılan Musa Yağız (23), cezasını 5 ay PTT kargoda çalışarak çekecek 5'te

29 yıl doğu
ERZİNCAN'IN GÜNLÜK HABER YORUM AKTUALİTE GAZETESİ
04 TEMMUZ 2009 CUMARTESİ YIL: 29 SAYI: 9598 FİYATI: 25 YKr
ISSN: 1301-1725

Sıcaklar bunaltıyor!

Erzincan'da Temmuzla birlikte hava sıcaklıklarının artması vatandaşları zor durumda bırakıyor 5'te

Ergenekon sakinleri sorunlarını anlattı..

Erzincan Belediyesi, mahalle meclis toplantılarına devam ediyor. Son olarak Ergenekon Mahallesi Meclis toplantısı, Melikşah İlköğretim Okulu toplantı salonunda yapıldı.. 5'te

Dini eğitim verdiği iddia edilen vakıf üyelerinden 7'si serbest..

Erzincan'da, Şubat ayında jandarma tarafından merkez ve ilçelerde dini eğitim veren vakıflara yönelik düzenlenen operasyonda gözaltına alınan ve 4 aydır tutuklu bulunan 9 kişiden 7'si Erzincan'da görülen hazırlık mahkemesinde tutuksuz yargılanmasına iki kişinin ise tutukluluğuna devam kararı çıktı.

Cumhuriyet Savcılığının talimatı ile kent merkezi ve ilçelerde dini faaliyet gösteren eviere jandarma tarafından eş zamanlı olarak düzenlenen baskında ağırlıklı olarak okul öncesi ve ilköğretim çağındaki çocuklara yasalara aykırı olarak eğitim verdikleri gerekçesi tutuklu bulunan 9 kişi hakkında Erzincan'daki hazırlık mahkemesinden karar çıktı. 5'te

Akdeniz oyunlarında "Burak" fırtınası

Bu yıl 16. sı düzenlenen Akdeniz Oyunlarında U21 Milli Takım'da top koşturan Erzincanlı Burak Çalık fırtınalar estiriyor.. Burak dün akşam oynanan maçta Tunus milli takımına mükemmel bir gol attı

Faruk Canbaba

16 cı Akdeniz Oyunlarına katılan U21 Milli Takımımız üçüncü maçında grubun güçlü takımlarından Tunus'u 2-1 mağlup etti. İtalya'nın Pascara kentinde oynanan karşılaşma 1-1 devam ederken karşılaşmanın galibiyet golünü 80 ci dakikada Burak Çalık kaydetti. Erzincanspordan Altaya transfer olan ve ardından oynadığı güzel futbolla futbol otoritelerinin dikkatini çekerek Milli Takıma çağrılan Erzincanlı futbolcu Burak Çalık, Tunus maçında attığı güzel golle yine adından söz ettirdi.

Sorumluluğunu Oğuz Çetin'in, Teknik Direktörlüğünü Hami Mandıralı' nın yaptığı U21 Milli Takımı 16. cı Akdeniz Oyunlarındaki üçüncü maçında grubun güçlü takımlarından Tunus Milli takımını 2-1 mağlup etti. İtalya'nın Pascara Kentindeki Vale Anzuca stadında oynanan karşılaşma 1-1 devam ederken, Türk Milli takımı 80 ci dakikada Burak Çalık'ın attığı golle sahadan 2-1 galip ayrıldı.

U 21 Milli Takımı Teknik Direktörü Hami Mandıralı maç sonrasında yaptığı açıklamada "Bu gün çok güçlü bir rakibe karşı kazanmasını bildik. Bana göre Tunus, ilk maçta yenildiğimiz Fransa'dan çok daha güçlü bir takım. Özellikle Burak Çalık'ın attığı galibiyet golü olağanüstü güzeldi. Oyuncularımı gösterdikleri performanstan dolayı tebrik ediyorum" dedi.

Millilerimiz Akdeniz oyunlarındaki ilk maçında Fransa'ya 2-0 mağlup olmuş ve ikinci maçta Malta'yı 5-0 mağlup ederek B grubunu ikinci sırada tamamlamış.

U21 Milli takımının galibiyet golünü atan Burak Çalık 2 sezon önce Erzincanspordan Altay'a transfer oldu. Oynadığı güzel futbol ve attığı gollerle futbol otoritelerinin dikkatini çekerek Milli Takıma çağrılan Burak Çalık, Tunus maçındaki güzel futbolu ve attığı golle yine adından söz ettirmeye devam etti. Erzincan'lı futbolcunun başarısı takdirle karşılanıyor.

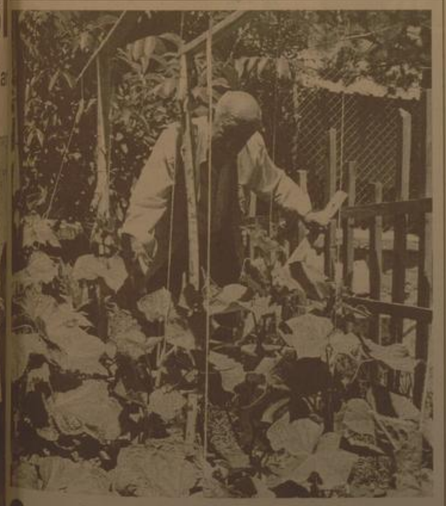

Seralar verime başladı

Erzincan merkeze bağlı Gülüce Köyü'nde Mecit Yayla tarafından kurulan iki adet seralar ürün vermeye başladı. 5'te

Trafikte sabırlı ve dikkatli olun' Sayfa 6'da

doğu'nun içinden

Hainleri kınıyoruz Sayfa 3'te

OBJEKTİF Şefik ARAS

TARIM VE HAYVANCILIKTA YATIRIM GİRİŞİMLERİ

Yazısı Sayfa 3'te

AK Parti yönetimi yenilendi

Geçtiğimiz hafta Adalet ve Kalkınma Partisi (AK Parti) Erzincan 3. Olağan Kongresi'nde tek liste ile gidilen seçimde Salih Eğinlioğlu Erzincan İl Başkanlığı'na seçilmişti. AK Parti il yönetiminde ise bir çok isim yenilendi

Tarihten Sayfalar

KOYUNHİSAR ZAFERİ VE SONRASI

Burada yeniden şiddetli bir çarpışma meydana geldi. Kestel ve Bednos tekfurlan burada maktul düştüler. Böylece Bizans tarafından da desteklenen birleşik ordu mağlup oldu. Bursa ve Adrenos tekfurları kendi kalelerine çekildiler. Kite tekfuru ise Ulubat tekfuruna sığındı. Osman Bey kuvvetlerinin, bu tekfura karşı büyük bir kin ve hınçtan vardı. Bu sebeple onu takip ederek Ulubat tekfurundan teslimini istediler. Tekfur, kale halkının istek ve ısrarlarına dayanamayarak bir şartla onu teslim edebileceğini söyler. Buna göre Osmanlı kuvvetleri Ulubat nehri köprüsünden geçmeyeceklerdi. Gerçekten de gerek Osman Bey'in hayatında, gerekse onun halefleri zamanında bu söz tutularak adi geçen köprüden geçilmedi.

Ancak gerektiği zaman nehrin denize döküldüğü yerden kayıklar ile karşı tarafa geçerlerdi. Böylece Kite beyinin öldürülmesi ile bura ve Kestel de Osman Bey'in beyliğine katılmış oldu. Bu muvaffakiyet, Osman Bey'in çevresinde hatırlayılır bir Bey haline gelmesine sebep olduğu gibi düşmanlarının da kendisinden çekinmesine sebep olmuştu. Bu esnada Ulubat Gölü'ndeki Alyos Adası Aygut Alp oğlu Kara Ali Bey tarafından sulh yolu ile fetih olunmuştu. Adanın içinde büyük bir kilise bulunuyordu. Bu kilisenin rahibi, halk arasında çok şöhretli bir kimse kabul edildiğinden evi kutsal bir mekân olarak ziyaret ediliyordu. Kara Ali, bu rahibi ailesi ile birlikte Osman Gazi'nin huzuruna getirdi. Osman Gazi, rahibin güzel kızını Kara Ali ile evlendirdi.

Koyunhisar muharebesi sonucunda, Bursa'nın kuzey tarafı hariç olmak üzere üç taraftan yolu kesilip tek basına ve yalnız bırakıldı. Bununla beraber, kuvvetli bir savunmaya sahip olan Bursa'ya deniz yolu ile Bizans'tan yardım malzemesi gelmeye devam ediyordu. Osman Bey kuvvetleri, Bursa önüne kadar akın yapıyorlarsa da uzun müddet devam edecek bir muhasarada bulunamıyorlardı. Bununla beraber artık İzmit yolu da Osmanlılara açılmış bulunuyordu. Bir taraftan Osman Bey'e bağlı kuvvetlerin faaliyetleri, diğer taraftan öteki uçlardaki Türk beylerinin Bizans kale ve topraklarına olan hücumları sonucunda kazandıkları başarılarından telaşa düşen Bizans İmparatoru İkinci Andronikos, kız kardeşi prenses Maria'yı İlhanlı hükümdarına vererek Moğolların yardımlarını kazanmak istiyordu. Bu sayede Osmanlı tehlikesinden kurtulmuş olacaktı. Her ne kadar İlhanlı hükümdarı, Türkleri tehdide teşebbüs etmiş ise de bunun pek fazla müspet bir neticesi görülmedi. Zira İlhanlılar bu sırada hem içerde meşgul hem de hariçte Memlük sultanı ile mücadele halinde bulunduklarından uçlardaki harekâta bakacak durumda değillerdi.

Bunun için Osman Bey, faaliyetlerine devam ederek İznik ile İzmit yolu üzerinde olup İznik'in en mühim karakolunu teşkil eden ve Türkler tarafından Kara hisar denilen Trikokiya (Kara hisar)'yi aldı. Temmuz 1308'de gerçeklesen bu fetih sayesinde Osman Bey, İznik'i sıkıştırmaya başladı. Bizans İmparatorunun, güçlü bir şekilde ortaya çıkan bu yeni hareket karşısındaki tavrı ile ilgili olarak Gök bilgin de söyle demektedir:

Devamı Var

Sağlık ve Hastalıklar

Yüzebildiğiniz kadar yemek yiyin

Yüzme esnasında nefesi doğru ayarlamak önemli akşi takdirde uzun ve aralıksız yüzmek kolay olmuyor. Benim önerim günde 3 kez 30'ar dakika yüzülmesi ama tok karnına yüzülmemeli bunun için yemek sonrası en az 1-1.5 saat geçmesini bekleyin. Öğle saatlerinde güneşe çıkmayın.

En güzeli günü üçe bölmek;

- Sabah erken uyanabiliyorsanız kahvaltı öncesi 30 dakika
- Öğle yemeğinden önce 30 dakika
- Akşamüzeri 30 dakika yüzmek iyi bir egzersiz olacak. Yüzme ile ne kadar kalori yakılıyor

Vücut yüzeyi, boy uzunluğu ve vücut ağırlığı enerji yakma kapasitesini etkiler. Geniş vücut yüzeyi daha fazla kalori harcar. Biz en azından vücut ağırlığını kriter alırsak size şöyle bir fikir verebilirim.

80 kg erkek 30 dk yüzme = 240 - 250 kalori
90 kg erkek 30 dk yüzme = 270 - 300 kalori
60 kg kadın 30 dk yüzme = 180 - 200 kaloriBu durumda günde 3 defa x 30 dk yüzmek yaklaşık 700 - 800 kalori yakmanızı sağlar. Tatilde rahat rahat yemek yiyip kilo almak istiyorsanız bunu yolu yüzmekten geçiyor.

Devamı Var

Komik Fotoğraflar

bugün ne pişirsem'

Cevizli Kek

1 Bardak şeker
2 bardak kıyılmış ceviz
1adet yumurta
1 kaşık un
1 kaşık pekmez
1,5 çay kaşığı Vanilya, tuz

Yumurtayı bir kapta çırpın, köpürünce bir çay kaşığı tuz, un, pekmez ve şekeri ilave edip şeker eriyene kadar tekrar çırpın.

Buraya cevizi ve vanilyayı ekleyip tekrar karıştırın.

Kullanacağınız fırın tepsisini yağlayarak harcı aralıklı bir şekilde kaşık kaşık dökün. Orta ısılı bir fırında 5-6dk pişirip soğuk olarak servis edin.

Afiyet olsun.

Şaka

Teyo pehlivan, düzenlenen bir resmi güreşe katılmıştı. Rakibi Maraş'lı biridir, Maraş'lı pehlivan bu güreşi yener, hakem Hasankale'li olduğundan bu yeniliği saymaz.

Tekrar güreşirler Maraş'lı tekrar yener bu kez de hakemleri kabul etmez. Maraş'lı pehlivan bu durumu kızar, güreş başlar başlamaz Maraş'lı pehlivan bizimkini öyle bir yere çalar ki, iki omuzu yerde olan Teyo pehlivanın göğsüne oturur ve der ki:

-"Şimdide mi yenilmedin?"

güldürmece

Şiir Gezgini

Mehmedim

Şehitlerimiz
Ateş düştü bugün hasret dolu yüreklere
Hain hançer saplandı anaların göğsüne
Mehmetçikler uğurlandı omuzlar üstünde
Dört bir yanda gözyaşları sele dönüştü bugün
Ne günahı vardı vatanı beklemekten başka
Bire soysuz bu hainlik yaruna kalır sanma
Kınalı kuzular şehit al bayrak uğruna
Elbet hesabı fitil fitil burnundan getirilir bir gün
Vatan uğruna şehit düştü mehmedim
Yavukluları dul kaldı, bebeleri yetim
Ana kuzularına nassl kıydı hain elin
O hain elleri kıran olur elbet bir gün
Çıkamaz mehmedimin karşısına, tuzak kurar
Kim demiş insan diye haşa canavar bunlar
Beyni zehirlenmiş, vicdanı kara satılmışlar
Sevgiden, merhametten, insanlıktan ne anlar
Uslanır ancak Mehmetçiğin balyozu başına indiği gün
Vatanımın her karışında Mehmedimin kanı var
Kars'ta, Çanakkale'de canlar gururla yatar
Yurdumun üstünde çöreklendi yine figanlar, ağıtlar
Uğruna ölmezsen vatanı ederler
üç günde tarumar
Yetre! Ulusum, silkin de kendine dön artık bugün
Susma artık yiğidim gün susma günü değildir
Gün durma, merhamet etme günü değildir
Bu hainler acmacak mahluk hiç değildir
Hainin namert çembeli sardı ulusumun etkarını
Sen kırmazsan, acmaz ulusumu boğarlar bir gün
Birazcık insan olan ana kuzularına kıymaz
Şerefi, namusu olan mehmetçiğe kurşun sıkmaz
Hainlerin ihanetleri elbet yanlarına kalmaz
Kan artık ayağa ulusum, sürünmek sana yakışmaz
Kan artık gaflet uykusundan,
hakikate dur de bugün.

İdris Akmetin

Kıssadan Hisseler...

ALLAH RIZASI

Sen o ağacı kesmekten vazgeçersen sana her sabah bir altın getirir yastığının altına koyarım Böylece seni geçindirmeye bile yetmeyen odunculuktan kurtulmuş olursun . Oduncu biraz yumuşar gibi oldu ve sordu:

- Peki vadettiğin bir altını getirmezsen ne olacak?

- O zaman bana dilediğini yap

Oduncu önenyi, kabul etti, ağacı kesmeden geri döndü. O gece yattı Sabah olunca yastığının altına baktı ve gerçekten bir altın konmuştu Buna çok memnun oldu Merakla ertesi günü bekledi Ertesi gün oldu ama yastığının altına para konmamıştı Belki başka bir yere koymuştur diye her yanı alt üst etti yine altın çıkmadı Buna çok içerleyen oduncu hemen bıçağını baltasını alıp şeytanı bulup öldürmek üzere yollandı Aynı yerde şeytanla yine karşılaştılar Oduncu şeytanı görür görmez hemen üzerine atıldı Ama önceki nin tersine şeytan kendisini bir un çuvalı gibi savurdu Adam kalktı, şeytanın üzerine yeni bir hamle yaptı Ama elini bile süremedi Artık insiyatif şeytana geçmişti Şöyle dedi:

- Boşuna uğraşma arkadaş, sen geçen sefer beni neredeyse hakiyordun, çünkü o zaman Allah rızası için yola çıkmıştın Şimdi ise bana kizgnlığın kendi nefsin için Bundan dolayı artık bana gücünü geçiremezsin, aksine sen mağlup olursun.

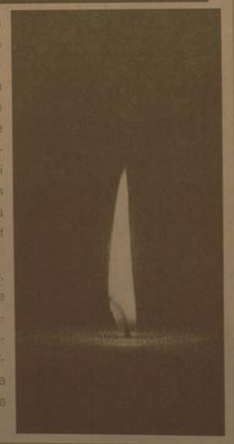

Karikatür

BİLİMTEKNOLOJİ

PC'nizin gücünü paylaş

Dünyayı uzaylıların ziyaret ettiğini çok kişi tarafından iddia edilmiş ama kimse onların nerede olduğunu kesin olarak emin değil. Bu yüzden 1995 yılında Berkeley Uzay Bilimleri Laboratuarı, uzaya dışı zeki canlıların gökyüzünde bırakılan işaretlerini aramak üzere SETI (Dünyadışı Canlıları Arama) projesi, bir takım özel hazırlanan özel amaçlı süper bilgisayarlarla toplu halde veri analizi yapmaya çalışılıyordu. Böylelikle SETI@home ekran koruyucusu, ilk dağıtık bilgi işlem sistemi oldu. Dünyanın her yerinde bulunan internete bağlı binlerce bilgisayarın boş bilgi işleme gücünün kullanılması ile boş frekans aralıklarındaki radyo sinyal verileri üzerinde, daha önce hiç olmadığı kadar büyük bir hassasiyette araştırma yapılabilmesine olanak tanıyor.

İKLİM DEĞİŞİKLİKLERİNİ TAHMİN ME http://climateapps2.oucha.edu/cpdnboinc

Bu iddialı deneyin amacı, dünyada yüz binlerce bilgisayarın gücünü kullanarak, 21. yüzyılda gerçekleşecek iklim değişikliklerini önceden tahmin etmek. Projenin web sitesinden, dünya üzerinize özgü hava desenleri oluşturabilmenizi izin veren iklim modelini indirebilir, temel vasıtasıyla gönderen ilerlemenin özetini www.climatepredictions.net sitesinden görebilirsiniz. MOLEKÜL MAKİNALARI SİMÜLASYONU Spinhenge@home, nanoteknolojinin 'kontrollü nanoölçek makinelerin' adı verilen dalını temel alan bir hesaplama modelleme aracı. Nanoteknoloji, atomlar ve molekküler düzeydeki maddelerin rolü ile ilgilenen temel bilim dalıdır. Birçok öncü yenilik, bu bilim dalı ve kimyasalların yeni molekülleri tasarlamasına yardımcı olacak yapılar ile bu projeden yardım bekliyor. Molekülü hesaplamalarını yapmanın grafiklerse çok etkileyici.

Devamı

Ambalajlı ürünler tercih edilmeli...

Erzincan Devlet Hastanesi Başhekimi Levent Kurnaz bir açıklama yaparak ishalden korunmak için özellikle ambalajlı ürünlerin tercih edilmesi gerektiğini açıkladı

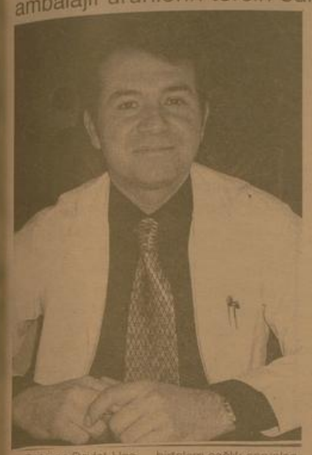

Erzincan Devlet Hastanesi Başhekimi Levent Kurnaz, "Mümkün olduğunca dışanda bekleyen yiyeceklerden satın almamalı, ambalajlı ürünler tercih edilmelidir. İshalden korunmanın en etkili yolu ellerin sık ve düzenli olarak yıkanmasıdır" dedi.

Erzincan Devlet Hastanesi Başhekimi Levent Kurnaz İshal sebepleri ve korunma yöntemleri hakkında bilgi verdi. Yaz aylarının gelmesiyle artan hava sıcaklıklarının birtakım sağlık sorunlarını da beraberinde getirdiğini anlatan Kurnaz, "Sıcak havalarla birlikte çocuklarda görülen rahatsızlıkların başında İshal gelmektedir. Akut İshal tüm dünyada akut solunum yolu enfeksiyonlarından sonra en sık görülen enfeksiyon hastalığıdır.

Özellikle anne sütünün kesildiği dönemde çocuklar İshale daha yatkındırlar. İshale neden olan birçok mikroorganizma dışkı-ağız yolu ile bulaşır. Yine yaz aylarında sık karşılaşılan bir diğer durum da çoğu kez koli basilinin neden olduğu ve turist İshali olarak bilinen bağırsak enfeksiyonlarıdır. Bu İshal, kanalizasyon suları ile sulanan tarlalarda yetişen ve iyi yıkanmayan yiyeceklerin yenmesi sonucu oluşur.

Yine bu kirli suların karıştığı sularda yüzmek veya bir şekilde bu suların bulaştığı yiyeceklerin yenmesi ile alınan bakteri ve paraziterlin neden olduğu amipli ve basilli dizanteri de yazın daha sık görülür" diye konuştu.

İçme suları ve yiyeceklerin mide ve bağırsak enfeksiyonlarına neden olmamaları için, suların temiz su kaynaklarından elde edilmiş olmasına özen gösterilmesi gerektiğini belirten Erzincan Devlet Hastanesi Başhekimi Levent Kurnaz, mümkün olduğunca dışanda bekleyen yiyecekler satın almamaları ve ambalajlı ürünler tercih edilmesi uyarısında bulundu.

Erzincan Devlet Hastanesi Başhekimi Levent Kurnaz, açıkta satılan dondurmanın özellikle çocuklar için büyük tehlike içerdiği anımsatarak, "Onun yerine ambalajlı, uygun koşullarda saklanmış ve nakledilmiş dondurmaların kullanılması gerekir. İshalden korunmanın en etkili yolu ise ellerin sık ve düzenli olarak yıkanmasıdır. Kirli ellerde yerleşen organizmalar, İshal ve diğer enfeksiyonların en önemli nedenidir. İshal etkeni organizmaların bulaşmasında en önemli yol, temiz olmayan gıda ve suların alınmasıdır.

Bu nedenle özellikle temiz su kaynaklarının sağlanması, süt ve süt ürünlerinin pastörize edilmesi, meyve ve sebzelerin iyice yıkanması gerekmektedir. İyi pişirilmemiş et ve tavuk ürünlerinden kaçınılmalıdır.

Pişirilmiş gıdalar uzun süre açıkta bırakılmamalı, hemen yenmeyecekse mutlaka buzdolabına kaldırılmalıdır. Mutlak bırakılan gıdaların tüketilmesinden kaçınılmalıdır" şeklinde konuştu.

TARIM VE HAYVANCILIKTA YATIRIM GİRİŞİMLERİ

Erzincan'ın kalkınmasının, tarım ve hayvancılığın geliştirilmesiyle mümkün olacağı kabul ediliyor. Beş yıllık kalkınmanın plantanında bu amaca yönelik düzenlemeler yapılıyor. Hükümet programlarında aynı görüşe yer veriliyor. Devlet Planlama Teşkilatından yapılan açıklamalarda, bölgenin ve Erzincan'ın kalkınmasının tarım ve hayvancılığın geliştirilmesi ile sağlanacağı belirtiliyor.

Son yıllarda, gerek destek projeleri ve gerekse, mahalli kaynaklardan temin edilen katkılarla, tarım ve hayvancılığın geliştirilmesine ilişkin çabaların arttığı gözleniyor.Kırsal Kalkınma Projesi kapsamında verilen destekler ve hibe projelerinden yararlanmada özel girişimcilik artıyor.

İstanbul'daki Erzincanlı iş adamlarının kurduğu "Anadolum Organik Ürünler Gıda Tarım ve Hayvancılık Sanayi Şirketi"nin, Kemah'ın Karadağ köyünde 250 başlık çiftlik kurma girişimi, sözünü ettiğimiz özel yatırımlardan biridir. Çiftlikte, organik süt ürünleri üretileceği, yem bitkileri ekimi yapılacağı ifade ediliyor. Tarım İl Müdürlüğü girişime teknik alanda yardımcı oluyor.

Diğer yandan, Kemah ilçemizde bir başka girişim var. Kehalılar A.Ş. Tarım ve Köyişleri Bakanlığının hibe programından yararlanarak, bir çiftlik kuruyor. Kurulacak çiftliğin sonbaharda üretime geçmesi ve böylece yörenin sahip olduğu hayvancılık potansiyelinin değerlendirileceği belirtiliyor.

Sivas-Erzincan Kalkınma Projesi kaynaklarının hayvancılığın geliştirilmesi amacıyla kullanılmaya başlamasıyla, tarım ve hayvancılığın geliştirilmesine canlılık kazandırıldığını, son dönemde örnekleri görülen yatırım girişimlerine bakarak söylemek, yanlış bir değerlendirme olmasa gerektir.

Bir zamanlar Kemah ilçemizde tarım ve hayvancılığın geliştirilmesine dönük olarak, Devlet eliyle yatırımlara başlanmıştır.İlçede süt ürünleri fabrikasının temeli atılmıştı. Ayrıca modern bir mezbaha inşaatına başlanmıştı.Lakin sonraki yıllarda bu yatırımlar tamamlanamadı. İnşaatların bitirilen bölümleri başka amaçlarla kullanıldı isede, bu girişimlerdende olumlu bir sonuç çıkmadı.

Bu kez, Kemahta kurulmak istenen tarım ve hayvancılıkla ilgili tesisler, özel girişimciler tarafından gerçekleştirilecek. Devlet desteğinde, hibe projelerinden yararlanılarak başlatılan girişimlerin başarıya ulaşması umuluyor.

Objektif

Şefik ARAS

Hainleri kınıyoruz

16 yıl önce, 1993 yılı Temmuz ayı başlarında, Sivas merkezinde ve Erzincan'ın Başbağlar öyünde gerçekleştirilen 2 ayrı katliamın yıldönümü hakkında konuşan Diyanet-Sen Erzincan Şube Başkanı Zakir Yıldız, "Her iki olayın faillerini de, sebep olanlarını da nefretle lanetliyoruz" dedi

Kemal Arduç

Diyanet-Sen Erzincan Şube Başkanı Zakir Yıldız, Sivas ve Erzincan'da 16 yıl önce yaşanan katliamların bugün hala acılarının tazeliğini koruduğunu vurgulayarak, bu katliamın asırlar geçse de unutulmayacağını söyledi. Olayın failerinin halen bulunamadığının altını çizen Yıldız; " 2 Temmuz 1993'te, Sivas'ta düzenlenen Pir Sultan Abdal şenlikleri sırasında Madımak otelinde çıkan yangın nedeniyle 36 insanımız yanarak can vermişti. Bu olayın ardından 3 gün sonra 5 Temmuz 1993'de, Erzincan'ın Başbağlar köyünü akşam namazı sırasında Başbağlar'ı basan teröristler, cami cemaatini ve diğer köylüleri köy meydanında toplayarak çoluk-çocuk genç-yaşlı demeden 33 vatandaşımızı katletmişlerdi. Gerek Sivas Madımak otelinde, gerekse Erzincan Başbağlar köyündeki bu 2 olayın her ikisi de katliamdır. Suçsuz insanların yakılarak veya kurşuna dizilerek öldürülmesi bir insanlık suçudur. Her iki olayın failerini de, sebep olanlarını da nefretle lanetliyoruz. Sorumluların ve katillerin biran önce cezalandırılmasını, adaletin tecelli etmesini bekliyoruz. Ülkemizin birlik ve beraberliğe her zamankinden daha çok ihtiyaç duyduğu bu günlerde, Diyanet-sen camiası olarak bizler, üzerimize düşen görevi yerine getirecek, tahriklere kapılmayacak, ancak Milletimize yakışır bir duruş ortaya koyacağız.

Son olarak bölücü-yıkıcı ve ayrılıkçılara seslenerek diyoruz ki; Hem Sivas'ta hem de Başbağlar'da dökülen kan bizim kanımız, kabedilen can bizim canımızdır. Milletimizin birlik ve dirliğini bozmaya çalışanlara fırsat vermeyelim.

Yaşadığımız olaylar bazı karanlık odakların üzerimizde oyun oynadığını göstermektedir. Birlik ve beraberliğimiz dayanışma ve bir birimizi sevmemiz birbirimizi anlamamız bütün oyunları bozacaktır.

Bu vesile ile 5 Temmuz 1993 Başbağlar katliamında hayatını kaybeden 33 kardeşimize Allahtan rahmet dilerim. Allah bu millete bir daha Sivas ve Başbağlar gibi olaylar yaşatmasın" diye konuştu.

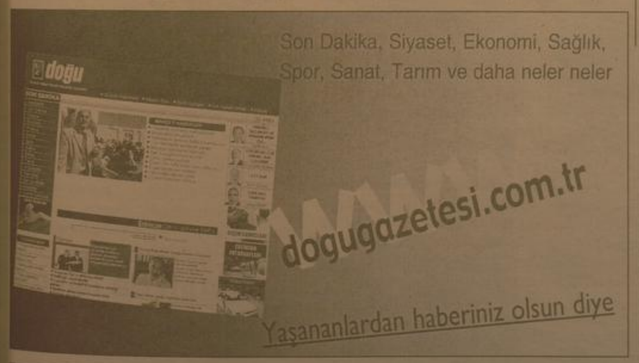

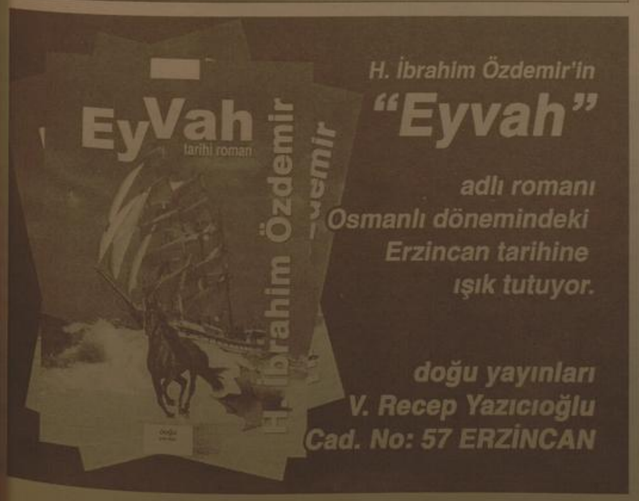

Eğitim'de ABD ile işbirliği

Erzurum Valiliği ile ABD Arkansas Üniversitesi arasında yaz okulu protokolü imzalandı

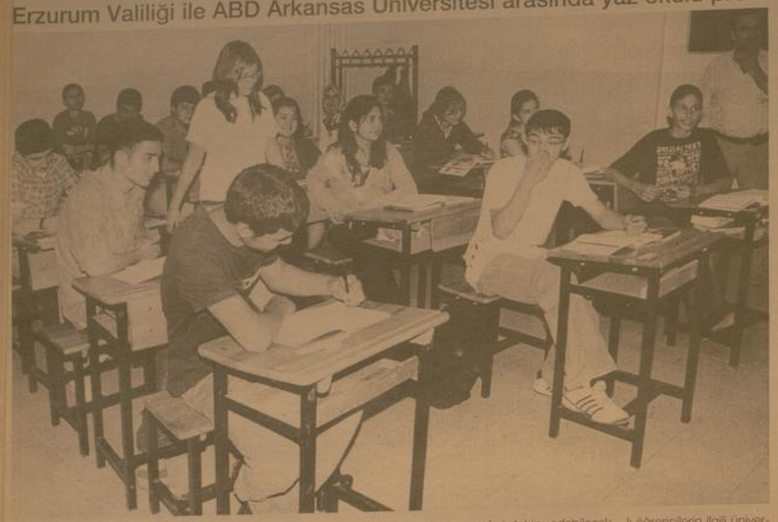

Erzurum Valiliği ile ABD Arkansas Üniversitesi arasında yaz okulu protokolü imzalandı. Sosyal, fen bilimleri ve İngilizce eğitimini içeren Yaz Okulu Eğitim Uygulamasının hayata geçirilmesi ve sürdürülmesi amacıyla hazırlanan protokolü Erzurum Vali Yardımcısı Mehmet Gök ile İl Milli Eğitim Müdürü Fevzi Budak ve ABD University of Arkansas At Little Rock (Ulalr) Bilgisayar Bilimleri Bölüm Başkanı Prof. Dr. Coşkun Bayrak imzaladı. Yapılan protokole göre, ilk yıl pilot okul olarak seçilen İbrahim Hakkı Fen Lisesinde, Milli Eğitim Müdürlüğü tarafından belirlenen 15-18 yaş arasındaki lise öğrencilerine 40 gün eğitim verilecek.

Erzurum Valiliği adına protokole imza atana Vali Yardımcısı Mehmet Gök, amaçlarının Erzurum'daki ortaöğretim öğrencilerinin Sosyal – Fen Bilimleri ve İngilizce öğretimi alanlarındaki eğitimlerine ve iki ülke öğrencileri arasındaki iletişime katkı sağlamak olduğunu söyledi.

Vali Yardımcısı Gök; "Katılımcı öğrencilere, dünyadaki bilimsel gelişmeleri takip edebilecek düzeyde İngilizce yeterliliği kazandırmak, Katılımcı öğrencilerin bilgisayar bilimi üzerine üst düzeyde ders veren bilim adamlarından teorik ve pratik bilgi edinmelerini sağlamak, Gelecek yıllarda fen bilimleri alanında da eğitim vermek üzere çalışmaları başlatmak, Yaz okulu eğitim sonunda ileri derecede başarılı öğrencilerin ilgili üniversitede eğitim görmelerine imkan tanımak, Tanıtım ağırlıklı ziyaret ve geziler yaparak, öğrencilerin sosyalleşmelerini sağlamak, Fen, matematik ve bilgisayar bilimlerine yönelik eğitim veren okullarda ve kamu kurumlarında görevli yönetici ve öğretmenlerin belirlenen eğitim ihtiyaçları doğrultusunda hizmet içi kurslar yolu ile eğitilerek yeterliliklerini arttırmak ve geliştirmek ve öğretmen ve öğrenci motivasyonlarının arttırılmasına katkı sağlamak amacıyla söz konusu üniversite ile bir protokol imzaladık. 1739 Sayılı Milli Eğitim Temel kanunu ile 3797 Sayılı Milli Eğitim Bakanlığı Teşkilat ve Görevleri Hakkında Kanun'un ilgili hüküm ve esaslarına dayanılarak hazırlanan protokole göre tarafların birbirlerine karşı yükümlülükleri bulunmaktadır.

Yaz okulu uygulamasına devam ederek eğitimin tamamlayanlara Yaz Okulu Kurs Bitirme Belgesi verilecektir. Bu protokol 5 yıl geçerli olacaktır.. Eğitimler sabah saat 09.00 – 12.30 arası ders, öğleden sonra ise saat 19.00'a kadar yabancı öğretmenler eşliğinde tarihi ve turistik mekanların gezilmesi şeklinde olacaktır.

Böylece öğrenciler ciddi anlamda İngilizce pratik yapma şansı yakalayacaktır. 28 Haziran 2009 tarihinde başlayan eğitimler 9 Ağustos 2009 tarihine kadar devam edecektir."dedi.

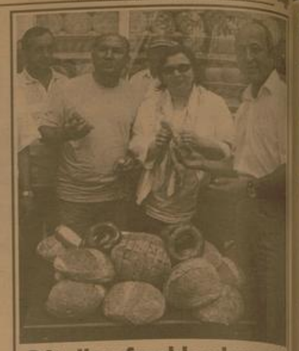

Çftçiler fındık ekmeği yesin kampanyası

Giresun Ziraat Odası (GZO) Başkanı Özer Akbaşlı'nın öncülüğünde "Her Çiftçi Günde Bir Fındıklı Ekmek Yesin" kampanyası başlatıldı.

Giresun Ziraat Odası (GZO) Başkanı Özer Akbaşlı'nın öncülüğünde "Her Çiftçi Günde Bir Fındıklı Ekmek Yesin" kampanyası başlatıldı.

Akbaşlı, "Her Çiftçi Günde Bir Fındıklı Ekmek Yesin" kampanyasının başlangıcında yaptığı konuşmada, Türkiye'de günde 100 milyon adetten fazla ekmek üretildiğini belirtti. Kampanyaları ile Türk halkına fındıklı ekmek yeme alışkanlığını kazandırmak istediklerini kaydeden Akbaşlı, fındıklı ekmek tüketimi arttırmasının üründe yaşanan sorunların çözümüne yardımcı olacağını ifade eden Akbaşlı, bu nedenle üreticilerden fındıklı ekmek yemelerini isteyerek, şunları söyledi: "Dünyada artık fındık sadece çerez olarak tüketilmiyor. Dünyada fındık hep birşeylerin içerisinde tüketiliyor. Bildiğiniz gibi yüzde 75'i çikolatanın içerisinde. Yüzde 25'e yakını pastanın, bisküvinin, dondurmanın ve çeşitli unlu mamullerinin içerisinde. Dolayısıyla fındık bir şeylerin içerisine girse, orada tüketimi daha fazla olur. Bundaki amacımız ekmeğin içerisine fındın girmesini sağlamak. İnşallah bu dalga dalga yayılır Türkiye'ye yayılır ve fındık çok kullanılır. Bütün üreticilerden bundan sonra ekmekli fındık tüketmelerini istiyorum. Fındığı ne kadar çok tüketirsek, o kadar çok fındığın problemlerini çözmeye yardımcı oluruz. Türkiye'de günde 100 milyon adetten üzerinde ekmek üretiliyor. Eğer biz bu 100 milyon adedin 2 milyonunun içerisine ekmek sokmayı başarabilirsek yılda 50-60 bin ton fındık tüketimi gerçekleşmiş olacaktır. Böylece tüketimi artabilirse fiyata talep olacak, dolayısıyla da fındık pahalı edecektir. Buna üreticiler olarak sahip çıkmamız lazım. Eğer biz üretici ekmeğini bu alırsa kendi ürünümüze sahip çıkmış olacağız dır."

Kampanyanın tanıtımında vatandaşlara fındıklı ekmek ikramı yapıldı.

Hakim Can Sibel Meral veda etti

Aşkale'de iki yıldır görev yapan Hakim Can Sibel Meral için bir veda yemeği düzenlendi.

Aşkale'de iki yıldır görev yapan Hakim Can Sibel Meral için bir veda yemeği düzenlendi.

Erzurum Kuğulu Park Restoranında organize edilen programa Garnizon Komutanı Personel Binbaşı Ertuğrul Yavuz ve eşi, Aşkale Cumhuriyet Savcısı İlkay Özçelik ve eşi ; Aşkale Cumhuriyet Savcısı Selamettin Bayçelebi , Emniyet Müdürü Aydın Yalçın Korkmaz, Jandarma Komutanı Yüzbaşı Mehmet Gür ve eşi, Ziraat Bankası Müdürü Şahin Eğilmez ve eşi, Vakıf Bank Müdürü Kâdir Saydın ve eşi, İlçe Seçim Müdürü Abdurrahim Tulum ve eşi , Aşkale Mahkemesi Yazı İşleri Müdürü Nesrin Karabıyık , Erzurum ve Aşkale adliye personelleri katıldı.

PLAKET TAKDİM EDİLDİ

Yemeğin ardından 2 yıldan bu yana ilçede tek hakim olarak başarılı bir şekilde görev yapan Can Sibel Meral'e Aşkale Cumhuriyet Savcısı İlkay Özçelik ve Selamettin Bayçelebi plaket ve adliye çalışanları adına bir hediye takdim ettiler. Plaket töreninin ardından bir konuşma yapan Aşkale Cumhuriyet Savcısı İlkay Özçelik, kamu görevlilerinin hayatında bu tür atamaların olduğunu bir görevi tamamlayıp diğer göreve başladıklarını söyledi. Özçelik sözlerine şöyle devam etti:

" "Hakime Hanım Can Sibel Meral'in Aşkale ilk görev yeriydi .Umarız burada gösterdiği başarıyı , atanacağı yerde de devam ettirir.Bundan sonraki görev yerinde başarılar diliyoruz."

AŞKALENİN YERİ HERZAMAN FARKLI OLACAK

Törenin ardından kısa bir teşekkür konuşması yapan Hakim Can Sibel Meral, Aşkale halkının çok iyi ve saygılı insanlar olduğunu belirterek, hiçbir zaman Aşkale'yi unutmayacağını söyledi.

Aşkale'nin ilk görev yeri olması nedeniyle ayrı bir önem taşıdığını dile getiren Hakim Can Sibel Meral Aşkale'de görev yaptığı süre içerisinde her zaman kendilerine yardımcı olan bütün herkese ayrı ayrı teşekkür ettiği Meral , konuşmasının ardından geceye katılan konuklarla bol bol sohbet edip, her konukla ayrı ayrı yakından ilgilendi.

Yemek ve plaket töreni sonrasında katılımcılar canlı müzikle birlikte doyasıya eğlenirken, gece toplu hatıra fotoğrafının çekilmesinin ardından son buldu.

Erzurum'da hırsızlık operasyonu

Karadeniz ve Doğu Anadolu Bölgelerinde aralarında Giresun eski Belediye Başkanı Hurşit Yüksel'e ait evin de bulunduğu birçok ikamette hırsızlık yaptıkları ileri sürülen 'Bohçacı' tabir edilen 7 kişi Erzurum'da düzenlenen hırsızlık operasyonunda yakalandı.

Şehirlerarası hırsızlık çetesi olarak özellikle yaz aylarında ikametlerde hırsızlık yaptıkları ihbarı yapılan 'Bohçacı' tabir edilen şüpheliler, Erzurum Emniyet Müdürlüğü Asayış Şubesi Hırsızlık Büro Amirliği ekiplerince takibe alındı. Polis ekipleri şüpheli şahısların kullandığı iki otomobile Aziziye ilçesi civarında karşılaştı. Daha sonra takviye ekiplerle birlikte düzenlenen operasyonda iki araç durdurularak şüpheli 7 şahıs gözaltına alındı. Araçlarda zula tabir edilen gizli bölmelerinde yapılan aramalarda 3 adet sahte tabanca ve 1 adet av tüfeği ele geçirildi. Emniyette yapılan incelemelerde, ele geçirilen tabancıcıkların Giresun eski Belediye Başkanı Hurşit Yüksel'e ait olduğu iddia edildi. Şüpheli şahıslardan 4'ünün nüfusunun Sinop ilçesinde T.T.(41), yaşamakta olduğu üzere Giresun'a gönderildi. Bugün, Giresun'un Espiye ilçesinde yargılanan şüpheliler, tutuklanarak cezaevine gönderilirken, Erzurum'da mahkemesine sevk edilen 6 şüpheli ise serbest yargılanmak üzere serbest bırakıldı.

Başkan Çakır, halk günlerine katıldı

Belediye Başkanı Ahmet Çakır, Fırat ve Çavuşoğlu mahallelerinde düzenlenen Halk Günü toplantısına katıldı.

Fırat Mahallesi'nde yapılan Halk Gününe, Belediye Başkanı Ahmet Çakır'ın yanı sıra, Belediye Başkan Yardımcıları, Belediye Meclis Üyeleri, bazı daire müdürleri, Mahalle Muhtarı Remzi Akdemir ile mahalle sakinleri katılırken, Çavuşoğlu Mahallesi Sanayi Parkındı kahvaltı olarak gerçekleştirilen halk gününe ise Belediye Başkanı Ahmet Çakır'ın yanı sıra; Yeşilyurt Belediye Başkanı Mehmet Kayuk, Bostanbaşı Belediye Başkanı Hasan Aydoğan, ESOB Başkanı Şevket Keskin, Belediye Başkan Yardımcıları, daire müdürleri, Muhtarlar Derneği Başkanı Mustafa Eren, Çavuşoğlu Mahalle Muhtarı Mustafa Şahin, bazı oda temsilcileri ve esnaflar ile mahalle sakinleri katıldı. Fırat Mahallesi muhtarı Remzi Akdemir, Belediye Başkanı Ahmet Çakır'a toplantının düzenlenmesinden dolayı teşekkür ederek, mahalle sakinlerinin özellikle Kentsel Dönüşüm Projesi çerçevesinde sıkıntılar yaşadığını belirtip, bu konuda gerekli hassasiyetin göstermesini istedi.

Sorunları yerinde tespit ederek, vatandaşlarla görüş alışverişinde bulunduklarını belirten Belediye Başkanı Ahmet Çakır; Kentsel Dönüşüm Projesi kapsamında yeniden değerlendirme çalışmalarının devam ettiğini belirterek, gelecek nesillere daha yaşanabilir ve güzel bir Malatya bırakabilmek için çalıştıklarını, kentsel dönüşüm projesinin gerçekleşmesi için Belediye'nin proje kapsamındaki bütün haklarını TOKİ'ye bırakarak maliyeti düşürmeyi planladıklarını söyledi.

Malatya'ya hizmetin en iyisini yapmak için gayret içindeyiz dediklerini belirten Belediye Başkanı Ahmet Çakır; çevre yolu üstü, çevre yolu altı mantığını ortadan kaldırmak için çalıştıklarını, sorunları yerinde görmek için halk gününe bütün ekiplerin katıldığını, amaçlarının sorunları görerek, çözüm yolları üretmek olduğunu söyledi.

Dini eğitim verdiği iddia edilen vakıf üyelerinden 7'si serbest..

1'den devam

Örgüt kurma, örgüte üye olma, izinsiz olarak yardım toplama, izinsiz eğitim kurumu açma suçlarından yargılanacak olan 9 sanıktan 7'si tutuksuz olarak serbest bırakılırken iki kişinin tutukluluk halinin devamına karar verildiği öğrenildi.

Sanıkların avukatı Turgay Nas'tan öğrendiğimiz bilgide,02.24.2009 tarihinde Kent merkezi ve ilçelerde dini faaliyet gösterdikleri gerekçesi ile polis bölgelerindeki evlere jandarma tarafından eş zamanlı olarak yapılan baskınlarda 9 kişinin tutuklu olarak yargılanmasına karar verildiğini söyledi. Yaklaşık 4 aydır Erzincan Kapalı Ceza Evinde tutuklu olarak tutulan 9 kişden 7'sinin tutuksuz yargılanmak üzere serbest bırakıldığını söyleyen sanıkların avukatı Nas, davanın bundan sonraki sürecinin Erzurum Ağır Ceza Mahkemesinde devam edeceğini söyledi. Şubat ayında yapılan baskın sonrası gözaltına alınan sanıklar ifadeleri alınmak üzere adliyeye getirildikleri sırada kolluk kuvvetleri çevredeki vatandaşlar tarafından büyük tepki toplamıştı

01.10.2009 tarihinde sanıkların ilk duruşmaya çıkacaklarını kaydetti.

"HUKUK DIŞI YÖNTEMLER KULLANILDI"

Sanıkların ifadelerinden yola çıkarak konuşan Avukat Nas, mahkemenin hazırlık aşamasında hukuk dışı yöntemler kullanılarak şüphelilerin apar topar evden alınmalarına ve 48 saat uykusuz bırakılmalarının hukuk dışı davranış olduğunu hatırlattı. Olağan seyrinde yapılması yerine olağan dışı bir soruşturma yapıldığını da iddia eden Nas, Gece 00:30 sıralarında sanıkların uykusuz olarak Cumhuriyet Başsavcısı tarafından ifadeleri alınarak 03.30'te hazırlık mahkemesi tarafından tutuklanma kararı verildiğini kaydetti

dığını kaydetti. Nas, tutuklu bulundukları cezaevinde şüphelilerden C.D. isimli sanığa hiçbir gerekçe gösterilmeden 19 gün hücre hapsi verildiğini söyledi, Polis bölgesinde jandarma ekiplerinin görevlendirilmesinin tepkilere neden olduğunu da hatırlatan Nas, sanıkların tutuklanmalarına itiraz ettiklerini ve dava ile ilgili olarak itirazlarının devam edeceğini söyledi. Şubat ayında yapılan baskın sonrası gözaltına alınan sanıklar ifadeleri alınmak üzere adliyeye getirildikleri sırada kolluk kuvvetleri çevredeki vatandaşlar büyük tepki toplamıştı

Seralar verime başladı

Kemal Arduç

Ekonomisi tarıma dayalı Erzincan'da seracılık ve beraberinde teknik tarım her geçen gün gelişmeye devam ediyor. Erzincan Merkez'e bağlı Güllüce köyünde şeker pancarı üretimi yapan Mecit Yayla, girdilerin aşırı derecede artması sonucu seraya yöneldi. İlk etapta küçük bir sera ile fide üretimine başlayan Yayla, işlerin iyi gitmesiyle birlikte ilk etaptta kurdukları 400 metrekarelik serayı zaman içerisinde bin metrekareye çıkardı. Köydeki sebze fidelerini kendileri üretip sattıklarını şimdi ise o fidelerin sebze vermeye başladığını söyleyen Mecit Yayla, köyün sebze ihtiyacının kendi serasından karşılandığını söyledi. Ürünlerin tamamının mühendis kontrolünde ve sertifikalı olarak üretildiğini söyleyen Yayla, seralarda fidenin ardından sebze üretimine de başladıklarını ve çok erken verim aldıklarını söyledi.

PANCAR KAZANDIRMIYOR

Yıllardır şeker pancarı üretimi yaptığını ancak girdilerin aşırı derecede fazla olması

nedeniyle emeğinin karşılığını alamadığını söyleyen Mecit Yayla, çareyi seracılıkta bulduğunu söyledi. 10 dönüm tarladan ise; 1 dönüm seranın daha karlı olduğunu vurgulayan Yayla, "geçmiş yıllarda Şeker Pancarı kotası arardık, şimdi ise kota boşluğu var. Mazot gübre aldı başını gidiyor. Bu yıl köydeki tüm üretici kimyasal gübre yerine organik olan hayvansal gübre kullandı. Verimde oldukça iyi fakat yinede emeğimizin karşılığını pancardan alamıyoruz. Bunun için ben şeker pancarı üretimimi azalttım ve köyde bir ilki yaparak seraciliğa başladım umuyorum bu konuda emeklerimiz boşa çıkmaz" dedi.

Cezasını çalışarak çekecek

Karşal Arduç

Şahsa ait mallara zarar vermek suçundan Erzincan 2. Asliye Ceza Mahkemesi tarafından 27.05.2009 tarihinde Musa Yağ'a verilen 10 ay hapis cezası, Denetimli Serbestlik ve Yardım Merkezi gözetimi altında 5 ay kamu yararına çalıştırılmaya çevrildi.

Cezasının infazı için PTT Kargo hizmetlerinde çalıştırılan Musa Yağız her gün 08.00-17.00 saatleri arasında işyerine gelerek 600 saatlik kamu yararına çalışma cezasını tamamlamaya çalışıyor. PTT'yi ait Kargo hizmetleri bünyesinde çalışan Musa Yağız dairedeki temizlik işlerinden ve Kargo paketlerinin taşınmasına kadar değişik hizmetlerde çalışarak cezasının tamamlanmasını bekliyor.

Musa Yağız, 'arkadaşından bağ motordan dolayı 600 TL para cezası verildiğini, ödeyemeyince 10 ay hapis cezasına çevrildiğini belirterek, "O arada askere gittim. Ceram askerde bana tebliğ edildi. Askerliğim bittikten sonra adliyeye geldim ve bana Türk Telekom ve PTT gibi kurumlarda çalışarak cezamı çekebileceğimi söylediler. Ben de kendilerine çalışarak cezamı ödeyeceğimi söyledim ve PTT kargoda çalışmaya başladım. Normalde 4 saat çalışmam lazım ama cezamı bir an önce bitirmek için 8 saat çalışıyorum.

Burada temizlik, kargo indir, bindir işleri yapıyorum, müşterilerle ilgileniyorum. Herkes hata yapabilir. Herkesin bir şansa ihtiyacı var. Cumhuriyet başsavcımıza teşekkür ediyorum. Cezaevinde yatmaktansa sıcak bir çorbayı evimde içmek en güzeli." diye konuştu.

Ergenekon sakinleri sorunlarını anlattı..

Kemal Arduç

Erzincan Belediyesi'nin geleneksel hale getirdiği mahalle meclis toplantılarını Ergenekon Mahallesi'nde sürdürdü. Erzincan Belediyesi'nin bu toplantı ile son 3 ay içerisinde düzenlenen mahalle meclis toplantısı sayısı dörde yükseldi.

Mahalle sakinlerinin şikayetlerini, düşüncelerini ve projelerini doğrudan belediye başkanı Yüksel Çakır ve belediye yöneticilerine aktarma imkanı bulduklan toplantıya 200 kadar mahalleli iştirak etti.

Mahalle Muhtarı Cemalettin Şimşek in açılış konuşması ile başlayan toplantı akabinde Erzincan Belediye Başkanı Yüksel Çakır kısa bir konuşma yaptı ve arkadaşlarından söz mahallelilerin oldu.

Mahalle sakinleri problemlerini ve önerilerini tek tek dile getirme imkanı buldular. Başkan Çakır, bu toplantıların çok yararlı olduğunu ifade etti ve toplantıların devam edeceğini söyledi.

Sıcaklar bunaltıyor!

Kemal Arduç

Soğuk bir yıl geçiren Türkiye'de Mayıs ayının ikinci haftasında sıcaklıklar artmaya başladı. Erzincan'da geçtiğimiz haftalarda aralıksız olarak yağan yağmurlar hava sıcaklığını zaman zaman 15 dereceye kadar düşürdü. Erzincan Meteoroloji Müdürlüğü verilerine göre hava sıcaklığı hafta sonuna kadar 30 derecede seyredeceği tahmin ediliyor.

Erzincan'da çeşitli yerlerde bulunan termometreler ise saat 12.00 olduğunda 31 dereceyi gösterdi. Bir anda bastıran sıcaktan bunalan vatandaşlar parklara akın etti. Sıcak havadan etkilenen çocuklar ise piknik için gittikleri park alanlarında akan sulara girerek hem eğlendi hem de serinlediler. Öte yahdan Erzincan merkezde bulunan parklarda dinlenmek için oturan yaşlı vatandaşlar, ağaç gölgelerinde, duvar diplerinde uykunun tadını çıkardılar

Sıcaktan sadece insanlar değil, kuşlar da etkilendi. Sıcaktan bunalan kuşlar da tıskıyelerin kenarında adeta banyo yapıp serinledi.

AK Parti yönetimi yenilendi

Kemal Arduç

Ak Parti Erzincan İl Yönetimi'nin geçtiğimiz hafta yapılan 3. Olağan Kongresi'nde il yönetiminde önemli değişiklikler oldu.

30 asil üyenin yer aldığı yönetimin başına Salih Eğinlioğlu getirilirken listede yer alan yeni yönetim şöyle; Muhammed Budak, Nadim Hahpoğulları, Burhan Çakır, Güner Erioy, Dursun Acar, Muhammed Beşir Buyruk, Yavuz Keskin, Suha Güseven, Sema Anoğlu, Bayram Ertuç, Mesut Deniz, Bekir Polat, Kenan Ünsal, Murat Şenocak, Naci Karaman, İsmail Hakkı Özel, Yasemin Güloğlu, Ersin Şenyuva, Ümit Tuncay, Mustafa Tanoğlu, Arslan Doğancıoğlu, Selami Coşkun, Selami Okatan, Hüseyin Sekmen, Mehmet Müezzinoğlu, Murat Yurt, Hilal Güzel, Sinan Göksu, Sema Köroğlu Yeşiliyaprak

doğu
Günlük Haber Yorum Aktualite Gazetesi
V. Recep Yazıcıoğlu Cad. No: 57 ERZİNCAN
Tel - Fax : 224 24 25-26
e-mail : info@dogugazetesi.com

Sahibi: H. İbrahim Özdemir
Yazı İşleri Müdürü: Naim Çakır

Ermat Ofset
V. Recep Yazıcıoğlu Cad. No: 57
ERZİNCAN
Tel: 224 24 25 -26

e-mail: ermatofset@yahoo.com
Abone:
Yıllık 60.00 TL
6 Aylık 30.00 TL
Aylık 6.0 TL
Şehir Dışına PTT masrafı ilave edilir.

İlan tarifesi
Resmi İlan Sütunlarım 7.00 TL
Genel Kurul İlanları 45.00 TL
Özel İlan, Reklam-tezim 1.50 TL
Zayi 10.00 TL
Tı'nlık - Başsağlığı 50.00 TL
Günü Geçmiş Gazete 50 Kr

günün takvimi
04 Haziran 2009 Cumartesi
SAYI: 9598

Trafikte sabırlı ve dikkatli olun

Erzincan Özel Ata Sürücü Kursu Usta Öğreticilerinden Enver Altun, ölümlü kaza olaylarının haziran, temmuz ve ağustos aylarında daha çok görüldüğünü belirterek, riskli döneme girilmesi nedeniyle sürücülerin daha dikkatli olması gerektiğini bildirdi..

Kemal Arduç

Özellikle yaz aylarında trafik kazası riskinin azaltılması ve güvenli seyahat için bazı kurallara uyulması gerektiğini belirten Erzincan Özel Ata Sürücü Kursu Usta Öğreticilerinden Enver Altun: "Trafik kazalarında yılda yaklaşık 10 bin kişi hayatını kaybediyor. Küçük bir ilçenin nüfusuna denk gelen bu sayıyı azaltmak için sürücüler tatil yolunda daha dikkatli olmalı. Sürücüler özellikle uykusuz ve yorgun şekilde yola çıkmamalı. Bu nedenle seyahate başlamadan önceki günlerde düzenli uyumaya dikkat edilmeli. Araç kullanırken dikkatin dağılmaması için cep telefonu kapatılmalı. Trafik kurallarına muhakkak uyulmalı. Ayrıca, aracın bakımı da ihmal edilmemek."

Altun ayrıca, yolda acele edilmemesi gerektiğini belirterek, "Geç gidelim ama herhangi bir kazaya sebebiyet vermeyelim" dedi.

SÜRÜCÜ SAĞLIĞI

Sürücülerin aç karnına seyahate çıkmamaları gerektiğini belirten Enver Altun, ağır ve yağlı yemeklerden de kaçınılmasını istedi. Altun; "Ağır yemek refleksleri azaltır. Bu nedenle sebze ve meyve tarzı gıdalar tercih edilmeli. Ayrıca, çeşitli hastalıkları olan sürücüler de doktor kontrolünden geçmeli, kullanacağı hapların yan etkisi olup olmadığını sormalı. Seyahat sırasında ise direksiyon başında sigara içilmemeli. Yolculukta yanlarına su, kuru ya da yaş meyve almalı. Aşırı dikkat ve yol stresi nedeniyle oluşabilecek kan şekeri düşüklüklerine karşı aralıklarla bu gıda ve içecekler tüketilmeli. Sürücüler bir günde 8 saatten fazla araç kullanmamalı ve her 200 kilometre veya 3 saatte bir en az 10-15 dakika dinlenmeli. Bu süre içinde araçtan inilip, kan dolaşımını artıran hareketler yapılmalı, derin nefes alma teknikleri uygulanılmalı." Dedi.

Altun, uykusu gelen sürücülerin molalarda kısa süreli uyuması tavsiyesinde bulunarak, klimalı araç kullanan sürücülerin klima bakımını yaptırmasını, aralıklarla camı açarak da temiz hava alınmasını istedi. Otomobilinin kontrolünü seyahat edenlerin kendilerini aktif tutacak hareketler yapmaları, lardaki müzikleri tercih etmeleri gerektiğini bildiren Altun, "Sürücüler gözlerinde karıncalanma, esneme, göz kapaklarında ağırlık, ensede gerginlik hissederlerse dikkatleri ve reflekleri süreleri azalmış demektir. Bu tarz durumlarda hemen durup dinlenmeleri gerekir" şeklinde konuştu.

'Hoşgeldin' operasyonu

Erzincan İl Emniyet Müdürlüğü, Kaçakçılık ve Organize Suçlarla Mücadele Şube Müdürlüğü hoş geldin 24 ismini verdikleri operasyonda 79 paket halinde 40 kilogram eroin ele geçirdi

5'te

Temmuz'da kar yürüyüşü

Erzincan'ın Çayırlı ilçesi'ne bağlı 7 göller mevkii'nde bu yıl 13. sü gerçekleştirilen dağcılık şenliği'ne 18 ilden 300'ün üzerinde sporcu katıldı. Çadırların kurulduğu ilk gün gezi programına katılanlar Temmuz ayında kar üzerinde yürüyüş yaptı

HABERİN AYRINTILARI 5'TE

doğu 29 yıl
ERZİNCAN'IN GÜNLÜK HABER YORUM AKTUALİTE GAZETESİ
06 TEMMUZ 2009 PAZARTESİ YIL: 29 SAYI: 9599 FİYATI: 25 YKr

Sıcak hayvanları da etkiliyor

Türkiye'yi etkisi altına alan 'Afrika sıcakları', insanlar kadar hayvanları da olumsuz yönde etkiliyor. Erzincan'da birçok vatandaş sürülerini sulara sokarak serinletmeye çalışıyor..

5'te

Ahurik yaylasında piknik keyfi...

Kemah Kaymakamlığı ve Kemah Belediyesi'nin organizasyonu ile Kemah'taki bir dizi yatırımların ve açılışların ardından Kemahlı idareciler tarafından Kaçkar Köyü Ahurik yaylasında piknik organizasyon edildi

Kemal Arduç

Erzincan'ın Kemah ilçesi'nde Kemah Kaymakamlığı ve Kemah Belediyesi'nin organizasyonu ile piknik düzenlendi. Türkiye Büyük Millet Meclisi Personel ve Sosyal İşler Daire Başkanı Nedim Küçüker, Kemah Kaymakamı Eyup Çalışır, Kemah Belediye Başkanı Hüsamettin Şanal ile çok sayıda Kemahlının katıldığı pikniktte unutulmaz anlar yaşandı.

Kemah'ın Koçkar Köyü Ahurik Yaylasında düzenlenen pikniktte, bol oksijenle birlikte yenilen yemekler eşliğinde Kemah'taki bir dizi yatırımların ve açılışların değerlendirmesi de ele alındı. Kemah Kaymakamı Eyup Çalışır, Kemah'a yakın zamanda veda edeceğini hatırlatırken Kemah'ta görev yaptığı süre içerisinde bir çok projeyi imza attığını bunun Kemahlı işadamları ve Kemah halkının desteği ile başardığını söyledi. Kemah'taki birlik ve beraberlik örneğini gittiği diğer görev yerlerinde örnek göstereceğini de ifade eden Kaymakam Çalışır, Kemahlılara bundan dolayı teşekkürde bulundu.

Belediye'den yaz spor okulu

Faruk Canbaba

Erzincan Belediyesi 15 Haziranda başlayan ve yaz boyunca devam edecek olan Yaz Spor Okullara ilgi yüksek.

Erzincan Belediyesi Kültür ve Sosyal İşler Müdürlüğünden yapılan açıklamaya göre ücretsiz olarak verilecek ve yaz boyunca sürecek eğitimler için kayıtlara bitti. Futbol, basketbol, voleybol, hentbol, jimnastik ve havalı silahlar branşlarında verilecek olan eğitimler akabinde eğitim sonunda katılımcılar sertifika alacaklar. İlköğretim ve lise çağındaki herkese açık olan okulda Erzincan Belediyesi personellerinden Bülent Toprakoğlu ve Yılmaz Toyran'ın başında bulunacağı bir antrenör ekibi görev alacak.

Eğitimde ücretsiz servis ve malzeme desteği de vermeyi planlayan Erzincan Belediyesi'nin bu eğitimlerdeki amacının sporcu ailesi oluşturmak ve küçük yaşta kazanılmızı spora meylettirmek olduğu ifade edildi.

Kayıt formları Dörtyoldaki Belediye Kültür Evinden ve Erzincan Belediye Sarayından temin edebilir.

Gurbetçilerin talihsizliği

Kemal Arduç

Dün sabah saat 05:00 sıralarında Erzincan - Erzurum karayolunun 46. kilometresinde meydana gelen trafik kazası neticesinde gelidi. Yaşadıkları İsviçre'den memleketleri Erzurum'a tatil için dönen ailesi başyan Kenan Akalın(35) yönetiminde, TG-62046 plakalı araç Erzincan - Erzurum karayolunun 46. kilometresinde yoldan çıkarak dereye uçtu.

5'te

Erzincan - Erzurum karayolunun 46. kilometresinde aşırı hız ve dikkatsizlik nedeniyle meydana gelen trafik kazasında 6 gurbetçi vatandaş yaralandı..

Uzun süreli araç kullananlara güneş gözlüğü tavsiyesi...

Sayfa 6'da

doğu'nun içinden

Yaz aylarında kilo verirken dikkat edin!

Sayfa 3'te

OBJEKTİF Şefik ARAS

16. YIL DÖNÜMÜNDE BAŞBAĞLAR KATLİAMI

Yazısı Sayfa 3'te

Başbağlar hala yanıyor

Erzincan'ın Kemaliye İlçesi'ne bağlı Başbağlar Köyü'nde PKK'lı teröristler tarafından 16 yıl önce katledilen 33 kişi törenlerle anılırken, katılanlar gözyaşları içinde teröre lanet okudu

Kemal Arduç

Erzincan'a 180, Kemaliye İlçesi'ne 70 kilometre uzaklıktaki Yukarı Barasor Vadisi'nin en son köyü olan Başbağlar'daki anma törenine, Erzincan Valisi Ali Güngör, AK Parti Erzincan Milletvekili Sebahattin Karakelle, Erzincan Jandarma Alay Komutanı Albay Recep Gençoğlu, Kemaliye Kaymakamı Yasin Özcan, İl Genel Meclis Başkanı Ünal Tuygun, Hacı Bektaş Veli Anadolu Kültür Vakfı Vakfı Erzincan Şube Başkanı Sadık Düzgün, Otalar Belediye Cemevi Başkanı Emir Ali Can, daire müdürleri, şehir dışından gelen çok sayıda kişi ve köylüler katıldı.

ACILAR HALA TAZE

Saygı duruşu ve İstiklal Marşı'nın okunması ardından terör örgütünün 5 Temmuz 1993 tarihinde gerçekleştirdiği katliamdan yaralı kurtulan köy muhtarı Ali Akarpınar, herşeye rağmen teröre boyun eğmeyerek dimdik ayakta durduklarını söyledi.

5'te

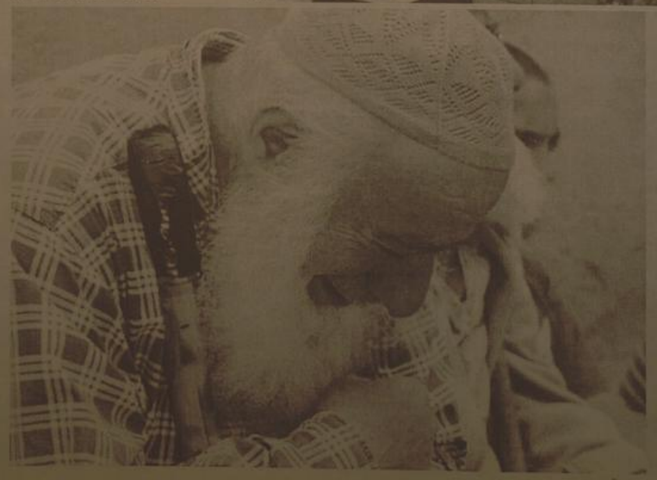

5 Temmuz 1993'te Başbağlar köyüne akşam saatlerinde gelen 100 kadar PKK'lı terörist akşam namazı için camiye gidenler başta olmak üzere köylüleri köy meydanında topladı. 1.5 saat propaganda yapan teröristler, köylülere mermi yağdırdı. Açılan ateş sonucu 29 kişi öldü. 1'i kadın 4 kişi de ateşe verilen evlerin içinde diri diri yakılarak öldürüldü. Dün Başbağlar'daki anma töreninde gözyaşları sel oldu..

Tarihten Sayfalar

KOYUNHİSAR ZAFERİ VE SONRASI

Bunun için Osman Bey, faaliyetlerine devam ederek İznik ile İzmit yolu üzerinde olup İznik'in en mühim karakolunu teşkil eden ve Türkler tarafından Kara hisar denilen Trikokya (Kara hisar)'yi aldı. Temmuz 1308'de gerçekleşen bu fetin sayesinde Osman Bey, İznik'i sıkıştırmaya başladı. Bizans İmparatorunun, güçlü bir şekilde ortaya çıkan bu yeni hareket karşısındaki tavrı ile ilgili olarak Gök bilgin de şöyle demektedir:

"Bizans İmparatoru, Türk fütuhatından kurtarılması için daha önce Mahmud Gazan Han'a nişanladığı hemşiresi (kardeşi) Maria (Meryem)'yi, bu defa da Ocaytu Muhammed Hudabende Han'a nişanlamış idi. Bu sihriyetten (akrabalık) memnun olan İlhanlı hükümdarı, büyükçe bir orduyu (Uzunçarşılı; Le Beau, XXIII, 105, fasıl 53'teki nakleri bu ordunun otuz bin kişilik bir kuvvet olduğunu belirtir.) seferber ederek, Bizans'a yardıma gönderecek oldu. Bu ordu, tasavvura göre hem Osmanlı Gazi'ye karşı, hem de Batı Anadolu'daki Türk beyleri tarafından sıkıştırılıp muhasara altına alınan Efes, Tire ve Salihli gibi Bizans şehir ve kalelerini kurtarmak vazifesi ile görevlendirilmişti. Fakat daha önce bu konuda üç beylerine yapılan ikaz ve ihtarlar herhangi bir fayda sağlamadığı gibi, bu defa da prenses Maria'nın, Moğol yardımının bir an önce gelmesi için İznik'e gelerek, Osman Bey'e müstakbel esi İlhanlı hükümdarının kırk bin kişi ile hududa doğru ilerlediği seklinde haber göndermesi de bir sonuç vermedi. Batı Anadolu'daki şehir ve kaleler, birer birer Türklerin eline geçiyordu. Maria'nın, tehdidini bilhassa Osman Gazi'ye tevcih etmesi, bu tarattaki akınların şiddetinden ve bu yerlerin de imparatorluk merkezine çok yakın olmasından ileri geliyordu. Osman Bey ise bu kadının kullandığı mağrurane tavır ve lisandan hiç ürkmüyor, bilakis daha cüretli hareket etmeye başlıyordu. Bu sebeple Bizans topraklarına akınlar sıklaştırıldı. Köyler yağmalanıp birçok esir alındı." Osman Gazi, bütün bu başarılarından sonra biraz dinlenmeye ve halkının idaresi ile daha iyi meşgul olmaya başlamak için Yenişehir'e dönmüştü (1310). Aradan bir iki sene geçti. Bu zaman zarfında bir devlete yaraşır şekilde düzen kurulup egemenlik sağlamlaştırılıyordu. Bundan sonra zafer kazanmaya ve galip gelmeye alışık olan gaziler 713 (1313) senesinde bir araya toplanıp Osman Bey'e hitaben: "Ey Gazi Han. Allah'a hamdı ve minnet olsun, kâfir mağlup oldu. Şimdiden sonra, vakit kaybederek boş oturmak size reva değildir. Gaza ile meşgul olmak gerek" dediler. Bu teşvik üzerine Osman Bey: "Evvela Köse Mihal'ı davet edelim, İslâm'ı kabul etsin, eğer Müslüman olursa ne alâ, her nereye derseniz gidelim, eğer o Müslüman olmazsa evvela onun memleketi Harman kaya'yı çevresi ile birlikte talan edelim" dedi. Bu karardan sonra hemen Köse Mihal'e haber göndererek "Hemen gelesin, büyük seferimiz vardır, bütün gaziler hazırdır, seni bekliyoruz" dedi. Köse Mihal, bu haberi alır almaz hazırlıklarını tamamlayıp süratle geldi. Osman Gazi huzurunda hazır oldu. El öptükten sonra Osman Gazi'ye kalbinin bütün samimiliği ile: "Bana iman arz et, Müslüman olayım" dedi.

Devamı Var

Sağlık ve Hastalıklar

Yüzebildiğiniz kadar yemek yiyin

80 kg erkek 30 dk yüzme = 240 - 250 kalori

90 kg erkek 30 dk yüzme = 270 - 300 kalori

60 kg kadın 30 dk yüzme = 180 - 200 kaloriBu durumda günde 3 defa x 30 dk yüzmek yaklaşık 700 - 800 kalori yakmanızı sağlar. Tatilde rahat rahat yemek yiyip kilo almak istemiyorsanız bunu yolu yüzmekten geçiyor.

Akşam yemeğini geç saatte yemek zorunda kalmadıkça çok aç girmemeye özen gösterin.

Tatil akşamları yemek geç saatlere kalabiliyor eğer uzun süre aç kalırsanız yemekte kendinizi kontrol etmeniz güçleşiyor üstesik metabolik hız yavaşlıyor az ve sık yeme prensibini tatilde da yarınızda götürün . Karbonhidratı yüksek yiyecekleri öğle öğününde tercih edin.

Tatil otellerinde öğle yemeklerinde lahmacun pide, börek, makarna favoriler arasındadır bu seçimleri öğle yemeğinde tercih etmeye çalışın hatta tatlınızı da öğlen yiyin akşama ise meyve seçimlerinizi yapın . ama eğer iyi yüzüyorsunuz ve bir tatil veya dondurma yemekten de çekiniyorsanız bu sıvı almayı da ihmal etmeyin.

Biri

Komik Fotoğraflar

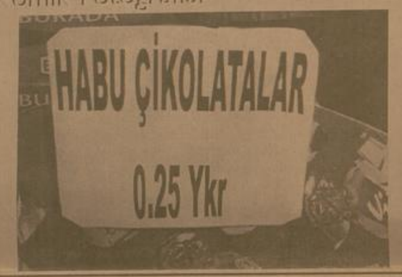

bugün ne pişirsem'

Köfte

Kereviz Yaprağı
1 Adet Kereviz
100 gr Kören Havuç
2 Kutu Soyulmuş Domates Konservesi (800 gr)
7 Yemek Kaşığı Zeytinyağı
200 gr Arpacık Soğanı
4 Diş Sarmısak
Tuz, Karabiber
80 gr Ceviz İçi
80 gr Kurutulmuş Domates
2 Dilim Tost Ekmeği

Kereviz yapraklarını yıkayın, kurulayın ve incecik doğrayın. Havuç ve kerevizi ayıklayıp mutfak robotunda kıyın. Soyulmuş domatesleri süzüp suyunu bir kaba toplayın ve doğrayın.

Soğanları kıyın. Soğanların yarısını, 2 diş ezilmiş sarmısağı, havucu, kerevizi ve domates parçalarını 4 yemek kaşığı zeytinyağında kavurun. Domates suyunu ilave edin, toz ve karabiber koyup 30 dakika hafif ateşte pişirin.Cevizleri ince doğrayın, kurutulmuş domatesleri kıyın. Kalan soğan, sarmısak ve cevizleri 3 yemek kaşığı zeytinyağında çevirin. Tost ekmeğini doğrayın ve mutfak robotunda ufalayın. Maydanoz, fesleğen ve arıçuçeklerini de incecik kıyın. Kıymayı yumurta, tost ekmeği, kurutulmuş domates, cevizli karışımı, maydanoz, fesleğen ve arıçuçeklerı yoğurun, yoğururken tuz ve karabiber ilave edin.Kıymalı karışımdan 16 köfte hazırlayın. Kızgın yağda ve orta ateşte kızartın.Köfteleri sıcak domates sosunun üzerine koyun, üstlerine kereviz yaprakları serpiştirip servis yapın.

Şaka

Deli misin?

Delinin bin bir gün balkondan aşağı olta sarkıtmış, yoldan geçen birisye adama sormuş
- Kaç balık tuttun?
Deli ise adama:
- Deli misin be adam! Burada balık ne arar.

güldürmece

ŞİİR GEZGİNİ

Unutamazsın

Beni unutamazsın bilirim, beni unutamazsın
Denizin durgunluğu, gözlerimi
Coşkunluğu, saçlarımı hatırlatır
Kulaklarını tırmalar sesim, hayatınıdan silemezsin
Beni unutamazsın bilirim.
Parkın tozlu yollarında yalnız dolaşacaksın
Mutsuz gökyüzünde bir iki yıldız, ışık tutacak karanlığına
Delikanlının biri uzanacak ellerine ansızın
Çaresizliğine, yalnızlığına ekleyecekse
Ve daha sonra tarakta kalan saçlardan anlayacaksın ihtiyaçlarını
Dudaklarının pembeliği solacak
Ölüsü çıkmış bir mobilya gibi eskiyecek güzelliğin
Kahrolacaksın !

Ve bir gün gelip, beni anlayacaksın
Oysa; vakit çoktan geçmiş olacak
Ama sen yine de sözlerime aldırma.
Gözlerin zamansız ağlanmasın.
Çünkü, artık çocuk değilsin
Güneşin nereden doğduğunu bilirsin
Başka bir İstanbul olmadığını bilirsin
Ve seni nasıl sevdiğimi bilirsin
Ha gitmek istiyorsan, yine de sen bilirsin.

Ahmet Selçuk İLKAN

Kıssadan Hisseler...

Baltayı bilemeye zaman ayırmak

Diyelim ki, bir odun deposunda önündeki kütüğü telaşla kesmeye çalışan biriyle karşılaşıyorsunuz. "Ne yapıyorsun?" diye soruyorsunuz. Adam sabırsızca yanıtlıyor: "Görmüyor musun? Önümdeki kütüğü baltayla kesmeye çalışıyorum!" "Bıtkın görünüyorsun" diye bağırıyorsunuz.

"Bu işi ne zamandan beri yapıyorsun?" Adam, "Beş saten fazla oldu" diyor. "Çok yoruldum! Zor iş bu." "İşe birkaç dakika ara verip baltayı bilemeyi denesene" diyorsunuz. "O zaman kütüğü daha kolay kesacağından eminim." Adam sözcüklerin üstüne basa basa: "Baltayı bileyecek zamanım yok ki? Diyor. "Kütüğü kesmekle meşgulüm!" Simgesel bir deyişle "Baltayı bilemeye zaman ayırma" nın anlamı, doğamızın dört boyutunu oluşturan fiziksel, ruhsal, zihinsel,toplumsal ve duygusal boyutlarını yenilemektir.Fiziksel yenileme, egzersiz, beslenme ve stres yönetimidir.Ruhsal yenileme; değer belirleme, bağlanma ve incelenmedir.Zihinsel yenileme, okuma, düşleme, planlama ve yazmadır.Toplumsal ve Duygusal Yenileme ise, hizmet, birlik, iç güvenliktir.

Karikatür

BİLİM TEKNOLOJİ

PC'nizin gücünü paylaş

Dünyayı uzaylıların ziyaret etti çok kişi tarafından iddia edilmişt kimse onların nerede olduğundan olarak emin değil. Bu yüzden 1999 Berkeley Uzay Bilimleri Laboratuva ya dışı zeki canlıların gökyüzünde ter ları işaretlerini aramak üzere SETI me'u tasarladı. Eski SETI (Dünya Dı Canlıları Arama) projesi, bir telesko leştirilen özel amaçlı süper bilgisay toplu halde veri analizi yapması gere nlıyordu. Böylelikle SETI@home ara ruyucusu, ilk dağıtık bilgi işlem du. Dünyanın her yerinde bulunan nete bağlı binlerce bilgisayarın m bilgi işleme gücünün kullanması, ve hış frekans aralıklarındaki radyo ler verilen üzerinde, daha önce hiç ol kadar büyük bir hassasiyette araştı plabilmesine olanak tanıyor.

İKLİM DEĞİŞİKLİKLERİNİ TAHMİ ME http://climateapps2.oucks.o cpdnboinc

Bu iddialı deneyin amacı, dünya da yüz binlerce bilgisayarın gücün narak, 21. yüzyılda gerçekleşeb değişikliklerini önceden tahmin e Projenin web sitesinden, dünya iç rize özgü hava desenleri oluştur izin veren iklim modelini indirebi temel vasıtasıyla gönderilen özetini www.climateprediction.net sinden görebilirsiniz. MOLEKÜL HE LAMASI Spinhange@home, nano nin 'kontrollü nanoböcek' olarak adı verilen dalın temel alan bir m modelleme aracı. Nanotekniky ve moleküller düzeyideki modeller nplü ile ilgilenen temel bilim dalı nıdır. Birçok öncü yeşilik, bu bilim ve kimyasalların yeni molekülle mesine yardımcı olacak yapılar bu projeden yardım bekliyor. P molekül hesaplamalarını yapabil nen grafiklerse çok etkileyici.

Devamı V

Yaz aylarında kilo verirken dikkat edin!

Erzincan Sağlık İl Müdürü Dr. Mesut Turan, Sağlık Bakanlığı tarafından internet aracılığı ile satılan zayıflama ilaçlarını takibe aldığını kaydetti.

Kemal Arduç

Erzincan Sağlık İl Müdürü Dr. Mesut Turan, Sağlık Bakanlığı tarafından internet aracılığı ile satılan zayıflama ürünlerini takibe aldığını kaydetti.Turan, konuya ilişkin açıklamasında; "Vatandaşımızın kayıtlılığı ve içeriği belirsiz olan veya İlaç olmadığı halde hastalıklara tedavi edici özelliği olduğu öne sürülen ürünleri kullanmamaları tavsiye edilir" uyarısında bulundu. Sağlık Bakanlığı'ndan yapılan açıklamayı duyurdu. Sağlık İl Müdürü Mesut Turan; daha önce yapılan tüm uyarılara rağmen bazı kişilerin zayıflama ürününün internet veya telefon yoluyla satıldığının gözlendiğini belirtterek, "Konunun halk sağlığı açısından önemi nedeniyle, son günlerde Amerikan Gıda ve İlaç Dairesi (FDA) ve Kanada Sağlık Bakanlığı (Health Canada) sağlık otoritesinden internet yoluyla piyasaya sunulan ve içeriği tam belli olmayan birçok ürün hakkında yapılan uyarılar da dikkate alınarak, Sağlık Bakanlığı İlaç ve Eczacılık Genel Müdürlüğü Beşeri Tıbbi Ürünlerin Güvenliğini İzleme, Değerlendirme ve Danışma Komisyonu tarafından yeni bir değerlendirme yapılmıştır" dedi. Halk arasında doğal oldukları düşünülerek tıbbi amaçlara yönelik olarak bilinçsizce kullanılan ve daha çok internet yoluyla kolaylıkla ulaşılabilen birçok ürün bulunduğu hatırlatan Turan; şu ifadelere yer verdi: "Bu ürünlerin içeriğinde belirtilmemiş aktif bileşenlerin (örneğin bazı zayıflama ürünlerinde alınabilir maksimum dozun üzerinde sibutramin tespit edilmiştir) ve kurşun, civa vb. toksik metallerin yer alması, ayrıca efedrin gibi sağlığa zararları nedeniyle kullanımı yasaklanmış olan bazı ürünlerin izinsiz olarak söz konusu ürün içeriklerine dahil edilmesi, bu ürünleri kullanan kişilerde ciddi sağlık sorunlarına neden olabileceğinden bakanlığımız uyarı yaptı. Söz konusu doğal ya da bitkisel olduğu öne sürülen bu tıp ürünlerin insan sağlığına yararlı olduğu ve herhangi bir zararının bulunmadığı şeklindeki yaygın olan kanının bilimsel veriler incelendiğinde doğru olmadığı görülmektedir." dedi

Açıklamasını sürdüren Turan; Bakanlık, Lida olayında yaşandığı gibi sağlığı tehdit eden istenmeyen durumların yaşanmaması amacıyla vatandaşların herhangi bir otoriteden izin vermiş olsa bile, bitkisel/doğal olduğu ve herhangi bir yan etkisinin bulunmadığı iddia edilen, kaynağı ve içeriği belirsiz olan veya ilaç olmadığı halde hastalıkları tedavi edici özelliği olduğu öne sürülen ürünleri kullanmamaları uyarısında bulundu.

16. YIL DÖNÜMÜNDE BAŞBAĞLAR KATLİAMI

Dün Başbağlar katliamının 16. yıldönümüydü.

1993 yılının 5 Temmuz günü gecesi, Kemaliye içemizin Başbağlar Köyünü basan PKK militanı oldukları sonradan belirlenen teröristler, hiçbir suçu olmayan 33 hemşehrimizi köy meydanında toplayıp hunharca katlettiler.

Kurşunlanarak öldürülenlerin çoğu, yaz mevsimi dolayısıyla köylerine gelen Kemaliyeli gurbetçilerdi. Çoğunluk İstanbul'dan gelmişti.

Katiller, silahsız, savunmasız insanları katlettikıkle kalmamış, Başbağlar Köyünü ateşe verip, yakmışlardı. Bu menfur katliam teror olaylarının yoğun olduğu o dönemde Erzincan'ı acılar içinde bırakan ve en fazla can kaybının olduğu bir vahşet olayı idi.

Sıkça tekrar edildiği gibi; gerekçesi ne olursa olsun, kimler tarafından hangi nedenlerle yapılırsa yapılsın, terör bir insanlık suçu kabul ediliyor. O nedenledirki, terörle mücadelede uluslararası işbirliğine ihtiyaç duyuluyor. Yeri geldikçe en üst düzeyde vurgulanıyor.

Önceki yıllarda olduğu gibi katliamın 16.yıldönümünde, Başbağlar köyünde anma törenleri düzenlendi. Katliam lanetlendi. Birlik ve beraberlik mesajları verildi. Hain saldırıda hayıtlarını kaybeden hemşehrilerimiz bir kez daha anıldı.

Hatırlanacağı üzere; Başbağlar olayından üç gün önce 2 Temmuz'da Sivas'ta Madımak Oteli'nin yakılmasıyla 37 kişinin hayatını kaybettiği olay meydana gelmişti. Bu acımasız katliamı, hemen her yıl başta Sivas olmak üzere Ankara'da İstanbul'da düzenlenen anma törenleriyle hatırlanıyor. Bu defada öyle oldu. Yazılı ve görsel basında Sivas katliamı yer alırken Başbağlar olayı yerel düzeyde hatırlandı ve anıldı.

Oysa, terörün acımasız çirkin yüzünün yürüdüğü insanlık dışı katliam olaylarının birbirinden farkı yoktur.

Nereden ve ne için yapılırsa yapılsın, tüm insanların vicdanlarını sızlatan insanlık suçu olaylarıdır. Ve ülkemizde birlik ve bütünlüğün korunmasının nedenli önemli olduğunu göstermesi bakımından ayrı bir anlamı olsa gerektir.

Başbağlar katliamından sonraki yıllarda Kemaliyeli hemşehrilerimizin kurduğu dernek aracılığı ile, İstanbul'da da anma törenleri düzenlendi. Katliamın üçüncü yılında düzenlenen anma töreni için yapılan çağrıda özetle şöyle denilmiştiyorduk:

"5 Temmuz 1993 tarihinde Başbağlara yapılan hain saldırıda 33 şehit verdik. 191 evimiz tamamen yakıldı. Binlerce hayvan tamamen telef oldu. Geride 30 dul kadın, 100'e yakın gözü yaşlı yetim ve harabe olmuş bir belde kaldı.

Kuşkusuz rakamlarla verilen bilgiler, Başbağlar katliamının acımasızlığın, insanlıkdışı bir olay olduğunu göstermekten.

Bu vesile ile, katliamda hayatını kaybeden Kemaliyeli hemşehrilerimize rahmet diliyoruz. Yakınlarına başsağlığı dileklerimizi, acılarını paylaşarak iade etmek istiyoruz.

Objektif

Şefik ARAS

'Aracınıza bakın, canınızdan olmayın'

Sıcakların başlamasıyla tatil hazırlıklarının başladığını belirten uzmanlar, tatil yolculuğunun keyifli geçmesi için yolculuğa çıkmadan önce otomobil bakımlarının ihmal edilmemesini istiyor

Kemal Arduç

Sıcakların başlamasıyla tatil hazırlıkları başladığını belirten uzmanlar, tatil yolculuğunun keyifli geçmesi için yolculuğa çıkmadan önce otomobil bakımlarının ihmal edilmemesini istiyor. "Birkaç küçük bakımla güvenli ve keyifli yolculuk yapmak mümkün." diyen uzmanlar, uzun yola çıkacaklara, "Yorgun ve uykusuz yola çıkmayın" uyarısında bulunuyor.

Uzun tatil yolculuklarında otomobil kullanmanın daha fazla dikkat istediğini kaydeden Erzincan Şoförler Odası Başkanı Bedir Limon, yolculuk öncesi yağlı ve ağır gıdalardan ziyade çay ve kahve gibi uyarıcı maddeler tavsiye edildiğini söyledi. Otomobile binildiğinde sürücünün önce doğru oturma ve sürüş pozisyonunu ayarlaması gerektiğini anlatan Limon; "Aksi taktirde sırt ve boyun ağrısı çekenler kaçınılmazdır. Bagaje yüklenen ağır yükleri arka koltuğa yakın, hafif yükleri de tampona yakın koyun. Böylece ağırlık merkezi otomobilin ortasına yaklaşır. Konvoydayken sollama yapmak için acele etmeyin. Araç yüklü olduğu için sollama mesafesi uzayacaktır.

En azından iki saatte bir mola verin. Her molada tuvalete gidin ve kan dolaşımını düzenleyecek egzersizler yapın. Özellikle kol ve bacak kasılmalarını çalıştıracak eldemlerinizi açacak hareketler yapın.Otomobil için hayati önem taşıyan soğutma sisteminin tüm parçalarının yaz başında mutlaka kontrol edilmesi gerekiyor. Sıcak havada buharlaşmanın hızlanması ya da sızıntı olması, soğutma suyunun azalmasına neden olur. Eğer soğutma suyu belirtilen seviyenin altındaysa tamamlanmalıdır. Radyatör de soğutma sisteminde önemli bir yere sahiptir. Radyatör kanallarının tıkanması yüksek hararete yol açabilir. Bunu önlemek için yılda en az bir defa temizletmek gerekir. Ayrıca genel kanının aksine, yaz mevsiminde de antifriz kullanmak radyatör kanallarının tıkanmasını önler. Bunların dışında soğutma sistemini diğer elemanlarından termostatını, soğutma fanının, devir daim pompasının ve V kayışının kontrol edilmesi gerekir," dedi. Araçların yaz bakımıyla ilgili en önemli hususlardan birisinin de klima olduğunu belirten Bedir Limon, öncelikle klimanın polen filtresinin değişmini mutlaka zamanında gerçekleştirilmesini tavsiye etti. Yaz mevsiminde üzerine büyük görev düşen klimanın bakımının yapılmaması; bunaltan sıcaklarda klima rahatlığından mahrum kalınmasına yol açacağını vurgulayan Limon; "Yaz başında klima gazının basıncı mutlaka kontrol edilmelidir. Eğer gaz basıncı azalmışsa, kalan gaz vakumlanarak çekilir ve kompresörün yağı değiştirilir. Daha sonra yeniden sistemin ihtiyacı olan oranda gaz dolumu yapılır. Otomobillerde hayati önem taşıyan fren sisteminin yaz mevsimi başında mutlaka kontrol edilmesi gerekir. Öncelikle fren hidroliği kontrol edilir ve özelliğini yitirmişse yenisi ile değiştirilir. Ayrıca fren balataları ve fren diskleri de kontrol edilerek normalden fazla aşınmış olan parça var ise bunlar da yenisi ile değiştirilir. Motorun aşınmasını önleyen motor yağı bir süre sonra özelliğini yitirip eksilme yapabilir.

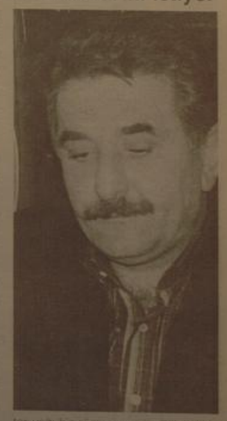

Bunu tespit etmek için yağ ölçme çubuğu ile yağ miktarının yeterli olup olmadığını ve rengini kontrol etmeliyiz. Bu tip bir problemle karşılaşmamak içinse, gerekiyorsa yağ değiştirilmeli veya eksik ise üzerine eklenme yapılmalıdır. Ayrıca hava filtresi kontrol edilmeli ve kirlenmiş ise yenisi ile değiştirilmelidir. Ayrıca lastik basınçlarının da kısa süreli aralıklarla kontrol edilmesi güvenli sürüş açısından önemli bir ayrıntıdır. Stepnenin de en az haftada bir kez kontrol edilmesi gerekir. Lastiğiniz patladığında yoldan kalmak istemiyorsanız," diye konuştu.

Son Dakika, Siyaset, Ekonomi, Sağlık, Spor, Sanat, Tarım ve daha neler neler

dogugazetesi.com.tr

Yaşananlardan haberiniz olsun diye

H. İbrahim Özdemir'in "Eyvah" adlı romanı Osmanlı dönemindeki Erzincan tarihine ışık tutuyor.

doğu yayınları
V. Recep Yazıcıoğlu Cad. No: 57 ERZİNCAN

Gümüşhane'de balıkçılık sorunları masaya yatırıldı

Gümüşhane Tarım İl Müdürlüğü, ildeki tatlı su balıkçılığı ve balıkçılığın sorunları konusunu masaya yatırdı.

Gümüşhane Tarım İl Müdürlüğü, ildeki tatlı su balıkçılığı ve balıkçılığın sorunları konusunu masaya yatırdı.

Tarım Bakanlığından, Tarımsal Üretim ve Geliştirme Genel Müdürlüğü (TÜGEM) Genel Müdür Yardımcısı Dr. Cevdet Akdeniz ve TÜGEM Su Ürünleri Daire Başkanı Erkan Gözgözoğlu'nun katıldığı toplantı Devlet Su İşleri tesislerinde yapıldı.

Gümüşhane Valisi Enver Salihoğlu, Tarım İl Müdürü Hasan Irkın ve ildeki 29 işletme temsilcisinin de katıldığı toplantıda bir konuşma yapan TÜGEM Genel Müdür Yardımcısı Dr. Cevdet Akdeniz, özellikle geçtiğimiz yıl yaşanan kuraklığa bağlı olarak dünyadaki gıda sektöründeki yatırımların giderek arttığını ve Türkiye'de de dünyada olduğu gibi sanayicilerin artık gıda sektörüne yatırım yapmaya başladığını söyledi.Toplumları doyurabilmek için ülkelerin bu yönlere kanalize olmalarının doğal olduğuna değinen Akdeniz, "Su ürünleri sektöründe yetiştiricilik son yıllarda giderek önemini arttırıyor. Dünyada toplam 156,4 milyon ton su ürünleri üretimi var. Bunun yaklaşık 91 milyon tonu avcılıktan elde ediliyor. Geri kalan 65 milyon tonu ise yetiştiricilikten elde ediliyor. Ülkemizde durama baktığımızda 2002 yılında yaklaşık 60 bin ton üretirmiriz vardı. 550 bin ton kadar da avcılıktan elde ediyorduk balığı. Ancak son yıllarda dünyada olduğu gibi bizde de yetiştiricilik hızlı bir gelişme trendine girdi. Mevcut akarsularımız, barajlarımız bu potansiyel içinde değerlendirmeye başlandı ve şuanda Türkiye'nin yetiştiricilikten elde ettiği rakam 150 bin tona ulaştı. Bunun da ötesinde su ürünleri sektörü çok iyi bir ihracat trendi de yakalamaya başladı. 2008 yılı ihracat rakamımız 416 milyon dolar. Özellikle AB üyesi ülkelerle Türkiye'nin hayvansal ürün olarak birinci sırada ihraç ettiği ürün balıktır. İkinci sırada kısmet olursa önümüzdeki günlerde işlenmiş tavuk gelecek. Yani dumanlanmış tavuk ürünlerini de önümüzdeki günlerde ihraç etmeye başlayacağız. Ülkemizin çok geniş bir potansiyeli var. Ve gelecekte Türkiye özellikle organiğe yakın üretimi ile kalite yönünden başarıyı yakalaması hasebiyle dünyada iyi bir ihracatçı ülke olacak. Tabi burada şunu açıkça ifade etmek gerekir 2003 yılında su ürünlerine vermiş olduğumuz desteğinde çok büyük önemi var. Alabalıkta Türkiye AB ülkelerinde birinci sıraya, dünyada toplam yetiştiricilik alanında 30.sıraya yerleşti. Bu gelişme yeterli değil. Biz mevcut potansiyeli çok daha iyi değerlendirme özellikle de ihraca yönelik ürünü arttırmada ciddi çalışmalara girmemiz lazım. Bu çalışmayı sadece kamu sektörü yapmayacak. Bu ihracat miktarnızı inşallah daha yukarı çekmeye çalışacağız. Tabi ifade etmek istediğim şu biz zaman zaman ilgili arkadaşlarla beraber sektörün sorunlarını yada sektördeki yatırımcılarımızın sorunlarını dinlemek için illere gidiyoruz. Arkadaşların dertlerini izliyoruz. Tüm dünyada sadece ülkemizde üretimin zaman zaman sorunları oluyor. Bazen pazarlamada, bazen üretim maliyetlerinin yüksek olması, enerji fiyatlarının yüksek olması gibi sıkıntılarımız olacak ancak kamu ve paydaşlar ortaklaşa hareket ettiğimiz noktada biz bu sorunların çözümünü bulacağımıza inanıyorum." dedi.

Gümüşhane Valisi Enver Salihoğlu ise konuşmasında Gümüşhane'nin su ürünleri ile kapsamlı bir şekilde yakın zamanda ilgilenmeye başladığını ve hızla geliştiğini belirterek, "Bugün her ne kadar birlik oluşmamış olsa da birliğin oluşmasına yeterli sayıda üreticimizin olduğunu görüyoruz. 2003 yılında faaliyete geçen Kürtün Barajının ihalesi daha sonraki yıllarda yapıldı. O zaman buraya balıkçı bulamıyorduk. Özellikle Kürtün'den hiç talipli yoktu. Hatta o zaman Kürtünlüler katılsın diye belli bir kontenjanda ayırmıştık. Fakat şimdi yapılan Torul barajında kapasitenin 5 katı kadar bir müracaatın olduğunu memnuniyetle görüyoruz. Bununla birlikte bir ortaklık birlik oluşturmakta hayli zorlanıyoruz. Gümüşhane'de uzun zamandır pestil ve kömecilerin bir araya gelip dernek, birlik oluşturması için uğraşıyoruz, balıkçıları da aynı şekilde bir araya getirmek istiyoruz ama olmadı. İnşallah bu toplantı birliğe vesile olurda su ürünleri birliği kurulur. Herşeyden önce ortak sorunların ortak çözüme kavuşturulması konusunda birlikler çok önemli işlevi olan kuruluşlardır. Dünyanın birçok ülkesinde özellikle AB'de bu konuda çok önde adımlar atıldı. Trabzon ve Rize'de bu birlikler kuruldu, Gümüşhane'de de en kısa zamanda birlik kurulmalı," şeklinde konuştu.

Gümüşhane Tarım İl Müdürü Hasan Irkın, Torul ve Kürtün barajlarında yıllık 4 bin 500 ton üretime doğru gittiklerini belirterek, "Kurumsal olarak üreticilerimizin yanında olmaya çalışıyoruz. Sektörün sıkıntıya girmemesi için maliyetlerin düşük olması ve pazarlama konusunda sıkıntı yaşanmaması gerekiyor. bu konuda kurumsal olarak üzerimize düşeni yapmaya hazırız." dedi.

Toplantıda daha sonra üreticiler sorunları ile ilgili yetkililerle sohbet ettiler.

Tarihe birlikte ışık tutalım projesi

Eskişehir'in Seyitgazi ilçesinde, "Tarihe birlikte ışık tutalım Yazılıkaya" projesi çerçevesinde düzenlenen Uluslararası İzcilik Kampı'na 4 ülkeden 160 öğrenci katıldı

Eskişehir'in Seyitgazi ilçesinde, "Tarihe birlikte ışık tutalım Yazılıkaya" projesi çerçevesinde düzenlenen Uluslararası İzcilik Kampı'na 4 ülkeden 160 öğrenci katıldı.

Seyitgazi futbol sahasında izci ateşinin yakıldığı etkinlikte konuşan Seyitgazi Kaymakamı Oğuz Şenlik, ilçenin Frig, Hitit, Roma, Bizans, Anadolu Selçuklu ve Osmanlı medeniyetlerine ev sahipliği yaptığını belirterek, "Seyitgazi'nin zengin geçmişi, ilçeye 90'a yakın taşınmaz kültür varlığı, doğal ve kültürel zenginlikleri mirası bıraktı. Seyitgazi ilçesinin izciler için bulunmaz bir nimet olduğunu düşünüyorum. Bu tür organizasyonlar, ilçenin tanıtılmasına büyük katkılar sağlayacaktır. Bundan sonraki yıllarda da tüm dünya izcilerini ilçemize bekliyoruz" dedi.

Seyitgazi Belediye Başkanı Adnan Yalçın Şen ise, Eskişehir İzcilik Gençlik ve Spor Kulübü'nün 29 Haziran-5 Temmuz tarihleri arasında tertiplediği uluslararası izcilik kampına Erzurum, Eskişehir, Ankara, İstanbul, Güney Kore, Belçika ve Danimarka'dan 160 öğrencinin katıldığını açıklayarak, "Sözkonusu etkinliğe ev sahipliği yapmak, bize gurur verdi. Seyitgazi ilçesi, 8 bin yıllık geçmişe dayanan eski bir yerleşim yeri. Hazırlanan projelerle, gelecek yıl daha da kapsamlı etkinliklere ev sahipliği yapmayı amaçlıyoruz" diye konuştu. Kaymakam Şenlik ve Başkan Şen'in izci ateşini yakmasının ardından izcilerin gerçekleştirdiği gösteriler beğeni kazandı.

Kavaf, Malatya'da kadın konuk evi kuruyor

Kadın ve Aileden Sorumlu Devlet Bakanı Selma Aliye Kavaf Belediye Başkanı Ahmet Çakır'ı ziyaret ederek, Kadın Konuk Evi'nin protokolünü imzaladı.

Kadın ve Aileden Sorumlu Devlet Bakanı Selma Aliye Kavaf Belediye Başkanı Ahmet Çakır'ı ziyaret ederek, Kadın Konuk Evi'nin protokolünü imzaladı.

Bakan Kavaf'ın ziyaretine, Malatya Valisi Mehmet Ulvi Sarın, Malatya Milletvekilleri Özkur Çalık, Mücahit Fındıklı, Fuat Ölmeztoprak, Sosyal Hizmetler ve Çocuk Esirgeme Kurumu Genel Müdürü İsmail Barış, Akk Parti İl Başkanı Mustafa Şahin ile birlikte kalabalık bir heyet eşlik etti. Engelliler, bakıma muhtaç yaşlılar ve risk altındaki çocuklar için projelerinin olduğunu kaydeden Belediye Başkanı Ahmet Çakır, "Bu projelerimiz sizlerin desteğiyle, sivil toplum kuruluşlarımızla iş birliği halinde gözecegiz. Sosyal Hizmetler İl Müdürümüzle birlikte, Malatya'da bir Kadın Konuk Evi açacağız. Bunun protokolünü de şimdi birlikte imzalayacağız" dedi.

Malatya'nın, sosyal Belediyecilik anlamında geçmişten bu tarafa başarılı hizmetleriyle gurur duyduklarını ilerden bir tanesi olduğunu kaydeden Bakan Kavaf, Belediye Başkanı Ahmet Çakır'dan bu başarının devamını dıledi. Konuşmalardan sonra Malatya Belediyesi ile Sosyal Hizmetler İl Müdürlüğü tarafından ortaklaşa açılacak olan Kadın Konuk Evi'nin protokolü Kadın ve Aileden Sorumlu Devlet Bakanı Selma Aliye Kavaf, Belediye Başkanı Ahmet Çakır ile Sosyal Hizmetler ve Çocuk Esirgeme Kurumu Genel Müdürü İsmail Barış tarafından imzalandı.

Belediye Başkanı Ahmet Çakır ziyaret sırasında Bakan Selma Aliye Kavaf'a kristal kayısı maketi ile kıtru kayısı hediye etti.

Ahlat'taki mezar taşları belgeleniyor

Bitlis'in Ahlat ilçesinde bulunan ve dünyanın en büyük açık hava müzelerinden biri, 2'nci Orhun abideleri olarak nitelendirilen Ahlat mezar taşları tek tek fotoğraflanarak belgeleniyor.

Bitlis'in Ahlat ilçesinde bulunan ve dünyanın en büyük açık hava müzelerinden biri, 2'nci Orhun abideleri olarak nitelendirilen Ahlat mezar taşları tek tek fotoğraflanarak belgeleniyor.

Ahlat Kaymakamlığı'nın koordinesinde, İlçe Tapu ve Kadastro ve Müze Müdürlüğü'nün de teknik destekleriyle, Ahlat Fotoğrafçılık Kulübü tarihi mezar taşlarının fotoğraflarını çekerek belgelemeye başladı. Yaklaşık bir ay sürecek çalışmayı fotoğrafçılık kulübü üyeleri gönüllü olarak yapıyor. Tarihi Selçuklu Mezarlığı'nda, 210 dönümlük bir alanda yapılan çalışma ile abideyi mezar taşlarının hepsinin fotoğraflarla belgelenmesi ve sayısını tespiti amaçlanıyor.

Yapılan çalışmaları yerinde inceleyen Ahlat Kaymakamı Bilal Şentürk, bu çabanın gelecek kuşaklara bilgi ve belge aktarılması yönünden çok önemli olduğunu belirtti. Ahlat'ın bin yıllık Türk tarihinin her türlü izini taşıyan kutsal bir belde olduğunu belirten Kaymakam Şentürk "Bu yönü ile de Kubbetül İslam diye adlandırılan 3 şehirden bir tanesidir. Fakat bu zenginliği içerisinde yaşayan çoğu insanların bilmediğini gördük. Doğrusu ülkemizde de yeterince tanıtım çalışmasının yapılmamış olduğunu tespit

ettik. Bu kaygılarla biz de ilçemizde tamamen gönüllü çalışan Ahlat Fotoğrafçılık Kulübü üyeleri ile beraber bir koordinasyon sağladık. Kulübünün ufak tefek şeylerde ihtiyaç duyabilecekleri alanda destek sağladık. Ahlat Selçuklu Meydan Mezarlığı'nda yer alan mezar taşlarının tamamını dijital ortama aktarmak adına bir çalışma yürütüyoruz. Bu çalışma ile birlikte hedefimiz, taşlarda meydana gelebilecek deformasyonlar, kırılmalar, yalmalar münasebetiyle yok olabilecek zenginliği şuan itibarı ile kayıt altına alabilmek ve dijital ortamda da olsa gelecek kuşaklara aktara bilmek. Doğrusu mezar taşlarının sayısal olarak da net bir verisi elimizde yok. Yani kaç adet mezar taşının da olduğunu bu çalışmanın sonucunda tespit etmiş olacağız. Biz de aynı zamanda bu çalışmayı yaparken gördük ki, Selçuklu Mezarlığı'nın belirli [illegible] taşları var, bu [illegible] ağırlıklı ziyaret [illegible] görüyoruz. Fakat 21[illegible] nümrlük bir alanda [illegible] girdiğimiz zaman [illegible] den güzel, birbi[illegible] farklı özellikler [illegible] mezar

taşlarını, farklı [illegible] lar ifade eden figür[illegible] duk. Bu anlamda ki [illegible] men de olsa bilg[illegible] olduk. Özellikle bu[illegible] yaşayan insanlara [illegible] raya vakıf olmaz [illegible] dedi

Kaymakamı Şen[illegible] fotoğraf çalışmalarını sıra beraberinde [illegible] tülen gönüllü turu[illegible] beri çalışmasının da [illegible] günü belirtenk, [illegible] çalışmaların birinci[illegible] de bütünleştirilmesi [illegible] ğını söyledi. Gönüll[illegible] hol yanıtına ve gu[illegible] guruplara [illegible] önemli unsurlar d[illegible] inandıklarını ancak [illegible] türk, "Elde ettiğimiz [illegible] leri burada yetişm[illegible] duğumuz yakınlık [illegible] renciniz ile de paylaş[illegible] ğız. Çeşitli eğitim[illegible] ve birikimler ile d[illegible] öğrencilerimizi yet[illegible] minde ilçemiz gel[illegible] ruplara Ahlat'ın tar[illegible] kında bilgiler ak[illegible] Böylece daha kal[illegible] ler sunulacak. Kö[illegible] müz çalışmalarımız [illegible] mız, Ahlat'ın tarih[illegible] de ekmek yeteme[illegible] le olmaktır. Temel [illegible] lerimizden birisi [illegible] Çünkü bu zengi[illegible] terince sahip olm[illegible] mazının tek mem[illegible] nızdan gelir ed[illegible] memesidir" diye k[illegible]

Ahlat Fotoğraf[illegible] lübü Başkanı Gö[illegible] yaman ise, yapı[illegible] mının tamamen [illegible] lik esasına bağlı [illegible] gulama olduğunu [illegible] yaşadığı kente [illegible] şeyler bırakmam[illegible] luğunu yaşadı[illegible] ettı. Kulüp [illegible] Üzeyir Akgöle ile [illegible] tarının abidesi mez[illegible] larını gönüllüce [illegible] belgeleyerek, [illegible] tarında da ciddi [illegible] kuşaklara aktar[illegible] olduğunu söyle[illegible]

Yapılan çal[illegible] 10 kişilik bir ekip [illegible] ildiğini, 210 d[illegible] bir alanda bulun[illegible] mezar taşlarının [illegible] ge arapça yazı [illegible] olacağını, arapça [illegible] en güzel taşların [illegible] ğu özel bir karakt[illegible] masının yürütülmek[illegible] dedikdi.

Başbağlar hala yanıyor..

16 yıl önce köyün kana [illegible] bulandığını hatırlatan Akarpınar, 'Başbağlar'da yaşayanlar [illegible] ürkün amacı olan korkuya [illegible] köyün eğmedi. Köyün yeniden yapılanması için halkımız [illegible] çalıştık. Devletimizin [illegible] yardım elini uzatması ile [illegible] kadar geldik" dedi.

AKP Milletvekili Sebahat [illegible] Karakelle ise, 16 yıl önce Başbağlar'da mezalim yaşandığını söyledi. Buradaki kaliteyi her geçen gün yürekleri [illegible] maya devam ettiğini belirten Karakelle, şöyle dedi:

"BAŞBAĞLAR'I KINAMAYANLARI KINIYORUM"

"Terör nerden ve kimden gelirse gelsin onu bu meydanda kınıyor ve lanetliyoruz. Biz bunu kınarken, Başbağlar'da evlatlarını kaybeden anaların yüreği, öksüz kalan yetimlerin, anne ve babaların feryadı nasıl bizi yakıyorsa, Sivas'ta Madımak Oteli'nde evlatlarını kaybeden ana babaların, yavrularının acıları da yüreğimizdedir. Bu her iki olayı meydana getirenler hiç şüphesiz ki terör örgütüdür. Bir gaye var; Sivas'ta da Başbağlar'da da Alevi-Sünni çatışması meydana getirmek istediler. Bu oyunu milletimiz bozmuştur. Sivas Olayları'nı kınarken Başbağlar'ı kınamayanları buradan yüksek sesle kınıyorum. Alevisi ile Sünnisi ile Türk'ü ve Kürd'ü ile Laz- Çerkezi ile bizleri kardeş sayamayanlar utansın. Bu teröristlere terörist diyemeyen, bebek katilini lanetlemeyen kim varsa onlar utansın."

"BİRLİĞİMİZE KURŞUN"

Vali Abdulkadir Demir de terörün karanlık elleri ve odaklarını bir kez daha lanetlemek üzere geldiklerini söyledi. Vali Demir, "16 yıl önce bu şırın köyümüzde terterniz, pırıl pırıl, masum insanlarımızın uğradığı bu kirli tıkırıyı gerçekleştiren kirli ellerin ne denli insanlıktan uzak olduklarını ve terörün mantığının olmadığını tüm dünyaya duyurmak üzere buradayız. 2 Temmuz'da Sivas'ta terörü ateşleyen el ile, 5 Temmuz'da Başbağlar'da birliğimize kurşun sıkan el aynı eldir. Artık bu elin kirli işlerini hepimiz görüyoruz ve lanetliyoruz" dedi. Başbağlar Köyü meydanında toplanan çocuklar elerindeki döviz ve pankartlarla terore bir kez daha lanet okudu. Çocuklar elerinde 'Terör insanlık suçudur, 33 şehit verdik köyümüzü terk etmedik', 'Başbağlar bizimdir bizim kalacak', 'Şehitler ölmez vatan bölünmez' yazılı dövizleri taşıdı. 16 yıl önce yıkılan mihbusünde aynı şekilde yıkıldığı yerde dururken, tören katledilen 33 kişi için yapılan Şehitlik Anıtı'nı ziyaret edip, dualar okunması ile sona erdi.

KATLİAM

5 Temmuz 1993'te Başbağlar köyüne akşam saatlerinde gelen 100 kadar PKK'lı teröristler ikişarı namazı için camiye gidenler, başta olmak üzere köylüleri köy meydanında topladı. 1.5 saat propaganda yapan teröristler, köylülere mermi yağdırdı. Açılan ateş sonucu 29 kişi öldü. 11'i kadın 4 kişi de ateşe verilen evlerin içinde diri diri yakılarak öldürüldü...

Gurbetçilerin talihsizliği

1'den devam

Araçta bulunan sürücüsü Kenan Akalın(35), eşi Tubay Akalın(31) ve çocukları Revaha Akalın(12), Refza Akalın(9), Feyza Akalın(7), Beyza Akalın(3) kaza yerine gelen 112 acil ambulansı ile Erzincan Devlet Hastanesi A Blok Acil bölümüne kaldırılarak ilk müdahaleleri yapıldı.

İlk müdahalelerinin ardından müşahedeye alınan yaralıların hayatı tehlikelerinin bulunmadığı öğrenildi.

Temmuz'da kar yürüyüşü...

1'den devam

Erzincan'ın Çayırlı İlçesi'ne yaklaşık 1 saat mesafede bulunan Keşiş Dağlarının etelerindeki 7 Göller'de düzenlenen Dağcılık şenliği dün start aldı. Erzincan'dan hareket Eden 300'ün üzerinde dağcının katıldığı şenliklere Türkiye Dağcılık Federasyonu Başkanı Alaattin Karaca'da ıştırak etti.

Şenliklerin ilk günü 3010 metre yüksekliktte mesafirlerin yanlarında getirdiği çadırların kurulmasıyla tamamlandı.

Erzincan Valisi Abdulkadir Demir, "Tabiatın sunduğu bütün güzellikler bir arada. Keşiş dağları üzerinde bulunan bu bölge Türkiye'de dağcılık açısından çok özel bir öneme sahip. En önemli Avantajımız zirveye en yakın noktaya kadar su olması. Ayrıca uzmanlardan aldığımız bilgilere göre bu bölgenin bitki örtüsü de çok hadde. Adı 7 göller ancak 20'nin üzerinde göl var. 2 saatte Erzincan'dan bu bölgeye karayolu ile gelinebiliyor. Tırmanışa katılacak olanlar kendi teçhizatlarını yanlarında getirebiliyor." dedi.

Türkiye Dağcılık Federasyonu Başkanı Alaattin Karaca'da 7 Göler'in dağcılık sporu için tüm yönüyle ideal olduğunu söyledi. "Doğa dağcılık için çok hanka. Her yaştan insana hitap eden bir ortam mevcut. Ulaşımı da kolay bir bölge. Güzel ve sevindirici bir kalabalık var. İnsanlarımız doğal güzelliklerinin farkına vardı. Gelişmiş ülkelerde insanlar kendisini doğaya verebiliyor. Türkiye'de de bu konu yavaş yavaş oturuyor. Tabi bu da bizim için sevindirici." Dedi.

Erzincan Dağcılık ve Kayakçılık İhtisas kulübü Başkanı Yılmaz Ünal ise 13. Uluslar arası Eşence 7 Göller dağcılık şenliğine yurt dışından DA katılım beklediklerini ancak bazı sorunlar sebebiyle sadece Türk katılımı yaşandığını söyledi.

Erzincan Valisi Abdulkadir Demir, Türkiye Dağcılık Federasyonu Başkanı Alaattin Karaca ve davetliler 7 göller bölgesine yürüyerek çımaya çalıştı. Yer yer kar üzerinde buton kullanarak yürüyen heyet daha sonra şenliklere katılmak üzere Erzincan'a gelen misafirler ile sohbet etti. Misafirlerin bazılarının gökyüzünü seyretmek üzere teleskop getirdikleri gözlenirken Erzincan Valisi Abdulkadir Demir'de Teleskop ile Eşence Dağı'nın zirvesine baktı.

Şenliklerr bu gün gerçekleştirilecek olan 3549 metrelik esence tırmanışının adından sona erecek.

'Hoşgeldin' operasyonu...

Kemal Arduç

Erzincan Emniyet Müdürlüğü Kaçakçılık ve Organize Suçlarla Mücadele Şube Müdürlüğü yaptıkları operasyonda 40 kilogram eroin ele geçirdi. Erzincan'a yeni atanan emniyet Müdürü Süleyman Oğuz şerefine operasyona 'Hoş geldin 24' ismi verildi.

Edinilen bilgiye göre; Emniyet görevlilerince uyuşturucu madde kaçakçılığı, ticareti ve nakli yapan şahıs ve organizasyonları yönelik olarak yapılan bilgi kaynaklı HOŞGELDIN 24 (K) adlı Operasyon kapsamında; dün gece 02:25 sıralarında M.Ö. (28) ile M.G. (41) isimli şahısların kullanmış oldukları araç Erzincan girişinde durdurulduu.

Narkotik Dedektör Köpeği ROTA aracılığıyla araç üzerinde yapılan aramada özel olarak yapılmış zula tabir edilen bölmeler içerisinde; 79 paket yaklaşık 500'er gramlık paketler halinde olmak üzere toplam 40 kilogram eroin maddesi ele geçirildi. Şahıslar çıkanlığı Adli Merciilerce tutuklanarak Cezaevine gönderildiler.

Sıcak hava hayvanları da etkiliyor

Kemal Arduç

Erzincan'da sıcaklardan etkilenen bir çok hayvan, sahiplerin tarafından çeşitli yöntemlerle serinletmeye çalışıyor. Kimisi hortumla su tutarak kimisi ise akar suyu kullanarak hayvanları serinletiyor.

UZMANLARDAN UYARI

Aşırı sıcak havalarda uzun süre güneş altında bekletilen hayvanların; güneş çarpması sonucu beyin kanaması geçirerek ölebileceğini belirten uzmanlar, hayvanların en azından baş kısımlarının güneşten korunması gerektiğini açıkladı.

Erzincan İl Tarım Müdürlüğü Hayvan Sağlığı Şubesi yetkilileri, son günlerde yaşanan sıcak havaların ve beraberinde gelen güneş çarpması tehlikesinin insanlar kadar hayvanları da tehdit ettiği belirtti. İnsanlar gibi hayvanların öğle saatlerinde güneş altında kalmaması gerektiğini ifade eden yetkililer, uzun süre güneş altında bırakılan hayvanların güneş çarpması sonucu beyin kanaması geçirerek ölebileceğini söyledi. Yetkililer; guneste çalışmak veya otlamak zorunda bırakılan hayvanların en azından baş kısımlarının güneşten korunması gerektiğini bildirdi. Tarımda veya yük taşımacılığında kulanılan hayvanların yanı sıra, otlatmak veya başka amaç için dışarıya çıkarılan hayvanların 11.00-15.00 saatleri arasında güneş altında kalmalarının tehlikeli olduğunu açıklayan yetkililer; bu saatlerde hayvanların ahırlarında, kumaslerinde veya en azından gölge bir yerde bekletilmesi gerektiğini açıkladı. Yetkililer, güneş çarpması sonucu hayvanlar beyin kanaması geçirmesinin yanında inek veya koyun gibi hayvanlarda da süt verimlerinin düşeceğini ifade etti.

doğu
Günlük Haber Yorum Aktüalite Gazetesi
V. Recep Yazıcıoğlu Cad. No: 57 ERZİNCAN
Tel - Fax : 224 24 25-26
e-mail : bilgi@dogugazetesi.com

Sahibi: H. İbrahim Özdemir
Yazı İşleri Müdürü: Naim Çakır

Ermat Ofset
V. Recep Yazıcıoğlu Cad. No: 57
ERZİNCAN
Tel: 224 24 25 -26

e-mail: ermatofset@yahoo.com
Abone:

Yıllık	60.00 TL
6 Aylık	30.00 TL
Aylık	6.0 TL

Şehir Dışına PTT masrafı ilave edilir.

İlan tarifesi

Resmi İlan İlanları	7,00 TL
Genel Kurul İlanları	45,00 TL
Özel İlan, Reklam ücreti	1,50 TL
Zayi	10,00 TL
Doğu - Başbağlı	50,00 TL
Güneş Gençlik Gazeteri	50 Kr

günün takvimi
06 Temmuz 2009 Pazartesi
SAYI: 9599

Uzun süreli araç kullananlara güneş gözlüğü tavsiyesi...

Havaların ısınması ve tatil döneminin başlaması ile uzun yolculuğa çıkacak araç sürücülerinin gündüz vakitlerinde güneş gözlüğü takmalarının çok önemli faydaları olduğu vurgulandı

Trafik Kazaları Demek Başkanlığı tarafından yapılan açıklamada, yazın uzun yola çıkacak sürücülere kaliteli güneş gözlüğü edinilmesi tavsiyesinde bulundu.

Sürücülerin, hava şartlarının insan, araç ve yol üzerindeki etkilerini bilmesi ve araçlarını buna göre kullanması gerektiği vurguladı. Görüş, kavrama ve fren uzaklıkları, buna bağlı olarak da duruş mesafesinin hava şartlarına göre değişiklik gösterdiği ifade edilirken, sıcak havanın terleme nedeniyle vücutta su ve tuz kaybına neden olduğu, bu nedenle kalbe ve beyne az kan gittiği, bunun da halsizlik ve yorgunluğa neden olabildiği belirtildi. Sıcak havada dikkat ve reflekslerin azaldığı vurgulayarak, "Göze dik gelen güneş ışığı gözü kamaştırır, görmeyi zorlaştırır. Sıcağın etkisiyle yolun yüzeyi de trafiğe elverişsiz duruma gelir. Yazın süröş sırasında araç iyi havalandırmalı; sürücü açık renkli, bol ve hafif giysiler giymelidir. Uzun seyahatlerde devamlı olarak iki saatten fazla araç kullanılmamalı, sık sık dinlenilmelidir. Süröş sırasında camları açmak yerine havalandırmayı kullanınız, çünkü açık camlar aracın dengesini bozduğu gibi yakıt tüketimini de artırır" dedi.

Mangal ateşini söndürün

Orman İşletme Müdürlüğü tarafından yapılan açıklamada piknik ateşinin muhakkak söndürülmesi gerektiğini belirtildi

Kemal Arduç

Erzincan Orman İşletme Müdürlüğü tarafından yapılan açıklamada, yaz mevsimi nedeniyle mangal ateşini söndürmeden piknik alanının terk edilmemesi gerektiğini söylendi.

Havaların ısınması ile piknik-lerin çoğaldığını hatırlatan yetkililer, "yakında hasat mevsimi da başlayacak bunun için yangının olmaması için mangallar söndürülmeli çevre iyice temizlendikten sonra piknik alanından ayrılmalı" dediler. yetkililer, Çiftçilere de seslenerek arız yakılmamasını, yakılan arızların büyük yangınlara neden olduğunu belirtiler.

KOBi KULÜP

BANKACILIKTA BİR İLK!

KOBİ'LERE SATIN ALIMLARINDA

%50'YE VARAN İNDİRİMLER KOBİ KULÜP'TE

www.tebkobikulup.com, 444 0 667, www.tebkobitv.com veya bir TEB şubesinden üye olun, tüm satın alımlarınızda %50'ye kadar tasarruf edin.

KOBİ NEREDE TEB ORADA

tebkobikulup.com / 444 0 667 / tebkobitv.com

82 yıldır Türkiye'nin Ekonomi Bankası

TEB

BNP PARIBAS ORTAKLIĞI

Gazetemize önemli ziyaret

Türkiye Yazarlar Birliği (TYB) Kurucularından Üroloji Uzmanı, yazar ve eski milletvekili Mehmet Sılay 26 yıl önce askerlik yaptığı Erzincan'ı ve beraberinde gazetemizi ziyaret etti..

5'te

Erzincan merkeze bağlı Mollaköy beldesinde gece geç saatlerde traktörü ile tarla sulamaya giden 1 kişi direksiyon hakimiyetini kaybedince sulama kanalına düştü.. Ters dönen traktörde sıkışan vatandaş hayatını kaybetti

5'te

Su kanalına uçan traktör sürücüsü kurtarılamadı

doğu 29 yıl

ERZİNCAN'IN GÜNLÜK HABER YORUM AKTUALİTE GAZETESİ

07 TEMMUZ 2009 SALI YIL: 29 SAYI: 9600 FİYATI: 25 YKr

Salgınlar mevsimsel

Yaz mevsiminin gelmesiyle su ve meyve tüketiminin artmasıyla özellikle çocuklarda ishal salgını yaşanıyor. Erzincan Devlet Hastanesi Çocuk Doktoru Mesut İlter ishale karşı yapılması gerekenler hakkında uyarılarda bulundu

Yaz mevsiminin gelmesiyle birlikte özellikle çocuklarda ishal ve ateşlenme belirtileri gibi hastalıklar yoğunluk göstermeye başladı. Erzincan Devlet Hastanesi Çocuk Doktoru Mesut İlter, yoğunluk gösteren salgının mevsimsel olduğunu hatırlatarak alınması gereken önlemler hakkında şu ifadelere yer verdi; 48 saat süren ve şiddetinde azalma olmayan ishallerin tehlikeli olabileceğini, bu durumdaki kişilerin bir sağlık kuruluşuna başvurmaları gerektiğini söyledi..

5'te

Koruma altındaki ayı katledildi

Erzincan'ın Refahiye ilçesi Altköy mevkiinde üç yavrusu bulunan bir ayı kaçak avcı tarafından tek kurşunla öldürüldü. Çevre Orman İl Müdürlüğü ayıyı vurduğu iddia edilen şüpheli hakkında yasal işlem başlattı..

Kemal Arduç

Erzincan'ın Refahiye ilçesi Altköy mevkiinde Köroğlu Deresi'nde geçtiğimiz ay ölü olarak bulunan ayı üzerinde geniş çaplı araştırma başlatan Erzincan Çevre ve Orman İl Müdürlüğü ile İlçe Jandarma komutanlığı, ayıyı vurduğu sanılan şüpheliye ulaştılar. E-80 Karayolu üzerinde duran kaçak avcı, karşı dağda inine girdiği sırada yaklaşık 250-300 metreden mavzer silahı ile tek kurşunla ayıyı boynundan vurarak öldürdüğü saptandı. Olay yerinde bulunan boş kovanlardan yola çıkan jandarma ekipleri, öncelikle bölgede kimlerde mavzer silahı olduğunu tespit etti. Daha sonra yapılan soruşturmalarda S.A isimli şüpheli hakkında soruştırma başlatıldı.

5'te

Annelerinin kaçak avcı tarafından katledilmesinin ardından Yaban Hayatta savunmasız kalan üç yavru, çevre orman ekiplerince bir kez görüldükten sonra bir daha da izlerine rastlayamadılar. Yetkililer kaçak avcının bulunması halinde kendisini ağır para cezasının beklediğini söylediler

'Çocuğunuzun sağlığını düşünün'

Erzincan İl Sağlık Müdürlüğü, Akdeniz anemisiyle ilgili uyarılarda bulunarak, akraba evliliğinin genetik bir takım hastalıklara sebep olduğunu, çiftlerin evlenmeden önce hemoglobin ve hemoglobin elektrofolezi tahlilleri yaptırmalarını istedi

Kemal Arduç

Erzincan İl Sağlık Müdürü Dr. Mesut Turan ile yaptığımız görüşmede, Akdeniz anemisinin (Talasemi), Akdeniz ülkelerinde doğacak çocuğa, ana ve babasından intikal eden "Beta Talasemi" geninin yol açtığı bir çeşit kansızlık olduğu ifade etti.

AKRABA EVLİLİĞİNİN ETKİSİ

Anemnin oluşmasına neden olan etmenin, kandaki alyuvarların yapısında yer alan "hemoglobin" maddesinin yapımındaki kusur olduğu hatırlatılan Müdür Dr. Turan, "Hızlı ekonomik sosyal ve demografik değişimlerin yaşandığı ülkemizde akraba evliliğinin yaygınlığı devam etmekte. Bu tür evlilikler kalıtsal hastalıklar için risk faktörüdür.

5'te

Sigara hem sağlığın hem cebin düşmanı

Sayfa 6'da

doğu'nun içinden

Hasatta dane kayıpları önlenecek

Sayfa 3'te

OBJEKTİF Şefik ARAS

Şehrin Misafirleri ve Değerlendirmeler

Yazısı Sayfa 3'te

Tarihten Sayfalar

KOYUNHİSAR ZAFERİ VE SONRASI

Bu teşvik üzerine Osman Bey: "Evvela Köse Mihal'i davet edelim, İslâm'ı kabul etsin, eğer Müslüman olursa ne alâ, her nereye derseniz gidelim, eğer o Müslüman olmazsa evvela onun memleketi Harman kaya'yı çevresi ile birlikte talan edelim" dedi. Bu karardan sonra hemen Köse Mihal'e haber göndererek "Hemen gelesin, büyük seferimiz vardır, bütün gaziler hazırdır, seni bekliyoruz" dedi. Köse Mihal, bu haberi alır almaz hazırlıklarını tamamlayıp süratle geldi. Osman Gazi huzurunda hazır oldu. El öptükten sonra Osman Gazi'ye kalbinin bütün samimiliği ile: "Bana iman arz et. Müsluman olayım" dedi.

Böylece Köse Mihal, Osman Gazi'nin önünde Müslüman oldu. Bütün beyler ve paşalar bu ihtidaya sevindiler. O zamana kadar Osman Bey'le yaptığı ittifaktan ayrılmayan, gerektiği şekilde sadakat ve feragat gösteren Köse Mihal, artık Abdullah Mihal olmuştu. Osman Bey, ona ağır (kıymetli ve pahalı) bir hilkat verdi. Ona karşı olan sevgi ve muhabbeti bir kat daha arttı. Oğlunu da hizmetine aldı. Daha önce idare ettiği yerleri tekrar ona bırakarak kendisine bir sancak verdi. Köse Mihal'e sancak verilmesi, vaktiyle Selçuklu sultanının Osman Gazi'ye göndermiş olduğu sancağa bir nazire gibi idi. Böylece kendisi hükümdar, Köse Mihal de maiyeti beylerinden biri telakki edebilecek bir muameleye tabi tutuluyordu. Böyle bir hareket, Osman Bey tarafından ilk defa yapılıyordu. Osman Bey, bundan sonra Germiyanoğluna karşı müdafaa ve muhafaza etmek üzere, oğlu Orhan Bey'i Saltuk Alp ile birlikte Karacahisar'a gönderdi. Öbür oğlu ise daha önce belirtildiği gibi anası ile birlikte Bilecik'te idi. Osman Bey, Germiyan'dan gelebilecek tehlikeye karşı tedbir aldıktan sonra kılavuzluktu kullandığı Köse Mihal'in delâleti ile Hakk'a (Allah'a) sığınarak Leblebici Hisarı (Lubluce) denilen ve Ulu Dağ'ın eteğinde bulunan Cubuclea kalesi tarafına akına başladı. Buradaki tekfur, Osman Bey'i karşılamaya çıkarak itaat ettiğini bildirdi. Bunun üzerine Osman Bey, onu yerinde bıraktı. Ayrıca tekfurun ricası üzerine oğullarında birini yanına aldı. Bundan sonra harekât, Lefke (Osmaneli) ırmağı vadisine intikal ettirildi. Bu harekatın sonunda Lefke ve Memece hisarlarının tekfurları da itaat arz ettiler. Böylece onlar da daha önceki imtiyaza sahibe oldular. Yerlerinde bıraktıkları gibi mülk ve arazileri de hasardan korunmuş oldu. Yeni fetheddilen bu yerler hakkında bilgisi olan Samsa Çavuş, bu tekfurların itaatlerinin kerhen (zorla) olduğunu, fırsat bulduklarında bunların tekrar Bizans hâkimiyetini kabul edebileceklerinin uzak bir ihtimal olmadığını belirterek: "Olamaya ki, cemaat kendi milletlerine rükû' göstereler" diye düşüncesini açıklayarak buraların kendisine verilmesini istemiş ise de Osman Bey, bu adamların mülk ve memleketlerinden tamamen mahrum edilemeyeceğini, bu yüzden yerlerinde bırakılmaları gerektiğini ifade ile Samsa Çavuş'a vermemiştir. Bununla beraber Samsa Çavuş'un sözünü de pek yabana atmayarak ona da Yenişehir suyunun Sakarya nehrine döküldüğü yerde ve bu ırmak kenarındaki küçük bir hisarı (Hisarcık) temlik etti.

Devamı Var

Sağlık ve Hastalıklar

Diyette başarısızlık yok, vazgeçmek var

İster beş ister 50 kilo verilmek istensin, tekrar kilo almamak ve sağlıklı bir ömür için yeme ve yaşam tarzı alışkanlıklarının bazılarının değiştirilmesi gerekebilir. Bu değişiklikler diyet programının birinci haftasında zor gelmeyebilir. Çünkü başlangıçtaki doğal heyecan, diyet yapan kişiyi motive etmeye yeterlidir. Ancak genelde 2 - 3 hafta sonra, "yeni" yeme alışkanlığı her zamanki yaşam tarzıyla çatışmaya başlıyor, eğer kişi bu konuda hazırlıklı değilse, diyete devam etme arzusu giderek solmaya başlıyor. Üçüncü haftadan sonra kilo verme hızı yavaşlayabilir hatta bazen durabilir, bu duruma önceden hazırlanmamış birey bu dönemde ilk haftalardaki heyecanını da yitirmiş olması nedeniyle kopma noktasına gelebiliyor. Bu durum diyet yapan kişilerin karşılaştığı ilk büyük duygusal problem ve vazgeçme sebebidir. Oysa alınacak ders şudur: Diyet yaparken mükemmel olmaya çalışmamalıdır. Bu, sadece suçluluk duygusunu yükseltir ve başarısızlığa neden olur. Onun yerine, hataları kabul edip, hata yaptığı zaman zihnin dağılmasına izin verilmemelidir.

Devamı Var

Komik Fotoğraflar

bugün ne pişirsem'

Mantı

250 gr Un
100 gr Süt
2 Adet Yumurta
150 gr Taze Ispanak Yaprağı
100 gr Kıyma
Yarım Demet Maydanoz
Karabiber, Tuz

Ön hazırlık olarak ıspanak yapraklarını yıkayıp, mikserden geçirin. Geniş bir kap içinde unu, sütü, yumurtayı ve püre halindeki ıspanağı karıştırın. Sulu ve yumuşak kaldıysa biraz daha un ilave edin. Sertleşene kadar yoğurun. Bezelere ayırın. Üzerine nemli bir bez örterek bir süre bekletin. Mantının içi için, kıymayı ve ince kıyılmış maydanozu karıştırın. Hamuru olabildiğince ince açın. Kareler şeklinde kesin. Her bir karenin içine malzeme koyun. Üçgen şeklinde katlayın. Hamurların etrafına çatbuk açılmaması için yumurta ile sürün. Suyu kaynatın, içine az miktarda tuz ve sıvı yağ koyun. Kaynayan suya mantıların atın. Haşladıktan sonra süzerek servis tabağına alın. Üzerine yoğurt ve yağda kızartılmış kırmızı biber dökerek servis yapın.

Şaka

Bir gün bir Erzurumlu ile bir rus kahvede konuşuyormuşlar. Rus demişki "Bizim memlekette hava o kadar soğuk olur ki arabalar buz olur demiş Erzurumlu bunu duyunca altta kalmamak için demişki Ola kardaş sen ne diyirsin hele geçen kış bizim darna bir pisik çıkmış aşşağ düşmüş soğuktan donmuş yaz gelincede mayalanıp düşüp öldü.

güldürmece

ŞİİR GEZGİNİ

Kaderler İçin

Birgün, bir yağmurla garip garip
Çoluğu çocuğu terk edeceğim
Bir sevgiyle doymayacak kalbim, anladım
Alıp başımı gideceğim.

Asır yerminci asırdır, ermenna.
Bir yanımda sevgilerim, bir yanımda sanorm
Neon lambaları büsbütün kararbr gecemizi
Uzaklar daha uzaklaşır.
Bir dağlara çıkarır gibi kayalardan; Ademden beri
Sımsıcak sevgilere muhtacım.

Bir gün alıp başımı gideceğim
Yıldızlar ışısın, yollar ıüşüsün, yollar...
Belimi bir ılık şal sarsın, mavi
Hüzünlü bir serencamın ardından, şarkısız
Rüyalarım unutulmuş bir handa pes desin
Görmüş geçirmiş bir çift duyguiu dudak karşısında.

Kendi kendine çeklimez oluyor ömrüm
Her insanın ayrı ayrı yaşayabilisem kaderinde.
Diyan gurbette kanlı bir aşk,
Bahtsız bir çocukluk uzak köylerin birinde.
En uzak beyazlar,
En yakın ikindilerde, duygulu
Ve bir sahil meyhanesinde bir akşam
İçip içip ağlasam...
Nasıl kısa kesmeli bilmiyorum,
Herkesin derdinden pay isterken?
Uzak kaderlerin sulan çağlar şımdı
Yıldızlar dökülür sonsuza içimizden. Birgün, bir parkta
otururken, biliyorum
Bir el yağmurla dokunacak omuzuma
Bir çift göz, bir davet, bir kalp
Çoluğu çocuğu terk edeceğim.

Yapraklar dökülecek, çiçekler solacak
Bir sonbahar, bir sabah ve bir yağmur olacak
Toprak ve insan kokularıyla
Uğultulu bir sarhoşluk içinde, yıllar için
Başımı alıp gideceğim.

Turgut Uygur

Kıssadan Hisseler...

USTA

Bir fabrikada, önemli bir işlevi olan makine bozulmuştu. Makineyi onarması için kentin ünlü bir ustasını çağırdılar.

Usta makineyi dikkatle inceledikten sonra vidalardan birinin gevşemiş olduğunu gördü. Sonra da o vidayı sıktı, makinenin yeniden çalışmasını sağladı.

Sıra, bu emeğin karşılığı ödenecek ücrete gelmişti.

"Yüz milyon lira istiyorum" dedi usta.

Fabrika yöneticisi, bir vida sıkmak karşılığında yüz milyon lira ödemeyi kabul etmedi. Durumu fabrika sahibine iletti.

Fabrika sahibi ustayı çağırtı ve bir vida sıkmak için neden bu kadar çok para istediğini sordu.

"Ben yüz milyon lirayı, bir vida sıktığım için istemedim" dedi. "Bu yüz milyon liranın on milyon lirası vidayı sıkmak içindir, doksan milyon lirası ise, hangi vidayı sıkmam gerektiğini bilmemin karşılığıdır..."

Ustaya yüz milyon lira ücretin hemen ödenmesini bildiren fabrika sahibi, ustayı fabrikasına "Teknik konular sorumlusu" olarak işe aldı.

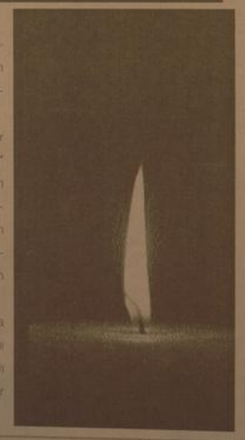

Karikatür

BİLİM TEKNOLOJİ

PC'nizin gücünü paylaşın!

Nanoteknoloji, atomik ve molekül düzeydeki maddelerin kontrolü ile ilgilenen temel bilim dallarından biridir. Birçok önemli yenilik, bu bilim dalından ve kimyasallar yeni moleküller sentezlemesine yardımcı olacak yapılan araştıran bu projeden yardım bekliyor. PC'niz bu molekül hesaplamalarını yaparken görünen grafiklerse çok etkileyici.

NÖTRON YILDIZI ARAYIŞI http://einstein.phys.uwm.edu Einstein@home, LIGO ve GEO yerçekimi dalgası dedektörlerden alınan verileri işleyerek, bilgisayarın boş zamanlarını pulsar adı da verilen nötron yıldızlarını aramak için kullanıyor. Bu proje, Amerika Fizik Topluluğu (American Physical Society) ve birçok uluslararası organizasyon tarafından destekleniyor. ASAL SAYI AVI http://primegrid.com PrimeGrid, rekor büyüklükteki asal sayılar arayan bir dağıtık bilgi işlem projesi. Şimdiye kadar yaklaşık 58,700 basamak uzunluğunda rekor sayıda ikiz asal sayı (farkları ikiye eşit olan asal sayılar) bulmuş bile. Proje şu sıralarda 100,000 basamak uzunluğundaki asal sayıları arıyor. Bugüne kadar bu proje sayesinde çok çok asal sayı keşfedilmiş. Diğer dağıtık bilgisayar projeleri: HASTALIKLARLA SAVAŞIN http://fold.it

Foldit, Washington Üniversitesi Biyokimyar Bilimleri, Mühendislik ve Biyokimya bölümlerinin geliştirdiği, protein sarmalarıyla ilgili bir deneysel bilgisayar oyunu. Gerçek proteinler baz alınarak yapılandırılmış olan ve bulmacaları çeviren oyuncuyu güncellenen bu oyunla, basit protein bağlantıları yapıları, bir dizi eğitici bölüm sayesinde de öğreyebilirsiniz. Bir yapı değiştirdiğinde protein sarmalının uygunluğuna göre puan kazanıyorsunuz. Bu, bilim adamlarına hastalık yapan proteinlerin yapısını daha iyi anlamasına yardımcı oluyor. Bu sayede HIV/AIDS, kanser, Alzheimer gibi hastalıklarla mücadele edecek yeni projeler üzerinde çalışabiliyorlar.

Devamı Var

doğu

700 kişi ekmek yiyor

Erzurum Vakıflar Bölge Müdürlüğüne bağlı olarak Erzincan'da faaliyetini sürdüren Vakıf İmaretinde günlük 700 kişilik üç çeşit yemek pişiyor

Kemal Arduç

Bir sosyal dayanışma sistemi olan vakıf imareti Erzincan'da günlük 700 kişiye sıcak yemek veriyor. Herhangi bir ücret almadan yemek dağıtan imaret, yoksulları bir nebzede olsa güvencesi haline gelmiş durumda. Yemek almaya gelenlere yine ücretsiz ekmek veriliyor. Osmanlı'nın yüzyıllarca yeşertip yaşattığı tutuğu imaretler günümüzde de işlevliğini sürdürüyor. Yemek talebinde bulunan ihtiyaçlılar bir araştıran görevliler ev adreslerini ve gerekli bilgileri aldıktan sonra imaretten yemek alıp alamayacağının kontrolü yapılıyor.

Yemek almaya hak kazanan ihtiyaçlı kişinin kapısının önüne kadar yemek dağıtım aracı giderek yine bir görevli yemek dağıtımı yapıyor. Erzincan imaretinde günlük 700 kişiye bir öğün sıcak yemek verilirken yemeğini alan ihtiyaçlılar devlet için görevliler için ve de yardımda bulunan herkes için dua etmeyi ihmal etmiyorlar.

Şehrin Misafirleri ve Değerlendirmeler

Yaz mevsimiyle birlikte Erzincana gelen ziyaretçi sayısı artar. Gelenlerin çoğu il dışında yaşıyan hemşerilerimizdir. Sıla özlemi, eş, dost, akrabayı ziyaret yada bir eşki dostun çocuklarının evlenme töreninie katılmak gibi nedenler, ziyaretin maksadı arasındadır.

Şu günlerde Erzincan şehri, böylesine ziyaretçi akınına ev sahipliği yapıyor.Yurt içinden ve yurt dışından gelenler caddeleri, çarşı, pazarı kalabalıklaştırdı.Erzincana alışılmadık bir canlılık gözleniyor.

Erzincanı ziyeret edenlerin artmasında, kuşkusuz ulaşım kolaylığının katkısı var.Haftanın her günü uçak seferi olması. Ayrıca karayoluyla seyahat edenler için, yol standardının yükselmesi, cazibeyi artırıyor. Son günlerde Erzincana gelen dostlarımızla, arkadaşlarımızla birlikte olduğumuzda, doğal olarak söz Erzincandan açılıyor.Yeşilin henüz solmadığı, suların boi olduğu bu dönemde, hemen herkez , doğal güzellikten söz ediyor. Öyleki , bazı dostlarımız, yakın köylerde küçük bir bahçe alsakta , yaz mevsimlerinde gelip Erzincanda bir ay kadar kalsak diyor.Özlemini dile getiriyor.

Diğer bir genel kanaat , Erzincan şehrinde, şehir içi yolların görüntüsüdür. Caddelerin, sokakların asfaltlanmın bozuk olmasından yakınanlar var. Gerçekten söz konusu yolların bir kısmı ya çok yamalı , yada asfalttarda yer yer çukurlar açılmış durumda.

Yolların görünümünün , o şehir hakkında olumlu yadıl olumsuz bir görüşe sahip olmada çok etkili olduğu biliniyor.O nedenlerdirki , siyasi iktidarlar , Belediyeler yollara , yaya kaldırımlara çok önem verirler. Yeni düzenlemeler yapmayı uygun bulurlar.

Nitekim , Erzincan şehrinde önceki Belediye yönetimi döneminde başlatılan yol genişletilmesi ve kaldırım düzenlemelen en fazla ilgi çeken icraatlar olmuştu. Bu yöndeki çalışmalar yeni dönemdede devam ediyor.

Nasılki: şehir içi yollarda yapılan yeni düzenlemeler , ilk bakışta görülüyor , değerlendirmeye tabi tutuluyorsa , beğeni topluyorsa caddde ve sokaklardaki , yaya kaldırımlardaki bozukluklarda hemen fark ediliyor ve bu kez olumsuz kanaatlanın oluşmasına sebeb oluyor. Ve haklı olarak eleştiriliyor. Böylece caddelerin , sokakların temiziliği , bakımlı oluşu sokakların aynasıdır. Sözünün nedenli isabetli bir değerlendirme olduğu ortaya çıkıyor. Hatırlanacaktır : seçimden hemen sonra bu sütunda yaptığımız yorumda , şehir içi yollara önem verilmesini. Yamalı bohça durumunda yollardan, alt yapısı tamamlanmış olanların , sıcak asfalt olarak yenilenmesinin , Belediye hizmetlerinin değerlendirilmesinde öncelikle dikkata alındığını . Ayrıca Erzincana gelen misafirlerin şehir hakkındaki görüşlerinin bundan etkilendiğini ifade etmiştik. Erzincandaki misafirlerimizden dinlediklerimiz bu görüşü doğruluyor.

Objektif

Şefik ARAS

Hasatta dane kayıpları önlenecek

Hububatta hasat sezonunun yaklaşmasıyla birlikte Erzincan Tarım İl Müdürülüğü bu yöndeki çalışmalarını hızlandırdı. Erzincan Tarım İl Müdürü Ali Lek, Erzincan'da hububat ekiminin diğer tarla bitkileri içerisinde önemli bir yere sahip olduğunu söyledi.

Kemal Arduç

Erzincan'da hububat hasadına Temmuz ayının ilk haftasından itibaren başlayacağını kaydeden Erzincan Tarım İl Müdürü Ali Lek, "Tüm yurdumuzda olduğu gibi ilimizde de hububat hasadı esnasında dane kayıplarının önlenmesi son derece önem arzetmektedir. Hasatta kullanılan biçerdöverlerin modellerinin eski olması biçerdöver sürücülerinin operatör kurslarından geçmemiş olması, hasat olgunluğuna dikkat edilmeden biçimlerin yapılması, derin biçim ve uygun olmayan saatlerde biçim yapılması gibi nedenlerden ötürü her yıl önemli ölçüde dane kayıpları söz konusu olmaktadır.

Bu da, hububat verimini ve dolayısıyla da hububat rekoltesini olumsuz yönde etkilemektedir. Bakanlığımız Teşkilatlanma ve Destekleme Genel Müdürlüğünce hazırlanmış bulunan "Biçerdöver Kontrol Hizmetlerinin Düzenlenmesine Dair Uygulama Talimatı" gereği, İl Müdürlüğümüzce oluşturulmuş bulunan Biçerdöver Kontrol Ekibi elemanlarınca hasat sezonu boyunca ilimiz genelinde biçerdöver ve tarla kontrolleri düzenli olarak yapılacaktır. 2009 yılı hububat hasadı esnasında uyulacak esasları belirleyen Valilik Tebliği tüm köy, belde ve ilçelerimize hasat sezonundan önce gönderilmiştir. Bu kapsamda belirlenen kurallara uymayanlar, biçerdöver sahipleri ve operatörleri hakkında 5326 sayılı Kabahatler Kanununun 32. maddesi gereğince yasal işlem yapılacaktır. Kontroller esnasında biçerdöver sürücüsünün operatör belgesi olup olmadığı sorulacak ve biçerdöverin biçim ayarları ile m.'ye dökülen dane miktarı belirlenecektir. Görülen aksaklıkların düzeltilmesi için biçerdöver sahibi ve operatörü uyarılacak ve hasat edilen tarla sahibi ise bilgilendirilecektir.

Bu sebeple her yıl olduğu gibi bu sene de biçerdöver sahipleri ile operatörlerinin daha dikkatli çalışma sergileyeceklerini umuyoruz. 2009 yılı hasat sezonunun tüm üreticilerimize ve ülkemize hayırlı olmasını temenni ediyorum" diye konuştu.

Son Dakika, Siyaset, Ekonomi, Sağlık, Spor, Sanat, Tarım ve daha neler neler

dogugazetesi.com.tr

Yaşananlardan haberiniz olsun diye

H. İbrahim Özdemir'in
"Eyvah"
adlı romanı Osmanlı dönemindeki Erzincan tarihine ışık tutuyor.

doğu yayınları
V. Recep Yazıcıoğlu Cad. No: 57 ERZİNCAN

Zam şampiyonu patates

Türkiye İstatistik Kurumu (TÜİK) Malatya Bölge Müdürü Şemsettin Özcan, bölgedeki Haziran ayı enflasyon rakamlarını açıkladı. Malatya bölgesindeki TÜFE'de 26 istatistiki bölge içinde bir önceki aya göre en yüksek artış yüzde 0.97 oranı ile Malatya, Elazığ, Tunceli ve Bingöl illerinde gerçekleşti.

Türkiye İstatistik Kurumu (TÜİK) Malatya Bölge Müdürü Şemsettin Özcan, bölgedeki Haziran ayı enflasyon rakamlarını konusunda yaptığı açıklamada, "2009 yılı Haziran ayında Tüketici Fiyatları Genel Endeksinin bir önceki aya göre değişim oranı yüzde 0.11 olarak gerçekleşirken, Malatya İstatistiki Bölgesinde (Malatya, Elazığ, Tunceli, Bingöl) ile bir önceki aya göre en yüksek düşüş yüzde 0.78 oranı ile Mardin, Batman, Şırnak ve Siirt illerinde gerçekleşti.

Malatya istatistiki bölgesinde en yüksek artış yüzde 28.94 ile patates gösterirken, en yüksek düşüş yüzde 63.11 ile kirazda gerçekleşti. Türkiye İstatistik Kurumu (TÜİK) Malatya Bölge Müdürü Şemsettin Özcan, Haziran ayına ilişkin enflasyon rakamları konusunda yaptığı açıklamada, "2009 yılı Haziran ayında Tüketici Fiyatları Genel Endeksinin bir önceki aya göre değişim oranı yüzde 0.11 olarak gerçekleşirken, Malatya İstatistiki Bölgesinde (Malatya, Elazığ, Tunceli, Bingöl) ile bir önceki aya göre değişim oranı yüzde 0.97 olarak gerçekleşmiştir. 2009 yılı Haziran ayında Türkiye'de Tüketici Fiyatları Genel Endeksinin bir önceki yılın aynı ayına göre değişim oranı yüzde 5.73 olarak gerçekleşirken, Malatya İstatistiki Bölgesinde ise bir önceki yılın aynı ayına göre değişim oranı yüzde 8.89 olarak gerçekleşmiştir. 2009 yılı Haziran ayında Tüketici Fiyatları Genel Endeksinin on iki aylık ortalama değişim oranı yüzde 9.08 olurken, Malatya istatistiki bölgesinde ise on iki aylık ortalamalara göre değişim oranı yüzde 10.44 olarak gerçekleşti.2009 yılı Haziran ayında TÜFE'de 26 İstatistiki Bölge içinde bir önceki aya göre en yüksek artış yüzde 0.97 oranı ile Malatya, Elazığ, Tunceli ve Bingöl illerinde gerçekleşirken, en yüksek düşüş yüzde 0.78 oranı ile Mardin, Batman, Şırnak ve Siirt illerinde gerçekleşti. 2009 yılı Haziran ayında Malatya, Elazığ, Tunceli ve Bingöl illerinden oluşan bölgemizde bir önceki aya göre en yüksek artış yüzde 3.56 oranı ile eğitim grubunda, en yüksek düşüş ise yüzde 0.51 oranı ile eğlence ve kültür grubunda görülmektedir. Malatya İstatistiki Bölgemizde en yüksek artış gösteren seçilmiş bazı maddeler; yüzde 28.94 ile patates, yüzde 5.31 ile LPG, yüzde 4.88 ile kömür ücreti şeklindedir. En yüksek düşüş gösteren seçilmiş bazı maddeler ise, yüzde 63.11 ile kiraz, yüzde 36.47 ile domates ve yüzde 33.94 ile fasulye şeklindedir" dedi. TÜİK Malatya Bölge Müdürü Şemsettin Özcan Üretici Fiyatları Endeksine ilişkin olarak da şu bilgileri verdi:

"2009 yılı Haziran ayında Üretici Fiyatları Endeksi'nde bir önceki aya göre yüzde 0.94, bir önceki yılın Aralık ayına göre yüzde 3.27 artış, bir önceki yılın aynı ayına göre yüzde -1.86 düşüş ve on iki aylık ortalamalara göre yüzde 7.34 artış gerçekleşmiştir. Bir önceki ayı göre endekslerin en fazla artış gösterdiği alt sektörler, kok kömürü ve rafine edilmiş petrol ürünleri imalatı (yüzde 15.25), tıbbi, hassas ve optik aletler imalatı (yüzde 11.42), ham petrol ve doğalgaz çıkarımı (yüzde 4.00), giyim eşyası imalatı (3.59), metalik olmayan diğer mineral ürünlerin imalatı (yüzde 2.36), suyun toplanması, arıtımı ve dağıtımı (yüzde 2.05) alt sektörlerdir. Buna karşılık elektrik, gaz üretimi ve dağıtımı (yüzde 9.34), makine ve teçhizat imalatı (yüzde 2.30), iletişim teçhizatı imalatı (yüzde 1.73), deri ürünleri imalatı (1.26), ağaç ve mantar ürünleri imalatı (yüzde 1.07), kimyasal ürünlerin imalatı (yüzde 0.91), bir ay önceye göre endekslerin en fazla gerilediği alt sektörler olmuştur."

Ağbaba şenlikleri yapıldı

Malatya'nın Arapgir ilçesi Yazılı Köyü'nde geleneksel olarak düzenlenen Ağbaba şenlikleri büyük bir coşkuyla kutlandı

Şenliklere, Arapgir Kaymakamı Engin Aksakal, Arapgir Belediye Başkanı Haluk Cömertoğlu, CHP Malatya Milletvekili Mevlüt Aslanoğlu, Jandarma Bölük Komutanı Ahmet Çağlar ve davetliler katıldı. Köy Muhtarı Hüseyin Doğanyılmaz, yaptığı konuşmada, şenliğe katılan herkese teşekkür etti.

Malatya'nın Arapgir ilçesi Yazılı Köyü'nde geleneksel olarak düzenlenen Ağbaba şenlikleri [illegible] coşkuyla devam ediyor. Şenliklere, Arapgir Kaymakamı Engin Aksakal, Arapgir Belediye Başkanı Haluk Cömertoğlu, CHP Malatya Milletvekili Mevlüt Aslanoğlu, Jandarma Bölük Komutanı Ahmet Çağlar ve davetliler katıldı. Köy Muhtarı Hüseyin Doğanyılmaz, yaptığı konuşmada, şenliğe katılan herkese teşekkür etti. Malatya Milletvekili Mevlüt Aslanoğlu da konuşmasında, bu tür şenliklerin birlik ve beraberliği [illegible] olduğunu söyledi. Daha sonra Türk halk müziği sanatçısı Muharrem Temiz'in katılımı da dikkat çekti. Türk Halk Müziği Sanatçısı Muharrem Temiz katıldığı şenlikte gelecek seçimlerde bir siyasi partiden milletvekili adayı olacağını söyledi ve halktan destek istedi. Daha sonra sanatçı Fatma Şahin sahne aldı.

Semah gösterisi ve lokma ikramıyla şenlik sona erdi.

Bitlis Belediyesi mezarlıklarda temizlik ve bakım çalışması başlattı

Bitlis Belediye Başkanı Fehmi Alaydın, Hz. Zülküf Peygamberin kabristanın da yer aldığı tarihi Mircatlık Mezarlığı'nda temizlik ve bakım çalışması başlattıklarını söyledi

Bitlis Belediye Başkanı Fehmi Alaydın, Hz. Zülküf Peygamberin kabristanın da yer aldığı tarihi Mircatlık Mezarlığı'nda temizlik ve bakım çalışması başlattıklarını söyledi. Yapılan çalışmalar ile ilgili basın mensuplarına açıklamalarda bulunan Belediye Başkanı Fehmi Alaydın, oluşturduklan 11 kişi bir ekip ile geçen hafta mezarlıklarda başlattıkları temizlik ve bakım çalışmalarının devam ettiğini belirtti.

Mezarlıklarda biten otları temizleyerek geçmiş yıllarda meydana gelen mezarlık yangınlarının da önüne geçmeyi planladıklarını kaydeden Başkan Alaydın, başlattıkları çalışmaların yaz mevsimi boyunca devam edeceğini ifade etti. Değişik mahallelerde bulunan 20 mezarlığı tümünde temizlik ve bakım çalışması yapacaklarını da kaydeden Başkan Alaydın, "Bitlis geçmişiyle övünen ve bakındırdığı sayısız ve birbirinden önemli şahsiyetlerin bulunduğu, manevi huzurun her zaman yüksek olduğu ender şehirlerimizden biridir.

Bu manevi huzurun en çok yaşandığı ortamlardan biri de Hz. Zülküf Peygamberin kabristanın yer aldığı Mircatlık Mezarlığıdır. Yaz mevsimini yaşadığımız bu günlerde mezarlıkta mahalle sakinleri ile birlikte incelemelerde bulundum. Mezarlıkta bulunan yabani otlardan mezarlar belli olmamaktaydı.

Otların hemen temizlenmesi için ekip kurduk ve çalışmalara başladık. Amacımız mezarlığa gelen ziyaretçilerin daha rahat edebilmeleri ve geçmiş yıllarda meydana gelen olası yangınların önüne geçmektir. Yaptığımız bu çalışmaları ilmiz mezarlıklarımızda bulunan diğer mezarlıkan da periyodik olarak sürdüreceğiz" dedi.

Minibüs şarampole yuvarlandı 9 yaralı

Sivas'ın Suşehri ilçesinde, hakimiyetleri kaybedilen minibüs ile motosikletin şarampole yuvarlanması sonucu 9 kişi yaralandı.

Sivas'ın Suşehri ilçesinde, hakimiyetleri kaybedilen minibüs ile motosikletin şarampole yuvarlanması sonucu 9 kişi yaralandı.

Edinilen bilgiye göre İstanbul'dan Erzincan yönüne gitmekte olan Metin Ç. (49) idaresindeki 24 DS 298 plakalı minibüs, direksiyon hakimiyetinin kaybedilmesi sonucu D-100 karayolu Suşehri Küçük Sanayi Sitesi yakınlarında şarampole yuvarlandı. Sürücü Metin Ç. ile yanında bulunan Ahmet G. (52), Osman Ç. (42), İsrafil İ. (25), Vehbi T. (42), Hamdi İ. (47), Yusuf Ç. (20) ve İsrafil Ç. (45) yaralandı. Suşehri Devlet Hastanesi'nde tedavi altına alınan yaralıların sağlık durumlarının iyi olduğu öğrenildi. Öte yandan ilçeye bağlı Avcular Mahallesi'nde 58 DS plakalı motosikletin zıntıye çıkan Murat (23), aşırı hız ve dikkatsizlik sonucu tarlaya ile yuvarlandı. Çevrede ki vatandaştan [illegible] dan bulunduğu [illegible] yol kenarına çıkan Murat V., yaklaşık dakika bekledi[illegible] lansın gelmesiyle Suşehri Devlet Hastanesi'ne kaldırıldı.

Motosiklet sürücüsü, burada yapılan tedavinin ardından Cevas Cumhuriyet Üniversitesi Tıp Fakültesi Araştırma ve Uygulama Hastanesi'ne sevk edildi. Kazalarla ilgili soruşturmanın başlatıldığı bildirildi.

Koruma altındaki ayı katledildi..

1'den devam

ÜÇ YAVRU ANNESİZ KALDI

Öldürülen ayı ile ilgili olarak inceleme başlatan Erzincan Çevre ve Orman İl Müdürlüğü Doğa Koruma ve Milli Parklar Mühendisliği ayı 3-4 aylık olduğu sanılan üç yavrusuna rastladı. Annelerinin kaçak avcılar tarafından katledilmesinin ardından Yaban Hayatta savunmasız kalan üç yavru, çevre orman ekiplerince bir kez görüldükten sonra bir daha da izlerine rastlayamadılar.

KAÇAK AVCIYI AĞIR CEZA BEKLİYOR

Gözünü kırpmadan tek kurşunla öldürdüğü üç yavrulu ayı için Erzincan Çevre ve Orman İl Müdürlüğünden 18 bin 500 TL tazminat davası açan Erzincan Sulh Hukuk Mahkemesinde görülecek davada şüpheli S.A'nın suçlu bulunması durumunda tek kurşunla öldürdüğü koruma altındaki ayı için 18.500 TL tazminat ödeyecek. Öte yandan Çevre ve Orman İl Müdürlüğü, S.A'ya ayının koruma altında olduğu gerekçesi ile 224 TL, şahsın avcılık belgesi olmadığından 336 TL, merkez av komisyonunca belirlenen yasak bölgede avlandığı için 224 TL olmak üzere toplam 784 TL idari para cezası uyguladı.

YASAĞA UYMADI

Erzincan Çevre ve Orman İl Müdürlüğü'nden edindiğimiz bilgide Türkiye'nin de taraf olduğu ulusal anlaşmalardan bern sözleşmesi ve Çevre ve Orman Bakanlığınca 2008-2009 av sezonunda ayıların koruma altına alindiği, avlayanlar hakkında ağır cezalar uygulanacağı belirtildi.

Ayı avlanmasının yasak olduğunu hiçe saydığı iddia edilen S.A hakkında adli ve idari tahkikat başlatıldı.

"Çocuğunuzun sağlığını düşünün"

Tedavisi çok güç ve kalıtsal bir hastalık olan talasemi için Türkiye genelinde 50 kişiden biri, Antalya, Adana ve Güneydoğu Anadolu Bölgesi'nde ise her 10 kişiden biri taşıyıcı durumda. Demir eksikliği anemi ile karıştırılır. Anne ve babadan sadece birinin taşıyıcı olması durumunda çocuğun taşıyıcı olma riski yüzde 50'dir. Çoğunlukla 6 aylıkken birden bire başlayan ağır kansızlık sonucu kalp yetmezliği gelişir. Bunun olmaması için düzenli olarak

sık sık kan nakli yapılmalıdır. Genetik hastalıkların önüne geçilebilmesi ve sağlıklı nesiller için mutlaka her çiftin evlenmeden önce hemoglobin ve hemoglobin elektrofolezi tahlilleri yaptırmalıdır" dedi.

KAN NAKLI

Kan naklinin yapılmadığı takdirde hastanın öleceğini belirten Mesut Turan, "Kan nakli yetersiz yapılırsa kemik iliğinin aşırı kan yapması sonucu kemiklerde kırılmalar olur. Çocuğun yüz şekli değişir, dalak ve karaciğer büyür, boy kısalır. Vücutta biriken aşırı demirin yol açtığı kalp problemleri ölüm sebebidir" diye belirtti.

TEDAVİ

Hastalığın tanı safhasında yapılması gerekenleri de açıklayan Turan, "Anne ve babanın Akdeniz anemisi taşıyıcısı olması durumunda doğacak çocukların talasemi major olma riski yüzde 25, taşıyıcı olma riski ise yüzde 50 olacaktır. Ancak yüzde 25 ihtimalle çocuk normal olacaktır. Riskli ailelerde doğum öncesi tanı için gebeliğin 9. haftasından itibaren anne karnındaki bebeğe ait dokularda çeşitli testler yapılır" açıklamasını yaptı. Hastalığın tedavisinin, kan nakillerinin yanı sıra nakledilen kan nedeniyle vücutta biriken fazla demirin idrarla atılımını sağlayan "Desferoksamin" ve C vitamini verilmesiyle sağlandığını hatırlatan Turan, aşırı büyümüş dalağın ameliyatla alindiği ve erken yaşta kemik iliği nakli yapılan hastalarda yüzde 70-80 oranında sağlıklanna kavuşma ihtimali bulunduğunu kaydetti.

Su kanalına uçan traktör sürücüsü kurtarılamadı

Erzincan merkeze bağlı Yaylabaşı beldesi Mimar Sinan Mahallesi'nde ikamet eden Abdullah Yıldız(46), yeğeni Selçuk Yıldız(22) ile birlikte 24 AL 604 plakalı traktör ile Mollaköy beldesi Oğulcuk köyü yol ayrımındaki tarlasını sulamaya gitti. Gece 00.15 sıralarında evine dönmek için traktörü ile tarladan çıkmaya çalışan Abdullah Yıldız, bir anda direksiyon hakimiyetini kaybederek yeğeninin gözleri önünde tarlanın yanından geçen sulama kanalına düştü. Ters dönen traktörün altında sıkışan şahıs boğularak feci şekilde can verdi.

Erzincan merkezde bağlı Yaylabaşı beldesi Mimar Sinan Mahallesi'nde ikamet eden Abdullah Yıldız(46), yeğeni Selçuk Yıldız(22) ile birlikte 24 AL 604 plakalı traktör ile Mollaköy beldesi Oğulcuk köyü yol ayrımındaki tarlasını sulamaya gitti. Gece 00.15 sıralarında evine dönmek için traktörü ile tarladan çıkmaya çalışan Abdullah Yıldız, bir anda direksiyon hakimiyetini kaybederek yeğeninin gözleri önünde tarlanın yanından geçen sulama kanalına düştü. Ters dönen traktörün altında sıkışan şahıs boğularak feci şekilde can verdi.

Olayın güvenlik güçlerine bildirilmesinin ardından, Abdullah Yıldız'ın cesedi bulunduğu yerden çıkarılarak, Erzincan Devlet Hastanesi morguna kaldırıldı. Devrilen traktör ise Yaylabaşı Belediyesi'ne ait kepçe ile sulama kanalından çıkartılırken kaza ile ilgili soruşturma başlatıldı.

ZAYİ

Tercan Nüfus Müdürlüğünden aldığım nüfus cüzdanımı kaybettim. Hükümsüzdür.
Mustafa Demir

Gazetemize önemli ziyaret

Kemal Arduç

Çağımızın Evliya Çelebisi olarak nitelendirilen TYB Kurucularından Üroloji Uzmanı, yazar ve eski milletvekili Mehmet Silay, dün gazetemizi ziyaret etti. Gazetemiz sahibi TYB İl Temsilcisi Halil İbrahim Özdemir, Eski Belediye Başkanı Mehmet Buyruk'u ile görüşen Mehmet Silay ve Eski Erzincan Milletvekili Naci Terzi, Erzincan'daki eski günlerini yad ettiler. 26 yıl önce Erzincan'da askerliğini yaptığını söyleyen Silay, dünden bu güne Erzincan'ın çok değiştiğini ve güzelleştiğini söyledi. Dünyanın dört bir tarafına gerçekleştirdiği seyahatleri ve girişimciliği ile tanınan Silay, Erzincan için de birbirinden güzel iladelere yer verdi. Dünyanın onlarca ülkesine yaptığı ziyaretlerinden yola çıkarak onun üzerinde eser yaymayan Silay, gezi ve incelemelerini çeşitli alanlarda sürdürdüğünü dile getirdi. İHH, Sınır Tanımayan Doktorlar Örgütü ve TYB aktif üyeliğini sürdüren Silay, ERT televizyonunda düzenlenen canlı yayında Erzincanlılara hitap etti.

Adını efsaneden alan göl

Gümüşhane merkeze bağlı Dörtkonak köyü yaylasında bulunan Dipsiz Göl, doğal güzelliğinin yanı sıra hakkında anlatılan efsane ile de ilgi uyandırıyor. Şehir merkezine 18 kilometre uzaklıkta ve 2 bin 400 metre rakımda bulunan gölün adını bir efsaneden aldığı anlatılıyor köyde. Efsaneyi gönü, uzun yıllar önce su içmek için göle yaklaşan sığırlar gölün ortasına geldiğinde batarak kaybolmuş. Bunu gören köylüler gölün adını dipsız göl olarak söylemeye başlamış. O günden sonra göl içine yüzmeye girenler asla ortasına doğru gitmemişler.

Kar ve yağmur ile kendisini besleyen göl, Süleymanyak merkezine [illegible] kırı. Bölgenin turizm zandırılması için de girişimlerde bulunan İliler, kralar göl [illegible] sız gölünün bulunduğu yerin civarında [illegible] 1 birçok gölün [illegible] lunduğunu belirtiyor.

Ayrı bölgede benzer bir kaderi paylaşan bulunduğunu eden Dörtkonak köyünden, bölgenin [illegible] naye Kayak Merkezi [illegible] deriyle ayrı [illegible] değerlendirmesi yapılıyor.

Salgınlar mevsimsel...

1'den devam

Yiyecek ve içeceklerin hazırlanmasında [illegible] dikkati olunması gerektiğini ifade eden İlter, "Bir sık sık yıkanmak, çeşme suyundan [illegible] kapaklı suular tercih edilmeli" diye konuştu.

Enfeksiyon yapan virüslerin yaz aylarında [illegible] hızlı yayıldığını ve sıcakta gıda bozulmaların daha kolay olduğunu bildiren İlter, şöyle devam etti:

"Bu nedenle ishal, içinde bulunduğumuz [illegible] daha sık görülüyor. 48 saat süren ve [illegible] sıvılma olmayan ishallerde bir [illegible] kuruluşuna başvurulmalıdır."

"KANLI İSHALLERDE ZAMAN KAYBETMEMEK GEREKİR"

Mesut İlter, kanlı ishallerde ise zaman kaybedilmemesi, ayrıca doktor önerisi olmadan ishal kesici veya antibiyotik kullanılmaması gerektiğini söyledi. Tedavinin yanı sıra yapılacak diyetle de ishalin kontrol altına alınabileceğine işaret eden İlter, şunları kaydetti:

"Patates püresi, yağsız makarna, pirinç pilavı, yağsız çorbalar, yoğurt, haşlanmış yağsız et ve tavuk, yağsız izgara köfte, yağsız peynir, şeftali, muz ve elma, ishalli durumlarda yiyebileceklerimiz arasındadır. Kaynatılmış su, ayran, asidi alınmış maden suyu, şekersiz çay, şekersiz elma kompostosu da içecek olarak tercih edilebilir." Ishalde kaybedilen su ve tuzu geri kazanmak için evde pratik bir içecek hazırlanabileceğini de belirten İlter, "1 litre kaynatılmış soğutulmuş suya, 1 çorba kaşığı şeker, 1 tatlı kaşığı sofra tuzu ve 1 çay kaşığı karbonat konularak karıştırılır. İki yaşından küçük çocuklara her kaka yapışından sonra bir çay bardağı, iki yaşından büyüklere ise bir su bardağı içirilmelidir" dedi.

doğu
Günlük Haber Yorum Aktüalite Gazetesi
V. Recep Yazıcıoğlu Cad. No: 57 ERZİNCAN
Tel - Fax : 224 24 25-26
e-mail : haber@erzincanhaber.com

Sahibi: H. İbrahim Özdemir

Yazı İşleri Müdürü: Naim Çakır

Ermat Ofset
V. Recep Yazıcıoğlu Cad. No: 57
ERZİNCAN
Tel: 224 24 25 -26

e-mail: ermatofset@yahoo.com

Abone:

Yıllık	60.00 TL
6 Aylık	30.00 TL
Aylık	6.0 TL

Şehir Dışına PTT masrafı ilave edilir.

İlan tarifesi

Resmi İlan Satırı/cm	7.00 TL
Genel Kurul İlanları	45.00 TL
Özel İlan, Reklam/cm	1.50 TL
Zayi	10.00 TL
Tebrik - Başsağlığı	50.00 TL
Güncel Geçmiş Gazete	50 Kr.

günün takvimi
07 Temmuz 2009 Pazartesi
SAYI: 9600

Sigara hem sağlığın hem cebin düşmanı

Sigara içme yaşının giderek düştüğünü belirten yetkililer anne ve babalara büyük iş düştüğü belirtildi...

Sigaranın insan sağlığına zararları vurgulayan Erzincan Devlet Hastanesi Başhekimi Levent Kurnaz, toplum sağlığının en büyük düşmanının sigara olduğuna dikkat çekti. Kurnaz, Türkiye'de sigaranın yol açtığı hastalıklar nedeniyle her yıl 114 bin kişinin hayatını kaybettiğini, sigaraya her yıl 15 milyar dolar para harcandığını ifade etti.

Sağlığın baş düşmanı

Ülkede her yıl 110 bin insanın ölümüne sebep olan sigaranın hem sağlığa hem de cebe zarar verdiği vurgulayan Kurnaz Toplum sağlığının en büyük düşmanının sigara olduğu ifade etti.

Ülkede 23 milyon insanın sigara kullandığını vurgulayarak, "Bu vatandaşların 19,5 milyonu 19 yaş ve üstü, 3,5 milyonu ise 11- 19 yaş arası genç ve çocuklardır. Ülkedeki 13 yaş ve üstü nüfusun sigara içme oranı yüzde 40. Erkeklerde bu oran yüzde 57. Üniversitelerde öğrenciler arasında içme oranı yüzde 58. Sigaranın sağlığa zararları herkes tarafından bilinmesine rağmen tüketimi her geçen gün biraz daha arttı. Özellikle gençlerimiz ve bayanlar arasında sigara tüketimi gün geçtikçe artıyor" diye konuştu. 2006 yılında Türkiye'de 5,5 milyar paket sigara tüketildiğini bu sigaraya toplam 14 milyar dolar para harcandığının altını çizen Kurnaz, dünyada sigaraya harcanan toplam paranın 350 milyar dolar olduğunu ifade etti.

Kurnaz, sigaradan ölümlerin her geçen gün arttığına dikkat çekerek, "Ne yazık ki ülkemizde sigaranın yol açtığı hastalıklar nedeniyle 1990 yılında 100 bin kişi hayatını kaybederken, 2006 yılında 114 bin kişi hayatını kaybetti. Her beş dakikada bir vatandaşımızı sigaranın zararlarına kurban ediyoruz. Dünyada 2006 yılında 5 milyondan fazla insan sigaranın yol açtığı hastalıklar nedeniyle yaşamını yitirdi." diye konuştu.

İnsanların daha çok çocuk ve gençken sigaraya bağımlılık kazandığının altını çizerek, sigara tiryakilerinin yüzde 90'ının 19 yaş altı başladığını açıkladı. Genç ve çocukların bu illetten uzak tutulması gerektiğini dile getiren Kurnaz, şunları söyledi: "Bu illet sadece içine değil içenin yanındakilere de büyük zarar veriyor. Anne babası sigara içen çocuklar sigara içmiş gibi pasif olarak zarar görüyor. O yüzden buradaki çocuklardan eve gider gitmez anne baba ve yakınlarından sigara içenleri uyarmasını istiyorum. Çocuklar kendinizi ve sevdiğiniz kişileri zehirlettirmeyin. İçilen her sigara hem içicinin hem de yakınındaki kişinin tüm vücuduna zarar veriyor" dedi.

Bit pazarı hareketsiz

Erzincan'da haftanın ilk gününde Buğday Meydanı altında kurulan ikinci el semt pazarı (Bit Pazarı) en durgun dönemlerini yaşıyor...

Piyasalardaki durgunluk, tüm kesimlerde kendini gösteriyor. Dün hafta başı olmasına ve köylü vatandaşların şehre gelmesine rağmen, alış verişin yoğun olduğu Buğday Pazarında ve hatta bit pazarında bile yaprak kıpırdamıyor.

Ekonomik krizin bit pazarını da vurduğunu söyleyen ikinci el elbise ve eşya satıcıları satış yapamamaktan yakınıyorlar. Her hafta pazartesi günleri yoğunluk yaşanan Buğday pazarı eski günlerini mumla aradığını söyleyen pazarcı esnafı; "burada en baba yiğit elbise 2-3 TL, ancak bunu alan kişi de yok" dediler. Sabah erken saatlerde sergi[illegible]nı açan satıcılar gün boyu müş[illegible] bekleseler de umduklarını bulamıyorlar.

Esnaf sorunlarına çözüm bekliyor

Erzincan Esnaf ve Sanatkarlara Odaları Birliği Başkanı Necmettin Ünal yaptığı basın açıklamasında bugüne kadar açılan 6 ekonomik paket içerisinde esnaf ve sanatkarların yer almadığını bildirdi

Erzincan Esnaf ve Sanatkarlara Odaları Birliği Başkanı Necmettin Ünal, hükümetin açıkladığı ekonomi paketlerinde küçük esnafa yönelik herhangi bir destek sağlanmadığını söyledi. Konuyla ilgili olarak açıklamada bulunan Ünal, "Konfederasyonumuzun 13 maddelik isteklerini göz ardı sıralayabiliriz Ekonomik Koordinasyon Kurulu'nun gerçekleştirildiği toplantıda alınan kararların olumlu hale gelmesi ve esnaf-sanatkarın yaşadıkları sıkıntıların biran önce atlatılabilmesi için Türkiye Esnaf ve Sanatkarları Konfederasyonumuz Devlet Bakanı ve Başbakan yardımcısı Ali Babacan'a 13 maddelik esnaf ve sanatkarlarımızı ilgilendiren konularda istek de bulunuldu.

5'te

Sigara içme, fabrika yap

Tekel yetkililerinden edindiğimiz verilerine göre, Erzincan'da aylık ortalama 15 ton sigara tüketimi gerçekleştirilirken, ödenen miktarın ise yaklaşık 9 milyon TL'yi buluyor. Bir ayda sigara için ödenen para bir fabrikaya bedel olduğu söylendi

Kemal Arduç

Erzincan'da sigara tüketiminin Türkiye ortalamasının çok üstünde olduğunu belirten yetkililer, 1,5 milyon nüfuslu Diyarbakır ilinde aylık 4 ton sigara satılırken Erzincan'da bu rakamın 4 katı fazlasıyla 15 ton olduğunu söyledi. Sigaranın insanları sağlık açısından olumsuz yönde etkilediği gibi ekonomik anlamda da büyük kayıplara sebep olduğunu vurgulayan yetkililer, şunları söyledler:

5'te

29yıl
doğu
ERZİNCAN'IN GÜNLÜK HABER YORUM AKTUALİTE GAZETESİ
08 TEMMUZ 2009 ÇARŞAMBA YIL: 29 SAYI: 9601 FİYATI: 25 YKr

21 TL'den kaçmayın

Erzincan Çevre ve Orman İl Müdürlüğü ve Trafik ekipleri Fevzi Paşa Caddesi üzerinde yaptıkları uygulama ile araçlarının egzoz gazı ölçümlerini yaptırmayanlara yasal işlem uyguladılar. Egzoz emisyon ücretinin ise 21 TL olduğu hatırlatıldı

5'te

'Erzincan büyüyecek..'

Türk Ekonomi Bankası, (TEB) illerin ekonomik potansiyelini ortaya çıkarmayı amaçlayan "İller için Gelecek Stratejisi Konferansları" nın 11 'incisini Erzincan'da düzenledi. Toplantıda konuşan Vali Demir, Erzincan'ın ekonomik olarak büyüyeceğini söyledi

Kemal Arduç

İllerin ekonomik, ticari ve sosyal gelişmelerinde etkili olan kişilerin katılımıyla gerçekleştirilen "İller için Gelecek Stratejisi Konferansı" ile işletmelerin, kurumların, bölgelerin ve sektörlerin geleceğini şekillendirecek stratejiler belirleniyor.

Küçük ve Orta Boy işletmelere (KOBİ) yönelik hizmetleriyle bankacılık sektöründe fark yaratan Türk Ekonomi Bankası (TEB), TEB KOBİ Akademi çerçevesinde illerin potansiyelini ortaya çıkaracak toplantılar düzenlemeye devam ediyor.

"İller İçin Gelecek Stratejileri" adını taşıyan toplantı dizisi 7 Temmuz 2009 tarihinde Erzincan'da işadamları, yerel idareciler, akademisyenler ve bürokratların bir araya geldiği bir toplantı ile gerçekleştirildi.

Erzincan'ın ekonomik, ticari ve sosyal gelişmelerinde etkili olan, vizyon sahibi temsilcilerinin katılımıyla bölgenin ekonomik, ticari ve sosyal sorunları ve çözüm yolları masaya yatırıldığı toplantıda, Erzincan adına fayda sağlayacak farklı açılımlar elde edildi.

5'te

Erzincan'a buz pisti geliyor

Erzincan Belediyesi tarafından 2 Temmuz da ihalesi yapılan buz pisti yer altı çarşısında çalışmaları başlatıldı

5'te

Kene ile spreyli mücadele

Erzincan'da can alan kene ile ilaçlı mücadelede sonuç alamayan Erzincan Valiliği, 8 ilçede kene spreyi dağıtımı için karar aldı. Özel İdareden ilçe kaymakamlıklarına kene spreyi alımı için ödenek ayrılarak sprey alımı yapılarak dağıtımlarına başlanıldı

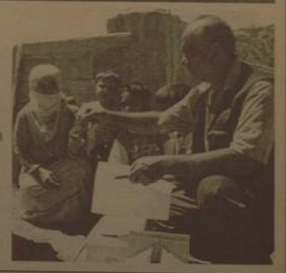

5'te

Sıcakta yiyecekler daha çok bozuluyor

Sayfa 3'te

Sıcak havalarda serinlemek için neler yapmalıyız?

Sayfa 6'da

doğu'nun içinden

Bazen bitkilerde kanser yapıyor

Sayfa 3'te

OBJEKTİF
Şefik ARAS

OTOPARK İHTİYACI OTO GALERİCİLER KOMPLEKSİ

Yazısı Sayfa 3'te

KOBİ KULÜP

BANKACILIKTA BİR İLK!
KOBİ'LERE SATIN ALIMLARINDA
%50'YE
VARAN İNDİRİMLER
KOBİ KULÜP'TE

www.tebkobikulup.com, 444 0 667, www.tebkobitv.com
veya bir TEB şubesinden üye olun, tüm satın alımlarınızda
%50'ye kadar tasarruf edin.

KOBİ NEREDE TEB ORADA

tebkobikulup.com / 444 0 667 / tebkobitv.com

82 yıldır Türkiye'nin Ekonomi Bankası
TEB
BNP PARİBAS ORTAKLIĞI

Tarihten Sayfalar

KOYUNHİSAR ZAFERİ VE SONRASI

Yeni fetih edilen bu yerler hakkında bilgisi olan Samsa Çavuş, bu tekfurların itaatlerinin kerhen (zorla) olduğunu, fırsat bulduklarında bunların tekrar Bizans hakimiyetini kabul edebileceklerinin uzak bir ihtimal olmadığını belirterek: "Olamaya ki, cemaat kendi milletlerine rüku' gösterecekler" diye düşüncesini açıklayarak buralarının kendisine verilmesini istemiş ise de Osman Bey, bu adamların mülk ve memleketlerinden tamamen mahrum edilemeyeceğini, bu yüzden yerlerinde bırakılmaları gerektiğini ifade ile Samsa Çavuş'a vermemiştir. Bununla beraber Samsa Çavuş'un sözünü de pek yabana atmayarak ona da Yenişehir suyunun Sakarya nehrine döküldüğü yerde ve bu ırmak kenarındaki küçük bir hisarı (Hisarcık) temlik etti.

Böylece Samsa Çavuş, tekfurların harekatını gözetlemeye memur edildi. Bu köy, halen Osmaneli köylerinden biri olarak bilinmektedir. Daha sonraki dönemlerde Osmanlı Devleti teşkilatında ve bilhassa saray vazifelileri arasında rol oynayan "çavuş" tabiri ve rütbesi ilk defa bu gazi tarafından taşınmıştır. Osman Bey'in gazileri bundan sonra Geyve Akhisar tarafına hareket ettiler. Bu kalenin tekfuru, birkaç bin süvari ile karşılık verdiğinden şiddetli bir harp oldu. Mağlup olan tekfur önce kaleye çekildi, fakat kalenin sıkıştırması üzerine müdafaa edemeyeceğini anlayınca sarp bir kaya üzerinde bulunan Karacebesi hisarına kaçtı. Akhisar ise gazilerin eline geçti.

Daha sonra da Geyve üzerine varildi. Gazilerin hareketini haber alan tekfur, kaleyi boşaltarak halkını da yanına almış olarak Kuru Dere denilen müstahkem bir vadiye gitmişti. Burası sarp ve geçilmesi zor bir derbende sahipti. Gaziler, kısa bir zamanda burayı da feth ettiler. Tekfurunu yakaladılar. Bol ganimet elde ettiler. Osman Bey, burada bir aydan daha fazla bir müddet kalarak o memlekete aman ve emniyet gösterdi. Köylerini de gazilere timar olarak verdi. Bu arada Geyve'ye bağlı bulunan Teker pınarı denilen çeltin ve metin kalesini de zaptı gerekiyordu. Fakat bir aydan daha uzun bir süre seferde bulunan Osman Bey'in, hükümet merkezine dönmesini gerektiren acil ve önemli bir hadise zuhur etti. Bu yüzden Teker pınarının alınması Aykut Alp'in oğlu Kara Ali'ye bırakıldı.

Osman Bey ise Yenişehir'e döndü. Osman Bey'in, Yenişehir'e dönmesini gerektiren olay, İlhanlı hükümdarı Ocaytu Muhammed Hudabende tarafından, Çoban Bey idaresinde büyük bir ordunun Anadolu'ya sevk edildiği hakkında alınan haberdi. Bu ordunun kime ne zaman tamarruz edeceği bilinmediğinden zamanında tedbir almak gerekiyordu. Bu arada Kara Ali çok kısa bir zamanda Teker pınarını aldı. Bu kale ve civarından birçok ganimetler elde ederek Osman Gazi'ye gönderdi.

Bu hizmetine mükafat olarak da Kara Ali'ye Teker pınarı ve çevresi timar olarak verildi. Osman Bey, Sakarya vadisinde ve Marmara havzasında bazı mevkileri ele geçirirken, basta Bursa olmak üzere İznik ve İzmit'in zaptını da hedefleri arasında sayıyordu. On seneden fazla sürecek olan Bursa kuşatmasının başlangıcının 1314 yılı olduğu anlaşılmaktadır.

Devamı Var

Sağlık ve Hastalıklar

Diyette başarısızlık yok, vazgeçmek var

Başarısızlık değil, öğrenme deneyimi olarak kabul edilmelidir.

En başarılı diyet uygulayan kişi bile hata yapar

İnsanların kötü günleri, kötü haftaları olabilir, hatta bütün bir ayları bile kötü geçebilir. Bazen tamamen kontrolden çıkılabilir. Fakat, bunların hiç biri sonunda başarısız olmayı engellemez. Yeni kitabım "Afiyetle Diyet"te bu konuda neler yapabileceğinizi detaylı olarak anlatmaya çalıştım. Diyetten vazgeçme sebepleri ve bu konuda neler yapılması gerektiğini merak ediyorsanız okumanızı tavsiye ederim.

Kilo verme amacını anlamak önemli

Başarısızlık vazgeçmekten geliyor. Vazgeçmeye engel olmak için bireyi neyle karşılaşacağına çok iyi hazırlamak gerekir. Vazgeçmeyi kolaylaştıran en önemli diğer noktalar ise kilo vermek isteyenlerin gerçek amaçlarını belirlemeden programa başlama-ları. Vazgeçmeyi tetikleyen diğer noktalar ise yasaklardır. Yasaklar kişinin diyeti bırakmasına neden oluyor Hiçbir besini tek başına değerlendirmek doğru olmaz.

Devamı Var

Komik Fotoğraflar

bugün ne pişirsem'

Bademli Şeftali Tatlısı

1 Komposto Şeftali
2 Su Bardağı Şeftali Kompostosu Suyu
300 gr Acıbadem Kurabiyesi
1 Kutu Krem Şanti
1 Su Bardağı Süt
1 Çay Kaşığı Tarçın
2 Su Bardağı Su
2 Yemek Kaşığı Nişasta

Krem şantiyi bir bardak sütle çırpın. İçine acıbademleri ufalayıp karıştırın. Cam bir kalıbı ıslatıp hazırladığınız karışımı dökün ve buzdolabında 1 saat bekletin.Su, komposto suyu ve nişastayı tencerede karıştırıp kısık ateşte koyu bir sos haline gelinceye kadar pişirin. Sos soğuduktan sonra tarçını ilave ederek karıştırın.Şeftalileri kalıptaki acıbademli karışımın üzerine dizip hazırladığınız sosu gezdirin. Dondurduktan sonra nane yaprakları ile süsleyip servis yapın.

Şiir Gezgini

Kırgınım

Diken kaldım gönül bahçemde
göz yaşı dökemedim yüreğimin çöküne.
Hani söz vermeştim asi kalbime
senden başkasını sevmeyecektim.
Bakmayacaktım bir başka sevdaya.
Kaç defa kapına geldim ama dokunamadım
utandım çünkü vefasızdım, duyarsızdım.
Bilmem kaç defa ihanet ettim aşkıma...

Vefasızım gör işte...

Sensiz baharlar,
hüzün yüklü bulutlar gibi döner başımda
Sensiz baharlar, hazan taşır bağrında.
Sensizlik yüreğimde derin çukurlar açtı.
Bekletme beni çöl zambağım,
tüm vefasızlığıma yinede kapındayım.
Sırtıma sardığım çantamda azığım tükendi
çeşmelerin suları ne kadar soğuk aksa
yüreğimin yangını o kadar artıyor.

Irmakların peşinden koşturdum bir yudum diye,
boş denizin koynuna sığındılar,
Denizlere el açtım bir merhamet dilendim,
yağmurlara karıştılar.
Yağmur bekledim baharları gönül ateşime
bir damla düşmediler.

Yangının işte

Türkülerim sazıma inmiyor,
şiirlerim sözüme uymuyor.
gecenin perdesi arkasında
yıkıldığını kimseler duymuyor.
Göz yaşı ısmarladım nev baharlara
hani doyası ağlamak için.
Hani o gül kokunu hissedebilmek için
kaç gül kopardım dalından.
Aşkının tadına doya bilmek için
dilinde bal aradım bulamadım.

Kısadan Hisseler...

Dünyadaki Melekler

Bir zamanlar dünyaya gelmeye hazırlanan bir bebek varmış. Bir gün Tanrı'ya sormuş:

-Tanrım, beni yarın dünyaya göndereceğini söylediler, fakat ben o kadar küçük ve güçsüzüm ki, orada nasıl yaşayacağım?

-Tüm meleklerin arasından senin için bir tanesini seçtim. O seni bekliyor olacak ve seni koruyacak.

Meleğin sana hergün şarkı söyleyecek ve gülümseyecek. Böylece sen onun sevgisini hissedecek ve mutlu olacaksın. -Pekiiii... İnsanlar bana birşeyler söylediklerinde, dillerini bilmeden söylenenleri nasıl anlayacağım?

-Meleğin sana dünyada duyabileceğin en güzel ve tatlı sözcükleri söyleyecek, sana konuşmayı dikkatle ve sevgiyle öğretecek.

-Peki Tanrım, ben seninle konuşmak istersem ne yapacağım?

-Meleğin sana ellerini açarak

bana dua etmeyi de öğretecek.

-Dünyada kötü adamlar olduğunu duydum,

beni kim koruyacak?

-Meleğin seni kendi ha-

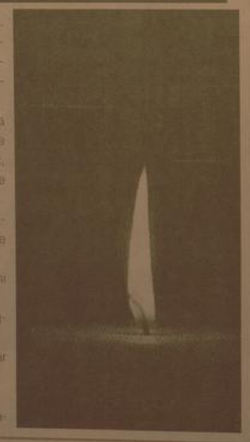

Karikatür

Bilim Teknoloji

PC'nizin gücünü paylaşın

Foldit, Washington Üniversitesi Biyokimya, Bilgisayar Bilimleri, Mühendislik ve Biyoloji bölümlerinin geliştirdiği, protein sarmalarıyla ilgili bir deneysel bilgisayar oyunu. Gerçek proteinler baz alınarak yapılandırılmış olan ve bulmacaları periyodik olarak güncellenen bu oyunla, basit protein dizeri yapıları, bir dizi eğitici bölüm sonunda işleyebilirsiniz. Bir yapı değiştirdiğinizde protein sarmalının uyguluğuna göre puan kazanıyorsunuz. Bu, bilim adamlarına hastalık yapan proteinlerin yapısını daha iyi anlamasına yardımcı oluyor. Bu sayede HIV/AIDS, kanser, Alzheimer gibi hastalıklarla mücadele edecek yeni projelerin ortaya çıkarılmasında çalışabiliyorlar.

KOYUNUN RÜYASINA GİRİN OLUN http://electricsheep.org Elektrik Koyun, dünya üzerinde binlerce kişinin evinden kullanılan bedava bir ekran koruyucu. Sistem uyku moduna geçtiğinde ekran koruyucu çalışıyor ve bilgisayarlar üzerinden birbirleriyle iletişime geçiyor. Koyun' olarak bilinen soyut animasyonlar üretip, bunları paylaşıyor. Sonuçta ortaya çıkansa ortak bir android rüyası olacak (Philip K. Dick'in ünlü bilimkurgu romanı 'Android'ler Elektrikli Koyun Düşler mi?' için saygı duruşu). Herkes, ortaya çıkan bu animasyonlar arasından en beğendiklerini oylayabiliyor ve seçilen en popüler 'koyun' genetik algoritmalara göre yeniden üretiliyor. GALAKSİLERİ SINIFLANDIRIN www.galaxyzoo.org

Galaxy Zoo, üyelerinden bir milyondan fazla galaksiyi sınıflandırmaları için yardım bekleyen bir online astronomi projesi. Galaxy Zoo gönüllüleri yükleniyor görüntülerden galaksilerin eliptik mi yoksa spiral mi olduğuna, saat yönüne mi, yoksa tersine mi döndüklerine karar veriyor. Bu proje sayesinde, ne kadar farklı galaksi türü olduğuna dair değerlendirmeye ulaşması umuluyor. Bilim adamlarına göre galaktik modellerin var olup olmadığının belirliyor.

Devamı Var

Bazen bitkilerde kanser yapıyor

Ziraat Mühendisleri Odası Başkanı Fehmi Gezginci bilinçsiz üretim ve aşırı kimyasal kullanımı kanser riskini oluşturduğunu belirtti

Kemal Arduç

Ziraat Mühendisleri Odası Başkanı Fehmi Gezginci, bitkilerde aşırı olarak kullanılan kimyasalların kanser tetiklediğini, bu nedenle hastalıklarda büyük artış gözlemlendiğini söyledi.

Bitkilerin ihtiyacı olan suyun depolanmasını, mikro-biyel gübreler kullanarak da sağlıklı bir biçimde sağlanabileceği uyarısında bulunan Gezginci, "Kuraklık şartlarında tarımda üretim nasıl yapılmalı, nelere dikkat etmeliyiz, neler yapmalıyız, gibi konulara çok önem vermemiz gerekiyor. Eğer su kısıtlıysa tek-nik elemanlara danışıp toprağımıza su tutucu ekleyerek bitkinin ihtiyacı olan suyun depolanmasını, mikro-biyel gübreler kullanarak da sağlıklı bitki gelişime ortamını sağlayabiliriz.

Dünyada tarım hızla kimyasal üretimden kaçmaktadır. Biyolojik üretim önem kazanmakta, tarımda su kadar toprağın tahlilinin kullanılan ilaçların ve suyun önem taşımaktadır.

Ülkemizde nüfusun yarısına yakını tarımla uğraşmaktadır. Bu rakam; Avrupa ülkelerinde yüzde 5 civarındadır. 8-10 dekar arazi ile tarım yaparak bir aile geçindirilememektedir. Biz de ülke olarak tarımda bilinçli üretime önem vermeli, eğitime hız vermeliyiz" dedi.

Son Dakika, Siyaset, Ekonomi, Sağlık, Spor, Sanat, Tarım ve daha neler neler

dogugazetesi.com.tr

Yaşananlardan haberiniz olsun diye

H. İbrahim Özdemir'in "Eyvah" adlı romanı Osmanlı dönemindeki Erzincan tarihine ışık tutuyor.

Eyvah tarihi roman

İbrahim Özdemir

doğu yayınları
V. Recep Yazıcıoğlu Cad. No: 57 ERZİNCAN

OTOPARK İHTİYACI, OTO GALERİCİLER KOMPLEKSİ

Objektif

Şefik ARAS

Erzincanda, emsal ilkelere göre motorlu araç sayısının fazla olduğu istatistiki bilgilerden anlaşılıyor. Ayrıca, bu yoğunluğun, ekonomik kriz dolayısıyla, araç alımlarında sağlanan vergi indirimlerinden sonra daha da arttığı biliniyor.

Özellikle binek otomobillerindeki artış, bir yandan şehir içi trafiğini sıkıntıya sokarken, diğer yandan caddelerin, sokakların oto park olarak kullanımında artmıyor. Öyleki, ticari merkezlerin bulunduğu ana caddelerin her iki yanını; park edilmiş araçlar işgal ediyor. Caddelerdeki otoparklar bazen iki sıra dahi olabiliyor.

Aslında bu konudaki sıkıntı ve otopark yeni değil. Bu konu uzun süredir gündemdeki yerini koruyor. Yapılan açıklamalarda açık yada otoparklar yapılmması için belediyenin çalışmalar yapılmlığı ifade ediliyordu.

Konu, Mahalli seçimlerden öncede gündemdeydi. Başkan adayları yaptıkları seçim konuşmalarında ve kamu oyuna sundukları seçim beyannamelerinde, sorunun çözümüne ilişkin vaadlerde bulunmuşlardı. Ayrıca şehri merkezindeki oto galerilerinin, uygun yerlere taşınması içinde önlemler alınacağı söylenmişti.

Sayın Belediye Başkanı Yüksel Çakının seçim broşürlerinde de söz konusu konular yer almıştır. Ve aynen söyle denilmektedir: Modern oto galericiler kompleksi inşaası ile , şehir merkezindeki yoğunluğu azaltacağız. Şehirimizdeki açık ve kapalı oto parklar ihtiyacını ortadan kaldıracak adımlarla, sokak ve caddelerimizi yaşam merkezi haline getireceğiz.

Demek ki sorun biliniyor. Ama henüz çözüm için yeterli süre geçmiş değil. Umarız, bu konuda gerekli çalışmalara başlanmıştır. İlende çözümler üretilmesi beklenecektir.

Oto galerilerinin , inşaa edilecek galericiler kompleksinde toplanmasının nasıl bir zaruret olduğu, ana caddelerin ve yaya kaldırımların oto galerisi haline gelmiş olmasından belidir Herhalde bu sorunun çözümüne ilişkin girişimler yapılıyor olmalıdır.

Kaldki: Şehir merkezlerindeki oto galerilerinin , şehir dışında uygun yerlere taşınması konusunda, İçişleri Bakanlığının genelgesi bulunuyor. Yanılmıyorsak, genelgelerde belediyelere bu sorunun çözümü için bir sürede verilmişti.

Demek oluyorki: Gerek otopark sorunu ve gerekse oto galerilerinin şehir merkezindeki ayrılıp bir komplekste toplanması sorunu, şehirmizin önemli ihtiyaçları arasındadır. Sorunların çözüme kavuşturulması, sıkıntıların giderilmesi gerekmektedir .Sadece araç ve yaya trafiği bakımından değil, ayrıca şehrin genel görünümünü çirkinleştiriyor olması bakımından, kısa sürede çözümlerin gerçekleştirilmesi beklenmektedir.

Yaz aylarında yiyeceklerin daha çok bozulduğunu söyleyen Çocuk Hastalıkları Uzmanı Dr. Mesut İlter yiyeceklerin saklama koşullarına dikkat edilmesi gerektiğini söyledi.

Sıcakta yiyecekler daha çok bozuluyor

Kemal Arduç

Yazın sıcaklığın artmasıyla yiyecekler daha kolay bozulur hale geliyor. Saklama koşullarına dikkat edilmeyen yiyecek ve içecekler bilhassa çocuklar için tehdit unsuru olabiliyor. Bozuk veya mikroplu gıdaların tüketilmesiyle ishal ve kusma vakaları artıyor. Yaz aylarında çocukların karşılaştıkları sağlık sorunlarıyla ilgili bilgi veren Çocuk Hastalıkları Uzmanı Dr. Mesut İlter , kusma ve ishalin özellikle ülkemizde sık görülen çocukluk çağı hastalıklarından olduğuna dikkat çekiyor. Bozulmuşsuya mikroplarla enfekte olmuş gıdaların veya suların içilmesi sonucu meydana gelen besin zehirlenmelerinin sıklıklı kusma ile başlayıp ishalle devam ettiğini anlatan İlter, "Besin zehirlenmeleri dışında geçirilen ishal ve kusmaların en önemli nedeni virüslerle olan bağırsak enfeksiyonudur. Bazen özel bakteriler de bu hastalığa neden olabilirler. Hastalık genellikle bir hafta içinde kendiliğinden düzelir. Ampil ve basıl dizanteri gibi nedenlerle olan ishaller ise kendiliğinden düzelmezler, azalma gösterseler de etken yok edilmedikçe tekrarlarlar" dedi.

İshal ve kusmada en önemli konunun çocuğun sıvı ihtiyacının karşılanması olduğunun altını çizen İlter, "Sıvı kaybı dışında hayati tehlike olmayacaktır. Hastalığın başlangıcından yani ilk kusmadan hemen sonra çocuğunuzu yemeğe zorlamadan şekerli ve tuzlu (ağızdan sıvı tozları) su hazırlayıp vermeye başlamak uygun olacaktır. Bunun yanında ayran ve yoğurt, ihlamur, elma suyu, çay da kaybedilen sıvının karşılanması için kullanılabilir" diyeyi konuştu. Gardia denilen parazitle olan ishallerin çok uzun süreblileceğini belirten Çelik, düzelmeyen ishalle birlikte sümüksü bir yapının bulunması, kan görülmesi halinde muhakkak doktora başvurulmasını istedi. İlter hastalık belirtileriyle ilgili şunları ifade etti: "Çocuklar çok az bir sıvı kaybetseler bile hassık hissedeceklerdir. Çocuğunuzun sıvı ihtiyacı ağızdan alınmması halinde çok ciddi boyutlara ulaşabileceğinden az da olsa mutlaka sıvı verilmesi gerekir. Eğer ağzından sıvı kaybı karşılanamıyorsa, ve dehidratasyon denilen kalp hızının çok artması, nefesinin sıklaşması, derisinin sıvı kaybından dolayı gerginliğinin kaybolması, dilinin ve ağzının kuruması gibi bulgular ortaya çıkıyorsa çocuğunuza hastaneye yatırtarak veya bir klinikte damardan sıvı verilmesi gerekebilir"

RASGELE İLAÇ ALINMAMALI

İshalde kılıkı kıkırı alınmadan ve neden ortaya konmadan antibiyotik ve ishal durdurucu ilaçların verilmesinin kesinlikle sakıncalı olduğunu vurgulayan İlter, "Bu yaklaşım çocuğunuzun ilerde sık ishal olmasına veya bağırsak sisteminin düzensizleşmesine neden olacaktır" uyarısında bulundu. Bir diğer yaz hastalığı olan sıtıktan de bahseden İlter, "Özellikle yaz aylarında kaşıntılı ve kabarık bir deri dökümü ile karakterizedir. Ter bezlerinin tıkanıklığı sonucu oluşur. Çocuklarda daha sıktır. Onların ne kadar nemleye belirtiler o kadar ağırdır. Kaşıntı sonucu deride açılmalar olursa ikinci enfeksiyonlar olabilir" dedi. Böyle durumlarda pamuklu giysiler giylmesi, sık banyo yapılması ve derinin mümkün olduğunca havalandırılmasını tavsiye eden Çelik, ağır olgularda doktor tavsiyesine göre ilaçlar kullanılabileceğini ifade etti. Göz İltihaplanmalarında da değinen İlter, şunları söyledi:

"Çocuğunuzun gözlerinin beyazında kırmızılık görüyorsanız, büyük olasılıkla bu 'konjonktivit' denen göz iltihabıdır. Bu kırmızılık tahrış, alerjik reaksiyon ya da daha ciddi bir hastalık belirtisi de olabilirse de neden çoğunlukla konjonktivitdir. Konjonktivitte gözlerde yanma, yaşarma veya akıntı da olabilir. Gözlerde kırmızılık varsa çocuğunuzu bir doktora götürmeliyiz. Hiçbir zaman daha önce açılmış ya da başkasının daha önce kullandığı göz ilaçlarını çocuğunuzda kullanmayınız. Konjonktivitte genellikle virüsler, bazen de bakteriler neden olur. Tedavisinde antibiyotik kaçı göz damlaları kullanılmalıdır. Tedaviye yanıt alana kadar çocuğunuzun gözleriyle doğrudan temas etmeyin. Bulaşıcılığı yüksek olan bir enfeksiyon olduğundan elerin çok dikkatli yıkanması gerekmektedir. İyileşene kadar çocuğunuzu kreş ya da okula göndermeyiniz", dedinde sağlıklı insan anlamına geldiğini de getirdi. Yıldırım, "Ruh sağlığı uzamanın çalışmak ve sevmeyi ruh sağlığı olduğu önemli bellidi. Her insanın yaşamda bir amaca ihtiyacı vardır.

Çalışan ve sevdiği insanın amacı çoktur ama bu vasıflarda olmayanlar amaçsız yani tehlikeli insanlardır. Türkiye'mizde iki buçuk milyon insanımız var. Bunların arasında çalışmadıkları gibi hiçbir işin ucundan tutmuyor yalnızca yatan insanlarda var. İştan kaytarmak ödülendirmiş gibi bir hayat sürülüyor. Bu durum yanlışara ve şiddete gidecek" diye konuştu.

Erzurum Ticaret ve Sanayi Odası Kırsal Kalkınma Uzmanı Dilruba Memişoğlu;

"Proje ile bilgi ve yeniliği Avrupa ile paylaşacağız"

Avrupa Birliği Bilgi Merkezleri (ABM) ve AB Yenilik Aktarım Merkezleri (IRC) tarafından verilen hizmetlerin entegrasyonu, basitleştirilmesi, kalitesinin artırılması ve hedef kitleye ulaşımının hızlandırılması amacıyla, Business Support Network (BSN) Anatolia Konsorsiyumu tarafından hazırlanan, 'Avrupa İşletmeler Ağı Projesi', Ağustos ayı itibariyle işlerlik kazanacak.

Avrupa Birliği Bilgi Merkezleri (ABM) ve AB Yenilik Aktarım Merkezleri (IRC) tarafından verilen hizmetlerin entegrasyonu, basitleştirilmesi, kalitesinin artırılması ve hedef kitleye ulaşımının hızlandırılması amacıyla, Business Support Network (BSN) Anatolia Konsorsiyumu tarafından hazırlanan, 'Avrupa İşletmeler Ağı Projesi", Ağustos ayı itibarıyle işlerlik kazanacak.

Erzurum Ticaret ve Sanayi Odası, AB ve Kırsal Kalkınma Uzmanı Dilruba Memişoğlu, Küçük ve Orta Ölçekli İşletmelerin Geliştirme ve Destekleme İdaresi Başkanlığı (KOSGEB), OSTİM İşletme Geliştirme Merkez Müdürlüğü'nün koordinatörlüğünde hazırlanan projenin, 2007-2013 yıllarını kapsadığını söyledi. Aynı zamanda projenin Erzurum koordinatörlüğü görevini de yürüten Dilruba Memişoğlu, projeye, OSTİM İşletme Geliştirme Merkez Müdürlüğü'nün yanı sıra Ortadoğu Teknik Üniversitesi (ODTÜ) Teknopark Anonim Şirketi,

Erzurum Ticaret ve Sanayi Odası, Konya Sanayi Odası, Kayseri Ticaret Odası ve Türkiye Teknoloji Geliştirme Vakfı'nın da ortak olduğunu belirterek, projenin coğrafi kapsamında, Ankara, Konya, Karaman, Kırıkkale, Aksaray, Niğde, Nevşehir, Kırşehir, Kayseri, Sivas, Yozgat, Erzurum, Erzincan, Bayburt, Ağrı, Kars, Iğdır ve Ardahan illerinin bulunduğunu ifade etti.

AB İLE BİLGİ ENTEGRASYONU SAĞLANACAK

Proje kapsamında yürütülecek olan faaliyetlerle ilgili de bilgi veren Memişoğlu, bilgi, geribildirim, işletmeler arası işbirliği ve uluslararasılaştırma hizmetlerinin Avrupa Bilgi Merkezi'nin faaliyetleri arasında yer aldığını kaydetti. Memişoğlu şunları söyledi:

"Proje, AB mevzuatı ve programlarıyla ilgili geniş ölçüde bilgi işlemek, KOBİ'ler ve diğer müşterilerin talepleri doğrultusunda işlenmiş bilgiyi sağlamak, KOBİ'lerin AB program ve insiyatiflerinden yararlanabilmeleri amacıyla destek ve danışmanlık hizmetlerini sunmak, AB mevzuatının KOBİ'lerin ihtiyaçlarına cevap vermesini sağlamak için AB Komisyonu'na konuyla ilgili geri bildirim sağlamak. KOBİ'ler arasında ülkeler arası İş birlikteliğini geliştirmek için hizmetler sunmak, KOBİ'lerin işlerini geliştirmelerini ve yeni pazarlara girmelerini sağlamak amacıyla uygun iş ortakları bulmaları konusunda onlara yardımcı olma imkanı tanıyor."

Dilruba Memişoğlu, projenin Yenilik Aktarım Merkezleri aracılığıyla sunduğu, yenilik, teknoloji ve bilgi transferi hizmetlerini de şu şekilde sıraladı:

- "Yenilikle ilişkili politikalar, mevzuat ve destek programları hakkında bilginin yaygınlaştırılması ve farkındalığın arttırılması sağlamak,

- Araştırma sonuçlarının yaygınlaştırılması ve kullanımını sağlanmak;

- Her türdeki yenilik aktörleri arasında teknoloji ve bilgi transferi ve ortaklık kurulması konularında aracılık yapmak.

- KOBİ'lerin yenilik yapma kapasitelerini harekete geçinilmesini sağlamak.

- Fikri mülkiyetle ilgili hizmetleri de kapsayan diğer yenilikçi hizmetlerle bağlantıları kolaylaştırmak."

Projede, KOBİ'lerin AR-GE için Topluluk Çerçeve Programına katılımını teşvik eden hizmetlerin de yer aldığını hatırlatan Memişoğlu, "Topluluk Çerçeve Programları ile ilgili olarak ülkemizde Ulusal Temas Noktası kurum TÜBİTAK olup, KOBİ'lerin bu programlara katılımı için proje çerçevesinde TÜBİTAK ile yakın işbirliği ile; KOBİ'ler arasında farkındalığı artırma, KOBİ'lerin Arge ihtiyaçlarını belirlemelerine ve ilgili ortakları bulmalarına yardımcı olma ve KOBİ'lere yönelik proje tekliflerinin hazırlanması ve koordinasyonu konusunda yardımcı olunacaktır" diye konuştu.

AK Parti Malatya Milletvekili Öz'den esnafa ziyaret

AK Parti Malatya milletvekili ve TBMM Bütçe Plan Komisyonu üyesi Ömer Faruk Öz, Malatya Hal esnafını ziyaret etti.

Beraberinde Tarım İl Müdürü Ahmet Güldal, Hal Müdürü Ali Göksoy, Ticaret ve Sanayi Odası yönetim kurulu üyesi Sıddık Özdemir, Türkiye Sebze Meyve Komisyoncuları Konfederasyonu başkan yardımcısı İzzet Aslan, AK Parti il yönetim kurulu üyesi Murat Nalçacı ile birlikte yeni hal binasında esnafları ziyaret eden milletvekili Öz, sorunları dinledi.

Hal esnafı, yılbaşından sonra hizmete açılan yeni hal binasının birçok eksikleri bulunduğunu, çay ocağı dahi yerlerinin faziliyete geçmediğini belirterek, müteahhidin eksikleri tamamlaması gerektiğini söyledikmıtları dinleyeceğiz ve çözüm noktasında girişimde bulunacağız. 3-4 yıl sonra buraya geldiğimizde ağlıallah sıkıntıların bir kısmının çözüldüğünü görmek istiyeceğiz" ifadelerini kullandı.

Tarım İl Müdürü Ahmet Güldal ve komisyoncular odası başkanının da katılığı İstanbul'da Malatya kapısı konusunda bir toplantı yaptıklarını hatırlatan milletvekili Öz, "Malatya kapısının yaş olarak satışını arttırmak istemiştik. Coğrafik olarak bölgemiz olmasına rağmen birçok kayısı, Malatya kapısı olmadığı halde Malatya kayısısı olarak İstanbul'a satılıyor.

Bunun da önlenmesinin noktasında İstanbul'da toplantı yapmıştık. Malatya'nın yaş kayısına İstanbul'da daha fazla talep noktasında girişimlerimiz olmuştu. Bu sabah yaş İstanbul sebze ve meyve komisyoncular başkanı Necati bey'i telefonla aradım. Geçen sene ne kadar yaş kayısı aldıysanız, bu sene en az 5 katı daha fazla almalarını rica ettik. Takip ettiğim kadarıyla gayret gösterdiklerini söyledi. Sağlıklarımız İzzet Aslan da Türkiye Sebze Meyve Komisyoncuları Konfederasyonu yönetiminde. Kendisinde katkı sağlıyor. Kapımızın yaş olarak da payının değerinde satılmasını sağlamak için gayret gösteriyoruz" dedi.

TFF Futbol köyü çalışması devam ediyor

Türkiye Futbol Federasyonu (TFF) tarafından açılan "Herkes İçin Futbol, Yaz Dönemi Futbol Köyleri" projesi çalışması Malatya'da devam ediyor.

İnönü Üniversitesi karşısında bulunan TFF çim sahada 21 ilden gelen 81 sporcu, iki grup halinde çalışmalarını sürdürüyor. TFF antrenörleri, HİF Futbol sorumluları, il antrenörleri ve futbol okulları koordinatörleri eşliğinde çalışan 12 yaşındaki sporcular bunun yanında ilk yardım, çevre ve beslenme konularında da eğitim alıyor.

TFF Futbol Geliştirme Merkezi Herkes İçin Futbol Bölge Sorumluları Eşgüdüm Yönetmeni Taygun Erdem, futbol köyüne seçilen çocukların yeteneki olduklarını, çocukların sportif eğitim yanında sosyal faliyetlerde de bulunduklarını söyledi. Erdem, 5 ila 10 Temmuz tarihleri arasında 3 kız 5 de erkek futbol köyünün açıldığını ve bu köylerden birinin de Malatya'da faaliyet gösterdiğini ifade ederek, "Futbol köylerimizdeki parolamız "İyi Birey, iyi vatandaş dana iyi futbolcu olamazsa bile iyi birer taraf ve taraftar olacaklar. Çocuklarımız Fair-play'in ve futbolun içindeki rakiplerinin, hakemin ve antrenörlerinin ne ifade ettiğini, nasıl davranmaları gerektiğini öğrenecekler. Kampımızda sportif faaliyetlerin yanı sıra ilk yardım, beslenme ve çevre eğitimi de veriyoruz. Ayrıca sinema ve dünyanın en güzel golleri adı altında eğitimlerimizde bulunuyor. Ayrıca kampımızda iki psikolojik danışmanımız da bulunuyor. Danışmanlarımız çocuklarımız arasındaki rakım uyumu, birlik ve beraberliğin pekiştirilmesine yardımcı oluyor" dedi.

Malatya'da bulunmaktan dolayı memnuniyetini de dile getiren Erdem, "Malatya'da çok iyi karşılandık. Ben bu konuda emeği geçen herkese teşekkür ediyorum. Bunun yanında çok iyi bir kamp merkezi ve kıdman sahası oluşturulmuş" diye konuştu.

Köy Futbol Okulu'nun çalışmalarını TFF Malatya Bölge Müdürü Fahrettin Eserdi de izledi.

Bayburt tarımı hızla makinalaşıyor

Bayburt'ta tarım makine dağıtımı yapıldı. Tarım İl Müdürlüğü önünde yapılan törene İl Müdürü Ünal Koçak ve hibe desteği alan çiftçiler katıldı.

Bayburt'ta tarım makine dağıtımı yapıldı. Tarım İl Müdürlüğü önünde yapılan törene İl Müdürü Ünal Koçak ve hibe desteği alan çiftçiler katıldı.

Tarım İl Müdürü Ünal Koçak, "Tarım ve Köy İşleri Bakanlığı tarafından 2006 yılında uygulamaya konulan Kırsal Kalkınma Yatırımlarının Desteklenmesi programı Makine ekipman alımları kapsamında ilimizde hazırlanan projelerle son üç yıl içerisinde birçok çiftçimiz makine ekipman desteğinden faydalandırılmıştır.

Böylece ilimiz tarım ve hayvancılığı gelişen çağa ayak uydurarak daha modern şartlarda tarım yapma imkânına kavuşturulmuştur.

Bu program kapsamında; 2007 yılında; 46 adet balya makinesi, 2 adet soğuk hava tesisatı taşıma aracı olmak üzere toplam 774 150 TL Hibe desteği verilmiştir. 2008 yılında; 13 adet balya Makinesi 1 adet silaj makinesi, 1 adet soğuk hava tesisatı taşıma aracı, 2 adet yem hazırlama aracı olmak üzere toplam 273 450,37 TL hibe desteği verilmiştir."dedi.

2009 yılında; Bakanlığımız tarafından İl müdürlüğümüze 187 bin lira ödenek tahsis edildiğini anlatan Koçak, bu kredi ile 4 adet balya makinesi, 25 adet çayır biçme makinesi, 3 adet silaj makinesi, 8 adet süt sağım ünitesi, 2 adet ancak malzemeleri, 2 adet mibzer, 2 adet yem hazırlama aracı, 1 adet de hububat harman makinesi olmak üzere toplam 47 adet makine donanım alındığını kaydetti.

Kars'ta yağmur bereketi

Son yılların en yağmurlu Temmuz ayının yaşandığı Kars'ta, hemen hemen her gün yağmur yağıyor.

Son yılların en yağmurlu Temmuz ayının yaşandığı Kars'ta, hemen hemen her gün yağmur yağıyor.

Vatandaşlar, soğuk havadan şikayetçi olurken, yağmurun bereket getireceğine inandıklarını söylüyorlar. Yağmurun özellikle ekili arazilere büyük faydasa sağladığını belirterek, tek korkularının dolu yağışı olduğunu dolu yağması halinde arazilerin zarar görecediğinden endişe duyduklarını ifade ettiler.

Kars-Ardahan-Iğdır-Ağrı Meteoroloji Bölge Müdürlüğü'nden alınan bilgilere göre; Bugün bölgede hava, parçalı zamanla çok bulutlu, kısa süreli ve yerel olmak üzere aralıklı sağanak ve gök gürültülü sağanak yağışlı geçecek. Rüzgar; Güneybatısı (Batı) ve Karayel (Güzeybatı) yönlerden hafif, ara sıra orta kuvvette; yağış alan yerlerde yağış anında kuvvetli olarak esecek. Hava sıcaklığı 2-3 derece ortalama ülke genelinde beklenen sıcaklıklardan düşük sıcaklık geçecek.

Bu durumu göre bölgede hava durumları ile günün kaydedilen en düşük ve beklenen yüksek sıcaklıkları şöyle:

Kars: Parçalı bulutlu, kısa süreli ve yerel olmak üzere sağanak ve gök gürültülü sağanak yağışlı 11 / 24

Ağrı: Parçalı bulutlu, kısa süreli ve yerel olmak üzere sağanak ve gök gürültülü sağanak yağışlı 11 / 24

Iğdır: Parçalı bulutlu, kısa süreli ve yerel olmak üzere sağanak ve gök gürültülü sağanak yağışlı 15 / 29

Ardahan: Parçalı bulutlu, kısa süreli ve yerel olmak üzere sağanak ve gök gürültülü sağanak yağışlı 8 / 21

'Erzincan büyüyecek..'

1'den devam

TEB KOBİ Akademi eğitim serisinin kapsamında Erzincan'da düzenlenen konferans, TEB KOBİ Bankacılığı Direktörü Devrim Ziya Tavil'in ev sahipliğinde, Erzincan Valisi Abdulkadir Demir ve Erzincan Belediye Başkanı Yüksel Çakır'ın katılımı ile gerçekleştirildi.

Konferansın açılışında bir konuşma yapma gerçekleştirilen TEB KOBİ Bankacılığı Direktörü Devrim Ziya Tavil, Erzincan'ın gerçek potansiyelini belirlemeyi ve ilin yol haritasını ortaya çıkarmayı hedeflediklerini söyledi.

Erzincan'ın potansiyeline değinen Tavil, "TEB olarak amacımız, ülkemizdeki bu büyük potansiyeli dünyadaki "ler için Gelecek Strateji" konferansı ile daha da belirgin hale getirmek, hem şehre hem ülkemiziye hizmet etmek" diye konuştu.

Konferansta bir konuşma yapan Erzincan Valisi Abdulkadir Demir, ilerleyen yıllarda Erzincan'ın beklenen den daha fazla bir büyüme yaşayacağını bu ekonomik büyümeye de Erzincanlı yatırımcıların hazır olması gerektiğini söyledi. Vali Demir, Erzincan da bir çok projeye imza atılıyor. Geçtiğimiz günlerde de Ulaştırma Bakanı Binali Yıldırım'ın önderliğinde Türkiye de sözü geçen iş adamlarınında katıldığı bir toplantı yapıldı. Bu iş adamlarıyla tekrardan görüşüp bilgiler alınacak. Erzincan' ın ekonomik anlamda kalkınması için gerekli çalışmalar yapılacaktır dedi.

ERZİNCAN' IN DÜNÜ BUGÜNÜ MASAYA YATIRILDI.

Erzincan'da KOBİ' lerin ve dolayısıyla ilin gerçek potansiyelini ortaya çıkartmayı hedefleyen konferans dört aşamada gerçekleştirildi. Konferansın ilk aşamasında; ilin ekonomik gelişiminde bugüne kadarki adımlar belirlendi ve ekonomik gelişimini etkileyen tüm eğilimler geniş bir katılımla ortaya çıkarıldı. İkinci aşamada, Erzincan ekonomisinde geçmişten bugüne kadar yaşanan gelişmeler, başarı ve başarısızlık açısından değerlendirildi. Üçüncü bölümde ise ilk iki bölümün çıktıları göz önünde bulundurularak kent ekonomisinin bugünkü gelişme çabalarını etkileyen tüm eğilimler belirlendi. Erzincan'ın gelişmesinde fırsatlar sunan yatırım alanları, bunlara karşılık gelişimi zorlaştıran tehditlerin analiz edildiği çalışmanın sonucunda Erzincan'ın gelişmesi için kısa ve orta vadede ulaşılması gereken hedefler de belirtendi.

Grup çalışmalarıyla yürütülen konferansta Erzincan'ın ekonomik, ticari ve sosyal gelişmelerinde etkili olan kişiler, sahip oldukları bilgi, deneyim ve görüşlerini paylaştılar.

İhale İlanı

ERZİNCAN İL SAĞLIK MÜDÜRLÜĞÜ

FATURALANDIRMA PROGRAMI HİZMET ALIMI 4734 sayılı Kamu İhale Kanununun 19 uncu maddesine göre açık ihale usulü ile ihale edilecektir. İhaleye ilişkin ayrıntılı bilgiler aşağıda yer almaktadır:

İhale Kayıt numarası : 2009/84469

İdarenin
adresi : FATİH MAH.709 SOKAK NO:1 ERZİNCAN
Telefon ve faks numarası: : 446 2265819 - 446 22685810
Elektronik posta adresi : : erzincan.imis@saglik.gov.tr
İhale dokümanının görülebileceği internet adresi (varsa) : :
İhale Konusu Hizmetin
cinsi, türü ve miktarı : 3 Kullanıcılı Fatura Programı Hizmet Alımı
Yapılacağı yer : Erzincan İl Sağlık Müdürlüğü
İşin süresi : 5 Ay
İhalenin:
Yapılacağı yer: : Erzincan İl Sağlık Müdürlüğü Toplantı Salonu
Tarihi ve saati : 16 / 07 / 2009 - 14 : 00
İhaleye katılabilme şartları ve istenilen belgeler ile yeterlik değerlendirmesinde uygulanacak kriterler:
1- İhaleye katılma şartları ve istenilen belgeler:
1.1. Mevzuatı gereği kayıtlı olduğu Ticaret ve/veya Sanayi Odası veya Meslek Odası Belgesi;
1.1.1 Gerçek kişi olması halinde, kayıtlı olduğu ticaret ve/veya sanayi odasından ya da ilgili meslek odasından, ilk ilan veya ihale tarihinin içinde bulunduğu yılda alınmış, odaya kayıtlı olduğunu gösterir belge,
1.1.2 Tüzel kişi olması halinde, ilgili mevzuatı gereği kayıtlı bulunduğu ticaret ve/veya sanayi odasından, ilk ilan veya ihale tarihinin içinde bulunduğu yılda alınmış, tüzel kişiliğin odaya kayıtlı olduğunu gösterir belge,
1.2. Teklif vermeye yetkili olduğunu gösteren İmza Beyannamesi veya İmza Sirküleri;
1.2.1 Gerçek kişi olması halinde, noter tasdikli imza beyannamesi,
1.2.2 Tüzel kişi olması halinde, ilgisine göre tüzel kişiliğin ortakları, üyeleri veya kuruculları ile tüzel kişiliğin yönetimdeki görevlileri belirten son durumu gösterir Ticaret Sicil Gazetesi, bu bilgilerin tamamının bir Ticaret Sicil Gazetesinde bulunmaması halinde, bu bilgilerin tümünü göstermek üzere ilgili Ticaret Sicil Gazetelen veya bu hususları gösteren belgeler ile tüzel kişiliğin noter tasdikli imza sirküleri,
1.3. Şekil ve içeriği İdari Şartnamede belirlenen teklif mektubu.
1.4. Şekil ve içeriği İdari Şartnamede belirlenen geçici teminat.
1.5. İhale konusu işin tamamı veya bir kısmı alt yüklenicilere yaptırılamaz.
2- Ekonomik açıdan en avantajlı teklif sadece fiyat esasına göre belirlenecektir.
3- İhaleye sadece yerli istekliler katılabilecektir.
4- İhale dokümanının görülmesi ve satın alınması:
4.1- İhale dokümanı, idarenin adresinde görülebilir ve 50 Lirası karşılığı aynı adresten satın alınabilir.
4.2- İhaleye teklif verecek olanların ihale dokümanını satın almaları zorunludur.
5- Teklifler, ihale tarih ve saatine kadar Erzincan İl Sağlık Müdürlüğü adresine elden teslim edilebileceği gibi, aynı adrese iadeli taahhütlü posta vasıtasıyla da gönderilebilir.
6- İsteklilerin teklifleri, Götürü bedel üzerinden verecekleridir. İhale sonucu, üzerine ihale yapılan istekliyle götürü bedel üzerinden götürü bedel sözleşme imzalanacaktır.
7- İhaleye, işin tamamı için teklif verilecektir.
8- İsteklilerin teklif ettikleri bedelin %3'ünden az olmamak üzere kendi belirleyecekleri tutarda geçici teminat mektupleridir.
9- Verilen tekliflerin geçerlik süresi, ihale tarihinden itibaren en az 60 takvim günü olmalıdır.
10- Konsorsiyum olarak ihaleye teklif verilemez.

Basın No: 2792

doğu Y. No: 61 / 08.07.2009

ZAYİ

Erzincan'dan aldığım yeşil kartımı kaybettim. Hükümsüzdür

Adişah Göktaş

ZAYİ

Kemah İlçe Nüfus Müdürlüğü'nden aldığım nüfus cüzdanımı Kaybettim. Hükümsüzdür

Cemalettin Tatar

Sigara içme, fabrika yap

1'den devam

"Son verilere göre Erzincan'da aylık ortalama 15 ton sigara tüketimi yapılırken buna harcanan para ise 9 milyon TL'dir. Sigara tüketiminde her geçen gün artış kaydedilmektedir. Yapılan istatistiklere göre ülkemiz genelinde sigara kullanma yaşının 10 yaşlarına kadar düştüğünü düşünürsek bunun gelecek nesiller üzerindeki olumsuz etkisini ortaya koymakta da zorlanmayız. Erzincan'da sigaraya harcanan 9 milyon TL ile bir fabrika kurulabilir. Onlarca evsiz ev sahibi yapılabilir ve hatta ülke ekonomisinde de söz sahibi olabiliriz" uyarıları yapıldı. Elde edilen veriler ise Tekel ürünleri için geçerli olurken yabancı marka sigaralarda göz önünde bulundurulduğunda tüketilen sigara miktarı ve sigara için harcanan para 30 milyon TL'yi bulduğu sanılıyor.

Esnaf sorunlarına çözüm bekliyor

Ekonomik kriz nedeniyle bugüne kadar 6 ekonomik paket açıklandı. Bu paketlerde esnaf ve sanatkarlar yer almadı. Başta vergi ve Sosyal güvenlik prim borçları yeniden takside bağlanmalı ve 5362 sayılı yasaya tabi yeni iş yeri açacak olan esnaf ve sanatkarlar 5 yıl süre ile vergiden muaf tutulmalıdır. Konfederasyonumuzun 13 maddelik isteklerini şöyle sıralayabiliriz: 1 -) Birikmiş vergi ve sosyal güvenlik borçları daha kolay ödenecek hale getirilmeli ve uygulanan gecikme zammı oranı enflasyonun üzerinde olmamalı. 2-) 5362 Sayılı Kanun kapsamında yeni işe başlayan esnaf ve sanatkarlar, 5 yıl süreyle gelir ve katma değer vergisinden muaf tutulmalıdır. 3-) Piyasaların canlanması için çalışan işçi, memur ve emeklilye katkı sağlansın. 4-)74 Sektörde hizmet veren küçük esnaf ve sanatkara sıfır faizli kredi kullandırılsın. 5-) Taksiciye bir defaya mahsus OTV ve KDV muafiyeti getirilsin. 6-) Ulaşım ve taşımacılık sektöründe çalışan başta kamyoncu olmak üzere taksici ve dolmuşçulara indirimli akaryakıt verilmeli. 7-) Meslek odalarından kayıtları silinen 1 milyon 616 bin şoför için yeniden yasal düzenleme yapılarak odalara kayıtları sağlanmalı. 8-) AB ülkelerindeki teşvik ve destekleme tedbirleri bizim esnafımıza da uygulansın. 9-) Perakende yasası hayata geçirilerek rekabet ortamı sağlanmalıdır. 10-) Küçük esnafın kaydı mutlaka esnaf odalarına yaptırılmalı ki karışıklık ortadan kalksın. 11-) Esnaf için her bölgede sayı belirlenmeli. Bu sayıya göre de iş yeri açış izni verilmeli. 12-) 19 Temmuz'da yürürlüğe girecek sigara yasağı nedeniyle kahvehane ve lokantalarımıza sigara içilebilir bölümler ilave edilebilmelidir. Bunun için yasanın yürürlük tarihi ertelenmelidir. 13-) Esnaf ve sanatkarımız 24 kalem vergi vermekte. Bu vergi ve harç oranları azaltılmalıdır.

Bu talepler artık zaman kaybetmeden yerine getirilmeli ve her ekonomik paket açıklandığında ümitsizliğe düşen esnaf ve sanatkarımızın umutları söndürülmemelidir. Ayrıca KOSGEB Desteği ile ilgili olarak da esnaf ve sanatkarımıza kesin bir tarih verilmelidir. Neden desteklerin bu derece uzun sürdüğüne anlam vermek de mümkün değil" diye konuştu.

Erzincan'a buz pisti geliyor

Kemal Arduç

Erzincan'da uzun zamandır yapımı düşünülen buz pateni pisti için çalışmalar başladı. Yer altı çarşısında esnaflık yapan Oğuzhan Öztekin yan sınıf dayıdır modeli ile ilgili bilgiler veren Oğuzhan Öztekin *400 metrekarelik alan a yapılan sentetik buz pistinde Ankara'dan gelecek kayak hocası eşliğinde 50 kişi aynı anda buz pateni yapabilecek inşaatı başlayan buz pisti ve kafeteryası yaklaşık 150 bin TL'lik bir harcama sonucu Ağustos ayının sonuna doğru Erzincanlılara hizmet vermeye başlayacak diye konuştu.

Erzincan Belediyesi'ne ait yer altı çarşısında bulunan havuz sökülerek buz pisti çalışmaları başlatıldı. 400 metrekarelik alana yapılacak olan sentetik buz pistinde yılın 12 ayında buz pateni yapılacağı hakkında bilgiler veren Oğuzhan Öztekin *400 metrekarelik alan a yapılan sentetik buz pistinde Ankara'dan gelecek kayak hocası eşliğinde 50 kişi aynı anda buz pateni yapabilecek inşaatı başlayan buz pisti ve kafeteryası yaklaşık 150 bin TL'lik bir harcama sonucu Ağustos ayının sonuna doğru Erzincanlılara hizmet vermeye başlayacak diye konuştu.

Kene ile spreyli mücadele

Kemal Arduç

Erzincan'da kene vakalarına karşın ilaçlı mücadele sonuç vermeyince Erzincan Valiliği, il genelinde vatandaşlara ücretsiz kene spreyi dağıtımı için talimat verdi. İlçe kaymakamları ile yapılan toplantı sonrası özel idareden kaymakkılıklara kene spreyi almaları için nüfus yoğunluğuna göre 3 bin ila 5 arasında ödenek aktarıldı. İlçe kaymakamlıkları ise ilçe hastaneleri ve köy muhtarlıkları ile işbirliği yaparak köylerde kene spreyi dağıtımını başlattı.

Erzincan'ın 8 ilçesinde süren dağıtımların yaklaşık bir ay süreceği sanılıyor. Her aileye ücretsiz olarak dağıtılan kene spreyleri ile özellikle köylüler keneye karşı kendilerini korumaya çalışacaklar. Erzincan'ın Üzümlü ilçesi Avcılar Köyü'nde dağıtımı yapılan kene spreyini alan köylüler bundan sonra kenelere karşı spreyle kendilerini koruyacaklarını söylediler. Avcılar köyünde kene spreyi dağıtımı öncesinde, Üzümlü Devlet Hastanesi görevlileri tarafından köylülere Kırım Kongo Kanamalı Ateşi (KKKA) hastalığıyla ilgili bilgi verildi. Söz konusu hastalıktan korunma yöntemlerinin anlatılmasının ardından, köylülere kene öldürücü ve kene uzaklaştırıcı spreyler dağıtıldı. Kene spreyinin en fazla dağıtıldığı Refahiye ilçesinde yarım litrelik bin 500 adet kene öldürücü sprey dağıtımını tamamlanırken diğer ilçelerde ise dağıtımlar sürüyor. İl Özel İdare Müdürlüğü Köylere Hizmet Götürme Birliği tarafından KKKA hastalığıyla mücadele kapsamında, 3 ila 5 bin TL'lik kaynak ayrıldığı, 7 ilçede sprey dağıtımı devam ediyor.

21 TL'den kaçmayın!

Kemal Arduç

Erzincan Çevre ve Orman İl Müdürlüğü sürücülerin araçlarının egzoz gazı ölçümlerini yaptırmalarını istedi.

Erzincan Çevre ve Orman İl Müdürlüğü ve Trafik ekipleri Fevzi Paşa Caddesi üzerinde milli eğitim binası önünde denetim yaparak geçen bazı araçlar üzerinde uygulama yaptılar. Evrak kontrolü yapan görevliler, araçlarının egzoz muayenesi yaptırıp yaptırmadıklarına baktılar.

Konuyla ilgili olarak Çevre ve Orman İl Müdürlüğü'nden edindiğimiz bilgide, kentlerde ciddi hava kirliliğine neden olan motorlu taşıtlardan kaynaklanan egzoz gazı emisyonlarının azaltılmasında emisyon ölçümlerinin büyük önem taşıdığına dikkat çekildi. Açıklamada, Trafikte Seyreden Motorlu Kara Taşıtlarından Kaynaklanan Egzoz Gazı Emisyonlarının Kontrolüne Dair Yönetmeliğin 6. maddesine göre; trafikte seyreden motorlu taşıtların, hususi otomobillerde ilk üç yaş sonundu ve devamında her iki yılda bir resmi otomobillerin ilk iki yaş sonunda ve devamında yılda bir, diğer motorlu taşıtların ilk bir yaş sonunda ve devamında yılda bir ve on yaş sonunda ise tüm motorlu taşıtların yılda bir egzoz gazı emisyon ölçümüne tabi tutulduklarına işaret edilerek müdürlük olarak Erzincan Emniyet Müdürlüğü ile egzoz gazı emisyon muhsatı denetimlerinin yapıldığı ifade edildi. Açıklamada, egzoz ölçümü yaptırmayan sürücüler hakkında yasal işlem uygulandığı vurgulandı.

doğu
Gerçek Haber Yorum Aktüalite Gazetesi
V. Recep Yazıcıoğlu Cad. No: 57 ERZİNCAN
Tel - Fax : 224 24 25-26
e-mail : bilgi@erzincanmizi.com

Sahibi: H. İbrahim Özdemir

Yazı İşleri Müdürü: Naim Çakır

Ermat Ofset
V. Recep Yazıcıoğlu Cad. No: 57
ERZİNCAN
Tel: 224 24 25 -26

e-mail ermatofset@yahoo.com

Abone:

Yıllık	60.00 TL
6 Aylık	30.00 TL
Aylık	6.0 TL

Şehir Dışına PTT masrafı ilave edilir.

İlan tarifesi

Resmi İlan Satırı	7.00 TL
Genel Kurul İlanları	45.00 TL
Özel İlan, Reklam satırı	1.50 TL
Zayi	10.00 TL
Tebrik - Başsağlığı	10.00 TL
Günü Geçmiş Gazete	50 Kr

günün takvimi

08 Temmuz 2009 Çarşamba

SAYI: 9601

Sıcak havalarda serinlemek için neler yapmalıyız?

Yaz mevsimi ile birlikte artan hava sıcaklığının ve güneşin olumsuz etkilerinden korunmak için uzmanlar, alınması gerekli tedbirlere ilişkin şu bilgileri verdi

Kemal Arduç

Sıcak hava vücudunuzu nasıl etkiler?

Sıcak havada egzersiz ve spor yapmak kalbinize ve akciğerlerinize ekstra stres yükler. Hem egzersiz hem de hava sıcaklığı vücut sıcaklığınızı artırır. Sıcağı dağıtmak için daha fazla kan cildinizde dolaşmalı. Bu kaslarınız için daha az kan bırakır, kalp atışınız hızlanır. Normal koşullar altında, cildiniz, kan damarlarınız ve terleme seviyesi sıcağa göre ayarlanıyor. Fakat, bu doğal serinletme sistemi, uzun süre çok yüksek sıcağa ya da neme maruz kaldığınızda çalışmıyor. Bu durumda, sıcak krampları, güneş çarpması gibi sıcağa bağlı hastalıklar görülüyor.

Sıcaktan dolayı oluşan hastalıklardan nasıl kaçınabiliriz?

Sıcak havalarda serin kalmak için bu basit önlemleri aklınızda tutun:

Spor yaparsanız çok yavaş hareket edin: İçerde ya da daha serin havada egzersiz yapmaya alıştıysanız önce kolaydan başlayın. Vücudunuz sıcağa alışana kadar aşamalı olarak çalışmanızın süresini ve yoğunluğunu artırın. Kronik tıbbi durumunuz varsa ya da tedavi görüyorsanız, ilave önlemler almanız gerekip gerekmediğini doktorunuza sorun.

Bol bol sıvı tüketin: Vücudunuzun terleme ve yeterli hidrasyona bağlı olarak kendini soğutma yeteneği var. Çalışırken susuzluk hissiniz yoksa bile bol bol su için. Bir saatten uzun süre ve yoğun egzersiz yapacaksanız su yerine sporcu içeceklerini tercih edin. Bu içecekler vücudunuzun terlemeyle kaybettiği sodyum, klorür ve potasyumu geri verir. Kafein ve alkol içeren içeceklerden uzak durun, çünkü bunlar sıvı kaybını artırır.

Hava sıcaklığına uygun giyinin: İnce ve bol giysiler terin buharlaşmasını artırır ve vücudunuza daha çok hava geçmesine izin vererek sizi rahatlatır, serinletir. Sıcağı emen koyu renkli giysilerden uzak durun. Açık renkli bir şapka güneşe maruz kalma oranınızı sınırlandırır.

Öğlen sıcağından kaçının: Çalışmanızı sabah ya da akşam yapın. Mümkünse gölgede ya da havuzda çalışma yapabilirsiniz.

Güneş kremi sürün: Güneş kremi, vücudunuzun kendisini serinletmesine yardımcı oluyor.

Yedek planınız olsun: Sıcak ve nem hakkında endişeniz varsa, içeride kalın, dışarı çıkmayın. Alışveriş merkezlerinde yürüyebilir veya klimalı olan bir binada merdiven inip çıkabilirsiniz.

Sıcağa bağlı hastalık belirtilerine karşı dikkatli olun: Egzersiz yaparken karşılaşabileceğiniz hastalık belirtileri şunlardır: halsizlik, baş ağrısı, kas krampları, baş dönmesi, bulantı ya da kusma, hızlı kalp atışı.

Eğer sıcağa bağlı hastalıktan şüpheleniyorsanız, vakit kaybetmeden sizi bırakın ve sıcak ortamdan uzaklaşın. Su için cildinizi ve vantilatörün önünü soğutmak için. Bir saat içinde kendinizi daha iyi hissetmezseniz doktorunuzu arayın. Ateşiniz 38 derecenin üzerindeyse ve yorgunluk, sersemlik hissediyorsanız derhal acil tıbbi yardım alın.

Düzenli fiziksel aktivite önemlidir, fakat sıcak havada sağlığınızı riske atmasına izin vermeyin.

KOBi KULÜP

BANKACILIKTA BİR İLK!

KOBİ'LERE SATIN ALIMLARINDA

%50'YE

VARAN İNDİRİMLER KOBİ KULÜP'TE

www.tebkobikulup.com, 444 0 667, www.tebkobitv.com veya bir TEB şubesinden üye olun, tüm satın alımlarınızda %50'ye kadar tasarruf edin.

ACIBADEM, GROUP DENT, OKI, avea, KOMPASS, matriks, ÖZEL, AVIS, Holiday Inn, Microsoft, PO, buretime, KONTUAR TURİZM, MULTINET, SAKDUNYA, coface, crea, Süt, KOBİ NEREDE TEB ORADA, SunExpress, turknet, DB, ömür, doruknet, ups, LEXMARK, mynet, xerox, ERSOYLAR, LOGO, yenibiriş, Europcar, Google, maratem PROFESYONEL, ofis depo, ZURICH SIGORTA

tebkobikulup.com / 444 0 667 / tebkobitv.com

82 yıldır Türkiye'nin Ekonomi Bankası

TEB

BNP PARIBAS ORTAKLIĞI

Kemah Şenlikleri başlıyor

Ayrıntılar 5'te

doğu 29 yıl

ERZİNCAN'IN GÜNLÜK HABER YORUM AKTUALİTE GAZETESİ

09 TEMMUZ 2009 PERŞEMBE YIL: 29 SAYI: 9602 FİYATI: 25 YKr

ISSN 1301-1755

AK Parti'den gazetemize ziyaret

Geçtiğimiz haftalarda yapılan olağan genel kurulda AK Parti il başkanlığına seçilen Salih Eğinlioğlu, yeni yönetimi ile birlikte gazetemize ziyarette bulundu 5'te

Kaplıcanın geliri mezarlığa

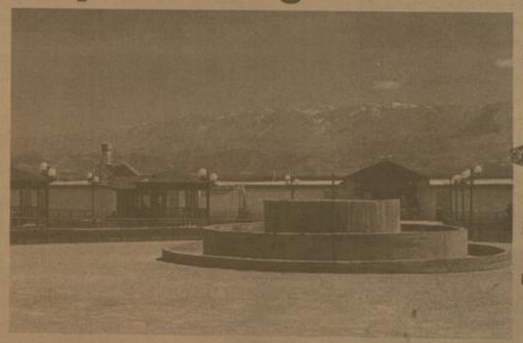

Erzincan Belediyesi'ne ait kaplıca tesislerinde yeni dönem hizmete açıldı. Kaplıcaların bu yıl ki geliri Terzibaba mezarlığı için kullanılacak 5'te

Çiftçi bayram etti..

Tarım ve Köyişleri Bakanlığı tarafından uygulanan Kırsal Kalkınma Yatırımlarının Desteklenmesi Programı kapsamında Makine ve ekipman alımlarından 2009 yılında Erzincan genelinde yapılan 393 başvurudan dosyaları uygun olan 369 kişiye hibe desteği verildi

Kemal Arduç

Erzincan'da Tarım ve Köyişleri Bakanlığı tarafından uygulanan Kırsal Kalkınma Yatırımlarının Desteklenmesi Programı kapsamında çiftçilere hibeli tarım aletleri dağıtıldı. 2009 yılı başvurularında ilk etapta 116 çiftçi 292.000 TL değerinde hibe desteğinden yararlanmıştı. Programın ikinci etabında ise Erzincan genelinde 168 çiftçiye ise toplam 750.000 TL tutarında hibe desteği verildi. 2. Etap hibe sözleşmesi imzaları için Ticaret ve Sanayi Odası toplantı salonunda düzenlenen imza törenine Erzincan Valisi Abdülkadir Demir, Vali Yardımcısı Tolga Polat, İl Tarım Müdürü Ali Lek ve Ziraat Odası Başkanı Feti İçer de katıldı. 5'te

Çiftçiye EKOkredi müjdesi

Şekerbank, "Emeğini koru, tasarrufa uzat elini Türkiye" adlı kampanyası ile Erzincan Ziraat Odası ile "EKOkredi" protokolü imzaladı

Kemal Arduç

Şekerbank "Anadolu Bankacılığı" misyonu doğrultusunda, yeni ürünü 'EKOkredi; Enerjiyi ve emeği koruyan kredi' ile enerji tasarrufuna yönelik her türlü bireysel ve ticari yatırımı destekliyor. Şekerbank, Erzincan Ticaret-Sanayi Odası ve Ziraat Odası ile "EKOkredi" protokolü imzaladı. EKOkredi protokolü, Erzincan Ticaret-Sanayi Odası'nda Şekerbank'ın İşletme ve Tarım Bankacılığından Sorumlu Genel Müdür Yardımcısı Halit Haydar Yıldız ve Ziraat Odası Başkanı Fethi İçer tarafından Erzincan Ziraat Odası'nda imzalandı. EKO kredi protokolünün imza töreninde bir konuşma yapan Ziraat Odası Başkanı Fethi İçer, enerjisinin yüzde 70'ini ithal eden bir ülke olarak, tasarrufa yönelik her türlü girişimi desteklediklerini söyledi. 5'te

Kış hazırlığı başladı

6'da

doğu'nun içinden...

Tarım araçlarını bilinçli kullanın

Sayfa 3'te

OBJEKTİF

Şefik ARAS

POTANSİYEL BELİRLEME VE YOL HARİTASI

Yazısı Sayfa 3'te

Tarihten Sayfalar

KÖYÜNHİSAR ZAFERİ VE SONRASI

Daha sonra da Geyve üzerine varildi. Gazilerin hareketini haber alan tekfur, kaleyi boşaltarak halkını da yanına almış olarak Kuru Dere denilen müstahkem bir vadiye gitmişti. Burası sarp ve geçilmesi zor bir derbende sahıptı. Gaziler, kısa bir zamanda burayı da fetih ettiler. Tekfurunu yakaladılar. Bol ganimet elde ettiler. Osman Bey, burada bir aydan daha fazla bir müddet kalarak o memlekete aman ve emniyet gösterdi. Köylerini de gazilere timar olarak verdi. Bu arada Geyve'ye bağlı bulunan Teker pınarı denilen çetin ve metin kalenin de zaptı gerekiyordu. Fakat bir aydan daha uzun bir süre seferde bulunan Osman Bey'in, hükümet merkezine dönmesini gerektiren acil ve önemli bir hadise zuhur etti. Bu yüzden Teker pınarının alınması Aykut Alp'in oğlu Kara Ali'ye bırakıldı.

Osman Bey ise Yenişehir'e döndü. Osman Bey'in, Yenişehir'e dönmesini gerektiren olay, İlhanlı hükümdarı Ocaytu Muhammed Hudabende tarafından, Çoban Bey idaresinde büyük bir ordunun Anadolu'ya sevk edildiği hakkında alınan haberdi. Bu ordunun kime ne zaman taarruz edeceği bilinmediğinden zamanında tedbir almak gerekiyordu. Bu arada Kara Ali çok kısa bir zamanda Teker pınarını aldı. Bu kale ve civarından birçok ganimetler elde ederek Osman Gazi'ye gönderdi.

Bu hizmetine mükafat olarak da Kara Ali'ye Teker pınarı ve çevresi timar olarak verildi. Osman Bey, Sakarya vadisinde ve Marmara havzasında bazı mevkileri ele geçirirken, basta Bursa olmak üzere İznik ve İzmit'in zaptını da hedefleri arasında sayıyordu. On seneden fazla sürecek olan Bursa kuşatmasının başlangıcının 1314 yılı olduğu anlaşılmaktadır.

Osman Bey, 1314 yılında gaziler ile Bursa üzerine yürür. Kalenin kapılarından birini kendine karargah olarak seçer. Bu Bizans kalesinin metrinliği, sarplığı ve nüfusu ile muhafızlarının çokluğu eskiden beri biliniyordu. Kale tekfuru, Osman Bey ile yaptığı meydan savaşlarında mağlup olduğu için kaleye çekilmişti. Osman Gazi tarafından yapılan askerî ve istişarî bir toplantıda Bursa kalesinin hücum ile zapt edilemeyeceği kanaatine varıldı. Osman Gazi "Buna sabır gerektir" diyerek kale üzerine havale (kontrol altında bulundurmak için) yapılmasını eme eder. Bunun için iki hisar yapıldı. Bunlardan biri kaplıcalar tarafında, diğeri de yukarı dağ tarafına bakıyordu. Birincisi Osman Bey'in yeğeni Ak Timur'un, ikincisi de Balabancık adındaki kölesinin dizdarlığı altında idi. Osman Bey, inşaatlarını bir yılda bitirdiği bu hisarların yapılması esnasında etrafa akınlar tertibe ettirdi. Her tarafı vurdurdu. Bu esnada düşmân kaleden çıkamıyordu. Hatta Asikpasazâde'nin ifadesine göre "kâfir, hisardan taşra parmağın çıkaramazdı." Bu hisarların inşa edilmesinden sonra Yenişehir'e dönen Osman Gazi'nin bu yiğit komutanları, Bursa'nın fethine kadar on seneden fazla bir müddet burada kaldılar. Komutaları altındaki ellişer cengaverle şehre dışardan yardım ve erzak sokmamak, içeriden çıkacaklara mani olmak ve böylece Bursa'yı devamlı bir şekilde baskı altında bulundurmak vazifesi ile mevkilerinde sebat ettiler.

Devamı Var

Sağlık ve Hastalıklar

Diyette başarısızlık yok, vazgeçmek var

Kilo verme amacını anlamak önemli. Başarısızlık vazgeçmekten geliyor. Vazgeçmeye engel olmak için bireyi neyle karşılaşacağına çok iyi hazırlamak gerekir. Vazgeçmeyi kolaylaştıran en önemli diğer nokta ise kilo vermek isteyenlerin gerçek amaçlarını belirlemeden programa başlama-ları. Vazgeçmeyi tetikleyen noktalar ise yasaklardır. Yasaklar kişinin diyeti bırakmasından oluyor Hiçbir besini tek başına değerlendirmek doğru olmaz.

Ne yediğiniz kadar ne miktarda ve ne sıklıkta yediğiniz de önemlidir, tabii ne kadar enerji harcadığınız da. Bu yüzden başkalarının bedeni veya alışkanlıklarına dışarıdan bakıp düşünmeyin, kendi bedeniniz ve beslenme tipinizi dikkate alın. Kilo verme amacınızı bulmaya çalışın. Bu konuda "Afiyetle Diyet" size yardımcı olabilir. Kitap içinde Akdeniz'den kebaptan, su böreğine, mantıdan, çikolataya kadar birçok farklı besini hayatımızdan çıkarmadan kilo vermenin yollarına dair ipuçları bulabilirsiniz. Kitapla birlikte sağlıklı ve lezzetli yemekler DVD'si hazırladık. Çünkü mutfakta değişmese kilo kaybı kalıcı olur; işte size tariflerden iki örnek: Sohutlu kepekli pilav

Devamı Var

Komik Fotoğraflar

bugün ne pişirsem'

Yarım su bardağı dövülmüş ceviz
2 adet elma
2 adet muz
1 paket krem şanti
1 su bardağı süt
1 paket bisküvi
Yarım paket çikolata sosu
Hindistan cevizi

Elmaları ve muzları küçük küçük doğrayın. Krem şantiyle sütü karıştırın. Bisküvileri parçalayın. Cevizi de ekleyerek, karıştırın. İstediğiniz şekildeki bir kabın içine yağlı kağıt serin. Harmanladığınız bu malzemeleri yağlı kağıdın üzerine dökün.

Buzdolabında bir gece bekletin. Donmuş olan pastayı düz bir tabağa ters olarak çevirin. (Çikolata sosunu paketin üzerindeki gibi hazırlayın ve pastanın üzerine dökün). Arzuya göre hindistancevizi ile süsleyerek servis yapın.

Afiyet olsun.

Şiir Gezgini

Kırgınım -2-

Türkülerim sazıma inmiyor,
şiirlerim sözüme uymuyor
gecenin perdesi arkasında
yıkıldığını kimseler duymuyor.
Göz yaşı sırarladım nev baharlara
hani doyası ağlamak için.
Hani o gül kokunu hissedebilmek için
kaç gül kopardım dalından.
Sevdanın tadına doya bilmek için
tadında bal aradım bulamadım.

Yoruldum işte

Al beni de kurtar bunalardan,
buraların kanı fazla, boranı fazla
tozu fazla, nazı fazla çekilmiyor.
Hani bahan da olsa, çiçeği de açsa,
bulutsuz gökyüzü, beyaz denizi de olsa
sensiz bir anlam ifade etmiyor.

Kelimelerim yorgun düştü
eğik başlı cümlelerin arasına
mısralarım, ritm tutturamadı,
katılmadı şiir kervanına.
Çöl gecelerinde yıldızlara Leyla'yı soran
Mecnun gibi şaşkınım.

Sensiz bahar gelmiş, gül açmış bahçelerde,
bülbül konmuş dalına,bana ne.
Sen yoksun, kokun yok, rengin yok, tadın yok.
Seni getirmedikleri için dargınım baharlara

Dargınım işte

[illegible] açmadığı için bahçeler
[illegible]ım..

Kırgınım işte!
Yinede kapındayım...

Deniz Yeşil

Kıssadan Hisseler...

Dünyadaki Melekler -2-

-Meleğin sana ellerini açarak
bana dua etmeyi de öğretecek.

-Dünyada kötü adamlar olduğunu duydum,
beni kim koruyacak?

-Meleğin seni kendi hayatı pahasına dahi olsa dairma koruyacak.

-Fakat ben, seni bir daha
göremeyeceğim için çok üzgünüm.

-Meleğin sana sürekli benden söz edecek ve bana gelmenin yollarını sana öğretecek.

O sırada Cennette bir sessizlik olur ve dünyanın sesleri cennete kadar ulaşır.

Bebek gitmek üzere olduğunu anlar
ve son bir soru sorar:

-Tanrım eğer şimdi gitmek üzereysem lütfen
çabuk söyle, benim meleğimin adı ne?

-Meleğinin adının önemi yok yavrum,

Sen onu ANNE diye çağıracaksın..

Bitti

Karikatür

Çıkış

Amerikalı bir hükümet yetkilisi Çİ'deki [illegible] sonrasında ülke hapishanelerini incelemek [illegible] gitmiş. Herhangi bir hapishanede bir suç [illegible] yapan yetkili infaz yerlerini merak etmiş ve [illegible] hapishanenin mahzenine inmişler. İnanılmaz [illegible] duyan misafir yetkili görevlilere bunun nedenini [illegible] Görevliler de ölüm cezalarını uyguladıklarını [illegible] Amerikalı yetkili, kendi ülkelerinde elektrik [illegible] tandıklarını, bu konuyu daha kolay halledebilmelerini [illegible] ayrı uygulamayı yapabileceklerini uyarıp [illegible] etmiş. Hapishane görevlisi 'Efendim, biz [illegible] anlıyoruz ama elektrikler kesik olduğu için [illegible] idare ediyoruz' demiş.

güldürmece

Bilim Teknoloji

PC'nizin gücünü payla[illegible]

Galaxy Zoo, üyelerinden bir milyon fazla galaksiyi sınıflandırmaları için [illegible] bekleyen bir online astronomi projesi. [illegible]laxy Zoo gönüllüleri yüklenen görüntüden galaksilerin eliptik mi yoksa spiral olduğuna, saat yönüne mi, yoksa saat yönünün tersine mi döndüklerine karar [illegible]yor. Bu proje sayesinde, ne kadar [illegible]lı galaksi türü olduğuna dair değerlendirmeye ulaşması umuluyor. Bilim adamlarının galaktik modellerin var olup olmadığı [illegible]ni belirliyor.

Bugün 150,000'den fazla kişi Galaxy Zoo'nun bir parçası olarak çok [illegible]li bilgiler üretiyor. DAHA AKILLI BİLGİSAYARLAR YARATIN http://gwap.com

Gwap (Game With A Purpose - amacı olan oyun) eğlenceli bir oyun [illegible]san yeteneklerini araştıran bir online sitesi. Sitede, insanlar için basit [illegible] ama bilgisayarları aşabilecek kadar [illegible] birçok aktivite bulunuyor. Gelişmiş aramaları için görsel etiketleme, [illegible]linlerin kopyalanması, insan deneyimi ve sağduyusuna ihtiyaç duyan [illegible] bunlardan bazıları. Gwap oyunlarını [illegible]yarak bilgisayarları insanların problemleri çözebilmeleri için eğitebiliriniz. DÜNYA KURTARIN www.worldcommunitygrid.org

World Community Grid'e [illegible] dünyanın en geniş bilgisayar [illegible] yaratılarak insanlık yararına projeler [illegible]cadele etmek. Bilgisayarınız World Community Grid sunucularından spesifik bir projenin verilerini alıp hesaplamalara başlıyor ve sonuçları sunucuya gönderip yeni bir projenin [illegible] alıyor. Her hesaplama kanser, [illegible]lığı, prinç üretimi gibi birçok alanda [illegible] araştırma yapılmasına yardımcı [illegible]

PCnet Dergisi

Anne sütü, çocuğa en güzel armağandır

Anne sütünün önemine değinen Çocuk Hastalıkları Uzmanı Dr. Mesut İlter çocuğun gelişiminde en ideal yöntemin emzirme olduğunu söyledi...

Çocuk Hastalıkları Uzmanı Dr. Mesut İlter, bebeklerin sağlıklı büyüme ve gelişmesinde en ideal yöntemin emzirme olduğunu söyledi.

Ülkemiz nüfusunun yüzde 37'sini oluşturan 0-14 yaş çocuklarda ölüm nedenleri içerisinde, beslenme yetersizliklerinin tek başına veya enfeksiyonlarla ikincil olarak ilk sıralarda yer aldığını belirten Çocuk Hastalıkları Uzmanı Dr. Mesut İlter , "Fakat çocuk ölümlerinin büyük çoğunluğunu mevcut olanaklarla önleyebileceğimiz hastalıklar teşkil etmektedir. Solunum yolu enfeksiyonları, ishalli hastalıklar ilk sıralarda yer almakla birlikte, bu hastalıkların ölümcül bir hale gelmesine çocukların yeterince beslenememeleri sebep olmaktadır. Bu noktayı göz önüne aldığımızda bebek ve çocukların beslenmelerinin doğduklan andan itibaren düzenlenmesinin önemi gündeme gelmektedir" dedi.

Bu durumun doğumdan itibaren yaşamın ilk 6 ayında tek başına anne sütüyle beslenmenin önemini gösterdiğine dikkat çeken İlter, "Anne sütünün besin değerinin yüksek olmasının yanı sıra hastalıklardan korunmayı sağlayan özellikleri de vardır. Bu nedenle sadece anne sütü ile en az 6 ay beslenme gibi ucuz, basit bir yöntem, aynı zamanda binlerce bebeğin sağlığını korur ve gelişimini sağlar" diye konuştu. İlter, annelere de şu uyanlarda bulundu:

"Sütünüz yavrunuza en güzel armağandır. Bebeğinizi doğumdan sonra ilk yarım saat içinde emzirin. Bebeğinize ilk sütünüzü (Ağız sütü) mutlaka verin. Bebeğinizi emzirdikçe sütünüz gelecektir. Bebeğinizin ilk 6 ayda sizin sütünüzden başka gıdaya ihtiyacı yoktur. Anne sütü ile beslenen bebekler ishal ve bulaşıcı hastalıklara daha az yakalanırlar. Bebeğiniz ishal olduğunda bebeğinize yalancı meme veya emzik vermeyin. Aldığınız alkol, sigara ve ilaçlar sütünüzle bebeğinize geçebilir. Bebeğinizi emzirdiğiniz dönemde beslenmenize özen gösterin" dedi.

Son Dakika, Siyaset, Ekonomi, Sağlık, Spor, Sanat, Tarım ve daha neler neler

dogugazetesi.com.tr

Yaşananlardan haberiniz olsun diye

H. İbrahim Özdemir'in
"Eyvah"
adlı romanı
Osmanlı dönemindeki
Erzincan tarihine
ışık tutuyor.

doğu yayınları
V. Recep Yazıcıoğlu
Cad. No: 57 ERZİNCAN

POTANSİYEL BELİRLEME VE YOL HARİTASI

Küçük ve orta boy işletmelere yönelik hizmetleriyle dikkati çeken (TEB) Türkiye Ekonomi Bankası, düzenlediği iller için gelecek stratejisi konferansları çerçevesinde Erzincanda konferans düzenledi.

Önceki gün gerçekleştirilen konferansta , TEB - KOBİ Bankacılığı direktörü Devrim Ziya Tavil, katılımcılara , çalışmalar hakkında bilgi verdi. Erzincanın gerçek potansiyelini belirlemeyi ve ilin yol haritasını ortaya çıkarmayı hedeflediklerini ifade etti.

Hatırlanacağı gibi , bir süreden bu yana Mahalli İdareciler ve iş adamlarının katılımı ile yapılan , Erzincanın kalkınmasına ilişkin toplantılarda da, ilin potansiyelinin belirlenmesi ve istihdam sağlayıcı yatırımların yapılmasına zemin hazırlanmasına çalışılıyor.

Bu tür çalışmalarda dikkati çeken , ilin gerçek potansiyelinin belirlenmesi ve yol haritasının çizilmesi ifadeleridir.

Sanki, gerçek olmayan potansiyel belirlemeleri varmış gibi, ilin gerçek potansiyelinin belirlenmesinden söz ediliyor.

Aslında , Erzincan nedir ? Ne yapılabilir ? sorusunun cevabını bulmaya yönelik çalışmalar yeni değil. 40 yıldan bu yana aynı maksatla çalışmalar yapılıyor. Bilim adamlarına stratejik raporlar hazırlatılıyor. Ayrıca, Bölgesel nitelikli çalışmalarla hem Bölgenin hemde Bölge İllerinin kalkınma ve gelişmesinin nasıl sağlanacağının belirlenmesine çalışılıyor. İş ve istihdam sağlayıcı yatırımlarının Erzincana yönlendirilmesinin nasıl özenlendirileceği konusu üzerinde duruluyor.

Konuya ilişkin çalışmalar devam ettiğine göre, demekki, 40 yıldan bu yana devam eden çalışmalar, ilin gerçek potansiyelinin belirlenmesine ve kalkınma ve gelişmede izlenecek yol haritasının ortaya konulmasına yetmemiş.

Objektif

Şefik ARAS

Gerçi şunu da ifade etmek gerekir. Her ne kadar Erzincanın potansiyeli, özellikle sahip olduğu doğal zenginlikler bakımından fazla bir değişiklik göstermesede, mevcut kaynakların değerlendirilmesi konusunda, yeni imkanlar, yeni teknikler, ve destek programları gündeme geliyor. Olaya bu açıdan bakıldığında, yol haritası belirlemede değişiklikler olması elbette mümkündür.

Sonuç olarak şunu ifade etmeliyiz; İlin gerçek potansiyeli belirlensede, izlenecek yol haritası çizilmiş olsada, bütün bunlardan yararlanacak ve belirlenen potasiyeli değerlendirecek olan insan unsurudur. Girişimci, konuyu bilen, kendisine güvenlen, öncülere ihtiyaç bulunmaktadır. Sanırız, ilin kalkınması ve gelişmesiyle ilgili çalışmaların bir amacıda, sözünü ettiğimiz girişimci gücünün ortaya çıkanılmasıdır. Ortak işler başarma, kollektif çalışma ve işbirliğinin geliştirilmesidir. Bu konudaki gelişme, ilin kalkınma ve gelişmesinide birlikte getirecektir.

Tarım araçlarını bilinçli kullanın

Yaz aylarında özellikle köy ve tarım alanlarında kullanılan tarımsal araçlar kaza riskini artırıyor

Yaz aylarında trafik ka[illegible] artışına trafik [illegible] veriliği açısından gerekli donanıma sahip olmayan tarımsal araçların da neden olduğu bildirildi. Erzincan Şoför ve Otomobilciler Odası Başkanı Bedir Limon, yaptığı açıklamada, trafik kazalarının önlenmesinde tarımsal araçların kontrolünün önem taşıdığını ifade etti.

Bahar ve yaz aylarında artan tarımsal faaliyetler nedeniyle başta traktör olmak üzere diğer tarımsal araçların trafiğe çıkış oranlarının arttığına dikkati çeken Limon, trafik güvenliği açısından gerekli donanıma sahip olmayan tarımsal araçların kazaların artışında önemli bir rol oynadığını vurguladı. Trafik ekiplerinin tarımsal araçları daha sıkı bir şekilde kontrol etmeleri gerektiğini anlatan Limon, şunları söyledi: "Traktör, biçerdöver gibi tekerlekli araçlar sabahın ilk saatleri veya akşamı hava karardıktan sonra tarladan köye dönmek için genellikle kara yolunu kullanıyorlar.

Traktör veya bağlı römork ile biçerdöver gibi araçlar, genellikle trafik güvenliği açısından gerekli ışıklandırma donanımına sahip değiller. Birçok kaza sürücülerin bu araçlar ile karşılaşmaması sonucu meydana geliyor." Geçmiş yıllarda birçok ölümlü trafik kazalarının gerekli donanımı olmayan tarımsal araçlar nedeniyle meydana geldiğini hatırlatan Limon, trafik ekiplerinin bu araçların kontrolünde daha titiz davranmalarını istedi.

"KÖY YERİ BİR ŞEY OLMAZ"

Ehliyetsiz kişilerinde sıklıkla tarımsal araçları kullandıklarına işaret eden Limon, şöyle devam ettı: "Köy yeri bir şey olmaz anlayışıyla birçok ehliyetsiz kişi traktör ve biçerdöver gibi tarımsal araçları kullanıyorlar. Trafik kuralları hakkında yeterli bilgisi olmayan ehliyetsiz sürücüler kazalara davetiye çıkarıyor."

kısa...kısa...kısa...

İşçiler Malatya'da bir saat iş bıraktı

Türkiye genelinde Türk-İş tarafından uygulanan bir saat iş bırakma eylemine Malatya da katıldı. Hükümet ile sendikalar arasındaki toplu iş sözleşmesi görüşmelerinin bugüne kadar olumsuzlukla sonuçlanması nedeniyle iş başı yapmadan önce Demiryolları atölyesi önünde toplanan işçilere bildiriyi Türk-İş Malatya Temsilcisi Nurettin Öndeş okudu. Öndeş, "Bizim mücadelemiz ekmek mücadelesidir.Yarı eve giren paranın, sofraya konan yemeğin mücadelesidir. Çocuklarımızı okula göndermenin, hastalarımıza ilaç almanın yanı kısacası onurumuzla yaşamanın mücadelesidir bu yaptığımız. Biz hak ettiğimiz zammı istiyoruz. Biz sokaklara dökülmeyi istemiyoruz. Biz hükümetten haklarımızı istiyoruz. Eğer bizleri dikkate almazlarsa, grev, miting, yürüyüş gibi demokratik haklarımızı kullanacağız" dedi.

Gümüşhane'de aşı kampanyası

Gümüşhane Sağlık Müdürü Dr. Mehmet Topsakal 2006 yılı Temmuz ayından itibaren uygulanmaya başlanan kızamık-kızamıkçık-kabakulak aşılaması ile kızamıkçık ve doğumsal kızamıkçık sendromu hastalıklarına karşı bir kontrol programı başlatıldığını söyledi.
İl Müdürü Dr. Topsakal yaptığı açıklamada, "Bu program kapsamında çocukluk dönemi aşılama takviminde kızamıkçık aşısı da yer almakta ve 12 aylık bebeklere 1 doz ve İlköğretim 1. sınıf öğrencilerine 1 doz olarak yapılmaktadır. Ancak programın başarıya ulaşabilmesi için risk gruplarının da aşılanması gerekmektedir. Doğurganlık hızının en yüksek olduğu 18-35 yaş arası kadınlara da kızamıkçık aşısı uygulanması gerekmektedir."dedi.
Gümüşhane'de Temmuz ve Ağustos ayları içerisinde 18-35 yaş arası tüm kadınlara Aile Hekimliği Birimlerinde ve Aile Sağlığı Merkezlerinde bir doz kızamıkçık aşısı uygulaması yapılacağını ifade eden Topsakal, bu süre içerisinde 18-35 yaş arası tüm kadınların aşılanarak, Kızamıkçık Hastalığına ve bu hastalığa bağlı sakat bebek doğumlarına karşı korunmasının hedeflendiğini ve bu hedefe ulaşabilmek için tüm Gümüşhanelilerin kampanyaya destek vereceğine inandığını belirtti.

Yaygın Göleti için olumlu gelişme

Malatya merkez Yaygın Kasabası'nda gölet ya da baraj yapılması konusunda olumlu gelişme sağlandığı bildirildi.
Yöre halkı adına açıklama yapan Mehmet Nuri Alan, AK Parti Malatya milletvekili Ömer Faruk Öz, Ziraat Odası Başkanı Bayram Polatbaş, DSİ Elazığ Bölge Müdürü Nevzat Aksu ve bazı belediye başkanları olduğu halde Yaygın'da toplantı düzenlendiğini bildirdi. Buradaki sulama suyu sıkıntısının giderilmesi için gölet mi, yoksa baraj mı yapılacağına teknik inceleme sonunda karar verileceğini söyleyen Alan, yöre halkının baraj yapılması konusundaki taleplerini yetkililere iilettiklerini vurguladı. AK Parti Malatya milletvekili Ömer Faruk Öz'ün ise, göletin hizmete sunulmasının erken, barajın ise geç olacağını söylediğini bildiren Mehmet Nuri Alan, sulama suyu sıkıntısının giderilmesi noktasında beldede bir araya gelinmesinden dolayı mutlu olduklarını ve katılanlara teşekkür ettiklerini söyledi.

Çiftçiler teşvikten yararlansın

Giresun Veteriner Hekimleri Odası Başkanı Derviş Kara, hayvancılık yapan çiftçilerin teşvik uygulamasından yararlanmalarını istedi. Kara, Tarım ve Köyişleri Bakanlığı tarafından hazırlanarak, Bakanlar Kurulu tarafından onaylanan 'Hayvancılığın Desteklenmesi Hakkında Karar'ın 14 Nisan 2009 tarihli resmi gazetede yayınlanarak uygulanmaya başladığını hatırlattı. Giresun'da şartları taşıyan sisteme kayıtlı 3 bin 265 hayvan bulunmasına rağmen üreticiler tarafından gerekli başvurular yapılmadığı için teşviklerin alınamadığına dikkat çeken Kara, çiftçilere teşvik uygulamasından yararlanmaları çağrısında bulundu. Kara "Kooperatifler Kanunu'na göre kurulmuş hayvancılık faaliyeti yürüten tarımsal amaçlı kooperatifler tek işletme kabul edilir. Yani kooperatif üyesi olan bir vatandaşımızın tek bir kayıtlı hayvanı dahi olsa gerekli şartları yerine getirdiğinde teşviklerden yararlanır" dedi.

MTSO, Vali Saran'ı ziyaret etti

■ Malatya yeni Valisi Ulvi Saran:
"Malatya için daha ileri seviyede girişimci unsurlar harekete geçirilmeli"

■ MTSO Başkanı Hasan Erkoç
"Malatya, ihtisas organize sanayi bölgeleriyle gelişecek ve ilerleyecektir."

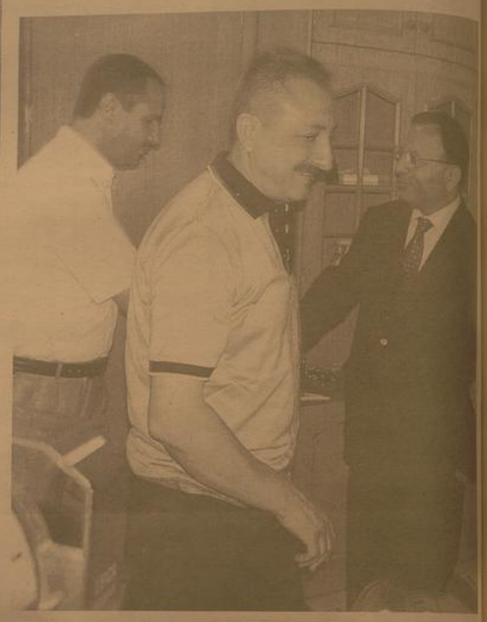

Malatya Ticaret ve Sanayi Odası (MTSO) yönetimi, Malatya'nın yeni Valisi Ulvi Saran'a "Hoşgeldiniz" ziyaretinde bulundu.
Vallilikte gerçekleştirilen ziyarette, MTSO Başkanı Hasan Hüseyin Erkoç, Meclis Başkanı Sami Payza, Genel Sekreter Sait Kabadayı ve yönetim kurulu üyeleri yer aldı.Ziyarette konuşan MTSO Başkanı Hasan Hüseyin Erkoç, Malatya'nın sanayisi hakkında bilgi aktardı. 1. Organize Sanayi Bölgesi'nin tamamen dolu olduğunu, 2. Organize Sanayi Bölgesi'nde 50'nin üzerinde firmanın faaliyetlerini sürdürdüğünü, 30'a yakın firmanın proje aşamasında olduğunu, 20 kusur firmaya da yer tahsis edildiğini ve henüz inşaata başlamadıklarını dile getiren Erkoç, "Son çıkan teşvikle bu yerlerin faaliyete geçeceklerini ümit ediyoruz" ifadelerini kullandı.
Erkoç, Akçadağ'da Mermer İhtisas Organize sanayi bölgesi kararından sonra burayla ilgili çalışmaların sürdüğünü ifade ederek, ayrıca tarıma dayalı Hayvancılık İhtisas Organize Sanayi Bölgesi ile ilgili de hazırlıkların sürdüğünü ve ihtisas organize sanayi bölgeleriyle Malatya'nın gelişeceğini kaydetti.
Vali Ulvi Saran ise, "Kayısı gibi önemli ürüne sahip olan Malatya'da ayrıca dinamik girişimciler mevcut. Türkiye'de özel yeri olan Malatya ilimizde Ticaret ve Sanayi Odası çok önemli roller üstlenecektir. Bu çerçevede geçmişten bugüne organize sanayi bölgelerinin gelişimi, bu önemin dikkate alındığını ve belli seviyeye gelindiğini görüyoruz. Ancak bu Malatya için yeterli değildir. Daha ileri seviyede girişimci unsurlar harekete geçirilmeli. Yeni tesisler kurulmasına imkan sağlayacak geniş altyapı faaliyetlerinin geliştirilmesi gerekiyor. İlimizin teşvik kapsamında olması önemli bir faktördür.
Ticaret ve sanayinin gelişmesi sadece tüccar ve sanayicilerle değil, merkezi idare ve yerel yönetimlerin bir bütün olarak Malatya halkının desteği ve katılımı gerekir" dedi.

Kelkit'in Sadak ve Yenice köylerinde kazı yapılacak

Gümüşhane Kültür ve Turizm Müdürü Temel Yalçın, Temmuz ayı içerisinde Trabzon Kültür ve Tabiat Varlıklarını Koruma Kurulunun üç konuyu görüşmek üzere Gümüşhane'de toplanacağını söyledi.

YENİCE KÖYÜ BÜYÜK İHTİMAL ARKEOLOJİK SİT ALANI OLACAK

Kurulun yerleşim yeri ile ilgili kendilerinden bazı belgeleri istediğini, bu belgeleri Bayındırlık Müdürlüğünden ve yerinden temin ederek göndercklerini söyleyen Yalçın, "Kuruldan gelen uzmanlar Yenice köyünde bahsedilen yerleşim yeri hakkında hazırlayacakları raporları kurul gündemine sokacaklar. Büyük ihtimalle o bölge arkeolojik sit alanı olarak ilan edilecek." dedi.
Temmuz ayı içerisinde kurulun Süleymaniye Mahallesindeki koruma amaçlı imar planı için Gümüşhane'de toplanacağını belirten Yalçın, "Kurul hem Süleymaniye mahallesi, hem Şiran içesinde ki Tomara şelalesi planı için burada toplanacak. Bu konuda gündeme girince toplam üç konuyu görüşecekler. Kurul Temmuz ayının 20'sinden sonra gelecek buraya. Yapılacak olan işlemler bu aşamadan sonra şu: Sit alanı ilan edildikten sonra resmiyet kazanıyor.
Gümüşhane müzecilik hizmetleri açısından Erzurum Müze Müdürlüğüne bağlı. Biz bu sefer Erzurum Müze Müdürlüğünden yerinde keşif, maliyetini çıkarttırarak, dosyasını hazırlattıracağız. Bakanlıktan kazı izni ve ödeneğini isteyeceğiz. Ve bakanlık programa alınca hem kazı izninî veriyor, ruhsatını veriyor hemde ödeneğini gönderiyor. Bu sefer ilgili müze müdürlüğünü arıyor. Geliyor yerinde kazı çalışması başlatıyor." şeklinde konuştu.

YENICE KÖYÜNDE 1991 YILINDA KAZI YAPILMIŞ

Bu bilgilerin dışında konuyu Trabzon Müze Müdürlüğünde araştırdıklarında aynı yerde 1991 yılında bir kazı yapıldığını ifade eden Yalçın, "Trabzon Müze Müdürlüğü, 1991 yılında Ayşe Sevim başkanlığında 5 işçi ile 6 gün çalışmışlar bu alanda. 6,80 x 2,50 ölçülerinde bir açma yapmışlar. Kazı sonucu bol miktarda kireç, harçlı taş, tuğla ve kremit parçalarına rastlamışlar. O günün şartlarında gerek ödenek yetersizliği gerekse diğer bazı sebeplerden dolayı kazıyı fazla ilerletememişler tekrar geri kapatmışlar. Biz tekrardan inşaatlah orada geniş ve tefrituatlı bir kazı çalışması düşünüyoruz. Yenice köyünün olduğu bölge Urartu, Pers, Makedonya, Roma ve Bizans egemenliklerinde kalmış eski bir yerleşim yeri." dedi.

Kültür Merkezi 2010 yılında bitirilecek

AK Parti Gümüşhane Milletvekili Doç. Dr. Kemalettin Aydın, 1998 yılında Kültür ve Turizm Bakanlığı tarafından ihalesi yapılan Gümüşhane Kültür Merkezini 2010 yılında bitirmeyi planladıklarını söyledi.
Beraberinde İl Kültür ve Turizm Müdürü Temel Yalçın, müteahhit firma yetkisi Muzaffer Altıparmak ve Ak Parti İl Başkanı Yusuf Özgün'le birlikte inşaat çalışmaları devam eden binada incelemelerde bulunan Milletvekili Aydın, Gümüşhane'nin eksik olan ve yıllardır planlandığı halde bir türlü bitirilemeyen sorunlarından birisi olan Kültür Merkezi inşaatının 2010 yılında açmak istediklerini ifade etti.
Gümüşhane'nin 85 yıla yakın il statüsü kazanmasına bir il olarak kendine yakışır bir kültür merkezinin gecikmesinin doğru olmadığını ifade eden Aydın, "Biz son birkaç yıldır yoğun bir ödenek aktarımı içerisine girdik. Özellikle bakanlıkla yaptığımız çalışmalarda, kendine yakışır bir kültür merkezinin bir ilde olmayışının kabul edilebilir olmadığını bakanlığımızda biliyor kabul ediyordu. Bu yıl 1,1 milyon TL'yi aşkın bir ödeneği oldu. Müteahhit arkadaşımız devam ederse üstüne yaptığı işin geri kalan ödeneğini de ek ödenekle temin etme sözünü aldık bakanlıktan. 2010 yılında da inşaatlar burayı bitirmek istiyoruz. Burası özellikle sahnesi 260 kişilik tiyatro salonu, opera, bale ve diğer çeşitli amaçlı salonları, küçükte olsa misafirhanesi, atölye bloğu, internet, bilgisayar ve hobi odaları, kütüphanesi, sergi ve galeri salonları, 60 kişilik cep sineması ile kişinin kültürel aktivitelerini ve kültürel gelişmişliğini arttırabileceği diğer bütün altyapısını taşıyan bir binadır. Burası ilimizin bütün sosyal aktivitelerinde gelecek zaman içerisinde de tiyatro ve diğer gösterilerin yapılabileceği bir yer olacak.
1998 yılında ihale edilen Gümüşhane Kültür Merkezi için bugüne kadar 3 milyon 471 bin 500 TL harcama yapıldı. Kültür ve Turizm Bakanlığı 2009 yılı ödeneği olarak 3 milyon ayırdı. Özel İdare'ye bu yıl için Kültür Merkezi ile ilgili 1,1 milyon TL ödenek gönderildi.

Çiftçi bayram etti..

1'den devam

Törende konuşan Erzincan Valisi Abdulkadir Demir, Erzincan çiftçisinin daha çok üretmesi ve kazanması için tarım teşkilatının sürekli çalıştığını, Vallik olarak kaynakların tarım sektöründe kullanılması için çabalarımızı ve etkilerini söyledi. Erzincan tarımında son dönemlerde çok önemli çalışmaların yapıldığını kaydeden Vali Demir, Kırsal Kalkınma Yatırımlarının yanı sıra Sivas-Erzincan Kalkınma Projesi ve İl Özel İdaresi kaynaklarından olmak üzere her yıl trilyonlarca yatırım yapıldığını söyleyerek, tarıma yapılan yatırımların devam edeceğini söyledi. Vali Demir sözlerini şöyle sürdürdü:
"Kırsal Kalkınma Yatırımlarının Desteklenmesi Programı kapsamında ilk etapta ilimize 292.000 TL ödenek gelmişti. İl Tarım Müdürlüğümüz birinci etapta gelen ödenekle 116 çiftçimize hibe desteğinde bulunmuştu. Ancak İl Tarım Müdürlüğümüz bu ödeneğin yetersiz olduğunu bize iletti. Biz de gerekli çalışmaları yaparak Ulaştırma Bakanımız Sayın Binali Yıldırım'a durumu bildirdik. Sayın Bakanımız Tarım Bakanlığı ile gerekli görüşmeleri yapmışlar ve ikinci etapta 750.000 TL tutarında kaynak aktarılmasını sağlamışlardır. Sayın Bakanımızın girişimleriyle ilimize buna ek olarak 500.000 TL tutarında ek kaynak tahsis edilmişlerdir. 2009 yılında toplam olarak 1.542.000 TL kaynak aktarımı yapılmış ve başvuruda bulunan tüm çiftçilerimize makineleri dağıtılacaktır. Sayın Bakanımıza Erzincan adına, çiftçilerimiz adına şükranlarımızı sunuyoruz".dedi

Vali Abdulkadir Demir daha sonra çiftçilerle hibe sözleşmesi imzalayarak hayırlı olsun temennisinde bulundu. Toplantıda konuşan İl Tarım Müdürü Ali Lek, 2009 yılında Kırsal Kalkınma Yatırımlarının Desteklenmesi Programında 369 çiftçiye makine ve ekipman alımı için hibe desteği verileceğini söyledi. 2009 yılında yoğun bir başvuru sürecinin yaşandığını kaydeden İl Müdürü Lek, bu durumun Erzincan adına sevindirici bir gelişme olduğunu kaydetti. Lek konuşmasında uygulanmakta olan program ile Erzincan'da tarım sektöründe makineleşmenin arttığını ifade ederek, tarımsal mekanizasyonun sağlanan hibe desteği ile gelişmesinin işgücü ve zaman kazanılması bakımından çiftçilere büyük faydalar sağladığını söyledi.
İl Müdürü Ali Lek'in açılış konuşmasının ardından 168 çiftçi ile sözleşme imzalanırken, Destekleme Şube Müdürlüğü ekipleri tarafından çiftçilere satın almada uyacakları kurallar ve izleyecekleri yol doğrultusunda bilgiler verildi.

Kemah Şenlikleri başlıyor

32 yıldır kutlanan Geleneksel Kemah Sultanmelik Kültür ve Spor Şenlikleri'nin Erzincan'daki 13. yılı etkinlikle yarın başlıyor. Dernek yetkilileri düzenledikleri basın toplantısı ile şenlikler hakkında bilgiler verdiler

Kemal Arduç

Erzincan'ın Kemah ilçesinde geleneksel olarak kutlanan şenlikler bu yılda renkli etkinliklerle kutlanacak. 10 Temmuz Cuma günü başlayıp 12 Temmuz Pazar günü sona erecek olan şenlik programı ile ilgili olarak Kemah Belediye Başkanı Hüsamettin Şanal, Kemahlılar İstanbul Dernek Başkanı Ekrem Türkan, Erzincan Kemahlılar Derneği Başkanı Mahmut Cantekin, ve Kemahlılar Sosyal Kültür ve Yardımlaşma Derneği yetkilileri bilgiler verdiler. Düzenlenen basın toplantısında ilk olarak söz alan Kemah Belediye Başkanı Hüsamettin Şanal, 32 yıldır İstanbul'daki Kemahlıların geleneksel olarak gerçekleştirdikleri geleneksel dostluk turnuvasının 13'sü Erzincan'da düzenleneceğini söyledi. Kemah'ta Cuma günü başlayacak olan festivale tüm Erzincanlıları davet ettiklerini söyledi. Ardından konuşan Mahmut Cantekin, 13 yıldır büyük fedakarlık gösteren İstanbul'daki Kemahlılara teşekkürde bulunarak; "Kemah festivali Kemah ilçesinde Cuma günü 09.30'da başlayacak, 08:30'da manifaturacılar sitesi önünden araçlar hareket edecek. Festivale katılmak isteyenler hazır bulunan araçlarla gelebilirler" dedi. Son olarak konuşan organizasyon koordinatörü Şerafettin Ulutürk, 32 yıldır dünyada Kemah dostluk turnuvasının örneği bulunmadığını vurgulayarak, bu festivalle Kemahlıların İstanbul'da isim yaptığını söyledi. Toplantıda, her yıl turnuvanın final müsabakalarının Erzincan'da yapıldığını ancak bu yıl Kemah ilçesinde yapılacağı hatırlatıldı.

Çiftçiye EKOkredi müjdesi..

1'den devam

ğır, enerji tasarrufuna yönelik her türlü yatırım uygun ödeme koşullarıyla destekleyen EKOkredi'nin, Türkiye'nin kalkınmasına ve sanayileşmesine katkı sağlayan önemli bir araç olduğunu belirtti.
Şekerbank İşletme ve Tarım Bankacılığından Sorumlu Genel Müdür Yardımcısı Halit Haydar Yıldız ise EKO kredi imza törenindeki konuşmada, "Anadolu Bankacılığı"nı misyon edinen Şekerbank'ın, enerji tasarrufu projeleri ile ve işletme bütçelerini korumayı hedeflediğini belirtti. Halit Haydar Yıldız, "EKOkredi kampanyamızda, enerji tasarrufuyla ilgili yapılacak bir yatırım ile, tarkında olmadan boşa harcanan enerji, kazancı ve aynı zamanda doğal kaynakları korumayı amaçlıyoruz" dedi. Halit Haydar Yıldız, sözlerine şöyle devam etti:
"Şekerbank, son yıllarda dünya gündeminin ön sıralarında yer alan enerji tasarrufu ve verimliliği konusunda yürüttüğü ulusal ve uluslararası çalışmalarını ve çalışmalarını "EKOkredi; Çevre ve Emeği koruyan kredi" ürününde sonlandırıyor. EKOkredi'yi enerji tasarrufuna yönelik her türlü yatırımı, uygun ödeme koşullarıyla destekleyerek, üzere geliştirdik. EKOkredi ile ülkemizin Türkiye'nin enerji kaynaklarını bir ucunu da ale ve işletme bütçelerini korumayı hedefliyoruz. Şekerbank'ın 'Anadolu Bankacılığı' misyonu çerçevesinde, hedef müşteri segmentlerimize yönelik olarak, tarım, bireysel ve ticari olarak çeşitlendirdik. EKOkredi, bu müşteri segmentlerimizin ihtiyaçlarına göre tasarlandı ve ödeme koşulları da bu çerçevede hazırlandı."
EKOkredi bireysel ile ilk 4 aya kadar ödemesiz ve 3 ay taksitli olmak üzere iki ödeme seçeneği sunuluyor. Pencere ve çatı yalıtımı kredisi, Mantolama (duvar ısı yalıtımı) kredisi, Güneş enerjisi kredisi, Doğalgaza geçiş kredisi, A sınıfı enerji (Elektrikli ev aletleri), aydınlatma sistemleri) kredisi, EKOkredi ticari ile 8 yla varan vade ve 2 yla kadar geri ödemesiz seçenekler sunuluyor. Binalarda Enerji Verimliliği Kredisi, Yenilenebilir Enerji Kredisi Atık Yönetimi Kredisi. EKOkredi tarım ile anlaşmalı firmalarla ik yıl faizsiz ve hasata endeksli ödeme seçeneğiyle birlikte 36 aya varan vade uygulanıyor. Modern Sulama Ekipmanları Kredisi

"ÜLKEMİZDE TOPLAM ELEKTRİĞİN YÜZDE 40'I BİNALARDA TÜKETİLİYOR"

Şekerbank İşletme ve Tarım Bankacılığından Sorumlu Genel Müdür Yardımcısı Halit Haydar Yıldız, ülkemizde toplam elektriğin yüzde 40'ının, dünyada ise yüzde 50'sinin binalarda tüketildiğine dikkat çekerek, bu oran ile binaların, sanayi sektöründen sonra enerji tüketiminde ikinci sırada yer aldığını belirtti. Binalarda tüketilen enerjinin çok büyük bölümünün ise ısıtma ve soğutmada kullanıldığı vurgulayan Halit Haydar Yıldız, sözlerini şöyle sürdürdü:
"Oysa binaların dış duvarlarına, çatısına ya da tesisatına ısı yalıtımı yapıldığında, ısıtma-soğutma giderlerinde yüzde 50-60'a varan oranlarda enerji tasarrufu yapılabiliyor. Yalıtım camı kullanıldığında, ısı kayıpları yüzde 75 oranında azaltılabiliyor. Üstelik bu yatırımlar kendisini 2-5 yılda amorti edebiliyor. Elektrik, yakıt, su ve doğalgaz ödemeleri azalırken ülkemiz boşa harcanmıyor, aynı zamanda Türkiye'nin enerji kaynakları da korunuyor."
ENERJİ VERİMLİLİĞİYLE YILDA 12 MİLYAR TL TASARRUF FIRSATI
Ülkemizin enerji ihtiyacının yüzde 70'inin ithal edildiğine dikkat çeken Halit Haydar Yıldız, bu nedenle yapılacak her türlü enerji tasarrufunun, enerji kaynaklarını koruyarak dışa bağımlılığı azaltacağını söyledi. Yıldız, "Enerji tasarrufu yoluyla ülkemizde yılda yaklaşık 12 milyar TL tutarında tasarruf sağlanması mümkündür" dedi.
EKOkredi ile ilgili detaylı bilgilere www.ekokredi.com.tr adresi üzerinden ulaşmak mümkün. EKOkredi web sitesinden ayrıca kredi başvurusu da yapılabiliyor.
HER İKİ PROTOKOLÜN ORTAK OLAN ESASLARI:
Erzincan Ticaret-Sanayi Odası ve Erzincan Ziraat Odası ile imzalanan bir yıl süreli EKOkredi protokolünün genel esasları şöyle belirlendi:
Kredi talebinde bulunacak üyeler öncelikle ilgili Ticaret-Sanayi Odası ve/veya Ziraat Odası'na başvurarak kredi talep formu dolduracak, kredi talebi Oda tarafından tasdik edilen üyeler Şekerbank'ın en yakın şubesine yönlendirilecek.
Oda tarafından Banka'ya yönlendirilen firmalar ile ilgili nihai karar, kendi kredilendirme esasları dahilinde banka'ca verilecek. Kredinin limit sınırlaması olmayacak ve müşterinin finansal yapısı çerçevesinde kredi değerlendirmesi yapılacak.
Kredilendirme limitleri ve teminatlandırmalar, banka kredi limit ve teminat tahsis yetkileri kapsamında oluşturulacak.

AK Parti'den gazetemize ziyaret

Kemal Arduç

Yapılan 3. Olağan Genel Kurul ile yönetimi yenilenen AK Parti İl Teşkilatı, Erzincan'da ziyaretlere başladı. Erzincan Valiliği'nden sonra Ak Parti İl teşkilatı gazetemizi ziyaret etti.
İl Başkanı Salih Eğinlioğlu ve beraberindeki partililer gazetemiz sahibi Halil İbrahim Özdemir ve Eski Erzincan Belediye Başkanı Mehmet Buyruk ile bir süre görüştüler. AK Parti il yönetimi olarak çalışmalara kaldığı yerden devam edeceklerini söyleyen Başkan Eğinlioğlu, partililerin seçimi ile bu makama getirildiklerini hatırlatan Eğinlioğlu, partililerin ve Erzincan'ın güvenini boşa çıkarmayacaklarını söyledi.
Bir dönem belediye başkanlığı yapan Mehmet Buyruk'un tecrübelerinden de faydalanmak istediklerini vurgulayan AK Parti İl Başkanı Eğinlioğlu, düzenleyecekleri etkinliklerde kendilerini görmek istediklerini söyledi. Parti olarak yapabilecekleri faaliyet ve çalışmalar hakkında kısaca bilgiler veren Mehmet Buyruk, yeni yönetimin hayırlı olmasını diledi. Yapılan sohbetlerin ardından sunulan ikramlarla ziyaret son buldu.

Kaplıcanın geliri mezarlığa verilecek

Kemal Arduç

Erzincan Belediyesi'ne ait Ekşisu Mevkii'nde işletmeye açılan kaplıcalar yeni sezonda hizmet vermeye başladı. Daha önce ihale edilerek özel bir firma tarafından işletilen kaplıcaların geliri alınan karar ile Terzibaba Mezarlığı Derneği'ne aktarılacak ve mezarlık düzenleme, bakım gibi hizmetler için kullanılacak.
Konu ile ilgili Erzincan Belediyesi Basın ve Halkla İlişkiler Müdürlüğü tarafından yapılan yazılı açıklamada, kaplıcalar için ödenen ücret karşılığında Terzibaba Mezarlığı derneğine ait makbuz verileceği ve kaplıcaların demek tarafından işletilerek gelirinin tamamının derneğe aktarılacağı ifade edildi.

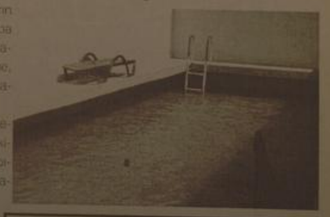

doğu
Günlük Haber Yorum Aktüelite Gazetesi
V. Recep Yazıcıoğlu Cad. No: 57 ERZİNCAN
Tel - Fax : 224 24 25-26
e-mail :

Sahibi:
H. İbrahim Özdemir

Yazı İşleri Müdürü:
Naim Çakır

Ermat Ofset
V. Recep Yazıcıoğlu Cad. No: 57
ERZİNCAN
Tel: 224 24 25 -26

e-mail
ermatofset@yahoo.com
Abone:
Yıllık 60.00 TL
6 Aylık 30.00 TL
Aylık 6.0 TL
Şehir Dışına PTT masrafı ilave edilir.

İlan tarifesi
Resmi İlan-Sözleşmeler 7.00 TL
Genel Kurul İlanları 45.00 TL
Özel İlan, Reklam-vsz.mı 1.50 TL
Zayi 10.00 TL
Tebrik - Başsağlığı 50.00 TL
...inci Geçmiş Gazete 50 Kr

günün takvimi
09 Temmuz 2009 Perşembe
SAYI: 9602

Kış hazırlığı başladı

Kış mevsiminde odun kömürün yaz mevsimine oranla pahalı olmasından dolayı bir çok vatandaş, kış hazırlığını şimdiden yapıyor

Erzincan'da havaların iyice ısınmasından dolayı gündüz sıcaklığı yaklaşık olarak 35 derece civarında seyrediyor. Genellikle ekonomik nedenlerden dolayı kışlık yakacaklarını sonbaharın sonralarında alırken bazı vatandaşlar ise odun ve kömür fiyatlarının düşük olmasını fırsat bilerek şimdiden kış hazırlığını yapıyor.

Vatandaşların genellikle ekonomik nedenlerden dolayı kışlık yakacaklarını sonbaharın sonralarına doğru aldığına dikkati çeken odun satıcıları, odun stoklarının yaz aylarında fazla olması sebebiyle ucuz olduğunu, vatandaşların yakacaklarını erken almaları tavsiyesinde bulundu. Yazın ortalama 70 TL olan odun fiyatlarının kışa doğru 150 TL'ye kadar çıktığını dile getiren satıcılar, "Yaz mevsiminde alınan odunlar yaş olması halinde kurutulup odunluklara konulabilir. Yaş odun kuruduğunda elbette fire verir. Ancak yine de kışa doğru yüksek fiyattan almaktan daha hesaplı olur" dedi.

Kömür satıcıları da yaz aylarında kömür fiyatlarının daha uygun olduğunu ifade ederek, odun fiyatları kadar olmasa da, yaz aylarındaki kömür fiyatlarının daha hesaplı olduğunu kaydederek Yaz mevsiminde ucuz ve uzun vadeli odun-kömür satın alınabilir. Vatandaşlarımızın bu aylardan itibaren kışlık yakacaklarını satın almalarını tavsiye ediyoruz" dediler.

Sıcaklarda tansiyona dikkat!

Yaz aylarında tansiyon hastalarının dikkatli olmaları gerektiğini belirten Erzincan Sağlık İl Müdürü Dr. Mesut Turan, stresin yüksek tansiyonun ortaya çıkmasını kolaylaştırabileceğini belirtti

Erzincan Sağlık İl Müdürü Dr. Mesut Turan, toplumun önemli sağlık sorunlarından birisi olan yüksek tansiyon ile ilgili olarak gazetemize yaptığı açıklamasında ailesinde yüksek tansiyonu olanların dikkat etmesi gerektiğini hatırlattı. Turan sıcak havalarda tansiyonun tehlikeli olabileceğini de söyledi. 50 yaş üstündekiler, şişman kişiler, şeker hastaları ve gebelerin daha sık aralıklarla ölçüm yaptırmalarının faydalı olacağını hatırlatan Dr. Turan, "Türkiye'de her 4 erişkinden birinde hipertansiyon söz konusudur. Kadınlarda daha sık görülmekte, artarı yaşla birlikte gerek kadınlarda ve gerekse erkeklerde sıklığı da artmaktadır. Ülkemizle ilgili bir diğer saptama da hipertansiyon hastalarının yalnızca üçte birinin tedavi görmekte olması ve bunlar da ancak yarısında kan basıncının kontrol altında olmasıdır. Hipertansiyonu olduğu halde tanı konmayan kişi de dikkate alındığında toplum sağlığı açısından tablonun ne kadar olumsuz olduğu açıktır" dedi. Turan, belirtilerinin ise kökünde şiddetli zonklayıcı tarzda baş ağrısı, bulantı-kusma, burun kanaması, uyuşukluk, yorgunluk, endişe, kulak çınlaması, bulanık görme gibi belirtilerin hipertansiyonun belirtileri olabileceğini söyledi.

Yol bitti, direk kalkmadı

Erzincan'da uzun zamandır yapımı süren yaklaşık 20 kilometrelik yeni çevre yolunun yapımı neredeyse tamamlandı. Ancak yol ortasında bırakılan elektrik direği, zaman zaman yolu kullanan sürücülere tehlike yaşatıyor 5'te

Kanal 24'de yayınlanan "Keşke Olmasaydı" belgesel programı Merhum vali Recep Yazıcıoğlu belgeselli için Erzincan'da 5'te

Merhum Vali Yazıcıoğlu belgesel oluyor...

29 yıl
doğu
ERZİNCAN'IN GÜNLÜK HABER YORUM AKTUALİTE GAZETESİ
10 TEMMUZ 2009 CUMA YIL: 29 SAYI: 9603 FİYATI: 25 YKr

Tarım geçmişe dönüyor

Doğu Anadolu Tarımsal Üreticiler Birliği Organik Tarım Sivas-Bayburt-Erzincan Sorumlusu Yunus Türkmen, 2009 yılında Erzincan'da 18 bin dönüm arazide organik buğday üretimi yapıldığını söyledi. 5'te

Köylerdeki harabe evler kaldırılıyor..

Erzincan İl Genel Meclis Başkanı Ünal Tuygun meclis olarak yeni bir uygulamaya daha imza attıklarını belirterek, köylerde çöp toplama hizmetinden sonra harabe yapılarında kaldırılması için çalışma başlatacaklarını söyledi

Kemal Arduç

Erzincan il genel meclisi 2009'da önemli projelere imza attı. Köylere yönelik yapılan projelerle köylerde yaşat standardı yükseliyor.

İl Genel Meclisi ilk olarak aldığı kararla köylerin gözlerini toplanması için düğmeye bastı. Buna bağlı olarak köylerdeki harabe evlerde kaldırılacağı belirtildi. Konuyla ilgili olarak açıklamada bulunan İl Genel Meclis Başkanı Ünal Tuygun, "İlimiz Merkez ve İlçe köylerde bulunan yıkılmış ve harabe halde olan bina enkazının kaldırılması işleminin İl Özel İdaresi ve köy tüzel olarak yapılması kararını meclis olarak aldık. 5'te

Protokol eşlerinden Sabancı Kız yurduna ziyaret...

Sabancı Kız Yetiştirme Yurdunda kalan öğrenciler Vali Abdulkadir Demir'in eşi Nurtaç Demir, Belediye Başkanının eşi Yasemin Çakır ve Emniyet Müdürün eşi Aynur Oğuz tarafından ziyaret edildiler..

Badminton Milli Takımına Erzincan'dan üç sporcu..

SPOR'da

doğu'nun içinden...

Sayfa 3'te

Orman yangınlarına karşı uyarı yapıldı...

OBJEKTİF
Şefik ARAS

ALTINTEPE KAZILARI VE ERZİNCAN TURİZMİ

Yazısı Sayfa 3'te

Mahalle toplantıları sürüyor

Erzincan Belediyesi'nin geleneksel hale getirdiği Mahalle Meclis toplantılarına bu kez Mimar Sinan Mahallesi'nde devam edildi 5'te

ESNAFIN TÜM İHTİYACI BU PAKETTE

TEB Esnafa Çözüm Paketi ile işinize hız verin, işletmenizi büyütün. Şirketiniz ve kendiniz için aradığınız tüm çözümler bu pakette. Siz de bir TEB Şubesi'ne gelin, TEB İşletme Bankacılığı'nın size özel çözümlerinden yararlanın.

TEB ESNAFA ÇÖZÜM PAKETİ

• Bosch Car Service'lerinden her marka ve model araçınıza ücretsiz check-up
• İlk 2000 esnaf müşterimize Koçtaş Ticari Kart

teb.com.tr / 444 0 666

82 yıldır Türkiye'nin Ekonomi Bankası

TEB
BNP PARIBAS ORTAKLIĞI

Tarihten Sayfalar

KOYUNHİSAR ZAFERİ VE SONRASI

Bu esnada birçok köylü, Bursa'ya sığınmaktansa Osman Bey'e tabi olmayı tercih ediyor ve onların himayesinden faydalanıyordu. Osman Bey, aldığı yerlerin mahsul ve gelirlerini beylik için (beytu'l-mal, hazine) zapt ediyor, köy ve nahiyeleri de timar olarak gazilere dağıtıyordu. İlhanlı Devleti, Anadolu Selçuklu ülkesine hâkim olduğu zaman, Anadolu'ya birçok aşiret gelmişti. Bunlardan bir kısmı da Germiyanlıların hâkim bulunduğu Germi yanı ili mıntıkasına yerleşmişti. Bunlardan biri de Osmanlı kaynaklarında "Çavdarlı, Çavdaroğlu", Bizans kaynaklarında ise "Tohar" seklinde geçen Çavdar aşireti idi. Bu aşiret, Çavdaroğlu diye bilinen bir reisin idaresinde idi. aşiret, Osman Bey'in ülkesinin hududunda konargöçer bir halde yaşıyordu. Bunlar, diğer bazı göçer aşiretler gibi fırsat bulduklça "yel gibi eser, sel gibi yol keser" ve ansızın köy basarlardı. Germiyanoğulları ile Osman Bey'in gazileri ve halkı arasında bu sıralarda mevcuda olan soğukluk ve geçimsizliğin basılıca sebebi de bu idi. Kaynaklar, Osmanlılar ile Çavdarlı aşireti arasında meydana gelen bir hadiseyi söyle nakl ederler: "Osman Gazi, Lefke kazasına gittiğinde, Germiyan'dan Çavdar Tatarı, Karacahisar pazarına hücum edip basmıştı. Bunlar, bununla da kalmayarak pazarı da yağmalamıştı. Bu esnada Eskişehir'de at nallatmakta olan Orhan Gazi'ye haber gönderilmiş. Bu haberi alan Osmanlı yiğitleri, derhal Orhan'ın yanına gelip toplanırlar. Orhan, süratle yola koyulup Çavdar Tatarına yetişmek ister. Dağlar arasında, Oynaşhisarı denilen harabe bir hisarın yanında onlara yetişir. Onlara göz açtırmayan Orhan, aldıklarını tamamıyla bıraktırdığı gibi onlardan bir kısmını da yakalatıp Karacahisar'a getirdi. Yakalananlar arasında Çavdar Tatar'ının oğlu da vardı. Orhan, babası gelinceye kadar bunları sakladı. Osman Gazi gelince Çavdar oğlunu getirdiler. Osman Gazi "Oğul, bu zâlim, komsudur. Hem de Müslümandır, öldürmek olmaz. Beyleriyle birlikte bunlara da ahd verelim ve onları serbest bırakalım, varsın memleketlerine dönsünler" dedi. Öyle de yaptılar. o zamandan tâ Yıldırım zamanına kadar düşmanlık olmadı. Simdi dahi onlardan kalanlara Çavdarlı denmektedir.

Görüldüğü gibi Germi yanı taraflarından gelip kendisini rahatsız eden, pazarını basan ve oradaki mallara el koyan Çavdar Tatarı'na karsı Osman Gazi, gayet yumuşak davranmıştır. Gerek komşuluk hakkı, gerekse Müslüman olmasından dolayı onu öldürmemiş, sadece bir daha böyle bir harekete girişmeyeceğine dair kendisinden söz almakla yetinmiştil. Bununla beraber tedbir de elden bırakmamaktaydı. Caydırıcı olması bakımından kendisi orada bulunacak, gazaya, oğlu Orhan'ı gönderecektir. Gönderirken de Çavdarlı Tatarı hakkında söyle diyecektir: "Oğul Orhan, her ne kadar bu Tatarla ahd edip, and vererek gönderdik ise de, bu Tatar and tutar taife olmaz. Ben burada oturayım: Bu defa var sen gaza et. Hak Teâlâ'nın sana zâfer vermesi ümid olunur." Babasının, Orhan'ı kendi basına sefere göndermesi, ona olan güveninin bir ifadesi idi.

Devamı Var

Sağlık ve Hastalıklar

Diyette başarısızlık yok, vazgeçmek var

Çünkü muttağınız değişirse kilo kaybı kalıcı olur, işte size tariflerden iki örnek: Nohutlu kepekli pilav

Yarım su bardağı kepekli pirinç, 1 tatlı kaşığı zeytinyağı, yarım orta boy pirasa, yarım taze soğan, 1 diş sarımsak, yarım çay bardağı haşlanmış nohut,

1 su bardağı su, 1-2 tutam kimyon,

kırmızı pul biber, tuz, karabiber Hazırlanışı:

Pirinçler ayıklanıp yıkanır. Pirasa ve taze soğan yıkanıp doğranır. Sarımsaklar ayıklanıp halka halka doğranır. Pirasa, sarımsak, zeytinyağı ilave edilip sotelenir. Taze soğan, haşlanmış nohut, kimyon, pul biber, tuz, karabiber ve son olarak su eklenip karıştırılır. Pirinçler göz göz olana kadar pişirenerin kapağı kapalı olarak kısık ateşte pişirilir. Dilimlendirip servis yapılır.

NOT: Kepekli pirincin pişme süresi normal pirincin iki katıdır. Kısık ateşte kapağı açılmadan pişirilmelidir.

Mantarlı sebzeli omlet

1 tam yumurta, 2 yumurta beyazı, 15 gram mantar, 15 gram pırasa veya semizotu veya ıspanak, 1 tatlı kaşığı kadar sıvı yağ, 30 gram light beyaz peynir, tuz, karabiber, kekik

Devamı Var

Komik Fotoğraflar

bugün ne pişirsem'

Krem Şantili Kabak

1 kg kabak
3 adet yumurta
200 gr krem şantı
250 gr beyaz peynir
Yarım demet maydanoz
Yeteri kadar tuz, karabiber, dereotu

Kabakların, kabuklarını kazıyın. Yıkayıp tuzlu suda hafif yumuşayıncaya kadar haşlayın. Kabakları 1 cm kalınlığında boyuna kesin. Yağlanmış tepsiye sık olarak yerleştirin. Bir kapta üç yumurtayı iyice çırpın. İçerisine krem şantı ilave ederek tekrar çırpın. Rendelenmiş beyaz peynir ve ince kıyılmış dereotunu içerisine ilave edip karıştırın.

Yapmış olduğunuz karışımı kabakların üzerine dökün. Geriye kalan kabaklar ile üzerini kapatın. 200 derecede önceden ısıtılmış fırında pembeleşinceye kadar pişirin. Servis tabağına alarak servise sunun.

Fıkra

Mucize

Öğretmen çocukların "mucize" kelimesini bulmalarını istiyormuş

- İnsan yirminci kattan düşüp ölmezse bunu ne denir?
- Tesadüf, demiş öğrenci Temel
Öğretmen soruyu yinelemiş
- Peki, insan yirminci kattan ikinci kez düşüp ölmezse ne denir?
- Şans.
- Peki üçüncü kez olsa?
- Aşkarıtık...

güldürmece

ŞİİR GEZGİNİ

GECEDİR

Gecedir;
Çalarsın kapıları
açan olmaz.

Gecedir;
Hem de yıldızsız
göz gözü görmez,
Bir ses duyar irkilirsin,
Sarar korkusu yalnızlığın.
Rüzgâr eser savrulursun,
Düşersin kucağına karanlığın.

Gecedir;
Ararsın yolların bulunmaz,
Gecedir;
Kalbinin gürültüsünden durulmaz,
Üşürsün...
Sevdiğini düşünür, ısınırsın.
Gözleri gelir aklına...
Bir çift yıldız gibi
Asılır kalır karanlık göğe.

Gecedir;
An olur yenersin korkuyu,
An olur canın çeker.
OtururSun bir köşeye
Dinlersin geceyi,
hissedersin...
Gözlerini yumup susarsın,
An olur,
geçe olursun.

Ahmet Ünal Çam

Kıssadan Hisseler...

İMTİHAN

Geçmişin herkesin saygısını kazanmış derin hocalarından biri, yıllarca ders verdiği bir öğrencesini birgün karşısına aldı ve şöyle dedi:

- Sen artık yılların tahsil ve terbiyesi sonucu belirli bir düzeye geldin Geriki bilgileri nazari olarak kavradın Ama bu öğrendiklerinden sonuç çıkaracak yorum yapacak, genişliğinde bunlardan yararlanacak hâle geldin mi bunu öğrenmek için sana bir soru soracağım Doğru cevap verdiğin takdirde sana icazet (diploma) vereceğim Öğrenci:

- Peki hocam, sorunuzu sorun, bilirsem beni serbest bırakın, ben de zaten bunu istiyorum, dedi

Hoca sorusunu şöyle yönelti: - Diyelim ben seni serbest bıraktım, ilk önce bir sılayı rahim (yakın akraba ziyareti) yaparsın Memleketine giderken elbette köylerden yaylalardan geçeceksin Yolun üstünde davar sürülerine, çoban köpeklerine rastlayacaksın Varsayalım ki böyle bir yerde beş altı tane köpek birden sana saldırdı Nasıl kurtulursun?

Öğrenci cevap verdi:

- Elimdeki sopa ile karşı koyarım

- Sopa ile beş altı köpekle baş edemezsin

- Köpekleri taşa tutarım

- Yine kurtulamazsın

- Silahımı çeker öldürürüm...

Devamı Var

Karikatür

BİLİMTEKNOLOJİ

PC'nizin gücünü paylaşın!

Cep işlemcileriyle tanınan ARM Ubuntu ile bir araya gelerek müthiş bir süresine imza atacak. Şimdiye kadar sadece telefon pazarında ün yapmış olan ARM kendi işlemcileriyle netbook pazarına girmek istiyor.

ARM işlemcisi kardini Intel Atom'a kısa bir sürü önce duyurulan AMD Bobcat'ten özellikle enerji verimliliği konusunda ayıracak.

ARM bu iş için kendi işlemci yapısı ve Linux dağıtımı Ubuntu'nun özel bir versiyonunu kullanacak. Ubuntu geliştiricisi Canonical daha önceden "Netbook Remix" başlığı altında Ubuntu sürümünü Intel Atom işlemciler için optimize etti. Aynı Linux program yöneticisi Philippe Rıdı iki firmanın da bilgilerini birleştirmesi şimdiye kadar hiç görülmemiş pil ömrüne ulaşılabileceğini düşünüyor. "Tam" günlük pil süresinden bahsediyorum." ARM işlemcili ve Ubuntu-Linux yüklü netbook'lar Nisan 2009'da piyasaya sürülecek.

Orman yangınlarına karşı uyarı yapıldı...

Hava sıcaklığının mevsim normallerinin üstüne çıkması ve anız yakma kültürünün yapılan tüm uyarılarına rağmen eksileceği yere artması, Erzincan'da orman ve ot yangınlarında hissedilir derecede artmasına neden oluyor..

Erzincan'da yangın olaylarında geçen yıllara oranlara artış yaşandığı belirtiliyor. Yapılan tüm uyarılara rağmen vatandaşların yangına karşı daha duyarlı olacağı yerine asıne insanların bilerek yangın çıkardığını belirten Erzincan Orman İşletme Müdürlüğü yetkilileri, son bir yıl içerisinde kendi sorumlu olduklar alanı içerisinde onlarca yangın olayı meydana geldiğini söylediler. Meydana gelen yangınların toplam onlarca dönüm orman alanını yok olmasına neden olduğunu, yapılan kontrollerde ise; yangınların çoğunun anız, bir kaçının ise sigara izmaritinden kaynaklandığının tespit edildiğini söylediler.

Orman Kanununun 76 Maddesi'ne dikkat çeken Erzincan Orman İşletme Müdürlüğü yetkilileri, "Ormanlara 4 kilometre mesafede anız yakmak yasaktır" hükmünün mevcut olduğunu bunun neticesinde kanuna aykırı hareket edenlere 1 ila 20 yıl hapis cezası uygulandığını söylediler. Ayrıca yangının ertelenme şansının olmadığını söyleyen yetkililer, Bu konuda geçmişi dönemlerde İliç ve Refahiye ilçelerinde suç zaptı tutulmuş ve savcılığa sevk edilenlerin olduğunu hatırlattı.

Anız yangını konusunda orman muhafaza memurlarına gerekli talimatın verildiğini söyleyen yetkililer, kesinlikle suç zaptının tanzim edileceğini bu konuda vatandaşların ilgili cezalarla karşılaşmamaları için üzerlerine düşen görevleri yerine getirmelerini isteyen yetkililer, yok ıştığını vurgulayarak, yakılan toprakların verimlerinin de aşırı derecede düştüğünü kaydettiler.

Son Dakika, Siyaset, Ekonomi, Sağlık, Spor, Sanat, Tarım ve daha neler neler

dogugazetesi.com.tr

Yaşananlardan haberiniz olsun diye

H. İbrahim Özdemir'in "Eyvah" adlı romanı Osmanlı dönemindeki Erzincan tarihine ışık tutuyor.

EyVah tarihi roman H. İbrahim Özdemir

doğu yayınları
V. Recep Yazıcıoğlu Cad. No: 57 ERZİNCAN

ALTINTEPE KAZILARI VE ERZİNCAN TURİZMİ

Urartu Devleti ve medeniyetinden kalma, Altıntepede, kazı çalışmaları, -Atatürk Üniversitesi arkeoloji bölümü öğretim üyesi Prof. Dr. Mehmet Karaosmanoğlunun yönetimindeki ekip tarafından sürdürülüyor.

Kazı çalışmalarını yerinde izliyen Vali Abdulkadir Demir, Altıntepe'yi Erzincan turizmine kazandıracaklarını ifade etti. Bu arada Erzincan yöresindeki diğer önemli tarihi kalıntı, Kemah kalesinde de kazı çalışmalarının yapılması için girişimde bulunulduğunu açıkladı.

Şehir merkezine 16 kilometre uzaklıkta, Üzümlü ilçesi sınırları içerisinde bulunan Altıntepenin Urartu Uygarlığından kalma saray, tapınak ve mezarlar, 1955 yılında, Prof. Tahsin Özgüçün girişimi ile başlatılan kazılar sonucunda ortaya çıkarılmıştır. Demek oluyorki, tarihi Altıntepedeki kazı çalışmaları 50 yıldan bu yana devam ediyor.

Kazılar sırasında ortaya çıkarılan saray ve tapınakta, fildişinden yapılmış altın kaplamalı arslan, geyik, insan heykelleri ve savaş malzemeleri bulunmuştu.Ayrıca bulunan mezarlarda yapılan kazılarda, duvar resimleri, fildişi eserleri, üstün bir işçilik gösteren altın ve gümüş eşyalar, sanat eserleri çıkmıştır. Altıntepede bulunan tarihi eserlerin bugüne kadar Urartu Medeniyetine ait şehirlerde bulunanların en zengini olduğu belirtiliyor.

2750 yıllık tarihi geçmişi olan Altıntepede bulunan taşınabilir eserlerin Ankara Arkeoloji Müzesine götürülmüş olduğu ve orada sergilendiğide biliniyor.

Uzun süre yeni kazılar yapılmayan Altıntepede, 1983 yılından itibaren, Atatürk Üniversitesi arkeoloji bölümü tarafından yaz mevsimlerinde, 35 - 40 kişilik ekiplerle çalışmalar sürdürülüyor. Söz konusu ekiplerin çalışmalarına gerektiğinde mahalli kaynaklardan destek verildiği zamanlar olmuştur.

Sayın Valinin ifade ettiği gibi günümüzde Turizm Bakanlığı ve Mahalli idare, tarihi kazılara büyük önem veriyor. Altıntepenin Erzincan turizmine kazandırılmasına çalışılıyor. Bunun gerçekleşmesi halinde, Altıntepenin özellikle dış turizme açık olacağı ve ilgi duyulacağına inanılıyor. Altıntepede bulunan eserlerin Erzincan'a getirilmesi ve burada kurulacak müzede sergilenmesi mümkün olduğu takdirde, sözü edilen Turizme kazandırılması gerçekleşmiş olacağı muhakkaktır. Dileriz günün birinde olur.

Objektif

Şefik ARAS

Sivas ve Başbağlar'ın ekran yansımaları

Her yıl 2 Temmuz'da, Sivas'ta yaşanan facia dolayısıyla yanıp tutuşan necip medyamız 5 Temmuz'u sessiz ve serince geçiştirir.

Başbağlar katliamı sadece "bazı" yayın organları tarafından hatırlanır ve hatırlatılır.

Hatırlayalım şimdi:

Türkiye, 2 ve 5 Temmuz 1993'te iki büyük katliamla sarsıldı. Acı haberlerin ilki Sivas'tan geldi. Ekranlar, ocaklar, yürekler yandı tutuştu. Üç gün sonra ise Erzincan'ın Başbağlar köyüne ateş düştü.

Sivas'a düşen ateş tüm Türkiye'yi yakarken, Erzincan'a düşen sadece Başbağlar'ı yaktı sanki.

O gün bugündür, Sivas'ta katledilen canlar için timsah gözyaşları dökenler. Başbağlar katliamının adını bile anmazlar. Olmamıştır sanki öyle bir şey. Ya da sanki orada katledilenler insan canı değildir de başka bir şeydir. (Önemle belirtirim ki:Burada söz konusu ettiğim ve eleştirdiğim şahıslar Başbağlar olayını siyaseten ve bilinçli bir şekilde, görmezden gelenlerdir. Olaydan haberi bile olmayanlar, hele hele Sivas'ta ölenlerin yakınları hiç değil.)

....

Ne yazık ki bu yıl da değişmedi bu kural... Gazetelerde tamamen görmezden gelinemeyen Başbağlar katliamı, televizyon kanallarının çoğunda yok sayıldı.

Ana haber bültenlerini dikkatle -ve hatta defalarca- izlediğim 14 (ATV, Kanal D, Star, Show, Fox, Tv 8, Ntv, Flash, Sky Türk, Trt1, Kanal 24, Tgrt haber, Samanyolu, Kanal 7) televizyon kanalından sadece 4'ü (Kanal 24, Tgrt Haber, Samanyolu, Kanal 7) yer verdi Başbağlar katliamına. Sivas katliamı ise adı geçen tüm kanallarda yer aldı.

Allah aşkınıza, elinizi vicdanınıza koyun ve söyleyin şimdi:

Size de trajik bir manzara değil mi bu?

Sivas'ın iz düşümü olan Başbağlar faciası bilinçli bir politikayla bile bile yok sayılarak sadece belli bir kesimin meselesiymiş gibi gösterilmiyor mu?

Toplumsal bilinçaltımızda eksik ve çarpık algıya yol açmaz mı bu durum?

Ve medya bu durumun baş sorumlusu, uygulayıcı aktörü değil mi?

Bu gidişe bir "DUR" demenin zamanı gelmedi mi size de?

...

Uyanın Efendiler, uyanın artık; vakit çok geç olmadan uyanın!

2 Temmuz'da da, 5 Temmuz'da da ateş tüm Türkiye'ye düştü.

O günlerden beri hepimiz cayır cayır yanıyoruz.

Sivas katliamını anarken Başbağlar'da olanları yok sayarsanız, Başbağlar'ı anarken Sivas'ta olanları hafife alır ya da görmezden gelirseniz sizin gözlerinizden dökülen yaşlara timsah gözyaşı denir, başka bir şey denmez.

Eğer namuslu, dürüst ve vicdanlı yayıncılarsanız her iki olaya da hakettikleri önemi ve değeri vermek zorundasınız.

Bir tarafta 37, diğer tarafta 33 can hunharca katledildi. Her iki katliamın da esas failleri bulunamadı.

Bu iki katliamdan birini enine boyuna işlerken onunla gömbekten bağlı diğerini bilinçli bir şekilde yok sayarsanız bırakın "gazeteci" yı, "insan" bile denemez ona.

...

Bir özeleştiri: Bu yazıda eleştirdiğim davranışın danışkanı ben İsveç'te çıkardığım Prizma isimli dergide sergiledim. Sivas olaylarının 10. yıl nedeniyle hazırladığım (Alevi Federasyonu tarafından takdirle karşılanan) kapsamlı dosyada Başbağlar olayına yer vermek aklıma bile gelmedi ne yazık ki.

Bu durum, biraz -olaylar sırasında ve o yazıyı hazırlarken- yurtdışında yaşamamdan, çokça da cehaletimden kaynaklanıyordu. İnternethaber'de yazdığım Sivas katliamı yazılarına gelen yorumlar sayesinde bu konudaki eksiğimi farkettim. Okuyucular, dikkatimi Başbağlar olayına çektiler ve beni 5 Temmuz'daki katliamı araştırmaya yönelttiler.

Başbağları araştırdıkça ve orada olanları anladıkça da Sivas'ta olanları daha iyi anlamaya başladım. Sivas katliamı hakkında yazdığım tüm yorumların arkasında bugün de duruyorum elbette.

Ama sık sık da Prizma'da hazırladığım Sivas dosyasında Başbağlar olayını da işleseydim keşke; böylece hem kendim hem de okuyucularımız Sivas olaylarını daha iyi anlar ve değerlendirirdik, diye hayıflanmadan da edemiyorum.

Bir takdir: Sorumlu ve vicdanlı yayıncılık örneği göstererek her iki olaya da ana haber bülteninde yer veren Kanal 24, Tgrt Haber, Samanyolu, Kanal 7'yi -ve bu konuda sorumlu yayıncılık yapan diğer kanalları- basınetlerinden dolayı kutluyorum.

Bir soru: Diğer kanalların sadece Sivas katlamına yer vermesinin nedenlerini az çok anlayabiliyorum ama TRT'nin ve objektif yayıncılık iddiasındaki ATV'nin Başbağlar'ı yok saymasının nedenini gerçekten çok merak ediyorum.

Her iki kanalın da ana haber bültenini en az üçdört kez izledim ve Başbağlar'dan en ufak bir esinti görmedim. Keşke yanılmış olsam.

Misafir Kalem

Dilek YARAŞ
gazeteciler.com

İlan ve reklamlarınızı *doğu* Gazetesi'nde değerlendirin... Sizi en iyi biz tanıtırız...

Gönüllü sağlık gözlemcileri geliyor

Sağlık Bakanlığı Domuz Gribi aşısı alımı için çalışmalarını sürdürüyor

Sağlık Bakanı Recep Akdağ açıkladı:

"10 bin gönüllü sağlık gözlemcisi ile hizmetlerimizi denetleyeceğiz"

"Domuz Gribi Aşısı temini için çalışmalarımızı aralıksız sürdürüyoruz"

"Hastanelerde randevu sistemi Erzurum ve Kayseri'de başlayacak"

Sağlık Bakanı Prof. Dr. Recep Akdağ, Gönüllü Sağlık Gözlemcisi uygulamasına geçmeye hazırlandıklarını söyledi. 10 bin gözlemciyle sağlık hizmetlerini denetleyeceklerini ifade eden Bakan Prof. Dr. Akdağ, cezalandırmak için değil, hizmetlerin kalitesini artırmak ve aksaklıkları tespit etmek için böyle bir uygulamaya gittiklerini açıkladı.

Gezi ve incelemelerde bulunmak üzere AK Parti Erzurum Milletvekilleri ile birlikte bugün Erzurum'a gelen Sağlık Bakanı Prof. Dr. Recep Akdağ, Erzurum Valiliği'ni ziyaret etti. Burada basın mensuplarına gündeme ilişkin değerlendirmelerde bulunan Bakan Akdağ, Sağlık Bakanlığı'nca oluşturacakları 'Gönüllü Sağlık Gözlemcileri' ile birlikte halka daha etkin hizmet edebileceklerini söyledi.

DOMUZ GRİBİ AŞISI TEMİN ETMEK İÇİN ÇALIŞMALARA BAŞLADIK

İsveç'te yapılan Sağlık Bakanları toplantısında domuz gribiyle ilgili gelişmelerin masaya yatırıldığını dile getiren Bakan Akdağ, domuz gribi aşısı temini için Bakanlık olarak gerekli çalışmaların başlatıldığını bildirdi. 3 firmanın söz konusu domuz gribi aşısını Ekim-Kasım dönemine kadar temin edebileceğini ifade eden Akdağ, ilk etapta riskli gruplara bu aşıyı yapmak durumunda olduklarını dile getirdi.

HASTANELERDE RANDEVU DÖNEMİ BAŞLIYOR

Bakan Akdağ, hastanelerde randevulu sisteme geçmek için ilk adımı Erzurum ve Kayseri'de atacaklarını belirterek, oluşturulan çağrı merkezleri ile hastanelerdeki randevu uygulamasının pilot olarak Erzurum ve Kayseri'de önümüzdeki dönemde başlayacağını bildirdi. Bir yıl uygulamanın takip edileceğini ve daha sonra ülke geneline yayılacağını kaydeden Bakan Akdağ, "Sistem 20 saniye içerisinde vatandaşın sorununu çözecek. Burada görevlendirilecek özel tıbbi sekreterler hastayı yönlendirebilecek. Bir anlamda onlara rehberlik hizmeti de sağlanacak. Uygulamanın hastalarımıza birçok anlamda kolaylık sağlayacağına inanıyorum" dedi.

GÖNÜLLÜ SAĞLIK GÖZLEMCİSİ DÖNEMİ BAŞLIYOR

Sağlık hizmetlerinde yaşanan problemlerin tespiti için Gönüllü Sağlık Gözlemciliği uygulamasına başlayacaklarını bildiren Sağlık Bakanı Akdağ, en az ilköğretim okulu mezunu 25 yaşını doldurmuş 10 bin gönüllü sağlık gözlemcisinin yaşanan zorlukları rapor halinde kendilerine ileceğini bildirdi.

ANNE VE BEBEK ÖLÜMLERİ AZALIYOR

Bakan Prof. Dr. Akdağ, Türkiye'de oldukça yüksek oranlarda yaşanan anne ve bebek ölümlerinde önemli bir gerileme kaydedildiğini de hatırlatarak, 1998 yılında yüzbinde 70 olan anne ölümlerinin 2009 yılının ilk altı aylık döneminde yüzbinde 15, binde 43 olan bebek ölümlerinin ise binde 13 seviyelerine düşürüldüğünü söyledi.

Anne ve bebek ölümlerinin azaltılmasında ciddi bir mesafe alındığını kaydeden Bakan Akdağ, bunda sağlık çalışanlarının önemli katkısı bulunduğuna dikkat çekti.

Malatya fuar ve festivale hazır

Malatya Belediye Başkanı Ahmet Çakır "Fuar ve festival Malatya'nın tanıtımına katkı sağlıyor"

Malatya Belediyesi Fuarcılık A.Ş. tarafından organize edilen 17. Malatya Fuarı ve Uluslararası Kültür Sanat ve Kayısı Festivali'nin hazırlıkları son aşamaya geldi.

Fuar ve festivalle ilgili açıklama yapan Belediye Başkanı Ahmet Çakır, etkinliklerin Malatya'ya yıkışır bir şekilde gerçekleştirilmesini temin etmek için yoğun bir çalışma içerisinde bulunduklarını belirterek, fuar ve festivalin Malatya'nın tanıtımında da önemli bir yer tuttuğunu söyledi. 17. Malatya Fuarı ve Uluslararası Kültür Sanat ve Kayısı Festivali kapsamında ilki geçtiğimiz yıl yapılan İstanbul'daki Kayısı Yürüyüşü'nün bu yıl da düzenleneceğini ifade eden Çakır, 11 Temmuz Cumartesi günü saat 17.00'de İstiklal Caddesi'nde bulunan Galatasaray Lisesi önünde başlayacak olan 2. Kayısı Yürüyüşü'nün Taksim Meydanı'nda biteceğini belirtti.

Bu yıl fuar ve festival etkinliklerinin ayrı ayrı düşünüldüğünü belirten Belediye Başkanı Ahmet Çakır, "Bu yıl festival programımız 14 Temmuz Salı günü başlayıp 18 Temmuz Cumartesi günü sona erecek. Fuar programımız ise 15 Temmuz Çarşamba günü başlayacak olup, 19 Temmuz Pazar günü sona erecek. Festival programımız; 11 Temmuz Cumartesi günü İstanbul'da düzenleyeceğimiz Kayısı Yürüyüşünün ardından, 13 Temmuz Pazartesi günü Şehir Merkezinde yapılacak olan Kortej Yürüyüşü ile start alacaktır. Bu yıllı festival programımız kapsamında yapılacak olan konserler için, ses sanatçılarımızı daha önceden yaptığımız anket çalışması ile tespit ettik. Vatandaşlarımızın özellikle sahne almasını istedikleri ses sanatçılarını getirdik" dedi.

Başkan Çakır, 14 Temmuz Salı Yusuf Güney - Rafet El Roman , 15 Temmuz Çarşamba Bülent Serttaş - Funda Arar, 16 Temmuz Perşembe Sevcan Orhan - Kutsi, 17 Temmuz Cuma Elif Avcı - İzzet Yıldızhan ve 18 Temmuz Cumartesi Kıvırcık Ali - İsmail YK'nın sahne alacağını belirterek, "Ünlü ses sanatçıları sahne alacaklar. Ayrıca program içerisinde Malatyalı ses sanatçılarımıza da yer veriyoruz. Bunların yanı sıra önceki yıllarda olduğu gibi Kemal Sunal Sahnesinde çeşitli oyunlar, gösteriler ve skeçler düzenlenecek".

İhale İlanı

Ekmek Satın Alınacaktır

T.Ş.F. A.Ş. ERZİNCAN ŞEKER FABRİKASI MÜDÜRLÜĞÜ

400 gr´LIK 45.000 AD EKMEK ALIMI alımı 4734 sayılı Kamu İhale Kanununun 19 uncu maddesine göre açık ihale usulü ile ihale edilecektir. İhaleye ilişkin ayrıntılı bilgiler aşağıda yer almaktadır.

İhale Kayıt No : 2009/82986

1. İdarenin

a) Adresi : TAKSİM MAH.SİVAS ÇEVRE YOLU ÜZERİ ERZİNCAN

b) Telefon - Faks Numarası : 446 2239500 - 446 2239167

c) Elektronik Posta Adresi : erzincanseker@turseker.gov.tr

ç) İhale dokümanının görülebileceği : www.turkseker.gov.tr internet adresi (varsa)

2. İhale konusu malın

a) Niteliği, Türü ve Miktarı : 400 GR´LIK 45.000 AD EKMEK

b) Teslim Yeri(leri) : ERZİNCAN ŞEKER FABRİKA İŞÇİ MUTFAĞI VE MEMUR LOKANTASI

c) Teslim Tarihi : SÖZLEŞME TARİHİNDEN İTİBAREN 1 YIL (365) GÜN 01.08.2009-01.08.2010

3. İhalenin

a) Yapılacağı Yer : ERZİNCAN ŞEKER FABRİKASI OFİS BİNASI TOPLANTI SALONU

b) Tarihi - Saati : 21.07.2009 - 14:00

4. İhaleye katılabilme şartları ve istenilen belgeler ile yeterlik değerlendirmesinde uygulanacak kriterler:

4.1. İhaleye katılma şartları ve istenilen belgeler:

4.1.1. Mevzuatı gereği kayıtlı olduğu Ticaret ve/veya Sanayi Odası yada ilgili Esnaf ve Sanatkarlar Odası belgesi;

4.1.1.1. Gerçek kişi olması halinde, ilk ilan veya ihale tarihinin içinde bulunduğu yılda alınmış, ilgisine göre Ticaret ve/veya Sanayi Odasına ya da ilgili Esnaf ve Sanatkarlar Odasına kayıtlı olduğunu gösterir belge,

4.1.1.2. Tüzel kişi olması halinde, ilgili mevzuatı gereği kayıtlı bulunduğu Ticaret ve/veya Sanayi Odasından, ilk ilan veya ihale tarihinin içinde bulunduğu yılda alınmış, tüzel kişiliğin odaya kayıtlı olduğunu gösterir belge,

4.1.2. Teklif vermeye yetkili olduğunu gösteren imza beyannamesi veya imza sirküleri;

4.1.2.1. Gerçek kişi olması halinde, noter tasdikli imza beyannamesi,

4.1.2.2.Tüzel kişi olması halinde, ilgisine göre tüzel kişiliğin ortakları, üyeleri veya kurucuları ile tüzel kişiliğin yönetimindeki görevlileri belirten son durumu gösterir Ticaret Sicil Gazetesi, bu bilgilerin tamamının bir Ticaret Sicil Gazetesinde bulunmaması halinde, bu bilgilerin tümünü göstermek üzere ilgili Ticaret Sicil Gazeteleri veya bu hususları gösteren belgeler ile tüzel kişiliğin noter tasdikli imza sirküleri.

4.1.3. Şekli ve içeriği İdari Şartnamede belirlenen teklif mektubu,

4.1.4. Şekli ve içeriği İdari Şartnamede belirlenen geçici teminat,

4.1.5. İhale konusu alımın/işin tamamı veya bir kısmı alt yüklenicilere yaptırılamaz.

5. Ekonomik açıdan en avantajlı teklif, sadece fiyat esasına göre belirlenecektir.

6. İhaleye sadece yerli istekliler katılabilecektir.

7. İhale dokümanının görülmesi ve satın alınması

7.1. İhale dokümanı, idarenin adresinde görülebilir ve 100 Türk Lirası karşılığı aynı adresten satın alınabilir.

7.2. İhaleye teklif verecek olanların ihale dokümanını satın almaları zorunludur.

8. Teklifler, ihale tarih ve saatine kadar ERZİNCAN ŞEKER FABRİKASI HABERLEŞME SERVİSİ adresine elden teslim edilebileceği gibi, aynı adrese iadeli taahhütlü posta vasıtasıyla da gönderilebilir.

9. İstekliler tekliflerini, mal kalem- kalemleri için teklif birim fiyatlar üzerinden vereceklerdir. İhale sonucu, üzerine ihale yapılan istekliyle mal kalemi-kalemleri için teklif edilen birim fiyatların çarpımı sonucu bulunan toplam bedel üzerinden birim fiyat sözleşme imzalanacaktır. Bu ihalede, işin tamamı için teklif verilecektir.

10. İstekliler teklif ettikleri bedelin %3 'ünden az olmamak üzere kendi belirleyecekleri tutarda geçici teminat vereceklerdir.

11.Verilen tekliflerin geçerlik süresi, ihale tarihinden itibaren en az 45 takvim günü olmalıdır.

12. Konsorsiyum olarak ihaleye teklif verilemez.

Diğer Hususlar:

İlanda bulunmayan konular için Şarname eklerindeki hususlar geçerlidir.

Basın No: 2823

doğu : 62 / 10.07.2009

Pasinler halkı çöp sıkıntısı yaşamayacak

Erzurum'un Pasinler ilçesinde Belediye Başkanı Ünsal Sertoğlu, temizlik konusuna dikkat edeceklerini söyledi. Geçmiş dönemlerde çöp konusunda sıkıntı yaşayan ilçeye yeniden aynı sıkıntıların yaşatılmayacağını belirten Sertoğlu, Keçiören Belediye Başkanı Mustafa Ak'ın 51 adet çöp konteynın,12 adet bank, 8 adet piknik masası 1 adet sıkıştırmalı çöp arabası hediye ettiğini söyledi.

Pasinler Belediye Başkanı Ünsal Sertoğlu, çöp konteynırlarının ilçenin belirli noktalarına konulacağını ifade ederek, sabah, öğle, akşam olmak üzere günde üç defa toplanacağını açıkladı.

Köylerdeki harabe evler kaldırılıyor..

Merhum Vali Yazıcıoğlu belgesel oluyor

Kemal Arduç

"Keşke Olmasaydı Belgeseli" kanal 24 ekranlarında yayınlanan "Keşke Olmasaydı" programı, bu ile Türkiye'nin ve Erzincanlının yüreğinde taht kuran Merhum Vali Recep Yazıcıoğlu'nu konu aldı. Yazıcıoğlu'nun belgesel çekimleri için Erzincan'da bulunan kanal24 "Keşke Olmasaydı Belgeseli" ekibi, Yazıcıoğlu ile yakınlığı bilinen kişilerle görüşmelerde bulundular.

Okan Başaran'ın yapımcılığında, Funda Ceylan'ın yönettiği, çekimlerini Tolga Özlü'nün yaptığı Mustafa Yıldırım'ın kurguladığı, " Keşke Olmasaydı" belgesel programı ile üstü kapalı kalmış konuları gün yüzüne çıkarmanın gayreti içerisindeler. Olayların üzerine korkusuzca giden, sorulmayan soruları cesaretle soran, tarihin gizli kalmış noktalarına ışık tutan, tarihteki kişi ve olayları gündeme taşıyan belgesel programı "Keşke Olmasaydı" Merhum Vali Recep Yazıcıoğlu'nun belgesel çekimleri için Erzincan'da önemli kişilerle görüşmeler yaptılar. Yazıoğlu'na yakınlığı ile bilinen Eski Belediye Başkanı Mehmek Buyruk, Gazetemiz sahibi Halil İbrahim Özdemir, Özsöz Gazetesi Sahibi Kazım Erdem Özsöy ve birkaç kişi ile belgesel çekimleri yapan kanal24 ekibi, Merhum Vali Yazıoğlu'nun bilinmeyen yönlerini kayda aldılar.

1'den devam

Ancak köy katkı payının ne şekilde olacağı belirtmediğinden İdare tarafından tereddüde düşüldüğü, bu nedenle söz konusu köy katkı payının şeklinin belirlenmesi için çalışmalar sürüyor.

Söz konusu köylerde bulunan binaların enkaz kaldırma işinde köyde bulunan traktör, kamyon ve kamyonet gibi araçların köy katkısı olarak yapılan işlere katkıda bulunmalarına, ancak araç bulunmayan köylerin enkaz kaldırma işlerine köy katkı payının alınmamasına karar verildi. Köylerde yaptığımız gezi ve incelemede vatandaş köyünü, evini terk etmiş gitmiş. Ancak mesken kullanılmadığı için yıkılmış yada çok kötü bir görünüm kazandırıyor. Bu manzarayı ortadan kaydırmak köylerimize güzel bir görünüm kazandırmak için bu çalışmayı en kısa zamanda başlatacağız" dedi.

Yol bitti, direk kalkmadı

Kemal Arduç

Erzincan Yalnızbağ yol ayrımından başlayarak, Karşıyaka binası önünden çıkan 20 kilometrelik çevre yolunun büyük bir bölümünün yapımı tamamlandı.

Trafiğe kapalı olduğunu gösteren herhangi bir tabelanın bulunmadığı yolda seyreden bazı sürücüler yolda karşılarına çıkan elektrik direği ile karşılaşınca dönüyorlar. Görüştüğümüz bazı araç sürücüleri yol üzerinde bırakılan direk yüzünden zaman ve para kazaya maruz kaldıklarını dile getirdiler.

Protokol eşlerinden Sabancı Kız yurduna ziyaret...

Kemal Arduç

Erzincan Sabancı Kız Yetiştirme Yurdunda kalan öğrenciler protokol eşleri tarafından ziyaret edildi. Yapılan ziyarette öğrencilere çeşitli hediyelerde takım edildi.

Vali Abdulkadir Demir'in eşi Nurdami, Belediye Başkanı Yüksel Çakır'ın eşi Yasemin Çakır ve Emniyet Müdürü Süleyman Oğuz'un eşi Aynur Oğuz ziyarette başarılı olan ve yurtta kalan öğrenciler arasında ilk üçe giren Sonay Dinçer, Çiğdem İçerlik ve Arzu Ateş'e diz üstü bilgisayar hediye ettiler. Yurtta kalan diğer öğrencilere de çeşitli hediyeler verildi. Sıralamada birinci olan Sonay Dinçer hikaye ve kısa senaryo yazdığını ve hedefinin Üniversitede Sinema ve Televizyon eğitimi almak olduğunu ,hediye edilen bilgisayarda bundan sonra senaryo ve hikaye yazacağını söyledi. Yapılan ziyaretten mutluluk duyduklarını dile getiren öğrenciler, hatırlanmanın güzel bir duygu olduğunu ifade ettiler.

Tarım geçmişe dönüyor

Kemal Arduç

Erzincan'da organik tarım üretim projesi adı altında üretimi yapılan organik buğdayda önemli derecede artış yaşanıyor.

Erzincan'da 234 çiftçinin organik buğday ekimi yaptığını belirten Mehmet Türkmen, Erzincan'da 2009 yılında 18 bin dönüm arazide Organik buğday ekimi yapıldığını kaydetti. Türkmen, toplam 2 bin 500 ton verim alındığını ve bu ürünün İstanbul Büyükşehir Belediyesi Halk Ekmek A.Ş'ye satıldığını kaydetti.

Organik buğday'ın üreticiye kazandırdığını söyleyen Türkmen, organik buğdayı Toprak Mahsulleri Ofisi tarafından açıklanan buğday fiyatlarının yüzde 30 fazlasına sattıklarını söyledi. Ürünlerin Temmuz ayı itibarıyle çiftçiden toplanmaya başlandığını ve Ağustos ayının içinde Halk ekmeğe teslim edileceğini söyleyen Türkmen, Eylül ayı içerisinde teslim edilen buğdaylardın parasının ödeneceğini söyledi.

Mahalle toplantıları sürüyor

Kemal Arduç

Erzincan Belediye Başkanı Yüksel Çakır, göreve geldiği günden bu yana yaptığı Mahalle Meclis Toplantılarıyla Erzincan insanının sorunlarını birebir yüz yüze gelerek çözüyor. Bugüne kadar 5 mahalle yapılan toplantılara bir yenisi eklendi ve son olarak geçtiğimiz gün saat 20.00 de 75. Yıl İlköğretim Okulunda Mimar Sinan Mahallesi Meclis Toplantısı tertip edildi.

Toplantı Başkan Çakırın açılış konuşması ile başladı ve daha sonra söz sırası mahallelinin oldu.

Belediye Başkan Yardımcılarının, belediye yöneticilerinin de Başkan Çakıra eşlik ettiği toplantıya Mimar Sinan Mahallesi sakinleri büyük ilgi gösterdi. Özellikle mahallelerinde başlayan asfalt çalışmalarından dolayı başkana ve belediye çalışanlarına teşekkür eden mahalle sakinleri, toplantı süresince her türlü problemlerini birebir belediye yetkililerine aktarma ve birinci ağızdan cevap alma imkânı buldular.

İHALE İLANI

T.C.

ERZİNCAN İL ÖZEL İDARESİ

(Destek Hizmetleri Müdürlüğü)

ERZİNCAN-KEMAH KARADAĞ KÖYÜ SULAMA TESİSİNE KORUGE BORU ALIMI alımı 4734 sayılı Kamu İhale Kanununun 19 uncu maddesine göre açık ihale usulü ile ihale edilecektir. İhaleye ilişkin ayrıntılı bilgiler aşağıda yer almaktadır:

İhale kayıt numarası : 2009/83031

1- İdarenin

a) Adresi : İL ÖZEL İDARESİ EK HİZMET BİNASI KERESTECİLER SİTESİ KARAĞAÇ MAH. MERKEZ/ERZİNCAN

b) Telefon ve faks numarası : 0 446 2242631-32-33- - 0 446 2236979

c) Elektronik posta adresi : destek@erzincanilozelidaresi.gov.tr

ç)İhale dokümanının görülebileceği : http://www.erzincanilozelidaresi.gov.tr internet adresi (varsa)

2- İhale konusu malın

a) Niteliği, türü ve miktarı :

Sıra	Malın/İşin Cinsi	Miktar	Birim	Açıklama (varsa)
1	Ø200 MM HDPE KORUGE KANAL BORUSU	2000	MT	
2	Ø250 MM HDPE KORUGE KANAL BORUSU	1500	MT	

b) Teslim yeri : KARADAĞ KÖYÜ

c) Teslim tarihi : Sözleşmenin yürürlüğe girmesinden itibaren 15 (onbeş) takvim günüdür.

3- İhalenin

a) Yapılacağı yer : İl Özel İdaresi Çevreyolu üzeri Ek Hizmet Binası Keresteciler sitesi Karaağaç Mah. Destek Hizmetler Müdürlüğü İhale Odası

b) Tarihi ve saati : 17.07.2009 - 10:30

4- İhaleye katılabilme şartları ve istenilen belgeler ile yeterlik değerlendirmesinde uygulanacak kriterler:

4.1. İhaleye katılma şartları ve istenilen belgeler:

4.1.1. Mevzuatı gereği kayıtlı olduğu Ticaret ve/veya Sanayi Odası yada ilgili Esnaf ve Sanatkarlar Odası belgesi;

4.1.1.1. Gerçek kişi olması halinde, ilk ilan veya ihale tarihinin içinde bulunduğu yılda alınmış, ilgisine göre Ticaret ve/veya Sanayi Odasına ya da ilgili Esnaf ve Sanatkarlar Odasına kayıtlı olduğunu gösterir belge,

4.1.1.2: Tüzel kişi olması halinde, ilgili mevzuatı gereği kayıtlı bulunduğu Ticaret ve/veya Sanayi Odasından, ilk ilan veya ihale tarihinin içinde bulunduğu yılda alınmış, tüzel kişiliğin odaya kayıtlı olduğunu gösterir belge,

4.1.2. Teklif vermeye yetkili olduğunu gösteren İmza Beyannamesi veya İmza Sirküleri.

4.1.2.1. Gerçek kişi olması halinde; noter tasdikli imza beyannamesi.

4.1.2.2. Tüzel kişi olması halinde, ilgisine göre tüzel kişiliğin ortakları, üyeleri veya kurucuları ile tüzel kişiliğin yönetimindeki görevlileri belirten son durumu gösterir Ticaret Sicil Gazetesi, bu bilgilerin tamamının bir Ticaret Sicil Gazetesinde bulunmaması halinde, bu bilgilerin tümünü göstermek üzere ilgili Ticaret Sicil Gazeteleri veya bu hususları gösteren belgeler ile tüzel kişiliğin noter tasdikli imza sirküleri.

4.1.3. Şekli ve içeriği İdari Şartnamede belirlenen teklif mektubu,

4.1.4. Şekli ve içeriği İdari Şartnamede belirlenen geçici teminat,

4.1.5. İhale konusu alımın/işin tamamı veya bir kısmı alt yüklenicilere yaptırılamaz.

4.2. Mesleki ve teknik yeterliğe ilişkin belgeler ve bu belgelerin taşınması gereken kriterler:

4.2.1. Yetkili satıcılığı veya imalatçılığı gösteren belgeler

a) İstekli imalatçı ise imalatçı olduğunu gösteren belgeler ve/veya sanayi sicil belgesi ve/veya kapasite raporu,

b) İstekli yetkili satıcı ise, yetkili satıcı olduğunu gösteren belgeler ve/veya imalatçının sanayi sicil belgesi veya imalatçı olduğunu gösteren belgeler,

c) Türkiye de serbest bölgelerde faaliyet gösteren imalatçı veya yetkili satıcı ise yukandaki belgelerin yanı sıra serbest bölge faaliyet belgesi.

4.2.2. Standart a ilişkin belgeler

5- Ekonomik açıdan en avantajlı teklif sadece fiyat esasına göre belirlenecektir.

6- İhaleye sadece yerli istekliler katılabilecektir. 7- İhale dokümanının görülmesi ve satın alınması:7.1. İhale dokümanı, idarenin adresinde görülebilir ve 100 Türk Lirası karşılığı İl Özel İdaresi Çevreyolu üzeri Ek Hizmet Binası Keresteciler sitesi Karaağaç Mah. Destek Hizmetler Müdürlüğü adresinden satın alınabilir. 7.2. İhaleye teklif verecek olanların ihale dokümanını satın almaları zorunludur.8- Teklifler, ihale tarih ve saatine kadar İl Özel İdaresi Çevreyolu üzeri Ek Hizmet Binası Keresteciler sitesi Karaağaç Mah. Destek Hizmetler Müdürlüğü İhale Odası adresine elden teslim edilebileceği gibi,aynı adrese iadeli taahhütlü posta vasıtasıyla da gönderilebilir.

9- İstekliler tekliflerini, mal kalemi- kalemleri içiri teklif birim fiyatlar üzerinden vereceklerdir. İhale sonucu, üzerine ihale yapılan istekliyle her bir mal kalemi miktarı ile bu mal kalemleri için teklif edilen birim fiyatların çarpımı sonucu bulunan toplam bedel üzerinden birim fiyat sözleşme imzalanacaktır.Bu ihalede, işin tamamı için teklif verilecektir.

10- İstekliler teklif ettikleri bedelin %3'ünden az olmamak üzere kendi belirleyecekleri tutarda geçici teminat vereceklerdir.

11- Verilen tekliflerin geçerlik süresi, ihale tarihinden itibaren en az 30 takvim günü olmalıdır.

12- Konsorsiyum olarak ihaleye teklif verilemez.

13- Diğer Hususlar:YUKARIDAKİ MADDELERDE BELİRTİLMEYEN HUSUSLARDA TEKNİK ŞARTNAME ,İDARİ ŞARTNAME VE DİĞER İHALE MEVZUATI GEÇERLİDİR.

Basın No: 2852

doğu Y. No: 63 / 10.07.2009

doğu

Günlük Haber Yorum Ayrıntılı Gazetesi

Recep Yazıcıoğlu Cad. No: 57 ERZİNCAN

Tel - Fax : 224 24 25-26

e-mail : [illegible]@dogugazetesi.com

Sahibi: H. İbrahim Özdemir

Yazı İşleri Müdürü: Naim Çakır

Ermat Ofset

V. Recep Yazıcıoğlu Cad. No: 57

ERZİNCAN

Tel: 224 24 25 -26

e-mail: ermatofset@yahoo.com

Abone:

1 Aylık	60.00 TL
6 Aylık	30.00 TL
3 Aylık	15 TL

Şehir Dışına PTT masrafı ilave edilir.

İlan tarifesi

Resmi İlan Sütunlarım	7.00 TL
Genel Kurul İlanları	45.00 TL
Özel İlan, Reklam-tanıtım	1.50 TL
Zayi	10.00 TL
Teknik - Başlığı	50.00 TL
Günü Geçmiş Gazete	50 Kr

günün takvimi

10 Temmuz 2009 Cuma

SAYI: 9603

Badminton Milli Takımına Erzincan'dan üç sporcu..

Samsun'da geçtiğimiz hafta yapılan Badminton Milli takım kampında başarılı olan v milli takıma seçilen üç sporcumuz göğsümüzü kabarttı

01-06 Temmuz 2009 tarihleri arasında Samsun'un Batra ilçesinde düzenlenen 17 yaş altı Milli takım seçmelerine Erzincan'ı temsilen katılan sporcularından Buse Korkmaz ve Özge Toyran yapılan seçmeler sonucu başarılı olarak, ülkemizi milli forma altında temsil etme hakkını kazandılar. Ayrıca daha önce 15 yaş altı Milli Takım seçmelerine katılan batminton sporcusu Mert Tunço'da seçmelerde başarılı olarak ülkemizi temsil etme hakkını kazandı. Milli Takım Antrenörleri Murat Sönmez ve Uğur Erçetin, "Seçmelere katılan üç sporcumuzda kariyerlerinde Türkiye Şampiyonluğu olan sporcularımızdır. Hedefimiz bu sporcularla daha üst düzey yarışmalarda başarılı olmak, şu an il olarak Türkiye de en iyi alt yapıya sahip olan ilizz. Hedefimiz bu üç sporcumuz gibi alttan yetiştirdiğimiz sporcuları da ülkemizi temsil etmek amacıyla en iyi şekilde yetiştirmektir. Çalışmalarımızda her türlü ihtiyaçlarımızı karşılayan Gençlik ve Spor İl Müdürlüğü, Kulüplerimiz, İl Özel İdare Spor Kulübü ve Erzincan Spora maddi ve manevi desteklerinden dolayı teşekkür ederiz." açıklamasında bulundular.

Terzibaba'da insan seli

Kayıp kız bulunamıyor!

Erzincan'a bağlı Uluköy Beldesi'nde ikamet eden N. T. (20) arkasında bıraktığı intihar mektubunun ardından kayıplara karıştı. Bisikletiyle Karasu Nehri kenarındaki mertekli regülatörüne geldikten sonra kaybolan kızı bulmak için köylüler seferber oldu..

5'te

29 yıl
doğu
ERZİNCAN'IN GÜNLÜK HABER YORUM AKTUALİTE GAZETESİ
11 TEMMUZ 2009 CUMARTESİ YIL: 29 SAYI: 9604 FİYATI: 25 YKr

'Sessizce bekleyiş sabrımızı taşırıyor'

"Türkün Türkten başka dostu yoktur atasözümüzün ne kadar yerinde olduğu bir kez daha öne çıkmaktadır" diyen Belediye-iş sendikası Erzincan Şube Başkanı Harun Sarıtaş;

"Türkiye dışında en fazla Türk nüfusunun yaşadığı yer olarak bilinen Doğu Türkistan'ın üzerinde uygulanan bütün soykırım politikalarına rağmen, Doğu Türkistan'da 38 milyon civarında Uygur Türkü yaşamaktadır.

5'te

Belediye-iş sendikası Erzincan Şube Başkanı Harun Sarıtaş, "Son günlerde yapılan Türk zulmü yüreğimizi burkmakta olup soydaşlarımızın uğradığı bu zulme karşı tüm dünyanın, NATO barış gücünün ve Avrupa Parlamentosunun sessizce bekleyişi sabrımızı taşırmaktadır" dedi

PMYO'da mezuniyet coşkusu

Erzincan Polis Meslek Yüksekokulu 7. dönem mezunlarını verdi. 147 öğrenci düzenlenen törenlerle mezun oldu

Kemal Arduç

Erzincan Polis Meslek Yüksekokulu 2008-2009 eğitim öğretim döneminde 7. dönem mezunlarını verdi. PMYO bahçesinde düzenlenen törene Erzincan Vali Yardımcısı Adem Keleş, Erzincan Belediye Başkanı Yüksel Çakır, Cumhuriyet Başsavcısı İlhan Cihaner, Adli Yargı Adalet Komisyon Başkanı Nuh Kalkan, Erzincan Üniversitesi Rektörü Prof. Dr. Erdoğan Büyükkasap, Polis Akademisi Başkanı Prof. Dr. Zühtü Arslan, İl Emniyet Müdürü Süleyman Oğuz, bazı kurum amirleri ile mezun olan polis adaylarının aileleri katıldı.

Saygı duruşunun yapılması ve İstiklal Marşının okunması ile başlayan programda Polis Meslek Yüksekokulu Müdür Vekili 1. Sınıf Emniyet Müdürü Habip Yılmaz, bir konuşma yaptı.

Okulun tarihçesini okuyan Yılmaz konuşmasını şöyle sürdürdü;Bugün Polis Meslek Yüksek Okulumuzda çağdaş eğitim anlayışıyla Atatürk ilke ve inkılaplarına bağlı, insan haklarına saygılı, hukukun üstünlüğüne inanan milletine hizmeti kutsal bir görev sayan demokrasiyi özümsemiş bilgili ahlaklı sinesi vatan ve insan sevgisiyle dopdolu pırıl pırıl 147 genç polisimizi emniyet teşkilatına uğurlamanın sevincini yaşıyoruz." Dedi öğrencilerine nasihatlerde bulunan Yılmaz; "aldığınız eğitim sayesinde ülkemiz ve milletimizin güvenliğini koruma ve kollama görevi sizleri bekliyor. İnsanımızın huzur ve güvenini bozmak isteyen vatanımızı ve devletimizi hedef alan her türlü şer güçlere ve örgütlere karşı kanunların bizlere verdiği yetkileri cesaretle uygulayarak bu kutsal vazifeyi yerine getirmek vatan borcumuzdur" dedi.

5'te

Yaz kursları tıklım tıklım

2008-2009 eğitim öğretim yılının sona ermesiyle birlikte Erzincan'da Cami ve Kur'an Kurslarında yaz kursları eğitim öğretime devam ediyor. Erzincan'da merkezde 60 cami ve 17 Kur'an Kursunda yaz kurslarında Kur'an ve Temel Dini Bilgiler dersi veriliyor. Kurslara ilgi her geçen gün artıyor.

5'te

EDKİK
Iran'da
turmanacak
SPOR'da

doğu'nun içinden...

OBJEKTİF
Şefik ARAS

KEMAH İLÇEMİZDE ŞENLİK VAR

Yazısı Sayfa 3'te

ESNAFIN TÜM İHTİYACI BU PAKETTE

TEB Esnafa Çözüm Paketi ile işinize hız verin, işletmenizi büyütün. Şirketiniz ve kendiniz için aradığınız tüm çözümler bu pakette. Siz de bir TEB Şubesi'ne gelin, TEB İşletme Bankacılığı'nın size özel çözümlerinden yararlanın.

TEB ESNAFA ÇÖZÜM PAKETİ

BOSCH Servisler
• Bosch Car Service'lerinden her marka ve model aracınıza ücretsiz check-up
• İlk 2000 esnaf müşterimize Koçtaş Ticari Kart

teb.com.tr / 444 0 666

82 yıldır Türkiye'nin Ekonomi Bankası

TEB
BNP PARİBAS ORTAKLIĞI

Tarihten Sayfalar

KÖYUNHİSAR ZAFERİ VE SONRASI

Aşiret, Osman Bey'in ülkesinin hudutlarında konargöçer bir halde yaşıyordu. Bunlar, diğer bazı göçer aşiretler gibi fırsat buldukça "yel gibi eser, sel gibi yol keser" ve ansızın köy basarlardı. Germiyanoğulları ile Osman Bey'in gazileri ve halkı arasında bu sıralarda mevcuda olan soğukluk ve geçimsizliğin başlıca sebebi de bu idi. Kaynaklar, Osmanlılar ile Çavdarlı aşireti arasında meydana gelen bir hadiseyi şöyle naklederler: "Osman Gazi, Lefke kazasına gittiğinde, Germiyan'dan Çavdar Tatarı, Karacahisar pazarına hücum edip basmıştı. Bunlar, bununla da kalmayarak pazarı da yağmalamıştı. Bu esnada Eskişehir'de at nallatmakta olan Orhan Gazi'ye haber göndermiş. Bu haberi alan Osmanlı yiğitleri, derhal Orhan'ın yanına gelip toplanırlar. Orhan, süratle yola koyulup Çavdar Tatarına yetişmek ister. Dağlar arasında, Oynaşhisarı denilen harabe bir hisarın yanında onlara yetişir. Onlara göz açtırmayan Orhan, aldıklarını tamamıyla bıraktırdığı gibi onlardan bir kısmını da yakalatıp Karacahisar'a getirdi. Yakalananlar arasında Çavdar Tatarı'nın oğlu da vardı. Orhan, babası gelinceye kadar bunları sakladı. Osman Gazi gelince Çavdar oğlunu getirdiler. Osman Gazi

"Oğul, bu zâlim, komsudur. Hem de Müslümandır, öldürmek olmaz. Beylerinle birlikte bunlara da aman verelim ve onları serbest bırakalım, varsın memleketlerine dönsünler" dedi. Öyle de yaptılar. o zamandan tâ Yıldırım zamanına kadar düşmanlık çıkmadı. Sindi dahi onlardan kalanlara Çavdarlı denmektedir.

Görüldüğü gibi Germiyan taraflarından gelip kendisini rahatsız eden, pazarını basan ve oradaki malları el koyan Çavdar Tatarına karsı Osman Gazi, gayet yumuşak davranmıştır. Gerek komşuluk hakkı, gerekse Müslüman olmasından dolayı onu öldürmemiş, sadece bir daha böyle bir harekete girişmeyeceğine dair kendisinden söz almakla yetinmişti. Bununla beraber tedbiri de elden bırakmamaktaydı. Caydırıcı olması bakımından kendisi orada bulunacak, gazaya, oğlu Orhan'ı gönderecektir. Gönderirken de Çavdarlı Tatarı hakkında şöyle diyecektir: "Oğul Orhan, her ne kadar bu Tatarla ahd edip, and vererek gönderdik ise de, bu Tatar and tutar tâife olmaz. Ben burada otururum. Bu defa var sen gaza et. Hak Teâlâ'nın sana zafer vermesi ümid olunur." Babasının, Orhan'ı kendi basına sefere göndermesi, ona olan güveninin bir ifadesi idi.

Bundan böyle Bizans'a karsı olan fütuhatlarda o, komutan olarak tayin ediliyor, maiyetine de Akçakoca, Gazi Abdurrahman, Konur Alp ve Köse Mihal gibi ünlü gaziler veriliyordu.

Sağlık ve Hastalıklar

Şifalı otlar nerelerde kullanılır

Okul çağındaki çocuklar sık sık farenjit veya bademcik iltihaplanmasına uğramaktadırlar. Bademcik iltihabı veya farenjit şikâyetini yıllardır çeken birçok kişi vardır. Özellikle okul çağındaki çocuklar bademcik iltihabı masından dolayı günlerce yüksek ateşle yatmakta ve okulunundan geri kalıyor. Bu durumlarda adaçayı ile yapılan gargara mükemmel bir yardımcıdır. Bademcik ve/veya farenjit iltihabının (farenjit) oluşumuna karşı da gerçek bir koruyucudurlar. İlk günlerde gün boyu birkaç defa yapılan adaçayı gargarası sizi yeniden dünyaya gelmiş gibi hissettirecek. Daha sonraki günlerde haftada birkaç defa bu gargarayı tekrarlamak sizi bademcik ve boğaz enfeksiyonlarına karşı korurcak.

Doğal bir antibiyotik

Latince adının ilk kelimesi olan "salvia" korumak, korumak ve muhafaza etmek anlamına geliyor. Adaçayının içeriği salvin, carnosol isiti ve cirsimaritin antibiyotik özelliği olan etken maddelerdir. Özellikle salvin ve carnosol asidi, bakterilerin RNA sentezini etkileyerek çoğalmalarını ve rejenerasyonlarını engeller. Adaçayında bulunan önemli bir eterik yağda, çeşitli monoel olan Cineol, oksürüğü engelleyici bir maddedir. Kısaca adaçayı hem doğal bir antibiyotik hem de doğal bir öksürük öğleyicidir.

Devamı Var

Komik Fotoğraflar

bugün ne pişirsem'

Et Sarma

4 küçük bonfile
1 çorba kaşığı tereyağı
1 adet soğan
4 adet mantar
1 adet domates
1 adet sivri biber
1 adet küçük pide
2 çorba kaşığı domates sosu
Birkaç dal maydanoz

Bonfileler et tokmağıyla döverek inceltin. Soğan ve mantarları kibrit çöpü biçiminde doğrayın. Tereyağının yarısını eritin. Soğan ve mantarları yağda sote edin. Soğumaya bırakın.

Daha sonra, bu harcı bonfilenin içine koyup sarın. Şişe sırasıyla et, dilimlenmiş domates ve biberi dizin. Fırın ızgarasında pişirin. Artan tereyağını tavada eritin. Pideyi alıp, altını ve üstünü kızartın. Servis tabağına yerleştirin. Üzerine etleri sıralayın. En üste domates sosu dökün. Maydanozla süsleyip servis yapın.

Şaka

İngiliz Fransız birde Temel varmış bunlar deney için uzaya gönderecekmiş. İngiliz sormuşlar uzayda yanına ne alırsın İngiliz sınırsız bira verin demiş. Fransıza sormuşlar süt istemiş.Temel'e sormuslar uşağım sınırsız sigara verin demiş. Bunları Uzaya göndermişler aradan baya bi zaman geçmiş bunlar geliyolar. İngiliz sormuşlar nasıl geçti İngiliz sarhoş bi şekilde iyi geçti demiş Fransız ayrılsın demiş bizim Temel gelsin demiş. "Uşağım hele ateş verin" demiş.

güldürmece

ŞİİR GEZGİNİ

Diyebilseydim

Anladım diyemem ki ! Suçluyum
Belki ben anlatamadım sana kendimi
Tutuştum, yandım da yokluğunda her gece
Yine gözyaşlarımla söndürdüm kalbimi.

Her gün her dakika seni özlerdim
Bitmezdi kederim senin yanında bile
Susardım, gözlerime baktığın zaman
Mermer bir heykeln çaresizliğiyle

Oysa neler düşünürdüm sen yokken
Sana kavuşunca neler söylemek isterdim
Dakikalar bir ışık hızıyla geçerdi
Ayrılık başlayınca ben biterdim.

En kötüsü beni koyup gitmendi
O, öyle bir yalnızlıktı anlatılmaz
Hep yarım kalmış heyecanlar hazlar içinde
Biterdi bir koş, geçerdi bir yaz.

Ve nice yıllar kovalardı birbirini
Gözlerimde gitgide büyürdü mesafeler
Bütün teselliler uzaklarda kalırdı
Bütün çiçekleriyle solardı bahçeler

Ne olurdu saadetlerin en büyüğü
Işte ellerimde al, diyebilseydim
Anıdarı ve hiç gitmezdin, değil mi?
Bugün duyduğum gibi kal diyebilseydim.

Ümit Yaşar Oğuzcan

Kıssadan Hisseler...

İMTİHAN

Hoca sorusunu şöyle yöneltti: - Diyelim ben seni serbest bıraktım, ilk önce bir silâ-i rahim (yakın akraba ziyareti) yaparsın Memleketine giderken elbette köylerden yaylalardan geçecektesin Yolun üstünde dayar sürülerine, çoban köpeklerine rastlayacaksın Varsayalım ki böyle bir yerde beş altı tane köpek birden sana saldırdı Nasıl kurtulursun?

Öğrenci cevap verdi:

- Elimdeki sopa ile karşı koyarım

- Sopa ile beş altı köpekle baş edemezsin

- Köpekleri taşa tutarım

- Yine kurtulamazsın

- Silahımı çeker öldürürüm..

- O zaman köpek sahipleri seni ondan sağ salım bırakmazlar Öldürmeseler bile iyice döverler, pestilini çıkarırlar ve köpeklerin parasını da tazmin ettirirler..

Öğrenci pes etti:

- Hocam bilemiyeceğim Anlaşılıyor ki bir süre daha süzden feyz almam gerekecek Fakat nasıl kurtulabileceğimi siz söylemisiniz?

Hoca açıkladı:

- Dağda, bayırda, yaylada nerede olursa olsun böyle birkaç köpeğin birden saldırısına uğrayınca ilk yapılacak şey köpeklerin sahiplerine veya köpekler kimin denetiminde ise ona haber vermektir Çünkü köpekler dahma şahiplerine yakın yerlerde bulunurlar ve sahiplerinin bir sözüyle, bir işaşıya sıfdından vazgeçerler.

Karikatür

BİLİMTEKNOLOJİ

Şarj aleti sorunu bitecek

Dünyanın en büyük 10 cep telefonu üreticisi önceki gün, tüm telefonlarında kullanılabilecek "evrensel" şarj aleti üretilmesi konusunda anlaşma sağladı.

İngiliz Times gazetesinin haberine göre aralarında Apple, Sony Ericsson ve Nokia'nın da bulunduğu 10 şirket arasında yapılan anlaşmaya göre gelecek yıl itibaren tüm üreticiler telefonlarını o aletine uyumlu olacak şekilde tasarlayacak. 2012'ye kadar kullanımda olan telefonların büyük çoğunluğunun o şarj aletine uyumlu olması nedeniyle...

Üretilecek yeni şarj aletinin eski olanlara göre enerjiyi daha verimli kullanacağı ve şarj işleminin tamamlanmasından sonra prize takılı bırakıldığında sarfedilen enerji miktarını yüzde 50 azaltacağı belirtildi. Ortak şarj aleti, ilk aşamada Avrupa'da kullanılan priz türleri için olacak. Yeni uygulama çevreci gruplarından memnuniyetle karşılanırken AB misyonu Başkan Yardımcısı ve Avrupa'nın Sanayiden Sorumlu Üyesi Günter Verheugen da, 'Ortak şarj aleti sayesinde insanlar, yeni bir cep telefonu aldıklarında eski şarj aletini atmak zorunda kalmayacak' diyerek cep telefonu üreticilerinin bu kararı övdü.

Verheugen, insanların yeni model telefonu aldıklarında önceki şarj aletini kullanamaması nedeniyle de bugünlerde bir binlerce ton çöp meydana geldiğini vurguladı.

Hayvan pazarında yaz durgunluğu...

Yaz mevsimiyle birlikte Erzincan'da canlı hayvan ticaretinde durgunluk yaşanmaya başladı..

Erzincan'da Perşembe, Cuma ve Cumartesi günleri açık olan hayvan pazarında hayvan ticaretçileri sadece Perşembe günleri geliyor. Diğer iki gün açık olmasına rağmen pazara kimse itibar etmiyor. Yüzlerce insanın girip çıktığı hayvan pazarı en durgun günlerini yaşıyor. Pazar yerinde bulunan insanlar ile yaptığımız görüşmede işlerin durgunluğundan yakındılar. Hayvan Pazarı'nda hayvan alım satımı ile uğraşan 70 yaşındaki Hazım Cankul, yıl içerisinde Kurban Bayramından önce hayvancılık sektöründe önemli derecede para gördü ise ara bir düşüş yaşadığın söyledi. Cankul, hayvanlarını kayıt altında tutulmasının güzel bir uygulama olduğunu ancak, bir hayvan alım satım işinde bir çok yer gezdiklerini söyledi. Dertlerini kimseye anlatamadıklarını haykıran Cankul; "Artık hayvancılık yapmayacağım. Iyi kötü evimizi geçindirdiğimiz bu meslekte yok olma noktasına geldi. Bu yıl içerisinde 100 adet hayvan alım satımı yaptım. 15 Bin TL cebimden para gitti. Zarar ettim. Yine binlerce TL harcayarak kurduğum tesislerim şimdi boş yatıyor. Her geçen gün iyi olmasını beklerken tam tersine kötüye gidiyoruz. Bunun önüne geçilmesini istiyoruz" dedi

Hayvan pazarında satışa sunulan hayvanların bir çoğu çevre belde ve köylerden vatandaşlar tarafından traktör yada kamyonlarla taşınarak getiriliyor. Kimisi araç kiralayarak, kimisi ise kendi aracı ile getirmesine rağmen yaptıkları masrafların karşılığını alamadıklarını söylediler. Her geçen hafta hayvan satışlarının düştüğünü kaydeden hayvan yetiştiricileri, hayvanlarını pahalıya satıldığını iddia ederken de sitemde bulunarak, bir hayvanın yetişkin hale gelene kadar tükettiği yem parası dahı hayvanın fiyatını ikiye katladığını savundular.

KEMAH İLÇEMİZDE ŞENLİK VAR

Objektif

Şefik ARAS

İçinde bulunduğumuz yaz ayları, gurbette yaşayan Erzincanlıların sılayı ziyaret ettiği, festivallerin düzenlendiği aylardır. O nedenle gurbete en fazla göç veren içeelerimiz olan Kemah'ta, Kemaliye'de, Refahiye'de şenlikler düzenlenmektedir.

Kemah ilçemizde düzenlenen geleneksel, "Kemah Sultanmelik Tarih, Kültür ve Spor Şenliklerinin" 13.cüsü bugün başladı. İki gün devam edecoği belirtilen şenlikler, ilçeye renk katıyor.

En fazla Kemahlının bulunduğu İstanbul'da, neredeyse her köyün bir derneği var. Dernekleri Kemahlı hemşehrilerimizin gurbette dayanışma içinde bulunmalarını sağlıyor. Düzenlenen sosyal, kültürel, ekonomik etkinliklerle Kemahlılık şuuru sürdürülüyor.

"Sancak Şehir" olarak tanımlanan Kemah, tarih boyunca stratejik konumu dolayısıyla ilgi çekmiştir. Malazgirt zaferinden sonra Mengücek Beylliği'nin ilk merkezi olmuştur. 1515'te Osmanlı yönetimine geçen Kemah, bir süre Diyarbakır eyaletine bağlı bir sancak durumunda bulunmuştur.

Yalçın kayalar üzerinde Fırat'a hakım olarak inşa edilmiş olan Kemah Kalesi, en önemli tarihi kalıntılardan biridir.günümüzde Kemah kalesinin turizme kazandırılması için çalışmalar yapıldığını Vali Abdulkadir Demir, Urartulara ait Altıntepede devam eden kazılar dolayısıyla yaptığı açıklamada ifade etmişti.

Gerek Kemah Kalesi ve gerekse Mengücek Beylliği dönemine ait olduğu bilinen Melik Gazi Türbesi, Kemah'ı ziyaret edenlerin ilgisini çeken tarihi eserlerdir. Sultanmelik olarak adlandırılan türbede, Mengücek Beylliği döneminde yaşayan Sultanmelik'ıl mumyası bulunuyor.

Kemah ilçemiz ilgi çeken tarihi geçmişine rağmen göçü durduracak, Kemahlıyı Kemah'ta tutacak ekonomik yapılanmaya sahip olamamıştır. Bir zamanlar devlet eliyle yapılması planlanan yatırımlar yarım kalmış, geliştirilmesi istenen tarım ve hayvancılık istenen seviyeye ulaşamamıştır. Şimdilerde gurbetteki Kemahlılar yine bu sektörde yatırım yapmak ve işletmeler kurmak için girişimler başlatmıştır.

Şenlikler düzenlenmesi, gurbetteki ve sıladaki Kemahlıların bir araya gelerek, ilçeye renk katması dayanışma içinde bulunulduğunun sergileniyor olması elbette güzeldir. Sözü edilen dayanışmanın Kemah'ın ekonomik hayatına katkıda bulunacak yatırım girişimlerini de birlikte getirmesi, kuşkusuz daha da güzel bir tutum olacaktır.

Sıvı kayıplarına dikkat!

Yaz aylarında sıvı kayıplarının had safhaya ulaştığını belirten Erzincan Devlet Hastanesi Başhekimi Levent Kurnaz özellikle sıcak içeceklerin tüketilmesi gerektiğini söyledi

Kemal Arduç

Erzincan Devlet Hastanesi Başhekimi Levent Kurnaz, özellikle yaz aylarında daha sık görülen ishal ve kusmaya karşı evde hazırlanıp kullanılabilecek bir karışımın tarifini verdi.

Kurnaz, özellikle yaz aylarında mıza çıkan bulantı, kusma ve ishal ile seyreden hastalıklara dikkat çekerek, özellikle sağlıksız koşullarda hazırlanıp satılan dondurma, limonata ve diğer meyveli içeceklerin gıda zehirlenmelerine neden olabileceğini bildirdi. Bu gibi durumlarda hekime başvurulmasını öneren Erzincan Devlet Hastanesi Başhekimi Levent Kurnaz, "İshal ve kusmayla vücudumuz için mutlak gerekli olan sıvı ve elektrolit kayıpları ortaya çıkmaktadır. Bu sıvı ve elektrolitler kısa sürede yerine konmazsa bazı hastalarda böbrek yetmezliği gibi çok ciddi sorunlar ortaya çıkabilir. Hastaneye veya doktora gidemeyecek durumda olan ya da hastaneye gidene kadar kendi evimizde kolaylıkla hazırlayabileceğimiz karışımı kaybı olduğunda herkesin rahatlıkla kullanabileceği bu karışım şu şekilde; 1 litre kaynamış suya 1 çorba kaşığı toz şeker, 1 çay kaşığı yemek tuzu ve 1 çay kaşığı da karbonat koyup karıştırılır. Soğuduktan sonra bu karışımdan hastaya sık bir şekilde verilir. Bunun yanında tuzlu ayran, açık çay ve diğer az şekerli kompostolar da kaybedilen sıvının yerine konması için yararlıdır" dedi.

Erzincan Devlet Hastanesi Başhekimi Levent Kurnaz, ayrıca, ishal ve kusmayla seyreden daha bıdıl hastalıklardan tifo, dizanteri, kolera gibi enfeksiyonların da, daha çok yaz aylarında görüldüğünü söyledi. Kurnaz, özellikle lağım sularının karıştığı suların sebze ve meyve sularılarında kullanılması sonucu bu tür rahatsızlıkların ortaya çıktığına dikkat çekerek, bu gibi hastalıklarda hastanın mutlaka hastaneye yatırılarak, uzman hekimler tarafından tedavi edilmesi gerektiğini bildirdi.

Son Dakika, Siyaset, Ekonomi, Sağlık, Spor, Sanat, Tarım ve daha neler neler

www.
dogugazetesi.com.tr

Yaşananlardan haberiniz olsun diye

H. İbrahim Özdemir'in
"Eyvah"
adlı romanı Osmanlı dönemindeki Erzincan tarihine ışık tutuyor.

doğu yayınları
V. Recep Yazıcıoğlu Cad. No: 57 ERZİNCAN

İlan ve reklamlarınızı **doğu** Gazetesi'nde değerlendirin... Sizi en iyi biz tanıtırız...

Kültürlerarası köprü kuruluyor..

Atatürk Üniversitesi, 3 yıldan beri düzenlediği uluslararası yaz okulu programlarını bu yıl "Kültürler Arası Köprü Uluslararası Yaz Okulu" adıyla yeniden organize etti. Programa Tayvan'dan 24, Malezya'dan 4, Azerbaycan'dan 4, Gürcistan'dan 8, Amerika Birleşik Devletleri'nden 4 ve İtalya'dan 1 olmak üzere toplam 45 öğrenci katılıyor. Atatürk Üniversitesi Basın ve halkla İlişkiler Müdürlüğü'nce yapılan açıklamada, organizasyon ile daha çok Türkiye'nin, Erzurum'un, Üniversitenin, Türkçe'nin ve yöremin doğal ve kültürel varlıklarının tanıtımına yönelik olacak olan programda farklı ülkelerden öğrencilerin birbiriyle iletişimi sağlanarak uluslararası dostluğa ve barışa katkısı amaçlanıyor. 6 Temmuz Pazartesi günü başlayan programın öğleden önceki bölümünde önce Dış İlişkiler Koordinatörü Prof. Dr. Fahri Yavuz, rektörlükteki makamında öğrenciler tarafından ziyaret edildi. Bu ziyarette öğrencilere program hakkında kısa bir bilgi verildi ve öğrencilere üniversiteyi tanıtan broşür ve Türkçe derslerinde kullanılacakları kitap dağıtıldı. Senato odasında Rektör Yardımcısı Prof. Dr. Sebahattin Tüzemen ve Genel Sekreter Doç. Dr. Üstün Özen tarafından kabul edilenler üniversiteyi tanıtan hediyeler verildi. Hoş geldin konuşmasından sonra öğrenciler kendilerini tanıştırdı ve rektörlük binası önünde toplu fotoğraf çekildi. Daha sonra Dış İlişkiler Ofisi Elemanları kılavuzluğunda Atatürk Üniversitesi Kampüsünü gezdiler. Öğle'den sonra Edebiyat Fakültesinde ilk Türkçe derslerini Prof. Dr. Metin Akkuş'dan aldılar. 7 Temmuz Salı günü, Öğrenciler Dış İlişkiler Ofisi elemanları ve Edebiyat Fakültesi Sanat Tarihi bölümünden bir araştırma görevlisinin kılavuzluğunda sabah ve öğleden sonra şehirdeki tarihi ve turistik yerleri gezdiler. Akşam Rektör Prof. Dr. Hikmet Koçak, Rektör Yardımcıları Prof. Dr. Fahrettin Korkmaz ve Prof. Dr. Semin Diyarbakır, Üniversite Genel Sekreteri, Fakülte Dekanları, Yüksek Okul ve Enstitü Müdürleri, Dış İlişkiler Ofisi Danışma Kurulu Üyeleri ve Yurtdışına yapılan gezilere katılan öğretim üyelerinin katılımıyla Konuk Evinde resepsiyon düzenlendi. Öğrenciler tek tek Rektöre tanıştılar ve sohbet ettiler. Diğer tüm katılımcılar da kendi alanlarıyla ilgili öğrencilerle sohbet ettiler ve 13 Haziran Pazartesi fakültelere yapılacak ziyaretler öncesi tanışmış oldular.

8 Temmuz Çarşamba öğleden önce mavi salonda yapılan toplantıda İstiklal Marşının peşinden Dış İlişkiler Ofisi tarafından Türkiye, Erzurum ve Atatürk üniversitesi sunumlarla, resimlerle ve klişlerle tanıtıldı. Verilen çay molasının ardından Azerbaycan, Gürcistan, İtalya, Malezya, Tayvan ve Amerika Birleşik Devletlerinden öğrenci temsilcileri kendi ülkelerini ve üniversitelerini bayraklarıyla beraber tanıttılar. Çok güzel, heyecan verici ve alkışlarla biten bu oturumun sonunda toplu fotoğraf çekildi ve öğrenciler aralarında sunumlarını paylaştılar.

Yalçın Topçu Sivas'ta..

Büyük Birlik Partisi (BBP) Genel Başkanı Yalçın Topçu, Doğu Türkistan'da 60 yıldır soykırım ve asimilasyon politikalarının yürütüldüğünü belirterek, Çin'in yıllardır Doğu Türkistan'da nükleer denemeler yaptığını söyledi.

Birtakım ziyaretlerde bulunmak ve 1. Uluslararası Muhsin Yazıcıoğlu Bisiklet Turnuvası'nın açılışına katılmak üzere Sivas'a gelen BBP Genel Başkanı Yalçın Topçu, Belediye Başkanı Doğan Ürgüp'ü makamında ziyaret etti. Çin'de yaşanan olaylarla ilgili burada bir açıklama yapan Topçu, Çin'in Doğu Türkistan'da 60 yıldır soykırım ve asimilasyon politikası uyguladığını söyledi. Çin'de sokaklarda yapılan soykırımın çok acı olduğunu belirten BBP Genel Başkanı Topçu, "Asıl soykırım hadisesi, Çin'in yıllardır Doğu Türkistan'da nükleer denemeler yapıyor olmasıdır. Orada bir Bosna Hersek durumu yaşanabilir. Bir Sırp vahşetinin ikincisi Çin vahşeti olarak orada olabilir. Uygar dünya geç kalmış olabilir" dedi. Rabia Kader'in Türkiye'ye gelmesiyle Doğu Türkistan meselesinin barış meşalesi meselesi haline geleceğini ifade eden Topçu, Başbakan Recep Tayyip Erdoğan'ın konu ile ilgili girişimlerde bulunmasının çok önemli olduğunu kaydetti. Türkiye'nin Çin'deki katlıama tavrını koyması gerektiğini belirten Topçu, "Sayın Cumhurbaşkanı'nın yapması gereken Çin Devlet Başkanı'nı arayıp, 'Resmi ziyaretin akabinde olusan bu olaylarla ilgili sizden bilgi istiyorum. Bu görüşme de dünya kamuoyunun gözü önünde yapılmalı'

ÇOCUK VE EDEBİYAT

Hazırlayan : Refik Salimoğlu / refiksalimoglu@gmail.com

Sevgili Okuyucu, Çocuk ve Edebiyat bölümüyle bundan böyle özellikle çocuklarımıza yönelik edebi ürünlere yer verecek, çocuklarımı için yazan çocuk edebiyatçılarımızı tanıtacak, onlarla söyleşiler yapacağız. Çocuklarımızdan gelen, her türlü çalışmayı (yazı, şiir, masal, öykü, resim, haber...) sizlerle paylaşacağız. Sevgili çocuklar, yazılarınızı, şiirlerinizi... bekliyoruz. İletişim: refiksalimoglu@gmail.com

Bir kitap: ÇOCUKLUK GÜZEL

Çocuk; sevginin, mutluluğun, hayatın kaynağı. Umudu. Sevginin çiçeği.

Çocukluk, temiziğin, berraklığın simgesi.

Çocukluk güzel. Çocukluk günleri her zaman sığındığımız zamanlar olmuştur. Yaşanan hayatın kirliliğinden, bunalımından sığınılan sıcak, temiz bir kucak: Çocukluk.

Tertemiz bir yaratılışla dünyaya gelir çocuk. Aile, çevre, hayat onu şekillendirir.

İnsanların kin ve duygularıklarıyla, yanlışlıklarıyla, çarpıklıklarıyla çoğu zaman kirlenir çocukluğun temizliği dünyada.

İnsan ne kadar "çocuk" kalırsa o kadar temizdir.

Temizliğimizi, insan yönümüzü yaşatmak mı istiyoruz. Çocuksu duyarlıkla içimizdeki çocuğu yaşatmalıyız hayatımız boyunca.

İçimizdeki çocuksu duyarlık mısralara döküldüğü şiir olur.

Çocukluk ne güzel bir dönem ve çocuk ne güzel bir şiirdir.

Sitemizde şiirlerini zevkle okuduğumuz Ülkü Duysak'ın "Çocukluk Güzel" isimli şiir kitabı, çocukluğumuzu, çocuk duyarlığımızı mısralara taşımış.

"Çocukluk Güzel" ile çocuklarımıza birbirinden güzel çocuk şiirleri sunulmuş.

(Çocukluk Güzel, Ülkü Duysak, Küçükev Yayınları, Ankara 2009) Küçük Ev Yayınları, GMK Bulvarı Onur İş Hanı Kat:: 5 No:104 Kızılay/Ankara, Tlf.0312 4180148 , www.kucukevyayin.com, e-posta: bilgi@kucukevyayin.com

NE GÜZELDİ ÇOCUKLUĞUM

Ne güzeldi çocukluğum
Babam, annem, ablalarım
Aramızda mutluydum.
Dörtlü kurma ev'imizin,
Bahçesinde koşturduğum.
Ne güzeldi çocukluğum.

Ne güzeldi çocukluğum.
Arkadaşlarım vardı benim de
Kocabıkalerlerim Ermine,
Bahsen Sabire,
Yan sokakta Memnune,
Evlik eyleridk hubre.
Ne güzeldi çocukluğum.

Ne güzeldi çocukluğum.
Her sabah uyandığımda
Tutarak babamın elini,
Sevе sevе gittiğim,
Kurtuluş İlkokulum.
Ne güzeldi çocukluğum.

Geri gelmeyecek biliyorum o günlüğü...
Güzel geçti çocukluğum.
İçimde bir mesaj bıraktı elimde.
Tebessumla okuduğum.
Ne güzeldi çocukluğum...

Ayşe Ontaş

Bir Dergi:
Eğitimcili dinlerimi ve kültürü dergisi Birdirbir 33. sayısında yine dolu dolu. Güzel bir tangrnik içerisinde çocuklarımıza seslenen Birdirbir dergisi "Benim-le Öyntar mısın?" sorusunu yönelttiği kapağında Batuta Yeryüzü Mesodisi Geziyor Hayat Bilgisi Çizgi Öykü İbranim Hasan ve Hatıcenin Macerası İlginç Sonular Mutluluk Çağından... dergide yer alan birbirinden güzel yazı ve bölümlerin başlıkları... iletişim: www.birdirbirdergisi.com bilgi@birdirbirdergisi.com

Hikâye: BAYRAMLAŞMA / Ülkü DUYSAK

Ramazan Bayramı'na ve eşin kalmıştı. Ceren bayramlıklarını giyebilmek için sabırsızlanıyordu. Bahar çiçekleriyle süslenmiş etrafı-nesinin altına yakışan'dır de aşıklıkıdı alınmıştı kendisine. Ne çok düşünmüşsünü bu ayakkabıyı tüzmak için.

-Ebesinin bulunduğu odaları açtı, bayramlık elbisesine üzün uzun baktı. Sonra ayakkabılarının bulunduğu kutuyu açtı; ayakkabılarını çıkardı,ayaklarına giydi ve odasında bir süre yürüdü. Pek de şık duruyordu ayakkabıları ayağında. "Ebesinin de gıyasını mı acaba?"diye geçirdi içinden. Sonra vazgeçti. Pıamaların giydi, dişlerini fırçadı. Salonda televizyon seyretmekte olan anne ve babasına "Ve gocelik" diyerek odasına geçti.

Bayram hayatın kurdu bir süre. Büyüklerinin elini öpecek, onlar da kendisine şeker ikram edecekdıı. Parasa olan bıyuklar, bıkkı bayram harçlığı bile verrdı. Mahallenin çocuklarıyla bir araya gelerek oyunlar oynayacaklar, izin alabilirse mahallelerki komşularını bile dolaşabilecekerdı.

Ceren'i heyecanlandıran en önemli şey bel bayramı ile gıyınlı babasınınesinin köyündıı geçecek olmasıydı. Babasınınesinin yaşadığı köy sanki cennetten bir köşeydı. Yemyeşil ağaçlar, şırıl şırıl akan dereler vardı. Bu güzellığ görıılar, edeta büyülerdı. Şehrde yaşamak birkaz zordu. Ödellerı Ceren'in yaşadığ şehr bir hayli bışıkdıı. Arada gurıılıklerinin hıç sıırmadığ bir ana caddesı üzerınde oturuyor olmasın da Ceren ıçın şehre hayatını zorlaştırıyordu. Oysa babasınınesinin yaşadığ köyü hıç böyle sıkıntılar yoktu. Ne hızlı akan bir trafik, ne insan kalabalığ vardı. Ağı, babasını ış yerı şehrde olmasayıdı, sanki ne olurdu? Hem yaşadıkları sokakdı nıhayıça oynayabıleceğ bır yer bıle bulamayordu. Evlerınız çoond oynayayın küçücük bır bahçesı vardı sadece. Bunları düşunınken göz kapaklarınızın ağırlaştığını hıssedı. Bır süre sonra uykuya dadı.

Erkesi gun annesı bayramlıgmıyla çekınıes ıkram etmek ıçın börek ve tatlı yapıı, yıldırım hızıdı. Ceren de annesıne yardım edı. Ayrıca, bayram ıçın alınan şeker ve çıkolatıları da gelenığe koydu. O gunundı de heyecanla geçıren Ceren, bayram sabahı erkendan uyandı. Çünkü "bayram sabahı erken kalkar," demıştı babası. İçı kıpır kıpırdı'ydı'ıçınden kalkıı, elini yuzunu yıadı, bayramlık elbesını sıyıdı. Odasından çıkı. Annesı mutfakta kahvaltı hazırlamakla meşguldu. Uşağı ayakundan yıkaşarak sanıdı annesıne.

-Bayramın kulu olsun annecığım,dedi heyecanla. Babam nerede? diye sordu sonra.

-Babam kahvaltı ıçın sıcak ekmek almaya gıtıdı,dedı annesı.

Babasını gelmesıyle birlıkte daha bır heyecanlanan Ceren ıçıudaka mutluluktan uçuyordu.Babasıyla da bayramlaştı.

-Ödellerı kapat, ahubunu ac, dıdı babası. Ceren bunu ne demek olduğunu bıluyordu. Bu bayramı harçlığı demekti. Babasının dolukesı yanına gıdıdı. Cüzdanı açığında babasının ahubunu koyduğu kağıt parayı gördü.

-Bugun bayramı olduğu ıçın kağıt para verdın bana, teşekkur ederim babacığım, dedı.

-Ben de bayram harçlığı ıstıyorum. Diyıl annesı de gıyınınış kıpatarak ahubunu açtı. Babası cebınden bır kağıt para dunıa çıkarıdı.

-Madem ıstıyorsun, al bu da senın, dedı annesıne. Sonra hepsıdıkle gulıştılar ve kahvaltıya geçtıler.

Kahvaltı sofrasınıa ne olsa hep birlıkte yedıler.

-Hadı bakalım, babalarınınıe gıdıyınız, dedı babası.

Ayakkabılarını ıle gıyın ve ayağ ının Ceren oldu.

Köye vardıkarında, babasınınesinin köyün gırıpnde bıkkıdan gorıdler. Onu da arabaya alarak evin onune gecıler. Babasınınesı bu bayram ziyaret karşısında çok sevınmıştı. Elın opup bıraknış şen Ceren'e sıkı sıkı sarıldı.

-Çok bayramlar gorecek yavrum. Ömrün uzun olsun, dedı.

-Senı çok ornedım babazınne, dedı Ceren. Iyce sokuldu babasınınesının kucagına.

Bu arada Ceren'in köye geldıgın duyan anacıgın da ınıı onune gelıler. Adı Sevım olan arkadagı.

-Ceren, hadı köyu dolaşıp bayramlıgımı, dedı. Hep birlıkte köy dolaşılar. Köydı tanesn ya da tanımadın herkesıe bayramlaşan Ceren, Bayramın kıncı gunu tekrar evlerıne donduler. Onca dolaşıdıer. Sıra şehrde yaşayan akrabalarını ve komşularını ziyaet etmıye gelmişdı.

-Belkı bıze de gelen olur, bır sure bekleyelım, dedı annesı.

Gerçekden de annesının dedığı gerçekleşmış, o sırada kapıı çalınmıştı. Evlerınıe gelen misafırlerıe de bayramlaşan Ceren, ancı daşlayıla dolaşıtıayı ckıoıbıdı ahı. Annesınden ve babasınınıe ızın alarak,bahçede kendısın bekleyen arkadaşlarını yanına koştu. Birkaç mahalledekı komşularını da dolaşıp bayramlaştılar. Ceren şekrınıı dolmuştu. Hatta ceplerınıe biçmeyan şekerlerı de koçuk bır cepete koymuşlardı. Ceplerınıde şırıgır şırıgır seıl çıkarar. Tıpkı pardon bıls olmuştu. Yan sokağa geçınken bır cocuğun ağlayıp durduğunu gorunca yanınıa yaklaştılar.

-Neçın ağlıyorsun? diye sordu Ceren.

-Benım hıç şekerım yok. Kımse bana şeker vermedı, dedı cocuk.

-Bayramlıgınızı kıpter mutlaka sana şeker verecıer, dedı Ceren.

-Ben kımseyle bayramlaşmadım kı... dedı cocuk.

-O zaman bunnıe bayramlaş, bır sana şeker verecım, dedı Ceren.

Şeker sozunu duyan cocuk ağlamaıy kesdı.

-Iyı o zaman, bayramınız kutlu olsun. Hadı senı gelecı. dıı avucunu aşı.

Heoos, dedıkıı dodukzarı şekerlerdan bırer avuç. Çıkardı ve cuğa uzattı. Cocuk bıdı ıı şekerler avucunıa dogmuşdı. Hatta den bır popet dıkardı. Yanlen şekerlen popetıı kapıcıdan ayrılı.

-Bıkor mı ıdınız? Bu bu bayramda yıkar alamadık. Bunlar pastı yetmedı. Ben izın verdıgınıı bu şekerlerı kıadaşlarınıa bıl ıdıcagım şımdı, dedı ve koşarak Ceren ve arkadaşlarının yanınıa dan uzaklaşdı.

Kımsenı de cocuk olmasına dıgerınıı bu cocuğu sevmemesı Ceren ve arkadaşlarını çok mutlu etmişı.

Pıyıpıtıyı ıstemıs, bındıkıı ıstıyacı olan bıtıye paylaşmak ıle guzel bır duygudıı.

Gıdıp oyuna devam dıdıdılar. Ceren ave gıdıgınde bır şeı ıı yıkıştırıştıı. "Olsun" dedı kendı kendıne. "Sanıe her zamanı bıı nem mı olıyor?" akşam olunca da arkadaşlarını uyudu. Bayramın ı guns de annesıı ve babası ıle birlıkte, gıdınınıdıkkın akrabaı ve komşularınıa bayramlaşmaya gıtdılar.

Bayramın sonunda Ceren'in cepleri şekerle dolmuş, kurtulmıı ıama arabadıcıdı yıatıar da, çoşamıagı. Bayramın ayı bır gunıı olduğunu bıyıdıkıacı daha çok arayıdı Ceren.

Her bayram hep böyle yıatarı ve gunu kalmıyor.

PMYO'da mezuniyet coşkusu..

1'den devam

Ardından dönem birincisi Bilal Koca bir konuşma yaparak kendisine verilen görevi en iyi şekilde yapma gayretinde olacaklarını ifade ettiler.

Ardından konuşan Fırat Akademisi Başkanı Prof. Dr. Zühtü Arslan; "Devletimizin bizlere verdiği her görevin temelinde, millet olarak, milletimizin huzuru ve güvenliğinin sağlanması için sizlere büyük bir iş düşüyor. Bu bilinçle görev yapmak üzere şu andan itibaren yürüdüğünüz hizmet yolu çok önemlidir" dedi. Öğrencilere zor bir meslek tercihinde bulunduklarını söyleyen Arslan; "bu meslekte hata yapma lüksünüz yoktur. Hukuk kurallarına uygun olarak hareket ederek zorlukları çatışma değil, toplumun kültürel zenginliği olarak algılamanızı istiyorum. Mağdurun kimliğini sormayın, düşeni ayağı kaldırın, herkese adaletli ve hakkaniyetli davranın" dedi.

Konuşmaların ardından dönem birincisi Bilal Koca yaş kütüğüne plaket çaktı, dereceye giren öğrencilere çeşitli hediyeler verildikten sonra Atatürk'ün Gençliğe Hitabesi ve Gençliğin Atatürk'e cevabı okundu. Yemin töreninin ardından geçiş töreni yapıldı. Mezun olan öğrenciler mezuniyet coşkusunu kep atarak kutladılar.

Kayıp kız bulunamıyor!

1'den devam

Yazık olarak kullandıkları Uluköy Beldesinde ikamet eden Mehmet Taş'ın 20 yaşındaki kızı N. T.(20) sabah saat 05.00 sırlarında arkasında bir intihar mektubu bıraktıktan sonra evden de bisikletini alarak kayıplara karıştı. Saat 07.30'da kaybolduğu fark edilen ve Karasu Nehrine atlayarak intihar ettiğinden şüphelenilen N. T.'yi bulmak için köylüler seferber oldu. Önce Regülatör'ün kapakları açılarak tutulan su boşaltıldı. Su seviyesinin inmesinin ardından köyün gençleri tarafından suya atladığı bölgeden başlanmak üzere akıntının gidiş yönüne doğru el yordamıyla arama yapıldı. Çamurlu olması sebebiyle suyun içerisinde bişey görünmemesi sebebiyle Erzurum'dan çağrılan dalgıç ekipleri bölgeye intikal etmedi. Erzincan Sivil Savunma Müdürlüğü'nün de ekip olarak hazır bulunduğu arama çalışmalarında Zodyak tipi botlar da kullanıldı. Demir çubuklarla yapılan aramalara akşam saatlerinde son verildi. N. T.'nin ailesi de Merkezi Regülatörü yakınlarında yapılan kurtarma çalışmalarını sürekli izledi. N.T'nin cep telefonu vasıtasıyla bulunmasına çabalayan Jandarma telefonun kapalı olduğunu tesbit etti. Ailesinden kızının fotoğraflarını da alan jandarma, N.T'nin suya atlamayıp herhangi bir yöne giden bir otobüse binme ihtimali üzerinde duruyor.

N.T'nin 15 ay önce nişanlandığı ve askerde bulunan nişanlısı H. C'nın 25 gün sonra teskere alacağı öğrenildi. N.T. arkasında bıraktığı intihar mektubunda "Ben Karasu nehrine gidiyorum. Kimsenin suçlarınısını istemiyorum. Beni aramayın" şeklinde not bıraktığı öğrenildi.

'Sessizce bekleyiş sabrımızı taşırıyor'

Terzibaba'da insan seli

Mübarek üç ayların içinde bulunmamız sebebiyle gurbetçilerinde yoğun olarak Erzincan'a gelmesiyle birlikte, Terzibaba Mezarlığı başta olmak üzere ziyaret yerleri ve mezarlıklarda yaşanan aşırı kalabalık dikkat çekiyor..

Üç aylının başlamasıyla birlikte Erzincan'da Terzibaba Mezarlığı başta olmak üzere bir çok ziyaret yerleri vatandaşın akınına uğruyor. Regaip Kandilinin ardından başlayan aşırı yağışlar sebebi ile Erzincan Terzibaba Mezarlığı vatandaşın en uğrak yeri oldu. Erzincan'da yaşayan ve başka şehirden Erzincan'a ziyaret sebebiyle yada tatile gelenlerin de büyük ilgi gösterdikleri Erzincan Terzibaba Mezarlığı'nda yoğun ve kalabalık gunlerini yaşıyor. Kaybettikleri yakınlarını ziyaret etmek ve dualar okumak için Terzibaba Mezarlığına gelen vatandaşlar, Terzibaba Turbesini ziyaret ettikten sonra kaybettikleri yakınları içinde dualar ve yasinler okuyarak ziyaretlerini tamamlıyorlar. Bazı vatandaşlar ise mezarının mezarlık bağlarında dualarını okuduktan sonra mezarlık bahçesinde dikilen çiçekleri sulayarak mezarlıklarını süslüyor. Erzincan Belediyesi tarafından düzenlenen ücretsiz otobüs seferleri ile vatandaşların ziyaretlerine de büyük ölçüde yardımcı oluyor. Kendi imkanları ile mezarlık ziyaretini yapamayan vatandaşlar için düzenlenen ücretsiz otobüs seferleri sayesinde ziyaretlerini gerçekleştiren vatandaşlar ise ücretsiz otobüs seferlerine büyük ilgi gösteriyorlar. Çarşamba ve Cuma günleri olmak üzere düzenlenen seferler için bir Terzibaba Mezarlığı Derneğine ait olan ve hayırseverler tarafından yapılan yardımlarla alınan otobüs ile, diğeri ise Erzincan Belediyesine ait otobüs olmak üzere iki araçla düzenliyor. Üç aylar münasebeti ile aşırı bir yoğunluk yaşanması sebebiyle Erzincan Belediyesi tarafından gerekirse birkaç araç daha çıkarılabileceği belirtildi. Vatandaşların yoğun olarak Cuma günleri tercih ettikleri otobüs seferleri sabah saat 09.00'da başlayıp öğleden sonra saat 14.30'a kadar devam ediyor.

1'den devam

Uygur Türkleri, Hun, Göktürk, Uygur ve Karahanlı Devletlerini kuran büyük bir kültür ve medeniyetin torunları ve bizim yakın akrabalarımız, soydaşlarımızdır.

Bugün Urumçi'de, Çin Ordusunun ve paramiliter Çinlilerin Uygur Türkleri üzerinde uyguladıkları katliam bütün dünyanın gözleri önünde cereyan etmektedir. Resmen ilân edilen ölü sayısı 156 olmasına karşılık, alçakça şehit edilen Türk sayısının 1000'in üzerinde olduğu ve tutuklanan 6000 Uygur gencinin "ölüm" ile tehdit edildiği bilinmektedir.

Aslında Doğu Türkistan'da yaşanan sadece 'katliam' değil, aynı zamanda acımasız bir 'soykırım' dır. Müslüman Türkler nükleer denemelerde kobay olarak kullanılmakta; doğum yasağı ve mecburi kısırlıklı kürtajla bebekler katledilmekte; insanî hayat hakkı ve hürriyet isteyen herkes yargısız infaz edilmekte; bölgeye her yıl planlı olarak Çinli militan göçmenler yerleştirilmekte, yüz binlerce genç çalışma kamplarında işkence edilerek zorla çalıştırılmakta; kısaca her türlü insan hakkı fütursuzca çiğnenmektedir.

Sayın Başbakan Erdoğan 'ın ve Dışişleri Bakanı Davutoğlu 'nun tepkilerini olumlu yönde karşılarken; Şunun altını çizerek belirtelim ki, Çin ile ilişkilerimizin bozulmaması adına Türkiye olarak bu katliam karşısında sessiz kalırsak, Türk Milleti ve tarih önünde sorumlu oluruz.

Gönül arzu eder ki, Doğu Türkistan meselesinin halledilmesi dâvâsında öncülük şerefi Türkiye'nin hakkı olsun.'

Hepimizin bu temenniye iştirak etmesi lâzımdır.Tüm Erzincanlı Hemşehrilerimi yapılan Türk zulmüne karşı Çin mallarını boykot ederek Çin'e olan tavrımızı net bir şekilde ortaya koymaya davet ediyorum." Diye konuştu.

Yaz kursları tıklım tıklım

Kemal Arduç

Her yıl düzenli olarak yaz kursları düzenleyen Diyanet İşleri Başkanlığı bu yazda kurslarını açtı. Erzincan'da İl Müftülüğü'ne bağlı olarak Kur'an Kursları Müdürlüğü bünyesinde faaliyet gösteren yaz kurslarına yoğun ilgi artıyor.

Yaz kurslarında planlı programlı olarak ders görülüyor. Bu yıl düzenlenen yaz kursları ile ilgili olarak açıklamada bulunan Erzincan İl Müftü Vekili Burhan İşleyen, Haziran sonunda başlayan Yaz Kur'an Kurslarının Ağustos ayının sonuna kadar üç etapta devam edeceğini söyledi. 9 hafta sürecek olan kurslar da öğrenciler arasında hiç bilmeyen, az bilen ve çok bilen olarak üç grupta ders işleniyor.

Öğrencilerin bu şekilde sınıflandırılacağını kaydeden Uçar, "Geçen yıllara göre bu yıl yaz kuran kursları daha düzenli bir şekilde devam ediyor. Bunun için öğrencilerin anlayabilecekleri şekilde özet kılavuzlar hazırlandı. Erzincan merkezde 60 Cami 17 Kur'an Kursunda olmak üzere il genelindeki tüm cami ve kuran kurslarında kurs veriyor. Kursa katılacak olan öğrencilerden istenilen belgeler ise 5. sınıfı bitirdiğini gösterir okul karnesi olması yeterli olacaktır. Okullarda haftada 1 saat Din Kültürü ve Ahlak Bilgisi dersi görürken bizim kurslarımızda ise 15 saat. Programa göre işlenen derslerimiz Kur'an-ı Kerim, İbadet, İtikat, Siyer, Ahlak..

Öğrenci, toplumda iyi saygın başarılı olması, ailesine vatanına milletine hayırlı olması için gerekli telkinlerde bulunulacak. Yaz kurslarımızda derslerin hanımlar ve sosyal ve kültürel etkinliklerde yer alıyor. Gezi, şiir yarışması gibi etkinlikler yapılırken başarılı olan öğrencilerde ayrıca ödullendiriliyor", dedi.

doğu
Günlük Haber Yorum Aktüalite Gazetesi
V. Recep Yazıcıoğlu Cad. No: 57 ERZİNCAN
Tel - Fax : 224 24 25-26
e-mail : bilgi@dogugazetesi.com

Sahibi: H. İbrahim Özdemir

Yazı İşleri Müdürü: Naim Çakır

Ermat Ofset
V. Recep Yazıcıoğlu Cad. No: 57
ERZINCAN
Tel: 224 24 25 -26

e-mail: ermatofset@yahoo.com
Abone:
Yıllık 100.00 TL
6 Aylık 70.00 TL
Aylık 8.0 TL
Şehir Dışına PTT masrafı ilave edilir.

İlan tarifesi

Resmi İlan Satırı/cm	7.00 TL
Genel Kurul İlanları	45.00 TL
Özel İlan, Reklam-tanıtım	1.50 TL
Zayi	10.00 TL
Tebrik - Başsağlığı	50.00 TL
Günü Geçmiş Gazete	50 Kr

günün takvimi
11 Temmuz 2009 Cumartesi
SAYI: 9604

EDKİK İran'da tırmanacak

Erzincan Dağcılık Kayakçılık İhtisas Kulübü üç üyesi İran sınırlarındaki Sabalan ve Demavent dağlarındaki zirve tırmanışına katılıyor...

İran sınırları içerisinde bulunan Sabalan (4100 m) ve Ağrı Dağından daha yüksek olan Demavent(5671 m) zirvesine Erzincan Dağcılık Kayakçılık İhtisas Kulübünden(EDKİK) üç sporcu katılıyor. Tamamen kendi imkanlarıyla bu tırmanışa katılacak sporcular 10 Temmuz 2009 Cuma günü İran'a gidiyor. Ekibin başkanlığını yapan EDKİK Başkanı Öğr. Gör. Yilmaz Ünal: "Bu tırmanış sporcularımın bundan sonra yapacaklan yurtdışında bulunan yüksek zirve tırmanışları için bir tecrübe olacaktır. Bu tırmanışlar için iyi bir hazırlık dönemi geçirdik, dağcı sporcularımla yapacağımız bu tırmanış üç gün Sabalan zirvesi, altı gün Demavent zirvesi toplam dokuz gün sürmesi bekleniyor. Ümit ediyorum ki bu önemli zirvelerde başta şanlı bayrağımız olmak üzere Erzincan Üniversitesi flamamızı ve EDKİK flamamızı zirvede dalgalandırmanın mutluluğunu bir kez daha yaşayacağız." dedi.

İlk gün Tebriz'e geçecek sporcular önce Sabalan zirvesini daha sonra Tahran'a geçerek Demavent tırmanışına katılacaklar. Tırmanışa katılan EDKİK sporcuları ise şöyle; Öğr. Gör.Yilmaz Ünal, Yurtdacan Gürsu, Sercan Yıldırım.

Kene konusunda bilinçlenmeliyiz...

Erzincanda sayıları artan kene vakaları sonrası ilgili makamlarda tedbirleri artırdı. Bu kapsamda Valilik köylere spre dağıtımı yapıyor. Halk kene konusunda bilinçlendiriliyor

Yaz mevsimiyle birlikte Erzincan'da görülen kene vakalarına karşı bir dizi tedbirler alan Erzincan Valiliği, son aldığı tedbirle köylere kene spreyi dağıtmaya başladı. Geçtiğimiz hafta içerisinde başlanılan dağıtımlar devam ederken, kene ile mücadele noktasında hiçbir masraftan kaçınılmayacağını ifade eden Vali Demir, mücadele noktasında her türlü çalışmanın yapılacağını vurguladı. Kene vakalarının Türkiye genelinde de ciddi kayıplara ve hastalıklara neden olduğunu açıklayan Erzincan Valisi Abdulkadir Demir, "Bizde özellikle Sivas ilimizle sınırı bulunan bölgelerde yoğun şekilde karşılaştığımız kene vakalarının artması nedeni ile bir dizi tedbir alındı. Kış döneminde bununla ilgili eğitim çalışmaları yapılmıştı. Özellikle ahırların ilaçlanması yapılmıştı. Ancak bunların yeterli olamadığı görüldü. Tekrar sağlık grup başkanlarımız, ilçe tarım müdürlüklerimizle birlikte bir toplantı yapıldı ve burada özellikle köylünün eğitimi ve bilinçlendirilmesi önemli idi. Bu bilinçlendirme ile ilgili köyler tek tek tarandı ve özellikle Sağlık Müdürlüğümüz aracılığı ile bastırdığımız 20 bin adet broşür bu köylere dağıtıldı ve vatandaş bir daha uyarıldı. Ancak bunun devam ettiği görülünce, tedbirlerden birinin ilaçlama olduğu biliniyordu. O ilaçlama zaten kış dönemi yapılmıştı. İkinci alternatif olarak ta özelikle sprey dağıtılması konusu gündeme geldi. Bunun üzerine İl Özel İdaresince yeterli ödenek tahsis edilerek ilçelerimize gönderildi ve dağıtımına başlanıldı. Bu sprey elbiseye zerk edilerek, buraya kenenin yaklaşmaması sağlanıyor. Diğer ilçelerimizde bunun alımını ve dağıtımını tamamlayacaklar. Hem dağıtım yapılıyor, hem de vatandaşa bu konuda bilgi veriliyor."diye konuştu. Vali Demir, "Erzincan genelinde şu ana kadar 6'sı Refahiye bölgesi olmak üzere 9 vaka ile karşılaştık. Refahiye bölgesinde bir vatandaşımız vefat etti. Biz bu vakasının başka can almaması için valiliğe bağlı tüm kurumlarımızla mücadele ediyoruz. Top yekun seferberlik var. İnanıyorum ki sayıyı mümkün mertebe düşüreceğiz. Sprey dağıtımı önümüzdeki hafta içinde tamamlanacak. Bu sınırlaması yok bu konuda. Eğer veya ihtiyaç olduğunda bununla ilgili tekrar alım yapacağız" şeklinde açıklamada bulundu.

ESNAFIN TÜM İHTİYACI BU PAKETTE

TEB Esnafa Çözüm Paketi ile işinize hız verin, işletmenizi büyütün. Şirketiniz ve kendiniz için aradığınız tüm çözümler bu pakette. Siz de bir TEB Şubesi'ne gelin, TEB İşletme Bankacılığı'nın size özel çözümlerinden yararlanın.

TEB ESNAFA ÇÖZÜM PAKETİ

BOSCH Service
• Bosch Car Service'lerinden her marka ve model aracınıza ücretsiz check-up
• İlk 2000 esnaf müşterimize Koçtuş Ticari Kart

teb.com.tr / 444 0 666

82 yıldır Türkiye'nin Ekonomi Bankası

TEB
BNP PARIBAS ORTAKLIĞI

Seralar bereket saçıyor...

Erzincan'da son yıllarda artan sera sayısı Erzincan çiftçisine alternatif ürün olarak kazanç sağlarken, seralardaki bereketli verim üreticilerin yüzünü güldürüyor

5'te

Kuyumcular bu yazdan ümitli

Altında aylarca süren dalgalanma kuyumcuların işlerini sekteye uğratırken düğün sezonunun açılması ve beraberinde gurbetçilerin gelmeye başlaması, kuyumcu esnafını ümitlendiriyor

Kemal Arduç

Geçtiğimiz yaz sezonu sönük kapatan Erzincanlı kuyumcular, 15 Temmuz'dan sonra sezonun açılmasından sonra işlerinin geçen yıla oranla daha iyi olacağından ümitli. Konuyla ilgili olarak gazetemize açıklamada bulunan Erzincan Kuyumcular Derneği Başkanı Ali Kolak, uzun zaman süren altındaki dalgalanma işlerinde durgunluğa neden olduğunu söyledi.

5'te

doğu 29 yıl

ERZİNCAN'IN GÜNLÜK HABER YORUM AKTUALİTE GAZETESİ

13 TEMMUZ 2009 PAZARTESİ YIL: 29 SAYI: 9605 FİYATI: 25 YKr

EGİAD DAKİK-2 zirvesine hazırlanıyor

Erzincan Genç İşadamları Derneği, üyelerini ve Erzincanlı işadamlarını 22-23-24 Temmuz 2009 tarihlerinde Erzurum'da düzenlenecek olan Doğu Anadolu Kalkınma İşbirliği Köprüsü (DAKİK-2) programına katılmaya davet ediyor

5'te

Erzincan örnek oldu..

Erem Fidancılık tarafından Erzincan'da 300 dönüm alanda tamamı damla sulama sistemi ile tesis edilmiş anaç damızlık, kapama meyve bahçeleri ile modern sertifikalı meyve fidanı üretim tesisleri ile doğu Anadolu bölgesinde örnek oldu

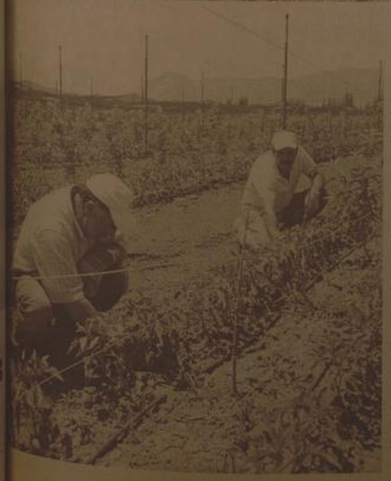

Kemal Arduç

Erzincan'da 2003 yılında başlayan tarımsal faaliyetleri ile meslekleri ve teknik ekiplerle 300 dönüm alanda tamamı damla sulama sistemi kurularak sertifikalı fidan üretimi yapan Erem Fidancılık onlarca kişiye istihdam sağlarken bölgedeki bir çok kişiye de örnek oldu.

Yaptığı dev yatırımla ilgili olarak bilgi aldığımız Yönetim Kurulu Başkanı Cevdet Erem, önemli konulara değindi. Bölgede meyveciliğin önemini ele alan Erem; "Hızla küresel ısınma ile karşı karşıya olan dünyamız, dolayısı ile ülkemiz başta Güneydoğu Anadolu bölgesi olmak üzere Akdeniz, Ege, Marmara, ve İç Anadolu bölgeleri hızla küresel ısınmanın etkisi ile su ve gübre tüketiminin bilinçsiz kullanımı sonucu tarım arazilerimizi kaybetmekteyiz,

5'te

Altın umudu tarihi yok ediyor

Erzincan il Kültür ve Turizm Müdürü Metin Çankaya, kaçak altın bulma umuduyla yapılan kaçak kazıların tarihi yerleri yok ettiğini vurgularken, hatırlatmada bulunarak kazıların resmi olarak ta yapılabildiğini söyledi

Her ilde olduğu gibi Erzincan'da da kaçık kazıların yapılması var olan tarihi mekanların yok olmasına neden oluyor. Kazı yapmak isteyenlerin resmi olarak müracaat etmesini isteyen Erzincan il Kültür ve Turizm Müdürü Metin Çankaya, yapılan kaçak kazıların üzücü olduğunu söyledi. Bu konuda açıklamasını sürdüren Erzincan il Kültür ve Turizm Müdürü Metin Çankaya; "Kaçak kazılar bizi en çok üzen konuların başında geliyor.

5'te

İkinci el eşya vatandaşın yüzünü güldürüyor

3'te

doğu'nun içinden...

Kara trene ilgi var

OBJEKTİF
Şefik ARAS

K. ESNAF VE SANATKARIN SIKINTISI DEVAM EDİYOR

Yazısı Sayfa 3'te

Tarihten Sayfalar

Fatih Sultan Mehmed'in Karaman Seferi

Her fırsatta, Osmanlılara karşı hazmına (düşmanca) bir tavır içine giren Karaman Beyliği, yasadığı müddetçe, Osmanlı Devleti 'ne karşı mümkün olabilen bütün fenalıkları yapmış, "Hıristiyanlığı takviye ederek Müslümanlığı zaafa götürmeye" çalışmıştı. Yıldırım Bayezid'in müthiş pençesi altında bir an ezilmeye mahkûm olan bu beylik, Yıldırım ile Timur (Timur-i bi-nur) arasındaki mücadele ve Yıldırım'ın mağlubiyeti ile sonuçlanan Ankara Savaşı'ndan sonra tekrar meydana çıkarak, gerek Çelebi Sultan Mehmed zamanında, gerekse İkinci Murad dönemlerinde durmadan Osmanlılar aleyhinde faaliyette bulunmuştu. Fatih'in, küçük yasta tahta çıkmasını fırsat bilen bu beylik, Orta Anadolu'da yine bir gaile meydana getirmeye çalışmış ise de, genç hükümdarın çok süratli hareket edişi, buna imkân tırakmamıştı. Ancak, Fatih biliyordu ki, Karamanlılar, bir fırsat vukuunda tekrar ortaya çıkacaklardı.

Gerçekten, genç hükümdarın ilk gaileti, yine Karamanoğlu'nun, Anadolu'daki diğer beyliklerle el ele vererek bir talih denemesine daha kalkışması olmuştu. Karamanoğlu İbrahim Bey, bu defa da saltanat değişikliğinden istifade etmek istedi. Bu yoldaki gaye ve düşüncesini gerçekleştirebilmek için de Venedik Cumhuriyeti ile bir anlaşma yaptı. Aliaye'ye giderek Venediklilerle irtibat kurmak istediği gibi, Anadolu beylerinin oğullarından bazılarına da kuvvet vererek onları, Osmanlı hudutları içine gönderdi. Bunlar, Germiyan, Aydın ve Menteşe beylikleri idi.

Kaynaklarımız bu konuda şu bilgiyi verirler: Karamanoğlu, birkaç haramzade tutup, her birini bir taifeye serdar edip, biri Germiyanoğlu dur diye Kütahya üzerine, biri Menteşeoğludur diye Menteşe yöresine, biri de Aydınoğludur diye Aydın vilayetine göndermişti. Bunlar, o vilayetleri talan edüp halka karşı olmadık işkenceler yapıp, salgınlar saldılar. Kendisi de edepsizlik ve şirrette yardımcıları olan adamları ile Aliaye üzerine yürümüştü. O günlerde Özgüroğlu İsa Bey, Anadolu Beylerbeyi idi. Karamanoğlu'nun uygunsuz davranışlarını ve cezalandırılması gereken işlerini tahta (Padişah) arz etmiş, Karaman'la savaşmak için izin istemişti. Genç hükümdar, İsa Bey'in böyle zor bir hizmeti başaramayacağını düşünerek onu görevinden alır. Boşalan bu göreve Vezir İshak Paşa'yı tayin eder. Anadolu Beylerbeyi olan İshak Paşa, bas kaldıran bu kalabalığı dağıtmak üzere öncü olarak gönderilir. Padişahın kendisi de devlet ve ikballe Gelibolu Boğazı'ndan geçip Bursa'ya gelir.

Genç hükümdar, Karamanoğlu İbrahim Bey'in, bu faaliyetleri ile kendisine bağlı olan Akşehir, Beyşehir ve Seydişehir gibi yerleri işgal etmesi üzerine, ilk seferini Karamanoğlu üzerine yapmak zorunda kaldı. Bu arada bir taarruza maruz kalmamak için Rumeli Beylerbeyi olan Dayı Karaca Paşa'yı, Rumeli askeri ile Sofya'da bıraktı. Sultan Mehmed, İshak Paşa'yı Karaman'a doğru gönderirken, kendisi de onu takip etmeye başladı. Bursa yolu ile Karaman toprakları üzerine hareket ettiği zaman, veraset iddia ederek ayaklanmış olanların tamamının Karaman'a iltica ettiklerini işitmişti. Yaşlı İbrahim Bey ise artık her şeyden ümidini kesmişti. Isyan için kışkırttığı bütün elemanlar, hareketten kalmış, Fatih'in geldiği yerlerde de halkın ona tabi olduğunu görmüştü. Bu durum karşısında Taşeli dağlarına çekilmek zorunda kalan İbrahim Bey, oradan, suçunun bağışlanmasını istemek ve barısı sağlamak üzere bir mektupla Molla Veli'yi padişaha gönderir. Ayrıca, sulhun yapılabilmesine tavassutta bulunmaları için padişahın vezirlerine çok miktarda hediyeler yollamıştı. Filhakika vezirlerin "ve ulema ve emime ve mesayih"in şefaatiyle pâdişah sulha razı oldu.

Devamı Var

Sağlık ve Hastalıklar

Şifalı otlar nerelerde kullanılır

Doğal bir antibiyotik

Latince adının ilk kelimesi olan "salvio" korumak, korunmak ve muhafaza etmek anlamına geliyor. Adaçayının içerdiği salvin, carnosol asit ve cirsimaritin antibiyotik özelliği gösteren etkin maddelerdir. Özellikle salvin ve carnosol asidi, bakterilerde RNA sentezini etkileyerek çoğalmalarını ve rejenerasyonlarını engeller. Adaçayında bulunan önemli bir eterik yağdır. Bu yağı cineol'dür. Cineol, öksürüğü engelleyici bir maddedir. Kısaca, adaçayı hem doğal bir antibiyotik hem de doğal bir öksürük engelleyicidir.

Adaçayında bulunan doğal antibiyotik özellikli etkin maddeler suda çözünen maddelerdir. Suda çözünme özelliklerinden dolayı, alkolle tentürden yapılmadan doğrudan sıcak suda demlenerek kullanma imkânı sağlar. Ağız gargaraların çoğu bir miktar alkol kullanılarak hazırlanmak durumundadır. Çünkü, birçok bitkinin içerdiği doğal antibiyotik özelliği taşıyan etkin maddeler suda çözünmediklerinden, su ile hazırlanmaları durumunda etkili olamamaktadırlar. Adaçayının içerdiği doğal antibiyotik özellikli etkin maddeler suda çok kolay çözünmektedir. Bu özelliği göstermelerinden, hem yetişkinler hem de çocuklar için sıcak suda demlenip (kısık ateşte kaynatarak) gargara olarak hazırlanmasına imkân sağlar.

Devamı Var

Komik Fotoğraflar

bugün ne pişirsem'

Fırında Peynirli Kabak

4 Adet Kabak
150 gr Beyaz Peynir
1 Adet Yumurta
1 Kahve Fincanı Rendelenmiş Kaşar Peyniri
2 Yemek Kaşığı Zeytinyağı
√ Domet Deregotu
Kırmızıbiber, Tuz

Kabakları bütün olarak tuzlu su içinde diri kalacak şekilde haşlayın. Ve süzün. Beyaz peynir, ince kıyılmış deregotu ve yumurtayı ezerek püre haline getirin.

Kabakları uzunlamasına bölüp fırın kalıbına yayın. Ortalarını küçük bir kaşık yardımıyla boşaltın. Çukur kısımlara hazırladığınız peynirli harcı doldurun. Üzerini kırmızıbiberle süsleyin. Zeytinyağını azar azar üzerinde gezdirin. Önceden kızdırılmış fırında peynir eriyene kadar 10-12 dakika kızartın. Sıcak veya ilk olarak servis yapın.

Şiir Gezgini

SON CEMRE

DERİN VE YALNIZ KARANLIKLARIN ARDI SIRA
KIZILA DÖNEN SEHER VAKTİNDE,
GÜNEŞ GİBİ DOĞACAĞIM UFUKTAN
GÖRECEKSİN BENİ MAVİLERİMİLE

DAĞITARAK TÜM SİSLERİ
YENİDEN DOGACAĞIM DAĞLARDAN
BU DOĞUŞ SANA OLACAK

IŞIĞIMLA CANLANACAK DOĞA
FİLİZLER STİL ATACAK TOPRAĞA
BİNBİR BÖCEK CANLANIP
ÇİÇEKLER ÇİÇEK AÇARKEN
GÜLLER TOMURCUĞA DÖNECEK
BİR KOZADAN BİR KELEBEK
CANLANIP UÇACAK RÜZGÂR ÖNÜNDE

BİRDEN HAYAT GÖKKUŞAĞI ALTINDA
NEŞEYE SEVGİYE DÖNECEK
YAŞAM YENİDEN BAŞLAYACAK
SEN BİR CEMRE OLACAKSIN
TOPRAĞA DÜŞECEKSİN
SUYA DÜŞECEKSİN
GÖNLÜME DÜŞECEKSİN.

Cavid Aydın

Kıssadan Hisseler...

ANA GİBİ YAR

Vaktiyle bir vezir, padişah katında hatırının kırılmayacağına inanarak kendisinden şöyle bir rica da bulundu:

- Sultanım benim iki tane karım, her birinden de üçer çocuğum var Karılarımın hangisinin anaik duygularının daha kuvvetli olduğunu merak ediyorum Malımı da buna göre vasiyet edeceğim Şunları bu konuda bir sınamanız mümkün mü? Padişah, vezirı sevdiği için gönlünü yapmak istedi Hanımlarından birini çağırtı ve dedi ki:

- Ey hatun, benim vezirim olan senin kocan, gözdelerimden birini baştan çıkarmış Bunun cezası elinde ölümdür Ama sen kocanı affedersen idamdan vazgeçip onu sevgilisiyle beraber ülke dışına sürgün edeceğim

Kadının gözlerinde intikam alevi parladı:

- istemem, bana yar olmayan başkasına da yar olmasını! Asın, ipini de bana çekdirin!

Padişah daha sonra vezirin öbür karısını çağırtı Ona da aynı şeyi söyledi Vezirin ikinci karısı tam tersine bir tavır takındı:

- Aman sultanım, beni kocasız kalmaya razıyım, ama çocuklarım babasız kalmasın, idam edeceğinize sürgün edin de çocuklarım babalarıyla bir gün kavuşma ümidini kaybetmesinler.

Karikatür

Bilim Teknoloji

Şarj aleti sorunu bitecek

Polisten 'Cep' uyarısı

Emniyet Genel Müdürlüğü, son günlerde sıkça rastlanan kontör dolandırıcılıkları için uyarıda bulundu.

Hem internetten hem de cep telefonuna mesaj göndererek yapılan uyarıda 'Sim kartınız kopyalanmış, şahısları yakalamak için çalışma yapıyoruz' ya da 'ödül kazandınız' gibi sözlerle kontör isteyen şahıslara itibar edilmemesi ve polise haber verilmesi istendi. Emniyet Genel Müdürlüğü son günlerde sıkça rastlanan kontör dolandırıcılıkları için uyarıda bulundu. Hem internetten hem de cep telefonuna mesaj göndererek yapılan uyarıda, 'Sim kartınız kopyalanmış, şahısları yakalamak için çalışma yapıyoruz' ya da 'ödül kazandınız' gibi sözlerle kontör isteyen kişilere itibar edilmemesi ve polis merkezine bilgi verilmesi istendi. Polisin yaptığı uyarıda, son dönemde kontör dolandırıcılığı suçunda inanılmaz bir artış olduğu ifade edilerek vatandaşların şu konularda dikkatli olmaları gerektiği ifade edildi: 'Sizi arayarak, kazandığınız ödülün olduğunuz cep telefonlarınızın güvenlik görevlisi, Asker rütbeli ve Hava Savcı konumundaki şahısların kişilerini rahatsız ettiği, taciz ettiği, tehdit ettiği, bu şahısları yakalamak için çalışma yapılarını söyleyerek, telefonunuzun sim kartının kopyalandığını , yüksek miktarda para ödüşmeler yapıldığını ve bu işlem yapılabilmesi için kontör gönderilmesi gerektiğini;

Devamı Var

Erica

Bir Amerikalı ile Japon safarî'ye çıkmışlar. Her iki ülkenin teknolojik silahlarda birbirlerine nazire yapmaya yarıştıklarını almışlar. Derken uzakta bir aslan görmüşler. Amerikalı lazer tüfeğini doğrultmuş ve aslana ateş etmiş. Ama karavana. Hemen Japon uydudan yönlendirilen tüfeğini doğrultup ateş etmiş. Fakat o da karavana. Bizimkileri tarkedince üzerlerine doğru gelmeye başlamış. Amerikalı bir yudum viski içip ikci sonu bekleme başlamış. Japon hemen bottarını çıkarıp sağ ayakkabısını giymeye başlamış. Amerikalı sormuş:

-Nie o, aslandan hızlı mı koşacaksın?

-Yoo, senden hızlı koşsam yeter.

güldürmece

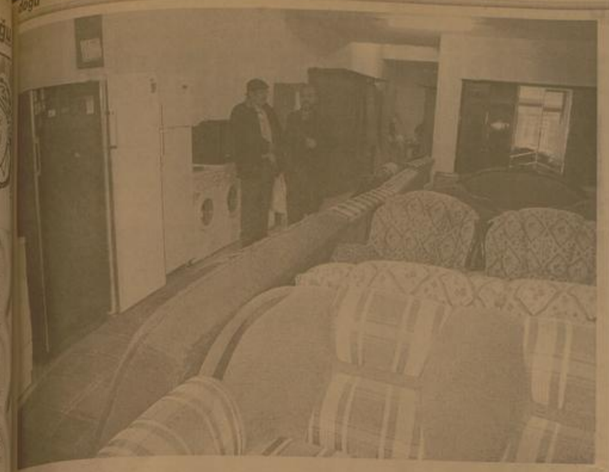

İkinci el eşyaya vatandaştan ilgi

Ayşe ARUÇ

Şehrin ayrılırken ev eşyalarını satmak yerine bıraktığı yıllığına kalmışlarda düşük fiyatlarla satmayı tercih eden memurlar, Erzincan'da ikinci el eşya satıcıları vasıtasıyla evlerin yüzünü güldürüyorlar. Memur personelinin düşük fiyatlarla satışa çıkarttıkları ev eşyaları, çeşitlerinin ve avantajlarla yeni sahiplerini bulıyor.

İKİNCİ GÖTÜRMÜYOR, BİZE VERİYOR

Erzincan'da ikinci el eşya satışı çok iş etti. Erzincan'dan ayrılan devlet kamu personellerinin, genellikle ev eşyalarını götürmek yerine satıp, gücü yeni ev eşyası almaya yetmeyen vatandaşlara yardımcı oluyorlar. İkinci el eşya satıcıları mağazalarımızda satılan ikinci el ev eşyaları, onlar için hem kullanışlı, hem de çok ekonomik oluyor" diye konuştular.

Bunun yanı sıra, ekonomik durumu iyi olan ailelerin sık sık ev eşyası değiştirdiklerini vurgulayan mağaza işletmecileri, "Öyle aileler var ki, yılda bir kez eşya değiştiriyor. Buzdolabı, çamaşır makinesi, bulaşık makinesi ve fırın gibi çok çeşitli eşyalar bizim mağazalarımızda her zaman mevcut oluyor" dediler

YENİ EVLENEN ÇİFTLER DE İLGİ GÖSTERİYOR

Erzincan'daki ikinci el eşya mağazaları, ev eşyaları borsasına yeni evlenecek olan yoksul çiftlerin de cifer, ellerindeki eşyaları, hem ucuz, hem de çeşitli indirim avantajlarıyla yeni sahiplerine kavuşturduklarını dile getirdi. Sözlerine devam eden işletmecilier: "Elimizden hemen her marka beyaz eşya ve mobilya geçiyor. Üniversite öğrencileri gelirken alıyor, giderken satıyor. Tayinci kamu personellerinin eşyalarını alıyor, yoksuluna da, köylüsüne de satıyoruz. Bu bir arz-talep olayı ve bir sektör olmuş durumda. Yıllardan beridir Erzincan'da faaliyet gösteriyoruz. İkinci el ev eşyası almak isteyen herkes ikinci el eşya mağazalarının yolunu tutuyor"

Erzincan'da görev süresi tamamlanarak ayrılan kamu personelleri, yoksul vatandaşların yüzünü güldürüyor...

KÜÇÜK ESNAF VE SANATKARIN SIKINTISI DEVAM EDİYOR

Erzincan Esnaf ve Sanatkar Odaları Birlik Başkanı Necmettin Ünal, basına yaptığı açıklamalarda, esnafın ve sanatkarın sorunlarını dile getiriyor.

Ünal'a göre; hükümetin açıkladığı ve uygulamaya koyduğu destek paketlerinde, esnafın sıkıntılarını giderecek yeterli destek yoktur.

O nedenledir ki; konfederasyon ekonomik koordinasyon kurulunda belirlenen esnaf ve sanatkarın sıkıntısını hafifletecek isteklerin 13 madde halinde Devlet Bakanı ve Başbakan Yardımcısı Ali Babacan'a iletildiği ifade ediliyor. İstekler arasında; sosyal güvenlik pirim borçlarının yeniden taksitlendirilmesi. Yeni iş yeri açacak olan esnaf ve sanatkara 5 yıl süre ile vergi muafiyeti getirilmesi gibi istekler yer alıyor.

Objektif

Şefik ARAS

Bize öyle geliyor ki; Erzincan Esnaf ve sanatkarının karşı karşıya bulunduğu sıkıntılar, desteklerle tamamen ortadan kalkacak gibi gözükmüyor. Çünkü asıl sorun günümüz koşullarında küçük esnaf ve sanatkarın iş hacminin daralması, iş yapamaz duruma gelmesinden kaynaklanıyor. Bu olayda ise Erzincan'da biri biri ardına açılan marketlerin, giderek esnaf ve sanatkarın iş alanını daraltmasının etkisi bulunuyor.

Erzincan'da market yada süper market olarak tanımlanan büyük mağaza sayısı, son iki yılda iki kat arttı. Neredeyse şehir merkezinde hemen her semtte, ana caddeler üzerinde marketler açıldı. Sayısı hızla artan bu marketler müşteriye kalite ve fiyat olarak çok seçenek sunuyor. Böylece tüketici vatandaş ihtiyacını fazla seçenek sunan büyük iş yerlerinden karşılamayı tercih ediyor. Bu durum küçük esnaf ve sanatkarın iş alanını sürekli daraltıyor. İş yapamaz duruma düşen esnaf ise işini bırakmak, iş yerini kapatmak durumunda kalıyor. Esnaf ve sanatkar odalarına kayıtlı olan esnaf ve sanatkar sayısının sürekli azalmakta olması iş yeri kapanma olayının göstergesidir.

Bir başka yazımızda ifade etmiştik. Gelişmiş ülkelerde küçük esnafın korunmasını, iş hacminin daralmasını önleyecek önlemler alınmıştır. Örneğin: büyük mağazaların şehir dışında açılması zorunluluğu getirilmiştir. Bunun amacı, şehir içindeki esnafın ticari faaliyetini sürdürmesi. İş yapamaz, müşteri bulamaz durumuna düşmemesidir. Bizde henüz böyle bir uygulama olmadığına göre küçük esnaf ve sanatkarın sıkıntısı devam edecektir. İş yeri kapanmalarının önüne geçilmesi sanırız mümkün olamayacaktır.

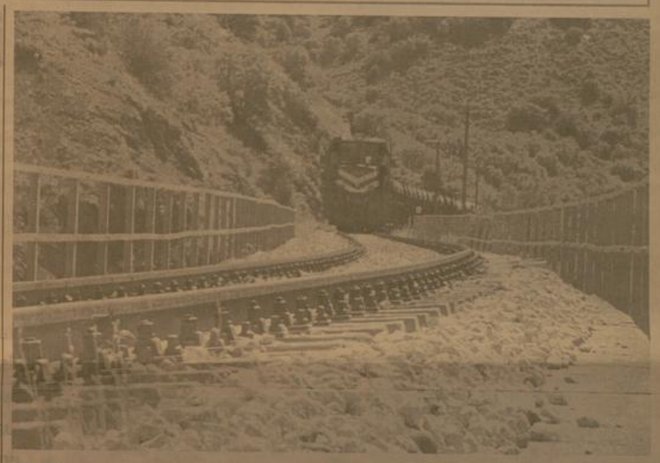

Kara trene ilgi var

Havaların ısınmasıyla birlikte başlayan yaz sezonu, TCCD Erzincan Garı'nda da hareketliliğe sebep oldu. Yaz tatili planları yapan vatandaşlar, garda hareketli günlerin yaşanmasına sebep oluyor.

TCDD Erzincan Gar Müdürlüğünden edindiğimiz bilgide, demiryolu taşımacılığına gösterilen ilginin her yıl olduğu gibi bu yıl da artışta olduğu söylendi. Son bir ay içerisinde Erzincan'da binlerce bilet satışı gerçekleştirdiklerini kaydeden yetkililer, şu anda bile rezervasyonların neredeyse dolma noktasına geldiği ifade edildi.

Demiryolu taşımacılığına gösterilen ilgide en fazla öğrencinin pay sahibi olduğuna dikkati çeken yetkililer, sezon boyunca taşımayı planladıkları hedefe ulaşmakta sıkıntı yaşamadıklarını söylediler.

TCDD Gar Müdürü yetkilileri, Erzincan'dan en çok seyahat edilen iller sıralamasında Ankara, İstanbul, İzmir, Adana, Malatya, Kayseri, Sivas ve Eskişehir'in başını çektiğini vurgulayarak, "Kırmı vatandaşlarımız tatil için bu illeri tercih ederken, kırmı öğrencimiz ise memleketlerine gittiklerinden dolayı buraları tercih etmektedirler. Demiryolu taşımacılığının durumu her geçen gün daha iyiye gitmektedir. Bundan sonra da vatandaşımız en iyi şekilde hizmete vereceğiz" dedi. Bu arada internet sitesinin açılmasının demir yolan olarak çok rağbet gördüğünü ve vatandaşın işini kolaylaştırdığını belirten yetkililer, "Demiryollarına ait internet sitesinin rağbet görüyor olması, bizi çok sevindiriyor. İnternet sitemizin olması bize çok fayda sağladı. Vatandaşlarımız artık gara gelmeden internet üzerinden de bilet satın alabiliyor. Bu da bizi gururlandırıyor" diye konuştu. Vatandaşlara, yaz tatilleri için trenle seyahat etmeleri çağrısında bulunan Gar yetkilileri, "Kurumumuz bünyesinde hizmet veren trenlerimiz, artık son derece modern bir görünüm kazandıkları gibi, hizmette de kalite hedef alınmıştır. Vatandaşlarımız, artık keyifle ve huzurlu bir şekilde yolculuk yapabilmektedir. Tatil planı yapan vatandaşlarımız, trenle yolculuğun tarkını yaşayabilmek için tercihlerini TCDD'den yana yapsınlar" dedi.

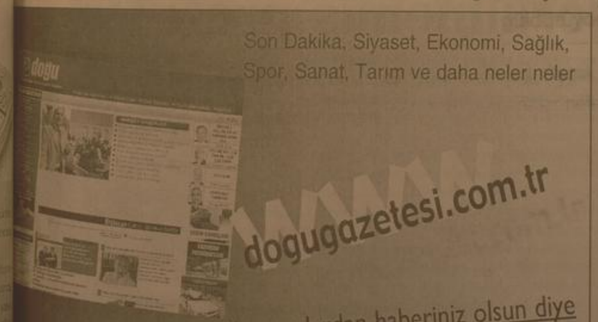

Son Dakika, Siyaset, Ekonomi, Sağlık, Spor, Sanat, Tarım ve daha neler neler

dogugazetesi.com.tr

Yaşananlardan haberiniz olsun diye

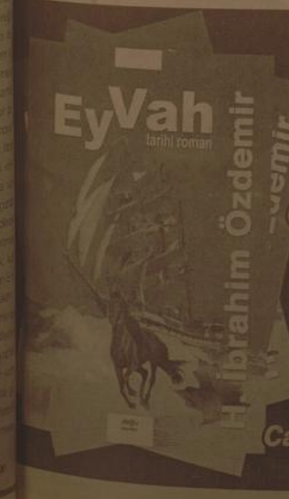

H. İbrahim Özdemir'in "Eyvah" adlı romanı Osmanlı dönemindeki Erzincan tarihine ışık tutuyor.

doğu yayınları
V. Recep Yazıcıoğlu Cad. No: 57 ERZİNCAN

'Türklerin yaşadığı acı bizim acımızdır'

Başbakan Recep Tayyip Erdoğan, Çin'in Uygur Özerk Bölgesi'nde yaşanan katliamın acısını hissettiklerini belirterek, "Türkiye olarak bu acıları yüreğimize gömmüyoruz, elimizi kolumuzu bağlayıp tüm dünya

gibi gelişmelere seyirci kalmıyoruz" dedi. Erdoğan, bu konuda kendisini eleştiren MHP Genel Başkanı Devlet Bahçeli'ye de seslenerek, "Geçmişte bu ülkede Türkçe eğitim yasaklandı, kitaplar yakıldı. O zaman sen ne yaptın? Sayın Bahçeli, hamaset yapma icraat yap" diye konuştu.

Başbakan Recep Tayyip Erdoğan, partisinin Erzurum İl Kongresi'ne katıldı. Cemal Gürsel Kapalı Spor Salonu'nda partililerin yoğun sevgi gösterisinde bulunduğu Erdoğan, 29 Mart seçimlerinde yüzde 51 oy vererek partisine destek olan Erzurumlulara teşekkür ederek başladığı konuşmasında Çin Sincan Uygur Özerk bölgesinde yaşanan katliamı ele aldı. Erdoğan, "Dünyanın neresinde olursa olsun, hangi sebeple olursa olsun masum insanların katledilmesinden dolayı yüreğimiz sızlıyor. Gazze'de katledilen mazlumlar için

Irak'ın vilayetlerinde katledilen masumlar için yüreğimiz sızlıyor. Çin'de Sincan Uygur Özerk Bölgesi'nin Urumçi kentinden katledilen 150'den fazla insan, yaralanan binden fazla insan için de yüreğimiz sızlıyor. Ama biz Türkiye olarak bu acıları yüreğimize gömmüyoruz. Elimizi, kolumuz bağlayıp tüm dünya gibi gelişmelere seyirci kalmıyoruz. Hakkı her zemin ve zeminde cesaretle dile getiriyor, insanlık adına üzerimize düşeni gereğiyle yapıyoruz" dedi.

Urumçi'de 5 Temmuz'da meydana gelen olayları Dışişleri Bakanlığı'nın yakından izlediğini ve Çin Büyükelçiliği hamasetler yaparak, böyle basit gösteriler yaparak siyasi rant beşinde koşmayın. Gerçekçi olun. Öyle işler yapın ki bunları yaptığınız zaman diploması güç kazansın, hem diplomatik tepki karşılığını bulsun. Siz bunların hiç birini bugüne kadar yapmadınız yapamadınız. AK Parti iktidarı gereğini yapmıştır."

ÇİN YÖNETİMİNE SESLENDİ

Konuşmasında Çin yönetimine de seslenen Erdoğan, "Canlara kıyarak, insan haklarını ihlal ederek masum sivillerin haklarını ihlal ederek hiçbir ülke huzura, güvene kavuşamaz. Böyle bir asimilasyon peşinde koşan Çin yönetimine diyoruz ki; "Bu size bir şey kazandırmaz". Çin yönetiminden talebimiz bu. Böyle bir vahşete ister Uygur Türkü, ister Çinli olsun müsamaha ile bakamayız. Türklerin yaşadığı acı bizim acımızdır. Diplomasi içinde, hukuk içinde var olduğumuz her platformda üzerimize düşeni yapacağız.

Dünya ülkelerini aydınlatmaya devam edeceğiz" diye konuştu.

Konuşmasında iktidar olduktan dönemde yaptıkları hizmetler hakkında da açıklamalar yapan Erdoğan, 81 ile üniversite açtıklarını, 9 bin 500 kilometre bölünmüş yol yaptıklarını, inşasına başladıkları 365 bin konutun 253 bin tanesini bitirerek sahiplerine teslim ettiklerini, KÖYDES ve BELDES projeleriyle birlikte 63 bin 121 kilometre köy yolunu asfaltladıklarını ve 51 bin 228 kilometre yeni köy yolu yaptıklarını anlattı. Türkiye'de 3 bin 522 köyü içme suyuna kavuşturduklarını kaydeden Erdoğan, sağ-

lık sektöründe ise 7 yılda 7.5 katrilyonluk yatırım yaptıklarını söyledi. Göreve geldiklerinde 9 olan doğalgaz kullanan vilayet sayısını 63'e çıkardıklarını ifade eden Erdoğan, uluslararası dev projelere de imza attıklarını söyledi.

NABUCCO PROJESİ

Konuşmasında Pazartesi günü imzalanacak olan Nabucco Projesi hakkında da açıklamalar yapan Erdoğan, Avrupa'yı kuşatan doğalgaz projesinde 5 ülke ve 6 şirketin yer aldığını söyledi. Dünyada 26. sırada aldıkları Türkiye ekonomisini 17 sıraya taşıdıklarını vurgulayan Erdoğan, gayri safi yurt içi hasılanın da 740 milyar dolara ulaştığını, ihracatın 2008'de 132 milyar dolar olduğunu bildirdi.

Türkiye'nin artık gündemi belirlenen değil, gündem belirleyen bir ülke konumuna geldiğini vurgulayan Erdoğan, partililere de birlik mesajı verdi.

Çetelerle, mafyalarla, provokasyonlarla hukukun zorlanarak üzerlerine gelindiğini anlatan Erdoğan, "Bunların hiçbiri tutmadı. Milletimiz gereken cevabı verdi. Biz heyecanımızdan hiç bir şey kaybetmedik. Sağ duyudan taviz vermedik, soğukkanlılıktan, hukuktan demokrasiden demokratik tavırdan taviz vermedik, omurgalı olduk, omurgalı davrandık. 'Hakem millettir' dedik, 'millete gidelim' dedik. Millet gereğini bu seçimlerde yaptı. Bu seçimlerde AK Parti birinci o-

Erzincan örnek oldu..

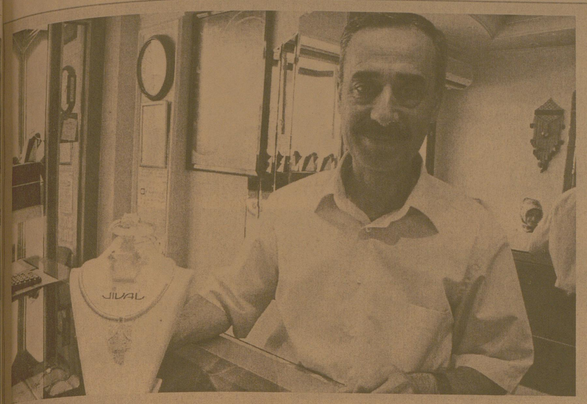

Kuyumcular bu yazdan ümitli

1'den devam

Kolak; "15 Temmuz'dan sonra sezonu açacağız. Geçen yıla oranla bu yıl kuyumcular olarak hareketlilik bekliyoruz. Altının sa-dan kişi fiyatların yükselmesini, den kişi ise fiyatların düşmesini bekliyor. Bu durumda bizim satış-mız da olmuyor. Bu dalgalan-ma ülke deki ekonomik belirsizlik-den daha çok, uluslar arası piyasa-dan, petrol fiyatlarındaki artıştan kaynaklanıyor" dedi

Her geçen yıl, bir önceki yıl-ı arattığını söyleyen bazı kuyumcular ise, her gün işe 'inşallah iyi olacak' ümidiyle başladıklarını vurgulayarak, kuyumcular olarak bu yazdan beklentilerinin çok olduğunu söyledi.

SAHTE ALTIN YOK

Erzincan'da sahte altın olup olmadığı sorumuza: Kuyumcular Derneği Başkanı Ali Kolak; "Erzincan'da şimdiye kadar çok nadir rastlanan bir dirim. O da vatandaşım bilinçsizliğinden kaynaklanan bir durum. Daha çok Avrupa'da bujiterden alınan sarı takılar hediye olarak takılmış vatandaş ise bunu altırı sanıyor, getiriyor altın olmadığı ortaya çıkıyor. Bu gibi durumla karşılaşılabiliyor. Ancak ciddi manada sahte altın olayına rastlanmadı" diye konuştu.

1'den devam

Yüksek rakımlı olmasına rağmen Doğu Anadolu bölgesi meyvecilik açısından toprak, hava ve su gibi doğal zenginlikleri ile son derece önem kazanacaktır. Teknigine uygun modern meyvecilik anlayışı ile uygun yüksek rakımlı ve meyilli arazilerde kiraz, vişne, kayısı ve ceviz, taban arazilerde ise elma ve şeftali yetiştiriciliği teşvik edilmesi halinde çiftçilerimiz ilimiz ve ülkemiz kalkındırılacaktır.

Erem Fidancılık olarak 2003 yılında başlamış olduğumuz tarımsal, (faaliyetlerimizde mesleklerinde tecrübeli ve uzman mühendis ve teknik ekiplerimizle 300 dönüm alanda tamamı damla sulama sistemi ile tesis edilmiş klon anaç damızlık(M9,M26,M106,Mlll),çeşit damızlık, kapama meyve bahçelerimiz ile modern {sertifikalı meyve fidanı üretimine başlamış bulunmaktayız. Firma olarak kapama meyve bahçesi tesisinin ülke ekonomisine çok faydalı olacağını düşündüğümüzden 2007 yılında 18 çitçimize toplam 250 dönüm. 2008 yılında 24 çiftçimize 450 dönüm toplam alanda değişik meyve türleri ile demostratif amaçlı kapama meyve bahçesi tesis etmiş kurduğumuz meyve bahçelerine ilk yıl ücretsiz olarak her türlü teknik desteği vererek çiftçimizin yanında olmak, eğitim çalışmalarımızın olmazsa olmaz temel amaçlarından biridir.

2007 yılında Kırsal Kalkınma Yatırımlarının Desteklenmesi Projesinden 1200 m2 kapalı alana sahip 800 ton/yıl kapasiteli soğuk hava depomuzu tamamlayarak çiftçilerimizin hizmetine sunmuş bulunmaktayız. Yine 2009 yılında projesi tamamlanmış olan mevcut soğuk hava depomuzun üzerine yapacağımız meyve paketleme ünitesi, klon anaçlıklarımız, modern kapama meyve bahçelerimiz, soğuk hava depomuz ve modern teknikle sertifikalı meyve fidanı üretim tesislerimizle 150.000 ad./yıl Doğu Anadolu bölgesinin en büyük meyvecilik entegre tesislerimizi tamamlamış olacağız. Ülkemizde il il özelliklede doğu bölgelerimizde fidan satış dönemlerinde kamyonlar üzerinde ismine doğru olmayan fidanların satışa sunulması sonucu sağlıksız şartlarda kontrolsüz olarak satılmakta olan fidanlar, ya dikildiği yerde tutmamakta yada tutsa bile bazı illerdeki hastalık ve zararlılar bölgemize girmekte ayrıca menşei belli olmadığı için çiftçimiz mağdur edilmektedir. Onun için diyoruz ki fidan alırken mutlaka sertifikalı olup olmadığına dikkat ediniz ve bölgeye uyumlu fidanlarla bahçelerinizi tesis ediniz.

Meyvecilik yönünden bölgemiz mikroklima özelliğine, sahip en kapsamlı entegre Erem Fidancılık tesislerimize mutlak geliniz görünüz. Yatırımlarınıza yön veriniz. Biz çiftçimizin 24 saat hizmetindeyiz, bizde sizlerin de desteklerini bekliyoruz. Ürününüz bol kazancınız bereketli olsun" diye konuştu.

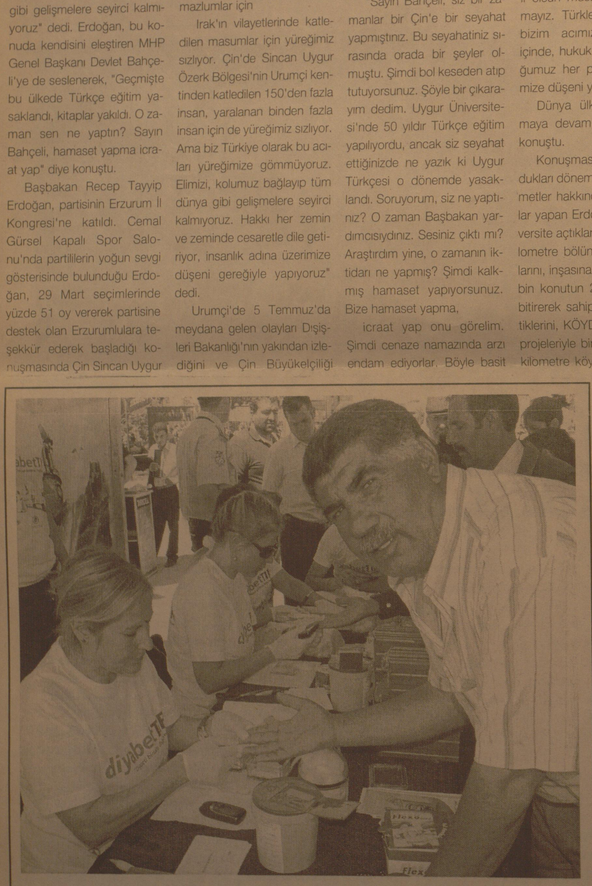

Diyabet Tır'ının son durağı Van oldu

Türkiye'yi dolaşan ve vatandaşlara diyabet konusunda bilgiler veren Diyabet TIR'ı Van'a geldi.

Türkiye Diyabet Vakfı, Çocuk Adolesan Diyabetikler Derneği, Türkiye Endokrinoloji ve Metabolizma Derneği ile Çocuk Endokrinolojisi ve Diyabet Derneği önderliğinde gerçekleştiren 'Diyabet TIR'ı, Beşyol Mevkii'nde Vanlıların hizmetine açıldı. Diyabet TIR'ın yanında kurulan çadırda 3 hemşire büyük ilgi gösteren vatandaşlardan kan alarak ücretsiz olarak kan şekeri ölçümleri yaparken, 2 doktor ise sonuçları değerlendirip vatandaşları bilgilendirdi. Vatandaşlara tanıtım broşürleri de dağıtan görevliler, yarın akşam saatlerine kadar bulunduğu yerde kan şekeri ölçümlerini yapacaklar.

Novonordisk Güneydoğu Anadolu Bölge Müdürü Ali Oduncu, diyabetin dünyadaki tüm toplumlarda ve Türkiye'de en yaygın hastalık olduğunu ifade etti. Türkiye'de 6 milyon diyabetlinin olduğunu ifade eden Oduncu, tüm bölgelerde nüfusun yüzde 10'undan fazlasının diyabetli olduğunu kaydetti. Oduncu, "Diyabet, iyi tedavi edilmediği zaman böbrek yetmezliği, körlük, koroner kalp hastalığı, nöropati gibi ağır komplikasyonlarla seyreden ve yaşam süresini kısıltan bir hastalıktır. Bizde diyabetle ilgili toplumsal duyarlılık ive farkındalığı artırmak amacıyla 12 Haziran İstanbul Kadıköy İskelesi'nde başlattığımız Türkiye turunu sürdürüyoruz. Van'dan sonra Türkiye turumuzu Erzurum ve Trabzon ile sürdüreceğiz" dedi.

Erzincanlı Vali Kara'dan görülmemiş protesto...

Kars Valisi Ahmet Kara, Sosyal Hizmetler İl Müdürlüğü Toplum Merkezi'nde okuma-yazma kursunu tamamlayan kadınlar için düzenlenen sertifika töreninde eğitimdeki başarısızlığın kabul edilir yanı olmadığını söyledi ve konuşmasını yapmak için anons edildiği kürsüye gitmeyerek, 'Kendimi protesto ediyorum" dedi.

Kars Valiliği Sosyal Hizmetler İl Müdürlüğü bünyesinde hizmet veren Toplum Merkezi ve Kars Halk Eğitim Müdürlüğü Akşam Sanat Okulu'nun 23 Şubat-15 Mayıs tarihleri arasında açtığı Okuma-Yazma Kursu, 120 saatlik eğitimin ardından sona erdi. Okuma-Yazma Kursu'nun birinci kademe programını başarıyla tamamlayan 16 kursiyer için Toplum Merkezi bahçesinde sertifika töreni düzenlendi.

Törene; Vali Ahmet Kara, Kafkas Üniversitesi (KAÜ) Rektör yardımcısı Prof. Dr. Arif Baysal, İl Genel Sekreteri Ali Salgar, İl Emniyet Müdürü Cengiz Zeybek, Sosyal Hizmetler İl Müdürü Doğan Gül, Milli Eğitim Şube Müdür Vekili Gökhan Altun, İl Müftüsü Hasan Basış, daire amirleri ve kursiyerler katıldı. Sosyal Hizmetler İl Müdürü Doğan Gül, Toplum Merkezi çalışmaları ve açılan okuma-yazma kurslan hakkında bilgi verdi. Gül, "Toplum Merkezimiz bir buçuk yıl önce açıldı. Burayı açarken halkımıza bir sözümüz vardı. Halka yönelik tüm seminer ve eğitimlerle, sağlık, hukuk ve diğer alanlarda olduğu gibi ailelerimize hizmet vermeği planlamıştık. Düzenlediğimiz her kurs sonucunda da bir sertifika töreni düzenliyoruz. Bu zamana kadar 10 seminer düzenledik. Bugün ise okuma yazması olmayan ve herhangi bir örgün eğitime katılamayan varoşlarda yaşayan vatandaşlarımız çeşitli nedenlerden dolayı okula devam edememişlerdir. Bu nedenle bugün de ilimizde bulunan bazı vatandaşlarımıza bu eğitimleri verdik ve onlara sertifikalarını vermekten dolayı çok mutluyuz" dedi. Gül'ün ardından konuşma yapması için Vali Ahmet Kara kürsüye davet edildi. Kürsüye giderek konuşma yapması beklenen Vali Kara bir anda karar değiştirdi ve kürsüye çıkmayacağını, bu defa kendi kendini protesto ettiğini söyledi. Açılışta bulunanların şaşkın bakışları arasında içini döken Vali Kara, "Değerli kursiyerlerimiz ve kıymetli mesai arkadaşlarım. Ben şahsen yapılan bu konuşmaları dinlemekten utandım. Yani medeni dünya karşısında utanıyorum. Ben, 1978 yılında kaymakamlık yaptım. O günden bu yana her gittiğimiz yerde okuma-yazma seferberliğini açtık. Yüzde 97'ye, 99'a vardık ama halen Kars ilinde okuma-yazma işini bitirememişseniz, bu Kars ili için ve Kars'ın kamu görevlileri için, Milli Eğitim için ayıptır ve utanç vesilesidir. Bunu özellikle hepinizin huzurunda söylüyorum. Ben şahsen böyle bir kurs açmak ve kursu bitirenlere böyle bir sertifika vermek istemezdim. İsterdim ki seviyesi daha yüksek sertifikalar verseydim. Peygamber Efendimiz, 'Bilenlerle bilmeyenler bir olur mu?' diyor. Bu kurs sonrasında birçoğunuz mektup bile yazacaksınız, kitap okuyacaksınız, telefon numarası yazacaksınız. Ama hakikaten sizi bu yaşınıza kadar biz devlet olarak okur-yazar yapamamışsak bunu devletin bir utancı olarak kabul edi-

yorum. Ve onun için de kendi kınamı protesto etmek için kürsüye çıkmadım" dedi.

Sitemine devam eden Vali Kara daha sonra şunları söyledi:

"Ben kursiyer arkadaşlarımı yaşta evinizi ve çoluk çocuğunu bırakarak bu kursu bitirdiğinizi hepinizin ellerinden öpüyorum, kutluyorum ve bundan sonraki yaşantınızda başarılar diliyorum. Bu sorunu toptan çözelim. Bu çağda bu memlekete böyle bir şey hiç yakışmaz. Kars bir Serhat vilayetidir. Kars Türkiye'nin önemli bir ilidir. Ardahan, Iğdır'ın bölünmesi ile belki biraz küçüldü ama Konya, Sivas gibi bazılarından sonra toprakları en geniş olan illerden biri idi. Kars basit bir il değildir. Bu anlamda 3 ülkeye sınır olan bir ildir. Bu nedenle Kars'ta okuma-yazmanın olmamasını, sınır kentinde diğer sınır kentlerinde okuma-yazma oranının neden düşük olduğunu ben anlamıyorum." Vali Kara ayrıca ilgili kurum amirlerine de seslenerek "Ben buradan başta Milli Eğitim müdürüm olmak üzere rica ediyorum. Bu meseleyi bu yıl konuşuruz. Ümüzdeki yıl konuşmayız' dedi.

Altın umudu tarihi yok ediyor

Devamı 5'de

1'den devam

Yaz kış fark etmeksizin yapılan kazılar tarihi mekanlarda bü-yük tahribat oluşturuyor. Bu işin kanunu, yönetmeliği var. Resmi olmadan yapılan kazılarda yakalanan kişiler büyük cezalara çarptırılıyorlar. Bu duruma maruz kalmamak için il Kültür ve Turizm Müdürlüğümüze müracaat ederek yapılması gerekenler konusunda bilgi alabilirler. Kısaca bilgi verecek olursak, kazı yapılacak alan hakkında ilk olarak milli emlaktan bilgi alınıyor. Devlet arazisi yada şahıs arazisi ise mülk yetkililerinden resmi olarak izin alınabiliyor. Tarihi bir yer olup olmadığı tarafımızdan araştırılıyor. Tarihi mekan yada sit alanı olmadığı takdirde kazı da bir sorun olmuyor. Şehir merkezinde polis, merkez dışında ise jandarma ekiplerince gerekli güvenlik önlemleri alınarak kazı yapılabiliyor. Yapılan kazılarda nakdi değeri olan bulgular devlet, şahıs arasında yarı yarıya paylaştırılıyor. Heykel yada tarihi değeri bulunan eserlere ise el konularak müzeye koyuluyor.

ŞİMDİYE KADAR HİÇ ALTIN BULUNAMADI

Erzincan il Kültür ve Turizm Müdürü Metin Çankaya, Erzincan'da her yıl 4-5 adet resmi kazı onlarca kaçak kazı yapıldığını hatırlatarak, şimdiye kadar yapılan kazılarda herhangi bir bulguya rastlanılmadığını söyledi.

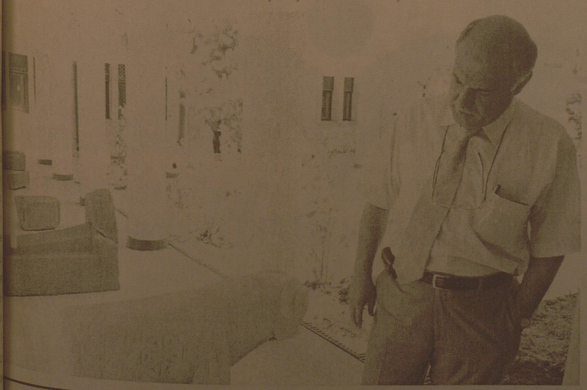

Seralar bereket saçıyor...

Kemal Arduç

Erzincan'da seralar verime başladı. Salatalık ve domates üretiminin yoğunlukla yapıldığı seralarda bu yıl beklenenin üzerinde verim alındığı kaydedildi.

Toprak Mahsülleri Ofisi altında 2,5 dönümlük serada salatalık üretimi yapan Harun Akdağ, bu yıllki verimden çok memnun olduklarını vurgulayarak, bununla birlikte pazar sıkıntısı da çekmediklerini söyledi. Daha önce Şeker Pancarı, Fasulye ve hububat üretimi yaptığını söyleyen Harun Akdağ, bu ürünlerin üretimini bırakarak sera üretimine yönelddiğini ve daha çok kar ettiğini söyledi. seracılığın Erzincan'da her geçen gün geliştiğini ve de üreticilerin bilinçlendiğini söyleyen Akdağ; "ben daha önce babadan kalma tarımcılık yapıyordum. Şimdi ise seralarda daha modern ve de organik olarak üretim yapıyoruz.

Şuanda ürettiğimiz salatalıkları toptan fiyatına kilogramını 50-60 YKR'den peşin fiyatına pazarlıyoruz. Öyle ki; ürünlerimizi alan tüccarlara salatalık yetiştirmekte zorlanıyoruz. Geçen yıl, üretimde ve de pazarlamada bir takım sıkıntılar yaşanmıştı, ancak bu yıl işlerimiz iyi başladı umanız yıl sonuna kadar da böyle gider" dedi.

EGİAD DAKİK-2 zirvesine hazırlanıyor..

Kemal Arduç

Erzincan Genç İşadamları Derneği Erzurum'da düzenlenecek olan Doğu Anadolu Kalkınma İşbirliği Köprüsü için hazırlık yapıyor. Konu ile ilgili olarak açıklama yapan EGİAD Başkanı İbrahim Özelgül; Cumhurbaşkanı Abdullah Gül' ünde katılımlarıyla onurlandıracağı DAKİK-2 zirvesinin amacının ağırlıklı olarak Doğu Anadolu'nun yatırım imkanlarını tanıtmak, öncelikle bölgemiz mütesebbislerinin daha sonrada ülke genelindeki ve yurt dışındaki Türk işadamlarımızın bölgemize yatırım yapmalarını teşvik etmek olduğunu söyledi. EGİAD'ın bağlı bulunduğu Doğu Anadolu Sanayici ve İşadamları Federasyonu (DASİDEF)'in ve bu federasyona bağlı 15 ilin işadamları derneklerinin organize ettiği DAKİK-2 zirvesinde yatırıma yönelik 101 projenin 1001 işadamına sunulacağını belirten Özelgül, yeni yatırım teşvik kanununun da çıkarılmasıyla bölgemiz ve özelliklede Erzincan'ımız için son derece önemli gördüğümüz yatırım projelerinin hayata geçirilmesi durumunda kalkınma yolunda çok önemli atılımlara vesile olu-nabileceğini belirtti. DAKİK-2 zirvesinde işadamlarına ürünlerini tanıtabilecekleri stantlar açabilecek-lerini hatırlatan Özelgül, bu fırsatın iyi değerlendirilmesi durumunda çok önemli pazarlara ulaşılabileceği ve bazı projelerde ise Erzincan'a doğrudan yatırımcı çekilebileceğini söyledi. DAKİK-2 de stant açmak veya bu programa katılmak isteyenlerin kendilerine ulaşmasını isteyen Özelgül,şu ana kadar Erzincan'dan 10 dan fazla kuruluşun stant aldığını ve çok sayıda işadamının programa katılmak istediğini belirtti.

doğu
Gündelik Haber Yorum Aktüalite Gazetesi
V. Recep Yazıcıoğlu Cad. No: 57 ERZİNCAN
Tel - Fax : 224 24 25-26
e-mail : info@dogugazetesi.com

Sahibi:
H. İbrahim Özdemir

Yazı İşleri Müdürü:
Naim Çakır

Ermat Ofset
V. Recep Yazıcıoğlu Cad. No: 57
ERZİNCAN
Tel: 224 24 25 -26

e-mail
ermatofset@yahoo.com
Abone:
Yıllık 60.00 TL
6 Aylık 30.00 TL
3 Aylık 60 TL
Şehir Dışına PTT masrafı ilave edilir.

İlan tarifesi
Resmi İlan Sütun/cm 7.00 TL
Genel Kurul İlanları 45.00 TL
Özel İlan, Reklam-sütun 1.50 TL
Zayi 10.00 TL
Tebrik - Başsağlığı 50.00 TL
Günü Geçmiş Gazete 50 Kr

günün takvimi
13 Temmuz 2009 Pazartesi
SAYI: 9605

İŞTE GURUR TABLOMUZ!

SBS 2009
8. SINIFLARDA
ERZİNCAN

1. si Aybüke YOĞURTCU

2. si B. Faruk KARADOĞAN

3. sü Kübra Nur ÇUKADAR

6. sı A. Sami YALÇINKAYA

7. si N. Ahmet BAŞTUĞ

450 Puan üzeri 22 Öğrenci

1989

Özel OTLUKBELİ EĞİTİM KURUMLARI
Anasınıfı - İlköğretim - Lise

Sevginin Başarıyla Buluştuğu Yer

www.otlukbeli.k12.tr 226 48 00

29 yıl onur ve üstün hizmet ödülleri 6 dernek ve toplam 62 şahsa verildi. Erzincan'dan TBMM üstün hizmet ödülüne aday gösterilen Ahmet Dumlu'da TBMM'de düzenlenen törende ödülünü aldı 5'te

Ahmet Dumlu ödülünü aldı

Taze peynire dikkat!

"Peynir hastalığı" olarak adlandırılan Bruselloz, hastalıklı süt ürünlerinin tüketimi ve hastalıklı hayvanlara temasla bulaşıyor. Sağlık İl Müdürü Mesut Turan, bu hastalığa karşın özellikle yaz aylarında dikkat edilmesi gerektiğini vurgulayarak hastalık menenjit gibi ciddi hastalıklara yol açabileceğini söyledi

Kemal Arduç

Özellikle Doğu Anadolu illerinde "Bruselloz" önemli bir halk sağlığı sorunu olmaya başladı. Hasta hayvanlara temas ve hasta hayvanlardan elde edilen süt ürünlerinin tüketimiyle insanlara bulaşan Bruselloz, menenjit gibi kronik hastalıklara yol açabiliyor ve uzun sürede tedavi ediliyor. 5'te

29 yıl

doğu

ERZİNCAN'IN GÜNLÜK HABER YORUM AKTUALİTE GAZETESİ

15 TEMMUZ 2009 ÇARŞAMBA YIL: 29 SAYI: 9607 FİYATI: 25 YKr

ISSN: 1301-1721

Kemah'ta tarihi tuz üretimi

Erzincan'ın Kemah ilçesine bağlı Kömür köyünde Osmanlılar döneminde açılan tuz ocağında şimdilerde yıllık 5 bin ton tuz üretiliyor. Yaklaşık 100 metre derinlikten çıkan tuz, havuzlara aktarılarak günlerce bekletiliyor.. 5'te

Erzincan meyve sebze zengini

Erzincan Tarım İl Müdürlüğü Proje ve İstatistik Şube Müdürlüğü Sebze ürünleri ve meyve ürünleri istatistikleri yaklaşık olarak belirlendi. En fazla üretim 56 bin ton ile domates başı çekiyor

Kemal Arduç

Son yıllarda Erzincan genelinde gelişme trendine giren sebzecilikte ekiliş alanı bakımından domates ilk sıraya yerleşirken, meyvecilikte ilk sırayı elma aldı.

Bir çok ailenin geçimini sağladığı meyve ve sebzecilik aynı zamanda Erzincanlı vatandaşların alternatif ürünlerinin başında geliyor. Tarım Bakanlığı'nın da desteklediği bazı ürünler, Erzincanlı çiftçiye kazandırmaya başladı. Tarım İl Müdürlüğü verilerine göre Erzincan'da üretimi yapılan meyve ve sebze miktarlarına geçen yılki verilerden yola çıkılarak yaklaşık olarak şöyle;12 bin dekar alanda 56 bin ton verimle domates başı çekti. 5'te

Erzincan PMYO'ya yeni müdür

İçişleri Bakanlığı, Emniyet Genel Müdürlüğü bünyesindeki 8 Polis Meslek Yüksekokulu'na atama yaptı. Erzincan Polis Meslek Yüksekokulu'na Polis Başmüfettişi Habib Yılmaz atandı.. 5'te

Gümüşhane'de trafik kazası 1 asker şehit..

Sayfa 4'te

Evde lavman zararlı

Sayfa 3'te

Gençlere AB toplantısı

Avrupa Birliği Eğitim ve Gençlik Programları Merkez Başkanlığı, ülkemiz gençlerinin Gençlik Programından en üst seviyede faydalanabilmelerini temin etmek üzere Erzincan'da toplantı düzenleyecek.. 5'te

OBJEKTİF Şefik ARAS

ARAS ELEKTRİK A.Ş. VE 5 ŞİRKET SATILIYOR

Yazısı Sayfa 3'te

Milyonlar toprağa gidiyor

Sayfa 3'te

Tarihten Sayfalar

Fatih Sultan Mehmed'in Karaman Seferi

"Bizimle saltanat tahtı idermisi ol Karamanı Huda fırsat verirse ger kara yire karam ımı"

Demesi, onun Karamanoğlu hakkında nasıl düşündüğünü göstermektedir. Zaten o, Karaman Beyliği'ni ortadan kaldırmak emeli ile sefere çıkmıştı. Bu durumda, ele geçen bu fırsat anında onu ortadan kaldırması gerekirken, birdenbire barışçı bir şekilde hareket etmesinin elbette bir sebebi olmalıdır. Gerçekten de hadiseler, Karaman seferinde zaman kayb etmesine müsait görünmüyordu. Çünkü en küçük fırsatlardan bile faydalanmayı ihmal etmeyen Bizans, yine kıpırdanmaya başlamıştı. Zira daha önceki anlaşmaya göre, kendilerine Çorlu'dan berisi bırakılmış ize de Bizanslılar, bu sefer esnasında Fatih'i rahat bırakmamışlar ve ortada bir sebep yokken onu tehdide etmek istemişlerdi. Bunu da Osmanlı ordusunun Frikya'da bulunduğu bir sırada, elçilerin ordugâha gelmesi ile açıkça ortaya koymuşlardı. Bu şartlar altında genç hükümdar, Karamanoğlu'nun tekliflerini yeterli bulmak zorunda kaldığı için barışa rıza göstermişti. Çünkü o, hem Bizans'ın uygunsuz bir zamanda harekete geçip taht ve saltanat müddeisi olan Orhan'ı serbest bırakmasından, hem de Hıristiyan dünyayı onun aleyhinde harekete geçirmesinden endişe ediyordu. Ayrıca o, İstanbul'un fethi hakkındaki ulvî tasavvurlarını endişesiz bir şekilde tatbikten başka bir şey düşünmüyordu. Bunun için de karada ve denizde bütün masza görmek suretiyle, onun anlayacağı şekilde sözleri okuyup, dilverliğinin gereği olarak kendisini, adı geçen ülkeden atmaya niyetlenmişti. İshak Paşa'ya karşı tutunamayacağını anlayan İlyas Bey, Rodos'a kaçmıştı. O ana kadar Ankara'da oturmakta olan Anadolu Beylerbeyileri bundan böyle Kütahya'yı merkez edindiler. Solak zade, gerek Bursa'daki olay, gerekse Menteşe konusunda su bilgileri vermektedir:

"Sulıtan (barış) sonra azimetlerini Bursa yönüne çevirdiler. Şehre yakın geldiklerinde, Yeniçeri alay bağlayıp, saadetli pâdişahtan bahşiş ricasında bulundular. Şehabeddin Paşa ile Turahan Bey, yeniçerinin durmalarının sebebini beyan eyleyince, ihsan için on kese akça ferman buyurdular. Lakin bu uygunsuz hareket, padişahın hatırında kırgınlığa yol açtı. Birkaç gün geçtikten sonra, ağaları mesabesinde olan Sekbanbaşı Kazancı Doğan Bey, iyi bir şekilde dövüldükten sonra azl olundu. Ağalığa, Mustafa Bey adında akıllı ve yiğit birisi getirildi. Bütün yayabaşılar ve dabcılar dayaktan geçti. Bursa'ya dâhil oldukları gün, Anadolu Beylerbeyini İshak Paşa'yı Menteşe iline gönderdi. Böylece Menteşe oğlu İlyas Bey, bu vilayetten çıkarıldı. Rodos adasına kaçtı. Tasarrufu altında olan memleketlerini ele geçirme yoluna gittiler. O zamana kadar Anadolu Beylerbeyileri, Ankara'da oturmakta idiler.

Devamı Var

Sağlık ve Hastalıklar

Şifalı otlar nerelerde kullanılır

GÜNÜN KÜRÜ

Bademcik ve boğaz enfeksiyonlarına karşı da koruyucu

Yaklaşık bir su bardağı (150 ml) kloru suz suda dört-beş gram kurutulmuş adaçayı veya bir sa- li kapağı taze adaçayı kısık ateşte on dakika demlenir. Günde iki-üç kez gargarası yapılır.

Bademcik veya boğaz iltihabı olanların sabah kalktıklarında ağız kokuları olabilmektedir. Koku dişlerin fırçalanmasından sonra biraz hafifler, kahvaltıdan sonra da tamamen kaybolur. Çünkü gecel boyu oluşan iltihap sabah kahvaltısı yapılırken bu sıvılar ile sürüklenerek taşınır. Gün boyu herhangi bir ağız koku su da çıkmezler. Ancak, gece uykuya geçildiği zaman iltihap oluşumu tekrar başlar. Normalde adaçayı gargarasını hazırlayıp yatmadan evvel eksik etmemeniz gerekir. Her gün ağız temizliğinden sonra bir defa adaçayı gargarasını yapmak ağızdaki bakteri lere ve de ağız kokusuna karşı güçlü bir engelleyicidir. Hazırlanan bir bardak adaçayı gargarası 24 saat bozulmadan bekleyebilir. Hamileliğin ilk üç ayı çok önemlidir. Hekiminize danışmadan ilaç ve tanımadığınız bitkisel tedavi yöntemlerini kullanmayınız. Memleketimizde bitkisel ilaçların yan tesirinin olmadığı genel olarak yaygın bir görüştür. Bu görüş doğru değildir. Bilmediğiniz ve tanımadığınız bitkileri kullanmadan önce mutlaka bu konunun uzmanı olan kişi veya kuruluşlardan bilgi alınız.

Devamı Var

Komik Fotoğraflar

bugün ne pişirsem'

Bademli Helva

9 Kahve Fincanı İn İrmik
4 Kahve Fincanı Tereyağı veya Margarin
100 gr Beyaz Badem
3 Su Bardağı Tozşeker
4 Su Bardağı Süt
1 Paket Vanilya

Üzerine:
3-4 Çorba Kaşığı Acı Badem ezmesi veya Tarçın
2 Çorba Kaşığı Tozşeker

Kalın tabanlı, iyi ısı geçiren derin bir tencerede tereyağını eritip bademleri 2 dakika kadar kavurun. İrmiği ekleyip kısık ateşte devamlı karıştırarak kavurun. Bu işlemi en az 25-30 dakika sürdürün.

Başka bir tencerede şeker, süt ve vanilyayı karıştırıp kaynatın. Kavrulmuş irmiğe ekleyip karıştırın. Tencerenin kapağını kapatın ve kısık ateşte suyunu tamamen çekmeye kadar pişirin.

Helva pişince üzerine 2 çorba kaşığı şeker serpin. Tencerenin üzerine bez veya emici bir kağıt örterek kapağını kapatıp demlendirin. İki-nince geniş ve düz bir servis tabağına kalıplarla şekil vererek yerleştirin. Üzerine ilk-kör dökup veya tarçın serperek servis yapın.

ŞİİR GEZGİNİ

SEVGİ

Bir bahar gülücüğü daldan dala uçuşur,
Yüreğimi dolduran, yeşilin kokusudur.
Bu koku ki denizin niyazı, "hu hu"sudur.
Bir derti dolaşıkıer, Yunuslayın konuşur.
Bir bahar gülücüğü daldan dala uçuşur.

Çiçekle, sabırla aşılı bir bir dağlar...
Gökyüzü peri peri bir kapı açar birden,
Ve yıkanır gönüller, temizlenerek kirden,
Güzaşı döker bulut, gülistan olur bağlar.
Çiçekle, sabırla aşılı bir bir dağlar...

Bir sevgi kelebeği, kanat çırpıp yapraktan...
Kararan yeryüzüne sevgi taşır, can verir,
Umutsuz yüreklere konup heyecan verir.
Bir sevgi tomurcuğu fışkırarak topraktan,
Bir sevgi kelebeği, kanat çırpıp yapraktan...

Sevginin denizine gözlerden dökülen yaş...
Aşığa derman olur, içi dışı nur eder.
Ve Taptık Emre "Bizim Yunus"a buyur eder,
Derviş Yunus bir sarı çiçekle olur sırdaş.
Sevginin denizine gözlerden dökülen yaş...

Yüzyıllar ötesinden bir ses ki, derin derin...
Sevgiden... Hep sevgiden türküler söyler durur
Her varlığın kalbine sevgi mührü vurulur
Bir yaprağı titretir, bir rüzgâr serin serin.
Yüzyıllar ötesinden bir ses ki, derin derin...

Sevgiyle yoğrularak, peri peri aktarmak...
Kapıları açacak, ebedi saltanatın.
Karşılığın ödemi, en güzel hayatın.
Kardeşleri sevenlik, yalnızca O'nu anmak,
Sevgiyle yoğrularak, peri peri aktarmak.

Rıfkı Kaymaz

Kısadan Hisseler...

TERBİYE

Eski iran hükümdarlarından biri vezirine oğlunun hocasından yakınıyordu:

- Ben istiyorum ki oğlum ilim öğrensin, benim yerime iyi bir hükümdar olsun, o ise devamlı müzikle, sesle, sazla meşgul Demek ki hocası buna iyi bir yön veremiyor.

Vezir ayrı görüşte değildi:

- Hükümdarın hocalarının elinde mucize yok. Çocuğun kabiliyeti neye ise hocası ancak onda ilerlemesine, olgunlaşmasına yardım edebilir İnsanın tabiatı değiştirilemez Terbiye yaratılışa tabidir

Hükümdar aksi görüşteydi Terbiye ile yaratılışa yön verebileceğini iddia ediyordu.

Bunu kanıtlamak için bir akşam sarayında bir eğlence düzenledi Bu eğlence sırasında eğitilmiş kedilerin bir gösterisi de yer aldı Bu kediler, sırtlarında, bir tabak içinde yanan mumları taşıyorlar ve onları düşürmüyorlardı. Hükümdar vezire bu kedileri göstererek:

- Görüyorsunuz, terbiyenin nelere gücü yetiyor, dedi.

Vezir karşılık vermedi Olumlu; olumsuz bir şey söylemedi Yeni bir eğlence gecesini bekledi. Bir başka gecede düzenlenen eğlenceye gelirken yanında gizlice bir kaç tane fare getirdi Kediler gösteriye başladığı zaman bu fareleri kedilerin ortasına doğru saliverdi

Devamı Var

Karikatür

BİLİM TEKNOLOJİ

Şarj aleti sorunu bitecek

Devlet masrafları sana ödeyecek bir rek kontör talep eden; Ayıncı Cep [illegible] nunuza 'Ödül kazandınız' şeklinde [illegible] gönderip mesaj gönderilen kişiyi ara[illegible] ödülü kazandığını sorunca 'yolu [illegible] para ödülü kazandığını ancak ödü[illegible] mek için 3 adet kontör kartı alıp [illegible] göndermesi gerektiği vb.gibi arayı[illegible] re itibar etmeyiniz ve en yakın kolluk [illegible] ne müracaatta bulununuz." İKNA [illegible] BİLGİ VERİYORLAR- Bu kişilerin [illegible] man 'arıdıkları kişilere ilişkin kişisel [illegible] çeşitli kaynaklardan(internet, posta [illegible] çevreden) öğrenerek, 'Şu anda falan[illegible] desin. Dün de bu bölgeden cep sır[illegible] dık, iş yerinin adresi, evinin adresi [illegible] işbirliği yapmazsan elip gönderiş [illegible] cağız' gibi bilgiler verdikleri, konuşma[illegible] na ödücü olabilmesi için ankı fonu [illegible] sızı sesi verdikleri, bazen de 'Müd[illegible] alınırım, başkomiserim, komiserim' [illegible] deler kullanarak bir başka kişiye [illegible] verdikleri, bu yöntemle de muhatap[illegible] na etmeye çalıştıkları belirtildi. Ikna [illegible] olabilmek için telefon numarası [illegible] dan' kurbanlarını aradıkların[illegible] landırmaları. 'Polisten gelecek [illegible] numaraların kontrolünü alarak, b[illegible] madan sonra bu numarayı ararlar [illegible] belirlendi. -155'E BİLGİ VERİN: Bu [illegible] malara maruz kalan kişilerin, dolan[illegible] itibar etmeyişi durumu Polis imdat [illegible] en yakın polis merkezine şikayet [illegible] gerektiği vurgulanan uyarıda, emni[illegible] ker ya da istirbarat teşkilatlarına [illegible] üzerinden bir soruşturma yürütmeden [illegible] mutlaka bilinmesi gerektiği ifade edil[illegible]

Milyonlar toprağa gidiyor

Çiçek, Bitki, fidan üretiminde ve seralarda kullanılan Torf toprağı, Türkiye'de bir çok yerde bulunmasına rağmen dış ülkelerden ithal geliyor. Bunun için ise milyonlarca YTL para ülke dışına çıkıyor

Kemal Arduç

Bitki üretiminde kullanılan ve verimini yüzde yüz da- da etkili kılan Torf toprağı yurt dışından ülkemize it- darak geliyor. Erzincan'da Torf toprağı satan Tur- Tanıtan, ülkemizde bir çok bölgede torf toprağı bulunmasına rağmen bazıları tarafından ithal olarak gösterildiğini söyledi. kendisinin yerli torf sattığını ve ithal ürünlere karşı mücadele verdiğini belirten Tanıtan, "kendi kaynaklarımız dururken bazı kişi veya kurumlar Erzincan'a ithal torf sokuyor" dedi Almanya, Finlandıya, İsveçte gibi ülkelerde bulunan torfun aynısının Türkiye'de de bulunduğunu belirten Turgut Tanıtan, "Erzincan'da 15 yıldır torf toprağı satıyorum.

Karadeniz, Ege bölgelerinin yanı sıra birçok ile Erzincan'dan torf satıyoruz. Ancak öyle durumlarla karşılaştık ki; bizim batı illerine gönderdiğimiz torf, doğu illerine hatta Erzincan'a ithal torf olarak geri geldi. Bizim toprağımızın ithal topraktan aşağı kalır hiçbir yanı yok. Ancak ne hikmet ise bizlerin ithal hastalığı olduğu için, toprağımızı dahı ithal ediyoruz. Karadeniz, Ege bölgelerinin yanı sıra birçok ile Erzincan'dan torf satıyoruz. Ancak öyle durumlarla karşılaştık ki; bizim batı illerine gönderdiğimiz torf, doğu illerine hatta Erzincan'a ithal torf olarak geri geldi. Bizim toprağımızın ithal topraktan aşağı kalır hiçbir yanı yok. Ancak ne hikmet ise bizlerin ithal hastalığı olduğu için, toprağımızı dahi ithal ediyoruz. Kendi öz kaynaklarımız ne güne duruyor. İthal torf Türkiye 70 kilogramı 18-20 YTL den satılırken aynı kilogramdaki yerli torfun fiyatı 8-10 YTL arasında değişiyor."dedi

Tamamen organik olan Torf, yada diğer adıyla Turba toprağı nemli ve çok yağış alan yaz sıcaklarının düşük olduğu yörelerde bataklık ve benzeri su altındaki arazilerde yetişen bitkilerin, yosunlar ve bataklık sazlarının su dibinde çökerek kısmen çürümesi, su altında hava ile ilişkisi kesilmiş bir ortamda yıllarca çürüyüp birikerek kalın yatıklar meydana getirmesi sonucu oluşur. Çeşitli torflarda değişmekle birlikte tane büyüklüğü arttıkça, geniş gözenekli yapısıyla köklerin oksijen almasını sağlar, kökün çürümemesi için uygun ortam oluşturuyor.

ARAS ELEKTRİK A.Ş. VE 5 ŞİRKET SATILIYOR

Elektrik dağıtım şirketlerinin özelleştirilmesine ilişkin çalışmaların sürdürülmekte olduğu , yılın başlarında açıklanmıştı.

Başbakanlık Özelleştirme İdaresi Başkanlığından alınan bilgilere göre , 5 satış bölgesinin ihale sürecinin , yıl sonuna kadar tamamlanacağı basına yansımıştı.

Özelleştirileceği ifade edilen 5 bölgesel dağıtım şirketleri arasında , Erzincanında yer aldığı , Aras Elektrik DağıtımA.Ş.de bulunuyor.Gruba dahil olan diğer iller ise , Erzurum , Ardahan , Ağrı , Bayburt , Iğdır ve Kars illeridir.Bu konunun gündeme geldiği mayıs ayındaki haberlerde , Meram Elektrik Dağıtım A.Ş.ile , Aras Elektrik Dağıtım A.Ş.nın satışının 15 Temmuzda , yani bugün yapılacağı ifade edilmiştir.

26 ili kapsıyan 5 bölgesel elektrik dağıtım şirketinin satış gerekçesi : Varlıkların verimli işletilmesi , maliyetlerin düşürülmesi , elektrik enerjisi arz güvenliğinin sağlanması. Kayıp ve kaçağın azaltılması. Yenileme ve genişleme yatırımlarının özel sektör tarafından yapılması , olarak belirtiliyor. İçinde bulunduğumuz günlerde , Erzincanda elektrik enerjisi konusunda yoğun çalışmalar var.Enerji hatları yenileniyor.Havai hatlar toprak altına alınıyor.O yüzden tarifeli elektrik kesintileri uygulanıyor.Benzer çalışmalar sadece şehir merkezinde değil , ilçelerde ve köylerde de yapılıyor.

Kayıp ve kaçağın en aza indirilmesine gelince , biliyoruzki, Erzincanda bu konuda Türkiyeye örnek bir durum söz konusudur. Ülkede elektrik kayıp ve kaçağı ortalama yüzde 19larla ifade edildiği yetkililerce açıklanmıştı.

Objektif

Şefik ARAS

Kuşkusuz , bu başarılı sonucun elde edilmesinde , kurumun çalışmaları yanında , Erzincan insanının duyarlığı , kaçak elektrik elde etmeyi ve kullanmayı kendisine yakıştıramıyor olmasınında payı bulunmaktadır.Nevarki , Erzincanın hassasiyetine karşılık yinede , kayıp - kaçak olayından zarar gördüğü biliniyor. Çünkü , elektrik tarifeleri belirlenirken maliyet hesabı yapılıyor.Kayıp ve kaçaktan doğan zararları , diğer aboneler karşılıyor. Bakalım , Elektrik Dağıtım Şirketleri satılarak özelleştirildiğinde gerekçede ifade edildiği gibi , gerçekten öteki bölgelerde ve yörelerde kayıp kaçak önlenecekmidir ? Gerçekten , tüketici vatandaşlar elektrik enerjisini daha ucuz fiyatla almak ve kullanmak imkanına kavuşacakmıdır ? Bekliyelim görelim.

Evde lavman zararlı

Son zamanlarda televizyonlardan yapılan yayınların etkisiyle birçok kişi beden temizliği yapmak üzere 'lavman' yöntemini evinde uygulamaya çalışıyor. Ancak evde lavman yapmak, bağırsaklara ciddi hasar verebileceği söylendi

Kemal Arduç

Halkın ilgisi yüzünden önerilen sulu lavman setlerini hiçbir eczanede bulmak mümkün değil. Türkiye'de bu seti üreten iki firmanın yetkilileri de stoklarında ürün kalmadığını belirtiyor. Ancak, sağlıklı yaşamak için beden temizliğinde bu kadar çok öne çıkarılan ve halk arasında pek bilinmeyen lavman uygulamasının bağırsakların normal düzenini bozarak sağlığa zarar verebileceği belirtiliyor. Sağlık İl Müdürü Dr. Mesut Turan, sağlıklı bir insanın lavman yapmaya ihtiyacı olmadığını söyledi. Bağırsaklara dışarıdan sıvı verilerek uygulanan lavman yönteminin eski Çin öbbında yapıldığını ancak modern tıpta yeri olmadığını ifade eden Dr. Mesut Turan, iddia edildiği gibi Avrupa ve Amerika'da da yaygın olarak kullanılmadığını belirtti.

Lavmanın bağırsağın fizyolojik yapısını bozan çok mahzurlu bir uygulama olduğunu ifade eden Dr. Turan, "Dışkının 1 gramında trilyonlarca bakteri var. Bunlar gıdaların dışkı kıvamına gelmesinde, bazı maddelerin atılmasında, vitaminlerin ortaya çıkarılmasında etken rol oynuyor. Bunların toplu hacim şeklinde dışarıya çıkarılması için çalışmak çok uygun değil. Normalde sağlıklı bir erişkinin günde 2 defa bağırsak boşaltması vardır. Posa haline gelmiş dışkıyı boşaltır. Yukarılardan ribaren boşaltmaya çalışmak bağırsağın yapısını bozar, alışkanlıklarını değiştirebilir." dedi. Lavmanın senede iki kere yapılması gerektiği gibi bir ihtiyaç olmadığını vurgulayan Dr. Mesut Turan'ın verdiği bilgilere göre, bir insan kabız olsa bile, bağırsağa ilaç gondererek boşaltmaya çalışmak doğru değil. Bu kişilere düzenli olarak kullanacakları ilaçların verilmesi gerekiyor. Sağlıklı bir insan lavman yaptıktan sonra kabızlık yaşayabilir. Psikolojik olarak temizlik hastalığı gibi bağımlılık, takıntı oluşabilir. Evde kendi kendine lavman yapan bir insan, çok fazla su kaybettiği takdirde elektrolit dengesi bozulabilir. Tuz kaybı olabilir. Gereksiz bakterilerin fazla oluşması görülebilir. Bunlar insanda vitamin emilim dengesini bozarak vitaminsizlik sorunları oluşturabilir. Riskli bir hastalığı olan, böbrek, karaciğer hastası olan veya yaşlı kişiler daha fazla zarar görebilir. Ürü hastası olabilir.

Dr. Mesut Turan uyardı

Lavman yapanların uzman hekimler tarafından bire bir takip edilmesi gerektiğini belirten Dr. Mesut Turan şu uyarılarda bulundu: 1. Hastanın kaç kere tuvalete çıktığı, ne kadar su kaybettiği, kullandığı ilaç çok önemli. Tuzlu veya fosfatlı bir su ise böbrek sorunları eşikte olan kişilerde düzelmesi zor sorunlara yol açabilir.

2. Böyle bir şeyin gerekli olduğuna kişinin kendisinin karar vermesi baştan yanlıştır. Buna uzman bir doktorun hastanın bağırsak hareketlerini değerlendirerek karar vermesi gerekiyor.

3. Bu işlem yapılmadan önce hastanın böbrek ve karaciğer fonksiyonlarının takip edilmesi lazım. Ben bir hastayı tedavi ettiğim zaman yaptığım şeyin bir katkısı olup olmadığını bir ay sonra testlerle anlıyorum.

4. Lavman için verilen madde sonuçta kimyasaldır, hastaya zarar verebilir. Kana geçebilir. Her kullanılan ajanın bir alerjik yanı vardır çünkü vücut dışarıdan gelen her şeyi yabancı olarak algılar." diye konuştu.

Son Dakika, Siyaset, Ekonomi, Sağlık, Spor, Sanat, Tarım ve daha neler neler

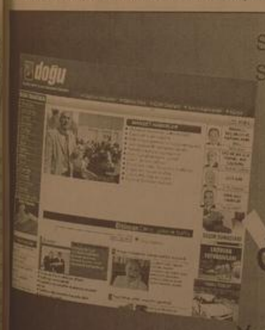

dogugazetesi.com.tr

Yaşananlardan haberiniz olsun diye

H. İbrahim Özdemir'in
"Eyvah"
adlı romanı
Osmanlı dönemindeki
Erzincan tarihine
ışık tutuyor.

doğu yayınları
V. Recep Yazıcıoğlu
Cad. No: 57 ERZİNCAN

Gümüşhane'de trafik kazası 1 asker şehit

Gümüşhane'de meydana gelen ve 1 askerin şehit olduğu trafik kazasında yaralı askerlerin sayısı 12 olarak bildirildi. Yaralı askerlerin kimlikleri açıklandı

Gümüşhane'de meydana gelen ve 1 askerin şehit olduğu trafik kazasında yaralı askerlerin sayısı 12 olarak bildirildi. Yaralı askerlerin kimlikleri açıklandı.

Bugün sabah saatlerinde Trabzon-Gümüşhane karayolunun Zigana Tüneli çıkışında yolun kaygan olması sebebiyle askeri araç takla attı. Kazada yaralanan 13 asker olay yerinden geçen otobüs ve ambulanslarla Gümüşhane Devlet ve Torul İlçe Devlet Hastanesi ve Maçka Devlet Hastanesi'ne kaldırıldı.

Kazada ağır yaralanan erlerden Mehmet Caner Mert(21) Gümüşhane Devlet Hastanesi'nde kurtarılamayarak hayatını kaybetti. Otobüs ve ambulanslarla Gümüşhane Devlet Hastanesi'ne kaldırılan erler; Cüneyt Avcı, Gürkan Taştan, Ömer Aykut Atacan, Uğur Yıldırım; Emrullah Kaya, Mehmet Çetin Mızrak, Şahin Coşkun ve Ali Yağız tedavi altına alınırken, Torul Devlet Hastanesine götürülen yaralı erler Ahmet Odabaş, Kadir Bozhöyük, Eyüp Ataçlar'ın sağlık durumlarının iyi olduğu öğrenildi. Kaza yerinden özel bir araçla Maçka Devlet Hastanesine sevkedildi.

Zigana tüneli çıkışında kaza yapan araçta bulunan askerlerin bir görev için Trabzon'dan Bayburt'a gittikleri öğrenildi.

17. Malatya Fuarı'nda coşkulu kortej yürüyüşü

17. Malatya Fuarı, Uluslararası Kültür Sanat ve Kayısı Festivali kapsamında şehir merkezinde yapılan kortej yürüyüşü ilgi gördü.

17. Malatya Fuarı, Uluslararası Kültür Sanat ve Kayısı Festivali kapsamında şehir merkezinde yapılan kortej yürüyüşü ilgi gördü.

Öğretmenevi'nin önünde başlayan kortej yürüyüşüne AK Parti Malatya Milletvekilleri Mücahit Fındıklı, İhsan Koca, Mehmet Şahin ve Ömer Faruk Öz, Vali Ulvi Saran, Belediye Başkanı Ahmet Çakır, ilçe ve belde belediye başkanları, Esnaf ve Sanatkarlar Odaları Birliği Başkanı Şevket Keskin, Serbest Muhasebeci Mali Müşavirler Odası Başkanı Bahadır Altaş, Esnaf ve Sanatkarlar Kredi Kefalet Kooperatifi Başkanı Ali Evren, AK Parti İl Başkanı Mustafa Şahin, kamu kurum ve kuruluş temsilcileri, Belediye Başkanı Yardımcıları ile vatandaşlar katıldı. Belediye Mehteran Takımı eşliğinde yürüyen kortej İnönü Kapalı Çarşı önüne geldiğinde, havai fişek gösterisi yapıldı. Malatya Halk Oyunları ekibinin gösterisi büyük ilgi topladı. Burada Milletvekili Mücahit Fındıklı davulcuya para verdi. Etkinlikte Gürcistan ekibi ile Adıyaman Halk Oyunları ekibi de gösteri sundu.

İHADER'den Vali Ulvi Saran'a ziyaret

İnternet Haberciler Derneği (İHADER) Yönetim Kurulu üyeleri, yeni görevre başlayan Malatya Valisi Ulvi Saran'ı makamında ziyaret etti.

İnternet Haberciler Dernek Başkanı Murat Çelik, Vali Saran'a başarılar dileyerek, İnternet Habercilerinin Malatya'nın sorunlarının çözümü konusunda üzerine düşen görevi yaptığını, gelişen teknolojiye ile haberleri anında kamuoyuna yansıttıklarını belirtti. İnternet Haberciler Derneği olarak Türkiye genelinde 22 İnternet Sitesi üyesine sahip olduklarını belirten Çelik, İnternet Habercileri olarak Malatya'nın çıkarlarının ön planda tuttuklarını söyledi.

Vali Ulvi Saran ise, sorunları dikkatle takip eden ve internet ortamında tüm dünyadaki okuyucularına ulaştırmada etkin hizmet gördüğünü ifade ederek, Malatya'ya gelmeden önce Malatya'dan yayın yapan internet siteleri üzerinden Malatya ile ilgili bilgiler edindiğini, internet habercilerinin önemini benimseyerek habercilik yapanların desteklenmesi gerektiğine inandığını söyledi. Yerel Gazeteler ve Televizyonların yanı sıra internet sitelerini de izlediğini kaydeden Vali Ulvi Saran, İnternet Haberciliğinin geleceğinin çok parlak olduğunu söyledi.

TURKCELL Gönül köprüsü projesinde ikinci dönem

Turkcell ve Milli Eğitim Bakanlığı işbirliği ile geçtiğimiz yıl başlatılan ve büyük başarı sağlayan "Gönül Köprüsü" projesinin ikinci dönemindeki, Rize'den 120 öğrenci Erzurum'a geldi. Rizeli öğrenciler 13-19 Temmuz tarihleri arasındaki geziler süresince Erzurum'da çeşitli gezi ve etkinliklere katılacak. Gönül Köprüsü projesi kapsamında, bu yıl 23 Haziran - 20 Temmuz tarihleri arasında Türkiye'nin 81 ilinden seçilen 10 bin 240 öğrenci, yaşadıkları yerin dışındaki farklı illeri 5'er günlük sürelerle ziyaret edecek. Bu yıl geçtiğimiz yıldan farklı olarak bellirli bir kontenjan dahilinde engelli öğrenciler de turlara katılabiliyor.

"Gönül Köprüsü" projesi ile Türkiye'nin dört bir yanındaki çocukların farklı illeri ziyaret ederek, bir yandan ülkemizin doğal ve kültürel güzelliklerini keşfetmeleri, bir yandan da ömür boyu sürecek dostluklar kurmaları hedefleniyor.

İl Milli Eğitim Müdürlükleri tarafından seçilen öğretmenler eşliğinde gerçekleştirilecek gezilerde kültürel aktiviteler, tarihi ve turistik geziler yanı sıra çevre aktiviteleri de yapılıyor.

On beş dönüm orman kül oldu

Bingöl'ün Genç ilçesinde henüz tespit edilemeyen bir nedenden dolayı iki ayrı bölgede çıkan ve itfaiye araçlarının eski olması yüzünden müdahale edilemeyen yangında yaklaşık 15 dönümlük ormanlık alan kül oldu.

Bingöl'ün Genç ilçesinde henüz tespit edilemeyen bir nedenden dolayı iki ayrı bölgede çıkan ve itfaiye araçlarının eski olması yüzünden müdahale edilemeyen yangında yaklaşık 15 dönümlük ormanlık alan kül oldu.

Edinilen bilgiye göre Cumhuriyet Mahallesi Su Deposu mevkii arkasında bulunan çamlık alan ve Ardıçdibi köyü Sağan mezrası mevkiinde bulunan ormanlık alanda yangın çıktı. Çevredeki vatandaşların haber vermesi üzerine Genç Belediye Başkanlığı'na ait iki itfaiye aracı yangınlara müdahale etti. İlk yangının çıktığı Cumhuriyet Mahallesi Su Deposu mevkiine müdahale etmek üzere yola çıkan itfaiye araçlarından biri yokuşu çıkamadığı için yangın zamanında söndürülemedi. Tek itfaiye aracının müdahale ettiği yangın yaklaşık 1 saatlik çalışma sonrasında söndürülürken, 5 dönümlük ormanlık arazi yandı.

Aynı gün ikinci bir yangın ihbarı da Ardıçdibi köyü Sağan mezrasından geldi. 2 itfaiye aracı yangına müdahale etmek üzere bölgeye gitti. Ancak araçların çok eski olmasından dolayı istenilen müdahale yapılamayınca ekiplerle birlikte olay yerine giden Genç Belediye Başkanı Abdurrahim Arıç ve Başkan Yardımcısı Mahmut Yakışır kazma ve küreklerle yangına müdahale ettiler. Yaklaşık 2 saat süren çalışmalar sonucunda ikinci yangın da söndürüldü. Her iki olay yangın sonrasında yaklaşık 15 dönümlük ormanlık arazi ve çalılık bölgenin yandığı belirtildi.

BAŞKAN FERYAT ETTİ

Belediye Başkanı Abdurrahim Arıç, her 2 aracın da olay yerine ulaşması halinde yangının daha erken söndürülebileceğini belirterek, ekiplerinin hiçbir türlü eğitimi aldığını ancak araç, gereç konusunda büyük eksiklik yaşadıklarını söyledi. Arıç, "Yangınlara itfaiye aracımız müdahale edecekti. Her 2 araç da aynı anda yola çıktı. Ancak arabamızdan biri yangına giderken yokuşu çıkamadığı için ilk olay yerine ulaşamadı. Ekiplerimizin üstün çabalarına rağmen araçsızlık yokuşu geçemedi. Araçlarımız çok eski olduğu için bu tür sıkıntıları sürekli yaşıyoruz. Genç Ömer İşletme Şefliği'nde orman yangınlarına müdahale edecek araç olmadığı için her yangında aynı problemle karşılaşıyoruz. Bu diyemiz bünyesinde itfaiye erlerimiz de çeşitli eğitim alıp konuda tecrübelidir. Ancak araç gereç konusunda yetersiz olduğumuz için bu durumları yaşıyoruz" dedi.

Arıç, ilçenin zengin bir ormanlık alana sahip olduğunu ve özellikle yaz aylarında çok sık yangın çıktığını söyledi. Buna karşın ellerindeki araçların yetersiz olduğunu belirten Arıç, "İçimizdeki yüzde 95'i ormanlıktır. Yaz aylarında ister istemez yangınlar çıkıyor. Belediye olarak ekiplerin anında müdahalede bulunuyoruz. Ancak elimizdeki itfaiye araçlarının en eski olanı bile ekonomik ömrünü doldurmuş durumda. Kontrollara neden olacak yangınlara müdahale etmekte zaman çok

büyük sıkıntılar çekmekteyiz. Çevre ve Orman Bakanlığı'nın fından ilçemize acil bir şekilde itfaiye aracı tahsis edilmesini bekliyoruz. Aksi halde ormanlarımızda oluşan yangınlarla yok olup gitmesine içimiz yanarak seyirci kalmaya devam edeceğiz" şeklinde konuştu.

Ahmet Dumlu ödülünü aldı

Kemal Arduç

Üstün Hizmet Ödülüne layık görülen şahıs, dernek ve vakıflara Türkiye Büyük Millet Meclisi Konferans Salonu'nda dün düzenlenen bir törenle verildi. Yüz altmış kişi, dernek ve vakıfın aday gösterildiği ve Üstün Hizmet Ödülü için Ankara'nın Türkiye Büyük Millet Meclisi Başkanlık Divanı yaptığı değerlendirme toplantısı sonucunda altısı dernek ve vakıf, 62'si şahıs olmak üzere toplam 68 sivil toplum örgütü ve şahıs ödül almaya layık gördü. Ödül Ya Onur ve Üstün Hizmet Ödülüne layık görülenlere ödüllerini verildiği törene Cumhurbaşkanı Abdullah Gül ve Türkiye Büyük Millet Meclisi Başkanı Köksal Toptan ve eşi, Devlet Bakanları ile ödüle layık görülen şahıs, dernek ve vakıflar katıldı. Bu anlamlı ödüllerin çeşitli alanlarda hizmet eden vefakâr insanlarımıza gönül borcunun, minnet duygularının bir ifadesi olduğu nu belirten Meclis Başkanı Toptan "Gösterdikleri özverili, başarılı ve yararlı çalışmalarıyla ülkemize önemli katkılarda bulunan değerli kişi ve kurumlara verilen bu ödüller, Türkiye Büyük Millet Meclisi'nin milletimiz adına teşekkürüdür. Yine bu an lamlı ödüller, ülkemize eğitim, sağlık başta olmak üzere çeşitli alanlar da hizmet eden fedakâr insanlarımıza gönül borcunun, minnet duygularının bir ifadesidir. Milletimizi temsil eden Yüce Meclisimiz, bu ödülleri halkımız adına büyük bir gururla vermektedir. Ödül alanları yürekten kutluyor, saygı ve sevgilerimi iletiyorum" dedi.

İl, aday gösteren ve ödül alan şeklinde gerçekleşen törende ilk olarak dernek ve vakıflara ödülleri verildi. Ankara'dan Türkiye İsrafı Önleme Vakfı, Ankara'dan Kadın ve Gençlik Platformu, Ankara'dan Türkiye Yazarlar Birliği, Bursa'dan Durmazlar Makine Sanayi, Çankırı'dan Yaran Kültürü Yaşatma Derneği, Denizli'den Zihinsel Engelli Çocukları Koruma Derneği yetkilileri, onları ödüle layık görenler ve Meclis Başkanı ile sahnede bir araya geldiler ve ödüllerini Meclis Başkanı Toptan'ın elinden aldılar. Erzincan'ın yetiştirdiği isimlerden olan gazetemiz köşe yazarı Ahmet Dumlu'da ödülünü alanlar arasında idi.

Erzincan meyve sebze zengini

1'den devam

Taze Fasulye 2 bin 500 ton, hıyar 14 bin ton, karpuz 8 bin 500 ton, kavun 4 bin ton olarak belirlenirken Barbunya, taze soğan dolmalık bibor de üreticilerin ağırlık verdiği ürünler arasında yer aldı.

Meyve üretiminde ise 13 bin ton ile başı elma çekiyor. Üzüm 5 bin 500 ton, kayısı 5 bin 500 ton, zerdali 8 bin ton, kiraz 2 bin ton ceviz bin 500 ton olarak tespit edildi.

Kemah'ta tarihi tuz üretimi

1'den devam

Kemah ilçesine 4 kilometre uzaklıkta bulunan Kömür köyünde uzun yıllar Tuz İşletmeleri Genel Müdürlüğü tarafından işletildikten sonra özelleştirilen tuz ocağında şimdilerde 20'ye yakın işçi yaz sıcağına aldırış etmeden Erzincan ve Doğu Anadolu Bölgesi'nin tuz ihtiyacını karşılıyor.

Osmanlılar döneminde Ermeniler tarafından işletilen tuz ocağında yaklaşık 100 metre derinliğindeki tünelden gelen tuzlu su, sayıları 150'yi bulan göletlerde günlerce bekletiliyor.

Güneş ışınlarının yardımı ile su buharlaştıktan sonra havuzlar içerisinde kalan tuzlar işçiler tarafından toplanıyor. 6 ay boyunca devam eden bu işlem sonunda yaklaşık 5 bin ton tuz üretimi yapılıyor.

KEMAH TUZUNA İLGİ BÜYÜK

İçerdiği mineraller bakımından özellikle salamura için tercih edilen Kemah tuzu, Kemah başta olmak üzere Erzincan ve Doğu Anadolu Bölgesi'nde büyük ilgi görüyor. Araçları ile özellikle tuzlaya gelen vatandaşlar özel paketler halindeki tuzlarını alıyorlar. Bölge halkının yemeklerde de tercih ettiği Kemah tuzunun modern yöntemlerle üretiminin artırılarak yurt genelinde de ilgi görmesi bekleniyor.

Kemah İl Genel Meclisi Üyesi Mahmut Cantekin, tuz ocağının çok eskiye dayanan bir geçmişi olduğunu belirterek, "İlçenin tarihi Kemah Tuzu ile birlikte anılmıştır. Yöre halkı mahsullerini, korumak için bu tuzu kullanmıştır. Tuz ocağının özelleştirilmesinin ardından kaynak ara vermeden çalışmaya devam etmektedir. İleride daha modern yöntemler kullanılarak, tuz üretiminin artırılması amaçlanmaktadır" dedi.

Gençlere AB toplantısı...

Taze peynire dikkat!

1'den devam

Diğer adıyla peynir hastalığı olarak da bilinen Bruselloz hakkında uyarıda bulunduğumuz Sağlık İl Müdürü Dr Mesut Turan, Erzincan'da hayvancılığın fazla olmasından dolayı Erzincan'da bu hastalığın ilk sıralarda yer aldığını söyledi.

Dr. Turan açıklamasında peynir hastalığının nasıl bulaştığı konusunda bilgi vererek; "Taze peynir, süt ve süt ürünlerinden bulaşan Bruselloz, hayvan ürünlerinden insana bulaşıyor. Peynirin yapıldığı süt iyi kaynatılmadığı için mikroplar ölmüyor. Ortalama olarak en az bir buçuk ay geçtikten sonra peynirin tüketilmesi gerekiyor. Titremeyle yükselen ateş, eklem ağrıları, gece yükselen ateş, kas ağrıları oluyor. Bruselloz mikrobu alındıktan 2-3 hafta sonra hastalık kendini gösteriyor. En belirgin özelliği öğeden sonra yükselen, 39 dereceye varan ateş. Ateş terleme ile düşüyor. Kas ve eklemlerde ağrılar oluyor. Bel kemiğini, dizleri, dirseklen tutuyor. Hastalık mide ve bağırsak sistemini, akciğeri, kan yapan organları, kalp damar sistemini ve beyni etkileyebiliyor. Bu durumda ölümcül sonuçlara yol açabiliyor. Direk temasla da bulaşabilir. Dr. Mesut Turan, açıkta satılan dondurma, taze peynir ve çiğ süt ürünlerinin tüketilmemesi gerektiğine de işaret etti. Hayvanlarla direk temas ile de hastalığın bulaşabileceğini ifade eden Turan, Bruselloz ile mücadelede eğitimin önemli olduğunu söyledi. Hastalığın özellikle doğu illerinden hayvancılığın fazla olmasından dolayı: "Sütün iyi kaynatılmadığı, çiğ süt ve süt ürünleri tüketimi gibi beslenme alışkanlıkları ve kötü hijyenik şartlar insanlarda enfeksiyon riskini arttırıyor" dedi.

Kemal Arduç

AB Eğitim ve Gençlik Programları Merkez Başkanlığı Erzincan'da gençlere yönelik toplantı düzenleyecek. Bu toplantılar, genel olarak gençlere AB Gençlik Programının özellikleri, programdan faydalanma yolları ve başvurma usullerinin aktarılması şeklinde gerçekleşiyor.

Bu kapsamda 03.08.2009 tarihinde Büyük Erzincan Otel'inde bir bilgilendirme toplantısı yapılacak. AB Gençlik Programının tanıtılmasında öncelikli hedef kitle imkânları kısıtlı olan gençler olmakla birlikte tüm gençler Programdan yararlanabilecek. Bilgiye ulaşma, sosyo-ekonomik, coğrafi, bedensel, eğitim ve benzeri açılardan dezavantajlı durumda olan gençler başta olmak üzere tüm gençlerimizin ve gençlere hizmet eden kamu ve sivil toplum kuruluşlarının çalışanlarının anılan toplantıya katılmaları, toplantının hedeflenen amacına hizmet edecek.

Sadece toplantının gerçekleştirildiği ilde ikamet eden katılımcılara

açık olacak bu bilgilendirme günlerine katılmak isteyen 13-30 yaş arasındaki gençlerin ve yaş sınırı aranmaksızın gençlerle veya gençlere yönelik çalışmalar yapan kamu ve sivil topluma kuruluşlarının temsilcilerinin internet sitesindeki (http://www.genclik.gov.tr sayfasının sol üst menüsündeki "Haberler ve Duyurular" bölümü) yayınlanmakta olan ilgili başvuru formunu doldurmaları ve son başvuru tarihi olan 20.07.2009'a kadar Başkanlığımızın adı geçen toplantı kapsamında sözleşme yaptığı, iletişim bilgileri başvuru formunun altında yer alan organizasyon firmasına e-posta veya faks ile göndermeleri gerektiği belirtildi. Toplantı katılımcı sayısının 100 ile sınırlı olması sebebiyle, başvurular arasında yapılacak değerlendirme neticesinde oluşturulacak katılımcı listesi yine internet sitesinde (http://www.genclik.gov.tr) "Haberler ve Duyurular" bölümünde 27.07.2009 tarihinden itibaren duyurulacağı belirtildi. Başvurularını faks ile göndermeyi tercih edenler için faks numarası: 0 312 467 29 20, Bilgi için: Tel: 0 312 409 61 31 olarak söylendi.

Erzincan PMYO'ya yeni müdür

Kemal Arduç

Erzincan Polis Meslek Yüksek Okulu'na yeni müdür ataması yapıldı. Erzincan PMYO Müdürü Hasan Kalkan'dan boşalan koltuğa Polis Başmüfettişi Birinci Sınıf Emniyet Müdürü Habib Yılmaz atandı. Yaklaşık bir hafta önce göreve başlayan PMYO Müdürü Yılmaz, Erzincan'da görev yapmanın mutluluğu içerisinde olduğunu ifade etti.

ZAYİ
Nüfus cüzdanımı ve ehliyetimi kaybettim. Hükümsüzdür
Mahmut Güneş

doğu
Günlük Haber Yorum Aktüalite Gazetesi
V. Recep Yazıcıoğlu Cad. No: 57 ERZİNCAN
Tel - Fax : 224 24 25-26
e-mail : bilgi@dogugazetesi.com

Sahibi: H. İbrahim Özdemir

Yazı İşleri Müdürü: Naim Çakır

Ermat Ofset
V. Recep Yazıcıoğlu Cad. No: 57
ERZİNCAN
Tel: 224 24 25 -26

e-mail: ermatofset@yahoo.com
Abone:
Yıllık 60.00 TL
6 Aylık 20.00 TL
Aylık 6.0 TL
Şehir Dışına PTT masrafı ilave edilir.

İlan tarifesi

Resmi İlan Sütunları	7.00 TL
Genel Kurul İlanları	45.00 TL
Özel İlan, Reklam-cm	1.50 TL
Zayi	10.00 TL
Tebrik - Başsağlığı	50.00 TL
Günü Geçmiş Gazete	50 Kr

günün takvimi
14 Temmuz 2009 Salı
SAYI: 9606

GÜVEN DERSHANESİ

2009 ÖSS'DE GELENEĞİ BOZMADI

İL'DE İLK 10'DA 43 DERECE

SÖZ-1-(E)	İL	1.Sİ
SÖZ-2-	İL	1.Sİ
SÖZ-2-(Y)	İL	1.Sİ
SÖZ-2-(E)	İL	1.Sİ
EA-1-(E)	İL	1.Sİ
SAY-1-(E)	İL	1.Sİ
SAY-2-(E)	İL	1.Sİ
DİL	İL	1.Sİ
SÖZ-1-(E)	İL	2.Sİ
SÖZ-2-(H)	İL	2.Sİ
SÖZ-2-(Y)	İL	2.Sİ
SÖZ-2-(E)	İL	2.Sİ
DİL	İL	2.Sİ
SÖZ-2-(Y)	İL	3.SÜ
DİL	İL	3.SÜ
SÖZ-2-(Y)	İL	4.SÜ
SÖZ-2-(E)	İL	4.SÜ
EA-1-(H)	İL	4.SÜ
EA-1-(Y)	İL	4.SÜ
EA-2-(E)	İL	4.SÜ
DİL	İL	4.SÜ
SÖZ-2-(E)	İL	5.Sİ
DİL	İL	5.Sİ
SAY-1-(E)	İL	6.SI
SAY-1-(Y)	İL	6.SI
SAY-2-(Y)	İL	6.SI
SAY-2-(H)	İL	6.SI
SÖZ-1-(H)	İL	6.SI
SÖZ-2-(H)	İL	6.SI
DİL	İL	6.SI
SÖZ-2-(Y)	İL	7.Sİ
EA-1-(E)	İL	7.Sİ
SAY-2-(H)	İL	7.Sİ
SAY-2-(Y)	İL	7.Sİ
DİL	İL	7.Sİ
SÖZ-2-(Y)	İL	8.Sİ
SÖZ-2-(E)	İL	8.Sİ
DİL	İL	8.Sİ
DİL	İL	9.SU
SÖZ-2-(H)	İL	10.SU
SAY-2-(E)	İL	10.SU
EA-2-(E)	İL	10.SU
DİL	İL	10.SU

TÜRKİYEDE İLK 1000'DE 27 DERECE

SAY-2-	TÜRKİYE	33.SÜ
SAY-1-	TÜRKİYE	37.Sİ
EA-1	TÜRKİYE	53.SÜ
DİL	TÜRKİYE	60.SI
SÖZ-2-	TÜRKİYE	71.Sİ
SÖZ-2-	TÜRKİYE	76.SI
SÖZ-1-	TÜRKİYE	105.Sİ
SÖZ-1-	TÜRKİYE	122.Sİ
DİL	TÜRKİYE	154.SÜ
DİL	TÜRKİYE	211.Sİ
SÖZ-2-	TÜRKİYE	219.SU
SÖZ-2-	TÜRKİYE	220.Sİ
DİL	TÜRKİYE	232.Sİ
SÖZ-2-	TÜRKİYE	233.SÜ
SÖZ-2-	TÜRKİYE	242.Sİ
SÖZ-2-	TÜRKİYE	276.SI
SÖZ-2-	TÜRKİYE	305.Sİ
DİL	TÜRKİYE	466.SI
DİL	TÜRKİYE	468.SI
SÖZ-1-	TÜRKİYE	542.Sİ
DİL	TÜRKİYE	546.SI
SÖZ-1-	TÜRKİYE	604.SÜ
EA-2-	TÜRKİYE	616.SI
DİL	TÜRKİYE	640.SI
SÖZ-2-	TÜRKİYE	720.Sİ
EA-1	TÜRKİYE	778.Sİ
DİL	TÜRKİYE	926.SI

2009 SBS'DE % 100 BAŞARI

'EVET 1993'TEN BU YANA DEVAM EDEN BU BAŞARI BİR TESADUF DEGİLDİR.
'KENDİNİ ONEMSE SEÇİMİNİ DOĞRU YAP. BU BAŞARIYA GUVENTE SENDE ORTAK OL.

Erzincan'ın İliç ilçesi Dostal Köyü Muhtarı Hasan Yelken, bozulan köy yollarını özel şirketlerden aldığı Kepçe, Dozer, Greyderlerle düzenliyor 5'te

Dostal Köyü yalnız değil

Yangın iki evi kül etti..

Erzincan'ın Kemaliye ilçesine bağlı Çatlı köyü, Ağıllar mezrasında çıkan yangında iki kişi dumandan zehirlendi. Yangına Kemaliye, İliç ve Divriği itfaiye ekipleri müdahale etti

Erzincan'ın Kemaliye ilçesine bağlı Çatlı köyü, Ağıllar mezrasında çıkan yangında iki ev küle döndü.

Kemaliye ilçesine 24 kilometre mesafede bulunan Ağıllar mezrası yakınlarındaki çöplerin bulunduğu alanda dün saat 11.00 sularında başlayan yangın büyüdü. 15 haneli mezradaki iki eve sıçrayan yangına Kemaliye ve İliç ilçe itfaiyelerinin yanı sıra Sivas'ın Divriği ilçesi itfaiye ekipleri müdahale etti. 5'te

29yıl

doğu

ERZİNCAN'IN GÜNLÜK HABER YORUM AKTUALİTE GAZETESİ

ISSN: 1301-1777

16 TEMMUZ 2009 PERŞEMBE YIL: 29 SAYI: 9608 FİYATI: 25 YKr

Nabucco hazırlıkları Erzincan'dan başlıyor

BOTAŞ, Nabucco Projesi'nde ilk etapta tedarik edilmesi istenen Azeri gazının miktarının artırılması için Erzincan'da bir kompresör istasyonu inşa edilecek. BOTAŞ yatırım için Dünya Bankası'ndan kredi alacak 5'te

Şehit albayın ocağına ateş düştü

Afganistan`daki Uluslararası Güvenlik ve Destek Gücü`nde görev yapan Türk birliğinin komutanı Kurmay Albay Faruk Sungur geçirdiği trafik kazasında şehit düştü. Şehit Albay'ın baba ocağını yas bürüdü

Kemal Arduç

Afganistan'daki Uluslararası Güvenlik ve Destek Gücü'nde görev yapan Türk birliğinin komutanı Kurmay Albay Faruk Sungur'un geçirdiği trafik kazası sonucu hayatını kaybettiği bildirildi. Sungur, Mezar-ı Şerif'teki Türk Birliği'ni ziyaretinin ardından Faryab iline geçti. Sungur, Faryab'tan dönüşte bulunduğu aracın bir kamyonla çarpışması sonucu hayatını kaybetti.

BABA OCAĞINDA YAS VAR

Oğlunun şehit olduğu haberini alan 75 yaşındaki baba Tevfik Fikret Sungur ve annesi Sebahat Sungur (68) yasa büründü. Dört çocuklu ailenin tek erkek çocuğu olan iki çocuk babası Şehit Kurmay Albay Faruk Sungur, zor görevi dolayısıyla uzun zamandır baba ocağını ziyaret edememişti. 5'te

Yüzde 80 araçlar suçlu...

Erzincan'da yaşanan motosiklet trafik kazalarında istatistiki verilere göre yüzde 80 araçların kazaya sebebiyet verdiği görüldü

Sayfa 3'te

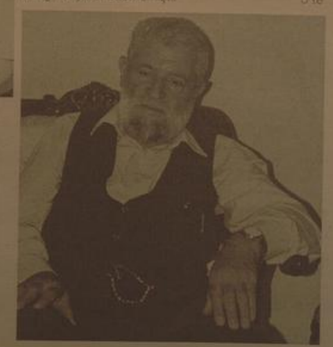

Asfaltsız yol kalmayacak

Erzincan Belediyesi, Belediye sınırları içerisinde kalan asfaltsız yolları asfaltlamaya başladı..

Kemal Arduç

Erzincan Belediyesi yaz mevsimiyle birlikte asfaltlama çalışmalarına başladı. Konu hakkında bir açıklama yapan Erzincan Belediye Başkanı Yüksel Çakır, hiç asfalt olmayan sokaklarda yaşayan hemşehrilerimizin yoğun bir şekilde asfaltlama çalışması talebi ile geldiklerini ifade etti. 5'te

Kendini yaralayan kişi atıyla acile geldi

Aldığı alkolün etkisiyle bilincini kaybeden vatandaş kollarını jiletle kestikten sonra bindiği at arabasıyla yaralı bir şekilde acile gelerek pansuman oldu..

5'te

'Anız yakarak toprağı yok etmeyin'

5

OBJEKTİF

Şefik ARAS

BÖLGESEL KALKINMA ÇABALARI

Yazısı Sayfa 3'te

Tarihten Sayfalar

KOYUNHİSAR ZAFERİ VE SONRASI

"Sulhtan (barışı) sonra Azmetlerini Bursa yönüne çevirdiler. Şehre yakın geldiklerinde, Yenişehi alay bağlayıp, saadetli padişahtan bahşiş ricasında bulundular. Şerbeddin Paşa ile Turahan Bey, yeniçerinin durmalarının sebebini bayan eylediyince, ihsan için on kese akça ferman buyurdular. Lakin bu uygunsuz hareket padişahılı hatırında kırgınlığa yol açtı. Birkaç gün geçtikten sonra, ağaları mesabesinde olan Sekbanbaşı Kazancı Doğan Bey, iyi bir şekilde dövüldükten sonra azl olundu. Ağalığa, Mustafa Bey adında akıllı ve yiğit birisi getirildi. Bütün yayabaşılar ve dabcılar dayaktan geçti. Bursa'ya dâhil olduktan gün, Anadolu Beylerbeyimi Ishak Paşa'yı Menteşe iline gönderdi. Böylece Menteşe oğlu İlyas Bey, bu vilayetten çıkarıldı. Rodos adasına kaçtı. Tasarrufu altında olan memleketlerini ele geçirme yoluna gitti. O zamana kadar Anadolu Beylerbeyileri, Ankara'da oturmakta idiler. Ishak Paşa'dan sonra bugün de olduğu gibi Kütahya'da sakin olmaları kanun haline geldi.

KOYUNHİSAR ZAFERİ VE SONRASI

Osman Gazi ve beyliği için büyük bir ehemmiyeti haiz olan Koyunhisar muharebesi, dönemnin strateji bakımından en önemli muharebelerinden biridir. Bu muharebe, Osman Bey'in İznik şehrini baskı altında tutması üzerine ilk defa Bizanslılarla karşı karşıya gelmesine de sebep olmuştu. Osman Bey ve arkadaşlarının başarıları, Bizans Imparatoru ile komsu Rum beylerini harekete geçirdi. Bu sebeple 1306 senesinde kendi aralarında bir toplantı yaptılar. Bu toplantıda basta Bursa Rum valisi olarak Atranos (bugünkü Orhaneli kazasının merkezi olan Adrianos kasabası), Kefe (Kite, halen Bursa'da bir köy) Bedinos (Mediros, Madenos, Bursa'nın kuzey batısında bugünkü Balat köyü) ve Kestel tekfurdan bu toplantıda hazır bulunmuşlardı. Bursa tekfuru, onlara uzun bir hitabede bulunarak Osman Gazi ve devletinin kendileri için nasıl büyük bir tehlike olduğunu anlatmakla kalmamış aynı zamanda birbirleri ile nasıl yardımlaşacaklarını ve günden güne büyüyen bu tehlikeyi nasıl bertaraf edeceklerini de bildirmişti.

Buna göre tekfurlar büyük kuvvetler toplayarak ani bir baskınla bu tehlikeyi ortadan kaldırmaya karar verdiler. Bu arada Bizans'tan da Muzalon komutasında iki bin kadar yardımcı bir kuvvet geldi. Osman Gazi, casuslar vasıtasıyla bevliği aleyhine düşünülen bu baskından zamanında haberdar oldu.

Bu yüzden kuvveti sayıca çok az olmasına (beş bin civarı) rağmen bu müttefik ordıyu Koyunhisar (İzmit'in Kuzey Doğusunda eski bir kale Baphaeoni) mevkinde karşılamaya karar verdi. Az ve çakat çevik bir kuvvette hazır bekleyen Osman Bey, muharebeye girmekten çekinmedi. Bu muharebede iki taraf ta çok zayıat verdi. Tarihçi Hoca Saadeddin Efendi bu şiddetli çarpışmayı söyle tasvir eder:

"Kırılasıca düşman edince cüs u hurûs Safar kaynayıp deniz misali eyledi cüz" "Yiğitlerin oktan, güzellerin gözleri gibi fitneler saçmaya, Osmanlının keskin kılıcı asiklarını kirpikleri gibi kanlar dökmele, uğursuz düşmanın kelleleri boru ve davul nağmeleri ile oynamaya başlayınca, kan deryasına gömülen kara kafalarında yuva kuran fesada tohumları, bozdoğanların vuruşları altında kırılmış, İslâm ordusu yeni bir basarı ve zafer kazanmıştı."

Devamı Var

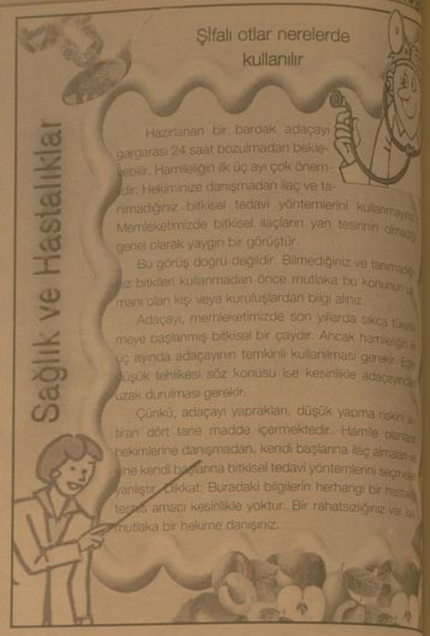

bugün ne pişirsem'

Bekar Patates

4 adet haşlanmış patates, 1 adet haşlanmış havuç, 1 kase yoğurt, 1 kaşık mayonez, 1 tatlı kaşığı domates salçası, 4 diş sarımsak tuz, 2 çay kaşığı nane, 1 çay kaşığı dövülmüş pul biber, 1 yemek kaşığı tereyağ, 2 yemek kaşığı sıvıyağ.

Haşlanmış patatesler ile havuç sıcak sıcak soyulur ve salata yapar gibi doğranır.

Tuzlanarak derin bir servis tabağına yerleştirilir. Yoğurt,

mayonez ve tuzla dövülmüş sarımsak iyice karıştırılır. Bu karışma nane ve pul biber eldenerek patates ve havuçların üzerine dökülür, fakat karıştırılmaz. Diğer yanda ertilen yağın içine sıvıyağ ve salça konarak pişirilir.

Yoğurtlu karışmın üzerine şekilli olarak kaşıkla dökülür. Maydanozla süslenip hemen servis yapılır.

Afiyet Olsun !

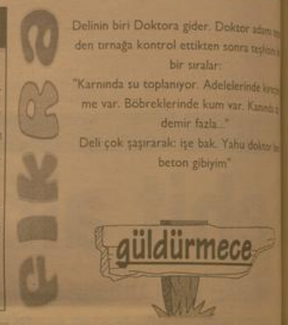

ŞİİR GEZGİNİ

Sen Sen Sen

Bir dağ başı yalnızlığı yaşıyorum yeniden...
Dağ başı yalnızlığı ölümden beter.
Hiç kimse aramasa sormasa beni
Sen gelsen yeter...

Huzur ellerinin güzelliğidir.
Gözlerin karşımda mutluluk denizi.
Her sabah soframızda ekmeğimiz
Sen bölsen yeter...

Yüreğim seninle yaylalar kadar serin
Ne bir çizgi hasret, ne bir nokta gam
Yayla dumanı gibi gözlerime her akşam
Sen dolsan yeter...

Bende çaresizlik sonsuz kördüğüm,
Bende sabır, sende naz...
Gündüzünden vazgeçtim, düşümde biraz
Bir yüz görümlüğü sen olsan yeter...

Duymasa da hiç kimse
Sâr gönlümün, sende karar kıldığını,
Ve içimin şehna, şehna yanıldığını
Sen bilsen yeter...

Bir gün duysan bittiğimi, tükendiğimi,
Çıkıp gelsen uzaklardan korkulu ürkek,
Bir incecik dal gibi üzerime tireyerek,
Eğilsen yeter...

Yavuz Bülent Bakiler

Kıssadan Hisseler...

TERBİYE

- Görüyorsunuz, terbiyenin nelere gücü yetiyor, dedi.

Vezir karşılık vermedi. Olumlu, olumsuz bir şey söylemedi. Yeni bir eğlence gecesini bekledi. Bir başka gecede düzenlenen eğlenceye gelirken yanında gizlice bir kaç tane fare getirdi. Kediler gösteriye başladığı zaman bu fareleri kedilerin ortasına doğru salıverdi.

Fareleri gören kediler sırtlarındaki tabağı, mumu unutup farelerin peşine takıldılar. Mumlar, tabaklar hepsi bir yana yuvarlandı. Yanan mumlardan yerdeki halılar tutuştu. Ortalık bir anda ana-baba gününe döndü. Tam bu esnada vezir padişaha yanaşıp iddiasını kanıtlamanın guruuyla şöyle dedi:

- Gördünüz mü padişahım terbiye yaratılışa tabidir.

PEYGAMBERE BAĞLILIK

Mekke'nin fethinden sonra İslâm'ı kabul edenler arasında Hz. Ebû Bekir'in babası Ebû Kuhâfe de bulunuyordu.

Yaşı seksenı aşmış, âmâ bir kişi olan Ebû Kuhâfe, Hz. Peygamber'in huzurunda hidayete ermekte geç kalmışlığını telâfi edercesine aşkla kelimei şehadet getiriyordu.

Bu esnada sevinmesi gereken "Siddık" (yürekten tasdik edip, sorgusuz sualsiz bağlanan) lakaplı Ebû Bekir ağlıyordu. Fakat bu ağlayış bir sevinç ağlayışı değil üzüntü ağlayışıydı.

Devamı Var

Karikatür

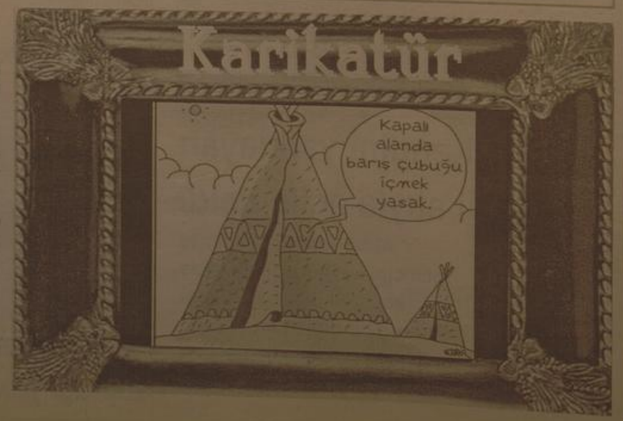

BİLİM TEKNOLOJİ

Panasonic, Bermek'le ortaklığı bitirdi

Japon Panasonic, Türkiye ofisi Müşterisili Tekofaks'la ortaklık ilişkisi bitirdi. Tekofaks'ın patronu Ayhan Bermek, "28 yıldır yürüttüğüm işleyen devamı bir yorum" dedi.

Türkiye pazarında bugüne kadar "Tekofaks Panasonic" olarak faaliyet gösteren Japon elektronik devi Panasonic, haziranın sonunda İstanbul'da kendi ofisini kurdu. Bundan böyle Türkiye'deki tüm operasyonlar yeni kurulan şirket üzerinden yürütülecek.

Yaşanan bu gelişme, Türkiye pazarında 28 yıldan bu yana işadamı Ayhan Bermek'in kontrolündeki Tekofaks'la birlikte çalışan Panasonic için bölgede yeni bir dönemin başlangıcı olacak. 1 mayın sona ermesiyle "Panasonic Avrupa" tarafından kurulan firmanın merkezi BJK Plaza'da olacak.

Ayhan Bermek'le el sıkıştı

"Doğru, yeni bir dönem başlıyor" diyen Tekofaks Panasonic'le ayrılık haberini bildiren ortaklığın Ayhan Bermek'in ciddi düzeninin 1 Ocak 2010 tarihine kadar sürdürülmesinin ardından da Panasonic ve Bermek'in dilerse yeni iş düzeninin hayata geçirilmesine karar verdiğini belirtti. Bermek, Panasonic ile bağlarını koparmayacağını, Tekofaks'ın da kendisinin yürütmekte olduğu iş ortaklığı yapılarını uygulamaya devam ettiğini anlattı. Türkiye ofisinin kurulmasının Bermek'leri için olumsuz bir durum yarattığını ve hatta mutlu bir şekilde el sıkışarak yollarını ayırmaya geçtiklerini hatırlatan Bermek, "Yeni bir ofis açmasının, bölgede yapılan faaliyetlerini değerlendirmesi" yönüyle de olumlu olması gerektiğini söyledi.

Aynılık görüşmelerin Kasım 2008'de ilk kez Avrupa bölgesinde Türkiye ve Rusya'nın pazar olarak önemli bir yere geldiğini ifade eden Ayhan Bermek, Kasım 2009'dan bu yana Panasonic tarafıyla yeni dönemle ilgili görüştüklerini, mayıs ayının ikinci haftasında da konuyla ilgili son noktanın konulduğunu ifade etti. "Japonlar Türkiye'yi anlamak için çok çaba harcıyordum" diyen Bermek, üzerinde bugüne kadar çok ciddi çalıştığımız yeni dönemler birlikte bu yükün de hafifletilmesinden alınacağını iletti.

Devamı Var

'Anız yakarak toprağı yok etmeyin'

Erzincan İl Çevre ve Orman Müdürü Zakir Karartı, son yıllarda yaygınlaşarak artış gösteren anız yakma konusunda çiftçileri uyardı.

Kemal Arduç

Yaklaşan yaz mevsimi ile birlikte hasat dönemi de başladı. Hasat edilen arazide sıkça karşılaşılan anız yakımı ile ilgili yetkililer vatandaşları şimdiden uyardı.

Çevre ve Orman İl Müdürü Zakir Karartı Anız yakılması ile ilgili olarak yaptığı açıklamada, önemli bilgiler verdi. Karartı; anız yangını sonucu topraktaki organik maddelerin yok olduğunu ve hava kirliliğinin arttığını belirtti.

Tarlalarda henüz hasat edilmemiş ürünlerin anız yangınları ile zarar gördüğünü ifade eden Karartı, Merkezdaki anızın ve otların yakılması ülkemizin temel ekolojik dengesinin bozulmasına, bitki ve hayvan türünün nesillerinin tehlike altına düşmesine neden olmaktadır. Anız yakılmasının önlenmesi için koruma ve kontrol faaliyetlerini arttırdık. Köy bekçileri ve muhtarlar bölgelerinde anız yaktırılmaması konusunda uyarılarda bulunuyorlar" dedi.

Karartı, "Çevre ve orman tahribine yol açan anız yakma olaylarının önlenmesi konusunda gerekli tedbirlerin alınması ve titizlikle uygulanması, ayrıca yangın halinde gerekli müdahalenin yapılabilmesi için Çevre ve Orman Müdürlüğüne haber verilmesi son derece önemlidir" diye konuştu.

Karartı, toprak üzerindeki anızın kolay ve masrafsız yok edilmesi, toprak işlemedki kolaylık sağlanması amacıyla yakıldığını belirterek, "Ancak bu yöntem oldukça zararlı bir yöntemdir. Anızların yakılması ile yüzey toprağının organik maddesi yok edilmiş olur. Oysa topraktaki organik madde miktarı toprağın su tutma kapasitesinin artırılması, toprağın havalandırılması, topraktaki kümeleşmeyi sağlayarak erozyonu önlemesi gibi oldukça önemli işlevlere sahiptir. Anız yakılması sırasında toprağın 1-3 cm'lik kısmının ısısı 50-750 dereceye çıkmakta, bu sebeple topraktaki mikroorganizmaların yüzde 70'i zarar görmektedir. Halbuki topraktaki mikroorganizmaların faaliyeti sonucunda organik madde parçalanır, ayrışır ve humus haline dönüşür. Kısacası anız yakmak toprağı verimsizleştirmek demektir. Diğer taraftan anız yangınları, hava kirliliğine sebep olmuşu, karayollarında görüşün azalmasıyla trafik kazalarına sebep olmasının yanı sıra orman yangınları ve komşu tarla ya da bahçelerdeki ürünlerin yanmasına ve pek çok yaban hayvanının zarar görmesine neden olmaktadır dedi.

BÖLGESEL KALKINMA ÇABALARI

Doğu Anadolu Bölgesinin ve Bölge illerinin kalkınmasına yönelik çabaların yoğunlaştığı gözleniyor.

Bir yandan hükümetin uygulamaya koyduğu teşvik tedbirleri. Diğer yandan , mahalli idarelerin ve sivil toplum örgütlerinin katılım ve katkılarıyla yapılmakta olan çalışmalarla , bölgenin ve illerin yatırım potansiyelleri değerlendirmeye çalışılıyor.

Erzincan Genç İşadamları Derneği , üyelerini 22 Temmuzda başlayacak ve üç gün sürecek olan , Doğu Anadolu Kalkınma İşbiliği toplantısına katılmaya çağırdı.

Dernek Başkanı İbrahim Özelgül , konu ile ilgili olarak yaptığı açıklamada , Doğu Anadolu Sanayici ve İşadamları Federasyonu ve bu federasyona bağlı 15 ilin işadamları derneklerinin organize ettiği zirve toplantısında , yatırıma yönelik 101 projenin sunulacağını ifade etti.

Cumhurbaşkanı Sayın Abdullah Gül ünde katılacağı belirtilen toplantının amacının , Doğu Anadolunun yatırım imkanlarının tanıtılması ve işadamlarının bölgemize yatırım yapmasını sağlamak olduğu vurgulanıyor. Ayrıca , toplantı sırasında , yöresel ürünlerin tanıtılacağına dikkat çekiliyor.

Bölgeler arası gelişmişlik farkının azaltılması gerektiği , her vesileyle söylenmiştir. Farkın en aza indirilmesini sağlıyacak , projeler gündeme getirilmiştir. Doğu Anadolu Projesi (DAP) bu amaçla hazırlanmıştır. Teşviklerde bölgeye yapılacak yatırımlara özel kolaylıklar sağlanmasının amacı , bölgeye yatırımlar yapılmasıdır.

Objektif

Şefik ARAS

Ne var ki , bunca gayretlere rağmen , bölgeler arası gelişmişlik farkının azaltılması. Az gelişmiş yada gelişmekte olan yörelerin kalkınması , istenilen ölçüde başarıya ulaşamamıştır. Bölgemizin kalkınması ve gelişmesi çabalarının yoğun şekilde devam ediyor olması , bölgenin ve illerinin kalkınma ve gelişmeyi sağlıyamadığının göstergesidir.

Gerek mahalli potansiyellerin belirlenmesi ve tanıtılması ve gerekse bölgesel imkanların harekete geçirilmesi amacıyla yapılan çalışmalara canlılık kazandırılması. Ve yatırım heyecanının harekete getirilmesine yönelik organizasyonların yapılıyor olması sevindiricidir. Umuluyorki , geniş katılım ve katkılarıyla yapılmakta olan toplantılardan , bölgenin ve Erzincanımızında içinde bulunduğu ilerin hayrına olacak sonuçlar elde edilir. Erzurumda yapılacak olan toplantı , bu konuda atılan yeni bir adım olur.

Yüzde 80 araçlar suçlu

Erzincan'da yaşanan motosiklet trafik kazalarında istatistiki verilere göre yüzde 80 araçların kazaya sebebiyet verdiği görüldü

Kemal Arduç

Erzincan Emniyet Müdürlüğü'nden yapılan açıklamada yoğun olan araç trafiğinin havaların ısınması nedeniyle motosiklet kullanımının artmasıyla daha yoğunlaştığına dikkat çekilerek kurallara uymayan motosiklet sürücülerinin dikkatli olmalarını istediler. 2008 yılında meydana gelen motosiklet kazalarında yapılan incelemelerde yüzde 80 araçların hatalı olduğu belirtildi. Erzincan'da her geçen gün artan motosiklet kullanımı bir takım olumlu ve olumsuzlukları da beraberinde getiriyor.

Motosiklet kullanımı trafiği rahatlatırken bir taraftan da bilinçsiz kullanımdan dolayı tehlikeye düşürdüğü belirtiliyor.

Erzincan Emniyet Müdürlüğü Trafik Tescil ve Denetleme Şube Müdürlüğü yetkilileri ile yaptığımız görüşmede, motosiklet sürücülerinin kesinlikle kask takmaları istendi.

Ehliyetsiz, tescilsiz ve kasksız olarak trafiğe çıkan motosiklet sürücülerinin otomobil veya tır hangi cezayı alıyorsa aynı şekilde cezalandırıldığı kaydedildi.

Son Dakika, Siyaset, Ekonomi, Sağlık, Spor, Sanat, Tarım ve daha neler neler

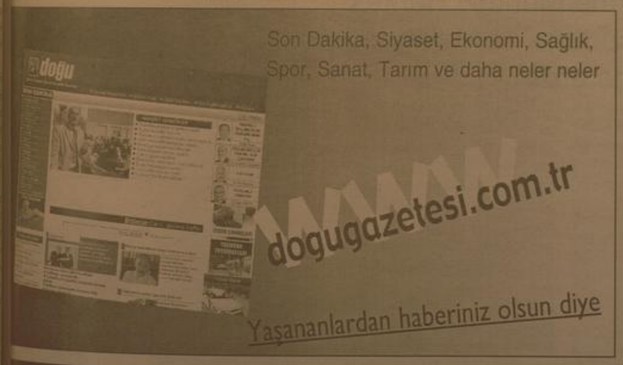

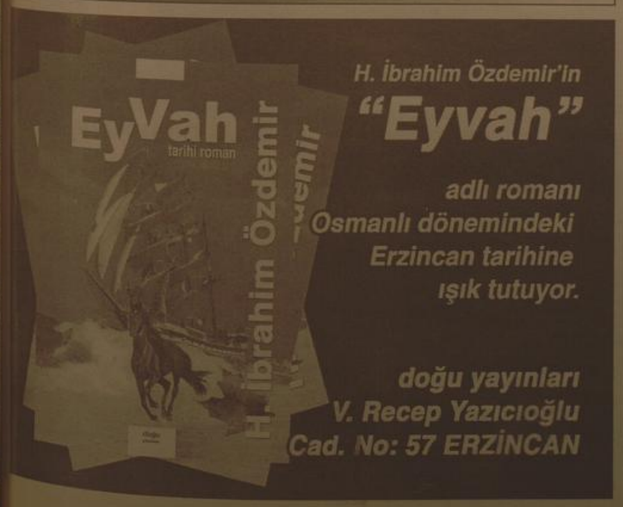

Milli Eğitim Müdürlüğü'nden ÖSS değerlendirmesi

Gümüşhane Milli Eğitim Müdürü Ferda Yıldırım, SBS ve ÖSS sonuçlarının açıklanmasının ardından düzenlediği basın toplantısında, "Gümüşhane'de nasılTürkiye 14.'sü çıktıysa Türkiye birincisi de çıkacaktır" dedi.

Gümüşhane Milli Eğitim Müdürü Ferda Yıldırım, SBS ve ÖSS sonuçlarının açıklanmasının ardından düzenlediği basın toplantısında, "Gümüşhane'de nasıl Türkiye 14.'sü çıktıysa Türkiye birincisi de çıkacaktır" dedi.

Milli Eğitim Müdürlüğü'nde, beraberinde Şube Müdürü Mesut Olgun'la birlikte basın toplantısı yapan Ferda Yıldırım, Gümüşhane'deki öğrenci velilerinden artık çocuklarını diğer illerdeki okullara göndermeye meyilli olmamalarını çağrısında bulunarak, "İlerde hepimiz göreceğiz. Gümüşhane'de nasıl Türkiye 14.'sü çıktıysa Türkiye birincisi de çıkacaktır. Önemli olan çocukların kendini yetiştirmesi, velilerin eğitime biraz daha katkı sağlamasıdır. Veliler artık çocuklarına eğitimden başka yatırımın olmadığını anlatmalı ve kendilerine de bunu empoze etmelidir. Temennimiz Türkiye'de eğitim veren en iyi iller arasında olmak" dedi.

Gümüşhane'de yaşanan beyin göçünü de yakalan bu başarılarla durduracaklarını ifade eden Yıldırım, "İlimizde yaşanan beyin göçünü yakaladığımız bu başarılarla durduracağız. 2003 yılında Sayısal'da Gümüşhane, Türkiye derecesinde 74. sıradaydı. Şimdi 57. sıraya çıkmıştır. Sözel'de ise 61. sıradan 45. sıraya gelmişiz. Eşit Ağırlık'ta 72. sıradayken bugün 54. sıraya gelmişiz. Be,n başta bize gösterdiği destekten dolayı Valimiz sayın Enver Salihoğlu'na teşekkür ederim. Kendisinin bir eğitimciden daha çok

gayretleri vardır bu konuda. Bütün öğretmen arkadaşlarımı da gösterdikleri üstün gayretten dolayı kutlarım" diye konuştu.

ÖSS'de ilk bin kişilik sıralamada Gümüşhane'den 22 öğrencinin bulunduğuna da değinen Yıldırım, şöyle konuştu:

"ÖSYM tarafından açıklanan 2009 ÖSS sonuçlarını incelediğimiz zaman ilimizin sınavı geçerli olan 2 bin 449 adaydan 2 bin 273'ünün 145 ve üzeri puan aldıklarını ve ilimizin Türkiye genelinde Sözel puanda 192.852 puanla 45., Sayısal puan türünde 169.783 puanla 57. ve Eşit Ağırlık puanında 186.469 puanla 54. sırada olduğunu görmekteyiz. İlimizin 2003 yılından bu tarafa sınav sonuçları incelendiğinde iyi yönde bir ilerlemenin olduğunu ve son yılların en iyi derecesi olduğunu görmekteyiz."

2009 ÖSS sonuçlarına göre il derecesi yapan Fen Lisesi, Mareşal Çakmak Anadolu Öğretmen Lisesi ve Ali Fuat Kadırbeyoğlu Anadolu Lisesi öğrencilerinin farklı puan türlerinde il derecelerini paylaştıklarını belirten Yıldırım, Öğretmen Lisesi Öğrencisi Münür İpek'in Sözel-2 Ek puanlı sıralamada Türkiye 14.sü olduğunu söyledi.

Seviye Belirleme Sınavı (SBS) sonuçları hakkında da değerlendirmelerde bulunan Yıldırım, "2008 yılında ilk kez yapılan Seviye Belirleme Sınavı'nda 314.088 ortalama SBS puanı ile Türkiye genelinde 56. sırada bulunan ilimiz, 2009 yılında yapılan sınav sonucuna ilişkin sıralama bakanlığımız tarafından açıklanmamış olmamakla birlikte, yukarıda belirtilen yöntemle bin 897 öğrenci için hesaplanan 311.758 puanla (OYP) Türkiye genelinde 50. sıraya yükselmiştir. Matematiksel olarak düşünüldüğünde ortalama puanda

sıralamanın 50 olabilmesi için yalnızca 8. sınıfta uygulanan SBS sonucundaki puan ortalamasına göre, ilimizin 45. sıralarda olması gerektiği düşünülmektedir. 2009 tılı Seviye Belirleme Sınavı sonuçlarına göre hesaplanan Ortaöğretim Yerleştirme Puanı sonuçlarına göre; İl Birincisi 485.100 puanla Kelkit Kaymakam Nuri Okutan İlköğretim Okulu öğrencisi Zafer Yasır Yılmaz, il ikincisi 482.937 puanla Merkez Dumlupınar İlköğretim Okulu öğrencisi Muhammed Hanefi Kahraman, il üçüncüsü 481.448 puanla Kelkit Kaymakam Nuri Okutan İlköğretim Okulu öğrencisi Hicret Sena Kaya, il dördüncüsü 481.046 puanla Dumlupınar İlköğretim Okulu öğrencisi Oğuzhan Karakaş ve il beşincisi 480.851 puanla Şiran Mithatpaşa İlköğretim okulu öğrencisi Zeynep Yıldız olmuştur" diyerek sözlerini noktaladı.

Vali Yılmaz Bi-Ka'da incelemelerde bulundu

Bitlis Valisi Nurettin Yılmaz, ilin çöp sorununu kökten çözecek olan Katı Atık Depolama Ayıştırma ve Enerjiye Dönüşüm Projesi'nde (BI-KA) incelemelerde bulundu.

Bitlis Belediye Başkanı Fehmi Alaydın ve Bitlisli İşadamı Cemil Özgür ile birlikte BI-KA inşaat alanını gezen Vali Yılmaz, burada yetkililerden bilgi aldı. Avrupa Birliği (AB) fonlarından finanse edilerek yapımına devam edilen BI-KA Program Yöneticisi Cesim Gözeten, çalışmaların tüm hızıyla devam ettiğini belirtti. Gözeten, 2010 yılında hazır hale geleceğini ve çöplerin burada depolayacağını

Bitlis, Tatvan, Güroymak, Gölbaşı ve Günlün belediyelerinin ortak bir çalışmasıdır. 500 dönümlük bir arazi üzerinde kurulacak ve 65 bin ton çöp depolama kapasitesine sahip olacak.

İleriki yıllarda da çöpü enerjiye dönüştürecek tesisler yapılacak. İlk etapta 25 kişi çalışacak ama ilerde bu sayı artacaktır. Bu proje bi- aliyete geçtikten sonra eski çöp toplama yerle- de mesire alanları olara halka kazandırılacak" dedi.

Bitlis Valisi Nurettin Yılmaz ise bölgenin çö- di bir çöp sorunu yaşa- dığını ve tesislerin yapı- masıyla birlikte çöd ta- eğitim çalışmasının ya- rütülmesi gerektiğin vurguladı. Vali Yılmaz "Bitlis'te çöp sorunu had safhada. Ancak bu tesis birkaç yıl içinde bu sorunu ortadan kaldıra- caktır. Bu tesisin bize da iyi işlemesi vatan- daşlarımızın elinde. Öncelikle çöp atıkları zamanlı ve doğru şekil de muhafaza edilerek- geliştirilecek tesisin çalışmasına katkı sağlamaya çalışmalıyız. Temiz çevre için herkese bi yük görev düşüyor. Tesisin bu sorunu kökten çözeceğine inanıyorum" ifadelerini kullandı.

Yetkililerden bilgi a- dıktan sonra inşaat sa- nını da gezen Vali Yıl- maz, daha sonra Bitlis Eren Üniversitesi inşa- atından da incelemeler de bulundu.

Futbol köyü eğitimi sona erdi

Türkiye Futbol Federasyonu (TFF) Futbol Geliştirme Merkezi Herkes için Futbol departmanı tarafından Ülker'in sponsorluğu ile Malatya'da da düzenlenen "Ülker Futbol Köyleri" eğitimi sona erdi.

Türkiye Futbol Federasyonu (TFF) Futbol Geliştirme Merkezi Herkes için Futbol departmanı tarafından Ülker'in sponsorluğu ile Malatya'da da düzenlenen "Ülker Futbol Köyleri" eğitimi sona erdi.

Malatya'da 5 Temmuz tarihinde başlayan "Futbol Köyü" projesi kapsamında 21 iden gelen 80 sporcu, futbol eğitimi yanında, minik futbolculara centilmenlik, kardeşlik ve dayanışma ruhu ile ilgili bilgiler de verildi. TFF Antrenörleri, HİF Futbol sorumluları, il antrenörleri ve futbol okulları koordinatörleri eşliğinde çalışan 12 yaşındaki sporcular, kamp süresince sosyal faaliyetlerde de bulundu.

Malatya'da futbol köylerinin son gününde kapanış töreni düzenlendi. İnönü Üniversitesi Hoca Ahmet Yesevi Salonu'nda düzenlenen törene TFF Malatya Bölge Müdürü Fahrettin Eserdi, TFF Futbol Köyü Koordinatörü Adnan Avcu, TFF Malatya Bölgesi teknik sorumlusu Zafer Güler, antrenörler ve minik futbolcular katıldı.

Kapanış töreninde bir konuşma yapan TFF Malatya Bölge Müdürü Fahrettin Eserdi, minik sporcuları Malatya'da ağırlamaktan dolayı duyduğu memnuniyeti dile getirerek, "Belki burada hüzünlü bir ayrılık yaşayacağız ama ilerde sizlerle Türk Milli takımı formasını giydiğiniz zaman görüşeceğimize inanıyorum... Ben burada Türkiye Futbol Federasyonumuza siziere sağladığı katkıdan dolayı teşekkür ediyorum. Futbol Geliştirme Merkezimiz çok güzel çalışmalarda bulunuyor, Siz burada sadace spor eğitimi almadınız, bu ülkeye yararı gençler olarak yetiştirildiniz" dedi.

TFF Futbol Köyü Koordinatörü Adnan Avcu ise, "Bütün çocuklarımızın gözlerinden öperek, gelecek yaşamlarında kendilerine başarılar diliyorum. Basın mensuplarına da bizlere destek verip, onurlandırdıkları için teşekkür ediyorum. Sizler burada sadece Futbol eğitimi değil, sosyal anlamda da bir takım dersler aldınız. Hepinize bundan sonraki yaşantınızda başarılar diliyorum" diye konuştu.

TFF Futbol Köyü Psikoloji Danışmanı Hatice Subaşı da, kendisinin katıldığı altıncı kamp dönemi olduğunu belirterek, "En çok etkilendiğim, heyecanlandığım ve mutlu olduğum kamp burası oldu. Sizlerle yaptığımız çalışmalarda ve testlerde gördük ki, birlik ve beraberlik ortamı en iyi şekilde oluşmuş" şeklinde konuştu.

Futbol Köyü antrenörleri ve eğitim gören minik sporcular ise, kampta ayrılmanın hüznünü yaşadıklarını ancak Malatya'da mutlu günler geçirdiklerini söylediler. Yapılan konuşmaların ardından eğitim gören minik sporculara belgeleri takdim edilirken, eğitimi veren antrenörlere teşekkür belgeleri verildi.

Kapanış programı Malatya Halk Oyunları ekibinin gösterileriyle sona erdi.

SBS il birincisine ödül

Seviye Belirleme Sınavı'nda (SBS) Erzurum birincisi olan Mustafa Bayrakçeken'e Final Dergisi Dershanesi tarafından ödül verildi. SBS'de 100 sorudan 99'una doğru cevap veren Polis Amca İlköğretim öğrencisi Mustafa Bayrakçeken, Türkçe, Matematik, Fen ve Sosyal testlerinin tüm sorularını doğru cevaplarken tek yanlışını İngiliz testinde yaptı.

Ödül töreninde bir açıklama yapan Final Dergisi Dershanesi SBS Şubesi Müdürü Murat Ertaş, Mustafa Bayrakçeken'in düzenli ve disiplinli bir öğrenci olduğunu belirtirken, öğrencisini başarısından dolayı tebrik ettiğini Mustafa'nın 8. sınıf SBS'de 100 soruda bir İngilizce yanlışı olduğunu ve 500 puan üzerinden 498.31 puan aldığını Türkiye'de istediği her okula gidebileceğini bir başarı elde ettiğini belirtti. Murat Ertaş sözlerine şöyle devam etti: "Daha önce açıklanan Anadolu Liseler il birincisi. Yine Özel Okullar il birincisi dershanemizin öğrencileri almaktadır. Ayrıca Bülent Ecevit'in 40 öğrencimiz kazanmıştır. 8.sınıf SBS il birincisinin dershanemizden çıkmış olmasından dolayı çok mutluyuz. 8. sınıf SBS'de Erzurum'da başka bir il birincisi yokken

Muhsin Yazıcıoğlu parkında sona yaklaşıldı

Erzurum'un Yakutiye ilçesinde belediye meclisi tarafından yapılmasına karar verilen Muhsin Yazıcıoğlu Park'ında çalışmalar hızla sürüyor. İstasyon mahallesinde inşasına başlanan ve meclis kararıyla helikopter kazasında vefat eden Büyük Birlik Partısı Genel Başkanı Muhsin Yazıcıoğlu'nun ismi verilen park kısa süre içerisinde hizmete girecek.

Törenle vatandaşların kullanımına açılacak olan park, İstasyon mahallesinde önemli bir ihtiyacı da gidermiş olacak. Yakutiye İlçe Belediye Başkanı Ali Korkut, İstasyon Mahallesi'nde yapılan park çalışmasında sona doğru gelindiğini ve yakın bir zamanda açılış yaparak BBP Lideri Merhum Muhsin Yazıcıoğlu adını vereceklerini sözlerine ekledi. Yakutiye İlçe Belediye Başkanı Ali Korkut, Erzurum'da nüfus ortalamasına göre kişi başına 8 metrekare yeşil alan düşmesi gerektiğini hatırlatarak, çalışmalarını bu yönde yapacaklarını kaydetti.

Başkan Korkut, "Bilindiği gibi belediyeciliğin önceliği görevi vatandaşa yönelik rahat ve sağlıklı yaşam imkanları oluşturmaktır.Bunların arasında yol, kaldırım, kültürel etkinlik ve bence en önemlisi yeşil alan yer almaktadır.

Çünkü gelişen çağdaş toplumlarda yerleşim merkezlerinin yarısı yeşil alan olarak tahsis edilmekte. Maalesef bizim ülkemizde yeşil alan ve yaşam alanlarına gerekli önem verilmiyor. Oyt..ki Dünya insanlar içindir. Daha sağlıklı yaşam için yeşil alan ve çevre düzenleme çalışmaları görevimiz süresince öncelikli çalışmalarımız olacaktır."dedi.

ESKİ AŞKALE GARAJI PARK OLDU

Bu arada geçtiğimiz yıllarda Aşkale ilçe garajı olarak kullanılan boş alan da parka dönüştürüldü. Topçuoğlu mahallesinde hizmete giren park en çok çocukları sevindirdi.

Başkan Ali Korkut, "Aşkale Garajı olarak bildiğimiz Topçuoğlu Mahallesi'nde ki alanda çok çirkin görünümler olduğunu biliyorduk. Ayrıca bu bölgede yaşayan onlarca çocuklarımızın faydalanabileceği oyun alanı yoktu.

Şehit albayın ocağına ateş düştü

Dostal Köyü yalnız değil...

Kemal Arduç

İliç ilçesi'nin Dostal Köyü'nün her bahar yağmurunda bozulan yolları bölgedeki özel şirketlerin iş makineleri tarafından düzenleniyor. Dostal Köyü Muhtarı Hasan Yeken, "Köyümüz engebeli ve birçok Vadisi olan yerleşim yeridir. Yağmurlar yağınca arazilere giden tüm yollar bozulmakta. Dağlardan akan sular yollara çok derin çukurlar açıyor.

Bu nedenle bozuları yolların sürekli bakımı gerekli. Köylünün ekonomik durumu iyi olmadığından sürekli kepçe dozer greyder kiralayıp bozuk arazi yollarını tamir ettirip, düzeltme yapamıyoruz. Bu nedenle Çukurdere Altın madencilik Genel Müdürü Martin Knautha köyümüzdeki arazi yollarının bozuk olduğunu, Ekilen Arpa Buğdayların çıkarılması, taşınması için yolların yapılması durumunu anlattık.

Havalar sıcak olunca, Ekin başakları döküleceğinden veya yağmurlar yağarsa bu yollarda çukurlar olacağından, arazi yolları bozulacağından Ekili Tarlalara girememeyeceğimizi anlatınca sağ olsun Martin bey birkaç saatliğine Kepçe vererek, bazı yolları ulaşıma açtık.

Altın maden şirketinin bölgemize özellikle Dostal Köyünde otuz köytünün Ekili Tarım arazisi yollarının yapımını hiçbir kuruş almadan yaptığı için başka Martin Knautha, Alper Sezenere, Erkan Yıldıza Mühendislere çok teşekkür ediyorum" dedi.

1'den devam

TORUNLARIM VASITASIYLA HABER ALIYORDUM

Şehit babası Tevfik Fikret Sungur, oğlu Faruk Sungur'un Afganistan'daki Uluslararası Güvenlik ve Destek Gücü'nde görev almasından dolayı uzun zaman görüşemediklerini söyledi. Zaman zaman telefonla görüştüklerini söyleyen acılı baba Fikret Sungur, çoğu zaman oğlundan Ankara'daki torunları vasıtasıyla haber alabildiğini kaydetti.

SUBAYLARI GÖRDÜM NE OLDUĞUNU ANLADIM

Kurmay Albay Faruk Sungur'un Erzincan'da bulunan ailesi acı haberin ardından gözyaşlarına boğuldu. Halıtpaşa Mahallesi Emek Caddesi Numara 74'te bulunan babası 75 yaşındaki Fikret Sungur'un evi önüne Türk bayrağı asıldı. Oğlunun şehit olduğu haberini gece aldığını ifade eden Fikret Sungur, "Gece iki albay geldi. Beni zaten hissettim bir şey olduğunu. 'Oğlun şehit oldu' dediler. Acı haberi öğrendim" diye konuştu.

ŞEHİDİN NAŞI ERZİNCAN ŞEHİTLİĞİNE DEFNEDİLECEK

Şehit Kurmay Albay Faruk Sungur'un baba ocağındaki evin önüne Türk Bayrağı asılırken, cenazesinin yarın Türkiye'ye getirileceği ve Cuma günü Ankara'da yapılacak törenin ardından cumartesi günü Erzincan şehitliğinde toprağa verilecek. Şehit Kurmay Albay Faruk Sungur'un (51) eşi Gülnur Sungur (51) ile çocukları Ali Kağan (15) ve Tuğba Zeynep'in (25) Ankara'da oturdukları bildirildi.

Nabucco hazırlıkları Erzincan'dan başlıyor

1'den devam

BOTAŞ Nabucco Projesi çerçevesindeki hazırlıklara başladı. İlk etapta tedarik edilmesi istenen Azeri gazının miktarının artırılması için Erzincan'da bir kompresör istasyonu inşa edilecek. Bunun için ihale açan BOTAŞ 1 Eylül tarihinde teklifleri alacak. İhale, Dünya Bankası (DB) prosedürlerine göre yapılacak. BOTAŞ bu yatırımı DB'den sağladığı kredi ile yaptıracak. Böylece henüz Azerilerden ne kadar gaz alınacağı belli olmasa da Türkiye ön hazırlıklara başlamış oldu. İstasyonun 2010 yılının sonunda tamamlanması hedefleniyor.

Türkiye ile Azerbaycan arasındaki boru hattı üzerinden mevcut durumda doğalgaz alımı devam ediyor. Yıllık 6 milyar metreküpe kadar gazın alınacağı hattan daha fazla doğalgaz verilebilmesi için kompresör istasyonu ihtiyacı bulunuyor. Bu nedenle Erzincan'a bir kompresör istasyonu yapılacak. Bu durum Nabucco hattı faaliyete geçince daha büyük önem taşıyacak. Kompresör istasyonu sayesinde Azeri gazının doğudan batıya erişimi sağlanacak. İhale ilanına göre 3 ana ünite ve 1 tane de yedek olmak üzere 4 üniteli istasyon kurulacak. Erzincan Kompresör İstasyonu, Erzincan şehir merkezine yaklaşık 115 kilometre uzaklıktaki bulunan Çayırlı ilçesi yakınlarında tesis edilecek.

İRAN GAZI İÇİN HAZIRLIK TAMAM

Katılımcıların son 10 yıl içerisinde, tamamlanmış ve kabulü yapılmış ve her birinin sözleşme bedeli en az 50 milyon dolar olan 2 adet doğalgaz kompresör istasyonu tamamlanmış olması gerekecek. Ayrı oranda doğalgaz depolama tesisi veya doğalgazla dayalı elektrik üretim tesisi, doğalgaz basınç düşürme ve ölçüm istasyonu tamamlanmış olanların da teklifi kabul edilecek. Nakit kredi imkânlarının ise 8 milyon dolardan az olmaması gerekiyor. Bu projenin 2008 yılında tamamlanması istenmişti. Ancak BOTAŞ daha önceki kompresör istasyonu yapım işlerinde yaşanan bazı aksaklıklar ve açıları sonuçlanmalar nedeniyle yeni ihale sürecine bugüne kadar çıkamadı. BOTAŞ, Sivas Kompresör İstasyonu inşaatını da tamamladı. Böylece İran gazının da doğudan batıya erişiminin önü açıldı. Nabucco hattına İran gazının devreye girmesi durumunda Sivas Kompresör İstasyonu da önemli rol oynayacak.

Yangın iki evi kül etti..

1'den devam

İtfaiye ekiplerinin yoğun çabası sonucu yangın diğer eviere sıçramadan saat 17.30'da söndürülebildi.

Durandan zehirlenen Meryem Çakıroğlu ile Ömer Yaslan(26) ambulansla Kemaliye Devlet Hastanesi'ne kaldırılarak tedavi altına alındı.

Bu arada Kemaliye Kaymakamı Yasin Özcan ve Belediye Başkanı Mustafa Haznedar, Açıllar mezrasına gelerek incelemede bulundular. Özcan ve Haznedar, iki evin ve köyün ekili arazilerinin kül olduğu yangınla ilgili olarak yetkililerden bilgi aldı.

Asfaltsız yol kalmayacak

Şöyle devam etti: "Şehir merkezinde Mimar Sinan, Ergenekon ve Fatih Mahallelerinde yoğunlaşan yıllık yapılmış olan yaklaşık 25 km uzunluğunda asfalt yol bulunuyor...700 km'lik belediye sınırlarımız var. Bu ağ göz önüne alındığında bu rakamın çok da oranı tekabül etse de, bu bölgelerde yaşayan hemşehrilerimizden asfaltlama konusunda yoğun talepler geliyorlar. İlk olarak Mimar Sinan Mahallesinde bazılarının asfalt olmasına diğer mahallelerde de devam edecek. Bütçemizin nesaitı, asfalt sezonu tamamlanmadan asfalt dökmeyen yolların tamamlanmasıdır. Şehir genelinde Cumuriyet Projesi kapsamında önümüzdeki yıl başlayacak olan içme suyu şebekesi değiştirme çalışmaları, halen devam eden ve iki yıl daha sürecek olan doğalgaz çalışmaları, elektrik ve telefon hatlarını yeraltına almak maksadı ile yapılan çalışmalar, mobeese sistemi kurulması maksadı ile yapılan çalışmalar bütün bunların tamamlanmasına takılıp ve sokakların kazılması yolu ile yürütülmektedir. Bu münasebetle şehir genelinde köklü bir asfalt çalışması yapıyoruz. Tamamlanan bu güne kadar sürdürdük. Şimdi de geçici olarak hiç asfalt olmayan sokaklarda sathi kaplama yöntemine gidiyoruz.

Kendini yaralayan kişi atıyla acile geldi

1'den devam

Meydana gelen ilginç olayda ismi bilinmeyen şahıs aşırı alkol alımından dolayı bilincini kaybederek eline aldığı jiletle kollarını jiletledi. Kanlar içerisinde kalan şahıs kendi imkanlarıyla at arabasına binerek şaşkın bakışlar arasında Erzincan Devlet Hastanesi A Blok Acil bölümüne geldi. Acil'in kapısına bıraktığı at arabasını hastane önünde bekleyen küçük çocuklara emanet eden şahıs acile giderek kollarında ki kesikleri pansuman ettirdi. Acil'e hasta getirin ambulansların park yerine çekilen at arabasını gören hasta ve hasta yakınları şaşkınlıklarını gizleyemezken bu duruma bir çok vatandaşta güldü. At arabasının arkasında bulunan bira şişeleri dikkatlerden kaçmazken arabanın bir çok yerinde de kan izleri vardı. Böylesine ilginç bir olaya imza atan şahsın daha önce yine kollarını jiletleyerek kendi imkanlarıyla hastaneye geldiği öğrenildi. Acil önünde bulunan at arabası hastaneye gelen şahsın arkadaşı tarafından hastane bahçesinden çıkartılarak götürüldü.

ZAYİ

Erzincan - Tercan ilçesi nüfus müdürlüğünden aldığım nüfus cüzdanımı kaybettim. Hükümsüzdür
Yıldız Sarıkan

ZAYİ

İstanbul Sultanbeyli'den aldığım ehliyetimi kaybettim. Hükümsüzdür
Ali Koç

ZAYİ

Bayburt Emniyet Müdürlüğünden aldığım pasaportumu kaybettim. Hükümsüzdür
Mehmet Budaklı

doğu
Günlük Haber Yorum Aktüalite Gazetesi
Kazım Yazıcıoğlu Cad. No: 57 ERZİNCAN
Tel - Fax : 224 24 25-26
e-mail : haber@dogugazetesi.com

Sahibi:
H. İbrahim Özdemir

Yazı İşleri Müdürü:
Naim Çakır

Ermat Ofset
V. Recep Yazıcıoğlu Cad. No: 57
ERZİNCAN
Tel: 224 24 25 -26

e-mail
ermatofset@yahoo.com
Abone:
Yıllık 60.00 TL
6 Aylık 30.00 TL
Aylık 6.0 TL
Şehir Dışına PTT masrafı ilave edilir.

İlan tarifesi

Resmi İlan Satırı/mm	7.00 TL
Genel Kurul İlanları	45.00 TL
Özel İlan, Reklam/mm	1.50 TL
Zayi	10.00 TL
Tescil - Bayraklı	50.00 TL
Günü Geçmiş Gazete	50 Kr

günün takvimi
16 Temmuz
2009 Salı
SAYI: 9608

GÜVEN DERSHANESİ

2009 ÖSS'DE GELENEĞİ BOZMADI

İL'DE İLK 10'DA 43 DERECE		
SÖZ-1-(E)	İL	1.Sİ
SÖZ-2-	İL	1.Sİ
SÖZ-2-(Y)	İL	1.Sİ
SÖZ-2-(E)	İL	1.Sİ
EA-1-(E)	İL	1.Sİ
SAY-1-(E)	İL	1.Sİ
SAY-2-(E)	İL	1.Sİ
DİL	İL	1.Sİ
SÖZ-1-(E)	İL	2.Sİ
SÖZ-2-(H)	İL	2.Sİ
SÖZ-2-(Y)	İL	2.Sİ
SÖZ-2-(E)	İL	2.Sİ
DİL	İL	2.Sİ
SÖZ-2-(Y)	İL	3.SÜ
DİL	İL	3.SÜ
SÖZ-2-(Y)	İL	4.SÜ
SÖZ-2-(E)	İL	4.SÜ
EA-1-(H)	İL	4.SÜ
EA-1-(Y)	İL	4.SÜ
EA-2-(E)	İL	4.SÜ
DİL	İL	4.SÜ
SÖZ-2-(E)	İL	5.Sİ
DİL	İL	5.Sİ
SAY-1-(E)	İL	6.SI
SAY-1-(Y)	İL	6.SI
SAY-2-(Y)	İL	6.SI
SAY-2-(H)	İL	6.SI
SÖZ-1-(H)	İL	6.SI
SÖZ-2-(H)	İL	6.SI
DİL	İL	6.SI
SÖZ-2-(Y)	İL	7.Sİ
EA-1-(E)	İL	7.Sİ
SAY-2-(H)	İL	7.Sİ
SAY-2-(Y)	İL	7.Sİ
DİL	İL	7.Sİ
SÖZ-2-(Y)	İL	8.Sİ
SÖZ-2-(E)	İL	8.Sİ
DİL	İL	8.SI
DİL	İL	9.SU
SÖZ-2-(H)	İL	10.SU
SAY-2-(E)	İL	10.SU
EA-2-(E)	İL	10.SU
DİL	İL	10.SU

TÜRKİYEDE İLK 1000'DE 27 DERECE		
SAY-2-	TÜRKİYE	33.SÜ
SAY-1-	TÜRKİYE	37.Sİ
EA-1	TÜRKİYE	53.SÜ
DİL	TÜRKİYE	60.SI
SÖZ-2-	TÜRKİYE	71.Sİ
SÖZ-2-	TÜRKİYE	76.SI
SÖZ-1-	TÜRKİYE	105.Sİ
SÖZ-1-	TÜRKİYE	122.Sİ
DİL	TÜRKİYE	154.SÜ
DİL	TÜRKİYE	211.Sİ
SÖZ-2-	TÜRKİYE	219.SU
SÖZ-2-	TÜRKİYE	220.Sİ
DİL	TÜRKİYE	232.Sİ
SÖZ-2-	TÜRKİYE	233.SÜ
SÖZ-2-	TÜRKİYE	242.Sİ
SÖZ-2-	TÜRKİYE	276.SI
SÖZ-2-	TÜRKİYE	305.Sİ
DİL	TÜRKİYE	466.SI
DİL	TÜRKİYE	468.SI
SÖZ-1-	TÜRKİYE	542.Sİ
DİL	TÜRKİYE	546.SI
SÖZ-1-	TÜRKİYE	604.SÜ
EA-2-	TÜRKİYE	616.SI
DİL	TÜRKİYE	640.SI
SÖZ-2-	TÜRKİYE	720.Sİ
EA-1	TÜRKİYE	778.Sİ
DİL	TÜRKİYE	926.SI

2009 SBS'DE % 100 BAŞARI

'EVET 1993'TEN BU YANA DEVAM EDEN BU BAŞARI BİR TESADUF DEGİLDİR.
'KENDİNİ ONEMSE SEÇİMİNİ DOĞRU YAP, BU BAŞARIYA GÜVENTE SENDE ORTAK OL.

Erzincan Yunus Emre Mahallesi 577. Sokak AFA Konuttan'nda 4 katlı apartmanın Şefik Özdemir'e ait dairesinde öğlen saat 12.20 civarında yangın çıktı. Evde kimsenin olmadığı bir anda evin mutfak bölümünde çıkan yangının büyümesi üzerine olaya müdahale eden Erzincan Belediyesi İtfaiye ekipleri kısa sürede yangını kontrol altına aldı.. Elektrik kontağından çıktığı tespit edilen yangının ardından daire kullanılamaz hale gelirken, Şefik Özdemir'in 6 aylık hamile eşi Hacer Özdemir olay yerinde sinir krizleri geçirdi. Özdemir, 112 Acil Servis ambulansı ile Erzincan Devlet Hastanesi'ne kaldırıldı.

Yangın, evi kül etti..

HAY-KOOP Erzincan sütüne talip

Erzincan'da faaliyet gösteren Hayvancılık Kooperatifleri Üstbirliği (HAY-KOOP) Erzincan'ın sütüne talip olduğunu açıkladı..

Kemal Arduç

Erzincan'da artan kooperatif sayısı beraberinde faaliyet alanlarını da genişletmeye başladı.

Üyelerine yönelik Pazar sıkıntısını en aza indirmek için kooperatifler yoğun şekilde çalışma başlattı. HAY-KOOP yaptığı bir duyuru ile Erzincan'ın sütüne talip olduğunu açıkladı.

5'te

29yıl doğu

ERZİNCAN'IN GÜNLÜK HABER YORUM AKTUALİTE GAZETESİ

17 TEMMUZ 2009 CUMA YIL: 29 SAYI: 9609 FİYATI: 25 YKr

Emekler sele gitti...

Önceki akşam saatlerinde aniden bastıran sağanak yağmur sulama kanalını taşırdı, yüzlerce dönüm tarla sular altında kaldı

5'te

Türkiye'nin ilk doğa ve tarih müzesi Kemaliye'de

Erzincan'ın Kemaliye ilçesinde Türkiye'nin ilk doğa tarih müzesi kuruluyor. Kemaliyeli olan Hacettepe Üniversitesi Fen Fakültesi Biyoloji Bölümü Zooloji Ana Bilim Dalı Öğretim Üyesi Prof. Dr. Ali Demirsoy'un katkıları ile kurulan müzede başta Kemaliye olmak üzere Erzincan ve yurt genelinde yaşayan canlı türleri sergilenme fırsatı bulacak...

3 yıl önce başlayan ve 38 bilim adamının desteği ile oluşturulan proje kapsamında, Türkiye'nin dört bir yanından toplanan canlı türleri 1 yıl gibi kısa bir sürede bir araya getirilerek Erzincan Üniversitesi'nin desteği ile Kemaliye Hacı Ali Akın Meslek Yüksek Okulu'nda açılan müzede sergilenmeye başladı.

800 adet bitki türü, yüzlerce su ürünü ve 2 bin civarında böcek türünün yanı sıra fil fosilinin de bulunduğu müzede incelemelerde bulunan Erzincan Üniversitesi Rektörü Prof. Dr. Erdoğan Büyükkasap, Prof. Dr. Ali Demirsoy'dan çalışmalar ile ilgili bilgiler aldı.

Türkiye'de bugüne kadar doğa tarihi müzesi kurulmadığının altını çizen olan Hacettepe Üniversitesi Fen Fakültesi Biyoloji Bölümü Zooloji Ana Bilim Dalı Öğretim Üyesi Prof. Dr. Ali Demirsoy, "Kurulan müzeler ya jeoloji ya da arkeoloji müzeleri şeklinde tanıtıldı. Bakterilerden, memeliye kadar, taştan fosillerin sergilendiği hiçbir müze bugüne kadar yapılamadı.

5'te

Sigara denetçilerine eğitim

Erzincan İl Sağlık Müdürlüğü sigara yasağı konusunda kamu kurum ve kuruluşlarda görevli sigara denetimi yapmakta görevli personele bilgilendirme eğitimi verdi..

19 Temmuzda başlayacak olan geniş kapsamlı sigara yasağı ile ilgili Erzincan İl sağlık Müdürlüğü Ruh Sağlığı ve Sosyal Hastalıklar Şube Müdürü Dr. Suat Çelebi, belediyelerde görevli zabıta ekiplerine ve emniyet mensuplarına yönelik eğitim verdi. 112 Binasında yaptıkları toplantıda, 19 Temmuz tarihinde başlayacak sigara yasağı ile Lokanta, kahvehane, birahane, kafeterya ve eğlence mekânları gibi yerlerde tütün ve tütün ürünlerinin tüketilemeyeceğini ve buna uymayanlar hakkında cezai müeyyide uygulanacağını belirtti.

5'te

'Esnaf bir çözüm bekliyor'

Sayfa 6'da

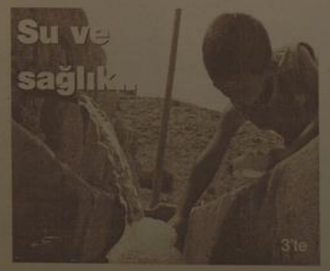

3'te

ŞEHİT ALBAY FARUK SUNGUR'UN ARDINDAN

Yazısı Sayfa 3'te

Tarihten Sayfalar

KOYUNHİSAR ZAFERİ VE SONRASI

Osman Gazi ve beyliği için büyük bir ehemmiyeti haiz olan Koyunhisar muharebesi, döneminin strateji bakımından en önemli muharebelerinden biridir. Bu muharebe, Osman Bey'in İzmik şehrini baskı altında tutması üzerine ilk defa Bizanslılara karşı karşıya gelmesine de sebep olmuştu. Osman Bey ve arkadaşlarının başarıları, Bizans İmparatoru ile komşu Rum beylerini harekete geçirdi. Bu sebeple 1306 senesinde kendi aralarında bir toplantı yaptılar. Bu toplantıda basta Bursa Rum valisi olarak Atranos (bugünkü Orhaneli kazasının merkezi olan Adrianos kasabası), Kete (Kite, halen Bursa'da bir köy) Bednos (Mednos, Madenos, Bursa'nın kuzey batısında bugünkü Balat köyü) ve Kestel tekfurdan bu toplantıda hazır bulunmuşlardı. Bursa tekfuru, onlara uzun bir hitabede bulunarak Osman Gazi ve devletinin kendileri için nasıl büyük bir tehlike olduğunu anlatmakla kalmamış ayrı zamanda birbirleri ile nasıl yardımlaşacaklarını ve günden güne büyüyen bu tehlikeyi nasıl bertaraf edeceklerini de bildirmişti.

Buna göre tekfurlar büyük kuvvetler toplayarak ani bir baskınla bu tehlikeyi ortadan kaldırmaya karar verdiler. Bu arada Bizans'tan da Muzalon komutasında iki bin kadar yardımcı bir kuvvet geldi. Osman Gazi, casusları vasıtasıyla beyliği aleyhine düşünülen bu baskından zamanında haberdar oldu.

Bu yüzden kuvveti sayıca çok az olmasına (beş bin civarı rağmen bu müttefik ordu)yu Koyunhisar (İzmir'in Kuzey Doğusunda eski bir kale Baphaeon) mevkiinde karşılamaya karar verdi. Az ve taktat çevik bir kuvvetle hazır bekleyen Osman Bey, muharebeye girmekten çekinmedi. Bu muharebede iki taraf ta çok zayiat verdi. Tarihçi Hoca Saadeddin Efendi bu şiddetli çarpışmayı söyle tasvir eder:

"Kırılasıca düşman edince cûs u hurûs Saffar kaynayıp deniz misali eyledi cûs". "Yiğitlerin okları, güzellerin gözleri gibi fitneler saçmaya, Osmanlının keskin kılıcı asıkların kirpikleri gibi kanlar dökmele, uğursuz düşmanın kelleleri boru ve davul nağmeleri ile oynamaya başlayınca, kan deryasına gömülen kara kafalarında yuva kuran tesada tohumtan, bozdoğanların vuruşları altında kırılmış, İslâm ordusu yeni bir basarı ve zafer kazanmıştı."

Gerçekten çok çetin geçen bu savaşta, Osman Gazi'nin yeğeni ve Gündüz Bey'in oğlu Aydoğdu şehid oldu. Gerek bu vak'a gerekse de Osman Bey'in kuvvetlerinin azlığı, Osmanlı kuvvetlerinin durdurulmasına sebep olduysa da bizzat Osman Bey'in ileri atılıp orduyu teşvi etmesi sonucunda düşman geri çekilme zorunda kaldı. Mağlûbiyeti kabul edip çekilen düşman ordusu, takip edildi. Bu takip, Dinboz (Sogukpınar Nahiyesine bağlı bir köy)'a kadar sürdü. Burada yeniden şiddetli bir çarpışma meydana geldi. Kestel ve Bednos tekfurları burada maktul düştüler. Böylece Bizans tarafından da desteklenen birleşik ordu mağlûp oldu. Bursa ve Adrenos tekfurlan kendi kalelerine çekildiler. Kite tekfuru ise Ulubat tekfuruna sığındı. Osman Bey kuvvetlerinin, bu tekfura karşı büyük bir kin ve hınçlan vardı. Bu sebeple onu takip ederek Ulubat tekfurundan teslimini istediler. Tekfur, kale halkının istek ve ısrarlarına dayanamayarak bir şartla onu teslim edebileceğini söyler. Buna göre Osmanlı kuvvetleri Ulubat nehri köprüsünden geçmeyeceklerdi. Gerçekten de gerek Osman Bey'in hayatında, gerekse onun halefleri zamanında bu söz tutularak adı geçen köprüden geçilmedi.

Devamı Var

Sağlık ve Hastalıklar

Şifalı otlar nerelerde kullanılır

Hazırlanan bir bardak adaçayı gargarası 24 saat bozulmadan bekleyebilir. Hamileliğin ilk üç ayı çok önemlidir. Hekiminize danışmadan ilaç ve tanımadığınız bitkisel tedavi yöntemlerin kullanmayın. Memleketimizde bitkisel ilaçların yan tesirinin genel olarak yaygın bir görüştür.

Bu görüş doğru değildir. Bilmediğiniz ve tanımadığınız bitkileri kullanmadan önce mutlaka bu konuda tecrübesi olan kişi veya kuruluşlardan bilgi alınız.

Adaçayı, memleketimizde son yıllarda sıkça kullanılmaya başlanmış bitkisel bir çaydır. Ancak hamileliğin üç ayında adaçayının temkinli kullanılması gerekir. Düşük tehlikesi söz konusu ise kesinlikle adaçayından uzak durulması gerekir.

Çünkü, adaçayı yaprakları, düşük yapma özelliğine sahip tıran dört tane madde içermektedir. Hamile olan kadınlar hekimlerine danışmadan, kendi başlarına ilaç almamalıdır. Ayrıca kendi başlarına bitkisel tedavi yöntemlerini kullanmamalıdır. Dikkat: Buradaki bilgilerin herhangi bir hastalık teşhis amacı kesinlikle yoktur. Bir rahatsızlığınız varsa mutlaka bir hekime danışınız.

Komik Fotoğraflar

bugün ne pişirsem'

Bekar Patates

3 Adet Kabak
2 Çorba Kaşığı Su
1 Su Bardağı Küp Küp Doğranmış Domates
1/4 Su Bardağı Rendelenmiş Kaşar Peyniri
1 Çorba Kaşığı Kıyılmış Dereotu

Kabağı halka halka veya kibrit çöpü gibi doğrayın. Su ile birlikte 20 cm uzunluğunda bir kaba koyun. Üzerini kapatın. Mikrodalga fırının yüksek derecesinde 6 dak. pişirin.

Küp kesilmiş domatesleri biçakla iyice küçültün. Domatesleri sıcak kabağın üzerine döküp, karıştırın. Üzerine rendelenmiş kaşar peyniri serpiştirin. Jambon ve kıyılmış maydanozu da ilave edip, kapağını kapatın. Yüksek derecede 2 dak pişirip servis yapın.

Not: Eğer mikrodalga fırınınız yoksa yumuşayan kabakları bir fırın kabına alın. Aynı işlemleri yapın. Kaşar peyniri eriyene dek pişirin ve servis tabağına alın.

ŞİİR GEZGİNİ

Bu Kent

Gri bir özlem taşıyor kıyıdaki o banklar...
Ahh... Hâlâ esaretin altında bu kent...

Yarım bırakılmış bir besteydi sanki
hiç kimsenin bilmediği.
Hâlâ söylenıyorsun buralarda,
melodin hiç dinmedi...

Bilir misin bu kent tepeden tırnağa sen dolu.
Her adımında,
her sokakta sen çıkıyorsun karşıma.
Gün seninle başlıyor bu kentte...
Önce güneş oluyorsun, derken kahvaltım,
müziğim, çantam, saatim...
Her şey sen oluyor birden.
Gittiğim kafe, baktığım deniz, yaktığım sigara,
her şey sen...

Hâlâ söylenıyorsun dedim ya buralarda,
kulağımdaki uğultu sen...

Gözümdeki görüntü sen...
Yüreğimdeki günlüğü sen...

Hâlâ esaretin altında bu kent,
burada yaşamak sen...
Ve gün senle bitiyor elbet...

Şimdi içimde hazin bir sonbahar gibi
ölük hayalim
Artık yordu yüreğimi melodin...
Yıkım Sonu gelmedi mi bu esaretin?

Fatma Yıldız

Kıssadan Hisseler...

PEYGAMBERE BAĞLILIK

Mekke'nin fethinden sonra İslâm'ı kabul edenler arasında Hz. Ebû Bekr'in babası Ebû Kuhâfe de bulunuyordu.

Yaşı sekseni aşmış, âmâ bir kişi olan Ebû Kuhâfe, Hz. Peygamber'in huzurunda hidâyete ermekte geç kalmışlığını telâfi edercesine aşkla kelime-i şehâdet getiriyordu.

Bu esnada sevinmesi gereken "Sıddîyk" (yürekten tasdik edip, sorgusuz suâlsız bağlanan) lakaplı Ebû Bekr ağlıyordu. Fakat bu ağlayış bir sevinç ağlayışı değil üzüntü ağlayışıydı.

Bu, mecliste herkesin hayretine sebep olmuştu. Sordular: - Ey Ebû Bekr, neden sevinecek bir günde gözyaşı dökülüyorsun? Cevap verdi:

- Allah'ın Resûlünün en büyük arzusu amcası Ebû Tâlibin müslüman olmasıydı. Fakat bu dileği bir türlü gerçekleşmedi. Ben isterdim ki şu anda benim babamın yerinde şehâdet getiren Ebû Tâlib olsun, babamın Müslüman olmasından dolayı benim gönlüm hoşnud olacağına, amcasının Müslüman olmasından dolayı Allah Rasûlünün gönlü hoşnud olsun. İşte bu olmadığı için ağlıyorum.

O NE YAPARSA DOĞRUDUR

Peygamberimiz (s.a.v) azadlı kölesi Zeyd bin Hârise'yi çok severdi. Oğlu Usâme'yi de. Babayı da oğulu da gerektiğinde kollardı.

Devamı Var

Karikatür

BİLİM TEKNOLOJİ

Panasonic ortaklığı bitti

Panasonic

"Doğru, yeni bir dönem başlıyor" ... leriyle Tekofaks Panasonic'te yapılan ... şarıldığı bilgisini onaylayan Ahmet ... mek, mevcut düzenin 1 Ocak 2010'a ... hine kadar korunacağını ... nasonic ve kendileri için yeni ... hayata geçirileceğini belirtti. Bir ... nasonic ile bağların koparılmasıyla ... kofaks'ın da içinde bulunacağı ... ğı yapısının uygulanacağını ... ya ofisinin kurulmasının ... olumsuz bir durum yaratmayacağı ... ta mutlu bir şekilde el sıkışarak ... nemle geçtiklerini hatırlatan Bermek ... ketin yeni bir ofis açmasını, ... yatırım fırsatlarını değerlendirme ... de izlenmesi gerektiğini söyledi. ... bölgesinde Türkiye ve Rusya'nın ... olarak önemli bir yere geldiğini ... han Bermek, Kasım 2008'den ... Panasonic tarafıyla yeni dönem ... li görüştüklerini, mayıs ayının ... sında da konuyla ilgili son noktanın ... ğını ifade etti. "Japonları Türkiye'ye ... mek için çok çaba harcıyordu" ... Bermek, üzerinde bugüne kadar ... taşıdığını, yeni dönemle birlikte ... de kendisinden alındığını ... "Yeni dönemde Tekofaks ne ... olacak?" sorusu yöneltildiğinde ... mek'in yanıtı şöyle oldu: "Kendi ... te hareket edeceğiz. 28 yıldır ... işlerin yine devam edeceği bir ... cak. Mutlu bir yeni dönem ... leyebilirim."

28 yıllık ortaklık bitti ... Panasonic markalı faks makineleri ... ye'ye getiren Tekofaks, ... işbirliğiyle düzüstü bilgisayar ... ları, ofis otomasyonu, ses-görüntü ... temleriyle pazarda

güldürmece

Firıncı
Temel fırıncıymış. Bir gün bir ... ekmek almış. Sonra Temel'a ... Temel yaptığın ekmeğin ... içinden çorap çıkı der. Temel'a ... bir şekilde cevap verir. "Takım elbisemi bekleyen ... hanımefendu" der...

doğu

Çocuklarınıza diş fırçalamayı öğretin

Kemal Arduç

Diş hekimleri, diş fırçası kullanımına çocuğun arka dişlerinin çıkmasından sonra başlanabileceğini söyledi.

Bebeğin ilk dişlerinin ağız da görülür görünmez temizlenmeye başlanması gerektiğini belirten diş hekimleri, dişlerin temiz bir tülbente ya da gazlı bez kullanılarak ... beslenmesi sonrasında ve ... yatmadan önce silinerek temizlenmesi gerektiğini ifade eden ... kullanımına bebeğin arka ... nin çıkmasından sonra baş... mesi. Bebeklik döneminde ve ... yaşına kadar çocuklarda diş macunu kullanımı önerilmez. Diş macunu kullanımına üç yaşından sonra başlanmalıdır. Ancak yarım parmak değil, fırça üzerine sıkılan mercimek büyüklüğünde macun fırçalama için yeterli olacaktır" dedi. Diş hekimleri, macun kullanımına başlandığı dönemde piyasada bulunan florürlü diş macunlarından herhangi birinin tercih edilebileceğini, fırçalama işleminde macundan çok etkili bir fırçalama işleminin önemli olduğunun unutulmamasını istediler.

Okul öncesi çağdaki çocuklarda diş fırçalama için bir teknik önermek ve uygulatmanın zor olduğunu, bu yaşlarda önemli olanın çocuğa diş fırçalama alışkanlığı kazandırmak olduğunu dile getiren diş hekimleri, "Çocuklar diş fırçalarken çoğu zaman dişlerin görünen ya da kolay ulaşılan yüzlerini fırçalar. Oysa ki mikroplar, dişlerin ara yüzleri ya da çiğneyici yüzeylerinde daha kolay birikir.

Bu nedenle fırçalamadan sonra ailenin kontrolü şarttır. Okul çağındaki çocuklarda fırçanın diş ve dişeti birleşim yerine 45 derece eğimle yerleştirilip dişlerin görünen daha sonra da dişlerin çiğneyici yüzeylerinin ileri ve geri hareketlerle fırçalanması önerilir" diye konuştu.

Son Dakika, Siyaset, Ekonomi, Sağlık, Spor, Sanat, Tarım ve daha neler neler

www.dogugazetesi.com.tr

Yaşanan-

H. İbrahim Özdemir'in
"Eyvah"
adlı romanı
Osmanlı dönemindeki
Erzincan tarihine
ışık tutuyor.

doğu yayınları
V. Recep Yazıcıoğlu
Cad. No: 57 ERZİNCAN

ŞEHİT ALBAY FARUK SUNGURUN ARDINDAN

Hemen her şehidimiz için yanan yüreğimiz ; hemşehrimiz Kurmay Albay Faruk Sungurun şehadeti ile bir kez daha derinden yandı.

Sungur Albay , Afganistandaki uluslararası güvenlik ve destek gücünde görev yapan Türk Birliğinin Komutanıydı. Talihsiz bir trafik kazasında hayatını kaybetti.

Tarihi şan ve reflerle , nice kahramanlıklarla dolu Türk Ordusu , günümüz koşullarında , sadece yurt içinde değil , yurt dışında görevler üstleniyor. Barış ve insanlık uğruna şehitler veriyor.

Türk askerinin görev yaptığı ülkelerde , sevgi , saygı ve hayranlık uyandırdığı , haberlere konu oluyor. Şehit Kurmay Albay Faruk Sungur da , Afganistanda sadece askerlikle ilgili görevleri konusunda değil , afgan halkına olan yaklaşımı , insani hasletleriyle temayüz etmişti.

Basında yer alan haberlerde , Şehit Albayın , halkla içiçe olduğu , çocuklara özel bir ilgi gösterdiği. Halkın şağlık sorunlarıyla ilgilendiği Bayram namazlarında camiide halkla birlikte namaz kıldığı sosyal amaçlı faaliyetlerin içinde yer aldığı belirtiliyordu.Bu örnek davranışları ile takdir ediliyor , seviliyor sayılıyordu.

Aslında , sözü edilen bu üstün insani değerler , görev aşkı ve resmi görevdeki düzen , disiplin , Türk askerinin genel karakteridir.Dünya üzerinde bir başka millet gösterilmezki , Türkler o kadar vatanı ve milleti , üstlendiği görevleri uğruna hayatını seve seve feda etmesin.

Objektif

Şefik ARAS

Hemşehrimiz Kurmay Albay Faruk Sungur , iyi yetişmiş , üstün insani değerlere malik bir türk subayı olarak ülkesine ve milletine çok hizmetler edecekti.Ne varki , kaderde şehitlik mertebesine ulaşmak vardı. Ömür çizgisi , Afganistandaki görevi sırasında noktalanacaktı.

Acı haber tez ulaşır derler ya , Sungur albayın şehadet haberide Erzincana tez ulaştı. Yaşlı babası ve annesinin , kendi eşi ve çocuklarının , eşin , dostun yüreğine ateş düştü. Kuşkusuz , Albay Sungurun şehit olması , Türk Silahlı Kuvvetleri içinde büyük kayıptı ve derin bir üzüntüye neden olmuştu.

Bu satırları yazarken , Fikret Sungur Albayın , kayın pederi olan rahmetli Yarbay Yusuf Ülküyü hatırladım Yusuf Ülkü bizim aileden bıyıdı. Birinci Dünya Savaşı sırasında , harp okulu öğrencisiyken , diğer öğrencilerle birlikte cepheye sevkedilmiş , savaşa katılmıştı. Esir düşüp Rusya-içlerine götürüldüğünü savaştan sonra , geriye dönüş macerasını ve yeniden orduya katılışını anlatırdı. Yarbay Yusuf Ülkü , Erzincanda Merkez Komutanlığı görevinde bulundu. İstiklal Madalyası sahibi idi. Emekli olduktan sonra , Erzincanda vefat etti. Cenazesi askeri törenle kaldırıldı. Kaderin cilvesi olsa gerek , savaşa katılmış , esir düşmüş , bir süre yabancı bir ülkede kalmış olan bir asker babanın kızının eşi olan , Kurmay Albay Faruk Sungur , bir başka ülkede görev yaparken şehit oluyordu.

Şehit Albay Sungura Allahtan rahmet ailesine, yakınlarına ve Türk Silahlı Kuvvetlerine başsağlığı diliyorum.

Su ve Sağlık...

Erzincan Sağlık İl Müdürü Dr. Mesut Turan, suyun önemi hakkında gazetemize açıklama yaparak, suyun sağlık açısından çok önemli olduğu gibi su ile bulaşan hastalıklarda bulunduğunu söyledi

Kemal Arduç

Su, insan yaşamı için oksijenden sonra gelen en önemli öğedir ve beslenmenin vazgeçilmez bir parçası olduğunu söyleyen Sağlık İl Müdürü Dr. Mesut Turan, İnsan, besin almadan haftalarca canlılığını sürdürmesine karşın, susuzluk durumunda birkaç gün yaşayabileceğini kaydetti. Suyun insan vücudu için fonksiyonu hakkında konuşan Turan: "İnsan vücudunun su içeriği yaşa ve cinsiyete göre %42 ile 75 arasında değişmekle birlikte yetişkin insan vücudunun ortalama %59'u sudur. Vücut fonksiyonlarının çalışmasında, metabolizmanın dengesinin sağlanmasında ve vücutta pek çok biyokimyasal reaksiyonunun gerçekleşmesinde su son derece önemli rol oynamaktadır" dedi.

Suyun işlevi ile ilgili bilgi veren Turan; "Besinlerin sindirimi, emilimi ve hücrelere taşınmasında. Hücrelerin, dokuların organ ve sistemlerin düzenli çalışmasında.

Metabolizma sonucu oluşan zararlı maddelerin taşınması ve vücuttan atılmasında.

Sindirim sisteminin düzenli çalışmasında. Vücut ısısının denetiminin sağlanmasında.

Eklemlerin kayganlığının sağlanmasında, Çeşitli biyokimyasal olayların gerçekleşmesinde yardımcıdır. Büyüme ve vücut fonksiyonlarının devamı için yeterli su alımı çok önemlidir.

Genel bir kural olarak, vücutta oluşan zararlı maddelerin atımını sağlamak ve vücut sıvı dengesini koruyabilmek için 8-10 bardak (2.5 litre) su tüketilmesi önerilmektedir." dedi.

Sağlıklı ve güvenli su nedir?

Güvenilir su zararlı bakteriler, zehirli materyaller ve kimyasalları içermeyen sudur. Sağlık Bakanlığınca ruhsatlandırılmış ticari amaçla satılan kaynak suları, içme suları ve doğal mineralli sularda üretim aşamaları kontrol altına alınmış ve Sağlık Bakanlığı denetimine tabi güvenli sulardır. Şehir şebeke suları da belediyelerce rutin olarak kontrol edilmekte, şehir suyunda bulunması muhtemel olan virüs, bakteri ve çeşitli patojenler çeşitli dezenfeksiyon yöntemleri ile ortadan kaldırılmaya çalışılmakta ve bu sular da güvenli hale getirilmektedir.

SU VE BESİNLERLE BULAŞAN HASTALIKLAR

Tifo, Kolera, Viral Hepatitler (Hepatit A ve E) Bağırsak kurtları ve solucanları (kıl kurdu, abdest bozan:tenya, kancalı kurt vb.), Amipli dizanteri, Basili dizanteri, İshal (Enterit), Sıtma

Poliomiyelit (çocuk felci), gibi hastalıkların su ile bulaştığını söyleyen Turan: Besin Zehirlenmeleri, Tifo, Brucella (Malta Humması), Bağırsak Kurtları Ve Solucanları (Kıl Kurdu, Abdest Bozan:Tenya, Kancalı Kurt Vb.), Toksoplazma, Tularemi, Trişinellozis;

Kist Hidatik; gibi hastalıkların ise besinlerden bulaştığını söyledi.

SU VE BESİNLERLE BULAŞAN HASTALIKLARDAN KORUNMAK İÇİN;

Su ve Besinlerle bulaşan hastalıklardan korunmak için yapılması gerekenleri anlatan Turan; "Sağlık eğitimi, korunma yöntemlerinin ilk basamağıdır. Kişilere hastalıkların bulaşma yolları anlatılıp, korunmada en başta gelen yöntem olan bireysel temizlik öğretilmelidir. Özellikle el yıkamanın önemi vurgulanmalıdır. Birçok enfeksiyon hastalığının kontrolünde kişisel temizlik alışkanlıkları çok önemlidir. Mikropların bulaşma olasılığını azaltmak için, elleri sık yıkamak gerekir. Kişisel hijyen bireyin sağlığını sürdürmek için yaptığı öz bakım uygulamalarını içerir. Kişisel bakım ve hijyen, bireyden başlayarak genele yayılan temizlik zincirindeki en önemli halkalardan biridir. Ortak kullanım alanlarında çapraz bulaşmayı önlemek için kişisel hijyene gereken önem verilmelidir" dedi.

Malatya'da kayısı festivali kutland

17. Malatya Fuarı ve Uluslararası Kültür Sanat ve Kayısı Festivali'nin ikinci gününde sahne alan Bülent Serttaş, hem coşturdu hem de sahnede şov yaptı. Serttaş, sahne direklerine tırmanırken, yine başına yaş kayısıları döktürdü.

Malatya Belediyesi Fuarcılık A.Ş. tarafından organize edilen 17. Malatya Fuarı ve Uluslararası Kültür Sanat ve Kayısı Festivali'nin ikinci gününde binlerce Malatyalı Mişmiş Park fuar alanını doldurdu. Malatya Valisi Ulvi Saran, AK Parti Malatya Milletvekilleri Ömer Faruk Öz, Mücahit Findikli ve Mehmet Şahin, Malatya Belediye Başkanı Ahmet Çakır ile birlikte çok sayıda protokol üyesinin de izlediği konserde Bülent Serttaş, Malatyalılara unutulmaz bir gece yaşattı. Gürcistan, Acaristan ve Adıyaman Halk Oyunları ekiplerinin gösterilerinin ardından sahneye Funda Arar çıktı. Gecenin finalinde sahne alan Bülent Serttaş, Malatyalıların sevgi gösterileri ile karşılaştı. Konseri esnasında sahnenin direklerine çıkan Bülent Serttaş, sahneden indikten sonra ise sahnede sepet içindeki yaş kayısıları da başından aşağıya döktürdü. Belediye Başkanı Ahmet Çakır'ı sahneye davet eden Serttaş'ın başına Başkan Çakır'da kayısı döktü. Sürekli hareket halinde hayranlarını coşturan Serttaş, protokol üyeleri ile birlikte halay da çekti.

Tarihi eserlere 2011 makyajı

Erzurum'da 2011 Dünya Üniversite Kış Oyunları öncesi hazırlıklar devam ederken, tarihi eserler de elden geçiriliyor.

2011 hazırlıkları kapsamında kent merkezindeki tarihi eserlerde geniş çaplı restore çalışması gerçekleştiriliyor. Çifte Minareli medrese ve Yakutiye Medresesi'nde başlatılan restore çalışmalarının yıl sonuna kadar tamamlanmış olacağı belirtiliyor.

Dünya Üniversitelerarası Kış Oyunlarına ev sahipliği yapmaya hazırlanan Erzurum'da gerekli tesislerin yapılmasına hızla devam edilirken diğer yandan şehrin genel görüntüsü de yeniden düzenleniyor. Büyükşehir Belediyesi ve ilçe belediyeleri kentsel dönüşüm projelerine hız verirken, tarihi eserlerde 2011 hazırlıkları kapsamında gözden geçiriliyor. Kent merkezindeki kamu binaları ve özel binalara adeta makyaj yapılırken, 2011'e kadar hazırlıkların tamamlanması planlanıyor.

Lise genç beyinler takdir topluyor

Atatürk Endüstri Meslek Lisesi Elektrik ve Elektronik Bölümü öğrencileri Mehmet Efe, Ufuk Başık ve Emre Şarışık, geliştirdikleri proje ile soğuk havalarda ayakların uşumesini önlemek için ayakkabının, hancı bir kaynak kalorifer kazanı olmasını sağladılar. Erzurum'da düzenlenen 1. Kariyer Günleri etkinlikleri kapsamında Atatürk Üniversitesi Kültür merkezi'nde açılan METEF fuarında sergilenen proje ziyaretçilerin yoğun ilgisiyle karşılaştı. Çalışmasında ayakkabı tabanına yerleştirdikleri nichrom vasıtasıyla ayakkabı içinin sıcaklığının uygun derecede tutulmasını sağlamayı başardıklarını anlatan öğrenciler, ayrıca yine taban bölümüne 3.6 voltluk bir bataryayı yerleştirdiklerini ifade ettiler. Şarj edilebilen bataryanın resistans sayesinde ayakkabının içini 23-25 derece sıcaklıkta tutabildiğini vurgulayan öğrenciler, kurdukları sistemin açma kapama düğmesinin de ayakkabı üzerinde bulunduğunu ve istenilen zaman sistemin çalıştırılıp durdurulabildiğini söylediler. Sistemin maliyetinin 30 YTL gibi düşük bir ücrete mal olduğunu ifade eden proje öğretmeni Ömer Sönmez, her ayakkabı tabanına yerleştirilebilecek bu sistemin, özellikle kış şartlarında sahibini soğuktan koruyacağını söyledi.

İhale İlanı

Pvc ve Korige Boru Satın Alınacaktır

İL ÖZEL İDARESİ

PVC VE KORIGE BORU ALIMI alımı 4734 sayili Kamu İhale Kanununun 19 uncu maddesine göre açık usulü ile ihale edilecektir, İhaleye ilişkin ayrıntılı bilgiler aşağıda yer almaktadır.

İhale Kayıt No : 2009/85150

1. İdarenin
a) Adresi : İL ÖZEL İDARESİ EK HİZMET BİNASI KARAAĞAÇ MAH.KERESTECİLER SİTESİ DESTEK HİZMETLERİ MÜDÜRLÜĞÜ
b) Telefon ve Faks Numarası : 446 2242631 - 446 2236979
c) Elektronik Posta Adresi : destek@erzincanilozelidaresi.gov.tr
ç) İhale dokümanının görülebileceği internet adresi (varsa) :
2. İhale konusu malın
a) Niteliği, Türü ve Miktarı : İhale konusu işin türü, niteliği ve miktarı ekli listede belirtilmiştir.
b) Teslim Yerileri) : İL ÖZEL İDARESİ İNŞAAT AMBARLARI
c) Teslim Tarihi : SÖZLEŞMENİN İMZALANMASINA MÜTEAKİBEN 20 TAKVİM GÜNÜ
3. İhalenin
a) Yapılacağı Yer : İL ÖZEL İDARESİ EK HİZMET BİNASI KERESTECİLER SİTESİ KARAAĞAÇ MAH.DEST.HİZMT.MÜD.
b) Tarihi - Saati : 10.08.2009 - 10:30
4. İhaleye katılabilme şartları ve istenilen belgeler ile yeterlik değerlendirmesinde uygulanacak kriterler
4.1. İhaleye katılma şartları ve istenilen belgeler:
4.1.1. Mevzuatı gereği kayıtlı olduğu Ticaret ve/veya Sanayi Odası yada ilgili Esnaf ve Sanatkarlar Odası belgesi;
4.1.1.1. Gerçek kişi olması hâlinde, ilk ilan veya ihale tarihinin içinde bulunduğu yılda alınmış, ilgisine göre Ticaret ve/veya Sanayi Odasına ya da ilgili Esnaf ve Sanatkarlar Odasına kayıtlı olduğunu gösteren belge;
4.1.1.2. Tüzel kişi olması halinde, ilgili mevzuatı gereği kayıtlı bulunduğu Ticaret ve/veya Sanayi Odasından ilan veya ihale tarihinin içinde bulunduğu yılda alınmış, tüzel kişiliğin odaya kayıtlı olduğunu gösteri belge;
4.1.2. Teklif vermeye yetkili olduğunu gösteren imza beyannamesi veya imza sirküleri;
4.1.2.1. Gerçek kişi olması halinde, noter tasdikli imza beyannamesi,
4.1.2.2.Tüzel kişi olması halinde, ilgisine göre tüzel kişiliğin ortakları, üyeleri veya kurucuları ile tüzel kişiliğin yönetimindeki görevlileri belirten son durumu gösterir Ticaret Sicil Gazetesi, bu bilglerin tamamının bir Ticaret Sicil Gazetesinde bulunmaması halinde, bu bilgilerin tümünü göstermek üzere ilgili Ticaret Sicil Gazetesi veya bu hususları gösteren belgeler ile tüzel kişiliğin noter tasdikli imza sirküleri,
4.1.3. Şekli ve içeriği İdari Şartnamede belirlenen teklif mektubu,
4.1.4. Şekli ve içeriği İdari Şartnamede belirlenen geçici teminat,
4.1.5. İhale konusu alımın/işin tamamı veya bir kısmı alt yüklenicilere yaptırılamaz.
4.1.6. Tüzel kişi tarafından iş deneyimini göstermek üzere sunulan belgenin, tüzel kişiliğin yarısından fazla hissesine sahip ortağına ait olması halinde, ticaret ve sanayi odası/ticaret odası bünyesinde bulunan ticaret sicil memurlukları veya yeminli mali müşavir ya da serbest muhasebeci mali müşavir tarafından ilk ilan tarihinden sonra düzenlenen ve düzenlendiği tarihten geriye doğru son bir yıldır kesintisiz olarak bu şartın konulduğunu gösteren, standart forma uygun belge,
4.3. Mesleki ve Teknik yeterliğe ilişkin belgeler ve bu belgelerin taşıması gereken kriterler
4.3.1. İş deneyim belgeleri:
Son beş yıl içinde bedel içeren bir sözleşme kapsamında kesin kabul işlemleri tamamlanan ve Teklif edilen bedelin %40ranından az olmamak üzere ihale konusu iş veya benzer işlere ilişkin iş deneyimini gösteren belgeler;
4.3.2. Yetkili satıcılığı veya imalatçılığı gösteren belgeler
a) İmalatçı ise imalatçı olduğunu gösteren belge veya belgeler.
b) Yetkili satıcı veya yetkili temsilci ise yetkili satıcı ya da yetkili temsilci olduğunu gösterer belge veya belgeler.
c) Türkiye'de serbest bölgelerde faaliyet gösteriyor ise yukarıdaki belgelerden biriyle birlikte sunduğu serbest bölge faaliyet belgesi verilmesi
İsteklilerin yukarıda sayılan belgelerden, kendi durumuna uygun belge veya belgeleri sunması yeterli olacaktır. İsteklinin imalatçı olduğu aşağıdaki belgeler ile tevsik edilir.
a) İsteki adına düzenlenen sanayi sicil belgesi
b) İsteklinin üyesi olduğu Meslek Odası tarafından istekli adına düzenlenen kapasite raporu
c) İsteklinin kayıtlı olduğu meslek odası tarafından isteklinin adına düzenlenen imalat yeterlilik belgesi
ç) İsteklinin kayıtlı olduğu meslek odası tarafından istekli adına düzenlenmiş ve teklif ettiği mala ilişkin sanayi belgesi
4.4. Bu ihalede benzer iş olarak kabul edilecek işler:
4.4.1 PVC VEYA KORİGE BORU TESLIMATLARI GEÇERLIDIR
5. Ekonomik açıdan en avantajlı teklif, sadece fiyat esasına göre belirlenecektir.
6. İhaleye sadece yerli istekliler katılabilecektir.
7. İhale dokümanının görülmesi ve satın alınması
7.1. İhale dokümanı, idarenin adresinde görülebilir ve 250 Türk Lirası karşılığı aynı adresten satın alınabilir.
7.2. İhaleye teklif verecek olanların ihale dokümanını satın almaları zorunludur.
8. Teklifler, ihale tarih ve saatine kadar İL ÖZEL İDARESİ EK HİZMET BİNASI KERESTECİLER SİTESİ KARAAĞAÇ MAH.DESTEK HİZMETLERİ MÜDÜRLÜĞÜ İHALE ODASI adresine elden teslim edilebileceği gibi, aynı adrese iadeli taahhütlü posta vasıtasıyla da gönderilebilir.
9. İstekliler tekliflerini, mal kalem- kalemleri için teklif birim fiyatlar üzerinden vereceklerdir. İhale sonucu ihale yapılan istekliyle mal kalemi-kalemleri için teklif edilen birim fiyatların çarpımı sonucu bulunan toplam bedel üzerinden birim fiyat sözleşme imzalanacaktır. Bu ihalede, işin tamamı için teklif verilecektir.
10. İstekliler teklif ettikleri bedelin %3 ünden az olmamak üzere kendi belirleyecekleri tutarda geçici teminat vereceklerdir.
11.Verilen teklifinin geçerlilik süresi, ihale tarihinden itibaren en az 60 (ALTMIŞ) takvim günüdür.
12. Konsorsiyum olarak ihaleye teklif verilemez.

Ek:

SIRA NO	MALZEMENİN CİNSİ	BİRİMİ	MİKTARI
1	Ø 32/10-10 ATÜ PVC BORU	MT	2000
2	Ø 40/50-10 ATÜ PVC BORU	MT	2000
3	Ø 65/75-10 ATÜ PVC BORU	MT	3000
4	Ø 50/63-10 ATÜ PVC BORU	MT	1000
5	Ø 80/90-10 ATÜ PVC BORU	MT	2000
6	Ø 100/110-10 ATÜ PVC BORU	MT	2000
7	Ø 150/160-10 ATÜ PVC BORU	MT	804
8	Ø 40/50 KAYAR MANŞON	AD	50
9	Ø 50/63 KAYAR MANŞON	AD	50
10	Ø 65/75 KAYAR MANŞON	AD	50
11	Ø 80/90 KAYAR MANŞON	AD	50
12	Ø 100/110 KAYAR MANŞON	AD	50
13	Ø 150/160 KAYAR MANŞON	AD	134
14	Ø 100 LÜK KORIGE BORU	MT	1500
15	Ø 150 LÜK KORIGE BORU	MT	1500
16	Ø 200 LÜK KORIGE BORU	MT	16000
17	Ø 300 LÜK KORIGE BORU	MT	4000
18	Ø 400 LÜK KORIGE BORU	MT	3000
19	Ø 600 LÜK KORIGE BORU	MT	1000
20	Ø BACA ELEMAN BİLEZİĞİ	AD	300

Basın No: 2925

Doğu Y. No: 64 / 17.07.2009

İlan ve reklamlarınızı doğu Gazetesi'nde değerlendirin...

Tel: 224 24 25

Türkiye'nin ilk doğa ve tarih müzesi Kemaliye'de kuruldu

Emekler sele gitti...

1'den devam

Erzincan'da öncekî akşam etkili olan sağanık yağış yüzlerce dönüm tarım arazisini sular altında bıraktı. Erzincan merkeze 27 kilometre uzaklıktaki Karatuş köyünde akşam saatlerinde 15 dakika süren yağmurun arkasından dağdan gelen çamur yığını sulama kanalını doldurdu. 5 belde ve 25 köyün tarımsal sulama ihtiyacını karşılayan ana kanal bir anda taştı ve çevresindeki tarım arazilerini sular altında bıraktı. O sırada tarlalarında çalışmakta olan köylüler canlarını zor kurtarırken, selin ardından yaklaşık bin dönüm arazi selden zarar gördü. Sol Sahil Sulama Birliği'ne ait kanalın yeniden açılması için iş makineleri ve sulama birliği işçileri seferber oldu. Çamurla dolu sulama kanalı iş makineleri yardımı ile temizlenmeye çalışılırken, yardıma giden iş makinesi de yolda arızalandı. 20 işçiyle bölgede çalışma başlatılırken, tarım arazilerinin büyük zarar gördüğünü belirten üreticiler, 2000 yılında da meydana gelen sel baskını nedeniyle zarar gördüklerini, sulama kanalının üzerinin kapatılması gerektiğini ifade ettiler. Sol Sahil Sulama Birliği Başkanı Hıdır Güzel ise yaptığı açıklamada, birlik olarak ellerinden gelen çabayı gösterdiklerini ancak 7 bin hektarın sulamasında kullanılan ana kanalın temizlenmesinin uzun süreceğini kaydetti. 5 belde ve 25 köyün tarım arazilerinin sulanmasında kullanılan kanalın kısa sürede temizlenmemesi durumunda sulama yapılamayacağından zararın daha da büyük olacağının altını çizdi. Sulama kanalının temizliği gece boyunca devam ederken, sel nedeniyle yaklaşık 500 bin TL maddi zararın oluştuğu öğrenildi.

1'den devam

TUBİTAK nezdinde birkaç deneme yapıldı ancak başarıya ulaşamadık. Kemaliye bu bakımdan Türkiye'de ilk atılımı yaptı. Şu anda kendi imkanlarımızla ve Erzincan Üniversitesi ve TUBİTAK'ın katkılarıyla Türkiye'de ilk defa doğa tarihi müzesi kurulmaya başlandı. Burada şu anda 5 bine yakın canlı türü sergilenecek ama bu müze sadece malzemenin depolanması şeklinde değil bu yöre halkının ortaöğretimde bilimsel araştırmalar yapılması için merkez olarak düşünülüyor" diye konuştu.

MÜZEDE FİL İSKELETİ DE BULUNUYOR

Türkiye'nin ilk doğa tarihi müzesinde ayrıca bir de fil iskeleti sergilenecek. Ankara'daki bir hayvanat bahçesinde öldükten sonra bilim adamları tarafından toprağa gömdürülen filin kemikleri bir süre sonra çıkartılarak, Erzincan'ın Kemaliye ilçesine getirildi. Çalışmaların başında bulunan Hacettepe Üniversitesi Uzmanı Yusuf Durmuş, yurt genelinde birçok hayvanat bahçesinde sergilenmek üzere yurt dışından birçok canlının getirildiğini ancak bunların ölümünden sonra değerlendirilmediğini ifade etti.

Durmuş: "Biz de bu hayvanat bahçeleriyle bir girişimde bulunarak ölen hayvanlarınız varsa onları bizlere verin biz onları toprağa gömdürelim. Bir süre sonra iskeletlerini çıkartalım ki bu tür doğa tarihi müzelerinde saklayarak gelecek kuşaklara anlatma fırsatı bulalım dedik. Bu anlamda uzun bir çalışma sonucu işlemlerden geçmiş bir fil iskeletini eksiksiz olarak Kemaliye ilçemize getirdik. Bu iskelet gerekli bakım ve işlemin ardından ayağa kaldırılarak sergilenecek" dedi.

Erzincan Üniversitesi Rektörü Erdoğan Büyükkasap ise, Erzincan Üniversitesi'nin gelişmesine destek sağlayan Hacettepe Üniversitesi Fen Fakültesi Biyoloji Bölümü Zooloji Ana Bilim Dalı Öğretim Üyesi Prof. Dr. Ali Demirsoy'a teşekkür plaketi sunarak, kurulacak olan müzeye Demirsoy'un isminin verilmesi kararı aldıklarını ifade etti.

Sigara denetçilerine eğitim verildi

İl Tütün Kontrol Kurulu'nun bazı kararlar aldığını ifade eden Çelebi şunları kaydetti:

"Denetim Ekiplerinin oluşturulması ve sayılarının artırılması ile denetimler sıklıkla yaptırarak bilgilendirmelerin yapılması karar alındı.

İşletmeler denildiği zaman ilk aklımıza restaurantlar, kahvehaneler, birahaneler gelecek. Kapalı alan kapsamına tüm kamu kurumları, koridorları dâhil olmak üzere her türlü eğitim, sağlık, üretim, ticaret, sosyal, kültürel, spor ve eğlence ve benzeri amaçlı özel hukuk işlerine ait olan ve birden çok kişinin girebileceği binalar, taksi hizmeti verenler dâhil olmak üzere karayolu, denizyolu, demiryolu, havayolu toplu taşıma araçları, okul öncesi eğitim alanları dershaneler, özel eğitim ve öğretim kurumları dahil olmak üzere ilk ve ortaöğretim kurumlarının kültür ve sosyal hizmet binalarının kapalı ve açık alanları, yine özel şahıslara ait olan işletmeler giriyor.

Bu alanlarda tütün ve tütün ürünleri tüketilemeyecek. Kanunda sıklıkla geçen terim olan kapalı alan sabit veya seyyar, tavanı olan, kapıları ve pencereleri olan, bütün yan yüzeyleri kapalı olan ya da tamamen kapatılmış alanlar ile aynı şekilde tavanı veya çatısı olup yan duvarlarının yarısından fazlası kapalı olan yerler kapalı alan içerisine girmektedir. Buna en iyi örnek otobüs duraklarıdır. Otobüs duraklarının çatısı var. Eğer yan duvarlarının yarısından fazlası kapalı ise oralarda da sigara içilmesi mümkün değil.

Denetimlerde cezaları; kolluk kuvvetleri, merkezlerde emniyet-kuvvetleri, beldelerde jandarma, belediye memuplarından zabıta memurları ceza verebilme yetkisine sahip olan kişilerdir.

Eğer kişi içilmemesi gereken yerde sigara içiyorsa özel hukuk kişilerine ait bir yer ise burası bunun cezası kolluk kuvvetleri tarafından kesilir. Kabahatler kanununa göre de belediye zabıta memurları izmaritlerin yerlere atılması durumunda 25 lira ceza verebiliyor. Polis ise sigara içen kişiye 69 lira ceza kesebiliyor. Eğer işyeri sahipleri kendi işyerlerinde içilmesine izin veriyorlarsa; 560 liradan başlayıp, 5 bin 600 liraya kadar büyüyebilen para cezalarını kesebiliyorlar. Bu ceza denetim ekipleri tarafından sağlık müdürlüğüne işlemle ilgili bilgi verdiğinden sağlık müdürlüğü belediye başkanlıkları ile yazışmalarını yaparak cezayı belediye encümeni veriyor. Uyarı yazılarının olmaması durumunda ise bin 120 lira para cezası ile cezalandırılıyor. Bunun cezasını ise mahalli mülki idari amirleri tarafından verilecek." Diye konuştu.

HAY-KOOP Erzincan sütüne talip

1'den devam

Konuyla ilgili açıklamalarda bulunan Hay-Kooperatifler Üstbirliği Başkanı Abdülkadir Erdoğan, ilk etapta üstbirliğe üye olan kooperatif ortaklarının ürettiği sütü tek çatı altında toplayarak pazarlamayı amaçladıklarını söyledi. Erdoğan yaptığı açıklamada; "Şu anda ülkemiziye üye 39 tane Tarımsal Kalkınma Kooperatifimiz bulunuyor. Biz de üst birlik olarak tarımsal kalkınma kooperatiflerine üye olan köylerin yoğunlaştığı bölgelere soğutma tankı koymak suretiyle üretilen sütü toplayıp ilçe ve ondan pazarlamak için alt yapı çalışmalarımız var. Üst birlik olarak amacımız üreticilerimizin ve kooperatif ortaklarımızın ürettiği sütünün en iyi şekilde pazarlanmasını sağlamaktır. Bilindiği gibi son yılarda hayvancılık sektörünün girdi fiyatları çok yükselmesine rağmen süt fiyatları düşük kalmıştır. Bundan da üreticiler mağdur olmaktadır. Biz bu mağduriyete ilk planda hafifletmek uzun vadede ise ortadan kaldırmak için çalışmalarımıza devam ediyoruz" dedi.

"ZİRAAT MÜHENDİSİ ALACAĞIZ"

HAY-KOOP Başkanı Abdülkadir Erdoğan kooperatif üyesi ortakların hayvan bakım ve beslenmesi başta olmak üzere kaliteli süt üretimi ve verimin artırılması hedefiyle üst birlik bünyesinde ilk etapta zootekni mezunları öncelikli olmak üzere ziraat mühendisi istihdam edileceğini, bunun için mezunlardan almaya başladıklarını söyledi. İlerki dönemde il merkezi ve ilçelerde çalıştırılmak üzere veteriner hekimlerin de istihdam edileceğini söyleyen Erdoğan, pazarlamada eksiklik yaşanmamak için öncelikle kaliteli ve süreklilik arz eden bir üretimin sağlanacağını söyledi. Erzincan'da süt üretiminin belirli mevsimlerde yoğunlaştığını bazı aylarda süt üretiminin çok düştüğünü bunun da ekonomik anlamda süt toplayan firmaları zorda bırakığını söyledi. Erdoğan süt üretimini artırmak için bilik bünyesinde istihdam edilecek ziraat mühendisi ve veteriner hekimlerle hayvan ıslahının sağlanması ve kaliteli üretimin yanı sıra yılın her mevsimine yayılan bir süt üretimini hedeflediklerini söyledi.

ZAYİ

Erzincan Üniversitesinden aldığım öğrenci kimlik kartımı kaybettim. Hükümsüzdür. Özkan Açalan

ZAYİ

Erzincan Valiliği yeşil kart bürosundan aldığım yeşil kartımı kaybettim. Hükümsüzdür. Köksal Tütenk

ZAYİ

İşletmeme ait 194351 - 194400 seri numaralı 1 cilt faturamı kaybettim. Hükümsüzdür. Erçağ İletişim Mağ. Mar.İnş.San.Tic.Ltd. Şti. F.Paşa V.D. 3370350669

doğu
Günlük Haber Yorum Aktüalite Gazetesi
V. Recep Yazıcıoğlu Cad. No: 57 ERZİNCAN
Tel - Fax : 224 24 25-26
e-mail : haber@dogugazetesi.com

Sahibi: H. İbrahim Özdemir

Yazı İşleri Müdürü: Naim Çakır

Ermat Ofset
V. Recep Yazıcıoğlu Cad. No: 57
ERZİNCAN
Tel: 224 24 25'-26

e-mail: ermatofset@yahoo.com

Abone:

Yıllık	60.00 TL
6 Aylık	30.00 TL
Aylık	6.0 TL

Şehir Dışına PTT masrafı ilave edilir.

İlan tarifesi

Resmi İlan Sütunu/cm	7.00 TL
Genel Kurul İlanları	45.00 TL
Özel İlan, Reklam/cm	1.50 TL
Zayi	10.00 TL
Tebrik - Başsağlığı	50.00 TL
Ciltlisi Geçmiş Gazete	50 Kr

günün takvimi
17 Temmuz 2009 Cuma
SAYI: 9610

‘Esnaf bir çözüm bekliyor’

Erzincan Esnaf ve Sanatkarları Odaları Birliği Başkanı Necmettin Ünal bir açıklama yaparak esnafın çözüm beklediğini vurguladı. Ünal, 19 Temmuz’da başlayacak olan sigara yasağı hakkında da bazı açıklamalarda bulundu...

Kemal Arduç

Erzincan Esnaf ve Sanatkarları Odaları Birlik Başkanı Necmettin Ünal bir açıklama yaparak esnafın sıkıntılarını dile getirdi. Ünal; “TSK Genel Başkanı Bendevi Palandöken Başbakan Yardımcısı Ali Babacan, tüm Esnaf Odaları Birliği Başkanları ve Federasyon Başkanları Ekonomik Koordinasyon Kurulu toplantısı gerçekleştirdi. Konfederasyonumuzun 13 maddelik isteklerin ise şöyle sıraladı.

Birikmiş vergi ve sosyal güvenlik borçları daha kolay ödenecek hale getirilmeli ve uygulanan gecikme zammı oranı enflasyonun üzerinde olmalı. 5362 Sayılı Kanun kapsamında işe başlayan esnaf ve sanatkarlar, 5 yıl süreyle gelir ve katma değer vergisinden muaf tutulmalıdır. Piyasaların canlanması için çalışan işçi, memur ve emekliye katkı sağlansın.

74 sektörde hizmet veren küçük esnaf ve sanatkara sıfır faizli kredi kullandırılsın. Taksiciye bir defaya mahsus ÖTV ve KDV muafiyeti getirilsin. Ulaşım ve taşımacılık sektöründe çalışan başta kamyoncu olmak üzere taksici ve dolmuşçulara indirimli akaryakıt verilmeli. Meslek odalarında kayıtları silinen 1 milyon 616 bin şoför için yeniden yasal düzenleme yapılarak odalara kayıtları sağlanmalı.

AB ülkelerinde ki teşvik ve destekleme tedbirleri bizim esnafımıza da uygulansın. Perakende yasası hayata geçirilerek rekabet ortamı sağlanmalıdır. Küçük esnafın kaydı mutlaka esnaf odalarına yaptırılmalı ki karışıklık ortadan kalksın.

Esnaf için her bölgede sayı belirlenmeli. Bu sayıya göre de iş yeri açış izni verilmeli. 19 temmuzda yürürlüğü girecek sigara yasağı nedeniyle kahvehane ve lokantalarımıza sigara içilebilir bölümler ilave edilmelidir. Bunun için yasanın yürürlük tarihi ertelenmelidir. Esnaf ve sanatkarımız 24 kalem vergi vermekte. Bu vergi ve harç oranları azaltılmalıdır. Bu talepler artık zaman kaybetmeden yerine getirilmeli ve her ekonomik paket açıklandığında ümitsizliğe düşen esnaf ve sanatkarımızın umutları söndürülmemelidir. Ayrıca KOSGEB Destekleri ile ilgili olarak da esnaf ve sanatkarımıza kesin bir tarih verilmelidir. Neden desteklerin bu derece uzun sürdüğüne anlam vermek mümkün değil.

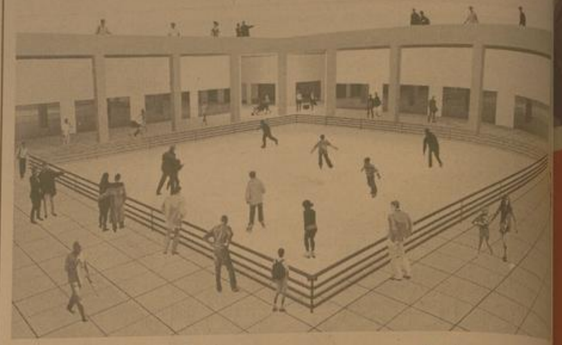

Buz pisti bir ay sonra hizmette

Kemal Arduç

Erzincan Belediye Başkanı Yüksel Çakır, seçim öncesi programında bulunan bir projeyi daha hayata geçiriyor.

Dörtyol’da Erzincan Belediyesi’ne ait Yer altı Çarşısı’nın orta yerindeki havuz kaldırılarak yerine yapay buzdan oluşacak buz pisti inşaatına başlandı.

Yap-İşlet-Devret yöntemi ile yapılacak olan Buz Pisti’nin ihalesi 2 Temmuz Günü Belediye Encümen Salonunda yapıldı ve 117 ay boyunca bu tesisi işletmeyi taahhüt eden Oğuzhan Öztekin’e ait firma yıllık 3.000 TL kira ödemek kaydı ile ihaleyi kazandı.

Buz Pistinin inşaatına başlayan firma yaklaşık 30 gün içerisinde pisti Erzincanlıların hizmetine açacak.

Erzincan Yer altı Çarşısı içerisinde bulunan havuz alana Belediye’nin izin vermesiyle buz pisti yapılıyor. Pist yapımı için özel bir şirket çalışmalara başladı

- BAŞSAĞLIĞI -

Namık ve Nadir POLATER’in
kıymetli anneleri

Yıldız POLATER

Hakk’kın rahmetine kavuşmuştur.
Merhumeye yüce Allah’tan rahmet,
Polater ailesine sabırlar niyaz ederim...

Necmettin ÜNAL
Erzincan Esnaf ve Sanatkarlar Odaları Birlik Başkanı

Erzincan EDKİK üyeleri İran’da bulunan Damavand Dağına (5671 m)yaptıkları zirve tırmanışını başarılı bir şekilde bitirerek Erzincan’a döndüler 5’te

‘Miraç gecesi mübarek olsun’

Türk Diyanet Vakıf-Sen Erzincan İl Temsilcisi Galip Sökmen, “19 Temmuz 2009 Pazar gününü Pazartesiye bağlayan gece Miraç Kandilini idrak edecek olmanın mutluluğunu hep birlikte yaşamaktayız” şeklinde konuştu

Peygamber Efendimizin bir gece Mescid-i Haram’dan Mescid-i Aksa’ya, oradan da Yüce Allah’ın huzuruna vardığı, içerisinde pek çok hikmet ve sırların bulunduğu mübarek bir yolculuğun adı olan Miraç Gecesi ile ilgili olarak gazetemize açıklamada bulunan Türk Diyanet Vakıf-Sen Erzincan İl Temsilcisi Galip Sökmen, “Bu yolculuk, varlık düzeyinde, hakikat göğünün katmanlarında olduğu kadar, Allah’a ulaşmak için kat etmesi gereken yolu görmek isteyenlere de emsal teşkil eden kutlu bir yolculuktur. 5’te

doğu 29yıl
ERZİNCAN’IN GÜNLÜK HABER YORUM AKTUALİTE GAZETESİ
13 TEMMUZ 2009 CUMARTESİ YIL: 29 SAYI: 9611 FİYATI: 25 YKr

Bu geceyi boş geçirmeyelim

Kemal Arduç

Üç ayların içerisinde bulunan mübarek gecelerden ikincisi olan Miraç Gecesi 19 Temmuz Pazar günü idrak edilecek. Bu mübarek gece ile ilgili olarak açıklamada bulunan Erzincan Müftü Vekili Adem Karadeniz; “Alemlere rahmet olarak gönderilen gönüller sultanı sevgili peygamberimizin (s.a.s.) Miraca yükseltildiği bu geceye ulaşmanın vermiş olduğu huzuru yaşıyor ve bizi bu geceye ulaştıran Rabbimize hamd ediyoruz. 5’te

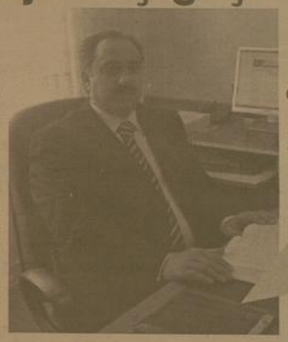

Erzincan İl Müftü Vekili Adem Karadeniz, Miraç Gecesi ile ilgili olarak gazetemize yaptı açıklamada; her saati birbirinden daha kıymetli olan bu geceyi boş geçirmemeye dikkat etmek, fırsatları değerlendirmek gerektiğini söyledi

Havai fişek saygısızlığı

Erzincan da 2007 yılında başlanılan Kent Güvenlik Yönetim sistemi (MOBESE) kurulum çalışmalarında son aşamalara gelindi. Erzincan Merkezde toplam 75 adet MOBESE kamera hizmet verecek..

Kemal Arduç

Erzincan’a kurulan MOBESE sisteminde son aşamaya gelindi..

İlin asayiş ve güvenliğine katkı sağlamak, trafik akış ve yoğunluğunu izlemek, elde edilen görüntüleri değerlendirerek olabilecek olumsuzluklara karşı hızlı ve etkin ek tedbirler geliştirmek, gerçekleşen olayların çözümüne yönelik geriye dönük kayıtların araştırılarak incelenmesi ve hukuki delillerin temin edilmesi. 5’te

Yaz mevsiminde artan düğünlerle birlikte, düğünlere renk kattığı gerekçesi ile gece yarısı patlatılan havai fişeklere vatandaşlardan yoğun tepki geldi

Kemal Arduç

Yaz mevsimi ile birlikte açılan düğün sezonu Erzincan gecelerine renk katıyor. Ancak düğünlerin sonunda gece yarısı veya gece yarısına yakın zamanda zamansız olarak patlatılan havi fişekler bir çok vatandaşın tepkisini topluyor.

Konuyla ilgili olarak yetkililerin duyarsız kaldığını söyleyen vatandaşlar gazetemiz muhabirine şikayetlerini sıraladılar. 5’te

Çakır, vatandaşla kahvaltıda buluşuyor

Erzincan Belediye Başkanı Yüksel Çakır göreve geldiği günden buyana haftada 2-3 kez kahvaltı programları düzenleyerek sabahın erken saatlerinde esnaf ve halkla bir araya geliyor 5’te

Pahnik piknik alanına ilgi büyük..

3’te

OBJEKTİF
Şefik ARAS

GÜNDEME SIGARA YASAĞI VAR

Yazısı Sayfa 3’te

Tarihten Sayfalar

KOYUNHİSAR ZAFERİ VE SONRASI

Gerçekten çok çetin geçen bu savaşta, Osman Gazi'nin yeğeni ve Gündüz Bey'in oğlu Aydoğdu şehid oldu. Gerek bu vak'a gerekse Osman Bey'in kuvvetlerinin azlığı, Osmanlı kuvvetlerinin duraklamasına sebep olduysa da bizzat Osman Bey'in ileri atılıp orduyu teşvi etmesi sonucunda düşman geri çekilme zorunda kaldı. Mağlubiyeti kabul edip çekilen düşman ordusu, takip edildi. Bu takip, Dinboz (Soğukpınar Nahiyesine bağlı bir köy)'a kadar sürdü. Burada yeniden şiddetli bir çarpışma meydana geldi. Kestel ve Bednos tekfurları burada maktul düştüler. Böylece Bizans tarafından da desteklenen birleşik ordu mağlup oldu. Bursa ve Adrence tekfurları kendi kalelerine çekildiler. Kite tekfuru ise Ulubat tekfuruna sığındı. Osman Bey kuvvetlerinin, bu tekfura karşı büyük bir kin ve hınçları vardı. Bu sebeple onu takip ederek Ulubat tekfurundan teslimini istediler. Tekfur, kale halkının istek ve ısrarlarına dayanamayarak bir şartla onu teslim edebileceğini söyler. Buna göre Osmanlı kuvvetleri Ulubat nehri köprüsünden geçmeyeceklerdi. Gerçekten de gerek Osman Bey'in hayatında, gerekse onun halefleri zamanında bu söz tutularak adı geçen köprüden geçilmedi.

Ancak gerektiği zaman nehrin denize döküldüğü yerden kayıklar ile karşı tarafa geçerlerdi. Böylece Kite beyinin öldürülmesi ile bura ve Kestel de Osman Bey'in beyliğine katılmış oldu. Bu muvaffakıyet, Osman Bey'in çevresinde hatırı sayılır bir Bey haline gelmesine sebep olduğu gibi düşmanlarının da kendisinden çekinmesine sebep olmuştu.

Bu esnada Ulubat Gölü'ndeki Alyos Adası Aygut Alp oğlu Kara Ali Bey tarafından sulh yolu ile fetih olunmuştu. Adanın içinde büyük bir kilise bulunuyordu. Bu kilisenin rahibi, halk arasında çok şöhretli bir kimse kabul edildiğinden evi kutsal bir mekân olarak ziyaret ediliyordu. Kara Ali, bu rahibi ailesi ile birlikte Osman Gazi'nin huzuruna getirdi. Osman Gazi, rahibin güzel kızını Kara Ali ile evlendirdi. Koyunhisar muharebesi sonucunda, Bursa'nın kuzey tarafı hariç olmak üzere üç taraftan yolu kesilip tek basına ve yalnız bırakıldı. Bununla beraber, kuvveti bir savunmaya sahip olan Bursa'ya deniz yolu ile Bizans'tan yardım malzemesi gelmeye devam ediyordu. Osman Bey kuvvetleri, Bursa önüne kadar akın yapıyorlarsa da uzun müddet devam edecek bir muhasarada bulunamıyorlardı. Bununla beraber artık İzmit yolu da Osmanlılara açılmış bulunuyordu. Bir taraftan Osman Bey'e bağlı kuvvetlerin faaliyetleri, diğer taraftan öteki uçlardaki Türk beylerinin Bizans kale ve topraklarına olan hücumları sonucunda kazandıkları başarılarından telaşa düşen Bizans İmparatoru İkinci Andronikos, kız kardeşi prenses Maria'yı İlhanlı hükümdarına vererek Moğolların yardımlarını kazanmak istiyordu. Bu sayede Osmanlı tehlikesinden kurtulmuş olacaktı.

Her ne kadar İlhanlı hükümdarı, Türkleri tehdide teşebbüs etmiş ise de bunun pek fazla müspet bir neticesi görülmedi. Zira İlhanlılar bu sırada hem içerde meşgul hem de hariçte Memlûk sultanı ile mücadele halinde bulunduklarından uçtardaki harekâta bakacak durumda değillerdi.

Devamı Var

Sağlık ve Hastalıklar

Şifalı otlar nerelerde kullanılır

Hazırlanan bir bardak adaçayı gargarası 24 saat bozulmadan bekleyebilir. Hamileliğin ilk üç ayı çok önemlidir. Hekiminize danışmadan ilaç ve tanımadığınız bitkisel tedavi yöntemlerini kullanmayın. Memleketimizde bitkisel ilaçların yan tesirinin olmaması genel olarak yaygın bir görüştür.

Bu görüş doğru değildir. Bilmediğiniz ve tanımadığınız bitkileri kullanmadan önce mutlaka bu konunun uzmanı olan kişi veya kuruluşlardan bilgi alınız.

Adaçayı, memleketimizde son yıllarda sıkca tüketmeye başlanmış bitkisel bir çaydır. Ancak hamileliğin ilk üç ayında adaçayının temkinli kullanılması gerekir. Bu küçük tehlikesi söz konusu ise kesinlikle adaçaydan uzak durulması gerekir.

Çünkü, adaçayı yaprakları, düşük yapma riskini taşıyan dört tane madde içermektedir. Hamile olanlar hekimlerine danışmadan, kendi başlarına ilaç almasınlar ve ne kendi başlarına bitkisel tedavi yöntemleri seçmesinler. Yanlıştır. Dikkat: Buradaki bilgilerin herhangi bir hastalığa teşhis amacı kesinlikle yoktur. Bir rahatsızlığınız var ise mutlaka bir hekime danışınız.

Komik Fotoğraflar

bugün ne pişirsem'

Nohut Güveç

1 Su Bardağı Nohut
2 Çorba Kaşığı Zeytinyağı
2 Doğranmış Kuru Soğan
2 Büyük Patıcan
3 Kırmızıbiber
2 Büyük Patates
2 Diş Sarımsak
Pul biber, Yenibahar
Tuz, Karabiber
2 Çay Kaşığı Domates Püresi

Nohutları akşamdan ıslatın. Süzüp 10 dakika pişirin ve tekrar süzün.

Patıcanları dilimleyip tuzlayın. Yıkayıp kurulayın. Doğranmış soğanı zeytinyağında kavurun. Patıcan, biber ve domatesleri kızartın. Nohut ve sebzeleri güvece kat kat dizin. Sarımsak, pul biber ve yenibahan ekleyin. Zeytin ezmesi, domates püresi ve 2 yemek kaşığı suyu karıştırıp güvece ilave edin. Su ekleyip kapağını kapatın. 190 derece fırında 1.5 saat pişirin. Servis yapın.

ŞİİR GEZGİNİ

Unutamazsın

Beni unutamazsın bilirim, beni unutamazsın
Denizin durgunluğu, gözlerimi
Coşkunluğu, saçlarımı hatırlatır
Kulaklarını fırmalar sesim; hayalinden silemezsin
Beni unutamazsın bilirim.
Parkın tozlu yollarında yalnız dolaşacaksın
Mutsuz gökyüzünde bir iki yıldız, ışık tutacak karanlığına
Delikanlının bir uzanacak ellerine ansızın
Çaresizliğine, yalnızlığına inkileceksin
Ve daha sonra tarakta kalan saçlardan anlayacaksın ihtiyarladığını
Dudaklarının pembeliği solacak
Cilâsı çıkmış bir mobilya gibi eskiyecek güzelliğin
Kahrolacaksın !

Ve bir gün gelip, beni anlayacaksın,
Oysa; vakit çoktan geçmiş olacak
Ama sen yine de sözlerime aldırma,
Gözlerin zamansız ıslanmasın
Çünkü, artık çocuk değilsin
Güneşin nereden doğduğunu bilirsin
Başka bir İstanbul olmadığını bilirsin
Seni nasıl sevdiğimi bilirsin
Ama gitmek istiyorsan, yine de sen bilirsin.

Ahmet Selçuk İLKAN

Kısadan Hisseler...

- Allah'ın Resulünün en büyük arzusu amcası Ebû Talibin müslüman olmasıydı. Fakat bu dileği bir türlü gerçekleşmedi. Ben isterdim ki şu anda benim babamın yanında şehadet getiren Ebû Talib olsun, babamın Müslüman olmasından dolayı benim gönüm hoşnud olacağına, amcasının Müslüman olmasından dolayı Allah Rasûlünün gönlü hoşnud olsun. İşte bu olmadığı için ağlıyorum.

O NE YAPARSA DOĞRUDUR

Peygamberimiz (s.a.v) azadlı kölesi Zeyd bin Hârise'yi çok severdi. Oğlu Üsame'yi de. Babayı da oğulu da gerektiğinde kollardı.

Hz. Ömer bir gün ganenet mal dağıtıyordu. Oğlu Abdullah'a üç veriyse Üsame'ye dört veriyordu. Abdullah bunun sebebini öğrenmek istedi:

- Ben Üsame'nin katılıp da benim katılmadığım tek gaza (savaş, cihad) hatırlamıyorum. Neye dayanarak ona benden fazla veriyorsun?

Hz. Ömer şöyle açıklamada bulundu:

- Hz. Peygamber onun babasını senin babandan, Üsame'yi de senden çok saver ve kollardı. O'nun her işinde muhakkak bir hikmet vardır. Ben O'nun sevdiğini kendi sevdiğime tercih ederim.

Bitti.

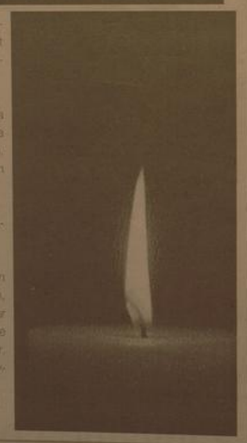

Karikatür

Şaka

Anne, "Okula neden gitmek istemiyormuşsun bakayım?" "Bu ciddi nedeni söyle bana..." Oğlu bir yandan ağlıyor yandan da annesine yanıtladı: "Okuldaki tüm öğrenciler bana dalga geçiyor." Anne, "Ciddi nedenlerden bahsettim ikaz... Bu iki ciddi nedenim yeter mi, anne?" Annesi ciddi nedenlerini geçerli bulmadı: "Bunlar okula gitmemek için ciddi bir neden olamaz" dedi. "Şimdi hemen kal ve çabuk hazırlan." Oğlu iki ciddi neden göstermesini istedi annesinden. Anne, "Bana, okula kesinlikle gitmemi gerektirecek iki ciddi neden gösterebilir misin, anne?" dedi. Sabırsızlanan annesinin anne, oğlunun üstündeki yorganı hızla çekti ve oğluna iki ciddi nedenini ondan sonra açıkladı: "Birincisi bu yaşımda koskoca bir adamım..." dedi şöyle devam etti: "İkinci ciddi neden ise, sen okulun müdürüsün!"

güldürmece

BİLİMTEKNOLOJİ

Windows 7 Yok Satıyor

Windows

Microsoft'un resmen 22 Ekim'de yasaya çıkacak yeni işletim sistemi Windows 7 için ön sipanşlar almaya başlandı. 50 Euro'ya yeni sistemi satın almak istayen kullanıcılar onlara ait iris sitelerine hücum etti.

Amazon, Windows 7'nin "Premium" versiyonunun dün saat 09.00 saralarında satışa sunulan lisans stoğunun 9 dakika içinde bittiğini duyurdu. Amazon, 50 Euro'yatı şimdi 120 Euroya yükseltti. Windows 7 22 Ekim'de yaklaşık 200 euro'dan satılacak.

Microsoft tarafından görevlendirilen IDC piyasa araştırma şirketinin verilerine göre Windows 7, satışla satılan Vista'yı geçecek. Windows 7'nin ilk yıl yaklaşık 100 milyon adet satma hedefleniyor. IDC'nin tahminlerine göre Windows 7'nin yol açacağı harcamalar, bin kişilik yeni istihdam sahası açacak.

Kurumsal kullanıcı ilgisiz

Microsoft'un yeni işletim sistemi özellikle kişisel kullanıcılar tarafından merakla beklenirken kurumsal kullanım şeklinde adlandırılan kamu ve özel sektör firmaları Windows 7'ye geçmeye pek sıcak bakmıyor. ScriptLogic'in bir ay önce yaptığı araştırmaya göre her 10 kurumdan 6'sı yeni Windows'a geçmek istemiyor.

Pahnik piknik alanına ilgi büyük..

Bayırbağ'da bulunan Pahnik Mesire alanı yapılan çalışmalarla birlikte Erzincan'ın en gözde mesire yeri arasında yerini aldı.

Belediye 1 kilometre uzaklıktaki dönümlük bir alanda kurulan mesire alanında belediye tarafında yapılan düzenleme çalışmalar tamamlandı. Mesire alanının yeni halini alması için bölgede yeni kameyalar, piknik masaları, çevre düzenlemesi ve ağaçlandırma çalışmaları Çocuk oyun alanları,basketbol ve voleybol sahaları,yürüyüş parkuru yaptırıldı.

Halkın sportif faaliyetlerden de yararlanabilmesi için bu hizmetleri sunuluyor. Pahnik Mesire alanı gerek belde ekonomisine gerekse beldenin tanıtımında önemli katkı sağlaması amaçlanırken yapılan tüm çalışmalarla halka ve bölge insanına iyi bir dinlenme yeri sunulması amaçlandığı ifade edildi.

Bayırbağ beldesinde bulunan Pahnik Mesire alanında geçtiğimiz yıl yapılan düzenleme çalışmaları sonrası piknik alanı yeni yüzüyle misafirlerinin beğenisini topluyor

Son Dakika, Siyaset, Ekonomi, Sağlık, Spor, Sanat, Tarım ve daha neler neler

dogugazetesi.com.tr

Yaşananlardan haberiniz olsun diye

H. İbrahim Özdemir'in
"Eyvah"
adlı romanı Osmanlı dönemindeki Erzincan tarihine ışık tutuyor.

doğu yayınları
V. Recep Yazıcıoğlu Cad. No: 57 ERZİNCAN

GÜNDEME SİGARA YASAĞI VAR

Gündemde yarın başlayacak olan, sigara yasağı var. Yazılı ve görsel basında, yasağın kapsamı ve uygulamasıyla ilgili konular ağırlıklı olarak yer alıyor.

Lokanta, kahvehane, kafeterya, iş yerleri ve eğlence yerleri tüm kapalı alanların yasak kapsamına girdiği göz önüne alındığında, sigara yasağının çok geniş bir çevreyi ilgilendirdiği kolayca anlaşılıyor.

Yasağın yaklaştığı günlerde, sigara yasağından olumsuz etkileneceklerini belirten , yasak kapsamındaki işyerlerinden, uygulamanın ertelenmesi, yada değişiklik yapılması istekleri oldu. Fakat sigara yasağı uygulamasından taviz verilmiyeceği yetkililerin bu konudaki açıklamalarından anlaşılmış oldu.

Nitekim, Sağlık Bakanı Recep Akdağ basına yaptığı açıklamada, yasağın 19 Temmuzda yürürlüğe gireceğini ve bundan geriye dönüşün olmadığını ifade etti. Vatandaşların bu uygulamadan fayda görebileceğini belirtti. Yasağın uygulandığı işletmelerde iş kaybı olacağına ilişkin kuşkulara katılmadığını vurguladı. Yasak kapsamındaki iş yerlerinde sigara içenlere özel bölümler ayrılması şeklindeki önerilere, yasanın izin vermediğine dikkat çekildi.

Bilindiği gibi, sigara yasağıyla birlikte, yasağa uymuyanlara ceza uygulamasıda başlıyor. Buna göre , yasağa uymuyanlara işletmelere 500 TLden 5000 TL'ye kadar ceza verebilecek. Ayrıca küçük yaştaklere sigara satışı yapanlara hapis cezası verilebilecek.

Öyle anlaşılıyorki, sigara yasağı uygulaması, başta sigara içen bireyler olmak üzere , sigara içmenin yasaklandığı geniş bir iş çevresinde, günlük hayatımızda değişikliklere neden olacak. Birtakım alışkanlıklardan vaz geçilmesi gerekecek.

Ama unutmamak gerekirki, sigara yasağı uygulaması, insan sağlığıyla ilgilidir. İnsan sağlığının, çevrenin insan sağlığına zarar vermemesi için yasak getirilmektadır. Öyleyse, bireyler olarak, sigara içilmesi yasaklanan işletmeler olarak, yasağa uyulmasına özen göstermek zorunluğu vardır. Herşeyden önce, kendi sağlığımız için yeni düzenlemeye ve yasaklara tam olarak uymak gerekmektedir.

Sigara yasağıyla ilgili yasa, uygulamaya ilişkin düzenlemelerde getirmektedir. Uygulamada görevli ve yetkili kılınan kamu görevlilerine displin cezaları verilebilecek. Özetle, cezaya muhatap olmamak için, sigara içenler olarak, sigara içilmesi yasaklanan işletmeler olarak herkesin üzerine düşeni yapması gerekecek.

Objektif

Şefik ARAS

Kış için odun hazırlığı

Kış mevsiminde odun kömürün yaz mevsimine oranla pahalı olmasından dolayı bir çok vatandaş, kış hazırlığını şimdiden yapıyor

Erzincan'da temmuz ayında havaların iyice ısınmasından sonra gündüz sıcaklık yaklaşık olarak 35 derece civarında seyrediyor. Genellikle ekonomik nedenlerden dolayı kışlık yakacaklarını sonbaharın sonralarında alırken bazı vatandaşlar ise odun ve kömür fiyatlarının düşük olmasını fırsat bilerek şimdiden kış hazırlığını yapıyor.

Vatandaşların genellikle ekonomik nedenlerden dolayı kışlık yakacaklarını sonbaharın sonralarına doğru aldığına dikkati çeken odun satıcıları, odun stoklarının yaz aylarında fazla olması sebebiyle ucuz olduğunu, vatandaşların yakacaklarını erken almaları tavsiyesinde bulundu. Yazın ortalama 70 TL olan odun fiyatlarının kışa doğru 150 TL'ye kadar çıktığını dile getiren satıcılar, "Yaz mevsiminde alınan odunlar yaş olması halinde kurutulup odunluklara konulabilir. Yaş odun kuruduğunda elbette fire verir. Ancak yine de kışa doğru yüksek fiyattan almaktan daha hesaplı olur" dedi.

Kömür satıcıları da yaz aylarında kömür fiyatlarının daha uygun olduğunu ifade ederek, odun fiyatları kadar olmasa da, yaz aylarındaki kömür fiyatlarının daha hesaplı olduğunu kaydederek Yaz mevsiminde ucuz ve uzun vadeli odun-kömür satın alınabilir. Vatandaşlarımızın bu aylardan itibaren kışlık yakacaklarını satın almalarını tavsiye ediyoruz" dediler.

Erzurum'a modern otogar

Erzurum terminalindeki sorunlar Vali Sami Bulut başkanlığında yapılan toplantıda masaya yatırıldı. İki bölüm halinde yapılan toplantının birinci bölümünde Emniyet Müdürlüğü Önleyici Hizmetler Şube Müdürü Şahin Sezer tarafından bir sunum yapılarak terminaldeki genel durum katılımcıların bilgisine sunuldu

Erzurum terminalindeki sorunlar Vali Sami Bulut başkanlığında yapılan toplantıda masaya yatırıldı. İki bölüm halinde yapılan toplantının birinci bölümünde Emniyet Müdürlüğü Önleyici Hizmetler Şube Müdürü Şahin Sezer tarafından bir sunum yapılarak terminaldeki genel durum katılımcıların bilgisine sunuldu. Toplantının ikinci bölümünde ise terminalde yazhanesi olan işletmeciler toplantı salonuna alınarak sorunların çözümünde onların da görüş ve önerileri alındı.

Erzurum Valiliği toplantı salonunda yapılan toplantının açılış konuşmasını yapan Vali Sami Bulut, terminalin bir şehrin aynası olduğunu söyledi. Vali Bulut: "Bize gelen şikâyetler ve yaptığım görüşmelerde terminalde bir sorunun, bir koordinasyonsuzluğun olduğunu gördüm. Zaman zaman Emniyet Müdürlüğümüz aracılığıyla tedbirler aldık. Fakat gördük ki oradaki sorunlar sadece polisiye tedbirlerle çözülemiyor. Seyahat etmek için terminale giden vatandaşlarımızın simsar diye tabir edilen kişilerce rahatsız edilmesi bizi de rahatsız ediyor. Her kurum bu konuda üzerine düşen görevi yerine getirecek ve bu sıkıntı en kısa sürede ortadan kaldırılacak. Vali Bulut'un açılış konuşmasının ardından Önleyici Hizmetler Şube Müdürü Şahin Sezer tarafından bir sunum yapıldı. Sezer sunumunda, terminalde 25 acentenin bulunduğunu, günlük ortalama yaz aylarında 80, kış aylarında 60 otobüsün giriş çıkış yaptığını, 3 özel güvenlik, 2 zabıta ve 2 polis ile güvenliğinin sağlandığını söyledi. Terminaldeki sorunları da sıralayan Şube Müdürü Sezer: "Terminal dışında yolcu indirme bindirme yapılması, simsarların yolcuları rahatsız etmeleri, simsarların komisyon alarak otobüslere yolcu bindirmeleri, yolcuyu almak isterneyen otobüs şoförlerini tehdit etmeleri, yolcu yoğunluğu olduğu dönemlerde mükerrer ve sahte bilet düzenlenmesi, korsan araç kaldırılması, simsarların terminal içerisinde, peronlarda ve yazhanelerin önlerinde yüksek sesle bağırarak gürültü kirliliği yapması, terminale gelen yolcuların elinden bavulunu ve eşyasını kaparak götürmeye çalışması, yolcunun elinden ve kolundan çekiştirerek zorla götürmeye çalışması, simsarların özel araçlarla yolcu taşması gibi sorunlar mevcuttur. Kuralları ihlal eden işletmeci ve firmalara yönelik bu güne kadar bir takım işlemler yapılmıştır. Mesela: Trafik yönünden, yolcu indirme ve bindirme kurallarına uymayan 50 otobüs sürücüsüne 4925 Sayılı Karayolu Taşıma Kanununun 26. maddesinin (j) fıkrası gereğince 16 bin 800 TL para cezası tatbik edilmiştir. 5326 sayılı Kabahatler Kanununun 37.maddesi gereğince "Mal veya hizmet satmak için başkalarına rahatsız etmekten 51 kişiye 3 bin 162 TL para cezası tatbik edilmiştir" dedi.

Sunumun ardından ilgili Kurumların temsilcilerine söz veren Vali Sami Bulut buradaki sorunun çözümü için herkesin görüş ve önerilerini dinledi.

Toplantının ikinci bölümünde acente sahiplerini salona alan Vali Sami Bulut, onlarında talep ve önerilerini dinledi. Terminalde simsar çalıştırılmamasını isteyen Vali Bulut, çağda modern bir hizmet verilebilmesi için firma ve acente sahiplerine de görevler düştüğünü söyledi. Yapacakları denetimlerle Erzurum'un çeşitli noktalarında ki korsan taşımacılığa son vereceklerini söyleyen Vali Bulut, acente sahiplerinden de simsar çalıştırmamalarını istedi. Toplantının ardından şu kararlar alındı: "Acenteler ve firmalar simsarlardan gelen yolcuyu kabul etmeyecek. Görevliler Büyükşehir Belediyesince verilen yaka kartlarını sürekli takacaklar. Büyükşehir Belediyesi sözleşme şartnamesine uymayan yazhaneleri tahliye cezası ile cezalandırabilecek. Terminal giriş ve çıkışları tek noktadan yapılacak. Bunun için gerekli fiziki şartlar sağlanacak. Yüksek sesle bağırmak ve gürültü kirliliği yapılmayacak. D1 belgesi olmayanlar şehirlerarası yolcu taşımacılığı yapamayacaklar. Özel güvenlik sayısı arttırılacak. Otobüsler tarafından terminal dışında yolcu alınmayacak. Kararların uygulanmasının takibi açısından her ay toplantı yapılacak.

Vali Sami Bulut'un başkanlığında yapılan toplantıya Büyükşehir Belediye Başkanı Ahmet Küçükler, Cumhuriyet Başsavcısı Sinan Kuş, İl Emniyet Müdürü Yusuf Çalkavur ve diğer ilgili kurumların müdür ve temsilcileri katıldılar.

Malatya'da hayır işleri çoğaldı

Malatya'da hayırsever Cahide Nebioğlu isimli yaşlı kadın kendini, eğitim ve sağlık işleri konusunda yardıma adadı.

Eşinin vefat etmesinin ardından kendisi ve eşinin mallarını satarak ilk önce 2001 yılında doğduğu mahalle olan Tecde Mahallesi'ndeki ilköğretim okulunun yapımına yardımcı olan 84 yaşındaki Cahide Nebioğlu, üç vali döneminde de yardımlarını sürdürdü. Mustafa Yıldırım'ın valilik yaptığı dönemde, Tecde Mahallesi'ndeki Cahide Nebioğlu İlköğretim Okulu'nun yapımına katkıda bulunan Nebioğlu,

Vali Atilla Vural döneminde devlet hastanesinin arka kısmında bulunan İrtaniye Kliniği'nin onarımına yardımcı oldu.

Malatya'nın şu anki valisi Hasan rahim Daşöz döneminde de, İl Özel İdare Dev Öğrenci İlköğretim Okulu'nun 1. sınıfı yaptıran Cahide Nebioğlu, geçmiş yıllarda da cami minaresi yapımına ve camilere yardım konusunda ne kadar açıklığı gösterdi. "Kefenin cebi yoktur" diyerek, mal varlıklarını satarak bu işlerine harcayan Cahide Nine, geçmiş günlerde ana sınıfı açılan çocuklarla iç içe olarak oldukça hareketli ve gülü anlar yaşadı.

İlanTakibi.com

Otomobilden Moto Mobile Herşey...

Erzincan'da 1. ve 2. elin satış noktası
Üye olun, hem alın hem satın...

İlanlarınızı ücretsiz yayınlıyoruz...

Bu geceyi boş geçirmeyelim

1'den devam

Cahiliyye dönemiyle benzerlik arzeder şekilde insani değerlerin gitgide zayıfladığı, Müslüman kardeşini kendi nefsine tercih etme, komşusu açken tok yatmama, menfaat beklemeden sevme, cömertlik, cesaret, tevazu, zülme ve zalime boyun eğmeme, mazlumun güçsüzün yanında olma, yoksulu yetimi koruma, Allah korkusu, insan sevgisi gibi Peygamberi özelliklerin yerleşmesi ve yaygınlaşması için onu tanımaya ihtiyacımızın olduğunu bilmeli," onu sevmeli, ibadetlerimizi en güzel şekilde yerine getirmek, İslam Dininin getirmiş olduğu en güzel ahlaki ilkeleri hayatımıza aktarmak suretiyle kendi miracımızı gerçekleştirmeliyiz.

Her saati birbirinden daha kıymetli olan bu geceyi boş geçirmemeye dikkat etmek, fırsatları değerlendirmek her Müslüman'ın görevi olmalıdır. Kardeşlik duygularımızı pekiştirmeli, birbirimize kin, öfke ile değil, sevgi ile muamele etmeliyiz. Dargınlık ve küskünlüklerin ortadan kalkması için bu günler en güzel fırsatlardır. Kendimizi muhasebe etmek ve daha iyi kul olabilmemiz için kandil gecelerini en güzel şekilde değerlendirmemiz gerekmektedir. Bu vesile ile, 19 Temmuz Pazar günü idrak edeceğimiz Miraç Kandilinin başta Milletimiz olmak üzere tüm İslam Alemine hayırlar getirmesini Yüce Rabbimden niyaz ediyorum" dedi.

Havai fişek saygısızlığı

1'den devam

Geçimini şoförlük yaparak sağlayan Muammer Polat; "saatten emin değilim ancak gece yarısına yakındı. Günün yorgunluğuyla derin uykuya dalmışım. Birden inanılmaz patlamalarla uyandım. Yatağımdan fırlayıp, 'ne oluyor, bu ne patlamalardır?' diye kendime soru sorduğum anda, küçük oğlum çığlığı bastı. O da patlamalar yüzünden korkuyla uyanmış uykusundan. Bir kaç kez sanki inadına birileri gece yarılarında havai fişekler patlatıyor. İki gece üst üste gece yarısı duyduğum patlamanın nedeni o havai fişeklerdi." Diye konuştu

ÇEVREYE SAYGI, İNSANA SAYGIDIR...

Hiç kimsenin gece yarısında havai fişekler patlatma hakkı olmadığını söyleyen vatandaşlar "Nüfusu 100 bin olan bir kentte sadece eğlenen insanlar yaşamıyor ki. Aramızda öyle acı çeken, bir saat uykuya hasret hastalar var ki bilemezsiniz...Gece yarları insanların huzur ve sükuna ihtiyaç duydukları anlardır. Çocuklar, yaşlılar, çalışanların rahatsız etmeye kimin hakkı var? Tarlada sabahtan akşama kadar kızgın güneş altında çapa sallayan işçinin, akşama kadar beton-harç döken amelenin, mesaiden dönen polisin, hemşirenin, doktorun, memurun, bekçinin, kamu emekçisinin istırahatını bozmaya, onlara uykuyu zehir etmeye kimin hakkı var?"diye sordular. O nedenle hiç kimsenin gece yarılarında havai fişekler patlatmaya hakkı olmadığına değinen vatandaşlar; topluma saygısızlık yapıldığını vurguladılar.

Vatandaşlar; "İl yöneticilerinin, Belediyenin, Çevre ve Orman İl Müdürlüğü'nün ses seda çıkarmadıklarını görenler, artık gürültü kirliliğinde sınır tanımamaya başladılar. Bazıları, "ömrümüzde bir kez çocuğumuzu evlendiriyoruz, bu eğlence bizim hakkımız" diyor. Yanlış. Eğlenmenin ölçüsü, toplumu rahatsız etmemek, çevreye saygı göstermekten geçer" dediler.

Erzincan gözetlenecek

1'den devam

Trafik kamerıaları ve görüntü sistemleri aracılığıyla plaka tanıma, Emniyet Bilgi Sisteminden sorgulanarak çalıntı, hacizli, aranan vb. konularını değerlendirmek, toplantı ve gösteri yürüyüşlerinde Polis-Halk ilişkilerini bozmadan yasadışı olayları önlemek ve toplulukların provokasyona yönlendirilmelerine engel olmak gibi uygulamaların bir bütünü veya tamamını sağladığı belirtildi.

Bu bağlamda Erzincan ilinde 41 stratejik noktada, 46 hareketli, 19 sabit kamera ile asayişı sağlamaya yönelik ve 3 noktada toplam 10 kamera ile Plaka Tanıma Sistemi trafiğe yönelik olmak üzere toplam 75 kamera ile hizmet verecektir.

KGYS Nedir ?

Asayişi sağlamak, iç güvenliğe yönelik tehditleri bertaraf etmek ve denetim görevini daha etkin gerçekleştirmek üzere; mevzuata uygun olarak elde edilen görüntü, ses ve konum verilerinin işlenerek anlamlı sonuçlar üretilmesini ve sonuçların PolNet Uygulamaları ile desteklenmesini sağlayan, modüler olarak geliştirilmiş, ulusal bilişim sistemidir.

Miraç gecesi mübarek olsun'

Kemal Arduç

Geçtiğimiz aralık ayında Miraç, insanın erdem olduğunu, beşerlikten insanlığa geçişi ifade etmektedir.

Miraç, insanın, ilahî rıziya ve desteğe ulaştığında akıl ve idraki zorlanacak en üst derecelere ulaşabileceğini gösterdiği gibi, manâ âleminde sonsuz ilahî rahmet ve huzura erişmesini, öncelikle gönül ve ruh temizliğini, ahlaki erdemlere yükselişten, varlığın sahibi olan Yüce Allah'a secde ve boyun eğmeden geçtiğini ortaya koyan bir hisseddir. Miraç, göklere yükselişi kadar, insanın iç dünyasına inmesi ve yapması gereken bir yolculuktur. Mescid-i Harâm, Mescid-i Aksâ'dan göklerde Hz. Peygamber'le gerçekleşen bu kutsu yolculuk, bugün insanın çok manevî merkez olan gönül âlemimizde gerçekleşmektedir. Bizzat Peygamberimiz tarafından mü'minlerin miracı olarak nitelenen namaz da, ruhumuzdaki yükselişi ve arınmayı temsil eder. Çünkü mü'min, namazda Allah'ın huzurunda durarak, sadece O'na ibadet etmek ve sadece O'ndan yardım istemek özgürlüğünü yaşar. Namazda sadece bedeni ile değil; özüyle, gönlüyle, duygu ve düşünceleriyle Allah'a yönelen ve Rabbi ile baş başa kalmanın mutluluğunu yakalayan mü'min, daima O'nun gözetimi ve desteği altında olduğunu hatırından hiç çıkarmaz, bu bilinçle hayat çizgisini anlamlı kılar. Sevgili Peygamberimizin Miraç'ından ilham alarak bireyin, toplumun ve top yekûn insanlığın her türlü ayıp, çirkin, hata, vebal ve günahı gende bırakarak manevî yükselişi üzerinde de düşünmek zorundayız. Burun da yolu, fani heveslerr peşinde ömür tüketmek yerine yaşadığımız hayatın geçiciliğini gerçekten fark edip Allah'a dönmekten, O'nun rızasına uygun bir hayat sürmekten, gende insanlık için yararlı işler bırakmaktan, bilgiyi, teknolojiyi ve her türlü maddi gücü ahlakla buluşturmaktan geçer.

Bugün, dünyada insanlık olarak en büyük sıkıntıları, doğal afetlerden veya Cenab-ı Mevla'nın üzerimizdeki nimetlerini azaltmasından değil, kendi ellerimizle yapıp ettiklerimizden, nefsimizin aklımıza egemen olmasından, birbirimize karşı beslediğimiz sonu gelmez düşmanlık ve öteki leştirmeden, benciliğe ve inhiraslarımızın, öfke ve kinimizin sürüklediği akıl almaz yanlışlıklardan çekmekteyiz. Miraç gibi kutlu zamanlar, bizlere Yüce Rabbimizin sonsuz merhamet kapısını dua ve niyazla çalarak O'na dönme, kendimize gelme, durup düşünme imkanı sunar; nefsimizin bize güzel gösterdiği kötülük ve çirkinlikten kurtulma irademizi tazeler. Ne mutlu Miraç'ı böyle değerlendirenlere. Bu duygularla, ülkemizde ve dünyada yaşayan bütün Müslümanların Miraç kandilini tebrik ediyor, bu mübarek gecede Yüce Mevla'ya açılan ellerin ve yapılan dua-ların, bütün İslam âleminin birlik, dirlik ve beraberliğine, insanlığın hidayetine vesile olmasını, başta yakın çevremiz,Doğu Türkistandaki Dindaş ve Soydaşlarımız ile İsrâ ve Miraç mucizesinin cereyan ettiği kutsal topraklar olmak üzere bütün dünyada hak ihlallerinin sona ermesini, acı ve göz yaşının, şiddet, terör ve umutsuzluğun yerini kalıcı bir huzur ve barışın almasını Cenab-ı Hak'tan niyaz ediyorum" diye konuştu.

EDKİK Damavand'a tırmandı

Kemal Arduç

Geçtiğimiz haftalarda yapılan Uluslar arası Esence Yedigöller Dağcılık Şenliğinin verdiği yorgunluğun ardından, Erzincan Dağcılık ve Kayakçılık İhtisas Kulübü (EDKİK) 'den kulüp başkanı Öğretim Görevlisi Yılmaz Ünal ve kulüp sporcusu olan Yurdacan Gürsu, kendi imkanları ile İran'da bulunan Damavand Dağına (5671 m)yaptıkları zirve tırmanışını başarılı bir şekilde bitirerek ülmüze döndüler. Ağrı Dağından çok daha yüksek olan bu dağda zirvede kükürt kaynamasının verdiği duman ve koku dağcılarımızı zor durumda bırakmasına rağmen Asya Kıtasının zorlu zirvelerinden biri sayılan bu zirveyi başarılı bir şekilde bitirdiklerini söylediler, Ünal" Zorlu tırmanışın ardından zirvede şanlı bayrağımızı ,Erzincan Üniversitesi ve kulüp filamanlarını böyle önemli bir zirvede dalgalandırmanın mutluluğunu bir kez daha yaşadık" dedi.

Çakır, vatandaşla kahvaltıda buluşuyor..

Erzincan Belediye Başkanı Yüksel Çakır'ın geleneksel hale getirdiğiz vatandaş kahvaltı programı devam ediyor. Son olarak Vali Recep Yazıcıoğlu Caddesi esnafları ile bir kahvaltıda buluşan Çakır, esnafın problemlerini dinledi. Programa Erzincan Milletvekili Sebahattin Kamakoğlu da iştirak etti. Başkan Çakır geçtiğimiz günlerde Mesiroğuzlar Sitesi Esnafı ile de bir araya gelmişti. Insanlar ile en iyi diyalogun yüz yüze gelerek gerçekleştirilen görüşmeler olduğunu belirten Çakır, gerek mahalle meclis toplantıları, gerek kahvaltı programları, gerek esnaf ziyaretleri, okul gezileri, mezuniyet programları, halk ziyaretleri gibi programlar sayesinde göreve başladığı günden buyana geçen 3,5 aylık süre içerisinde binlerce Erzincanlı ile yüz yüze görüştüğünü ifade etti. Başkan Çakır, özellikle minibüs durakları ile yaptığı görüşmelerin sıklaştırarak bu güne kadar 3 minibüs hattının şoförleri ile yine kahvaltıda bir araya gelerek, şehir genelinde toplu taşıma hususunda yapmayı planladıkları değişiklikleri tartıştı ve işin doğrudan muhatabı olan şoför esnafının görüşlerini aldı.

ZAYİ
Vezirköprü Nüfus Müdürlüğü'nden aldığım nüfus cüzdanımı kaybettim. Hükümsüzdür.
Ergin Çakır

ZAYİ
Erzincan Nüfus Müdürlüğü'nden aldığım nüfus cüzdanımı kaybettim. Hükümsüzdür.
Raif Heper

İLAN
ERZİNCAN 2. ASLİYE HUKUK MAHKEMESİ'NDEN
Esas No: 2008 / 531
Karar No: 2009/89
Davanın Kabulü ile davacıların müşterek çocuğu Erzincan merkez Akyazı köyü cilt no: 50, hane no: 173, BSN 3'te nüfusa kayıtlı Kazım ve Songül oğlu 25.04.2003 doğumlu 221 148 052 72 TC kimlik nolu Namık Karadaş'ın Namık olan ön adının Namık Kemal olarak düzeltilmesine karar verilmiştir. İlan olunur.
Hakim No: 41915

ZAYİ
İşletmeme ait SHARP marka er-A215TMFHC model yazar kasanın ruhsatını kaybettim.
Hükümsüzdür.
Sicil No: 06700943
Fevzipaşa VD. 726 067 49 37
Veli PEKİN

İlan ve reklamlarınızı **doğu** *Gazetesinde değerlendiriniz. Sizi en iyi biz tanırız...*

doğu
Günlük Haber Yorum Aktüalite Gazetesi
V. Recep Yazıcıoğlu Cad. No: 57 ERZİNCAN
Tel - Fax : 224 24 25-26
e-mail : bilgi@dogugazetesi.com

Sahibi: H. İbrahim Özdemir
Yazı İşleri Müdürü: Naim Çakır

Ermat Ofset
V. Recep Yazıcıoğlu Cad. No: 57
ERZİNCAN
Tel: 224 24 25 -26

e-mail: ermatofset@yahoo.com
Abone:
Yıllık 60.00 TL
6 Aylık 30.00 TL
Aylık 6.0 TL
Şehir Dışına PTT masrafı ilave edilir.

İlan tarifesi

Resmi İlan Satırı/cm	7.00 TL
Genel Kurul İlanları	45.00 TL
Özel İlan, Reklam/cm	1.50 TL
Zayi	10.00 TL
Tebliğ - Başlığı	30.00 TL
Adına Geçmiş Gazete	50 Kr

günün takvimi
18 Temmuz 2009 Cumartesi
SAYI: 9611

KANDİL MESAJI

Gönüllerimiz, birçok hikmeti, rahmeti, bereketi ve mağfireti bünyesinde barındıran bir geceye ulaşmanın heyecan ve mutluluğunu yaşama tadır. Dinimizin manevi zenginliğinin mükemmel ifadelerinden olan sayısız güzelliklerin yaşandığı bu anlamlı gecenin, sevgi ve hoşgörü ortamının gelişmesine vesile olmasını temenni ediyorum. Tüm vatandaşlarımızın Miraç Kandili'ni en içten dileklerimle kutluyor, "ülkemize, milletimize ve tüm insanlığa barış ve huzur getirmesini diliyorum."

Saygı ve sevgilerimle...

Yüksel ÇAKIR
Erzincan Belediye Başkanı

- BAŞSAĞLIĞI -

Afganistan'da görevli Türk birliğinin komutanı, hemşehrimiz, Kurmay Albay

Faruk Sungur

elim bir trafik kazası sonucu şehit olmuştur. Şehidimiz, Albay Sungur'a yüce Allah'tan rahmet, ailesine sabırlar niyaz ederim..

H. İbrahim ÖZDEMİR *doğu* Gazetesi Sahibi

5'te

Tercan 10. sünnet şölenini kutlayacak

Selin yaraları sarılacak

Erzincan'ın Çağlayan beldesi Karatuş köyünde, geçtiğimiz gün aniden bastıran sel ekili tarım arazilerine büyük çapta zarar verdi. Erzincan İl Genel Meclis Başkanı Ünal Tuygun, bölgede incelemelerde bulunarak özel idare olarak ellerinden gelen desteği vereceklerini söyledi

5'te

doğu 29 yıl

ERZİNCAN'IN GÜNLÜK HABER YORUM AKTUALİTE GAZETESİ

21 TEMMUZ 2009 SALI YIL: 29 SAYI: 9613 FİYATI: 25 YKr

ISSN: 1301-1223

"Yolların kralı olmaz kuralı olur!"

Ulaştırma Bakanı Binali Yıldırım, Şehit Albay Faruk Sungur'un cenaze törenine katılmak için gelen Çevre Ve Orman Bakanı Veysel Eroğlu Ve İstanbul Büyükşehir Belediye Başkanı ile birlikte dumanlı ormanlarında toplantı yaptı. Toplantının çıkışında kendi aracını kullanan bakan yıldırım sürüş teknikleri hakkında bilgiler verdi

5'te

Erzincan'da sigara denetimi

Sigara yasağının başlaması nedeniyle Erzincan'da kafe ve benzeri kapalı alanlarda denetim yapıldı. Yapılan denetimlerde işletme sahipleri, sigara yasağına ilişkin afiş asmaları ve kapalı alanlarda kül tablası bulundurmamaları konusunda uyarıldı

Kemal Arduç

Dumansız Hava Sahası uygulaması 19 Temmuz saatler 00.00'ı gösterdiğinde uygulanmaya başlandı. Yasak kapsamında bütün kapalı mekanlarda tütün ve tütün mamullerinin kullanımı yasaklanmış oldu. Dumansız Hava Savası uygulamasının başladığı ilk günde, yasak kapsamına giren alanlarda İl Tütün Kurulu tarafından sigara içilmesi için sıkı denetimler yapıldı.

Sigara yasağının başlaması nedeniyle kafe ve benzeri kapalı alanlarda denetim yapıldı. Yapılan denetimlerde işletme sahipleri, sigara yasağına ilişkin afiş asmaları ve kapalı alanlarda kül tablası bulundurmamaları konusunda uyarıldı.

5'te

Bilanço ağır 15 yaralı

Erzincan da trafik canavarının hafta sonu mesaisi yoğun oldu. Ard arda meydana gelen trafik kazalarında 2 si ağır toplam 15 kişi yaralanırken can kaybı yaşanmadı

Kemal Arduç

Erzincan'da hafta sonu meydana gelen kazalarda 15 kişi yaralandı. İki, Erzincan - Erzurum karayolunun 37. kilometresi Tunceli yol ayrımında iki otomobilin kafa kafaya çarpışmaları sonucu meydana geldi.

5'te

OBJEKTİF

Şefik ARAS

SIGARA YASAĞI, ETKİLER - TEPKİLER

Yazısı Sayfa 3'te

Orman köylüsüne büyük destek...

2008-2012 yıllarını kapsayan "Milli Ağaçlandırma ve Erozyon Kontrolü Seferberliği" kapsamında Orman Köylülerine "Satın alma garantili sözleşmeli fidan üretimi" yaptırılıyor...

2'te

Belediyeye ağır misafirler geldi

Ulaştırma Bakanı Binali Yıldırım, Enerji Bakanı Veysel Eroğlu, İstanbul Büyükşehir Belediye Başkanı Kadir Topbaş, Erzincan Milletvekili ve beraberinde bir çok bürokrat, Erzincan belediyesini ziyaret ettiler

5'te

Tarihten Sayfalar

SAFEVİ DEVLETİ

İsimini Safevi tarikatı Şeyhi şeyh Safi-yedden'den almış ve Iran'da kurulmuştur. Akkoyunlularla iyi ilişkiler kurmuşlardır. Daha sonraları devletin başına geçen şeyh Cüneyt döneminde şii kimliği kazanmıştır. Bir Safevi Devleti kurmak isteyen şeyh Cüneyd bu amacını gerçekleştirememiş, yerine geçen oğlu Haydar, babasının kaldığı yerden devam etmiştir. Haydar, şirvan hükümdarı Ferruh Yaser üzerine yürümüş ve çarpışmada ölmüştür. Bunun üzerine aralarında şah İsmail'in de bulunduğu ale, Sultan Yakup tarafından hapsedilmiş, Sultan Yakup'un ölümünden sonra serbest bırakılmışlardır.

Akkoyunlu hükümdarı Sultan Rustem'in ölmesi üzerine çıkan saltanat kavgalarından yararlanan şah İsmail, bir-çok Türk oymağını çevresinde toplayarak Arran ile Şirvan'ı ele geçirmiş, Azerbaycan üzerine yürümüş ve Tebriz'e dönerek kendisini şah ilan etmiş, böylelikle Safevi Devleti kurulmuştur.

Şah İsmail'in, yönetimde sünnilere karşı uyguladığı baskı ve Anadolu'da yürüttüğü propaganda ffareketleri yüzünden Osmanlılarla arası açılmış, bu olaylar Çaldıran Savaşı'nın çıkmasına neden olmuştur. Şah İsmail'in 1524' de ölmesi üzerine yerine oğlu Şah I. Tahmasp geçmiştir. Kanuni Sultan Süleyman Iran, Irak ve Azerbaycan üzerine birçok seferler yapmış, Bağdat ve Tebriz'i ele geçirmiştir. Şah Tahmasp'ın girişimleriyle iki devlet arasında Amasya antlaşmasının yapılmasıyla ilişkiler düzelmiştir.

Safevi Devleti'ni çok güçlü bir duruma getiren şah Tahmasp'ın ölümünden sonra oğulları Haydar Mirza ile İsmail Mirza arasında taht kavgası başlamış ve II. İsmail olarak anılan şah İsmail kardeşini öldürtmüştür.

Devamı Var

Sağlık ve Hastalıklar

Alışveriş hastalığını ciddiye alın!

Kontrolsüz, impulsif ve aşırı miktarda alışveriş krizlerinin görüldüğü bir bozukluktur. Dürtü kontrol bozukluklarının kapsamında ele alınmaktadır. Dürtü kontrolü bozukluğunun başlıca özelliği, kişiye ya da bakalarına zarar verecek bir eylemde bulunmaya yönelik bir dürtü, güdü ya da dayanılmaz isteye karşı koymada başarısızlıktır. Birey alışverişte bulunmadan önce gerginlik ya da uyanılma duygusunda giderek artma hissedir ve sonra alışveriş sırasında haz alma, doyum bulma ve rahatlama yaşar. Alışverişin ardından çok para harcadığı için pişmanlık, kendini kınama ya da suçluluk hissedebilir. Diğer dürtü kontrolü bozuklukları Aralıklı Patlayıcı Bozukluk (ciddi saldırganlık atakları), Kleptomaniç(çalma) ya yönelik dayanılmaz dürtü), Piromani (haz alma amacıyla yangın çıkarma), Patolojik kumar oynama, Trikotilomani (haz alma amacıyla kişinin kendi saçını yiyebileceği biçimde yolması) dır. Amerikan toplumunda %1-6 oranının da görülür. %80-90'nını bayanlar oluşturur. Özellikle adet öncesi (premenstrüel) dönemde daha fazla görülür. Başlangıç yaşı 18 yaş civandır ancak bunun problem olarak fark edilmesi genellikle 10 yıl alır. Nedeni bem olarak bilinmiyor.

Devamı Var

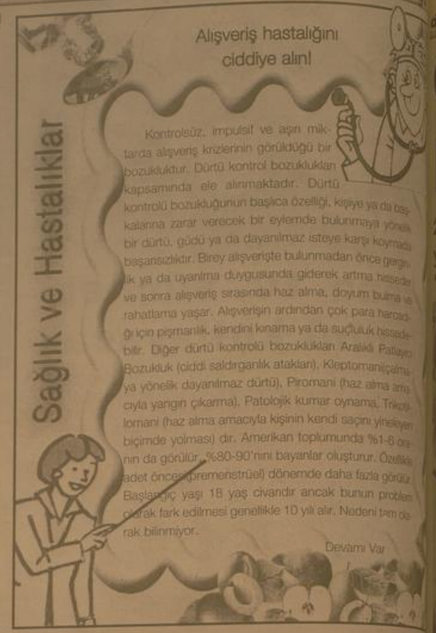

Komik Fotoğraflar

bugün ne pişirsem'

File Sarma

4 küçük bonfile
1 çorba kaşığı tereyağı
1 adet soğan
4 adet mantar
1 adet domates
1 adet sivri biber
1 adet küçük pide
2 çorba kaşığı domates sosu
Birkaç dal maydanoz

Bonfileleri et tokmağıyla döverek inceltin. Soğan ve mantarları kibrit çöpü biçiminde doğrayın. Tereyağının yarısını eritin. Soğan ve mantarları yağda sote edin. Soğumaya bırakın.

Daha sonra, bu harcı bonfilenin içine koyup sarın. Şişe sırasıyla et, dilimlenmiş domates ve biberi dizin. Fırın ızgarasında pişirin. Artan tereyağını tavada eritin. Pideyi alıp, altını ve üstünü kızartın. Servis tabağına yerleştirin. Üzerine etleri sıralayın. En üste domates sosu dökün. Maydanozla süsleyip servis yapın.

Afiyet olsun.

Şaka

Kulaklarının büyüklüğü ile ünlü Galile'ye tanıdıklarından biri sordu:
- Efendim, kulaklarınız bir insan için çok büyük değil mi?
Galile cevaplamış:
- Doğru,benim kulaklarım bir insan için büyük ama seninkiler de bir eşek için fazla küçük sayılmaz mı?

güldürmece

ŞİİR GEZGİNİ

Zalim

Bu şiir sanıdır iyi dinle...
Dinle ki,
Bana dair ne varsa
Ve ne varsa yalan yanlış yaşadığımız
Herşey ama herşey yüzleşecek bu mezarda...

Bugün haber aldım senden
Debularca çarpıp nefretin kapılarını
Sokaklara vurdum kendimi,
Serseri kaldırımlar ayağımı dolaştı,
Yalanlarla soğuttum yüreğimi
Kahrettim, kan kustum ama hep susturdum

Bilir misin kaç kereler seni düşünüp de,
Gizli gizli ağladım,
Seni ki cellacı olmuştun hayallerimin
Umutlarımın katili...
Ve genç bir ömrün acımasız azralı
Her gece çalıp rüyalarımın kapısını
Beni dirhem dirhem öldürdün

Dünyayı dar edecektim sana
Önümde diz çöküp yakaracaktın
Bensizliğin acısı oturduğunda içine
Yokluğum ilmek olup dolandığında boynuna
İpini çekecektim, olmadı yapamadım.

Bilir misin kaç kereler seni düşünüp de, sana içtim
Şerefine değil, şerefsizliğine...
Ben seni mi sevmiştim?
Sabahlara kadar ağlayıp kuruttuğumda göz yaşlarımı
Kimse sormadı halimi, kimse acımadı.
Şarkılarla derleştirim birbaşına...
Unuttum deyip kıdıkdığımda sensizliği
Simek için gözyaşlarımı uyuyup her baktığımda
Düşlerimde seni buldum.
Başucuma resmini koydum,
[illegible] bakışların
[illegible]

Şebnem Kısaparmak

Kısadan Hisseler...

Peki Yıkılmasın...

Yıl bin beş yüz on idi. Yavuz Sultan Selim, vezirini, vüzerasını, emirini, ümerasını , âlimini, ümerasını yanına alıp Bursa'ya cedlarının kabrilerini ziyarete gitti. O sırada Koca Mustafa Paşa, küçük vezir sıfatıyle hünkârın yanında bulunuyordu. Ziyaret sırası, talihsiz Cem'in türbesine gelmişti. Yavuz Sultan Selim, sandukanın başında uzun düşüncelere vardıç Dedesi Fatih Sultan Mehmet, açıkça onu veliaht olarak göstermişti. Buna rağmen ortalıkta neler neler dönmüş, babası Sultan Bayezit ile amcası birbirine silah çekmiş, sonunda o güzel adam,"kıtlar arasında" ıstırap içinde can vermiş, belki yanında ağzına bir yudum su verecek kimse yokken ölmüştü. Sultan Selim, bu hikâyede, küçük vezirin oynadığı rulü biliyordu. O aynı oyunu kendisi tahta çıkarken de oynamak istemiş, Şehzade Ahmet'i Selim'e tercih etmişti. Bu hatıraların tazelenişi Koca Mustafa Paşa'nın katlı fermanı için yeter sebepti. Yavuz sanki şimdi, amcası Cem kabrinde daha rahat yatıyormuş gibi geldi...

İstanbul'a dönüşte, bu işin henüz tamam olmadığını düşünerek, muhasiplerinden birine emir verdi ki, "Tiz adam göndertip küçük vezirin camisin da, imaretin de ortadan kaldırsınlar, İstanbul'a böyle bir sotsuzun yapısı gerekmez!"

Balta, kürek, Kocamustafapaşa camisinin avlusuna gelenler orada sanki hiç bir şeyden haberi yokmuş gibi toprak çapalayan Sümbül Efendi ile karşılaştılar. İşini bıraktı, emir kullarının yüzlerine sakin sakin baktı,"Ne istersiniz?" diye sordu.

Devamı Var

Karikatür

BİLİM TEKNOLOJİ

ADSL kullanıcılarına müjde

Mahkeme, milyonlarca ADSL kullanıcısının dert yandığı bir konu hakkında tüketicilerin lehine karar verdi. İşte o karar...

Konya Tüketici Mahkemesi, sabit telefon hizmeti olmadan, ADSL hizmetinin sunulabileceği yönünde karar aldı. Konya'da ADSL kullanıcısı 3 Ağustos 2007 tarihinde sabit telefon olmadan, ADSL hizmetinden faydalanmak için Selçuklu Kaymakamlığı Tüketici Sorunları Hakem Heyetine müracaat başvuruda bulundu. TBHH, 24 Ekim [illegible] tarihinde aldığı 2007/612 nolu kararla [illegible] yerinde bulurak, telefon hattının [illegible] ADSL hizmetinin yerine getirilmesine karar verdi. İki hizmeti birlikte veren Türk Telekomun TSHH kararının iptali için Konya Tüketici Mahkemesine açtığı davada takip [illegible] ya Tüketici Mahkemesinin 14 Mayıs [illegible] tarihinde aldığı 2009/76 nolu kararı [illegible] dildi.

Mahkeme tarafından açıklanan [illegible] kararda, bilirkişi raporunna istinaden [illegible] telefon hizmeti olmadan, ADSL hizmetinin sunulmasının önünde teknik bir engel [illegible] madığı, Türk Telekomun sabit telefon [illegible] nelliği içermeyen ADSL internet hizmetinden [illegible] kin kurumca önaylanmış bir tarifesinin [illegible] lunmadığı, mevcut uygulamanın kurumun [illegible] zenlemelerine aykırılık teşkil etmediği, [illegible] dünyanın değişik ülkelerinde sabit telefon [illegible] ADSL hizmetinin ayrı ayrı verilebildiği, [illegible] komun dıı altyapısının buna müsait olduğu [illegible] belirtildi.

Kararda, şunlar kaydedildi: "Tüketicinin dilediği hizmeti alma özgürlüğünün bulunduğu, yani sabit telefon hizmetinden [illegible] lanmadan internet hizmetlerden faydalanabileceği, yine telefon ve internet hizmetlerinin ayrı ayrı verilmesinin maliyet yönünden [illegible] ğı iddia edilmiş ise de kurum tarafından [illegible] bit telefon ve internet seçeneklerinin ayrı ayrı ve birlikte tarifelen belirlenerek tüketicilere sunulması ve tüketicinin istediği paketi [illegible] me özgürlüğünün sağlanması demektir. [illegible] Telekomunikasyon kurumunca da [illegible] hizmet verilmesi paketlerinin reddedilmesi [illegible] ceği gelen yazı cevaplarından anlaşılmaktadır.

Devamı Var

Orman köylüsüne büyük destek

2008-2012 yıllarını kapsayan "Milli Ağaçlandırma ve Erozyon Kontrolü Seferberliği" kapsamında Orman Köylülerine "Satın alma garantili sözleşmeli fidan üretimi" yaptırılıyor.

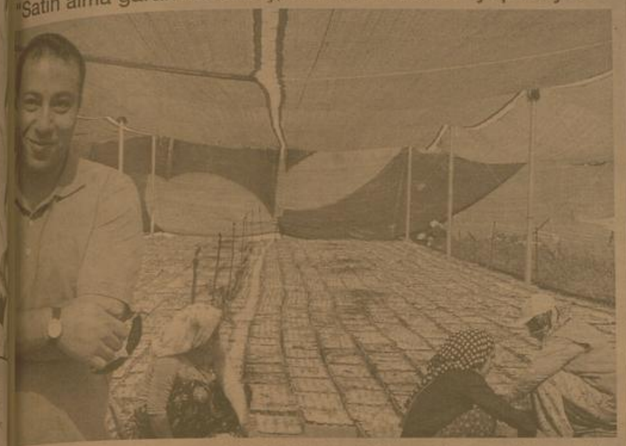

Kemal Arduç

2008-2012 yıllarını kapsayan [illegible] uygulanmasına başlanan Ağaçlandırma ve Erozyon Kontrolü Eylem Planı çerçevesinde satın alma garantili sözleşmeli fidan üretimi yapılıyor.

Projeye göre, sözleşme yapılan kişiye tohum ve fidanlar bakanlık tarafından verilirken, bunlar [illegible] türüne göre bir veya iki yıl sonra teslim alınacak. Teslim alınan fidanların tüplü olanlarına 0,40-0,48 TL arasında, torbalı olanına ise 1-2 TL arasında [illegible] ödeme yapılacağı bildirildi.

Proje çerçevesinde 20 kente, yaklaşık 20 milyon fidan üretimi [illegible] ğıyanı verilirken, Erzurum, Erzincan, Sakarya, Afyonkarahisar, Manisa, İzmir, Bolu, Ankara, Elazığ, Mardin, Mersin, Giresun, Siirt [illegible] linde uygulamaya geçildi.

Erzincan'da yapılacak uygulama ile ilgili bilgi veren Çevre ve Orman İl Müdürlüğü Fidanlık Mühendisi Sefi Nabi Yumlu, Erzincan'da uygulamayı başlattıklarını [illegible] cak ilk yılda bekledikleri kadar [illegible] görmediklerini söyledi.

Proje kapsamında Refahiye ilçesinden iki kişi ile toplam 100 bin adet fidan üretimi sözleşmesi yaptıklarını belirten Yumlu, bu yıl tanınan sürenin sona erdiğini gelecek yıl ki program için fidan üretimi yapmak isteyenlerin İl Çevre ve Orman Müdürlüğüne başvurmaları gerektiğini kaydetti.

Proje hakkında konuşan Yumlu; "Bilindiği üzere 2008-2012 yılarını kapsayan ve uygulanmasına başlanan Ağaçlandırma ve Erozyon Kontrolü Eylem Planına göre ülkemizde yıllık ortalama 400 bin hektardan fazla bir sahada çalışma yapılması ve 400 milyon adedin üzerinde fidan dikilmesi planlanmıştır. Çalışmanın büyük bir kısmı kurak ve yarı kurak mıntıkalarda yapıldığından tüplü fidana olan ihtiyaç artış göstermiştir. Gelecek yıllarda özellikle tüplü fidan ihtiyacının karşılanması gayesiyle Orman Köylülerimizle yapılan sözleşme sonucunda satın alım garantili fidan üretimi yaptırılıyor. Bu proje daha da geniş kitlelere yayılarak köylülerimize ve tarımsal kalkınma kooperatiflerine satın alım garantili sözleşmeli fidan üretimi yaptırılacağını sanıyoruz.

Fidan üretmek isteyen köylülerimizin üretim yapacakları yere ait tapu ve dilekçe ile İl Çevre ve Orman Müdürlüğüne müracaat etmeleri gerekmektedir. Yetiştirilecek fidanların üretim materyali tohum fidan çelik vb. bedeli karşılığında idarece verilecektir. Üreticinin talebi halinde üretim materyali avans olarak verilebilir.

Üretici ile yapılacak sözleşmede üretilecek fidanlar belirlenen standartlara uygun olarak yapılmasına özen göstereceğiz. Alınacak fidanların fiyatı Orman Fidanlıklarında yetiştirilen fidanların yaş esasına göre düzenlenen satış fiyatlarından yüzde 15 düşülerek tespit edilecek. Tüpe ekim ve repikaj fidanlar 2 yıl tüpte büyütüldükten sonra idaremizce teslim alınacaktır" dedi.

Erzincan'da üretim yapmak için müracaat eden iki kişi ayn ayn olmak üzere 50 bin fidan üretimi yapacaklarını söylediler. Üretimi yapılan 50 bin fidan yaklaşık 20 bin TL getiri sağlanacağı tahmin ediliyor.

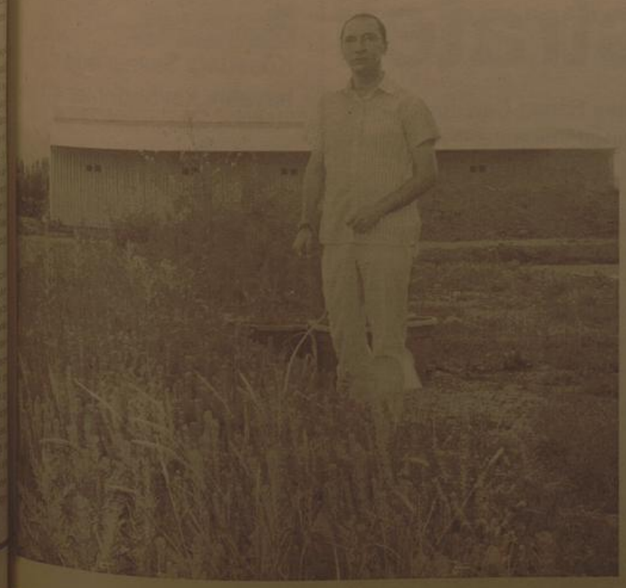

SİGARA YASAĞI, ETKİLER - TEPKİLER

Kapalı alanlarda sigara içilmesi yasağı, tamda kapalı alanlar olan kahvehane, lokanta gibi iş yerlerinin daha faal olduğu pazar günü başladı.

Erzincanda, sigara yasağı uygulamasına genellikle uyulduğunu söylemeliyiz. Erzincanda sayıları fazla olan kahvehanelerde, müşterler sigara içmek için kapı önüne, açık alana çıktı. Yada kahvehanelerin önündeki oturma alanları daha fazla itibar gördü.

Kahvehanelerin kapalı bölümünde oyun oynamakta olan vatandaşlardan sigara içenler, yerine birini koyarak, sigara içmek için dışarı çıktığı gözlendi. Denilebilirki, dört kişi masada oyun oynarken birde beşinci yedek oyuncuya ihtiyaç duyuldu.

Sigaranın sağlığa zararı, günlerdir yazılıp, çiziliyor. Konunun uzmanları, yazılı ve görsel basında yaptıkları açıklamalarda geniş bilgilendirme yaptı. Dumansız Yaşamın nedenli gerekli olduğunu vurguladı.

Objektif

Şefik ARAS

Açıklamalarda, sigaranın, sağlığa zararı yanında, aile bütçelerine verdiği zararda gündeme geldi. Sigaranın bırakılmasıyla elde edilecek maddi kaynağın, diğer ihtiyaçlara ayrılması halinde neler elde edileceği rakamlar verilerek belirtildi. Olayın birde genel ekonomi bakımından önemi olduğunu, basında yer alan bu konudaki yazılardan öğreniyoruz.

Deniliyor ki;

Sigara yasağı ile birlikte sağlıklı yaşam bakımından önemli bir adım atıldı. Yasağa en çok karşı çıkanlar ise, Türkiyede sigara pazarının hâkimi olan 5 yabancı sigara üreticisi firma oldu.

Belirtildiğine göre, Türkiyede her gün yaklaşık 20 milyon türk 15 milyon paket civarında sigara tüketiyor.

Türkiye yıllık 19 milyar fırakk sigara tüketimiyle dünyanın en büyük yedinci sigara pazarı durumunda. Yapılan hesaplamalardan çıkanlan sonuca bakıldığında, hergün yabancı sigara üreticilerine 45 milyon TL ödeniyor.

Diğer bir olay, piyasaya yabancı sigaraların hakim olmasıyla birlikte, Türkiyede tütün üretiminin hızla geriliyor olmasıdır. Bunun sebebinin, uluslararası sigara firmalarının halkı yabancı tütüne alıştırması olduğuna dikkat çekiliyor. Özetle, sigaranın hem sağlığımız bakımından ve hemde kişisel maddi bakımdan olduğu kadar, genelde Türk ekonomisinede zarar var. Sigara içmiyerek, hem kendimize ve hemde ülkemize yararlı olacağımız kolayca anlaşılıyor.

Sıcaklar bunaltıyor!

Erzincan'da Temmuzla birlikte hava sıcaklıklarının artması vatandaşları zor durumda bırakıyor

Kemal Arduç

Soğuk bir yıl geçiren Türkiye'de Mayıs ayının ikinci haftasında sıcaklıklar artmaya başladı. Erzincan'da geçtiğimiz haftalarda aralıksız olarak yağan yağmurlar hava sıcaklığını zaman zaman 15 dereceye kadar düşürdü. Erzincan Meteoroloji Müdürlüğü verilerine göre hava sıcaklığı hafta sonuna kadar 30 derecede seyredeceği tahmin ediliyor. Erzincan'da çeşitli yerlerde bulunan termometreler ise saat 12.00 olduğunda 31 dereceyi gösterdi. Bir anda bastıran sıcaktan bunalan vatandaşlar parklara akın etti. Sıcak havadan etkilenen çocuklar ise piknik için gittikleri park alanlarında akan sularda girerek hem eğlendi hem de serinlediler.

Öte yandan Erzincan merkezde bulunan parklarda dinlenmek için oturan yaşlı vatandaşlar, ağaç gölgelerinde, duvar diplerinde uykunun tadını çıkardılar.

Çevre ve Orman Bakanı Prof. Dr. Veysel Eroğlu;

'Türkiye Dünya'da ekonomisi bakımından 17. sırada yer alıyor'

Toplu temel atma ve açılış törenine katılmak üzere Sivas'a gelen Çevre ve Orman Bakanı Prof. Dr. Veysel Eroğlu, Türkiye'nin dünyada ekonomisi bakımından 17. sırada yer aldığını belirterek ilk 10'a girmek istediklerini söyledi.

Toplu temel atma ve açılış törenine katılmak üzere Sivas'a gelen Çevre ve Orman Bakanı Prof. Dr. Veysel Eroğlu, Türkiye'nin dünyada ekonomisi bakımından 17. sırada yer aldığını belirterek ilk 10'a girmek istediklerini söyledi.

Çevre ve Orman Bakanı Prof. Dr. Veysel Eroğlu, Devlet Su İşleri (DSİ) Genel Müdürlüğü tarafından yürütülen 4'ü Sivas'ta olmak üzere toplam 15 projenin toplu temel atma ve açılış töreni için Sivas'ın Ulaş ilçesindeki Karacalar Barajı Sulaması'nın açılışına katıldı. Burada bir konuşma yapan Çevre ve Orman Bakanı Prof. Dr. Veysel Eroğlu, "Türkiye hakikaten çok büyüyor. Şu anda Türkiye her ne kadar dünyada 17. sırada güçlü bir ekonomiye sahipse de biz bunu yeterli görmüyoruz. Başbakanımız bize yeni bir hedef gösterdi. Dedi ki 2023 yılından önce Türkiye dünyadaki ilk 10 büyük ülke arasına girecek. Bunu hep beraber başaracağız. Birlik ve beraberlikle çalışarak büyük hedeflere doğru ilerleyeceğiz. Çünkü biz büyük bir tarihe sahibiz, büyük bir milletiz. Bize 17. olmak yakışmaz. Bize yakışan ilk 10'a girmek hatta benim gönlümde dünyadaki ilk büyük 5 devlet arasına girmek. İnşallah bunu başaracağız" dedi.

Bakan Eroğlu Cumhuriyet tarihinde ilk kez Köydes Projesini hayata geçirdiklerini kaydederek Türkiye'de Köydes Projesi için 4,5 milyar TL yatırım yaptıklarını söyledi. TOKİ'nin Türkiye'de 370 bin konuta çeşitli hastanelere, okullara imza attığını belirten Bakan Eroğlu, Sağlık Bakanlığı'nda yapılan dönüşümlerin tarihe altın harflerle geçeceğini kaydetti.

Bakan Eroğlu konuşmasının ardından DSİ Genel Müdürü Haydar Koçaker, Sivas Valisi Ali Kolat ve Ak Parti Sivas Milletvekilleri Mustafa Açıkalın, Selami Uzun ve Osman Kılıç ile birlikte Ulaş Karacalar Barajı Sulaması'nın açılışı için kurulan platformdaki butona basarak açılış yaptı.

Kıbrıs barış harekatının 35. yıl dönümü kutlandı

Muharip Gaziler Derneği Erzurum Şubesince Kıbrıs Barış Harekatı'nın 35. yıldönümü kutlandı. Dernek binasında bir basın açıklaması yapan Muharip Gaziler Derneği Erzurum Şube Başkanı Salih Mesci, Kıbrıs Barış Harekatının 35. yılını kutlamanın onurunu taşıdıklarını belirtti.

Muharip Gaziler Derneği Erzurum Şubesince Kıbrıs Barış Harekatı'nın 35. yıldönümü kutlandı.

Dernek binasında bir basın açıklaması yapan Muharip Gaziler Derneği Erzurum Şube Başkanı Salih Mesci, Kıbrıs Barış Harekatının 35. yılını kutlamanın onurunu taşıdıklarını belirtti.

Mesci, açıklamasında şunları kaydetti: "Kıbrıs'ı ilhak ederek, Türkiye'yi babadan güneye kuşatmak ve bu suretle Türkiye'nin yaşam alanını daraltmak isteyen Yunanistan 15 Temmuz 1974'de darbe yaptırarak adaya kan ve gözyaşı getirmiştir. Bu darbe aslında Türkleri yok etmeye yöneliktir.

Bu gelişmeler üzerine Londra ve Zürih antlaşmaları gereği garantör devlet olan Türkiye, Kıbrıs'ta barışı tesis etmek soydaşlarımızın güvenliğini sağlamak ve Türkiye'ye yönelik Yunan tehdidini bertaraf etmek maksadıyla adaya müdahale etmek zorunda kalmıştır. 20 Temmuz 1974 günü Türk ordusu havadan indirme, atma ve çıkarma ile başarılı bir harekat icra etmiştir. Kıbrıslı Mücahitler de Türk ordusuyla birlikte kahramanca savaşarak görevlerini en iyi şekilde yerine getirmişlerdir. Bu harekat Kıbrıslı Türkleri, Rum vahşet ve katliamlarından kurtarmıştır. Ada bugün barış ve huzur içerisindedir. Kıbrıslı Türkler 20 Temmuz 1974'den itibaren kendi vatanlarında hür ve korkusuzca yaşamaktadırlar. Kıbrıs'ta geri dönüş asla düşünülmemelidir.

Kanla alınan toprak artık vatan toprağıdır, terk edilemez. Kıbrıs'ta Türk varlığını yaşatmak, gelecek nesillere ve bu topraklar uğruna şehit düşenlere karşı bir namus borcudur. 35 yıl sonra yine coşkuluyuz. Bu ülkeye savaş meydanlarında hizmet etmenin gururunu yaşıyoruz. Tek üzüntümüz zaferin bu güne kadar siyasi zaferle taçlandırılamamış olmasıdır."

Fındıkta yeni strateji

Giresun Ticaret ve Sanayi Odası (GTSO) Yönetim Kurulu Başkanı Hasan Çakırmelikoğlu, "Her ne kadar eksiklikleri olsa da, gelecekte bu uygulamanın fındık müstahsili ve ürününe katkı sağlayacağına inanmaktayız" dedi.

Giresun Ticaret ve Sanayi Odası (GTSO) Yönetim Kurulu Başkanı Hasan Çakırmelikoğlu, "Her ne kadar eksiklikleri olsa da, gelecekte bu uygulamanın fındık müstahsili ve ürününe katkı sağlayacağına inanmaktayız" dedi.

Çakırmelikoğlu, yaptığı açıklamada, Tarım ve Köy İşleri Bakanı Mehdi Eker tarafından geçen hafta açıklanan yeni fındık stratejisinin yıllarda beklenen bir uygulamanın ardından olduğunu belirtti. Devletin dikim alanlarını sınırlandırması ve arz-talep dengelemesi oturtarak fındığın ekonomik açıdan sorun olmaktan çok, çözüm aracı olmasına dönük yeni politikasını desteklediklerini vurgulayan Çakırmelikoğlu ancak uygulamanın bazı bölümlerinin tekrar gözden geçirilmesini istedi.

Serbest piyasa koşullarının yakından takip edilmesini, destekleme oranı ile piyasa satanın fındık maliyetinin altında olmamasına özen gösterilmesini istiyen Çakırmelikoğlu, "Serbest piyasa şartlarına üretici lehine oluşması için yılbaşından sonra vereceği açıklanan, dönüm başı desteklerine oranlarının mutlak Ağustos-Ocak ayları arasında ödenmesi şarttır. Bu tarihler arasında yapılacak destekleminin serbest piyasa koşullarına üretici lehine çevireceğine inanmaktayız" diye konuştu.

Doğu Karadeniz Bölgesi'nde, 750 rakım üzerinde başka ürün yetiştirilemeyeceği gibi böyle bir uygulamanın yürürlüğe sokulmasının üreticinin cezalandırması anlamına geleceğini savunan Çakırmelikoğlu, şunları kaydetti:

"Bölgeniz açısından 750 rakımın dikkate alınmaması gerekmektedir. Bu topraklarda 750 rakım üzerinde başka ürün yetiştirilemeyeceği gibi böyle bir uygulamanın yürürlüğe sokulması üreticiyi cezalandırmak olacaktır. Trabzon, Giresun ve Ordu illerinde 750 rakımın uygulanmaması hükümetin fındık politikasındaki samimiyetini perçinleyecektir. Yine 13 olarak tespit edilen Sakarya ve Kocaeli gibi İlleri de kapsayan fındık üretiminde izin verilen vilayet sayısının tekrar revize edilmesi şarttır.

1983 yılında dikim alanlarının sınırlandırılmasına dönük çıkarılan yasanın uygulamada sıkıntı yaratmasının ardından, ilk kez popülist politikalar dışında bir uygulamanın hayata geçirilecek olması uzun vadede hem üretici hem de devlet kaynakları açısından olumlu bir adımdır. Her ne kadar eksiklikleri olsa da, gelecekte bu uygulamanın fındık müstahsili ve ürününe katkı sağlayacağına inanıyorum" dedi.

Esenlik hediye çekişili devam ediyor

Malatya Belediyesi'ne bağlı Esenlik İmar, İnşaat ve Ticaret Limitet şirketinin ikinci eşya piyangosunda bir otomobil ve 12 beyaz eşya talihlileri belirlendi.

Malatya Belediyesi'ne bağlı Esenlik İmar, İnşaat ve Ticaret Limitet şirketinin ikinci eşya piyangosunda bir otomobil ve 12 beyaz eşya talihlileri belirlendi.

Esenlik'in kuruluşunun 20. yıldönümünde 12 günde 144 hediye eşya piyangosu çekilişinin ikincisi büyük bir katılımla gerçekleştirildi. Çekilişe Malatya Belediye Başkan Yardımcısı Ertan Mumcu, İl Genel Meclisi Başkanı Naci Şavata ve Esenlik Genel Müdürü Hacı Uğur Polat'ın yanı sıra çok sayıda vatandaş katıldı.

Çekiliş öncesi bir konuşma yapan Esenlik Genel Müdürü Hacı Uğur Polat, "Bundan sonra 12 günde bir çekilişimiz devam edecek. Esenlik, kendine yakışanı şimdiye kadar yaptığı gibi bundan sonrada yapmaya devam edecek. Size bir müjde de vermek istiyorum. Eski zabıta binasının dürülüğü binasına şubemizi açmak için çalışmalara başladık. İnşallah Esenlik bundan sonra inşaat sektöründe çalışmalarına devam edecek. Yapılan evlerdeki projeyi devam ettirip, Malatya'nın değişik yerlerinde lüks ve lüksü konutlar yapacağız" dedi.

Yapılan konuşmaların ardından eşya piyangosu çekilişine geçildi. Çekilişte ilk otomobil talihlisi belirlendi. Otomobil talihlisi olan Malatya Belediyesi'ne bağlı Esenlik'in yardımcısı Ertan Mumcu'nun telefon aracılığıyla Aslan'ı aradı ve ödülünü iletti.

Kösedağı Savaşı'nda hayatını kaybedenler anıldı

Sivas'ın Suşehri ilçesinde düzenlenen Köse Süleyman etkinliklerinde, Kösedağ Savaşı'nda hayatını kaybedenler dualarla anıldı.

İlçeye bağlı Hakkıyurt Yaylası'nda düzenlenen etkinliklerde, 1243 yılında Moğollarla Anadolu Selçukluları arasında yapılan Kösedağ Savaşı'nda hayatını kaybedenler anıldı. Köse Süleyman Türbesi'nin bulunduğu 2850 rakımlı tepede, şehitlerin anısına Kur'an-ı Kerim okundu. Kurbanların kesildiği etkinlikte, vatandaşlar piknik yaptı. Burada bir açıklama yapan Suşehri Belediye Başkanı Sedat Sel, 1243 yılında meydana gelen Kösedağ Savaşı'nda, Köse Süleyman'ın bir komutan olduğunu ve burada yaralandığını düştüğünü belirterek bu etkinliğin artık Köse Süleyman etkinliği olarak bilindiğini kaydetti. Köse Süleyman Türbesi ve çevresinin eksikliklerini ifade eden Sel, önümüzdeki yıl çalışmalarda bu eksiklerin Çevre ve Belde Belediyesi ile birlikte yapacaklarını ifade etti.

Etkinliğe katılan daha sonra Köse Süleyman Türbesi'nin önünde hatıra fotoğrafı çektirdi.

Erzincan'da sigara denetimi..

1'den devam

İl Sağlık Müdürü Dr. Mesut ... kurulda görevli ekip... yasağına ilişkin de... İşletmelerin gezen ekibi, sigara yasağına ... veya benzeri afiş ... olmadığını kontrol etti. ... da kül tablası ... olmadığına da bakan ... sahiplerini yasağın kapsamı konusunda ... Denetim yapılan bazı ... sigara yasağına ilişkin ... veya afiş bulundurulduğu gözlenirken, afiş asmamış olan işletme sahiplerine ücretsiz afiş alabilecekleri belirtildi. Denetimler sırasında bazı işletme sahipleri, yasağın kapsamı konusunda henüz tam bir bilgiye sahip olmadıklarını belirterek, müşterilerin kapalı alanda sigara içmelerine izin vermeyeceklerini söylerken, kimi işletme sahipleri ise işletmeler arasında adaletsizlik yapıldığını söyledi.

Öte yandan, dün yapılan denetimlerde işletme sahiplerine ikazda bulunulurken, bir sonraki denetimlerde kül tablası bulunduran ve yasağa ilişkin afiş asmayan işletmelere bin 200 TL para cezası uygulanacağı öğrenildi.

"Yolların kralı olmaz kuralı olur!"

1'den devam

TBMM'nin tatile girmesinin ardından Erzincan'da dinlenmeye çekilen Ulaştırma Bakanı Binali Yıldırım Erzincan'da düzenlenen şehit cenazesi törenine katıldıktan sonra Erzincan'da ki 29 belediye başkanının katıldığı bilgilendirme toplantısına katıldı.

Çevre ve Orman Bakanı Veysel Eroğlu ile İstanbul Büyükşehir Belediye Başkanı Kadir Topbaş'ın da hazır bulunduğu toplantının çıkışında kendine ait aracın şoför koltuğuna oturdu. Kadir Topbaş'ı yanına yanına alan Bakan Yıldırım gazetecilerin soru sorması üzerine "Ulaştırma Bakanının işi ulaştırmaktır. Yolların Kralı olmaz kuralı olur. Siz siz olun kuralara uyun, Sevdiklerinizi üzmeyin. Sağ salim gideceğiniz yere gidin" diyerek sürücülere tavsiyede bulundu.

Bakan Yıldırım'ın hareken etmesinin ardından aracın gidişini görüntülemek isteyen gazeteciler de çevre ve orman bakanının makam aracının çarpmasıyla şok oldu. İHA muhabiri Coşkun Menek'e çarpan araç daha sonra Binali Yıldırım'ın aracının ardından yoluna devam etti.

Belediyeye ağır misafirler geldi

Kemal Arduç

18 Temmuz Cumartesi günü saat 14.00 de Erzincan Belediyesi'ne gerçekleştirilen ziyarette, Belediye Başkanı Yüksel Çakır'ın makamında, misafirler bir süre sohbet ettiler.

Başkan Çakır'a hayırlı olsun temennilerini ileten Eroğlu ve Topbaş, Çakır'a görevinde başarılar dileder. Erzincan Belediyesinin çalışmaları hakkında da bilgi alan misafirler, Erzincan Belediyesinin faaliyetlerine destek verdiklerini ve vermeye devam edeceklerini ifade ettiler. Heyet daha sonra Kelkit'e hareket etmek üzere Belediyeden ayrıldı.

Tercan 10. sünnet şölenini kutlayacak

Tercan'da her yıl düzenlenen "Sünnet Şöleni" etkinliklerinin ismi "Mamahatun Kültür ve Sanat Şenlikleri" olarak değiştirildi. Tercan 26 Temmuz'da etkinliğin 10'ncusunu düzenleyecek

Bu yıl 26 Temmuz Pazar günü 10. su düzenlenecek olan şenlikler kapsamında sabah, açılış programı ve sünnet programı, akşam'da her yıl olduğundan daha görkemli konser programı düzenlenecek.

Tercan Kaymakamlığı, Tercan Belediyesi ve İş Adamlarının desteği ile yapılacak olan "Mamahatun Kültür ve Sanat Şenlikleri" çerçevesinde yine her yıl olduğu gibi sünnet programı olacak. Programa sanatçılar İbrahim Erkal, Gülay, Oğuz Aksaç katılacak.

Bilanço ağır 15 yaralı

1'den devam

Eğitim'den Sivas'a giden Muammer Yılmaz yönetimindeki 58 AH 886 plakalı otomobil karşı yönden gelen Metin Gül yönetimindeki 16 DM 230 plakalı otomobile çarpı İhlali sonucu kafa kafaya çarpıştı. Aşırı hız ve şerit İhlali sonucu meydana geldiği söylenen kaza sonucu araçlarda bulunan sürücü Ömer Hanikat Polis Memuru Muammer Yılmaz, Gülcan Turan Yılmaz(34), Elif Yaren Yılmaz(3), Azer Turan(25), Özcan Turan(37) ve diğer araçta bulunan Astsubay Metin Gül, Derya Gül olmak üzere toplam 7 kişi yaralandı. Yaralıların 5 tanesi kaza yerine gelen 112 ambulansı ile Erzincan Devlet Hastanesi Acil Bölümüne kaldırılırken, astsubayın kullandığı araçta ki yaralı ise 112 ambulansıyla Erzincan Askeri Hastanesine kaldırıldı. Yaralılardan Azer Turan'ın durumunun ağır olduğu öğrenilmiştir.

UYKUSUZLUK KAZA GETİRDİ

İkinci kaza ise yine aynı saatte meydana geldi. Erzincan - Sivas karayolunun 40. kilometresi civarlarında 27 AY 665 Plakalı kamyon, sürücüsünün uyuması nedeniyle şarampole uçarak devrilmesi sonucu meydana gelen trafik kazasında kamyonda bulunan Ramazan Başdinç(45) ve Şevket Başdinç(47) yaralandı. Erzincan Devlet Hastanesi Acil Bölümüne kaldırılan yaralılardan durumu ağır olan Şevket Buşdinç(47) Erzurum'a sevk edildi.

Bu kazanın ardından Erzincan Merkez'de kredi yurtların önünde iki aracın çarpışması sonucu meydana gelen kazada Fatih Sarıçiçek yaralandı. Erzincan Devlet Hastanesine getirilen Fatih Sarıçiçek'in hayatı tehlikesi olmadığı kaydedildi. Diğer bir kaza ise 16:30 sıralarında Erzincan Çağlayan karayolunun 4. kilometresinde meydana geldi. Miraç kandili dolayısıyla ilk önce Terzi Baba Mezarlığına giden Yunus Kurtaran (40) yönetiminde ki 24 DD 947 plakalı otomobille daha sonra Gülüce köyünde ikamet eden babalarının kandili kutlamak için yola çıktılar. Sürücü Yunus Kurtaran'ın bir an dalgınlığı sonucu yolda çıkan otomobil sulama kanalının yanında bulunan betona çarparak takla attı. Takla atan otomobilin içerisinde bulunan Yunus, Semra, Esma, Esin ve Elif Kurtaran tavanın ezilmesi nedeniyle araçtan çıkamadılar. Çevrede ki vatandaşların yardımıyla zorlukla araçta çıkan yaralılar 112 acil ambulansı ile Erzincan Devlet hastanesi Acil Bölümüne kaldırıldılar. Burada ayakta tedavilen yapılan yaralıların herhangi bir hayatı tehlikelerinin olmadığı öğrenildi.

Selin yaraları sarılacak

Kemal Arduç

15 Temmuz günü yağan yağmurdan sonra gelen sel Karatuş köyünde tarlaları çamur altında bırakmıştı. Erzincan İl Genel Meclis Başkanı Ünal Tuygun ve meclis üyesi Oktay Kılınç, sel gelen köyde incelemelerde bulundular. Yapılan incelemeler sonrası köylülerin tarlalarındaki çamurların kaldırılması için il özel idaresinden araç yardımı yapılacağını söyleyen Tuygun, köylülerin derdlerine çare olmak için elerinden gelen yardımı yapacaklarını ifade ettiler.

Karatuş köyü muhtarı Celalettin Buynuz, "15 Temmuz da yağan yağmur sonrası gelen sel ile köylülerimize ait tarlalar çamur altında kaldı. 20 den fazla köylünün tarlasındaki ürün çamur altında kaldı. Köylülerimizin bütün emekleri boşa gitti. Yetkililerden yardım bekliyoruz. Tarlalardaki mahsul mahvoldu. Bu tarlalar köylülerin geçim kaynağıydı. Tarlalardaki ürünlerde gelen sel ile yok oldu. Köylülerin durumu perişan, devlet büyüklerimizden yardım bekliyoruz" dedi.

doğu
Günlük Haber Yorum Aktualite Gazetesi
V. Recep Yazıcıoğlu Cad. No: 57 ERZİNCAN
Tel / Fax : 224 24 25-26
e-mail : info@dogugazetesi.com

Sahibi: H. İbrahim Özdemir
Yazı İşleri Müdürü: Naim Çakır

Ermat Ofset
V. Recep Yazıcıoğlu Cad. No: 57
ERZİNCAN
Tel: 224 24 25 -26

e-mail: ermatofset@yahoo.com
Abone:

Yıllık	40.00 TL
6 Aylık	20.00 TL
Aylık	6.0 TL
Şehir Dışına PTT masrafı ilave edilir.	

İlan tarifesi

Resmi İlan Sütunu/cm	7.00 TL
Genel Kurul İlanları	45.00 TL
Özel İlan, Reklam/cm	1.50 TL
Zayi	10.00 TL
Tebrik - Başsağlığı	50.00 TL
Günü Geçmiş Gazete	50 Kr

günün takvimi
21 Temmuz 2009 Salı
SAYI: 9613

Polican24
ÖZEL Bakım Merkezi
22Temmuz 2009
Saat:17.00 Açılıyor
Tüm ERZİNCAN Halkı
Davetlidir.

Yaşam zamanla yarışıyorsa,

zaman önünde bir hizmet polican24

ÜCRETSİZ BAKIM İMKANI

Ağır özürlü olduğunu Sağlık Kuru raporuyla belgelendirip yasal temsilcisi tarafından ikamet ettiği ildeki İl Sosyal hizmetler Müdürlüğüne başvuruda bulunması yeterlidir. Başvuru Sonucunda, yapılan inceleme ve değerlendirilmenin uygun görülmesi halinde, özürlünün kuruluşuna kabulü sağlanmaktadır. Özürlü veya yakınları kuruluşumuzla irtibat kurmaları halinde, müracaat için gerekli evrakların hazırlanmasında gerekli tüm yardım hizmetleri verilmektedir.

Misyonum

Kuruluşumuz Yetkin ve tecrübeli personeliyle kalitesiyle Türkiye genelindeki bütün özürlülere dünya standartlarında, toplumla bütünleşen, ev sıcaklığındaki sevgiyle, onurlarına yakışan, temiz ve düzgün bir şekilde her türlü bakım ihtiyaçlarını karşılayarak, iyi bir bakım hizmeti almalarını sağlamaktır.

HİZMETLERİMİZ

Deneyimli sağlık personelimiz ve bakıcı personelimiz eşliğinde, özürlülerimiz her gün 24 saat öz bakım ihtiyaçları karşılanmaktadır. Yapılan bakım hizmetleri şunlardır:

- Banyo yaptırılması
- Tuvalet ihtiyacını gidermede yardım edilmesi ve gerektiğinde temizliğinin yapılması
- Tırnaklarının kesilmesi
- Saçlarının taranması
- Dişlerinin temizlenmesi
- Yemek ve içecek ihtiyacının giderilmesi
- El, yüz ve ayak temizliği
- Sakal tıraşının yapılması
- İstenmeyen tüylerin temizlenmesi
- Elbiselerinin giydirilmesi ve çıkarılması
- Burun ve kulak temizliğinin yapılması
- Yatağının temizlenmesi ve düzeltilmesi
- Odasının temizlenmesi
- Çamaşırlarının yıkanması
- Tehlikelere karşı korunması ve gözetilmesi

POLİCAN24 ÖZEL BAKIM MERKEZİ
TlF: (446) 212 39 39 Fax: (446) 212 29 01

POLİCAN24 Özel Bakım Merkezi

polican24@hotmail.com Yavuz Selim Mah. Bahçe Yapı Koop. 175 Sok. N: 59 ERZİNCAN

doğu 29yıl

ERZİNCAN'IN GÜNLÜK HABER YORUM AKTUALİTE GAZETESİ

22 TEMMUZ 2009 ÇARŞAMBA YIL: 29 SAYI: 9614 FİYATI: 25 YKr

Erzincan Rehberlik Araştırma Merkezi Tarafından Erzincan Lisesinde ÖSS Danışma Merkezi Açıldı.

ÖSS danışma merkezi hizmette

Kemal Arduç

Erzincan'da ÖSS'de başarılı olan öğrencileri için danışma merkezi açıldı. Konu hakkında bilgi veren Erzincan Rehberlik Araştırma Merkezi Müdürü Murat Yıldırım "2001 yılından beri Erzincan Lisesinde açmış olduğumuz ÖSS danışma merkezi bu yılda tekrar açılarak hizmet verecektir. Temmuz un 20 sinde açılacak olan danışma merkezinde öğrencilerimize tercihler ile ilgili bilgiler verilecek ve tercihleri en doğru şekilde yapılacaktır. Kurumumuz 2001 yılından beri bu hizmeti yaparken büyük bir tecrübeye sahip oldu. İlimizdeki öğrencilerimiz bu merkeze başvurarak sağlıklı tercih yapmaları doğrultusunda yardımcı olunacaktır. Ağustosun 8 ine kadar hizmet verecek olan danışma merkezinde üç rehber öğretmen hafta içleri 09:00 ile 16:00 saatleri arasında kesintisiz rehberlik hizmeti veriyor."dedi.

Tatil yolu kana bulandı

İstanbul'dan yola çıkan Ağrı Patnos'a giden minibüs Erzincan'da şarampole uçtu. Meydana gelen trafik kazasında 1 kişi hayatını kaybederken 8'i çocuk 12 kişide yaralandı 5

Yakından telefon, uzaktan kumanda

Türk Telekom yeni bir kampanya ile ev telefonu ve çeşitli uzaktan kumandaları aynı üründe topluyor

Kemal Arduç

Türk Telekom kampanyası dahilinde satışa çıkan Laxon Slender adlı telefon-kumanda, aynı anda dört farklı cihazı kumanda ediyor ve kablosuz telefon olarak da kullanılıyor.

Televizyon, klima, DVD oynatıcı ve ses sitemi gibi farklı cihazlarla uyumlu olan bu ürün, odadaki kumandaların sayısını bir anda azaltıyor.

50 metre kapsama alanı olan kablosuz telefon özelliği de olan Laxon Slender, tembellikten dalgınlığa kadar bir çok değişik hastalığa da iyi geliyor. 5

Şehit Albayın şüpheli ölümü

Afganistan'da trafik kazasında hayatını kaybeden Türk birliğinin komutanı Albay Faruk Sungur'un yanında bulunanlar, olayın normal bir trafik kazası olmadığını ileri sürdüler.

Afganistan'da trafik kazasında hayatını kaybeden Türk birliğinin komutanı Albay Faruk Sungur'un yanında bulunanlar, olayın normal bir trafik kazası olmadığını ileri sürdüler.

Albay'ın yakın ekibi kazayı anlatırken komutanlarının ilk kez çelik yelek ve kask önlemi istediğini belirtti. Ayrıca, yolları üzerindeki şüpheli bir kamyonun ve kazadan sonra ortaya çıkan silahlı Afganların bu düşüncelerini kuvvetlendirdiğini vurguladılar. Afganistan'da Uluslararası Güvenlik ve Destek Gücü'nde görev yapan Türk birliğinin komutanı Kurmay Albay Faruk Sungur, Afganistan seçimleri için güvenliği sağlamak üzere Meymene kentinden Mezar-ı Şerif'e giderken ekibiyle geçirdiği trafik kazasında şehit düşerken, ekibinde bulunanların anlattığına göre trafik kazası şüpheli yanlar taşıyor. Halkla birebir temasta çelik yelek ve kask takmayan, silah taşımayan ve ekibinden de bunu istemeyen Albay Sungur ilk defa yolculuk öncesi ekibinde çelik yelek ve kask takmalarını istemiş. 5

Sosyal Güvenlik Kurumu (SGK), Erzincan İl Müdürlüğünden yazılı bir açıklama yapılarak aylık prim ve hizmet belgelerinin kuruma elektronik ortamda gönderilmesi uygulamasını Ekim ayından itibaren tüm iş yerlerini kapsayacak şekilde genişletileceği ifade edildi

SGK'da belge dönemi bitiyor

Kemal Arduç

Sosyal Güvenlik Kurumu tarafından yapılan yazılı açıklamada, "Bir sigortalı çalıştıran iş yerlerince aylık prim ve hizmet belgesi ile ilk ve tekrar sigortalı işe giriş bildirgesinin e-sigorta kanalıyla gönderilmesi" konusunda bir genelge yayımladığı ve genelgede, 5510 sayılı Sosyal Sigortalar ve Genel Sağlık Sigortası Kanunu'nun, kuruma, kanun gereği sunulacak her türlü belge veya bilgiyi internet, elektronik ve benzeri ortamda gönderilmesi konusunda gerçek ve tüzel kişileri zorunlu tutma yetkisi verdiği belirtildi Açıklama da ayrıca şu ifadelere yer verildi; "" Mayıs 2004-Mayıs 2005 ayları arasında 8 ve üzerinde, Mayıs 2005-Temmuz 2005 arasında 5 ve üzerinde, Ağustos 2005-Ekim 2006 ayları arasında 3 ve üzerinde, Kasım 2006 ve takip eden aylarda ise 2 ve üzerinde sigortalı çalıştıran işverenlerin, cari aylara ilişkin aylık prim ve hizmet belgelerini, kuruma "e-sigorta" kanalıyla göndermekle zorunlu tutuluyor. 5

OBJEKTİF
Şefik ARAS

THY İLE UÇUŞA ÇIKMAK ŞANSI VAR AMA ...

Yazısı Sayfa 3'te

Kemah yoluna heyelan geldi

Erzincan Kemah karayolunun 27 km aşırı yağışlardan meydana gelen sel taşkını karayolunun çamur deryasına bürünerek kapanmasına neden oldu

Dün 16.00 sıralarında Erzincan Kemah karayolunun 27 km yağan aşırı yağmur nedeniyle dağdan gelen selin yolu trafiğe kapaması sonucu meydana geldi.

Aniden bastıran yağmurun dağdan gelen sel suları karayoluna taşması sürücü ile yol trafiğe bir süreliğine kapandı. Sel ve heyelan karayolunda seyir halinde bulunan bir araç da ise maddi hasar meydana geldi. Yaşanan olay da herhangi t.z can kaybı oluşmadı.

Bölgeye sevk edilen karayollarına ait ekipler yolda temizleme çalışmasına başlarken aracının geçişine tek şerit den izin verileye başlandı

Yazı - Yorum
H.İbrahim ÖZDEMİR

TRAFİK SORUNU

Yazısı Sayfa 3'te

Tarihten Sayfalar

SAFEVİ DEVLETİ

Kızılbaş ve Bektaşi yıkımına neteleğiyle karşın Safeviler kazanan şah İsmail 1577 yılında zehirlenerek öldürülmüştür. Ölümünden sonra Osmanlılar Iran'a savaş açmışlar. Lala Mustafa Paşa komutasındaki Osmanlı ordusu Tiflis, şirvan ve Çıldır'ı ele geçirmiş ve Özdemirolu Osman Paşa Tebriz'i almıştır.

1587 yılında tahta çıkan şah Abbas Osmanlılarla savaşmış, bu sırada çıkan iç kargaşalarla uğraşmak zorunda kalmıştır. Bu nedenle İstanbul'a bir sefaret heyeti göndererek Osmanlılarla barış yapmış, yapılan barıştan sonra karışıklıkları bastırarak, güçlü bir ordu kurmuştur. Daha sonraları Osmanlılara karşı hareketlere geçen şah Abbas, Osmanlıların elinde bulunan topraklarını ve Basra Körfezi'nin ağzındaki adaları Portekizlilerin elinden almıştır. 1628 yılında ölünüye 42 yıl saltanat süren şah Abbas'dan sonra yerine torunu şah Mirza (şah I. Safi adıyla) geçmiştir. Bir dönemdir Osmanlı padişahı IV. Murad Revan ve Bağdat'ı almıştır.

Safevi komutanı Komutan Nadir 1736 yılında Safevi Devleti'ne son vererek kendisini şah ilan etmiştir.

UŞI ANTLAŞMASI

Trabluscarp Savaşı'nda İtalyanlara karşı başarılı direnişler başlamıştı. Aralarında Mustafa Kemal'in de bulunduğu genç subaylar, yerli Araplan örgütleyerek başarılı bir savunma hattı kurmuşlardı. Balkan Savaşları'nın başlaması nedeniyle bu yetenekli ve genç subaylar İstanbul'a çağrıldı.

Bundan sonra, direnme cephesi çökttü ve İtalyanlar Trablusgarp ve Bingazi'yi rahatça ele geçirdiler. Ege denizine de bir filo yollayan İtalya, 12 adayı işgal etti. Libya tümden elimizden çıktı.

Devamı Var

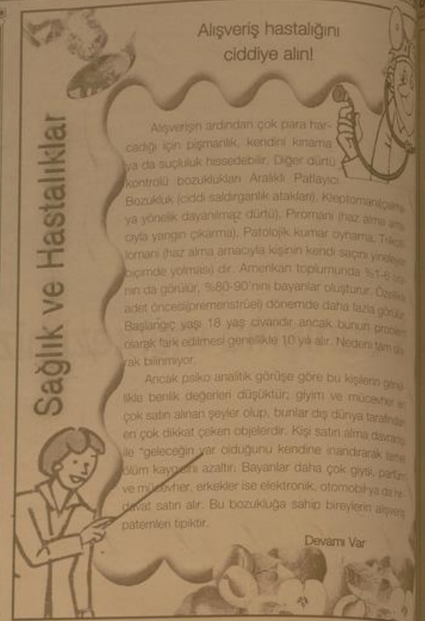

TRAFİK SORUNU

Adıyladır. Öyle anlatılır...

Gelin eve gelir gelmez damat kedinin bacağını kırar. Durumdan korkan gelin kocasına itaatkâr olur. Aradan geçen zaman içerisinde damat bakar ki duruma kendi bildiği gibi değil, İşler öyle yürümüyor kadın evde hâkimiyeti kurar ve evin tek hakimi olur.

Yine bir kız gelin olur.

Bir deneyim gelin gider.

Her taraftan den kokular gelmektedir. İlk günlerde evin içerisinde bir bunuru tuta tuta dolaşır. Ne kadar pis kokuyor diye... Aradan zaman geçer ve gelin hanım temizlemeye başlar. Ama koku evin her tarafına sinmiştir. Temizlik yapar yapar ancak burnu o kokuya alıştığı içindir artık onu hissedemez olur. Sonralara da "Bakınız bu ev nasıl kokuyordu, nasıl temizledim"diye böbürlenir.

Erzincan'a yeni bir emniyet müdürü geldi...

Yeni müdür geldiğini nasıl belli edecek?

Yıllardan beri yaşananları, geçmiş emniyet müdürlerinin tecrübelerini yok farz ederek trafik ile ilgili yeni uygulamalar başlatarak.

Belediyenin durma yapabilmeleri için bıraktığı noktalardaki araçlar dahil olmak üzere ana caddeler üzerinde bulunan araçlara anonstar yapıldı. Belki bazılarına ceza yazıldı... Belli ki bu cezalar da yazılmaya devam edecek. Nereye kadar? Ben söyleyeyim. Herhalde bu şehri taramayan müdürün, bu şehirde araçlarının bekleceği otoparkların bulunmadığını anlamasına kadar. Sonra o da kanıksayacak ve gene caddelerde araçlar park etmeye devam edecek.

O halde bu uygulama nedir?

Bu uygulamanın adı şu mudur; Ben bu şehre geldim, insanlar benim geldiğimi anlasınlar... Ya da Ben bu şehrin trafiğine bir düzen getireceğim mıdır?

Erzincan'a yeni emniyet müdürü geldiğini herkes biliyor. Hatta giden Emniyet Müdürü de dahil olmak üzere pek çok emniyet müdürü gördü bu şehir... Pek çoğu buradan giderken memnun gittiler. Bunu bu yolla cezalarla ifade etmenin anlamı yoktur. Eğer bu şehrin trafiğini düzene sokacağın derseniz o zaman durum başka. Ortaya bir proje konması gerekmektedir. Ale polisi gibi, Sigarayı bırakma kampanyası gibi, Kan bağışı kampanyaları gibi... Geçmişti pek çok örneğini gördüğümüz gibi.

Bir proje uygulanacaksa, bunun adını da ben koyayım, "Trafikte insana saygı" kampanyası. Çünkü insan merkezdir. Merkeze yönelik bir çalışma yapılmalıdır. Bu saygı hem yayanın hakkını koruyacak, hem sürücüye nefes aldıracak, hem de şehirde trafik akışını gerçekleştirecek bir proje olmalıdır.

Geldiği ilk ay içerisinde şehri ceza yağmuruna tutmak yenne şehirde başını alıp giden hırsızlıkların önüne geçilmeli, Hükümetin hemen alt kısmındaki eski adıyla Hükümet caddesi, yeni adıyla Vali Recep Yazıcıoğlu caddesindeki dükkânlardan kaçının kaç defa soyulduğunu, Emniyet Müdürlüğünün ağaçlandırdığı sahadaki ağaçların nasıl çalındığının hesabını yapmalı, nedenini nasılını ve çaresini araştırmalı.. Çevrede balı çeken çocukların üzerine düşmeli. Bunları nasıl bu illetten kurtarırım demeli. Polisle vatandaş arasında kurulmuş köprülerin daha sağlam hale getirilmesi için çalışılmalıdır.

Ceza kesmek kolaydır. Devletin gücü elinizdedir. Eski köye yeni adet koyarken yapılacak çalışma tedrici olmalıdır. Ben yaptım oldularla şehirde trafiği düzenlemek, asayişi sağlamak mümkün değildir.

Umuyorum ve bekliyorum ki bugün ceza kesilerek caddelerden kaldırılan araçlar yarın aynı yerlerinde duruyor olmasınlar. Siz, araç sahiplerine baskı yaptıkça size de kamuoyundan baskı gelecektir

Demedi demeyin.

Şunu da hatırlatayım. Bu tür yazılar yazdıktan sonra hakkımızda uygulanan trafik cezalara da alışmışız. Gene bekleyebiliriz.

Geçmişte bunları yaşadık.

Ama bunu da birileri söylemeli. Öyle değil mi?

Yazı-Yorum

H.İbrahim ÖZDEMİR

THY İLE UCUZA UÇMAK ŞANSI VAR AMA ...

Ulaşım, iletişim ve enerjinin, ekonomik hayatta ve toplum hayatımızda çok önemli yeri ve işlevi olduğu biliniyor.

Ulaşım konusunda, özellikle son yıllarda önemli gelişmeler oldu. Kara yollarında standardı yüksek bölünmüş yollar hizmete sokuldu. Demiryollarında hızlı tren projesine ilişkin çalışmalar devam ediyor. Havayolu ulaşımında, adeta çağ atlandığı ifade ediliyor.

Ulaşım alanındaki gelişmelerden Erzincanda nasibini alıyor.Türkiye ölçüsündeki gelişmelerde olduğu gibi, Erzincan yöresindeki gelişmelerde de Sayın Bakan Binali Yıldırım ın ilgisi ve katkısı var.

Bir süre önce temeli atılan Erzincan hava alanı yeni terminal binası inşaatı devam ediyor. Uluslararası standartlara uygun olarak yapımına başlanan terminal binasının gerçekleşmesiyle, Erzincan hava yolu ulaşımında yeni imkanlara, konfora, kolaylıklara kavuşmuş olacak.

Haftanın 7 gününde Erzincan - İstanbul, İstanbul - Erzincan ve yine haftanın 4 gününde Erzincan - Ankara, Ankara - Erzincan uçak seferi var. Bu seferler, Türk Hava Yolları ile Anadolu Jet tarafından yapılıyor. Haftanın belli günlerinde, Erzincandan Sabiha Gökçen hava alanına uçak seferi yapılacağını, Bakan Binali Yıldırım açıklamıştı.

Bütün bu gelişmelerin Erzincanımız için sevindirici olduğu muhakkaktır. Özellikle yatırım girişimlerinin Erzincana yönderilmesi çabalarının hız kazandığı günümüzde, hızlı kolay, konforlu ulaşımın, Erzincanın ekonomik, sosyal ve kültürel hayatına olumlu katkısının olacağına inanılıyor.

Konuya değinmişken, hava ulaşımında THY nın uyguladığı yolcu taşıma ücretlerine tepkilerin olduğunu ifade etmeliyiz.

THY nın reklamlarında, yada uygulama sırasında görülen tarifede Erzincan - Ankara yolcu taşıma ücretinin 59.00 TL olduğu, Erzincan - Ankara yolcu taşıma tarifesinde en ucuza uçmanın 130.00 TL ye mümkün bulunduğu görülüyor.

Objektif

Şefik ARAS

Ne varki, ucuz tarifeli bilete sahip olmak, adeta şans işi. Aynı uçakta yolculuk eden Ankara yolcusu, 59,71 TL ya seyahat ederken, hemen yanında oturan yolcu, 170,- TL ye uçabiliyor. Çünkü yolcunun biri ucuz bilet edinmenin koşullarına uygun girişimde bulunmuş. Önceden planladığı yolculuğu için erkenden bilet alabilmiş.Diğeri ise, aynı gün yada bir kaç gün öncesinden belli olan yolculuğu için, daha yüksek bir fiyata bilet bulabilmiş. Bazen aradaki farkın iki katını aştığı biliniyor.

Bu durumun, uçak yolculuğu yapan insanlarımızı rahatsız ettiği açıkça görülüyor. Keşke, yolculuğun belli bir bedeli olsa, herkez aynı bedelli ödüyerek gideceği yere gidebilse.

Diğer yandan, Erzincana özel uçak firmaları tarafından sefer yapılmıyor olmasının da, bir eksiklik olduğu söylenebilir. Kimbilir belkide, o takdirde rekabet dolayısıyla yolcu taşıma ücretlerinde değişiklik olabilir. Rekabete dayalı serbest piyasa ekonomisinden Erzincan insanında yararlanmak şansını elde ederdi. Nitekim bir zamanlar Erzincandan İstanbula, yada Ankaraya gidecek yolcular, daha ucuza seyahat etmek için, Erzuruma gitmekteydiler. Özel hava yolu şirketleriyle uçmaktaydılar.

Yaz aylarında çocuk işçiliği artıyor

Okulların tatile girmesiyle birlikte yaz sezonunda çocuk işçiliğinin arttığı belirtildi. Sorunların aşılması noktasında yeni düzenlemelere ihtiyaç duyulduğunu ifade ediliyor.

Kemal Arduç

[illegible] kanunundaki mevzuatın [illegible]tırılmasını istiyen Erzincan [illegible] vatandaşlar çocuk işçiliği [illegible] yaz sezonunda arttığına dikkat çektiler.

Sorunlar; nüfus artışı, [illegible], işsizlik, düşük eğitim düzeyi ve çarpık kentleşme gibi az gelişmişlik kriterlerine bağlı olduğunu belirtenlerse, Sanayileşme sürecimiz hâlâ tamamlayamamış, nüfus artış hızı yüksek, dolayısıyla nüfus yapısı genç olan Erzincan'da ailelerin eğitime yaklaşımı çoğunlukla fakirliğin zorlayıcı baskısı altında olduğu belirtiliyor. Sorun ayrıca eğitimin kalitesine ve eğitime olan güvensizliğe de dayanmaktadır. denildi.

Çocuk işçiliği ile ilgili sorunların göz ardı edilmemesi gerektiğine değinen uzmanlar sorunların aşılması noktasında yeni düzenlemelere ihtiyaç olduğuna dikkat çektiler. Gelişmekte olan ülkelerin mevcut sosyo-ekonomik yapılarını yok sayan bu yaklaşım, gelişmekte olan ülkelerin ekonomilerine zarar vereceği gibi, çocukların durumlarını daha da güçleştireceği belirtildi.

Organize sektörde yok denecek kadar az olan çocuk işçiliği yasal sınırlar içinde eğitim maksatlı iken, sosyo-ekonomik yapının bir sonucu olarak kırsal alanlarda ve tarım işçiliğinde çocuk istihdamı olduğu söylendi. Ayrıca, köyden kente göç olgusunun sonucu olarak küçük işyerleri ile kayıt dışı işyerlerinde çocuk çalıştırıldığı görülmekte.

Şehir merkezinde çalışan çocukların göz önünde olduğunu bunun hariçinde tarlalarda ve sanayi sektöründe çalışan yüzlerce çocuğun bulunduğuna dikkat çeken uzmanlar, bu sistemin göz ardı edilmemesi gerektiğine dikkat çektiler.

Fakirin vakfı var

Erzurum Vakıflar Bölge Müdürlüğüne bağlı olarak Erzincan'da faaliyetini sürdüren Vakıf İmaretinde günlük 700 kişilik üç çeşit yemek pişiyor

Kemal Arduç

Bir sosyal dayanışma sistemi olan vakıf imareti Erzincan'da günlük 700 kişiye sıcak yemek veriyor. Herhangi bir ücret almadan yemek dağıtan imaret, yoksulları bir nebzede olsa güvencesi haline gelmiş durumda. Bu hizmetlerin karşılığında hiç bir ücretin talep edilmediği gibi yemek alanlara yine ücretsiz ekmekte veriliyor. Osmanlı'nın yüzyıllarca yeşertip ayakta tuttuğu imaretler günümüzde de işlevliğini sürdürüyor. Yemek talebinde bulunan ihtiyaçıları bir bir araştıran görevliler ev adreslerini ve gerekli bilgileri aldıktan sonra imaretten yemek alıp alamayacağının kontrolü yapılıyor. Yemek almaya hak kazanan ihtiyaçlı kişinin kapısının önüne kadar yemek dağıtım aracı giderek yine imarete ait yemek kapları ile ihtiyaçlılara yemekleri dağıtılıyor. Erzincan imaretinde günlük 700 kişiye bir öğün sıcak yemek verilirken yemeğini alan ihtiyaçlılar devlet için görevliler için ve de yardımda bulunan herkes için dua etmeyi ihmal etmiyorlar.

Komik Fotoğraflar

bugün ne pişirsem'

Acı Soslu Bonfile

Her Biri Yaklaşık 150 gr.lık 4 Dilim Sığır Filetosu
2 Diş Sarımsak
100 gr Yeşil Zeytin
1/2 Acı Kırmızı Biber
100 gr Çok Küçük Doğranmış Domates
1/2 Su Bardağı Kırmızı Şarap
Zeytinyağı
Tuz

4 çorba kaşığı zeytinyağında sarmısağı öldürün,eti ekleyip,harlı ateş üstünde iki tarafları da altın sarısı renk alıncaya kadar kızartın.Sonra etleri çıkarın Aynı yağa irice kıyılmış zeytinleri,domatesi ve ufalanmış acı kırmızı biberi koyun.

Harlı ateşte 2 dk kadar pişirin.Şarabı katıp buharlaşmasını bekleyin.

Eti yeniden tavaya koyun,zeytinlerin tuzunu göz önüne alarak biraz tuzlayın ve bir dakika kadar pişirin.

Filetoları sıcak servis tabağına koyun.Üzerine bir miktar pişme suyundan ilave edin ve hemen servis yapın

Şiir Gezgini

Mor Salkımlı Sokak

Sen düşündüm yine bu akşamüstü
Kapıda mor salkımlar sana küsü
Uzaklara bakıyorum sabaha kadar
O çok sevdiğin yağmurlar bile susmuş
Sana düşündükçe de çıldırdım yine
Ne kadar sordum yasağımı
Ne kadar sordum boş odalara
Hesap sordum şu mavi kafesteki duvarlara
Ellerimde o sokakta eğlenmiş tul
Onca yine saçlarımı düşede uyut
Ne çok sevdiğimiz...
Sağlığımı bıraktım.
Bu gecesel yücesinde sana ağlardım
Bu akşamda sarhoşluğu anlara camp içtim
Kaybettikten sonra anlıyor insan
Meğerse hiçkimseyi senin kadar sevmemişim
Bir dünyan
Kim ilanet yemek bilen o kişi
Kimleri yapar ağlatan
Yaşatır sermez mavim aydınlığımı
Sokağın yolunu taş cenaz mayın
Ama gıdalı sokuyor
Uçukların unutuluğu gözlerim yine havanda
Ne sevdi diyenim
Ah bir dönseydim son anda
Ne sonsuz hasret kundak ağlamın
Sanki hüzün eşelinde yanığım
Ve ben hüzü
Ve sokakta o sokakta
Dinlediğin yordeyim
Elimdeki son bölesen çıngıldadın
Kalbi sanki sağındıkça geceler
Paçavrasız dişlerimde
Bir ce
Ağzımı bir kuş dalan kulaklarımdan
Kimseye bir ölüm sınırlı ki ben sar
Ne ne kondanın mı dişlerinde
Ne
Fatih Kısaparmak

Kıssadan Hisseler...

Peki Yıkılmasın...

İstanbul'a dönüşte, bu işin henüz tamam olmadığını düşünerek, muhasiplerinden birine emir verdi ki: "Tiz adam gönder-tip küçük veziriri camisin de, imaretin de ortadan kaldırsınlar, İstanbul'a böyle bir sotsuzun yapısı gerekmez!"

Baita, kürek, Kocamustafapaşa camisinin avlusuna gelenler orada sanki hiç bir şeyden haberi yokmuş gibi toprak çapalayan 'Sümbül Efendi ile karşılaştılar. İşini bırakıtı, emir kullanın yüzlerine sakın sakın bakıb,"Ne istersiniz?" diye sordu.

Böyle soracağına, ellerinden baltaları, kürekleri alsaydı da kafalarına vursaydı, küfretseydi, dövseydi, kovsaydı onları. Gelenler, mahçup, perişan, geldikleri gibi kös kös geri gönddler. Varıp efendilerine:" Biz o camiye elimizi süremeyiz. O camide bir zat var. Yüzümüze bir baktı, ne istersiniz, diye bir sordu Yok, yok varsın başkaları yıksın, biz bu işte yokuz!" dediler.

Haber, büyüye yayıla Hünkâr'ın hüzuruna vardı. Selim bir emir versin de yapılmasın? Demek bu da oluyor.. Oluyor diyen varsa gelsin de görsün. Hünkar emir saldı, o öfkeyle atlandı, yanına alacaklarını aldı. Yel oldu, esti, sel oldu aktı, vardı Kocamustafa camisine...

Sümbül Sultan'ın uyanık kalbi bu haberi almış, derviş hırkasını üstüne, tacını başına giymiş, siyah sarığını dolamış, bir kaç dervişiyle cami avlusunda beklemeye başlamıştı. Uçan atın bir nal seslerini duyunca, gözlerini kapadı, sadece yanık bir sada ile "Hak!" dedi. Hünkar kapı önünde atta atlamış, ok gibi ileriye atılmıştı.. Fakat birdenbire hızı kesiliverdi.

Karnıkalür

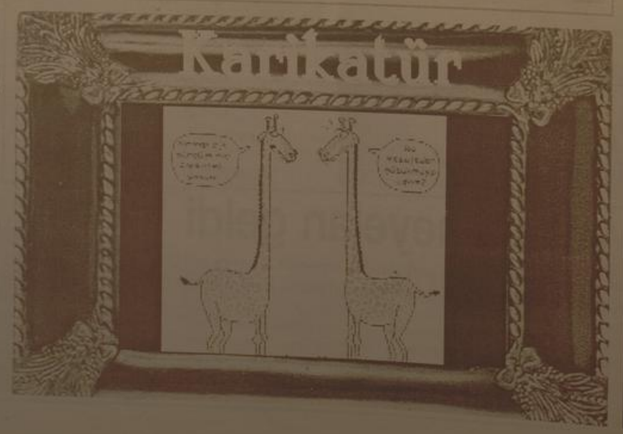

BİLİMTEKNOLOJİ

ADSL kullanıcılarına müj[illegible]

Kararda, şunlar kaydedildi: "[illegible] dilediği hizmeti alma özgürlüğünü [illegible] duğu, yani sabit telefon hizmetinden [illegible] lanmadan internet hizmetinden faydalanabileceği, yine telefon ve internet hizmetlerinin ayrı ayrı verilmesinin maliyeti yükseltiği iddia edilmiş ise de kurum tarafından sabit telefon ve internet seçeneklerinin ayrı ve birlikte tarifeleri belirlenerek tarife sunulması ve tüketicinin istediği paketi seçme özgürlüğünün sağlanması gerekir. Telekomünikasyon kurumunca da sabit hizmet verilmesi paketlerinin reddedilmesi, [illegible] çeşitlendirilmesi kararı [illegible] dandır. sonuç ve içerik olarak doğru olan TSİHH kararının iptali talebinin reddine karar vermek gerekmiştir." TÜKETİCİLER [illegible] Kararı değerlendiren Tüketiciler Birliği Genel Şube Başkan Yardımcısı Ayhan Tekin, [illegible] nek binasında düzenlediği basın toplantısında, "Türk Telekomun keyfi ve hukuksuz şekilde uyguladığı ADSL hat ücretlerine karşı Tüketiciler Birliğinin yürüttüğü hukuki [illegible] cadelesi zaferle sonuçlanmıştır" dedi. Tekin, ADSL hattının teknik olarak bir numarasına ve beş hattına ihtiyaç duyduğunu, buna rağmen Türk Telekomun [illegible] ma yapmayacak ADSL taleplerine de sabit telefon tahsis ettiğini ve sabit ücret alınmasını ürterek, bunun tamamen keyfi ve hukuksuz bir davranış olduğunu söyledi. [illegible] yaklaşık 6 milyon ADSL abonesinden [illegible] milyar TL'ye varan sabit ücretlerin [illegible] geçmek istemediğini sanıyor. Tekin [illegible] kaydetti: "Konya Tüketici Mahkemesi [illegible] nüyü durdurmasına ve sitesi ve [illegible] portalına istinaden, 14 Mayıs 2009 [illegible] 2009/76 nolu kararında, ADSL'de sabit [illegible] ve telefon aboneliği gerekmeksizin [illegible] yapılı. Telekomun açtığı itiraz davasını [illegible] dederek, hakem heyetinin ilkeleri [illegible] vermiş olduğu kararı onamıştır. Ayrıca [illegible] kabet Kurulu da Şubat ayında almış [illegible] bir kararla Türk Telekomun sabit [illegible] ADSL hizmetini üç ay içinde başlatmasına karar vermiştir." Tekin, Türk Telekomu [illegible] bulunarak, ADSL hatlarıyla ilgili [illegible] abonelik ücretini kaldırarak bundan doğan [illegible] bil ücretlerini derhal son vermesini [illegible]

Kıkıkık

"Polis Amca" futbol turnuvas

Sivas Emniyet Müdürlüğü tarafından düzenlenen Polis Amca Futbol Turnuvası başladı.

Sivas Emniyet Müdürlüğü yanındaki çim sahada yapılan turnuvanın açılışına Emniyet Müdürü Ahmet Kemal Seyhan, müdür yardımcıları, şube müdürleri, emniyet amirleri ve polis memurları katıldı.

Açılış maçı öncesi bir konuşma yapan Emniyet Müdürü Ahmet Kemal Seyhan, Sivas Emniyet Müdürlüğü tarafından düzenlenen bu turnuva ile polis-halk kaynaşmasının güzel bir örneğinin yaşandığını belirtti. Bu tür organizasyonların çocuklar açısından faydalı olduğunu belirten Seyhan, "Amacımız sporun sevgi, dostluk, kardeşlik olduğunu birlik beraberliğinin önemli olduğunu çocuklarımıza göstermek. Onlarla beraber güzel dakikaları paylaşmak. Hocalarımız bu tür organizasyonların çocuklara yararlı olduğunu söylediler. Hem onlar kendi yaptıkları çalışmaların karşılığını görüyorlar, hem de biz kendi açımızdan faydalı olduğunu düşünüyoruz. İnşallah her sene bunu tekrar edeceğiz. Hem sporu hem emniyet teşkilatını tanıtacağız" dedi.

Polis Amca Futbol Turnuvası'nın açılışı Fenerbahçe Yaz Okulları ve Sivas Belediyespor takımının ilk maçı ile başladı. Maçın başlama vuruşunu Sivas'ta bulunan en yaşlı emekli polis memuru Mehmet Tan ve en genç polis memuru Recep Kızılmak yaptı. Başlama vuruşunun ardından iki devre halinde yapılan açılış maçını Sivas Belediyespor, Fenerbahçe Yaz Okulları takımını 7-1 mağlup etti.

3 grupta 12 takımın katıldığı turnuva 20-30 Temmuz tarihleri arasında yapılan maçlarla devam edecek.

'Aşık Veysel' aşıklar bayramı kutland

Kars'ta akşam saatlerinde etkili olan şiddetli yağmur şehri sele mahkum etti. Kars merkezde bulunan caddeler yağmurun etkisiyle adeta nehir görüntüsünü andırdı. Vatandaşlar yağmurdan korunmak için sağaçların altına sığınırken, sağanak yağışın etkisiyle sular yollardan taşarak kaldırımlardan aktı. Kars Belediyesi ve itfaiye ekipleri şehirde gezerek sel baskınlarına karşı önlem alırken, bazı vatandaşların selden dolayı yollarda karşıdan karşıya geçmekte zorlandıkları görüldü. Yuvasını bir evin balkonuna kuran kuşun yağmur altında yumurtalarını koruyabilmek için verdiği mücadelede dikkat çekti.

Sivas'ın Şarkışla ilçesinde her yıl düzenlenen Aşık Veysel Aşıklar Bayramı, renkli görüntülere sahne oldu. Bayram kapsamında sahne alan Sabahat Akkiraz ve Bedirhan Gökçe ise hayranlarına unutulmaz bir gece yaşattı.

Aşık Veysel Aşıklar Bayramı etkinliklerinin son gününde sahne düzenlenen konsere Sivas Valisi Ali Kolat, Şarkışla Kaymakamı Salih Ayhan, Şarkışla Belediye Başkanı Kasım Gültekin ve çok sayıda vatandaş katıldı. Burada bir konuşma yapan Vali Kolat, büyük ustadı Aşık Veysel ve Aşıklar Bayramı'nı kutlamaktan son derece memnun olduğunu söyledi. Vali Kolat, "Allah bizi Sivas'a vali olarak nasip etmiş herhalde Aşık Veysel çağırdı, ustaların saygı duyduğu birisi. Aşık Veysel gerekten her konuda gönül dostu. Gözü

görmüyordu ama gönlü her şeyi görüyordu ve her konuda fevkalade güzel ifadeleri var. Bizim yapmamız gereken onun istediği şekilde, onun beklediği şekilde ismini yaşatabilmek. Onun bilgisi ve felsefesi doğrultusunda hareket edebilmektir" dedi.

Konuşmasının ardından bayrama katılan sanatçılara 'Aşık Veysel Halk Kültürüne Katkı' ödülleri verildi.

Daha sonra sırayla sahne alan Bedirhan Gökçe ve Sabahat Akkiraz, hayranlarına unutulmaz bir gece yaşattı.

Aşık Sümmani şenlikle anıld

Erzurumlu halk ozanı Sümmani Narman ilçesinde düzenlenen şenlikle anıldı. Narman Kaymakamlığı ile Belediye Başkanlığı'nın organize ettiği 17. Aşık Sümmani'yi Anma Şenlikleri yapıldı.

Narman ilçesine bağlı Samikale köyünde başlayan şenliklerde, ilçe Kaymakamı Alper Tannsever, Belediye Başkanı Ahmet İşleyen, çevre il ve ilçelerden gelen halk ozanları dahil ve çok sayıda vatandaş Aşık Sümmani'nin kabri ziyaret etti. Kur'an-ı Kerim okunan ziyaret sırasında Aşık Sümmani'nin torunlarından Hüseyin Sümmanioğlu dedesinin hayatını anlattı.

Samikale köyündeki kabir ziyaretinden sonra davetliler ilçe stadyumunda yapılan güreşleri izlediler.

HALK OZANLARI İLGİ GÖRDÜ

Şenlik kapsamında akşam saatlerinde Narman Ticaret Meslek Lisesi bahçesinde halk ozanları konser verdi. Mustafa Ruhani, Fuat Çerkezoğlu, Nuri Çırağı, Cemal Dilvarsi, İhsan Yavuzer, Rahim Sağlam gibi usta ozanların yanı sıra çevre il ve ilçelerden gelen çok sayıda halk ozanlarının konseri büyük ilgi gördü.

Ses düzeninde yaşanan aksaklıklara yönelik tepkiler üzerine İlçe Kaymakamı Alper Tannsever, bu tür organizasyonlarda sorunların olabileceğini belirterek anlayışla karşılanması gerektiğini söyledi.

ERKAL KONSERİ

Narman ilçesinde iki gün süren şenliklerde sponsorluk yapan firmalara plaketler verildi.

Şenlikte sahne alan İbrahim Erkal, sevilen şarkılarını seslendirdi. Konser sırasında da ses düzenindeki aksaklıklar tepkilere sebep oldu. Erkal, konserini İstanbul'dan gelen 35 kişilik heyette izledi.

Şenlik kapsamında Narmanlı sanatçı İsmail Bilgil de konserde sevilen eserlerini seslendirdi.

Kars emniyetinde terfi heyecanı

Kars Emniyet Müdürlüğü Yüksek Değerlendirme Kurulu kararı ile 30 Haziran 2009 tarihinde bir üst rütbeye terfi eden 3. Sınıf Emniyet Müdürü Yaşar Ataseven'e yeni rütbesi Vali Ahmet Kara ve İl Emniyet Müdürü Cengiz Zeybek tarafından takıldı.

Asayış toplantısı öncesinde yapılan ve Valilik makamında düzenlenen terfi törenine İl Jandarma Komutanı Erol Çelik de katıldı. Yaşar Ataseven'in rütbelerini Kars Valisi Ahmet Kara ve İl Emniyet Müdürü Cengiz Zeybek beraber takıp Tören sonrası kısa bir konuşma yapan Vali Ahmet Kara, Ataseven'e yeni görevinde başarılar dileyerek verilen sorumluluğun bilincinden geçtiğinde daha özverili ve gayretli çalışması gerektiğini söyledi. Vali Kara, Ataseven'e yeni rütbesinin hayırlı ve uğurlu olması temennisinde bulundu.

Şehit Albayın şüpheli ölümü

Bunu da, "Seçim güvenliğini sağlamızdan çıkarı olamayanlar bizi taciz ...ne tutabilir" diye açıklamış. Ekibin kaçan ediş yolunda görüp konuştukları ve ...2 saat sonra dönüş yolunda kazadan 6-...dika önce tekrar rastladıkları plakasız ...myon ve kazadan 3-5 dakika sonra çöl ...nda beliren silahlı Afganlar şüpheleri ...artırdı.

2 ARAÇ ARASINDA GÜVENLİK MESAFESİ

Kurmay Albay Sungur komutasındaki 13 aralık ekip, Afganistan seçimleri ...Mezar-ı Şerif'teki güvenliği sağlamakla ...lendirilen Türk Birliği'ni karşılamak ...ve 13 Temmuz gecesi yola çıktı. 14'ünde 450 kilometre ötedeki Meymene ...ne ulaştı. Amaçları oradaki seçim güvenliğini sağlamak için nerelere asker konuşlandırmaları gerektiğini görmekti. Öndeki araçta Kurmay Albay Faruk Sungur, yaveri uzman çavuş Fehmi Berkyürek, Albay Murat Kaymakçılar ve yaveri uzman çavuş Mevlut Baydur vardı. Arkadaki araçta ise Afgan tercüman, sağlık ekibinden bir hemşire ve iki subay bulunuyordu.

ŞÜPHELİ KAMYON VE AFGAN ŞOFÖR

Meymene'ye 30-40 kilometre kala yolun kenarında duran bir kamyonun başında yerel kıyafetler içinde sakallı bir Afgan beklerken gördüler. Albay Sungur, aracı durdurarak yardıma ihtiyacı olup olmadığını sordu. Plakası bulunmayan, susuz kamyonun şoförü yalnız olduğunu, aracının bozulduğunu ve yardım beklediğini söyledi. Albay Sungur, çölün ortasında aç susuz kalan şoföre ekibin ıstıkakından yemek ve su verdi. Ekip akşam 22.00 civarı görevden dönerek, 13.5 saat sonra dönüş yolunda aynı kamyonu tekrar gördü. Albay Sungur, arkadaki araçla iletişim kurarak "Bu araç neden hâlâ burada. Yanında durup soracağız" dedi. Bu sefer şoförün yanısıra arka tekerin altına battaniye sermiş, yarı beline kadar kamyonun altında bulunan bir kişi daha vardı. Şoför, yeni gelen tamircinin sorunu halletmeye çalıştığını söyledi. Albay Sungur, gece için ihtiyaçları olabileceğini düşünerek kendilerine tekrar yiyecek ve su verdi.

TIR YOLU KAPATTI CİPE SAĞDAN ÇARPTI

Ekip, bundan 6-7 dakika sonra 22.15 sıralarında yeni yapılmış arada yalnızca çizgi bulunan gidiş-geliş düz yolda ilerlerken önce uzaktan gelen TIR'ın gecenin karanlığını delmek için yaktığı uzunlarını gördü. Araç kendilerine doğru yaklaşırken şoför direksiyonu öyle bir kırdı ki, TIR enlemesine tüm yolu kapattı. Albay Sungur'un bulunduğu araç, çareyi son anda sağdaki ovaya 45 derecelik açıyla inen 6-7 metrelik eğime doğru kırmakta buldu. Ama yine de Albay Sungur ve Murat Albay'ın yaverinin oturduğu aracın sağ tarafı,TIR'a çarpmaktan kurtulamamıştı. Karanlıkta sürünmeyle ortaya çıkan kıvılcımları gören arka araçtaki komutanın "taciz ateşi" uyarısını hatırlayınca önce çatışmanın ortasına düştüklerini zannettiler. Arkadaki araç sert bir fren yaptı. TIR kendisini düzeltip yanlarından geçip gitti. Arka araçtaki subaylardan biri "Trafik kazası oldu" dedi.

ALBAY 5-6 METRE İLERDE YATIYORDU

Cipten atlayıp komutanlarının bulunduğu aracı el fenerleriyle karanlıkta aramaya başladılar. Aracı 6-7 metrelik yokuşun dibinde buldular. Cipin sağ iki kapısı, lastikleri ve aksı yok olmuştu. Albay Sungur'un yaveri aracın şoförlüğünü yapan uzman çavuş Fehmi Berkyürek "N'olur ölme komutanım" diyerek Albay'ını arıyordu. Mezar-ı Şerif'in güvenliğini sağlamakla görevli Murat Albay sürünerek araçtan çıktı. Aracın sağ arka koltuğundaki Murat Albay'ın yaveri uzman çavuş Mevlut Baydur'dan ses gelmiyordu. Sağ ön tarafta oturan Albay Sungur ise araçta yoktu. Ekip 3-4 dakikalık aramanın ardından çarpma esnasında tırladığı tahmin edilen Albay Sungur'u araçtan 5-6 metre ötede sırt üstü yatar vaziyette buldu. Elinde içinde birkaç damla su kalan bir kağıt bardak vardı. Nabzı hâlâ atıyordu. Gözleri yarı açıktı. Kafasının arkasında küçük bir kanama vardı. Bilincini açık tutmak için sürekli konuşturmaya çalıştılar. Ancak Albay'ı kaybettiler. Albay Sungur'un üzerine 2 Türk Bayrağı örttüler.

YEREL KIYAFETLİ SİLAHLI AFGANLAR

Kazadan sonra, komutan daha yaşarken yerel kıyafetler içinde, büyük silahlar taşıyan 3-5 silahlı Afgan, ekibin yanında belirdi. Mühimmatı toplamaya çalışan ekipteki Afgan tercüman Velid, adamlar görür görmez işaretler yaparak "Türk Müslüman" diye bağırdı. Sakallı Afganlar anında yok oldular.

ALBAY'IN EKİBİ ŞÜPHE İÇİNDE

Ekiptekiler kafalarındaki soruları Albay'ın yakınlarına anlattılar. Şüphelerini de aktardılar. Yolda giderken ve gelirken gördükleri 13.5 saat boyunca bekleyen kamyonun onların geliş ve gidişini haber vermek için orada bulunup bulunmadığını, kazadan hemen sonra essizliğin ortasında etraflarında bitiveren silahlı Afganların "işin bitip bitmediğini" kontrol etmek üzere gelip gelmediğini sorguladılar. Bir de şunları eklediler: "Komutanımız hâlâ birebir temas ederken bir kere bile çelik yelek, kask ve silah almazdı. Böyle yaptığımızda da bizi kızardı. "Bizi sevgi korur. Biz barış güçlüyüz. Silah bize zarar verir" derdi. İlk defa yolculuktan bir gün önce ekibi toplayarak herkesin silahını mühimmatını, çelik yelek ve kaskını almasını istedi. Biz de tüm tedbirlerimizi alıp zırhlı ciplerle yola çıktık."

ALYANSINI EŞİNİN ALMASINI İSTEDİ

Özel bir sohbette yakın ekibine, çocukları ve eşiyle gurur duyduğunu, onların desteğiyle bugünlere geldiğini söylemişti. Onlara yeterince vakit ayıramamaktan yakınan Albay Faruk Sungur, eşiyle eskiden birlikte Bergama'ya gitmeyi çok sevdiklerini, bu sene yine onu yalnız göndermek zorunda kalacağını üzülerek anlatmıştı. Son dakikalarında Albay'ın ağzından "Bergama" sözü çıktı. Yüzük parmağını zorla oynatarak alyansının eşine verilmesini ima etti.

ŞEHADET GETİRDİ

Yaverinin, "Hakkınızı helal edin" çığlığına gözlerini kırparak olumlu cevap verdiğini gösterdi. Ancak, çarpmayla birlikte kırılan kaburgalarının akciğerine saplandığı tahmin edilen Albay Sungur daha fazla iç kanamaya dayanamadı. Nabzı yavaşladı. Yanındakiler kulağına eğilerek şehadet getirdiler. Albay Sungur, "Eşhedü" dedi, gerisini getiremedi. Şehadetin devamını kalbinde getirdi. Kazadan sonra 16 Temmuz'da dönen ekipteki hemşire, Albay'ın üzerine örtülen Türk bayraklarından birini ve alyansını eşine verdi. Albay'ın son sözlerini de eşine iletti.

SGK'da belge dönemi bitiyor

...nelgede, aylık prim ve hizmet belgelerinin "e-sigorta" kanalıyla gönderilmesiyle gereksiz iş ve zaman kaybının önüne geçildiği gibi, hatalı giriş yapılmasına da büyük ölçüde engellenecek dikkate alınarak, uygulamaya geçişteki tüm işverenleri ...acak şekilde uygulanmasına karar verildi.

...nelgeye göre, Ekim ayına ...n düzenlenecek aylık prim ve hizmet belgesinden başlanarak, ...nin sigortalı sayısına bakılmaksızın tüm resmi veya özel sektör işverenleri, cari aylara ilişkin asıl, ek ve iptal nitelikteki aylık prim ve hizmet belgelerini, kuruma, "e-sigorta" kanalıyla gönderecek. Cari aylara ilişkin aylık prim ve hizmet belgelerini "e-sigorta" kanalıyla gönderme zorunluluğu nedeniyle, bir sigortalının çalıştırıldığı özel nitelikteki iş yerlerinde 1 Ekim 2009 ve sonraki tarihlerde, resmi nitelikteki iş yerlerinde ise 15 Ekim 2009 ve sonraki tarihlerde işe alınan sigortalılara ilişkin ilk ve tekrar sigortalı işe giriş bildirgeleri "e-sigorta" kanalıyla kuruma iletilecek. İşverenlerin, "e-sigorta" kullanıcı kodu ve şifresi almak için Sosyal Güvenlik İl Müdürlüklerine ya da Sosyal Güvenlik Merkezlerine başvurmaları gerekiyor.

Belgelerin kuruma yasal süresi içinde de olsa kağıt ortamında verilmesi halinde ilgililer aleyhinde idari para cezası uygulanacağı öğrenildi.

Tatil yolu kana bulandı

Kemal Arduç

Bugün sabah saat 07:00 sıralarında. İstanbul'dan Ağrı-Patnos'a gittikleri öğrenilen Veysi Varlı(39) yönetimindeki 76 AZ 421 plakalı minibüs, Erzincan – Sivas Karayolunun 8. kilometresi Bozyazı Mevki'nde sürücünün direksiyon hâkimiyetini kaybetmesi sonucu şarampole uçtu. Kazada Cemal Varlı(76) olay yerinde hayatını kaybederken araç içerisinde sıkışan yaralılar Erzincan Belediyesi Arama Kurtarma ekibi tarafından çıkarılarak ambulanslarla Erzincan Devlet Hastanesi'ne kaldırıldı.

Kazada yaralanan aynı soyadı taşıyan Ömer, Şilan, Hilal, Serpil, Osman, Gizem, Samet, Gülşen, Berat, Dilara, Tuğba, Veysi Varlı Erzincan Devlet Hastanesi A ve B Blok'ta tedavi altına alındılar. Kaza ile ilgili tahkikat başlatıldı.

"ABİ BÜGÜN ÖLMEYECEĞİM DEĞİL Mİ?"

Meydana gelen trafik kazasında 9 yaşındaki Halis Polat, 9 yaşındaki Dilara Varlı kaza sonrası olay yerine gelen sağlık görevlisinin gözlerinin içine bakarak "abi ben bugün ölmeyeceğim değil mi" demesi yürekleri burktu. Çocuğa müdahale eden sağlık görevlisi çocuğun bu cümlesi karşısında ne yapacağını şaşırarak teselli etmeye çalıştı.

Dilara'nın sağlık durumu iyiye giderken ancak dedesi Cemal Varlı kurtarılamadı.

Yakından telefon, uzaktan kumanda

Örnek olarak DVD'nin kumandasıyla kanal değiştirmeye çaşan bir ev sakini, o anda çalan telefonu açmak için sarıldığı televizyon kumandasıyla can sıkıcı bir durumu yaşamış olabilir. Bu tür durumlarda sayılan tüm dalgınlıklar Lexicon ile toptan çözülüyor.

Türk Telekom İl Müdürü Timur Sevim, "Türk Telekom bayilerinde satılan Laxon Slender, 24 ay boyunca ev telefonu faturasına yansıtılan 5 TL'lik taksitlerle bu ürün elde edilebilir" dedi.

SATILIK ARSA

Ergenekon bulvarı üzerinde bulvara cephe satılık 800 m2 arsa

Mür. 0542 890 77 50
0536 844 16 96

SATILIK ARSA

Akyazı Beldesinde satılık 13 dönüm arsa

Mür. 0542 890 77 50
0536 844 16 96

doğu
Günlük Haber Yorum Antalya Gazetesi
İl Basın Bürosu: Cad. No: 57 ERZİNCAN
Tel / Fax : 224 24 25-26
e-mail : info@dogugazetesi.com

Sahibi: H. İbrahim Özdemir

Yazı İşleri Müdürü: Naim Çakır

Ermat Ofset
V. Recep Yazıcıoğlu Cad. No: 57
ERZİNCAN
Tel: 224 24 25 -26

e-mail: ermatofset@yahoo.com

Abone:

Yıllık	60.00 TL
6 Aylık	30.00 TL
Aylık	6.0 TL

Şehir Dışına PTT masrafı ilave edilir.

İlan tarifesi

Resmi İlan Satırı/cm	7.00 TL
Genel Kurul İlanları	45.00 TL
Özel İlan: Reklam satırı	1.50 TL
Zayi	10.00 TL
Tahrir & Başsağlığı	50.00 TL
Güncel Geçmiş Gazete	50 Kr

günün takvimi
22 Temmuz 2009 Çarşamba
SAYI: 9614

POLİCAN24

Polican24
ÖZEL Bakım Merkezi
BUGÜN
Saat:17.00 Açılıyor
Tüm ERZİNCAN Halkı
Davetlidir.

Yaşam zamanla yarışıyorsa,
zaman önünde bir hizmet polican24

ÜCRETSİZ BAKIM İMKANI

Ağır özürlü olduğunu Sağlık Kurulu raporuyla belgelendirip yasal temsilcisi tarafından ikamet ettiği ildeki İl Sosyal hizmetler Müdürlüğüne başvuruda bulunması yeterlidir. Başvuru Sonucunda, yapılan inceleme ve değerlendirilmenin uygun görülmesi halinde, özürlünün kuruluşuna kabulü sağlanmaktadır. Özürlü veya yakınları kuruluşumuzla irtibat kurmaları halinde, müracaat için gerekli evrakların hazırlanmasında gerekli tüm yardım hizmetleri verilmektedir.

Misyonum

Kuruluşumuz Yetkin ve tecrübeli personeliyle kalitesiyle Türkiye genelindeki bütün özürlülere dünya standartlarında, toplumla bütünleşen, ev sıcaklığındaki seviyeyle, onurlarına yakışan, temiz ve düzgün bir şekilde her türlü bakım ihtiyaçlarını karşılayarak, iyi bir bakım hizmeti almalarını sağlamaktır.

HİZMETLERİMİZ

Deneyimli sağlık personelimiz ve bakıcı personelimiz eşliğinde, özürlülerimiz her gün 24 saat öz bakım ihtiyaçları karşılanmaktadır. Yapılan bakım hizmetleri şunlardır:

- Banyo yaptırılması
- Tuvalet ihtiyacını gidermede yardım edilmesi ve gerektiğinde temizliğinin yapılması
- Tırnaklarının kesilmesi
- Saçlarının taranması
- Dişlerinin temizlenmesi
- Yemek ve içecek ihtiyacının giderilmesi
- El, yüz ve ayak temizliği
- Sakal tıraşının yapılması
- İstenmeyen tüylerin temizlenmesi
- Elbiselerinin giydirilmesi ve çıkarılması
- Burun ve kulak temizliğinin yapılması
- Yatağının temizlenmesi ve düzeltilmesi
- Odasının temizlenmesi
- Çamaşırlarının yıkanması
- Tehlikelere karşı korunması ve gözetilmesi

POLİCAN24 ÖZEL BAKIM MERKEZİ
TLF: (446) 212 39 39 Fax: (446) 212 29 01

POLİCAN24 Özel Bakım Merkezi

polican24@hotmail.com Yavuz Selim Mah. Bahçe Yapı Koop. 175 Sok. N: 59 ERZİNCAN

doğu 29 yıl

ERZİNCAN'IN GÜNLÜK HABER YORUM AKTUALİTE GAZETESİ

20 TEMMUZ 2009 PAZARTESİ YIL: 29 SAYI: 9612 FİYATI: 25 YKr

Eski müdüre hamam dayağı

İki öğrencisiyle cinsel ilişkiye girdiği iddiasıyla hakkında açılan soruşturmanın ardından emekliye ayrılan Erzincan Polis Okulunun eski müdürü H.K. şimdi de hamamda tanışıp kese yaptığı iki gençten birine uygunsuz davrandığı iddiasıyla gençler tarafından dövüldüğü öğrenildi 5'te

TMO buğday alımına başladı

Hububat sezonunun başlamasıyla birlikte Toprak Mahsulleri Ofisi (TMO) Erzincan Ajans Amirliği bugün buğday alımlarına başlayacak.

Kemal Arduç

2009 yılı Buğday fiyatları açıklandı. Toprak Mahsulleri Ofisi (TMO) Erzincan Ajans Amirliği cinsine ve kalitesine göre 47,5 ila 55 kuruş arasında alım yapacağı öğrenildi. 5'te

Olta ile 30 kiloluk balık avladı

İliçli Emekli işçi Zekeriya Oğuz'un Fırat'ta olta ile balık avcılığı yaparken yakaladığı 30 kilogramlık Turna balığı görenlerin ilgi odağı oldu 5'te

Erzincan şehidini uğurladı

Afganistan Türk Gücü Komutan Kurmay Albay Faruk Sungur için bugün öğlen namazına müteakiben Terzibaba Camii'nde askeri tören düzenlendi. Ulaştırma Bakanı Binali Yıldırım, Çevre ve Orman Bakanı Veysel Eroğlu, 3. Ordu komutanı Org. Saldıray Berk'in de katıldığı askeri törene Erzincan protokolü, askeri erkan ve vatandaşların ilgisi büyük oldu

Şehit Albay'ın eşi Gülnur Sungur "Ağlamayacağım dik duracağım. Düşmanlarımızı neden sevindirelim. Eşim de böyle olsun isterdi. Dik durmaya çalışıyordu. Her zaman bu davayı paylaştık. Her zaman bu topraklar için burası da bizim dedi. Canını da orada verdi. Orası da bizim topraklarımızdı derdi." şeklinde konuştu...

Kemal Arduç

Afganistan'daki Uluslararası Güvenlik ve Destek Gücü'nde görevli Türk birliğinin komutanı Kurmay Albay Faruk Sungur için Erzincan'da cenaze töreni düzenlendi. Şehit Sungur'un cenazesi saat 11:30'da törenin yapılacağı Terzibaba Camii'ne getirildi. Sungur'un anne ve babası, kardeşleri eşi ve çocukları için oturma yerlerinin ayrıldığı tören alanında zaman zaman gözyaşları sel oldu.

Şehit Albay Faruk Sungur'un Cenazesi Terzibaba Camii'nin önünden Erzincan şehirlerarası oto terminali'nin önüne kadar top arabasında, kortej eşliğinde götürüldü...

Kurmay Albay Faruk Sungur'un geçirdiği trafik kazasında şehit düşmesinin ardından Erzincan yasa büründü... Erzincan Üniversite Vakfı yaptığı yazılı açıklamayla şehit Albay Sungur'u rahmetle andıklarını bildirdi

OBJEKTİF
Şefik ARAS
DOĞU ANADOLU KALKINMA VE İHRACAT KÖPRÜSÜ
Yazısı Sayfa 3'te

Yazı - Yorum
H.İbrahim ÖZDEMİR
EĞİTİME KATKI
Yazısı Sayfa 3'te

NOTLAR
Rıfkı Kaymaz
rifkikaymaz@hotmail.com
DERT VE DERMAN
Yazısı Sayfa 5'te

Ahmet DUMLU
Haftada 1
ŞEHİT YAVRUM FARUK
Yazısı Sayfa 3'te

3'te

Tarihten Sayfalar

Çirmen Zaferi ve Sonrası

Şahin'in Köstendil bölgesinde almış olduğu yerleri korumak ve gende kalan topraklar üzerinde kendi bayraklarını açmak için bu bölgeye hareket etti.

Köstendil tekfuru olan Konstantin, ülkesinin genişliği ve ordusunun kalabalıklığı ile çevrede tanınmış. Bulgar diyarının hükümdarı, altın ve gümüş madenlerinin bulunduğu bölgelerin de hâkimi olmakla şöhret yapmıştı.

Gücünün üstünlüğüne gururlanarak çevresindeki "mülûke itaat etmez" bağımsızlık arzusu kara kafasından çıkmazdı. Ama ülkeler açan padişahın heybeti yüreğine tesir etmekle onun üstün gücü ve kudreti ile kendi ülkesine doğru gelişi, devlet ve ikbal ile üzerine yürüyüşe geçtiği haberi kulağına ulaşınca, yenileceğini anlamış ye boyun eğme yolunu tutması gerektiğini kavramıştı.

Bunun için Kostantin, padişahı kendisine layık hediyeler ve değerli armağanlarla karşıladı. Sahip olduğu kalelerin anahtarlarını teslim ederek kuluk yolunda gerekenleri yerine getirdi. Böylece padişahın iltifatını kazanmakla sevindi. Ödeyeceği cizye ve haraç ta tespit edildikten sonra memleketini yönetme görevinin kendisine verildiğini bildiren fermanı aldı. Zamanın hükümdarı da bu başarıdan sonra tekrar Bursa'ya döndü."

Osmanlıların, Makedonya'yı fetih ederek Köstendil'e gelmeleri Yukarı Sırbistan despotu Lezar Grebliyanoviç'i, Sultan Murad'la anlaşmaya zorladı.

Lezar, Osmanlılara vergi ile birlikte asker vermeyi de kabul ediyordu. Bu şekilde kral, prens ve despotların hâkimiyetini tanıyarak vergi ve gerektiği zaman muharebelerde yardımcı kuvvet vermeleri geniş ölçüde fetihlerde bulunan Türk devleti için büyük faydalar ve başarılar temin etti.

Bitti

Sağlık ve Hastalıklar

Alışveriş hastalığını ciddiye alın!

"Özellikle kadınlarda ve adet öncesi(premenstrüel) dönemde daha fazla görülen Alışveriş Hastalığı, bir dürtü kontrolü bozukluğudur. Diğer dürtü kontrol bozuklukları arasında Kleptomani(çalmaya yönelik dayanılmaz dürtü), Piromani(haz alma amacıyla yangın çıkarma) ve Trikotillomani(haz alma amacıyla kişinin kendi saçını yineleyen biçimde yolması) yer alır." Ankara Hastanesi Psikiyatri Bölümü Dr. Gülçin Ari Sungur konuyla ilgili bilgileri bizimle paylaştı... Psikiyatri Literatüründe 1900'lü yılların başında "Oniomania" olarak tanımlanmış olan bu bozukluk son yıllarda "kompulsif alışveriş" şeklinde ele alınmaktadır. Kontrolsüz, impulsif ve aşırı miktarda alışveriş krizlerinin görüldüğü bir bozukluktur. Dürtü kontrol bozuklukları kapsamında ele alınmaktadır. Dürtü kontrolü bozukluğunun başlıca özelliği kişiye ya da başkalarına zarar verecek bir eylemde bulunmaya yönelik bir dürtü, güdü ya da dayanılmaz istek ve karşı koymada başarısızlıktır. Birey alışverişte bulunmadan önce gerginlik ya da uyanılma duygusunda bulunarak adına hisseder ve sonra alışveriş sırasında haz ve duyum bulma ve rahatlama yaşar. Alışverişin ardından çok para harcadığı için pişmanlık, kendini kınama ve suçluluk hissedebilir.

Devamı Var

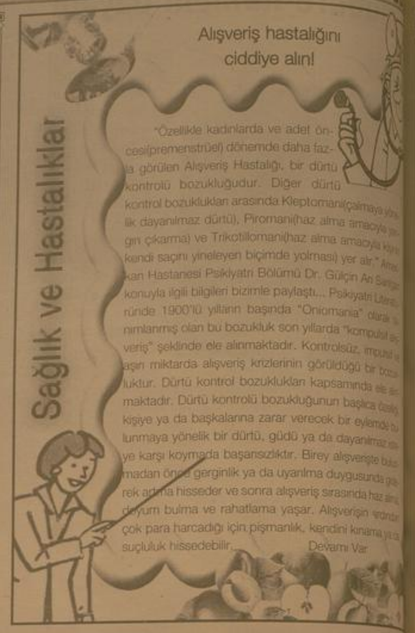

Komik Fotoğraflar

bugün ne pişirsem'

Sirkeli Tavuk

1 Göbek Salata
1 Ayva, 1 Tavuk
Göğüs Eti, 1 Soğan
5 kaşık Mayonez
5 Çorba Kaşığı Zeytinyağı
2 Çorba kaşığı Sirke
1 Limon Suyu
Bir miktar Tuz

Ayvaların kabuklarını soyup dilimleyin ve iri iri doğrayın.

Kararmamaları için üzerlerine limon suyu dökün. Göbek salatayı iri iri doğrayın.

Tavuk etini tuzlu suda başlayıp iri küpler halinde kesin. Soğanları halka halka doğrayın. Tavuk, soğan, ayva ve doğranmış salatayı geniş bir kaba alın. Kapari ve tuz ekleyip karıştırın.

Mayonez, zeytinyağı, sirke, hardal ve tuzu karıştırıp salatanın üzerine dökün. Harmanlayıp servis yapın.

Afiyet olsun.

Şiir Gezgini

Beni Unutamazsın

Beni unutamazsın bilirim, beni unutamazsın
Denizin durgunluğu, gözlerimi
Coşkunluğu, saçlarımı hatırlatır
Kolaklarını tırmalar sesim, hayatından silemezsin
Beni unutamazsın bilirim.
Parkın tozlu yollarında yalnız dolaşacaksın
Mutsuz gökyüzünde bir iki yıldız, ışık tutacak
karanlığına
Delikanlının biri uzanacak ellerine ansızın
Çaresizliğine, yalnızlığına inkilecaksın
Ve daha sonra tarakta kalan saçlardan anlayacaksın ihtiyarladığını
Dudaklarının pembeliği solacak
Cilâtı çıkmış bir mobilya gibi eskiyecek
güzelliğin
Kahrolacaksın !

Ve bir gün gelip, beni anlayacaksın
Oysa; vakit çoktan geçmiş olacak
Ama sen yine de sözlerime aldırma
Gözlerin zamansız ıslanmasın.
Çünkü, artık çocuk değilsin
Güneşin nereden doğduğunu bilirsin
Başka bir İstanbul olmadığını bilirsin
Ve seni nasıl sevdiğimi bilirsin
Ama gitmek istiyorsan; yine de sen bilirsin

Ahmet Selçuk İLKAN

Kıssadan Hisseler...

Baltayı bilemeye zaman ayırmak

Diyelim ki, bir odun deposunda önündeki kütüğü telaşla kesmeye çalışan biriyle karşılaşıyorsunuz. "Ne yapıyorsun?" diye soruyorsunuz. Adam sabırsızca yanıtlıyor: "Görmüyor musun? Önümdeki kütüğü baltayla kesmeye çalışıyorum!" "Bitkin görünüyorsun" diye bağırıyorsunuz.

"Bu işi ne zamandan beri yapıyorsun?" Adam, "Beş saten fazla oldu" diyor. "Çok yoruldum! Zor iş bu." "İşe birkaç dakika ara verip baltayı bilemeyi denesene" diyorsunuz. "O zaman kütüğü daha kolay keseceğinden eminim." Adam sözcüklerin üstüne basa basa: "Baltayı bileyecek zamanım yok ki? Diyor. "Kütüğü kesmekle meşgulum!" Simgesel bir deyişle "Baltayı bilemeye zaman ayırma" nın anlamı, doğamızın dört boyutunu oluşturan fiziksel, ruhsal, zihinsel,toplumsal ve duygusal boyutlarını yenilemektir.Fiziksel yenileme, egzersiz, beslenme ve stres yöntemidir.Ruhsal yenileme, değer bilirleme, bağlanma ve incelenmedir.Zihinsel yenileme, okuma, düşleme, planlama ve yazmadır.Toplumsal ve Duygusal Yenileme ise, hizmet, birlik, iç güvenliktir.

ÜÇÜNCÜ OLMANIN ÖNEMİ

Bir gün bir profesör at sayılarına konferans vermek için bir salona gelir ve orada sadece bir seyis görür. Ona, ben şimdi ne yapayım. Bak hiç kimsin gelmemiş ben de gideyim m' yoksa anlatacaklarını sana anlatayım mı diye sorar. Seyis ben anlamam ben sadece bir seyisim ama ben ahırı gitsem ve bütün atların kaçtığını görsem orada sadece bir at olsa bile ben yine de o atı beslerim demiş. Bunun üzerine profesör pekala madem böyle, bende sana anlatırım diyerek anlatacaklarının hepsini oradaki seyise anlatmış.

Anlattıktan sonra nasıl oldu beğendin mi diye sorduğunda. Seyis - valla ben bir seyisim pek bir şeyden anlamam ama ben bir ahırı gelsem ve bütün atların kaçtığını görsem ve orada bir at kalsa, dahı beslerim ama "elimdeki bütün yemi ona vermem" demiş.

Karikatür

Bilim Teknoloji

İnternetten dostunu bul

Güvenlik sebebiyle kişiler birbirlerinin yerlerini öğrenmek için önce servis sağlayıcı olarak bir rumuz seçmek zorundadır. Sonrasında arkadaşlarının rumuzunu öğrenerek onları arkadaş listesine ekleyebilirler. Ekleme işlemi için EKLE yazısı boşluk bırakarak rumuz yazılmalı göndermekte ve bu talep güvenlik nedeniyle diğer tarafa gün içerisinde iletiliyor. Tanımadığınız yeni kişilerin yerinizi bilmesini istemiyorsanız, onlar için ekleme taleplerini kabul etmeyin ve kabul edeceğiniz kişilerin kimliklerinden emin olmanız da isteniyor. Eğer arkadaşınızı veya yakınınızı, eğer sanal arkadaş değiller ise, servise davet edebilirsiniz. Bunun için DVT yazarak davet edeceğiniz kişinin telefon numarasını arada bir boşluk bırakarak 7015'e göndermeniz yeterli olacaktır. Yeni öğrenilmek istenen kişinin e-posta adresi bilgisi ve harita üzerinde nerede olduğu cep telefonunuza geliyor. Ayrıca yeni Facebook üzerinden de yürütülmekte olmanız için sobbe'yi kullanmak için telefon veya bilgisayar başında olacaksınız. Servisin en kayda değer taraflarından birisi de bulunmak istemediğiniz zamanlarda, kişileri engelleyebilmeniz veya kendinizi tamamen görünmez yapabilmenizdir. Ayrıca birçok özelliği bulunan servis hakkında daha fazla bilgi almak için, servisin olan www.sobbe.com.tr adresine bakabilirsiniz.

TTNET'in yeni 'Net' Paketleri'nin satışı başladı

TTNET'ten yapılan yazılı açıklamada, şirketin yeni abonelerine özel, hazırladığı çeşitli kampanyalarla, abonelerinin ihtiyaçlarına göre kablolu, kablosuz modem hediyesi veya indirimli kullanım imkânı sağladığı bildirildi. Kampanya kapsamında abonelerin, 3 aylık varan süre boyunca 19,99 lira ödeme koşullarıyla, maksimum 8 Mbps'e varan hızla bağlanma imkânından faydalandığı kaydedildi.

HAYAT STANDARD

Amerikan, İngiliz ve Türk başbakanlarının aralarında konuşuyormuş.

Amerikan başkanı:
-Bizim hayat standartımız üç bin dolar. Her vatandaşımıza beşbin dolar maaş veriyoruz. Dolarını harcarlar gerisine karışmayız.

İngiliz başbakanı:
-Bizim hayat standartımız iki bin dolar. Her vatandaşımıza dört bin sterlin veriyoruz. Geri kalanını harcarlar gerisine karışmayız.

Sıra Türk başbakanına geldi:
Bizim hayat standartımız bir 500 milyon. 500 milyonu veriyoruz, geriye kalan bir milyonu nerden bulurlarsa bulurlar bir şekilde karışmayız....

EĞİTİME KATKI

Yazı-Yorum

H.İbrahim ÖZDEMİR

Dünyanın önde gelen ülkeleri, özellikle eğitim ve öğretim konusunda problemlerini aşan, bu konuda ciddî proje ve yatırımları gerçekleştirbilen ülkelerdir.

Ülkemizde eğitim ve öğretim konusunda yapılabilecek pek çok önemli çalışmalar vardır. Bu çalışmalardan en önemlisi, başarılı öğrencilerin belirlenmesi, onların her bakımdan desteklenmesidir.

Ülkemizde, Erzincan'ımızda başarılı birlerce öğrencimiz vardır. Bu öğrencilerimizin bir kısmı maddî ihtiyaçları nedeniyle eğitimlerini sürdürememektedir. Bu nedenle ülkemize önemli hizmetler sunabilecek pek çok yeteneki gencimizin bilgi birikimi heba edilmektedir.

Erzincanlı başarılı öğrencilerimizin eğitimlerini sürdürebilmeleri için onlara her türlü destek verilmelidir.

Erzincan İli Kültür ve Eğitim Derneği ve Erzincanlılar Kültür ve Sağlık Vakfı ilimize, hemşehrilerimize dönük faaliyetlerde bulunuyor.

Erzincan İli Kültür ve Eğitim Derneği Başkanı Bekir Bekirci'nin, dernek ve vakıf olarak; Erzincan Liselerinden mezun, başarılı ve ihtiyaç sahibi öğrencilere her yıl olduğu gibi önümüzdeki eğitim ve öğretim yılında da burs verileceğini açıklamasını hepimizi sevindirdi.

Ekinci, aynı şartları taşıyan ve Ankara'da okuyan kız öğrencilere, akta ait kirada bulunan kız yurdunda da indirimli olarak kalma imkanının sağlanacağını belirtiyor.

Bekirci'ye başarılı öğrencilerimize destekleri nedeniyle teşekkürlerimizi iletiyorum.

Bekirci'nin açıklamalarını başarılı öğrencilerimize aktarmak istiyorum:

Burs almak isteyen Erzincanlı öğrencilerin www.erzincandervak.org adresindeki burs talep formunu doldurarak, dernek adresine (Necatibey Cd.56/18 Tlf.:2319239 Kızılay Ankara, e-mail: erzincan@erzincandervak.org) başvurmaları gerekiyor.

BAŞSAĞLIĞI

Elim bir kaza sonucu Afganistan'da şehit olan hemşehrimiz, arkadaşımız Kurmay Albay Faruk Sungur''a Allah''tan rahmet yakınlarına dostlarına ve ailesine başsağlığı diliyorum.

DOĞU ANADOLU KALKINMA VE İŞBİRLİĞİ KÖPRÜSÜ

Objektif

Şefik ARAS

Doğu Anadolu Sanayici ve İşadamları Federasyonu'nun organize ettiği "Doğu Anadolu Kalkınma İşbirliği Köprüsü" programı bu hafta gerçekleşecek.

22 Temmuzda başlayacak ve üç gün sürecek toplantıda, Doğu Anadolunun yatırım imkanları tanıtılacak, Bölge içindeki yada dışındaki yatırımcıların Bölge illerine yatırım yapması teşvik edilecek.

"Doğu Anadolu Kalkınma İşbirliği Köprüsü" organizasyonu içersinde yer alan; Erzincan Genç İşadamları Derneği Başkanı İbrahim Özelgüt, bu konuda yaptığı açıklamada, Erzurumdaki toplantıya Cumhurbaşkanı Sayın Abdullah Gül'ünde katılacağını ifade etti. Erzincan için son derece önemli olan toplantının; yatırım projelerinin hayata geçirilmesine vesile olabileceğine işaret etti. Bu fırsatın iyi değerlendirilmesi gerektiğini vurguladı.

Hükümetin düzenlediği yeni teşvik paketinin gündeme gelmesi ile birlikte, Doğu Anadolu Bölgesinin kalkınması ve gelişmesine ilişkin çabaların yoğunlaştığı gözleniyor. Teşvik paketinde, Bölgesel ve sektörel desteklerin yer alması, Bölgemiz için yeni bir umut oldu. O nedenledir ki, Bölgenin ve illerin yatırım potansiyelinin belirlenmesi, yatırım imkanlarının tanıtılmasına ilişkin çalışmalar Erzincan'da da hız kazandı. Valilikçe düzenlenen toplantılarda, mahalli yatırım imkanlarının nasıl harekete geçirilebileceği üzerinde görüşmeler yapıldı. Yapılmayada devam ediyor.

Diğer yandan, Erzincan'ın kalkınmasına ve gelişmesine katkısı olacak projelerin hayata geçirilmesini temin amacıyla, il dışındaki hemşehrilerimiz ve Erzincanlı İşadamları Derneği ve konunun uzmanlarının katılımı ile yapılan toplantılarda, yatırımların Erzincan'a yönlendirilmesinin yolu yöntemi aranıyor.

Bölgenin kalkınması, yada Erzincan ve çevre illerin kalkınmasına dönük başka girişimlerin olduğuda biliniyor. Erzincan – Sivas kalkınma projesi kapsamında, dış desteklerdende yararlanılarak yatırımlar yapılmasına çalışılıyor.

Aynı amaca yönelik olarak değişik kurum ve kuruluşlar tarafından sürdürülmekte olan, kalkınmayı ve gelişmeyi sağlıyacak yatırım girişimlerinin, yeniden düzenlenen teşvik programlarının özendiriciliği ile olumlu sonuçlara ulaşılmasının, bugün, dünden daha güçlü bir beklenti olduğunu söylemeliyiz.

Aziz Şehidimizi rahmetle anıyoruz

Afganistan`daki Uluslararası Güvenlik ve Destek Gücü`nde görev yapan Türk birliğinin komutanı Kurmay Albay Faruk Sungur geçirdiği trafik kazasında şehit düşmesinin ardından Erzincan yasa büründü...

Kemal Arduç

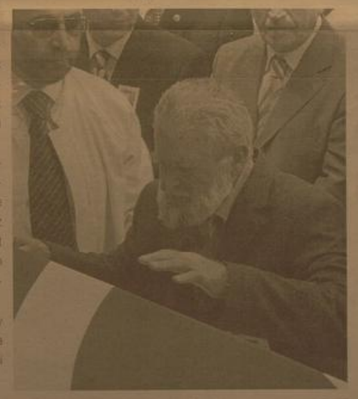

Erzincan Ünivrsitesi Vakfı'ndan yapılan yazılı açıklamada Afganistan'daki Uluslararası Güvenlik ve Destek Gücü'nde görev yapan Türk birliğinin komutanı Kurmay Albay Faruk Sungur geçirdiği trafik kazasında şehit düşmesini üzüntü ile karşıladıklarını söylediler.

Yönetim Kurulu adına açıklamada bulunan Asım Aksoy; "Görev yaptığı her yerde Türk Silahlı Kuvvetlerimizi şan ve şerefle temsil eden, özellikle Afganistan'da halkın gönlünde taht kuran evladımız Kurmay Albay Faruk Sungur'a beraberinde şehit olan Uzman Çavuş Fehmi Berkyürek'e, Allah'tan rahmet kederli ailelerine, Erzincan'ımıza ve Türk Silahlı Kuvvetlerimize başsağlığı diliyoruz.

Hemşehrisi olmaktan gurur duyduğumuz Albay Sungur, memleketinde herkes tarafından saygıyla karşılanan ender bir ansandı. Bu vesiyleyle kendisini bir kez daha anıyoruz" dedi.

ŞEHİT YAVRUM FARUK

Ahmet DUMLU Haftada 1

Bu sonu olmayan fani dünyada sen gerekenleri yaptın. Arkadaşların ve akrabalarının takdir ettiği gibi üstün hizmet ile görevini bitirdin.

Fakat bu dünyanın fani çemberinde hayatına şehitlik rütbesi ile noktayı koydun. Şu bir gerçek ki sebepsiz ölüm olmuyor. Buda ilahi emir. Bu bakımdan sen şehit olarak bu fani dünyadan ebedi âleme göçtün. Ammia ölmedin. Çünkü şehitler ölmez. Dünyasını değişir, gittiği yerde rütbeleriyle yaptığı vatan görevlerinin mükafatını orada görecektir.

Senin küçük çocukluk hallerin gözümün önünden bir sinema şeridi gibi geçmektedir. Çünkü sen unutulur bir öğrenci değildin. Bazen Şeker okuluna giderken çekelimin kenarından tutarak, yüzüme bakttığın o mahsun bakışlarını unutamıyorum. Bazen ciddi büyük bir insan gibi bana sorular sorduğun bazen de evime gelerek benden kitaplar isteyerek okumanın verdiği gayret ve hareketlerin hayatın en yükseek yerlerinde görev yapıp şehit olmak gibi büyük bir mertebeye erişmen bizim en büyük teselimizdir. Sınıftaki hareketlerin sorduğun soruların ne denli isabetli olduğunu gördükçe senden ümitle okuyup vatana millete büyük hizmetler yapacağına inanmıştım.

Atalarımızın kan dökerek, can vererek kurtardıkları vatanın dışında dedelerimizin yadigârı olan yurt dışında kalan topraklarımızda koruma görevinin şerefine nail olan şehit yavrum Faruk; Şehit olman bizleri üzdü amma şehitlik mertebesine erdiğin için de büyük bir teselli bulmaktayız.

Tabi üzüntümüz büyük amma takdiri bozmak ve geri bırakmak kimsenin elinde olmadığı için geride kalan güçlü yüreğimiz annene ve babana, sevdiklerine başsağlığı dilemekten başka elimizden bir şey gelmediği düşüncesiyle hepimiz teselli buluyoruz. Seni yetiştirmek sürecinde benim de katkım olduğundan her zaman gurur duydum. Bugün de büyük bir kahramanı uğurlamanın acısı içinde ruhun şad, makamın cennet olsun...

Son Dakika, Siyaset, Ekonomi, Sağlık, Spor, Sanat, Tarım ve daha neler neler

dogugazetesi.com.tr

Yaşananlardan haberiniz olsun diye

H. İbrahim Özdemir'in "Eyvah" adlı romanı Osmanlı dönemindeki Erzincan tarihine ışık tutuyor.

doğu yayınları
V. Recep Yazıcıoğlu Cad. No: 57 ERZİNCAN

- BAŞSAĞLIĞI -

Afganistan'daki Türk Birliğinin komutanı, hemşehrimiz, Kurmay Albay

Faruk SUNGUR'un

şehadet haberi bizleri derin bir üzüntüye boğmuştur.

Şehidimize Allah'tan rahmet, ailesine başsağlığı ve sabır temenni ediyorum.

Yüksel ÇAKIR

Erzincan Belediye Başkanı

KANDİL MESAJI

Peygamberimizin, Allah-ü Tealanın huzuruna kabulü anlamına gelen kutlu Mirac gecesini idrak ediyoruz. Recep ayının 27'inci gecesinde ki bu 'büyük buluşma' bir büyük sırrın yaşandığı hikmetlerle dolu bir yolculuktur...

Kandiliniz kutlu olsun...

Cemalettin BAŞSOY

AK Parti Erzincan Merkez İlçe Başkanı

Erzincan şehidini uğurladı

1'den devam

Tören alanına ilk olarak Faruk Sungur'un annesi ve kardeşleri geldi. Kur. Albay Faruk Sungur'un Harp Akademisi'nden devreleri olan

Tuğgeneral'de cenazeye katılanlar arasında idi. Faruk Sungur'un eşi Ayşe'nin ise sevindiremeyeceğini söyledi.

Şehit Albay'ın eşi Gülnur Sungur "Ağlamayacağım dik duracağım. Düşmanlarımızı neden sevindirelim. Eşim de böyle olsun isterdi. Dik durmaya çalışıyordu. Her zaman bu davayı paylaştık. Her zaman bu topraklar için burası da bizim dedi. Canını da orada verdi. Orası da bizim topraklarımızdı." Dedi.

Öğlen namazının kılınmasının ardından cemaat cenazenin başında yerini aldı. Ulaştırma Bakanı Binali Yıldırım, Çevre ve Orman Bakanı Veysel Eroğlu, 3'ncü ordu Komutanı Org. Saldıray Berk, Erzincan Valisi Abdulkadir Demir, İstanbul Büyükşehir Belediye Başkanı Kadir Topbaş, ön saflarda yer aldı. Erzincan Müftü vekili Burhan İşliyen tarafından cenaze namazının ardından bir konuşma yaptı. İşliyen: "Allah yolunda öldürülenlere ölü demeyin. Onlar dirdirler. Fakat siz farkına varmazsınız. Yine Allah yolunda öldürülenleri ölü zannetmeyin. Onlar dirdirler ve rabblerinin katında rızklandırılıyorlar," dedi. Helallik alınmasının ardından askerlerin omuzlarına alınarak top arabasına yerleştirilen Kur. Alb. Faruk Sungur'un Cenazesi Terzibaba Camii'nin önünden Erzincan şehrilerarası oto terminali'nin önüne kadar top arabasında korteji eşliğinde götürüldü. Şehit albay Faruk Sungur'un anne ve babası 150 metrelik korteji yürüyüşüne dayanamadı. Korteln büyük bir kısmını tekerlekli sandalyede götürüldü. Şehir terminali önünde cenaze aracına taşınan Faruk Sungur'un cenazesi konvoi eşliği'nde Terzibaba Mezarlığı'nda ki şehitliğe götürüldü.

DERT VE DERMAN

NOTLAR

Rıfkı KAYMAZ

rifkikaymaz@hotmail.com

Acısıyla, tatlısıyla bu dünyada yaşıyoruz.

Yaratıcının bize emanet olarak verdiği ruh ve bedenimizi; huzurlu, mutlu ve sağlıklı bir biçimde sonsuz mutluluğa taşımaya çalışıyoruz.

Dünya hâli.

Her doğan gün, yepyeni olaylarla karşılıyor bizi. Görevimiz, konumumuz ölçüsünde koşturuyoruz gün boyu.

Gün geliyor, toplumu sarsan, onu derinden etkileyen acı ve felâketlerle karşı karşıya kalıyoruz. Dertler, acılar bizi yaratıyor derinden. Acılarla

yoğruluyor, gözyaşlarımıza hâkim olamıyoruz.

Gün geliyor, bir mutluluk haberiyle yüreğimiz sevinçle çarpıyor. İçimiz içimize sığmıyor. Sevinç ve mutluluğumuzu başkalarıyla da paylaşmak istiyoruz.

Bütün bu duyguları yalnızca içimizde değil, çevremizle, yaşadığımız toplumla birlikte yaşıyoruz.

Acıların paylaştıkça azaldığını, sevinç ve mutlulukların paylaşılması hâlinde artacağını da biliyoruz. Ne var ki bunu bilmemize rağmen, toplumsal hayatımızda paylaşmayı yeterince gerçekleştirmiyoruz.

Duygularımızı paylaşmaktan kaçınıyoruz. Neden?

Keskiniyor muyuz birbirimizi yoksa?

Duygu paylaşmının, birlikte hayatı paylaşmak olduğuna, hayatı paylaşmamızın da bizi toplumsal anlamda huzur ve mutluluğa taşıyacağına inanmıyor muyuz?

Söyle ya da böyle...Duygularımızı, düşüncelerimizi, hayallerimizi, çalışmalarımızı birbirimizle yeterince paylaşmıyoruz.

Allah, insanoğlunu birbiriyle tanışsın, medeniyetler kursun diye kavim kavim yarattı.

Farklı yapılarda, değişik coğrafyalarda yaşayan milyarlarca farklı insanın; birbirlerini tanıyarak, birbirleriyle tanışarak, birbirleriyle bilim, kültür, sanat, ticari alanlarda alış veriş yaparak; hayata, renk, canlılık ve anlam katacakları bir gerçek.

Allah, bizleri duyan ve düşünen, hayal eden, medeniyetler kuran varlıklar olarak yarattı. Duygularımızı, düşüncelerimizi birbirimize aktarabilmemiz için konuşabilme yeteneği verdi bize. Sonsuz mutluluğun yollarını gönderdiği kutsal kitaplarla, peygamberlerle bize gösterdi. O, bize "Yaratan Rabbinin adıyla oku!" dedi. O, bize yazmayı öğretti.

Yeteneklerimizle duygularımızı, düşüncelerimizi diğer insanlarla paylaşabiliyoruz. Diğer insanlarla sıcak dostluklar kurabiliyor, hayatı paylaşabiliyoruz, onlarla anlaşabiliyoruz.

Bilindiği gibi anlaşma ve paylaşmanın en önemli yöntemi ve şartı konuşmadır.

"Önce selâm, sonra kelâm" diyerek anlaşmanın ilk şartının bizlere veriyor atalarımız. Selâm, tanışmanın, yakınlaşmanın ve sevgimizi paylaşmanın ilk şartıdır.

Selâmla başlayınız konuşmaya. Hal hatır sorunuz. Dilek ve temennilerinizi aktarınız. Ortak bir noktada buluşuruz sonra. Acımızı, sevincimizi birbirimize aktarınız.

Konuştukça, ayrıntılara girdikçe anlaşmamız kolaylaşır.

Ne dediğini, ne istediğini net olarak anlatamayan bir insanla anlaşmamız ne kadar da zordur. O, neyi anlatmak istiyor? Bizden ne istiyor? Bunları bilmeden onu anlamak, onunla anlaşabilmek mümkün mü?

Atalarımızın veciz ifadesini hatırlayalım: "Derdini söylemeyen derman bulamaz."

Toplumda yaşanan pek çok anlaşmazlığın, çatışmanın, kavganın temel çıkış noktası bu: Derdini anlatamamak, birbirini anlamamak, bu nedenle de anlaşamamak...

Meramını anlatamayan çocuk ne yapar? Ağlar. Ağlamak, çocuğun anlatamadığını anlatmasıdır. Bu nedenledir ki, atalar: "Ağlamayan çocuğa mama vermezler." der.

Uzmanlar, duygu ve düşüncelerini diğer insanlarla paylaşanların çok daha mutlu olabileceklerini, hayata çok daha olumlu bakacaklarını ifade ediyorlar.

Günümüzde, konuşarak, dertlerini birbirlerine anlatarak, dinleyerek insanların ruhsal yönden rahatladıkları toplu seanslar, terapiler düzenleniyor.

"Birlikte dirlik ve bereket, cemaatte rahmet vardır." anlayışıyla geçmişimizdeki sohbet geleneğimizi de burada anmakta fayda var.

İnsanın içinde biriken; olumsuz enerjinin, öfkenin, acının, sıkıntının atılması gerek.

Konuşmak fitri bir ihtiyaç. Konuşmakla derdinden, sıkıntısından arınır insan. Acılar kelime kelime döküllür.

Fitrata aykırı olarak, konuşmamakla, konuşamamakla ruhu olumsuzluklarla dolar insanın. Ruhu bir yığın sıkıntı ve dertle karşı karşıya kalır, bunalır.

Konuşmanın, derdi anlatmanın da elbette bir yolu yordamı var.

Çevremizde derdini anlatamayan, derdini anlatayım derken, atalarımızın ifadesiyle nice "çam deviren" insanlar da var. Konuşarak anlaşacağı yerde, haddini bilmeden, karşısındakine hakaretler savuran, işi daha bir çıkmaza sokan bu insanların varlığı, toplumumuz açısından önemli bir sorun.

Derdimizi güzel ve anlaşılacak bir biçimde anlatmayı bilmemiz gerek. Hangi ortamda, kime, nasıl, ne zaman derdimizi, dileğimizi, problemimizi anlatalım?

Uzlaşmak ve anlaşmak amacıyla, hoşgörüyle yola çıkarak "dert anlatmak" gerek. Etrafı kırıp geçirerek, kalp kırarak, kavgaya kapı açmayı "dert anlatma" zannedenlere, bir atasözümüzü hatırlatarak "armudun bağrını mı dövmek yoksa üzüm mü yemek? diye soranız.

Derdimizin devası, derdimizin, problemimizin insani ölçüler içerisinde ilişkiye aktarılmasıdır.

Hoşgörülü bir tavır, uygun bir dil ile "dert anlatmak", dertleri dile getirmek, sorunlara çare aramak, derde derman, sorunlara çözümü getirecektir.

Sorunlarımızı çözmek, problemlerimizi aşmak, birbirimizi anlamak ve anlaşmak ümidiyle...

Ne dersiniz?

TMO buğday alımına başladı

1'den devam

Erzincan'daki hububat alımanıyla ilgili olarak (TMO) Erzincan Ofis Müdürlüğünden edindiğimiz bilgide; buğday alımlarında herhangi bir aksaklık yaşanmaması için tedbirler alındığı bildirildi. Bu yıl buğday alım fiyatlarının çeşit ve kalitesine göre değiştiği söylendi. Ofise ürün getirecek olan vatandaşların belgelerinin hazır olması gerektiğini hatırlatan yetkililer, "Üreticilerimiz, Tarım il ve ilçe müdürlüklerinden alacakları ÇKS (Çiftçi Kayıt Sistemi) belgesi, Nüfus Cüzdan Fotokopisi, Bağ-Kur numarası veya çalışıyorsa çalıştığı kurumdan çalıştığını belgeleyen yazıyla sicil numarası, Bağ-Kur'dan emekliyse bu kurumdan alacağı Bağ-Kur muafiyet belgesi, diğer kurumlardan emekliyse emekli kartı fotokopisi ve ürünü getireceği aracın ruhsat fotokopisini mutlaka yanlarında bulundurmak zorundadır. Aksi halde bu belgeleri almadan gelenlerin ürününe satın alınmayacak" denildi. Üreticilerden yapılacak alım miktarının çıkış belgesindeki miktarla sınırlı olacağını kaydederek, "Ürün bedelleri 30 gün içersinde ödenecek. Bunun için getirilecek belgelere, banka hesap cüzdanı fotokopisi de eklenmesi gerekiyor. Ayrıca, ürün bedelleri, üreticilerin banka hesaplarına genel müdürlük tarafından yatırılacak olup, paranın gelip gelmediğine dair herhangi bir bilgi TMO'dan alınamayacak. Her üretici, kendi banka hesabını kontrol ederek, paranın yatıp yatmadığını görebilecek. Bağ-Kurlu üreticiler de, TMO'dan aldıkları belgelerle SGK Müdürlüğü'ne giderek kesilen Bağ-Kur tutarlarını Bağ-Kur hesaplarına geçirmeleri gerekiyor. Aksi takdirde TMO'dan, alım sonrası hiçbir belge verilemeyecektir" denildi.

Olta ile 30 kiloluk balık avladı

Kemal Arduç

İlç Zekeriya Köy'de ikamet eden İşo emekli Zekeriya Oğuz, 30 kilogramlık Turna Balığı yakalamanın gerginini yaşıyor. İlç'te Atma köyü ile Boğtaş Köyü arasında yüz kilosyu bulan balıklar gördüğünü söyleyen, Zekeriya Oğuz, Ulusal arası Çıta Avcılık Belgesi olduğunu söyleyerek nehir içerisine olta atarak balık avcılığı yaptığını söyledi. Sabah erkenden kalkarak İstanbul'dan gelen konukların için Fırat Nehrine Olta atan oğuz, kendi boyunda 30 kg. Turna Balığı yakalayarak, şanslı gününü yaşadı. Konuklarına balık ziyafeti çekeri Zekeriya Oğuz, "Bereketli Fırat nehrinde özellikle İlç, Atma Boğazı ile, Kemaliye karanlık Kanyonu Bağıştaş Bölgesi yakininda akan Fırat'ta çok büyük Turnabalıkları çıkmakta. Benim yakaladığım Balık 30 kilo gelidi, bazen 50 hatta 100 kilo çıkan Balıklarda oluyor. Fırat'ta, Turna Balığı'nın yanında çok lezzetli, Camgöz, Kefal Caner gibi balıklarda çıkmakta. Tüm avcılara ve amatör balık tutanlara önerim, olta ile balık avlarken ezyet etmeden avlamalarıdır." Diye konuştu.

PMYO Eski müdürüne hamam dayağı

Erzincan Polis Okulu'ndaki öğrencilerine kredi çekip ödemediği ve iki öğrencisiyle cinsel ilişkiye girdiği iddianıyla hakkında açılan soruşturmanın ardından jet hızıyla emekliye ayrılan eski müdür H.K. önceki gün Erzincan merkezindeki Yenişehir hamamı'na gitti. Bildiğiniz gibi H.K. daha önce hiç gömmediği ve biri lüksüzdü misafir olarak gelen iki gençle tanışmasının ardından H.K.gençlere birbirlerini kesklemeyi teklif etti. Bu sırada H.K. ön kısımlarken geçlerden birine cinsel organına dokunduğu öne sürüldü. Buna tepki gösteren genç H.K.ile kavgâ ettikten sonra arkadaşıyla birlikte hamamdan çıktı. Hamam önünde beklemeye başlayan genç, kendilerinden yarım saat sonra çıkan H.K.'kapıda tekme ve yumruklarla saldırdı. Dayak yiyen H.K.,hamam görevlilerinin müdahale ettiği, kavganın ardından trafik ekiplerine sığındı. Gençlerin içeri girdiklerini gördüğünü söyleyen hamam görevlisi Osman Duman, "Eski polis okulu müdürü de yarım saat sonra çıktı. Kapıda bekleyen gençler, birden üzerine yürüyüp yumruklادı. Araya girip olayın büyümesini engellemeye çalıştık. Gençlerden biri "Böyle müşterileri hamama nasıl alırsınız?" dedi" diye konuştu. Erzincan emniyet Müdürü Süleyman Oğuz, olayın yapılan şikâyetler üzerine adli mercilere intikal ettiğini belirterek, Soruşma adli mercilerr tarafından sürdürüyor dedi.

Misafirler Belediye'de

Ulaştırma Bakanımız Binali Yıldırım, Enerji Bakanı Veysel Eroğlu, İstanbul Büyükşehir Belediye Başkanı Kadir Topbaş, Erzincan Milletvekilimiz Sebahattin Karakelle ve beraberinde bir çok bürokrat, belediyemizi ziyaret ettiler. 18 Temmuz Cumartesi günü saat 14.00 de gerçekleşen ziyarette, Belediye Başkanımız Yüksel Çakırın makamında, misafirler bir süre sohbet ettiler. Başkan Çakır'a hayırlı temennilerini ileten Eroğlu ve Topbaş, Çakır'a görevinde başarılar dilediler. Erzincan Belediyesinin çalışmaları hakkında da bilgi alan misafirler, Erzincan Belediyesinin faaliyetlerine destek vermeye ve vermeye devam edeceklerini ifade ettiler. Heyet daha sonra Kelkit'e hareket etmek üzere Belediyeden ayrıldı.

doğu
Günlük Haber Yorum Aktualite Gazetesi
V. Recep Yazıcıoğlu Cad. No: 57 ERZINCAN
Tel.-Fax: 224 24 25-26
e-mail: dogu@erzgazete.com

Sahibi: H. İbrahim Özdemir

Yazı İşleri Müdürü: Naim Çakır

Ermat Ofset
V. Recep Yazıcıoğlu Cad. No: 57
ERZINCAN
Tel: 224 24 25 -26

e-mail: ermatofset@yahoo.com
Abone:
Yıllık 60.00 TL
6 Aylık 30.00 TL
Aylık 6.0 TL
Şehir Dışına PTT masrafı ilave edilir.

İlan tarifesi

Kesme İlan Sütunlarımız	7.00 TL
Genel Kurul İlanları	45.00 TL
Özel İlan, Reklam-tizim	1.50 TL
Zayi	10.00 TL
Tebrik - Başsağlığı	50.00 TL
Günü Geçmiş Gazete	50 Kr

günün takvimi
20 Temmuz 2009 Pazaartesi
SAYI: 9612

POLİCAN24

Polican24
ÖZEL Bakım Merkezi
22Temmuz 2009
Saat:17.00 Açılıyor

Tüm ERZİNCAN Halkı
Davetlidir.

Yaşam zamanla yarışıyorsa,

zaman önünde bir hizmet polican24

ÜCRETSİZ BAKIM İMKANI

Ağır özürlü olduğunu Sağlık Kuru raporuyla belgelendirip yasal temsilcisi tarafından ikamet ettiği ildeki İl Sosyal hizmetler Müdürlüğüne başvuruda bulunması yeterlidir. Başvuru Sonucunda, yapılan inceleme ve değerlendirilmenin uygun görülmesi halinde, özürlünün kuruluşuna kabulü sağlanmaktadır. Özürlü veya yakınları kuruluşumuzla irtibat kurmaları halinde, müracaat için gerekli evrakların hazırlanmasında gerekli tüm yardım hizmetleri verilmektedir.

Misyonum

Kuruluşumuz Yetkin ve tecrübeli personeliyle kalitesiyle Türkiye genelindeki bütün özürlülere dünya standartlarında, toplumla bütünleşen, ev sıcaklığındaki sevgiyle, onurlarına yakışan, temiz ve düzgün bir şekilde her türlü bakım ihtiyaçlarını karşılayarak, iyi bir bakım hizmeti almalarını sağlamaktır.

HİZMETLERİMİZ

Deneyimli sağlık personelimiz ve bakıcı personelimiz eşliğinde, özürlülerimiz her gün 24 saat öz bakım ihtiyaçları karşılanmaktadır. Yapılan bakım hizmetleri şunlardır:

- Banyo yaptırılması
- Tuvalet ihtiyacını gidermede yardım edilmesi ve gerektiğinde temizliğinin yapılması
- Tırnaklarının kesilmesi
- Saçlarının taranması
- Dişlerinin temizlenmesi
- Yemek ve içecek ihtiyacının giderilmesi
- El, yüz ve ayak temizliği
- Sakal tıraşının yapılması
- İstenmeyen tüylerin temizlenmesi
- Elbiselerinin giydirilmesi ve çıkarılması
- Burun ve kulak temizliğinin yapılması
- Yatağının temizlenmesi ve düzeltilmesi
- Odasının temizlenmesi
- Çamaşırlarının yıkanması
- Tehlikelere karşı korunması ve gözetilmesi

POLİCAN24 ÖZEL BAKIM MERKEZİ

TlF: (446) 212 39 39 Fax: (446) 212 29 01

POLİCAN24 Özel Bakım Merkezi

polican24@hotmail.com Yavuz Selim Mah. Bahçe Yapı Koop. 175 Sok. N: 59 ERZİNCAN

Erzincan'da üretimi sıkça yapılan kayısı, Erzincan çiftçisine alternatif ürün olarak getiri sağlıyor. Kayısı ağaçcıkları kurdukları fidanlıklarla üreticiden kilogramını 40 kuruşa kayısı satın alıyor 5

Kayısı kimseyi memnun etmiyor

Ahmediye yola geliyor

Gümüşhane Erzincan arasındaki 40 kilometrelik ve Erzincan Kelkit arasındaki 20 kilometrelik yolda başlatılan bölünmüş yol çalışmaları tüm hızıyla devam ediyor. 5

doğu 29yıl

ERZİNCAN'IN GÜNLÜK HABER YORUM AKTUALİTE GAZETESİ

23 TEMMUZ 2009 PERŞEMBE YIL: 29 SAYI: 9615 FİYATI: 25 YKr

Kadınların myom tehlikesi

Kızılay Erzincan Tıp Merkezi Kadın Hastalıkları ve Doğum Uzmanı Op. Dr. Bayram Ali Mamik, kadınlarda sıkça görülen Myom hastalığı hakkında yaptığı açıklamada; miyomların, düşük ve kısırlığa neden olabileceğini söyledi.

Kemal Arduç

Türkiye'de kadınların yüzde 25'inde görülen Miyom Hastalığı ile ilgili olarak yaptığı açıklamasında kadınların bu hastalığa karşı dikkatli olmaları yönünde uyardı. Mamik, Tıbbi olarak, fibroid, leiomyoma, myom adı da verilen miyomlar düz kas ve bağ dokusu içeren iyi huylu (kanser olmayan) kitle olarak bilindiğini kaydetti.

Büyüklükleri toplu iğne başından karpuz büyüklüğüne kadar değişkenlik gösterdiğini vurgulayan Mamik; "Genellikle çok yavaş büyürler. 5

Başsavcı Cihaner iddiaları cevapladı

Andıcın işaret fişeğini ateşleyen insan olarak gündeme getirilen Erzincan Cumhuriyet Başsavcısı iddialara cevap verdi

Kemal Arduç

20 Temmuz tarihinde yaygın yazılı basın'da yer alan "İşte andıçın işaret fişeği" başlıklı haberde andıç belgesinin kendisi tarafından uygulamaya koyulduğu iddialarını cevaplandıran Cumhuriyet Başsavcısı İlhan Cihaner "gözaltı işlemleri kışlada değil adli kolluk birimlerinde yapılmıştır" dedi.

Jandarma ekiplerinin 17 vakıf, dernek ve işyerine baskın yaparak gözaltına aldığı 26 kişiye, Andıçta anlatıldığı gibi baskıyla ifadelerin yönlerinin değiştirildiği iddiaları ile karşı karşıya kalan Erzincan Cumhuriyet başsavcısı İlhan Cihaner, hakkındaki iddiaları cevaplandırdı.

Başsavcı Cihaner, "Kişisel onur ve saygınlığıma saldırı niteliğinde bir yazı yayınlanmıştır. Daha da önemlisi kurmaca olan bu haber üzerinden Hakimler ve Savcılar Yüksek Kurulu ve soruşturmada görev alan kolluğu zan altında bırakacak yorumlar yapılmıştır." dedi.

Erzincan Cumhuriyet Başsavcısı Cihaner bir gazetede yer alan ve Andıç belgesinin Erzincan'da kendisi tarafından yürürlüğe konulduğu iddiaları üzerine ilgili gazetelere tekzip metni göndardı. Gazetede yer alan 11 soruya 11 cevap içeren tekzip yazısında Başsavcılık makamının ne Andıç olarak adlandırılan belge ile ne de popüler soruşturma olarak dile getirilen Ergenekon ile bir alakasının olmadığını ifade etti.

Erzincan'da gerçekleştirilen operasyonun 2007 yılının sonlarına doğru başlatıldığını, Andıç belgesinin bu soruşturma ile herhangi bir ilgisinin bulunmadığının belirtildiği tekzip metninde yapılan haberin Erzincan'da gerçekleştirilen soruşturmayı sulandırmak amacını taşıdığına değiniliyor.

Soruşturmalar sırasında Tamamen CMK'ya uyulduğunun dile getirildiği tekzip metninde uykusuz bırakma dahil hiçbir usulsüz işlemin yapılmadığına yer veriliyor.

Gazetede yer alan haberde yönlendirme ile ifade verdirildiği yönündeki iddiaları da değerlendiren Başsavcı İlhan Cihaner şüphelilerin sorgulanması sırasında avukatlarının da yanında bulunduğunu böyle bir şeyin gerçekleştirilmediğini belirtiyor.

Gazete haberinde bir kişinin aldığı disiplin cezası sebebiyle hücre hapsine çarptırıldığı iddiasına "C.D. olarak kodlanan şüpheli özel hayatına ilişkin gerekçeyle tek kişilik koğuşa alınmış, avukatının astım hastalığını belirtmesi üzerine arkadaşlarının bulunduğu koğuşa konulmuştur. Sağlık dosyasında astım krizine dair tesbit bulunmamaktadır. Ve tedavisinin hassasiyetle takip edildiği gözlenmiştir. İlgiliye herhangi bir disiplin cezası verilmemiş olup esasen "Hücre hapsi" cezası "disiplin kurulunca" verilip hakim tarafından onaylanarak infaz edilen bir ceza olup Başsavcı tarafından onaylanarak infaz edilen bir ceza olup Başsavcı tarafından verilmez" şeklinde cevap vererek "Gözaltı işlemleri "Kışla" da değil adli kolluk birimlerinde yapılmıştır, " dedi.

Cihaner'in JİTEM soruşturması

Albay Çiçek'e ait olduğu ileri sürülen belgenin uygulayıcısı olarak gösterilen Erzincan Savcısı Cihaner, 10 yıl önce görev yaptığı Şimak'ta JİTEM'in peşine düşmüş, faili meçhuller için hazırladığı iddianamede örgütü tarif etmiş. Erzincan'da 23 Şubat'ta bazı valiliklara yönelik yapılan ve "İrtica ile Mücadele Eylem Planı'nın uygulaması olduğu iddia edilen soruşturma nedeniyle basında darbecilikle suçlanan Erzincan Cumhuriyet Savcısı İlhan Cihaner, JİTEM avcısı çıktı. Cihaner, Şimak'ın İdil ilçesinde görev yaptığı 1999'da JİTEM eylemlerini açığa çıkarmış, Cem Ersever ve bugün Ergenekon sanığı olan Arif Doğan'ın adını mahkemie kayıtlarına sokmuştu. Yeni Şafak gazetesinin önceki gün manşete taşıdığı "İşte andıcın işaret fişeği" haberinde, Albay Dursun Çiçek imzalı olduğu ileri sürülen "İrtica ile Mücadele İşlem Planı'nın Erzincan'da uygulamaya konulduğu yer almıştı. 5

Keşke olmasaydı Yazıoğlu'nu anlatacak

24 TV ekranlarında yayımlanan "keşke olmasaydı" belgesel programı efsane vali 2. bölümüyle Merhum Vali Recep Yazıcıoğlu'nu konu alacak. program 23 Temmuz perşembe günü 21.15'te izleyicileri ile buluşacak

Kemal Arduç

Merhum Vali Recep Yazıcıoğlu Aydın'dan Erzincan'a atandığında yerel gazetelerin manşeti "Aydın kaybetti, Erzincan kazandı" olacaktı. Henüz kendisi gelmeden rüzgar gelmişti Erzincan'a. Erzincan'daki görevi süresince talihsizlikler ve büyük acılar ardı ardına yaşandı. 13 Mart 1992 Erzincan depremi ve 5 Temmuz 1993 Başbağlar katliamı... Bir yandan halkın yaralarını sarmakla uğraşan vali, öte yandan bürokrasiyle mücadele ediyordu.

Yaralar büyük ölçüde sarılmış, yerle bir olan kent yeniden doğmaya başlamıştı. Acaba tüm bu çabaların ödülü ne olacaktı ? 5

OBJEKTİF
Şefik ARAS
YINE TRAFİK KAZASI YINE CAN KAYIPLARI
Kazanı Sayfa 3'te

Damatların vay haline

Yaz mevsimiyle birlikte artan düğün törenleri Erzincan'da renkli görüntülere neden olurken, damatlar için düzenlenen kına gecelerinde yapılan birbirinden ilginç" oyunlarda damat ve sağdıçlara adeta meyden dayağı atılıyor

Kemal Arduç

Erzincan'da düğün sezonunun açılmasıyla birlikte Erzincan geceleri hareketlik yaşamaya başladı.

Erzincan'da geçmişten gelen örf adetler düğünlere büyük farklılık kazandırıyor.

Düğün günü öncesinde erkekler için düzenlenen kına geceleri damat ve damadın sağdıcı unutulmaz bir gece yaşatıyor. 5

Tarihten Sayfalar

Atilla (Hun Devleti)

Attila, 451'de Hristiyan dünyasının merkezini zaptetmek üzere, yüz bin kişilik ordusuyla Roma önüne geldi. Ancak, Attila'nın önünde diz çöken ve Roma'nın kendisine boyun eğdiğini bildiren papa, kentin kurtarılmasını sağladı.

Attila'nın ölümünden sonra tahta çıkan oğulları Ilak, Dengizik ve İmek dönemlerinde, Hun birliği parçalandı. Ayaklanan Germen kavimleriyle yıpıtan savaştılar, Hunları yordu.

Sonuçta Orta Avrupa'da tutunmanın zorluğunu gören İmek, Hunların büyük kısmı ile, Bizans'tan geçiş izni alarak Karadeniz'in batı kıyılarına döndü. İmek idaresindeki Hunların, önce Güney Rusya düzlüklerinde görülen, sonra Balkanlarda ve Orta Avrupa'da birer devlet kuran Bulgarlarla Macarların oluşumunda büyük rol oynadığı anlaşılmaktadır. Geleneklere göre, Bulgar Türk Devletinin kurucusu Dulo sülalesiyle Macar kabilelerini Tuna boyuna getirerek oraya yerleştiren Arpad Hanedanı, İmek'i ata tanımaktadırlar.

Hunların büyük kısmı, Volga'dan batıya geçerken, onlardan bir kısmı olduğu ileri sürülen Ak Hunlar, 4. yüzyılda Batı Türkistan'a göçerek, burada Ak Hun devletini kurmuşlardı. Ak Hunlar, 441 senesinde Semerkand, Buhara ve Belh çevresini ele geçirerek, İran Sâsânî Devletiyle komşu oldular. Bir süre sonra Horasan'a sefer düzenleyen Türkler, Sâsânî hükümdarı Şehrnşah Firûz'u mağlup ettiler. Ak Hunlar, bu partik zaferden sonra tam bir asır Türkistan ve Afganistan'ın kudretli hâkimi olarak hüküm sürdüler. 6. Asırın başlarında Ak Hunlar, ülkelerini Göktürklere bırakmak zorunda kalarak, onların tâbiyeti altına girdiler.

M.S. 3. yüzyıl başlarında, Türklerin Tabgaç Hanedanı, Kuzey Çin'de güçlü bir siyâsî teşekkül meydana getirerek, Asya Hunlarının yerini aldı. Tabgaç hâkimiyeti, hükümdar Kuei zamanında (385-409) Pekin'e kadar uzandı.

Devamı var

Sağlık ve Hastalıklar

Alışveriş hastalığını ciddiye alın!

Kişi satın alma davranışı ile "geleceğin var olduğunu kendine inandırarak temel ölüm kaygısını azaltır. Bayanlar daha çok giysi, parfüm ve mücevher, erkekler ise elektronik, otomobil ya da hırdavat satın alır. Bu bozukluğa sahip bireylerin alışveriş paternleri tipiktir.

Alışveriş dürtüleri genellikle epizodik olup haftada bir civarında, ortalama bir saat süren atak halinde ortaya çıkar. Tüm yıl boyunca süregenlik gösterir, diğerlerin gibi yalnızca doğum günleri ve bayramlarda yoğunlaşmaz. Kişi genellikle evdeyken, kendini çökkün ya da gergin hissederken bu dürtü belirir, kişi çoğunlukla kendisi için alışveriş yapar, bazen diğerleri için de alır. Birkaç parçalı eşyadan ziyade, çok sayıda ucuz eşya satın alırlar. Bayanlar daha çok giysi, parfüm ve mücevher, erkekler ise elektronik, otomobil ya da hırdavat satın alır. Büyük bir sıklıkla kredi kartı ile, büyük mağazalardan yalnız alışveriş yapar, yanında genellikle birden fazla kredi kartı taşır. En önemlisi kendisinin ihtiyaç duymadığı eşyaları satın alır, dolabı bir kere bile giymediği, üzerinde etiketi bulunan giysilerle doludur. Bunları bazen başkalarına hediye olarak verir.

Devamı Var

Komik Fotoğraflar

bugün ne pişirsem'

İrmik Köftesi

500 gr Dana Kıyma
1 Kahve Fincanı İrmik
1 Soğan
2 Diş Sarımsak
1 Kahve Fincanı Yoğurt
Tuz, Karabiber, Kimyon
Kızartma için Sıvı Yağ

Soğanı rendeleyin, sarımsakları ezin. Kıyma, irmik, Soğan, sarımsak ve yoğurdu derin bir kaba alın. Tuz ve baharatları ekleyip iyice yoğurun. Buzdolabında 55 dakika bekletin.

Köfte harcından yumurta büyüklüğünde parçalar koparıp avuç içinizde oval şekil verin. Sıvıyağı tavada kızdırıp köfteleri pişirin. Sıcak servis yapın.

Ayrıca İrmikli köfteyi fırın yemeği haline dönüştürmeniz de mümkün. Bunun için fırın tepsisini yağlayın. Birkaç domates ve patatesi dilimleyip yağlanmış fırın tepsisine dizin. Üzerine köfteleri yerleştirip fırında pişirin.

Şiir Gezgini

Mor Salkımlı Sokak -2

Meğerse hiçkimseyi senin kadar
Bir dönsen
En güzel yerinde biten o rüya
Yeniden yaşanır istesen
Yıldızlar sermez mıyım ayaklarına
Geldiğin yollara toz olmaz mıyım
Yine şıtak söküyor
Uykularımı unuttuğu gözlerim yine tavanda
Ne vardı diyorum
Ah bir dönseydin son anda
Şarjörüme hasret sürdün sazımı
Şimdi hüzün işgalinde yüreğim
Ve ben hala
Mor salkımlı o sokakta
Bıraktığın yerdeyim
Ekmeğimi sen bölersen çoğalırdım
Kaçıp sana sığındığım geceler
Pazarlıksız düşlerimdin
Gel de
Yine bir kuş dirilsin küllerimizden
Ekmekte tuz olsun yeter ki sen ver
Türküler konduralım dudaklarına
Kanmasın
Öteki yanmasın
VE DE SEVMEK KADARIMSIN
Mor salkımlı o sokakta ellerimi tut
Okşa yine sağlarımı dizinde uyut
Ne çok severmişim
Ancak anladım
Bu sensen gecelerde sana ağladım

Fatih Kısaparmak

Kıssadan Hisseler...

Peki Yıkılmasın...

Haber, büyüye yayıla Hünkar'ın huzuruna varıldı. Selim bir anar versin de yapılmasın? Demek bu da oluyor. Oluyor diyen vazgeçsin de görsün. Hünkar ömür sadık o ülkeyle ıslandı; yanına alacaklarını aldı. Yel oldu, esti, sel oldu aktı, vardı Kocamustafa camisine...

Sümbül Sultan'ın uyanık kalbi bu haberi almış, derviş hırkasını üstüne, tacını başına giymiş, siyah sarığını dolamış, bir kaç dervişiyle camı avlusunda beklemeye başlamıştı. Uçan atın bir nal sesinin duyunca, gözlerini kapadı, sadece yanık bir sada ile "Hak!" dedi. Hünkar kapı önünde atta atlamış, ok gibi ileriye atılmıştı.. Fakat birdenbire hızı kesivérdi.

Ne oluyordu ki acaba? Onu durduran neydi?

Dervişler, niyaz duruşunda, başları yerdeydi. Ortalarında da sarı benizli, kara sarıklı güzelim gözel bir tanesi var. O başını eğmemiş hükümdara bakıyordu. Bu başka bir bakışı. Selim'in içine, ta'can evine uzanan bu bakışlar kalbinin sayfalarını bir bir okuyor, dünya alemden sakladığı sırlarını, tasalarını, acılarını, üzüntü ve şeklini katmer katmer açıyordu. Bu bakış biraz daha devam ederseSelim Kahnar sel set ağlayabardı. Onun için, yavaş bir adım attı, başını yere eğdi ve ancak duyulabilen bir sesle "Peki yıkılmasın" dedi.

Bir gönül yapmak için canı yapmak kadar sevapsız, bir gönül yıkmak için bir canı yıkmak kadar vebâlı bir işmiş. Hünkar ise hem canı yıkmadı, hem gönül yaptı.

Ancak, bir mesele vardı ki Sümbül Sinan onu ihmal edemezdi. Onun için: "Hünkarım!" dedi. "Pâşâlarının ahdının yerine getirilmesi gerekir. Onun için,hiç değilse, ocakları yıkanlar, Hünkar sözü vücut bulsun"

Kazmalar, imaret bacalarını indirinken, Yavuz Sultan Selim ne haldeydi, ne düşünüyordu bilmiyoruz. Onu bir kendisi, bir Alla bilir. Fakat şu gerçek tarihlere geçmiştir: Sırtından kendisine çek yakışan beyaz samur kürkünü çıkardı, ihtiramla Sümbül Efendi'ye giydirdi. O anda elinden başka bir şey gelmezdi.

Bitti

Karikatür

Fıkra

Dursun bir gün ormanda gidiyormuş. Temel'i bir ağaca belinden bağlı şekilde bulmuş. "Napıyosun Teme" demiş. Temel de "İntihar ediyorum" demiş. Dursun "Benim bildiğim öyle intihar edilmez o ipi beline değil boynuna bağlıyacaksın" demiş. Temel de onu denedim; az daha boğuluyordum... demiş.

güldürmece

BİLİM TEKNOLOJİ

ADSL kullanıcılarına müjde

Kararı değerlendiren Tüketiciler Birliği Konya Şube Başkanı Yardımcısı Ayhan Tekin, demek binasında düzenlediği basın toplantısında, "Türk Telekomun keyfi ve hukuksuz bir şekilde uyguladığı ADSL hat ücretlerine karşı Tüketiciler Birliğinin yürütmüş olduğu hukuk mücadelesi zaferle sonuçlanmıştır" dedi.

Tekin, ADSL hattının teknik olarak bir telefon numarasına ve ses hattına ihtiyaç duymadığını, buna rağmen Türk Telekomun konuşma yapmayacak ADSL tüketicilerine de telefon tahsis ettiğini ve sabit ücret aldığını belirterek, bunun tamamen keyfi ve hukuksuz bir davranış olduğunu söyledi. Telekomun, yaklaşık 6 milyon ADSL abonesinden yıllık 1 milyar TL'ye varan sabit ücretlerden vazgeçmek istemediğini savunan Tekin, şunları kaydetti: "Konya Tüketici Mahkemesi, konuyu denetlemesine almış ve birlikşi raporlarına istinaden, 19 Mayıs 2009 tarihi ve 2009/76 nolu kararında, ADSL'de sabit hat ve telefon abonelik gerekmediğine karar verip, Telekomun açtığı itiraz davasını reddederek, hukam ile yıtırılın tüketicilerine vermiş olduğu kararı onamıştır.

Ayrıca Rekabet Kurulu da almış olduğu bir kararla Türk Telekomun sabit fiyatlı ADSL hizmetini üç ay içinde başlatmasına karar vermiştir." Tekin, Türk Telekom çağrıda bulunarak, ADSL hattıyla ilgili telefon aboneliklerini kaldırarak bundan doğan sabit ücretlere derhal son vermesini istedi.

Sıcak havalar havuzları doldurdu

Kemal Arduç

Erzincan da havalar sıcaklığı... her geçen gün artırıyor. Sıcak... yardan bunalan vatandaşlar... havuzlarına akın ediyor.

Erzincan da, havaların ısınmasıyla birlikte sıcaklarından bunalan vatandaşlar havuzlarda serinliyor.

Haziran ayı sonuna gelinmesine karşın hava sıcaklıklarının istenilen seviyeye bir türlü gelmemesi nedeniyle yüzme havuzları da yoğunluk yaşadı. Yıldırım, sıcaktan bunalan Erzincan halkı, havuzlarda serinlemeye devam ediyor.

Bilindiği gibi Okulların tatile girmesinin ardından aileler çocuklarını yüzmeye yönlendirdi. Kapılı Yüzme Havuzu'na kayıt yaptıran öğrenci havuzu doldurdu. Günde 2 saat hizmet verecek olan havuz, 4 ay boyunca minik çocuklara hizmet verecek.

Erzincan da, hava sıcaklığının 30 ile 40 derece arasında değiştiğini belirten Yıldırım, "Bu yıl Haziran ayı sonuna yaklaşmasına karşın istenilen sıcaklığa bir türlü ulaşılamadı. Bir haftadan beri sıcaklar arttığı için Erzincanlılar, havuzlara girerek serinliyor. Yoğun talep olduğu için olan havuza girme ücretini 6 TL'ye indirdik. Cumartesi günleri hariç, diğer 6 gün içerisinde erkekler havuza gelebilirler. Cumartesi günü ise sadece bayanlar için havuzu tahsis ettik. Olimpik yüzme havuzunda yüzme antrenörü Mustafa Okumuş eşliğinde 7-15 yaş arası çocuklara da Yüzme öğretiliyor. Havuzunun suları sürekli olarak değiştiriliyor. Sağlıklı bir şekilde yüzmek isteyenlerin uğrak yeri haline geldik.

Özellikte hafta sonları havuza gelenlerin sayısında büyük bir artış var. Cumartesi günleri bayanlar yüzme havuzuna geliyorlar. Bayanlarda yoğun ilgi gösteriyor. Sıcaklanın artmasıyla birlikte havuzda serinlemek isteyenlerin sayısında artış yaşanacağını düşünüyoruz" dedi.

YİNE TRAFİK KAZASI YİNE CAN KAYIPLARI

Objektif

Şefik ARAS

Yaz mevsimi ile birlikte, şehirlerarası yollarda artan trafik yoğunluğuna paralel olarak, trafik kazalarında artıyor.

Gün geçmiyorki, mahalli basında trafik kazası haberi yer almasın. Ya Erzincan ili sınırları içerisindeki şehirler arası yollarda, yada şehir içerisinde veya köylerde trafik kazası oluyor. Can kayıpları, yaralanmalar, maddi hasar meydana geliyor. Ve o nedenle olacakki, şehrin caddelerinde sık sık ambulanslanın siren sesleri duyuluyor.

Önceki gün, Erzincan - Sivas karayolunda meydana gelen kazada iki kişinin öldüğü, onbir kişinin yaralandığına ilişkin haber gazetelere manşet oldu. Kazanın, aşırı hız dolayısıyla, aracın yoldan çıkmasından kaynaklandığı belirtiliyordu. Gazetedeki bir başka trafik kazasında, 4 kişinin hayatını kaybettiği, bu kazanın, Koyulhisar - Suşehri arasındaki yolda meydana geldiği ifade ediliyordu.

Erzincan Milletvekili, Ulaştırma Bakanı hemşehrimiz Binali Yıldırım, ulaşıma ilişkin açıklamalarında, karayollarındaki gelişmelere değiniyor. Bölünmüş asfalt yol yapımındaki çalışmalara dikkat çekiyor. Buna rağmen, aşırı hız yapmanın kazalara sebeb olacağına değinerek, "Yolların Kralı Olmaz, Kuralı Olur" diyerek uyarıda bulunuyor.

Kaza riskini azaltan bölünmüş, standardı yüksek yolların hızla artmasına karşılık, yinede karayollarında trafik kazaları en aza indirilemiyor. Aileleri yasa boğan ölümlü kazaların önüne geçilemiyor. Maddi ve manevi kayıplar sürüp gidiyor..

Kazalara ilişkin istatistikler, karayollarında meydana gelen trafik kazalarında en önemli kusur payının insanda olduğunu gösteriyor. Ne yol koşulları ve nede teknik arızalar, kazaların asıl nedeni değil.

Bu durum bilindiği için, kazaların önlenmesine ilişkin önlemlerde, insana ağırlık veriliyor. Sürücüler, yayalar, konferanslarla, yazılı afişlerle, pankartlarla uyarılıyor. Trafik ekipleri kontrollerini sürdürüyor. Okullarda trafik eğitimi veriliyor. İnsan unsuru kusur payının aşağı çekilmesine çalışılıyor.

Ne varki, insan unsuru kusuruna bağlı trafik kazalarının devam ediyor olması, insanımızı bu konuda yeterince eğitemediğimizi gösteriyor olmalı. Uyarılara, kurallara, yeterince uyulmadığı içindirki, yürek yakan, ocak söndüren kazalar devam ediyor. Zaman içinde ağırlaştırılan cezalar dahi beklenen sonucu vermiyor. Ama başka çare yok. İnsanımızı kazalara neden olan kural dışı tutum ve davranışlardan vazgeçirme gayretleri devam edecek.

'Sağlık için denetim şart"

Kemal Arduç

Hızla değişen dünyada beslenme konusu dün olduğu gibi bugünde önemini arttırarak devam ettiğini belirten Erzincan İl Kontrol Laboratuar Müdürü Bahattin Kesik, artan dünya nüfusu ve azalan kaynaklar gıda üretiminin ve tüketiminin modern teknikler kullanılarak en etkin bir şekilde gerçekleştirilmesini zorunlu kıldığını belirtti.. "Bu amaç doğrultusunda Tarım ve Köyişleri Bakanlığı bünyesinde sağlıklı gıda üretimi ve tüketimine yönelik 39 adet İl Kontrol laboratuar ve 1 adet Araştırma Enstitüsü Müdürlüğü hizmet vermektedir.

Üretilen gıda ve yem hammaddelerinin işlenmesi değerlendirilmesi ve tüketime sunulmasının yol aşamasında kalite kontrolünün yapılması tüm dünyada olduğu gibi ülkemizde de büyük önem arz etmektedir. AB 'ye girme sürecinde hızla gelişmelerin olduğu bu günlerde bakanlık olarak bizim gündemimizde de AB ülkelerinde kalite ve kontrol hizmetlerinin ülkemizde de eksiksiz uygulanmasını sağlamak olacaktır.

Globalleşme sonucu ülkeler arası ticaret hacmi son yıllarda oldukça artmıştır. Bununla birlikte AB ülkeleri ithal ettiği ürünlerde halk sağlığını korumak amacıyla belirli standart araması ve bu standartlara uymayan ürünleri geri çevirmesi üretici firmalarımızın kalite yönünden kendilerini sorgulamalarını gerektirmektedir. Bu bağlamda ülkemiz insanları ile diğer ülkelerde yaşayan insanlar arasında bir fark yoktur, olmamalıdır. Sağlıklı gıda sadece ihracat için değil kendi vatandaşlarımızın sağlığı için de gereklidir. Tüketiciyi korumak amacıyla çıkarılan yasalar neticesinde istenilen standartlara uygun üretim yapılıp yapılmadığının göstergesi ancak üretilen ürünlerin laboratuarlarda yapılacak analiz sonucunda üretici firmanın aldığı rapor ile ürettiği ürünün kaliteli ve sağlıklı olduğunu ispat etmek zorundadır. Gıda standartlarının temel amacı; tüketici sağlığının korunması ve iyileştirilmesidir. Standartların yerleşmesi için ise bilinçli tüketiciye ihtiyaç vardır. Ürünlerin gerçek kalitesi laboratuar analiz sonuçları ile tespit edildiği hiçbir zaman unutulmamalıdır.

Gıdaların Üretimi, Tüketimi ve Denetlenmesine Dair yürürlülükte olan 5179 sayılı kanun Türkiye 'de gıda güvenliğinin temininin sağlamak ve her türlü gıda maddesinin ve gıda ile temasta bulunan madde ve malzemelerin teknik ve hijyen şeklinde üretimini sağlamak amacıyla oluşturulmuştur. Bu kapsamda da ürünleri işleme, koruma, depolama, pazarlanmasının hijyenik şartlara uygun olarak yapılmasını ve halkın gereği gibi beslenmesini sağlayarak, üretici ve tüketici mentaatleriyle halk sağlığını korumak amacıyla çalışmalarımız devam etmektedir. Kurumumuz, kendisine verilen yetki ve sorumluluklar dahilinde laboratuarlarımızda her türlü gıda ve yem maddeleri ile bunların üretiminde kullanılan her türlü ham ve yardımcı maddelerin, atık su, içme ve kullanma sularında fiziksel, kimyasal, mikrobiyolojik, katkı ve kalıntı maddeleri analizleri Türk Gıda Kodeksi, TS ve GMT 'ye göre modern cihazlarla ve uzman teknik-sağlık personeli ile en kısa zamanda yapılmaktadır. Ayrıca yapılan bu analizlerin güvenilirliği TÜBİTAK-UME tarafından dönemler halinde yılda iki defa gerçekleştirilen "Yeterlilik Test Çalışmaları" ile kontrol edilmektedir.

Son Dakika, Siyaset, Ekonomi, Sağlık, Spor, Sanat, Tarım ve daha neler neler

dogugazetesi.com.tr

Yaşananlardan haberiniz olsun diye

H. İbrahim Özdemir'in
"Eyvah"
adlı romanı
Osmanlı dönemindeki
Erzincan tarihine
ışık tutuyor.

doğu yayınları
V. Recep Yazıcıoğlu
Cad. No: 57 ERZİNCAN

Öğrencilere Kur'an hediye edildi

NT Kırs şubesi, camilerde düzenlenen yaz kuran kurslarında okuyan 121 çocuğa Kur'an-ı Kerim hediye etti.

Uygulamanın Türkiye genelindeki NT şubelerinde yapıldığını söyleyen NT Kırs Şubesi Müdürü Mesut Özternel, amaçlarının Kur'an-ı Kerim'e geçen öğrencilere bir hediye vermek olduğunu belirtti. Özternel, bu şekilde bir kampanya ile hem öğrencilerin yüzünü güldürdüklerini hem de hayırlı bir iş yaptıklarını da ifade ederek, "Biz burada sadece köprü vazifesi görüyoruz. Gelen müşterilerimize böyle bir kampanyamız olduğunu söylüyoruz. Onlarda bu kampanyada bizlere destek oluyorlar. Şimdiye kadar toplamda 148 adet Kur'an-ı Kerim topladık. Bunlardan 121 tanesini muhtelif camilerde Kuran-eğitimi gören öğrencilerimize hediye ettik" dedi.

Maddi durumları iyi olmayan öğrencilerin belirlenmesinde müftülük çalışanları ve cami imamlarının yardımcı olduklarını belirten Özternel, kendilerine bu konuda destek veren müftülük çalışanlarına ve cami imamlarına teşekkür etti.

Kampanyanın halen devam ettiğinin altını çizen Özternel, hayırlara vesile olmak istediklerini, bu işin bir yardım değil Kur'an-ı Kerim'e geçen öğrencilere birer hediye vermek olduğunu vurguladı.

Özternel, ayrıca, müşterilerinde bu kampanyadan memnun kaldıkların ve kampanyaya katılımın beklendiğinden fazla olduğunu kaydetti.

Sigara yasağının yürürlüğe girmesinden sonra kahvehaneciler, çarşı masaları sokağa taşımada buldular. Erzurum'un Narman ilçesinde bulunan kahve işletmecileri, sigara yasağı sebebiyle müşteri kaybetmemek için masa ve sandalyeleri kaldırım kenarlarına veya sokağa taşıdılar. Bina dışında sigara içmenin rahat bir şekilde içen vatandaşlar, yasak ortamlarını aşmanın rahatlığını yaşarken, kahveciler ise müşteri kaybetmemenin mutluluğuyla çalışmalarını sürdürdüler.

Yabancı gençlerden Vali Kolat'a ziyaret..

Rotary Kulübü'nün projesi kapsamında dünyanın çeşitli ülkelerinden gelen gençler, Sivas Valisi Ali Kolat'ı ziyaret etti.

Rotary Kulübü tarafından hazırlanan Anadolu Projesi kapsamında dünyanın çeşitli ülkelerinden gelen 15 genç, Sivas Rotary Kulübü Başkanı Cahit Korkut ile birlikte Vali Ali Kolat'ı makamında ziyaret etti. Ziyaret sırasında bir konuşma yapan Vali Kolat, Rotary Kulübü'nün yurt dışından Türkiye'ye getirdiği öğrencilen Sivas'ta ağırlamaktan duyduğu memnuniyeti dile getirdi. Ülkelerin birbiriye kaynaşması ve iletişim kurmasının sadece büyükelerle değil, çocuklarda daha olumlu sonuçlar verdiğini belirten Vali Kolat, "Çocuklar daha samimi, içten davranıyorlar ve güzel izler bırakıyorlar. Dolayısıyla bizim Sivas'ta da gezilmeye, görülmeye değer çok güzel tarihi mekanlar var. Bu nedenle organizasyona Sivas'ın dahil edilmesinden çok memnun olduk" dedi.

Sivas Rotary Kulübü Başkanı Cahit Korkut ise, proje ile ilgili Vali Kolat'a bilgi verdi. Vali Kolat daha sonra yurt dışından gelen öğrencilerle birlikte hatıra fotoğrafı çektirdi.

Tütün kontrol kurulu işbaşında

Gümüşhane'de, Tütün Ürünlerinin Zararlarının Önlenmesi ve Kontrolü Hakkında Kanun gereği kurulan İl Tütün Kontrol Kurulu'na bağlı ekipler, 19 Temmuz'dan itibaren denetimlerini sıklaştırdı.

Gümüşhane İl merkezindeki 15 dolayında çay ocağı, kahvehane, lokanta ve pastanede denetleme yapan ekipler herhangi bir olumsuzluğa rastlamadı.

Kapalı ortamlarda sigara içen kimseye rastanılmayan denetimlerde, işyerlerinde kültürlerin kaldırıldığı da tespit edildi. Ekiplerin 20 Ağustos tarihine kadar denetimlerine haftada bir, ondan sonraki süreçte ayda bir devam edecekleri öğrenildi.

Tütün Kontrol Kurulu'na bağlı ekipler 2008 yılından beri kapalı alanlarda denetimlerini sürdürüyordu.

Tütün Kontrol Kurulu'nda Sağlık Müdürlüğü'nden 2, Belediye Başkanlığı'ndan 2, Emniyet Müdürlüğü'nden 2, Çevre ve Orman Müdürlüğü'nden 2, Gençlik ve Spor Müdürlüğü'nden 2 ve Milli Eğitim'den 2 personel bulunuyor. İlçelerdi de İl Tütün Kontrol Kurulu'na bağlı ekipler oluşturularak denetimler sürdürülüyor.

İHALE İLANI
T.C. ERZİNCAN İL ÖZEL İDARESİ
(Destek Hizmetleri Müdürlüğü)

ERZİNCAN-KEMAH -DOĞANBEYLİ VE ÖZDAMAR KÖYLERİ SULAMA TESİSİ YAPIMI yapım işi 4734 sayılı Kamu İhale Kanununun 19 uncu maddesine göre açık ihale usulü ile ihale edilecektir. İhaleyle ilgili ayrıntılı bilgiler aşağıda yer almaktadır:

İhale kayıt numarası : 2009/93987
1- İdarenin
a) Adresi : İL ÖZEL İDARESİ EK HİZMET BİNASI KERESTECİLER SİTESİ KARAĞAÇ MAH. MERKEZ/ERZİNCAN
b) Telefon ve faks numarası : 0 446 2242631-32-33- - 0 446 2236979
c) Elektronik posta adresi : destek@erzincanilozelidaresi.gov.tr
ç) İhale dokümanının görülebileceği internet adresi (varsa) : http://www.erzincanilozelidaresi.gov.tr
2- İhale konusu yapım işnin
a) Niteliği, türü, miktarı : YAPIM İŞİ 1 ADET SULAMA TESİSİ YAPIMI.
b) Yapılacağı yer : DOĞANBEYLİ VE ÖZDAMAR KÖYLERİ
c) İşe başlama tarihi : Sözleşmenin yapıldığının tebliğ tarihinden itibaren 10 (on) gün içinde yer teslimi yapılarak işe başlanacaktır.
ç) İşin süresi : Yer tesliminden itibaren 90 takvim günüdür
3- İhalenin
a) Yapılacağı yer : İL ÖZEL İDARESİ Çevreyolu üzeri Ek Hizmet Binası Keresteciler sitesi Karaağaç Mah. Destek Hizmetler Müdürlüğü İhale Odası
b) Tarihi ve saati : 03.08.2009 - 14:30
4- İhaleye katılabilme şartları ve istenilen belgeler ile yeterlik değerlendirmesinde uygulanacak kriterler:
4.1. İhaleye katılma şartları ve istenilen belgeler:
4.1.1.Mevzuatı gereği kayıtlı olduğu Ticaret ve/veya Sanayi Odası yada ilgili Esnaf ve Sanatkarlar Odası belgesi
4.1.1.1. Gerçek kişi olması halinde, ilk ilan veya ihale tarihinin içinde bulunduğu yılda alınmış, ilgisine göre Ticaret ve/veya Sanayi Odasına ya da ilgili Esnaf ve Sanatkarlar Odasına kayıtlı olduğunu gösterir belge,
4.1.1.2. Tüzel kişi olması halinde, ilgili mevzuatı gereği kayıtlı bulunduğu Ticaret ve/veya Sanayi Odasından ilan veya ihale tarihinin içinde bulunduğu yılda alınmış, tüzel kişiliğin odaya kayıtlı olduğunu gösterir belge.
4.1.2. Teklif vermeye yetkili olduğunu gösteren İmza Beyannamesi veya İmza Sirküleri.
4.1.2.1. Gerçek kişi olması halinde, noter tasdikli imza beyannamesi.
4.1.2.2. Tüzel kişi olması halinde, ilgisine göre tüzel kişiliğin ortakları, üyeleri veya kurucuları ile tüzel kişiliğin yönetimindeki görevlileri belirten son durumu gösterir Ticaret Sicil Gazetesi, bu bilgilerin tamamının bir Ticaret Sicil Gazetesinde bulunmaması halinde, bu bilgilerin tümünü göstermek üzere ilgili Ticaret Sicil Gazeteleri veya hususları gösteren belgeler ile tüzel kişiliğin noter tasdikli imza sirküleri.
4.1.3. Şekli ve içeriği İdari Şartnamede belirtenen teklif mektubu,
4.1.4. Şekli ve içeriği İdari Şartnamede belirtenen geçici teminat
4.1.5. İhale konusu işin tamamı veya bir kısmı alt yüklenicilere yaptırılamaz.
4.2. Mesleki ve teknik yeterliğe ilişkin belgeler ve bu belgelerin taşıması gereken kriterler:
4.2.1. İş deneyim belgeleri
İlk ilan tarihinden geriye doğru son on beş yıl içinde bedel içeren bir sözleşme kapsamında taahhüt edilen ve ihale konusu işe benzer işlerdeki deneyimini gösteren ve teklif edilen bedelin %50 oranından az olmamak üzere sözleşmeye ilişkin iş deneyim belgesi
4.2.2. Organizasyon yapısı ve personel durumuna ilişkin belgeler*
4.2.3. Makine, teçhizat ve diğer ekipmana ilişkin belgeler**
4.3. Bu ihalede benzer iş olarak; 29/12/2005 tarih ve 26038 sayılı Resmi Gazetede yayımlanan Yapım İşlerinde İş deneyiminde değerlendirilecek Benzer İşlere ait Tebliğde belirtilen A/I- A/II-A/III-A/IV-A/V gurubu işler. İhale konusu iş veya benzer işe denk sayılacak mühendislik veya mimarlık bölümleri: İnşaat Mühendisliği veya Ziraat Mühendisliği Bölümleridir.
5- Ekonomik açıdan en avantajlı teklif sadece fiyat esasına göre belirlenecektir.
6- İhaleye sadece yerli istekliler katılabilecektir. 7- İhale dokümanının görülmesi ve satın alınması:7.1. İhale dokümanı, idarenin adresinde görülebilir ve 150 Türk Lirası karşılığı İl Özel İdaresi Çevreyolu üzeri Ek Hizmet Binası Keresteciler sitesi Karaağaç Mah. Destek Hizmetler Müdürlüğü adresinden satın alınabilir. 7.2. İhaleye katılmak isteyenlerin ihale dokümanını satın almaları zorunludur.8- Teklifler, ihale tarih ve saatine kadar İl Özel İdaresi Çevreyolu üzeri Ek Hizmet Binası Keresteciler sitesi Karaağaç Mah. Destek Hizmetler Müdürlüğü adresinde elden teslim edilebileceği gibi,aynı adrese iadeli taahhütlü posta vasıtasıyla da gönderilebilir.
9- İstekliler tekliflerini, her bir iş kaleminin miktarı ile bu iş kalemleri için teklif edilen birim fiyatların çarpımı sonucu bulunan toplam bedel üzerinden teklif birim fiyat şeklinde verilecektir. İhale sonucu üzerine ihale yapılan teklifiyle birim fiyat sözleşme imzalanacaktır.Bu ihalede, işin tamamı için teklif verilecektir.
10- İstekliler teklif ettikleri bedelin %3'ünden az olmamak üzere kendi belirleyecekleri futarda geçici teminat vereceklerdir.
11- Verilen tekliflerin geçerlik süresi, ihale tarihinden itibaren en az 90 takvim günü olmalıdır.
12- Konsorsiyum olarak İhaleye teklif verilemez.

* TEKNİK PERSONEL LİSTESİ

Adet	Pozisyonu	Mesleki Unvanı	Mesleki Özellikleri
1	MÜHENDİS	İnş.Veya Ziraat Mühendisi	En Az 5 Yıl Deneyimli
1	TEKNİKER	İnşaat Teknikeri	En Az 5 Yıl Deneyimli
1	TOPOGRAF	Topograf	En Az 5 Yıl Deneyimli
1	SÜRVEYAN	Sürveyan	En Az 5 Yıl Deneyimli

** İSTENEN ASGARİ ANA EKİPMAN LİSTESİ

Sıra	Ekipman cinsi ve Özellikleri	Gereken Minimum adet
1.	Damperli Kamyon	3
2.	Ekskavatör	1
3.	Betonyer	1
4.	Su Tankı (20 Ton'luk)	1
5.	Greyder	1
6.	Dozer	1

Basın No: 2968

Doğu Y. No: 65 / 23.07.2009

Ahmediye yola geliyor

Kemal Arduç

Erzincan Gümüşhane ... gerçekleştirilen ... çalışmaları devam ... Kış mevsiminde ... kurulan korkulu rüya-... hale gelen Ahmediye-Pösge dağı geçidine adeta gem vurulıyor. Erzincan sınırları içerisinde bulunan 20 kilometrelik yol ağında dağ taş dize getiriliyor. Öte yandan Kelkit Köylere Hizmet Götürme Birliği tarafından ihalesi yapılan yolda, 3 farklı noktada yüklenici firmalar tarafından çalışma yapılıyor. Kelkit ilçe çıkışından sonraki 1,5 kilometrelik alanda çalışmalarda yüzde 90 oranında fiziki tamamlama gerçekleşirken, bu bölümün ihalesi 959 bin 800 TL'ye gerçekleştirilmişti.

Karayolu üzerinde ki diğer çalışma ise 1,5 kilometrelik yolun hemen ardından 10,3 kilometre uzunluğundaki bölgede yapılıyor. 4 milyon 989 bin 779 TL'ye ihalesi gerçekleştirilen yolun yol gövdesini oluşturma ve kazı işlerinde yüzde 40'lık fiziki gerçekleşme sağlandı.

Yoldaki 5 kilometrelik çalışma ise Erzincan il sınırından Yeniyol köyüne kadar olan bölümde yapılıyor. 3 milyon 391 bin 233 TL'ye ihalesi gerçekleştirilen bu bölümde maliyetlerin artabileceği ifade edilirken, buna gerekçe olarak ta güzergahta meydana gelen heyelanlar gösterildi.

Toplam 40 kilometre-uzunluğunda yapılacak yolda bugüne kadar istimlak ve köprü projelerinin hazırlanamadığı bölümler haricinde 16,8 kilometrelik bölünmüş yol çalışması toplam 9 milyon 340 bin 813 TL'ye ihale edildi. Yoldaki 23,2 kilometrelik kısmın ise projelendirme çalışmaları devam ediyor.

Karayolları 16. Bölge ve İl Özel İdaresi kontrol mühendisleri tarafından denetlenen yol çalışmalarında, İl Özel İdaresi Kelkit ilçe Bakımevi sorumlusu Mustafa Şekerli ve Tufan Kartal sürveyan olarak görevlendirilerek yolun sürekli kontrol ve denetimi sağlandı.

Kelkit ilçesi ile Erzincan il sınırı arasında yapılacak çalışmaların ardından 40 kilometrelik yolun tamamının bölünmuş yol olarak yapılması hedefleniren, çalışmalar da bu yönde yapılıyor

Kadınların myom tehlikesi

Tek bir tane olabileceği gibi sayılamayacak kadar çok da olabilir. Genelde birden fazla sayıda olma eğiliminde-dir.adınların yüzde 25'inde görülen miyomlar, rahmin kas tabakasından kaynaklanan selim tümörleridir. Kimi zaman belirti vermediği için fark edilmeyen miyomlar, düşük ve kısırlık nedeni olabilir. M.yomlar çok çeşitli şikayetlere yol açabilirler. Bunlar arasında en tık görülen ve kadınları en çok rahatsız eden belirti adet kanamalarına olan

olumsuz etkidir. Miyomlar, adet kanamalarının miktarını arttırabilirler ve bu nedenden dolayılı olarak kanızlığa neden olabilirler. Adet kanamalarının süresini arttırabilir ve adet kanaması dışında ay içinde başka kanamalara yol açabilirler. Miyomlar ayrıca adet sırasında ve adetle ilişkisiz olarak karın alt bölgesinde ve kasıklarda ağrı yapabilirler" dedi. Açıklamasını sürdüren Dr. Mamik: "Hemen her zaman iyi huylu olmasına rağmen miyomlar kanser dönüme olasılığının ihmal edilecek kadar düşük olması en önemli özelliğidir. Hastaların, %75'i kendisinde miyom olduğundan dahi habersizdir. Görülme oranı %20-25'dir. Büyüklüklerinin çok değişken olması nedeni ile, bu oranın aslında gerçeği yansıtmadığı, dikkatli bir inceleme yapılacak, olursa miyom görülme sıklığının daha yüksek olduğu bilinmektedir.

Miyomlar sıklıkla, 30-40 yaşlar arasında ortaya çıkar ve hormon tedavisi almayanlarda menopoz sonrası küçülür. Ergenlik öncesi görülmesi son derece nadirdir. Miyomlar genelde birden fazla sayıda olma eğiliminde-dirler. Bazen tek bir miyom nüvesi, belirgin derecede büyüyebilir ve çok büyük boyutlara ulaşabilir. Bu gibi hastalarda da büyük olasılıkla bir kaç milimetrelik bileolsa başka miyom nüveleri de mevcuttur" diye konuştu Miyomların oluşma nedenlerini sıralayan Mamik; "En sık görülen kitle olmasına rağmen miyomların neden ve nasıl ortaya çıktığı açıklanamamıştır. Bazı kadınlarda hiç görülmez iken bazı kadınlarda sürekli yeni miyomların çıkma nedeni de belirsizdir.Ergenlik öncesinde vücut henüz östrojen salgılamazken görülmezler. Yüksek doz östrojen içeren doğum kontrol hapları gibi ilaçların etkisi ile büyürler. Düşük doz doğum kontrol haplarının böyle etkisi yoktur. Vücudun fazla miktarda östrojen ürettiği gebelik esnasında hızlı büyüme gösterirler Östrojenin azaldığı ve hatta tamamen yok olduğu menopoz sonrası dönemde küçülürler. Menopoz sonrası yeni miyom çıkması son derece nadirdir.

Dışarıdan östrojen tedavisi alan kadınlarda büyürler. Miyomlar, yüksek düzeyde östrojen bulunduran kadınlarda gelişse de laboratuar bulguları miyomu olan kadınların birçoğunda östrojen düzeylerinin normal olduğunu göstermektedir. Bu nedenle miyom gelişiminde

büyük olasılıkla östrojen tek sorumlu değildir. Miyomların tedavisi çoğunlukla cerrahidir. Cerrahi tedavi de miyomun büyüklüğüne, yaptığı şikayetlerin fazlalığına ve hastanın yaşına göre değişir. Tedavisi mümkün olan bir hastalıktır" şeklinde konuştu.

Kayısı kimseyi memnun etmiyor

Kemal Arduç

Kayısı hasadının başlamasıyla birlikte Erzincan'da alternatif ürün olarak görünen kayısı üreticileri memnun etmiyor. Çiftçi istediği ... satamadığı için, çalışan az para kazandığından, esnaf aldığı fiyatın altına düşmesinden şikayetçi oluyor.

Erzincan Hali ile birlikte köyler de son günlerde yoğun bir şekilde kayısı satışına devam ediyor. Kayısı fiyatlarına yönelik var olan genel şikayetlerini üzerine, satışın ilgisizliğinden kaynaklanan düşüşe de eklenen ... satım noktasında çıktı. Yaşanan durumu ... ifade eden Kayısı üreticileri yapmış olduğu masraflarını karşılayamamaktan şikayetçi olurken, esnaf piyasaların kötü gidişatından yakındı. Kayısı üreticisinden başlayıp çalışana, oradan esnafa zincirleme bir şekilde kentin ekonomisini etkileyen, bu durumla ilgili görüştüğümüz kayısı alıcıları, fiyatların geçen günlere oranla, arttığını söylerken, bu fiyatın sabit olmadığını da sözlerine ekledi. Sezonu 15 kuruştan açtıklarını bir hafta boyunca 15 kuruştan kayısı aldıklarını söyleyen tüccarlar, şuanda talep olduğundan 40 kuruşa çıktığını dile getirdiler. Ancak bu fiyatların sabit kalmadığını dile getiren tüccarlar önümüzdeki günlerde fiyatların daha da çekilebileceğini ifade ettiler.

Üreticilerden toplanan kayısılar ise Erzincan Tunay Meyve Enterprise tesisi ve çeşitli meyve suyu fabrikaları tarafından satın alındığı bildirildi

Keşke olmasaydı Yazıoğlu'nu anlatacak

...Tırlar büyük ölçüde sarılmış, ... bir olan kent yeniden doğmaya baş... Acaba tüm bu çabaların ödülü ne ...! Adam gibi vali'yi halk bağına ... söylemleri ve icraatları ... Ankara nasıl bir tutum takınacak Hakkında açılan soruşturmalar ne ... verecekti? Davalar devam ederken ... mal varlığının sınırları neydi? ... sonra Polatlı yakınlarında geçirdiği kazada yaşamını yitirecek olan recep Yazıcıoğlu'nun ölümünün ardındaki sır perdesi geçen 6 yıla rağmen aydınlanmadı. Üç yeritli bir yolda Mercedes marka bir otomobille karşı şeride geçecek kadar hızlı mıydı? yoksa böyle bir kazaya sebebiyet veren başka etkenler mi vardı? Kaza sırasında direksiyonda bulunan Berkant Korkut, emniyette verdiği ilk ifadesinde bir kamyonun kendilerini sıkıştırdığını söylerken, mahkemedeki ifadesinde bu bilgiyi neden değiştirmişti? Efsane vali 24 TV de yapımcı ve yönetmenliğini Okan Başara'nın yardımcı yönetmenliğini Fundz Ceylan'ın, kameramanlığını Tolga Özlü'nün ve Mustafa Yıldırım'ın kurgusunda gerçekleşen keşke olmasaydı 23 Temmuz Perşembe saat 21.15' te 2.bölümüyle tüm bu soruları ve yaşanılanları gündeme taşıyor.

Damatların vay haline

Erzincan'da düğün sezonunun açılmasıyla birlikte Erzincan geceleri hareketlilik yaşamaya başladı. Erzincan'da geçmişten gelen orf adetler düğünlere büyük farklılık kazandırıyor. Düğün günü öncesinde erkekler için düzenlenen kına geceleri damat ve damadın sağlığına unutulmaz bir gece yaşatıyor. Bu gecede damada ve sağlığa yapılan birbirinden ilginç oyunlar adeta bir işkenceyi aratmıyor. Yapılan bunca acılı oyuna rağmen şikayetçi olmayan damat ve sağlığıdar hayatta bu anın bir kez yaşandığını işkencesi de olsa yapılan oyunlardan şikayetçi olmadıklarını dile getirdiler.

Başsavcı Cihaner iddiaları cevapladı

Yeni Şafak gazetesinin önceki gün manşete taşıdığı 'İşte andıç...' haberinde, Albay Dursun Çiçek imzalı olduğu ile... İrtica ile Mücadele Eylem Planı'nın Erzincan'da uygulanan kanadığı yer almıştı. Erzincan'da vakıflara yönelik soruşturma yürüten Savcı İlhan 'Cihaner'i andıçın uygulayıcısı olarak ... gazete, Cihaner'in HSYK kararnamesi ile terfi ettirilmesine rağmen adlî, etmiş, atamaların geckmesindeki sebepler... bu olduğunu öne sürmüştü.

DOSYALARI RAFTAN İNDİRDİ

1999 da Şırnak'ın İdil ilçesinde görev yapan İlhan Cihaner, 16 Eylül 1989'da kaçırılarak öldürülen Tahsin Sevim, Hasan Utanç ve Hasan Caner adlı üç köylünün davasını yeniden açtı. Soruşturuk raporunda ve itirafçı İbrahim Babat'ın ifadelerinde anlatılanları kendi bölgesinde yaşananlara benzeten Cihaner, çözülemeyen davaları raftan indirip, ilgiç isimlere ulaşmıştı. Bugün Ergenekon sanığı olan emekli Albay Arif Doğan, o tarihte ölmüş olan Binbaşı Cem Ersever, Yüzbaşı Sinan Yaşar, Başçavuş Şahan Bayram, itirafçı İbrahim Babat ve korucu Faysal Şanlı'nın adına rastlayan Cihaner, bunların 'silahlı çete oluşturduğunu ve birden fazla kimseyi öldürdüğünü' iddianamesine yazmıştı.

ZAYİ

İşletmeme ait seri A 6451 - 6500 seri nolar arası 1 cilt gider pusulamı kaybettim. Hükümsüzdür.
Necmettin Akpınar
F.Paşa V.D: 44855046814

SATILIK ARSA

Ergenekon bulvarı üzerinde bulvara cephe satılık 800 m2 arsa

Mür. 0542 890 77 50
0536 844 16 96

SATILIK ARSA

Akyazı Beldesinde satılık 13 dönüm arsa

Mür. 0542 890 77 50
0536 844 16 96

doğu
Günlük Haber Yorum
Akdeniz Gazetesi
İ. Recep Yazıcıoğlu Cad. No: 19 ERZİNCAN
Tel - Fax : 224 24 25-26
e-mail : ...@hotmail.com

Sahibi: H. İbrahim Özdemir
Yazı İşleri Müdürü: Naim Çakır

Ermat Ofset
V. Recep Yazıcıoğlu Cad. No: 57
ERZİNCAN
Tel: 224 24 25 -26

e-mail: ermatofset@yahoo.com
Abone:

Yıllık	60.00 TL
6 Aylık	30.00 TL
Aylık	6.0 TL

Şehir Dışına PTT masrafı ilave edilir.

İlan tarifesi

Resmi İlan Satırı/cm	7.00 TL
Genel Kurul İlanları	65.00 TL
Özel İlan, Reklam/cm	1.50 TL
Zayi	10.00 TL
Tapu İptal - Buzçuluğu	50.00 TL
Uzun Geçmiş Gazete	50 Kr

günün takvimi
23 Temmuz 2009 Perşembe
SAYI: 9615

Kahvaltıyı ihmal etmeyin

Erzincan Sağlık İl Müdürü Dr. Mesut Turan günün en önemli öğünün kahvaltı olduğunu belirtti

Kemal Arduç

Sabah kahvaltısının önemine değinen Erzincan Sağlık İl Müdürü Dr. Mesut Turan şunlara değindi. ev ile iş arasının çok uzak olması, zamana karşı yarıştıkları şeklinde hiç de tatmin etmeyen yanıtlarla karşılaşıyoruz. Halbuki kahvaltıyı akşam yatmadan önce on beş dakikalık keyifli bir çalışmayla hazırlayabiliriz.

Niye kahvaltı bu kadar önemli? Çünkü günün üç öğününden ilkidir ve vücudu bir makina olarak kabul ederşek devreye sokulması kahvaltı ile başlar. Vücut uyurken sürekli çalışmaya devam eder. gün içerisinde alınan enerjiyi şimdiye kadar tüketebiliriz. Bu nedenle gün içinde harcadığımız enerjinin anahtarı kahvaltıdır. Kahvaltı; demir, fosfor, kalsiyum ve protein açısından gerçek bir kaynaktır. Uyanır uyanmaz gereksinimi duyulan tüm besinleri karşılayıp, büyük işler başarmak için vücudu tümüyle hazır hale getirir.

Güne kahvaltısız başlandığında: yorgun, stressi ve kontrasyon bozukluklarının yaşandığı keyifsiz bir gün davet edilir. Kahvaltı yapılmadığında, saat 10-12 arasında vücuttaki enerjide büyük bir azalma olur. Buda kas kasılması, kontrolden yoksun bir sinir sistemi, baş dönmesi, açlık duygusu ve uyuşukluğa neden olur.

Bu olumsuzluklar öğrencileri daha da fazla etkiler. Kahvaltı yapmayan çocuklar ve gençlerde, diğerlerine göre derslerde algılama süreçlerinin uzadığı görülmüştür. Sabah kahvaltısını aksatan erişkinlerin serum-kolesterol düzeylerinin kahvaltı edenlere göre daha yüksek çıktığı görülmüştür. Kahvaltısın güne başlayanlarda bedensel olumsuzluklarının yanı sıra, ruhsal çöküntülere de rastlanabilir.

Karnı aç olan çocuğun canı ne görürse çeker. Bu da, oburluğa atılan ilk adım olur. Metabolizmayı % 20-30 civarında hızlandıran kahvaltıdır. Kahvaltıyı azalttığında bir sonraki ana öğünde metabolizma intikam alır. Yanın aynı işlerin yine başına geleceğini çok iyi bilen, hemen koruma sistemini devreye sokarak tüm yenilenleri yağa dönüştürerek depolar. Bir de öğle yemeği geçiştirildi ise akşam yemeğinde olumsuzlukların boyutları da büyür. Çevreye dikkatlice bakılırsa şişman insanların çoğunun kahvaltı yapmadığı gözlenir.

Kahvaltı sayesinde saat 10:00'dan itibaren vücut fonksiyonları eksiksiz çalışır. Kahvaltıda alınan besinlerle hücrelerde azalan kan şekeri dengelenir. Kahvaltı muthış bir enerji kaynağıdır. Karbonhidratlardan ekmek, mide bağırsak sisteminin çalışmasını kolaylaştırır. sindirim sorunu yaratmaz, açlık duygusunu baştırır. Türk mutfağında kahvaltıda genellikle B vitamini eksikliği görülür. B1 vitamininin en iyi kaynağı buğdaydır. Ancak buğday da temizlenirken % 30 kayıp olur. Zaman zaman mısır gevrekleri bu eksikliğin giderilmesini, yanında tüketilen süt ve peynir ile kolaylaştırabilir. B1 vitamini, besinlerden alınan karbonhidratın enerjiye dönüşmesini sağlar. Depresyon ve zihinsel yorgunluğu engeller.

Kahvaltıda Gereken Ürünler...

Süt ve ürünleri: Beyinsel ve bedensel oluşumun güçlenmesini sağlar. Yağ protein, karbonhidrat, mineral ve vitaminden oluşan süt, her yaşa hitap eder. Erişkinlerde az yağlı olanlarının tercih edilmesi uygundur. Büyüme çağındaki çocukların, hamilelerin, emzirenlerinin bu ürünleri gün içerisinde belirtilen oranlarda alması gerekir.

Peynir: Kalsiyum ve B vitamini yönünden oldukça zengindir. Günlük peynir ihtiyacı yaşa ve özel durumlara göre değişir. Ortalama 1 ya da 2 kibrit kutusu ihtiyacımızı karşılar.

Yumurta:İyi bir protein kaynağıdır. Erişkinler, haftada 2 kere peynir yerine 2 adet yumurta, çocuklar ise gün aşırı tüketilmelidir.

Kahve ya da çay: Midesi zayıf veya ülser olanlar, yüksek tansiyonlu ve kalp rahatsızlığı çekenler kafeinden uzak durmalıdır. Çayın içinde bulunan "tanen" kafeine oranla daha uyarıcıdır. Ancak bir bardak çayda bulunan "tanen" aynı orandaki kahveye kıyasla daha azdır. Çay ya çok açık veya limonlu tüketilerek ya da çok demlenerek "tanen" miktarı düşürülebilir. Bu madde demir emilimini zorlaştırır ve kansızlığa sevk eder.

İdeal Kahvaltı

Bir bardak oda sıcaklığında su, bunu C vitamini ağırlıklı bir portakal veya meyva ve daha sonra kahvaltı sofrasında sayılan besinlerinden en az 1 porsiyon peynir, bir bardak süt, 2 adet zeytin, 1 tatlı kaşığı bal ya da reçel; 2-3 tane çavdar, kepek ya da tam tahıl ekmeği ve bir porsiyon söğüş domates ile salatalık ile mükemmel bir kahvaltı yapıp güne enerjik bir şekilde başlanabilir.

Maneviyat eksikliği şiddetin nedeni

Şiddetin en büyük etkisinin maneviyat olduğunu belirten Diyanet Sen Erzincan Şube Başkanı Zakir Yıldız, anne ve babaları uyardı.

Diyanet Sen Erzincan Şube Başkanı Zakir Yıldız, anne babaların çocuklarına karşı iletim kurmalarında daha dikkatli olmalarını isteyerek Maneviyat eksikliği şiddete neden oluyor dedi.

Zakir Yıldız, Çocuklara model olma konusunda anne babaların daha dikkatli olmalarını isteyerek sorumlu aile olmanın gereğinin de bu olduğunu kaydetti.

Yıldız, maddi imkânlar ve paranın babalık ve annelik görevini yerine getirmeye de yetmediğine işaret ederek, çocuklar için sevgi ve güvenin daha önemli olduğunu vurguladı.

Okullarda yaşanan şiddet olayları konusuna da değinen Yıldız maneviyat [illegible] dikkat çekti ve şöyle dedi: "Yapılan araştırmalarda dini [illegible] çıktığı ortaya koyuldu. Türkiye'de geri plana itilen maneviyat ön plana getirilmeli." Dedi.

Peygamberimizin mesajı çok iyi anlaşılmalı

Türkiye'de son yıllarda artan hırsızlık, gasp olayların artışında manevi eksikliğin büyük önem taşıdığını vurgulayan Yıldız. "Yüce Peygamberimizin mesajı çok iyi anlaşılamadığı için hırsızlık, gasp gibi olayların sıradan bir olay haline gelmiştir. İçki ve kumar yüzünden yıkılan ailelerin sayısı unutulmuş, okullarda cinayetler işlenir olmuş, içki ve uyuşturucu kullanımı küçük yaşlara kadar düşmüş, ve ahlaksızlık zirveye çıkmıştır" diye konuştu. Avrupa'nın düştüğü ahlaki bunalıma düşmeden, iş işten geçmeden Hz. Muhammed'in evrensel mesajına önem verilmesi gerektiğini vurgulayan Yıldız, ilköğretim ve liselerde din kültürü ve ahlak bilgisi alanındaki aksaklıkların süratle giderilip ders saatlerinin artırılması gerektiğini bildirdi.

Hatalı park trafiği olumsuz etkiliyor

Hatalı parkların polislerin görev yapmasına engel olduğunu belirten yetkililerin araç sürücülerin bu konuda biraz daha hassasiyetli davranmalarını istediler

Kemal Arduç

Kent merkezlerinde araçların hatalı park edilmelen araç ve yaya trafiğini olumsuz etkiliyor ve kazalara yol açıyor. Erzincan Emniyet Müdürlüğü yetkilileri, kent merkezlerinde birçok sürücünün araçlarını park alanları yerine yol kenarlarına, hatta kaldırım üzerine park ettiğini söyledi.

Kuralsız parkların mal ve can kaybına yol açabildiğini ifade eden yetkililer, şunları kaydetti: "Yaya kaldırımlarına park, yayaların taşıt yolunda yürümelerine ve kazaya karışmalarına, bisiklet yollarına park ise bisikletlerin taşıt yoluna çıkmalarına yol açmaktadır.

Yol kenarlarına yapılan parklar ise yayaların ve diğer araç sürücülerinin görüş açısını daralttığı için kazalara davetiye çıkarmaktadır. Kavşak yakını ve içine parklar da manevrayı etkilemesi yüzünden kazaların kaçınılmaz yapmaktadır." Park alanları dışına yapılan parkların araç ve yaya trafiğini olumsuz etkilediğini vurgulayan yetkililer, bu durumun görüntü kirliliğine bile yol açtığını bildirdiler. Kentlerde trafik ekiplerinin kapasitelerinin yüzde 50'sinden fazlasını hatalı parklarla mücadeleye ayırdıklarını ifade eden yetkililer, "Bu yüzden diğer kazalara etken olan ihlalleri kontrol etmekte etkili olamamaktadır. Park yüzünden vatandaşla tartışan polisin moral ve motivasyonu olumsuz etkilenmektedir" diye konuştular. Yetkililer, otopark dışına park edilen araçların hırsızlık ve zarar görme oranının daha yüksek olduğunu söylediler.

Erzincan'da orman işçisi olarak çalışmak üzere Mardin'den gelen 22 yaşındaki Hasan Demir, dağda çalıştığı sırada yuvarlandı... 5'te

Sigara yasağı kahvecileri vurdu

Türkiye'de uygulanmaya başlanan sigara yasağı üzerine müşteri sayılarının düştüğünü öne süren Erzincan'daki kahveci esnafı kara kara düşünüyor.. 5'te

Geniş kapsamlı sigara yasağına kahvecilerden tepki geldi. Erzincan Oteller ve Kahveciler Odası Başkanı Ali Babacan, kahveci esnafının sigara yasağıyla ilgili sıkıntıları nedeniyle toplantı düzenledi. Yaz aylarında yasağın kendilerini çok etkilemediğini çünkü dışarıda sigara içilebildiğini belirten kahvehane sahipleri, "Kış ayları geldiğinde kimse dışarıda çıkamayacak. Kahvede sigara içemeyen vatandaşlar da buralara gelmeyecek. 5'te

29 yıl
doğu
ERZİNCAN'IN GÜNLÜK HABER YORUM AKTUALİTE GAZETESİ
24 TEMMUZ 2009 CUMA YIL: 29 SAYI: 9616 FİYATI: 25 YKr

Hizmette sınır yoktur

Kemal Arduç

Erzincan'da iki devlet hastanesinin başhekimi görevini yürüten Uzman Dr. Levent Kurnaz, Erzincanlılara sağlık alanında en iyi hizmeti sunmak için tüm personelleri ile seferberlik içerisinde olduklarını dile getirdi. Kurnaz; "Erzincan Hastanesi yönetici ve tüm çalışanları olarak hizmette sınır yok anlayışı içerisinde, sonucunun olumlu olabileceği düşünülen, her türlü öneri ve görüşlere açık olmak, gerek çalışanlar olarak kendi içimizde, gerek hasta ve yakınlarıyla doğru iletişimde bulunmak, eğitimli ve deneyimli ekibimizle vatandaşlarımıza hizmet ediyoruz." dedi. 5'te

Erzincan Devlet Hastanesi Başhekimi Levent Kurnaz, sağlık alanında Erzincanlılara en iyi hizmeti verebilmek için hizmette sınır yok anlayışı ile hareket ettiklerini söyledi 5'te

Alevi kültür festivali başlıyor

Hacı Bektaş Veli Anadolu Kültür Vakfı Erzincan Şube Başkanı Sadık Düzgün düzenlediği basın toplantısı ile geleneksel 6. Erzincan Alevi Kültür Festivali etkinliklerine tüm Erzincanlıları davet etti

Kemal Arduç

Erzincan'daki alevi dernek ve cemevi yetkilileri dün Erzincan Cumhuriyet Mahallesi Cemevi'nde toplantı düzenleyerek Erzincanlıları 6. Erzincan Alevi Kültür Festivali etkinliklerine davet ettiler.

Burada konuşma yapan Hacı Bektaş Veli Anadolu Kültür Vakfı Erzincan Şube Başkanı Sadık Düzgün; "Hacı Bektaş Veli Anadolu Kültür Vakfı Erzincan Şubesi,Ulalar Cemevi, Geçit Hacı Baştaş-ı Veli Kültürünü Tanıtma ve Yaşatma Derneği, Alevi Kültür Dernekleri Molaköy Şubesi ,Altınbaşak Cemevi ve Mertekli Köyü Cemevi olarak 24-25 Temmuz 2009 tarihleri arasında geleneksel hale getirmiş olduğumuz 6. Erzincan Alevi Kültür Festivali etkinliklerimizi gerçekleştireceğiz. 5'te

Engellilere sıcak bir yuva

Başbakanlık Sosyal Hizmetler ve çocuk Esirgeme kurumuna bağlı 13 yaş ve üzeri kız-erkek bedensel, zihinsel ve ruhsal engellilere, sıcak, kaliteli, insan onuruna yakışan bir şekilde yatılı bakım hizmeti verilmesi hedeflenen Polican24 Özel Engelli Bakım Merkezi hizmete girdi

Kemal Arduç

Erzincan'da bir ilk olarak hizmet verecek olan yatılı Polican24 Özel Engelli Bakım Merkezi, hizmete açıldı. Açılış törenine Erzincan Belediye Başkanı Yüksel Çakmak'ın yanı sıra Adli Yargı ve Adalet Komisyon Başkanı Nuh Kalkan, Erzincan Milletvekili, İl Genel Meclis Başkanı Ünal Tuygun, kamu kurum ve kuruluş temsilcileri ve çok sayıda davetli katıldı.

Açılan bakım merkezi ile ilgili kahramanlara bilgi veren Polican24 Özel Özürlü Bakım Merkezi Müdürü Vahit Balaban, "Hizmet Binamız 1050 m2 arsa üzerine 515 m2 kapalı alan olarak inşa edilmiştir. Bakım Merkezimiz 24 yatak kapasiteli olup, 3'er kişilik yatak odaları, Banyo, Tuvalet, Bireysel eğitim odası, çok amaçlı salon, yemekhane ve idari birimlerden oluşmaktadır. 5'te

OBJEKTİF Şefik ARAS

NÖBETÇİ ECZANELER

Yazısı Sayfa 3'te

17 Yaş Balkan Şampiyonasında Zafer Türkiye'nin

Tarihten Sayfalar

Atilla (Hun Devleti)

Bu durum, Tabgaçların Çin'le çok taraflı yakınlık kurmalarına ve onların hayatlarına alışmalarına yol açtı. O kadar ki, bazı Tabgaç yabguları, Çinlilere hayranlıklarından kendi halklarını ve kültürlerini hor gördüler. Bu durum, Tabgaçların, Çin kültürü ve Çin kalabalığı içinde eriyip gitmelerine sebep oldu. Onların yerine 4. asrın sonunda, iktidar, Avar hanedanının eline geçti.

Avar Türkleri, önceleri Hun ve Tabgaç hanedanlarının hakimiyeti altında yaşıyorlardı. Tabgaç iktidarının zayıflamasıyla Orta Asya hakimiyetini ele geçiren Avar Hanedanı, 4. yüzyıl sonundan 6. yüzyıl ortasına kadar devam etti. Avar kağanları hem doğuda, hem batıda fetihler yapmışlar, esas olarak Çin'le uğraşmışlardır. Avar Devleti, Onabay Kağan zamanında Göktürklerin isyanı üzerine yıldız (552). Göktürkler karşısında uğranılan başarısızlık üzerine, Avar iktidarı batıya doğru çekildiler.

558 yılında, Sabarlar'ın hakimiyetini yıkıp, Kafkaslara doğru ilerlediler. Buradaki İranlı Alanları egemenlikleri altına aldıktan sonra, Bizans'a elçi gönderek yıllık vergi ve kendilerinin yerleşebilecekleri arazi istediler. Bu arada Dalmaçya'da ve Balkanlar'da geniş çaplı bir fetih hareketine giriştiler. Bizans İmparatoru, Avar akınını durdurmak maksadıyla, Aşağı Tuna havzasında, başta Ahitler olmak üzere, bazı Slav ülkelerinde bir set kurmaya çalıştı. Fakat 562'de bu engeli rahatlıkla aşarı Avarlar, Bizans'ta isyandaş oldular. Avrupa içlerine büyük akınlarda bulundular. Bizans İmparatorunun vergi ödememesi üzerine Orta Karpatlara girdiler.

568'de, bugünkü Macaristan'ı tamamen hakimiyetleri altına aldılar. Böylece Orta Avrupa'da büyük Avar İmparatorluğu kuruldu. Devletin sınırları, Elbe Vadisi ve Alp Dağlarındarı Don Nehrine kadar uzanıyordu.

Devamı var

Alışveriş hastalığını ciddiye alın!

Sağlık ve Hastalıklar

Büyük bir sıklıkla kredi kartı ile, büyük mağazalardan yalnız alışveriş yapar, yanında genellikle birden fazla kredi kartı taşır. En önemlisi kendisinin ihtiyaç duymadığı şeyleri satın alır, dolabı bir kere bile giymediği, üzerinde etiketi bulunan giysilerle doludur. Bunları bazen başkalarına hediye olarak verir.

Evi bir sürü gereksiz ev eşyaları ile tıkıştırılmıştır. Kumar ve alkol bağımlılığında görüldüğü gibi bir süre sonra tolerans gelişir; kişi rahatlamak için giderek daha fazla miktarlarda alışveriş yapar. Alışverişin doğası ve paterni gereği yakın ilişkilerinde bir süre sonra sorunlar yaşamaya başlar, boşanmalar sıktır. Kişi satın aldığı şeyler gizler. Alışverişe çok fazla zaman ayırdığı için çalışyorsa, işte sorunlar yaşamaya başlar. Bu bozukluk kronik seyirlidir. Başka psikiyatrik bozukluklarla birlikte görülebilir. Duygulanım bozuklukları(depresyon,iki uçlu mizaç bozukluğu), anksiyete bozuklukları(Obsesif bozukluk, Panik bozukluk, Fobiler),madde kötüye kullanımı,yeme bozuklukları ve diğer dürtü kontrol bozuklukları gibi. Tedavide iç görüye yönelik terapi, destekleyici terapi, grup.

Bis

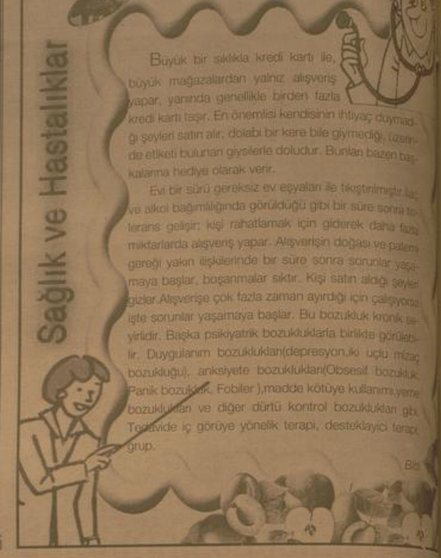

Komik Fotoğraflar

bugün ne pişirsem'

Soslu Pirzola

7 Diş Sarmısak
4 Çorba Kaşığı Zeytinyağı,
Limon Suyu
12 adet Pirzola,
600 gr Haşlanmış Patates
Bir miktar yağ, Tuz,
Karabiber, 300 gr Yoğurt,
1 Salatalık, 2 Tatlı Kaşığı
Nane, 2 Soğan,
1 Çorba Kaşığı Margarin
600 gr Fasulye

Sarmısağı soyup ezin. Bir kasede yağ, sarmısak, kekik ve limon suyunu karıştırın. Et büyük kaseye alıp hazırladığınız karışımın yarısını üzerine dökün. Fırını 175 dereceye ayarlayıp önceden ısıtın. Patateslerin kabuklarını soyup yarım ay şeklinde dilimleyin. Bir fırın tepsisini yağlayın. Patatesleri fırın tepsisine yerleştirin. Hazırladığınız sarmısaklı karışımın kalanını patateslerin üzerinde gezdirin. Patatesi fırına verip 60 dakika kadar pişirin. Yoğurdu bir kaseye alıp çırpın. Salatalığı yıkayıp kabuğunu soyduktan sonra rendeleyin. Kalan sarmısağı soyup ezin. Salatalık ve sarmısağı yoğurda ilave edin. Dilediğiniz kadar tuz ekleyip karıştırın. Tuzlu tatlandırın. Cacığı kaselere doldurup üzerine nane serpin. Pirzolayı sarmısaklı karışımın içinden alıp bir tavada iyice kızartın. Tuz ve karabiberle tatlandırın. Bir diğer tavada margarini eritip soğanları kavurun. Fasulyeyi ayıklayıp bölmeden tavaya ilave edin ve kavurun. Fasulye çok büyükse ikiye bölebilirsiniz. Dilerseniz fasulye kavurmasına domates ve biber de ekleyebilirsiniz. Pirzolayı servis tabaklarına paylaştırın. Patates ve fasulyeyi tabaklara ilave edin.

Afiyet olsun.

fıkra

Delinin biri bir gün balkondan aşağı olta sarktırmış... Aradan epey bir zaman geçmiş, yoldan geçen bir adam adama sormuş:

- Kaç balık tuttun?

Deli ise adama:

- Deli misin be adam! Burada balık ne arar...

güldürmece

ŞİİR GEZGİNİ

- Beyaz Kuş -

Avcılar bir kuş vurdular;
Beyaz beyazdı kanadı,
Ve çırpındı, uçamadı.
Beyaza kan dondurdular.
Ama kimse anlamadı.

Ah beyaz kuş, beyaz kuş!
Duyamadı, duyamadı

Sesleriniz kanat kanat
Dinleyerek nefesini
Ve en güzel bestesini
Albınızda bir yağız at
Dinletmiştik nai sesini.

Neydi ah kuş, beyaz kuş!
Unuttuk güftesini

İçimizde yaran derin,
Kan ağlıyor gözlerimiz.
Ve duyulmaz sözlerimiz...
Ah beyaz kuş, nerde yerin?
Nerede bizim izlerimiz?

Nerede ey kuş, beyaz kuş,
O tertemiz elerimiz?

O eller ki kıyıdı sana,
O eller ki senden uzak...
Ey ak renk, ey tertemiz ak,
Ne olur anlasanız!
Gövdemize bir kanat tak!
Ey beyaz kuş, beyaz kuş!

Gövdemize bir kanat tak!

Rifa Kayraz

Kısadan Hisseler...

EMEĞİN KARŞILIĞI

Bir fabrikada, önemli bir işlevi olan makine bozulmuştu. Makineyi onarmak için kentin ünlü bir ustasını çağırdılar.

Usta makineyi dikkatle inceledikten sonra vidalardan birinin gevşemiş olduğunu gördü. Sonra da o vidayı sıktı, makinenin yeniden çalışmasını sağladı.

Sıra, bu emeğin karşılığı ödenecek ücrete gelmişti.

"Yüz milyon lira istiyorum" dedi usta.

Fabrika yöneticisi, bir vida sıkmak karşılığında yüz milyon lira ödemeyi kabul etmedi. Durumu fabrika sahibine iletti.

Fabrika sahibi ustayı çağırtı ve bir vida sıkmak için neden bu kadar çok para istediğini sordu.

"Ben yüz milyon liray, bir vida sıkmam için istemedim" dedi. "Bu yüz milyon liranın on milyon lirası vidayı sıkmak içindir, doksan milyon liras ise, hangi vidayı sıkmam gerektiğini bilmemin karşılığıdır..."

Ustaya yüz milyon lira ücretin hemen ödenmesini bildiren fabrika sahibi, ustayı fabrikasına "Teknik konular sorumlusu" olarak işe aldı.

TIMSAH DERİSİ

Batıkkıtanın timsahlıştırılmış olduğu bir yörede genç bir kadın, girdiği ayakkabı mağazasında gerçek timsah derisinden yapılmış ayakkabı istedi.

"Görünüş olarak farklılıkları gerçeğinden pek farkı yoktur" dedi tezgâhtar. "Fakat gerçek timsah derisi ayakkabıların fiyatları, eğleklerin en az yirmi katıdır."

Genç kadın birkaç ayakkabıyı inceledikten sonra fiyatlarını duyduktan sonra söylenmeye başladı:

"Böyle yüksek fiyatları görünce insanın akıng, tüfeğini alıp, kendi timsahını kendinin avlamanızdır" dedi. "Hele bir de şansınız olur da, karşınıza in bir timsah çıkarsa, o zaman derinin artanını satarsınız, üstelik para da kazanabilirsiniz..."

Karikatür

BİLİMTEKNOLOJİ

En değerli markalar

Live View (Canlı Görünüm) modu farklı açılardan çekim yapılabilmesine yardımcı olurken, aynı zamanda kontrast temelli ve Face Detection (Yüz Algılama) AF opsiyonları sunuyor. Dijital SLR makinelerini yeni kullanmaya başlayanlar için ideal olan bu özellikler sayesinde, kompakt fotoğraf makinesi stilinde otomatik odaklama ve LCD ekranda gerçek zamanlı görüntü elde ediliyor. Canon'un DIGIC 4 işlemcisi, saniyede 3.4 kareye varan sürekli çekim hızını 170 JPEG1'le seri çekime çıkartıyor.

Canon'un, ortasında f/2.8 veya daha hızlı lenseler için yüksek duyarlılıklu sensörlü çapraz bir nokta bulunan 9 aynı sensörlü geniş alan AF sistemi sayesinde artık hareket serilerini yakalamak da mümkün. DIGIC 4, CMOS sensör ile birlikte çalışarak karlı görüntü oluşmasını olağanüstü derecede engelliyor ve 14-bitlik görüntü işleme sayesinde yumuşak tonlama ile doğal renklerin elde edilmesini sağlıyor.

Buna ek olarak, DIGIC 4 fotoğrafların talep ettiği son derece hızlı çekime başlama süresi ve çekimden sonra neredeyse anında görüntüyü gözden geçirme olanağını sunuyor. Bununla birlikte EOS kalitesi Küçük ve hafif gövdesine rağmen EOS 500D'nin içinde EOS sisteminin bütün ayırıcı özellikleri bulunuyor.

Kültürümüzü unutmayalım

Erzincan'ın yöresel giysileri ve Erzincan'a özgü halkoyunları değişen ve gelişen zamanla birlikte unutulmaya yüz tuttu

Kemal Arduç

Asırlardır Erzincan'da toplum tarafından kullanılan bir takım yöresel giysileri, tozlu raflara kaldırıldı. Değişen ve gelişen zamana yenik düşen Erzincan'ın bir takım yöresel giysileri ve kıyafetleri, günümüzde hiç denecek kadar az kullanılıyor.

Toplumsal değişmeye koşut olarak yerel giysilerin yerini çağdaş giysilerin almasıyla birlikte yerel giysilere günümüzde de çok nadiren kısmal kesimlerde rastlanmakta. Köylerde kadınlar hâlâ ki entariyi üst üste giyerler. Bu entariyi topuğa dek uzanır. Yörede entariye iç peşi entari de denir. Üçüncü bir entarı şalvar. Kadın giysileri, Belleri kuşak, gumuş kemer kadın giyerler. Başa peştamal, yazma takarlar. Ayaklarına yeni tezgahlarda, ince yünden dokunmuş İram (Yörede ehram denilmekte) önceleri yaygın bir sokak giysiken artık Üzümlü ve Çayırlı yöresindeki birkaç köyde giyilmekte. Tüm bedeni sararı, yalnızca gözleri açıkta bırakan ehramda artık kullanılmamaya başladı. Kullanılan kadın kumaşları kadife, kutnu, çıtarı, alaca, manisa, atlas, pulu sehavidir. Siyah ya da koyu kahverengi, pacalısı bol pantolon, yaksız, kemersiz ağ avcı yeleği yaygın erkek giysileri olarak hatırlanırken şimdilerde görmek mümkün olmuyor. Bu giysilere bağlı olarak yünden dokunmuş bel kuşağı geniş, düz biçimde sarılır, ayaklara geniş ya da sivri uçlu yemeni, türlü renklerde yün corap yer alır. Kadınlar kumaşlar, kalın kumaş ve tamamen yün olan mahallî kumaşlardır. Ancak, Erzincan'da modern çağın giyim tarzına ayak uydurduğundan geleneksel giysiler yavaş yavaş kaybolmakta.

ERZİNCAN'IN HALKOYUNLARI

Kahramanlık, yiğitlik, ağır başlık ve sabrın sembolü olan "bar" en önemli Erzincan halk oyunudur. Oyunların tümü önce ağır olarak başlar, sonra gitgide hızlanır. En az altı kişi olarak kız ve erkeklerin ayrı ayrı oynadığı oyunlarda çökme, el vurma ve dönmeler ana figürler olup, elde mendil, bıçak, kaşık gibi araçlar bulunur. Barların yarım daire şeklinde oluşmuşu Erzincan ovasını tanımlamaktadır. Ayrıca çifteteli, kaşık oyunları, horon, halay, tek oyunlar oynanan diğer halk oyunlarıdır. Biçimlerine göre oyunlar ise uçayık, dörtayık, iki ayık, ağır bar, köçeri, selama, sarıhos, Lice, Yaprağı, hoş bilezik, delo, sarıkız, tamzara, çayının ten yüzünde, tavuk bandır. Komedi mahiyetinde oynanan elek oyunu, yılbaşında oynanan arap oyunu orta oyuntardandır.

NÖBETÇİ ECZANELER

İnsan sağlığına yönelik hizmetlerin önemi ve anlamı hiç gündemden düşmüyen bir konudur.

Gelmiş geçmiş tüm hükümetlerin sağlık politikalarının ana hedefi, sağlık hizmetlerinin seviyesini yükseltmek, hizmeti vatandaşın ayağına götürmek olmuştur.

Tedavi kurumları ve diğer sağlık hizmeti birimlerinin standardının yükseltilmesi kapsamında, sadece devlet ait kurumların değil, özel teşebbüsün de hizmet kervanına katılmasına önem verilmiştir.

Kuşkusuz sağlık hizmetleri sektöründe, eczanelerin önemli bir işlevi bulunmaktadır. Eczanelerin halka sağlık hizmeti veren birimler olduğu kabul edilmektedir. O nedenledir ki, eczaneler Sağlık Müdürlüklerinin denetimine tabidir. Eczane açabilmenin koşulları vardır.

Bilineceği gibi eczanelerin, vatandaşların sağlık hizmeti kapsamında eczanelerle olan ilişkileri ve ilaç temini bakımından 24 saat hizmet vermesi benimsenmiştir. O nedenle eczanelerde nöbet tutulmaktadır. Mesai saatleri dışında vatandaşlar, ilaç ihtiyaçlarını nöbetçi eczanelerden temin etmektedir.

İşte olayın bu noktasında, Erzincan'da hemşehrilerimizden bazı yakınmalar olmaktadır.

Bir hemşehrimiz anlattı, diyorki: gece vaktı ilaç gereksinmemiz oldu. Reçetemiz elimizde nöbetçi eczaneyi aradık. Bu konuda bilgimiz olmadığından, eczanelerin vitrinlerinde yer alan ve hangi eczanenin nöbetçi olduğunu gösteren tabelalara baktık. Birbirine tutmuyordu. Nitekim, ilk baktığımız eczanedeki adrese gittiğimizde eczanenin kapalı olduğunu gördük. Tekrar aradık, bir başka eczanenin vitrinine baktık, orada nöbetçi eczane, bir başka eczane olarak görülüyordu. Nihayet eczaneyi arayarak bulmuş olduk. Ama bu durum hem zaman aldı ve hemde, almamız gereken ilacı kısa sürede alamamış olduk.

Vatandaşımızın bu konudaki yakınmasının haklı bulmamak mümkün değil. Elbet bu tür ihmallerin olmaması gerekir. Eczaneler bu konuya önem vermeli. Belirlenen günde hangi eczane nöbetçi ise o nöbetçi eczaneyi vitrinlerinde göstermelidirler. Diğer yandan ilgili ve yetkili kurumların, sözü edilen işlemin tam olarak yapılıp yapılmadığını kontrol etmelerinin gerektiği anlaşılmaktadır. Bizden hatırlatması.

Objektif

Şefik ARAS

Çocuklarınıza her proğramı izletmeyin

Erzincan Devlet Hastanesi Çocuk Doktoru Mesut İlter, şiddet içeren dizi, haber ve çizgi film izleyen çocuklarda model alma yoluyla saldırgan davranışlar ve şiddet eğilimi ortaya çıkabileceğini söyledi.

Erzincan Devlet Hastanesi Çocuk Doktoru Mesut İlter, muhabirimize yaptığı açıklamada, televizyonun çocuklar üzerindeki etkisinin diğer yaş gruplarına göre daha fazla olduğunu belirtti. Televizyonun çocuklar için önemli bir taklit kaynağı olduğunu, çocukların televizyonda gördüğü modellerin davranışlarını taklit edenek değerlerini içselleştirebileceğini ifade eden Dr. İlter, şöyle konuştu:

"Özellikle şiddet içeren dizi, haber ve çizgi filmleri izleyen çocuklarda model alma yoluyla saldırgan davranışlar ve şiddet eğilimi ortaya çıkabilir. Uzun süre televizyon karşısında kalmak çocuğun sosyalleşmesini ve yaratıcılığını olumsuz yönde etkileyebilir."

İlter, özellikle okul öncesi yaş grubundaki çocukların canlı ve canısız ayırt eri ıkte zorlanabileceğini belirtenik, televizyondaki, gerçek ve canlı olmayan bazı tiplemelerin çocuğu korkutarak onu olumsuz yönde etkileyebildiğini dile getirdi.

Günümüzde televizyonun her evde bulunduğu ve hayatın çok önemli bir parçası olduğu düşünüldüğünde ailelerin çocukları için bu konuda daha duyarlı olması gerektiğini ifade eden Doç. Dr. Hamamcı, çocukların bu olumsuz etkilerden korunulabileceğini bildirdi.

BİLİNÇLİ KULLANMAK ÖNEMLİ

Dr. İlter, televizyonun bilinçli kullanıldığında önemli bir bilgi kaynağı olduğunun unutulmaması gerektiğini vurguladı. Çocuklara yaş gruplarına uygun eğitsel programlar izletilebileceğini ifade eden İlter, şunları anlattı:

"Yaş gruplarına uygun eğitsel programlar izleyen çocukların zihinsel gelişimleri desteklenebilir. Eğitsel programlar çocukların gelişimine katkıda bulunabilir. Ancak bu konuda da aileye büyük görev düşüyor. Aileler çocuklarını sadece belirledikleri program saatlerinde televizyon izlemesine izin vermeli."

Dr. İlter, anne ve babaların çocuklarını oyalanmaları için ya da başka sebeplerle uzun süre televizyon karşısında bırakmaması, çocukların televizyon izledikleri saatlerin sınırlandırması gerektiğini ifade etti.

Çocukların televizyon izlemek yerine kitap okuma, boyama ya da resim yapma gibi etkinliklere yönlendirilebileceğini dile getiren İlter, ailelerin çocukların izleyeceği haber, dizi, film ya da çizgi filmlerde seçici olması gerektiğini kaydetti.

Son Dakika, Siyaset, Ekonomi, Sağlık, Spor, Sanat, Tarım ve daha neler neler

dogugazetesi.com.tr

Yaşananlardan haberiniz olsun diye

H. İbrahim Özdemir'in
"Eyvah"
adlı romanı
Osmanlı dönemindeki
Erzincan tarihine
ışık tutuyor.

doğu yayınları
V. Recep Yazıcıoğlu
Cad. No: 57 ERZİNCAN

Trabzon - Erzincan demiryolu güzergah tartışması

Karadeniz Teknik Üniversitesi (KTÜ) İnşaat Mühendisliği Bölümü Öğretim Üyesi Yrd. Doç. Dr. Şeref Oruç, Trabzon'u Erzincan ve GAP'a bağlaması planlanan demiryolu projelerinden Of-Çaykara-Erzincan güzergahının, Trabzon-Tirebolu-Erzincan güzergahına göre daha kısa, daha düşük maliyetli ve daha rantabl olduğunu savundu.

Karadeniz Teknik Üniversitesi (KTÜ) İnşaat Mühendisliği Bölümü Öğretim Üyesi Yrd. Doç. Dr. Şeref Oruç, Trabzon'u Erzincan ve GAP'a bağlaması planlanan demiryolu projelerinden Of-Çaykara-Erzincan güzergahının, Trabzon-Tirebolu-Erzincan güzergahına göre daha kısa, daha düşük maliyetli ve daha rantabl olduğunu savundu.

Aynı zamanda Bayburtlular Derneği Başkanı da olan Şeref Oruç, Trabzon Gazeteciler Cemiyeti'nde düzenlediği basın toplantısında Trabzon'u Erzincan ve GAP'a bağlayacak bir demiryolu projesinin planlandığını ve iki güzergahın gündeme getirildiğini belirtti. Bu projelerin Of-Trabzon-Bayburt-Erzincan ile Trabzon-Tirebolu-Gümüşhane-Erzincan projeleri olduğunu hatırlatan Yrd. Doç. Dr. Oruç, Ulaştırma Bakanlığı DLH İnşaat Genel Müdürlüğü tarafından 29 Haziran'da 'Trabzon-Tirebolu-Gümüşhane-Erzincan Demiryolu Etüt Proje ve Mühendislik Hizmetleri' işinin ihaleye çıkartıldığını kaydetti.

Bu tür yatırım kararlarının ilk yatırım maliyeti, bölgeye getirisi, 20 yıllık fayda-maliyet analizi yapılarak mühendislik ilkeleri ve planlama gerkleri doğrultusunda en rantabl güzergah belirlendikten sonra alınması gerektiğini savunan Yrd. Doç. Dr. Oruç, Trabzon-Tirebolu-Gümüşhane-Erzincan güzergahının da bu ölçütler açısından bakıldığında yüksek maliyetli ve uzun olduğunu söyledi.

KTÜ Ulaştırma Mühendisliği Anabilim Dalı olarak bölge üzerinde yaptıkları çalışmalar neticesinde Trabzon-Of-Bayburt-Erzincan hattının en kısa, ilk yatırım maliyeti daha düşük ve bölgeye getirisi çok daha yüksek olan bir güzergah olduğunun ortaya konulduğunu ifade eden Yrd. Doç. Dr. Şeref Oruç, şöyle konuştu:

"Bu çalışma sonunda Of-Bayburt-Erzincan güzergahının Refahiye'ye bağlanması halinde hat uzunluğu 185 km olarak belirlenmiştir. Bu hattın tünel ve viyadük uzunlukları toplamı, toplam güzergah uzunluğunun yüzde 30'unu geçmemektedir. Mevcut verilere göre Of-Erzincan güzergahının toplam maliyeti 1,5 milyar dolar civarındadır. Diğer taraftan, Tirebolu-Erzincan güzergahı ise Of-Erzincan güzergahının hem yaklaşık 50 km daha uzun hem de tünel ve viyadük uzunlukları toplamı yüzde 40 civarındadır. Tirebolu-Trabzon arasının yaklaşık 85 km olduğu dikkate alındığında toplam hat uzunluğu 320 km olmaktadır. Oysa Trabzon-Of-Bayburt-Erzincan hattının toplam uzunluğu ise yaklaşık 230 km olmaktadır. Bu haliyle Of-Bayburt-Erzincan güzergahı Tirebolu-Erzincan güzergahına göre hem daha kısadır hem de daha az tünel ve viyadük uzunluğuna sahiptir. Dolayısıyla ilk yatırım maliyeti açısından Of-Erzincan hattı çok daha ucuza mal olacaktır. Ayrıca, 20 yıllık fayda maliyet analizi yapıldığında da Of-Erzincan hattının daha getirimli olduğu anlaşılacaktır."

"TRABZON-TİREBOLU-ERZİNCAN GÜZARGAHI BÖLGE GERÇEKLERİNE DE UYMAMAKTADIR"

Yapılacak demiryolunun, merkezi Trabzon olan bütün bölgeye bir katkı sağlaması gerektiğini, bu yönüyle de Of-Erzincan hattının bölge merkezinden geçtiğini ve bölge gerçeklerine uyduğunu vurgulayan Oruç, "Bu anlamda Trabzon'un hinterlandı geniş, düz ve her türlü yapılaşmaya müsait ve da toprak bellennin ucuz olduğu Bayburt vadisidir. Özel mülteşebbisin temel maksadı kardır. Başta tarım ve hayvancılığa dayalı entegre tesisler olmak üzere her türlü sanayileşmeye uygun ve elverişli yapısıyla bütün Doğu Karadeniz Bölgesi iş adamları için karlı yatırımlar yapmaya açıktır. Bu nedenle bilimsel gerçeklerle, mühendislik ilkeleriyle, bölge ve ülke gerçekleriyle bağdaşmayan bu yanlış uygulamadan derhal dönülmesi gerekir" şeklinde konuştu.

Kaldırım işgalleri önleniyor

Giresun Belediye Başkanı Kerim Aksu, Giresun'da kaldırım işgallerini mutlaka önleyeceklerini söyledi. Aksu, gazetecilere yaptığı açıklamada, Giresun'da kaldırım işgallerinin yaşandığını gözlemlediklerini belirtti.

Belediye olarak bu günden itibaren kaldırımların işgal edilmesine müsade etmeyeceklerini vurgulayan Aksu, esnaflarını öncelikle uyarıldı, devam edilmesi durumunda da yasalların gereklerinin yerine getireceğini dile getirdi. Giresun'da kaldırım işgallerini mutlaka önleyeceklerini vurgulayan Aksu, "Tüm esnaflarımızı uyardık. Sonra yazılı uyarılar gönderdik. Kaldırımlar işgal altında. Bu arkadaşlarımız ya seyyar olacaklar, ya da tükanlarında satacaklar malarını. Burda kararlıyız. Herkesi aklını başına alan. Eğer sanlar sokakta mal satacaklarsa dükkanlarını pacaklar. Bununla yaptırım gücümüz uygulayacağız. Bir cemiz yok. Sehiri yorsak herkes, bunu delini ödemekdir. nın yürüyüş hakkı senin engellemeye yok. Üzerimize d gerekirse yasağı kirse kapacağız. nin mutluluğu ha halkın eziyetini gös mam. Bizi Giresun seçti. Giresun karşı borcumuz v nim için giresun önemlidir" dedi.

Belediye Başkan su, Tayyeredüzü ve lakkale mahalleler zerken, burada sürd len belediye çalışm hakkında basın mensu larına bilgiler verd.

Alevi kültür festivali başlıyor..

1'den devam

Cevheriyle Ulaştırma Bakanı Binali Yıldırım ile CHP Grup Başkanvekili Kemal Kılıçdaroğlu " da katılacaktır. Yapacağımız bu festivalimizi tüm Erzincan halkını ayrım gözetmeksizin davet ediyoruz. Festivalimizin birinci bölümü 24 Temmuz 2009 Cuma günü saat 20:00'de Cumhuriyet Mahallesindeki cem evimizde Hacı Bektaş Veli Anadolu Kültür Vakfı Genel Başkanı Ercan Geçmez ile Alevi Bektaşi Dernekleri Genel Başkanı Tevfik Orda'nın konuşmacı olarak katıldığı "Alevi Çalıştayı" konulu söyleşiyle devam ecek

Yine aynı gün saat 20.00'de Cumhuriyet Mahallesindeki Cem Evimizde cem ibadeti yapılacaktır.

Festivalimizin ikinci bölümü olan 25Temmuz 2009 Cumartesi Günü saat Saat 18.00 - 23.00 arasında Erzincan Şehir Stadyumunda tüm halkımızın katılacağı bir halk konseri düzenlenecektir.

Konserimize yerel sanatçılarımız dışında Kıvırcık Ali - Özcan Türe Aynur Güneş- Çiğdem Elmas -Sevgi Ateş ve Alekber Erdoğan adlı sanatçılarımız katılacaklar.

Yapılacak olan etkinliklerimize Erzincan halkının ilgi duyup bize güç vereceklerinden eminiz. Bu Festivalin yapılması için bize maddi ve manevi desteklerini esirgemeyenlere şimdiden teşekkürlerimizi iletiyoruz" dedi.

Engellilere sıcak bir yuva

1'den devam

Ülkemiz nüfusunun 1/8'ini oluşturan yaklaşık 8,5 milyon ve ilimizde ise 2000 yılı tespitlerine göre 5224 ve bugün ise bu sayının 6000'nin üzerinde özürlü olduğu tahmin edilmektedir. Özürlü insanlarımızın sorunlarının çözümüne yönelik hükümetimiz tarafından çıkarılan 5378 sayılı Özürlüler Kanunu, Türkiye'nin ilk Özürlüler Kanunu olarak 07.07.2005 tarihinde Resmi Gazete'de yayımlanarak yürürlüğe girmiştir.

Bu yönetmenlikte engellilerin maişan özür orantanna göre % 100 ile % 300 arasında artış sağladığı gibi günlük hayatın akşılmış, tekrar eden gerekleinin önemli ölçüde yerine getirnemesi nedeniyle hayatını başkasının yardımı ve bakımı olmadan devam ettirremeyecek derecede düşkün olanlann kişi başına düşen gelirleri asgari ücretin 3/2 sini (331.02 TL.) geçmeyenlerin yakınlanna, evde bakım hizmeti karşılığında 496.53 kuruş ödenmektedir. Yine bu yönetmelikle özürlülere, Özel Rehabilitasyon ve Eğitim Hizmetlerinden yararlanma olanağı getirdiği gibi Özel Yatılı Bakım Merkezinde her gün 24 saat özürlü-siz bakım hizmetlerinden yararlanma imkânını da sağlanmıştır. Mayonumuz: Bakım Merkezimizde yetkin ve tecrübeli personelleriyle kalitesiyle özürlülere dünya standartlarında toplumla bütünleşen ev sıcaklığındaki sevgisiyle, onurlarına yakışan temiz ve düzgün bir şekilde her türlü öz bakım ihtiyaçlarını karşılayarak iyi bir bakım hizmeti verilmektedir. Amacımız; Merkezimize emanet edilen bakıma ve korunmaya muhtaç olan bireylere hak ettikleri yaşamı sürdürebilecekleri ve mutlu olacakları ortamları sağlamak ve hayatlarının akışını monotonluktan çıkarıp daha sosyal, daha aktif ve sağlıklı bir yaşam sürdürebilmeleri ve öz güvenlerinin artırılması için meslek elamanlan eşliğinde çeşitli faaliyetler yaptırılacaktır. Ayrıca sağlık personelimiz gözetiminde, bakım elamanlarımız tarafından öz bakımlarını yerine getiremeyen özürlülerimize her gün 24 saat kişisel bakım hizmetleri olarak; "Banyo yaptırılması, tuvalet ihtiyacını gidermede yardım edilmesi ve gerektiğinde temizliğinin yapılması, tırnaklannın kesilmesi, saçlarının taranması, dişlerinin temizlenmesi, yemek ve içecek ihtiyaçlarını giderilmesi, el, yüz ve ayak temizliği, sakal tıraşının yapılması, istenmeyen tüylerin temizlenmesi, elbiselerinin giydirilmesi ve çıkarılması, burun ve kulak temizliğinin yapılması, yatağının temizlenmesi ve düzeltilmesi, odasının temizlenmesi, Çamaşırlarının yıkanması, tehlikelere karşı korunması ve gözetilmesi," gibi hizmetler verilmektedir. Bakım Merkezimizin, ilimizdeki özürlü bireye sahip olan aileler için yaşamsal bir öneme sahip olduğunu düşünüyorum. Dolayısıyla özürlüsü olan ailelerin "ben ölünce çocuğuma kim bakacak" veya " ıl dışındaki bir bakım merkezine nakli yapıldığında nasıl gidip göreceğim" endişesini gidermeye yönelik somut ve kalıcı bir çözüm getirdiği düşüncesindeyim. Açıkladığım bilgiler doğrultusunda; Engelli olmak, bir engel değil yaşam standartlarının sınırlı olmasıdır. Yaşam standartlarını engelli vatandaşlarımıza göre düzenleyerek engelli ve engelli kavramını ortadan kaldırmayı hedeflemekteyiz. Yapılan konuşmanın ardından bakım merkezinin açılış kurdelesi kesildi. Davetliler daha sonra bakım merkezini gezerek yetkililerden merkezi hakkında bilgi aldılar.

Azerbaycan konsolosuna Atatürk'ün izinde Onur Plaketi

Ardahan Damal Kaymakamı Muhammed Lütfü Kotan ve Damal Belediye Başkanı Gülcemal Fidan tarafından Azerbaycan Kars Başkonsolosu Hasan Sultanoğlu'na plaketini takdim eden Damal Belediye Başkanı Gülcemal Fidan, "Ulu Önder Atatürk ve büyük devlet adamı Haydar Aliyev'in izinden ayrılmadan Türkiye-Azerbaycan kardeşliğinin pekiştirilmesinde büyük emekleri olan ve yapmış olduğu çalışmalarla bölge halkının sevgisini, saygısını kazanan başkonsolosumuzu tebrik ediyor. festivalimize katılmalarından dolayı kendilerine Ardahan ve Damal halkı olarak teşekkürlerimizi bildiriyoruz" diye konuştu.

Ardahan Damal Kaymakamı Muhammed Lütfü Kotan da; "Atatürk'ün izinde ve Gölgesi'nde gerçekleştirdiğimiz festivalimize Azerbaycan Kars Başkonsolosu Hasan Sultanoğlu'nun yapmış olduğu katkılarından dolayı şükranlarımızı sunuyoruz" dedi.

Başkonsolos Hasan Sultanoğlu ise, Ulu Önder Mustafa Kemal Atatürk'ün isminin yer aldığı plaketi almaktan büyük bir gurur duyduğunu söyledi.

ASPİR bitkisi deneme üretiminde başarı sağlandı

Malatya'da Aspir bitkisinin deneme amaçlı ekildiği ve verimli ürün alındığı bildirildi

Malatya'da Aspir bitkisinin deneme amaçlı ekildiği ve verimli ürün alındığı bildirildi.

Malatya'nın Yeşilyurt İlçesi Görgü Köyü'nde Tarım İl Müdürlüğü tarafından 6 dekar alanda Aspir bitkisi deneme üretimi yapıldı. Üretimin başarılı olması dolayısıyla ekim yapılan tarlada basın açıklaması yapan Tarım İl Müdürü Ahmet Güldal, "Malatya'da ilk defa deneme mahiyetinde Aspir bitkisini bu sene ektik.

Battalgazi ve Görgü Köyü'nde denemeler yapıldı.

Yağ oranı yüzde 25-28 civarındaki olan Aspir bitkisi, kurak tarlalarda dönümde 100-200 kilogram, sulu arazide ise 300-400 kilogram verim alınıyor" ifadelerini kullandı.

Türkiye'de yağlı bitkiler açığı bulunduğunu, Aspir bitkisinin yaygınlaştırılması halinde bu açığın kapatılabileceğini söyleyen Güldal, "Bitkisel margarin ve yağın ham maddesi olan Aspir bitkisi, aynı zamanda, boya, vernik, margarin, yern ve ilaç sanayinde de kullanılıyor. Özellikle yağ sanayinde kullanılan bitkiyi alternatif ürün olarak bunuyoruz", dedi Güldal, sosuz ve kıraç alanlarda arpa ve buğdaya alternatif bitki olduğuna dikkat çeken Güldal, bitkide bir yılda tek ürün alındığını ve 120-150 günde hasat yapıldığını kaydetti.

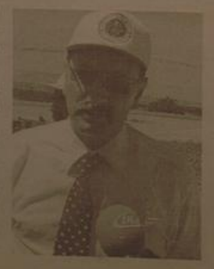

İHALE İLANI
T.C. ERZİNCAN İL ÖZEL İDARESİ
(Destek Hizmetleri Müdürlüğü)

PERLİT, NİTRİK ASİT VE FOSFORİK ASİT ALIMI 4734 sayılı Kamu İhale Kanununun 3'üncü maddesi gereğince aşağıda belirtilen malzemenin satın alınması, 2886 sayılı Devlet İhale Kanunu'nun 35'inci maddesi gereğince kapalı zarf usulü ile ihale edilecektir. İhaleye ilişkin ayrıntılı bilgiler aşağıda yer almaktadır:

İhale kayıt numarası : 2009/96864
1- İdarenin
a) Adresi : İL ÖZEL İDARESİ EK HİZMET BİNASI KERESTECİLER SİTESİ KARAGAÇ MAH. MERKEZ/ERZİNCAN
b) Telefon ve faks numarası : 0 446 2242631-32-33- - 0 446 2236979
c) Elektronik posta adresi : destek@erzincanilozelidaresi.gov.tr
ç) İhale dokümanının görülebileceği internet adresi (varsa) : http://www.erzincanilozelidaresi.gov.tr
2- İhale konusu malın
a) Niteliği, türü ve miktarı

Sıra	Malın/İşin Cinsi	Miktar	Birim	Açıklama (varsa)
1	Perlit	200	m3	
2	Nitrik Asit	1200	Kg	
3	Fosforik Asit	1200	Kg	

b) Teslim yeri : Erzincan Orman Fidanlık Mühendisliği (Kemah yolu üzeri 3.KM/ Erzincan
c) Teslim tarihi : Sözleşmenin yürürlüğe girmesinden itibaren 15 (onbeş) takvim günü
3- İhalenin
a) Yapılacağı yer : İl Özel İdaresi Çevreyolu üzeri Ek Hizmet Binası Keresteciler sitesi Karagaç Mah. Destek Hizmetler Müdürlüğü İhale Odası
b) Tarihi ve saati : 05.08.2009 - 14:30
4- İhaleye katılabilme şartları ve istenilen belgeler ile yeterlik değerlendirmesinde uygulanacak kriterler:
4.1. İhaleye katılma şartları ve istenilen belgeler:
4.1.1. Mevzuatı gereği kayıtlı olduğu Ticaret ve/veya Sanayi Odası yada ilgili Esnaf ve Sanatkarlar Odası belgesi
4.1.1.1. Gerçek kişi olması halinde, ilk ilan veya ihale tarihinin içinde bulunduğu yılda alınmış, ilgisine göre Ticaret ve/veya Sanayi Odasına ya da ilgili Esnaf ve Sanatkarlar Odasına kayıtlı olduğunu gösterir belge,
4.1.1.2. Tüzel kişi olması halinde, ilgili mevzuatı gereği kayıtlı bulunduğu Ticaret ve/veya Sanayi Odasından ilan veya ihale tarihinin içinde bulunduğu yılda alınmış, tüzel kişiliğin odaya kayıtlı olduğunu gösterir belge
4.1.2. Teklif vermeye yetkili olduğunu gösteren İmza Beyannaresi veya İmza Sirküleri:
4.1.2.1. Gerçek kişi olması halinde, noter tasdikli imza beyannaresi,
4.1.2.2. Tüzel kişi olması halinde, ilgisine göre tüzel kişiliğin ortakları, üyeleri veya kurucuları ile tüzel kişiliğin yönetimindeki görevlileri belirten son durumu gösterir Ticaret Sicil Gazetesi, bu bilgilerin tamamının bir Ticaret Sicil Gazetesinde bulunmaması halinde; bu bilgilerin tumunu göstermek üzere ilgili Ticaret Sicil Gazetesini veya hususlan gösteren belgeler ile tüzel kişiliğin noter tasdikli imza sirküleri,
4.1.3. Sekil ve içeriği İdari Şartnamede belirlenen teklif mektubu,
4.1.4. Sekil ve içeriği İdari Şartnamede belirlenen geçici teminat
4.1.5. İhale konusu işin tamamı veya bir kısmı alt yüklenicilere yaptırılamaz,
5- Ekonomik açıdan en avantajlı teklif sadece fiyat esasına göre belirlenecektir.
6- İhaleye sadece yerli istekliler katılabileceklir.
7- İhale dokümanının görülmesi ve satın alınması:
7.1. İhale dokümanı, idarenin adresinde görülebilir ve 50 Türk Lirası karşılığı İl Özel İdaresi Çevreyolu üzeri Ek Hizmet Binası Keresteciler sitesi Karagaç Mah. Destek Hizmetler Müdürlüğü adresinden satın alınabilir.
7.2. İhaleye teklif verecek olanların ihale dokümanını satın almaları zorunludur
8- Teklifler, ihale tarih ve saatine kadar İl Özel İdaresi Çevreyolu üzeri Ek Hizmet Binası Keresteciler sitesi Karagaç Mah. Destek Hizmetler Müdürlüğü İhale Odası adresine elden teslim edebileceği gibi ayrı adresle İl Özel İdaresi İl tashıdlü posta vasıtasıyla da gönderilebilir
9- İstekliler tekliflerini, mal kalemi- kalemleri için tekil birim fiyatlar üzerinden vereceklerdir. İhale sonucu ne ihale yapılan istekliyle her bir mal kalemi miktarı ile bu mal kalemleri için teklif edilen birim fiyatların çarpımı sonucu bulunan toplam bedel üzerinden birim fiyat sözleşme imzalanacaktır.Bu ihalede, işin tamamı için teklif verilecektir.
10- İstekliler teklif ettikleri bedelin %3'ünden az olmamak üzere kendi belirleyecekleri tutarda geçici teminat vereceklerdir
11- Varılan teklifleri geçerlilik süresi, ihale tarihinden itibaren en az 30 takvim günüdür.
12- Konsersiyum olarak ihaleye teklif verilemez.

Basın No: 3020

Doğu Y. No: 66 / 24.07.2009

Sigara yasağı kahvecileri vurdu

1'den devam

manlar zaten kahvelere sohbet ... sigarasını rahatça içebilmek ... gelıyordu. Birçok işyeri yasak yüzünden kapanabilir." dediler Otelciler ve Kahveciler Odası Başkanı Ali Babacan, sigara yasağının kapsamının genişletilmesi ile kahvehanelerin boşaldığını, esnafın kısa süre içerisinde kepenk kapatacağını ileri sürdü. Sigara yasağı ile ilgili yeni bir düzenleme yapılması gerektiğini savunan ve kahvehane işletmelerinde en az iki ailenin geçindiğini belirten Babacan, yasaklı birlikte büyük sıkıntıların doğacağını ifade etti. Sigara yasağına karşı olmadığını ancak buna esnafın alışabilmesi için belirli süreler tanınması gerektiğini ya da kahvehanelerde ayrı bir bölüm yaptırılarak sigara içenlerin o bölümde oturmalarına izin verilmesini isteyen Babacan, "Keşke yasak kademeli bir şekilde başlasaydı. Esnaf alışıncaya kadar süre tanınsaydı. Verilecek olan para cezaları da çok ağır. Zaten krizde olan esnaf bu parayı kesinlikle ödeyemez. Hükümetimizin bu konuya bir çözüm getirmesini umuyoruz." diye konuştu.

Orman işçisi dağdan yuvarlandı

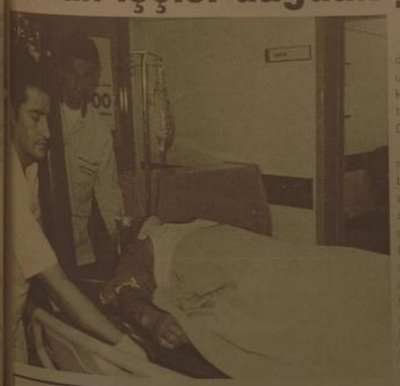

Kemal Arduç

Erzincan'da Kilimli köyü mevkinde dağda orman işçisi olarak çalışan bir kişi uçurumu yuvarlandı. Beraber çalıştığı arkadaşları tarafından Erzincan Devlet Hastanesi'ne getirilen 22 yaşındaki Hasan Demir'in ağır şekilde yaralandığı bildirildi.

Mardin'in Derik Beldesine bağlı Sağmal Köyü nüfusuna kayıtlı Hasan Demir, bu baharda birlikte orman işçisi olarak Erzincan'a geldiği öğrenilen Demir, sabah saatlerinde gittikleri dağlık bölgede çalışırken yamaçta duran bir kayanın üzerine basması sonucu uçurumdan aşağı yuvarlandı. Onlarca metrelik yamaçtan düşen Demir, yuvarlanma esnasında başını taşa çarptığı söylendi. Arkadaşları tarafından Erzincan Devlet Hastanesi'ne getirilen Hasan Demir'in durumu ciddiyetini koruyan sağlık durumunun iyiye gittiği öğrenildi.

Hizmette sınır yoktur

1'den devam

Teşhis ve tedavi sürecinde hızlı, kaliteli, bilimsel ve güvenilir yöntemlerle hastalarımızı sağlığına kavuşturmak, katılımcı çözümler üreten bir yöneticilik anlayışı ile hareket ederken; hastalarımıza karşı saygılı, içten ve güler yüzle hizmet vermek, amacımız ve kalite politkamızdır.

İnsanlığın en temel hakkı ve hayatımızın her döneminin en önemli unsuru olan sağlık hizmetini bizler, çağdaş ve insan onuruna yaraşır şekilde vermeyi samimiyetle istemekteyiz. Bakanlığımızın Hasta Hakları, Sosyal Hizmetler, Halkla İlişkiler gibi birimler ihdas etmesinin temel amacı da budur.

Hizmetimizi verirken dikkatlerden kaçma, unutulma veya önemi daha sonra geç olarak fark edilme gibi olumsuzluklara en aza indirmek, hasta haklarına saygılı, kısaca referans bir hastane olabilme yolunda öncelikle siz bakım hizmetlerinden yararlanma imkânını da sağlanmıştır. Mayonumuz: Bakım Merkezimizde yetkin ve tecrübeli personelleriyle kalitesiyle özürlülere dünya standartlarında toplumla bütünleşen ev sıcaklığındaki sevgisiyle, onurlarına yakışan temiz ve düzgün bir şekilde her türlü öz bakım ihtiyaçlarını karşılayarak iyi bir bakım hizmeti verilmektedir. Amacımız; Merkezimize emanet edilen bakıma ve korunmaya muhtaç olan bireylere hak ettikleri yaşamı sürdürebilecekleri ve mutlu olacakları ortamları sağlamak ve hayatlarının akışını monotonluktan çıkarıp daha sosyal, daha aktif ve sağlıklı bir yaşam sürdürebilmeleri ve öz güvenlerinin artırılması için meslek elamanları eşliğinde çeşitli faaliyetler yaptırılacaktır. Ayrıca sağlık personelimiz gözetiminde, bakım elamanlarımız tarafından öz bakımlarını yerine getiremeyen özürlülerimize her gün 24 saat kişisel bakım hizmetleri olarak; "Banyo yaptırılması, tuvalet ihtiyacını gidermede yardım edilmesi ve gerektiğinde temizliğinin yapılması, tırnaklarının kesilmesi, saçlarının taranması, dişlerinin temizlenmesi, yemek ve içecek ihtiyaçlarını giderilmesi, el, yüz ve ayak temizliği, sakal tıraşının yapılması, istenmeyen tüylerin temizlenmesi, elbiselerinin giydirilmesi ve çıkarılması, burun ve kulak temizliğinin yapılması, yatağının temizlenmesi ve düzeltilmesi, odasının temizlenmesi, Çamaşırlarının yıkanması, tehlikelere karşı korunması ve gözetilmesi," gibi hizmetler verilmektedir. Bakım Merkezimizin, ilimizdeki özürlü bireye sahip olan aileler için yaşamsal bir öneme sahip olduğunu düşünüyorum. Dolayısıyla özürlüsü olan ailelerin "ben ölünce çocuğuma kim bakacak" veya " ıl dışındaki bir bakım merkezine nakli yapıldığında nasıl gidip göreceğim" endişesini gidermeye yönelik somut ve kalıcı bir çözüm getirdiği düşüncesindeyim. Açıkladığım bilgiler doğrultusunda; Engelli olmak, bir engel değil yaşam standartlarının sınırlı olmasıdır. Yaşam standartlarını engelli vatandaşlarımıza göre düzenleyerek engelli ve engelli kavramını ortadan kaldırmayı hedeflemekteyiz. Yapılan konuşmanın ardından bakım merkezinin açılış kurdelesi kesildi. Davetliler daha sonra bakım merkezini gezerek yetkililerden merkezi hakkında bilgi aldılar.

ZAYİ
Erzincan Üzümlü İlçe nüfus müdürlüğünden aldığım nüfus cüzdanımı 19.07.2009 tarihinde kaybettim. Hükümsüzdür
Aşkın Aydın

SATILIK ARSA
Ergenekon bulvarı üzerinde bulvara cephe satılık 800 m2 arsa
Mür. 0542 890 77 50
0536 844 16 96

SATILIK ARSA
Akyazı Beldesinde satılık 13 dönüm arsa
Mür. 0542 890 77 50
0536 844 16 96

doğu
Güçlü Haber Yorum Aktüalite Gazetesi
İl Recep Yazıcıoğlu Cad. No: 57 ERZİNCAN
Tel - Fax : 224 24 25-26
e-mail : bilgi@dogugazetesi.com

Sahibi: H. İbrahim Özdemir
Yazı İşleri Müdürü: Naim Çakır

Ermat Ofset
V. Recep Yazıcıoğlu Cad. No: 57
ERZİNCAN
Tel: 224 24 25 -26

e-mail: ermatofset@yahoo.com
Abone:
Yıllık 60.00 TL
6 Aylık 30.00 TL
Aylık 6.0 TL
Şehir Dışına PTT masrafı ilave edilir.

İlan tarifesi

Resmi İlan Satırı/cm	7.00 TL
Genel Kurul İlanları	45.00 TL
Özel İlan Reklam/cm	1.50 TL
Zayi	10.00 TL
Tefrik - Başlığı	50.00 TL
Cumu Geçmiş Gazete	50 Kr

günün takvimi
24 Temmuz 2009 Cuma
SAYI: 9616

17 Yaş Balkan Şampiyonasında Zafer Türkiye'nin

Arşiv

Kastamonu ilinde 17-19 Temmuz 2009 tarihleri arasında yapılan 17 yaş altı Balkan Şampiyonası Türkiye'nin şampiyonluğuyla sona erdi. Şampiyona 5 takımın katılımıyla başladı rakiplerini açık ara farklarla yenen Türkiye mutlu sona erdi..

Bu şampiyonada görev alan milli takım antrenörümüz şampiyonayla ilgili şu açıklamaları yaptı: Bu şampiyonada milli takım takım antrenörü olarak görev aldım 2 tane Erzincan' lı sporcumuz vardı Özge Toyran ve Busenur Korkmaz ilk olarak milli takımımıza büyük katkıda bulunduk , 2 sporcularımızda yarışmaları yenilgisiz tamamlayarak ülkemizi başarı ile temsil etmişlerdi. Bende antrenör olarak bu ilgi ve becerilerimi milli takımda kullandığım için çok mutluyum ülkemize ve ilimize hayırlı olmasını dilerim.

Çiftçinin yüzü gülecek

Türkiye İstatistik Kurumu (TÜİK) tarafından açıklanan rakamlara göre, 2008 yılında tahıl ürünlerinin üretiminde yüzde 0.1'lik bir artış gözlenerek yıllık üretim 29.2 milyon ton olarak gerçekleşmişti. Bir önceki yıla göre, buğday üretimi yüzde 3.2 artarak 17.8 milyon ton olarak gerçekleşirken, dane mısır yüzde 20.9 oranında artarak 4.3 milyon ton olarak hesaplandı. Çeltik üretimi yüzde 16.3 oranında artarak üretim 753 bin ton olurken; arpa üretimi ise yüzde 18.9 oranında azalarak yıllık üretim 5.9 milyon ton olarak hesaplandı. Kuru baklagillerde ise fasulye ve nohutta artış görülürken, kırmızı ve yeşil mercimekte ise düşüş yaşandı. Yağlı tohumlardan ayçiçeği üretimi yüzde 16.1 artarak 992 bin ton olarak gerçekleşirken, yerfıstığında ise yüzde 1.3 lük bir azalma ile yıllık üretim 85 bin ton olarak hesaplandı. Yağlar yağmurlarda 2009 yazının daha bereketli olacağı tahmin ediyor. Endüstriyel bitkiler

arasında yer alan şeker pancarında yüzde 24.8, tütün üretiminde ise yüzde 34.1 oranında artış gözlenirken, kütlü pamuk üretiminde ise yüzde 20 oranında bir azalma tespit edildi.

SEBZE ÜRETİMİ YÜZDE 6 ORANINDA ARTTI

Bitkisel üretimin önemli bir dalı olan sebze üretiminde ise 2008 yılında 2007'ye göre yüzde 6'lık bir artış olduğu ve yıllık üretimin 27.2 milyon tona çıktığı gözlendi. Buna göre, yumru ve kök sebzelerde 2008'de yıllık üretim bir önceki seneye nazaran yüzde 2.8, meyvesi için yetiştirilen sebzelerde yüzde 6.7 ve sınıflandırılmamış sebzelerde ise yüzde 3.6 oranında artış gerçekleşti. Sebze grubunun önemli ürünlerinden olan domateste yüzde 10.5, salatalıkta yüzde 0.3, kuru soğanda yüzde 7.9, dolmalık biber yüzde 3.9, sivri biberde yüzde 1; salçalık biberde yüzde 2.3, [illegible] da yüzde 8.3, baş lahanada yüzde 5, gobeki [illegible] yüzde 3; kavunda yüzde 5.3, karpuzda yüzde 3.4 oranında artarken, patlıcanda yüzde 5.8, prasasa [illegible] 1.6, havuçta yüzde 7.9 ve ıspanakta yüzde 4.2 oranı[illegible] bir azalma tespit edildi.

MEYVE ÜRETİMİNDE ARTIŞ YÜZDE 8.8

Türkiye'nin önemli ihracat mallarından biri olan meyvede ise yıllık üretimde bir önceki yıla nazaran yüzde 8.8'lik bir artış gerçekleşti ve üretim yaklaşık 15.6 milyon ton olarak hesaplandı. Üretim miktarları göz önüne alındığında elma üretiminde bir önceki yıla nazaran yüzde 1.9, kayısıda yüzde 28.5, erikte yüzde 3.3 ve şeftalide yüzde 2.3 oranında artarken, kirazda yüzde15, armutta ise yüzde 0.2 oranında bir azalma görüldü.

Ekşisu mesire alanı ziyaretçilerini ağırlıyor

Kemal Arduç

Erzincan Belediyesi'nin Ekşisu mesire alanında yaptığı çalışmalar sonrası daha güzel bir görünüme kavuşan mesire alanı ziyaretçilerin akınına uğruyor.

Özellikle hafta sonları yer bulmakta dahi zorlanan vatandaşlar, hafta içi daha sakin olan mesire alanında vakit geçirmekten zevk aldıklarını ifade ediyorlar.

Öte yandan Ekşisu mesire alanı piknik yapanların yanısıra tadına doyulmaz Ekşisu'dan içmeye gelenlerle de dolup taşıyor.

5'te

100 kilo eroin ele geçirildi

Erzincan DASİDEF'te boy gösterdi

Erzincan Belediyesi, DASİDEF'in (Doğu Anadolu Sanayici ve İş Adamları Derneği) organizasyonu ile Erzurum'da düzenlenen fuarda Erzincan'ı temsil etti..

Kemal Arduç

22 Temmuz Çarşamba günü Erzurum'da açılan Fuarda kurulan Erzincan Belediyesi standı yoğun bir ziyaretçi akınına uğradı. Belediyenin öncülüğünde yürütülen Ergan Dağı Projesi, yine belediyenin ürettiği Andezit Taşı imalatının tanıtıldığı ve bu konularda yatırımcı ve pazarlama ilişkilerinin kuruluduğu fuarda, ayrıca ilimiz ürünleri de büyük alaka gördü. Bütün ziyaretçilere Erzincan Belediyesi standında Erzincan Madensuyu, lebleb, Erzincan kirazı ve ilimizi tanıtıcı broşür ve CD'ler hediye edildi. 5'te

29 yıl
doğu
ERZİNCAN'IN GÜNLÜK HABER YORUM AKTUALİTE GAZETESİ
25 TEMMUZ 2009 CUMARTESİ YIL: 29 SAYI: 9617 FİYATI: 25 YKr

Camiden çıkarken bıçaklandı

Erzincan'da akşam namazı için gittiği camiden çıkarken saldırıya uğrayan bir kişi bıçakla ağır yaralandı..

Alınan bilgiye göre olay önceki gün saat 20.15 sıralarında İnönü mahallesinde bulunan Kurşunlu Camii önünde meydana geldi. İnönü mahallesi 26 sokakta ikamet eden Ahmet Karadağ (69) akşam namazını kılmak için evinin yakınında bulunan Kurşunlu camiye gitti. Namaz sonrası evine dönmek isteyen Karadağ çıkışta Gökhan T.'nin (20) bıçaklı saldırısına uğrayarak ağır bir şekilde yaralandı. 5'te

Arşiv

Model uçaklar ilgi gördü

Erzincan'da düzenlenen radyo kontrollü başlangıç model uçak kursu ilgi gördü. Kursiyerleri ziyaret eden Vali Yardımcısı Adem Keleş, gençlerin hobi olarak ilgileneceği bir alan olduğunu söyledi...

Kemal Arduç

Türk Hava Kurumu ve Erzincan Valiliği tarafından ortaklaşa açılan Erzincan Gençlik ve Spor İl Müdürlüğü organizasyonu ile gerçekleştirilen radyo kontrollü başlangıç model uçak kursuna 10 kursiyer katıldı.

Talep doğrultusunda Türkiye'nin birçok bölgesinde açılan kurslara katılan vatandaşlar hobi amaçlı uçak kullanma eğitimi olarak eğlenceli dakikalar geçiriyor. 16 Temmuz 2009 tarihinde açılan kursta eğitim alan kursiyerler dün, kurs sonunda sertifikalarını aldılar.

Erzincan'a 12 kilometre uzaklıkta bulunan Çakırman köyü Vank Tepesi mevkiinde açılan kursta kursiyerler aldıkları eğitim sonrası model uçakları kullanarak gökyüzünde birbirinden güzel akrobatik hareketler yaptı. 5'te

...laçlama
...çalışması
devam
...ediyor

Sayfa 3'te

OBJEKTİF
Şefik ARAS

SANAYİ SEKTÖRÜ VE ...ALIYE ELEMAN

Devamı Sayfa 3'te

Basının 101 yıllık gururu...

24 Temmuz Basın Bayramı ve Sansürün kaldırılışının 101. yıl dönümü nedeniyle Kızılay Şube Başkanı Yrd. Doç. Dr. Ömer Parmaksızoğlu yaptığı basın açıklamasında; Erzincan basınının basın bayramını kutladı

5'te

TMO'nun ucuz fındık satışı devam ediyor...

Toprak Mahsulleri Ofisi (TMO), "Bir avuç fındık kalbe iyi gelir, dostlara da ikram edilir" sloganı ile kavruluş fındık satışını sürdürüyor...

Kemal Arduç

Stoklarında bulunan fındığı eritmek isteyen TMO, perakende fındığın kilosunu 10 TL'ye satıyor. Perakende olarak pirinç satışı da yapan ofiste, kabuklu ve kavrulmuş iç fındık da alınabiliyor.

5'te

Tarihten Sayfalar

Atilla (Hun Devleti)

568'de, bugünkü Macaristan'ı tamamen hâkimiyetleri altına aldılar. Böylece Orta Avrupa'da büyük Avar İmparatorluğu kurulduu. Devletin sınırları, Elbe Vadisi ve Alp Dağlarından Don Nehrine kadar uzanıyordu.

Avar Hakanlığının ikiyüz yıl kadar süren hâkimiyeti devrinde en mühim askeri teşebbüsleri, İstanbul'u kuşatmalarıdır. 619 ve 626 yılarında iki defa olmak üzere, Sâsânîlerle ortak yapılan bu kuşatmalar çok şiddetli geçti. Surlar önünde çarpışmalar günlerce sürdü. Ancak Avar ordusu kuşatmadan, donanması olmadığı için bir sonuç alamadı. Güç şartlar altında çekilmek zorunda kaldı. Avarların, Bizans başşehrinde büyük heyecan uyandıran özellikle ikinci hareketi, tarihî birtakım hatıralar da bıraktı. Avarların çekildiği gün, Bizans'ta bayram ilan edildi ve kiliselerde âyinler asırlarca devam etti. Diğer taraftan İstanbul kuşatmasının başarısızlıkla sonuçlanması, Avar Hakanlığının itibarını sarstı. Tâbi kavimler başkaldırmaya ve dağılmaya başladılar. Uzun mücadeleler neticesinde, Balkanlar Bulgarlara, Tuna-Sava bölgesi Hırvat-Sloven gibi Slav kabîlelerine, Bohemya sahası da Çeklerin atalarına terkedildi. Zayıflayıp küçülmesine rağmen Avar Hakanlığı, yaklaşık 170 yıl daha varlığını korudu. Fakat, 791'den itibaren Frank İmparatorluğunun amansız hücumları sonunda tamamen ortadan kalktı(805). Parçaların Avar grupları, Doğu Macaristan ve Balkanlara dağılıp kısa zamanda Hıristiyanlaşarak ve dillerini unutarak, yerli halk içinde eridi.

Türk sözünü ilk defa resmî devlet adı olarak kullanan ve onu bütün bir millete ad olarak vermek şerefini kazanan Göktürk Kağanlığı; Doğu Sibirya'daki Yakut Türkleriyle batıdaki Ogur (Bulgar) Türklerinin bir bölümü dışındaki Türk asıllı bütün kütleleri, kendi idarelerinde birleştirdiler.

Devamı var

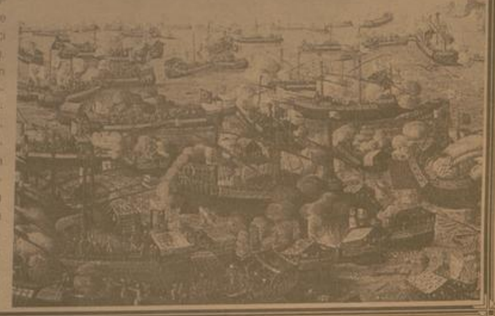

Sağlık ve Hastalıklar

Toplu sünnet çocukların psikolojisini bozuyor mu'

Yaz aylarının gelmesi ve okulların kapanmasıyla birlikte artan toplu sünnet törenlerinin, çocukların hem psikolojisini bozduğu hem de sağlık açısından risk taşıdığı bildirildi.

Uludağ Üniversitesi (UÜ) Tıp Fakültesi Çocuk Cerrahi Bilim Dalı Başkanı Prof. Dr. Emin Balkan, AA muhabirine yaptığı açıklamada, sünnetin dünya üzerinde en çok uygulanan cerrahi işlemlerden biri olduğunu belirtti. Tüm dünyadaki erkeklerin ortalama yüzde 25'inin dinsel, kültürel, tıbbi ya da ailevi seçim dolayısıyla sünnet edildiğini ifade eden Balkan, Türk toplumunda sanki sünnetin çok rahat yapılacak bir işlemmiş gibi bir kanı bulunduğunu, bunun yanlış olduğunu söyledi.

Sünnetin bir ameliyat olduğunu, bu nedenle işlemin doktor, o olmadığı durumlarda da yardımcı sağlık personeli tarafından steril ortamlarda yapılması gerektiğini belirten Balkan, "Cerrahi işlemin büyüğü küçüğü olmaz. mutlaka uyulması gereken kuralları vardır. Steril bir ortamda, ağrısız şartlarda yapılması lazım. Sünnet, çocuğun korkusu ve stresi en aza indirilerek, usulüne uygun yapılmalı" dedi.

Devamı Var

Komik Fotoğraflar

bugün ne pişirsem'

Kütahya Köftesi

2 Çorba Kaşığı Tarhana,
2 Çorba Kaşığı Kıyma
1 Çay Bardağı Bulgur
1 Çay Kaşığı Karabiber, Yeterli Miktarda Tuz, 1 Tatlı Kaşığı Kırmızıbiber
1 Çay Kaşığı Nane
1 Çorba Kaşığı Tereyağı 1 Kase Yoğurt,

Ön hazırlık olarak 2 çorba kaşığı tarhanayı bir miktar ılık suyla ıslatın. Takriben 1 saat sonra içine 1 çay bardağı bulguru ekleyin. Bulgurlar şişene kadar suyun içinde bekletin. Daha sonra bulgur ve tarhananın içine 2 çorba kaşığı kıyma, 1 çay kaşığı karabiber ve yeteri kadar tuzu ekleyin. Malzemeleri yoğurup, hamur haline getirin. Hamurdan misket büyüklüğünde parçalar alıp, köfteler yapın. Tencereye 3 su bardağı su koyun. Su kaynayınca köfteleri içine atın. Üzerine 1 kase yoğurdu dökün. 1 çorba kaşığı tereyağını tavada eritin, 1 tatlı kaşığı kırmızıbiberi ve 1 çay kaşığı naneyi içine atın. Karıştırıp köfteleri

ŞİİR GEZGİNİ

ORDA BİR KÖY VAR UZAKTA

Orda bir köy var, uzakta
O köy bizim köyümüzdür.
Gezmesek de, tozmasak da
O köy bizim köyümüzdür.

Orda bir ev var, uzakta
O ev bizim evimizdir.
Yatmasak da, kalkmasak da
O ev bizim evimizdir.

Orda bir ses var, uzakta
O ses bizim sesimizdir.
Duymasak da, tınmasak da
O ses bizim sesimizdir.

Orda bir dağ var, uzakta
O dağ bizim dağımızdır.
İnmesek de, çıkmasak da
O dağ bizim dağımızdır.

Orda bir yol var, uzakta
O yol bizim yolumuzdur.
Dönmesek de, varmasak da
O yol bizim yolumuzdur.

AHMET KUTSİ TECER

NERDESİN

Geceleyin bir ses böler uykumu,
İçim ürpermeyle dolar. -Nerdesin?
Anıyorum yılar var ki ben onu,
Aşkıyım beni çağıran bu ses.

Gün olur sürüyüb beni derbe
Bu ses rüzgarlara karışıp gider
Gün olur peşimden yürür benim
Ansızın haykırır bana: -Nerdesin?

Bütün sevgileri alıp içimden
Varlığımı yalnız ona verdim ben
Ellerin ki bir gün bana dönmez
Ta derinden bir gün bana 'Ciğ'i' desin

AHMET KUTSİ TECER

Kısadan Hisseler...

EMEĞİN KARŞILIĞI

Genç kadın birkaç ayakkabıyı inceledikten sonra fiyatlarını duyduktan sonra söylenmeye başladı:

"Böyle yüksek fiyatları görünce insanın aklına, tüfeğini alıp, kendi timsahını kendinin avlayacağı geliyor..."

Bu sözleri duyan tezgahtar, gülmesini belli etmemeye çalışarak genç kadınla gizli gizli alay etmeye başladı:

"En akıllı yatkın yol dediğiniz gibi, kendi timsahınızı kendiniz avlamanızdır" dedi. "Hele bir de şansınız olur da, karşınıza iri bir tanesi çıkarsa, o zaman derinin artanını satarsınız, üstelik para da kazanabilirsiniz..."

Genç kadın söylenerek dışarı çıkarken tezgâhtar da onun arkasından katıla katıla gülüyordu.

Akşamüstü mağaza kapandıktan sonra tezgâhtar evine gitmek üzere sazlıkların olduğu bölgeden geçerken, gördüklerine bir süre inanamadı.

Birkaç saat önce mağazaya gelen genç kadın, beline değin sazlıkların içine girmiş, elindeki tüfekle karşısına çıkacak bir timsah bekliyordu. Tam o sırada ince bir timsah, kadına doğru hızla gelmeye başlayınca tezgâhtar, olayın gerisini görmemek için gözlerini kapattı. Sonra bir tüfek sesi duydu ve gözlerini açtığında, genç kadının önündeki timsahı ters çevirmeye çalıştığını gördü.

"Bayan, bayan beni anımsadınız mı?" diye seslendi. "Ben bugün geldiğiniz mağazadaki tezgâhtarım."

Genç kadın adamı görür görmez tanıdı:

"Size bir özür borcum var" dedi. "Gerçek timsah derisi ayakkabılarınızın fiyatlarının neden bu denli yüksek olduğunu şimdi anladım..."

Ve sağındaki solundaki altı timsah ölüsünü işaret etti:

"Toplam yedi tane timsah vurdum ama hiçbirinin derisinin rengi istediğim tonda çıkmadı..."

Karikatür

Fıkra

Karne günü gelmişti, herkes karnesini almıştı. Öğretmen karneyi Mehmet'e verirken şöyle der:

- Bu karne, babasının saçını beyaz yapacak.

Mehmet:

- O zaman çok güzel olur hocam, çünkü babam 3 senedir karpuz gibi ke

güldürmece

BİLİM TEKNOLOJİ

En değerli markalar

Buna ek olarak, DIGIC 4 fotoğ[illegible]nın talep ettiği son derece hızlı [illegible] başlama süresi ve çekimden sonra [illegible] deyse anında görüntüyü gözden geç[illegible]me olanağını sunuyor. Beğirgin EOS [illegible]tesi Küçük ve hafif gövdesine rağ[illegible] EOS 500D'nin içinde EOS sistem[illegible] bütün ayırıcı özellikleri bulunuyor.

EOS 500D, büyük ve parlak vizy[illegible] ünlü sezgisel EOS menü sistemine [illegible]dar içinde bulunan bütün ayrıntıla[illegible] kullanıcılara dünya sınıfında bir çe[illegible] deneyimi sağlamak üzere tasarlan[illegible] tenmeyen tozu azaltan, sensörü[illegible] uzaklaştıran ve kaldıran EOS Ener[illegible] Temizleme Sistemi ile görüntü kali[illegible] korunuyor. İnatçı partiküller ise tozu[illegible] makinesi içindeki görüntüye eklenen [illegible] 'Dust Delete Data' ile Canon'un mak[illegible]neyle birlikte gelen Digital Photo Pro[illegible]sional yazılımı kullanılarak, üretim sı[illegible]sında kolaylıkla yok edilebiliyor. Digi[illegible] Photo Professional yazılımı geniş ça[illegible] bir RAW düzenleme paketi sunu[illegible] İçinde hızlı kontrol aracı, kırpma aracı [illegible] damgalama aracı gibi fonksiyonlar [illegible]nı sıra RAW görüntülerde parlaklığı, [illegible] yaz dengesini ve resim stillerini düz[illegible]me kapasitesi bulunuyor. Rakipsiz e[illegible]nekliklerin yazılım takımına EOS Yard[illegible]cı Programı ve Picture Style düzenle[illegible] eklendi. Canon'un EF ve EF-S lens[illegible] Ek sensi Speedlite'lar ile uyumluluğu [illegible] fotoğrafçının kendisi kadar benzersiz[illegible]

Devamı Var

İlaçlama çalışmaları devam ediyor

Erzincan Belediyesi yaz mevsimi dolayısıyla mücavir alanları içerisinde haşerelerle mücadele kapsamında ilaçlama çalışmalarını yoğun şekilde sürdürüyor

Kemal Arduç

Erzincan Belediyesi yaz mevsimiyle birlikte ilaçlama çalışmalarını aralıksız şekilde sürdürüyor. İlaçlama çalışmaları arıtma tesisi çevresinde ve arıtma havuzlarında, çöp döküm ve toplanma alanlarında, çevredeki ahırlarda ve gübreliklerde, mezbahane civarında ve özellikle Ekşisu Mesire Alanı çevresinde yoğun olarak devam ediyor. Gündüz ve gece ayrı vardiya ve ekipler ile devam eden çalışmalar, şehrin tamamında sürdürülüyor. 15'er gün arayla devam edecek bu çalışmalar haricinde, çöp toplanma ve döküm alanları ile arıtma tesisi ve Ekşisu bölgesi ve şehir caddelerinde, her alan haftada iki yada üçer defa olmak kaydı ile ilaçlanıyor.

Kullanılan son teknoloji araçlar sebebi ile genellikle renksiz, kokusuz maddeler ile yapılan ilaçlamalar vatandaşları da kesin olarak rahatsız etmiyor. Belediyeden yapılan açıklamada; vatandaşlarımızın bu renksiz ve kokusuz madde ve kullanılan yeni araçlar sebebi ile ilaçlamayı görmemiyor olmaları yüzünden ilaçlamanın yapılmıyor olması şeklinde bir algılama oluştuğu ifade edilirken, insanlarımızı rahatsız etmeyen bu yöntemle şehir genelinde karasinek, sivrisinek, park ve bahçelerde haşereler ile de mücadele gece devam ediyor. Yapılan açıklamada yer alan önemli bir konu ise kene mücadelesi. Geçtiğimiz yıllarda da özellikle Erzincan Belediyesine ait olan park ve bahçeler ile kamuya açık büyük yeşil alanlarda yapılan kene mücadelesinin devam ettiği ifade edildi.

SANAYİ SEKTÖRÜ VE KALİFİYE ELEMAN

Objektif

Şefik ARAS

Hemekadar, doğu bölgesinin ve elbet bu arada Erzincan'ın kalkınmasının, tarım ve hayvancılığın geliştirilmesiyle mümkün olacağı söyleniyorsada, kalkınmanın başka sektörlere ağırlık verilmesiyledde mümkün olacağı ifadeleri de var.

Erzincan Ticareti ve Sanayi Odası Başkanı Aydın Yalvaç'a göre, ilin kalkınması olayında umutların sanayi ve turizme bağlandığı gözleniyor. Sanayinin ve turizmin gelişmesine önem verilmesi gerektiği belirtiliyor. Orta ve küçük sanayinin gelişmesinde önemli bir unsur olan kalifiye eleman sıkıntısına dikkat çekiliyor.

Bu konudaki sıkıntı, Esnaf ve Sanatkârlar Odaları Birliği Başkanı Necmettin Ünal tarafından da zaman zaman gündeme getiriliyor. İşletmelerin kalifiyeli eleman bulmakta zorlandıkları söyleniyor.

Geçtiğimiz yıllarda, Erzincan Ticaret Odası çeşitli meslek kollarında kurslar açarak, bu soruna bir nebzede olsa çözüm bulmaya çalışmıştı. Lakin, sıkıntının devam ettiği anlaşılıyor.

Aslında bu konu, ülkemizin genel eğitim politikaları arasında yer alan, konuşulup, tartışılan, ara teknik eleman yetiştirilmesi gereğinin sıkça vurgulandığı bir konudur.

Meslek okullarına önem verilmesi bu ihtiyacın karşılanması içindir. Fakat meslek okullarında okuyan ve seçtikleri branşta bilgi ve beceri kazanmaların, bir kısmının, kendi meslekleinde değil, masa başı memurluğunda çalışmak istedikleri biliniyor. Bu başka dallara yönelişin sadece iş bulamamakla ilgili olmadığı, bilinen bir husustur.

Meslek okullarının bu denli gelişmediği eski yıllarda, sanayi erbabı, kalifiye eleman ihtiyacını, çıraklıktan başlayarak kendisi eğitip, öğreterek karşılardı. Ne varki günümüzde, çırak bulmakta, iş öğretip alıştırdım etmekte hiç kolay değil.

Sanayi sektöründe çalışacak elemanların yetiştirilmesi için devlet desteğinde meslek edindirme kursları açılıyor. Kursiyerlere bir miktar parada veriliyor. İsteniyorki, kurslarda bilgi ve beceri kazananlar, ya kendi işlerini kursun, yada eğitiminı aldığı sektörde faaliyet gösteren iş yerinde kendisine iş bulsun.

Tüm bu çabalara rağmen, Erzincan da sanayi sektöründe çalışacak kalifiye eleman bulunamıyor olması, bu alanda yeni önlemler alınmasının gerektiğini ortaya koymaktadır. İster küçük ve orta boy sanayi işletmeleri olsun, isterse büyük işletmeler olsun, kalifiye elemana ihtiyacı var.

Erzincan da yatırım yapacak, sanayi tesisi kurmayı düşünecek yatırımcıların dahı, eleman ihtiyacının karşılanabilirliğini dikkate aldığı unutulmamalıdır.

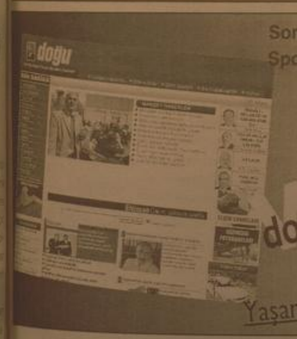

Son Dakika, Siyaset, Ekonomi, Sağlık, Spor, Sanat, Tarım ve daha neler neler

www.dogugazetesi.com.tr

Yaşananlardan haberiniz olsun diye

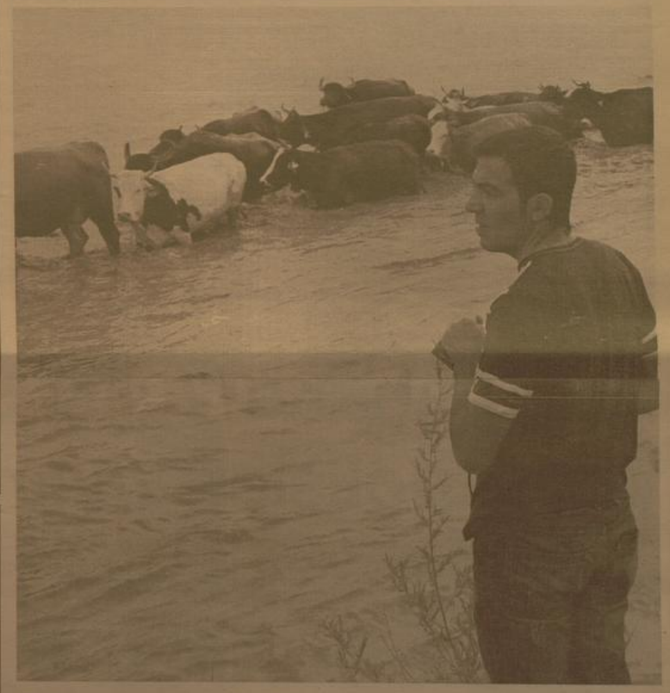

Karasu'da can pazarı

Altınbaşak beldesinde, hayvanlarını otlatmak için Karasu Nehri'ni aşmak zorunda kalan vatandaşlar ve sürü büyük zorluklar yaşıyor. Karasu Nehri'nin coştuğu şu günlerde hayvanlar suyu geçebilmek için canla başla mücadele ediyor

Erzincan'ın Üzümlü ilçesine bağlı Altınbaşak beldesinde, hayvanlarını otlatmak için Karasu Nehri'ni aşmak zorunda kalan vatandaşlar büyük zorluklar yaşıyor. Sabah, akşam nehri yüzerek geçen büyükbaş hayvanlar için bu durum zaman zaman eziyete dönüşüyor.

Erzincan'a 25 kilometre uzaklıktaki Altınbaşak beldesinin, 550 nüfuslu Büyük Kadağan Mahallesi'nde ikamet eden vatandaşlar, yüzlerce büyükbaş hayvanını her sabah zorlu, bir o kadar da riskli bir parkurdan geçirerek meralara ulaştırıyor. Her gün nöbetleşerek hayvanları Karasu nehrinin kıyısına getiren mahalle sakinleri, nehre sürdükleri hayvanları, motosikletiyle mahalleye 6 kilometre uzaklıktaki köprüden karşı kıyıya geçerek bekleyen çobana emanet ediyor.

Akşam saatlerinde ise meradan dönen hayvanlarını karşılayan vatandaşlar, nehri geçmeyi başaramayan hayvanları kurtarmak için büyük çaba gösteriyor. Hayvanların büyük çoğunluğu kıyıya çıkmayı başarırken, bazıları da akıntıya kapılıp sürükleniyor.

Vatandaşlar, boğulma tehlikesi geçiren hayvanlarına ancak kıyıya yaklaşmayı başarıklarında yardımcı olabiliyor. Yer yer metrelerce derinliğe ulaşan Karasu Nehri'nden geçmeye çalışırken yorulan hayvanlar sahiplerinin yardımıyla büyük zorlukla sudan çıkabiliyorlar.

Büyük Kadağan Mahalleisi Muhtarı Ahmet Taşpolat tarım ve hayvancılıktan başka bir gelirlerinin olmadığını belirterek, "Her yıl bizim 15-20 tane hayvanımız Karasu Nehri'ne kapılıp, telef oluyor. Yıllardan beri aynı sıkıntıların yaşadığımız halde bir türlü çözüm bulunamıyor" dedi.

Cemal Taşkıran isimli vatandaş ise, meralarının karşı kıyıda olması sebebiyle bu sıkıntıyı yaşamak zorunda olduklarını ifade ederek, kıyıya çıkamayan hayvanları kurtarmak için mecburen mera dönüşümü beklediklerini söyledi. Yaklaşık 14 yıldan bu yana Büyük Kadağan'da çobanlık yapan Hüseyin Aydemir de, hayvanların nehri geçişi sırasında güçlüklerle karşılaştıklarını anlatarak zaman zaman hayvan sahiplerinin bu konuda serzenişte bulunduğunu dile getirdi.

H. İbrahim Özdemir'in

"Eyvah"

adlı romanı Osmanlı dönemindeki Erzincan tarihine ışık tutuyor.

doğu yayınları
V. Recep Yazıcıoğlu Cad. No: 57 ERZİNCAN

Devlet Bakanı Cevdet Yılmaz Bingöl'de

Devlet Bakanı Cevdet Yılmaz, kurum amirlerine önemli uyarılarda bulunarak, "Bizim bu makamlarda olmamızı sağlayan halkımızdır. Halkın vergisi ile oturduğumuz koltukların hakkını vermeliyiz. Kendimizi toplumun dışında veya üstünde değil, içinde ve yanında görmeliyiz" dedi.

Devlet Bakanı Cevdet Yılmaz, kurum amirlerine önemli uyarılarda bulunarak, "Bizim bu makamlarda olmamızı sağlayan halkımızdır. Halkın vergisi ile oturduğumuz koltukların hakkını vermeliyiz. Kendimizi toplumun dışında veya üstünde değil, içinde ve yanında görmeliyiz" dedi.

Bingöl Valisi İrfan Bakanlıoğlu ile birlikte Erzurum'dan helikopterle Muş'a gelen Bakan Cevdet Yılmaz, kalabalık bir heyet tarafından karşılandı. Bakan Yılmaz, daha sonra Bingöl Valiliği'ne geçerek kamu kurum amirleri, mahalle muhtarları, encümenler ve sivil toplum kuruluşu temsilcileri ile bir toplantı düzenledi. Toplantının açılış konuşmasını yapan Bingöl Valisi İrfan Bakanlıoğlu, hükümetin son yıllarda yaptığı çalışmaları değindi. Vali İrfan Bakanlıoğlu'nun başkanlığında devam eden toplantıda bir konuşma yapan Devlet Bakanı Cevdet Yılmaz, kamu yöneticileri olarak bazı önemli durumların farkında olmaları gerektiğini söyledi. Bakan Yılmaz, kamu idarecilerini makam ve mevki sahibi yapılanın halk olduğunu ifade ederek, halkın verdiği vergilerle kurum amirlerinin oturduğu koltukların hakkını vermesi gerektiğini söyledi. Bakan Yılmaz, halka daha iyi hizmet etmek için çalıştıklarını ve bunu sürdüreceklerini belirterek, "Biz başından beri halkın talep ve beklentilerine uygun hareket eden bir hükümetiz. Bizim hükümetimiz zamanında bu bölgelere çok güzel hizmetler yapılmıştır. Fakat bunlar yeterli değildir. Daha fazla işler yapılması gerekiyor. Burada iki temel aktör var. Bir tarafta kamu idarecileri, diğer tarafta toplum ve özellikle iş adamları var. İki tarafa da önemli sorumluluklar düşüyor. Bir defa her kurum amininin programlı olarak hizmet etmesi gerekiyor. Halkın talep ve beklentilerine yanıt vermeleri gerekir. Kısa, orta ve uzun vadeli hedefleri olmalıdır kurum amirlerinin. Hedefli olmayan kurum amirinin başarılı olması mümkün değildir" dedi.

"OTURDUĞUMUZ KOLTUKLAR BU HALKIN MALIDIR"

Kamuda çalışan herkesin oturduğu ve işgal ettiği makamların asıl sahibinin halk olduğunu belirten Bakan Cevdet Yılmaz, herkesin geçici olduğunu söyledi. Bakan Yılmaz, "Hepimiz kamudan maaş alıyoruz ve oturduğumuz koltuklar bu halkın malıdır. Herkes geçicidir, kimse kalıcı değildir. Burada herkesin bunun hakkını vermesi lazım. Kendimizi toplumun dışında, üstünde değil, yanında ve içinde görmemiz lazım ve bu topluma hizmet etmemiz lazım. Oturduğumuz koltukların hakkını vermemiz lazım. İdarecilerde mesai kavramı düşünülmemelidir. Mesai düşünenler idarecilikten ayrılmalıdır. İdareci mesaiye göre iş değil, işe göre mesai yapmalıdır" şeklinde konuştu.

"KALKINMA SADECE KAMU İLE MÜMKÜN DEĞİLDİR"

Kalkınmanın sadece kamu ile mümkün olmayacağını belirten Bakan Cevdet Yılmaz, bu konuda özel sektörlere de çok büyük görevlerin düştüğünü söyledi. Bakan Yılmaz, "Sadece kamu ile bu bölgeleri, Doğu Anadolu'yu kalkındırmak mümkün değil. Mutlaka özel sektörün devreye girmesi lazım. Girişimciliğin geliştirilmesi gerekir. Üniversitenin girişimcilerle toplumla, sanayici ile iç içe olması lazım. Üniversitelerin rolü çok önemli. Üniversitenin mutlaka kamu kurumları ve özel sektörlerle iç içe olması gerekiyor. Üniversitelerde bilgi birikimi olan çok kaliteli akademisyenler var. Bizim de bu bölgelerde en fazla bu insanlara ihtiyacımız var. Bu insanları çok iyi değerlendirip, bunların hazırlayacağı projelerle güzel çalışmalar yapılabilir" ifadelerini kullandı.

"16 TANE DAHA KALKINMA AJANSI KURULUYOR"

Kalkınma Ajansları'nın son dönemlerde gerçekleştirilen en önemli çalışmalar olduğunu belirten Bakan Cevdet Yılmaz, Başbakan Recep Tayip Erdoğan'ın talimatıyla 16 tane daha Kalkınma Ajansı kurulacağını söyledi. Bakan Yılmaz, "16 tane daha kalkınma ajansının kurulması için çalışmalar başlatıldı. Şuan bu iş imzadadır. İmzadan çıkar çıkmaz bu ajanslar kurulacaktır. İlimizin de içinde bulunduğu Malatya, Elazığ, Tunceli ve Bingöl'ü kapsayacak bir kalkınma ajansı kurulacaktır. Karar alma açısından bütün illerin ağırlığı ortak olacaktır. Bu illeri kapsayacak olan Kalkınma Ajansı başkanlığı da iller arasında rotasyonla olacaktır" dedi. Toplantıda Bingöl'e yapılan yatırım ve çalışmalara da değinen Bakan Cevdet Yılmaz, Bingöl Üniversitesi'nin 5 yılda hak ettiği yere ulaşacağını söyledi. Bakan Yılmaz, "Üniversite konusunda Bingöl'de güzel ilerleme yaşıyoruz. Öğretim elemanlarında çok ciddi mesafeler alındı, binalarla ilgili inşaatlar devam ediyor. Duble yollarımız devam ediyor. Havaalanı ile ilgili ödenekler çıkarıldı bu yılı mutlaka ihalesi yapılacaktır. Gülbahar Barajı iz ödenekten çıktı ve ödeneği tahsis edildi, çalışmamalar devam ediyor. OSB yatırımların başladığı bir alana dönüştü. Kırsal kalkınma alanıyla ilgili çalışmalarımız devam ediyor. Geçen yıl 8 milyon olan KÖYDES ödeneği bu yıl 10 milyon liraya çıkarıldı. Bayındırlık Bakanlığı tarafından çıkarılan ek bir ödenekle afet konutlarındaki altyapılar tamamen çözülecektir" şeklinde konuştu.

Toplantıya Belediye Başkanı Serdar Atalay, Bingöl Üniversitesi Rektörü Prof. Dr. Giyasettin Baydaş, kurum amirleri, sivil toplum kuruluş temsilcileri ve muhtarlar katıldı. Toplantı sonunda Bakan Yılmaz, muhtar ve sivil toplum kuruluşu temsilcilerinin sorunlarını dinledi.

AK Parti basınla kahvaltıda buluştu

AK Parti Kars Milletvekilleri Zeki Karabayır, Mahmut Esat Güven, Kars Belediye Başkanı Nevzat Bozkuş ve AK Parti İl Başkanı Remzi Aras, basın mensuplarıyla kahvaltıda bir araya geldiler.

AK Parti Kars Milletvekilleri Zeki Karabayır, Mahmut Esat Güven, Kars Belediye Başkanı Nevzat Bozkuş ve AK Parti İl Başkanı Remzi Aras, basın mensuplarıyla kahvaltıda bir araya geldiler.

Bir lokantada düzenlenen kahvaltıda konuşan AK Parti Kars Milletvekili Zeki Karabayır, AK Parti teşkilatı olarak Kars'ta yaşanan genel sorunlara değinerek, yapılan ve yapılacak olan çalışmalarla ilgili bilgi verdi. Önemli gördüğü çalışmaların bir çoğunun gazetelerde yer almadığından yakının Karabayır, gazetecilere esprili de olsa sitemde bulundu. Kente yapılan hizmetlerin kamuoyuna bildirilmesinin önemli olduğunu söyleyen Karabayır vatandaşların eskisi gibi duyarlı olmadığından da yakındı. Her sene Kafkas Üniversitesi Tıp Fakültesi Hastanesi hakkında inşaatı başlamadan önce bir çok soru sorulduğunu hatırlatan Karabayır, "Dağdaki çobanından tutun vatandaşına, gazetecisine kadar 'Bu hastane ne zaman yapılacak, niye olmuyor?' diye sorular sorulurdu. Şimdi bunun çalışması başlayınca kimse sormamaya başladı. Bu hastane seneye bitiyor. Çok önemli bir yatırımdır. Bu sene 16-17 milyon TL para geldi. Bu inşaat son hızla devam ediyor" dedi.

Bakü-Tiflis-Kars Demiryolu projesi hakkında da bilgi veren Karabayır, "Biliyorsunuz Sarıkamış'ta bir telesiyejimiz vardı. İkinci telesiyejimizin de çalışmalarını başlatmıştık. Yaklaşık 8 milyon TL civarında bir yatırımdır ve çalışmaları devam ediyor. Kars-Ardahan demiryolu da devam ediyor. Devlet bu yolu çift yönlü bitirilmesini planlıyor.

Yine Göle- Selim arasındaki yolun bitirilmesi çalışmaları devam ediyor. Ümit ediyoruz ki bu sene biter. Bitmese bile çok az bir kısmı kalır. Yine bizim Sarıkamış'ta Kars tarafı duble yol oldu. Beton asfalt yapılması için ihale edildi ve çalışmalar başladı. Müteahhitle konuştuk. Hava şartlarından dolayı çalışmalarda akşama meydana geliyor. İşlerimiz yürüyor. Bu arada havaalanı terminalimiz yetersiz. Burası bilindiği gibi uluslararası bir havaalanıdır. Terminal biraz yetersiz olduğu için daha planlama teşkilatı tarafından programa alındı. Çalışmalarımız devam ediyor. Ayın 17'sinde tahsis alındı. İhale çıktı. Şu anda teklifler değerlendiriliyor. Yine bu sene önemli projelerden bir tanesi olan Çamçavuş Barajı. Yükleniciyle konuşuluyor. Milletvekili arkadaşım Mahmut Esat'la konuştuk ve dedik ki 3 yıl devam eden kısmı bir tane önemli iş daha bitecağız. Bunlardan biri havaalanı diğeri ise Çamçavuş barajı. Türkiye'de önemli çok öncelerden yapılmış ve bitmemiş projeler var ve halen bitmemiş. Yeni barajlara, yeni projelerimara bu eskiler yük çok sıcak bakıyorum. Beraber çalışık. Devlet Su İşleri'nden Orman ve Su İşleri Bakanımız Veysel Eroğlu bize yardımcı oldu. Devlet Planlama Teşkilatı'nda bu ikişer projeyi planlamaya aldı. Çalışmalarımızın başlaması ve yatırım programına alınması gerekiyordu bunu da aldık. Bunun da yüzde 10'luk parasını bulduk. İhale yapabilmesi için yüzde 10'luk parasının hemen bulunmuş olması lazım. Bunun da ihale ile Ağustos ayında ihale çıkıyor. Bunun yanında Digor ve Dolayı barajlarımızın çalışmaları devam ediyor" diye konuştu.

Karabayır, memleket Fen Lisesi'nin ve Atatürk İlköğretim Okulunun yapılacağını ve yanında 320 öğrenci kapasiteli yurdun birlikte yapılacağını da ifade ederek, ihalesinin yapıldığını müjdeledi.

Milletvekili Mahmut Esat Güven de, "Devlet Su İşlerinin çalışmalarıyla ilgili olarak Kars çayının düzenlemesi ve Arpaçay çayının düzenlenmesi devam ediyor.

Ayrıca Sarıkamış Devlet Hastanesi'nin ihale yaptık. Onun dışında Kars'ta 200 Yataklı Doğum Evi Hastanesi'nin yapılması çalışmaları var. Şu anda arsa aramı yapılıyor. Bu arsa yeri belirlenip edilecek ve Bakanlığımıza gönderilecek. Sayın Bakanımız onaylayıncaya kadar da son model bir hastanenin yapımına başlayacağız" şeklinde konuştu.

Gümüşhane Valisi Salihoğlu yaralı polisleri ziyaret etti

Gümüşhane Valisi Enver Salihoğlu, sabaha karşı Zigana Dağı'nda meydana gelen trafik kazasında yaralanan polis memurlarını ziyaret etti.

Gümüşhane Valisi Enver Salihoğlu, sabaha karşı Zigana Dağı'nda meydana gelen trafik kazasında yaralanan polis memurlarını ziyaret etti.

Vali Salihoğlu, hastane yetkililerinden bilgi aldıktan sonra Acil Servis'te ve diğer servislerde tedavi altına alınan yaralı polis memurlarını ziyaret ederek geçmiş olsun dileklerinde bulundu.

Trabzon-Gümüşhane karayolunun 62. kilometresinde bu sabaha karşı meydana gelen trafik kazasında 61 S 0022 plaka özel bir firmaya ait otobüs yan yatmış ve içindeki 39 polis memuru ile 2 vatandaş çeşitli yerlerinden yaralanmıştı.

Kazada yaralanan 3 polis memuru olay yerinden Trabzon'daki hastanelere sevk edilmiş Gümüşhane Devlet Hastanesi'nde tedavi altına alınan Sefa Emre Yılmaz(22) isimli polis memuru ise Trabzon KTÜ Farabi Hastanesi'ne gönderilmişti.

Kazanın ardından Gümüşhane Devlet Hastanesi Acil Servisi'nde ilk müdahaleleri yapılan Ahmet Behlatır, Murat Polk, Murat Gök ve Fatih Çelik, Plastik Cerrahi Servisi'nde, Muhammet Siddik Polat, Ahmet Mert, Erhan Ayyıldız ve Durmuş Aslan, Ortopedi Servisi'nde tedavi altına alındı.

Araç sürücüsü Salih Zeki Kurtoğlu(52) ve yeğeni olduğu öğrenilen Nuh Kurtoğlu(18) isimli vatandaşlar ise Acil Servis'te tedavi edildi.

Malatya'da stat çalışmaları devam ediyor

Malatya Gençlik ve Spor İl Müdürü Sadi Fındıklı, Malatya'ya 20-25 bin kişilik stat projesinin çalışmalarını yoğunlaştırdıklarını söyledi.

Malatya Gençlik ve Spor İl Müdürü Sadi Fındıklı, Malatya'ya 20-25 bin kişilik stat projesinin çalışmalarını yoğunlaştırdıklarını söyledi. Sadi Fındıklı, yaptığı açıklamada, Vali Ulvi Saran'ın Bakanlığa sunmak amacıyla stat ile ilgi bir rapor istediğini ifade ederek, "Malatya'nın 20-25 bin kişilik stadı nik etmesiyle ilgili yı bir rapor hazırlayacağız. Tabi raporu hazırlarken, Malatya'nın nüfusu, coğrafi bölge, teknolojik gelişme, sanayi ve 2. Ordu'nun burada olmasıyla var olan potansiyeli anlatacağız. Malatya burada cazibe merkezi ve sportif açıdan da cazibe merkezi olması gerekiyor. Yerel anlamda Valimiz, Belediye Başkanımız, bizler ve sivil toplum örgütlerinin genel anlamda da milletvekillerinin projeye ilgili çalışmalarda bulunması gerekiyor" dedi.

Spor Toto teşkilatının tesisler için büyük bir destek verdiğini kaydeden Fındıklı, "Bizim için bu işi TÖKİ cemaden yapamı tesisi var. Stat yaklaşık 50-55 milyon TL'ye mal olucak. Sayın Valimiz konuya çok duyarlı. İl" diye konuştu.

Model uçaklar ilgi gördü

1'den devam

Türk Hava Kurumu model uçak öğretmenleri Mustafa Dişdiş ve Ahmet Assan nezaretinde düzenlenen kursta, kursiyerler günde yaklaşık altışar uçuşlar gerçekleştiriyor.

2 model uçakla yapılan eğitim uçuşları ve kursla ilgili bilgi veren Türk Hava Kurumu Model Uçak öğretmeni Mustafa Dişdiş, "16 Temmuz'da 10 kişi ile başlayan radyo kumandalı model uçak kursumuz devam etmekte. Kursiyerlerimiz şuan iki uçaktan kumandalı bir uçağı havada taşıyabilme kuvvetlerini, aerodinamik bilgileri öğrendikten sonra burada alan üzerinde uçuş eğitimlerine başladılar. Havadaki uçuşlarını tamamlayan öğrencilerimiz pisti tanıma, piste yaklaşıp uçakları piste indirme çalışmalarını yapmaktalar. Kursun son günlerine doğru uçakların rahatlıkla pist üzerine indirebilecekler. Gerçek bir hava aracı olan uçağı tanıma fırsatını elde etmiş oldular. Türkiye genelinde istek gelen her bölgede ayırt edilmeksizin, istek gelen yerler planlama dahilinde yeterli kursiyer sayısı sağlandığında olumlu olarak öğretmenlerimizi o bölgeye gönderiyoruz." diye konuştu.

Eğitime katılan Erzincan Valisi Adem Keleş, Erzincan'da model uçak kursuna ilgi olduğunu bunu ileriki günlerde daha da gelişmiş versiyonu ile Erzincan halkına sunmayı hedeflediklerini söyledi. Gençlerin sokaklarda boş zaman geçirmeleri yada kötü alışkanlıklarla uğraşmaları yerine hobi olarak model uçak eğitimi alarak bu gibi etkinliklere hoşça vakit geçirebileceklerini kaydetti.

100 kilo eroin ele geçirildi

Erzincan'da Emniyet Müdürlüğü Kaçakçılık şubesi ekiplerince düzenlenen operasyonda 100 paket halinde 51 kilogram eroin ele geçirildi

Kemal Arduç

Alınan bilgiye göre C.Z (38) ve imam nikahlı eşi K.O (23) isimli şahısların içerisinde bulundukları araç Erzincan Emniyet Müdürlüğü Kaçakçılıkla Mücadele Şube Müdürlüğü ekipleri tarafından dün gece 01.30 sularında Erzincan girişinde durduruldu.

Karar 24 adı verilen operasyonda araç narkotik dedektör köpeği Rota aracılığıyla arandı. Aramada aracın değişik yerlerine zulalanmış şekilde 100 paket halinde 51 kilogram eroin ele geçirildi.

Eroinle birlikte yakalanan C.Z. ve imam nikahlı eşi K.O Erzincan Emniyet Müdürlüğü ekiplerince adliyeye sevk edildi.

Camiden çıkarken bıçaklandı

1'den devam

Olay yerine çağrılan ambulans tarafından Erzincan Devlet Hastanesi'ne kaldırılan Karadağ yapılan ilk müdahalenin ardından durumunun ağırlaşması üzerine Erzurum Aziziye Araştırma Hastanesi'ne sevk edildi.

Bıçaklı saldırı sonrası olay yerinden kaçan Gökhan T. polis tarafından Atatürk mahallesindeki evinde yakalandı.

Uzun süredir maddi sıkıntı içerisinde olduğu öğrenilen Gökhan T. nin olayın geçmişte bulunan husumet ve bunalım sonucu meydana geldiği iddia edildi.

Alınan ilk ifadesinin ardından adliye ye sevk edilen Gökhan T. (20) çıkarıldığı adli merciler tarafından tutuklanarak Erzincan Kapalı Cezaevi'ne konuldu.

TMO'nun ucuz fındık satışı devam ediyor...

Erzincan DASİDEF'te boy gösterdi

1'den devam

Özellikle Ergan Dağı Projesinin ön planına çıktığı stantta, Ergan Doğa Turizm Birliği Müdürü Murat Canıkut, proje konusunda yatırımcıların bilgilendirdi.

Erzincan'ın yakın gelecekte doğa turizm merkezi olması yolunda ciddi adımlar attığı, Ergan Dağı Projesi kapsamında bölgenin haritası ve imar planının çıkarıldığı vurgulandı. Şu an proje kapsamında yol çalışmaları halen devam ediyor ve bölge yatırımcılara kısa bir süre içerisinde kapılarını açacak.

Cumhurbaşkanı Abdullah Gül'ün açılışını yaptığı fuar ülke genelinden ve Avrupa'dan katılan yüzlerce işadamı tarafından ziyaret edildi.

TMO, iç fındığın kilosunu 10 TL, 500 gramlık ambalajda kavrulmuş fındığı 5 TL ye satıyor. Toprak Mahsulleri Ofisi (TMO), "Bir avuç fındık kalbe iyi gelir, dostlara da ikram edilir" sloganı ile başlattığı satışlarının Erzincan'da ilgi göreceğini söyleyen TMO Erzincan Ajans Müdürü Mustafa Dursun, piyasada pahalı olan fındık, pirinç gibi ürünleri daha uygun fiyattan TMO'dan temin edilebileceğini söyledi.

Basının 101 yıllık gururu...

24 Temmuz Basın Bayramı ve Sansürün kaldırılışının 101. yıl dönümü dolayısıyla açıklamada bulunan Kızılay Şube Başkanı Yrd. Doç. Dr. Ömer Parmaksızoğlu, "Haberleşme özgürlüğünün son derece önemli olduğu günümüzde, dünyanın dört bıryarındaki olayları ve gelişmeleri anında bizlere ulaştıran yazılı, işitsel ve görsel basının, geçmişten günümüze olduğu gibi gelecekte de etkisi büyük olacaktır" dedi. Doğru bilgilerle donatılmış, kendine güvenli ve daha çağdaş bir toplum için basının güvenilirliği ve tarafsızlığı ne kadar önemliyse, bunun sağlanabilmesi için basının görevini özgürce yapabilmesi de o kadar önemlidir. Diyen Parmaksızoğlu; "Ulu Önder Atatürk'ün ; "Basın, bir ulusun ortak sesidir. Bir Ulusu aydınlatma ve oluşturuşlarında, bir ulusa gereksinim duyduğu düşünsel gıdayı vermekte; özet olarak bir ulusun hedefi mutluluk olan ortak doğrultuda yürümesinin sağlanmasında basın, başlı başına bir güç, bir okul, bir öncüdür" sözü de basının önemini en güzel şekilde ortaya koymaktadır. Türk Kızılayı açısından da medya önemli bir yere sahiptir. Medya afet öncesinde ve sonrasında halkı bilgilendirerek afet zararlarının en aza indirgenmesinde önemli rolü oynar. Medyanın afet bölgesine ilk olarak ulaştığı göz önüne alındığında bölge ve afetten etkilenen vatandaşlar ile ilgili bilgilere ulaşan yine medyadır. Böylece medya bölgeye gönderilecek yardımların planlanmasında da önemli katkılarda bulunur. Afetten etkilenenlere yönelik maddi yardımlar, kan bağışı, ulusal ve uluslar arası yardım kampanyalarını geniş kitlelere duyurarak halkın bütünleşmesini sağlar. Bu anlamlı günde büyük bir özveri ile mesleklerini en iyi şekilde ifa eden tüm yazılı ve görsel basın mensubu arkadaşlarımızın "Basın Bayramını" en içten dileklerimle kutluyorum. İşlerinde ve yaşamlarında başarılar diliyorum" dedi

ZAYİ
İşletmeme ait 2101 - 2600, 10 cilt günlük müşteri listesi 18601 - 19600, 20 cilt parakende satış fişini kaybettim Hükümsüzdür.
Bülent Fırat
Fevzipaşa V.D
T.C NO: 19837881072

SATILIK ARSA
Ergenekon bulvarı üzerinde bulvara cephe satılık 800 m2 arsa
Mür. 0542 890 77 50
0536 844 16 96

SATILIK ARSA
Akyazı Beldesinde satılık 13 dönüm arsa
Mür. 0542 890 77 50
0536 844 16 96

doğu
Günlük Haber Yorum Aktüalite Gazetesi
6 Temmuz Yazıcıoğlu Cad. No: 57 ERZİNCAN
Tel - Fax : 224 24 25-26
e-mail : info@dogugazetesi.com

Sahibi: H. İbrahim Özdemir
Yazı İşleri Müdürü: Naim Çakır

Ermat Ofset
V. Recep Yazıcıoğlu Cad. No: 57
ERZİNCAN
Tel: 224 24 25 -26

e-mail: ermatofset@yahoo.com
Abone:
Yıllık 60.00 TL
6 Aylık 30.00 TL
Aylık 6.0 TL
Şehir Dışına PTT masrafı ilave edilir.

İlan tarifesi
Resmi İlan Satırı(cm) 7.00 TL
Genel Kurul İlanları 45.00 TL
Özel İlan, Reklam(cm) 1.50 TL
Zayi 10.00 TL
Tebliğ - Başlığı 50.00 TL
Günü Geçmiş Gazete 50 Kr

günün takvimi
25 Temmuz 2009 Cumartesi
SAYI: 9617

Olgunlar liginde Huzur24 takımı şampiyon oldu...

Amatör Spor Kulüpleri tarafından organize edilen 2009 yılı 35 yaş üzeri olgunlar ligi Metinler Pasajı ve Huzur 24 takımları arasında oynanan final müsabakası ile sona erdi...

Amatör Spor Kulüpleri tarafından organize edilen 2009 yılı 35 yaş üzeri olgunlar ligi Metinler Pasajı ve Huzur 24 takımları arasında oynanan final müsabakası ile sona erdi. Erzincan 13 Şubat Şehir Stadyumunda oynanan final müsabakasına Vali Yardımcısı Adem Keleş,İl Emniyet Müdürü Süleyman Oğuz,Esnaf ve Sanatkarlar Odası Başkanı Necmettin Ünal,Amatör Spor Kulüpleri Erzincan Temsilcisi Emin Turan ve Erzincan halkı katıldı.

12 Haziranda başlayan ve 9 takımın mücadele ettiği turnuvanın sonunda finale kalan Metinler Pasajı takımı ile Huzur 24 takımı arasında oynanan final müsabakası kıyasıya geçti. Müsabaka Metinler Pasajı takımının Huzur 24 takımını 6-2 lik skorla yenerek şampiyon olması ile sona erdi.Müsabaka sonunda açıklama yapan Amatör Spor Kulüpleri Erzincan Temsilcisi Emin Turan, bu yıllı olgunlar ligi müsabakalarının fair-play ruhu içerisinde sonuçlanarak tamamlandığını söyleyerek amatör spor kulüplerine destek veren herkese teşekkür etti.Müsabakada şampiyon olan Metinler Pasajı takımının kupasını Vali Yardımcısı Adem Keleş takdim ederken, ikinci olan Huzur 24 Takımının kupasını İl Emniyet Müdürü Süleyman Oğuz takdim etti.Final müsabakasına katılan takımlara kupaların yanında madalya ve katılım belgeleri de verildi.Takımların Vali Yardımcısı Adem Keleş ve İl Emniyet Müdürü Süleyman Oğuz ile toplu fotoğraf çekimi ile turnuva son buldu.

Kanser düşmanı böğürtlen..

Böğürtlenin sayısız faydası olduğunu ve kansere karşı en etkili meyve olduğu, kanser ve tümör hücrelerinin gelişimini engellediği saptandı

Erzincan'da üretimi yapılan ve doğada kendiliğinden biten böğürtlen meyvesinin kanser ve tümör hastalığını engellediği belirtildi. Prof. Dr. Erkan Topuz, böğürtlenin kanser ve tümör hücrelerinin gelişimini engellediğini söylüyor. Topuz, herkese günde bir avuç böğürtlen yemesini tavsiye ediyor. Böğürtleni mevsiminde tüketebileceğiniz gibi yaprağını kurutup kışın çayını içebilirsiniz. 5'te

Altunkent'in ismi "Kargın" oldu...

Belde olmadan önce Kargın ismini taşıyan Altunkent beldesi, halkın yoğun isteği ve talebi karşısında Altunkent Beldesi'nin ismi Kargın olarak değiştirildi

Altunkent Belediye Başkanı Ramiz Aydın ve Belediye Meclis üyelerinin almış olduğu karara Erzincan Valiliğinin olur vermesi ve İçişleri Bakanlığının "Erzincan ili Tercan İlçesine bağlı Altunkent Beldesinin ismnin "KARGIN" olarak değiştirilmesi, 5393 sayılı kanunun 10 uncu maddesi uyarınca uygun görüldüğü Resmi gazetenin 25 Temmuz 2009 tarihli nüshasında yayınlanarak Altunkent Beldesinin ismi Kargın olarak değiştirildi. 5'te

29 yıl
doğu
ERZİNCAN'IN GÜNLÜK HABER YORUM AKTUALİTE GAZETESİ
97 TEMMUZ 2009 PAZARTESİ YIL: 29 SAYI: 9618 FİYATI: 25 YKr

'3G ile muhabbet diz boyu olacak'

Kemal Arduç

Ulaştırma Bakanı Binali Yıldırım, 6'ncı Alevi Kültür Şenliği programına katılmak üzere bugün saat 11.15'te Devlet Hava Meydanları İşletmesi'ne (DHMİ) ait özel bir uçakla Erzincan'a geldi. Belediye Kültürevi'nde gazetecilerin sorularını yanıtlayan Bakan Yıldırım, geçen 30 Mayıs'ta tarihinde '3G' telefon lisanslarını 3 firmaya verdiklerini ve 2.2 milyar TL olan lisans parasının tahsil ettiklerini söyledi. İlk 'görüntülü ale'nun 30 Temmuz'da başlayacağını belirten Bakan Yıldırım, işletmelerin gerekli altyapı hazırlıklarını tamamladıklarını dile getirdi. 3'üncü nesil teknolojinin birçok avantajı olduğunu belirtti. 5'te

Ulaştırma Bakanı Binali Yıldırım, '3G' olarak bilinen üçüncü nesil GSM hizmetlerinin 30 Temmuz'da hizmete gireceğini anımsatarak, ihaleyi kazanan 3 firmanın ücretlendirmeleri şimdiki tarife üzerinden yapacağını söyledi

Festivalde birlik mesajları

Erzincan'da 6.'sı düzenlenen alevi kültür festivali'ne katılan Ulaştırma Bakanı Binali Yıldırım ve CHP'li Kılıçdaroğlu barış mesajları verdiler

Kemal Arduç

Erzincan'da bu yıl 6'sı düzenlenen ve Ulaştırma Bakanı Binali Yıldırım, CHP Grup Başkanvekili Kemal Kılıçdaroğlu'nun da katıldığı geleneksel Alevi Kültür Festivali'nde birlik ve beraberlik mesajları verildi.

13 Şubat Şehir Stadyumu'nda düzenlenen festivale Ulaştırma Bakanı Binali Yıldırım, AK Partı Erzincan Milletvekili Sebahattin Karakelle, CHP Grup Başkanvekili Kemal Kılıçdaroğlu, CHP Erzincan Milletvekili Erol Tınastepe, Erzincan Valisi Abdulkadir Demir, Belediye Başkanı Yüksel Çakır'ın yanı sıra beide belediye başkanları, sivil toplum kuruluşlarının temsilcilerinin yanı sıra çok sayıda vatandaş katıldı. Akşam saatlerinde başlayan etkinliğe geleşinde tribünleri dolduran yaklaşık 2 bin kişinin alkışlarıyla karşılanan Bakan Yıldırım ve Milletvekili Kılıçdaroğlu, bir süre sohbet etti, Hacı Bektaş Veli Anadolu Kültür Vakfı Erzincan Şube Başkanı Sadık Düzgün'ün festival açılış konuşmasını yapmasının ardından Erzincan Belediye Başkanı Yüksel Çakır ve Erzincan Valisi Abdulkadir Demir birer konuşma yaptı, ardından kürsüye Kılıçdaroğlu geldi. 5'te

Basın bayramı kutlu olsun..

Türk basınından sansürün kaldırılması ve basın bayramı dolayısıyla açıklamada bulunan Türk Diyanet Vakıf-Sen Erzincan Temsilcisi Galip Sökmen, "vefakar çalışanlarının bu anlamlı günlerini tebrik eder çalışmalarında başarılar dilerim" dedi

Kemal Arduç

Bugün 24 Temmuz 1908, Türk basınından sansürün kaldırılması ve basın bayramı. Bu günle ilgili olarak gazetemize açıklamada bulunan Türk Diyanet Vakıf-Sen Erzincan Temsilcisi Galip Sökmen, geçmişte basın çalışanlarının yaşadığı sıkıntıları dile getirerek şu ifadelere yer verdi: "1908'in yaz ayları 2. Abdülhamit için zor geçiyordu.. Selanik'ten yayılan İttihatçı isyanını ne Şemsi Paşa bastırabilmişti ne Müşir Osman Paşa, Binbaşı Enver Bey ve adamları dağlardaydı..

Ayaklanmanın 40. gününde Abdülhamit tarafından ilanye doğru atılmış bir adımdı bu: 24 Temmuz 1908'de 2. Meşrutiyet ilan edildi.

Osmanlı Matbuat Cemiyeti adıyla örgütlenmiş gazetecilerin büyük bölümü meşrutiyeti sevinçle karşıladılar. Sansürün karşısına dikilebileceklerdi artık. 1876'dan kalma sansür kararnamesini uygulatmayacaklardı. Yani sansür memurları yayından önce gazeteleri kontrol edemeyecekti..

Meşrutiyetin ilan edildiği günün gecesinde İkdam gazetesinin sahibi Ahmet Cevdet ile Sabah Gazetesi sahibi Mihran Efendiler gazete provalarını görmek için gelen sansür memurlarını ayrı nüshelerle geri çevirdiler; gazeteler hürdür, sansür yasaktır.

25 Temmuz 1908 sabahı dağıtılan gazeteler farklıydı artık. Uzun yılların ardından ilk kez sansür memurlarının değil gazetecilerin tercihlerine göre basılmışlardı. Özgürce yayınlanan gazetelere halkın ilgisi de büyük oldu. Bazı gazeteler satışlarını 2 binlerden 5 binler düzeyine çıkardı. Fiyatı 10 kuruş olan İkdam karaborsada yarım liraya kadar alıcı bulabildi. Bir ay içinde 200 yeni gazete için yayın hakkı alındı.

24 Temmuz bir anlamda gerçek gazetecliğin patlama yaptığı gündü. Bu nedenle 24 Temmuz Cumhuriyet Dönemi'nde Türk basınından sansürün kaldırması ve basın bayramı olarak ilan edildi. Daha sonra kutlamalar "geleneksel gazeteciler günü" adı altında yapılmaya başlandı.

Türkiye'deki basın kuruluşları zaman zaman 24 Temmuz 1908 öncesini hatırlatan dönemlerden geçtiler ama 24 Temmuz simge olarak önemini hiç kaybetmedi. Basından sansürün kaldırılışına tanıklık edenlerden bakıldıktan sonra basınımızın vefakar çalışanlarının bu anlamlı günlerini tebrik eder çalışmalarında başarılar dilerim." dedi.

Halter'de Erzincan damgası

Konya'da düzenlenen Yıldız Kulüpler Halter Şampiyonasında Erzincanlı iki sporcu ikincilek elde etti

17–19 Temmuz 2009 tarihleri arasında Konya ilinde yapılan Yıldız Kulüpler Halter şampiyonasında Erzincanlı 2 sporcumuz Türkiye ikinciliği elde etti. Erzincan'dan 7 sporcunun katıldığı müsabakalarda 50 kilogramda Abdulkerim Ay toplamda 162 kilo kaldırarak Türkiye ikinciliğini, 56 Kilogramda yarışan İbrahim Çürbay ise toplamda 190 kilogram kaldırarak yine kilosunda Türkiye ikinciliğini elde etti. Türkiye ikincisi olan sporcular ile Erzincan Gençlik Spor İl Müdürlüğü Halter salonunda yaptığımız görüşmede; sporcular katıldıkları müsabakalarda Erzincan' ı temsil etmekten gurur duyduklarını ve önlerindeki diğer müsabakalarda Erzincan ı daha da iyi temsil etmek için durmadan çalıştıklarını söylediler. Halter Hocası Sitki Taştan, ise, sporcularını müsabakalara en iyi şekilde hazırladığını söyleyerek, sporcuların hazırlanmasında kendilerine desteklerini esirgemeyen Erzincan Gençlik ve Spor İl Müdürü Atanur Köseoğlu' na teşekkür etti. Taştan, halter sporunun eski başarılarını yeniden yakalanmaya başladığına dikkat çekerek, "İlimizde faaliyet gösterdiğimiz halter branşı geçtiğimiz yıllarda çok başarılara imza atmıştır bildiğiniz gibi dünya şampiyonu olan Bünyamin Sudaş ilimizden yetişme bir sporcudur ama son yıllarda bir değişikliğe gidilerek yeniden bir yapılanma söz konusu oldu. Önümüzdeki müsabakalarda daha da iyi dereceler alacağımıza inanıyorum dedi.

Bahçelerinde huzur buluyorlar

Sayfa 3'te

OBJEKTİF Şefik ARAS

...E SULANMAYAN ...HAZI KALMAYA-...CAK AMA?

Yazısı Sayfa 3'te

Kılıçdaroğlu'ndan Bozdağ'a veryansın

CHP İstanbul Milletvekili Kemal Kılıçdaroğlu, AK Parti Grup Başkan Vekili Bekir Bozdağ'ın Anayasa Mahkemesi'nin mayınlı araziler için verdiği karara ilişkin "hukuki değil, siyasi bir karar" sözüne tepki göstererek Bozdağ'ın konuyu çarpıttığını savundu

5'te

Kahvehaneler arayış içinde..

Kahvehaneler, müşteri kayıplarının önüne geçmenin yolunu arıyor, Bu amaçla Erzincan'daki kahvehanelerde kütüphane oluşturulması kararlaştırıldı

Kahveci odaları, kahvehaneleri birer kültür merkezi ve kütüphaneye dönüştürecek. Yasağa karşı olmadıklarını söyleyen Ankara Kahveciler Odası Başkanı İsa Güven, kültür merkezine dönüştürülecek kahvehanelerin birer çay ocağı haline geleceğini belirtti. 5'te

Tarihten Sayfalar

Atilla (Hun Devleti)

Türk sözünü ilk defa resmî devlet adı olarak kullanan ve onu bütün bir milete ad olarak vermek şerefini kazanan Göktürk Kağanlığı, Doğu Sibirya'daki Yakut Türkleriyle batıdaki Oğur (Bulgar) Türklerinin bir bölümü dışındaki Türk asıli bütün kütleleri, kendi idarelerinde birleştirdiler.

Göktürklerin tarih sahnesine çıktıkları sıralarda, Altay Dağlarının doğu eteklerinde, toplu bir halde, geleneksel sanatları olan demircilikle uğraştıkları ve Juan-Juan Devletine silah imal ettikleri bilinmektedir. 552'de Juan-Juan Devletinin çökmesi üzerine Göktürklerin boy beyi Uluç Yabgu'nun oğulları Bumin ve İstemi Kağanlar, Otukan merkez olmak üzere devleti kurdular. Avar Kağanlığın yıktılar. Bumin Kağan, devletin doğu bölgesine, İstemi Kağan da batı bölgesine hükümdar oldu.

Doğu Göktürkler, siyasî bakımdan hep Çin'le karşı karşıya geldiler. Çin'le sık sık savaşlar yapılıyor, arada uzun sürmeyen barış dönemleri geliyordu. Doğu Göktürk Devletinin başına Bumin Kağan'dan sonra sırasıyla, İstemi Kağan, Kara Kağan, Muçan Kağan, Tapo Kağan, İşbara Kağan, Çur Bağa Kağan, Tulan Kağan, Bilge Tardu Kağan, Türe Kağan, Şipi Kağan, Çuluk Kağan ve Kara Kağan geçti. Bu Göktürk kağanları da önceki Türk hükümdarları gibi, Çinli prenseslerle evleniyorlardı. Çinliler ise zaman zaman gönderdikleri elçilerle zaman zaman da bu Çinli hatunlar sayesinde Göktürk ülkesinde siyasî karışıklıklar ve barçalanmalar meydana getirebiliyordu. Nitekim Çinli İçing Hatunla evlenen Kara Kağan, onun etkisinde kalarak Çin'e savaş açtı (630). Yapılan savaşlardan birinde Kara Kağan esir düştü ve Türkler, Çin hakimiyetini tanımak zorunda kaldılar.

Göktürklerin en buhranlı zamanında açılan bu savaş, Kara kağan ve onbinlerce Türkün esareti ve devletin yıkılmasıyla sonuçlandı.

Devamı var

Sağlık ve Hastalıklar

Toplu sünnet çocukların psikolojisini bozuyor mu?

Sünnetin bir ameliyat olduğunu, bu nedenle işlemin doktor, o olmadığı durumlarda da yardımcı sağlık personeli tarafından steril ortamlarda yapılması gerektiğini belirten Balkan, 'Cerrahi işlemin büyük küçüğü olmaz, mutlaka uyulması gereken kurallar vardır. Steril bir ortamda, ağrısız şartlarda yapılması lazım. Sünnet, çocuğun korkusu ve strası en aza indirilerek, usulüne uygun yapılmalı' dedi.

Sünnetin özellikle 2-6 yaş arasında yaptırıldığını anlatan Balkan, 'Sünnetin mümkünse bu dönemde yapılmamasını istiyoruz. Bu dönem, çocukların cinsel kimliklerini tanıdıkları, kazandıkları bir dönem. Bu dönemde yapılacak her işlem, ileri ki yıllarda cinsel fonksiyon bozukluklarının oluşma riskini artırıyor. Biz, bu dönemde mecbur değilse sünnet yapılmamasını daha uygun buluyoruz. Sünnet için en uygun dönem ya 2 yaş öncesi ya da 7 yaşından sonrasıdır. Zamanlama çok önemli' diye konuştu. Yaz aylarının gelmesiyle birlikte özellikle toplu sünnet şölenleri düzenlendiği, çok sayıda çocuğun ayrı ortamda sünnet edildiğine dikkati çeken Prof. Dr. Balkan, şunları kaydetti: 'Bir cerrahi işlemin steril ortamlarda yapılması gerekir.

Devamı Var

Komik Fotoğraflar

bugün ne pişirsem'

Şalgam Dolması

Soğan 2 orta boy, Maydanoz 1/2 demet Pirinç 1/3 su bardağı
Kıyma (orta yağlı) 1 1/2 su bardağı, Salça 1 yemek kaşığı, Tuz 2 tatlı kaşığı, Kara biber 1/2 tatlı kaşığı, Kırmızı biber, Nane 2 yemek kaşığı 2,6 gram, Su 2 su bardağı 400 gram, Margarin 1 yemek kaşığı, Şalgam 6 orta boy 1 kg

Sebzeleri yıka. Soğanı soy, yıka, ince ince doğra. Maydanozu yıka, ayıkla, ince ince kıy. Pirinci yıka, suz. Soğan, maydanoz, pirinç, kıyma, salça, 1 tatlı kaşığı tuz, baharat, nane, 1/4 su bardağı su ve yağ ile iyice karıştır.

Şalgamların kabuğunu soy, içlerini kenar kalınlığı 3-4 milimetre kalacak şekilde oy ve hazırlanan içle doldur. Tencere'ye, açık kısmları üste gelecek şekilde dizilir.

Kalan suyu ve tuzu koy. Şalgam ve pirinçler yumuşayıncaya değin, yaklaşık 50 dakika pişir. Not: Şalgam yetişen yörelerde yapılır. Kış yemeklerindendir. Pirinç yerine bulgur veya pirinç-bulgur karışık olarak da kullanılır. Kıyma yerine bazen kavurma konur. Kıyma veya kavurma yerine haşlanmış mercimekle de yapılır. Bu durumda yemeğin yağ içeriği azalacağından biraz yağ eklenir. Sarmasıklı çoğunlukla yenir.

Şiir Gezgini

Yaş otuz beş!

Yaş otuz beş! yolun yarısı eder
Dante gibi ortasındayız ömrün.
Delikanlı çağımızdaki cevher;
Yalvarmak, yakarmak nafile bugün.
Gözünün yaşına bakmadan gider
Şakaklarına kar mı yağdı ne var!
Benim mi Allahım bu çizgili yüz!
Ya göler altındaki mor halkalar!
Neden böyle düşman görünürsünüz,
Yıllar yılı dost bildiğim aynalar!
Zaman'la nasıl değişiyor insan!
Hangi resmime bakıyım ben değilim.
Nerde o günler, o şevk, o heyecan!
Bu güler yüzlü adam ben değilim;
Yalandır kaygısız olduğum yalan.
Hayal meyal şeylerden ilk aşkımız,
Hatırası bile yabancı gelir.
Hayata beraber başladığımız,
Dostlarla da yollar ayrıldı bir bir;
Gittikçe artıyor yalnızlığımız.
Gökyüzünün başka rengi de varmış;
Geç farkettim taşın sert olduğunu.
Su insanı boğar, ateş yakarmış!
Her doğan günün bir derd olduğunu,
İnsan bu yaşa gelince anlarmış.
Ayva tarı nar kırmızı sonbahar!
Her yıl biraz daha benimsediğim.
Ne dönüp duruyor havada kuşlar!
Nerden çıktı bu cenaze! ölen kim!
Bu kapıcı bahçe gördüm tırmalar!
Neylersin ölüm herkesin başında.
Uyuhan uyanmadan olacak.
Kimbilir nerde, nasıl, kaç yaşında!
Bir namazlık saltanatın olacak,
Ya yoksul o mezbala taşında.

Cahit Sıtkı Tarancı

Kıssadan Hisseler...

MEĞİN KARŞILIĞI

"Bayan, bayan beni ürkmesdiniz mi?" diye seslendi. "Ben bugün geldiğiniz mağazadaki tezgahtarım."

Genç kadın adamı görür görmez tanıdı.

"Size bir özür borcum var" dedi. "Gerçek timsah deri ayakkabılarının fiyatlarının neden bu denli yüksek olduğunu şimdi anladım."

Ve sağındaki solundaki altı timsah ölüsünü işaret etti.

"Toplam yedi tane timsah vurdum ama hiçbirinin derisinin rengi istediğim tonda çıkmadı..."

Bir başarı öyküsü

Küçük Joe şansız bir trafik kazası sonucu sol kolunu kaybetmişti. Annesi de onun bu durumuna çok üzülüyordu, çok neşesi olsın Joe bir anda içine kapanık sessiz sedasız bir çocuk olup çıkmıştı. Annesi hem üzüntüsünü dağıtması hem de kendine olan güvenini tekrar kazanması için onu yöredeki ünlü bir judo ustasının yanına öğrenci olarak vermişti. Judo ustasına Joe'nin yaşam öyküsünü anlattı. Joe o günden sonra judo çalışmaya başladı. Ancak kafasına takılan bir soru vardı. ustası sürekli ondan yapması zor olan bir hareketi sürekli yaptırıyordu. kursa başlayalı neredeyse 1 sene olmuş ama başka bir hareket çalışmamıştı. dayanamayarak ustasının yanına gitti ve ona:"Ustam neden hep aynı hareketi yapıyorum başka bir hareket yok mu?" demişti. usatsı ise:"Senden bir şey istiyorsam muhakkak bildiğim bir şey vardır. bu hareketi çok hızlı bir şekilde yapana kadar başka bir hareket yapmayacaksın" dedi.

o günden sonra Joe bu hareketi çok hızlı yapmaya çalıştı. amacı bu hareketi çok hızlı yaparak başka hareketleri de öğrenmeye başlayacaktı. aradan pek çok zaman geçmeden ulusal çapta bir juda şampiyonası yapılacaktı. ustası Joe'ye, "Bu müsabakalara sen de katılacaksın" dedi. Joe: "Ama ustam juda ile ilgili sadece bir hareket biliyorum" dedi.

Karikatür

BİLİMTEKNOLOJİ

En değerli markalar

Digital Photo Professional yazılımı geniş çaplı bir RAW düzenleme paketi sunuyor. İçinde hızlı kontrol aracı, kırpma aracı ve damgalama aracı gibi konvansiyonların yanı sıra RAW görüntülerin parlaklığı, beyaz dengesini ve renklerini değiştirme kapasitesi bulunuyor. Rakipsiz esnekliğ için yazılım tamamen EOS Yardımcı Programı ve Picture Style düzenleyici eklendi. Canon'un EF ve EF-S lensleri ve EX serisi Speedlite'lar ile uyumluluğu, fotoğrafçıyı şaşırtacak kadar benzersizdir bir çekim sürecinin ortaya çıkmasına neden oluyor. Bunların arasında bir yansıtma ve zoom kafası bulunan ve sadece 2 AA pil ile tekrar şarj olabilen son derece kompakt, güçlü, yeni Speedlite 270 EX yer alıyor. Canon EOS 500D'nin temel özellikleri: - 15.1 Megapiksel APS-C CMOS sensör / Full HD 1080p kayıt HDTV'de izleme ve geri oynatma / HDMI bağlantı ile / ISO 100-3200 (12800'e genişleyebilir) - Saniyede 3.4 kare sürekli çekim / Tek bir buzlu çekimde maksimum 170 büyük JPEG görüntü / 3.0" Clear View LCD, Live View (Canlı Görünüm) modu ile Çapraz 9 noktalı odak noktası olan 9 noktalı geniş alan AF / Yüksek hızda DIGIC 4 performansı / Üstün görüntü kalitesi EOS Entegre Temizleme Sistemi

Devamı Var

güldürmece

Ajan Temel

CIA Rusya'daki çok gizli bir görev için seçmeler yapmak ve onlara bir mesaj tabı tutar. Başarılı olan adaylara sınav olarak şu tutma talimatı verir. Her birine bir kelime verirler ve bunu söyleyip söylemeyecekleri konusunda işkence yapmaya başlarlar. Ajanların çoğu çözülur fakat Temel ne yaparlarsa yaptırın sırrı vermemekteydi. En son işkencelerden geçtikten sonra tarıtmanı derler Temel'e uygun. Yalnız uykusunda konuşup konuşmadığını anlamak için birde odasına kamera koyalım onu izlemeye. Temel'in odasına gizlice kamera koyarlar. Temel'in dönerdönmez kafasını duvarlara vurmaya başlamasına tarafları da söylerler. - Hatırlıa onı. Hatırlıa onı. Boşuboşuna işkence görüyorsun hatırlıa onı.

güldürmece

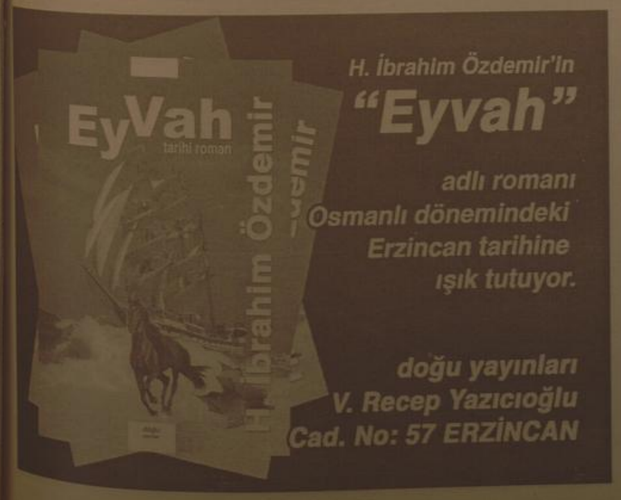

Sofraların vazgeçilmezi Erzincan ketesi

Erzincan'da bir çok fırında yapılan kete ve köy ekmeği büyük ilgi görüyor. Adından söz ettiren Erzincan ketesi kahvaltı sofralarının vazgeçilmezi oldu

Kemal Arduç

Erzincan'da uzun yıllardır fırınlarda yapılan yıldız ekmek fırını, ekmeğin yanı sıra ağırlık verdiği Erzincan Ketesi ile vatandaşın damak zevkine katkıda bulunuyor.

Yapımında tereyağı, süt ve kurutu kullanılan içli, içsiz, cevizli Erzincan ketesinin kepek oranı yüksek olduğu için hazım kolay olduğu belirtildi. Erzincan Ketesi, Erzincan Köy Ekmeği'nin son yıllarda büyük ilgi gördüğü belirtildi.

Yıldız Ekmek Fırını yetkilileri yaptıkları açıklamada; "Erzincan'da yaşayan veya Erzincan'a ziyarete gelen herkes katımızdan ve ekmeğimizden almadan geçmiyor. Ayrıca burada yaşayan hamşehrilerimiz de İstanbul, Ankara ve İzmir başta olmak üzere başka illerde yaşayan akrabalarına otobüslerle her gün yüzlerce kete ve köy ekmeği gönderiyor" dedi.

İLDE SULANMAYAN ARAZİ KALMAYACAK AMA?

Geçtiğimiz hafta içinde Refahiye Dumanek-Yayla'nda "Proje Yatırım Toplantısı" yapıldı.

Ulaştırma Bakanı Erzincan Milletvekili Binali Yıldırım ve Tarım ve Orman Bakanı Veysel Eroğlu ile, Vali Abdulkadir demir, belediye başkanları çok sayıda bürokratın katılımıyla yapılan toplantıda, ilin kalkınmasına yönelik projeler mayasa yatırıldı. Nasıl hayata geçirileceği üzerinde durulduu.

Her toplantıda olduğu gibi. Söz konusu toplantıda da ilin ekonomisinin tarım ve hayvancılığa dayalı olduğu kalkınmanın bu sektörün geliştirmesi ile mümkün olacağı noktasından hareketle, tarıma ilişkin potansiyelin değerlendirilmesini sağlayacak projeler konuşulup tartışıldı.

Gündeme getirilen konular içerisinde, yeni sulama projeleri erozyonun önlenmesini sağlayacak projeler vardı.

Bu arada Çayırlı Bölgesinde 14 bin hektarlık alanı sulayacak "Turna Çayı Barajı" projesi de bulunuyordu. Sayın Bakan Binali Yıldırım, barajla ilgili proje çalışmalarının başladığını, işin kendisinin takibinde olduğunu ifade etti. barajın gerçekleşmesiyle elde edilecek imkanların yörenin kalkınmasına yapacağı katkı ortaya konuldu.

Olayın bu noktasında; kalkınması ve gelişmesi tarıma ve hayvancılığa dayalı olduğu ifade edilen Erzincan'da 1970 lerden buyana gerçekleştirilen sulama projeleri ve beklentilerini hatırlamamak mümkün değildir.

O yıllarda başlatılan çalışmalarla sağ sahil ve sol sahil sulama projeleri gerçekleşti. Tercan Baraj hidroelektrik santrali de devreye sokuldu. Erzincan Barajı ve sulama şebekesini gerçekleştirildi. Ayrıca çok sayıda küçük sulama tesisleri göletler yapıldı.

Ve denildi ki, Erzincan'da sulanabilir arazilerin tümü suya kavuşturuldu. O nedenle tarım ve hayvancılık alanında önemli ölçüde gelişmeler olacak.

Gerçekte'nde, olmadı değil; Erzincan ilinde ekilen arazinin genişlemesi ile birlikte tarım ürünlerinde ve yem bitkisi üretiminde artışlar oldu. Tarım ve hayvancılıktan Erzincan daha fazla yarar görmeye başladı. Nitekim, 1990 lara geldiğimizde tarım ve hayvancılıkta gerileme dönemine girildi. Şimdilerde bu sektörün yeniden canlandırılmasına çalışılıyor.

Demek oluyor ki; sadece barajlar yaparak sulama şebekeleri tesis edilerek geniş arazilerin ekilebilir hale getirilmesi yetmiyor.

Ekilen arazıden çıkan mahsulün değerlendirilmesi gerekiyor. Köylünün emek çekerek para harcıyarak elde ettiği ürün harcamaları karşılayacak ölçüde ve geçimini yetecek miktarda bedele pazarlamasına ihtiyaç bulunuyor. Tarımla ilgili ekonomik politikaların, hem ürün artışını ve hemde elde edilen ürünün köylüyü tatmin edecek şekilde satılabilmesini sağlaması gerekiyor. Bu yapılmadıkça; sadece sulama tesisleri yapmakla ürün artışı sağlamakla istenilen gelişmenin sağlanmadığını geçmişe bakarak anlıyoruz.

Objektif

Şefik ARAS

Bahçelerinde huzur buluyorlar

Erzincan 100. Yıl Atatürk Huzurevi'nde kalan yaşlılar kendi emekleri ile ürettikleri meyve ve sebzeleri hasat etmeye başladılar

Kemal Arduç

80 yaşının barndığı Erzincan 100. Yıl Atatürk Huzurevi'ndeki yaşlılar, huzurevi bahçesinde kendilerince hazırladıkları bağda salatalık, domates, kavun ve karpuz gibi 11 çeşit sebze üretiyor. Sebzelerin bakımını daha çok üstlenen ve bir çoğunun üretimini yapan 61 yaşındaki Mehmet Tuğrul, küçükte olsa bahçenin kendilerine huzur verdiğini ve bahçe ile uğraşmaktan mutluluk duyduklarını dile getirdi.

Akşam vakitlerinde huzurevi sakinleri olarak toplanıp ağaçların altında çaylarını yudumlarken, ağaçlardan kopardıkları kiraz'lardan, bahçeden topladıkları salatalardan da tadarak sohbeti koyulaştırdıklarını söyleyen Tuğrul, "bizim kaderimizde huzurevinde yaşamak varmış, burada günlerimizi doldururken boş durmaktansa bu gibi uğraşlarda bulunarak vakit geçiriyoruz. Ayrıca organik meyve sebze yiyoruz" dedi.

Zor koşullarda dayanıklı buğday türü aranıyor

Bitlis'in Ahlat İlçe Tarım Müdürlüğü tarafından, bölgeye uyumlu, verimli, hastalık ve zararlılara dayanıklı buğday çeşidinin tespit edilmesi amacıyla deneme üretimine başland

Bitlis'in Ahlat İlçe Tarım Müdürlüğü tarafından, bölgeye uyumlu, verimli, hastalık ve zararlılara dayanıklı buğday çeşidinin tespit edilmesi amacıyla deneme üretimine başlandı.

Ahlat İlçesinde yetişen yerli 'karakılçık' buğdayına alternatif olarak kıraç koşullarda Trakya bölgesinin 3 çeşit buğdayının deneme ekimleri yapıldı. İlçe Tarım Müdürü Nazif Koca ve teknik personel mahsulün son durumunu görmek amacıyla ekim alanlarında incelemelerde bulundu. Yapılan incelemelerin ardından, başak yapısının düzgün, hastalıksız, verimin de iyi olduğunu gözlemlediklerini anlatan Koca, "Yaklaşık 2'şer dekar alanlarda 3 adet deneme parselleri oluşturduk. Hasada belli bir süremiz var. Yaklaşık 10 ila 15 gün sonra hasat yapacağız. Bu yıllı gerçek sonuçları hasat döneminde elde edeceğiz.

Amacımız burada da kıraç koşullarda karakılçık ve besoztaja-1 buğday çeşidine alternatif olarak Trakya bölgesinin Pehlivan, Gelibolu ve Kate A-1 buğday çeşitlerinin denemesini yapıp üretimini sağlamaktır. Ahlat topraklarında ilk kez verim yönü yüksek, kurak ve soğuğa karşı dayanıklı buğday çeşitlerinin deneme ekimini yaptık. Buğday türlerinin hali hazır durumda hasat olgunluğuna gelmek üzere olduklarını, kıştan zarar görmediklerini ve herhangi bir hastalık belirtisinin olmadığını gözlemledik. Başak tutan buğday taneleri umut verdi. Gelecek yıllarda ürünlerin deneme ekimi yeniden yapılacak" dedi.

Ahlat tarım alanlarının büyük bir kısmında kuru tarım yapıldığını, ağırlıklı ürün olarak buğday yetiştiriciliğinin revaçta olduğunu vurgulayan Koca, açıklamasını şöyle sürdürdü:

"İlçemizde genel olarak yerli buğday çeşitlerinden olan karakılçık ve kısmen de besoztaja-1 buğdayı yetiştirilmektedir.

Ancak yerli buğdayımızın veriminin düşük olması, besoztaja-1 buğdayının ise kurakliğa karşı dayanıksız ve tir usulü ekim sisteminde uygun olmaması nedeniyle besoztaja-1 buğdayında sorunlar yaşandığı görülmektedir. Bu nedenle Van Gölü'nün kıyısında bulunan ve kısmen gölün ılımanlaştırma etkisinde kalan ilçemizde; verim yönü yüksek olan, kuraga ve soğuğa karşı dayanıklı çeşitleri denedik.Şu an üründe hiçbir hastalık gözükmüyor. Çok güzel ve temiz. Bu yıl yağışlı geçmesine rağmen mantar hastalıkları gözlenmiyor.-Hasat sonra genel olarak verim durumuna bakıp gelecek üretim sezonunda daha geniş alanlarda ekim yapılacak. Verim durumlarımızı kolarak, çiftçilerimize söz konu buğdaylardan en uygun olanlarını ekmeleri yönünde bilgilerde bulunacağız."

İHALE İLANI

ERZİNCAN TEKNİK VE ENDÜSTRİ MESLEK LİSESİ MÜDÜRLÜĞÜ

Erzincan Teknik ve Endüstri Meslek Lisesi Müdürlüğü kömür alımı 4734 sayılı Kamu İhale Kanununun 19. maddesine göre açık ihale usulü ile ihale edilecektir. İhaleye ilişkin ayrıntılı bilgiler aşağıda yer almaktadır:

İhale kayıt numarası :2009/99268
1-İdarenin :Erzincan Teknik ve Endüstri Meslek Lisesi Müdürlüğü
a) Adresi :13 Şubat Caddesi ERZİNCAN
b) Telefon ve faks numarası :0446 214 19 21 - 0446 212 47 23
c) Elektronik posta adresi
ç) İhale dokümanının görülebileceği internet adresi (varsa)
2-İhale konusu malın
a) Niteliği, türü ve miktarı : Yakacak (Linyit Kömür) 139 Ton
b) Teslim [yeri/yerleri] : Erzincan Teknik ve Endüstri Meslek Lisesi Müdürlüğü
c) Teslim [tarihi/tarihleri] : Sözleşme tarihinden itibaren 30 takvim günüdür.
3-İhalenin
a) Yapılacağı yer : Erzincan Teknik ve Endüstri Meslek Lisesi Müdürlüğü
b) Tarihi ve saati : 05/08/2009 Saat: 14:00
4 - İhaleye katılabilme şartları ve istenilen belgeler ile yeterlik değerlendirmesinde uygulanacak kriterler
4.1. İhaleye katılma şartları ve istenilen belgeler:
a) Tebliğat için adres beyanı ve ayrıca irtibat için telefon ve varsa faks numarası ile elektronik posta adresi
b) Mevzuatı gereği kayıtlı olduğu ticaret ve/veya sanayi odası veya ilgili meslek odası belgesi.
c) Gerçek kişi olması halinde; kayıtlı olduğu ticaret ve/veya sanayi odasından ya da esnaf ve sanatkârlar
ya ihale tarihinin içinde bulunduğu yılda alınmış, tüzel kişiliğin odaya kayıtlı olduğunu gösterir belge.
d) Tüzel kişi olması halinde, ilgili mevzuatı gereği kayıtlı bulunduğu ticaret ve/veya sanayi odasından, ile ilgi
e) Teklif vermeye yetkili olduğunu gösteren imza beyannamesi veya imza sirküleri.
f) Gerçek kişi olması halinde, noter tasdikli imza beyannamesi
g) Tüzel kişi olması halinde, ilgisine göre tüzel kişiliğin ortakları, üyeleri veya kurucuları ile tüzel kişiliğin yö
mindeki görevlileri belirten son durumu gösteri Ticaret Sicil Gazetesi, bu bilgilerin tamamının bir Ticaret Sicil G
zetesinde bulunmaması halinde, bu bilgilerin tümünü göstermek üzere ilgili Ticaret Sicil Gazeteleri veya bu h
suslar gösteren belgeler ile tüzel kişiliğin noter tasdikli imza sirküleri,
h) Şartname ekinde yer alan standart forma uygun teklif mektubu
i) Şartnamede belirlenen geçici teminata ilişkin standart forma uygun geçici teminat mektubu veya geçici te
nat mektupları dışındaki teminatların Saymanlık ya da Muhasebe Müdürlüklerine yatırıldığını gösteren makbu
lar,
l) Vekaleten ihaleye katılma halinde, vekil adına düzenlenmiş ihaleye katılmaya ilişkin noter onaylı vekaletna
ile vekilin noter tasdikli imza beyannamesi,
j) İsteklinin ortak girişim olması halinde, bu Şartname ekinde yer alan standart forma uygun iş ortaklığı beya
namesi
j) İhale konusu alımın/işin tamamı veya bir kısmı alt yüklenicilere yaptırılamaz.
k).İhale dokümanınırt satın alındığına dair belge.
l) Kömür satış izni belgesi.
m) Aday veya istekli yetkili satıcı veya yetkili temsilci ise yetkili satıcı ya da yetkili temsilci olduğunu gösteren
ge veya belgeler,
n) İş ortaklığı beyannamesi;
İş ortaklığında, iş ortaklığı beyannamesinin ve iş ortaklığını oluşturan gerçek veya tüzel kişilerin her biri tarafı
dan ilgisine göre birinci fıkranın (c), (d), (f) ve (g) bentlerindeki belgelerin ayrı ayrı verilmesi zorunludur. (f) bendi
de belirtilen belge/belgelerin ise ortaklarını biri tarafından sunulması yeterlidir. İş ortaklığının tüzel kişi ortağı o
lmadığı iş deneyimini göstermek üzere sunulan belgenin, tüzel kişiliğin yarısından fazla hissesine sahip ortağı
ait olması halinde, bu ortak (o) bendindeki belgeyi de sunmak zorundadır*
o) Ortaklık durum belgesi.
4.2. Ekonomik ve mali yeterliğe ilişkin belgeler ve bu belgelerin taşıması gereken kriterler:
4.2.1.....
4.3. Mesleki ve teknik yeterliğe ilişkin belgeler ve bu belgelerin taşıması gereken kriterler:
4.4. Bu ihalede benzer iş olarak kabul edilecek işler:
4.4.1. Resmî kurumlar nezdinde gerçekleştirilmiş olan Kömür alımı işi benzer iş olarak kabul edilecektir.
5 - Ekonomik açıdan en avantajlı teklif sadece fiyat esasına göre belirlenecektir.
Ekonomik açıdan en avantajlı teklifin eşit olması durumunda istekllerin sunacağı İş bitirme belgelerindeki tutar
a göre belirlenecektir.
6- İhaleye sadece yerli istekliler katılabilecektir
7- İhale dokümanının görülmesi ve satın alınması:
7.1.İhale dokümanı, idarenin adresinde görülebilir ve 50.00 Elli Türk Lirası karşılığı aynı adresten satın alınabilir
7.2. İhaleye teklif verecek olanların ihale dokümanını satın almaları zorunludur.
8- Teklifler, ihale tarihi ve saatine kadar Erzincan Teknik ve Endüstri Meslek Lisesi Müdürlüğü 13 Şubat Caddesi ERZINCAN adresine elden teslim edilebileceği gibi, aynı adrese iadeli taahhütlü posta vasıtasıyla da gönderilebilir.
9-İstekliler tekliflerini, mal kalemi- kalemleri için teklif birim fiyatlar üzerinden vereceklerdir. İhale sonucu, idare ile ihale yapılan istekiyle her bir mal kalemi miktarı ile bu mal kalemleri için teklif edilen birim fiyatların çarpımı sonucu bulunan toplam bedel üzerinden birim fiyat sözleşme imzalanacaktır.
10-İstekliler teklif ettikleri bedelin %3'ünden az olmamak üzere kendi belirleyecekleri tutarda geçici teminat verecekleridir.
11- Verilen tekliflerin geçerlilik süresi, ihale tarihinden itibaren 45 Kırkbeş takvim günüdür.
12- Konsorsiyum olarak ihaleye teklif verilemez.
Satın alınacak kömürün teknik özellikleri:

Özellikler	Sınırlar
Alt Isıl Değer (orijinalde)	:min. 7000 kcal/kg (- 400 toleranS)
Toplam Kükürt (kuru bazda)	:max. % 0.9
Uçucu Madde (kuru bazda)	:% 12-28 (+ 1 toleranS)
Toplam Nem (orijinalde)	:max. % 10
Kül (kuru bazda)	:max. %14 (+ 1 toleranS)
Boyut*	:50-150 mm (50 mm alt ve 150 mm üstü için max %10 toleranS)
Birim	:Orijinal Ambalajında (Torbalı)

Basın No: 3032 Doğu Y. No: 66 / 27.07.2009

Erzurum kamp merkezi oldu

Türkiye'nin rakım olarak en yüksek yerleşim birimlerinden biri olan Erzurum, sportif yatırımların ardından adeta kamp merkezine dönüştü. Temmuz ve Ağustos dönemlerinde kamp yapmak isteyen takımlar sıraya girdi.

Türkiye'nin rakım olarak en yüksek yerleşim birimlerinden biri olan Erzurum, sportif yatırımların ardından adeta kamp merkezine dönüştü. Temmuz ve Ağustos dönemlerinde kamp yapmak isteyen takımlar sıraya girdi.

Gençlik ve Spor İl Müdürlüğü'nden alınan bilgilere göre 12 Temmuzda Erzurum'da ilk olarak güneş A milli takımı kampa girdi. Polat otelde konaklayan güreşçiler, antrenmanlarını BESYO kapalı spor salonunda sürdürüyor. Kamp için Erzurum'u tercih eden bir diğer takım ise boks milli takımı oldu. 18 Temmuzda Erzurum'a gelen boks milli takımı Palandöken'de bulunan Gençlik ve Spor İl Müdürlüğü'ne ait kayak eğitim merkezinde konaklarken, çalışmalarını Palandöken spor salonunda sürdürüyor.

Erzurum'u kamp yeri olarak tercih eden bir başka milli takım ise atletizm oldu. Milli atlet Halil Akkaş ve arkadaşları da çalışmaları için Erzurum'u tercih ettiler. 20 Temmuz'da Erzurum'a gelen buz pateni milli takımı 10 Ağustos tarihine kadar çalışmalarını buz hokeyi salonunda sürdürecek.

GÜRCİSTAN BOKS TAKIMI

Gençlik ve Spor İl Müdürlüğü'nden alınan bilgilere göre Erzurum'a kam yapmak için bir de yurt dışı takımı geldi. Gençlik ve Spor İl Müdürlüğü'ne ait Palandöken Kayak Merkezi'nde konaklayan Gürcistan Boks milli takımı 4 Ağustos tarihine kadar çalışmalarını Erzurum'da sürdürecek.

Gençlik ve Spor İl Müdürlüğü yetkilileri, Erzurum'da yapılan sportif tesislerin artmasıyla birlikte kamp yapmak isteyen takımların adeta sıraya girdiğini belirttiler. 2011 Dünya Üniversiteleraası Kış Oyunlarına yönelik yapılan tesislerin de hizmete girmesiyle Erzurum'un Türkiye'nin en önemli kamp merkezi haline geleceğini kaydeden yetkililer, bu konuda tanıtım çalışması yaptıkacağını da bildirdiler.

Festivalde birlik mesajları

1'den devam

Daha sonra CHP Grup Başkanvekili Kemal Kılıçdaroğlu yapılış konuşma da; birlik ve beraberlik mesajı vermek, "Ayrı havayı teneffüs ediyoruz, rayı paylaşamıyoruz. Yaşamın en önemli çağlarını kaybettiğini düşünüyorum, en güzel günlerini birbirini severek ve kucaklayarak geçirmek zorundayız" dedi. Ülkenin ciddi sorunlar olduğunu belirten Kılıçdaroğlu, "Cemevlerinin, ibadethane yapılması ile ilgili olarak yapılan düzenlemeye ilişkin gösterildi burada. Gece yarısı değil, gündüz saat 15.00'den sonra getirsinler cemevlerini ibadethane yapmaya el kaldıracağız hep beraber. Özgürlük için demokrasi için el kaldıracağız. Bizler yasa teklifi verdik veya vermedik bunu bile tartışmıyoruz, bunların tartışılacak bir yeri yoktur. Allah'ın ibadeti her yerde yapılır, bir yeri bir sınırı yoktur, bir coğrafyası bir alanı yoktur. İnsan olan her yerde insan larınya yakarabilmelidir. Cemevi de olur, cami de olur, kilise de olur hava da olur. İnsanları özgür bırakın bu coğrafyada" diye konuştu.

BAKAN YILDIRIM: "ACI OLAYLARDAN DERS ALMALIYIZ"

Festivalde son olarak konuşan Ulaştırma Bakanı Binali Yıldırım ise inançlarını yerine getirilmesinin mekânı olmadığını hatırlatarak, "Yaradan ne diyor 'Bütün arzı size ibadethane olarak yarattım. İstediğiniz yerde ibadetinizi yapın' Allah'a giden yolların bu kainatta nefes alıp veren canlıların sayısı olduğu kadar söylüyor kitabımız. İşte onun için cemevinde de ibadet edeniz, camide de ibadet ediz, kapalı alanda da açık alanda da ibadet ediz. İstediğimiz gibi ibadet ediz, bunun da kararını

kendimiz veririz. Devlet hiçbir inanca, hiçbir meshebe, hiçbir öğretiye asla ve asla farklı mesafede olmamalıdır. Dini, bireylerin kendi vicdanlarında kendi istedikleri gibi yapmaları şüphesiz sağlanması görevimizdir. Yaşanmış sorunlarımız vardır, Madımak'ta yanan insanlarımız vardır, Başbağlar'da katledilen insanlarımız vardır, hepsi bizim canlarımız, hepsi için yüreğimiz sızlamıştır. Bu olaylar bir daha da yaşanmamalıdır. Bunlardan ders almalıyız ve geleceğimizi de buna göre inşa etmeliyiz" dedi.

Konuşmaların ardından etkinlik semah gösterisi ve birbirinden renkli sanatçıların sahne aldığı Türk Halk Müziği konseri ile geç saatlere kadar devam etti.

Kılıçdaroğlu'ndan Bozdağ'a veryansın

Bu yıl 6.'sı düzenlenen Alevi Kültür Festivali'ne katılmak amacıyla Erzincan'a gelen CHP İstanbul Milletvekili Kemal Kılıçdaroğlu, AK Parti Grup Başkan Vekili Bekir Bozdağ'ın düzenlediği basın toplantısında Suriye sınırındaki mayınlı arazilerin temizlenmesine ilişkin yasaya yönelik verdiği karan "hukuki değil, siyasi bir karar" olarak değerlendirmesinin üzerine gazetecilerin sorularını yanıtladı.

CHP'li Kılıçdaroğlu açıklamasında, "Dün Sayın Bekir Bozdağ, Anayasa Mahkemesi'nin vermiş olduğu karar dolayısıyla bir basın toplantısı yaparak Anayasa Mahkemesi'nin siyasal bir karar verdiğini açıkladı. Önce şunu söyleyeyim Plan Bütçe Komisyon üyeliği yaptığım dönemde bile hukuk fakültelerinin yetersiz eğitim verdiklerini ve hukuk fakültelerinin eğitim sürelerinin artırılması ile eğitim olarak güçlendirilmesini istemiştim. Bu talebimin ne kadar haklı olduğunu Sayın Bekir Bozdağ'ın basın toplantısından

sonra daha iyi anladım. Sayın Bozdağ Anayasa Mahkemesi'nin mayınlı arazilerle ilgili yürürlüğü durdurma kararı ile ilgili bu madde belki hiç uygulanmayacaktı. Uygulanmayacak olan bir madde ile ilgili Anayasa Mahkemesi nasıl yürürlüğü durdurma karan verir diye eleştiri getirdi. Merak ediyorum Sayın Bekir Bozdağ bir hukukçu uygulanmayacak bir yasa maddesinin uygulanmayacağını acaba Sayın Bozdağ nereden biliyor. İkinci önemli nokta ise Anayasa Mahkemesi'nin önüne gelen bir yasada aöz konusu maddenin

uygulanıp, uygulanmayacağına göre değil o maddenin Anayasaya uygun olup olmadığına bakır. Sayın Bekir Bozdağ bunu daha bilmiyor. Olayla-n çarpıtıyor. Beni üzen nokta Anayasa Mahkemesi'nin kararlarını beğeniriz ya da beğenmeyiz, eleştiri de getirebiriz. Ama bu eleştirilenin bu denli sığ bir alana sığdırması, bu denli bir sığ eleştiri getirilmesi gerçekten Türkiye'de hukuk fakültelerinin özellikle hocaların bu konuda biraz daha daha düşünmeleri ve eğitimi biraz daha nitelikli hale getirmelerini gündeme getiriyor" diye konuştu.

'3G ile muhabbet diz boyu olacak'

Bakan Yıldırım, şunları söyledi: "3G' teknolojisi bizi görüntülü konuşma imkanı tanıyor. Bu teknoloji yeni bir aşamadır. Görüntülü konuşma yaparken tabii bugüne kadar alıştığımız gibi telefonu kulağımıza tutmayacağız. Kulağımıza tutarsak sadece kulaklarımız birbirine görür. Onun için telefonu aynaya bakar gibi önümüzde tutuyoruz. Kulaklık kullanarak konuşuyoruz. Sonra karşımızdakine 'kravatını düzelt', 'saçın dağınık, tara' diyebileceğiz. Artık muhabbet diz boyu olacak. Görüntülü olduğu için yeni bir eğlence alanı doğdu. Buna dikkat etmek lazım. Suyla çalışmıyor. Yazıyor, konuştukça da yazıyor. Allah'tan fiyatlar ucuzladı da eskisi kadar cep yakmıyor faturalar. Bu 2 sene içerisinde fiyatlar neredeyse 3 kat kadar ucuzladı. Bakın 3'üncü nesilde uygulanacak tarifelerle ilgili kısıla karışıklığı var. Tarifeler 2'nci nesilde neyse odur. Bütün işletmeler aynı tarifeye uygulayacaklar. Data ve vari indirimde belki farklar olabilir. Ayrı ama çok daha pahalı bir tarife söz konusu değil. Bu konuda kurumlar ile işletmeler arasında görüşmeler devam ediyordu. Nihayet anlaştılar ve böyle bir karara varıldı."

İNTERNET DAHA DA HIZLI OLACAK

Üçüncü nesil teknolojinin geniş bant internet gelişiminde ayrı çığır açtığını belirten Bakan Yıldırım, veri ve data iletiminin 2'nci nesle göre daha hızlı olacağını söyledi. '3G' ile her türlü televizyon istasyonuna bağlanma, canlı yayın aktarma gibi bir çok aktivitenin yapılabileceğini belirten Bakan Yıldırım, bir gazetecinin "Görüntülü telefonla artık kocalar eşlerine yalan söylayamayecek değil mi?" sorusu üzerine, "Biz o tarafa girmeyelim. Tabii ki her şeyin iyi tarafı da var, kötü tarafı da var. Bir nimetin kulleti de elbette olacaktır. Görüntülü telefona sahip olmanın güzel tarafları olabileceği gibi hayatı kısıtlayıcı bazı yanları da olabilir. O taraf bizim ilgi alanımız dışında olduğu için o konuda konuşmaya gerek yoktur" dedi.

Altunkent'in ismi "Kargın" oldu...

1'den devam

Kargın ismini halkın istemesinin altında yatan gerçeğin ise , Kargın'ın bir Türk soyu olan Oğuz boyu olmasından dolayı olmasından kaynaklandığını belirtti.

Karara Kargınların ve kendisinin çok sevindiğini belirten Kargın Belediye Başkanı Ramiz Aydın, " Belediye Meclisimizin almış olduğu Altunkent isminin "Kargın" olarak değiştirilmesi, kararı İçişleri Bakanlığı tarafından uygun görüldü. Altunkent Beldemiz, belde olmadan önce Kargın ismini taşırken 1971 yılında ilk belde olup Belediye Başkanlığı oluşturulduktan sonra zamanın Belediye Başkanı Hulusi Güneş ve Belediye Meclisi'nin almış olduğu kararları doğrultusunda ismi Altunkent olarak değiştirildi.

Halkımızın yıllardan beri isteği olan KARGIN isminin yeniden belediye verilmesiydi. Mahalli seçimler öncesinde Beldemizi ziyaret eden Ulaştırma Bakanımız sayın Binali Yıldırım Beldemiz halkından bir isteği olup olmadığını sorduğunda, halkımız hep bir ağızdan Altunkent isminin Kargın olarak değiştirilme isteğiydi. Bakanımız bu istek karşısında bana gerekli çalışmaların yapılmasını ve kendisini bilgilendirmemi istemişti. Bizde Meclis üyelerimiz ile birlikte Altunkent isminin Kargın olarak değiştirilmesi kararını aldık. Erzincan Valiliğine müracaat ettik. Valiliğimizin olur yazısı ile birlikte İçişleri Bakanlığına müracaat ettik. Bu çalışmaları tamamladıktan sonra Bakanımızı bilgilendirdik. Bakanımız Sayın Binali Yıldırım'ın ilgisi sayesinde kısa zamanda benim ve Kargınların isteği özlemi olan isme "Kargın"a kavuştuk. Kasabamızın ismi yeniden Kargın oldu. Kararı dönemin Belediye Başkanı Hulusi Güneş ile paylaştım. Hulusi Güneş başkanımızda son derece mutlu olduğunu ve memnuniyetini bana bildirdi. Bu güzel bir duygu. Kargın ismini ben dahil bütün belde halkımız istiyordu. Bunu gerçekleştirmek bana ve meclis üyelerime nasip oldu. Bu kararın gerçekleşmesi için bizlere sonsuz destek veren Ulaştırma Bakanımız Binali Yıldırım'a, İçişleri Bakanımız Beşir Atalay'a, Valimiz Abdulkadir Demir'e ve meclis üyelerime teşekkür ederim. Bu karar ülkemize, şehrimize ve beldemize hayırlar getirmesini temenni ederim" diye konuştu.

ZAYİ
Adana Kozan İlçesi Nüfus müdürlüğü'nden aldığım nüfus cüzdanımı kaybettim.
Hükümsüzdür
Veli Yurdadoğ

Kanser düşmanı böğürtlen..

1'den devam

Sıcaktan bunalmış bir vaziyette ormanı karşınza bir işporta tezgahında ya da manav reyonunda görsen. Göz alıcı rengi bakar bakmaz insı ve kirah tadını hayal ettiriyor. Böğürtlen mevsimindeyiz. Bir avuç ağ önüne kadar az bulunan ve pahalı bir meyve olan böğürtlen ülkemizde hiç olmadığı kadar bol. Geçtiğimiz önceki yıllara göre daha ucuz.

Çünkü 8 yıldır Tarım Bakanlığı'nın yürütmesinde birlikte yaptığı çalışmalar sayesinde 10 ilde böğürtlen yetiştiriliyor. Bu iller arasında Erzincan da yer alıyor. Bu yıl beklenilen çok hasat elde eden çiftçiler sıkıntımızı, pasta, ilaç ve kozmetik sektörünün ihtiyacını karşıladıktan sonra elinde kalan ürünü piyasaya sürdü. Kültür böğürtleni olarak adlandırılan tarla böğürtlenleri hem renk hem de büyüklük olarak göz doldurusyor. Daha küçük ve açık renkli olan yaban böğürtlenleri ise tadı ve tayfası bakımından daha makbul. Fakat toplanması zor ve üretimi az olduğu için kültür böğürtlenine razı olmak gerekiyor. Çünkü böğürtlenin başta kanser olmak üzere birçok hastalığa iyi geldiğini öğrenince bu meyveyi sofralarımızdan eksik etmeyeceksiniz. Kanser savaşçısı böğürtlenin içinde bulunan ellağik asit, antikanserojen madde olarak biliniyor. Onkoloç Prof. Dr. Erkan Topuz, Amerika'da hayvanlar üzerinde yapılan deneylerde böğürtlenin kanser ve tümör hücrelerinin gelişmini engellediğinin, hatta küçülttüğünün mesopit edildiğini söylüyor. Ellağik asit, böğürtlenin yanı sıra, çilek, üzüm ve ahudududa da bulunuyor. Topuz, günde bir avuç böğürtlen yenilmesini tavsiye ediyor. Böğürtlen yaz ortası ve sonbahar başında hasadı yapılan bir meyve. Yılın diğer zamanlarında ise şurubu veya marmelatı tüketilebilir. Böğürtlenin bir özelliği de dondurucuya konulabilen bir meyve olması. Dondurucuda özelliğini ve lezzetini kaybetmiyor, uzun süre kalabiliyor. Dolayısıyla da kışın ortasında taze böğürtlen tüketebilirsiniz. Böğürtlenin sadece meyvesi değil yaprağı ve kökü de kansere karşı etkili. Böğürtlen yaprağını kurutup kışın çayını içebilirsiniz.

Kahvehaneler arayış içinde..

1'den devam

Türkiye'nin çöğünde bayram etmiş, hem durmaz hava sahası" her yerde dedik gösteriyor. Halkın yüzünde güzel yaşamın arkasında. Ulusal, kafe ve kahvehane gibi yerler ülkenin kadıl medeniyetinde uygulamasıdır, hem mizaçlar hem de kamu sağlığı rayişi ortaya. Yasaklamalar ve fiziki ölçümler kahvehaneler de kalıcı çözüm bulmayı başardı. Kahveci odaları, yaşanacak müşteri kayıplarını, mekânlarını birer kültür merkezi ve kütüphaneye dönüştürerek giderecek. Ankara Kahveciler Odası Başkanı İsa Güven, kültür merkezine dönüştürülecek kahvehanelerin birer aile mekânı haline geleceğini söylüyor. Yasağı desteklediklerini belirten Güven, "Türkiye genelindeki 78 bin kahvehane işletan meslektaşlarımızı da isteki olamaya davet ediyoruz." çağrısında bulunuyor. Erzincan Kahveciler Odası Başkanı Ali Babacan, kahvehanelerin kütüphaneye dönüştürülebileceğini savunuyor. Babacan, bu sayede birçok kültürel faaliyetin gerçekleştirileceğini söylüyor. Bursa Kahveciler Odası Başkanı Yavuz Özkarayazır ise yasağa karşı olanlardan. Odakarayazır, kahvehanelerin tamamen bağıldığını şahit olduğunu kaydediyor.

SATILIK ARSA

Ergenekon bulvarı üzerinde bulvara cephe satılık 800 m2 arsa

Mür. 0542 890 77 50
0536 844 16 96

SATILIK ARSA

Akyazı Beldesinde satılık 13 dönüm arsa

Mür. 0542 890 77 50
0536 844 16 96

doğu
Günlük Haber Yorum Aktüalite Gazetesi
V. Recep Yazıcıoğlu Cad. No: 57 ERZİNCAN
Tel - Fax : 224 24 25-26
e-mail : haber@dogugazetesi.com

Sahibi: H. İbrahim Özdemir
Yazı İşleri Müdürü: Naim Çakır

Ermat Ofset
V. Recep Yazıcıoğlu Cad. No: 57
ERZİNCAN
Tel: 224 24 25 -26

e-mail: ermatofset@yahoo.com
Abone:

Yıllık	60.00 TL
6 Aylık	30.00 TL
Aylık	6.0 TL

Şehir Dışına PTT masrafı ilave edilir.

İlan tarifesi

Resmi İlan Satırı	7.00 TL
Genel Kurul İlanları	45.00 TL
Özel İlan, Reklam satırı	1.50 TL
Zayi	10.00 TL
Tebrik - Başsağlığı	50.00 TL
Güncel Geçmiş Gazete	50 Kr

günün takvimi
27 Temmuz 2009 Pazartesi
SAYI: 9618

Kılıçdaroğlu'nu karşılama konvoyunda kaza

Alevi Kültür Festivali'ne katılmak amacıyla Erzincan'a gelen CHP İstanbul Milletvekili Kemal Kılıçdaroğlu'nu karşılamak üzere havaalanına giden araç konvoyunda meydana gelen trafik kazasında 1 kişi hayatını kaybetti

Edinilen bilgiye göre, öğlen saatlerinde havayoluyla Erzincan'a gelen CHP İstanbul Milletvekili Kemal Kılıçdaroğlu'nu karşılamak için yüzlerce araçtan oluşan konvoy, Erzincan Havaalanı'na doğru hareket etti. Bu sırada konvoyda bulunan Duran S. yönetimindeki 60 AN 202 otomobil, Fevzipaşa Caddesi Çevre Yolu Kavşağı'nda Murat Ali Sağış yönetimindeki 24 ED 215 plakalı motosiklete çarptı. Çarpmanın şiddetiyle yaralanan motosiklet sürücüsü ambulansla Erzincan Devlet Hastanesi'ne kaldırıldı. Yaralı sürücü hastanede yapılan tüm müdahalelere rağmen kurtarılamazken, kazanın ardından kaçan sürücünün ise kısa süre sonra polise teslim olduğu öğrenildi. Olayla ilgili araştırma sürdürülüyor.

Rafting destek bekliyor

Kemal arduç

Geçtiğimiz hafta 19 erkek ve 3 kız takımının katıldığı Rafting festivalinde tüm gözler Erzincan ekibindeydi. Festivalde Rafting öncüsü Rahmetli Recep Yazıcıoğlu'nun resminin bulunduğu pankartı açan Erzincan Üniversitesi temsilcisi festivale katılan binlerce kişi tarafından alkışlandı. RS diye anılan nehir inişli oldukça zevkli bir rafting yapıldığını belirten Erzincan Üniversitesi Eğitim Fakültesi öğretim görevlilerinden Gürcan Ekinci oldukça güzel ve zevkli bir festival yapıldığını vurgularken, Ekinci; "Amacımız Erzincan'ı tanıtmak ve doğa sporlarında öncü olduğunu göstermekti. Rize'de bunu festival ile göstermiş olduk. Doğa sporları gerek Erzincanlıların ilgisizliği gerekse yerel yöneticilerin ilgisizliği nedeniyle gün geçtikçe kan kaybetmeye devam ediyor.

Doğa Sporlarını, özellikle Rafting ve kanO sporunu canlandırma amacıyla 2007 Ocak ayında kurulmuş olan derneğimiz Gelişmekte olan spor dalların Federasyonuna bağlı rafting sporu ve kano federasyonuna bağlı akarsu kayak (kano) sporunda gençleri eğitmek ve sporu sevdirmek amacıyla kıstlı imkânları ile çaba sarf etmeye devam etmektedir.

Müsabakalar nedeniyle gittiğimiz birçok vilayetin doğa sporlarına bakışı ve yerel yöneticilerin yöre halkının spora verdiği desteği imrenerek izlemekteyiz.

Erzincan çok sonra Doğa sporları ile tanışmış illerin Erzincanı çok geride bırakmış olmaları onlar adına sevindirici olmakla beraber ilimiz adına üzüntü verici" dedi.

Damlama sulama verimi artırıyor..

Kemal Arduç

Erzincan Tarım İl Müdürü tarafından yapılan açıklamada, damla sulama sisteminin tasarruf sağladığını vurgulayarak, bu yöntemle domates ve biberlerde olduğu gibi bir yıl az ürün elde etmenin ortadan kalkacağını ifade ettiler.

Müdürlüğün damla sulama sistemleri çalışmaları hakkında bilgi veren yetkililer, ülkede yaygın olan salma sulama sistemini tavsiye etmediklerini belirttiler. Yetkililer, bu yöntemle bitkilerin yeterince sulanmadığını, bitki-besin elementlerinin suyla akıp gittiğini ve kısmı erezyonun meydana geldiğini söylediler.

Türkiye gibi su kaynaklarının çok sınırlı olduğu bir ülkede damlama sulamanın ön plana çıktığına değinen yetkililer, bu yöntemin bitkileri daha iyi yetiştirmek için tercih edilmesi gerektiğini aktardı. Yetkililer " Bu sistem, suyun az olduğu yerlerde daha çok alanın sulanmasına fırsat veriyor. Bitki-besin elementleri toprağa daha iyi işliyor. Kısmı erezyon ortadan kalkıyor. İşçilik maaliyetleri azalıyor. Ve zamandan tasarruf sağlanırken yabancı otlar daha az çıkıyor." Bu sistem vatandaşlar tarafından büyük ilgi gördüğüne değinen yetkililer, birçok vatandaşımız kendi bahçesine bu sistemi kurmaya başladığını ifade ettiler. Düzenli bir sulama yapıldığı için vatandaş, her sene düzenli ürün alabilecek. Verimlilikte önemli oranda artacak. Bahçesinde 1'lik su bulunan vatandaş bu yöntemi rahatlıkla uygulayabilir. Sistemin maaliyeti de çok yüksek değil. 5 dekar alan için kurulacak bir sistemin maliyeti 4 bin YTL'yi geçmez " diye konuştular.

Damlama Sulama sistemi ile çiftçilerin daha çok verim alabileceklerini söyleyen Erzincan Tarım İl Müdürlüğü yetkilileri bu yöntem sayesinde büyük kâr elde edileceğini vurguladılar

TEŞEKKÜR

Annemin rahatsızlığı nedeniyle bizlerden yakın ilgi ve alakasını esirgemeyen Erzincan Devlet Hastanesi Genel Cerrahi Uzmanı

Dr. **Mehmet Zeki BALTACI**'ya

ve genel cerrahi servisi personeline teşekkür ederim.

Yakup ÖNDER

Tercan'da şenlik coşkusu

Tercan da her yıl düzenlenen, Sünnet Şöleni etkinliklerinin ismi bu yıl Mamahatun Kültür ve Sanat Şenlikleri olarak kutlandı. 10. düzenlenen şenlik coşku ile gerçekleştirildi

Erzincan'da kısa süreli park uygulaması

Erzincan'da trafik ekipleri tarafından başlatılan yeni uygulama ile artan trafik yoğunluğu rahatlatılmak isteniyor. Bu amaçla kısa süreli park uygulaması yapılıyor

Kemal Arduç

Erzincan da özellikle yaz aylarında, ana arterlerde bulunan park sorunu ve yığınıaları önlemek için trafik tescil şube müdürlüğü ekiplerince başlatılan kısa süreli park uygulaması ile ortadan kaldırılmaya çalışılıyor.

Erzincan kent merkezinde yaz aylarında gurbetçi vatandaşların dönüşü ile artan trafik sorunu özellikle ana caddelerde istiriyaı neden oluyor.

5'te

doğu 29 yıl

ERZİNCAN'IN GÜNLÜK HABER YORUM AKTUALİTE GAZETESİ

28 TEMMUZ 2009 SALI YIL: 29 SAYI: 9619 FİYATI: 25 YKr

Erzincan'ın ilk bayan vali yardımcısı

Kemal Arduç

Vali yardımcısı, kaymakam ile diğer birimlere yapılan atama kararı, Resmi Gazete'de yayımlandı. Erzincan'da vali yardımcılığı ve bazı ilçe kaymakamlıklarında görev değişikliği yapıldı. Atama kararında Erzincan'da bir ilk yaşandı. Vali yardımcısı Tolga Polat'ın yerine Ferizli İlçesi Kaymakamı Selda Dural atandı., 1972 yılında Bilecik'te doğan Dural, Ankara Üniversitesi Siyasal Bilgiler Fakültesinden mezun olduktan sonra Kaymakam Adayı olarak göreve başladı.

5'te

Vali yardımcısı, kaymakam atama kararı Resmi Gazete'de yayımlandı. Erzincan Vali Yardımcılığı görevini yürüten Tolga Polat'ın yerine Ferizli İlçesi Kaymakamı Selda Dural atandı..

Binlerce yıllık iskelet bulundu

Erzincan'da 2003 yılında başlatılan kazı çalışmalarının 7. yılında tarihi yapının yanı sıra binlerce yıllık bir de çocuk iskeleti bulundu.

Kemal Arduç

Erzincan Altıntepe mevkiinde yapılan kazı çalışmalarında bir iskelet bulundu. Fay hattı üzerinde bulunan ve günümüzde sık sık depremlerin yaşandığı Erzincan'da geçmişte de bu tür afetlerin olduğu Altıntepe'de yapılan kazılarla tespit edildi. Erzincan'ın Üzümlü ilçesindeki 2 bin 750' yıllık tarihe sahip Urartu dönemine ait Altıntepe'da 2009 yılı kazı çalışmalarında bir çocuk iskeleti bulundu. Kazı Başkanı Prof. Dr. Mehmet Karaosmanoğlu, buldukları çocuk iskeletinden yola çıkarak; "Bu depremlerde eski çağ insanı bugün bilmediğimiz algılarla önceden haberdar olarak depremden korunabiliyordu.

5'te

Ağzı üstüne kapaklanan çocuğun kerpiç duvar yıkıntıları altında kaldığı ve bunun ancak bir deprem sonucunda gerçekleşmiş bir ölüm olduğu anlaşıldı

Erzincan Üniversitesi Sosyal Bilimler Enstitüsü'ne öğrenci alacak

Erzincan Üniversitesi 2009-2010 eğitim öğretim döneminde Sosyal Bilimler Enstitüsü'ne öğrenci alımı yapacağını duyurdu. Konu ile ilgili açıklama yapan Erzincan Üniversitesi Sosyal Bilimler Enstitüsü Müdürü Doç. Dr. Adem Başıbüyük, Erzincan Üniversitesi Sosyal Bilimler Enstitüsü 2009 – 2010 Eğitim Öğretim yılı lisansüstü programlara öğrenci alacakır.

Devamı 5'te

Erzincan Üniversitesi Sosyal Bilimler Enstitüsü 2009-2010 Eğitim Öğretim yılı için lisansüstü programlara öğrenci alacak. Başvurular 10 – 21 Ağustos tarihleri arasında yapılacak..

Erzincanlı yöneticilerin talebi Sayfa 3'te

OBJEKTİF Seçik ARAS II. ALEVİ KÜLTÜR FESTİVALİ Devamı Sayfa 3'te

AK Partiden gazetemize ziyaret

Ak Parti Erzincan Milletvekili Sebahattin Karakelle ve Ak Parti Merkez ilçe teşkilatı gazetemizi ziyaret ettiler

5'te

Seyyar satıcılar dert küpü

Sayfa 3'te

Tarihten Sayfalar

Atilla (Hun Devleti)

Göktürklerin en buhranlı zamanında ağlan bu savaş. Kara kağan ve onbinlerce Türkün esareti ve devletin yıkılmasıyla sonuçlandı.

582'de Doğu Göktürk Hakanlığı'ndan kalan olarak ayrılan: Ötüken, Batı Moğolistan, Aral Gölü havalisi, Kaşgar, Maveraünnehir ve Merv'e kadar Horasan sahaları üzerinde hâkim bulunan Batı Göktürk Hanlığı'nın, hâkimiyeti de uzun sürmedi. Tardu Kağan'dan sonra ülke, şehzadeler arasında taht kavgalarına sahne oldu. Nihayet 630 ye, Doğu Göktürklerinin olduğu gibi Batı Göktürklerinin de Çin hâkimiyeti altına girdiği bir devir oldu.

630-680 yılları arasındaki 50 yıllık zaman; Göktürklerin bağımsızlıklarını kaybettikleri bir mâtem devresi oldu. Her ne kadar Orta Asya'da Türkler varlıklarını, dil, nanç ve geleneklerini korumuşlarsa da, müstakil bir devletten mahrumiyet, Göktürkler için hayasyet kıncı bir ıstırap kaynağıydı. Kitabelerden anlaşıldığına göre, Göktürkleri bu felâkete düşüren sebepler, üç noktada toplanmaktadır:

1. Sonra gelen devlet adamlarının kötü idaresi. "Kağan bilge imiş, cesur imiş; buyrukları bilge imiş, cesur imiş. Beyleri de kavmi de iyi imiş, böylece ülkeyi tutup töreye göre tanzim etmişler. Sonra kardeşler, oğullar kağan olmuş, küçük kardeş büyük kardeş gibi olmadığı, oğul babası gibi olmadığı için, bilgisiz kağanlar tahta oturmuşlar, buyrukları da bilgisiz, fena imiş... Türk beyler, Türk adını atmışlar, Çin beylerinin adını almışlar. Çin hakanına boyun eğmişler, eli yi işlerini güçlerini ona vermişler."

2. Türk kavminin yanlış tutum ve davranışı: "Türk budunu... Sen aç olduğun zaman tokluğunu düşünemezsin, tok olduğun zaman açlık nedir bilmezsin. Bu sebeple hakanın iyi sözlerine kulak vermedin.

Devamı var

Sağlık ve Hastalıklar

Toplu sünnet çocukların psikolojisini bozuyor mu'

Sünnet için en uygun dönem ya 2 yaş öncesi ya da 7 yaşından sonrasıdır. Zamanlama çok önemli" diye konuştu. Yaz aylarının gelmesiyle birlikte özellikle toplu sünnet şölenleri düzenlendiğini, çok sayıda çocuğun aynı ortamda sünnet edildiğine dikkat çeken Prof. Dr. Balkan, şunları kaydetti; 'Bir cerrahi işlemin steril ortamlarda yapılması gerekir.

Özellikle toplu sünnet törenlerinde bunlara çok dikkat edilmiyor. Sünnetl yapan kişilerin öncelikle hekim olması, hekim yoksa en azından sağlık memurunun yapması gerekiyor. Yapılacak mekan da ulu orta değil, ilk planda hastane, o yoksa en azından bir sağlık ünitesi olmalı. Sünnetler evlerde, dışarıda yapılabiliyor. Bu sakıntıları hala yaşıyoruz.

Ehil olmayan eller tarafından veya dışarıda yapılan sünnetlerde yara enfeksiyonu ve kanama riskleri çok. Peniste uygun olmayan, düzeltilmesi gereken, varis kesimler olabiliyor. Bir de toplumun farkında olmadığı bir konu steril aletlerle yapılmayan, özellikle toplu sünnetlerde hastalık geçme riskidir. Aletler steril olmadığı için kanla bulaşan hastalıkların özellikle Hepatit B ve Hepatit C ile HIV virüsünün taşınması riski çok yüksek. Toplu sünnet olayına karşıyız.

Devamı Var

Komik Fotoğraflar

bugün ne pişirsem'

Et Sote

800 gr Dana Kuşbaşı
4 Soğan
80 gr Tereyağı veya Margarin
1 Çay Kaşığı Kırmızı Pulbiber
1 Çorba Kaşığı Sirke
4-5 Diş Sarımsak
2 Defne Yaprağı
4 Oğun Domates
1 Su Bardağı Et Suyu
1 Tutum Mercanköşk
1 Tutum Kimyon Tuz

1) Eti iri kuşbaşı şeklinde doğrayın. Soğanları soyup ince ince kayın. Domateslerin kabuklarını soyup küp şeklinde doğrayın. 2) Tavada tereyağını eritin. Soğanları ilave edip pembeleşinceye kadar orta ateşte kavurun. Kırmızı pulbiber ve sirke ekleyip karıştırın.

3) Eti tavaya ilave edip karıştırın. Defne yaprakları, mercanköşk ve kimyonu ekleyin. Sarımsak dişlerini soyup bütün olarak yemeğe ilave edin. Et suyu ve tuzu ekleyip rengi değişinceye kadar kavurun.

4) Doğranmış domatesi ilave edip kapağı kapalı olarak ağır ateşte 1.5-2 saat pişirin. Etin dibe yapışmaması için ara sıra tahta kaşıkla karıştırın. Suyunu çektikçe kaynar et suyu ilave edebilirsiniz. Gulaş piştikten sonra sarımsak dişlerini içinden çıkarın. Sıcak olarak servis yapın.

ŞIIR GEZGINI

Beyaz Kuş

Avcılar bir kuş vurdular
Beyaz beyazdı kanadı
Ve çırpındı, uçamadı.
Beyaza kan dondurdular,
Ama kimse anlamadı.

Ah beyaz kuş, beyaz kuş!
Duyamadı, duyamadı.

Seslerinin kanat kanat
Dinleyerek nefesini
Ve en güzel bestesini
Altımızda bir yağız at
Dinletmiştik nal sesini.

Neydi ah kuş, beyaz kuş!
Unuttuk güftesini.

İçimizde yaran derin,
Kan ağlıyor gözlerimiz.
Ve duyulmaz sözlerimiz...
Ah beyaz kuş, nerde yerin?
Nerede bizim özlerimiz?

Nerede ey kuş, beyaz kuş,
O tertemiz ellerimiz?

O eller ki kıydı sana,
O eller ki senden uzak...
Ey ak renk, ey tertemiz ak
Ne olur anlasana!
Gövdemize bir kanat tak!
Ey beyaz kuş, beyaz kuş!

Gövdemize bir kanat tak!

Rıfkı Kaymaz

Kıssadan Hisseler...

Bir başarı öyküsü

Küçük Joe şanssız bir trafik kazası sonucu sol kolunu kaybetmişti. annesi de onun bu durumuna çok üzülüyordu. çok neşeli olan Joe bir anda içine kapanık sessiz sedasız bir çocuk olup çıkmıştı. Annesi hem üzüntüsünü dağıtması hem de kendine olan güvenini tekrar kazanması için onu yöredeki ünlü bir judo ustasının yanına öğrenci olarak vermişti. judo ustasına Joe'nin yaşam öyküsünü anlattı. Joe o günden sonra judo çalışmaya başladı, ancak kafasına takılan bir soru vardı. ustası sürekli ondan yapması zor olan bir hareketi sürekli yaptırıyordu. kursa başlayalı neredeyse 1 sene olmuş ama başka bir hareket çalışmamıştı. dayanamayarak ustasının yanına gitti ve ona:"Ustam neden hep aynı hareketi yapıyorum başka bir hareket yok mu?" demişti. usatsı ise:"Senden bir şey istiyorsam muhakkak bildiğim bir şey vardır. bu hareketi çok hızlı bir şekilde yapana kadar başka bir hareket yapmayacaksın" dedi.

o günden sonra Joe bu hareketi çok hızlı yapmaya çalıştı. amacı bu hareketi çok hızlı yaparak başka hareketleri de öğrenmeye başlayacaktı. aradan pek çok zaman geçmeden ulusal çapta bir judo şampiyonası yapılacaktı. ustası Joe'ye; "Bu müsabakalara sen de katılacaksın" dedi. Joe; "Ama ustam judo ile ilgili sadece bir hareket biliyorum" dedi.

ustası sakin olmasını ve kendine güvenmesini istedi. müsabaka günü geldi çattı. Joe tek bir hareketi yaparak bütün rakiplerini tek tek devirerek finale kadar yükseldi. final müsabakasında da hiç bir şekilde zorlanmadan tek bir hareketle rakibini nakavt etti. bunun sırrını merak ediyordu. tek bir hareketle judo şampiyonu olmuştu. bunu ustasına sordu. ustası ise:"Bu hareket judanın en zor ve çabuk yapılması neredeyse imkansız olan hareketlerden biridir. ama sen bu hareketi dünyada en hızlı yapan kişisin. bu hareketten kurtulabilmek için yapan kişinin sol kolunu tutmak gerekir"

Devamı Var

Karikatür

Çıkıp Gelen

Ekmek var m?
Ördek bakkala girer ve bakkal:
- Ekmek var mı - yok
- Ekmek var mı - - yok
- ekmek var mı - yok
- Ekmek var mı / - Yok dedik ya
- Ekmek var mı / - Eğer bir daha sorsa seni duvara civilerim
- Çivi var mı / - Yok
- Ekmek var mı....

güldürmece

BİLİMTEKNOLOJİ

En değerli markalar

Bunların arasında bir yansıtma ve [illegible] katası bulunan ve sadece 2 AA pil [illegible] rar şarj olabilen son derece kompa[illegible] güçlü, yeni Speedlite 270 EX de yer [illegible]yor. Canon EOS 500D'nin temel özel[illegible]leri: 15.1 Megapiksel APS-C CMOS [illegible]sör / Full HD film kaydı, HDTV de izle[illegible] ve geri oynatım için HDMI bağlantı[illegible] ISO 100-3200 (12800'e genişleyebi[illegible] Saniyede 3,4 kare sürekli çekim / Tem[illegible] "burst" de maksimum 170 büyük JP[illegible] görüntü 3.0" ClearView LCD, Live [illegible] (Canlı Görünüm) modu ile Çapraz [illegible]ta noktası olan 9 noktalı geniş alan [illegible] Yüksek hızda DIGIC 4 performansı ve [illegible]tün görüntü kalitesi EOS Entegre Temizleme Sistemidir.

Sık karşılaşılan teknik sorunlara çözümler

Donanım, yazılım, internet ve çoklu [illegible] tam konularında en sık karşılaşılan sor[illegible]lara ilaç olacak çözümleri bir kitapçı[illegible] topladık. Ayrıca sizi bu sorunlara [illegible]lanmaktan koruyacak önlemleri de [illegible]dik. Internet ve dosya paylaşım ağlarında haşır neşir olan bilgisayar kullanıcıla[illegible]dansanız, sık sık sisteminiz tarafından [illegible]nlanamayan uzantılara sahip dosyalar[illegible]la karşılaşırsınız. Bu tarz dosyaları çalıştırmak istersenız işletim sisteminiz "[illegible] aç" seçeneğiyle sizi baş başa bırakıyor [illegible] ve muhtemelen ne yapacağınızı bilmeyeceksiniz.

Devamı Var

doğu

Erzincanlı üreticilerin fiyat talebi

Erzincan Ziraat Odası Başkanı Fethi İçer, "Erzincanlı üreticiler, buğday ve arpa'nın alımı fiyatının 60 kuruş olmasını istiyor" dedi

Kemal Arduç

Erzincan Ziraat Odası Yönetim Kurulu Başkanı Fethi İçer, buğday ve arpa ekimi maliyetlerinin 47-53 kuruş arasında değiştiğine işaret ederek, üreticiye en az 60 kuruş taban fiyatının verilmesi gerektiğini belirtti. Üreticinin para kazanması için üreticiye en az 60 Kr. [illegible] ilan açıklanması gerektiğini savunan Fethi İçer, [illegible] ekiliş alana göre maliyetler değişiyor. Bu [illegible] üretici tarla sürümüne 30 TL, tarla kirası için [illegible] yere 30 TL, kurak yere 30 TL, tohum bedeli [illegible] sulak yere 28 TL, kurak yere 23 TL, ekim bedeli [illegible] TL, gübre için sulak yere 55 TL, kurak yer için [illegible] TL, ilaç için 12 TL ve diğer masrafları da içine kattığımızda 1 dönüm yerin maliyeti 47 kuruş yükseliyor. Bu kurak yerde ekilen buğday için maliyet 53 kuruş yükseliyor" dedi. 1 dönüm arpanın maliyetine de işaret eden İçer, "Yer kirası 30 TL, Sürüm için 30 TL, Tohuma 16 TL, Ekim için 6 TL, Gübreleme için 35 TL diğer giderlerle beraber 0.499 Kuruş maliyet ortaya çıkıyor. Bu gün açıklanan maliyetler bunlar. Buğday ve arpa eken çıttçımızın para kazanması için en az 55 ile 60 kuruş arasında bir alım fiyatı açıklanmasını bekliyoruz. Geçen yıl 50 kuruş alım açıklandı. Bu yıl üreticinin para kazanması için bu rakamın altında bir alım fiyatının açıklanması üreticiyi zarara sokar" diye konuştu.

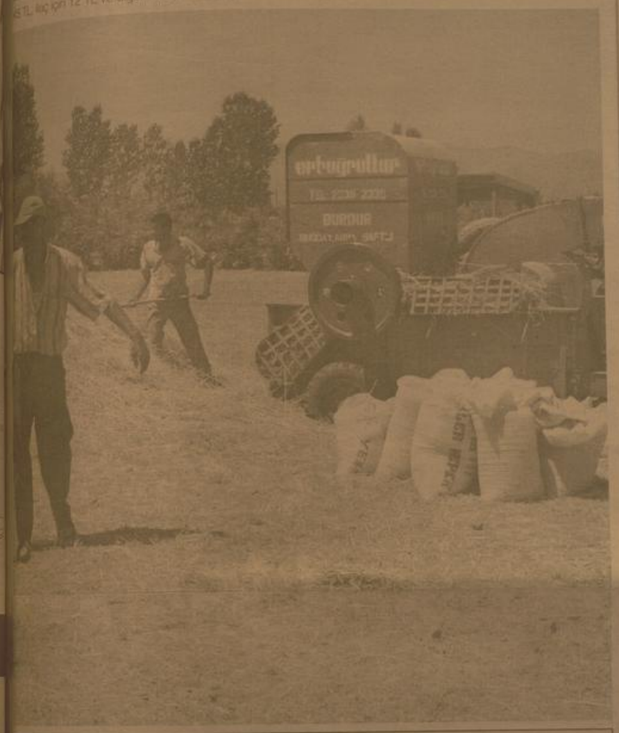

6. ALEVİ KÜLTÜR FESTİVALİ

Yaz mevsimi, Erzincan ilinin merkezinde, ilçelerde, beldelerde, köylerde festivallerin birbirini izlediği zaman dilimidir. Son bir ay içerisinde, kültür ve sanata yönelik, yörelerin ünlü ürünlerine yönelik festivaller düzenlendi.

Kültür festivallerinden biri olan, Alevi Kültür Festivalinin 6.sı geçtiğimiz pazar günü 13 Şubat Stadyumunda, geniş bir katılımla yapıldı.

Dostluk ve kardeşlik, birlikte huzur içinde yaşama mesajlarının verildiği festival, gazete manşetlerinde sözünü ettiğimiz dostluk ve kardeşlik mesajlarıyla yer aldı.

Nitekim festivalde konuşan Ulaştırma Bakanı Erzincan Milletvekili Binali Yıldırımla, diğer konuşmacılar: CHP İstanbul Milletvekili Kemal Kılıçdaroğlu, Hacı Bektaş Veli Anadolu Kültür Vakfı Erzincan Şb. Bşk. Sadık Düzgün, Vakıf Genel Başkanı Ercan Geçmez in yaptığı konuşmaların içeriğinde, hep birlik ve beraberlik ifadeleri yer aldı.

Hacı Bektaş Veli Anadolu Kültür Vakfı Genel Başkanı Ercan Geçmez, Erzincanın, alevilerin ve diğer kültürlerin birlikte yaşadığı bir yer olduğunu vurgularken, CHP İstanbul Milletvekili ve Grup Başkan Vekili Kemal Kılıçdaroğlu, Erzincanın kardeşliğin ve dostluğun başkenti olduğunu, İslamiyetin korkuyu değil, sevgiyi, kardeşliği getirdiğine dikkat çekti. İnançlarımıza saygı duymak, birlikte yaşamak zorunda olduğumuzu belirtti.

Ulaştırma Bakanı Binali Yıldırım, festivalde yaptığı konuşmada, ülkemizin ihtiyacı olan birlik, beraberlik, kardeşlik ve barıştır, Diyerek, Anadolu topraklarında birlerce yıl hep beraber olduğumuzu, birlikte yaşadığımızı hatırlattı.

Gerçekteride konuşmalarda ifade edildiği gibi, Erzincan çeşitli kültürlerin bir arada olduğu, birlikte huzur içinde yaşadığı örnek yörelerden biridir. Zaman zaman bu şehirin ve insanlarının huzurunu bozacak, birlik ve beraberliğe gölge düşürecek girişimlerin, uzak ve yakın geçmişte meydana geldiğini biliyoruz.

Ancak Erzincan, sunnisi ile alevisi ile, geçmişten ders alarak bu konuda gereken olgunluğa sahip olmuştur. Birlik ve beraberliğin zedelenmesinden bu şehrin ve tüm insanlarının zarar göreceğini bilmektedir.

Olaya bu açıdan bakıldığında, Erzincanda 6. sı düzenlenen Alevi Kültür Festivalinin, barış, hoşgörüye, birlik ve beraberliğe ilişkin mesajlarla, sözü edilen kavramlara katkıda bulunduğunu söylemeliyiz.

Objektif

Şefik ARAS

Seyyar satıcılar dert küpü

Ekonomik kriz kendini ağır bir şekilde hissettirmeye devam ederken, yaşamını "kıt kanaat" sürdüren seyyar satıcılar da bu olumsuzluktan nasibini aldı

Kemal Arduç

Önemli giyim firmaları ve büyük mağazaların ardından seyyar satıcılar ve pazarcılar da kriz durgunluğunu aşmak için indirime gitti.

Dünyayı etkisi altına ve ülkede derinden hissedilen ekonomik gelişmeler nedeniyle alışverişler birkaç ay öncesine kadar ciddi oranlarda düşüş gösterdi. Alışverişin canlanması, durgunluğun aşılması için önemli giyim ve ayakkabı firmaları, büyük mağazalar "indirim" kararı alarak tüketiciye cazip fiyatlardan ürün sunuyor. Bu hareketi son günlerde seyyar satıcılar ve pazarcılar da katıldı. Erzincan caddelerinde ki seyyar satıcılar ve Semt Pazarındaki pazarcılar ürünlerinde yüzde 50'ye varan indirimlere gitti. Semt Pazarı'nda kumaş takım elbiseler 35, kadife olanları 75 YTL, tek kadife ceket 50, pantolonlar 10 YTL'ye kadar çekilirken, müşteriler bu fiyatlar üzerinden bile pazarlık yapabiliyor.

ÇORAPÇILAR DA İNDİRİMDE

Fevzi Paşa Caddesi üzerinde Vakıfbank önünde yıllardır çorap satarak geçimini sağlayan 42 yaşındaki Saffet Gürses, satış olmadığından şikayet ettikleri ramazan bayramını arar hale geldiklerini belirterek, durgunluğu aşmak için büyük firmalar gibi kendilerinin de pazarda indirime gittiğini bildirdi. "Buna rağmen satışlarımız çok az.

Sorun çok ancak vatandaşlar kriz söylentileri nedeniyle çok temkinli hareket ediyor. İndirimler dikkat çekmeye başladı. İleriki günlerde işlerin açılmasını bekliyoruz" dedi.

Çorapçı Saffet Gürsas bugüne kadar 2 TL'ye sattıklan orta kalitede çorapları 1 TL'ye indirdiklerini belirterek, erkek ve kadın çorapların 50 YKr ile 2 YTL arasında satıldığını, ucuzluğa rağmen beklediklerı satışı henüz yapamadıklarını bildirdi.

Son Dakika, Siyaset, Ekonomi, Sağlık, Spor, Sanat, Tarım ve daha neler neler

www.dogugazetesi.com.tr

Yaşananlardan haberiniz olsun diye

H. İbrahim Özdemir'in
"Eyvah"
adlı romanı
Osmanlı dönemindeki
Erzincan tarihine
ışık tutuyor.

doğu yayınları
V. Recep Yazıcıoğlu
Cad. No: 57 ERZİNCAN

İSKOBİRLİK Yönetim Kurulu Başkanı Lütfi Bayraktar;

"Yeni fındık stratejisinin uygulanabilirliği zor "

FİSKOBİRLİK Yönetim Kurulu Başkanı Lütfi Bayraktar, yeni fındık stratejisinin uygulanabilirliğini zor gördüklerini söyledi

FİSKOBİRLİK Yönetim Kurulu Başkanı Lütfi Bayraktar, yeni fındık stratejisinin uygulanabilirliğini zor gördüklerini söyledi.

Bayraktar, FİSKOBİRLİK Genel Müdürlüğü Toplantı Salonu'nda yönetim ve denetleme kurulu üyeleriyle birlikte toplantı düzenledi.

Yeni açıklanan ve radikal kararlar içeren yeni fındık politikası konusunda Başbakan Recep Tayyip Erdoğan'ın yanıldığını ve bu yeni politikanın Türkiye'nin menfaatine olmadığını iddia eden Lütfi Bayraktar, "Fındık ekim alanlarının daraltılarak 406 bin hektarla sınırlandırılması ve fındık fiyatının serbest piyasa şartlarında şekillenmesini öngören söz konusu strateji, hazırlanış metodu, içeriği ve varmak istediği hedef açısından doğru değildir. Bu nedenle politikanın uygulanabilirliğini zor görmekteyiz" dedi. Bayraktar, fındık fiyatının serbest piyasada şekillenmesi için müdahale alınmın sonlandırılması gerektiğini savundu.

Fındık ekim alanlarının daraltılıp sınırlandırılmasını doğru bulmadıklarını söyleyen Bayraktar, şöyle konuştu:

"Türkiye'nin bugünkü ihracatı 450-500 bin ton kabuklu fındık, iç tüketimi ise yaklaşık olarak 100 bin ton kabuklu fındıktır. Türkiye'nin bugün üretimi 550-600 bin tonun altına kesinlikle düşmemelidir. Oysa hedeflenen 406 bin hektarlık üretim alanından üretilebilecek azami fındık 400-450 bin tondur."

Yeni politikadan üreticinin büyük zarar göreceğini öne süren FİSKOBİRLİK Yönetim Kurulu Başkanı Lütfi Bayraktar, ihraç gelirlerinin de ciddi oranda azalacağını ve Türk fındığının dünyadaki pazardaki hakim pozisyonunu kaybedeceğini savundu.

"FİSKOBİRLİK'İN ÜRETİCİ AÇISINDAN OLMAZSA OLMAZ OLDUĞU BİR KERE DAHA ORTAYA ÇIKMIŞTIR"

Problemlerinin çözümü ve fındık üreticisinin menfaatleri doğrultusunda büyük bir gayretle çalıştıklarını belirten Bayraktar, görevden aynlmayı düşünmediklerini vurgulayarak şunları kaydetti:

"Birliğin üretici açısından olmazsa olmaz olduğu bir kez daha ortaya çıkmıştır. Geçmişte olduğu gibi bugün de her türlü engele rağmen, sıkıntılarını çözme ve bu büyük ülkeye üreterek hizmet etme noktasında gereken iradeyi ortaya koyacaktır. 'FİSKOBİRLİK ciddi bir sorundur ve görevini tamamlamıştır' şeklinde düşünenlerin, bugün bizlerden çok şey beklediklerinin farkında olduğumuzun bilinmesini ve bu yönde her türlü fedakarlığın tarafımızca yapılacağının da bilinmesini istiyoruz."

"GÜN BİRLİK VE BERABERLİK İÇİNDE OLMA GÜNÜDÜR"

Fındık sektöründeki sıkıntıları iyi bildiklerini ve bunların çözümü için çalıştıklarını tekrarlayan Bayraktar, "Çözüm anlamında elimizden geleni yapmaya çalışıyoruz. Ancak gün birlik ve beraberlik içinde olma günüdür.

Bizler yeni sezonda sizlere destek olabilme imkanını ortaya koyabilmek için var gücümüzle çalışıyoruz. Ortaklarımızın tamamının da fındıklarının satışını birlik üzerinden yapmalarını arzu ediyoruz. Depolarımızı bu noktada üreticiye sonuna kadar açacağız ve emanete de fındık alacağız. Böyle bir birliktelikten doğacak olan güç, sayıca çok olmakla birlikte gücü tek başına az olan üretici topluluğunu tek yumruk yapacak ve az sayıdaki alıcı karşısında gücümüzü pekiştirecektir" diye konuştu.

Arguvan'da 7. türkü festivali

7. Geleneksel Arguvan Türkü Festivalinin ilk gününde birbirinden ünlü sanatçılar, festival alanını dolduran binlerce vatandaşa türkü ziyafeti sundu

7. Geleneksel Arguvan Türkü Festivalinin ilk gününde birbirinden ünlü sanatçılar, festival alanını dolduran binlerce vatandaşa türkü ziyafeti sundu.

Sunuculuğunu Sabahat Aslan'ın yaptığı türkü festivalinde, Sabahat Akkiraz, Erdal Erzincan, Hasan Durak, Fransuas ve Mahmut Demir'in yanı sıra 15 sanatçı sahne aldı. Festivalinin ilk gününe, Vali Ulvi Saran, Malatya Belediye Başkanı Ahmet Çakır, CHP Malatya Milletvekili Mevlüt Aslanoğlu, Vali Yardımcısı Orhan Çiftçi ve Arguvan Belediye Başkanı Hüseyin Taştan'ın yanı sıra kamu kurum ve kuruluş müdürleri, askeri erkan, sivil toplum kuruluşları temsilcileri ve çok sayıda vatandaş katıldı.

Festivalin açılışında bir konuşma yapan Malatya Valisi Ulvi Saran, Arguvanlılar ile türkü festivalinde beraber olmaktan dolayı duyduğu memnuniyeti dile getirerek, "Türkülerimiz, Anadolu'nun düşünce ve duygu dünyasını, kültür ve sanat zenginliğini yansıtmaktadır. Anadolu'nun Türküleri'nde günlümüzün zenginliği ve toprağımızın bereketi ortaya konmaktadır. Fakat Arguvan türkülerinin farklı bir anlamı vardır. Binlerce Arguvanlının bu alanı doldurması Arguvan türkülerinin Anadolu'da bir yıldız gibi parladığını gösteriyor. Sözün gücü sazın gücüyle birleşiyor ve ortaya Arguvan türküleri çıkıyor" dedi.

CHP Malatya Milletvekili Mevlüt Aslanoğlu ise, Arguvan Türkü Festivaline katılan herkese teşekkürlerini sunarak, "Tüm Arguvanlılar adına biz Türkiye'yi ve bu ülkeyi çok seviyoruz" diye konuştu.

Arguvan Belediye Başkanı Hüseyin Taştan da, Arguvan denildiğinde akla ilk gelenin Arguvan türküleri olduğunu söyledi. Taştan, Arguvan türkülerinin bazen doğayı, bazen sevdayı, bazen aşkı, bazen yoksulluğu, bazen de dışlanmışlığı anlattığını söyleyerek, "Arguvan'da hangi eve girerseniz girin Atatürk, Hz. Ali, Hacı Bektaşi Veli portrelerine ve bağlamaya rastlamanız mümkündür" şeklinde konuştu. Yapılan konuşmaların ardından Türkü Festivaline geçildi. Birbirinden ünlü sanatçıların sahne aldığı gecede yerel sanatçılarda türkü severlerle buluştu. Gecede en büyük ilgiyiyse Sabahat Akkiraz ve Erdal Erzincan ikilisiyle Hasan Durak gördü. Gecede ayrıca Fransız asıllı Fransuas Demir'de söylediği türkülerle alanı doldurarak binlerce vatandaşa türkü ziyafeti verdi.

Görme engellilerin chat keyfi

Türkiye İş Kurumu ile Beyaz Baston Görmeyenler Derneği'nce, görme engelliler için Erzurum'da bilgisayar kursu açıldı. Kursta bilgisayar kullanmasını öğrenen engelliler, MSN'de chat yaparak arkadaşlarıyla iletişim kurabiliyorlar.

Türkiye İş Kurumu ile Beyaz Baston Görmeyenler Derneği'nce, görme engelliler için Erzurum'da bilgisayar kursu açıldı. Kursta bilgisayar kullanmasını öğrenen engelliler, MSN'de chat yaparak arkadaşlarıyla iletişim kurabiliyorlar. Görme engelli Yusuf Budak, özel bir program sayesinde bilgisayarda yapılan her işlemi duyabildiklerini belirterek, "Bilgisayarı kullanmayı öğrenen kursiyerler de internette sörf yapıyor, sohbet için chat programları kullanıyor. Böylece kendi içlerine kapanmak yerine dünyayı tanımaya çalışıyorlar" diye konuştu.

KURS 45 GÜN SÜRECEK

Beyaz Baston Görmeyenler Derneği ve Türkiye İş Kurumu tarafından yaklaşık bir ay önce bilgisayar işletmenliği kursu açıldı. Görme engelliler iş sahibi edindirmek amacıyla açılan kursa katılarıla günlük 15'er lira ödeme yapıyor. 10'ar kişilik sınıflar halinde 1 dönem halinde yapılan kursun ilk etabına katılan 10 görme engelli, haftanın 6 günü 5'er saat bilgisayar eğitimi alıyor. Takriben 45 gün sürecek kursta görme engellilere, standart bir bilgisayara yüklenebilen ekran okuyucu sistemi sayesinde yapılan her işlemi duyarak bilgisayar kullanan kursiyerlere, Microsoft Word, Microsoft Excel, Power Point, internet, Photoshop ve temel bilgisayar eğitimi veriliyor. Kurs sonrası Halk Eğitim Müdürlüğü'nce yapılan sınavı kazanarak bilgisayar işletmeni sertifikası alacak olan engelliler, böylece iş bulma enkanını kavuşacak.

MSN'DE CHAT YAPIYORLAR

Kursa katılan görme engelli Yusuf Budak, "İ. ik ve pratik olarak işlenen derslerle görme engellilerin farklı dünyalara keşfettiğini söyledi. Engellilerin genelde içine kapanık olduğunu kaydeden Budak, "Derslerde bilgisayarla ilgili temel bilgileri verdiktan sonra uygulama yapıyorumen. Hepsi da çok başarılılar. Şimdiye kadar sadece ailesini ve yakın çevresini tanıyan engelli öğrenciler, kursla birlikte internetle tanıştılar. İnternette sitelere geziyor, MSN'de chat yaparak arkadaşlarıyla iletişim kuruyorlar. Belki ilende kız arkadaşlarıyla da chat yaparak duygularını paylaşacaklar" diye konuştu.

Ekonomiye karadut desteği

Uzmanların şifa kaynağı olarak nitelendirdiği dünyanın en organik meyvelerinden karadut, asırlık ağaçlardan toplanarak ekonomiye kazandırılıyor.

Uzmanların şifa kaynağı olarak nitelendirdiği dünyanın en organik meyvelerinden karadut, asırlık ağaçlardan toplanarak ekonomiye kazandırılıyor.

Bitlis'in Ahlat ilçesinde reçel, şurup ve pekmez yapmak üzere çocuklar tarafından dalından toplanan karadut, evlerde işlenerek ekonomiye kazandırılıyor. Çocuklar, topladıkları karadut ile kazandıkları günlük 20 ila 30 TL ile aile bütçesine destek oluyor.

İlçede yaklaşık 3 yıldır karaduttan, reçel, pekmez ve şurup yaparak ev ekonomisine katkıda bulunan İsmail Atlaş, karaduttan yaptığı ürünleri aile içinde tükettiklerini fakat aşırı ilgiyi görünce bu işin ticaretini yaptığını söyledi. Dünyanın en organik meyvesi olan karadutu yaklaşık 150 -200 yıllık ağaçlardan topladıklarını anlatan Atlaş şöyle konuştu:

"Karadutu ilçemizde şimdiye kadar değerlendiren olmamıştı. 3 yıldır bunu değerlendirmeye başladık. Bunları dalından toplayarak organik olarak, şurup, reçel ve pekmezini yapıyoruz. Dünyanın en doğal meyvesi olduğundan aşırı talep var. Böylece ilk kez ilçemizde bunun üretimini yaparak cam şişelerde satıyoruz. Hem ilçe hem de ülke ekonomisine Ahlat'ın katkı sağlamaya çalışıyoruz. Ayrıca karadutun böceklenmeyen tek organik meyve olduğunu da hatırlatmak isterim" dedi.

Karadutun ortaya faydası olduğunu anlatan Atlaş, bu meyvenin azından dünyanın en organik meyvesi olduğunu bildiklerini anlatarak "Uzmanlar karadutun birçok faydasını sayıyor. Mesela halsizliği, aşırı yorgunluğu giderir. Ağız, boğaz enfeksiyonlarına tavsiye edilir. Kan sıvılamizler anemi hastalarına tavsiye edilir. Kan basıncını düşürür. Sindirim sistemi kronik hastalığına faydalı olur. Mide salgılarını artırır. Sindirimi sistemini düzenler. Saçların ve dişlerin güçlenmesini sağlar. Uykusuzluğa iyi

geldiğini uzmanlar belirtiyor. Sağlık ve gençlik kaynağı olan bu şurubu mutlaka tüketin" dedi.

Uzmanlar ise karadut meyvesinin çok güçlü antioksidanlar içermekte olduğunu belirterek, bu güçlü antioksidanların vücuttaki serbest radikaller etkisiz hale getirerek bağışıklık sistemini güçlendirdiğini, içerdiği flavonoidler sayesinde ise kalbi koruyup ayrı zamanda da yaşlanmayı geciktirici etkiye sahip olduğunu belirtiyor.

Giresun Belediyesi'nden sahil düzenlemesi

Giresun Belediye Başkan Vekili Aykut Gezmiş, plajlar bölgesine modern ve görüntü kirliliğini önleyici bufgalov tipi evlerin yapımlarının sürdürdüklerini söyledi.

Gezmiş, düzenlediği basın toplantısında, plaj bölgelerine kurulan çadırların, Giresun'un sahil kesimine yakışmadıklarını ve görüntü kirliliğine neden olduklarını belirtti.

Belediye olarak kötü görüntülerin ortadan kaldırılması için çalışma başlattıklarını kaydeden Gezmiş,"Burası daha önce çadırcılarımızın kullandığı bir çadır kentti. Çadırlar sahilimize yakışmayan bir görüntü kirliği oluşturuyordu.

Biz bu sıkıntıdan dolayı bir tesis başlatma kararı aldık. Burada yuanda 42 adet 10 metrekarelik, 5 adette 25 metrekarelik Bangalov tipi ev yapıyoruz.

Buna ilaveten zıpkın 150 metrekare de sosyal tesis binamız olacak. Bu Bangalov evleri sayesinde hem sahilimizi çadırların olmadığı görüntü kirliliğinden kurtarmış olacağız, hem de tüm halkımıza daha düzenli bir sosyal ortam kazandırmış olacağız" dedi.

Binlerce yıllık iskelet bulundu...

1'den devam

Temeli taş üzeri kerpiç olan evlerden birisinde yapılan kazı çalışmalarında kendini koruyamayan bir çocuk iskeleti ortaya çıkarıldı.

Ağzı üstüne kapaklanan çocuk kerpiç duvar yıkıntıları altında kaldığı ve bunun ancak bir deprem sonucunda gerçekleşmiş bir ölüm olduğu anlaşılmıştır.

Dönemini bilemiyoruz ancak Urartu'dan sonra olabileceğini sanıyoruz. Araştırma yaptıracağız, yurt dışında veya Türkiye'deki üniversitelerle irtibat kurup bunun kaç yıllık bir iskelet olabileceğinin tespitini yaptıracağız.

Duvarın dibine diz çökmüş sağ eli yüzde sol eli öne doğru uzanmış tek bir çocuk iskeleti bulundu, bölgede kral mezarları da mevcut ancak bu kazılarda herhangi bir toplu ölüme rastlanılmadı. Öte yandan bulunan iskeletin kulak bölümünde küpeler olması, iskeletin bir kız çocuğuna ait olduğu saptandı. Yapılan kazılarda doğu Anadolu bölgesinde ilk kez bu gibi buluguya rastlandığı bildirildi.

E.Ü Sosyal Bilimler Enstitüsü'ne öğrenci alacak

1'den devam

Kontenjanlar ve başvuru ile ilgili duyuru Erzincan Üniversitesi'nin web sayfasında yer almaktadır. Sosyal Bilimler Enstitüsü bu dönem 12 farklı programa toplam 169 öğrenci kabul edecektir.10 – 21 Ağustos tarihleri arasında yapılacak olan başvurular sonunda kesin kayıt hakkı kazanan adayların kayıtları 24 Ağustos 1 Eylül tarihleri arasında yapılacaktır.Adayların lisansüstü programlara başvuruda bulunabilmeleri için ilgili ALES puanlarının en az 55 olması ve diğer başvuru koşullarını taşıyor olmaları gerekmektedir.Geçtiğimiz yıl Sosyal Bilimler Enstitüsüne yaklaşık 1000 müracaat oluş ve değerlendirme sonunda 200 kadar öğrencinin kesin kaydı ilgili programlara yapılmıştır" dedi.

Erzincan'ın ilk bayan vali yardımcısı

1'den devam

Dural, sırasıyla, Eskişehir/Sarıcakaya, Ağrı/Taşlıçay, Bolu/Mengen Kaymakamlıklarında ve Başbakanlık Kadının Statüsü Genel Müdürlüğü Daire Başkanlığı görevinde bulundu. Yüksek Lisansını Türkiye Ortadoğu Amme İdaresi Enstitüsünde tamamlayan Selda Dural'ın son vali ve kaymakamlar arasında Erzincan Vali Yardımcısı görevine atandı.

Öte yandan bir süredir Erzincan'da görev yapan Vali Yardımcısı Tolga Polat'ın ise Yayladağ Kaymakamlığı'na atandığı öğrenildi.

Tercan Kaymakamlığına Sarıyahşi Kaymakamı Erdoğan Turan Ermiş atanırken, Tuncay Akkoyun ise Ula Kaymakamlığına atandı, Kemah Kaymakamı Eyüp Çalışır Şuhut Kaymakamlığına atanırken boşalan yerine Akıncılar Kaymakamı Gökmen Çiçek atandı. Kemaliye Kaymakamlığına Salıpazarı Kaymakamı Metin Yılmaz atandı. Öte yandan hemşehrimiz Yakup Tat ise Devrek Kaymakamlığından Muratlı Kaymakamlığına atandı.

AK Parti'den gazetemize ziyaret

Ermat Arduç

Medien tatile girmesinin ardından Erzincan'da gezi ve çalışmalarını sürdüren Milletvekili Sebahattin Karakelle, Ak Parti Merkez İlçe Başkanı Cemalettin Başsoy ve ilçe teşkilatı ile birlikte gazetemizi ziyaret ettiler.

Burada gazetemiz sahibi Halil İbrahim Özdemir ile bir süre görüşen Milletvekili Karakelle ve partililer, Erzincan'ın ekonomik ve sosyal konularını ele aldılar. Erzincan'da güzel çalışmaların yapıldığını dile getiren Karakelle, Erzincan basının da bu çalışmaları kamuoyuna en iyi şekilde objektif olarak yansıttıklarını söyledi.

Tercan'da şenlik coşkusu

Ermat Arduç

Bu yıl 10. düzenlenen Tercan Marmahatun Kültür ve Sanat Şenlikleri renkli etkinliklerle ilçe halkına unutulmaz bir an yaşattı. Erzincan Valisi Abdulkadir Demir, Tercan Belediye Başkanı Yüksel Çakır ve İl Emniyet Müdürü Süleyman Oğuz'un yanı sıra Ak Parti İl ve Merkez İlçe Başkanları ile çok sayıda davetli katıldı. Şenliklerin kapsamında sabah, açılış programı ve sünnet programı yapılarak her yıl olduğu gibi görkemli konser programı düzenlendi.

Tercan Kaymakamlığı, Tercan Belediyesi ve İşadamlarının desteği ile yapılan "Marmahatun Kültür ve Sanat Festivali" çerçevesinde onlarca çocuk sünnet ettirildi. Çocuklar, ikramlar bölümünde ise İbrahim Erkal, Göksay, Ozan Arslan gibi ünlü sanatçılar söyledikleri birbirinden güzel türkü ve şarkılarla Tercanlıları coşturdular.

Kısa süreli park uygulaması

1'den devam

Yaşanan trafik karmaşasının önüne geçmek amacıyla trafik ekipleri tarafından kısa süreli park uygulaması başlatıldı. Belirlenen süre içerinde park etmeyen araçlar önce uyarılıyor, kurallara uymayanlara cezai işlem uygulanıyor.

Erzincan Trafik Tescil Şube Müdürü Yılmaz Doğan, başlatılan çalışma ile ikinci sıra parklara kesinlikle müsaade edilmediğini belirterek; "Tek sıralı parklara ise kısa süreli park uygulaması getirdik. Tek sıralı parklarda 15-20 dakika vatandaşlarımıza işlenmi halledebilme açısından belirli bir süre izin verebiliyoruz. Buradaki amacımız tabii Erzincan'da vatandaşımızın araçlarını sürekli dolaşırken gideceği yere park etme alışkanlığı oluştuğundan dolayı biz bu alışkanlığı kırmaya çalışıyoruz. Daha çok vatandaşlarımızın işlerinin olduğu ana arterler üzerine değil de ara arterlere bırakmaları için vatandaşlarımıza bir alışkanlık kazandırmaya çalışıyoruz. Eğer vatandaşlarımız uyarılarımızı dikkate almazsa bu konuda mecburen cezai işlem uygulamak zorunda kalacağız. Ama biz daha çok bu konun uyarılarla vatandaşımızın bilinçlenmesiyle, esnafımızın bu konuda bilinçlenmesiyle Erzincan da park sorunun, uzun zamandır kanayan bu yaranın daha güzel bir şekilde halledilebileceğini düşünüyoruz" diye konuştu.

ZAYİ
Ankara Emniyet Müdürlüğü'nden aldığım ehliyetimi kaybettim.
Hükümsüzdür.
Özay Atasay

ZAYİ
Keride Yurtlar kurumundan aldığım yurt kimliğimi kaybettim.
Hükümsüzdür.
Evrim Tiryaki

SATILIK ARSA
Ergenekon bulvarı üzerinde bulvara cephe satılık 980 m2 arsa
Mür. 0542 890 77 50
0536 844 16 96

SATILIK ARSA
Akyazı Beldesinde satılık 13 dönüm arsa
Mür. 0542 890 77 50
0536 844 16 96

doğu
Gündük Haber Yorum Aktüelite Gazetesi
V. Recep Yazıcıoğlu Cad. No: 57 ERZİNCAN
Tel - Fax : 224 24 25-26
e-mail : haber@dogugazetesi.com

Sahibi: H. İbrahim Özdemir
Yazı İşleri Müdürü: Naim Çakır

Ermat Ofset
V. Recep Yazıcıoğlu Cad. No: 57
ERZİNCAN
Tel: 224 24 25 -26

e-mail: ermatofset@yahoo.com
Abone:
Yıllık 60.00 TL
6 Aylık 30.00 TL
Aylık 6.0 TL
Şehir Dışına PTT masrafı ilave edilir.

İlan tarifesi
Resmi İlan Sütunu/cm 7.00 TL
Genel Kurul İlanları 45.00 TL
Özel İlan, Reklam/cm. 1.50 TL
Zayi 10.00 TL
Tebrik - Başsağlığı 50.00 TL
Günü Geçmiş Gazete 50 Kr

günün takvimi
28 Temmuz 2009 Salı
SAYI: 9619

ÖSS 2009
ve gelenek bozulmadı...

final

İŞTE ÖSS ŞAMPİYONLARIMIZ !..

H.EA-2
Y.EA2
İL 1.Si

E.SAY1 -EA1
E.SAY2
İL 2.Si

H.SÖZ-2
E.SÖZ-2
İL 3.SÜ

İL 1.Si | İL 2.Si | İL 3.SÜ | İL 4.SÜ | İL 5.Si

İKİ İL 6.SI | İL 7.Si | İL 8.Si | ÜÇ İL 9.SU | ÜÇ İL 10.SU

"final'le Siz de KAZANACAKSINIZ"

Milliyetçi Hareket Partisi Erzincan İl Başkanı Avni Altınova, İlçe Başkanı Yaşettin Yılmaz ve partililer Tercan Belediye Başkanı Mehmet Yılmaz'ı makamında ziyaret ettiler.. 5'te

MHP'den Tercan'a ziyaret

doğu 29yıl

ERZİNCAN'IN GÜNLÜK HABER YORUM AKTUALİTE GAZETESİ

29 TEMMUZ 2009 ÇARŞAMBA YIL: 29 SAYI: 9620 FİYATI: 25 YKr

ISSN 1301-1723

HSYK kararı Erzincan'ı da etkiledi

Adlı Yargı Komisyonu Başkanı ve Ağır Ceza Mahkemesi Başkanı Nuh Kalkan Kütahya Ağır Ceza Mahkemesi Başkanlığına gidiyor

Hâkimler ve Savcılar Yüksek kurulunun Kararı Erzincan'ı da etkiledi ve Erzincan'daki hâkim ve savcılar arasında önemli değişiklikler yapıldı.

Uzun zamandan beri Erzincan'da Ağır Ceza Mahkemesi Başkanlığı Yapan Nuh Kalkan, Kütahya Ağır Ceza Mahkemesi Başkanlığına Atandı. Nuh Kalkan'dan boşalan Erzincan Ağır ceza Mahkemesi Başkanlığına ise Ermenek Ağır ceza Mahkemesi Başkanı Mustafa Sangedik atandı. 5'te

Üstatlar unutulmayacak

Kültür ve Turizm Bakanlığı Araştırma ve Eğitim Genel Müdürlüğü somut olmayan kültürel miras taşıyıcılarının tespit ve kayıt işlemleri için Erzincan'da 5'te

Pazarcı esnafında veresiye dönemi

Dar ve orta gelirli ailelerin alım gücünün düşmesiyle uzun süredir veresiye defteri tutan, bakkal, manav, kasap kervanına pazarcılar da katıldı

Kemal Arduç

Dar ve orta gelirli ailelerin alım gücünün düşmesiyle borç yazmaya başlayan ve, bakkalların yıllardır tuttuğu veresiye defterlerinden edinen pazarcı esnafı, son aylarda borç defterinin iyice kabardığını belirtiyor. Son yıllarda özellikle dar ve orta gelirli aileler, kredi kartı borçlarının artması, alım güçlerinin azalmasına bağlı olarak tekrar veresiye defterlerine borç yazdırmaya yöneldi. Birçok aile market yerine "bakkal amcaya" giderken, bakkalın borç defterine yazdırılanın sayısında son aylarda artış görüldü. Dar ve orta gelirli aileler, bakkaldan sonra artık pazarcıya da borç yazdırmaya başladı. 5'te

Erzincan'da tarihi restorasyon

Erzincan'ın tarihi miraslarından olan Taşçı Hamamı ve Erzincan Vilayet Binası'nın Röleve, restorasyon ve restitüsyon projeleri tamamlandı. Kurul onayından sonra projeler üzerinde uygulama çalışmalarına başlanılması bekleniyor

Erzincan'a 1 kilometre uzaklıkta, Kemah yolu üzerindeki Orman Fidanlık Müdürlüğü'nün bahçesinde bulunan Taşçı Hamamı için son adımlar atıldı. Yaklaşık 17 yıldır restore edilmeyi bekleyen tarihi Taşçı Hamamı yapılan son girişimlerle Röleve, restorasyon ve restitüsyon projeleri tamamlandı. 5'te

12 ilden 80 çocuk Erzincan'da buluştu

Türkiye'de dört bölgede uygulanan Futbol Köyü projesi kapsamında bölgede bulunan 12 ilden 80 minik futbolcu 10'ar günlük eğitim için Erzincan'da buluştular.. 5'te

OBJEKTİF
Selik ARAS

ERZİNCANSPOR VE ZORU BAŞARMAK

Yazısı Sayfa 3'te

21 TL'den kaçmayın...

Tarihten Sayfalar

Atilla (Hun Devleti)

2. Türk kavminin yanlış tutum ve davranışı: "Türk budunu... Sen aç olduğun zaman tokluğunu düşünemezsin, tok olduğun zaman açlık nedir bilmezsin. Bu sebeple hakanın iyi sözlerine kulak vermedin.

Yurdundan ayrıldın, harap, bitkin düştün. Müstakil hanlığına karşı kendin yandın. Doğuya gittin, batıya gittin; kutlu yurt Ötüken'i terk ederek gittiğin yerlerde ne yaptın? Su gibi kan akıttın. Kemiklerin dağlar gibi yığıldı. Türk budunu, kendi hakanını bıraktı, hüküm altına girdi. Hüküm altına giren Türk budunu öldü, mahvoldu."

3. Çinlilerin bölücü ve yıkıcı propagandası: "Çin kavminin sözü tatlı, hediyesi güzel imiş. Tatlı sözü, güzel hediyesi, uzak kavmiyi yaklaştırmış imiş. Sonra da fesat bilgisini orada yayarmış. İyi, bilge kişiyi yürütmez imiş. Onun tatlı sözüne, güzel hediyesine kapılan çok Türk kavmi öldü."

Millet, kendisine de şöyle seslenıyordu: "Ülkeli bir kavim idim, şimdi ülkem nerede? Hakanlı bir kavim idim, hakanım nerede?" Bu düşünceler içindeki Türk prensleri, zaman zaman ihtilâl girişimlerinde bulunduklarsa da, hepsi kanlı bir biçimde bastırıldı. Bu hareketler arasında en hayret verici olanı, 639 yılında Kürşad'ın ihtilâl teşebbüsüdür. T'ang imparatorunun saray muhafız kıtası subaylarından olan Göktürk prens Kürşad, Türk devletini diriltmek için, 39 arkadaşı ile gizlice antaşı. Bazı geceler şehirde dolaşmaya çıkan imparator, yakalanarak kaçırılacaktı. Fakat plânın tatbik edileceği gece ansızın patlayan fırtına yüzünden, İmparator saraydan çıkmadı. Kararın geciktirilmesini mahzurlu gören Kürşad ve arkadaşları bu defa doğruca saraya yürüdüler. 40 Türk, saray ele geçirip, başkente hâkim olmayı düşünüyorlardı. Yüzlerce muhafız teklif edildiyse de, dışarıdan sevkedilen ordu'ya başa çıkılamadı. Bunun üzerine saray ahırlarından seçme atları alarak Vey Irmağına doğru çekildiler.

Sağlık ve Hastalıklar

Toplu sünnet çocukların psikolojisini bozuyor mu!

Ehil olmayan eller tarafından veya dışarıda yapılan sünnetlerde yara enfeksiyonu ve kanama riskleri çok. Peniste uygun olmayan, düzeltilmesi gereken, yanlış kesimler olabiliyor. Bir de toplumun farkında olmadığı bir konu, steril aletlerle yapılmayan, özellikle toplu sünnetlerde hastalık geçme riskidir. Aletler steril olmadığı için kanla bulaşan hastalıkların özellikle Hepatit B ve Hepatit C ile HIV virüsünün taşınması risk çok yüksek. Toplu sünnet olayına karşıyız.

Yapılacaksa uygun şartlarda yapılmalı, eğlences, töreni, düğünü toplu olarak gerçekleştirilmeli. Toplu sünnet törenleri, hem çocuğun ruhsal gelişimi hem de sağlığı açısından hiç uygun değil.

Toplu sünnetlerde her çocuğa gerekli duyguda ve teknik özenin gösterilmesi, her çocuk için ayrı steril alet temini zordur. Kargaşa ortamında hatalı sünnet, enfeksiyon ve diğer komplikasyonların oluşma ihtimali daha fazladır. Bu sebeplerle, toplu sünnet uygulamasından kaçınmak gerekldir."

Devamı Var

Komik Fotoğraflar

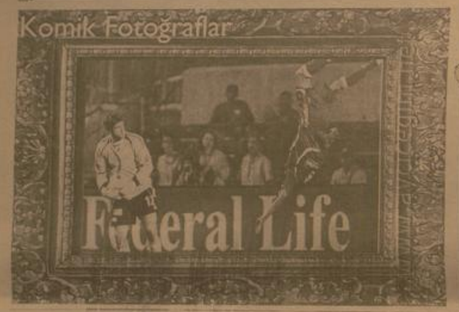

bugün ne pişirsem!

Ispanak Soslu Makarna

1 paket burgu makarna
Yarım kilo ıspanak yapraklı
3 yemek kaşığı tereyağı
3 yemek kaşığı un
1,5 su bardağı süt
100 gr kaşar peyniri
1 çay kaşığı muskat rendesi
Yeteri kadar tuz

Makarnayı kaynar tuzlu suda haşlayarak süzün. Tereyağını tencerede erittip içerisine unu ilave edin.

Hafif pembeleşince içerisine sütü ilave edin. Ispanak yapraklarını yıkayıp ince kıydıktan sonra sütlü sosa ekleyin. 10 dakika devamlı karıştırarak pişirin. İçerisine tuz ve muskat rendesi ilave edin.

Makarnayı servis tabağına alıp üzerine ıspanak sosunu dökün.. Kaşar peynirini rendeleyip üzerine serpin. Servis tabağına alıdktan sonra da sıcak olarak servise sunun Afiyet olsun.

Şiir Gezgini

KALMAK TÜRKÜSÜ

Daha gidilecek yerlerimiz var
Şu sohbetsizi dinler giderz
Coştukça şarkılar, türküler, sazlar
Ne varsa hesabı öder giderz

Geçse de umudun bahârı yazı
Gözlerde kalıyor yaşanmış izi
Kimseler kınamaz burada bizi
Ne varsa hesabı öder giderz

Söyleyecek sözü olan anlatsın
İsterse içine yılan da katsın
Yeter ki kendinden, bizden söz etsin
Yalanı doğruyu sezer giderz

Neler gördük neler bu güne kadar
Daha gidilecek yerlerimiz var
Bizi burlarda unutamazlar
Kalacak bir türkü söyler giderz

Sevgiye var olduk sevdik sevildik
Kavgalara girdik olduk derdik
Bir anlamı firnı içinde pişik
Anlamlı güzeli sever giderz

ÖZDEMİR ASAF

ADINA

Gece denize yansıyan
O, sularda geliyordu
Duydum, ne iyi dedim...

Baktım:
O, bir gemide geçiyordu
Bağırdım:
Gel'sz, Gitme'siz

Döndüm çakıllara sordum:
Siz kimdensiniz
Dediler durandan
Bizi yıkın edendir

ÖZDEMİR ASAF

Kıssadan Hisseler...

Alın Yazısı

Hazreti Süleyman (a.s.)'ın sarayına bir kuşluk vaktı saf bir adam telaşla girer. Nöbetçilere, hayati bir mes'ele için Hz. Süleyman (a.s.)'la görüşeceğini söyler ve hemen huzura alınır. Hz. Süleyman (a.s.), benzi sararmış, korkudan titreyen adama sorar:

- "Hayrola ne var? Neden böyle korku içindesin? Derdin nedir? Söyle bana..." Adam telaş içinde:

- "Bu sabah karşıma Azrail (a.s.) çıktı. Bana hışımla baktı ve hemen uzaklaştı. Anladım ki, benim canımı almaya karar.

- "Peki ne yapmamı istiyorsunuz?" Adam yalvarır.

- "Ey canlar koruyucusu, mazlumlar sığınağı Süleyman (a.s.)! Sen her şeye muktedirsin. Kurt, kuş, dağ, taş senin emrinde. Rüzgarına emret de beni buradan ta Hindistan'a iletsin O zaman Azrail (a.s.) belki beni bulamaz. Böylece canımı kurtarmış olurum. Medet senden!" Hz. Süleyman (a.s.), adamın haline acır. Rüzgarı çağırır ve "Bu adamı hemen al, Hindistan'a bırak emrini verir. Rüzgar bu... Bir eser, bir kükrer. Adamı alır ve bir anda Hindistan'da uzak bir adaya götürür. Ağleye doğru Hz. Süleyman (a.s.) divanı toplayarak, gelenlerle görüşmeye başlar. Bir de ne görsün, Azrail (a.s.) da topluluğun içine karışmış, divanda oturmaktadır. Hemen yanına çağırır.

- "Ey Azrail! Bugün kuşluk vaktı o adama neden hışımla baktın? Neden o zavallıyı korkıtıtın" der. Azrail (a.s.) cevap verir.

- "Ey Dünyanın ulu sultanı. Ben, o adama öfkeyle, hışımla bakmadım. Hayretle baktım. O yanlış anladı. Vehme kapıldı. Onu, burada görünce şaşırdım. Çünkü Allah (c.c.) bana emretmişti ki:

- "Haydi git, bu akşam o adamın canını Hindistan'da al" Ben de bu adamın yüz kanadı olsa, bu akşam Hindistan da olamaz.

Devamı Var

Karikatür

Elka

Adamın biri yeni ulaştığı otele kaydını yaptırır. Odasına girdiğinde masada bir bilgisayar görür. Karısına e-mail atmaya karar verir. Fakat yazdığı adresin farkında olmadan yanlış bir adresi gönderir... Bu sırada farklı bir yerde kadın, kocasının cenazesinden eve yeni dönmüştür ve bilgisayarındaki mesajı görür,arkadaşlarından geldiğini düşündüğü mesajı okuyunca olduğu yere yığılıp kalır. Odaya girer ve yerde yatan kızını ve ekrandaki mesajı görür. Mesaj şöyle:

Sevgili karım

Konu : Yeni ulaştım. Tarih : 16 Mayıs 2009 Bir haber aldığına şaşıracağından emiim. Burda boş yer var ve sevdiklerimize e-mail gönderebiliyoruz. Buraya yeni ulaştım ve kaydımı yaptırdım. Her an senin buraya geleceğini düşündüğümde heyecanlanıyorum. Seninle buluşmayı dört gözle bekliyorum. Umarım benim gibi zorunsuz bir yolculuk geçirmiş olsun.

Not : Burası çok sıcak.

BİLİM TEKNOLOJİ

En değerli markalar

Sık karşılaşılan teknik sorunlara çözümler

Donanım, yazılım, internet ve çoklu ortam konularında en sık karşılaşılan sorunlara ilaç olacak çözümleri bir kitapçık topladık. Ayrıca sizi bu sorunlara yeniden maktan koruyacak önlemler de yazdık. İnternet ve dosya paylaşım ağlarıyla hareket eden bilgisayar kullanıcılarıysanız, sık sık sisteminiz tarafından tanınmayan uzantılara sahip dosyalarla karşılaşırsınız. Bu tarz dosyaları çalıştırmak isterseniz işletim sisteminiz 'birkaç seçeneğiyle sizi baş başa bırakacak ve muhtemelen ne yapacağınızı bilemeyecksiniz.

Ancak artık bu tarz tanınmamış uzantıların aslen ne olduğu ve hangi yazılımlarla çalıştırılabileceğini öğrenebileceğiniz hoş bir yöntem var: Filext.com. Bu site sayesinde binlerce uzantı ve bu uzantıları çalıştırabileceğiniz yazılımla; hakkında detaylı bilgilere ulaşabilirsiniz. Sanal dünyadaki zararlılara karşı Zaman zaman internetle tanıştığımıza bin pişman olmamızı sağlayan virüslerle, trojan yazılımlarıyla ve kendilerine 'hacker' diyen kötü niyetli yazılımcılarla uğraştık durduk. Ustalığımiz bu kadarla da sınırlı kalmadı. Bu tehlikelerden kurtulma adına hemen hemen her gün yeni bir güncellemesi çıkan sistem kaynaklarını tüketmeyi adeta alışkanlık haline getirmiştir. Devamı Var

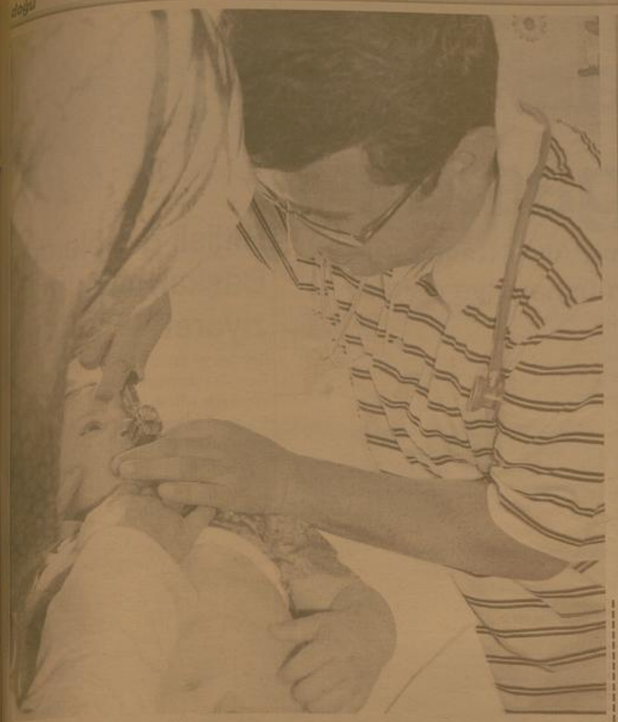

Salgınlar mevsimsel

Yaz mevsiminin gelmesiyle su ve meyve tüketiminin artmasıyla özellikle çocuklarda ishal salgını yaşanıyor. Erzincan Devlet Hastanesi Çocuk Doktoru Mesut İlter ishale karşı yapılması gerekenler hakkında uyarılarda bulundu

Yaz mevsiminin gelmesiyle birlikte özellikle çocuklarda ishal ve benzeri hastalıklarda yoğunluk gözlenmesi salgının mevsimsel olduğunu hatırlatarak alınması gereken önlemler hakkında şu ifadelere yer verdi: 48 saat süren ve şiddetinde azalma olmayan ishallerin tehlikeli olabileceğini, bu durumda ailelerin bir sağlık kuruluşuna müracaatlarının gerektiğini söyledi.

"Yiyecek ve içeceklerin hazırlanmasında çok dikkatli olunması gerektiğini" ifade eden İlter, "Eller sık sık yıkanmak, çeşme suyundan ve kapalı sıvılar tercih edilmeli" diye konuştu.

Enfeksiyon yapan virüslerin sıcak iklimde daha hızlı yayıldığını ve kolayca gıda bozulmalarının da kolay olduğunu belirten İlter, sözlerine devam etti.

"Bu nedenle ishal, içinde bulunduğumuz aylarda daha sık görülüyor. 48 saat süren ve şiddetinde azalma olmayan ishallerde bir sağlık kuruluşuna başvurulmalıdır."

"KANLI İSHALLERDE ZAMAN KAYBETMEMEK GEREKİR"

Mesut İlter, kanlı ishallerde ise zaman kaybedilmemesi, ayrıca doktor önerisi olmadan ishal kesici veya antibiyotik kullanılmaması gerektiğini söyledi. Tedavinin yanı sıra yapılacak diyetle de ishalin kontrol altına alınabileceğine işaret eden İlter, şunları kaydetti:

"Patates püresi, yağsız makarna, pirinç pilavı, yağsız çorbalar, yoğurt, haşlanmış yağsız et ve tavuk, yağsız ızgara köfte, yağsız peynir, şeftali, muz ve elma. İshalli durumlarda yiyebileceklerimiz arasındadır. Kaynatılmış su, ayran, asidi alınmış maden suyu, şekersiz çay, şekersiz elma kompostosu da içecek olarak tercih edilebilir."İshalde kaybedilen su ve tuzu geri kazanmak için evde pratik bir içecek hazırlanabileceğini de belirten İlter, "1 litre kaynatılmış soğutulmuş suya, 1 çorba kaşığı şeker, 1 tatlı kaşığı sofra tuzu ve 1 çay kaşığı karbonat karıştırılır. İki yaşından küçük çocuklara her kaka yapışından sonra bir çay bardağı, iki yaşından büyüklere ise bir su bardağı içirilmelidir" dedi.

"AÇIK ALANLARDA SATILAN DONDURMALARA DİKKAT"

İlter, mevsim itibarıyle dondurmanın özellikle çocuklar tarafından çok tüketildiğini vurgulayarak şunları söyledi: "Özellikle çocukların, açık alanlarda satılan dondurmaları tüketmemeleri gerekir. Hijyen kurallarına uymayan şartlarda üretilip satılan bu dondurmalar, ishal başta olmak üzere pek çok hastalığa neden olabilirler. Hijyen kurallarına uyulmuş, temiz alanlarda üretilmiş dondurmaların tüketilmesine gayret gösterilmelidir" dedi.

ERZİNCANSPOR VE ZORU BAŞARMAK

Erzincanspor'un geçtiğimiz hafta sonunda yapılan olağan genel kurul toplantısında, yeni yönetim seçilmiş, Salih Kara'nın başkanlığında oluşan yönetime başarı diliyoruz.

Bulunduğu ikinci ligden, üçüncü lige, oradanda amatör lige düşen Erzincanspor'un son yıllardaki kötü gidişine dur diyecek ve Erzincanspor'u yeniden yükselişe geçirecek başarılı bir yönetime ihtiyacı var.

Yeni yönetimin işinin hiçte kolay olmadığı muhakkaktır. Ama hatırlamak gerekir ki, Erzincanspor çok daha zor şartlarda kurulmuş ve amatörden 3. lige oradanda 2. mili lige yükselmeyi başarmıştır. O halde böylesine bir başarı niye gösterilmesin.

Umuluyor ki, halkın desteği, mahalli yönetimlerin ilgisi, yönetimin isabetli kararları ve uygulamaları ile Erzincanspor yeniden hak ettiği yerde olabilecektir.

Bilineceği gibi, hemen her ilin hatta ilçelerin, kasabaların dahı Türkiye Futbol Liglerinde o yörenin adını taşıyan, kulüpleri var. Lig maçları dolayısıyla, adları yazılı ve görsel basında yer alıyor. Yörelerinin tanıtımını yapıyor.

Türkiye Ligilerinde yer alan ve temsil ettikleri yörenin adını taşıyan kulüplerin, kendi yörelerine ekonomik ve sosyal alanda faydalarının olduğu bilinıyor. Çok sayıda takım ve taraftarı lig maçları dolayısıyla Erzincana geliyor. Otellerde yatıp, lokantalarda yemek yiyor. Maddi katkıda bulunuyor. Ayrıca geniş bir tanıtım sağlanıyor. Yöreler arasında dostluklar kuruluyor.

Objektif

Şefik ARAS

Olaya bu açıdan bakıldığında, Erzincanspor'un sadece futbol dalında değil, öteki spor dallarında da faaliyet gösteren, böylece daha geniş çevreye adını duyuran bir spor kulübü olması arzu edilir.

Erzincanspor'un yeni yönetimi, geçmiş dönemlerde yaşanan olumsuz gelişmelerden ders alarak ve öz kaynağına önem vererek, kabiliyetli gençleri değerlendirerek, yeni bir başarılı dönemi başlatabilir.

Erzincanspor'un geçmişinde, öz kaynağa önem verilmesiyle ve değerlendirilmesiyle, başarılı futbol sezonlarının yaşandığının örnekleri vardır.

Yazımızın başında ifade ettiğimiz gibi, Erzincanspor'un yeniden profesyonel ligierde yer almasını sağlamak kolay değildir.

Fakat, elbirliği ile gönül birliği ve verilecek destekleriyle zoru başarmak elbette mümkündür. Dileriz özlenen ve beklenen başarı gösterilir.

21 TL'den kaçmayın

Erzincan Çevre ve Orman İl Müdürlüğü ve Trafik ekipleri Fevzi Paşa Caddesi üzerinde yaptıkları uygulama ile araçlarının egzoz gazı ölçümlerini yaptırmayanlara yasal işlem uyguladılar. Egzoz emisyon ücretinin ise 21 TL olduğu hatırlatıldı

Kemal Arduç

Erzincan Çevre ve Orman İl Müdürlüğü sürücülerin araçlarının egzoz gazı ölçümlerini yaptırmalarını istedi.

Erzincan Çevre ve Orman İl Müdürlüğü ve Trafik ekipleri Fevzi Paşa Caddesi üzerinde milli eğitim binası önünde denetim yaparak geçen bazı araçlar üzerinde uygulama yaptılar. Evrak kontrolü yapan görevliler, araçlarının egzoz muayenesi yaptırıp yaptırmadıklarına baktılar.

Konuyla ilgili olarak Çevre ve Orman İl Müdürlüğü'nden edindiğimiz bilgide, kentlerde ciddi hava kirliliğine neden olan motorlu taşıtlardan kaynaklanan egzoz gazı emisyonlarının azaltılmasında emisyon ölçümlerinin büyük önem taşıdığına dikkat çekildi. Açıklamada, Trafikte Seyreden Motorlu Kara Taşıtlarından Kaynaklanan Egzoz Gazı Emisyonlarının Kontrolüne Dair Yönetmeliğin 6. maddesine göre, trafikte seyreden motorlu taşıtların, hususi otomobillerde ilk üç yaş sonunda ve devamında her iki yılda bir resmi otomobillerin ilk iki yaş sonunda ve devamında yılda bir, diğer motorlu taşıtların ilk bir yaş sonunda ve devamında yılda bir ve on yaş sonunda ise tüm motorlu taşıtların yılda bir egzoz gazı emisyon ölçümüne tabi tutulduklarına işaret edilerek müdürlük olarak Erzincan Emniyet Müdürlüğü ile egzoz gazı emisyon ruhsatı denetimlerinin yapıldığı ifade edildi. Açıklamada, egzoz ölçümü yaptırmayan sürücüler hakkında yasal işlem uygulandığı vurgulandı.

Sürücülerin, Çevre ve Orman Bakanlığı tarafından yetkilendirilmiş ölçüm istasyonlarında emisyon ölçümlerini yaptırıp egzoz gazı emisyon pulunu almalarının istendiği açıklamada, taşıt sahiplerinin mağdur olmamaları için egzoz gazı emisyon ölçümlerini yaptırmaları ve kendilerine verilecek ölçüm ruhsatlarını yanlarında bulundurmaları gerektiği belirtildi.

Açıklamada, 2872 Sayılı Çevre Kanunu'nun ilgili hükümlerine göre, egzoz emisyon ölçümü yaptırmayan sürücülere 642 TL, yönetmelikte belirlenen standartlara aykırı emisyona sebep olan motorlu taşıt sahiplerine ise bin 293 TL idari para cezası uygulandığı kaydedildi.

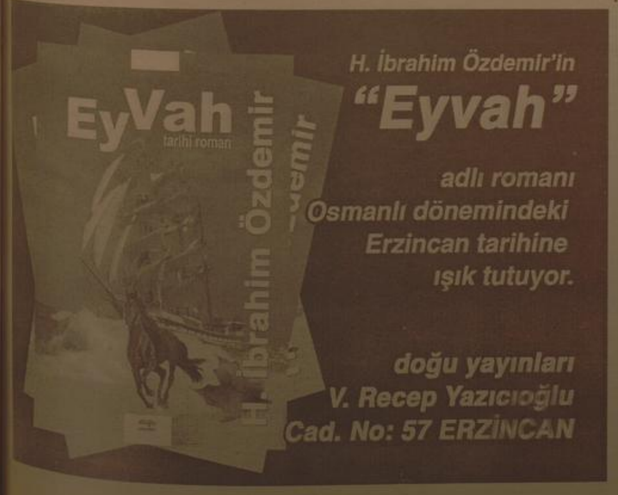

H. İbrahim Özdemir'in
"Eyvah"
adlı romanı
Osmanlı dönemindeki
Erzincan tarihine
ışık tutuyor.
doğu yayınları
V. Recep Yazıcıoğlu
Cad. No: 57 ERZİNCAN

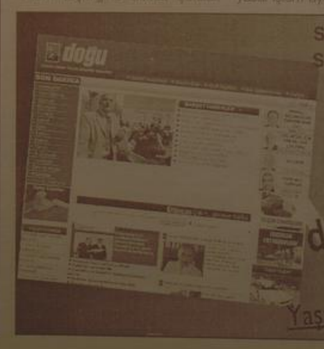

Son Dakika, Siyaset, Ekonomi, Sağlık, Spor, Sanat, Tarım ve daha neler neler
dogugazetesi.com.tr
Yaşananlardan haberiniz olsun diye

Kadın ve Aileden Sorumlu Devlet Bakanı Selma Aliye Kavaf;

"Teşkilatlar siyasi partilerin omurgasıdır"

Kadın ve Aileden Sorumlu Devlet Bakanı Selma Aliye Kavaf, bir dizi ziyaret ve incelemelerde bulunmak üzere Gümüşhane'ye geldi.

Kadın ve Aileden Sorumlu Devlet Bakanı Selma Aliye Kavaf, bir dizi ziyaret ve incelemelerde bulunmak üzere Gümüşhane'ye geldi.

Gümüşhane Valiliği önünde düzenlenen resmi törenle karşılanan Bakan Kavaf, tören merasim mangasını selamladıktan sonra Valilik şeref defterini imzaladı.

Valilik makamı odasında Gümüşhane Valisi Enver Salihoğlu, TBMM Sağlık Komisyonu Başkanı Prof. Dr. Cevdet Erdöl, AK Parti Gümüşhane Milletvekili Doç. Dr. Kemalettin Aydın, Sosyal Hizmetler Genel Müdürü İsmail Barış, partiller ve diğer protokol üyeleri ile birlikte bir süre görüşen Bakan Kavaf'a Vali Salihoğlu Gümüşhane'de basılan Osmanlı paralarını figüre eden plaket takdim etti.

Bakan Kavaf, Valilik ziyaretinin ardından AK Parti il Teşkilâtı'nı ziyaret etti. Burada İl Kadın Kolları Başkanı Filiz Şişman ve partiller tarafından çiçekle karşılanan Kavaf, partilerle bir süre sohbet ederek, İl Başkanı Yusuf Özgün'den teşkilat yapılanması hakkında bilgi aldı.

Bakan Kavaf, burada yaptığı açıklamada teşkilatların siyasi partinin omurgası olduğunu belirterek, "Teşkilat varsa parti var, teşkilat yoksa parti yok. Teşkilatlarımız olarak sizler aynen vücudumuzun kılcal damarları gibisiniz. Nasıl ki vücudun en ücra köşesine kadar oksijen kılcal damarlar vasıtasıyla taşınıyorsa bizim teşkilatlarımız da partimizin politikalarını ve hükümetin icraatlarını en ücra köşelere kadar illere, ilçelere, beldelere mahallere kadar taşıyan ve yine vatandaşlarımızın taleplerini toplamak suretiyle parti politikasını ve hükümet icraatlarını dönüştürmek üzere ilgili mercilere taşıyan çok önemli organlardır" dedi.

29 Mart yerel seçimlerinin ardından il kongrelerinin de tamamlandığına ve 2011 yılında yapılacak olan seçime hazırlanmaları gerektiğine değinen Devlet Bakanı Kavaf, "İki yıl uzun bir zaman değil. Hazırlanma adına bu iki yılı çok iyi değerlendirmek durumundayız. Vatandaşlarımıza yapılanları çok iyi anlatmak durumundayız. İnsanlar bir müddet sonra kendilerine sunulan hizmeti unutabiliyorlar. Sanki bu hizmeti yüz yıldır varmış gibi anımsıyorlar ve öncesini çok çabuk unutuyorlar. Biz vatandaşa, millete hizmet etmek için iktidara talip olduk.

Siyaset rekabetin yaşandığı alan. Hem muhalefet hem de kendi içerisinde yorucu ve yapıracı bir iş olduğu için hepimizin pozitif anlamda bir elektriğe, deşarj olmaya ihtiyacı var. İşte bunu da teşkilatlarımız vasıtasıyla ülkede yaptırdığımız hizmetler karşılığında görmüş olduğumuz memnuniyetle sağlıyoruz" diye konuştu.

Parti ziyaretinin ardından Gümüşhane Üniversitesi'ni ziyaret eden Devlet Bakanı Kavaf, Rektör Prof. Dr. İhsan Günaydın'dan çalışmalar hakkında bilgi aldı. Daha sonra "16. Uluslararası Kuşburnu-Pestil, Kültür ve Turizm Şenlikleri" kapsamında Atatürk Stadyumu'nda yapılan cirit gösterisini izleyen Kavaf, 80. Yıl Çocuk Yuvası ve Kız Yetiştirme Yurdu'nda incelemelerde bulunduktan sonra şehirden ayrıldı.

Bitlisli gençlerden Başkan Akın'a ziyaret

Gençlik ve Spor Genel Müdürlüğü Gençlik Hizmetleri Daire Başkanlığı'nca sürdürülen "İller Arası Gençlik Değişim Programı" çerçevesinde Bartın'a gelen Bitlis Gençlik Merkezi üyeleri, Belediye Başkanı Cemal Akın'ı ziyaret etti.

Gençlik ve Spor Genel Müdürlüğü Gençlik Hizmetleri Daire Başkanlığı'nca sürdürülen "İller Arası Gençlik Değişim Programı" çerçevesinde Bartın'a gelen Bitlis Gençlik Merkezi üyeleri, Belediye Başkanı Cemal Akın'ı ziyaret etti.

Bartın Gençlik Merkezi Müdürü Barış Bozkurt nezaretinde belediyeye gelen Bitlis Gençlik Merkezi Müdürü Rahmi Yıldız ve beraberindeki 15 genci Meclis Salonu'nda kabul eden Başkan Akın yaptığı konuşmada, gençlik değişim programlarının büyük önem taşıdığını belirterek, "Ülkemizde birlik ve beraberliklerin artması ve gençlerimizin gezerek farklı yörelerdeki kültürleri tanımalarını sağlayan bu tür gençlik programlarına [illegible] veriyoruz. Biz de B[illegible]tin'dan öğrencilerimiz bir hafta önce [illegible] gönderdik. Bartın Üniversitesi'nden de [illegible] kişilik bir grup [illegible] gitti. Gençlerimiz [illegible]kemizin değişik k[illegible]lerini görerek tanıma[illegible]nna fırsat verir[illegible] projeye emek verenlere teşekkür ediyorum" dedi.

Bitlis Gençlik Merkezi Müdürü Rahmi Yıldız ile birlikte Bitlis tanıtım broşürünü [illegible]celeyen Başkan Akın, [illegible]kentin tarihi mekanları hakkında bilgiler [illegible] Bitlis Gençlik Merkezi Müdürü Yıldız, Başkan Akın'a baston hediye ederken, Başkan Cemal Akın'ın [illegible]yetine Ressam Sa[illegible]ri'nin Kurtuluş Sa[illegible] tablosu fotoğraf [illegible]lediye logosu bulunan kalemlik hediye et[illegible]

Erzurum'da trafik kazası 4 ölü

Erzurum'un Tortum ilçesinde akşam saatlerinde meydana gelen trafik kazasında ilk belirlemelere göre 4 kişi hayatını kaybetti, 4 kişi yaralandı.

Erzurum'un Tortum ilçesinde akşam saatlerinde meydana gelen trafik kazasında ilk belirlemelere göre 4 kişi hayatını kaybetti, 4 kişi yaralandı.

Bugün akşam 19.30 sularında Erzurum'un Tortum ilçesine 7 kilometre mesafede meydana gelen kazada Mustafa Kambur'un(33) kullandığı motosikletle İbrahim Özdemir yönetimindeki 25 EE 223 plaka otomobil çarpıştı. Kazada ilk belirlemelere göre motosiklet sürücüsü Mustafa Kambur'un motosiklette bulunan Şükrü Karadayı(24) ve isimleri belirlenemeyen 2 kişi hayatını kaybetti.

Kazada yaralanan Sinan, İbrahim, Mehmet Hilal Özdemir Atatürk Üniversitesi Tıp Fakültesi Aziziye Araştırma Hastanesi'ne kaldırılırak tedavi altına alınırlar. İlgili soruşturma başlatıldığı kazada ölenlerin kimliklerinin belirlenmesi için çalışmalar sürdürülmekte.

Siyah saçları sarıya dönüşüyor

Hava sıcaklıklarının etkisi ile uzun süre Van Gölü'nde serinleyen çocuklar, saçlarını sodalı sudan arındırmayınca ortaya ilginç görüntüler çıkıyor. Çocukların siyah olan saçları, tatlı suda durulanmadığı için sodanın etkisi ile sapsarı oluyor.

Hava sıcaklıklarının etkisi ile uzun süre Van Gölü'nde serinleyen çocuklar, saçlarını sodalı sudan arındırmayınca ortaya ilginç görüntüler çıkıyor. Çocukların siyah olan saçları, tatlı suda durulanmadığı için sodanın etkisi ile sapsarı oluyor.

Yaz mevsiminin gelmesiyle Türkiye'yi etkisi altına alan sıcak hava, son günlerde Van Gölü çevresinde de kendini gösterdi. Sıcaktan bunalan vatandaşlar çareyi Van Gölü'nün sularında serinlemekte buluyor. Sıcaktan en çok etkilenenlerin başında ise çocuklar geliyor. Çocuklar saatlerce Van Gölü'nün sodalı suyunda serinlemeye çalışıyor. Çocuklar gölden çıkıktan sonra saçlarını tatlı suyla durulamayınca güneş ışınlarının sodayı yakmasıyla birlikte sırmasyah saçlar sapsarı oluyor.

Bitlis'in Ahlat İlçesinde Van Gölü kıyılarında serinleyen çocuklar her yıl siyah saçlarının bu aylarda sararıdığını söyledi. Durumlarından oldukça memnun olan çocuklar, "Küçük yaşlarımızda yüzmeyi öğrendik. Hemen her gün buraya yüzmeye geliyoruz. Kızgın güneşten korunmak için ise kıyıdaki kumlara gömülüyoruz. Van Gölü'nün sodalı suyunda ıslak saçlarımızı güneşte kurutuyoruz. Saçlarımızı sodadan arındırmıyoruz. O zaman siyah saçlarımız sararıyor. Biz bunu çok seviyoruz. Her yıl birkaç ay saçlarımız sarı gezliyoruz. Birkaç hafta sonra arındıktan saçlarımız normale dönüyor" dedi.

İsmail Güneş medya ödülleri sahiplerini buldu

Sivas Belediyesi tarafından organize edilen 2009 Gazeteci İsmail Güneş Medya Ödülleri Töreni'nde, 'yılın en iyi gazetecisi' ödülünü İhlas Haber Ajansı (İHA) muhabiri İsmail Güneş adına eşi Yasemin Güneş aldı.

Sivas Belediyesi tarafından organize edilen 2009 Gazeteci İsmail Güneş Medya Ödülleri Töreni'nde, 'yılın en iyi gazetecisi' ödülünü İhlas Haber Ajansı (İHA) muhabiri İsmail Güneş adına eşi Yasemin Güneş aldı.

Sivas Belediyesi tarafından Sivas Ticaret ve Sanayi Odası Konferans Salonu'nda gerçekleştirilen 2009 Gazeteci İsmail Güneş Medya Ödülleri Töreni'ne; vali yardımcıları, Sivas Belediye Başkanı Doğan Ürgüp, Sivas Emniyet Müdürü Ahmet Kemal Seyhan, İHA muhabiri İsmail Güneş'in eşi Yasemin Güneş, yerel ve ulusal basın temsilcileri ile çok sayıda davetli katıldı.

Tören, belediye tarafından hazırlanan İHA muhabiri İsmail Güneş'in fotoğraf ve videolarının bulunduğu sinevizyon gösterisi ile başladı. Sinevizyon gösterisinin ardından bir konuşma yapan Sivas Belediye Başkanı Doğan Ürgüp, 4 ay önce Türkiye'yi derin bir üzüntü ve yasa boğan sarsıcı bir haber geçildiğini belirterek, Büyük Birlik Partisi Genel Başkanı Mehmin Yazıcıoğlu'nun seçim çalışmaları esnasında bindiği helikopterin düşmesi sonucu Erhan Üstündağ, Yüksel Yancı, Murat Çetinkaya, Kaya İştektepe ve İHA muhabiri İsmail Güneş'in şehit olduğunu öğrendiklerini söyledi. Ürgüp: "1974'te Kıbrıs'ta şehit düşen Adem Yavuz'dan sonra ikinci basın şehidimiz olan İsmail Güneş'in hatrasını sürdürmek adına geleneksel olacağına inandığımız medya ödül programını hazırlamış bulunuyoruz. Bu yıl içinde yapmakta olduğumuz bu törende verilen ödüllerin; medya mensuplarımızın bir yıllık başarılarını, emeklerini değerlendirmekteri çok, meslektaşları anısına düzenlenen böyle anlamlı bir günün hatırası olarak görüleceği kanaatindeyim" dedi.

Belediye B[illegible]kanı Doğan Ürgüp'un konuşmasının ardından ödül törenine geçildi. '2009 Gazeteci İsmail Güneş Medya Ödülleri Töreni Yılın En İyi Gazetecisi' ödülünü İHA muhabiri İsmail Güneş'in eşi Yasemin Güneş aldı. Ödülü Belediye Başkanı Doğan Ürgüp'un eşi Makbule Ürgüp'ten alan Yasemin Güneş, duygulu anlar yaşayarak gözyaşlarına hâkim olamadı. Ödül töreni, çeşitli kategorilerde hazırlanan toplam 26 ödülün Sivas'ta bulunan yerel ve ulusal basın temsilcilerine dağıtılmasıyla sona erdi.

Pazarcı esnafında veresiye dönemi

1'den devam

Erzincan'da yıllardır pazarcılık [illegible] Server Demir, yaptığı açıklamada, her pazarcının, pazarın kurulduğu bölgede sabit müşterisinin olduğunu, bu müşterilere ayrı [illegible] verdiğini söyledi.

Müşterilerinden gelen talep üzerine veresiye defteri tutmaya başlayan Demir, birçok pazarcının aksine da bakkallar gibi borç defteri [illegible] da başladığını, artık pazarlarda veresiye satışlarını giderek arttığını [illegible]

Vatandaşın borçunu ödeyememesi nedeniyle veresiye defterlerinin her geçen gün kabardığını ifade eden Demir, şöyle devam etti:

"Esnaf, son 20 yılın en kötü dönemini geçiriyor. Çok zor durumdayız. Ekonomik kriz dolayısıyla vatandaşta nakit para yok. Genelde dar ve orta gelirli aileler, memur ve işçi aileleri borç yazdırıyor. Haftalık 15-25 TL arasında tutan pazar masrafını ay başında ödeme sözüyle defterlere yazdırıyor. Benim bir yılda veresiye defterinde binlerce TL alacağım birikti. Veresiye defteri de olmasa 10 kilo domatesten, 5 kilo biberden başka satamayız. Pazarcı esnafının yüzde 70'inde de veresiye defteri mevcut. Bu devirde nakit satan da sürünüyor, peşin satan da. Böyle giderse halk pazarları yok olacak. Biz malımızı peşin paraya alıyoruz ama peşin paraya satamıyoruz. Bu zarar 2 yıl devam ederse biz de bize yazdırarlar gibi veresiye defterlerine kaydımızı geçireceğiz." Diye konuştu.

12 ilden 80 çocuk Erzincan'da buluştu

Kemal Arduç

Erzincan'da geçtiğimiz gün başlayan futbol köyü projesinde çeşitli illerden 80 çocuk bilgi ve becerilerini birbirleri ile paylaşıyorlar. 10 antrenörün görev aldığı projede, birlik beraberlik ve kaynaşmanın en güzel örneği sergilendi. Erzincan 13 Şubat Şehir Stadyumunda başlayan projede çocuklara, futbol bilgisi ve becerilerini geliştirmek, oyun sevgisini ve fair-play ruhunu aşılamak, oyun kurallarını öğretmek, sosyal gelişimlerini desteklemek, duygularını kontrol etmelerini sağlamak gibi programlar uygulanıyor. Çocuklara ayrıca, satranç, ilk yardım, sağlık, beslenme gibi sosyal konularda da eğitim veriliyor.

Futbol köy Teknik Sorumlusu Turgay Semercioğlu, yaptıkları çalışma hakkında gazetemize açıklamada bulundu. Semercioğlu; "Projede çocukların sadece futbol yeteneklerini ortaya çıkartmak amacını taşımıyor. Ayrıca çocuklarımızın sosyalleşmelen açısından da çok önemli. Bu projede doğu ve batıdan gelen çocuklar kaynaşıyorlar. Birbirlerine kültürlerini aktardılar. Böylece kültürlerin kaynaşması sağlandı. Öte yandan, proje sadece kötü olaylarla anılan doğunun farklı bir şekilde algılanması için de çok önemli. Çünkü doğu sadece terörle değil, futbolla da anılabileceğini gösterdi." Şeklinde konuştu.

HSYK kararı Erzincan'ı da etkiledi..

Üstatlar unutulmayacak

Kemal Arduç

Kültür ve Turizm Bakanlığı Araştırma ve Eğitim Genel Müdürlüğü somut olmayan kültürel miras çerçevesinde Erzincan'daki müzik, saz ve söz ustalarını tespit ederek kayıt altına alma çalışmasına başlayan Turizm bakanlığı personeli Kültür ve Turizm İl Müdürü Metin Çankaya'nın desteğiyle saz ve söz ustalarını kayda almaya başladılar. Koruyla ilgili olarak bilgi veren Çankaya, "organize olarak yapılan bu çalışmada öncelikle Erzincan Türkülerini orijinal şekliyle söyleyenlere eşlik eden saz ustaları, Erzincan Halk oyunlarını ve müzik aletleri yapımını üstlenen ustalarımız bir bir kayıt altına alınıyor" dedi.

Bakanlığın yapmış olduğu bu çalışmanın amacı ise; Somut olmayan kültürel miras taşıyıcılarının tespiti, değerlendirilmesi, belirli ölçütlere sahip olanların Halk Kültürü Bilgi ve Belge Merkezine kayıt edilmesi, üretimlerinin teşvik edilerek yaşatılmasına katkı sağlanması amacıyla hazırlandığı kaydedildi.

Erzincan'da tarihi restorasyon

1'den devam

Taşçı hamamı ile birlikte tarihi [illegible] sahip olan vilayet binası için [illegible] yapılarak her iki proje Erzurum Kültür Tabiatlarını Koruma [illegible]na gönderildiği öğrenildi. [illegible]ğumuzdaki günlerde toplantıya çağrılmaktan Erzincan'dan [illegible] iki projeyi de bu toplantı[illegible] alacakları söylendi. Kurul[illegible] olay çıkmasının akabinde [illegible] Hamamı ve Vilayet Binası üzerinde uygulama çalışmalarına başlanacağı bildirildi. Daha önce tarihi mekanda incelemelerde bulunan Erzincan Valisi Abdulkadir Demir, tarihi taşçı hamamının ne yapılabileceği konusunda detaylı bir araştırma içerisinde olduklarını söylemiş, Taşçı hamamının şehir müzesi olarak hizmet verebileceğini söylemişti. Yapılan projenin de müze olarak tasarlandığı tahmin ediliyor. Uzun zamandır restore edilmeyi bekleyen tarihi yapılardan olan Kemah Kalesi için de yeniden Erzincan Kültür ve Turizm İl Müdürlüğü tarafından restorasyon teklifi yapıldığı öğrenildi. Turizm Bakanlığı 2009 yılı programına yetişemeyen teklifin 2010 yılı kazı programında değerlendirilmeye alınması bekleniyor. Burada da olumlu karar çıkması durumunda 2010 yılından sonra Kemah Kalesinin restorasyona başlanılması planlanıyor.

1'den devam

Aynca Şereflikoçhisar Başsavcısı Hasan Can'ın Erzincan Cumhuriyet Savcılığına, Şereflikoçhisar Hakimi Nalan Can'ın da Erzincan hakimliğine atandığı belirtildi. Ermenek Hakimi Yasemin Sangedik'in de Erzincan hakimliğine atanması kararlaştırıldı. Erzincan Cumhuriyet Başsavcısı İlhan Chaner ise yerini korudu.

SATILIK ARSA

Ergenekon bulvarı üzerinde bulvara cephe satılık 980 m2 arsa

Mür. 0542 890 77 50
0536 844 16 96

MHP'den Tercan'a ziyaret

Kemal Arduç

Erzincan'ın Tercan ilçesinde geçtiğimiz hafta sonu düzenlenen etkinliklere katılamayan MHP il ve Merkez ilçe teşkilatı, dün Tercan Belediyesi'ne bir ziyaret gerçekleştirerek hayırlı olsun dileklerinde bulundular. Ziyaretleri sırasında yapılan çalışmalar ve hafta sonu gerçekleştirilen sünnet şöleni hakkında bilgiler alan MHP İl Başkanı Avni Altınova ; "Pazar günü gerçekleştirilen sünnet şölenine katılamadığım için hayırlı olsuna geldik. Başkanımız seçimlerden sonra Tercanlılar için birçok çalışma yaptı, Tercanlılarla sevgiyi ve saygıyı esas alan iletişim içerisinde bulundu. İlerleyen yıllarda Tercan'ın kalkınmasında çok büyük rol alacaktır. Görev süresinde başkanımıza başarılar diliyorum. Tercanlılara verdiği hizmetten dolayı kendilerine teşekkür ediyorum" dedi.

Tercan Belediye Başkanı Mehmet Yılmaz ise; "Yapılan ziyaretten dolayı çok memnun olduğunu dile getirerek çalışmalarının devam edeceğini ve Tercanlılar için her zaman çalışmaya hazır olduğunu" söyledi.

doğu
Günlük Haber Yorum Aktüalite Gazetesi
İ. Recep Yazıcıoğlu Cad. No: 57 ERZİNCAN
Tel: 224 24 25-26
e-mail: info@dogugazetesi.com

Sahibi:
H. İbrahim Özdemir

Yazı İşleri Müdürü:
Naim Çakır

Ermat Ofset
V. Recep Yazıcıoğlu Cad. No: 57
ERZİNCAN
Tel: 224 24 25 -26

e-mail
ermatofset@yahoo.com
Abone:
Yıllık 60.00 TL
6 Aylık 30.00 TL
Aylık 6.0 TL
Şehir Dışına PTT masrafı ilave edilir.

İlan tarifesi
Resmi İlan Satırı 7.00 TL
Genel Kurul İlanları 45.00 TL
Özel İlan, Reklam satırı 1.50 TL
Zayi 10.00 TL
Tek Başına 50.00 TL
Günü Geçmiş Gazete 50 Kr

günün takvimi
29 Temmuz 2009 Çarşamba
SAYI: 9620

REKLAM

ÖSS 2009
ve gelenek bozulmadı...

final

İŞTE ÖSS ŞAMPİYONLARIMIZ !..

H.EA-2
Y.EA2
İL 1.Si

E.SAY1 -EA1
E.SAY2
İL 2.Si

H.SÖZ-2
E.SÖZ-2
İL 3.SÜ

İL 1.Si | İL 2.Si | İL 3.Sü | İL 4.Sü | İL 5.Si

İKİ İL 6.Sı | İL 7.Si | İL 8.Si | ÜÇ İL 9.Su | ÜÇ İL 10.Su

"final'le Siz de KAZANACAKSINIZ"

Bağış yapmak istedi bürokrasiye takıldı..!

Almanya'da yaşayan işadamı Mesut Güner'in Erzincan'da Sosyal Hizmetler İl Müdürlüğüne bağışlamak istediği villa, bürokrasi engeline takıldı..

Erzincanlı 4 çocuk babası 50 yaşındaki Mesut Güner, bürokratik işlemler nedeniyle 3 yıldır villanın devir- teslim işlemlerinin yapılmadığını söyledi. Mesut Güner, "İşin bu kadar uzayacağını bilseydim, devlete bağışlamazdım. Villa çürümeye terkedilmiş. Yazık, günah" dedi. 5'te

Kayısı hasadı başladı

Erzincan'da kayısı fiyatlarının artması sonucu kayısı hasadında hareketlilik başladı. Üretici alternatif ürün olarak gördüğü kayısının kilosunu 40 kuruştan satıyor 5'te

29 yıl
doğu
ERZİNCAN'IN GÜNLÜK HABER YORUM AKTUALİTE GAZETESİ
30 TEMMUZ 2009 PERŞEMBE YIL: 29 SAYI: 9621 FİYATI: 25 YKr

Yılmaz, MHP il başkanlığına aday

Erzincan MHP il binasında basın açıklaması yapan İsmail Yılmaz Milliyetçi Hareket Partisi İl Başkanlığına adaylığını açıkladı..

Milliyetçi Hareket Partisi il binasında basın toplantısı ile adaylığını duyuran İsmail Yılmaz, yaptığı açıklamasında MHP'de teşkilatında görev almanın kendisi için gurur verici olduğunu söyledi.

Yılmaz; " MHP'nin 02 Ağustos 2009 Pazar günü yapılacak olan İl Kurultayında Erzincan İl Başkanlığına aday olduğumu ilan ediyorum. Bu kurultayın partimize Erzincan'ımıza Ülkemize ve Türk İslam alemine hayırlara vesile olmasını Cenab ı Allah tan niyaz ederim. 5'te

Aslan yattığı yerden belli olur

Erzincan İl Genel Meclisi aldığı bir kararlar Özel İdaresi desteği ile merkezdeki 64 köyde tespit edilen harabe yapıları ücretsiz olarak kaldırıyor. Uygulama ise düzenlenen törenle mertekli köyünde gerçekleştirildi

Yunus Arduç

Erzincan il genel meclisi aldığı kararla bir ilke imza attı. İl özel idaresi desteği ile merkezde bağlı köylerdeki yıkık ve metruk binalar bir kamyon oluru ile ücretsiz olarak yıkılarak hafriyat yine ücretsiz olarak taşınıyor.

İl Genel Meclisi'nin başlattığı bu uygulama Merkezde bağlı Mertekli Köyü'nde düzenlenen törenle örnek teşkil bir yıkıma başlatıldı. Erzincan Valisi Abdulkadir Demir, İl Genel Meclis Başkanı Uzak Tıryguri ve İl Özel İdaresi Genel Sekreteri Fazıl Yüksel ile birlikte bazı köy muhtarları ve vatandaşların katıldığı törende kullanılmayan yapılar iş makineleri tarafından yerle bir edildi.

Buradaki uygulama hakkında konuşan Erzincan Valisi Abdulkadir Demir, köy sakinlerine teşekkürde bulunarak; "bu güzel bir duygu evinizi yıkıyoruz bize teşekkür ediyorsunuz, çiçek veriyorsunuz" dedi.

Konuşmasını sürdüren Vali Demir; imar çalışmasının sadece belediye sınırlarında olmadığını belirtiyor, "köyler denince akla çarpık yapılaşma, çamurlu yollar yada yıkık yapılar akla geliyor. Bugün işte Erzincan için değişim günü. Özel idare köylerde örnek bir çalışma yapıyor. Merkeze bağlı 64 köyde tespit çalışması yapıldı. 57 köyde bin 560 adet edildi, bu binalar bir bir sizlerin desteği ile yıkılacak. Bu uygulamanın sağlıklı yürümesi için vatandaşlarımızdan anlayış bekliyoruz. Bundan sonra köylerimiz istiyoruz ki İçişleri Bakanlığımızın ilk prensibi olsun, bundan önce Güllüce ve Mahmutlu köyünde bu çalışma yapıldı. Güllüce köyünde 21 adet, Mahmutlu köyünde de 22 adet harabe bina yıkıldı. Bu günde Mertekli köyünde harabe binaların yıkımını yapıyoruz, işin özü az önceden söylediğim gibi artık harabe şeklindeki köyleri istemiyoruz. Burada vatandaşlarımızdan anlayış bekliyoruz. Bu yıktığımız yerlerden muhtarlarımız özel mülkiyet ise taahhüt alıyorlar. 5'te

Bakıma muhtaçlar daha rahat edecek

Erzincan İl Sosyal Hizmetler Müdürlüğü 13 Şubat Toplum Merkezi tarafından Halk Eğitim Merkezi ile işbirliği Özel Eğitime Muhtaç (Özürlü) bireylere bakım elemanı yetiştirme kursu'' açıyor

Erzincan İl Sosyal Hizmetler Müdürlüğü'ne bağlı olarak faaliyetlerini sürdüren 13 Şubat Toplum Merkezi tarafından Halk Eğitim Merkezi ile işbirliği yapılarak Temmuz-Ağustos 2009 ayları arasında "Özel Eğitime Muhtaç (Özürlü) Bireylere Bakım Elemanı Yetiştirme Kursu'' düzenlenecek. Kursiyerlerin gelir getirici meslek edinme ve işe yerleştirilmelerini amacıyla açılacak olan bu kurs 100 saatlik bir eğitim programından oluşacağı söylendi. 5'te

Arkadaşı tarafından soyuldu

Erzincan'da dört arkadaşı ile pikniğe giden memur emeklisi Kadir Çıtak, arkadaşı tarafından soyulduğunu iddia etti

Yunus Arduç

Memur emeklisi Kadir Çıtak arkadaşları ile gittiği piknik arkadaşı M.K tarafından soyulduğunu iddia etti. Çıtak'ın anlattığına göre; gittikleri pikniktе arkadaşı M.K kendisinden arabasının anahtarlarını istediğini kendisine güvenerek aracının anahtarlarını verdiğini ardından plastik donuşu soyulduğunu anladı. Arkadaşı aracın araçları, kredi kartını aldığını iddia eden Çıtak, güvenlik görüntülerile şüpheliyi tespit ettiklerini ancak arkadaşı M.K'ye ulaşamadıklarını söyledi. 5'te

Yünün yüzüne bakan yok...

Ayrıntılar Sayfa 3'te

OBJEKTİF
Şefik ARAS

ÜNİVERSİTE, ÖĞRENCİ VE ESNAF-SANATKAR

Yazısı Sayfa 3'te

Tarihten Sayfalar

Atilla (Hun Devleti)

Fakat plânın tatbik edileceği gece anzan patlayan fırtına yüzünden, İmparator sanıyadan çıkmadı. Kararın geciktirilmesini mahzuruna gören Kürşad ve arkadaşları bu defa doğruca saraya yürüdüler. 40 Türk, sarayı ele geçirip, başkente hâkim olmayı düşünüyorlardı. Yüzlerce muhafız telef edildiyse de, dışarıdan sevkedilen orduyla başa çıkılamadı. Bunun üzerine saray ahırlarından seçme atlar alarak Vey İrmağına doğru çekildiler.

Ancak, fırtına ve sel, köprüleri de yıkıp götürmüştü. İrmak kenarında Çin ordusuyla savaşa tutuşan Kürşad ve arkadaşları, birer birer ecel şerbetini içerek bu dünyadan göçtüler.

Kürşad liderliğindeki kırk yiğit, başarısız kaldıysa da, Türk milletinin kalbindeki sönmez istiklâl ateşini tutuşturdular. Onlardan sonra bu ateşle yanan Türkler, her fırsatta baş kaldırdılar. Birkaç kez daha başarısız ihtilâl girişiminden sonra, nihayet 682 yılında Kutluğ Şad, etrafına topladığı Türklerle bağımsızlığını ilân etti. Dağınık boyları bir araya topladı. Bu sebeple İlteriş unvanını aldı. Çinli bir prensesle değil, bir Türk kızıyla evlendi. Bilge Han ve Kültigin adında iki oğlu oldu. Kutluğ ölünce yerine kardeşi Kapagan Han kağan oldu. Yirmiiki yıl saltanat süren Kapagan Kağan'ın ölümünden sonra ülke karışıklıklar içinde kaldı. Bunun üzerine İlteriş Kutluğ Kağan'ın oğulları Bilge Han ve Kültigin birlesevk idareyi ele aldılar. Bilge Han kağan, Kültigin ise ordu kumandanı oldu.

Böylece Türk tarihinde ilk defa iki kardeş, devlet idaresinde birlikte hareket etmiş ve hiçbir kıskançlık duymadan birbirlerine yardım etmiş oluyorlardı. Bilge Kağan ile Kültigin, iç ve dış bütün tehlike ve tehditleri ortadan kaldırdılar. Başkalıdıran herkese boyun eğdirdiler. Ülkenin, milletin ve devletin birliği sağlandı.

Devamı Var

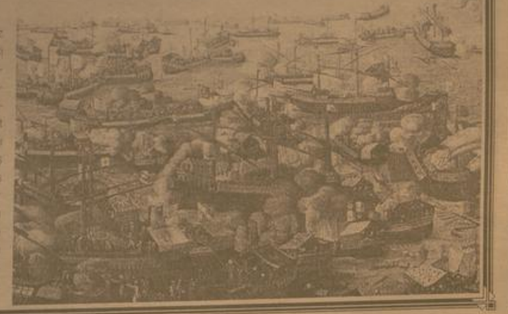

Sağlık ve Hastalıklar

Toplu sünnet çocukların psikolojisini bozuyor mu'

Yapılacaksa uygun şartlarda yapılmalı, eğlencesi, töreni, düğünü toplu olarak gerçekleştirilmeli. Toplu sünnet törenleri, hem çocuğun ruhsal gelişimi hem de sağlık açısından hiç uygun değil.

Toplu sünnetlerde her çocuğa gerekli duygusal ve teknik özenin gösterilmesi, her çocuk için ayrı steril alet temini zordur. Karşaşa ortamında hatalı sünnet, enfeksiyon ve diğer komplikasyonların oluşma ihtimali daha fazladır. Bu sebeplerle, toplu sünnet uygulamasından kaçınmak gerekildir.'

Göz yaralanmalarında erken müdahale çok önemli!

Göz yaralanmalarının en çok kimyasal madde nedeniyle oluştuğunu belirtilerek, bu tür yaralanmalara erken müdahale edilmemesinin kalıcı göz sorunlarına neden olabileceğini bildirildi. Yeditepe Üniversitesi Hastanesi Göz Hastalıkları Ana Bilim Dalı Başkanı Prof. Dr. Ferda Çıtıp, göz yaralanmalarının çok kimyasal madde nedeniyle oluştuğunu belirterek, bu tür yaralanmalara erken müdahale edilmemesinin kalıcı göz sorunlarına neden olabileceğini bildirdi.

Devamı Var

Komik Fotoğraflar

bugün ne pişirsem'

Ali Nazik

4 Adet Patlıcan
3 Çorba Kaşığı Margarin
3 Kahve Fincanı Un
3 Kahve Fincanı Süt
2 Kahve Fincanı Rendelenmiş Kaşar Peyniri
2 Çorba Kaşığı Margarin
2 Adet Soğan
250 gr Yağsız Kıyma
4 Adet Domates
4 Adet Sivri Biber
3 Kahve Fincanı Et Suyu
Tuz

Patlıcanları ateşte közleyin. Sonra kabuklarını soyun ve bir çatal yardımı ile ezin. Geniş bir tavada 3 çorba kaşığı margarini eritin. 3 kahve fincanı unu ilave edin. Pembeleşene dek kavurun. Sonra sütü azar azar ekleyin. 1-2 dakika çatalla ezilmiş patlıcanları, 2 kahve fincanı kaşar rendesini tavaya aktarın.Ayrı bir tavaya 2 çorba kaşığı margarini koyun. Küçük doğranmış soğanları pembeleşene dek kavurun. Kıymayı ilave edin. 2-3 dakika sonra. küçük doğranmış domatesleri, sivri biberleri, 3 kahve fincanet suyunu ve tuzu ekleyin. 10 dakika sonra ateşten indirin, beğendinin üzerine kıymalı harcı koyup, servis yapın

Şaka

ŞEKER

İki deli havuzun başına gelirler bir h... havuza atlar suyu içer azcık içdikten sonra tükürür bunu gören öbür deli ne yaptı... sen der.

Havuzdaki deli geçen gün iki şeker atmıştım tatlı oldumu diye bakıyordum ama olmamış der.

Dışardaki deli : ulen sen delimisin m... karıştırsana...

güldürmece

Şiir Gezgini

O YOLDA

Geliyor sandığım gidiyor çıktı,
Başlıyor umduğum bitiyor çıktı,
Üstüne-üstüne gittim, ne gidiş
Altına-altına iniyor çıktı.

Uyu buyu dendi, düşüme gittim,
Haydi işe dendi, işime gittim,
Yaşa dendi, yaşıma gittim,
Yendiğim sandığım yeniyor çıktı.

Bozguna benziyor, saklasam olmaz,
Eskiye yeniden başlasam olmaz,
Yakıştırsam olmaz, yazmasam olmaz,
Maviye boyadım, baktım mor çıktı.

Sapsan sadanım vardı, aldaştı,
Anılar üst üste bindi yıkılıştı,
Bir büyük oyunun sonu yaklaştı,
Tüm yanan ışıklar sönüyor çıktı.

Gözümde bir ışık, çağırıyordu,
Beşikte bir çocuk, bağırıyordu,
Öyle bir düğündü, can çalıyordu,
Gel cani sandım git çalıyor çıktı.

Kimler yoktu bizim kervanda,
Birer indi hepsi bir handa,
Sevurduk sap saman biz bu harmanda,
Bir gidiş yoluydu, dönüyor çıktı.

ÖZDEMİR ASAF

Kısadan Hisseler...

Alın Yazısı

- "Ey Azrail! Bugün kuşluk vaktı o adama neden hışımla baktın? Neden o zavallıyı korkuttun" der. Azrail (a.s.) cevap verir.

- "Ey Dünyanın ulu sultanı. Ben, o adama öfkeyle, hışımla bakmadım. Hayretle baktım. O yanlış anladı. Vehme kapıldı. Onu, burada görünce şaşırdım. Çünkü Allah (c.c.) bana emretmişti ki:

- "Haydi git, bu akşam o adamın canını Hindistan'da al" Ben de bu adamın yüz kanadı olsa, bu akşam Hindistan da olamaz.

Bu nasıl iştir, diye hayretlere düştüm.İşte ona bakışımın sebebi bu idi "...Etiketler: ölüm, ecel, hindistan, hz. süleyman, rüzgar

Hediye

Adam 3 yaşındaki kızını, pahalı bir hediyelik kaplama kağıdını ziyan ettiği için azarlamıştı. Küçük kız, koskoca bir paket altın yaldızlı kağıdı bir kutuyu eğri büğrü sarmak için kullanmıştı...

Bayram sabahı küçük kız paketi getirip "Bu senin babacığım" dediğinde üzüldü, acaba gereğinden fazla mi tepki göstermişti kızına... Bir gece önce yaptığından utandı...

Ne var ki paketi açınca yeniden öfkelendi. Kutunun içi boştu... Kızına gene bağırdı:

- Birisine bir hediye verdiğinde, kutunun içinde bir şey olması lazım. Bunu da mi bilmiyorsun?!

Küçük kız gözlerinde yaşlarla babasına baktı:

- O kutu boş değil ki baba, dedi. "İçini öpücüklerimle doldurmuştum"

Adam öyle fena oldu ki... Koştu... Kızına sarıldı... Beraberce ağladılar.

Adam o altın kutuyu ömrünün sonuna kadar yatağının baş ucunda sakladı. Ne zaman keyfi kaçsa, ne zaman moralı bozulsa, ne zaman kendini kötü hissetse, kutuya koşar, içinden minik kızının sevgi ile doldurduğu hayali öpücüklerinden birini çıkarırdı.

Karikatür

BİLİMTEKNOLOJİ

Sık karşılaşılan teknik sorunlara çözümler

Ancak artık bu tarz tanımlamalar uzantıların aslen ne olduğu ve hangi amaçlarla çalıştırılabileceğini öğrenebilmeniz hoş bir yöntem var; Filext.com. Bu site sayesinde binlerce uzantı ve bu uzantıları çalıştırabileceğiniz yazılımla ilgili detaylı bilgilere ulaşabilirsiniz. Sanal ortamlorünüz zararlılara karşı Zaman zaman internetle tanıştığımıza bin pişman olmamızı sağlayan virüslerle, trojan yazılımlarla ve kendilerine "hacker" diyen kötü niyetli yazılımcılarla uğraştık durduk. Uzun yıllarımız bu kadarla da sınırlı kalmadı. Bu tehlikelerlardan kurtulma adına hemen hemen her gün yeni bir güncellemes gördü. Bu sistem kaynaklarını tüketmeyi adeta bir kanlık haline getirmiştir

Anti virüs yazılımları, nerdeyse bütün gün de üç-dört adet uyarı penceresi açıp bizleri çalışamaz hale getiren firewallarla mahkum olmamız da cabası. Ancak güvenlik sadece yazılımlarla yıl da bir güncel tutmayla sağlanmıyor.

Farklı güvenlik çözümlerine de ihtiyacımız var. ShadowStor firmasının Shadow User Pro Edition adlı koruma yazılımı tam bu noktada devreye giriyor. Bu yazılım, alışık olduğumuz güvenlik yazılımlarından oldukça farklı bir mantıkla çalışıyor. ShadowUser'ı kurduğumuzda yazılım, kullanmakta olduğunuz sistemin kopyasını alarak sanal bir ikinci sistem oluşturuyor.

Devamı Var

Ambalajlı ürünler tercih edilmeli...

Erzincan Devlet Hastanesi Başhekimi Levent Kurnaz bir açıklama yaparak ishalden korunmak için özellikle ambalajlı ürünlerin tercih edilmesi gerektiğini açıkladı

Erzincan Devlet Hastanesi Başhekimi Levent Kurnaz, "Mümkün olduğunca dışarıda bekleyen yiyeceklerden satın almamalı, ambalajlı ürünler tercih edilmelidir. İshalden korunmanın en etkili yolu ellerih sık ve düzenli olarak yıkanmasıdır" dedi.

Erzincan Devlet Hastanesi Başhekimi Levent Kurnaz İshal sebepleri ve koruma yöntemleri hakkında bilgi verdi. Yaz aylarının gelmesiyle artan hava sıcaklıklarının birçok sağlık sorunlarını da beraberinde getirdiğini anlatan Kurnaz, "Sıcak havalarla birlikte çocuklarda görülen rahatsızlıkların başında ishal gelmektedir. Akut ishal tüm dünyada akut solunum yolu enfeksiyonlarından sonra en sık görülen hastalıklar arasındadır. İshal sıklıkla anne sütünün kesildiği dönemde çocuklar ishale daha yatkındır. İshale neden olan birçok mikroorganizma dışkı-ağız yolu ile bulaşır. Yine yaz aylarında sık karşılaşılan bir diğer durum da çoğu kez koli basilinin neden olduğu ve turist ishali olarak bilinen bağırsak enfeksiyonlarıdır. Bu ishal, kanalizasyon suları ile sulanan tarlalarda yetişen ve iyi yıkanmayan yiyeceklerin yenmesi sonucu oluşur.

Yine bu kirli suların karıştığı sularda yüzmek veya bir şekilde bu suların bulaştığı yiyeceklerin yenmesi ile alınan bakteri ve parazitlerin neden olduğu amipli ve bacsilli dizanteri de yazın daha sık görülür" diye konuştu.

İçme suları ve yiyeceklerin mide ve bağırsak enfeksiyonlarına neden olmamaları için, suların temiz su kaynaklarından elde edilmiş olmasına özen gösterilmesi gerektiğini belirten Erzincan Devlet Hastanesi Başhekimi Levent Kurnaz, mümkün olduğunca dışarıda bekleyen yiyeceklerden satın alınmaması ve ambalajlı ürünler tercih edilmesi uyarısında bulundu.

Erzincan Devlet Hastanesi Başhekimi Levent Kurnaz, açıkta satılan dondurmanın özellikle çocuklar için büyük tehlike içerdiği anımsatarak, "Onun yerine ambalajlı, uygun koşullarda saklanmış ve nakledilmiş dondurmaların kullanılması gerekir. İshalden korunmanın en etkili yolu ise ellerin sık ve düzenli olarak yıkanmasıdır.

Kirli ellerde yerleşen organizmalar, ishal ve diğer enfeksiyonlarının en önemli nedenidir. İshal etkeni organizmaların bulaşmasında en önemli yol, temiz olmayan gıda ve suların alınmasıdır.

Bu nedenle özellikle temiz su kaynaklarının sağlanması, süt ve süt ürünlerinin pastörize edilmesi, meyve ve sebzelerin iyice yıkanması gerekmektedir. İyi pişirilmemiş et ve tavuk ürünlerinden kaçınılmalıdır.

Pişirilmiş gıdalar uzun süre açıkta bırakılmamalı, hemen yenmeyecekse mutlaka buzdolabına kaldırılmalıdır. Mutfak gereçleri temiz tutulmalıdır. Açıkta satılan veya uzun süre oda ısısında bırakılan gıdaların tüketilmesinden kaçınılmalıdır" şeklinde konuştu.

Erzincan Devlet Hastanesi Başhekimi Levent Kurnaz, otellerde, açık büfelerde sunulan yiyeceklere de dikkat edilmesi gerektiğini ifade ederek, "Uzun süre açıkta kalan özellikle sütlü, kremalı, mayonezli, etli yiyecekler de sıcağın etkisiyle çoğalan bakterilerin neden olduğu gıda zehirlenmesi kendisini kusma, karın ağrısı ve ardından ishalle gösterir. Korunmak için yukarıda belirtilen genel önlemlere ilave olarak içeceklere katılan buzların da temiz sulardan hazırlanmış olduğundan emin olunmalı, bundan emin olunamıyorsa kapalı şişelerde saklanarak soğutulan sıvılardan tüketmek gerekildir" açıklamasında bulundu.

İshal tedavisinin hastalığın şiddetine göre değiştiğini anlatan Kurnaz, "Hafif ishalde, kusma varsa, çocuk günde iki-üç kezi hastalıkta görülse sadece takip yeterli olabilmektedir. Virüslerin yol açtığı basit yaz ishalleri 1-2 günde geçebilir. Bu tür ishaller, hiçbir ilaç tedavisi yapılmadan, sadece çocuğun beslenmesine dikkat ederek, boi sıvı vererek, tuzlu, şekerli su takviyesi yaparak geçebilir.

Geçmeyen, uzayan, şiddeti yüksek olan, günde üçten fazla tuvalete gitmeyi gerektiren ishallerde hastaneye başvurulmalıdır. İshal günde 5-10 kazı bulan, yeterli miktarda ağızdan beslenemeyen çocuklarda kusma ve ishal ile kaybedilen su, tuz, karbonat, potasyum gibi maddelerin damardan serum şeklinde yerine konulması gerekebilir. Eğer kanlı ishal gibi mikrobik ishal söz konusuysa antibiyotik tedavisine başlamak gerekebilir."

ÜNİVERSİTE, ÖĞRENCİ VE ESNAF - SANATKARI

Objektif

Şefik ARAS

Erzincan'da üniversite açılması girişimi, 27.6.1987 tarih ve 3389 sayı kanunla kurulan Hukuk Fakültesi ile başladı ve 2 Temmuz 1992 de çıkanlan yasa ile oluşan Eğitim Fakültesi ile güçlenerek devam etti.

Günümüzde Erzincan Üniversitesinin; 6 fakültesi, 4 yüksek okulu ve 2 tane meslek yüksek okulu bulunuyor. Geçtiğimiz dönem itibarıyle 8 bin öğrenciye sahipti. Bu sayının yakın bir gelecekte, 20 binı aşması bekleniyor.

Biliyoruz ki, Erzincanda üniversite açılması girişimleri yaparken; kurulacak üniversitenin Erzincan'a kültürel, sosyal, ekonomik bakımdan çok önemli katkısının olacağına inanıyordu. Erzincan şehrinin kalkınması ve gelişmesinde payı bulunacaktı.

Gerçektende öle oldu, Erzincan Üniversitesi'nin kurulmasıyla başlayan hızlı gelişme, Rektör Prof. Dr. Erdoğan Büyükkasap ın öncülüğünde devam ediyor. Erzincanı temsil eden siyasetçiler, mahalli idare, sivil toplum örgütleri hayırsever hemşehrilerimizin katkılarıyla, yeni yerleşkeler oluşuyor. Fizikî mekanlar kazanıyor.

Üniversitenin, Erzincan'da ticari hayata, özelliklede durgunluğundan yakınılan esnaf kesimine yarar sağlayacağı çarşı, pazara canlılık getireceğine olan inanç, üniversite açılması girişiminden bu yana yaygındı. İtiraf edelim ki, esnaf, sanatkar, ticaret erbabı, üniversiteyi diğer katkıları yanında bu bakımdan arzu etmekteydi.

Erzincan Üniversitesi Rektörü Prof. Dr. Erdoğan Büyükkasap'ın, esnaf temsilcileyle bir araya geldiği toplantıda konuşulanlar bu sektörün beklentisinin haklılığını ortaya koyuyor olsa gerektir.

"Nitekim, söz konusu toplantıda, Erzincan Esnaf ve Sanatkarlar Odaları Birliği Başkanı Necmettin Ünal, Erzincan'ı gelecek öğrencilerin ve artan nüfusun en önemli sahiplen küçük esnaf ve sanatkarlar olacaktır. Derken, hem öğrencilere verlecek hizmete hazır olunmasını ve hemde esnafta olacak katkısını dile getirmiş olmaktadır. Kendininde bir esnaf çocuğu olduğunu belirten Rektör Prof. Dr. Erdoğan Büyükkasap'ın toplantıda söyledikleri, gerçekten önemli ve anlamlıdır. Prof. Büyükkasap, esnafsız şehir olmaz, Üniversitenin yaptığıda; belediyenin yaptığıda esnafla anlamı kazanır diyor ve bu konudaki düşüncelerini şöyle ifade ediyor:

Erzincan Üniversitesi olarak kendimize düşen işleri yerine getirmeye çalışıyoruz. Bu sürecin içerisinde çok önemli ortak paydamız var.

Üniversitenin topluma hizmet, araştırma yapma, eğitim öğretim yapma, bölgenin ekonomisine katkıda bulunma gibi, birçok özellen vardır. Ama bunların en önemlisi, sizlerle bizlerin ortak paydası olan öğrencidir. Gerçekten, şehir içi, kent için üniversitenin anlam kazandığı nokta öğrencidir.

Anadoluda bir dünya üniversitesi amacının gerçekleştirilmesi yolunda yoğun çaba harcayan Erzincan Üniversitesi Yönetiminin her kesimden aldığı desteklerle, hedefine ulaşacağına inanılmaktadır. Son yıl:arda elde edilen yeni kazanımlar, kontenjan artırıcı programlar, özellikle-de başka üniversitelerde olmayan eğitim - öğretim programının amaca ulaşma sürecini hızlandırdığı gözlenmektedir.

Umuluyor ki, Üniversiteden ve öğrencilerden önemli ölçüde fayda sağlayacağı belli olan Erzincan esnaf, sanatkar ve ticaret erbabı, en iyi ve kaliteli hizmet vermenin nedenli önemli olduğunun bilinci içerisinde kendisine düşeni yapacaktır.

Yünün yüzüne bakan yok

Erzincan'da bütün işlerde olduğu gibi yüncülerde işlerinin durgunluğundan şikayetçi oldu. Hazır yatakların çıkması ile birlikte yün yatak ve yorganların yüzüne bakan kalmadı. Eskilerde özellikle gelinlik kız çeyizi hazırlanırken çeyiz eşyalarının bu günlerde bitme noktasına gelmesi. Erzincan'da bahar mevsimiyle birlikte koyunların yünleri kesilerek pazarlarda satılmaya getiriliyor. Ancak eskiden olduğu kadar yünler rağbet görmüyor. Hazır yataklarında çıkmasıyla birlikte artık yün yataklarında yapılmaması yün satan esnafın işlerinin kötüye gitmesine neden oluyor. Paynirciler sitesinde yıllardır yün satarak ekmeğini kazanan Kazım Karadaş, eskiden tonlarca yün sattıklarını hatırlatarak son üç beş yıldır yünün yüzüne bakan kimsenin kalmadığını söyledi. Kilogram işi olarak satılan yünlerin fiyatları ise kalitesine gore 1 YTL ile 2 YTL arasında değişiyor.

DOĞAL ELASTİKİYET ÖZELLİĞİ:

Bilim adamları araştırmalar sonucu her bir yün tel ve elyafının üç boyutlu sarmal kıvrımdan oluştuğunu ve bunların her birinin, minyatür yay görevi gördüğünü belirtmiştir. Bu yaylar her bir elyafa elastikiyet kazandırırken, mobilya ve basışla meydana gelen farklı şiddetlerdeki basıncın geri tepmesini sağlar. Uygulanan basınç kalktığında ise orjinal haline geri döner.

DOĞAL LEKE TUTMAZLIK:

Yün doğal yapısı gereği lekelere dirençlidir. Çünkü her bir elyaf, tampon görevi görerek suyun yün elyafın yüzeyine nüfuz etmesini önleyen ince bir zarla kaplıdır. Bu ayrı zamanda yün halıların orjinal görünümlerini uzun yıllar korumalarının bir diğer nedenidir.

KİR VE TOZA KARŞI DİRENÇ ÖZELLİĞİ:

Yün ipliğine mikroskop altında bakarsanız; yüzeyinin adeta bir çalı gibi birbiri üstüne gelen ince tabakalardan oluştuğunu kolayca görürsünüz. Bu ince tabakalar kir ve tozu elyafın üstünde hal yüzeyinin yakının da hapseder. Bu nedenle kirler vakumlama işlemi sırasında hızla ve kolayca yok edilebilir.

SAĞLIK AÇISINDAN FAYDALARI:

Yünün doğal sarmal kıvrımlı yapısının bir diğer avantajı ise oda ısısını düzenlemeye yarayan milyonlarca hava deliklerinin oluşmunu sağlamasıdır. Böylelikle enerji tasarrufuna da katkıda bulunur. Yüksek nem içeriği ve protein bileşenleri yünü yanmayı geciktiren doğal bir özelliğe sahip olmasını sağlar. Yün kendi ağırlığının %30'una varan miktarda su buharını absorbe etme özelliğine sahipken herhangi bir istaklık hissi de vermez. Böylelikle ortamdaki nem oranını da düzenlemeye yarar. Yine benzer şekilde statik elektriği önleyerj doğal bir yapıya sahiptir.

Yün hem ısı hem de ses açısından doğal bir izolatör görevi görür. Hidroskopik olduğu için, ya nemi absorbe eder ya da sıcaklık yaratarak nemi azaltır. Bu nedenle yün kışın sıcak yazınsa serin tutar.

Yünün ayrıca atmosferden diğer elementleri de absorbe etme özelliği bulunur. Örneğin, birçok binada sıkça rastlanan yüksek miktarlarda formaldehit maddesini absorbe etme özelliğine sahip olduğu söylendi

H. İbrahim Özdemir'in
"Eyvah"
adlı romanı
Osmanlı dönemindeki
Erzincan tarihine
ışık tutuyor.

doğu yayınları
V. Recep Yazıcıoğlu
Cad. No: 57 ERZİNCAN

Son Dakika, Siyaset, Ekonomi, Sağlık, Spor, Sanat, Tarım ve daha neler neler

www.dogugazetesi.com.tr

Yaşananlardan haberiniz olsun diye

Milletvekili Kemalettin Aydın muhtarları dinledi

Gümüşhane Muhtarlar Derneği tarafından organize edilen toplantıda merkez ilçeye bağlı köy ve mahalle muhtarları sorunlarını milletvekili ve bürokratlara ilettiler

Gümüşhane Muhtarlar Derneği tarafından organize edilen toplantıda merkez ilçeye bağlı köy ve mahalle muhtarları sorunlarını milletvekili ve bürokratlara ilettiler.

Lezzet Et Balık Lokantasında yapılan toplantıda bir konuşma yapan AK Parti Gümüşhane Milletvekili Doç.Dr. Kemalettin Aydın, son 3-4 yılda Gümüşhane'de KÖYDES ve BELDES aracılığı ile 60 Milyon TL'lik yatırım yaptıklarını söyledi.

Türkiye İstatistik Kurumu (TÜİK) verilerine göre yıllar içerisinde kamu yatırımlarında kişi başına düşen paraya bakıldığında Gümüşhane'nin 2009 yılında Türkiye sekizincisi olduğunu belirten Doç. Dr. Kemalettin Aydın, "Türkiye'de 2009 yılında 386 Lira bir kişiye harcanırken, Gümüşhane'de de 317 Lira harcanıyor. Bu rakamlar daha önceki yıllarda 100-200 lira idi. Nüfusta 77.sıradayız kamu yatırımlarında ise 2009 yılında 68.sıradayız." dedi.

Dün Gümüşhane'yi ziyaret eden Kadın ve Aileden Sorumlu Devlet Bakanı Selma Aliye Kavaf'tan Gümüşhane'ye hüzurevi sözü aldıklarını söyleyen Aydın, yer belirlemesi ve arsa tahsisinin ardından en kısa zamanda Gümüşhane'ye bir hüzurevi kazandıracaklarını belirtti.

Toplantıya katılan muhtarların birçoğu köylerde dağıtılan kömür yardımlarında muhtarların devre dışı bırakılmasından duyduğu rahatsızlığı dile getirirken, yeni köy kanununun ne zaman çıkacağı, köylerdeki inşaatlarda yaşanan problemler ve altyapı problemleri hakkında sorunlarını ilettiler.

Yaklaşık 45 köy ve mahalle muhtarının katıldığı toplantıda kamu kurum müdürleri de kendilerine yönlendirilen soruları cevaplandırdı.

Toplantıya AK Parti Gümüşhane Milletvekili Doç.Dr. Kemalettin Aydın, İl Genel Meclisi Başkanı Sebahattin Çobanoğlu, Çoruh EDAŞ Gümüşhane Müdür Vekili Reşat Artun, İl Özel İdaresi Genel Sekreterliği Tarım Hizmetleri Müdürü Selahattin Kocaman, Yol ve Ulaşım Hizmetleri Müdürü Ekrem Akdoğan, İmar ve Kentsel İyileştirme Müdürü Kutlu Oğur, Köylere Hizmet Götürme Birliği Saymanı Zeynel Abidin Kemleş, İl Genel Meclisi Üyeleri Naim Ağaç, Muammer Taş, Ak Parti İl Başkanı Yusuf Özgün, Koza Altın İşletmeleri A.Ş. Müdürü Hasan Giray ve demek üyesi muhtarlar katılırken, son bölümde Tarım İl Müdürü Hasan Irkın ile Sağlık Müdürü Mehmet Topsakal da iştirak etti.

Hizmet-İş Sendikası'ndan iddialara açıklama

Hizmet-İş Sendikası Genel Başkanı Mahmut Arslan, Erzurum Büyükşehir Belediyesi ve ESKİ'de çalışanların başka bir sendikadan kendilerine geçiş yapmaları hakkında "Baskı yapıldı" iddialarının gerçeği yansıtmadığını belirtti.

Hizmet-İş Sendikası Genel Başkanı Mahmut Arslan, Erzurum Büyükşehir Belediyesi ve ESKİ'de çalışanların başka bir sendikadan kendilerine geçiş yapmaları hakkında "Baskı yapıldı" iddialarının gerçeği yansıtmadığını belirtti.

Bugün sendika binasında açıklamalarda bulunan Hizmet-İş Sendikası Genel Başkanı Mahmut Arslan, baskı iddialarının, karşı sendika tarafından kamuoyunu yanıltma adına yapıldığını belirtti. Kendilerinin hiçbir belediye çalışanına kimse aracılığıyla baskı uygulamadıklarını ve geçiş yapan işçilerin kendi iradeleri sonucunda olduğunu ifade eden Arslan, " Erzurum'da 13 yıllık bir sendikal tarihe sahibiz. 1996 yılında Erzurum şubemiz kurulmuş ve sendikal örgütlenmesini bugünlere kadar getirmiş bir sendikayız.

Erzurum İşçisi bizi tanıyor, biz de Erzurum işçisini tanıyoruz. Bir süredir yürüttüğümüz ve sonuçlandırdığımız örgütlenme çalışmalarımızda, büyük bir fedakârlık, birlik, beraberlik ve dayanışma ruhuyla gayret gösteren arkadaşlarımızı tebrik ediyorum.

Erzurum Büyükşehir Belediyesi ve ESKİ Genel Müdürlüğü'ndeki iş kolumuzun önemli işyerlerindendir. Bu örgütlenmemizin kısa sürede başarı ile sonuçlanması, sendikamızın bundan sonraki örgütlenme ve etkinliklerine de yeni bir heyecan katacaktır. Erzurum'da örgütlenme çalışmalarımızı koordine eden genel merkez yöneticilerimize karşı Belediye-İş Sendikasının birtakım tertiplere başvurmasını da artık Erzurum'da tabanlarını kaybolduğunun dışavurumu olarak kabul ediyoruz.

Bu konuda yasal suç duyurunuzu gerekli mercilere yaptık. Alanlarda sendikacılık yapmayanları işçimize verecekleri hiçbir şey yoktur. Onun için Erzurum Büyükşehir Belediyesi ve ESKİ'de adkadaşlarımız tercihini Hizmet-İş olarak noktalamışlardır" diyé konuştu.

Kimsesiz çocuklara sünnet töreni

Sosyal Hizmetler Müdürlüğü Çocuk Esirgeme Kurumu (SÇEK) Sivas Çocuk Yuvası'nda kalan 9 çocuğa sünnet töreni düzenlendi

Sosyal Hizmetler Müdürlüğü Çocuk Esirgeme Kurumu (SÇEK) Sivas Çocuk Yuvası'nda kalan 9 çocuğa sünnet töreni düzenlendi.

SÇEK Sivas 7-12 yaş Çocuk Yuvası'nda düzenlenen sünnet törenine Vali Ali Kolat, Belediye Başkanı Doğan Ürgüp, Emniyet Müdürü Ahmet Kemal Seyhan, Belediye Başkanı Doğan Ürgüp'ün eşi Makbule Ürgüp sünnet olacak çocuklara çeşitli hediyeler vererek geçmiş olsun dileklerinde bulundu.

SÇEK tarafından sünnet ettirilen 9 çocuğun sünnet töreni için Sivas Çocuk Yuvası'nda bulunduklarını belirten Vali Kolat, "Devlet korunmaya muhtaç çocukların ağabeyi konumundadır. Onların bir türlü ihtiyaçlarını sağlayacak sorumluluğu üstlenmiştir. Sosyal devletin gerekliliklerinden biri tanesi de budur. Biz de valilik olarak çocukların her türlü ihtiyaçlarını karşılamak için elimizden gelen çabayı arkadaşlarımızla birlikte gösteriyoruz" dedi.

Sünnet töreni, yuvada kalan çocukların yaptığı çeşitli gösteri ve etkinliklerle sona erdi.

Çiftçilere hayvan desteği

Sivas'ın Suşehri ilçesinde Suşehri Kaymakamlığı bünyesindeki Suşehri Sosyal Yardımlaşma ve Dayanışma Vakfı (SYDV) proje üretmeye devam ediyor. Hayvancılık projesi kapsamında 77 kişiye büyük baş hayvan dağıtımı için genel müdürlükten onay beklendiği bildirildi.

Konuyla ilgili açıklama yapan Suşehri Kaymakamı Yusuf Özdemir, "Suşehri Sosyal Yardımlaşma ve Dayanışma Vakfımız her zaman vatandaşının yanında olmuştur.

Bu güne dek yüzlerce proje hayata geçirilmiş bu projeler ile birçok vatandaşımız iş sahibi olmuştur. Vakfımız Suşehri merkez ve köylerine yönelik yürütüğü hayvancılıkla ilgili projeler kapsamında Sosyal Yardımlaşma ve Dayanışma Genel Müdürlüğüne yapılan yazışmalar neticesinde 77 vatandaşımıza büyükbaş hayvan dağıtımı yapılması konusunda onay

beklemekte. Yine genel müdürlükten gelen ikinci dilim geri ödemeleri kapsamında 1. derecede yardıma muhtaç yaklaşık 300 aileye aile başı 100 TL ödemeler yapıldığı ve Suşehri merkezde bulunan ailelere 1 kilo ramlık kavurma paketleri dağıtılmakta. Ensel gelir getirici projeler kapsamında yine proje genel müdürlüğünden onaylandı.

Ödemeler mülteci üç vatandaşımıza ait işyerlerine kavuşacaklar. Yine vakfımız tarafından Sosyal market ketten ilçe merkez ve köylerimizdeki ihtiyaç sahibi vatandaşlarımıza gıda yardımı devam ediyor. Ilk mekte, İçerisize bu çıtlice kadınlarımız özürlü vatandaşlarımıza da tekerlekli sandalye yardımı yapıldı" dedi.

Erzurum'da trafik kazası 1 ölü

Erzurum- Kars karayolunda bir yolcu otobüsü koyun sürüsüne çarptı. Kazada 76 yaşındaki çoban hayatını kaybederken, yaklaşık 50 koyun telef oldu. Edinilen bilgilere göre, bugün saat 21. 30 sıralarında Erzurum-Kars karayolundaki Bölge Trafik Şube Müdürlüğü önünde meydana gelen trafik kazasında, Kars'tan Erzurum istikametine gelmekte olan 34 KAF 03 plakalı yolcu otobüsü, yolun karşısına geçmekte olan çoban ile koyun sürüsüne çarptı.

Kazada 76 yaşına kadar geçimini hep çobanlık yaparak sağlayan Tahir Yazıcı, olay yerinde hayatını kaybederken, 50'e yakın koyun telef oldu. Kaza sonrası yol bir süre trafiğe kapanırken, yol ortasındaki koyun leşlerini belediye ekipleri trafikten temizlenmesinin ardından yeniden trafiğe açıldı. Kazayla ilgili soruşturma başlatıldı.

Aslan yattığı yerden belli olur

1'den devam

Sunum üzerine onların rızasıyla devam ediyoruz. Ama bunun yanına hata bazı köylerimizde yaşayan, anlamayan vatandaşlarımız var. Bu çalışmayı başka ilçelerde yapacak. Burada zorluk şurada. Ağaçlar güzelliği gördükten sonra onun binanın yıkın diyor. Bu sefer yıkılan geçiyor. Bu yüzden bu konuya anlayış gösterin. Burada sizin açınızdan da çok özel bir durum olacak. Burada önemli olan vatandaşımızın destek vermesi. Siz destek verirseniz, biz de burada üç kamyon ve iki ekskavatörle çalışma devam edecek." Şükrü Erzincan Gümüşhane arası yollarda çalışma var, Ergan dağı yolunu il özel idaremizdeki araçlarla yapıyoruz. Bu sene 400 kilometre asfalt çalışması yapacağız. Şuana kadar yaklaşık 180 kilometresini tamamladılar. Bu çalışmalarda emeği geçen herkese Erzincanlılar adına teşekkürlerimi sunuyorum.

Bu çalışmalar bittiğinde göreceğiz ki köyler daha yaşanır halde olacak. Ama iş bununla da bitmiyor. Bu çalışmaları tamladıktan sonra güz döneminde yol çalışmaları tamamlandığında buradaki araçları da bu yıkım çalışmalarına vereceğiz. Dolayısıyla daha hızlı bir çalışma yapacağız. Yaz döneminde yıkım işinde toz çok oluyor. Güz döneminde yağmurla birlikte bu yıkım işi daha da kolaylaşacak. Bu çalışma sadece yıkım işiyle kalmayacak. Ne kadar cadde varsa bunlarda açılacak. Bu çalışmada da köylülerimizden destek bekliyoruz. Özelliklle kamyonların giremediği yollarda traktörlerle bize destek olacaklar. Küçük makineleri varsa onlarla bize destek olacaklar. Yani aynı zamanda mevcut harabe binaları yıkmakla birlikte yolarıda açmış olacağız. Bizim amacımız daha yaşanabilir köyleri oluşturmak. İş bununla bitmiyor. Biz işin daha başındayız. Bizim Erzincan da hedefimiz il özel idaresindeki arkadaşlarımızla beraber. Erzincan da özellikle örnek olsun diye merkez de ki köyler de ki evlerin tamamının dışları sıvalı ve boyalı olacak. Bu bizim hedefimiz. Bu hedefi de aşama aşama gerçekleştireceğiz. Bu çalışmaları da yaparken öncelikle kolaylık sağlayan köylerde öncelik vereceğiz. Hangi köy binaları boyama ve sıvama taahütünde bulunuyorsa biz oralara öncelik vereceğiz. Bu konuda da Mertekli köyünün örnek olmasını bekliyoruz. Temizliğin olduğu yerde insanların kendine güveni olur. Bu işi Erzincan da önemsememiz lazım. Bu çalışma bir çok çalışmamızda olduğu gibi Türkiye ye örnek olabilecek bir çalışma. Biz bunu başarabilecek güçteyiz. Erzincan pek çok konuda Türkiye ye örnek. bu konuda da örnek olacak" diye konuştu

Yapılan uygulamadan memnun olduklarını söyleyen Mertekli Köyü Muhtarı Mehmet Fırat, köydeki ilk yıkımı kendine ait kullanılmayan bir yapıdan başlattı. Burada konuşan Fırat: "2005 yılında muhtar oldum. O yıldan beri köyümüzü güzel bir ortama kavuşturmak için elimden gelenlerle köyüme bir şeyler katmaya çalıştım. Köyümüzün bu yıkıntılardan kurtulması büyük bir külfet bu çalışmalarından dolayı Erzincan Valiliğine ve İl Özel İdaresine teşekkür ederim" dedi.

Arkadaşı tarafından soyuldu

1'den devam

Emniyete ekipleri ile M.K'nın evine gittiklerinde şüphelinin il dışına çıktığı söyleyen Çıktak; "benim beraber yemek yediğim arkadaşım beni soydu. Kredi kartımı alarak 600 TL nakit para çekerek kayıplara karıştı. Bunun tespitini yaparken aynı gün benim gibi mağdur olan üç kişiye daha bankada rastladım. Yaşlı bir emekli vatandaş parasını çekerken bankamatik önünde bir genç tarafından bankamatikte yapılan bir hile ile soyulduğunu söyledi. Bazı bankamatiklerde kamera olmadığını gördük, banka yetkililerinin bu konuda tedbir almasını istiyoruz. Ben mağdur oldum suçlu tespit edildi, ancak suçlu bulunamadı. Fakat benim gibi mağdur olup ta suçlusu bulunamayan emekliler çok. Bu konuda tedbir alınmasını istiyoruz", dedi.

Yılmaz, MHP il başkanlığına aday

1'den devam

Bu bayrak yarışında bulunduğumuz için çok mutlu bir o kadarda çok onurluyuz çünkü Türk Milliyetçilik hareketinin siyasi platformdaki yegane temsilcisi MHP'dir ve bu güzide kurumda il başkanlığı yapmak benim için çok büyük bir şeref ve onurdur.

Birlik ve Beraberliğimizi sağlamlaştırılacak olan bu kongremize bütün dava arkadaşlarımız, delegelerimiz ve Erzincan halkının katılımı ile bir şölen havasında geçmesini temennı ederim.

Diğer aday olan arkadaşlarımıza canı gönülden başarılar diler bir kardeşlik havası içinde bir yarış olmasını dilerim. Allah (c.c.) hayrlı olanı nasip eylesin" dedi.

Bağış yapmak istedi bürokrasiye takıldı...!

1'den devam

Sosyal Hizmetler İl Müdürü Yaşar Budak ise tüm işlemlerin tamamlandığını, "olur" olmak için 30 Nisan 2009'da genel müdürlüğe gönderdikleri yazıya yanıt beklediklerini söyledi.

Erzincanlı 4 çocuk babası 50 yaşındaki Mesut Güner, annesi 75 yaşındaki Kıymet Güner'in oturması için Selim Mahallesinde 132 metrekareik 2 katlı bir villa yaptırdı. Annesinin beğenmemesi üzerine villayı Sosyal Hizmetlere bağışlamak isteyen Mesut Güner, 2006 yılının Temmuz ayında Erzincan Valliğine başvurdu. Dönemin Valisi Ali Güngör ile görüşen Güner, 300 bin liraya yaptırdığı villanın anahtarlarını Sosyal Hizmetler İl Müdürlüğüne teslim etti. Almanya'ya geri dönmeden önce ağabeyi 57 yaşındaki Metin Güner'e vekaletname veren Mesut Güner, aradan geçen 3 yıla rağmen devir-teslim işlemlerinin yapılmadığını öğrenince şaşkına döndü.

Yaklaşık üç yıldır kullanılmayan villanın bakımsızlıktan çürümeye terk edildiğini gören ışadamı Güner, "Bir bağış yapmak istedim ama bin pişman oldum. 2006 yılının Temmuz ayında müracaatımı yapmıştım ama o günden bugüne tek bir adım bile atılmamış. 300 bin lira harcayıp yaptırdığım villa çocuk sesleriyle dolsun istedim. Bodrum katındaki kalorifer tesisatı kışın patlamış, iç ve dış sıvalar dökülmeye başlamış. Teraş katında kirematlerden akan su yüzünden mantarlar oluşmuş. Villada 20-30 bin liralık hasar var. Hersey bir yana yapmaya çalıştığım bağış için bir teşekkür bile etmediler. İşlemlerin hızlandırması için ağabeyim 4-5 defa Mersin'den Erzincan'a geldi. Ama bürokrasi engelini bir türlü aşamadık. Için bu kadar uzayacağını bileydim devlete bağış yapmaz, kiraya verirdim. Yazık, günah" diye konuştu.

Villanın anahtarlarının kendilerinde olduğunu ancak işlemlerin henüz tamamlanmadığını ifade eden Sosyal Hizmetler İl Müdürü Yaşar Budak ise şunları söyledi: "Binanın keşfi, protokolünün hazırlanması, kroklilerinin çıkarılması gibi tüm çalışmaları 2008 yılında tamamladık. 'Olur' almak için 30 Nisan 2009 tarihinde Sosyal Hizmetler Genel Müdürlüğüne başvurduk. Bekliyoruz. Gecikmeler olmuştur. Ancak bunlar kurumun iş yoğunluğundan kaynaklanan gecikmelerdir. İşleyişte zaman kayıpları normaldir. Genel müdürlükten cevap gelmesi durumunda burayı devir alacağız" dedi.

Kayısı hasadı başladı...

Kemal Arduç

Erzincan da üretimi sıkça yapılan kayısı, Erzincan çiftçisine alternatif ürün olarak geliş sağlıyor. Kayısı tüccarları üreticiden kilogramını 40 kuruşa kayısı satın alıyor. Kayısı hasadının başlamasıyla birlikte Erzincan'da alternatif ürün olarak gözüneri kayısı üreticisini memnun ediyor. Geçtiğimiz yıllarda kilogram fiyatı 15 ile 25 kuruş olan kayısının alış fiyatı bu yıl 40 kuruşa kadar çıktı. Erzincan da geçtiğimiz yıllarda kurulan meyve suyu konsantresi fabrikasının yanı sıra, şehir dışından da birçok talibin olduğu kayısı piyasasında, kamyonlar köylerden toplanan kayısılar, fabrikalarda işleniyor.

Fiyatın düşmesinden endişe duyan kayısı üreticiler, alternatif ürün olarak yetiştirdikleri kayısının hasadının zahmetli olduğunu belirterek, fiyatın artırılmasını istediler.

Bakıma muhtaçlar daha rahat edecek

Kursun bilimnde eğitime katılan ve başarılı olan kursiyerlere sertifika verilecek. Kurs sonucunda kursiyerlerin özel eğitime muhtaç bireylerin özelliklerini tanıyabilen, günlük bakımını yapabilen, odasını düzenleyebilen, dayanışman konusunda bilgi sahibi olan, öz bakım becerilerini bilen, özünü çocuğu olan ailelerin neler yaşadığını bilen, ek yardım uygulayabilen kazanımları olacaktır. Böylelikle sertifika sahibi kursiyerler SHÇEK'e bağlı özel bakım merkezleri ile diğer kurumlarda iş bulabileceklerini söylendi. Merkezdeki birinci kurs eğitim programı tamamlandıktan sonra talep olması durumunda yeni kurs programları için yeni kayıtlar alınacağı duyuruldu. Söz konusu programa katılmak isteyenlerin Fatih Mahallesi 712 Sokak No:1 adresinde bulunan 13 Şubat Toplum Merkezi Müdürlüğüne müracaat etmeleri gerektiği kaydedildi.

ZAYİ
Ankara Emniyet Müdürlüğü'nden aldığım ehliyetimi kaybettim. Hükümsüzdür.
Özay Atasoy

doğu
Gerçek Haber Yorum Aktüalite Gazetesi
V. Recep Yazıcıoğlu Cad. No: 57 ERZİNCAN
Tel - Fax : 224 24 25-26
e-mail :

Sahibi:
H. İbrahim Özdemir

Yazı İşleri Müdürü:
Naim Çakır

Ermat Ofset
V. Recep Yazıcıoğlu Cad. No: 57
ERZINCAN
Tel: 224 24 25 -26

e-mail
ermatofset@yahoo.com
Abone:

Yıllık	60.00 TL
6 Aylık	30.00 TL
Aylık	6.0 TL

Şehir Dışına PTT masrafı ilave edilir.

İlan tarifesi

Resmi İlan Satırı/cm	7.00 TL
Genel Kurul İlanları	45.00 TL
Özel İlan, Reklam/satır	1.50 TL
Zayi	10.00 TL
Tebrik - Başsağlığı	50.00 TL
Günü Geçmiş Gazete	50 Kr

günün takvimi
30 Temmuz 2009 Perşembe
SAYI: 9621

REKLAM

2009 SBS'de final'le kazananlar

183 Öğrencimizden

21'i Fen Liselerini

27'si Anadolu Öğretmen Liselerini

98'i Anadolu Liselerini

Kazandılar!

final

final'le siz de kazanacaksınız.

Biçerdöverciler Türkiye turunda

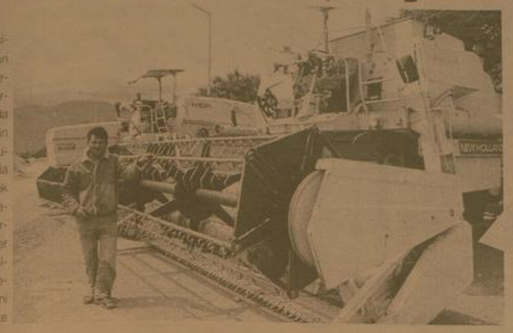

Kemal Arduç

Her yaz mevsimi hububatların döneminde Erzincan'a gelen biçerdöverciler bu yazda ekmek parası için tekrar Türkiye turuna çıktılar. Erzincan'da yaklaşık seyyar biçerdöverciler yaşlı öğrenirken biçerdöverciler ürünün yağışlı olmasından dolayı işlerini yapamadıklarını belirtiyor. 5'te

Erzincan'a ekmek parası uğruna yüzlerce kilometre kat ederek gelen biçerdöverciler, Erzincan'ı karış karış gezerek biçerdöverleri ile ekinleri hasat ediyorlar

"Yüksek tansiyon hastaları sık sık duş almalı..."

Aşırı sıcakların baş gösterdiği şu günlerde, hipertansiyon hastaları olumsuz etkileniyor. Kan basıncının sağlık açısından sakıncalı olan değerlere yükselmesiyle ortaya çıkan hipertansiyon için alınacak en önemli tedbirin sık duş olmak olduğu bildirildi..

Ayrıntılar 5'te

doğu 29 yıl

ERZİNCAN'IN GÜNLÜK HABER YORUM AKTUALITE GAZETESİ

ISSN 1301-1777

31 TEMMUZ 2009 CUMA YIL: 29 SAYI: 9622 FİYATI: 25 YKr

Senir Erzurum TSO'da göreve başladı

Uzun süre İhlas Haber Ajansı Erzincan muhabirliğini yürüten gazeteci İhsan Senir Erzurum Ticaret ve Sanayi Odası'nın (ETSO) Basın Müşavirliği görevine getirildi..

ETSO'nun Basın Müşavirliği'ni 15 yıldır yürüten İsmail Uslu'nun, Özel Kalem Müdürü olarak atanmasıyla boşalan basın müşavirliğine getirilen İHA Erzincan büro sorumlusu İhsan Senir yeni görevine başladı.

İhlas Haber Ajansı'nın Erzurum ve Erzincan'daki bürolarında uzun yıllar muhabirlik yapan İhsan Senir yeni görevinde meslektaşlarıyla iç içe olmaktan mutluluk duyduğunu belirtti. 5'te

Deprem vatandaşı sokağa döktü

Erzincan'a 21 kilometre uzaklıkta bulunan Çağlayan beldesinde 5.0 büyüklüğündeki deprem korku ve paniğe yol açtı. Deprem sonucu beldede bazı evlerin duvarları çatlarken merkezde binalarda bulunan vatandaşlar panikle dışarı kaçtılar

Kemal Arduç

Erzincan'ın Çağlayan ilçesinde saat 10.37'de gerçekleşen deprem korku ve paniğe yol açarken deprem sonucu bazı binalarda hasar meydana geldi. Boğaziçi Üniversitesi Kandilli Rasathanesi ve Deprem Araştırma Enstitüsü'nden verilen bilgiye göre, depremin büyüklüğü, 5.0 olarak ölçüldü ve yerin 3.2 kilometre derinliğinde meydana gelen depremle birlikte vatandaşlar açık alanlara çıktı. Çağlayan Beldesi Belediye Başkanı Çetin Çay, depremin belde içerisinde büyük bir hasara yol açmadığını bildirdi.

Erzincan merkezde de hissedilen depremde korku ve panığın ardından Erzincan Devlet Hastanesine başvuran olmadığı bildirildi. 5'te

Erzincan Valisi Abdulkadir Demir ise ilde yaşanan orta şiddetteki depremde, can ve mal kaybı yaşanmadığını bildirdi. Demir, şu ana kadar yapılan tespitlere göre herhangi bir hasar raporunun kendisine iletilmediğini söyledi

Hemşehrimiz Kara'ya ziyaret

Geçtiğimiz ay Kars Valiliği'ne atanan hemşehrimiz Ahmet Kara'ya Erzincanlı bürokrat ve sivil toplum kuruluş temsilcileri tarafından hayırlı olsun ziyareti gerçekleştirildi

Ayrıntılar 5'te

Erzincan'da 205 tarihi eser var..

Erzincan İl Kültür ve Turizm Müdürlüğü tarafından yapılan açıklamada il genelinde 205 tarihi eser bulunduğu bildirildi *3'te*

Yazı - Yorum

H.İbrahim ÖZDEMİR

BİR DUYGU YUMAĞI HASAN AKIN

Yazısı Sayfa 3'te

OBJEKTİF

Şefik ARAS

DÜNKÜ DEPREMİN HATIRLATTIKLARI

Yazısı Sayfa 3'te

Tarihten Sayfalar

Atilla (Hun Devleti)

Böylece Türk tarihinde ilk defa iki kardeş, devlet idaresinde birlikte hareket etmiş ve hiçbir kıskançlık duymadan birbirlerine yardım etmiş oluyorlardı. Bilge Kağan ile Kültigin; iç ve dış bütün tehlike ve tehditleri ortadan kaldırdılar. Başkalıdan herkese boyun eğdirdiler. Ülkenin, milletin ve devletin birliği sağlandı.

Göktürkler devrinin en önemli eseri, Orhun Âbideleri'dir. Göktürk yazısı ile yazılan üç tâbide, 725-735 yılları arasında diktirmişlir. Burada Bilge Kağan ile kardeşi başkumandan Kültigin'in ve Bilge Kağan'ın kayınpedesi olan Vezir Bilge Tonyukuk'un, bir ara Çin esaretine düşen Türk devletini yeniden kâkındırmak için gösterdikleri gayretler anlatılır ve gelecek Türk nesillerinin bu tecrübelerden faydalanmaları istenir. Ayrıca istikbâl ilkeleri verilir. 745'te Göktürklerin yıkılması üzerine, Uygur hanedanı, büyük Türk Hâkanlığı tahtına geçti. Uygurlar devrinde, Türkistan tamamen Türkleşti ve İranlı unsurlar, dillerini bırakarak erdi. Bir kısmı da batıya çekildi. 840'ta kuzeyden gelen Kırgızlar, Uygurları bugünkü Moğolistan'dan sürünce, Doğu Türkistan'a yerleştiler. İlk Uygur hakanı olan Kutluk Bilge Kül Kağan, atalarının inancındaydı.

Uygurlar devrinde Türklük, bir din arayışına girdi. Aralarında Manihaizm, Budizm, hattâ Hıristiyanlık yayıldı. Bu devrede Türkler, yerleşik medeniyete geçerek, Doğu Türkistan'da pek çok şehir kurdular ve kurulu şehirleri genişlettiler.

Uygur alfabesiyle binlerce eser tercüme edildi. Kâğıt ve matbaa kullandıkları için, bazı kitapları günümüze kadar ulaşan Uygurlar, bugünkü Moğolistan'ı kaybettikten sonra, imparatorluk olmaktan çıktılar. Türkistan ve Kansu'da yaşayan bir Türk hânedanıyken, 840'ta Karahanlı hâkimiyetine girdiler.

Devamı Var

Sağlık ve Hastalıklar

Göz yaralanmalannda erken müdahale çok önemli!

Göz yaralanmalannın en çok kimyasal madde nedeniyle oluştuğunu belirtilerek, bu tür yaralanmalara erken müdahale edilmemesinin kalıcı göz sorunlanna neden olabileceğin bildirildi. Yeditepe Üniversitesi Hastanesi Göz Hastalıkları Ana Bilim Dalı Başkanı Prof. Dr. Ferda Çıltçı, göz yaralanmalannnin çok kimyasal madde nedeniyle oluştuğunu belirterek, bu tür yaralanmalara erken müdahale edilmesinin kalıcı göz sorunlanna neden olabileceğin bildirdi.

Çıltçı, yaptığı yazılı açıklamada, göz yaralanmalannda doğru erken müdahalenin önemine değinerek, yapilen bir yanlışın körlüğe kadar giden olumsuz sonuçlara neden olabileceği uyarısında bulundu. Genellikle en çok göz yaralanmasının yetişkinlerde iş kazaları, çocuklarda ise evde veya okuldaki oyun sırasında oluştuğuna işaret eden Çıltçı, iş kazalarında göz hasarının genellikle kimyasal maddeler nedeniyle oluştuğunu kaydetti. Kimyasal maddelerle çalışılan iş yerlerinde koruyucu gözlük takılmadığı zaman kazaların meydana gelebildiğini, korumasız çalışan kişilerde da yanıklar oluşabildiğini dile getiren Çıltçı, evlerde de yine alkali deterjanların göze sıçramasının kimyasal yanıklara neden olduğuna işaret etti. Devamı Var

Komik Fotoğraflar

bugün ne pişirsem'

Havalı Köfte

2 Çorba Kaşığı Süt
2 Adet Yumurta
3 Adet Havuç
3 Adet Patates
½ Kg Az Yağlı Kıyma
1 Adet Soğan
1 Dilim Bayat Ekmek İçi
1 Tatlı Kaşığı Köfte Baharatı
1 Çay Kaşığı Kimyon
5 Diş Sarmısak
Tuz

Muttak robotunda, patatesleri, havuçları, sütü, yumurtaları, ılık yağı ve tuzu pürüzsüz bir kıvama getirelim. Patates ve havuçtan oluşan püreyi bir tarafta bekletelim.

Kıymaya rendelenmiş soğanı ekleyelim. Bayat ekmek içini ufalayalım. Dövülmüş sarmısıktan ekleyelim. Köfte baharını, kimyon ve tuzu ekleyelim. Köfte harcı daha bir hamur haline gelene kadar yoğuralım.

Orta büyüklükteki bir tepsiyi çok iz yağlayalım. Köfte harcını düzgün bir şekilde yayalım. Isıtmış fırında köfte harcını yan yanya pişirelim. Tepsiyi fırından alıp, üzerine kaşar peyniri serpip, tepsiyi tekrar fırına sürelim. 15 dakika pişirelim. Fırından alındıktan sonra

Dilimler şeklinde kesilim. Her dilimin ortasına 1 dilim domates ve sivri biber yerleştirelim.

Soğ.ıçın tüm malzemeyi karıştırılım. Servis tanağına önce sosu yayalım. Köfte dilmini üzerine yerleştirerek servis yapalım.

Afiyet olsun.

Fıkra

Dede ve Çocuk

Bir gün küçük çocuğun birisi parktı bir banka oturmuş şekerlerini yiyormuş. Yaşlı adamın bir çocuğun yanına oturmuş demiş ki:

-Bak evladım bu kadar şeker yerdin bütün dişlerin dökülür.

Çocuk:

-Bak amca benim dedem 110 yaşına kadar yaşadı.

-Yaa dedendemi çok şeker yiyordu?

-Hayır amca hersiyle burnunu tıkırdadı.

güldürmece

ŞİİR GEZGİNİ

Bir Çiçek Aldım

Kimi zaman bir çocuk oldum gülüşlerinde pınarın, kimi zaman bir kadın dokunuşlarında kendini bulan.
Ama! En çok da imkânsızı oldum...

Her gelişimde bir kez daha gönderdiğin oldum.
İnanamadığın, Yenemediğin,
üzerinden atlayamadığın korkularını oldum...
Ağladığın, bağırdığın ya da
susturduğun isyanın oldum, sessizce boşalan gözyaşların, bıkmışlığın oldum...
Yüreğindeki kadın ben olmak istiyorum yüreğine bağcan ve tadanacak olan
bir ani oldum... Hakkettiklerinin, artık yeter dediklerini ve hırçayın olmak isterken
belki de hiçbir şeyin oldum... Söylesene ben gerçekten senin neyin oldum?
Sesin hep uzaklan çağırıyordu, ben ustume alırdım, sana geldim...
Biliyordum, bana ait olmayan bir sesleriş sahiplerini inkârdın?

Şimdi bir mevsimlik aşk kaldı avuçlarımda
sadece bir mevsim yaşanan
ama bir ömür gibi geçen aşk... Kalbime henüz söyleyemedim gittiğini,
öğrenirse onun da acı çekmesinden korkuyorum... Seni nasıl
benimle biliyor ve seviyor ama ben kalbime ilk defa yalan söylüyorum...
Gitmi Sevdanın yokluğuna alışabilirim belki ama sevenin uzak yollarını
sonunda olmak istiyor içimi... Suskunluğun en büyük çıkarımı,
suskunluğunda kurdun beni asıl acı olanı: cahmi acıdan unutulmak...

Pelin Ortay

Kısadan Hisseler...

Hediye

Adam 3 yaşındaki kızını, pahalı bir hediyelik kaplama kağıdını ziyan ettiği için azarlamıştı. Küçük kız, koskoca bir paket altın yaldızlı kağıdı bir kutuyu eğri büğrü sarmak için kullanmıştı...

Bayram sabahı küçük kız paketi getirip "Bu senin babacığım" dediğinde üzüldü, acaba gereğinden fazla mi tepki göstermişti kızına... Bir gece önce yaptığından utandı...

Ne var ki paketi açınca yeniden öfkelendi. Kutunun içi boştu... Kızına gene bağırdı:

- Birisine bir hediye verdiğinde, kutunun içinde bir şey olması lazım. Bunu da mı bilmiyorsun?!

Küçük kız gözlerinde yaşlarla babasına baktı:

- O kutu boş değil ki baba, dedi. "İçini öpücüklerimle doldurmuştum"

Adam öyle fena oldu ki... Koştu... Kızına sarıldı... Beraberce ağladılar.

Adam o altın kutuyu ömrünün sonuna kadar yatağının baş ucunda sakladı. Ne zaman keyfi kaçsa, ne zaman moralı bozulsa, ne zaman kendini kötü hisset.ser, kutuya koşar, içinden minik kızının sevgi ile doldurduğu hayali öpücüklerinden birini çıkarırdı.

(HER ŞEY DÜŞÜNDÜĞÜMÜZ GİBİ OLMAYABİLİR....BAZEN KÜÇÜK GÖRDÜĞÜMÜZ ŞEYLER BÜYÜK OLABİLİR....)

SINAV

Geçmişin herkesin saygısını kazanmış derin hocalarından biri, yıllarca ders verdiği bir öğrencisini birgün karşısına aldı ve şöyle dedi:

- Sen artık yılların tahsil ve tarbiyesi sonucu belirli bir düzeye geldin Gerekli bilgileri rasgan olarak kavradın Ama bu öğrendiklerinden sonuç çıkarıcak yorum yapacak, gerekliğinde bunlardan yararlanacak hâle geldin mi bunu öğrenmek için sana bir soru soracağım. Doğru cevap verdiğin takdirde sana icazet (diploma) vereceğim Öğrenci:

Karikatür

BİLİM TEKNOLOJİ

Sık karşılaşılan teknik sorunlara çözümler

Farklı güvenlik çözümlerine de sahiptir. ShadowStor firmasının ShadowUser Pro Edition adlı koruma yazılımı tam bu noktada devreye giriyor. Bu yazılım, alışık olduğumuz güvenlik yazılımından oldukça farklı bir mantıkla çalışıyor. ShadowUser'ı kurduğunuzda sistem, kullanmakta olduğunuz sistemin bir kopyasını alarak sanal bir kısım oluşturuyor.

Yani, yazılım sisteminizin sanal bir kopyasını oluşturuyor ve internet üzerinden girilecek her türlü zararlı yazılım ve saldırı bu sanal makineyi katkan yapıyor. Bu şekilde sisteminiz ve sabit diskinizde yer alan verileriniz hiçbir şekilde zarar görmüyor. Üstelik yazılım sabit disklerinizi veya hiçbir değişiklik yapmıyor. Windows'un bu için cantlıj kurtarannız var mı?

Windows işletim sistemleri herhangi bir nedenden dolayı kolayca çökebilen bir yapıya sahiptir. Bunu zaten bugün kullandığınız Windows sürümü kullanmış olan herkes bilir.

Ancak sisteminiz bazen bir nedenden ya da hiç sinyal vermeden çökerse ne yapmak yerine önceden hazırladığınız bir kurtarma CD'si ile sisteminizi tekrardan ayağa kaldırabilir ve verilerinize kolayca ulaşabilirsiniz.

Devamı Var

doğu

BİR DUYGU YUMAĞI HASAN AKIN

Hasan Akın'ı Erzincan'ın özellikle de Üzümlü'nün kültürünü, samimiyetle anlatmasıyla biliriz. Hasan Akın'ı Anloloji. Com'da şiirleri ile tanıştım. Belki birkaç kez yazıştığımız oldu. Ama yüzüne geldiğimizi hatırlamıyorum. Zaman zaman kendisinden gelen şiirleri okuyor ve hissederek yaşıyorum. Onun duygularını kendi duygularımmış gibi hissediyorum.

Yazı-Yorum

H.İbrahim ÖZDEMİR

Şiirlerinde teneffüs ettiğim o havayı yazılarında da görüyorum. Samimi ve İçten... Dağarcığının belli bir yerinde depoladığı ve yeri geldiği zaman tasarruflu bir şekilde çıkararak soframıza getirdiği kelimeler ve sıcak duygular ile bize gönül ziyafetleri veriyor. Ziyafetten tadan bizler almağımızın tadına varacağı çoğulduğumuzun küçük penceresinden masumane bakışları gözümüzün önüne seriyor.

Fotoğraf çeker gibi doğruyu ve yanlışı tartışmadan, gerektiğinde en yakınlarına bile göndermeler yaparak mesajlarını sürdürüyor. "Paldonu Kopuk Hayat, Kuyruğu kesik eşek, intihar Eden tohum" yazısı samimi ve alaycı bir üslüp ile bir gerçeğin yansıması olarak karşımıza çıkıyor.

Yazısını **doğu** gazetesindeki köşeme alıntılıyorum. Bu lezzetin herkes tarafından tadılmasını istedim.

Kalemine sağlık sevgili Hasan Akın.

Paldonu kopuk hayat... kuyruğu kesik eşek... intihar eden tohum ve postmodernizm...

Daha o zamanlar intihar eden tohum icad edilmemişti. Eskinin tohumları inançlı olduğundan, çok önemli bir hastalığı yoksa, maraz almadıysa, son nefesine kadar sahibinin hizmetinde bulunur, tohumunu doğurur sonra eceliyle ölürdü.

Tohumların zürriyeti sağlam olduğundan o yıllar domates yerliydi.

Çabuk ezilirdi ama oturup kalkmasını bilen biz tuzu olan domateslerdi...Zaafları , hataları vardı, kimin yok ki.. dayanıksız olmakla suçlanırdı. Hangimiz dayanıklıyız ki, domateste dayanıklı olsun.

Bilariç Hindin'da, Kırktarla'da yere çömelmiş kızıtarı domatesi diziyorduk...Daha doğrusu yıldız kasanın altına iri domatesler üste gelecek şekilde ayarlamalar yapıyorduk... Köyümüzün yerlerinde olduğunu düşündüğüm ince hesaplar çıkıyordk...Domatesler yerli olduğundan haliyle yerdeydi.... Biraz çamurlu olduğundan babanem peştamali ile siliyor, sildikten sonra kasada durmadan sıntacak şekilde yerini alıyordu... Bu tahte gülümseme ile üsteki iriler alttaki ufakların yıbrını örtüyordu...

Sırk domates sıfat tamlaması olarak hayatımıza girmemişti henüz. Sırık o yıllarda sadece meyveleri dökmek için kullanılan iki uç metre uzunluğunda bir aletti. Yalnız başşnaydı.. Diğer malzemelerle adının yan yana gelmesi yadırganan bir şeydi.. ayıp karşşlanırdı.. Dediğim yıllarda sırıkla domatesi elele gören olmamıştır...

96 model massey ferguson traktör sahibi olacağımız aklımızın ucundan geçmediğinden, kuyruğu kesik paldonu kopuk eşeğimiz hayatımızın sonuna kadar bizimle kalacakmış rahatlığıyla, durmadan eşekle hale yerli domates taşşıdım.. Sefer atardım.

Yine böyle bir günde eşeğin kejeresine dört kasa domatesi attık, biteriç handından köydeki hale doğru eşek önde ben arkada..çö çöö nidalarıyla seyrüsefer halinde iken... Bizim sağduyulu, ağırbaşlı , gün görmüş, hayata karşı bir duruşu olan kuyruğu kesik eşşek, kendi dışkısını görür görmez aniden kafasını eğip eğmesiyle dışkıyı koklamaya başlaması bir oldu.(vesayiti eşek olanlar bu vaziyeti bilir)

Başta da belirttiğim gibi paldonu kopuk olduğundan semer bedeninden ayrıldı. Bunu gören kejgere yerinde durur mu, o da havalandı.. Ayaklanma başladı... semer kejgere ve yerli domates büyük bir isyanla yola serildi. Saniyeler süren isyanı bastıramadım... Çırçıplak kalan eşeğin utancından yüzü kızardı. Benim sinirden iradem fesada uğradığından sakin bir şekilde olanları izliyordum. Salçalık hale bürünen ve asfaltı kırmızıya boyayan domateslerden kendimi alamıyordum... Meğer bizim domatesler ne kadar da kırmızıymış... Bugüne kadar niye bunun farkına varamadım diye kendi kendime hayıflanıyordum...

Domateslerden kendimi alamadığımdan yolun ortasında kalakaldım. isteyeni olmayan beni şimdi bu halde kim ister...Tarlaya dönsem olmaz hale gitsem hiç olmaz..Paldonu kopuk olmasaydı o semer devrilmeyecekti...Ahh benim paldonu kopuk yalnızlığım.. Şimdi ne halt ederim ben...(bu cümle yapısını şimdi ki aklımla kuruyorum.. o zamanlar bu durumda küfre yatıon sövmelerim vardı) o sırada eşeğin bütün bu olanlara rağmen büyük bir gönül rahatlığıyla basiretsiz tacir gibi dışkısını koklamaya devam etmesi büsbütün beni çileden çıkardı...Paldonu kopuk eşeğin kusursuz sorumluluğu vardır bu işte diyerek, yularından tutup sıkıca ağaca bağladım.. Yolda bulduğum kiraz dalıyla eşşege sağlam bir kötek attım ... Rahatladım... Nasıl ki içten bir küfür yüreği ferahlatır.. Stresi hafifletir...Bazen kötek de öyle...

Sonra tarlaya döndüm.. durumu sabırla dinleyen babamın, bana içten bir küfür savurmasıyla her şey normale döndü. Küfür etmesi onu da rahatlattı.. Mevzuyu çok uzatmadı.. Konu kapandı... Daha o zamanlar intihar eden tohum yoktu. Domates sınıfın koynuna girmemişti.

Televizyonumuzun tüpü bittiğinden, Erzurum radyosunda yurttan sesler korosunu dinliyorduk.

Adam gibi bir hayatımız vardı. Lezzeti ve kokusuyla

DÜNKÜ DEPREMİN HATIRLATTIKLARI

Objektif

Şefik ARAS

Uzun bir süredir, Erzincan'da hissedilir derecede bir deprem olmuyordu. Dün saat 10.37 de meydana gelen 5.0 derecelik deprem, esasen yabancısı olmadığımız biz Erzincanlılara, depremi bir kez daha hatırlattı. İnsanlar bulunduklan binaları terkettti. Korku ve kuşku gözlendi.

Genel kanaat odur ki, ağır hasarlı depremlerle karşılaşan, yıkılıp yeniden yapılanan Erzincan, günümüzde artık depreme dayanıklı yapılara sahiptir. Depreme dayanıklı yapılarına bakımından ülkenin örnek şehirlerden biridir.

Sıkça ifade edildiği gibi, Erzincan şehrinde oluşan bu depreme dayanıklı yapılarımadan hiç taviz verilmemesi gerekiyor. İlgili mercilerin yapılan her yeni binayı, deprem koşullarına uygunluğu bakımından titiz bir takibi gerekiyor.

Dünkü depremin merkez üstünün merkeze bağlı Çağlayan Beldesi olduğu açıklandı. 5.0 şiddetindeki depremin can kaybına sebep olmadığı ancak küçük çapta hasarların söz konusu olduğu ilk gelen haberler arasındaydı.

Depremden söz açılmışken, daha önceden değindiğimiz bir konuya yeniden değinmek gerektiğine inanıyorum.

Biliyoruz ki, 1992 Erzincan depreminde yıkılan binaların çoğu, sonradan ilave yapılan, kat çıkılan binalardı. Ayrıca o tarihlerde Erzincan'da beton santralı bulunmadığından, dökülen betonlarında yer yer çürük olduğu ortaya çıkmıştı. Demir bağlantılarından da eksiklikler vardı.

Günümüzde, bu konularda sorun yaşanmıyor. Zemin etüdünden itibaren, inşaat her aşamada kontrol ediliyor. Onun içindir ki Erzincandaki binaların depreme dayanıklı olduğuna inanıyor.

Ne var ki, Erzincan şehrinde, bazı binalara yeniden kat ilave ediliyor. Çelik konsüniksiyon katlar oluşturuluyor. Oysa böylesine bir uygulamanın, doğru olmadığını, inşaat mühendisi arkadaşlarımız ifade ediyor.

Tüm hesapları meycut plana göre yapılmış olan binaya kat ilave edilerek yük getirilmesinin, depreme dayanıklılık bakımından riskli bir durum olduğu ifade ediliyor.

1992 Erzincan depremindeki hasarlara bakıldığında, sonradan kat ilave edilen binaların ağır hasar gördüğüne, can kaybına sebep olduğuna şahit olmuştuk. Öyleyse sözü edilen konuda gerekli araştırmaların yapılmasında fayda olacağı açıktır. Depremlerden ders almalıyız.

Erzincan'da 205 tarihi eser var

Erzincan İl Kültür ve Turizm Müdürlüğü tarafından yapılan açıklamada il genelinde 205 tarihi eser bulunduğu bildirildi

Kültür ve Turizm Müdürü Metin Çankaya, gazetecilere yaptığı açıklamada, Erzincan merkezinde 28 tarihi eser bulunduğunu, Kemah''ta 23, Kemaliye''de 92, Üzümlü''de 3, Otlukbeli''nde 1, Refahiye ilçesinde ise 14 olmak il genelinde 205 tarihi eser bulunduğunu ifade etti.

Tarihi eserlerin korunması ve gelecek nesillere aktarılması için yoğun çaba harcadıklarını kaydeden Çankaya, ''''İl genelinde yapılan tarama ve bilimsel çalışmalarda her gün yeni bir tarihi eser ortaya çıkıyor. Tarihi eser bakımından zengin bir il olan Erzincan''daki ata yadigarı bu emanetleri en iyi şekilde gelecek nesillere aktarmayı hedefliyoruz'' diye konuştu.

"Herşey sağlık için"

Kemal Arıkuş

Artık değişen dünyada beslenme konusu da olduğu gibi bugünde önemini sürekli devam ettiğini belirten Erzincan İl Kontrol Laboratuar Müdürü Bahattin Kesik, artan dünya nüfusu ve azalan kaynaklar gıda üretiminin ve tüketiminde modern teknikler kullanılarak en etkin bir şekilde gerçekleştirilmesini zorunlu kıldığını belirtti.. "Bu amaç doğrultusunda Tarım ve Köyişleri Bakanlığı bünyesinde sağlıklı gıda üretimi ve tüketimine yönelik 39 adet İl Kontrol laboratuarı ile 1 adet Araştırma Enstitüsü Müdürlüğü hizmet vermektedir

Üretilen gıda ve yem hammaddelerinin işlenmesi değerlendirilmesi ve tüketime sunulmasının yol aşamasında kalite kontrolünün yapılması tüm dünyada olduğu gibi ülkemizde de büyük önem arz etmektedir. AB 'ye girme sürecinde hızla gelişmelerin olduğu bu günlerde bakanlık olarak bizim gündeminizde de AB ülkelerinde kalite ve kontrol hizmetlerinin ülkemizde de eksiksiz uygulanmasını sağlamak olacaktır.

Globalleşme sonucu ülkeler arası ticaret hacmi son yıllarda oldukça artmıştır. Bununla birlikte AB ülkeleri ithal ettiği ürünlerde halk sağlığını korumak amacıyla belirli standart araması ve bu standartlara uymayan ürünleri geri çevirmesi üretici firmalarımızın kalite yönünden kendilerini sorgulamalarını gerektirmektedir. Bu bağlamda ülkemiz insanları ile diğer ülkelerde yaşayan insanlar arasında bir fark yoktur, olmamalıdır. Sağlıklı gıda sadece ihracat için değil kendi vatandaşlarımızın sağlığı için de gereklidir.. Tüketiciyi korumak amacıyla çıkarılan yasalar neticesinde istenilen standartlara uygun üretim yapılıp yapılmadığının göstergesi ancak üretilen ürünlerin laboratuarlarda yapılacak analiz sonucunda üretici firmanın aldığı rapor ile ürettiği ürünün kaliteli ve sağlıklı olduğunu ispat etmek zorundadır. Gıda standartlarının temel amacı; tüketici sağlığının korunması ve iyileştirilmesidir. Standartların yerleşmesi için ise bilinçli tüketiciye ihtiyaç vardır. Ürünlerin gerçek kalitesi laboratuar analiz sonuçları ile tespit edildiği hiçbir zaman unutulmamalıdır. Gıdaların Üretimi, Tüketimi ve Denetlenmesine Dair yürürlülükte olan 5179 sayılı kanun Türkiye de gıda güvenliğinin temini sağlamak ve her türlü gıda maddesinin ve gıda ile temasta bulunan madde ve malzemelerin teknik ve hijyen şeklinde üretimini sağlamak amacıyla oluşturulmuştur.

H. İbrahim Özdemir'in
"Eyvah"
adlı romanı
Osmanlı dönemindeki
Erzincan tarihine
ışık tutuyor.

doğu yayınları
V. Recep Yazıcıoğlu
Cad. No: 57 ERZİNCAN

Gümüşhane'de egzoz gazı emisyon denetimi hız kazandı

Gümüşhane İl Çevre ve Orman Müdürlüğü ve Emniyet Müdürlüğü ekipleri egzoz gazı emisyonu konusunda denetlemelere başladı

Gümüşhane İl Çevre ve Orman Müdürlüğü ve Emniyet Müdürlüğü ekipleri egzoz gazı emisyonu konusunda denetlemelere başladı.

Geçtiğimiz Nisan ayında yayınlanan yönetmeliğin ardından gerekli çalışmaları tamamlayan İl Çevre ve Orman Müdürlüğü ekipleri, Emniyet ve Jandarma ile işbirliği yaparak muhtelif noktalarda araç denetimleri yaparak, 3 yaşın üstündeki araçlarda egzoz gazı emisyon ölçümlerinin yaptırılıp yaptırılmadığını kontrol ediyor.

Denetimlerin belirli periyotlar halinde sürekli yapılacağını ifade eden Çevre ve Orman Müdürlüğü yetkilileri, sürücülerden egzoz gazı emisyon ölçümlerini yaptırılarak egzoz emisyon pul ve ruhsatlarını almaları gerektiğini söylediler.

Asıl amaçlarının çevre ve insan sağlığı olduğunu belirten yetkililer, "İnsan sağlığına zarar veren faktörlerin başında yüzde 90 oranı ile egzoz gazı emisyonları geliyor. Egzoz muayenesi yapılmayan araçlarda sistemle ilgili sorunlar çıkabileceği için bu da sürücünün fazla para harcamasına sebep oluyor. Bu durumda sürücü farkında olmadan hem havayı kirletiyor hemde maddi olarak zarar oluyor. Halbuki 21 TL ile aracın yakıt sisteminin tüm kontrolü yapılmış oluyor. Bu nedenlerle denetimlerimize devam edeceğiz. Şehir merkezinin yanı sıra ilçelerimizde de bu denetimler sürüyor. Vatandaşlarımızın çevre ve insan sağlığı bakımından hemde yüksek olan cezalarla karşılaşmamaları için egzoz emisyon muayenelerini yaptırmaları kendi menfaatlerine olacaktır." diye konuştular.

Yönetmeliğin 6. maddesinde belirtilen egzoz gazı emisyon ölçümü periyotlarını şu şekilde açıklayan yetkililer: "Hususi otomobiller ilk üç yaş sonunda ve devamında her iki yılda bir. Resmi otomobiller ilk iki yaş sonunda ve devamında yılda bir. Diğer motorlu taşıtlar ilk bir yaş sonunda ve devamında yılda bir. Trafikte seyreden tüm motorlu taşıtlar on yaş sonunda yılda bir. Taşıtın trafiğe çıkışından sonraki muafiyet süresinin bitim tarihinden itibaren bir ay içerisinde egzoz gazı emisyon ölçümü yaptırılması zorunludur." dediler.Yönetmelik ve genelge doğrultusunda 2009 yılı için Motorlu Taşıt Egzoz Emisyon Ölçüm İşlemi bedelinin 21 TL, emisyon ruhsatı bedelinin ise 3 TL olduğunu ifade eden yetkililer, 2009 yılında belirlenen egzoz emisyon ölçümü yaptırmayan motorlu taşıt sahiplerine 646 TL, yönetmelikte belirlenen standartlara aykırı emisyona sebep olan motorlu taşıt sahiplerine bin 293 idari para cezası uygulanacağı belirttiler.

Gümüşhane'de egzoz gazı emisyon ölçüm yetkisi bulunan firmalar şu şekilde: Merkez Çimenler Otomotiv, Tekke Beldesi Yılmazlar EGB Araç Muayene istasyonu, Kelkit Kasaba Petrol.

Sağlık personeline eğitim programı

Bitlis İl Sağlık Müdürlüğü'nde görevli hekim ve yardımcı sağlık personellerine verilen Yeni Doğan Canlandırma Eğitim Programı devam ediyor.

Bitlis İl Sağlık Müdürlüğü'nde görevli hekim ve yardımcı sağlık personelinin nasıl davranması gerektiğinin anlatıldığını ifade ederek "Dünyaya yeni gelen ve yaşadığı bazı sorunlar nedeniyle sıkıntı yaşayan bebeği canlandırmak için gerekli deneyimler bu kurslarda uygulamalı olarak anlatılıyor.

Personellerimiz bu konularda bilgi ve birikim sahibi oluyorlar. Kurs süresince yaptığımız sınavlarda personellerin başarılı olup olmadıklarını ortaya koyuyor. Başarılı olan kursiyerlerimize kurs bitiminde sertifikalarını vereceğiz"

Sağlık Bakanlığı tarafından uygulanan ve 3 gün süreceği belirtilen eğitim programına 13 hekim ile 24 yardımcı sağlık personeli katılıyor. Bitlis Eğitim Tipi Sağlık Ocağı'nda sürdürülen, Diyarbakır Sağlık İl Müdürlüğü ile Van Yüzüncü Yıl Üniversitesi'nden toplam 7 eğitmen katıldığı programda, yeni doğan bebeklerin dünyaya geldikten sonra meydana gelen sağlık sorunları ile ilgili bilgilendirmeler yapıldı.

Kurs Sorumlusu Nevruz Gürceğiz, Sağlık Bakanlığı tarafından 81 ilde düzenlenen programın Bitlis'te 2'nci kez düzenlendiğini söyledi. Gürceğiz, dünyaya yeni gelen bebeklerin yaşadıkları bazı sorunun acil müdahale edilerek hayata döndürülmesinin amaçlandığı programda, personellerin sıkıntı yaşayan bebeği canlandırmak için gerekli deneyimler bu kurslarda uygulamalı olarak anlatılıyor.

Sivaslı sanayici ve işadamları grubu derneğinden STSO'ya ziyaret

İstanbul'da yaşayan Sivaslı Sanayici ve İşadamları Grubu Derneği üyeleri Sivas Ticaret ve Sanayi Odası'nı ziyaret etti

İstanbul'da yaşayan Sivaslı Sanayici ve İşadamları Grubu Derneği üyeleri Sivas Ticaret ve Sanayi Odası'nı ziyaret etti.

Çeşitli ziyaretlerde bulunmak üzere Sivas'a gelen, Sivaslı Sanayici İş Adamları Grubu Derneği Başkanı Mustafa Aydoğdu ve grup üyelerini Sivas Ticaret ve Sanayi Odası'nı (STSO) Yönetim Kurulu Başkanı Osman Yıldırım ve Meclis Başkanı Mustafa Sarılar'ı ziyaret etti. Ziyarette bir konuşma yapan Grup Başkanı Mustafa Aydoğdu, STSO'nun Sivas'a büyük katkıları olduğunu belirterek, her gelmelerinde şehirde farklılıklar gördüklerini söyledi. Bürokratlar ve sivil toplum örgütlerinin birlikte çalışmaları sonucu Sivas'ın nerelere geleceğinin ortada olduğunu aktaran Aydoğdu," Sivas'ta yeni yatırımlar yapılıyor ya da yapılmaya teşebbüs ediliyor. Bünlarda Sivas'ımıza katkı ve değer kazandıracaklır. Biz İstanbul'dakilerin şehrimiz adına fazla katkımız olamıyor. Amaç en azından gönül ve fikir birliğimiz olabilir. Bize bir görev verilirse seve seve yapacağımızı her zaman söylüyoruz" dedi.

STSO Yönetim Kurulu Başkanı Osman Yıldırım ise Sivas'ta yaşanan gelişmeleri en iyi dışardan görüldüğünü söyledi. Sivas'ta birlikte yatırım yapmak konusunda uygun şartların oluşması gerektiğini kaydeden Yıldırım, "İyi bir proje olduğunda hep beraber yatırım yapılabileceğini söylüyoruz.

İnanıyoruz ki sadece Sivaslıyız diye gelip size yatırım yapın demeyiz de çok doğru değil. Yatırım ortamı oluştukça hemşerilerimizin memleketlerine yatırım yapacağını biliyoruz. İyi günümüzde, kötü günümüzde sizleri yanımızda görmekten çok mutlu oluyoruz" diye konuştu.

Şehir dışında yaşayan Sivaslı potansiyelinin harekete geçirilerek sıla turizminin başlatılması gerektiğini belirten Meclis Başkanı Mustafa Sarılar ise, "Sizlerin İstanbul'daki başarıları bizlere örnek olmaktadır. Sadece ekonomik açıdan değil, sosyal açıdan da faaliyetlerimiz her zaman bizim için overinç kaynağıdır.

Sivaslı hemşerilerimizin Sivas'ı sık sık ziyaret etmesini kucaklamasını arzu ediyoruz. Bunun neticesinde sıla turizminin gelişmesini beklemekteyiz.

Çünkü İstanbul'da doğup ta Sivas'ı bilmeyen insanlarımız mevcut. Onların Sivas'a gelmesini istiyoruz. Çünkü onların gelecekte bu şehre faydaları olacaktır. Bu konuya sizlerin de hassasiyet göstermesini temenni ediyorum " şeklinde konuştu.

Ziyaret sonrası Başkan Yıldırım, Sivaslı Sanayici ve İşadamları Grup Başkanı Mustafa Aydoğdu'ya plaket ve çeşitli hediyeler takdim etti.

Hizmet-İş'ten Yakutiye'ye ziyaret

Hizmet İş Sendikası Genel Başkanı Mahmut Arslan ve Şube Başkanı Cevdet Tamgaç, Yakutiye Belediye Başkanı Ali Korkut'u makamında ziyaret ettiler

Hizmet İş Sendikası Genel Başkanı Mahmut Arslan ve Şube Başkanı Cevdet Tamgaç, Yakutiye Belediye Başkanı Ali Korkut'u makamında ziyaret etti. Ziyarette tüzel kişiliği yasayla kaldırılan Kazımkarabekir, Dadaşköy ve Dumlu Belediyeleri'nin personelinin Yakutiye Belediyesine aktarılması ile işçilerin mağduriyetlerinin giderilmesi konusu konuşuldu.

Söz konusu işçilerin durumunu yakından takip ettiklerini belirten Hizmet İş Sendikası Genel Başkanı Mahmut Arslan, "Maalesef işçilerin başka kurumlara aktarılması iyi niyetle çözüme kavuşturalacak bir mesele değildir. Çünkü yaşanan mağduriyet bunu çözümü için yasal bir düzenleme gerekmektedir" dedi.

Yakutiye Belediyesi'nin içinde bulunduğu maddi sıkıntıyı yakından bildiklerini vurgulayan Arslan, sendika olarak Yakutiye Beldiyesi'ne her zaman destek vereceklerini belirtti. Mahmut Arslan" Şehrin merkezini oluşturan Yakutiye Beldesinde , belediye hizmetlerini hakkıyla yerine getirebilmesi için malıu durumunun çok iyi olması gerektiğini biliyoruz.Kısıtlı imkanlar çerisinde dahi zor olan bu göreve talip olan Yakutiye Belediye Başkanı Ali Korkut'un sıkıntıların üstesinden gelerek büyük başarılara imza atacağına inancımız tamdır" diye konuştu.

Hizmet iş sendikası olarak Yakutiye Belediyesi ve çalışmalarına destek olacaklarını kaydeden Hizmet İş Genel Başkanı Mahmut Arslan "Yasayla tüzel kişilikleri kaldırılan belediye işçilerinin de sorunlarını yakından takip etmekteyiz..Sendika olarak bizlerde bu konuda gerekli çalışmalarımızı başlatmış bulunuyoruz. Bu konuda Beledive Başkanı Korkut ile birlikte gerekli çalışma yürütmek Ankara nezdinde bu sorunun çözümü için gerekli olan yasal düzenlemenin yapılması yolunda girişimlerimiz sürdüreceğiz."dedi.

Bu arada Yakutiye Belediye Başkanı Ali Korkut Belediye ile devam etti " Belediyecilik hizmetlerimiz yanı sıra şehrimiz 2010 için en iyi şekilde hazırlamak zorundayız. Kısıtlı imkanlarımızı en iyi şekilde değerlendirmek sizlerin ve değerli halkımızın desteklerile başarılı olmaya çalışacağız.

Erzurum'un merkezi konumundaki Yakutiye ilçemizi tarih ve kültürel dokuya zarar vermeden cazbe merkezi haline getirmek öncelikli hedeflerimiz arasında olacaktır."dedi.

Oltu'da camiyi yakmak istediler

Erzurum'un Oltu ilçesinde Merkez Cami kimliği belirsiz kişilerce yakılmak istendi.

Bugün saat 15.00 sıralarında Oltu Merkez Camii'nde meydana gelen olayda kadınlara ait bölmeden içeriye girdiği tahmin edilen şahıslar hâllarını üzenne koloniya dökerek camiyi ateşe vermek istediler. Cami'nin altın durumu farkettikten üzerine şahıslar olay yerinden uzaklaşmışlar yangın büyümeden söndürüldü.

Caminin perdesini indiren ve bazı eşyalara zarar veren şahısların yakalanması için polis geniş çapılı çalışma baş lattı.

Deprem vatandaşı sokağa döktü

Senir Erzurum'da göreve başladı

1'den devam

Erzurum Ticaret ve Sanayi Odası ile basın kuruluşları arasında geçmişte, kurulan ve karşılıklı saygı ve sevgiye dayanan irtibatını sürdürmeye çaba gösterecoğini söyledi.

Gazetecoliğe, 1988 yılında Türkiye Gazetesi'nin taşra muhabiri olarak başlayan ve 1991 yılında aynı gazetenin Erzurum haber merkezinde görev alan İhsan Senir, son olarak kuruluşundan bu yana görev yaptığı İhlas Haber Ajansı'nın Erzincan Muhabirliği görevini yürütüyordu. Doğu gazetesi olarak Senir'e yeni görevinde başarılar diliyoruz.

1'den devam

VALİ'DEN "HASAR YOK" AÇIKLAMASI

Erzincan Valisi Abdulkadir Demir ise ilde yaşanan orta şiddetteki depremde, can ve mal kaybı yaşanmadığını bildirdi. Demir, şu ana kadar yapılan fespitlere göre herhangi bir hasar raporunun kendisine iletilmediğini söyledi. Demir ayrıca, deprem nedeniyle herhangi bir can kaybı veya yaralanmanın da olmadığını sözlerine ekledi. Bu arada, deprem nedeniyle kentte yaşanan kısa süreli paniğin ardından yaşam normale döndü.

ARTÇILAR SÜRÜYOR

Öte yandan, Boğaziçi Üniversitesi Kandilli Rasathanesi ve Deprem Araştırma Enstitüsü'nden alınan bilgiye göre, saat 10.37'deki 5.0 büyüklüğündeki orta şiddetli depremin ardından, merkez üssü Üzümlü ilçesindeki Tanyeri bölgesinde saat 10,39'da 3.2 ve Çağlayan beldesinde saat 10.43'te ve saat 10.53'te 3.1 büyüklüğünde hafif şiddetli depremler kaydedildi.

"DEPREMLER OLAĞAN KABUL EDİLMELİ"

Boğaziçi Üniversitesi Kandilli Rasathanesi ve Deprem Araştırma Enstitüsü ayrıca bu büyüklükteki depremlerin zaman zaman bölgede meydana gelmesinin olağan karşılanması gerektiğini bildirdi. Çağlayan'ın, Türkiye'nin en aktif fay sistemlerinden birisi olan Kuzey Anadolu Fay Zonu içerisindeki kırık bir parçada bulunduğuna dikkat çekilen açıklamada, şunlar kaydedildi:

"Bu büyüklükte depremlerin bölgede zaman zaman olması olağan kabul edilmelidir. Bölgede son yıllarda can ve mal kaybına sebep olan en şiddetli deprem 13 Mart 1992 tarihinde Erzincan depremidir. Depremin ardından bölgede 3 adet hafif şiddette artçı deprem meydana gelmiştir. Deprem can ve mal kaybına neden olabilecek büyüklükte bir deprem değildir. Bölgenin 1. derece deprem bölgesi olduğu göz ardı edilmeden halkın paniğe kapılmaksızın günlük yaşantılarına devam etmeleri gerekmektedir."

DEPREMİN BÜYÜKLÜĞÜ DEĞİŞTİRİLDİ

Bu arada, BÜ Kandilli Rasathanesi ve Deprem Araştırma Enstitüsü, depremin hemen ardından yapılan hızlı ölçümlerde depremin büyüklüğünün 4.9 olarak, daha sonra yapılan detaylı ölçümlerde ise depremin 5.0 büyüklüğünde olduğunu tespit ettiklerini belirttiler.

BİNALAR BOŞALTILDI DERSHANELER PAYDOS ETTİ

Yaşanan depremde Erzincan merkezdeki bütün kamu ve özel binalarda bulunan vatandaşlar deprem dolayısıyla dışarı kaçtılar. Kısa süreli paniğin yaşandığı depremde hazırlık kursları açarı dershaneler eğitimlerine bugün ara verdiler. Kısa süreli paniğin yaşandığı sırada bazı vatandaşlar ise depremle yaşamaya alışkın olduklarını korkulacak bir durum olmadığını söylediler.

"Yüksek tansiyon hastaları sık sık duş almalı..."

Kemal Arduç

Erzincan sağlık il Müdürü Dr. Ruşen Turan, hipertansiyonda, tansiyonlarının kan basıncını yapmaya görevini yapamadığını belirterek, ısı artışlarına karşı hastaların sık sık duş almasını önerdi. Isı artışına bağlı olan sorunlar, hipertansiyonlularda daha sık görüldüğünü belirten Dr. Turan, hipertansiyon hastalarının her hangi bir sağlık sorunu ile karşılaşmadan önce, kendi vücut özellikleri ve kullandığı ilaçların etki mekanizmaları ile ilgili gerekli bilgileri doktorlarından öğrenmeleri gerektiğini belirtti. Hipertansiyon hastalarının aşırı sıcaklarda alması gereken önlemleri anlatan Dr. Turan, şu ifadelere yer verdi: "Terlemeyi önlemeyen hafif ve pamuklu giysiler giyin, Bol sıvı almaya özen gösterin. Özellikle öğle saatlerinde açık havada güneş altında kalmamaya çalışın. İlaçlarınızı düzenli kullanın. Akşam veya sabah serinliğinde düzenli egzersizlerinize devam edin. Sık sık duş almaya özen gösterin."

AŞIRI SICAKLARDA İLAÇLARI AKSATMAYIN

Kan basıncının ani yükselmelerinde en yakın acil servise veya hastanın bekleme salonuna ulaşmasının son derece önem taşıdığını belirten Turan, "Zaman kaybetmek, istenmeyen olaylara neden olabiliyor. Bilinçsiz kullanılan tansiyon düşürücü ilaçlar, kalp krizleri veya böbrek yetmezlikleri gibi hayatı tehlikeye sokucu sonuçlara yol açabiliyor. Bu nedenle hekim tavsiyesi olmadıkça ilaç kullanılmamasında yarar var. Hastanın taşınması veya gelecek ilk yardım beklenirken serinletilmesi ve dinendirilmesi en iyi yardımdır. Isı artışı olan günlerde ilaçların düzenli kullanılması büyük önem taşıyor. İlaç yeterli gelmiyorsa, hekimin hastayı değerlendirmesi ve tedavisini bulgularına göre ayarlaması gerekiyor." diye konuştu.

Hipertansiyon'u oluşturan mekanizmalara göre hastalığın 3 gruba ayrıldığını belirten Turan, bunlar; "Su tutulumunun ön planda olduğu hipertansiyon, sinirsel etkinlik artışının ön planda olduğu hipertansiyon, hem su tutulumunun, hem de sinirsel etkinlik artışının bir arada olduğu hipertansiyon." şeklinde sıraladı. Su ve tuz atılımını arttıran havalarda, su ve tuz atılımını etkileyen ilaçları kullananların dikkatli olması gerektiğini belirten Dr. Turan, "Bu gruptan ilaçlar kullananların susuz kalmamaya dikkat etmeleri özellikle önemlidir. Sıcak kramplar, halsizlik ve kan basıncındaki düşmeler sıvı kaybının fazla olduğunu gösteren son derece önemli bulgulardır. Bu durumlarda hemen doktorunuza başvurmanız önemli" şeklinde konuştu.

Turan, şunları kaydetti: "Sıcaklık artışlarından korunmak için klıma odalara saklanmak ve ani sıcaklık değişimlerine maruz kalmak, hipertansiyon hastalarının sıcağa uyum yeteneklerinde azalmaya yol açacağı için yarar yerine zarar getirebiliyor. Sinirsel mekanizmalı veya karışık mekanizmalı hipertansiyonlu olanlarda, ani ısı değişikliklerine damar sisteminin vereceği yanıtlar çok farklı olabiliyor. Ani tansiyon düşmeleri gibi, ani tansiyon fırlamaları görülebiliyor. Bu reaksiyonların önlenmesinde genel önlemlerin yanı sıra ilaç tedavisinin de önemi büyük. Bu nedenle hipertansiyon hastalarının, her hangi bir sağlık sorunu ile karşılaşmadan önce, kendi vücut özellikleri ve kullandığı ilaçların etki mekanizmaları ile ilgili gerekli bilgileri hekiminden öğrenmesi gerekiyor." Diye konuştu.

Biçerdöverciler Türkiye turunda

1'den devam

Erzincan'a Adana, Yozgat, Niğde ve diğer illerden gelen seyyar biçerdöverciler sezonun açılmasıyla beraber, bin bir zorluk çerisinde ekmek parası kazanmaya çalışıyorlar. Yıllarda seyyar biçerdöverciler ürünlerin çeşitlenmesi sağladıkları kolaylıklarla seyyar biçerdöverciler Erzincan'da Arpa ve Buğdayın hasat sezonunun gelmesiyle birlikte 3,4 günlük aralarla biçerdöverleriyle Erzincan'a geldiler. Seyyar biçerdöverciler çalışmalarını dönem usulü yaptıklarını, dönüm başına da devletin belirlediği 9.50 TL aldıklarını yalnız bazı durumlarda fiyatın 8 TL' ye kadar düştüğünü belirttiler.

Biçer Döverciler, biçecekleri yerin uzak mesafede olması durumunda mazot parası da aldıklarını belirttiler. Erzincan' a yaklaşık 1 hafta önce geldiklerini, 15 gün daha Erzincan' da kalacaklarını söyleyen Biçerdöverciler havaların yağışlı olmasından yakındılar. Havaların yağışlı olmasında dolayı istedikleri şekilde iş yapamadıklarını belirten seyyar biçerdöverciler genel olarak işlerin iyi olduğunu söylerken bazı biçerdöverciler ise işlerin ve mazotun pahalı olduğunu belirterek, kendilerinin de çiftçilerinde para kazanmadıklarını dile getirdiler. Yol kenarlarında ve akaryakıt istasyonlarının yanlarında römork, çadır ve araçlarda kalan biçerdöverciler yaşam biçimlerinin pek iyi olmadığını söylediler.

Hemşehrimiz Kara'ya ziyaret

Kemal Arduç

Kars Valisi olarak geçtiğimiz ay göreve başlayan hemşehrimiz Ahmet Kara'ya Erzincanlılar tarafından bir ziyaret gerçekleştirildi. Erzincan Milletvekili Sebahattin Karakelle, Belediye Başkanı Yüksel Çakır, Ticaret ve Sanayi Odası Başkanı Aydın Yalvaç, Esnaf ve Sanatkârlar Odaları Birliği Başkanı Necmettin Ünal, Erzincan Mahalli İdareler Birliği Müdürü ve Erzincan Spor Kulübü Başkanı Salih Kara ve bir gurup sivil toplum örgütü temsilcisi, 29 Temmuz Çarşamba günü Kars Valisi hemşehrimiz Ahmet Kara'yı ziyaret etti.

Kars Valilik Makamında hoş bir dost sohbeti ortamında gerçekleşen ziyaret, Vali Kara'yı çok memnun etti.

Daha önce Kültür ve Turizm Bakanlığı Müsteşar Yardımcılığı ve ardından İçişleri Bakanlığı Mülkiye Başmüfettişliği görevlerinde bulunan Kara, 30 Haziran 2009 da Kars Valisi olarak atanmıştı.

ZAYİ
Erzincan'dan aldığım yeşil kartımı kaybettim. Hükümsüzdür
Dursun Has

ZAYİ
İşletmeme ait profilo YK-5002 model 10000647 yazar kasamın ruhsatını kaybettim.Hükümsüzdür
Ermedikal Ticaret
Vergi No 8400040341

doğu
Çözüm Haber Yorum Analiz Gazetesi
İnönü Toptaşı Cad. No: 57 ERZİNCAN
Tel. - Fax : 224 24 25-26
e-mail : info@dogugazetesi.com

Sahibi: H. İbrahim Özdemir
Yazı İşleri Müdürü: Naim Çakır

Ermat Ofset
V. Recep Yazıcıoğlu Cad. No: 57 ERZİNCAN
Tel: 224 24 25 -26

e-mail ermatofset@yahoo.com
Abone:
Yıllık 60.00 TL
6 Aylık 30.00 TL
3 Aylık 18 TL
Şehir Dışına PTT masrafı ilave edilir.

İlan tarifesi
Resmi İlan Satırı/cm 7.00 TL
Genel Kurul İlanları 45.00 TL
Özel İlan Reklam/cm 1.50 TL
Zayi 10.00 TL
Ticaret - Başarılılık 50.00 TL
Günü Geçmiş Gazete 50 Kr

günün takvimi
31 Temmuz 2009 Cuma
SAYI: 9622

REKLAM

2009 SBS'de final'le kazananlar

183 Öğrencimizden

21'i Fen Liselerini

27'si Anadolu Öğretmen Liselerini

98'i Anadolu Liselerini

Kazandılar!

final

final'le siz de kazanacaksınız.

Bilinçsiz sulama yapmayın...

Bilinçsiz sulamanın tarım arazilerine büyük oranda zarar verdiğini vurgulayan Erzincan Tarım İl Müdürü Ali Lek, sulamanın bilinçli yapılması gerektiğini açıkladı

Kemal Arduç

Yaz aylarında bir çok vatandaşın tarım arazilerini yeterli güzel sulayarak kurumasına neden olduğunu söyleyen Erzincan Tarım İl Müdürü Ali Lek, yaz aylarında park ve bahçelerde çim sulanmasına çok dikkat edilmesi gerektiğini belirterek, "Vatandaşlarımız sıcak yaz günlerinde çimleri öğle saatlerinde sulama yapıyor.

5'te

Her öğrenci kendi bölgesinde kayıt yaptıracak

Erzincan Milli Eğitim Müdürlüğü yetkilileri, 2009-2010 eğitim öğretim yılı öğrenci kayıtları esnasında, her velinin öğrencisini kendi bölgesinde bulunan okula kayıt ettirmek zorunda olduğunu vurgulandı..

Yeni kayıt döneminin okullar kapanmasının ardından başlamasıyla birlikte öğrenciler henüz kayıt yaptırmak için kendilerine okul arıyorlar. Kayıtların başladığı şu dönemde İl Milli Eğitim Müdürlüğü yetkilileri yaptığı açıklamada öğrenci velilerinin okul seçimi yapmamaları gerektiği bildirildi. 5'te

doğu 29 yıl

ERZİNCAN'IN GÜNLÜK HABER YORUM AKTUALİTE GAZETESİ

01 AĞUSTOS 2009 CUMARTESİ YIL: 29 SAYI: 9623 FİYATI: 25 YKr

ISSN 1301-1721

VAKIFBANK'TAN ERZİNCAN TİCARET VE SANAYİ ODASI ÜYELERİNE ÖZEL KREDİ PAKETİ

VakıfBank

Vakıfbank, sağladığı kaynakları, her türlü ihtiyaca göre geliştirdiği kredi çeşitleri ve bankacılık ürünlerini, düşük faiz, uygun vade, kolay ödeme koşulları ve kullanım kolaylığı ile reel sektörün hizmetine sunmaya devam ediyor.

Bugün de Erzincan Ticaret Sanayi Odası ile Erzincan lı tüccar ve sanayicilerin finansal ihtiyaçlarını karşılamak amacıyla içerisinde cazip kredi seçeneklerinin yer aldığı bir protokol imzalayan Vakıfbank, tüm yurt çapında başlattığı Reel sektöre yönelik destek paketi uygulamalarına bir yenisini ekledi.

Vakıfbank Kredi Paketine ilişkin protokol, düzenlenen törende Erzincan Ticaret ve Sanayi Odası Başkanı Aydın YALVAÇ ve Vakıfbank Müdürü Erdal ŞAHİN imzaladı.

Erzincan Ticaret ve Sanayi Odası ile 30 07 2009 tarihinde imzalanan protokol paketinde oda üyelerine 10 yıla kadar vadeli işyeri edindirme kredisi ve 5 yıla kadar işletme ihtiyaç kredisi sunuluyor.

3'te

Buğday çiftçiyi sevindirmedi

2009 yılı hasat döneminin başlaması ile birlikte Erzincan Toprak Mahsulleri Ofisi Ajans Amirliği buğday alımlarına başladı. Ancak geçen yıl buğdaydan yüzü gülen çiftçi bu yıl yine buğdayın para etmemesinden yakınıyor

Kemal Arduç

Erzincan'da buğday ve Arpa hasat sezonunun başlaması ile birlikte TMO Erzincan Ofisi buğday ve arpa alımlarına hız verdi. Alımlarla ilgili olarak bilgi aldığımız TMO Erzincan Ofis Müdürü Mustafa Dursun, buğday alımlarına başladıklarını belirterek, ürün getiren çiftçilerin hazırlıklı gelmelerini istedi. Bu yıl buğday alım fiyatlarının 43 kuruş ile 50 Kuruş arasında değiştiğini söyleyen Dursun, buğdayın kalitesine göre fbu fiyat aralığında alım yapıldığını söyledi. Şu ana kadar 49 kuruşun altında buğday alımı yapmadıklarını söyleyen Dursun Erzincan Buğdayının çok kaliteli olduğunu kaydetti.

5'te

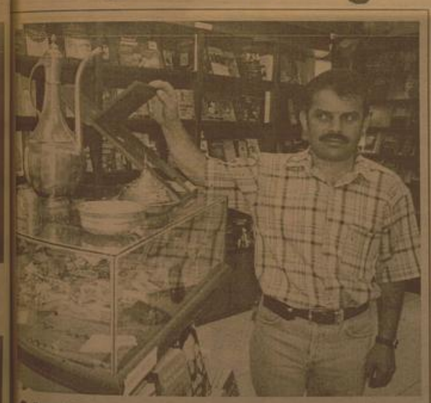

Okullar tatil olunca...

Bünyesinde çok sayıda kitap bulunan ve Türkiye genelinde 81 ilde kitap satış mağazasına sahip olan Kültür ve Turizm Bakanlığı Döner Sermaye İşletme Müdürlüğü artık kitap satış mağazalarında hediyelik eşya satışı da yapıyor 5'te

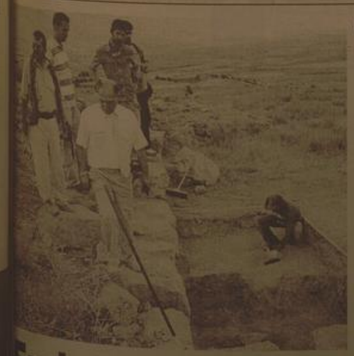

İl Kültür ve Turizm Müdürü Metin Çankaya; "Turizm, insanları birbirine kaynaştıran sevgi ocağıdır. Turizm kalkınmanın anahtarı, toplumları tanıştıran bir harekettir. " dedi.. 5'te

Erzincan şenlendi..

Terzibaba'da insan seli

Mübarek üç ayların içinde bulunmamız ve yaz dolayısıyla gurbetçilerinde yoğun olarak Erzincan'a gelmesiyle birlikte, Terzibaba Mezarlığı başta olmak üzere ziyaret yerleri ve mezarlıklarda yaşanan aşırı kalabalık dikkat çekiyor

Şapın ilacı karbonat

Sayfa 3'te

OBJEKTİF

Şefik ARAS

DEPREM DEYİNCE AKLA ERZİNCAN GELİYOR

Yazısı Sayfa 3'te

Tarihten Sayfalar

Atilla (Hun Devleti)

Uygur alfabesiyle birlerce eser tercüme edildi. Kâğıt ve matbaa kullandıkları için, bazı kitapları günümüze kadar ulaşan Uygurlar, bugünkü Moğolistan'ı kaybettikten sonra, imparatorluk olmaktan çıktılar. Türkistan ve Kansu'da yaşayan bir Türk hânedanıyken, 840'ta Karahanlı hâkimiyetine girdiler.

468'den 955'e kadar, diğer bir Türk kavmi olan Hazarlar, Kuzey Karadeniz ve Kafkasya'da, kudretli, yüksek kültürlü bir hakanlık kurdular. Bir kısmı Müslüman olan Hazarların kağan denilen hakanları, daha çok Musevî dinine girdiler ve bu dine giren yeğâne Türk kitlesini teşkil ettiler.

Diğer taraftan, Avarlar'dan sonra 10. asırda Peçenekler, Balkanlar ve Karadeniz'in kuzeyinde güçlü bir devlet kurdular. Peçenekler tekben, Uzlar ve Kıpçaklar Avrupa'ya yerleşerek, Balkanlar'da bir müddet hâkimiyet sürdükten sonra, Hristiyan olup Slavlaşarak, Türklüklerini kaybettiler.

8. asırla 13. asır arasında yaşayan en tanınmış Türk kavmleri; Uygurlar, Kırgızlar, Kıpçaklar, Karluklar, Peçenekler ve Oğuzlardı. Uygurlar, Göktürkler zamanında Altay Dağlarının kuzeydoğusunda yaşıyorlardı. 745'te Göktürk hânedanına son vererek, kendi hânedanlıklarını kurdular. Göktürkler zamanında Baykal Gölü ile Yenisey arasındaki Sayan Dağları havalisinde yaşayan Kırgızlar, daha ziyade mavi gözlü ve sarıgın idiler. 9. ve 10. asırda, Müslüman tüccarlar vasıtasıyla İslam'ı kabul ettiler.

Kıpçaklar; Büyük Kimek kavminin en önemli kolu idi. 11. asrın ikinci yarısında Sirderya (Seyhun) ırmağının kuzeyindeki bozkırın önemli bölümüne hâkim oldular. Moğol istilâsı sırasında esir alınan genç Kıpçak Türkleri, İslâm ülkelerine satılmıştır. Buntar; Bağdat Abbasî halîfeleri, Türkiye Selçuklıları ve Eyyubîler'in hâssa ordularında hizmet etmişler ve 1250 yılında,

Devamı Var

Sağlık ve Hastalıklar

Göz yaralanmalarında erken müdahale çok önemli!

Göz yaralanmalarının en çok kimyasal madde nedeniyle oluştuğunu belirtilerek, bu tür yaralanmalara erken müdahale edilmemesinin kalıcı göz sorunlarına neden olabileceğini bildirildi. Yeditepe Üniversitesi Hastanesi Göz Hastalıkları Ana Bilim Dalı Başkanı Prof. Dr. Ferda Çiftçi, göz yaralanmalarının çok kimyasal madde nedeniyle oluştuğunu belirterek, bu tür yaralanmalara erken müdahale edilmemesinin kalıcı göz sorunlarına neden olabileceğini bildirdi. Çiftçi, yaptığı yazılı açıklamada, göz yaralanmalarında sürü erken müdahalenin önemine değinerek, yapılan bir müdahalenin körlüğe kadar giden olumsuz sonuçlara neden olabileceği uyarısında bulundu.

Genellikle en çok göz yaralanmasının yetişkinlerde iş kazaları, çocuklarda ise evde veya okuldaki oyun sırasında oluştuğuna işaret eden Çiftçi, iş kazalarında göz hasarının genellikle kimyasal maddeler nedeniyle oluştuğunu kaydetti. Kimyasal maddelerle çalışan iş yerlerinde koruyucu gözlük takılmadığı zaman kazaların meydana geldiğini, korunmak çalışan kaynakçılarda da yanıklar oluşabileceğini dile getiren Çiftçi, evlerde de yine alkali deterjanların gözü sıçramasının kimyasal yanıklara neden olduğuna dikkat çekti.

Devamı Var

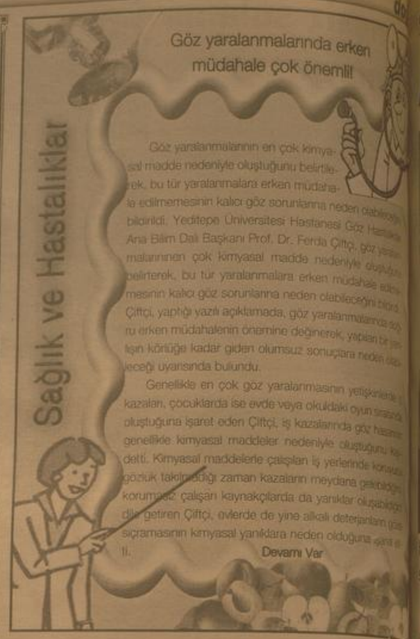

Komik Fotoğraflar

bugün ne pişirsem'

Beğendili Kuzu Pirzola

4 Kalem Kuzu Pirzola
1 Patlıcan
1/2 Çay Bardağı Süt
1 Tatlı Kaşığı Un
1 Yemek Kaşığı Kaşar Peyniri Rendesi
_ Domates
1 Sivri Biber
1 Dal Maydanoz
1 Yemek Kaşığı Tereyağı

Pirzolaları ızgara veya teflon tavada kızartın. Patlıcanı közleyip kabuklarını temizleyin ve iyice üzerek soğumaya bırakın.

Tereyağını kızdırıp unu kavurun. Patlıcanları ilave edip iyice karıştırın. Kaşar rendesini ve sütü ilave edip karıştırın bir taşım kaynatın.

Servis tabağına beğendiyi yayıp üzerini pirzolaları dizin. Közlenmiş domates ve biberle birlikte sıcak olarak servis yapın.

Şiir Gezgini

KENDİSİNİ UNUTMUŞ

Bütün aşkların kitabı elinde
Sevilmemiş yerlerin balosuna gitti.
Öylesine kelâbalıktı ki,
Sevdiğini anlamadı.
Bütün kapıların anahtarı elinde
Öyle aydınlıktı ki,
Öptüğünü anlamadı.
Işıkların örtünmüştü çıplaklık;
Renklere uzandı susamış,
Beyazlıklar arasında kaybıoldu bakışları.
Gözleri yaşamıyordu artık,
Şekilleri çağırmaya gitti, kandıracak.
Ellerı arıyor tutamıyordu
Ellerı; ellerıydı kurtaracak;
Artık yaşamıyordu.

Bir yanda gıden o dennıyen aydınlık,
Adıkça ıtan,
Bir yanda gıden bir noktaydı karanlık.
Ellerinde başlayan, gözlerinde bıtan,
Bağırdı; kan gibi akıb sesi,
Ağamadı dışnın duvarından.
Elinde bütün aşkların kitabı,
Anlatıyordu aktanan aydınlıklarından.
Elinde bütün kapıların anahtarı,
Ve unutulmuş bir duvarda; kendi kapısı...
Varamadı.
Ora öyle karanlıktı ki
Olduğunu anlamadı.

ÖZDEMİR ASAF

Kıssadan Hisseler...

Rahip Cüreyc

FAKİH anlatıyor:

Resûlullah (s.a.v.)'ın şöyle buyurduğu anlatıldı:

-"Eğer Rahip Cüreyc'ın Fıkıhtan yana bir bilgisi olsaydı; bilirdi ki, anasına icabet, Rabbine (nafile) ibadetten daha faziletlidir."

Ravi diyor ki:

-Rahip Cüreyc'in hikayesini başkalan anlatırkende dinledim. Şöyle idi:

- O , İsrailoğulları arasında rahip bir kimse idi. İbadethanesinde Allah'a ibadet ediyordu.

Bir gün, namaz kılarken, annesi geldi:

-Ey Cüreyc! Diye seslendi. Namazda olduğu için, anasına cevap vermedi. Çağrısına cevap alamayan anası, şöyle beddua etti:

-Fahişe kadınların iftirasına uğrayasın.

O bölgede fahişe bir kadın vardı. Bir iş için dışarı çıkmıştı. O fahişe kadın hamile kaldı. O bölge halkı ise, zina işini çok büyütürlerdi. Kadının durumu, o bölgede açığa çıktı. Doğumunu yaptıktan sonra, padişaha haber verdiler; dediler ki:

- Falan kadın, zinadan bir çocuk doğurdu.

Bunun üzerine, kadını getirtti ve sordu:

- Bu çocuk kimden?

-Rahip Cüreyc bana saldırdı, çocuk ondan kaldı, deyince, padişah yardımcılarını ona yolladı. Namazda idi. Çağırdılar; onlara cevap vermedi. Bundan sonra, balyoz getirdiler; ibadethaneyi yıktılar. Rahibin boynunada bir ip taktılar. Padişaha götürdüler.

Padişah ona şöyle dedi:

- Sen kendini abit gösteriyorsun; sonra da, insanların harem perdesini yırtıyorsun. Sana helâl olmayan işi yapıyorsun!

- Ne yapmışım? Deyince, padişah şöyle dedi:

-Falan kadınla zina etmişsin.

- Ben yapmadım dedi, dedi; ama onun doğru söylediğine inanan olmadı.

Yemin etti; yine inanmadılar.

Karikatür

BİLİMTEKNOLOJİ

Sık karşılaşılan teknik sorunlara çözümler

Windows işletim sistemleri herhangi bir nedenden dolayı kolayca çökmeye yapıya sahiptir. Bunu zaten bugün dar bir Windows sürümü kullanan herkes bilir.

Ancak sisteminiz bazen bir nedenden ya da hiç sinyal vermeden çökme kararı alabilir. İşte böyle bir durumda kaybettiğiniz verilerinizin ardından ağlamak yerine önceden hazırladığınız kurtarma CD'si ile sisteminizi tekrar çalıştırabilir ve verilerinize kolayca ulaşabilirsiniz. Bunun için BartPE adlı küçük bir yazılımdan faydalanabilirsiniz. Kullanmakta olduğunuz Win-dows işletim sisteminden canlı (optik sürücüden çalışan) kurtarma CD'si hazırlayan bu yazılım Windows kullanıcısının elinin altında bulunmalı.

Üstelik yazılımla oluşturacağınız ilk kurtarma sisteminize dilediğiniz yazılımı da ekleyebilirsiniz. Böylelikle kullanmakta olduğunuz Windows'unuzu rahatlıkla taşıyabilirsiniz. İnatçı yazılımlardan kurtulun

Ev kullanıcıları internetten bulabilecekleri hemen her türden yazılımı kurulmasını severler. Ancak bu yazılımlar çoğu zaman lanse edildikleri şekilde kalmayı sevmezler. Bunlar bu olunca zamanla sistemi kaldırmayan bu yazılımlar yavaşlatır ve hantallaşır.

Devamı Var

Tanıtana Hadi!

Biyoloji dersinden yapılacak sınavı çok iyi herkes acayip çalışmış, notlar, kopyalar uçuşmuş. Daha sonra sınavın yapılacağı ... mişler bir de bakmışlar, ortada kağıt kalmamış sadece sıra sıra mikroskoplar.

Hoca;

- "Bu mikroskop lam'larında bir böceğin var, sınavınız bacağından böceği tanıtın. Tabii hemen itirazlar arna tayda etmemiş ... dediği dedik. Öğrenciler mikroskoplarına ... arna tanıyamıyorlar... En sonunda ... dayanamamış, kapıyı çarpıp çıkmış.

Hoca arkasından seslenmiş:

- "Kimsin sen, kapıyı çarpıp çıkıyorsun". Kapı hatlıçe aralanmış ve bir bacak ...

- "Tanıtana hadi tanıtana kim olduğu...

Anız yakmak suç

Hasat mevsiminin başladığı şu günlerde yetkililer çiftçilerin bilinçsizce anız yakmasının tehlikeli sonuçlar doğurabileceğini belirttiler

Kemal Arduç

Bahar mevsimiyle birlikte otlak alanlara sürüleri çıkaran bazı çobanlar, doğada gelişi güzel yaktıkları ateşlerle doğadaki bitki ve hayvanlara zarar veriyorlar. Bilinçsizce yakılan kuru otlardan çıkan metreler ... yükseklikteki alevler, çevreye büyük zarar verirken, ateşi yakan kişinin ise yanan otları keyifle seyretmesi dikkatlerden kaçmıyor. Anız yakımı son derece tehlikeli ve zararlı olduğu defalarca anlatılmasına rağmen kimserin bu uyarıları dikkaba almaması yapılan davranışlardan ... göteriyor. Her yıl ülkemizde yakılan anızın hava koşulları ve tedbirsizlik yüzünden büyük çapta bir yangına dönüşmesi sonucu hektarlarca orman veya toprağın yanarak verimsiz hale gelmesine neden oluyor. Bu konuda yapılan uyarılarda; anız yakımı topraktaki organik maddeleri yok ettiği için toprağın verimini düşürür ve daha çok gübre kullanımına yol açar. Daha çok gübre kullanımı da su kaynaklarımızın kirlenmesine yol açtığı belirtildi.

Anız yakımı ile çıplak kalan toprak, su ve rüzgar erozyonuna uğrar. Toprağın verimi organik üst tabakasını kaybetmek suretiyle düşer. Anız yakımı, atmosfere karbondioksit salarak küresel ısınmaya da katkıda bulunmaktadır. Yaban hayatı açısından da anız yakmanın ciddi etkileri olduğu belirtildi. Ayrıca birçok evcil ve yabanı hayvanında doğadan beslendiğine dikkat çekilerek, anız yakılırken toprak üzerindeki bitki ve

canlılar yandıkları için, yaban hayatı bir besin kaynağını kaybetmiş ve belki de onu bekleyen kışı daha zor geçirmeye mahkum edildiği söylendi.

Anız yakmanın başka tehlikeleri arasında ise telefon direklerini yanması ve daha da kötüsü, yoldan geçen arabaların görüş mesafesini azaltarak ölümcül kazalara sebep olduğu da belirtildi.

DEPREM DEYİNCE AKLA ERZİNCAN GELİYOR

Erzincanda, onceki gün meydana gelen 5 şiddetindeki. Çağlayan merkezli depremin yankıları devam ediyor.

Çarşı, pazarda, evde, kamu ve özel iş yerlerinde günün konusu, dünde depremdi. İnsanlar birbirlerine, deprem sırasında nerede olduğunu, korkuya kapılıp kapılmadığını, o sıradaki duygu ve düşüncelerini anlatıyordu.

Deprem haberi, il dışında yaşıyan hemşehrilerimizide etkilendi. Çeşitli yörelerde yaşamakta olan Erzincanlılar, dostlarını, yakınlarını anyarak geçmiş olsun dileğinde bulundu. Ciddi bir hasarın olup olmadığını sordu.

Geçirdiği büyük felaketler dolayısıyla, deprem deyince Erzincan akla geliyor. Erzincanlı olsun olmasın insanların katasında depremle Erzincan arasında bir ilişki kuruluyor. Bunun sebebi, Erzincanın karşılaştığı, zihinlerde iz bırakan ağır hasarlı depremlerdir elbet.

Yine aynı nedenle olacak ki, Erzincanda meydana gelen depremler basın - yayın organlarında geniş şekilde yer alıyor, kuşku ile izleniyor. Özel bir duyarlılık gözleniyor. Önemli bir hasar haberi gelmesinden kuşku duyuluyor.

Birinci derecede deprem bölgesinde bulunan Erzincan da, deprem beklenmiyen bir olay değil. Nitekim küçük çapı depremler sıkça oluyor. Orta şiddette ve ağır hasara sebeb olacak büyüklükteki depremlerin olmayacağını ise kimse söyleyemiyor.

1992 Erzincan depreminden sonra, dünyanın her yerinden deprem uzmanları Erzincan'a geldi. Düzenlenen toplantılarda deprem olgusu konuşuldu. Yapılan araştırmalar ve tahminler sergilendi. Söz konusu toplantılarda verilen bilgilere göre, Erzincan'da her 10 - 20 yıl arasında orta şiddetli depremler beklenmelidir. Ağır hasarlı depremlerin ise, 50 - 70 yıl arasındaki zaman dilimi içerisinde meydana gelmesi güçlü bir beklentiliidir.

Nitekim 1939'da 7.9 şiddetindeki depremde ağır hasar gören Erzincan, aradan 50 yıl geçtikten sonra, 1992 yılının 13 Mart günü, bu kez 6.8 büyüklüğündeki bir depremle sarsıldı ve ağır hasarla karşı karşıya kaldı.

Uzmanların ifade ettiği gibi, Erzincan bulunduğu coğrafyadaki deprem riski dolayısıyla, zaman içinde büyüklü küçüklü depremlerle karşılaşacaktır. O halde deprem öncesi ve sonrası için gerekli olan tedbirler alınmalı, depreme hazırlıklı olunmalıdır. Büyük acılara, kayıplara katlanılmamak isteniyorsa, depremle ilgili uyarılara, önlemlere tam olarak uymak, özen göstermekten başka çare yoktur.

Objektif

Şefik ARAS

Şapın ilacı karbonat

Şap Enstitüsü Genel Merkezi'nden Uzman Veteriner Hekim Serdar Kılıç, şap hastalığından hayvanları korumak için ekonomik ilaç tedavi yöntemlerini açıkladı.

Kemal Arduç

Son yıllarda Türkiye'yi korkutan hastalık 'Şap' için baharla birlikte önlemler alınmaya devam ediyor. Özellikle kırsal alanda Tarım müdürlüğü yoğun bir çalışma içerisine girerek şap hastalığı konusunda bir taraftan çalışma yaparken bir taraftan vatandaşları bilgilendiriyor. Bahar mevsiminin gelmesiyle birlikte baş göstereceği düşünülen Şap Hastalığı konusunda Erzincan'da tüm bölgelerde aşılama çalışmaları yapılıyor. Şap Enstitüsü Genel Merkezi'nden Uzman Veteriner Hekim Serdar Kılıç, ile yaptığımız görüşmede.; "Şap Hastalığı'nı daha önce inceledik. Şap hastalığı ülkemiz hayvanlarına çok büyük zarar veriyor, bunun için önemli tedbirler almamız gerekiyor. Bunun için en etkili ilaç olarak düzenli olarak 4 ayda bir koruyucu aşılar yaptırılmalı. Baharla birlikte onlarca hastalığın söz konusu olduğu ortaya çıkabilir, ancak bunlar için erken müdahale etmemiz gerekiyor.

MUHTARLAR DİKKAT

Bu hastalıkların önüne geçilebilmesi için köy muhtarlarımın öncülük etmesi gerek. Sorumluluk muhtarların. Bu hastalığın yaygınlaşmaması için aşılama programına uymaları gerekiyor. Peki hastalık köye girdi ne yapmalı! Bilindiği gibi bir hastalıklı hayvan bütün köyü mahveder. Bunun için mutlak suretle hastalık bastırılmalı ve gerekli tüm önlemler alınmalı, dezenfekte işlemleri tarım veterinerleri tarafından yapılmalı. Yoksa sonuç itibariyle yeni doğmuş buzağılar hiçbir belirti göstermeden düşer ölür, hiçbir sonuçta çıkarılamaz. Hastalık sırasında köye kesinlikle hayvan giriş çıkışı yasaklanmalı. Buna mutlaka göz yumulmamalı.

ŞAPA EKONOMİK ÇÖZÜM

Hayvan, şap hastalığına yakalanmasının ardından ahırların girişlerine kireç dökülüyor. Bu kesinlikle yanlış bir çözüm. Normalde 4 günde geçecek olan hastalık bu sebepten dolayı aylarca süreebiliyor. Bunun için hayvan ne yürüyebiliyor, nede yiyebiliyor. Ayrıca bu kireçe insanlarda basıyor ve bu mikrop bir çok yerleşim yerlerine yayılmış oluyor. En etkili ve ekonomik çözüm olarak normal pasta larda kullanılan karbonat kullanılabilir. Hayvan'ın ağzı burnu temizce yıkanıp günde 1 paket karbonat sürülür, hastalık 4-5 günde geçer. Yine ineklerin ayaklarına ise iyice temizlendikten sonra çamaşır sodası döküler. Kesinlikle çamaşır suyu dökülmemelidir.

İlan ve reklamlarınızı **doğu** Gazetesi'nde değerlendirin... Sizi en iyi biz tanıtırız...

Son Dakika, Siyaset, Ekonomi, Sağlık, Spor, Sanat, Tarım ve daha neler neler

dogugazetesi.com.tr

Yaşananlardan haberiniz olsun diye

VakıfBank

Erzincan Ticaret ve Sanayi Odası üyeleri, Vakıfbank'tan İşletme İhtiyaç kredilerini %1,39'den başlayan faiz oranıyla kullanılabilecekler. Ayrıca, pakette Eximbank veya Banka kaynağından oluşan döviz ve TL ihracat kredileri ile orta ve uzun vadeli Yatırım Kredisi kullanma imkanı da sağlanıyor.

Pakette ayrıca, oda üyelerinin nakdi, gayrınakdi kredilerden ve dış ticaret işlemleri için uygun faiz, komisyon ve ödeme seçeneklerinden faydalanma fırsatları da yer alıyor.

Vakıfbank'ın Erzincan Ticaret ve Sanayi Odası üyelerine yönelik destek paketinde yer alan kredi çeşitleri ekde sunulmuştur.

VAKIFBANK KREDİ TÜRLERİ

A) YENİ TÜRK LİRASI NAKİT İŞLETME KREDİLERİ :

a) Taksitli İşletme Kredisi:
b) İşyeri Edindirme Kredisi:
c) Araç Kredisi:
d) Filo Kredisi:
e) TRLİBOR'a Endeksli Faiz Oranlı Rotatif Kredi :
g) Diğer Nakdi Krediler:
- Spot Kredi,
- Rotatif Kredi,
- Çek/Senet Karşılığı Avans Kredisi,

B) İHRACATÇIYA DESTEK KREDİLERİ

a) Banka Kaynaklı İhracat Döviz/TL Kredileri:
b) Türk Eximbank Kaynaklı İhracat (Döviz/TL) Kredileri:
b-1) Sevk Öncesi Yeni Türk Lirası İhracat Kredisi :
b-2) Sevk Öncesi Döviz İhracat Kredisi :
b-3) Sevk Öncesi Reeskont Kredisi :

C) YATIRIMCIYA DESTEK KREDİLERİ

a) Vakıbı Yatırım Kredisi
b) Banka Kaynaklı Yatırım Kredisi:
c) AYB Kaynaklı Krediler:
d) AKKB Kaynaklı Krediler;
e) Yurtdışı Kaynaklı İşletme/Yatırım Kredileri:

D) GAYRİ NAKDİ KREDİLER

a) İş Taahhütleri Kredisi:
b) Diğer Konular, Avans ve Kesin Teminat Mektupları:

E) DİĞER BANKACILIK ÜRÜN VE HİZMETLERİ İLE FİNANSAL DESTEKLER :

a) Dış ticaret işlemlerinde ihtiyaç duyulan hizmetler
b) Diğer bankacılık ürünleri ve Bankamızın geliştirdiği enstrümanlar
c) Oda üyelerinin Leasing, Factoring, Sigorta ve Bireysel Emeklilik gibi hizmet ve ürünlerden yararlanabilmesi için Vakıfbank ile işbirliği sağlanacaktır.

Doğu'da ilk kez canlıdan canlıya organ nakli yapıldı

Atatürk Üniversitesi Tıp Fakültesi Aziziye Araştırma Hastanesi Organ Nakil Eğitim ve Uygulama Araştırma Merkezi'nde gerçekleştirilen operasyonla Doğu'da ilk kez canlı bir insandan alınan karaciğer başka bir hastaya nakledildi.

Atatürk Üniversitesi Tıp Fakültesi Aziziye Araştırma Hastanesi Organ Nakil Eğitim ve Uygulama Araştırma Merkezi'nde gerçekleştirilen operasyonla Doğu'da ilk kez canlı bir insandan alınan karaciğer başka bir hastaya nakledildi. Erzurum'un Tekman ilçesinde 3 yıldır karaciğer yetmezliği hastalığı bulunan Mehmet Gürbüz(23) kardeşi Ahmet Gürbüz'den(20) alınan karaciğerle sağlığına kavuşturuldu.

Bugüne kadar kadavralardan alınan karaciğerlerin naklinin gerçekleştirildiği Organ Nakli Eğitim ve Uygulama Araştırma Merkezi'nde ilk kez canlıdan canlıya nakil yapıldı. Doğu'da ilk olan ameliyatta, 3 yıldır karaciğer yetmezliği problemi yaşayan Tekman'da çiftçilik yapan Mehmet Gürbüz'e, İstanbul'da inşaat işçisi olan kardeşi Ahmet Gürbüz'den alınan karaciğerin yarısı nakledildi.

Prof. Dr. Yalçın Polat ve ekibi tarafından gerçekleştirilen 4 saatlik bir operasyonun ardından yeni karaciğerine kavuşan Gürbüz, yıllardır yaşadığı sağlık probleminin artık sona erdiğini söyledi. Mehmet Gürbüz, ameliyat sonrası alınmadan öptüğü kardeşine fedakarlığından dolayı teşekkür etti.

Sağlık problemi yaşayan ağabeyine karaciğerinin bir bölümünü vermekten mutlu olduğunu anlattan Ahmet Gürbüz ise, "Ağabeyimin yeniden sağlığına kavuşması beni çok sevindirdi. Şimdiye kadar kardeştik artık can kardeşiz" diye konuştu.

Aziziye Araştırma Hastanesi Organ Nakli Eğitim ve Uygulama Araştırma Merkezi'nde son bir hafta içerisinde 2 karaciğer ve bir böbrek nakli yaptıklarını anlatan Prof. Dr. Yalçın Polat, basın mensuplarına yaptığı açıklamada şunları kaydetti:

"İki kardeşin ameliyatına ABD'de Yale Üniversitesi'nde Tıp Fakültesi Transplantasyon Bölüm Başkanı bize eğitim veren hocamız Prof. Dr. Şükrü Emre de gözlemci olarak katıldı. Ayrıca geçtiğimiz hafta Ordu'da yaşanan trafik kazası sonrası beyin ölümü gerçekleşen bir genç kızdan alınan karaciğer, 3 yıldır karaciğer yetmezliği bulunan 42 yaşındaki İşıl Deveci'ye, bir böbreği ise 8 yıldır diyaliz ünitesine bağlı olarak tedavisi gören 18 yaşındaki Suzan Çağlayan'a nakledildi. Doğu'da ilk kez yaptığımız canlıdan

canlıya nakil olayını geliştirerek rutin hale getirmek istiyoruz. Hedefimiz kısa bir zaman içerisinde pankreas naklini de gerçekleştirmektir."

Güroymak Belediyesi'nde halk toplantıları başladı

Bitlis'in Güroymak Belediye Başkanı M. Emin Özkan mahallelerde halkla bir araya gelerek toplantılar düzenlemeye başladı

Bitlis'in Güroymak Belediye Başkanı M. Emin Özkan mahallelerde halkla bir araya gelerek toplantılar düzenlemeye başladı.

İlk olarak Haydar Kalhalişi'nde düzenlenen toplantıya, Belediye Başkanı M. Emin Özkan, DTP İlçe Başkanı Tahir Mete, DTP parti yöneticileri ve mahalle sakinleri katıldı. Bir şüre halkın sorunlarını dinleyen Belediye Başkanı M. Emin Özkan, sıkıntıları hep birlikte aşacaklarını söyledi. Belediyenin şahıs değil halkın olduğunu belirten Başkan Özkan "Yaşlı, genç veya çocuk fark etmez herkesin kendine göre sorunları var. Biz bu sorunları tespit edip o sorunlara göre çözüm bulacağız.

İhtiyaç ve sorunlarınız ne olursa olsun biz sizlerin hizmetindeyiz. Her sorunu demokrasi içinde hak ve hukuk çerçevesinde çözüm bulacağız. Vatandaşımızın ve halkımızın destekleriyle aşamayacağımız hiçbir engel yoktur. Belediye kendi başıyla hiçbir şey yapamaz. Halkla birlikte tek yumruk ve birlik olacağız ki her türlü sorunu çözebilelim. İlçemiz daha güzel ve modern bir Güroymak için herkesin üzerine düşeni yapması gerekiyor" dedi.

Söz alan mahalle sakinleri yol, çöp ve taziye evleri konusundaki sıkıntıları dile getirdiler.

SGK Müdür Yardımcısı Yılmaz'a plaket

Gümüşhane Belediye Başkanı Mustafa Canlı, Karaman Sosyal Güvenlik Kurumu (SGK) İl Müdürlüğü'ne atanan Gümüşhane SGK Müdür Yardımcısı Yaşar Yılmaz'a plaket verdi

Gümüşhane Belediye Başkanı Mustafa Canlı, Karaman Sosyal Güvenlik Kurumu (SGK) İl Müdürlüğü'ne atanan Gümüşhane SGK Müdür Yardımcısı Yaşar Yılmaz'a plaket verdi.

Belediye Başkanı Mustafa Canlı, Gümüşhane halkının yapılan hizmetleri unutmadığını belirterek, "Uzun yıllar Gümüşhane halkına hizmet verdiniz. Bizim insanımız yapılan hizmeti unutmaz.

Burada yapmış olduğunuz çalışmalar için halkım adına tekrar teşekkür ediyorum. Yeni görevinizde başarılar dilerim" dedi.

Karaman Sosyal Güvenlik İl Müdürlüğü görevine atanan Yaşar Yılmaz ise, 22 yıldır kendi memleketinde hizmet ettiğini ifade ederek, burada edindiği bilgi ve tecrübesini bundan sonraki görev yerlerinde ortaya koymaya çalışacağını söyledi.

Otomobilin çarptığı çocuk öldü

Erzurum'un Horasan ilçesinde otomobilin çarptığı bisikletli çocuk hayatını kaybetti.

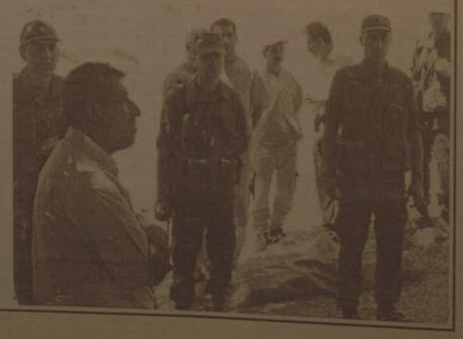

Erzurum'un Horasan ilçesinde otomobilin çarptığı bisikletli çocuk hayatını kaybetti.

Alınan bilgilere göre, Horasan ilçe merkezinde dün saat 15.50'de meydana gelen trafik kazasında S.E idaresindeki otomobil, aniden ara sokaktan bisiklete önüne çıkan C.M.S. isimli çocuğa çarptı. Kaza sonrası ağır yaralanan çocuk, kaldırıldığı Horasan Devlet Hastanesi'nde hayatını kaybetti.

Olayın ardından çocuğun yakınları tarafından saldırıya uğradığı iddia edilen sürücü S.E., kaçarak Horasan İlçe Emniyet Müdürlüğü'ne sığındı. Kazayla ilgili soruşturma sürdürülüyor.

ETSO Basın Müşavirliğine İhsan Senir getirildi

Erzurum Ticaret ve Sanayi Odası'nın (ETSO) Basın Müşavirliği görevine, İhsan Senir getirildi.

Erzurum Ticaret ve Sanayi Odası'nın (ETSO) Basın Müşavirliği görevine, İhsan Senir getirildi. ETSO'nun Basın Müşavirliği'ni 15 yıldır yürüten İsmail Uslu'nun, Özel Kalem Müdürü olarak atanmasıyla boşalan basın müşavirliğine getirilen İhsan Senir yeni görevine başladı.

İhlas Haber Ajansı'nın Erzurum ve Erzincan'daki bürolarında uzun yıllar muhabirlik yapan İhsan Senir yeni görevinde meslektaşlarıyla iç içe olmaktan mutluluk duyduğunu belirterek, Erzurum Ticaret ve Sanayi Odası ile basın kuruluşları arasında geçmişte kurulan ve karşılıklı saygı ve sevgiye dayanan ilişkilerini sürdürmeye çalışacağını gösterecediğini söyledi.

Gazetecilige 1983 yılında Türkiye Gazetesi'nin taşra muhabiri olarak başlayan ve 1991 yılında aynı gazetenin Erzurum temsilcisi merkezinde görev alan İhsan Senir, son olarak kuruluşundan bu yana görev yaptığı İhlas Haber Ajansı'nın Erzurum Muhabirliği görevini sürdürüyordu.

Tarım bölge bilgi alışveriş toplantısı yapılacak

Tarım Bakanlığı tarafından düzenlenen Bölge Bilgi Alışveriş Toplantısı'nın 4 Ağustos tarihinde Bitlis'te gerçekleştirileceği bildirildi.

Tarım Bakanlığı tarafından düzenlenen Bölge Bilgi Alışveriş Toplantısı'nın 4 Ağustos tarihinde Bitlis'te gerçekleştirileceği bildirildi.

Tarım ve Köyişleri Müdürlüğü'nden konu hakkında yapılan yazılı açıklamada, toplantının çiftçilerin karşılaştığı sorunların tespiti açısından önem taşıdığı belirtildi.

Toplantının 4 Ağustos 2009 tarihinde Ahlat ilçesinde gerçekleştirileceğinin belirtildiği açıklamada "Bitlis'te arıcılığın uygulanabilirliği, Diyarbakır'da yağlı tohumlu bitkilerin seçiminde yaşanan sıkıntılar, uygun ayçiçeği çeşidinin belirlenmesi, Mardin'de sulu tarım arazilerinde yaşanan pamuk verimindeki düşüklüğün nedenleri ana gündem maddesi olarak görüşüleceğine yer verilmiş. Ayrıca Bitlis'teki hayvancılık sorunları, Ahlat ilçemizde yoğun bir üretim alanı teşkil eden patates bitkisinde görülen hastalık ve zararlıları, kooperatifçilik ve kırsal kalkınma projeleri, il mazmanlarımızce proje çalışmasında tesis edilen papma meyve bahçesi, Adilcevaz civarında nitrim ve özellikle ... de organik tarımın geliştirilmesi konuları ele alınacaktır" denildi. Açıklamada toplantıya ... ve Köy İşleri İl Müdürü Kasım Piral'ın yanı sıra Batman, Diyarbakır, Mardin, Şırnak İl Tarım ve Köyişleri müdürlüklerinin katılacağı belirtildi.

Buğday çiftçiyi sevindirmedi

Terzibaba'da insan seli

Kemal Arduç

Üç aylarla birlikte yaklaşan Ramazan ayı Erzincan'da Terzibaba Mezarlığı başta olmak üzere bir çok ziyaret yerleri vatandaşlarını akınına uğruyor.

Yaklaşan Ramazan ayı sebebi ile Erzincan Terzibaba Mezarlığı vatandaşların en uğrak yeri oldu. Erzincan'da yaşayan ve başka yerlerden Erzincan'a ziyaret sebebiyle yada tatile gelenlerin de büyük ilgi gösterdikleri Erzincan Terzibaba Mezarlığı en yoğun ve kalabalık günlerini yaşıyor. Kayıplarını yakınlarını ziyaret etmek ve dualar okumak için Terzibaba Mezarlığına giden vatandaşlar, Terzibaba Türbesini ziyaret ettikten sonra kaybettikleri yakınları içinde dualar ve yasinler okuyarak ziyaretlerini tamamlıyorlar. Bazı vatandaşlar ise yakınlarının mezarları başlarında dualarını okuduktan sonra mezarların bakımını ve dikilen çiçekleri sulayarak mezarlıktan ayrılıyor. Erzincan Belediyesi tarafından düzenlenen ücretsiz otobüs seferleri ile vatandaşların ziyaretlerine de büyük ölçüde yardımcı olunuyor. Kendi imkanları ile mezarlık ziyaretini yapamayan vatandaşlar için düzenlenen ücretsiz otobüs seferleri sayesinde ziyaretlerini gerçekleştiren vatandaşlar ise ücretsiz otobüs seferlerine büyük ilgi gösteriyorlar. Çarşamba ve Cuma günleri olmak üzere düzenlenen seferler için biri Terzibaba Mezarlığı Derneğine ait olan ve hayırseverler tarafından yapılan yardımlarla alınan otobüs ile, diğeri ise Erzincan Belediyesine ait otobüs olmak üzere iki araçla düzenleniyor. Üç aylar münasebeti ile aşırı bir yoğunluk yaşanması sebebiyle Erzincan Belediyesi tarafından gerekirse birkaç araç daha çıkarılabileceği belirtildi. Vatandaşların yoğun olarak Cuma günleri tercih ettikleri otobüs seferleri sabah saat 09:00'da başlayıp öğlenden sonra saat 14:30'a kadar devam ediyor.

Okullar tatil olunca...

Kemal Arduç

Erzincan'da uzun süredir Kültür Müdürlüğü binası altında kitap satış mağazası olarak faaliyetini sürdüren DÖSİM artık hediyelik eşya satışlarına da başladı. Okulların tatil olmasıyla birlikte kitap satışlarında da düşüş yaşanmaya başladı. Bu durum üzerine DÖSİM yetkilisi Selami Sarıyar, yaz gelmesiyle birlikte Erzincan'a gelen turistlere kitaptan daha çok hediyelik eşya satmayı planladıklarını söyledi.

Özellikle el sanatları dalında satışlarına başlayan DÖSİM'e ilgi her geçen gün artıyor. Binlerce kitap arasında bakır işlemeciliğinden ahşap oymacılığa, çiniden gümüş takılara kadar 132 çeşit eşyayla satışlara başlandı. En düşük hediyelik eşya fiyatı 7 YTL'den başlarken, en yüksek hediyelik eşya fiyatı ise 153 YTL olarak satışa sunuluyor. Bin 100 çeşit kitap arasında hediyelik eşya da satılan DÖSİM'de istenilen her çeşit kitap bulmak mümkün oluyor.

Her öğrenci kendi bölgesinde kayıt yaptıracak

1'den devam

Öğrenci velilerinin okul seçimi sıkıntıya neden olduğu bu sorunun giderilmesi için bu yıl veliye öğrencisini kendi bölgesinde bulunan okula kayıt yaptırma zorunluluğunu getirdiklerini ifade etti. Bu kapsamda çok detaylı bir çalışma yaptıklarını belirten Yetkiler, kendi bölgesi dışındaki okullara hiç bir öğrencinin kaydını yapmayacağını söylediler. Hangi bölgedeki öğrencinin hangi okula gideceğini, önceden yapmış olduklar araştırmalar sonucunda okul istiklerini vurgulayan Yetkiler, "Yapmış olduğumuz toplantılar sonucunda hangi okul kaç öğrenci alacak, YIO hangi bölgeden öğrenci alacak, hepsini teker teker tespit etmiş bulunmaktayız." diye konuşan Yetkiler Veli çocuğunu kaydettiği okulu benimsemelidir. Öğrencinin ve velinin okulunu benimsemesinin, fedakarlığı ötesinde ilim ve irfan köprüsünün kurulması için ilk basamaktır. İlim ve irfan yuvası okulları, kendi içindeki gücü de çevresiyle paylaşası çevresine yansıması gerekmektedir. Bulunduğu çevredeki etkisiz ve yetkisiz bir okulun kimseye faydası olmaz. Nerede olursa olsun, topium olarak bütün okulları bu yönüyle desteklemeliyiz. Okul aile birliklerinden velilerden kayıt ücreti altında hiçbir ücret talep edilmemelidir diye açıklamasına devam eden Milli Eğitim Müdürlüğü Yetkilileri, "Velilere yardımcı olunmalı ve gerekli destek verilmelidir. Okul müdürleri de konunun takipçisi olmalı. Bizler de konunun yakından takipçisi olacağız. Kurallara uymayanlar hakkında gerekli yasal işlem yapılacak. Herkesin gönlü rahat olmalı insanları devletine güvenmelidir." dediler.

Bilinçsiz sulama yapmayın...

1'den devam

Öğle saatlerinde veya güneşin yakıcı olduğu vakitlerde çimlerin sulanması kesinlikle sakıncalıdır. Sulanan çimler güneşte yaprağı üzerindeki su damlacıklarıyla yanmaktadır. Aşırı sıcaktan kurtuluş su zerrecikleri mercek görevini yaparak çimi yakmaktadır. Çimler sabahın erken saatlerinde veya akşam saatlerinde toplam 4 saat sulanmalıdır" dedi.

Ali Lek, çim sularının aşırı yapılması durumunda da kurallığa neden olacağını ifade ederek, "Çimler genelde horlum veya fiskeltaşı aşırı derecede sulanır. Bu durumlarda aşırı sulanan toprak, çim veya bitkiyi besleyen değerleri elenerek kayıp gitmektedir.

Bu nedenle çimlerin ve bitkilerin sulanması da damlama bitkiyi yapılmalıdır. Damlama sayesinde hem sudan tasarruf edilir hem de toprağa su sindirilerek verilir. Böylece çimlerin kuruması veya solması önlenmiştir" dedi

Erzincan şenlendi..

Kemal Arduç

Erzincan'da yaz mevsimi yüzünü göstermesiyle birlikte başlayan nüfus hareketliliği turizme büyük katkı sağlıyor. Kültür ve Turizm Müdürü Metin Çankaya ile yaptığımız görüşmede Turizmin önemi hakkında bilgi aldık. Çankaya, bu konuda yaptığı açıklamasında; Ülkenin doğal güzelliklerini, ekonomik özelliklerini ve tarihi tanıtan en önemli sanayi ve endüstri kollarından biri olduğunu belirterek; "Hızla artan talebi karşılamak çağdaş düzeyde hizmet verip, kaliteli tesis nitelikli personel bozulmamış doğal güzellikleri ile kültürel ve tarihi özelliklerimizi arz etmekle mümkün olacaktır." dedi. Bu potansiyelin Erzincan'da oluşunun Erzincan için büyük bir avantaj olduğuna değinen Çankaya; "Rafting, su kayağı, yamaç paraşütü, doğal kanyonlar, buzul tırmanışı, doğal şelale, cirit kayak merkezi, dağcılık gibi aktivitelerin ilimizde yapılıyor olması; İlimiz tanıtımı açısından çok önemli değerlerdir. Geçtiğimiz yıl 3.sü düzenlenen Recep Yazıcıoğlu, doğa sporları festivali ilimizin spor turizmi kapasitesini ortaya koyan önemli bir organizasyondur. İlimizde bulunan tarihi eserlerin onarılarak, tarihi ve kültürel dokunun korunması turizme kazandırılması çalışmalarımız hızla devam etmektedir. Bu kapsamda; Bakanlığımız ile Atatürk Üniversitesi arasında düzenlenen bir protokolle Urartu Medeniyeti'nin en büyük yerleşim merkezlerinden olan Altıntepe Kalesi'nde kazı ve restorasyon çalışmalarına başlanmıştır. 5+5 Yıllık bir plan çerçevesinde restorasyon çalışmaları tamamlanarak turizme açılması planlanmaktadır. İlimizde nadir eserler olan kale kapısı ve hamamların onarımı için de müdürlüğümüz ve Valliğimiz Bakanlık nezdinde çalışmalarını sürdürmektedir. İlimizde Müze Müdürlüğü bulunmakta ancak; Bakanlığımıza bağlı bir müze bulunmaktadır. Tarihi özeliği sahip olan ve İlimize ait bazı mezar taşları Müze Müdürlüğü bahçesinde sergilenmektedir. Çeşitli yollardan veya kazılardan elde edilen eserler emanetlen Erzurum Müze Müdürlüğü 'nde tutulmaktadır. İlimizde bir Müze kurulması için çalışmalarımız devam etmektedir. Bu Kapsamda kurulacak olan müzeye ön katkı sağlamak amacıyla Valliğimizin de destekleri ile İlimiz kültürel değerleri olan bazı etnografik eserler toplanarak bir sergi salonu hazırlanmıştır." dedi.

doğu
Günlük Haber Yorum Aktualite Gazetesi
V. Recep Yazıcıoğlu Cad. No: 57 ERZİNCAN
Tel-Fax: 224 24 25-26
e-mail: info@doge-gazetesi.com

Sahibi: H. İbrahim Özdemir
Yazı İşleri Müdürü: Naim Çakır

Ermat Ofset
V. Recep Yazıcıoğlu Cad. No: 57
ERZİNCAN
Tel: 224 24 25 -26

e-mail: ermatofset@yahoo.com
Abone:
Yıllık 60.00 TL
6 Aylık 30.00 TL
Aylık 6.0 TL
Şehir Dışına PTT masrafı ilave edilir.

İlan tarifesi

Resmi İlan Satırı/cm	7.00 TL
Genel Kurul İlanları	45.00 TL
Özel İlan, Reklam/satır	1.50 TL
Zayi	10.00 TL
Tebrik - Başsağlığı	50.00 TL
Günü Geçmiş Gazete	50 Kr

günün takvimi
01 Temmuz 2009 Cumartesi
SAYI: 9623

REKLAM

2005'de SBS İl Birincimiz

2009 ÖSS SAY2

Türkiye 7.si

Çağatay GÜLEÇ'le

Gurur Duyuyoruz

Okuma yazma bilmeyen 12 bin kişi var

...zincan Milî Eğitim Müdürlüğü'nün ...ğ Devlet Nüfus ...ğü Vatandaşlık ...ğü Vatandaşlık ...ğü ile ...ğ ...ğ ...ğ ...ğ ...ğ okuma yazma bilmeyen ...ğ 12 bin kişinin ...ğunu tespit etti. "Aylar- Ana, ...ğ ...ğ" ...ğ ...ğ yazma ...ğ ...ğ ile bu ...ğ okuma yazma ...ğ ...ğ

5'te

Sahte bala itibar etmeyin

Erzincan bal üreticileri emeklerinin karşılığını alamamanın endişesini yaşıyor. Petek balınıp kilogram fiyatının hak ettiği fiyattan satılmadığı gibi piyasayı sahte balların sarmasıyla işlerin iyice kötüye gittiğini belirten Erzincan Arı Yetiştiricileri Birliği Başkanı Abdulkadir Erçelik, sahte balın piyasadan kaldırılmasını istedi

5'te

29 yıl

doğu

ERZİNCAN'IN GÜNLÜK HABER YORUM AKTUALİTE GAZETESİ

ISSN: 1301-1721

03 AĞUSTOS 2009 PAZARTESİ YIL: 29 SAYI: 9624 FİYATI: 25 YKr

VAKIFBANK'TAN ERZİNCAN TİCARET VE SANAYİ ODASI ÜYELERİNE

ÖZEL KREDİ PAKETİ

VakıfBank

Vakıfbank, sağladığı kaynakları, her türlü ihtiyaca göre geliştirdiği kredi çeşitleri ve bankacılık ürünlerini, düşük faiz, uygun vade, kolay ödeme koşulları ve kullanım kolaylığı ile reel sektörün hizmetine sunmaya devam ediyor.

Bugün de Erzincan Ticaret Sanayi Odası ile Erzincan lı tüccar ve sanayicilerin finansal ihtiyaçlarını karşılamak amacıyla içerisinde cazip kredi seçeneklerinin yer aldığı bir protokol imzalayan Vakıfbank, tüm yurt çapında başlattığı Reel sektöre yönelik destek paketi uygulamalarına bir yenisini ekledi.

Vakıfbank Kredi Paketine ilişkin protokol, düzenlenen törende Erzincan Ticaret ve Sanayi Odası Başkanı Aydın YALVAÇ ve Vakıfbank Müdürü Erdal ŞAHİN imzaladı.

Erzincan Ticaret ve Sanayi Odası ile 30.07.2009 tarihinde imzalanan protokol paketinde oda üyelerine 10 yıla kadar vadeli işyeri edindirme kredisi ve 5 yıla kadar işletme ihtiyaç kredisi sunuluyor.

3'te

7 gün 7 gece şölen var

...zincan Belediyesi tarafından düzenlenen sünnet şöleni başladı. Bu ...ne 13'üncüsü düzenlenen şölen, 7 gün 7 gece devam edecek..

Kemal Arduç

Erzincan Belediyesi'nin geleneksel hale getirdiği sünnet şölenin 13'cüsü başladı. 8 Ağustos'ta geniş kapsamlı olarak kutlanacak olan şölen bir hafta öncesinden çocukların sünnet ettirilmesiyle başladı. Sünnet Şöleni bir hafta boyunca çeşitli etkinliklerle kutlanacak. Şölenin ilk gününde Erzincan Merkez ve çevre köylerdeki 200 çocuk sünnet ettirildi. Erzincan Belediyesi'nin yemekhanesinin bir bölümünde gerçekleştirilen şölende, çocukları sünnetçilere zor anlar yaşattı. Anne ve babalarına sarılan küçük çocuklar, gözyaşları içinde sünnet olmamak için yalvardı. 8 kişilik sağlık ekibi tarafından sünnet gerçekleştirilirken, bir yakınını sünnete getiren genç, kan görmeye dayanamayınca bayıldı.

5'te

Hemşehrimiz Müsteşar Yardımcılığına atandı...

2003 yılından beri Ulaştırma Bakanlığı Kara Ulaştırması Genel Müdürü olarak görev yapan Hemşerimiz Talat Aydın, Ulaştırma Bakanlığı Müsteşar Yardımcılığına atandı

5'te

Mangalı söndürün

5'te

Gübreleri gelişi güzel dökmeyin

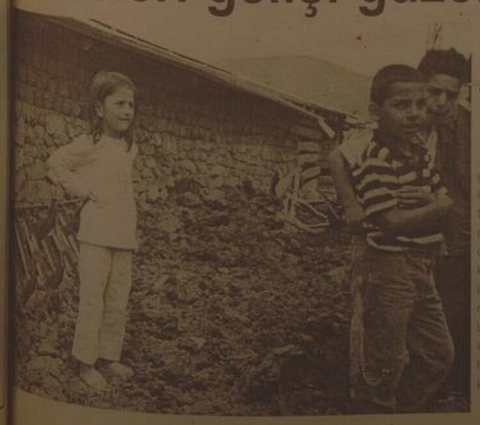

Hayvan barınaklarında üretilen gübrelerin köylerde yerleşim alanlarında gelişi güzel atılması halk sağlığını tehdit ediyor..

Kemal Arduç

Köylerde uygun bir şekilde depolanmadan gelişi güzel açık alanlara dökülen hayvan gübreleri, koku ve görüntü kirliliği ve çevre kirliliği oluşturuyor. Hayvansal gübrelerin standartlara uygun olarak kapalı bir şekilde inşa edilmiş gübrelikleri depolanması gerektiği vurgulandı. Bu konuda köy muhtarlarına büyük görev düştüğünü vurgulayan yetkililer, gübrelerin köy ortasına dökülmemesi gerektiği vurgulandı. Çocukların da bu sağlıksız ortamdan etkileneceğini vurgulayan yetkililer, bu konudaki açıklamasında, "Gübretikler belli süreler içerisinde, gübreyi depola-ya bilecek kapasitede olmalıdır.

5'te

Havai fişek yasağını unutmayın

Sayfa 6'da

'Çocuğunuzun sağlığını düşünün'

Sayfa 3'te

OBJEKTİF

Şefik ARAS

BAŞIR MANÇO PARKI VE BİR ÖNERİ

Yazısı Sayfa 3'te

Tarihten Sayfalar

Atilla (Hun Devleti)

Göktürkler zamanında Baykal Gölü ile Yenisey arasındaki Sayan Dağları havalisinde yaşayan Kırgızlar, daha ziyade mavi gözlü ve sarışın idiler. 9. ve 10. asırda, Müslüman tüccarlar vasıtasıyla İslâm'ı kabul ettiler.

Kıpçaklar, Büyük Kimek kavminin en önemli koluydu. 11. asrın ikinci yarısında Sirüderya (Seyhun) Irmağının kuzeyindeki bozkırın önemli bölümüne hakim oldular. Moğol istilâsı sırasında esir alınan genç Kıpçak-Türkleri, İslâm ülkelerine satılmıştır. Bunlar; Bağdat Abbasî halifeleri, Türkiye Selçukluları ve Eyyubîler'in hâssa ordularında hizmet etmişler ve 1250 yılında,

Mısır'da asırlarca devam edecek olan Memlûk Devletini kurmuşlardır.

Karluklar, Göktürk İmparatorluğuna dahil en önemli Türk kavimlerinden birisiydi. Göktürkler zamanında, Balkaş Gölü'nün doğu kıyıları ile Kara İrtiş Irmağı kıyılarında oturuyorlardı. 9. asrın ortalarından 13. asra kadar Ceyhun ve Tarım Irmağı ve Balkaş Gölü arasındaki Türk ülkelerini idare eden Karahanlı Hânedanı, Karluk kavmindendir.

Oğuzlar, Türk camiasının belkemiğini teşkil eden en mühim ve en büyük koldur. Tarihteki en büyük ve en muhteşem devletleri onlar kurdular. Göktürkler, Selçuklular ve Osmanlılar, Oğuzlar'ın birer koluydu.

Hünkâr İskelesi Antlaşması

Hünkâr İskelesi Antlaşması 8 Temmuz 1833 tarihinde İstanbul'un Hünkâr İskelesi semtinde Osmanlı Devletinin Rusya'yla imzaladığı bir karşılıklı yardımlaşma ve saldırmazlık antlaşmasıdır. Sultan II. Mahmut 1829 yılında Rusya'yla yapılan savaşı sonuçlandıran Edirne Antlaşmasını imzalamıştı. Bu arada Mısır Valisi Kavalalı Mehmet Ali Paşa Osmanlı Devletine isyan etti. Osmanlı Devleti isyanı bastırmak için Rusya'dan yardım istemek zorunda kaldı.

Sağlık ve Hastalıklar

Göz yaralanmalarında erken müdahale çok önemli!

Genellikle en çok göz yaralanmasının yetişkinlerde iş kazaları, çocuklarda ise evde veya okuldaki oyun sırasında oluştuğuna işaret eden Çiftçi, iş kazalarında göz hasarının genellikle kimyasal maddeler nedeniyle oluştuğunu kaydetti. Kimyasal maddelerle çalışılan iş yerlerinde koruyucu gözük takılmadığı zaman kazaların meydana gelebildiğini, korumasız çalışan kaynakçılarda da yanıklar oluşabildiğini dile getiren Çiftçi, evlerde de ne alkali deterjanların göze sıçramasının kimyasal yanıklara neden olduğuna işaret etti. Çiftçi, 'Bu tür yaralanmalara erken müdahale edilmezse kalıcı göz sorunlarına yol açabilir' ifadesini kullandı. Kimyasal bir madde gözle temas ettiğinde, gözün hem içinin hem de dışının yanmaya başladığını, bu durumda en az yanım saat gözün temiz suyla yıkanması gerektiğini ifade eden Çiftçi, gerekirse kişinin bir kaptaki suyun içine gözlerini sokarak sürekli açıp kapaması ve böylece kimyasal maddelerin gözden uzaklaşmasının sağlanabileceğini, aksi takdirde kostik ilikle alkali maddelerin dokuları yakmaya devam edeceğini kaydetti. Yeditepe Üniversitesi Hastanesi Göz Hastalıkları Ana Bilim Dalı Başkanı Prof. Dr. Ferda Çiftçi, göz hasarlarından korunmak için kimyasal maddelerin ve kızartma yağlarının göze sıçramasından kaçınacak önlemlerin alınması gerektiğini altını çizerek, şu uyarılarda bulundu: "Göze yabancı bir cisim kaçmışsa, elle bastırılırsa ya da ovuşturulursa gözün daha ciddi bakalarına ilerleyebilir ve göze zarar verebilir. Devamı Var

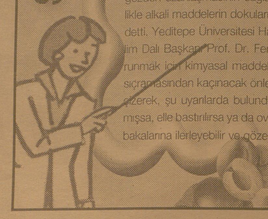

Komik Fotoğraflar

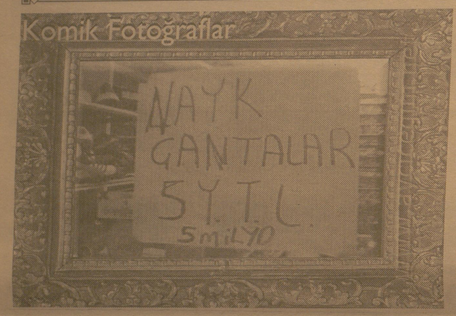

bugün ne pişirsem'

Etli Baklalı Enginar

1/2 kg. taze iç bakla
4 adet enginar
400 gr. parça kuzu eti
1/2 limonun suyu
1 çorba kaşığı un
1 adet orta boy soğan
6-7 adet taze soğan
1/2 demet dereotu
3 çorba kaşığı zeytinyağı
Tuz, Karabiber
Şeker

Baklayı yıkadıktan sonra, kararmaması için limon ve un karıştırılmış suyun içinde bekletin. Zeytinyağını hafifçe kızdırdıktan sonra küp şeklinde doğranmış soğanı ilave edip, pembeleştirin. Yıkanmış kuzu etini ve 1/2 çay bardağı sıcak suyu ekleyin. Et suyunu çekip yumuşayana kadar pişirin. Baklayı, küçük doğranmış taze soğan, kıyılmış dereotu, tuz, karabiber ve şekeri ekleyip karıştırın. Çanak şeklindeki enginarları tencereye dizin. Üzerlerine etli baklayı koyun. 1,5 su bardağı sıcak su ekleyip tencerenin üzerini alminyum folyo ile kaplayın, kapağını kapatın. Etli baklalı enginarı önce harlı, sonra kısık ateşte 20-25 dakika pişirin. Sıcak olarak servis yapın.

Fıkra

FIRINCI TEMEL

Temel fırıncıymış. Bir gün bi kadın gelmiş. Sonra Temeli arayıp temel yazmış ekmeğin
içinden çorap çıktı der. Temel'de sinirli şekilde cevap verir,
"Takım elbisemi bekliyodunuz hanım efendi der.

Şiir Gezgini

KORKARAK YAŞIYORSAN

Öyle bir hayat yaşadım ki;
Cenneti de gördüm cehennemi de

Öyle bir aşk yaşadım ki,
Tutkuyu da gördüm, pes etmeyi de.

Bazıları seyrederken hayatı en önden
Kendime bir sahne buldum oynadım.

Öyle bir rol vermişler ki;
Okudum, okudum anlamadım.

Öyle bir hayat yaşadım ki;
Son yolculukları erken tanıdım

Öyle çok değerliymiş ki zaman
Hep acele etmem bundan anladım.

Kendi kendime konuştum bazen evimde
Hem kızdım, hem güldüm halime.

Sonra dedim ki,
Söz ver kendine!

Denizleri seviyorsan,
Dalgaları da seveceksin.

Sevilmek istiyorsan,
Önce sevmeyi bileceksin.

Uçmayı seviyorsan,
düşmeyi de bileceksin

Korkarak yaşıyorsan,
Yalnızca; hayatı seyredersin...

Şebnem Ferah

Kıssadan Hisseler...

Rahip Cüreyc

-Rahip Cüreyc bana saldırdı, çocuk ondan kaldı, deyince, padişah yardımcılarını ona yolladı. Namazda idi. Çağırdılar; onlara cevap vermedi. Bundan sonra, balyoz getirdiler; ibadethaneyi yıktılar. Rahibin boynunada bir ip taktılar. Padişaha götürdüler.

Padişah ona şöyle dedi:

- Sen kendini abit gösteriyorsun; sonra da, insanların harem perdesini yırtıyorsun. Sana helâl olmayan işi yapıyorsun!

- Ne yapmışım? Deyince, padişah şöyle dedi:

-Falan kadınla zina etmişsin.

- Ben yapmadım dedi, dedi; ama onun doğru söylediğine inanan olmadı.

Yemin etti; yine inanmadılar.

Bundan sonra:

- Beni anama götürün, dedi. Anasının yanına götürdükleri zaman:

-Ey anacığım, bana beddua etmiştin; Allah kabul etti. Şimdi dua et; Allah bu işi benden alsın.

Anası şöyle dua etti:

-Allahım, eğer Cüreyc'i bedduam tuttuysa onu kurtar.

Bundan sonra, Cüreyc,padişaha gitti ve sordu:

-Şimdi o kadın ve çocuk nerede?

Kadını ve çocuğu huzura getirip sordular:

-Bu işi sana bu mu yaptı?

-Evet bu yaptı, deyince, Cüreyc, elini çocuğun başına kuydu ve şöyle dedi:

-Seni yaratan hakkı için, baban kim?

Allah'ın izni ile çocuk konuştu ve şöyle dedi:

-Babam falan çobandır.

Kadın bunu duyunca, hakikati söyledi.

-Sen doğrusun; ben yalan söyledim. Bu işi bana bana falan çoban yaptı.

Bir başka rivayette ise:

Henüz doğum yapmamıştı. Devamı Var

Bilim Teknoloji

Sık karşılaşılan teknik sorunlara çözümler

Üstelik yazılımla oluşturacağınız veri kurtarma sisteminize dilediğiniz yazılımları da ekleyebilirsiniz. Böylelikle kullanmakta olduğunuz Windows'unuzu cebinizde taşıyabilirsiniz. İnatçı yazılımlardan kurtulun

Ev kullanıcıları internetten bulduklarını hemen her türden yazılımı kurup kurcalamayı severler. Ancak bu yazılımların çoğu aslen lanse edildikleri şekilde kalmalarını kaldırabilecekleri bir modül içerirler. Durum bu olunca zamanla işletim sistemi kaldırılamayan bu yazılımlarla şişer ve hantallaşır.

Bu durumu önlemenin tek yolu da böyle Japon yapıştırıcısı gibi sabit disklere yapışıp kalan yazılımları bir çırpıda silip süpürüp atan, Myünin-staller adlı küçük programı kullanmak. Sadece 41KB boyutlarına sahip olan bu yazılım ücretsiz olusuyla da öne çıkıyor. Yanlışlıkla sildiklerinizi geri getirmeniz mümkün

Hemen her bilgisayar kullanıcısı hayatında bir defa bile olsa yanlışlıkla sildiği dosyaların ardından ağlamıştır. Böyle bir durum başınıza geldiğinde aslen sildiğiniz dosyaları geri getirebileceğinizi biliyor musunuz' Hem de sadece birkaç tıklamada... Bu lükse kavuşmak için bir maliyete katlanıp Gei Data firmasının RecoverMyFiles adlı 70 dolarlık kurtarma programını edinebilirsiniz.

Devamı Var

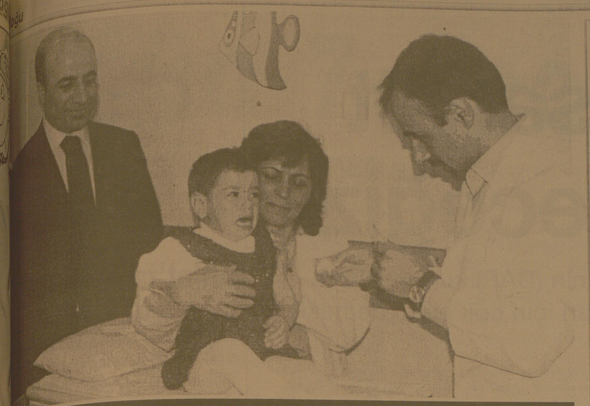

Çocuğunuzun sağlığını düşünün'

Erzincan İl Sağlık Müdürlüğü, Akdeniz anemisiyle ilgili uyarılarda bulunarak, akraba evliliğinin genetik bir takım hastalıklara sebep olduğunu, ailelerin evlenmeden önce hemoglobin ve hemoglobin elektrofolezi tahlilleri yaptırmalarını istedi

Kemal Arduç

Erzincan İl Sağlık Müdürü Dr. Mesut Turan ile yaptığımız görüşmede, Akdeniz anemisinin (Talasemi), Akdeniz ülkelerinde doğacak çocuğa, ana babasından intikal eden "Beta Talasemi"nin yolu açtığı bir çeşit kanserolduğu ifade etti.

AKRABA EVLİLİĞİNİN ETKİSİ

Demirin oluşmasına neden olan kırmızı kandaki alyuvarların yapısındaki "hemoglobin" maddesinin bozukluğu olduğu hatırlatılan Dr. Turan, "Hızlı ekonomik sosyodemografik değişimlerin yaşandığımız bu dönemde akraba evliliğinin yaygınlaşmaya devam etmekte. Bu tür evlilikler de hastalıklar için risk faktörüdür.

Çok çok güç ve kalıtsal bir hastalık olan talasemi için Türkiye genelinde özellikle bir, Antalya, Adana ve Güneydoğu Anadolu Bölgesi'nde ise her ailede bir taşıyıcı durumda. Demir eksikliği anemi ile karıştırılır. Anne ve babadan sadece birinin taşıyıcı olması durumunda çocuğun taşıyıcı olma riski yüzde 50'dir. Çoğunlukla 6 aylıkken birden bire başlayan ağır kansızlık sonucu kalıp yetmezliği gelişir. Bunun olmaması için düzenli olarak

sık sık kan nakli yapılmalıdır. Genetik hastalıkların önüne geçilebilmesi ve sağlıklı nesiller için mutlaka her çiftin evlenmeden önce hemoglobin ve hemoglobin elektrofolezi tahlilleri yaptırmalıdır" dedi.

KAN NAKLİ

Kan naklinin yapılmadığı takdirde hastanın öleceğini belirten Mesut Turan, "Kan naklı yetersiz yapılırsa kemik iliğinin aşırı kan yapması sonucu kemiklerde kırılmalar olur. Çocuğun yüz şekli değişir, dalak ve karaciğer büyür. boy kısalır. Vücutta biriken aşın demirin yol açtığı kalp problemleri ölüm sebebidir" diye belirtti.

TEDAVİ

Hastalığın tanı safhasında yapılması gerekenleri de açıklayan Turan, "Anne ve babanın Akdeniz anemisi taşıyıcısı olması durumunda doğacak çocukların talasemi major olma riski yüzde 25, taşıyıcı olma riski ise yüzde 50 olacaktır. Ancak yüzde 25 ihtimalle çocuk normal olacaktır. Riskli ailelerde doğum öncesi tanı için gebeliğin 9. haftasından itibaren anne karnındaki bebeğe ait dokularda çeşitli testler yapılır" açıklamasını yaptı.Hastalığın tedavisinin, kan nakillerinin yanı sıra nakledilen kan nedeniyle vücutta biriken fazla demirin idrarla atılımını sağlayan "Desforoksamin" ve C vitamini verilmesiyle sağlandığını hatırlatan Turan, aşın büyümüş dalağın ameliyatla alındığı ve erken yaşta kemik iliği naklı yapılan hastalarda yüzde 70-80 oranında sağlıklarına kavuşma ihtimali bulunduğunu kaydetti.

BAŞIR MANÇO PARKI VE BİR ÖNERİ

Erzincan şehrinin göbeği diyebileceğimiz en değerli noktasında bir parkımız var.

İçerisinde; halkın istirahat edeceği, serinleyeceği dostlarıyla bir araya geleceği çay bahçeleri ve düğün salonları var. Ağacı ile, yeşil alanları, havuzlarıyla gezi parkurlarıyla gerçekten güzel bir park.

Hergün yüzlerce insanın girip çıktığı oturup dinlendiği temiz, hava aldığı bu parkın adı; Hemşehrilerimizin çoğu bilmese, hatırlamasada "Barış Manço Parkı"dır.

Sanırız Barış Manço sanatının zirvesinde olduğu bir sırada ölümünden etkilenerek bu isim konulmuş olmalı. Oysa Barış Manço'nun Erzincan'la bir ilgisi ve irtibatı yoktur.

Barış Manço; 1943 yılında İstanbul'da doğmuş İstanbul'da çocukluğunu ve gençliğini yaşamış. Tahsil hayatı İstanbul'da geçmiştir. TRT'de hazırladığı 7'den 70'e adlı programla ilgi çekmişti. Sevileş bir müzek sanaçısıydı. Ülkemizin çeşitli yörelerinde olduğu gibi, yanılmıyorsam Erzincan'da da bir konser vermişti. 1999 yılında 56 yaşındayken hayata gözlerini yummuştu.

Görüldüğü gibi; Ülke çapında ilgi duyulan bir sanatçı olması dışında Barış Manço'nun Erzincanla uzaktan yakından bir ilgisi yoktur. Nitekim; sözünü ettiğimiz parkın adının "Barış Manço" parkı olduğunu duyan yada öğrenen insanlar Barış Manço'nun Erzincanla ne ilgisi olduğunu sormadan edemiyor. Hatta Barış Manço Erzincanlımıy dı? diye soranlara rastlamışızdır. Kanatımızca; zihinlerde sorulara yol açan, esasen pekde kullanılmayan bu "Barış Manço Parkı" nın adının değiştirilmesinde isabet olacaktır.

Erzincan şehrinin en merkezi ve göz önündeki parka; hem ülkenin yönetiminde söz sahibi olmuş en üst düzeye yükselmiş ve hemde Erzincan'a hizmetleri olmuş hemşehrilerimizden birinin adı verilemez mi?

Örneği; 6. Cumhurbaşakanı hemşehrimiz rahmetli Fahri Korutürk'ün yada eki başbakanlardan rahmetli olmuş bulunan hemşehrimiz Prof. Dr. Şemsettin Günaltay'ın adını taşıyan bir park, Erzincan için daha anlamlı olmaz mı?

Adından söz etmişken hatırlatalım; Başbakan Şemsettin Günaltay 1939 depremi sonrasının zor şartlarını yaşayan Erzincan'da Sümerbank İplik Fabrikasının kurulmasını sağlayan hemşehrimizdir. Depremde herşeyini kaybetmiş işsiz güçsüz Erzincanlıların çalışacağı ekmek parası kazanacağı bir işyerine ihtiyacı olduğu sırada kurulan Sümerbank Bez Fabrikası, işletmeye açıldığı 1954 yılından itibaren 40 yıla yakın bir süre Erzincan'ın ekonomik hayatında önemli yeri olmuştur. İstihdam ettiği 800'den fazla işçiye geçimini sağlamıştır.

Objektif

Şefik ARAS

Başbakan Şemsettin Günaltan felaketzede Erzincanlılara bir iş ve ekmek kapısı olsun diye Sümerbakın burada bir fabrika kurmamasını istediğinde konunun uzmanları fabrikanın ekonomik olmayacağını Adana'dan pamuk gelip Erzincan'da iplik olduktan sonra Nazilli deki dokuma fabrikalarına gönderilmesi gerekeceğini bununda isabetli bir yatırım olmayacağını söylediklerinde aldıkları cevap şöyledir. ***"Fabrikanın ekonomik olmacağını bende biliyorum. Fakat Erzincan'da depremden hayatını kurtarabilmiş olan insanların işe aşa ihtiyacı var."***

Bugün bu konuya Erzincan Belediyesi'nin geleneksel sünnet şölenini 8 Ağustos günü Barış Manço Parkı'ndaki Çamlık Restorant da yapılacağına ilişkin açıklama dolayısıyla girdik. Erzincan Belediyesinin bu konuyu gündemine alıp değerlendirmesinin isabetli olacağına inandığımızı ifade etmek isteriz.

Her bitki şifalı değil

Ziraat Mühendisleri Odası Başkanı Fehmi Gezginci bilinçsiz üretim ve aşırı kimyasal kullanımı kanser riskini oluşturduğunu belirtti

Kemal Arduç

Ziraat Mühendisleri Odası Başkanı Fehmi Gezginci, bitkilerde aşırı olarak kullanılan kimyasalların kanseri tetiklediğini, bu nedenle hastalıklarda büyük artış gözlemlendiğini söyledi.

Bitkilerin ihtiyacı olan suyun depolanmasını, mikrobiyel gübreler kullanarak da sağlıklı bir biçimde sağlanabileceği uyarısında bulunan Gezginci, "Kuraklık şartlarında tarımda üretim nasıl yapılmalı, nelere dikkat etmeliyiz, neler yapmalıyız, gibi konulara çok önem vermemiz gerekiyor. Eğer su kısıtlıysa teknik elemanlara danışıp toprağımıza su tutucu ekleyerek bitkinin ihtiyacı olan suyun depolanmasını, mikrobiyel gübreler kullanarak da sağlıklı bitki gelişime ortamını sağlayabiliriz.

Dünyada tarım hızla kimyasal üretimden kaçmaktadır. Biyolojik üretim önem kazanmakta, tarımda su kadar toprağın bitkililinin kullanılan ilaçların ve suyun önem taşımaktadır.

Ülkemizde nüfusun yarısına yakını tarımla uğraşmaktadır. Bu rakam, Avrupa ülkelerinde yüzde 5 civarındadır. 8-10 dekar arazi ile tarım yaparak bir aile geçindirilememektedir. Biz de ülke olarak tarımda bilinçli üretime önem vermeli, eğitime hız vermeliyiz" dedi.

H. İbrahim Özdemir'in
"Eyvah"
adlı romanı
Osmanlı dönemindeki
Erzincan tarihine
ışık tutuyor.
doğu yayınları
V. Recep Yazıcıoğlu
Cad. No: 57 ERZİNCAN

İlan ve reklamlarınızı **doğu** Gazetesi'nde
değerlendirin... Sizi en iyi biz tanıtırız...

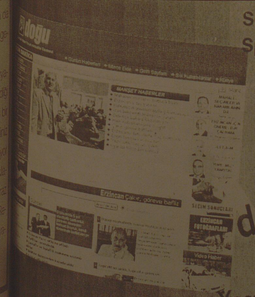

Son Dakika, Siyaset, Ekonomi, Sağlık,
Spor, Sanat, Tarım ve daha neler neler
dogugazetesi.com.tr
Yaşananlardan haberiniz olsun diye

VakıfBank

Erzincan Ticaret ve Sanayi Odası üyeleri, Vakıfbank'tan İşletme İhtiyaç kredilerini %1,39'den başlayan faiz oranıyla kullanılabilecekler. Ayrıca, pakette Eximbank veya Banka kaynağından oluşan döviz ve TL ihracat kredileri ile orta ve uzun vadeli Yatırım Kredisi kullanma imkanı da sağlanıyor.

Pakette ayrıca, oda üyelerinin nakdi, gayrinakdi kredilerden ve dış ticaret işlemleri için uygun faiz, komisyon ve ödeme seçeneklerinden faydalanma fırsatları da yer alıyor.

Vakıfbank'ın Erzincan Ticaret ve Sanayi Odası üyelerine yönelik destek paketinde yer alan kredi çeşitleri ekde sunulmuştur.

VAKIFBANK KREDİ TÜRLERİ

A) YENİ TÜRK LİRASI NAKİT İŞLETME KREDİLERİ :

a) Taksitli İşletme Kredisi:
b)İşyeri Edindirme Kredisi:
c) Araç Kredisi:
d) Filo Kredisi:
e) TRLIBOR'a Endeksli Faiz Oranlı Rotatif Kredi :
g) Diğer Ni ·di Krediler:
- Spot Kredi,
- Rotatif Kredi,
- Çek/Senet Karşılığı Avans Kredisi,

B) İHRACATÇIYA DESTEK KREDİLERİ

a) Banka Kaynaklı İhracat Döviz/TL Kredileri:
b) Türk Eximbank Kaynaklı İhracat (Döviz/TL) Kredileri:
b-1) Sevk Öncesi Yeni Türk Lirası İhracat Kredisi ;
b-2) Sevk Öncesi Döviz İhracat Kredisi ;
b-3) Sevk Öncesi Reeskont Kredisi ;

C) YATIRIMCIYA DESTEK KREDİLERİ

a) Vakobi Yatırım Kredisi
b) Banka Kaynaklı Yatırım Kredisi:
c) AYB Kaynaklı Krediler:
d) AKKB Kaynaklı Krediler:
e) Yurtdışı Kaynaklı İşletme/Yatırım Kredileri:

D) GAYRİ NAKDİ KREDİLER

a) İş Taahhütleri Kredisi:
b) Diğer Konular, Avans ve Kesin Teminat Mektupları:

E) DİĞER BANKACILIK ÜRÜN VE HİZMETLERİ İLE FİNANSAL DESTEKLER :

a) Dış ticaret işlemlerinde ihtiyaç duyulan hizmetler
b) Diğer bankacılık ürünleri ve Bankamızın geliştirdiği enstrümanlar
c) Oda üyelerinin Leasing, Factoring, Sigorta ve Bireysel Emeklilik gibi hizmet ve ürünlerden yararlanabilmesi için Vakıfbank ile işbirliği sağlanacaktır.

Devlet Bakanı Cevdet Yılmaz;

"DAP'ın kurumsal alt yapısını geliştireceğiz"

Devlet Bakanı Cevdet Yılmaz, Doğu Anadolu Projesi'nin (DAP) kurumsal altyapısını geliştireceklerini ve üniversitelerin altyapıları için çok ciddi destekler sağlayacaklarını söyledi.

Devlet Bakanı Cevdet Yılmaz, Doğu Anadolu Projesi'nin (DAP) kurumsal altyapısını geliştireceklerini ve üniversitelerin altyapıları için çok ciddi destekler sağlayacaklarını söyledi. Memleketi Bingöl'e giderken Ankara'dan uçakla Malatya'ya gelen Devlet Bakanı Cevdet Yılmaz, Malatya Havalanı'nda Malatya Valisi Ulvi Saran, AK Parti Malatya Milletvekili Öznur Çalık, Malatya Belediye Başkanı Ahmet Çakır, AK Parti İl Başkanı Mustafa Şahin tarafından karşılandı.

Devlet Bakanı Cevdet Yılmaz, Kanalboyu'ndaki Mado Cafe'ye geçerek burada bir süre dinlenip dondurma yedi.

SON DERECE OLUMLU BİR DÖNEME GİRİYORUZ

İHA muhabirine açıklamalarda bulunan Devlet Bakanı Cevdet Yılmaz, "Bugünkü küresel ortamda, küresel rekabet şartlarında bizim artık 'Küçük olsun, benim olsun' mantığından çıkıp, daha bölgesel ölçekli konulara yaklaşmamız lazım. Dünyada bu bölgeye rekabet gücü sağlayacak bazı sektörler, alanlar belirlememiz lazım. Güzel bir işbirliği ile bu süreci götürmemiz gerekir. Üniversitelerimiz burada son derece önemli bir aktör. Biz DAP kapsamında üniversitelerimizin de ciddi oranda altyapılarını destekleyeceğiz.

Üniversite-sanayi işbirliği, üniversite-toplum işbirliğinin gelişmesi ile yerel yönetim ile merkezi idarenin taşra birimleri ile bütün bu uyum içinde inşallah bu bölgeyi hak ettiği noktalara taşımaya gayret edeceğiz. Milletvekillerimiz ile hep birlikte yıllardır bu konuları tartışıyoruz. Şimdi bunları gerçekleştirme imkanımız olacak. Son derece olumlu bir döneme giriyoruz. Dünyadaki krizin de giderek hafifleyeceği, ülkemizin de bundan olumlu etkileneceği bir dönem. Bütün bu şartları birleştirdiğimiz zaman önümüzde çok daha güzel günler olacağını düşünüyorum" ifadelerini kaydetti.

DAP'IN KURUMSAL ALTYAPISINI GELİŞTİRECEĞİZ

Bölgede yeni ekonomik çalışmalar konusunda özelikle DAP'ın kurumsal bir yapıya kavuşturulacağını söyleyen Bakan Yılmaz şu şekilde konuştu:

"Doğu Anadolu ile ilgili olarak DAP var zaten. Doğu Anadolu Projesi. DAP, GAP, KOP gibi bölgesel gelişme projeleri bana bağlı. Yalnız DAP'ın kurumsal altyapısını biraz daha gelişmesi gerekiyor. GAP daha belirgin bir proje. DAP üzerinde de Devlet Planlama Teşkilatı (DPT) olarak çalışıyoruz. DAP'ı da biraz daha kurumsal yapısı belirgin, takvimi daha belirgin, sorumlulukları daha netleştirilmiş bir plana dönüştürme konusunda çalışıyoruz. Kalkınma ajanslarının oluşması bu anlamda önemli bir adım. DAP için de önemli bir adım. Diğer konular üzerinde de çalışıyoruz. Özellikle DAP'ta belli hayzalar önemli. Bir Ağrı Dağı DAP için bir değer. Van Gölü bir değer. Muş Ovası bir değer. Önemli odakları da dikkate alarak, cazibe merkezi olacak illeri de dikkate alarak bu yönde bir planlama yapıyoruz."

KALKINMA AJANSINDA BÜTÜN İLLER EŞİT OLARAK TEMSİL EDİLECEK

Malatya, Elazığ, Tunceli ve Bingöl illerinin bağlı olduğu Kalkınma Ajansı'nın Malatya'da kurulması ile ilgili olarak ise Devlet Bakanı Cevdet Yılmaz, "Kalkınma Ajansı'nın öncelikle hayırlı uğurlu olmasını temenni ediyorum. Öncelikle bu Malatya Kalkınma Ajansı değil. Onu düzeltelim. Malatya, Elazığ, Tunceli ve Bingöl'ü kapsayan bir Kalkınma Ajansı. Merkezi Malatya'da olacak. Fakat bütün bu illerde 'Yatırım Destek Ofisleri' dediğimiz ofisleri olacak. Yönetim kurullarında bütün bu iller eşit ağırlıkla temsil edilecek. Başkanları bu illerimizin valileri arasında rotasyonla dönüşümlü olarak yapılacak. Dolayısıyla merkez Malatya ama, bundan kimin faydalanacağını bilemeyiz. Hangi ilimiz daha fazla proje üretirse, daha fazla kapasite geliştirirse, o ilimiz daha fazla faydalanacak. Benim bütün illere tavsiyem, bu süreçte proje üretme kapasitelerini geliştirmeleri. Belediyelerimizin içinde, valiliklerimiz bünyesinde, Ticaret ve Sanayi Odaları bünyesinde mutlaka proje ofislerinin oluşması lazım. Sivil toplum, özel sektör, kamu kurum ve kuruluşları yapacağı projelerle bu imkandan faydalanacaklar. Malatya, Elazığ, Tunceli ve Bingöl bölgemiz aynı zamanda Teşvik Paketi'nde 4. bölgede yer alıyor. Bir taraftan Kalkınma Ajansı, diğer taraflardan teşviklerden 4. bölge olması ve buna ilave olarak bu illerimizin DAP kapsamında bulunması ve bunların eş zamanlı olması çok önemli. Gerçekten bu fırsatı değerlendirmek gerekiyor. Malatya'da çok önemli, girişimci bir potansiyel olduğunu biliyoruz. Bu potansiyeli harekete geçirme noktasında bu kurumsal yapılar çok yararlı olacak" diye konuştu.

Malatya Valisi Ulvi Saran, "Sayın Bakanımızın Kalkınma Ajansı'nın kuruluşu ile ilgili sürecin başlangıcında ilimize teşrif etmeleri bizim için çok güzel bir şans. Yapıkları açıklama, bölgemizin çok büyük bir kalkınma potansiyeli taşıdığını gösteriyor. Bu çerçevede yürütülecek hizmetlerin elbette ki, hem bölgesel potansiyelin makro seviyede kullanılması yönünde ağırlık taşıması gerektiriyor. Hem de yönetim anlayışı itibariyle burada merkezi idarenin taşra birimleri, yerel yönetimler, sivil toplum kuruluşları ve Ticaret ve Sanayi Odaları ile birlikte kalkınmanın bir paylaşım platformu, bir paylaşım zemini üzerinde yürütülmesini gerektiriyor. Bu anlamda bölgemizin ortaya çıkan bu şansı çok iyi değerlendireceğini ve ülkemizin de son dönemlerde kazandığı ivme ile birlikte, küresel ekonomik krizin de sönmeye yüz tuttuğunu dikkate alarak olumlu bir gelişme ve kalkınma seyri içerisine girmesini bekliyoruz" ifadelerini kullandı.

Ahlat'ta turizm at

Bitlis'in Ahlat İlçe Kaymakamı Bilal Şentürk, Anadolu'nun giriş kapısının Ahlat olduğunu vurgulayarak, bugün dünyanın her tarafından nasıl Çanakkale'ye ziyaretçiler geliyorsa, aynı şekilde Ahlat'a da gelmesi gerektiğini söy

Bitlis'in Ahlat İlçe Kaymakamı Bilal Şentürk, Anadolu'nun giriş kapısının Ahlat olduğunu vurgulayarak, bugün dünyanın her tarafından nasıl Çanakkale'ye ziyaretçiler geliyorsa, aynı şekilde Ahlat'a da gelmesi gerektiğini söyledi.

Ahlat Kaymakamlığı'nın koordinesinde, Tapu ve Kadastro ve Müze Müdürlüğü'nün de teknik destekleriyle Ahlat Fotoğrafçılık Kulübü üyelerinin tarihi Selçuklu mezar taşlarının tek tek fotoğraflama çalışmaları sürüyor. Yapılan çalışmaları yerinde izleyen ve kulüp yöneticilerinden bilgi alan Kaymakam Şentürk, edindikleri gazetecilere açıklamalarda bulundu. Ahlat'ın hem tarihi hem de doğal güzellikleri açısından çok önemli bir kent olduğunu vurgulayan Şentürk, "Bizim bugün içinde yaşadığımız, vatanımız olan Anadolu'nun giriş kapısı Ahlat, belki çıkış kapısı ise Çanakkale'dir. Her iki kapıyı da sağlama almadığımız takdirde bu ülkenin birlik ve bütünlüğünü geleceğe taşıyabilmek çok mümkün olmayabilir. Bu topraklar vatan edilirken onlarca, yüzlerce şehitler verildi. Bugün üzerinde bulunduğumuz Selçuklu Mezarlığı'nda yatan insanların önemli bir kısmı, Malazgirt'te şehit olmuş atalarımızdır; Bu yönü ile bu[illegible] yan vatanımız[illegible] Çanakkale'de [illegible] lerimiz[illegible] nasıl Çanakkale[illegible] yaratıcılar geliyor[illegible] şekilde Ahlat[illegible] gelmekte[illegible] Bakanlığımız[illegible] tamda tüm [illegible] rencileri nasıl Ç[illegible] le'ye, Afyon [illegible] pe'ye, Dum[illegible] götürüyorsa [illegible] de Ahlat'a da [illegible] dır. Çünkü Ahlat[illegible] vatan duyguls[illegible] selmesi noktas[illegible] radaki tabiat [illegible] miz bize ça[illegible] zandıracaktır. [illegible] bilinçlenme[illegible] olacaktır. Bu[illegible] açısından [illegible] Ahlat'ın [illegible]

7 gün 7 gece şölen var..

[illegible] devam

[illegible] ekipleri ilk müdahaleyi [illegible] sonra genci dışarı çıkarttı. Erzincan Belediye Başkanı Yüksel Çakır, sünnet olan çocukları ziyaret ederek hediyeler verdi. Belediye Başkanı Çakır, "Çocukları şimdiden sünnet ettirmemizin amacı bir hafta sonra yapılacak olan şölene hepsinin sağlığına kavuşmuş olarak katılmalarını sağlamak. Kardeşlenmizin operasyonu başarılı bir şekilde gerçekleştirildi. 8 Ağustos'taki şölene hepsi sağlıklı bir şekilde katılacak" diye konuştu.

Öte yandan 8 Ağustos Cuma günü saat 18.30 da Çamlık Restoranda yemek verileceğini belirten Başkan Çakır, yine aynı gün saat 20.00 de Müşerref Akay, Sevcan Orhan ve Orhan Ölmez'in katılacağı konser verileceğini kaydetti. Belediye Sarayı önünde gerçekleşecek konsere bütün halkı beklediklerini söyleyen Çakır, etkinliğin hayırlı olmasını diledi.

Hemşehrimiz Müsteşar Yardımcılığına atandı

Kemal Arduç

2003 yılından bu yana Ulaştırma Bakanlığı Kara Ulaştırması Genel Müdürü olarak görev yapan Talat Aydın müsteşar yardımcılığı görevine atandı.

Talat Aydın 1961 Erzincan doğumlu, ilk, orta ve lise öğrenimini Erzincan'da tamamlayan Aydın, Erciyes Üniversitesi Makine Mühendisliği Bölümü mezunu. Gazi Üniversitesinde yüksek lisans yaptı. Başbakanlık Yüksek Denetleme Kurulu'nda görevlendirildi. Türkiye Cumhuriyeti Devlet Demir Yolları Genel Müdürlüğü yönetim kurulu üyesi ve TCDD Yönetim Kurulu Başkanı olarak görev yapan Aydın, bir süre TCDD Genel Müdürlüğüne de vekâlet etti.

Ulaştırma Bakanlığı Müsteşar yardımcılığına atanan Talat Aydın 9 Mayıs 2003 tarihinden bu yana Ulaştırma Bakanlığı Kara Ulaştırması Genel Müdürü olarak görev yapıyordu.

Hemşerimize yeni görevinde başarılar diliyoruz.

Sahte bala itibar etmeyin

Kemal Arduç

Erzincan'da bal hasat mevsiminin yaklaşmasıyla birlikte taze ballar piyasadaki yerini almaya başladı. Adıyla Türkiye'de ün salan Erzincan Balı sahte balların piyasaya sürülmesiyle birlikte pazardaki payını her geçen gün kaybetmeye başladı. Erzincan'da yapılan bal üretimi hakkında görüştüğümüz Erzincan Arı Yetiştiricileri Birliği Başkanı Abdulkadir Erçelik "Mevsim şartlarının ülke genelinde olduğu gibi bölgemizde de zaman zaman değişiklikler göstermesi, bal üretiminin beklediğimiz gibi olmasını engelliyor. Arıcılık diğer tarımsal faaliyetlere göre daha az sermaye ile yapılabilen ve kısa sürede kazanç sağlanan bir sektördür. Ama bunu karşın çok zahmetlidir. Sürekli çiçeğin bol olduğu ortamlar bulmamız ve kovanları oraya taşımamız gerekiyor" dedi. Arıcılığın ülke ekonomisine katkısının kovanlardan çıkarılan bal ile sınırlı olmadığına dikkat çeken Erçelik, arılar sayesinde sağlanan tozlaşmanın bitkisel üretimde verimliliği ve ürün kalitesini arttırdığını vurguladı. Bal üretiminin yanında bitkisel üretimle verimlilik ve kalitenin arttırılması için arıcılıkla geçimini sağlayanların da desteklenmesini isteyen Erçelik. Piyasaya sürülen ve tatlandırılarlardan yapılan sahte balın önüne geçilmesini istedi. Vatandaşlarında sahte bala itibar etmemesini isteyen Erçelik, tam balın hasat sezonunun olduğunu ve herkesin bildiği bal üreticisinden bal almasını istedi. Refahye'de arıcılığın büyük bir gelişme gösterdiğini, yeterli pazar bulunamadığından üretilen balların satışında büyük sıkıntı yaşandığını kaydeden Erçelik, "İlimizde arıcılığın en önemli sorunlarının başında üretilen balın pazarlaması gelmektedir. Daha sonra kış mevsimi ağır geçmesinden dolayı arı sönme olayının yüzde 30'lara çıkmasına neden oluyor. Yerli arıcılığın ilimizde fazla olması nedeniyle bal veriminin düşük olması, yabancı gezgin arıcıların kaçak yollardan ilçe sınırları içerisine girerek, yerli arıcılığa zarar veriyor. Bir çok sorunla birlikte sahte balın işlevliğini sürdürmesi sonucu sorunlar çözüme kavuşturulmadığı müddetçe arıcılar üretilen baldan kar yerine zarar etmeye devam edecektir" diye konuştu.

Sel sonrasında mağduriyet giderilmeli

Bingöl'ün Yedisu ilçesinde geçtiğimiz günlerde meydana gelen selden sonra hasar tespit yapılmaması köylülerin tepkisine neden olurken, İlçe Kaymakamı Vefa Kaya gerekli yerlerle yazışma yapıldığını söyledi.

Bingöl'ün Yedisu ilçesinde geçtiğimiz günlerde meydana gelen selden sonra hasar tespit yapılmaması köylülerin tepkisine neden olurken, İlçe Kaymakamı Vefa Kaya gerekli yerlerle yazışma yapıldığını söyledi. En çok maddi hasarın meydana geldiği Yukarı Salkımlar, Aşağı Salkımlar ve İbiş mezralarında ikamet eden vatandaşlar sahipsiz olduklarını ileri sürdü.

Köyüler, "Sel ile birlikte bir çok evde hasar oluştu. Bahçeler yıkıldı, ekili araziler ile arı kovanları sel sularına kapıldı. Yollar kullanılmaz hale geldi. İçme suları şebekeleri zarar gördüğü için evlerimizde içecek suyumuz yok. Ama bütün bunlara rağmen hiç kimse gelip de bizim derdimizi dinlemedi" ifadelerini kullandı.

Yedisu Kaymakamı Vefa Kaya ise sel sonrasında yapılan çalışmalar hakkında bilgi söyledi.

Yedisu ilçesine bağlı Elmalı, Dinarbey ve Kaşıklı köylerinde meydana gelen sel, bir çok ev ile arazide maddi hasara yol açarken, Bingöl-Yedisu karayolunun bazı noktaları kullanılamaz hale gelmişti. Köylerinde ve mezralarında onlarca dönüm ekili arazi ve bahçelerin yanı sıra, ot yığınları ve arı kovanlarının sulara kapıldığını belirten vatandaşlar, 10 gün geçmesine rağmen hiçbir ekibin gelip inceleme yapmamasına anlam veremediklerini söyledi. En çok maddi hasarın meydana geldiği Yukarı Salkımlar, Aşağı Salkımlar ve İbiş mezralarında ikamet eden vatandaşlar sahipsiz olduklarını ileri sürdü.

Köyüler, "Sel ile birlikte bir çok evde hasar oluştu. Bahçeler yıkıldı, ekili arazileri ile arı kovanları sel sularına kapıldı. Yollar kullanılmaz hale geldi. İçme suları şebekeleri zarar gördüğü için evlerimizde içecek suyumuz yok. Ama bütün bunlara rağmen hiç kimse gelip de bizim derdimizi dinlemedi" ifadelerini kullandı.

Yedisu Kaymakamı Vefa Kaya ise sel sonrasında yapılan çalışmalar hakkında bilgi verirken, gerekli yerlerle yazışma yaptıklarını söyledi. Kaymakam Vefa Kaya, "İlçemize bağlı Elmalı, Dinarbey, Kaşıklı köyleri ve bağlı mezralarda meydana gelen hasarla ilişkili gerekli tespitlerin yapılması amacıyla teknik personel görevlendirilmesi konusunda Bingöl Valiliği Bayındırlık ve İskan Müdürlüğü'ne teklifte bulunuldu. Yedisu ile Karlıova ilçeleri arasındaki karayolu üzerinde yağışlardan ötürü meydana geldiği düşünülen tahribata ilişkin yolun muhtelif noktalarında çekilen fotoğraflar Bingöl Valiliği'ne yazılan yazılarla birlikte gönderildi. Yedisu İlçe Tarım Müdürlüğü tarafından tabi afetlerden zarar görün çiftçilere yapılacak yardımlar hakkında yönetmelik ve genelge mevzuat hükümleri çerçevesinde ön hasar tespit çalışmaları yerinde yaptırarak, hasar tespit komisyonu kaymakamlık makamınca onaylanıp çalışmalara başlanmıştır.

Elmalı, Dinarbey, Kaşıklı köyleri ve bağlı mezralarda ikamet edip zarar gördüğünü iddia eden vatandaşların talepelerini de Bingöl Valiliği'ne sunuluyor" dedi.

Köy yolları asfaltlanıyor

Erzurum yolları asfalt fakiri. 966 köye ulaşımı sağlayan 5 bin 600 kilometre yolun sadece 500 kilometrelik bölümünün asfalt olduğu bildirildi

Erzurum yolları asfalt fakiri. 966 köye ulaşımı sağlayan 5 bin 600 kilometrelik yolun 500 kilometresinin asfalt olduğu bildirildi.

Coğrafi yapısı, köy sayısıyla Türkiye'nin 4. büyük ili olan Erzurum, köy yollarının asfaltı bakımından son sırada yer alıyor. İçme suyu konusunda önemli yatırımlar yapılan Erzurum'da köy yollarının asfaltlanması konusunda istenilen düzeyde değil. 966 köye ulaşımı sağlayan 5 bin 600 kilometrelik yolun 500 kilometresinin asfalt olduğu Erzurum'da İl Özel İdaresi Sekreterliği, yolları belirli bir standarda çıkarmak için harekete geçti. 2005-2009 yılları arasında KÖYDES kapsamında 107 milyon TL'lik yatırım yapan İl Özel İdaresi Genel Sekreterliği, köylerin içme suyu problemlerini büyük oranda çözüme kavuşturdu. Su konusunda büyük bir mesafe alan İl Özel İdaresi, yolları da belli bir standarda kavuşturmak için kolları sıvadı. 2009 yılı için 17 milyon 202 bin TL ödeneği bulunan özel idare, yıl sonuna kadar 330 kilometre yolu daha asfalta kavuşturmayı planlıyor.

Özel İdare Genel Sekreterliği yetkilileri, yol ve suyun medeniyet işareti olduğunu belirterek, "Erzurum'un köylerini modern, yaşanabilir bir hale getirmek için çalışmalar sürüyor. Çok az sayıda içme suyu olmayan köy kaldı. Bunların sıkıntıları kısa sürede çözülecek. Şehrimiz için önemli bir eksiklik olan yolların asfaltı konusuna da bundan böyle daha fazla ağırlık verilecek. Yapılacak çalışmalarla ilimizde içme suyu olmayan köy, mezra kalmayacak. Yollarımızda asfaltlanarak belirli bir standart yakalanacak."dediler.

Okuma yazma bilmeyen 12 bin kişi var..

[illegible] Nüfus Sayımı Verilerine [illegible] Erzincan'da yaklaşık 12 bin kişinin [illegible] yazma bilmediği tespit edildi. Kolay [illegible] olarak edindiğimiz bilgide okuma bilmeyenlerin yarı sıra; okullara [illegible] yapmayan öğrencilerin de olduğu tespit yapıyor. "Bu kapsamda " [illegible] okuduz" kampanyası ile okuma bilmeyen kişilere ve de hiç okul yaptırmayan öğrencilen okullu [illegible] Milli Eğitim Müdürlüğü aralık[illegible] çalışıyor. Bu kişiler okul müdürlüğünde teker teker tespit edilip [illegible] sağlanacak. Okuma yazmalarının da Halk Eğitim Müdürlüğünün [illegible] başlatılan " Ana, kız [illegible] kampanyası ile okuma yazma [illegible] çalışmalar devam ediyor. Erzincan Milli Eğitim Müdürlüğü'nün [illegible] eğitim çalışmaları hakkında açıklama bulunan Milli Eğitim Müdürlüğü [illegible] ilköğretim ve liselerde kayıtların [illegible] hatırlatarak, "Bu sene yapılacak olan e-kayıt uygulaması devam ediyor. Bu uygulamada her öğrenciyi kendi ikametine en yakın okula kayıt amaç edildi. Erzincan'da bu sistem hiç bozulmadan devam etti. Bizde bu sistemin yerine oturması için gerekli tedbirleri aldık. Zaman zaman mülettişler okullara giderek kayıtları kontrol ediyor. Bunun bir amacı vardı. Bu sayının Erzincan'da bulunan okullardaki sınıfların öğrenci sayılarının ortalaması 21 olmasına rağmen bazı okullarda sınıflardaki öğrenci sayısı 40 buluyordu. Bunu daha aza indirmek amacıyla bu uygulama yapılmaya başlandı. İkinci olarak da Erzincan da okullar arasından başarı orsınlarını dengelemek ve bütün okulların başarılı olmaları hedeflenmektedir.. E-kayıt sisteminde bunlar amaçlanmaktadır.

Öte yandan liselerin kayıtları başladı. Liselerinde kendi bölgeleri var. Her lise kendi bölgesinde ikamet eden öğrencilerden alacak. Ancak sınav ile öğrenci alan okullarımız da bölge olayı yok. Öğrenci hangi okulu kazanmışsa o okula kayıt yaptırabilecek" denildi.

Gübreleri gelişi güzel dökmeyin

1'den devam

Gübre kapalı alanlarda birikirlerek çevre kirliliğinin önü-ne geçilebilir" denildi.

Hayvancılık işletmelerinde yardımcı bölmeler, özellikle, katı ve sıvı gübrenin depolandığı yapılar, büyük oranda ihmal edildiğini söyleyen yetkililer, bunun insan sağlığını büyük ölçüde tehdit ettiğini söylediler. Bu nedenle bannaklarda üretilen gübrenin koku ve görüntü kirliliğine neden olduğu, gözle görülen kirlilik olarak belirlenmiştir. Ayrıca, gübrenin hiçbir ondan alınmadan geçişi güzel yığınlar halinde biriktiriliği süreci, yüzey ve taban suyu için de birer kirletici kaynak olduğunu da söyleyen yetkililer, bu konuda köylerdeki insanların bilinçlendirilmesi gerektiği savunuldu.

Tur-kiye'de çok önemli toprak ve su kirlenmesi sorunu yaşandığının altını çizen yetkililer, "Bir yandan sanayi tesisleri, bir yandan konut alanları, diğer yandan da bilinçsiz tarım, su ve toprakta önemli kirlenmelere neden olmaktadır. Bannaklarda ortaya çıkan gübrede, tarım alanlarındaki kirlilik olarak gösterilmektedir.

Bannaklar, içerisinde hayvanların yetiştirildiği, beslenme ve yaşam ihtiyaçlarının karşılandığı, basit ya da modern projelerle inşa edilmiş yapılardır. Bannak sistemi istar modern ister basit bir şekil işletmesi olsun, bannak içerisinde muttaka birtakım atıklar oluşacaktır. Yani bannaklar, çeşitli zararlı gaz ve toz[illegible], katı ve sıvı gübrenin üretildiği ve bu gübrenin çevreye ve atmosfere bırakıldığı yapılardır. Bannaklardan oluşan kirlilik denildiğinde, miktarı ve etkileri açısından ilk incelenmesi gereken faktörün gübre olduğu görülmektedir. Bannaklarda gübre hem iç ortamda hem de dış ortamda büyük oranda çevre kirliliği yaratmaktadır. Bannak içerisindeki gübre taşıma sistemi, iç ortamdaki kokunun ve kirliliğin yayılımı ile doğrudan ilgilidir. Dış ortamda gübrenin yanış fasınması, uygun şekilde depolanmamasından doğan etkiler de çevre kirliliğini birinci dereceden etki-leyen ve arttıran nedenlerdir. Hayvan bannıklarından üretilen gübre kontrol edilmez ve uygun koşullar altında değerlendirilmeden kontrolsüz şekilde dış ortama, çevreye terk edilirse istenmeyen sonuçlar doğuracak, fayda sağlanabilecek bir materyal olmasına rağmen zararlı hale gelecektir. Dış ortama gelişigüzel bırakılan gübre ve diğer atıklar zaman içinde kokuşmaya, bozulmaya başlayıp çevreye kötü kokular, zararlı gaz ve tozlar yayacaktır. Bozulma sonucunda ise, kimyasal kirliliğin yanı sıra, görüntü kirliliği ve kötü kokular ortaya çıkar. Bu nedenle gübrenin dış çevreye gelişi-güzel atılı, kontrolsüzce kullanılması durdurul-malıdır. Gübrenin tarım arazilerinde kullanılması ya da başka işlemler için bekletilmesi aşamaları da; kirliliği önleyecek koşullarda ve bilinçli yapılmalıdır. Gübreler, hayvansız atıklar ve örtü bitkileri ye-terli miktarda ve uygun şekilde kullanıldığı zaman, tarımda önemli bir rol oynar. Ancak, aşırı ticari gübre kullanımı ve haddinden fazla hayvan gübresi, bitki besin elementlerini çevre için ciddi kirlilikler yaratacak boyuta taşır. Akuatik ekosistemde bitkilere ve hayvanlara zararlı olan kirleticiler, eğer içme suyunda tolerans seviyesinin üzerinde bulunursa ciddi insan sağlığı problemlerine de neden olur" diye konuştular.

Mangalı söndürün..

Erzincan Orman İşletme Müdürlüğü tarafından yapılan açıklamada, yaz mevsimi nedeniyle mangal ateşini söndürmeden piknik alanını terk edilmemesi gerektiğini söyledi. Havaların ısınması ile pikniklerini çağladığını belirtilan yetkililer, "yükünde hasat mevsimi de başlayacak bunun için yangınların olmaması için mangallar söndürülmek çevre iyice temizlendikten sonra piknik alanından ayrılmalı" dediler. yetkililer, Çıtçıtlere de sesiönerek ateş yakılmamasını, yakılan ateşlerin büyük yangınlara neden olduğunu belirttiler.

doğu
Günlük Haber Yorum Aktüalite Gazetesi
V. Recep Yazıcıoğlu Cad. No: 57 ERZİNCAN
Tel - Fax : 224 24 25-26
e-mail : [illegible]

Sahibi:
H. İbrahim Özdemir

Yazı İşleri Müdürü:
Naim Çakır

Ermat Ofset
V. Recep Yazıcıoğlu Cad. No: 57
ERZİNCAN
Tel: 224 24 25 -26

e-mail
ermatofset@yahoo.com
Abone:
Yıllık 60.00 TL
6 Aylık 30.00 TL
Aylık 6.0 TL
Şehir Dışına PTT masrafı ilave edilir.

İlan tarifesi

Resmi İlan Satırı/cm	7.00 TL
Genel Kurul İlanları	45.00 TL
Özel İlan, Reklam/cm	1.35 TL
Zayi	10.00 TL
Tiraj - Başlığı	30.00 TL
Günü Geçmiş Gazete	50 Kr

günün takvimi
03 Temmuz 2009 Pazartesi
SAYI: 9624

Çürümekten son anda kurtarıldı

Erzincan da 1992 yılında temeli atılan Yıldırım Akbulut Oliimpik yüzme havuzunun ilk müteahhit'i Selçuk Atalay ile yıllık müteahhit Kahraman Yalçın'ın ömürleri inşaatın bitmesine vefa etmeyince inşaatın babasından miras kalan

Avukat oğlu Yunus Yalçın tarafından tamamlanmaya çalışılıyor.

Yıldırım Akbulut Olimpik yüzme havuzu inşaatının %60 lık kısmı tamamlanmasına rağmen ödenek yokluğu sebebiyle 17 yıl geçmesine rağmen tamamlanamadı. Bölgenin en büyük Olimpik Yüzme Havuzu özelliğine sahip olan inşaatın temeli 1992 yılında Erzincanlı hemşerimiz ve o dönemin başbakanı olan Yıldırım Akbulut tarafından atılmıştı. Ancak geçen 17 yıllık zamanın ardından inşaatı üstlenen müteahhit Kahraman Yalçın'ın inşaatın bitmesi için yoğun çaba sarf etmesine rağmen inşaatını bitirmeden 16.02.2008 tarihinde hayatını kaybetti.

Yaşanan bu sıkıntıların ardından Baba Kahraman Yalçın rahatsızlanarak hayatını kaybetmesinin sonra işleri devir alan oğlu Yunus Yalçın'ın, babasının vasiyeti olan bu inşaatın bitirilmesi için çabalıyor. Amacının hem mili servet sayılan bu inşaatın Erzincan'a kazandırılmasını sağlamak ve ölen babasının vasiyetini yerine getirerek yerinde bulur içinde yatmasını sağlamak olduğunu söyledi.

Hayatını kaybeden müteahhit Kahraman Yalçın'ın oğlu Avukat Yunus Yalçın (31) babasının ölümünün ardından inşaatın işlerini devir aldığını, kendisinin daha çocuk yaşlarda babasının inşaata başladığını ve babasının bir ömür vermesine rağmen inşaatı bitiremeden vefat ettiğini söyledi. İnşaatın ödenek yokluğu sebebiyle Babasına ve ailesinin büyük sıkıntılar yaşattığını ifade eden Avukat Yunus Yalçın (31) babasının hayalindeki tek şeyin inşaatı bitirmek olduğunu söyledi.

Mevcut inşaat daki ödenek yokluğunun ailesinin ekonomik durumunu da olumsuz yönde etkilediğini ifade etti. Erzincan Valisi Abdulkadir Demir'in ve Ulaştırma Bakanı Binali Yıldırım'ın söz konusu inşaatla ilgili yakından ilgilendiklerini ve bitirilmesi yönünde gerekli ödeneklerin çıkarılmasını sağladıkları da öğrenildi.

Bu günlerde inşaatta devam eden Av. Yunus Yalçın babasından kendisine miras kalan inşaatı bir an önce bitirmek istediğini ve böylece Babasına olan sözü yerine getirmiş olacağını ifade etti. Yıllardır ödenek yokluğu ve siyasi değişimler nedeniyle atıl durumda bulunan ve bir türlü bitirilemeyen inşaatın ülke gerçeğini bir kez daha ortaya koyduğunu söyleyen Yalçın milli servet sayılan bu tarz inşaatların ülke ekonomisine de yük getirdiğini belirtti. Bugünlerde çıkarılan ödenek ile mesaisinin büyük çoğunluğunu İnşaat da geçiren Avukat Yunus Yalçın İnşaatı hem kamu yanına kazandırmak için çalıştığını ve babasının vasiyetini yerine getirmek için uğraştığını söyledi. Yaşanan bu durumu Ulaştırma Bakanı Binali Yıldırım'a ve Erzincan Valisi Abdulkadir Demir'e söyleyen Avukat Yunus Yalçın söz konusu inşaat ile ilgili rekli girişimlerde bulunarak şaatın tamamlanmasına ödenek çıkarıldığını söyledi. Ayrıca sayın Ulaştırma Bakanı Binali Yıldırım ve Erzincan Valisi Abdülkadir Demir'e teşekkür eden Yalçın inşaatın bu sürede bitirilmesi için sarf edeceğini ifade etti.

Tansiyonu ciddiye alın

Erzincan Sağlık İl Müdürü Dr. Mesut Turan, toplumun önemli sağlık sorunlarından birisi olan yüksek tansiyon ile ilgili olarak gazetemize yaptığı açıklamasında ailesinde yüksek tansiyonu olanların dikkat etmesi gerektiğini hatırlattı. 50 yaş üstündekiler, şişman kişiler, şeker hastaları ve gebelerin daha sık aralıklarla ölçüm yaptırmalarının faydalı olacağını hatırlatan Dr. Turan, "Türkiye'de her 4 erişkinden birinde hipertansiyon söz konusudur. Kadınlarda daha sık görülmekte, artan yaşla birlikte gerek kadınlarda ve gerekse erkeklerde sıklığı da artmaktadır.

Ülkemizle ilgili bir diğer saptama da hipertansiyon hastalarının yalnızca üçte birinin tedavi görmekte olması ve bunların da ancak yansında kan basıncının kontrol altında olmasıdır. Hipertansiyonu olduğu halde tanı konmayan kişiler de dikkate alındığında toplum sağlığı açısından tablonun ne kadar olumsuz olduğu açıktır" dedi.

Turan, aralıklarla ense kökünde şiddetli zonklayıcı tarzda baş ağrısı, bulantı kusma, burun kanaması, uyuşukluk, yorgunluk, diş, kulak çınlaması, bulanık görme gibi belirtilerin hipertansiyonun belirtisi olabileceğini söyledi.

Havai fişek yasağını unutmayın

Tatilcilere uyarı

Yaz tatil ile birlikte tatile çıkan vatandaşlan beklenmedik tehlikeler karşıladığına dikkat çeken Erzincan Devlet Hastanesi Başhekimi Uzman Dr. Levent Kurnaz, Tatil boyunca vatandaşlarını, özellikle güneş ışınlarına dikkat etmelen gerektiğini söyledi. Kurnaz, tatilcilerin tatil sırasında güneşten korunmak, için bir şemsiyenin altında durması gerektiğine dikkat çekerek bu da mümkün olmuyorsa saat 11.00'den önce ya da 16.00'dan sonra dışarı çıkılması gerektiğini söyledi. Açık tenlilerin daha dikkatli olması gerektiğini belirten Kurnaz, güneşe çıkmadan önce en az 24 faktör güneşten koruyucu krem kullanılması gerektiğini vurgulayarak; "açık tenliler koyu tenlilere göre cilt kanserine yakalanma riski daha yüksek. Bu yüzden güneşlenirken daha fazla dikkat etmelidirler."dedi. Dikkat edilmesi gerekan konulara değinen Kurnaz, Özellikle genç kız ve erkekler arasında, tatile çıkıldığında mutlaka bronz bir tene kavuşulması gerektiği gibi yanlış düşüncenin hakim olduğunu belirterek: "İnsanlan ultraviyole ışınları bronzlaştırır. Bu ışınlardan da sadece güneşin altında kalarak faydalanılamaz. Çünkü ultraviyole ışınları şemsiye gibi maddeler üzerinden de etkisini gösterir... "Bu nedenler tatilde bronzlaşmak isteyenler geniş bir şapka kullanmalı ve şemsiye altında bronzlaşmalıdır. Kizgın güneşte yanmak ayrı ateşte yanmak gibidir. Böyle bir durumla karşılaşıldığında yanan bölgeye buz veya soğuk suyla ıslatılmış kumaşlar konmalıdır. Daha ciddi yanıklar oluşması durumunda ise bir sağlık kuruluşuna başvurulmalıdır." Su topluyan bölgelerin asla patlatılmaması gerektiğini de söyleyen Kurnaz, bu bölgelerin açılması durumunda ise ciddi ağrıların olabileceğini ve tende iz kalabileceğini kaydetti.

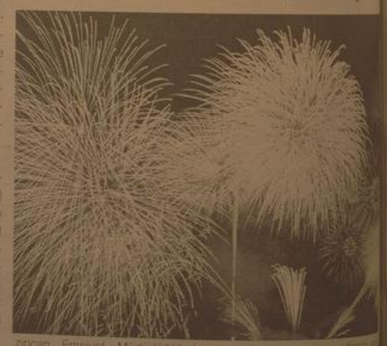

Erzincan Emniyet Müdürlüğü'nden edindiğimiz kararla ilgili olarak; Erzincan'da resmi ve milli bayramlar ile çeşitli açılışlarda, özel günlerde ve kutlamalarda havai fişek diye tabir edilen pirotekik maddelerin kullanımı ilgili genelge doğrultusunda belirtilen şartlar dahilinde Mülki Amirliklerden izin alınması gerektiği belirtildi.

Ayrıca oyun ve eğlence olan patlayıcı maddelerin, belirtilmesi ve 12 yaşından küçüklere satılmaması yasak olan havai fişeklerinin, Erzincan İl dahilinde 12 yaşından küçüklere satılmasının yasak olduğu belirtildi. Üreticiler ve satıcı bayiler şenlik ve eğlence yerlerinde sadece; belirtilen maddelerin satımı için Mülki amirlikten izin almalıdırlar ile yine bu maddelerin satımı için Mülki Amirlikten izin almalıdırlar. Ateşleyici belgesi sahiplerine satılacakleri vurgulandı. Şenlik ve eğlencelerinin kullanılacağı yer ve satılacak miktar göz önünde bulundurularak, ilgili Mülki Amirliğe görülen hallerde, yeterli kadar itfaiye, yangın kovalan ile yangın tüpü ve kumı ile ambulans ve ilkyardım bulundurulması sağlanacağı da alınan kararlar arasında. Özel günler ve kutlamalarda saat: 23.00'dan sonra söz konusu Şenlik ve fişekli eğlence ile oyun ve eğlence aracı olan patlayıcı maddelerin kullanılmasına izin verilmeyeceği belirtildi.

Asırlık suyun rengi değişti

Erzincan'ın Ekşisu mesire alanında bulunan ve horhor diye bilinen doğal kaynak suyunun koyu sarı rengi geçen hafta içi meydana gelen 5 şiddetindeki depremin ardından yeşil oldu..

Kemal Arduç
Yakup Bakar

Erzincan'da romatizma, ayak kokusu, cilt hastalıkları gibi birçok rahatsızlığa şifalı geldiği gerekçesi ile Türkiye'nin bir çok yerinden gelerek Ekşisu mesire alanındaki horhor diye bilinen doğal kükürtlü su havuzunun rengi değişti. 5'te

Yangın lokantayı kül etti

5'TE

29yıl
doğu
ERZİNCAN'IN GÜNLÜK HABER YORUM AKTUALİTE GAZETESİ
04 AĞUSTOS 2009 SALI YIL: 29 SAYI: 9625 FİYATI: 25 YKr

VAKIFBANK'TAN ERZİNCAN TİCARET VE SANAYİ ODASI ÜYELERİNE
ÖZEL KREDİ PAKETİ

VakıfBank

Vakıfbank, sağladığı kaynakları, her türlü ihtiyaca göre geliştirdiği kredi çeşitleri ve bankacılık ürünlerini, düşük faiz, uygun vade, kolay ödeme koşulları ve kullanım kolaylığı ile reel sektörün hizmetine sunmaya devam ediyor.

Bugün de Erzincan Ticaret Sanayi Odası ile Erzincan lı tüccar ve sanayicilerin finansal ihtiyaçlarını karşılamak amacıyla içerisinde cazip kredi seçeneklerinin yer aldığı bir protokol imzalayan Vakıfbank, tüm yurt çapında başlattığı Reel sektöre yönelik destek paketi uygulamalarına bir yenisini ekledi.

Vakıfbank Kredi Paketine ilişkin protokol, düzenlenen törende Erzincan Ticaret ve Sanayi Odası Başkanı Aydın YALVAÇ ve Vakıfbank Müdürü Erdal ŞAHİN imzaladı.

Erzincan Ticaret ve Sanayi Odası ile 30 07 2009 tarihinde imzalanan protokol paketinde oda üyelerine 10 yıla kadar vadeli işyeri edindirme kredisi ve 5 yıla kadar işletme ihtiyaç kredisi sunuluyor.

3'te

'Ucuz etin yahnisi bu kadar olur'

Tarım İl Müdürlüğü tarafından Erzincan'da çiftçilere dağıtımı yapılan özel idare destekli sebze fidelerinden verim alınmadan fidelerin kuruduğu söylendi..

Geçtiğimiz hafta sonu üç adayın yarıştığı Milliyetçi Hareket Partisi İl kongresinde Muzaffer Doğan, 486 oydan 250'sini alarak başkan seçildi 5'te

MHP'ye genç başkan

Üzümlü'ye süt ineği dağıtıldı

Kırsal Alanda Sosyal Destek Projesi kapsamında Erzincan'ın Üzümlü ilçesinde 110 adet simental cinsi damızlık süt sığırı çekilen kuraların ardından 55 aileye dağıtıldı

5'te

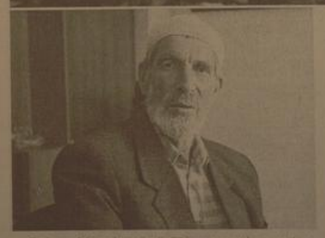

Erzincan'da sebze üreticiliği yapan onlarca vatandaş tarım il müdürlüğünden aldıkları yüzde 40 destekli sebze fidelerinin kuruduğunu iddia ettiler. Üzümlü ilçesi ve bölgesinde üretimi sıkıkla yapılan sebze üretimini desteklemek amacıyla Erzincan Tarım İl Müdürlüğü Özel İdare işbirliği ile çiftçilere 1.200.000 adet domates fidesi, 100.000 adet patlıcan fidesi, 100.000 adet sivri biber ve 300.000 adet çarliston çeşidi biber fidesi yüzde 40 desteklemek olarak satışı yapılmıştı.

5'te

Kavurucu sıcaklar geliyor

Erzincan'da Ağustos ayı birlikte hava sıcaklıkların artması vatandaşları zor durumda bırakıyor. Uzmanlar öğle saatlerinde dışarı çıkmayın diyor

3'te

Canınızın değerini bilin...

Sayfa 6'da

Görüntülü hizmete ilgi artıyor

Sayfa 3'te

Misak-ı Milli Nedir ?

Yazısı Sayfa 3'te

FUTBOL EĞİTİM KAMPI VE ERZİNCANSPOR

Yazısı Sayfa 3'te

Tarihten Sayfalar

KANUN-I ESASİYE

Osmanlı Devleti'nde mutlak monarşiden anayasal monarşiye geçişi belirleyen ve meşrutiyet rejiminin temellerini atan anayasadır.

Osmanlı Devleti'nin Rusya ile savaş hazırlıkları içine girdiği sırada Sultan II. Abdülhamid tahta geçti (31 Ağustos 1876). İç ve dış sorunların giderek ağırlaştığı bir sırada Mehmed Rüştü Paşa'nın sadrazamlıktan çekilmesi üzerine II. Abdülhamid, Mithad Paşa'yı bu makamı getirmek zorunda kalmıştı.

Mithad Paşa, Avrupa devletlerine verdiği sözü yerine getirerek anayasal düzene geçilmesini savunuyor, uluslararası konferans ve benzeri müdahalelerin ancak bu yolla önlenebileceğini ileri sürüyordu. Padişah, Mithad Paşa'nın hazırladığı "Kanun-i Cedid" adlı anayasa taslağı yerine, Fransız Anayasası'nı çevirtip hazırlanna inceleterek ikinci bir taslak hazırlattı. Anayasayı hazırlamakla görevli 28 kişilik Cemiyet-i Mahsusa'nın düzenlediği son taslak Heyet-i Vükela'da (Bakanlar Kurulu) kesin biçimini aldıktan sonra padişahın bir hatt-ı hümayunuyla kabul edildi (23 Aralık 1876).

Temsili bir organdan yada meclisten değil, padişahın tek yanlı iradesinden kaynaklanan Kanun-i Esasi bu bakımdan bir ferman anayasasıdır. Meşruti bir rejim öngörmekle birlikte, teokratik Osmanlı monarşisinin geleneksel ilke ve kurumlarını anayasa hükmü haline getirmeye öncelik verir.

Saltanat hakkı Osmanoğulları soyuna aittir ve umumun kefaleti altındadır. Geleneksel yetkilerinin büyük bölümünü düşüren padişah hukuken sorumsuzdur. Devletin dini İslam'dır; padişah aynı zamanda halifedir ve şeriat kurallarını uygular.

Devamı Var

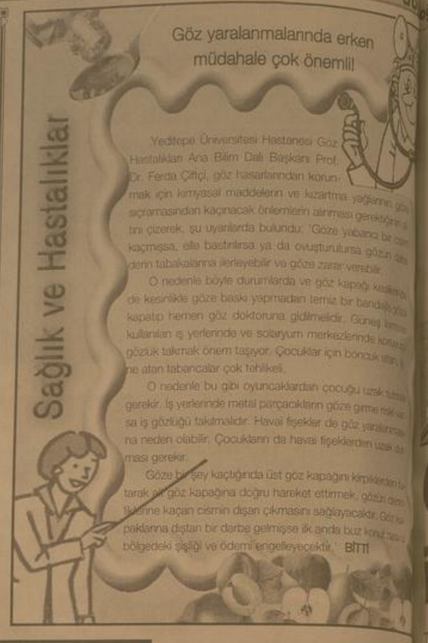

Göz yaralanmalarında erken müdahale çok önemli!

Yeditepe Üniversitesi Hastanesi Göz Hastalıkları Ana Bilim Dalı Başkanı Prof. Dr. Ferda Çiftçi, göz hasarlarından korunmak için kimyasal maddelerin ve kızartma yağlarının göze sıçramasından kaçınacak önlemlerin alınması gerektiğini altını çizerek, şu uyarılarda bulundu: 'Göze yabancı bir cisim kaçmışsa, elle bastırılırsa ya da ovuşturulursa gözün dokudenn tabakalarına ilerleyebilir ve göze zarar verebilir.

O nedenle böyle durumlarda ve göz kapağı kesilmesinde kesinlikle göze baskı yapmadan temiz bir bandajla gözü kapatıp hemen göz doktoruna gidilmelidir. Güneşli kumlu kullanılan iş yerlerinde ve solaryum merkezlerinde koruyucu gözlük takmak önem taşıyor. Çocukların da havaya fişeklerden uzak durmaları gerekir.

O nedenle bu gibi oyuncaklardan çocuğu uzak tutmak gerekir. İş yerlerinde mettal parçacıkların göze girme riski varsa iş gözlüğü takılmalıdır. Havai fişekler de göz yaralanmalarına neden olabilir. Çocukların da havai fişeklerden uzak durmaları gerekir.

Göze bir şey kaçtığında üst göz kapağını kirpiklerden hafifçe çekerek alt göz kapağına doğru hareket ettirmek, gözün dokularına kaçan cismin dışarı çıkmasını sağlayacaktır. Göz kapaklarına çıktan bir darbe gelmişse ilk anda buz konulmalı, bölgedeki şişliği ve ödemi engelleyecektir." BİTTİ

Komik Fotoğraflar

bugün ne pişirsem'

Barbunyalı Kapuska

1 adet küçük Lahana
1 su bardağı Barbunya 100 gr. Kıyma
1 adet Soğan
1 çorba kaşığı Biber Salçası
1 çorba kaşığı Margarin
Yeterince Sıcak Su
1 tatlı kaşığı Pulbiber
Karabiber ve Tuz

Barbunyaları akşamdan ıslatıp 15 dk. kadar haşlayın. Bir tencerede margarinle birlikte doğranmış soğanları, kıymayı ve salçayı kavurun. Tencereye haşlanmış barbunyaları ekleyin. Lahanayı dört cm. kalınlığında doğradıktan sonra ilave edip, 5 dk. kadar pişmesini bekleyin. Lahanaların üzerini kapatacak miktarda su koyup 35 dk. pişirin. Pişmeye yakın baharatları ekleyin.

ŞİİR GEZGİNİ

ESKİ ÖYKÜ

Umut bir öykü adı, başında önde
Bir ayrım olur sonra, yarası dünde gö

Bölüşür yaşanmıştır yaşanmakta olanı,
Avlarda umutlar barışık yönde gider.

Bir gün, bir an, bir yerde bir dönemeç belirir,
Dengesini yitirir gecelerle gündüzler.

Yalnıara dönüşür korkular için-için,
Sıcaklığını keser duygular, düşünceler.

Tükenen sevilerin alışkanlıklarında,
Gittikçe donukaşan ışıklar yanıp söner.

Karanlığı ertzinr yığın-yığın gölgeler,
Can ateşi soluk göz-bebeklerine tüner.
Bir sure kanat çarpar artık yorulmuş bir kuşun
İnişinin kararan havalarından düşer.

ÖZDEMİR ASAF

DARI

Sevmek
Nokta almaz
Çocuklar

Sevmiye nokta koyan
Sınıfta kal

Oruç
Virgülleri varır
Çocuklar

Sevmek noktalanmaz
O, noktadır

ÖZDEMİR ASAF

Kısasadan Hisseler...

Rahip Cüreyc

-Babam falan çobandır.

Kadın bunu duyunca, hakikati söyledi.

-Sen doğrusun; ben yalan söyledim. Bu işi bana bana falan çoban yaptı.

Bir başka rivayette ise:

Henüz doğum yapmamıştı. Devamı Var

Cüreyc ona sordu:

-Bu çocuğu nereden aldın?

-Senin ağacın altından dedi. Onun anlattığı ağaç, Cüreyc'ım ibadethanesinin altındaydı.

KISSALAR

Cüreyc:

-Beni o ağacın altına götürün dedi.

Oraya götürdükleri zaman, ağaca şöyle seslendi:

-Ey ağaç! seni yaratan hakkı için bana haber ver. Bu kadın, kiminle zina etti?

Ağacın bütün dalları dile geldi:

-Koyun çobanıyla dediler. Bundan sonra Cureyc, elini kadının karnına değdirdi ve sordu:

- Ey çocuk , baban kimdir?

Çocuk anasının karnından:

-Koyun çobanıdır, diye ses verdi.

Padişah, Cüreyc'den özür diledi. Ve söyle dedi:

-Bana izin ver; ibadethaneni altından yaptırayım.

-Olmaz, dedi.

-O halde, gümüşten yaptırayım.

Rahip şöyle dedi:

Önce olduğu gibi, yine çamurla yapın. Bunun üzerine, önceki gibi çamurdan yaptılar.

Âlemlerin RabbiAllah'a hamd olsun.

Salât ve selâm resûllerin en şerefliisi, peygamberlerin sonuncusu, efendimiz Muhammed'e âline, ashabına, zevcelerine, tüm zürriyetine olsun.

Allah bize kâfidir; o ne güzel vekîldir.

Amin!...

BİTTİ

Karikatür

BİLİMTEKNOLOJİ

Sık karşılaşılan teknik sorunlara çözümler

Bu durumu önlemenin iki yolu, ucuz Japon yapıştırıcısı gibi sabit disk'ler üzerinde kalan yazılımları bir çırpıda sökücü ürünlerinin-ataller adlı küçük yazılım kullanmak. Ancak 41KB boyutuna sahip olan bu yazılım ücretsiz oluşuyla da öne çıkıyor. Bunu silsiklerinizi geri getirmeniz mümkün.

Hemen her bilgisayar kullanıcısı hayatında bir defa bile olsa yanlışlıkla aldığı dosyaların ardından ağlamıştır. Böyle bir durum başınıza geldiğinde aslen silindiğiniz dosyaları geri getirebileceğinizi bil yeter. Hem de sadece birkaç tıkamada. Ancak kavuşmak için biraz maliyetlenmek gerek. Data firmasının RecoverMyFiles adlı yazılımı kurtarma yazılımını edinebilirsiniz.

Yazılımın sure kısıtlaması olmasına rağmen bile eizem dosyalarınızı geri getirmek yararlı olabilir.

Yazılım hemen her formatta dosya kurtarmasıyla öne çıkıyor. Diskinizi bölümler oluşturmak hiç de zor değil. Windows kurduğunuz sabit diskinizi istediğiniz bölümlere ayırmadıysanız, bu yazılım için bir sonraki format seremonisinden sonra yapmanıza gerek yok. Partı-tion Magic yazılımı sizin için bu işlemi birkaç tıkla seviyesine kadar indiriyor. Aşırı kullanılabilir olan fakat fatı formatsıyonla 30 gün sınırlılıkla kullanabileceğiniz bu yazılımda disk-i-nizde sistemimizi formatlamanıza gerek kalmadan dilediğiniz kadar (ve disk-inizin el verdiği kadar) yeni bölüm oluşturabilirsiniz.

Devamı Var

Görüntülü hizmete ilgi artıyor

Türkiye'de görüntülü iletişim teknolojisini başlatan Türk Telekom, ev ve işyeri telefonlarından görüntülü konuşma imkanı sunan Videofon'u müşteri hizmetlerine taşıyor.

Kemal Arduç

Türk Telekom, görüntülü iletişim teknolojisi Videofon ile müşterilerine sunduğu hizmetlere bir yenisini daha ekledi.

Görüntülü çağrı merkezi uygulamasını başlatan Türk Telekom, Videofon sahiplerinin 444 1 444 numaralı telefon hattını görüntülü arayarak Videofon'la ilgili her tür detaylı bilgiye ulaşabileceklerini ve görüntülü olarak teknik destek alabileceklerini hizmeti sunuyor. Konuyla ilgili olarak gazetemize açıklamada bulunan Türk Telekom İl Müdürü Timur Sevim, Müşterilerin Türk Telekom'un görüntülü müşteri hizmetleri servisi için 444 1 444 numaralı hattı aradıklarında görüntülü ve sesli bir menü ile karşılandıklarını ve görüntülü menüde gerekli yönlendirmelere uyarak ürün satınalma, Videofon ve kampanyalar hakkında detaylı bilgiye, 2'ye basarlarsa Videofon teknik destek hattına) ilgili operatöre bağlanıp ihtiyaç duydukları bilgiyi elde edebildiklerini söyleyen Sevim; "Standart görüntülü görüşme bedeli olan tüm vergiler dahil dakikası 11,2 kuruştan ücretlendirilecek olan 444 1 444 konuşma bedeli, kullanıcıların hayatlarını kolaylaştırmaya devam ediyor. Videofon abonesi olan kullanıcılar, ücretsiz görüntülü görüşme süresine sahiplerse 444 1 444'le görüştükleri süre bu dakikalardan düşülüyor ve ayrıca bir ücret olarak faturaya yansıtılmıyor.

7 gün 24 saat hizmet veren Türkiye'nin ilk görüntülü çağrı merkezi 444 1 444'de, mobil operatörler görüntülü konuşma servisini başlattıklarında, mobil operatörlerden gelen çağrılara da görüntülü olarak yanıt verilebilecek" dedi.

FUTBOL EĞİTİM KAMPI VE ERZİNCANSPOR

Objektif

Şefik ARAS

Geçtiğimiz hafta bu sütunda yaptığımız yorumda, Erzincanzspor'u konu aldık. Erzincanın adını taşıyan Erzincanspor kulübünün Türkiye Profesyonel Liglerinin ikinci ve üçüncü kademelerinde yıllarca varlığını sürdürdükten sonra, amatör kümeye düşmesini eleştirdik. Yeniden yükselişe geçmesine ilişkin önenlerde bulunduk.

Hemşehrimiz Salih Kara'nın başkanlığında oluşan yeni yönetimin, Erzincansporu, yeniden hak ettiği yere getirmesi için yoğun bir çaba içerisinde olduğu görülüyor. Yapılan açıklamalarda, Erzincanlıların desteğiyle, Erzincansport'un Türkiye Liglerinde yerini alacağına inanıldığı belirtiliyor.

Erzincanspor'un, güçlenmesinde, öz kaynağa önem verilmesinin isabetli olacağı genel görüştür. Geçmişte bunun örnekleri vardır. Erkan Kural'ın Erzincansporun antranörlüğü döneminde, genç takıma büyük önem verilmişti. Oradan yetişen gençler yıllarca Erzincanspor'da top koşturmuştu.

Olaya bu açıdan bakıldığında Türkiye Futbol Federasyonu Futbolu Geliştirme Merkezi tarafından Erzincan'da açılmış bulunan, futbol eğitimi kampının, Erzincanspor'a yarar sağlıyacağını düşünüyoruz. Yapılacak izleme ile, hem küçük kabiliyetlerin nasıl eğitildiği, futbol öğretildiği görülecek ve hemde ileriye dönük notlar alınabilecektir.

13 ilden geldiği ifade edilen 1997 doğumlu 80 çocuğun eğitimi, federasyonun görevlendirdiği 8 antranör tarafından veriliyor. Erzincan'da teknik sorumlu olarak görev yapmakta olan, Trabzon ve Erzurum Bölgesi milli takımlar teknik sorumlusu Turgay Semercioğlu, basına yaptığı açıklamada şöyle diyor:

Burada gördük ki, çok yetenekli çocuklarımız var. Çok iyi futbolcular çıkabilir. İyi hakemler, bilinçli seyirciler çıkabilir. Bu bakımdan çok verimli bir projedir.

Teknik sorumlu Semercioğlu'nun bu ifadelerinden de anlaşıldığı gibi, Erzincanlı çocuklar arasında da mutlaka kabiliyetler bulunuyor. Söz konusu eğitim kampıyla kabiliyetlerini geliştirecek olan bu gençlere Erzincanspor Kulübü ilgi göstermelidir. Bu konuda ileriye dönük projeler üretmeli ve uygulamalıdır.

Bir zamanlar, Erzincanspor'da oynuyan futbolcuların ağırlığını Erzincanlı gençler teşkil etmekteydi. Onlar sadece para kazanmak için değil, Erzincan için amatör bir ruhla mücadele ediyordu. O nedenlede Erzincanspor 2. Ligin üst sıralanna yükselmişti.

Erzincansporun, Türkiye Profesyonel Liglerinde olmasının Erzincan'a hem ekonomik bakımdan ve hemde ilin tanıtımı açısından faydalar sağladığını biliyoruz.

O bakımdan yeni yönetimin, Erzincanı yükselişe geçirme çabalarına, Mahalli yönetimler olarak, sivil toplum örgütleri ve Erzincan halkı olarak destek vermek, hepimizin görevi olmalıdır.

Kavurucu sıcaklar geliyor

Erzincan'da Ağustos ayı birlikte hava sıcaklıklarının artması vatandaşları zor durumda bırakıyor

Erzincan'da hava sıcaklığı hafta boyunca 30 derecenin üzerinde seyretmesi vatandaşı bunalttı. Sıcaktan etkilenen çocuklar, sulara, yaşılar ağaç diplerinde uyuklamaya, kuşlar fıskiyelerde serinlemeye çalıştı.

Soğuk bir yıl geçiren Türkiye'de Ağustos ayı ile birlikte sıcaklıklar artmaya başladı. Erzincan'da geçtiğimiz haftalarda aralıksız olarak yağan yağmurlar hava sıcaklığını zaman zaman 15 dereceye kadar düşürdü. Erzincan Meteoroloji Müdürlüğü verilerine göre hava sıcaklığı hafta sonuna kadar 30 derecede seyredeceği tahmin ediliyor.

Erzincan'da çeşitli yerlerde bulunan termometreler ise saat 12.00 olduğunda 31 dereceyi gösterdi. Bir anda bastıran sıcaktan bunalan vatandaşlar parklara akın etti.

Sıcak havadan etkilenen çocuklar ise piknik için gittikleri park alanlarında akan sulara girerek hem eğlendi hem de serinlediler. Öte yandan Erzincan merkezde bulunan parklarda dinlenmek için oturan yaşlı vatandaşlar, ağaç gölgelerinde, duvar diplerinde uykunun tadını çıkardılar

Sıcaktan sadece insanlar değil, kuşlar da etkilendi. Sıcaktan bunalan kuşlar da fıskiyelerin kenarında adeta banyo yapıp serinledi.

Misak-ı Milli Nedir ?

Ahmet DUMLU

Haftada 1

Birinci Dünya Savaşı sonrası barış anlaşmasının imzalanması için 28 Şubat 1920 tarihinde toplanan son Osmanlı Meclisi Erzurum Milletvekili Celalettin Arif Bey'in başkanlığında toplanarak Felah'a atan grubundaki milletvekilleri ile hazırlanan, aynı zamanda Erzurum ve Sivas kongrelerdeki beyannamelerin aynı olup; kabul edilerek Milli Misak-ı hududlarımızın sabit edilmesine, hukuk ve siyaset anlaşmaları ışığında altı madde olarak kabul edilmiş yazılarak iki bitiş ile Misak-ı Milli'nin anlayışına şöyle denilmektedir.

Osmanlı Mebuslar Meclisi Üyeleri, yapılacak fedakarlığın en son mertebesinde hazırlanan aşağıdaki esaslarla, devletimizin istiklâli ve haklarımızın sulh ve sukuna kavuşabilmesi, bunlar gerçekleşmeden Osmanlı saltanatı ve cemiyetinin varlığı ile devamının imkansızlığını hep birlikte kabul ve tasdik ederlerine. Buna göre:

1- Araçça konuşan ve mondoros mütarekesine göre düşman işgalinde kalan yer için referandum yapılmasına, Musul, Süleymaniye, Erbil, Kerkük, Rakka, Halep, Antalya, İskenderun ve Hatay kesimindeki Türklerin anayurttan kopanılmayacağına.

2- Halkın ilk serbest kaldıkları sırada Elviyeyi selase (Kars, Ardahan ve Batum) için gerekirse yeniden referandum yapılmasına.

3- Batı Trakyanın geleceğide oralarda oturanların serbestçe verecekleri oylara göre belirlenmesine.

4- İslam Halifeliğinin, Osmanlı Saltanatının ve hükümet merkezi İstanbul şehriyle Marmara Denizi'nin güvenliğinin korunmasına.

5- Azınlıkların hakları komşu ülkelerdeki müslümanlarında aynı haklardan istifade etmeleri güvencesiyle tarafımızdan sağlanacaktır.

6- Milli ve iktisadi gelişmemize imkan vermek ve daha çağdaş, muntazam bir idare ile işleri yürütmek için, her devlet gibi, bizimde gelişmemizi sağlamak üzere tam bir serbestliğe ulaşmamız hayat varlığımızın temelidir.

İşte bizim Misak-ı Milli dediğimiz konu bunlardır. Buna göre haklarımızın aranması tabii hakkımız olduğundan kimsenin şüphesi olmasın.

Son Dakika, Siyaset, Ekonomi, Sağlık, Spor, Sanat, Tarım ve daha neler neler

dogugazetesi.com.tr

Yaşananlardan haberiniz olsun diye

VakıfBank

Erzincan Ticaret ve Sanayi Odası üyeleri, Vakıfbank'tan İşletme İhtiyaç kredilerini %1,39'den başlayan faiz oranıyla kullanılabilecekler. Ayrıca, pakette Eximbank veya Banka kaynağından oluşan döviz ve TL ihracat kredileri ile orta ve uzun vadeli Yatırım Kredisi kullanma imkanı da sağlanıyor.

Pakette ayrıca, oda üyelerinin nakdi, gayrinakdi kredilerden ve dış ticaret işlemleri için uygun faiz, komisyon ve ödeme seçeneklerinden faydalanma fırsatları da yer alıyor.

Vakıfbank'ın Erzincan Ticaret ve Sanayi Odası üyelerine yönelik destek paketinde yer alan kredi çeşitleri ekde sunulmuştur.

VAKIFBANK KREDİ TÜRLERİ

A) YENİ TÜRK LİRASI NAKİT İŞLETME KREDİLERİ :

a) Taksitli İşletme Kredisi:
b)İşyeri Edindirme Kredisi:
c) Araç Kredisi:
d) Filo Kredisi:
e) TRLIBOR'a Endeksli Faiz Oranlı Rotatif Kredi :
g) Diğer Nakdi Krediler
- Spot Kredi,
- Rotatif Kredi,
- Çek/Senet Karşılığı Avans Kredisi,

B) İHRACATÇIYA DESTEK KREDİLERİ

a) Banka Kaynaklı İhracat Döviz/TL Kredileri:
b) Türk Eximbank Kaynaklı İhracat (Döviz/TL) Kredileri:
b-1) Sevk Öncesi Yeni Türk Lirası İhracat Kredisi :
b-2) Sevk Öncesi Döviz İhracat Kredisi :
b-3) Sevk Öncesi Reeskont Kredisi :
C) YATIRIMCIYA DESTEK KREDİLERİ
a) Vakobi Yatırım Kredisi
b) Banka Kaynaklı Yatırım Kredisi:
c) AYB Kaynaklı Krediler:
d) AKKB Kaynaklı Krediler:
e) Yurtdışı Kaynaklı İşletme/Yatırım Kredileri:
D) GAYRİ NAKDİ KREDİLER
a) İş Taahhütleri Kredisi:
b) Diğer Konular, Avans ve Kesin Teminat Mektupları:
E) DİĞER BANKACILIK ÜRÜN VE HİZMETLERİ İLE FİNANSAL DESTEKLER
a) Dış ticaret işlemlerinde ihtiyaç duyulan hizmetler
b) Diğer bankacılık ürünleri ve Bankamızın geliştirdiği enstrümanlar
c) Oda üyelerinin Leasing, Factoring, Sigorta ve Bireysel Emekliilik gibi hizmet ve ürünlerden yararlanabilmesi için Vakıfbank ile işbirliği sağlanacaktır.

Erzurum Ticaret Borsası Yönetim Kurulu Başkanı Hakkı Hınıslıoğlu;

"Hayvancılık kan kaybediyor"

Türkiye'nin et ambarı olarak değerlendirilen Erzurum'da, uygulanan yanlış politikalar sonucu koyun varlığı önemli ölçüde azalırken, sığır varlığında da uzun bir dönemdir artış yaşanmıyor.

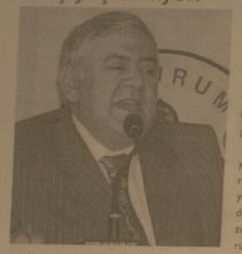

Türkiye'nin et ambarı olarak değerlendirilen Erzurum'da, uygulanan yanlış politikalar sonucu koyun varlığı önemli ölçüde azalırken, sığır varlığında da uzun bir dönemdir artış yaşanmıyor. Şehrin en meşhur yemekleri arasında bulunan ve ünü yurt dışına kadar yayılan Cağ kebabı için gerekli olan koyun etinin dahi batıdaki illerden getirildiğini belirten Erzurum Ticaret Borsası Yönetim Kurulu Başkanı Hakkı Hınıslıoğlu (ETB) , 1995'te 1 milyon 382 bin 330 olan koyun sayısının 2008 sonu itibariyle 540 binlere kadar düştüğünü söyledi.

MALİYETLER DÜŞÜRÜLMELİ VERİMLİLİK ARTIRILMALI

Yaklaşık 25 yıl önce büyük ve küçükbaş hayvan yetiştiriciliği ve kesimiyle Türkiye'nin yanı sıra Ortadoğu'yu da besleyen Erzurum'un düşünülmeden yapılan ithalat politikaları sonucu zaman içerisinde et ithal eder hale geldiğini kaydeden ETB Başkanı Hakkı Hınıslıoğlu, "Üretim fiyatlarındaki artış etin maliyetini yükseltti. Buna karşılık satış fiyatının düşük olması nedeniyle kar edemeyen üretici, zaman içerisinde bu işi yapamaz hale geldi. Besicilikten vazgeçenleri geri kazanmak için maliyetleri düşürmeli ve verimliliği artırmak lazım. Hayvanlarımızı ne ve süt verimliliğini artırmadığımız müddetçe karlılık oranını artırmız imkanı yoktur" dedi.

Son yıllarda Erzurum'daki küçükbaş hayvan varlığında büyük bir azalma olduğunu belirten Hınıslıoğlu, Türkiye İstatistik Kurumu (TUİK) ve Tarım İl Müdürlüğü verilerine göre 2001'de 850 bin olan koyun sayısının 2008'de 550 bine gerilediğini kaydetti.

Hınıslıoğlu, daha sonra şunları kaydetti; "8 yıldan beri maddi getirisi az olduğu için Erzurum'da koyunun beslenmesi ve yetiştirilmesi yönünde sayısal olarak bir azalma yaşandı. Bu durum özellikle Cağ kebabı yapan lokantaları zor durumda bırakıyor. Cağ kebabında sürdürülebilirliği ve markalarını koruma mecburiyetinde olan işyeri sahipleri, bazı aylarda kentte kasaplık koyun bulunmadığı için dışardan sürekli olmamak kaydıyla getirilen küçükbaş hayvanları kullanıyor. İşyerini kapatmamak için et nereden olursa getirip kullanmak durumundalar. Bunun dışında yılın büyük bölümünde süt, peynir ve tereyağının da kente geldiğini görüyoruz."

Sığırcılıkta 500 binin üzerindeki sayının 5 yıldır korunduğunu dile getiren Hınıslıoğlu, "Suni tohumlamadan dolayı 140 ila 160 kilo arasında olan karkas et ağırlığı, 220 kiloya çıkarıldı. Bu sığırcılıkta atılmış iyi bir adımdır. Koyunculukta kilo fiyatı 6 liradan 10 liraya çıktı ama yine de gerekli adım atılamadı. Bu yapıldığı zaman Erzurum, etini artık dışarıdan ithal etmez" diye konuştu.

YANLIŞ POLİTİKA BESİCİLİĞİ BİTİRDİ

Doğu Anadolu Bölgesi'nin et ve süt deposu olarak bilinen Erzurum'da hayvancılığın yanlış politikalar nedeniyle dibe vurduğunu söyleyen Doğu Anadolu Besiciler Birliği (DABB) Başkanı Nazmi İlicak ise para kazanamadığı için üreticinin besicilikten vazgeçtiğini dile getirdi.

Türkiye'deki mera varlığının yüzde 14'ü, hayvan sayısının ise yüzde 5'inin Erzurum'da bulunduğunu anlatan İlicak,"Et ve sütün maliyetinin altında satılması ve hayvan ithalatı hayvancılığı bitirdi. Ayrıca Erzurum ve Kars'tan yayladan inen hayvanların büyük çoğunluğu ucuza alınıp batıda yüksek fiyatlarla satılması da üreticinin para kazanmasını engelliyor. Sütün kilosunu 50 kuruştan satan üretici, üretim yapmaktan vazgeçiyor. Kenttteki hayvancılığı canlandırmak için besiciye ve çiftçiye hayvan desteği verilmelidir" şeklinde konuştu.

HAYVANCILIK BİTTİ

Erzurum ve çevresinde hayvancılığın bittiğini iddia eden Kasaplar Odası Başkanı Kenan Ejder, sadece koyunun değil sığırın da artık başka illerden getirildiğini söyledi. Ejder, Birlerinin Erzurum'da her şeyin dört dörtlük olduğunu düşündüğünü anlatan Ejder, "Kasaplarda et olmadığı için geçtiğimiz ay Balıkesir'den 700 kilo et getirdim. Hayvancılığın iyi olduğunu söyleyenlere cebimdeki faturaları gösterebilirim. Cağ kebabı işletmecileri bizden koyun eti istiyor. Burada bulamayınca Kayseri, Bursa ve Balıkesir'den getirmek zorunda kalıyorlar. Meralar yasak, yem pahalı, saman dışardan geliyor. Bu şartlarda Erzurum'da hayvancılığın iyi olacağını söylemek mümkün değil. Kasapların bir çoğu dükkanını kapatacak. Cağ kebabı işletmecileri de diğer illerden et gelmediği takdirde kapısına kilit vuracak. 1980'li yıllarda Gez Mahallesi'nden Kombinaya kadar besiciler sıra beklerdi. Şimdi kombinaya gidin bir kişi hayvan göremezsiniz" şeklinde konuştu.

ET DIŞARIDAN GELİYOR

Erzurum'da koyun eti bulunmamasının en büyük sıkıntısını Cağ kebabı satan lokantaların yaşadığını anlatan Koç Cağ Kebap'in sahibi Kemal Koç, günlük tüketilen 250 kilo etin büyük bölümünün Bursa, Balıkesir, Ankara, Tekirdağ, Afyonkarahisar ve Yalova'dan geldiğini söyledi. Erzurum ve çevresinde hayvancılığın bitme noktasına geldiğinin altını çizen Koç, "Kış mevsimi süresince dışardan eden koyunlarla Cağ kebabını yapıyoruz. Batıdan koyun gelmeze bugün işlerimiz çok da iyi olmazdı ama tabiki lezzet bakımından farklılık da oluyor" diye konuştu.

ÜZÜNTÜ VERİCİ BİR DURUM

Yaklaşık 35 yıldır et sektöründe yer aldıklarını belirten Özbeyli Et Gıda Sanayi ve Ticaret A.Ş. Yönetim Kurulu Başkanı Müfit Özbeyli, Erzurum'un koyun ve sığır tüketiminin tamamının kendi kombinalarından çıktığını söyledi. Kentin küçükbaş hayvan ihtiyacının Bursa ve Afyonkarahisar'dan büyükbaş ihtiyacının da Kayseri Afyonkarahisar ve Konya'dan kesilmiş et getirilerek karşılandığını söyleyen Özbeyli, "Bunlar üzüntü ve acı verici bir durum. Erzurum bugün kendi kendine yetemez duruma geldi. Kesilen hayvanların yüzde 25'i dışarıdan geliyor. Bu işler acısı bir durum. Bu sektörün sahibi yok. Ne kanunca ne Bakanlık nezdinde kimse gereken adımları atmıyor. Devletin bu konuya el atması ve gereken desteği vermesi lazım" şeklinde konuştu.

TÜİK VERİLERİNE GÖRE BÖGELDEKİ HAYVAN VARLIĞI

Doğu Anadolu Bölgesi'nin en büyük kenti Erzurum'da 1995'de 1 milyon 382 bin 330 olan koyun sayısı, 1996'de 1 milyon 344 bin 110, 1997'de 914 bin 680, 1998'de 961 bin 070, 1999'da 971 bin 390, 2000'de 860 bin 340, 2001'de 758 bin 450, 2002'de 747 bin 857, 2003'de 734 bin 354, 2004'de 763 bin 800, 2005'de 734 bin 998, 2006'da 746 bin 934, 2007'de 684 bin 315, 2008'de ise 540 bine düştü. 1995'de 582 bin 680 olan sığır sayısı, 1996'da 592 bin 880, 1997'de 518 bin 290, 1998'de 551 bin 280, 1999'da 555 bin 260, 2000'da 545 bin 30, 2001'de 526 bin 600, 2002'de 556 bin 87, 2003'de 523 bin 115, 2004'de 538 bin 652, 2005'de 528 bin 797, 2006'da 534 bin 302, 2007'da 556 bin 39, 2008'de 550 bine kaldı.

Vali Kolat Suşehri'ye ziyaret etti

Bir dizi gezi ve incelemelerde bulunmak üzere Suşehri ilçesine gelen Sivas Valisi Ali Kolat ile Kaymakam Yusuf Özdemir'i makamında ziyaret etti.

Bir dizi gezi ve incelemelerde bulunmak üzere Suşehri ilçesine gelen Sivas Valisi Ali Kolat Kaymakam Yusuf Özdemir'i makamında ziyaret etti.

Suşehri Hükümet Konağı önünde Kaymakam Yusuf Özdemir, Belediye Başkanı Sedat Sel ve daire amirleri tarafından karşılanan Vali Ali Kolat ve eşi İlksen Kolat'a çocuklar çiçek verdi.

Kaymakam Yusuf Özdemir'den ilçe hakkında brifing alan Vali Kolat, Suşehri'nin bölgesel özelliği olan bir ilçe olduğunu söyledi. Suşehri'nde ciddi anlamda bir göç söz konusunu olduğuna değinen Vali Kolat," Arazi yapısı gereği ilçemizin elverişli olan topraklar değerlendirilmeli. Suşehri'nde isterse daha kaliteli işler yapılabilir. Özellikle gençlerimiz hayatlarının yarısını memleketinde harcamalıdır. Gençlerimizi bu bağlamda kazanmalıyız. Gelip toprakların işlemeleri hem kendileri hem de ilçeleri adına faydalı olsun. Suşehri çiftçisi sebze halinde satmalıdırmelidir. Bu da bir sebze hal binası şehri'nde üreticilerin reklamını yapması ve paketlemesi ve satımına gidilmesi menfaatine olacaktır. Ankara'ya il olmak için gelen çiftçi şehrilileri dahaklar ilin bu uzaklığı, buraya merkezi halini gelmesi ilçenin utak bir yer olan bulunmakla birlikte ilçe'nde ki eğitim seviyesinin yükseltilmesine ve ilçe hastanesine yeni doktor kadrolarının kazandırılmasına öncelik düşünülmektedir" diye konuştu.

Vali Ali Kolat, daha sonra Sivas Valisi'nden vatandaşlar ile ki selamlaşarak Belediye'ye geçerek, Belediye Sedat Sel'den belediye çalışmaları hakkında bilgiler aldı.

Kayısı külleme vadisi projesi destekleniyor

Malatya Ticaret Borsası'nın, Kayısı Kümelenme Vadisi isimli projesinin Avrupa Birliği (AB) tarafından desteklenecek olmasını değerlendiren Ticaret Borsası Başkan Vekili Gürsel Özbey, "Kayısının pazarlanması ve üretici açısından büyük faydalar sağlayacak" dedi.

Malatya Ticaret Borsası'nın, Kayısı Kümeleme Vadisi isimli projesinin Avrupa Birliği (AB) tarafından desteklenecek olmasını değerlendiren Ticaret Borsası Başkan Vekili Gürsel Özbey, "Kayısının pazarlanması ve üretici açısından büyük faydalar sağlayacak" dedi.

Ticaret Borsası Başkan Vekili Gürsel Özbey, yaptığı açıklamada, "Malatya Ticaret Borsası olarak Kayısı Kümelenme Vadisi isimli proje hazırlatmıştık. Projemizin onaylandığını Sanayi ve Ticaret Bakanımız Nihat Ergün açıkladı. Bir milyon 819 bin Avro projemiz, 532 proje arasında, Kayısı Kümelenme Vadisi isimli projemizin desteklenmesine karar verildi" ifadelerini kullandı.

Gürsel Özbey, sözü edilen projeye ilişkin bilgi verdiği konuşmada da, "Bu 751 Avrupa fonlarında da 251 de ülkesel bütçeye karşılanacak. Yüzde 18'i bedelsiz" diye konuştu.

Kayısı Kümelenme Vadisi isimli proje hakkında bilgi aktaran Özbey, "Malatya kayısı ihracatçı yapan 94 firma, ihracatçı bir araya getirerek, kümelenme, yani ortaklık kurma kazandırılacak. Bu da kayısının pazarlanması ve üretici açısından büyük faydalar sağlayacak. Fikir jimnastiği yapacağız" dedi. Özbey, Kayısı Kümelenme Vadisi isimli projesi kapsamında yaş kayısı için soğuk hava deposunun da yapılacağını kaydetti.

Zayi
Amasya Nüfus Müdürlüğü'nden aldığım nüfus cüzdanımı kaybettim hükümsüzdür.
Ridvan Demirci

Başkan Çakır'dan MASKİ işçilerine teşekkür

Malatya Belediyesi Fen İşleri, Yol Asfalt İşleri ve MASKİ personelinin bir başarıya imza atarak, alt geçit deplase işini düşük maliyete gerçekleştirdiği bildirildi.

Malatya Belediyesi Fen İşleri, Yol Asfalt İşleri ve MASKİ personelinin bir başarıya imza atarak, alt geçit deplase işini düşük maliyete gerçekleştirdiği bildirildi.

Geçmiş yönetim döneminde 120 gün süreli, 1 milyon 750 bin lira bedelle ihaleye çıkarılan çevre yolu alt geçit deplase (alt yapı yer değiştirme) çalışmalarını, belediye personeli, işçi maliyetleri hariç 281 bin liraya mal ederek, 27 gün gibi kısa bir sürede bitirdi. Belediye ekiplerinin bu başarısından dolayı Belediye Başkanı Ahmet Çakır, personele teşekkür etmek amacıyla öğle yemeğinde bir araya geldi. Asfalt Şantiyesi'nde düzenlenen yemeğe Belediye Başkanı Ahmet Çakır'ın yanı sıra Belediyesi tarafından şehrin birçok yerinde yağmursuyu drenaj kanallarının yapılacağını belirterek, bu kanallardan, başta Cengiz Topel - Hasanbey Caddesi, Dede Korkut - Sıtmapınarı arası olmak üzere birçoğunun belediye ekipleri tarafından yapılacağını söyledi.

Belediye Başkanı Ahmet Çakır, bir soru üzerine, çevre yolu alt geçitleri deplase çalışmalarının ihale dosyasında sürenin 120 gün, bedelinin ise 1 milyon TL, kanal, 750 bin TL de içme suyu olmak üzere toplamda 1 milyon 750 bin lira olduğunu söyledi.

Sivas'ın köylerine KÖYDES desteği

Sivas'ın Gölova ilçesinde, KÖYDES faaliyetleri kapsamında köy yollarını yapım çalışmaları devam ediyor.

Gölova Köylere Hizmet Götürme Birliği tarafından ilçede asfalt yolu olmayan köy yollarında başlatılan çalışmaların sürdüğü belirtildi. Gölova Kaymakamlığı tarafından 2009 yılı KÖYDES programı dahilinde 8 köyde 21 kilometre 2. kat asfalt kaplama ve 7 köyde 25 kilometre 1. kat asfalt kaplama yapılacağı kaydedildi. Asfaltlama çalışmalarının Gönalan köyünden başladığı ve aralıksız devam ettiği belirtildi.

Ucuz etin yahnisi bu kadar olur'

Üzümlü'ye süt ineği dağıtıldı

Erzincan Üzümlü Kaymakamlığı, Üzümlü Merkez Tarımsal Kalkınma Kooperatifi ve Erzincan Tarım İl Müdürlüğü'nün girişimleriyle projesi kapsamında süt sığırı almak istiyen çiftçilerden şartları uyan 55 kişi Üzümlü Belediyesi toplantı salonunda çekilen kuraların ardından ödemelerini tesim aldılar. Ankara'dan özel bir firmadan alınan süt sığırlarını Üzümlü Merkez'de sahiplerine dağıtıldı. Aile başına iki tane olmak üzere süt sığırlarının kura ve dağıtım esnasında heyecanlı dakikalar yaşandı. Çiftçilere dağıtılan süt sığırlarının tanesi 4 Bin 135 TL'ye geliyor. Süt sığırlarının ödemesi ise 1 yıl ödemesiz sonra ki 6 yılda 6 eşit taksit ile ödenecek. Dağıtım esnasında sığır alan vatandaşlara ilçe olunu gelen Üzümlü Kaymakamı Murat Gözütok ise, "Üzümlü'de hayvancılığın daha da geliştirilmesi adına kaymakamlık olarak çalışmalarımıza devam edeceğiz. Süt sığırı alan çiftçilerimiz hayvan bedellerini 6 yılda taksitler halinde Bakanlığa geri ödeyecekler. Hayvancılık sektörünün Üzümlü'nün gelişmesi için büyük önem taşıyor, dağıtılan hayvanların da sektörün gelişmine katkıda bulunacaktır" dedi.

Konu ile ilgili açıklama yapan Tarım İl Müdürlüğü Ziraat Mühendisi Latif Bulut, "Dağıtmış olduğumuz simental cinsi damızlık süt sığırları Üzümlü Merkez Tarımsal Kalkınma Kooperatifi'nin Kırsal Alanda Sosyal Destek Projesi kapsamında yürüttüğü 55 çarpı 2 toplam 110 tane damızlık sığır çiftçilerimize dağıtıldı. Hayvanlar Ankara'dan alındı. Asgari 2 ile 7 ay arasında gebe olmaları lazım. Dağıtım yaparken veteriner arkadaşlarda ultrason ile gebelik kontrolleri yapıldıktan sonra aşı ve gerekli ilaçlan da verildikten sonra sahiplerine teslim ediliyor. Verilen bu hayvanların ödemeleri 2 yıl ödemesiz sonra ki 6 yılda 6 eşit taksit ile ödenecek. İnanıyoruz ki verilmiş olan bu hayvanlar ile bu bölgede süt üretimi artacak ve önümüzde ki yıllarda burası bir simental havzasına dönüşecek. Bu proje kapsamında kooperatife bir kooperatif binası yaptacak ve bu binada süt toplama tankları ve diğer ekipmanlar da olacak. Dolayısıyla üreticiler topladıkları sütleri burada pazarlama şansına sahip olacaklar." Dedi.

1'den devam

Mayıs ayında fideleri alan birçok üretici fidelerin verim zamanı yaklaştığında kurumaya başladığını bu kurumanın önüne bir türlü geçemediklerini dile getirdiler. 16 dönüm arazi üzerinde domates, biber, salatalık ve patlıcan üretimi yapan Mehmet Özker, tarım il müdürlüğünden aldığı fidelerin problemli olduğunu iddia etti. Tarı il müdürlüğünden aldığı 8 bin 100 adet domates, 6 bin adet biber ve 2 bin adet patlıcan fidelerini aylarca gözü gibi yetiştirdiğini ancak verim alacağına yakın zamanda sebze fidelerinin kuruduğunu söyledi. Kurumaya yakın zamanda sebze fidelerindeki anormalliğin nedenini araştırmaları için tarım il müdürlüğünü su yolu ettiğini söyleyen Özker, ziraat mühendislerinin de defalarca gelmelerine rağmen olumlu bir sonuç alamadığını kaydetti. Tarım yetkilileri tarafından alınan örneklerinde bir sonucunu görmediklerini söyleyen Özker, birlerce liralık zararı uğradığını bunun nedeninin tarım il müdürlüğü olduğunu ileri sürerek mahkemeye müracaat ettiğini söyledi. Kendisi ile birlikte tarım il müdürlüğünden sebze fidesi alan onlarca kişinin mağdur olduğunu söyleyen Özker, "bizim zararımızı kim ödeyecek. Bizler sebzelerimize güvendik binlerce liralık masrafa girdik, kış mevsimin de yazın çalışıp kazandığımız para ile geçiriyoruz. Şimdi ne yapacağız bilemiyoruz" diye konuştu.

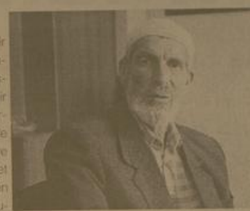

Asırlık suyun rengi değişti

1'den devam

Asırlardır koyu sarı olarak kaynağından çıkan ve havuzdaki rengi de belirgin bir şekilde koyu sarı olan suyun rengi geçtiğimiz hafta Erzincan'da meydana gelen 5 şiddetindeki depremin ardından yeşile döndü. Ekşisu mesire alanındaki görevliler depremin ardından suyun renginin değiştiğini gördüklerini karşılaştıklarını manzara ile şaşkına döndüklerini dile getirdiler. Öte yandın ayağındaki cilt hastalıklarından dolayısıyla İstanbul'dan Erzincan'a gelerek horhor havuzuna giren Ahmet Polat, önceki gün geldiğinde havuzun renginin değişik olduğunu fark ettiğini. Daha önceki gelmelerinde kükürtlü suyun ayaklarındaki hastalıklara iyi geldiğini ancak şimdi yeşile dönen suyun ayrı özelliği taşıyıp taşımadığını bilmediğini kaydetti.

Değişen suyun rengi ile ilgili olarak henüz herhangi bir araştırma yapılmadı.

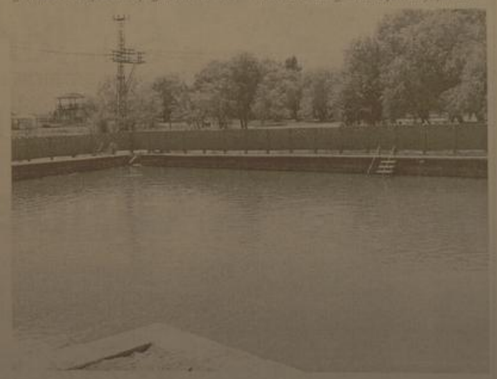

Yangın lokantayı kül etti..

1'den devam

Erzincan'da Ekşisu mesire alanındaki Boğa Bahçe lokantasının davlumbazdan sıçrayan kıvılcımla çıkan yangını, işyerini kül etti. Öğle saat 10.50 sıralarında Ekşisu'da bulunan Boğa Bahçe isimli Restaurant'ta yangın çıktı. Erzincan Belediyesi'ne ait olan ve Boğa isimli vatandaş tarafından işletilen tamamen ahşap yapılı bina kullanılmaz hale geldi. Saat 10.30'da başlayan ve ilk müdahaleyle müdahaleyle söndürüleceği sanılan yangın ahşap binanın tamamen alevlenmesi neticesinde kül oldu.

Erzincan Belediyesi İşletmeci Çetin Boğa Davlumbaz borusunun isınması ve binadaki izolasyon malzemesinin tutuşmasıyla yangının başladığını söyledi. Yangın başladıktan 5 dakika sonra fark ederek müdahale ettiklerini belirten Boğa, hortumlarla yaptıkları tüm müdahalenin yetersiz kaldığını ve tamamen ahşaptan yapılan binanın kısa sürede kül olduğunu söyledi.

Erzincan Belediyesi İtfaiye Müdürü Sami Karakaş, 10.50'de gelen ihbar üzerine tek aracın bölgeye gönderildiğini, itfaiye görevlilerinin takviye araç istemesi üzerine diğer itfaiye aracını bölgeye sevk ettiklerini söyledi. Binanın tamamen ahşap malzemeden olması sebebiyle maddi hasarın fazla olduğuna dikkat çeken yangının sebebinin ocağa bağlı davlumbaz olduğunu söyledi. Üzümlü İlçesi'nden çağrılan itfaiye aracıyla birlikte toplam 4 itfaiye aracının müdahale ettiği, 1 saat süren yangında 40 ton su kullanıldığı öğrenildi.

MHP'ye genç başkan..

1'den devam

Milliyetçi Hareket Partisi Erzincan İl Başkanlığı 9. olağan genel kurulu, Yıldırım Akbulut Spor salonunda yapıldı. Genel Başkan Yardımcısı Murat Şevkatlı'nin katıldığı genel kurulda, 4 aday başkanlık için yarıştı. 15 yıl MHP İl Başkanlığı görevini yürütten Avni Altınova başkanlığa yeniden aday olmadığı genel kurulda, İrfan Kavlak, İsmail Yılmaz ve Muzaffer Doğan başkanlık için aday olduklarını açıkladılar.

Divan Başkanlığını Genel Başkan Yardımcısı Murat Şevkatlı'nın yaptığı kongrenin açılış konuşmasını İl Başkanı Avni Altınova yaptı. Altınova, konuşmasında kongrede başkanlığa aday olmadığını 15 yıldır sürdürdüğü başkanlık görevini bu kongrede noktaladığını söyledi. Başkan adaylarının konuşmaları ve gündem maddelerinin görüşülmesinin ardından seçimlere geçildi. 486 delegenin oy kullandığı seçimler sonunda 250 oy alan Muzaffer Doğan MHP İl başkanlığı görevine getirildi. Diğer adaylar, İrfan Kavlak 181, İsmail Yılmaz ise 48 oy aldı. Yapılan oy tasnifinde 7 oy ise boş çıktı.

ZAYİ
Üzümlü kaymakamlığı yeşil kart bürosundan aldığım yeşil kartımı kaybettim. Hükümsüzdür.
Haydar Yıldız

doğu
Günlük Haber Yorum Aktüalite Gazetesi
V. Recep Yazıcıoğlu Cad. No: 57 ERZİNCAN
Tel - Fax : 224 24 25-26
e-mail : bilgi@dogugazetesi.com

Sahibi: H. İbrahim Özdemir
Yazı İşleri Müdürü: Naim Çakır

Ermat Ofset
V. Recep Yazıcıoğlu Cad. No: 57
ERZİNCAN
Tel: 224 24 25 -26

e-mail: ermatofset@yahoo.com
Abone:

Yıllık	60.00 TL
6 Aylık	30.00 TL
Aylık	6.0 TL

Şehir Dışına PTT masrafı ilave edilir.

İlan tarifesi

Resmi İlan Satırı/cm	7.00 TL
Genel Kurul İlanları	45.00 TL
Özel İlan, Reklam/cm	1.50 TL
Zayi	10.00 TL
Tanıtım - Başlığı	50.00 TL
Cuma Geçmiş Gazete	50 Kr

günün takvimi
04 Temmuz 2009 Salı
SAYI: 9625

"Canınızın değerini bilin"

Erzincan Özel Ata Sürücü Kursu Usta Öğreticilerinden Enver Altun, ölümlü kaza olaylarının haziran, temmuz ve ağustos aylarında daha çok görüldüğünü belirterek, riskli döneme girilmesi nedeniyle sürücülerin daha dikkatli olması gerektiğini bildirdi..

Kemal Arduç

Özellikle yaz aylarında trafik kazası riskinin azaltılması ve güvenli seyahat için bazı kurallara uyulması gerektiğini belirten Erzincan Özel Ata Sürücü Kursu Usta Öğreticilerinden Enver Altun: "Trafik kazalarında yılda yaklaşık 10 bin kişi hayatını kaybediyor. Küçük bir ilçenin nüfusuna denk gelen bu sayıyı azaltmak için sürücüler tatil yolunda daha dikkatli olmalı. Sürücüler özellikle uykusuz ve yorgun şekilde yola çıkmamalı. Bu nedenle seyahate başlamadan önceki günlerde düzenli uyumaya dikkat edilmeli. Araç kullanırken dikkatin dağılmaması için cep telefonu kapatılmalı. Trafik kurallarına muhakkak uyulmalı. Ayrıca, aracın bakımı da ihmal edilmemeli."

Altun ayrıca, yolda acele edilmemesi gerektiğini belirterek, "Geç gidelim ama herhangi bir kazaya sebebiyet vermeyelim" dedi.

SÜRÜCÜ SAĞLIĞI

Sürücülerin aç karnına seyahate çıkmamaları gerektiğini belirten Enver Altun, ağır ve yağlı yemeklerden de kaçınılmasını istedi. Altun: "Ağır yemek refleksleri azaltır. Bu nedenle sebze ve meyve tarzı gıdalar tercih edilmeli. Ayrıca, çeşitli hastalıktan olan sürücüler de doktor kontrolünden geçmeli, kullanacağı hapların yan etkisi olup olmadığını sormalı. Seyahat sırasında ise direksiyon başında sigara içilmemeli. Yolculukta yanlarına su, kuru ya da yaş meyve almalı. Aşırı dikkat ve yol stresi nedeniyle oluşabilecek kan şekeri düşüklüklerine karşı aralıklarla bu gıda ve içecekler tüketilmeli. Sürücüler bir günde 8 saatten fazla araç kullanmamalı ve her 200 kilometre veya 3 saatte bir en az 10-15 dakika dinlenmeli. Bu süre içinde araçtan inilip, kan dolaşımını artıran hareketler yapılmalı, derin nefes alma teknikleri uygulanılmalı." Dedi.

Altun, uykusu gelen sürücülerin molalarda kısa süreli uyuması tavsiyesinde bulunarak, klimalı araç kullanan sürücülerin klima bakımını yaptırmasını, aralıklarla camı açarak da temiz hava alınmasını istedi. Otomobilinizi seyahat edenlerin [illegible]rini aktif tutacak hareketlerden, [illegible]lardaki müziklere kadar [illegible] gerektiğini bildiren Altun, sürücüler gözlerinde kırpıntı, [illegible]ma, esneme, göz kapaklarında ağırlık, enseda gerginlik hissedenlerse dinlenmeleri gereken kısa süreleri azalmış demektir. Bu tarz durumlarda hemen durup dinlenmeleri gerektiğ[illegible]ye konuştu.

'Bağışlanmak için dua edin'

Bugün gece idrak edilecek olan Berat Gecesi ile ilgili olarak basın toplantısı düzenleyen Erzincan İl Müftü Vekili Burhan İşliyen, bu gecenin öneminin çok büyük olduğunu hatırlatarak Allah bu gecede edilen duaları ve yapılan tövbeleri kabul ettiğini söyledi

Ayrıntılar 5'te

Erzincan'ın yüksek kesimlerine önceki akşam saatlerinde gün-batımıyla birlikte kar yağdı. Yağan taze kar keşiş dağının zirvesini beyaza bürüdü

5'te

Ağustos'ta kar yağdı..

29 yıl
doğu
ERZİNCAN'IN GÜNLÜK HABER YORUM AKTUALİTE GAZETESİ
05 AĞUSTOS 2009 ÇARŞAMBA YIL: 29 SAYI: 9626 FİYATI: 25 YKr

VAKIFBANK'TAN ERZİNCAN TİCARET VE SANAYİ ODASI ÜYELERİNE
ÖZEL KREDİ PAKETİ

VakıfBank

Vakıfbank, sağladığı kaynakları, her türlü ihtiyaca göre geliştirdiği kredi çeşitleri ve bankacılık ürünlerini, düşük faiz, uygun vade, kolay ödeme koşulları ve kullanım kolaylığı ile reel sektörün hizmetine sunmaya devam ediyor.

Bugün de Erzincan Ticaret Sanayi Odası ile Erzincan'ı tüccar ve sanayicilerin finansal ihtiyaçlarını karşılamak amacıyla içerisinde cazip kredi seçeneklerinin yer aldığı bir protokol imzalayan Vakıfbank, tüm yurt çapında başlattığı Reel sektöre yönelik destek paketi uygulamalarına bir yenisini ekledi.

Vakıfbank Kredi Paketine ilişkin protokol, düzenlenen törende Erzincan Ticaret ve Sanayi Odası Başkanı Aydın YALVAÇ ve Vakıfbank Müdürü Erdal ŞAHİN imzaladı.

Erzincan Ticaret ve Sanayi Odası ile 30.07.2009 tarihinde imzalanan protokol paketinde oda üyelerine 10 yıla kadar vadeli işyeri edindirme kredisi ve 5 yıla kadar işletme ihtiyaç kredisi sunuluyor.

3'te

'Çalışana her zaman iş var'

Erzincan Çağlayan yolu üzerinde bulunan Yalınca Köyü'nde çiftçilik yapan 57 yaşındaki Ali Ateş, 9 dönümlük tarlada ürettiği organik sebze ve meyvelerle örnek oluyor

Kemal Arduç

Erzincan merkeze bağlı Yalınca Köyü'nde çiftçilik yaparak geçimini sağlayan 57 yaşındaki Ali Ateş, yaptığı çalışmalarla örnek oluyor. Geçimini çiftçilikle sağlayan Ateş, 9 dönümlük tarlasında ürettiği organik meyve ve sebzelerle dikkat çekiyor. Tarlasında ürettiği sebzelerin bidesinin de kendisine ait olduğunu söyleyen Ateş, tarlasındaki ürünlerinin tamamının yerli ve organik olduğunu vurguladı.

5'te

OBJEKTİF
Selçuk ARAS

TAVUKÇULUK SEKTÖRÜ YENİDEN CANLANACAK

Yazısı Sayfa 3'te

Soğuk su içerken dikkat

Sayfa 6'da

Erzincan'da yaralı halde bulunan dağ keçisi sağlığına kavuşturulmasının ardından doğaya bırakıldı

5'te

Yaralı dağ keçisi doğaya salındı

Erzincan'da sulama kanalına düşen çocuk, 600 metre sürüklendikten sonra boğularak hayatını kaybetti

Sulama kanalına düşen çocuk hayatını kaybetti

Sayfa 5'te

BAŞSAĞLIĞI

Yönetim Kurulu Başkanımız
Sn. **İbrahim ÖZELGÜL**'ün
muhterem valideleri
Gülperi ÖZELGÜL'ün
vefatı bizleri derinden üzmüştür.
Merhumeye yüce Allah'tan (c.c.) rahmet,
dost ve akrabalarına başsağlığı dileriz...

EGİAD Yönetim Kurulu ve Üyeleri

Tarihten Sayfalar

KANUN-İ ESASİYE

Saltanat hakkı Osmanoğulları soyunu aittir ve umumun kefaleti altındadır. Geleneksel yetkilerinin büyük bölümünü sürdüren padişah hukuken sorumsuzdur. Devletin dini İslam'dır; padişah aynı zamanda halifedir ve şeriat kurallarını uygulatır. Yasalar din kurallarına aykırı olamaz, şeyhülislamlık makamı ve şeriye mahkemeleri anayasada öngörülmektedir.

Yasama ve yürütme organı ve yetkilerini birbirinden açıkça ayırmayan Kanun-i Esasi sistemi yürütmenin, özellikle de padişahın üstünlüğü ilkesine dayalıdır. Sadrazamı, nazırları ve şeyhülislamı padişah seçerek atar; vekiller meclise değil padişaha karşı sorumludur. Yasama organı sayılan Meclis-i Umumi'nin toplantı dönemini kısaltmasına, uzatmasına ya da seçimlerin yenilenmesi kaydıyla fesh'ne karar vermeye padişah yetkilidir. Meclis-i Umumi'nin senato kanadı durumundaki Heyet-i Ayan'ın üyelerini de padişah atar.

Padişahın kişiliği kutsaldır; işlem ve eylemlerinden ötürü hukuki ya da cezai sorumluluk altında değildir; anayasaya bağlılık yemini etmesi bile öngörülmemiştir. Heyet-i Ayan ve seçimle gelen Heyet-i Mebusan üyeleri anayasaya değil, padişaha sadakat yemini ederek göreve başlarlar. Heyet-i Vukela'nın, kendi gündemini belirlemesi ve aldığı kararları uygulatabilmesi için de padişahın izni ve onayı gerekir. Mecliseler de ancak kendi alanlarına giren sınırlı konutlarda ve padişahın izniyle yasa önerilebilir. Padişahın yasaları veto etme yetkisi de vardır.

Ayrıca Heyet-i Ayan padişahın haklarını korumakla yükümlüdür. Heyet-i Vukela ile Heyet-i Mebusan arasında uyuşmazlık çıkması ve Heyet-i Mebusan'ın görüşünde iki kez direnmesidir.

Sağlık ve Hastalıklar

Değişime giden 7 basit yol

Doktorunuz, diyetisyeniniz, anneniz veya eşiniz için değil siz istediğiniz için de-ğişim gerçekleşir. Aşağıda yedi basit, ama kolay değişim yolu var. Sadece birini uygulamaya almak dahi işe yarayacaktır...

Dilara Koçak Beslenme önerilerini uygularken ne ka-dar ne yapacağını bilmek ve faydasını inanmak kalıcı bir davranış değişikliği için önemlidir. Bireyler neyi neden yaptıklarını anladıklarında ve inandıklarında başarılı oluyorlar. Daha iyi bir yaşam sürdürmeyi istiyorsanız anlamaya çalışmak başarı için doğru-dur. Doktorunuz, diyetisyeniniz, anneniz veya eşiniz için de-ğil siz istediğiniz için değişim gerçekleşir. Aşağıda yedi basit ama kolay değişim yolu var. Sadece birini uygulamaya almak dahi işe yarayacaktır... Ne? Neden?

* Yiyeceklerinizi çeşitlendirmek sağlıklı olmak için ihtiyacınız olabilecek enerji, protein, vitamin, mineral ve lifleri almanızı sağlar.

* Sağlıklı bir kilode kalmak, yüksek tansiyon, kalp hastalıkları, belirli kanser çeşitleri, kriz ve çeşitli diyabet türlerine yakalanma şansınızı azaltır.

* Yağ boymuş yağ ve kolesterolü düşük bir diyet sizi sersemletip krizi ve çeşitli kanserlere yakalanma riskinizi azaltır. Yağ, aynı miktardaki bir karbonhidrat ve protenin iki katı kalori-ye sahiptir, bu yüzden yağ oranı düşük bir diyet sizin sağlı-lı bir kilode kalmanıza yardımcı olur.

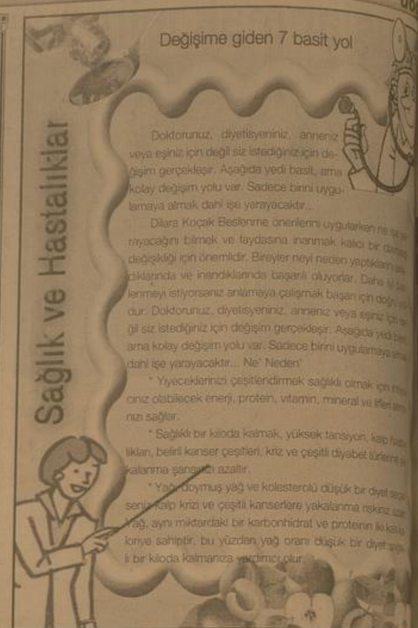

Komik Fotoğraflar

bugün ne pişirsem

Yufkalı Pizza

3 Adet Yufka
3 Adet Yumurta
2 Su Bardağı Süt
1/2 Çay Bardağı Sıvı Yağ
1 Çorba Kaşığı Yoğurt
1 Çorba Kaşığı Ketçap
4 Adet Sosis
2 Çorba Kaşığı Mısır
1 Tatlı Kaşığı Kekik
1 Paket Dil Peyniri

Tepsiyi hafifçe yağlayın. İlk yufkayı tepsiye, kenarları dışarıda kalacak şekilde yerleştirin. Diğer yufkaları elinizde parçalayın. Tepsiye aktarın. Bir kapta iki adet yumurtayı ve 1 yumurtanın akını, 2 su bardağı sütü, yarım çay bardağı sıvıyağı ve 1 çorba kaşığı yoğurdu iyice karıştırın. Kalıpların yanını parçalanmış yufkaların üzerine gezdirin. Dışarıda kalan yufkaların kenarlarını ortada birleştirin. Yoğurtlu karışımın içine 1 çorba kaşığı ketçabı ekleyin. Hazırladığınız bu karışımı yufkanın üzerine dökün. Sosis dilimlerini dizin, Mısır ve kekiği serpin. İnce dilimler halinde kestiğiniz dil peynirini sosislerin üzerine yerleştirin. Orta ısıda fırında dil peynirinin üzeri kızarana dek pişirin.

Şaka

Uykum Kaçtı
Nasreddin hocanın bir gün uykusu
Üstüne bir şey giyerek dışarı çıkmış
Bekçi sormuş:
Hoca bu saatte ne aryosun burda
Hoca adama demiş ki
Hiç.. Uykum kaçtı da onu arıyorum

güldürmece

ŞİİR GEZGİNİ

ERZURUM

Karakış, zemheri sende Erzurum
Sevdan çok yücedir bende Erzurum
Gurbeti bitirdim yüz sürdüm sana
Türküdür her dilde, telde Erzurum

Savaşta hançeri vurur Erzurum
On iki Mart günü gurur Erzurum
Diyar-ı Dadaştır tüm yüreklerde
Her daim başı dik durur Erzurum

Tarım, hayvancılık varın Erzurum
Misafirperverdir halkın Erzurum
Gelenek, görenek baş tacı sende
Saygı, sevgi, hürmet arın Erzurum

Aç değildir gözün toktur Erzurum
Özlemim gurbette çoktur Erzurum
Şan, şeref, hayısıyet taşınız kalpte
Sende yalan, dolan yoktur Erzurum

Suyu soğuk yaylaların Erzurum
Çok heybetli tabyaların Erzurum
Nur içinde yatsın aziz şehitler,
Ulu Nene Hatun'ların Erzurum

Damarda dolaşan kanım Erzurum
Sen alın yazmışın canım Erzurum
Kaldırımlarında yorgun ayaklar
Sağım, solum, dört bir yanım Erzurum

Şimdi dağlarında güller Erzurum
Güllere hasret bülbüller Erzurum
Gözünün köyüme ölürsem beni
Gayrı anam figan eder Erzurum

Yavuzer, Ergani telde Erzurum
Hem Mevlut İnsanı sende Erzurum
Vatanın gözüde ozan diyarı
Sümmani, Reyhani sende Erzurum

Davut'ta bağrında yaşar Erzurum
Sevinci göğsünden taşar Erzurum
Layık süper lige futbol takımı
Coştur hep bizleri başlar Erzurum

Davut Ziya Özel

Kıssadan Hisseler...

ZEVCESİNE GÖTÜRÜN

Onun bu sözlerini dinleyen Resûlullah (s.a.v.) şöyle sordu: -- "Amr b. Vehb bugün buradamı?" Resûlullah'ın sorduğu zât, Sakîf kabîlesinden birisi idi. Yakın zamanlarda müslüman olmuştu.

--Burada değil dediler. O siyah sahabeye sordu:

-- "Onun evini biliyormusun?"

--Biliyorum, deyince, şöyle buyurdu:

--"Onun evine git. Kapısına yavaşça vur, selâm ver. içeri girince şöyle söyle:

-- Resûlullah (s.a.v.) kızınızı bana zevce olarak verdi." Amr b. Vehb'in sevimli bir kızı vardı. Güzellikten ve akıldan yana nasîpli birîydi. O kimse gitti, kapıyı vurdu, selâm verdi. Arapça konuştuğunu görünce merhaba deyip kapıyı açtılar. Ama siyahlığını ve yüzünün çirkinliğini görünce ondan sıkılmaya başladılar.

--Resûlullah (s.a.v.) kızınızı bana zevce olarak verdi, deyince onu kötü bir şekilde reddettiler. O kimse, oradan çıkınca, doğru Resûlullah (s.a.v.)'ın yanına geldi. O, gittikten sonra, kız babasına şöyle dedi: -- Ey babacığım! Yahu seni rüsvay etmeden bir kurtuluş yolu ara. Eğer Resûlullah (s.a.v.) beni ona zevce olarak vermiş ise, Allah'ın ve resûlünün uza gösterdiğine razıyım.

Babası hemen çıktı. Resûlullah (s.a.v.)'a geldi. ona yakın bir yere oturdu. Resûlullah (s.a.v.) onu görünce sordu:

-- "Sen misin, Allah'ın Resûlünü reddeden?" Buna karşılık şöyle dedi: -- Yeyhım; ama Allah'tan bağışlanmamı istedim. Onun yalan söylediğini sanmıştım. Eğer doğru ise, kızımızı ona zevce olarak veriyoruz. Allah'ı ve Allah'ın Resûlünü dahi inkâr etmekten Allah'a sığınırız. Bunun üzerine dört yüz dirheme nikahı kıydılar. Resûlullah damada şöyle buyurdu:

-- "Hanımının yanına var; huzuruna gir." Buna karşılık damat şöyle dedi:

-- Sana Hak peygamber olarak gönderena yemin ederim ki: Dünyalık bir şeyim yok.

Karikatür

BİLİMTEKNOLOJİ

Sık karşılaşılan teknik sorunlara çözümler

Yazılım hemen her formattan kurtarmasıyla öne çıkıyor. Dakika bölümler oluşturmak hiç de zor değil. dows kurduğunuz sabit diskinizi cezden bölümlere ayırmadınız mı? İçin bir sonraki format sırasında menize gerek yok. Parti-tor Magic yazılım sizin için bu işlemi basit seviyesine kadar indiriyor. Kullanılı olan fakat tam fonksiyonla Sürücü rahatlıkla kullanabileceğiniz bu yazılımda diski-nizde sisteminiz formatlamanıza gerek kalmadan dilediğiniz kadar (kiralanan el verdiği kadar) yeni bölümler oluşturabilirsiniz. Sanal sürücülere optik medyanın sonu İnternetten edinilen filmler ve oyunların büyük bir kısmı optik medyalarından oluşuyor.

Bunun yanı sıra kendi sahip olduğunuz müzik ve filmlerin de yedeklenmesi gerektiğini varsayarsak bu dosyaları kaydetmek için bir optik medyaya ihtiyacınız var. Ancak sanal sürücüler sayesinde dosyaları optik medya harcamadan yedekleyebilirsiniz. Ustelik sanal op-tik sürücülerin gerçeklerinden çok daha performanlı. Bilgisayarınızdan oyun ve filmlerde çok daha hızlı okuma hızlarına ulaşabilirsiniz. Sanal sürücü oluşturma yazılımlarının en başarılısı olan Daemon Tools, ücretsiz duşu ve kolay kullanımıyla öne çıkıyor. Yeni pfs formatı ile uyumluluğu yakalayın.

Microsoft'un yeni nesil ofis paketi MS Office 2007 kendine özel farklı bir çizgi yaratıyor. Devamı sayfa

Terzilik, mesleği yok oluyor

Ucuz kumaşlarla üretilen giyim eşyaları, terzi ihtiyacını da ortadan kaldırdı. Erzincan'da yıllar önce 600 olan terzi sayısı, son yıllarda 30'u geçmeyecek kadar azaldı

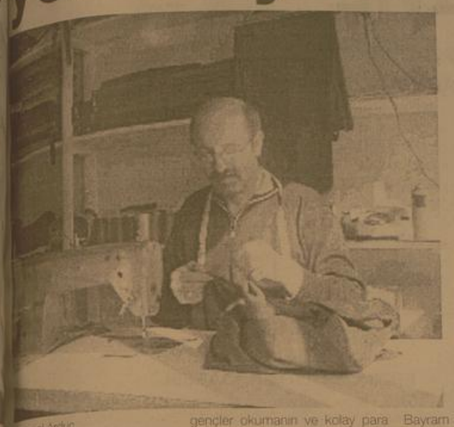

Kemal Arduç

Erzincan'da terzilerin yaş ortalaması 60'lara dayandı, çırak sıkıntısı se had safhada. Eskiden çarşı caddelerde bulunan terziler, sayılarının azalması ile ara caddelere çekildi. "Bir zamanlanın tüccar geçidi artık hatıralarda kaldı" diyen Erzincan 13 Şubat Pasajında 33 yıllık terzi, Arif Sanyıldız (70), "Eskiden aileler çocuklarını terzi olmaya yapabilmek için şehrin ileri gelenlerinden torpil ararlardı. Şimdi gençler okumanın ve kolay para kazanmanın derdine düştü. Baba mesleği olan terzilliği ben çocuklarıma yaptıramadım. Onlar okumayı seçti.

Birçok usta öldüğünde dükkânı kapanacak. Konfeksiyon terzilliği bizim sonumuz oldu. Ayrıca, ucuz ithal kumaşlar da bu işin tuzu biberi oldu. Eskiden işyerlerimize takım dikebilmek üzere kumaşlar koyardık. Şimdi ise ayda bir iki gelecek takım elbiseyi bekliyoruz. Bayram arifelerinde sabahlara kadar çalışan terziler de kalmadı." dedi.

Açık işyerlerinin de emekliler tarafından işletildiğine dikkat çeken Arif Sanyıldız, "Terzi dükkanıyla çocuklarımı büyüttüm. Şimdilerde en iyi terziler bile ekonomik sıkıntıdan kapattı. Ben de zor ayakta duruyorum. Kahve alışkanlığı kazanmamak, canım sıkılmasın diye dükkânda meşgul oluyorum." şeklinde konuştu.

TAVUKÇULUK SEKTÖRÜ YENİDEN CANLANACAK

Tavukçuluk işletmelerinin kapanması ile birlikte, Erzincan'da uzunca bir süredir atıl vaziyette bekleyen tavuk kümeslerinin yeniden faaliyete geçirilmesine çalışılıyor.

Tavukçuluğun içinde bulunduğu sıkıntıları giderek tekrar ii ekonomisine kazandırılması için yapılan çalışmalar sonucunda bir proje üretildi. Proje Ulaştırma Bakanı Erzincan Milletvekili Binali Yıldırım'ın ilgi ve katkısı Valilik, Özel idare ve Erzincan Tavuk Yetiştiricileri Birliğinin işbirliği ile hayata geçrilecek.

Erzincan'da sayıları 100'ü aşan tavuk kümesi. Can-Pi ve CP Tavukçuluk İşletmeleri ile anlaşmalı olarak faaliyet gösteriyordu. Kümeslere alınan civcivler belirli peryotlarla beslenip büyütülüyor, istenilen ağırlığa gelen piliçler sözü edilen firmalar tarafından alınıyor. Piliçler kesimhanelerde kesilip hazırlandıktan sonra pazarlanıyordu.

Can-Pi ve CP'nin faaliyetlerini durdurması ile büyük harcamalar yapılarak kurulan 100'den fazla kümes devre dışı kaldı. Ayrıca kümeslerde çalışan 300 kadar çalışanın da ekmek kapısı kapanmış oldu. Hem tavuk kümeslerine yatırım yapan hemşehrilerimiz ve hemde çalışanlar mağdur olurken, Erzincan ekonomiside kayba uğğradı.

Projenin hayata geçirilmesiyle; tavukçuluk sektöründeki sıkıntıların giderilmiş olacağı, il ekonomisine katkı sağlanması yanında İstihdam temin edileceği ifade ediliyor. Erzincan Tavuk yetiştiricileri Birliği Başkanı Ziraat Yüksek Mühendisi Aydın Köknarı; Projeyle kümeslere yapılan yatırımların değerlendirilmiş olacağını vurguladı. Erzincan'ın coğrafi ve iklim özelliklerinin tavukçuluğun gelişmesine müsait olduğuna dikkat çekerek Erzincan'ın bu konuda bölgenin merkezi durumuna gelebileceğini ifade etti.

Objektif

Şefik ARAS

Şimdi gözler; Vali Abdülkadir Demir'in üreticilerle yaptığı toplantıda. Sorunun giderilmesine yönelik görüşmeler sonucunda gündeme getirilen bu konunun olumlu sonuca ulaşmasında umuluyor ki sayın Bakan Binali Yıldırım'ın, Milletvekillerinin, Valiliğin ve üreticilerin güç birliği ile Erzincanda aylardan beri boş kalan kümesler yeniden faaliyete geçirilecek. Tavukçuluk faaliyeti ile il ekonomisine katkı sağlanması mümkün olacaktır. Sektör eski canlılığına kavuşturulabilecektir.

Projeye göre; bütün bu beklentilerin gerçekleşmesine yönelik olarak; İl Özel İdaresi binası, bir başka kururna satılacak. Elde edilen kaynakla, Can-pi'nin kesimhanesi satın alınacak. Sembolik bir bedelle Et Balık Kurumuna satılacak, Et-Balık kurumu Tavuk Yetiştiricileri Birliği ile anlaşarak kümeslerde üretilecek piliçleri satın alıp, kesip pazarlayacak. O sayede sektördeki çark dönmeye başlayacak.

İşyerinizin topraklama kontrolünü yaptırın

Erzincan Elektrik Mühendisleri Odasından edindiğimiz bilgide resmi, özel kurum ve kuruluşlarla sanayi, ticari işyerlerine çağrıda bulunarak elektrikle çalışan tesislerin topraklama kontrolü yaptırmaları istendi

Kemal Arduç

1475 sayılı iş kanunu 74. maddesi gereği tüm elektrik tessisatlarında bi- yılda bir kez periyodik kontrollerini yaptırmaları gerekmektedir. Bunların yapılmaması durumunda elektrikle çalışan araç ve gereçlerin yanında insan hayatının da olumsuz yönde etkilenmemesi hatta; elektrik kaçaklarından dolayı yaşanmaması için resmi kurum ve kuruluşlar, sanayiciler, ticari iş yerleri bu topraklama ve elektrik tesisatını yıldırım sorunu bulunan söyleyen Erzincan Elektrik Mühendisleri Odası Başkanlığı, bu iş kanunu çerçevesinde yapılması gerekenler hakkında açıklamada bulundu. Açıklamada; "Elektrikle çalışan tesislerin periyodik kontrolleri ile ilgili iş konusunda yürürlüğe giren patlayıcı, patlayıcı, tehlikeli ve zararlı maddelerle çalışan iş yerlerinde elektrik tesisatlarının periyodik kontrollerinin yapılması gerekiyor.

Bunların yapılmaması durumunda elektrikle çalışan araç ve gereçlerin yanında insan hayatının da olumsuz yönde etkilenmesi hatta; elektrik kaçaklarından dolayı yaşanmaması için resmi kurum ve kuruluşlar, sanayiciler, ticari iş yerleri bu topraklama ve elektrik tesisatın- caat edilmesi gerekiyor. Bunun sonucunda yapılan incelemelerde oda- mız tarafından rapor ha- zırlanıp Elektrik Mühendisleri Odası Er- kuruluşlara gönderilecek- zincan Şubesi'ne müra- tayız" denildi.

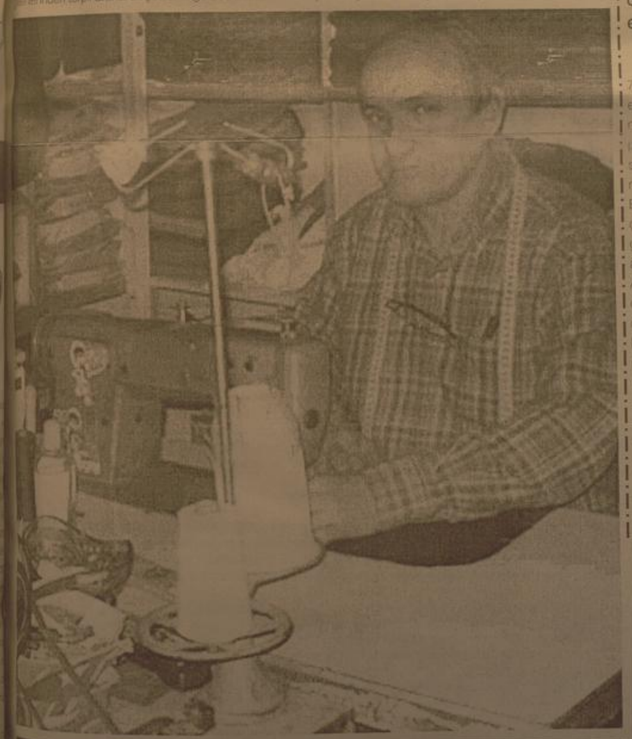

Son Dakika, Siyaset, Ekonomi, Sağlık, Spor, Sanat, Tarım ve daha neler neler

dogugazetesi.com.tr

Yaşananlardan haberiniz olsun diye

VakıfBank

Erzincan Ticaret ve Sanayi Odası üyeleri, Vakıfbank'tan İşletme İhtiyaç kredilerini %1,39'den başlayan faiz oranıyla kullanılabilecekler. Ayrıca, pakette Eximbank veya Banka kaynağından oluşan döviz ve TL ihracat kredileri ile orta ve uzun vadeli Yatırım Kredisi kullanma imkanı da sağlanıyor.

Pakette ayrıca, oda üyelerinin nakdi, gayrınakdi kredilerden ve dış ticaret işlemleri için uygun faiz, komisyon ve ödeme seçeneklerinden faydalanma fırsatları da yer alıyor.

Vakıfbank'ın Erzincan Ticaret ve Sanayi Odası üyelerine yönelik destek paketinde yer alan kredi çeşitleri ekde sunulmuştur.

VAKIFBANK KREDİ TÜRLERİ

A) YENİ TÜRK LİRASI NAKİT İŞLETME KREDİLERİ :

a) Taksitli İşletme Kredisi;
b) İşyeri Edindirme Kredisi;
c) Araç Kredisi;
d) Filo Kredisi;
e) TRLIBOR'a Endeksli Faiz Oranlı Rotatif Kredi ;
g) Diğ.r Nakdi Krediler;
- Spot Kredi,
- Rotatif Kredi,
- Çek/Senet Karşılığı Avans Kredisi;

B) İHRACATÇIYA DESTEK KREDİLERİ

a) Banka Kaynaklı İhracat Döviz/TL Kredileri;
b) Türk Eximbank Kaynaklı İhracat (Döviz/TL) Kredileri;
b-1) Sevk Öncesi Yeni Türk Lirası İhracat Kredisi ;
b-2) Sevk Öncesi Döviz İhracat Kredisi ;
b-3) Sevk Öncesi Reeskont Kredisi ;

C) YATIRIMCIYA DESTEK KREDİLERİ

a) Vakobi Yatırım Kredisi
b) Banka Kaynaklı Yatırım Kredisi;
c) AYB Kaynaklı Krediler;
d) AKKB Kaynaklı Krediler;
e) Yurtdışı Kaynaklı İşletme/Yatırım Krediler;

D) GAYRİ NAKDİ KREDİLER

a) İş Taahhütleri Kredisi;
b) Diğer Konular, Avans ve Kesin Teminat Mektupları;

E) DİĞER BANKACILIK ÜRÜN VE HİZMETLERİ İLE FİNANSAL DESTEKLER :

a) Dış ticaret işlemlerinde ihtiyaç duyulan hizmetler
b) Diğer bankacılık ürünleri ve Bankamızın geliştirdiği enstrumanlar
c) Oda üyelerinin Leasing, Factoring, Sigorta ve Bireysel Emeklilik gibi hizmet ve ürünlerden yararlanabilmesi için Vakıfbank ile işbirliği sağlanacaktır.

Bingöl Milli Eğitim Müdürü Mehmet Ali Hansu;

"Eğitim olarak bir çok ilden daha iyi durumdayız"

Bingöl Milli Eğitim Müdürü Mehmet Ali Hansu, deprem, terör ve stajyer öğretmen sıkıntısına rağmen bir çok ilden daha başarılı durumda olduklarını söyledi.

Bingöl Milli Eğitim Müdürü Mehmet Ali Hansu, deprem, terör ve stajyer öğretmen sıkıntısına rağmen bir çok ilden daha başarılı durumda olduklarını söyledi.

Bingöl Öğretmen Evi'nde basın mensupları ile bir araya gelen Mehmet Ali Hansu, eğitim konusunda yapılan çalışmalar hakkında bilgi verdi. Bölgede yaşanan bazı sıkıntıların eğitimi olumsuz yönde etkilediğini belirten Hansu, "Bu yıl İki ÖSS başarısında genel olarak 64. sırادayız. Sözelde 56., eşit ağırlıkta 71 ve maalesef sayısalda 76. sırادayız. Bingöl ile birinci olan il arasında çok ciddi bir mesafe yok. Çünkü 14 tane il yüzde 91 ile aynı sırادادır. Ah vah edip de dizimizi dövecek bir durumda değiliz.

Bu sıralamayı çok fazla önemsememek gerektiğine inanıyorum. Başarıyı değerlendirirken faktörleri göz önünde tutmak lazım. Bingöl 1. kuşak deprem bölgesidir. İlimizde terör olayları yaşanıyor. Bununla birlikte ilimize atanan öğretmenlerin yüzde 50'si stajyerdir. Bunları göz önünde tutmak lazımdır. Buna rağmen durumumuz bir çok ilden daha iyi. Tabiidarlan görüldüğü gibi Türkiye'deki durumumuz kötü değil. Bunu biz değil bırakalım söylüyor. İlimizdeki bu olumsuzluklara rağmen Türkiye'de bir çok ilden daha iyi durumdayız" dedi.

İlköğretimde okullaşma oranının yüzde 96.46 olduğunu belirten Mehmet Ali Hansu, yüzde 1.54'ün ise özürlü ve özel okullara gidenler olduğunu söyledi. Bingöl'de 43 bin 987 öğrencinin ilköğretimde eğitim gördüğünü ifade eden Hansu, zorunlu eğitim çağında olup okula gitmeyen çocuğun olmadığını söyledi. Toplantıda öğretmen durumu hakkında da bilgi veren Hansu, norm kadronun 3 bin 78 olduğunu ancak mevcut öğretmen sayılarının bin 709 olduğunu ve bunların da büyük bir kısmının her tayin döneminde gittiğini açıkladı. Hansu, "İlimizde bin 709 öğretmenimiz mevcut, 667 tane sözleşmeli öğretmen, 316 ek ders karşılığı çalışan öğretmen, 25 yedek subay, 115 kadrosuz usta öğretici ile birlikte toplam sayı 2 bin 832 yapıyor ve bu rakama göre 246 eksiğimiz var. Bu rakamların yüzde 50'si stajyer öğretmen olarak görev yapıyor, geriye kalanların ise büyük bir bölümü 1 veya 2 yıllık öğretmenlerdir. Eğitim öğretimi etkileyen faktörün yüzde 90'lık kısmını öğretmen oluşturur. Diğerlerinin tamamı ise yüzde 10'unu oluşturan faktörlerdir" şeklinde konuştu. Bingöl'de 5 merkeze 56 köyden taşımalı sistem ile öğrenci getirdiklerini belirten Mehmet Ali Hansu, bu sistemin de beraberinde getirdiği bazı zorluklarının olduğunu söyledi. Hansu, bin 658 öğrencinin taşımalı sistem ile evden okula taşındığını belirterek, "Taşımalı sistem rastgele olmaz. Buradan oraya taşımakla olmaz. Öğrencinin gideceği yerde yemeği olacak, altyapısı hazır olacak. Sabah evden alınacak ve akşam evine bırakılacak. Bu sistemi en iyi şekilde kullanıp öğrencilerimizi evlerinden okula, okuldan da evlerine taşıyoruz" ifadelerini kullandı.

Kurum olarak son 5 yılda yaptıkları yatırımları da değinen İl Milli Eğitim Müdürü Mehmet Ali Hansu, son 5 yılda 3 bin 133 bilgisayar alındığını ve 356 okula internet bağlantısı yapıldığını söyledi. Şartlı Nakil Transferi kapsamında öğrencilere 20 milyon 642 bin lira ödendiğini ve 4 YİBO, 7 lise, 60 ilköğretim okulu ile 5 tane yurt binası yapıldığını dile getirdi.

Malatya il genel meclisi toplandı

Malatya İl Genel Meclisi'nin Ağustos ayı ilk toplantısı gerçekleştirilerek, alabalık tesisleri konusu ele alındı.

İl Özel İdaresi Salonu'nda Naci Şavata başkanlığında gerçekleştirilen toplantıda, Darende Ayvalı Kasabası Karaağaç mevkiinde Ömer Budak ve Osman Acet isimli şahıslara, Doğanşehir ilçesi Erkenek kasabasında Abit Kurt isimli şahısa alabalık üretim tesisi kurulması için 15 yıllık ruhsat verilmesi konusu kabul edildi. Yeşilyurt ilçesi Yakınca Belediye'nde Bayram Öztürk'ün alabalık tesisi ruhsatı teklifi da İkonomiyon'da görüşülmek üzere hazırlık edildi.

Bu arada, toplantıya katılan İl Genel Meclisi Başkanı Naci Şavata, İl Özel İdaresi Genel Sekreterliği'nin hazırlıdığı 1 milyon TL'lik kayısı paketinin, soğuk hava depolarına dondurulmasının desteklenmesi ve AB bütçesinden yararlanılmasının sağlanmasına karar verilerek, "Tefenni Kurutulmuş Üreticiler Birliği ile hareket edersek, artık 3-5 tüccarın kayısı dışında rekabet ortamı meydana getirilmiş olur" ifadelerini kullanan İl Genel Meclisi Üyesi Ali Kayısı ikramı yapıldı.

İHALE İLANI

T.C.

ERZİNCAN İL ÖZEL İDARESİ

(Destek Hizmetleri Müdürlüğü)

TOKİ 24 DERS. İLK.OK. BAHÇE İHATA DUVARI ÜSTÜNE KORKULUK VE BAHÇE KAPISI YAPILMASI ... işi 4734 sayılı Kamu İhale Kanununun 19 uncu maddesine göre açık ihale usulü ile ihale edilecektir. İhaleye ... kın ayrıntılı bilgiler aşağıda yer almaktadır:

İhale kayıt numarası : 2009/102577

1- İdarenin

a) Adresi : İL ÖZEL İDARESİ EK HİZMET BİNASI KERESTECİLER SİTESİ KARAGAÇ MAH. MERKEZ/ERZİNCAN

b) Telefon ve faks numarası : 0 446 2242631-32-33- - 0 446 2236979

c) Elektronik posta adresi : destek@erzincanilozelidaresi.gov.tr

ç) İhale dokümanının görülebileceği internet adresi (varsa) : http://www.erzincanilozelidaresi.gov.tr

2- İhale konusu yapım işinin

a) Niteliği, türü, miktarı :ONARIM BAHÇE İHATA DUVARI ÜSTÜNE KURKULUK VE BAHÇE KAPISI YAPILMASI.

b) Yapılacağı yer :ERZİNCAN MERKEZ TOKİ 24 DERS. İLK.OK.

c) İşe başlama tarihi :Sözleşmenin yapıldığının tebliğ tarihinden itibaren 5 (beş) gün ... yer teslimi yapılarak işe başlanacaktır.

ç) İşin süresi :Yer teslimninden itibaren 30 takvim günüdür.

3- İhalenin

a) Yapılacağı yer : İl Özel İdaresi Çevreyolu üzeri Ek Hizmet Binası Kerestecilar sitesi Karaağaç Mah. Destek Hizmetler Müdürlüğü İhale Odası

b) Tarihi ve saati : 14.08.2009 - 10:30

4- İhale ile ilgili katılım şartları ve istenen belgeler:

4.1.1. Mevzuatı gereği kayıtlı olduğu Ticaret ve/veya Sanayi Odası yada ilgili Esnaf ve Sanatkârlar Odasına kayıtlı olduğunu gösterir belgeler.

4.1.1.1. Gerçek kişi olması halinde, ilk ilan veya ihale tarihinin içinde bulunduğu yılda alınmış, ilgisine göre Ticaret ve/veya Sanayi Odasına ya da ilgili Esnaf ve Sanatkârlar Odasına kayıtlı olduğunu gösterir belge.

4.1.1.2. Tüzel kişi olması halinde, ilgili mevzuatı gereği kayıtlı bulunduğu Ticaret ve/veya Sanayi Odasından ilan veya ihale tarihinin içinde bulunduğu yılda alınmış, tüzel kişiliğin odaya kayıtlı olduğunu gösterir belge.

4.1.2. Teklif vermeye yetkili olduğunu gösteren İmza Beyannaması veya İmza Sirküleri.

4.1.2.1. Gerçek kişi olması halinde, noter tasdikli imza beyannaması.

4.1.2.2. Tüzel kişi olması halinde, ilgisine göre tüzel kişiliğin ortakları, üyeleri veya kurucuları ile tüzel kişiliğin yönetiminde görevleri belirten son durumu gösterir Ticaret Sicil Gazetesi, bu bilgilerin tamamının bir Ticaret Sicil Gazetesinde bulunmaması halinde, bu bilgilerin tümünü göstermek üzere ilgili Ticaret Sicil Gazetesinin veya hususları gösteren belgeler ile tüzel kişiliğin noter tasdikli imza sirküleri.

4.1.3. Şekli ve içeriği İdari Şartnamede belirlenen teklif mektubu.

4.1.4. Şekli ve içeriği İdari Şartnamede belirlenen geçici teminat

4.1.5. İhale konusu işin tamamı veya bir kısmı alt yüklenicilere yaptırılamaz.

4.1.6. Tüzel kişi tarafından iş deneyimini göstermek üzere sunulan belgenin, tüzel kişiliğin varlığından bağımsız olup, ... sesine sahip ortağına ait olması halinde, ticaret ve sanayi odası/ticaret odası bünyesinde bulunan ticaret ... memurluklarından veya yeminli mali müşavir ya da serbest muhasebeci mali müşavir tarafından ilk ilan tarihinden ... ra düzenlenen ve düzenlendiği tarihten geriye doğru son bir yıldır kesintisiz olarak bu şartın korunduğunu gösteren, standart forma uygun belge.

4.2. Mesleki ve teknik yeterliğe ilişkin belgeler ve bu belgelerin taşıması gereken kriterler:

4.2.1. İş deneyim belgeleri

Son on beş yıl içinde bedel içeren bir sözleşme kapsamında taahhüt edilen ve teklif edilen bedelin %30'un ... dan az olmamak üzere ihale konusu iş veya benzer işlere ilişkin iş deneyimini gösterem belgeler.

4.3. Bu ihalede benzer iş olarak; B/IV GURUBU İŞLER VE HER TÜRLÜ DEMİR İŞLERİ YAPIMI VE MONTAJI ... ihale konusu iş veya benzer işe denk sayılacak mühendislik veya mimarlık bölümleri: İNŞAAT MÜH. VE MİMARLIK MÜH.

5- Ekonomik açıdan en avantajlı teklif sadece fiyat esasına göre belirlenecektir.

6- İhaleye sadece yeni istekliler katılabilecektir.

7- İhale dokümanının görülmesi ve satın alınması:

7.1. İhale dokümanı, idarenin adresinde görülebilir ve 50 Türk Lirası karşılığı İl Özel İdaresi Çevreyolu üzeri Ek Hizmet Binası Kerestecilar sitesi Karaağaç Mah. Destek Hizmetler Müdürlüğü adresinden satın alınabilir. İhale dokümanının posta yoluyla da satın alınması mümkündür. Posta yoluyla ihale dokümanı almak isteyenler ... ta masrafı dahil 50 Türk Lirası dokümanı bedelini ERZİNCAN VAKIFBANK 2011433 NOLU HESABA yatırmak zorundadır. Posta yoluyla ihale dokümanı satın almak isteyenler, ihale dokümanı bedeline ilişkin dekontu ... lu ile ihale dokümanının gönderileceği adresin de belirtildiği ihale dokümanı talep başvurularını yukarıda yazılı ... faks numarasına veya yazılı olarak idareye ihale tarihinden en az beş gün önce göndermek zorundadır. İhale ... kümanı iki iş günü içinde bildirilen adrese posta yoluyla gönderilecektir. İhale dokümanının posta yoluyla gönderilmesi halinde; postanın ulaşmamasından veya geç ulaşmasından ya da dokümanın eksik olmasından idare ... idaremiz hiçbir şekilde sorumlu tutulamaz. Dokümanın postaya verildiği tarih, dokümanın satın almış tarih olarak kabul edilecektir.

7.2. İhaleye teklif verecek olanların ihale dokümanını satın almaları zorunludur.

8- Teklifler, ihale tarih ve saatine kadar İl Özel İdaresi Çevreyolu üzeri Ek Hizmet Binası Kerestecilar sitesi Karaağaç Mah. Destek Hizmetler Müdürlüğü adresine elden teslim edilebileceği gibi aynı adrese iadeli taahhütlü posta vasıtasıyla da gönderebilir.

9- İsteklilerin teklifleri, Anahtar teslim götürü bedel üzerinden verecekleridir. İhale sonucu, üzerinde ihale yapılan istekliyle anahtar teslim götürü bedel sözleşme imzalanacaktır.

Bu ihalenin, işin tamamı için teklif verilecektir.

10- İsteklilerin teklif ettikleri bedelin %3'ünden az olmamak üzere kendi belirleyecekleri tutarda geçici teminat vereceklerdir.

11- Verilen tekliflerin geçerlik süresi, ihale tarihinden itibaren en az 30 takvim günüdür.

12- Konsorsiyum olarak ihaleye teklif verilemez.

13- Diğer Hususlar

YUKARIDAKİ MADDELERDE BELİRTİLMEYEN HUSUSLARDA TEKNİK ŞARTNAME İDARİ ŞARTNAME VE DİĞER İHALE MEVZUATI GEÇERLİDİR.

Basın No: 3142

Malatya'ya alınan 3 asfalt robotu törenle hizmete sunuldu

Malatya İl Özel İdaresi aldığı 3 asfalt robotunu törenle hizmete sundu. İl Özel İdaresi Genel Sekreterliği'nde asfalt robotu makinelerinin hizmete sunulması töreninde konuşan Vali Orhan Şaran, "6 bin kilometre kırsal olan yol ağının bakım ve tamiri için alınan dağıyık fonksiyonları bir arada olan ve aynı zamanda az elaman istidhamını gerektiren 3 aracı hizmete sunmak için buradayız. Bir araçta birkaç fonksiyonlar birleştirilmiş. Zaman ve maliyet kaybını gideren. Hızlı yeni bir sistemi hizmete sunuyoruz" dedi. İl Özel İdaresi Genel Sekreteri Sami Er ise, "Bir asfalt ekibi köy yolunu asfaltlamaya gidecekse, bir araç personeli, bir araç asfalt malzemesini, bir araç silindir taşıyor; derken 7 araca ihtiyaç vardı. Yani 7 araçla asfalt işi yapıyordu. Bu araçlarla çalışma için de 16 personele ihtiyaç vardı. Asfalt robotu ile bütün işler bir arada yapılmış olacak" diyerek, daha sonra şunları belirtti: "İdaremizin bir asfalt, bir de yama ekibi bulunmaktadır. Bu ekipler büyüyen yol asfalt ağının bakım ve tamirini yetiştirememektedir. Yapılan planlama kapsamında 3 adet asfalt robotu aldık. Bu robotlar yama çalışmasını pratik şekilde yaparak, zaman kaybını ortadan kaldıracak. Bu makine 500 litre asfalt kapasitesine sahip. Otomatik olarak iş görecek olan robotlarımız, çok fazla ve hızlı iş yapma imkanı sunacak. Çift dingili olan bu robotlarımız üzerindeki çalışmaları ve 12 ton malzemeyi taşıyacak şekilde dizayn edilmiştir."İl Genel Meclisi Başkanı Naci Şavata da, "4 aydır İl Genel Sekreterliği ile çalışıyoruz. İl Genel Sekreteri'nin azmi bizlere şevk veriyor. Beraberce çalışarak Malatya'daki hantal yapıyı değiştireceğimize inanıyorum" şeklinde konuştu. -Üç yama robotu ve iki silindirin maliyetinin 744 bin TL olduğu kaydedildi.

Köylüler telefonla konuşmak için pencerelere çıkıyor

Bingöl'ün Sancak beldesi Oğuldere köyünde telefon şebekesi olmadığı için köylüler iletişim kurmakta zorlanıyor

Bingöl'ün Sancak beldesi Oğuldere köyünde telefon şebekesi olmadığı için köylüler iletişim kurmakta zorlanıyor.

Telekom şebekesinin olmadığı köyde GSM operatörlerinin de sağlıklı çekmediği belirtildi. Köyün bazı noktalarında GSM sebekeleri çekmese, vatandaşlar da iletişim kurmak için ilginç yöntemler deniyor. Köydü bulunan iki katlı binaların üst katlarındaki pencerelerine çıkan kişiler, güçlükle de telefon görüşmesi yapıyor. Şebekelerin daha sağlıklı çekmesi için pencerelerden sarkan vatandaşlar zaman zaman duşma tehlikesi geçiriyor. Köy Muhtarı Hesen Bakır, bazı köylülerin pencerelerde, bazılarının ise köy dışındaki yüksek tepelere çıkarak telefon görüşmesi yaptıklarını söyledi.

50 tane 300 nüfuslu köylerine telefon santrali kurulması için defalarca Telekom Müdürlüğü'nü müracaatta bulunduklarını ifade eden Muhtar Hesen Bakır, "Telefon çekmediği için iletişimde zıkıntı yaşıyoruz. Bazen köy dışında birilerine acil bildirmemiz gereken olaylar oluyor; ancak telefonlarımız olmadığından dolayı bunu yapamıyoruz. Köyümüzde GSM şebekeleri de sağlıklı çekmiyor. Bazı noktalarda telefon az da olsa çekiyor. Vatandaşlar çıkmak olarak ya iki katlı evlerin pencerelerinden ya da köyün dışındaki yüksek tepelerden telefon ihtiyacını gideriyor. Köyümüze ya normal şebeke santrali ya da GSM şebekesi çekmesi için gerekli çalışmaların yapılmasını istiyoruz" dedi.

'Çalışana her zaman iş var'

1'den devam

...ÖNCÜLER BENİ ÖRNEK ALSIN'

...57 yaşındaki çiftçi Ali Ateş, son ...yıllarda ekonomik kriz gerekçe...ile onlarca, gençin işsiz kaldığını ...ladı. "Bizim köyümüzde bu ...ondan başka yapan yoktur. ...ğer ülkelerde gençlere teşvik ...ler ile bu iş yapıyorum fakat kulak ...mıyorlar. Çok-kez gençlen tar...ğa çıkmak gösterdim, zor bir iş ...ğını, bol kazancı olan bir iş olduğunu söyledim, ancak gençlerin ...bu bunlarla uğraşamayız' diyip ...ler. Bu durum beni çok üzüyor. ...mak istiyene iş çok yeter ki in...ğımız gençlerimiz çalışsın üret...

...100 DÖNÜM PANCAR YERİNE 5 DÖNÜM SEBZE

Erzincan'da babadan kalma çiftçiliğin halen devam ettiğini söyleyen Ali Ateş; "Erzincan'da son yıllarda sebze üretimine yönelik ciddi atılımlar oldu. Ancak yine de bilinçli bir tarım yapamıyoruz. Pancar ve tasulye gibi ürünler artık kazandırmıyor, çiftçimiz modern tarıma geçmeli. Ben 9 dönümlük tarlamda damla sulama sistemi kurarak domates, hıyar, patlıcan, biber, kavun, karpuz üretimi yapıyorum. 100 dönüm yerine 5-10 dönüm tarlada emek veriyorum ayrıca onlarca işçi yada tarım aletleri kullanmadığım gibi bu tarlanın işini tek başıma görüyorum. Hem zamandan, hem işçilikten hem de masraftan kar ediyorum. Ayrıca 9 dönümlük sebze tarlasının getirisi 100 dönüm pancar tasulyeye bedel.

TARLADA BEREKET VAR

Tarlada ürettiği çeşitli meyve sebzelerin tamamının organik olduğu gibi yerli ve kendisi tarafından üretildiğini söyleyen Ali Ateş, yabancı sermayeyi asla astan belli olmayan tohumlara itibar edilmemesi gerektiğini hatırlatarak, "benim tarlamdaki bütün ürünler yerli ve organik. Yabancı kökenli sebze fidesinin verdiği verimin iki katını alıyorum. Allah çalışana veriyor. Emeğimin karşılığını bu yıl fazlası ile tarlamda görüyorum. Ürettiğim bu ürünlerin tamamını Erzincan merkezde anlaştığım bir market satın alıyor.

Ağustos'ta kar yağdı..

Kemal Arduç

Erzincan ve çevresinde günlerdir etkili olan yağışlı hava ile birlikte dün akşam saatlerinde kentin kuzey yönündeki yüksek kesimlerine kar yağdı. Yaklaşık 2 bin 400 metre yüksekliktede bulunan Tunç-çayırı ve Esendoruk mevkiine yağan kar, Erzincanlılar tarafından hayretler içinde izlendi.

Daha önce Erzincan'da Ağustos ayında hiç kar yağmadığını belirten vatandaşlar, küresel ısınmanın bu duruma neden olduğunu belirterek, yaşanan anormal mevsim değişikliklerinin bölgede hissedilir oranda arttığını iddia ettiler.

Havanın sıcaklığına fazla dayanamayan kar ertesi gün eridi.

'Bağışlanmak için dua edin...'

Kemal Arduç

05 Ağustos 2009 Çarşamba gününü Perşembeye bağlayan gece, Berat Kandili idrak edilecek. Bu mübarek gece ile ilgili olarak basın açıklamasında bulunan Erzincan Müftü Vekili Burhan İşliyen; "Berat Kandili, 'içlerinde Allah'a kulluk görevini yerine getirmede kusur ve yanlışının olduğunu hissedenlerin Yüce Allah'a yönelerek, O'nun rahmet, şefkat ve mağfiretine sığınabilecekleri; karardığını düşündükleri gönüllerini tövbe ve istiğfarla aydınlatabilecekleri çok özel bir gecedir. Bu mübarek geceyin bize sunduğu manevi iklimde birbirimizi almamızın Yüce Rabbimizin kahr mesajına kulak vermekle, ahlaki erdemleri hayatımıza yansıtmakla mümkün olacağını bir kez daha anlarız; başkalarının hak ve hukukuna riayetin temel dini ödevimizden olduğunu, harama el uzatmanın, kul hakkı ihlalinin bizi ilahi mağfiretten uzaklaştıracağını biliriz. Yaratanın, kendisine, yakın - uzak çevresine ve bütün insanlığa karşı sorumluluklarını bulunan bir varlık olduğumuzu bu gecede tekrar hatırlar, bu görevlerimizi ihmal edip etmediğimizi sorgularız. Ayleyse, gönüllerimizin müstesna bir ,coşku yaşadığı bu mübarek gecede, her türlü ayrılık ve ayrımcılığı, benciliki ve düşmanlığı geride bırakarak dünyaya hikmet gözüyle bakmaya çalışalım. Yaşadığımız hayatın geçici olduğunu, Allah katında kalıcı olanın ise İmanımızın ve yararlı işlerimizin olduğunu fark edelim. İnsanı insan olduğu için sevip, Yaradandan dolayı hoş görüp dünyaya biraz da rahmet penceresinden bakalım. Etrafımıza kin ve nefret yerine, sevgi ve barış tohumları ekelim. Yalan, gybet ve iftira gibi bizi birbirimize düşman eden kötülüklerden uzak durelim. Düşmanlık, darginlik ve kırgınlıkları ortadan kaldırarak, dostluk, kardeşlik, huzur ve güven içinde bir hayat sürdürmeye gayret edelim. "Mü'minler ancak kardeştirler (Hucurât, 10). ' "Parçalanıp bölünmeyin" (Al-i İmrân, 103) ayetlerindeki tavsiyeleri bir kere daha düşünerek, birlik J ve beraberliğimizi pekiştirelim. Sevgili Peygamberimizin (s.a.s.) ifadesiyle, birbirimizi sevmedikçe i olgun bir imana sahip olamayacağımız gerçeğini asla unutmayalım Hayatı daha yaşanabilir kılmak ve birbirimizin yükünü azaltmak için ailevi ve sosyal i ilişkilerimizde sevgi, yardımlaşma, merhamet ve hoşgörüyü öne çıkaralım; böyle feyizli ve bereketli i gecelerde anne ve babamızın hayır dualarını alalım ve çevremizde insanî ilişkilerimizi daha da i güçlendirelim. Sevinçleri ve nimetleri paylaşmayı, zayıfların ihtiyaçlarını gidermeyi, muhtaçların J derdine derman olmayı ve acıları dindirmeyi öğrenelim ve hayata geçirelim. Bu duygu ve düşüncelerle; azız Erzincanlıların ve bütün İslâm âleminin Berat Kandilini tebrik ediyor, bu gecede yapılan duaların birlik ve beraberliğimizin güçlenmesine, insanlık âleminin barış ve huzuruna vesile olmasını Cenâb-ı Allah'tan niyaz ediyorum" dedi.

Yaralı dağ keçisi doğaya salındı

1'den devam

Erzincan'ın Refahiye ilçesine bağlı Çat Köyü'nde Naci Karaman tarafından ormanlık gezerken bulunan yaralı dağ keçisi buldu. Yaralı hayvanın Refahiye İlçe Jandarma Komutanlığı yetkililerine teslim edilmesinin ardından dağ keçisinin tedavi ettirilmesi için Erzincan İl Çevre ve Orman Müdürlüğü Doğa Koruma ve Milli Parklar mühendisliği ekiplerine yetkin edildi. Vahşi bir hayvanın saldırdığı tahmin edilen keçi, altı gün boyunca tedavisine yetkililer tarafından gözetiminde devam edildi. İki yaşındaki dağ keçisinin iyileşmesinin ardından yaralı olarak bulunduğu Çat Köyü mevkiinde doğal hayata geri bırakıldığı öğrenildi. İlçe yandan Çevre Orman Bakanlığı tarafından korunmasına bulunan Kapraaegagrus cinsi dağ keçileri bakanlığın verdiği izinler doğrultusunda sınırlı sayıda avlanabildiği ifade edildi.

Sulama kanalına düşen çocuk hayatını kaybetti

1'den devam

Erzincan merkeze bağlı Yalınca köyünde ilkokul aynan bir çocuk düştüğü sulama kanalında hayatını kaybetti. Mercan Mahallesinde iki kardeşi ile birlikte evden oyun oynamaya çıkan 3 yaşındaki Okan Can Şanlı, 50 metre uzakta bulunan tarımsal arazi sulamada kullanılan kanal çevresinde oynarken bir anda dengesini kaybederek kanala düştü. Suyun akıntısına kapılan küçük çocuk suyun içerisinde yaklaşık 600 metre sürüklendi. Okan Can Şanlı'nın kaybolması üzerine anne Gülten Şanlı(40) komşularının yardımı ile aramaya başladı. Yapılan arama sonucu evlerinden yaklaşık 600 metre uzakta, Okan Can Şanlı suyun içerisinde cansız bir şekilde bulundu. Çocuğunun cansız bedeni ile karşılaştığın anne Gülten Şanlı, olay yerinde sinir krizleri geçirken durum jandarmaya bildirildi. Cumhuriyet savcısı tarafından olay yerinde yapılan incelemenin ardından küçük çocuğun cesedi otopsi yapılması üzere Erzincan Devlet Hastanesi morgunu götürüldü.

ZAYİ

Ankara - Keçiören nüfus müdürlüğünden aldığım nüfus cüzdanımı kaybettim. Hükümsüzdür. Mustafa Öztürk

doğu
Günlük Haber Yorum Aktualite Gazetesi
V. Recep Yazıcıoğlu Cad. No: 57 ERZİNCAN
Tel - Fax : 224 24 25 -26
e-mail : doguerzincan@yahoo.com

Sahibi: H. İbrahim Özdemir

Yazı İşleri Müdürü: Naim Çakır

Ermat Ofset
V. Recep Yazıcıoğlu Cad. No: 57
ERZİNCAN
Tel: 224 24 25 -26

e-mail: ermatofset@yahoo.com
Abone:
Yıllık 60.00 TL
6 Aylık 30.00 TL
Aylık 6.0 TL
Şehir Dışına PTT masrafı ilave edilir.

İlan tarifesi

Resmi İlan Şıkkımızın	7.00 TL
Genel Kurul İlanları	45.00 TL
Özel İlan Reklamlarımız	1.50 TL
Zayi "	10.00 TL
Tebliğ - Başlığı	50.00 TL
Günlük Geçmiş Gazete	50 Kr

günün takvimi

05 Ağustos 2009 Çarşamba
SAYI: 9626

Kaçak kazılar tarihi yok ediyor

Erzincan Kültür ve Turizm il Müdürü Metin Çankaya, kaçak kazıların tarihi bilgi ve belgelerin yok olmasına yol açtığını belirterek, ilgilileri uyardı

Kemal Arduç

Yaz mevsimiyle birlikte kaçak kazı çalışmalarının da artış göstermeye başladığını hatırlatan Erzincan Kültür ve Turizm il Müdürü Metin Çankaya, kaçak kazı girişimlerine müsaade etmediklerini dile getirdi.

Çankaya, "Özellikle define bulma ümidiyle yapılan kaçak kazı çalışmaları, tarihi buluşu ve bilgilerin tamamen kaybolmasına neden olabiliyor. Bunun yanı sıra, tarihi niteliğe sahip mekanlar da tahrip edilmiş oluyor.

Biz bu yönde azami gayret sarf ediyoruz. Şayet kaçak kazı girişimlerinde bulunanlar varsa, bu girişimlerinden vazgeçsinler. Ya da yapmayı düşündükleri çalışma ile ilgili olarak bizleri mutlaka haberdar etsinler," şeklinde konuştu.

Öte yandan Erzincan Altıntepe'de yapılan kazı çalışmaları sırasında hazine avcıları tarafından bir çok tarihi mekanların tahrip edildiği hatırlattı.

Soğuk su içerken dikkat!

Özellikle vücut ısısı yükseldiğinde soğuk suyun hızlı içilmesi, vücutta terleme fonksiyonunu artıracağından çok fazla tuz ve mineral kaybetmeye neden olduğu belirtildi

Soğuk suyun olumsuz etkileri hakkında açıklamada bulunan Erzincan Devlet Hastanesi Başhekimi Levent Kurnaz, soğuk suyun zararlarından korunmak için yudum yudum içilmesi gerektiği belirtildi.

Uzman Dr. Kurnaz, aşırı sıcaklar nedeniyle vücudun sürekli su, mineral ve tuz kaybettiğini belirterek, "Soğuk su içmenin 2 türlü olumsuz etkisi var. Bunlardan birincisi doğrudan doğruya üst solunum yollarında hassasiyeti olan kişilerde hastalıklara sebep olabilir. İkincisi ise hızlı içilen soğuk suyun buharlaşmaya yani vücutta terleme fonksiyonuna doğrudan etki ettiği için, çok fazla tuz ve mineral kaybetmeye neden olur. Soğuk suyun olumsuz etkilerinden korunmak için yudum yudum yaklaşık 1 dakika içinde içmeliyiz" diye konuştu.

Başhekim Kurnaz, özellikle aşırı sıcakların yaşandığı bu günlerde doğrudan su içmeye özen gösterilmesini isteyerek, çay, kahve, meşrubatın suyla birbirine denk olmadığını söyledi.

KANDİL MESAJI

Cenabı Hakkın rahmet kapılarını sonuna kadar araladığı bir geceye daha kavuşmanın heyecan ve mutluluğunu yaşıyoruz.

Biliyoruz ki büyük merhamet sahibi bir sahibimiz var ve rahmetini tecelli ettirdiği bu anlar bizler için bir nimet.

Size ve sevdiklerinize sağlık ve mutluluk, geçmişlerinize rahmet, ülkemize ve Erzincan'ımıza huzur getirmesi temennisi ile

Berat Geceniz kutlu olsun...

Yüksel ÇAKIR
Erzincan Belediye Başkanı

78 cami imamsız

Torun, dede katili oldu..!

Erzincan'da belirlenemeyen bir nedenle dedesi ile tartışan torun, tabancayla dedesine kurşun yağdırdı. 3 yerinden vurulan yaşlı adam kaldırıldığı Devlet Hastanesi'nde hayatını kaybetti 5'te

29 yıl
doğu
ERZİNCAN'IN GÜNLÜK HABER YORUM AKTUALİTE GAZETESİ
06 AĞUSTOS 2009 PERŞEMBE YIL: 29 SAYI: 9627 FİYATI: 25 YKr

Horhor eski rengine kavuştu

Ekşisu mesire alanında bulunan ve horhor diye bilinen doğal kükürtlü kaynak suyu geçtiğimiz hafta meydana gelen 5 şiddetindeki depremin ardından yeşil olmuştu. Su, eski özelliğine kavuşurken suyun debisinde de artış olduğu gözlendi

5'te

Kilo verirken dikkat edin! 5'te

OBJEKTİF
Şefik ARAS

İLETİŞİM TEKNOLOJİSİ VE İNSAN İLİŞKİLERİ

Yazısı Sayfa 3'te

Bütün hata çiftçideymiş

Erzincan'da tarım il Müdürlüğü'nün dağıttığı desteklemeli fidelerin bölümü meyvelerini vermeden kurudu. Araştırma yapan yetkililer kurumanın dikim hatasından kaynaklandığını söylediler

Kemal Arduç

Tarım il müdürlüğü tarafından Erzincan'da çiftçilere dağıtımı yapılan özel idare destekli sebze fidelerinin meyve almadan kuruduğu söylendi. Erzincan'da ürün yetiştiriciliği yapan onlarca vatandaş tarım il müdürlüğünden aldıkları yüzde 40 destekli sebze fidelerin yüzde destekli çilek fidelerinin kuruduğunu söylediler. Erzincan ilçesi ve bölgesinde daha çok desteklenen fidelerinden alan vatandaşlar hayal kırıklığı yaşadı. Erzincan Tarım İl Müdürlüğü Özel İdare işbirliği çiftçilere 1.200.000 adet domates fidesi, 200.000 adet patlıcan fidesi, 100.000 adet sivri biber 100.000 adet çarliston çeşidi biber fidesi yüzde 40 desteklemeli olarak satış yapmıştı. Sebze fidelerinden ürün almayan vatandaşlara birde çilek fidesi alan vatandaşlar katılıdı. 5'te

Tarım İl müdürlüğü yetkilileri çilek fidelerini aldığı firma yetkilileri ile kuruyan fideler üzerinde yaptıkları incelemede ise kurumanın tek nedeninin dikim hatası olduğuna karar verdiler.

Yaklaşmakta olan av sezonu ile ilgili olarak açıklama yapan Erzincan Avcılar Atıcılar Ve Balıkçılar İhtisas Spor Kulübü Başkanı Yaşar Baş, avcılara kaçak av yapmamaları yönünde uyarıda bulunarak, yeni av sezonunun hayırlı olmasını diledi 5'te

Yeni av sezonuna hazırlıklı olun...

Kemal Arduç

Yeni av sezonunun yaklaştığı şu günlerde gazetemize açıklamada bulunan Erzincan Avcılar Atıcılar ve Balıkçılar İhtisas Spor Kulübü Başkanı Yaşar Baş, kazasız belasız bir sezon geçirilmesi dileklerinde bulundu. 5'te

Fuzuli Seçer için mevlid okutulacak

Kemal Arduç

Geçtiğimiz yılsonunda kalp problemi teşhisi ile tedavi gördüğü İstanbul'da 78 yaşında Hakkın Rahmetine kavuşan Erzincan'ın tanınmış doktorlarından ve sanatçılarından Fuzuli Seçer için bugün akşam namazına müteakiben Camii Kebir'de mevlidi şerif okutulacak. Merhum Seçer'in yakınları tüm Erzincanlıları okutulacak mevlidi şerife davet ettiler.

Geçtiğimiz yıl sonu hayatını kaybeden Erzincan'ın tanınmış doktorlarından Merhum Fuzuli Seçer için bugün akşam namazına müteakiben Camii Kebir'de mevlidi şerif okutulacak..

Tarihten Sayfalar

KANUN-I ESASİYE

Ayrıca Heyet-i Ayan padişahın hakkını korumakla yükümlüdür, Heyet-i Vükela ile Heyet-i Mebusan arasında uyuşmazlık çıkması ve Heyet-i Mebusan'ın görüşünde iki kez direnmesidir.

durumunda da padişah altı ay içinde yeniden toplanması koşuluyla meclisi feshedebilir. Meclislerin toplantıda olmadığı dönemlerde ülke, yasa hükmünde özel kararlarla yönetilebilirdi.

Kanun-ı Esası sistemi gerçek bir meşrutiyet ya da anayasal düzen sayılmaz. Anayasa düşüncesinin somutlaşması, yasama meclislerinin ve temsili sistemin oluşması, bütün kısıtlamalara karşı (örn:113. maddeyle padişaha tanınan sürgün yetkisi) bazı hak ve özgürlüklerin bir anayasal metinde yer alması, yargı bağımsızlığını ve güvencelerini sağlamaya yönelik ilkelerin düzenlenmesi vb. noktalar Kanun-ı Esası'nin Osmanlı devlet düzenine önemli katkıları olmuştur.

Kanun-ı Esası'nin öngördüğü yasama organı 19 Mart 1877-16 şubat 1878 arasında bazı aralıklarla toplam beş ay görev yaptı. Ama özellikle eleştirici davranışlarıyla tutucu çevrelerin ve padişahın tepkisini çekti. Bunun üzerine Rusya ile yapılan savaşı bahane eden II. Abdülhamid, Meclis-i Umumi'yi tatil etti ve bir daha toplantıya çağırmadı ve Kanun-ı Esası 1908'e kadar hukukken yürürlükte kalmakla birlikte uygulamadan düştü.

1908'de II. Meşrutiyet'in ilanı ile yeniden yürürlüğe girdi ve 31 Mart Olayı'ndan sonra yeni değişiklikler yapıldı (22 Ağustos 1909). Buna göre 21 madde değiştirildi ve üç yeni madde eklenerek gerçekten meşruti ve parlementer bir sistem oluşturuldu. Yapılan değişikliklerle; padişah anayasaya bağlılık yükümlülüğü altına girdi.

Devamı Var

Sağlık ve Hastalıklar

Değişime giden 7 basit yol

* Sağlıklı bir kilode kalmak, yüksek tansiyon, kalp hastalıkları, belirli kanser çeşitleri, kötü yaşlılık ve çeşitli diyabet türlerine yakalanma şansınızı azaltır.

* Yağ, doymuş yağ ve kolesterolü düşük bir diyet sadece kalp kötü yaşlılık ve çeşitli kanserlere yakalanma riskini azaltır. Yağ, ayrı miktardaki bir karbonhidrat ve proteinin iki katı kalori'ye sahiptir, bu yüzden yağ oranı düşük bir diyet sağlıklı bir kilode kalmanıza yardımcı olur.

* Çeşitli sebze, meyve ve hububatlar içeren bir diyet; vitamin, mineral, lif ve kompleks karbonhidratları almanıza yardımcı olur. Bunlar diyet yağları oranı düşük yiyecekler olduğu için yağ almınızı düşürmenize yardımcı olur.

* Şekeri dikkatli kullanın, şeker miktarı yüksek bir diyet çok fazla kalori içerir ve vücudunuzun sağlıklı olmak için ihtiyaç duyduğu besinleri sağlayamayabilir. Ayrıca çok fazla şeker diş çürümesine de neden olabilir.

* Tuzu dikkatli kullanırsanız, sodyum miktarı düşük bir diyet ile yüksek tansiyona yakalanma riskiniz azalır.

* Kilo vermek için yiyecekleri yasaklamayın. Bu gün yaklaşımı başarısızlığa mahkumdur. Eğer cheesecake'ten yorulduz, ama bunun yasak olduğunu düşünüyorsanız bir süre sonra onu yiyecek ve sonra da kendinizi suçlu hissetmekten kurtaracaksınız.

Devamı Var

Komik Fotoğraflar

bugün ne pişirsem'

4 adet haşlanmış patates, 1 adet haşlanmış havuç, 1 kase yoğurt, 1 kaşık mayonez 1 tatlı kaşığı domates salçası, 4 diş sarımsak tuz, 2 çay kaşığı nane,1 çay kaşığı dövülmüş pul biber, 1 yemek kaşığı tereyağ, 2 yemek kaşığı sıvıyağ. Bir tutam maydanoz

Patatesli Havuç

Haşlanmış patatesler ile havuç sıcak sıcak soyulur ve salata yapar gibi doğranır.Tuzlanarak derin bir servis tabağına yerleştirilir.

Yoğurt,mayonez ve tuzla dövülmüş sarımsak iyice karıştırılır. Bu karışıma nane ve pul biber eklenerek patates ve havuçların üzerine dökülür, fakat karıştırılmaz.

Diğer yanda ertilen yağın içine sıvıyağ ve salça konarak pişirilir.

-Yoğurtlu karışımın üzerine şekilli olarak kaşıkla dökülür. Maydanozla süslenip hemen servis yapılır.

Afiyet Olsun !

Fıkra

Küçük Temel'le arkadaşları aralarında kim daha zeki diye tartışırlar. Küçük Temel:

- Ben çok zekiyimdir, üç aylıkken konuşmaya başlamışım, demiş.

Oradan kucuk Dursun hemen:

- Seni habuna zeka mi deyisun nagen, üç yaşına kadar kendumu kucuktan tutmuşum.

güldürmece

ŞİİR GEZGİNİ

Bileceksin

Öyle bir hayat yaşadım ki;
Cenneti de gördüm cehennemi

Öyle bir aşk yaşadım ki;
Tutkuyu da gördüm, pes etmeyi de.

Bazılan seyrederken hayatı en önden
Kendime bir sahne buldum oynadım.

Öyle bir rol vermişler ki;
Okudum, okudum anlamadım.

Öyle bir hayat yaşadım ki;
Son yolculuktan erken tanıdım

Öyle çok değerliymiş ki zaman
Hep acele etmem bundan anladım.

Kendi kendime konuştum bazen evimde
Hem kızdım, hem güldüm halime...

Sonra dedim ki,
Söz ver kendine!

Denizleri seviyorsan,
Dalgaları da sevecektsin.

Sevilmek istiyorsan,
Önce sevmeyi bileceksin.
Uçmayı seviyorsan,
düşmeyi de bileceksin.

Korkarak yaşıyorsan,
Yalnızca; hayatı seyredersin...

Şebnem Ferah

Kıssadan Hisseler...

ZEVCESİNE GÖTÜRÜN

-- "Sen(mesin), Allah'ın Resûlünü reddeden?" Buna karşılık şöyle dedi: -- Yaptım; ama Allah'tan bağışlanmamı istedim. Onun yalan söylediğini sanmıştım. Eğer doğru ise, kızımı ona zevce olarak veriyoruz. Allah'ı ve Allah'ın Resûlünü darılmaktan Allah'a sığınırız. Bunun üzerine dört yüz dirheme nikahı kıydılar. Resûlullah damada şöyle buyurdu:

-- "Hanımının yanına var; huzuruna gir." Buna karşılık damat şöyle dedi:

-- Seni Hak peygamber olarak gönderene yemin ederim ki: Dünyalık bir şeyim yok.

Kardeşlerime gidip bir şeyler istemem lâzım. Resûlullah buyurdu: -- "Kadının mihri, mü' minlerden üç kişiye aittir.

Osman b. Affan'a git, iki yüz dirhem al." Hz. Osman (r.a.) fazlasıyla verdi. -- "Ali'ye git; ondan da iki yüz dirhem al." Hz. Ali de ona istediğini fazlasıyla verdi. Bunları aldıktan sonra pazara çıktı. Şen ve sevinçli idi. Hanımına bazı şeyler alıyordu. Bu arada bir ses duydu: -- Ey Allah'ın sûvârileri! Gelin, siler yar, sefer... Resûlullah'ın münadisi öyle çağırıyordu. Bunu duvar duymaz. o kimse başını semaya kaldırdı. -- Allahım! yerlerin ve göklerin Rabbi... Muhammed (s.a.v.)'in ilâhı. Bugün bu paraları, Allah'ın, Resûlünün ve mü'minlerin sevdiği yola sarf edecekim. Hemen bir at, bir kılıç, bir mızrak ve kalkan aldı. Kuşağını beline bağladı. Başını da güzelce sardı. O kadar sardı ki: Yalnız gözleri görünüyordu. Bu halde gitti; muhacirlerin yanında durdu. Onu böyle görünce tanımadıkımız bu atlı kimdir? dediler. Hz. Ali(r.a.) onlara şöyle dedi: -- Bırakın onu. Belki o size Bahreyn'den katıldı, belkide Şam tarafından gelmiştir. Belki de o sizden dini bilgilerinizi öğrenecektir. İsterim ki o varlığı ile sizlere yardımcı olsun. Savaş sırasında, mızrak vurdu, kılıç salladı... Atı onu yorunca indi. Kollarının yorgunluğunu giderdi. Sonra kolarını sıvadı. Resûlullah! (s.a.v.) onun siyah kollarını görünce sordu:

Karikatür

BİLİMTEKNOLOJİ

Sık karşılaşılan teknik sorunlara çözümler

Bunun yanı sıra kendi sabit diskinizdeki müzik ve filmlerin de yedekini bu yolla almak istediğinize varsayarsak bu dosyaları kopyalamak bilmek için bir optik medyaya yazmanız gerekiyor. Ancak sanal sürücüler sayesinde bu dosyaları optik medya harcamadan da yapabilirsiniz. Ustalık sanal cd- ve dvd-sürücülerinin gerçeklerinden çok daha performanslı olduğundan oyun ve filmlerde çok fazla yükleme ve okuma hızlarına ulaşabilirsiniz. Sanal sürücü oluşturma yazılımlarının en başarılılarından Daemon Tools, ücretsiz olışu ve kullanımıyla öne çıkıyor. Yeni bfs formatı ile uyumsuzluğu yakalayın

Microsoft'un yeni nesil ofis paketi MS Office 2007, kendine özgü tasarımı ile farklı bir çizgi yarattı.

Emektar ofis uzantılarının sonuna x harfinin eklenmesiyle oluşan bu yeni nesil formatlar artık neredeyse her yerde karşınızda. Ancak eski sürümlerle açılamıyor. Bu yeni formatlar için uyum-kulu yazılımlar var. Bu nizde. Tek ihtiyacınız olan Fei-Fei Converters adlı ücretsiz yazılım. Microsoft'un sitesinden da önerilen bu yazılım sayesinde yeni nesil uzantıdan eski nesil uzantıya dönüştürebiliyorsunuz. Ofislerin bitirim kits paketini kullanmayanlardansınız, sizler için ücretsiz ve hızlı bir ofis çözümümüz var: Openoffice.org Gnu-manc. Tamamen ücretsiz olarak indirilen bu ikili ile DOC ve XLS uzantılı dosyaları açabilir ve bu uzantılarda belgeler oluşturabilirsiniz.

Devamı Var

Kilo verirken dikkat edin!

Erzincan Sağlık İl Müdürü Dr. Mesut Turan, Sağlık Bakanlığı tarafından internet aracılığı ile satılan zayıflama ilaçlarını takibe aldığını kaydetti.

Kemal Arduç

Erzincan Sağlık İl Müdürü Dr. Mesut Turan, Sağlık Bakanlığı tarafından internet aracılığı ile satılan zayıflama ilaçlarını takibe aldığını kaydetti. Turan, konuya ilişkin açıklamasında; "Vücudumuzun kaymağı ve içeriği önemli olan veya ilaç olmadığı halde hastalıkların tedavi edici özelliği olduğu öne sürülen ürünleri kullanmamalarını tavsiye ediyorum" uyarısında bulundu. Sağlık Bakanlığı'ndan yapılan açıklama duyuran Sağlık İl Müdürü Mesut Turan; daha önce yapılan tüm uyarılara rağmen içeriği tam belli olmayan birçok bitkisel kaynaklı zayıflama ürünü internet veya telefon yoluyla satıldığının gözlendiği belirtildi. "Konunun halk sağlığı açısından önemi nedeniyle, son günlerde Amerikan Gıda ve İlaç Dairesi (FDA) ve Kanada Sağlık Bakanlığı (Health Canada) sağlık otoritesinden internet yoluyla piyasaya sunulan ve içeriği tam belli olmayan birçok ürün hakkında yapılan uyarılar da dikkate alınarak, Sağlık Bakanlığı İlaç ve Eczacılık Genel Müdürlüğü Beşeri Tıbbi Ürünlerin Güvenliğini İzleme, Değerlendirme ve Danışma Komisyonu tarafından yeni bir değerlendirme yapılmıştır" dedi.

Halk arasında doğal oldukları düşünülerek tıbbi amaçlara yönelik olarak bilinçsizce kullanılan ve daha çok internet yoluyla kolaylıkla ulaşılabilen birçok ürün bulunduğu hatırlatan Turan; şu ifadelere yer verdi: "Bu ürünlerin içeriğinde belirtilmemiş aktif bileşenlerin (örneğin bazı zayıflama ürünlerinde alınabilir maksimum dozun üzerinde sibutramin tespit edilmiştir) ve kurşun, civa vb. toksik metallerin yer alması, ayrıca efedrin gibi sağlığa zararları nedeniyle kullanımı yasaklanmış olan bazı ürünlerin izinsiz olarak söz konusu ürün içeriklerine dahil edilmesi, bu ürünleri kullanan kişilerde ciddi sağlık sorunlarına neden olabileceğinden bakanlığımız uyarı yaptı. Söz konusu doğal ya da bitkisel olduğu öne sürülen bu tip ürünlerin insan sağlığına yararlı olduğu ve herhangi bir zararının bulunmadığı şeklindeki yaygın olan kanının bilimsel veriler incelendiğinde doğru olmadığı görülmektedir." dedi

Açıklamasını sürdüren Turan; Bakanlık, Lida olayında yaşandığı gibi sağlığı tehdit eden istenmeyen durumların yaşanmaması amacıyla vatandaşların herhangi bir otoriteden izin verilmiş olsa bile, bitkisel/doğal olduğu ve herhangi bir yan etkisinin bulunmadığı iddia edilen, kaynağı ve içeriği belirsiz olan veya ilaç olmadığı halde hastalıkları tedavi edici özelliği olduğu öne sürülen ürünleri kullanmamaları uyarısında bulundu.

H. İbrahim Özdemir'in
"Eyvah"
adlı romanı
Osmanlı dönemindeki
Erzincan tarihine
ışık tutuyor.
doğu yayınları
V. Recep Yazıcıoğlu
Cad. No: 57 ERZİNCAN

Son Dakika, Siyaset, Ekonomi, Sağlık,
Spor, Sanat, Tarım ve daha neler neler
www.
dogugazetesi.com.tr
Yaşananlardan haberiniz, olsun diye

İLETİŞİM TEKNOLOJİSİ VE İNSAN İLİŞKİLERİ

İçinde bulunduğumuz çağ, "Teknoloji Çağı" olarak tanımlanıyor. Nitekim, hemen her alanda yeni buluşlar insanlığın hizmetine sunuluyor. Teknoloji başdöndürücü bir hızla gelişiyor.

Teknolojinin amacı, insanların yaşamını kolaylaştırmak, onu mutlu etmektir. Lakin, uzmanlar bunun her zaman böyle olmadığını, teknolojinin insanları esir aldığına dikkat çekiyor. Özellikle iletişim teknolojisindeki hızlı gelişmenin, toplumların hayatını etkilediği belirtiliyor.

İletişim alanındaki teknolojik gelişmeler zincirinde günümüzde "3G Görüntülü İletişim" gündemi meşgul ediyor. Sistemin büyük ilgi çektiği gözleniyor.

Objektif

Şefik ARAS

Öyle sanılıyorki; Bizim toplumumuzda cep telefonu olayında görülen aşırı ilgi, bu kez 3G görüntülü iletişimde ortaya çıkacak.. Konuşurken birbirini gören insanlar, sohbeti uzatacak... Gerekli, gereksiz birbirini arayacak. Daha çok zaman ve para harcıyacak.

Ulaştırma Bakanı Binali Yıldırım Erzincan'ı ziyaretinde bu konuya değinmişti. Görüntülü olacağı için muhabbetin diz boyu olabileceğini... Hatta bir eğlence aracı haline gelebileceğine dikkat çekerek;

"Buna dikkat etmek lazım. Suyla çalışmıyor. Konuştukça para yiyor," uyarısında bulunmuştu.

Cep telefonu Türkiye'de kullanılmaya başladığı yıllarda; Bizim ülkemizde beklenenden çok fazla cep telefonuna talep olması, üretici yabancı firmaların ilgisini çekmişti. Ve bunun nedeni araştırılmıştı. Çıkan sonuç şöyle açıklanmıştı:

"Türkiye'de insanlar cep telefonunu gerçekten ihtiyaçları olduğu için almıyor. Prestij için alıyor.."

Araştırmadan çıkan bu sonucun, bizim insanımızın dış görünüşe, yeni buluşlara sahip olma arzusunu, bundan büyük zevk duyduğunu, özenti alışkanlığını gösterdiğini ifade etmeliyiz...

Erzincan'da cep telefonu satan mağazaların vitrinleri önünde bilhassa gençlerin toplandığını görürüz. Bir üst modele sahip olma arzusuyla birlikte, birde gerekli, gereksiz konuşma, mesaj yazma alışkanlığı var.

Yolda giderken bile mesaj yazmakta olan gençler, önlerine bakmadıkları için, karşıdan gelen insanlarla burun buruna geliyor.

Bu yoğun teknolojik iletişim sebebiyle, insanlar artık yüz yüze konuşmaz, görüşmez oldu. Bu durumun, insan ilişkilerini olumlu etkilediğini söyliyebilir miyiz?

Tarım sigortası yaptırın

Üreticilerin Kanunda belirtilen riskler nedeniyle uğrayacağı zararların tazmin edilmesini temin etmek için Tarım Müdürlüğü, üreticilerin tarım sigortası yaptırmalarını istedi

Kemal Arduç

Türkiye'de üretim yapan çiftçiler için çıkarılan 5363 sayılı "Tarım Sigortaları Kanunu" sayesinde çiftçiler ürünlerini sigorta yaptırarak olası zarar karşısında emeklerinin karşılığı boşa gitmeyecek. Yeni tarım sigortası ile ilgili olarak açıklamada bulunan İl Tarım Müdürü Ali Lek; "Bu kanun kapsamındaki risklerin teminat altına alınması, standart sigorta poliçelerinin belirlenmesi, hasar organizasyonları, aktüerya çalışmaları, tazminat ödemelerinin yapılması, tarım sigortalarının geliştirilmesi, yaygınlaştırılması ve izlenmesi ile diğer teknik hizmetlerin yürütülmesi amacıyla Kanunla Havuz kurulmuştur. Havuz; kapsama alınan riskler için sigorta, reasüranS ve retrosesyon yapmaya yetkilidir. Tarım Sigortaları Havuzu Yönetim Kurulu; Tarım ve Köyişleri Bakanlığı ve Müsteşarlıktan ikişer, Türkiye Sigorta ve Resaürans Şirketler Birliği, Türkiye Ziraat Odaları Birliği ve Şirketten birer üye olmak üzere toplam yedi üyeden oluşmaktadır. Kapsama alınacak bitkiler, bitkisel ürünler ve seralar, tarımsal yapılar, tarım alet ve makineleri ile çiftlik hayvanları için kuraklık, dolu, sel, taban suyu baskını, fırtına, hortum, depremi, heyelan, yangın, kaza ve zararlar, ile hayvan hastalıklarının neden olacağı zararlar ve tarım sektörü bakımından önemli görülecek diğer risklere ilişkin teminatlar Tarım Sigortaları Havuzu Yönetim Kurulu'nun teklifi üzerine Bakanlar Kurulunca belirlenmektedir. Ürünler, riskler, bölgeler ve işletme ölçekleri itibarıyle Devlet tarafından sağlanacak prim desteği miktarları, her yıl Tarım ve Köyişleri Bakanlığı'nın teklifi üzerine Bakanlar Kurulu tarafından belirlenmektedir. Bu kanun kapsamında , uygulama yılında yer alan riskler için tarım sigortası yaptırmayan üreticiler 20.06.1977 tarihli ve 2090 sayılı kanundan yararlanamayacaklardır. Bakanlar Kurulu Kararı ile 2006 yılında;

-Dolu sigortasının ülke genelinde tüm bitkişel

Pilot uygulama ile elde edilecek daha sağlıklı verilere göre değerlendirmeler yapılarak, don sigortasının ülke geneline yaygınlaştırılması planlanmaktadır. Ayrıca su ürünleri ve ancılık gibi faaliyet alanlarında sigorta işlemleri için gerekli çalışmalar yapılmaktadır.

Ürünlerini sigorta yaptırmak isteyen üreticilerin, öncelikli olarak Çiftçi Kayıt Sistemi'ne(ÇKS) kayıtlı ve sistemdeki tüm bilgilerin güncel olması gerekmektedir.enimiz;

Sivas Belediyesi altyapı çalışmalarına hız verdi

Sivas Belediye Başkanı Doğan Ürgüp, şehir merkezinde bulunan tatlı su şebekesi borularının değişimi ile ilgili alt yapı çalışmalarını yerinde inceledi

Sivas Belediye Başkanı Doğan Ürgüp, şehir merkezinde bulunan tatlı su şebekesi borularının değişimi ile ilgili alt yapı çalışmalarını yerinde inceledi.

Sivas Belediyesi Su ve Kanalizasyon İdaresi (SİBESKİ) tarafından Çayboyu Caddesi'nde tatlı su şebekesi borularının değişimini yerinde inceleyen Belediye Başkanı Doğan Ürgüp ve Belediye Başkan Yardımcısı Hayri Köse burada SİBESKİ Müdürü Sacit Eryildız'dan çalışmalar hakkında bilgiler aldı. İncelemeler sonrası bir açıklama yapan Başkan Ürgüp, SİBESKİ Müdürlüğü kontrolünde yapılan AÇB boruları ve Polientin boruları değişiminin hızlı bir şekilde devam ettiğini söyledi.

Çayboyu Caddesi üzerinde yapılacak çalışmalar ile 2614 metre boru değişimi yapılacağını belirten Ürgüp, "Çayboyu Caddesi'ndeki boru değişim çalışmaları devam ediyor. Burada 2614 metre boru değişimi yapılacak. Aynı şekilde Mevlana ve Hayri Sığırcı ve Atatürk Caddesi'ndeki boru değişimleriyle toplam 10 kilometreyi bulacak. Boru değişimleri yapılan caddelerde asfaltlar yenilenecek. Zannediyorum bu mevsimi bu kadar faaliyetle kapatacağız. Önümüzdeki dönemlerde yine bu boru değişim faaliyetleri sürecek. Hem yer altı hem yer üstü çalışmalarını asfaltlama ve kaldırım çalışmalarını sürdürüyoruz. Hemşerilerimiz kış dönemini çukura düşmeden, çamura batmadan geçirsinler diye çalışmalarımıza devam edeceğiz "dedi.

Alt yapı çalışmaları sonrasında asfaltlama çalışmalarına başlayacaklarını ifade eden Başkan Ürgüp, "Önce boru değişimlerini daha sonra asfaltlama çalışmaları yapacağız. Alt yapı da Telekom'un ve Tedaş'ın çalışmalarını göz önünde bulundurarak çalışmalarımızı organize bir şekilde devam ettiriyoruz. Bu çalışmaların halkımıza olumsuz bir şekilde yansımaması için gayret ediyoruz. Kurumlarımızla birlikte çalışmaya özen gösteriyoruz" diye konuştu.

Öte yandan tatlı su kanalları ile ilgili çalışmaların devam ettiğini kaydeden Başkan Ürgüp, "Önümüzdeki günlerde 13 adet tatlı su çeşmesini faaliyete geçireceğiz. Tatlı su çeşmeleri Sivas açısından nostaljik ve tarihi değeri olan bir olgudur. Bu konularda da çalışmalarımızı sürdürüyoruz. Şu anda kanallarımızın ve hatlarımızın olduğu bölgeler daha önemli. Tarihi değeri ve vakıf malları olan çeşmeler daha öncelikli olacak. Halkımızın tatlı su çeşmeleri konusunda daha duyarlı olması bekliyoruz. Bu konularda hassas davranarak tatlı su çeşmelerinin amacı dışında kullanılarak sulistimal edilmemesi gerekiyor" şeklinde konuştu.

Vali Kolat Eğriçimen yayla şenliğine katıldı

Sivas Valisi Ali Kolat, Koyulhisar ilçesi Eğriçimen Yayla Şenlikleri'ne katıldı.

Eğriçimen Yaylası'nda Koyulhisar Kaymakamlığı, Koyulhisar Belediyesi ve Koyulhisar Derneği tarafından organize edilen Eğriçimen Yayla Şenliği'ne katılan Sivas Valisi Ali Kolat, vatandaşlar tarafından coşkuyla karşılandı. Vali Kolat'a kovboy şapkalı yöre kıyafetli bir vatandaş yetiştirdiği tropikal meyve Pepino hediye etti. Şenlik alanında bir konuşma yapan Vali Kolat, Sivas'ın yeşil ve şirin ilçesi Koyulhisar da olmaktan onur duyduğunu belirterek, festivallerin amacının insanları bir araya getirmek ve kaynaştırmak olduğunu söyledi. Eğriçimen yaylasındaki ve hazırlıklarını çok ... ifade eden Vali ... Sivas'mızın her ... de ve köylerinde ... ler oluyor. Ancak ... şenlik ve bu ... kalabalığı hedef ... mesi lazım. Şen ... ekonomik ve ... boyutları var. ... hisar ilçemizin ... şenliği hayırlı olsun ... di.

Koyulhisar Belediye Başkanı İlhan Erdi... Kolat'a resminin ... diği hali hediye ... Şenliğe, Sivas ... Milletvekili ... Uzun, Sivas ... yet Halk Partisi ... Vekili Malik Ecder ... demir, Sivas Belediye Başkanı Doğan ... ve çok sayda ... katıldı.

Kaysı tartışmaları bitmiyor

İnönü Üniversitesi Kayısı Araştırma Merkezi Müdürü Doç. Dr. Bayram Murat Asma, Isparta'da üretimine başlayan kayısının ünlü Malatya kayısısının kalitesine ulaşılmasının söz konusu olamayacağını ifade ederek, "Isparta kayısısı, Malatya kayısına rakip olamaz" dedi.

İnönü Üniversitesi Kayısı Araştırma Merkezi Müdürü Doç. Dr. Bayram Murat Asma, Isparta'da üretimine başlayan kayısının ünlü Malatya kayısısının kalitesine ulaşılmasının söz konusu olamayacağını ifade ederek, "Isparta kayısısı, Malatya kayısına rakip olamaz" dedi.

Doç. Dr. Asma, Isparta mahreçli medya organlarında çıkan 'Kayısıda Malatya kalitesini yakala dk' başlıklı haber üzerine İnönü Üniversitesi Kayısı Araştırma Merkez Müdürlüğü olarak Isparta'nın Yalvaç Tarım İlçe Müdürlüğü telefonla aranarak konu hakkında bilgi istenmiştir. İlçe Müdürlüğü'nden elde edilen bilgilere göre "Yalvaç ilçesinde kayısı ağaçlarının yoğun olarak dikilmeye başlaması 2000'li yıllara dayanmaktadır. 2000 ve 2001'de Elazığ ve Malatya illerinden Isparta'ya getirilen Hacıhalloğlu ve Kabaaşı kayısı çeşitlerinin pek fazla başarılı olmaması ve tüccarın daha iri ve gösterişli sofralık kayısı çeşitleri istemesi nedeniyle kayısı üreticileri Alyanak, Aprikoz, gibi daha erkenci ve iri meyvelere sahip çeşitleri, mevcut çeşitlerin üzerine aşılamışlardır. Sonraki yıllarda bu çeşitlere Şekerpare, Roksana, Tokaloğlu ve Ninda gibi kayısı çeşitleri de eklenmiştir. Haziran ayının ikinci ve üçüncü haftası başlayan kayısı hasadı ağustos ayının birinci haftasına kadar devam etmektedir. Üretilen kayısılar Hatay'dan gelen meyve komisyoncuları tarafından büyük bölümü yurtiçine olmak üzere pazarlanmakta, (2000-2001 20-25 ile bölümü yurtdışına gönderilmektedir. Haziran ayında 1.8 TL'ye üreticiden alınan bir kg yaş kayısının fiyatı temmuz ayında 1 TL'ye düşmektedir" şeklinde bilgi verilmiştir" diye konuştu.

"Bilindiği üzere Malatya ili dünyanın en fazla ve en kaliteli kayısılarını yetiştirmekle ün kazanmış, kazanıları bu ün, yerli ve yabancı konu uzmanları tarafından onaylanmıştır" diyen Asma, açıklamasını şöyle sürdürdü:

"Malatya ilinin iklim, toprak özellikleri ve yetiştirilen kayısı çeşitleri kayısı tarımı için ideal özelliklere sahiptir. Malatya'da kayısı tanımı ağırlıklı olarak kurutmalık kayısı üretimine yönelik olmakla birlikte, üretimin yaklaşık yüzde 10-15'lik bölümü sofralık olarak yurtdışına gönderilmekte veya yurt içinde tüketilmektedir. Malatya'da yetiştirilip yetiştirilmediğine bakılmaksızın Türkiye'nin her yerinde ve özellikle Büyükşehirlerde satılan tüm yaş kayısılara "Malatya Kayısısı" etiketinin yapıştırılması Malatya kayısılarının ne kadar kaliteli olduğunun göstermesi bakımından yeterli bir kanıttır. Türk Patent Enstitüsü tarafından 2000 yılında Coğrafik Malatya kayısının AB tarafından tescil edilmesi çalışmaları Malatya Ticaret ve Sanayi Odası Başkanlığı'nda 2008 yılından beri devam etmektedir. Malatya kayısıları olarak tescil edilen Hacıhalloğlu, Kabaaşı, Hasanbey, Soğancı, Çataloğlu ve Soğancı kayısı çeşitlerinin meyve etinin son derece sert, şeker içeriğinin yüksek, kendine özgü tat ve aroması ile diğer kayısılardan kolaylıkla ayırt edilebilir.

Ayrıca Malatya kayısılarında suda çözünür kuru madde miktarının toplam asitliğe bölünmesi ile elde edilen ve Tat indeksi adı verilen değer 80-120 arasında değişirken, diğer kayısılarda tat indeksi 20 veya maksimum 30'dur. Yani Malatya kayısıları diğer kayısılardan en az 3-4 kez daha tatlıdır. Sonuç olarak, ülkemizin önemli elma üretim bölgesi olarak kabul edilen Göller Bölgesi ve Isparta ilinde kayısı üretiminin artması ülkemiz tanımı adına sevindirici bir gelişmedir. Ancak bölgede üretilen kayısıları hem üretim hem de kalite açısından Malatya kayısısına rakip olması söz konusu bile değildir."

İhale İlanı

Kömür ve Odun Satın Alınacaktır

ERZİNCAN SAĞLIK MÜDÜRLÜĞÜ

Yakacak alımı 4734 sayılı Kamu İhale Kanununun 19 uncu maddesine göre açık ihale usulü ile ... ecektir. İhaleye ilişkin ayrıntılı bilgiler aşağıda yer almaktadır.

İhale Kayıt No : 2009/98095

1. İdarenin
   a) Adresi :FATİH MAH.709.SOK.NO:1 ERZİNCAN
   b) Telefon ve Faks Numarası :446 2265820 - 446 2265810
   c) Elektronik Posta Adresi :erzincanimis@saglik.gov.tr
   ç) İhale dokümanının görülebileceği internet adresi (varsa) :
2. İhale konusu malın
   a) Niteliği, Türü ve Miktarı :İhale konusu işin türü,niteliği ve miktarı ekli listede belirtilmiştir.
   b) Teslim Yeri(leri) :Merkez Sağlık Birimleri ile Üzümlü ve Tercan Sağlık Ocağına bağlı birimler
   c) Teslim Tarihi :Sözleşmenin imzasına müteakip 30 gün içinde
3. İhalenin
   a) Yapılacağı Yer :Erzincan Sağlık Müdürlüğü
   b) Tarihi - Saati :21.08.2009 - 14:00
4. İhaleye katılabilme şartları ve istenilen belgeler ile yeterlik değerlendirmesinde uygulanacak kriterler:
4.1. İhaleye katılma şartları ve istenilen belgeler:
4.1.1. Mevzuatı gereği kayıtlı olduğu Ticaret ve/veya Sanayi Odası ya da ilgili Esnaf ve Sanatkarlar Odası ... si;
4.1.1.1. Gerçek kişi olması halinde, ilk ilan veya ihale tarihinin içinde bulunduğu yılda alınmış, ilgisine göre Ticaret ve/veya Sanayi Odasına ya da ilgili Esnaf ve Sanatkarlar Odasına kayıtlı olduğunu gösterir belge.
4.1.1.2. Tüzel kişi olması halinde, ilgili mevzuatı gereği kayıtlı bulunduğu Ticaret ve/veya Sanayi Odasından ilan veya ihale tarihinin içinde bulunduğu yılda alınmış, tüzel kişiliğin odaya kayıtlı olduğunu gösteren belge.
4.1.1.3. İhale konusu malın satış faaliyetinin yerine getirilebilmesi için ilgili mevzuat gereğince alınması ... izin, ruhsat veya faaliyet belgesi veya belgeler : İl Çevre ve Orman Müdürlüğünden alınmış " Satış bir ... ile ekı Bayi Listesi ve/veya Katı Yakıt Satıcısı Kayıt Belgesi
4.1.2. Teklif vermeye yetkili olduğunu gösteren imza beyannamesi veya imza sirküleri;
4.1.2.1. Gerçek kişi olması halinde, noter tasdikli imza beyannamesi,
4.1.2.2.Tüzel kişi olması halinde, ilgisine göre tüzel kişiliğin ortakları, üyeleri veya kurucuları ile tüzel kişiliğin yönetimindeki görevlileri belirten son durumu gösterir Ticaret Sicil Gazetesi, bu bilgilerin tamamının bir Ticaret Sicil Gazetesinde bulunmaması halinde, bu bilgilerin tümünü göstermek üzere ilgili Ticaret Sicil Gazetesinden ... hususları gösteren belgeler ile tüzel kişiliğin noter tasdikli imza sirküleri,
4.1.3. Şekli ve içeriği İdari Şartnamede belirlenen teklif mektubu,
4.1.4. Şekli ve içeriği İdari Şartnamede belirlenen geçici teminat,
4.1.5. İhale konusu alımın/işin tamamı veya bir kısmı alt yükenicilere yaptırılamaz.
5. Ekonomik açıdan en avantajlı teklif, sadece fiyat esasına göre belirlenecektir.
6. İhaleye sadece yerli istekliler katılabilecektir.
7. İhale dokümanının görülmesi ve satın alınması
7.1. İhale dokümanı, idarenin adresinde görülebilir ve 30 Türk Lirası karşılığı aynı adresten satın alınabilir.
7.2. İhaleye teklif verecek olanların ihale dokümanını satın almaları zorunludur.
8. Teklifler, ihale tarih ve saatine kadar Erzincan Sağlık Müdürlüğü Fatih Mah.709.Sok.No:1 adresine ... lim edilebileceği gibi, aynı adrese iadeli taahhütlü posta vasıtasıyla da gönderilebilir.
9. İstekliler tekliflerini, mal kalem- kalemleri için teklif birim fiyatlar üzerinden vereceklerdir. İhale sonucu ... ihale yapılan istekiyle mal kalemi-kalemleri için teklif edilen birim fiyatların çarpımı sonucu bulunan toplam ... üzerinden birim fiyat sözleşme imzalanacaktır.Bu ihalede, kısmi teklif verilebilir.
10. İstekliler teklif ettikleri bedelin %3 'ünden az olmamak üzere kendi belirleyecekleri tutarda geçici ... receklerdir.
11.Verilen teklifinin geçerlilik süresi, ihale tarihinden itibaren 90(Doksan) takvim günüdür.
12. Konsorsiyum olarak ihaleye teklif verilemez.

Diğer Hususlar

EK: 300 Ton Isınma Amaçlı Kömür:

Alt Isıl Değer (Kuru Bazda)	
Toplam Kükürt (Kuru Bazda)	: En az 7200 kcal./kgl-200 kcal./kg Toleransı)
Uçucu Madde (Kuru Bazda)	: En çok % 1,0 (% + 0,1 Toleransı)
Toplam Nem (Orjinalde)	: % 12-33 (+2 Toleransı)
Kül (Kuru Bazda)	: En çok % 13
Boyut	: En çok % 16(+2 Toleransı)
Torba Ağırlığı	: 70-150 mm(En çok +/- %10 Toleransı)
40 Ton Meşe Odunu:	: 40 kg.

20 Ton Kalorifersik Meşe Odunu(50-60 cm boyutlarında)
20 Ton Sobalık Meşe Odunu(20-25 cm boyutlarında)

Basın No: 3180

Bütün hata çiftçideymiş

... devamı

...ğu ilçesinde tarım il müdürlüğünden hibe destekli çilek fidesi alan çiftçiler umduklarını bulamadı. Yerinde yaptığımız görüşmelerde bahar mevsiminde ücretsiz ... verileceği söylenen çileklerin ... yarısının kuruduğu gözlendi. Tarım il müdürlüğü yetkilileri çilek fidelerini aldığı firma yetkilileri kuruyan fideler üzerinde yapılan incelemede ise kurumanın tek nedeninin dikim hatası olduğuna karar verdiler. 15 bin kök çilek fidesi alan Hasan Canbaba, tarım il müdürlüğünden hibe destekli aldıkları çilek fidelerinin tam verime yaklaştığı zamanda kuruduklarını söyledi. 5 yıldır çilek yetiştiriciliği yaptığını, kendi ürettiği çileklerde herhangi bir kuruma olmadığı gibi erken verim aldığını söyleyen Canbaba, hibe destekli çileklerden henüz verim alamadıkları gibi kuruduklarını söyledi.

Tarım il müdürlüğünden çilek fidesi alan Ömer Sazlı ise ilk kez çilek üretimi yaptığını ancak, beklediği verimi alamadığını söyledi. İlçede kendileri gibi hibe destekli çilek alan bir çok kişinin çileklerinin kuruduğunu vurgulayan Sazlı, "ben yıllardır fide üretimi ve yapıyorum. Yetkililer diktiğim çileklerin kurumasının nedeninin dikim hatasından kaynaklandığını söylediler. Ancak tutan çileklerle, kuruyanlar arasında bir karşılaştırma yaptım dikim hatasıyla alakası dahı olmadığını gördüm. Fide üretiminden anlamayan birisi olsam inanırdım ancak durum göründüğü gibi değil" diye konuştu. Öte yandan bölgede desteklemeli fide alan onlarca kişinin meyve ve sebze fidelerinin kuruduğu söylendi. Meydana gelen zararın kim tarafından karşılanacağı ise merak ediliyor.

Horhor eski rengine kavuştu

Kemal Arduç

Erzincan'da romatizma, ayak kokusu, cilt hastalıkları gibi birçok rahatsızlığa şifalı geldiği gerekçesi ile Türkiye'nin bir çok yerinden ziyaretçi çeken Eksisu mesire alanındaki horhor diye bilinen doğal kükürtlü su havuzunun rengi geçtiğimiz hafta meydana gelen depremde yeşil olmuştu. Asırlardır koyu sarı olarak kaynağından çıkan ve havuzdaki rengi de belirgin bir şekilde koyu sarı olan su, bir haftalık yeşil rengin ardından yeniden eski haline döndü.

Eksisu mesire alanındaki görevliler depremden bir gün önce suyun renginin değişmeye başladığını yaklaşık bir hafta yeşil ve havuzdaki suyun debisinin düşük olarak kaldığını söylediler. Dün sabah saatlerinde ise havuzun suyunun yeniden normale döndüğünü ve suyun debisinde eskiye göre artış olduğunu söylediler.

Yaklaşık bir hafta farklılığa bürünen havuz, vatandaşların ilgisini çekmezken dün normal hale kavuşmasının ardından yediden yetmişe bir çok kişi tarafından doldurularak eski cıvıl cıvıl haline kavuştu. Ancak bu bir haftalık değişim hala vatandaşın kafasında merak konusu olarak duruyor.

Yeni av sezonuna hazırlıklı olun...

...Avlanması gereken türler hakkında bilgi veren Baş; "Birinci grup av hayvanından olan bildircin üvey ve tahtalı güvercin avı 15.08.2009 cumartesi günü başlayacak 24.01.2010 tarihinde sona erecek. 2 grup av hayvanından olan kınalı keklik tavşan ... ile avı 10.10.2009 tarihinde ... 24.01.2010 tarihinde sona ... Üyelerimizin avlanırken bir ... meydan vermemeleri için ... dikkat etmeleri gerekmektedir her avcı avlanma pulun alınmasına harcamasını ve kitapçığını ... kendilerine vermekle ... Avlanma pulu alacak üyelerimizin kulübümüze baş vurmaları ve kamu görevisi olan (asker,polis) avcılarımızın da kimlik fotokopisiyle avlanma pullarını kulübümüzden temin edebileceklerdir. Avlanma pulu bedeli il geneli 45,00 TL ülke genek 85,00 TL dır 4915 sayılı kara avcılığı kanunun ilgili yönetmeliği gereği çevre orman il müdürlüğü ile yapılan protokol gereği avlanma pullarını aynı rakama vermekteyiz ancak protokol gereği pul bedelerinin bir kısmı kulübümüze kalmaktadır kulübümüzün mentaatı için tüm üye ve kamu görevlisi avcılarımızın hassasiyet göstermelerini istiyoruz. Özellikle avlanacak üyelerimizin ekili alanlara girmemeleri köpeklerini sokmamaları konusunda hassasiyet göstermelerine ve avlanma zamanlarına ve limitlerine dikkat etmelerini, özellikle anız yakan ve belgesiz avlananları ilgili güvenlik kurumlarına bildirmeleri doğanın sigortası diye tabir edilen avcılarımızın doğada ki olumlu ve olumsuz olaylara görme imkanının daha fazla olduğu ve bir çok anız yakma ve yangın olayını önlediği geçmiş yıllarda örnekleri mevcuttur. Bu vesile ile üyelerimize bu av sezonunda kazasız belasız ve kurallara uyarak bir av sezonu geçirmelerini temenni ederim" diye konuştu.

Merkezde toprak yol kalmıyor

Erzincan Belediyesi, Mimar Sinan, Yavuz Selim, Ergenekon ve Fatih Mahallelerinde bulunan 25 km lik yol ağını sathı kaplama yöntemi ile kapıyor. Şu ana kadar Mimar Sinan ve Ergenekon Mahallelerinde yaklaşık 10 km lik yol kaplaması tamamlandı. Erzincan Belediyesi Fen İşleri Müdürlüğüne bağlı ekipler halen Ergenekon Mahallesinde çalışmalarını sürdürüyor. Erzincan'da önümüzdeki 3 yıl içerisinde içme suyu şebekesi yenilenmesi, doğalgaz, elektrik ve telefon kablolarının yeraltına alınması ve mobese sistemi için yapılacak kazılar neticesinde şehrin 700 km lik yol ağının hemen hemen tamamı ve her ev ve işyeri bağlantısı kazı çalışması yapılarak yenilenecek. Çalışmaların neticelenmesi akabinde şu an için geçici olarak yapılan sathı kaplamalar yerine kalıcı asfaltlama yapılacak.

Torun, dede katili oldu..!

Kemal Arduç

Erzincan merkeze bağlı Akyazı beldesinde ermat eden İbrahim K.(65) bilinmeyen bir sebepten dolayı torunu A.K.(20) ile tartıştı. Sabah saatlerinde meydana gelen kavganın büyümesi üzerine torun A.K. yanında bulunduruğu silahını çekerek dedesi İbrahim K.'ya kurşun yağdırdı. Kurşunlar yaşlı adam ağır yaralanırken, 112 Acil ve Sağlık hizmetleri tarafından Erzincan Devlet Hastanesi'ne kaldırıldı. İbrahim K., hastanede yapılan müdahalenin ardından hayatı tehlikesinin devam etmesi nedeniyle ameliyata alındı. Yapılan ...ameliyatlarının ardından İbrahim dede kurtarılabildi. Dedesini vuran A.K. ise tutuklanarak cezaevine gönderildiği bildirildi.

78 cami imamsız..

Kemal Arduç

Ramazan ayı öncesinde Erzincan genelinde 78 civarında imamsız cami bulunduğu öğrenildi. Erzincan genelinde merkez ve ilçe merkezlerdeki camilerde din görevlisi bulunurken bazı köylerin camilerinde şuan din görevlisi bulunmadığı kaydedildi. Ramazan ayı sebebiyle camilere ilginin artacağını dikkate alan müftülük yetkilileri, eksikliklerı gidermek için diyanet başkanlığının her yıl olduğu gibi bu yılda gerekli çalışmayı yapabileceğini söylediler.

Camisinde görevlisi olmayan camilere artık cemaat de gitmez oldu. Öte yandan camisinde imamı bulunmayan köylülerle yaptığımız telefon görüşmesinde; Cemaatin Ramazan'da teravih namazlarını nasıl kılacaklarını düşünmeye başladığını söylediler.

ZAYİ

İşletmeme ait 2051 - 2150 seri nolu iki cilt gider pusulamı Kaybettim. Hükümsüzdür

Şükrü Kösen

V.No 5880035389

T.C No: 20605850084

doğu
Günlük Haber Yorum Aktüalite Gazetesi
V. Recep Yazıcıoğlu Cad. No: 57 ERZİNCAN
Tel - Fax : 224 24 25-26
e-mail : haber@dogugazetesi.com

Sahibi: H. İbrahim Özdemir

Yazı İşleri Müdürü: Naim Çakır

Ermat Ofset
V. Recep Yazıcıoğlu Cad. No: 57
ERZİNCAN
Tel: 224 24 25 -26

e-mail: ermatofset@yahoo.com

Abone:

Yıllık	60.00 TL
6 Aylık	30.00 TL
Aylık	6.0 TL

Şehir Dışına PTT masrafı ilave edilir.

İlan tarifesi

Resmi İlan Sütunlarımız	7.00 TL
Genel Kurul İlanları	45.00 TL
Özel İlan, Reklamlarımız	1.50 TL
Zayi	10.00 TL
T. İlanlar - Başsağlığı	50.00 TL
Günü Geçmiş Gazete	50 Kr

günün takvimi

06 Ağustos 2009 Perşeme

SAYI: 9627

TEBRİK

Mübarek Berat Gecenizi kutlar, bu gecenin öncelikle Erzincan'ımız, ülkemiz ve tüm insanlık için hayırlar getirmesini yüce Allah'tan niyaz ederim..

Necmettin ÜNAL
Esnaf ve Sanatkarlar Odaları Birlik Başkanı

TEBRİK

Berat Kandilinizi kutlar, kandilin tüm İslam alemine ve memleketimize hayırlara vesile olmasını yüce Allah'tan niyaz ederim..

Aydın YALVAÇ
ETSO Başkanı

ÖSS ŞARTI ARAMADAN ÜNİVERSİTE EĞİTİM FIRSATI

Sayısal Eşitağırlık Sözel
bölüm farkı olmadan Hayal ettiğiniz bölümü
ÖSS şartı aramadan okuma imkanı

Avrupa birliği diploması

Alacağınız Diplomayla Dünyanın her yerinde calışma imkanı

Ucuz ve kaliteli eğitim

Türkiye ile denkliği olan üniversiteler

İletişim:
İsmail Çolak
TR Tel: 0506223307
BG Tel: +359895057444
Msn: ismailcolak@cagegitim.net

Özgür Şeker
TR Tel: 0536323301
BG Tel: +359897435275
Msn: ozgurseker@cagegitim.net

ÇAĞ EĞİTİM
Bulgaristan Eğitim Danışmanlığı
www.cagegitim.net

TEBRİK

Berat Kandilinizi tebrik eder, bu mübarek gecenin Erzincan için, milletimiz için ve tüm insanlık için hayırlar getirmesini dilerim...

Mehmet BUYRUK

TEBRİK

Berat Kandilinizi kutlar, bu gecenin ülkemize ve tüm dünyaya hayırlar getirmesini yüce Allah'tan niyaz ederim..

H. İbrahim ÖZDEMİR
doğu Gazetesi Sahibi

TEBRİK

Kandilinizi kutlar, bu mübarek gecenin ülkemize ve insanlığa hayırlar getirmesini niyaz ederiz..

doğu Gazetesi Personeli

Erzincan'da tatil için gelen vatandaşların yakasına yapışan dilenciler para koparabilmek için kişinin peşini bırakmıyor. Dilencilerin bu davranışı ise Erzincan'a farklı bir imaj kazandırıyor 5'te

Dilencilerin tatilci fırsatçılığı

Torun kurbanı dede toprağa verildi

Önceki gün Erzincan'ın merkeze bağlı Akyazı Beldesi'nde dedesi ile kavga ettikten sonra belindeki tabanca ile dedesine ateş ederek öldüren A.K.(22)'nin son durumu bilinmezken, 3 kurşun yarası alan dede İbrahim Karadaş (65) ise dün kılınan cenaze namazının ardından toprağa verildi 5'te

doğu 29yıl
ERZİNCAN'IN GÜNLÜK HABER YORUM AKTUALİTE GAZETESİ
07 AĞUSTOS 2009 CUMA YIL: 29 SAYI: 9628 FİYATI: 25 YKr
ISSN 1301-1223

Camiler doldu taştı

Ayrıntılar Sayfa 5'te

Anne sütünün faydası saymakla bitmiyor 3'te

OBJEKTİF
Şefik ARAS
TRABZON - ERZİNCAN DEMİRYOLU PROJESİ
Yazısı Sayfa 3'te

E.Ü'de "Doğa Sporları Yüksekokulu" açılıyor

Erzincan üniversitesi bir ilki daha gerçekleştiriyor. Üniversite bünyesinde Türkiye'de ilk olacak "Doğa Sporları Yüksekokulu" kurulması kararlaştırıldı

Erzincan Üniversitesi Senatosu 06.08.2009 Perşembe günü yaptığı toplantıda Erzincan Üniversitesi bünyesinde 'Doğa Sporları Yüksekokulu" açılmasını ve konunun Yükseköğretim Kuruluna sunulması kararı aldı..

Yükseköğretim Kurulunca kabul görmesi durumunda Doğa Sporları Meslek Yüksekokuluna Kış Sporları, Su Sporları, Hava Sporları ve Dağcılık programları gibi bölümler açılacak..

Yapılan uyarılarda; grip virüsünün yol açtığı enfeksiyona bağlı oluşabilen göz nezlesine karşı grip aşısı kullanmayın!

Göz nezlesine dikkat edin

Kemal Arduç

Göz nezlesi tedavisinde, grip dışında özel göz damlaları ve ilaçları kullanıldığını söyleyen uzmanlar, "grip için uygulanan tedavi, bu rahatsızlığı iyileştirmez" dediler. Göz nezlesinin, tedavi edilmezse çok daha ağır göz hastalıklarına neden olabileceğini belirten uzmanlar, göz nezlesiyle ilgili şu bilgileri veriyor: 5'te

Erzincan'da Zıp zıp keyfi

Erzincan'da Atatürk Parkı'nda hizmet veren Trambolin (Zıp zıp) genç, çocuk onlarca kişinin ilgi odağı oluyor.. 5'te

Tarihten Sayfalar

KANUN-İ ESASİYE

Bunun üzerine Rusya ile yapılan savaşı bahane eden II. Abdülhamid, Meclis-i Umumi'yi tatil etti ve bir daha toplantıya çağırmadı ve Kanun-i Esasi 1908'e kadar hukuken yürürlükte kalmakla birlikte uygulamadan düştü.

1908'de II. Meşrutiyet'in ilanı ile yeniden yürürlüke girdi ve 31 Mart Olayı'ndan sonra yeni değişiklikler yapıldı (22 Ağustos 1909). Buna göre 21 madde değiştirildi ve üç yeni madde eklenerek gerçekten meşruti ve parlementer bir sistem oluşturuldu. Yapılan değişikliklerle; padişah anayasaya bağlık yükümlülüğü altına girdi.

Hükümet padişaha değil meclise karşı sorumlu olacaktı. Hükümet ve Heyet-i Mebusan bağımsız kişilik kazandı, yasama ve yürütme ilişkileri dengeli duruma getirildi, kuvvetler ayrılığı ilkesi benimsendi, padişahın mutlak veto yetkisi kaldırıldı. Ayrıca dernek kurma, toplantı vb. özgürlükler tanındı, 113. madde kaldırıldı.

II. Meşrutiyet'in çalkantılı siyasal süreçlerinde başka değişikliklere de uğrayan Kanun-i Esasi, özellikle I. Dünya Savaşı'nın başlamasından sonra filen tek parti durumuna gelen İttihat ve Terakki'nin yönetim sürecinde uygulanmadı. Ama Kurtuluş Savaşı döneminde, hatta 1921 tarihli Teşkilat-ı Esasiye Kanunu'nun çıkarılmasından sonra bile Kanun-i Esasi'nin yeni anayasaya aykırı düşmeyen hükümlerinin yürürlükte kalacağı düşüncesi benimsendi.

1924 tarihli Teşkilat-ı Esasiye Kanunu 1921 Anayasası'yla birlikte Kanun-i Esasi'yi de kesin olarak yürürlükten kaldırdı.

Sağlık ve Hastalıklar

Değişime giden 7 basit yol

* Şekeri dikkatli kullanın, şeker miktarı yüksek bir diyet çok fazla kalori içerir ve vücudunuzun sağlıklı olması için ihtiyaç duyduğu besinleri sağlayamayabilir. Ayrıca çok bu şeker diş çürümesine de neden olabilir.

* Tuzu dikkatli kullanırsanız, sodyum miktarı düşük bir diyet ile yüksek tansiyona yakalanma riskiniz azalır.

* Kilo vermek için yiyecekleri yasaklamayın. Bu gün diyakışım başarısızlığa mahkumdur. Eğer cheesecake'ler yiyorsanız, ama bunun yasak olduğunu düşünüyorsanız bu süre sonunu yiyecek ve sonra da kendinizi suçlu hissedeceksiniz... Sizin üzerinizdeki baskıyı daha da artıracaktır. Eğer ilk sözün sözü baştan çıkaracağını ve sonunda bütün kilo yiyeceğinizi düşünüyorsanız; küçücük bir parçayla doyacağınızı bildiğiniz için kendi kendinize fuzuli kuruyorsunuz.

OKUR MEKTUPLARI

Saçınızı da doğru besleyin

Saçlarım çok fazla dökülüyor beslenmemle ne alakası olabilir

Saç dökülmeleri birçok faktörle ilgili olabilir. Sizin olay oldu bir beslenme eksikliği de bu dökülmelerin kaynağı olabilir. Beslenme yönünden bakıldığında saç kayıbıyla ilgili olabilecek besin öğelerinden demir, B vitaminleri, C vitamini, çinko ve biotin akla gelir. Birçok saç koruyucu gıda ürün bu maddeleri içer.

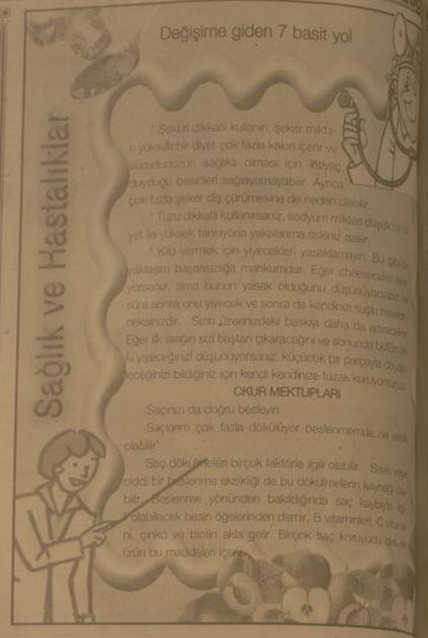

Komik Fotoğraflar

bugün ne pişirsem'

Kaşar Peynirli Patican

2 Adet patlican
100gr rendelenmiş kaşar peyniri
karabiber
kırmızı biber
tuz

Patlıcanları bütün olarak fırında közleyin. Ardından çıkarıp içlerini açın, buraya kaşar peynirini pay edip çatal ile ezdirin. Peynir erisin.

Üzerine tuz ve biber serperek ilacak olarak servise sunun.

Arzu ederseniz baharat yerine çok az ve ince kıyılmış maydanoz serpebilirsiniz.

ŞIIR GEZGINI

Bu selin akşını

Bu selin akşını
hiçbirşey durdurmaz artık.
Ummadığım ve ummadığın bir anda çıktın
karşıma.
Coşkun ırmaklar gibi,
amansız seller gibi geldin,
mutlaka yıkarak
ve benden birçok şeyleri
beraberinde sürükleyerek gideceksin.
İşte o zaman yokluklarını
eh dayanılmazı ile
karşı karşıya kalacağım.

Ergeç gideceksin; beni anlayamadan,
beni sevemeden gideceksin.
Yalnız bir iç kırıklığı kalacak senden,
tesellisiz bir hüzün kalacak.
Yıllardır aradığım şendin
ama sen giittikten sonra
başkasını aramayacağım.
Gelmeyecek bile olsan,
ömrümün sonuna kadar arardım seni
Ama geldin bir kere; ister bilerek gelmiş ol,
ister bilmeden...

Geldin ya!
Şimdi herşey güzel senınle,
Yürümenin, konuşmanın,
nefes almanın bir başka anlamı var artık.
Sen varsın ya,
herşey bambaşka gözlerimde...

Ümit Yaşar OĞUZCAN

Kıssadan Hisseler...

ZEVCESİNE GÖTÜRÜN

-- Alanım! yerenin ve gökların Rabbi... Muhammed (s.a.v.) in ilanı. Bugün bu panelan, Allah'ın Resûlünün ve mu'minlerin sevdiği yola girdiğinin Hemen bir at, bir kılıç, bir mızrak ile çıkan aldı. Kuşağını beline bağladı. Binen da güzelce sardı. O kadar sardı ki: Yalnız gözleri görünüyordu. Bu hali ile gitti, muhacirlerin yanında durdu. Onu böyle görünce tanımadığımız bu atlı kimdir? dediler. Hz. Alî(r.a.) onlara şöyle dedi:

-- Bırakın onu. Belki o size Bahreyn'den katıldu, belkide Şam tarafından gelmiştir. Belki de o sizden dini bilgilerinizi öğrenecektir. İsterim ki o varlığı ile sizlere yadımcı olsun. Savaş sırasında, mızrak vurdu, kılıç salladı... Atı onu yorunca indi. Kollarının yorgunluğunu giderdi. Sonra kollarını sıvadı. Resûlullah! (s.a.v.) onun siyah kollarını görünce sordu:

-- " Sen Sa'd mısın?" -- Evet, Ya Resûlullah! anam babam sana feda olsun. Bunun üzerine Resûlullah (s.a.v.) şöyle buyurdu: -- "Cadde'ne sa'dettler." Bundan sonra durmadan mızrağı ile kılıcı ile savaşmaya devam etti. Her vuruşta Allah'ın düşmanlarından birini öldürüyordu. Bir ara Sa'd düştü dediler. Resûlullah (s.a.v.) onu bulduğu zaman, Yanmanvali'di. Başını dizlerine yasladı. Yüzündeki toprakları elbisesi ile sildi. Ve şöyle buyurdu:

-- "Kokun ne kadar güzel. Seni Allah'ın ve Resûlünün sevdiğine inanıyorum." Bundan sonra Resûlullah (s.a.v.) ağladı. Sonra gülü. Sonra yüzünü beri yana çevirdi. Daha sonra buyurdu: -- "Ka'be'nin Rabbine yemin ederim, HAVZ"a girdi." Ebû Lübabe dedi ki: -- Babam anam sana feda olsun. Yâ Resûlullah! HAVZ nedir? Resûlullah (s.a.v.) şöyle anlattı:--" Havzı Rabbim bana ihsan eyledi. Onun genişliği San'a ile Basra arası kadardır. İncilerle yakutlarla süslüdür. Onun suyu, sütten beyazdır. Tadı, baldan tatlıdır. ondan bir kere içen ebedî susamaz." Tekrar sordu: --Ya Resûlullah! önce ağladığını, sonra güldüğünü, daha sonra yüzünü çevrtiğini gördük.

Karikatür

BİLİM TEKNOLOJİ

Sık karşılaşılan teknik sorunlara çözümler

Word ve Excel dışında ofis uygulamalarını kullanmayanlardansınız; ister iş ister ev kullanımı olsun ve hedi bir ofis çözümünüz var. Ancak Gnu-mono; Tamamen ücretsiz olarak sunulan bu ikili ile DOC ve XLS uzantılı dosyaları açabilir ve bu uzantılarda belgeler oluşturabilirsiniz.

Bu ikilinin USB belleklerde çalıştırılmaya (kurulum gerektirmeyen) sürümü de bulunuyor. Bu sayede ofisinizi cebinizde taşımanız da mümkün. Donanım:

Yeni bir sabit disk satın almayı düşünün:

Yüksek kapasiteli bir sabit disk almayı düşünüyorsanız, tercihinizi bu diskin fiyat/kapasite-indeksi iki aylık sabit diskten yapabilirsiniz. Arada çok fazla fiyat farkı mutlaka olacaktır. Ancak; ucuz da RAID 0 teknolojisini kullanarak kendinizi hissedebilir bir şekilde hızandırmanız mümkün olabilir. Tabi bu dizeki sabit disklerin yonga setinin de desteklemesi gerekiyor. Bu yöntemi kullanarak; daha hızlı olabilecek pek çok sorun için önlem almanız olacaksınız. Performans için daha çok bellek kullanın: Toplayacağınız sistem temel alınarak tercih edeceğiniz bellek miktarında; ne olursa olsun kapasiteyi ikiye bölerek bellek modülü kullanmaya çalışın. Bu hem AMD, hem de Intel sistemler için performans kazançları sağlayacaktır. Bu etapta tek bir 2 GB bellek modülü alabilirsiniz ve birkaç ay sonra da aynısından bir tane daha alacaksanız o halde iki adet tek bellek kullanılabilir.

Anne sütünün faydası saymakla bitmiyor

Anne sütünün önemine değinen Çocuk Hastalıkları Uzmanı Dr. Mesut İlter çocuğun gelişiminde en ideal yöntemin emzirme olduğunu söyledi...

Çocuk Hastalıkları Uzmanı Dr. Mesut İlter, bebeklerin sağlıklı büyüme ve gelişmesinde en ideal yöntemin emzirme olduğunu söyledi.

Ülkemiz nüfusunun yüzde 37'sini oluşturan 0-14 yaş çocuklarda ölüm nedenleri içerisinde, beslenme yetersizliklerinin tek başına veya enfeksiyonlarla ikincil olarak ilk sıralarda yer aldığını belirten Çocuk Hastalıkları Uzmanı Dr. Mesut İlter , "Fakat çocuk ölümlerinin büyük çoğunluğunu mevcut olanaklarla önleyebileceğimiz hastalıklar teşkil etmektedir. Solunum yolu enfeksiyonları, İshalli hastalıklar ilk sıralarda yer almakla birlikte, bu hastalıkların ölümcül bir hale gelmesine çocukların yeterince beslenememeleri sebep olmaktadır. Bu noktayı göz önüne aldığımızda bebek ve çocukların beslenmelerinin doğdukları andan itibaren düzenlenmesinin önemi gündeme

Bu durumun doğumdan itibaren yaşamın ilk 6 ayında tek başına anne sütüyle beslenmenin önemini gösterdiğine dikkat çeken İlter, "Anne sütünün besiri değerinin yüksek olmasının yanı sıra hastalıklardan korunmayı sağlayan özellikleri de vardır. Bu nedenle sadece anne sütü ile en az 6 ay beslenme gibi ucuz, basit bir yöntemi, aynı zamanda binlerce bebeğin sağlığını korur ve gelişimini sağlar" diye konuştu. İlter, annelere de şu uyarılarda bulundu:

"Sütünüz yavrunuza en güzel armağandır. Bebeğinizi doğumdan sonra ilk yarım saat içinde emzirin. Bebeğinize ilk sütünüzü (Ağız sütü) mutlaka verin. Bebeğinizi emzirdikçe sütünüz gelecektir. Bebeğinizin ilk 6 ayda sizin sütünüzden başka gıdaya ihtiyacı yoktur.

Anne sütü ile beslenen bebekler ishal ve bulaşıcı hastalıklara daha az yakalanırlar. Bebeğiniz ishal olduğunda emzirmeye özellikle devam edin. Emzirdiğiniz bebeğinize yalancı meyvin. Aldığınız alkol, sigara ve ilaçlar sütünüzle bebeğinize geçebilir. Bebeğinizi emzirdiğiniz "dönemde beslenmenize özen gösterin" dedi.

TRABZON - ERZİNCAN DEMİRYOLU PROJESİ

Trabzon - Erzincan Demiryolu Projesinde, güzergahın Gümüşhane ili sınırları içerisinden geçmesi için, Gümüşhanelilerin başlattığı yoğun çaba sürüyor.

Buna karşılık güzergahın Gümüşhane'den geçmesinin ekonomik olmyacağına ilişkin uzman görüşleri basında yer alıyor.

Trabzon - Erzincan Demiryolu, Karadenizi - Akdenize bağlayacak olan demiryolu ulaşımını bir bölümünü oluşturuyor. Projenin Ağustos ayı içerisinde ihale edileceği ve ihaleden sonra projeyle ilgili çalışmaların ,başlayacağı.. Güzergahın bu çalışmalardan sonra belirlenmiş olacağı ifade ediliyor..

Trabzon - Erzincan Demiryolu, kuşkusuz Erzincanı yakından ilgilendiriyor. Zira günümüzde sadece karayolu ulaşımı bulunan Erzincan, Karadenize demiryolu ile bağlanmış olacak. Trabzon limanından Erzincan'a yapılmakta olan nakliye, göz önüne alındığında, demiryolunun gerçekleşmesinin önemi ve anlamı daha iyi anlaşılmaktadır..

Toplu taşımacılıkta, gelişmiş ülkelerde büyük paya sahip olan, demiryolu ulaşımının, bizim ülkemizde 1950'den sonra, karayollarına ağırlık verilmesiyle ihmal edildiği görüşü yaygındır. Nitekim Ulaştırma Bakanı Binali Yıldırım, sıkça bu konuya değinmektedir.

Sayın Bakan: Uzun yıllar ihmal edilen demiryollarının hızla geliştirilmekte olduğunu ifade ediyor. Hızlı tren işletmeciliği konusunda; Tüarkiyenin Avrupanın 6 ncı, Dünyada 8 nci olarak işletmeciliğe geçen ülke olduğunu dikkat çekiyor. Demiryollarına 7 yılda, 7 Milyon TL'den fazla kaynak sağlandığını belirtiyor.

Bilindiği gibi, demiryollarının yenilenmesi ve hızlı treşe geçişe hazırlanması konusundaki çalışmalar, Erzincan bölgesinde de devam ediyor. Erzincan'dan Erzurum istikametine ve Erzincan'dan Sivas istikametine devam eden demiryollarında başlatılan çalışmalar sürüyor.

Demiryolu ulaşımında, hızlı trenler yanında, yolcu taşımasında, konfora, kaliteli hizmete de önem veriliyor. Nitekim, şimdilerde yolcu taşımacılığında, vagonların daha rahat, daha temiz ve hizmetin yolcuyu memnun edecek şekilde değiştiği gözleniyor. Öyle anlaşılıyor ki, yolculukta süre kısalırsa, ulaşımda demiryolları çok daha cazip duruma gelecektir.

Karadenizi - Akdenize bağlayacak olan demiryolu projesinin bir bölümü olan, Trabzon - Erzincan Demiryolu Projesinin ihalesi bu ay içinde yapılırsa ki öyle planlanmış bulunuyor.. Projenin hazırlanmasının bir yıl kadar süreceği ifade ediliyor.

Daha sonra, inşaatın ihalesi yapılacak ve projenin hayata geçirilmesi sağlanacak. Ve elbet Erzincan'da bu hizmetten payına düşeni alacaktır.

Objektif

Şefik ARAS

Tarım araçlarını bilinçli kullanın

Yaz aylarında özellikle köy ve tarım alanlarında kullanılan tarımsal araçlar kaza riskini artırıyor

Yaz aylarında trafik kazalarının artışına trafik güvenliği açısından gerekli donanıma sahip olmayan tarımsal araçların da neden olduğu bildirildi. Erzincan Şoför ve Otomobilciler Odası Başkanı Bedir Limon, yaptığı açıklamada, trafik kazalarının önlenmesinde tarımsal araçların kontrolünün önem taşıdığını ifade etti.

Bahar ve yaz aylarında artan tarımsal faaliyetler nedeniyle başta traktör olmak üzere diğer tarımsal araçların trafiğe çıkış oranlarının arttığına dikkati çeken Limon, trafik güvenliği açısından gerekli donanıma sahip olmayan tarımsal araçların kazaların artışında önemli bir rol oynadığını vurguladı. Trafik ekiplerinin tarımsal araçları daha sıkı bir şekilde kontrol etmeleri gerektiğini anlatan Limon, şunları söyledi: "Traktör, biçerdöver gibi tekerlekli araçlar sabahın ilk saatleri veya akşam hava karardıktan sonra tarladan köye dönmek için genellikle kara yolunu kullanıyorlar.

Traktör veya bağlı römork ile biçerdöver gibi araçlar, genellikle trafik güvenliği açısından gerekli ışıklandırma donanımına sahip değiller. Birçok kaza sürücülerin bu araçları fark etmemesi sonucu meydana geliyor." Geçmiş yıllarda birçok ölümlü trafik kazasının tarımsal araçlar nedeniyle meydana geldiğini hatırlatan Limon, trafik ekiplerinin bu araçların kontrolünde daha titiz davranmalarını istedi.

"KÖY YERİ BİR ŞEY OLMAZ"

Ehliyetsiz kişilerinde sıklıkla tarımsal araçları kullandıklarına işaret eden Limon, şöyle devam etti: "Köy yeri bir şey olmaz anlayışıyla birçok ehliyetsiz kişi traktör ve biçerdöver gibi tarımsal araçları kullanıyorlar. Trafik kuralları hakkında yeterli bilgisi olmayan ehliyetsiz sürücüler kazalara davetiye çıkarıyor."

H. İbrahim Özdemir'in
"Eyvah"
adlı romanı
Osmanlı dönemindeki
Erzincan tarihine
ışık tutuyor.
doğu yayınları
V. Recep Yazıcıoğlu
Cad. No: 57 ERZİNCAN

Son Dakika, Siyaset, Ekonomi, Sağlık,
Spor, Sanat, Tarım ve daha neler neler
www.dogugazetesi.com.tr
Yaşananlardan haberiniz olsun diye

Giresun'da fındık hasadı başladı

Dış Ticaret Müsteşarlığı Doğu Karadeniz Bölge Müdürlüğü tarafından açıklanan fındık hasadı tarihi doğrultusunda, Giresun'un sahil kesiminde bugünden itibaren üretici yeni mahsul ürünü toplamak için bahçeye girmeye başladı.

Dış Ticaret Müsteşarlığı Doğu Karadeniz Bölge Müdürlüğü tarafından açıklanan fındık hasadı tarihi doğrultusunda, Giresun'un sahil kesiminde bugünden itibaren üretici yeni mahsul ürünü toplamak için bahçeye girmeye başladı.

23 Temmuz tarihinde Dış Ticaret Müsteşarlığı Doğu Karadeniz Bölge Müdürlüğü başkanlığında, FISKOBİRLİK, Tarım ve Köyişleri Bakanlığı İl Müdürlüğü, Karadeniz İhracatçılar Birliği Genel Sekreterliği, Giresun Ticaret Borsası, Giresun Ziraat Odası ve Dış Ticarette Standardizasyon Denetmenleri Giresun Grup Başkanlığı temsilcilerinden oluşan heyet, 2009 ürünü fındık hasat tarihlerinin belirlenmesi için toplantı gerçekleştirmiş, Giresun'da yeni mahsul fındık hasadına sahil kesiminde 6 Ağustos tarihinde başlaması kararlaştırılmıştı. Alınan karar doğrutusunda da Giresun'da bugün resmen 2009 ürünü fındık hasadına başlanmış oldu. Giresun'da sabahın erken saatlerinden itibaren fındık üreticileri, bahçelerine girerken yeni mahsulünü "Bismillah" ve "Bereketli Bir Ürün Ya Olur" diyerek hasat etmeye başladı.

Giresun Ziraat Odası (GZO) Başkanı Özer Akbaşlı, Giresun'da fındık üreticilerinin, özellikle fiyat konusunda endişeli olarak yeni mahsul fındıkların hasadı için bahçelere girdiklerini söyledi. 15 Temmuz tarihinde Tarım ve Köyişleri Bakanı Mehdi Eker tarafından açıklanan Yeni Fındık Stratejisi kapsamında fındık fiyatlarının serbest piyasa koşullarında belireneceği hatırlatan Akbaşlı, bu durumun kendileri ve üreticiyi kaygılandırdığını anlattı. Fındık fiyatlarının serbest piyasaya bırakılmasının özellikle de tüccarın insafına terk edilmesinin kendilerini memnun etmediğini dile getiren Akbaşlı, şöyle konuştu: "Biz fındık fiyatlarının serbest piyasa koşullarına bırakılmasından fındık üreticisinin karı çıkacağını düşünmüyoruz. Giresun'da, 2009 ürünü fındık maliyetimiz bir dekar için 318 lira. Giresun'da dekara 76 kilogram fındık hasadı yapıldığını düşündüğümüzde, yeni mahsul fındık maliyeti yaklaşık 4 liraya tekabül etmektedir. Oysa fındık fiyatlarının serbest piyasada oluşması ve tamamen tüccarın insafına bırakılacak olması bizleri rahatsız etmektedir," Akbaşlı, Eylül ayının başından itibaren pazara yoğun olarak fındık inecek olmasının, fiyatların düşmesine neden olacağını belirtirken, şöyle devam etti: "Ağustos ayında fındık fiyatları 3 liranın üzerinde olabilir. Ancak, 1 Eylül tarihinden itibaren pazara fındık girişinin yoğunlaşacak olması, fiyatların düşmesine vesile olacaktır. Bugün 3 liranın üzerinde olan fiyatlar, yoğunlaşan fındığın etkisiyle bu fiyatın altına düşecektir. Bunun endişesini yaşıyoruz."

2009 ürünü fındıkta, fiyatı üreticinin kendi tutumunun belirleyeceğine işaret eden Akbaşlı, bu nedenle de üreticinin akılcı hareket etmelerini istedi. "Üretici fındığını pazara getirmekte acelesi olmamalı ve ihtiyacı kadarını pazara indirmeli" diyen Akbaşlı, sözlerini şöyle sürdürdü: "Üretici bu yıl fındığının kaç lira olacağını kendi belirleyecektir. Eğer akılcı hareket edersa kendi kazanır eğer davranmazsa kaybeder. Üreticiden pazara fındık getirmesi noktasında acelesi olmamalarını istiyoruz. Eğer siz pazara fındık indirmezseniz, piyasada fındık olmaz. Tüccar bu sefer adeta sizlere yalvaracak hale gelir. Bu yalvarması da paraya dönüşür ve fiyatın yükselmesine neden olur. Bu yıl iş başa düştü."

Giresun'un orta kesiminde 10 Ağustos ve yüksek kesimde de 15 Ağustos tarihlerinde fındık hasadlarına resmen başlanacak.

Bitlis Ahlat'ta cumhurbaşkanı heyecanı

Cumhurbaşkanı Abdullah Gül'ün, Bitlis'e yapacağı ziyarette Ahlat ilçesini de programına alması ilçede sevinçle karşılandı.

Cumhurbaşkanı Abdullah Gül'ün, Bitlis'e yapacağı ziyarette Ahlat ilçesini de programına alması ilçede sevinçle karşılandı.Cumhurbaşkanı Gül'ün, Bitlis'in düşman işgalinden kurtarılışının 93. yıldönümü kutlamaları ve çeşitli açılış ile temel atma törenlerine katılmak üzere bölgeye geliyor.

Cumhurbaşkanı Gül'ün, Ahlat ilçesini de ziyaret programına alması ilçede sevinçle karşılandı. Ahlat Kaymakamı Bilal Şentürk: Cumhurbaşkanının ziyaretlerini son derece önemsediklerini belirtti. Cumhurbaşkanı Gül'ün 8 Ağustos Cumartesi günü kurtuluş törenleri için Bitlis'e geleceğini ve akabinde Ahlat ilçesini ziyaret edeceklerini kaydeden Kaymakam Şentürk, "Ahlat Anadolu'daki bin yıllık geçmişimizin temelinin atıldığı bir giriş kapısı olarak konumlanmış önemli bir yer.

Cumhurbaşkanımızın Ahlat'ı ziyaret etmesi tarihi tersine döndürmüş olacağız. Anadolu'daki tarihimiz içerisinde Çanakkale'nin, Sögüt'ün önemi yadsınamaz ancak, onlardan önce Ahlat vardı. Ahlat'tan giren atalarımız bu vatanı bize vatan yaptılar. Bugün Selçuklu Mezarlığı'nda yatan yüzlerce hatta binlerce şehidimiz bu toprakların bizim tapumuz olmasını sağlamıştır. Bu vesile ile Sayın Cumhurbaşkanımızın ziyaretlerini son derece önemsiyoruz. Bu ziyaretleri vesilesi ile Ahlat'ın geçmişteki tarihine iletişimli günlerine dönüşü adına önemli bir başlangıç olacağını değerlendiriyoruz" dedi.

Ahlatlı yaşlılar ise ilk kez bir Cumhurbaşkanını ağırlamanın heyecanını yaşadıkları kaydettiler. Yaşlılar, Cumhurbaşkanı Abdullah Gü'ü mutlaka karşılamaya gideceklerini ifade ettiler. Ahlat'ta tarihi yerlerini gezecek olan Cumhurbaşkanı Gül aynı gün ilçede sıralacak

ihale ilanı

ULALAR BELEDİYESİ

MEVCUT KANALİZASYON ŞEBEKESİNE; PARSEL İÇİ BORU ve PARSEL BACASI BAĞLANMASI yapım İşi açık ihale usulü ile ihale edilecektir.

İhale Kayıt numarası : 2009/ 107016

1- İdarenin

a) Adresi : ATATÜRK MAH.CUMHURİYET CADDESİ NO:31ULALAR/ ERZİNCAN

b) Telefon ve faks numarası : 446 228 08 76 - 446 228 08 79

c) Elektronik posta adresi (varsa)

2- İhale konusu yapım işinin

a) niteliği, türü ve miktarı : İhale konusu işin türü, niteliği ve miktarı ekli listede belirtilmiştir.

b) Yapılacağı yer : Erzincan Ulalar Beldesi

c) İşe Başlama Tarihi : Sözleşmenin yapıldığının tebliğ tarihinden itibaren 5 gün içinde yer teslimi yapılarak işe başlanacaktır.

d) İşin süresi : Yer tesliminden itibaren 75 takvim günüdür.

3-. İhalenin

a) Yapılacağı yer: : Erzincan Ulalar Belediyesi ihale odası

b) Tarihi ve saati : 17 / 08 / 2009 - 14 : 00

4- İhaleye katılabilme şartları ve istenilen belgeler ile yeterlik değerlendirmesinde uygulanacak kriterler:

4.1.- İhaleye katılma şartları ve istenilen belgeler:

4.1.1. Tebligat için adres beyanı; ayrıca irtibat için telefon numarası ve faks numarası ile elektronik posta adresi

4.1.2. Mevzuatı gereği kayıtlı olduğuna dair Ticaret Sicil Gazetesi veya Sanayi Odası belgesi

4.1.2.1. Gerçek kişi olması halinde, ilk ilan veya ihale tarihinin içerisinde bulunduğu yılda alınmış, ilgisine göre Ticaret ve/veya Sanayi Odasına veya ilgili Meslek Odasına kayıtlı olduğunu gösterir belge,

4.1.2.2. Tüzel kişi olması halinde, mevzuatı gereği tüzel kişiliğin siciline kayıtlı bulunduğu Ticaret ve/veya Sanayi Odasından, ilk ilan veya ihale tarihinin içerisinde bulunduğu yılda alınmış, tüzel kişiliğin sicile kayıtlı olduğuna dair belge,

4.1.3. Teklif vermeye yetkili olduğunu gösteren İmza Beyannamesi veya İmza Sirküleri.

4.1.3.1. Gerçek kişi olması halinde, noter tasdikli imza beyannamesi.

4.1.3.2. Tüzel kişi olması halinde, ilgisine göre tüzel kişiliğin ortakları, üyeleri veya kurucuları ile tüzel kişiliğin yönetimindeki görevlileri belirten son durumu gösterir Ticaret Sicil Gazetesi veya bu hususları tevsik eden belgeler ile tüzel kişiliğin noter tasdikli imza sirküleri.

4.1.4. 4734 sayılı Kanunun 10 uncu maddesinin (a), (b), (c), (d), (e), (g) ve (i) bentlerinde sayılan durumlarda olmadığına ilişkin yazılı taahhütname,

4.1.5. Şekli ve içeriği İdari Şartnamede belirlenen teklif mektubu.

4.1.6. Şekli ve içeriği İdari Şartnamede belirlenen geçici teminat.

4.1.7. İhale konusu işin tamamı veya bir kısmı alt yüklenicilere yaptırılamaz.

4.1.8. İhale dokümanının satın alındığına dair belge.

4.1.9. Ortağı olduğu veya hissedarı bulunduğu tüzel kişilere ilişkin beyanname.

4.2- Mesleki ve Teknik yeterliğe ilişkin belgeler ve bu belgelerin taşıması gereken kriterler

4.3.1. İş deneyim belgeleri istenmemektedir.

4.3.2. İsteklinin organizasyon yapısı ve personel durumu ile kaliteye ilişkin belgeler

MESLEKİ UNVANI	MESLEKİ ÖZELLİĞİ		
Topoğraf	topoğraf	En az 2 yıl deneyimli	1 kişi

4.3.3. Makine ve diğer ekipmana ilişkin belgeler

kazıyıcı yükleyici 1 Adet

5- İhaleye sadece yerli istekliler katılabilecektir.

6- İhale dokümanı ERZİNCAN ULALAR BELEDİYESİ FEN İŞLERİ SERVİSİNDE adresinde görülebilir ve 200 TL karşılığı aynı adresten temin edilebilir. İhaleye teklif verecek olanların, ihale dokümanını satın almaları zorunludur.

7- Teklifler ihale saatine kadar Erzincan ulalar beldesi ihale odası adresine verilebileceği gibi, iadeli taahhütlü posta vasıtasıyla da gönderilebilir.

8- İsteklilerin tekliflerini her bir iş kaleminin miktarı ile bu iş kalemleri için teklif edilen birim fiyatların çarpımı sonucu bulunan toplam bedel üzerinden vereceklir. İhale sonucu, üzerine ihale yapılan istekliyle her iş kaleminin miktarı ile iş kalemleri için teklif edilen birim fiyatların çarpımı sonucu bulunan toplam bedel üzerinden teklif birim fiyat sözleşme imzalanacaktır.

Bu ihalede, işin tamamı için teklif verilecektir.

9- İstekliler teklif ettikleri bedelin %3'ünden az olmamak üzere, kendi belirleyecekleri tutarda geçici teminat vereceklerdir.

10- Verilen tekliflerin geçerlik süresi, ihale tarihinden itibaren en az 60 takvim günü olmalıdır.

11- Konsorsiyumlar ihaleye teklif veremezler .

Diğer hususlar:

İLANDA BULUNMAYAN HUSUSLARDA İDARİ ŞARTNAME VE TEKNİK ŞARTNAME GEÇERLİDİR

EK:

NO	İŞİN CİNSİ	BİRİM	MİKTAR
1	15.006/2B/A Makine ile her türlü derinlikte geniş derin kazı yapılması (parsel bacası kazısı ve geri dolgusu)	m3	2.891
2	15.001/3C Makine ile her türlü derinlikte dar derin kazı yapılması (kanal kazısı ve geri dolgusu)	m3	3.192
3	ÖZEL 1. İdarece temin edilen demonte parsel bacasının yerinin tesviye edilerek, bacanın yerine konulması, Q 150'lik korige borunun bacaya bağlanması ve ıç sıvasının yapılması	adet	1.000
4	ÖZEL 2. İdarece parsel girişine kadar getirilen Q 150'lik korige borunun bulunduğu yerden 0.50 mt. uzaklığa kadar olan kısımda yapılacak olan el veya makineli kazılar ve mevcut boruya, boru bağlantı parçasının (manşon) bağlanması	adet	1.000
5	14.012/2 El ile her derinlikte yumuşak ve sert toprakta dar derin kazı yapılması (makineli kazı ile yapılamayan kanal ve parsel bacası kazı ve geri dolgusu işlerinde)	m3	297
6	18.182 Patlayıcı madde kullanmadan kireç ve melez harçlı kagir inşaatın yıkılması (duvar yıkımı)	m3	64
7	204.1005 Boru döşenmesi (sadece işçilikler .bu poz birim fiyatının %25'inı argılık gelmektedir .)	m	2.000

Basın No: 3211

Doğu Y. No: 69 / 07.08.2009

Sivas'ta "Tarla Günü" etkinliği

Sivas'ta Tarım İl Müdürlüğü tarafından düzenlenen "Tarla Günü" etkinliği kapsamında son 3 yıldır çeşit denemesi yapılan hububat ve baklagil ürünleri hakkındaki gelişmeler anlatıldı.

Tarım İl Müdürlüğü tarafından Sivas-Ankara Karayolu 10. kilometresi üzerinde bulunan arazilerde, çeşit denemesi yapılan ürünler hakkındaki gelişmelerin ve özelliklerinin anlatıldığı programa Vali Yardımcısı Veysel Çiftçi, Tarım İl Müdürü Mehmet Kaya, Ziraat Odaları Birliği Başkanı Ali Pek ve çiftçiler katıldı. Vali Yardımcısı Veysel Çiftçi tarımın Sivas'ın neredeyse bir ülke toprakları kadar yüz ölçümüne sahip olduğunu belirterek, tarımda kalliye elman sıkıntısı yaşandığını ve gelecekte işsiz insanların tarımla yönelttiğini söyledi.

Tarım sektöründe kalliye elemanlarını çalışmasıyla birlikte verimin artacağını ifade eden Çiftçi, "Biz istiyoruz ki üniversite mezunu, Ziraat Fakültesi mezunu insanlar tarımla uğraşsın. Bu insanlar tarımı daha üst seviyelere getirsinler ve gelir artsın. Biz Türkiye olarak yoğurdu dünyaya tanıtan bir ülkeyiz. Ama meyveli yoğurdu yurtdışından ithal ediyoruz. Yoğurtla meyveyi buluşturamıyoruz. Bunun gibi bazı konulara daha dikkatle yaklaşarak istihdam ve gelir konusunda sııkıtı yaşamayacağımızı düşünüyorum" dedi. Tarım İl Müdürü Mehmet Kaya ise tarımın insanlık için vazgeçilmez bir faktör olduğunu ifade ederek, insanığın geleceğinin tarımın tarıma bağlı olduğunu söyledi.

Tarımda mevcut olan değerleri korumanın yanında bu değerleri artırmanın önemli olduğunu kaydeden Müdür Kaya, "Tarımda sürekli ve her ortamda fark yaratmak gerekiyor. Sivas'ta yaklaşık olarak 3 çeşit buğday üretimi var ve bu üretim ihtiyaca çok tazla cevap verememekte. Biz Tarım Bakanlığı'nın taşra teşkilatı olarak buğday tarımını ve bununla beraber sürekli tarımsal faaliyetleri geliştirmeye yönelik çalışmalar yapıyoruz.

Bu denemeleri ufak parselleştirdiğimiz arazilerde yapıyoruz. Buna demonstrasyon çalışmaları yani gösteri ve eğitime yönelik çalışmalar olarak nitelendiriyoruz. Kendi şartlarımızı optimum şartlar içerisinde bu çalışmaları yaparak verim alıyoruz" dedi.

Pasinler organik tarıma yöneldi

Pasinler Ticaret ve Sanayi Odası Başkanı Turgut Bakır, Pasinler ovasının organik tarım faaliyetleri için uygun bir yer olduğunu söyledi.

Pasinler Ticaret ve Sanayi Odası Başkanı Turgut Bakır, Pasinler ovasının organik tarım faaliyetleri için uygun bir yer olduğunu söyledi.

Pasinler Ticaret ve Sanayi Odası Yönetim Kurulu Başkanı Turgut Bakır, Bölgenin en kaliteli organik tarım ürünleri ve kaba yem bitkileri Pasinler ovasında yetiştirildiğini belirterek, bölgede organik buğday, arpa ve bunların yanı sıra kaba yem bitkilerinden silajlık mısır, yonca, tiğ, korunga, çayır otu gibi bitkilerin organik olarak üretildiğini söyledi. Organik ürünlerin besin değerinin çok yüksek ve kaliteli oluşu, silaj paketlemenin de bölgede yapılabildiğine dikkat çeken Bakır, bununda bölge hayvancılığının geliştirilmesine büyük katkı sağladığını belirtti.

Başkan Bakır, ovada yetişen organik tarım ve yem bitkilerinin besin değerinin yüksek olmasından dolayı besicilikte süt oranlarının arttığını ve kaliteli süt ve süt ürünlerine büyük katkı sağladığını dile getirerek, talep olması halinde bölge dışında ki besicilerin organik tarım ürünlerinden ve yem bitkilerinizden faydalanabileceğini söyledi.

Bakır, bölgede organik patates, lahana, yağlık ve çerezlik ayçiçeği yetiştirildiğini de kaydederek, tarım ve hayvancılıkta yatırım yapmak isteyen girişimcileri ilçeye davet etti. Bakır, girişimcilere her türlü yardım ve desteğin vereceklerini sözlerine ekledi

.Ü'de "Doğa Sporları Yüksekokulu" açılıyor

1'den devam

Karu ile ilgili açıklama yapan Atatürk Üniversitesi Rektörü Prof. Dr. Erdoğan Büyükkasap: "Erzincan'ın doğa sporları için en uygun coğrafya, iklim ve ulaşıma sahip olduğu herkes tarafından bilinen ve kabul edilen bir gerçek. Ülkemizde ve hatta bölgemizde son yıllarda gelişen doğa sporları bu konuda rehberlik yapacak, eğitim verecek ciddi eleman açığını ortaya çıkarmıştır.

Bu ihtiyaca yönelik eleman yetiştirmesi amacıyla ülkemizde de bir ilk olarak Erzincan üniversitesi bünyesinde "Doğa Sporları Yüksekokulu" açmaya Erzincan Üniversitesi Senatosu kabul etti ve konu Yükseköğretim Kurulunu sunuldu. Yükseköğretim Kurulunca kabul görmesi durumunda Yüksekokulumuza Kış Sporları, Su Sporları, Hava Sporları ve Dağcılık programları açılacak. Yüksekokul yerleşkesini de Ergan Dağı eteklerinde Üniversitemize tahsis edilen alanda oluşturmayı düşünüyoruz" dedi.

Camiler doldu taştı

Kemal Arduç

Hicri Takvim'e göre Şaban ayının 14. gününü 15. gününe bağlayan gecede kutlanan Berat Kandili, İslam aleminde coşkuyla kutlandı. Berat Kandili dolayısı ile Erzincan merkezinde çeşitli etkinlikler düzenlendi.

Binlerce vatandaş, manevi geceyi en güzel şekilde değerlendirmek için camilere akın etti. Bu gecede Erzincanlılar, dualar edip, Kur'an'ı Kerim okudu.

Gecede gençlerden oluşan bir grup, okuduğu Kur'an-ı Kerim ve mevlidi şerifi ziyafeti büyük ilgi gördü. Vatandaşlar erken saatte camileri ve bahçelerini doldurdu. Terzibaba Camii müezzinlerinden Yavuz Mutlu'nun okuduğu Kur'an tilaveti camiye gelen binlerce insanın ruhunu dinlendirdi.

Daha sonra Erzincan Vaazı Adam Karadeniz tarafından çecenin önemi hakkında vaaz verildi Vaaz Karadeniz, "Şaban-ı Şerifin 15. gecesi Berat Kandili'dir. Bu gece birçok mühim hadislerin tefrik edildiği, Peygamber Efendimize şefaat salahiyetinin verildiği mübarek gecedir. Peygamberimiz bu gece ümmeti için sabaha kadar gözyaşlarıyla dua ittica ettiler. Bu gecenin kıymetini bilip Allah'a dua edelim" dedi. Daha sonra okunan mevlidin ve Kur'an'ı Kerimlerin dualan alındı. Hınca hınç dolan camilerde kılınan yatsı namazının ardından vatandaş birbirlerinin berat gecesini tebrik etti

"Ramazan Ayı'nın habercisi" Berat Kandili, tüm yurtta olduğu gibi Erzincan'da da manevi coşku içinde kutlandı. Gecede camler tıka basa doluydu

Erzincan'da Zıp zıp keyfi

Kemal Arduç

Spor amaçı yapılıp Dünya ve Olimpiyat organizasyonlarında yer alan, bir spor dalı olan Trambolin, Erzincan'da da üç yıldır faaliyettini sürdürüyor. Günümüzde tüm Dünya ülkelerinde yaygın olan trambolin Erzincan'da da çok kısa sürede ilerledi ve seviyesiyle sporun ilerlemesine katkı sağladı. Erzincan'daki Trambolin işletmecisi Abdullah Can, "koşmayı, zıplamayı ve yüzmeyi seven, çocuklar ve yetişkinler için vücudu ve beyni dinlendiren bu mükemmel bir jimnastik ve eğlence aletidir. Çocukların vücut gelişiminde ve boy uzamasında fayda sağlar. Faydaları; Tüm gün vücudumuzun yükünü çeken bacaklarınız için yapacağınız egzersizlerin yanında en etkili yöntemlerden biri de trambolin ile zıplamaktır, trambolin ile 10 dakika yapacağınız zıplama hareketi bacak kaslarınızı açacak ve güçlendirecektir. Fiziksel olarak, hız, güç, denge ve farkındalığı güçlendirmesinin yanında temel faydası, kendine güven duygusu, disiplin ve detaylara dikkat edebilme gibi önemli zihinsel yetenekleri geliştirmesidir. Trambolin, her zıplamada, zıplamanın tepesinde yer çekimsiz ve yere inişte iki kat yerçekimli bir ortam yaratan eşsiz bir egzersiz aletidir. İki kat yer çekimi vücudun tüm kaslarını etkiler. Eklemleri ve eklem çevresindeki kas ve tendonları güçlendirir; rahatlama ve uykuya destek olur. Oksijen girişini hızlandırır, kalbi, akciğerleri, dolaşımı, iç organlar ve sindirimi destekler. Vücudun alkali rezervlerini artırarak kıkoku yenilermesini hızlandırır ve yaşlanmayı geciktirir," dedi

Göz nezlesine grip ilacı kullanmayın...

1'den devam

Göz nezlesi, grip enfeksiyonundan kaynaklanmakta olup bu enfeksiyonun vücut direncinin düşmesine bağlı olarak diğer mikroplar göz nezlesine neden olabiliyor. Gribe her yakalanın göz nezlesi olacağı düşünülmemeli. Gözde bulanıklık, akıntı ve kızarıklıklarıyla ortaya çıkan göz nezlesinde, gözün temiz denilen saydam tabakası da zarar görüyor. Çocuklarda daha ağır seyreden bu durum, kalıcı göz hastalıkları yaratabiliyor. Göz nezlesi bulaşıcıdır; ortak havlu kullanımı, yakın temas gibi durumlarda başkasına geçebilir. Bir gözde başladığı zaman diğer göze ve ailenin diğer bireylerine de geçebiliyor. Bir hafta, 10 gün sürebiliyor. Özellikle kontak lens kullananlar, grip enfeksiyonu sırasında lensleri çıkarıp gözlük takmalı." denildi

Dilencilerin tatilci fırsatçılığı..

Kemal Arduç

Erzincan Emniyet Müdürlüğü ve belediye zabıta ekiplerinin dilenciler üzerindeki operasyonlarını sürdürüyorlar. Ancak bir anlık boşluğu değerlendiren dilenciler kendilerini Erzincan sokaklarına yeniden atıyorlar. Gezmek için çıkarı gurbetçilerin aralarına dalan genç yaşlı bir çok dilenci elleri açarak vatandaşlardan para dilenmeyi ihmal etmiyorlar. Tüm ısrarlara rağmen gitmek istemeyen dilenci bayan para alamayınca istenmeyen kelimeler konuşarak gitmesi ise şaşkınlık yaşattı.

Bu manzaranın haricinde yine başka bir dilenci öğlen sıcağında mültülük binası arkasına geçerek hem dinleniyor, hem de sabahtan öğlene kadar ki hasılatını sayıyordu. Bu ilginç manzarayı görüntüleyen muhabirimiz, dilencilerin işlerinin yolunda gittiğini bir kez daha gözler önüne serdi. Yetkililerin bu manzara karşısında Erzincanlılardan istekleri, dilencilere para vermemesi yönünde oldu.

doğu
Gerçek Haber Yorum Adına Gazetesi
Recep Yazıcıoğlu Cad. No: 57 ERZİNCAN
Tel - Fax : 224 24 25-26
e-mail : dogu@dogugazetesi.com

Sahibi: H. İbrahim Özdemir

Yazı İşleri Müdürü: Naim Çakır

Ermat Ofset
V. Recep Yazıcıoğlu Cad. No: 57
ERZİNCAN
Tel: 224 24 25 -26

e-mail ermatofset@yahoo.com

Abone:

Yıllık	60.00 TL
6 Aylık	30.00 TL
Aylık	6.0 TL

Şehir Dışına PTT masrafı ilave edilir.

İlan tarifesi

Resmi İlan Sütunlarımız	7.00 TL
Genel Kurul İlanları	45.00 TL
Özel İlan, Reklam-tanıtım	1.50 TL
Zayi	10.00 TL
Tescil - Başlıklığı	50.00 TL
Günü Geçmiş Gazete	50 Kr

günün takvimi
07 Ağustos 2009 Cuma
SAYI: 9628

Ahmediye'de çalışmalar sürüyor...

Gümüşhane ile Erzincan arasındaki 40 kilometrelik ve Erzincan ile Kelkit arasındaki 20 kilometrelik yolda başlatılan bölünmüş yol çalışmaları tüm hızıyla devam ediyor. Yolun sonbahara kadar bitirilmesi planlanıyor

Kemal Arduç

Erzincan Gümüşhane arasında gerçekleş... çalışmaları devam ediyor. Kış mevsiminde sürü... korkulu rüyası haline gelen Ahmediye-Pöge yo... çidine adeta gem vuruluyor. Erzincan sınırları... de bulunan 20 kilometrelik yol ağında dağ tar... tiriliyor. Öte yandan Kelkit Köylere Hizmet G... Birliği tarafından ihalesi yapılan yolda, 3 farklı... yüklenici firmalar tarafından çalışma yapılıyor. K... çe çıkışından sonraki 1,5 kilometrelik alanda çal... larda yüzde 90 oranında fiziki tamamlama gerçe... ken, bu bölümün ihalesi 959 bin 800 TL'ye gerçek... tirilmişti.

Karayolu üzerinde ki diğer çalışma ise 1,5 kilo... relik yolun hemen ardından 10,3 kilometre uzunlu... daki bölgede yapılıyor. 4 milyon 989 bin 776 T... ihalesi gerçekleştirilen yolun yol gövdesin dolgu... ve kazı işlerinde yüzde 40'lık fiziki gerçekleşme... landı.

Yoldaki 5 kilometrelik çalışma ise Erzincan'ın... dan Yeniyol köyüne kadar olan bölümde ya... milyon 391 bin 233 TL'ye ihalesi gerçekleş... bölümde maliyetlerin artabileceği ifade edilirken... gerekçe olarak ta güzergahta meydana gelen... lanlar gösterildi.

Toplam 40 kilometre uzunluğunda yapılacak... bugüne kadar istimlak ve köprü projelerinin ha... madığı bölümler hariçinde 16,8 kilometrelik bö... yol çalışması toplam 9 milyon 340 bin 813 TL... le edildi. Yoldaki 23,2 kilometrelik kısmın ise... dirme çalışmaları devam ediyor. Karayolları 10... ve İl Özel İdaresi kontrol mühendisleri tarafı... netlenen yol çalışmalarında, İl Özel İdaresi Ke... Bakımevi sorumlusu Mustafa Şekerli ve Turan... sürveyan olarak görevlendirilerek yolun sürek... ve denetimi sağlanıyor.

Kelkit ilçesi ile Erzincan İl sınırı arasında... çalışmaların ardından 40 kilometrelik yolun tam... bölünmüş yol olarak yapılması hedeflenen... maler da bu yönde yapılıyor.

ÖSS ŞARTI ARAMADAN ÜNİVERSİTE EĞİTİM FIRSATI

Sayısal Eşitağırlık Sözel bölüm farkı olmadan Hayal ettiğiniz bölümü

ÖSS şartı aramadan okuma imkanı

Avrupa birliği diploması

Alacağınız Diplomayla Dünyanın her yerinde calışma imkanı

Ucuz ve kaliteli eğitim

Türkiye ile denkliği olan üniversiteler

İletişim:

İsmail Çolak
TR Tel: 05062331307
BG Tel: +359895057444
Msn: ismailcolak@cagegitim.net

Özgür Şeker
TR Tel: 05363232302
BG Tel: +359897435275
Msn: ozgurseker@cagegitim.net

ÇAĞ EĞİTİM
Bulgaristan Eğitim Danışmanlığı

www.cagegitim.net

LPG kullanırken dikkatli olun...

Makine Mühendisleri Odası Başkan... İlter, LPG'den daha fazla verim almak ve... oranını düşürmek için dolum yapılan tanklar... ne yüzde 80 yakıt, yüzde 20'de boşluk bıra... sı gerektiğini söyledi.

İlter, 5307 Sayılı LPG Piyasası Kanunu... vesinde LPG dolum boşaltım firmalarında... sorumlu müdür, dondurma boşaltma pers... tanker personeli, proje değerlendirme eksp... sisat montaj çalışanlarına LPG'nin fiziksel... yevi özellikleri hakkında bilgi verdi. Evlerde... kullanılan LPG'lerin tehlikeli olmasının sebeb... başında bağlantının tam olarak yapılamam... dığını vurgulayan İlter, LPG tank ve tüpler... kaynakları ile ateş bulunan yerlere yakın... ça tehlike oluşturmayacağını ifade etti.

Otomobillerde kullanılan LPG tanklarında... sorunların, iyi montaj yapılamamasından... landığını dile getiren Makine Mühendisleri... Başkanı Hüseyin İlter, LPG'den daha fazla... almak ve tehlike oranını düşürmek için dolum... plan tankların içine yüzde 80 yakıt, yüzde... boşluk bırakılması gerektiğinin altını çizd...

Çiftçiye gelen vurdu giden vurdu..

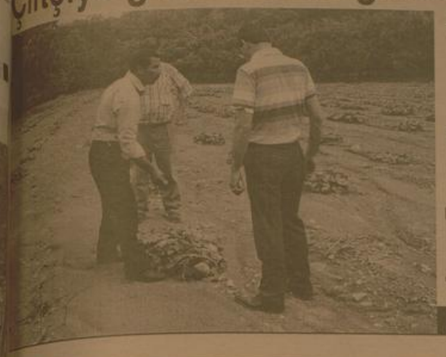

Erzincan Sol Sahil Sulama Birliği Başkanı Hıdır Güzel, son günlerde yağan aşırı yağmurlardan kaynaklanan sel, tarım arazilerini telef ettiğini hatırlatarak, selden zarar gören çiftçilere yardım edilmesi gerektiğini söyledi..

5'te

doğu 29 yıl

ERZİNCAN'IN GÜNLÜK HABER YORUM AKTUALİTE GAZETESİ

08 AĞUSTOS 2009 CUMARTESİ YIL: 29 SAYI: 9629 FİYATI: 25 YKr

Erzincan Şehidi'ne Sarıgül'den vefa...

Şişli Belediye Başkanı Mustafa Sarıgül, geçtiğimiz yıl Kemah ilçesinde PKK'lılar tarafından şehit edilen 9 askerden birisi olan jandarma Er Önder Muradoğlu adına şehidin memleketi Sorgun'da adına okul yaptırıyor

Kemal Arduç

İstanbul Şişli Belediye Başkanı hemşehrimiz Mustafa Sangül, Erzincan'da geçtiğimiz yıl şehit olan 9 askerden birisi olan jandarma Er Önder Muradoğlu adına memleketinde kendi imkanları ile okul yaptırıyor.

5'te

Hayvan pazarında yaz durgunluğu

3'te

OBJEKTİF
Şefik ARAS

SÜNNET ŞÖLENİ BAL FESTİVALİ

Yazısı Sayfa 3'te

Yazıcıoğlu Köprüsü bakıma alındı

Merhum Vali Recep Yazıcıoğlu'nun girişimiyle ile Kem... köprü olan Yazıcıoğlu Köprüsü bakıma alındı. Vatandaş ise yolun uzadığı gerekçesi ile duruma tepkili

5'te

Taksim masaya yatırıldı

Erzincan belediye Başkanlığı'nın geleneksel hale getirdiği Mahalle Meclis toplantısı Taksim Mahallesi'nde gerçekleştirildi. Başkan Çakır ile birlikte toplantıya katılan Vali Abdulkadir Demir, Mahalleliyi taksimin ıslahı konusunda bilgilendirdiler

Kemal Arduç

Erzincan Belediyesi Mahalle... toplantılarına devam edi... Son toplantı Taksim Mahalle... de Perşembe günü saat 19.30 da yapıldı. Mahalle genelinde yapılması düşünülen Kentsel Dönüşüm çalışmasının gündeme oturduğu toplantıya Erzincan Valisi Abdulkadir Demir, Belediye Başkanı Yüksel Çakır, Belediye Başkan Yardımcıları, belediye yöneticileri, Taksim Mahallesi Muhtarı ve 200 kadar mahalle sakini katıldı.

5'te

Afet bilinci aşılanacak

Türkiye'nin Afeti: 10. Yıl Anma Etkinlikleri Projesi" önümüzdeki Salı günü Saat: 10.00 'da Erzincan'da Şehir Meydanında gerçekleştirilecek

Kemal Arduç

Türk Kızılayı, Kocaeli Üniversitesi ve Afet İşleri Genel Müdürlüğü Marmara Depremlerin 10. yılında bir dizi anma etkinliği düzenliyor. Bu etkinlikler dizisi kapsamında gerçekleştirilen Kuzey Anadolu Fay Hattı Bisiklet Turu'nun duraklarından biri de Erzincan'da olacak.

Erzincan Kızılay Şube Başkanı Yrd. Doç. Dr. Ömer Parmaksızoğlu konuyla ilgi yapmış olduğu açıklamada; "İçinde bulunduğumuz 2009 yılı, 1999 Marmara Depremlerinin 10. yıl dönümüne karşılık gelmekte.

5'te

Altıntepe korumaya alındı

2 bin 700 yıllık geçmişe sahip Altıntepe'de kazı çalışmalarının sonlarına yaklaşılırken erken dönem öncesi yeni bulgulara daha rastlandı. Bununla birlikte Altıntepenin etrafı tel örgü ile çevrilerek koruma altına alındı

5'te

Tarihten Sayfalar

TIMAR KANUNU

Tımar, Osmanlı İmparatorluğu'nda belirli görev ve hizmet karşılığı olarak kişilere verilen ve yıllık gelirl 1.000 akçe ile 20.000 akçe arasında değişen araziye denir. Timarın kullanılması ile ilgili kanuna da Timar Kanunu denir. Timar Sistemi'nin, Osmanlı İmparatorluğu'nda toprağın işlenerek, devletin masrafsız bir şekilde girmeden büyük bir askeri kuvvet sağlaması ve iktisadi hayatın gelişmesinde büyük yararı olmuştur. Fakat zamanlı bu sistem içerisinde yolsuzluk ve rüşvet olaylarının baş göstermesi, bu sistemin bozulmasına ve İmparatorluğun çökmesine sebep olan nedenlerden biri olmuştur.

Timar Kanununa göre ;

1- Timar sahipleri devletin birer memurudur ve merkezin emri altında çalışmak zorundadır.

2- Görevini yerine getirmeyen timar sahipleri görevlerinden azledilirler.

3- Timar, hizmet karşılığı toprağın gelirinden yararlandığından dolayı elde ettikleri haklar veraset yoluyla bir başkasına verilemez.

4- Timar sahipleri, devletin verdiği işleri yapmak ve verilen yetkileri kullanmakla sorumludurlar.

5- Timar sahibi özürü olmadan seferle katılmazsa timarı elinden alınır.

6- Ortak timarlarda nöbeti geldiği halde gelmeyenlerin timarına el konur.

7- Timar ve zeamet sahiplerinin ölümü halinde, timarların kılıç kısmı oğullarına verilir.

8- Şehit düşenin oğluna kılıçtan fazlası verilir.

Savaşlarda elde edilen topraklar geliriine göre kısımlara ayrılır ve savaşta yer alan sipahilere verilirdi.Timarların gelir ve giderleri defterhanede bulunurdu.

Sağlık ve Hastalıklar

Değişime giden 7 basit yol

Saçınızı iyi beslediğinizden emin olmak için kaliteli protein alın. Ka da önemlidir. Balık, yağsız kırmızı et, yumurta ve tavuk iyi proteinlerdir. Kabuklu deniz ürünleri, yumurta, etler, tam buğday ürünleri ve yağlı tohumlar önde gelenlerindir. Pantotenic asit yani B5 vitamini de saçınızın sağlığı için önemlidir, günlük 15 mg çinko, 50 mg vitamin C saçınızın sağlığı için önerilen desteklerdir.

Saç için biotin de önemlidir; süt, yumurta, domates, greyfurt, bademi, marul ve karnabahardaki bulunur. Ancak saç dökülmesiyle birlikte kuru cilt, halsizlik, yorgunluk ve sabahlıklar varsa tiroid bezi ile ilgili olarak da hekime başvurmalıdır. Bazen saç dökülmesi farklı hastalıkların habercisi olabilir.

Saçlarımı çok kuru beslenme ile ilgili olabilir mi?

Vücudunuz akıllı hareket eder, hayatı devam ettirmek üzere programını ayarlar ve tüm organlar için gerekli besin öğelerini dengelemek ister. Kuruyan saçlar için eksiklik ve sağlıklı açısından beslenmenizi gözden geçirmekte fayda var. Birlisel yağlar ve yağlı tohumlar sizin için iyi olabilir, ayrıca elde yağlı balıklar da haftada 2 -3 kez beslenmenizde olmalıdır. Sofranıza biraz ayçekirdeği eklemek, her gün 10 - 15 badem veya fındık veya 4 -5 ceviz tüketmek de iyi yağlar için güzel çözümler olacaktır. Beslenmenizdn yeteri kadar omega 3 (haftada 2 balık + her gün 3 - 4 adet ceviz) tük.lamıyorsanız, destek ürün olarak takviye de alabilirsiniz.

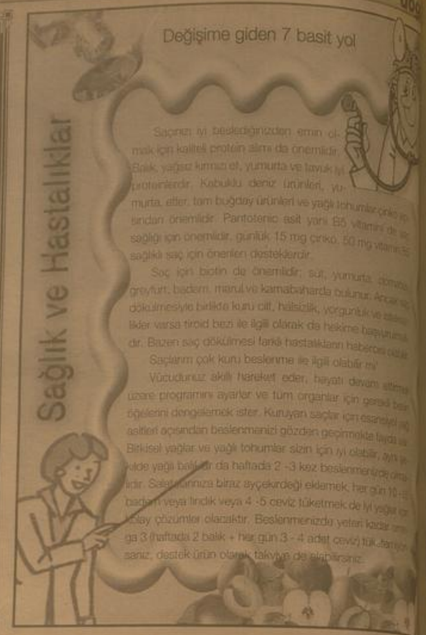

Komik Fotoğraflar

bugün ne pişirsem!

Ayvalı Pilav

2 Su Bardağı Pirinç 1 Ayva, 2 Soğan, 300 gr Kestane 150gr Ceviz 3 Çorba Kaşığı Çam Fıstığı 2 Çorba Kaşığı Tozşeker 2 Tatlı Kaşığı Tarçın 1 Kahve Fincanı Zeytinyağı 1 Limon Suyu 3 Su Bardağı Sıcak Su Birkaç Dal Maydanoz Tuz, Karabiber

Pirinci sıcak tuzlu suda ıdıp kalacak şekilde başlayıp süzün. Ayva ve soğanları soyup küp şeklinde doğrayın. Ayvaları limon suyu ile ovun.

Zeytinyağını tencerede ısıtıp soğan, ayva ve çam fıstıklarını pembeleşinceye kadar kavurun. Sıcak su,tozşeker, tarçın, tuz ve karabiber ekleyip karıştırın. Pirinci ekleyip kapağı kapalı olarak kısık ateşte pişirin.Kestaneleri haşlayıp kabuklarını soyun. İri iri doğradıktan sonra pilava ilave edip karıştırın. Üzerine kağıt örtüp kapağı kapalı olarak kısık ateşte demlenmeye bırakın. Servis tabağına alıp ince kıyılmış maydanozla süsleyerek servis yapın.

ŞİİR GEZGİNİ

OLMAK İSTERDİM

Şu anda İstanbulda olmak isterdim
Mihrabat Korusunun dar yollarında seninle
Yan yana,yana yana yürümek...
Birde martıların kanatlarından seyretmek
İstanbulu.

Birde sen olacaktın yanımda adamım
Bakarken Çamlıca'dan mehtaba;
Dinleyecektik en güzel aşk şarkılarını.
Ve ben senin gözlerinde kaybolurken,

Seni Seviyorum diye haykıracaktım
Marmara'ya.

Şimdi yanımdasın belki ama,
Ne Mihrabat Korusunun dar yollarında;
Seninle,yan yana,yana yana
Yürüyebildik...

Ne de bakabildik Çamlıcadan mehtaba
Ne de Dinleyebildik en güzel aşk şarkıları
Sadece kaybolabildim gözlerinde ama
Seni seviyorum diye haykıramadım
Marmaraya...

ÖZDEMİR ASAF

Kıssadan Hisseler...

PEYGAMBERE BAĞLILIK

Mekke'nin fethinden sonra İslam'ı kabul edenler arasında Hz. Ebû Bekir'in babası Ebû Kuhâfe de bulunuyordu. Yaşı seksen'i aşmış, ama bir kişiden Ebû Kuhâfe, Hz. Peygamber'in bununla hidayete girmekte geç kalmışlığını telâfi edercesine aşka kelime şehâdet getiriyordu. Bu esnada sevinmesi gereken "Sâdıyk" (yürekten tasdik edip, sorgusuz sualsiz bağlanan) lakaplı Ebû Bekir ağlıyordu. Fakat bu ağlayış bir sevinç ağlayışı değil üzüntü ağlayışıydı. Bu, mecliste herkesin hayretine sebep olmuştu. Sordular:

- Ey Ebû Bekir, neden sevinilecek bir günde gözyaşı dökuyorsun? Cevap verdi:

- Allah'ın Resûlünün en büyük arzusu amcası Ebû Tâlib'in müslüman olmasıydı. Fakat bu dileği bir türlü gerçekleşmedi. Ben isterdim ki şu anda benim babamın yerinde şehâdet getiren Ebû Tâlib olsun, babamın Müslüman olmasından dolayı benim gönlüm hoşnud olacağına, amcasının Müslüman olmasından dolayı Allah Resûlünün gönlü hoşnud olsun... İşte bu olmadığı için ağlıyorum.

O NE YAPARSA DOĞRUDUR

Peygamberimiz (s.a.v) azadlı kölesi Zeyd bin Hârise'yi çok severdi. Oğlu Usâme'yi de. Babayı da oğlu da gerektiğinde kollarım.

Hz. Ömer bir gün ganimet mal dağıtıyordu. Oğlu Abdullah'ya üçe vereye Usâme'yi dört veriyordu. Abdullah bunun sebebini öğrenmek istedi:

- Ben Usâme'nin babasına benim katılmadığım tek gaza (savaş, cihad) hatıflamıyorum. Neye dayanarak ona benden fazla veriyorsun?

Hz. Ömer şöyle açıklamada bulundu:

- Hz. Peygamber onun babasını senin babandan, Usâme'yi de senden çok sever ve kollardı. O'nun her işinde muhakkak bir hikmet vardır. Ben O'nun sevdiğini kendi sevdiğime tercih ederim.

BAL ŞERBETİ

Bir Ramazan'da Medinek bir müslüman Halîfe Hz. Ömer'i iftar yemeğine davet etti.

Karikatür

Şaka

Miyav

Akıl hastanesinden kaçan iki deli görünce ağaçların arkasına saklanmış. kimvar orda? diye sorar. delinin biri kedi sesi çıkararak miyavlar. Basanlı miyavlama sonrasında delinin bidona basıp ses çıkarır bekçi sorar. döner kim var orda? diye sorar deli bir kedi daha der

güldürmece

BİLİMTEKNOLOJİ

Sık karşılaşılan teknik sorunlara çözümler

Soğutucularda: bekirdan vi buzdan vazgeçmeyin

Maliyetinin uygunluğu sebebiyle mansal soğutma sistemlerinde kullanılan çok sn iyi malzeme bakır. Özellikle ve yonga setlerine uygulanacak soğutma çözümlerinde bakırdan üretilmiş olanları tercih edin. Ürünlerin üzerinden fazla sessiz çalışmaları için mümkün olduğu büyük olmalı. Böylece sessiz bir uygunluğu olabilir. Yonga setinize uygun bir parça kartı seçin.

Satın alacağınız bilgisayar için ocak yatırımı yapacaksanız ekran kartını anakartınıza uygun olmalı. Aslında her ekran kartı anakartla uyumludur. Ancak burada bahsettiğimiz ekran kartlarının çift çalışması gerekli koşul. Intel ya da ATI yongalı anakartlarda çift NVIDIA kartı çalıştırmak mümkün değil. Bu durumun tersi de geçerli. Yüksek kapasiteli USB belleklerin hız fiktorünü önemseyin

USB bellekler artık 16 GB ye kadar çıktı. Diyelim karşınızda iki seçenek var ve aradaki fiyat farkı yaklaşık 30 dolar civarında. Hangisini alırsınız. İkisde nasıl olsa 16 GB dersiniz hata edersiniz. USB belleklerin hız fiktörünü her zaman göz önünde bulundurmamız gerekiyor. Aks halde 16 GB yı kullandığımız 2-3 saati aşabilir. Müşteriyi kandırmak yazıcılarda aldığım farta bozulmuş ve çizgiler oluşuyor. Mürekkep bulaşıyor. İl yazıcılarda yer alan kafada ince delikler küçük mürekkep damlaların aralarına

Devamı Var

Hayvan pazarında yaz durgunluğu...

Yaz mevsimiyle birlikte Erzincan'da canlı hayvan ticaretinde durgunluk yaşanmaya başladı..

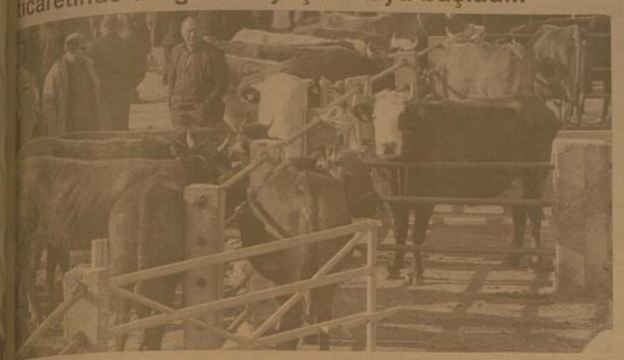

Erzincan'da Perşembe, Cuma ve Cumartesi günleri açık olan hayvan pazarına hayvan ticaretçileri sadece Perşembe günleri geliyor. Diğer iki gün açık olmasına rağmen pazara kimse ibbar etmiyor. Yüzlerce insanın grip çıktığı hayvan pazarı en durgun günlerini yaşıyor. Pazar yerinde bulunan esnaflar ile yaptığımız görüşmede işlerin durgunluğundan yakındılar. Hayvan Pazarı'nda hayvan alım satımı ile uğraşan 70 yaşındaki Hazım Çankul, yıl içerisinde Kurban Bayramından sonra hayvancılık sektöründe önemli derecede bir çok yer gezdiklerini söyledi. Dertlerini kimseye anlatamadıklarını haykıran Çankul; "Artık hayvancılık yapmayacağım. İyi kötü evimizi geçindirdiğimiz bu meslekte yok olma noktasına geldi. Bu yıl içerisinde 100 adet hayvan alım satımı yaptım, 15 Bin TL cebimden para gitti. Zarar ettim. Yine binlerce TL harcayarak kurduğum tesislerim şimdi boş yatıyor. Her geçen gün iyi olmasını beklerken tam tersine kötüye gidiyoruz. Bunun önüne geçilmesini istiyoruz" dedi Hayvan pazarında satışa sunulan hayvanların bir çoğu çevre belde ve köylerden vatandaşlar tarafından traktör yada kamyonlarla taşınarak getiriliyor. Kimisi araç kiralayarak, kimisi ise kendi aracı ile getirmesine rağmen yaptıkları masrafların karşılığını alamadıklarını söylediler. Her geçen hafta hayvan satışlarının düştüğünü kaydeden hayvan yetiştiricileri ise yem parası dahi hayvanın fiyatını ikiye katladığını savundular.

SÜNNET ŞÖLENİ - BAL FESTİVALİ

Festivaller birbirini izliyor.

Bugün Erzincan Belediyesinin geleneksel Sünnet Şöleni var. Yarın ise, Refahiye Kültür ve Bal Festivali yapılacak.

Sünnet Şöleninde, her yıl olduğu gibi bu yıl da toplu sünnet gerçekleşecek. Akşam saat 20:00'de Belediye Sarayı önünde konser programı uygulanacak. Konserde Türk musikisinin ünlü isimleri, konser verecek. Ayrıca halk dansları topluluğu gösteri yapacak.

Erzincan Belediyesinin bugün yapılacak olan 13. Geleneksel Sünnet Şöleni, sosyal faaliyetler içerisinde en fazla ilgi duyuları oluyor. Bu arada çok sayıda çocuk sünnet ettiriliyor. Sünnet masrafı yapmakta zorlanan aileler, bu uygulamadan memnun kaldıklarını ifade ediyor..

Yarınki pazar günü, Refahiye ilçemizde düzenlenmekte olan kültür ve bal festivalinin 12. si yapılacak. Bal üretiminin Refahiye ilçemizin ekonomik hayatında önemli yeri var. Festivalde hem Refahiye balının tanıtımı yapılıyor hem de çeşitli sanat faaliyetleriyle, gösterilerle Refahiyenin sosyal hayatına canlılık kazandırılıyor.

Düzenlenen festivallerin, ilçelerin yaşamına renk katmak yanında, sorun ve ihtiyaçların gündeme gelmesinde vesile olduğu biliniyor. Özellikle, düzenlenen programlara Bakanların, milletvekillerinin, mahalli idare yöneticileri katıldığında, yeri geldikçe festival yada şölenlerin yapıldığı yörelerin ihtiyaçları, yöre halkının istekleri konuşuluyor. Faydalı sonuçlar çıkabiliyor.

İlçe ve belde belediyelerinin düzenledikleri festivallerin, yararına inananlar olduğu gibi, festivaller için harcanan paraların daha yararlı hizmet alanlarına harcanmasının daha isabetli olacağını savunanlarda bulunuyor.

Her halde bu konu festivallerden elde edilecek sonuçlarla değerlendirilecektir. Ne harcadık? Ne elde ettik? Sorusuna verilecek cevaplar, kuşkusuz değerlendirmenin sonucunu tayin etmede etkili olacaktır..

Sözünü ettiğim kuşku ile olacaktır. Refahiye Kültür ve Bal Festivalinin harcamalarında, kamu kaynaklarının kullanılmadığının belirtilmesine ihtiyaç duyulmuştur. Festivale çağrı davetiyesinin altına not düşülmüştür.

Erzincan Belediyesinin düzenlediği geleneksel sünnet şöleni ve Refahiye Kültür ve Bal Festivalinin, yörelere ve insanlarına faydalı olmasını diliyoruz.

Objektif

Şefik ARAS

Damlama sulamada büyük başarı

Erem Fidancılık tarafından Erzincan'da 300 dönüm alanda tamamı damla sulama sistemi ile tesis edilmiş anaç damızlık, damızlık, kapama meyve bahçeleri ile modern sertifikalı meyve fidanı üretim tesisleri ile doğu Anadolu bölgesinde örnek oldu

Kemal Arduç

Erzincan'da 2003 yılında başlıyan tarımsal faaliyetleri ile mesleklerinde tecrübeli ve uzman mühendis ve teknik ekiplerle 300 dönüm alanda tamamı damla sulama sistemi kurularak sertifikalı fidan üretimi yapan Erem Fidancılık onlarca kişiye istihdam sağlarken bölgedeki bir çok kişiye de örnek oldu.

Yaptığı dev yatırımla ilgili olarak bilgi aldığımız Yönetim Kurulu Başkanı Cevdet Erem, önemli konulara değindi. Bölgede meyveciliğin önemini ele alan Erem; "Hızla küresel ısınma ile karşı karşıya olan dünyamız, dolayısı ile ülkemiz başta Güneydoğu Anadolu bölgesi olmak üzere Akdeniz, Ege, Marmara, ve İç Anadolu bölgeleri hızla küresel ısınmanın etkisi ile su ve gübre tüketiminin bilinçsiz kullanımı sonucu tarım arazilerimizi kaybetmekteyiz. Yüksek rakımlı olmasına rağmen Doğu Anadolu bölgesi meyveycilik açısından toprak, hava ve su gibi doğal zenginlikleri ile son derece önem kazanacaktır. Tekniğine uygun modern meyveycilik anlayışı ile uygun yüksek rakımlı ve meyilli arazilerde kiraz, vişne, kayısı ve ceviz, taban arazilerde ize elma ve şeftali yetiştiriciliği teşvik edilmesi halinde çiftçilerimiz ilimiz ve ülkemiz kalkındırılacaktır. Erem Fidancılık olarak 2003 yılında başlamış olduğumuz tarımsal, (faaliyetlerimizde mşekleri tecrübeli ve uzman mühendis ve teknik ekiplerimizle 300 dönüm alanda tamamı damla sulama sistemi ile tesis edilmiş klon anaç damızlık(M9,M26,M106,Mill),çeşit damızlık, kapama meyve bahçelerimiz ile modern (sertifikalı meyve fidanı üretimine başlamış bulunmaktayız. Firma olarak kapama meyve bahçesi tesisinin ülke ekonomisine çok faydalı olacağını düşündüğümüzden 2007 yılında 18 çıtçımize toplam 250 dönüm, 2008 yılında 24 çıftçimize 450 dönüm toplam alanda değişik meyve türleri ile demostratif amaçlı kapama meyve bahçesi tesis etmiş kurduğumuz meyve bahçelerine ilk yıl ücretsiz olarak her türlü teknik desteği vererek çıftçimizin yanında olmak, eğitim çalışmalarımızın olmazsa olmaz temel amaçlarından birdir.

2007 yılında Kırsal Kalkınma Yatırımlarının Desteklenmesi Projesinden 1200 m2 kapalı alana sahip 800 ton/yıl kapasiteli soğuk hava depomuzu tamamlayarak çıftçilerimizin hizmetine sunmuş bulunmaktayız. Yine 2009 yılında projesi tamamlanmış olan mevcut soğuk hava depomuzun üzerine yapacağımız meyve paketleme ünitesi, klon anaçlıklarımız, modern kapama meyve bahçelerimiz, soğuk hava depomuz ve modern teknikle sertifikalı meyve fidanı üretim tesislerimizle 150.000 ad./yıl Doğu Anadolu bölgesinin en büyük meyveciliK entegre tesislerimizi tamamlamış olacağız.

Ülkemizde il il özelliklede doğu bölgelerimizde fidan satış dönemlerinde kamyonlar üzerinde ismine doğru olmayan fidanların satışa sunulması sonucu sağlıksız şartlarda kontrolsüz olarak satılmakta olan fidanlar, ya dikildiği yerde tutmamaktı yada tutsa bile bazı illerdeki hastalık ve zararlılar bölgemize girmekte ayrıca menşei belli olmadığı için çıftçimiz mağdur edilmektedir. Onun için diyoruz ki fidan alırken mutlaka sertifikalı olup olmadığına dikkat ediniz ve bölgeye uyumlu fidanlarla bahçelerinizi tesis ediniz. Meyveycilik yönünden bölgemiz mikroklima özelliğine, tahip en kapsamlı entegre Erem Fidancılık tesislerimize mutlak gelmiş görünüz. Yatırımlarınıza yön veriniz. Biz çıftçimizin 24 saat hizmetindeyiz, bizde sizlerin de desteklerini bekliyoruz. Ürününüz bol kazancınız bereketli olsun" diye konuştu

H. İbrahim Özdemir'in
"Eyvah"
adlı romanı
Osmanlı dönemindeki
Erzincan tarihine
ışık tutuyor.
doğu yayınları
V. Recep Yazıcıoğlu
Cad. No: 57 ERZİNCAN

Son Dakika, Siyaset, Ekonomi, Sağlık, Spor, Sanat, Tarım ve daha neler neler
www.dogugazetesi.com.tr
Yaşananlardan haberiniz olsun diye

Çevre ve Orman Bakanı Veysel Eroğlu;

"Hükümet olarak Giresun'un yanındayız"

Çevre ve Orman Bakanı Veysel Eroğlu, dere taşkın koruma tesislerinin hızla yapılabilmesi için 24 milyon 500 bin liralık kaynak aktarılacağını söyledi.

Çevre ve Orman Bakanı Veysel Eroğlu, dere taşkın koruma tesislerinin hızla yapılabilmesi için 24 milyon 500 bin liralık kaynak aktarılacağını söyledi.

Giresun'da 21 ve 27 Temmuz tarihlerinde meydana gelen aşırı yağışların oluşturduğu hasarı yerinde incelemek için bugün Giresun'a gelen Eroğlu, ilk olarak Vali Mustafa Yaman'ı makamında ziyaret etti. Konuyla ilgili bilgi alan Eroğlu, Giresun halkına yağış sonrası oluşan hasarlardan dolayı geçmiş olsun dileğinde bulundu. Giresun'a 1928 yılından beri en fazla yağışın bu yıl düştüğünü ve bu tür yağışın 500 yılda bir oluşabileceğini kaydeden Eroğlu, hasarların giderilmesi için devletin tüm imkanlarının seferber edildiğini vurguladı. AK Parti hükümeti olarak her zaman Giresun'a gerekli desteğin verileceğini dile getiren Eroğlu, "Hükümet olarak biz her zaman Giresun'un yanındayız. Zaten dikkat ederseniz devletin tüm imkanları bu bölgeye sevk edildi. Yaralar hızla sarılıyor" diye konuştu.

Giresun'da, dere taşkın koruma tesislerinin hızla yapılması için 24 milyon 500 bin liralık ek ödeneğin bakanlık bütçesinden sağlanacağını ifade eden Eroğlu, "Taşkın koruma tesislerinin bir an önce yapılması gerekmektedir. Biz zaten bu konuda karar aldık. Sayın Başbakanımızdan da her türlü desteğin verilmesi hususunda söz aldım. Dere taşkın koruma tesislerinin yapılması için Bakanlığımızdan 24 milyon 500 bin liralık talep var. Bunu karşılayacağız. Benim de Giresun'a gönül bağım var. Giresun'un damadı olarak gerekli desteği vermemiz lazım" şeklinde konuştu.

Eroğlu, vatandaşlara dere yataklarına ev yapmamaları uyarısında bulunurken, dere yataklarında yer alan devlet yatırımlarının yeniden gözden geçirilmesi, hatalı yapımların düzeltilmesi hususunda çalışmalarının süreceğini sözlerine ekledi. Ziyarette Vali Yaman, Bakan Eroğlu'na fındık sepeti ve plaket hediye etti.

Giresun Belediye Başkanı Kerim Aksu ile görüştükten sonra esnafı ziyaret ederek geçmiş olsun dileklerini ileten Eroğlu, ardından partisinin Giresun il teşkilatına gitti.

Çevre ve Orman Bakanı Veysel Eroğlu, öğleden sonra yağıştan dolayı hasar gören yerlerde incelemelerde bulunup kamu kurum ve kuruluşlarının yetkilileri ile toplantı yapacak.

Fiskibirlik'te istişare toplantısı

Fındık Tarım Satış Kooperatifleri Birliği (FİSKOBİRLİK) Yönetim Kurulu Başkanı Lütfi Bayraktar, piyasa şartlarında birliğin 2009 ürünü piyasasında olacağını söyledi

Fındık Tarım Satış Kooperatifleri Birliği (FİSKOBİRLİK) Yönetim Kurulu Başkanı Lütfi Bayraktar, piyasa şartlarında birliğin 2009 ürünü piyasasında olacağını söyledi.

FİSKOBİRLİK Yönetim Kurulu üyeleri, birliğe bağlı 50 kooperatifin başkanları ve genel kurul muhtarlarının katılımıyla EFIT A.Ş. Sosyal Tesislerinde istişare toplantısı yapıldı. Basına kapalı gerçekleşen toplantı sonrası açıklamada bulunan FİSKOBİRLİK Yönetim Kurulu Başkanı Lütfi Bayraktar, toplantıda yeni fındık strateji ve FİSKOBİRLİK'in mevcut pozisyonu ile ilgili konuların görüşüldüğünü belirtti.

Toplantıda, katılımcıların büyük çoğunluğunda FİSKOBİRLİK'in mevcut pozisyonundan çıkanlmasıyla ilgili bir irade hakim olduğunu vurgulayan Bayraktar, "Toplantıda FİSKOBİRLİK'in mevcut pozisyonundan çıkanlmasıyla ilgili bir irade hakim olduğunu vurgulayan Bayraktar, "Toplantıda her şeye razıyız gibi bir anlayış çıktı ortaya" dedi.

Piyasa şartlarında birliğin 2009 ürünü piyasasında olacağını dile getiren Bayraktar, "Mevcut stratejiyi beğenmiyoruz.

Bunu söylemekte fayda var. Strateji üreticiyi hazırlıksız yakaladı. Bu anlamda üreticiye faydalı olabilmek için FİSKOBİRLİK'in devreye girmesi hususunda toplantıda bir sonuç çıktı. Biz de bu anlamda fındık alımı yapabilmekle ilgili hazırlıklara başlayacağız. Eğer ürünümiz ödeme aksilik olmazsa piyasada olacak. Ancak bu piyasa şartları ile mümkün olabilir" diye konuştu. Fındık ve FİSKOBİRLİK hususunda Başbakan Recep Tayyip Erdoğan'ın yanıltıldığını savunan ve bu yönde de Başbakan Erdoğan ile tekrar görüşerek diyalogun geliştirilmeye çalışılacağını vurgulayan Bayraktar, "Fındık ve FİSKOBİRLİK hususunda Başbakan Sayın Recep Tayyip Erdoğan kesinlikle yanıltılmaktadır. Sayın Başbakan Erdoğan'a ulaşma adına girişimlerimi, öncelikli olarak hastalar ve hasta yakınlarını, çalışanları ve tüm toplumu hasta hakları ve sorumlulukları konusunda bilgilendirerek, hastaların hizmetten en etkin şekilde faydalanmasını sağlayacaktır. Bu bilgilendirmelerle, tüm toplumun bu konuda farkındalığını artırmayı hedeflemektedir. Farkındalığın artması hasta-sağlık çalışanı ilişkisini olumlu yönde etkileyecek, insanlar daha bilinçli davranmaya başlayacak-tır.Hasta, güler yüzlü, şefkatli, nazik, bilgiyle donanmış hizmet verici kimselerden hizmet alacak, çalışan ise, mutlu olacak, kendisine yardımcı olan hastalara hizmet sunacak ve iş doyumu artacak" denildi.

Birimin, hasta ve hasta yakınlarının her türlü haksızlık ve yolsuzluk vurusunu alıp doğru yönlendirecek direceğinin bilgisini açıklamanın son bulduğu noktada şunlar belirtildi: "Başvuruda yer alan problemi çözmeye ve sonuçlandırmaya çalışacaktır. Çözülemeyen problemler için başvuru belgesi, hasta haklarının ihlal ettiğinin ve ruluna taşınacaktır. Kurulun, yapılan başvuruyu değerlendirerek kararlarını ve önerilerini Başhekimliğe sunacak-tır. Bu yönlendirme tamamen mevcuttur."

Taksim masaya yatırıldı

1'den devam

Mahalle Meclisi, Taksim Mahalle Muhtarı Yıldırım Koç'un açılış konuşması ile başladı. Ardından Başkan Çakır ve Vali Dede'nin kısa birer konuşma yaptılar. Konuşmaları takiben mahalleli söz aldı ve mahallenin ıslahı esnasında yaşanabilecek muhtemel mağduriyetler gündeme geldi. Soruları tek tek dinleyen Çakır, son olarak bütün soruları cevaplayan bir konuşma yaptı. Mahalle halkından kimsenin mağdur olmaması için ellerinden geleni yapacaklarını ifade eden Çakır şöyle devam etti:

Biz bu çalışmalarda sizlerle biriz. Sizin mağdur edilmeniz, ya da sıkıntı çekmeniz en son isteyeceğimiz şey. Problemleri, endişeleri, soruları dinledik. Bu konuları TOKİ yetkilileri ile görüşeceğiz. Gerekirse bu mahalle de yeni toplantılar yapacağız. Gerekirse toplantılara TOKİ yetkililerini de davet edeceğiz. Sizlerin haklarını her ortamda sonuna kadar savunacağız." Diye konuştu.

Afet bilinci aşılanacak

1'den devam

Bu depremlerden en çok etkilenen, en büyük dersleri çıkaran ve deneyimlerini geniş kitlelere aktarmayı ilke edinen Türk Kızılay'ı, Kocaeli Üniversitesi ve Afet İşleri Genel Müdürlüğü Marmara Depremlerini anmak için bir dizi etkinlik düzenliyor.

"Deprem Aklımızda Hayat Önümüzde" sloganı ile düzenlenen bilimsel, sosyal ve kültürel etkinlikle depremin 10. yılı anılarak, yaşananların ardından yeni bir başlangıç yaparak ayakta kalmanın yollarının yeniden kamuoyu ile paylaşılması hedefleniyor. Bu etkinlikler, ülkemizi derinden yaralayan söz konusu afetlerin, bir kere daha tekrar etmemesi için toplumsal dayanışmanın taşıdığı önemin ve afete hazırlık çalışmalarına zaman kaybetmeden tüm kesimlerde yeniden başlanması gerektiğinin altının çizildiği, geçmiş 10 yılda yapılan çalışmaların değerlendirildiği ve geleceğe yönelik somut hedeflerin belirlendiği bir platform olacak. Marmara Depremlerinin sadece bu bölgenin değil Türkiye'nin afeti olduğu düşüncesinden yola çıkılarak planlanan etkinliklerden bir tanesi de Kuzey Anadolu Fay Hattı Bisiklet Turu. Etkinlik, 11 Ağustos'ta Türkiye Bisiklet Federasyonu sporcularının Kuzey Anadolu Fay Hattı üzerinde yaşanan depremlerin başlangıç noktası olan Erzincan'dan başlayarak, Sivas, Tokat, Samsun, Çorum, Bolu, Düzce, Adapazarı, Kocaeli ve Gölcük üzerinden seyahat ederek, Kocaeli'de 17 Ağustos'ta başlayan Uluslararası Deprem Sempozyumu açılışına katılmaları ile gerçekleşecek" dedi

Parmaksızoğlu; "Bisiklet turunun Erzincan'da başlaması münasebetiyle, İlkyardım Eğitim merkezimizden bir eğitimci ve gönüllülerle milli ve amatör bisikletçilerin şehir meydanında korteje katılacağını, ardından Sivas'a hareket edeceklerini belirtti. Türkiye'den binlerce insan, depremi 10. Yılında anmak için Kuzey Anadolu Fayı Bisiklet Turunda bir araya geliyor! 11 Ağustos 2009 Salı günü Saat: 10.00'da Cumhuriyet Meydanına İster bisikletinizi alın şehrinizde onlara katılın! İsterseniz izleyici olarak destek verin. Sizde gelin hep birlikte yol alalım" dedi.

Erzincan Şehidi'ne Sarıgül'den vefa

1'den devam

Sarıgül, Yozgat Sorgun'da ilköğretim okulunun temel atma töreninde yaptığı konuşmada, Erzincan'ın Kemah ilçesi kırsalında uzaktan kumandalı mayının patlatılması sonucu şehit olan evladımız Muratoğlu'nun adının yaptırılacak okulda yaşatılacağını söyledi.

Bazı iç ve dış güçlerin Türkiye'nin birlik ve beraberliğin bozulmasını istediklerini iddia eden Sarıgül, "Birliğimizi beraberliğimizi bozmak isteyen iç ve dış güçlere karşı birliğimizi daha da kuvvetlendirmeliyiz. Din, dil, ırk ayrımı gözetmeksizin yapmalıyız bunu. El ele, omuz omuza olmalıyız. Artık şehitlerimiz olmasın. Türkiye'mizin her yerinde barış olsun" diye konuştu.

Sarıgül daha sonra iki katlı 14 derslikli okulun temelini, Sorgun Belediye Başkanı Ahmet Şimşek, İl Milli Eğitim Müdürü Sebahattin Gamsız, şehidin yakınları ile birlikte attı. İsmi yaptırılacak okula verilecek olan Muratoğlu, geçen yıl ağustos ayında Erzincan'ın Kemah ilçesinde uzaktan kumandalı mayının patlatılması sonucunda şehit olmuştu.

Altıntepe korumaya alındı

Kemal Arduç

2003 yılında 5 yıl olarak planlanan Altıntepe kazı çalışmaları, artırılarak 10 yıla çıkartıldı. 7 yılını geride bırakan kazı çalışmaları ile tarihi mekanda önemli bulgulara rastlanıldı. Önümüzdeki birkaç yıl içerisinde tamamlanması planlanan 2009 yılı kazı çalışmalarında mevcut yapının altında bir yapı daha bulunduğu ortaya çıkartıldı. Altıntepe Kazı Başkanı Prof. Dr. Mehmet Karaosmanoğlu, bin kadar civarının daha sonuna yaklaştıklarını dile getirdiği yapılan çalışmaları değerlendirdi. Geçen yıl yapılan kazı çalışmaları bu yıl da devam ettiğini söyledi.

Karaosmanoğlu geçen yıl ilk olarak kanalizasyon sistemini ortaya çıkarmıştık. Ortaya çıkan kanalizasyon şebekesinden sonra tapınak altında yaklaşık olarak kalitesi taş işçiliği ile yapılan duvarlar ortaya çıktı. Bu yapının erken dönemden önce yapıldığını ancak büyük depremlerde yerle bir olduğunu belirtten Karaosmanoğlu, bu depremde yapının altının yıkıldığı olasılığında bulunarak son kazıda ortaya çıkan duvar işçiliğinin bunu doğruladığını söyledi. Depremin ardından sonradan yapılan duvartaşlarının büyük işlenmemiş taşlarla ivedilikle yapıldığını belirten Karaosmanoğlu, bununın çok büyük bir depremi olduğunu vurguladı.

Altıntepe'nin etrafı çevrildi

2009 kazı çalışmalarının sonlarına yaklaştıklarını belirten Prof. Dr. Karaosmanoğlu yapılan kazı çalışmaları ile birlikte Altıntepe'nin etrafının tamamıyla çevrildiğini söyledi. 1.300 metre tel örgü ile çevrilerek koruma altına alınan tarihi mekanda ayrıca Kültür Bakanlığı standartlarına uygun olarak tanıtıcı çalışmalarına konulduğunu söyleyen Karaosmanoğlu kazı çalışmalarının sona ermesinin ardından halka açılacağını belirtti.

Çiftçiye gelen vurdu giden vurdu..

Kemal Arduç

Erzincan'da baş gösteren aşırı yağışlar tarım arazilerini olumsuz yönde etkiliyor. Erzincan Sol Sahil Sulama Birliği Başkanı Hıdır Güzel, konu ile ilgili olarak yaptığı açıklamada; selden kaynaklanan zararların giderilmesi talebinde bulunarak şöyle konuştu; "son günlerde bölgede meydana gelen sel ve düzensiz yağışlar sonucunda özellikle hububat hasadında yaşanan olumsuzlukların yanı sıra bölge çiftçisi mahsulünü pazarlamakta sıkıntı çekiyor. Dünyada yaşanan küresel kriz sonucunda ülkemizle birlikte ilmizde bu krizden nasibini aldığı gözlemleniyor. Özellikle çiftçimiz darboğaz içerisine itilmektedir. Tarımsal girdilerin her geçen gün artmasına rağmen, hububatta açıklanan taban fiyat oldukça düşük. Bunun yanı sıra bölge çiftçisi mahsulünü olise vermekte çok güçlük çekiyor. Ürününü Pazara çıkaran çiftçi hububatını satamayarak geri getirdiğini görüyoruz. Bu politika ile üretici tüccara teslim ediliyor" dedi

Yetkililerin bu duruma acilen el atması gerektiğini vurgulayan Erzincan Sol Sahil Sulama Birliği Başkanı Hıdır Güzel; "ülkemizin içinde bulunduğu tarım politikası sonucunda ekim alanları her geçen gün daralarak çiftçimiz sefalete itilmektedir. Sulama birliklerinin tek gelir kaynağını sulama ücretleri oluşturmaktadır. Uygulanan politikalarla çiftçilerimiz sulama ücretlerini ödeyemez duruma gelerek, geliri kesilen birlikler hizmet verememe durumuna gelmişlerdir" diyerek yetkililere seslenen Güzel, "çiftçilenmizin bu krizden kurtulmaları için konunun bir kez daha masaya yatırılmasını istiyoruz" dedi.

Yazıcıoğlu Köprüsü bakıma alındı

Kemal Arduç

Kemaliye'nin karşı geçe köyleri eski günlerine döndü. Vali Recep Yazıcıoğlu Köprüsü'nün bakıma alınması sonucu köylüler zor durumda kaldı. Azami ağırlığın 15 ton olarak belirlendiği köprüden 45 ton ağırlığındaki mıcır kamyonlarının ve odun kamyonlarının geçirilmesi köprü ayaklarında çökmeler oluşturdu. Köylülere alternatif olarak çemişgezek yolu gösterildi.

Köprü onarım ihalesi karayolları 8. bölge müdürlüğü tarafından yapıldı. Bakımını Müteahhit Ali Top tarafından 27. Temmuz 2009 tarihinde trafiğe kapatılarak 40 iş günü tamir süreci verildi. Bu sürenin daha kısa zamanda tamamlanması durumunda köprünün daha erken trafiğe açılabileceği belirtildi.

Hasta hakları birimi kuruldu

Hasta Hakları Birimi
F.T.R.Paşaoğlu
F.T.R.Öğretim Üyesi
Diyet Polikliniği
Hasta Hakları Birimi
(Diyetoji Ünitesi)

Malatya İnönü Üniversitesi Turgut Özal Tıp Merkezi'nde Hasta Hakları Birimi'nin kurulduğu bildirildi.

Turgut Özal Tıp Merkezi tarafından yapılan açıklamada, "Birim, Turgut Özal Tıp Merkezi'nde hasta hakkı ihlallerinin önlenmesi, hasta ve çalışan açısından olumlu bir hizmet ortamının oluşturulması, hastalara maksimum düzeyde kaliteli hizmet verilmesi amacıyla açılmıştır. Böylelikle kurumunun sosyal sorumluluklarını yerine getirmesine de destek olunacaktır. Hasta Hakları Birimi, başta çocuklar ve özürlüler olmak üzere tüm hastaların danışmanlığını ve savunuculuğunu yapacaktır. Turgut Özal Tıp Merkezi Hasta Hakları Birimi, 2009 yılı için FİSKOBİRLİK bir aksilik olmazsa piyasada olacak. Ancak bu piyasa şartları ile mümkün olabilir" diye konuştu. Fındık ve FİSKOBİRLİK hususunda Başbakan Recep Tayyip Erdoğan'ın yanıltıldığını savunan ve bu yönde de Başbakan Erdoğan ile tekrar görüşerek diyalogun geliştirilmeye çalışılacağını vurgulayan Bayraktar, "Fındık ve FİSKOBİRLİK hususunda Başbakan Sayın Recep Tayyip Erdoğan kesinlikle yanıltılmaktadır. Sayın Başbakan Erdoğan'a ulaşma adına girişimlerimi, öncelikli olarak hastalar ve hasta yakınlarını, çalışanları ve tüm toplumu hasta hakları ve sorumlulukları konusunda bilgilendirerek, hastaların hizmetten en etkin şekilde faydalanmasını sağlayacaktır. Bu bilgilendirmelerle, tüm toplumun bu konuda farkındalığını artırmayı hedeflemektedir. Farkındalığın artması hasta-sağlık çalışanı ilişkisini olumlu yönde etkileyecek, insanlar daha bilinçli davranmaya başlayacak-tır.Hasta, güler yüzlü, şefkatli, nazik, bilgiyle donanmış hizmet verici kimselerden hizmet alacak, çalışan ise, mutlu olacak, kendisine yardımcı olan hastalara hizmet sunacak ve iş doyumu artacak" denildi.

Birimin, hasta ve hasta yakınlarının her türlü haksızlık ve yolsuzluk vurusunu alıp doğru yönlendirecek direceğinin bilgisini açıklamanın son bulduğu noktada şunlar belirtildi: "Başvuruda yer alan problemi çözmeye ve sonuçlandırmaya çalışacaktır. Çözülemeyen problemler için başvuru belgesi, hasta haklarının ihlal ettiğinin ve ruluna taşınacaktır. Kurulun, yapılan başvuruyu değerlendirerek kararlarını ve önerilerini Başhekimliğe sunacak-tır. Bu yönlendirme tamamen mevcuttur."

Tütün kontrol kurulu işbaşında

Gümüşhane'de, Tütün Ürünlerinin Zararlarının Önlenmesi ve Kontrolü Hakkında Kanun gereği kurulan İl Tütün Kontrol Kurulu'na bağlı ekipler, 19 Temmuz'dan itibaren denetimlerini sıklaştırdı.

Gümüşhane il merkezindeki 15 dolayında çay ocağı, kahvehane, lokanta ve pastanede denetleme yapan ekipler herhangi bir olumsuzluğa rastlamadı.

Kapalı ortamlarda sigara içen kimseye rastlanılmayan denetimlerde, işyerlerinde küllüklerin kaldırıldığı da tespit edildi. Ekiplerin 20 Ağustos tarihine kadar denetimlerine haftada bir, ondan sonraki süreçte ayda bir devam edecekleri öğrenildi.

Tütün Kontrol Kurulu'na bağlı ekipler 2008 yılından beri kapalı alanlarda denetimlerini sürdürüyordu.

Tütün Kontrol Kurulu'nda Sağlık Müdürlüğü'nden 2, Belediye Başkanlığı'ndan 2, Emniyet Müdürlüğü'nden 2, Çevre ve Orman Müdürlüğü'nden 2, Gençlik ve Spor Müdürlüğü'nden 2 ve İl Milli Eğitim'den 2 personel bulunuyor. İlçelerde de İl Tütün Kontrol Kurulu'na bağlı ekipler oluşturularak denetimler sürdürülüyor.

Bayburt Kent konseyi toplandı

Bayburt Kent Konseyi 1.Olağan Genel Kurul Toplantısı bugün Belediye Meclis Salonunda yapıldı

Bayburt Kent Konseyi 1.Olağan Genel Kurul Toplantısı bugün Belediye Meclis Salonunda yapıldı.

Bayburt Belediye Başkanımız Ali Polat, Kent Konseyi toplantısının açılış konuşmasında, Kent Konseyinin ortak akıl ile o şehrin bütün birimlerinin, STK'larının halk temsilcilerinin katılacası yönetenlerle yönetilenlerin ortaklaşa ortak akıllı hareket ederek yönetişim üslubuyla en doğru kararları alma grubu olduğunu belirterek, "Bu konseyde Şehrimizin sorunları belirlenip, hızlı ve öncelik sırasına göre kararlar alınarak öncelikle yaşayanlarımın rahat etmesi, gelişen ve değişen şehrinize de gidenlerin geri gelmesini sağlayabilmek olmadır. Bayburt Belediye Başkanı olarak en acil ihtiyacımız ve yapmamız gerek işleri çalışmalar sonucunda belirledik. Çalışmalarımızdan çıkan sonuç, Bir şehrin alt yapısı yapılmadan üst yapısına yapılan yatırımların hiçbir anlam ifade etmeyeceği, yönünde oldu. Bayburt'umuzun öncelikle su ısale hattı, şehir şebeke hattı yenilemesi, kanalizasyon ve arıtma tesisi gibi alt yapı yatırımları önceliğimiz olmalıdır" dedi. Kent Konseyi toplantısına, Belediye Başkanı Ali Polat, Belediye Başkan Yardımcısı Yunus Özyıdırım, kamu kuruluşlarının, siyasi parti ve sivil toplum kuruluşlarının temsilcileri ile mahalle muhtarları katıldı. Toplantıda daha sonra yapılan seçimlerde Kent Konseyi Başkanlığına Belediye Başkanı Ali Polat seçilirken, Konseyin Yürütme Kurulu Üyeliklerine ise İkram Öztürk, Fuat Yıldız, Resul Sürmeli, Ekrem Hatipoğlu, Erdal Yıldızhan, Mustafa Daştan, Fatih Mehmed Özcan, Yrd.Doç. Dr. Memiş Işık, Selahaddin Albayrak, Engin Kahraman, Altan Kalkın ve Selahattin Karaman getirildi

İLAN
ÖZEL UZAY ETÜT EĞİTİM MERKEZİ

Özel Uzay Etüt Eğitim Merkezi Karaağaç Mahallesi 750 sokak No:21 adresinde 03.08.2009 tarih 010347 sayılı İl Makamı oluru ile kurum açma ve öğretime başlama izni almıştır. İlanen tebliğ olunur.

ÖZEL UZAY ETÜT EĞİTİM MERKEZİ ÜCRET TARİFESİ

Bir ders saat ücreti - 3,30W-TL' dir

SATILIK ARSA

Ergenekon bulvarı üzerinde bulvara cephe satılık 980 m2 arsa

Mür. 0542 890 77 50
0536 844 16 96

İLAN
ERZİNCAN 1. ASLİYE HUKUK MAHKEMESİ'NDEN

Esas No: 2009/609 Esas
Karar No: 2009/679

Davacı Aydın DÜDÜKÇÜ aleyhine mahkememizde açılan nüfus (ad ve soyadı düzeltilmesi istemli) davasının yapılan açık yargılaması sonucunda Erzincan İli Refahiye İlçesi Karşen Köyü Cilt No: 56, Hane No: 15, Birey Sıra No:61de nüfusa kayıtlı Ayhan ve Medine den olma 20.11.1989 doğumlu 22369801562 TC nolu Aydın Dudukçu'nun "Dudukçü" soyadının "ÖZTÜRK" olarak düzeltilmesine karar verildiği ilanen tebliğ olunur. 07.08.2009

Hakim
41915

Basın No.:3249

doğu
Gündlik Haber Yorum Aktüalite Gazetesi
Fevzi Yazıcıoğlu Cad. No: 17 ERZİNCAN
Tel - Fax : 224 24 25-26
e-mail : bilgi@dogugazetesi.com

Sahibi:
H. İbrahim Özdemir

Yazı İşleri Müdürü:
Naim Çakır

Ermat Ofset
V. Recep Yazıcıoğlu Cad. No: 57
ERZİNCAN
Tel: 224 24 25 -26

e-mail
ermatofset@yahoo.com

Abone:

Yıllık	60.00 TL
6 Aylık	30.00 TL
Aylık	6,0 TL

Şehir Dışına PTT masrafı ilave edilir.

İlan tarifesi

Resmi İlan Satırı/cm	7.00 TL
Genel Kurul İlanları	45.00 TL
Özel İlan, Reklam-satır	1.50 TL
Zayi	10.00 TL
Tebrik - Başsağlığı	50.00 TL
Günü Geçmiş Gazete	50 Kr

günün takvimi
08 Ağustos 2009 Cumatesi
SAYI: 9629

Futbol köyü programı sona erdi

Türkiye Futbol Federasyonu (TFF) Futbol Geliştirme Merkezi Herkes için Futbol departmanı tarafından Ülker'in sponsorluğu ile Erzincan'da da düzenlenen "Ülker Futbol Köyleri" eğitimi sona erdi. TFF Futbol Köyü Teknik Koordinatörü Trabzon ve Erzurum Bölgesi Milli takımlar teknik sorumlusu Turgay Semercioğlu " Erzincan'ı çok beğendik. Erzincan'da nefis bir saha var. İnsanları cana yakın. Erzincan'dan mutlu ayrıldık "dedi

Erzincan'ın tanıtımında önemi çok büyük olan Erzincan'da 26 Ağustos başlayan "Futbol Köyü" projesi kapsamında 14 ilden gelen 81 sporcu, futbol eğitimi yanında, minik futbolculara centilmenlik, kardeşlik ve dayanışma ruhu ile ilgili bilgiler de verildi.

TFF İdari Koordinatör Kemal Çoşkun; Teknik sorumlu olarak Trabzonspor'un ve milli takımımızın uzun yıllar formasını giymiş ismi efsaneleşen Turgay Semercioğlu çalışırken, Antrenör olarak Erzincan'dan Tolga Özpoyraz, Erkan Babür, Ömür Mermerkaya, Iğdır ilinden Erol Aydın, Elazığ ilinden Ender Cimen, Malatya ilinden, Murat Uçkun, Hakkari ilinden Metin Kandaş ile Siirt ilinden Erkan Aydın çalışıyor.

Ayrıca psikolog olarak İnci Gürhan ve Hatice Subaşı hocalarımız göre yaptı. TFF Antrenörleri, İlF Futbol sorumluluğu, İl antrenörleri ve futbol okulları koordinatörleri eşliğinde çalışan 12 yaşındaki sporcular, kamp süresince sosyal faaliyetlerde de bulundu. Futbol Köyü'ne katılan çocuklar, dokuz gün boyunca futbol antrenmanları dışında, iki uzman psikolog liderliğinde psikodramatik eğitimler (takım ruhu, arkadaşlarıyla kaynaşma ve iyi geçinme, dayanışma, v.b.) alıyor. Ayrıca TFF tarafından da; hiçyen, fair-play, futbol oyun kuralları, dengeli beslenme, Atatürk ve liderlik ile ilkyardım gibi konularda da eğtim verildi

Türkiye Futbol Federasyonu (TFF) Futbol Geliştirme Merkezi Herkes için Futbol departmanı tarafından Ülker'in sponsorluğu ile Erzincan'da da düzenlenen ve Erzincan'ın tanıtımında çok önem arz eden proje "Ülker Futbol Köyleri" eğitimi Erzincan'da gerçekleşmesi için Erzincanspor Kulüb Başkanı Alp Gülan ve Yavuz Çakır büyük caba gösterdiler. Alp Gülan Fedarasyon nezdinde projenin Erzincan'da yapılması için sürekli girişimlerde bulunurken, Yavuz Çakır'da Erzincan'da tesis konusunda yardımcı oldu. Fedarasyonu temsilen Erzincan'a gelen yetkili, projeyi Erzincan'ın çok istediğini özellikle dönemin Erzincanspor Başkanı Alp Gülan'ın fedarasyondan sürekli Erzincan'da yapılması için caba gösterdiğini Erzincan'da da Yavuz Çakır'ın her konuda yardımcı olduğunu belirtmişti.

Erzincan'da yaklaşık 9 gün süren . Türkiye Futbol Federasyonu (TFF) Futbol Geliştirme Merkezi Herkes için Futbol departmanı tarafından Ülker'ın sponsorluğu ile Erzincan'da da düzenlenen "Ülker Futbol Köyleri" eğitimi sporcuların ve hocaları kaldıkan Fatih Teknik Lisesi sinema salonunda bol bol eğlendiler. Kendi kurdukları ses düzeniyle bol bol kol bastı oynayan sporcular ve hocaları Erzincan'dan neşeli bir şekilde ayrıldılar.

Erzincan Üniversitesi rektörlüğü, Türkiye Futbol Federasyonu (TFF) Futbol Geliştirme Merkezi Herkes için Futbol departmanı tarafından Ülker'in sponsorluğu ile Erzincan'da da düzenlenen "Ülker Futbol Köyleri" eğitimi ne katılan 82 sporcu ve 15 kişilik Yöneticilerini konuk ederek öğün yemeği verdi.

Misafir sporcu ve yöneticilerine çeşitli hediyeler veren Erzincan Üniversitesi Rektörü Prof Dr. Erdoğan Büyükkasap, gelecekte Erzincan'ın tanıtımında bu minik yüreklerin baş rol oynayacağını belirterek," Böyle güzel bir projeye Erzincan'ın ev sahipliği yapmasından çok güzel. Ayrıca bu güzel misafirleri konuk etmekten son derece mutluluk duyuyorum"dedi.

TFF Futbol Köyü İdari Koordinatörü Kemal Çoşkun'da Erzincan'da projenin gerçekleşmesinde emeği geçenlere teşekkür ettiğini belirtarek," Bizi konuk eden Erzincan Üniversitesi Rektörü Prof. Dr. Erdoğan Büyükkasap'a teşekkür ediyoruz"dedi. Erzincan'da yaklaşık 9 gün süren Türkiye Futbol Federasyonu (TFF) Futbol Geliştirme Merkezi Herkes için Futbol departmanı tarafından Ülker'in sponsorluğu ile Erzincan'da da düzenlenen "Ülker Futbol Köyleri" eğitimi ne katılan 82 sporcu ve 15 kişilik Yöneticilerini konuk eden Fatih Teknik lisesi Okul Müdürü ve idarecileri Erzincan insanına yakışır bir misafirperverlik gösterdiler. Futbol Köy Okulu projesinin bir ayağının da Erzincan'da olmasına sevindiğini ifade ederi TFF Futbol Köyü Teknik Koordinatörü Trabzon ve Erzurum Bölgesi Milli takımlar teknik sorumlusu Turgay semercioğlu ile TFF Futbol Köyü İdari Koordinatörü Kemal Çoşkun, kaldıkları yerde minik sporculara ve hocalara karşı son derece saygı gösterildiğini ve özellikle Okul Müdürü Mehmet Ala'ya ilgisinden ve katkısından dolayı teşekkür ettiklerini belirttiler.

Futbol Köy Okulu projesinin bir ayağının da Erzincan'da olmasına sevindiğini ifade eden TFF Futbol Köyü Teknik Koordinatörü Trabzon ve Erzurum Bölgesi Milli takımlar teknik sorumlusu Turgay semercioğlu. " Erzincan'ı çok beğendik. Erzincan'da nefis bir saha var. İmkanlar kısıtlı değil kıldığımız yer hem çocuklarımız hem bizim açımızdan çok güzel. Bunun yanında bu sahanın önemi bizim için önemli teknik anlamda çocuklarımız istediğimizi bu sahada daha çabuk ortaya koyabiliyorlar. Sahayı gören çocuklar böyle güzel bir sahada oynadıkları için daha coşkulu oluyorlar. Bu bakımdan Erzincan halkına, Gençlik Spor İl Müdürlüğüne ve burada emeği geçen herkese çok teşekkür ediyoruz. Kampımız oldukça verimli geçti. Erzincan kamp için ideal bir il di diyebilirim. Erzincan şehir ve tesis olarak daha büyük organizasyonlara ev sahipliği yapabilir." diye konuştu TFF Futbol Köyü Teknik Koordinatörü Trabzon ve Erzurum Bölgesi Milli takımlar teknik sorumlusu Turgay Semercioğlu, "TFF'nin Türkiye'de ilkini Van'da düzenlediği ve sonra da Sivas, Isparta, Bolu ve Sinop olmak üzere 4 ilde düzenlediği Futbol Köyleri projesinden Erzincan'da teknik sorumlu olarak bulunmaktayım. Burada benim haricimde 8 antrenörümüz var. 82 tane 1997 doğumlu çocuğumuz var burada. Burada bu sahada top koşturan çocuklarımız, Giresun, Ordu, Rize, Trabzon, Bayburt, Gümüşhane, Iğdır, Erzurum, Erzincan, Tunceli olmak üzere 13 ilden geldi. Böyle bir proje kapsamında bu çocuklarımızı kültür kaynaşması kapsamında çalışarak 8 takım yaptık ve aynı ilden çocuğumuzu ayrı kadroya, aynı odaya koymamaya çalıştık. Yani burada gayemiz iyi bir birey, iyi bir futbolcu yetiştirmenin yanında bir kültür alış verişine vesile oluyoruz. İşte burada doğu insanı, kuzey insanını, batın insanını, güney insanını tanısın yani bütün bölgelerdeki çocuklarımız birbirlerini ve kültürlerini tanıyor. Yani amaç sadece futbol değil."

Erzincan'da bu kampın verimirnin üst düzeyde geçtiğini verildiğini ifade eden Semercioğlu, "Burada gördük ki çok yetenekli çocuklarımız var. Milli Takımda oynayabilecek çocuklarımız, orta düzeyde olan çocuklarımız, orta düzeyin altında olan çocuklarımızda var ama burada amaç sadece futbol olmadığı için, çok iyi bu çocularda çıkabilir, iyi bu çocuklarımızda çıkabilir, iyi bu il seyrcide çıkabile bu çocuklardan çok verimli bir çocuk da teknik, taktik yönünden eğitiyoruz. Tabii ki çocuklar ilk başlarda acem idi yalnız geçen kısa zaman sinde dediklerimizi yapmaya başladılar. Şimdi kampımıza geldiğimizde gördük kampa ve birbirlerinden çocuklarımız ayrılmak istiyorlar" dedi.

TFF Futbol Köyü İdari Koordinatörü Kemal Çoşkun; "Minik sporcuları Erzincan ağırlamaktan dolayı çok memnuniyeti dile getirdi. "Belki burada hüzünlü bir yaşayacağız ama ilerde Türk Milli takımı formasını giniz zaman görüşeceğiz inanıyorum. Ben bunda ve Futbol Federasyonu sizlere sağladığı katkılardan ayrı teşekkür ediyorum. Geliştirme Merkezimiz özel çalışmalarda bulunmadan burada sadece spor yapmadınız, bu ülkeye gençler olarak yetiştiniz. Bütün çocuklarımızın gelecekten öperek, gelecek yıllarında kendilerine bakıyorum. Basın mensupları bizlere destek verdiğimizdirdikleri için teşekkür ediyorum. Sizler burada sadece futbol eğitimi değil, sosyal yanda da bir takım derslerde aldınız. Hepinize bundan sonraki şantınız da başarılar dilerim" diye konuştu.

EDKİK'ten Verçenik tırmanışı

Erzincan Dağcılık ve Kayakçılık İhtisas Kulübü (EDKİK) üyesi 6 dağcı Türkiye'nin ikinci zorlu zirvesi olan Verçenik Dağı'nda tırmanış yapacak

Erzincan Dağcılık ve Kayakçılık İhtisas Kulübü (EDKİK) üyesi 6 dağcı Türkiye'nin ikinci zorlu zirvesi olan Verçenik Dağı'nda tırmanış yapacak.

Kurtuluş Savaşı, halk kahramanları Rizeli İpsiz Recep ve arkadaşları anısına Rize-Verçenik Dağı'nda 11-15 Ağustos 2009 tarihleri arasında bu yıl 4'sü yapılacak olan zirve tırmanışına Erzincan Dağcılık ve Kayakçılık İhtisas Kulübü(EDKİK) 'in 6 profesyonel dağcısı da katılıyor.

Türkiye Dağcılık Federasyonu Dağ Kayağı Kurulu, Erzincan Dağcılık ve Kayakçılık İhtisas Kulübü(EDKİK) Başkanı ve Öğretim Görevlisi Yılmaz Ünal, Vatan savunması uğruna ülkenin dört bir yanında canlarını feda eden kahramanları anmak için etkinliklere her yıl olduğu gibi bu yılda katılacaklarını, bu tür tırmanışların vatan borcu ve kahramanlara saygı ve vefa olarak nitelendirdiklerini ifade etti.

Şehit ve gazileri Türk dağcıları olarak her zaman şükranla andıklarını vurgulayan Ünal; "Her yıl Aralık ayında Allahuekber Dağı'na, 30 Ağustos'ta Uluslar arası Zafer Haftası için Ağrı Dağı'na, 18 Mart'ta Şehitler Haftası için Çanakkale'de, 29 Ekim'de Cumhuriyet Bayramı, 19 Mayıs'ta Gençlik ve Spor Bayramı etkinlikleri için Dağcılık Federasyonumuzun ve çeşitli illerde yapılan bu anlamlı tırmanışlara Erzincan Üniversitesi ve Erzincan Dağcılık ve Kayakçılık İhtisas Kulübü(EDKİK) olarak sürekli katılmaktayız" dedi.

Refahiye şenlenecek

Bu yıl 12'ncisi düzenlenecek olan Refahiye Kültür ve Bal Festivali 9 Ağustos Pazar günü Erzincan'ın Refahiye ilçesinde yapılacak. Ulaştırma Bakanı Binali Yıldırım ve Şişli Belediye Başkanı Mustafa Sarıgül'ün de festivale katılması planlanıyor.

9 Ağustos 2009 Pazar günü düzenlenecek olan 12. Refahiye Kültür ve Bal Festivali bu yıl iki ayrı mekanda gerçekleşecek. Refahiye İlçe Merkezinde saat 9:30 da karşılama ve korteşin ardından Dumanlı Yaylası'ndaki programa geçilecek. Programda konuşmaların ardından bal yarışması yapılacak ve sürpriz sanatçıların ardından piknik ve doğa yürüyüşü etkinlikleri düzenlenecek. Festival çevresinde ilçe merkezinde düzenlenecek olan ve İpek Tanrıyar'ın sunuculuğunu yapacağı Konser programında ise sevilen sanatçılar Tuğba Şan, Serdar Şırışık, Arzu ve Fırat Göçer sahne alacak.

Erzincanlı olan Ulaştırma Bakanı Binali Yıldırım ile Şişli Belediye Başkanı Mustafa Sarıgül'ün de festivale katılacağı öğrenildi.

5'te

Damla sulama yaygınlaşıyor

Bakan Yıldırım'dan Erzincan çıkartması

Öncei gün Memleketi Erzincan'a gelen Ulaştırma Bakanı Binali Yıldırım bir dizi ziyaret ve açılışlarda bulundu

Geçtiğimiz hafta sonunun da Erzincan'da düzenlenen şenliklere katılmak, bir dizi açılış ve temaslarda bulunmak üzere memleketi Erzincan'a gelen Ulaştırma Bakanı Binali Yıldırım, otomobil kullandı, buz pisti açılışı yaptı, sünnet şölenine katıldı.

Özel uçakla sabah saatlerinde Erzincan'a gelen Ulaştırma Bakanı Yıldırım, hava alanında yoğun bir ilgiyle karşılandı. 5'te

29yıl
doğu
ERZİNCAN'IN GÜNLÜK HABER YORUM AKTUALİTE GAZETESİ
10 AĞUSTOS 2009 PAZARTESİ YIL: 29 SAYI: 9630 FİYATI: 25 YKr
ISSN 1301-1723

Terzibaba'ya gurbetçinin yoğun ilgisi var... 3'te

OBJEKTİF
Şefik ARAS

Doğa Sporları Yüksekokulu

Yazısı Sayfa 3'te

'İnşallah mürüvvetlerini de görürüz'

Ulaştırma Bakanı Binali Yıldırım Erzincan Belediyesi tarafından 13'sü düzenlenen sünnet şöleninde yaptığı konuşmada, sünnet elbisesi giyen çocukları damatlıkları ile de görmeyi umut ettiklerini söyledi

Erzincan Belediyesi'nin 13'ncüsünü düzenlediği geleneksel sünnet şöleninde sünnet ettirilen 200 çocuk için yemekli etkinlik düzenlendi, programa katılan Ulaştırma Bakanı Binali Yıldırım tarafından çocuklara hediyeler verildi. 5'te

Erzincan konserle coştu

Erzincan Belediyesi'nin 13'cüsünü düzenlediği geleneksel sünnet şöleni akşamki programında Türkiye'nin tanınmış sanatçıları sahne aldı. TRT 4'ten canlı yayınlanan programda söylenen birbirinden güzel türkü ve şarkılarla Erzincanlılar unutulmaz bir gece yaşadı

Kemal Arduç

Erzincan'da 13'cüsü düzenlenen geleneksel sünnet şölenin akşamki programında binlerce Erzincanlı, birbirinden ünlü sanatçıların söylediği şarkı ve türkülerle coştular.

Erzincan Belediyesi'nin önünde düzenlenen program TRT 4'ten canlı olarak verildi. Ulaştırma Bakanı Binali Yıldırım, Erzincan Valisi Abdulkadir Demir, Erzincan Milletvekili Sebahattin Karakelle, Belediye Başkanı Yüksel Çakır, bazı bakanlık müsteşarları ile çok sayıda Erzincanlı işadamı ve binlerce Erzincanlının katıldığı gecede sürpriz isimler sahne aldı. Türkiye'nin tanınmış ses sanatçılarından Müşerref Akay, Sevcan Orman, Orhan Ölmez ile TRT sanatçıları katıldı. 5'te

Erzincan meyveleri Avrupa'da

Doğu Anadolu Bölgesi'nin ilk meyve konsantre fabrikası olan Tunay Gıda, Erzincan merkez olmak üzere 3 ilde yıldan 70 bin ton meyveyi Avrupa ve Ortadoğu ülkelerine ihraç ediyor.

2005 yılında Erzincan Organize Sanayi Bölgesi'nde 32 bin m2 alanı içerisinde 3 bin 700 m2 kapalı alanı ve 3000 ton kapasiteli soğuk hava deposuna sahip kurulan Tunay Meyve Konsantre Fabrikası Erzincan başta olmak üzere Doğu, Karadeniz ve İç Anadolu bölgesinde üretilen meyveleri işleyerek meyve suyu üretimi yapan firmaların yanı sıra yurt dışına ihraç ediyor. 5'da

2005 yılında faaliyetine başlayan Tunay meyve konsantre fabrikasında yılda 70 bin ton meyve işlenerek yurt dışına ihraç ediliyor..

Kızılay'ın afet programı yarın yapılacak

Erzincan Kızılay Şubesi tarafından yarın saat 10'da Cumhuriyet Meydanında Türkiye'nin Afeti" adı altında bir etkinlik yapılacak

"Türkiye'nin Afeti 10. Yıl Anma Etkinlikleri Projesi" yarın Saat: 10.00 'da Erzincan'da Şehir Meydanında gerçekleştirilecek.

Erzincan Kızılay Şube Başkanı Yrd. Doç. Dr. Ömer Farmakszoğlu konuyla ilgi yapmış olduğu açıklamada;

Türk Kızılayı, Kocaeli Üniversitesi ve Afet İşleri Genel Müdürlüğü Marmara Depremlerin 10. yılında bir dizi anma etkinliği düzenliyor.

5'te

Tarihten Sayfalar

TIMAR KANUNU

6- Ortak timarlarda nöbeti geldiği halde gelmeyenlerin timarına el konur.

7- Timar ve zeamet sahiplerinin ölümü halinde, timarların kılıç kısmı oğullarına verilir.

8- Şehit düşenin oğluna kılıçtan fazlası verilir.

Savaşlarda elde edilen topraklar gelirine göre kısımlara ayrılır ve savaşta yer alan sipahilere verilirdi.Timarların gelir ve giderleri defterhanede bulunurdu.

Timar sahibi, her 300 akçe için cebeli getirmekle yükümlüydü.

Timar sahibi, devlete ait miri toprakları devlet adına kullanır, köylü onu efendisi olarak tanırdı. Timar sahibi köylüyü korumak ve ona daha iyi şartlar sağlamak, köylüyü toprağa bağlamak, ziraatı geliştirmekle görevlidir. Timar sahibi, timarın olduğu topraklarda otururdu.

MEMLÜK DEVLETİ

Mısır, Suriye ve Hindistan'da saltanat süren iki ayrı Türk hanedanıdır. Hanedanlarının köle asıllı olmalarından dolayı Arapça'da "köle" anlamına gelen "memlük" sözcüğüyle anılmışlardır. Memlükler, Mısır ve Hindistan olmak üzere ikiye ayrılırlar.

Hindistan Memlükleri : 1206 yılında Aybek'üt Türki tarafından kurulmuştur. En tanınmış hükümdarları İltutmuş ve Balaban'dır. Beşinci hükümdar olan Raziye Hatun Türk tarihinde saltanat sürmüş olan tek kadındır. Resmi dili Türkçe'dir.

Mısır Memlükleri : 1250 yılında İzzüddin Aybek tarafından kurulmuştur. Daha sonra Kutuz tahtı çıkmış ve 1260 yılında Moğolları bozguna uratmıştır. Yerine hükümdar olan Sultan Baybars Haçlıları ortadan kaldırmıştır.

Sağlık ve Hastalıklar

Depresyon 3 yaşında bile görülebiliyor

ABD'de yapılan bir araştırma, kronik depresyonun 3 yaşındaki çocuklarda bile görüldüğünü ortaya koydu.

Washington Üniversitesinde psikiyatr doktor Joan Luby ve ekibinin yaptığı araştırma, ilk kez major depresyonun çok küçük çocuklarda bile kronikleşebileceğini gösterdi. Araştırma çerçevesinde, yaşları 3 ile 6 olan 200'den fazla çocuğun 2 yıl süreyle izlendiğini, 4 ekol sağlığı testi yapılan çocuklardan 75'inde major depresyon teşhisi konulduğu bildirildi. Ulusal Akıl Sağlığı Enstitüsünün maddi destekleriyle yapılan ve sonuçları "Archives of General Psychiatry" dergisinin ağustos sayısında yayımlanan araştırmada, tartışmalı bir konu olan, çocuklarda depresyon tedavisinin incelenmediği belirtildi. BELİRTİLERE DİKKAT Depresyonun, bir çok anneleri de depresyonda olan ya da başka davranış bozukluklarını gösteren çocuklarda görüldüğü, depresyondaki çocuklar arasında, ebeveynlerinden birini kaybedenler, fiziksel ve cinsel tacize uğrayanlar olduğuna işaret edildi. Çocuklarda depresyonu inceleyen Duke Üniversitesinden psikiyatr doktor Helen Egger da, okul öncesi dönemdeki çocuklarda ruhsal durumun çabuk değişmesi ve öfke nöbetlerinin mümkün olduğunu belirtirken, depresyondaki çocukların oyunlarında bile üzgün göründüğünü ve oyunlarının konularının ölüm ya da diğer kasvetli mevzular olabileceğini söyledi.

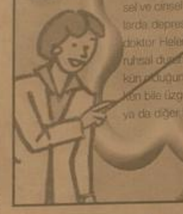

Komik Fotoğraflar

bugün ne pişirsem'

Bademli Helva

9 Kahve Fincanı İrmik
4 Kahve Fincanı Tereyağı veya Margarin
100 gr Beyaz Badem
2 Su Bardağı Tozşeker
4 Su Bardağı Süt
1 Paket Vanilya Özlüğü
3-4 Çorba Kaşığı Acı Badem veya Kibiş veya Tarçın
2 Çorba Kaşığı Tozşeker

Kalın tabanlı, iyi ısı geçiren derin bir tencerede tereyağını eritip bademleri 2 dakika kadar kavurun. İrmiği ekleyip kısık ateşte devamlı karıştırarak kavurun. Bu işlemi en az 25-30 dakika sürdürün.Başka bir tencerede şeker, süt ve vanilyayı karıştırıp, kaynatın. Karışımı kavurmuş irmiğe ekleyip karıştırın. Tencerenin kapağını kapatıp ocağın altına yeni bir ocak daha koyun. Ocağın altına bir tepsi koyun. Tepsinin üzerine bez veya emici bir kağıt örterek kapağını kapatıp demlendirin. İlk önce geniş ve düz bir servis tabağına kalıplarla şekil vererek yerleştirin. Üzerine bade dökup veya fırçayı serperek patin ve kısık ateşte suyunu tamamen çekinceye kadar pişirin. Helva pişince üzerine 2 çorba kaşığı şeker serpin. Tencerenin üzerine bez veya emici bir kağıt örterek kapağını kapatıp demlendirin. İlk önce geniş ve düz bir servis tabağına kalıplarla şekil vererek yerleştirin. Üzerine bade dökup veya fırçayı serperek

doğu

Ayna

Temel aynanın karşısına geçmiş demiş ki; Dursun aynadakini çıkartamadım tanıdığa benziyor. Bunun üzerine Dursun aynanın karşısına geçmiş, demiş ki; Temel kırk yıllık arkadaşını tanımadın.

güldürmece

ŞİİR GEZGİNİ

Yaş 35

Yaş otuz beş! yolun yarısı eder.
Dante gibi ortasındayız ömrün.
Delikanlı çağımızdaki cevher,
Yalvarmak, yakarmak nafile bugün,
Gözünün yaşına bakmadan gider.
Şakaklarına kar mı yağdı ne var!
Benim mi Allahım bu çizgili yüz?
Ya gözler altındaki mor halkalar!
Neden böyle düşman görünürsünüz,
Yıllar yılı dost bildiğim aynalar!
Zamanla nasıl değişiyor insan!
Hangi resmine baksam ben değilim
Nerde o günler, o şevk, o heyecan?
Bu güler yüzlü adam ben değilim;
Yalandır kaygısız olduğum yalan.
Hayal meyal yeylerden ilk aşkımız;
Hatrası bile yabancı gelir.
Hayata beraber başladığımız,
Dostlarla da yollar ayrıldı bir bir;
Gittikçe artıyor yalnızlığımız.
Gökyüzünün başka rengi de varmış!
Geç farkettim taşın sert olduğunu.
Su intam boğar, ateş yakarmış!
Her doğan günün bir dert olduğunu,
İnsan bu yaşa gelince anlarmış.
Ayva sarı nar kırmızı sonbahar!
Her yıl biraz daha benimsediğim.
Ne dönüp duruyor havada kuşlar!
Nerden çıktı bu cenaze? ölen kim!
Bu kaçıncı bahçe gördüm tarumar?
Neylersin ölüm herkesin başında.
Uyudan uyanmadan olacak.
Kimbilir nerde, nasıl, kaç yaşında?
Bir namazlık saltanatın olacak,
Taht mizali o mussalla taşında.

Cahit Sıtkı Tarancı

Kıssadan Hisseler...

BAL ŞERBETİ

Bir Ramazan'da Medine'de bir müslüman Halife Hz. Ömer'i iftar yemeğine davet etti.

Yemek sırasında yanına Hz. Ömer'e bir kab içinde bir içecek sunuldu. Hz. Ömer sordu: "Bu nedir?" Ev sahibi cevap verdi: "Bal şerbetidir efendim, sizin için ayırmıştık da..." Hz. Ömer onu içmeyi reddederek şöyle dedi: "Benim yönetimini üstlendiğim halkın çoğu içmek için henüz kuyu suyunu bile bulamazken ben burada bal şerbeti içemem."

EN BÜYÜK CÖMERT

Önemli bir sefer hazırlığı yapılıyordu. Peygamberimiz herkesten yapabileceği yardımı en üst sınırda yapmasını istedi. Hz. Ömer bu isteğe uyarak büyük miktarda bir yardımla Hz. Peygamberin huzuruna çıktı. Hz. Peygamber sordu:

- Ya Ömer, malının ne kadarını yardım olarak getirdin?

Hz. Ömer cevap verdi:

- Tam yarısını getirdim ya Resulallah, size getirdiğim kadar da evde var.

Biraz sonra Hz. Ebu Bekir geldi. O da büyük bir yardımda bulundu. Hz. Peygamber ona da sordu:

- Malının ne kadarını getirdin? Cevap verdi:

- Tüm malını getirdim ya Resulallah, evimde Allah ve Resulünün sevgisinden başka bir şey bırakmadım.

Bunun üzerine Allah'ın Resulü şöyle buyurdu:

- Allah yolunda fedakarlıkta Ebû Bekir'i kimse geçemeyecek.

BİR MUSİBET...

Kumandanlardan biri bir zafer dönüşü Halife Hz. Ömer'in huzuruna çıktı. Yarının kısa boylu, tıknaz bir bulunuyordu. Hz. Ömer "Bu kim?" diye sordu. Kumandan anlattı: "Efendim bu benim sağ kolumdur. Hangi görevi verdimse başarı ile tamamladı. En gizli haberleri yerine ulaştırdı. Bazen bir orduya bedel hizmet gördü. Zaferlerimi onun sayesinde kazandım diyebilirim."

Karikatür

BİLİMTEKNOLOJİ

Sık karşılaşılan teknik sorunlara çözümler

USB bellekler artık 16 GB'ye kadar çıktı. Diyelim karşınızda iki seçenek var ve o anda fiyat farkı yaklaşık 30 dolar civarında. Hangisini alırsınız. İkisinde nasıl olsa 16 GB yazıyor demesiniz hata edersiniz. USB belleğin fakt ürünü her zaman göz önünde bulundurmamız gerekiyor. Aksi halde 16 GB'ye dolduramamız 2-3 saati ajabilir. Mürekkep kürtmeli yazıcımda aldığım karta bakıyorum ve çizgiler oluşuyor. Mürekkep püskürtmeli yazıcılarda yer alan kafada litre cinsinden küçük mürekkep damlaları oluşur.

Kağıda yakın biçimde uzanan kafa üzerindeki bu aralıklar karşı çıkmaktadır. Tozlu ortamlarda kafa kısmında oluşan boşluklar oluşturur. Tozlu ortamlarda bulunan yazıcıların temizleme işlemini ancak emen cihazlarla yapmanın önemi var. Sayısal hatlarında farklı farklı adaptörler var. Bunlar taşıyarak çantamı ağırlaştırmıyorum.

Günümüzde çeşitli elektronik cihazlar yanımızda taşıyoruz. PDA, dizüstü bilgisayar, cep telefonu, fotoğraf makinesi gibi. Bunlar için ayrı ayrı adaptörler kullanmak yerine bir üniversal adaptör kullanabiliriz. Bu adaptörler çeşitli voltaj ayarları ve çeşitli uçlarına sahiptir. Hızlı bellek çok daha fakat performans artışı görülmüyor.

Kaliteli overclock belleklerin yüksek kaliteli kanı ve agresif bellek ayarlarına kullanılmak üzere tasarlanmıştır fakat anakartınızın gelişmiş ayarlarını yapmadığınız sürece BIOS'tan sırasıyla bir bellek olmak zorunda. Bunu nedeni bellek SPD'sindeki hatalı frekans ve manalamalarındır.

Terzibaba'ya gurbetçi akını

Mübarek üç ayların içinde bulunmamız ve yaz dolayısıyla gurbetçilerinde yoğun olarak Erzincan'a gelmesiyle birlikte, Terzibaba Mezarlığı başta olmak üzere ziyaret yerleri ve mezarlıklarda yaşanan aşırı kalabalık dikkat çekiyor.

Kemal Arduç

Üç ayların başlamasıyla birlikte Erzincan'da Terzibaba Mezarlığı başta olmak üzere bir çok ziyaret yerini vatandaşların akınına uğruluyor.

Berat Kandilinin ardından Ramazan ayını bekleyen bir çok vatandaş manevi hazırlığını da yapıyor. Yaz mevsimi dolayısıyla Erzincan'daki Terzibaba Mezarlığı gurbetçilerin de uğrak yeri oldu. Erzincan'da yaşayan ve başka şehirlerden Erzincan'a ziyaret sebebiyle yada tatile gelenler de büyük ilgi gösterdikleri Erzincan Terzibaba Mezarlığı en yoğun ve kalabalık günlerini yaşıyor. Gelebilen yakınlarını ziyaret ettikten sonra kaybettikleri yakınları içinde dualar ve yasinler okuyarak ziyaretlerini tamamlıyorlar. Bazı vatandaşlar ise yakınlarının mezarları başlarında dualarını okuduktan sonra mezarların bakımını ve dikilen çiçekleri sulayarak mezarlıktan ayrılıyor. Erzincan Belediyesi tarafından düzenlenen ücretsiz otobüs seferleri ile vatandaşların ziyaretlerine de büyük ölçüde yardımcı olunuyor. Kendi imkanları ile mezarlık ziyaretini yapamayan vatandaşlar için düzenlenen ücretsiz otobüs seferleri sayesinde ziyaretlerini gerçekleştiren vatandaşlar ise ücretsiz otobüs seferlerine büyük ilgi gösteriyorlar. Çarşamba ve Cuma günleri olmak üzere düzenlenen seferler için biri Terzibaba Mezarlığı Derneğine ait olan ve hayırseverler tarafından yapılan yardımlarla alınan otobüs ile, diğeri ise Erzincan Belediyesine ait otobüs olmak üzere iki araçla düzenleniyor. Üç aylar münasebeti ile aşırı bir yoğunluk yaşanması sebebiyle Erzincan Belediyesi tarafından gerekirse birkaç araç daha çıkarılabileceği belirtildi. Vatandaşların yoğun olarak Cuma günleri tercih ettikleri otobüs seferleri sabah saat 09:00'da başlayıp öğlenden sonra saat 14:30'a kadar devam ediyor.

Doğa Sporları Yüksekokulu

Erzincan'ın "Doğa Sporları Merkezi" olması girişimleri, Vali Yazıcıoğlu döneminde başlamıştı. Yeşil alanları gölleri, akarsuları, dağları ve yayıaları ile, Erzincan'ın doğa sporlarına kucak açtığına dikkat çekilmişti. Ergan Dağı projesiyle kış sporları dalında ileriye dönük umutlar güç kazanmıştı.

Erzincan'ın doğa sporları konusunda uygun coğrafya ve iklim koşullarına sahip olduğu, yapıları tanıtım çalışmalarıyla yaygınlaştığı biliniyor. Nitekim ulusal çerçevede yayın yapan gazetelerde, dergilerde, turizmle ilgili yayınlarda Erzincan'dan söz ediliyor.

Gelişmelerin bu noktasında Erzincan Üniversitesi bünyesinde bir "Doğa Sporları Yüksek Okulu" açılması isteği gündeme geldi. Erzincan Üniversitesi Senatosu, doğa sporları yüksek okulu açılması kararı aldı. Yüksek öğretim kuruluna sunulan talep kabul edilirse "Doğa Sporları Yüksek Okulu" Türkiye'de ilk kez Erzincan Üniversitesi bünyesinde açılmış olacak.

Erzincan Üniversitesi Rektörü Prof. Dr. Erdoğan Büyükkasap konuyla ilgili olarak yaptığı açıklamada Türkiye'de ve özelliklede bölgemizde doğa sporlarının geliştiğini o nedenle bu konuda rehberlik yapacak eğitim verecek öğretim kurumlarına ihtiyaç bulunduğuna dikkat çekti.

Teklifin kabul edilmesi halinde açılacak olan doğa sporları yüksek okulunda kış sporları, hava sporları, dağcılık proğramlarının açılacağını ifade etti.

"Anadolu'da bir dünya üniversitesi" hedefine ulaşması için yoğun gayret sarfeden Erzincan Üniversitesi yönetimi sürekli yeni tekülteler, yüksek okullar, yeni proğramlar açmak suretiyle, büyümeyi sürdürüyor.

Kuşkusuz Erzincan üniversitesi'nin bünyesinden ve gelişmesinden Erzincan şehri ve insanı ekonomik, kültürel ve sosyal alanda pay alacaktır. Günümüzde 8 bini aşan öğrenci sayısının, önümüzdeki birkaç yıl içinde 12 bine ulaştırılması amaçlanıyor. Eğitim - öğretim ve idari kadronun da buna paralel olarak artacağı kabul edildiğinde, bundan şehrimizin büyük yarar göreceği tabiidir.

Özellikle günümüzde sıkıntı içerisinde bulunduğu ifade edilen esnaf sanatkarını, çarşı, pazarın ticari hayatını üniversitenin gelişmesinden olumlu yönde etkileneceğine inanılıyor. Üniversite senatosunun açılmasını istediği, "Doğa sporları yüksekokulu'nun hem Erzincan'ın doğa sporları merkezi olmasına önemli katkısının olacağı ve hemde şehir hayatına yapacağı katkı ile yarar sağlıyacağı muhakkaktır. Umarız YÖK teklifi kabul eder.

Objektif

Şefik ARAS

Eski usullerle tuz üretimi

Erzincan'ın Kemah ilçesine bağlı Kömür köyünde Osmanlılar döneminde açılan tuz ocağında şimdilerde yıllık 5 bin ton tuz üretiliyor. Yaklaşık 100 metre derinlikten çıkan tuz, havuzlara aktarılarak günlerce bekletiliyor..

Kemah ilçesine 4 kilometre uzaklıkta bulunan Kömür köyünde uzun yıllar Tuz İşletmeleri Genel Müdürlüğü tarafından işletildikten sonra özelleştirilen tuz ocağında şimdilerde 20'yi yakın işçi yaz sıcağına aldırış etmeden Erzincan ve Doğu Anadolu Bölgesi'nin tuz ihtiyacını karşılıyor. Osmanlılar döneminde Ermeniler tarafından işletilen tuz ocağında yaklaşık 100 metre derinliğindeki tüneldeki gelen tuzlu su, sayıları 150'yi bulan göletlerde günlerce bekletiliyor.

Güneş ışınlarının yardımı ile su buharlaştıktan sonra havuzlar içerisinde kalan tuzlar işçiler tarafından toplanıyor. 6 ay boyunca devam eden bu işlem sonunda yaklaşık 5 bin ton tuz üretimi yapılıyor.

KEMAH TUZUNA İLGİ BÜYÜK

İçerdiği mineraller bakımından özellikle salamura için tercih edilen Kemah tuzu, Kemah başta olmak üzere Erzincan ve Doğu Anadolu Bölgesi'nde büyük ilgi görüyor.

Araçtan ile özellikle tuzlaya gelen vatandaşlar özel paketler halindeki tuzlarını alıyorlar. Bölge halkının yemeklerde de tercih ettiği Kemah tuzunun, modern yöntemlerle üretiminin artırılarak yurt genelinde de ilgi görmesi bekleniyor.

Kemah İl Genel Meclisi Üyesi Mahmut Cantekin, tuz ocağının çok eskiye dayanan bir geçmişi olduğunu belirterek, "İlçenin tarihi Kemah Tuzu ile birlikte anılmıştır. Yöre halkı mahsullerini, korumak için bu tuzu kullanmıştır. Tuz ocağının özelleştirilmesinin ardından kaynak ara vermeden çalışmaya devam etmektedir. İlerde daha modern yöntemler kullanılarak, tuz üretiminin artırılması amaçlanmaktadır" dedi.

H. İbrahim Özdemir'in
"Eyvah"
adlı romanı
Osmanlı dönemindeki
Erzincan tarihine
ışık tutuyor.

doğu yayınları
V. Recep Yazıcıoğlu
Cad. No: 57 ERZİNCAN

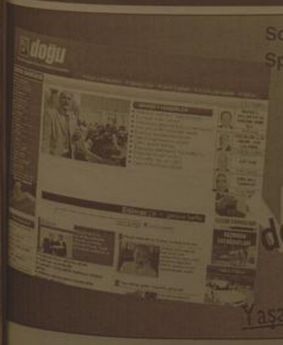

Son Dakika, Siyaset, Ekonomi, Sağlık, Spor, Sanat, Tarım ve daha neler neler

dogugazetesi.com.tr

Yaşananlardan haberiniz olsun diye

Krize rağmen Malatya'da dev yatırım

Malatya Girişim Grubu (MGG), 200 milyon dolarlık dev yatırımı Malatya Alışveriş ve Yaşam Merkezi'ni ekim ayında açmayı planlıyor.

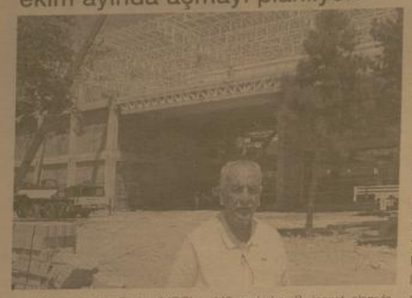

Malatya Girişim Grubu (MGG), 200 milyon dolarlık dev yatırımı Malatya Alışveriş ve Yaşam Merkezi'ni ekim ayında açmayı planlıyor. Sümerbank Fabrikası yerinin alınıp buraya Alışveriş ve Yaşam Merkezi inşaatı başlatan MGG, yaklaşık 2 bin kişiye istihdam sağlayacak.

MGG ortaklarından yönetim kurulu başkan yardımcısı Mehmet Kavuk, yaptığı açıklamada, "Malatya'ya yeni bir vizyon kazandırmak, tarihi şehri çağdaş bir kent haline getirmek amacıyla 2004 yılında Malatyalı 32 iş adamının bir araya gelerek kurduğu Malatya Girişim Grubu, öncelikli hedef olarak belirlediği Malatya'daki alışveriş merkezi projesini, ekim ayında hayata geçirecek. Brut 113 bin 442 metrekarelik inşaat alanıyla, dünya standartlarında modern bir alışveriş merkezi, 5 yıldızlı bir otel, tam donanımlı

özel hastane, 200 lüks konutu içerisinde bulunduran proje, Malatya'da ilk ve tek olma özelliği taşıyor" ifadelerini kullandı.

"Önümüzdeki Ekim ayında hizmete girmesi hedeflenen ve 5 katlı inşa edilen merkez, kadın, erkek hazır giyim, elektronik, kişisel bakım, ev tekstili, aksesuar ve hediyelik eşya mağazalarıyla sadece alışverişin değil, fast food alanları, sinema salonları, buz pateni ve çocuk eğlence merkezi ile Malatya'da eğlence ve sosyal hayatın da aranılan adresi olacak. Yaklaşık 13 milyon ziyaretçiye hizmet vermeyi hedefleyen merkez, çağdaş mimarisi ile Malatya'nın dikkat çeken yapılarından biri olmaya da aday

görünüyor" diyen Mehmet Kavuk, daha sonra şunları belirtti: "Toplam, 50 bin 940 metrekarelik kiralanabilir alanda 156 mağazanın hizmet vereceği alışveriş merkezinde 2 bin araçlık otopark bulunuyor. Alışveriş merkezinin kiralama hizmeti, dünyanın en prestijli gayrimenkul hizmetleri ve finansal yatırım firması Jones Lang LaSalle Türkiye tarafından gerçekleştiriliyor. Doğu ve Güneydoğu Anadolu Bölgesi'nin hızlı göç alan merkezlerinden olan Malatya'da işsizlik sorununun çözümüne katkı sağlaması

beklenen merkezde toplam 2 bin kişi istihdam edilecek. Bu projenin ilk aşamasını oluşturan alışveriş merkezini ekim ayı içerisinde hizmete sunmayı planladık."

Mehmet Kavuk, alışveriş merkezi, 5 yıldızlı oteli, tam donanımlı hastanesi ve 200 lüks konutu içerisinde bulunduracak olan projenin Malatya'da ilk ve tek olduğunu bildirerek, "Çok özel bir projeyi Malatya'ya kazandırıyoruz. MGG olarak sadece Malatya'da dev bir yatırıma değil, Türkiye'de kollektif iş yapmaya da örnek olacak büyük bir oluşuma imzamızı atmış oluyoruz" şeklinde konuştu.

Belediye haşere ile mücadeleye devam ediyor

Gümüşhane Belediyesi Temizlik İşleri Müdürlüğü ekipleri rutin temizlik hizmetlerinin yanı sıra yaz aylarının korkulu rüyası olan haşerelere yok etmek içinde yoğun çaba sarf ediyorlar.

Yaz aylarının gelmesiyle ile beraber ortaya çıkan haşerelere karşı başlatılan ilaçlama çalışmaları aralıksız devam ettiğini belirten Belediye Temizlik İşleri Müdürü Bayram Karakoç, vatandaşların evlerinde, cadde ve sokaklarda, piknik yerlerinde huzur içinde olmaları için ilaçlama yaptıklarını belirtti.

Son yıllarda özellikle kenelerden kaynaklı hastalıkların halk arasında paniğe yol açtığını dile getiren Bayram Karakoç "Belediye olarak haşere ile mücadelemiz aralıksız devam etmektedir. İlaçlama makinemiz yeni ve otomatik olarak ilaçlama yapmaktaşımaktadır. İlaçlamalarımız erken saatlerde dere yatakbidonlarının etrafları, piknik park ve bahçelerde yapıyoruz.

Özellikle keneye karşı ürğumuz ilaçla kenelere karşı mücadele yapıyoruz. Halkımız şekilde pikniğini yapabilir" dedi.

İHALE İLANI
T.C.
ERZİNCAN İL ÖZEL İDARESİ
(Destek Hizmetleri Müdürlüğü)

ERZİNCAN İL HALK KÜTÜPHANESİ DOĞALGAZ DÖNÜŞÜM VE MAKANİK TESİSAT YAPIM İŞİ yapım sayılı Kamu İhale Kanununun 19 uncu maddesine göre açık ihale usulü ile ihale edilecektir. İhaleye ilişkin bilgiler aşağıda yer almaktadır:

İhale kayıt numarası : 2009/106295
1- İdarenin
a) Adresi : İL ÖZEL İDARESİ EK HİZMET BİNASI KERESTECİLER SİTESİ KARŞI MAH. MERKEZ/ERZİNCAN
b) Telefon ve faks numarası : 0 446 2242631-32-33- - 0 446 2236979
c) Elektronik posta adresi : destek@erzincanilozelidaresi.gov.tr
ç) İhale dokümanının görülebileceği internet adresi (varsa) : http://www.erzincanilozelidaresi.gov.tr
2- İhale konusu yapım işinin
a) Niteliği, türü, miktarı :1 ADET DOĞALGAZ DÖNÜŞÜM VE MAKANİK TESİSAT YAPIM İŞİ İL HALK KÜTÜPHANESİ.
b) Yapılacağı yer :
c) İşe başlama tarihi :Sözleşmenin yapıldığının tebliğ tarihinden itibaren 5 (beş) gün içinde yer teslimi yapılarak işe başlanacaktır.
ç) İşin süresi :Yer tesliminden itibaren 30 takvim günüdür.
3- İhalenin
a) Yapılacağı yer : İl Özel İdaresi Çevreyolu üzeri Ek Hizmet Binası Keresteciler sitesi Karşı Mah. Destek Hizmetler Müdürlüğü İhale Odası
b) Tarihi ve saati : 19.08.2009 - 10:30
4- İhaleye katılabilme şartları ve istenilen belgeler ile yeterlik değerlendirmesinde uygulanacak kriterler:
4.1. İhaleye katılma şartları ve istenilen belgeler:
4.1.1. Mevzuatı gereği kayıtlı olduğu Ticaret ve/veya Sanayi Odası yada ilgili Esnaf ve Sanatkarlar Odası sicil
4.1.1.1. Gerçek kişi olması halinde, ilk ilan veya ihale tarihinin içinde bulunduğu yılda alınmış, ticaret ve/veya Sanayi Odasına ya da ilgili Esnaf ve Sanatkarlar Odasına kayıtlı olduğunu gösteren belge.
4.1.1.2. Tüzel kişi olması halinde, ilgili mevzuatı gereği kayıtlı bulunduğu Ticaret ve/veya Sanayi Odasından ilan veya ihale tarihinin içinde bulunduğu yılda alınmış, tüzel kişiliğin odaya kayıtlı olduğunu gösteren belge.
4.1.2. Teklif vermeye yetkili olduğunu gösteren İmza Beyannameyi veya İmza Sirküleri.
4.1.2.1. Gerçek kişi olması halinde, noter tasdikli imza beyannamesi.
4.1.2.2. Tüzel kişi olması halinde, ilgisine göre tüzel kişiliğin ortakları, üyeleri veya kurucuları ile tüzel kişiliğin yönetimindeki görevlileri belirten son durumu gösterir Ticaret Sicil Gazetesi, bu bilgilerin tamamının bir Ticaret Sicil Gazetesinde bulunmaması halinde, bu bilgilerin tümünü göstermek üzere ilgili Ticaret Sicil Gazeteleri veya hususları gösteren belgeler ile tüzel kişiliğin noter tasdikli imza sirküleri,
4.1.3. Şekli ve içeriği İdari Şartnamede belirlenen teklif mektubu,
4.1.4. Şekli ve içeriği İdari Şartnamede belirlenen geçici teminat
4.1.5. İhale konusu işin tamamı veya bir kısmı alt yüklenicilere yaptırılamaz,
4.1.6. Tüzel kişi tarafından iş deneyimini göstermek üzere sunulan belgenin, tüzel kişiliğin yanında tüzel kişiliğe sahip ortağına ait olması halinde, ticaret ve sanayi odası/ticaret odası bünyesinde bulunan ticaret memurlukları veya yeminli mali müşavir ya da serbest muhasebeci mali müşavir tarafından ilk ilan tarihinden sonra düzenlenen ve düzenlendiği tarihten geriye doğru son bir yıldır kesintisiz olarak bu şartın korunduğunu gösteren, standart forma uygun belge.
4.2. Mesleki ve teknik yeterliğe ilişkin belgeler ve bu belgelerin ibrazı gereken kriterler:
4.2.1. İş deneyim belgeleri
Son on beş yıl içinde bedel içeren bir sözleşme kapsamında taahhüt edilen ve teklif edilen bedelin %50'sinden az olmamak üzere ihale konusu iş veya benzer işlere ilişkin iş deneyimini gösteren belgeler.
4.2.2. Organizasyon yapısı ve personel durumuna ilişkin belgeler"
4.3. Bu ihalede benzer iş olarak; 29/12/2005 tarih ve 26038 sayılı Resmi Gazetede yayımlanan Yapım İşleri İş deneyiminde değerlendirilecek Benzer işlere ait Tebliğde belirtilen B/IV- - E/I - E/ II grubu işler dersk sayılır. İhale konusu iş veya benzer işe denk sayılacak mühendislik veya mimarlık bölümleri: İNŞAAT MÜHENDİSLİĞİ MAKİNA MÜHENDİSLİĞİ
5- Ekonomik açıdan en avantajlı teklif sadece fiyat esasına göre belirlenecektir.
6- İhaleye sadece yerli istekliler katılabilecektir.
7- İhale dokümanının görülmesi ve satın alınması:
7.1. İhale dokümanı, idarenin adresinde görülebilir ve 30 Türk Lirası karşılığı İl Özel İdaresi Çevreyolu üzeri Ek Hizmet Binası Kerestecler sitesi Karaağaç Mah. Destek Hizmetler Müdürlüğü adresinden satın alınabilir. İhale dokümanının posta yoluyla ihale satın alınması mümkündür; Posta yoluyla ihale dokümanı almak isteyenler, ihale dokümanının bedeli ile birlikte posta masrafı dahil 30 Türk Lirası doküman bedelini ERZİNCAN VAKIFBANK 2011433 NOLU HESABA yatırmak zorundadır. Posta yoluyla ihale dokümanını satın almak isteyenler, ihale dokümanı bedeline ilişkin dekontu ile ihale dokümanının gönderileceği adresin de belirtildiği ihale dokümanı talep başvurularını yukarıda belirtilen faks numarasına veya yazılı olarak idareye ihale tarihinden en az beş gün önce göndermek zorundadır. İhale dokümanı iki iş günü içinde bildirilen adrese posta yoluyla gönderilecektir. İhale dokümanının posta yoluyla gönderilmesi halinde, postanın ulaşmamasından veya geç ulaşmasından ya da dokümanın eksik olmasından idaremiz hiçbir şekilde sorumlu tutulamaz. Dokümanın postaya verildiği tarih, dokümanın satın alınmış sayılır ve iade kabul edilecektir.
7.2. İhaleye teklif verecek olanların ihale dokümanını satın almaları zorunludur.
8- Teklifler, ihale tarih ve saatine kadar İl Özel İdaresi Çevreyolu üzeri Ek Hizmet Binası Kerestecler sitesi Karşı Mah. Destek Hizmetler Müdürlüğü adresine elden teslim edilebileceği gibi,aynı adrese iadeli taahhütlü mektup veya vasıtasıyla da gönderilebilir.
9- İstekliler tekliflerini, Anahtar teslimi götürü bedel üzerinden vereceklerdir. İhale sonucu, üzerine ihale yapılan istekliyle anahtar teslimi götürü bedel sözleşme imzalanacaktır.
Bu ihalede, işin tamamı için teklif verilecektir.
10- İstekliler teklif ettikleri bedelin %3'ünden az olmamak üzere kendi belirleyecekleri tutarda geçici teminat vereceklerdir.
11- Verilen tekliflerin geçerlilik süresi, ihale tarihinden itibaren en az 30 takvim günüdür.
12- Konsorsiyum olarak ihaleye teklif verilemez.
13- Diğer Hususlar:
YUKARIDAKİ MADDELERDE BELİRTİLMEYEN HUSUSLARDA TEKNİK ŞARTNAME ,İDARİ ŞARTNAME VE İHALE MEVZUATI GEÇERLİDİR.

* TEKNİK PERSONEL LİSTESİ

Adet	Pozisyonu	Mesleki Ünvanı	Mesleki Özellikleri
1	Mühendis	İnş. Müh. veya Mak. Müh	En az 5 yıl deneyimli,
1	Tekniker	İnşaat Teknikeri	En az 5 yıl deneyimli

Basın No: 3201
Doğu Y. No: 70 /10.08.2009

Cebeli yaz okulu sona erdi

Gümüşhane'de bu yıl 5.si düzenlenen "Cebeli Yaz Okulu" sona ermesi nedeniyle sertifika töreni düzenlendi.

Gümüşhane'de bu yıl 5.si düzenlenen "Cebeli Yaz Okulu" sona ermesi nedeniyle sertifika töreni düzenlendi.

Gümüşhane Valiliği ile ABD Arkansas Üniversitesi Little Rock Kampüsü Öğretim Görevlisi Prof. Dr. Coşkun Bayrak, bu tür projelerin önünün açılması için mutlaka sorumluluğu kadar yetkisi olan bir yapılanmaya gidilmesi gerektiğini söyledi.

Sorumluluğu çok, yetkisi az bir ekibin sorunları aşamayacağına değinen Bayrak, bu durumun bu tip projeleri kesintiye uğratabileceğini ifade ederek, "Biz bu projeyi salt bir dil kursu mantığı ile görmedik. Bu projenin belki de en önemli ayağı kültürümüzün tanıtılmasıdır. Biz milletimizin seviyesindeki yüksek seviyenin dışımızdakilere ulaştırılmasında her bireyin bir kültür elçisi olması gerektiğine inanıyoruz. Bu anlamda olumsuzlukları şikayet mevzusu etmeden ülkeye nasıl bir katkı sunarız veya nasıl bir yol bulur da birkaç gence ABD'de lisans veya lisansüstü eğitim imkanı sağlayabiliriz gayreti içindeyiz." dedi.

Milli Eğitim Müdür Vekili Ahmet Tuncay ise Gümüşhane gibi ekonomik açıdan dezavantajlı bir ilde diğer iller içinde model olabilecek uluslar arası bir yaz okulu projesinin beş yıldır uygulanıyor olmasının kendilerini mutlu ettiğini söyledi. Tuncay, imkansızlıklardan şikayet etmek yerine 'gözüme nasıl bir katkı koyabilirim' gayreti içinde olunduğunda mekan ve zaman gibi bir çok engelin de aşılabileceğinin bu proje ile kanıtlanmış olduğunu da sözlerine eledi. Programda yapılan konuşmaların ardından yaz okulunu birinci olarak bitiren Tuğba Gezer, Betül Sümeyye Özgün ve Nisa Ilgaz isimli 3 öğrenciye sertifikaları Vali Enver Salihoğlu tarafından verildi.

1 Temmuz'da başlayan ve 45 gün boyunca devam eden kursun sonunda 62 öğrenciye başarı belgelerinin verilmesinin yanı sıra projede emeği geçenlere de belge verildi.

Törenin en ilginç anlarından birisi de kursa katılan öğrencilerin İngilizce olarak şiir okumalarının ardından, kursta öğretmenlik yapan Öğretim Görevlisi Zina Al-Shukri Türkçe şiir okuması oldu.

Sertifika törenine Gümüşhane Valisi Enver Salihoğlu, eşi Sabiha Salihoğlu, Belediye Başkanı Mustafa Canlı, Emniyet Müdürü Kamil Şanlı, Milli Eğitim Müdür Vekili Ahmet Tuncay, Gümüşhane Ticaret ve Sanayi Odası Başkanı İsmail Akçay, kamu kurum müdürleri, okul müdürleri, projede emeği geçenler ve öğrenciler katıldı.

'İnşallah mürüvvetlerini de görürüz'

1'den devam

Belediyesi'nin her yıl sünnet eğlencesinin 13'cü düzenlenen farklı etkinliklerde. Bir hafta öncesinden Belediye tarafından cerrahi yaptırılan 200 çocuğun etkinliklere sağlıklı katılarak gönülürünce eğlenmesi bulduklar. Sünnet şölenin süründe Barış Manço parkındaki Çamlık Restaçocuklar ve aileleri için yemek etkinlik düzenlendi. İlk olarak konvoy yaparak şehir turunu çocuklar çamlık restoran Ulaştırma Bakanı Binali Yıldırım karşılandılar. Erzincan Abdulkadir Demir, AK Erzincan Milletvekili Sebahattin Karakelle, Erzincan Belediye Başkanı Yüksel Çakır, çok sayıda protokol mensubu ve sünnet ettirilen 200 çocuk ile ailelerinin katıldığı etkinlikte çocuklar sürpriz hediyelerle karşılaştılar.

Düzenlenen yemekli programda ilk olarak konuşan Erzincan Belediye Başkanı Yüksel Çakır, bu yıl belediye tarafından 200 çocuğun sünnet ettirildiğini önümüzdeki yıl hedeflerinin 500 çocuk olduğunu söyledi. Cerrahi müdahaleyi bir hafta önce yaparak düzenlenen şölene sağlıklı bir şekilde katılarak eğlenme fırsatı bulmalarını sağladıklarını söyleyen Başkan Çakır, emeği geçenlere teşekkür etti.

Ardından söz alan Ulaştırma Bakanı Binali Yıldırım, 200 çocuğun başarılı bir şekilde sünnet ettirildiğini söyleyerek emeği geçen doktor ve sağlık görevlilerine teşekkür etti. Şimdiki zamanın çocuklarının çok şanslı olduğunu söyleyen Bakan Yıldırım; "Eskiden köylere bir sünnetçi gelirdi zor şartlar altında çocuklar sünnet ettirilirdi ve bu gibi düğün şölen yapılmazdı, ancak şimdi çocuklarımıza her imkan sağlanıyor. Allah bu çocuklarımızın bahtını açık etsin. İnşallah damatlıklarını da giyerler mürüvvetlerini de görürüz" dedi.

Konuşmaların ardından ikramlar sunularak Ulaştırma Bakanı Binali Yıldırım tarafından hazırlanan hediyeler çocuklara dağıtıldı.

Erzincan konserle coştu

1'den devam

Programda ilk olarak Türkiye Şampiyonu olan Erzincan Belediyesi Halkoyunları ekibi davul zurna eşliğinden halay çektiler. Daha sonra programın sunuculuğunu yapan sanatçı Orhan Ölmez, hem sesiyle hem sahne performansıyla Erzincanlıların gönlünde taht kurdu. Müşerref Akay, Sevcan, sahneye çıkarak Orhan Ölmez'in sunumu ile Erzincanlıların önünde TRT'den canlı olarak Türkiye'ye seslendiler. Erzincanların tezahüratların arasında söylenen birbirinden güzel türküler programa katılan protokolden de tam not aldı. Alanı hınca hınç dolduran yaşlı genç binlerce insan, söylenen şarkılara eşlik ettiler. Gece yarısına kadar devam eden program havai fişek gösterileri ile son buldu.

Bakan Yıldırım'dan Erzincan çıkartması

Damla sulama yaygınlaşıyor

1'den devam

Bakan Yıldırım buradan Erzincan İl Jandarma Komutanlığına ziyarette bulunduktan sonra yeni yapılan çevre yoluna geçti. Burada Erzincan Valisi Abdulkadir Demir'in makam aracının direksiyonuna geçen Bakan Yıldırım, önce trafik kurallarına uyulması konusunda vatandaşlara uyarılarda bulundu, ardından ise yolu test etti. Bakan Yıldırım, daha sonra yeni atanan Erzincan Emniyet Müdürü Süleyman Oğuz'u makamında ziyaret etti. Bakan Yıldırım daha sonra Erzincan Valiliği'ne geçerek kamu kurum ve kuruluş temsilcileri ve belediye başkanlarının katıldığı toplantıya da katıldı. Bakan Yıldırım Erzincan ziyaretleri kapsamında bir düğüne katılarak nikah şahitliği yaptı. Bakan Yıldırım katıldığı düğünde, "Uzun duble bir yolun başlangıcını yaptınız" diyerek gelin ve damatla şakalaştı. Bakan Yıldırım, Cumhuriyet Meydanı'ndaki Yeraltı Çarşısı'nda, iş adamı Oğuzhan Öztekin tarafından yaptırılan sentetik buz pateni pistinin açılışına katıldı. Açılışta konuşan Yıldırım, buz pateni pistinin yapılmasının yeraltı çarşısında alışveriş için dolaşan insanlara farklı alanlarda hizmet verilmesini de sağlayacağını ifade etti. Erzincan Belediyesi'nin açtığı ihale sonrasında, yap-işlet-devret modeliyle 24 günde tamamlanan pistin, 150 bin TL'ye mal olduğu öğrenildi. Ulaştırma Bakanı Binali Yıldırım akşam saatlerinde ise Erzincan Belediyesi tarafından bu yıl 13'cüsünü düzenlediği geleneksel sünnet şöleninin konser programına katıldı. TRT 4'ten canlı yayınlanan Müşerref Akay, Sevcan,ve Orhan Ölmez'in sahne aldığı konserde söylenen birbirinden güzel türkü ve şarkılarla Erzincanlılar unutulmaz bir gece yaşadı.

Kızılay'dan afet programı

1'den devam

İçinde bulunduğumuz 2009 yılı, 1999 Marmara Depreminin 10. yıl dönümüne karşılık gelmekte. Bu depremlerden en çok etkilenen, en büyük dersleri çıkaran ve deneyimlerini geniş kitlelere aktarmaya ilke edinen Türk Kızılayı, Kocaeli Üniversitesi ve Afet İşleri Genel Müdürlüğü Marmara Depremlerini anmak için bir dizi etkinlik düzenliyor. "Deprem Aklımızda Hayat Önümüzde" sloganı ile düzenlenen bilimsel, sosyal ve kültürel etkinlikle depremin 10. yılı anılarak, yaşananların ardından yeni bir başlangıç yaparak ayakta kalmanın yollarının yeniden kamuoyu ile paylaşılması hedefleniyor. Bu etkinlikler, ülkemizi derinden yaralayan söz konusu afetlerin, bir kere daha tekrar etmemesi için toplumsal dayanışmanın taşıdığı önemin ve afete hazırlık çalışmalarına zaman kaybetmeden tüm kesimlerde yeniden başlanması gerekliliğinin altının çizildiği, geçmiş 10 yılda yapılan çalışmaların değerlendirildiği ve geleceğe yönelik somut hedeflerin belirlendiği bir platform olacak. Marmara Depreminin sadece bu bölgenin değil Türkiye'nin afeti olduğu düşüncesinden yola çıkılarak planların etkinliklerden bir tanesi de Kuzey Anadolu Fay Hattı Bisiklet Turu. Etkinlik, 11 Ağustos'ta Türkiye Bisiklet Federasyonu sporcularının Kuzey Anadolu Fay Hattı üzerinde yaşanan depremlerin başlangıç noktası olan Erzincan'dan başlayarak, Sivas, Tokat, Samsun, Çorum, Bolu, Düzce, Adapazarı, Kocaeli ve Gölcük üzerinden seyahat ederek, Kocaeli'de 17 Ağustos'ta başlayan Uluslararası Deprem Sempozyumu açılışına katılmaları ile gerçekleşecek.

doğu
Gerçek Haber Yorum Aktualite Gazetesi
İnönü Yazıcıoğlu Cad. No: 57 ERZİNCAN
Tel: 224 24 25-26 Faks: 224 24 25-26
e-mail: doguerzincan@yahoo.com

Sahibi: H. İbrahim Özdemir
Yazı İşleri Müdürü: Naim Çakır

Ermat Ofset
V. Recep Yazıcıoğlu Cad. No: 57
ERZİNCAN
Tel: 224 24 25 -26

e-mail: ermatofset@yahoo.com
Abone:

Yıllık	60.00 TL
6 Aylık	30.00 TL
Aylık	6.0 TL

Şehir Dışına PTT masrafı ilave edilir.

İlan tarifesi

Resmi İlan Satırı/cm	7.00 TL
Genel Kurul İlanları	45.00 TL
Özel İlan, Reklam/cm	1.50 TL
Ziyaı	10.00 TL
Vefat - Başsağlığı	50.00 TL
Günü Geçmiş Gazete	50 Kr

günün takvimi
10 Ağustos 2009 Pazartesi
SAYI: 9630

Yaz bereketi pazara geliyo

Havaların ısınması ve sera dışında ürünlerinin çıkmasıyla pazarda s fiyatları düştü. Yüksek verimin alındığı meyveler de ucuz fiyatıyla talep görü

Erzincan Pazarcılar Derneği Başkanı Servet Demir, Mayıs ayında hava sıcaklıklarının ıstıkrarsız olması, soğukların yaşanması nedeniyle meyve ve sebze fiyatlarında bu yıl ucuzluğun biraz geciktiğini söyledi.

Havaların tam ısınmaması nedeniyle sera dışında kalan tarla ürünleri ile iç Anadolu'daki sebze bahçelerinde ürünün geç alındığını belirten Demir, "Bir aydır özellikle yerli ürünler toplanmaya başladı. Sahil kentlerinde de tarla ürünlerinin çıkmasıyla fiyatlar düşüşe geçti. Yazın bereketi alınmaya başladı" dedi.

Demir, özellikle bu hafta fiyatlarının geçen haftaya göre daha ucuz olduğunu ifade ederek, daha da ucuzlayacağını kaydetti.

YERLİ ÜRÜN TARLADA BEDAVA

Erzincan'da üretici fiyatlarını düşüklüğünden yakınırken tüketici markete oranla pazarda ucuz olan sebzeden memnun. Domates tam olarak çıkmadığı için beklenen düşüşe geçmedi salatalık ise ucuzlamaya devam ediyor.

Pazarcılar Derneği Başkanı Servet Demir, özellikle yerli ürünlerin önümüzdeki günlerde daha fazla pazarlarda yer alacağını belirterek, "Salatalık, kabak, domates, patlıcan ve biber gibi ürünler, pazara daha çok gelmeye başladığı anda fiyatların 11'inca aya kadar böyle gider. Aşırı sıcak ya da şiddetli yağış gibi sorun olmazsa bu yıl sebzeyi çok ucuza tüketiriz" dedi.

RAMAZANDA SOFRALAR BEREKETLİ OLACAK

Ramazan ayında sofraların yerli ürünlerle daha bereketli olacağını söyleyen Pazarcılar Derneği Başkanı Servet Demir, Ramazan'ın yaz mevsimine rastlaması dolayısıyla yerli ürünlerin pazarda yerini koruyacağını ve böylece ucuzluğun devam edeceğini söyledi. 10 TL'ye Pazar sepetinin doldurulabileceğini söyleyen Demir, vatandaşların kalıteyi ucuza pazarda bulabileceğini vurguladı.

Kimi döküyor, kimi topluy

Çöp konteynırlarındaki alüminyum kutuları toplayan çocuklar, bunları satarak para kazanıyor. Çöp bidonlarına atılan, meyve suyu veya içki kutularını toplayan çocuklar, alüminyum olan kutuları kilosunu 1 TL'ye satıyor.

Yaz tatili ile birlikte kırmı öğrenciler tatilin keyfini çıkarırken kimileri ise ev ekonomisine katkıda bulunuyor. Erzincan'da çöp kutularını karıştırarak alüminyum içecek kutuları toplayarak para kazanıyorlar. Kutuları çöp konteynırlarından çıkarırken, çöpleri etrafa dağıtan çocuklar, çevreden yapılan uyarılara da aldırmıyor. Bu arada çöp bidonlarına atılan karton ve kağıt parçaları da toplanarak değerlendiriliyor. Öte yandan, şehir merkezinde ve arka sokaklarındaki çöplerin düzensiz bırakılması yetkililerin tepkilerine yol açıyor. Geçtiğimiz yıllarda vatandaşlar, çöp tenekelerinin zamanında alınmadığından şikayetçi olurken şimdi ise poşetleme sistemine geçilmesinin ardından bazı vatandaşların zamansız çöp atmaları yetkililerin tepkisini [illegible] yor.

Erzincan meyveleri Avrupa'da

1'den devam

50 kişiye istihdam sağlayan tesiste modern yöntemlerle el değmeden işlenlen kayısı başta olmak üzere, çilek, erik, şeftali, kuşburnu, yaban mersini ve elma gibi meyveler işlenerek, özel ambalajlarda meyve suyu üretimi için büyük fabrikalara gönderiliyor.

AB standartlarında gerçekleşen üretim öncesi, kamyonlarla bölgeden toplanan zerdaliler, meyve üreticilerine de büyük gelir sağlıyor. Erzincan'da özellikle kayısı üretiminin fazla olması nedeniyle günlük 4 bin ton kayısı işlenirken, mevsime göre, her türlü meyvenin işleniyor.

Turay Gıda Fabrika Müdürü Erdal Pekacar açıklamasında, Erzincan'da meyveciliğin sektör haline getirilmesi gerektiğinin altını çizerek; "Bölgemizde meyveycilik, yan gelir olarak yapılıyor. Kendi başına bir sektör olan meyveycilik destekenmesine rağmen profesyonelce yapılmıyor. İşletme olarak, Türkiye'nin bir çok yerinden getirttiğimiz meyveleri burada işleyerek ihraç ediyoruz. Büyük bir gelir kaynağı olan bu sektörün gelişmesini istiyoruz" diye konuştu.

Fabrika Yönetim Kurulu Başkanı Tuncer Kırtıoğlu ise; "Ana hedefimiz gıda güvenlik normlarına uygun, kaliteli ve güvenli ürünler üretmek, Turay Gıda'yı dünyaya tanıtarak dünyanın lider firmaları arasında yer almasını sağlamak, bölgemizdeki ürünleri değerlendirip bölge ve ülke ekonomisine katkı sağlamak. Bunun için halkımızın desteğini bekliyoruz. Meyveycilik sektörünün gelişmesiyle birlikte bölgemiz insanının ekonomik olarak gelişmesini sağlarken, yurt dışı ihracatı ile ülkemize girdi sağlamayı amaçlıyoruz" diye konuştu.

Sıcaklarda rejime dikk

Erzincan Sağlık İl Müdürü Dr. Mesut Turan, Sa lık Bakanlığı tarafından internet aracılığı ile sa zayıflama ilaçlarını takibe aldığını kaydetti.

Kemal Arduç

Erzincan Sağlık İl Müdürü Dr. Mesut Turan, Sağlık Bakanlığı tarafından internet aracılığı ile satılan zayıflama ilaçlarını takibe aldığını kaydetti. Turan, konuya ilişkin açıklamasında; "Vatandaşlarımızın kaynağı ve içeriği belirsiz olan veya ilaç olmadığı halde hastalıkları tedavi edici özelliği olduğu öne sürülen ürünleri kullanmamaları tavsiye edilir" uyarısında bulundu. Sağlık Bakanlığı'ndan yapılan açıklamayı duyuran Sağlık İl Müdürü Mesut Turan; daha önce yapılan tüm uyarılara rağmen içeriği tam belli olmayan birçok bitkisel kaynaklı zayıflama ürününün internet veya telefon yoluyla satıldığının gözlendiği belirtlerek, "Konunun halk sağlığı açısından önemi nedeniyle, son günlerde Amerikan Gıda ve İlaç Dairesi (FDA) ve Kanada Sağlık Bakanlığı (Health Canada) sağlık otoritesinden internet yoluyla piyasaya sunulan ve içeriği tam belli olmayan birçok ürün hakkında yapılan uyarılar da dikkate alınarak, Sağlık Bakanlığı İlaç ve Eczacılık Genel Müdürlüğü Beşeri Tıbbi Ürünlerin Güvenliğini İzleme, Değerlendirme ve Danışma Komisyonu tarafından yeni bir değerlendirme yapılmıştır" dedi. Halk arasında doğal olduklan düşünülerek tıbbi amaçlara yönelik olarak bilinçsizce kullanılan ve daha çok internet yoluyla kolaylıkla ulaşılabilen birçok ürün bulunduğu hatırlatan Turan; şu ifadelere yer verdi: "Bu ürünlerin içeriğinde belirtilmemiş aktif bileşenlerin (örneğin bazı zayıflama ürünlerinde alınabilir maksimum dozun üzerinde sibutramin tespit edilmiştir) ve kurşun, civa vb. toksik metallerin yer alması, ayrıca efedrin gibi sağlığa zararlan nedeniyle kullanımı yasaklanmış olan bazı ürünlerin ticaretsiz olarak söz konusu ürün içerikerine dahil edilmesi bu ilanları kişilerde ödd uyarı neden olabileceğinden [illegible] uyan yaptı. Söz konusu bitkisel olduğu öne sü ürünlerin insan sağlığına ve herhangi bir zarar şeklindeki yaygın dan [illegible] venler incelendiğinde [illegible] görülmektedir." dedi.

Açıklamasını sürdür kanık, Lida olayına sağlığa tehdit eden ürün lann yaşanmaması amaç lann herhangi bir dönem mış dısa bile, bilsel herhangi bir yan etkisi idda edilen, kayıraş ve olan veya ilaç olmadığı tarı tedavi edici özellik rülen ürünleri kullanma da bulundu.

29 yıl
doğu
ERZİNCAN'IN GÜNLÜK HABER YORUM AKTUALİTE GAZETESİ
11 AĞUSTOS 2009 SALI YIL: 29 SAYI: 9631 FİYATI: 25 YKr

24 plakalı başbakan 'bu topraklardan çıkacak'

Şişli Belediye Başkanı Ve Türkiye Değişim Hareketi'nin Genel Başkanı Mustafa Sarıgül'de Erzincan'ın Refahiye ilçesi'nde düzenlenen 12. Bal ve Kültür Festivali'ne katılmak üzere Erzincan'a geldi

Şişli Belediye Başkanı Mustafa Sarıgül İstanbul dan bindiği tarifeli THY ait uçağın kanat kısmında meydana gelen arıza nedeniyle son anda kalkışı iptal etmesi üzerine memleketi Erzincan 2 saatlik rötanın ardından gelebildi. Uçakta meydana gelen arıza nakkında yetkililer tarafından bilgi verilmezken İstanbul Erzincan seferini gerçekleştirecek olan uçaktan yolcular indirilerek başka bir uçağa nakledildikleri öğrenildi. 5'te

Arzu Refahiye'yi salladı

Refahiye 12. Bal ve Kültür festivalinde sahne alan ünlü sanatçıların söylediği birbirinden güzel türkü ve şarkılarla Refahiyelileri gönüllerince eğlendiler. Konserde, türkücü ve halk müziği sanatçısı Arzu, Bakan Yıldırım'ı halaya kaldırdı 5'te

Otlukbeli savaşının 536'ncı yılı kutlanacak

Erzincan'ın Otlukbeli ilçesinde geleneksel olarak düzenlenen Otlukbeli Savaşının yıldönümü'nün 536'ncı yılı bugün düzenlenecek etkinliklerle kutlanacak

Otlukbeli Kaymakamlığı ve Otlukbeli Belediye Başkanlığı tarafından organize edilen Otlukbeli savaşının 536'ncı yıldönümü etkinlikleri bugün kutlanacak.

Otlukbeli Kaymakamı Edip Çakıcı, bugün yapılacak şenlikle ilgili olarak yaptığı açıklamasında tüm Erzincanlıları etkinliğe beklediklerini söyledi. 5'te

'3G'nin vergileri yüksek'

Erzincan'ın Refahiye ilçesi'nde bu yıl 12. si gerçekleştirilen Bal ve Kültür Festivali, Ulaştırma Bakanı Binali Yıldırım, Erzincan Valisi Abdulkadir Demir, Şişli Belediye Başkanı Mustafa Sarıgül ve çok sayıda davetlinin katılımıyla gerçekleştirildi..

Kemal Arduç

Durmanlı ormanlarında gerçekleştirilen şenlik kapsamında düzenlenen cirit gösterisi öncesinde Cirit atına binen Ulaştırma Bakanı Binali Yıldırım, daha sonra ise Refahiye'nin Yurtbaşı köyünden getirilen Kağnıyı kullandı.

Gazetecilerin yurt gündemi ile ilgili olarak sorularını da cevaplandıran Ulaştırma Bakanı Binali Yıldırım Aden körfezi'nde sadece Türk gemilerinin korsanlar tarafından rehin alınmadığını söyledi.

"Sadece Türk Gemileri diye bir şey yok. Kızıldeniz'den Aden körfezine giden güzergahta ki bütün gemiler tehdit altında. 200 – 250 gemi tutuldu. Bunlardan 4-5 taneesi türk gemisi. Burada bilhassa Somali'de Mogadishu civarı dışındaki alanlarda devlet yok. Kontrol yok. Deniz haydutları da bundan istifade ederek fırsat buldukları zaman bu bölgede seyreden gemilere saldırıyorlar. 5'te

Erzincan İl Sağlık Müdürlüğü, Akdeniz anemisiyle ilgili uyarılarda bulunarak, akraba evliliğinin genetik bir takım hastalıklara sebep olduğunu, çiftlerin evlenmeden önce hemoglobin ve hemoglobin elektrofolezi tahlilleri yaptırmalarını istedi...

Evlenmeden önce tahlil yaptırılmalı...

Kemal Arduç

Erzincan İl Sağlık Müdürü Dr. Mesut Turan ile yaptığımız görüşmede; Akdeniz anemisinin (Talasemi), Akdeniz ülkelerinde doğacak çocuğa, ana ve babasından miras alan "Beta Talasemi" geninin yol açtığı bir çeşit kansızlık olduğu ifade etti.

AKRABA EVLİLİĞİNİN ETKİSİ

Anemnin oluşmasına neden olan etmenin, kandaki alyuvarların yapısında yer alan "hemoglobin" maddesinin yapımındaki kusur olduğu hatırlatılan Müdür Dr. Turan, "Hızlı ekonomik sosyal ve demografik değişimlerin yaşandığı ülkemizde akraba evliliğinin yaygınlığı devam etmekte.

Bu tür evlilikler kalıtsal hastalıklar için risk faktörüdür. 5'te

Erzincan meyve sebze istatistiki belirlendi

Haberi Sayfa 3'te

Çocuk gelişirken sevgi ile büyür...

3'te

OBJEKTİF
Şefik ARAS

ÇEVRE YOLU NİHAYET GERÇEKLEŞİYOR

Yazısı Sayfa 3'te

Tarihten Sayfalar

TIMAR KANUNU

MEMLÜK DEVLETİ

Mısır Memlükleri 1250 yılında Izzüddin Aybek tarafından kurulmuştur. Daha sonra Kutuz tahta çıkmış ve 1260 yılında Moğolları bozguna uğratmıştır. Yerine hükümdar olan Sultan Baybers Haçlıları ortadan kaldırmıştır.

Başkenti Kahire'dir. Toros Dağları, Libya Çölü ve Fırat Nehri'ne kadar uzanan bütün toprakları ve Hicaz, Sudan, Yemen ve Hadramut'u sınırlarına katarak büyük bir imparatorluk haline gelmişlerdir.

Fatih Sultan Mehmed döneminde başlayan çekişmeler, Yavuz Sultan Selim zamanında, 1516 yılında yapılan Merciddabık Meydan Savaşı'nda yenilgiye uğramalarıyla sonuçlanmıştır. 1517'de Yavuz Sultan Selim'le tekrar Ridaniye'de çarpışan Memlükler ikinci kez Osmanlı İmparatorluğu karşısında yenilgiye uğramış oldular. Son Memlük hükümdarı Tumanbay Yavuz Sultan Selim tarafından Kahire'de idam edilmesiyle Osmanlı topraklarına katılan Memlükler, 1517 yılında Osmanlı topraklarına katılarak tarihten silindiler.

KANUNNAME-İ ALİ OSMAN

Kanuniname-i Osmani veya Kanun-i Kadim olarak da bilinmektedir. Osmanlı Devleti'nde cezalandırma, yönetim ve maliye alanlarında Şer'i hukuka uygun olmak koşuluyla padişahın koyduğu yasadır.

Kanunları geniş bir şekilde inceleyen Osmanlı hukukçuları, kavanin-i şeriyeyle (dinsel yasalar) kavanin-i örfiyeyi (töresel yasalar) birbirinden ayırmışlardır. Kamu ve özel hukuku ilgilendiren töresel kaynaklı yasaların en önemli örnekleri Fatih Kanunnamesi ve Sultan Süleyman Kanunnamesi'dir.

Sağlık ve Hastalıklar

Depresyon 3 yaşında bile görülebiliyor

BELİRTİLERE DİKKAT Depresyonun, en sık anneleri de depresyonda olan ya da başka davranış bozuklukları gösteren çocuklarda görüldüğü, depresyondaki çocuklar arasında, ebeveynlerinden biri kaybedenler, fiziksel ve cinsel tacize uğrayanlar olduğuna işaret edildi. Çocuklarda depresyonu inceleyen Duke Üniversitesinden psikiyatr doktor Helen Egger, okul öncesi dönemdeki çocuklarda ruhsal durumun çabuk değişmesi ve öfke nöbetlerinin mümkün olduğunu belirtirken, depresyondaki çocukların oynarken bile üzgün göründüğünü ve oyunlarının konularının ölüm ve da diğer kasvetli mevzular olabileceğini söyledi.

Egger, sürekli iştahsızlık, uyku problemleri, sürekli tekme atma ve vurmayı içeren sık öfke nöbetlerinin de multitemel depresyonun belirtileri olabileceğini kaydetti. Araştırma ekibinin lideri doktor Joan Luby de, çocukluk da depresyon göstergelerinden birinin de suçluluk duygusu olduğunun altını çizerek, örneğin depresyonda olan 3 yaşındaki bir çocuğun, kazara bir bardağı kırdıktan sonra annesine sürekli üzgün olduğunu söyleyebileceğini belirtti.

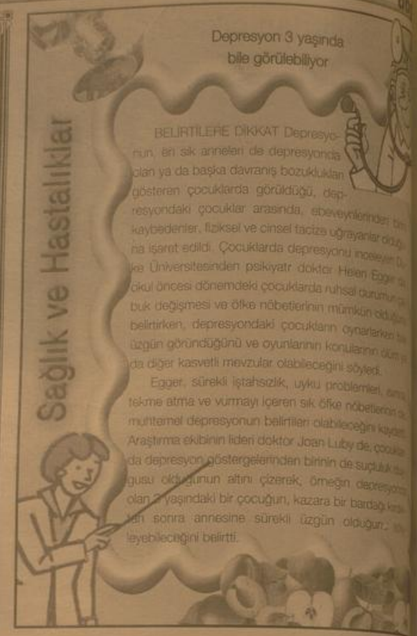

Komik Fotoğraflar

bugün ne pişirsem'

9 Kahve Fincanı İri İrmik
4 Kahve Fincanı Tereyağı veya Margarin
100 gr Beyaz Badem
3 Su Bardağı Tozşeker
4 Su Bardağı Süt
1 Paket Vanilya
Üzerine
3-4 Çorba Kaşığı Ac' Badem ezmesi veya Tarçın
2 Çorba Kaşığı Tozşeker

Bademli Helva

Kalın tabanlı, iyi ısı geçiren demir bir tencerede tereyağını erittip bademlileri 2 dakika kadar kavurun. İrmiği ekleyip kısık ateşte devamlı karıştırarak kavurun. Bu işlemi en az 25-30 dakika sürdürün Başka bir tencerede şeker, süt ve vanilyayı karıştırıp kaynatın. Karışımı kavrulmuş irmiğe ekleyip karıştırın. Tencerenin kapağını kapatın ve kısık ateşte suyunu tamamen çekinceye kadar pişirin. Helva pişince üzerine 2 çorba kaşığı şeker serpin. Tencerenin üzerine bez veya sımsıkı bir kağıt örterek kapağını kapatıp demlendirin.

İnince geniş ve düz bir servis tabağına kalıplarla şekil vererek yerleştirin. Üzerine ikor döküp veya tarçın serperek servis yapın.

fıkra

Araba

Bir gün deli hastanesinde doktor deliler test yapmaya karar vermiş. Doktor deliye araba resmi asmış. doktor demişki bu nedir binin. Bütün deliler binmeye çalışmış ama orada alakasız duruyormuş. Doktor demiş niye binmiyorsun o araba çalışmıyor. Anahtarı bende.

güldürmece

ŞİİR GEZGİNİ

ÖZDÜŞÜM

Ah ben hep duyguyla akıl
Kaplarını bunca yıl
Zorladım Bir düş gerçeği
Topladım gerçek düşümde.
Savaştı bu huyla akıl,
Hep katımda ve gönlümde,

Baktım, bölüşmüş gerçeği.
Aklım bir düş-dönüşü'mde.
Duyguyla anlaşmış akıl..
Aşk motoru olmuş düş'ün,
Ve düş de aklın eşeği.
Vardığım her öpüşüm'de
Aklım sırdı her şeyi.

Motor çıkmaza dayandı,
Eşek renklere boyandı.
Baktım, o uslanmaz aklım,
Elinde duyu çiçeği,
Bir yorgun renkli eşeği
Koklayarak okşayandı.
ÖZDEMİR ASAF

ÖYKÜ

Bir öykü var sakladığım
Bir öykü var ardında durur
Birak onu uyanan
Şimdi sen bir anı düğümü önümde
Duvar cana uzanıp duran
Taşlaşmış yükünle uyu yansın
ÖZDEMİR ASAF

Kıssadan Hisseler...

BİR MUSİBET...

Komandanlarından biri bir zafer dönüşü Halife Hz. Ömer'in huzuruna çıktı. Yanında kısa boylu, çirkin bir bulunuyordu. Hz. Ömer "Bu kim?" diye sordu. Kumandan anlattı: "Efendim bu benim sağ kolumdur. Hangi görevi verdimse başarı ile tamamladı. En gözde Kabileleri yerine ulaştırdı. Bazen bir orduya bedel hizmet gördü. Zaferlerimi onun sayesinde kazandım diyebilirim."

Aradan zaman geçti, aynı kumandan halifenin huzuruna yeniden çıktı. Ama mağlup bir kumandan olarak Halife sordu:

- Hani sağ kolun nerede?

- Sormayın ya Ömer, ihanet etti, düşman tarafına geçti.

Hz. Ömer bu defa konuştu:

- Allah'tan başka hiç kimseye dayanmamak gerektiğini geçen seler söyleyecektim vazgeçtim. Bir musibet bin nasihattan yeğdir diye düşündüm.

ADAMIN ÖNEMİ

Halife Hz. Ömer bir meclista bazı bulunanlara sordu: - Eğer Medine'nin en kıymetli eşyası olsa ne olirdiniz?

Birisi: "Benim tabi, eski dostu olmam devam ederdim. Onu harcayarak İslam'a daha çok hizmet edeyim diye" dedi. Bir başkası: "Şu kadar sürüm (dinar) koyun, keçi, deve ve malum olsun isterdim. Böylelikçe onları sadecedeki dine yararlı olurum diye" dedi. Herkes buna benzer şeyler söyledi. Hz. Ömer hiçbirini beğenmedi. Bu defa mecliste kalan Hz. Ömer'e sordu:

- Ya Ömer peki sen ne dilerdin? Cevap verdi:

- Ben de Muaz, Salim, Ebu Ubeyde gibi müslümanlar yetişsin isterdim. İslam'a onlar vasıtasıyla hizmet edeyim diye.

GURURA KARŞI İLAÇ

Halife Hz. Ömer bir gün kırbasını (su tulumu, su kabı) sırtına yüklenmiş. Medine'nin en kalabalık sokaklarında dolaşıyordu. Babasının sırtında kırba ile dolaştığı oğlu Abdullah'ın da gözüne ilişti ve kendisine yetişip sordu:

Karikatür

BİLİMTEKNOLOJİ

Sık karşılaşılan teknik sorunlara çözümler

Günümüzde çeşitli elektronik cihazlarımızda taşıyoruz: PDA, dijital kamera, cep telefonu, fotoğraf makinesi gibi... için ayrı ayrı adaptörler kullanmak yerine bir üniversal adaptör kullanıyoruz. Bu adaptörler çeşitli voltaj ayarları ve çeşitli çeşitlilerine sahiptir. Hızlı bellek gibi... fakat performans artışı görmedim.

Kalitesi overclock belleklerin yüksek kans ve agressif bellek ayarlarıyla kullanılmıştır. Ancak bu ayarlar yapmadığınız sürece BIOS'dan sıradan bir bellek olarak algılanır. Bunu nedeni bellek SPD'sindeki bilgilerin manlamalarının...

JEDEC standardına uygun olmayan Oysa yeni belleğiniz bu standardı... olduğundan BIOS'dan daha agressif ayarları seçip kaydetmelisiniz. Çözüm...

GPS alıcı ve dokunmatik ekranı birlik olun

Yeni cep telefonları ve bilgisayarlar çıkmaya başlayan bir özellik GPS alıcı... meraklar ve Bluetooth bağlantısı gibi... lerden sonra GPS alıcısıyla yön bulma... dartlaşabilir. Diğer yandan ekranın... sini takip eden gelişme dokunmatik... ler oldu. Bu akımı iPhone başlattı diyebiliriz. Dokunarak menüler arasında... dolaşmak keyif veriyor. Tek sorun... kirlenmesi. Kablosuz klavyeler... yor ama ötesi var. Kablosuz klavye... klavye settinde kullanıcıya hakim... lüğü sunuluyor.

Erzincan meyve sebze istatistiki belirlendi

Erzincan Tarım İl Müdürlüğü Proje ve İstatistik Şube Müdürlüğü Sebze ürünleri ve meyve ürünleri istatistikleri yaklaşık olarak belirlendi. En fazla üretim 56 bin ton ile domates başı çekiyor

Kemal Arduç

Son yıllarda Erzincan genelinde gelişme trendine giren sebzecilikte ekiliş alanı bakımından domates ilk sıraya yerleşirken, meyvecilikte ilk sırayı elma aldı.

Bir çok ailenin geçimini sağladığı meyve ve sebzecilik aynı zamanda Erzincanlı vatandaşların alternatif ürünlerinin başında geliyor. Tarım Bakanlığı'nın da desteklediği bazı ürünler, Erzincanlı çiftçiye kazandırmaya başladı. Tarım İl Müdürlüğü verilerine göre Erzincan'da üretimi yapılan meyve ve sebze miktarları geçen yıkı verilerden yola çıkılarak yaklaşık olarak şöyle;12 bin dekar alanda 56 bin ton verimle domates başı çekti.Taze Fasulye 2 bin 500 ton, hıyar 14 bin ton, karpuz 8 bin 500 ton, kavun 4 bin ton olarak belirlenirken Barbunya, taze soğan dolmalık biber de üreticilerin ağırlık verdiği ürünler arasında yer aldı.

Meyve üretiminde ise 13 bin ton ile başı elma çekiyor. Üzüm 5 bin 500 ton, kayısı 5 bin 500 ton, zerdali 8 bin ton, kiraz 2 bin ton ceviz bin 500 ton olarak tespit edildi.

ÇEVRE YOLU NİHAYET GERÇEKLEŞİYOR

50 yıl aşkın bir süredir, Erzincan şehrinin gündeminde yer alan, "Çevre Yolu" nihayet tamamlanıyor.

Yapımına son yıllarda hız verilen çevre yolu, haftaya sonunda Erzincan'a gelen Ulaştırma Bakanı Binali Yıldırım tarafından görüldü. Yolda araç kullanan Bakan, trafik kurallarına uyulmasını istedi.

Erzincan Çevre Yolu; Şehir imar planında yer alıyordu. O nedenle, yanılmıyorsam 1960 lardan buyana yatırım planlarında vardı. Ben 1975 yılında yazdığım köşe yazısında, çevre yolunu konu almıştım. Söz konusu makale, Basın - Yayın Genel Müdürlüğünün Anadolu Basını için her yıl düzenlediği yarışmalarda derece almıştı.

O yıllarda; Şimdilerde kullanılan çevre yolu da olmadığından, otobüsler, tafar, yük taşıyan tüm kamyonlar, Halıtpaşa ve Fevzipaşa Caddeleri boyunca yollarına devam ederek, Erzurum istikametine gitmekteydi. Ağır vasıtaların şehrin göbeğinden gelip geçmeleri, gerçekten sorun yaratıyordu. Onun içindeki, imar planında bulunan çevre yolunun mutlaka gerçekleştirilmesi gerekiyordu.

10 yıl geriye gidip, Erzincan'a ilişkin yatırım programlarına göz attım, 1998 yılı yatırım programında, 20 Km ilk Erzincan çevre yolunu ödenek ayrıldığı ve yolun 2000 yılında bitirileceği belirtiliyordu. 2005 yılı yatırım programında ise, bu kez yolun 2006 da tamamlanacağı gösterilmişti. 2008 yılı yatırım programında ise çevre yolunun 2011 de bitirileceğine işaret ediliyor. 2009 yılı yatırım programında ise çevre yolunun 2012 de bitirileceğine işaret ediliyor.

Objektif

Şefik ARAS

Ben çevre yoluna ilişkin yazılarımda, yola ayrılan ödeneklerin yetersizliğine değinerek, yatırım planında gösterilen zamanda yolun bitirilemeyeceğini ifade ediyordum.Ama sanıyorum, bu kez artık Erzincan Çevre yolu, büyükl yatırım planında belirtildiği şekilde tamamlanmış olacak.

Erzincan çevre yolu güzergahına üç noktada köprü yapıldı. Çevre Yolunun, Erzincan - Çağlayan yolu ile kesiştiği noktada köprülü geçiş yapılmasının yerinde olacağını, köprülerin inşaiye çıkarıldığı sırada bu sütunda yazdık. Çünki Erzincan - Çağlayan yolu gerçekten trafiği yoğun olan bir yoldur. Ayrıca Terzibaba Mezarlığı'nada buradan gidilmektedir.

Uygun bulunmamış olacak ki, köprü yapılmadı. Kavşağa sinyalizasyon sistemi kuruldu. Umarız geçıl-gündüz beton astalt çevreyolundan hızla geçecek olan araçlar, trafik ışıklarına tam olarak uyar. Ve elbet Çağlayan istikametine ve Erzincan sol sahilindeki köyler istikametine gidecek olan kamyonlar, traktörler, otomobiller, minibüslerde kurallara uyar, bu noktada kaza meydana gelmez.

Sonuç olarak; Gerçekleşmesi uzun yıllar süren Erzincan Çevre Yol artık tamamlanmak üzeredir. Yolun tamamlanıyor olmasında Ulaştırma Bakanı Binali Yıldırım'ın katkısı elbette vardır. Ayrıca Erzincan-Çağlayan yolunda, yeni güzergahdan geçilerek tamamlanmış bulunuyor. Son üç yılda hızlı bir çalışma ile hizmete sunulan Çağlayan Yolunun, hem çevredeki köyler ve hemde Girlevik Çağlayanına ulaşımını çok kolaylaştırdığını söz edilen yolun isabetli ve önemli bir hizmet olduğunu belirtmeliyiz.

Çocuk gelişirken sevgi ile büyür...

Çocukların gelişim döneminde öğrenmeye başladığını söyleyen Erzincan Rehberlik ve Araştırma Merkezi Müdürü Murat Yıldırım bunun için ailelere büyük görev düştüğünü söyledi

Kemal Arduç

Erzincan Rehberlik ve Araştırma Merkezi (RAM) Müdürü Murat Yıldırım, Türkiye'nin gelerek şiddet toplumu haline gelmeye başladık. Çocuklarınızı gizlice değil, göstere, göstere, hissettirerek sevin. Çocuklarınız sevildiğini kendisine değer verildiğini hissedebilmeli dedi.

Türkiye'de şiddet olaylarının giderek artığına dikkat çekerek, bir çok vatandaşın bu konudan rahatsız olduğunu kaydetti.

"Türkiye giderek, şiddet toplumu haline gelmeye başladı" diyenYıldırım, "Biz aile dediğimiz o çok güzel kavramı kaybediyoruz. Aile ortamından ahlaki, sevgiyi ve saygıyı alamayan çocuklar şiddet eğilimli bireyler olarak sokaklarda dolaşıyor. Ailelerin çocuklarına aşıtaması gereken bazı değerler aile kavramının yozlaşmasıyla yetersiz kalınca bir şiddet olayı ortaya çıkıyor. Ailelerin çocuklarını öpün ama, uyurken ya da gecenin bir yarısı gizice değil. Gözlerinin içine baka, baka öpüp okşayın çocuğunuzu. Önemsendiğini sevildiğini bilsin çocuk. Çünkü şiddete ortak olmaması için buna ihtiyacı var" dedi.

Çalışan ve seven insanın ruh sağlığı yerinde sağlıklı insan anlamına geldiğini dile getiren Yıldırım, "Ruh sağlığı uzmanları çalışmak ve sevmeyi ruh sağlığı ölçütü olarak belirledi. Her insanın yaşamda bir amaca ihtiyacı vardır. Çalışan ve seven insanın amacı çoktur ama bu vasıflarda olmayanlar amaçsız yani tehlikeli insanlardır. Türkiye'mizde iki buçuk milyon insanımız var. Bunların arasında çalışmadıkları gibi hiçbir işin ucundan tutmayıp yalnızca yatan insanlarda var. İşten kaytarmak ödüllendirilmiş gibi bir hayat sürülüyor. Bu durum yanlışlara ve şiddete gebedir" diye konuştu.

H. İbrahim Özdemir'in
"Eyvah"
adlı romanı
Osmanlı dönemindeki
Erzincan tarihine
ışık tutuyor.

doğu yayınları
V. Recep Yazıcıoğlu
Cad. No: 57 ERZİNCAN

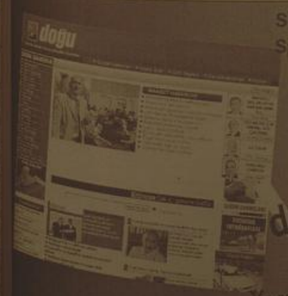

Son Dakika, Siyaset, Ekonomi, Sağlık, Spor, Sanat, Tarım ve daha neler neler

www.dogugazetesi.com.tr

Yaşananlardan haberiniz olsun diye

İlan ve reklamlarınızı doğu Gazetesi'nde değerlendirin... Sizi en iyi biz tanıtırız...

Ulaştırma Bakanı Binali Yıldırım;

"Dağ gibi sorunları dağ gibi hizmetlere dönüştürdük"

Sivas'ın Koyulhisar ilçesinde hastane açılışına katılan Ulaştırma Bakanı Binali Yıldırım, hükümetin uyguladığı sağlıkta dönüşüm projesi ile 72 milyon vatandaşın doğuştan itibaren sağlık güvencesi altında olduğunu söyledi.

Sivas'ın Koyulhisar ilçesinde hastane açılışına katılan Ulaştırma Bakanı Binali Yıldırım, hükümetin uyguladığı sağlıkta dönüşüm projesi ile 72 milyon vatandaşın doğuştan itibaren sağlık güvencesi altında olduğunu söyledi.

Sivas'ta 40 yatak kapasiteli Koyulhisar Devlet Hastanesi'nin açılışında konuşan Ulaştırma Bakanı Binali Yıldırım, sağlık alanında Sivas'ın her ilçesinde bir sağlık tesisi bulunduğunu belirterek, hastanelerin önemli olduğunu, hastane olmadan ve hiyen bizim görevimizdir. Ancak doktor öyle bir iki yılda yetiş- mıyor. Geçmişte maalesef tıp fakültelerinde cimri davranılmış bu alanın karaborsa olmasına sebep oldular. Artık Türkiye'nin her tarafında üniversitelerimiz var. 150'ye yakın üniversitemiz faaliyete geçmiş durumda" dedi.

"Amacımız Türkiye'yi Atatürk'ün bize hedef gösterdiği çağdaş uygarlık seviyesine yükseltmektir" diye konuşan Bakan Yıldırım, "Bunun için yollar yapacağız. Memleketin her tarafını erişebilir ulaşılabilir hale getireceğiz.

İşte bu yüzden bölünmüş yollar projelerini başlattık. İşte bu yüzden Cumhuriyet tarihinin medeniyet projesi Köy-Des projesini başlattık. Her alanda vatandaşımızın hizmetinde olduk. Biz yolları da en iyi şekilde yapanız. Karadeniz'i de Akdeniz'e bağlanız" şeklinde konuştu.

Türkiye'nin 50 yıldır 70 yıldır biriken sorunları olduğunu belirten Bakan Binali Yıldırım, dağ gibi sorunları dağ gibi hizmetlere dönüştürdüklerini söyledi.

Türkiye'nin 3 bin 500 noktasında şantiye kurulduğunu ifade eden Bakan Yıldırım, "Sivas iline son 5 yılda yapılan yatırımların tutarı 1.5 katrilyon. Bu paranın 1 trilyonunu sadece bakanlığımız vermiş. Sivas'a verdiğimiz önem ortadadır. Havaaları, demiryolları ve karayolları ile Sivas artık yabancı yatırımcılarında göz bebeği oldu" ifadelerini kullandı.

Konuşmasının ardından Bakan Yıldırım'a Koyulhisar Belediye Başkanı İlhan Eren tarafından kendi fotoğrafının olduğu hali hediye edildi.

Daha sonra Ulaştırma Bakanı Binali Yıldırım, AK Parti Sivas Milletvekili Selami Uzun, Sivas Valisi Ali Kolat, Koyulhisar Belediye Başkanı İlhan Eren, Koyulhisar Kaymakamı Mehmet Kurt, Koyulhisar Devlet Hastanesi'nin açılışını gerçekleştirdi. Bakan Yıldırım açılış sonrası hastaneyi gezerek yetkililerden bilgi aldı ve hastanede yatan hastaları ziyaret ederek kendilerine çiçek verdi.

Erzurum'da köylüler santral tepkisi

Erzurum'un İspir ilçesine bağlı Aksu köyünde vatandaşlar, Aksu Deresi üzerinde yapılacak olan hidroelektrik santralinin (HES) ciddi çevre zararları oluşturduğu, içme ve sulama sularının da ellerinden alındığı gerekçesiyle eylem yaptılar.

Erzurum'un İspir ilçesine bağlı Aksu köyünde vatandaşlar, Aksu Deresi üzerinde yapılacak olan hidroelektrik santralinin (HES) ciddi çevre zararları oluşturduğu, içme ve sulama sularının da ellerinden alındığı gerekçesiyle eylem yaptılar.

Aksu Köyü sakinleri, Aksu Vadisi ve Köyleri Doğal Yaşatma Derneği öncülüğünde santralin yapılacağı bölgede protesto eylemi yaptı. Köylülerin Aksu Deresi üzerinde yapılan eylemine yaklaşık 100 kişi katıldı.

Köylüler, içme suyu ve sulama alanında kullandıkları su kaynaklarının ellerinden alındığını öne sürerek tepkilerini dile getirdiler. Yapılan eylemde köylüler, "Geleceğimizi karartmayın", "Su bizim canımız" şeklinde slogan atıp ellerindeki pankart ve afişlerle yürüdüler.

Köy halkından 70 yaşındaki Fazilet Duman, "Biz ışıksız da yaşarız, çıra ve gaz lambası ile tekrar yaşamaya hazırız. Yeter ki bizim can damarımız olan suyumuzu kesmesinler. Buradan, bu suyun azalması bizim bir böbreğimizin alınması demektir. Su bizim her şeyimiz. Buraya dokunmasınlar, su olmasa burada hayat olmaz. Buraya bastonla geldim, gerekirse her zaman geleceğim. Ömrümün sonuna kadar, kanımın son damlasına kadar cadele edecegim radan bizi [illegible] çıkarırlar. Bura[illegible] etmeyecegiz. Bi[illegible]

elektrik, yol [illegible] değil. Yol olma[illegible] eşekleri kullanı[illegible] aşarız. Evimiz [illegible] ve gaz lambalarımız. Bu[illegible] direkleri söktürdü[illegible]ze yapılan yıkı[illegible]nunla kalmıyor. [illegible] bile sayıgılarımı [illegible]ları. Mezardaki [illegible]mikleri bile yerle[illegible]tiler" dedi.

Aksu Vadisi [illegible] Köyleri Doğal Ya[illegible]rma Derneği Ba[illegible] Yakup Kaptan [illegible] "Aksu vadisine [illegible] da taşıma topra[illegible] taşlar ile uçak ulaş[illegible]leşilerek evler [illegible]mış, tanım [illegible] oluşturulmuştu. [illegible] tülemiz, [illegible] cimiz [illegible]

Devlet, Köy De[illegible]jesi ile gücü o[illegible] çalışıyor ama [illegible] ise durum tam [illegible] Köylüyü ve tam[illegible]nünü nasıl yok e[illegible] projesi uygula[illegible] Benim yaşam [illegible] yok eden yeni [illegible] proje sunmasın" [illegible] konuştu.

Öte yandan [illegible] sonrası Temiz [illegible] şirket yetkilileri [illegible]tandaşlar, köy [illegible]nında bir araya [illegible] görüş alışve[illegible] bulundu. TBM[illegible] temsilcileri, köy [illegible] su vadide ve [illegible]çlerde HES p[illegible]riyle yakından [illegible]ceklerini ve dö[illegible]ribatında bulun[illegible] karşısında dav[illegible] ifade ettiler.

TODOKSlu dağcılar Gümüşhane'de

Merkezi Antalya'da bulunan Toroslar Doğa Sporları Kulübü (TODOSK) üyesi sporcular Gümüşhane'ye geldiler

Merkezi Antalya'da bulunan Toroslar Doğa Sporları Kulübü (TODOSK) üyesi sporcular Gümüşhane'ye geldiler.

Dün akşam saatlerinde şehre gelerek Sema Doğan Parkındaki sosyal tesislerin içinde kamp kuran dağcılar, sabah erken saatlerde Gümüşhane'nin eski yerleşim yeri olan Süleymaniye mahallesini gezerek burada kahvaltılarını yaptıktan sonra Karaca Mağarasına gittiler.

Dünyanın sayılı damlataş mağaralarından birisi kabul edilen Karaca Mağarası ziyaretinin ardından Gümüşhane'den ayrılan dağcıdan kamp sonrası ziyaret eden Belediye Başkanı Mustafa Canlı, Gümüşhane'nin doğa sporları açısından oldukça ideal bir şehir olduğunu söyledi.

Sporcularla bir süre sohbet eden Başkan Canlı, onlara Gümüşhane'de ki tarihi ve doğal güzellikler hakkında bilgi verdikten bundan sonra her yıl daha fazla gruplarla Gümüşhane'ye gelmeleri temennisinde bulundu.

Gezinin rehberi Sıtkı Erdoğan ise TODOSK olarak 46 kişilik ekiple birlikte Yozgat ve Tokat illerini ziyaretin ardından Gümüşhane'ye geldiklerini belirterek, genellikle kültür gezileri ve zirve dağcılığı yaptıklarını söyledi.

Erdoğan, gezinin Kültür gezisi olduğunu, gittikleri yerlerdeki tarihi ve kültürel yerleri gezdiklerini fakat demek olarak dağcılık, gündübirlik yürüyüş, kamplı gezi, trekking, kaya tırmanışı, mağara, bisiklet ve kanyon geçişi ekiplerinin de olduğun belirterek, "Grup olarak genellikle ülke genelinde küttür gezileri, zirve dağcılığı yapıyoruz. Bu kültür gezimiz. Burada arkadaşlarımızın bu bölgeyi tanımasını, daha ekonomik bir şekilde gezmelerini sağlıyoruz. Hepimiz emekli ve dar gelirli memuruz. Gittiğimiz şehirlerde yakın tarihimize ait müzeleri de geziyoruz. Bugüne kadar Almanya, Suriye, Yunanistan, İran'daki yüksek dağlara da gittik. Grubumuzda sigara içen ve kahve alışkanlığı olan arkadaşımız yok." dedi.

Gümüşhane'nin turdaki dördüncü şehir olduğunu ifade eden Erdoğan, turu 10 gece 12 gündüz olarak Bayburt, Yusufeli, Ardahan, Artvin ve sahil bandındaki şehirlerin tamamını gezerek Çorum Alacahöyük harabeleri ile sonlandıracaklarını da söyledi.

Bitlis Belediyesi mezarlıklarda temizlik ve bakım çalışması başlattı

Bitlis Belediye Başkanı Fehmi Alaydın, Hz. Zülküf Peygamberin kabristanın da yer aldığı tarihi Mircatlık Mezarlığı'nda temizlik ve bakım çalışması başlattıklarını söyledi

Bitlis Belediye Başkanı Fehmi Alaydın, Hz. Zülküf Peygamberin kabristanın da yer aldığı tarihi Mircatlık Mezarlığı'nda temizlik ve bakım çalışmaları başlattıklarını söyledi. Yapılan çalışmalar ile ilgili basın mensuplarına [illegible] bulunan [illegible]

Alaydın, oluşturdukları "11 kişi bir ekip ile geçen hafta mezarlıklarda başlattıkları temizlik ve bakım çalışmalarının devam ettiğini belirtti.

Mezarlıklarda biten otları temizleyerek geçmiş yıllarda meydana gelen mezarlık yangınlarının da önüne geçmeyi planladıklarını kaydeden Başkan Alaydın, başlattıkları çalışmaların yaz mevsimi boyunca devam edeceğini ifade etti. Değişik mahallelerde bulunan 20 mezarlığı tümünde temizlik ve bakım çalışması yapacaklarını da kaydeden Başkan Alaydın, "Bitlis geçmişiyle övünen ve barındırdığı sayısız ve birbirinden önemli şahsiyetlerin bulunduğu, manevi huzurun her zaman yüksek olduğu ender şehirlerimizden biridir.

Bu manevi huzurun en çok yaşandığı ortamlardan biri de Hz. Zülküf Peygamberin kabristanın yer aldığı Mircatlık Mezarlığıdır. Yaz mevsimini yaşadığımız bu günlerde mezarlıkta mahalle sakinleri ile birlikte incelemelerde bulundum. Mezarlıkta bulunan yabani otlardan mezarlar belli olmamaktaydı.

Otların hemen temizlenmesi için ekip kurduk ve çalışmalara başladık. Amacımız mezarlığa gelen ziyaretçilerin daha rahat edebilmeleri ve geçmiş yıllarda meydana gelen olası yangınların önüne geçmektir.

Yaptığımız bu çalışmaların ilimiz merkezinde bulunan diğer mezarlıkları da periyodik olarak sürdüreceğiz" dedi.

'3G'nin vergileri yüksek..'

1'den devam

Gemileri ele geçirip fidye alarak yazarlık etmek suretiyle tekrar bırakıyorlar. Bu şekilde tutuklanan bir Türk gemisi var. Görüşmeler Sigorta şirketi marifeti ile sürdürülüyor. Birleşmiş milletler himayesi altında çalışan bir kuvvet gücü var bölgede. Müşterek [illegible] var. Burada iki muhribimiz de [illegible] yapıyor. Gediz ve Gaziantep Muhribi. Bunlar da zaman zaman korsan faaliyetlerine karşı [illegible] müdahaleleri yapıyorlar. [illegible] sadece bizim değil dünyanın [illegible] belası. Deniz korsanlığı o [illegible] çok yaygın bir şekilde devam ediyor. Ona karşı mücadeler de devam edecektir.' Dedi.

3G'NİN EKONOMİK KATKISI

30 Temmuz tarihinden bu yana İletişim hızını artıran 3G'nin Türk ekonomisine 'de büyük katkıları olduğunu kaydeden ulaştırma Bakanı Binali Yıldırım 3G projesinin hayata geçirilmesinin bile Türk ekonomisi'ne 2 milyar TL'nin girmesine sebep olduğunu söyledi. "Elbette ki ekonomiye katkıları olacak. İlk katkısı da oldu. 2 milyar civarında bir lisans bedeli peşin ödendi. Ayrıca altyapı çalışmaları için firmalar 2.5 milyar yatırım yaptılar. Şimdiden 4,5 milyar liralık katkı sağlanmış oldu. Ayrıca bu şirketler 500 adet AR-GE mühendisi ve Türk vatandaşını çalıştırmak zorundalar. Bu da ilave istihdam demek. Yapılacak olan her türlü mal ve hizmet alımlarında % 40 Türk malı yerli katkı olması şartı var. Önemli katkılar bunlar. En önemlisi ise 3. nesil hizmetin başlaması nedeniyle ekonomik faaliyetler de artacak. Cep telefonu ile her şey halledilecek. Cep telefonu bilgisayar, cepteki bir ofis haline geliyor. İletişim zaman ve mekandan bağımsız hale geliyor. İster içeride, ister dışarıda olun ister seyahatte olun, gece, gündüz nerede olursanız olun iletişim daha hızlı ve kaliteli bir biçimde görüntülü olarak, veri iletişimi olarak yapmak mümkün hale geliyor.

VERGİLER YÜKSEK Mİ?

Bir gazetecinin görüntülü konuşma ve 3G ücreti üzerindeki vergileri yüksek olduğu ile ilgili sorusu üzerine konuşan Bakan Yıldırım, "Görüntü için ve diğer hizmetler için vergiler hala yüksek. Doğrudur. Tabi ekonomik kriz zamanında vergilerin birden bire aşağı çekilmesi çok kolay gözükmüyor. Ama çok kısa dönemde ekonominin canlanması durumunda bu da yapılacaktır. Biz internet erişimi önemli olduğu için orada bir % 15- 20 lik bir azaltma yaptık. Mobilde % 25'ten % 5'e, sabitte % 15'ten 5'e düşürdük. İstiyoruz ki internet kullanımı artsın, ticaret daha fazla olsun, devlet ve vatandaşın işi daha çok bilgisayar üzerinde gerçekleşsin. Böylece bilgi toplumu hedefimiz kısa sürede gerçekleşsin" dedi.

Evlenmeden önce tahlil yaptırılmalı...

1'den devam

Tedavisi çok güç ve kalıtsal bir hastalık olan talasemi için Türkiye genelinde 50 kişiden biri, Antalya, Adana ve Güneydoğu Anadolu Bölgesi'nde ise her 10 kişiden biri taşıyıcı durumda. Demir eksikliği anemi ile karıştırılır.

Anne ve babadan sadece birinin taşıyıcı olması durumunda çocuğun taşıyıcı olma riski yüzde 50'dir. Çocuğunlukla 6 aylıkken birden bire başlayan ağır kansızlık sonucu kalp yetmezliği gelişir. Bunun olmaması için düzenli olarak sık sık kan nakli yapılmalıdır. Genetik hastalıkların önüne geçilebilmesi ve sağlıklı nesiller için mutlaka her çiftin evlenmeden önce hemoglobin ve hemoglobin elektrofolezi tahlillerini yaptırmalıdır" dedi.

KAN NAKLİ

Kan naklinin yapılmadığı takdirde hastanın öleceğini belirten Mesut Turan, "Kan nakli yetersiz yapılırsa kemik iliğinin aşın kan yapması sonucu kemiklerde kırılmalar olur. Çocuğun yüz şekli değişir, dalak ve karaciğer büyür, boy kısalır. Vücutta biriken aşırı demirin yol açtığı kalp problemleri ölüm sebebidir" diye belirtti.

TEDAVİ

Hastalığın tanı safhasında yapılması gerekenleri de açıklayan Turan, "Anne ve babanın Akdeniz anemisi taşıyıcısı olması durumunda doğacak çocukların talasemi major olma riski yüzde 25, taşıyıcı olma riski ise yüzde 50 olacaktır. Ancak yüzde 25 ihtimalle çocuk normal olacaktır. Riskli ailelerde doğum öncesi tanı için gebeliğin 9. haftasından itibaren anne karnındaki bebeğe ait dokularda çeşitli testler yapılır" açıklamasını yaptı.

Hastalığın tedavisinin, kan naklilerinin yanı sıra nakledilen kan nedeniyle vücutta biriken fazla demirin idrarla atılımını sağlayan "Desforoksamin" ve C vitamini verilmesiyle sağlandığını hatırlatan Turan, aşırı büyümüş dalağın ameliyatla alındığı ve erken yaşta kemik iliği nakli yapılan hastalarda yüzde 70-80 oranında sağlıklarına kavuşma ihtimali bulunduğunu kaydetti.

Otlukbeli savaşının 536'ıncı yılı kutlanacak

Arzu Refahiye'yi salladı

Kemal Arduç

Ulaştırma Bakanı Binali Yıldırım, memleketi Erzincan'da Bal Festivali etkinliklerine katıldı. Bal Festivali kapsamında etkinliğin akşamki bölümünde Refahiye ilçesinde düzenlenen konser programında ünlü sanatçılar Ferhat Göçer ve Arzu sahne aldı. Sunuculuğunu manken oyuncu İpek Tanrıyar'ın yaptığı gecede sanatçıların şarkılarıyla coşan Erzincanlılar gece geç saatlere kadar doyasıya eğlendi. Birbirinden güzel türkülerle vatandaşı coşturan Arzu, vatandaşları ortaya alarak halay çekti. Bakan Yıldırım, Vali Abdulkadir Demir' [illegible] vatandaşlarla kol kola halay çekti.

Gecede havai fişek gösterisi ile gök yüzü rengarenk oldu. Program sonunda Bakan Yıldırım da sanatçılara hediye etti.

'24 plakalı başbakan bu topraklardan çıkacak'

1'den devam

Refahiye Dumanlı Yaylasında Bal festivaline katılan Şişli Belediye Başkanı Sangül burada yaptığı açıklamasında "Doğduğum topraklardayım. Ben bu topraklara alıttım. Dağına ovasına güzel havasına, etrafı dağlık ortası bağlık yiğit ve mert insanların çıktığı Erzincan dayım. Bu topraklarda doğmanın bu topraklarda gezmenin onurunu ve coşkusunu yaşıyorum. Sözüm sözdür yurttaşlarımın umutlu bakışlarını boşa çıkarmayacağım ve inşallah 24 dönem TBMM açıldığı zaman 24 plakalı bir başbakan inşallah bu topraklardan çıkar" dedi.

Basın mensupları tarafından uçak da yaşanan arza ve gecikmeye yönelik sorularında yanıtlayan Sangül " 4 saat bir gecikmeyle geldik. Ben zor yerlerden geliyorum, ben zor işleri seviyorum herhangi bir şekilde bunu bir art niyete bağlamak istemiyorum. Kazalar olabilir belalar olabilir Allah hayırlısı ise geç de olsa yurttaşlarıma ve hemşerilerime kazasız belasız kavuşturmayı buluşturdu nasip etti. Ben Fırat'ın çıktığı yerden geliyorum ben Fırat'ın benim önüme betön duvarlar çok çekmeye çalıştılar. Ankara da bir zalim var bunları bana yıllarca yaptı ama hiç merak etmeyin ben Fırat'ı aşar geçerim, coşar geçerim taşar geçerim." Dedi.

1'den devam

Programın akışı hakkında bilgi veren Kaymakam Çakıcı, gündüz başlayıp gece yarısına kadar devam edecek olan program saat 10:05'te Otlukbeli savaşı şehitleri anıtı önünde saygı duruşunun yapılması ve istiklal marşının okunması ile başlayacağını söyledi. Mehteran gösterisi, halkoyunları gösterisi yemek, şentlik alanının gezisi, Otlukbeli gezisi düzenlenecek. Saat 14:00'te sona erecek olan gündüz programının ardından gece programı 19:00'da başlayacak. Halk konseri havai fişek gösterileri ve halkoyunları gösterilerinin ardından şenlik sona erecek.

Geçtiğimiz yıl Otlukbeli Şenliği; 11 Ağustos tarihinde Kemah ilçesinde PKK Kongra-Get terör örgütünün menfur saldırısı sonucu şehit edilen 9 güvenlik görevlisinin şehit edilmesi nedeniyle buruk ve sönük geçmişti.

ZAYİ
Samsun - Vezirköprü nüfus müdürlüğünden aldığım nüfus cüzdanımı kaybettim. Hükümsüzdür
Zekeriya Duman

ZAYİ
Erzincan yeşilkart bürosundan aldığım yeşilkartımı kaybettim.
Hükümsüzdür
Kudret Yüceer

doğu
Günlük Haber Yorum Aktüalite Gazetesi
8 Recep Yazıcıoğlu Cad. No: 57 ERZİNCAN
Tel - Fax : 224 24 25-26
e-mail : bilgi@dogugazetesi.com

Sahibi: H. İbrahim Özdemir

Yazı İşleri Müdürü: Naim Çakır

Ermat Ofset
V. Recep Yazıcıoğlu Cad. No: 57
ERZİNCAN
Tel: 224 24 25 -26

e-mail
ermatofset@yahoo.com
Abone:
Yıllık 60.00 TL
6 Aylık 30.00 TL
Aylık 6.0 TL
Şehir Dışına PTT masrafı ilave edilir.

İlan tarifesi

Resmi İlan Sütun/cm.	7.00 TL
Genel Kurul İlanları	45.00 TL
Özel İlan, Reklam-sütun	1.50 TL
Tayin	10.00 TL
Ticarî - Başlıklığı	50.00 TL
Günü Geçmiş Gazete	50 Kr

günün takvimi
11 Ağustos
2009 Salı
SAYI: 9631

Aşkale çimento büyüyor

Türkiye'nin doğusunda adeta "başarı hikayesi" yazan Aşkale Çimento, Türkiye'nin en büyük 100 firması içine girmeyi hedefliyor.

1993 yılında bin ortakla satın alınan Aşkale Çimento, bu yapısını 16 yıl boyunca hiç bozmadı. Yönetim Kurulu Başkanı Lütfü Yücelik, Türkiye'nin en büyük 100 firması içinde olmanın kendileri için artık hayal olmadığını söyledi. Türkiye'nin en büyük 500 şirketi sıralamasında 5 yılda 237 basamak yükselen Aşkale Çimento; Aşkale, Erzurum, Trabzon, Erzincan, Gümüşhane ve Ağrı'da tesislere sahip. Van Çimento'nun ise devrı bekleniyor. Şirket bölgede yeni yatırımlarında planlamasını yapıyor. Aşkale Çimento çok ortaklı yapısına rağmen "birliğin ve dirliğin harcı" sloganıyla çıktığı yolda başarıdan başarıya koşuyor.

ERÇİMSAN oluşumuna dikkat çeken ve burada bir "paylaşma" ikilimi oluşturduklarını söyleyen Aşkale Çimento Sanayi T.A.Ş Yönetim Kurulu Başkanı Lütfü Yücelik, " Aşkale Çimento'nun ruhunu özümseyenler "paylaşmak" ifadesinin manasını en güzel şekilde hissetmiştir.16 yıl önce çıktığımız yolda, yaşadığımız o kadar olumsuzluğa ve çıkmaza rağmen geldiğimiz nokta, paylaşma ve birlikdelkle tarif edilebilir. Son dönemlerde çimento sektöründeki değişkenliği ve inanılmaz rekabete rağmen Aşkale Çimento'nun ayakta kalabilmesinin manasını iyi anlamak lazım. 16 yılda 200 milyon dolları aşan yatırımı gerçekleştirdik" diye konuştu.

Türkiye'de kalkınma hamleleri içinde Erzurum ve bölgenin hep geri planda kaldığını söyleyen Yücelik, "Türkiye Cumhuriyeti'nin birliğinden, bütünlüğünden bahsedecekse; doğusuyla, batısıyla, kuzeyiyle güneyiyle her tarafın kalkınması lazım. Burada hem bize hem de hükümetlerin payına çok gayret düşer. Çünkü devletin anayasal görevi de bölgeler arası farkları gidermektir. Onun için onlar da gerekli düzenlemeleri yapacaklardır. Aşkale gibi beş-altı tane şirket olsa bu bölgenin cidden kaderi değişir. " diye konuştu.

HEDEF; İLK YÜZ ŞİRKET İÇİNDE OLMAK

Aşkale Çimento Yönetim Kurulu Başkanı Lütfü Yücelik, "Adım adım hedeflediğimiz rakamlara doğru gidiyoruz. Türkiye'nin en büyük 500 şirketi sıralamasında 5 yılda 237 basamak yükseldik. Kapasite artırımı ile birlikte ihracata yöneldik. Elbette küresel kriz ve sektördeki değişim-gelişim süreci önemli. Bunları dikkatle takip ediyoruz. Ama her şeye rağmen ihracat rakamlarını büyütmek zorunda olduğumuz biliyoruz. Şu anda İran, Irak, Rusya, Azerbaycan ve Gürcistan'a çimento satıyoruz. " dedi.

YÜCELİK: ÇEVRE BİZİM İÇİN ÖNEMLİ

Bölgede ve Türkiye'de, Aşkale Çimento'nun bir güç haline geldiğini belirten Yücelik, "Bu ve benzeri girişimlerimiz, kapasite artırımlarımız, yatırımlarımız ihracata yönelmemizde güçlü bir dayanak olacak. Aynı zamanda daha fazla üretim, daha fazla, istihdam ve daha fazla katma değer imkanı bulacağız. Aşkale Çimento'nun misyonunda ve vizyonunda da bu ve benzeri değerler vardır. İnşa ettiğimiz tesislerin çevre ve insana zarar vermemesi noktasında gereken tüm yatırımlar yapılmaktadır" şeklinde konuştu.

Sağlık ocağında acil mesaisi

Erzincan da Devlet Hastanelerinin yükünü azaltmak için Erzincan Sağlık İl Müdürlüğü 1 Nolu Sağlık Ocağını haftanın her gününde gece 11'e kadar hizmet vermesi için açık tutuyor

Erzincan'da Devlet Hastaneleri Acil Servislerine yoğun talep gösteren vatandaşlara daha iyi sağlık hizmeti verilebilmesi için Sağlık İl Müdürlüğü, sağlık ocaklarını devreye soktu.

Erzincan Devlet Hastanesi acil servisine 1 günde ortalama 1000 kişinin tedavi için müracaatta bulunduğunu söyleyen Sağlık İl Müdürü Dr. Mesut Turan, acil serviste görev yapan iki doktoru bu kadar kişiye hizmet vermekte zorlandığı, daha acil vakaların ise tam anlamıyla hizmet alamadığı için 1 Nolu Sağlık Ocağını devreye soktuklarını kaydetti. Acil serviste bulunan tüm imkanlara sahip olan sağlık ocağının haftanın 7 gününde sabah 08:00 ila gece 23:00 arasında uzman personel ve hemşirelerle hizmet verildiğini söyleyen Turan, vatandaşların devlet hastaneleri acil servislerinde yoğunlaşmadan 1 nolu sağlık ocağında ayrı hizmeti alabileceklerini kaydetti.

Engelliler de spor yapabilmeli..

Erzincan Gençlik ve Spor İl Müdürü Atanur Köseoğlu engelli ve sağlıklı ayırmaksızın spora yetenekli bütün insanları kabiliyetlerine uygun ortamlarda spor yaptırmayı amaçladıklarını kaydet

Erzincan Gençlik ve Spor İl Müdürü Atanur Köseoğlu engelli ve sağlıklı ayırmaksızın spora yetenekli bütün insanları kabiliyetlerine uygun ortamlarda spor yaptırmayı amaçladıklarını kaydetti.

Türkiye'de engelliler konusunun önemine toplum olarak yeni yeni vakıf olunduğunu ve yer bulunmaya çalışan bir konu olduğunu belirten Erzincan Gençlik ve Spor İl Müdürü Atanur Köseoğlu engellerin sporunun da ayrı durumda olduğunu ifade etti.

Engelliler konusunda Türkiye'de güzel gelişmelerin yaşandığını belirten Köseoğlu, şunları söyledi: "Engeli sporcu, lisansız sporcu ve aktif spor yapan kişi sayımızı artırmamız gerekir. Çünkü engelliler için spor daha bambaşka bir şey. Hayata tutunma konusunda ellerindeki en güzel araçlardan birisidir. Onları hayata bağlayan, toplumla kaynaştıran çok güzel bir araç. Bu nedenle engelleri spora yönlendirmeliyiz. O kapasitelerini burada geliştirmeleri son derece önemli. Artık engellilerin spor yapabileceği fiziki mekanlar yapılıyor. Kulüp sayıları, lisansız sporcu sayılarına artıyor. Aralarında ligler kuruluyor. Ampute futbol ligi ya da tekerlekli sandalye basketbol ligi gibi. Bu şekilde yarışmacı branşlar oluşuyor. Paralimpik oyunlarına her dönem daha fazla sporcuyla katılıyoruz. " Engelliler sporunun daha kurumsal hala getirilmesi gerektiğini ifade eden Köseoğlu, açıklamasını şöyle sürdürdü: "Kulüp sayısı artmalı. Okullarımızda engelli sporuna ilişkin fiziki mekanlar başta olmak üzere tesisleri yapmalıyız.

En önemlisi eğitici öğretmen ve antrenör eksiğimiz de tamamlamamız gerekir. Her şeye rağmen bu konudaki ilerlemeler son derece sevindirici. Kulüplerimizin engelli sporuna sahip çıkmaları son derece önemli. Bünyelerinde engelli spor takımı oluşturmaları önemli. Büyük kulüplerimizden bunları yapanlar var, ama belli branşlarda. Bunun daha da yaygınlaştırılması gerekiyor. Biz de yanımı teşvik ediyoruz. Her geçen gün bu noktada daha ileri adım atılacak.

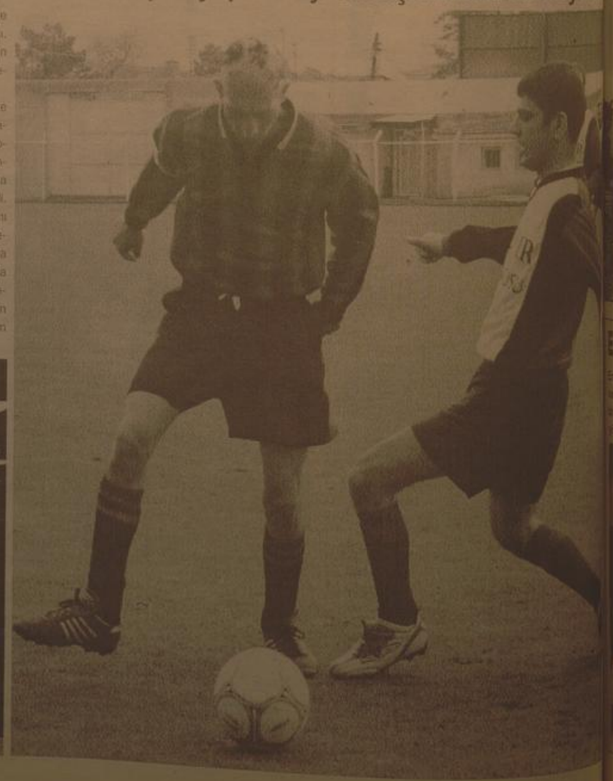

Kuzey Anadolu Fay Hattı'nda bisiklet turu

Kızılay ve Kocaeli Üniversitesi ve Afet İşleri Müdürlüğü'nün 1999 Marmara Depremi'nin 10. yılı nedeniyle düzenlediği "Kuzey Anadolu Fay Hattı Bisiklet Turu" Erzincan'dan başladı.. 5'te

'Oğlum çok merhametliydi'

Şişli Belediye Başkanı Mustafa Sarıgül, Afganistan'da geçirdiği trafik kazasında şehit olan Türk Gücü Komutanı Kurmay Albay Faruk Sungur'un babası Fikret Sungur'u ziyaret etti. 5'te

29yıl doğu
ERZİNCAN'IN GÜNLÜK HABER YORUM AKTUALİTE GAZETESİ
12 AĞUSTOS 2009 ÇARŞAMBA YIL: 29 SAYI: 9632 FİYATI: 25 YKr

Doğusan için son teklif 13 Ağustos`ta

Özelleştirme İdaresi Başkanlığı'nın (ÖİB), Doğusan Boru Sanayi ve Ticaret A.Ş'deki yüzde 56,09 oranındaki hissenin blok satış yöntemi ve pazarlık usulüyle özelleştirilmesi için açtığı ihaleye teklif verme süresi 13 Ağustos'ta sona eriyor

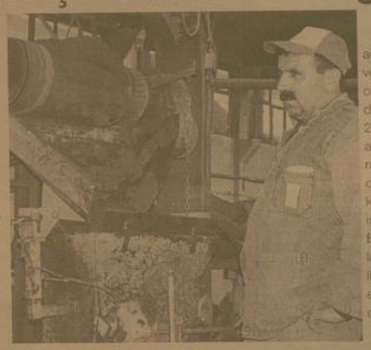

Kemal Arduç

Geçen yıl Aralık ayında açılan ihalede son teklif verme tarihi 26 Şubat 2009 olarak belirlenmiş, ancak daha sonra 13 Ağustos 2009'a uzatılmıştı. Halka açık olan Doğusan Boru'nun yüzde 43,91 oranındaki hissesi İstanbul Menkul Kıymetler Borsası'nda işlem görüyor. Doğusan Boru ihalesinde teklifler dolar olarak alınacak, ancak ihale bedeli olarak teklif edilen tutar dolar veya TL olarak ödenebilecek. 5'te

Kemah şehitlerine anıt

Ağustos 2008 tarihinde Erzincan'ın Kemah ilçesinde PKK tarafından hazırlanan mayınlı saldırı sonucu şehit düşün 9 asker için şehitlik anıtı yaptırıldı. Anıt düzenlenen törenle açıldı

Kemal Arduç

Erzincan'ın Kemah ilçesinde askeri aracın geçişi sırasında, teröristlerce yola döşenen mayının patlatılması sonucu şehit olan 9 asker için Erzincan Valiliği ve 3. Ordu Komutanlığı işbirliğiyle yaptırılan Şehitlik Anıtı bugün düzenlenen törenle açıldı.

Törene Erzincan Valisi Abdulkadir Demir, 3. Ordu Komutanı Orgeneral Saldıray Berk, Jandarma Bölge Komutanı Tümgeneral Tunay Bilgen, 59. Topçu Er Eğitim Tugay Komutanı Tuğgeneral Mustafa Güler, Belediye Başkanı Vekili Seyfullah Kaban; askeri erkan ve eşlerinin yanı sıra Muhaip Gaziler Derneği Erzincan Şubesi üyeleri katıldı. 5'te

Sarıgül'den Fadime Hala benzetmesi

Türkiye Değişim Hareketi Lideri Şişli Belediye Başkanı Mustafa Sarıgül: " Deniz Baykal Fadime Hala gibi koltuğunda oturuyor. Onun fıkralarını okuyacak kadar becerisi bile yoktur" 5'te

Erzincan'da dernek bolluğu

Erzincanlı olup ta İstanbul'da ikamet eden vatandaşlar, çok sayıda dernek çatısı altında bir araya geliyor. Bu dernekler yaz aylarında ise ülkelerinde etkinlik düzenliyor 6'da

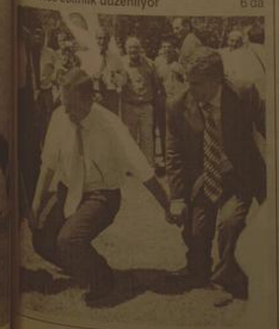

Küçükali; 'Tuğla paramız bile yok'
Sayfa 3'te

NOTLAR
Rifkı Kaymaz
rifkikaymaz@hotmail.com
ERZİNCANLI SANATÇI: ERSAN PERÇEM
Yazısı Sayfa 3'te

OBJEKTİF
Şefik ARAS
ERZİNCAN'A AFET LOJİSTİK MERKEZİ
Yazısı Sayfa 3'te

Tarihten Sayfalar

TIMAR KANUNU

KANUNNAME-İ ALİ OSMAN

Kanunname-i Osmani veya Kanun-i Kadim olarak da bilinmektedir. Osmanlı Devleti'nde cezalandırma, yönetim ve maliye alanlarında Şer'i hukuka uygun olmak koşuluyla padişahın koyduğu yasadır.

Kanunları geniş bir şekilde inceleyen Osmanlı hukukçuları, kavanin-i şeriyeyle (dinsel yasalar) kavanin-i örfiyeyi (töresel yasalar) birbirinden ayırmışlardır. Kamu ve özel hukuku ilgilenditen töresel kaynaklı yasaların en önemli örnekleri Fatih Kanunnamesi ve Sultan Süleyman Kanunnamesi'dir.

Bu düzenlemeler hükümdarın mutlak töresel yetkilerinden kaynaklanan hükümleri içerdikleri için, yasaya çıkaran hükümdarın adıyla anılmıştır.

Fatih Kanunnamesi'ndan sonra Sultan II. Bayezid döneminde (1481-1512) şer-i vergilendirme ilkeleri ile bınar işlemlerinin yasallaştırıldığı Kanunname-i Sultani Ber Muceb-i Örf-i Osmani adlı kapsamlı bir yasa derlemeleri yapıldı. Kanuni Sultan Süleyman döneminde ise kanunname çalışmaları kapsamlı ve sistemli bir hale getirildi. Böylece Divan-i Hümayun'un ve eyaletlerin yürürlükte olan sistemlerinde ayrıntılı düzenlemeler yapıldı. Bu düzenlemeler, Timarlı sipahilerin hak ve sorumluluklarından pazar düzenine, kılık kıyafet zorunluluklarına kadar bir çok alandaki desişikleri kapsıyordu.

Yeni fethedilen ülkeler ve bölgeler için de o bölgeye ait yeni kanunnameler hazırlanıyordu. Bölge kanunnameleri birbirinde oldukça farklıydı. Bu nedenle ülke içinde yer değiştiren yüklümlü, yerleştiği yerin kanunnamesinin yükümlülüğüne girer, eski yükümlülüklerinden kurtulurdu.

Sağlık ve Hastalıklar

Diyabetli çocuklar yaşamlarını renklendiriyor

Diyabetli çocuklar 'En Renklisini Sen Yap' yarışması ile 6-11 ve 12-18 yaş kategorilerinde tasarımlarını paylaşacak.

Sağlık ürünleri ve ilaç geliştirilmesi ve üretilmesi alanında faaliyet gösteren dünya şirketi Abbott'un, Diyabet Ürünleri Grubu, Abbott Diabetes Care, 'En Renklisini Sen Yap' adlı, kan şekeri ölçüm cihazı ön yüz tasarımı yarışması düzenliyor. Çocuk ve Adolesan Diyabetlileri Derneği, Diyabetle Yaşam Derneği, Türk Diyabet Cemiyeti ve Türkiye Diyabet Vakfı'nın destekleri ile düzenlenen yarışmaya 6-18 yaş arasındaki diyabetli çocuklar ve gençler katılacak. Abbott Diabetes Care, ödül kazanan desenleri kan şekeri ölçüm cihazına uygulanacak şekilde üretecek.

Diyabet konusunda farkındalık yaratmayı, diyabetli çocukların ve gençlerin kendilerini ifade edebilmelerine olanak tanımayı ve tip 1 diyabetten etkilenen gençler ve ailelerini birleştirmeyi amaçlayan yarışma, gün içinde sürekli kullandıkları, yaşamlarının bir parçası olan şeker ölçüm cihazlarına renk ve eğlence katmayı planlıyor.

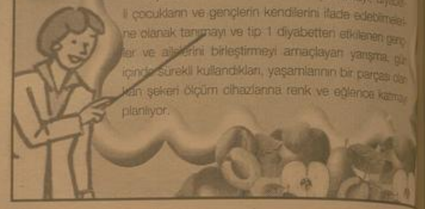

Komik Fotoğraflar

bugün ne pişirsem'

Bezelye Çorbası

1 su bardağı bezelye
1 yemek kaşığı un
1,5 yemek kaşığı margarin
4 su bardağı et suyu
Dereotu
Tuz karabiber kırmızıbiber

Bir yemek kaşığı bezelyeyi ayırarak gerisini haşlayın, Haşlanmış bezelyeleri süzgeçten geçirin. Unu yağda kavurun. Biraz su ilave ederek karıştırın.

Süzdüğünüz bezelyeyi ilave ederek karıştırın. Et suyunu ekleyerek kaynatın. İnce ince kıyılmış dereotunu üzerine serpin. Dilerseniz kızdırılmış kırmızıbiber de dökebilirsiniz. Kızarmış ekmekle servis yapın.

Şaka

Araban var derdin var

İki deli, yolda giderken bir direksiyon bulmuşlar, sevindiler. O sevinçle "saatte 160'ı" aşmamacasına süre yol aldıktan sonra benzincinin önünde durdular. "Arabayı süren":

- Onbin liralık, dedi, süper olan.

Benzinci ikisini de tepeden tırnağa süzdükten sonra:

- Gidin işinize be! diye bağırdı, sizin cinsinizden gevşek!

İkincisi, "araba kullanma" dönüp:

- Gördün mü! Araba masraf kapısı açıp kapatmaz.

ŞIIR GEZGINI

O YOLDA

Geliyor sandığım gidiyor çıktı,
Başlıyor umduğum bitiyor çıktı,
Üstüne-üstüne gittim, ne çıdış
Altına-altına iniyor çıktı.

Uyu buyu dendi, düşüme gittim;
Haydi işe dendi, işime gittim,
Yaşa dendi, yaşama gittim,
Yendiğim sandığım yeniyor çıktı.

Bozguna benziyor, saklasam olmaz,
Eskiye yeniden başlasam olmaz,
Yakıştırsam olmaz, yazmasam olmaz,
Maviye boyadım, baktım mor çıktı.

Sapsan saclarım vardı, aklıştı,
Anılar üst üste bindi yükleşti,
Bir büyük oyunun sonu yaklaştı,
Tüm yanan ışıklar sönüyor çıktı.

Gözümde bir ışık, çağrıyordu,
Beşikte bir çocuk, bağrıyordu,
Öyle bir düğündü, can çalıyordu,
Gel cani sandım git çalıyor çıktı.

Kimler yoktu bizim kervanda,
Birer indi hepsi bir handa,
Savurduk sap saman biz bu harmanda,
Bir çıdış yokuydu, doruyor çıktı.

ÖZDEMİR ASAF

Kıssadan Hisseler...

GURURA KARŞI İLAÇ

Halife Hz. Ömer bir gün kırbasını (su tulumu) sırtına yüklenmiş, Medine'nin en kalabalık sokaklarında dolaşıyordu. Babasının sırtında kırba ile dolaştığı oğlu Abdullah'ın da gözüne ilişti ve kendisine yetişip sordu:

- Baba sen ne yapıyorsun, koskoca halife sırtında kırba taşır mı, taşıtacak kimse mi bulamadın?

- Oğlum, bunu taşıtacak adam bulamadığım için veya başka bir mecburiyet dolayısıyla taşıyor değilim. Nefsime gurur gelir gibi oldu, kendimi beğenir gibi oldum; sırf onu küçültmek için bu yola başvurdum.

HZ. ALİ'NİN BÜYÜKLÜĞÜ

Birgün ashab Peygamberimiz (s.a.v)'den Hz. Ali'yi niçin çok sevdiğini sordu. Hz Peygamber o anda mecliste bulunmayan Hz. Ali'yi çağırmaya adam gönderdi ve orada bulananlara sordu:

- Birisine iyilik etseniz, o da size kötülük etse ne yapardınız? Cevap verdiler:

- Yine iyilik ederiz.

- Yine kötülük yapsa?

- Biz yine iyilik ederiz.

- Yine kötülük yapsa?

Ashab cevab vermedi, bastırınca öne eğdiler. Burun'ularını kötülüğe kötülükle mukabele etmesek bile iyilik yapmaya devam etmeyiz, demekti.

Bu sırada Hz. Ali o meclise geldi. Rasulullah Hz. Ali'ye sordu:

- Ya Ali, iyilik ettiğin biri sana kötülük etse ne yapardın?

- Yine iyilik ederdim.

- Yine kötülük yapsa?

- Yine iyilik yapardım.

Hz. Peygamber soruyu tam yedi defa tekrarladı. Hz. Ali yedi defasında da "yine iyilik ederdim" diye cevap verdi. Ashab,

- Ya Rasulallah, Ali'yi çok sevmenizin sebebini şimdi anladık, dediler.

Karikatür

BİLİMTEKNOLOJİ

Sık karşılaşılan teknik sorunlara çözümler

Yeni cep telefonları ve bilgisayarlar çıkmaya başlayan bir özellik GPS alıcısı, merator ve Bluetooth bağlantısı gibi özelerden sonra GPS alıcısıyla yön bulma dartlaşabilir. Diğer yandan ekranın ço sini takip eden gelişme dokunmatik ler oldu. Bu akımı iPhone başta diğer ledi. Dokunarak menüler arasın dolaşmak keyif veriyor. Tek sorun kirlenmesi. Kablosuz klavyeler rahat yor ama ötesi var. Kablosuz klavye klavye setlerinde kullanıcıya hareket küğü sunuluyor.

Kullanılan bağlantı teknolojileri Bu 2.4 GHz ya da 27 MHz tabanlı olabi Ucuz modeller 27 MHz tercih ediyor sinyaller basit programlar aracılığıyla biliyor. Yazdıklarınızın başkası tara okunmasını istemiyorsanız kablosuz den uzak durmanız gerekebilir. Ürün lesleri tarayıcınıza ele girin.

Bankaların online şubeleri, e-ticaret visleri ve anlık mesajlaşma sistemleri yaygınlığın büyük önem taşıdığı adresle yıcısının adres çubuğuna ele geçirdi Bu sayede doğru adrese erişmede olabilir ve kullanıcı adı, parola gibi bilg banci ellere ilm etmeyeceğinden duymazsınız. Güvenli bağlantı sınıf kontrol edin.

Özellikle banka şubelerinde daha güvenli bağlantı gerektiren tüm web rında tarayıcının durum çubuğunda measi gereken asma kilit simgesini edin.

ERZİNCANLI SANATÇI: ERSAN PERÇEM

Erzincan Lisesinin 60. kuruluş yıldönümü nedeniyle Erzincan'da açılan "Erzincanlı Sanatçılar Sergisi"nde pek çok sanatçı hemşerimizin eserlerini görmek sanat dostu hemşerilerimizi mutlu kılmıştı.

Sanat çevrelerinde yüreklenmdeki güzellikleri sanatla ifade eden pek çok sanatçımız var. Ressamlarımız, usta fotoğraf sanatçılarımız, hattatlarımız... var.

Ben burada geleneksel Türk Süsleme sanatlarımızdan bahsetsem söz ederek bu alanda eser veren sanatçılarımıza da anmak istiyorum.

Geleneksel Süsleme sanatlarımız, ustalardan bu yana usta çırak ilişkisiyle varlığını sürdürüyor. Hat, tezhib, ebru, minyatür, kat gibi geleneksel süsleme sanatlarımızı, inancımızı, kültür değerlerimizi bugüne taşıyan sanatçılarımızı takdirle anıyoruz.

Geleneksel hat ve süsleme çalışmalarını sürdüren Erzincanlı sanatçılarımızın isimlerini vermek istiyorum.

Refet Kavukçu, Selim Türkoğlu, Yusuf Erzincanı gibi ustalarımız hattatları, yazdıkları hatlarla gözlerimize, yüreklerimize seslenıyorlar.

Tezhip çalışmalarını sürdüren kaç hemşeri sanatçımız var? Bu sanatçılarımızı tanımak, onları hemşerilerimize tanıtmak isterim.

Tezhip alanında çalışmalarıyla tanınan, sergiler açarı bir hemşerimizi buradan hemşerilerimize tanıtmak istiyorum.

Ersan Perçem, 1976 Refahiye doğumlu bir hemşerimiz. Perçem'in özgeçmişini sunmak istiyorum: İlk, orta ve lise öğrenimini Erzincan'da tamamladı.1997 yılında Uygulamalı Türk İslâm Sanatları Kütüphanesinde Hattat Hüseyin Kutlu'dan sülüs nesh-i hat dersleri almaya başladı. 2001 yılında Marmara Üniversitesi Güzel Sanatlar Fakültesi Türk El Sanatları Bölümünden mezun oldu. Fakültedeki eğitimini, Prof. Dr. Çiçek Derman, Yrd. Doç. İnci Ayan Birol, Prof.Dr. Uğur Derman, Prof. Dr. Muhittin Serin, Prof. Dr. Erol Eti, Prof. Dr. İsmail Türemen, Yrd. Doç. Dr. Gülnur Duran, Öğretim Görevlisi Salih Balıkbebeler ve Alpaslan Babaoğlu'ndan tamamladı.

NOTLAR

Atıfkı KAYMAZ

rifkikaymaz@hotmail.com

2003 Uygulamalı Türk İslâm sanatları Kütüphanesinde tezhip dersleri vermeye başladı. 2005 yılında Sadrettin Özçimi'den ebru eğitimine başladı. Sakarya Üniversitesi Güzel Sanatlar Fakültesi öğretim görevlisi olarak çalıştı. 2006 yılında Selçuk Üniversitesi Güzel Sanatlar Fakültesi Geleneksel Türk El Sanatları Bölümüne uzman olarak girdi.

Selçuk Üniversitesi, Sosyal Bilimler Enstitüsü, Geleneksel Türk Sanatları Bölüm'ünde Yüksek Lisans eğitimine devam ediyor. Yurt içi ve yurt dışında pek çok sergiye katıldı, minyatür ve ebru dallarında başarı ödülleri aldı. Çeşitli dergi ve sanat kitaplarında tezhip çalışmaları yayınlandı.

Perçem'in tezhip çalışmalarını takdirle izliyoruz.

Ne zaman olur, kimler organize eder bilemiyorum. Erzincanlı Türk süsleme sanatçılarının eserlerinden oluşan bir serginin açılmasının, hem geleneksel sanatlarımıza hem de sanatçılarımıza karşı bir vefa borcu olduğuna, açılacak serginin, özellikle bu sanatlarımızı yeterince tanıyamayan gençlerimizin yüreklerine solmaz çiçekler taşıyacağına inanıyorum.

ERZİNCAN'A AFET LOJİSTİK MERKEZİ

Türkiye Kızılay Derneği'nin düzenlediği "Türkiye'nin Afeti 10. Yıl Anma Etkinlikleri Projesi" kapsamında, Erzincan'ın gündeminde Kızılay ve Deprem vardı.

Etkinlikler dolayısıyla, Kızılay Genel Başkanı Tekin Küçükali ve Erzincan'ın yakından tanıdığı Prof. Dr. Ahmet Mete Işıkara ile diğer ilgililer Erzincandaydı.

Kızılay Genel Başkanı Küçükali, Erzincan'da kurulması kararlaştırılan "Afet Müdahale ve Lojistik Merkezi" hakkında açıklamalarda bulundu. Sözü edilen Merkezin Türkiye'deki en büyük afet müdahale ve Lojistik Merkezi olacağını müjdeledi.

Erzincan'da; Bir bölgesel nitelikte afet acil yardım deposu ve deprem malzemeleri üretim merkezi kurulması istekleri çok eskidir. Nitekim, Kızılayın konuya ilgi göstermesiyle, başta çadır olmak üzere acil ihtiyaçlarla ilgili depo oluşturulmuştu..

Şimdi ise; Erzinca'da Türkiye'nin en büyük Afet Müdahale ve Lojistik Merkezinin kuruluyor olması, gerçekten sevindiricidir. Merkezin, aynı zamanda çadır ve konut üretecek olması, Erzincanın sadece depreme hazırlıklı olması bakımından değil, aynı zamanda iş ve istihdam sağlayıcı olması bakımından da önemlidir.

Gerek depremle ilgili hazırlıklar ve gerekse konuya ilişkin eğitimin, tatbikatların yapılacağı birimlerin oluşmasına ilişkin çalışmalar, Kızılayın Erzincan'ı adeta birer üs haline getirmekte olduğunu gösteriyor..

Böylece: Türkiye'nin değil aynı zamanda dünyanın sayılı deprem felaketlerine maruz kalmış, büyük kayıplar vermiş, acılar çekmiş olan Erzincan, Karagün dostu olarak tanımlanan Kızılay'ın, en fazla ilgi gösterdiği, yatırım yaptığı bir yerleşim merkezi olmaktadır.

Kızılay Genel Merkezi Başkanı Tekin Küçükali, Kızılay Erzincan Tıp Merkezinin Hastane haline getirilmesine ilişkin girişimler hakkında da açıklamalar yaptı.

Hatırlanacağı gibi, Bir süre önce, Kızılay Tıp Merkezinin Sağlık Bakanlığına devri gündeme gelmişti. Erzincanlılar olarak bu girişime karşı çıkılmıştı. Konuya bu sütunda bende değinmiştim. Neyseki bu uygulamadan vazgeçildi. Tıp merkezinin hastane haline getirilmesi konuşulmaya başlandı. Başkan Küçükali, bu konuya değinirken Kızılayın böle bir yatırım için bütçesinin olmadığını vurguladı. Hastanenin ancak Erzincanlı hayırsever iş adamlarının yapacağı yardımlarla, mümkün olabileceğinin altını çizdi.

Objektif

Şefik ARAS

Hatırlanacağı gibi, Erzincanda sağlık hizmeti veren kızılay Tıp Merkezi, Erzincanlıların yardımlarıyla oluştu.

Geliştirilmesine yönelik bina ve arsa bağışları yapıldı. Öyle tahmin ediliyor ki, duyarlı ve hayırsever hemşehrilerimizin yapacağı bağışların devam etmesiyle, günün birinde Hastane amacına ulaşılmasında mümkün olabilecektir. Kızılayın "Türkiyenin Afeti 10. Yıl Anma Etkinlikleri Projesi" kapsamında yapılan çalışmalara katılan Prof. Dr. Ahmet Mete Işıkara, Erzincan'ın geçirdiği depremlerden sonraki, depreme dayanıklı yapılanmasıyla, Türkiyenin en güvenli şehri durumuna geldiğini ifade etti. Deprenin hangi risk alanında ne ölçüde olabileceğini bilimin söyleyebildiğini.. Ancak deprenin ne zaman olacağını söylemenin henüz mümkün olmadığına işaretle, depreme karşı hazırlıklı olmak gerektiğini vurguladı.

Umarız; Geçirdiği depremlerden sonra, yeniden depreme dayanıklı olarak yapılanan Erzincanda, bu konudaki titizlik ve kontrol devam eder. Depreme dayanıklı yapılanmadan taviz verilmez.. Ve böylece Erzincan muhtemel deprem felaketlerinden ağır yaralar almaz...

Taze peynir hasta ediyor

"Peynir hastalığı" olarak adlandırılan Brusselloz, hastalıklı süt ürünlerinin tüketimi ve hastalıklı hayvanlara temasla bulaşıyor. Sağlık İl Müdürü Mesut Turan, bu hastalığa karşın özellikle yaz aylarında dikkat edilmesi gerektiğini vurgulayarak hastalık menenjit gibi ciddi hastalıklara yol açabileceğini söyledi.

Özellikle Doğu Anadolu ilkinde "Brusselloz" önemli bir halk sağlığı sorunu olmaya başladı. Hasta hayvanlara temas ve hasta hayvanlardan elde edilen süt ürünlerinin tüketimiyle insanlara bulaşan Brusselloz, menenjit gibi kronik hastalıklara yol açabiliyor ve uzun sürede tedavi ediliyor.

Diğer adıyla peynir hastalığı olarak ta bilinen Brusselloz hakkında görüştüğümüz Sağlık İl Müdürü Dr Mesut Turan, Erzincan'da hayvancılığın fazla olmasından dolayı Erzincan'da bu hastalığın ilk sıralarda yer aldığını söyledi. Dr. Turan açıklamasında peynir hastalığının nasıl bulaştığı konusunda bilgi vererek; "Taze peynir, süt ve süt ürünlerinden bulaşan Brusselloz, hayvan ürünlerinden insana bulaşıyor. Peynirin yapıldığı süt iyi kaynatılmadığı için mikropları öldürüyor. Tuzda bekletmek de bunları mikropları öldürmüyor.

Ortalama olarak en az bir buçuk ay geçtikten sonra peynirin tüketilmesi gerekiyor. Titremeyle yükselen ateş, eklem ağrıları, gece yükseleri ateş, kas ağrıları oluyor. Brusselloz mikrobu alındıktan 2-3 hafta sonra hastalık kendini gösteriyor. En belirgin özelliği öğleden sonra yükselen, 39 dereceye varan ateş. Ateş terleme ile düşüyor. Kas ve eklemlerde ağrılar oluyor. Bel kemiğini, dizleri, dirsekleri tutuyor.

Hastalık mide ve bağırsak sistemini, akciğeri, kan yapan organları, kalp damar sistemini ve beyini etkileyebiliyor. Bu durumda ölümcül sonuçlara yol açabiliyor.

Direk temasla da bulaşabilir

Dr. Mesut Turan, açıkta satılan dondurma, taze peynir ve çiğ süt ürünlerinin tüketilmemesi gerektiğine de işaret etti. Hayvanlarla direk temas ile de hastalığın bulaşabileceğini ifade eden Turan, Brusselloz ile mücadelede eğitimin önemli olduğunu söyledi. Hastalığın özellikle doğu ilerinden hayvancılığın fazla olmasından dolayı "Sütün iyi kaynatılmadığı, çiğ süt ve süt ürünleri tüketimi gibi beslenme alışkanlıkları ve kötü hijyenik şartlar insanlarda enfeksiyon riskini arttırıyor" dedi.

Gübre de bulaştırır

Turan, hastalıklı hayvanların gübresiyle büyütülen sebzelerin tüketimiyle de bulaşma olabileceğini söyledi. Et tüketimi yoluyla hastalığın bulaşması çok nadir olsa da, hasta hayvanların kesimi sırasında bunların organlarına temas ile hastalığın bulaşması mümkün" şeklinde konuştu.

İkinci el eşya ilgi görüyor

Kemal Arduç

Şehirden ayrılırken ev eşyalarını satmak yerine birkaç yıllığına kaldırıp sahraya düşük fiyatlarla satmayı tercih eden memurlar, Erzincan'da ikinci el eşya satıcıları vasıtasıyla ceplerin yüzünü güldürüyorlar. İlçeye personelinin düşük fiyatlar satışa çıkardıkları ev eşyaları, çeşitlilik, indirim ve avantajlarla yeni sahiplerini buluyor.

TAYİNCİ GÖTÜRMÜYOR, BİZE SATIYOR

Erzincan'da ikinci el eşya satışı ağırlıklı olarak, Erzincan'dan ayrılan ve yeni kamu personellerinin; genellikle ev eşyalarını götürmek yerine satarak tercih ettiklerini, kaydederken, ihtiyacı, gücü yeri ev eşyası almaya yetmeyen vatandaşlara yaradığı belirtiliyor. İkinci el eşya satıcılarına satılan ikinci el ev eşyaları, onlar için hem kullanışlı, hem de çok ekonomik olayor" diye konuştular.

Bunun yanı sıra, ekonomik durumu iyi olan ailelerin sık sık ev eşyasını değiştirdiklerini vurgulayan mağaza işletmecileri, "Öyle aileler var ki, yılda bir kez eşya değiştiriyor. Buzdolabı, çamaşır makinesi, bulaşık makinesi ve bir çok çeşitli eşyalar bizim mağazalarımızda her zaman mevcut olayor" dediler.

YENİ EVLENEN ÇİFTLER DE İLGİ GÖSTERİYOR

Erzincan daki ikinci el eşya mağazaları, ev eşyaları borsasına yeni evlenecek olan yoksul çiftlerin de rağbet gösterdiği anlatan işletmeciler, elinindeki eşyaları, hem ucuz, hem de çeşitli indirim avantajlarıyla yeni sahiplerine, sevdiklerinin dik getirdi. Sözlerine devam eden işletmeciler; "Elimizden nemen her marka beyaz eşya ve mobilya geçiyor. Üniversite öğrencileri gelirken alıyor, giderken satıyor. Tayinci kamu personellerinin eşyalarını alıyoruz, yokuluna da, koyluşuna de satıyoruz. Bu bir arz-talep olayı ve bir sektör olmuş durumda. Yıllardan beridir Erzincan'da faaliyet gösteriyoruz. İkinci el ev eşyası almak isteyen herkes ikinci el eşya mağazalarının yolunu tutuyor"

Erzincan'da görev süresi tamamlanarak ayrılan kamu personelleri, yoksul vatandaşların yüzünü güldürüyor...

İlan ve reklamlarınızı *doğu* Gazetesi'nde değerlendirin... Sizi en iyi biz tanıtırız...

Genç ilçesinin çehresi değişiyor

Bingöl'ün Genç İlçe Belediye Başkanı Abdurrahim Ariç, ilçenin sosyal yönden çehresini değiştirecek bir proje hazırlanarak Devlet Planlama Teşkilatı'na (DPT) gönderdiklerini söyledi.

Bingöl'ün Genç İlçe Belediye Başkanı Abdurrahim Ariç, ilçenin sosyal yönden çehresini değiştirecek bir proje hazırlanarak Devlet Planlama Teşkilatı'na (DPT) gönderdiklerini söyledi.

Belediye Başkanlığı bünyesinde görev yapan teknik bir heyet tarafından hazırlanan projesinin 1 milyon lira tutarında olduğu belirten Genç İlçe Belediye Başkanı Abdurrahim Ariç, teknik heyet tarafından hazırlanan proje ile yapımı düşünülen tesis içinde bay-bayan yüzme havuzları, soyunma odaları, futbol, basketbol, voleybol sahaları, kafeteryalar, çocuk oyun alanları spor kompleksi, yeşil alan ve piknik alanları olduğu kaydetti. Ariç, Yenişehir mahallesi OHAL konutları mevkiinde yapılması düşünülen tesis için 30 bin metrekarelik alan ayrıldığını ifade etti.

İLÇENİN SOSYAL VE SPORTİF EKSİKLİĞİ BİTECEK

Bu proje ile ilçede yaşanılan sosyal ve sportif alan eksikliğinin tamamen ortadan kalkacağını belirten Başkan Abdurrahim Ariç, gençlerin ve ilçe halkının kullanabileceği nezih bir ortam oluşturacaklarını söyledi. Ariç, "Göreve geldiğimizde ilçemizdeki eksikliği tespit etmek için bir çalışma başlattık. Bu çalışma kapsamında ilçemizde bulunan önemli eksikliklerden birinin sportif ve sosyal faaliyetlerin yapılabileceği bir mekanın olmadığını tespit ettik. Dolayısıyla ilçemizde vatandaşlarımızın ve özellikle gençlerimizin nezih bir ortamda sportif ve sosyal faaliyetlerini icra edebilmeleri bir sosyal tesise ihtiyaç olduğunu belirleyip teknik elemanlarımıza proje hazırlanması konusunda gerekli talimatı verdim. Uzman ekiplerimiz tarafından bir proje hazırlandı. Projemizin değeri 1 milyon lira tutarındadır. Bu projenin şuan belediyemiz imkanları ile yapılamaması nedeniyle DPT'na sunduk. Sayın Devlet Bakanımız Cevdet Yılmaz proje oluşturmamız için bize talimat verdiği için, biz de projemizi hazırlayıp DPT'ye gönderdik. Emin'im ki Sayın Bakanımız projemizi ciddiye alacak ve Genç ilçemizde önemli bir boşluğu dolduracağına inandığımız bu tesisin hayata geçinilmesine ön ayak olacaktır. Bu projemiz kabul edilirse ilçe halkı olarak Sayın Bakanımıza müteşekkir olacağız. Projemizi Sayın Bakanımız Cevdet Yılmaz'ın talimatları ile hazırladık. Şuanda üzerinde çalıştığımız 5 tane daha projemiz var. İnşallah bu projelerimizin tamamını Sayın Bakanımız Cevdet Yılmaz ve vekillerimizin yol göstericiliğinde Ankara'da gerekli yerlerden destek alıp hayata geçireceğiz. Yaptığımız projemizin tamamını hibe olarak düşünüyoruz. Tamamı hibe olmasa bile kendi imkanlarımızda bu tesisi kurmak için 2009 yılında ilk kazmamızı vuracağız" dedi.

Genç ilçesinde büyük eksikliği bulunan sosyal bir tesisin yapılması için belediye tarafından çalışma yapıldığını duyan vatandaşlar da bir an evvel projenin onaylanmasını beklediklerini söyledi. Belediye'ye ait 30 bin dönümlük arazide tesisin yapılması ile birlikte ilçenin sosyal ve sportif faaliyet eksikliğinin tamamen ortadan kalkmasının beklendiği belirtildi.

Bitlis il istihdam kurulu toplandı

Bitlis Valisi Nurettin Yılmaz, kente istihdam oluşturacak olan işadamlarına her türlü desteği vermeye hazır olduklarını söyledi

Bitlis Valisi Nurettin Yılmaz, kente istihdam oluşturacak olan işadamlarına her türlü desteği vermeye hazır olduklarını söyledi. Türkiye İş Kurumu (İş-Kur) Bitlis İl Müdürlüğü tarafından düzenlenen İl İstihdam Kurulu toplantısı Vali Nurettin Yılmaz başkanlığında yapıldı. Toplantının açılış konuşmasını yapan Vali Yılmaz, Bitlis'te istihdam oluşturulması için tüm işadamlarına her türlü desteği vermeye hazır olduklarını söyledi. Vali Yılmaz; "Cumhurbaşkanımız Sayın Abdullah Gül'ün ilimizi ziyareti sırasında tüm sorunlarımızı dile getirdik. Özellikle eğitim alanında bizlere büyük destekler vereceklerini söylediler. Bitlis'in en önemli sorunlarından biri olan istihdam konusunun da işadamlarımızın yapmış olduklarını çalışmalarla ciddi bir şekilde sıkıntı yaşıyorlar. Türkiye İş Kurumu bu konuda iyi bir yol izlemektedir" şeklinde konuştu.

Daha sonra kurumun çalışmaları hakkında bilgi veren İş-Kur Bitlis İl Müdürü Alaattin Aslan ise yılbaşından bu güne kadar 33 meslek edindirme kursu açtıklarını söyledi. Açtıkları kurslara 684 kişinin katıldığını ifade eden Aslan, "Bunun yanında 6 kursumuzda açılma aşamasındadır. Toplum Yararına çalışma programı kapsamında ilimize 310 bin TL ödenek sağlanacaktır" ifadelerini kullandı.

Polis emeklileri derneği Sivas şubesi açıldı

Sivas İl Emniyet Müdürlüğü'nün katkılarıyla kurulan Polis Emeklileri Derneği Sivas Şubesi düzenlenen törenle açıldı.

Sivas İl Emniyet Müdürlüğü'nün katkılarıyla kurulan Polis Emeklileri Derneği Sivas Şubesi düzenlenen törenle açıldı.

Şehit Rüstem Demirbaş Polis Merkezi'nin yanında bulunan derneğin açılış törenine Belediye Başkanı Doğan Ürgüp, Emniyet Müdürü Ahmet Kemal Seyhan, emniyet müdür yardımcıları, grup amirleri ve emekli polis memurları katıldı.

Açılış öncesi bir konuşma yapan Emniyet Müdürü Ahmet Kemal Seyhan görevde geldiği süredan itibaren polis memurları arasında hiçbir zaman emekli ve çalışan ayrımı yapmadığını kaydetti. Sivas ilinde görev yapan büyükten ve emekli olan memurlarla birlikte bir bütün olduklarını hatırlatan Emniyet Müdürü Ahmet Kemal Seyhan," Çünkü bizim polis olarak başarılı olmamız el birliğiyle yaptığımız hizmetlerle ölçülür.

Bu hizmetleri yaparken vatandaşımızın gönlünü kazanmak asli görevimizdir. O nedenle bu demek inşallah birlik ve beraberliğimizin temelini oluşturacak. Gördüklerim ve yaşadıklarımdan biliyorum ki insanların belli bir yaştan sonra çok ihtiyaç duyduğu kaynaşmayı, dayanışmayı ve derlemeyi bu çatı altında gerçekleştireceğiz.

Belli bir süre sonra biz de emekli olacağız. İnşallah teşkilatımızda bu gibi güzellikler artar" dedi.

Polis Emeklileri Derneği Sivas Şube Başkanı emekli polis memuru Naci Tüfekçi ise unuttuklan teşkilatlarını Emniyet Müdürü Ahmet Kemal Seyhan'ın girişimleri ile tekrar hatırladıklarını belirterek, Polis Emeklileri Derneği Sivas Subesi'nin açılışına yaptığı katkılardan dolayı Emniyet Müdürü Ahmet Kemal Seyhan'a teşekkür etti.

Konuşmaların ardından Belediye Başkanı Doğan Ürgüp ve Emniyet Müdürü Ahmet Kemal Seyhan kurdeleyi keserek Polis Emeklileri Derneği Sivas Şubesi'nin açılışını yaptı.

Adalet ve Kalkınma Partisi (AK Parti) Bitlis Milletvekili Vahit Kiler, Cumhurbaşkanı Abdullah Gül'ün Bitlis'in düşman işgalinden kurtuluşunun 93. yıldönümü münasebetiyle kente gelişinin büyük bir şans olduğunu kaydetti.

AK Parti Bitlis Milletvekili Vahit Kiler

'Cumhurbaşkanı Abdullah Gül'ün Bitlis'e gelmesi büyük bir şanstır'

Adalet ve Kalkınma Partisi (AK Parti) Bitlis Milletvekili Vahit Kiler, Cumhurbaşkanı Abdullah Gül'ün Bitlis'in düşman işgalinden kurtuluşunun 93. yıldönümü münasebetiyle kente gelişinin büyük bir şans olduğunu kaydetti.

Milletvekili Vahit Kiler, Başbakan Recep Tayip Erdoğan ardından da Cumhurbaşkanı Abdullah Gül'ün Bitlis'e gelişinin halk içinde büyük heyecan uyandırdığını söyledi.

Bitlis son yıllarda bu kadar heyecanlı günler geçirmediğini kaydeden Kiler, "Cumhurbaşkanımızın gelişi yapılan güzel çalışmalara büyük bir anlam katmıştır. Çok hızlı bir şekilde bu günden sonra Bitlis'i daha güzel yarınlara hep birlikte taşıyacağız" dedi. Kiler konuştu;

Bitlis'i gerçek anlamda ilk defa bu kurtardıkların belirten Kiler, "Bitlis'te son yıllarda yapılan yatırımlar hiç kimse göz ardı edemez. Ancak Bitlis'te eğitim yatırımlarının açılışını gördükten sonra Eren Üniversitesi'nin temelini attıktan sonra Bitlis'i ilk defa bu gerçek anlamda kavuştarmış olduk.

Sayın Cumhurbaşkanımız ile birlikte üniversitenin temelini attık. 2002 yılından bu yana Bitlis'e gelen Cumhurbaşkanımız Bu dağ zaman bir ilk olduğunu söyledi ve bundan sonra Bitlis'in kınması için gerekli hamlelerin yapılacağı sözünü verdi" dedi.

Milletvekili Sönmez'den GTSO'ya ziyaret

Adalet ve Kalkınma Partisi (AK Parti) Giresun Milletvekili Hacı Hasan Sönmez, Giresun Ticaret ve Sanayi Odası'nı (GTSO) ziyaret etti.

GTSO Başkan Vekili Fikret Atar ve meclis başkanı İbrahim Kara tarafından karşılanan Sönmez, bir süre kendileriyle sohbet etti. Atar, GTSO olarak her zaman milletvekillerinin yanında olduklarını ifade ederek, Sönmez'den, özellikle OR-GI Havaalanı'nın yapımı konusunda hassasiyet gösterilmesi istendi. Sönmez, ziyarette yaptığı açıklamada, OR-GI Havaalanı'nın uzun vadeli bir proje olduğuna işaret ederek," Bu ilde turizm, sanayi ve üniversite istiyorsak ulaşımı olmazsa olmazımızdır. Bizim ilimiz potansiyeli küçüktür, büyük sanayi kuruluşlarından daha ziyade bu tesislerin şubelerini açabiliriz. Bu şubelerde ulaşım ile ilgilidir. Havalimanı olmazsa işadamlarını buraya getiremezsiniz. OR-GI etüt proje çalışmaları henüz tamamlanmadı. Etüt çalışmaları tamamlandıktan sonra yatırım projesine dahil edilecek. Şuan 150 ile 350 milyon dolar arasında bir maliyetten bahsediliyor. 200 milyon dolara kadar ki maliyette OR-GI projesi yapılır, 350 milyon maliyette ise bu iş zor olur kanaatindayım" dedi.

Demiryolu ulaşımının yöreye katkısına katkı olacağını vurguladı. "Ülkemiz." Anadolu'yu Orta Asya'ya bağlayacak demiryolu projesi 183 ülkeyi ilgilendiriyor. İç bölgelerimiz ve Karadeniz bağlantısı Kafkasya'ya ulaşım demiryolu ile sağlanmaktadır. Ancak yeterli olmuyor. Şuanda bu projenin fizibilite araştırması yapılıyor. Oluşturulan ekip, iç bölgelerimiz ve deniz sahiline en uygun ulaşım hangi yöntem olduğunun tespit etmek çalışıyor. Kesinleşmiş bir şey yok. Demiryolu OR-GI'ye dar önemli ve bağlantısı o kadar kolay olmuyor. Kimse mutlaka emniyet ve teknik şartlara uyulmasını yapılırsa doğru projeler ortaya çıkıp ediyoruz" diye konuştu.

Sönmez, Giresun Ticaret ve Sanayi Odasına ziyaretinde acil olarak tamamlanması noktasında girişimlerde bulunacağı hususlarda herşeyin yapılacağını ifade ettiklerine ekledi.

'Oğlum çok merhametliydi'

Kemal Arduç

Üç gündür memleketi Erzincan'da gezi ve ziyaretlerde bulunan Şişli Belediye Başkanı Mustafa Sarıgül, Erzincan Eski Belediye Başkanı Mehmet Büyük ve gazetemiz sahibi H. İbrahim Özdemir geçtiğimiz hafta trafik kazasında şehit olan Erzincan Kurmay Albay Faruk Sungur'un babası Fikret Sungur'u evinde ziyaret etti.

HERKEZ PARA İLE GELİRDİ OĞLUM BORÇLANIR GELİRDİ

Mehmetçik duruşu ile Sangül'ü ve ziyaretçilerini karşılayan Şehit Babası Fikren Sungur, şehit oğlundan övgülerle bahsetti. Şehit oğlunun çok ama çok merhametli birisi olduğunu söyleyen Baba Sungur, "Benim oğlum görev yaptığı tüm dış birliklerde çok sevilen sayılan birisiydi. Halk tarafından çok sevilirdi. Oradaki ihtiyaçlarını her zaman yanında idi. Aldığı maaşını hep oradaki çocuklar için ihtiyaçlı aileler için harcardı. Herkes farklı ülkelerde görev yaptığı zaman para kazanır gelirdi, benim oğlum ise borçlanır gelirdi" dedi.

Şehit Babası'na sabırlar dileyen Şişli Belediye Başkanı Mustafa Sarıgül "Memleketimizin, Türk silahlı Kuvvetlerinin yetiştirdiği çok önemli bir komutandı. Hepimize Allah sabır versin. Hepimizin başı sağ olsun. Hacı babamızı çok metanetli gördüm. Hacı babamızın bir emri, isteği var mı diye gitmeden ziyaret edelim dedim" diye konuştu

Yaklaşık 11 ay boyunca Afganistan'daki Uluslararası Güvenlik ve Destek Gücü'nde (ISAF) görev yapan Türk birliğinin komutanı Şehit Kurmay Albay Faruk Sungur, Mezar-ı Şerif'teki güvenliği sağlamakla görevlendirilen Türk Birliğini ziyaret dönüşü sırasında, karşıdan gelen araca çarpmamak için manevra yapan zırhlı aracın takla atması sonucu hayatını kaybetmişti.

Sarıgül'den Fadime Hala benzetmesi

1'den devam

Erzincan'da köyleri gezen Türkiye Değişim Hareketi Lideri Mustafa Sancak, CHP Genel Başkanı Deniz Baykal'ın "Fadime Hala" gibi hala koltukta oturduğunu belirterek, "Fadime Hala'nın fıkraları meşhurdur, anlatacak fıkra okuyacak kadar hafızası yoktur" dedi. Şişli Belediye Başkanı ve Türkiye Değişim Hareketi Lideri Mustafa Sangül 12. Refahiye Halk Kültür Festivali'ne katılmak üzere geldiği memleketi Erzincan'ın ilçe ve köylerinde gezilerini sürdürüyor. Babası ocağı İliç ilçesinde bulunan Sarıgül bir çok belde ve köy ziyaretlerinde bulunan Mustafa Sangül, Ana Muhalefet Partisi Genel Başkanı Denzi Baykal'ı "Fadime hala" gibi koltuğunda oturmakla suçladı

BAYKAL'I 4 DÖNEM MILLETVEKİLLERİNE 24 PLAKALI BIR BAŞBAKAN

İç'e bağlı Boyalık ve Bozyayla köylerini gezerek vatandaşlarla bir araya gelen Sangül, "Ana ocağı ve ocağımdayım. Hemşerilerimden büyük ilgi görüyorum ve büyük bir yürüyüşe çıktık. 2011'de en büyük arzum, 24. dönem milletvekilleri seçilecek. İstiyorum ki 24. dönem Erzincan için çok önemli, ben istiyorum ki 24. dönem TBMM'nin başbakanı mutlaka 24 plakalı bir başbakan olsun ve inanıyorum ki, 2011'de 24. dönemde başbakanlığı 24 plakalı Erzincan'a getirmenin mutluluğunu çalışma arkadaşlarımla birlikte yaşayacağım" dedi.

BAYKAL'I FADİME HALA GİBİ KOLTUĞUNDA OTURMAKLA SUÇLADI

Türkiye Değişim Hareketi Lideri Mustafa Sangül konuşmasında ayrıca, "Deniz Baykal bir partinin genel başkanıdır. Ankara da birçok parti genel başkanları var. Bizim hedefimiz Deniz Baykal'ın artık çok çok ötesinde bir hedeftir. Bizim şu anda Baykal'la uğraşacak ne vaktimiz var ne de zamanımız var. Baykal kendi seçtiği delegelerle ömür boyu genel başkan olabilir ama halkın oyu ile ve yurtlaşmamızın oyu ile bir türlü başbakan olamıyor. Genel başkan olmak önemli ama başbakan olmak ondan daha da önemli.

Şöyle düşünelim; beş tane genel seçime giren, altı tane yerel seçime giren ve başarısız olan bir genel başkan hala koltuğunda oturmakta. O nedenle benim arzum ana muhalefet partisi genel başkanı olmak değil, 2011'de inşallah Türkiye'nin başbakanı olmaktır. Benim en büyük arzum, dedem sosyal demokrat iktidarını göremedi, babam sosyal demokrat iktidarını göremedi, ben istiyorum ki çocuklarımız artık sosyal demokrat iktidar görsün. Ana muhalefet partisinin lideri Ankara'da koltuğunda 40 yıldır 'Fadime hala' gibi oturmakta. Benim için Fadime halanın fıkraları bile son derece önemlidir. Onu bile anlatacak becerisi yoktur. Ana muhalefet partisi liderı 40 yıldır kendi seçtiği delegelerle gününü gün etmekte oysa benim siyasi yaşamımda ana muhalefet partisi olarak yaptıklarımı değil, inşallah Türkiye'nin başbakanı olarak yaptıklarımı yapacağım" diye konuştu.

Doğusan için son teklif 13 Ağustos`ta

TAKSİT İMKANI VAR

Peşin bedel vadeli olarak ödenmesi halinde en az uzun 40'ı hisse senedi sözleşmesi imza tarihinde peşinat olarak tutar en çok 12 ayda bir olmak kaydıyla 36 ayda ve eşit taksitlerle bakiye anapara üzerinden ödeme tarihleri itibarıyla hesaplanacak vade farklarıyla birlikte gerçekleştirilecek. Erzincan'da kurulu olan Doğusan Boru'da geniş renk seçeneğine sahip doğal perlitli ve çimento alaşımlı çatı, duvar ve yer kaplama elemanları ile asbest elyaflı basınçlı çimento boru ve eklentileri üretiliyor.

Haziran sonu itibarı ile aktif büyüklüğü 12 milyon 682 bin lira, özsermayesi 10.6 milyon lira olan Doğusan'ın geçmiş yıl zararlarının toplamı 9.8 milyon lira seviyesinde bulunuyor.

Kuzey Anadolu Fay Hattı'nda bisiklet turu

Kemal Arduç

Marmara Depreminin 10. yılında Kuzey Anadolu Fay Hattı Bisiklet Turu ile anma faaliyeti düzenlenecek. Etkinlikler kapsamında Kuzey Anadolu Fay Hattı Bisiklet Turu Erzincan'dan başladı.

Cumhuriyet Meydanı'nda düzenlenen programa Erzincan Valisi Abdulkadir Demir, Kızılay Genel Başkanı Tekin Küçükali, Genel Başkan Belediyeşmanı Prof. Dr. Ahmet Mete Işıkara, Kocaeli Üniversitesi Deprem Uzmanı Öğretim Üyeleri Prof. Dr. Mithat Fırat Özer, Prof. Dr. Ahmet Barış ve çok sayıda vatandaş katıldı. 10'u milli sporcu olmak üzere 20 bisikletçinin katılacağı bisiklet turu öncesinde bir konuşma yapan Kızılay Genel Başkan Başdanışmanı Prof. Dr. Ahmet Mete Işıkara, Türkiye'nin deprem ülkesi olduğunu hatırlatarak, "Depremden korunmak mümkün unutmayalım, depremden korunmak için ne gerekiyorsa yapmamız gerekiyor unutmayalım. Bakın iki gün önce Japonya'da 6.9 büyüklüğünde bir deprem oldu ki; 13 Mart 1992 Erzincan Depremi 6.8 büyüklüğündeydi. Japonya'da tek bir can kayıbı yok. Dolayısıyla bizim de o seviyeye gelmemiz lazım. Bu etkinliğin, farklılık oluşturma çabalarının devam etmesini diliyorum" dedi. Vali Abdulkadir Demir ise konuşmasında Erzincan'ın depremleri ve acıları ölülerine kadar yaşamış bir kent olduğunun altını çizdi. Vali Demir, "Bu aktivitenin Erzincan'dan başlamış olması çok doğru bir seçim. Çünkü Erzincan'da çok büyük depremler oldu. Ama Erzincan insanı depremlere rağmen yaşanılabileceğini, depremlere rağmen var olunabileceğini göstermiş bir kenttir" şeklinde konuştu. Konuşmaların ardından Kızılay Genel Başkanı Tekin Küçükali'nin önderliğinde bisikletçilerin turu Cumhuriyet Meydanı'ndan başladı. Bisikletçiler, Kuzey Anadolu Fay Hattı üzerinde yaşanan depremlerin başlangıç noktası olan Erzincan'dan başlayarak, Sivas, Tokat, Samsun, Çorum, Bolu, Düzce, Adapazarı, Kocaeli ve Gölcük üzerinden seyahat edecek. Tur, bisikletçilerin Kocaeli'nde 17 Ağustos'ta başlayacak Uluslararası Deprem Sempozyumu açılışına katılmaları ile tamamlanacak.

Kemah şehitlerine anıt

1'den devam

Saygı duruşu, saygı atışı ve İstiklal Marşı'nın okunmasıyla başlayan törende geniş güvenlik önlemlerinin yanı sıra sinyal kesici jammerler bölgede konuşlandırıldı.

Şehit olan 9 askerin özgeçmişlerinin okunduğu sırada komutan eşleri gözyaşlarına hakim olamazken, günün anlam ve önemini belirten bir konuşma yapan Yüzbaşı Yunus Gündüz, "Bu milletin şehitleri Misaki Milli ile belirlenmiş, atalarının temiz kanları ile onurlandırılmış vatan toprağını bir avuç eşkıya bozuntusuna bırakmamak için sürdürülen iç güvenlik harekatında, teröristlerin karşısına çelik ve yıkılmaz bir kale olarak çıkan Mehmetçiklerdir. Bu milletin şehitleri ülkemizin milli birliğini ve bütünlüğünü korumak, vatandaşlarımızın can ve mal güvenliğini sağlamak maksadıyla gözlerini kırpmadan hayatlarını feda eden kahraman emniyet teşkilatımızın personeliyle, yurdumuzun en ücra köşesinde öğrencilerine bir kelime öğretebilme mücadelesi içindeyken kalleşce katledilerek, mertebelerin en yükseğine erişebilen öğretmenlerimizdir" dedi.

Konuşmaların ardından 3. Ordu Komutanı Orgeneral Saldıray Berk tarafından şehitlik anıtı açıldı.

11 Ağustos 2008 Günü, Sanyazı köyünde toplantıdan dönen aracın geçişi sırasında teröristlerde yola döşenen mayının patlaması sonucu ve içerisinde Piyade Kurmay Yarbay Miktat Şamdancı, Jandarma Uzman Çavuşlar Selim Kabataş ve Gökhan Kugat, Jandarma Erler Abdullah Aydın Emer, Önder Muratoğlu, Adem Hilaloğlu, Murat Atsen, Abdurrahman Bulut, Barış Demir şehit olmuştu.

İHALE İLANI
T.C.
ERZİNCAN İL ÖZEL İDARESİ
(Destek Hizmetleri Müdürlüğü)

ERZİNCAN MERKEZ KURTULUŞ İLKÖĞRETİM OKULUNA KAPI VE PENCERE KORKULUĞU YAPTIRILMASI yapım işi 4734 sayılı Kamu İhale Kanununun 19 uncu maddesine göre açık ihale usulü ile ihale edilecektir. İhaleye ilişkin ayrıntılı bilgiler aşağıda yer almaktadır:

İhale kayıt numarası : 2009/110311
1- İdarenin
a) Adresi : İL ÖZEL İDARESİ EK HİZMET BİNASI KERESTECİLER SİTESİ KARAĞAÇ MAH. MERKEZ/ERZİNCAN
b) Telefon ve faks numarası : 0 446 2242631-32-33- - 0 446 2236979
c) Elektronik posta adresi : destek@erzincanilozelidaresi.gov.tr
ç) İhale dokümanının görülebileceği internet adresi (varsa) : http://www.erzincanilozelidaresi.gov.tr
2- İhale konusu yapım işinin
a) Niteliği, türü, miktarı :Kapı ve pencere korkuluğu yapımı 2 Ad.Kapı 36 AD. Pencere
b) Yapılacağı yer :Kurtuluş İlköğretim okulu
c) İşe başlama tarihi :Sözleşmenin yapıldığının tebliğ tarihinden itibaren 5 (beş) gün içinde yer teslimi yapılarak işe başlanacaktır.
ç) İşin süresi :Yer teşliminden itibaren 30 takvim günüdür.
3- İhalenin
a) Yapılacağı yer : İl Özel İdaresi Çevreyolu üzeri Ek Hizmet Binası Keresteciler sitesi Karaağaç Mah. Destek Hizmetler Müdürlüğü İhale Odası
b) Tarihi ve saati : 20.08.2009 - 10:30
4- İhaleye katılabilme şartları ve istenilen belgeler ile yeterlik değerlendirmesinde uygulanacak kriterler:
4.1. İhaleye katılma şartları ve istenilen belgeler:
4.1.1. Mevzuatı gereği kayıtlı olduğu Ticaret ve/veya Sanayi Odası yada ilgili Esnaf ve Sanatkarlar Odası belgesi;
4.1.1.1. Gerçek kişi olması halinde, ilk ilan veya ihale tarihının içinde bulunduğu yılda alınmış, ilgisine göre Ticaret ve/veya Sanayi Odasına ya da ilgili Esnaf ve Sanatkarlar Odasına kayıtlı olduğunu gösterir belge,
4.1.1.2. Tüzel kişi olması halinde, ilgili mevzuatı gereği kayıtlı bulunduğu Ticaret ve/veya Sanayi Odasından, ilk ilan veya ihale tarihının içinde bulunduğu yılda alınmış, tüzel kişiliğin odaya kayıtlı olduğunu gösterir belge,
4.1.2. Teklif vermeye yetkili olduğunu gösteren İmza Beyannameyi veya İmza Sirküleri.
4.1.2.1. Gerçek kişi olması halinde, noter tasdikli imza beyannamesi,
4.1.2.2. Tüzel kişi olması halinde, ilgisine göre tüzel kişiliğin ortakları, üyeleri veya kurucuları ile tüzel kişiliğin yönetimindeki görevlileri belirten son durumu gösterir Ticaret Sicil Gazetesi, bu bilgilerin tamamının bir Ticaret Sicil Gazetesinde bulunmaması halinde, bu bilgilerin tümünü göstermek üzere ilgili Ticaret Sicil Gazeteleri veya bu hususları gösteren belgeler ile tüzel kişiliğin noter tasdikli imza sirküleri,
4.1.3. Şekli ve içeriği İdari Şartnamede belirlenen teklif mektubu,
4.1.4. Şekli ve içeriği İdari Şartnamede belirlenen geçici teminat
4.1.5. İhale konusu işin tamamı veya bir kısmı alt yüklenicilere yaptırılamaz,
4.2. Mesleki ve teknik yeterliğe ilişkin belgeler ve bu belgelerin taşıması gereken kriterler:
4.2.1. İş deneyim belgeleri
Son on beş yıl içinde bedel içeren bir sözleşme kapsamında taahhüt edilen ve teklif edilen bedelin %50 oranından az olmamak üzere ihale konusu iş veya benzer işlere ilişkin iş deneyimini gösteren belgeler,
4.3. Bu ihalede benzer iş olarak; 26038 sayılı ve 29.12.2005 tarihli RESMİ GAZETE'de yayınlanan Yapım İşlerinde İş Deneyiminde Değerlendirilecek Benzer İşlere Dair Tebliğ'de belirtilen B grubu işler
İhale konusu iş veya benzer işe denk sayılacak mühendislik veya mimarlık bölümleri: İnşaat mühendisliği
5- Ekonomik açıdan en avantajlı teklif sadece fiyat esasına göre belirlenecektir.
6- İhaleye sadece yerli istekliler katılabilecektir.
7- İhale dokümanının görülmesi ve satın alınması:
7.1. İhale dokümanı, idarenin adresinde görülebilir ve 30 Türk Lirası karşılığı İl Özel İdaresi Çevreyolu üzeri Ek Hizmet Binası Keresteciler sitesi Karaağaç Mah. Destek Hizmetler Müdürlüğü adresinden satın alınabilir.
7.2. İhaleye teklif verecek olanların ihale dokümanını satın almaları zorunludur.
8- Teklifler, ihale tarih ve saatine kadar İl Özel İdaresi Çevreyolu üzen Ek Hizmet Binası Keresteciler sitesi Karaağaç Mah. Destek Hizmetler Müdürlüğü adresine elden teslim edilebileceği gibi,aynı adrese iadeli taahhütlü posta vasıtasıyla da gönderilebilir.
9- İstekliler tekliflerini, her bir iş kaleminin miktarı ile bu iş kalemleri için teklif edilen birim fiyatların çarpımı sonucu bulunan toplam bedel üzerinden tekil birim fiyat şeklinde verilecektir. İhale sonucu üzerine ihale yapılan istekliye birim fiyat sözleşme imzalanacaktır.
Bu ihalede, işin tamamı için teklif verilecektir.
10- İstekliler teklif ettikleri bedelin %3'ünden az olmamak üzere kendi belirleyecekleri tutarda geçici teminat vereceklerdir.
11- Verilen tekliflerin geçerlilik süresi, ihale tarihinden itibaren en az 20 takvim günüdür.
12- Konsorsiyum olarak ihaleye teklif veremez.

Basın No: 3287 Doğu Y. No: 72 / 12.08.2009

doğu
Günlük Haber Yorum Aktüalite Gazetesi
V. Recep Yazıcıoğlu Cad. No: 57 ERZİNCAN
Tel - Fax : 224 24 25-26
e-mail : info@dogugazetesi.com

Sahibi: H. İbrahim Özdemir
Yazı İşleri Müdürü: Naim Çakır

Ermat Ofset
V. Recep Yazıcıoğlu Cad. No: 57
ERZİNCAN
Tel: 224 24 25 -26

e-mail: ermatofset@yahoo.com
Abone:

Yıllık	60.00 TL
6 Aylık	30.00 TL
Aylık	6.0 TL

Şehir Dışına PTT masrafı ilave edilir.

İlan tarifesi

Resmi İlan Sütun/cm	7.00 TL
Genel Kurul İlanları	45.00 TL
Özel İlan, Reklam-sıcm	1.50 TL
Zayi	10.00 TL
Tebrik - Başsağlığı	50.00 TL
Ücretli Geçmiş Gazete	50 Kr

günün takvimi
12 Ağustos 2009 Çarşamba
SAYI: 9632

Küçükali;'Tuğla paramız bile yok'

Tehlikeli oyun...

Düğünlerin artması ile birlikte sokakta çalışan çocuklar, düğün =konvoylarından para alabilmek için adeta ölümüne koşuyorlar

Kemal Arduç

Yaz mevsiminin gelmesiyle birlikte düğünlerde artış yaşanmaya başladı. Şehir merkezinde düğün nedeniyle konvoy düzenleyen araçlar zaman zaman tehlikeli görüntülerin yaşanmasına neden oluyor.

Okulun tatil olması ile birlikte sokakta çalışan çocukların sayılarında da artış yaşanırken çalışan çocuklar düğün konvoylarının önünü keserek para almaya çalışıyorlar. Kendilerini tehlikenin içine attıklarından haberdar olamayan çocuklar, alacakları üç kuruş için canlarını hiçe sayıyorlar. Bu ilginç manzaraları Erzincan caddelerinde hemen hemen her gün rastlamak mümkün olurken düğün sahiplerinin çocukları uyarmalarına karşın yinede bu tehlikeli davranışın önüne geçilmiyor.

Trafik yetkilileri de aynı şekilde düğün konvoylarının önüne atlayan çocuklar için ne kadar önlem almaya çalışsa da çaresiz. Bu tehlikeye kim, ne zaman dur diyeceği ise merak konusu.

Genel Başkanı Küçükali, Erzincan Tıp Merkezinin hastaneye dönüştürülmesi için ciddi bir yatırım yapılması gerektiğini ifade ederek, bu konuda Kızılay'ın bütçesinin olmadığına dikkat çekti. Küçükali, "Yarın şube başkanımız gelip bize para verin, pul verin burayı hastane yapıyoruz derse çok net söylüyorum 1 lira yok" dedi. Türkiye Kızılay Derneğinin "Türkiye'nin Afeti: 10. Yıl Anma Etkinlikleri Projesi" "Depremi Aklımızda Hayat Önümüzde sloganıyla başlatmış olduğu Kuzey Anadolu Fay hattı bisiklet turunun başlatmak için Erzincan'a gelen Kızılay Genel Başkanı Tekin Küçükali, Kızılay'a ait Rehabilitasyon merkezinde gazetecilerin sorularını yanıtladı. Kızılay Erzincan Tıp merkezi ile ilgili gazetecilerden gelen soruları yanıtlayan Küçükali, Tıp Merkezinin Sağlık Bakanlığı'na devredilmeyeceğini ama burada bir hastane çalışmasında yapılamayacağını açıkladı. Hastanenin ciddi yatırım istediğine dikkat çeken Kızılay Genel Başkanı Tekin Küçükali, "Kızılay Genel Merkezi Erzincan'da tıp merkezine yatırım yapmayacak. Deseler ki tıp merkezi için bir tuğla ver o hususta bilinsin ki bir bütçem iz yok. İş adamları tuğlayı da verecek, yerde alacak, bina lazımsa bina yapacak, ek inşaatlar gerekiyorsa onlar yaptacak ve yataklı bir hastane olacak." dedi. Kızılay Genel Başkanı Tekin Küçükali açıklamasını şöyle sürdürdü; "Kızılay Tıp Merkezinin hastane olması için ciddi bir yatırıma ihtiyacı var. Bu Yatırıma Erzincanlar destek verecekse eğer problem yok. Ama yarın şube başkanımız gelip bize para verin, pul verin burayı hastane yapıyoruz derse çok net söylüyorum 1 lira yok. Çünkü o hususta fonumuz yok, öyle bir bütçemizde yok. Tıp merkezinin hastane olması için yataklı olması lazım. Bu durum içinde bir takım tadilatlar ilaveler yapılması gerekir. Bu bakımdan Erzincan'da iş adamlarımızın bu işi iş edinmesi gere-

kir ki Erzincan'a faydalı bir iş yapılsın. Modern Erzincan'da bu kadar insan Kızılay Tıp Merkezini istiyor, bizde arkadaşlan kırmayalım dedik. Ama bunun bir bütçesi var. Bu bütçenin de oluşabilmesi içinde Erzincanlıların her konuda olduğu gibi biraz daha duyarlı davranmalarını beklemekte hakkımız diye düşünüyorum."

ERZİNCAN'A YAPTIĞIMIZ YATIRIMI TÜRKİYE'NİN HİÇBİR YERİNE YAPMIYORUZ

Erzincan'a yapılan yatırımların hiçbir yere yapılmadığına dikkat çeken Kızılay Genel Başkanı Tekin Küçükali, "Erzincan'a yaptığımız yatırımı Türkiye'nin hiçbir yerine yapmıyoruz. Yapacağımız Afet Müdahale ve lojistik merkezi Türkiye'nin en büyük ölçeklerinden biri. Erzincan'a ayrımcılık değil aslında Erzincan'a kıyak yapıyoruz. Çünkü Kızılay'ın ikinci Başkanı Erzincanlı. Biz burada gereken duyarlığı göstemiyoruz Erzincanlı iş adamları da göstermeli diye düşünüyoruz. Erzincan Afet Müdahale ve Lojistik Merkezi diye bir merkezi Erzincan'a kuruyoruz. Vali beyle görüşeceğiz bunun altyapısı oluşturuluyor kaç m... çalışma yapılacağı tespit edi... sene temellerini atarız diye d... ruz. Bizim genelde yaptığımı... de Afet Müdahale bölümü bir... ise ayrı bir bölümdür. Dö... bölümlerin tamamını kuru... proje. Bu projenin içerisinde A... dahale Merkezi kısmında ... belediye başkanları bizim d... kanlanımızdır. Onlarında ... lunduğu bir yönlendirme ... merkezinin bulunduğu bir bö... cak. Türkiye'nin her tarafına ... bağlantılarını kurulabileceği bir ... lojiyi taşıyacağız burayı 7 gün ... at bir çalışma esasımız olacak. ... tik olan kısmında ise afetle ... malzemeler var. Afet olurca ... dır veriliyor. Ama uzun soluklu ... yıkımlar olursa çadırda insan... 5 ay kalma imkanı oluyor. Bu... de biz yeni projeler geliştirdik. ... adına da Mevlana evleri dedi... na evleri de 2 yıl içerisinde bir ... türlü ihtiyacının olduğu bir yer ... İçerisinde ranzalardan tutun ... gereçlerine kadar her şeyin ... ğu, insanların içerisinde ... şekilde kalabilecekleri bir ... şünüyoruz. Soğuk ve sıcak ... den arındırılmış, elektrik ve ... yapılarını içerisinde bulundu... yer. Daha büyük afetler için ... obaları diye adlandırdığımız ... miz var. Bunu bir örneği Refa... çesi Dumanlı yaylasında ... Bu alanda 5 yıl barınmak ... Biz tahsis edilen arazi üzerinde ... eğitimlerde verilecek. Tatbikat... burada yapılacak. Bu proje çı... şamlı olacak. Bu alanda zorunlu ... kadro çalışma yürütecek. Bir ... ayrıca çadır üretim merkezi ku... ruz. Erzincan kendi çadırını ... üretecek" diye açıklaması bu...

Erzincan'da dernek bolluğu var

Erzincan ve ilçelerine bağlı köylerden İstanbul'da ikamet eden vatandaşlar, çok sayıda dernek çatısı altında bir araya geliyor. Bu dernekler yaz aylarında ise yörelerinde etkinlik düzenliyor

Yapılan araştırmalara göre En fazla dernek 121 köyü bulunan Refahiyelilere ... İstanbul'daki Refahiyelilerin dernek sayısı 91. En az dernek ise 69 ... köyü bulunan Üzümlü ilçesine ait

Erzincan Valliği internet sitesinde yer alan verilere göre, İstanbul'da kurulan köy derneği sayısı köy sayısının yarısından fazla. En fazla dernek 121 köyü bulunan Refahiyelilere ait. İstanbul'daki Refahiyelilerin dernek sayısı 91. En az dernek ise 69 köyü bulunan Tercan ve 23 köyü bulunan Üzümlü ilçesi köylülerine ait. Bu ilçe vatandaşı olanların kurdukları dernek sayısı ise sadece 4.

Öte yandan Erzincan dışında önemli sivil toplum örgütleri de bulunuyor. Bunların başında Erzincan'lı Sanayici ve İşadamları Derneği (ERSİAD), Erzincan Kültür Eğitim Vakfı (EKEV) Kemaliye Kültür Eğitim Vakfı, Erzincanlılar Kültür ve Sağlık Vakfı, Refahiye Kültür ve Dayanışma Derneği, Kemah Kültür ve Dayanışma Derneği, Kemaliye Turizm ve Folklor Derneği, Tercan İlçesi ve Köyleri Kültür Der... Otlukbeli Dayanışma Derneği bulun...

Erzincan İl merkezinde 25 adet ... veya şubesi, 56 adet sosyal ... amaçlı dernek, 29 adet spor amaç... nek bulunuyor. Ayrıca Kemaliye İlçe ... kezinde 10 adet, Tercan ilçe merkez... 8 adet sosyal ve kültürel amaçlı ... faaliyet- gösteriyor. İstanbul'da Bat... Erzincanlıların Kurduğu Köy Derne... Sayıları

İlçesi Köy Sayısı Dernek sayı... Merkez köy 65, dernek 38, Çayırlı ... dernek 15, İliç köy 58, dernek 45, ... 73 köy, 44 dernek, Kemaliye 52 köy ... dernek, Otlukbeli 10 köy, 4 dernek ... hiye 121 köy, 91 dernek, Tercan ... 2 dernek, Üzümlü 23 köy, 2 dernek ... nurken toplamda 535 köy 271 ... bulunuyor.

doğu 29 yıl
ERZİNCAN'IN GÜNLÜK HABER YORUM AKTUALİTE GAZETESİ
13 AĞUSTOS 2009 PERŞEMBE YIL: 29 SAYI: 9633 FİYATI: 25 YKr
ISSN 1301-1273

Camilerde Ramazan hazırlığı

Erzincan'da merkezde faaliyet gösteren toplam 60 camide 'Ramazan ayı' öncesinde temizlik çalışması başlatıldı. Camiler Ramazan'a kadar pırıl pırıl yapılacak 5'te

Süs havuzları çocuklarla doluyor

5'te

İhtiyaçlı çocuklar sünnet ettirildi

Erzincan merkeze bağlı Geçit Beldesi'nde ihtiyaçlı ailelerin çocukları düzenlenen toplu sünnet töreni ile sünnet ettirildi. Beldede önceden belirlenen 12 ihtiyaçlı çocuk bu imkandan faydalandı

5'te

Ayıların intikamı sürüyor

Erzincan'da üç yıl önce merkeze bağlı Uluköy Beldesi'nde öldürülen ayının intikamı hala sürüyor. Belediye başkanı Yaşar Kocatürk, ayılarla mücadele edemediklerini söyleyerek yetkililerin buna biran önce çözüm bulması gerektiğini söyledi

Kemal Arduç

Erzincan merkeze bağlı Uluköy Beldesi'nde üç yıl önce dönemin belediye başkanı Salih Kara tarafından öldürülen ayının ardından beldede adeta intikam almak için karpuz bostanlarını talan eden ayılar, o günden itibaren karpuz üreticilerine zarar veriyorlar. Her yaz mevsiminde hasat döneminde karpuz tarlalarına dadanan ayılar yüzlerce ton karpuzu talan ediyor. Bu yaz da manzara farklı olmazken karpuz üreticileri artık buna bir dur denilmesini istediler. Dün Uluköy beldesinde karpuz tarlalarına giren ayılar onlarca tarlada yüzlerce karpuzu paramparça ederek birlerce liralık zarar verdiği tespit edildi.

"AYILAR ÖZGÜR HAYVANLAR"

Talan edilen karpuz tarlalarında incelemelerde bulunan Uluköy Belediye Başkanı Yaşar Kocatürk, çevre ve orman il müdürlüğü ile tarım il müdürlüğüne yaptıkları müracaatlarda, bölgede ayı sayısının 45'in altında olduğu gerekçesi ile ayıların koruma altında ve özgür bir hayvan olduklan cevabını aldıklarını söyledi. 5'te

Tarlalarda alev eksik olmuyor..

Erzincan'da ekin hasadının sona yaklaşılması ile birlikte boşalan ekin tarlaları ateşe veriliyor. Yalpan onca uyarıyı ise kimse dikkate almıyor *5'te*

OBJEKTİF
Şefik ARAS

TARIMA DAYALI SANAYİ VE TUNAY GIDA

Yazısı Sayfa 3'te

"Sağlık için denetim şart"

Sayfa 3'te

Tarımda verim için sulamanın iyi olması gerektiğinin böyleyen Ziraat Mühendisleri Odası Başkanı Fehmi Gezginci, Sulama kanalları bu noktada önemine değindi *6'da*

Verim için sulama tekniği önemlidir

Tarihten Sayfalar

ASAKİR-İ MANSURİ MUHAMMEDİYE

Yeniçeri Ocağı'nın kaldırılması üzerine Sultan II. Mehmut'un emriyle kurulan, Yeni eğitim kurallarıyla yetiştirilen, askerlik kurumuna verilen addır. Bu yapının başına ilk olarak "Serasker" unvanıyla eski Yeniçeri ağalarından Ağa Hüseyin Paşa getirildi.

Asakir-i Mansure-i Muhammediye Terlip adı verilen sekizer bölükten meydana gelir. Her tertibin başında "binbaşı" adında bir komutan bulunurdu. Bu binbaşılar "haş binbaşı" ya bağlıydı. Her tertip on altı "saf" lı. Her saf bir yüzbaşının komutasındaydı. Her yüzbaşının ikişer "mülazım" yardımcısı vardı. Her tertipte bir top bulunurdu. Toplara "topçubaşı" denilen bir subay komuta ederdi. On altı saftan oluşan tertiplerin sekizi sağ ve sekizi sol olmak üzere ikiye ayrılmıştı. Bunlara "sağ kolağaları" ve "sol kolağaları" atanmıştı.

İki yıl sonra bu örgüt yeniden düzenlenerek "tertip" lere "alay" ve komutanlarına "miralay" dedindi. "Saf" deyimi "bölük" olarak değiştirildi. Her alay binbaşı komutasındaki üç tabordan meydana getirilmişti. Sol ve sağ kolağası adını alan iki subay, bir katip, bir sancaktar, her bölüğe "yüzbaşı" ve "mülazım" lerden ayrı olarak bir "başçavuş" ve bir "bölük emini" atanmıştır. Her alayda "miralay" yardımcısı bir "kaymakam" bulunurdu. İki alay bir "melva" nın ve üç alay bir "terik" in komutası altındaydı. Miralayın üstü subaylara "paşa" denirdi. Asakir-i Mansure-i Muhammediye nin en büyük komutanı "müşir" di.

Fatih Sultan Mehmed'in Karaman Seferi

Her firsatta, Osmanlılara karşı hasmane (düşmanca) bir tavır içine giren Karaman Beyliği, yasadığı müddetçe, Osmanlı Devleti 'ne karşı mümkün olabilen bütün fenaklıklar yapamış. "Hristiyanlığı tahviye ederek Müslümanlığı zaafa götürmeye" çalışmıştı.

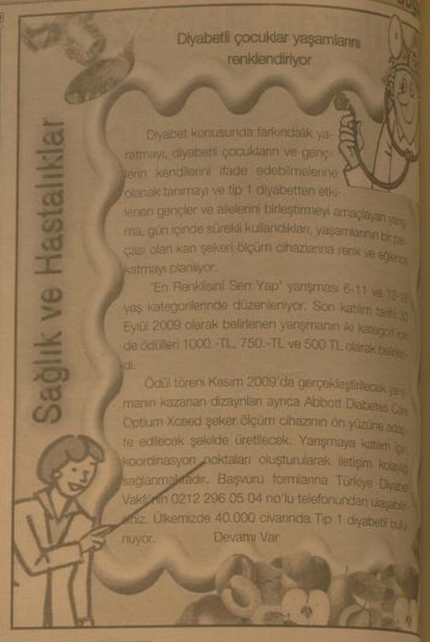

Diyabetli çocuklar yaşamlarını renklendiriyor

Diyabet konusunda farkındalık yaratmayı, diyabetli çocukların ve gençlerin kendilerini ifade edebilmelerine olanak tanımayı ve tip 1 diyabetten etkilenen gençler ve ailelerini birleştirmeyi amaçlayan yarışma, gün içinde sürekli kullandıkları, yaşamlarının bir parçası olan kan şekeri ölçüm cihazlarına renk ve eğlence katmayı planlıyor.

"En Renklisini Sen Yap" yarışması 6-11 ve 12-16 yaş kategorilerinde düzenleniyor. Son katılım tarihi 30 Eylül 2009 olarak belirlenen yarışmanın iki kategori içinde ödülleri 1000.-TL, 750.-TL ve 500 TL olarak belirlendi.

Ödül töreni Kasım 2009'da gerçekleştirilecek yarışmanın kazanan dizaynları ayrıca Abbott Diabetes Care Optium Xceed şeker ölçüm cihazının ön yüzüne adapte edilecek şekilde üretilecek. Yarışmaya katılım için koordinasyon noktaları oluşturularak iletişim kolaylığı sağlanmaktadır. Başvuru formlarına Türkiye Diyabet Vakfı'nın 0212 296 05 04 no'lu telefonundan ulaşabilirsiniz. Ülkemizde 40.000 civarında Tip 1 diyabeti bulunuyor. Devamı Var

Komik Fotoğraflar

bugün ne pişirsem'

4 patlıcan
1 kuru soğan
250 gr. kıyma
1 domates
1 kaşık tereyağ
tuz, karabiber, pulbiber
maydonoz
patlıcanları kızartmak için sıvıyağ

Musakka

Patlıcanlar yıkanıp alacalı soyulur. Küp küp veya dilim dilim kesildikten sonra acı suyunun çıkması için suda bekletilir.

Daha sonra patlıcanlar kurulanıp, sıvıyağda hafifçe kızartılır. Patlıcanlar bir tencereye veya fırın kabına yayılır. Kıyma yağ, rendelenmiş soğan ve domatesle beraber kavrulur. Tuz, karabiber ve pul biber de ilave edilir. Kavrulan kıyma ile patlıcanların üzeri tamamen kapatılır. Yemeğin üzerine biraz su konularak fırında ya da ocakta pişirilir.

Yemek pıştıktan sonra üzerine kıyılmış maydonoz konulup servis edilir. Arzu edilirse bu yemeğin üzerine beşamel sos dökülüp, kaşar peyniri rendelenir ve fırında kaşarlar eriyip üzerleri kızarana kadar pişirilir.

elka

Otobüs

Deliler hastanesinde en akıllı kim diye sorulmuş bütün herkeze otobüse binin demişler otobüse binmeyeni akıllı olduğuna inanır hastanesinden çıkaracaklarmış. Bütün bu binmiş bir tanesi binmemiş işte akıllı demişler neden otobüse binmedin demiş deli:otobüste yer kalmadı demiş.

güldürmece

ŞİİR GEZGİNİ

Portakal Çiçeğim

Zamansız ocaklarla, yaprakları döken
portakal çiçeğimsin sen...
Bin bu aşkın uğruna nelerden
vazgeçmişim,
Ne haldeyim bir görebilsen...
Her yerde yokluğun var, nefes alır anılar,
Tutsaksın düşlerime...
Ben seni düşünmeden, su bile içmiyorum
Sevdanın pençesinde...

Gel...gel...portakal çiçeğim gel...
Gel...hadi gel...portakal çiçeğim gel...

Özlemeye doydum, Sana acıktım artık,
Ölümlere doğmakmış bu, hasret, ayrılık,
Beni yalnız bırakmıyor yalnızlık...

Çıldırıyor gözlerim, uykularım kaçıyor,
Tutuşuyor özlemlerim...
Toprakta suyu bulanı, kök gibi sarıl bana,
Hasretinin acemisiyim...
Biliyor musun beni, tek sen gördün
ağlarken,
Farkleten öylesine...
Hadi gel sevişelim gel portakal çiçeğim,
Bekledim yeterince...

Gel...gel...portakal çiçeğim gel...
Gel...hadi gel...portakal çiçeğim gel...

Özlemeye doydum, Sana acıktım artık,
Ölümlere doğmakmış bu hasret, ayrılık,
Beni yalnız bırakmıyor yalnızlık...

Fatih Kısaparmak

Kıssadan Hisseler...

HZ. ALİ'NİN BÜYÜKLÜĞÜ

Ashab cevap vermedi, Başlarını öne eğdiler. Bunun anlamı kötülüğe karşılık mukabele etmek bile iyilik yapmaya devam etmeyiz, demekti.

Bu sırada Hz. Ali o meclise geldi. Rasulullah Hz. Ali'ye sordu:

- Ya Ali, iyilik ettiğin biri sana kötülük etse ne yapardın?

- Yine iyilik ederdim.

- Yine kötülük yapsa?

- Yine iyilik yapardım.

Hz. Peygamber soruyu tam yedi defa tekrarladı. Hz. Ali yedi defasında da "yine iyilik ederdim" diye cevap verdi. Ashab,

- Ya Rasulallah, Ali'yi çok sevmenizin sebebini şimdi anladık, dediler.

HZ. ALİ'NİN RÜYA YORUMU

Ashabtan (Peygamberimizin arkadaşları) Abdullah oğlu Cabir bir rüyasında, büyük ineklerin küçük inekleri sağdığını, hastaların sağlan ziyaret ettiğini, kuru bir çay kenarında yemyeşil bahçeler bulunduğunu, minberde (camilerde imamın hutbe okuduğu yer) koca koca putlar durduğunu gördü. Bu, sıradan bir rüyaya benzemiyordu. Bunun önemli bir mesajı olmalıydı. Bu rüyayı yorumlamak için ilk defa Hz. Ali'ye geldi. Hz. Peygamberin "İlim beldesinin kapısı" diye nitelediği Hz. Ali ancak güvenilir bir açıklama ödüleceğini. Bu düşündüklerile rüyasını yorumlamak üzere Hz. Ali'ye müracaat etti. Rüyasını tane tane anlattı ve "ne anlamış geldiğini yormasını" istedi. Hz. Ali "Yanlış yorumdan Allah korusun" diyerek sözü başladı ve sözüne devam etti. "Büyük ineklerin küçük inekleri sağması, yetim ve mavkilerini ihlale soymak için kullanan görevliler, tamir ve memurlar; hastaların sağlan ziyaret etmesi, yoksulların halelerini arzetmek için zenginlerin peşinde koşmasını; kuru çay kenarında bulunan yemyeşil bahçeler, uzaktan veya dışardan bakıldığında çok büyük sanılan ve öyle ünlenmiş ama aslında içleri kupkuru çölden ibaret olan ilim adamlarını; minberde duran koca koca putlar ise, layık olmadığı halde ilmin, dinin ve devletin yüce makamlarına yükselmiş kimseleri ifade eder."

Karikatür

BİLİMTEKNOLOJİ

Sık karşılaşılan teknik sorunlara çözümler

Bankaların online şubeleri, e-posta servisleri ve antik mesajlaşma sisteminin yaygınlığın büyük önem taşıdığı adresler arasında yerinizin adres çubuğuna ele geçirilebilir. Bu sayede doğru adrese erişmiş olsanız bile kullanıcı adı, parola gibi bilgilerinizi ilgili ellere ulaşmasına yardımcı olabilir ve kullanıcı adı, parola gibi bilgilerinizi ilgili ellere ulaşmasına yardımcı olabilir. Güvenli bağlantı simgesini kontrol edin.

Özellikle banka şubelerinde olmak üzere güvenli bağlantı gerektiren tüm web sayfalarında tarayıcınızın durum çubuğunda yer alması gereken asma kilit simgesini kontrol edin. Bu simge, sayfadaki formlara girdiğiniz verilerin şifrelenerek yerine ulaşacağı ve başkaları tarafından elde edilemeyeceğinin teminatı gelir. Banka işlemlerinizde ekran klavyesi kullanın.

Kişisel bilgilerinizi verdiğiniz, kullanıcı adı ve parolalarınızı girdiğiniz sayfalarda, sistem tarafından sunulan bir ekran klavyesi kullanımı mutlaka kullanın. Bankalarını online şube işlemlerinde genişlikle bulunan bu seçenek yerine Windows'un ekran klavyesi de kullanılabilir. E-posta'lardaki bağlantılara güvenmeyin.

Herhangi bir hizmetteki kullanıcı hesabınıza giriş yapmanızı isteyen e-posta mesajı, doğru yerden gelivormuş gibi görünse bile güvenilir olmayabilir. Aldığınız bir e-posta üzerine hesabınızı kontrol etmek istiyorsanız bile e-postadaki bağlantılardan birine tıklayarak siteye gitmek yerine yeni bir tarayıcı penceresi açarak adres kısmına yazın. Zincir e-postalara inanmayın.

doğu

"Sağlık için denetim şart"

Kemal Arduç

Hızla değişen dünyada beslenme konusu da olduğu gibi bugünde önemini korumaktadır devam ettiğini belirten Erzincan İl Kontrol Laboratuar Müdürü Bahattin Kesik, artan dünya nüfusu ve azalan kaynaklar gıda üretiminin ve tüketiminin modern teknikler kullanılarak en etkin bir şekilde gerçekleştirilmesini zorunlu kıldığını belirtti. ..."Bu amaç doğrultusunda Tarım ve Köyişleri Bakanlığı bünyesinde sağlıklı gıda üretimi ve tüketimine yönelik 39 adet İl Kontrol laboratuarı ve 1 adet Araştırma Enstitüsü Müdürlüğü hizmet vermektedir.

Üretilen gıda ve yem hammaddelerinin işlenmesi değerlendirilmesi ve tüketime sunulmasının yol aşamasında kalite kontrolünün yapılması tüm dünyada olduğu gibi ülkemizde de büyük önem arz etmektedir. AB'ye giriş sürecinde hızlanan çalışmalarımız da bu günlerde başlıca olarak bizim gündemimizde de AB standartlarında kalite ve kontrol hizmetlerinin ülkemizde de eksiksiz uygulanmasını sağlamak olacaktır.

Gıdabileşme sonucu ülkeler arası ticaret hacmi son yıllarda oldukça artmıştır. Bununla birlikte AB ülkeleri ithal ettiği ürünlerde halk sağlığını korumak amacıyla belirli standart araması ve bu standartlara uymayan ürünleri geri çevirmesi üretici firmalarımızın kalite yönünden kendilerini sorgulamalarını gerektirmektedir. Bu bağlamda ülkemiz insanları ile diğer ülkelerde yaşayan insanlar arasında bir fark yoktur, olmamalıdır. Sağlıklı gıda sadece ihracat için değil kendi vatandaşlarımızın sağlığı için de gereklidir. Tüketiciyi korumak amacıyla çıkarılan yasalar neticesinde istenilen standartlara uygun üretim yapılıp yapılmadığının gösterge sezgesi ancak üretilen ürünlerin laboratuarlarda yapılacak analiz sonucunda üretici firmanın aldığı rapor ile ürettiği ürünün kaliteli ve sağlıklı olduğunu ispat etmek zorundadır. Gıda standartlarının iyileştirilmesinde standartların yaygınlaşması için ise bilinçli tüketiciye ihtiyaç vardır. Ürünlerin gerçek kalitesi laboratuar analiz sonuçları ile tespit edildiği hiçbir zaman unutulmamalıdır.

Gıdaların Üretimi, Tüketimi ve Denetlenmesine Dair yürürlülükte olan 5179 sayılı kanun Türkiye 'de gıda güvenliğinin teminini sağlamak ve her türlü gıda maddesinin ve gıda ile temasta bulunan madde ve malzemelerin teknik ve hijyen şeklinde üretimini sağlamak amacıyla oluşturulmuştur. Bu kapsamda da ürünleri işleme, koruma, depolama, pazarlamasının hijyenik şartlara uygun olarak yapılmasını ve halkın gereği gibi beslenmesini sağlayarak, üretici ve tüketici menfaatleriyle halk sağlığını korumak amacıyla çalışmalarımız devam etmektedir. Kurumumuz, kendisine verilen yetki ve sorumluluklar dahilinde laboratuarlarımızda her türlü gıda ve yem maddeleri ile bunların üretiminde kullanılan her türlü ham ve yardımcı maddelerin, atık su, içme ve kullanma sularında fiziksel, kimyasal, mikrobiyolojik, katkı ve kalıntı maddeleri analizleri Türk Gıda Kodeksi, TS ve GMT ye göre modern cihazlarla ve uzman teknik-sağlık personeli ile en kısa zamanda yapılmaktadır. Ayrıca yapılan bu analizlerin güvenilirliği TÜBİTAK-UME tarafından dönemler halinde yılda iki defa gerçekleştirilen "Yeterlilik Test Çalışmaları" ile kontrol edilmektedir.

TARIMA DAYALI SANAYİ VE TUNAY GIDA

Son günlerde, yerel basında, Bölgenin tek meyve konsantre fabrikasının faaliyetine ilişkin haberler basında yer aldı. Haberlerin içeriğinde, geniş bir üretici kitlesini yakından ilgilendiren açıklamalara yer verilmişti.

Tunay Gıda yönetim kurulu başkanı Tuncer Kırtıloğlu'nun yaptığı açıklamaya göre, 2009 yılı üretim sezonunda 10 bin Ton çeşitli meyve işlenmesi hedefleniyor. Erzincan'da ürün yeterli olmadığından Kayısı Kağızmandan, Iğdır'dan temin ediliyor. Şeftali, Kuşburnu, Elma, Armut, Çilek v.s. ürünlerin bir bölümü başka illerden temin ediliyor... Öyleyi, fabrikada konsantresi üretilen ürünlerin üçte ikisi kadarı İl dışından sağlanıyor.

İşte bu noktada: Kalkınması ve gelişmesinin tarım ve hayvancılığın geliştirilmesiyle mümkün olacağı kabul edilen Erzincan'da, meyveciliğe önem verilmesi, üretim artışının sağlanması gerektiği ortaya çıkıyor.

Fabrikada tüketilen çeşitli meyvelerin büyük çoğunluğunun Erzincan'da üretilmesinin mümkün olduğu biliniyor. Öyleyse, niye tonlarca meyve başka yörelerden Erzincan'a getirilsin? Bu ürünler için ödenen para niye Erzincan üreticisinin cebine girmesin? Ekonomiye katkı olmasın?

Günümüzde herhangi bir ürünü üretmek kadar, hatta dahada önemli olanın, pazarlamak olduğu biliniyor.. İç piyasadaki, dış piyasadaki rekabet karşısında içeriye ve dışarıya ürün satabilmek hiçte kolay olmasa gerektir.. Maliyet unsuru; Ham maddenin satın alınması ve işletme maliyetleriyle, diğer üretimler karşısında rekabet edebilecek ölçüde olması kaçınılmazdır.

Objektif

Şefik ARAS

Bizim Erzincan'da, Meyve olsun, sebze olsun, uzun yıllardan beri sanayi ürünü olarak düşünülmemiştir.. Özellikle meyvelerimiz, yaş yada kurutularak satılan.. Bağda, bahçede çoluk çocuk yesin bakış açısıyla üretilmiştir.. Oysa meyve konsantresi fabrikasının kurulmasıyla birlikte artık durum değişmiştir. Çok üretilip, çok satmak, geliri bu yöntemle artırmak, üreticinin amacı olmalıdır. Bu konuda köylüye, üreticiye destek verilmelidir..

İlin kalkınması ve gelişmesinin konuşulduğu platformlarda, Tarıma dayalı sanayi kuruluşları önerilmiyor.. Çünkü, bu tür sanayi kuruluşları çok geniş üretici kitlesine hitap etmektedir.. Bu geniş kitlenin geçimine katkıda bulunmaktadır.. Umutmar.ak lazımdırki, Bölgenin ve Erzincan'ın tek meyve konsantresi fabrikası, Tunay Gıda böylesine geniş bir kitlenin ve İlin ekonomisiyle yakından ilgilidir...

Yakacak telaşı başladı

Kış mevsiminde odun kömürün yaz mevsimine oranla pahalı olmasından dolayı bir çok vatandaş, kış hazırlığını şimdiden yapıyor

Erzincan'da temmuz ayında havaların iyice ısınmasından sonra gündüz sıcaklık yaklaşık olarak 35 derece civarında seyrediyor. Genellikle ekonomik nedenlerden dolayı kışlık yakacaklarını sonbaharın sonralarında alırken bazı vatandaşlar ise odun ve kömür fiyatlarının düşük olmasını fırsat bilerek şimdiden kış hazırlığını yapıyor.

Vatandaşların genellikle ekonomik nedenlerden dolayı kışlık yakacaklarını sonbaharın sonralarına doğru aldığına dikkati çeken odun satıcıları, odun stoklarının yaz aylarında tarla olması sebebiyle ucuz olduğunu, vatandaşların yakacaklarını erken almaları tavsiyesinde bulundu. Yazın ortalama 70 TL olan odun fiyatlarının kışa doğru 150 TL'ye kadar çıktığını dile getiren satıcılar, "Yaz mevsiminde alınan odunlar yaş olması halinde kurutulup odunluklara konulabilir. Yaş odun kuruduğunda elbette fire verir. Ancak yine de kışa doğru yüksek fiyattan almaktan daha hesaplı olur" dedi.

Kömür satıcıları da yaz aylarında kömür fiyatlarının daha uygun olduğunu ifade ederek, odun fiyatları kadar olmasa da, yaz aylarındaki kömür fiyatlarının daha hesaplı olduğunu kaydederek Yaz mevsiminde ucuz ve uzun vadeli odun-kömür satın alınabilir. Vatandaşlarımızın bu aylardan itibaren kışlık yakacaklarını satın almalarını tavsiye ediyoruz" dediler.

Son Dakika, Siyaset, Ekonomi, Sağlık, Spor, Sanat, Tarım ve daha neler neler

WWW.dogugazetesi.com.tr

Yaşananlardan haberiniz olsun diye

H. İbrahim Özdemir'in "Eyvah" adlı romanı Osmanlı dönemindeki Erzincan tarihine ışık tutuyor.

doğu yayınları
V. Recep Yazıcıoğlu Cad. No: 57 ERZİNCAN

Devlet Bakanı ve Başbakan Yardımcısı Bülent Arınç;

"CHP Sosyal Demokrat Parti olmaktan çok uzak"

Devlet Bakanı ve Başbakan Yardımcısı Bülent Arınç, CHP'yi eleştirerek Cumhuriyet Halk Partisi'nin 50-60 yıldan beri tek başına iktidara gelemediğini söyledi.

Devlet Bakanı ve Başbakan Yardımcısı Bülent Arınç, CHP'yi eleştirerek Cumhuriyet Halk Partisi'nin 50-60 yıldan beri tek başına iktidara gelemediğini söyledi.

Malatya Belediyesi'nde, belediye başkanı Ahmet Çakır ve AK Parti Malatya milletvekilleri Ömer Faruk Öz, Mücahit Fındıklı, Fuat Ölmeztoprak ve Mehmet Şahin'in de katılmıyla bir basın toplantısı düzenleyen Devlet Bakanı ve Başbakan Yardımcısı Bülent Arınç, Başbakan'ın konuşması sırasında ağlamasıyla ilgili soruyu şöyle cevaplandırdı: "Sayın başbakanımızın çok güzel şekilde ortaya koyduğu, projemizin temel ana direklerini ortaya koyan bu konuşmasına duygusuz kalmak mümkün değil. Ağlamak elbette olabilir."

İnsanların duygusal olduğunu anlatan Arınç, şöyle konuştu: "Ama gönüller ve vicdanlarda bu konuşmanın bütün milletimiz tarafından onaylandığını şahsen biliyorum. Aldığımız mesajlar bu konuşmanın tarihi kardeşlik manifestosu olduğunu ortaya koyuyor. Eminim muhalefet de ilgilenmiştir. Bakmayın siyasi söylemlerin sertliğine ama vicdanlara hitap eden konuşmaların etkisiz olması düşünülemez. Ben ve arkadaşlarım duygusal olmuş olabiliriz. Ama bin yıllık tarihimiz ortaya konmuştur. Bizi et ve tırnak gibi birbirimizden ayrılmaz hale getiren geleneklerimiz, örf ve adetlerimiz dünkü konuşmayla çok güzel şekilde ortaya konulmuştur."

Hükümetin demokrasi açılımıyla ilgili yaptığı çalışmanın kürt açılımı olmadığını böyle bir projelerinin söz konusu olmadığını söyleyen Arınç, şunları söyledi: "İktidar partisinin önünü kesmek için muhalefet partileri böyle konuşabilir. Ancak, halkımızın huzura kavuşmasından kimse rahatsız olmamalı. Kapıları kapatmak, peşinen suçlamak, hatta çirkin ve garez ifadelerle AK Parti genel başkanı ve bize hakaretler yağdırmak çok büyük yanlıştır. Bu kadar büyük yanlış yapmalarına izin vermeyeceğiz. Kapıları kapatırsanız, yine yolumuza devam ederiz ve sizin bu tavrınız milletimize şikayet ederiz. Siyasi parti liderlerinin bu kadar sert ifadelerle toplumu germelerine razı değiliz."

CHP'nin Türkiye'nin en köklü siyasal partisi olduğunu, ancak uzun yıllar iktidara gelemediklerini söyleyen Bülent Arınç, sözlerine şöyle devam etti: "Mesela Malatya CHP'nin en güçlü kalesi olarak bilinirdi. Ancak, 7 milletvekilinden 6'sı AK Partili. Mesela ben Manisalıyım. Manisa'da bir ilçe CHP'li ise o ilçeye küçük Malatya derlerdi.

Malatya gibi bir yerde Cumhuriyet Halk Partisi buharlaşıp kaybolduysa, bunun sebepleri nedir diye sormak lazım. AK Parti, 7 yıllık iktidarımızda onların da programında olan ve benimsediği hizmetler yaptık. Sosyal içerikli kanunları kendileri yapmadıkları gibi AK Parti yapınca karşı çıkıyorlar. CHP, sosyal demokrat parti olmaktan çok uzak, adeta faşizan düşüncelerle Türkiye'nin önünü kapatmaya çalışıyorlar."

Cumhuriyet Halk Partisi'nin 50-60 yıldan beri tek başına iktidara gelemediğini anlatan Arınç, şöyle konuştu: "Sayın Baykal 72 yaşına girdi, 72 yaş içerisinde 1974'de bir Maliye Bakanlığı çok kısa süreli daha sonra Enerji ve Tabii Kaynaklar Bakanlığı çok kısa süreli. 1995'in sonuna doğru da iki aylık bir Dışişleri Bakanlığı. Yani iktidar tecrübesi yok. Bütün hüneri bütün sözleri ve çabaları muhalefetin dayanılmaz kolaylığı üzerinedir. Sadece söylüyorlar, sadece yazıyorlar, sadece çiziyorlar ama bunları icra etmeleri noktalarında bir becerileri yok"

CHP NE ZAMAN İKTİDARA GELECEK

Bunu yapanların kıskançlık içerisinde, husumet güttüklerini anlatan Arınç, sözlerini şöyle sürdürdü: "Bir sosyal demokrat partinin bir ana muhalefet partinin her zaman iktidar olma ihtimali vardır. Bu bütün dünyada böyledir.

Ancak Türkiye'de Cumhuriyet Halk Partisi oy oranını yüzde 20'ye çıkaramıyorsa, hatta yüzde 23 olduğu zaman düğün bayram edip çok seviniyorsa, iktidarı hiç düşünmüyor demektir. İktidarı düşünse bugün yapılması gereken pekçok şeyin önünü açar ve yardımcı olur. Biz iktidara gelirsek yaparız diyorlar. Siz ne zaman iktidara geleceksiniz? Ne zaman geleceksiniz, gel artık. Gelecekseni gel kardeşim."

SYDV'ye zenginler de müracaat ediyor

Bingöl Valiliği Sosyal Yardımlaşma ve Dayanışma Vakfı (SYDV) Müdürü Metin Bozkır, kurumlarına başvuranlar üzerinde yaptıkları incelemeler sonucunda gayrimenkulu ve işyeri olanların yardım talebinde bulunduklarını tespit ettiklerini söyledi.

Bingöl Valiliği Sosyal Yardımlaşma ve Dayanışma Vakfı (SYDV) Müdürü Metin Bozkır, kurumlarına başvuranlar üzerinde yaptıkları incelemeler sonucunda gayrimenkulu ve işyeri olanların yardım talebinde bulunduklarını tespit ettiklerini söyledi.

Özellikle 29 Mart Mahalli İdareler seçiminden önce SYDV Müdürlüğü'ne 2 bin 500 kişinin yoksul olduğu gerekçesiyle başvuru yaptığı belirten Bozkır, her geçen gün işsizliğin arttığı Bingöl'de yoksullukla mücadele eden vatandaşların yanı sıra zenginlerin de soluğu SYDV'de aldığı kaydetti.

Her gün 10'un üzerinde vatandaşın kurumlarına yoksul olduğu gerekçesiyle müracaatta bulunduğunu belirten SYDV Müdürü Metin Bozkır, başvuruların giderek arttığını ve binlerce dosyanın görevliler tarafından incelendiğini dile getirdi. Başvuruların fazla olmasından dolayı çalışmalarının aksadığını anlatan Bozkır, ihtiyacı olmadan müracaat edenler yüzünden gerçek fakirlere ulaşmakta zorluk çektiklerini kaydetti.

Yoksul olduğu gerekçesiyle kurumlarına başvuru yapan vatandaşların dosyalarını incelediklerinde fakir olmayanların da yardım talep ettiklerinin ortaya çıktığını belirten Metin Bozkır, işyeri sahiplerinin bile müracaatta bulunduğunu ileri sürdü. Bozkır, "Özellikle seçim öncesinde kurumumuza çok yoğun başvuru oldu. Mal, mülk sahibinden, iş yeri sahibine kadar çok kişi kurumumuza başvurdu. Durumunun iyi olduğunu tespit ettiğimiz kişiler, 'Sosyal devlettir, bakmak zorundadır' şeklinde ilginç cevap veriyorlar. Evet, mutlaka durumu kötü olan kişilere yardım edilecektir, görevimiz budur. Ama maalesef duyarsız çok sayıda kişinin yaptığı başvurularla vakit kaybettiğimiz için gerçek yoksula ulaşmak zaman alıyor.

Bize başvuru yapanlar arasında konfeksiyon dükkanı olanlar da var. Maddi durumu iyi ve işyeri sahibi olanlar fakir fukaraya giden yardımı almaya çalışıyor. Bizim de bu noktada görevimiz, o yapıda olanları tespit etmek ve yardımları gerçek hak sahiplerine ulaştırmaktır" dedi.

Erzurumspor'a taze kan

TFF 2. Lig 3. grupta mücadele edecek olan Erzurumspor'da başkanlığa aday olduğunu açıklayan ve hafta sonu yapılacak kongrede seçilmesine kesin gözüyle bakılan Abdulmenef Karagöz, transfer çalışmalarına start verdi.

Takımın biran kısarak lige yetiştirmek için gece gündüz çalışacaklarını belirten Karagöz Teknik Direktör olarak Sebati Öztürk'le anlaştıklarını söyledi. Önceki sezonda Sebati Öztürk'un sözleşmesinin bulunduğunu ve bu sözleşmeyi uzattıklarını ifade eden Karagöz, "Erzurumspor'u tecrübeli bir hocaya Sebati Öztürk'e emanet ediyoruz " dedi. Önceki gün başkanlığa aday olduğu açıklayan Abdulmenef Karagöz, çalışmalara da hızlı bir şekilde başladı. Önce takımın başına tecrübeli teknik adam Sebati Öztürk'ü getiren Karagöz, futbolcuların isimlerini çıkartabilmek için futbol federasyonuna olan 1 milyon 62 bin TL'lik borcu ödemek içinde girişimlere başladı.

Kendilerinin büyük bir risk alarak taşın altına ellerini koyduklarını belirten Karagöz, "Erzurumspor Erzurum'un takımıdır. Biz de Erzurumlu olarak bu takımın kapanmasına kayıtsız kalamazdık. Göreve talip olduk. Elimizden gelenin en iyisini yapıp, takımı üst sıralara taşıyacağız. Burada kulüpten alacaklı olan ve önceki dönemlerde görev yapmış kişilere de büyük bir sorumluluk düşüyor. Bizim önümüzdeki en büyük engel alacakların parasını, ya bu paradan feragat edecekler, ya da Erzurumspor'un kapanmasına seyirci kalacaklar. Biz yönetim olarak kendileriyle görüşüp, çözüm bulmaya çalışacağız" dedi.

Bir çok futbolcuyla görüştüklerini ancak sıralayabilmek için federasyona olan borcun ödenmesi gerektiğini de belirten Karagöz, Bu saatten sonra herkes üzerine düşen görevi yerine getirmeli. Kısa bir zaman kaldı. Takımı hemen oluşturup, lige hazır hale getireceğiz" diye konuştu.

ÖZTÜRK: BAŞARILI OLACAĞIMIZA İNANIYORUM

Takımın başına getirilen tecrübeli teknik adam Sebati Öztürk ise, biran önce takımı oluşturulup, çalışmalara başlamaları gerektiğini belirtti. İyi bir takım kurup, lige iddialı başlamak istediklerini de ifade eden Öztürk, "Erzurumspor'un başarılı olma zamanı gelmiştir. dedi.

ZAYİ
Tercan'dan aldığım yeşil kartımı kaybettim. Hükümsüzdür
Murat Işler

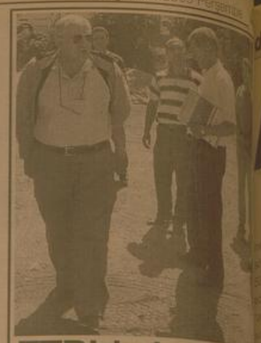

ETB'de hububat alımları başlıyor

Erzurum Ticaret Borsası tarafından organize edilen hububat alımlarının 17 Ağustos 2009 günü başlayacağı bildirildi

Erzurum Ticaret Borsası tarafından organize edilen hububat alımlarının 17 Ağustos 2009 günü başlayacağı bildirildi.

Erzurum Ticaret Borsası Yönetim Kurulu Başkanı Hakkı Hınıslıoğlu, Borsa satış salonunda çiftçiye en iyi hizmeti sunmak için çaba gösterdiklerini belirterek, hububat alım döneminde satıcı ile alıcıyı bir araya getirdiklerini söyledi.

Başkan Hınıslıoğlu, "Çiftçi tarafından üretilen ürünlerin talepler doğrultusunda kalite kontrolüne göre fiyatları tespit edilmektedir. Amacımız çiftçimize en iyi hizmet ortamını sunmaktır. Burada amacımız, üretici ve çiftçimizin emeğinin karşılığını almasıdır. Bu konuda çalışmalarımız devam edecektir" dedi.

Toprak Mahsulleri Ofisi (TMO)'nun [illegible] için Erzurum'da [illegible] ve çiftçiden ürün [illegible]ğını vurgulayan Hınıslıoğlu, yıl içinde 10 bin ton buğday, arpa alınmın yapılmasını tahmin ettiklerini [illegible] detti. Hınıslıoğlu, [illegible] rum Ticaret Borsası [illegible] rak her yıl yapılan alımları bu yıl da Borsa aracılığı ile [illegible] salonumuzda alıcı [illegible] ortamda hak ettikleri [illegible] yat üzerinden ürün [illegible] alıcılar ürünlerini [illegible] layabileceklerdir" [illegible] konuştu.

Başkan Hınıslıoğlu, Toprak Mahsulleri [illegible] (TMO) ve İstanbul [illegible] Ekmek Fabrikaları [illegible] (İHEF)'nun Ağustos [illegible] birlikte alımlara [illegible] yacaklarını, [illegible] ürünlerinin başında [illegible] pa, Buğday ve [illegible] gibi ürünlerin geçe[illegible] sözlerine ekledi.

Balyan köyleri kültür ve müzik şenliği düzenledi

Malatya Doğanşehir ilçesinde düzenlenen Balyan Köyleri Kültür ve Müzik Şenliği ilgi gördü.

Doğanşehir'in Şatıroba Köyü'nde düzenlenen Malatya Balyan Köyleri Kültür ve Müzik Şenliği'ne, Doğanşehir Kaymakamı Cevdet Atay, Belediye Başkanı İbrahim Karaman, Argıvan Belediye Başkanı Hüseyin Taştan İlçe Emniyet Müdürü Abdulkadir Karakuş, Jandarma Komutanı Harun Yılmaz, Cumhuriyet Halk Partisi (CHP) Malatya İl Başkanı Celal Berktaş, CHP İlçe Başkanı Aydın Aydın, CEM Vakfı Malatya Şube Başkanı Eşref Doğan, işadamları Vahap Küçük, İbrahim Güngör, Bekir Özkan ve Mehmet Zeren ile vatandaşlar katıldı.

Şenlikte konuşan Tertip Komitesi Başkanı Memet Hatun, "Çok değerli dostlar bu kültür ve müzik şölenin düzenlenmesinin sebebi [illegible] sevgiyi paylaşmak, [illegible] müzün gereği olarak ya [illegible] seyi ayırt etmeden [illegible] arada kardeşçe yaşamak. Ülkemizin barış ve huzur [illegible] fazla ihtiyacı olduğu bu [illegible] nemde katkıda bulunmak. Sevgi birlik ve barışın [illegible] olduğu toplumlarda ha[illegible] man yüceleme, [illegible] refah olmuştur. Ama barı[illegible] yoksun olan toplumlar [illegible] daima yıkılmaya mahkûm [illegible] muşlardır. Bu şölenin [illegible] lenmesinde bizlere [illegible] manevi olarak katkı [illegible] nan işadamımız İbrahim [illegible] gör, Memet Zeren, [illegible] Özkan ve Cumhuriyet [illegible] Partisi İlçe Başkanı Aydın [illegible] dın'a düzenleme [illegible] adına teşekkür ediyorum" dedi. Daha sonra [illegible] maddi manevi her türlü [illegible] tek olan Balyan [illegible] birer plaket verildi.

Ayıların intikamı sürüyor..

1'den devam

Beldede yıllık yaklaşık bir buçuk [illegible] kar karpuz üretimi yapıldığını [illegible] Başkan Kocatürk, her yıl [illegible] ton ayılar tarafından telef [illegible] söyledi. Başkan Kocatürk; [illegible] ayıların intikamı beldemizde hala [illegible] Karpuzlar olgunlaşır olgunlaşır karpuz tarlalarına girmeye [illegible] her gırşında onlarca kar[illegible] parçalayıp çıkıyor. Bu konu [illegible] Valilikle de yaptığımız gö[illegible] sonrası Erzincan Valimiz Ab[illegible] Demir bu konuda bir ön [illegible] yaptırdı, ancak suan için [illegible] alınamadı" diye konuştu.

Beldede geçimini çiftçilikle sağlayan üç çocuk babası Yalçın Kara, artık aylardan biktıklarını dile getirerek; "gündüz kızgın güneşin altında tarlada çalışıyoruz, gece de yine tarlada zaman zaman nöbet tutuyoruz, ancak buna ne kadar dayanabiliriz ki; Önlem için tarlaya ışık sistemi koyduk, ses bombası koyduk ancak bir sonuç alamadık. Ayılar bu önlemlerin hepsine alıştı" diye konuştu. 5 dönümlük karpuz tarlası bulunduğunu söyleyen Kara, henüz sıftah yapmadan ayılar olgunlaşan tüm karpuzları talan ettiğini vurguladı.

Karpuz tarlasından verim alamamaktan korkan Kara, buğday tarlasının da domuzlar tarafından talan edildiğini söyledi.

Beldede çiftçilik yapan Özgür Kocatürk, Çevre ve Orman İl Müdürlüğü ile Tarım İl Müdürlüğü'nü su yolu yaptıklarını ancak ilginç cevaplarla karşılaştıklarını söyledi. Her yıl aynı manzara ile karşı karşıya kaldıklarını vurgulayan Kocatürk, "böyle giderse evimize ekmek götüremeyeceğiz. Ayıya zarar da veremiyoruz. Verdiğimiz zaman en az iki üç yıl da ayının cezasını ödemek için çalışacağız. Yetkililerin buna biran önce önlem almalarını istiyoruz. Zararımız karşılanmalı" diye konuştu.

Camilerde Ramazan hazırlığı

Kemal Arduç

Erzincan merkezde faaliyet gösteren camiler, 'Ramazan Ayı'na hazırlanıyor. Cami görevlileri tarafından gerçekleştirilen çalışmalar kapsamında merkezde bulunan toplam 60 camide geniş kapsamlı bir temizlik çalışması yapılıyor.

Erzincan Belediyesi'nin zaman zaman çevre temizliği yürütülen bakım-onarım ve temizlik çalışmalarıyla birlikte söz konusu camilerin halıları görevliler tarafından süpürülürken, tuvalet, lavabo, şadırvanlarda temizleniyor.

Çalışmalarla ilgili olarak bilgi aldığımız İl Müftü Vekili Burhan İşliyen; Ramazan Ayı'nın yaklaşmasıyla birlikte Erzincan'da ibadete açık olan camilerde genel temizlik ve bakım çalışması yaptıklarını, buradaki amaçlarının da vatandaşların daha sağlıklı ve temiz bir ortamda ibadetlerini yerine getirmeleri olduğunu anlattı. İşliyen "Çalışmalarımızı, belli bir program dahilinde devam ettirerek, camileri temizlemek suretiyle bölgemizde bulunan 48 camide sürdüreceğiz. Hedefimiz; Ramazan Ayı öncesinde, tüm camilerimizi temizleyerek, vatandaşlarımızın daha rahat ibadet edilebilecekleri mekanlar haline getirmektir" dedi.

Süs havuzları çocuklarla doluyor

Kemal Arduç

Erzincan'da hava sıcaklığının [illegible] zaman üst seviyelere çıkmasına [illegible] çocuklara heyecanlı olduğu kadar [illegible] anlar yaşatıyor. Hava sıcaklığı [illegible] nedeniyle çocuklar tehlikeli olmasına rağmen elektrik akımı geçen [illegible] havuzlarında serinlemekten [illegible] geçiriyor. Vatandaşların uyarılarına rağmen havuzdan çıkmayan çocuklar, bunaltıcı sıcaklara böyle çözüm buluyor. Elektrik akımı bulunan havuza giren çocuklar, tehlikeye aldırış etmeden yüzüyor.

Erzincan Valiliği önündeki Vali Recep Yazıcıoğlu Parkı'nda bulunan süs havuzu çocukların serinlemek için sık sık uğradığı mekan haline geldi.

Hava sıcaklığının artmasını fırsat bilen küçük yaştaki çocuklar serinlemek için girdikleri süs havuzlarında tehlikeleri göz ardı ediyor

Tarlalarda alev eksik olmuyor

Kemal Arduç

Erzincan'da üretimi sıkça yapılan hububat ürünlerinin hasadı sona ererken hasat edilen tarlalarda alev ve duman eksik olmuyor. Erzincan merkez ve ilçelerde yetkililer tarafından çiftçilere yapılan uyarılara rağmen anız yangınları devam ediyor. Erzincan Tarım İl Müdürlüğü yetkilileri, Erzincanlı çiftçileri anız yakmanın faydalı böcekleri yok ettiği ve toprağa zarar verdiğini defalarca yazılı ve sözlü olarak anonslarla uyarıklarını belirtti. Uyarılara rağmen anız yangınlarının devam ettiğini kaydeden yetkililer, vatandaşları anız yakımı konusunda daha dikkatli olmaya çağırdı. Erzincanlı vatandaşlar da, anız yangınlarıyla çevre kirliliği meydana geldiğini ve tarlaların, meyve bahçelerinin bu çevre kirliliğinden zarar gördüğünü ifade ettiler.

İhtiyaçlı çocuklar sünnet ettirildi

Kemal Arduç

Erzincan merkeze bağlı Geçit Belediyesi tarafından beldede yapılan tesis çalışmasının ardından 12 çocuk [illegible] düğün salonunda erkekliğe [illegible] ettirildi. Hayırlık ortamda yapılan sünnet işleminin ardından düzenlenen eğlenceye çocukların aileleri ve çok sayıda vatandaş katıldı. Mahalli sanatçıların sahne aldığı programda davetliler doyasıya eğlendiler. Geçit Belediye Başkanı Düzgün Bilgin, belde de ihtiyaçlı ailelerin tespit edenek her türlü yardımda bulunduklarını ifade ederek; "Bu kapsamda 12 çocuğumuzu da sünnet ettirdik. Her yıl bu sayıyı artırarak sünnet şölenini daha da büyütmeyi amaçlıyoruz" dedi.

SATILIK ARSA
Akyazı Beldesinde satılık 13 dönüm arsa
Mür. 0542 890 77 50
0536 844 16 96

SATILIK ARSA
Ergenekon bulvarı üzerinde bulvara cephe satılık arsa
Mür. 0542 890 77 50
0536 844 16 96

doğu
Güçlü Haber Yorum Aktüalite Gazetesi
V. Recep Yazıcıoğlu Cad. No: 57 ERZİNCAN
Tel - Fax : 224 24 25-26
e-mail : bilgi@dogugazetesi.com

Sahibi: H. İbrahim Özdemir
Yazı İşleri Müdürü: Naim Çakır

Ermat Ofset
V. Recep Yazıcıoğlu Cad. No: 57 ERZİNCAN
Tel: 224 24 25 -26

e-mail: ermatofset@yahoo.com
Abone:
Yıllık 60.00 TL
6 Aylık 30.00 TL
Aylık 6.0 TL
Şehir Dışına PTT masrafı ilave edilir.

İlan tarifesi

Resmi İlan Sütunları	7.00 TL
Genel Kurul İlanları	45.00 TL
Özel İlan, Reklam-satım	1.50 TL
Zayi	10.00 TL
Tevrik - Başsağlığı	50.00 TL
Dünü Geçmiş Gazete	50 Kr

günün takvimi
13 Ağustos 2009 Perşembe
SAYI: 9633

Verim için sulama tekniği önemlidir

Eski sulama tekniklerinin artık çağın gerisinde kaldığı belirten Erzincan Ziraat Mühendisleri Odası Başkanı Fehmi Gezginci, açıklamasında yanıl su kullanımının verimli topraklarda zararlara yol açabileceğine dikkat çekti

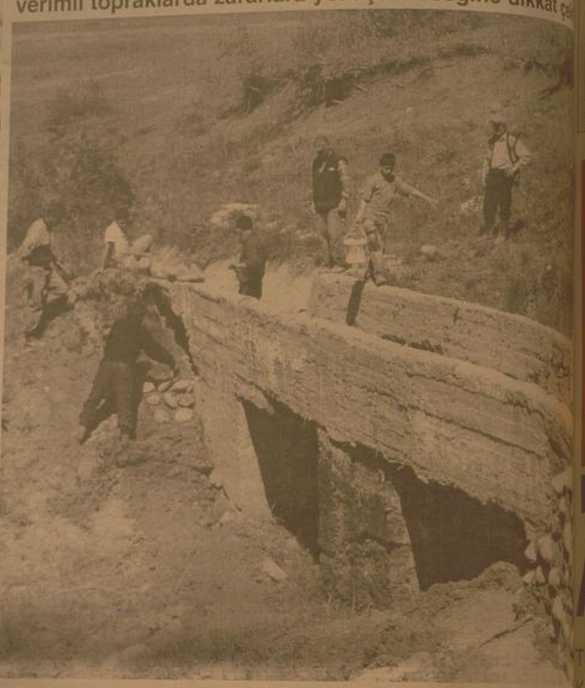

Toprağa suyun verilmesi, insanın ölçülü ilaç alması gibidir" diye konuşan Ziraat Mühendisleri Odası Erzincan İl Temsilcisi Fehmi Gezginci, tarım arazilerine suyun "ne zaman, ne kadar, hangi sıklıkta" verilmesi gerektiğinin çok iyi bilinmesinin önemli olduğunu vurguladı.

Tarımı gelişmiş ülkelerde bin dokar sulu tarım arazisine bir ziraat mühendisinin danışman olarak görev yaptığına işaret eden Gezginci, "Maalesef ülkemizde bu tür bir uygulama yapılmadı. GAP'taki çiftçilere sulu tarım eğitimi verilse ve ziraat mühendisleri danışmanlık yapsaydı ülkemizin geleceği olan verimli tarım topraklarımızı kaybetmezdik" şeklinde konuştu. "Yanlış uygulamalar, tarım arazilerinin büyük kısmında erozyon tehlikesine karşı karşıya bırakmıştır. Burada tarım arazilerinin çok parçalı olması sorunlardan biridir.

Bölgedeki tarım arazilerinin çok eğimli olması ve sulamanın (salma) yöntemiyle yapılması da erozyona yol açmaktadır. Ayrıca, su kanalları kimi yerlerde tarım arazilerinin altında kalmaktadır. Burada yapılan en büyük hata doğru sulama yöntemini seçtirmemesi nedeniyle suyun erozyona yol açmasıdır."

SU TOPRAKLA BULUŞSUN AMA

Suyun toprakla buluşturulmasının çok önemli olduğunu sözlerine ekleyen, Fehmi Gezginci konuşmasını şöyle sürdürdü: "Toprağı suyla buluşturuyoruz ama yanlış uygulamalar nedeniyle tarım arazilerini çölleştiriyor, elimizden çıkarıyoruz; elimizden çıkan tarım arazilerinin geri kazanılması için çok büyük harcamalar yapmak zorunda kalacağız. Suyla buluşturduğumuz toprağı kaybetmememiz için planlamalar iyi yapılmalı, doğru sulama yöntemleri belirlenmeli, çiftçi sulu tarım hakkında eğitilmeli diye konuştu.

Başarı ekonomiye bağlıdır..

Erzincan Gençlik ve Spor İl Müdürü Atanur Köseoğlu sporda başarı ve kulüplerin maddi sıkıntılarını çözmek için sponsorluğun önemine değindi

Kemal Arduç

Erzincan Gençlik ve Spor İl Müdürü Atanur Köseoğlu, sporda sponsorluğun önemli olduğunu belirtti. Köseoğlu; "Mali açıdan kulüp ve federasyonların gelirlerini yaratabilme olanaklarının oluşturulması gerekiyor. Bugün geldiğimiz noktada maalesef iç açıcı bir tablo yok.

Çoğu kulüp mali kriz içinde. Herkes yerel yönetimlerden ve merkezi yönetimlerden yardım bekliyor. Bu şekilde devam edemez. Onun için yeni imkânlar bulmak lazım. Bu konuda dünyayı yeniden keşfetmek gerekmektedir. Bizim spor hukukumuza yeni giren bir husus. Şu anda bütün profesyonel şubeler ve diğerlerini kattığımızda çok az bir meblağ gözüküyor. Bu kesinlikle yeterli değil. Bunu yaygınlaştırmamız lazım. Firmalarımızı bu konuda cesaretlendirmemiz lazım.

YASANIN GÖZDEN GEÇİRİLMESİ GEREKMEKTE

Sadece teşvik etmek ve cesaretlendirmemiz de yetmiyor. Onlara ekonomik değer yaratma, müşteri portföyünü genişletme konusunda da bazı kanalların açılması lazım. Sponsor bir firmanın sponsor olduğu için ceza ve müeyyide görmesi, ticari kazançlarında azalma olması hiç tasvip edilen bir durum değil. Bu yöne giderse hiç kimse sponsor olmaz.

Bu konuda 3 yıllık bir mazisi olan yasamız var. Yeniden gözden geçirip daha işler hale getirmek ve sponsorluğun hem kulüplerimize hem de firmalarımıza getireceği kazançları anlatarak daha yaygın bir sponsorluk anlayışını Türk sporuna "tandırmak gerekiyor."

8'inci yılımızda daha güçlüyüz

AK Parti'nin kuruluşunun 8'inci yılında gazetemize açıklamada bulunan AK Parti İl Başkanı Salih Eğinlioğlu, AK Parti'nin halktan aldığı güçle her geçen gün büyüdüğünü söyledi

Kemal Arduç

AK Parti'nin Kuruluşunun 8. yılında basın açıklamasında bulunan AK Parti İl Başkanı Salih Eğinlioğlu; Türkiye'nin Ak Parti ile tanını elerde olduğunu söyledi. Partisinin kuruluşunun sekizinci yılını değerlendiren Eğinlioğlu; "bundan 8 yıl önce aziz milletimizin emaneti ermin elerde olacak desek...

5'te

'Açılım bizi ayrıştırmasın'

PKK'nın ilk kanlı saldırısını gerçekleştirdiği Eruh'ta şehit düşen ilk asker Süleyman Aydın'ın ağabeyi Kürt açılımını değerlendirdi. Aydın 'Demokrasi ise tamam başımın üstüne. Ama dökülen kan üzerinden siyaset olmaz' dedi

AK Parti'nin yürüttüğü 'Kürt Açılımı' çalışmalarına odaklanmışken 25 yıllık kanlı sürecin başlangıcı olan Eruh'taki kanlı baskının ilk şehidinin ağabeyi konuştu. Kanlı baskındaki ilk şehit Süleyman Aydın'ın ağabeyi Cemal Aydın, 'Demokrasiye evet, ayrışmaya hayır' mesajı verdi.

Erzincan'ın Merkezli Köyü'nde yaşayan işçi emeklisi Cemal Aydın, anneleri Hanife Aydın'ın sağlık durumunun kötü olduğunu, görüşmeye doktorların izin vermediğini söyledi.

5'te

29yıl
doğu
ERZİNCAN'IN GÜNLÜK HABER YORUM AKTUALİTE GAZETESİ
14 AĞUSTOS 2009 CUMA YIL: 29 SAYI: 9634 FİYATI: 25 YKr
ISSN: 1301-1771

Vali Demir'den ETSO'ya ziyaret

Erzincan Valisi Abdulkadir Demir, Erzurum Ticaret ve Sanayi Odası'nı (ETSO) ziyaret ederek, Yönetim Kurulu Başkanı Lütfü Yücelik'le görüştü..

Çeşitli kamu kuruluşlarının bölge müdürlüklerini ziyaret etmek amacıyla Erzurum'a giden Erzincan Valisi Abdulkadir Demir, bu kapsamda Erzurum Ticaret ve Sanayi Odası'na da nezaket ziyaretinde bulundu. Yönetim Kurulu Başkanı Lütfü Yücelik ve Meclis Başkanı Saim Özakalın'la görüşen Vali Demir, Erzincan ve Erzurum'un iki komşu il olduğunu ve bu sebeple her iki kentin aynı şartlar altında kalkınma mücadelesi verdiğini söyledi.

5'te

Altıntepe'de bir sezon daha bitti

Türkiye'nin en eski tarihi mekanlarından birisi olan Altıntepe'de 2009 yılı 7'inci dönem kazı çalışmaları tamamlandı. Kazılar 2010 yılında kaldığı yerden devam edecek

OBJEKTİF
Şefik ARAS

ERZİNCAN İNSANININ BİTMİYEN ÇİLESİ

Yazısı Sayfa 3'te

Kemal Arduç

Erzincan'ın Üzümlü ilçesindeki Altıntepe mevkiinde Urartu dönemine ait Altıntepe Kalesinde 2009 yılı kazı çalışmaları tamamlandı. Kazılarda erken dönem öncesi yeni bulgulara rastlanılırken, bölge tel örgü ile çevrilerek koruma altına alındı.

Erzincan'a 15 kilometre uzaklıkta bulunan doğal bir tepe üzerine kurulu, sur duvarları, kabul salonu, açık hava tapınağı, mezarları ve gelişkin kanalizasyon şebekesiyle Doğu Anadolu Bölgesi'nde örnek bir yapıya sahip olan Altıntepe'de 2003 yılından itibaren Atatürk Üniversitesi Arkeoloji Bölümü tarafından yürütülen bu yıl 7'ıncı yapılan kazı çalışmaları tamamlandı.

5'te

Mesire alanları dolup taşıyor

Sayfa 3'te

Halkbank'tan ETSO üyelerine özel kredi

Halkbank, Erzincan Ticaret ve Sanayi Odası ile kredi protokolü imzaladı. Erzincan Ticaret ve Sanayi Odası üyeleri, Halkbank'tan protokol kapsamında düşük faiz oranı ve uzun vade seçenekleriyle nakit kredi, Finansal Destek Kredisi ve Orta ve Uzun Vadeli Proje Destek Kredisi kullanabilecekler..

Kemal Arduç

Halkbank, Erzincan Ticaret ve Sanayi Odası ile imzaladığı protokol çerçevesinde oda üyelerine 36 ay vadeli ve aylık eşit taksit ödemeli nakit kredi kullanma fırsatı sunacak. Erzincan Ticaret ve Sanayi Odası üyeleri, krediyi normalden %0,2 (Binde iki) daha düşük faiz oranı ile 500 bin TL'ye kadar kullanabilecek.

Erzincan Ticaret ve Sanayi Odası üyelerine yatırım ve işletme sermayesi ihtiyaçları için kullandırılacak. Finansal Destek Kredisi ile Orta ve Uzun Vadeli Proje Kredisi'ne normalden %1 daha düşük faiz oranı uygulanacak.

5'te

Kızılay kan topluyor

Erzincan Kızılay Kan Merkezi tarafından Cumhuriyet Meydanı'na kan toplama çadırı kuruldu. Üç gündür kan toplayan Kızılay, çadırda kan almaya devam edecek

5'te

Tarihten Sayfalar

Fatih Sultan Mehmed'in Karaman Seferi

Her fırsatta, Osmanlılara karşı hasmane (düşmanca) bir tavır içine giren Karaman Beyliği, yıllardır müddetçe, Osmanlı Devleti'ne karşı mümkün olabilen bütün fenalıkları yapmış, "Hıristiyanlığı takviye ederek Müslümanlığı zaafa göstürmeye" çalışmıştı. Yıldırım Bayezid'in mütrisi pençesi altında bir an ezilmeye mahkûm olan bu beylik, Yıldırım ile Timur (Timur-i bi-nur), arasındaki mücadele ve Yıldırım'ın mağlubiyeti ile sonuçlanan Ankara Savaşı'ndan sonra tekrar meydana çıkarak, gerek Çelebi Sultan Mehmed zamanında, gerekse İkinci Murad dönemlerinde durmadan Osmanlılar aleyhinde faliyette bulunmuştu. Fatih'in, küçük yasta tahta çıkmasını fırsat bilen bu beylik, Orta Anadolu'da yine bir gaile meydana getirmeye çalışmış ise de, genç hükümdarın çok süratli hareket edişi, buna imkân bırakmamıştı. Ancak, Fatih biliyordu ki, Karamanlılar, bir fırsat vukuunda tekrar ortaya çıkacaklardı.

Gerçekten, genç hükümdarın ilk gâlesi, yine Karamanoğlu'nun, Anadolu'daki diğer beyliklerle el ele vererek bir tatih denemesine daha kalkışması olmuştu. Karamanoğlu İbrahim Bey, bu defa da saltanat değişikliğinden istifade etmek istedi. Bu yoldaki gaye ve düşüncesini gerçekleştirebilmek için de Venedik Cumhuriyeti ile bir anlaşma yaptı. Aliaya'ye giderek Venediklerle irtibat kurmak istediği gibi, Anadolu beylerinin oğullarından bazlarına da kuvvet vererek onları, Osmanlı hurufatı içine gönderdi. Bunlar, Germiyan, Aydın ve Menteşe beylikleri idi.

Kaynaklarımız bu konuda şu bilgiyi verirler: Karamanoğlu, birkaç haramzadeli tulup, her birini bir tarafeye serdar edip, bin Germiyanoğlu dur diye Kütahya üzerine, bin Menteşeoğludur diye Menteşe yönesine, bin de Aydınoğludur diye Aydın vilayetine göndermişti. Bunlar, o vilayetleri talan edüp halka karşı olmadık işkenceler yapıp, sağınlar saldılar.

Sağlık ve Hastalıklar

Diyabetli çocuklar yaşamlarını renklendiriyor

Çoğunlukla diyabetle çocukluklarında tanışan bu kişiler, diyabetle büyüyor ve diyabetle yaşamayı öğreniyor. Kendi kendine bakım bilgisi edinen çocuklar, kan şekeri düzeylerini izlemeye ve İyileştirmeye, kendi kendine tedaviyi, insülin dozlarını ayarlayabilmeye, diyabet komplikasyonlarından korunmayı, beğenmiş olmayı, sosyal yaşamda kendine güvenmeyi ve sağlıklı bir yaşam sürdürmeyi başarıyor.

Ayakkabınız ne kadar sağlıklı?

Ayakkabı kişinin yerle temasında arada bulunan en önemli koruyucudur. Yanış ayakkabı seçimi sorunlara yol açar.

Dr. Hasan İnsel Sağlıklı yaşamın en büyük yardımcılarından biri tempolu yürüyüştür bilinci arttıkça, yürüyüş yapanlar da her gün artıyor. Çok hoş bir şey bu. Çoğu zaman ise bu yürüyüşlerde vücudumuzun en önemli koruyucusu olan ayakkabılar pek dikkate alınmamakta. Oysa yürüyüş sırasında ayakkabı sizin yerle temasınızda arada bulunan ve tipine göre amortisör görevi yapabilen en önemli koruyucunuzdur. Devamı Var

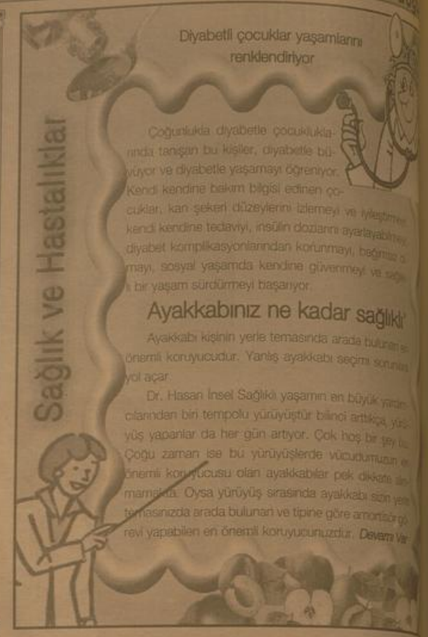

Komik Fotoğraflar

bugün ne pişirsem'

Ceviz soslu Makama

Yarım paket makarna
2 yemek kaşığı sıvı yağ Sos malzemesi:
1 Su bardağı ceviz 1 su bardağı süt3 diş sarımsak
Yarım taze ekmek
iç1 çay kaşığı pul biberi
Yıldızı kadar tuz

Kaynar tuzlu suda makaranayı 10 dakika haşlayıp süzün. Sıvı yağı tencerede kızdırın. Makamayı soteleyin. Sütü kaynatın. Ekmek içini sütle ezin.

Mutfak robotuna ceviz, içlerini, sarımsağı, tuzu ve ezilmiş ekmek içini koyarak yoğurtla karıştırın. Makaranayı servis tabağına alıp üzerine sosu gezdirin. Kırmızı pul biber serpip sıcak olarak servise sunun.

Şiir Gezgini

Beni Unutamazsın

Beni unutamazsın bilirim, beni unutamazsın
Denizin durgunluğu, gözlerimi
Coşkunluğu, saçlarımı hatırlatır
Kulaklarını tırnalar sesim, hayatından silemezsin
Beni unutamazsın bilirim.
Parkın tozlu yollarında yalnız dolaşacaksın
Mutsuz gökyüzünde bir iki yıldız, ışık tutacak karanlığına
Delikanlının bir uzanacak ellerine ansızın
Çaresizliğine, yalnızlığına ırkılecaksın
Ve daha sonra tarakta kalan saçlardan anlayacaksın ihtiyarlığını
Dudaklarının pembeliği solacak
Cilâsı çıkmış bir mobilya gibi eskiyecek güzelliğin
Kahrolacaksın !

Ve bir gün gelip, beni anlayacaksın.
Oysa; vakit çoktan geçmiş olacak
Ama sen yine de sözlerime aldırma.
Gözlerin zamansız ıslanmasın.
Çünkü; artık çocuk değilsin
Güneşin nereden doğduğunu bilirsin
Başka bir İstanbul olmadığını bilirsin
Ve seni nasıl sevdiğimi bilirsin
Ama gitmek istiyorsan, yine de sen bilirsin.

Ahmet Selçuk İLKAN

Kıssadan Hisseler...

HZ. ALİ'NİN BÜYÜKLÜĞÜ

Hz. Ali "Yanış yorumdan Allah korusun" diyerek sözü başka şekilde devam etti. "Büyük inek, kendi kendine kaçmaya yetkili ve mevkiinin hakkı sayılmak için kullanılan görevlilerin ziyaretine mecburlar; hastaların sağlığı ziyaret etmesi, yoksulların hallerini arzetmek için zenginlerin peşinde koşmasını, kuru çay kenarında bulunan yemyeşil bahçeler, uzaktan veya dışardan bakıldığında çok büyük sanılan ve öyle ünlenmiş ama aslında içleri kupkuru çölden ibaret olan ilim adamlarını; minberde duran koca koca putlar ise, layık olmadığı halde ilmin, dinin ve devletin yüce makamlarına yükselmiş kimseleri ifade eder."

GERÇEK NEDEN

Hz. Ali'nin halliliği sırasında, Hz. Osman'ın şehid edilmesiyle sonuçlanan fitne, fesad daha da arttı. Bu durumdan üzülen, şikayetçi olan bir mümin Hz. Ali'ye gelip sordu:

- Ya Ali neden Hz. Ebû Bekr ve Ömer zamanında meydana gelmeyen bu olaylar senin zamanında meydana geliyor, mümin bir bilgine düşüyor?

Hz. Ali cevap verdi:

- Hz. Ebû Bekr ve Ömer zamanında bu verdik ama bizim zamanımızda ölmek var.

TİTİZLİĞİN BÖYLESİ

İslam dünyasında Kur'an'dan sonra en güvenilir kaynak Sahih-i Buhari sonuncu hadis kitabıdır. İmam el-Buhari'nin Hz. Peygamber'in hadislerini toplamaya kendini vakfettiği yirmi bir hadis duyduktan ve ilmik için ilere tepe lokantaya gücünce, haftalarca yol katettiği anlatılıyor. Kendisini birçok zahiplere görüştüğü bilinen birinden söz ediliyor. Çok zaman yaptığı gibi uzun bir yol katedilerek bahsedilen adamı buldu. Fakat adamı bulduğu sırada kızgından boşanmış olan devesini boş torba ile aldatarak yakalamaya çalıştığına şahit oldu. Bu halde hiçbirşey sormadan geri döndü. Niçin boş döndüğünü, birkaç hadis not etmediğini soranlara şöyle cevap verdi:

- Beni devesini aldatarak yakalamaya çalışan adamın rivayet edeceği hadise güvenmem.

Karikatür

BİLİMTEKNOLOJİ

Sık karşılaşılan teknik sorunlara çözümler

Herhangi bir hizmetteki kullanıcıyı, bir şeyi yapmanızı isteyen e-posta mesajı, doğru yerden geliyormuş gibi görünebilir ve güvenilir olmayabilir. Aldığınız e-posta üzerine hesabınız kontrol edilmeliyse bile e-postadaki bağlantıya tıklayarak siteye gitmek yerine yeni bir tarayıcı penceresi açarak adresi kendiniz yazın. Zincir e-postaların inanmayın.

Zincir e-postalar çoğunluğu eğlenceli olmak üzere kullanıcılar arasında hiçbir sınır tanımadan dolaşıp duruyor. Siz hemen bu konuda uyarın, hareketle gönderilmesine destek vermeye davet edin e-postalarınızın ardındaki imrenişe şüphesiz yaklaşın. Eğer bu tip e-postalarına adı karışan birçok kişinin hiçbirşey bilmeyen e-postalarla ilişkisini ortadan kaldırmayın etmişti. Facebook profilinizi gizlemeyi dizin gözleyin.

Internetten edinilen kişisel bilgileri korumak kullanıcıdan kullanıcıya modelleri farklılaşmaktadır. Facebook hesabı açan farklı kişilerin kişisel bilgilerinize ulaşmasını engellemek için profilinizi yalnızca arkadaşlarınızın görebileceği şekilde ayarlamak yeterli olacaktır. Ekran Kartı Oyuncular için kalım meselesi. Piyasadaki ekran kartlarının neredeyse hepsi ya NVIDIA GeForce ya da AMD ATI Radeon yongasına dayanmaktadır. Her marka ve yongaya ait bağıdır. Her marka ve yongaya ait hasılat artıları var ama şüphesiz ki en iyi grafik hızlandırma konusunda iyi ürünler sunmaktadır.

Bütçeniz arttıkça performansı da garantili olarak artacaktır.

HAYAT STANDARDI

Amerikan, İngiliz ve Türk başbakanlarının aralarında konuşuyormuş.

Amerikan başkanı:

-Bizim hayat standartımız üç bin dolar olan vatandaşımıza beşbin dolar maaş verilmesi dolanmı harcarlar gerisine karışmaz.

İngiliz başbakanı:

-Bizim hayat standartımız iki bin sterlin olan vatandaşımıza dört bin sterlin veriz ki kalanını harcarlar gerisine karışmaz.

Sıra Türk başbakanına geldi:

Bizim hayat standartımız bir 500 milyon olan 500 milyonu veriniz, geriye kalan bir milyonu nerden bulurlarsa bulurlar biz onlara karışmayız.

Mesire alanları dolup taşıyor

Erzincan da havanın güzel olmasını fırsat bilen vatandaşlar, hafta sonunda mesire alanlarına akın ederek piknik yaptı

Kemal Arduç

Geçtiğimiz hafta sonu havanın güzel olmasını fırsat bilen Erzincanlar, mesire alanlarına akın ederek piknik yapmanın keyfini çıkardılar. Erzincan'da önemli mesire alanlarından olan Ekişsu ve Girlevik mesire alanları hafta sonunda da güzel olmasıyla cumartesi ve Pazar günü hınca hınç doldu taştı.

Ağaçların altına kilimlerini seren vatandaşlar, çocuklara salıncaklar kurdu, mangalları yaktı, çimenlerin üzerinde top koşturdu.

3 çocuğu ve eşiyle birlikte Girlevik Şelalesi'nin hemen dibinde ağaçların altına açtığı kilimin üzerinde hem güneşin tadını çıkarıp, hem de çocuklarının kokusunu içlerine çekmenin tadına vardığını söylerken Ali Yılmaz ilimli vatandaş, eşiyle yanında çikin çağlaya en bu keyfine ayn bir keyif katığıra söyledi.

Rengarenk açan çiçekleri ve barların gelmesini çok özlediklerini ifade eden Yılmaz, çocuklarıyla piknik yaparak eğlendiklerini dile getirdi. Öte yandan Ekişsu mesire alanında durum farklı değildi. Yüzlerce insan yaşlısı gençi piknik için alanı doldurdu.

Son Dakika, Siyaset, Ekonomi, Sağlık, Spor, Sanat, Tarım ve daha neler neler

www.dogugazetesi.com.tr

Yaşananlardan haberiniz olsun diye

H. İbrahim Özdemir'in
"Eyvah"
adlı romanı Osmanlı dönemindeki Erzincan tarihine ışık tutuyor.

Eyvah tarihi roman
H. İbrahim Özdemir

doğu yayınları
V. Recep Yazıcıoğlu Cad. No: 57 ERZİNCAN

ERZİNCAN İNSANININ BİTMİYEN ÇILESİ

Erzincan şehrindeki cadde ve sokakların asfaltlanın genellikle bozuk, yada yamalı olduğunu hemen herkes görüyor, biliyor...

Şehrin doğalgaz çalışması yapılan mahallelerindeki cadde ve sokakların, bu çalışmadan sonra yeniden asfaltlanmasının gerektiği ifade edilmişti. Böylece en azından alt yapısı tamamlanan cadde ve sokaklarımızın görüntüsü değişecekti. Ama olmadı..

Öyle anlaşılıyorki, daha uzun süre şehrin cadde ve sokakları bozuk asfaltlardan, yamalardan, kazılardan kurtulamayacak. Çünki, kazıların biri bitiyor, biri başlıyor.

Geçtiğimiz iki yıl içerisinde, bir yandan şehir içme suyu şebekesi yenileme çalışmaları ve doğalgaz dolayısı ile caddeler, sokaklar kazıldı.. Şimdilerde ise elektrik havai hatlarının toprak altına alınması için kazılar yapılıyor. Esasen bozuk olan yollar daha da bozuluyor.

Bizim çocukluğumuzun Erzincanı, alt yapısı olmayan, tarlalar içerisine kurulmuş, "Muvakkat Erzincan Şehriydi." Bir rüzgar estiğinde caddelerden, sokaklardan kalkan toz bulutu adeta şehri kaplardı.. O yüzden Erzincan şehrinde trahom yaygındı.. İnsanların gözleri tozdan, topraktan zarar görürdü.

Aradan yıllar geçti.. Yeni Erzincan şehri kuruldu.. Lakin Erzincan insanı yine tozdan topraktan kurtulamadı. Akşam saatlerinde esen rüzgârın, şehrimizin özelikle altyapı çalışması olan semtlerinde toza, toprağa neden olduğu gözleniyor.

Dedik ya; Şehrimizin alt yapı hizmetleri; kanalizasyonuyla, su şebekesiyle, doğalgaz taşıyan sistemiyle, elektrik hatlarının toprak altına alınmasıyla, tüm olarak ele alınıp yapılmadığından, caddelerdeki, sokaklardaki kazılar hiç bitmiyor.. Yada biri bitiyor, biri başlıyor.

Bizim ülkemizde bu konularda kurumlar arasında uzun vadeli bir planlama, işbirliği ve organizasyon olmadığıda bir gerçektir. Bakarsınız bir kurum, kendisiyle ilgili bir işi için kazılar yapar, kısa bir süre sonra, bir başka kurum aynı yolları yeniden kazar. Eğer bu arada yollar onarımış ise, yeniden yapılan kazılar sebebiyle tekrar onarılması gerekir....

Herhangi bir alt yapı çalışmasında, insanların en az rahatsız edilmesine, yapılan işin kısa sürede tamamlanmasına özen gösterilmesi gerektiği, herkesin beklentisidir. Ne varki, bu konudada yeterli titizliğin gösterildiğini söylemek çok zordur..

Caddeler, sokaklar şehirlerin aynasıdır diyoruz.. Erzincanın aynasında; Şehrimizin imajına zarar verecek, görüntü kirliliğine sebep olacak yansımalar istemiyorsak, hem alt yapı çalışmalarının hızı ve düzenli insanları en az rahatsız edecek şekilde yapılması sağlanmalıdır. Ve hemde bozulan, kazılan cadde ve sokakların kısa sürede bakımının onarmanın yapılması temin edilmelidir.

Hafta içinde İzmirden gelen bir hemşehrimizle şehrı şöyle bir dolaştık. İlk gözüne çarpan caddelerin, sokakların durumu oldu. Bu görüntülerin yeniden kurulmuş 60 yıllık bir şehire yakışmadığını ifade etti. Kuşkusuz haklıydı.

Objektif

Şefik ARAS

Biraz daha saygı..

Yaşama katkı yapan bir araç olarak ciddiye alınmayan motosiklet tehlikeli ve riskli olarak algılanıyor. Motosiklet kullanıcıları diğer sürücüler tarafından yeterli saygı ve anlayışı görmüyor. Sürücüler ise motosiklet kullanıcılarının bilinçsizliğinden yakındı

Kemal Arduç

Erzincan'da bahar mevsimiyle birlikte motosiklet kullanımı da arttı. Buna bağlı olarak motosiklet kazaları da başladı. Motosiklet kullanımı ile ilgili olarak motosiklet sürücüleri ve araç sürücüleri ile yaptığımız görüşmede bisiklet, mopet yada motosiklete yeteri kadar saygı duyulmadığı gözlemlendi. Trafik kanunlarında motosikletin birinci öncelikli araç olması gerekirken, yaşanan sıkıntılar hat safhada. Türkiye'de alım vergileri birçok ülkeye göre çok yüksek. Avrupa ülkelerinde de motosiklet için sadece KDV ödenir ve bunun oranı yüzde 7 ile 22 arasında değişiyor. Türkiye'de motosiklet için KDV oranı yüzde 18. Lüks tüketim maddesi sayıldığı için KDV'ye ek yüzde 20'lerin üzerinde ÖTV uygulanıyor. Böylece motosiklet alan kişinin ödeyeceği KDV+ÖTV toplamı yüzde 40'a ulaşıyor. Motosiklet sahipleri bir ağır vasıta vergileri ve sigorta işlemlerinin motosiklete aynı olduğundan yakınarak bursda büyük adaletsizliğin olduğu söylendi. Pek çok Avrupa ülkesi motosikletlere teşvik amaçlı bir çok konuda özel indirimler uyguladığı belirtildi. Avrupa ülkelerinde 50 cc hacimli motosikleti kullanmak için bir ehliyete gerek yok. 50 cc-125 cc hacim arası motosikletler otomobil ehliyeti ile kullanılabiliyor. Türkiye'de 50 cc hacimli motosikleti kullanmak için bile A1 veya A2 ehliyet almak gerekiyor. sürücü belgesi masrafları hayli fazla olarak vatandaşın karşısına çıkıyor. Motosiklet bir ulaşım aracı olarak ciddiye alınmadığından yakınan motosiklet sürücüleri motosiklet kullanımına kısıtlama getirildiğinden yakınıyor.

Sorunlar nasıl çözülecek

Küçük hacimli motosikletler lüks tüketim maddesi olmaktan çıkarılıp, vergileri düşürülmeli. 125 cc hacme kadar olan motosikletler otomobil ehliyeti ile kullanılabilmeli. Motosiklet ehliyet masrafları düşürülmeli. Trafik kanununda motosikletin birinci öncelikli araç haline getirilmeli. Sürüş okullarındaki motosiklet eğitiminin daha etkin hale getirilmesi gerekiyor.

KULLANICILARIN YAPMASI GEREKENLER

Motosiklet kullanıcılarının üzerine düşen görevler daha fazla. Her motosiklet kullanıcısı, motosikletine binerken topluma ve diğer motosiklet kullanıcılarına karşı bir takım sorumlulukları olduğunu hatırlamalı. Motosiklet konusunda ciddi bir eğitim almış olması, motosikletini trafikte diğer araçları taciz etmeyecek şekilde kullanması, katkısız asla motora binmemesi, diğer sürücülere her zaman örnek olması gerektiğini bilmesi gerekiyor. Böylece yıllardır asi, işi gücü olmayan, aklı kötülüğe çalışan serseriler olarak görülen, filmlerde ellerinde zincirlerle insanlara kötülük yapan, trafikte hep bir huzursuzluk çıkaran motorcu imajı günümüzde yerini modern, iş ve mevki sahibi, çağdaş bir görüntüye bırakabilir. Erzincan'da üst düzey yöneticilerin işlerine, üniversite öğrencileri okullarına motosikletleri ile gitmeye başlaması bunun en açık örneği. Bayan sürücülerdeki artış da dikkatlerden kaçmıyor.

MOTOSİKLET KULLANANLARIN 3'TE 2'Sİ EHLİYETSİZ

Çin malı ucuz motosikletlerin piyasaya girmesiyle Erzincan'da hızla artan motosiklet sayısı gözlerden kaçmıyor. Motosiklet kullanmak için gerekli olan A1 ve A-2 sınıfı ehliyeti olanların sayısı üçte 1 olarak belirlendi. Trafik Ceza Kanunu'nun ehliyetsiz araç kullanımlara verilen cezaları düzenleyen 36'ncı maddesine göre ehliyetsiz motosiklet kullananlara ilk yakalandıklarında 1 ile 2 ay arasında hapis cezası, ikinci yakalanışlarında ise 2 ile 3 ay arasında hapis cezasının yanı sıra 600 TL para cezası uygulanıyor. Eğer aracı kullanan sahibi değilse, sürücüyle birlikte motosiklet sahibi de cezaya çarptırılıyor. Bu sürücülere ve aracı kullanmasına izin verenlere hapis cezasının yanı sıra 250 TL trafik cezası kesiliyor. Trafik Ceza kanunun 78/1-b maddesinde Motosikletlerde ve motorlu bisikletlerde sürücülerin koruma başlığı yanı kask ve koruma gözlüğü, yolcuların ise koruma başlığı bulundurmaması ve kullanmaması durumda 50 YTL para cezası uygulanıyor. Bununla birlikte eksik evraktan dolayı yüzlerce motosiklete el konularak çürümeye terk ediliyor.

SÜRÜCÜ BELGESİ CEZA FİYATININ YARISINA

Yetkililer motosiklet kullanıcılarının bu kadar ağır cezalara maruz kalmamaları için daha az masraflı olan sürücü belgesi ve korumalıklarını en kısa zamanda temin etmelerini istediler. Öte yandan geçtiğimiz hafta dört kolda çarşı merkezinde motosikletler üzerinde uygulama yapan trafik ekipleri yaklaşık 100 adet motosiklete tescilsiz yada plakasız olduğu gerekçesi ile el koydu.

Amatör spora büyük destek

Aziziye Belediye Başkanı Fatih Cengiz, gençlerin kötü alışkanlıklardan ve zararlı ortamlardan kurtulmalarının amatör sporların gelişmesi ile mümkün olacağını söyledi.

Aziziye Belediye Başkanı Fatih Cengiz, gençlerin kötü alışkanlıklardan ve zararlı ortamlardan kurtulmalarının amatör sporların gelişmesi ile mümkün olacağını söyledi.

Erzurum 1. Amatör Lig'de mücadele eden İdman Ocağı Belediyespor Kulübü Başkanı Fahrettin Karadeniz, Futbol Şube Sorumlusu Yaşar Çiplak, Genel Kaptan Muğdat Topçu ile takım kaptanı Yunus Aydın Başkan Cengiz'i makamında ziyaret ederek, desteklerinden dolayı teşekkür ettiler.

Çocukların ve gençlerin topluma faydalı bireyler olarak yetişmeleri için belediye olarak bir takım sorumluluklar üstlendiklerini belirten Başkanı Cengiz, mahallerde spor alanları oluşturarak gençlerin fiziksel, zihinsel ve ruhsal gelişimlerine katkı sunmayı amaçladıklarını belirtti.

SORUMLULUĞUMUZUN BİLİNCİNDEYİZ

Şehirlerin ekonomik ve sosyal gelişimlerinde amatör branşların çok önemli yer tuttuğuna vurgu yapan Başkan Cengiz, "İdman Ocağı Belediyespor kulübümüz ilçemizin gözbebeğidir. Onlara destek vermek, önce süper amatör kümeye, ardından da profesyonel liglere yükselmesi noktasında belediye olarak imkanlarımız ölçüsünde katkı sunacağız. İlimizin kalkınması ve gelişmesinde amatör branşların etkinliği ve çeşitliliği çok önemlidir. Bu bağlamda belediye olarak rutin hizmetlerimizi aksatmadan, ilçemizin hem sosyal ve kültürel, hem de sportif alanlarda gelişmesini sağlamak adına üzerimize düşen sorumluluğu yapmaya gayret göstereceğiz." dedi.

GENÇLERİ DESTEKLEMEK ZORUNDAYIZ

Yanlıları umutla bakan gençlik yaratmak için onları desteklemek ve sorunlarını paylaşmak gibi bir felsefesi olduğunun altını çizen Başkan Cengiz, "Gayemiz, mutlu, huzurlu yarınlarını daha aydınlık gören, sağlıklı bir nesil yetiştirmek. Amatör sporcuların ve yöneticilerinin de bu inanç doğrultusunda fedakârlık örneği sergileyerek, özverili çalışmalar yaptıklarını çok iyi biliyorum. Belediye olarak bu bağlamda sorumluluğumuzun bilincindeyiz. Tüm enerjimizi ilçemizin ve ilimizin kalkınması için harcıyoruz. İlçemizin ve ilimizin her alanda arzu edilen seviyeye gelmesi için de azami azim ve heyecanla çalışmalarımızı sürdüreceğiz." şeklinde konuştu.

YÖNETİCİLERDEN TEŞEKKÜR

İdman Ocağı Belediyespor Kulübü Başkanı Fahrettin Karadeniz ise, Başkan Cengiz'in seçimden önce kulübü ziyaret ederek verdiği destek sözünü fazlasıyla yerine getirdiğini ve bu tavrının da kendilerini son derece mutlu ettiğini belirtti. 2009-2010 sezonunda hedeflerinin Süper Amatör Lig olduğunu kaydeden Karadeniz, "Geçtiğimiz sezon kıl payı kaçırdığımız Süper Amatör Lig'e bu yıl yükseleceğimize yürekten inanıyoruz.

Başkanımız Fatih Cengiz'in de verdiği destekle artık geleceğe daha umutla bakıyor, hedefimize ulaşacağımıza da yürekten inanıyoruz. İlçe halkının da desteğiyle kulübümüz artık hedefini koymuştur. İnşallah sezon sonunda şampiyonluk kupasıyla da başkanımızı ziyaret ederek verdiği desteklerin teşekkürünü yapacağız." ifadelerini kullandı. İdman Ocağı Belediyespor Kulübü Başkanı Fahrettin Karadeniz ve yöneticiler daha sonra Başkan Cengiz'e 25 numaralı ve isimli forma hediye ettiler.

Gülümseyen geleceğimiz projesi

Erzurum Emniyet Müdürlüğü Çocuk Şube Müdürlüğü, hazırladığı 'Gülümseyen geleceğimiz' projesi kapsamında sokakta çalışan çocukları Palandöken Dağı'nda bir araya getirdi.

Erzurum Emniyet Müdürlüğü Çocuk Şube Müdürlüğü, hazırladığı 'Gülümseyen geleceğimiz' projesi kapsamında sokakta çalışan çocukları Palandöken Dağı'nda bir araya getirdi.

Gençlik ve Spor İl Müdürlüğü ile Türkiye İzcilik Federasyonu'nun desteğiyle hazırlanan proje kapsamında sokaklarda çalışan 100 çocuk, 2 bin 400 metre yüksekliktekti Orman Bölge Müdürlüğü'ne ait ormanlık alanda çadır kurdu.

Bir hafta sürecek kampta çocuklara çim hokeyi, okçuluk, beden eğitimi ve doğa yaşamı konusunda eğitim alan çocuklara yüzme dersleri de verilecek. İzcilik Federasyonu İl Temsilcisi Özcan Işık, proje sayesinde aralarında suça meyililerinde bulunduğu çocukları sokaklardan uzak tuttuklarını söyledi.

Kentte sokaklarda mendil, simit satan, bo-yacılık ve tartıcılık yapan 125 çocuk bulunduğunu belirten Çocuk Şube Müdürlüğü yetkilileri, "Çocuklarımızı sokaklardan kurtarmak için onlara ve ailelerine yönelik bir takım projeler hazırladık.

'Gülümseyen geleceğimizden sonra başlatacağımız eğitim çalışmalarıyla bu sorunu ortadan kaldıracağız. Böylelikle çocuklar tarafından işlenen suçların önüne geçeceğiz" dediler.

Zor koşullarda dayanıklı buğday türü aranıyor

Bitlis'in Ahlat İlçe Tarım Müdürlüğü tarafından, bölgeye uyumlu, verimli, hastalık ve zararlılara dayanıklı buğday çeşidinin tespit edilmesi amacıyla deneme üretimine başlandı

Bitlis'in Ahlat İlçe Tarım Müdürlüğü tarafından, bölgeye uyumlu, verimli, hastalık ve zararlıların dayanıklı buğday çeşidinin tespit edilmesi amacıyla deneme üretimine başlandı.

Ahlat ilçesinde yetişen yerli 'karakılçık' buğdayına alternatif olarak kıraç koşullarda Trakya bölgesinden 3 çeşit buğdayının, deneme ekimleri yapıldı. İlçe Tarım Müdürlü Nazif Koca ve teknik personel mahsulün son durumunu görmek amacıyla ekim alanlarında incelemelerde bulundu. Yapılan incelemelerin ardından, bitlik yapısının olduğun, hastalıksız, verimin de iyi olduğunu gözlemlediklerini anlatan Koca, "Yaklaşık 2'şer dekar alanlarda 3 adet deneme parselleri oluşturduk. Hasada belli bir süremiz var. Yaklaşık 10 ila 15 gün sonra hasat yapacağız. Bu yıl gerçek sonuçları hasat dönemimde elde edeceğiz.

Amacımız burada da kıraç koşullarda kuraklık ve besozlaşa-1 buğday çeşidine alternatif olarak, Trakya bölgesinin Pehlivan, Gelboklu ve Kate A-1 buğday çeşitlerinin denenmesini yapıştırılmasını sağlamaktır. Ahlat topraklarında ilk kez verim yönü yüksek, kurak ve soğuğa karşı dayanıklı buğday çeşitlerinin deneme ekimini yaptık. Buğday türlerinin hali hazır durumda hasat olgunluğuna gelmek üzere olduklarını, kıştan zarar görmediklerini ve herhangi bir hastalık belirtisinin olmadığını gözlemledik. Bugak, tutan buğday tanıkları umut verdi. Gelecek yılarda ürünlerin denenme ekimi yeniden yapılacak" dedi. Ahlat tarımı alanlarının büyük bir kısmında kuru tarım yapıldığını, ağırlıklı ürün olarak buğday yetiştirdiğinin ifadesiyle ortaya çıkabilecek olan yüksek verim ve soğuğa karşı dayanıklı buğday çeşitlerinin ekim alanlarının artırılması gerektiğini vurgulayan Koca, açıklamasını şöyle sürdürdü:

"İlçemizde genel olarak yerli buğday çeşitlerinden olan karakılçık ve kızmen de besozlaşa-1 buğday yetiştirilmektedir.

Ancak yerli buğdaylarımızın veriminin düşük olması, besozlaşa-1 buğdayının ise kuraklığa karşı dayanıksız ve bir usulü ekim sistemine uygun olmaması nedeniyle besozlaşa-1 buğdayında sorunlar yaşandığı görülmektedir. Bu nedenle Van Gölü'nün kıyısında bulunan ve kızmen gölün ilçemizdeki etkisinde kalan" İlçemizde, verim yönü yüksek olan, kuraklık ve soğuğa karşı dayanıklı çeşitleri denedik. Şu an üründe hiçbir hastalık gözlemlemiyor. Çok güzel ve temiz. Bu yıl yağışı geçmesine rağmen mantar hastalığın gözlemliyor. Hıdıattan sonra genel olarak verim durumlarına bakıp gelecek üretim sezonunda daha geniş alanlarda ekimi yapılacak. Verimi durumlarına bakarak, çiftçilerimize söz konusu buğdaylardan en uygun olan veya olanları ekimleri yönünde tavsiyelerde bulunacağız."

Suşehri köylerinde meyvecilik projesi

Suşehri Kaymakamlığı ve İlçe Tarım Müdürlüğü bünyesinde Suşehri'nin köylerinde meyvecilik projesi hayata geçiriliyor.

Suşehri Kaymakamlığı Sosyal Yardımlaşma ve Dayanışma Vakfı(SYDV) tarafından oluşturulan bütçe dahilinde yapılacak projede kıraz, elma ve ceviz çeşitleri üzerinde proje uygulanacağı kaydedildi.

Proje hakkında bilgiler veren Suşehri İlçe Tarım Müdürü Ekrem Deniz, Kaymakamlık bünyesindeki SYDV bütçesi dahilinde Suşehri köylerinde meyvecilik projesi için start verdiklerini söyledi.

Projenin sosyal güvencesi olmayan vatandaşların arazilerinde uygulanacağını belirten İlçe Tarım Müdürü Deniz, "Projeye katılacak vatandaşlarımızın bu projeye katılacak, İlkbahar [illegible] donlarının [illegible] azaltmak için [illegible] köylerimizdeki arazilerde engebe arayacağız. Bunlar yüzde 4, [illegible] 5 eğimli arazile[illegible]cak" dedi.

Proje kapsamında Suşehri Kaymakamı Yusuf Özdemir ile birlikte muhtarlara [illegible]ner verdiklerini, [illegible]eden Deniz, "Bu [illegible]rultuda, vatandaşlarımızdan gelecek talepler doğrultusunda [illegible]ler gezilecek ve arazi[illegible] yerlerinde görülecek. Arazisi uygun olan vatandaşlarımıza fidan [illegible] ve tel direkleri [illegible] ücretsiz olarak verilecektir. Yine fidan dikimi için çukur açma mak[illegible]nesi Suşehri SYDV'[illegible] mevcut olup çiftçilerimize belirli bir [illegible] karşılığında kiralanacaktır.

Vatandaşlarımızın [illegible] duyarlı olmaları [illegible]çe tarım müdürlüğü[illegible]müze müracaat[illegible] bekliyoruz" diye konuştu.

Güroymak'ta köydes çalışmaları

Bitlis'in Güroymak ilçesinde Köy Altyapısını Destekleme (KÖYDES) projesine 2009 yılı için 920 bin TL ödenek ayrıldığı bildirildi.

Konuyla ilgili bilgiler veren İlçe Kaymakamı Rifat Altan, bu sene içerisinde KÖYDES kapsamındaki içme suyu ve yol çalışma işlemi ihalelerinin tamamlandığını belirtti. Bu yıl KÖYDES kapsamında 20 kilometre stabilize yol yapıldığını anlatan Kaymakam Altan, "12 kilometre civarında da ikinci kat asfalt yapıldı. 15 köyümüzün [illegible] suyu sorunları çözüldü. Fakat bir köyümüzde [illegible]me suyu kaynağı olmuştur. İçi ilan halen su sıkıntısı var. İleriki zamanda o köyümüze de sonuç ürünü [illegible] şunu[illegible]yoruz. Bütün köylerimiz güzel bir [illegible] yola kavuşmuş durumda. Köy yollarının [illegible]sından fazlası asfalt [illegible]kaları stabilize edilmiş durumdadır. Önümüzdeki yılda gelen ödenekle[illegible] kanalizasyon, su kanalları gibi diğer [illegible]larda değerlendirilecek[illegible] dedi.

Altıntepe'de bir sezon daha bitti

1'den devam

[illegible] bilimsel çalışmaların 1959-1968 [illegible] arasında yapıldığı alanda bilimsel [illegible] çalışmaları tekrar başlatılacak. Bu sure içerisinde define arayıcılarına büyük zarar verdiği kale ve yapılarına tekrar turizme kazandırılacak. 2003 yılında 5 yıl olarak planlanan [illegible] kazı çalışmaları, artırılarak 10 [illegible] 7 yılını geride bırakan kazı [illegible] ile tarihi mekanda önemli [illegible] kaydetmiştir. Önümüzdeki bir [illegible] sezonda tamamlanması planlanan 2009 yılı kazı çalışmalarında mevcut yapının altında bir yapı daha bulunduğu ortaya çıkartıldı. Altıntepe Kazı Başkanı Prof. Dr. Mehmet Karaosmanoğlu, bir kazı döneminin daha sonuna geldiklerini belirterek, geçen yıllarda tapınak ve kilise alanlarında devam edilen kazı çalışmaları bu yıl da devam ettiğini söyledi. Karaosmanoğlu geçen yıl ilk olarak kanalizasyon sisteminı ortaya çıkarmıştık. Ortaya çıkan kanalizasyon şebekesinden sonra tapınak altında yapılan kazıda kaliteli taş işçiliği ile yapılan duvarlar ortaya çıktı.

Bu yapının erken dönemden önce yapıldığı ancak büyük depremlerde yerle bir olduğunu kaydeden Karaosmanoğlu, bu depremde yapının tamamının yıkıldığı olasılığında bulunarak son kazıda yapılan duvar işçiliğinin bunu doğruladığını söyledi. Depremin ardından sonradan yapılan duvarların büyük işlenmemiş taşlarla ivedilikle yapıldığını söyleyen Karaosmanoğlu, buranın çok büyük bir merkez olduğunu vurguladı.

Vali Demir'den ETSO'ya ziyaret

1'den devam

Erzincan'da yatırım yapmak isteyen müteşebbislerin, kamu kurum ve kuruluşlarında olan bürokratik İşlemlerini, İl Adında Yatırım Ofisi" sayesinde ortadan çözdüğünü dile getiren Valiliğimiz Demir, "Bizim işimiz; ilimizde yatırım yapacak iş adamlarımızın, müteşebbislerimizin işlerini kolaylaştırmak. Bu ülke hepimizin...İnsanlarımıza hizmet edecek, istihdam sağlayacak her türlü çabanın içinde yer almak bizleri mutlu ediyor. Aksi bir tutum büyük vebal ve sorumluluktur." diye konuştu. Bölgede yatırım yapanların büyük fedakarlıklar gösterdiğini kaydeden Vali Demir, Aşkale Çimento Fabrikası'nın bu anlamda en iyi örneği teşkil ettiğini vurguladı. ETSO Yönetim Kurulu Başkanı Lütfü Yücelik ise, bölgedeki müteşebbislerin ciddi anlamda morale ihtiyacı olduğunu belirterek, yatırımcının önündeki bürokratik engellerin asgariye indirilmesi gerektiğini söyledi. Bölgede yatırım yapacak müteşebbisin yerel yöneticilerden her zaman ilgi ve destek görmek isterdiğinin altını çizen Başkan Yücelik, yatırımcı ile yöneticilerin uyum içerisinde çalışmasının yatırımlara ivme kazandıracağını sözlerine ekledi

Halkbank'tan ETSO üyelerine özel kredi

[illegible] 12 ay vadeli Finansal Destek Kredisi, yatırım sermayesi için kullanılmında 12 ay ödemesiz döneme sahip olacak. Finansal Destek Kredisinden KOBİ tanımına giren sanayi, tarım dayalı sanayi İşletmeleri ve KOBİ tanımı dışındaki sanayi, tarım dayalı sanayi, turizm, eğitim, sağlık İşletmeleri ve bu sektörlerle İlgili hizmet sektöründe faaliyet gösteren İşletmeler yararlanabilecek. [illegible]nın alt limiti, tüm firmalar için [illegible] bin TL veya karşılığı EURO/USD; üst limiti, KOBİ tanımına giren firmalar için 1,5 milyon TL veya karşılığı EURO/USD, KOBİ tanımı dışındaki firmalar için ise 3 milyon TL veya karşılığı EURO/USD olacak. Orta ve Uzun Vadeli Proje Kredisi, oda üyelerine 84 ay vadeye kadar TL, USD ve EURO cinsinden nakit kredi olarak kullandırılacak. Kredi, İşletme sermayesi ihtiyaçları için kullanıldığında 12 ay, yatırım sermayesi ihtiyaçları için kullanıldığında 24 ay ödemesiz döneme sahip olacak. Kredinin alt limiti, İşletme kredilerinde 500 bin USD, yatırım kredilerinde 750 bin USD veya karşılığı EURO/TL; üst limiti, KOBİ tanımına giren firmalar için 3 milyon USD veya karşılığı EUR/TL olacak. KOBİ tanımı dışındaki firmalar için ise üst limit proje bazında belirlenecek. Kredi-den, İmalat sanayi, tarım dayalı sanayi, turizm, eğitim, sağlık, ticaret, enerji, bilim ve iletişim teknolojileri sektörlerinde faaliyet gösteren İşletmeler ile bu sektörlerle İlgili hizmet sektöründe faaliyet gösteren İşletmeler faydalanabilecek. Halkbank, kredi kullanan Erzincan Ticaret ve Sanayi Odası üyelerine vergi, SSK ödemeleri ve diğer nakit İşlemlerini banka kanalıyla gerçekleştirme, teminat mektubu kredisi, çek karnesi ve kredi kartı alma imkânı da sunacak. KOBİ tanımına giren firmalar sadece Halkbank'ta uygulanan %5 BSMV muafiyetinden de yararlanabilecekler.

Kızılay kan topluyor!

Kemal Arduç

Erzincan Kızılay Kan Merkezi Erzincan'ın en ücra köşelerine varana kadar gönüllü vatandaşlardan kan toplamaya devam ediyor. Son iki haftada ilçeleri bir bir gezen Kızılay kan merkezi ekipleri tüm ilçelerden yüzlerce ünite kan topladı. İlçe turunun ardından merkezde vatandaşlan kan vermeye teşvik etmek amacıyla Erzincan Cumhuriyet Meydanı'nda çadır kurarak yoldan geçenlerden kan topluyor. kurulan kan toplama çadırına, vatandaşlardan beklenen ilgiyi gördüklerini söyleyen kan merkezi yetkilileri vatandaşların kan vermelerinin kendileri açısından iyi olacağını da sözlerine eklediler. Belli aralıklarla ihtiyaçlı vatandaşların kan İhtiyacını karşılayabilmek için Kızılay Kan Merkezi tarafından gerçekleştirilen kan toplama çalışmasına vatandaşların her kampanyada ilgi göstermesi bekleniyor. Kızılay kan merkezi yetkilileri, hepatitli kişilerin kendilerine karşı daha duyarlı olmalarını istediler.

'Açılım bizi ayrıştırmasın...'

1'den devam

Cemal Aydın, gündemdeki Kürt açılımı ile ilgili şu değerlendirmeleri yaptı: Ben, 67 yaşındayım, şahsen bir şey anlayamadım. Açılımı, demokrasinin, özgürlüklerin gelişmesi anlamında anıyorum. Ama şimdi bir ayrışma var. Tabi herkes anadilini konuşsun, kültürler gelişmek. Ama, diğer taraftan, "Adım adım vatanımıza kavuşuyoruz" diye başlıklar atılıyor.

KÖY ÜSTÜNDEN SİYASET OLMAZ

25 yıldır, dökülen kanların üzerinde politika yapmayı ben uygun görmüyorum. Demokrasi istiyorlarsa, oradan bedel beylerini, şeyhlerini, ağalarını göndersinler kırsınlar.

Kürt açılımın içinde ne var? Ben bilmiyorum. Güvenlik güçleri, 25 yıldır terörü mücadelede yenilgiyi kabul ettiler mi? diye de düşünüyorum.

Hükmetin Kürt açılımı çalışmalarını kaçkılıyla bakıyorum. Ekleri derken, lütfen dikkat et kolunu verme, [illegible] omuzdan götürürler", Tanrı bağışlasın, zaman da böyle olaylar nasıl gelişmiş, nasıl olmuş, iyi kötü okuduk, gördük. 1925'leri 1938'leri gördük. Dökülen kanların içinde birlerinin boğulacağına inanıyorum. Çünkü 25 - 30 bin insanın kanı elbette birlerinin eteğine, paçasına sürülecektir. Süleyman da orda o görevi yaptı şahadet şerbetini içti. Bizler ve bizi yönetenlerin de bu kana layık olması, sahip çıkmamız lazım. Kanlar neden döküldü? Hükümetin Kürt açılımını bir ayrışma yaratabileceğini düşünüyorum. Elbette ki kan dökülmesinden yana değilim. Ama ben elmi verirken de omzumu vermek niyetinde değilim. Ben bir ayrışma seziyorum. Dağdan indirelim. Neyin karşılığında indireceksiniz, nasıl indireceksiniz. Kandil'dekilerin görüşlerini biliyorsunuz. İmralı'dan yapılan açıklamaları biliyorsunuz. 'Ateşkes uygulanmalı' diyorlar. Ateşkesi, terörüme karşı bir devlet nasıl uygular? Terörist örgüt ile hükumet muhatap olmamalı. Muhatap olacaksak kendilerine 'Kürdüm, demokratım' diyenler bizim Meclis'ler. Ama adamlar diyorlar ki İmralı'yı 15 Ağustos'ta bekliyoruz. 15 Ağustos benim en acı günümdü.

HALKLARIN KARDEŞLİĞİ

Ben demokrasiden, halkların kardeşliğinden yanayım ama ayrışmadan kesinlikle yana değilim. Bizi yönetenler, bunları 25 sene önce düşünselerdi ya. Yakılan boşaltılan köyler, yerinden yurdundan edilen insanlar, bunların hepsi oldu. O zaman sormazlar mı? 'Benim köyümü neden boşalttınız, yaktınız', 'Benim çocuğum gitti de gelmedi' demez mi?

HER ŞEHİTTE YANDI

Şehit Süleyman Aydın'ın annesi Hanife Aydın (65), eşinin vefatı üzerine 43 yaşında 8 çocukla birlikte dul kaldı. 1984 yılında en küçük oğlu Süleyman Aydın şehit düştü. Sağlık durumu el vermediği için kendisiyle görüşemediğimiz anne Aydın, hastanede tedavi görüyor. Yakınları, Anne Aydın'ın, her şehit haberinde yüreğinin yandığını ve 'Acılı yüreğinin bir kat daha acı çektiğini' belirttiler.

8'inci yılımızda daha güçlüyüz...

1'den devam

İşte bugün de aziz milletimizin emanetini ellerinde taşıyan insanlar olarak bir aradayız. Bize bu şerefi bahşeden Allah'a hamd ediyor, omuzlarımıza bu şerefi emaneti yükleyen büyük milletimize teşekkür ediyoruz. Milletimiz yapılan seçimlerde hem çatışmacı hem statükocu köhne siyasetleri tasfiye etmiş ve Türkiye'ye yaraşır bir dinamizmle Ak Parti'yi tek başına iktidara taşımıştır. Dolayısıyla AK Parti, milletimizin kalbinden doğmuştur. Milletimizin Adalet ve Kalkınma talebinden doğan Ak Parti sekiz yıl önce çıktığı yolda azım ve kararlılıkla yürümektedir. Yolu açık yolculuğu bereketli olsun. Bundan 8 yıl önce gerekirse kendimiz bedel ödeyeceğiz. Ama milletimize bedel ödetmeyeceğiz demiştik. Bu güvenle diyoruz ki elimizden geldiği gibi bu güne kadar milletimizin başını önüne eğdirmedik, mahçup etmedik. Yarın da milletimizi mahçup ve pişman etmeyeceğiz. 8 yıllık zaman içinde Türkiye siyasi tarihinde, bir başka siyasi partiye göstarilmemiş olan bir taveccühle karşılaştık. Bu bizim halis niyetimizin temiz siyaset anlayışımızı ve milletimizle ayrı İlişkimiz konuşuyor olmamızın getirdiği berekettir kuşkusuz. Bu sekiz yıl içerisinde Türkiye siyaseti özelde Ak Partililer olarak bizler için önemli ipuçları ile doludur. Milletin Türkiye aşkı ve sevgisinden asla şüpheye düşmemeliyiz. Neyin Türkiye menfaatine olduğunu, neyin olmadığı konusundaki milli basirete ve engin kavrayışa kulak vermekten asla geri kalmamalıyız. Bu İlkeler ışığında, Ak parti olarak yola çıkarken dedik ki, Türkiye'de millet siyasetin arkasında gitmeyecektir. Türkiye'de siyaset her zaman milletin İçinden bağrından hayat bulacaktır. Bu nedenle Ak Parti'nin siyasi anlayışının değişmez maddesi olarak ta "önce millet" dedik işte Türkiye'de siyasetin bitme noktasına geldiği, umutların kırıldığı kimsenin onunu görmediği kriz ve bunalım günlerinden sonra siyaset İçin ak bir sayfa açan partimiz ve İşte İcraatlarımız. Bu büyük millet davasına omuz veren herkesi gönülünü arıyorum. Geçen bu 8 yıl boyunca canını dişine takarak Ak Parti misyonunu İleriye taşıyan İdeallerine sahip çıkan ve hizmet aşkıyla bizimle yollara düşen herkese teşekkürlerimi sunuyorum. Çünkü partimizi İktidara taşıyan bu uzun yolda sadece Ak Parti'yi değil Türkiye'nin mutlu ve aydınlık yarınlarına omuz verdiklerinin bilincindedirler. İnşallah ülkemizin ve yar ıldığımız bölgenin menfaatlerine uygun olarak barışın tesisinde de üzerimize düşeni yapacağız." dedi

İHALE İLANI
T.C.
ERZİNCAN İL ÖZEL İDARESİ
(Destek Hizmetleri Müdürlüğü)

ERZİNCAN REFAHİYE-PINARYOLU VE AVŞAROĞLU KÖYLERİ SULAMA TESİSİ YAPIMI yapım işi

4734 sayılı Kamu İhale Kanununun 19 uncu maddesine göre açık ihale usulü ile ihale edilecektir. İhaleye İlişkin ayrıntılı bilgiler aşağıda yer almaktadır:

İhale kayıt numarası : 2009/111377
1- İdarenin
a) Adresi : İL ÖZEL İDARESİ EK HİZMET BİNASI KERESTECİLER SİTESİ KARAĞAÇ MAH. MERKEZ/ERZİNCAN
b) Telefon ve faks numarası : 0 446 2242631-32-33- - 0 446 2236979
c) Elektronik posta adresi : destek@erzincanilozelidaresi.gov.tr
ç) İhale dokümanının görülebileceği internet adresi (varsa) : http://www.erzincanilozelidaresi.gov.tr
2- İhale konusu yapım işinin
a) Niteliği, türü, miktarı : YAPIM İŞİ 2 ADET KÖY KANALI
b) Yapılacağı yer : AVŞAROĞLU VE PINARYOLU KÖYLERİ
c) İşe başlama tarihi : Sözleşmenin yapıldığının tebliğ tarihinden itibaren 5 (beş) gün içinde yer teslimi yapılarak İşe başlanacaktır.
ç) İşin süresi : Yer tesliminden itibaren 70 takvim günüdür.
3- İhalenin
a) Yapılacağı yer : İl Özel İdaresi Çevreyolu üzeri Ek Hizmet Binası Kerestecİler sitesi Karaağaç Mah. Destek Hizmetler Müdürlüğü İhale Odası
b) Tarihi ve saati : 24.08.2009 - 10:30

4- İhaleye katılabilme şartları ve istenilen belgeler ile yeterlik değerlendirmesinde uygulanacak kriterler:
4.1. İhaleye katılma şartları ve istenilen belgeler:
4.1.1. Mevzuatı gereği kayıtlı olduğu Ticaret ve/veya Sanayi Odası yada İlgili Esnaf ve Sanatkarlar Odası belgesi;
4.1.1.1. Gerçek kişi olması halinde, İlk İlan veya İhale tarihinin İçinde bulunduğu yılda alınmış, İlgisine göre Ticaret ve/veya Sanayi Odasına ya da İlgili Esnaf ve Sanatkarlar Odasına kayıtlı olduğunu gösteren belge.
4.1.1.2. Tüzel kişi olması halinde, İlgili mevzuatı gereği kayıtlı bulunduğu Ticaret ve/veya Sanayi Odasından, İlk İlan veya İhale tarihinin İçinde bulunduğu yılda alınmış, tüzel kişiliğin odaya kayıtlı olduğunu gösterir belge;
4.1.2. Teklif vermeye yetkili olduğunu gösteren İmza Beyannamesi veya İmza Sirküleri.
4.1.2.1. Gerçek kişi olması halinde, noter tasdikli İmza beyannamesi.
4.1.2.2. Tüzel kişi olması halinde, İlgisine göre tüzel kişiliğin ortakları, üyeleri veya kurucuları İle tüzel kişiliğin yönetimindeki görevlileri belirten son durumu gösterir Ticaret Sicil Gazetesi, bu bilginin tamamının bir Ticaret Sicil Gazetesinde bulunmaması halinde, bu bilgilerin tümünü göstermek üzere İlgili Ticaret Sicil Gazeteleri veya bu hususları gösteren belgeler İle tüzel kişiliğin noter tasdikli İmza sirküleri,
4.1.3. Şekli ve İçeriği İdari Şartnamede belirlenen teklif mektubu,
4.1.4. Şekli ve İçeriği İdari Şartnamede belirlenen geçici teminat
4.1.5. İhale konusu İşin tamamı veya bir kısmı alt yüklenİcilere yaptırılamaz.
4.2. Mesleki ve teknik yeterliğe İlişkin belgeler ve bu belgelerin taşıması gereken kriterler;
4.2.1. İş deneyim belgeleri
Son on beş yıl İçinde bedel İçeren bir sözleşme kapsamında taahhüt edilen ve teklif edilen bedelin %50 oranından az olmamak üzere İhale konusu İş veya benzer İşlere İlişkin İş deneyimini gösteren belgeler.
4.2.2. Organizasyon yapısı ve personel durumuna İlişkin belgeler*
4.2.3. Makine, teçhizat ve diğer ekipmana İlişkin belgeler**
4.3. Bu İhalede benzer İş olarak; 26038 sayılı ve 29.12.2005 tarhli RESMİ GAZETE'de yayınlanan Yapım İşlerinde İş Deneyiminde Değerlendirilecek Benzer İşlere Dair Tebliğde belirtİlen A/I-A/II-A/III-A/IV-A/V Grubu İşler İhale konusu İş veya benzer İşe derik sayılacak mühendislik veya mimarlık bölümleri İnşaat veya Ziraat Mühendisliği
5- Ekonomik açıdan en avantajlı teklif sadece fiyat esasına göre belirlenecektir.
6- İhaleye sadece yerli İstekliler katılabilecektir.
7- İhale dokümanının görülmesi ve satın alınması:
7.1. İhale dokümanı, İdarenin adresinde görülebİlir ve 150 Türk Lirası karşılığı İl Özel İdaresi Çevreyolu üzeri Ek Hizmet Binası Kerestecİler sitesi Karaağaç Mah. Destek Hizmetler Müdürlüğü adresinden satın alınabİlir.
7.2. İhaleye teklif verecek olanların İhale dokümanını satın almaları zorunludur.
8- Teklİfler, İhale tarih ve saatine kadar İl Özel İdaresi Çevreyolu üzeri Ek Hizmet Binası Kerestecİler sitesi Karaağaç Mah. Destek Hizmetler Müdürlüğü adresine elden teslim edİlebİleceği gibi,aynı adrese İadeli taahhütlü posta vasıtasıyla da gönderİlebİlir.
9- İstekİler teklİflerİnİ, her bİr İş kaleminin mİktarı İle bu İş kalemlerİ İçİn teklİf edİlen bİrİm fİyatlarının çarpımı sonucu bulunan toplam bedel üzerİnden teklİf bİrİm fİyat şeklİnde verİlecektİr. İhale sonucu üzerİne İhale yapılan İstekİyle bİrİm fİyat sözleşme İmzalanacaktır.Bu İhalede, İşİn tamamı İçİn teklİf verİlecektİr.
10- İstekİler teklİf ettİkİerİ bedelİn %3'ünden az olmamak üzere kendİ belİrleyecekİerİ tutarda geçİcİ teminat vereceklerİdİr.
11- Verİlen teklİflerİn geçerlİlİk süresİ, İhale tarİhİnden İtİbaren en az 30 takvİm günüdür.
12- Konsorsİyum olarak İhaleye teklİf verİlemez.

* TEKNİK PERSONEL LİSTESİ

Adet	Pozisyonu	Mesleki Unvanı	Mesleki Özellikleri
1	Mühendis	İnşaat veya Ziraat Mühendis	En az 5 yıl deneyimli
1	Tekniker	İnşaat Teknikeri	En az 5 yıl deneyimli
1	Topoğraf	Topoğraf	En az 5 yıl deneyimli

** İSTENEN ASGARİ ANA EKİPMAN LİSTESİ

Sıra	Ekipmanın cinsi ve Özellikleri	Gereken Minimum adet
1.	KAZICI YÜKLEYİCİ	1
2.	KAMYON	1
3.	SU TANKI	1

B.No: 3311 Doğu Yayın No: 73 14/08/2009

doğu
Günlük Haber Yorum Aktüelite Gazetesi
V. Recep Yazıcıoğlu Cad. No: 57 ERZİNCAN
Tel - Fax : 224 24 25-26
e-mail : [illegible]

Sahibi: H. İbrahim Özdemir
Yazı İşleri Müdürü: Naim Çakır

Ermat Ofset
V. Recep Yazıcıoğlu Cad. No: 57
ERZİNCAN
Tel: 224 24 25 -26

e-mail: ermatofset@yahoo.com
Abone:
Yıllık 60.00 TL
6 Aylık 30.00 TL
Aylık 6.0 TL
Şehir Dışına PTT masrafı ilave edilir.

İlan tarifesi

Resmi İlan Satırı(en)	7.00 TL
Genel Kurul İlanları	45.00 TL
Özel İlan, Reklam satırı	1.50 TL
Zayi	10.00 TL
Tefrik - Başlığı	50.00 TL
Günü Geçmiş Gazete	50 Kr

günün takvimi
14 Ağustos 2009 Cuma
SAYI: 9634

Sürücülere önemli uyarı

Erzincan Otomobilciler ve Şoförler Odası Başkanı Bedir Limon, yaz aylarıyla birlikte kaza riskinin yükseldiğine dikkat çekerek, sürücülerin yorulduklari zaman mutlaka istirahat etmeleri uyarısında bulundu.

Bedir Limon, sıcak havalarla birlikte sürücülerin dikkatlerinin azaldığını belirterek, "Sıcak havalarla birlikte özellikle kamyon ve otobüs sürücülerinin dikkatleri dağılmaktadır. Bunun için sürücülerimizi özellikle dikkatli olmasi gerekir. Yorulduklan zaman kesinlikle araçlarını bir dinlenme tesisine çekerek istirahat etmeleri ve dinlendikten sonra yola devam etmeleri; olumsuzlukların önüne geçilmesinde etkili olacaktır. Bunun yanında okulların tatile girmesiyle de şehir içi trafiğinde bir artış yaşanmaktadır. Gerek yaya, gerek araç trafiğinde kurallara uyulması olabilecek ölümsüzlükleri önleyecektir.

Sürücülerimizin yapılan uyarıları dikkate almaları, canı ve mal güvenliğini artıracağı gibi milli servetimizin de korunmasını sağlayacaktır" dedi.

Erzincan Otomobilciler ve Şoförler Odası Başkanı Bedir Limon sıcak havada araç sürücülerinin her zamankinden daha dikkatli olmalarını istedi

Arşiv

Yerli ürün bereket

Erzincan'da Sebze halinde yerli ürünlerin gelmesiyle birlikte fiyatlarda düşüş yaşanıyor. Başta yerli domates, biber, salatalık ve kabak gibi ürünler ilgi gör

Erzincan'da artık vatandaş yerli ürün tüketmeye başladı. Ağustos ayı ile birlikte çiftçi ürünlerini satmaya başladı. Bu vesile ile birlikte Erzincan Sebze Halinde büyük bir canlılık yaşanmaya başladı.semt pazarlarında da yerli ürünlerinin pazara sunulduğunu belirten Serdar Yener vatandaş bol bol sebze ve meyve tüketmeye başladığını vurguladı. Fiyat olarak ta büyük bir düşüş olduğunu vurgulayan Yener fiyatları açıkladı. Sebze halinde domates 70 kuruş, elma 50 kuruş, biber 70 kuruş, şeftali 1 TL, armut 1.5 TL, fasulye 1 TL kabak 50 kuruş ve salatalık 70 kuruştan satılıyor. Ramazana girilmesi ile birlikte fiyatlarda düşüş beklendiğini söyleyen Yener Erzincan ürünlerinde herhangi bir hormonun olmadığını açıkladı.

Onları yalnız bırakmayın

Erzincan 100. Yıl Atatürk Huzurevi'nde kalan 70'in üzerinde yaşlı vatandaş devlet tarafından en iyi şekilde barındırılıyor. Ancak onların içindeki acı, hüzün ve hasret sağlanan tüm imkanlara rağmen bitmiyor

Kemal Arduç

Erzincan 100. Yıl Atatürk Huzurevi'nde korunmaya muhtaç onlarca yaşlı devlet imkanları ile en iyi şekilde barındırılıyor. Her biri çeşitli nedenlerle huzurevinde barınmak zorunda kalmışlar. Bir çoğu doğduğu ve büyüyüdüğü baba toprağında ikamet etmeyi istiyor ancak imkanlar ve şartlar buna izi vermiyor. Dayısı ve görüşlerini aldığımız bir çok yaşlıya; neden buradasın? Diye sorduğumuzda; gözler doluyor ve derin bir ah çekiliyor. Nedenini sorulmamasını istercesine insanın gözünün içine bakan yaşlılar, kendilerini fazlalık olarak gördüklerini söylüyorlar. Hayattan hiçbir beklentilerinin olmadığını söyleyen yaşlıların bir bi bakan yaşlıların şimdilerde evlatları tarafından terk edilmeleri bununla da kalmayarak ziyaretlerine dahi gelinmemesi huzurevindeki yaşlıları daha da kahrediyor. Evlatlarından hiçbir beklentilerinin olmadığını devlet en küçük ihtiyaçlarına varana kadar imkan sağladığını belirten yaşlıların tek istediği ise bir kez olsun hal ve hatırlarının sorulması. Bunu dahi yapmayan evlatların çoğunlukta olduğunu gözlemlediğimiz huzurevinde, yaşlıların öz evlatları için söylediği kelimeler, sarf ettiği cümleler bir evladın duyması kadar acı bir durumun olamayacağı gözlemlendi. Ölüme kadar hiçbir yakınlarının sahip çıkmadığını belirten yaşlılar, öldükten sonra ne olduğunu bilmediklerini belirterek; "bari hiç sahip çıkısınlar da ortada kalmayalım" dediler Huzurevinde kalan yaşlılarla yaptığımız sohbette, çocuklarına atlemde bulunarak ilk söylediği sözler; "Bizler anne baba olarak bir çok nüfus büyüttük onlar bir nüfusa bakamadılar yazıklar olsun" dediler.

Bir çoğu, imkansızlıklar içerisinde hayatını sürdürdüğünü hatırlatarak, yaşadıkları tüm zor şartlara rağmen çocuklarını sağlıklı bir şekilde yetiştirdiklerini, yuva sahibi yaptıklarını söylediler. Gençlik yıllarında çocuklarının kimseye muhtaç olmaması için gecelerini gündüzlerine katıklarını söyleyen görüştüğümüz huzurevi sakinleri; "üzerimize giymedik çocuklarımıza giydirdik, yemedik çocuklarımıza yediridik. Ama gel gör ki, ne bakanımız var ne de eldemiz. Devletimiz sağolsun bize yaşlılık maaşı veriyor, harçlığımızı çıkarıyoruz, en önemlisi yediriyor içiriyor sağlığımıza ilgileniyor. Ama bir söz var; bülbülü altın kafese koymuşlar yine vatanını demiş, benda doğduğum ve büyüdüğüm yerde kendi yuvamda çocuklarımla olmayı isterdim. Ancak vefasızlığın en büyük örnekleri burada. Bir çoğumuzun çocuklarının maddi imkanı ve hali yakın yerinde evleniyor bizi unutuyorlar. Öylesi de var ki; adeta annesi yada babasının ölmesini bekliyor ki geride kalan mirasını alsın. Öyle insanlar var ki, her binanın çeviği çile farklı. Allah yardımcımız olsun. Ancak tek isteğimiz bizi burasarda yalnız bırakmasınlar. ziyaretimize gelsinler" diye konuştular.

Dut yetiştiriciliği teşvik edilmeli...

Erzincan Ticaret Borsası Yönetim Kurulu Başkanı Osman Keylan gazetemize yazdığı açıklamada, Erzincan'da yetiştiriciliği yıllardan güne azalan dut yetiştiriciliğinin teşvik edilmesi gerektiğini söyledi..

Kemal Arduç

Osman Keylan yaptığı yazılı açıklamada "Her iklim koşulunda yetişmeyen dut meyvesi yıllardan beri Erzincanımız'da en iyi şekilde yetiştirilmiştir. Fakat günümüzde dut yetiştiriciliğinin azaldığı gözden kaçmaz bir hale gelmiştir.

Buna bağlı olarak duttan üretilen pekmez ise vatandaşlarımız tarafından aranan bir ürün haline gelmiştir. Organik şartlarda üretilen dut meyvesi kurutulmuş olarak değerlendirilmesinden başka kuru yemişçilikte de çok çeşitlendirilir.

Bunun için bizler Ticaret Borsası olarak dut yetiştirilmesinde ve teşvik edilmesinde çok faydalı olacağına inanıyoruz.

5'te

İşe giderken hayatını kaybetti

Erzincan'da dün sabah saatlerinde işe gitmek üzere evinden ayrılan Enver Arabacı (55) Ordu Caddesi'nde yürürken aniden rahatsızlandı. Yere yığılar Arabacı'nın kalp krizi geçirdiği tahmin ediliyor

5'te

29 yıl
doğu
ERZİNCAN'IN GÜNLÜK HABER YORUM AKTUALİTE GAZETESİ
15 AĞUSTOS 2009 CUMARTESİ YIL: 29 SAYI: 9635 FİYATI: 25 YKr
ISSN 1301-1924

MHP'den gazetemize ziyaret

Geçtiğimiz haftalarda MHP il kongresinde yapılan seçimlerde değişen il ve merkez ilçe başkanları gazetemizi ziyaret ettiler

5'te

Erzincan Domatesi pazarda

Erzincan'da üretimi yoğun olarak yapılan domates pazardaki yerini aldı. Uluköy Beldesinde domates tarlalarında incelemede bulunan belediye başkanı Yaşar Kocatürk, domatesin beldenin en önemli gelir kaynağı olduğunu söyledi. Öte yandan geçtiğimiz ay havaların yağmurlu geçmesinin mahsülün gecikmesine sebep olduğu belirtiliyor

Kemal Arduç

Erzincanlı domates üreticileri ürünlerini hasat etmeye başladı. Yıllık 60 bin tonun üzerinde domates üreten Erzincan, bölgenin de büyük oranda ihtiyacını karşılıyor.

Yaklaşık 12 bin dekarlık alanda domates ekiliği yapılan Erzincan her geçen yıl domates merkezi haline gelmeye başladı. Yaklaşık 12 bin dekarlık alanda domates ekiliği yapılan Erzincan her geçen yıl domates merkezi haline gelmeye başladı. Uluköy'de domates tarlalarında incelemelerde bulunan Uluköy Belediye Başkanı Yaşar Kocatürk, Erzincan'da her yıl değişmekle birlikte yılda ortalama 60 bin ton domates üretimi gerçekleştirildiğini söyledi.

5'te

Yeryüzünde bir cennet: Kemaliye ve Evleri Fotoğraf Sergisi...

5'te

OBJEKTİF
Şefik ARAS

ŞEHİR İÇİ ULAŞIM VE OTOBÜS SİSTEMİ

Yazısı Sayfa 3'te

Refahiye'de organik çilek meyveciliği ön planda

Sayfa 6'da

Ormanlarımıza sahip çıkalım !

Yaz aylarında meydana gelen orman yangınları ormanlarımız için en büyük tehdidi oluşturuyor

3'te

Dondurmada dikkat edilecek hususlar..

Sıcak havaların vazgeçilmezi dondurma alırken nelere dikkat etmeliyiz? Serinlemek isterken sağlığımızdan olmayalım..

5'te

Tarihten Sayfalar

Fatih Sultan Mehmed'in Karaman Seferi

Kaynaklarımız bu konuda su bilgiyi verirler: Karamanoğlu, birkaç haramzade tutup, her birini bir taileye berdar edip, biri Germiyanoğlu dur diye Kütahya üzerine, biri Menteşeoğludur diye Menteşe yöresine, biri de Aydınoğludur diye Aydın vilayetine göndermişti. Bunlar, o vilayetleri talan edüp halka karsı olmadık işkenceler yapıp, sağlarlar saldılar.

Kendisi de edepsizlik ve şirrette yardımcıları olan adamları ile Aliaye üzerine yürümüştü. O günlerde Özgüroğlu Isa Bey, Anadolu Beylerbeyi idi. Karamanoğlu'nun uygunsuz davranışlarını ve cezalandırılması gereken işlerini tahta (Padişah) arz etmiş, Karaman'la savaşmak için izn istemişti. Genç hükümdar, Isa Bey'in böyle zor bir hizmeti başaramayacağını düşünerek onu görevinden alır.

Boşalan bu görevi Vezir Ishak Paşa'ya tayin eder. Anadolu Beylerbeyi olan Ishak Paşa, bas kaldıran bu kalabalığı dağıtmak üzere öncü olarak gönderir. Padişahın kendisi de devlet ve ikballe Gelibolu Boğazı'ndan geçip Bursa'ya gelir.

Genç hükümdar, Karamanoğlu Ibrahim Bey'in, bu faaliyetleri ile kendisine bağlı olan Akşehir, Beyşehir ve Seydişehir gibi yerleri işgal etmesi üzerine, ilk seferini Karamanoğlu üzerine yapmak zorunda kaldı. Bu arada bir taarruza maruz kalmamak için Rumeli Beylerbeyi olan Dayı Karaca Paşa'yı, Rumeli askeri ile Sofya'da bıraktı. Sultan Mehmed, Ishak Paşa'yı Karaman'a doğru göndermekten, kendisi de onu takip etmeye başladı.

Bursa yolu ile Karaman toprakları üzerine hareket ettiği zaman, veraset iddia ederek ayaklanmış olanların tamamının Karaman'a ilticâ ettiklerini işitmişti. Yasi Ibrahim Bey ise artık her şeyden ümidini kesmişti. Isyan için kışkırttığı bütün elemanlar, hareketten kalmış. Fatih'in geldiği yerlerde de halkın ona tâbi olduğunu görmüştü.

Devamı Var

Sağlık ve Hastalıklar

Diyabetli çocuklar yaşamlarını renklendiriyor

Bazı işlerde çalışanlar saatlerce ayakta durmak zorundadır. Bu tip işlerde çalışan hanımların ayaklarına baktıkça çoğu zaman içim gider, keşke ayıp olmasa da söyleyebilsem, 'Bu yüksek topuklu, dar burunlu şık ayakkabılar ileride problem çıkarabilir. Çalışırken şöyle rahat, parmaklarınızı sıkıştırmayan, tabanı destekli bir şeyler giyseniz' diyebilsem diye içimden geçirim hep. Yürüyüş sırasında her adımda eklemlerinize, dizlerinize ve bel kemiğinize çeşitli yükler gelmektedir. Hele kilo probleminiz varsa her attığınız adımda vücudunuza özellikle bu bölümlerine ne kadar basınç geldiğini düşünürseniz, yürüyüşe uygun ayakkabı seçiminin önemi bir kez daha ortaya çıkar.

Yürüyüşe uygun, topuk kısmı esnek ve kalın olan hatta hava dolu olan çok çeşitli yürüyüş ayakkabıları var. Bunların taban destekli olanları sizi daha da rahat ettirecektir. Eğer ayaklarınızla ilgili en ufak bir probleminiz varsa ilgili uzmanlardan bilgi alıp onların önerilerine göre hareket edin. Bugünden uzmanı tarafından yapılacak önerilere uymak, yıllar sonra sizi ciddi problemlerden kurtaracaktır.

Devamı Var

Komik Fotoğraflar

bugün ne pişirsem'

Havalı Köfte

2 Çorba Kaşığı But
2 Adet Yumurta
3 Adet Havuç
3 Adet Patates
½ Adet Soğan
1 Dilim Bayat Ekmek İçi
1 Tatlı Kaşığı
Köfte Baharı
1 Çay Kaşığı Kırıyon
5 Diş Sarımsak
Tuz

Muttak robotunda, patatesleri, havuçları, sütü, yumurtaları, sarımsak ve tuzu pürüzsüz bir kıvama getiriniz. Patates ve havuçları doğan pureyi bir tarifte bekletelim...

Kıymaya rendelenmiş soğanı ekleyelim. Bayat ekmek içini ufalayalım. Dodamış sarımsakları ekleyelim. Köfte baharını, kırıyon ve tuzu ekleyelim. Köfte harcı dolu bir hamur haline gelene kadar yoğurulur.

Orta büyüklükteki bir tepsiyi düzgün bir şekilde yağlayalım. Isıtmış fırında köfte harcını yer yerini çevirelim. Tepsiyi fırından alıp, üzerine kaşar peyniri serpip, tepsiyi tekrar fırına sürelim; 15 dakika pişirelim. Fırından alınca sonra

Dilimler şeklinde kesilirsi. Her dilimin ortasına 1 dilim domates ve isteğe biber yerleştiriniz.

Sos için tüm malzemeyi karıştırınız. Servis tabağına önce sosu yayınız, köfte dilimi üzerine yerleştiriniz ve sıcak yiyelim.

En akıllı deli

Bir gün doktorlar, tımarhanede yapılan toplantıda en akıllı delinin seçecekleriyle. Bir gün delilerden biri bahçede bulunan havuza doğru boğulmak üzereymiş. Delilerden bir hanımın yanındaki arkadaşını kurtarmaya çalışmış. Bu gördüğü doktorlar arkadaşını kurtaran delinin yanına çağırmışlar ve "seni en akıllı seçiyoruz" demişler. Doktorlardan biri: "Peki kurtardığın arkadaşın sana teşekkür etsin" demiş. "Gelemez ki" Doktor: "Neden gelemez" Deli: "Çünkü kuruması için onu astım."

Şiir Gezgini

ÇİÇEK

Kimi zaman bir çocuk oldum gülüşlerinde şımaran, kimi zaman bir kadın;
dokunuşlarında kendini bulan...
Ama! En çok da inkârsızın oldum...

Her gelişimde bir kez daha gönderdiğin oldum...
İnanmadığın, Yenmediğin,
üzerinden atlayamadığın korkuların oldum...
Ağladığın, bağrıdığın ya da
özlediğin ışıyanın oldum, sessizce boşalan
gözyaşların, bekleniğiğin oldum...
Yüreğindeki kadın ben olmak isterken yüreğine
sığınan ve teslanacak olan
bir anı oldum... Hakettiklerinin, artık yıslar dediklerinin ve herşeyin olmak isterken
belki de hiçbir şeyin oldum... Söylesene ben
gerçekten senin neyin oldum?
Senin hep uzaklan çağırıyordu, ben üstüme
alındım, sana geldim...
Bilseydim, bana ait olmayan bir seslenişi
sahiplenir miydim?

Şimdi bir mevsimlik aşk kaldı avuçlarımda sadece
bir mevsim yaşanan
ama bir ömür gibi gelen aşk... Kalbime henüz
söyleyemeden gittiğini,
öğrenirse onun da acı çekmesinden korkuyorum... Seni halen
benimle biliyor ve seviyor ama ben kalbime ilk
defa yalan söylüyorum...
Gitmi! Sevdamın yokluğuna alışabilirim belki ama
sesinin uzak yollarını
sonunda olması acıtıyor içimi...
Bakkınlığın en büyük silahıydı,
Gücünlüğünle vurdun beni ast acı olan, canımı
[illegible] ölümle...

Pelin Onay

Kıssadan Hisseler...

TITİZLİĞİN BÖYLESİ

İslam dünyasında Kur'an'dan sonra en güvenilir kaynak Sahih-i Buhari adındaki hadis kitabıdır. İsmail el-Buhârî-nin Hz. Peygamber'in hadislerini toplamaya kendini vakfettiği, yılın bir hadisi okumak ve almak için dere tepe dolaştığı günlerce, haftalarca yol kattettiği anlatılıyor.

Kendisine birçok sahabi ile görüştüğü bilinen birinden söz edildi. Çok zaman yaptığı gibi uzun bir yol katederek bahsedilen adamı buldu. Fakat adamı bulduğu sırada kazandığı boşanmış olan devesini boş torba ile aldatarak yakalamaya çalıştığına şahit oldu. Bu halde hiçbirşey sormadan geri döndü. Niçin boş döndüğünü, birkaç hadis not etmediğini soranlara şöyle cevap verdi:

- Ben devesini aldatarak yakalamaya çalışan adamın rivayet edecegi hadise güvenmem.

MAL SEVGİSİ KALBİ KAPLAMAMALI

Büyük fikih (hukuk) bilgini, Hanefi mezhebinin kurucusu İmam-ı Azam Ebû Hanife'nin (Vili yüzyıl) ilmî faaliyetleri yanında ticaretle da meşgul zengin bir zat olduğu malumdur. Bu büyük insan gündüz eğleye kadar mescitte talebelerine dersler verir, öğleden sonra da ticari işleri ile uğraşırdı. Bir gün dersi verdiği sırada bir adam mescidin kapısından seslendi:

- Yıkılmış olmuş bahçe... İmamın ticari mal taşıyan gemileri mevcut!

İmam-ı Azam bir anlık tereddütten sonra:

- Elhamdulillah dedi.

- Bir müddet sonra ayrı bir adam yeniden gelip haber verdi:

- Ya imam, bir yanlışlık oldu, batan gemi senin değilmiş.

İmam bu yeni haberi de:

- Elhamdulillah, diyerek mukabele etti. Haber getiren kişi hayrete düştü:

- Ya imam, geminin batıp diye haber getirdik "Elhamdulillah" dedin. Batan geminin senin olmadığını söyledim yine "Elhamdulillah" dedin. Bu nasıl hamdetme böyle?

İmam-ı Azam izah etti:

Karikatür

BİLİMTEKNOLOJİ

Sık karşılaşılan teknik sorunlara çözümler

İnternetten edinilen kişisel bilgileri kullanan dolandırıcılık modelleri gün geçtikçe artıyor. Facebook hesabı açan herkesin kişisel bilgilerinize ulaşmanın engellenmesi için profilinizi yalnızca arkadaşlarınız görülebileceği şekilde ayarlamak yararınıza olur. Ekran Kartı Oyuncular için ölüm kalım konusu. Piyasadaki ekran kartlarının neredeyse hepsi ya NVIDIA GeForce ya da AMD ATI'den yonga ailesinden birine bağlı. Ancak marka ve yongaların kendine has avantajları var ama şüphesiz iki marka da grafik hızlandırma konusunda çok başarılı ürünler sunmaktadır.

Bütçeniz arttıkça performans da orantılı olarak artacaktır.

Üst düzey yongalar daha fazla işlemci gücü var, belli bir zaman dilimde daha fazla veri veya doku çizebilirler. Basit ofis işleri gibi sıradan bütün ekran kartları yeterdir. Ancak ya da NVIDIA'nın GeForce GTX 200 serisi ya da AMD'nin ATI Radeon X000 serilerine göz atabilirler. Her halükârda ekranınızın rahatsız olmaması için ekran kartı çalışacağınız çözünürlükte en az 75 Hz'de monitörler içinyi monitör tasarımı hazırlandığını kontrol edin.Ekran kartlarına ait cinsinden üç saat hızından bahsedilir. Ancak saatli grafik işlemcinin daha hızlı olması hızı, ekran kartının bütünleşik belleyle grafik işlemcisi arasında veri aktarım hızı. Sağlıklı hızıyla karttan grafik cihazını sağlamak ve analog dönüştürücünün hızdır. Bazı ürünler, resim ve doku sıkıştırmak için kullanılan belleklerini kullanır.

Performansı belirleyen en önemli diğer bir mikta da daha fazla belleğin daha iyi performans demek olduğunu söylemekte. 512 MB bulıklı bir kart ofis işleri için yeterli ancak oyun ve video uygulamaları için en az 512 MB ya da 1 GB tavsiye edeni. 50 LED ekranlı yarta 512 MB belleki GeForce 5000 ve Radeon HD4550 serisi bir ekran kartı yeterli sınız ki 2 boyutlu grafiki oyunlar ya da fazla gereksinimi olmayan 3 boyutlu oyunlar için yetersi olacaktır 3 boyutlu oyunlar çıkmadan oynamak için 100 - 200 LED'li bir ürüne bakın.

Devamı Var

Ormanlarımıza sahip çıkalım

Yaz mevsiminin gelmesiyle birlikte orman yangınlarında da risk artıyor

Kemal Arduç

Orman yangınlarıyla daha etkin mücadele için Erzincan Orman İşletme Müdürlüğü personeline olası yangınlara karşı gerekli eğitimi verdi. Orman İşletme Müdürlüğü yetkilileri, yaz mevsimiyle birlikte orman yangınlarına karşı daha etkin mücadele edebilmek amacıyla haberleşme ve gözetleme kulelerinde görev yapan personelin daha dikkatli olmaları için bilgilendirdiklerini söylediler.Yıl içerisinde il genelinde yaklaşık 50 civarında yangın meydana geldiğine dikkati çeken yetkililer, "Ormanlarımızı yangına karşı koruyabilmek için vatandaşlarımız ve personelimizin işbirliği içinde 24 saat görev başındayız. Orman yangınları ile ilgili olan 1 Haziran-15 Ekim mühletinde orman yangınları çıkış arazi olup bu zaman dilimnde ormanlara giriş ve çıkış kontrol altına alınacak Erzincan'da ormanlarımız 157. 000 hektar olup ülke ortalamasının çok altındadır. Mevcut varlığın artması için çok yoğun ağaçlandırma ve gençleştirme çalışmaları devam etmektedir.

Erzincan halkımız geçmişte olduğu gibi bu senede bu varlığımızın korunması adına gerekeni yapacağından kurum olarak şüphemiz yoktur. Ülkemizde çıkan orman yangınlarının yüzde doksan yedisi insan kaynaklı ihmallerdir. Bu ihmaller sigara anız yakılması piknik ateşi gibi hiç önemsenmeyen hareketler olup çok küçük ihmallerden yüzlerce yılda meydana getirilen varlığımız yok olmaktadır.

Bu nedenle kurumumuzda yalnızca orman yangınları ve kaçakçılıkla ilgili 177 nolu orman yangın ihbar [illegible] yangınına müdahale için [illegible] dir. Çünkü mevcut bir orman yangınına yarım saat içinde ulaşması zorunlu olup bu süre aşarsa yangını kontrol etmek mümkün değildir. Değerli Erzincan halkının yeşile olan sevgisine güveniyor ve saygılanmızı sunuyoruz." dediler.

ŞEHİR İÇİ ULAŞIM VE HAVUZ SİSTEMİ

Objektif

Şefik ARAS

Bir süredir Erzincan'ın gündeminde olan, "Minibüslerin bir havuzda toplanması" çalışmalarına olumlu, yada olumsuz tepkiler var:

Belediye Başkanı Yüksel Çakır; Konuyla ilgili olarak minibüsçü esnafı ile toplantılar yapıldığını.. Görüşlerin alındığını ve ortaya çıkacak duruma göre, faydalı olacağına inanılan "Havuz Sisteminin" hayata geçirileceğini söyledi.

Bu arada; konuyu değerlendiren, Erzincan Şöförlar ve Otomobilciler Derneği Başkanı Bedir Limon, basında yer alan açıklamasında, kuşkularını ifade etti.

Cemiyet Başkanı Limon; Minibüsçülerin bir havuzda toplanması ve yerine belli sayıda otobüsler konulmasının, esnafı mağdur edeceğini, şuanda çalışan 180 minibüsün yerine 80 yada 90 otobüsün konulmasıyla, bir kısım esnafın işinden olacağına dikkat çekti. Bununla birlikte konuya ilişkin araştırmalarını sürdürdüklerini belirtti.

Diğer bir görüş ise; Havuz sistemiyle masrafların azalyacağı ve şehir içi trafikte rahatlama olacağı şeklindedir.

Kuşkusuz, arayışların amacı; Hem Erzincan şehrine ve hemde insanına hizmetin kalitesini yükseltmektir. Ayrıca daha ekonomik olarak hizmetin yürütülmesidir.

Öyle anlaşılıyor ki; Şehir içi ulaşımda yeni bir sistemin kurulmasını amaçlıyan Erzincan Belediyesi'de, Şoförler ve Otomobilciler Odası da, peşin hükümlü değildir. Konunun enine boyuna araştırılmasından yanadır. Başka illerdeki uygulamalardan da bilgi toplanarak, düşünülen yeni sistemin olumlu yada olumsuz yanlarının tam olarak belirlenmesi ve buna göre bir karara varılmasını istemektedir..

Şehir içi ulaşımda yeni bir sistemin uygulamaya konulması düşünülürken, etraflı bir araştırmanın , soruşturmanın, ve elbet bu arada bizzat minibüsçü esnafının, onları temsil eden odanın ne düşündüğünün belirlenmesinin doğru bir yöntem olduğuna şüphe yoktur.. Toplu taşımada, toplumun menfaatını düşünmek, rahatını, konforunu göz önüne almak gerekir.

Devam ettiği belirtilen; konuya ilişkin araştırmalardan, umulan; Yeni sorunlar ve sıkıntılar yaratılmaması,. Hem halkın ve hemde minibüsçü esnafının, uygulamaya konulacak sistemden, memnun kalmasıdır.

Bekliyelim görelim, değerlendirmelerin sonucunda nasıl bir sonuca varılacak?

Trafik kazaları arttı

Havaların ısınmasıyla birlikte Erzincan'da trafik kazalarında adeta patlama oldu. Şehir içi günlük kaza sayısı üç, beşten aşağı düşmüyor

Kemal Arduç

Erzincan'da havaların iyice ısınmasıyla birlikte trafik kazaları da beraberinde aşırı derecede artış gösterdi.

Şehir merkezinde maddi hasarlı trafik kaza sayısı günlük 5'ten aşağı düşmüyor.

Trafik kazaları çoğu zaman [illegible] hız nedeniyle meydana gelirken bilinçsiz sürücü ve bilinçsiz motosiklet kullananların trafikte büyük tehlike oluşturuyor Erzincan Emniyet Müdürlüğü, motosiklet sayısının hızla artması ile motosiklette kazaların da arttığını belirterek, motosiklet kullanımı sırasında dikkatli olunması uyarısında bulunuldu. Sürücülerin daha dikkatli olmalarını isteyen emniyet yetkilileri sıcak havalardan dolayı stres ve dalgınlığın fazla olduğu belirtildi

ÇOCUKLARINIZA MOTOSİKLET ALMAYIN"

Aileleri 20 yaşından küçük çocuklarına motosiklet almaması konusunda uyaran yetkililer Son sürat giden bir araç kaza yaptığında, aracın kaportası ne hale geliyorsa motosiklet kazalarında da insan vücudu o hale geliyor. Kırıklar, uzuv kayıpları, hatta ölümle sonuçlanıyor. Aileler çocuklarına hediye olarak bu kadar tehlikeli bir şey almamalı.

En hafif bir motosiklet kazasında bile 6 ay tedavi gerekiyor, çünkü derin yaralar oluşuyor denildi

Son Dakika, Siyaset, Ekonomi, Sağlık, Spor, Sanat, Tarım ve daha neler neler

www.dogugazetesi.com.tr

Yaşananlardan haberiniz olsun diye

H. İbrahim Özdemir'in "Eyvah" adlı romanı Osmanlı dönemindeki Erzincan tarihine ışık tutuyor.

doğu yayınları
V. Recep Yazıcıoğlu Cad. No: 57 ERZİNCAN

Fiskobirlik'te sular durulmuyor

FINDIK SEN, Tüm Köy Sen ve Halkevleri Giresun Şubesi'nden oluşan sivil toplum örgütlerince düzenlenen kampanya sonrası toplanan 100 imzanın FİSKOBİRLİK'e verilişi sırasında, üreticiler ile polis arasında arbede yaşandı.

FINDIK SEN, Tüm Köy Sen ve Halkevleri Giresun Şubesi'nden oluşan sivil toplum örgütlerince düzenlenen kampanya sonrası toplanan 100 imzanın FISKOBİRLİK'e verilişi sırasında, üreticiler ile polis arasında arbede yaşandı.

Bugün sabah saatlerinde üç sivil toplum örgütlerinin üyeleri ile bir grup fındık üreticisi yaklaşık 50 kişilik grup FISKOBİRLİK Genel Müdürlüğü binası önünde toplandı.

FISKOBİRLİK Genel Müdürlüğü önünde polis tarafından geniş güvenlik önlemi alınırken, genel müdürlük binasına sadece 5 kişinin girişine izin verildi. Bu duruma tepki gösteren, bir üretici kendisinin de gireceğini belirterek, binaya girmeye çalıştı. Bu sırada üretici ile polis arasında arbede çıktı. Bazı grup üyelerinin de destek vermesi üzerine, polis ile üreticiler arasında arbede yaşandı. Arbede büyümeden polisin sağduyusuyla ona erdi.

Sivil toplum örgütleri temsilcileri FISKOBİRLİK Genel Müdür Müşaviri Mustafa Öztürk ve Koopetifler Müdürü Nadir Şimşek ile görüşerek, topladıkları imzaları teslim ettiler.

Halkevleri Giresun Şubesi Başkanı Sedat Bora, sivil toplum örgütleri adına yaptığı açıklamada, Giresun, Bulancak ilçesi ve Ordu'da, üreticinin mağduriyetini FISKOBİRLİK yetkililerine iletmek adına imza kampanyası düzenlediklerini söyledi.

Bora, topladıkları 100 imzayı FISKOBİRLİK yetkililerine ilettiklerini ve sonuçlarının takipçisi olacaklarını sözlerine ekledi.

Tarihe geçen bayan başkan vekili

29 Mart 2009 Mahalli İdareler seçiminde Belediye meclis üyeleri olarak seçilen AK Partili adayı Miyesser Ağın ve MHP adayı Leyla Koçyiğit Bayburt'ta Belediye Başkanı Ali Polat'ın izine ayrılmasının ardından başkanlık görevine ilk defa bir bayan meclis üyesi vekalet edecek. Başkan Ali Polat'ın izinde olduğu süre içerisinde görevini vekaleten AK Partili meclis üyesi Miyesser Ağın yürütecek olan Ağın, öncelikle Belediye tarihinde bayan meclis üyesi olarak başkanlığı vekaleten yürütecek olmasından dolayı gurur duyduğunu söyledi. Ağın, bir bayan olarak Bayburt'taki bayanların siyaset yapması gerektiği belirterek, bayanların şehrin görsel güzelliğine katkı sağlayabileceğini kaydetti.

Meclis üyeliği döneminde bayanlar için önemli projelerinin olduğunu dile getiren Ağın, Belediyenin imkanları dahilinde bunları hayata geçireceklerini söyledi.

Yakutiye'de virane evler temizleniyor

Erzurum'un Yakutiye ilçesinde bulunan virane yapılar belediye ekipleri tarafından temizleniyor

Erzurum'un Yakutiye İlçesinde bulunan virane yapılar belediye ekipleri tarafından temizleniyor.

Erzurum'un eski mahallelerinden olan Yakutiye İlçesinde bulunan ve tehlike arzeden eski binalarla ilgili belediye ekipleri harekete geçti. Büyük çoğunluğu terk edilmiş evlerden oluşan binalar, belediye tarafından birer birer yıkılıyor.

Belediye Başkanı Ali Korkut, şehir merkezi olan bölgenin çeşitli nedenlerle terk edildiğini anımsatarak "Bu mahallelerde oturan insanlar zamanla evlerini terk etmiş ve yeni yerleşim bölgelerine göçmüşler. Bu mahalleler boşalmış, evler zaman içerisinde zamanla yıkılmaya yüz tutmuş, kapısı pencereleri kalmamış. Doğal olarak tehlikeli bu evler hırsızlık yapma sahip insanların barınağı durumuna da geldi. Bu bağlamda Emniyet Müdürlüğünden talepler geliyor. Tinercisi, uyuşturucu müptelalarının mekan tuttuğu böyle evler var. Merkez mahallelerimiz sakinlerinden, muhtarlarımızdan bu tür evlerin yıkılması için her gün ortalama talep alıyoruz. Ancak bunların tümünü yerle bir görmek bir maliyet gerektiriyor. Yıkılmaya yüz tutmuş, terkedilmiş evlerin en kötüsü kaldırılmasının da bir maliyeti var. Bu işler için dahi milyonlarca liralık bütçe gerekiyor. Oysa Yakutiye Belediyesi borçları ve işçi sorunu nedeniyle adeta eli kolu bağlanmışdurumda. Rutin hizmetlerimizi yapmakta dahi zorlanıyoruz."dedi.

Korkut, göreve geldikleri günden itiberen belediye sınırları içerisindeki metruk evlerin tespiti için özel bir birim kurduklarını belirterek "Herşeye rağmen bufür evlerin tespitini yaptırıyoruz. Zaman içerisinde de mahallelerimizi bu yıkık virane görüntülerden temizleme gayreti içerisindeyiz. Göreve geldiğimiz günden itibaren çeşitli mahalle ve semtlerde açılıyatı ve öncelliği dikkate alınarak 123 kayınaya yüz tutmuş binayı yıktık. 2 bin 29 kamyon, 42 bin 500 metreküp enkaz kaldırdık. Yıkılan binaların enkazını Sanayi tarafına alt kısmındaki bir bölgeye taşıyoruz. Daha sonra iş makinalarımız bu hafriyatı önceden kum ve hafriyat alınmak suretiyle oluşmuş çukurlara dokturuyorlar."diye konuştu.

Korkut, oldu maliyetler getiren virane evlerin kaldırılması ve diğer hizmetleri yapabilmek için kaynak arayışında olduklarını da belirtti. Korkut, belediyeciliğin yalnızca malı inhidamak evleri kaldırmak olmadığını, ancak bu yıkıntıların aynı zamanda Kentsel Dönüşüm Projesinin bir parçası olarak yapıldığını ifade etti.

Şehit ve Gazi aileleri başta olmak üzere, cezaevleri, hastaneler ve yurtlarda Ramazan ayı boyunca ziyaret programları hazırlayan Erzurum Müftülüğü, yoksul ailelere yönelik iftar programları düzenleyecek.

Erzurum'da Ramazan hazırlığı başladı

Erzurum Müftülüğü, yaklaşan Ramazan ayı öncesi hazırlıklarını tamamladı. Şehit ve Gazi aileleri başta olmak üzere, cezaevleri, hastaneler ve yurtlarda Ramazan ayı boyunca ziyaret programları hazırlayan Erzurum Müftülüğü, yoksul ailelere yönelik iftar programları düzenleyecek.

Erzurum Müftüsü Yakup Arslan, İHA'ya yaptığı açıklamada, Ramazan ayı dolayısıyla gerekli hazırlıkların tamamlandığını belirterek, Ramazan ayı boyunca Şehit ve Gazi ailelerini, hastaneleri, cezaevlerini ve yurtları ziyaret ederek özel programlar hazırlayacaklarını bildirdi.

Yoksul aileler için özel iftar programları düzenleyeceklerini anlatan Müftü Yakup Arslan, "Ramazan ayı, rahmet, bereket, birlik ve beraberlik ayıdır. Biz de bu ayın feyiz ve bereketinden istifade edebilmek için halkımızla iç içe olacak ve onlara Ramazan ayının güzelliklerini anlatacağız. Hastanelerde hastalarımızı ziyaret rinde bulunan kurmları ve tutukluhal ve hatırlarını soracak, onlara şifa, ve afiyet niyazlarında bulunacağız" diye konuştu.

Erzurum İl merkezinde Lalapaşa ve Camii'nde, Öğle Yatsı namazından önce vaaz programı organize edildiğini ve getiren Arslan, 22 ... mide de, ayın anlamı mukabele okunacağını söyledi Yine muhtelif camilerde haftanın çişik günlerinde Ramazan sonrası düzenleneceğini bulayan Yakup Arslan, "Ramazan ayını bilerek gerçekleştirdiğimiz bu etkinlikler ... nı zamanda insanlarımızı dini konularda bilgilendirmelerine de katkı sağlamış olacak. Bu aydan ne kadar ...

40 yıldır sobada kuru fasulye pişiriyor satıyor

Gümüşhane'nin Kürtün ilçesine bağlı Özkürtün beldesinde 40 yıldır lokanta işleten Osman Yıldız (70)'ın pişirdiği kuru fasulyenin ünü il sınırlarını aştı.

Gümüşhane-Tirebolu karayolu üzerinde yer alan beldede 40 yıldır mütevazı dükkanlarda hizmet veren Osman amca, yemeklerinde lezzeti sobada pişirmesine ve yerli ürünler kullanmasına bağlıyor. Diğer lokantaların aksine tüplü ocak yerine odun sobasında yemekleri pişiren Osman amca dükkanında yemek yiyen müşterilerinden ilgi görüyor.

Tek başına yaşadığı kantasında en çok satılan sulye türkdüğü fasulye olduğunu Osman amca, "Özellikle yaz aylarında pişirdiğim yemekleri çok seviliyor. Fasulye ve buradaki diğer yemekleri ze sulu yemekler ... et ve tavuk ağırlıklı yemekleri de sunuyoruz" dedi.

Erzincan Domatesi pazarda...

Dondurmada dikkat edilecek hususlar

Kemal Arduç

Erzincan İl Tarım Müdürlüğü yetkili ve dongeli beslenme için her gün tüketilmesi gereken süt ve süt ürünleri arasındaki dondurmanın; protein, karbonhidrat ve yağın yanı sıra A, B, C, D, E vitaminleri, kalsiyum, fosfor, magnezyum, sodyum, potasyum, demir ve çinko gibi mineralleri içerdiğini hatırlattı. İl Tarım Müdürlüğünden yapılan açıklamada dondurma yapımında sütün yanı sıra şeker, çeşitli meyveler, çikolata, kakao, fındık, ceviz, karamel, glikoz şurubu, bitkisel yağ, süt yağı, sahlep, kıvam artırıcılar, doğal ve doğala özdeş aromalar bulunabildiği belirtilirken şöyle denildi:

"Sağlıklı bir dondurmanın buzlu gıda üretiminde kullanılan bu tür katkı maddelerinin Tarım ve Köyişleri Bakanlığı tarafından izin verilen Türk Gıda Kodeksi'ne uygun katkı maddelerini içermesi gereker. Dondurma her ne kadar besleyici değeri yüksek bir gıda olsa da sağlıklı koşullarda üretilmemiş veya saklanmamışsa sağlığı tehdit edebilir. Sağlık koşullarına uygun ortamda üretilen, gerektiği gibi korunan ve sağlıklı ambalajlarda satışa sunulan dondurmalar ve buzlu içecekler tüketilmeli. Bu tür besinleri güvenilir olmayan yerlerden satın alınmamalı."

ALIRKEN NELERE DİKKAT EDİLMELİ ?

Dondurma tüketirken dikkat edilmesi gereken en önemli konunun, sağlıklı ve hiyenik şartlarda hazırlanmış dondurmanın tüketilmesi olduğunu vurgulayan İl Tarım Müdürlüğü uyarısında şu görüşlere yer verildi: "Dondurmanın pastörize sütten yapılması ve hiyenik koşullarda üretilmesi önemli. Süt, mikroorganizmaların üremesi için çok iyi bir ortamdır. Sağlıksız koşullarda üretilen dondurmada bakteriler kolaylıkla üreyebilir ve zevkle yediğimiz dondurma sağlığı bozucu hale gelebilir. Bu nedenle özellikle, açıkta satılan dondurmalar ve buzlu içecekler satın alınırken dikkatli olunmalı, güvenilir olmayan yerlerden, sokak satıcılarından dondurma satın alınmamalı. Paketlenmiş dondurma ve buzlu gıdalarda ise paket üzerindeki etiket okunmalı, Tarım ve Köyişleri Bakanlığı üretim- ithalat izninin olup olmadığına, son kullanma tarihine dikkat edilmeli, izinsiz ve/veya son kullanma tarihi geçmiş ürünler asla satın alınmamalı. Ayrıca bu tür gıdaların servis edildiği soğutucunun yeterli soğuklukta ve çalışıyor durumda olması da göz ardı edilmemelidir."

1'den devam

Bunun büyük bir bölümünün Ulukköy Beldesinde üretildiğini söyleyen Kocatürk, Domatesin Pazar sorunu olmayan tanınmaı ürünlerin başında geldiğini kaydetti. Kocatürk " domates üretiminde diğer bölgelerle karşılaştırıldığında Erzincan bu konuda oldukça şanslı durumda. Erzincan'ın mevcut su kaynaklarının yeterli olması ve barajların tarımsal sulamaya gerekli katkıyı yapması ile çiftçimiz mağdur olmuyor. Bu da yaz mevsimi boyunca sebze fiyatlarını yükselten bir faktör oldu. Erzincan'da domates hasadı tüm hızıyla devam ediyor. Artık Erzincan çiftçisi bu işi bilinçli olarak yapıyor. Özellikle yoğun olarak domates yetiştiriciliği yapılan Üzümlü ilçemiz ve köyleri ile Ulukköy beldemize bakınca çiftçilerimizle gurur duymamak mümkün değil. Bu bölgemizde çiftçimiz en kaliteli fideyi kullanıyor. Hastalıklarla son derece iyi mücadele ediyor ve birçok çiftçimiz damla sulama metodunu uyguluyor. Bu da başarı oranını her geçen gün daha da artırıyor. Bu bölgede tek sorun yabanı hayvanlarla mücadelede yaşanıyor. Maalesef çiftçimize ayılar ve domuzlar büyük zararlar veriyor. Tarım Bakanlığı bu zararları karşılamıyor. Ancak çiftçilerimiz değişik yöntemler uyguluyor. Bunda da başarılı olmak ta mümkün olmuyor. Yabanı hayvan saldırılarından korunmanın en iyi yolu köpekler. Bahçe kenarına bağlanan köpekler bu zararın önüne geçmede etkili oluyordu ancak ayılar onu da aşmasını bildi" dedi.

İşe giderken hayatını kaybetti

1'den devam

Erzincan Ordu Caddesi Rektörlük Sanat Galerisi önünde bir kişi kalp krizi geçirerek hayatını kaybetti. Edinilen bilgilere göre Devlet Su İşleri Müdürlüğünde işe gitmek için Aslanlı Mahallesinde kiralıkmetinden çıkan Enver Arabacı (55) Erzincan Üniversitesi Rektörlüğü Sanat Galerisi önünde kalp krizi geçirerek hayatını kaybetti. Saat 07.30 sıralarında 155'i aravarak ihbarda bulunulması ile olay yerine gelen polis ekipleri çevrede güvenlik şeridi oluşturdular. Arabacı'nın yakınları olay yerine gelmesi ile ekipler şeridi biraz daha genişletti. Otopsi yapılmak üzere cesset Erzincan Devlet Hastanesi morguna kaldırıldı.

MHP'den gazetemize ziyaret

Kemal Arduç

Milliyetçi Hareket Partisi il ve merkez ilçe başkanlıklarının yapılan kongre ile yönetimlerde değişikliğe gidildi.

İl başkanlığına seçilen Muzaffer Doğan ile Merkez İlçe Başkanlığına seçilen Yaşettin Demir, gazetemiz sahibi Halil İbrahim Özdemir'i ziyaret ettiler. Yapılan ziyarette gazetecilik faaliyetleri ve ilkeli bir yayın yaptığını söyleyen MHP'li başkanlar, yapılan her etkinlikte seslerini kamu oyuna duyurmada da büyük rol oynadığını söylediler.

Öte yandan söz alan gazetemiz sahibi Halil İbrahim Özdemir ise, genç ve çiçeği burnundaki başkanlara yeni görevlerinin hayırlı olmasını dileyerek başarılar temennisinde bulundu.

Yeryüzünde bir cennet: Kemaliye ve Evleri Fotoğraf Sergisi

Kemal Arduç

Fotoğraf sanatının ... isimlerinden Şevki Bozkurt'un Erzincan'ın ... ilçesi Kemaliye'nin doğa güzelliklerini ve tarihi evlerini yansıtan fotoğraf sergisi, Çankaya ... Ankaraş Merkezinde açılacak. 17 Ağustos'ta açılacak "Yeryüzünde bir Cennet; Kemaliye ve Evleri" sergisi, 23 Ağustos'a kadar görülebilecek. Serginin Şevki Bozkurt'un vizöründen Kemaliye'yi anlatan, doğal ve tarihi güzelliklerinden izler taşıyan 50 fotoğraf karesi sanatseverlerin beğenisine sunulacak.

KEMALİYE ADINI ATATÜRK'TEN ALDI

Erzincan'ın tarihi ve doğası ile ünlü ilçesi Kemaliye, tarihteki yolculuğunu Eğin adıyla sürdürdü. Yeşilin her tonunu barınıdıran Kemaliye, tarih boyunca "cennet" veya "Güzelbahçe" adıyla da anıldı. 21 Ekim 1922 tarihinde Atatürk'ün Kemaliye adını verdiği ilçe, doğudan Munzur Dağları, batıdan ise Sancişek dağları ile çevrili. Kemaliye, günümüzde evleri ile de tarihi yapısını koruyor. Kemaliye evlerinde tüm oturma mekanları manzaraya, bu manzaranın en güzel görüntüsü olan Fırat'a bakıyor. Kemaliye evlerinin kapıları da en az mimarisi kadar ünlü. Gelenek kadın mı erkek mi olduğunu haber veren kalın ve ince sesli tokmaklar, kapıların en önemli özelliğini oluşturuyor.

Dut yetiştiriciliği teşvik edilmeli

Birincisi bölünmüş arazilerin değerlendirilmesinde kurıları küçük dut bahçeleri bu şekilde ekonomiye kazandırmış olacak ve neredeyse tamamı organik olarak yetişen dut meyvesi hiçbir kimyasalla tanışmadan sofranıza kadar gelecektir. Ve bu üretim raporuyla da belgelenirse dünya pazarlarında pekmez ve diğer yan ürünler olarak çok yer bulacağına inanıyorum. Bunun için dut meyvesinin teşvik kapsamına alınmasında fayda görüyorum. Hem bölünmüş arazilerin değerlenmesi hem de pekmez üretiminin çoğalması ve organik olarak belgelenip güzel Erzincanımıza gelir sağlaması açısından Tarım İl Müdürlüğümüzün bu konuyu iyi değerlendirmesini istiyorum" dedi.

doğu
Günlük Haber Yorum Aktualite Gazetesi
V. Recep Yazıcıoğlu Cad. No: 37 ERZİNCAN
Tel - Fax : 224 24 25-26
e-mail : bilgi@dogugazetesi.com

Sahibi: H. İbrahim Özdemir
Yazı İşleri Müdürü: Naim Çakır

Ermat Ofset
V. Recep Yazıcıoğlu Cad. No: 57
ERZİNCAN
Tel: 224 24 25 -26

e-mail: ermatofset@yahoo.com
Abone:
Yıllık 60.00 TL
6 Aylık 30.00 TL
Aylık 6.0 TL
Şehir Dışına PTT masrafı ilave edilir.

İlan tarifesi
Resmi İlan Satırı(en 7 sütun) 7.00 TL
Genel Kurul İlanları 45.00 TL
Özel İlan, Reklam satırı 1.50 TL
Zayi 10.00 TL
Tebrik - Başsağlığı 50.00 TL
Günü Geçmiş Gazete 50 Kr

günün takvimi
15 Ağustos 2009 Cumartesi
SAYI: 9635

Sokak çocuklarına önlem alınmalı

Son yıllarda Erzincan'da sokak çocuklarının ve sokakta çalışan çocukların sayısı gün geçtikçe artıyor. Bu duruma ise herkes duyarsız kalıyor..

Kemal Arduç

Erzincan'da şu sıralarda her köşe başında elinde kağıt mendili, sakız ve omzunda boya sandığı ile gezinen küçük yaştaki çocukları görmek mümkün. Uzmanlar her fırsatta bu sorun için adımlar atılarda yeterli olunmuyor. Sokakta gece geç saatlere kadar para dilenen ve çalışan çocuklar, gündüz saatlerinde ve özellikle de akşam saatlerinde kaldırımlarda yürüyen vatandaşları rahatsız ediyorlar. Uzman görüşlerine göre kentlere yığılan nüfusun kentle bütünleşmesini sağlayacak bilgi, beceri ve meleklere sahip olmamaları onların işsiz kalmasına, veya marjinal sektörler olarak ifade edilen ve ekonomiye katkısı tartışmalı olan alanlarda çalışmalarına neden oluyor. Kentsel değişim süreci, bireylerin ekonomik ilişkileri yanında ailelerin rol, işlev ve yapılarında da önemli değişiklerei neden olmuştur. Yapısal değişimde geleneksel geniş aile modellerinin yerini daha küçük ve az bireyli çekirdek aileler almıştır. Aile üyelerinin rol ve işlevlerinde de özellikle babanın yanında diğer aile bireylerinin de çalışmasını gerekli kılan, çocuklar üzerindeki kontrol ve denetimin zayıflaması gibi değişimler görülmüştür. Ailenin bir kısım işlevi toplumsal ve toplumsal kurumlara aktarılmıştır. Bu değişim ve farklılıklar toplumsal ve ailesel sorunlarla birleşince (anne babanın işsizliği, ekonomik ve sosyal yoksunluk, göç, kültürel değerlerdeki farklılıklar, aile içi anlaşmazlıklar, aile içi şiddet, ebeveyn kaybı gibi) eğitim sürecinde de sorunları bulunan çocukların sokakla tanışmasına ve sokakta kalmasına neden olmuştur. Ancak bu demek değildir ki tüm bu koşullardaki çocuklar benzer süreçlerle sokaklarla tanışır ve sokakta yaşamaya başlar.

BU ÇOCUKLARIN AİLELERİ NE DURUMDA ?

Yapılan resmi araştırmalara göre, sokak çocuklarının yüzde 63'ü parçalanmış ailelerden geliyor. Yüzde 20'si hiç okula gitmemiş, yüzde 60'ı ilkokul terk. İlköğretim mezunu olup okuluna devam etmeyenlerin oranı yüzde 10. Sokakta yaşayan çocukların yüzde 40'ı madde bağımlısı. Yani sokak çocukları her türlü fiziksel ve sosyal risklere karşı savunmasız olduğu için potansiyel suçlu olarak karşımıza çıkmaları son derece doğal. Niçin çocuklarımıza saldırıyor diye şaşırmamıza gerek yok. Bu sonuçtan toplum olarak hepimiz tek tek sorumluyuz.

Refahiye'de organik çilek yetiştiriliyor..

Kemal Arduç

Erzincan'ın Refahiye ilçesinde organik çilek üretimi yaygınlaşmaya başladı. Balı ile ünlenen Refahiye ilçesinin alternatif ürünü olarak çilek çiftçilerin ilgisini çekmeye başladı. Özellikle sıcak bölgelerde yetiştirilen çileklerin Temmuz ayı itibarı ile üretimi dururken, bu noktada Refahiye'nin iklim şartları gereği çilek üretimi başlıyor.

Refahiye'nin Şahverdi köyünde 2006 yılında 1 dekar alanda başlayan organik çilek üretimi, 2009 yılında İlçe Tarım Müdürlüğünün yapmış olduğu projelerle %50'si İl Özel İdaresince karşılanan ve diğer %50'si çiftçilerin katılımıyla üç yılda 40 dekar alana ulaştı. Ayrıca proje kapsamında Arpayazı Köyünde 3 dekar ve Yurtbaşı Köyünde 1 dekar olmak üzere çilek bahçesi tesis edildi.

Erzincan kültürü giderek yok oluyor...

Erzincan'ın yöresel giysileri ve Erzincan'a özgü halkoyunları değişen ve gelişen zamanla birlikte unutulmaya yüz tuttu...

Kemal Arduç

Asırlardır Erzincan'da toplum tarafından kullanılan bir takım yöresel giysiler, tozlu raflara kaldırıldı. Değişen ve gelişen zamana yenik düşen Erzincan'ın bir takım yöresel giysileri ve oyunları, günümüzde hiç denecek kadar ilgi çekmiyor.

Toplumsal değişmeye koşut olarak, yerel giysilerin yerini çağdaş giysiler almasıyla birlikte yerel giysilere günümüzde de çok nadiren kısıtlı zamanlarda rastlanmakta. Köylerde kadınlar astarlı iki entariyi üst üste giyerler. Bu entariler topuğa dek uzanır. Yörede üçüncüye üç peşli entari de denir.

Üçetikle birlikte geniş bir şalvar, uzun kaftan ve bürümcük görmekler giyilir. Belde şal kuşak, gümüş kemer kadın giyimini tamamlar. Başa peştamal, yazma sarılır, yerli tezgahlarda, ince yündan dokunan ihram (Yörede ehram denilmekte) önceleri yaygın bir sokak giysi iken artık Üzümlü ve Çayırlı yöresindeki birkaç köyde giyilmekte. Tüm bedeni saran, yalnızca gözleri açıkta bırakan ehramda artık kullanılmamaya başladı. Kullanılan kadın kumaşları kadife, kutnu, çıtarı, alaca, manisa, atlas, pullu sırmalıdır. Sıyah ya da koyu kahverengi, paçaları bol pantolon, yakasız, kenarları işli avcı yeleği yaygın erkek giysileri olarak hatırlanırken şimdilerde görmek mümkün olmuyor. Bu giysilere bağlı olarak yündan dokunmuş bel kuşağı geniş, düz biçimde sarılır, ayaklara çökme, el vurma ve dönmeler ana ilgiler olup, elde mendil, bıçak, kaşık gibi araçlar bulunur. Barların yarım daire şeklinde oluşması, Erzincan ovasını tanımlamaktadır.

Ayrıca çifteteli, kaşık oyunları, horon, halay, tek oyunlar oynanan diğer halk oyunlarıdır. Biçimlerine göre oyunlar ise; üçayak, dörtayak, iki ayak, ağırbar, kopsıklama, sarheş bar, sırtağa, hoş bilezik, dekü, sırtamzara, çayırın ferahları tavuk bandır.

Komedi manzaralarında oynanan elek oyunu, yöresel oynanan arap oyunu bu oyunlardandır.

ERZİNCAN'IN HALKOYUNLARI

Kahramanlık, yiğitlik, ağır başlılık ve sabrın sembolü olan "bar" en önemli Erzincan halk oyunudur. Oyunların tümü önce ağır olarak başlar, sonra gitgide hızlanır. En az altı kişi olarak koz ve erkeklerin ayrı ayrı oynadığı oyunlarda

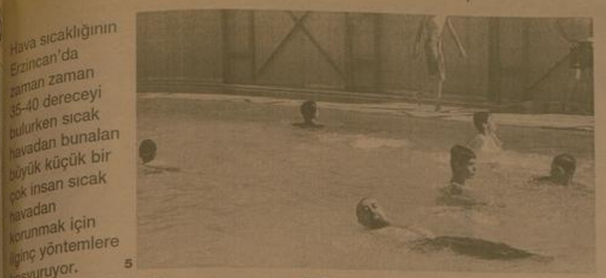

Hava sıcaklığının Erzincan'da zaman zaman 35-40 dereceyi bulurken sıcak havadan bunalan büyük küçük bir çok insan sıcak havadan korunmak için ilginç yöntemlere başvuruyor. 5

Sıcak hava ilginç manzaralar doğuruyor

29 yıl
doğu
ERZİNCAN'IN GÜNLÜK HABER YORUM AKTUALİTE GAZETESİ
17 AĞUSTOS 2009 PAZARTESİ YIL: 29 SAYI: 9636 FİYATI: 25 YKr
ISSN 1301-1723

Bilişim merkezi inşaatı sürüyor

İl Telekom Müdürü Timur Sevim Erzincan da kurulacak olan bilişim merkezinin inşaat çalışmalarının tüm hızıyla devam ettiğini söyledi. 5

'Kömür ucuzken alın'

Doğu Anadolu Bölgesi'nin en büyük sıkıntılarından olan kömür ve odun fiyatları geçen yıla oranla şuan ucuz, ancak kışa doğru zamlanması beklenen kömür ve odunun şimdiden alınması gerektiği söylendi 5

Anne adaylarına çağrı

Erzincan İl Sağlık Müdür Yardımcısı Halit Çobanoğlu, anne ve anne adaylarına çağrıda bulunarak, ani bebek ölümlerinin risk faktörleri arasında, annenin gebeliği sırasında sigara içmesi ve doğum sonrası bebek odasında sigara içilmesinin ilk sırada yer aldığını söyledi.

Kemal Arduç

Erzincan Sağlık İl Müdür Yardımcısı Dr. Halit Çobanoğlu, ani bebek ölümleri ile ilgili olarak sorularımızı yanıtladı. Ani bebek ölümlerinin hiçbir ağlık sorunu olmayan bir bebeğin nedeni açıklanmayan ölümü olarak tanımlandığını vurgulayarak, bu bebeklerde otopsiyi de içeren tüm incelemelerde ölüm nedeninin belirlenemediğini ifade etti. Çobanoğlu açıklamasında, halk arasında beşik ölümü olarak da bilinen ani bebek ölümlerinin gelişmiş ülkelerde 1-12 aylık bebekler arasında en sık görülen ölüm nedeni olduğunu kaydeden Dr.Çobanoğlu,"Bu ölümlerin %95'şinin bebeklerin ilk 6 ayında ve çoğunlukta 2/4 ay arasında bebeklerde gerçekleşmektedir.Ülkemizde ani bebek ölümleri arasında birçok risk faktörü varlığını sürdürmektedir.Erkek çocuklarda daha sık görülen ani bebek ölümlerinin risk faktörleri arasında annenin gebeliği sırasında sigara içmesi ve doğum sonrası bebek odasında sigara içilmesi ilk sırada yer alıyor.Annenin gebeliğinde sigara içmesinin ani bebek ölümünü 4 kat artırdığı gözlemlenmiştir.Hamilelikte sigara içilmesi ayrıca erken doğum ve düşük doğum ağırlıklı bebek riskini de beraberinde getirmektedir. Bu nedenle anne ve anne adayları hamileliklerı süresince sigaradan aktif ve pasif içiçi olarak kesinlikle uzak durmalı ve doğum sonrasında da bebeklerini sigara dumanından tümüyle uzak tutmalıdırlar" dedi.

BEBEKLER AŞIRI SICAK VE SOĞUKTAN KORUNMALI

1-2 aylık ve özellikle 1/6 yaş arası bebeklerin kesinlikle yüz üstü yatırılmaması konusunda anne adaylarını uyaran Dr. Halit Çobanoğlu,"Yan yatış pozisyonunda bebeğin uykuda dönme ihtimali bulunduğundan uygun değildir. Yan yatış pozisyonu tercih ediliyor ise, yüz üstü pozisyonu dönüş olasılığını azaltmak için altta kalan kol öne getirilmelidir.Ani bebek ölümünün %30'zu bebeklerin uygun olmayan yerlerde yatırılmması sonucu meydana gelmektedir.Bebekleri yumuşak yatak ve yorgan gibi yüzeylere yatırmayın.Yatak ve karyola uyumlu olmalı. Bebeğinizin ağzında emzik veya biberonla uyumasına izin vermeyin. Bu durum bebeklerin boğulmalarına yol açmaktadır. Çok kalın giydirilmeleri ve kundaklamaları 'ani bebek ölümleri açısından risk faktörleri arasında yer alıyor. Bebeğinizi mevsim şartlarına uygun olarak giydirin ve kundak yapın. Bebeğinizin bulunduğu oda sıcaklığı kışın +24 derece olmasını sağlayın, Bebeğinizi aşırı soğuktan ve aşırı sıcaktan koruyun. Bebeğinizi, doğar doğmaz emzirmeye başlayın. Bebeklere ilk 6 ay sadece anne sütü verin.6 ay sonrasında uygun ek besinlerle beslemeyle beraber emzirmeyi 2 yaşına kadar sürdürün. Bebeklerinizi kendi yataklarında yatırın. Sizinle beraber uyumaları; yatakların bebekler için uygun malzemeden olmaması, ağırlığınız altında kalma riski nedeniyle kesinlikle önerilmektedir. Bebeklerin uyudukları yatakları gergin ve temiz olmalı, battaniye veya örtü kullanılacaksa bu malzemeler yatağın altına sıkıca yerleştirilmeli ve bebeğin ancak göğsüne kadar örtülmelidir. 5

Erzincan Ziraat Odası Başkanı Fethi İçer, son yıllarda yanlış tarım politikaları sonucu hak ettiği desteği göremeyen çiftçilerin daha bir hale getirilmesi için öncelikli olarak güvence altına alınmalan gerektiğini söyledi.

"Çiftçi güvence altına alınmalı"

Kemal Arduç

Erzincan'da kayıtlı 10.000. tarım sigortalısının bulunduğunu belirten Ziraat Odası Başkanı Fethi İçer, Dünya bankası raporlarına göre son 5 yılda dünyada en büyük gelir kaybına uğrayan Türk çiftçisinin giderlerini karşılayamaz duruma geldiğini ve kendi güvencesini sağlayamayacak durumda olduklarını ifade etti.İçer,"Çiftçiye çok büyük haksızlık yapılıyor. Çiftçimiz 21.yüzyılda ayakta kalma mücadelesi veriyor.

Ürettiği ürün para etmiyor. Pazarlama sorunu had safhada. Sosyal Güvenlik kurumlarından yeterince yararlanamıyor. Bıçak kemiğe dayanmış durumda. Çiftçilere sosyal güvence imkanı sağlanmalıdır" dedi.

TARIMA HAK ETTİĞİ DESTEK VERİLMİYOR

Tarımın son yıllarda uygulanan yanlış politikalar sonucunda hak ettiği desteği ve önemi göremediğini vurgulayan Ziraat Odası Başkanı İçer," Öyle ki üreticilerimiz ürettikleri ürünleri maliyet fiyatına dahi satamadığı bir konuma gelinmiştir. 2003 yılında buğdayın taban fiyatı 420.000 liraydı. Bugün ise 0.375 YKr olarak hükümetin açıkladığı fiyatı görüyoruz. Mazot gübre gibi ürünlerde girdi fiyatları da bunu tam tersi olarak %60 oranında zam görmüştür. 5

HAYATIN KAYNAĞI SU VE KUŞKULAR

Yazısı Sayfa 3'te

KUR'AN-I KERİM RAMAZAN AYIN'DA İNDİ

Yazısı Sayfa 3'te

Saman pazarı tıklım tıklım

Ekinlerin hasat edilmesiyle birlikte hayvan pazarı yanında kurulan saman pazarı en canlı günlerini yaşıyor

Dört mevsim saman satmak için Urfa ve Diyarbakır'dan yola çıkan samancılar Erzincan saman pazarındaki yerlerini aldılar. Türkiye'nin bir çok ilini gezen saman tüccarları, gazetemize açıklamada bulunarak karşılaştıkları zorlukları anlattılar. Aylar öncesinden kamyonlarına saman dolu çuvalları yükleyerek yola çıktıklarını söyleyen samancılar, binlerce kilometre yol kat ettiklerini ancak kamyonlarının yaktığı mazot parasını sattıkları samandan çıkaramadıklarını söylediler. 5

Tarihten Sayfalar

Fatih Sultan Mehmed'in Karaman Seferi

Bursa yolu ile Karaman topraklarına girdiğine hareket ettiği zaman, veraset iddia edenlerek ayaklanmış olanların tamamının Karaman'a ilticа ettiklerini işitmişti. Yaşı İbrahim Bey ise artık her şeyden ümidini kesmişti. İsyan için kışkırttığı bütün elemanlar, hareketten kalmış, Fatih'in geldiği yerlerde de halkın ona tabi olduğunu görmüştü.

Bu durum karşısında Taşeli dağlarına çekilmek zorunda kalan İbrahim Bey, oradan, suçunun bağışlanmasını istemek ve barışı sağlamak üzere bir mektupla Molla Veli'yi padişaha gönderir. Ayrıca, suhuri yaptıklarımesine tavassutta bulunmaları için padişahın vezirlerine çok miktarda hediyeler yollamıştı. Filhakika vezirlerin "ve ulema ve ermine ve mesayih'in şefaatiyle pâdisah sulhu rızı oldu.

Yapılan anlaşmaya göre Akşehir, Beyşehir ve Seydişehir tekrar Osmanlılara bırakıyor, seferlerde de bir miktar Karaman askeri bulundurulacağı taahhüde edilyordu. Yine bu anlaşmaya göre İbrahim Bey, kızını da pâdisaha verecekti. Fakat Fatih'in böyle bir evliliğinin olduğuna dair kaynaklarımızda bir bilgiye tesadüf edilememektedir.

Öyle anlaşılıyor ki, ta Edirne'den kalkarak Anadolu ortalarına kadar gelen padişahın, Karamanoğlu isine bir son vermeden barışa rıza göstermesi, vezirlerin şefaatinin bir sonucu olmasa gerekir. Çünkü her fırsatta, Osmanlıya karsı olan düşmanlığını

Sağlık ve Hastalıklar

Diyabetli çocuklar yaşamlarını renkendiriyor

Yürüyüşe uygun, topuk kısmı esnek ve kalın olan, hatta hava dolu olan çok çeşitli yürüyüş ayakkabıları var. Bunların tabanı destekli olanları bizi daha da rahat ettirecektir. Eğer ayaklarınızla ilgili en ufak bir probleminiz varsa ilgili uzmanlardan bilgi alıp onların önerilerine göre hareket edin. Bugünden uzmara tanınacak yapılacak önerilere uymak, yıllar sonra sizi ciddi problemlerden koruyacaktır.

İşte ayakkabıya bağlı olarak ortaya çıkabilecek bazı problemler: Su kabarcıkları

Su kabarcığı, derinin katmanları arasında sıvı birikmesi sonucu oluşur. Sık rastlanan fakat çeşitlilik gösteren yaralardır. Ayak derisinin basınca ve sürtünmeye maruz kaldığı her yerde oluşabilir. Eğer şeker hastalığınız varsa veya ayaklarınızdaki kan dolaşımı zayıfsa, su kabarcığı gibi küçük bir ayak problemi bile enfeksiyonun bakteri katılmasıyla ciddi sorunlara sebep olabilir. Şeker hastalığına bağlı olarak ayaktaki veya bacaktaki sinirlerin hasar görmesi, bu bölgedeki bir yarayı veya enfeksiyonu hissetmenizi engelleyebilir ve problem siz farkında olmadan daha da ciddi boyutlara ulaşabilir.

Komik Fotoğraflar

bugün ne pişirsem'

Bademli Keşkül

1 litre süt
200 gr toz şeker
100 gr nişasta
2 adet yumurta sarısı
Çay kaşığının taşıyla çok az vanilya
1 kahve fincanı çekilmiş fıstık

Önce tencereyi ocağın üzerine yerleştirin. Sütü içine koyun ve şeker ilave ederek karıştırın. Siz kaynadıktan sonra pudra ve vanilyayı ilave edin.

Nişastayı ayrı bir derin kabın içine bırakın.

2 adet yumurta sarısını nişastanın içine ilave edin. Su ile nişastayı iyice karıştırarak olan sütün içine ağır ağır karıştırarak koyun. 2 dakika kaynattıktan sonra ateşten alıp kaselere servis yapın ve soğumaya bırakın. Soğuk servis yapın.

Fıkra

Merdiven

Üç deli deliler hastanesinden kaçmak verirler ama hastaneden kaçmak çok basamaklı merdiven engelini aşmak dadırlar ve merdiveni çıkmaya başlarlar 45 derlerken 50.basamağa gelirler çok yoruldum der ve geri döner devam eder 80.basamakta ikinci yorulur ve geri döner üçüncü deli merdiveni çıkmaya devam eder 81 82 83 derken son basamak olan 100 merdiveni gelir ve derki onuda yarın çıkarım der ve döner

Şiir Gezgini

Sen Yoksun Ya

Yoksun ya güneş doğmuyor
Her şarkıda hüzün var
Şiirler bile dost değil
Her mısrada yüzün var
Yaslığımda hala koksun var
Her tarafta yüzün var

Sen yoksun ya sanki yaren kalmışım
Sen yoksun ya çıkarmış bunalmışım
Sen yoksun ya hep bu şarkıyı çalmışım
Sen neredesin...? ? ?

Ne hayallerimiz vardı
Yar beni anlayacaktı
Kar düştü umutlara
Böyle mi olacaktı
Korkuyorum yanımdan
Böyle mi olacaktı

Sen yoksun ya şimdi bomboş sokaklar
Sen yoksun ya görüşüşüm pişmanlık caddesi
Sen yoksun ya umurumda mı yaşaklar
Sen neredesin...? ? ?

Yoksun...
Yoksun...
Beni anlamıyorsun...
Yoksun
Yoksun...
[illegible] yoksun...? ? ? ?

Fatih Kısaparmak

Kıssadan Hisseler...

MAL SEVGİSİ KALBİ KAPLAMAMALI

İmam-ı Azam için etti:

- Sen gemiye batti diye haber geldiğinde iç âlemini, kalbini şöyle bir yokladın. Dünya malının yok olmasından, elden çıkmasından dolayı en küçük bir üzüntü yoktu. Bu nedenle Allah'a hamdettim. Batan geminin benimki olmadığı haberini getirdiğinde de aynı şeyi yaptın. Dünya malına kavuşmaktan dolayı kalbimde bir sevinç yoktu. Dünya malına karşı bu ilgisizliği bağışladığı için de Allah'a şükrettim.

İMAM-I ÂZAM VE KADILIK

Zamanında İmam-ı Azam ile hırlangı bir konuda tartışmaya girip de galip çıkan görülmemiştir. Hem derya gibi ilmi, hem de herkese kaşip olmayan zeka ve mantığı sayesinde hepsinden kandisi galip çıkıyordu.

Abbasi Halilesi Me'mun İmam-ı Azam'ı Kufe'ye kadı yapmak istiyordu. İmamı çağırdı ve bu niyetini açıkladı. İmam-ı Azam yönetimin yanlışlıklarına alet olmamak için bu teklifi kabul etmedi.

- Ben kadılık yapamam, dedi.

Halife de herkes de kabul edilmiş ondan iyi kadılık yapacak bulunamazdı. Bu nedenle Halife, ısrar etti.

- Yalan söylüyorsun, sen kadılık yaparsın.

İmam-ı Azam akan sular durduracak su devrini verdi.

- Eğer ben yalan söylüyorsam, yalan söylediğim için kadılık yapamam, çünkü yalancıdan kadı olmaz. Eğer "yapamam" dediğim zaman doğru söylüyorsam, sözümün gereği olarak kadılık yapamam. O halde her iki halde de kadılık yapamam.

KÂFİR Mİ MÜMİN Mİ?

İmam-ı Azam'ın da bulunduğu bir mecliste birisi şöyle bir soru sordu: "Bir adam ki, Allah'ı istemez, cehennemden korkmaz, ölü eti yer, rükûsuz secdesiz namaz kılar, görmediğine şahitlik eder, fıtneyi sever, nakkı istemez, bu adam kâfir midir, mümin mi?" Mecliste bulunanlar ağız birliği etmişcesine "Bunlar kâfirin sıfatlarıdır, böyle bir adamın kalbini ta kendisidir," dediler. İmam-ı Azam susuyordu: "Ya imam sen ne dersin?" dediler.

Karikatür

BİLİM TEKNOLOJİ

Sık karşılaşılan teknik sorunlara çözümler

Performansı belirleyen en önemli masa da daha fazla belleğin daha fazla formansı demek olduğunu söylemek MB belleki bir kart olsa işlem için yeterli oyun ve video uygulamaları için en az 256 ya da 1 GB tavsiye ediliyor. 50 USD civarıyata 512 MB belleki GeForce 9500GT Radeon HD4550 sensi bir ekran kartı sanız ki 2 boyutlu strateji oyunları ve fazla gerekesinimi olmayan 3 boyut için yeterli olacaktır.3 boyutlu oyunlarda çimde oynamak için 100 - 200 USD'lik alınma bakın.

Ciddi oyuncu-karsa 200 USD civarına göz gezdirebilir. Ankamuz'da olarak AGP ya da PCI Express ekran almanız gerekecektir. PCI Express yeni standardı olup, daha hızlı ve kapasiteli ikler için AGP 8X'in iki katı bant genişliktir. Hem NVIDIA hem de AMD çıkarttıran PCIe ve AGP versiyonlarını sunmaktadır. Eğer bu özelliği kullanarak iki ekran kartı bağlamak ve simum performansı elde etmek istiyorsanız AMD'nin bu teknolojiye ATI'nin ürünlerini taşır. n karmaşın hem de analog hem de dijital (DVI) çıkışa sahip olmalı olur. TV intisı yapmak istiyorsanız 3 adet kompozit video çıkışları da olmalıdır. LCD'yi seçin, gözlerinizi rahat ettirir.

Monitor çözünürlüğü, ekranda gösterilebilecek piksel (en küçük görüntü birimi) yerini belirtir. LCD monitörünün bir özelliği vardır. Ekranın kenarlarındaki piksel monitörün 'doğal' çözünürlüğünü ifade eder. Bu doğal çözünürlüğü 1024 x 768 olan bir LCD monitor ekranında yatay olarak 1024 ve dikey olarak 768 pikset bulunur. 1600 x 1200 gibi yüksek çözünürlükte bir maik istiyorsanız ilyetten son derece ucuzlayan 20 inç bir monitor almanız gerekebilir. Su an ki 19 ve 17 inç monitor ekranlarının çözünürlüğü 1280 x 1024'ler civarındadır. LCD'ler yatay ve dikey olarak görüntü sorunsuz biçimde izlenebilir, ama mutlak bağınızı kullanacaksanız.

Sık karşılaşılan teknik sorunlara çözümler

KUR'AN-I KERİM RAMAZAN AYIN'DA İNDİ

Peygamberemiz Ramazan Ayı'na çok büyük önem verir. Onunu rahmetinin tahmin edilemeyecek kadar bol olduğunu söylerdi. Çünkü Kur'an-ı Kerim onda indi. Peygamberimiz Cebrail AS ile buluşup durumu buna göre değerlendirdi.

Kur'an-ı Kerim'in inişi ile insanlık büyük bir saadete erişti. Hadisi Şerif de peygamberimiz bildiriyor ki, Ramazan Ayı'nda Kur'an dersi yapmak, başkasına Kur'an öğretmek, bilmiyorsa başkalarından öğrenmek, müstehaptır (Yani çok güzeldir)

Kur'an-ı Kerim'den en önce, onun semavi kitaplarında başlangıcı hep Ramazan ayında olmuştur. Resulu efendimiz buyuruyor ki İbrahim'in sahifeleri Ramazan'ın ilk gecesi indi. İncil onüçüncü gecesi nazil oldu.

Tevrat altıncı gecesi nazil oldu. Kur'an-ı Kerim'de yirmi yedinci gecesi indi. Demek ki Ramaz Ayı rahmet ayı olduğu gibi insanlara peygamberi ile inen kitaplarda hep bu ayda inmiştir.

Bu bakımdan da Ramazan'ın ayın bir özeliği vardır. Rahmet deryası olan Ramazan'ın durumunu sevgili peygamberimiz eshabına şöyle müjdelemiştir.

Ahmet DUMLU Haftada 1

Allah'ın üzerinize oruç yazdığı mübarek Ramazan Ayı geldiğinde gökkapıları açılır, Cehennem kitapları kapanır, şeytanlar bağlanır.

O nun bir gecesi bin aydan hayırlıdır. Her kim onun hayrından kendini men ederse, gerçekten mahrum kalmış olur.

O nun hayrından mahrum kalan da bütün hayırlardan mahrum kalmış demektir.

Bu kadar şanı yüce ve rahmeti bol yağdıran Ramazan Ayı'nda gafil olanlara yazıklar olsun

Cenab-ı Mevlâmız bu günahkar kullarını bağışlaması için zaman zaman böyle mübarek günler, geceler ihdas ederek kullarının ceza görmesini istemediğinden onlara kurtuluş yollarını açmaktadır.

Ama bunu bilene....

Alabalık şifa kaynağı

Et fiyatlarının pahalı olması nedeniyle bir çok vatandaş ucuz olması nedeniyle balığı tercin etmeye başladı

Günümüzde dünya genelinde yaşanan en önemli sorunlardın birisi olan açık, yetersiz ve dengesiz beslenmenin önüne geçilebilmesi amacıyla Erzincan'da bir çok üretici çeşitlilik alanını değiştiriyor. Bir çoğu çiftçilik ile uğraşan insanlar su ürünleri yetiştiriciliğine yöneldi.

Hayvansal ve bitkisel üretimin yapılmesi ile protein kaynaklarının arttırılanması ve bu şekilde protein açığının kapatılması amacıyla Erzincan'da bir çok vatandaş su ürünleri yetiştiriciliğine yöneldiği bildiriliyor. Yeterli ve dengeli beslenme konusunda balık tüketilmesi gerektiği de bildiren yetkililer, Erzincan'da balıkçılık sektörü, üretime dönüş, istihdam olanakları ve yüksek ihracat potansiyeli, ekonomiye katkı sağladığı vurgulandı. Konu hakkında bir açıklama yapan Tarım İl Müdürü Ali Lek; "Dünyada ve Türkiye'de yetiştiriciliği en yaygın olan ve ülkemizde yapılan alabalık türü Gökkuşağı alabalıklarıdır. Alabalık ülkemizde ilk defa olmamakla ve başarılı bir şekilde uygulanan bir yetiştiricilik yöntemidir. Ülkemize ilk olarak 1970 li yıllarda başlayan çalışmalardan çok olumlu sonuçlar alınmıştır. İnancımız odur ki ileriki yıllarda bu konuda çok güzel gelişmeler olacaktır. Ülkemizde İç Sularda Alabalık üretimi; 2000 yılı için 42.572 ton dolayında iken, 2001 yılında 36.827 ton, 2002'de 33.707 ton, 2003'te 39.674 ton, 2004'te ise 43.432 ton olarak gerçekleşmiştir. 2006yılında ise bu miktarın 50.000 tonu geçmiştir. Son yıllarda su ürünleri üretimindeki artış Erzincan ilinde de sevindirici boyutlara ulaşmış olup, özellikle havuzlarda Alabalık üretiminde büyük bir patlama yaşanmıştır. Bu artışta Su Ürünlerine verilen desteklemelerin önemli ölçüde rolü olmuştur.

İl halkı son yıllarda balık etine daha çok önem vermeye başlamış, tüketim de buna paralel olarak önemli ölçüde artmıştır. İlimizde şu anda 11 adet alabalık üretim çiftliği faaliyet göstermektedir. Bu çiftliklerin yıllık üretim kapasitesi 532 tona ulaşmıştır. Bu oran Erzincan açısından son derece sevindirici bir rakamdır. Özellikle 2005 yılında Hayvancılığın Desteklenmesi Kararları kapsamında Su Ürünlerine (yavru balık alımı ve sıfralık balık satışlarına) destek verilmesi, 2005 ve 2006 yıllarında gölletlerimizde "Ağ Kafeslerde Alabalık Yetiştiriciliği Projesi " yapılmasını gündeme getirmiştir. Bu kapsamda; İlimiz Tercan Baraj Gölü'nde 300 ton/yıl kapasiteli Kafeste Alabalık yetiştiriciliği faaliyete geçmiştir. İl genelinde toplam işletme sayısı 11'dir.

Merkez İlçede 5, Kemah, Kemaliye, İliç ve Tercan'da birer, Refahiye İçemizde ise 2 adet çiftlik bu alanda faaliyet göstermektedir. Erzincan İlinde Su Ürünleri Yetiştiriciliğindeki bu büyük artış ilimize birçok bakımdan ciddi anlamda yararlar sağlamıştır. Ülke ekonomisine katkısı, personel istihdamına olan faydalarının yanı sıra özellikle Alabalık tüketimindeki artış sevindirici boyuttadır" dedi.

Son Dakika, Siyaset, Ekonomi, Sağlık, Spor, Sanat, Tarım ve daha neler neler

www.dogugazetesi.com.tr

Yaşananlardan haberiniz olsun diye

HAYATIN KAYNAĞI SU VE KUŞKULAR

Objektif

Şefik ARAS

Hayat kaynağı olan suyun, gelecekte petrolden daha değerli olacağına ilişkin uzman görüşleri yaygındır. Geleceğin savaşlarının suyun paylaşılmasından çıkacağını iddia edenler var.

Konu birleşmiş Milletlerinde gündemindedir.Su kıtlığından ve suyun kirlenmesinden doğacak sorunlara çözüm aranıyor. Bunu sağlayacak teknolojilerin hayata geçirilmesine çalışılıyor. Erzincan Tarım İl Müdürü Ali Lek geçtiğimiz içinde hafta yaptığı açıklamada: Temiz su kaynaklarının önemine değindi. Suyun zamanla petrolden daha değerli olacağını ifade etti. Yeraltı su kaynaklarının küresel ısınma sebebiyle kendini yenileyemediğine dikkat çekti. Kirlenen suyun çeşitli hastalıklara sebep olacağını vurguladı.

Durum bu olduğuna göre; Hayatın kaynağı olan suya çok önem verilmesi kirlenmemesi ve tasarruflu kullanılmasının gerektiği kolayca anlaşılıyor olmalıdır. Hem içme suyundan ve hemde sulama suyunda verimli kullanmaya ihtiyaç var. Sulama sistemlerinin, suyun en verimli şekilde kullanılmasını sağlayacak şekilde düzenlenmesi kaçınılmazdır.

Bu noktada Erzincan'da son yıllarda olumlu gelişmeler gözeniyor. Tanımda damla sulama sisteminin geniş alanlara yayılmakta olduğunun örnekleri görülüyor. Bu konuda yeni teknolojilerin ve sistemlerin kullanılması, tarım bakanlığınca teşvik ediliyor. Destekleniyor.

Yeraltı sularının içme suyu için önemli bir kaynak olduğu bilinen bir hususur; Nitekim bizim Erzincanımızda içme suyunun büyük bölümü açılan kuyulardan sağlanıyor.

Bir zamanlar Gülluca'de açılan kuyulardan şehrimize içme suyu getiriliyordu. Bu su kirlenince sonraları, Behtahtı mevkinden su temin edildi. Son yıllarda ise Kurutelek bölgesinde açılan kuyular devreye sokuldu.

Olaya bu açıdan bakıldığında, yeraltı sularının kirlenmemesine özen gösterilmesi önem kazanıyor. Çevre kirlenmesine mani olunmadığı takdirde, yeraltı sularının kirleneceği, bununda sağlık sorunlarına neden olacağına dikkat çekiliyor.

Araştırmalara göre; bugün dünya nüfusunun üçte biri yeterli miktarda sudan mahrum. İçilebilir niteliktekı temiz su kıtlığının sağlık sorunlarına neden olacağını bilim adamları söylüyor. Ve ayrıca uluslar arasındaki temel gerginliğin su kaynaklı olacağına işaret ediliyor. Su kıtlığının çok ciddi bir konu ve sorun olduğuna ilişkin uyarılar uluslararası alanda dile getiriliyor.

Birleşmiş milletlerin 10 yıllık dönem için uygulamaya koyduğu "Yaşam için su" G8 Afrika eylem planı ve "Avrupa Birliği" su insiyatifi gibi bir dizi girişimi "Dünyadaki kullanılacak su alt yapısını iyileştirmek için gelişmiş ülkelerle gelişmemiş ülkeler arasında işbirliğinin örnekleri olarak gösteriliyor.

Hayatı seviyorsanız sigarayı bırakın

ABD'de yapılan bir araştırmanın, kanserojen etkisi kanıtlanan sigarada bulunan gözle görülmeyen birçok partikülün, enfeksiyon hastalıklarına da neden olduğunu ortaya çıkardığını bildirildi

Kemal Arduç

İl Tütün Kontrol Kurulu Başkanı İl Sağlık Müdürlüğü Ruh sağlığı ve Sosyal Hastalıklar Şube Müdür Vekili Dr. Özlem Göktekin Uzun, ABD'de yapılan bir araştırmanın, kanserojen etkisi kanıtlanan sigarada bulunan, gözle görülmeyen birçok partikülün enfeksiyon hastalıklarına da neden olduğunu ortaya çıkardığını bildirdi. Dr. Uzun, yaptığı açıklamada, ABD'de sigara filtrelerinin üzerindeki tütün taneciklerinde bakteri üremesinin sigara kullanıcıları için potansiyel bir risk olup olmadığı yönünde bir araştırma yapıldığını ifade etti. Araştırmanın sonuçlarının yayımlandığını ve Türk Toraks Derneği'nin Antalya'da düzenlenen 12. Yıllık Kongresi çerçevesinde "Yılın Makalesi" adı altında da duyurulduğunu belirten Dr. Uzun; araştırmanın, sigaranın kanserojen etkisinin yanı sıra enfeksiyon yönünde de işaret ettiğini vurguladı. Sigara içinde 4 binden fazla zararlı madde olduğunu, bunun yanı sıra, yapılan araştırma sonucu, içilen sigarada gözle görülmeyen birçok partikülün bakteri ve endotoksin barındırdığının tespit edildiğini anlatan Dr. Uzun; bu tespitin bugüne kadar hastalarda sebebi bilinmeyen ve teşhisi konulamayan, akciğer ve ağız enfeksiyonlarının da nedeni olabileceğine işaret etti. Hastalıklara neden olan bu bakterilerin, tütünün üretildiği ve kurutulduğu ortamlara bağlı olarak değiştiğine de değinen Dr. Uzun; şöyle konuştu: "Araştırmada, ABD'nin popüler 8 sigara markasından örnekler alınıyor. Bu örnekler, altı yıl depoda beklemiş sigaralarla karşılaştırılıyor. İlk 24 saatin ardından tüm örneklerde yüzde 92,9 oranında bakteri üredi ği görülüyor. Sigarada kullanılan tütün, gelişmekte olan ülkelerden geliyorsa, tütünde bu ülkede görülen türde bakterilere rastlanıyor. Burada sigaranın paketindeki ve ulaştığı yerler, tutuluğu ortamlar da önemli." Dr. Özlem Göktekin Uzun, tütünün yıkanan bir ürün olmadığını, toplandıktan sonra çeşitli yöntemlerle kurutulduğunu hatırlatarak, bu kurutma işleminde zaman zaman sorun yaşandığını söyledi. Dr. Uzun: "Yapraklar halinde ipe dizilen tütün, bir katman oluşturur. Bu katmanlar arasında yeterli kurutma sağlanmazsa, küf dediğimiz mantar türleri oluşur" dedi.

Ağrı kesici ilaçlar böbrekleri tahrip ediyor

Erzincan Devlet Hastanesi Başhekimi Levent Kurnaz sık sık kullanılan ağrı kesicinin riskli olduğunu vurguladı

Faruk Canbaba

Erzincan Devlet Hastanesi Başhekimi Levent Kurnaz, her baş ağrısı ve kas ağrısı için ağrı kesici içilmemesi gerektiğini belirterek, "Sürekli ağrı kesici kullanmayın" uyarısında bulundu. Ağrı kesicilerin böbrekler için olumsuz etki yapıp, deformeye sebep olabileceğini ifade eden Kurnaz, sık ağrı kesici kullanmanın böbreklere zarar verebileceğini söyledi. Kurnaz, "Bizim ilk hedefimiz hastalarımızdan önce böbreklerimizi korumak olmalıdır. Bunun için bilinçli olmak önemlidir" dedi. Böbreğin gen dönüşüsüz hastalanmasına "kronik böbrek hastalığı" denildiğini belirten Kurnaz, açıklamasını şöyle tamamladı: "Diyaliz hastaları böbrek fonksiyonlarının yüzde 90'ını kaybettikten sonra diyalize giriyor. Buna diyabet ve hipertansiyon sebep oluyor. Her 10 kişiden birinde diyabet, birinde de hipertansiyon görülebiliyor.Ayrıca her baş ağrısı, her kas ağrısı için ağrı kesici içilmemelidir.

Ağrı kesiciler böbrekler için olumsuz etki yapıp deformeye sebep oluyor. Ayrıca romatizmal hastalık tedavisi sırasında da dikkatli olunmalıdır. Diyabeti ve hipertansiyonu olan hastalar sıklıkla tahlil yaptırıp doktorlarına sonuçları göstermelidir," dedi.

Vali Balkanlıoğlu Kiğı ilçesinde incelemelerde bulundu

Bingöl Valisi İrfan Balkanlıoğlu, Kiğı-Yedisu karayolunun hizmete açılması için gerekli girişimleri başlattıklarını belirterek, önceki yıllarda bu çalışmaları yapmak için bahane edilen terörün artık kalmadığını ve hizmet için terör bahane edilemeyeceğini söyledi.

Bingöl Valisi İrfan Balkanlıoğlu, Kiğı-Yedisu karayolunun hizmete açılması için gerekli girişimleri başlattıklarını belirterek, önceki yıllarda bu çalışmaları yapmak için bahane edilen terörün artık kalmadığını ve hizmet için terör bahane edilemeyeceğini söyledi.

Bingöl Valisi İrfan Balkanlıoğlu, Özel İdare Genel Sekreter Vekili Mehmet Işık, Milli Eğitim Müdürü Mehmet Ali Hanisu, İl Tarım Müdürü Namet Sevinç ve bazı kamu kuruluşlarının amirleri ile birlikte bir dizi gezi ve incelemelerde bulunmak üzere Kiğı ilçesine gitti. İlçe merkezinde Kaymakam Ercan Çiçek, Belediye Başkanı Coşkun Güven ve daire amirleri tarafından karşılanan Vali Balkanlıoğlu ve beraberindeki heyet yapımı devam eden spor salonu inşaatını inceleyerek çalışmalar hakkında bilgi aldı.

İlçe merkezindeki ziyaretinin ardından Çiçektepe köyüne giden Vali Balkanlıoğlu ve beraberindeki heyet davul zurna eşliğinde karşılandı. Köy Odası ve muhtarlık binasının açılışını yapan Vali Balkanlıoğlu, vatandaşların sorun ve sıkıntılarını dinledi. Köyler adına sorunlarını aktaran Vezir Aray isimli vatandaş, köylerinde altyapı ve imam evi sorunu olduğunu belirterek bu konularda yardım talebinde bulundu. Aray, Kiğı ile Yedisu arasındaki yolun da ulaşıma kapalı olduğunu ve bundan dolayı büyük sıkıntılar yaşadıklarını ifade ederek, bu yolun açılması konusunda Vali Balkanlıoğlu'ndan yardım istedi.

Ulaşıma kapalı olan Kiğı-Yedisu karayolunun açılması için gerekli tüm çalışmayı yapacaklarını belirten Vali Balkanlıoğlu, bunun için bahane edilen terörün artık kalmadığını dile getirdi. Vali Balkanlıoğlu, "Baraj gerekçe gösterilerek yol kapatılmış. İnsanlar Kiğı'dan Erzurum, Erzincan tarafıyla veya orada olan akrabalarıyla ilişkilerini kesmiş durumdalar. Gitmek isteyenler 200 kilometre fazladan yol kat etmek zorunda kalıyorlar. Bu yolun açılması için gerekli yerlerle temas halindeyiz. Üzerinde duracağız ve biraz sıkıştırıp yolu ulaşıma açacağız. Yapacak ve karar verecek merci ben olsam hemen yaparım. Karayolları Bölge Müdürlüğü'ne, Karayolları Genel Müdürlüğü'ne söyledik. Biz onları sıkıştırıp harekete geçireceğiz, bize biraz terörü gerekçe olarak gösterdiler. Bahane yaptılar, ama artık memlekette terör kalmadı. Ben her yere gidiyorum, benim gitmediğim yer yok" dedi.

Bölgede terörün bitmesi ile birlikte çalışmaların hızlandığını belirten Vali Balkanlıoğlu, Hacılar köyü mevkiinde Maden Teknik Arama (MTA) ekipleri tarafından vurulan sondaj ile çıkıcak olan sıcak suyla Bingöl'ün ısınacağını söyledi. Balkanlıoğlu, "MTA'dan gelip Hacılar köyü karşısında kapalıca suyu sondajı vurdular. Onların bulgularına göre saniyede 150 litre su var. Bu suyun 600 metre derinde ve 135 derece olduğu belirtiliyor. Bingöl bu sıcak suyla ıtıya olacak ve ısınacak inşallah. Termal turizmi, seracılık hepsi yapılabilecek. Ama bugüne kadar ne demişler "terör var gidemeyiz". Bunu söyleyenlere dedim ki ben valiyseni burada terör yok, çadırda sizinle beraber yatarım. Yeter ki vatandaşıma hizmet gelsin. Kiğı halkı sürekli devletinin yanında olmuş ve terörden çok çekmiştir. Artık huzur zamanıdır" şeklinde konuştu. Çiçektepe köyü ziyaretinin ardından Vali ve beraberindeki heyet Kiğı ilçe merkezinde bulunan Kerek mesire alanını gezdi. Vali Balkanlıoğlu daha sonra Kiğı Derneği ve İlçe Jandarma Komutanlığı'nı ziyaret ettikten sonra Bingöl'e döndü.

Gümüşhane'de şehir içi yollar onarılıyor

Gümüşhane Belediyesi İmar ve Şehircilik İşleri Müdürlüğü rutin hizmetlerin yanında yol düzenlemeleri ve yeni parke döşemelerine hız verdi.

Gümüşhane Belediyesi İmar ve Şehircilik İşleri Müdürlüğü rutin hizmetlerin yanında yol düzenlemeleri ve yeni parke döşemelerine hız verdi. İmar ve Şehircilik İşleri Müdürü Recep Özdener yağışlar başlamadan onarımları bitirmek istediklerini belirtti.

Birçok cadde ve sokağın dik bir şekilde olduğunu ifade eden İmar ve Şehircilik İşleri Müdürü Recep Özdener, "Şehrimiz yapılanması nedeniyle yollarımız oldukça diktir.

Yağmurlu günlerde bu kısımlara ve daha yukarı yerlere yağan yağmurlardan oluşan sular şehir merkezlerine kadar inmekteydi. Bu sorunu yerinde görüp, çözüm için belirli yerlere kanallar açıyoruz.

Bu kanallar vasıtasıyla suların ana caddelere inmeden yer altından Harşit çayına akmasını hedefliyoruz" dedi.

Kıbrıs çarşısı ile düstri Meslek Lisesi yolu, Askerlik Şubesi yokuşu gibi yerlerde yapılan atıksu kanalizasyon devreye girmeyecek. Gümüşhane şehir merkezinden su inme sorunundan kaldıkça, vatandan kalkacağını vurgulayan Recep Özdener bu çalışmaların yanında bozulan yol ve yaplarının yeniden onarılacağını dile getirdi.

Belediye'den 400 muhtaç aileye yardım

Gümüşhane Belediyesi Kültür ve Sosyal İşler Müdürlüğü tarafından ihtiyaçlı vatandaşlara yönelik iftar yemeği uygulaması bu yılda devam edecek.

Gümüşhane Belediyesi Kültür ve Sosyal İşler Müdürlüğü tarafından ihtiyaçlı vatandaşlara yönelik iftar yemeği uygulaması bu yılda devam edecek. Yeni Belediye İş Merkezinde verilecek iftar yemeğinin hayırsever vatandaşların katkılarıyla günde yaklaşık 300 kişiye ulaşması bekleniyor.

Gümüşhane Belediyesi Kültür ve Sosyal İşler Müdürü Baddal Bayar yaptığı açıklamada, Ramazan Ayı ile beraber iftar yemeği uygulamasına devam edeceklerini dile getirdi. Belediye olarak iftar yemeği uygulamasını geleneksel hale getirdiklerini anlatan Baddal Bayar "Önceki yıllarda iftar yemeğini çadırımızda veriyorduk. Gelinen noktada belediye iş merkezimizin uygun olan salonunda daha iyi ve daha sıcak bir ortamda ihtiyaçlı vatandaşlarımıza yemek verebileceğimiz için mutluyuz. Günde yaklaşık 300 kişiye yemek vermeyi planlıyoruz. Hayırsever vatandaşlarımızın katkıları ile vereceğimiz bu yemekler sadece muhtaç vatandaşların değil yolcu, pazarcı ya da evine iftarda yetişemeyen vatandaşlarımız bu yemeklerden yararlanabilir," dedi.Belediye Kültür ve Sosyal İşler Müdürü Baddal Bayar, iftar yemeği uygulamasının yanı sıra Ramazan gıda yardımlarına da devam edeceğini de belirterek bu yıl 400 muhtaç aileye yardım yapılacağını dile getirdi. Bayar ihtiyaçlı vatandaşların muhtarlarla yapılan işbirliği ile tespit edilip onları rencide etmeden yardımları dağıtacaklarını ifade ederek "Oluşturulacak komisyon marifetiyle titiz bir araştırma sonucu hak sahiplerine gerekli yardımları ulaştırmayı düşünüyoruz" dedi.

Yapılacak yardımların sorunları kökünden çözmeye yetmeyeceğini dile getiren Baddal Bayar "Biz belediye olarak uzun zamandır Ramazan aylarında hem sıcak yemek hem de gıda yardımı yapıyoruz. Bu yapılan yardımlar muhtaç vatandaşlarımızın problemlerini kökünden çözmemekle beraber yinede aile bütçelerine bir miktar katkı sağlamış olacaktır" dedi.

Dağıtımı yapılacak gıda paketi içeriğinin elden geldiğince acil mutfak ihtiyaçları göz önüne alınarak hazırlandığını anlatan Baddal Bayar "Biz gıda paketlerini hazırlarken bir mutfakta en çok ihtiyaç duyulan kalemleri ön plana aldık. Bu nedenle bir gıda paketi içerisinde toz şeker, pirinç, kırmızı mercimek, nohut, sıvı yağ, zeytin, paket şehriye, makarna, salça ve un olmasını istedik. İhtiyaçlı ailelerimizin bütçelerine katkı yaptığımız için mutluyuz" şeklinde konuştu.

Ahlat'ta Kültür Haftası etkinlikleri

Bitlis'in Ahlat ilçesinde bu yıl 19'ncusu düzenlenecek olan 'Ahlat Kültür Haftası' etkinliklerinin 2 gün süreceği belirtildi

Bitlis'in Ahlat ilçesinde bu yıl 19'ncusu düzenlenecek olan 'Ahlat Kültür Haftası' etkinliklerinin 2 gün süreceği belirtildi.

Ahlat Kaymakamı Bilal Şentürk ve Belediye Başkanı Abdullah Mümtaz Çoban başkanlığında İlçe Halk Eğitim Merkezi Müdürlüğü konferans salonunda bir araya gelen kültür haftası düzenleme komitesi programa son şekli verdi. Etkinlik kapsamında; paneller, tarihi yerlerin gezilmesi, kültür bakanlığı Mevlevi gösterisinin gösterisi, sportif faaliyetler, mahalli yemek yarışmaların da yapılacağı belirten Ahlat Kaymakamı Bilal Şentürk, 19 yıldır süren kültür haftasından amacının, yörenin kültürel varlığının günümüzde ve gelecekte yaşatmak olduğunu belirtti.

Kaymakam Şentürk, "Bu yıl kültür haftası kutlamaları Ramazan ayında yapılacak. Halkın kültürel değerleri, geçmişi anlaması ve gençlerle bunun paylaşılmasını istiyoruz. Bu haftanın bir panayir havasında olmasını istiyoruz. Esnaflarımız ürünlerini burada sergileyerek kültür haftasına özgü indirimli satış yapacak. Hal'ne kadar resmi açılışımız 24-25 Ağustos'ta ise de etkinliklerimiz 22 Ağustos tarihinden itibaren start verecektir" dedi.

Belediye Başkanı Abdullah Mümtaz Çoban ise ilçe halkına bu yıl dopdolu bir kültür haftası yaşatacaklarını söyledi. Haftayı bir panayir, şenlik ve ekonomik getirisi olan etkinliğe dönüştürecelerini kaydeden Başkan Çoban, "İlçemizin kültürünü'en iyi bir şekilde yansıtacağız. Ayrıca ilçemizde ilk kez esnaflarımız stant açarak ürünlerini sergileyecek. Kültür haftasına özgü özel indirimler yapacak. Tüm kurum ve kuruluşlar iş birliği içerisinde kültür haftasını kutlayacağız" şeklinde konuştu.

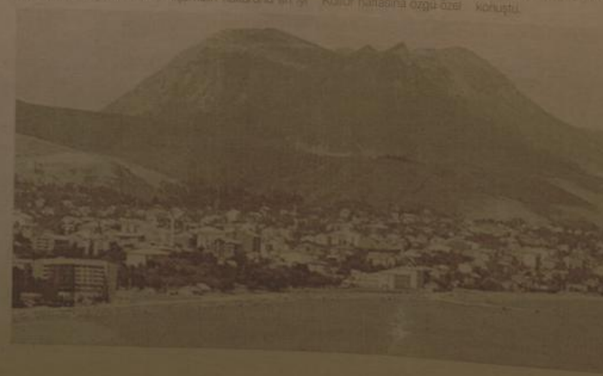

Yağmur suyu kanalı çökertti

Erzurum'da yağmur suyu kanalının aşınması sonucu Tabrizkapı caddesinde göçük meydana geldi. Erzurum'un Tabrizkapı Semti'nde asfalt yolda meydana gelen göçükde, 8,5 metre derinliğinde, 10 metre çapında çukur açıldı.

Vatandaşların bilgi vermesi üzerine olay yerine gelen Erzurum Su ve Kanalizasyon Genel Müdürlüğü (ESKİ) ekipleri, çukurun etrafını şerit bantla kontrol altına aldı. ESKİ yetkilileri, asfalt yolda çökmenin, 5 metre çapındaki yağmur suyu kanalının patlaması sonucu meydana geldiğini tespit etiklerini bildirdi.

Yağmur suyu kanalının patlamasıyla atıksuyu doğru mağazanın altına karıştığını ve bu nedenle çökme meydana geldiğini belirten yetkililer, olayın meydana gelmesinin olası bir faciayı önlediğini söylediler.

Yağmur suyu kanalı onarımının acilen yapılacağını kaydeden yetkililer, çalışmalarını bitirdikten sonra, çukurdaki kamyon toprak ve taş ile zeme doldurulduğunu belirtdiler. Yaklaşık 20 bin yon daha mağazanın yaş duyulduğunu anlatan yetkililer, bir an önce çukurun tamamlanarak yolu'nun trafiğe açılacağını belirtdiler.

Bilişim merkezi inşaatı sürüyor

Kemal Arduç

"Çağrı merkezi inşaatında incelemelerde bulundum Sevim, burada yapılan açıklamada şunları söyledi. Sevim; " Erzincan'da kurulacak olan bilişim merkezinde çalışmalarımız tüm hızıyla devam ediyor. Buradaki çalışmalarımızı biz iki kısımda değerlendiriyoruz. Birinci kısım da söküm işleri gerçekleşti. Yapmış olduğumuz ihaleler içerisinde binanın iç kısımlarının demontajını yaptık ve imalat aşamasına getirdik. İkinci kısım olarak Türk Telekom Genel Müdürlüğü tarafından montaj ihalesi gerçekleştirildi. Montaj ihâlesi 11 milyon Türk Lirasına bir firma tarafından alındı. Bugün itibarıyle de çalışmalar tüm hızıyla devam ediyor. Binanın montaj çalışmaları ve kullanılacak duruma gelmesi 4 ay sürecek. Binada en önemli kısmı 3 bin 200 metrekare kapalı alan yapılacak. Ayrıca binanın bahçesine de 500 metrekare bir alan yapılacak. Ayrıca 500 metrekare de binanın altına yapılacak. Bu kısımda binanın mutfak kısmı olacak. Yapılacak olan ek binalarla bizim toplam kullanım alanımız 15 bin metrekarenin üzerinde olacak. Bina yan akıllı bir bina olacak. Şuan binada kalıpcısı, elektrikçisi, demircisi çalışmalarını yaklaşık 100 kişilik bir ekiple sürdürüyor. Bu sayıda ilerleyen günlerde 150 yi bulacak. Binada toplam çalışacak insan sayısı yaklaşık bin 500 kişi olacak. Binada iki şirket bulunacak. Biri Türk Telekom il müdürlüğünün bazı kısımları burada hizmet verecek ve diğer kısımlar da da Türk Telekom' un grup şirketi Assist tarafından kullanılacak. Assist' in geçici hizmet merkezi daha önce kuruldu. Burada 90 kişi şuanda çalışıyor. Bu bina bittiğinde Türk Telekom' un grup şirketlerine ve bazı şirkettere hizmet verecek olan büyük bir çağrı merkezi oluşturulmuş olacak. Tüm Erzincanlıların büyük bir umutla beklediği büyük bir iş iştihdamı olacak. Bunu alt yapısı oluştu. Hedefimiz bu binayı en kısa zamanda ilimizin ve Doğu Anadolu'nun en modern binası olarak Erzincanlıların hizmetine sunmaktır" diye konuştu.

'Kömür ucuzken alın'

Kemal Arduç

Doğu Anadolu Bölgesi'nde her yıl 6 ay yakılan odun ve kömür için bölge illerinde hazırlıklar 1 aydır sürüyor. Bir yandan uzunca bir süre yakılma derdi bulunan diğer yandan da artan fiyatlar karşısında şaşıran vatandaşlar şimdiden kara kara düşünmeye başladılar. Sibirya'dan gelen portakal kömürün tonu 1 ay öncesine kadar 350 TL iken şimdi 450-470 TL'den, 300 TL olan limon kömürün tonu ise 400 TL'den satılıyor. Kömür satıcıları bu yıl geçen yıla oranla hızlı bir fiyat artışı olmadığını söyleyen kömür satıcıları kış mevsiminde kömürün ne olacağı bilinmediğinden yakacaklarını şimdiden almalarını istediler.

Yakacak Kömür satıcıları, satıcı olmalarına rağmen kentte en çok kullanılan odun ve kömürün bu kadar pahalı olmasının kendilerini de sıkıntıya sokduğunu söylüyorlar. "İthalatçı firmalar kömüre durmadan zam yapıyor" diyen kömür satıcıları, "Sibirya'dan gelen kömür ülkemizde 6 ithalatçı firma tarafından satılıyor. Bu firmalar zamların ne kadar olacağını belirliyorlar. Bu da halkımıza pahalıya mal oluyor" ifadeleriyle şikayetlerini dile getiriyorlar.

Kömür satıcıları yakacak giderlerinin aile bütçelerinde önemli gider oluşturduğunu, bu sebeple de yakacak fiyatlarının sübvansiye edilmesi gerektiğini kaydederek şunları belirtiyorlar: Erzincan'da bir aile yılda ortalama 2 ton kömür 1 ton da odun yakmaktadır. Çelik mavisi düşük olan bölgemizde bu kadar kömür yakmaktadır. Bir çok kişi fiyatları sorduktan sonra geriye geri gidiyor ve fiyatların düşebileceğini düşünerek satın almıyor. Vatandaş fiyatların düşmesini yada sübvanse edilmesini beklerken fiyatlar ise günden güne zamlanıyor."diye konuştular.

Anne adaylarına çağrı

"Bebeklerinizi kendi yataklarında yatırın. Sizinle beraber uyumaları; yatakların bebekler için uygun malzemeden olmaması, ağırlığınız altında kalma riski nedeniyle kesinlikle önerilmektedir.

Bebeklerin uyudukları yatakları gergin ve temiz olmalı, battaniye veya örtü kullanılacaksa bu malzemenin yüzünün altına sıkıca yerleştirilmeli ve bebeğin ancak göğsüne kadar örtülmelidir. Bebeklerin örtü veya battaniyeyi yüzlerine çekme ve nefessiz kalma ihtimaline karşı, uykuları süresince aralıklarla kontrol edilmeleri gerekmektedir. Annenin ilk gebelik yaşının 20 yaşın altında gerçekleşmesinin 'bebek ölümleri' açısından önemli bir risk olmaktadır. Hamileliği süresince sağlık personeli yardımı almayan ve doğumunu evde, sağlık personeli desteği olmaksızın gerçekleştiren annelerin bebeklerinin, çok önemli sağlık sorunlarıyla karşı karşıya kalmaktadır.

Annenin gebelikleri arasındaki sürenin kısalığı bebek ölümleri açısından da riskli olmaktadır. İki doğum arası e ideal sürenin 2 yıl olması gerekmektedir" diye konuştu.

Sıcak hava ilginç manzaralar doğuruyor

Hava sıcaklığının Erzincan'da zaman zaman 35-40 dereceyi bulurken sıcak havadan bunaldı büyük küçük bir çok insan sıcaktan korunmak için ilginç yöntemlere başvuruyor.

Erzincan haftalardır sıcak hava dalgasının etkisi altına girdi. Erzincan'da 5 derece artan hava sıcaklıkları gölgede 35 dereceye kadar çıkması bekleniyor. Artan hava sıcaklığı ise ilginç görüntülere neden oluyor. Havuzlardan faydalanmaya imkan bulamayan vatandaşlar hor-mala serinliyor.

Yada yolda yürüyen bayanlar elindeki çantasını başına geçirerek başını sıcaktan korumaya çalışıyorlar.

Yetkililer, kavurucu sıcakların devam edeceğini belirterek, artan hava sıcaklıklarına karşı vatandaşlan dikkatli ve tedbirli olmaları konusunda uyarılarını sürdürüyor. Uzmanlar ise, özellikle sağlık problemi olan kişilerin, 12.00 ile 16.00 saatleri arasında güneş altında kalmaması gerektiğini belirtti.

Artan sıcaklıklara karşı vatandaşlar da kendilerine has yöntemlerle serinlemeye çalışıyor. sıcaktan bunalan bir çocuk, havuza gitmeye fırsatı yada imkanı olmadığı için musluktan serinlemeyi tercih ediyor

"Çiftçi güvence altına alınmalı"

Buna rağmen 3 yıl önceki taban fiyatından daha da aşağı bir fiyat açıklanmasına bir anlam veremiyoruz. İl merkezi başta olmak üzere 8 ilçe,28 belde 560 köyüyle yaklaşık 300.000,nüfuslu Erzincan'da 32.000, aktif Bağ-Kurlu bulunmaktadır. Bunun 10. 000,'i tarım Bağ-Kurlulardan oluşuyor. Ziraat Odamız elemanlarının yaptığı tespitlerde ise 30.000,kişinin çiftçilikle uğraştığı belirtiliyor. Bu rakamlardan anlaştıları 30 bin çiftçinin sadece üçte birinin sosyal güvencesi olduğu ortaya çıkıyor. Erzincan'da önemli bir potansiyele sahip olan Tarım sektöründe çalışan çiftçilerden sosyal güvenlik kurumlarına kayıtlı olanların sayısının yeterli düzeyde olmadığı gözeniyor. Erzincan'da 32.000 aktif Bağ-Kurlu bulunurken bunlardan 22.000'i Bağ-Kur sigortalısı, 10.000'ide tarım Bağ-Kurlularından oluşuyor" diye konuştu.

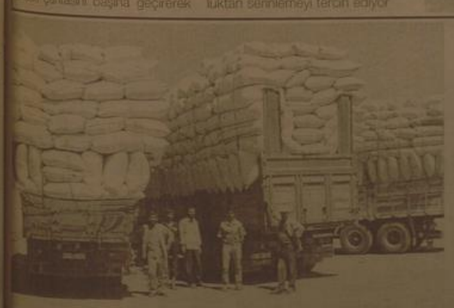

Saman pazarı tıklım tıklım

Aylardır yıllarda olduklarını belirten Orhan, Erzincan Saman Pazarı'nın da şikayetçi olarak; "Bizler Erzincan'a geldiğimizde en az 15 gün kalıyoruz. Bu süre içerisinde burada çok zorluklar çekiyoruz. İhtiyaç için su ve tuvalet bulunmuyor. Gittiğimiz bir çok ilde bu gibi ihtiyaçlar rahatlıkla giderilebiliyor." dedi. Bir kamyona 8-10 ton arasında saman yüklediklerini söyleyen samancılardan Emin Orhan, saman fiyatlarının yükseleceği yerde düştüğünü belirterek, özellikle geçtiğimiz yıl 6 kuruşa satılan samanın bu gün daha düşük fiyattan satılıyor. Şimdi ise kilogramını 13,5 kuruşa satıldığını söyleyen Orhan, tüketilen mazotun parasını, satılan samandan kazanamadıklarını söyledi.

doğu
Günlük Haber Yorum Anadolu Gazetesi
V. Recep Yazıcıoğlu Cad. No: 57 ERZİNCAN
Tel - Fax : 224 24 25-26
e-mail :

Sahibi:
H. İbrahim Özdemir

Yazı İşleri Müdürü:
Naim Çakır

Ermat Ofset
V. Recep Yazıcıoğlu Cad. No: 57
ERZİNCAN
Tel: 224 24 25 -26

e-mail
ermatofset@yahoo.com
Abone:
Yıllık 60.00 TL
6 Aylık 30.00 TL
Aylık 6,5 TL
Şehir Dışına PTT masrafı ilave edilir.

İlan tarifesi
Resmi İlan Satırı/cm 7.00 TL
Genel Kurul İlanları 45.00 TL
Özel İlan, Reklam/cm 1.50 TL
Ziyi 10.00 TL
Tebrik - Başsağlığı 50.00 TL
Günü Geçmiş Gazete 50 Kr

günün takvimi
17 Ağustos 2009 Pazartesi
SAYI: 9636

Uzun süreli araç kullananlara güneş gözlüğü tavsiyesi...

Havaların ısınması ve tatil döneminin başlaması ile uzun yolculuğa çıkacak araç sürücülerinin gündüz vakitlerinde güneş gözlüğü takmalarının çok önemli faydaları olduğu vurgulandı

Trafik Kazaları Dernek Başkanlığı tarafından yapılan açıklamada, yazın uzun yola çıkacak sürücülere kaliteli güneş gözlüğü edinilmesi tavsiyesinde bulundu.

Sürücülerin, hava şartlarının insan, araç ve yol üzerindeki etkilerini bilmesi ve araçlarını buna göre kullanması gerektiği vurguladı. Görüş, kavrama ve fren uzaklıkları, buna bağlı olarak da duruş mesafesinin hava şartlarına göre değişiklik gösterdiği ifade edilirken, sıcak havanın terleme nedeniyle vücutta su ve tuz kaybına neden olduğu, bu nedenle kalbe ve beyne az kan gittiği, bunun da halsizlik ve yorgunluğa neden olabildiği belirtildi. Sıcak havada dikkat ve reflekslerin azaldığı vurgulayarak, "Göze dik gelen güneş ışığı gözü kamaştırır, görmeyi zorlaştırır. Sıcağın etkisiyle yolun yüzeyi de trafiğe elverişsiz duruma gelir. Yazın sürüş sırasında araç iyi havalandırılmalı, sürücü açık renkli, bol ve hafif giysiler giymelidir. Uzun seyahatlerde devamlı olarak iki saatten fazla araç kullanılmamalı, sık sık dinlenilmelidir. Sürüş sırasında camları açmak yerine havalandırmayı kullanınız, çünkü açık camlar aracın dengesini bozduğu gibi yakıt tüketimini de artırır" dedi.

Mangal ateşini söndürün

Orman İşletme Müdürlüğü tarafından yapılan açıklamada piknik ateşinin muhakkak söndürülmesi gerektiğini belirtildi

Kemal Arduç

Erzincan Orman İşletme Müdürlüğü tarafından yapılan açıklamada, yaz mevsimi nedeniyle mangal ateşini söndürmeden piknik alanının terk edilmemesi gerektiğini söylendi.

Havaların ısınması ile piknik-ler, "yakında hasat mevsimi başlayacak bunun için yangın rn olmaması için mangalle dürülmeli çevre iyice temizlen ten sonra piknik alanından mali" dediler. yetkililer, Ülke de seslenerek anız yakılmanı nı, yakılan anızların büyük yan lara neden olduğunu belirt

Sigara hem sağlığın hem cebin düşmanı

Sigara içme yaşının giderek düştüğünü belirten yetkililer anne ve babalara büyük iş düştüğü belirtildi...

Sigaranın insan sağlığına zararları vurgulayan Erzincan Devlet Hastanesi Başhekimi Levent Kurnaz, toplum sağlığının en büyük düşmanının sigara olduğuna dikkat çekti. Kurnaz, Türkiye'de sigaranın yol açtığı hastalıklar nedeniyle her yıl 114 bin kişinin hayatını kaybettiğini sigaraya her yıl 15 milyar dolar para harcandığını ifade etti.

Sağlığın baş düşmanı

Ülkede her yıl 110 bin insanın ölümüne sebep olan sigaranın hem sağlığa hem de cebe zarar verdiği vurgulayan Kurnaz Toplum sağlığının en büyük düşmanının sigara olduğu ifade etti.

Ülkede 23 milyon insanın sigara kullandığını vurgulayarak, "Bu vatandaşların 19.5 milyonu 19 yaş ve üstü, 3.5 milyonu ise 11- 19 yaş arası genç ve çocuklardır. Ülkedeki 13 yaş ve üstü nüfusun sigara içme oranı yüzde 40'. Erkeklerde bu oran yüzde 57. Üniversitelerde öğrenciler arasında içme oranı yüzde 58. Sigaranın sağlığa zararları herkes tarafından bilinmesine rağmen tüketimi her ge- [illegible] yol açtığı hastalıklar nedeniyle 1990 yılında 100 bin kişi hayatını kaybederken, 2006 yılında 114 bin kişi hayatını kaybetti. Her beş dakikada bir vatandaşımızı sigaranın zararlarına kurban ediyoruz. Dünyada 2006 yılında 5 milyondan fazla insan sigaranın yol açtığı hastalıklar nedeniyle yaşamını yitirdi." diye konuştu.

İnsanların daha çok çocuk ve gençken sigaraya bağımlılık kazandığının altını çizerek, sigara tiryakilerinin yüzde 90'ının 19 yaş altı başladığını açıkladı. Genç ve çocukların bu illetten uzak tutulması gerektiğini dile getiren Kurnaz, şunları söyledi: "Bu illet sadece içine değil içenin yanındakilere de büyük zarar veriyor. Anne babası sigara içen çocuklar sigara içmiş gibi pasif olarak zarar görüyor. O yüzden buradaki çocuklardan eve gider gitmez anne baba ve yakınlarından sigara içenleri uyarmasını istiyorum. Çocuklar kendilerini ve sevdiğiniz kişileri zehirlettirmeyin. İçilen her sigara hem içicinin hem de yakınındaki kişinin tüm vücuduna zarar veriyor" dedi.

Özellikle gençlerimiz ve bayanlar arasında sigara tüketimi gün geçtikçe artıyor" diye konuştu. 2006 yılında Türkiye'de 5.5 milyar paket sigara tüketildiğini bu sigarayı toplam 14 milyar dolar para harcandığının altını çizen Kurnaz, dünyada sigaraya harcanan toplam paranın 350 milyar dolar olduğunu ifade etti.

Kurnaz, sigaradan ölümlerin her geçen gün arttığına dikkat çekerek, "Ne yazık ki ülkemizde [illegible] yol açtığı hastalıklar

Bit pazarı hareketsiz

Erzincan'da haftanın ilk gününde Buğday Meydanı altında kurulan ikinci el semt pazarı (Bit Pazarı) en durgun dönemlerini yaşıyor...

Kemal Arduç

Piyasalardaki durgunluk, tüm kesimlerde kendini gösteriyor. Dün hafta başı olmasına ve köylü vatandaşların şehre gelmesine rağmen, alış verişin yoğun olduğu Buğday Pazarında ve hatta bit pazarında bile yaprak kıpırdamıyor.

Ekonomik krizin bit pazarını da vurduğunu söyleyen ikinci el elbise ve eşya satıcıları satış yapamamaktan yakınıyorlar. Her hafta pazartesi günleri yoğunluk yaşanan Buğday pazarı eski günlerini mumla aradığını söyleyen pazarcı esnafı; "burada en baba yiğit elbise 2-3 TL, ancak bunu alan kişi de yok" dediler. Sabah erken [illegible] de sergilerini açan satıcılar gün [illegible] alışveriş beklesiler de müşteri bulamadılar.

Geçtiğimiz ay yapılan kongrenin ardından yönetimi değişen MHP il teşkilatı, Erzincan basını ile tanışma kahvaltısında buluştu. 5

MHP teşkilatı basınla yemekte buluştu

doğu 29 yıl
ERZİNCAN'IN GÜNLÜK HABER YORUM AKTUALİTE GAZETESİ
18 AĞUSTOS 2009 SALI YIL: 29 SAYI: 9637 FİYATI: 25 YKr

Emniyetten afişli uyarı

Erzincan Emniyet Müdürlüğü, son zamanlarda artan kontür dolandırıcılarına karşın vatandaşlara afişli uyarılarda bulundu 5

İHL mezunları hasret giderdi

Erzincan İmam Hatip Lisesi Mezunları geçmişi yad etmek, birlikte olmak hatıraları paylaşmak amacıyla geçtiğimiz Pazar Günü saat 10,00 da Terzi Baba Camii'nin önünde buluştular. 5

İmsakiye vakitlerine dikkat edin!

Ramazan ayı dolayısıyla çeşitli kurum ve kuruluşlar tarafından hazırlanan imsakiyelerin bilgilerinin doğruluğu yönünde uyarıda bulunan Erzincan Müftü Vekili Burhan İşliyen, imsakiye bilgilerinin diyanetin hazırladığı bilgilerle aynı olmasına dikkat edilmesi gerektiğini söyledi

Kemal Arduç

Yaklaşan Ramazan ayı dolayısıyla hazırlanan imsakiyelerin vakitlerinin doğruluğu yönünde uyaran Erzincan Müftü Vekili Burhan İşliyen, bazı takvim ve imsakiye vakitlerinde uyuşmazlık olduğunu hatırlatarak diyanetin hazırlamış olduğu takvim ve imsakiyelerin vakitlerine uyarılanan takvim ve imsakiyelerin kullanılmasını istedi. Yanlış bilgilerden faydalanılması durumunda meydana gelebilecek olumsuzlukları sıralayan İşliyen: "Yanlış takvimlere göre hareket edip de, yiyip içmeye ezan okununcaya kadar devam eden kimsenin, suçu yanlış takvime bulması, kendini mesuliyetten kurtaramaz" diye konuştu. 'Sonra olması fark etmez de önce olması çok şey fark eder' diyen İşliyen; "Çünkü namazları vaktinde kılmak şarttır. 5

Hazine avukatlarına taktir belgesi verildi

Erzincan İl Defterdarlığı bünyesinde hazine avukatlığı yapan iki kişiye, yaptıkları başarılı çalışmalardan ötürü Vali Abdulkadir Demir'in talimatıyla taktir belgesi verildi

Kemal Arduç

Erzincan - Çağlayan yolunun yapımının tamamlanmasının ardından yol üzerinde bulunan Yalınca Köyü'nde bazı vatandaşlarla zamanında anlaşma sağlanamadığı için yeni yapılan yolun bir bölümünde daralma ve virajlar kalmıştı.

Yolun tamamlanmasının ardından incelemelerde bulunan Vali Abdulkadir Demir, Yalınca Köyü'ndeki yolda kalan daralma ve virajlı yerdeki problemin çözümü için hazine avukatlarının hak sahipleri ile görüşerek bu sorunu çözmelerini istedi.

Bunun üzerine olaya el atan avukat Adem Aktürk ve Melek Peniez, karşı tarafın da avukatları ile irtibata geçerek hak sahipleri ile olumlu bir anlaşma sağlamasını bildiler.

Uzun süren uğraşların ardından istenilen sonuç alınarak yaklaşık 200 metrelik bozuk yolun kenarındaki evler istimlak edilerek tehlikeli virajda yeniden çalışma başladı. 5

OBJEKTİF
Şefik ARAS

MARMARA DEPREMİ VE ERZİNCAN

Yazısı Sayfa 3'te

Trafik kurallarına uymayanlara ceza yağdı

Erzincan'da trafik akışı aksadığı gerekçesi ile sola dönüşlerin yasaklandığı Milli Eğitim Kavşağı'nda dünden itibaren kurallara uymayan araçlara ceza yağdı. 5

Tarihten Sayfalar

Fatih Sultan Mehmed'in Karaman Seferi

Öyle anlaşılıyor ki, ta Edirne'den kalkarak Anadolu ortalarına kadar gelen padişahın, Karamanoğlu isine bir son vermeden barışa rıza göstermesi, vezirlerin şefaatinin bir sonucu olması gerekir. Çünkü her fırsatta, Osmanlıya karşı olan düşmanlığını açığa çıkaran ve düşmanca hareketlerde bulunan Karamanoğlu için Fatih, hiç ta iyi düşünmüyordu.

Onun, Karamanoğlu hakkında: "Bizzümle saltanat tahı idermiş ol Karaman! Huda fursat verirse ger kara yire karam ân" Dermesi, onun Karamanoğlu hakkında nasıl düşündüğünü göstermektedir. Zaten o, Karaman Beyliği'ni ortadan kaldırmak emeli ile sefere çıkmıştı. Bu durumda, elle geçen bu fırsat anında onu ortadan kaldırması gerekirken, birdenbire barışçı bir şekilde hareket etmesinin elbette bir sebebi olmalıdır. Gerçekten de hadiseler, Karaman seferinde zaman kaybı etmesine musait görünmüyordu. Çünkü en küçük fırsatlardan bile faydalanmayı ihmal etmeyen Bizans, yine kıpırdanmaya başlamıştı. Zira daha önceki anlaşmaya göre, kendilerine Çorlu'dan berisi bırakılmış ise de Bizanslılar, bu sefer esnasında Fatih'i rahat bırakmamışlar ve ortada bir sebep yokken onu tehdide etmek istemişlerdi. Bunu da Osmanlı ordusunun Frikya'da bulunduğu bir sırada, eşkıyanın ordugâha gelmesi ile açıkça ortaya koymuşlardı. Bu şartlar altında genç hükümdar, Karamanoğlu'nun tekliflerini yeterli bulmak zorunda kalduğu için barışa rıza göstermişti. Çünkü o, hem Bizans'ın uygunsuz bir zamanda harekete geçip tant ve saltanat müddeisi olan Orhan'ı serbest bırakmasından, hem de Hristiyan dünyayı onun aleyhinde harekete geçirmesinden endişe ediyordu. Ayrıca o, İstanbul'un fethi hakkındaki ulvî tasavvurlarını endişesiz bir şekilde tatbikten başka bir şey düşünmüyordu. Bunun için de karada ve denizde bütün komşuları ile barış durumunda bulunmak, Sultan Mehmed için önemli ve gerekli idi.

Sağlık ve Hastalıklar

Diyabetli çocuklar yaşamlarını renklendiriyor

Su kabarcığı, derinin katmanları arasında sıvı birikmesi sonucu oluşur. Sık rastlanan fakat genellikle küçük yaralardır. Ayak derisinin basınca ve sürtünmeye maruz kaldığı her yerde oluşabilir. Eğer şeker hastalığınız varsa veya ayaklarınızdaki kan dolaşımı zayıfsa, su kabarcığı gibi küçük bir ayak problemi bile enfeksiyonun tabloya katılmasıyla ciddi sorunlara sebep olabilir. Şeker hastalığına bağlı olarak ayaktaki veya bacaklardaki sinirlerin hasar görmesi, bu bölgedeki bir yaralanmanın enfeksiyonu hissetmenizi engelleyebilir ve problemin farkında olmadan daha da ciddi boyutlara ulaşabilir.

Kabarcıkları kontrol edin, kızarıklık veya ödemin olup olmadığına bakın. Kızarıklık olması veya ödemin toplanması, orada bir enfeksiyonun geliştiğini gösterir. Bu durumda hemen doktora başvurun.

Tırnak batması

Tırnak batması parmakta kızarıklığa ve şişmeye neden olabilir. Genellikle ağrı meydana gelir. Bazen tırnağın etrafındaki dokuda iltihap gelişebilir. Tırnak batması, tırnağın kenar kısmının doku içine doğru uzaması sonucu oluşur.

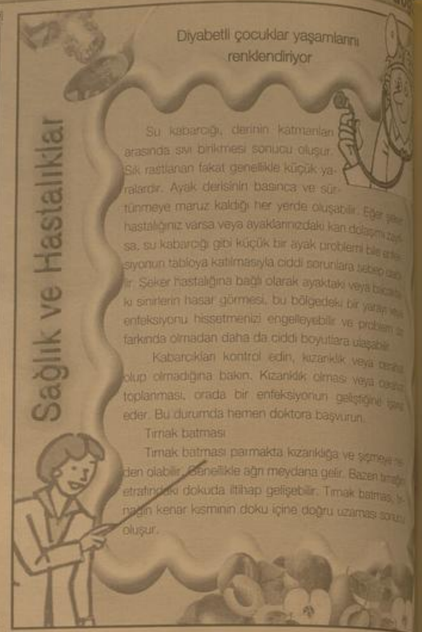

Komik Fotoğraflar

bugün ne pişirsem'

Solma

2 su bardağı kuru fasulye
Yarım kg patıcan
2 adet kuru soğan
Yarım demet ince kıyılmış maydanoz
1 çay bardağı zeytinyağı
1 kahve fincanı sirke
2 adet haşlanmış yumurta
10 adet zeytin
Tuz, karabiber

Fasulyeyi akşamdan ıslatın. Daha sonra haşlayıp süzün. Patıcanı ateşte közleyin, Ayıklayıp, incecik kıyın. Soğanı piyazlık doğrayın. Tuz ile ovup sıkın.

Fasulye, patıcan, soğanı, ince kıyılmış maydanoz, tuz, karabiber, zeytinyağı ve sirkeyi karıştırın. Servis tabağına alın. Haşlanmış yumurtayı dilimleyin. Zeytin ile süsleyin. Dilerseniz lavaş ekmeği ile servis yapın.

Afiyet olsun..

Fıkra

güldürmece

Dede ve Çocuk

Bir gün küçük çocuğun biri parkta bankın üzerinde oturmuş şekerlerini yiyor. Yaşlı adamın birisi gelmiş çocuğun yanına oturmuş demiş ki:

-Bak evladım bu kadar şeker yersen bütün dişlerin dökülür.

Çocuk:

-Bak amca benim dedem 110 yaşında yaşadı demiş,

-Yaa dedendemi çok şeker yiyordu

-Hayır amca herşeye burnunu sokmuş

ŞIIR GEZGINI

KENDISINI UNUTMUŞ

Bütün aşkların kitabı elinde
Sevilmemiş yirlerin balosuna gitti.
Öylesine kalabalıktı ki,
Sevdiğini anlamadı.
Bütün kapıların anahtarı elinde
Öyle aydınlıktı ki,
Öptüğünü anlamadı.
Işıkların örtünmüştü çıplaklık,
Renklere uzandı susamış,
Beyazlıklar arasında kaybolduı bıkışları.
Gözleri yaşamıyordu artık.
Şekilleri çağırmaya gitti, kandıracak.
Elleri arayıp tutamıyordu:
Elleri, elleriyle kurtaracak,
Artık yaşamıyordu.

Bir yanda gelen o dinmeyen aydınlık,
Aldıkça alan,
Bir yanda giden bir noktaydı karanlık,
Ellerinde başlayan, gözlerinde biten.
Bağırdı: kan gibi akı sesi,
Aşamadı dışarın duvarından.
Elinde bütün aşkların kitabı,
Anlatıyordu altınan aydınlıklarından:
Elinde bütün kapıların anahtarı,
Ve unutulmuş bir duvardı, kendi kapısı...
Aşamadı.
Ora öyle karanlıktı ki,
[illegible] anlamadı.

ÖZDEMİR ASAF

Kıssadan Hisseler...

KÂFİR MI MÜMİN MI?

İmam-ı Azam'ın da bulunduğu bir mecliste birisi böyle bir soru sordu: "Bir adam ki; cenneti istemez, cehennemden korkmaz, oruç tutuyor, rükûsuz secdesiz namaz kılır, görmediğine şahitlik eder, fitneyi sever, hakkı istemez, bu adam kâfir midir, mümin mi?" Mecliste bulunanlar ağız birliği etmişcesine "Bunlar kâfirin sıfatlarıdır, böyle bir adam kafirin ta kendisidir." dediler. İmam-ı Azam susuyordu. "Ya imam sen ne dersin?" dediler.

İmam-ı Azam, "Bunlar mümnin sıfatıdır, böyle bir mümnin ta kendisidir" dedi. İtiraz ettiler: "Ya imam nasıl olur, mümin cenneti istemez mi, cehennemden korkmaz mı?..." diye. İmam tek tek açıkladı: "Gerçek (bilinçli) mümin cenneti istemez, sahibini (Allah'ı) ister, cehennemden korkmaz, sahibinden korkar, ölü eti dediğiniz balıktır, görmediğine şahitlik eder, çünkü Allah'ı görmez ama kesin inanır, rükûsuz secdesiz kıldığı namaz cenaze namazıdır, fitneyi sever, çünkü fitneden maksat mal ve evladır, (Kur'an'da mal ve evladın mümnler için fitne -imtihan- olduğu belirtilmiştir); hakkı istemez, çünkü hakkın kaset bilgisidir, mümin de olsa olmu temenni etmez."

SEN BIR KIZINI VERMEZSIN DE...

Kafe'de bir adam oğlunu Halife Hz. Osman'a "Yanıbaşımı" diye tutturmuştu. Halife'nin burun sesli olduğunu, mırıldanır olduğunu söylüyor ama adam bu farklılıkla ilgilenmiyordu. Bu konu İmam-ı Azam'a da duyurulduğu. "Adamı bu saçma inancından kimse caydıramadı, sorunuza bir de siz görüşsenize." dendi. "Hay hay" dedi İmam-ı Azam, bir akşam tüm kıza dünürlüğe giyip adamın evine gitti. Derdini tepeden konuştuktan sonra sözü esasa getirdi:

- Biz Allah'ın emri, Peygamberin kavliyle kızını istemeye geldik.

- Kime istiyorsunuz kızımı, öğrenebilir miyim?

- Kızını istediğimiz kimse son derece ahlaklı, dürüst çok zengin ve alabildiğine cömert. Kur'an'ı ezbere biliyor ve sürekli okuyor... (Bunların hepsi Hz. Osman'ın nitelikleri)

Adam sözünü kesti:

- Yetor, bunlardan bir tanesi bile kızımı vermek için yeterli mesiyetir.

Karikatür

BILIMTEKNOLOJI

Sık karşılaşılan teknik sorunlara çözümler

Monitör çözünürlüğü, ekranda gösterilebilecek piksel ile en küçük görüntü sil sayısını belirtir. LCD monitörler pikselin kırmızı, yeşil ve mavi olmak üç alt pikseli vardır. Ekranın kendi piksel sayıları monitörün 'doğal' çözünürlüğünü verir. Örneğin doğal çözünürlüğü 1024 x 768 olan bir LCD monitör yatay olarak tam 1024 ve dikey olarak 768 piksel bulunur. 1600 x 1200 çözünürlüklere çıkmak isteyenlerin yatan son zamanlarda ürünlerinden bir monitör almanız gerekebilir. Sürekli ve 17 inç monitörlerin çözünürlüğü 1024 x 1024'le sınırlıdır. Modern LCD'ler yatay ve dikey olarak geniş açılardan izlenebilir biçimde izlenebilir, ama monitörü tam bir ...niza kullanacaksanız.

Bu özelliğe dikkat etmeniz gerekir. "Tepki süresi" bir pikselin maksimum parlaklığa ulaşabilme süresidir. En eski modellerde bu süre 2 milisaniyeye kadar çıkmıştır. Oyun oynamak ve film izlemek istiyorsanız 8 ms'ye kadar olan tepki süreleri idealdir. Otis uygulamaları gibi 2'nin üstüne çıkabilirsiniz. ISO 13406-2 standardı kontrast, görüş açısı, parlaklık, yansıma, titreme ve arızalı piksel sayısı dan minimum gereksinimleri belirler. ISO 13406-2 arızalı (ölü) pikseller için katı kurallar getirmiştir. Standardın yalnızca Class 1 LCD'lerde sıfır ölü piksel garantisi vardır. Son kullanıcılar modellerin çoğu Class 2'dir ama güvenen bazı üreticiler Class 2 modelleri için de sıfır piksel garantisi sunmaktadır. Kötü bir sürprizle karşılaşmamak için piksellerin garanti şartlarını kontrol etmenizde fayda vardır. LCD monitörler ucuzladıkları düştüğü için yeni PC'ler genellikle monitörle birlikte satılıyor. Biz de ne ...lığınız hem de estetik nedeni LCD'leri öneriyoruz, ama bütçeniz ...ekran bir CRT de işinizi görecekse...

'Doğu ile batı bir değil'

Erzincan Esnaf ve Sanatkarlar Odaları Birliği Başkanı Necmettin Ünal, doğu ve güneydoğu illeri ile batı illerindeki esnafın aynı kefeye koyulmamasını istedi..

Türkiye'de esnafın kullandığı faizlerin yüksekliğinden yakınarı Erzincan Esnaf ve Sanatkarlar Odaları Birliği Başkanı Necmettin Ünal, Erzincan küçük esnaf ve sanatkarlarının kredilerle ayakta durmaya çalıştıklarını belirterek, Erzincan başta olmak üzere doğu ve güneydoğu illerindeki küçük esnaf ve sanatkarın batı illerindeki esnafla bir tutulmaması gerektiğini belirtten Ünal, "Esnafın kullandığı faizler yüzde 13 ila yüzde 20 arasında değişiyor. Esnafımız kullandığı kredi ile ayakta durmaya çalışıyor. Ancak bu krediler geri dönmüyor. Bu konuyu üst birliklerimize ve siyasilerimize sürekli iletiyoruz. Küçük esnafımızı ayakta tutabilmek için doğu illerine özel bir teşvik yada destekleme uygulanmalı, batı illerindeki esnaf ile bir tutulmamalı. Ankara'daki esnaf temsilcilerimiz olan Konfederasyonumuz siyasilerimiz ile görüştü bu konuda ...mıza kadar bir uygulama ...Bu konuda esnafımız ...Eğer krediyi tazeminde bir iyileştirme yapılmadığı takdirde Erzincanlı küçük esnafımız her geçen gün çıkmaza sürükleniyor" dedi.

MARMARA DEPREMİ VE ERZİNCAN

Objektif

Şefik ARAS

Dün 17 Ağustos Marmara Depreminin 10. Yıldönümüydü. Depremde hayatını kaybedenler, düzenlenen törenlerle anıldı. Gölcük'teki törene, Türk Kızılay'ının düzenlediği Kuzey Anadolu Fay Hattı bisiklet turunda, Erzincan'dan yola çıkan ekipte katıldı. Ekipte, Ahmet Mete Işıkara'da bulunuyordu.

Konunun Uzmanı olan Prof. Dr. Işıkara, Erzincan'dan başlattığı depremle ilgili bilgilendirme uyarılarına, Marmara Bölgesinde de sürdürüyor.

Marmara depreminde hayatını kaybedenler arasında, çok sayıda Erzincanlı hemşehrilerimizin de olduğu biliniyor. Yalova'da, Gölcük'te, İzmit'te, Çınarcık'ta ve depremin etkisinde kalan diğer yerleşim yerlerindeki hemşehrilerimizden çoğu, 13 Mart 1992 depreminden sonra, Erzincan'dan ayrılıp o yörelere yerleşenlerdi. Kadere bakınız ki, depremde mağdur oldukları için başka bir yöreye giden hemşehrimiz, gittikleri yörelerde yine depremle karşılaştı. İkinci kez deprem mağduru oldular.

Marmara Depreminin bir faydası oldu. Depremin Erzincan'a mahsus bir doğal afet olmadığı, depremin, risk altında bulunduğu tesbit edilmiş bulunan her yerde olabileceği zihinlere yerleşti. Ve deprem öncesi ve sonrasına ilişkin önlemlere ağırlık verilmeye başlandı. Depreme dayanıklı yapılanmanın, vazgeçilmezliği anlaşıldı.1939' Depreminden sonraki yıllarda, Erzincan deprem şehri olarak tanımlanıyordu. O nedenle Erzincan'a yatırım yapılması istenmiyordu. Sanıyordu ki, deprem nakil sadece Erzincan için geçerlide. Ardından 1992 Erzincan depremi de olunca, benzer inanışlar daha da yaygınlaştı. Ta ki; Erzincan şehrinin yeniden yapılanmasının depreme dayanıklı olduğu.- Hatta bu konuda örnek bir şehir durumuna geldiğine ilişkin uzman görüşlerini açıklamasına kadar...

Erzincan şehrinin, bu özelliğinin yurt ölçüsünde bilinmesine en fazla katkıda bulunanın, Prof. Dr. Ahmet Mete Işıkara olduğunu söylemekiyiz. Zira "Deprem Babası" gittiği her yerde depremle ilgili uyarılarda bulunurken, Erzincan'a değiniyor. Depreme dayanıklı yapılanmayla, korkulardan, kuşkulardan kurtulmuş olunacağını vurguluyor. Erzincan'ı bu konuda örnek olarak gösteriyor.

Türkiye'nin deprem haritasına bakıldığında, Erzincan'ın birinci derecede deprem riski bulunan yöreler arasında gösterildiğini görüyoruz. O demektir ki, Erzincan'da deprem bundan böylede olacaktır. Fakat, Erzincan şehrinin günümüzde sahip olduğu depreme dayanıklı yapılanmaya sahip çıkılığı, devam edildiği, gereken tüm önlemler alınıdığı takdirde, deprem zararları en aza inmiş olacaktır.

Marmara depreminde hayatını kaybeden hemşehrilerimize, arkadaşlarımıza rahmet diyoruz. Yazımızı, Prof. Dr. Ahmet Mete Işıkara'nın sıkça tekrarladığı, "Deprem öldürmez, binalar öldürür." Sözüyle noktalıyoruz.

Yüksek kan basıncı öldürür

Uzmanların, tıbbi olarak 'yüksek kan basıncı', bilimsel yayınların ise 'sessiz katil' olarak nitelendirdiği hipertansiyon hastalığı Türkiye'de ürkütücü boyutlara ulaştığı belirtildi

Kemal Arduç

Uzmanların, tıbbi olarak 'yüksek kan basıncı', bilimsel yayınların ise "sessiz katil" olarak nitelendirdiği hipertansiyon hastalığı Türkiye'de ürkütücü boyuttara ulaştı. Sağlık Bakanlığı'nca hazırlanan "Türkiye'nin Hipertansiyon Raporu"na göre açıklamada bulunan Erzincan Sağlık İl Müdürü Dr. Mesut Turan, Türkiye'de erkeklerin yüzde 19'u, kadınların ise yüzde 22'si hipertansiyon sorunu ile karşı karşıya olduğunu ...ordu... ...ve ...ve merkezlerinde yaşayanların hastalığın pençesine daha çabuk düştüğü ortaya çıktığını vurguladı.

Hipertansiyonu olan erkeklerin oranı yüzde 11.3, kadınların oranı ise yüzde 10.5 olarak tespit edildiğini, İstatistiksel değerlendirme sonucuna göre kadın ve erkek oranları arasında önemli bir farklılığın olmadığı belirlendiğini kaydeden Turan, hipertansiyonun yaygınlığı ve riskleri konusunda şu ifadelere yer verdi; "Hipertansiyon basit olarak yüksek kan basıncı demektir. Kan basıncı ya da daha doğru söylemek gerekirse kanı kalpten dokulara taşıyan damarların kan basıncı, hastaya ait özellikler (yaş, cinsiyet, ırk gibi) ve fiziksel durumdan (stıratat, efor gibi) etkilenen bir parametredir. Sanayileşmiş ülkelerdeki yetişkin nüfusun yüzde 10-20 kadarında hipertansiyon bulunduğu hesaplanıyor. Sınırda hipertansiyon vakaları da kafirse bu oran daha yüksektir. Kişinin yaşı, cinsiyeti ve ırkı hipertansiyon sıklığı konusunda belirleyici faktörlerdir. Hipertansiyonun siyah ırkta ve kadınlarda daha çok görülmüş olmasına rağmen, ırk kendi başına oldurucu değildir fakat tedavi edilmesiğinde hipertansiyonun sonuçları öldürücü olabilir. Hipertansiyon kalbi zorlayarak kalp yetmezliğine neden olabilir. Üstelik ateroskleroz ve bunun yol açabileceği kemik kalp hastalığı (belli bir bölgede kan akımının kesilmesi nedeniyle oluşan geçici karıncalık; bölgesel anemi) rüzkosunu önemli ölçüde arttırır.

Buna rağmen, hipertansiyonlu hastalar kanama ve beyindeki kan damarlarının pıhtılaşmasına diğerlerinden daha kolay yakalanır. Hipertansiyon ayrıca koroner arter hastalığına da büyük katkıda bulunur. Hastalık sanayileşmiş toplumlarda ölümlerin başlıca nedenlerinden biridir. Tedavi edilmeyen hipertansiyon buna bağlı olarak hastalık ve ölümler doğurabilir" şeklinde konuştu.

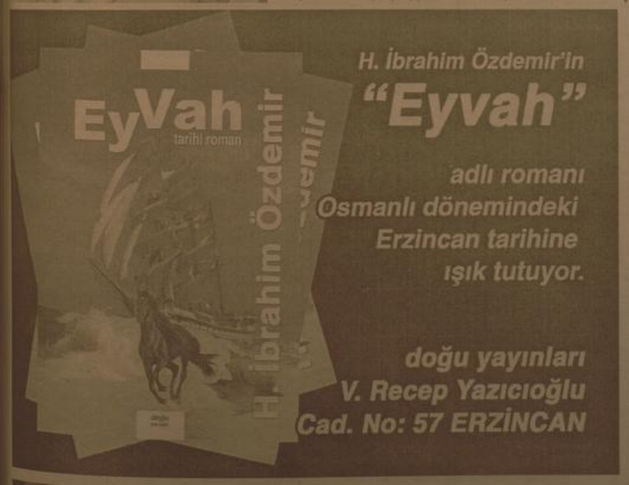

H. İbrahim Özdemir'in
"Eyvah"
adlı romanı
Osmanlı dönemindeki
Erzincan tarihine
ışık tutuyor.
doğu yayınları
V. Recep Yazıcıoğlu
Cad. No: 57 ERZİNCAN

Son Dakika, Siyaset, Ekonomi, Sağlık, Spor, Sanat, Tarım ve daha neler neler

www.
dogugazetesi.com.tr

Yaşananlardan haberiniz olsun diye

Sabah sporu değil akşam sporu yapın

Atatürk Üniversitesi Fen Fakültesi Kimya Bölümü'nce yapılan bir araştırmada bazı biyolojik saat genlerinin çalışma mekanizmaları belirlendi

ZAMAN DİLİMİ

Atatürk Üniversitesi Fen Fakültesi Kimya Bölümü'nce yapılan bir araştırmada bazı biyolojik saat genlerinin çalışma mekanizmaları belirlendi. İnsanların genellikle sabah saatlerinde yaptığı sporun faydalı değil aksine zararlı olduğunu belirten uzmanlar, sporun akşam saatlerinde yapılmasının çok daha sağlıklı olacağını bildirdiler.

Araştırmayı yapan ekibin başkanı Fen Fakültesi Dekanı Prof. Dr. İrfan Küfrevioğlu, doğru bilinen bir çok davranış yanlışlığının gen şifrelerinin çözülmesiyle anlaşılacağını söyledi.

Türkiye, Almanya, İtalya, Fransa ve İspanya'dan bilim adamlarının 2001 yılında başlattığı çalışmayla, insan yaşamına yön veren genlerin şifrelerinin çözülmesine çalışıldı.

TÜBİTAK, DPT ve Atatürk Üniversitesi Bilimsel Araştırma Projeleri Birimi tarafından desteklenen, Fen Fakültesi Dekanı Prof. Dr. İrfan Küfrevioğlu, 10 bilim adamı ile Almanya'nın Göttingen Max Planck Enstitüsü öğretim üyelerinden Prof. Dr. Gregor Eichele'in yürüttüğü projelerle, 750 genin fare embriyosu üzerindeki ekspresyon haritaları çıkarıldı.

Baş ülkenin 20 bin fare üzerinde ortaklaşa yürüttüğü çalışmanın sonuçları 'www.genepaint.org' web sayfasında bilimin hizmetine sunuldu. Bu çalışmalar birçok biyokimyasal- fizyolojik olayların ve genetik hastalıkların nedenlerinin anlaşılmasına ışık tutarken yeni tedavi yöntemlerinin geliştirilmesine de katkıda bulunacak.

Küfrevioğlu ve ekibi ile Eichele, fare embriyolarındaki gen ekspresyon örüntüsü biyolojik saat genleri üzerine çalışmalarını yoğunlaştırdı. Proje için 2006 yılında Almanya'ya giden Fen Fakültesi Kimya Bölümü'nden Dr. Harun Budak, Hannover ve Göttingen Max Planck Enstitüsü'nde "Biyolojik saatin gen seviyesinde düzenlemesi" konusunda deneysel çalışmalar yaptı. İnsan ve diğer bütün canlıların metabolik, fizyolojik ve davranışsal olarak saniye, dakika, saatler ve günler mertebesinde ritmlere sahip olduğunu belirten Fen Fakültesi Dekanı Küfrevioğlu, bu ritmlerin varlığının daha önceden bilinmesine karşın, yapılan çalışmayla bu ritmlerin genetik olarak düzenlendiğinin anlaşıldığını belirtti. Sirkadien (24 saatlik) genlerinden ilk olarak 1994'de 'CLOCK' geninin keşfedildiğini ve bugüne kadar 11 tanesinin tanımlandığını ifade eden Küfrevioğlu, bu genlerin uyku, tansiyon, vücut sıcaklığı ve uyanma gibi yaşam ritimlerini düzenlediğini kaydetti.

Fen Fakültesi bünyesinde 'Moleküler Biyoloji ve Genetik Bölümü'nü kurduğunu vurgulayan Küfrevioğlu, "Gerek kendi grubum ve gerekse biyoloji bölümündeki ilgili elemanlarla bu bölümü güçlendirip, gen çalışmalarının yoğun yapıldığı bir merkez haline getirmeyi planlıyorum. Bu sayede gerek ülke gerekse dünya bilimine ve insan sağlığına yönelik çalışmalara büyük katkılar yapacağımızı ümit ediyorum" diye konuştu.

İŞTE 24 SAATLİK

İnsanda 24 saat içerisinde faaliyet göstereren önemli sirkadien olaylarından örnekler veren Küfrevioğlu, şunları söyledi: "Saat 01.00 vücut kendini uykuya programlar. Dikkat azaldığından bu saatte çalışanların hata yapma olasılığı dolayısıyla iş ve trafik kazası riski artar. Saat 02.00 en derin uyku halidir. Saat 07.00 kan basıncının en keskin yükselmeye geçtiği andır. Vücut hala zayıf safhadadır. Bu nedenle spor yapmaktan kaçınılmalıdır. Spor yapılırsa kalp ve dolaşıma gereksiz yere yüklenilmiş olur. Sindirim organları bu saatte iyi çalışır, güzel bir kahvaltı için iyi bir zamandır. Saat 08.00 nikotinin sağlığa en fazla zarar verdiği saattir. Kahvaltıdan sonra içilen sigara, damarları her zamankinden daha da fazla daraltır. Saat 07.30 bağırsak hareketliği hızlanır. Saat 10.00 vücut en yüksek ısısına ulaştığı için verimlilik en üst düzeydedir. Beliek dinamiktir. Ancak 10.00- 12.00 arası kalp krizi riskine sık rastlanır. Saat 17.00 tansiyon ve dolaşım çok iyi durumda olduğu için spor için en iyi saattir. Saat 18.00 akşam yemeği için iyi bir saattir. Pankreas özellikle aktiftir. Saat 21.00 uykuyu tetikleyen melatonin salgılanmasının başlanma anıdır. Sindirim organlarının günlük görevi sona erdiğinden, bu vakitte yenilen her şey midede sabaha kadar hazmedilmeden kalır. Saat 22.30 bağırsak hareketliği baskılanır."

Kızılcık kanse önlüyor

Malatya Meyvecilik Araştırma Enstitüsü'nü ziyaret eden Erzurum Atatürk Üniversitesi Ziraat Fakültesi Öğretim Üyesi Prof. Dr. Sezai Ercişli, burada kızılcıkla ilgili yaptıkları araştırmayı açıkladı.

Adana Çukurova Üniversitesi, Malatya Meyvecilik Araştırma Enstitüsü ve Atatürk Üniversitesi'nin ortaklaşa yürüttüğü çalışma sonunda kızılcık meyvesinin antioksidan özelliğinin çok yüksek olduğunu tespit ettiklerini belirten Prof. Dr. Ercişli, "Antioksidan özellik demek, kansere karşı koruyucu özellik demektir. Bu çalışmamız bizi onayladı. Özellikle çok koyu renkli olan kızılcıkların antioksidan içeriği daha yüksek[illegible]

Kızılcığın [illegible] vitamini 100-15[illegible] ram civarında [illegible] dikkat çeken Prof. Ercişli, "Portakal[illegible]lama iki katı[illegible] kalda 50-60 [illegible] dır. Kızılcıksuyu [illegible] dan özellik[illegible] mini fazlasıyla [illegible] naklanıyor" [illegible] nuştu.

Dünya [illegible] Türkiye'deki kızılcık [illegible] olmadığını belirten Ercişli, "Gerek [illegible] Malatya'da bulu[illegible] Dünyada kemiksi[illegible] tik kayısı da [illegible] na'da var. Bir ce[illegible] ye'de var. Başka [illegible] yok. 60'ın üzerin[illegible] ok tipi var. Çaş[illegible] da 30 tanesini ku[illegible] diye konuştu.

Uzun Yaylalı'dan tarihi roman

Erzurum Atatürk Üniversitesi (AÜ) İletişim Fakültesi Gazetecilik Bölümü Öğretim Görevlisi Talat Uzunyaylalı tarafından hazırlanan Ermeni Mezaliminin anlatıldığı "Paylaşılamayan Topraklar" romanı düzenlenen basın toplantısıyla tanıtıldı.

Erzurum Atatürk Üniversitesi (AÜ) İletişim Fakültesi Gazetecilik Bölümü Öğretim Görevlisi Talat Uzunyaylalı tarafından hazırlanan Ermeni Mezaliminin anlatıldığı "Paylaşılamayan Topraklar" romanı dilyle gerçeği görmezden gelenlere bir kez daha gerçekleri anlatıyor. Paylaşılamayan Topraklar Doğu Anadolu'da yaşanan Ermeni hadiselerini ve Tehcir'in arka planını anlatan bir roman. Kitapta Türk ve Ermeni karakterler üzerinden tarihi gerçekleri anlatmaya çalıştım. Romanda mekan İstanbul, Karadeniz ve Doğu Anadolu illerini kapsamaktadır. 1914-1924 yılları arasındaki memleketin genel durumu da romanda arka plan olarak gösterildi. Bugünleri anlayabilmek için o günlerin o günkü ortamında herkes tarafından bilinmesi gerekir. Bu çalışmayla Ermeni meselesi, Tehcir konusu ve Ermenilerin Doğu Anadolu'da yaptıkları fenalıklar romanlaşmış oldu" diye konuştu.

Romanda esaret altındaki Erzurum halkına yardım getiren ve Erzurum'da kalarak Taşnak Ermenileri tarafından katledilen Gencali Seyidov ve arkadaşlarının öyküsünün anlattığını dile getiren Uzunyaylalı, "Türk Azerbaycan kardeşliğinin kadim bir sahnesini oluşturan bu fedakarlığının öyküsünü Azerbaycanlı kardeşlerimizde okumalıdır. Hatta bu roman, Azerbaycan'da da yayınlanmalıdır. Her iki ülkenin ebedi kardeşliklerini ve dostlukların gösteren önemli bir hadisedir" diye konuştu.

Toplantının ardından Gazeteci yazar Uzunyaylalı toplantıya katılan basın mensupları için kitaplarını imzaladı.

UZUNYAYLALI KİMDİR?

1 Ocak 1955 Erzurum doğAN Talat Uzunyaylalı, İlk ve orta öğrenimini Erzurum'da yaptı. Ankara Ticaret Yüksek Öğretmen Okulunda bir yıl okudu. Marmara Üniversitesi İletişim Fakültesinden mezun oldu. On yıl boyunca İstanbul'da çeşitli gazete ve dergilerde çalıştı. 1984 yılında girdiği Anadolu Ajansından 1999 yılında emekli oldu. Evli ve dört çocuk babası olan yazar sürekli basın kartı sahibidir. 2000 yılından itibaren Atatürk Üniversitesi İletişim Fakültesi Gazetecilik Bölümünde Öğretim Görevlisi olarak çalışmaya devam eden Talat Uzunyaylalı çeşitli konularda yazılar yazmakta ve edebiyatla uğraşmaktadır.

Pasinler Kalesi'nin çevresi temizleniyor

Pasinler Belediyesince kale etrafındaki harabeler temizleniyor. Belediye Başkanı Ünsal Sertoğlu, tarihi Pasinler kalesinin çevresinin kısa süre içerisinde temizlenmiş olacağını bildirdi. Pasinler Belediye Başkanı Ünsal Sertoğlu ilçenin tarihi ve kültürel mirası olan Pasinler Kalesinin etrafındaki çarpık kentleşme sonucu modern bir görünümden uzak olan bölgede çevre düzenlemesi çalışması başlattı. Başkan Sertoğlu, çarpık yapılaşmalar karşısında yapılan otimlaklara rağmen ankazların bir türlü ortadan kaldırılmadığını belirterek, bu durumun hem ilçenin hem de Pasinler Kalesinin imajına uygun olmadığını dile getirdi. Sertoğlu, temizleme çalışmaları tamamlandıktan sonra bölgede yeşil alan çalışması yapırak Pasinler Kalesinin tarihine uygun bir şekilde korunmasını sağlayacaklarını dile getirdi.

Emniyetten afişli uyarı

Kemal Arduç

Son günlerde ülkemizde ve Erzincan'da kontör dolandırıcılığı olaylarına karşılık Erzincan Emniyet Müdürlüğü afişli uyarıda bulundu. 400 adet afiş bastıran Emniyet, iletişim mağazaları ve çarşı giriş kapılarına afişleri asarak vatandaşı dikkatli olmaları yönünde uyardı. Afişlerde yer alan uyarılar ise şöyle; "Dolandırıcılar, vatandaşları arayarak aşağıda verilen örneklere benzer yöntemleri kullanarak vatandaşlarımızı dolandırmaktadırlar. Lütfen sizler de bu örnekleri okuyarak çevrenizdeki kişileri bilgilendiriniz. Böyle bir olayla karşılaştığınızda telefonu kapatınız ve olayı hemen 155 Polis İmdata bildiriniz.

Örneğin; İyi günler beyefendi!.. Ben Başkomiser Hasan, Emniyetten arıyorum. Kullanmış olduğunuz cep telefonundan bir Albayın eşi aranarak rahatsız edilmiş, şu anda biz telefonunuzun başka şahıslarca kullanıldığını tespit ettik. Şu anda bu şahıslar yakalamak için çalışma yapıyoruz. Bu şahısları tespit etmek için Türkiye genelinde operasyon yapacağız, telefonu kapatmadan en yakın telefon bayiine gidin ve size vereceğimiz cep telefonu numaralarına 1000 kontör yükleyin, operasyon bittikten sonra biz size haber vereceğiz, devlet masraflarınızı geri ödeyecek ;

Örnek 2- İyi günler beyefendi!.. Ben Emniyet Amiri Erkan, Ankara Emniyetinden arıyorum. Kullanmış olduğunuz cep telefonunun dağdaki teröristler tarafından kopyalanarak kullanıldığını tespit ettik. Şu anda bu şahısları yakalamak için operasyon başlatıldı. Teröristlerin yerini tespit edebilmemiz için hemen en yakın bir Turkcell bayiine gidin ve 10 adet 500 kontör Türkcell kartı alıp şifrelerini bize verin. Biz bu kontörlerle şahısların yerini tespit edip yakalayacağız. Bunu yapmazsanız sizin hakkınızda işlem başlatacağız.(Bu arada inandırıcı olması için karşı telefondan telsiz konuşmaları verilmektedir);

Örnek 3- Cep telefonunuza " Ödül Kazandınız " şeklinde mesaj gönderildiğinde verilen numarayı arayıp ne ödülü kazandığınızı sorunca " yüklü miktarda para ödülü (10.000 TL gibi) kazandığınız" ancak ödülü alabilmek için 10 adet 500 kontör kartı alıp şifresini göndermeniz gerektiği, söylenerek vatandaşların dolandırılmaya çalışıldığı görülmektedir" denildi

Hazine avukatlarına taktir belgesi verildi

Uzun süren uğraşının ardından istenilen sonuç alınarak yaklaşık 200 metrelik bozuk yolun kenarındaki evler istimlak edilerek tehlikeli virajda yeniden çalışma başladı. Bu durumu kısa sürede çözen avukatların taktirlik olduğunu söyleyen Vali Demir, İl Defterdarı Ali Aykaş'tan avukatların ödüllendirilmesini istedi. Bunun üzerine Defterdar Aykaş dün makamında yaptığı toplantıda Avukat Adem Aktürk ve Melek Penez'e takdir belgelerini takdim etti

MHP teşkilatı basınla yemekte buluştu

Kemal Arduç

MHP İl Başkanı Avukat Muzaffer Doğan, dün basın mensupları ile kahvaltıda buluştu.

Çiçeği burnunda olan başkan, Erzincan'da yapacakları çalışmalar hakkında basın mensuplarına bilgiler verdi.

Muhalefet olarak Erzincan'da yapılan çalışmaları sık sık takip edeceklerini söyleyen Doğan, Erzincan için hayırlı olacak çalışmaları desteklediklerini, yanlış olanları ise halk adına takip edeceklerini belirtti.

MHP olarak sosyal ve kültürel çalışmalara ağırlık vererek, vatandaşla içiçe olacaklarını söyleyen Doğan, halkın içine girerek Erzincan'ın sorunlarını Erzincanlıdan dinleyeceklerini söyledi. Bugünden itibaren MHP'nin Erzincan'da etkili olabilmesi için yoğun bir çalışma içerisine girdiklerini söyleyen Doğan, ilk ilçelerinin üye sayısını artırmak olduğunu kaydetti.

Yapılacak genel seçimlerde MHP olarak Erzincan'dan milletvekili çıkarmak, Erzincan'da söz sahibi olmak için Erzincanlının desteklerini alacaklarına inandıklarını vurgulayan Doğan, böylece sorunları daha kolay çözüme kavuşturacaklarını kaydetti.

İktidarın ve belediyenin Erzincan'da yapmış olduğu çalışmaları tenkit etmenin şuan için uygun olmadığını söyleyen Başkan Muzaffer Doğan, muhalefet olarak belediyenin yaptığı çalışmalar kimleri ilgilendiriyor ise; şahıslarla bir bir görüşerek, vatandaşın memnuniyeti yada şikayeti yönünde olumlu yada olumsuz sonuçları kamuoyuna açıklayacaklarını söyledi. Doğan, Ak Parti ve CHP'nin yapmış olduğu diyalog tartışmasını da eleştirdi

İmsakiye vakitlerine dikkat edin!

Birkaç dakika önce kılınsa namaz sahih olmaz. Oruç da bozulur. Güneş batmadan önce yiyip içilendemekler, bunun için Erzincanlı vatandaşlarımız, imsakiyelerdeki vakitlere özen göstermelerini istiyoruz" diye konuştu.

Namazları vakit girdikten üç-beş dakika sonra kılmakta hiç mahzur yoktur. Güneş batıktan 5-10 dakika sonra orucu açmakta da mahzur yoktur. Hatta yıldızlar görülünceye kadar geciktirmek caizdir.

Bir namaz vakti hesaplanırken, hesabı yapılan şehrin arazisinin yükseklik ve alçaklık, doğu-batı, kuzey-güney, genişlik gibi durumları göz önüne alınması gerekli-dir. Ayrıca vakte tesir edecek atmosfer şartlarının da en anormal hâli düşünülerek, bütün bu şartların hepsini karşılayarak, vakti emniyet altında tutacak zamana, vaktin temkini denir. Bu vakit, ibadet vaktinin emniyeti bakımından zaruri olarak konulması şart olan bir zamandır.

Temkinle yapılan bu İbadet, vaktin dışında yapılmış

Kürtün Meslek Yüksekokulu için çalışmalar devam ediyor

Parti Gümüşhane Milletvekili Doç.Dr. Kemalettin Aydın beraberinde Gümüşhane Üniversitesi Rektörü Prof. Dr. İhsan Günaydın'la birlikte Torul ve Kürtün'de incelemelerde bulundu.

Parti Gümüşhane Milletvekili Doç.Dr. Kemalettin Aydın beraberinde Gümüşhane Üniversitesi Rektörü Prof. Dr. İhsan Günaydın'la birlikte Torul ve Kürtün'de incelemelerde bulundu.Kürtün İlçesine bağlı Özkürtün beldesinde bulunan Devlet Su İşleri tesislerinin, Üniversiteye devredilmesinin ardından ilçede resmi olarak Üniversite bünyesinde Meslek Yüksek Okulu açılmış fakat altyapı tamamlanmadığı için öğrenci alımı gerçekleşememişti. Tesislerde Rektör Günaydın, Yapı İşleri Daire Başkanı Osman Yener Keleş, Özkürtün Belediye Başkanı Yakup Turgut, Kürtün İl Genel Meclisi Üyeleri, AK Parti İlçe Başkanı Hüseyin Güvendi ve bir grup Kürtün'lü hayırsever ile incelemelerde bulunan Milletvekili Aydın, yaptığı açıklamada Özkürtün'deki tesislerin eğitime açılması açısından yeterliliğinin tespit edildiğini fakat tamirat ve tadilat işlemlerinin yapılması gerektiğini vurguladı. Bu işlemlerin de Kürtün vadisindeki hayırsever vatandaşlar ve kamu eli ile yapılacağını belirten Aydın, "Kampus alanını rektörümüz ve hayırsever vatandaşlarımızla gezdiğimizde üniversite için yeterliliğine karar verdik. Devlet Su İşlerinden binaların projelerini aldık ve üniversite yapı dairesine verdik. Üniversitenin belirleyeceği fiziksel altyapı hazırlıklarına buradaki hayırsever hamşehrilerimiz bir ucundan başlayacaklar. Üniversitemiz kampus alanı içerisindeki hangi binaların ne amaçla kullanılacağı, hangi yerlerin sınıf olacağı tarzındaki çalışmasını tamamlayıp projeyi bize [illegible] cek, bizde il [illegible] Kürtün hayırsever[illegible] ğı ile ve kamu[illegible] kayınkalarını da [illegible] katarak onarım [illegible] mamlanıp [illegible] eğitim öğrenci [illegible] öğrenci almaya [illegible] ma başlayacağız. [illegible] miz İhsan Torul [illegible] ğer hayırsever [illegible] lanmız bir[illegible] lerini tamamla[illegible] Üniversitenin [illegible] tim üyesi olacak[illegible] müzdeki [illegible] rendi alacağı [illegible]

Torul Kaymakamı [illegible] celemelerde bu[illegible] nmı ifade eden [illegible] oradaki yukarı [illegible] öğrenci almaya [illegible] önceklik kurs[illegible] içerisinde [illegible] mamlanın [illegible] devredilmesi [illegible] vurguladı.

İHL mezunları hasret giderdi

Erzincan İmam Hatip Lisesi Mezunları geçmiş yılı etmek, birlikte olmak hatıraları yaşamak amacıyla geçtiğimiz Pazar Günü saat 10.00 da Tercü Baba Camii'nin önünde buluştular.

Erzincan'da yıllar önce İmam Hatip Lisesinin görevi yaklaşık 30 mezun dönemden bir organizasyonla bir araya geldiler. Kızılbaba Camii önünde toplanan eski okulunu bir araya gelmesinin ardından Işıkpınar'a giderek, oradaki yemeğe katıldılar. Geçmişte yaşadıklarını yıllar sonra hatırlayan ve bir araya gelmekten mutlu olan mezunlar birlikte yaşadıkları olayları anıdılar. Hatıralarını aktardılar.

Yurdun çeşitli yerlerinde görev yapan İHL Mezunları, yıllardır görmedikleri arkadaşlarını gördüler. Sohbetin ardından çay tasa ve her yıl buluşabilme dilekleri ile buluşma sona erdi.

Trafik kurallarına uymayanlara ceza yağdı

Kemal Arduç

Erzincan'da bazı kavşaklarda sıkışan trafiğin rahatlaması ve meydana gelen kazalarının önüne geçmek için yeni düzenlemeye gidildi. Erzincan Trafik Komisyonu tarafından alınan karar çerçevesinde Milli Eğitim Kavşağı diye adlandırılan bölgede her türlü sola dönüşler yasaklandı.

Yasak ile ilgili kavşakta trafik ekipleri tarafından bir hafta uygulama yapıldı. Trafik ekipleri ilk etapta ceza yazmayarak vatandaşları yasak ile ilgili bilgilendirdi.

Yapılan yeni düzenleme ile Erzincan'ın sıkışan trafiğinin bir nebze rahatlatılması ve yaşanabilecek olması kazaların önüne geçilmesi hedefleniyor. Bir haftalık uyuru amaçlı denetimin ardından trafik ekipleri dün başlattıkları yeni bir uygulama ile sola dönüş yaparak trafik kurallarını ihlal eden her araca 61 TL para cezası uygulanmaya başladı.

doğu
Güçlü Haber Yorum Aktalite Gazetesi
V. Recep Yazıcıoğlu Cad. No: 57 ERZİNCAN
Tel.- Fax : 224 24 25-26
e-mail : [illegible]

Sahibi: H. İbrahim Özdemir
Yazı İşleri Müdürü: Naim Çakır

Ermat Ofset
V. Recep Yazıcıoğlu Cad. No: 57
ERZİNCAN
Tel: 224 24 25 -26

e-mail: ermatofset@yahoo.com
Abone:
Yıllık 60.00 TL
6 Aylık 30.00 TL
Aylık 6.0 TL
Şehir Dışına PTT masrafı ilave edilir.

İlan tarifesi

Resmi İlan Satırı/cm	7.00 TL
Genel Kurul İlanları	45.00 TL
Özel İlan, Reklam/cm	1.50 TL
Zayi	10.00 TL
Tebrik - Başsağlığı	50.00 TL
Günü Geçmiş Gazete	50 Kr

İLAN
ERZİNCAN 1.ASLİYE HUKUK MAHKEMESİ'NDEN
Esas No: 2009/610 Esas
Karar No: 2009/704
Davacı Yusuf DÜDÜKÇÜ aleyhine mahkememizde açılan nüfus (Ad ve Soyadı düzeltilmesi istemli) davasının yapılan açık yargılaması sonunda
Mahkememizin 11.08.2009 tarih 2009/610 Esas, 2009/704 karar sayılı kararı ile davacı tarafından açılan isim tashihi davasının KABULÜ ile, Erzincan İli Refahiye İlçesi Karsen Köyü Cilt No:56, Hane No:15 BSN: 56'da nüfusa kayıtlı 22384801042 T.C kimlik nolu Ayhan ve Medine oğlu 01.11.1986 doğumlu Yusuf DÜDÜKÇÜ'nün Soyadının ÖZTÜRK olarak düzeltilmesine karar verdiği ilanen tebliğ olunur. 13.08.2009
Hakim No 40808
Basın No: 3360 Doğu Y. No: 74 / 18.08.2009

günün takvimi
18 Ağustos 2009 Salı
SAYI: 9637

"Sigara içtiğiniz için kendinize kızacaksınız"

Sigaranın zararları konusunda gazetemize açıklamada bulunan Erzincan Sağlık Müdürü Dr Mesut Turan, sigara kullanan kişilerin sigarayı bıraktıktan sonra geçen süre içerisinde sigara kullandıkları için kendilerine kızacaklarını söyledi.

Kemal Arduç

Sigarasız Bir Ülke ve Erzincan için sağlık müdürlüğü olarak çalışmalarını aralıksız olarak sürdürdüklerini söyleyen Erzincan İl Sağlık Müdürü Dr. Mesut Turan sigara hakkında gazetemize açıklamada bulundu. Turan; sigaranın vücuda zararları nelerdir? Sorusuna şu açıklamayı yaptı; "Genel olarak bulunduğunuz ortamlarda kötü ve ağır koku yayılır. Cildiniz bozulacağından cilt karalığı ve yaşlı gösterme belirtileri başlar. Dişleriniz kirli ve pis görünümlü olmakla beraber, dişeti hastalıkları baş gösterecektir. Ağız ve yutakta tat alma eksikliği başlar ve kanser riski artar. Girtlak ve nefes borusunda iltihaplanma, ses tellerinin zarar göstermesinden başka kansere yakalanma ihtimali fazlalaşır. Kalp ve damarların görmüş olduğu zarar ve tahribattan dolayı kalp krizi damar tıkanıklığı, tansiyon yükselmesi gibi sakıncalar ortaya çıkar. Beyinde felç, ileri yaşta bunama (Alzheimer) görülür. Her nefeste 50 bin hücrenin ölümüne sebep olur. Gözlerde katarakt ve ileri yaşta körlük meydana gelir. Burunda koku alma duygusu azalır. Akciğerlerde kansere yakalanma, Bronşit ve amfizem gibi rahatsızlıklar meydana gelir. Mide ve yemek borusunda kanama, ülser ve kanser oluşumunu fazlalaşır. Pankreas kanseri riski artar. Rahim ve yumurtalıkta kısırlık, çocuk düşürme, sakat ve eksik doğum, erken menopoz, rahim kanseri gibi tehlikeler oluşur. Testisler ve cinsel organlarda iktidarsızlık, ereksiyonda azalma, döllenme yetersizliği, kalıtımsal bozukluklar meydana gelir. İdrar kesesinde mesane kanseri meydana gelir. Ellerde, parmaklarda sararma, tırnaklarda, zayıflama görülür. Kemik ve iskeletlerde kemik erimesi meydana gelir. Kol ve bacak damarlarında çeşitli hastalıklar oluşur. Kılcal damarlar, el ve ayaklardan başlayarak, kol ve bacaklara kadar tıkanıp bu organların kesilmesine (Burger hastalığı) kadar varan hastalıklar oluşur. Vücutta, yorgunluk, uykusuzluk, ruhsal gerilim, stres, performans düşüklüğü, reflekslerde azalma oluşur. Anne ve baba mirası olarak; Sigara içen babaların, çocuklarında kanseri önleyen gençliği yok olmaktadır. Hamileliğinde sigara içen hanımların bebekleri %10-15 eksik kilolu doğdukları gibi zeka eksiklikleri de görülür" deyi konuştu

SİGARAYI BIRAKTIKTAN SONRA

Dünyanın en tehlikeli bağımlılık yapan maddesi olarak nitelendirilen sigaranın her yıl yüz binlerce kişinin ölümüne yol açtığını kaydeden Sağlık İl Müdürü Turan, milyonlarca kişinin de sakat kalarak, sigaraya yenik düştüğünü belirtti. Kararlı şekilde davranmaları durumunda tiryakilerin sigarayı bırakarak, kendileri için yeni bir sayfa açabileceğini belirten Turan,

Sigaradan kurtulmanın çok kolay olmadığını, ancak bıraktıktan sonra vücutta somut şekilde görülebilecek olumlu değişikliklerin yapılan işin ne kadar önemli olduğunu ortaya koyduğunu ifade etti. Turan, şunları söyledi: "Son sigaradan 20 dakika sonra tansiyon ve nabız normale döner. Eller ve ayaklar, dolaşım normale döndüğü için ısınmaya başlar. 8 saat sonra vücut kendini yenilemeye başlar. Kan oksijeni normal düzeye çıkar ve kalp krizi riski düşmeye başlar. 24 saat sonra karbonmonoksit vücuttan atılır. Akciğerdeki balgam ve diğer birikimler temizlenmeye başlar. Kalp krizi riski azalmaya başlar ve 1 yıl sonra oran yarıya düşer."

Sigarayı bırakan kişinin ilk başta bu değişikliklerin farkına varamayacağını ifade eden Turan, güçlükle atlatılan stres dolu saatler geçtikçe vücudun sigaradan önceki sağlıklı haline döndüğünü anlattı. Turan, 48 saat sonra vücuttaki nikotinin tamamen atılacağını, tat ve koku alma duyularının daha iyi çalışacağını ve cildin kendini yenilemeye başlayacağını kaydetti. Geçen 72 saatlik süre sonunda solunum yolları gevşediği için nefes almanın kolaylaşacağını vurgulayan Turan, akciğerin kapasitesinin artacağını söyledi.

AKCİĞERİN İŞLEVİ YÜZDE 5-10 ORANINDA ARTIRIYOR

Turan, sigarayı bıraktıktan sonraki geçen 2 haftalık sürenin ardından dolaşımın bütün vücutta düzeleceğini ifade ederek, şu bilgileri verdi: "Akciğerdeki balgam atılmaya başlar. Öksürük, balgam, nefes darlığı ve hırıltı şikayetleri azalır. Merdiven çıkarken daha rahat nefes alınıp verilir, yorulma azalır ve vücut enerjisi artar. İlk süre içinde ise akciğerleri yenilenir. Akciğerlerdeki tıkanıklıkların riski azalır, öksürük, nefes darlığı düzelir. Ciğerlerinin akciğerinin işleyişi 10 oranında artış gösterir."

Sigara bırakmanın 10 yıl sonra kalp krizi riskinin sigara içenlerin taşıdığı riskin yarısına kadar düşeceğini belirten Turan, ağız, boğaz ve yemek borusu kanserleri riskinin yüzde 50 oranında azalacağını, mide ülseri riskinin ise çok azalacağını söyledi. Turan, sigaradan kurtulma kararı gösteren kişinin akciğer kanseri riskinin geçen 10 yıl kadar sürenin ardından içtiği riskinin yarısına inebileceğini vurgulayarak, "Kalp krizi riski hiç içmemiş kişinin taşıdığı riske eşit olur" dedi.

Sigaradan kurtulduktan sonra ortaya çıkan olumlu yönlerden de önemlilerine sigara yüzünden ödemek zorunda olduğunu ifade eden Turan, sigara bırakma sırasında ortaya çıkan sorunlara katlanmanın yararlı sonuçlar doğurduğunu tadadır. Verilen mücadele sonunda bu değişikliklere katlanan kişi, geçmişte sigara içmesi için de kendisine kızacağını diye konuştu

Üzümlü'de dar yol kalmadı

Erzincan'ın Üzümlü ilçesinde belediye tarafından başlatılan yol genişletme çalışmaları tamamlandı. İlçede ulaşımın daha kolay sağlanması için vatandaşın da desteği ile dar yollar genişletildi

ESKİ HALİ

Kemal Arduç

Erzincan'ın Üzümlü ilçesinde ilçe belediyesi tarafından başlatılan bir çok çalışma tüm hızıyla sürüyor. İlçe halkının da yoğun isteği üzerine zaman önce yapılan daracık yollar genişletilerek iki aracın rahatlıkla manevra yapabileceği duruma getriliyor. İlk olarak ilçede Üçler mahallesine yol genişletme çalışmaları başlatıldı.

Konu ile ilgili açıklamalarda bulunan Belediye Başkanı Av. Samil Sertadım, "Çalışma başlattığımız bölgede yolların çok dar oluşu ve bir yangın esnasında itfaiye aracının bile girmesi bu bölgede yol genişletme çalışmasına başlattık" dedi Sertadım, "Kısıtlı imkanlarımıza imkânlar çerçevesinde çözüm etmek onların sorunlarını çözmek belediye olarak bizim görevimiz olduğunu belirtti.

Bölge halkı ise Belediye Başkanına bu çalışmayı başlattığından dolayı teşekkür ederek, "Bu yol sorunun çözülmesi için geçmiş dönemlerde çok uğraştık ama bir sonuç almadıklarını bu defa Belediye Başkana ve emeği geçenlere teşekkür ettiler.

2008-2009 eğitim öğretim yılının sona ermesiyle birlikte başlayan yaz kur'an kursları Cuma günü sona erecek. Erzincan'da merkezde 8 cami ve 17 Kur'an Kursu'nda yaklaşık 5 bin öğrenci kuran-ı kerim eğitimi aldı. 5

Yaz kuran kursları Cuma günü sona eriyor

doğu 29 yıl

ERZİNCAN'IN GÜNLÜK HABER YORUM AKTUALİTE GAZETESİ

19 AĞUSTOS 2009 ÇARŞAMBA YIL: 29 SAYI: 9638 FİYATI: 25 YKr

Birliğimizin çimentosu "Yaşayan Ramazan Kültürü"

Yaklaşan mübarek Ramazan ayı ile ilgili olarak gazetemize açıklamada bulunan Türk Diyanet Vakıf Sen Erzincan Temsilcisi Galip Sökmen, "birliğimizin dirliğimizin en büyük göstergesi yaşayan Ramazan kültürüdür" mesajını verdi

Kemal Arduç

11 ayın sultanı olan Ramazan ayı 21 Ağustos Cuma günü başlıyor.

Ramazan ayının faziletı hakkında gazetemize açıklamada bulunan Türk Diyanet Vakıf Sen Erzincan Temsilcisi Galip Sökmen, "Nasıl ki, bir ırmağın suları geçtiği yerlerde değişik toprak çeşitleriyle teması esnasında vasıflarında birtakım değişimlere uğramışsa, İslam da gerek fetihler ve gerekse başka milletlerin örf, âdet, medeniyet ve kültürleriyle karşılaşması sonucu farklı zenginlikler kazanmasına yol açmıştır.

Örneğin, Kur'an ilk defa Mekke'de nazil olmaya başladığı süreçte toplumun inanç ve din anlayışında meydana gelen sapmaları düzeltti ve yeni hukumler koydu" diye konuştu. 5

Arılar bal vermiyor

Her geçen yıl arıların bal veriminde düşüş yaşanıyor. Erzincanlı arıcılar bu yıl düşen fiyatlar ve arıların ürettikleri mevcut balı kendilerinin tüketmesi nedeniyle zora düştü. 5

Emniyetten sürücülere çay molası

Erzincan'da trafik uygulaması yapan emniyet müdürlüğü trafik ekipleri şehir çıkışında gelen her aracı durdurdular. Trafik ekiplerini gören sürücüler önce tedirgin oldu, sonra kendilerine şeker ve çay ikram edilin

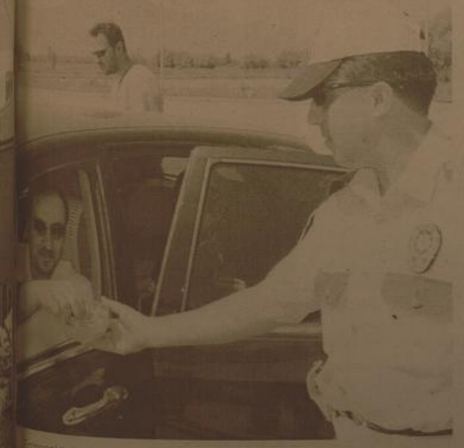

Erzincan'da trafik uygulaması yapan emniyet müdürlüğü trafik ekipleri şehir çıkışında gelen her aracı durdurdular. Trafik ekiplerini gören sürücüler önce tedirgin oldu, sonra kendilerine şeker ve çay ikram edilince rahat bir nefes aldılar.

Bölge Trafik ve Denetleme Şube Müdürlüğü ekipleri, Erzincan-Sivas ve Erzincan-Erzurum E-80 karayolu üzerinde kontrol noktaları oluşturarak seyahat eden araç sürücülerini daha dikkatli olmaları yönünde uyarıyor. Yorgun araç sürücülerini dinlendiren Erzincan polisi, araçları durdurup sürücülere çay ikram ediyor.

Trafik kontrollerine katılan Erzincan Emniyet Müdürlüğü Bölge Trafik Denetleme Şube Müdürü İsmail Terzi, amaçlarının ceza kesmek değil, vatandaşları bilgilendirmek olduğunu belirterek, sürücülerin ailelerine ve sevdiklerine sağlıklı bir şekilde ulaşmalarını sağlamak istediklerini vurguladı.

Terzi, Türkiye'de trafik kazalarının önemli bir yer tuttuğunu ifade ederek, "Dünya kadar yaralanmalara, sakatlanmalara ve can kaybına sebep oluyor. Bunun yanında da milyarlarca dolarlık maddi hasarlar oluşuyor.

İlimizin de doğuda bulunması sebebiyle yaz aylarında gurbette bulunan vatandaşlarımız yoğun bir şekilde memleketlerine geliyorlar. Ancak İstanbul, İzmir, Bursa, Adana, Antalya, Mersin gibi uzak vilayetlerden gelirken uzun süreli araç kullanıyorlar. Bu da yorgun ve uykusuz kalmalarına sebep oluyor. Yaptığımız araştırmalarda ilimizde ki kazaların pek çoğunun yorgun ve uykusuz araç kullanmadan kaynaklandığı ortaya çıktı. Bu uygulamada da amacımız sürücülerimizi bir nebze olsun dinlendirmek, bir çay ikram ederek yada bir şeker vererek kan şekerlerinin çekilmesini sağlamak." diye konuştu.

Uzun süre araç kullanıldığı zaman vücudun dengesini kaybettiğini dile getiren Terzi, "Refleksleriniz yavaşlıyor ve ölümlü ya da ağır yaralamalı kazalara sebep olabiliyor.

Ancak uzun süre oturmadan dolayı düşen kan şekerini bir parça şeker, çay, kahve gibi içeceklerle normale çevirebilirsiniz. Ya da bir 5-10 dakika dolandığınızda vücudunuz hareketlenecek, uykunuz dağılacaktır 5

Akkoyun Tercan'a halkına veda etti

Muğla'nın Ula ilçesine atanan Tercan İlçesi Kaymakamı Tuncay Akkoyun ilçe halkına veda etti. Tercan'da 3 yıl görev yapan ve halkla ilişkilerini her zaman en üst seviyede tutan Kaymakam Akkoyun için veda yemeği düzenlendi.

Muğla'nın Ula ilçesine atanan Tercan İlçesi Kaymakamı Tuncay Akkoyun ilçe halkına veda etti. Tercan'da 3 yıl görev yapan ve halkla ilişkilerini her zaman en üst seviyede tutan Kaymakam Akkoyun için veda yemeği düzenlendi.

Muğla'nın Ula ilçesine atanan Tercan İlçesi Kaymakamı Tuncay Akkoyun ilçe halkına veda etti. Tercan'da 3 yıl görev yapan ve halkla ilişkilerini her zaman en üst seviyede tutan Kaymakam Akkoyun'i için veda yemeği düzenlendi.

Esnafla vedalaşan Kaymakam Akkoyun özel bir rehabilitasyon merkezinde de incelemelerde bulunduğu.

Ardından tarihi Mamahatun Kervansaray'nda Kaymakam Akkoyun için veda yemeği düzenlendi. Yemeğe çevre ilçe ve belde belediye başkanlarının yanı sıra kurum müdürleri ve vatandaşlar katıldı. 5

OBJEKTİF Şefik ARAS

Türkiye'nin Deprem Haritası ve Erzincan

Yazısı Sayfa 3'te

Fasulye hasadı başladı

Taşı toprağı altın olan Erzincan da tahıl ürünleri ve bazı meyvelerin hasadından sonra Fasulye hasadı da yapılmaya başlandı. Üreticiler, ürünlerin çok kaliteli olduğunu ancak, emeklerinin karşılığını alamamaktan yakınıyorlar.

Kemal Arduç

Kuru fasulye, pilav, kuru soğan ve cacık hepimizin hayır diyemeyeceği bir menüdür. Ülkemiz insanlarının yemek menülerinde vazgeçilmez bir tat olan kuru fasulye Erzincan'ın önemli bir tarımsal gelir kaynağı olarak başı çekiyor. Erzincan'ın yerli ürünü olan Erzincan kuru fasulyesi gerek lezzeti gerekse çabuk pişmesiyle rakiplerinden her zaman bir adım önde oluyor. 5

Tarihten Sayfalar

Fatih Sultan Mehmed'in Karaman Seferi

Çünkü o, hem Bizans'ın uygurluğu bir zamanda hareketle geçip tarz ve sultanat müddesi olan Orhan'ı serbest bırakmadan, hem de Hristiyan dünyayı onun aleyhinde hareketle geçmesinden endişe edeyordu. Ayrıca o, İstanbul'un fethi hakkındaki ulvî tasavvurlarını endişeli bir şekilde tatbikten başka bir şey düşünmüyordu. Bunun için de karada ve denizde bütün komşuları ile barış durumunda bulunmak, Sultan Mehmed için önemli ve gerekli idi.

Karaman seferinden dönüp Bursa'yı yıkılmağı arıdal yeniçeriler hunkârı karşılayıp ilk sefer olduğu için fonx gereği sefer bahşişi istediler. Pâşâsah, Şehabeddin Paşa ve Turahan Bey'in tavsiyesiyle on kese akça vermesini emrettiyse de onların bu şekildeki hareket ve cüretleri, canını sıkmıştı. Bu yıldızın bekaç gün sonra Yeniçeri Ağası Doğan Bey'i azletti. Yayabaşlarını da şeker arasında disiplini sağlayamadıklarından dolayı dövdürterek Yeniçeri Ağalığı'na Mustafa Bey'i tayin etti.

Genç hükümdar, Karaman seferi dönüşünde Bursa'ya geldikten sonra Anadolu Beylerbeyi olarak tayin ettiği İshak Paşa'yı, Menteşe Beyliği'ne göndermişti. İshak Paşa, Menteşeoğullarından Ahmed Bey'in oğlu İlyas Bey üzerine gitmiş, onun ağır işiten kulağına hiç olmazsa görmek suretiyle, onun anlayacağı şekilde sözleri okuyup, dilverliğinin gereği olarak kendisini, adı geçen ülkeden atmaya niyetlenmişti. İshak Paşa'ya karşı tutularmayacağını anlayan İlyas Bey, Rodos'a kaçmıştı. O ana kadar Ankara'da oturmakta olan Anadolu Beylerbeyleri bundan böyle Kütahya'yı merkez edindiler. Solak zade, gerek Bursa'daki olay, gerekse Menteşe konusunda su bilgileri vermektedir:

"Sultan (barış) sonra azimetlerini Bursa yönüne çevirdiler. Şehre yakın geldiklerinde, Yeniçeri alay bağlayıp, saadetli padişahtan bahşiş ricasında bulundular.

Devamı Var

Sağlık ve Hastalıklar

Diyabetli çocuklar yaşamlarını renklendiriyor

Kabarıkların kontrol edin, kizanıklık veya cerahat olup olmadığına bakın. Kizanıklık olması veya cerahat toplanması, orada bir enfeksiyonun geliştiğine işaret eder. Bu durumda hemen doktora başvurun.

Tırnak batması

Tırnak batması parmakta kizanıklığa ve şişmeye neden olabilir. Genellikle ağrı meydana gelir. Bazen tırnağın etrafındaki dokuda iltihap gelişebilir. Tırnak batması şöyle oluşur. Bu durum tırnaklar çok kısa veya çok kısa kesildiğinde meydana gelir. Dar veya burun kısmı sivri hatlı ayakkabı giymek bu durumu kolaylıştırabilir. Bunmak deformasyonuBazen ayağa tam uymayan, ön tarafı dar ayakkabılar, ayak parmaklarının yapısını bozabilir. Bu basınçla başparmak kemiğinde 'Bunyon' denen çıkıntı meydana gelebilir ve bu kemik çıkıntılı parmağın zeri etrafındaki yumuşak dokuya basınç yaparak şişmeye oluşumuna sebep olabilir.

Ayak parmağı pençe gibi kıvrıldığında, 'çekiç parmak' denir. Bu, ağrıya sebep olur ve parmağın hareketliliği kısıtlanır.

Devamı Var

Komik Fotoğraflar

bugün ne pişirsem'

Kütahya Köftesi

2 Çorba Kaşığı Tarhana, 2 Çorba Kaşığı Kıyma
1 Çay Bardağı Bulgur
1 Çay Kaşığı Karabiber, Yeterli Miktarda Tuz, 1 Tatlı Kaşığı Kırmızıbiber
1 Çay Kaşığı Nane
1 Çorba Kaşığı Tereyağı 1 Kase Yoğurt,

Ön hazırlık olarak 2 çorba kaşığı tarhanayı bir miktar ılık suyla ıslatın. Takriben 1 saat sonra içine 1 çay bardağı bulguru ekleyin. Bulgurlar şişene kadar suyun içinde bekletin. Daha sonra bulgur ve tarhananın içine 2 çorba kaşığı kıyma, 1 çay kaşığı karabiber ve yeteri kadar tuzu ekleyin. Malzemeleri yoğurup, hamur haline getirin. Hamurdan misket büyüklüğünde parçalar alıp, köfteler yapın. Tencereye 3 su bardağı su koyun. Su kaynayınca köfteleri içine atın. Üzerine 1 kase yoğurdu dökün. 1 çorba kaşığı tereyağını tavada eritin. 1 tatlı kaşığı kırmızıbiberi ve 1 çay kaşığı nanayı içine atın. Karıştırıp köftelerin.

Bilim Kozmoloji

Sık karşılaşılan teknik sorunlara çözümler

Bu özelliğe dikkat etmeniz gerekmiyor. "Tepki süresi" bir piksel [illegible] mum parlaklığa ulaşabilme süresi [illegible] yeni monitörlerde bu süre 2 milisaniye kadar düşmüştür. Oyun oynamak veya film izlemek istiyorsanız 8 ms [illegible] olan tepki süreleri idealdir. Ofis [illegible] maları için 12 ms ve üstüne dikkat [illegible] birsiniz. ISO 13406-2 standardı [illegible] görüş açısı, parlaklık, varsıma [illegible] ve anzalı piksel bakımından [illegible] gereksinimleri belirler. ISO 13406-2 [illegible] zalı (ölü) pikseller için oldukça [illegible] lar getirmiştir.

Standarda göre yalnızca [illegible] LCD'lerde sıfır ölü piksel garantisi [illegible] dır. Son kullanıcıya yönelik [illegible] çoğu Class 2'dir ama kendine [illegible] bazı üreticiler Class 2 monitörü [illegible] sıfır piksel garantisi sunmakta [illegible] bir sürprizle karşılaşmamak için de [illegible] sellerin garanti şartlarını kontrol [illegible] nizde fayda vardır. LCD monitörler [illegible] yatları düştüğü için yeni PC'ler [illegible] le LCD monitörle birlikte satılıyor. [illegible] hem sağlığınız hem de estetik [illegible] LCD monitörleri öneriyoruz. Ama [illegible] niz kısıtlıysa düz ekran bir CRT'[illegible] zi görecektir.

Evlerin yüzde 30'unda internet var!

Hanehalkı Bilişim Teknolojileri [illegible] nim Araştırması sonuçlarına göre [illegible] lerin yüzde 30'unun internet erişimi [illegible] sahip olduğu açıklandı.

Hanehalkı Bilişim Teknolojileri [illegible] nim Araştırması sonuçlarına göre [illegible] lerin yüzde 30'unun internet erişimi [illegible] sahip olduğu görülürken, internet [illegible] nan bireylerin yüzde 72,4'ü e-[illegible] göndermek-almak, yüzde 70'i [illegible] ya da dergi okumak için internete [illegible] di.

Devamı Var

güldürmece

Bir gün temel kayserliyi çok merak ed[illegible] gider. Kayserliye varınca yüksek bir binanın dikkatini çeker ve bakmaya başlar. [illegible] uyanık bir kayserili temelin yaptıklarını [illegible] görür, yanına gelir ve sorar. Nerede [illegible] sen? Temel cevap verir ha su pradısı [illegible] Kayerlide derki o bina benim, kazandı[illegible] tiysan o kadar para vereceksin binaı [illegible] düşünür sonra 5. kata bakdım der ve [illegible] verir. kayserili parayı alıp hemen [illegible] Temelde kendi kendine; bide bu kayserli uyanık derler 13. kata bakdım 5. kat [illegible] enayiye.

ŞİİR GEZGİNİ

İkbahar

Tüyden hafif olurum böyle sabahla,
Karşı damda bir güneş parçası,
İçinde kuş cıvıltıları, şarkılar;
Bağıra çağıra düşerim yollara;
Döner döner durur başım havalarda.

Sanırım ki günler hep güzel gidecek,
Her sabah böyle bahar;
Ne iş güç gelir aklıma, ne yoksulluğum,
Benim kı: 'Sıkıntılar duradursun!'
Şarkılarımla yetinir,
Avunurum.

BAŞ AĞRISI

I

Yollar ne kadar güzel olsa,
Gece ne kadar sesin olsa,
Bekin yorulur,
Baş ağrısı yorulmaz.

II

Şimdi ıvırma çıkarım bile
Biraz sonra çıkabilirim
Mademki bu cevaplarla ayakkaplar benim
Ben yardım ki sokaklar kimsenin değil.

ÖZDEMİR ASAF

Kıssadan Hisseler...

SEN BİR KIZINI VERMEZSİN DE...

Kûfe'de bir adam oğlunu Halife Hz. Osman'ın "Yahudiyyiz" diye tutturmuştu. Herkes bunun asilsiz olduğunu, imkânsız olduğunu söylüyor, ama adam bir türlüsünü dinliyordu. Bu konu İmam-ı Azam'a da duyurulduğu. Adamı bu saçma inancından kimse caydıramadı, sonunda bir de bizi görüşsenız" dendi. "Hay hay" dedi İmam-ı Azam, bir akşam bu kıza dünürlüğe diyle adamın evine gitti. Dereden tepeden konuştuktan sonra sözü esasa getirdi.

- Biz Allah'ın emri, Peygamberin kavliyle kızına döndü geldik.

- Kime istiyorsunuz kızımı, öğrenebilir miyim?

- Kızını istediğimiz kimse son derece ahlâklı, dürüst çok zengin ve alabildiğine cömert, Kur'an'ı ezbere biliyor ve sürekli okuyor... (Bunların hepsi Hz. Osman'ın nitelikleri)

Adam sözünü kesti:

- Yeter, bunlardan bir tanesi bile kızımı vermek için yeterli meziyettir.

- Ama bu damat adayının bir kusuru var, kendisi Yahudi.

-Adam şaşırdı.

- Nasıl olur, benim kızımı bir Yahudiye istersiniz?

İmam-ı Azam'ın ilmi, ilmi ne kadar olduğunu görür, yanına gelir ve sorar. Nerede [illegible] sen? Temel cevap verir ha su pradısı [illegible] Kayerlide derki o bina benim, kazandı[illegible] tiysan o kadar para vereceksin binaı [illegible] düşünür sonra 5. kata bakdım der ve [illegible] verir. kayserili parayı alıp hemen [illegible] Temelde kendi kendine; bide bu kayserli uyanık derler 13. kata bakdım 5. kat [illegible] enayiye.

ATEŞ DÜNYADAN GİDİYOR

Abbâsî'lerin ünlü halîfesi Harun Reşîd zamanında yaşamış olan Behlûl Dana (VIII. yüzyıl) dönemin evliyasındandı. Zaman zaman aklından zoru olan kimselere has tavırlar takınır, herkes de bundan dolayı kendisini deli sanırdı. Ama bunu maksatlı yapardı. Behlûl daima Harun Reşîd'in yakınında bulunur, çeşitli sebepler hasıl ederek onu uyarırdı. Bir gün Behlûl, üstü başı toz toprak içinde uzun bir yolculukan gelmiş olmanın belirtilerindir.

Karikatür

Sağlık için el temizliği şart'

Kızılay Erzincan Tıp Merkezi Baş Hekimi Uzman Dr. Muharrem Işık "Normal erişkin bir insanın elinin temiz gibi göründüğü durumlarda bile, elin bir santimetrekarelik alanında, el sırtında 2 bin çeşit bakteri olabileceğini söyledi

Kemal Arduç

Bilim adamlarınca yapılan [illegible]marda bir çok ülkede her [illegible] milyon gıda zehirlenmesi vaka olduğunu, zehirlenmelere neden gıdaların yüzde 70'inin [illegible]rma sırasında bozulduğu, bozulan gıdaların yüzde 40'ına [illegible] neden olduğunu saptayan [illegible] eden Kızılay Erzincan Tıp Merkezi Baş Hekimi Uzman Dr. Muharrem Işık. Bu oranın, [illegible] ğının basite alınmaması gerektiğini ortaya koyduğunu vurgulayan Dr. Işık, Türk toplumunda [illegible] el yıkama alışkanlığının olmadığından yakındı. Dr. Işık, şöyle devam etti: "Temizliği ile övünen bir toplum olarak nasıl olup da genel tuvaletlerimizi bu kadar kirli bırakıyoruz! Üstelik bu tuvaletleri kullanan birçok kişinin elini yıkamadan çıktığını, elini yıkayanların da çoğunlukla sabun kullanmadığını gözlemliyoruz. Tuvaletlerden bulaşabilecek mikroplara karşı uygun tekniklerle el yıkamak son derece etkili olduğu gibi üst solunum yolu enfeksiyonları, grip gibi hastalıklara neden olabilen virüslerden de korunmanın en basit yolu el temizliğidir. Öksürürken mendil kullanmak yerine ağzımızı elimizle kapatır ve avucumuzun içine hapsiniz. Aynı havayı soluduğumuz diğer kişilerin hastalanmaması için yaptığımız bu davranış sonrasında da elimizi yıkamadan aynı insanlarla tokalaşarak aynılırız. Sonuçta elimizi bir hastalık bulaştırma aracı olarak kullanmış oluruz. Son yıllarda ortaya çıkan SARS virüsünden sonra doğru el yıkamanın önemi daha çok gündeme geldi. Bu virüs ellerde saatlerce canlı kalabilir. Bu nedenle el yıkama ayrı bir önem kazanmaktadır.

2002 verilerine göre, Türkiye'de yılda kişi başına ortalama 800 gram temizlik kağıdı tüketildiği, bu oranın yılda kişi başına tüketilen ortalama tuvalet kağıdı miktarının dörtte biri, kağıt havlu miktarının ise bir rulo olduğundan, 100 konuttan sadece 24'ünde tuvalet kağıdı kullanıldığından yakındı.

EL YIKAMANIN ÖNEMİ

"Bulaşıcı hastalıklardan korunmanın en kolay ve etkili yolu el yıkamadan geçmektedir" diyen Dr Işık, ellerin tuvaleti kullandıktan, öksürüp hapsirdıktan, burun temizliğinden sonra doğru şekilde yıkanması gerektiğini, temizlikte sıvı sabun kullanılmasının daha sağlıklı olduğunu belirtti. Işık, katı el sabunu ile sıvı sabun arasında etkileri bakımından farklılık olmamakla birlikte, kişilerin kullanımdan sonra temizlemeden yerine koymaları nedeniyle, katı sabunun kendisinin kirlilik nedeni olabildiğini vurgulayarak, şunları söyledi: "Bu yüzden özellikle toplu yaşanan yerlerde sıvı sabunların kullanımı tercih edilmelidir. Kendi sağlığımız ve toplum sağlığı açısından doğru el yıkama alışkanlığını kazanır, çevremize de bu alışkanlığı aşılayabilirsek gıda zehirlenmeleri ve bulaşıcı hastalıkların önüne geçebilmek adına büyük bir adım atmış oluruz." dedi.

TÜRKİYE'NİN DEPREM HARİTASI VE ERZİNCAN

17 Ağustos 1999 Marmara Depremi'nin 10. yıldönümünde başlayan, depreme ilişkin konuşmalar, tartışmalar, uyarılar devam ediyor. Yazılı ve görsel basının gündeminde, deprem var.

İsteniyor ki; depremlerden ders alınmış olsun. Muhtemel depremlere karşı hazırlıklı olunsun. Riskli binalar güçlendirilsin. Deprem bilinci gelişsin.

Geçirdiği ağır hasarlı depremler dolayısıyla konuya duyarlı olan Erzincan'da da hemşehrilerimiz depreme ilişkin yayınları takip ediyor. Mahalli basında depremle ilgili yazılara, yorumlara, açıklamalara yer veriliyor.

Konuyla ilgili bir haberde; Erzincan'da son 17 günde 7 deprem meydana geldiği belirtiliyor. Çağlayan merkezli depremlerden sonraki depremlerin büyüklüğü 2.8 ile 3 arasında değişiyor.

Deprem; dünyanın da gündeminde bugünlerde deprem riski yüksek olduğu bilinen ülkeler, deprem zararlarını en aza indirmenin yollarını arıyor.

Deprem istatistikleri; Türkiye'nin çeşitli yörelerinde 5.5 yılda 50 bin 942 depremin meydana geldiğini gösteriyor. Sadece 2008 yılındaki deprem sayısı 11.706, içinde bulunduğumuz 2009 yılında ise bu güne kadar 9 bin 272 depremin kaydedildiği belirtiliyor.

Objektif

Şefik ARAS

Türkiye'deki yapılara ilişkin tespitlere de basında yer verilmiş. Bu konudaki açıklamalarda deniliyor ki; Türkiye'de 15 milyon yapı var bu yapıların yüzde 55'i ruhsatsız. Yada kaçak. Yüzde 40'ının ise depreme karşı güçlendirilmesi gerekiyor. Türkiye'nin deprem haritasına göre; Erzincan'ın da dahil olduğu 55 il, birinci derecede deprem bölgesi içinde yer alıyor.

Yukarıda ifade edilenle bakıldığında; Erzincan'ın gerçektende günümüzde depreme dayanıklılık bakımından çok şanslı duruma geldiği kolayca anlaşılıyor.

Zira Erzincan'da özellikle şehir merkezindeki yapıların, tümüne yakını depreme dayanıklı olduğu belirtiliyor. Nitekim konunun uzmanı olan Prof. Dr. Ahmet Mete Işıkara, Erzincan'ın depreme dayanıklılık bakımından Türkiye'nin örnek illerden biri olduğunu söylüyor.

Ne var ki; yinede Erzincan şehrinin depreme dayanıklı yapılanmasına ters düşen uygulamaların olduğu biliniyor. Ana caddeler üzerinde depreme dayanıklı olarak yapılmış olan binaların bazılarının üzerine, planında projesinde olmadığı halde katlar ilave edildiği görülüyor. İnşaat mühendisleri bu durumun risk teşkil ettiğine dikkat çekiyor.

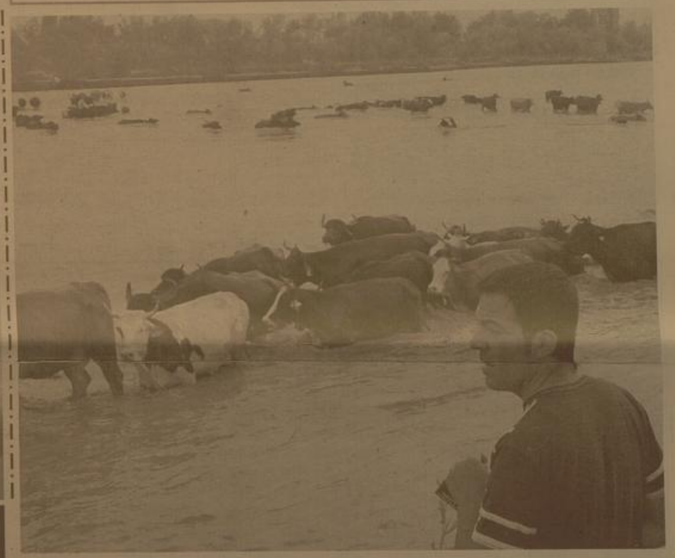

H. İbrahim Özdemir'in
"Eyvah"
adlı romanı
Osmanlı dönemindeki
Erzincan tarihine
ışık tutuyor.
doğu yayınları
V. Recep Yazıcıoğlu
Cad. No: 57 ERZİNCAN

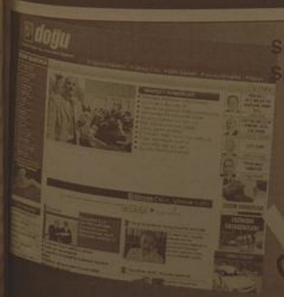

Son Dakika, Siyaset, Ekonomi, Sağlık, Spor, Sanat, Tarım ve daha neler neler
www.
dogugazetesi.com.tr
Yaşananlardan haberiniz olsun diye

İneklerin zorlu yolculuğu

Altınbaşak beldesinde, hayvanlarını otlatmak için Karasu Nehri'ni aşmak zorunda kalan vatandaşlar ve sürü büyük zorluklar yaşıyor. Karasu Nehri'nin coştuğu şu günlerde hayvanlar suyu geçebilmek için canla başla mücadele ediyor

Erzincan'ın Üzümlü ilçesine bağlı Altınbaşak beldesinde, hayvanlarını otlatmak için Karasu Nehri'ni aşmak zorunda kalan vatandaşlar büyük zorluklar yaşıyor. Sabah, akşam nehri yüzerek geçen büyükbaş hayvanlar için bu durum zaman zaman eziyete dönüşüyor.

Erzincan'a 25 kilometre uzaklıktaki Altınbaşak beldesinin, 550 nüfuslu Büyük Kadağan Mahallesi'nde ikamet eden vatandaşlar, yüzlerce büyükbaş hayvanını her sabah zorlu, bir o kadar da riskli bir parkurdan geçirerek meralara ulaştırıyor. Her gün nöbetleşerek hayvanları Karasu nehrinin kıyısına getiren mahalle sakinleri, nehre sürdükleri hayvanları, motosikletiyle mahalleye 6 kilometre uzaklıktaki köprüden karşı kıyıya geçerek bekleyen çobana emanet ediyor.

Akşam saatlerinde ise meradan dönen hayvanlarını karşılayan vatandaşlar, nehri geçmeyi başaramayan hayvanları kurtarmak için büyük çaba gösteriyor. Hayvanların büyük çoğunluğu kıyıya çıkmayı başarırken, bazıları da akıntıya kapılıp sürükleniyor.

Vatandaşlar, boğulma tehlikesi geçiren hayvanlarına ancak kıyıya yaklaşmayı başardıklarında yardımcı olabiliyor. Yer yer metrelerce derinliğe ulaşan Karasu Nehri'nden geçmeye çalışırken yorulan hayvanlar sahiplerinin yardımıyla büyük zorlukla sudan çıkabiliyorlar.

Büyük Kadağan Mahallesi Muhtarı Ahmet Taşpolat, tarım ve hayvancılıktan başka bir gelirlerinin olmadığını belirterek, "Her yıl bizim 15-20 tane hayvanımız Karasu Nehri'ne kapılıp, telef oluyor. Yıllardan beri aynı sıkıntıları yaşadığımız halde bir türlü çözüm bulunamıyor" dedi.

Cemal Taşkıran isimli vatandaş ise, meralarının karşı kıyıda olması sebebiyle bu sıkıntıyı yaşamak zorunda olduklarını ifade ederek, kıyıya çıkamayan hayvanları kurtarmak için mecburen mera dönüşünü beklediklerini söyledi. Yaklaşık 14 yıldan bu yana Büyük Kadağan'da çobanlık yapan Hüseyin Aydemir de, hayvanların nehri geçişi sırasında güçlüklerle karşılaştıklarını anlatarak zaman zaman hayvan sahiplerinin bu konuda serzeniştte bulunduğunu dile getirdi.

Slaj paketleme tesisi ilgi görüyor

Pasinler Ticaret ve Sanayi Odası Başkanı Turgut Bakır ve Meclis Başkanı Yakup Tırpan, ilçe merkezinde bulunan Silaj Paketleme Tesesini gezdi, tesis hakkında yetkililerden bilgi aldı.

Pasinler Ticaret ve Sanayi Odası Başkanı Turgut Bakır ve Meclis Başkanı Yakup Tırpan, ilçe merkezinde bulunan Silaj Paketleme Tesesini gezdi, tesis hakkında yetkililerden bilgi aldı.

Pasinler Ticaret ve Sanayi Odası Yönetim Kurulu Başkanı Turgut Bakır, bölgede tek olan silaj paketleme tesisinin bölge tarım ve hayvancılığına büyük katkı sağlayacağını söyledi. Çakar Silaj Paketleme tesisi işletme sorumlusu Cafer Çakar günlük ortalama 80 ton silaj paketlendiğini, hasat zamanı bu rakamın iki katına çıkabileceğini söyledi.

Çakar, bu sezon bin dönüme yakın bölge çiftçisine silajlık mısır sözleşmesi yaparak ektirdiklerini, gelecek yıllarda fiğ, korunga ve yonca gibi kaba yem bitkilerini de ektirip silaj paketleme yaptıracaklarını söyledi.

Paketlemenin 20 ile 50 kilogram arası isteğe göre yapıldığını söyleyen Cafer Çakar, Pasinler ovasında yetişen yem bitkilerinin organik oluşundan dolayı besin değerini kaybettirmeden paketleme yaptıklarını ve bu paketlenen silajların 2 yıl besin değerlerinin kaybolmadığını söyledi.

Çakar, sözleşme dışında olan çiftçilerin de silajlık ürünlerinin de talep etmeleri halinde tesislerde paketlenebileceğini kaydetti. Erzurum dışında Karadeniz ve Güneydoğu Anadolu bölgesindeki illerden talep aldıklarını ifade eden Çakar, işletmelerinin birinci yılı olması nedeniyle 4 personel istihdam ettiklerini, gelecek yıllarda personel ve üretimi artırmayı hedeflediklerini söyledi.

Tesislerde incelemelerde bulunan Pasinler Ticaret ve Sanayi Odası Başkanı Turgut Bakır, ise tarım ve hayvancılığa yönelik bu tesisin ilçede kurulmasından dolayı memnuniyetlerini bildirdi. Bölgenin kalkınması için bu ve benzeri tesislerin kurulması ve mevcudiyetlerinin korunması için oda olarak girişimcilerin her zaman yanında olduklarını belirten başkan Bakır, bu tür tesislerin çoğaltılarak tarım ve hayvancılığın geliştirilmesinin sağlanabileceğini ifade etti. Bakır, Pasinler ovasında yetiştirilen organik bitkilerin de diğer bölgelerde de kullanılmasının sağlanarak tarım ve hayvancılığa büyük katkı sağlanabileceğini sözlerine ekledi.

DAGC duyarsız kalmadı

Kuruluşunun 41'nci yılında ekonomik sorunları yüzünden kapanma tehlikesiyle karşı karşıya kalan Erzurumspor'un yaşatılması için ilk oldu hamle Doğu Anadolu Gazeteciler Cemiyeti'nden (DAGC) geldi.

Mavi Beyazlı kulüpten alacağı bulunan eski kulüp başkanlarını Erzurum'da toplantıya davet eden DAGC Başkanı Feridun Fazıl Özsoy, bu girişimden olumlu cevap aldı. Yaklaşık 3 milyon TL'yi bulan alacaklarıyla dikkat çeken eski başkanlardan Tetik Özel ile Bekir İlıcalı'yı DAGC merkezinde Çarşamba günü Vali Sami Bulut, Büyükşehir Belediye Başkanı Ahmet Küçükler ile milletvekillerinin de katılacağı toplantıya davet ettiklerini açıklayan DAGC Başkanı Özsoy, her iki başkandan da olumlu cevap aldıklarını söyledi.

Erzurumspor'un yaşadığı sorunlara duyarsız kalmalarının mümkün olmadığını ifade eden DAGC Başkanı Özsoy, "Eski başkanları, kulübümüzün faaliyetlerine devam edebilmesi için yapacağımız toplantıya davet ettik. Her iki isim de bu davetimize 'evet' dedi.

Bu toplantıda, Erzurumspor'un borç yükünü azaltmanın yollarını tartışıp, bir çözüm bulmaya çalışacağız. Toplantımıza Vali Sami Bulut ile Büyükşehir Belediye Başkanı Ahmet Küçükler de katılacak. Sağlık Bakanı Prof. Dr. Recep Akdağ ile milletvekillerimizi de davet edeceğiz" dedi.

DAGC Başkanı Özsoy, yüklü miktarda alacakları bulunan Özel ve İlıcalı'nın yanı sıra, Cemal Polat başta olmak üzere diğer alacaklı başkan ve yöneticilerin de toplantıya davet edileceğini de sözlerine ekledi.

Malatya Ziraat Odası'ndan kayısıyı bekletin uyarısı

Malatya Ziraat Odası Başkanı Bayram Polatbaş, yaş kayısı hasadının büyük oranda sona erdiğini belirterek, ihtiyaç dışında kuru kayısı satılmamasını önerdi

Malatya Ziraat Odası Başkanı Bayram Polatbaş, yaş kayısı hasadının büyük oranda sona erdiğini belirterek, ihtiyaç dışında kuru kayısı satılmamasını önerdi.

Ziraat Odası Başkanı Bayram Polatbaş yaptığı açıklamada, yaş kayısı hasadının büyük oranda sona erdiğini, Hekimhan ve Kuluncak içelerinde ve bazı bölgelerin yüksek kesimlerinde ağırç üzerinde kayısı kaldığını ifade etti.

Polatbaş, "Ağustos ayı itibarıyla kuru kayısı satım dönemi de başladı. Ancak, üreticilerden ricamız, ihtiyaçlan kadar kuru kayısı satsınlar, İşçilerin parasının ödemesi kadar kayısı satılmalı, başka da satılmamalıdır. Eğer herkes pazara akın ederse, fiyat düşer. Nitekim pazara fazla kayısı getirilmesi nedeniyle fiyatlar bugünlerde düşüktür" dedi.

Kuru kayısı tahminii rekoltesinin 101 bin ton olarak açıklandığını, ancak gerek don ve gerekse dolu hasarı nedeniyle rekoltede yüzde 35'e yakın düşüklük olduğuna dikkat çeken Bayram Polatbaş,

yaş kayısı tüketiminin yüzde 15'ler civarında olduğunu, bunu yüzde 25'lere çıkarmak gerektiğini aktardı.

İl Özel İdaresi Genel Sekreterliği'nin hazırladığı kayısı depolama, soğuk hava deposu yapılması ve kayısının küçük olarak paketlenmesi projesine 15 milyon TL hibe desteği verilmesinin de kayısı için önemli olduğuna parmak basan Bayram Polatbaş, bu projeyi yapanlara teşekkür etti.

Üniversitenin lojman inşaatı başladı

Gümüşhane Üniversitesi (GÜ) Rektörlüğü tarafından ihalesi gerçekleştirilen 112 konutluk lojman yapımı işi başladı.Kampüs alanında başlanılan inşaatla ilgili soruları cevaplandıran GÜ Rektörü Prof. Dr. İhsan Günaydın 11 milyon 50 bin TL keşif bedeli olan işin 6 milyon 950 bin TL'ye ihale edildiğini söyledi. Müteahhit firmaya yer teslimnin 11 Ağustos'ta başladığını ve firmanın hemen çalışmaya başladığını ifade eden Rektör Günaydın, yüklenici firmanın 400 takvim gününde işi bitirerek kendilerine teslim etmeleri gerektiğini söyledi. Devlet Planlama Teşkilatının bu yılki yatırım programında en fazla lojman alan üniversite olduklarını belirten Rektör Günaydın, "Lojmanlarımız tünel kalıp sistemi ile üç blok halinde yapılacak. İki blok 8 katlı, bir blokta dört daire üzerine (72 katlı) olarak projelendirildi. İnşaatımız bittiğinde toplam 112 lojmanı kavuşmuş olacağız." diye konuştu

Birliğimizin çimentosu "Yaşayan Ramazan Kültürü"

Örneğin, Kur'an ilk defa Mekke'de [illegible] dinayla başladığı süreçte toplumun [illegible] ve dini anlayışında meydana gelen [illegible] ortadan düzeltti ve yeni hükümler koydu. [illegible] Dove konuştu.

[illegible] açıklamasını sürdüren Sökmen; "İslam'ın rükünlerini ramazan, oruç, hac, zekât, kurban [illegible] gibi ibadetlerin yanında bu ibadetlerin [illegible] zamanın içerisinde milletlerin örf ve [illegible]lerine göre ortaya çıkardığı kültür [illegible]leri da var olmuştur. Aslında bir [illegible] dindarın hayatında görünürlüğü [illegible] ve mana ile birlikte onun sosyal ve [illegible] hayatına damgasını vurmasıyla [illegible] çok var oluş gerçeğini perçinler. [illegible]şıkla ifade ile dini hayata coşkusal [illegible]tma biraz da o dinin kültürel boyutlarını ön plana çıkmasıyla ilişkilidir. Bütün bir İslam âleminde olduğu gibi ülkemizin her bir köşesinde bir ibadet türü [illegible] ayı mevsimi gelirken gönülden [illegible] ile hem maddi ve hem de manevi anlamda bir hazırlık yapılır. Başlarında bahsettiğimiz evlerimiz, ibadet [illegible]mız ve Allah'ın nazargâh-ı ilahisi olan gönül kabemiz her türlü maddi [illegible] manevî kirden' arındırılır. Anadolu'nun muhtelif yörelerinde bir temizlik [illegible] nedeniyle dini olan İslam'ın arınmayı [illegible] edici hükümlerinden ve tavsiyelerinden sokak, [illegible], pazar, okul, cami, kışla, kısaca [illegible] hayatın her bir mekânında anlamlandırılır. "İyilik ve takvada yarışınız." [illegible], 2) emrinin bir gereği olarak da [illegible]zman halkımız ortak ibadet mekânlarını temizlenmek suretiyle ramazan [illegible] hazırlanır.

Ramazan ayının gelişiyle birlikte ekonomik hayatta bir hareketlilik yaşanır. [illegible] bir Anadolu esnafı, ticari hayatın [illegible] dur İstanbul'a akar. Gıda, giyim [illegible] ve ürünlerinin olduğu canlanır. Bu [illegible] ramazan ayına hazırlanmaktadır. Camilerimizin minareleri [illegible] ayarla süslenir. Özellikle mahallelerde ramazan ayı ve oruçla ilgili ayet [illegible]ler ve yerlir. Bu gelenek tamamen bizim milletimize özgüdür. Böyle [illegible] ay dinde yoktur diye son mu ve[illegible]? Bunun dine-imana zarar değil, [illegible] çağında bilakis faydası' söz konusudur. Mahya geleneği, atalarımızın [illegible] İslam'ın güzelliklerinin halka [illegible]masında bir yöntem biçimidir. [illegible] ramazan ayında camilerimizde [illegible] İstanbul silueti ne ayrı bir güzellik katmaktadır. Ramazan ayı, aynı [illegible] arasıdaki ayrımların bir süreliğine [illegible] ortadan kaldırdığı kutlu bir zaman dilimidir. Herkes oruç tutmakla farklı [illegible] ve yaşam olduğuna canlanır. Bu [illegible] esnafı ibadeti, ramazan ayına hazırlanmaktadır. Camilerimizin minareleri [illegible] ayarla süslenir. Özellikle mahallelerde ramazan ayı ve oruçla ilgili ayet [illegible]ler ve yerlir. Bu gelenek tamamen bizim milletimize özgüdür. Böyle [illegible] ay dinde yoktur diye son mu ve[illegible]? Bunun dine-imana zarar değil, [illegible] çağında bilakis faydası' söz konusudur. Mahya geleneği, atalarımızın [illegible] İslam'ın güzelliklerinin halka [illegible]masında bir yöntem biçimidir. [illegible] ramazan ayında camilerimizde [illegible] İstanbul siluetine ayrı bir güzellik katmaktadır. Ramazan ayı, aynı [illegible] arasıdaki ayrımların bir süreliğine [illegible] ortadan kaldırdığı kutlu bir zaman dilimidir. Herkes oruç tutmakla farklı [illegible]

kir-zengin eşitlenir. Bu bağlamda başta il yönetimleri ve belediyelerimiz olmak üzere, birtakım sivil toplum kuruluşlarının öncülüğünde diğer Anadolu şehirlerinde olduğu gibi mega-kent İstanbul'un Sultanahmet ve Üsküdar gibi en büyük semtlerinde ramazan iftar çadırlarının kurulması ve bu mekânlarda yoksullarımıza iftar ettirilmesi, sosyal dayanışma ve yardımlaşmanın bir tezahürü olarak bir başka kültür zenginliğimizin en açık göstergesidir. Tarihi dokusu yüksek olan bu mekânlarda kurulan iftar çadırlarında sadece iftar yemekleri verilmemektedir. İnsanımızın gönlünün doyurulmasına yönelik kültürel taleplerine hizmet edecek faaliyetlere de yer verilmektedir. Başta, sohbetler, dinî musiki, yarışmalar, şiir geceleri, tiyatro vs. gibi gösteriler olmak üzere, göze ve kulağa hitap eden meddah, hacivat ve karagöz sahne oyunları bir kültür faaliyeti olarak ramazan ayına ayrı bir değer katmaktadır.

Yaşanan dindarlıkların, farklı karakterre sahip olan Müslüman toplumların yorumlamalarına göre mutfak kültürlerinden tutun da folklorik yapılarına varıncaya kadar bir kültür deseni çeşitlemesi oluşturduğundan söz edilebilir. İşte bu açıdan din ve dinin şekillendirdiği kültür o kadar iç içe girmiştir ki, birini diğerine feda etmek mümkün değildir. Çünkü din, kültür olaylarının tüm alanlarına yansırmıştır. Coşkulu bir şekilde yaşandığı bir toplumda din, kültür kimliğini ve toplumun benliğini yabancılaşmaktan korumada çok önemli bir işleyselliğe sahiptir. Dinin fert ve toplum hayatından zayıflaldığı ya da uzaklaştırıldığı dönemlerde, sosyal hayatın değişimi ile birlikte kültürel değişimi de kaçınılmaz olacaktır. Çünkü asırmıle olan bir insan, kendi kökenini, milletinin sürekliliğini sağlamada kültür ve karakter dokusunu oluşturan özelliklerini yitirir. Böylece kendi var oluşunu sağlayan epistemik kodlarından kopan ve yabancı kültürlere açık olan şahsiyetler, milletinin öz değerlerinden nefret etmeye başlar. Halkının tarihi, dini ve dinle yoğrulmuş kültürel değerleriyle barışık olmayan fertler daima şahsiyet krizi yaşar, içinde başka bir kişinin olduğunu tahayyül eder.

Maaleset, manevi değerlerimiz karşısında duyarsızlığı bir yaşam biçimi haline getirdiğimiz andan itibaren nesillerimiz bir aidiyet sorunu yaşamakla yüz yüze bırakılmıştır. "Hayat boşluk kabul etmez" düsturunca, yabancı kültürler, insanın gerçek tabiatının taleplerine göre hareket etmesi değil midir? Çünkü manevîyattan uzaklaştırılmış insan yüreğinin uzun müddet dindişi sâikleri ön plana çıkarmış insan merkezli bir dayatmaya tahammülü yoktur. Bu yönüyle halkımızın dini yoğunluğunun yaşandığı mekânlar arasında gelen camilerimizde kılınan beş vakit namaz ve cuma namazlarına ek olarak ramazan ayına özgü kılınan teravih namazlarına büyük teveccüh gösterimesi, halkımızın dinine bağlılığının en büyük kanıtıdır. Her akşam teravih öncesi camilerimizin minarelerinden yükselen salat ü selamlar peygamberimize bağlılığın bir alamet-i farikası olurken, teravih namazı öncesi, arası ve sonlarında okunan ilahi ve kasideler dinle örülmüş kültürel varlığımızın ana simgesidir. Buna Kadir Gecesi'nde okunan mevlid-i şerifleri de eklemek mümkündür. Şüphesiz belli bir makamda icra edilen, ezanlar, mevlitler, salalar, ilahi ve kasideler, yaşayan kültürümüzün bir parçası olarak ibadet hayatımızın coşkusal bir boyut kazanmasına hizmet etmektedir. Hele hele gerek camilerde ve gerekse evlerde okunan mukabeleler dinî yoğunluğu daha da artırmaktadır. Geçmişte belli bir tarihsel dönemde manevî değerlere savaş açılan Balkan ve Kafkas coğrafyalarda, hâlâ ramazan coşkusu yaşanıyorsa bunu İslam dininin yaşatılan kültürel boyutuna borçluyuz. Yine hâlâ yaşadığımız çağda evrensel manevî ve ahlaki değerler dünyada sömürgeciliğin ve hele hele kültür sömürgeciliğinin her çeşidine karşı direniş ruhu aşılıyorsa, bunun sebeplerini bireye irade hürriyeti veren İslam'ın temel dinamiklerinde ve değiştirici davranış kalıbı olan kültürel dokusunda aramalıyız. Yaşadığımız dünyada Türk Cumhuriyetleri ve Müslüman ülkeler arasında; ticaret, sanayi, sanat, edebiyat ve kültür alanlarında bizi ortak işbirliğine sevk eden itici güç, işte aynı dine, bu dinden beslenen ortak kültürel motiflerine ve tarihi değerlere sahip olmamızdan kaynaklanmaktadır.

Sonuç olarak söylemek gerekirse, din, insanlık için vazgeçilmesi mümkün olmayan bir kurumdur. O, insanlıkla birlikte doğmuş ve onunla birlikte devam edecektir. Ramazan ayında dolu dolu yaşanan dinî hayat, kültürel varlığımızın oluşmasında çok önemli bir rol oynamıştır. Bu sebeple, zaman bakımından çevrimsel bir özellik taşıyan ramazan ayı, işte sanat, edebiyat, estetik, mutfak giyim tarzları, muttak kültürü ve birtakım gösteri sanatları gibi insan hayatının bütün evrelerine kültürel açıdan damgasını vurmuştur. Bizi birleştiren ve bütünleştiren bu kültürel varlıklarımızı korumak ve muhafaza etmek, hepimizin boynunun borcudur. Eğer toplumun vicdanı, sağlam kaynaklara dayalı ve dini doğru anlayan eğiticiler tarafından doğru din eğitim ve öğretimi ile beslenirse, din bütün zamanlar için insanlık tarihinde manevî ve ahlaki bir zabıta sistemi oluşturabilir. O halde millet olarak, yeniden sosyal, siyasal, ekonomik, fikri, ilmi ve dini alanlarda gelişmeci bir tavır sergilemek suretiyle çağdaş uygarlık düzeyine çıkmak istiyorsak, yeniden kültürel kimliğimizin köklerine dönmekten başka çıkar yolun olmadığını bilmeliyiz" dedi.

Arılar bal vermiyor

Kemal Arduç

Kalitesi ve lezzeti ile adından söz ettiren Erzincan'da geçen yıl olduğu gibi bu yılda beklenen bal alınamayacağı söyleniyor. Fiyatların geçen yıl olduğu gibi, hatta daha da genlemesi Erzincan'ı çaresiz bıraktı.

Rekolte düşüklüğüne bir de fiyatların düşmesinde, ancılar kredi kullanmak için bankalara [illegible] ettiler. Ancak, bürokratik işlemler ve prosedürler [illegible] getirmeyen bal üreticilerinin günü kurtarmaya çözüm yolu arayışında olduğunu söyleyen Arıcılar Birliği sorunun çözümü için yetkililerden yardım istedi.

Türkiye'de önceki yıl yaşanan kurakığın arkadan bu yıl yağışlı geçen havalar Erzincanlı ancıları rehavete soktu. Özellikle son aylarda gece-gündüz arasındaki yüksek ısı değişikliği nedeniyle arılar, kendi ürettikleri balları kendileri yiyince, ancının ümidi bir başka bahara kaldı. Erzincan Ancılar Birliği Başkanı Abdulkadir Erçelik, 2008 yılına göre 2009 yılında kovan başına bal veriminin yüzde 30 oranında azaldığını bununla birlikte düşen fiyatların sektörü zora soktuğunu ifade etti.

Hiç bal alınmasa dahi Türk tarımının geleceği ve tarımsal üretim için ancılığın devlet eliyle de olsa yapılması gereken bir faaliyet olduğunu belirten Erzincan Ancılar Birliği Başkanı Erçelik, devlet desteklemesi ile sektördeki bu sorun ve zararın giderileceğine inandıklarını ifade etti.

Dünyanın pek çok ülkesinde ancılık faaliyetinin bal üretiminden ziyade, tozlaşmanın sağlanması amacıyla yapıldığını kaydeden Erçelik, önceki yıl kurakıktan bu yıl da gece-gündüz arasındaki yüksek ısı farkından dolayı sezonun sıkıntılı geçtiğini söyledi.

Erçelik konuyla ilgili açıklamasında "Bugün tarihi itibarıyle özellikle İç Anadolu Bölgesi başta olmak üzere ülke geneline havalar geceleri soğuk gündüzleri kapalı rüzgarlı ve yağışlı geçtiği için, arılar da yoğun yavru dönemi yaşadığından dolayı kovanı içerisinde birikmiş olan balı arılar tüketti. Mevsim itibarıyle 2008 yılı ile 2009 yılını kıyaslayacak olursak bal üretimi 5"te 2 oranında azaldı" dedi.

Giresun Belediyesi Ramazan'a haz

Giresun Belediyesi Başkan Yardımcısı Ömer Cinel, bu yıl kişiye hitap edecek Ramaza çadırının kurulacağını söyle

Giresun Belediyesi Başkan Yardımcısı Ömer Cinel, bu yıl bin kişiye hitap edecek Ramazan çadırının kurulacağını söyledi.

Cinel, yaptığı açıklamada, 21 Ağustos tarihinde Ramazan ayının başlayacağını hatırlattı. Belediye olarak Ramazan ayı için hazırlıkların sürdürüldüğünü kaydeden Cinel, Ramazan ayı için geleneksel hale getrilen iftar çadırının, bu yıl da kurulacağını kaydetti. Cinel, belediye olarak, Ramazan çadırında her akşam bin kişiye iftar yemeği verileceğini, ayrıca da çeşitli Ramazan eğlencelerinin de düzenleneceğini kaydetti.

Belediye olarak fakir, mağdur ve yardıma muhtaç ailelere her Ramazan'da olduğu gibi bu yılda da yardımlarını yapılacağını dile getiren Cinel, "Belediye olarak bu ayına büyük önem veriyoruz. Ramazan boyunca çağımız [illegible] göstereceğiz. [illegible] olduğu gibi bu [illegible]zan'da da fakir [illegible]dur ve yardım[illegible] ailelere yardım[illegible] olacak. Ancak bu yardımlarımız [illegible] senelere göre [illegible] gösterecek. Şu[illegible] olarak bu yıl yar[illegible]mızı gerçek anlamda fakir, mağdur ve muhtaç ailelere ulaştırmak istiyoruz. Bunun içinde Giresun'daki tüm muhtarlarımız [illegible] tuplar gönderdik. [illegible] çek, arasında [illegible] hibi ailelerin [illegible] dirmelerini istiyoruz. [illegible] an başvuruda bulunabilecekleri[illegible] lendiriyoruz. Geçmişte [illegible]lebe göre de [illegible] olarak yardım [illegible] nacağız" diye konuştu.

Ahlat bastonlar büyük ilgi görüy

Bitlis'in Ahlat ilçesinde üretilen dünyaca ünlü bastonlarının Ahlat Kültür Haftası etkinlikleri çerçevesinde 20 TL'den satışa sunulacağı belirtildi.

Yaklaşık 2 bin 700 yıllık bir el sanatı geleneğinin günümüzde yaşatılması için büyük çaba sarf eden Ahlat baston ustaları, ağaç ve kemiğe desen vererek günümüzde de bu geleneği yaşatmaya çalışıyor.

Baston ustaları geleneksel el sanatlarını yaşatmaya çalışırken de ekonomik şartlarında kendilerini zorladığını ifade ediyor. Ahlat baston ustalarından Refai Gökbulak, bu yıl ilçede 19'ncusu düzenlenecek olan Ahlat Kültür Haftası kutlama etkinlikleri çerçevesinde "Her yıl Ahlat bastonu sanatı yaşatılıyor. 2700 yıllık el sanatı [illegible] günün evleri [illegible] tediklerini bilen [illegible] den ödün vermeyerek yetine satış yapıyor. [illegible] ifade eden Gökbulak, "Bastonları 20 TL'[illegible]tışa sunmaya çalışıyoruz, asırlık el sanatı olan bastonlarımı [illegible] bir tane olmasına [illegible] hazırlamaktayım." dedi. [illegible] bastonları gönüllü [illegible] ağacı, mancıla ve kemiğe [illegible] nuzu kullanarak yapıldığını [illegible] anlattan Gökbulak, [illegible] bastonlarında ile [illegible] dayalı bir ürün [illegible]

ZAYİ
Erzincan yeşil kart bürosundan aldığım yeşil kartımı kaybettim. Hükümsüzdür
Nebahat Sisko

Emniyetten sürücülere çay molası

Ancak uzun süre oturmadan dolayı düşen kan şekerini bir parça şeker, çay, kahve gibi içeceklerle normale çevirebilirsiniz.

Ya da bir 5-10 dakika dolandığınızda vücudunuz hareketlenecek, uykunuz dağılacaktır. Böylece memleketinize, sevdiklerinize çok daha kolay, çok daha sağlıklı bir şekilde ulaşabileceksiniz. Buradaki amacımız tamamen sürücülerimizin can güvenliğini sağlamak ve onları sağ salim sevdiklerine kavuşturabilmek." şeklinde konuştu.

Yorgun ve uykusuz yola çıkmamaları ve trafik kurallarına uygulamaları noktasında yapıtanı uyarılar sürücüler tarafından memnuniyetle karşılanırken, uygulamalarda emniyet kemeri olmayan sürücülere ceza kesildi.

Akkoyun Tercan'a halkına veda etti

Yemeğe çevre ilçe ve belde belediye başkanlarının yanı sıra kurum müdürleri ve vatandaşlar katıldı. Burada bir açıklama yapan Tuncay Akkoyun görev yaptığı süre içinde kendisine destek olan mesai arkadaşlarına ve Tercan halkına teşekkür etti.

Tercan İlçesi Belediye Başkanı Mehmet Yılmaz ise Kaymakam Akkoyun'a hizmetlerinden dolayı teşekkür ederek Hemşerilik berâtı verdi. Program çalınan müziklerle sona erdi.

Fasulye hasadı başladı

Erzincan'ın yerel ürünü olan Erzincan kuru fasulyesi gerek lezzeti gerekse çabuk pişmesiyle rakiplerinden her zaman bir adım önde oluyor. Son iki yıldır değer fiyatının altında satılan kuru fasulye bu yıl ne olacağı bilinmiyor.

2009 yılı fasulye hasat dönemi başlarken fasulye fiyatlarından haberdar olmayan çiftçinin yüzü şimdilik gülüyor. Bir yıl boyunca harman ayı diye tabir edilen fasulye hasat dönemini bekleyen çiftçi bu dönemde bir yıl boyunca biriken borcunu ödemenin hesabını yapıyor. Rahat bir nefes almayı umut eden çiftçi şimdi ürettiği fasulyenin kilogramını kaç paraya satacağını merak ediyor. Tüccarlarda fasulye paylaşmanın tam olarak netleşmediğini belirterek şu an için ilk mahsul olduğundan anlaşabildikleri fiyata ürünü aldıklarını söylüyorlar. Her zamanki gibi girdilerin pahalı olmasından yakınan üretici, bundan dolayı bir türlü yüzlerinin gülmediğini belirttiler.

Yaz kuran kursları Cuma günü sona eriyor

Kemal Arduç

Eğitim öğretim yılının sona ermesinin ardından her yıl düzenli olarak açılan yaz kuran kursları bu yılda başarılı bir şekilde verilen eğitimin ardından Cuma günü yaz kursları son bulacak. Erzincan'da İl Müftülüğü'ne bağlı olarak Kur'an Kursları Müdürlüğü bünyesinde faaliyet gösteren yaz kursları geçen yıl olduğu gibi bu yıl da planlı programlı olarak ders verdi.

23 Haziran tarihinde başlayan Yaz Kur'an Kursları üç etapta devam etti. 9 haftalık eğitim sürecinde kurslar da öğrenciler ilk olarak molakata tabi tutularak hiç bilmeyen, az bilen ve çok bilen öğrenciler olarak üç grupta ders aldılar. Erzincan merkezde 60 Cami 17 Kur'an Kursunda olmak üzere il genelindeki tüm cami ve kuran kurslarında sorunsuz ve başarılı bir şekilde 5 bin öğrenciye kurs verildi.

Okullarda haftada 1 saat Din Kültürü ve Ahlak Bilgisi dersi görürken yaz kurslarında ise 15 saat; Programa göre; Kur'an-ı Kerim, İbadet, İtikat, Siyer, Ahlak dersleri işlendi. Yaz kurslarında derslerin hakkında sosyal ve kültürel etkinliklerde yer verildi. Gezi, bir yarışması gibi etkinlikler yapılırken başarılı olan öğrencilerde ayrıca ödüllendirdiği belirtildi.

ZAYİ
Üzümlü ilçesi yeşilkart bürosundan aldığım yeşil kartımı kaybettim. Hükümsüzdür
Sünbül Pultaş

doğu
Günlük Haber Yorum Aktüalite Gazetesi
V. Recep Yazıcıoğlu Cad. No: 57 ERZİNCAN
Tel / Fax : 224 24 25-26
e-mail : info@dogugazetesi.com

Sahibi:
H. İbrahim Ozdemir

Yazı İşleri Müdürü:
Naim Çakır

Ermat Ofset
V. Recep Yazıcıoğlu Cad. No: 57
ERZİNCAN
Tel: 224 24 25 -26

e-mail
ermatofset@yahoo.com
Abone:

Yıllık	60.00 TL
6 Aylık	30.00 TL
Aylık	6.0 TL

Şehir Dışına PTT masrafı ilave edilir.

İlan tarifesi

Resmi İlan Satırı/cm	7.00 TL
Genel Kurul İlanları	45.00 TL
Özel İlan, Reklam-cm	1.50 TL
Z'ayi	10.00 TL
Tebrik - Başsağlığı	50.00 TL
Günü Geçmiş Gazete	50 Kr

günün takvimi
19 Ağustos 2009 Çarşamba
SAYI: 9638

Doğa yürüyüşü yaparken dikkat edin

Erzincan Dağcılık ve Kayakçılık İhtisas Spor Kulübü Başkanı Yılmaz Ünal, doğa severler için yaptığı açıklamada önemli uyarılarda bulundu

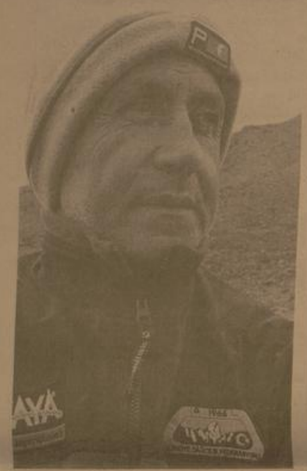

Burhan Güven

Son zamanlarda doğa sporlarında yaşanan üzücü olaylar üzerine Erzincan Dağcılık ve Kayakçılık İhtisas Spor Kulübü Başkanı Yılmaz Ünal, önemli açıklamalarda bulundu. EDKİK Başkanı Öğretim Görevlisi Ünal; "Bazı dağcılık spor kulüplerinin üyeleri, sporcuları, dağcılık topluluklarına mensup öğrenciler ile diğer kişilerin zaman zaman yaz kış tırmanışları ve yürüyüş aktiviteleri yaptıkları bilinmektedir. Yapılan faaliyetlerde meydana gelen üzücü dağ kazalarında, yürüyüşçü dağcı, doğasever ayrımı yapılmadan tüm dikkatler sporumuz üzerinde toplanmakta,dağcılık sporu ,kulüplerimiz ve federasyonumuz olumsuz yönde etkilenmektedir.Bu nedenle her gün yoğunlaşmakta olan dağcılık trafiğinde,dağlarda meydana gelecek olumsuzlukların en aza indirilmesine özen gösterilmelidir.

Öncelikle kış mevsiminde çığ riski bulunan alanlarda veya risk faktörü olan dağlara yapılacak her türlü etkinliklerde tırmanışın zorluk derecesi dikkate alınarak, tırmanış ekiplerinin oluşturulması gerekmektedir. Bilindiği gibi dağcılık eğitimi almamış,dağcılık sporu hakkında yeterli bilgi ve deneyime sahip olmayan kişilerce yapılan faaliyetlerde meydana gelen kazalar dağcılık sporunu ölümlerle gündeme taşımaktadır.Ayrıca bilgisiz ve bilinçsiz kişilerce yapılan faaliyetlerde meydana gelen kazalar organizasyona katılan kişilerin can güvenliği açısından da büyük önem arz etmektedir.

Bu nedenle ilimizde doğa sporları ile uğraşan kulüp, kol ve derneklerin şimdiye kadar olduğu gibi bundan sonrada, dağlarda yapılacak tırmanış,yürüyüş ve diğer etkinliklere katılacak kişilerin,yeterli dağcılık teknik bilgisine sahip olmalarına özen gösterilmelidir.Tırmanış ve yürüyüşe katılan dağcıların veya doğa severlerin dağda oluşabilecek muhtemel kaza ,yaralanma ve hastalıklarda ilk yardım müdahalesi yapabilecek bilgi ve beceriye sahip olmaları aranmalıdır.Faaliyete katılan kişilerin,meydana gelebilecek kazalarda kazazedeyi güvenli bir şekilde en yakın yerleşim birimine veya sağlık kuruluşuna taşıyabilecek fiziki güce ve yeterli teknik donanıma sahip olmaları mutlaka şarttır.Ayrıca arzu edilmeyen bir kazada ilk yardım müdahalesinde bulunmak üzere,ekip elemanlarında ilk yardım çantası ve dağda gerekecek ilaçların bulundurulması konusunda ekip elemanlarımız uyanılmalı ve muhtemel malzemelerin yeterli olması sağlanmalıdır.

Dağlarda meydana gelecek kazaların önlenmesi, risklerin en aza indirilmesi için, dağcılık spor kulüpleri, üniversite spor kulüplerinin,dağ turizmi yapılan kuruluşların tırmanış ekipleri oluştururken yukarıda belirtilen hususları dikkate almalarını,daha dikkatli ve özenli davranmaları yerinde olacaktır.

Tandır ekmeğine gurbetçilerin ilgisi yoğun

Erzincan'da son zamanlarda vatandaşın ilgisi ve talebi üzerine Erzincan'a özgü kete ve tandır ekmeği üretiminde önemli derecede artış oldu. Bu sayede Erzincan'ın her köşesinde tandır ekmeği ve kete yapan fırınlar görmek mümkün

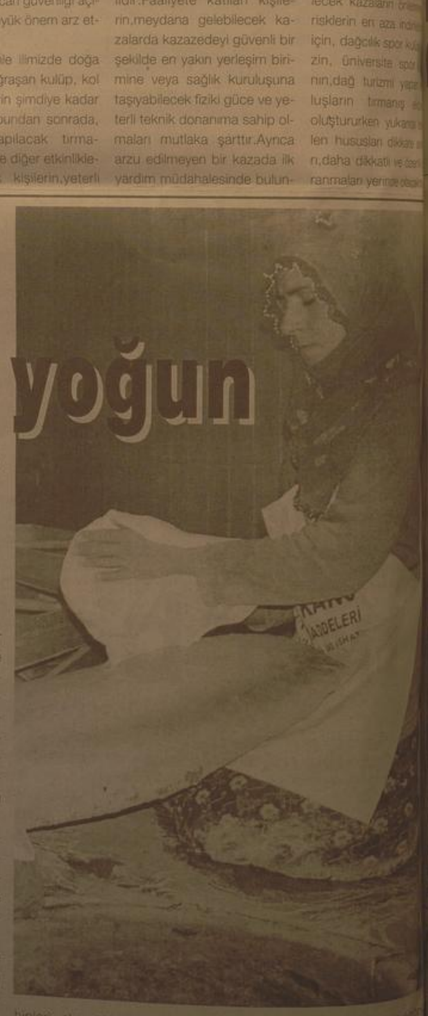

Kemal Arduç

Köylerden büyük bir hızla şehir merkezine geçen halk kültürü ve ağız tadı Erzincan'da vatandaş tarafından önemli derecede benimseniyor. Geçmişte daha çok köylere özgü olarak bilinen ve köylerdeki kadınlar tarafından pişirilen tandır ekmeğini artık Erzincan'da hemen hemen her fırında görmek mümkün oluyor.

Tandır ekmeği popülaritesini tekrardan kazanmasıyla fırınlar ek bölümlerinde tandır kurarak, tandır ekmeği konusunda deneyimli kadınlara Erzincan tandır ekmeği yaptırıp müşterilerine sunuyorlar.

Erzincan'da bir çok fırında özenle ve binbir zahmetle pişirilen Erzincan tandır ekmeği, şehir merkezi ile sınırlı kalmayarak yurt içinde ve yurt dışında da Erzincan tandır ekmeğine ilginin arttığı belirtildi. Daha çok Erzincanlı vatandaşlar şehir merkezindeki tandırlarda pişirilen ekmeklerden onlarca alarak yurt dışındaki ve Türkiye'nin çeşitli illerindeki yakınlarına gönderdikleri belirtildi.İşletme sahipleri ekmeğin kültürümüzde ki önemine değinerek, fırın işletmecileri; Erzincan'ın ketesinin yanı sıra tandır ekmeğine olan ilgi sayesinde fırınlarının köşelerine tandır kurduklarını ve bu sayede vatandaş sıcak bir şekilde tandırdan çıkan ekmeğe ilgi gösterdiklerini söylediler.

Bu sektördeki gidişata bakılırsa da simit fuarlarının ardından Erzincan'da 'kete fuarı' da açılacak gibi görünüyor. Öte yandan normal şartlar altında rekabetten dolayı fiyat bastırmaya devam ederken tandır ekmeğinin fırında yada pazarında hatırlanan bir fiyat kırılmasının yaşanmadığı kaydedildi.

Talihsiz çoban kaza kurbanı oldu

Erzincan- Erzurum Karayolu Lojmanları kavşağı akşam saatlerinde meydana gelen trafik kazasında kış hayatını kaybetti.

Olay yerinden bilgiye göre akşam saat 21:30 sıralarında Erzincan'dan Erzurum istikametine giden İlhan Demir idaresindeki 23 DV 0000 plakalı araç ile Resul Ün'ün yönetimindeki 38 [illegible] plakalı araç kent girişindaki Kamu Hastanesi Kavşağı'nda birbirlerini geçmek istedi. 5'te

Birbirini geçmeye çalışan iki aracın takla atması sonucu meydana gelen trafik kazasında, yol kenarında sürü otlatan çoban hayatını kaybetti

AB destekli Projeler hazırlanması ve Gençlik Programları konulu eğitim seminerinin sertifika töreni düzenlendi 5'te

E.Ü.'de sertifika töreni

29yıl doğu
ERZİNCAN'IN GÜNLÜK HABER YORUM AKTUALİTE GAZETESİ
20 AĞUSTOS 2009 PERŞEMBE YIL: 29 SAYI: 9639 FİYATI: 25 YKr

Fitre ve Zekatınızı Ramazan'da veriniz

Diyanet İşleri Başkanlığı 2009 yılına ait Fitre ve Zekat Miktarlarını, 6,5 lira olarak açıklarken İl Müftü Vekili Burhan İşliyen Erzincanlıların fitre ve zekatlarının daha hayırlı olması için Ramazan ayı içerisinde vermelerini istedi..

Kemal Arduç

2009 Yılı Sadaka-ı Fitr miktarı ile ilgili olarak gazetemize açıklamada bulunan Erzincan Müftü Vekili Burhan İşliyen, Asgari ücret geçim standardı ve gıda fiyatları gibi kriterler ile, bir kişinin günlük asgari gıda ihtiyacı göz önüne alınarak, 2009 Yılı Ramazan ayının başlangıcından, 2010 Yılı Ramazan ayının başlangıcına kadar olan sürede Sadaka-ı Fitr miktarının 6,50 (Altı Lira Elli Kuruş) olarak belirlendiğini, Sadaka-ı fitrın aynı olarak ödenebileceği gibi nakden de ödenebileceğini söyledi.

'Ramazan'ın değerini bilin'

11 ayın sultanı olan Ramazan ayı dolayısıyla basın toplantısı düzenleyen Erzincan Müftü Vekili Burhan İşliyen, bu ayda yapılan ibadet ve tövbelerin kabul olduğunu hatırlatarak, insanların ramazanda af dileyerek anadan doğmuş gibi temiz ve günahlardan barınma imkanı bulabileceklerini söyledi..

Kemal Arduç

Erzincan İl Müftü vekili Burhan İşliyen, yarın başlayacak olan Ramazan ayı ile ilgili basın toplantısı düzenledi. İşliyen, "Hz. Peygamber (s.a.v.)'in aylarının efendisi olarak tanımladığı, rahmet ve mağfireti sınırsız, her anıyla bereketli ve kutsal Ramazan ayı, bütün özellik ve güzellikleriyle kapımızı çalmak üzere. Bu kutlu aya 20 Ağustos 2009 Perşembe akşamı kılacağımız teravih namazı ile kavuşmuş olacağız" dedi.

İşliyen; "Uzaklardan gelen önemli bir misafir gibi, ona olan sevgi ve muhabbetimizi göstermek üzere çok önceden hazırlıklar yaparak karşılıyoruz Ramazan'ı. Öyle bir misafir ki maddi-manevi çok değerli hediyelerle geliyor evimize, sokağımıza, mahallemize, mabetlerimize, şehrimize, memleketimize. Bu sebeple onu ağırlayacak olmanın heyecanı sarıyor hepimizi. Orucuyla, iftarıyla, sahuruyla, teravihiyle, kadir gecesiyle bütün inananları ortak sevinç mekânlarında buluşturmaya geliyor Ramazan ayı, hac ibadeti dışında İslam'ın beş şartından dördünün bir arada yapıldığı, hayatımızı ibadetlerle süslediğimiz müstesna bir zaman dilimidir" şeklinde konuştu.

İşliyen, devamında şunları söyledi "İnsanı nefsinin aşırı arzularından ve maddi ihtiraslardan kurtarıp yücelten oruç ibadeti. Ramazan gecelerinde cemaatlerimizin büyük bir coşku ile kıldığı teravih namazı, bu aya tahsis edilmiş ibadetlerdir. Müminlerin birbirleriyle yarışırcasına verdikleri zekât ve fitreler, bu ayın sosyal yardımlaşma ve kaynaşma ikliminin en güzel meyvelerindir. Kur'an-ı Kerim'de bin aydan daha hayırlı olduğu bildirilen "Kadir Gecesi" bu ay içindedir. Yüce kitabımız Kur'an, bu gecede yeryüzüne inmeye başlamıştır. Bu anlamda Ramazan, Kur'an ayıdır. Kur'an okumak ibadettir. Okuyup manasını anlamaya çalışmak ve onun gösterdiği nurlu yoldan yürümek hepimizin ortak hedefidir. Ramazan ayında Camilerimizde ve evlerde okunan, cemaatimizin büyük bir manevi zevk ve huşu içinde takip ettiği mukabeleler bu ortak hedefe ulaşma çabasının en güzel göstergesidir". 5'te

Bugün elektrik kesintisi yapılacak

AŞAS - TEDAŞ Erzincan Elektrik Dağıtım İl Müdürlüğünden yapılan yazılı açıklamada iki bölgede elektrik kesintisi yapılacağı bildirildi 5'te

Ramazan, hazırlıkları tamam

Erzincan Belediye Başkanı Yüksel Çakır, dostluğun, birlikteliğin ve paylaşmanın en yoğun yaşandığı ay olan Ramazan'ın Erzincan'da çok daha keyifli ve manevi bir havada yaşanması için gerekli hazırlıkların tamamlandığını belirtti..

Kemal Arduç

Erzincan Belediye Başkanı Yüksel Çakır, düzenlediği basın toplantısında Ramazan ayı boyunca Ramazan programı çerçevesinde gerçekleştirilecek etkinlikler ve yapılacak sosyal hizmetler hakkında bilgi verdi. Ramazan ayının yüzlerce yıldır evlerimize, şehrimize, ülkemize bereketler getirdiğine işaret eden Başkan Çakır, "Ramazan ayı, coşku, heyecan ve bereketin yanında, paylaşma duygularımızın en üst seviyeye 5'te

OBJEKTİF
Şefik ARAS
TRAFİK KONTROLLARI VE GELİŞMİŞLİK
Yazısı Sayfa 3'te

Üzümlü'de asker adaylarına eğlence düzenlendi
Haberin Ayrıntıları Sayfa 6'da

Diş eti hastalığı ihmale gelmez..
Haberin Ayrıntıları Sayfa 3'te

Tarihten Sayfalar

Fatih Sultan Mehmed'in Karaman Seferi

"Sultan (barış) sonra azmetlerini Bursa yönüne çevirdiler. Şehre yakın geldiklerinde, Yeniçeri alayı bağlayıp, saadetli padişahtan bahşiş ricasında bulundular.

Şehabeddin Paşa ile Turahan Bey, yeniçerinin durmalarının sebebini beyan eylemeyince, ihsan için on kese akça fermanı buyurdular. Lakin bu uygunsuz hareket, padişahın hatırında kırgınlığa yol açtı. Birkaç gün geçtikten sonra, ağaları mesabesinde olan Sekbanbaşı Kazancı Doğan Bey, iyi bir şekilde dövdükten sonra azl olundu. Ağalığa, Mustafa Bey adında akıllı ve yiğit birisi getirildi. Bütün yayabaşlar ve dabcılar dayaktan geçti. Bursa'ya dâhil olduktan gün, Anadolu Beylerbeyimi İshak Paşa'yı Menteşe iline gönderdi. Böylece Menteşe oğlu İlyas Bey, bu vilayetten çıkarıldı. Rodos adasına kaçtı. Tasarrufu altında olan memleketlerini ele geçirme yoluna gittiler. O zamana kadar Anadolu Beylerbeyileri, Ankara'da oturmakta idiler. İshak Paşa'dan sonra bugün de olduğu gibi Kütahya'da sakin olmaları kanun haline geldi.

Ordu Teşkilatı

Osmanlı ordusu, kuruluşundan 20 yüzyılın başına kadar kara ve deniz kuvvetleri olmak üzere teşkilâtlanmıştı 1909-1910 yıllarında Avrupa ordu teşkilâtına giren Hava kuvvetleri, 1912'de de Osmanlı Devletinde kurulduı

Osmanlıların kuruluşunda ordu, asıret kuvvetlerinden meydana geliyordu Fetihlerin genişlemesiyle, gönüllülerin, tetin edilen yerlere iskânla da Türkmen bey ve kuvvetlerinin katılmasıyla asker miktarı artıp, teşkilâtlanmaya gidildi Beylik, akıncı ve gönüllü kuvvetlerine ilâveten 1361 yılında yaya (piyâde) ve müsellem (süvârî) olmak üzere muntazam ve dâimî ordu teşkilâtı kuruldu

Devamı Var

Sağlık ve Hastalıklar

Diyabetli çocuklar yaşamlarını renklendiriyor

Dar veya burun kısmı sert hatlı ayakkabı giymek bu durumu kolaylaştırabilir. Parmak deformasyonuBazen ayağa tam uymayan, ön tarafı dar ayakkabılar, ayak parmaklarının yapısını bozabilir. Bu basınçla başparmak kemiğinde 'Bunyon' denen bir çıkıntı meydana gelebilir ve bu kemik çıkıntısı parmak altı zen etrafındaki yumuşak dokuya basınç yaparak yara oluşumuna sebep olabilir.

Ayak parmağı pençe gibi kıvrıldığında, 'çekiç parmak' denir. Bu, ağrıya sebep olur ve parmağın hareketliliği kısıtlanır.

En çok başparmağın yanındaki parmakta meydana gelir. Sıklıkla parmağın her iki eklemi de bu durumdan etkilenir. Ayağa tam uymayan ayakkabılar, sorunun oluşmasında sık rastlanan sebeptir.

Parmak yürürken ağrıya sebep olabilir, tempolu yürümeyi ve koşmayı imkânsız hale getirebilir. Sıklıkla yapılan tedavi parmağın şekline göre ayakkabı içine yerleştirilen küçük bir yastık kullanmaktır. Buna rağmen sorun devam ederse, doktorunuz cerrahi girişim önerebilir.

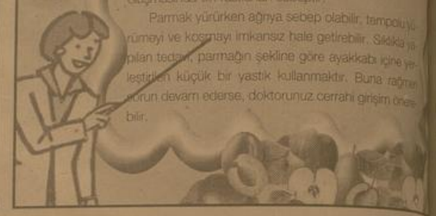

Komik Fotoğraflar

bugün ne pişirsem'

Kaburga Köfte

1 kg dana kaburga kıyması
2 çay kaşığı karbonat
1 tatlı kaşığı tuz
1 orta boy soğan

Kıymayı bir gün önceden bir kere çektirin. Kıymaya karbonat karıştırarak yoğurun. Bir gün bekletin.

İkinci gün robotta bir adet soğanı çekerek süzgeçte yıkayın. Köfteye karıştırın. Tuzunu ilave edip iyice yoğurun. Ceviz büyüklüğünde yuvarlayıp üzerini bastırarak mangal ateşinde pişirin.

Yanında piyaz ile beraber servise sunun. Afiyet olsun.

fıkra

24 Saat

Doktor hastasına aylar süren tahlil sonuçlarını açıklamaktadır.

-Size bir kötü, bir de daha kötü haber var. Önce kötü haberi vereyim. Test sonuçlarınız 24 saatlik ömrünüz kalmış.

Adam yıkılır ve doktora döner.

"Hayır olamaz! Fakat, fakat bundan daha ne olabilir?

Doktorun yanıtı kısa olur

-Dünden beri size ulaşmaya çalışıyorum.

güldürmece

ŞİİR GEZGİNİ

Bir Adam

Bu selin akışını
hiçbirşey-dudurama artık.
Ummadığım ve ummadığı
bir anda çıktın karşıma.
Coşkun ırmaklar gibi,
amansız seller gibi geldin,
mutlaka yıkarak
ve benden birçok şeyleri
beraberinde sürükleyerek gideceksin.
İşte o zaman yokluğunu
en dayanılmazı ile
karşı karşıya kalacağım.

Ergeç gideceksin; beni anlayamadan,
beni sevemeden gideceksin.
Yalnız bir iç ürkülü kalacak senden,
tesellisiz bir hüzün kalacak.
Yıllardır aradığım sendin
ama sen gittikten sonra
başkasını aramayacağım.
Gelmeyecek bile olsan,
ömrümün sonuna kadar ar[illegible]m seni
Ama geldin bir kere;
ister bilerek gelmiş ol, ister [illegible]eden...

Geldin ya!
Şimdi herşey güzel seninle.
Yürümenin, konuşmanın,
[illegible]ekes almanın bir başka anlamı var artık.
Sen varsın ya,
[illegible] bambaşka gözlerimde.

Ümit Yaşar Oğuzcan

Kıssadan Hisseler...

ATEŞ DÜNYADAN GİDİYOR

Abbasilerin ünlü halifesi Harun Reşid zamanında yaşamış olan Behlül Dana (VIII. yüzyıl) dönemin evliyalarındandır. Zaman zaman akıldan zoru olan kimselere has tavırlar takınır, hörlüğü de bundan dolayı kendisine dek sanırdı. Ama bunu makaslı yapardı. Behlül daima Harun Reşid'in yakınında bulunur, çeşitli sebepler hasıl ederek onu oyardı. Bir gün Behlül, üstü baş toz toprak içinde uzun bir yolculukan gelmiş olmanın belirtilerindir.

ile Harun Reşid'in huzuruna çıktı. Harun Reşid sordu:

- Be ne hal Behlül, nereden geliyorsun?

- Cehennemden geliyorum ey hükümdar.

- Ne işin vardı cehennemde?

- Ateş lazım oldu da ateş almaya gittim.

- Peki, getirdin mi bari?

- Hayır efendim getiremedim. Cehennemin bekçileriyle görüştüm, onlar "Sandığı gibi burada ateş bulunmaz, ateşi herkes dünyadan kendisi getirir" dediler.

BEHLÜL DİVÂNE

Birgün adamın biri Behlül'e sıkıldı ve:

- Ey Behlül Dana, ben zengin olmak istiyorum, bana ne tavsiye edersin?

Behlül bir an düşünüp cevap verdi:

- Damıcılık, demir sat.

Demir ticaretine eski çağlardan beri kârlı bir iş olmuş bulunduğu, Çünkü demir hiç tükenmeyen, daima talebe konan bir maddedir. Adam Behlül'ün tavsiyesini uyup demir ticaretine başladı ve gerçekten kısa zamanda dilediği gibi zengin bir oldu. Zengin olduktan sonra Behlül için "Bu ne budala adamdır" dediği sıkıla herkes köşeyi dönüyor,

kendisi fakirlikten kınıyor" diyo düşündü. Bir zaman sonra Behlül'ün karşısına çıktı, yeni bir akıl danıştı:

- Ey Behlül Divâne (Dana yerine aptal yerine koyarak divane diyor) ben demir alıp satmaktan yeterince zengin oldum. Biraz da başka bir iş yapayım. Bu seter ne tavsiye edersin?

Behlül adamın içini dışını bildiğinden onu kötü niyetine kurban edecek bir tavsiyede bulundu.

Karikatür

BİLİMTEKNOLOJİ

Sık karşılaşılan teknik sorunlara çözümler

LCD monitörlerin fiyatları d[illegible] için yeni PC'ler genellikle LCD mon[illegible] ile birlikte satılıyor. Biz de hem ce[illegible] hem de estetik açıdan LCD mon[illegible] öneriyoruz, ama bütçeniz kısıtlı [illegible] ekran bir CRT de işinizi görecektir.

Evlerin yüzde 30'unda internet var!

Hanehalkı Bilişim Teknolojileri Kullanım Araştırması sonuçlarına göre [illegible]lerin yüzde 30'unun internet erişimi [illegible] sahip olduğu açıklandı.

Hanehalkı Bilişim Teknolojileri Kullanım Araştırması sonuçlarına göre [illegible]lerin yüzde 30'unun internet erişimi [illegible] şahip olduğu görülürken, internet kullanan bireylerin yüzde 72'si e-posta göndermek-almak, yüzde 70'i gazete ya da dergi okumak için internet kullanıyordu.

TÜİK, 2009 yılı Hanehalkı Bilişim Teknolojileri Kullanım Araştırması Sonuçlarını açıkladı. Buna göre, 2009 yılı Nisan ayı içerisinde gerçekleştirilen Hanehalkı Bilişim Teknolojileri Kullanım Araştırması sonuçlarına göre hanelerin yüzde 30'unun internet erişimine sahip olduğu görüldü. İnternet erişimi olmayan hanelerin yüzde 30.1'i evden internet kullanılmama nedeni olarak internet kullanımına ihtiyaç duymadıklarını belirtti. ADSL yüzde 85.6 ile Türkiye'de kullanılan en yaygın internet bağlantı türü oldu.

-BİLGİSAYAR KULLANIM ORANI YÜZDE 40.1- Araştırmaya göre 16-74 yaş grubundaki bireylerde bilgisayar ve internet kullanım oranları arasında farklılıklar vardır. Erkeklerde yüzde 50.5 ve yüzde 43.8 kullanım oranlarında yüzde 30 ve yüzde 28 olduğu görülmüştü. Ocak-Mart dönemindeki bilgisayar kullanım oranlarına bakıldığında, yüzde 35.6'sı bilgisayar, yüzde 34.9'u internet kullandı. Bilgisayar kullanan bireylerin yüzde 61.2'sinde

Devamı Var

Su fakiriyiz

Ziraat Mühendisleri Odası Erzincan İl Temsilcisi Fehmi Gezginci, Türkiye'nin sanlarının aksine su zengini bir ülke olmadığın, bu konuda insanlarda yanlış bir anlamanın mevcut olduğunu söyledi.Bir ülkenin su zengini sayılabilmesi için yıda ortalama kişi başına 10 bin metreküp su potansiyeline sahip olması gerektiğini, su potansiyeli bin metreküpten az olan ülkelerin ise su fakiri olarak kabul edildiğini vurgulayan Karagöz, "Kişi başına düşen kullanılabilir su potansiyeli 3 bin 690 metreküp olan ülkemiz, dünya ortalaması olan 7 bin 600 metreküpün oldukça altında olmasından dolayı, su fakiri olmamakla birlikte, su sıkıntısı bulunan ülkeler arasındadır." dedi. Kişi başına düşen kullanılabilir su miktarının bin 735 metreküp olduğuna dikkat çeken Gezginci, şöyle dedi: "Devlet İstatistik Enstitüsü'ne 2025 yılına kadar ülkemiz nüfusunun 80 milyona varacağını tahmin etmektedir. Bu durumda kişi başına düşecek kullanılabilir su miktarımız bin 300 metreküp'e düşecektir.

Ziraat Mühendisleri Odası Erzincan İl Temsilcisi Fehmi Gezginci, Türkiye'nin sanlarının aksine su zengini bir ülke olmadığını, bu konuda insanlarda yanlış bir anlamanın mevcut olduğunu Türkiye'nin su fakiri olmamakla birlikte, su kısıtlı bulunan ülkeler arasında olduğunu söyledi.

Ülkemizin yüzölçümü 78 milyon hektar olup bunun sadece 28 milyon hektarlık kısmı ekilebilir arazilerden meydana gelmiştir.

Türkiye, küresel ısınmanın özellikle yağışın azalması, sıcaklığın ve dolayısıyla kuraklığın artmasına bağlı olarak, arazi kullanım şekli ve tarım metotları ile su kaynaklarının kullanımı ve su kalitesi konusunda özen göstermelidir. Gelecekte daha kurak bir periyoda girecek Türkiye'de erozyon kontrolü ve suyun toprakta muhafaza edilmesi önem kazanmaktadır dedi.

TRAFİK KONTROLLARI VE AZ GELİŞMİŞLİK

Objektif

Şefik ARAS

Trafikle ilgili tüm düzenlemelerin, konuların kuralarını, yapılan uyarıların ve verilen eğitimlerin amacı tektir. Trafik kazalarını en aza indirmek.. Araç sürücülerinin ve yolcuların, yayaların can güvenliğini sağlamak. İnsanların gidecekleri yere salimen ulaşmalarını temin etmektir.

Mahalli basında; dün Erzincan Trafik Bölge ve Denetleme Şube Müdürlüğü'nün, sürücüler için uyguladığı çay molası, uyarı ve bilgilendirme çalışmalarına ilişkin haberler vardı. Amaç E-80 yolunda uzun süre araç kullanan sürücülerin rahatlatılması, dinlendirilmesi ve bu arada eğitilmesiydi.

Ne varki; bunca denetimlere, ceza uygulamaları ve eğitim çalışmalarına karşılık, trafik kazaları yinede birbirini izliyor. Nitekim, Trafik ekiplerinin sözünü ettiğimiz uygulamalarının akşamında, Erzincan - Erzurum yolunun, Tedaş ve Kamu İşmanlarının bulunduğu kavşak bölgesinde meydana gelen kazada, 1 kişi hayatını kaybetti, 3 kişi yaralandı.. Kazanın oluş sebebi dikkatsizlik, tedbirsizlik ve aşırı hızdı. Yani insan unsuru kusuruydu.

İnsan olarak, sürücüler olarak; Denetimlerden, ceza uygulamalarından pek hoşlanmayız. Tepki gösteririz. Oysa tüm bu önlemler, şehir içinde yada dışında yolculuk yapanların, sürücülerin hayatını korumak içindir..

Keşke insanımız; Hem kendi hayatının ve hemde taşıdığı diğer insanların, yayaların hayatının korunmasının bilincinde, sorumluluk duygusu içerisinde olsada, kurallara, uyarılara tam olarak nayet etse. İşte o zaman belkide trafik cezaları bukadar fazla olmayacaktır. Denetimlerden ve ceza uygulamalarından şikayete mahal kalmayacaktır.

Sürücüler olarak, tamamen kendi sağlığımızın korunması için uygulamaya konulmuş olan; kemer takmaya bile gereken önemi vermiyoruz. Alışkanlık haline getirmiyoruz. Sonrada, denetimlerde kemer takmadığımız belirten trafik görevlilerine kızıyoruz.

Kırmızı ışıkta geçen sürücü yada yaya, bu yaptığı kurallarsızlıktan dolayı üzüntü duyacağına, sanki bunu gözü açıklık telakki edip, zevk alıyor gibidir. Kurallara uymanın bir vatandaşlık görevi olduğunun bilincine henüz varamamış olanların sayısı hiçte az değildir. Eğer öyle olmasaydı, İnsan unsuru kusurundan kaynaklanan trafik kazasının oranı yüzde 90 larda olmazdı.

Kendi hayatımızı ve başkalarının hayatını önemsememek anlamına gelen; Kurallara, kararlara, yasalara yeterince uymak, az gelişmişliğin belirtisi olsa gerektir.. Gelişmiş toplumlarda insanlar, kurallara uyma konusunda çok daha titiz oldukları bilinen bir gerçektir.

Beni şahsen, hemen Avrupanın tüm başkentlerini kapsayan yurtdışı gezim sırasında, trafik kurallarına nasıl titizlikle uyulduğuna şahit olmuştum. Şöylede bir olay yaşadım;

Parlste bulunduğumuz sırada, otelimizin hemen yakınındaki yolda trafik oldukça yoğundu. Otomobiller hızla akıyordu. Fakat karşıdan karşıya geçişleri düzenleyen sinyalizasyon yoktu. Ancak kalın beyaz çizgilerle yaya geçidi işaretlenmişti. Peki ama bu yoğun trafik içerisinde nasıl karşıya geçecektik? Kuşkumuzu ifade ederek ne yapmalıyız diye sorduk. Verilen cevap şuydu:

"Yayalar, karşıdan karşıya geçeceklerinde, yaya geçidi çizgisine ayak bastığı anda, tüm trafik durur. Hiç kuşkunuz, korkunuz olmasın"

Gerçekten öyle oldu. Ayağımız çizgiye bastığımız anda, yoldan geçen tüm araçlar, çizgiye basmadan durdu...

H. İbrahim Özdemir'in
"Eyvah"
adlı romanı
Osmanlı dönemindeki
Erzincan tarihine
ışık tutuyor.

doğu yayınları
V. Recep Yazıcıoğlu
Cad. No: 57 ERZİNCAN

Son Dakika, Siyaset, Ekonomi, Sağlık, Spor, Sanat, Tarım ve daha neler neler

www.dogugazetesi.com.tr

Yaşananlardan haberiniz olsun diye

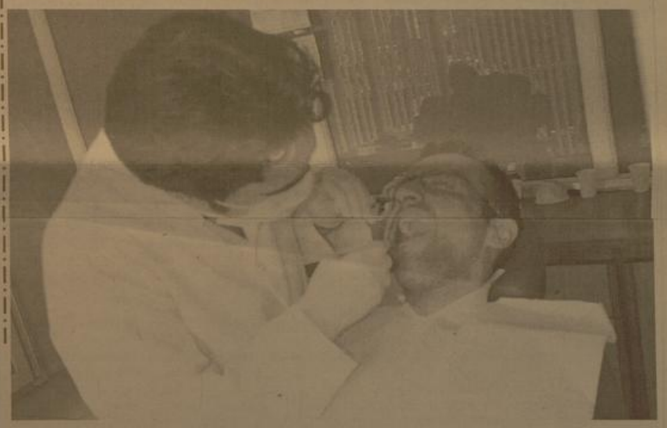

Diş eti hastalığı ihmale gelmez...

Diş etlerinin önemine değinen diş hekimleri özellikle yaşlı insanların en büyük sorunu olduğunu vurguladılar

Diş eti hastalığı sadece yaşı ilerlemiş kadınları ilgilendiren bir rahatsızlık değildir. Bu konuyla ilgili Diş Hekimi Serdar Çetinkaya diş eti hastalığının özellikle doğum kontrol hapları kullanan genç kadınları da etkileyebileceğini belirtiyor.

Diş Hekimi Serdar Çetinkaya "Genç kadınlar, diş eti rahatsızlığının genelde yaşları ilerleyince ortaya çıkacağını düşünürler. Ancak son yapılan araştırmalarda genç kadınların da diş eti rahatsızlığına yakalanma ihtimalleri olduğunu gösteriyor. Diş sağlığını etkileyebildiklerinden dolayı kullanılan ilaçların, sigaranın,alkolün, hormonal dengeyi bozabilecek özellikte olan ilaçların ve özellikle kullanılıyorsa doğum kontrol haplarının diş hekimine bildirilmesi gerekir.Kadınların doğum kontrol hapı kullanmaya başlamadan diş ve diş eti kontrollerini yaptırmalarını tavsiye ediyoruz," şeklinde kadınları uyardı ve şöyle devam etti:

"Yurt dışında diş eti rahatsızlığı ile ilgili yapılan bir araştırma, 20 ve 35 yaşları arası diş eti rahatsızlığı bulunan bir çok kadın üzerinde yapılmıştır ve bu araştırma sonucunda da doğum kontrol hapı kullanan kadınların diş etlerinin kullanmayanlara göre daha fazla kanadığı ortaya çıkmıştır. "

Diş Hekimi Serdar Çetinkaya, yapılan bir diğer araştırmanın hormonlar üzerinde değişikliklere sebep olan menopoz döneminde oluşabilecek diş eti rahatsızlığıyla ilgili olduğunu belirtti. Bu araştırmanın ağız boşluklarındaki kemik kaybı ve diş etri çevresindeki bakterin seviyeleri arasındaki bağlantıyı anlamak için menopoz sonrası kadınlar üstünde yapıldığını ve araştırmada diş eti hastalığına yol açan bakteri bulunan kadınların ağızlarında diğerlerine göre daha fazla kemik kaybı olduğunu belirtti. Araştırmanın menopoz döneminde diş eti sağlığın önemini ortaya çıkardığı için önemli olduğunu vurgulayan Çetinkaya. Yapılan araştırmanın aynı zamanda kilo sorunu olan kadınlarda da ağızdaki bakterilere bağlı olarak kemik kaybının gözlemlendiğini ve bu kadınların aynı zamanda menopoz döneminde östrojen seviyelerini düşüren osteoporoza yakalanmaları da yüksek ihtimal olduğunu sözlerine ekledi.

Piusdent Ağız ve Diş Sağlığı'ndan Diş hekimi Mehmet Z. Kazandı,dişlerinizin ve diş etlerinizin bakımının hayat boyu süren bir uğraş olduğunu ve kadınların hayatlarının hamilelik veya menopoz gibi değişik dönemlerinde ağız sağlıklarına ve hiyenine ekstra dikkat etmeleri gerektiğini ve bir dişhekiminin kontrolünün gerekliliğini vurguluyor

Aziziye'de Ramazan denetimleri sıklaştırıldı

Aziziye Belediyesi ilçe sınırlarında bulunan fırınları Ramazan ayı öncesinde denetimden geçirdi. Denetimlere bizzat katılan Belediye Başkanı Fatih Cengiz, "Halkımızın sağlıklı ve hijyenik ortamlarda üretilen ekmeği tüketmesi için elimizden geleni yapıyoruz." dedi.

Aziziye Belediyesi ilçe sınırlarında bulunan fırınları Ramazan ayı öncesinde denetimden geçirdi. Denetimlere bizzat katılan Belediye Başkanı Fatih Cengiz, "Halkımızın sağlıklı ve hijyenik ortamlarda üretilen ekmeği tüketmesi için elimizden geleni yapıyoruz." dedi.

Aziziye Belediyesi Ramazan ayı öncesinde fırınları sıkı takibe aldı. Belediye Zabıta Müdürlüğü ekipleri ilçe sınırları içerisinde bulunan fırınlara yönelik yaptığı denetimlerde hijyenik olmayan ve eksikleri bulunan işletmeleri uyardı. Zabıta ekiplerinin yaptığı denetimlere Aziziye Belediye Başkanı Fatih Cengiz de bizzat katılarak çalışmaları yerinde inceledi.

Ramazan ayı nedeniyle rutin denetimlerini daha da sıkılaştıran Aziziye Belediyesi zabıta ekipleri fırın kontrollerinde, genel temizlik, boya, badana, personelin sağlık durumu, iş kıyafetleri, unların depolama şartları, üretimde kullanılan alet ve ekipmanın temizliği ile yeterliliği ve ekmeklerin gramajları gözden geçirildi.Aziziye Belediye Başkanı Fatih Cengiz'in de katıldığı denetimlerde fırınların hijyen kurallarına uymaları dikkatlerden kaçmazken, denetimlerin sürekli yapılacağı kaydedildi. Denetimlerde işletme sahipleriyle bire bir görüşerek üretilen ekmeğin kalitesinde ve özellikle gramajında noksanlık bulunmaması konusunda uyaran Başkan Cengiz, "Halkımızın sağlığı bizim için önemli. Bu konuda herkes üzerine düşen yapmalı." diye konuştu.

HALKIMIZIN SAĞLIĞI HERŞEYDEN ÖNCE GELİR

Denetimler esnasında üretilen ekmeklerin gramajlarını kontrol eden Başkan Fatih Cengiz, bugüne kadar yapılan rutin denetimler sayesinde ilçe halkının sağlıklı ve hijyenik ortamlarda üretilen ekmeği tükettiğine dikkat çekerek, "Halkımızın en önemli besin kaynaklarından birisi olan ekmeğin sağlıklı ortamlarda ve kurallara uygun, eksiksiz bir biçimde üretilmesi için elimizden geleni yapıyoruz."

Bu konuda fırıncılarına gerekenleri yapılarak, halkın ekmek tüketmesi sağlıktadır. Daha önce yaptığımız denetimlerde firmalarda temizlik sanlıklara rastlan...

İhale İlanı

Ek Hizmet Binası Onarımı Yaptırılacaktır.

ERZİNCAN İL ÖZEL İDARESİ

İL ÖZEL İDARESİ EK HİZMET BİNASI ONARIMI yapım işi 4734 sayılı Kamu İhale Kanununun 19 uncu maddesine göre açık ihale usulü ile ihale edilecektir. İhaleye ilişkin ayrıntılı bilgiler aşağıda yer almaktadır.

İhale Kayıt No : 2009/113900

1. İdarenin
   - a) Adresi :13 ŞUBAT CADDESİ MERKEZ/ERZİNCAN
   - b) Telefon ve Faks Numarası :446 2141142 - 446 2236879
   - c) Elektronik Posta Adresi :destek@erzincanilozelidaresi.gov.tr
   - ç) İhale dokümanının görülebileceği internet adresi (varsa) :http://erzincanilozelidaresi.gov.tr
2. İhale konusu yapım işinin
   - a) Niteliği, Türü ve Miktarı :1 adet bina onarımı
   - b) Yapılacağı Yer :İL ÖZEL İDARESİ EK HİZMET BİNASI (KARAAĞAÇ MAH.)
   - c) İşe Başlama Tarihi :Sözleşmenin imzalandığı tarihinden itibaren 5 gün içinde yer teslimi yapılarak işe bastanacaktır.
   - ç) İşin Süresi :Yer teslimnden itibaren 45 takvim günüdür.
3. İhalenin
   - a) Yapılacağı Yer :İL ÖZEL İDARESİ EK HİZMET BİNASI KARAAĞAÇ MAH. DESTEK HİZMETLERİ MÜD.İHALE ODASI
   - b) Tarihi - Saati :07.09.2009 - 10:30
4. İhaleye katılabilme şartları ve istenilen belgeler ile yeterlik değerlendirmesinde uygulanacak kriterler;

4.1. İhaleye katılma şartları ve istenilen belgeler:

4.1.1. Mevzuatı gereği kayıtlı olduğu Ticaret ve/veya Sanayi Odası Belgesi ya da Esnaf ve Sanatkarlar Odası Belgesi.

4.1.1.1. Gerçek kişi olması halinde, ilk ilan ya da ihale tarihinin içinde bulunduğu yılda alınmış, ilgisine göre Ticaret ve/veya Sanayi Odasına ya da ilgili Esnaf ve Sanatkarlar Odasına kayıtlı olduğunu gösterir belge,

4.1.1.2. Tüzel kişi olması halinde, ilgili mevzuatı gereği kayıtlı bulunduğu Ticaret ve/veya Sanayi Odasından, ilk ilan veya ihale tarihinin içinde bulunduğu yılda alınmış, tüzel kişiliğin odaya kayıtlı olduğunu gösterir belge,

4.1.2. Teklif vermeye yetkili olduğunu gösteren İmza Beyannaması veya İmza Sirküleri.

4.1.2.1. Gerçek kişi olması halinde, noter tasdikli imza beyannaması.

4.1.2.2. Tüzel kişi olması halinde, ilgisine göre tüzel kişiliğin ortakları, üyeleri veya kurucuları ile tüzel kişiliğin yönetimindeki görevlileri belirten son durumu gösterir Ticaret Sicil Gazetesi, bu bilgilerin tamamının bir Ticaret Sicil Gazetesinde bulunmaması halinde, bu bilgilerin tümünü göstermek üzere ilgili Ticaret Sicil Gazeteleri veya bu hususları gösteren belgeler ile tüzel kişiliğin noter tasdikli imza sirküleri,

4.1.3. Şekli ve içeriği İdari Şartnamede belirlenen teklif mektubu.

4.1.4. Şekli ve içeriği İdari Şartnamede belirlenen geçici teminat.

4.1.5. İhale konusu işin tamamı veya bir kısmı alt yüklenicilere yaptırılamaz.

4.1.6. - Tüzel kişi tarafından iş deneyimi göstermek üzere sunulan belgenin, tüzel kişiliğin yanısıra fazla hissesine sahip ortağına ait olması halinde, ticaret ve sanayi odası/ticaret odası bünyesinde bulunan ticaret sicil memurluklar veya yeminli mali müşavir ya da serbest muhasebeci mali müşavir tarafından ilk ilan tarihinden sonra düzenlenen ve düzenlendiği tarihten geriye doğru son bir yıldır kesintisiz olarak bu şartın korunduğunu gösteren belge.

4.3. Mesleki ve Teknik yeterliğe ilişkin belgeler ve bu belgelerin taşıması gereken kriterler

4.3.1. İş deneyim belgeleri:

Son on beş yıl içinde bedel içeren bir sözleşme kapsamında taahhüt edilen ve teklif edilen bedelin %50 oranından az olmamak üzere ihale konusu iş veya benzer işlere ilişkin iş deneyimini gösterin belgeler.

4.3.2. Organizasyon yapısı ve personel durumuna ilişkin belgeler

a) Anahtar Teknik Personel istenilmemektedir.

b) Teknik Personel çalıştırmayacaktır.

4.4. Bu ihalede benzer iş olarak kabul edilecek işler ve benzer işlere denk sayılacak mühendislik ve mimarlık bölümleri:

4.4.1 Bu ihalede benzer iş olarak kabul edilecek işler:

26038 SAYILI VE 29/12/2009 TARİHLİ RESMİ GAZETEDE YAYINLANAN YAPIM İŞLERİNDE İŞ DENEYİMİNDE DEĞERLENDİRİLECEK BENZER İŞLERE DAİR TEBLİĞDE BELİRTİLEN B/V GRUBU İŞLER

4.4.2 Benzer işe denk sayılacak mühendislik veya mimarlık bölümleri; İNŞAAT VEYA MİMARLIK BÖLÜMLERİdir

5. Ekonomik açıdan en avantajlı teklif, sadece fiyat esasına göre belirlenecektir.
6. İhaleye sadece yerli istekliler katılabilecektir.
7. İhale dokümanının görülmesi ve satın alınması

7.1. İhale dokümanı, idarenin adresinde görülebilir ve 150 Türk Lirası karşılığı aynı adresten satın alınabilir.

7.2. İhaleye teklif verecek olanların ihale dokümanını satın almaları zorunludur.

8. Teklifler, ihale tarih ve saatine kadar İL ÖZEL İDARESİ DESTEK HİZMETLERİ MÜDÜRLÜĞÜ adresine elden teslim edilebileceği gibi, aynı adrese iadeli taahhütlü posta vasıtasıyla da gönderilebilir.

9. İstekliler tekliflerini,Her bir iş kaleminin miktarı ile bu iş kalemleri için teklif edilen birim fiyatların çarpımı sonucu bulunan toplam bedel üzerinden teklif birim fiyat şeklinde verilecektir. İhale sonucu, üzerine ihale yapılan istekliyle birim fiyat sözleşme imzalanacaktır.

Bu ihalede, işin tamamı için teklif verilecektir.

10. İstekliler teklif ettikleri bedelin %3 'ünden az olmamak üzere kendi belirleyecekleri tutarda geçici teminat vereceklerdir.

11.Verilen teklifinin geçerlik süresi, ihale tarihinden itibaren 30 (OTUZ) takvim günüdür.

12. Konsorsiyum olarak ihaleye teklif verilemez.

Basın No: 3400

Doğu Y. No: 74 / 20.08.2009

Ahlat'ta maketcilik gelişiyor

Bitlis'in Ahlat ilçesindeki ahşap ustaları kümbet maketlerinin ardından gemi maketi yapmaya da yöneldi.

Turizmden yeterli gelir elde edemediklerini düşünen Ahlatlı maket ustaları önce kümbet maketi ardından da gemi maketi yapmaya başladı. Büyük ilgi gören kümbet maketçiliğini farklı alanlarda geliştirmek istediğini belirten ahşap ustalarından Servet Özyurt, bu çalışmaya 2 yıl önce bir dergide gördüğü gemi maketi ile başladığını anlattı. Bir ahşap ustası olarak bu maketten çok etkilendiğini söyleyen Özyurt "O günden bu yana gemi maketi yapmaya başladım. Bu iş sabır ve sevgi gerektiriyor. Sabır olmadan bu iş zaten yapılmaz. İki aylık sabır ve emek sonucunda el işiyle yapılmış bir maketi ancak ortaya çıkarabiliyoruz" dedi.

Severek yaptığı gemi maketçiliğini evinin bodrum katında sürdürdüğünü anlatan Özyurt, yaptığı işin hem zor hem de aşırı özen istediğini belirterek "Maketlerde genelde ayous, maun, ceviz ve gürgen ağacı kullanıyorum. İlçede bu malzemeler bulunmadığından Ankara'dan getiriyorum. Gemi maketi diğer maketlerden daha zor ve daha çok uğraş istiyor. Yapılacak maketin önce bir planının olması gerekiyor. Ardından plandaki yapım bilgilerine göre parçaları şablondan çıkarmak gerekiyor. Bundan sonra; bir uçak maketi yapımındaki gibi kaplama, kaplama, kaplama ve pilot köşkü zemin gibi parçalar birbirine monte edilerek model oluşturulur.

Montajı yapılan küçük parçaların zımparalama, doğrultma gibi işlemlerle başlanır. Bundan sonra, montajı yapılan küçük parçalar bir araya getirilerek model oluşturulur. Oluşan modelde edilen bilgiler doğrultusunda gerçeğine uygun olarak boyanır. Materyaller yaptıkları ve ... işaretleri boyanarak yapılan detaylar eklenerek model ...

Berberlere AIDS uyarısı

Bingöl Berberler ve Kuaförler Derneği Başkanı Mehmet Ulcay, meslektaşlarının hijyen ve sağlık koşullarına dikkat etmemesi durumunda her türlü bulaşıcı hastalığa davetiye çıkarabileceklerini söyledi.

Bingöl Berberler ve Kuaförler Derneği Başkanı Mehmet Ulcay, meslektaşlarının hijyen ve sağlık koşullarına dikkat etmemesi durumunda her türlü bulaşıcı hastalığa davetiye çıkarabileceklerini söyledi.

Kuaförler ve güzellik merkezlerinde çalışanların, kan yoluyla bulaşan hastalıkları yeterince önemsemediğini ileri süren Mehmet Ulcay, bu alanlarda dikkat edilmemesi durumunda HIV/AIDS ve hepatit gibi virüslerin bulaşabileceğini ifade etti. Ulcay, saçı den hastalıklarının da risk oluşturduğunu belirterek, "Bunlardan saç kıran, saç mantarı gibi kıl kökünü tutan hastalıklar bulaşıcıdır. Özellikle sakal ve ense tıraşları çok risk. Çünkü jilet, vücuda doğrudan temas etmektedir. Bir önceki müşteride olabilecek AIDS ve hepatit B gibi kalıcı hastalıklar, bir sonraki müşteriye rahatlıkla bulaşmaktadır. Kadınlar sağlıksız ve ortak kullanılan aletlerle manikür, pedikür yaptırırken, hastalık riskiyle karşı karşıya gelebiliyorlar. Araçların sağlık koşullarına göre temizlenmesi gerekiyor. Doğru bir şekilde sterilize edilmiş aletler büyük ölçüde bu virüsleri öldürmektedir" dedi.

Temizlik konusunda kuaförler ve müşterilerinin çok duyarlı olması gerektiğini dile getiren, yaptıkları küçük bir hatanın insan hayatını kaybettirebileceğini belirten Ulcay, insan sağlığının çok önemli olduğunu kaydederek "Biz kuaför ve berberler olarak dikkatli davranmazsak, yapacağımız bir hata bütün yaşamı etkileyebilir. Tedavisi mümkün olmayan birçok hastalık olduğunu biliyoruz. Kimsenin hastalığı alınında yazmıyor. Dolayısıyla dikkat etmeliyiz."

Tıraşta kullanılan makas, ustura gibi malzemelerin temiz hazlarda veya ispirtoda dezenfe... si gerekir. Havluların temiz ... mutlaka dikkat edilmeli. Mümkün mertebe tek kullanımlık malzeme tercih edilmelidir.

Vatandaş da traş olmadan önce, hijyenik şartlara uymaya mutlaka berber veya kuaförü uyarmalı. Vatandaşın, bulaşıcılık ... cek bir sağlık sorunu varsa gitmeli berbere bunu iletmeli. Kuaförde berber de bunu dikkat etmeli. ... daha sonra tıraşa geçerek hastalık bulaşabilir" şeklinde konuştu.

ZAYİ

3. Ordu Komutanlığı Hava Savunma Taburundan aldığım askerlik kimliğimi kaybettim. Hükümsüzdür.

Emrah Arslan

'Ramazan'ın değerini bilin'

1'den devam

...bu ayda ilahi huzura açılan eller ...yanmayeceğini dile getiren ... "Sonrası olarak tövbe eden ...lar günahlarından arınır, temiz ...dular. Zaten bu aya Ramazan ...nın verilmesi günahları silip ...ğ içindir. Bu ayı, Yüce Rabbimiz ...ilet ederek ve insanlara ...hazırlık kazanımız büyük olacak ...f saadetin kapıları bizim için ...dır. Milet olarak her Ramazan, kendimize ait bir derinliği ...ş keşfederiz. Bu kutlu ay, örf ...ğ...mizden aldığı farklı renk ...leriyle, yirmi dört saatimize ...ğ hareketli öylesine işler ki, oruç ...ğ...ı esnasını yüzlerindeki tebessüm, minarelerdeki kandillere, ...mazdaki neşeden çarşı-pazarın civıltısına, mabetlerdeki

his ve heyecan tufanından gönüllerimizdeki aydınlığa kadar bütün güzellikleriyle Ramazan toplumumuzu sarar. Seher vaktinde sahurları, gündüzünde oruçları, akşamında iftarları ve teravihleri ile Ramazan'ın geceleri ayrı bir şölen, gündüzleri ayrı bir şölendir. Hz. Peygamber (s.a.v.) "Eğer ümmetim Ramazan'da olanları bilselerdi; bütün senenin Ramazan olmasını arzu ederlerdi. Çünkü bu ayda iyilikler bir araya getirilmiştir..." diyor. İşte böyle yüce bir ayda hayatımızı yeniden gözden geçirmeli, vücudun baştan aşağı muayeneden geçirilmesi gibi manevi dünyamızı adeta bir check-up yapmalıyız. Ramazan'ın bize sunduğu kendimizi yenileme, geleceğimizi planlama ve ümitlerimizi tazeleme fırsatlarını değerlendirerek eksikliklerimizi ve kusurlarımızı bu ay vesilesi ile tamir etmeye, düzeltmeye çalışmalıyız" dedi.

RAMAZAN'DA DOLU DİZGİN ETKİNLİKLER OLACAK

İl Müftü vekili Burhan İşliyen, Ramazanda müftülük olarak bir dizi etkinliklerin gerçekleştireceğini hatırlatarak; "Ramazan'da her yıl olduğu gibi hatimle teravih namazı kılınacak camilerimiz olacak bunlar; Kurşunlu, Boyacılar, Cumhuriyet ve Işıkpınar Camileri olacak. Öte yandan bayanlara yönelikte etkinlikler olacak. Vaaz programlarımızın yanında 38 camide hatip programı olacak. Kuran kurslarından gelecek olan kuran kursu öğreticileri ile din uzmanlarının da katılacağı programlarda bayanların merak ettikleri dini konularda bilgilendirme yapılacak. Ayrıca Ramazan ayı boyunca ...

AB projelerine sertifika töreni

1'den devam

Erzincan Üniversitesi Proje Koordinasyon ve Eğitim Merkezi tarafından İl Özel İdaresi salonunda düzenlenen Proje Döngü Yönetimi, AB Projelerinin Hazırlanması ve Gençlik Programları konulu eğitim seminerinin Sertifika Töreni saat 15:00'da Vali Abdülkadir Demir, Erzincan Belediye Başkanı Yüksel Çakır ve Erzincan Üniversitesi Rektörü Erdoğan Büyükkasap'ın katılımıyla İl Özel İdaresi salonunda düzenlendi. Düzenlenen törende eğitim seminerine tamamlayanlara sertifikalarını veren Erzincan Valisi Abdulkadir Demir, Erzincan' ın bir özelliği var. Erzincanlılar en son teknolojik yeniliklere açık insanlardır. Hep yenilik arayan insanlar olduğunu belirterek şunları söyledi. Vali Demir; "Çok kısa sürede tamamlanan bu çalışmada gösteriyor ki bu iş Erzincan da çok başarılı olmuş. Bu çalışmada emeği geçen bütün arkadaşlarımı tebrik ediyorum. Sabırla bu kurslara devam ederek sonlandırdılar. Bildiğiniz gibi Türkiye Avrupa Birliği yolunda hızla ilerleyen ülkelerden birisi ve bu aşamada ciddi çalışmalar yapılıyor. Yeterli projeyi yapmadığımız için kendi verdiğimiz patayı bile geri alamıyoruz. Bu nedenle bu çalışmalar bence çok önemli. Avrupa birliği projelerinin bir başka önemli faydası da Avrupa Birliği projeleriyle proje nasıl yapılır, projenin gelişimi nasıl olur ve projeyle ilgili bilgilendirme nasıl olur onu da öğrenmiş oluyoruz. Dolayısıyla bu hizmetlerin sunulmasında Ulaştırma Bakanımız Binali Yıldırım' a Erzincanlılar adına şükranlarımızı sunuyoruz. Bundan sonra sadece proje üretmeyeceğiz, ürettiğimiz projelerinde takipçisi olacağız. Çok sayıda proje üretip bu projeler için yapılması gereken her şeyi yaptıktan sonra Avrupa Birliğinden ne kadar destek alabiliyorsak alacağız" dedi.

Sertifika töreninde bir konuşma yapan Erzincan Belediye Başkanı Yüksel Çakır" da; "Avrupa Birliği hibe programından istifade etmiş bir kurum olarak şuan itibarıyle 43 Milyon Euro' luk bir projemizin Türkiye ayağını tamamlayarak Bürüksel' e yollamış bulunuyoruz. Bundan sonraki safalar da Avrupa Birliği nezdinde savunmamızı yaparak bu projeye alacağımız destekle birlikte Erzincan da şehir içindeki içme suyu ve arıtma tesisi ile ilgili mevcut olan alt yapıyı yenileyeceğiz. Bu proje bizden önceki belediye başkanımız tarafından hazırlanmıştı ve uygulamaya konmuştu. Bizde devamını getirmek için çalışıyoruz. Avrupa Birliği ile ilgili olarak bu uyum süreci içerisinde hangi konularda ne aşamada olduğumuzu, nasıl düşünmemiz gerektiğini, proje hazırlarken hangi konulara dikkat etmemiz gerektiğini, proje gelişiminde hangi konulara ehemmiyet vermemiz gerektiğini ve projeyi hazırladıktan sonraki safhalarda nelere dikkat etmemiz gerektiğini yaşayarak öğreneceğiz. Burada size sadece destek vermiyorlar, proje yapmayıda öğretiyorlar. Bu kanoda arkadaşlarımız bir seferberlik başlattılar. Bunun meyvelerini de hep beraber toplayacağız. Bu eğitim seminerlerinde emeği geçen herkese teşekkür ederim" dedi.

Son olarak bir konuşma yapan Erzincan Üniversitesi Rektörü Erdoğan Büyükkasap' ta; Erzincan Üniversitesi, Erzincan için yapılan sosyal, kültürel ve ekonomik çalışmalara her türlü desteği vermektedir. Sürekli eğitim merkezimizle bu süreci çok önemli bir misyon kabul ediyoruz. Artık bundan sonra her alanda vasıflı eleman kazanmada ve kamu kurumlarının sürekli gelişmesinde verdiğimiz hizmetler daha hızlı olarak devam edecektir" diye konuştu. Yapılan konuşmaları ardından eğitim seminerine katılanlara sertifikaları verildi.

Talihsiz çoban kaza kurbanı oldu

1'den devam

Bu sırada kontrolden çıkan araçlar tarlaya uçtu. O sırada tarlada koyun sürüsü otlatan çoban Mahmut Çiçek (38) ile sürü sahibi Kenan Irmak'a (43) çarpan araçlar takla attı. Kazada ağır yaralanan çoban Mahmut Çimen kaldırıldığı hastanede kurtarılamayarak hayatını kaybetti. Sürü sahibi Kenan Irmak ve araç sürücüleri Resul Dalcan ve İlhan Demir ise ambulanslarla Erzincan Devlet Hastanesi'ne kaldırılarak tedavi altına alındılar. Kazanın ardından tahkikat başlatılırken, hastaneye gelen sürü sahibi Kenan Irmak'ın annesi Çeşminaz Irmak (74) sinir krizleri geçirdi. İki aracın karayolunda yarış yaptığını iddia eden yaşlı kadın, hayatını kaybeden Mahmut Çiçek'in 7 çocuğu bulunduğunu ve çalışmak için Erzincan'a gelerek koyun sürülerine çobanlık yaptığını ifade etti.

Bugün elektrik kesintisi yapılacak

1'den devam

ARAS - TEDAŞ Erzincan İl Müdürlüğünden yapılan yazılı açıklamada bugün saat 14-16 Saatleri arası, Murat İşhanı ve Belediye İşhanı'nda şebeke yenileme çalışmalarından dolayı enerji kesintisi yapılacağı bildirildi.

Çalışmaları belirtidin saatten önce bitmesi halinde, abonelerin uzun süre karanlıkta kalmamaları için daha erken ...verilebileceği belirtildi. Abonelerin çalışmalardan olumsuz etkilenmemeleri ...Enerji kesintisi süresince elektrik ...ğlantılarını devre dışı bırakmaları, enerji ...ğ...ğinde cihazlarını kontrollü olarak ...ya almaları istenildi.

Fitre ve Zekatınızı Ramazan'da veriniz

1'den devam

Belirlenen bu miktar asgari bir miktar olup, ideal olanın 'ise' kişinin yaşam standartlarına göre, aileden ...de günlük olarak kişi başına düşen harcamalarına karşılık gelen bir meblağın verilmesi olduğunun tavsiyesinde bulunan İşliyen, fitre ve zekatlarını Ramazan Bayramından önce Ramazan ayı içerisinde verilmesinin daha hayırlı olacağını söyledi.

Ramazan, hazırlıkları tamam

1'den devam

Bu ayda yardımlaşmalar artıyor, toplumsal dayanışmanın en güzel örneklerini sergiliyoruz. Bir ay boyunca dirlik, düzen ve huzuru hissediyoruz. Bu geleneksel coşkunun sürekliliğini korumak için yerel yönetimler olarak elimizden geleni yapmaya çalışıyoruz. Kültürümüzü dış dünyada tanıtmak için de Ramazan'da gerçekleştirilen hizmetlerin önemli bir fırsat olduğunu düşünüyoruz." dedi.

Başkan Çakır, tasavvuf müziğinden, animasyon gösterilerine, karagöz-hacivat oyunlarından, fıyatroya, orta oyunundan, fasıl ramazanı konserlerine, saz ekibinden, sanatçılara, kadar birçok farklı etkinliğin Ramazan ayında Erzincanlılarla buluşacağını kaydetti.

Onbir ayın sultanı Ramazan ayının dolu dolu yaşanması gerektiğine inandığını söyleyen Başkan Çakır, "Etkinliklerimizin Ramazan ayının manevi atmosferine zenginlik katacağını düşündüyoruz. Sosyal sorumluluk bilinciyle yaptığımız çalışmaların bir diğer boyutu da ihtiyaç sahibi vatandaşlarımızın ihtiyaçlarını gidermekte. Bu doğrultuda da gereken hassasiyeti gösteriyoruz. Sosyal Hizmet Müdürlüğümüz'e gelen müracaatları baz alarak birlerce vatandaşımıza gıda ve erzak paketleri ulaştırıyoruz. Bu yıl yine binlerce vatandaşımıza yardım yapacağız." diye konuştu.

Erzincan'da geleneksel olarak gerçekleştirilen aşevi uygulamasının bu Ramazan ayında da devam edeceğini kaydeden Başkan Çakır, iftar saatinde evine ulaşamayan herkese hizmet verecek olan aşevinden her gün yüzlerce kişiye sıcak yemek dağıtılacağının altını çizdi.

doğu
Günlük Haber Yorum Aktüalite Gazetesi
Kazım Yücesoğlu Cad. No:37 ERZİNCAN
Tel - Fax : 224 24 25-26
e-mail : dogu@dogugazetesi.com

Sahibi: H. İbrahim Özdemir

Yazı İşleri Müdürü: Naim Çakır

Ermat Ofset
V. Reeep Yazıcıoğlu Cad. No: 57
ERZİNCAN
Tel: 224 24 25 -26

e-mail: ermatofset@yahoo.com

Abone:

Yıllık	60.00 TL
6 Aylık	30.00 TL
3 Aylık	15 TL

Şehir Dışına PTT masrafı ilave edilir.

İlan tarifesi

Resmi İlan Satırı(En)	7.00 TL
Genel Kurul İlanları	45.00 TL
Özel İlan Reklam satırı	1.50 TL
2.	10.00 TL
Tebrik - Başsağlığı	50.00 TL
Günü Geçmiş Gazete	50 Kr

günün takvimi

20 Ağustos 2009 Perşembe
SAYI: 9639

Boş inşaata çıkan yangın korkutt

Erzincan Vali Recep Yazıcıoğlu Caddesi üzerinde Tunay Çiftliği alı bulunan bir inşaatta çıkan yangın korkulu anlar yaşattı. İddialara yangının tinerciler tarafından çıkarıldığı söy

Kemal Arduç

Erzincan'da Vali Recep Yazıcıoğlu Caddesi üzerinde boş bir binanın üst katındaki inşaatta çıkan yangın çevrede paniğe neden oldu. Erzincan belediyesi itfaiye ekiplerinin müdahalesi ile kontrol altına alınan yangın diğer binalara sıçramadan söndürüldü.

Yangın Vali Recep Yazıcıoğlu Caddesi numara 31'de bulunan Ahmet Çıldır'a ait inşaatın çatı katında çıktı. 3 katlı inşaatın çatı katında madde bağımlısı kişi ve kişiler tarafından çıkarıldığı iddia edildi. Alevler, binanın çatısının büyük bir bölümünü kısa sürede sararak, diğer binalara sıçrama tehlikesi doğurdu. İtfaiye ekiplerinin yoğun çabası sonrası yangın diğer binalara sıçramadan söndürüldü.

Geçtiğimiz yıl aynı b ekipleri ile tinerciler arasın lamaca yaşanmıştı. Erz şikayete üzerine olaya ve venlik güçleri, bu kişilere bir yaptırım uygula söyledler. Öte yandan bu tinercilere karşı önlem sonuca varamadığını sö

Üzümlü'de, asker adaylarına eğlence

Erzincan'ın Üzümlü İlçesinde askere gidecek olan gençlere belediye tarafından eğlence düzenlendi

Üzümlü İlçesinde askere gidecek olan gençlere Belediye Başkanı Av. Sami Sertadım tarafından bir gece düzenledi. Belediye düğün salonunda düzenlenen gecede gençler doyasıya eğlendiler. Çeşitli ikramların yapıldığı gecede ses sanatçıları da yer aldı. Gençler böyle bir program düzenlediği için başkana teşekkür ettiler.

Geçit belediyesinden futbol sahas

Kemal Arduç

Erzincan Merkez Geçit Beldesinde tamamen Geçit Belediyesinin öz kaynakları ile yapımına başlanmış olan futbol sahasını inceleyen Erzincan Amatör Spor Kulüpleri Federasyonu Başkanı Emin Turan, spora verilen hizmetten dolayı Geçit Belediyesi'ne teşekkürde bulundu.

Sahada yaptığı incelemenin ardından konuşan ASKF Başkanı Turan; "Tamamen kendi imkanları ve kendi projeleri ile 90x60 ebadında yapılan futbol sahası ve 120 m2 kullanım alanına sahip soyunma odaları ilimiz merkezine yürüme mesafesinde diyebileceğimiz bir yere yapılmış olması ve Erzincan amatörlerinin, Erzincan gençliğinin hizmetine sunulması için yoğun çalışmalar devam etmektedir. İlerikı zamanlarda yapılacak ilave tesisler ile tam anlamı ile bir spor kompleksine dönüşebilecek ileriyi düşünülerek yapılmış bir tesis var artık Geçit Beldemizde."

Öncelikle Geçit Belediye Başkanı Sayın Düzgün BİLGİN başkanı ve tüm Belediye çalışanlarını,emeği geçen herkesi; tüm Geçit beldesi gençleri adına,Erzincan ilimizin tüm amatörleri adına tebrik ediyor,bizlerin böylesine güzel bir tesis ile buluşturmasındaki ince düşüncesine teşekkür ediyorum.

2009-2010 futbol sezonuna yetiştirebilmek için yoğun bir çaba sarf edilen bu tesisin biran evvel ilimiz amatörlerinin hizmetine sunulması için bu hususundaki yatırımları destekleyen ilimizin tüm kurum ve kuruluşlarını Geçit Belediye Başkanına biraz destek olmaya davet ediyorum. Böylesine güzel bir tesise bir çok kesimin kurum ve kuruluşun yardımlarını esirgemeyeceklerini de ayrıca tahmin ediyorum.

Erzincan Amatör Spor Kulüpleri Federasyonu olarak 2009-2010 futbol sezonunun 2.amatör küme karşılaşmalarının tamamını ve ilimizdeki sahalarda sıkışıklık olduğu zaman da diğer alt kategorideki karşılaşmalarımızı Geçit Beldesi futbol sahasında oynamak üzere söz veriyoruz.

Son olarak ta sağol Düzgün başkan eline koluna sağlık diyor çalışmalarında kolaylıklar ve başarılar temenni ediyorum." dedi.

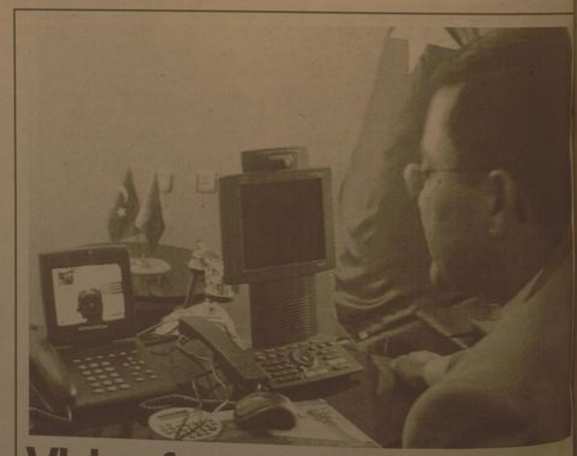

Videofon abonesi artıyor

Türk Telekom, görüntülü iletişim teknolojisi Videofon ile müşterilerine sunduğu hizmetlere bir yenisini daha ekledi.

Görüntülü çağrı merkezi uygulamasını başlatan Türk Telekom, Videofon sahiplerinin 444 1 444 numaralı telefon hattını görüntülü arayarak Videofon'la ilgili her tür detaylı bilgiye ulaşabilecekleri ve görüntülü olarak teknik destek alabilecekleri hizmeti sunuyor. Konuyla ilgili olarak gazetemize açıklamada bulunan Türk Telekom İl Müdürü Timur Sevim, Müşterileri, Türk Telekom'un görüntülü müşteri hizmetleri servisi için 444 1 444 numaralı hattı aradıklarında görüntülü ve sesli bir menü ile karşılandığını söyledi. Görüntülü menüde gerekli yönlendirmelere uyarak [1'e basarlarsa Videofon ve kampanyalar hakkında detaylı bilgiye, 2'ye basarlarsa Videofon teknik destek hatta İl operatöre bağlanıp ihtiyaç duydukları bilgi edebildiklerini söyleyen Sevim; "Standart görüntülü görüşme bedeli olan tüm vergiler dahil 11,2 kuruştan ücretlendirilecek olan 444 1 konuşma bedeli, kullanıcıların hayatlarını kolaylaştırmaya devam ediyor. Videofon abonesi olan kullanıcılar, ücretsiz görüntülü görüşme sahiplerse 444 1 444'le görüştükleri süre bu ücretlerdan düşülüyor ve ayrıca bir ücret olarak fatura ya yansıtılmıyor.

7 gün 24 saat hizmet veren Türkiye'nin görüntülü çağrı merkezi 444 1 444'de, müşteri temsilcileri görüntülü konuşma servisini başlattıklarında, mobil operatörlerden gelen çağrılara da görüntülü olarak yanıt verilebilecek" dedi.

'Hemşehrilerimin Ramazan'ı Şerifleri mübarek olsun...'

Kemal Arduç

İnsanın manevi dünyasının [illegible] kemale ermesi [illegible] boyutu kazanması [illegible] çok büyük önem [illegible] on bir ayın sultanı Mübarek Ramazan Ayını idrak etmenin mutluluğu içerisinde olduğunu dile getiren Erzincan Milletvekili ve Ulaştırma Bakanı Binali Yıldırım, Ramazan ayının toplum hayatında son derece önemli olduğunu vurguladı. 5'te

Ramazan ayı dolayısıyla gazetemize açıklamada bulunan Ulaştırma Bakanı Binali Yıldırım, Erzincanlıların mübarek Ramazan ayını tebrik ederek hayırlı olsun dileklerinde bulundu

Bugün başlayan Ramazan ayı ile birlikte müjdeli haber Erzincan Fırıncılar Odası'ndan geldi. Ramazan pidesi geçen yıla oranla zam yerine ucuzladığı bildirildi 5'te

Ramazan pidesi zamlanmadı, ucuzladı

29yıl
doğu
ERZİNCAN'IN GÜNLÜK HABER YORUM AKTUALİTE GAZETESİ
21 AĞUSTOS 2009 CUMA YIL: 29 SAYI: 9640 FİYATI: 25 YKr

2009 RAMAZAN İMSAKİYENİZ GAZETENİZ doğu İLE BİRLİKTE ÜCRETSİZ

Renkli, Kabartma Yaldızlı 2009 imsakiyenizi, sizin için hazırladık..

Ramazan'da denetimler artırıldı

Ramazan ayı boyunca Tarım İl Müdürlüğü'ne bağlı Kontrol Şube Müdürlüğü Erzincan'da bulunan toplu tüketim yerleri gıda satış noktalarına sıkı denetim uygulayacak..

Kemal Arduç

Ramazan ayı boyunca denetimlerini sıklaştıran Tarım İl Müdürlüğü Ramazan ayında halkın gıda güvenliğinin en üst seviyede sağlanması için yoğun çaba gösteriyor. Yapılan denetimlere zaman zaman Tarım İl Müdürü Ali Lek de bizzat katılıyor. Konuyla ilgili açıklamalarda bulunan Tarım İl Müdürü Ali Lek, denetimlerin aralıksız sürdürüleceğini kaydederek Gıda Yasasına aykırı durumlarda yasal işlemlerin derhal uygulanacağını söyledi.

Denetimler kapsamında marketler, lokantalar, pastaneler gibi toplu tüketim yapılan ve gıda satılan işyerleri [illegible] edilecek. Tarım İl Müdürü Ali Lek yaptığı açıklamada "Kurumumuzun öncelikli yasalarından olan yıllık çerçevesinde halk sağlığını korumak ve gıda güvenliğini sağlamaktır. Bilindiği gibi Ramazan ayı boyunca artan gıda [illegible] denetimler esnasında [illegible] zaman olumsuzluklara rastlanmaktadır. Bu kapsamda yıl boyunca düzenli olarak [illegible] denetimler [illegible] ayı boyunca [illegible] devam ettirileceğiz. 5'te

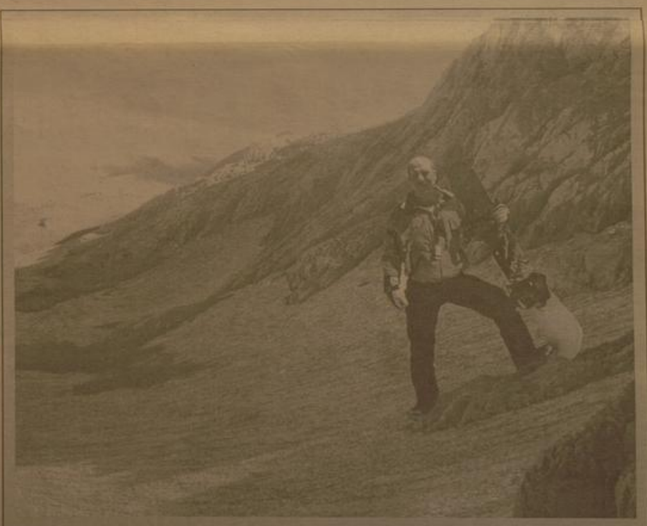

Ağustos ayında Snowboard

İliç Munzur dağları Üç bin metre yüksekliktekı Ziyaret Gabanı Öküz Öldüren mevkiinde İliçli Zekeriya Oğuz, dikkatleri üzerine çekiyor. Yaylada Tulum Peynıri üreten akrabalarının yanlarına kıtırlarla giderek; Çadırlarını kuran Zekeriya Oğuz, Dağlarda yürüyüş yaparak, Snowboarda kayarak yaparak kendini daha genç ve dinç hissettiğini söylüyor. 5'te

İliç Munzur dağları Üç bin metre yüksekliktekı Ziyaret Gabanı Öküz Öldüren mevkiinde İliçli Zekeriya Oğuz (46) Snowboard kayağı yapıyor. Ovada sıcak kavururken zirvede donduruyor

Burun tıkanıklığını umursayın...

Sayfa 6'da

Erzincan bakırının geçmişi yüzyıllar öncesine dayanıyor

Sayfa 6'da

OBJEKTİF
Şefik ARAS

RAHMET, MAĞFİRET, BEREKET AYI: RAMAZAN

Yazısı Sayfa 3'te

Böğürtlenin faydaları saymakla bitmiyor

Sayfa 3'te

Tarihten Sayfalar

Ordu Teşkilatı

Osmanlıların kuruluşunda ordu, asıret kuvvetlerinden meydana geliyordu Fetihlerin genişlemesiyle, gönüllülerin, fetih edilen yerlere iskânla da Türkmen bey ve kuvvetlerinin katılmasıyla asker miktarı artıp, teşkilâtlanmaya gidildi Beylik, akıncı ve gönüllü kuvvetlerine ilâveten 1361 yılında yaya (piyâde) ve müsellem (süvâri) olmak üzere muntazam ve dâimî ordu teşkilâtı kuruldu

Osmanlı kara kuvvetleri piyâde, süvâri eyâlet askerleri, teknik ve yardımcı sınıflardan meydana gelirdi Piyâdeler; acemi, yeniçeri, cebeci, topçu, top arabacıları, taşımcı, humbaracı ocakları olmak üzere yedi ocağa ayrılırdı Süvârîler de; sipâhî, silâhtar, sağ ulûfeciler, sol ulûfeciler, sağ garipler, sol garipler bölükleri olmak üzere altı bölüğe ayrılırdı Eyâlet askerleri timarlı sipâhîler ve yerli kulu teşkilâtı olmak üzere ikiye ayrılırdı Timarlı sipâhîler, Osmanlı ordusunun en önemli kısmı olup; timar sâhipleriyle, bunların beslemek ve yetiştirmekle yükümlü olduklan çebelülerden meydana gelirdi Yerli kulu teşkilâtı; yurtiçi, geri hizmet, kale kuvvetleri teşkilâtı olmak üzere üç bölümdü Yurtiçi teşkilâtı; belderanlar, cerahorlar, derbendciler, martalozlar, menzilciler, voynuklar gruplarından; geri hizmet teşkilâtı, yaya ve müsellemler ile yörüklerden; kale kuvvetleri teşkilâtı, azaplar, gönüllü ve beslerden meydana gelirdi Akıncılar, Osmanlı ordusunun öncü kuvvetleri olup, kuruluşuna, gelişmesine ve genişlemesine çok hizmetleri geçti Akıncılar onlu sisteme göre teşkilâtlanmışlardı

Deniz kuvvetleri (Donanma): Osmanlı Deniz Kuvvetleri, Karesi, Mentese, Aydın gibi denizci beyliklerin hâkimiyet altına alınmasıyla sâhip olunan gemi ve personeliyle kuruldu.

Sağlık ve Hastalıklar

Diyabetli çocuklar yaşamlarını renklendiriyor

Parmak yürürken ağrıya sebep olabilir, tempolu yürümeyi ve koşmayı imkânsız hale getirebilir. Sıkıkla yapılan tedavi, parmağın şekine göre ayakkabı içine yerleştirilen küçük bir yastık kullanmaktır. Bu ağrıyı sorun devam ederse, doktorunuz cerrahi müdahale önerebilir.

NASIR

Nasır, kalınlaşmış ve sertleşmiş deri çıkıntısıdır. Çoğunlukla ayak parmak eklemlerinin üzerinde görülür. Ayağa sıkı gelen, sert veya dar ve keskin bununu ayakkabılar ayak parmaklarını sıkıştırır ve hareketini engeller. Ayak parmaklarının üzerindeki deri ve derin altındaki kemikler basınca uğrar, rahatsız olur.

Ayağında birazdan bahsedeceğim bunyon veya çekiç parmak olan kişilerde nasır gelişme ihtimali daha yüksektir. Bu hastalıklardaki anormal parmak şekli, ayakkabıyla sürtünmeye sebep olur. Doğuştan ayak bozukluğu olan kişilerde de nasır daha sık görülür.

Nasır, sık rastlanan, ancak basit bir sorundur. Kısırlamak için parmaklarınızı sıkıştırmayacak ayakkabılar giymelisiniz.

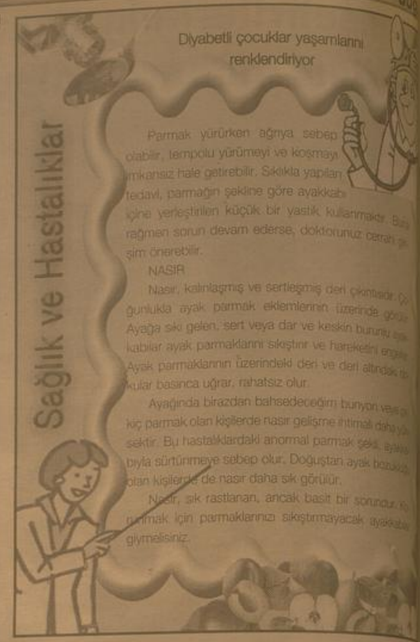

Komik Fotoğraflar

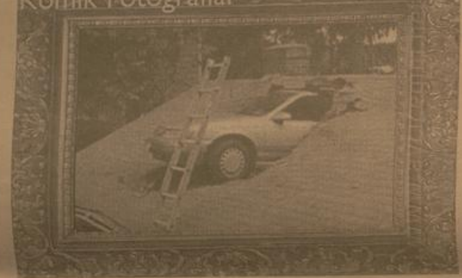

bugün ne pişirsem'

Kaburga Köfte

Önce tencereyi ocağın üzerine yerleştirin; Sütü içine koyun ve şeker ilâve ederek karıştırın. Sırt kaymaklıdan sonra tadımı ve vanilyayı ilâve edin.

Nişastayı ayrı bir derin kâbın içine bırakın.

2 adet yumurta sarısını nişastanın içine ilâve edin. Su ile nişastayı ezerek kaymamsıkta olan sütün içine ağır ağır karıştırarak koyun. 2 dakika kaynattıktan sonra ateşten alıp kaseye servis yapın ve soğumaya bırakın. Soğuk servis yapın.

1 litre süt
200 gr toz şeker
100 gr nişasta
2 adet yumurta sarısı
Çay kaşığının sapıyla çok az vanilya
1 kahve fincanı çekilmiş fındık

Şiir Gezgini

Selin Akışını

Bu selin akışını
hiçbirşey duduramaz artık.
Ummadığım ve ummadığın bir anda çıktın
karşıma.
Coşkun ırmaklar gibi,
amansız seller gibi geldin,
mutlaka yıkarak
ve benden birçok şeyleri
beraberinde sürükleyerek gideceksin.
İşte o zaman yokluklarını
en dayanılmaz ile
karşı karşıya kalacağım.

Ergeç gideceksin; beni anlayamadan,
beni sevemeden gideceksin.
Yalnız bir iç kırıklığı kalacak senden,
tesellisiz bir hüzün kalacak.
Yıllardır aradığım sendin
ama sen gittikten sonra
başkasını aramayacağım.
Gelmeyecek bile olsan,
ömrümün sonuna kadar arardım seni
Ama geldin bir kere; ister bilirek gelmiş ol,
ister bilmeden...

Geldin ya!
Şimdi herşey güzel seninle
Yürümenin, konuşmanın,
nefes almanın bir başka anlamı var artık.
Sen varsın ya,
ömrüm tambaşka gözlerinde...

Ömür Yaşar Oğuzcan

Kıssadan Hisseler...

BEHLÜL DİVÂNE

- Ey Behlül Divâne! Dana yerine aptal yerine koyarak diyaloğ diyor) ben demiş bip-tatmaktan yeterince zengin oldum. Biraz da başka bir iş yapayım. Bu sular ne tavsiye edersin?

Behlül adamın içini dışını bildiğinden onu kötü niyetine kurban edecek bir tavsiyede bulundu:

- Soğan al, soğan sat.

Soğan ticaretinin de riskli işlerden biri olduğu bilinir. Soğan devamlı fire veren bir nesnedir. Adam soğan ticaretine başlayınca kısa zamanda iflas bayrağını çekti ve kötü kalbliliğinin cezasını pahalı bir biçimde ödedi.

ÇARŞI PAZAR AĞALIĞI

Behlül Dana birgün Harun Reşid'den bir vazife istedi. Harun Reşid de ona çarşı pazar ağalığını (denetimini) verdi. Behlül hemen işe koyuldu. İlk olarak bir fırına gitti. Birkaç ekmek tartı hepsi normal gramajından noksan geldi. Dönüp fırıncı'ya sordu: "Hayatından memnun musun, geçinebiliyor musun, çoluk-çocuğunla ağzının tadı var mı?" Adam her soruya olumsuz cevap verdi. Memnun olduğu bir şey yoktu. Behlül birşey demeden ayrılıp bir başka fırına geçti. Orada da birkaç ekmek tartı ve gördü ki bütün ekmekler gramajından fazla geliyor, eksik gelmiyor. Aynı soruları bu fırının sahibine de sordu ve her soruya olumlu cevap aldı. Bundan sonra, bizzat bir yere uğramadan doğru Harun Reşid'in huzuruna çıktı ve yaptığı bir vazife istedi. Harun Reşid, "Behlül daha benim vazife verdik sana ne çubuk bektir?" dedi.

Behlül Ağalıktı:

Ekonomiz çarşı pazarın ağası olmuş. Benden önce ekmekten tartmış, yiyiclanlan tatmış. Buna göre herkes hesabını ödemiş, bana ihtiyaç kalmamış.

SARAYDA İFTAR

Harun Reşid bir Ramazan günü Behlül'e tembih etti:

- Akşam namazında camiye git, namaza gelen herkesi iftara davet et.

Akşam oldu, namaz kılındı, namazdan sonra Behlül 5-10 kişilik bir grupla çıka geldi, Harun Reşid şaşırdı:

Karikatür

Şaka

Üç deli deliler hastanesinden kaçmayı verirler ama hastaneden kaçmak kolay basamaklı merdiven engelini aşmak zor dadırlar ve merdiveni çıkmaya başlarlar 45 derlerken 50.basamağa gelirler 1 çok yoruldum der ve geri döner ikinci devam eder 80.basamakta iki arkadaş yorulur ve geri döner üçüncü de merdiveni çıkmaya devam eder 81-82-83 derken son basamak olan 100 mü gelir ve derki onuda yarın çıkarım der döner

güldürmece

BİLİMTEKNOLOJİ

Evlerin yüzde 30'unda internet var!

TÜİK, 2009 yılı Hanehalkı Bilişim Teknolojileri Kullanım Araştırması sonuçlarını açıkladı. Buna göre, 2009 Nisan ayı içerisinde gerçekleştirilen Hanehalkı Bilişim Teknolojileri Kullanım Araştırması sonuçlarına göre hanelerin yüzde 30'unun internet erişimine sahip olduğu görüldü. İnternet erişimi olmayan hanelerin yüzde 30.1'i evden internet kullanılmama nedeni olarak internete ihtiyaç duymadıklarını ifade etti. ADSL yüzde 85.6 ile Türkiye'de en yaygın internet bağlantı çeşidi. -BİLGİSAYAR KULLANIM ORANLARI- DE 40.1- Araştırmaya göre 16-74 yaş grubundaki bireylerde bilgisayar ve internet kullanım oranları sırasıyla yüzde 50.5 ve yüzde 43.6 olarak ölçülürken, 16-24 yaş grubunda bu oranlar yüzde 30 ve yüzde 28 olarak gerçekleştirildi. Ocak-Mart döneminde bilgisayar kullanan yüzde 35.6'sı bilgisayar, yüzde 31.8'i internet kullandı. Bilgisayar kullanan kadınlarda bu oran yüzde 61.2'sidir.

Bilgisayarı, internet kullanan erkeklerin yüzde 59.3'ü ise internet hemen hemen hergün kullandı. Bu dönemde bilgisayar kullanılan yerler; yüzde 75 ev, yüzde 32 ile işyeri, yüzde 7 internet kafe, internet kullanılan yerler yüzde 57.6 ile ev, yüzde 32.4 ile okul, yüzde 24.1 ile internet kafe olarak belirlendi. -BİLGİSAYAR VE İNTERNET KULLANIMI ÇOK 16-24 YAŞ GRUBU KULLANIYOR- Bilgisayar ve internet kullanım oranlarının en yüksek olduğu yaş grubunun 16-24 görüldü.

Bu oranlar tüm yaş gruplarına göre incelendiğinde daha yüksek olduğu belirlendi. Eğitim durumuna göre incelendiğinde ise yüksekokul, fakülte ve üstü mezunlarının en yüksek bilgisayar ve internet kullanım oranlarına sahip olduğu.

Devamı Var

Hastanemizde hizmette sınır yoktur

Erzincan Devlet Hastanesi Başhekimi Levent Kurnaz, sağlık alanında Erzincanlılara en iyi hizmeti verebilmek için hizmette sınır yok anlayışı ile hareket ettiklerini söyledi

Kemal Arduç

Erzincan'da iki devlet hastanesinin başhekimi görevini yürüten Uzman Dr. Levent Kurnaz, Erzincanlılara sağlık alanında en iyi hizmeti sunmak için tüm personelleri ile seferberlik içerisinde olduklarını dile getirdi. Kurnaz; "Erzincan Hastanesi yönetici ve tüm çalışanları yok anlayışı içerisinde, sonucunun olumlu olabileceği düşünülen, her türlü öneri ve görüşlere açık olmak, gerek çalışanlar olarak kendi içimizde, gerek hasta ve yakınlarıyla doğru iletişimde bulunmak, eğitimli ve deneyimli ekibimizle vatandaşlarımıza hizmet ediyoruz." dedi.

Teşhis ve tedavi sürecinde hızlı, kaliteli, bilimsel ve güvenilir yöntemlerle hastalarımızı sağlığına kavuşturmak, katılımcı çözümler üreten bir yöneticilik anlayışı ile hareket ederken; hastalarımıza karşı saygılı, içten ve güler yüzle hizmet vermek, amacımız ve kalite politikamızdır.

İnsanlığın en temel hakkı ve hayatımızın her döneminin en önemli unsuru olan sağlık hizmetini bizler, çağdaş ve insan onuruna yaraşır şekilde vermeyi samimiyetle istemekteyiz. Bakanlığımızın Hasta Hakları, Sosyal Hizmetler, Halkla İlişkiler gibi birimler ihdas etmesinin temel amacı da budur. Hizmetimizi verirken dikkatlerden kaçma, unutulma veya önemi daha sonra geç olarak fark edilme gibi olumsuzlukları en aza indirmek, hasta haklarına saygılı, kısaca referans bir hastane olabilme yolunda öncelikle siz hemşerilerimizin, tüm hasta ve yakınlarının görüş ve düşünceleri bizlerin öncelikle bilgi kaynağı olacaktır.

Bu sebeple; ilimiz Devlet Hastanesindeki mevcut hizmet durumunun haricinde, başka neler yapılabilir, eksik olduğuna inandığınız daha neler vardır veya neler yapılırsa daha da iyi olabilir gibi, kıymetli olacağına inandığımız görüş, düşünce ve dileklerinizi Halkla İlişkiler birimimize bildirebilirsiniz." dedi.

RAHMET, MAĞFİRET, BEREKET AYI; RAMAZAN

Objektif

Şefik ARAS

"Onbir ayın sultanı" olarak tanımlanan Ramazan'ın ilk günündeyiz...

Rahmet, mağfiret, bereket ayı Ramazan'ın, Dünyamız için, İslam âlemi için, ülkemiz ve milletimiz için, hayırlara vesile olmasını diliyoruz..

Cenabı hak, müminlere Ramazan'da oruç tutmayı farz kılmıştır. Bakara Suresinin 183. ayetinde şöyle deniliyor:

"Ey müminler, sizden öncekilere farz kılındığı gibi sizin üzerinize de oruç farz kılındı. Gerekki oruç sayesinde fenalıklardan korunasınız."

Oruç tutmak; Günün belli saatlerinde yemekten, içmekten, beşeri arzulardan uzak durmaktan ibaret değildir elbet.

Aynı zamanda, insanların her türlü kötü alışkanlıklardan kendilerini koruması, manevi olarak temizlenmesi, daha kusursuz bir hale gelmesi için gayret sarfetmesi, günahlardan kaçınması anlaminada gelmektedir.

Kur'an-ı Kerimde, bin aydan daha hayırlı olduğu buyurulan "Kadir Gecesi" nin de içerisinde yer aldığı Ramazan; yardımlaşma, kaynaşma, hoşgörü ve toplumsal dayanışmanın yoğunlaştığı, güçlendiği bir aydırda. Nitekim, Ramazanda yoksullara yardımlar yapılır. İftar sofraları kurulur. Çeşitli sosyal etkinlikler düzenlenir.

Uzmanlar, Oruç tutmanın cenabı Hakkın emrini yerine getirmek yanında, sağlığımız içinde sayısız faydalarının olduğunu ifade etmektedir..

Ramazan ayında belli ölçüler içerisinde verilmesi gereken fitre ve zekatların, çok anlamlı olduğu muhakkaktır. Zengin sayılan insanların yoksullara yardım etmesi, paylaşmanın, yardımlaşmanın çok güzel örnekleridir..

Diyanet İşleri Başkanlığı'nın Ramazan ayında Camilerde yapılan vaazlarda, "Paylaşma Güzeldir." Temasının işlenmesini istemesi; insanların; hayatı, umudu, sevinci, paylaşması.. Yardımlaşmaya önem vermenin nedenli gerekli olduğunu göstermektedir..

İnsanlık için doğru yolu gösteren en büyük rehber olan Kur'anı Kerimin Ramazan ayında indirilmiş olması, Ramazan ayının önemini ve anlamını artırıyor olmalıdır.. Ramazan ayının önemi Peygamberimizin hadislerinde de belirtilmektedir..

Ramazan dolayısıyla, Erzincan Müftülüğü özel programlar hazırlamış bulunuyor, Camilerde hatmi şerif kıraat olunacaktır.. Vaazlar belirlenen program çerçevesinde devam edecektir.. Teravih namazı, belirtilen camilerde hatim ile kılınmaktadır..

Diğer yandan, önceki yıllarda olduğu gibi Erzincan Belediyesi şehrin merkezinde iftar ve sosyal etkinlikler için çadırlar kurmuş bulunuyor.. Ramazan gecelerinin çeşitli etkinliklerle renklendirilmesi, insanların hoşça vakit geçirmesi istenmektedir..

Ramazan'ın, Dünyaya barış, huzur getirmesini, ülkemize ve milletimize hayırlara vesile olmasını diliyoruz.

Böğürtlenin faydaları saymakla bitmiyor

Böğürtlenin sayısız faydası olduğunu ve kansere karşı en etkili meyve olduğu, kanser ve tümör hücrelerinin gelişimini engellediği saptandı

Erzincan'da üretimi yapılan ve doğada kendiliğinden biten böğürtlen meyvesinin kanser ve tümör hastalığını engellediği belirtildi. Prof. Dr. Erkan Topuz, böğürtlenin kanser ve tümör hücrelerinin gelişimini engellediğini söylüyor.

Topuz, herkese günde bir avuç böğürtlen yemesini tavsiye ediyor. Böğürtleni mevsiminde tüketebileceğiniz gibi yaprağını kurutup kışın çayını içebilirsiniz. Şurubunu ya da marmeladını da yapabilirsiniz. Ayrıca böğürtlen dondurma, pasta, ilaç ve kozmetik sektörlerinde de kullanılıyor.

Sıcaktan bunalmış bir vatiyette yürürken karşınıza bir işporta tezgâhında ya da manav reyonunda çıkıyor. Göz alıcı rengi bakar bakmaz ekşi ve ferah tadını hayal ettiriyor. Böğürtlen mevsimindeyiz.

Birkaç yıl öncesine kadar az bulunan ve pahalı bir meyve olan böğürtlen şimdilerde hiç olmadığı kadar bol. Dolayısıyla önceki yıllara göre daha ucuz. Çünkü 8 yıldır Tarım Bakanlığı'nın üniversitelerle birlikte yaptığı çalışmalar sayesinde 10 ilde böğürtlen yetiştiriliyor. Bu iller arasında Erzincan'da yer alıyor. Bu yıl beklenenden çok hasat elde eden çiftçiler dondurma, pasta, ilaç ve kozmetik sektörlerinin ihtiyacını karşıladıktan sonra ellerinde kalan ürünü piyasaya sürdü.

Kültür böğürtleni olarak adlandırılan tarla böğürtlenleri hem renk hem de büyüklük olarak göz dolduruyor. Daha küçük ve açık renkli olan yaban böğürtlenleri ise tadı ve faydası bakımından daha makbul. Fakat toplanması zor ve üretimi az olduğu için kültür böğürtlenine razı olmak gerekiyor. Çünkü böğürtlenin başta kanser olmak üzere birçok hastalığa iyi geldiğini öğrenince bu meyveyi sofralarınızdan eksik etmeyeceksiniz. Kanser savaşçısı böğürtlenin içinde bulunan ellagik asit, antikanserojen madde olarak biliniyor. Onkolog Prof. Dr. Erkan Topuz, Amerika'da hayvanlar üzerinde yapılan deneylerde böğürtlenin kanser ve tümör hücrelerinin gelişimini engellediğinin, hattı küçülttüğünün ntespit edildiğini söylüyor. Ellagik asit, böğürtlenin yanı sıra, çilek, üzüm ve ahudududa da bulunuyor.

Topuz, günde bir avuç böğürtlen yenilmesini tavsiye ediyor. Böğürtlen yaz ortası ve sonbahar başında hasadı yapılan bir meyve. Yılın diğer zamanlarında ise şurubu veya marmelatı tüketilebilir. Böğürtlenin bir özelliği de dondurucuya konulabilen bir meyve olması. Dondurucuda özelliğini ve lezzetini kaybetmiyor, uzun süre kalabiliyor. Dolayısıyla da kışın ortasında taze böğürtlen tüketebilirsiniz. Böğürtlenin sadece meyvesi değil yaprağı ve kökü de kansere karşı etkili. Böğürtlen içebilirsiniz.

PROFESÖRÜNDEN BÖĞÜRTLEN ŞURUBU TARİFİ

Böğürtlenin faydasını göstermesi için yılda birkaç defa yemenin etkili olmayacağını söyleyen Topuz, sürekli tüketilmesini öneriyor, ve kadınlara böğürtlen şurubu tarifi veriyor: Böğürtleni bol olduğu zamanlarda alıp ezerek bir süre kaynatın. Pekmez haline gelmeden sıvı olarak şişeleyin.

Kesinlikle şeker katmayın ve bu şuruptan günde üç çorba kaşığı tüketin. Yine böğürtlenli pasta ve dondurmaları bolca tüketebilirsiniz. Anadolu çiftçisinin meyve yetiştiricilığı konusundaki danışmanı Prof. Dr. Resul Gerçikçioğlu, Türk çiftçisinin böğürtleni nihayet keşfettiğini söylüyor. Hem faydası hem de çok sayıda sektörde kullanılıyor olması böğürtlen üretimini her yıl artırıyor. Birçok bölgede yaban böğürtleni yetiştiği için bugüne kadar tarımını yapmak çiftçilerin aklına gelmiyordu. Bakanlığın ve akademisyenlerin desteğiyle çiftçiler buğday ve karpuz tarlalarına böğürtlen dikti. Kazançlarından da çok memnunlar. Gerçekçioğlu, üretimin iyi gittiği ve böğürtleni daha çok tüketeceğimiz müjdesini veriyor.

BÖĞÜRTLENİN FAYDALARI SAYMAKLA BİTMİYOR

İçeriğinde bulunan ellagik azsit antikanserojen madde olarak biliniyor. Bu madde kanser hücrelerinin ve tümörün büyümesini engelliyor, Göğüs ve rahim tümörünün büyümesini engellediği Amerika'da Kuzey Carolina'daki Clemson Üniversitesi'nde yapılan araştırmalarda tespit edilmiş. Hafızaya iyi geliyor. Yaprağından yapılan çay, ağız yaralarını iyileştiriyor. Kanı temizliyor. Cildi güzelleştiriyor. Bu sebeple kozmetikte de çok kullanılıyor. Böğürtlen suyu kan şekerini dengeliyor.Bol vitamin içeriyor. Özellikle içeriğindeki B grubu vitaminler çocukların gelişimini olumlu yönde etkiliyor.

H. İbrahim Özdemir'in
"Eyvah"
adlı romanı
Osmanlı dönemindeki
Erzincan tarihine
ışık tutuyor.
doğu yayınları
V. Recep Yazıcıoğlu
Cad. No: 57 ERZİNCAN

Son Dakika, Siyaset, Ekonomi, Sağlık, Spor, Sanat, Tarım ve daha neler neler
www.dogugazetesi.com.tr
Yaşananlardan haberiniz olsun diye

İç güvenliğin sivil gözetiminde toplantısı yapıldı

Erzurum'da üç gündür devam eden İç Güvenliğin Sivil Gözetiminde Medya, Vatandaş ve Kolluk Kuvvetleri İlişkisi Toplantısı bugün sona erdi

Erzurum'da üç gündür devam eden İç Güvenliğin Sivil Gözetiminde Medya, Vatandaş ve Kolluk Kuvvetleri İlişkisi Toplantısı bugün sona erdi.

Toplantıda güvenlik kurumlarının şeffaflığı ve hesap verilebilirliğini sağlayacak mekanizmalar, medya ile tanımlanmaya çalışıldı. Toplantıda ayrıca, kamuoyunun haberdar edilen konumdan, haberi talep eden konuma geçişinin desteklenmesine dair olası problemler masaya yatırıldı.

Toplantının 3. etabı olan bugünkü oturumlarında Sivil Toplum Örgütleri, Kolluk Kuvvetleri ve Medya'nın iki oturum şeklinde sunumları yapıldı. Doç. Dr. Ruhdan Uzun Moderatörlüğünde yapılan oturumda STK'nın Kolluk Kuvvetleriyle olan ilişkilerindeki açılımları ele alınırken, Gazeteci Yazar Mehmet Altan Moderatörlüğünde ki diğer oturumda ise Sivil Toplum Örgütlerinin İç Güvenlik Gözetiminin bilgilendirilmesi, doğru habercilik, vatandaşın insan hakları, sorumlulukları ve bilgilendirilmeleri konuları tartışıldı.

Toplantının kapanış bölümünde ise kapsamlı bir değerlendirme yapıldı. İlk değerlendirmeyi yapan Proje Baş Teknik Danışmanı Sebastian Roche Erzurum toplantısında sorunların detaylarıyla olumlu bir şekilde tartışıldığını ve ortamdan oldukça memnun olduğunu belirterek şunları söyledi: "Bu proje aslında demokrasileşme ve sivilleşme yolunda güzel bir adımdır. İstanbul, Niğde ve son olarak Erzurum Valiliği'nin desteğiyle bu projeyi hayata geçirdik. Sivil gözetimde medya en önemli kurumdur. Medyanın bilgi verme görevi bizim için çok önemlidir. Doğru bilgilendirme ve doğru haber almada kurumlar arası bağdaşmayı güzel bir şekilde gerçekleştireceğine inanıyorum. Bundan sonraki yol haritamız, basının konular üzerindeki araştırmaları kolaylaştırmasıdır."

UNDP Program Müdürü Leyla şen ise yaptığı değerlendirmede, Erzurum'daki toplantının çok verimli geçtiğini, bu toplantıların farklı düşünceleri evrensel olduğunu, farklılıkların ayrı olmasının da bir güzellik teşkil ettiğini söyledi.

İçişleri Bakanlığı İller İdaresi Daire Başkanı ve Proje Koordinatörü Rahmi Doğan ise Erzurum'daki toplantıdan güzel fikirlerin çıktığını söyledi. Doğan, Bakanlık olarak bu üç ildeki toplantıların sivil gözetimin işleyişini yürütmede iç güvenlik, sivil güvenlik, bakanlık ve medya ayağı, haberi almada ve kitlesine ulaştırmada ki tespit edilen problemlerin dikkate alıdıklarını belirterek, mevcut mekanizmaların hayata geçirilerek, iyileştirilmesi yönünde araştırmalar yapılacağını ve sağlıklı görüşlerin değerlendirilerek uygulamaya geçirileceğini söyledi.

VALİ BULUT: "ŞEFFAF VE ELEŞTİRİYE AÇIK OLMAYAN TOPLUMLARDA, TOPLUM YARARINDAN VE KİŞİ MEMNUNİYETİNDEN BAHSETMEK PEK MÜMKÜN DEĞİLDİR"

Oturumun son konuşmacısı ise Vali Sami Bulut oldu. Vali Bulut, Erzurum'daki toplantının verimli geçtiğini umduğunu belirterek; "İç güvenliği sivil gözetiminin program toplantılarının iyi geçtiğini görüyorum. Üç gün süren toplantıda güzel fikirlerin ortaya çıkbığı inancındayım. Demokrasinin iyi işlemesi, çağdaş medeniyeti yakalamada, batı medeniyetine ulaşmada iyi bir adım olarak görüyorum. Demokratik katılım ve evrensel hukukun hayata geçirilmesi için yüzümüzü batıya döndük.

AB'ye katılım sürecinde mevzuatımızda önemli değişme ve gelişmeler oldu. Bu projenin amacı yanlış davranışta bulunan kesimleri nasıl en aza indiririz şeklindedir. Bunda da başarılı olacağımızı umuyorum. Ama sosyal konularda hemen sonuç alınamayabilir. Belki de sonuçları bir kuşak sonra alınacaktır. Şeffaf ve eleştiriye açık olmayan toplumlarda, toplum yararından ve kişi memnuniyetinden bahsetmek pek mümkün değildir. Bunun için de biz yöneticilerin istediği vatandaş memnuniyetini esas almaktır. Ümit ediyorum ki bu proje demokrasi kültürünü ve paylaşımcılığın artmasına katkı sağlayacaktır" dedi.

Bu arada, konuların masaya yatırıldığı ve sorunların tespit edildiği bu projenin Erzurum ayağı, hazırlanacak bir raporla İçişleri Bakanlığı'na gönderilecek. Burada yapılacak değerlendirme ve incelemeden sonra Ankara'da Ekim ayında güvenlik muhabirlerine yönelik bir masa toplantısı daha gerçekleştirilecek.

Hekimhan kaymakamına teşekkür plaketi

Malatya'nın Hekimhan ilçesinde ilk kez Ceviz Festivali düzenleyerek Hekimhanlıları bir araya getiren İlçe Kaymakamı Ramazan Fani'ye Hekimhan Platformu ve Festival Komitesi tarafından plaket ve rozet verildi.

Malatya'nın Hekimhan ilçesinde ilk kez Ceviz Festivali düzenleyerek Hekimhanlıları bir araya getiren İlçe Kaymakamı Ramazan Fani'ye Hekimhan Platformu ve Festival Komitesi tarafından plaket ve rozet verildi.

Hekimhan ilçesinde 10-12 Ağustos tarihlerinde düzenlenen 1. Hekimhan Ceviz ve Kültür Festivaline büyük katkı vererek festivalin başarılı bir şekilde geçmesini sağlayan İlçe Kaymakamı Ramazan Fani, Festival süresinde katkıda bulunan ve destek olanlara plaket vererek teşekkür etmişti. Ancak Festival Komitesi Kaymakama plaket verilmesini unutunca, harekete geçen Hekimhan Platformu ve Festival Komitesi hazırladıkları plaketi Hasançelebi Beldesi Ilıca tesislerinde düzenlenen törenle Kaymakam Ramazan Fani'ye verdi.

Düzenlenen plaket törene İlçe Kaymakamı Ramazan Fani'nin yanı sıra Hekimhan Belediye Başkanı Salt Özoğlu, Hasançelebi Belediye Başkanı Mehmet Şerif Yıldırım, Güzelyurt Belediye Başkanı Aliseydi Milloğullan, Kurşunlu Belediye Başkanı Necati Benli, Malatya Gazeteciler Cemiyeti Başkan Vekili Kemal Deniz, Gazeteciler Cemiyeti Yönetim Kurulu üyesi Vahap Güner, Almanya Hekimhanlılar Derneği Başkanı Ali Ercan, Festival Komitesi üyelerinden Muhammed Çakır, Musatafa Kemal Ayçan, Yalçın Mutlu, Cafer Dilek, Mahmut Ünver, Ayhan Temel, Bayram Demir, İsmail Bulut, Lütfi Şahin katıldı.

Hazırlanan plaketi Kaymakam Fani'ye takdim eden Gazeteciler Cemiyeti Başkan Vekili Kemal Deniz, Hekimhan ilçesini arzu ettiği festivale ve gerekli olan birlik ve beraberliğe kavuşturan Kaymakam Fani'nin ilçede bir ilki gerçekleştirdiğini belirterek "Festivalde bu işi hazırlayan ve uygulayan Kaymakama plaket vermeyi unuttuğumuzu görünce, Hekimhan Platformu ve Festival komitesi olarak bu eksikliğimizi şimdi gidermek için toplandık. Sayın Kaymakamımıza tüm Hekimhanlılar adına teşekkür ediyoruz" dedi.

Kaymakam Ramazan Fani'de bu toplantının kendişi için tam bir sürpriz olduğunu belirterek, "Hekimhan Kaymakamlığı olarak Belediyelerimiz ve kuruluşlarımızla birlikte Hekimhan'ın değerlerini ortaya çıkartarak Hekimhan'lıların birlik ve beraberliğini bu noktaya çekmekti. Gelen olumlu tepkilere baktığımızda çok iyi şeyler yaptığımızı görüyoruz. Bundan sonra daha da geliştirerek, daha da çok Hekimhanlının desteğini alarak ilçemize yakışır bir Ceviz ve Kültür festivali yapmaya çalışacağız. Bu anlamlı ödülü bana layık gördüğünüz için sizlere ayrı ayrı teşekkür ediyorum" diye konuştu.

Hasançelebi Beldesi Ilıca tesislerinde düzenlenen törenin ardından Hasançelebi Belediye Başkanı Mehmet Şerif Yıldırım, törene katılan Festival Komitesi ve Hekimhan Platformu üyelerine bir yemek verdi.

Yakutiye'de fırınlar gözetim altına alındı

Yakutiye Belediyesi Zabıta Müdürlüğü ekipleri Ramazan öncesi fırınlar gözetim altına aldı. Zabıta yetkilileri, belediye sınırları içerisindeki fırınların bir hayli eksiklerinin tespit edildiği denetimler sonrasında kapatma dahil çeşitli cezai işlemler uyguladıklarını söylediler. Zabıta ekipleri, Belediye başkanı Ali Korkut'un talimatları doğrultusunda 5'er gün aralıklarla sürekli denetim yapacaklar.

Yakutiye Belediyesi Zabıta Müdürlüğü ekipleri belediye sınırları içerisinde bulunan fırınlarda denetim gerçekleştirdiler. Zabıtanın denetimlerinde çok sayıda fırının hijyen şartlarını taşımadıkları, çalışanların kılık kıyafetlerinin işe uygun olmadıkları gözlendi. Bazı fırınların işletme ruhsatı bulunmadığının tespit edildiğini belirten Zabıta yetkilileri, "Denetimler sonucu çok sayıda fırında eksikler tespit ettik. Çok sayıda fırında üretim yapılan alanlar pislik içerisinde ve fırın çalışanlarının çoğunluğu işe uygun kıyafetler giymiyor. Birçok fırının ruhsatlarının olmadığını tespit ettik. Bu fırınlar için kapatma çıktı. Belediye Encümeninden kararlar çıktı ve fırınlara bir ay süre verdik. Eksiklikleri tamamlamayan, ruhsatlarını almayan fırınlar süresiz olarak kapatılacak. Denetimlerde gördüğümüz manzara hoş değildi. Başkanımızın Ali Korkut'un talimatı doğrultusunda bundan böyle 15'er günlük aralıklarla denetim yapacağız" şeklinde konuştular. Denetimlerin aralıklarla süreceğini belirten Zabıta yetkilileri, Ramazan ayına özel denetimlerinde süreceğini belirttiler.

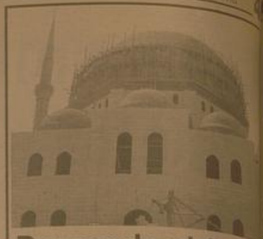

Depremde yıkılan cami yardım bekliyor

Bingöl'de 1 Mayıs 2003 tarihinde meydana gelen 6.4 büyüklüğündeki depremde ağır hasar gördüğü için yıkılan Hacılar Cami'nin tamamlanması için hayırseverlerden yardım beklendiği belirtildi.

Cami inşaatının 2004 yılından itibaren devam ettiğini belirten Hacılar Camii Yaptırma ve Yaşatma Derneği Başkanı Hasan Tekin, el birliği ile camiyi tamamlayacaklarını söyledi. Tekin, "Hayırsever vatandaşlarımızın maddi ve manevi destekleri ile gayret sarf etmekten usanmayan dernek yöneticileri ve üyelerinin çabaları neticesinde, proje değerlerini hafiyen muhafaza etmek, hiçbir konuya kısıtlama getirmemek, aksine fayda sağlayan ilavelere bile göğüs gererek çalışmalarımız sürüyor. 2009 yılının öncesinde caminin kaba inşaatının tamamı bitmiş, ön cephe ile iki yan cephenin taş kaplaması da tamamlanmış, kible tarafının dış taş kaplaması da Ramazan ayı sonrasında tamamlanacaktır. Hayırsever vatandaşlarımızın vereceği destekle ile hep birlikte caminin tamamlayıp ibadete açmayı hedefliyoruz" dedi.

Kubbelerin kurşun kaplaması için gerekli finans temin konusunda çalışmaların sürdürüldüğü anlatan Tekin, bu konu için hayırsever vatandaşların iyi desteğini beklediklerini ifade etti. Tekin, "Ne ye yeri ve gaziantep'e doğrama ve boya malzemesi kalmış olup onlar da kısa zamanda temin edilecektir. Suandaki maz kılınmakta olan zemin kat, inşaat bitene kadar böyle kalacaktır. Vatandaşlarımızdan bu güzel ve mübarek aydın manevi anlamda maddi ve manevi destek bekliyorlemekteyiz.

Bugüne kadar bağış ve duaları ile bizlere neğimize maddi ve manevi destek veren hayırsever vatandaşlarımıza, gayret sarf eden demek üzere olan İzle, Diyanet İşleri Bakanlığı'na, İlçe Müftülüğü'ne ve destek lerini esirgemeyen herkese yönetim kurulu adına teşekkür ediyorum" şeklinde konuştu.

Tunceli sağlık müdürlüğünden uyarı

Tunceli İl Sağlık Müdürü Dr. Yusuf Kenan Aydın, "İşitme kaybı olan çocuk ileride sosyal hayata uyumsuz bir özürlü haline gelebilir" dedi.

Dr. Yusuf Kenan Aydın, "İşitme kabiliyetinin kaybı, çocuğun o lisana özgü sesleri oluştururak konuşmasını bozan en önemli faktördür. İşitme kaybı ile doğan ya da doğumdan sonra işitme kaybına sebep olabilecek bir travma, hastalık veya ilaca maruz kalan çocuklar, eğer işitme kaybı zamanında teşhis edilmez ve bunlar rehabilitasyon programlarına alınmazlarsa psikolojik ve sosyal gelişmeleri yetersiz olur ve ilerleyen yıllarda eğitim ve sosyal uyum açısından akranlarından yaş ve zekaca geri kalırlar. Bu durumda da, bu çocuk sadece 'işitme kaybı olan insan' olmaktan çıkar, 'psikolojik sorunlu ve sosyal hayata uyumsuz özürlü' haline gelir ve da üretken bir birey olmayınca sosyal güvenlik kurumlarının özel desteğine ihtiyaç duyan bir birey olmuna düşer" dedi. Tunceli Devlet Hastanesi'nde rekli olarak işitme testi yapıldığını belirten Aydın, "Tunceli genelinde tüm 0-11 aylık bebeklere işitme tarama testi uygulanmaya çirilmesi amacıyla İl Sağlık Müdürlüğü olarak belirlenen günlerde ücretsiz tarama testi yapılacak" dedi.

Ramazan'da denetimler artırıldı

1'den devam

Marketlerde son kullanma tarihi geçmiş veya üretim izni olmayan gıdaların satılanması durumunda, ilim yasal yaptırımlar uygulanacaktır. Aynı şekilde lokanta, restaurant, kafeterya gibi topluma yerlerinde de geniş çapta denetimler başlatılacak ve Ramazan ayı boyunca bu denetimler sürekli şekilde sürdürülecektir. Gerek görülmesi halinde gerekse İl Müdürlüğümüz yasalara uygun olmayan bozuk gıda satışına izin vermeyecektir" dedi.

"RAMAZAN ÖNCESİ DENETİMLERDE 48 BİN TL CEZA KESİLDİ"

İl Tarım Müdürü Lek, açıklamasında ayrıca gıda denetimlerinin sadece Ramazan ayında değil yıl genelinde düzenli bir biçimde sürdürüldüğünü kaydetti. Lek, Ramazan ayı öncesindeki denetimlerde 9 adet gıda üretim yerine 27.400 TL, 4 adet gıda satış noktasına 13.440 TL, 1 adet yem fabrikasına 5.600 TL ve 3 adet su ürünleri av bayisine 2.124 TL olmak üzere toplamda 17 adet işletmeye 48.564 TL ceza kesildiğini söyledi. Gıda sağlığının son derece önemli bir konu olduğunun altını çizen İl Tarım Müdürü Lek, "işletmeler yasalara uygun çerçevede faaliyetlerine devam etmek zorundadırlar. Yasalara uymayan, halkın sağlığını tehdit edecek bir biçimde gıda üretimi ya da satışı yapan işletmelere derhal yasal yaptırımları uygulamaya devam edeceğiz" dedi.

"HAZIR KIYMALARI SATIN ALMAYIN"

Ali Lek, hazır kıyma satışının yasalar tarafından yasaklandığına dikkat çekerek, halktan özellikle hazır halde satışa sunuları kıymaları satın almamaları konusunda da uyardı. Hazır kıyma satışının sağlık açısından uygun olmadığına dikkat çeken Lek, halktan hazır kıyma satan işletmeleri Tarım İl Müdürlüğüne bildirmelerini istedi. En iyi gıda denetçisinin tüketici olduğuna vurgu yapan Lek, "halkımız yapacakları gıda alışverişleri esnasında karşılaştıkları olumsuzlukları Müdürlüğümüze bildirirlerse, ekiplerimiz bu ihbarları anında değerlendirecektir" dedi.

"LOKANTALAR RAMAZAN PİDESİ SATAMAZ"

İl Müdürü Ali Lek, diğer önemli bir konunun da Ramazan ayı boyunca satışa sunulan ramazan pidesi olduğunu söyledi. Ramazan pidesini sadece üretim izni bulunan fırınlar ile ekmek fabrikalarınca üretilebileceğinin altını çizen Lek, önceki yıllarda bazı lokantaların pide satışı yapabilmek için girişimlerde bulunduğunu, ancak yasaların buna izin vermediğini söyledi. Lek, ramazan pidesi satan lokantalara da derhal yasal işlemlerin uygulanacağını söyledi.

ALO 174 GIDA HATTI HİZMETİNİZDE

Erzincan İl Tarım Müdürü Ali Lek, Tarım ve Köyişleri Bakanlığı'nın gıdayla ilgili olarak her türlü ihbar ve şikayetler için halkın hizmetinde olduğunu söyledi. İl Müdürü Lek, "vatandaşlarımız gıda üretim ve satış noktalarında karşılaştıkları uygunsuz durumlarla ilgili olarak Alo 174 Gıda hattını arayarak şikayetlerini iletebileceklerini söyledi.

'Hemşehrilerimin Ramazan'ı Şerifleri mübarek olsun...'

1'den devam

Bakan Yıldırım; "sevgi, saygı, hoşgörü ve yardımlaşmanın en üst düzeye çıktığı bu ayın hemşehrilerimize milletimize ve tüm İslam Alemine hayırlı olmasını

diliyoruz. Ramazan ayında dolu dolu yaşanan dini hayat kültürel varlığımızın

oluşmasında da önemli rol oynamıştır. Son zamanlarda manevi inançlarımızın bize kazandırdığı misafirperverlik, sosyal dayanışma, zekat, sadaka gibi güzel hasletlerde meydana gelen bozulmalar neticesinde zayıflayan değerlerimize yeniden kavuşmak için Ramazan Ayı çok büyük bir fırsattır. Çünkü bu manevi değerlerin güçlü olduğu sosyal ortamlarda hayat daha huzurlu ve güvenlidir, zayıf olduğu ortamlarda da hayat endişeli, huzursuz ve güvensizdir. Mübarek Ramazan Ayında tutulan oruçtan ötürü Ahlaki ve manevi

duygularla donanımlı hale gelen insan, bireysel ve toplumsal hayatında doğruluk, dürüstlük ve adalet değerleri çerçevesinde yaşamayı kendine bir ideal olarak görür. İnsanın bu duygu ve düşünceler doğrultusunda hareket etmeye çalışması da toplumsal hayata olumlu etkiler olarak yansır. Bu nedenle Ramazan Ayının insanlarımıza kazandırdığı güzel hasletlerinin tüm

yıla yayılması toplumun mutlu ve müreffeh olması için yeterlidir. İnsanlarımın, sofrasını fakir ve yoksullara açması, nafakasını ihtiyaç sahipleri ile paylaşması "komşusu aç iken tok yatan bizden değildir" anlayışını bütün güzellikleri ile hayata geçirmesi Ramazan sayesinde olmaktadır. Asırlardır din ile bağını koparmadan sürdüren ve onu hayatına rehber edinen milletimiz, ramazan ayının esenliğini, insanlığı mutluluğa erdiren manevi atmosferini efislerinde, ailelerinde ve toplumlarında yaşamış ve yaşatmış, sevinçleri ve üzüntülerini birlikte paylaşmış, sofralarını ve gönüllerini muhtaçlara açmış, ramazan ayını sadece dini

değil, sosyal ve kültürel hayatları için de canlı bir dönem haline getirmişlerdir. Fert ve toplum olarak merhamete, sevgi ve saygıya ve birbirimizi anlamaya muhtaç olduğumuz günümüzde, ramazan ayının insanların yalnız kendi dünyalarında, kendi hanelerinde, kendi sofralarında yaşadıkları bir neşe olarak kalmaması, güzelliklerin yoksullarla, yetimlerle, kimsesizlerle ve yüreği yaralı insanlarla paylaşıldığı bir ay olması dileğiyle ramazan ayınızı tebrik ediyor, ülkemiz ve bütün insanlık için hayırlar getirmesini Yüce Allah'tan niyaz ediyoruz" diye konuştu.

Ramazan pidesi zamlanmadı, ucuzladı

Kemal Arduç

Erzincan Fırıncılar Odası Başkanı Turgay Ertuş, gazetemize yaptığı yazılı açıklamada, ramazan pidesinin geçen yıla oranla ucuzladığı bildirildi.

Ertuş açıklamasında; "Ülkemizin içinde bulunduğu ekonomik sıkıntı ortamında her ne kadar kullanılan malzemelere zam gelmiş olsa da, biz Fırıncılar Odası olarak Ramazanda iftar sofralarının süsü olan pide fiyatlarında, halkımızın içinde bulunduğu ekonomik sıkıntıyı da dikkate almak kaydıyla, görüşmeler neticesinde zam yapmamakla beraber indirime gittik.

Bu ramazan ayında fırıncılarımız pideyi 400 gr. 0.75 TL.'den satacaklardır. Ayrıca yumurtalı ve susamlı pide ise yine aynı gramajda 1.25.-TL. olarak satışa sunulacaktır" dedi.

Ağustos ayında Snowboard

1'den devam

İlçe emekliisi Zekeriya Oğuz, Fırat Nehrinde Olta balıkçılığı da yapıyor. İlçii gençlere öğrencilere örnek olmak için "Fırat Nehrinin temizlenmesinden herkes yararlanmalı, Fırat Nehrinde Rafting, Yüzme sporları yapıp, Olta ile balık Avlamalı. Erafımız Munzur Dağları gibi bir dağ. Bu Dağların nimetlerinden de yararlanmalıyız. Sağlığımızı iyi geçirebilmek için bin bir çeşit çiçeklerinden toplamalıyız. Kışın bu dağlara kayak yapıldığı gibi, yazında Trekking ve Snowboard gibi hareketli sporlar yapmalıyız "dedi.

Zekeriya Oğuz, Snowboard sporunun, bölgede çok sevilip tutulacağına inanıyorum. Çünkü İlçii gençlerin hareketli sporları yapmaktan zevk aldıklarını biliyorum. Ayrıca Munzur Dağları zirvelerinde Krater göller, seyrine havasına doyum olmayan değişik renkli göller, zirvelerin vahşi duruşları vadiler, çiçekler, böyle güzel dağlarda hareketli Kayak sporları yapmak, insana heyecan veriyor. Munzur Dağlarında Maceralı, heyecanlı ve hareketli bu Snowboard sporu yaptığım için çok mutlu oluyorum. Herkesin Erzincan Nehirlerini dağlarını spor aktivelerinde kullanmalarını istiyorum" dedi.

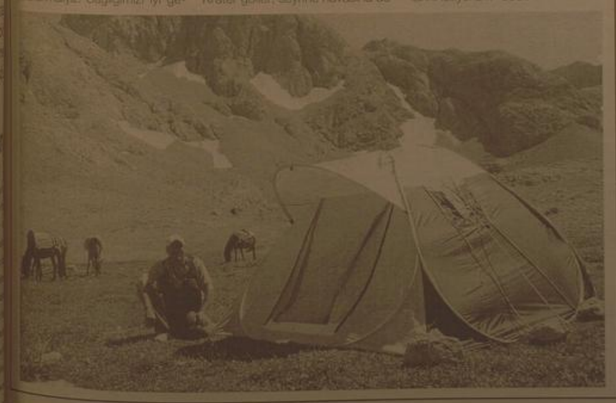

ZAYİ

Erzincan Üniversitesi'nden aldığım öğrenci kimlik kartımı kaybettim. Hükümsüzdür

Ozan ORAL

doğu
Günlük Haber Yorum Aktualite Gazetesi
V. Recep Yazıcıoğlu Cad. No: 57 ERZİNCAN
Tel - Fax : 224 24 25-26
e-mail : bilgi@dogugazetesi.com

Sahibi: H. İbrahim Özdemir

Yazı İşleri Müdürü: Naim Çakır

Ermat Ofset
V. Recep Yazıcıoğlu Cad. No: 57
ERZİNCAN
Tel: 224 24 25 -26

e-mail: ermatofset@yahoo.com

Abone:

Yıllık	60.00 TL
6 Aylık	30.00 TL
Aylık	6.0 TL

Şehir Dışına PTT masrafı ilave edilir.

İlan tarifesi

Resmi İlan Sütunu/cm	7.00 TL
Genel Kurul İlanları	45.00 TL
Özel İlan, Reklam-satırı	1.50 TL
Zayi	10.00 TL
Tebrik - Başsağlığı	50.00 TL
Güncel Geçmiş Gazete	50 Kr

günün takvimi
21 Ağustos 2009 Cuma
SAYI: 9640

Erzincan bakırının geçmişi yüzyıllar öncesine dayanıyor

Bakırcılığın Erzincan'daki önemi hakkında bilgi aldığımız İl Kültür ve Turizm Müdürü Met Çankaya, Erzincan bakırının tarihinin yüz yıllara dayandığını hatırlattı..

Erzincan'da hediyelik eşya denildiğinde akla ilk gelen Erzincan Bakırı hakkında bilgi aldığımız İl Kültür ve Turizm Müdürü Metin Çankaya, Erzincan'da bakırcılığın tarihinin çok eski yıllara dayandığını söyledi.

Çankaya; "Urartu medeniyetleri eserlerini Altıntepe kazılarından anlaşıldığına göre, Urartu döneminde Erzincan bakır işletmeciliği üretimleri Atina pazarlarında aranan mal olarak değer kazanmıştır. Bakır levha işlemesinin yanısıra Erzincan ve yöresinde çok çeşitli türde araç-gereç, mutfak eşyası yada hamam takımları yapımında kullanılmaktaydı. Erzincan'dan ülke dışına satılan bakır eşya büyük miktarlara ulaşmaktaydı. Paris, Viyana ve Philadephia uluslararası fuarlarında sergilenen Erzincan yöresi bakır eşyaları büyük ün kazanmıştır.

Günümüzde ise, küçük ve orta ölçekli işletmeler tarafından üretilen mamuller genellikle iç piyasada pazarlanmaktadır. Sektör talep azalması nedeniyle önemli ölçüde zarara uğramış, bir çok işyeri kapanmıştır. Bakırcılığın, Erzincan'da eski bir geçmişi vardır. Dövme bakırcılık çok yaygındı. Tepsiler, kazanlar, kaplar, ibrikler, leğenler yapılırdı. Alüminyum ve plastik eşyanın yaygınlaşmasıyla dövme bakırcılık önemini yitirmiş, yerini bakır el işlemeciliğine bırakmıştır. Günümüzde yapılan semaver, tepsi, biblo, tabak, kaşık, şekerlik, sigaralık, kupa, vazo gibi ürünler daha çok süs eşyası niteliğindedir. Bakırcı ustalarına gelen bakır levhalar türlü gereçlerin yardımıyla tepsi, tabak, vazo vb. biçime sokulur. Dövme, çekme [illegible] yöntemleriyle biçimlendirilen bakır eşya yine türlü yöntemlerle işlenir. Bezemede [illegible] lukla stilize lale, yaprak, çiçek, çeği, selvi motifleri, hayvan gürleri, geometrik biçimler [illegible] lanılır. Bakır süs eşyaları [illegible] kaplanmakta veya boyanarak süslenmekte, el işçiliği [illegible] nerek yurt içi ve yurt dışı pazarlanmaktadır" dedi.

Burun tıkanıklığını umursayın

Kızılay Tıp Merkezi Kulak Burun Boğaz Hastalıkları Uzmanı Op. Dr. Ahmet Şinasi Gültepe; burun tıkanıklığının, hastanın hayat kalitesini bozmakla kalmadığını, zamanında müdahale edilmediği taktirde sağlığını da olumsuz yönde etkileyeceğini söyledi

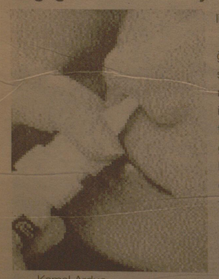

Kemal Arduç

Burun tıkanıklığının, hastanın hayat kalitesini bozduğu gibi insan sağlığını da etkiledeğini söyleyen Kızılay Tıp Merkezi Kulak Burun Boğaz Hastalıkları Uzmanı Op. Dr. Ahmet Şinasi Gültepe; "Hasta devamlı ağız solunumu yapmak zorunda kalır.

Sık tekrarlayan boğaz enfeksiyonları olur ve müzminleşmiş farenjit gelişir. Horlama ve uyku bozuklukları, sabahları ağız kuruluğu yaşar. Ses kalitesi bozulur ve burundan konuşur. Akciğer ve kalp problemleri varsa bunlar ağırlaşır. Burun tıkanıklığı olan hastalarda, psikolojik sorunlar gelişmesine yatkınlık mevcut. Hasta çocuk ise [illegible] ıslatma [illegible] lir" şeklinde açıkladı.

Nedenlerden biri, burun kemiğinde kayma, yani devlasyon olmasıdır. Burnumuzun ortasında bulunan, burnu sağ ve sol olmak üzere ikiye ayıran kıkırdak bölmeye septum denir. Bu, tıpkı bir çadırın direği gibi burnun direğidir. Söz konusu kıkırdak yapıdaki eğiklikler, burun deliklerindeki hava deliklerini daraltarak nefes almayı engelleyebilir. Burun tıkanıklığı baş ağrısı, sinirlilik, nefes darlığına neden olabilir tedavisi cerrahidir. Burun tıkanıklığının bir diğer nedeni, alt burun etlerinin büyümesidir. Alt burun etleri her insanda var olan, soluduğumuz havayı ısıtan, nemlendiren ve temizleyen burun içi dokulardır. Bu dokular bazen çeşitli sebeplerle aşırı büyüyebilir ve burun kanallarını daraltabilir. Çeşitli tıbbi ve cerrahi yöntemlerle tedavi edilirler.

Yapısal Bozukluklar (Devilasyon, valv yetersizliği)

Diğer bir nedeni, burun çatısında daralma, yani valv daralması olarak tanımlamaktayız. Bu, doğuştan olan bir sorundur ve burun, mandalla sıkılmış gibi görünür.

Geniz Tıkanıklıkları (geniz etı)

Geniz eti büyümesi, çocukta ağzı açık uyuma ve horlama varsa kulak, burun, boğaz hekimine başvurulmalıdır. Çünkü çocukluk çağı burun tıkanıklıklarının en önemli sebebidir. Çocuğun büyümesini, gelişmesini olumsuz yönde etkileyebilir. Bazen işitme problemlerine de yol açabilir. Çocuklarda gece altını ıslatma geniz rahatsızlarındandır. Yaygın burun içi polipleri de burun tıkanıklığının nedenlerindendir. Bünyenin yaptığı bir rahatsızlık olan polipler, üzüm tanesi gibi şeffaf ve içi su ile dolu et parçacıklarıdır. Bu sebepler tek tek veya birliktelik göstererek burun tıkanıklığına sebep olur.

Alerjik nedenler:

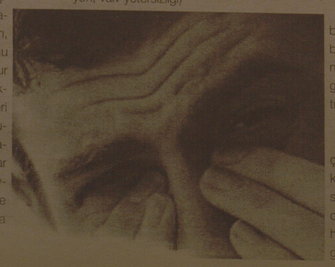

Uzun süren öksürük boğazda gıcıklanma, burun tıkanıklığı, hapşırık nöbetleri, burun, kulak ve gözde kaşıntı geniz akıntısı başlıca nedenleridir.

Yabancı cisimler:

Dr. Gültepe; Özellikle çocuklarda tek taraflı, pis kokulu burun akıntısı varsa ilk akla gelen yabancı cisim gelmelidir. Hemen hastayı uzman hekime göstermek gerekir." Dedi.

Eski gelenekler yok oluyor

Gelişen teknolojiyle birlikte işleri azalan yüncülerde durgunluktan şikayetçi Hazır yatakların çıkması ile birlikte yün yatak ve yorganların yüzüne bakan kalmadı.

Eskilerde özellikle gelinlik kız çeyizi hazırlanırken çeyiz eşyalarının başında gelen yünün işlevliği bu günlerde bitme noktasına geldi. Erzincan'da bahar mevsimiyle birlikte koyunların yünleri kesilerek pazarlarda satılmaya getiriliyor. Ancak eskiden olduğu kadar yünler rağbet görmüyor. Hazır yataklarında çıkmasıyla birlikte artık yün yataklarında yapılmaması yün satan esnafın işlerinin kötüye gitmesine neden oluyor. Peynirciler sitesinde yıllardır yün satarak ekmeğini kazanan Kazım Karadaş, eskiden tonlarca yün sattıklarını hatırlatarak son üç beş yıldır yünün yüzüne bakan kimsenin kalmadığını söyledi. Kilogram işi olarak satılan yünlerin fiyatları ise kalitesine güre 1 YTL ile 2 YTL arasında değişiyor.

Bilim adamları araştırmalar sonucu her bir yün tel ve elyafının üç boyutlu sarmal kıvrımdan oluştuğunu ve bunların her birinin minyatür yay görevi gördüğünü belirtmiştir. Bu yaylar her bir elyafa elastikiyet kazandırırken, mobilya ve basışla meydana gelen farklı şiddetlerdeki basıncın geri tepmesini sağlar. Uygulanan basınç kalktığında ise orijinal haline geri döner. Yün doğal yapısı gereği lekelere dirençlidir. Çünkü her bir elyaf, tampon görevi görerek suyun yün elyafın yüzeyine nüfuz etmesini önleyen ince bir zarla kaplıdır. Bu aynı zamanda yün halıların orijinal görünümlerini uzun yıllar korumalarının bir diğer nedenidir. Yün ipliğine mikroskop altında bakarsanız, yüzeyinin adeta bir çatı gibi birbiri üstüne gelen ince [illegible] kalardan oluştuğunu kolayca [illegible] sünüz. Bu ince tabakalar kıl [illegible] zu elyafın üstünde hali yüzeyi [illegible] kının da hapseder. Bu maddeler vakumlama işlemi sırasında [illegible] ve kolayca yok edilebilir.

SAĞLIK AÇISINDAN FAYDA[illegible]

Yünün doğal sarmal kıvrımının bir diğer avantajı ısı [illegible] sını düzenlemeye yarayan [illegible] larca hava deliklerinin oluşmasını sağlamasıdır. Böylelikle enerji [illegible] rufuna da katkıda bulunur. Yün [illegible] nem içeriği ve protein bileşenlerinü yanmayı geciktiren doğal [illegible] özelliğe sahip olmasını sağlar. [illegible] kendi ağırlığının %30'una [illegible] miktarlarda su buharını absorb[illegible] me özelliğine sahipken hem [illegible] ıslaklık hissi de vermez. Bir [illegible] ortamdaki nem oranını dü[illegible] meye yarar.

Bu yıl toplam 660 çift nikah kıydı

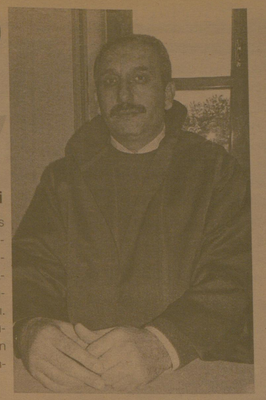

Erzincan Belediyesi Evlendirme Müdürlüğü'nden edinilen bilgilere göre Ağustos ayı itibari ile bu yıl Erzincan'da 660 çiftin nikah işleminin yapılarak dünya evine girdiği bildirildi

Erzincan Belediyesi Evlendirme Müdürlüğü Erzincan'da Ağustos ayı itibari ile 660 çiftin nikahını kıydı. Ramazan ayı dolayısıyla nikah işlemlerinin sekteye de uğradığı bildirilirken ramazan ayı sonrası evlilik işlemlerinin artacağı düşünülüyor. Son yıllarda boşanma olaylarında yaşanan artışın aksine evlenin çift sayısında da patlama yaşandığı bildirilirken, yabancı kişiler ile yapılan evliliklerde de artış olduğu açıklandı. Konu ile ilgili bir açıklama yapan Erzincan Belediyesi Evlendirme Müdürlüğü Nikah Memuru Erdoğan Altınel, son yıllarda nikah işlemi için müracaat eden çift sayısında artış olduğunu belirterek en fazla yoğunluğun yaz aylarında yaşandığını söyledi.

CHP'li başkan sırra kadem bastı

CHP'li Eski Kadın Kolları Başkanı ev alacağı vadiyle yakın çevresini dolandırdığı ve kendisine kaçırılma süsü verdiği iddia edildi

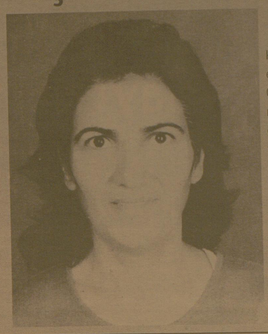

Kemal Arduç

Erzincan'da 4 ay önce CHP Kadın Kolları Başkanlığı görevinden istifa eden 50 yaşındaki Necla Salantur'un 02.08.2009 günü kayıplara karışmasının ardından ortaya atılan iddia ile yakın çevresini yüklü miktarda dolandırdığı ve kendisine kaçırılma süsü verdiği ifade edildi.

Necla Salantur, 02.08.2009 günü arkadaşıyla çarşıda gezdikten sonra cep telefonuna gelen mesajın ardından arkadaşından ayrıldı. Salantur, bir saat sonra kızının cep telefonuna gönderdiği "Kurt bni Sivas yo" şeklinde mesajından sonra bir daha kendisinden haber alınamadı.

5'te

doğu 29 yıl
ERZİNCAN'IN GÜNLÜK HABER YORUM AKTUALİTE GAZETESİ
22 AĞUSTOS 2009 CUMARTESİ YIL: 29 SAYI: 9641 FİYATI: 25 YKr
ISSN 1301-1723

Birlikte nice Ramazanlara..

Kemal Arduç

AK Parti Erzincan İl Başkanı Salih Eğinlioğlu, Ramazan ayı dolayısıyla yaptığı açıklamada; Türkiye'nin önemli bir siyasi kriz sürecini atlattığına işaret ederek, "Ramazan'ın rahmet, bereket, kardeşlik ve yardımlaşma ayı olması hasebiyle dünya insanlığı ve güzel Türkiye'miz için hayırlara vesile olmasını Yüce Allah'tan niyaz ediyoruz" dedi.

5'te

AK Parti Erzincan İl Başkanı Salih Eğinlioğlu, yayımladığı mesaj ile Erzincanlıların ve tüm İslam aleminin mübarek Ramazan ayını kutladı..

"Okuttuğumuz işadamları destek olsun"

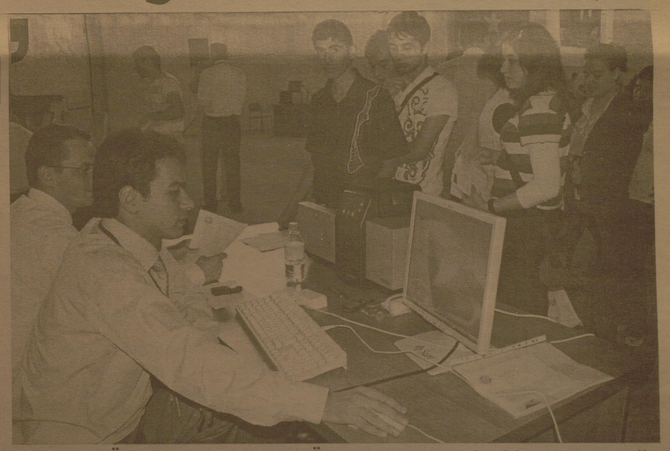

Erzincan Üniversite Vakfı, 'Bir Öğrenci de sen okut' kampanyası ile yüksek öğrenim öğrencilerine burs sağlamaya devam ederken burs alarak okuyup iş sahibi olanların burs vermeleri istendi

Kemal Arduç

Başarılı ancak maddi imkansızlıklar yüzünden okuyamayan veya hem okuyup hem de çalışmak zorunda kalan öğrencilere kaliteli bir gelecek sunulması amacıyla Erzincan Üniversite Vakfı'nın sürdürdüğü 'bir öğrenci de sen okut' kampanyası 2008-2009 eğitim öğretim yılında da devam ediyor.

Konuyla ilgili olarak muhabirimize konuşan Erzincan Üniversite Vakfı İkinci Başkanı Aslan Aksoy, bu yılda kampanyayı açtıklarını belirterek hayır severlerden destek beklediklerini söyledi. Vakfı tarafından maddi durumu iyi olmayan orta öğretim ve yüksek öğrenim öğrencileri için "Bir öğrenci de sen okut" kampanyası ile bir çok üniversiteliye okuma imkanı sağlayacaklarının altını çizerek vakfın şimdiye kadar yaklaşık 2 bin öğrenciye burs imkanı sağladığını söyledi.

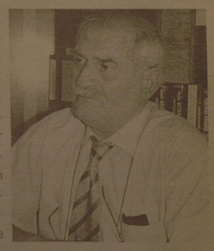

5'te

Ramazan eğlenceleri başladı

Erzincan Belediyesi Ramazan ayı eğlencelerine önceki akşam başladı. Kent merkezinde kurulan dev eğlence çadırlarında ilk program Türk Sanat Müziği konseri oldu..

5'te

Fetva hattı hizmette

Erzincan İl Müftü Vekili Burhan İşliyen, alo fetva hattının 24 saat hizmette olduğunu hatırlatarak dini konularda vatandaşların çekinmeden arayabileceklerini söyledi..

Dini konularda doğru bilgilenmek isteyenlerin, (0446) 223 08 07 numaralı 'Alo Fetva Hattı'nı rahatlıkla arayabileceklerini vurgulayan Erzincan İl Müftü Vekili Burhan İşliyen, Fetva hizmetinin sadece mesai saatleri içerisinde değil, mesai bitiminden sonra da ev yada cep telefonundan da sürdürüldüğünü, belirterek her türlü dini soruya açık olduklarını söyledi.

5'te

Bölünmüş yol çalışmaları devam ediyor

Sayfa 3'te

OBJEKTİF
Şefik ARAS

İFTAR ÖNCESİNDEKİ RAMAZAN TRAFİĞİ

Yazısı Sayfa 3'te

Tarihten Sayfalar

Ordu Teşkilatı

Deniz kuvvetleri (Donanma): Osmanlı Deniz Kuvvetleri, Karesi, Menteşe, Aydın gibi denizci beyliklerin hâkimiyet altına alınmasıyla sâhip olunan gemi ve personeliyle kuruldu.

İlk zamanlarda Karamürsel, Edincik ve İzmit'teki gemi inşâ tezgâhları, Sultan Birinci Bâyezîd Han (1386-1402) zamânında Gelibolu, Sultan Birinci Selîm Han (1512-1520) zamânında Haliç, Sultan Birinci Süleyman Han (1520-1566) zamânında Süveys ve zamânla Rusçuk, Birecik tersâneleri kurıldu

Bu tersânelerde kürekli ve yelkenli gemiler imâl ediliyordu Buharlı gemilerin keşfiyle 1827'de donanma, Bugu denilen bu gemilerle de donatıldı

Kürekli gemi çeşitleri olarak; uçurma, karamürsel, aktarma, üstüaçık, çete kayıgı, brolik, celiyye, çamlıca, sayka, firkate, mavna, kalite, girab, sahtur, çekel ve, kırlangıç, bastarde ve kadırga kullanıldı

Yelkenli gemi çeşitlerinden de; ateş, agnıpar, barça, brik, uskuna, korvet, kalyon, firkateyn, kapak ve üç ambarlı kullanıldı Donanma-ı Hümâyûnun bası 1867 yılına kadar kaptan-ı derya, bu târihten sonra da bahriye nâzırı ünvânını taşıdı Osmanlı donanması, muazzam teşkilâtı, kuvvetli harp filosu, cesur, üstün kâbiliyetli kaptan ve leventleriyle Karadeniz, Ege Denizi, Akdeniz ve Kızıldeniz'e hâkim olup, Hind ve Atlas Okyanuslarında Osmanlı sancağı ile armasını dalgalandırıp temsil ediyorlardı

Osmanlı donanmasinin 27 Eylül 1538 târihinde müttefik Avrupa devlet ve kavimlerinden meydana geleri Haçi donanmasına karsı kazandıgı Preveze Deniz Zaferi, bugün de Deniz Kuvvetleri günü olarak kabul edilmektedir

Sağlık ve Hastalıklar

Diyabetli çocuklar yaşamlarını renklendiriyor

Ayağında birazdan bahsedeceğim bunyon veya çekiç parmak olan kişilerde nasır gelişme ihtimali daha yüksektir. Bu hastalıklardaki anormal parmak şekli, ayak kabıyla sürtünmeye sebep olur. Doğuştan ayak bozukluğu olan kişilerde de nasır daha sık görülür.

Nasır, sık rastlanan, ancak basit bir sorundur. Konunun en parmaklarınızı sıkıştırmayacak ayakkabılar giymekten. Eğer ayağınızı tam uyan ayakkabılar giymeye başladıktan bir hafta sonra da nasır şikayetiniz devam ediyorsa, bir ayak sağlığı uzmanına veya doktora başvurmalısınız. Belki de problemi ayakkabılardan değil, ayaklarınızdan kaynaklanıyor olabilir.

El ve tırnak hijyeni çok önemli

Dış dünyayla en çok temas eden ellerimiz ve tırnaklarımız, birçok olumsuzluktan kolayca etkilenebiliyor. Ankara Hastanesi Dermatoloji Bölümü'nden Dr. Halil Bayazıt el ve tırnak bakımına ilgili çok dikkatli olunması gerektiğini söylüyor. Gerek ellerimiz, gerek ev hayatımız gerekse günde kullanıyen ve kişisel bakımımız sırasında birçok kimyasal ya da organik madde ile temasımız olur.

Devamı Var

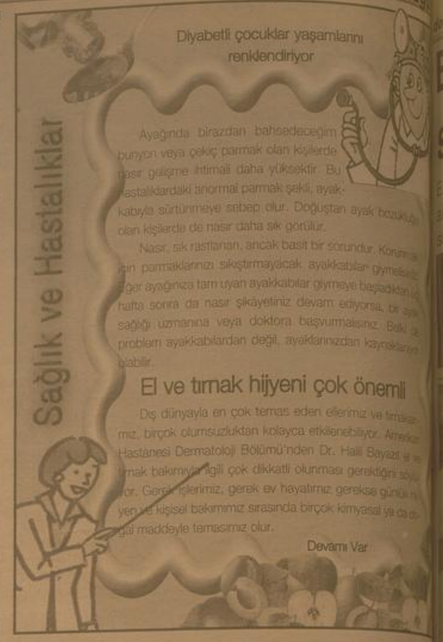

Komik Fotoğraflar

bugün ne pişirsem'

Arpacık Soğanlı Pilav

2 Su Bardağı Pirinç
3 Çorba Kaşığı Tereyağı
3 Su Bardağı Et Suyu
1 kg Arpacık Soğan
2 Diş Karanfil
Tuz

Soğanları kavururken pelte kıtlarının bozulmaması için kökünden fazla kesmeden kabuklarından ayırın. Temizlediğiniz soğanları çok fazla kavurmadan yağda hafif sotelayın.

Yıkayıp süzgeçe aldığınız pirinci soğanlara ekleyin. Et suyunu ilave ederken soğanın acılığını alması için 2 diş karanfil atın. 15 dak. kısık ateşte pişirin.

Şaka

Akıl Tutuyorum

Deli duvara oturmuş.Elindeki odunu sokağa sarkmış...
Yoldan geçen soruyor;
- Orada balık mı tutuyorsun ?
- Hayır alık tutuyorum
- Tutabildin mı bari ?
- çook .... Seninle 23 oldu !

güldürmece

ŞİİR GEZGİNİ

Kalmak

Daha gidecek yerlerimiz var
Şu sohbetini dinler gideriz
Coştukça şarkılar, türküler, sazlar
Ne varsa hesabı öder gideriz

Geçse de umudun hâlâsı yazı
Gözlerde kalıyor yaşanmış izi
Kimseler kınamaz bırakıp bizi
Ne varsa hesabı öder gideriz

Söylenecek sözü olan anlatsın
İsterse içine yalan da katsın
Yeter ki kendinden, bizden söz etsin
Yalanı doğruyu sezer gideriz

Neler gördük neler bu güne kadar
Daha gidecek yerlerimiz var
Bizi burralarda unutamazlar
Kalacak bir türkü söyler gideriz

Sevgiye var oldık sevdik sevildik
Kavgalara girdik olduk dirildik
Bir anlarım firası içinde pişik
Anlamlı güzeli sever gideriz.

ÖZDEMİR ASAF

ADINA
Gece deniza yanıştım
O, sularda geliyordu
Duydum, ise yıl dedim

Baktım
O, bir geminde geçiyordu
Bağırdım
Gel'sz, Gitme'sz

Döndüm çakıllara sordum,
Siz kimdemisiz
Dediler durandan
Bizim yolun edeniz

ÖZDEMİR ASAF

Kıssadan Hisseler...

SARAYDA İFTAR

Harun Reşid bir Ramazan günü Behlul'e tembih etti:

Akşam namazında camiye git, namaza gelen herkesi iftara davet et.

Akşam oldu, namaz kılındı. Namazdan sonra Behlul 5-10 kişilik bir grupta çıkıp geldi. Harun Reşid şaşırdı:

- Behlul bunlar kim? Ben sana namaza gelen herkesi saraya iftara çağır diye tembih etmedim mi? Sen o kadar cemaatin arasından bir soltalık bile adam getirmemişsin... - Efendimiz, siz bana camiye gelenleri değil, namaza gelenleri iftara çağır dediniz. Namazdan sonra bendeniz cami kapısında durdum, çıkan herkese hocanın namaz kıldırırken hangi sureyi okuduğunu sordum. Onu da yalnız bu getirdiğim kişiler bildi. Camiye gelen çoktu ama namaza gelen demek ki yalnız bunlarmış.

SENİN İŞİN DAHA ZOR

Behlül Dâna'nın menkıbelerinden kitaplar meydana getirilmiştir. Bunların hepsi insanları, iyiliğe, doğruluğa, Allah rızasını kazanmaya özendirici bir nitelik taşır. Türk halk edebiyatında da bunlardan bir bölümü bulunmakta ve anlatılmaktadır.

Bir hac ibadeti sırasında Harun Reşid ve Behlül yüksekçe bir yere çıkıp oradan ibadet ve dua eden ve bu arada ağlayıp gözyaşı dökan insan selini seyrediyorlardı. Behlül Dâna halifeyi uyarmak için yeni bir fırsat yakalamıştı. Dedi ki:

- Ey müslümanların halifesi, bütün bu ağlayıp sızlayan insanlar kendi nefislerinin günahlarını hesabına varıp verebiliyecekleri bilmedikleri için ağlıyorlar. Halbuki sen kendi nefsinin hesabı yanında bütün bu insanların da hesabını vereceksin.

GERÇEK ZENGİNLİK

Başlangıçta Türkistan taraflarında bir bölgenin hükümdarı yani dünya sultanı iken vâkî olan bazı ikazlarla hükümdarlığını bırakıp maneviyat sultanı olmaya azmedip, bunu da gerçekten başarılan İbrahim Edhem (VIII. y.yıl) dünya malına karşı o kadar tenezzülsüzdü ki kimseden bir şey istemez ve beklemezdi. Nefsini yokluğa ve mahrumiyete o derecede alıştırmıştı ki bir benzerine

BİLİMTEKNOLOJİ

Evlerin yüzde 30'unda internet var!

Bilgisayarı, internet kullanan bireylerin yüzde 59.3'ü ise internetli hemen hemen hergün kullandı. Bu dönemde bilgisayar kullanılan yerler, yüzde 83.6 ev, yüzde 32 ile işyeri, yüzde 21.1 internet kafe, internet kullanılan yerler yüzde 57.6 ile ev, yüzde 32.4 ile iş, yüzde 24.1 ile internet kafe olarak belirlendi. -BİLGİSAYAR VE İNTERNET ÇOK 16-24 YAŞ GRUBU KULLANIYOR- Bilgisayar ve internet kullanımı oranının en yüksek olduğu yaş grubunun 16-24 görüldü.

Bu oranlar tüm yaş gruplarında artıklarda daha yüksek olduğu belirlendi. Eğitim durumuna göre incelendiğinde ise yüksekokul, fakülte ve lisansüstü mezunlarının en yüksek bilgisayar ve internet kullanım oranlarına sahip oldu.

Devamı Var

Anket uygulama döneminde ailelerin durumu dikkate alındığında, İşsizlerde de bilgisayar ve internet kullanım oranları sırasıyla yüzde 67.8 ve yüzde 66.1'ken, ücretli ve maaşa çalışanlarda yüzde 58.6 ve yüzde 56.8 oldu. Bu oranlar işsizlerde sırasıyla yüzde 41.6 ve yüzde 41.6 olduğu görüldü. -İNTERNET EN ÇOK E-POSTA İÇIN KULLANILIYOR- Son üç ay içerisinde internet kullanan bireylerin yüzde 72.4'ü e-posta göndermek-almak, yüzde 70'i gazete ya da dergi okumak, yüzde 71'i sohbet odalarına mesaj ve ana mesaj göndermek, yüzde 56.3'ü oyun, müzik, film, görüntü indirmek ya da oynamak için internetti kullandı. -İNTERNET ÜZERİNDEN EN FAZLA ELEKTRONİK BİLİŞİM YA ALINDI-

İnternet kullanan bireylerin kişisel ihtiyaçlarını amacıyla internet üzerinden mal veya hizmet sipariş verme ve da satın alma oranı yüzde 11.8'dıdı.

Erzincan'da kısa süreli park uygulaması

Erzincan'da trafik ekipleri tarafından başlatılan yeni uygulama ile artan trafik yoğunluğu rahatlatılmak isteniyor. Bu amaçla kısa süreli park uygulaması yapılıyor

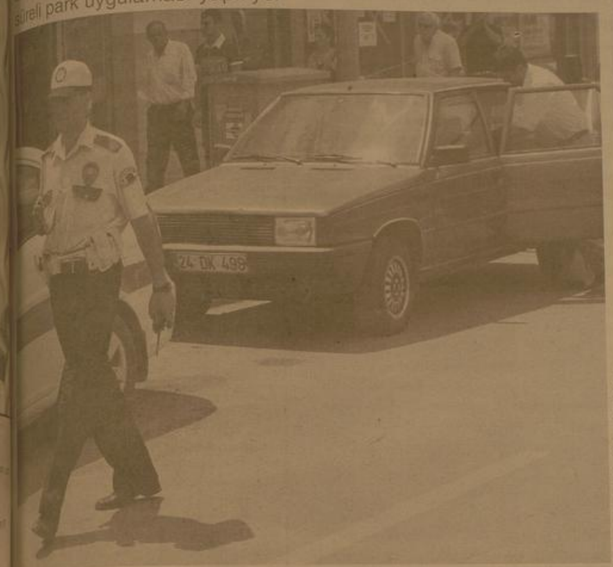

Kemal Arduç

Erzincan da özellikle yaz aylarında, ana arterlerde bulunan park sorunu ve yığınaları önlemek için Trafik Tescil şube müdürlüğü ekipleri tarafından kısa süreli park uygulaması ile ortadan kaldırılmaya çalışılıyor.

Erzincan kent merkezinde, yaz döneminde gurbetçi vatandaşların gelmesi ile artan trafik sorunu özellikle ana caddelerde sıkıntıya sebep oluyor.

Yaşanan trafik karmaşasının önüne geçmek amacıyla trafik ekipleri tarafından kısa süreli park uygulaması başlatıldı. Belirlenen süre içerinde park etmeyen araçlar önce uyarılıyor, kurallara uymayanlara cezai işlem uygulanıyor.

Erzincan Trafik Tescil Şube Müdürü Yılmaz Doğan, başlatılan çalışma ile ikinci sıra parklara kesinlikle müsaade edilmediğini belirterek; "Tek sıralı parklara ise kısa süreli park uygulaması getirdik. Tek sıralı parklarda 15-20 dakika vatandaşlarımıza işlerini halledebilme açısından belirli bir süre izin verebiliyoruz. Buradaki amacımız tabii Erzincan'da vatandaşlarımızın araçlarını sürekli dolaşırken gideceği yere park etme alışkanlığı oluştuğundan dolayı biz bu alışkanlığı kırmaya çalışıyoruz. Daha çok vatandaşlarımızın işlerinin olduğu ana arterler üzerine değil de ara arterlere bırakmaları için vatandaşlarımıza bir alışkanlık kazandırmaya çalışıyoruz. Eğer vatandaşlarımız uyarılarımızı dikkate almazsa bu konuda mecburen cezai işlem uygulamak zorunda kalacağız. Ama biz daha çok bu konun uyarılarla vatandaşımızın bilinçlenmesiyle, esnafımızın bu konuda bilinçlenmesiyle Erzincan da park sorunun, uzun zamandır kanayan bu yaranın daha güzel bir şekilde halledilebileceğini düşünüyoruz" diye konuştu.

İFTAR ÖNCESİNDEKİ RAMAZAN TRAFİĞİ

Objektif

Şefik ARAS

Mevsimlerin özelliklerinin, trafik üzerinde olumlu, yada olumsuz etkisi bulunduğu kabul ediliyor.

Örneğin; Kış mevsimlerinde, yolların karlı, buzlu, kaygan olması, kaza riskini artırdığından, sürücülerin yol koşullarını dikkate alarak aracını kullanması gerekiyor..

Yaz mevsimlerinde, bu kez trafiğin daha yoğun olduğu gündeme geliyor. Sıcak havanın etkisine dikkat çekiliyor. Hem trafikteki yoğunluğun ve hemde sıcak havanın, olumsuz etkilerinin olacağı vurgulanıyor.

Başka yöreleri bilmeyiz ama bizim Erzincan'ımızda bir de "Ramazan trafiği" var. Önceki Ramazan aylarında olduğu gibi; İftar saatine yaklaşıldığında, Şehrin ana caddelerinde ve özellikle de Dörtyol kavşağı çevresinde, yığınlamalar meydana geliyor. Aşırı hız ve acelecilik gözleniyor. İnsanların, oruçlu olmanın etkisiyle stresli oldukları görülüyor.

İftar saatine yakın trafiğin yoğunlaşmasının nedeni, çarşı pazardaki, işinde, gücündeki insanların, iftara yetişmek için aynı saatlerde araçlarıyla yola çıkmalarından kaynaklanıyor. Nitekim daha Ramazan'ın ilk gününde Sözünü ettiğimiz iftar saati öncesi trafik yoğunluğu, kendini gösterdi..

Bu durumun dikkate alınarak, şehrin merkezindeki kavşakta trafik görevlilerinin artırılması gerekiyor. Sanırız ilgililer, yetkililer, gerekeni yapartar.

Lakin; Akşam saatlerindeki trafik yoğunluğu karşısında hemşerilerimizin de alıcağı tedbirler olsa gerektir. Durup durup ta iftara 5-10 dakika kaldığında yola çıkmak yerine, biraz daha erken çıkılabilir. Ya da trafiğin yoğun olduğu yollar ve kavşaklar bilindiğinden, ulaşılacak noktalara alternatif yollardan varılması tercih edilebilir. Bu suretle hem insanlarımızın stresa girmesi.. Aceleci olması gerekmez.. Hem de iftar öncesi trafikte bir rahatlama olur.

Kavşaktaki yığılmalar sırasında, tartışmaların yaşandığını.. Kırmızı ışıkta durmuş olan araca arkadakilerin korna çaldığını.. Yavaş hareket eden araçlara, "Gitsene be kardeşim" gibi sözlerle müdahalede bulunulduğunu; görenlerimiz, duyanlarımız hiçte az değildir.

Oysa Ramazan ruhuna uygun olan tutum ve davranış, insanların çok daha sabırlı ve hoşgörülü olmak değil midir?

Bölünmüş yol çalışmaları sürüyor

Gümüşhane Erzincan arasındaki 40 kilometrelik ve Erzincan Kelkit arasındaki 20 kilometrelik yolda başlatılan bölünmüş yol çalışmaları tüm hızıyla devam ediyor.

Kemal Arduç

Erzincan Gümüşhane arasında gerçekleştirilen yol çalışmaları devam ediyor. Kış mevsiminde sürücülerin korkulu rüyası haline gelen Ahmediye-Pösge dağı geçidine adeta gem vuruluyor. Erzincan sınırları içerisinde bulunan 20 kilometrelik yol ağında dağ taş dize getiriliyor. Öte yandan Kelkit Köylere Hizmet Götürme Birliği tarafından ihalesi yapılan yolda, 3 farklı noktada yüklenici firmalar tarafından çalışma yapılıyor. Kelkit ilçe çıkışından sonraki 1,5 kilometrelik alanda çalışmalarda yüzde 90 oranında fiziki tamamlama gerçekleşirken, bu bölümün ihalesi 959 bin 800 TL'ye gerçekleştirilmişti.

Karayolu üzerinde ki diğer çalışma ise 1,5 kilometrelik yolun hemen ardından 10,3 kilometre uzunluğundaki bölgede yapılıyor. 4 milyon 989 bin 779 TL'ye ihalesi gerçekleştirilen yolun yol gövdesini oluşturma ve kazı işlerinde yüzde 40'lık fiziki gerçekleşme sağlandı.

Yoldaki 5 kilometrelik çalışma ise Erzincan il sınırından Yeniyol köyüne kadar olan bölümde yapılıyor. 3 milyon 391 bin 233 TL'ye ihalesi gerçekleştirilen bu bölümde maliyetlerin artabileceği ifade edilirken, buna gerekçe olarak ta güzergahta meydana gelen heyelanlar gösterildi.

Toplam 40 kilometre uzunluğunda yapılacak yolda bugüne kadar istimlak ve köprü projelerinin hazırlanamadığı bölümler hariçinde 16,8 kilometrelik bölünmüş yol çalışması toplam 9 milyon 340 bin 813 TL'ye ihale edildi. Yoldaki 23,2 kilometrelik kısmın ise projelendirme çalışmaları devam ediyor.

Karayolları 16. Bölge ve İl Özel İdaresi kontrol mühendisleri tarafından denetlenen yol çalışmalarında, İl Özel İdaresi Kelkit ilçe Bakımevi sorumlusu Mustafa Şekerli ve Tufan Kartal sürveyan olarak görevlendirilerek yolun sürekli kontrol ve denetimi sağlandı.

Kelkit ilçesi ile Erzincan il sının arasında yapılacak çalışmaların ardından 40 kilometrelik yolun tamamının bölünmüş yol olarak yapılması hedefleniyor, çalışmalar da bu yönde yapılıyor

H. İbrahim Özdemir'in
"Eyvah"
adlı romanı
Osmanlı dönemindeki
Erzincan tarihine
ışık tutuyor.
doğu yayınları
V. Recep Yazıcıoğlu
Cad. No: 57 ERZİNCAN

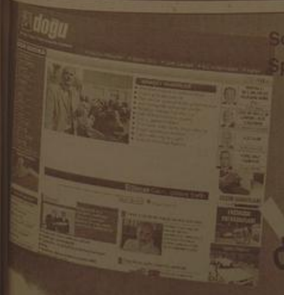

Son Dakika, Siyaset, Ekonomi, Sağlık, Spor, Sanat, Tarım ve daha neler neler
www.
dogugazetesi.com.tr
Yaşananlardan haberiniz olsun diye

Devletin yapamadığını köylüler yapıyor

Bingöl'ün Yedisu ile Kiğı ilçelerini birbirine bağlayan ve terör olayları nedeniyle 15 yıldır kapalı olan yolun ulaşıma açılması için köylüler tarafından kazma ve küreklerle çalışma başlatıldı.

Bingöl'ün Yedisu ile Kiğı ilçelerini birbirine bağlayan ve terör olayları nedeniyle 15 yıldır kapalı olan yolun ulaşıma açılması için köylüler tarafından kazma ve küreklerle çalışma başlatıldı.

Terör olaylarının bitmesinin ardından bölge halkının ulaşıma açılmasını istediği yol, yapılan tüm müracaatlara rağmen açılmadığı için köylüler kendi imkanları ile çalışma başlattı. Yedisu ile Kiğı ilçesi arasındaki 60 kilometrelik yolun 20 kilometresinin ulaşıma kapalı olduğu, diğer bölümlerinden ise araçların rahatlıkla geçtiği belirtildi. Yolun ulaşıma açılması için defalarca dilekçelerle müracaat ettiklerini belirten köylüler, hiçbir gelişme olmadığı için kendi imkanlarını ile çalışma başlattıklarını söyledi. Eskibalta köyünde ikamet eden 20 kişi ile başlatılan çalışmalarda yoldaki büyük kayalar kınlarak dereye atılıyor. Kayaları kıran köylüler zamanla toprak dolan bölgeleri de kazma ve küreklerle düzeltiyor. Köylülerin başlattığı çalışmalara İl Genel Meclis Üyesi Daimi Korkar ve Akımlı Köyü Muhtarı Müslüm Bayakır da destek veriyor.

"BAŞBAKANIMIZIN HABERİ OLSA BU YOLU DERHAL AÇTIRIR"

Yıllardır ulaşıma kapalı olan yolun açılması için çalmadıkları kapı bırakmadıklarını belirten Akımlı Köyü Muhtarı Müslüm Bayakır, yol için verilen sözlerin tutulmadığını söyledi. Devlete ve hükümete güvendiklerini dile getiren Muhtar Bayakır, "Birçok yere müracaatta bulunarak yolun ulaşıma açılmasını istedik. Defalarca milletvekillerine gidip sorunumuzu anlattık ve bize yolu açacaklarına dair söz verdiler. Ancak verilen sözler tutulmadı. Biz devletimize ve hükümetimize güveniyoruz. Başbakanımızın haberi olsa bu yolu derhal açtırır, buna inanıyoruz. Yolumuzun kapalı olması milletvekillerimizin ayıbıdır" dedi.

"SULTAN II. ABDULHAMID HAN BU YOLU ÇEKİÇ VE MURÇ İLE AÇMIŞTI"

Tarihi M.Ö. 3 bin yıllarına kadar uzanan ve 1663 yılından itibaren Diyarbakır'a bağlı Sancak olan Kiğı ilçesi ile Yedisu arasındaki yolun Sultan II. Abdulhamid Han döneminde çekiç ve murçlarla açıldığı belirtilen, yolun 15 yıl aradan sonra tekrar ulaşıma açılması için başlatılan çalışmalar tüm hızıyla devam ediyor. Köylüler tarafından başlatılan çalışmaların 20. kilometreye kadar devam edeceği bildirildi. Kazma ve küreklerle açılamayan bölgelerin ise köylüler tarafından kiralanacak olan iş makineleri ile düzeltileceği ifade edildi. Köylülerle birlikte yol açma çalışmalarına katılan İşletme Fakültesi mezunu Kenan Balçık, ulaşıma kapalı olan bölümün tamamını açmak için çalışmalarını sürdürmeye kararlı olduklarını söyledi. Balçık, "Yolu açmak için köylülerle birlikte çalışıyoruz. Herkes teknolojinin nimetlerinden yararlanırken biz hala ulaşım sorunları ile uğraşıyoruz. Bu hükümet çok güzel şeyler yaptı. Bizim sorunumuzdan haberdar olsalar bunarı da yapacaklarına inanıyoruz. Tarih kitaplarında bu yolun Sultan II. Abdulhamid Han döneminde çekiç ve murçla açıldı yazıyor. O zamanlar çekiç ve murçla açılan bu yol, devletin elinde bu kadar iş makinesi olmasına rağmen açılamıyor mu?" şeklinde konuştu.

Kutsal topraklara yaya yolculuk sürüyor

Kutsal topraklara gitmek üzere Kazakistan'ın Astana kentinden yaya olarak yola çıkan 35 kişilik kafile akşam saatlerinde Bingöl'e ulaştı.

Aralarında Özbek, Tatar, Rus ve Kazakistan uyruklunun bulunduğu 35 kişilik kafilenin 2,5 ay önce Hac yolculuğuna çıktığı belirtildi. Ağrı'nın Doğubayazıt ilçesi Gürbulak Sınır Kapısı'ndan Türkiye'ye giriş yapan 35 kişilik hac kafilesi, Bingöl'e Türk ve kendi ülkelerinin bayraklarını sallayarak geldi. Yolda karşılaştıkları insanlara yakın ilgi gösteren kafile, tek sıra halinde yaya olarak kutsal topraklara doğru adım adım ilerliyor. Kervansaray Dinlenme Tesislerı'nin bulunduğu alandan şehir merkezi girişine kadar yürüyerek ilerleyen 35 kişilik hac kafilesi, geceyi Bingöl'de geçirdi. Kafilede 2 çocuk, 8 kadın ve 25 erkeğin bulunduğu bildirildi. Her gün ortalama 30 kilometre yürüyen kafilenin, Kurban Bayramı'na doğru Medine'ye ulaşmayı hedeflediği belirtildi. Atalarının geçmişte olarak kutsal topraklara geldiğini anlatan kafile lideri Abdullah Ruslan, kafilenin de aynı yolu izleyerek hacca gitmeyi arzuladıklarını söyledi. Gittikleri yerlerde kendilerine destek olmalarını istediklerini belirten kafile lideri Abdullah Ruslan, kafilelarının dünya barışına katkı sunmak olduğunu belirtti. Ruslan, "Bu bağlamda bütün kardeşlerimizin de aramıza katılmasını bekliyoruz. Biz bütün insanları kardeşliğe çağırıyoruz. Yaya olarak gitmemizin sebebi bütün halkımızı yüz yüze görüşmek ve onlarla konuşmak olduğunu anlatmaktır. Gördüğümüz yollar bizim atalarımızın geçtiği yollardır. 23 ülkeden geçtik. Şimdi Türkiye'ye geldik. Bir ayda Türkiye'den geçeceğiz" dedi.

Adaklı kaymakamı görevine başladı

Bingöl'ün Adaklı ilçe Kaymakamlığı'na atanan Murat Kahraman yeni görevine başladı.

Konya'nın Ahırlı ilçe Kaymakamlığı görevinden Adaklı ilçesine atanan Kaymakam Murat Kahraman, ilçenin ivedilik arz eden sorunlarını çözmek ve en iyi hizmeti vermek adına gerekli her türlü çalışmayı yapacaklarını söyledi. Özellikle köy yolları konusunda KÖYDES aracılığıyla gerekli çalışmaları bir an evvel başlatacaklarını belirten Kaymakam Kahraman, bunun yanı sıra halkın eğitim düzeyinin arttırılması çerçevesinde çeşitli projeler uygulamaya döktüğünü kaydetti.

Yeni görevine başlayan Kaymakam Kahraman, makamında ziyaretleri kabul etti. İlçede bulunan kurum amirleri, esnaf ve vatandaşlar yeni kaymakamlarını ziyaret ederek görevinde başarılar dileydi.

Adaklı ilçe Kaymakamlığı'na atanan Murat Kahraman 14 Eylül 1976 yılında Ankara'da doğdu. İlk ve ortaöğrenimini 1987-1993 yılları arasında tamamlayan Kaymakam Murat Kahraman, 1995-2000 yılları arasında İngilizce hazırlık sınıfı dahil lisans eğitimini Ankara Üniversitesi Siyasal Bilgiler Fakültesinde tamamladı. 2001-2002 tarihleri arasında Erzurum-Oltu ve Ardahan-Göle'de vatanı görevini tamamladıktan sonra 2003 yılında Maliye Bakanlığı Ankara Gelirler Genel Müdürlüğü'nde Vergi Denetmen Yardımcısı olarak memuriyet hayatına başladı. 2004 yılı Temmuz ayında İçişleri Bakanlığı'nın açmış olduğu Mülki İdare Amirliği sınavını kazanarak, Mülki İdare Amirliği sınıfına geçti.

Kaymakam vekâlilikleri, kaymakam retlikliği, vilayet stajı, teftiş staji, dil eğitimi, Fransa'da 8 ay dil kursu ve 1 ay kamu yönetimi kursunu tamamladıktan sonra, kamu diplomasisi kursu ve kaymakamlık kursunu tamamladı. İlk kaymakamlık görevine Konya'nın Ahırlı ilçesinde 16 Mart 2007 tarihinde başlayan Kahraman'ın iyi derecede Fransızca ve İngilizce bildiği belirtildi. Kaymakam Murat Kahraman ikinci görev yeri olan Bingöl'ün Adaklı ilçesinde yeni görevine başladı.

Yaza Kur'an kursları sona erdi

Sivas'ın Suşehri İlçe Müftülüğü'nce haziran ayında başlatılan yaz Kur'an kursları tamamlandı. Kurslara katılan 809 öğrenci, belgelerini aldı.

Sivas'ın Suşehri İlçe Müftülüğü'nce haziran ayında başlatılan yaz Kur'an kursları tamamlandı. Kurslara katılan 809 öğrenci, belgelerini aldı. Açıklamalarda bulunan Suşehri İlçe Müftüsü Hayrettin Tarınverdi, okulların tatil olmasıyla ilköğretim 5. sınıfı tamamlayan öğrenciler için kanuni temsilcilerin talebine bağlı olarak Kur'an-ı Kerim-i ve mealini öğrenebilmeleri ve dini bilgilerini geliştirebilmeleri amacıyla Milli Eğitim Bakanlığı'nın denetim ve gözetiminde yaz Kur'an kursları açıklarını hatırlatırak, "2 ay süren kurslarımız 3 dönem halinde yapılmıştır.

Merkez belde ve köylerde toplam 45 kişilik din görevlisi kadromuz, yaz Kur'an kurslarını yürütmüşlerdir." Kurslar da günde üç saat eğitim yapılmış olup, bu sürenin iki saatı Kur'an-ı Kerim ve meali, bir saatı ise ilihat, ibadet, siyer ve ahlak dersleri için ayrılmıştır. Veli ve öğrencilerin yaz tatil ve izin durumları göz önünde bulundurularak dönem halinde yürütülen yaz Kur'an kursları eğitim seviyelerine uygun hale getirererek, kur sistemi halinde oluşturulmuştur. Yaz Kur'an kurslarımız 45 ayrı yerde yapılmış olup toplam 809 öğrenci iştirak etmiştir. Yaz Kur'an kurslarımıza iştirak eden öğrencilerimiz İslam dininin ilihat, ibadet, siyer ve ahlak bilgilerini öğrendikten sonra Kur'an-ı Kerim-i yüzünden okuma ve mealini öğrenme imkanını elde etmişlerdir" dedi.

Yaz Kur'an kurslarının bitiminde Şahinter Camii'nde yapılan programda kursa katılan öğrencilere belgeleri hocaları tarafından dağıtıldı.

İhale İlanı

ERZİNCAN VALİLİĞİ İL MİLLİ EĞİTİM MÜDÜRLÜĞÜ

ERZİNCAN MERKEZ İLÇEDE BULUNAN 5 YERLEŞİM YERİNDEN 81 ÖĞRENCİNİN 2 TAŞIMA MERKEZİ İLKÖĞRETİM OKULUNA TAŞINMASI açık ihale usulü ile ihale edilecektir. İhaleye ilişkin ayrıntılı bilgiler aşağıda yer almaktadır:

İhale Kayıt numarası : 2009/114711

1- İdarenin
a) adresi: : FEVZİPAŞA CAD. ATATÜRK MAH. ERZİNCAN
b) telefon ve faks numarası : 446 2141606 - 446 2141185
c) elektronik posta adresi : erzincanmem@meb.gov.tr
ç) İhale dokümanının görülebileceği internet adresi (varsa) :
2- İhale Konusu Hizmetin
a) niteliği, türü ve miktarı :81 ÖĞRENCİNİN 5 YERLEŞİM BİRİMİNDEN 2 TAŞIMA MERKEZİ İLKÖĞRETİM OKULUNA TAŞINMASI
b) yapılacağı yer : ERZİNCAN MERKEZ İLÇEDEKİ 5 YERLEŞİM BİRİMİNDEN MERKEZ İLÇEDEKİ 2 TAŞIMA MERKEZİ İLKÖĞRETİM OKULU
c) İşin süresi : 24 EYLÜL 2009-18 HAZİRAN 2010 176 İŞ GÜNÜ
3- İhalenin
a) yapılacağı yer: : ERZİNCAN İL MİLLİ EĞİTİM MÜDÜRLÜĞÜ TOPLANTI SALONU
b) tarihi ve saati : 03 / 09 / 2009 - 10 : 00

4- İhaleye katılabilme şartları ve istenilen belgeler ile yeterlik değerlendirmesinde uygulanacak kriterler:
4.1- İhaleye katılma şartları ve istenilen belgeler:
4.1.1. Mevzuatı gereği kayıtlı olduğu Ticaret ve/veya Sanayi Odası veya Meslek Odası Belgesi.
4.1.1.1 Gerçek kişi olması halinde, kayıtlı olduğu ticaret ve/veya sanayi odasından ya da ilgili meslek odasından ihale ilanı veya ihale tarihinin içinde bulunduğu yılda alınmış, odaya kayıtlı olduğunu gösterir belge.
4.1.1.2 Tüzel kişi olması halinde, ilgili mevzuatı gereği kayıtlı bulunduğu ticaret ve/veya sanayi odasından ihale ilanı veya ihale tarihinin içinde bulunduğu yılda alınmış, tüzel kişiliğin odaya kayıtlı olduğunu gösterir belge.
4.1.2. Teklif vermeye yetkili olduğunu gösteren İmza Beyannamesi veya İmza Sirküleri;
4.1.2.1 Gerçek kişi olması halinde, noter tasdikli imza beyannamesi,
4.1.2.2 Tüzel kişi olması halinde, ilgisine göre tüzel kişiliğin ortakları, üyeleri veya kurucuları ile tüzel kişiliğin yönetimindeki görevlileri belirten son durumu gösterir Ticaret Sicil Gazetesi, bu bilgilerin tamamının bir Ticaret Sicil Gazetesinde bulunmaması halinde, bu bilgilerin tümünü göstermek üzere ilgili Ticaret Sicil Gazetelerinin ilgili hususları gösteren belgeler ile tüzel kişiliğin noter tasdikli imza sirküleri,
4.1.3. Şekli ve içeriği İdari Şartnamede belirlenen teklif mektubu,
4.1.4. Şekli ve içeriği İdari Şartnamede belirlenen geçici teminat.
4.1.5. İhale konusu işin tamamı veya bir kısmı alt yüklenicilere yaptırılamaz.
4.1.6.Tüzel kişi tarafından iş deneyimini göstermek üzere sunulan belgenin, tüzel kişiliğin yanından farklı bir tüzel kişiliğe sahip ortağına ait olması halinde, ticaret ve sanayi odası/ticaret odası bünyesinde bulunan ticaret ve sanayi odasından alınan belgenin, mali müşavir ya da serbest muhasebeci mali müşavir tarafından ilk ilan tarihinden önce düzenlenen ve düzenlendiği tarihten geriye doğru son bir yıldır kesintisiz olarak bu şartın korunduğunu gösteren, standart forma uygun belge
4.3- Mesleki ve Teknik yeterliğe ilişkin belgeler ve bu belgelerin taşıması gereken kriterler
4.3.1. İş deneyim belgeleri
Son beş yıl içinde bedel içeren bir sözleşme kapsamında kabul işlemleri tamamlanan ve teklif edilen teklifin yüzde kırk (%40) oranından az olmamak üzere, ihale konusu iş veya benzer işlere ilişkin iş deneyimini gösterir belgeler.
4.4-Bu ihalede benzer iş olarak kabul edilecek işler:
4.4.1. Her türlü personel ve öğrenci taşımacılığı işi
5- Ekonomik açıdan en avantajlı teklif sadece fiyat esasına göre belirlenecektir.
6- İhaleye sadece yeni istekliler katılabilecektir.
7- İhale dokümanının görülmesi ve satın alınması:
7.1.İhale dokümanı, idarenin adresinde görülebilir ve 30 Türk Lirası karşılığı ayrı adresten satın alınabilir.
7.2. İhaleye teklif verecek olanların ihale dokümanını satın almaları zorunludur.
8- Teklifler, ihale tarih ve saatine kadar ERZİNCAN İL MİLLİ EĞİTİM MÜDÜRLÜĞÜ TAŞIMALI İLKÖĞRETİM OKULU ROSU adresine elden teslim edilebileceği gibi, aynı adrese adeli taahhütlü posta vasıtasıyla da gönderilebilir.
9- İstekliler tekliflerini, Birim fiyatlar üzerinden vereceklerdir. İhale sonucu üzerine ihale yapılan istekliye ait olan iş kaleminin miktarı ile bu kalemler için teklif edilen birim fiyatlarının çarpımı sonucu bulunan toplam bedel üzerinden birim fiyat sözleşme imzalanacaktır.
Bu ihalede, kısmi teklif verilebilir.
10- İstekliler teklif ettikleri bedelin %3'ünden az olmamak üzere kendi belirleyecekleri tutarda geçici teminat vereceklerdir.
11- Verilen tekliflerin geçerlilik süresi, ihale tarihinden itibaren 90 (DOKSAN) takvim günüdür.
12- Konsorsiyum olarak ihaleye teklif verilemez.

Basın No: 3420

Doğu Y. No: 75 / 22.08.2009

'Okuttuğumuz işadamları destek olsun'

1'den devam

...ğımız yı 130'un üzerinde ...ve burs verdiklerini söyleyen ...Aksoy, bu yıl bu hedeflerinin ...Erzincanlı öğrenciler değil, ...da öğrenim görün öğrenci...ğu olduğunu belirterek daha ...ğı ihtiyaç olduğunu söy...

...Ülkede maddi durumu iyi olan Erzincanlı öğrenciler için bu ...yı başlattıklarını ve Erzin...ğ...ğ...ğ

Uyarılar bitti, cezalar geliyor

Erzincan Trafik Komisyonu tarafından alınan karar çerçevesinde sola dönüşlerin tamamen yasaklandığı Milli Eğitim Kavşağında sürücülere yönelik yapılan uyarılar sona ererken kısa bir sü içerisinde yasağa uymayan sürücülere ceza kesileceği bildiri...

Sola dönüşlerin yasaklandığı Milli Eğitim kavşağında, dün trafik ekipleri vatandaşları zaman zaman araçlarından indirerek nasıl hareket etmeleri yönünde uyardılar. Erzincan Milli Eğitim kavşağında Trafik komisyonunun aldığı kararla sola dönüşler tamamen yasaklanmıştı. Trafik ekipleri tarafından yapılan uygulamalarda sürücüler yasak ile ilgili bilgilendirildi. Kısa bir süre sonra ise yasağa uymayan sürücülere ceza kesileceği bildirildi. Trafik komisyonun aldığı karar çerçevesinde sola dönüşlerin tamamen yasaklandığı Milli eğitim kavşağında gerekli uyarı levhaları konuldu. Erzincan trafiğinde geçtiğimiz hafta getirilen düzenleme ile sola dönüşlerin yasaklandığı Milli Eğitim Kavşağında; uyarılarla geçen bir haftanın ardından sola dönüş yapan araçlara 61 TL. tutarında ki trafik cezaların yazılacak. Erzincan'da bazı kavşaklarda akışan trafiğin rahatlaması ve meydana gelen kazalarının önüne geçmek için yeni düzenlemeye gidildi. Erzincan Trafik Komisyonu tarafından alınan karar çerçevesinde Milli Eğitim Kavşağı diye adlandırılan kavşakta her türlü sola dönüşler yasaklandı. Yasak ile ilgili kavşakta trafik ekipleri tarafından bir hafta uygulama yapıldı. Trafik ekipleri ilk etapta ceza yazmayarak vatandaşları yasak ile ilgili bilgilendirdi. Yapılan yeni düzenleme ile Erzincan'ın akışan trafiğinin bir nebze rahatlatılması ve yaşanabilecek olması kazaların önüne geçilmesi hedefleniyor. Bir haftalık uyarı amaçlı denetimin ardından trafik ekipleri dün başlattıkları uygulama ile sola dönüş yaparak trafik kurallarını ihlal eden her araca 61 TL para cezası yazmaya başladı.

Erzincan Milli Eğitim kavşağında Trafik komisyonunun aldığı kararla sola dönüşler tamam yasaklanmıştı. Trafik ekipleri tarafından yapılan uygulamalarda sürücüler yasak ile ilgili bilgilendir

Ramazan Pidesi revaçta

Ramazan aylarında iftar sofralarını süsleyen tadı ve kokusuyla vatandaşların beğenisini kazanan susamlı – yumurtalı Ramazan pidesinin 1,25 TLye satılacağı bildirildi..

Erzincan Fırıncılar Odası tarafından Ramazan pidesinin fiyatı açıklandı. Erzincan Esnaf ve Sanatkarlar Odaları Birliğine Bağlı Fırıncılar Odası Başkanı Turgay Ertuş, Ramazan ayında 400 gram pidenin 75 kuruş'a satılacağını yumurtalı ve susamlı pidenin ise yine ayrı gramajda 1,25 TL'ye satılacağını açıkladı.

Erzincan Fırıncılar Odası Başkanı Turgay Ertuş açıklamasında şunları kaydetti; "Ülkemizin içinde bulunduğu ekonomik sıkıntı ortamında her ne kadar kullanılan malzemelere zam gelmiş olsa da, biz Fırıncılar Odası olarak Ramazanda iftar sofralarının süsü olan pide fiyatlarında; halkımızın içinde bulunduğu ekonomik sıkıntıyı da dikkate almak kaydıyla, görüşmeler neticesinde zam yapmamakla beraber indirime gittik. Bu ramazan ayında fırıncılarımız pideyi 400 gr. 0.75 TL.'den satacaklardır. Ayrıca yumurtalı ve susamlı pide ise yine ayrı gramajda 1,25.-TL. olarak satışa sunulacaktır" dedi.

İsmail Maden, yeni görevine başladı...

Erzincan Emniyet Müdürlüğü Asayiş Şube Müdürlüğü görevi sürdürürken Çorum - Sungurlu İlçe Emniyet Müdürlüğüne atanan İsmail Maden, yeni görevine başlad

Yeni görevine başlayan Sungurlu Emniyet Müdürü İsmail Maden, kurum olarak halk ile iç içe olacaklarını söyledi.

Erzincan Emniyet Müdürlüğü Asayiş Şube Müdürlüğü görevinden Çorum'un Sungurlu İlçe Emniyet Müdürlüğü'ne atanan İsmail Maden, görevine başladı. Sungurlu Emniyet Müdürü İsmail Maden, kurum olarak halk ile iç içe olacaklarını söyledi. Halkın yönetime katılmasını temin etmek istediklerini dile getiren Maden, yapacakları çalışmalarda ilçe halkını her zaman yanlarında görmek istediklerini belirtti. Sungurlu'nun güzel bir ilçe olduğunu dile getiren Maden, "Sungurlulular çok şanslı. Burası çok güzel bir ilçe. Biz de bu güzelliğe katkıda bulunmak için buradayız. Asayiş yönünden sorunsuz bir yer bulun gerçek dünyada kabul edil bir olgu değil. Muhakkak kurum kım sorunlar yaşanır. Bun vimiz bu sorunları en az mektir" dedi. Evli ve 2 çocu babası olan Maden, İngil Rusça ve Azerice biliyor. Ma Erzincan'da üç yıl görev yap tı.

Emniyetten Ramazan'da tedbirleri

Erzincan Emniyet Müdürlüğü Ramazan dolayısıyla emniyet tedbirlerini artırdı. Asayişin yanı sıra trafik akışında da tedbirler alan emniyet, halkın huzur ve güvenliği için durmaksız çalışıyor

5'te

Ekşisu iftar sofralarında..

Erzincan'ın meşhur mesire yeri Ekşisu Ramazan ayında da bir çok ziyaretçiyi konuk ederken, sofraları da meşhur ekşi suyuyla tatlandırıyor..

5'te

doğu 29 yıl
ERZİNCAN'IN GÜNLÜK HABER YORUM AKTUALİTE GAZETESİ
24 AĞUSTOS 2009 PAZARTESİ YIL: 29 SAYI: 9642 FİYATI: 25 YKr

Vatandaş, TMO'nun pirinç ve mercimeğine akın ediyor

Türkiye genelinde artan pirinç fiyatları vatandaşların bütçesini olumsuz etkilerken Erzincanlı çareyi Toprak Mahsulleri Ofisi'nde satılan ucuz pirinçte buldu. Ramazan dolayısıyla da TMO'da pirinç satışlarında artış olduğu belirtildi

5'te

Erzincan'dan Kayseri ziyareti

Erzincan Valisi Abdulkadir Demir başkanlığındaki heyet geçtiğimiz hafta Kayseri Sanayi Odası (KAYSO) Başkanı Mustafa Boydak'ı ziyaret etti

Erzincan Valisi Abdulkadir Demir başkanlığında, Belediye Başkanı Yüksel Çakır, Ticaret ve Sanayi Odası Başkanı Aydın Yalvaç, Esnaf Odaları Birliği Başkanı Necmettin Ünal ve Organize Sanayi Bölgesi Müdürü Ergül Kolak, Kayseri Sanayi Odası Yönetim Kurulu Başkanı Mustafa Boydak'ı makamında ziyaret etti.

ERZİNCAN DİMDİK AYAKTA DURUYOR

Erzincan heyetini ağırlamaktan duyduğu memnuniyeti dile getiren KAYSO Başkanı Mustafa Boydak, şehrin birçok badireler atlatmasına rağmen her şeyi ile dimdik ayakta durduğunu söyledi.

5'te

Arıcılar, ayılara dikkat

Arı sağımının başlaması ile birlikte yaylalarda çalışmalarını sürdüren bal üreticileri olası ayı saldırılarına karşı tedirgin...

Erzincan'da karpuz ve bal arısı kovanlarını talan eden ayılar, Erzincanlı üreticileri canından bezdirdi. Ürünlerini sürekli ayı saldırılarına maruz kaldığını belirtten Erzincan Arı Yetiştiricileri Birliği Başkanı Abdulkadir Erçelik, arı sağımları ile birlikte arı üretiminin her an ayı saldırısına maruz kalabileceğini söyledi.

5'te

OBJEKTİF Şefik ARAS

ERZİNCAN'DAN SABİHA GÖKÇEN'E UÇAK SEFERİ BAŞLIYOR

Yazısı Sayfa 3'te

Ramazanda kete satışları ikiye katladı

Sayfa 3'te

2009 mezunlarına iftarlı uğurlama

Erzincan'da yirmi bir yıldır eğitim ve öğretim hizmetlerine devam eden Özel Otlukbeli Hacı Ali Akın Lisesi, 2009 mezunlarına iftar düzenledi..

Kemal Arduç

2009 ÖSS yerleştirme sonuçlarına göre büyük bir başarıya imza atan öğrenciler iftarda bir araya geldiler. Erzincan şampiyonlarından EA-2 puan türünde Erzincan 2.si olan Mehmet Emin Alkan ile EA-2 puan türünde Erzincan 3. sü olan Taha Bekir EKİNCİ Ankara Üniversitesi Hukuk Fakültesi'ne, sayısal puanda Erzincan 4.sü olan Özcan ÇİÇEK ise Gazi Üniversitesi Tıp Fakültesi (İng.)'ne yerleşti.

5'te

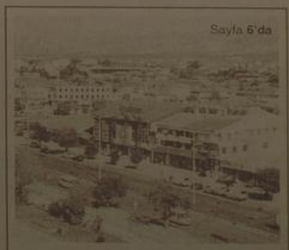

Sayfa 6'da

Erzincan yatırıma hazır

Tarihten Sayfalar

Ordu Teşkilatı

Osmanlı donanmasının 27 Eylül 1538 tarihinde müttefik Avrupa devlet ve kavimlerinden meydana gelen Haçlı donanmasına karsı kazandıgı Preveze Deniz Zaferi, bugün de Deniz Kuvvetleri günü olarak kabul edilmektedir

Osmanlı ordusunda atessiz, atesli, koruyucu silâhlar kullanılmaktaydı Atessiz silâhlar; kılıç, ok, sapan, bozdoğan, topuz da denilen gürz, kamçı, döğen, balta, meç, simsir, gaddara, yatagan, hançer, kama, mızrak, cirit, kantariye, kastaniçe, süngü, zıpkın, tırpan, çatal, halbart, mancınık, müteharrik kule; Ateslı Silâhlar; sayka, zarbazen, miyane zarbazen, sahi zarbazen, sakloz, dranki, bedoluska, marten, ejderhan, kolonborna, miyane, balyemez adlarındaki toplar sishaneli karabina, çakmaklı, fitilli çesitleriyle tüfek, tabanca kullanılırdı Zırh, karakal, migfer, kalkan da düsman silâhından muhâfaza için kullanılırdı

1839 Tanzimat ilânına kadar ordu-yu hümâyûnda mülki vazifeleri de olan askerî rütbeler sunlardır: Sadâret, vezir, beylerbeyi, ülâ, sancak beyi, alaybeyi, kaymakam, binbasi, sagkolagasi, yüzbasi, müläzim-i evvel, müläzim-i sânî, zâbit vekili, basçavus, onbasi, nefer Son devir askerî rütbeler ve Ikinci Abdülhamîd Han (1876-1909) zamânında, 1900'de subay maasları: müsir (maresal) iki yüz elli altın, ferik (korgeneral) yüz altın, mirliva (tümgeneral) altmıs altın, miralay (albay) yirmi bes altın, kaymakam (yarbay) on sekiz altın, binbasi on iki altın, kolagasi (kidemli yüzbasi) on altın, yüzbasi bes altın, müläzim-i evvel (üstegmen) iki buçuk altın, mülâzim-i sânî (tegmen) iki altın, nefer (er) bir mecidiye (bir altının beste biri) Bu maaslar net ve kasintisiz olup, her ay da hâsân-ı sahâne (pâdisâh hediyesi) alan pekçok subay vardı

Sağlık ve Hastalıklar

El ve tırnak hijyeni çok önemli

Dıs dünyayla en çok temas eden ellerimiz ve tırnaklarımız, birçok olumsuzluktan kolayca etkilenebiliyor. Amerikan Hastanesi Dermatoloji Bölümü'nden Dr. Halil Bayazıt el ve tırnak bakımıyla ilgili çok dikkatli olunması gerektiğini söylüyor. Gerek islerimiz, gerek ev hayatımız gerekse günlük hiyen ve kisisel bakımımız sırasında birçok kimyasal ya da doğal maddeyle temasımız olur.

Ellerimiz ve tırnaklarımız da bundan kaynaklanabilecek olumsuzluklara en açık bölgelerdir. Özellikle sık suya ve deterjana temas edilmesi eldeki bu bariyerin bozulmasına ve nem kaybına neden olur, takiben bu bozulmuş bariyer denge nedeniyle temas ettigimiz her türlü deterjan, sabun ve kimyasallar deri içine daha kolay nüfuz eder ve onlara göre belirtilerle kendini gösterin egzamalar çıkar.

Engellemek tedaviden kolay

Bu tıp deri problemlerinin engellenmesi, tedavisinden daha kolaydır. Ellerin deterjan ve diğer tahris edici maddelerle temasını sınırlamak ilk yapılması gerekendir. Ikinci olarak bariyerin bozulmasını engellemek ve su kaybını durdurmaktır.

Kremin sık kullanılması önemli

Bariyerin bozulmasını engellemek ya da bozulmuş bariyeri sağlamak için kremlerden yardım alınız.

Komik Fotoğraflar

bugün ne pişirsem'

Havuçlu Patates

4 adet haşlanmış patates, 1 adet haşlanmış havuç, 1 kase yoğurt, 1 kaşık mayonez 1 tatlı kaşığı domates salçası, 4 diş sarımsak tuz, 2 çay kaşığı nane, 1 çay kaşığı dövülmüş pul biber, 1 yemek kaşığı tereyağı, 2 yemek kaşığı sıvıyağ, Bir tutam maydanoz

Haşlanmış patatesler ile havuç sıcak sıcak soyulur ve salata yapar gibi doğranır.Tuzlanarak derin bir servis tabağına yerleştirilir.

Yoğurt,mayonez ve tuzla dövülmüş sarımsak iyice karıştırılır. Bu karışıma nane ve pul biber eklenerek patates ve havuçların üzerine dökülür, fakat karıştırılmaz. Diğer yanda eritilen yağın içine sıvıyağ ve salça konarak pişirilir.

Yoğurtlu karışımın üzerine şekilli olarak kaşıkla dökülür. Maydanozla süslenip hemen servis yapılır.

Afiyet Olsun !

fıkra

Amerikalının biri eseğiyle kayak yapmak için komşu mahallesine varmış.Canı bişeyler yemek istemiş. 10 yasında bi cocuk çagırmış gel demiş,çocuğa demişki benim karım yok cak,eşeğime yem olucak boş zamanında meşggul edecek bişeyler al demiş ! ve vermiş.Çocuk gitmiş bi tane karpuz alıp gelmiş,amerikali demişki ula ben bunu yapacagım demiş. Çocuk demişki ben onu yiyecem,kabını eşege verecen,çekirdeğini dini çitecen demiş.

güldürmece

Şiir Gezgini

Gecedir

Gecedir;
Çalarsın kapıları
açan olmaz.

Gecedir;
Hem de yıldızsız
göz gözü görmez,
Bir ses duyar irkilirsin,
Sarar korkusu yalnızlığın.
Rüzgâr eser savrulursun,
Düşersin kucağına karanlığın.

Gecedir;
Ararsın yolların bulunmaz,
Gecedir;
Kalbinin gürültüsünden durulmaz.
Üşürsün...
Sevdiğini düşünür, ısınırsın.
Gözleri gelir aklına...
Bir çift yıldız gibi
Asılır kalır karanlık göğe.

Gecedir;
An olur yenersin korkuyu,
An olur canın çeker
Oturursun bir köşeye
Dinlersin geceyi,
hissedersin...
Gözlerini yumup susarsın,
An olur,
gece olursun.

Ahmet Ünal Çam

Kıssadan Hisseler...

GERÇEK ZENGİNLİK

Baştanıçta Türkistan Tahtlarında bir bölgenin hükümdarı yara dünya sultanı kesilen yâkî olan bazı kazanç hükümdarlığını bırakıp manevîyat sultanı olmaya azmeden, bunu da gerçekten beşaran İbrahim Edhem (VIII. y.yılı) dünya malına karşı o kadar tenezzülsüzdü ki kimseden bir şey istemez ve beklemezdi. Nefsini yokluğa ve mahrumiyete o derece alıştırmıştı ki bir benzerine rastlanamazdı. Birgün büyük velîlerden çağdaşı ve hemşehrisi Şakik Belhi ile karşılaştı ve ona sordu:

- Ey Şakik nasıl geçiniyorsun? Şakik Belhi cevap verdi:

- Bulunca yiyoruz, bulmayınca sabrediyoruz. İbrahim Edhem:

- Horasan'ın köpekleri de aynı şeyi yapıyorlar, bulunca yiyorlar, bulmayınca sabrediyorlar, diye karşılık verdi.

Belhi sordu:

- Peki siz ne yapıyorsunuz?

- Biz bulunca dağıtıyoruz, bulmayınca sabrediyoruz.

Bizim İbrahim Edhem Hazretleri hakkında söylemek istediğimiz bu değil. İbrahim Edhem'in, amaç edindiği ve ürettiği yolu başardığı yokluk ve mahrumiyeti o derece aşkın, o derece güzel bakıs açısı ki o günlerde kendisine yardım rüsvâ olvandırmıyordu.

Varlıklı bir kişi İbrahim Edhem'e yardım etmek istedi. İbrahim Edhem:

- Yardımınızı gerçekten zengincan kabul ederim, dedi.

Adamı gerçekten zengin olduğunu, bir şeyin ihtiyacı bulunmadığını söyledi. Büyük velî sordu:

- Ne kadar paran var?

- Üç bin altınım var.

- Dört bin olmasını istemez misin?

- Elbette isterim.

- Beşbin olmasını?

- Isterim.

- On bin altının olsa çok sevinirsin değil mi?

- Şüphesiz çok memnun olurum.

- Zengin olduğunu söylüyorsun ama, sen gerçekte zügürdün birsın. Sen, on bin değil yüz bin altının olsa yine kanaat etmez fazlasını istersin.

Karikatür

BİLİMTEKNOLOJİ

Kablosuz teknolojiden mucize ürünler geliyor

Günümüz teknolojisinde gittikçe artan bir trend olan Wi-Fi ve Wimax teknolojileri, Ar-Ge merkezlerine de sıçradı.

Birçok teknoloji ürününün temelinde yer alıp, yeni atıldığı Silikon Vadisi'nde üzerinde çalışılan yeni ürünlerin de daha çok bu teknolojiler üzerinde olduğu görülmüştü. Bu nedenle, bu konuya göre tek bir parmak hareketiyle dosyayı cep telefonundan PC'ye aktarabilen ürünlerden, sesli komutlarla internette arama yapan cihazlara kadar birçok ürün bulunuyor. İlginç olan ise bu nin beşiği olan ABD'de California'nın Kuzey Kalifornia'sındaki Silikon Vadisi; Üniversite-Ge merkezlerini ve bu kurumlar ile girişimci-ortaklık şeklinde faaliyet yürütülen çok şirketi barındıran bir bölge. Bu şirketin pazara yeni çıkaracağı ürünleri yaratan beyin ekibinin çalıştığı Ar-Ge merkezlerinde, gelecekte kullanacağımız yüzlerce teknolojik ürün ortaya çıkarılıyor. Geçtiğimiz hafta Silikon Vadisi'nin en eskilerinden olan California'daki Santa Clara bölgesinde, bilim insanlarımız, teknolojide nereye ulaşmak istediğine ilişkin çarpıcı bilgiler sunuyor. İntel'in Research@Intel Dünyasını takip etmek için gittiğim Santa Clara'da, yeni birçok teknolojinin geliştirildiği araştırma merkezleri ve laboratuarları gezdik. Ancak yeni teknolojileri ve ürünleri geçmeden önce bir Silikon Vadisi manzarası çizmekte fayda var. 70 yıllık geçmişi olan Silikon Vadisi'nin ilk başlangıç tohumlarını atan iki kurucusu Hewlett and Packard'ın olmuş. HP'den sonra dünyanın ilk sanayi parkı da San Francisco'nun hemen yakınında San Jose, Palo Alto, Santa Clara, Sunnyvale, Fremont gibi yerleşim birimleri arasında oluştu.

Devamı Var

Ramazanda kete satışları ikiye katladı

Erzincan'da bir çok fırında yapılan kete ve köy ekmeği büyük ilgi görüyor. Adından söz ettiren Erzincan ketesi sahur sofralarının vazgeçilmezi oldu

Kemal Arduç

Erzincan'da uzun yıllardır tabiat ürünleriyle yıldız ekmek fırını, ekmeğin yanı sıra ağırlık verdiği Erzincan Ketesi ile vatandaşın damak zevkine katkıda bulunuyor.

Yapımında tereyağı, süt ve yumurta kullanılan içli, içsiz, cevizli Erzincan ketesinin kepek oranı yüksek olduğu için hazmı kolay olduğu belirtildi. Erzincan Ketesi, Erzincan Köy Ekmeği'nin son yıllarda büyük ilgi gördüğü belirtildi.

Yıldız Ekmek Fırını yetkilileri yaptıkları açıklamada: "Erzincan'da yaşayan veya Erzincan'ı ziyarete gelen halkımız kete ve ekmeğimizden almadan geçmiyor. Ayrıca burada yaşayan hemşehrilerimiz de İstanbul, Ankara ve İzmir başta olmak üzere başka illerde yaşayan akrabalarına otobüslerle her gün yüzlerce kete ve köy ekmeği gönderiyor" dedi.

ERZİNCAN'DAN S.GÖKÇEN'E UÇAK SEFERİ BAŞLIYOR

28 Haziran 2009 Pazar günü yapılan Erzincan Havalanı yeni terminal binasının temel atma töreninde, Ulaştırma Bakanı Binali Yıldırım açıklamıştı. Erzincan İstanbul, Sabiha Gökçen hava alanına uçak seferi konulacağını.

Aradan tıpta zaman geçmeden yapılacağı ifade edilen uçak seferi hayata geçiriliyor. "Sun Ekspres" hava yolu şirketi haftada iki gün Erzincan - Sabiha Gökçen arasında sefer yapacak. Uçak seferlerinin pazartesi ve perşembe günleri yapılacağı ifade ediliyor. Biletleri satışa çıkanları söz konusu seferler 14 Eylülde baştayacak.

Sun Ekspres hava yolu şirketi, Erzincan Sabiha Gökçen arasında yolcu taşıyacak olan uçan seferlerinde ilk 49 koltuğun 49 TL den satılmasına karar verildiği belirtiliyor. Sarınız bu fiyata vergiler dahil değildir.

Erzincan'dan İstanbul - Anadolu yakasındaki hava alanına uçak seferi yapılacağına ilişkin açıklamalar yapıldığı sırada bu sütunda yaptığımız yorumda; Erzincan'dan - İstanbul Anadolu yakasına gidecek olanların yada Anadolu yakasından Erzincan'a gelecek olanların uçak yolculuğunda geçen zamanın iki katı kadar zaman harcıyarak gitmek istedikleri yere ulaşabildiklerini ifade ettik. Söz konusu sefere vatandaşlara büyük kolaylık sağlanmış olacağını vurguladık.

Ayrıca bilindiği gibi; Erzincan'a uçak seferi sadece Türk Havayolları tarafından yapılıyor. Oysa bir özel hava yolu şirketinin Erzincan'a sefer koyması rekabetde birlikte gelebilecektir. Bundan Erzincan insanı faydalanacaktır.

Ulaştırma alanında Türkiye ölçüsünde son yıllarda gözlenen hızlı gelişmeye paralel olarak Erzincan'da da önemli gelişmeler oluyor. Erzincan'ın diğer yörelerle olan ulaşımını sağlayan karayollarında ulaşımı kolaylaştıran yol standardını yükselten çalışmalar devam ediyor. Havayolu ulaşımında ise; günümüzde Erzincan - Ankara ve Erzincan- İstanbul arasında haftada on bir sefer yapılıyor olması önemli bir gelişmedir. Ve şimdi uçak seferlerine, bide Sun Ekspres hava yolu şirketinin koymayı planlandığı seferler ilave edilmektedir.

Muhtemeldir ki, İnşaatına başlanmış olan modern hava alanı terminal binası tamamlandığında, yolcu ve hizmet kapasitesi yükseleceğinden uçak seferleri sayısı daha da artacaktır. Bu arada başka özel havayolu şirketleri de Erzincan'a uçak seferi koyabileceklerdir.

Erzincan'a ulaşımın kolaylaşmasının şehrin ekonomik, sosyal kültürel alandaki gelişmesiyle yakından ilgili olduğu muhakkaktır. Erzincan'a yatırım yapmayı, iş kurmayı düşünen yatırımcılar için öteki avantajlar ve teşvik uygulamaları yanında ulaşımın hızlı ve kolay olmasında ayrı bir avantaj sayılmaktadır.

Objektif

Şefik ARAS

Erzincan'da tarihi restorasyon

Erzincan'in tarihi miraslarından olan Taşçı Hamamı ve Erzincan Vilayet Binası'nın Röleve, restorasyon ve restitüsyon projeleri tamamlandı. Kurul onayından sonra projeler üzerinde uygulama çalışmalarına başlanılması bekleniyor

Erzincan'a 1 kilometre uzaklıkta, Kemah yolu üzerindeki Orman Fidanlık Müdürlüğü'nün bahçesinde bulunan Taşçı Hamamı için son adımlar atıldı. Yaklaşık 17 yıldır restore edilmeyi bekleyen tarihi Taşçı Hamamı yapılan son girişimlerle Röleve, restorasyon ve restitüsyon projeleri tamamlandıTaşçı hamamı ile birlikte tarihi değere sahip olan vilayet binası için de proje yapılarak her iki proje Erzurum Kültür Tabiatlarını Koruma Kurulu'na gönderildiği öğrenildi.

Kurulun önümüzdeki günlerde toplanacağı söylenirken Erzincan'dan gönderilen iki projeyi de bu toplantıda ele alacakları söylendi. Kuruldan onay çıkmasının akabinde Taşçı Hamamı ve Vilayet Binası üzerinde uygulama çalışmalarına başlanacağı bildirildi.

Daha önce tarihi mekanda incelemelerde bulunan Erzincan Valisi Abdulkadir Demir, tarihi taşçı hamamının ne yapılabileceği konusunda detaylı bir araştırma içerisinde olduklarını söylemiş, Taşçı hamamının şehir müzesi olarak hizmet verebileceğini söylemişti. Yapılan projenin de müze olarak tasarlandığı tahmin ediliyor.

Uzun zamandır restore edilmeyi bekleyen tarihi yapılardan olan Kemah Kalesi için de yeniden Erzincan Kültür ve Turizm İl Müdürlüğü tarafından restorasyon teklifi yapıldığı öğrenildi. Turizm Bakanlığı 2009 yılı programına yetişemeyen teklifin 2010 yılı kazı programında değerlendirilmeye alınması bekleniyor. Burada da olumlu karar çıkması durumunda 2010 yılından sonra Kemah Kalesirlin restoresine başlanılması planlanıyor.

H. İbrahim Özdemir'in
"Eyvah"
adlı romanı
Osmanlı dönemindeki
Erzincan tarihine
ışık tutuyor.
doğu yayınları
V. Recep Yazıcıoğlu
Cad. No: 57 ERZİNCAN

Son Dakika, Siyaset, Ekonomi, Sağlık, Spor, Sanat, Tarım ve daha neler neler
www.
dogugazetesi.com.tr
Yaşananlardan haberiniz olsun diye

Dersimspor Kulübünün kurulması için Vali Taşkesen'den destek

unceli'de 19 yıl aradan sonra 'Dersimspor' adı altında spor kulübü kurulacak. En son 1990 yılında 3. ligde temsil len Tunceli 19 yıl aradan sonra bir grup genç 'Dersim Spor' adı ile yeşil sahalara inmeyi planlıyor. Tunceli Valisinde konuda yardım talep eden gençlere Vali her türlü desteği vermeyi vaat ediyor.

unceli'de 19 yıl aradan 'Dersimspor' adı altında kulübü kurulacak. En son yılında 3. ligde temsil Tunceli 19 yıl aradan bir grup genç 'Dersim' adı ile yeşil sahalara inplanlıyor. Tunceli Valisinu konuda yardım talep gençlere Vali her türlü ği vermeyi vaat ediyor.

nu ile ilgili yazılı açıklama Tunceli Valisi Mustafa sen, şu görüşlere yer "Anayasamızın Sosyal onomik Haklar ve Ödevğı altındaki 59. madde- de belirtildiği üzere vaşlarının beden ve ruh nı geliştirecek tedbirlerinası ve sporun kitlelere yanı teşvik etmek hususu nüz dünyasında önemini da arttırmıştır.

nçlerin fizik, moral güç teneklerini sağlayan beğitimi, oyun, jimnastik ve aaliyetlerini sevk ve idare ç.

nçliğin boş zamanının lendirilmesine ilişkin hizri yürütmek, bilgi ve bekursları düzenlemek, gençlerin kötü alışkanlıklardan korunması için gerekli tedbirleri almak amacını matuf olarak Valiliğimiz tarafından çeşitli spor dallarına yönelik desteklerimiz kurumsal olarak devam etmektedir. Sosyalleşmenin etkili öğelerinden olan ve popülerliğini ülkemizde de yoğun bir şekilde sürdüren futbol Tunceli ilimizde de yoğun bir ilgi görmektedir.

1990 yılında 3. ligde bir futbol takımı ile temsil edilen ilimizde futbol sporu halihazırda il bazında amatör takımlarla kendini göstermektedir. Değişik spor alanlarına daha çok yurttaşımızın katılımını sağlamak, halkımızı ve özellikle gençliği spor etkinliklerine yönlendirmek ve sağlıklı bir toplumun temelini oluşturmak amacını bir ödev olarak gören Tunceli Valiliği diğer spor dallarında olduğu gibi futbolda da Tunceli'yi temsil edecek olan her türlü çalışmayı yakından takip ederek destek olmaktadır. Amatör olarak futbol ile uğraşan gençlerimizin kurmak istedikleri futbol kulübü de kitleler tarafından yoğun ilgi gören bu spor dalında ilimizin temsili konusunda önemli vazifeleri icra edecektir. Bu bağlamda Demekler mevzuatına aykırı olmamak şartıyla isim konusunda çekincemiz olmaksızın kurulacak olan futbol kulübüne desteğimiz Tunceli Valiliği olarak devam edecektir. Kaldı ki kuruluş isimlerinde "Dersim" ismini kullanan bir çok dernek, vakıf ve şirket bulunmaktadır. İlgili bakanlıklar da 2002 ve 2004 yıllarında verdikleri görüşlerde "Dersim" isminin kullanılmasında sakınca görmemişlerdir".

DTP Tunceli Milletvekili Şerafettin Halis ise "Valinin Dersim ismini olumlu karşılaması şöyle değerlendirmek gerekiyor Sayın Vali süreci iyi kavrıyor diye söyleyebiliriz. Türkiye de sadece sayın valilinin değil devlet yönetimindekilerin de cesur olmaları gerektiğini düşünüyoruz. Ve bu konuda herkesin üstüne düşeni yapması gerektiğini söylüyoruz. Dersim adının kullanılmasında artık bir sakınca yoksa dersim adı geri verilmelidir" şeklinde konuştu.

Kurulacak olan Dersimspor futbolcularından Serdar Aslan, "Dersimspor ismi büyük bir açılımdır. Sadece Tunceli'ye değil bütün Türkiye'ye bir mesaj verdiğimizi düşünüyorum" dedi.

Tekmin antrenörü Çetin Aran ise "Gençlerimiz yanımıza geldi futbol oynamak istediklerini söylediler. Tunceli'de bir futbol takımının kurulmasını istediklerini belirttiler. Bizlerde ilk olarak belediye başkanı, sonra vali bey ile görüştük. Belediye başkanımız elinden gelen desteği vereceğini söyledi.

Valimize ise takımımızla ilgili bilgi verdik. İsim konusunda da bize isimi vali bey önerdi. Takımın ismini tartışırken bizler Tunceli'spor, Munzurspor olsun dedik, vali bey Dersimspor olsun dedi. Tunceli'yi Dersimspor adı altında temsil etmek beni mutlu eder" şeklinde konuştu.

Hasan Taş adlı vatandaş da Tunceli'spor'un Dersimspor olmasında bir sakınca görmüyorum. Zaten eski ismi de Dersim'dir. Halk da Dersim olmasını ister" diye konuştu.

Malatya Valisi Ulvi Saran; Kayısımız ABD'de yeterince bilinmiyor

Malatya Valisi Ulvi Saran, Amerika Birleşik Devletleri'nin (ABD) Demoin şehri ile kardeş şehir olacaklarını söyledi

Malatya Valisi Ulvi Saran, Amerika Birleşik Devletleri'nin (ABD) Demoin şehri ile kardeş şehir olacaklarını söyledi.

ABD'nin Chicago şehrinde düzenlenen, açılışını Sanayi ve Ticaret Bakanı Nihat Ergün'ün yaptığı festivale, AK Parti Malatya milletvekili Mehmet Şahin, Belediye Başkanı Ahmet Çakır, İl Genel Meclisi Başkanı Naci Şavata, Valilik Yazı İşleri Müdürü Durmuş Doğan ve bazı işadamları ile birlikte katılan Malatya Valisi Ulvi Saran, geziyi değerlendirdi.

Makamında yaptığı basın açıklamasında ABD'nin Chicago şehrinde düzenlenen festivalde Malatya standı açıp, el dokuması halılar, gelenekselel sanatlar ve Malatya'nın fotoğrafları ile kayısıyı sergilediklerini söyleyen Vali Saran, burada yaptıkları temaslarda ABD'nin Iowa eyaletine bağlı Demoin şehri ile Malatya'nın kardeş şehir olması noktasında ön görüşme yapıldığını bildirdi.

Kardeş şehir olunca, Malatya ile bu şehir arasında öğrencilerin eğitiminden tutun da birçok yararları olacağına dikkat çeken Vali Saran, gezinin son derece yararlı geçtiğini vurguladı.

ABD'de Malatya kayısının kilosunun 10-12 Dolar 'dan satıldığını gördüklerini söyleyen Vali Saran, buralarda kayısı satış ofisi açılması noktasında fikir alış verişinde de bulunuldu- ğunu dile getirip, "Dünya nasıl kayısı istiyor öyle ihraç etmek lazım. Kayısı'yı sanayi ürünü haline getirip, dünyanın istediği şekilde pazarlamalıyız. Bu gibi yerlerde kayısı ofisi kurup satma gündeme geldi. Bu konuda Türkiye Dış Ticaret Müsteşarlığı yanına kadar giderek karşılıyor. Bir değerlendirme yapacağız" şeklinde konuştu.

Vali Saran, Malatya kuru kayısının yüzde 80'inin ihraç edilmesine rağmen, ABD'de kayısı yeterli bir kaşınım bulmadığını gördüklerini genelde tanınmadığını söyleyip, "Burlarda kayısımız yeterince bilinmiyor, tanıtım yapmamız lazım" dedi.

Horasan Halk Pazarı açıldı

rum'un Horasan İlçesi'nde ilk kez açılan halk pazarı vatandaşlardan yoğun ilgi gördü. asan'da yıllar sonra ilk defa açılan halk pazarı il günde ilçe halkının yoğun ilgisiyle ılaştı. Yavuz Selim Caddesi Belediye binası yakınında kurulan Pazar'a çevre il ve erden de çok sayıda pazarcı geldi.

rum'un Horasan İlçesi'nde ilk kez halk pazarı vatandaşlardan yoğun ilgi Horasan'da yıllar sonra ilk defa halk pazarı il günde ilçe halkının ilgisiyle karşılaştı. Yavuz Selim si Belediye binası yakınında kurulan a çevre il ve ilçelerden de çok sayıda pazarcı geldi.

Horasan belediye Başkanı Abdulhatem Bastem, Pazar yerini gezerek, pazarcı esnafını dinledi. Bastem yaptığı açıklamada; "Şimdiye kadar ilçemizin en büyük eksikliklerinden biri açık halk pazarıydı. Biz bu eksikliği giderdik, bundan böyle hem ilçe halkı hem de köylü elde ettiği ürününü burada pazarlayabilecektir. İlçe halkı rahatlıkla hafta içerisinde Pazar alış verişini daha uygun ve ucuz bir şekilde yapma imkanı bulmuş oldu.İlçe esnafı için yer taksimi yaptık. Köylü ürününü ilçeye getiriyor bir türlü istediği gibi satamıyordu şimdi elde ettiği ürününü pazara getirerek istediği gibi satış yapmış olacak ayrıca ilçedeki vatandaşlar köy ürünü almak istediklerinde her zaman bulma imkanı bulamıyordu şimdi pazar vesilesiyle istediğini bulmuş ve daha ucuz bir şekilde almış olacaktır.

Belediye olarak halk pazarını daha iyi bir şekle gelmesi için elimizden gelen gayreti gösterme çabası içerisinde olacağız" dedi. Aileleri ve çocukları ile birlikte pazar yerine gelerek alış veriş keyfi yaşayan vatandaşlar, Belediye Başkanı Abdulhatem Bastem'e memnuniyetlerini dile getirerek, halk pazarı yokluğunun çok büyük bir eksik olduğunu bu eksikliği de giderdikleri için belediye çalışanlarına teşekkür ettiklerini açıkladılar.

Göroymak'ta kesintisiz 24 saat içme suyu

Bitlis'in Güroymak ilçesinde yıllardan beridir günün belli saatlerinde içme suyunun aktığı Evren, Şentepe, Barajyolu, Girne ve Yeşilova mahallelerine, yeni çekilen isale hattı sayesinde 24 saat kesintisiz su verilecek.

Bitlis'in Güroymak ilçesinde yıllardan beridir günün belli saatlerinde içme suyunun aktığı Evren, Şentepe, Barajyolu, Girne ve Yeşilova mahallelerine, yeni çekilen isale hattı sayesinde 24 saat kesintisiz su verilecek.

Güroymak Belediye Başkan Vekili Şahin Aybiğ, İHA muhabirine yaptığı açıklamada; yıllardan beri birçok mahallelerde belli saatlerde içme suyu verilebildiğini söyledi. Yeni çekilen isale hatlarıyla vatandaşlara artık 24 saat kesintisiz su verileceğini belirten Aytiğ "Amacımız halkımıza hizmet verip halkımızı en iyi şekilde memnun etmektir" dedi.

Belediye Su İşleri Şefi Muşallah Gencer ise, aşırı bağ bahçe sulamalarından dolayı yıllardan beri süre gelen bir içme suyu sıkıntısı olduğunu belirterek "Vatandaşlarımız 24 saat kesintisiz su vermek ve su sorunu çözmek için Şelale Gölü'nden 150 metrelik borular döşeyerek bu sorunu tamamen ortadan kaldırdık. Bundan sonra bütün mahallelerimiz 24 saat suyu alacaktır. Vatandaşlarımızın da bu konuda derin yarılı olması ve aşırı su sarfiyatından kaçınmaları gerekir" dedi.

abıtadan Ramazan denetimi

ğıthane Belediyesi Zabıta Müdürlüğü- leri, Ramazan ayının gelmesiyle birlikte gıda üreten iş yerlerinin denetiniz verdi.

ayla ilgili bir açıklama yapan Belediye Müdürü Sebahattin Şeker, halkın tehlikeye sokacak üretimlere müsaade etmeyeceklerini belirterek "Şehir ndeki bütün iş yerlerini rutin olarak yoruz. Fırınları kasapları, lokantaları, berberleri, kısaca bütün esnafımızı belirli aralıklarla denetliyoruz. Ayrıca Ramazan ayının gelmesiyle birlikte denetimlerimizi sıklaştırıyoruz... Yönetmeliklere uymayan esnafa belirli bir süre vererek eksikliklerini gidermesini hatırlatıyoruz... Eksiklikler giderilmediği takdirde para ve kapatma cezası uygulamaktayız" dedi.

Denetimlerin aralıksız süreceğine dikkat çeken Şeker, "Bizim amacımız kimseye ceza yazmak değil. İlgili kanun ve yönetmeliklerin gereğini yerine getiriyoruz. Esnafımıza yaptıkları işin önemini anlatıyoruz.

Eksikleri halkında kendilerini uyarıyoruz. Bu eksiklerini gidermeyen esnaflarımıza da yasalar çerçevesinde cezai müeyyide uygulayacağız. Denetimler halkımızın sağlığı için aralıksız olarak sürecek. Gerektiğinde denetimlerimiz gece'leri de devam edecek." dedi.

Erzincan'dan Kayseri ziyareti..

1'den devam

Geçtiğimiz aylarda Ulaştırma Bakanı Binali Yıldırım'ın programına uygun olarak Erzincan'a giderek, ...nin sorunlarını, bizzat yerinde ...ğrenme fırsatı bulduklarını açıklayan ...ı Boydak, "Bu toplantıda sa...ı ve işadamları olarak bizde ...ğrenmemiz dile getirme fırsatı ...ı. Bu şehrimizde il yönetimi iyi ...ı koordinasyon içerisinde işlerini ...dirme ayrıştırdeler. Meslek örgütlerinin de elerinden geldiği katkıyı verdiklerini görüyoruz. Erzincan'ın istihdam oranları makul düzeylerde görünüyor. Sadece şehrin iç dinamiklerini harekete geçirmek gerekiyor. Bu konuda üzerimize düşen bir vazife olursa hem KAYSO olarak, hem de Boydak Grubu olarak her zaman hazırız" dedi.

Erzincan heyeti adına açıklama yapan Vali Abdulkadir Demir, geçtiğimiz Mayıs ayında Ulaştırma Bakanı Binali Yıldırım ve birçok davetlinin katılımı ile Erzincan'da gerçekleşen toplantıdan sonra böyle bir gezi düzenleme ihtiyacı hissettiklerini belirterek, Erzincan'ı kalkındırmak için marka olmuş illerin tecrübelerinden yararlanmak istediklerini söyledi.

Genelde deprem ile anılan Erzincan'ın ciddi bir maden, maden suyu ve termal tesis potansiyeline sahip olduğunu açıklayan Vali Demir, işadamlarına seslenerek bir fizibilite çalışması yaparak Erzincan'ın yatırım imkanlarını değerlendirmeleri çağrısında bulundu.

2009 mezunlarına iftarlı uğurlama

1'den devam

Okul Müdürü Uğur Gürsoy yaptığı açıklamada: "2009 ÖSS'de büyük bir başarıya imza atan öğrencilerimiz ağırlıklı olarak Tıp, Diş Hekimliği, Eczacılık, Mühendislik, İktisadi ve İdari Bilimler ile Eğitim Fakültelerine yerleştiler. Başarılarında emeği geçen öğretmenlerimizi ve yılmadan çalışıp hayallerini gerçekleştiren öğrencilerimizi tebrik ediyor, başarılarının devamını diliyorum. Gazeteci-Yazar Taha Akyol'un da ifade ettiği gibi başarıda irade, zekadan daha önemlidir. İradesini gerçek manada ortaya koyan bir bireyin başarılı olmaması mümkün değildir." dedi.

Yirmi bir yıllık başarı serüveninde 757 öğrencisinden 643'ünü bir yüksek öğretim programına yerleştiren Özel Otlukbeli Hacı Ali Akın Lisesi, % 84'lük yerleştirme başarısıyla, bilimsel, sportif ve sosyal etkinlikleriyle Erzincan eğitimine katkıda bulunmaya devam ediyor.

Vatandaş, TMO'nun pirinç ve mercimeğine akın ediyor

Kemal Arduç

Yaz kış demeden sofralardan eksik olamayan pirincin ve mercimek fiyatı yüksek olunca vatandaş ramazanlık ihtiyacını TMO'dan temin etmenin yollarını arıyor. Daha önceleri vatandaşın ilgisini çekmeyen TMO geçtiğimiz yıl yaşanan pirinç krizinden sonra piyasaya sürdüğü ucuz pirinçle vatandaşın hem cebini, hem de yüzünü güldürüyor. Ramazan dolayısıyla da vatandaş pirinç ve mercimeğini toptan almak için Toprak Mahsulleri Ofisi' ne akın ediyor. TMO artan talepler doğrultusunda vatandaşı boş göndermemek için sınırlı kilo- da pirinç satışı yapıyor. Bir günde ortalama 3,5 - 4 ton pirinç satışı yapan Erzincan Toprak Mahsulleri Ofisi kişi başına 10 kilogramdan fazla pirinç satmıyor. Marketlerde ve pazarlarda kilogram fiyatı 3 ile 5 TL'den satılan pirincin kilogramı Toprak Mahsulleri Ofisi'nde 2 TL. Pirinç krizi çıkmadan önce ofise gelen kişi sayısı parmak sayısını geçmezken bugünlerde hem Ramazan, hem de pirincin ucuz olması dolayısıyla Erzincan TMO'ya gelen kişi sayısı yüzleri buldu. Pirinç gibi karaborsaya düşen kırmızı mercimeğe de müdahale eden TMO, marketlerde kilogramı 4-5 YTL'yi bulan kırmızı mercimeği 2 YTL'den halka satıyor.

Emniyetten Ramazan'da tedbirleri

Kemal Arduç

Erzincan Emniyet Müdürlüğü, halkın Ramazan ayını huzur içinde geçirmesini sağlamak amacıyla bir dizi önlem aldı. Erzincan Emniyeti, Ramazan ayının gelmesiyle emniyet tedbirlerini artırdı. Erzincan Emniyet Müdürlüğü yetkilileri, Erzincan'da Ramazan'ın huzurlu ve güzel içerisinde geçmesi için emniyet müdürlüğünün gereken her türlü tedbiri aldığını kaydettiler. Alınan tedbirler ile ilgili bilgi veren Emniyet yetkilileri, "Ramazan ayında gece ekiplerini çoğaltarak, cadde ve sokaklar sürekli takip edilecek. Hırsızlık ve yankesicilik gibi olayların önüne geçilmesi amacıyla akşamları iftar ve teravih namazından sonra ekipler yaya olarak cadde ve sokakları dolaşacak. Oluşturulacak ekipler sahurda da sokakta devriye gezecek. İftar sonrası halkın yoğun olduğu bölgelerde denetimler sıklaştırılacak. İftar vakti trafikte sorun yaşanmaması amacıyla asayiş ekipleri de trafik polislerine yardımcı olacak" denildi.

Arıcılar, ayılara dikkat...

Erçelik, bu noktada üreticilerin dikkatli olması gerektiğini belirtti.

Oluşa bir ayı saldırısı ile karşılaşmamak için üreticilerin balları erken almaya başladığını belirten Abdulkadir Erçelik, "Ayılar ile bir ilgisi bağ edemeyen arı yetiştiricileri ...ı ürünü erken alarak bulmaya çalışıyor. Bu durum da bal üretimini olumsuz yönde etkilemektedir." diye konuştu. Bal üreticilerinin ayı saldırılarından dolayı yaylaları erken terk ettiğini belirten Arı Yetiştiriciler Birliği Başkanı Abdulkadir Erçelik, konu ile ilgilenen yetkili birim ve kişilerin acilen duruma el koymaları yönünde uyarılar yaptı. Geçtiğimiz yıllarda çok sayıda arı üreticisinin mağdur olduğunu hatırlatan Erçelik, karpuz tarlalarının ayılar tarafından talan edildiğini herhangi bir önlem alınmadığı takdirde, ayıların arı kovanlarını da talan edeceğini söyledi. Erçelik, bu olayların devam edeceğini ve vatandaşların canlarının yanacağını vurguladı.

Ekşisu iftar sofralarında..

Kemal Arduç

Bombahanın ilk günlerinde havaların önceki günlere nazaran hafif soğumasına rağmen Ekşisu Erzincan ve Erzincan dışından gelen konukların vazgeçilmez uğrak yeri olmaya devam ediyor. Ekşisu Kaplıca tesislerine uğrayarak şifalı suyundan faydalanan misafirler ardından Ekşisu'ya giderek hem Ramazan iftar sofralarına işçilere doldurdukları Ekşi suyu alıyor, hem de vakit geçirmek amacıyla gezintide bulunuyorlar.

SATILIK ARSA

Akyazı Beldesinde satılık 13 dönüm arsa

Mür. 0542 890 77 50
0536 844 16 96

SATILIK ARSA

Ergenekon bulvarı üzerinde bulvara cephe satılık arsa

Mür. 0542 890 77 50
0536 844 16 96

doğu
Günlük Haber Yorum Aktüalite Gazetesi
Fevzi Yazıcıoğlu Cad. No: 57 ERZİNCAN
Tel - Fax : 224 24 25-26
e-mail : doguerzincan@hotmail.com

Sahibi: H. İbrahim Özdemir

Yazı İşleri Müdürü: Naim Çakır

Ermat Ofset
V. Recep Yazıcıoğlu Cad. No: 57
ERZİNCAN
Tel: 224 24 25 -26

e-mail: ermatofset@yahoo.com

Abone:

Yıllık	60.00 TL
6 Aylık	30.00 TL
Aylık	6.0 TL

Şehir Dışına PTT masrafı ilave edilir.

İlan tarifesi

Resmi İlan Sütunlarında	7.00 TL
Genel Kurul İlanları	45.00 TL
Özel İlan, Reklam satırı	1.50 TL
Zayi	10.00 TL
Tebrik - Başsağlığı	50.00 TL
Satılı Geçmiş Gazete	50 Kr

günün takvimi

24 Ağustos 2009 Pazartesi
SAYI: 9642

Erzincan yatırıma hazır.

Erzincan'ın kurulduğu Erzincan Ovası; Munzur sıradağları, Serçelik Dağı, Karadağ, Esence Dağı ve Coşan gibi yüksek dağlarla çevrilmiş. Ortada akan Fırat, bu ovaya bereket getiriyor. Narenciye hariç, her türlü sebze ve meyve yetişiyor. Yatırım için her olanak sağlanan Erzincan işadamlarını bekliyor

Erzincan'ın verimli toprakları tarih boyunca insanların ilgisini çekmiş, çeşitli kavimler yerleşmiş, medeniyetler kurulmuş. Zaman zaman nüfus çok artmış, depremlerle sarsılmış, göç vermiş; her defasında eskisinden daha güzel bir şehir kurulmuş.

Özellikle 1939 depremi ile şehir yerle bir olmuş, bütün tarihi eserler yıkılmış, 39 bin kişi can unutmamış. Belli aralıklarla gelip, köklerı bulunan bu toprakları şenlendiriyorlar. Hatta gelen çocuklar sıkılmasın diye, birçok köyde yüzme havuzu bile bulunduğu söyleniyor...

Gittikleri yerlerde her köyün, ilçelerin dernekleri kurulmuş, bağlar sağlam tutulmuş. Gittikleri yerlerde Erzincan'ı yaşıyor, kalpleri bu topraklarda atıyor. Erzincanlılar gittikleri yerlerde de belli noktalara gelmiş, hayatta sağlam tutunmuş...

Vali Demir, çemberleri kırma işine ulaşmla başlamış. Doğudan batıya, kuzeyden güneye bütün yollar duble yol haline getiriliyor, güzelleştiriliyor. Erzincan için bu avantaj değerlendiriliyor. Erzurum yolunun tamamlanmasına az kalmış. Kuzeyden limanlara bağlayacak yol da standartlara uygun hale getirilecek.

MİLYONDAN FAZLA GÖÇ VERMİŞ

Milyonun üzerinde Erzincanlı İstanbul gibi illere göç etmiş. Gitmiş ama Vali Abdulkadir Demir'in söylediği gibi, bu insanlar Erzincan'ı hiçbir zaman unutmamış. Belli aralıklarla gelip, köklerı bulunan bu toprakları şenlendiriyorlar. Hatta gelen çocuklar sıkılmasın diye, birçok köyde yüzme havuzu bile bulunduğu söyleniyor...

Gittikleri yerlerde her köyün, ilçelerin dernekleri kurulmuş, bağlar sağlam tutulmuş. Gittikleri yerlerde Erzincan'ı yaşıyor, kalpleri bu topraklarda atıyor. Erzincanlılar gittikleri yerlerde de belli noktalara gelmiş, hayatta sağlam tutunmuş...

Vali Demir, çemberleri kırma işine ulaşmla başlamış. Doğudan batıya, kuzeyden güneye bütün yollar duble yol haline getiriliyor, güzelleştiriliyor. Erzincan için bu avantaj değerlendiriliyor. Erzurum yolunun tamamlanmasına az kalmış. Kuzeyden limanlara bağlayacak yol da standartlara uygun hale getirilecek.

Demiryolu bulunan, İstanbul ve Ankara'ya hava bağlantısı olan Erzincan'ın karayolları da standartlara uygun hale getiriliyor, bu güzel şehir Trabzon limanına düzgün bir yolla bağlanıyor. Erzincan bütün dünyaya yakın hale getiriliyor, gitmesi, ulaşması kolay bir şehir oluyor. Yatırımcı ve ziyaretçiler için hiçbir mazeret bırakılmıyor...

Yüzde 70'i sulanan Erzincan Ovasının bereketli topraklarında yetişen mahsuller kısa sürede limanlara, büyük merkezlere ulaşabilecek. Sanayi kuruluşlarının kurulmasında uzaklık mazereti bitecek. Bu güzel topraklara yatırım, bereket gelecek, bu güzel insanlar iç ve aşa kavuşacak.

Zaten Sivas, Erzincan için Avrupa Birliği'nin uygulamaya koyduğu 10 yıllık bir bölgesel kalkınma projesi bulunmakta. Daha çok vatandaşın bu projeden faydalanması için Vali Abdulkadir Demir'in büyük gayretleri bulunuyor.

Bulunduğu aks üzerinde, teşvikte 4. bölgede olan ilk il Erzincan'a yatırımcıların ilgisi artarak devam ediyor. Bedelsiz arsa veriliyor, kullanacakların elektrik yüzde 50 indirimli veriliyor, işçilerin sigorta primlerinin tamamı devletçe karşılanıyor, kurumlar ve gelir vergisinde de yüzde 80 oranında indirim yapılıyor. Organize Sanayi Bölgesi de hazır. Ciddi manada yatırımcı ilgisi başlamış...

Erzincan Üniversitesi'nin öğrenci sayısı 8 binı olmuş, 4 sene sonra 20 bin olması hedefleniyor, Şehir nüfusunun dörtte biri kadar öğrenci, büyük katkı yapacak.

Erzincan'a, bilişim alanında da büyük ilgi bulunmakta. AVEA ile Ulaştırma Bakanlığı'nın çağrı merkezleri kurulmuş, Telekom da bu tür bir merkezi yıl sonuna kadar açacak, bin kişi istihdam edilecek. Bu sektörün ihtiyaç duyacağı nitelikli elemanlar şimdiden hazır...

Yatırımcının, Erzincan'ın avantajlarını çok kısa sürede keşfedeceği söylenirken, bu huzurlu şehirde birkaç sene içinde işsizliğin çok azalacağına kesin gözüyle bakılıyor.

Vali, Belediye Başkanı, Rektör ve Oda Başkanları olarak çok uyumlu bir ekip çalışması yaptıklarını söyleyen Erzincan Belediye Başkanı Yüksel Çakır, bu şekilde her problemin üstesinden gelebileceklerini söylüyor.

Erzincan'ın altyapısının tamamlandığını ama ekonomik ömrünü tamamlamış, depremlerde hasar görmüş şebekelerin yenileneceğini ifade eden Başkan Çakır, bunun için AB Fonlarından faydalanacaklarını belirtiyor.

Ramazan ayında geç saatlere kadar canlılığını koruyan şehrin, diğer zamanlarda da akşamları bu canlılığı koruması için esnafla görüşüp tedbir alacaklarını söyleyen Yüksel Çakır, bu güzel şehrin her güzelliği hak ettiğini anlatıyor.

Doğu Anadolu'nun ilk buz pistini yakında Erzincan'da açacaklarını, şehri yeterince ışıklandıracaklarını belirten Başkan, tarihi saat kulesi ve asken İsenin aynısını kesme taşlarla yapacaklarını açıklıyor.

ŞEHRE NOSTALJİK HAVA VERİLECEK

TOKİ ile iş birliği yapılarak, eski mahalleler kentsel dönüşüme tabi tutulacak, yöreye has andezit taşı kaldırımlarda ve yapılarda kullanılacak, bu değerli malzeme sayesinde şehrı nostaljik bir hava verecek. Kurulacak bir şirket eliyle bu yerli ve değerli malzemenin ilçelerde de kullanılması sağlanacak.

Fırat Nehri ıslah edilerek, 5 bin dönümlük tarım arazisi kazanılacak, tarım ürünlerinin daha iyi değerlendirilmesi için çalışılacak. 2010'da Ergan Dağı'nda kayak yapılması sağlanacak...

Depremden korkmayacaklarını, şehri buna hazır hale getireceklerini açıklayan Başkan Çakır, 4-5 sene sonrasının Erzincan'ının çok farklı olacağını belirtiyor...

ERGAN DAĞI PROJESİ

Erzincan'ın güneyindeki Munzur dağları serisinden 3325 metre yüksekliktekı Ergan Dağı tepesinde kurulması planlanan Erzincan Ergan Dağı Kış Sporları Merkezi, bu ilimızı ülkemizin ve Avrupa'nın en büyük kış sporları merkezlerinden biri yapacak. Tesislerin tamamlanmasıyla birlikte, Erzincan'ın çehresini değiştirecek. Tesislerin proje aşaması tamamlanmış, yapım için start verilmiş. Yol çalışmalarında sona gelinmiş, elektrik işleri tamamlanmış. Şehre yakın, havaalanına 10-15 km mesafede bulunan bu önemli tesislerin teleferik ihalesi ile ilgili çalışmalar başlıyor...

TSO BAŞKANI: TEK EKSİĞİMİZ SERMAYE

Erzincan'da bütün ekonomik verilerin olumlu olduğunu, bir tek sermaye sıkıntısı çektiğini anlatan Ticaret ve Sanayi Odası Başkanı Aydın Yalvaç, yatırımcıyı bekleyen avantajları sıraladı.

Erzincan, Trabzon limanına 230 kilometre mesafede, bu yolun standartlara uygun hale getirilmesi için hızlı hızlı çalışılıyor. Türk Cumhuriyetlerine, İran'a mal götüren kamyonlar dönüşte genellikle boş geliyor, batıya çok uygun fiyatla mal taşıyabiliyor. Üçte biri dolmuş olan Organize Sanayi Bölgesi'nin altyapısı tamamlanmış, doğalgaz ve demiryolu bile götürülüyor. Ulaşım problemi bulunmayan ve Teşvik kapsamında olan Erzincan'ın, yakın zamanda bilişim üssü olacağı da söyleniyor.

Meyve konsantre fabrikası kurulmuş, başka fabrikalar da alım yapıyor. Samsun'dan Iğdır'a kadar olan geniş alanda meyve alımı yapılıyor.

Krom, perlit, demir, manganez, altın gibi madenler ve işletmeleri bulunurken, mal girişi getirdiği avantajlarının bankalarca [illegible] ğını açıklayan Necmettin [illegible] yetkilileri bankaca [illegible] hareketi geçmesinin [illegible] nun uygulanmasını [illegible] nini talep ediyor.

Necmettin Uraz [illegible] da karşılaştığımız [illegible] Odası Başkanı da [illegible] ğı uygulamasından [illegible] 440 üyelerinin zor durumda olduğunu belirtiyor. [illegible] lar Odası Başkanı [illegible] Özkaya, 3 yıldır ve [illegible] malerde KDV'nin [illegible] olarak uygulanmağı [illegible] olan Tercan ve [illegible] meri çok rağbet [illegible] ye has perlit de [illegible] li bir malzeme [illegible] yor.

Yeni [illegible] de turizm alanında [illegible] şacağı söylenen [illegible] bu alandaki yatırımlara büyük ilgi göstermekte [illegible] yor.

Bakır işlemecilik [illegible] peynirini tescil [illegible] ve Sanayi Odası, [illegible] çok önemli olan bu [illegible] daha çok ürünü [illegible] daha çok kalıma [illegible] mesi için projeler [illegible]

ESNAF ODASI [illegible] KOSGEB KREDİLERİ [illegible] SIN...

20 meslek odası [illegible] 405 aktif üyelerin [illegible] günü söyleyen Erzurum [illegible] ve Sanatkarlar Odası [illegible] Başkanı Necmettin [illegible] lerinin ekonomik [illegible] etkilendiğini ifade ediyor.

Zor durumdaki [illegible] KOSGEB (Küçük ve [illegible] çekli İşletmeleri Geliştirme [illegible] Destekleme İdare Başkanlığı) [illegible] tarafından faizsiz kredi [illegible] ceği, bunun için bürokratik [illegible] katılıyorlık [illegible] söylendiği halde, bu [illegible] dar bu imkân [illegible] belirten Necmettin [illegible]

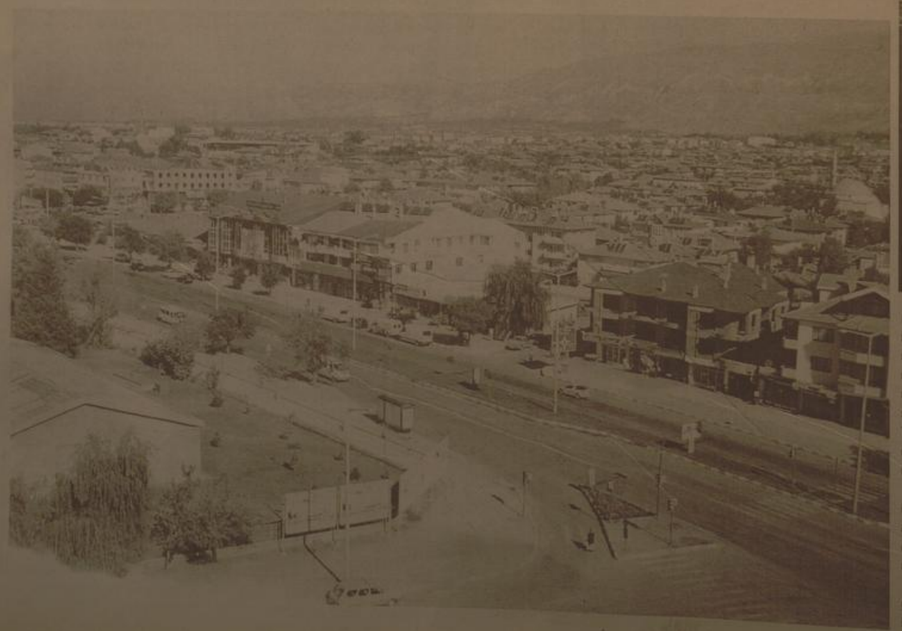

Yurt-Kur kayıtları bugün son

Kendini kaybeden genç 4'üncü kattan atladı

Erzincan Yunusemre Mahallesi 576 Sokak'ta ikamet eden Tolga Kelkitli (19), bilinmeyen bir nedenle ikamet ettikleri evin balkonundan aşağı atladı..

Yunusemre Mahallesi'nde ikamet eden 19 yaşındaki Tolga Kelkitli evinde otururken birdenbire 4. kattan aşağıya atladı. Ameliyata alınan gencin hayati tehlikesi devam ediyor..

5'te

29 yıl
doğu
ERZİNCAN'IN GÜNLÜK HABER YORUM AKTUALİTE GAZETESİ
25 AĞUSTOS 2009 SALI YIL: 29 SAYI: 9643 FİYATI: 25 YKr
ISSN 1301-1733

Erzincan'a yakışmıyor

Erzincan'da küçük sorun olarak görünen ancak bir türlü el atılmayan bazı yerler kötü görünümleriyle şehrin imajını bozuyor

5'te

Kurdun dehşet saçtığı köyler karantinaya alındı

Erzincan'da hafta sonu üç köyde 13 kişiyi yaralayan kurt'un dehşet saçtığı köyler karantina altına alındı. Köydeki köpeklerin tamamı kuduz aşısı yapılıyor

Kemal Arduç

Erzincan merkeze bağlı Bahçeyazı, Heybeli ve Çataltarmut köylerinde bir kurdun saldırısına uğrayan 3'ü çocuk 13 kişinin sağlık durumları ciddiyetini koruyor. Köylüler tarafından öldürülen kurttan alınan numune sonucu Erzurum Tarım İl Müdürlüğü Hayvan Sağlığı Şube Müdürlüğü'nden pozitif olarak geldi. Kuduz olduğu anlaşılan Kurt'un saldırıyı gerçekleştirdiği üç köyde incelemeler başlatan Tarım İL Müdürlüğü ve Sağlık İl Müdürlüğü yetkilileri, öncelikli olarak köylüleri bilinçlendirerek köylere 'Bu Köyde Kuduz Hastalığı Var' yazılı tabelayı astılar.

Sağlık müdürlüğü yetkilileri köyde kurdun saldırısına maruz kalan kimsenin olup olmadığını araştırırken, Tarım yetkilileri ise kurtla temas kuran hayvanların tarmamını tespitini yaptı.

Acıl olarak kurtla fiziksel temasta bulunan iki köpeği aşlayan tarım müdürlüğü ekipleri, kurdun boğduğu bir tavuğu da dezenfekte ederek toprağa gömdüler. Öte yandan üç köydeki köpeklerin tamamının aşılanması için çalışma başlatıldı.

5'te

Dolandırıcılar kaçamadı

Erzincan'da bir işyerine giden 4 kişi, iş yerinde 20 Bin Dolarlık dolandırıcılık olayını gerçekleştirdikten sonra kayıplara karıştı. Yapılan teknik takipler sonucu 4 kişi Muğla ilinde yakalanarak tutuklandı

Erzincan'da geçtiğimiz 8 Ağustos 2009 tarihinde bir iş yerinde 20 Bin Dolar dolandırıcılık olayı meydana geldi. 4 kişi tarafından gerçekleştirilen dolandırıcılık olayının ardından çalışmalarını yürütten Erzincan Emniyet Müdürlüğü Asayiş Şube ekipleri, dolandırıcılık olayını gerçekleştiren 4 kişiyi yakaladı.

5'te

'Temiz bir çevre için doğalgaz kullanın'

Sayfa 3'te

OBJEKTİF
Şefik ARAS

AÇIKTA GIDA SATIŞI OLMASIN, DENİYOR AMA?

Yazısı Sayfa 3'te

İlaçları atmayın

Sayfa 3'te

Tarihten Sayfalar

Ordu Teşkilatı

1839 Tanzimat ilânına kadar ordu-yu hümâyûnda müşâ vezîfeleri de olan askerî rütbeler şunlardır: Sadâret, vezîr, beylerbeyi, çâlî, sancak beyi, alaybeyi, kaymakam, binbaşı, sağkolağası, yüzbaşı, mülâzim-i evvel, mülâzim-i sânî; zâbit vekîli, basçavuş, onbaşı, nefer Son devir askerî rütbeler ise İkinci Abdülhamîd Han (1876-1909) zamânında, 1900'de subay maaşları: müşîr (mareşal) iki yüz elli altın, ferik (korgeneral) yüz altın, mîrliva (tümgeneral) altmış altın, miralay (albay) yirmi bes altın, kaymakam (yarbay) on sekiz altın, binbaşı on iki altın, kolağası (ikdemli yüzbaşı) on altın, yüzbaşı bes altın, mülâzim-i evvel (üstegmen) iki buçuk altın, mülâzim-i sânî (tegmen) iki altın, nefer (er) bir mecîdiye (bir altının beste bîri) Bu maaslar net ve kesintisiz olup, her ay da ihsân-ı sahâne (pâdişâh hediyesi) alan pekçok subay vardı

ÇİRMEN ZAFERİ

Çirmen ZaferiOsmanlıların Balkanlardaki fetihleri, kısa bir zaman dâlminda gerçekleşmişti. Bir bakıma 10 yıl içinde Gelibolu'dan Sırbistan'a kadar gelinmiş, Adriyatik Denizi'ne kadar nüfuz ve tesir sahası kurulmuştu.

Avrupa, Osmanlılara karsı U. Haçlı seferini tertiplayerek Sırp Sindığından 7 yıl sonra tekrar talânı denemek istedi. Bununla beraber bu defa iki kuvvetlerinin eskiye göre biraz daha az olduğu, esas ve temel kuvvetlerin Sırplar tarafından teşkil edildiği anlaşılmaktadır. Tarihte İkinci Menç veya Çirmen savası diye anılan bu muharebede Sırp Kralı Vukasin ile kardaşı velâhda prens Uğlesa maktul düşmüşlerdi. Eflak (Romanya) prensi ise kaçmıştı. Savasın bu şekilde sonuçlanması üzerine Sırbistan'da hânedan ve iktidar değişmişti. 26 Eylül 1371'de kazanılan bu zaferle, Osmanlılar için Makedonya'nın kapıları açılmıştı. Devamı Var

Sağlık ve Hastalıklar

El ve tırnak hijyeni çok önemli

Engellemek tedaviden kolay

Bu tip dert problemlerinin engellenmesi, tedavisinden daha kolaydır, Ellerin temizlenmesi ve diğer tahriş edici maddelerle temasını sınırlamak ilk yapılması gerekendir. İkinci önlem ise bariyerin bozulmasını engellemek ve su kaybını durdurmaktır.

Kremin sık kullanılması önemli

Bariyerin bozulmasını engellemek ya da bozulmuş olan bariyeri sağlamak için kremlerden yardım alınız.

Bu ürünler tabaka oluşturup elin nem kaybını engellemek ve deriyi bir tabaka olarak kaplayıp dış etkilerden korumak iş görürler.

Bu ürünleri gün içinde ve gece yatarken gerekdiği kadar sürmek gerekir. Ürünün içindekiler ya da markasından daha önemli olan ne kadar sık sürüldüklerdir.

Bu ürünler losyon, krem ve merhem şeklinde olabilir. Losyon ve krem sürmesi kolay, ama etkisi kısmen zayıf olabilir. Merhem tarzı ürünleri kullanmak zordur ama etkisi daha fazladır. Bu ürünleri özellikle kış aylarında en az günde birkaç kez uygulamak oldukça iyi sonuçlar elde etmek. Gündüz her fırsatta kremı ya da losyon tarzı bir ürün, gece ise en az iki kez yağlı krem tarzı bir ürün kullanmak tek bir çözüm olabilir.

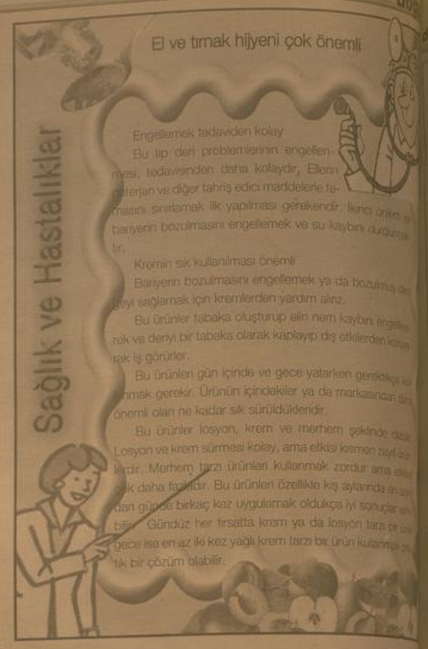

Komik Fotoğraflar

bugün ne pişirsem'

Dondurmalı Krep

2 Su Bardağı Süt
3 Fincan Un
6 Yumurta
1 Çorba Kaşığı Zeytinyağı
2 Kesme Şeker
8 Top Dondurma
Tuz

KARAMELSOS İÇİN
1.5 Su Bardağı Tozşeker
1 Limonun Suyu
1/2 kg Krema 100 gr Çikolata

Yumurtaları çırpma teliyle çırpın. Diğer malzemeleri de ekleyerek çırpmaya devam edin. Küçük bir teflon tavaya elde ettiğiniz karışımdan yarımşar kepçe alarak dökün ve tavayı salayarak iyice yayılmasını sağlayın.

İki tarafı da kızardıktan sonra teker teker servis tabağına alın. Karamel sos için önce şekeri tavada kahverengi olana kadar çevirin. Limon suyunu şekerin üzerine döküp kremayı ekleyin. Çikolatayı sos kıvamında eritin. Kreplerin ortasına 2 top dondurma koyarak rulo şeklinde sarıp servis tabağına alın. Üzerlerine birer kaşık karamel ve çikolata sos dökerek servis yapın.

Fıkra

Anne, onu uyandırdı. "Haydi oğlum, uyanmak zamanı kalacaksın..." Oğlu, yan açık gözlerle annesine bakarak bir sesle "fakat anne, bugün okula gitmek istemiyorum..." Anne, oğlunun isteğine karşı çıktı: "Okula mutlaka gitmeyecksin bakayım!" dedi. "İki ödü var bugün bana..." Oğlunun sesini yanıtladı: "Okuldaki tüm öğrenciler beni nefret ediyorlar, bir... Tüm öğrenciler de nefret ediyorlar, bir... Bu iki ödü nedenim yeter mi, anne?" "Saçmalama! Sen neden olamaz" dedi. "Şimdi hemen kalk, hazırlan..." "Sen de bana, okula kesinlik gitmeyecksin" dedi. "Ödü neden gösterebilir miyim, anne?" dedi. Yorganı üzündeki yorganı hızla çekti ve oğlunun tüm vücudunu ortaya çıkardı. "Bence ödü nedeni ondan sonraki açıktadır." "Bence ödü nedeni koşkoca bir adamsın..." dedi şöyle devam etti: "Ödü nedeni ise, sen okulun müdürüsün oğlum..."

Şiir Gezgini

Ayrılığın Acısı

Gidiyor mutsun diye sorma bana,
Gönderen sensin.
Ne terk etmeyi istedim seni,
Ne de daha yaşanıdığımız bu aşkı toprağa gömmeyi.
Senin kadar öfkeliyim ben de.
Senin kadar endişeli...

Bir dokunuşunla bin kenti yıkacak güç verirdin bana
Ama inandıramadın seni
Sen, sorgularken beni kafanda
Ben, gözlerinin içine bakıyordum kuşkuyla.
Bir tek sözün bağlarılı beni sana,
Oysa sen hep sınmanın koynunda.

Aşkın içine bir kez girdi mi kuşku,
Teslim alır bedenleri de
Sütten çıkmış ak kaşık değildim
Ama yalanı sokmadım iki kişilik dünyamıza.
O dünya ki bazen minicik bir odada
Bazen kentin ortasında şekillendi.
Nasıl da güzeldi...
Zaten varsın diye her şey güzeldi ama
Sen buna inanmadın. Ah bu sorular...

Yaşamak varken sevdayı delice,
Niye boğanız sorularla?
Nasıl ikna edebilirdim seni?
Ben, aşk dedikçe sen, dur dedin.
Ben, seniniyim dedikçe
Sen, hayır dedin.
Zaten az konuşan sen
Olumuz ne kadar sözcük varsa
Bulup çıkardın ortaya.
Bense hiç bir şey diyemedim.

Çocukluğuna sığınır atlarsın bu açıyı.
Ne sevişmelerimiz kalır aklında, ne sevda sözlerimiz.
Rahat değilim diyordun ya, rahat ol artık.
Gülüşlerini saklamın için bir neden kalmadı.
Tedirginliğinin sebebi de kalktı ortadan.

Faruk Kaçar

Kıssadan Hisseler...

GERÇEK ZENGİNLİK

Adam gerçekten zengin olduğunu, bir şeye ihtiyaç bulunmadığını söyledi. Büyük veli sordu:

- Ne kadar paran var?
- Üç bin altınım var.
- Dört bin olmasını istemez misin?
- Elbette istiririm.
- Beşbin olmasını?
- İstirim.
- On bin altının olsa çok sevinirsin değil mi?
- Şüphesiz çok memnun olurum.
- Zengin olduğunu söylüyorsun ama, sen gerçekte züğürdün birisin. Sen, on bin değil yüz bin altının olsa yine kanaat etmez fazlasını istersin.

Kanaati olmayan insan zengin sayılmaz. Gerçekten zengin olsaydın yardımını kabul edecektim.

TEVEKKÜL BÖYLE Mİ OLUR?

Büyük velîlerden Şâkik Belhî (VIII. yıl) bir kıtlık senesinde, herkesin kara kara düşündüğü bir ortamda, zengin bir adamın kölesinin şakır şakır oynadığına şâhit oldu. Yanına yaklaştı ve sordu:

- Herkes kıtlıktı, açlıktı kara kışta oynamaktan ileri dururken sen niye oynadın? Böyle oynayabiliyorsun? Köle cevap verdi:

- Herkesten bana ne? Benim için bir tehlike söz konusu değil. Benim efendimin 7-8 tane köyü var, her ihtiyacımız o köylerden sağlanıyor.

Bu açıkcana Şâkik'i dehşete bir şamar gibi sarstı. Çünkü kapıdan da kıtlıktan dolayı endişe içindeydi. Ama köle onu uyandırdı ve kendi kendine şöyle dedi:

- Hey Şâkik kendine gel! Şu köle sâhâyet bir insan olan efendisine bunca güveniyor. Kendini emniyet içinde hissediyor. Sen ki bütün canlıların rızkını garanti eden Allah'a inanıyor, tevekkül ediyorsun. Bu nice tevekkûldür ki rızık endişesi çindesin?

HEDİYE

En büyük velîlerden biri olduğunda şüphe bulunmayan Bayezîd-i Bestâmî'yi ölümünden sonra bir dostu rüyasında gördü ve kendisine sordu:

- İlâhî huzurda senî nasıl karşıladılar? Bayezîd-i Bestâmî cevap verdi:

- Bana, "ne getirdin?" diye sordular.

Karikatür

BİLİMTEKNOLOJİ

Kablosuz teknolojiden mucize ürünler geliyor

Geçtiğimiz hafta Silikon Vadisi'nin en eskilerinden olan California'da Santa Clara bölgesindeki izlenimlerimi noloijde nereye doğru gidildiğini çarpıcı ipuçlarını kapsıyor. Intel Developer Forum arch@Intel Day etkinliğini takip etmek için gittiğimiz Santa Clara'da, çok teknolojilinin oluşturulduğu merkezleri ve laboratuarları gezdik yeni teknolojileri ve ürünleri görmeden önce bir Silikon Vadisi ziyaretini çizmekte fayda var. 70 yıllık geçmişi olan Silikon Vadisi'nin ilk başlangıç noktasını atan 1939'da kurulan Hewlett Packard (HP) olmuş. HP'den sonra vanın ilk teknoparkı da San Francisco'nun hemen güneyinde San Antonio Alto, Santa Clara, Sunnyvale, Palo Alto gibi küçük yerleşim merkezlerinde oluştu.

Bu oluşumda, bölgenin en önemli üniversitesi Stanford'un rektörü Prof. Frederick Emmons Terman'ın çok büyük olduğu biliniyor. Üniversite mezunu gençlere başka bir yere mezuniyet vermeyi akıl edarak, onlarda kurmaya ikna etmiş. Bundan yararlanan ilk öğrencileri de William Redington Hewlett ve David Packard olmuştur. Bu iki öğrencinin üniversitelerinden ayrılarak olarak başlayan bu şirketleşme sürecinde o bölgeyi 1951'den itibaren bir teknoparkına dönüştürme ikonoğrafisi ile Silikon Vadisi'nin bugününe ait rakamlara göre bölgedeki şirketlerde 1 milyon bin kişi çalışıyor. Silikon Vadisi'nin toplam gelirinin yüzde 2. Tini, Çin'in gelirinin ise yüzde 16'sını oluşturuyor.

TREND KABLOSUZ TEKNOLOJİ

Silikon Vadisi'nde şu günlerde çok büyük bilişim şirketlerinin merkezi bulunuyor...

Devamı Var

ESKİ TOPRAK

İnsanlarımız arasında tutarlı olan yaşlılara, hareketlerinden kişilere hep eski toprak der geçeriz. Şunu unutmamalıyım ki her devrin bir eski toprağı vardır, olacaktır da. Yeni düşünülen eski toprak demekle ne anlıyoruz? Yaşlanmasına rağmen hala dinç olan, yaşlılardan geri kalmayan insanlarımız eski toprak olabilir.

Bunu bir gerçekki bugün genç kuşaklarımızda yarın eski toprak tabiri kullanılacaktır. Bugünkü eski toprak toprak olacak, yeni eski toprak toprak çıkacak. Onlarda bir zaman sonra yenni başkalarına bırakacaklar.

Ahmet DUMLU Haftada 1

Bu bakımdan şimdiki gençlerin eski toprak olarak anılmaları bu toplum içinde bu ünvanı almaları için çaşkan olmak, ve yücudunu içki, kumar ve başka türlü kötü yollarda harcayıp yıpratmamalıdır. Bu kurallara uymazsa elli yaşına gitmeden beli bükülür. Yardıma muhtaç duruma düşer. Böylece eski toprak deyiminden nasibini alamaz.

Kendimizi koltuğa veya sandalyeye, arabaya mahkum etmeden, hareketli bir hayat sürdürmek zorundayız. Memurdu olsanız, işçide olsanız görevinizin dışında size hareket kazandıracak uğraşlarınız olmalıdır. Böyle davranırsanız yüce Mevlanız da sağlık sıhhat verir. Ne kadar yaşlı olursanız olun, sıhhatınızda bozulma olmayacak. İşte o zaman zamanın gerçekleri sizlere eski toprak diyerek takdir edecektir.

İnandığımız İslam dini bilye insanların tembel olmasını asla kabul etmemektedir. Onun için müslüman temiz olur, tertipli olur, bunun yanında çalışkan olur. Unutmayalım ki insan öldükten sonra ilk sorguya çekildiği zaman hayatını nerede nasıl geçirdin? diye sorulacaktır.

Bu sorunun cevabını dünyada iken hazırlamak lazımdır.

Boş kalmak en büyük izdırap olduğunu hiç düşündünüz mü? Bunu yaşayanlar çok iyi bilirler. Bu bakımdan mutlaka bir uğraş içinde olmak gereğini hiçbir zaman aklımızdan çıkarmayalım. Yapılacak işiniz yoksa, bolca yürüyün, kendinizi yormadan spor yapın. Ne edin edin, boş kalmayın. Boş kalmak insanı çökertir ve çürütür.

Gençlerim, eski toprak olmak istiyorsanız yukarıdaki konuları değerlendirin. Kendinizi daima dinç tutma yollarını bırakmayın.

AÇIKTA GIDA SATIŞI OLMASIN, DENİYOR AMA?

İl Hıfzıssıhha Meclisi'nin aldığı kararlar, basında yer aldı..

Kararlar arasında; Ramazan ayı münasebetiyle gıda üretim yerleri daha sıkı denetlenecek. Son kullanma tarihi geçen ürünler varsa toplanıp imha edilecek. Gıda ürünlerinin taşınmasında kullanılan kasa ve benzeri malzemelerin gerekli hiyyenik koşulları sağlaması temin edilecek..

Objektif

Şefik ARAS

Ve en önemlisi, açıkta gıda satışının önlenmesi.. Uymuyanların cezalandırılması, kurul kararında yer alıyor.

Oysa, şehrimizde açıkta gıda maddesi satışı çok yaygın. Sebze yada meyve satışı yapan dükkanların önünde sergilenen gıda maddeleri.. Ayrıca seyyar tezgâhlarda satılan gıda maddeleri, Ramazan ayında daha da artmış gözüküyor.

Aslında açıkta gıda maddesi satılıyor olması yeni değil. Dolayısıyla bu konu, bu sütunda defalarca dile getirilmiştir. Ama önlenmesi mümkün olmamıştır.

Erzincan şehri gibi, altyapı çalışmaları dolayısıyla tozlu toprakli caddeler ve sokaklarda satılan gıda maddelerinin, sağlıklı olduğu elbette söylenemez. Şu varki; Açıkta satılan gıda maddelerinden bir kısmı yıkanarak yenildiğinden, yada pişirilerek tüketildiğinden, açıkta satıldığı için üzerine biriken sağlığa zararlı maddelerden arındırılabiliyor.

Fakat birde, yıkanmadan yıylen meyveler var. Hatta kuru meyveler çokça açıkta satılıyor. Bunların yıkanmasına gerek görülmediği, satın alanların, hemen orada yemeye başladığı herkesin malumudur. Örneğin; Halıfpaşa Caddesi üzerindeki dükkanların önünde açıkta satılan lebleblier, kuru kayısılar, kuru üzümler, yıkanarak mı yeniliyor?

" Ayrı cadde üzerindeki işyerlerinin, işyerlerini temizledikleri pis sular caddeye salverdikleri görülüyor.. Kuruyup toz haline gelen mikroplar, sözünü ettiğimiz kuruyemişlerin, yıkanmadan yenilen yaş meyvelerin üzerlerine konmuyor mu?.Elbette konuyor olmalıdır...

Kuşkusuz; İl Hıfzıssıhha Meclisi'nin aldığı kararlar, insan sağlığının korunması içindir ve gereklidir.

Lakin uygulamada titizlik gösterildiğini söyleyemiyoruz. Ana caddeler üzerinde satılan kuru meyvelerin üzerinin zaman zaman kapatıldığına, fakat genelde açık tutulduğuna şahit oluyoruz..

Denilebilirki, işsizliğin artış gösterdiği bu dönemde, insanlar ekmek parası kazanmak için, seyyar satıcılığa başlıyor.

Ve dolayısıyla açıkta gıda satışı konusunda katı yasak kuralları uygulanamıyor.. Yada uygulanmıyor.. İnsan sağlığını tehdit eden durumlar karşısında müsamahanın olmaması gerekir sanıyoruz...

'Temiz bir çevre için doğalgaz kullanın'

Erzincan Makine Mühendisleri Odası Başkanı Hüseyin İlter, doğalgazın Erzincan'a kazandırıldığını ancak kullanım oranının beklentilerin de altında olduğunu hatırlatarak, daha temiz çevre için doğalgazın kaçınılmaz olacağını söyledi

Kemal Arduç

Erzincan Makine Mühendisleri Odası Başkanı Hüseyin İlter Erzincan'daki doğalgaz kullanımı ile ilgili olarak gazetemize yaptığı basın açıklamasında doğalgazın Erzincan'a gelmesine rağmen kullanım oranının istenilen seviyede olmadığını söyledi.

İlter, açıklamasında; "MMO olarak, şehrimizin önemli problemlerinden bir kısmının, alt yapı ve üst yapı çalışmalarının doğalgazla birlikte uzun sürecek olması, hava kirliliği ve yalıtımsız binaları olduğunu kamuoyunun dikkatine sunmak istiyorum. Doğalgazın gelmesiyle birlikte hava kirliliğinin ortadan kalkacağını, temiz hava soluyacağımızı bunun içinde doğalgaz kullanılmasının yaygınlaştırılması gerektiğini defalarca dile getirmiştik. Ancak, yaklaşık 1 yıl önce doğal gaz verilmesine rağmen, kullanım oranı istenilen seviyeye ulaşamamıştır. Geçtiğimiz yıl sonu alt yapısı tamamlanarak gaz verilen yaklaşık 10 mahallemizde kullanım oranı % 50 seviyesinde olmuş hali hazırda ise 2008 yılında verilmesi planlanan 3 mahallemizde doğalgaz kullanımı çok düşük seviyede olduğunu gördük« 2008 yılının ikinci yarısına yaklaşırken geçen 7 aya rağmen doğalgaz çalışması ve kullanımı maaleset beklediğimiz orana ulaşmamıştır. Gaz dağıtımı işini üstlenen ERZİNGAZ A.Ş. şehir şebeke hatlarındaki çalışmasını hızlandırarak daha fazla mahalleye gaz verilmesi için çaba sarf etmek zorundadır.

Doğalgaz verilen mahallelerde oturan hemşerilerimizin ise, duyarlılık göstererek ayaklarına kadar gelen temiz, çevreci ve ekonomik hizmetten bir an önce yararlanmaları gerekmektedir. MMO olarak yaptığımız araştırma ve incelemelerde, halkımızın doğalgaz konusunda yeterli bilgiye sahip olmadığı, bu konuda bir takım çalışmalar yapmamıza rağmen kulaktan dolma haberlerin ve söylentilerin etkisiyle sadece isınmayı dikkate alarak doğalgazın kömüre göre pahalı olduğu söylentilerine inanmaktadırlar, halbuki ısınma maliyeti sadece kışın en yoğun geçtiği aralık,ocak aylarına göre değil de sezonun tümüne göre ve mutfak,banyo tüketimini de dikkate alarak, değerlendirdiğimizde,doğalgazın, kömürden ekonomik veya baş başa olduğu görülecektir.Yukarıda belirtilen sıkıntı ve önemli eksikliklerin aşılabilmesi için,odamızdan aldıkları eğitim ve sertifikalarla, doğalgaz iç tesisatı yetki belgesi alan üyelerimizin bağlı olduğu İl Temsilciliğimiz doğalgaz uygulamalarında yoğun çaba sarf etmektedir.

Değerli basın mensupları, bu yalıtım konusunu bir kez daha vurgulamak istiyorum. Doğalgaz kullanımı ile birlikte binalarımız kesinlikle yalıtılmalıdır Tekniğine uygun yı bir yalıtımla asgari %40 oranında tasarruf sağlanabilmekte, özellikle kombili dediğimiz bireysel ısınmalı konutlar için yalıtım çok önemlidir. Yalıtıma harcanan paraların boşa gitmemesi için ise binaların yalıtım hesapları yetkili üyelerimiz tarafından projelendirildikten sonra yapılmalı. Belediyemiz yetkililerince denetlenmelidir.

Bilhassa yeni yapılan yalıtımsız binalara oturma ruhsatı verilmemelidir. Tabi burada en önemli problem ekonomik koşullardır, hem yalıtımı hem de doğalgazı beraberinde yaptırma durumunda asgari 5 ila 6 bin YTL gibi bir meblağa ihtiyaç- duyulmakta. bu nedenle doğalgaza geçiş süreci yavaşlamaktadır.

LPG li araçlarla ilgili tekrar bir hatırlatma yapmak istiyorum. Bilindiği üzere 10 yılını dolduran LPG li araçların, can ve mal güvenliği ve emniyeti açısından tankılarının, multivalflerinin ve kesici anahtarlarının yenişi ile değiştirilmesi gerekir, aksi halde bu tür araçların sızdırmazlık kontrolleri yapılmayacaktır.

Son Dakika, Siyaset, Ekonomi, Sağlık, Spor, Sanat, Tarım ve daha neler neler

www.dogugazetesi.com.tr

Yaşananlardan haberiniz olsun diye

Kullanılmayan ilaçları atmayın

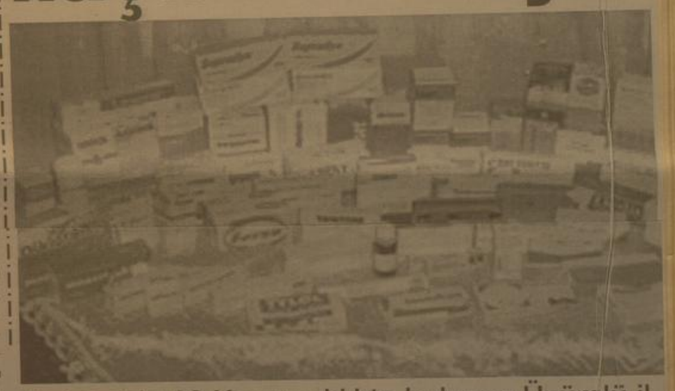

Erzincan'a 22 Km. uzaklıkta bulunan Üzümlü ilçesinde, Kaymakamlık ve Üzümlü Sağlık Grup Başkanlığı tarafından başlatılan kampanya ile evlerde bulunan kullanılmayan ilaçlar ihtiyaçlı hastalara verilmek amacıyla toplanmaya başlandı.

Kemal Arduç

Üzümlü ilçe merkezi ve köylerinde halkın kullanmadığı ilaçlar toplanarak, kullanım durumunun kontrol edilmesinden sonra kullanılabilecek sağlık kuruluşlarına dağıtmak üzere Merkez Sağlık Ocağında toplanmaya başlandı. Kampanya Üzümlü Sağlık Grup Başkanlı ve Üzümlü Devlet Hastanesi Başhekimi Dr. Bünyamin Güney tarafından yürütülüyor.

Üzümlü Merkez ve köylerinde 1 Devlet Hastanesi, 1 Merkez Sağlık Ocağı, 4 Sağlık Ocağı ve 3 Sağlık Evinde ilaç toplama kampanyası sürüyor. Ayrıca ilçe merkez ve köylerde ki tüm muhtarlara yönelik yapılan toplantı ile ilaç kampanyası hakkında verilen bilgilerin ardından köy muhtarları, bağlı olduklar mahallelerde kampanyayı halka duyurarak kampanyaya destek veriyor. Köy Muhtar Evlerinde toplanan ilaçlar muhtarlar tarafından sağlık görevlilerine teslim ediliyor. Yapılan kampanyaya ilçe halkı ilgi gösterirken daha önce yapılan böyle bir kampanyada yaklaşık 10 Bin ilaç toplandığını söyleyen yetkililer bu kampanyadan ise eski kampanyaya göre daha çok ilaç toplamayı hedeflediklerini belirttiler.

Aziziye'de Ramazan coşkusu

Aziziye Belediyesi'nin Ramazan etkinlikleri coşkulu başladı. Belediye Kültür Müdürlüğü tarafından 19 Mayıs İlköğretim Okulu'nun karşısındaki alanda düzenlenen etkinliğe ilçe sakinleri yoğun ilgi gösterdi.

Aziziye Belediyesi'nin Ramazan etkinlikleri coşkulu başladı. Belediye Kültür Müdürlüğü tarafından 19 Mayıs İlköğretim Okulu'nun karşısındaki alanda düzenlenen etkinliğe ilçe sakinleri yoğun ilgi gösterdi. Etkinliğin ilk gününde Fatih Koçak, Ümit Turan'ın seslendirdiği parçalara enstrümanlarıyla eşlik eden Ali Çelebioğlu, Sait Gülebenzer, Mehtehan Yıldırım ve Engin Varol izleyicilerden tam not aldılar. Koçak ve Turan'ın seslendirdiği birbirinden güzel türküler kalıtımcıları mest ederken, oyun havaları eşliğinde de adeta coştular. Sanatçıların seslendiği eserlerin arasına Erzurum fıkraları eklemeleri de eğlenceye katılan dinleyicileri kahkahaya boğdu.

RAMAZAN ETKİNLİKLERİ BİR BAŞLANGIÇ

Oldukça renkli görüntülere sahne olan Ramazan etkinliğinin ilk gününde bir konuşma yapan Aziziye Belediye Başkanı Fatih Cengiz, ilçenin sosyal, kültürel ve ekonomik hayatına canlılık kazandırmanın da hedefleri arasında olduğunu ve Ramazan etkinliğinin bir başlangıç olduğunu kaydetti.Ramazan bereket ve mağfiret iklimini dolu dolu geçirmelerini sağlayacağız. İnşallah bu etkinlikleri de geleneksel hale getireceğiz." dedi.

İLÇE İÇİN ÖNEMLİ BİR İHTİYAÇ

Halkın beklentilerini çok iyi bildiğini ve düzenlenen Ramazan etkinliklerin de ilçe için önemli bir ihtiyaç olduğunun altını çizen Başkan Cengiz, "Biz, 'Her şey Aziziye İçin' diyerek yola çıktık ve hemşerilerimizin hizmet en mükemmeline layık olduklarına inanıyoruz. Yaptıklarımız ve yapacaklarımız, daha mürefteh ve daha yaşanabilir bir ilçe içindir. İnşallah hedeflenen ilçe özlemine emin adımlarla yürüyoruz. Biz halkımıza güveniyoruz. Halkımızın destek ve teveccühü bizim hizmetteki şevk ve heyecanımızı daha da artırmaktadır." ifadelerini kullandı.

ETKİNLİKLER DÖNÜŞÜMLÜ YAPILACAK

Ramazan etkinliklerine katılan ilçe sakinlerinin yoğun sevgi gösterisinde bulunduğu Başkan Fatih Cengiz, Aziziye'nin bir bütün olduğuna vurgu yaparak, Dadaşkent ve İlica'da etkinliklerin dönüşümlü yapılacağını, ilçenin her köşesine eşit hizmet götürüldüklerini ifade etti. Aziziye Belediye Başkanı Fatih Cengiz, ramazan etkinliklerinin düzenlenmesinde emeği geçen başta Kültür Müdürlüğü olmak üzere tüm ekibine de teşekkür etti.

Açılış konuşmasının ardından gece saatlerine kadar devam eden etkinlikte ilçe sakinleri eğlenceye doydular. Etkinlikler kapsamında film ve tiyatro gösterimi, ilahi gruplarının sunumu, dini sohbetler, müzik eğlence ve illüzyon gösterileri yapılacak.

Genç Belediyesi çocukları sevindirdi

Bingöl'ün Genç İlçe Belediye Başkanı Abdurrahim Ariç, çocukların daha rahat ve nezih bir ortamda vakit geçirmeleri için bütün mahallelere çocuk parkı yaptıracaklarını söyledi

Bingöl'ün Genç İlçe Belediye Başkanı Abdurrahim Ariç, çocukların daha rahat ve nezih bir ortamda vakit geçirmeleri için bütün mahallelere çocuk parkı yaptıracaklarını söyledi.

Belediye Başkanı Abdurrahim Ariç'in talimatları ile başlatılan çalışmalar sonucunda çocukların oyun oynayacakları alanların olmadığı 4 bölgede çocuk parkı yapıldı.

Çocukların daha yoğunlukta olduğu yerlerden çalışmalarını başlatan belediye başkanlığı ekipleri Yenişehir Mahallesi Ata Konutları bölgesine 2, Mevlana İlköğretim Okulu yanına 1 ve Nuri Özaltın İlköğretim Okulu yanına 1 olmak üzere 4 tane yeni çocuk parkı yaptı. Çocuk parkı için gerekli malzemeleri temin eden belediye ekipleri, bu malzemeleri yerleştirerek çocukların oyun oynayabileceği ve vakit geçirebileceği alanlar oluşturdu.

Genç Belediye Başkanı Abdurrahim Ariç, çocukların eğlenebilecekleri alanların çok önemli olduğunu belirterek, bütün mahallelere çocuk yoğunluğuna göre park yaptıracaklarını söyledi.

Başkan Ariç, "Çocuk oyun alanları çok önemlidir. Evlerinin önünde oyun alanı olmayan çocukların sıkıntı yaşadığını tespit edip bu çalışmayı başlattık. Bu hizmet ile birlikte hem çocuklar, hem de aileleri mutlu oldu. Birçok mahallede park olmadığı için çocuklar caddelerde oyun oynamaktaydı. Bu da beraberinde tehlikeli durumları meydana getirmekteydi. Çocuklarımız bizim için çok önemlidir. Bundan dolayı, ihtiyaca göre her mahallede mutlaka çocuk parkı yaptıracağız. Çalışmalarımız devam ediyor" dedi.

Mahâllelerde çocuk parkı yaptırılmasından dolayı sevindiklerini belirten aileler ise bu çalışma ile birlikte evlerinin önünde oyun oynayan çocuklarını görebildiklerini söyledi. Aileler, bu çalışmadan dolayı belediye ekiplerine teşekkür ettiklerini ifade etti.

Ucuz satılan ekmeklerin gramajları eksik çıktı

Malatya'da normal fiyatlarının altına ucuza satılan sokum ekmeklerin gramajları 60 ile 80 gram arasında eksik çıktı. Malatya Fırıncılar Odası Başkanı Mehmet Büyükelçi, Malatya'da ma rket ve bakkallarda normalde 300 gram ekmeğini 500 kuruş tan satılmasına rağmen 350 k uruştan satılan ekmekler Belediye Zabıtasınca tartılmasını istedi. Zabıtanın yapmış olduğu tartımlarda ise 350 kuruş tan satılan ekmekleri 2 çeşit olarak tartıtı. Toplam 600 gram gelmesi gereken ekmekler 540 ile 550 gram geldi. Yapılan incelemede eksik gramajla satılan ekmeklerin Gündüzbey kazabasındaki bir ekmek fabrikasından Malatya'ya getirildiği tespit edildi. Zabıta ekipleri eksik gramajlı ekmeklere el koyarak tutanak tuttu. Ekmekler bir hayır kurumuna verilecek.

Malatya Fırıncılar Odası Başkanı Mehmet Büyükelçi, ucuz fiyata satılan ekmeklerin eksik gramajlı çıktığını ve ekmeklerin genelde ilçe ve kasabadaki ekmek fırınlarından getirildiğini söyledi.

Vatandaşların aldıkları ekmekler zaman zaman tartılmalarını isteyen Büyükelçi, Belediye ile Tarım İl Müdürlüğü'nün ise bu konuda gereken hassasiyeti göstermeyerek denetim konusunda eksik kaldıklarını iddia etti.

Araştırmacı yazar Nevzat Kürüm Kitabını tanıttı

Bu yıl 19.'cusu düzenlenen Ahlat Kültür Haftası etkinliklerine katılan araştırmacı yazar M. Nevzat Kürüm, 'Sırları yakalaya bilmenin sırları' isimli kitabını tanıttı.

Bu yıl 19.'cusu düzenlenen Ahlat Kültür Haftası etkinliklerine katılan araştırmacı yazar M. Nevzat Kürüm, 'Sırları yakalaya bilmenin sırları' isimli kitabını tanıttı.

Ahlatlı araştırmacı yazar M. Nevzat Kürüm, Bitlis Eren Üniversitesi Ahlat Meslek Yüksek Okulu konferans salonunda düzenlenen kitap tanıtım toplantısı ve söyleyişine Ahlat Kaymakamı Bilal Şentürk, Ahlat Belediye Başkanı A.Mümtaz Çoban, Ahlat Eğitim ve Kültür Vakfı Genel Başkanı ve Yazıtay Onursal Üyesi Ahmet Köksal, İlçe Milli Eğitim Müdürü Hüseyin Uludağ ve çok sayıda vatandaş katıldı.Hemşehrilerine 'Sırları yakalaya bilmenin sırları' isimli eserini imzalayan Kürüm, ardından kitabı hakkında bilgiler verdi. Eserinin Kültür ve Turizm Bakanlığı'nca kültür eseri olarak kabul edildiğini vurgulayan Kürüm, "Çözülmemiş olan sırdır. Bu sırları çözmekte görevlidir. Kafanızdaki bu beyni yerinde durduça sizler dünyaya izim ve yansıtmakla sorumlusunuz. Ülkeleri çağlara ulaşacak kalayacak ve sürükleyecektir. Kendinize kapsamda bulunduğunu her zaman hatırlamalıyız" dedi.

'Sırları yakalayabilmenin sırları' adlı eserinin mutlaka okunması gerektiğini eser olduğunu vurgulayan Kürüm, anne ve babalara öneride bulunuştu.

"Sevgili anne ve babalar, çocuklarınızla kucak çocuğu yapınız. Geleceği görünüz! Gelecek her zaman önünüzdedir. Genel de görmüyorsanız, aklınızın dürbününü kullanınız. Mutlu ki sağlıklı bir beyinde bu dürbünden vardır.

Asfaltlanmayan yol kalmayacak

Gümüşhane İl Özel İdaresi 2009 yılı yol çalışmalarında kullanmak üzere 300 ton asfalt ve 200 ton astar malzemesi alımını gerçekleştirdi.

İl Özel İdaresi Genel Sekreteri İsmail Yalçın, bu yıl merkez ilçede gerçekleştirecekleri 14 kilometre birinci kat asfalt ve il genelindeki 300 kilometreyik asfalt yol bakımı ve yama çalışmaları için asfalt ve malzeme alımını gerçekleştirdiğini söyledi. Bu yıl Köy Altyapısını Desteklemiş Projesi (KÖYDES) kapsamında il genelinde 29,10 kilometre birinci kat, 13,90 kilometre ikinci kat asfalt yapılmasını planlandığını ifade eden Yalçın, merkez ilçede yapılacak asfaltın Özel İdare ve İmkânları ile, ilçelerde ise İlçelerin ubdesinde olduğunu söyledi. Yalçın bu alan için yaklaşık 340 bin TL harcandığını belirterek, "İlimiz genelde 4 bin 124 kilometreyik yol ağınızın yaklaşık yüzde 16'sı asfalt. Toplam yol ağımızın 2 bin kilometresinin yaya yolu olduğunu düşünürsek köy ve mahalle yollarımızın asfalt oranı yüzde 29'lara kadar çıkıyor." dedi.

Kurdun dehşet saçtığı köyler karantinaya alındı

...devam

...merkeze 12 kilometre uzaklıktaki Hepçel Köyü'nde Şükrü ve ...Uludağ ile Kibar Bayrak'a ...Üç kişiyi el ve yüzlerinden ...kurt, Bahçeyazı köyünden ...çocuk 6 kişiye, Çatalarmut ...de 4 kişiye saldırdı. Üçü ...toplam 13 kişiyi çeşitli yerlerinden ...kurt, köyüler tarafından öldürülerek öldürüldü.

Yaralı kurtların saldırısı sonucu ...köylülerinin çeşitli yerlerinden ...alınan 13 kişi götürüldükleri Erzincan Devlet Hastanesi'ne tedavi ...alındı. Kuduz ihtimaline karşı ...aşılanya uğrayanlara kuduz ...aşı ...ıplerken, 7 kişi ayakta tedavi ...edildikten sonra taburcu ...Yaralılardan ikisinin tedavisi ...Erzincan Devlet Hastanesi'nde sürdürülürken, el ve yüzlerinde doku kaybı 4 hasta Erzurum Bölge Eğitim ve Araştırma Hastanesi'ne sevk edildikleri belirtildi.

'EVİN İÇİNE KADAR GİRDİ'

Kurt saldırısına maruz kalan vatandaşlarla yaptığımız görüşmede gözü dönmüş kurttan kaçmak için çaba gösterdiklerini ancak kurtulamadıklarını söylediler. Çatalarmut Köyü'nde kurdun saldırdığı Yunus Polat'ı amcası kurtardı. Baba Salih Polat, oğlunu kurdun ağzından alabilmek amacasının yoğun çaba gösterdiğini belirterek: "amcası olmasaydı kuduz olduğu tespit edilen kurt oğlumu parçalayacaktı" dedi

Bahçeyazı Köyü'nde kurdun saldırısına maruz kalan Samime Dülger ise, kurdu karşısında gördüğünde inanamadığını söyledi. Evinin balkonunu yıkamak için hazırlık yapan Samime Dülger, karşısında kurdu görünce öncelikle köpek zannetti. Ancak kurdun sinsi adımlarla kendisine doğru ilerlediğini gören Dülger, evin içerisine girmek için koştu. O sırada kendisini evin içerisine atan Dülger, kapıyı kapatmaya çalıştıysa da kurt kapıyı zorlayarak evin içerisine girmeyi başardı. Samime Dülger kurtla mücadele ederken eşi Ömer Dülger ise gece tarla sulamadan geldiği için içeride uyuduğunu bağrışmaları sonradan fark etti. Ömer Dülger, eşinin bağrışmalarına uyanarak kurdu kovaladı. Eşine pansuman yapan Ömer Dülger, hastaneye gitmek için yola çıktığında kurdun komşularının çocuğuna saldırdığı haberini aldı.

BÖLGEDE YİNE KURT OLDUĞU SÖYLENDİ

Köylülerin birbirlerinden aldıkları duyumla bölgede öldürülen kurdun haricinde birkaç tane daha kurdun olduğunu söylediler. Köy çobanının isi köylülere dört tane kurt gördüğünü söylemesi üzerine bölgede tedirginlik sürüyor. Şuan için bir kuduz kurdun öldürüldüğü, bölgede ise varlığı kesin olmayan hırhangı bir kurda rastlanmadığı belirtildi.

Dolandırıcılar kaçamadı

4 şahıs tutuklanarak cezaevine gönderildi. Dolandırıcılık olayı 8 Ağustos 2009 tarihinde Erzincan'da bir işyerinde meydana geldi. Bir iş yerine giden 4 kişi, işyeri sahibine 20 Bin Dolarlık döviz hazırlatmasını ve kendilerinin de parayı temin etmek için para ayarlayacaklarını belirterek iş yerinden ayrıldılar. Kısa bir süre sonra iş yerine gelen ve 2 desteden oluşan 20 Bin Doları ellerinde alarak paralarının çıkışmadığını vurgulayıp, iş yerinden aldıkları 2 deste doları üzerinde 100 içerisinde ise 1 dolarlık destelerin bulunduğu dövizi değiştirerek iş yerini sahibine geri verip olay yerinden ayrıldılar. İş yeri sahibinin durumu fark etmesinin ardından olay polise intikal ettirildi. Erzincan Emniyet Müdürlüğü Asayış Şube Müdürlüğü Hırsızlık ve Dolandırıcılık Bürosu ekipleri tarafından yapılan teknik incelemenin ardından Gürcistan uyruklu 4 kişinin fiziki tespitini yaptı. Yapılan araştırmalar neticesinde dolandırıcılık olayını gerçekleştiren D.K.(48), M.T.(53), M.S.(54) ve C.E.(57) Muğla İlinde yakalandılar. Yakalanan 4 şahıs çıkarıldıkları mahkeme neticesinde tutuklanarak cezaevine konuldu.

Kendini kaybeden genç 4'üncü kattan atladı

1'den devam

Erzincan'da kendini kaybeden genç oturduğu evinin 4. katından aşağı atladı. Yunusemre Mahallesi 576 Sokak'ta ikamet eden Tolga Kelkitli (19), bilinmeyen bir nedenle atladıktan sonra Kelkitli'ye ilk müdahaleyi evde bulunan yakınları ve mahallelinin haber vermesi üzerine olay yerine gelen 112 Acil Servis elemanları yaptı.

Erzincan Devlet Hastanesi'ne kaldırılan Tolga Kelkitli ameliyata alındı. Kelkitli'nin hayatı tehlikesinin devam ettiği öğrenildi. Öte yandan, Tolga Kelkitli'nin yakınları hastanede sinir krizi geçirirken olayla ilgili soruşturma başlatıldı.

Erzincan'a yakışmıyor

Kemal Arduç

Erzincan'da bazı park ve bahçeler içerisinde bulunan bazı yapılar kötü görünümleri ile şehrin imajını bozduğu ile sürüldü.

Bir çok vatandaşın şikayet konusu olarak gördüğü bu manzaralardan birisi ise Barış Manço Parkı (Gençlik Parkı) içerisinde bulunan çeşme. Yıllardır bazı musluklan eksik, mermerleri dökük ve köşelerden dayanmış demir direklerle ayakta durmaya çalışan çeşme parkın güzelliğine gölge düşürdüğü kaydedildi.

ÇÖP BİDONU YOK

Öte yandan cadde üzerinde yürüyen vatandaşlar, elerinde ki herhangi bir çöpü atabilecekleri çöp bidonu bulamamaktan şikayetçi. Kaldırılan çöp bidonlarının yerine yenisi konulmaması ise merak konusu...

Yurt-Kur kayıtları bugün son

Kemal Arduç

2009-2010 yılında Erzincan Üniversitesi(E.Ü.) bünyesinde öğrenim görecek olan öğrenciler, öğrenci kalıp ve yurt müracaatlarını yapmaya başladı. E.Ü. bünyesinde öğrenim görecek olan öğrenciler, Yüksek Öğrenim Kredi ve Yurtlar Kurumuna kayıtlarını 25 Ağustos 2009 tarihi saat 14.00'de kadar yaptırabilecekler. Yurtlar Kurumu Erzincan Yurt Müdürlüğüne ait yurtlarda bin 20 erkek, bin 36 kız olmak üzere toplam 2 Bin 056 öğrenci kapasitesine sahip olduğunu açıklayan Yurt Müdürü Ekrem Tarakçıoğlu, "Biz mevcut yurtlarımızda öğrencilerimize kendi evlerini aratmamak için çalışıyoruz. Bu kapsamda: 30 idari, 42 temizlik hizmetleri ve 32 güvenlik görevlisi personelimiz mevcuttur. Yurtların bulunduğu bölümdü 7 kantin, merkezi kafeterya, merkezi yemekhane, internet kafe, bay-bayan kuaför salonları, 400 kişilik spor salonu, step salonu ve 3 basketbol sahamız bulunuyor. Geçen yıl mevcut kapasitemizde yüzde 80 dolulük oranı yaşadık. Bu yıl yeni gelecek olan öğrencilerimize mevcut yerlerimiz yetecektir. Ayrıca: mevcut yurtlarımızı temmuz ve Ağustos aylarında vatandaşlara da 10 günü aşmamak kaydı ile konaklama imkanı sağlıyoruz" şeklinde konuştu

SATILIK ARSA

Akyazı Beldesinde satılık 13 dönüm arsa

Mür. 0542 890 77 50
0536 844 16 96

SATILIK ARSA

Ergenekon bulvarı üzerinde bulvara cephe satılık arsa

Mür. 0542 890 77 50
0536 844 16 96

doğu
Gizlik Haber Yorum Aktüalite Gazetesi
V. Recep Yazıcıoğlu Cad. No: 57 ERZİNCAN
Tel - Fax : 224 24 25-26
e-mail : bilgi@dogugazetesi.com

Sahibi: H. İbrahim Özdemir

Yazı İşleri Müdürü: Naim Çakır

Ermat Ofset
V. Recep Yazıcıoğlu Cad. No: 57
ERZİNCAN
Tel: 224 24 25 -26

e-mail: ermatofset@yahoo.com

Abone:

1 Yıl	60.00 TL
6 Aylık	30.00 TL
Aylık	6.0 TL

Şehir Dışına PTT masrafı ilave edilir.

İlan tarifesi

Resmi İlan Satırı/cm	7.00 TL
Genel Kurul İlanları	45.00 TL
Özel Ilan, Reklam/cm	1.50 TL
Zayi	10.00 TL
Tebrik - Başsağlığı	50.00 TL
Günü Geçmiş Gazete	50 Kr

günün takvimi
25 Ağustos 2009 Salı
SAYI: 9643

REKLAM

ÖZEL OTLUKBELİ EĞİTİM KURUMLARI

OTLUKBELİ EĞİTİM KURUMLARI

2009 ÖSS'DE

4 TIP
4 İŞLETME
3 DİŞ HEK.
8 HUKUK
1 ULS. ARS. İLŞ.
2 PDR
7 ÖĞRETMEN
4 İKTİSAT
4 KAMU YÖN.
8 MÜHENDİSLİKLER

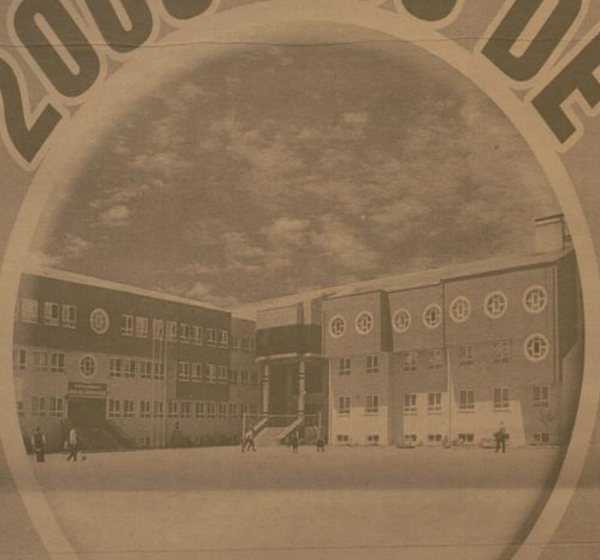

SADECE 1 YIL DEĞİL HER YIL BAŞARI

Mezunlarımızın % 84'ü Üniversiteli

Başarıya kayıtsız kalmayın... OTLUKBELİ EĞİTİM KURUMLARI ile Başarıya siz de katıl

Şehitleri anma haftasında şikayetini Vali Abdulkadir Demir'e bildiren Şehit eşi Esma Dağ, sürpriz bir ziyaretle karşılaştı. Şehit eşini ailesi ile birlikte ziyaret eden Vali Demir, şehit eşinin problemini çözdü 5'te

Şehit eşinin problemi çözüldü

Bayanlar iş makinelerine de el attı

Erzincan trafiğinde sık sık araç kullanan bayan görmek mümkün olurken alışık olmadığımız bir manzara görenleri şaşırttı. Genç bir bayan Erzincan caddelerinde traktör sürmesi görenleri şaşırttı.. 5'te

29yıl doğu

ERZİNCAN'IN GÜNLÜK HABER YORUM AKTUALİTE GAZETESİ

26 AĞUSTOS 2009 ÇARŞAMBA YIL: 29 SAYI: 9644 FİYATI: 25 YKr

Tarla sulamaya giden adam ölü bulundu..

Erzincan'da bahçesini sulamak için evinden çıkan Kazım Atalay isimli yaşlı adam, evinin yakınında ölü olarak bulundu.. 5'te

İhtiyaçlıya Ramazan harçlığı

Erzincan Sosyal Yardımlaşma ve Dayanışma Vakfı Ramazan ayı dolayısıyla ihtiyaçlı vatandaşlara nakdi yardım yapmaya başladı. Yardımlar banka aracılığı ile hak sahiplerine dağıtılıyor

Kemal Arduç

Erzincan'da Sosyal Yardımlaşma ve Dayanışma Vakfı tarafından geleneksel olarak yapılan Ramazan'a özel nakdi yardımlar başladı. Vakıfta kaydı bulunanlar arasından daha ihtiyaçlı durumda olanlara yapılan yardımlar geçmişte olduğu gibi mahalle muhtarlıklarında değil, bankalarda yapılıyor.

Erzincan Sosyal Yardımlaşma ve Dayanışma Vakfı Müdürü Turan Saraç, daha önce tespit ettikleri yoksul vatandaşlara ramazan ayı öncesinde 100 TL nakdi yardım dağıtmaya başladıklarını belirtti. Saraç, "Vakfımıza kayıtlı yaklaşık 5 bin ihtiyaçlı vatandaşımız var. Genel Müdürlüğümüzün ramazan yardımı olarak 275 bin TL gönderdi. 5'te

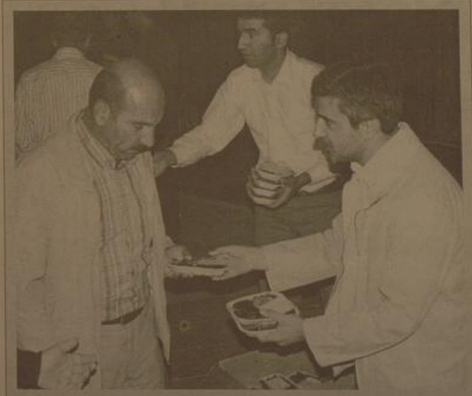

Belediyeden 10 bin hurma

Kemal Arduç

Erzincan Belediyesi'nin geleneksel hale getirdiği hurma ikramını bu Ramazanda da sürdürdü. Erzincan'da 48 camide Belediyede görevli onlarca personel dağıtım yaptı. Belediye Başkanı Yüksel Çakır'ın Ramazan tebrik mesajını da içeren hurma paketlerinin dağıtılması vatandaşlar tarafından memnuniyetle karşılandı.

Erzincan Belediyesi 48 cami ve mescitte 10 bin 500 paket hurma dağıttı. Ramazan ayının ilk günlerinde her ramazan ayında hurma dağıtan Erzincan Belediyesi, bu yıl da bu geleneği bozmadı

'Daha ne kadar bekleyeceğiz'

Erzincan Fevzi Paşa Caddesi üzerinde Camal Bedir'e ait, bina inşaatı şikayet konusu olunca mahkeme kararı ile inşaatın yapımı durdurulmuştu. Ancak dava olumlu sonuçlanmasına rağmen Belediyeden inşaatın yapımına devam edilmesi için izin verilmediği iddia edildi.. 5'te

Bakıma muhtaçlar daha rahat edecek

Sayfa 3'te

OBJEKTİF Şefik ARAS

BÜYÜK TAARRUZUN 87. YILDÖNÜMÜNDEYİZ

Yazısı Sayfa 3'te

Erzincan kabuğunu kırıyor...

Sayfa 3'te

Tarihten Sayfalar

Ordu Teşkilatı

ÇIRMEN ZAFERİ

Savaşın bu şekilde sonuçlanması üzerine Serbestan'da hanedan ve iktidar değişmişti. 26 Eylül 1371'de kazanılan bu zaferle, Osmanlılar için Makedonya'nın kapıları açılmıştı. Devamı Var

Eski darısıdlerinin tahakkümünden bıkan halk, bularda yeni bir sistem ve adalet anlayışı getiren Osmanlıdan bekliyordu. Zira Sırp ve Bulgarların idaresi Bizans'ınkinden de kötü idi. Bu muharebe neticesinde Gazi Evrenos kuvvetleri tarafından ikinci defa elde edilen Gümülcine'den başka Boria, İskeçe ve Merolya; Kadıaskerlikten vezirliğe yükseltilmiş bulunan Kara Halil Hayreddin Paşa tarafından da Kavala, Drama, Zihne ile Makedonya, Sırp kralığının muhim şehirlerinden olan Serez ve daha sonra Karaferye zapt edildi. Sultan I. Murad, Seniz ve havalisine Anadolu'dan aşiretleri getirip yerleştirmişti. Osmanlı Devleti'nin bu iskân politikası, kuruluştan itibaren devam etmekteydi. "Osmanlı Devleti kuruluş devrinde konar-göçer Türk aşiretlerini yeni alınan bölgelerin Türleştirilmesinde kullandığı gibi, yerleşik ahaliye nazaran savaşçı vasıfları, bir disipline ve teşkilât içinde olmaları sebebiyle de anlan fethedilen bu bölgelere naklettiler. Nitekim Rumeli fatihi Süleyman Paşa zamanında aşiretlerin Rumeli'ye geçirilip iskân edilmelerinde, fetih edilen topraklardan kaçan halkın yerini doldurmak gâyesi de kısmen rol oynamıştır. Bu kabîl iskân hareketleri, kuruluş devrinde devletin sık müracaat ettiği sürgün usulü ile yapılmakta idi.

Bunların yarısı sıra içerisinde Rumeli'den de Anadolu'ya insan topluluklarının nakledilmiştir. Osmanlılar'ın daha Rumeli'ye geçtikleri andan itibaren Türk topluluklarının buraya nakledildikleri bilinmektedir. Türk topluluklarının Rumeli'ye nakledilmeleri sırasında, devlet tarafından kendilerine zengin topraklar vermek, bütün ekrabaları ile geçecek olanlara işe yurtluk, toprak ve timar gibi mıtıyazlar tanımak suretiyle muhacerât teşvik edilmiştir. Bu durum, Kütahya teşvik armacı taşıdığı kadar, memleketin şenlendirilmesi ve ıskanı gâyesini de taşımaktaydı."

El ve tırnak hijyeni çok önemli

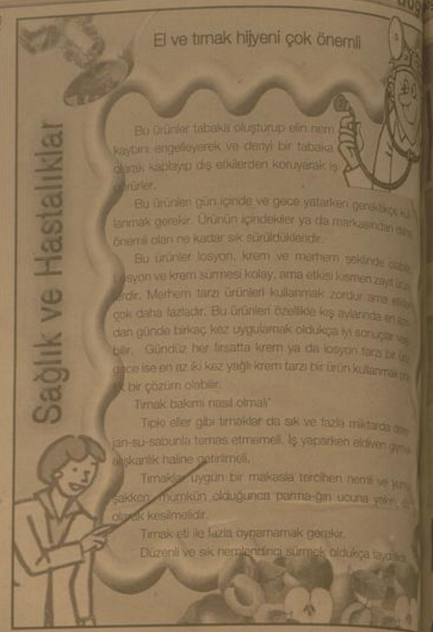

Bu ürünler tabaka oluşturup elin nem kaybını engelleyerek ve deriyi bir tabaka olarak kaplayıp dış etkilerden koruyarak iş görürler.

Bu ürünlen gün içinde ve gece yatarken gerekecek kullanmak gerekir. Ürünün içindekiler ya da markasından daha önemli olan ne kadar sık sürüldükleridir.

Bu ürünler losyon, krem ve merhem şeklinde satılır. Losyon ve krem sürmesi kolay, ama etkisi kısmen zayıf kalır. Merhem tarzı ürünleri kullanmak zordur ama etkisi çok daha fazladır. Bu ürünleri özellikle kış aylarında en az günde birkaç kez uygulamak oldukça iyi sonuçlar verebilir. Gündüz her fırsatta krem ya da losyon tarzı bir ürün, gece ise en az iki kaz yağlı krem tarzı bir ürün kullanmak iyi bir çözüm olabilir.

Tırnak bakımı nasıl olmalı?

Tıpkı eller gibi tırnaklar da sık ve fazla miktarda deterjan-su-sabunla temas etmemeli. İş yaparken eldiven giymek alışkanlık haline getirilmeli.

Tırnaklar uygun bir makasla tercihen nemli ve ıslak iken mümkün olduğunca parma-ğın ucuna yakın olacak kesilmelidir.

Tırnak eti ile fazla oynamamak gerekir.

Düzenli ve sık nemlendirici sürmek oldukça faydalı.

bugün ne pişirsem'

Bekar Patates

4 adet haşlanmış patates, 1 adet haşlanmış havuç, 1 kase yogurt, 1 kaşık mayonez 1 tatlı kaşığı domates salçası, 4 diş sarımsak tuz, 2 çay kaşığı nane, 1 çay kaşığı dövülmüş pul biber, 1 yemek kaşığı tereyağı, 2 yemek kaşığı sıvıyağ, Bir tutam maydanoz.

Haşlanmış patatesler ile havuç sıcak sıcak soyulur ve salata yapar gibi doğranır.Tuzlanarak derin bir servis tabağına yerleştirilir. Yoğurt,

mayonez ve tuzla dövülmüş sarımsak iyice karıştırılır. Bu karışıma nane ve pul biber eklenerek patates ve havuçların üzerine dökülür, fakat karıştırılmaz.

Diğer yanda eritilen yağın içine sıvıyağ ve salça konarak pişirilir. Yoğurtlu karışımın üzerine şekilli olarak kaşıkla dökülür. Maydanozla süslenip hemen servis yapılır.

Afiyet Olsun !

Şaka

Matematik sorusu
Temelin öğretmeni birgün temele soru sor...
Temel de öğretmenum acaba sorunuzu sorabilir mıyım? demiş öğretmeni soruyu sormuş.
Temel 8 rakamını yarıya böl demiş.
Temel öğretmenum 8'i eninesini bölesem mi ne mı poleyim demiş?
Hocası, Öyle soru olur mu? demiş.
Temel: Olmazmı hıç öğretmenum 8'i enine bölersek 3 olur, boyuna bölersek 0 olur demiş.

güldürmece

ŞİİR GEZGİNİ

Gidiyormusun

Gidiyor musun diye sorma bana.
Gönderen senin.
Ne terk etmeyi istedim seni,
Ne de daha yaşamadığımız bu aşkı toprağa gömmeyi.
Senin kadar öfkeliyim ben de.
Senin kadar endişeli...

Bir dokunuşunla bin kentli yıkacak gücü verirdin bana
Ama inandıramadım seni
Sen, sorgularken beni kafanda
Ben, gözlerinin içine bakıyordum kuşkuyla.
Bir tek sözün bağırdı beni sana,
Oysa sen hep susmanın kıyısında.

Aşkın içine bir kez girdi mi kuşku,
Teslim alır bedenleri de.
Sütten çıkmış ak kaşık değildim
Ama yalanı sokmadım iki kişlik dünyamıza.
O dünya ki bazen minicik bir odada
Bazen kentin ortasında şekillendi.
Nasıl da güzeldi...
Zaten varsın diye her şey güzeldi ama
Sen buna inanmadın. Ah bu sorular...

Yaşamak varken tevdayı delice,
Niye boğuruz sorularla?
Nasıl ikna edebildim seni?
Ben, aşk dedikçe sen, dur dedin.
Ben, sensiseyim dedikçe
Sen, hayır dedin.
Zaten az konuşan sen
Olumsuz ne kadar sözcük varsa
Bulup çıkardın ortaya.
Benze hiç bir şey diyemedim.

Ne kadar zarar vermişim sana meğer.
Nasıl değiştirmişim seni
Oysa hiç böyle düşünmemiştim.
Kimseye zarar vermek istemem ben.
Kimseyi olduğundan farklı bir hale getirmek istemem.
Ama öyle oldu işte.
Demek ki, gitmelerin zamanı şimdi.

Çocukluğuna sığınır atlatırsın bu acıyı.
Ne sevişmelerimiz kalır aklında, ne sevda sözlerimiz.
Rahat değilim diyordun ya, rahat ol artık.
Gülüşlerini taktıran için bir neden kalmadı.
Tartışmaların sebebi de kalktı ortadan.

Mehmet Coşkundeniz

Kıssadan Hisseler...

HEDİYE

En büyük velilerden biri olduğunda şüphe bulunmayan Bayezid-i Bestâmî'yi rüyasında gördü ve kendisine sordu.

- Ey huzurda seni nasıl karşılıyalar? Büyüdü Bestâmî cevap verdi:

- Bana: "Ne getirdin?" diye sorduklar.

Ben de dedim ki: 'Bir dileno bir padişahın huzuruna çıkınca ona ne getirdin diye sormazlar, dile bizden ne dilersen" derler.

Sözüme Rabbimin cevabı erişti. "Doğru söylüyor, doğru söylüyor."

GÜVENE LÂYIK OLMAK

Tasavvuf tarihinin önemli simalarından Zünnun Mısrı (IX. yüyıl) kendisine bir yıl mürid olup hizmet etmekten sonra İsm-i Azam'ı (Allah'ın bütün vasıflarını ifade eden en yüce adı) öğrenmek isteyen Yusuf bin Hüseyin'in arzusunu yerine getirmedi. Bu isteğe gücü geçti.

Aradan tam altı ay daha geçti. Yusuf bin Hüseyin sabırla hizmete devam etti. Bir hıratını bulup isteğini yine tekrarladı. Zünnun Mısrı bu defa Yusuf bin Hüseyin'e ağzı bir bezle bağlanmış bir testi vererek: "Bunun içindeki hediyeyi alan yanıdaki kişiyi zata götür" dedi. Testiyi gözü kimsesiz, sefalete bir zarar gelmemesini de ayrıca hatırlattı. Yusuf, hediyeyi aldı ve yola koyuldu. Yolda kendi kendine söyleniyordu: "Bir buçuk yıldır hizmetindeyim, benim bir ehliğimi yerine getirmiyor. Sanki hizmetinde bulunduğum bir buçuk yılda bir defa ziyaretimi bile gerekmiş olan bir dostunu hediye ile temin ediyor."

Yolculuğu sırasında bir yerde dinlenecek, içinde özenle görülmesi istenen bu hediye nedir diye merakdeki bir mürik sardı. Merakına mağlup olarak testinin ağzındaki bezi çözdü ve açtı. Açmasıyla birlikte bir fare fırt diye atladı ve çalıkların arasında kaybolduu. Yusuf bin Hüseyin çok üzüldü, pişman oldu. Emanete hıyanet etmişti. Artık götürülecek hediye kalmadığına göre yoluna devam etmesi gerekiyordu. Çaresiz üzüntülü ve mahcup bir halde geri döndü. Olacağı kabîne malum olan Zünnun Mısrı "Sıradan bir hediyenin bile güvenilmeyeceği bir kimseye İsm-i Azam nasıl emanet edilir?" diyerek her istiyene her şeyin emanet edilemeyeceğini anlatmak istedi.

Karikatür

BİLİM TEKNOLOJİ

Kablosuz teknolojiden mucize ürünler geliyor

Bu oluşumda, bölgenin en önemli üniversitesi: Stanford'un rektörü Prof. Frederick Emmons Terman'ın çok büyük olduğu biliniyor. Üniversite mezunu gençlere başlangıç sermayesi vermeyi akıl ederek, onlara kurmaya ikna etmiş. Bundan yararlanan ilk öğrencileri de William Redington Hewlett ve David Packard olmuştu. Bu iki öğrencinin üniversitenin garajında olarak başlayan bu şirketleşme, o bölgeyi 1951'den itibaren bilim parkına dönüştürme lokomotifi olmuştu. Silikon Vadisi'nin bugününe ait verilere göre bölgedeki şirketlerde 1 milyon bin kişi çalışıyor. Silikon Vadisi'nin ihracat gelirinin yüzde 2, Tim, Cebelitarık gelirinin ise yüzde 16'sını veriyor. TREND KABLOSUZ TEKNOLOJİ

Silikon Vadisi'nde şu günlerde çok büyük bilişim şirketleri merkezi bulunuyor.

Son zamanlardaki araştırmalar mobilite ve kablosuz internet siyle yarattıkları farklı uygulamalar ön öne çıkıyor.

Dünyada Türkiye'nin aksine kablosuz internet olarak adlandırılan Wi-Fi, Wimax teknolojileri çoktan istanbul'a ulaştı. Böylece kablosuz internet mobil cihazlarla ortaklaşa yapılan uygulamalar da farklı boyutlara geldi. Bu da araştırmalarda yeni teknoloji kablosuz internet üzerinden çalışan makinesi, TV, PC, cep telefonu gibi birçok cihazın, birbirine bağlanması üzerine yapılıp görülüyor. Dünyada böyle bir trend söz konusu. Kablosuz internet geliştikçe ve yaygınlaştıkça bu evimizdeki ya da ofisimizdeki kablolarla aktardığımız bilgileri ve belgeleri tek bir tuşla aktarma şansı kazanabileceğiz.

Bakıma muhtaçlar daha rahat edecek

Erzincan İl Sosyal Hizmetler Müdürlüğü 13 Şubat Toplum Merkezi tarafından Halk Eğitim Merkezi ile işbirliği Özel Eğitime Muhtaç (Özürlü) bireylere bakım elemanı yetiştirme kursu'' açıyor

Erzincan İl Sosyal Hizmetler Müdürlüğü'ne bağlı olarak faaliyetlerini sürdüren 13 Şubat Toplum Merkezi tarafından Halk Eğitim Merkezi ile işbirliği yapılarak Temmuz-Ağustos 2009 ayları arasında "Özel Eğitime Muhtaç (Özürlü) Bireylere Bakım Elemanı Kursu" düzenlenecek.

Kursiyerlerin gelir getirici iş edinme ve işe yerleştirilmesi amacıyla açılacak olan bu 100 saatlik bir eğitim programından oluşacağı söylendi. Kursun bitiminde eğitime katılan ve başarılı olan kursiyerlere sertifika verilecek.

Kurs sonucunda kursiyerlerin özel eğitime muhtaç bireylerin özelliklerini tanıyabilen, günlük bakımını yapabilen, odasını düzenleyebilen, davranışları konusunda bilgi sahibi olan, öz bakım becerilerini bilen, özürlü çocuğu olan ailelerin neler yaşadığını bilen, ilk yardım uygulayabilen kazanımları olacaktır. Böylelikle sertifika sahibi kursiyerler SHÇEK'e bağlı özel bakım merkezleri ile diğer kurumlarda iş bulabilecekleri söylendi.

Merkezdeki birinci kurs eğitim programı tamamlandıktan sonra talep olması durumunda yeni kurs programları için yeni kayıtlar alınacağı duyurulduı.

Söz konusu programa katılmak isteyenlerin Fatihi Mahallesi 712 Sokak No:1 adresinde bulunan 13 Şubat Toplum Merkezi Müdürlüğüne müracaat etmeleri gerektiği kaydedildi.

BÜYÜK TAARRUZUN 87. YILDÖNÜMÜNDEYİZ

Türk tarihinin en önemli olaylarından biri olan "Büyük Taarruzun" başladığı günün 87. yıldönümündeyiz...

Bugün; Kutsal vatan toprakları Anadolu'yu istila-ya ve Türk'ü esarete mahkum etmek isteyen Yunanlıların Dumlupınar'da bozguna uğrattığı "Başkumandanlık Meydan Muharebesi"nin başladığı gündür.

26 Ağustos 1922 sabahı başlayan ve beş gün beş gece devam eden bu savaştaı; Yıllarca savaşmış bir milletin artık yorgun düştüğü, savaşamayacağı sanıldığı bir sırada, Türk'ün varlığı ve kudreti bütün dünyaya gösterilmiş ve kabul ettirilmiştir. Mustafa Kemal ve arkadaşlarının yönettiği savaş tarihe altın sayfalarla geçmiştir.

Yunan kuvvetleri ve destekçileri; kendilerinden daha az ve sayıda asker ve silah gücüne sahip olan Türk ordusu karşısında, zafere ulaşacaklarından emindiler. Çünki; Türk askerinin ve Türk milletinin, şehit kanıyla sulanmış kutsal vatan toprklarının düşman işgalinden kurtarılması için her türlü güçlüğe göğüs gerip ölümü göze alarak kahramanca savaçaklarını bilmiyorlardı. Ama büyük taarruzla öğrenmiş oldular.

Mustafa Kemal Atatürk: "Türk ordusunun faziletini, kıymetini ve bu ordu ile neler yapılabileceğini benim kadar anlıyan az olmuştur," derken hıç şüphesiz bir gerçeği ifade etmiştir. Ve bu gerçek, Türk kurtuluş savaşının her aşamasında kendini göstermiştir.

Vatan toprklarının işgalden, milletin esaretten kurtarılmasının yolunu açan "Büyük Zafer'e" 26 Ağustosta başlıyan Büyük Taarruz'la ulaşmıştır. Kahraman Türk askeri tarihe yeni altın sayfalar yazdırmıştır. Onun içindirki; Hangi zor koşullarda girilen ve hangi fedakarliklarla başarıya ulaşılan "Büyük Zaferin" Devlet ve Millet hayatında önemli ve anlamlı bir yeri vardır..

Büyük taarruz başladığı günün 87. yıldönümünde, vatan ve millet için canlarını feda eden aziz şehitlerimizi bir kez daha minnet ve şükranla anıyoruz. Bugün hür vatan toprakları üzerinde ve şanlı bayrağımızın altında, yaşıyor olmamızın ne büyük fedakarliklarla elde edildiğinin yeni nesiler tarafından bilinmesi, anlaşılması gerektiğine inanıyoruz.

Günümüz dünyasındaki gelişmelere ve yakın çevremizdeki olaylara bakarak, birlik ve bütünlük içerisinde olmamızın, birbirimize sımsıkı sarılmamızın vazgeçilmez olduğunu vurgulamak istiyoruz. Dün iyi bilinecektirki, bugünün değeri daha iyi anlaşılsın. Geleceğe umutla baklabilsin...

Objektif

Şefik ARAS

Motosiklet tamircileri umduğunu bulamadı

Erzincan Emniyet Müdürlüğü, Trafik Tescil ve Denetleme Şube Müdürlüğü'ne bağlı ekipler tarafından son günlerde ehliyetsiz, plakasız ve ruhsatsız motosikletlerin toplanması motosiklet tamircilerinin işlerine de yansıdı

Kemal Arduç Havalanın ısınmasıyla beraber bir çok vatandaşın vazgeçilmez ulaşım aracı olarak kullanılan motosikletlerin sayısı, son günlerde trafik ekiplerince yapılan uygulamalardan sonra gözle görülür biçimde azaldı. Yüzden fazla ruhsatsız ve plaka'sız motosikletlere el koyan trafik ekipleri motosikletleri Erzincan Belediyesi Fen İşleri Müdürlüğü'ne ait oto parka çekiyor. Trafikten çekilen yüzden fazla motosiklet nedeniyle motosiklet tamircilerinin işlerinde büyük durgunluk yaşanıyor.

Uzun zamandır motosiklet tamirciliği yapan Ali usta konu ile ilgili, geçtiğimiz yıl bu dönemde tamirhanemizde işlerimiz çok iyiydi. Motosiklet sayısının fazla olmasından dolayı bir çok sürücü bakım ve arıza için motosikletlerini bize getiriyordu. Fakat son haftalarda trafik ekipleri tarafından yapılan sıkı denetimlerde yüzlerce motosiklet bağlanırken, bağlanmayan motosikletlerin sürücüleri de ceza kesilmesinde korktuğu için motosikletlerini kullanmıyor.

Biz motosiklet tamircileri olarak zaten mevsimlik çalışıyoruz. Kış ayında iş olmadığı için umudumuz olan kış sonrası dönemde ise trafik ekiplerinin yaptıkları uygulamalar işlerimizin önünü kesti. Motosiklet tamircileri olarak tek dileğimiz trafikte bulunan motosiklet sürücülerinin tüm evrak ve ekipmanlarını eksiksiz olarak bulundurmalarıdır. Eğer motosiklet sürücüleri tüm önlemlerini alırlarsa hiç bir konuda sıkıntı yaşanmayacaktır, dedi.

H. İbrahim Özdemir'in
"Eyvah"
adlı romanı Osmanlı dönemindeki Erzincan tarihine ışık tutuyor.
doğu yayınları
V. Recep Yazıcıoğlu Cad. No: 57 ERZİNCAN

Son Dakika, Siyaset, Ekonomi, Sağlık, Spor, Sanat, Tarım ve daha neler neler
www.
dogugazetesi.com.tr
Yaşananlardan haberiniz olsun diye

Ehliyet sınavındaki kopya skandalı araştırılıyor

Malatya'da yapılan ehliyet sınavında adaylara cevapların cep telefonlarına mesaj atılarak bildirilmesi ile ilgili soruşturma çok yönlü olarak sürdürülüyor

Malatya'da yapılan ehliyet sınavında adaylara cevapların cep telefonlarına mesaj atılarak bildirilmesi ile ilgili soruşturma çok yönlü olarak sürdürülüyor.

Malatya Emniyet Müdürlüğü, geçtiğimiz cumartesi günü yapılan ehliyet sınavında iki ayrı okulda 2 adaya cevapların cep telefonuna mesajla gönderilmesiyle ilgili soruşturmayı sürdürüyor. İl Emniyet Müdürü Ali Osman Kahya konuyla ilgili yaptığı açıklamada, "Sürücü kurslarına bitiren şoför adaylarının sınavı vardı. Bu sınavda iki ayrı yerde cep telefonlarına mesaj geliyor. Soruların cevapları şeklinde mesaj çekiliyor. Birinde salon sorumlusu polise haber verirken silinmiş. Diğerinde cep telefonu alındı ve cep telefonunda cevaplar mevcut. Çok üzücü bir durum. Bunu çeken de sürücü kursu sahibi, Tahkikat devam ediyor" dedi.

Kahya, soruların hangi aşamada alındığını ve nasıl çözüldüğü konusunun araştırıldığını söyledi. Üzüldükleri noktanın bu olaya bir sürücü kursu sahibinin de karışması olduğunu'belirten Kahya, "Olayın üzerinde duruyoruz. Soruların nereden ve kimden alındığı konusu üzerinde çalışıyoruz" diye konuştu. Malatya'da sürücü hatalarının büyük çoğunluğunun eğitimsizlikten kaynaklandığını da belirten Emniyet Müdürü Kahya, şunları söyledi:

"Sürücü belgesini almak yeterli değil. Araçları sürücü belgesi kullanmıyor. Şahsın kendisi aracı kullanıyor. Sürücülerin iyi bir eğitim alması gerekiyor. Malatya'da sürücülerin kırmızı ışıkta geçmeleri, hız ihlali yapmaları, araç sürerken cep telefonu kullanmaları, park yasağı olduğu halde park yapmaları, trafik işaret ve levhalarına dikkat etmemeleri gibi öne çıkan hataları var. Bu da eğitimsizlikten kaynaklanıyor."

Milli Eğitim Müdürü Mehmet Bulut de, "Cumartesi günü ilimizde 9 okulda 167 salonda toplam 3 bin 119 aday ehliyet almak için yazılı sınava girdi. Bu sınavlar bakanlığın talimatları doğrultusunda yapıldı. 2 ayda bir bu sınavlar yapılıyor.

Gazi İlköğretim Okulu'ndaki salon başkanının fark etmesi üzerine adayların cep telefonu bulunmuş ve tutanak tutularak emniyete teslim edilmiştir. Hayrettin Sönmezay İlköğretim Okulu'nda da benzer olay yaşanmış. Burada da adaya cep telefonu ile cevapların mesaj olarak atıldığı tespit edilmiştir. Olay emniyete intikal etti. Emniyet olayı araştırıyor. Biz adayların sınavlara cep telefonu ile gelmemelerini istiyoruz. Ancak cep telefonu ile gelenlerin sınav evrakları işaretlenerek, sınavları iptal ediyor. Soruşturmanın sonucuna göre ilgili sürücü kursu ile ilgili yasal süreçlerimizi başlatacağız" açıklamasını yaptı.

Erzurum'da Ramazan etkinlikleri

Erzurum Büyükşehir Belediyesi, Ramazan ayında yine bir ilki gerçekleştirerek önemli bir organizasyona imza attı. Büyükşehir Belediyesi'nin ramazan etkinlikleri kapsamında düzenlenen geçen gecede Türk Tasavvuf Müziğinin güçlü sesi Abdurrahman Önül vatandaşlara unutulmaz bir gece yaşattı.

Büyükehir Belediye Başkanı Ahmet Küçükler, ramazan süresince Erzurum halkına ayrı bir atmosfer yaşatacaklarını belirterek, ramazan ayı boyunca Aziziye Parkı'nda açılan iftar çadırında düzenlenecek etkinliklerden halkın ücretsiz olarak yararlanabileceğini söyledi.

Başkan Küçükler, iftar çadırında her gün 4 bin kişiye iftar yemeği verildiğini belirterek, Ramazan ayı boyunca iftar çadırı ve ramazan etkinliklerinin devam edeceğini bildirdi.

TÜRKAV'dan Vali Kolat'a ziyaret

Türkiye Kamu Çalışanları Vakfı (TÜRKAV) Sivas İl Başkanı İbrahim Ballı, beraberindekilerle birlikte Vali Ali Kolat'ı ziyaret etti.

Türkiye Kamu Çalışanları Vakfı (TÜRKAV) Sivas İl Başkanı İbrahim Ballı, beraberindekilerle birlikte Vali Ali Kolat'ı ziyaret etti.

Vali Ali Kolat'ı makamında ziyaret eden TÜRKAV Sivas İl Başkanı İbrahim Ballı, TÜRKAV'ın kuruluş amacı, faaliyet alanı ve yapmayı düşündükleri çalışmalar hakkında Vali Kolat'a bilgi verdi. Kamu çalışanlarının eğitimlerine ve kendilerini geliştirmeleri konusuna önem verdiklerini belirten İbrahim Ballı, bu yönde çeşitli kurslar açmayı ve etkinlikler düzenlemeyi düşündüklerini ifade etti.

Vali Ali Kolat ise, kamu çalışanlarının sorunlarının çözümü konusunda faaliyet gösteren kuruluşlara her zaman destek vereceklerini ifade ederek, Türkiye Kamu Çalışanları Vakfı'na faaliyetlerinde başarılar diledi.

Ziyaret sonunda TÜRKAV İl Başkanı İbrahim Ballı, Vali Kolat'a teşekkür plaketi verdi.

Yardım dağıtımında izdiham olmaması için tedbir alındı

Erzurum'da yardım dağıtımı sırasında oluşan izdiham nedeniyle zor durumda kalan demek görevlileri polisten yardım istedi.

Türkiye Yardımseverler Derneği'nce Ramazan ayının ilk gününden itibaren sürdürülen gıda paketi dağıtımına bugün de devam edildi.

Lala Paşa Camii önündeki demek binasında dar gelirli ailelerin kaydını yaptıktan sonra gıda paketlerini teslim eden demek yöneticileri aşırı izdiham karşısında zor anlar yaşadı. Yardım dağıtımını durdurun demek yöneticileri polisten yardım istedi. Demek binasına gelen polis kısa sürede yoğunluk oluşturan vatandaşların dağılmasını istedi. Yardım dağıtımının yarına kadar durdurulduğunu açıklayan demek yöneticileri sürüm paketlerinin mahallelere araçlarla dağıtılacağını söylediler.

Kültür Turizm Sanat Çalışanları Sendikası (Kültür-Memur-Sen) Bingöl İl Temsilcisi Fahrettin Önalan, demokratik açılımın ülkenin önünü açacağına inandığını belirterek, birlik ve beraberlik için geçmiş bir adım olduğunu söyledi.

STK'dan 'Demokratik Açılım' açıklaması

Kültür Turizm ve Sanat Çalışanları Sendikası (Kültür-Memur-Sen) Bingöl İl Temsilcisi Fahrettin Önalan, demokratik açılımın ülkenin önünü açacağına inandığını belirterek, birlik ve beraberlik için geçmiş bir adım olduğunu söyledi.

Hükümet tarafından çalışmaları sürdürülen 'Demokratik açılım' ile ilgili değerlendirmelerde bulunan Kültür-Memur-Sen İl Temsilcisi Fahrettin Önalan, bu adımın tamamlanması ile birlikte yıllarca bölgede yaşanan terör olaylarının biteceğine inandığını söyledi. Önalan, "Hükümetin bu açılımını çok olumlu karşılıyoruz. Bu demokratik açılımın ülkenin önünü açacağına eminim. Ülkemizin birlik ve beraberliği için bu açılımı geçilmiş bir adım olarak değerlendiriyorum. Bu çalışma ülkemizdeki kardeşlik ve kaynaşmaya katkı sunacaktır" dedi.

Türk ve Kürtlerin et ile tırnak gibi [illegible] bir bütün olduğunu [illegible]lirten Fahrettin Ö[illegible] bu tür açılımlar[illegible]nin bütünü[illegible] mümkün olma[illegible]nı, aksine dü[illegible] güçlenmesine [illegible] olacağını söyle[illegible]lan, "Türk ve K[illegible]nak gibi ayrılmı[illegible] olarak bizler e[illegible]nak gibi ayrılmı[illegible] bütünüz. Kimse [illegible] etmesin bu tür a[illegible]larla ülkemiz b[illegible]mez. Ülkemizin [illegible] da gelişeceğine [illegible] ve mutluluğuna [illegible]cağına eminim. [illegible] de yıllarca yaşana[illegible]rör olaylarının b[illegible] adımlarla bitece[illegible] inanıyorum. Demo[illegible]tik açılımdan adı[illegible]mamak lazım.

Biz, Osman [illegible]ratorluğu küller [illegible]den yeşermiş g[illegible] devletiz. 600 yıl[illegible] mazisi bakımın[illegible]

İhtiyaçlıya Ramazan harçlığı...

1'den devam

Bu nıktar Erzincan'daki ihtiyaçlı vatandaşlarımıza yetmediği için Vakıflar Meclisinin kararı ile vakıf fonunun bu paraya 70 bin TL aktarılmasına daha önce tespit ettiğimiz dede kayıtları bulunan 3 bin 457 kişiye 100'er TL nakdi yardım yapmaya başladık.

Bu hafta içerisinde bu dağıtım işini tamamlayarak ihtiyaçlı vatandaşlarımızın bir nebze Ramazan ayında bir eksiklerini gidermelerini sağlamaya çalışıyoruz" dedi

Vakıfa kayıtlı olan 5 bin kişinin tamamına yardım yapamadıklarını söyleyen Saraç, sınırları zorlayarak 3 bin 457 kişiye yardım yapabileceklerinin kaydetti. Yardımı almaya hak kazanan kişiler ise seçilirken özen gösterildiğini hatırlatan Saraç, "yardımı almaya hak kazanan kişilerde öncelikli şartımız 1970 tarihinden sonra doğmuş olmaması. Buradaki kastımız yaşlılar ve çalışamaz durumda olanlara öncelik tanımaktır. Belirlenen tarihlerde sırası ile mahalleler bankaya çağrılıyor. Vakıf Bank aracılığı ile hak sahiplerine 100 TL dağıtıyoruz. Nakdi yardımın yanı sıra vakıfımız zaman zaman vatandaşlara gıda ve giyecek yardımları da yapıyor" dedi.

'Daha ne kadar bekleyeceğiz..'

Kemal Arduç

Erzincanlı işadamı Cemal Bedir, geçtiğimiz yıl temellerini attığı eski iş yerinin yıkıntı halindeki binasında başına gelmedik kalmadığını söyledi. Fevzi Paşa Caddesi üzerinde yapımına başladığı binasının şikayet konusu olunca taraflar arasında mahkemelik olduğunu, mahkeme inşaatın yapımını durdurduğunu belirten Bedir, davanın kendileri açısından olumlu sonuçlandığını ancak şimdi de belediye tarafından istedikleri izni alamadıklarını vurguladı.

Gerekçe olarak belediye tarafından kendisine yeni imar revize planını beklemesi gerektiği söylendiğini hatırlatan İşadamı Bedir; "ben bir milyonun üzerinde para harcadığım, aylığı 50 bin TL getirisi olan bir bina uzun süredir boş duruyor. Burasının biran önce faaliyete geçmesi demek 50 kişiye bu mekanda iş demek. Yetkililerin biran önce bu tür engelleri önümüzden kaldırmalarını istiyoruz. Yatırım yapıyoruz engelleniyoruz, artık halka cevap vermekten de bıktık. Her geçen soruyor, 'burası neden durduruldu?' ve bunun gibi onlarca soru. Ben bu binanın yerini 1994 yılında belediyeden eski para ile yaklaşık 11,5 milyara almıştım. Şuan revize planını bekle diyorlar ama ortada plan yok. Ne zaman yapılacağı bilinmiyor. Bizim işimiz de plana kaldı. Bu engelin kaldırılmasını istiyoruz" dedi.

Şehit eşinin problemi çözüldü

Kemal Arduç

Erzincan Valisi Abdulkadir Demir, Şehitleri Anma haftası nedeniyle ziyaret ettiği Şehit Annesi Esma Dağ'ın gündeme getirdiği vefat eden eşinin SSK'dan 15 gün prim eksiği olması nedeniyle kendisine dul aylığı bağlanmadığını beyan ederek yardım talebinde bulunmuştu.

Vali Abdulkadir Demir' in talimatlarıyla şehit Annesi Esma Dağ'ın talebi konusunda çalışma başlatan Erzincan Sosyal Güvenlik Kurumu yetkilileri bilgisayar incelemeleri ve SGK İzmir İl Müdürlüğü ile yapılan telefon görüşmeleri neticesinde Mustafa Dağ'ın çalışma günleri toplanmış, kısmı askerlik borçlanması yaptırarak emeklilik işlemleri tamamlandı ve Şehit annesine 01.07.2009 tarihinden itibaren başlamak üzere 540 TL. dul aylığı bağlandı.

Erzincan Valisi Abdulkadir Demir, Eşi Nurtaç Demir ve Sosyal Güvenlik Kurumu İl Müdürü ile birlikte şehit annesi Esma Dağ ziyaret ederek Emekli aylık bağlama kararı ve maaş kartını kendisine verdi.

Bayanlar iş makinelerine de el attı

Erzincan'da bazı bayanlar otomobil, kamyonet, kamyon gibi araçları kullanırken gördüğümüz manzaraya bir de traktör kullananı eklendi. İsmini vermek istemeyen genç bir bayan yanına oturttuğu diğer bir bayanla Mimar Sinan Mahallesi'nden bindiği traktöre yola koyuldular. Trafik işaret ve kurallarına dikkat ederek traktörü profesyonel bir şekilde kullanan genç bayan şehir merkezine kadar geldi.

Şehrin işlek yerlerinden geçtiği sırada görenlerin dikkatlerini üzerine çeken genç bayan, bir anlamda örnek oldu.

Belediyeden 10 bin hurma...

1'den devam

Erzincan Milletvekili Belediye Başkanı Yüksel Çakır ve AK Parti İl Başkanı Salih Eğinlioğlu, Merkez İlçe Başkanı Cemalettin Başsoy ve Gençlik Kolları Başkanı Fatih Ağrınsır teravih namazında Camii Kebir'deydiler.

Yeni çevre düzenlemesi ile göz dolduran Camii-i Kebir bahçesinde bir süre çay içip camii cemaati ile sohbet eden siyasiler ve Çakır daha sonra Ramazan Eğlencelerini izlemek üzere Belediye Kültür Evi bahçesine geçtiler.

Tarla sulamaya gitti ölü bulundu

1'den devam

Olayın bildiriliş şekline göre olay Demirtepesi Menderes Mahallesi Köyü önünde meydana geldi. Kafasının yarı başında bulunan yara nedeni ile ölüm sebebini bulmak için gece saat [illegible] sularında evinden çıkan Kazım Atalay'dan (84) bir süre haber alınamayınca yakınları ve komşuları arama başlattı. Kısa bir süre sonra evinin yakınında bir su kanalı içinde yaşlı adamın cesedinin bulunmasının ardından olay polise haber verildi. Olay yerine gelen güvenlik ekiplerinin yaptıkları araştırmanın ardından Kazım Atalay'ın cesedi otopsi yapılmak üzere Erzincan Devlet Hastanesi morguna kaldırıldı. Kazım Atalay'ın uzun süredir kalp rahatsızlığı bulunduğu öğrenildi.

SATILIK ARSA

Akyazı Beldesinde satılık 13 dönüm arsa

Mür. 0542 890 77 50
0536 844 16 96

SATILIK ARSA

Ergenekon bulvarı üzerinde bulvara cephe satılık arsa

Mür. 0542 890 77 50
0536 844 16 96

doğu Günlük Haber Yorum Aktüalite Gazetesi
Recep Yazıcıoğlu Cad. No: 57 ERZİNCAN
Tel - Fax : 224 24 25-26
e-mail : [illegible]

Sahibi: H. İbrahim Özdemir

Yazı İşleri Müdürü: Naim Çakır

Ermat Ofset
V. Recep Yazıcıoğlu Cad. No: 57
ERZİNCAN
Tel: 224 24 25 -26

e-mail: ermatofset@yahoo.com

Abone:

Yıllık	60.00 TL
6 Aylık	30.00 TL
Aylık	6.0 TL

Şehir Dışına PTT masrafı ilave edilir.

İlan tarifesi

Resmi İlan Sütunu/cm	7.00 TL
Genel Kurul İlanları	45.00 TL
Özel İlan, Reklam/cm	1.50 TL
Zayi	10.00 TL
Fabrika - Başlığı	50.00 TL
Günü Geçmiş Gazete	50 Kr

günün takvimi
26 Ağustos 2009 Çarşamba
SAYI: 9644

Erzincan kabuğunu kırıyor..

Erzincan ve ilçeleri hayvancılık sektörü için cazibe merkezi olmaya devam ediyor. Birçok faktör açısında değerlendirildiğinde hayvancılık için çok olumlu şartlar ortaya koyan Erzincan, sahip olduğu avantajlar işadamlarının dikkatini çekiyor..

Kemal Arduç

Aile işletmeciliği şeklinde yapılan hayvancılığın ekonomik olmaması nedeniyle son yıllarda kurulan büyük çapa hayvancılık işletmelerinden Erzincan da payını almaya başladı. Özellikle son yıllarda Tarım ve Köyişleri Bakanlığı tarafından hayvancılık sektörünün birçok başlık altında desteklenmesi, İl Özel İdaresinden sağlanan kaynaklarla yem bitkileri ekiminin teşvik edilerek kaba yem açığının kapatılması, et ve süt verimi açısından zengin kültür ırkı hayvanların Erzincan'a getirilmesi yatırım yapmak isteyen işadamlarını bu sektöre yöneltiyor. Erzincan'da başta Tarım İl Müdürlüğü olmak üzere birçok kurum ve kuruluşun yanı sıra sivil toplum kuruluşları işadamlarına Erzincan'da tarım ve hayvancılık üzerine yatırım yapma çağrısında bulunuyorlar. Tarım ve Köyişleri Bakanlığı'nın 3 yıldır uygulamakta olduğu Kırsal Kalkınma Yatırımlarını Desteklenmesi Programından sağladığı hibeler ise yatırımcıları daha da cesaretlendiriyor.

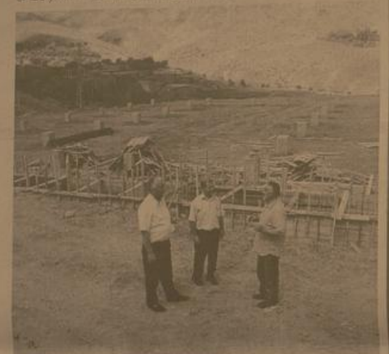

ANADOLUM ORGANİK ŞİRKETİ'NDEN BÜYÜK YATIRIM

Yapılan çağrıların ardından girişimciler Erzincan'a yönelirken, İstanbul'daki Erzincanlı işadamlarının bir araya gelerek kurdukları Anadolum Organik Ürünler Gıda Tarım Hayvancılık Sanayi Ticaret Limited Şirketi Kemah ilçesine bağlı Karadağ köyüne 250 başlık büyük bir çiftlik inşa ediyor. Şirket yetkilileri yatırımın parasal değerinin 1,5 milyon TL olacağını belirtirken, kurulan çiftlik yöreye hareket getirecek. Anadolum Organik Ürünler Şirketi Karadağ köyünde sonbahar aylarında organik süt üretimine başlayacak. Kurulacak olan çiftlikte bir taraftan organik süt üretimine başlanırken, çiftlik aynı zamanda birçok kişiyi istihdam edecek. Şirket tarafından yapılan diğer bir güzel gelişme ise yıllardır kullanılmayan tarıma elverişi arazileri tekrar tarıma kazandırmak oldu. 250 baş hayvanın kaba yem açığını şimdiden düşünen şirket köyde kullanılmayan 450 dekarlık araziye yem bitkisi ekimi yaptı. Bir taraftan ahır inşaatlarını sürdüren şirket yetkilileri diğer taraftan hayvan seçimine başladılar. Kemah İlçe Tarım Müdürlüğünde görevli veteriner hekimler gözetiminde hayvan seçimi çalışmalarını sürdüren yetkililer, çiftlikte Holstein ırkı süt inekleri besleyecekler.

İrketin yatırım alanında incelemelerde bulunan Erzincan İl Tarım Müdürü Ali Lek ve beraberindeki teknik heyet, şirket yetkilileriyle görüştüler. Burada konuşan İl Tarım Müdürü Ali Lek, yapılan bu yatırımın Erzincan'ın için gurur verici bir durum olduğunu söyledi. İl Müdürü Lek, şirket yetkililerine Erzincan adına teşekkür ederken, bu tür güzel gelişmelerin şendiğini mutlu ettiğini ve çalışma şevklerini daha da artırdığını söyledi. Erzincan İl Tarım Müdürü Lek konuşmasını şöyle sürdürdü: "İşadamlarımız bir araya gelerek bir şirket kurdular ve Erzincan'daki potansiyeli değerlendiriyorlar. Birçok açıdan bakıldığında bu yatırım çok büyük faydalar sağlayacağız. Biz İl Tarım Müdürlüğü olarak her fırsatta işadamlarımızı Erzincan'a davet ediyoruz. Teknik yönden kendilerine her zaman yardımcı olmayı garanti ediyoruz. Yeter ki Erzincan'ın tarım sektörüne bir şeyler katsınlar, biz elimizden geleni yapmaya hazırız" dedi.

Anadolum Organik Ürünler Şirketi ortaklarından İşadamı Haluk Taşkın ise, Erzincan'da doğup büyüyen biri olduğunu söyleyerek "bir zamanlar iş, ekmek için gurbete bırakıp gittik. Zamanla kazandık ama bu toprakları hiç unutmadık. Şimdi bu topraklara geri dönüp yatırım yapmanın büyük mutluluğunu yaşıyoruz. Kendi köyümüzde organik süt üreterek Türkiye pazarına sunacağız. Sağolsunlar, bütün yetkililerden büyük destek gördük, görmeye de devam ediyoruz" diye konuştu.

KEMAHLILAR A.Ş.'DEN SÜT ÜRÜNLERİ KOMPLEKSİ

Kemah'ta diğer önemli bir hayvancılık yatırımı ise Kemahlılar A.Ş. tarafından yapılıyor. İşadamları Ahmet Bayat ve Şükrü Balcı tarafından kurulan şirket Tarım ve Köyişleri Bakanlığı tarafından sağlanan hibeyle Kemah-Refahiye yolunun 2. kilometresinde büyük bir yatırıma imza atıyorlar. Şirket bir taraftan çiftlik kurarken bir taraftan da süt ürünleri üretim tesisini inşa ediyor. Şirket yetkilileri Kemah'ta üretecekleri süt ve süt ürünlerini İstanbul pazarına sunacak. İl Tarım Müdürü Ali Lek'in kendilerini ziyaretinden dolayı mutluluk duyan işadamları Ahmet Bayat ve Şükrü Balcı İl Müdürü Lek'e katkılarından dolayı teşekkür ederken tesisi sonbaharda tam anlamıyla faaliyete geçirmek için tüm güçleriyle çalıştıklarını söylediler. Çevre köylerden de süt alarak işleyeceklerini belirten yetkililer, Kemah'ın sahip olduğu hayvancılık potansiyelini değerlendirmek istediklerini söylediler.

KKYDP, TARIMSAL SANAYİDE ÇIĞIR AÇIYOR

Öte yandan Tarım ve Köyişleri Bakanlığı'nca uygulanan Kırsal Kalkınma Yatırımlarının Desteklenmesi Programı (KKYDP), Erzincan'da tarım sektörüne büyük katkılar sunuyor. Program Ekonomik yatırımlar ve makine-ekipman desteği adı altında 2 farklı açıdan çiftçilere ve yatırımcılara büyük destek sağlıyor. Program kapsamında 3 yıldan bu yana Erzincan'da yaklaşık 500 çiftçiye makine ve ekipman desteği sağlanırken, ekonomik yatırım projelerinde ise Erzincan'a 2006 yılında 10 tesis, 2007 yılında 4 tesis, 2008 yılında 6 tesise bakanlık tarafından %50 oranında hibe desteği verildi.

2009 yılı için ekonomik yatırımlar tebliğinin önümüzdeki günlerde açıklanmasını beklediklerini kaydeden İl Tarım Müdürü Ali Lek, bu yıl için daha çok proje beklediklerini belirtti. Ekonomik yatırımlardan yararlanmak için çok fazla başvuru bulunduğunu söyleyen İl Müdürü Lek, Erzincan hem tarım hem de tarımsal sanayinin kalbini attığı illerden biri haline gelecek. Erzincan'da bir kısım kurulan bir kısmının inşaatının devam ettiği bu projelerle pa-

ketleme ve ambalajlama sorunlarının büyük ölçüde çözüleceğini söyleyen İl Müdür Lek, pazarlama sorunlarının çözümü için ise gayret ve çalışmalarının devam ettiğini söyledi.

ÖZEL İDARE TARIMA BÜYÜK DESTEK VERİYOR

Tarımı geliştirilmesi için Erzincan Valisi Abdülkadir Demir ve İl Özel İdaresinin büyük destekler sağladığını vurgulayan İl Tarım Müdürü Lek, hayvancılık sektöründeki kaba yem açığının kapatılması için son yıllarda İl Özel İdaresinin tarıma aktardığı kaynakların giderek arttığını söyledi. Yem bitkisi ekimlerinin son 5 yılda büyük artışlar gösterdiğini vurgulayan Lek, hayvan hastalıkları ile mücadelede de İl Özel İdaresi kaynaklarının kullanıldığını söyledi.

SEKP KAYNAKLARI DA HAYVANCILIĞIN HİZMETİNDE

Sivas ve Erzincan illerinde dederek, şimdi ... nın geliştirilmesi ... ması noktasında ... naklarından yara... söyledi. Aydoğdu ... pilot bölge seçildi ... İl Müdür Lek, ... vancılık konusunda ... belirterek, çiftçiler ... olarak yem bitkisi ... ve bunların ekimini ... nı kaydetti. Kötü ... hurmalarının ge... kaynak aktarılacağ... Lek, ayrıca Tarım ... Kooperatifi çatısı ... toplama merkezi ... söyledi. Toplan... can pazarında ... memesi durumu ... lere pazarlanma ... mının doğru ... leyen İl Tarım Müd... yapılan tarım bu ... Erzincan bayrak ... tirilmesi amacını ... ledi.

İhtiyaçlıya 4 bin 900 ton kömür dağıtıldı

Erzincan Sosyal Yardımlaşma ve Dayanışma Vakfı (KSYDV) tarafından ... kayıtlı ihtiyaçlı ... 5 bin tonun ... kömür ... dağıtımı yapacak. Dağıtımlar hızlı bir ... dağıtılarak ... almayan çok ... kişinin kaldığı ... belirtildi. 5

29yıl
doğu
ERZİNCAN'IN GÜNLÜK HABER YORUM AKTUALİTE GAZETESİ
27 AĞUSTOS 2009 PERŞEMBE YIL: 29 SAYI: 9645 FİYATI: 25 YKr

2009-2010 Eğitim Öğretim yılı başlamadan önce Erzincan Valisi Abdulkadir Demir merkez ve merkeze bağlı bazı okulları ziyaret ederek eksiklikler hakkında bilgi aldı 5

Vali Demir okulları gezdi

Erzincan'da asırlardır kullanılan komşu ilimiz Gümüşhane'de ise 15 yıl öncesine kadar sadece çerez amaçlı tüketilen pestil ve köme, şimdi Gümüşhane'de en önemli ticaret ve istihdam ürünleri haline geldi. Gümüşhane Pestil ve Köme'nin malzemelerini Erzincan'dan alıyor 5

Ham maddesi Erzincan'da fabrikası Gümüşhane'de

Vahşi sulama tarihe karışmalı

Vahşi sulama teknikleriyle tarım alanlarının sulanması uygulamalarından vazgeçilmesini isteyen Tarım İl Müdürü Ali Lek, tarım sektöründe rekabet gücünü artırmak ve küresel kuraklık tehdidinden etkilenmemek adına çiftçilerimizin bir an önce basınçlı sulama sistemlerine geçmelerinin şart olduğunu söyledi.

Kemal Arduç

Damlama Sulama Sistemleri ve Yağmurlama Sulama Sistemlerinin tarım sektöründe özellikle de sebzecilik ve meyvecilik yapılan sahalarda hem kalite hem de verim artışı sağladığını kaydeden İl Müdürü Lek, "Basınçlı sulama sistemlerine geçilmesi halinde Tarım alanlarında birçok zarara ve su israfına neden olan vahşi sulamanın zararları önlenebilecektir. Çiftçilerimiz daha fazla kazanacaklardır" dedi.

Basınçlı Sulama Sistemlerini hayata geçirerek su sorununun çözümü adına çok önemli bir adım atılacağını vurgulayan Tarım İl Müdürü Ali Lek, "sistem ve doğru su kullanımını geliştirmek amacıyla zaman zaman çiftçi eğitim toplantıları düzenliyoruz. Ülkemizde ve Erzincan'da yaygın olarak kullanılan sulama yöntemi vahşi ya da salma sulama olarak tabir ettiğimiz sulama sistemidir. Artık dünya tarım sektöründe söz sahibi olmanın en büyük yolu teknik tarım ilkelerini ve kurallarını kabullenmek ve uygulamaktan geçmektedir. Artık çiftçimiz basınçlı sulama yöntemlerini kullanmaya başlamalıdır. Sebzecilik ve meyvecilik sektöründe damla sulama tarla ürünlerinde yağmurlama sulama yöntemlerini kullanmanın birçok avantajı var. Damlama sulama, neden önemli? Son günlerde sık sık gündeme getirilen küresel ısınma ve iklim değişikliği sonucu ortaya çıkan biyolojik ve hidrolojik kuraklığa hepimiz şahit oluyoruz. O zaman su kaynaklarımızı verimli kullanmak ve korumak mecburiyeti ortaya çıkmaktadır. Kuraklığın önüne geçmenin tek yolu suyun doğru kullanımıdır. Suyun doğru kullanımı için gerekli olan modern tarımsal sulama sistemi ise damlamadır. Bugüne kadar çiftçimiz damla sulama sistemlerinin pahalı olduğundan yakınıyordu. Son yıllarda Erzincan'da basınçlı sulama sistemlerinin kullanımı giderek yaygınlaşmaktadır. Bu Erzincan tarımı adına son derece önemli bir gelişmedir. Özellikle meyvecilik ve sebzecilik sektörlerinde faaliyet gösteren tarımsal işletmelerin basınçlı sulama sistemlerine yönelmesi gerek su kaynaklarının verimli kullanımı gerekse verim ve kalite noktasında büyük kazançlar sağlamaktadır 5

Mobese kameraları takılıyor

Erzincan da 2007 yılında başlanılan Kent Güvenlik Yönetim sistemi (MOBESE) kurulum çalışmalarında son aşamalara gelindi. Erzincan Merkezde toplam 75 adet mobese kamera hizmet verecek.

Kemal Arduç

Erzincan'da geçtiğimiz ay mobese sistemine altyapı çalışlarına başlandıktan sonra hizmet durama getirilen direk ve tesisata kameralar eklenmeye başladı. Merkezde 75 kamera hizmet verecek. Yaklaşık 2 milyon 200 bin TL'ye mal edilen mobese sistemi bir ay sonra Valilik ve Adliye binaları arasında ki yeni yerinde hizmet vermesi planlanıyor. MOBESE sisteminin amacı, ilin Asayiş ve Güvenliğine katkı sağlamak, trafik akış ve yoğunluğunu azınmek, elde edilen görüntüleri değerlendirerek olabilecek olumsuzluklara karşı hızlı ve etkin ek tedbirler geliştirmektir 5

OBJEKTİF
Şefik ARAS

DOĞALGAZI ÇOK İSTEDİK AMA?...

Yazısı Sayfa 3'te

Tarihten Sayfalar

Ordu Teşkilatı

ÇİRMEN ZAFERİ

Bunların yanı sıra sonradan Rumeli'den de Anadolu'ya insan toplulukları nakledilmiştir. Osmanlılar'ın daha Rumeli'ye geçtikleri andan itibaren Türk topluluklarının buraya nakledildikleri bilinmektedir. Türk topluluklarının Rumeli'ye nakledilmeleri sırasında, devlet tarafından kendilerine zengin topraklar vermek, bütün akrabaları ile geçecek olanlara ise yurtluk, toprak ve timar gibi imtiyazlar tanımak suretiyle muhaceret teşvik edilmiştir. Bu durum, fütuhatı teşvik amacı taşıdığı kadar, memleketin şenlendirilmesi ve iskânı gayesini de taşımaktaydı." Çirmen zaferinden faydalanan Türk akıncıları, bir tarafta Adriyatik sahillerini, diğer tarafta Yunanistan'a inerek Attila yanmadasını taradılar. Bu şekilde Osmanlı Devleti 'nin tesir sahası, hemen bütün Balkanları içine alan bir genişliğe ulaştı.

Çirmen zaferinin meyveleri derhal toplanmaya başlandı. Bunun için Sultan Murad, Rumeli fütûhatı plânını emin, metin ve seri adımlarla gerçekleştirmeye çalışıyordu. Bu plânını iyi bir şekilde uygulanabilmesi için de gerekli teşebbüslerde bulunuluyordu. Nitekim bu maksatla Evrenos Bey, uç olarak kabul edilen Serez'i kendisine merkez yaptı. Fakat daha sonra Bizans İmparatorunun oğlu olan Selanik valisi Manûel, Serez'i ele geçirmek için bir ayaklanma tertipledi ise de bu ayaklanma vezir Halil Hayreddin Paşa tarafından bastırılmıştı. Bütün bu muvaffakiyetlerden sonra Osmanlı kuvvetleri, Vardar nehri vadilerine girerken karşılarında durabilecek bir kuvvet kalmamıştı. Böylece bir buçuk veya iki sene gibi, harp devletler tarihi için çok az denebilecek bir sürede, Vardar'ın doğusundaki yerler Osmanlı hâkimiyeti altına girmişti.

Devamı Var

Sağlık ve Hastalıklar

El ve tırnak hijyeni çok önemli

Tıpkı eller gibi tırnaklar da sık ve fazla miktarda deterjan-su-sabunla temas etmemeli. İş yaparken eldiven giymek alışkanlık haline getirilmeli.

Tırnaklar uygun bir makasla tercihen nemli ve yumuşakken; mümkün olduğunca parma-ğın uçuna yakın, düz olarak kesilmelidir.

Tırnak eti ile fazla oynamamak gerekir.

Düzenli ve sık nemlendirici sürmek oldukça faydalıdır.

Manikür ve pedikür işlemlerini eğitimli ve temiz alet-li işlere yaptırmak gerekir.

Ojeler genelde tırnak üzerinde okunmuş etki yaratmakta-dır. Ancak içerdikleri boya ve kimyasallar alerji yapabilir. Ojenin tırnağın hava almasını' engellemez.

Oje çıkarıcı-ürünler ise içerdikleri kimya-sallar nedeniyle tırnağı kurutup yıpratabilir. Haftada 1-2 kezden fazla kullanılmamalı.

Yapısal olarak ince ve yumuşak tırnaklara sahip kişilerde tırnak sertleştirici cilalar kullanabilir, bunlar içlerinde sertleştirici kimyasallar içeren saydam ojelerdir. Tırnağın sağlıklı olabilmesinlarına uygulanmalıdır.

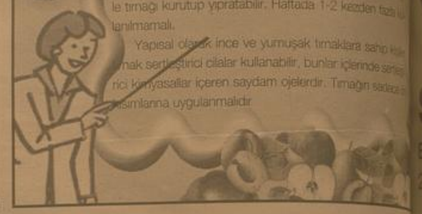

Komik Fotoğraflar

bugün ne pişirsem'

Akdeniz Köfte

Kereviz Yaprağı
1 Adet Kereviz
100 gr Körpe Havuç
2 Kutu Soyulmuş Domates Konservesi (800 gr)
7 Yemek Kaşığı Zeytinyağı
200 gr Arpacık Soğanı
4 Diş Sarmısak
Tuz, Karabiber
80 gr Ceviz İçi
80 gr Kurutulmuş Domates
2 Dilim Tost Ekmeği

Kereviz yapraklarını yıkayın, kurulayın ve incecik doğrayın. Havuç ve kerevizi ayıklayıp mutfak robotunda kıyın. Soyulmuş domatesleri süzüp suyunu bir kaba toplayın ve doğrayın.

Soğanları kıyın. Soğanların yarısını, 2 diş ezilmiş sarmısağı, havucu, kerevizi ve domates parçalarını 4 yemek kaşığı zeytinyağında kavurun. Domates suyunu ilave edin, toz ve karabiber koyup 30 dakika hafif ateşte pişirin.Cevizleri ince doğrayın, kurutulmuş domatesleri kıyın. Kalan soğan, sarmısak ve cevizleri 3 yemek kaşığı zeytinyağında çevirin. Tost ekmeğini doğrayın ve mutfak robotunda ufalayın. Maydanoz, fesleğen ve ançuezleri de incecik kıyın. Kıymayı yumurta, tost ekmeği, kurutulmuş domates, cevizli karışım, maydanoz, fesleğen ve ançuezleri yoğurun, yoğururken tuz ve karabiber ilave edin. Kıymalı karışımdan 16 köfte hazırlayın. Kızgın yağda ve orta ateşte kızartın.Köfteleri sıcak domates sosunun üzerine koyun, üstlerine kereviz yaprakları serpiştirip servis yapın.

Şaka

Bizim küçük Temel, Okuldan bir türlü olamıyor. En sonunda öğretmen Hoca:
Oğlum seni imtihan edeceğim. Bilirsen mezun edeceğim.
Temel sevinir, sözlüye kalkar...
Söyle bakayım Temel, İngiltere'yle Fransa kaç kez savaştılar!
Küçük Temel:
Alti defa savaştiler öğretmenim.
Hoca:
Aferin sana Temel, tebrik ederim.
Küçük Temel, mezun oldum sevincinde bakarken, hoca:
Peki say bakalım, demez mi!
Küçük Temel:
Bir... İki... Üç... Dört... Beş... Alti...

ŞİİR GEZGİNİ

ANADOLU GEZİSİ

Ter kokuyordu Çukurova tarlası,
İrgat Türküleri duyuluyordu uzaktan;
Ekin biçiyordu yalın ayaklı köy kızları

Elleri kabarıyordu oraktan.
Gökbelen dağlarına yağmur yağıyordu;
Yetimler mahallesinde bir çocuk ağlıyordu.

Kan kokuyordu doğunun çimenli yaylaları;
Silah sesleri geliyordu Şırnak'tan;
Oğulsuz koymuşlardı ak saçlı anaları;

Tütünler tedirgin olmuştu ocaktan;
Cilo dağlarında kamalaklar üşüyordu;
Garipler köyünde bir gelin düğünüyordu.

Yosun kokuyordu Karadeniz'in mavnaları;
Oynak havalar döküyordu parmaktan;
Buz gibi bir soğuk biçiyordu batan;

Dal boylu gençler gidiyordu biçaktan;
Ilgaz dağlarında kurtlar ulıyordu;
Bekirler kahvesinde bir adam uyuyordu.

Abdurahman Karakoç

Kıssadan Hisseler...

GÜVENE LÂYIK OLMAK

Yolculuğu sırasında bir yerde dinlenirken, içini, özenle götürülmesi istenen bu hediye nedir diye merak sardı. Menakıbı mağlup olarak tasnifin ağzındaki bazı çözdü ve açtı. Açmasıyla birlikte bir lâre fırt diye atlad ve çalıkların arasında kaybolduk. Yusuf bin Hüseyin çok üzüldü, pişman oldu. Emanete riyanet etmişti. Artık götürülecek hediye kalmadığına göre yoluna devam etmesi gereksizdi. Çaresiz üzüntülü ve mahcup bir halde geri döndü. Olacağı kalbine malum olan Zünnun Mısrı "Sıradan bir hediyenin bile güvenilemeyeceği bir kimseye İmâm-ı Azam nasıl emanet edilir?" diyerek her isteyene her şeyin emanet edilemeyeceğini anlatmak istedi.

YUNUS HÜRMETİNE

"Anadolunun iç ıydınlığı" bütün Anadolu'nun sevgilisi insan sevgisinin, hoşgörünün sınırlarını,

Yaradılmışı hoggör
Yaradandan ötürü
Bir kez gönül yıktın ise
Bu kıldığın namaz değil.

gibi söyleyişlerle kimseye nasip olmayacak ölçüde genişletten Yunus Emre (1240-1320) Tapduk Emre'nin dergâhına uzun süre sarılık ve heyecan duymuş, ayak izini yapmıştı. Ama Tapduk bir türlü arzuladığı gibi Yunus'u ele almıyor, onun ilim dünyasından bir kıtre sunmuyordu.

Yunus bu konuda bir dileğe bulunsa "Seni hâlâ dünya 'ekmiyor'sun" deyip sayıştırıyordu. Yunus "Hem ilim tarımı nasıldır burada değil, bir başka şeyin kabrinde" diyerek Tapduk'a dahi haber

vermeden dergâhı terketti. Ama dergâhtan uzaklaştıkça içini bir hüzün kaplıyor. Tapduk Emre'nin karşısında en basit işleri yaparken bile gönlünde bir huzurlu dinlik, bir ferahlık, bir yumuşaklık vardı.

Dergâhtan ayrılık gönlü karartmış, katlaşmıştı, uzaklaştıkça içini Tapduk'a ve dergâha karşı bir hasret kaplıyordu.

Bu yolculuk sürerken bir akşam vakti yedi kişilik bir başka yolcu grubuna rastladı. İçini kaplayan hüzün ve hasrette belki bir hafifleme olur diye kendi de onlara katıldı. Yol arkadaşları ermiş kılıklı, yaşlıca insanlardı. Güven veren halleri vardı.

Karikatür

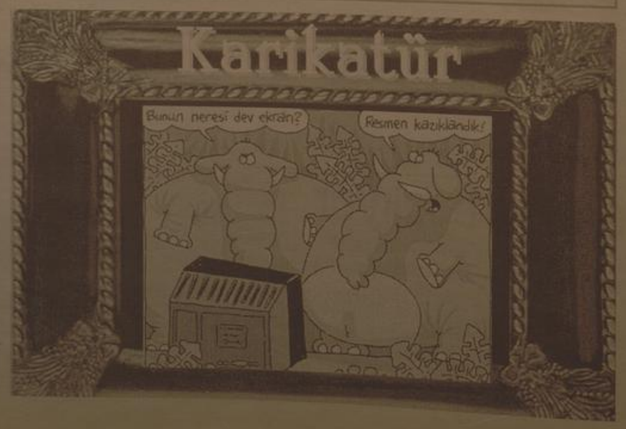

BİLİMTEKNOLOJİ

Kablosuz teknolojiden mucize ürünler geliyor

Bu oluşumda, bölgenin en üretken üniversitesi Stanford'un rektörü Frederick Emmons Terman'ın çok büyük olduğu biliniyor. Üniversite mezunu gençlere başlangıç mayesi vermeyi akıl ederek, onlara kurmaya ikna etmiş. Bundan sonra ilk öğrencileri de William Redington Hewlett ve David Packard olmuştu. Hewlett'ler evin arkasındaki garajda bu iki öğlencinin üniversitenin yanı sıra olarak başlayan bu şirketleşme sürecinde o bölgeyi 1951'den itibaren bir teknoloji parkına dönüştürme lokomotifi olmuştu. Silikon Vadisi'nin bugününe ait rakamlara göre bölgedeki şirketlerde 1 milyon bin kişi çalışıyor. Silikon Vadisi, kişi başına düşen gelirinin yüzde 2. Tini, Cadbury gelirinin ise yüzde 16 sini ...

TREND KABLOSUZ TEKNOLOJİ

Silikon Vadisi'nde şu günlerde çok büyük bilişim şirketlerinin ana merkezi bulunuyor.

Son zamanlardaki araştırma ve mobilite ve kablosuz internet ...siyle yaratılan farklı uygulamalar ...öne çıkıyor.

Dünyada Türkiye'nin aksine ... internet olarak adlandırılan Wi-Fi, ...max teknolojileri çoktan istenen ...liğa ulaştı. Böylece kablosuz ... mobil cihazlarla ortaklaşa yapılan ...lamalar da farklı boyuttara geldi. ...de araştırmalarında yeni teknoloji kablosuz internet üzerinden ... makinesi, TV, PC, cep telefonu ... birçok cihazın, birbirine bağlanma üzerine yapığı görülüyor. Dünyada böyle bir trend söz konusu. Kablosuz internet geliştikçe ve yaygınlaştıkça evimizdeki ya da ofisimizdeki ... kablolarla aktardığımız fotoğraf ... belgeleri tek bir tuşla aktarma ... kalsayabileceğiz.

Yeşil soğan çiftçiyi sevindirdi

Erzincan merkez ve çevresinde ki tarım alanlarında çiftçiler 2009 yılının ilk mahsulü olan yeşil soğan umut verdi

Yakup Bakar

Erzincan merkez ve çevresinde ki tarım alanlarında çiftçiler 2009 yılının ilk mahsulü olan yeşil soğan çiftçiyi sevindirdi.

Bu yıl ki yağışların bol olması ve hava şartlarının da normal seviyede seyretmesinden dolayı yeşil soğan mahsullerinde herhangi bir verim kaybı yaşamayan çiftçiler, yılın ilk tarım ürünü yeşil soğanda yakaladıkları verimliliği diğer mahsullerde de bekleyorlar. 2008 yılının çiftçiler açısından kötü geçmesinin ardından tüm umutlarını bağlandığı 2009 yılında yaşanan verimlilik ve para eden mahsuller çiftçilerin yüzlerini güldürüyor.

Üzümlü ilçesinde tarlalardan toplanan yeşil soğanlar kamyonlarla çevre illerin sebze hallerine götürülerek yurdun dört bir yanına pazarlanıyor. Çiftçiler yeşil soğan mahsulünü özellikle Erzurum sebze hâline götürmeyi tercih ediyorlar. Tarlalardan toplanan yeşil soğan sebze hâlinde toptan kilogram fiyatı 80 Kuruş ile 1 TL arasında alıcı bulurken bu fiyat market ve satış yerlerinde 2 TL kadar çıkıyor.

DOĞALGAZI ÇOK İSTEDİK AMA?...

Objektif

Şefik ARAS

Erzincan'da doğalgaza heyecanla bekledi doğalgaza kavuşmak toplumun geniş kitlesinin istediği idi. Bu isteğin gerçekleşmesi için 2005'ten itibaren milletvekilleri valilik ve belediye yoğun çaba harcadı.

Milletvekili Tevfik Karakaya konu hakkında basına sürekli bilgi veriyordu. Gelişmeler takip ediliyordu. Yapılan açıklamada Erzincan Doğalgaz dağıtım lisansı ihale kararının 2 Temmuz 2005 tarihi resmi gazetede yayımlandığı bildirildi. Sonraki açıklamalarda doğalgaz dağıtım lisansı ihalesinin 27 ocak 2006 tarihinde yapıldığı ifade edildi. Böylece Erzincan ihaleleri alan firma tarafından doğalgaza kavuşturulacaktı. Öylede oldu. Doğalgaz Erzincan'a getirildi. Kullanıma sunuldu.

Ne var ki; doğalgazın Erzincan'daki konutlarda kullanımını sağlayacak alt yapı çalışmaları 13 mahallede tamamlanmış olmasına rağmen doğalgaz aboneliği için talep beklenen seviyede olmadı. Konutların kaplanına kadar getirilen doğalgazın abone sayısı umutlanların altında kaldı.

Erzincan Makine Mühendisleri Odası Başkanı Hüseyin İlter doğalgazla ilgili olarak basına yaptığı açıklamada doğalgaz kullanımının şu sırada yüzde 50 seviyesinde olduğunu belirtiyor. Demek oluyor ki; doğalgazı taşıyacak şebekenin tamamlandığı Mahallelerde 10 bin abonelik bir hizmet hazırlandığı halde bunun ancak yarısı kadar hizmet alını olmuş.

Hüseyin İlter; doğalgaz kullanımının avantajlarına da değindiği açıklamasında da doğalgazın kömüre göre daha pahalı olduğu yolundaki söylentilerin doğru olmadığını vurguluyor ve şöyle diyor; "doğalgaz kullanımı ile birlikte binalarımız kesinlikle yalıtılmalıdır. Tekniğine uygun bir yalıtımla asgari yüzde 40 oranında tasarruf sağlanabilecektir.

Doğalgaz kullanılmasıyla hava kirliliğinin ortadan kalkacağını temiz hava solunacağımıza da vurgu yapan Makine Mühendisleri Odası Başkanı Hüseyin İlter, kullanımın yaygınlaşmasının yararlarına dikkat çekiyor. Bilindiği gibi Erzincan'da doğalgaz şebekesini Erzincan Doğalgaz Dağıtım A.Ş 'ERZİNGAZ' yapıyor.

Şirket doğalgazın faydalarını halka anlatmak için broşürler dağıttı. Temiz bir Erzincan için daha ekonomik, daha konforlu, ve daha güvenli olan doğalgazın seçilmesini istedi. Doğalgaz konusunda insanları bilgilendirdi.

Ama gelinen noktada gerçekleşen altyapıya karşılık abone sayısının yeterli olmadığı anlaşılıyor. Bu durum doğalgaz altyapısının şehrin tümüne yayılmasını geciktireceği kuşkusuna neden olabileceğini ifade etmek sanırız yanlış bir değerlendirme olmasa gerektir. Diye düşünüyoruz.

Pazarlar insan dolu para yok

Dar ve orta gelirli ailelerin alım gücünün düşmesiyle uzun süredir veresiye defteri tutan, bakkal, manav, kasap kervanına pazarcılar da katıldı

Kemal Arduç

Dar ve orta gelirli ailelerin alım gücünün düşmesiyle borç yazmaya başlayan ve, bakkalların yıllardır tuttuğu veresiye defterlerinden edinen pazarcı esnaf, son aylarda borç defterinin iyice kabardığını belirtiyor. Son yıllarda özellikle dar ve orta gelirli aileler, kredi kartı borçlarının artması, alım güçlerinin azalmasına bağlı olarak tekrar veresiye defterlerine borç yazdırmaya yöneldi. Birçok aile market yerine "bakkal amcaya" giderken, bakkalın borç defterine yazdırılanın sayısında son aylarda artış görüldü. Dar ve orta gelirli aileler, bakkallardan sonra artık pazarcıya da borç yazdırmaya başladı.Erzincan'da yıllardır pazarcılık yapan Servet Demir, yaptığı açıklamada, her pazarcının, pazarın kurulduğu bölgede sabit müşterisinin bulunduğunu, bu müşterilere ayrı önem verdiğini söyledi. Müşterilerinden gelen talep üzerine veresiye defteri tutmaya başladığını anlatan Demir, birçok pazarcının da bakkallar gibi borç defteri tutmaya başladığını, artık pazarlarda veresiye satışının giderek arttığını söyledi. Vatandaşın borcunu ödeyememesi nedeniyle veresiye defterlerinin her geçen gün kabardığını ifade eden Demir, şöyle devam etti:

"Esnaf, son 20 yılın en kötü dönemini geçiriyor. Çok zor durumdayız. Ekonomik kriz dolayısıyla vatandaşta nakit para yok. Genelde dar ve orta gelirli aileler, memur ve işçi ailelerin borç yazdırıyor. Haftalık 15-25 TL arasında tutan pazar masrafını ay başında ödeme sözüyle deftere yazdırıyor. Benim bir yılda veresiye defterinde binlerce TL alacağım birikti. Veresiye defteri de olmasa 10 kilo domatesten, 5 kilo biberden başka satamayız. Pazarcı esnafının yüzde 70'inde de veresiye defteri mevcut.

Bu devirde nakit satan da sürünüyor, peşin satan da. Böyle giderse halk pazarları yok olacak. Biz malımızı peşin paraya alıyoruz ama peşin paraya satamıyoruz. Bu zarar 2 yıl devam ederse biz de bize yazdıranlar gibi veresiye defterlerine kaydımız geçmeceği." Diye konuştu

H. İbrahim Özdemir'in
"Eyvah"
adlı romanı Osmanlı dönemindeki Erzincan tarihine ışık tutuyor.
doğu yayınları
V. Recep Yazıcıoğlu Cad. No: 57 ERZİNCAN

Son Dakika, Siyaset, Ekonomi, Sağlık, Spor, Sanat, Tarım ve daha neler neler
dogugazetesi.com.tr
Yaşananlardan haberiniz olsun diye

Şehir merkezinde evlerine kovalarla su taşıyorlar

Bingöl'de son dönemlerde yaşanan içme suyu sıkıntısının Ramazan ayında da devam etmesi vatandaşları çileden çıkarırken, bayanlar ve çocuklar kovalarla evlerine su taşıyor.

Bingöl'de son dönemlerde yaşanan içme suyu sıkıntısının Ramazan ayında da devam etmesi vatandaşları çileden çıkarırken, bayanlar ve çocuklar kovalarla evlerine su taşıyor.

Şehir merkezinin birçok mahallesinde devam eden içme suyu sıkıntısının Ramazan ayı ile birlikte artarak devam etmesi tepkiye neden oldu. Sularının akmadığını belirten vatandaşlar, belediye tarafından soruna acilen çözüm getirilmesini talep etti. Evlerinde içme suyu olmadığı için büyük sıkıntı yaşadıklarını ifade eden vatandaşlar, Ramazan ayı ile birlikte artarak devam eden susuzluğun değişik sorunları da beraberinde getirdiğini dile getirdi. Şehit Mustafa Gündoğdu Mahallesi Köy Konutları mevkiindeki evlerde gün boyu su akmadığını belirten vatandaşlar, ihtiyaçlarını Bingöl Üniversitesi girişindeki musluktan karşıladıklarını söyledi. Özellikle ikinci katlara gün boyu su çıkmadığını belirten mahalle sakinlerinden Cevdet Taşar, bayan ve çocukların kovalarla su taşımak zorunda kaldığını söyledi. Taşar, "Suyumuz sürekli akmıyor. Günde bir saat ancak akıyor. Makinelerimiz çalışmıyor, duş alamıyoruz, çamaşırlarımız yıkanmıyor. Yaklaşık 1 aydır bu sıkıntıyı yaşıyoruz. Mahalleliler olarak bu konuyu aktarmak için birkaç defa belediyeye gittik ama bizi belediye başkanı ile görüştürmediler. Üniversitenin girişinde bir musluk var bütün mahalleliler oraya gidip kovalarımızı doldurup evimize içme suyu taşıyoruz" dedi.Evlerinde içme suyu akmayan bayanlar günün belirli saatlernde ellerine aldıkları kovalarla Bingöl Üniversitesi girişindeki musluktan su taşıyor.

Bidonlarını dolduran bayanlar ve çocuklar, evlerine büyük sıkıntılarla su taşıyor. Su taşıyan bayanlar, gördükleri suların sadece içme ve yemek ihtiyacında kullanıldığını söyledi. Evlerinde temizlik yapamaz hale geldiklerini ifade eden bayanlar, yetkililerin bu duruma acilen çözüm bulmasını istedi.

Belediye Başkanı Serdar Atalay ise su kesintisinin kuraklık ve kaçak su kullanımından kaynaklandığını söyledi. Başkan Atalay, kuraklık nedeniyle kaynaklarda baş gösteren kurumaları önlemek için çalışma başlattıklarını dile getirdi. Atalay, göreve geldikleri günden itibaren kaçak su kullanımını önlemek için başlattıkları mücadeleyi de sürdürdüklerini açıkladı.

İhale İlanı Yapım

ERZİNCAN VALİLİĞİ (II Sivil Savunma Müdürlüğü)

ERZİNCAN İL SİVİL SAVUNMA MÜDÜRLÜĞÜ HİZMET BİNASI ONARIM İŞİ yapım işi 4734 sayılı Kamu İhale Kanununun 19 uncu maddesine göre açık ihale usulü ile ihale edilecektir. İhaleye ilişkin ayrıntılı bilgiler aşağıda yer almaktadır.

İhale Kayıt numarası : 2009/117713
1- İdarenin
a) Adresi : YUNUS EMRE MAH. 563 SOKAK NO:11 - ERZİNCAN
b) Telefon ve faks numarası : 446 2263590 - 446 2263591
c) Elektronik posta adresi : demir-48@hotmail.com
ç) İhale dokümanının görülebileceği internet adresi (varsa) :
2- İhale konusu yapım işinin
a) niteliği, türü ve miktarı : BİNA İNŞAAT,TESİSAT,ELEKTRİK ONARIM İŞLERİ
b) Yapılacağı yer : MERKEZ / ERZİNCAN
c) İşe başlama tarihi : Sözleşmenin imzalandığı tarihten itibaren 5 (BES) gün içinde yer teslimi yaptırılır işe başlanacaktır.
ç) İşin süresi : Yer tesliminden itibaren 40 (KIRK) takvim günüdür.
3- İhalenin
a) Yapılacağı yer: : ERZİNCAN İL SİVİL SAVUNMA MÜDÜRLÜĞÜ TOPLANTI SALONU
b) Tarihi ve saati : 07 / 09 / 2009 - 10 : 00
4- İhaleye katılabilme şartları ve istenilen belgeler ile yeterlik değerlendirmesinde uygulanacak kriterler:
4.1- İhaleye katılma şartları ve istenilen belgeler:
4.1.1. Mevzuatı gereği kayıtlı olduğu Ticaret ve/veya Sanayi Odası Belgesi ya da Esnaf ve Sanatkarlar Odası Belgesi.
4.1.1.1. Gerçek kişi olması halinde, ilk ilan ya da ihale tarihinin içinde bulunduğu yılda alınmış, ilgisine göre Ticaret ve/veya Sanayi Odasına ya da ilgili Esnaf ve Sanatkarlar Odasına kayıtlı olduğunu gösterir belge.
4.1.1.2. Tüzel kişi olması halinde, ilgili mevzuatı gereği kayıtlı bulunduğu Ticaret ve/veya Sanayi Odasından, ilk ilan veya ihale tarihinin içinde bulunduğu yılda alınmış, tüzel kişiliğin odaya kayıtlı olduğunu gösterir belge.
4.1.2. Teklif vermeye yetkili olduğunu gösteren İmza Beyannamesi veya İmza Sirküleri.
4.1.2.1. Gerçek kişi olması halinde, noter tasdikli imza beyannamesi.
4.1.2.2. Tüzel kişi olması halinde, ilgisine göre tüzel kişiliğin ortakları, üyeleri veya kurucuları ile tüzel kişiliğin yönetimindeki görevlileri belirten son durumu gösterir Ticaret Sicil Gazetesi, bu bilgilerin tamamının bir Ticaret Sicil Gazetesinde bulunmaması halinde, bu bilgilerin tümünü göstermek üzere ilgili Ticaret Sicil Gazetelen veya bu hususları gösteren belgeler ile tüzel kişiliğin noter tasdikli imza sirküleri,
4.1.3. Şekli ve içeriği İdari Şartnamede belirlenen teklif mektubu.
4.1.4. Şekli ve içeriği İdari Şartnamede belirlenen geçici teminat.
4.1.5. İhale konusu işin tamamı veya bir kısmı alt yüklenicilere yaptırılamaz.
4.1.6. - Tüzel kişi tarafından iş deneyimi göstermek üzere sunulan belgenin, tüzel kişiliğin yanısıdan fazla hissesine sahip ortağına ait olması halinde, ticaret ve sanayi odası/ticaret odası bünyesinde bulunan ticaret sicil memurlukları veya yemin li mali müşavir ya da serbest muhasebeci mali müşavir tarafından ilk ilan tarihinden sonra düzenlenen ve düzenlendiği tarihten geriye doğru son bir yıldır kesintisiz olarak bu şartın korunduğunu gösteren belge.
4.3- Mesleki ve Teknik yeterliğe ilişkin belgeler ve bu belgelerin taşınması gereken kriterler
4.3.1. İş deneyim belgeleri
Son on beş yıl içinde bedel içeren bir sözleşme kapsamında taahhüt edilen ve teklif edilen bedelin %50 oranından az olmamak üzere ihale konusu iş veya benzer işlere ilişkin iş deneyimini gösteren belgeler.
4.3.2: Organizasyon yapısı ve personel durumuna ilişkin belgeler
a) Anahtar Teknik Personel istenilmemektedir.
b) Teknik personel çalıştırılmayacaktır.
4.4- Bu ihalede benzer iş olarak kabul edilecek işler ve benzer işlere denk sayılacak mühendislik ve mimarlık bölümleri:
4.4.1- Bu ihalede benzer iş olarak kabul edilecek işler *: YAPIM İŞLERİNDE İŞ DENEYİMİNDE DEĞERLENDİRİLECEK BENZER İŞLERE DAİR TEBLİĞDE YER ALAN B/V GRUBU İŞLER İLE TAKVİYE GÜÇLENDİRME VE ONARIM İŞLERİ BENZER İŞ OLARAK KABUL EDİLECEKTİR.
4.4.2- Benzer işe denk sayılacak mühendislik veya mimarlık bölümleri * İNŞAAT MÜHENDİSİ VEYA MİMARDIR.
5- Ekonomik açıdan en avantajlı teklif sadece fiyat esasına göre belirlenecektir.
6- İhaleye sadece yerli istekliler katılabileceklir.
7- İhale dokümanının görülmesi ve satın alınması:
7.1. İhale dokümanı, idarenin adresinde görülebilir ve 50 Türk Lirası karşılığı aynı adresten satın alınabilir.
7.2. İhaleye teklif verecek olanların ihale dokümanını satın almaları zorunludur.
8- Teklifler, ihale tarih ve saatine kadar ERZİNCAN İL SİVİL SAVUNMA MÜDÜRLÜĞÜ adresine elden teslim edilebileceği gibi; aynı adrese iadeli taahhütlü posta vasıtasıyla da gönderilebilir.
9- İstekliler tekliflerini,anahtar teslimi götürü bedel üzerinden verecektir, İhale sonucu, üzerine ihale yapılan istekliyle anahtar teslimi götürü bedel sözleşme imzalanacaktır.
Bu ihalede, işin tamamı için teklif verilecektir.
10- İstekliler teklif ettikeri bedelin %3 ünden az olmamak üzere, kendi belirleyecekleri tutarda geçici teminat vereceklerdir.
11- Verilen tekliflerin geçerlilik süresi, ihale tarihinden itibaren 90 (DOKSAN) takvim günüdür.
12- Konsorsiyum olarak İhaleye teklif verilemez .
Diğer hususlar:
İHALE DÖKÜMAN BEDELİ ERZİNCAN DEFTERDARLIK MUHASEBE MÜDÜRLÜĞÜNE İŞİN VE İSTEKLİNİN ADI YAZDIRILARAK YATIRILACAKTIR.
Basın No: 3501 Doğu Y. No: 76 / 26.08.2009

Bingöl Arı Yetiştiricileri Birliği Başkanı Mehmet Yaşa;

"Afet, bal üretimini düşürdü"

Bingöl Arı Yetiştiricileri Birliği Başkanı Mehmet Yaşa, bu sezon yaşanan doğal afetlerden dolayı Bingöl'deki bal üretiminde büyük bir düşüş yaşandığını söyledi.

Sezona çok iyi bir başlangıç yaptıklarını kaydeden Yaşa, ancak sezonu sonunda hayal kırıklığı yaşandığını belirterek, "Temmuz ayı sonlarında toz bulutlarının Bingöl semalarında görülmesi arıların solunum yollarında arızalara yol açmış ve arılar bal üretiminde zayıflamıştır. Toz bulutunun hemen ardından gelen 3 günlük yağış sonrası ilimizin bütün bitki örtüsü çamurla kaplanmıştır.

Arıların bal yapmanın en kıymetli zamanında bitkilerden faydalanamaması sonucu üretimde yüzde 60-70 gibi büyük oranlarda düşüş yaşanmıştır. Hatta ilimizin bazı bölgelerinde konaklayan arıcılarımız bu sezon hiç bal alamamışlardır.

Bu olay doğal bir afet olarak nitelendirildiğinden Tarım ve Köyişleri Bakanlığı, çiftçi zararlarının karşılanması gerektiğine inanıyoruz. Bu amaçla gerekli girişimler yapılarak mücaadeler yapılmıştır. Geçtiğimiz hafta Karakavak mahallesinde yaptığımız toplantıda gündeme gelen sorunlar Belediye Başkanımız tarafından çözülmüştür. İyi yapılan işler için teşekkür etmemiz gerekiyor. Ben Belediye Başkanımıza teşekkür ediyorum. Bizim görevimiz iktidarı çalıştırmak ve daha güzel hizmetler vermesi konusunda destek vermektir. Seçim döneminde iktidar partisinin verdiği sözlerin takipçisiyiz. Bize nerede ihtiyaç olursa biz her zaman halkımızın hizmetindeyiz. Verilen bir söz varsa, yerine getirilmesi gerekir. Biz, iyi yapılan hizmete teşekkür etmeyi biliriz. Eğer Beydağı ve Yamaç mahallesindeki Kentsel Dönüşüm Projesi sorunu çözülürse, biz gelir burada teşekkür ederiz.Çözum için bizde her türlü desteği vermeye hazırız" dedi.

Beydağı Mahalle Muhtarı Adıgüzel Demirhan ise yapılan ziyarete ötürü memnuniyetini dile getirerek, "Malatya'nın nüfus bakımında dördüncü büyük mahallesiyiz. Yıllardır hizmet madık. Kentsel Dönüşüm Projesi konusunda eğer seçim döneminde verilen sözler yerine getirilirse mağdur olmayacağımızı dedi. Yamaç Mahalle Muhtarı Turan Akıllı ise "Kentsel Dönüşüm konusunda daha bazı problemler sürüyor. Hiçbir olumlu sonuç yoktur.

CHP'den mahalle muhtarlarına ziyaret

Cumhuriyet Halk Partisi (CHP) Malatya İl Başkanı Celal Berktaş, mahalle muhtarlarına yönelik ziyaretlerini sürdürüyor

Cumhuriyet Halk Partisi (CHP) Malatya İl Başkanı Celal Berktaş, mahalle muhtarlarına yönelik ziyaretlerini sürdürüyor.

CHP İl Başkanı Berktaş berabberinde CHP Merkez İlçe başkanı Abdullah Salkaya ve parti İl yöneticilerle birlikte Beydağı ve Yamaç mahalle muhtarlarını ziyaret etti. CHP İl Başkanı Celal Berktaş, mahalle muhtarlarını ziyaret ederek hizmetler hakkında bilgi aldıklarını belirterek, "Beydağı ve Yamaç mahallelerinin sorunlarını biliyoruz. Sorunları çözümü noktasında çalışmalar yapıyoruz. Amacımız, yerel yönetimi daha iyi çalıştırmaktır. Geçtiğimiz hafta Karakavak mahallesinde yaptığımız toplantıda gündeme gelen sorunlar Belediye başkanımız tarafından çözülmüştür. İyi yapılan işler için teşekkür etmemiz gerekiyor. Ben Belediye Başkanımıza teşekkür ediyorum. Bizim görevimiz iktidarı çalıştırmak ve daha güzel hizmetler vermesi konusunda destek vermektir. Seçim döneminde iktidar partisinin verdiği sözlerin takipçisiyiz. Bize nerede ihtiyaç olursa biz her zaman halkımızın hizmetindeyiz. Verilen bir söz varsa, yerine getirilmesi gerekir. Biz, iyi yapılan hizmete teşekkür etmeyi biliriz. Eğer Beydağı ve Yamaç mahallesindeki Kentsel Dönüşüm Projesi sorunu çözülürse, biz gelir burada teşekkür ederiz.Çözum için bizde her türlü desteği vermeye hazırız" dedi.

Beydağı Mahalle Muhtarı Adıgüzel Demirhan ise yapılan ziyarete ötürü memnuniyetini dile getirerek, "Malatya'nın nüfus bakımında dördüncü büyük mahallesiyiz. Yıllardır hizmet madık. Kentsel Dönüşüm Projesi konusunda eğer seçim döneminde verilen sözler yerine getirilirse mağdur olmayacağımızı dedi. Yamaç Mahalle Muhtarı Turan Akıllı ise "Kentsel Dönüşüm konusunda daha bazı problemler sürüyor. Hiçbir olumlu sonuç yoktur.

Vahşi sulama tarihe karışmalı

Damlama sulama ile daha az su ile daha çok ve randımanlı olarak yapılır. Meğili arazilerde verimlilik sağlayıcı sulama yapılabilir. Düzün arazi sulanmadığı bitkilerin ve ağaçların altında ot çıkışı olmaması için ottarla yapılan kimyasal ve mekanik mücadele maliyeti azalır. Her yer sulanmadığı için her sulamadan sonra kaymak tabakasını kırmak ve toprağı havalandırmak için toprak işlemesi olayları neredeyse ortadan kalkığı için işçilik ve mazot tasarrufu sağlanır. Diğer sulama sistemlerinde bir sezonda gübreler en fazla 3-4 defada verildiği için her defasında fazla miktarda gübre toprağa karıştınlır veya serpilir. Gübrelerin birçoğu bitkiler tarafından alınamadan sulama suyu ile derinlere doğru yıkanır bir kısmı da aralarda çıkan yabancı otlar tarafından alınır. Ayrıca toprıklarımızın pH'sı genelde yüksek çıktığı için verilen gübrelerin bir kısmı da toprak kolloidleri tarafından tutulur ve bitkiler tarafından rahatça kullanılamazlar. Damla sulamada ise her sulamada veya iki sulamada bir gübre verildiği için azar azar gübre verilir. Verilen gübreler tüm tarlaya değil de bitki kök bölgesine verildiği için daha az gübre verilir.Kullanılan fosforik, Nitrik ve Sülfürük asit gibi gübrelerle toprağın pH'nı düşürerek genelde topraklarımızda bulunan fakat pH sebebiyle alınamayan Demir,Bakır,Çinko vb. gibi Mikro elementlerin alınmı sağlanır ki bunlarda bitkilerin gelişmesine doping etkisi yapar.

Sık sık azar azar su verdiğimiz için toprakta su-hava-gübre dengesini kolayca ayarlarız. Topraktaki su durumunu tarla kapasitesinde tutarak fazla su, az su, aşın gübre vs. gibi streslerden bitkilerimizi koruruz. Arazimizdeki tüm bitkilere eşit su ve gübre verdiğimiz için tüm bitkiler eşit büyüklükte olur.Düzenli sulama ve gübreleme sebebiyle daha erken ürüne yatar ve hasadı daha erken yapabilirz. Standart sulama sistemlerinde kullanılan gübrelere ilave olarak Mono Amonyum Fosfat (MAP), Mono Potasyum Fosfat (MKP), Potasyum Nitrat, %33'lük Amonyum Nitrat, Fosforik asit, Nitrik asit vb. gübreler kullanarak meyve ve sebzelerde kuraklık , aşın sıcak sonucu olan çiçek ve meyve dökümleri azaltılarak verim artışı sağlanız.

Hasat dönemine doğru ise Potasyum ağırlıklı gübreler kullanarak meyvelerin kalitesi renk, sertlik , şeker oranı arttırılarak albenisi yüksek bir örnek meyve ve sebzeler elde edilir ki halde veya pazarda yüksek fiyata satış yapılabilir" diye konuştu.

İhtiyaçlıya 4 bin 900 ton kömür dağıtıldı

Kemal Arduç

Kış mevsimi gelmeden Erzincan Sosyal Yardımlaşma ve Dayanışma Vakfı Erzincan merkez ve merkeze bağlı belde, köylerdeki ihtiyaçlılara kömür dağıtımını neredeyse tamamladı. Konuyla ilgili olarak muhabirimizin sorularını yanıtlayan SYDV Vakfı Başkanı Turan Saraç, her yıl olduğu gibi bu yılda vakfa kayıtlı bulunan ihtiyaçlı ailelerin dosyaları güncellenerek kömür yardımı almaya hak kazanan kişilerin kömürlerinin adreslerine teslim ettiklerini söyledi.

Her aileye bir ton kömür dağıtımı yapıldığını söyleyen Saraç, "Merkezde 25 mahallede ve merkeze bağlı belde ve köylerde vakfımıza kayıtlı ihtiyaçlı ailelere kömür dağıtımı başladı. Merkezde Eryaksan A.Ş. tarafından verilen adrestere kömür teslimatı yapılıyor. Köy ve beldelerde ise, kişiler geçtiğimiz yıl kendi getirdikleri araçlar ile kömürünü alıyordu, ancak yüklemesi yine, Eryaksan tarafından yapılıyordu. Bu yıl ise merkeze bağlı köylerimizdeki ihtiyaçlının kömürünü de biz evine teslim ediyoruz. İhtiyaçlı kişilere kömürü sadece vermiyoruz, adrese teslim ediyoruz. Şuana kadar 4 bin 900 ailenin kömürü teslim edildi. Vakfımıza kaydı bulunup ta güncelleme yapmayan kişilerin işlemleri her yıl güncelleniyor. Müracaatlar geldikçe, güncellemeler yapıldıkça hak eden ihtiyaçlı kişilerin kömürleri kış gelmeden adreslerine teslim ediliyor" dedi.

Ham maddesi Erzincan'da fabrikası Gümüşhane'de

Kemal Arduç

Yaklaşık 15 yıl önce sadece çerez amaçlı tüketilen pestil ve köme, şimdilerde ana ürün olarak Gümüşhane'de üretiliyor. Ürünün önemli ticaret ve istihdam kanalı haline geldi.

Arı hammaddesini kullanarak ürettiğimiz pestil ve kömenin Türkiye'de, hatta dışında tutulan bir lezzet haline gelmesinde ise üretim aşamasındaki incelikler yatıyor.

15 yıl öncesine kadar kışlık olarak evlerde yapılan pestil ve köme, kentin son yıllarda ekonomik anlamda lokomotif ürünleri arasında yer alıyor.

Mevsimine göre yaş veya kurutulmuş olarak kullanılan ve yörede "sarı altın" olarak adlandırılan dut, belirli maddelerle karıştırılarak pekmez ve pestil ile kömenin ortaya çıkmasını sağlıyor.

Kentte bu ürünlerin üretimini yapan firmalar, yaş dutla üretimi haziran ayının ikinci yarısı ile ağustos ayı arasında gerçekleştiriyor. İşletmeler, genellikle Erzincan yöresinden kuru dut alarak da kış döneminde üretime devam ediyor.

Yapılan araştırmalar, kentteki imalathanelerde 2008 yılında pestil, köme ve pestilin bal ile karıştırılmasıyla oluşturulan "balli tatlı"dan 1 milyon 270 bin kilogram üretim yapıldığını gösteriyor.

Geçmişi Erzincan'da daha eskiye dayanan pestil ve Köme Erzincanlılar tarafından değerlendirilmemesi ise merak konusu oldu. Gümüşhane'de hijyenik şartlarda seri üretimi yapılan ve ham maddesinin çoğunluğunu Erzincan'dan karşılayan pestil ve köme fabrikaları bölgede yüzlerce kişiye istihdam sağlarken, Erzincan'ın ürününü Erzincanlı değerlendirememesi ise düşündürücü oldu.

Mobese kameraları takılıyor

MOBESE sisteminin amacı, Asayiş ve Güvenliğine katkı sağlamak, trafik akış ve yoğunluğunu izlemek, elde edilen görüntüleri değerlendirerek olabilecek olumsuzluklara karşı hızlı ve etkin ek tedbirler geliştirmek, gerçekleşen olayların çözümüne yönelik geriye dönük kayıtlarını araştırmak incelenmesi ve hukuki delilleri temin edilmesi, trafik kamerası ve görüntü işleme sistemleri aracılığıyla plakaların Emniyet Bilgi Sisteminden sorgulanarak çalıntı, hacizli, aranan vb. konularını değerlendirmek, toplantı ve gösteri yürüyüşlerinde Polis-Halk ilişkilerini zedelemeden yasadışı olayları önlemek ve toplulukların provokasyona yönlendirilmelerine engel olmak gibi uygulamaların bir kısmını veya tamamını sağlamaktır.

Bu bağlamda Erzincan İlinde 41 stratejik noktada, 46 hareketli, 19 sabit kamera ile asayişi sağlamaya yönelik ve 3 noktada toplam 10 kamera ile Plaka Tanıma Sistemi trafiğe yönelik olmak üzere toplam 75 kamera ile hizmet verecek.

KGYS Nedir ?

Asayişi sağlamak, iç güvenliğe yönelik tehditleri bertaraf etmek ve denetim görevini daha etkin gerçekleştirmek üzere; mevzuata uygun olarak elde edilen görüntü, ses ve konum verilerinin işlenerek anlamlı sonuçlar üretilmesini ve sonuçların Pol-Net Uygulamaları ile desteklenmesini sağlayan, modüler olarak geliştirilmiş, ulusal bilişim sistemidir.

Vali Demir okulları gezdi

Kemal Arduç

Erzincan Valisi Abdulkadir Demir Erzincan'da bazı okulları ziyaret ederek, okulların sorunları ve ihtiyaçları için yetkililerden bilgi aldı. Vali Demir ve beraberinde İl Milli Eğitim Müdürü Aydın Yalçın ile birlikte özel ilköğretim okullarını ve Çukurkuyu ve Kavakyolu beldelerinde bulunan İlköğretim okullarında incelemelerde bulunarak yetkililerden bilgi aldı.

Sorunları ve şikayetleri bizzat yerinde gören Vali Demir, eğitim öğretim yılı başlamadan önce tüm eksiklerin giderilmesi için gereken tüm çalışmaların yapılacağını söyledi.

SATILIK ARSA

Akyazı Beldesinde satılık 13 dönüm arsa

Mür. 0542 890 77 50
0536 844 16 96

SATILIK ARSA

Ergenekon bulvarı üzerinde bulvara cephe satılık arsa

Mür. 0542 890 77 50
0536 844 16 96

doğu
Günlük Haber Yorum Aktüalite Gazetesi
V. Recep Yazıcıoğlu Cad. No: 57 ERZİNCAN
Tel - Fax : 224 24 25-26
e-mail : bilgi@dogugazetesi.com

Sahibi: H. İbrahim Özdemir

Yazı İşleri Müdürü: Naim Çakır

Ermat Ofset
V. Recep Yazıcıoğlu Cad. No: 57
ERZİNCAN
Tel: 224 24 25 -26

e-mail: ermatofset@yahoo.com

Abone:

Yıllık	60.00 TL
6 Aylık	30.00 TL
Aylık	6,0 TL

Şehir Dışına PTT masrafı ilave edilir.

İlan tarifesi

Resmi İlan Satırı	7,00 TL
Genel Kurul İlanları	45,00 TL
Özel İlan - Reklam satırı	1,50 TL
Zayi	10,00 TL
Tebrik - Başsağlığı	50,00 TL
Günü Geçmiş Gazete	50 Kr

günün takvimi
27 Ağustos 2009 Perşembe
SAYI: 9645

OTLUKBELİ EĞİTİM KURUMLARI

ÖZEL OTLUKBELİ EĞİTİM KURUMLARI

2009 ÖSS'DE

4 TIP

8 MÜHENDİSLİKLER

4 İŞLETME

4 KAMU YÖN.

3 DİŞ HEK.

4 İKTİSAT

8 HUKUK

1 ULS. ARS. İLŞ.

2 PDR

7 ÖĞRETMEN

SADECE 1 YIL DEĞİL HER YIL BAŞARI

Mezunlarımızın % 84'ü Üniversiteli

Başarıya kayıtsız kalmayın... OTLUKBELİ EĞİTİM KURUMLARI ile Başarıya siz de katılın

Canlı hayvan pazarı canlandı

Erzincan'da canlı hayvan ticaretinde uzun süren durgunluk şu günlerde areketliliğe döndü. Canlı hayvanın para ettiğini söyleyen tüccarlar, bu hareketliliğin devam etmesini dilediler

Eğitime yüzde 100 Destek Refahiye'ye yaradı...

Eğitime yüzde 100 Destek Kampanyası çerçevesinde, Türk Telekom AŞ ile Refahiye Kaymakamlığı Köylere Hizmet Götürme Birliğimiz arasında imzalanan protokol ile Refahiye'ye kadın konukevi ve istihdam merkezi ve kapalı hali saha inşa ediliyor 5'te

doğu 29yıl

ERZİNCAN'IN GÜNLÜK HABER YORUM AKTUALİTE GAZETESİ

ISSN: 1301-1721

28 AĞUSTOS 2009 CUMA YIL: 29 SAYI: 9645 FİYATI: 25 YKr

Erzincan'ın ilk bayan vali yardımcısı

Erzincan'da görevine başlayan Vali Yardımcısı Selda Dural, 15 yıldır mülki amir olarak Türkiye'nin çeşitli yerlerinde görev yaptığını belirterek Erzincan'a yabancı olmadığını ifade etti. Dural "Erzincan'da görev yapmaktan mutluyum, burası benim yasal olarak ilk Vali Yardımcılığı görevini yaptığım yer. Kaymakamlık görevinden Vali yardımcılığı görevine atanmam da fazla bir şey değiştirmedi çünkü yaptığımız mesleğin özü aynı mülki idare amirliği.

Erzincan'ın ilk bayan Vali Yardımcısı Selda Dural görevine başladı. Ferizli Kaymakamlığı görevini yürütürken son yayınlanan kararname ile Erzincan Vali Yardımcılığı görevine atanan Vali Yardımcısı Dural Erzincan'da görev yapmaktan mutluluk duyduğunu ifade etti..

5'te

Başsavcısı Cihaner AİHM yolunda

Adalet Bakanlığı'nın Erzincan Başsavcısı İlhan Cihaner hakkında başlattığı soruşturma sürerken, Cihaner'in avukatı Turgut Kazan, Avrupa İnsan Hakları Mahkemesi'ne (AİHM) başvuracaklarını açıkladı

Erzincan Cumhuriyet Başsavcısı Cihaner'in avukatı Turgut Kazan, Adalet Bakanlığı'nın başlattığı soruşturmaya ilişkin olarak İstanbul Barosu'nda basın toplantısı düzenledi. Kazan, 46 yıllık meslek yaşamında ilk kez bir cumhuriyet başsavcılığının müdahilliğini üstlenmek durumunda kaldığını belirterek, "Bu kişi Erzincan Cumhuriyet Başsavcısı Cihaner'dir. Tüm yargıç ve savcılara yönelik bir tehdit ve sindirme örneği ile karşı karşıyayız. Müvekkilimin başsavcılık görevini yürüttüğü Erzincan Cumhuriyet Başsavcılığı TCK'nın 220'inci maddesi kapsaminda 2 ayrı soruşturma başlatmıştı. Bunlardan biri İsmailağa cemaati ile ilgili, diğeri ise Fethullah Gülen grubu ile ilgilidir. Bu cemaat ve gruba yönelik eylemleri tartışmak bizim görevimiz değildir. Ama bu olayda gizlilik ihlal edildiği gibi soruşturmayı engelleyici bir yol izlenmiştir" diye konuştu.

Erzurum özel yetkili savcılığının kendini bir üst savcılık sayarak kural dışı bir tutum takındığını öne süren Kazan, "Dinlemeye takılan şüphelilerin daha dosya Erzurum'a istenmeden, istendikten sonra ve göndermeden, dosyanın Erzurum'a gönderildiği yönündeki sevinç dolu iletişim kayıtları izlenen yolun nasıl bir yol olduğunu apaçık gösteriyor" dedi.

5'te

Çayırlı MYO inşaatı sürüyor

Erzincan'ın Çayırlı ilçesinde açılan Meslek Yüksek Okulu'na tahsis edilen bina inşaatında çalışmalar sürüyor. Binanın en kasa zamanda hizmete açılacağı bildirildi 5'te

Badmintonda hedef uluslararası başarı

Badminton il temsilcisi Selçuk Köksal, çalışmaları ve hedeflerini yaptığı açıklamada kamuoyuna duyurdu. Köksal, ilerleye dönemde ülke adına başarılar kazanacaklarına inandıklarını söyledi 5'te

Oruç tutarken bunlara dikkat edin

Sayfa 6'da

OBJEKTİF

Şefik ARAS

KAVŞAKTA DÜZENLEME VE BİR HATIRLATMA

Yazısı Sayfa 3'te

Sokak köpekleri tehlike saçıyor

Sayfa 3'te

Tarihten Sayfalar

ÇİRMEN ZAFERİ

Çemen zaferinin meyveleri derhal toplanmaya başlandı. Bunun için Sultan Murat, Rumeli fütühat planını emin, metin ve seri adımlarla gerçekleştirmeye çalışıyordu. Bu planın iyi bir şekilde uygulanabilmesi için de gerekli teşebbüslerde bulunuluyordu. Nitekim bu maksatla Evrenos Bey, uç olarak kabul edilen Serez'i kendisine merkez yaptı. Fakat daha sonra Bizans İmparatorunun oğlu olan Selanik valisi Manuel, Serez'i ele geçirmek için bir ayaklanma tertipledi ise de bu ayaklanma vezir Halil Hayreddin Paşa tarafından bastırılmıştı. Bütün bu muvaffakiyetlerden sonra Osmanlı kuvvetleri, Vardar nehri vadilerine girerken karşılarında durabilecek bir kuvvet kalmamıştı. Böylece bir buçuk veya iki sene gibi, harp ve devletler tarihi için çok az denebilecek bir sürede Vardar'ın doğusundaki yerler Osmanlı hâkimiyeti altına girmişti.

Bu esnada akıncı kuvvetleri de Balkan yarımadasının batısına doğru akınlarına başlamışlardı.

Bulgar Kralı Şişman ile Makedonya Sırp Kralı'nın Sarna kov'da birlikte mağlup olduktan sonra Köstendil'in elden çıkması beklenen bir hadise idi. Hammer'in ifadesine göre, birçok kapıcası, haşmetli kubbelerle örtülü on iki kükürtlü suyu, şehrin her tarafına içilecek su dağıtan kanalları yel dağıdan inen ırmaklarla sulanan bahçeleri ile tanınan Köstendil, aynı zamanda yakınlarında altın ve gümüşten para basılan bir yer olması bakımından da dikkat çekerdi. 1372 yılında Köstendil ile çevresi fetih edilerek burada bulunan Bulgar Prensi Çariçe Evdokia'nın oğlu Kostantin, her türlü vergiden muaf olma karşılığında şehrin (Köstendil) anahtarını Sultan Murad'a teslim etti. Böylece Kostantin, Osmanlı hâkimiyetini kabul ile

Sağlık ve Hastalıklar

Yüksek Kolestrol Nasıl Engellenir?

Burun cevabı, kolesterol ve doymuş yağlı besinleri azaltmak, beden hareketlerini arttırmak ve tuzu az almaktır. Yüksek kolestrolün tek çözümü budur, kolesterolü düşürücü diyetlerin hepsinden de kullanılabilir. 2100 kalorilik diyet, orta yaştaki erkekler 1500 kalorilik diyet orta yaştaki kadınlar içindir. Bu diyetler 150 gram civarında kolesterol sağlarlar.

Daha önce görüldüğü gibi balıkta doymuş yağ azdır. Ve tavuğun beyaz etinde doymuş yağ azdır. Bu nedenle sıkıyorsanız ve sığır eti yerine, suda pişmiş beyaz tavuk eti ve ... balık tercih edilmelidir. Meromek, fasulye, nohut, ... ekmek, bulgur, sebze ve meyve de posalı maddeler ... Bu maddeler barsakların çalışmasını sağladığı gibi, kan ... kolesterolünü düşürücü etki yaparlar. Bu nedenle bu besinler ... diyetlerden kolesterol düşürücü diyetlerde arttırılmalıdır. Bu ... yağlı peynirler yenmediğinde, yumurta yenebilir. Yumurta ... sebzelerle, tahıl grubu be-sinlerle birlikte alınmalı, kılı ... da kızartılmamalıdır. Bitkisel sıvı yağı soğan - biber - domates karışımı menemen, soğan -kabak - domates karışımı ... pancarlı yumurta, çökelekli omlet, yumurta - çökelek ... makarna, yumurtalı patates salatası bu tür yemekler ... olur.

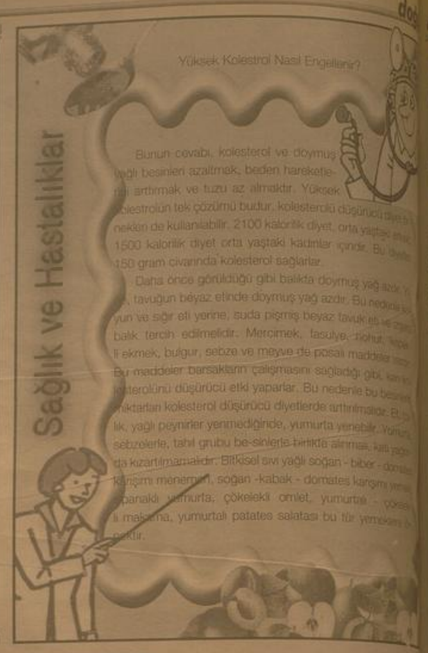

Komik Fotoğraflar

bugün ne pişirsem'

Buharda Türlü

2 adet kabak
2 adet havuç
15 adet taze fasulye
10 adet mantar
2 adet domates
2 adet patates
4 adet sivri biber
1 adet soğan
3 dişarmısak
2 çorba kaşığı zeytinyağı
Tuz, karabiber

Kabak, patates, fasulye, sivri biber, domates, soğan ve havuçları iri kuşbaşı şeklinde doğrayın. Mantarları limonlu suda bekletin. Sarımsakları soyup, bütün bırakın.

Hazırladığınız sebzeleri tuz ve karabiberle karıştırdıktan sonra bambu buhar sepetlerine koyun. Sepetleri üst üste koyup, kapağını kapattıktan sonra yarısına kadar su dolu tencerenin üzerine yerleştirin.

Orta ateşte fasulye yumuşayana kadar pişirin. (Buharda pişirmede, sebzelerin fazla yumuşamadan hafif kıtır kalarak pişirilmesine dikkat edin)

Pişen sebzeleri,büyük bir kaseye alın üzerine zeytinyağı gezdirin ve sebzeleri ezmeden hafifçe karıştırın. Buharda türlüyü sıcak olarak servis yapın. Çığ yağ tadını sevmiyorsanız, sebzeleri bir tavada kızdırdığınız zeytinyağında 1 dakika sote edebilirsiniz.

Mizaka

Benzine Zam

Temel'e gazeticiler sormuş:
"Son günlerde benzine gelen zamlara ne diyorsunuz?"
Temel "Valla benum icin fark etmez hep 10 milyonluk aliyorum"
Arkadaşınıza gönderin..

ŞİİR GEZGİNİ

KEŞKE TANIMASAYDIM SENİ

Keşke tanımasaydım seni
Omuzlarıma bu kadar yük binmezdi o zaman
Gözlerim ağlamayı bilmezdi
O kadar sık kalbim çarpmazdı böyle delicesine,
Benim de ellerim sımsıcak olurdu mutlaka.
Geceleri asla uykusuzluk çekmezdim sabaha kadar
Rüyalarım hatta tatlı hayallerim olurdu
Duyguszuca düşünmezdim yokluğunda günlerimi, saatleri hep
Hiç uşümezdim böylesine olü soğukluğunda
Hırsım takip etmezdi beni, kötü kader
Kan çanağına dönmezdi gözlerinin ta içi.
Kayan yıldızlardı bende farklı dilekler tutardım,
Duyardım, anlardım yanımda konuşuları;
Hayretim bu kadar artmazdı o zaman
Ben de gülerdim zaman zaman
Deniz ve mehtap benim için önemli olurdu
Hele kara saçlı biçak dostum olmazdı sırtımda
Güneşsiz dünyamda kavrulmazdı ciğerim
Beynim ısı böylesine hırçın ağlamazdı.
Kar yüzeğime damla damla vurmazdı.
Gözyaşım ruhumu daraltmazdı, benliğimi
sıkıştırmazdı.
En tiz sesiyle çığlıklar atmazdı göğsüm.
Simsiyah yarıklar oluşturmazdı uykumda
Saçımı sıkalıma bende bakardım,
Delicesine bütün gücümle sigaramı çekmezdim,
Ya da keşke tanımasaydım seni..
Keşke...

Murat Göğebakan

Kıssadan Hisseler...

YUNUS HÜRMETİNE

"Anadolunun iç aydınlığı, bütün Anadolu'nun sevgiliyi insan sevgisinin, hoşgörünün sinalandı, yaradılışı hoşgör
Yaradandan bilinç
Bir kuz gönül yıkın isi
Bu kıldığın namaz değil,
gibi böylesiyleriyle kimseyi nasıp olmayacak ölçüde genişleten Yunus Emre (1240-1320) Tapduk Emre'nin dergahında uzun süre zevk ve hevesle odun taşımış, ayak işleri yapmıştı. Ama Tapduk bir türlü arzuladığı gibi Yunus'u ele almıyor, eren lerin gönül denyasından bir katre sunmuyordu.

Yunus bu konuda bir dilekte bulunsa "Sen hâlâ dünya kokuyorsun" deyip savuşturuyordu. Yunus "Herhalde benim nasibim burada değil, bir başka şeyhin kapısında" diyerek Tapduk'a daha haber vermeden dergahı terketti. Ama dergahtan uzaklaştıkça içini bir hüzün kapladı. Tapduk Emre'nin kapısında en basit işleri yaparken bile gönlünde bir aydınlık, bir feraklık, bir yumuşaklık vardı.

Dergahtan ayrılıp gönlü kararmış, katılaşmıştı, uzaklaştıkça için Tapduk'a ve dergaha karşı bir hasret kapluyordu.

Bu dilekler sürerken bir akşam vakti yedi kişilik bir başka yolcu grubuna rastladı. Yolcu kafalarda hüzün ve hasretle birlikte bir hal'ı ne olur diye kendi de onlara katıldı. Yol arkadaşları emsiz kerdi, yaşlıca insanlardı. Güven veren halleri vardı.

Birlikte sürdürülen bu yolculuk sırasında bir anlarda ki hüznün ilk çekinda (aşık çarpıntısı bitişi) kalmadı. Bir yerde molar verdiler, açık cantanna fak ettiler. Bu yedi arkadaştan bir ki elerini kaldırıp Yaradan'a niyazda bulundu. Bu da ya yolcularının akıbetinde önlerinde tünü yiyecekerle donanmış bir sofra peydah oldu. Yedikler içtiler Rablerine şükrettiler. Bundan sonra bu yedi yolcudan hafif bir yorgunluk aşıkıça dua etti ve yemekleri ilahi bir lütuf olarak ikram edildi. Sonunda dua sırası Yunus'a geldi.

Yunus soğuk terler döküyordu. İçin içinde marıcup olmak vardı. Yol arkadaşlarının nur bir Allah katında makbul kişilerdi ki duaları kabul görüyordu. Kendinin böyle bir imtiyazı yoktu. Ama duayı yapacaktı, çaresi yoktu.

Karikatür

BİLİMTEKNOLOJİ

Kablosuz teknolojiden mucize ürünler geliyor

Silikon Vadisi'nde şu günlerde çok büyük bilişim şirketinin merkezi bulunuyor.

Son zamanlardaki araştırma ... mobilite ve kablosuz internet ... ile yaratılan farklı uygulamalar ortaya çıkıyor.

Dünyada Türkiye'nin akıllı ... internet olarak adlandırılan Wi-Fi ... max teknolojileri çoktan sterlerin ... ğa ulaştı. Böylece kablosuz ... mobil cihazlarla ortaklaşa yapılan ... malar da farklı boyutlara geldi. ... araştırmalarında yeni teknolojilerle ... suz internet üzerinden fotoğraf ... TV, PC, cep telefonları gibi birçok ... birbirine bağlanabilmesi üzerine ... görülüyor. Dünyada da böyle bir ... söz konusu. Kablosuz internet ... ve yaygınlaştıkça biz de avrupada ... ofisimizdeki aynı aynı kablolara ... miz fotoğraf ya da belgeleri ... aktarma şansı yakalayabileceğiz.

Araştırma merkezinde ... yeni teknolojilerden beli başlı ... leri derlettik. Bu ürünler şu aşamada ... mo halinde ama 2010 yılı sonunda ... pazartta yer bulması bekleniyor. ... CEĞİN KABLOSUZ 6 TEKNOLOJİSİ SES KOMUTLU ARAMA (SPEECH COGNITION)

İnternetten bilgi arama artık ... her an yaptığımız bir faaliyet haline ... Aramalara yeni bir boyut ... tuyla geldi. Konuşmayı yazıya ... arama yapma olanağı sağlayan ... tem, İçine kurulu yazılımın yardımıyla ... video kamerasıyla yüzünüzü ... ağız hareketlerinize göre konuşu ... yor. Böylece internette örneğin ... le da aramak istediğiniz bir konu ... diğinizde anında ekranınıza tüm bilgi ... riyor. Sistem ayrıca Windows ... uyumlu.

Sokak köpekleri tehlike saçıyor

Cadde ve sokaklarda gruplar halinde başıboş gezen sokak köpekleri, özellikle sabahları okula giden, akşamları okuldan dönen çocukları tedirgin ederken, vatandaşlar, endişe içerisinde bu soruna çözüm bekliyor

Kemal Arduç

Erzincan'da bir çok mahallede sürü halinde dolaşan başıboş köpekler, vatandaşların korkulu rüyası haline geldi. Sayıları 10'u bulan ve sürü halinde dolaşan sokak köpekleri, kent merkezindeki halkı özellikle akşam saatlerinde evlerine giderken tedirgin ediyor.

Gruplar halinde dolaşan köpekler, etrafın erken saatlerinden geçen vatandaşları korkutmaktadır. Vatandaşlar ise, dürgınlık içinde işlerine ya da okullarına gitmeye çalışıyor. Vatandaşlar, sokak köpeklerinden kurtulmak için yetkililere çağrıda bulunarak, köpeklerin hem vatandaşları korkuttuğunu hem de şehrin imajını zedelediğini belirtti. Vatandaşlar, köpeklerden bıkıp usandıklarını kaydederek, "Şehrin her tarafı köpek oldu. Özellikle bayanlar ve çocuklar köpeklerden çok korkuyor. Önceleri akşamları

toplu halde dolaşırlardı, şimdi gündüzleri de ortaya çıkmaya başladılar" sözleri ile başıboş köpeklerden duydukları rahatsızlığı dile getirdiler.

Başıboş köpekler yüzünden özellikle geceleri yolda yürümeye korktuklarını ve yetkililerin bu konuda ciddi bir çözüm bulmadığını söyleyen vatandaşlar, "Bu köpekler akşamları toplu halde dolaşıyorlar. Köpeklerin öldürülmesini kesinlikle istemiyoruz ancak bir an önce bunların barınaklarda toplanması gerekli. Köpeklerin herhangi bir sağlık taramasından geçtiğine de inanmıyoruz. Köpeklerde olacak herhangi bir hastalık ailelerimizi perişan eder. Yetkililer bunları görmüyor mu?" dediler.

Köpeklerin kendi aralarında yaptıkları kavga sonucu kan revan içinde kaldıklarını da öne süren vatandaşlar, "Başıboş köpek çetelerinin okul giriş ve çıkışlarında çocuklarımıza zarar vermele-

KAVŞAKTA DÜZENLEME VE BİR HATIRLATMA

Objektif

Şefik ARAS

Şehrimizin trafik yoğunluğu fazla olan kavşaklardan birinde, İl Trafik Komisyonu kararı ile yeni bir düzenleme yapıldı.

Fevzipaşa Caddesinin; Kuzey – Güney istikametinde devam eden, İplik Fabrikası caddesi ve Ali Kemal Caddesiyle kesiştiği, Milli Eğitim Müdürlüğü binasının bulunduğu kavşakta yapılan düzenlemenin amacı: buradaki karmaşayı önlemek, trafik güvenliğini sağlamaktı..

Ne var ki: Kararın uygulanmasına başlanmasıyla birlikte, olumlu yada olumsuz tepkiler gelmeye başladı. Söz konusu caddenin geliş ve gidiş istikametinde, sola dönüşlere kapatılması; Fevzipaşa Caddesinden batı yada doğu istikametinde devam edecek olan araçların sürücülerini memnun ederken, sola dönüş yapacak olanları memnun etmedi. Çünki, giracekleri yola ulaşabilmeleri için, diğer alternatif yolları kullanmaları gerekmekteydi. Trafik Müdürlüğü, yeni düzenlemeye sürücülerin ayak uydurması için yoğun gayret sarfetti. Gerekli işaretlemeler yapıldı.. Görevli memurlar uyarılarda bulundu.. Sonuçta kurallara uymayanlara ceza işlemi yapılmaya başlandı..

Konu ile ilgili olarak; Trafik Müdürlüğünden yapılan krokili açıklama, gazetelerde yer aldı. Açıklamada, düzenlemenin amacı belirtilirken, alternatif yollar işaretlendi. Sürücüler bilgilendirildi. Başka bir deyişle, sola dönüşlerin yasaklanmasıyla fazla bir mesafe kat etmeden, sola dönülerek gidilecek istikametlere, sola dönmeden nasıl gidileceği gösterildi. Kuşkusuz tüm trafik kuralları ve düzenlemeleri, trafiğin kolaylaştırması, güvenliğin sağlanması içindir. Konunun uzmanları adı geçen kavşakla ilgili olarak yeni bir düzenlemeye ihtiyaç duyduklarına göre, bu düzenlemenin toplumun yararına olduğu kabul edilecektir.

Zira açıklamalarda ifade edildiği gibi, yeni düzenleme yapılmasına gerek görülen kavşakta, başka yöntemlerle trafik güvenliğini sağlamak imkanı yoktur. Çünkü, genişleme imkanı olmayan bir kavşaktır.

Nitekim; Erzincan Belediyesi tarafından İstanbul Belediyesinden getirilen üç uzman şehir genelinde yaptıkları incelemeler sırasında kavşaktaki uygulamanın uygun olduğunu ifade ettiler. Bu uzman görüşü, Belediye Başkanlığı tarafından kamuoyuna duyurulmuş bulunuyor.

Milli Eğitim binası önündeki kavşağın sıkıntılı olduğunu Milli Eğitim binasının satılması gündeme getirildiğinde iki yıl önce biz bu sütunda belirtmiştik. Binanın satılmasıyla geniş arsada büyük işyerleri yapılacağını, böylece kavşakta çok büyük sıkıntının olacağına dikkat çekmiştik. Ayrıca 1992 depreminde yıkılmadığı önemli hasar görmediği halde ilavelerle yenilenen binanın, satılarak yıkılmasının uygun olmadığını ifade etmiştik.

Binanın satışı yapılmamış ve burada yeniden daha geniş kapsamlı bir yapılanma gerçekleşmemiş olmasına rağmen, şimdiden kavşakta sıkıntı yaşanıyor olması, Milli Eğitim Müdürlüğü binasını satmak isteyen Erzincan Belediyesi için bir şeyler ifade ediyor olmalıdır.

Belediyeden ilaçlama

Erzincan Belediyesi yaz mevsimi dolayısıyla mücavir alanları içerisinde haşerelerle mücadele kapsamında ilaçlama çalışmalarını yoğun şekilde sürdürüyor

Kemal Arduç

Erzincan Belediyesi yaz mevsimiyle birlikte ilaçlama çalışmalarını aralıksız şekilde sürdürüyor. İlaçlama çalışmaları arıtma tesisi çevresinde ve arıtma havuzlarında, çöp döküm ve toplanma alanlarında, çevredeki ahırlarda ve gübreliklerde, mezbahane civarında ve özellikle Ekşisu Mesire Alanı çevresinde yoğun olarak devam ediyor. Gündüz ve gece ayrı vardiya ve ekipler ile devam eden çalışmalar, şehrin tamamında sürdürülüyor. 15'er gün arayla devam edecek bu çalışmalar haricinde, çöp toplanma ve dökümü alanları ile arıtma tesisi ve Ekşisu bölgesi ve şehir caddelerinde, her alan haftada iki yada üçer defa olmak kaydı ile ilaçlanıyor. Kullanılan son teknoloji araçlar sebebi ile genellikle renksiz, kokusuz maddeler ile yapılan ilaçlamalar vatandaştan da kesinlikle rahatsız etmiyor. Belediyeden yapılan açıklamada, vatandaşlarımızın bu renksiz ve kokusuz madde ve kullanılan yeni araçlar sebebi ile ilaçlamayı görmeyor olmaları yüzünden ilaçlamanın yapılmıyor olması şeklinde bir algılama oluştuğu ifade edilirken, insanlarımızı rahatsız etmeyen bu yöntemle şehir genelinde karasinek, sivrisinek, park ve bahçelerde haşereler ile de mücadele gece devam ediyor. Yapılan açıklamada yer alan önemli bir konu ise kene mücadelesi. Geçtiğimiz yıllarda da özellikle Erzincan Belediyesine ait olan park ve bahçeler ile kamuya açık büyük yeşil alanlarda yapılan Kene mücadelesi sebebi ile şehirde kene vakasına rastlanmadığı bu yıl da yine aynı ciddiyet ile Kene mücadelesinin devam ettiği ifade edildi.

H. İbrahim Özdemir'in
"Eyvah"
adlı romanı Osmanlı dönemindeki Erzincan tarihine ışık tutuyor.
doğu yayınları
V. Recep Yazıcıoğlu Cad. No: 57 ERZİNCAN

Son Dakika, Siyaset, Ekonomi, Sağlık, Spor, Sanat, Tarım ve daha neler neler
www.dogugazetesi.com.tr
Yaşananlardan haberiniz olsun diye

Sivas'ta feci kaza: 4 ölü

Sivas'ta tarım işçilerini taşıyan minibüs ile çekicinin kafa kafaya çarpışması sonucu meydana gelen trafik kazasında 4 kişi hayatını kaybetti, 9 kişi yaralandı.

Kaza, saat 12.00 sıralarında Sivas-Malatya karayolunun 55. kilometresinde meydana geldi. Edinilen bilgiye göre, Samsun'dan Şanlıurfa istikametine gitmekte olan ve içerisinde tarım işçilerinin bulunduğu Akif Arslan (47) idaresindeki 63 PL 970 plakalı minibüs, Elazığ'dan Sivas istikametine gitmekte olan Ergün T. (34) yönetimindeki 23 FU 394 plakalı çekici araç ile kafa kafaya çıkıştı. Kazada minibüs şoförü Akif Arslan ile minibüste bulunan Derya (14) ve Emine Arslan (19) olay yerinde, Mehmet Ali Arslan (6) ise ambulansta hastaneye kaldırılırken yolda hayatını kaybetti. Minibüsün nurdaya döndüğü kazada, çekici şoförü Ergün T. ile minibüste bulunan Zeliha (53), Ömer (9), Murat (18), Buket (18), Veysel (14), Emrah (15), Sevim (20) ve Serkan Arslan (8) da yaralandı. Yaralılar olay yerine sevk edilen ambulanslarla Cumhuriyet Üniversitesi Tıp Fakültesi Araştırma ve Uygulama Hastanesi'ne kaldırıldı. Kaza sonrası minibüste bulunan fındıklar ve Arslan ailesine ait eşyalar yola saçılırken, Sivas-Malatya karayolu ise bir süre trafiğe kapatıldı. Sivas İl Emniyet Müdürü Ahmet Kemal Seyhan, kaza mahalline gelerek incelemelerde bulundu. Kaza ile ilgili soruşturma sürüyor.

İkinci elde yüzler gülüyor...

Malatya'da üniversite sezonu açılmaya yakın, ikinci el eşya satıcılarının yüzü gülmeye başladı.

Özellikle üniversite öğrencilerinin ikinci el ev eşyalarına rağbet ettiğini ifade eden ikinci el ev eşyaları mağazası sahibi Engin Fırat, "Malatya'da ikinci el ev eşyası satan mağazalar son yıllarda artmaya başladı. Üniversite öğrencisi potansiyelinin artması işlerimizi de olumlu yönde etkiledi. Malatya'ya diğer illerden gelen öğrenciler sıfır eşya alacaklarına, ikinci el ev eşyalarını tercih ediyorlar" dedi.

Fırat, ikinci el eşya alırken, eşyaların fazla yıpranmamış olmasına dikkat ettiklerini kaydetti. "Kanepeden, buzdolabına, kanepeden, televizyona, salon ve yemek takımlarından, yatak odası takımlarına bütün ev eşyalarını bulunduruyoruz. Öğrencilere uygun fiyatlarda eşya veriyoruz" diye konuştu.

Aziziye Belediyesi 888 Yayıncell'de

Aziziye Belediyesi ilçe sakinlerine yönelik "888 Yayıncell Belediye Bilgi Kanalı" ve "3870 İnteraktif Katılım Kanalı" hizmeti başlattı.

Vatandaşların ücretsiz alacağı "888 Yayıncell Belediye Bilgi Kanalı" ile belediye sınırları içerisindeki her türlü çalışma, sosyal ve kültürel etkinlik ile faaliyetler bilgi mesajı olarak halka duyurulacak. İlçe sınırları içerisinde belediyenin yapacağı çalışmalarla ilgili de vatandaşların görüş ve önerileri alınacak.

"888 Yayıncell Belediye Bilgi Kanalı" ile bilgi almak isteyen vatandaşların Turkcell hattı cep telefonunun mesajlar bölümünün bilgi kanalına, 888 yazıp onaylamaları yeterli oluyor.

AZİZİYE'DE İLETİŞİM PLATFORMU KURULDU

Aziziye Belediye Başkanı Fatih Cengiz, bilgi çağında teknolojinin sunduğu nimetlerden en verimli şekilde yararlanmak istediklerini söyledi.

Söz konusu hizmetin sosyal yaşam bilincine sahip olan vatandaşlar için bir iletişim platformu olduğunun altını çizen Başkan Cengiz, "Hemşehrilerimiz yaptığımız her çalışmadan anında haberdar etmek ve yapacağımız projelerimiz için de fikir alışverişinde bulunma anlamında önemli bir hizmet gerçekleştiriyoruz. 888 Yayıncell ile vatandaşlarımız her konuda bilgi sahibi olabilecekler. Halkımızın kalamı ve şeffaf yönetim ilkesi gereği söz konusu hizmeti çok önemsiyoruz. Hemşehrilerimize hayırlı olsun." dedi.

"3870 İnteraktif Katılım Kanalı" ile de halkın yönetime katılacağının altını çizen Bş. Kan Cengiz, İlçe sakinlerinin "Aziziyebld" yazıp boşluk bırakarak görüş, öneri ve isteklerini yazarak 3870'e gönderebileceklerini kaydetti. Başkan Cengiz, sözkonusu mesajların anında değerlendirilerek ilgili birimlere iletileceği ve vatandaşların bilgilendirileceğini ifade etti.

PERSONELE EĞİTİM

Aziziye Belediyesi'nin "888 Yayıncell Belediye Bilgi Kanalı" ve "3870 İnteraktif Katılım Kanalı"nın yaygınlaştırılması için belediye personeline eğitim verildi. Eğitim seminerine katılan Mobil Demokrasi Platformu Proje Direktörü Burcu Arslanoğlu, bilgi çağında birçok teknolojik gelişmenin hayatın her alanına yansıdığını, özellikle de iletişim teknolojilerinin gelişimi ile hareketleme olanaklarının hızlı ve etkin bir hal aldığını belirtti.

888 HÜCRE YAYINI NEDİR?

270 karakterlik yazılı mesaj bilgi hücresi olan 888 YayınCell Belediye Kanalı cep telefonu ayarları genel-deki "Bilgi Mesajları" kısmına gelmektedir. Burada "Konu Bilgi" basarak "Konu Numarası"na "Konu Adı"na ise BLD ya da YE yazmaları ve "Tamam" bölümünden "Hücre Bilgi Kanalı" AÇIK konuma getirmeleri yeterli olacaktır. Kanal ayarlarını yapan vatandaşlar, kentiyle ilgili her konuda gönderilecek yazılar anlık olarak cep telefonlarına ulaşacaklardır.

3870 HATTI NEDİR?

Bu sistemle, kent sakinleri; şırnı, temizlik, sağlık, eğitim gibi her türlü bölgesine ait her türlü konu, öneri ve fikirlerini 3870'e yazılı ücret karşılığında sunarak katılımcı olabileceklerdir. Vatandaşlar dilek, şikayet ve önerilerini "yebld" yazıp bir boşluk bırakarak yazdıkları mesajı yazıp 3870'e göndereceklerdir.

Başsavcısı Cihaner AİHM yolunda

Canlı hayvan pazarı canlandı

Kemal Arduç

Erzincan Çağlayan Belediye yolu üzerinde kurulan Perşembe Cuma ve Cumartesi günleri açık olan hayvan pazarı sadece Perşembe günleri hareketlilik gösteriyor. Diğer iki gün açık olmasına rağmen pazara pek itibar etmiyor. Yüzlerce insanın geldiği hayvan pazarı üzerinde durgunluğunu şu günlerde attığını söyledi. Pazar yerinde bulunan bazı esnaflar ile yaptığımız görüşmede, şu günlerde bir nebze olsun hareketlilik yaşandığını söyledi. Hayvan Pazarında hayvan alım satımı ile uğraşan 70 yaşındaki Hazım Cankul, yıl içerisinde en hareketli zamanı Kurban Bayramında yaşandığını hatırlatarak onun haricindeki günlerde hayvan ticaretinin durgun geçtiğini söyledi. Şu anda hayvancılık sektöründe hareketlilik yaşandığını ancak bu hareketliliğin ne kadar sürebileceğini bilemediklerini kaydetti, hayvan alım satım işlemlerinde bir dizi prosedür uygulandığına değinen Cankul, hayvanların kayıt altında tutulmasının güzel bir uygulama olduğunu ancak, bir hayvan alım satımı işinde çok uğraşmak istemediklerini söyledi. Derdlerini kimseye anlatamadıklarını söyledi.

Hayvan pazarında satışa sunulan hayvanların bir çoğu çevre belde ve köylerden vatandaşlar tarafından traktör yada kamyonlarla taşınarak getiriliyor. Kimisi araç kiralayarak, kimisi ise kendi aracı ile getirmesine rağmen yaptıkları masraflarını karşılığını alamadıklarını söylediler. Her geçen hafta hayvan satışlarının duştüğünü kaydeden hayvan yetiştiricileri, hayvanların pahalı olduğunu idda edenlere de sitemde bulunarak, bir hayvanın yetişkin hale gelene kadar tükettiği yem parası dahi hayvanın fiyatını ikiye katladığını savundular.

Şu günlerde hayvanların para ettiğini, pazarda bir hareketlenme yaşandığını söyleyen vatandaşlar, bu hareketliliğin Ramazanda artan ek tüketimine bağlı olabileceğini söyleyen hayvan tüccarları, Ramazan ayı sonrası bir durgunluk dönemine daha girebileceklerini söylediler.

Erzincan'ın ilk bayan vali yardımcısı

1'den devam

Kendi talebimle Erzincan Vali Yardımcılığı görevine atandım, halkımıza en iyi hizmeti vermek için çalışacağız. Çalışma arkadaşlarımızla birlikte Erzincan'a ne kadar faydalı olabilirsek bende kendimi o kadar mutlu hissederim. Sonuçta en önemli olan çalıştığımız yere faydalı olmak" olduğunu ifade etti.

Vali Yardımcısı Selda Dural: 1972 yılında Bilecik'te doğan Dural, Ankara Üniversitesi Siyasal Bilgiler Fakültesinden mezun olduktan sonra Kaymakam Adayı olarak göreve başladı Vali Yardımcısı Dural, sırasıyla, Eskişehir / Sancakaya, Ağrı/Taşlıçay, Bolu/Mengen Kaymakamlıklarında ve Başbakanlık Kadının Statüsü Genel Müdürlüğü Daire Başkanlığı görevinde bulundu. Yüksek Lisansını Türkiye Ortadoğu Amme İdaresi Enstitüsünde tamamlayan Selda Dural'ın son vali ve kaymakamlar atamasında Erzincan Vali Yardımcısı görevine atandı.

1'den devam

Turgut Kazan, soruşturmayı başlatan müvekkili İlhan Cihaner'e 3 ayrı disiplin soruşturması açılarak, diğer savcılara gözdağı verildiğini iddia ederek, "İsmailağa dosyası şüphelilerini Erzurum özel yetkili savcılığına gönderilmesi sağlanmıştır.

Belki bir soruşturmada savcı başka yere atanacak, belki dosya Ankara'ya gönderilecek diye tozu dumana katanlar şimdi nerdeler? Erzincan Cumhuriyet Başsavcılığı'nın görevsizlik kararındaki notları ve elden lütfen bulup okuyun. Öyle anlaşılıyor ki bu soruşturma ile birlikte kendilerinden saymadıkları tüm savcı ve yargıçlar gibi müvekkilimi de dinlemeye almışlar. İletişimdeki kütür, lojmanlara yapılan kameliye, izinsiz şehir dışına çıkma suçlamasıyla soruşturma başlatılıp, savcılığın yürütülüğü dosyaları suç saymaya çalışmışlardır" şekinde konuştu.

Müvekkili için "Ergenekoncu" diyenlere 1 Ağustos 1999'da İdil Savcısı iken faili meçhul cinayetlerle ilgili olarak Adalet Bakanlığı'na yazdığı 5 sayfalık yazıyı bulup okumalarını öneren Kazan, açıklamalarını şöyle tamamladı: "Müvekkilim kendisi andıçcı sayan değerlendirmeleri reddederken, andıç belgesi denilen tarihsiz fotokopisinin Erzincan soruşturmalarına karşı savunma amacıyla yaratılmış bir tertip olduğunun düşünülmesini öneriyorum.

Sonuç olarak Erzincan Cumhuriyet Başsavcısı müvekkilim Cihaner ve bütün yargıçlarla, savcılar için, hukuk devleti için, Türkiye için sorunu İdari yargıya ve AİHM'ye taşıyacak bir süreci başlattığımızı bilginize sunuyoruz. Çünkü yargı çok büyük bir tehdit altındadır, bakanlığa bağlı teftiş kurulu baskı aracı olarak kullanıyor." dedi

Badmintonda hedef uluslararası başarı

Kemal Arduç

Erzincan'da Badminton branşı daha da gelişmiş olmasa gerekmiş ki yeni hedefler peşinde olması gerektiğini söyleyen Badminton İl Temsilcisi Selçuk Kökkal "Bu hedefler uluslar arası yarışmalarda ülkemizi temsil edecek, sporcu sayısını çoğaltmak alt yapıyı on sekiz yaş grubuna kadar indirmek, Erzincan'da Badminton oynayan sporcu sayısını artırmaktır. Şimdiye kadar Gençlik ve Spor İl Müdürlüğü, kulüplerimizin desteği ve sporcu ailelerinin katkıları ile Badminton sporu uyumlu bir çalışma içerisindedir. Yeni hazırladığımız proje ile yaptığımız seçmeler sonucu belirlediğimiz sporcuları üst düzeye çıkarmak, yaklaşık elli sporcu içerisinde seçtiğimiz ekonomik bakımdan yetersiz olan bu yüzdeden da beslenme ile ilgili problem yaşayan sporcularımıza burs sağlamak için gerekli çalışmayı yapmaktayız. Bu hedeflerimize ulaşmak içinde sevgili Erzincan halkından gerekli desteği görmek istiyoruz, özellikle burs vermek isteyen hemşerilerimizi bu konuda bize yardımcı olmalarını bekliyoruz"

Çayırlı MYO inşaatı sürüyor...

Kemal Arduç

Resmi olarak açılışı gerçekleştirilen Erzincan Üniversitesi Çayırlı Meslek Yüksek Okuluna tahsis edilen binanın tadilat ve yenileme çalışmaları devam ediyor. Çayırlı İlçesi Eğitim Öğretim Kurumları Yapıtırım ve Destekleme Desteği tarafından yapılan çalışmaların 2009 Eylül ayı sonuna tamamlanarak binanın Erzincan Üniversitesine teslim edilmesi hedeflenidiği belirtildi.

Eğitime yüzde 100 Destek Refahiye'ye yaradı...

Eğitime % 100 Destek Kampanyası çerçevesinde, Türk Telekom A.Ş ile Refahiye Kaymakamlığı Köylere Hizmet Götürme Birliği arasında imzalanan protokol gereği yapılan bağışla; Birlik Başkanlığınca ihalesi yapılan ve inşaatına başlanılan kadın konukevi ve istihdam merkezi tüm hızı ile devam ediyor. İnşaatın tamamı bu yıl içerisinde tamamlanacak olup, en az 40 kadına istihdam sağlayacak olan binada ayrıca internet evi de kurulacak.

"KAPALI HALI SAHA İNŞAATINDA ÇALIŞMALAR HIZLA DEVAM EDİYOR"

Eğitime % 100 Destek Kampanyası çerçevesinde, Türk Telekom AŞ ile Refahiye Kaymakamlığı Köylere Hizmet Götürme Birliğ'nce inşaatına başlanılan kapalı hali saha ve soyunma odası inşaatı işi tüm hızı ile devam ediyor. İnşaat yıl içerisinde tamamlanarak Refahiyeli gençlerin ve okullardaki öğrencilerin hizmetine sunulacağı belirtildi.

MENKULÜN AÇIK ARTIRMA İLANI
REFAHİYE İCRA MÜDÜRLÜĞÜ'NDEN

Bir borçtan dolayı haczli ve aşağıda cins, miktar ve değerleri yazılı mallar satışa çıkarılmış olup, açık artırma 11 Eylül 2009 Cuma günü saat 10.30'da 10.40 arası ADLİYE SARAYI İCRA DAİRESİNDE yapılacak olup ve o günün kıymetlerinin %60'ını istekli bulunmadığı takdirde 17 Eylül 2009 Perşembe günü aynı yer ve saatte ikinci artırma yapılarak satılacağı, şu kadarki artırma bedelinin malın tahmin edilen kıymetinin %40'ını bulmasını ve satış isteyenin alacağına rüçhanı olan alacakların toplamından fazla olmasının ve bundan başka paranın ödenmesi ve paylaştırma masraflarını geçmesinin şart olduğu mahcuzun satış bedeli üzerinden %18 oranında K.D.V'nin alıcıya ait olacağı ve satış şartnamesinin icra dosyasında görülebileceği, masraflı verildiği takdirde şartnamenin bir örneğinin isteyene gönderilebileceği, fazla bilgi almak isteyenlerin yukarıda yazılı dosya numarasıyla İdaremize başvurmaları ilan olunur. 17/08/2009

Muhammen Kıymeti Kuruş	Adedi	Cinsi - Mahiyeti ve Önemli Nitelikleri
15.000,00	1	33 RS 277 Plaka Sayılı 2006 model HUNDAI ACCENT CRDI gümüş gri renkli muntelif Hasarlı otomobil

Basın No: 3517 Doğu Y. No: 77 / 28.08.2009

İlan ve reklamlarınızı **doğu** *Gazetesinde değerlendiriniz. Sizi en iyi biz tanıtırız...*

ZAYİ

Erzincan yeşil kart bürosundan aldığım yeşil kartımı kaybettim. Hükümsüzdür.
Pehlül Gündoğdu

SATILIK ARSA

Akyazı Beldesinde satılık 13 dönüm arsa

Mür. 0542 890 77 50
0536 844 16 96

SATILIK ARSA

Ergenekon bulvarı üzerinde bulvara cephe satılık arsa

Mür. 0542 890 77 50
0536 844 16 96

doğu
Gerçek Haber Yorum Aktüalite Gazetesi
Ş. Kazım Yazıcıoğlu Cad. No: 57 ERZİNCAN
Tel / Fax : 224 24 25-26
e-mail : bilgi@dogugazetesi.com

Sahibi: H. İbrahim Özdemir

Yazı İşleri Müdürü: Naim Çakır

Ermat Ofset
V. Recep Yazıcıoğlu Cad. No: 57
ERZİNCAN
Tel: 224 24 25 -26

e-mail: ermatofset@yahoo.com

Abone:

1 Yıl	60,00 TL
6 Aylık	35,00 TL
Aylık	6,0 TL

Şehir Dışına PTT masrafı ilave edilir.

İlan tarifesi

Resmi İlan Sütunum	7,00 TL
Genel Kurul İlanları	45,00 TL
Özel İlan, Reklam-ebaz	7,50 TL
Zayi	10,00 TL
Künye - Başyazı	50,00 TL
Güncel Geçmiş Gazete	10 Kr

günün takvimi

28 Ağustos 2009 Cuma
SAYI: 9646

Babadan oğula turşucu Yaşar usta, beğeni topluyor

Tercan ilçesinde turşucu babanın turşucu oğlu Yaşar Göçen, yaptığı birbirinden farklı turşu çeşitleri ile ilçe halkının beğenisini kazanıyor.. Göçen turşuculuğun püf noktalarını anlattı

Erzincan'ın Tercan ilçesinde turşucu babanın turşucu oğlu Yaşar Göçen, birbirinden farklı turşu çeşitlerini ilçe halkının beğenisine sunuyor.

Tercan'da ikamet eden ve ilçede herkesin turşucu baba olarak bildiği Mahmut Göçen'in oğlu Yaşar Göçen (32) baba mesleğini ilçede sürdürmek istediğini söyledi.

Yaşar Göçen, "Babam çiftçilikle uğraşıyordu bostan ekerek ürettiği sebzeleri ve meyveleri ilçede satıyordu. Aynı zamanda bostanda ürettiği ürünlerden kendi eli ile turşu yapardı.

Babamın rahmetli olmasından sonra bende aynı mesleği sürdürmeye karar verdim. Turşularımızı ilçenin dışında diğer illerde bulunan hemşerilerimize de gönderiyorum" dedi.

Her gün 700 kişiye ifta

Erzincan Belediyesi, her akşam 700 kişiye iftar yemeği veriyor. Erzincan Belediye Başkanı Yüksel Çakır, Ramazan ayının sevgi, hoşgörü ve yardımlaşma ayı olduğunu belirterek, her akşam 700 kişiye iftar yemeği verildiğini söyledi.

Ramazan Ayı ilk iftarını Erzincan Belediyesi aşevinde yapan Belediye Başkanı Yüksel Çakır, AK Parti Erzincan Milletvekili Sebahattin Karakelle, AK Parti İl Başkanı Salih Eğinlioğlu, AK Parti Merkez İlçe Başkanı Cemalettin Başsoy, aşevinde bulunan vatandaşlarla selamlaştı. İftar saatinin gelmesi ile birlikte vatandaşlarla birlikte oruç açtılar.

Ramazan ayı boyunca yaklaşık 25 bin kişiye iftar yemeği vermeyi planlayan Erzincan Belediyesinin bu senede işlerinden geç çıkıp ta iftara yetişemeyenlere, Erzincan'da maddi durumu iyi olmayan ihtiyaçlı vatandaşlara kendi yemekhanelerinde yardım elini uzattığını kaydeden Başkan Çakır;" "Ramazan ayı, coşku, heyecan ve bereketin yanında, dayanışma duygularımızı en üst seviyeye çıkarıyor. Bu ayda yardımlaşma artıyor, toplumsal dayanışma en güzel örneklerini veriyor. Bir ay boyunca dirlik, düzen huzuru hissediyoruz.

Bu geleneksel coşkunun rekliliğini korumak için yeni [illegible] timler olarak elimizden geleni yapmaya çalışıyoruz. Kültürümü dış dünyada tanıtmak için Ramazan'da gerçekleştirilen [illegible]lerin önemli bir fırsat olduğunu düşünüyoruz." dedi.

Erzincan trafiğine çözüm aranıyor

Erzincan Belediyesi şehir trafiğinde yeni çözümler üretmek ve ortaya çıkan problemleri giderebilmek maksatlı bir çalışma başlattı. 5

Ramazan'da can pazarı

Erzincan – Sivas Karayolunun 90. kilometresinde işçi taşıyan kamyonetin kaza yapması sonucu 1 kişi hayatını kaybederken biri ağır olmak üzere toplam 3 kişi yaralandı. Kaza sonrası E-80 karayolunda can pazarı yaşandı. 5

29 yıl
doğu
ERZİNCAN'IN GÜNLÜK HABER YORUM AKTUALİTE GAZETESİ
29 AĞUSTOS 2009 CUMARTESİ YIL: 29 SAYI: 9646 FİYATI: 25 YKr

30 Ağustos'a hazırlık

30 Ağustos Zafer Bayramı'nın 87'nci Yıldönümü ve Türk Silahlı Kuvvetleri Günü provaları dün Ordu Caddesi üzerinde 3. Ordu birlikleri Erzincan Belediyesi ve İl Milli Eğitim Müdürlüğü işbirliği ile gerçekleştirildi 5

Ergan yola geliyor

Erzincan'ın en büyük projesi olarak görülen Ergan Dağı Kayak Merkezi'nin altyapı çalışmaları, şubat ayından itibaren aralıksız sürdürülüyor. Ergan projesi Türkiye'nin en önemli projeleri arasında yer alıyor

Erzincan'ın en büyük projesi olarak görülen Ergan Dağı Kayak Merkezi'nin altyapı çalışmaları, şubat ayından itibaren aralıksız sürdürülüyor. Ergan projesi Türkiye'nin en önemli projeleri arasında yer alıyor

Erzincan'da yıllar önce projesi hazırlanan ve uzun süre tozlu raflarda bekletilen Ergan Dağı Projesi yeniden hayat buluyor. Projenin teorik çalışmaları tamamlanarak uygulamalı çalışmalarına başlanıldı. İlk çalışma yoldan başladı. Yaklaşık 6.5 kilometrelik yolun, 5.5 kilometrelik kısmı açılırken, yol yapımının tamamlanmasının ardından 2009 yılında teleferik ihalesi yapılacak. Proje kapsamında Ergan Dağı'nın 2010 yılında kayak yapılacak hale getirilmesi amaçlanırken, 2011 Erzurum Kış Oyunları'na da yetiştirilmesi hedefleniyor. Projeye şu ana kadar AB hibe programlarından temin edilen 5 milyon liralık kaynak aktarıldı. 1967 yılında Kayak Eski Federasyon başkanlarından İsmet Ülker tarafından keşfedilen Ergan Dağı'nda 1998 yılına kadar herhangi bir çalışma yapılmadı.

1998 yılında efsane Vali Recep Yazıcıoğlu tarafından ilk kez gündeme getirilen ve Yazıcıoğlu'nun girişimleri sonucu Erzincan Turizm, Doğa Sporları ve Çevre Birliği kuruldu. Bölgede fizibilite çalışması yapılmasının ardından, Vali Yazıcıoğlu'nun merkeze alınması ile birlikte durakladamaya giren proje, 2004 yılından itibaren tekrar gündeme geldi. 2006 yılında Bakanlar Kurulu kararı ile Kış Turizm Merkezi ilan edilen Ergan Dağında aynı yıl imar çalışmaları başlatıldı. 2008 yılında da İmar Planı Kültür ve Turizm Bakanlığı tarafından onaylanarak, tüm alt yapı projeleri hazırlandı. 5

Oruç tutarken bunlara dikkat edi

Diyetisyenler, oruç tutulurken mutlaka sahura kalkılması gerektiğini ifade ederek, sahur kalkılmadan oruç tutulması halinde halsizlik, baş ağrısı, yorgunluk ve dikkatte azalmalar görüleceğini bildirdiler. Ayrıca sahurda çay içmenin de susuzluğa iyi geldiği ifade edil

Kemal Arıuç

Ramazan ayında sahura kalkmak yerine gece yatmadan önce sahur niyetine yemek yiyorlar, bu alışkanlıktan uzak durmak gerektiğini belirten diyetisyenler, Ramazan ayında azalan öğün sayısını az ve sık yiyerek sahur ve iftar dahil 1-2 ara öğüne en az 4'e çıkarmak gerektiğini vurguladılar.

Konuyla ilgili olarak görüşlerini aldığımız diyetisyenler; "Sahura kalkmadan oruç tutulursa açlık süresi artacağından metabolik hız düşer, halsizlik, baş ağrısı, yorgunluk ve dikkatte azalmalar görülür. Gün içinde kan şekerinin düşmesini ve uzun süreli açlık sonrası iftarda aşırı besin tüketimini engellemek için sahurda yavaş sindirilen ve besin değeri yüksek gıdaların tüketilmesi gerekli.

Çok yağlı ve çok tuzlu yemeklerden ve aşırı tatlı besinlerden kaçınılmalı. Bunların yerine hazmı kolay, midde ve bağırsak sisteminde uzun süre kalabilen lifli ve selüloz içeren sebze, meyve ve kepekli ekmek tercih edilmeli. Protein içeriği yüksek olan besinler midenin boşalma süresini uzatarak açıkmayı geciktirdikleri için sahurda tüketilmeleri daha uygundur.

Yumurta, süt, yoğurt, peynir, kuru baklagiller sahurda tercih edilebilir. Su kaybının önlenmesi için, özellikle sahurda sıvı almına önem verilmeli. İftar ile sahur arasında 2 litre 110 su bardağı su içilmeli. İftar yemeği yavaş yavaş ve küçük porsiyonlar halinde yenmeli.

Azar azar, iyi çiğneyerek ve sık aralıklarla besin tüketilmeli.

ŞİŞMANLAMA TEHLİKESİ

İftar sofralarının genellikle oldukça zengin olduğunu ve yüksek kalorili yemekler ve tatlıların bu öğünde tüketildiğini kaydederek, ramazanda zayıflamaktan çok bahsedilmesi gereken tehlikenin şişmanlık olduğunu bildirdi.

İftarın ardından çikolata, cips, kuru yemiş yenilmesi, sahur yemeklerinde de hamur işleri, börekler ve gözlemelerin tercih edilmesi halinde çok çok kiloların alınmasının muhtemel olduğunu bildiren Diyetisyenler, açıklamalarda şu ifadelere yer verdiler: "Özellikle erken iftar yenilen Ramazan ayında tan bölüp akşamın ilk saatlerine bir öğün daha ilmek doğru olacaktır. Ayrıca Ramazan ayında artan tatlılar şişmanlığa olan önemli [illegible] Ramazan ayında tatlımak istenseyiz bile kaçınmak, tatlı [illegible] az olmak şartıyla [illegible] tercih edilmeleri [illegible] konuştular

OBJEKTİF
Şefik ARAS

ZAFER BAYRAMINI YARIN KUTLUYORUZ

Yazısı Sayfa 3'te

Ayıdan sonra domuz istilası başladı

Erzincan'da slajlık mısır hasadına az bir süre kala çiftçiler tarlalara dadanan yaban domuzlarına karşı 24 saat nöbet tutuyor. 5

Tarihten Sayfalar

ÇİRMEN ZAFERİ

1372 yılında Köstendil ile çevresi fetheldikten sonra burada bulunan Bulgar Prensi Çariçe Evdokia'nın oğlu Kostantin, her türlü vergiden muaf olma karşılığında şehrin (Köstendil) anahtarını Sultan Murad'a teslim etti. Böylece Kostantin, Osmanlı hakimiyetini kabul ile vergi ve gerektiğinde asker vermeyi taahhüd etti. Hoca Saadeddin, Kösten dil'in fethi ile ilgili olarak şunları söyler:

"Adaleti ile ülkeleri tutan padişah, Allah'ın verdiği destek ile açılan bahtını değerlendirerek cihad töresini sürdürmek ve yeni ülkeler zapt eylemek için bütün tedbirlerini almış bulunuyordu. Devletin gelişmesi ile kendi öz benliğinde yeni fetihlerin ve özlenen başarıların belirmiş olması, onu cihad sancaklarını açma yolunda bütün gayret ve himmetiyle çalışmaya yöneltmişti. Rumeli içlarında cihad yolunda uğrasan iyi niyetli beylerin, ülkeler fetheden padişahı çağırmaları üzerine 773 (M. 1372) yılının baharında büyük bir ordu ile tekrar Rumeli yakasına geçti. İlk iş olarak Lala Şahin'in Köstendil bölgesinde almış olduğu yerleri korumak ve geride kalan topraklar üzerinde kendi bayraklarını açmak için bu bölgeye hareket etti.

Köstendil tekfuru olan Konstantin, ülkesinin genişliği ve ordusunun kalabalıklığı ile çevrede tanınmış, Bulgar diyarının hükümdarı, altın ve gümüş madenlerinin bulunduğu bölgelerin de hâkimi olmakla şöhret yapmıştı. Gücünün üstünlüğüne gururlanarak çevresindeki "mülûke itaat etmez" bağımsızlık arzusu kara kafasından çıkmazdı.

Ama ülkeler açan padişahın heybeti yüreğine tesir etmekle onun üstün gücü ve kudretli ile kendi ülkesine doğru gelişi, devlet ve ikbal ile üzerine yürüyüşe geçtiği haberi kulağına ulaşınca, yenileceğini anlamış ve boyun eğme yolunu tutması gerektiğini kavramıştı. Bunun için Kostantin, padişahı kendisine layık hediyeler ve değerli armağanlarla karşıladı.

Devamı Var

Sağlık ve Hastalıklar

Yüksek Kolestrol Nasıl Engellenir?

Bunun cevabı, kolesterol ve doymuş yağlı besinleri azaltmak, beden hareketlerini arttırmak ve tuzu az almaktır. Yüksek kolestrol'ün tek çözümü budur. kolesterolü düşürücü gıdaların nelerden de kullanılabilir. 2100 kalorilik diyet, orta yaştaki erkekler 1500 kalorilik diyet orta yaştaki kadınlar içindir. Bu sayede 150 gram civarında kolesterol sağlarlar.

Daha önce görüldüğü gibi balıkta doymuş yağ azdır. Bu nedenle hindi, tavuğun beyaz etinde doymuş yağ azdır. Bu nedenle kuzu, dana, dana kuzu ve sığır eti yerine, suda pişmiş beyaz tavuk eti ve özellikle balık tercih edilmelidir. Mercimek, fasulye, nohut, tam buğdaylı ekmek, bulgur, sebze ve meyve de posalı maddeler [illegible]. Bu maddeler barsakların çalışmasını sağladığı gibi kan kolesterolünü düşürücü etki yaparlar. Bu nedenle bu besin maddeleri kolesterol düşürücü diyetlerde arttırılmalıdır. Et ve [illegible] lik, yağlı peynirler yenmediğinde, yumurta yenebilir. Yumurta, sebzelerle, tahıl grubu be-sinlerle birlikte alınmalı, kahvaltıda da kızartılmamalıdır. Bitkisel sıvı yağlı soğan - biber - domates karışımı menemen, soğan -kabak - domates karışımı yemekleri, sahurda, çökelekli omlet, yumurtalı - çökelekli makarna, yumurtalı patates salatası bu tür yemeklere [illegible] dır.

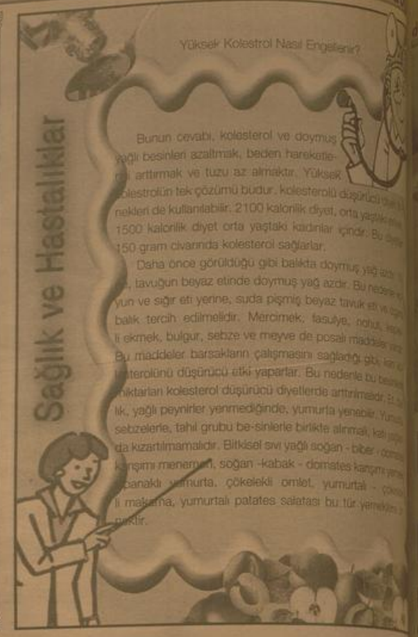

Komik Fotoğraflar

bugün ne pişirsem'

Bademli Ayva Kompostosu

2 Ayva
5 Su Bardağı Su
2 Su Bardağı Toz şeker
3 Karanfil
1 Yemek Kaşığı İzmir Üzümü
1 Yemek Kaşığı Soyulmuş Badem

Ayvaların kabuklarını soyun. Küp şeklinde doğrayıp bir tencereye alın. Üzerine şeker ve su ilave edin. Ayvanın çekirdeklerini ve karanfili ekleyip kaynatın.

Su kaynamaya başladığında ateşi iyice kısıp 20 dakika pişirin. Tencereye üzümleri ekleyip ateşten indirin. Soğuyunca kaselere boşaltıp bademleri ekleyerek servis yapın.

Afiyet olsun.

Şiir Gezgini

Düşlerde Güldü Zaman

Yük ve mihnetti
Zaman geçiyordu sevişmelerden
ince ışıklarda kırılan aşkın
süzüldüğü camdı zaman
camdan süzülen ışığın hangi tarafı
kimdi

Sen ve öteki

Bir büyük bütünden geçiyordu zaman
silinemez sevgiden
doğumun, ölümün ötelerinde
güzeli yeşertiyordu içinde varoluşun çiçeği
zamanı çoğaltan oydu belki de

Gül ve dikeni

Zaman geçiyordu düşünüşlerden
savuruyordu saçlarını evrene
bir telinde yıldız, diğerinde güneşi
neyi kovalıyordu o koca bilge
bilinir mi nasıl yaşardı zaman

Keyif ve zevki

Acılardan geçiyordu zaman, dertlerden
kemer gibi dolamıştı beline sargı bezini
merhemi dilindeydi
derin yaralar gezginydi zaman

Ali Riza Kars

Kıssadan Hisseler...

YUNUS HÜRMETİNE

Bütün varlığı ve içtenliğiyle Allah'a yalvardı: "Ya Rabbi, şu yol'ar kazlaşlarını sana-kimin yüzü suyu hürmetinde yalvarıyorum, beni mahcup etme..." Bu dünün arkasından önceklerin iki kat yiyecek içecek ürettiğinde. Şaşkınlık sırası yedi yolcudaydı. Sordular:

- Ey arkadaş, sen kimin hürmetine dua ettin? Yunus,

- Önce siz söyleyin dedi. Açıkladılar:

- Biz Tapduk Emre'nin dergahında Yunus adında çok makbul ve muteber bir derviş varmış onun hürmetine Allah'a yakarmıştık.

Yunus esas şimdi mahcup olmuştu. Yunus'un kendisi olduğunu açıklamaya utandı. Tapduk Emre'ye karşı da kalbini bozmuştu. Hatbuki Tapduk ona Allah yolunda epeyi dereceler kazandırmıştı. Büyük bir şaşmanlık içinde, bedeninden sıyrılmış bir ruh gibi akarak Tapduk dergahına döndü ve şeyhine bu defa kendini kayıtsız şartsız teslim etti.

GÖREV ŞUURU

Osmanların ilk Şeyhülislamı Molla Fenari (1350-1431) Şeyhülislam olmadan önce Bursa kadısı idi. Onun kadılığı sırasında bir adam pazardan bir at satın aldı. Fakat alış-veriş'in bemen arkasından atın hasta olduğunu farketti. Geri ver mesi gerekiyordu, ama satın aldığı adamı zorluk çıkartır, atın hastalığını kabul etmez diye önce kadıya gidip resmi kanalıdan işi sağlama bağlamak istedi. Mahkemeye gittiğinde kadısı (Müftü Fenari) yerinde bulamadı. İşini ertesi güne bıraktı.

Fakat ali o gece öldü. Adam ertesi gün olsun kadıya anlattı, mağdur olduğunu, ne yapması gerektiğini sordu. Molla Fenari "Senin zararını ben ödeyeceğim" dedi. Adam hayretle kadıya baktı, "Niçin siz ödeyeceksiniz, konuyla hiçbir ilginiz ve suçunuz yok ki..." dedi. Molla Fenari, "Evet öyle görünüyor ama aslında benim de suçum büyük. Eğersen dün makamıma geldiğinde ben yerinde olsaydım, olaya müdahale eder, atı geri verdirir, parası iade ettirirdim. At da sahibinin elinde ölmüş olurdu. Bu imkân şimdi yok olmuştur. Senin zararına benim makamımda bulunmamam sebep olduğu için zararını ben ödeyeceğim" dedi ve ödedi.

BİLİM TEKNOLOJİ

Kablosuz teknolojide mucize ürünler geliyor

Araştırma merkezlerinde [illegible] yeni teknolojilerden belli başlı [illegible] leri derledik. Bu ürünler şu [illegible] mo halinde ama 2010 ve sonrası [illegible] pazarda yer bulması bekleniyor. [illegible] CEĞİN KABLOSUZ 5 TEKNO[illegible] SES KOMUTLU ARAMA (SPEE[illegible] COGNITION)

İnternetten bilgi arama artık [illegible] her an yaptığımız bir faaliyet [illegible] Aramalara yeni bir boyut se[illegible] tuyla geldi. Konuşma yoluyla [illegible] arama yapma olanağı sağlayan [illegible] tem, içine kurulu yazılımın yardımıyla [illegible] video kamerasıyla yüzünü [illegible] ağız hareketlerinize göre konuşu[illegible] yor. Böylece internette örneğ[illegible] le'da aramak istediğiniz bir konu[illegible] diğinizde anında ekrana tüm bilgi[illegible] riyor. Sistem ayrıca Windows [illegible] uyumlu.

OTURDUĞUNUZ YERDEN [illegible] (NATURAL INTERFACES FOR [illegible] VING ROOM)

Oturma odalarında bulun[illegible] niz için tasarlanmış bu ürün, [illegible] set-top-box (bir vericiden ve [illegible] yayının alınabilmesi için [illegible] elektronik cihaz) arasındaki kop[illegible] nu sağlanıyor. Bu ürün, [illegible] aracı Mobile Internet Device [illegible] melinde yapılandırılmış. Bu [illegible] üzerinden video ve fotoğraflar[illegible] yonunuza ve bilgisayarınıza [illegible] nolojisiyle direkt aktarım [illegible] rmıyor. Hem de bunu MID cihaz[illegible] rınıa ve konuşma komutuyla da [illegible] olanağı bulunuyor. BİLİ FOTOĞ[illegible] RESİYLE ANINDA BİLGİ [illegible] MENTED REALITY)

Mobil internet cihazlarına [illegible] bu ürün, internetten bilgi [illegible] li bir boyut getiriyor.

güldürmece

Ayağa Kalkın

Okula yeni gelen öğretmen ilk [illegible] öğrencilere ilginç bir çağrıda bulunmuş:

- Kendini geri zekalı hisseden var[illegible] kalksın...

Sınıfta çıt yok. Nihayet bir kalk[illegible]

- Seri kendini geri zekalı mı hisset[illegible]

- Hayır, demiş çocuk, ama sizin ha[illegible] ayakta kalmanıza gönlüm razı olmu[illegible]

Üreticiler fiyatlardan memnun değil

Erzincan Ziraat Odası Başkanı Fethi İçer, "Erzincanlı üreticiler, buğday ve arpa'nın alımı fiyatının 60 kuruş olmasını istiyor" dedi

Kemal Arduç

Erzincan Ziraat Odası Başkanı Fethi İçer, buğday ve arpa alımı maliyetinin 47-53 kuruş arasında değişliğine dikkat ederek, üreticiye en az 60 kuruş taban fiyatının açıklanması gerektiğini belirtti. İçer'e göre, üreticinin para kazanması ancak bedeye en az 60 Kr'dan fiyat açıklanması gerekliliği savunan Fethi İçer, buğdayın ekildiği alana göre maliyetler değişiyor... Bu [illegible] yıldız tarla sürümü [illegible] yılı 28 TL, kurak yere [illegible] TL, ekim bedelleri 6TL, [illegible] için sulak yere 55 TL, [illegible] yer için 45 TL, ilaç için [illegible] TL ve diğer masrafları da içine kattığımızda 1 dönüm yerin maliyeti 47 kuruş yükseliyor. Bu kurak yerde ekilen buğday için maliyet 53 kuruş yükseliyor" dedi. 1 dönüm arpanın maliyetine de işaret eden İçer, "Yer kirası 30 TL, Sürüm için 30 TL, Tohuma 16 TL, Ekim için 6 TL, Gübreleme için 35 TL diğer giderlerle beraber 0.499 Kuruş maliyet ortaya çıkıyor. Bu gün açıklanan maliyetler bunlar, Buğday ve arpa eken çiftçimizin para kazanması için en az 55 ile 60 kuruş arasında bir alım fiyatın açıklanmasını bekliyoruz. Geçen yıl 50 kuruş alım açıkland[illegible]. Bu yıl üreticinin para kazanması için bu rakamın altında bir alım fiyatının açıklanması üreticiyi zarara sokar" diye konuştu.

ZAFER BAYRAMINI YARIN KUTLUYORUZ

Yarın 30 Ağustos..

Türk Milletinin ve Türk Ordusu'nun; Vatan sevgisini, kahramanlığını, hür yaşamak aşkını, yenilmezliğini Dünyaya kabul ettirdiği "Zafer Bayramı'nın" 87. yıldönümündeyiz..

Objektif

Şefik ARAS

Arkasına aldığı istilacı güçlerin desteğiyle, Anadoluyu işgale kalkışan düşmanın, Dumlupınar'da bozguna uğratılmasıyla kazanılan "Başkumandanlık Meydan Muharebesinden sonra-dırkı". Anadoluda sönmüş ocaklar yeniden tüttü... Yıkılan, yakılan çatılar yeniden onarıldı. Ve Türk milleti yeni bir güç ve dinamizm kazandı.

Denilebilirki; Türk milletinin kaderi, Mustafa Kemal Atatürk'ün komutasından gerçekleşen büyük taarruzla belli olacaktı. Bu; Türk Milleti için yok olma, yada var olma savaşıydı. Kutsal vatan topraklarını, anaları, baciları korumak ve kurtarmak savaşıydı. Ve bu savaş milletin topyekün fedakarlığı ile, binlerce şehidin kanıyla, kahramanlığıyla kazanılmıştı.

Zaferle sonuçlanan "Büyük Taarruz"un hazırlıkları ocak ayında başlamıştı. Mustafa Kemal komutanlarıyla yaptığı toplantılarda, Türk kuvvetlerinin nerede, nasıl, taarruz bölgesindeki yerlerini alacaklarını, en küçük ayrıntılarına kadar planlamıştı. Taarruz planlandığı şekilde uygulandı... Başkumandan Mustafa Kemal Paşanın"Ordular ilk hedefiniz Akdeniz-dir, ilen" emri ile 9 Eylülde İzmir'in kurtarılmasıyla hedefine ulaşmış oldu.

26 Ağustos sabahı kahraman topçumuzun ateşiile başlayan ve 5 gün 5 gece devam eden Büyük taarruzun sonucunu, Başkumandan şöyle ifade etmiştir:

"...Güneş mağribe yaklaştıkça, ateşli kanlı ve ölümlü bir kıyametin kopmak üzere olduğu, bütün ruhlarda hissediliyordu. Bir an sonra cihanda büyük bir indiram olacaktı. Ve beklediğimiz hatas güneşinin tulu edebilmesi için, bu indiram lazımdı. Hakikaten semanın karardığı bir dakika, Türk süngüleri düşmanla dolu olan sırtlara hücum ettiler. Artık karşımda bir ordu bir kuvvet kalmamıştı..."

30 Ağustos Zafer Bayramının 87. yıldönümü kutladığımız bu günde, Vatanın ve milletin kurtuluşu, Hürriyeti, Bayrağı uğruna canlarını veren aziz şehitlerimizi rahmetle ve minnetle anıyoruz. Ve bu "Zafer Gününde" dün olduğu gibi, bugünde vatan topraklarına göz dikenlerin olabileceğini düşünerek, birlik ve bütünlük içinde, daima güçlü olmamız gerektiğini vurgulamak istiyoruz. Bulunduğumuz coğrafyadaki gelişmeler karşısında, birlik ve bütünlük içinde bulunmamın nedenli önemli olduğunun çok iyi anlaşılmasını diliyoruz...

Motosikletler Ramazanda daha tehlikeli

Yaşama katkı yapan bir araç olarak ciddiye alınmayan motosiklet tehlikeli ve riskli olarak algılanıyor. Motosiklet kullanıcıları diğer sürücüler tarafından yeterli saygı ve anlayışı görmüyor. Sürücüler ise motosiklet kullanıcılarının bilinçsizliğinden yakındı

Kemal Arduç

Erzincan'da bahar mevsimyle birlikte motosiklet kullanımı da arttı. Bunu bahtı olarak motosiklet kazaları da başladı. Motosiklet kullanımına ile ilgili olarak motosiklet sürücüleri ve araç sürücüleri ile yaptığımız görüşmede besiklet, mopet yada motosiklete yeteri kadar saygı duyulmadığı gözlemlendi. Trafik kanunlarında motosikletin birinci öncelikli araç olması gerekirken, yaşanan sıkıntılar hat safhada.

Türkiye'de alım vergileri birçok ülkeye göre çok yüksek. Avrupa ülkelerinde de motosiklet için sadece KDV ödenir ve bunun oranı yüzde 7 ile 22 arasında değişiyor. Türkiye'de motosiklet için KDV oranı yüzde 18. Lüks tüketim maddesi sayıldığı için KDV'ye ek yüzde 20'lerin üzerinde ÖTV uygulanıyor. Böylece motosiklet alan kişinin ödeyeceği KDV+ÖTV toplamı yüzde 40'a ulaşıyor. Motosiklet sahipleri bir ağır vasıta vergileri ve sigorta işlemlerinin motosikletle aynı olduğundan yakınarak burada büyük adaletsizliğin olduğu söylendi. Pek çok Avrupa ülkesi motosikletlere teşvik amaçlı bir çok konuda özel indirimler uyguladığı belirtildi. Avrupa ülkelerinde 50 cc hacimli motosiklet kullanmak için bir ehliyete gerek yok. 50 cc-125 cc hacim arası motosikletler otomobil ehliyeti ile kullanılabiliyor. Türkiye'de 50 cc hacimli motosiklet kullanmak için bile A1 veya A2 ehliyet almak gerekiyor, sürücü belgesi masrafları hayli fazla olarak vatandaşın karşısına çıkıyor. Motosiklet bir ulaşım aracı olarak ciddiye alınmadığından yakınan motosiklet sürücüleri motosiklet kullanımına kısıtlama getirildiğinden yakınıyor.

Sorunlar nasıl çözülecek

Küçük hacimli motosikletler kısa sürede tüketim maddesi olmaktan çıkarılıp, vergileri düşürülmeli. 125 cc hacme kadar olan motosikletler otomobil ehliyeti ile kullanılabilmeli. Motosiklet ehliyeti masrafları düşürülmeli. Trafik kanununda motosikletin birinci öncelikli araç haline getirilmesi. Sürüş okullarındaki motosiklet eğitiminin daha etkin hale getirilmesi gerekiyor.

KULLANICILARIN YAPMASI GEREKENLER

Motosiklet kullanıcılarının üzerine düşen görevler daha fazla. Her motosiklet kullanıcısı, motosikletine binerken toplumu ve diğer motosiklet kullanıcılarına karşı bir takım sorumlulukları olduğunu hatırlamalı. Motosiklet konusunda cidi bir eğitim almış olması, motosikletini trafikte diğer araçları taciz etmeyecek şekilde kullanması, kaskaz asta motora binmemesi, diğer sürücülere her zaman örnek olması gerektiğini bilmesi gerekiyor. Böylece yıllardır asi, işi gücü olmayan, akli kötülüğe çalışan serseriler olarak görülen, filmlerde ellerinde zincirlerle insanlara kötülük yapan, trafikte hep bir huzursuzluk çıkaran motorcu imajı günümüzde yerini modern, iş ve mevki sahibi, çağdaş bir görünüşe bırakabilir. Erzincan'da üst düzey yöneticilerin işlerine, üniversite öğrencileri okullarına motosikletleri ile gitmeye başlaması bunun en açık örneği. Bayan sürücülerdeki artış da dikkatlerden kaçmıyor.

MOTOSİKLET KULLANANLARIN 3'TE 2'Sİ EHLİYETSİZ

Çin malı ucuz motosikletlerin piyasaya girmesiyle Erzincan'da hızla artan motosiklet sayısı gözlerden kaçmıyor. Motosiklet kullanmak için gerekli olan A1 ve A-2 sınıfı ehliyeti olanların sayısı üçte 1 olarak belirlendi. Trafik Ceza Kanunu'nun ehliyetsiz araç kullananlara verilen cezaları düzenleyen 96'nıcı maddesine göre ehliyetsiz motosiklet kullananlara ilk yakalandıklarında 1 ile 2 ay arasında hapis cezası, ikinci yakalanışlarında tce 2 ile 3 ay arasında hapis cezasının yarı sıra 600 TL para cezası uygulanıyor. Eğer aracı kullanan sahibi değilse, sürücüyle birlikte motosiklet sahibi de cezaya çarptırılıyor. Bu sürücülere ve aracı kullanmasına izin verenlere hapis cezasının yarı sıra 250 TL trafik cezası kesiliyor. Trafik Ceza kanunun 78/1-b maddesinde Motosikletlerde ve motorlu bisikletlerde sürücülerin koruma başlığı yani kask ve koruma gözlüğü, yolcuların ise koruma başlığı bulundurmaması ve kullanmaması durumda 50 YTL para cezası uygulanıyor. Bununla birlikte aksik evraktan dolayı yüzlerce motosiklete el konularak çürümeye terk ediliyor.

SÜRÜCÜ BELGESİ CEZA FİYATININ YARISINA

Yetkiler motosiklet kullanıcılarının bu kadar ağır cezalara maruz kalmamaları için daha az masraflı olan sürücü belgesi ve korumalıkların en kısa zamanda temin etmelerini istediler. Öte yandan geçtiğimiz hafta dört kolda çarşı merkezinde motosikletler üzerinde uygulama yapan trafik ekipleri yaklaşık 100 adet motosiklete tescisiz yada plakasız olduğu gerekçesi ile el koydu.

H. İbrahim Özdemir'in "Eyvah" adlı romanı Osmanlı dönemindeki Erzincan tarihine ışık tutuyor.

doğu yayınları
V. Recep Yazıcıoğlu Cad. No: 57 ERZİNCAN

Son Dakika, Siyaset, Ekonomi, Sağlık, Spor, Sanat, Tarım ve daha neler neler

www.dogugazetesi.com.tr

Yaşananlardan haberiniz olsun diye

Malatya'da doğalgaz çalışmaları sürüyor

Malatyagaz İşletme Müdürü Cafer Demirtaş, Malatya'da 49 bin 424 abonelerinin bulunduğunu, 90 bin aboneye Doğal Gaz verebilecek kapasitede olduklarını söyledi

Malatyagaz İşletme Müdürü Cafer Demirtaş, Malatya'da 49 bin 424 abonelerinin bulunduğunu, 90 bin aboneye Doğal Gaz verebilecek kapasitede olduklarını söyledi.

Cafer Demirtaş yaptığı açıklamada, Malatyalı vatandaşların ekonomik ve rahat olmasından dolayı doğalgaz kullanımından son derece mutlu olduklarını ifade ederek, "Ara ara ödemelerde sıkıntı yaşayan vatandaşlar olsa bile genelde mutlular. Çevre yolunun altında doğalgaz çalışmalarına 1 Nisan itibariyle başladık. Çavuşoğlu, Cinkpınar, Salköprü, Dabakhene ve Battalgazi sokağına kadar olan çalışmalarımız kısa sürede bitecek. Yeşiltepe evleri ve o bölgede yer alan mahallelerimize bir hattımız var. Göztepe, Tandoğan ve Battalgazi mahallerine ise bu yıl yetiştiremeyeceğimiz düşüncesiyle, çalışmalara başlamayabiliriz" dedi.

Çalışmalar hakkında da bilgiler veren Demirtaş, "Biz, Malatyagaz olarak bugüne kadar 347 kilometre üzerinde poletren hat, 60 kilometre çelik hat, 136 kilometre servis hatt ve 12 bin 350 civarında servis kutusu montajı yaptık. Şuanda Malatya'da 90 bin aboneye gaz verebilecek alt yapıya sahibiz. Toplam 49 bin 424 abonemiz var. Bu abonelerimizden 43 bin 500'ü gaz kullanırken, 6 bin vatandaşımızın da aboneliği var ama gaz kullanmıyor. Afra bölgesindeki istasyonumuzdan organize sanayi bölgesine bir hat çekiyoruz. Kamulaştırma işlemleri tamamlanmak üzere. Çelik hat olarak Yeşilyurt ve Gündüzbey tarafına bir çalışmamız var. TOKİ Malatya'nın en problemli bölgelerinden birisi durumundaydı. Alt yapısı tamamlanmadığı için TOKİ bölgesinin alt yapısını da biz tamamladık. Buraya poletren hatları çektik. Testleri tamamladık. 2005-2006 yılında buraya çekilen bazı hatlarda problem bulunuyor. Bu problemleri de gideriyoruz. TOKİ bölgesindeki konutlara da gaz verecek konuma geldik. TOKİ bölgesi de bu yıl gaz kullanabilecek" diye konuştu.

Demirtaş, Malatya Belediyesi ve diğer belediyelerle aralarındaki yüzde 10 ortaklık konusuna da açıklık getirerek, "İhale ve lisans kapsamında, lisans bölgemizde bulunan belediyelerin toplamının yüzde 10 ortaklık hakları var. Bu kanuni bir haktır. Bu haklarını bugün de alabilirler. 20 sene sonrada alabilirler. Malatya Belediyesiyle böyle bir çalışma başlatılmıştı. Ancak, İç İşleri Bakanlığı ve Enerji Piyasası Denetleme Kurulu'na (EPDK) bilgi vermeleri ve izin almaları gerekiyor.

Bu kapsamda belediyelerin bir araya gelerek, hisse paylaşımı konusunda meclis kararı alarak, daha sonra İç İşleri Bakanlığı ve EPDK'ya başvurarak izin almaları gerekiyor. Daha sonra bize başvurduklarında 45 dakikada ortaklığımızı anında resmileştiririz. Biz, Malatya Belediyesi ve diğer belediyelerimizin resmi ortaklarımız olmasından mutluluk duyarız" şeklinde konuştu.

Malatyagaz'a abonelik yaptırmak isteyen vatandaşların da bir an önce kendilerine müracaat etmeleri konusunda uyaran Demirtaş, "Şuanda aboneliklerimiz yavaş devam ediyor. Vatandaşlarımız evlerinin önünden hatlarımız çekmemize rağmen abone olmuyorlar. Bizim talebimiz vatandaşımız ne kadar çabuk abone olurlarsa, kısa sürede de gazlamayı yaparız. Kışa girmeden ve yoğunluk yaşamadan abonelerimizi gaz kullanımına başlatmış oluruz. Eylül ve Ekim aylarından sonra bize müracaat edecek aboneler ise, kış dönemine geldiği için aboneliklerini alamayacağımız vatandaşlar olacak. Biz, bu nedenle vatandaşlarımızın bir an önce abonelik başvurularını yapmalarını istiyoruz. Abone olmadan da vatandaşlarımız iç tesisatlarına başlamasınlar.

Abone olmayan vatandaşlarımız tesisatları onaylanmadan, iç tesisatlarını yaptırmasınlar. Bir de çok önemli bir konu var. Biz, 3 ay faturasını ödemeyen bir vatandaşımızın gazını kesmeye gittiğimizde, bize faturasını ödediğini söyledi. Vatandaşlarımız faturalarını faturamatik diye özel yerlere ödüyorlar ama buralar bize para yatırmıyor. Bu kuruluşlarla bizim hiçbir bağımız yoktur. Bazıları hakkında suç duyurusunda bulunduk. Vatandaşlar böyle yerlere faturalarını yatırmasınlar. Bunun yerine faturalarımızda yazılı olduğu gibi ya bizim veznelerimize ya da anlaşmalı olan bankalara yatırsınlar" dedi.

Engellilere bilgisayar kursu

Türkiye Sakatlar Derneği Erzurum Şubesi ile Türkiye İş Kurumu'nun ortaklaşa düzenlediği bilgisayarlı çizim teknikleri kursunda engelli vatandaşlar eğitiliyor.

Sakatlar Derneği binasında düzenlenen 60 iş günü devam edecek olan kursta, 10 engelli vatandaş bilgisayarlı çizim teknikleri konusunda eğitimden geçiriliyor.

İkisi bayan 10 kursiyer günlük sekiz saatlik bir eğitim alırken, kurs sonunda başarılı olan kursiyerlere sertifika verilecek. Kursiyerlere ayrıca kurs boyunca günlük 15 TL destek veriliyor.

Sakatlar Derneği Erzurum Şube Başkanı Sadullah Efe, kursa iş kurumuna kayıtlı engelli işsizlerin katılmadığını belirterek, ailelerinin engelli üyelerinin istihdam imkanı sağlayabilmek için mücadele eden bireyler yetiştirmesinin önemli olduğunu söyledi.

Daha önce tasarım, muhasebe kurslarında kursiyerlere destek olduklarını anımsatan Efe, bu tür çalışmaların önümüzdeki dönemlerde de devam edeceklerini bildirdi.

Kursiyerler Edip Akbayram ve Yücel Kavak'ın da, bilgisayar çizim teknikleri konusunda aldıkları eğitimle daha vasıflı eleman olacaklarını belirterek, bu tür kurslarla istihdam imkânlarının daha da artacağını söylediler.

Su Şehri'nde projeler için start verildi

Sivas'ın Suşehri Kaymakamı Yusuf Özdemir, ilçenin çehresini değiştirecek ve gençlere yeni iş sahası açacak projeler hazırladıklarını söyledi.

Sivas'ın Suşehri Kaymakamı Yusuf Özdemir, ilçenin çehresini değiştirecek ve gençlere yeni iş sahası açacak projeler

hazırladıklarını söyledi.

Suşehri Halk Eğitim Merkezi Müdürlüğü Toplantı Salonu'nda düzenlenen Suşehri Köylere Hizmet Götürme Birliği Ağustos Ayı Meclis Toplantısı'nda Avrupa Birliği'ne sunulacak projelerin tanıtımı hakkında muhtarlara bilgiler verildi.

Burada konuşan Kaymakam Yusuf Özdemir, Suşehri'nin çehresini değiştirecek ve gençlere yeni iş sahası açacak projeler hazırladıklarını belirtti. Kaymakam Özdemir, "İlçe ve köylerdeki sulama kanallarının iyileştirilmesi için çalışma başlattık. Ayrıca Suşehri'nin çehresini değiştirecek, gelişmesine katkı sağlayacak ve gençlere yeni iş sahaları açacak Avrupa Birliği projelerimizi hazırladık. Bu doğrultuda özellikle gençler proje kapsamında açılacak olan kursları başarıyla bitirdiklerinde sertifikalı meslek ustası olacaklar. Kurslara katılacak tüm kursiyerlere proje kapsamında belirlenen günlerde kursa iştirak ettiklerinde 8 euro para verilecek.

Avrupa Birliği'ne sunacağımız projeler ise Suşehri Etüt Merkezi Projesi, Mobil Eğitim Projesi, Açıklık ve Garson Akademisi Projesi ile Tezgahtarlık ve Çocuk Hastalığı ile Yaşlı Bakıcılığı projelerinin startını verdik. Bu doğrultuda Avrupa Birliği'nden onay gören projelerimizi hayata geçireceğiz" dedi.

ÖSS kayıt evrakları marketten dağıtılıyor

Sivas'ın Suşehri ilçesinde 2009-2010 eğitim öğretim döneminde Cumhuriyet Üniversitesi'ni kazanan öğrencilerin kayıt evrakları, ev adresleri yenne bir markete teslim edildi.

Sivas Cumhuriyet Üniversitesi'nin çeşitli bölümlerini kazanan öğrenciler, kayıt evraklarının içinde bulunduğu zarfları, Sivas Caddesi üzerindeki bir marketin sebze reyonundan teslim alıyor. Suşehri PTT Müdürlüğü yetkilileri, Sivas Cumhuriyet Üniversitesi'nin bu yıl ilçede ÖSS'yi kazanan öğrencilerin kayıt evraklarının içinde bulunduğu zarfları özel bir kuryeye verdiğini ileri sürerek; "Kurye tarafından getirilen evraklar bir marketin sebze reyonuna bırakılmış. Yıklaşık 111 adayın zarfı bu markette

bulunuyor. Yaşanan karışıklık yüzünden vatandaşlar PTT şubemize gelerek bizlere çocuklarının zarflarını soruyor. Halkımız bilsin ki, zarflar PTT şubemize gelmiyor. Sivas Cumhuriyet Üniversitesi'nin çeşitli bölümlerini kazanan öğrenciler, kayıt evraklarını bu marketten temin edebilir" dedi.

Erzurumlu karatecilerin milli takım başarısı

İstanbul'da yapılan Karate Milli Takım seçmelerine katılan Erzurumlu 4 sporcu milli takıma girmeye hak kazandı.

İstanbul'da yapılan Karate Milli Takım seçmelerine katılan Erzurumlu 4 sporcu milli takıma girmeye hak kazandı. Seçmelerde 68 kiloda Cihat Kırcı ve 55 kiloda Enes Kaya birinci olarak Dünya şampiyonası için milli takım kadrosuna girmeyi başardılar.

Erzurum Çelebi Spor kulübünün başarılı sporcuları Kırcı ve Kaya 4-6 Eylül 2009 tarihlerinde Sırbistan'da yapılacak olan Akdeniz ülkeleri Karate şampiyonası ve 12-15 Kasım 2009 tarihlerinde Fas'ta yapılacak olan Dünya Karate şampiyonasında ülkemizi temsil edecekler.

Milli takım seçmelerinde 61 kiloda Burak Akbulut ve 55 Kiloda Mustafa Çetin ise ikinci olarak 2-4 Ekim 2009 tarihlerinde Türkiye'de yapılacak Balkan Karate şampiyonasında Türkiye'yi temsil edecekler.

Karate Erzurum İl temsilcisi Ahmet Çelebi, başarılı ve azimli bir çalışma döneminden sonra Türkiye şampiyonasında ve Milli takım seçmelerinde yapmış olduktan müsabakalar sonunda hedefe ulaşmanın mutluluğunu yaşadıklarını belirterek, "Hamamlı sporcularımız yapılacak olan müsabakalarda ülkemizi en iyi şekilde temsil ediip bizleri gururlandıracaklarına inanıyorum" dedi.

Ergan yola geliyor

PROJEDE İLK KAZMA ŞUBAT AYINDA VURULDU

Erzincan'ın güneyinde 3 bin 258 metre yüksekliğindeki Munzur Dağlarının eteklerinde bulunan 2 bin 970 metre yüksekliğindeki Ergan Dağı'nda Türkiye'nin en büyük kayak merkezlerinden biri olacak Ergan Dağı Kayak Merkezi projesi tüm hızıyla devam ediyor. Şubat ayında başlayan yol yapım çalışmasında sona gelindi. Erzincan Valisi Abdulkadir Demir, Ergan Dağı Projesi'nin çok önemli olduğuna değinerek, şöyle devam etti:

"Ergan Dağı Projesi, Türkiye'de ilk defa planlanarak yapımına başlanılan projedir. Bundan önceki projelerde sadece bina ve tesis yapılıyor. Bu tesise ait kayak pistleri yapılıyor. Ancak daha sonrada bunun işlemeyeceği anlaşılınca tekrar büyük bir savurganlık yapılarak, yeni pistler oluşturuluyor. Ergan Dağı çoğu hali ile ilkleri de elinde bulduruyor. Bu proje yaklaşık 12 bin metrelik kesintisiz kayılabilecek bir pisten oluşacak olan. Bu uzunlukta Türkiye'de bir pist olmadığını biliyoruz. Bu pist hem acemi hem orta seviye, hem de yarışmacılar için bütün pistler düşünüldü. Üç aşamadan oluşan yerleşim yerleri yapılacak. İlk yerleşim yerinde oteller, kültür merkezleri, spor alanları olacak. İkinci kademede, bir doğal göl var. Yaklaşık 2 bin 200 metre yüksekliğinde. Buradan itibaren profesyonel kayakçılar başlayabileceklerdir. Üçüncü kademede ise en üst seviyedeki kayak merkezlerinin alanları olacak. 35 kilometrekarelik alanda bütün doğa sporları bu alanda yapılabilecek. Havalanına 9 kilometre mesafede bu yönden de çok avantajlı olacaktır. Komşumuz Erzurum'un ev sahipliği yapacağı Üniversitelerarası Kış Oyunlarına Ergan Dağı yetiştirilecek."

TÜRKİYE'DE SES GETİRECEK MERKEZ OLACAK

Vali Abdulkadir Demir, Ergan Dağı'nın sadece bir kayak merkezi olmayacağını, Erzincan'ın turizm ve tüm aktivitelerinin yapılacağı merkez olacağını belirtti. Türkiye'de ses getirecek bir projeye imza atacaklarını vurgulayan Vali Demir, şunları söyledi:

"Yatırımcılar şimdiden hesaplarını yapsınlar. Gelen yatırımcılara bedelsiz arsa tahsisi yapacağız. Ergan Dağının birinci yerleşim alanı içerisinde Erzincan Üniversitesine 108 dönümlük bir alan tahsis edildi.

Şu anda, sadece Kanada'da tespit ettiğimiz Doğa Sporları Meslek Yüksekokulu açılacak. Bu da Türkiye'de bir ilk olacak. Hedefimiz 2011 'de komşu ilimiz Erzurum'da yapılacak Kış Oyunlarına Erzincanlılar olarak bu proje ile de destek vereceğiz. Ergan sadece Erzincan'ın değil, Türkiye'nin önemli projelerinden biri olacak. Kısaca Ergan, pist uzunluğu, Türkiye'de ilk defa planlanan kayak merkezi, burada açılacak okul ve diğer avantajları ile Türkiye'de pek çok ilki elinde bulunduran bir proje olacaktır."

Erzincan trafiğine çözüm aranıyor

Kemal Arduç

İstanbul Büyükşehir Belediyesine bağlı İSBAK A.Ş. bünyesinde görev yapan üç uzman, Erzincan Belediyesi'nin davetlisi olarak bir dizi incelemede bulunmak üzere Erzincan'a geldiler. Endüstri Mühendisi ve İSBAK AŞ Trafik Uygulama Müdürü Dr. Maşuk Mete, Şehri Plancısı ve Trafik Etüt ve Proje Şefi Ersoy Pehlivan ve yine Şehri Plancısı Trafik Etüt ve Proje Gurubu üyesi M. Mustafa Harman önce Erzincan Belediyesinde bir toplantıya katıldılar. Belediye teknik heyeti ile birlikte çalışma yürüten ekip, daha sonra şehir genelinde incelemelerde bulunmak üzere Uzman heyete, Belediye Başkan Yardımcıları Adnan Güler ve Sami Molla-oğulları ile Trafik Şefe Zabıta Müdürü ve İmar Müdürü de eşlik ettiler.

Şehri genelinde yeşil dalga uygulamasından, kavşaklara çözüm üreterek bekleme sürelerini kısaltmaya kadar her çeşit çalışmayı sürdürecek olan heyet, şehri içi trafik için çözümler üretecek. Bu çalışmalar esnasında gündeme gelen ve son zamanlarda basında da yer alan Milli Eğitim Müdürlüğü Kavşağındaki sola dönüş yasağı uygulaması için de bir açıklama yapıldı. Açıklama: "Erzincan Belediyesi olarak Milli Eğitim Müdürlüğü Kavşağı adı ile bilinen ve Halit Paşa Caddesi üzerindeki Dörtyol - Otogar İstikametinde bulunan ilk ışıklı kavşakta, yeni bir düzenleme ile her yönden sola dönüşüler yasaklanmıştır. Kavşak dönel kavşak statüsünde olmadığı için karşılıklı yeşil ışık yanması durumunda sola döneceklerin, düz seyredecekler ile karşı karşıya gelmeleri sebebi ile meydana gelen ve gelmesi muhtemel kazalar yüzünden bu karar alınmıştır. Bu kavşak için uygulanması muhtemel ikinci alternatif dört devreli ışık olup bir yöne yeşil yanarken diğer üç yöne kırmızı yanmasını sağlamaktır.

Ancak bu uygulama daha önce denenmiş olup trafiğin tıkanmasına, araç kuyruğunun bir ucunun dörtyola, diğer ucunun otogara kadar uzanmasına sebebiyet verdiği uygulamalarda gözlenmiştir. Bu sebeple ikinci alternatif bu sefer hiç düğünülmemiş ancak sola dönüşler yasaklanarak buradaki trafiğin sağlıklı akışı sağlanmıştır. Bu şekilde yapılan uygulama, belediyemizin davetî üzerine ilimizde konuk olan trafik uzmanları tarafından da uygun bulunmuştur.

Ayıdan sonra domuz istilası başladı

Kemal Arduç

Erzincan merkeze bağlı Sulluce Köyü'nde domuzlar bir haftadır yaklaşık 2 dekarlık ekinlerde zarar verdiği söylendi. Tarlada devamlı radyo çalıştıran, havaya ve tüfek atan, patlama sesi çıkaran aletler kullanan çiftçiler, bütün bu tedbirlerin geçici çözüm olduğunu ifade etti. Köylülerden Yahya Yayla (32), "Yaban domuzları ürünümüze zarar veriyor. Biz de köyden arkadaşlarla gece gündüz nöbet tutuyoruz." dedi.

Nisan ayının sonunda mısırları ektiklerini belirten Yayla, "Mısır hasadına bir ay kalınca domuzlar geldi. Sürekli radyo çalıştırıyoruz. Ateş yakıyoruz, ses bombası var, onu patlatıyoruz. Sabah erken saatlerde yine gelip yaban domuzlarını bekliyoruz. Domuzlar bize zarar veriyor." diye konuştu.

Abdulkerim Yayla da geçimlerini çiftçilikle sağladıklarını ifade ederek, "Domuzlar hasadımıza zarar verdiği için burada akşamdan sabaha kadar nöbet tutuyoruz. Domuzlara karşı ses bombası ve ateş aracılığıyla domuzları kaçırdık ve ürünümüzü kaliteli bir şekilde yetiştirmeye devam ediyoruz." şeklinde konuştu.

30 Ağustos'a hazırlık

Kemal Arduç

87'cisi kutlanacak olan 30 Ağustos Zafer Bayramı ve Türk Silahlı Kuvvetleri Günü kutlama programı için dün Ordu Caddesi'nde prova yapıldı. Öğlen saatlerine kadar trafiğe kapatılan Cadde üzerinde 3. Ordu birlikleri ile Erzincan Belediyesi ve milli eğitim müdürlüğünün de katıldığı tören provası sabahın erken saatlerinde hazırlıklarla başladı. Resmi törenin ayrıcı gerçekleştirilen provalara 3. Ordu Kurmay Başkanı ve Topçu Tuğay Komutanlığı Garnizon komutanı ile Erzincan Belediye Başkan Yardımcısı Seyfullah Kaban başkanlık etti. İstiklal Marşı'nın okunması ile başlayan tören provaları askeri birliklerin selamlama geçişi ile devam etti. Yüzlerce askerin itina ile gerçekleştirdiği selamlamanın ardından askeri araçlar geçiş yaptı. Bir çok vatandaşında izleyici olarak katıldığı tören provalarında gururlu anlar yaşarken tören gerçeğini aratmayacak şekilde renkli ve heyecanlı bir şekilde geçti.

Ramazan'da can pazarı

Kemal Arduç

Edinilen bilgilere göre, kaza saat 15:15 sıralarında Erzincan Sivas karayolunun 90. kilometresi Refahiye Akarsu köyü mevkiinde meydana geldi. Sivas istikametinden Erzincan istikametine gitmekte olan Hasan Aksoy (60) yönetiminde ki 01 PB 866 plakalı kamyonet, yol kenarında park halinde duran Karayolları 18. Bölge Müdürlüğü 164 Şube Şefliğine ait 58 DS 118 plakalı kamyona arkadan çarpınca, Yoksan geçen diğer sürücüler tarafından kaza 112 acil ekiplerine bildirildi. Can pazarının yaşandığı kazada çarpmanın şiddetiyle hurdaya dönen kamyonette bulunan işçilerden sürücü Hasan Aksoy (60), Yaşar Aras (43), Celil Altay (28) ve Vedat Kaltar (21) kaza yerine gelen 112 acil sağlık ekipleri tarafından ilk müdahalelerin ardından ambulanslarla Erzincan Devlet Hastanesi A Blok Acil Bölümüne kaldırıldılar. Yaralılardan sürücü Hasan Aksoy yapılan tüm müdahalelere rağmen yolda hayatını kaybetti.

Yaralılardan durumu ağır olan Yaşar Aras yoğun bakıma alınırken diğer iki yaralının ise hayatı tehlikelerinin bulunmadığı öğrenildi.

Meydana gelen trafik kazası sonrası, E-80 karayolunun 90. kilometresinde trafik kısmen yola kapandı. Kaza ile ilgili soruşturma başlatıldı.

ZAYİ

Erzincan yeşil kart bürosundan aldığım yeşil kartımı kaybettim. Hükümsüzdür.

Pehlül Gündoğdu

SATILIK ARSA

Akyazı Beldesinde satılık 13 dönüm arsa

Mür. 0542 890 77 50
0536 844 16 96

SATILIK ARSA

Ergenekon bulvarı üzerinde bulvara cephe satılık arsa

Mür. 0542 890 77 50
0536 844 16 96

doğu
Günlük Haber Yorum Aktualite Gazetesi
Y. Recep Yazıcıoğlu Cad. No: 57 ERZİNCAN
Tel - Fax : 224 24 25-26
e-mail : doguerzincan@hotmail.com

Sahibi: H. İbrahim Özdemir

Yazı İşleri Müdürü: Naim Çakır

Ermat Ofset
V. Recep Yazıcıoğlu Cad. No: 57
ERZİNCAN
Tel: 224 24 25 -26

e-mail: ermatofset@yahoo.com
Abone:
Yıllık 60.00 TL
6 Aylık 30.00 TL
Aylık 6.0 TL
Şehir Dışına PTT masrafı ilave edilir.

İlan tarifesi

Resmi İlan Satırı/cm	7.00 TL
Genel Kurul İlanları	45.00 TL
Özel İlan, Reklamlarımız	1.50 TL
Zayi	10.00 TL
Tebrik - Başsağlığı	50.00 TL
Günü Geçmiş Gazete	50 Kr

günün takvimi
29 Ağustos 2009 Cumartesi
SAYI: 9647

ÖZEL OTLUKBELİ EĞİTİM KURUMLARI

OTLUKBELİ EĞİTİM KURUMLARI

2009 ÖSS'DE

4 TIP

8 MÜHENDİSLİKLER

4 İŞLETME

4 KAMU YÖN.

3 DİŞ HEK.

4 İKTİSAT

8 HUKUK

1 ULS. ARS. İLŞ.

2 PDR

7 ÖĞRETMEN

SADECE 1 YIL DEĞİL HER YIL BAŞARI

Mezunlarımızın % 84'ü Üniversiteli

Başarıya kayıtsız kalmayın... OTLUKBELİ EĞİTİM KURUMLARI ile Başarıya siz de katılın

87 yıllık gururumuz

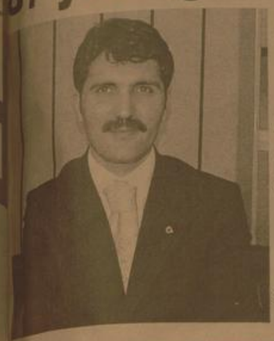

Erzincan Belediye Başkanı Yüksel Çakır; "26 Ağustos 1922 tarihinde başlayan ve 30 Ağustos günü Büyük Önder Mustafa Kemal'in Başkumandanlığında kazanılan Dumlupınar Meydan Muharebesinin yıl dönümünü 87 yıl sonra bu günlerde gururla kutladık" dedi 5'te

Ramazan davulcusunun zafer coşkusu

Erzincan'da Ramazan ayının vazgeçilmezi olan Ramazan davul ve zurnacıları 30 Ağustos Zafer Bayramı dolayısıyla milli formalarını giyerek sahura kalkacak olan vatandaşları Ramazan manileri yerine Milli Türküler ve Mehter Marşları çalarak sahura kaldırdılar.. 5'te

29yıl doğu

ERZİNCAN'IN GÜNLÜK HABER YORUM AKTUALİTE GAZETESİ

31 AĞUSTOS 2009 PAZARTESİ YIL: 29 SAYI: 9647 FİYATI: 25 YKr

Sancak Şehri yeni kaymakamını ağırladı

Kemah'ın yeni kaymakamı görevine başladı. Göreve yeni başlaması sebebiyle hayırlı olsun ziyaretlerini makamında kabul eden kaymakam Gökmen Çiçek sancak şehirde görev yapmanın ağırlığını hissettiğini söyledi

Erzincan'ın Kemah ilçesine atanan Kaymakam Gökmen Çiçek Kemahlılar Derneği yönetim kurulu üyelerini makamında ağırladı. Hoş geldin ziyaretinden çok memnun kaldığını dile getiren kaymakam Çiçek; "Kemah ilçemizde 25 Ağustos itibariyle göreve başladım. Kemah, tarihi çok güçlü olan bir sancak şehridir. Sancak şehirde görev yapmanın ağırlığı da fazla. Kemah gerçekten önceden da İstanbul'a ve Ankara ile çevre illere verdiği göçlerle herkesin tanıdığı herkesin Kemah deyince ismini bildiği bir ilçe. Kemah'ın insanların sivil toplumun güçlülüğü birbirleriyle tutkunluğu buraya gelmeden önce bildiğim bir yerdi. 5'te

Büyük Zaferin 87. yılı

30 Ağustos Zafer Bayramı'nın 87. Yıldönümü ve Türk Silahlı Kuvvetleri günü tüm yurtta olduğu gibi Erzincan'da da düzenlenen resmi törenlerle coşku içerisinde kutlandı..

30 Ağustos Zafer Bayramı Erzincan'da da düzenlenen [illegible] kutlandı. Erzincan Belediye Sarayı Önündeki Ata[illegible] çelenklerin konulmasının ardından, saygı duru[illegible] İstiklal marşı okundu. Buradaki törenin ardından Or[illegible] Meydanında düzenlenen törene Erzincan Valisi Abdul[illegible] Demir, Gamzon Komutanı Tümgeneral Ergüder [illegible] Erzincan Belediye Başkanı Yüksel Çakır, askeri ve [illegible] ile vatandaşlar katıldı. Protokol üyelerinin halkı [illegible]sının ardından geçit töreni yapıldı. Askeri araç [illegible]nin geçişinde vatandaşlar alkışları ile tören sona 5'te

Vali Demir yatırımları yerinde değerlendirdi

Vali Demir 2009 yılı çalışmalarını Erzincan'daki basın mensupları ile yerinde inceleyen Vali Abdulkadir Demir, valilik ve özel idare işbirliği ile Erzincan'da güzel çalışmaların yapıldığını kaydetti..

Kemal Arduç

Erzincan'da 2009 yılında yapılan çalışmaları yerinde inceleyen Erzincan Valisi Abdulkadir Demir, İl Genel Meclis Başkanı Ünal Tuygun, İl Özel İdare Genel Sekreteri Fazıl Yüksel ve bazı il genel meclis üyeleri yapılan çalışmaları bir gezerek basın mensuplarına bilgiler aktardılar. İlk olarak Gümüşhane-Erzincan yolunda yapılan yol çalışmalarını inceleyen Vali Demir ve beraberindekiler çalışmalardan memnun kaldılar. Yol çalışması hakkında bilgi veren Vali Demir, toplamda 19,3 km uzunluğundaki yol BY standardında olduğunu kaydetti. 5'te

Demir ve gazeteciler iftarda buluştu...

Erzincan Valisi Abdulkadir Demir ve İl Genel Meclis Başkanı Ünal Tuygun'un organizasyonu ile Erzincanlı gazetecilerle iftar yemeğinde bir araya geldiler 5'te

OBJEKTİF
Şefik ARAS

Ahmet DUMLU Haftada 1

30 AĞUSTOS TARİHİNİN DÜŞÜNDÜRDÜKLERİ

Yazısı Sayfa 3'te

Tarihten Sayfalar

ÇİRMEN ZAFERİ

İlk iş olarak Lala Şahin'in Köstendil bölgesinde almış olduğu yerleri korumak ve gende kalan topraklar üzerinde kendi bayraklarını açmak için bu bölgeye hareket etti.

Köstendil tekfuru olan Konstantin, ülkesinin genişliği ve ordusunun kalabalıklığı ile çevrede tanınmış. Bulgar diyarının hükümdarı, altın ve gümüş madenlerinin bulunduğu bölgelerin de hâkimi olmakla şöhret yapmıştı. Gücünün üstünlüğüne gururlanarak çevresindeki "mutluka itaat etmez" bağımsızlık arzusu kara kafasından çıkmazdı.

Ama ülkeler açan padişahın heybeti yüreğine tesir etmekle onun üstün gücü ve kudreti ile kendi ülkesine doğru gelişi, devlet ve ikbal ile üzerine yürüyüşe geçtiği haberi kulağına ulaşınca, yenileceğini anlamış ve boyun eğme yolunu tutması gerektiğini kavramıştı. Bunun için Kostantin, padişahı kendisine layık hediyeler ve değerli armağanlarla karşıladı.

Sahip olduğu kalelerin anahtarlarını teslim ederek kuluk yolunda gerekenleri yerine getirdi. Böylece padişahın iltifatını kazanmakla sevindi. Ödeyeceği cizye ve haraç ta tespit edildikten sonra memleketini yönetme görevinin kendisine verildiğini bildiren fermanı aldı. Zamanın hükümdarı da bu başardan sonra tekrar Bursa'ya döndü."

Osmanlıların, Makedonya'yı fetih ederek Köstendil'e gelmeleri Yukarı Sırbistan despotu Lezar Grebliyanoviç'i, Sultan Murad'la anlaşmaya zorladı. Lezar, Osmanlılara vergi ile birlikte asker vermeyi de kabul ediyordu. Bu şekilde kral, prens ve despotların hâkimiyetini tanıyarak vergi ve gerektiği zaman muharebelerde yardımcı kuvvet vermeleri geniş ölçüde fetihlerde bulunan Türk devleti için büyük faydalar ve basınlar temin etti.

Sağlık ve Hastalıklar

Baş ağrısı tümör belirtisi olabilir

Türk halkının yaklaşık yüzde 50'si hayatlarının bir döneminde baş ağrısından şikayet ediyor. Uzmanlar ise sık tekrarlayan baş ağrısının beyin tümörlerinde görülen en önemli belirti olduğunu söylerek, bu ağrıların ciddiye alınmamasına önem veriyor.

Genelde gündüz ağrıları uyuyunca hafifliyor, baş ağrılarının, kişinin basıncına bağlı bazı ilaçlarla devamlı ve sabah kalkınca artma özelliği var. Bu belirtiler, Beyninde her tümör olanda baş ağrısı oluşur diye bir kural olmadığını söyleyen Memorial Hastanesi Nöroşirurji Bölümü'nden Prof. Dr. Kadir Tahta "Her kişide metabolik bir neden yokken ısrar eden baş ağrıları ve kusmalar da ciddiye almak gerekir. Çocuklarda özellikle bulantısız, İşkinir tarzda kusmalar erken dönemlerinden önem taşır," dedi. Prof. Tahta, baş ağrısı ile beyin tümörleri ilişkisi hakkında bilgi verdi.

Komik Fotoğraflar

'bugün ne pişirsem'

Etli Enginar

1/2 kg. taze iç bakla
4 adet enginar
400 gr. parça kuzu eti
1/2 limonun suyu
1 çorba kaşığı un
1 adet orta boy soğan
6-7 adet taze soğan
1/2 demet dereotu
3 çorba kaşığı zeytinyağı
Tuz, Karabiber
Şeker

Baklayı yıkadıktan sonra, kararmaması için limon ve un karıştırılmış suyun içinde bekletin. Zeytinyağını hafifçe kızdırdıktan sonra küp şeklinde doğranmış soğanı ilave edip, pembeleştirin.

Yıkanmış kuzu etini ve 1/2 çay bardağı sıcak suyu ekleyin. Et suyunu çekip yumuşayana kadar pişirin. Baklayı, küçük doğranmış taze soğan, kıyılmış dereotu, tuz, karabiber ve şekeri ekleyip karıştırın. Çanak şeklindeki enginarları tencereye dizin. Üzerlerine etli baklayı koyun. 1,5 su bardağı sıcak su ekleyip tencerenin üzerini alüminyum folyo ile kaplayın, kapağını kapatın. Etli baklalı enginarı önce hafif, sonra kısık ateşte 20-25 dakika pişirin. Sıcak olarak servis yapın.

Şefika

Konserve

Bir fizikçi, bir kimyacı ve bir ekonomist adaya düşmüş. Yiyecek bir şey ararken bakmışlar sahile vuran bir konserve var.

Dolma!

Fizikçi demiş ki: - Bir taşla vurup açalım.

Kimyacı demiş ki: - Ateşe atalım hem sıcak bir şeyler olur hem de kutu açılır.

Ekonomist lafa girmiş: - Farz edelim ki elimizde bir konserve açacağı var...

Şiir Gezgini

Öyle Bir Hayat

Öyle bir hayat yaşadım ki;
Cenneti de gördüm cehennemi de
Öyle bir aşk yaşadım ki,
Tutkuyu da gördüm, pes etmeyi de.
Bazan seyrederken hayatı en önden
Kendime bir şşirne buldum oynadım.

Öyle bir rol vermişler ki;
Okudum, okudum anlamadım.

Öyle bir hayat yaşadım ki;
Son yolculuklan erken tanıdım

Öyle çok değerliymiş ki zaman
Hep acele etmem bundan anladım.

Kendi kendime konuştum bazen evimde
Hem kızdım, hem güldüm halime.

Sonra dedim ki,
Söz ver kendine!

Denizleri seviyorsan,
Dalgıları da seveceksin.

Sevilmek istiyorsan,
Önce sevmeyi bileceksin.

Uçmayı seviyorsan,
Düşmeyi de bileceksin.
Korkarak yaşıyorsan,
Ölmüşcü hayatı seyredersin...

Ş: Ferari

Kıssadan Hisseler...

GÖREV ŞUURU

Osmanlıların ilk Şeyhülislamı Molla Fenari (1350-1431) Şeyhülislam olmadan önce Bursa kadısı idi. Osmanlıdaki arasında bir adam pazardan bir at satın aldı. Fakat alıp verişin kemen arkasından atın hasta olduğunu farketti. Geri vermesi gerekiyordu, ama satın aldığı adamın zorluk çıkartır, atın hastalığını kabul etmez diye önce kadıya gidip resmi kanaldan işi sağlama bağlamak istedi. Mahkemeye gittiğinde kadıyı (Molla Fenari) yerinde bulamadı. İşini ertesi güne bıraktı.

Fakat ol o gece öldü. Adam ertesi gün olanları kadıya anlattı, mağdur olduğunu, ne yapması gerektiğini sordu. Molla Fenari "Senin zararını ben ödeyeceğim" dedi. Adam hayrette kadıya baktı, "Niçin siz ödeyeceksiniz, konuyla hiçbir ilginiz ve suçunuz yok ki..." dedi. Molla Fenari, "Evet öyle görünüyor ama aslında benim de suçum büyük. Eğersen dün makamıma geldiğinde beni yerinde olsaydım, olaya müdahale eder, atı geri verdirir, paranı iade ettirirdim. At da sahibinin elinde ölmüş olurdu. Bu imkân şimdi yok olmuştur. Senin zararına benim makamımda bulunmamam sebeb olduğu için zararını ben ödeyeceğim", deb ve ödedi.

ARADAKİ FARK

Anadolu'nun yetiştirdiği en büyük velilerden biri olan Hacı Bayram (XV. yıl) Anadolu kökenli başka birçok bilgin ve erenin de ustadır. Bunlardan biri de Fatih'in hocalarından Akşemseddin idi. Akşemseddin Hacı Bayram'a bağlılığından kısa bir zaman sonra cesaret, inayet, kavrayış, pir-önemlisi de şeyhine tam teslimiyeti sayesinde icazet (diploma) aldı ve irşada görevlendirildi. Akşemsettin'in bu başarısı Hacı Bayram'ın diğer mündileri arasında kıskançlığa sebep oldu. Bunlardan biri Hacı Bayram'a sordu:

- Efendi Hazretleri, kırk yıldır talebeniz olanlar henüz halifeliğe (sıcı temsile) layık görülmezken Akşemseddin'in kısa zamanda bu rütbeye ulaşmasının sebebi ne ola?

Hacı Bayram, gerek maddi gerekse manevi hayatta yükselmenin veya yerinde saymanın sebebini açıklarcasına cevap verdi.

Devamı Var

Karikatür

BİLİMTEKNOLOJİ

Kablosuz teknolojiden mucize ürünler geliyor

Oturma odalarında bulunmanız için tasarlanmış bu ürün, [illegible] ile set-top-box (bir verinin alınmasından yayının alınabilmesi için [illegible] yulan elektronik cihaz) arasında [illegible] dinasyonu sağlanıyor. Bu ürün bir internet aracı Mobile Internet Device'lar (MID) temelinde yapılmış. Bu ürünle MID üzerinden [illegible] toğrafllarınızı televizyonunuz [illegible] yanınıza internet teknolojisiyle [illegible] tarım yapabiliyorsunuz. Yani [illegible] kabloya gerek kalmıyor. Hem [illegible] MID cihazınızı şarjlama ve [illegible] mutuyla da yapabilme [illegible] yor. BİR FOTOGRAF [illegible] ANINDA BİLGİ (MOBILE AUGMENTED REALITY)

Mobil internet cihazınızda [illegible] bu ürün, internetten bilgi [illegible] bir boyut getiriyor.

Internet mobil cihazınızla [illegible] tarihi eserin, önemli bir bina [illegible] nın fotoğrafını çekmeniz [illegible] anında milyonlarca bilgiye [illegible] için yeterli çünkü. Internet [illegible] sıyla kullanılan bu sistemde [illegible] 1500 yabı ve eserin fotoğ[illegible] Bu sistem sayesinde bir seyahat [illegible] sında önünden geçerken [illegible] niz bir yapının fotoğrafını çek[illegible] mobil internet cihazınızda o [illegible] li tüm bilgiler anında ekrana [illegible] arkaya çıkıyor. Bu bilgiler [illegible] siklopedisi Wikipedia tarafın[illegible] niyor. İKİ BİLGİSAYARLA AYNI [illegible] RUNTU (PARALLEL COMPUTING)

Bu ürün aynı yıldızlara ait [illegible] arasında gerçek zamanlı tahlil [illegible] sağlıyor. Üç boyutlu teleskop [illegible] kamerayla birlikte görüntüle[illegible] olanağı sağlayan bu yazılımla [illegible] li tüm hareketler direkt olarak [illegible] da görülmekteyiz.

30 AĞUSTOS TARİHİNİN DÜŞÜNDÜRDÜKLERİ

Ahmet DUMLU Haftada 1

Otuz Ağustos, yılın günlerinin içinde özel bir yeri olan tarihtir. Bu tarih Türk Milletinin dünya devletleri arasında yarını alması için Büyük bir ihtar ve büyük bir zaferdir. Türk milletinin [illegible]ması ve ondan her zaman bir milet, bir devlet olacağının [illegible]dır.

Dünyada eşi görülmeyen bir [illegible]manlık günü olan otuz Ağustos istilacı düşman kuvvetlerinin yok edildiği bir gün olduğunu herkesin bilmesi gerekmektedir. Tarihi sayfalarına altın harfler ile yazılan bu zafer abidesi Türk milletinin malıdır. Bu zaferde herkesin bir yakını şehit olmuş yahut gazi olmuştur. Böyle bir büyük günün hiç kimseye mal edilmesi söz konusu olamaz.

Baş Kumandan Mustafa Kemal, Ordusunun kazandığı bu zaferi 1 Eylül 1922 tarihinde şöyle duyurmuştur: "Büyük Asil Türk Milleti....

26 ağustos 1922 den beri başlayan taarruz hareketimiz, Afyon karahisar, Altuntaş, Dumlupınar arasında Büyük meydan muharebesi halinde beş gün, beş gece devan etti. Türkiye büyük millet meclisinin Ordularının Şecaati (Yiğitliği) Şiddeti, sürati Tevfikatı sübhaniye ve vesile-i tecelli oldu. (Allahın yardımının ulaşmasına sebep oldu.) zalim ve mahrur düşman ordusunun Anasır-ı asliyesi (Ana unsurları) akıllara dehşet verecek kat'iyetle imha edildi....."

İşte büyük zaferin tarihteki altın harflerle yazılı metni budur, Bugün dünya milletlerinden o gün düşmanınız olup bugün bize dost eli-ni uzatmaya çalışan devletlerin kuzu postuna bürünmüş birer canavar olduğunu hiçbir zaman unutmayalım. Bir gün devletimiz zayıf düşerse gene aynı milletlerin birlere saldıracağını aklımızdan çıkarmayalım. Bunun içinde cephede yenemedikleri Türk devletini başka yollar ile yıpratmaya çalıştıkları gerçeğini unutmayalım.

Bugün dost görünmeye çalışan eski düşmanlarımız şunu çok iyi bilmeli! Derler ki Türk Milleti ve onun devleti her zaman payıdar olmuş veda payıdar olmaya davan edecektir. Bunda kimsenin kuşkusu olmasın, dost ve düşman bunu böyle bilmelidir.

60 YILLIK ŞEHİRDE BU SIKINTILAR OLMAMALIYDI

Objektif

Şefik ARAS

Erzincan şehir içi trafikteki sıkıntılar, bir kavşakta yapılan düzenleme ile, geçtiğimiz haftanın gündemindeydi.

Şehrin en merkezi yerlerindeki kavşaklar artık artan trafiğe dar geliyor. Diğer cadde ve sokakları birbirine bağlayan kavşakların hemen tümü görüşe kapalı. Yeterli park yeri olmadığından araçlar cadde kenarlarına park ediyor.

Trafiği olumsuz etkileyen koşullar bununla da kalmıyor. Alt yapı çalışmaları dolayısıyla, asfaltlar bozuk. Trafiğin yoğun olduğu caddelerde bile yer, yer çukurlar oluşmuş durumda.

Aslında; Yeni Erzincan şehri, tamamen boş bir arazide kurulmuş olan topu topu 60 yıllık bir şehir. Ama gelişmeler isabetli düşünülmemiş olmalı ki yarım asır sonra caddeler, sokaklar ihtiyacı karşılamıyor. Altyapı tesislerinin genişletilmesi gerekiyor

Ne varki; bugün gelinen durumda karşılaşılan sorunlar, sadece yeni Erzincan Şehri planlanırken yapılan hatalardan kaynaklanmıyor. Deprem dolayısıyla tek veya en çok iki katlı binaların yapılması öngörülen Erzincan şehrinin imar planı sık sık değişti. Heim yatay olarak ve hemde dikey gelişmeye izin verildi. Ö nedenle yollar kavşaklar dar gelmeye başladı.

Oysa şehrin nüfusunun son yıllarda artmadığı, tam tersine azaldığını istatistiki rakamlar gösteriyor. Ama buna karşılık motorlu araç sayısı hızla artıyor. Trafikte karşılaşılan sıkıntı, bu hızlı motorlu araç artışından kaynaklanıyor.

Diğer yandan; yeni Erzincan Şehrini planlayanlar çok geniş olmayan yol ve o nedenle çok fazla kavşak öngörmüşler. Ama önlemini de almışlar. Şehriçi yolların çoğunun tekyönlü olmasını istemişler. Tek yönlü trafik sayesinde yolların dar oluşundan kaynaklanan sıkıntının giderileceğini düşünmüşler.

Vaktiyle; Erzincan şehrinde ki görüşe kapalı kavşaklar içinde, tedbir alındığını ve uygulandığını biliyoruz. Oda şudur; bahçe duvarlarının yüksekliği 80 santimi geçmeyecek. Böylece kavşaklar görüşe kapanmayacak. Bu uygulama 1960'lı yıllara kadar devam etti. Sonrasında ise ölçü kaçtı. Sözünü ettiğimiz yıllarda yapılmış olan taş duvarlarına bakınız, hepsi belli yüksekliktedir. Ve en fazla bir metreyi geçmez. Ama günümüzde, duvar yüksekliklerı çeşitlendi. Kavşaklar görüşe kapalı hale geldi.

Demek istediğimiz şudur? Yeni Erzincan Şehrinde, 60 yıllık bir zaman dilimi içerisindeyiz, sözünü ettiğimiz sıkıntılar meydana gelmiştir ama; Bunda, sözünü ettiğimiz kurallara, kararlara uyulmamış olmasının önemli payı bulunmaktadır.

Sırası gelmişken ifade etmeliyiz ki; şehrin, 1992 depreminde ağır hasar görmüş olmasının nedeni de, İmar Planlarına yeterince uymamak, yeni binalar yapılırken, depreme dayanıklı olmasına özen göstermemektir. Yani; sıkıntıların nedeni sadece işin başında belirlenen imar planı değildir. Sonraki gelişmelerin isabetle yönlendirilmemesi ve konuları önlemlere uyulmamasıdır.

'Vicdanınız ve cüzdanınız için elektrikten tasarruf ediniz...'

Erzincan Elektrik Mühendisleri Odası tarafından yapılan açıklamada günlük hayatta kullanılan elektrikli eşyalardan elektrik tasarrufun sağlanabileceğini belirtildi..

Erzincan Elektrik Mühendisleri Odası Başkanlığı tarafından yapılan açıklamada günlük hayatta sıkça kullanılan buzdolabı, çamaşır ve bulaşık makinesi gibi elektrikli ev eşyalarından, basit önlemlerle yüzde elliye varan elektrik tasarrufu sağlandığını belirtildi. Açıklamada şu önerilerde bulunuldu: Alınacak basit önlemler [illegible] doğan çevre zararları azalacak.

FIRINLAR VE OCAKLAR

"Aynı miktar yiyeceği pişirmek [illegible] mikro dalga fırın, klasik fırına göre yüzde 66 daha az enerji tüketir. [illegible] kapak açılışında sıcaklık 25 derece ile 30 derece birden düşecektir, yemek pişerken fırın kapağı [illegible] mediği sürece açmamalıdır. Kapaksız kapta yemek pişirmek, 3 kat daha fazla enerji tüketilmesine [illegible] otur. 3-Fırında veya ocakta [illegible] pişerken yiyeceğin piştiği kabın kapağı sıkıca kapatılmalıdır. Alev tencere tabanına, tam olarak temas etmeli, tencere tabanını aşmamalıdır." Fırında veya ocakta yemek pişerken yiyeceğin piştiği kabın kapağı sıkıca kapatılmalıdır. Alev tencere tabanına, tam olarak temas etmeli, tencere tabanını aşmamalıdır."

AYDINLATMA

"Kompakt floresan lambalar [illegible] 5 kat daha az enerji tüketirler ve 10 kat daha uzun ömrülüdürler. Standart lambaların ömrü 750-900 saat (150 gün) iken, kompakt floresan lambaların ömrü 10.000 saattir (2 bin gün). Lambaların daha iyi çalışması için kuru bezle temizlenmesi gerekir. Kirli ve tozlu lambalar yüzde 25 daha fazla enerji tüketir."

SU ISITICILARI

"Termosifonların çevresini yalıtmak, yüzde 10 enerji tasarrufu sağlar. Ayarlanabilir debili duş başlığı dakikada en fazla 10-15 litre su tüketirken, diğer başlıklar 25-30 litre su tüketir. Böylece 10 dakikalık banyo esnasında 100-150 litre sıcak su ve o oranda da enerjiyi tasarrufu yapılmış olur."

ÇAMAŞIR VE BULAŞIK MAKİNELERİ

"Makineleri odaya yerleştirirken çevresinde en az 5 cm. boşluk bırakın, diğer yandan makineyi yarı dolu veya aşırı dolu halde çalıştırılmamalıdır. Yaz aylarında ısı ve nemi azaltmak için sabah veya akşam saatlerinde yıkama yapılmalıdır.

Elektrik enerjisinin yüzde 90'ı suyu sıtma esnasında harcandığından, durulama ve çalkalama soğuk su ile yapılmalıdır. Böylece enerji tüketimini minimize edilebilir."

BUZDOLABI VE DERİN DONDURUCULAR

"Buzdolabı, soba, radyatör, bulaşık makinesi ve ocak gibi ısıtıcı kaynaklardan uzak yere yerleştirmelidir. Böylece enerji tüketimi yüzde 10-15 oranında azalır. Derin dondurucudan alınan bir kase içindeki buz parçası, dolabın ortasına konduğunda, 3-4 gün süre ile, yüzde 5 daha az enerji harcanır. Yemekler, dolaba koymadan önce oda sıcaklığına kadar soğutulmalıdır. Böylece yemeği soğutmak için ilave enerji harcamaya gerek kalmayacaktır. Dolabın altında veya arkasında bulunan bobinler temizlenmediği zaman yüzde 25 daha fazla enerji tüketilecektir. Dolaba konulan yiyeceğin üzeri, kağıtla, alüminyumla veya plastikle kapatılmalıdır."

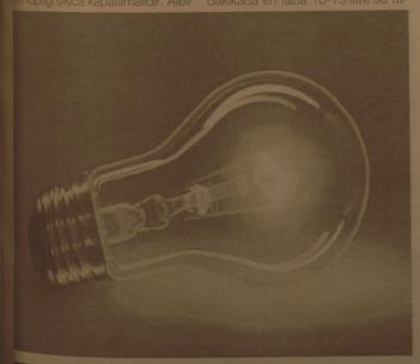

Son Dakika, Siyaset, Ekonomi, Sağlık, Spor, Sanat, Tarım ve daha neler neler

www.dogugazetesi.com.tr

Yaşananlardan haberiniz olsun diye

Biraz daha dikkat..

Erzincan Otomobilciler ve Şoförler Odası Başkanı Bedir Limon sıcak havada araç sürücülerinin dikkatli olmalarını istedi

Kamal Arduç

Erzincan Otomobilciler ve Şoförler Odası Başkanı Bedir Limon, yaz aylarıyla birlikte kaza rıskının yükseldiğine dikkat çekerek, sürücülerin yorulduklan zaman mutlaka istirahat etmeleri uyarısında bulundu. Bedir Limon; sıcak havalarla birlikte sürücülerin dikkatlerinin azaldığını belirterek, "Sıcak havalarla birlikte özellikle kamyon ve otobüs sürücülerinin dikkatleri dağılmaktadır. Bunun için sürücülerimizin özellikle dikkatli olması gerekir. Yorulduklan zaman kesınlıkle araçlarını bir dinlenme tesisine çekerek istirahat etmeleri ve dinlendikten sonra yola devam etmeleri, olumsuzlukların önüne geçilmesinde etkili olacaktır. Bunun yanında okulların tatile girmesiyle de şehir içi trafiğinde bir artış yaşanmaktadır. Gerek yaya, gerek araç trafiğinde kurallara uyulması olabilecek olumsuzlukları önleyecektir. Sürücülerimizin yapıkan uyarılan dikkate almaları, can ve mal güvenliğini artıracağı gibi milli servetimizin de korunmasını sağlayacaktır" dedi.

Hayır için yarışıyorlar

YÖK'ten 29 fakülteye dekan

Yükseköğretim Kurulu'nun (YÖK) dün yapılan toplantısında 29 fakülteye dekan atandı.

YÖK'ten yapılan yazılı açıklamada, dünkü genel kurul toplantısında, eğitim, mevzuat ve vakıf üniversiteleri koordinasyon komisyonlarının raporlarının görüşüldüğü; 29 fakülteye dekan ataması yapıldığı bildirildi. Açıklamaya göre atanan dekanlar ve fakülteleri şöyle:

"- Akdeniz Üniversitesi Tıp Fakültesi'ne Prof. Dr. Hakkı Timur Sindel

- Aksaray Üniversitesi Eğitim Fakültesi'ne Prof. Dr. Hamza Keleş

- Aksaray Üniversitesi Mühendislik Fakültesi'ne Prof. Dr. Hatim Ethatıp

- Bozok Üniversitesi Tıp Fakültesi'ne Prof. Dr. Hasan Zafer Acar

- Çanakkale 18 Mart Üniversitesi Ziraat Fakültesi'ne Prof. Dr. Hüseyin Ekinci

- Çukurova Üniversitesi Fen-Edebiyat Fakültesi'ne Prof. Dr. Sadullah Sakallıoğlu

- Dokuz Eylül Üniversitesi İşletme Fakültesi'ne Prof. Dr. Mehmet Ceyhan Aldemir

- Erciyes Üniversitesi Hukuk Fakültesi'ne Prof. Dr. İsmail Kayar

- Erzincan Üniversitesi İktisadi İdari Bilimler Fakültesi'ne Prof. Dr. Nihat Bulut

- Galatasaray Üniversitesi Fen-Edebiyat Fakültesi'ne Prof. Dr. Sadettin O. Senemoğlu

- Galatasaray Üniversitesi İktisadi İdari Bilimler Fakültesi'ne Prof. Dr. Mehmet Şakir Ersoy

- Galatasaray Üniversitesi İletişim Fakültesi'ne Prof. Dr. Dilruba Çatalbaş Ürper

- Hacettepe Üniversitesi Edebiyat Fakültesi'ne Prof. Dr. Musa Yaşar Sağlam

- Hacettepe Üniversitesi Eğitim Fakültesi'ne Prof. Dr. Buket Akkoyunlu

- Hacettepe Üniversitesi Fen Fakültesi'ne Prof. Dr. Mehmet Aşkın Tümer

- Hacettepe Üniversitesi Tıp Fakültesi'ne Prof. Dr. Serhat Ünal

- Hitit Üniversitesi İktisadi İdari Bilimler Fakültesi'ne Prof. Dr. Abdulkadir Şatıroğlu

- İstanbul Üniversitesi Cerrahpaşa Tıp Fakültesi'ne Prof. Dr. Özgür Enver

- Karabük Üniversitesi İktisadi İdari Bilimler Fakültesi'ne Prof. Dr. Sait Aşgın

- Karamanoğlu Mehmet Bey Üniversitesi Edebiyat Fakültesi'ne Prof. Dr. Turan Karataş

- Kocaeli Üniversitesi Hukuk Fakültesi'ne Prof. Dr. Zehra Gönül Balkır

- Ordu Üniversitesi Tıp Fakültesi'ne Prof. Dr. Hulusi Gürel

- Ordu Üniversitesi Ziraat Fakültesi'ne Prof. Dr. Turan Karadeniz

- Selçuk Üniversitesi Edebiyat Fakültesi'ne Prof. Dr. Mustafa Özcan

- Selçuk Üniversitesi Fen Fakültesi'ne Prof. Dr. Mustafa Ersöz

- Selçuk Üniversitesi Veterner Fakültesi'ne Prof. Dr. Hüdaverdi Erer

- Süleyman Demirel Üniversitesi Hukuk Fakültesi'ne Prof. Dr. Faruk Turhan

- Trakya Üniversitesi Fen-Edebiyat Fakültesi'ne Prof. Dr. Şevket Erol Okan

- Yıldız Teknik Üniversitesi Gemi İnşaatı ve Denizcilik Fakültesi'ne Prof. Dr. Bahri Şahin."

Açıklamada ayrıca, Bezmi Alem Vakıf Üniversitesi, İstanbul Sabahattin Zaim Üniversitesi ve Nişantaşı Meslek Yüksekokulu'nun sunumlarının izlendiği, olumlu görüşle Milli Eğitim Bakanlığı'na bildirilmesine karar verildiği belirtildi. Bundan sonraki YÖK Genel Kurulu toplantısının 10 Eylül 2009 tarihinde yapılacağı kaydedildi.

Malatya'da Meşale Derneği'nin Turgut Özal Tıp Merkezi önünde bekleyen ve çoğunluğunu il dışından gelen hasta yakınlarının oluşturduğu vatandaşlara iftar organizasyonunun, hayırda yarışı başlattığı bildirildi.

Günde 400 civarında kişinin iftar ettiği Turgut Özal Tıp Merkezi yanındaki Meşale Derneği'nin organizasyonuna, Belediye Başkan Yardımcısı Ertan Mumcu, Diyanetseri Malatya Şube Başkanı Refik Metin, İnönü Üniversitesi'nden bölüm başkanları ve iş adamları da katıldı. İftar yemeğine, basından öğrenip geldiklerini söyleyen yetkililer, özellikle Adıyaman, Bingöl, Kahramanmaraş'ın Elbistan ilçesi, Elazığ ve ilçelerinden, diğer illerden gelen hasta yakınlarının bu güne kadar Malatyalı hayırseverlerin burayı nasıl göremediğinden yakındılar.

Meşale Derneği Başkanı Tamer Şahin, yıllarca Özal Tıp Merkezi'nde hastalarının mağdur olmamaları için Ramazan Ayı'nda iftar vermeye karar verdiklerini belirtti. Bu iş için bu yıl ilk ... garantisini yer almamış birçok hayırsever iftar ... başvuru yaptı demiştir. ... günlük iftarı karşılıyor. ... verilen iftar yemeğine gö... kıda bulunuyorlar. Bir... yemeği hayırda yarış bas...

Solaklar sporda başarılı oluyor

Erzurum Atatürk Üniversitesi Beden Eğitimi ve Spor Yüksekokulu (BESYO) Öğretim Üyesi Doç. Dr. Recep Gürsoy, solakların spor ve sanatta daha çok teşvik edilmesi gerektiğini savundu.

BESYO Öğretim Üyesi Doç. Dr. Recep Gürsoy, doğuştan solak olanların ailesi tarafından sağ ele yazmaya zorlanmaması gerektiğini belirtti. Türkiye'de 1977 yılında yetişkinler üzerinde yapılan bir çalışmada solakların oranının yüzde 8-15 arasında, 1988'de genç nüfus üzerinde yapılan ayrı bir çalışmada ise solak oranının yüzde 5 dolayında olduğunu ifade eden Doç. Dr. Gürsoy, "Yine yapılan bir çalışmada bolak erkeklerin kadınlara oranla daha fazla olduğu görülmüştür. Solak kişilerin günlük yaşamlarında daha az maharetli olduklarına ilişkin yaygın bir kanaat vardır. Ancak yapılan inceleme ve araştırmalarda, solakların boks, futbol, tenis, eskrim gibi sporlar ile bazı sanat dallarında başarılı olduktan görülmüştür. Demek ki solak olanlar çocuk yaşlarda mutlaka spora ve sanata teşvik edilmelidir. Futbolda Maradona, Lionel Messi, Ghoorghe Hagi, Emre Belözoğlu; boksta Michael Moorer, Ruslan Chagaev; teniste Martina Navratilova ünlü solak sporcularda" diye konuştu.

"SOLAK OLAN KİŞİLER ASLA SAĞ ELİNİ KULLANMAYA ZORLANMAMALI"

Solak sporcularda reaksiyon zamanının kısa olduğunu, müsabaka anında teknik ve taktiksel olarak da avantajlı olduklarını, bunun da başarılı olmasının bir sebebi olabileceğine işaret eden Doç. Dr. Recep Gürsoy, şunları söyledi: "İngiltere'de A sınıfı dergilerden olan 'Effects of left-'te geçtiğimiz Şubat ayında yayınlanan makalede, uzun yıllara dayalı bir çalışmanın yer aldı. Bu çalışmada sağ ya da sol elinini kullanan bokserler üzerineydi. Çalışmama 22 aktif profesyonel ve yarı profesyonel boksör katıldı. Sporcular aktif olarak 4-15 yıl arasında boks yapmışlardı. 25-32 olan yaş ortalamalarına oranla 65 ila 101 kilogramı ağırlığına sahiptler. Bunlar günlük aktivitelerde daha çok kullandıkları elleme göre iki gruba ayrıldı. Sonra boksörler kazanma ve kaybetme durumlarına göre yüzdelik olarak kategorize edildi ve oranlar arası farkı bakıldı. Sonuç olarak dominant (baskın) solak boksörler 120 maç yaptı. Solak boksörler, çıktıkları maçların ortalama olarak yüzde 19,32'sini kaybetti. Benzer bir değerlendirme sağ elini daha çok kullanan boksörler için de yapıldı. Ayrı maç oranında sağ elini daha çok kullananlar ortalama maçların yüzde 42,25'ini kaybetti. Buna göre solak boksörlerin daha avantajlı oldukları gözlemlendi. Benzer bir çalışma yine 26 farklı ülkenin milli takım güreşçiler üzerinde yapıldı. Çalışma sonucunda solak güreşçilerin daha fazla madalya ve maç kazandıkları ortaya çıktı. Buna göre doğuştan solak olan kişiler asla sağ eli olmaya zorlanmamalıdır. Onun yerine bu duruma sahip kişilerin motivasyonu sağlanmalı, teşvik edilmeli ve ekipman olarak desteklenmelidirler."

Tuğgeneral Oktay Bingöl, Erzurum Valisini ziyaret et

4. Zırhlı Tuğay Komutanı Tuğgeneral Oktay Bingöl, Erzurum Valisi Sami Bulut'u ziyaret etti. Vali Bulut, makamında kabul ettiği Tuğgeneral Bingöl ile görüşmesi basına kapalı olarak gerçekleştirildi.

Daha önce, Afganistan'da NATO Karargahı Uluslararası Stratejik Şube Müdürlüğü görevinde bulunan Tuğgeneral Bingöl, bir süre önce 4. Zırhlı Tuğay Komutanlığına atanmıştı.

İLAN

ERZİNCAN BELEDİYE BAŞKANLIĞI

5393 Sayılı Belediye Kanununun 20. Maddesi gereğince "Belediye Meclisi, her ayın ilk haftası kararlaştırılan günde toplanır" denilmekte olup; Eylül ayı Belediye Meclis toplantısı 02.09.2009 çarşamba saat:16:00'da aşağıdaki gündem konularını görüşmek üzere Belediye Meclis salonunda yapılacaktır.

1-5393 Sayılı Belediye Kanununun 49. Maddesine göre 5 sözleşmeli personelin çalıştırılmalarının görüşülmesi.

2-5393 Sayılı Belediye Kanununun 49. Maddesine göre meclis üyesi Belediye Başkan Vekilinin ücretinin yeniden görüşülmesi.

3- 2009-2013 yılların kapsayan Stratejik Planın görüşülmesi.

4- 2009 yılı için uygulanmak üzere, cadde kenarlarına park eden araçlardan alınacak ücretin tarifesinin görüşülmesi.

5- İl Özel İdaresi Mali Hizmetler Müdürlüğünün 29.06.2009 tarih ve 2606 sayılı yazıları ile İçmeler Mimar Sinan Mahallesi 2078 ada 2 parselde bulunan mülkiyeti belediyemize ait 3000,12 m2 hisse taşınmazın Kamu İdarelerine Ait Taşınmazların Tahsis ve Devri Hakkındaki Yönetmeliğin 12. maddesi gereğince İl Özel İdaresine devri talebinin görüşülmesi.

6- 01.07.2009 tarih ve M.24.0.ERZ.0.10.301.05/045 Sayılı Meclis Kararı ile Halıt Paşa Mahallesi 116 ada 1 parselde 116/663 paya isabet eden 116 m2'lik Belediyemiz hissesinin 475,00.- TL+119,62=25 TL bedel üzerinden satışının yapılması kararı verilmiş, hissedarımız bedelin yüksek olduğunu ... 12.08.2008 tarih ve 45 sayılı Encümen kararı ile belirlenen bedele çekilmesi talebinin görüşülmesi.

7- Halıt Paşa Mahallesi 1165 ada 10 parsel no'lu taşınmazdaki 2363/26213 hisseye isabet eden ... m2'lik belediyemiz hissesinin, hissedarımıza satışı ile ilgili Kıymet Takdir Komisyonu raporunun görüşülmesi.

8- İnönü Mahallesi (Ergenekon mahallesi) 2017 ada 3 parsel no'lu taşınmazdaki 1130/2400 hisseye isabet eden 1687,16 m2'lik Belediyemiz hissesinin, hissedarımıza satışı ile ilgili Kıymet Takdir Komisyonu raporunun görüşülmesi.

9- Yeni Mahalle 25 ada 58 no'lu 306 m2 yüzölçümlü taşınmaz imar planında yeşil alanda kalmakta olup kamulaştırılması için Kıymet Takdir Komisyonu raporunun görüşülmesi.

10- Kızılay Mahallesi 559 ada 16 parselin kamulaştırılması için Kıymet Takdir Komisyonu raporunun görüşülmesi.

11- Taksim Mahallesi 2121 ada 1 parsel no'lu taşınmazda 43/2400 paya isabet eden 43,00 m2'lik hissenin kamulaştırılması için Kıymet Takdir Komisyonu raporunun görüşülmesi.

12- Taksim Mahallesi 2121 ada 1 parsel no'lu taşınmazda 43/2400 paya isabet eden 43,00 m2'lik hissenin kamulaştırılması için Kıymet Takdir Komisyonu raporunun görüşülmesi.

Basın No: 3548

Doğu Y. No: 78 / 31.08.2009

Büyük Zaferin 87. yılı

...den devam

...Ağustos Zafer Bayramı ile ilgili olarak ayrıca bir açıklamada bulunan Erzincan Valisi Abdulkadir Demir Türk Milletinin yeniden doğuşu mücadeleyen ve Türkiye Cumhuriyetine hayat veren büyük ...n 87 yıldönümüne ulaştığını ...nan heyecanı ve mutluluğu ...ndeyiz. Türk Milletinin tarihinin ...nemli bir dönüm noktası olan ...0 Ağustos Zafer Bayramı tüm halkımız ve Türk Silahlı Kuvvetleri mensuplarına kutlu olsun. 30 Ağustos Zaferi, milletimizin büyük lider Mustafa Kemal Atatürk'ün önderliğinde topyekun olarak verdiği bağımsızlık mücadelesi ve eşsiz bir kahramanlık destanıdır. Bağımsızlık sevdalısı bir Milletin, bütün yokluklara rağmen, azım ve kararlılıkla ulaşabildiği son noktanın ifadesidir. Vatan ve Bayrak uğruna her şartta tek yürek, tek ses olma güç ve iradesidir. Bu büyük Zaferle Türk Milleti sadece kendi kaderini değil, her Milletin kaderini de değiştirmiştir. Bu duygu ve düşüncelerle; bütün başarının mimarı, Büyük Önder Mustafa Kemal Atatürk başta olmak üzere, bu eşsiz Zaferin elde edilmesinde emeği geçen Türk Silahlı Kuvvetleri'nin tüm mensuplarını, yüce Milletimizin isimsiz kahramanlarını, aziz şehitlerimizi ve kahraman gazilerimizi rahmet, minnet ve şükranla anıyor, tüm halkımızın Zafer Bayramını kutluyorum." dedi.

Sancak Şehri yeni kaymakamını ağırladı

1'den devam

Bu anlamda geldikten sonra da insanların İstanbul da Ankara da Kemah da yapılan bir şeyden İstanbul da heyecanlanması Ankara da heyecanlanması daha üç gün olmasına rağmen fark ettim.

Burada sağolsunlar değerli hemşerilerimiz Kemahlı hemşerilerimiz hoş geldin ziyaretlerinde bulundukları gibi İstanbul'dan da iyi dilek temennilerini oradaki hemşerilerimizden duymamız kaymakamlığımızı ve bizleri ayrıca şevkleniriyor, mutlu ediyor. Bu manada bir Kemah'ın İstanbul da olduğunu bir Kemah'ın Ankara da olduğunu, bir Kemah'ın Erzincan'da olduğunu bilmek ve bunların birbirlerine olan tutkunluklarını uzun yılardır 50 yıldır devam ettirdiklerini görmek kaymakam olarak burada görev yapacak olmaktan dolayı hem heyecanlandırıyor hem de yükümüzün ağırlığını bize gösteriyor. Onun bilincine varıyoruz. Bu manada Kemah'ta olmaktan dolayı çok mutluyum."diye konuştu.

Vali Demir gazetecilerle iftarda buluştu

Kemal Arduç

Erzincan'da yapılan bir dizi çalışmanın yerinde incelenmesinin ardından Erzincan Valisi Abdulkadir Demir Erzincan'daki çalışan gazetecileri ve gazete televizyon sahiplerini iftar yemeğine davet etti.

Daha önceden hazırlanan organizasyonla İl Özel İdaresi Köy Hizmetleri Birimi sosyal tesislerinde gerçekleştirilen iftar yemeğinde basın mensupları ile bir araya gelen Vali Demir, Erzincan'da güzel çalışmaların yapıldığını kamuoyunun bu çalışmalardan basın aracılığı ile haberdar olduğunu söyledi. Basın mensupları ile karşılıklı sohbetin ardından yenilen iftar yemeği, gazetemiz Baş Yazarı Şefik Aras'ın okuduğu duygu yüklü şiirlerle başka bir havaya büründü.

87 yıllık gururumuz...

Kemal Arduç

"30 Ağustos Zafer Bayramı'nın 87'inci yıldönümü ve TSK günü dolayısıyla gazetemize açıklamada bulunan Erzincan Valisi Abdulkadir Demir Türk Milletinin yeniden doğuşu mücadeleyen ve Türkiye Cumhuriyetine hayat veren büyük ...n 87 yıldönümüne ulaştığını ...nan heyecanı ve mutluluğu ...ndeyiz. Türk Milletinin tarihinin ...nemli bir dönüm noktası olan ...0 Ağustos Zafer Bayramı tüm halkımız ve Türk Silahlı Kuvvetleri mensuplarına kutlu olsun. 30 Ağustos Zaferi, milletimizin büyük lider Mustafa Kemal Atatürk'ün önderliğinde topyekun olarak verdiği bağımsızlık mücadelesi ve eşsiz bir kahramanlık destanıdır. Bağımsızlık sevdalısı bir Milletin, bütün yokluklara rağmen, azım ve kararlılıkla ulaşabildiği son noktanın ifadesidir. Vatan ve Bayrak uğruna her şartta tek yürek, tek ses olma güç ve iradesidir. Bu büyük Zaferle Türk Milleti sadece kendi kaderini değil, her Milletin kaderini de değiştirmiştir. Bu duygu ve düşüncelerle; bütün başarının mimarı, Büyük Önder Mustafa Kemal Atatürk başta olmak üzere, bu eşsiz Zaferin elde edilmesinde emeği geçen Türk Silahlı Kuvvetleri'nin tüm mensuplarını, yüce Milletimizin isimsiz kahramanlarını, aziz şehitlerimizi ve kahraman gazilerimizi rahmet, minnet ve şükranla anıyor, tüm halkımızın Zafer Bayramını kutluyorum." dedi.

Ramazan davulcusunun zafer coşkusu

Kemal Arduç

Erzincan Yavuz Selim Mahallesi Ramazan davul ve zurnacılarının 87. yıl dönümü kutlanan 30 Ağustos Zafer Bayramını içinç bir etkinlik kutladılar. Ramazan zurnacısı Hüseyin Ulucan (43) ile davulcusu Ganip Ayan (19) üzerlerine giydikleri Türk Milli Takım formaları ile mahalle aralarında hem türkü ve mehter marşıan çalarak vatandaşları sahura kaldırdılar. Ayağımış Ramazan manileri ve ...ular türküler yerine 30 Ağustos Zafer Bayramına özel milli türkü ve marşlar çalan davul ve zurnacı ilginç görüntülere neden oldu.

Özellikle Türkiyem şarkısını çalmaya özen gösteren davul ve zurnacı örneği az olacak bir sahura kaldırma gösterisi ortaya çıkardılar. Yirmi yıldır müzisyenlik yapan iki çocuk babası zurnacı Hüseyin Ulucan yaptıkları bu ilginç etkinlik hakkında; "Yirmi yıldır müzisyenim ve bu yirmi yıl içerisinde ilk defa Ramazan ayı 30 Ağustos Zafer Bayramına denk geldi. Bizlerde 30 Ağustos Zafer Bayramı nedeniyle milli formamızı gururla giydik ve Ramazan manileri yerine Türkiyem, Mehter marşı gibi milli marş ve türkülerimizi çalarak insanlarımızı sahura kaldırıyoruz. Sahura bu şekilde kaldırdığımız insanlarımızın tepkileri de çok iyi oluyor. Kimileri bize çay, tıgara böreği ikram ederken kimlerde bahşış veriyor," Dedi.

Vali Demir yatırımları yerinde değerlendirdi

2009 yılında Valilik koordinasyonunda İl Özel İdaresi Makine Ekipmanı ve İşçilik hizmetleri ile yapımına başlanılan yolun 8 kilometrelik kısmının tamamlandığını söyleyen Vali Demir, geri kalan kısmında ise toprak işlerindeki çalışmalar ara vermeden devam ettiğini belirtti. Ayrı projedeki sanat yapıları ihalesi Karayolları Bölge Müdürlüğü tarafından yapılmış olup çalışmalar devam ettiği söylendi. Gümüşhane – Erzincan yolundaki çalışmaların ardından Eski Tarım Müdürlüğü Ek Binası'na geçildi. Tarım Müdürlüğünce boşaltılan ek bina, hizmet kalitesini artırmak, vatandaşların müracaatlarını kısa zamanda sonuçlandırmak ve birbiriyle ilişkili kurumları tek çatı altında toplayabilmek amacı ile vatandaşların yoğun müracaatlarının olduğu Kadastro, Tapu, Sosyal Yardımlaşma ve Dayanışma, Yeşil Kart Tek Adım Hizmet Bürosu ve Merkez İlçe Nüfus Müdürlüklerine tahsis edildiği belirtildi. Binada yapılan tadilat çalışmalarını inceleyen Vali Demir ve beraberindekiler çalışmaların hızlı ve kaliteli bir şekilde devam etmesinden mutluluk duyduklarının dile getirdiler.

Vali Demir, bina hakkında ki açıklamasında; Binanın onarım ihalesi İl Özel İdaresince yapılmış, projenin yaklaşık onarım maliyeti 439.819 TL olduğunu söyledi. Binanın onarımı ve kurulupların kısa zamanda hizmet vermeye başlaması için çalışmaların devam ettiğini çok kısa zamanda tamamlanarak hizmete geneceğini vurgulayan Vali Demir, Erzincanlılara hayırlı olmasını diledi.

Öte yandan Tarım İl Müdürlüğü eski ek binası karşısında bulunan Halk Kütüphanesini de ele alan Vali Demir; "İl Halk Kütüphanesi 1975 yılında yapılmış olup, bakanlığın tip projelerindendir. Kütüphane yaklaşık 50 bin adet kitap bulunmakta ve yılda 100 bin üzerinde okuyucuya hizmet vermektedir. Bina 34 yıldır hizmet verdiğinde gerek dıştan gerekse içten bir hayli yıpranmış ve bugüne kadar kapasamlı bir onarım görmemiştir. İl Halk Kütüphanesinin daha modern bir fizikî mekanda hizmet vermesi amacıyla Türk Telekom A.Ş. tarafından onarımı gerçekleştirilecek. Bunun gerekli girişmler yapıldı" dedi.

Ardından kültür merkezinin onarımına değinen Vali Demir; "Erzincan Kültür Merkezinin İnşaatına 1984 yılında başlanmış 1996 yılında hizmete açılmıştır. Kültür Merkezi Erzincan'ın kültürel ve sanatsal faliyetlerine hizmet vermekte olup binada idari bölümün dışında 475 koltuk kapasiteli çok amaçlı tiyatro salonu, 150 koltuk kapasiteli sinema, bergi salonları, kurs salonları ve lojmanlar mevcuttur. Bina hizmete açıldığından beri kapsamlı bir onarım yapılmamıştır. Binanın onarımının yapılabilmesi için projeler yaptırılmıştır; Türk Telekom A.Ş. tarafından ödeneği sağlanmış olup yakın bir tarihte ihalesi gerçekleştirilecek. Böyle muhteşem bir bina daha modern ve kullanışlı bir şekilde Erzincanlının hizmetine girmiş olacak" dedi. Vilayet binasının da restore edileceğini hatırlatan Erzincan Valisi Abdulkadir Demir, Halen valilik binası olarak kullanılmakta olan bina Cumhuriyet dönemi özgün mimari özellikleri nedeniyle tarihi eser niteliğinde tescil edildiğini söyledi. Bu güne kadar tarihi eser niteliğinde esaslı bir onarım görmeyen valilik binasının röleve, restitüsyon, restorasyon sıhhi tesisat projeleri yapılıp, Erzurum Kültür ve Tabiat Varlıkları Korunma Kurulunu sunulduğunu vurgulayan Vali Demir, Onarım maliyeti, Kültür Bakanlığı ve İl Özel İdaresi tarafından karşılanacağını belirterek valilik binasının bulunduğu bölgenin tamamen tarihi ve kültürel bir yapıya sahip olduğunu kaydetti.

SATILIK ARSA

Akyazı Beldesinde satılık 13 dönüm arsa

Mür. 0542 890 77 50
0536 844 16 96

SATILIK ARSA

Ergenekon bulvarı üzerinde bulvara cephe satılık arsa

Mür. 0542 890 77 50
0536 844 16 96

doğu
Günlük Haber Yorum Aktualite Gazetesi
V. Recep Yazıcıoğlu Cad. No: 57 ERZİNCAN
Tel - Fax : 224 24 25-26
e-mail : haber@dogugazetesi.com

Sahibi: H. İbrahim Özdemir

Yazı İşleri Müdürü: Naim Çakır

Ermat Ofset
V. Recep Yazıcıoğlu Cad. No: 57
ERZİNCAN
Tel: 224 24 25 -26

e-mail: ermatofset@yahoo.com

Abone:

Yıllık	60.00 TL
6 Aylık	30.00 TL
Aylık	6.0 TL

Şehir Dışına PTT masrafı ilave edilir.

İlan tarifesi

Resmi İlan Sütunu cm	7.00 TL
Genel Kurul İlanları	45.00 TL
Özel İlan, Reklam cm	1.50 TL
Zayi	10.00 TL
Şehrik - Başsağlığı	50.00 TL
Günü Geçmiş Gazete	50 Kr

günün takvimi
31 Ağustos 2009 Pazartesi
SAYI: 9648

REKLAM

ÖZEL OTLUKBELİ EĞİTİM KURUMLARI

OTLUKBELİ EĞİTİM KURUMLARI 1989

2009 ÖSS'DE

4 TIP
8 MÜHENDİSLİKLER
4 İŞLETME
4 KAMU YÖN.
3 DİŞ HEK.
4 İKTİSAT
8 HUKUK
1 ULS. ARS. İLŞ.
2 PDR
7 ÖĞRETMEN

SADECE 1 YIL DEĞİL HER YIL BAŞARI

Mezunlarımızın % 84'ü Üniversiteli

Başarıya kayıtsız kalmayın... OTLUKBELİ EĞİTİM KURUMLARI ile Başarıya siz de katılın

Ramazan'da fasulye hasadı

Kızılay'dan Ramazan yardımı

Erzincan'da sadece Ramazan ayında değil, yılın her ayında ihtiyaç sahiplerinin yanında olan Kızılay Erzincan Şubesi, Ramazan ayında daha çok ihtiyaç sahibinin yüzünü güldürmek için seferber oldu..

Erzincan'daki tüm ihtiyaç sahiplerini yalnız bırakmayan Kızılay, Ramazan boyunca yaklaşık bin aileye gıda yardımında bulunacak. Yapılan yardım çalışmaları hakkında açıklamada bulunan Erzincan Kızılay Şube Başkanı Yrd. Doç. Dr. Ömer Parmaksızoğlu; " "Milletimizi ayakta tutan ve insanlarımızı birbirine yaklaştıran en önemli özellik; hiç şüphesiz düşkünlere yardım etme hasletimizdir.

5'te

29 yıl doğu

ERZİNCAN'IN GÜNLÜK HABER YORUM AKTUALİTE GAZETESİ

01 EYLÜL 2009 SALI YIL: 29 SAYI: 9648 FİYATI: 25 YKr

İhtiyacınız yoksa almayın'

Kemal Arduç

Türk Diyanet Vakıf Sen Erzincan İl Temsilcisi Galip Sökmen, yardımlaşmanın en üst seviyeye çıktığı Ramazan ayında ihtiyaç sahipleri için bir çoğunun zekat niyetine dağıttığı yardım paketleri konusunda vatandaşları uyardı. Varlıklı vatandaşların yardım paketlerini zekat yerine dağıttıklarını anlatan Sökmen, bu paketleri ihtiyaç sahipleri dışındakilerin almaması gerektiğini vurguladı. "Durumunuz iyi ise bu vebalin altına girmeyin, taşıyamazsınız" diyerek, dine göre zekatı sadece fakirlerin alabileceğini hatırlattı.

Zengin vatandaşların zekâtını vermek için yardım paketleri hazırladıklarını ve paralarından mallarından bunun dağıtımını yaptıklarının bilindiğini anlatan Sökmen, açıklamasını sürdürdü.

5'te

Türk Diyanet Vakıf Sen Erzincan İl Temsilcisi Galip Sökmen, Ramazan aylarında dağıtılan yardım paketleri ile ilgili önemli bir uyarıda bulundu. Vatandaşların yardım paketlerini çoğu zaman zekat niyetine dağıttığını belirten Sökmen, "Maddi durumunuz kötü değilse paketleri almayın, vebali ağırdır taşıyamazsınız" dedi

E.Ü. kayıtları başladı

2009-2010 eğitim öğretim yılı başlarken Erzincan Üniversitesi kayıt almaya başladı. Erzincan'a gelen öğrenciler ilk olarak Terminal'de karşılanıyorlar..

Kemal Arduç

Erzincan Üniversitesi 2009-2010 Eğitim Öğretim Yılı kayıtları başladı. Kayıtlar için Erzincan'a gelen öğrenci ve aileler, oluşturulan rehberlik hizmeti ile terminalden karşılanıyor, daha sonra araçlarla kayıt yerine ardından da barınmaları için yurt binalarına taşınıyor. Geçtiğimiz yıl oluşturulan kayıt sistemi ile banka önlerinde oluşan uzun kuyruklar da sona erdi.

31 Ağustos tarihinde başlayan kayıtlar 7 Eylül 2009'da sona erecek.

5'te

...E.Ü'den yapılan ...ıklamada, ...Erzincan ...üniversitesi ...olarak, sizlerin ...ıtensel ve ...çağdaş ...standartlarda ...ıtişmesi için ...gerekli şartları ...ağlama gayreti ...ndeyiz..." ...denildi...

İki çocuk annesinden haber alınamıyor...

Erzincan'ın Kemaliye ilçesinde yaşayan 2 çocuk annesi Aslıhan Karaosman'dan yaklaşık 3 aydır haber alınamıyor...

Edinilen bilgiye göre eşi ve 2 çocuğu ile birlikte Erzincan'ın Kemaliye ilçesinde yaşayan Aslıhan Karaosman geçtiğimiz haziran ayında evden ayrıldıktan sonra ailesinden bir daha haber alınamadı. Akli dengesi yerinde olan eşinin bulunmasını isteyen koca Yılmaz Karaosman, 2 çocuğuyla birlikte perişan olduklarını ve eşini gören ya da tanıyanların kendilerine haber vermesini istedi.

OBJEKTİF Şefik ARAS

...HAYDULU ULAŞIMI ...E ERZİNCAN'IN KONUMU

Yazısı Sayfa 3'te

Zıp zıp büyük ilgi görüyor

Sayfa 3'te

Göçmenlerin hamam keyfi

Erzincan'da önceki gün bir kamyon kasasında yakalanan 62 kaçak, Erzincan Emniyet Müdürlüğü tarafından misafir ediliyor. Her türlü ihtiyaçları polis tarafından karşılanan kaçak göçmenler sabah saatlerinde hamama götürüldü.,

Erzincan ve Diyarbakır polis ekiplerince ortaklaşa düzenlenen operasyon kapsamında, N.K. yönetimindeki kapalı kasa kamyonet durdurularak arama yapılmış ve yapılan arama sonrasında kamyonun kasasında yurda kaçak yollardan gelen 62 kişi yakalanmıştır.

Erzincan Emniyet Müdürlüğü Asayış Şube Müdürlüğü misafirhanesinde bekletilen 62 kişi bugün gruplar halinde Erzincan'daki bir hamama götürülerek temizlik ihtiyaçları giderildi.

5'te

Tarihten Sayfalar

Osmanlı Devleti Ankaranın Zaptı

Osmanlılar, Anadolu'da bulunan devlet ve beyliklerin topraklarını zaptedip onları hakimiyetleri altına almak yerine bazı ve hatta Trakya'da bulunan bölgeleri fetih etmeyi yeğliyorlardı. Çünkü Anadolu'daki beylikler de kendileri gibi Müslüman ve Türk unsurlardan meydana geliyordu. Bu bakımdan kendileri ile hasmane hareketlerde bulunmayan bu beyliklerin topraklarına karşı tamah ve tarikta bulunup hiç bir sebep yokken onları ele geçirdikleri söylenemez.

Kuruluş dönemindeki mütevazı imkânlarına rağmen, İslâm'ı Anadolu'nun batısındaki topraklara taşımayı hedefleyen Osmanlılar, bu gayelerini gerçekleştirmek ve daha fazla Müslüman nüfustan istifade için zaman zaman komşu Müslüman beylikere de müdahalede bulunmuşlardı. Bu sayede İstanbul ve Çanakkale boğazlarının batısında bulunan bölgelere de İslâm'ın sesini ulaştırabileceklerdi. Bunun için de Rumeli'nin fethedilmesi ve Müslümanların eline geçmesi gerekiyordu. Fakat bu da büyük bir nüfus ve insan gücüne sahip olmaya bağlıydı. Bu sebeple Müslüman Türk nüfusu çoğaltmak gerekiyordu. Bu düşüncede bulunan devlet ve idare adamları, Bolu tarafından başka Ankara cihetine doğru da genişlemek ve buradaki Türk nüfusundan istifade etmek gerektiğine kanaat getirdiler, Öyle anlaşılıyor ki Orhan Bey, Germi yanı ve Karamanlılardan toprak kazanmayı düşünmüyordu. Zira güçlü ve kuvvetli olan bu iki Müslüman Türk Beyliği ile ne kadar süreceği şüpheli olan bir mücadeleye girişmek, Osman Gazi ile ölü Orhan'ın takip ettikleri politikaya tamamen aykırı idi.

Halbuki Bizans ve Müslüman olmayan diğer devletlere karşı elde edilecek muvaffakiyetlerin vereceği şan ve şöhret Osmanlıları o kadar yükseltecekti ki, zaman içinde Germiyan, Karaman ve diğer beylikler herhangi bir çatışmaya mahal kalmadan Osmanlıların idaresini kabul edebilecek hale geleceklerdi. Osman Bey, oğlu ve torununun bu politikası ile dinî ve siyasî anlayışı, onların bütün davranışlarında kendini açık bir şekilde ortaya koymaktadır.

Devamı Var

Komik Fotoğraflar

bugün ne pişirsem'

Patates Köftesi

4 patates
1 su bardağı rendelenmiş kaşar
1 çay kaşığı karabiber
1 çay kaşığı tuz
1 kahve fincanı kıyılmış dereotu
1 çay bardağı un
3 yumurta
3 su bardağı sıvıyağ
1 kabartma tozu

Patatesleri ince rendeleyip rendelenmiş patatesleri avucunuzçla sıkıp suyunu akıtın ve bir kaba boşaltın. Üzerine un, karabiber, tuz, yumurta, derecfu, kaşar ve kabartma tozunu ilave ederek kaşıkla karıştırın.

Elde ettiğiniz karışıma yuvarlak köfte şekli verin. Tavaya sıvıyağ dökip kızdırın ve patates köftelerini kızartın. Servise hazırlayın.

Afiyet olsun

Uyku bozuklukları

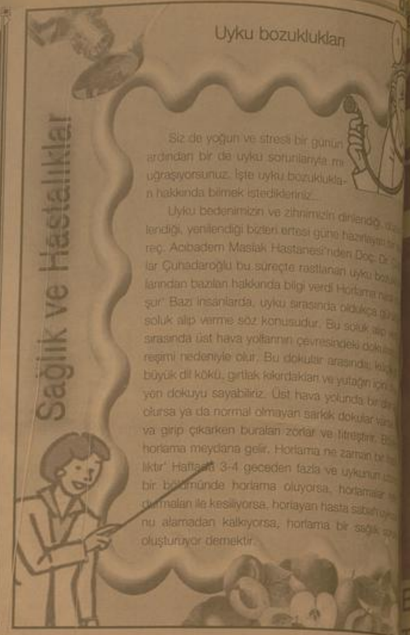

Siz de yoğun ve stresli bir günün ardından bir de uyku sorunlarıyla mücadele ediyorsunuz, İşte uyku bozukluklarına hakkında bilmek istedikleriniz..

Uyku bedenimizin ve zihnimizin dinlendiği, onarıldığı, yenilendiği bizleri ertesi güne hazırlayan bir süreç. Acıbadem Maslak Hastanesi'nden Doç. Dr. Nilüfer Çünadaroğlu bu süreçte rastlanan uyku bozukluklarından bazıları hakkında bilgi verdi Horlama nasıl oluşur" Bazı insanlarda, uyku sırasında olduluça düzgün soluk alıp verme söz konusudur. Bu soluk alıp verme sırasında üst hava yollarının çevresindeki dokuların rahatlaması nedeniyle olur. Bu dokular arasında, kalın ve büyük dil kökü, girtlak kıkırdakları ve yutağın içinden yön dokuyu sayabiliriz. Üst hava yolunda bir daralma olursa ya da normal olmayan sarkık dokular varsa ve girip çıkarken buraları zorlar ve titreştirir. Bu da horlama meydana gelir. Horlama ne zaman bir hastalıktır' Haftanın 3-4 geceden fazla ve uykunun belli bir bölümünde horlama oluyorsa, horlamanın nedenleri ile kesiliyorsa, horlayan hasta sabah uykusunu alamadan kalkıyorsa, horlama bir sağlık sorunu oluşturuyor demektir.

Şiir Gezgini

Erzincan

On üç Mart , ramazan teravih vakti,
Müminler sel gibi camiye aktı,
Şehir seedelerle yıkanacaktı,

Yıkılarak viran oldu Erzincan,
Gül idi, sarsıldı, soldu Erzincan.

Binalar yıkıldı, kurudu bağlar,
Gözyaşı dikmekte bulutlar, dağlar,
Fırat coşkun Fırat, hüzünle ağlar,

Ah ü figanlarla yandı Erzincan,
Çiçeye boyanan candı Erzincan.

İçli bir ağıtı yaktı Şeläle,
Tutuştu yürekler, Erzincan ile.
Günler gece oldu, geceler çile,

Ah derim, yanarım, canım Erzincan,
Kurudu: gözyaşım, kanım Erzincan.

Kimi yefat etti, muhtaç duaya,
Kimi hasret kaldı, ana babaya.
Yüzlercesi birden Terzibaba'ya,

Beyaz kefeniyle girdi Erzincan,
Yüklendi; acıyı, derdi Erzincan.

"Erzincan'da bir kuş..." kolu kanadı,
Kırılmış, göklere çıkar feryadı,
Yanık bir destandır, Erzincan adı,

Adın acım, dört bir yanım Erzincan,
Dualar seninle canım Erzincan.

Rıfkı Kaymaz

Kıssadan Hisseler...

ARADAKI FARK

Anadolu'nun yetiştirdiği en büyük velilerden biri olan Hacı Bayram (Vk.v.v)'dir Anadolu kökenli başka birçok bilim ve erenin de üstadıdır. Bunlardan biri de Fatih'in hocalarından Akşemseddin idi. Akşemseddin Hacı Bayram'a bağlanışından kısa bir zaman sonra zekası, anlayışı, kavrayışı, en önemlisi de şeyhine tam teslimiyeti sayesinde icazet (diploma) aldı ve işadla görevlendirildi. Akşemseddin'in bu başarısı Hacı Bayram'ın diğer mündileri arasında kıskançlığa sebep oldu. Bunlardan biri Hacı Bayram'a sordu:

- Efendi Hazretleri, kırk yıldır terbeniz olanlar henüz halifeliğe (izin temsile) layık görülmezken Akşemseddin'in kısa zamanda bu rütbeye ulaşmasının sebebi ne ola?

Hacı Bayram, gerek maddi gerekse manevi hayatta yükselmenin veya yerinde saymanın sebebini açıklarcasına cevap verdi:

Bu köse (Akşemseddin) bizde ne gördü ve ıştıliyse hemen inandı ve teslim oldu. Sebep ve hikmetini sonra kendi kendine bulup öğrendi. Kırk yıldır hizmetimizde bulunanlar ise bizde gördüklerinin ve duyduklarının önce sebep ve hikmetini öğrenip sonra inandı ve teslim oldu. İşte aradaki farkı budur.

İKİ ER KIŞI İLE BİR HATUN KIŞI

Hacı Bayram Veli, Sultan II. Murad'ın saray doktoru manevi ondeleri idi. Hükümdarın Hacı Bayram'a saygısı o derece büyükü ki, ona müridlerinden yergi almıyordu.

Ama yine görün ki bunun Ankara halkı Hacı Bayram'ın müridi olduğuna kıskaç ediyordu. Ankara'da kimden yergi istense, "Ben Hacı Bayram'ın müridiyim" deyip işin içinden sıyrılıyordu. Bu durum hükümdara yansıdı. Hükümdar, Hacı Bayram'a bir mektup gönderip, "Gerçek müridlerinizin sayısını bana bildiriniz, sizin bildirdiğiniz herkes yergiden muaf tutulmak üzere kabul olunur"dedi.

Hacı Bayram dervişlerine saygılı bir maneviyat büyüğü olarak kendisine bağlılığın kötüye kullanılmasından zaten şikayetçi idi. Mektubu fırsat bilerek müridlik iddialarındaki herkese haber saldı: "Falan gün falan yerde to planınız" diye. O gün hemen bütün Ankara halkı şeyhlerinin davetine uyarak bildirilen yere akın ettiler.

Devamı Var

Karikatür

Bilim Teknoloji

Kablosuz teknolojiden mucize ürünler geliyor

İnternet mobil cihazınızla tarihi eserin, önemli bir binanın fotoğrafını çekmanız anında milyonlarca olay için yeterli çünkü. İnternet sayesinde kullanılan bu sistem yaklaşık 1500 yapı ve eserin fotoğrafı var. Bu sistem sayesinde bir anda önünden geçerken rastlarsınız bir yapının fotoğrafını çekersiniz mobil internet cihazınızla o yapıyla ilgili tüm bilgiler anında ankara'ya çıkıyor. Bu bilgiler ansiklopedisi Wikipedia tarafından yapılıyor. İKİ BİLGİŞAYARLA AYNI ZAMANDA RUNTU (PARALLEL COMPUTING)

Bu ürün ayrı yerlerde iki bilgisayar arasında gerçek zamanlı bağlantı sağlıyor. Üç boyutlu tekstil kamerayla birlikte görüntü alınabilmesi olanağı sağlayan bu sistem ile tüm hareketler direkt olarak bilgisayarda görünebiliyor.

Böylece gerçekçi bir görüntü sağlanabiliyor. En çok da video oyunlar için ideal olan bu sistem rehabilitasyon, spor aktiviteleri, video konferans gibi konularda kullanmak için ideal. BIR PARMAK DOKUNUŞUYLE AKTARMA (CSLL COMPUTING ON AND COLLABORATIVE OBJECTS)

Bu ürünle ofisteki tüm cihazlarınızı birbiriyle koordinelî olarak çalıştırabilirsiniz. Bilgisayar, televizyon arasında tüm dosyalarınızı aktarabiliyorsunuz. Bilgisayarınızda, televizyonunuza ya da mobil cihazınıza kurduğunuz sistemle bir parmak hareketiyle bilgisayardaki dosyaları cihazınıza, oradan televizyona aktarıyorsunuz. Örneğin bir sunum sırasında cep telefonunuzdaki bir dosyayı anında bir hareketle televizyona aktarabilir böylece herkese bunu gösterebilirsiniz.

güldürmece

Bir gün bir erzurumlu ile bir [illegible] konuşuyormuşlar. Rus diyor ki _Bizim memlekette hava o kadar soğuk olur ki arabalar buz olur [illegible] Erzurumlu burnu duyuncu [illegible] kalmamak için demiş ki _Ola kardaş sen ne diyirsin [illegible] bizim dama bir pisik çıkmış aşağıya [illegible] soğuktan donmuş yaz gelincek [illegible] yarak düşüp ölü.

Zıp zıp büyük ilgi görüyor

Erzincan'da Atatürk Parkı'nda hizmet veren Trambolin (Zıp zıp) genç, çocuk onlarca kişinin ilgi odağı oluyor..

Kemal Arduç

Spor amaçlı yapılıp [illegible] ve Olimpiyat organizasyonlarında yer [illegible] bir spor dalı olan trambolin, Erzincan'da da üç yıldır faaliyetini sürdürüyor. Günümüzde tüm Dünya ülkelerinde yaygın olan trambolin, Erzincan'da da çok kısa sürede tanındı ve seville-rek sporun ilerlemesine katkı sağladı. Erzincan'daki Trambolin işletmecisi Abdullah Can, "koşmayı, zıplamayı ve eğlenmeyi seven, çocuklar ve yetişkinler için vücudu ve beyni disipline edici mükemmel bir jimnastik ve eğlence aletidir. Çocukların vücut gelişiminde ve boy uzamasında fayda sağlar. Faydaları; Tüm gün vücudumuzun yükünü çeken bacaklarınız için yapacağınız egzersizlerin yanında en etkili yöntemlerden biri de trambolin ile zıplamaktır, tramboiin ile 10 dakika yapacağınız zıplama hareketi bacak kaslarınızı açacak ve güçlendirecektir. Fiziksel olarak, hız, güç, denge ve farkındalığı güçlendirmesinin yanında temel faydası, kendine güven duygusu, disiplin ve detaylara dikkat edebilme gibi önemli zihinsel yeteneklerı geliştirmesidir. Tramboiin, her zıplamada, zıplamanın tepesinde yer çekimsiz ve yere inişte iki kat yerçekimli bir ortam yaratan eşsiz bir egzersiz aletidir. İki kat yer çekimi vücudun tüm kaslarını etkiler. Eklemleri ve eklem çevrisindeki kas ve tendonları güçlendirir; rahatlama ve uykuya destek olur. Oksijen girişini hızlandırır, kalbi, akciğerleri, dolaşımı, iç organlar ve sindirimi destekler. Vücudun alkali rezervlerini attırarak döku yenilenmesini hızlandırır ve yaşlanmayı geciktirir." dedi

doğu
Son Dakika, Siyaset, Ekonomi, Sağlık, Spor, Sanat, Tarım ve daha neler neler
www.dogugazetesi.com.tr
Yaşananlardan haberiniz olsun diye

KARAYOLU ULAŞIMI VE ERZİNCAN'IN KONUMU

Objektif

Şefik ARAS

Yolun önemini ve anlamını birtek cümle ile, Halil Rifat Paşa ifade etmiş; "Gidemediğin yer senin değildir."

Son yıllarda karayollarında başlatılan duble yollar projesi devam ediyor.. Yolların standardı yükseliyor. Batıdan doğuya bölünmüş yol yapımı çerçevesinde; Erzincan'dan Erzurum istikametine, Erzincan'dan Sivas istikametine ve Gümüşhane istikametine giden yollar; trafiğe elverişsiz bölümler iyileştirilerek, bölünmüş yollar olarak hizmete sunuluyor.

Ulaştırma Bakanı, Erzincan Milletvekili Binali Yıldırım, Eimadağ viyadükünün açılışında yaptığı açıklamalarda, karayollarında devam eden çalışmalara değindi. Edimeden Doğubeyazıta kadar olan yolun bölünmüş yol olarak yapılacağını ifade etti.

Bakan Yıldırım; Standardı yükselen yollarda trafik kazalarının azaldığını belirterek, sürücülere uyarıda bulundu.

"Yollar iyileşti diye gaza basmayın. Hız sınırını aşmayın, kurallara uyun.. Yolların kralı olmaz, kurralı olur. Ne olur kurallara uyalım, gideceğimiz yere salimen varalım."

Yerel yönetimler yasası ile, yetkileri ve imkanları artırılan, İl özel idareleri de günümüzde artık sadece köy yollarında değil, şehirler arası yollarda da faaliyet gösteriyor. Örneğin; Erzincan - Gümüşhane karayolunun Erzincan il sınırları içerisinde kalan bölümü, Özel İdare tarafından iyileştiriliyor. Özellikle kış mevsimlerinde ulaşımı zorlaştıran engeller kaldırılıyor.

Geçtiğimiz hafta içinde; Söz konusu yolda incelemelerde bulunan Vali Abdulkadir Demir, yaptığı açıklamada; Erzincan Gümüşhane yolundaki Ahmediye geçidi ile yine kış döneminde yine kış döneminde ulaşımda sıkıntıyı neden olan Sakaltutan ve Kızıldağ geçitlerinde Karayolları tarafından yapılan çalışmalara, İl Özel İdaresinin katkıda bulunduğunu ifade etti.

Erzincan, eski çağlardan beri, Kuzey - Güney, Doğu - Batı istikametine giden yolların kavşak noktasında olmuştur. Günümüzdede Erzincan'ın bu özelliği devam ediyor. İllerin kalkınması ve gelişmesinde çok önemli fonksiyonu olan ulaşımın, Erzincan'ın ekonomik sosyal, kültürel hayatına önemli katkısı söz konusudur. Çevre illerle olan ticare ilişkilerde de aynı katkı vardır.

Olaya bu açıdan bakıldığında; Gerek standardı yükselen şehirlerarası yollar ve gerekse yakın çevreyle ulaşımı sağlıyan yollardaki iyileştirmelerin, Erzincanın kalkınmasına, gelişmesine katkısı olacağı muhakkaktır.

Dondurmada dikkat edilecek hususlar..

Sıcak havaların vazgeçilmezi dondurma alırken nelere dikkat etmeliyiz? Serinlemek isterken sağlığımızdan olmayalım..

Kemal Arduç

Erzincan İl Tarım Müdürlüğü yeterli ve dengeli beslenme için her gün tüketilmesi gereken süt ve süt ürünleri arasındaki dondurmanın protein, karbonhidrat ve yağın yanı sıra A, B, C, D, E vitaminleri, kalsiyum, fosfor, magnezyum, sodyum, potasyum, demir ve çinko gibi mineralleri içerdiğini hatırlattı.

İl Tarım Müdürlüğünden yapılan açıklamada dondurma yapımında sütün yanı sıra şeker, çeşitli meyveler, çikolata, kakao, fındık, fıstık, karamel, glikoz şurubu, bitkisel yağ, süt yağı, sahlep, kıvam vericiler, doğal ve doğala özdeş aromalar bulunabildiği belirtilerken şöyle denildi:

"Sağlıklı bir dondurmanın buzlu gıda üretiminde kullanılan bu tür katkı maddelerinin Tarım ve Köyişleri Bakanlığı tarafından izin verilen Türk Gıda Kodeksi'ne uygun katkı maddelerini içermesi gerekir. Dondurma her ne kadar besleyici değerli yüksek bir gıda olsa da sağlıklı koşullarda üretilmemiş veya saklanmamışsa sağlığı tehdit edebilir. Sağlık koşullarına uygun ortamda üretilen, gerektiği gibi korunan ve sağlıklı ambalajlarda satışa sunulan dondurmalar ve buzlu içecekler tüketilmeli. Bu tür besinleri güvenilir olmayan yerlerden satın almamalı."

ALIRKEN NELERE DİKKAT EDİLMELİ ?

Dondurma tüketirken dikkat edilmesi gereken en önemli konunun, sağlıklı ve hiyenik şartlarda hazırlanmış dondurmanın tüketilmesi olduğunu vurgulayan İl Tarım Müdürlüğü uyarısında şu görüşlere yer verildi: "Dondurmanın pastörize sütten yapılması ve hiyenik koşullarda üretilmesi önemli. Süt, mikroorganizmaların üremesi için çok iyi bir ortamdır.

Sağlıksız koşullarda üretilen dondurmada bakteriler kolaylıkla çoğalabilir ve zevkle yediğimiz dondurma sağlığı bozucu hale gelebilir. Bu nedenle özellikle, açıkta satılan dondurmalar ve buzlu içecekler satın alınırken dikkatli olunmalı, güvenilir olmayan yerlerden, sokak satıcılarından dondurma satın alınmamalı.

Paketlenmiş dondurma ve buzlu gıdalarda ise paket üzerindeki etiket okunmalı. Tarım ve Köyişleri Bakanlığı üretim- İthalat İzninin olup olmadığına, son kullanma tarihine dikkat edilmeli. İzinsiz ve/veya son kullanma tarihi geçmiş ürünler asla satın alınmamalı. Ayrıca bu tür gıdaların servis edildiği soğutucunun yeterli soğuklukta ve çalışıyor durumda olması da göz ardı edilmemelidir."

ZAYİ
Erzincan nüfus müdürlüğünden aldığım nüfus cüzdanımı kaybettim Hükümsüzdür
Hakan Yılmaz

Geleneksel Pülümür Bal Festivali sona erdi

Pülümür ilçesinde Belediye Başkanlığı ile Kaymakam'lık tarafından ortaklaşa düzenlenen 16. Geleneksel Pülümür Bal Festivali açılış programı Christian Ude Eğitim ve Kültür Merkezi'nde yapıldı

Tuncelİ'de bu yıl 16'ncısı gerçekleştirilen Geleneksel Pülümür Bal Festivali açılış programına Demokratik Toplum Partisi (DTP) Tuncelİ Milletvekili Şerafettin Halis ve Pülümür Kaymakamı Deniz Pişkin arasında yaşanan polemik damgasını vurdu.

Pülümür ilçesinde Belediye Başkanlığı ile Kaymakam'lık tarafından ortaklaşa düzenlenen 16. Geleneksel Pülümür Bal Festivali açılış programını Christian Ude Eğitim ve Kültür Merkezi'nde yapıldı. Saygı duruşu ve İstİklal Marşı'nın okunması ile başlayan programa Bülent Ecevit'in "Pülümür'ün Yaşısız Kadını" adlı şiir ile devam edildi. Geleneksel Pülümür Bal Festivali açılış programında konuşan Belediye Başkanı Mesut Çoşkun, 16 yıldır düzenlenen bal festivalini ilçe ancılarının yıl içinde zor koşullarda elde

ettikleri balın tanıtımını yapması ve ilçe sorunlarının paylaşılması amacıyla düzenlediklerini ifade etti. Çoşkun, "İlçede şu anda 270 aile yaklaşık 17 bin arı kovanla yıllık 140 ton civarında bal üretimi yapılırken bu yıl mevsimi şartlarından kaynaklı üretimde ciddi bir düşüş yaşandı. Üreticilerimiz bu yıl 30 ton civarında bal üretimi bekliyor" dedi.

DTP Tuncelİ Milletvekili Şerafettin Halis, "Konuşmama başlamadan önce ben protokol üyelerini tek tek Sayın Valim, Sayın Kaymakamım, Sayın Komutanım, Sayın Paşam diye saymayacağım. Protokolsüz bir yaşam diyeyim sevgili canlar diyeceğim" diyerek başladığı konuşmasında hükümetin son Kürt açılımını eleştirerek konuşmasına şu sözlerle devam etti:

"Üç yıl içinde Tuncelİ'ye hizmet için eski ifadeyle 54 trilyon ödenek gönderilmiş. Bakıyoruz, bu paralar nereye harcanmış? Bazı köylere asfalt yollar yapılmış ama bakıyoruz bu yollar en fazla altı ay kullanılabiliyor. Köylere içme suyu götürülmüş en fazla bir kış kullanıyor. Tuncelİ halkı Türkiye'nin en modern yaşamı kendine ilke edinmiş bir toplumdur. Ancak 21'inci yüzyılın ilk yılında hala Tuncelİ'de köylere yol, su ve elektrik sorunu tartışılıyor. Bu devletin bir ayıbıdır. Devlet bu ayıbı bir an

önce kapatmalıdır. Bütün dünyada ve Türkiye'de savaş birimlerinin ve kurumlarının tasfiye edilmesine çalışırken burada Pülümür'de halka koruculuk dayatılıyor. Köylüleri koruculaştıran yöneticiler bu durumla övünüyor.

Nedir burada korucu olmak? Bugüne kadar burada kendi içinde barışık yaşayan kesimleri birbirine düşürmektir. Bunun başka bir anlamı yoktur. Çemişgezek İlçesinde bunu yaptınız. Kürt'üyle, Türk'üyle, Alevi'siyle ve Sünnisi'yle birlikte yaşayan insanları birbirine düşürdünüz. Bugün yapmak

istediğiniz nedir? Barış içerisinde yaşayan bu toplumu birbirine kırdırmak ve düşman etmektir."

Son olarak kürsüye çıkan Pülümür Kaymakamı Deniz Pişkin, kendisinden önce konuşan DTP Milletvekili Şerafettin Halis'in protokolü selamlamması ve konuşmasını eleştirerek devletin yaptığı olumlu hizmetleri görmediğini sadece olumsuzlukları gördüğünü belirtti. Pişkin, "Hazırladığım konuşmadan önce bu kürsüde yapılan eleştirilere kısacası cevap verdikten sonra konuşmama devam edeceğim. Günlük hayatı belirleyen kurallar vardır, ki bunlara genel anlamıyla örf, adet ve görenek deriz. Devlette de, devletin

birimleri arasında onun işleyişini ve düzeneğini belirleyen kurallar vardır, ki bunlara da protokol deriz. Günlük hayat neyse protokol odur. Bir insan konuşmasına başlamadan önce sayın diyip demesi tamamen devlet adabıyla ilgilidir.

Ben bu yüzden herkesi sayın olarak kabul ediyorum ve selamlıyorum. Festivalimize katılan siyasiler bu katılımlarıdaki tek amaç Pülümür insanını festival coşkusunu paylaşmak, onlarla kader birliği yapmak, sohbet etmek ve Pülümür sorunları hakkında kafa yormak, hiç olmazsa bu

uzun konuşmaları arasında üç beş cümle de olsa Pülümür'le ilgili bir şeyler duymak isterdim. Ama görünen o ki bu tür festivalleri siyaset yapmanın bir zemini olarak görüp siyaset yapmaya çalışıyorlar. Bu tür festivallerde çok aşırı uça kaçmadan siyasi konuşmaların yapılmasını uygun bulmuyorum. Doğruda bulmuyorum. Eleştirmek herkesin hakkıdır. Kimse eleştirilemez değildir. Elbette herkes birbirini eleştirebilir. Elbette devleti eleştirebilirler. Elbette devleti eleştirmek ayrıdır. Devlet düşmanlığı

ayrıdır. Devletten hizmet bekleriken yapılanmayanları eleştirmek doğrudur. 10 tane olumsuz eleştiri yapıyorsanız 3 tanede olumlu hizmet belirtmeniz gerekiyor ki o zaman ben sizin samimiyetinize inanayım. 15 tane şey sayayım hiç olumlu bir şey olmamış gibi hiç olumlu bir gelişme yaşanmamış gibi her şeyi kapkara göstermek ve kapkara bir tablo çizmek eleştirilerin samimiyeti hakkında beni şüpheye düşürür. Devletten bir şey istiyorsanız öncelikle devletle barışık olmak zorundasınız" diye konuştu.

İlçenin genel durumu ve ancılarının sorunları hakkında bilgi veren Kaymakam Deniz Pişkin'in konuşmasının ardından Bal Festivali'nde dereceye giren bal üreticilerine ödül verildi. Bal ikramı ile son bulan programa akşam Christian Ude Eğitim ve Kültür Merkezi'nde Haluk Levent, 9'uncu Munzur Kültür ve Doğa Festivali'nde Sanatçı Sezen Aksu ile Zazaca düet yapan Mikail Aslan ve yerel sanatçıların konseriyle devam edildi.

Yakutiye Belediye Başkanı Ali Korkut;

"30 Ağustos Zafer Bayramı kuruluşumuzun mührüdür"

Yakutiye Belediye Başkanı Ali Korkut, Türkiye Cumhuriyeti devletinin kuruluşuna giden yoldaki en büyük engelin 30 Ağustos 1922 tarihinde aşıldığını

söyledi. Korkut, vatan topraklarını işgal eden yabancı güçlerin, 87 yıl önce, milletin maddi ve manevi büyük güç verdiği Türk Silahlı Kuvvetlerinin kahraman mensuplarından asla unutamayacakları büyük bir ders aldıklarını belirtti.

Ali Korkut, "26 Ağustos 1922'de Kocatepe'de başlayan ve Türk tarihinde destanlaşan Başkomutanlık Meydan Muharebesi, milletimizi Büyük Zafer'e kavuşturdu. Büyük Zafer'i, milletimizin kahramanlığının yanı sıra, birlik ve beraberlikde sağladık. Millî birliğimizi ve bütünlüğümüzü gözümüz gibi koruduk. Son dönemlerde yaşadıklarımız ve acılarımız birlik ve bütünlüğümüzün parçalanmak istenmesinden kaynaklanıyor. Bu vesileyle yeniden birlik ve dirliğimiz için çaba harcamalıyız. Milletimizin arasına sokulan bir fitne, kısa sürede terör belasına dönüştü ve kardeşi kardeşe düşman etme noktasına geldi. Buna asla izin vermemeliyiz" dedi.

Korkut, "Büyük Zafer'in yıl dönümünde Başkomutanımız Mustafa Kemal Atatürk'ün yoksul ama kahraman bir milletle yarattığı destanın, şimdiki nesillere örnek olmasını diliyorum. 30 Ağustos Zafer Bayramı münasebetiyle, Ulu Önder Mustafa Kemal Atatürk ve kahraman silah arkadaşlarını, ülke savunmasında canlarını feda eden kahraman şehitlerimiz ile gazilerimizi minnet, şükran ve rahmetle anıyorum. Türk Silahlı Kuvvetlerimizin tüm mensuplarını gönülden kutluyor, çok kritik bir dönemden geçtiğimiz şu günlerde, Türkiye Cumhuriyeti devletine sahiplik şuurunun, bütün halkımızın gönlüne köklü bir şekilde yerleşmesini diliyorum." şeklinde konuştu.

Aşkale Kalesi'nde bulunan insan kemikleri çocukların oyuncağı oldu

Erzurum'un Aşkale ilçesinde kale çevresinde ortaya çıkan insan iskeletine ait kemikler çocukların oyuncağı oldu.

Erzurum'un Aşkale ilçesinde kale çevresinde ortaya çıkan insan iskeletine ait kemikler çocukların oyuncağı oldu. Tarihi Aşkale kalesi içerisinde geçtiğimiz günlerde yapılan bir kazıda ortaya çıkan insan iskeletine ait çok sayıda kemik parçası ortada bırakılırken, kazı alanı kapatılmadı. Konuyla ilgili Aşkale Cumhuriyet Savcılığı'nca inceleme başlatıldı.

Altını aramak maksadıyla kazı yapıldığı tahmin edilen Aşkale kalesi içerisinde, kazı sonrası çok sayıda insan iskeletine ait kemik parçası bulunmuştu. Bölgede toplu bir mezar olabileceğini düşünün ilçe yöneticileri bölgede Müze müdürlüğü ve arkeoloji ekiplerinin çalışma yapması için harekete geçti. Erzurum Müze Müdürlüğü'nce görevlendirilen bir ekip kazı alanında inceleme yaptı. Kazı alanında herhangi bir tedbir alınmayınca ortada bırakılan kafatası ve kemik parçaları çocukların oyuncağı oldu. Söz konusu alanın kapatılmasını isteyen ilçe sakinleri, yetkilileri göreve çağırdı.

Avusturalyalı çiftçiler Giresun'da

Giresun Ziraat Odası'nın (GZO) davetlisi olarak Giresun'a gelen bir grup Avusturyalı çiftçi Fındık Araştırma Enstitüsü'nü gezdi.

GZO Başkanı Özer Akbaşlı, yaptığı açıklamada, oda olarak son aylarda Giresun'da ikinci Avusturyalı çiftçi grubunu ağırladıklarını söyledi.

Avusturyalı çiftçilerle, aralarındaki işbirliğinin geliştirilmesi noktasında bu tür ziyaretlerin öneminin büyük olduğunu vurgulayan Akbaşlı, "Bugün Giresun'da bu yıl içersinde ikinci kez Avusturya'dan çiftçiler misafirler ediyoruz. Yaklaşık 30 kişilik bir grup bugün kentimizde. Tanım ürünlerimizi tanıtırken, iki ülke çiftçilerinin işbirliğinin geliştirilmesine yönelik katkı sağlıyoruz" dedi.

Aşağı Avusturya Eyaleti Ziraat Odaları Birliği Başkanı Johann Schuttenhofer, "Giresun'da olmaktan çok mutluluk duyuyorum. Giresun'un ürettiği ürünleri sevdim. Ülkemizde ürettiğimiz ürünlerin sanayisinde kullanılan fındıkların yetiştirildiği alanları görüştük. Bundan dolayı bundan memnun olduklarımı söyledim. "Burada gördüğümüz kadar çok kaliteli fındıklar görmedim. Bundan da bazı kalitelerin olduklarını biliyordum" dedi.

Schuttenhofer, Giresun'da çiftçilerle işbirliğini geliştirmek istediklerini sözlerine ekledi.

Avusturya Ziraat Enstitüsünde bulunan Dr. Hans Schuttenhofer ise, "Giresun'da fındık bahçeleri ile ilgili olarak üzüm bağlarına benzer, yetiştiriliş şekilleri var. Havaların farklılığı nedeniyle yetiştiriliş şekillerinden yoğun ilgi ve kaliteyi tercih ettiklerini gördüm. Ziraat Odası olarak Giresun'da devam edecek.

Karagöz - Hacivat gösterisi ilgi gördü

Gümüşhane Belediyesi Kültür ve Sosyal İşler Müdürlüğü tarafından geleneksel hale getirilen Ramazan Ayı etkinlikleri kapsamında düzenlenen Karagöz-Hacivat gösterisi ilgi çekti.

Gümüşhane Belediyesi Kültür ve Sosyal İşler Müdürlüğü tarafından geleneksel hale getirilen Ramazan Ayı etkinlikleri kapsamında düzenlenen Karagöz-Hacivat gösterisi ilgi çekti.

Atatürk Parkı'nda Ramazan Ayı için kurulan stantta sahne alan Karagöz-Hacivat gösterisi yediden yetmişe bütün katılımcıları hem güldürdü hem de önemli dersler verdi. Ramazan Ayı boyunca Cuma ve Cumartesi akşamları sergilenen etkinlikler kapsamında bu hafta mahalle aralarına çıkan Oğuzhan Mutlu, Gonca Coşkun ve Ali Rıza almasının ardından Atatürk Parkı'nda Büyük Dağcılık Grubu'nun sanatçıları Karagöz-Hacivat gösterisi sergiledier. Oldukça çok izleyicinin yoğunluğunu çeken gösterinin hem eğlendiren hem eğitici özellikleri olduğunu belirtenler de. Havaların sıcak olmasından nedeniyle vatandaşlar yoğun ilgi ve katılım gösterdiği etkinlikler Ramazan Ayı sonuna kadar devam edecek.

E.Ü. kayıtları başladı...

...devam

...Erzincan Üniversitesi'ne kayıt yaptırabilmek için istenen belgeler ...yıl OSYM Sonuç Belgesi'ni getirmesi gerekmektedir. Adayın mezun olduğu okulun aldığı diplomanın ...Lise diplomasının, ...Lise Sınavına girip Lisans Tamamlama Diploması veya Ön Lisans Diplomasına sahip olanlar Ön Lisans Diplomasına sahip olanlar ise ...ve ...yılı ve da yeni tarihli mezuniyet belgesi. Aday 0,8 katsayısından ve ...Dışarıdan yararlanarak ya da sınavsız geçişle yerleştirilmiş ancak alanı ...veya mezuniyet belgesinin ...hangi okul ve alanı ...Nüfus cüzdanının onaylanması (Nüfus cüzdanının onaylı olabilir).İkametgah belgesi. Askerlik şubesinden ...Askerlik Durum Belgesi. Son altı ay içinde, önden, başı açık, adayı kolaylıkla tanıtabilecek şekilde çekilmiş 12 adet 4,5 cm x 6 cm boyutunda fotoğraf. Kesin kayıt yaptıracak olan öğrenciler, 2009 - 2010 Eğitim-Öğretim yılında Kredi Yurtlar Kurumuna Katkı Kredisi (harç) için başvuruda bulunan öğrenciler bankaya katkı paylarını (harçlarını) yatıracaklar zaman, banka görevlisine "Katkı Kredisine" başvurduklarına dair belgelerini (internet çıktısını) göstermek zorundadılar. Başvuru belgelerini göstermeyen öğrencilerden Katkı payları (harç miktarları) tam olarak alınır. Adayların bulundukları ilçedeki Akbank Şubelerinden Abone Tahsilât Sistemine Göre: ATS No:5025-666 (örgün (gündüz) öğretim) ve ATS No:5025-667 (İkili (Gece) Öğretim) hesaplarına öğretim için yatırdıkları Harç (Katkı) payının ödenmesi ile ilgili belge. Kayıtlarını yapacak olan tüm öğrenciler, yatıracakları harç miktarlarını (katkı paylarını), kayıtlarını yaptıktan zaman Üniversite Kayıt Bürosunda hazır bulunan Akbank Şubesinden de sıra beklemeden yatırabilirler. Yukarıda yazılı belgeler dışında, özel bir belge istenmeyecektir. Yeni öğrenim dönemi başlarken Erzincan Üniversitesi Rektörü Prof. Dr. Erdoğan Büyükkasap, açıklamada bulundu. Prof. Dr. Büyükkasap; "Sizler üniversiteli olmak için çok çalıştınız; çok yoruldunuz ve başardınız, bu başarınızdan ötürü sizleri kutluyorum. Üniversite sürecini diploma için katlanılması gereken bir süreç değil, kendinizi yeniden yaratmak için bir fırsat olarak algılayacağınıza inanıyorum. Erzincan Üniversitesi olarak, sizlerin evrensel ve çağdaş standartlarda yetişmesi için gerekli şartları sağlama gayreti içindeyiz. Sizler ve aileleriniz artık; hoşgörü, sevgi, saygı, birlik ve beraberliğin yoğun yaşandığı bu şehirde; büyük, güçlü ve mutlu Erzincan Üniversitesi Ailesine katıldınız." denildi.

İHALE İLANI

DHMİ ERZİNCAN HAVAALANI MÜDÜRLÜĞÜ

...ERZİNCAN HAVAALANI MÜDÜRLÜĞÜ KARADAĞ RADAR İSTASYONU BİNA ÇEVRESİ DEMİR KORKULUK İŞİ İş 4734 sayılı Kamu İhale Kanununun 19 uncu maddesine göre açık ihale usulü ile ihale edilecektir. İhaleye ilişkin ayrıntılı bilgiler aşağıda yer almaktadır;

...İhale kayıt numarası : 2009/121767

...İdaresinin
...Adresi : DHMİ Erzincan Havaalanı Müdürlüğü / ERZİNCAN
...Telefon ve faks numarası : 446 226 21 06 - 226 21 05
...Elektronik posta adresi : salinsebat@dhmi.gov.tr.
...İhale dokümanının görülebileceği internet adresi (varsa) : www.dhmi.gov.tr.

...İhale konusu yapım işinin
...niteliği, türü ve miktarı : Yapım/Karadağ Radar İstasyonu Bina Çevresi Demir Korkuluk Yapım İşi

...İşin yapılacağı yer : DHMİ Erzincan Havaalanı Müdürlüğü Karadağ Radar İstasyonu

...İşe başlama tarihi : Sözleşmenin imzalandığı tarihinden itibaren 5 (Beş) gün içinde yer teslimi yapılarak işe başlanacaktır,

...İşin süresi : Yer tesliminden itibaren 30 (Otuz) takvim günüdür

...İhalenin
...yapılacağı yer : DHMİ Erzincan Havaalanı Müdürlüğü

...İhalenin Tarihi ve saati : 08.09.2009 10:00

...İhaleye katılabilme şartları ve istenilen belgeler ile yeterlik değerlendirmesinde uygulanacak kriterler:

...İhaleye katılma şartları ve istenilen belgeler:

...Ticaret ve Sanayi Odası, Ticaret ve Sanayi Odası ve da İkili Esnaf ve Sanatkârlar Odasına kayıtlı olduğunu gösterir belge;

...1.1. Gerçek kişi olması halinde, ilk ilan veya ihale tarihinin içinde bulunduğu yılda alınmış, ilgisine göre Ticaret veya Sanayi Odasına ya da ilgili Esnaf ve Sanatkârlar Odasına kayıtlı olduğunu gösterir belge,

...1.2. Tüzel kişi olması halinde, ilgili mevzuatı gereği kayıtlı bulunduğu Ticaret ve/veya Sanayi Odasından, ilk ilan veya ihale tarihinin içinde bulunduğu yılda alınmış, tüzel kişiliğin odaya kayıtlı olduğunu gösterir belge,

...1.3. Teklif vermeye yetkili olduğunu gösteren imza beyannamesi veya imza sirküleri;

...1.3.1. Gerçek kişi olması halinde, noter tasdikli imza beyannamesi,

...1.3.2.Tüzel kişi olması halinde, ilgisine göre tüzel kişiliğin ortakları, üyeleri veya kurucuları ile tüzel kişiliğin yönetimindeki görevlileri belirten son durumu gösterir Ticaret Sicil Gazetesi, bu bilgilerin tamamının bir Ticaret Sicil Gazetesinde bulunmaması halinde, bu bilgilerin tümünü göstermek üzere ilgili Ticaret Sicil Gazeteleri veya bu hususları gösteren belgeler ile tüzel kişiliğin noter tasdikli imza sirküleri,

...1.4. Şekli ve içeriği İdari Şartnamede belirlenen teklif mektubu,

...1.5. Şekli ve içeriği İdari Şartnamede belirlenen geçici teminat,

...1.6. İhale konusu alımın/işin tamamı veya bir kısmı alt yüklenicilere yaptırılamaz.

...1.7. Tüzel kişiyi tarafından iş deneyimini göstermek üzere sunulan belgenin, tüzel kişiliğin yanısıra fazla hissedarlık ortağına ait olması halinde, ticaret ve sanayi odası/ticaret odası bünyesinde bulunan ticaret sicil memuru veya yeminli mali müşavir ya da serbest muhasebeci mali müşavir tarafından ilk ilan tarihinden sonra düzenlenen ve düzenlendiği tarihten geriye doğru son bir yıldır kesintisiz olarak bu şartın korunduğunu gösteren, ekte sunulan forma uygun belge,

...1.8. Mesleki ve teknik yeterliğe ilişkin belgeler ve bu belgelerin taşınması gereken kriterler:

...1.8.1. İş deneyim belgeleri: İlk ilan tarihinden geriye doğru son on beş yıl içinde bedel içeren bir sözleşme kapsamında kesin kabul işlemleri tamamlanan ve Teklif edilen bedelin % 50 oranından az olmamak üzere ihale konusu veya benzer işlere ilişkin iş deneyimini gösteren belgeler,

...1.8.2. Bu halde benzer iş olarak kabul edilecek işler ve benzer işe denk sayılacak mühendislik ve mimarlık bölümleri;

...1.8.3. İhale konusu iş veya işin bölümleriyle nitelik ve büyüklük bakımından benzerlik gösteren, aynı veya benzer yapım usul ve tekniği gerektiren, tesis, makine, teçhizat ve diğer ekipman ile mali güç, iktisas ve organizasyon itibarıyle benzer özellikteki 29.12.2005 tarih ve 26038 sayılı Resmi Gazete ile yayınlanan Yapım İşlerinin Kapsamına Dair Tebliğin Ekinde Yer Almakta Olan Cetvelin B IV Grup ta yer alan işler benzer iş olarak kabul edilecektir.

...1.8.4. Benzer işe denk sayılacak mühendislik veya mimarlık bölümleri; İnşaat Mühendisliği ve Mimarlık Bölümleri olacaktır.

...1.9. Ekonomik açıdan en avantajlı teklif sadece fiyat esasına göre belirlenecektir.

...1.10. İhaleye sadece yeterli istekliler katılabilecektir.

...1.11. İhale dokümanının görülmesi ve satın alınması:

...İhale dokümanı, idarenin adresinde görülebilir ve 50,00- Türk Lirası DHMİ Erzincan Havaalanı Müdürlüğü Malzeme Şefliği adresinden satın alınabilir.

...İhaleye teklif verecek olanların ihale dokümanını satın almaları zorunludur.

...Teklifler, ihale tarih ve saatine kadar DHMİ Erzincan Havaalanı Müdürlüğü Malzeme Şefliği adresine elden teslim edilecektir. Teklif mektupları

OTLUKBELİ EĞİTİM KURUMLARI

ÖZEL OTLUKBELİ EĞİTİM KURUMLARI

2009 ÖSS'DE

4 TIP

4 İŞLETME

3 DİŞ HEK.

8 HUKUK

1 ULS. ARS. İLŞ.

2 PDR

7 ÖĞRETMEN

8 MÜHENDİSLİKLER

4 KAMU YÖN.

4 İKTİSAT

SADECE 1 YIL DEĞİL HER YIL BAŞARI

Mezunlarımızın % 84'ü Üniversiteli

Başarıya kayıtsız kalmayın... OTLUKBELİ EĞİTİM KURUMLARI ile Başarıya siz de katılı

Ramazanda kan bağışı

Cami bahçesinde çay keyfi...

Cami-i Kebir'in bahçesi iftar sonrası vatandaşlar tarafından büyük ilgi gösteriliyor

Erzincan Belediyesi tarafından bahçe ve çevre düzenlemesi yapılan, duvarları kaldırılarak andezit kaplı bir meydan haline getirilen Cami-i Kebir'in bahçesi teravih namazı öncesi ve sonrası sohbet mekanı haline geldi.

5'te

doğu 29yıl

ERZİNCAN'IN GÜNLÜK HABER YORUM AKTUALİTE GAZETESİ

02 EYLÜL 2009 ÇARŞAMBA YIL: 29 SAYI: 9650 FİYATI: 25 YKr

Kaymakam Çiçek göreve başladı

Geçtiğimiz günlerde Erzincan'ın Kemah İlçesi Kaymakamlığına atanan Gökmen Çiçek görevine başladı. Çiçek yeni görevinin hayırlı olması temennsinde bulundu

Ayrıntılar 5'te

ERDAV Vakfından Ramazan kültür etkinliği

Erzincan Hayra Hizmet ve Dayanışma Vakfı tarafından yapılan organizasyon ile Prof. İ. Süreyya Sırma Erzincan'da konferans verecek

Kısa adı ERDAV olan Erzincan Hayra Hizmet ve Dayanışma Vakfı tarafından bir konferans düzenleniyor.

İslam Tarihçisi Prof. Dr. İhsan Süreyya Sırma bu amaçla Cuma günü Erzincan'a gelecek.

ERDAV Vakfı Ramazan Kültür Etkinliği çerçevesinde 4 Eylül 2009 Cuma günü akşam saat 20,30'da Müftülük Konferans salonundaki konferansın konusu "Hz. Peygamber'i anlamak" olarak belirlendi.

5'te

Kazalar toplumun kanayan yarası...

Erzincan Şoförler ve Otomobilciler Odası Başkanı Bedir Limon, Kazalardan Artık Ders Alınmalı ve Geride Gözü Yaşlı Aileler ile Sevenler Bırakılmamalı" Dedi..

5'te

CANSUYU neden kesildi?

CANSUYU Kredisinin hala verilmediğini söyleyen Erzincan Esnaf ve Sanatkarlar Odaları Birliği Başkanı Necmettin Ünal nedenini merak ettiklerini vurguladı

Faruk Canbaba

Erzincan Esnaf ve Sanatkarlar Odaları Birliği Başkanı Necmettin Ünal, bir basın açıklaması yaparak esnafa verilmesi gereken Cansuyu kredisinin neden verilmediğini merak ettiklerini söyledi. Ünal; "Krizde zor günler geçiren esnafı rahatlatmak için geçen yıl, Küçük ve Orta Ölçekli Sanayi Geliştirme ve Destekleme İdaresi Başkanlığı (KOSGEB) destekli "sıfır faizli cansuyu" kredisi uygulamaya konuldu.

5'te

OBJEKTİF Şefik ARAS

AYDIN ULAŞIMI ve ERZİNCAN'IN KONUMU

Yazısı Sayfa 3'te

Baş dönmesini mutlaka önemseyin

Baş dönmesi neden meydana gelir? Bu haberi mutlaka okuyun

Sayfa 3'te

Biber yüzleri güldürdü

6'da

Cimin üzümü satışa sunulmaya başladı

6'da

Tarihten Sayfalar

Osmanlı Devleti Ankaranın Zaptı

Bu sebeple, Türk devletleri ile harbe girişip kuvvetlerini yıpratmak Osmanlıların aklından bile geçmiyordu. Zira bu yol, onları geriye doğru, geriye sürüklerdi. Öztuna'nın dediği gibi "Rumelî maddî, fakat Anadolu mânevî güçle fetih olunacaktı."

Osmanlıların, komşu ve kardeş beyliklerle herhangi bir çatışmaya girişmeksizin ihtiyaç duydukları Türk nüfusunu çoğaltmak, bir bakıma Ankara'nın ele geçirilmesi ile mümkündü. O dönemde Ankara Ahi'lerce idare edilen müstakil bir şehir devleti idi.

Karamanoğulları'nın Ankara üzerinde birtakım emelleri varsa da fiilen onların toprağı ve sınırları içinde bulunmadığı için bu yüzden Osmanlılarla harb etmeyi göze alamazlardı. Anadolu'nun mühim merkezlerinden birisi olan Ankara, merkezi Sivas olmak üzere kurulmuş bulunan Eretna Beyliği (1335-1381)'nin idaresi altında bulunmakta ve bu beyliğin en batı ucunda yer almakta idi. Eretna Beyi Alaeddin'in vefatı üzerinde yerine geçen oğulları zamanındaki karışıklık, Ankara'yı bir müddet Karamanoğulları'na daha sonra da müstakil bir idarenin, Ahilerin eline geçmesine sebep oldu. Bu karışıklıklardan istifadeyi düşünen Orhan Bey, oğlu Süleyman Paşa komutasında gönderdiği bir ordu ile Ankara'yı zapt ederek (1354) Osmanlı ülkesine katar. Böylece Osmanlıların doğu hudutlarında bulunan kuvveti bir nokta elde edilmiş oldu.

Ankara'nın Osmanlılar'a ilhakı mühim bir hadisedir. Bu hadise (Ankara'nın ilhakı), Osmanlıları Sakarya ile Kızılırmak arasındaki topraklara hâkim kılmıştır. Kızılırmak çevresinin bütünüyle fethi de bir mânâda Anadolu hâkimiyeti demekti. Ankara 1361-1362 arasında 1 yıl kadar Osmanlıların elinden çıkmışsa da, 1362'de Sultan Murad tarafından çevresi ile birlikte tekrar Osmanlılara kazandırılmıştı.

Sağlık ve Hastalıklar

Uyku bozuklukları

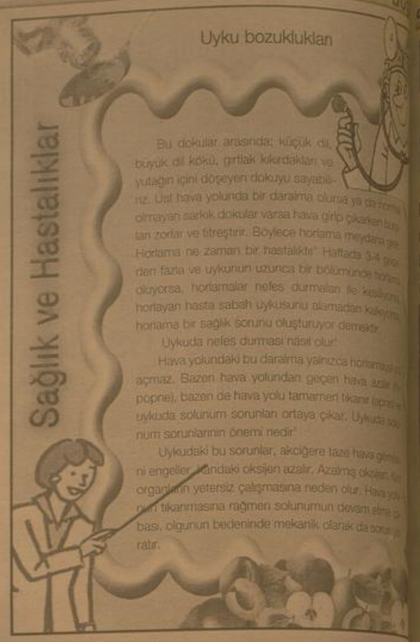

Bu dokular arasında; küçük dil, büyük dil kökü, gırtlak kıkırdakları ve yutağın içini döşeyen dokuyu sayabiliriz. Üst hava yolunda bir daralma olursa ya da hiçbir şey olmayan sarkık dokular varsa hava girip çıkarken bu dokuların zorlar ve titreştirir.. Böylece horlama meydana gelir. Horlama ne zaman bir hastalıktır? Haftada 3-4 gecededen fazla ve uykunun uzunca bir bölümünde horlama oluyorsa, horlamalar nefes durmaları ile kesiliyorsa, horlayan hasta sabah uykusunu almadan kalkıyorsa, horlama bir sağlık sorunu oluşturuyor demektir.

Uykuda nefes durması nasıl olur'

Hava yolundaki bu daralma yalnızca horlamayı meydana çıkarmaz. Bazen hava yolundan geçen hava azalır (hipopne), bazen de hava yolu tamamen tıkanır (apne). Bu uykuda solunum sorunları ortaya çıkar. Uykuda solunum sorunlarının önemi nedir'

Uykudaki bu sorunlar, akciğere taze hava girmesini engeller. Kandaki oksijen azalır. Azalmış oksijen bütün organların yetersiz çalışmasına neden olur. Hava yolunun tıkanmasına rağmen solunumun devam etmesi çabası, olgunun bedeninde mekanik olarak da bozulmalara yol açar.

Komik Fotoğraflar

bugün ne pişirsem'

Ispanaklı Makarna

1 paket burgu makarna
Yarım kilo ıspanak yaprağı
3 yemek kaşığı tereyağı
3 yemek kaşığı un
1,5 su bardağı süt
100 gr kaşar peyniri
1 çay kaşığı muskat rendesi
Yeteri kadar tuz

Makarnayı kaynar tuzlu suda haşlayarak süzün. Tereyağını tencerede eritip içerisine unu ilave edin.

Hafif pembeleşince içerisine sütü ilave edin. Ispanak yapraklarını yıkayıp ince kaydıktan sonra sütlü sosa ekleyin. 10 dakika devamlı karıştırarak pişirin. İçerisine tuz ve muskat rendesi ilave edin.

Makarnayı servis tabağına alıp üzerine ıspanak sosunu dökün. Kaşar peynirini rendeleyip üzerine serpin. Servis tabağına aldıktan sonra da sıcak olarak servise sunun.Afiyet olsun.

Şaka

güldürmece

Dede ve Çocuk

Bir gün küçük çocuğun babası parasını üzerinde
oturmuş şekerlerini yiyormuş. Yaşlı adam gelmiş çocuğun yanına oturmuş bir şeker
-Bak evladım bu kadar şeker yiyorsun bütün dişlerin dökülür
Çocuk
-Bak amca benim dedem 110 yaşında yaşadı demiş,
-Yaa dedendemi çok şeker yiyor
-Hayır amca herşeye burnunu sokmuş

ŞİİR GEZGİNİ

KALMAK

Daha gidilecek yerlerimiz var
Şu sohbetni diniz gideriz
Coştukça şarkılar, türküler, sazlar
Ne varsa hesabı öder gideriz

Geçse de umudun baharı yazı
Gözlerde kalıyor yaşanmış izi
Kimseler kınanız harada bizi
Ne varsa hesabı öder gideriz

Söyleyecek sözü olan sohbetim
İsterse içine yılan da katım
Yetar ki kendinden, bizden söz etsin
Yalanı doğruyu sezer gideriz

Neler gördük neler bu güne kadar
Daha gidilecek yerlerimiz var
Bizi burularda unutamazlar
Kalacak bir türkü söyler gideriz

Sevgiye var olduk sevdik sevildik
Kuşpaları girdik oldık dirildik
Bir anlam fırtı içinde pıtık
Anlamlı güzel sever gideriz
ÖZDEMİR ASAF

ADINA

Gece denize yanıştım
O, ralarda geliyordu
Duydum, ne iyi dedim..

Baktım,
O, bir gemide geçiyordu
Bağırdım;
Gel'siz, Gitme'siz.

Döndüm çakılara sordum;
Siz kimdeniz?
Dediler durandan,
Bizi yakın edenden.
ÖZDEMİR ASAF

Kıssadan Hisseler...

İKİ ER KİŞİ

Hacı Bayram Veli, Bursa'lı Murad'ın sayıdı duyduğu maneviyatlarından biri, hükümdarın Hacı Bayram'a saygıda o derece büyüktü ki ona müridolanlardan vergi almıyordu.

Ama gelin görün ki bütün Ankara halkı Hacı Bayram'ın müridi olduğunu iddia ediyordu. Ankara'da kimden vergi istense "Ben Hacı Bayram'ın müridiyim" deyip işin içinden sıyrılıyordu. Bu durum hükümdara yansıtıldı. Hükümdar Hacı Bayram'a bir mektup gönderip, "Gerçek müritlerinizin sayısını bana bildiriniz, sizin bildirdiğiniz herkes vergiden muaf tutulmak üzere kabulümdür" dedi.

Hacı Bayram devletine saygılı bir maneviyet büyüğü olarak kendisine bağlılığın kötüye kullanılmasından zaten şikayetçi idi. Mektubu fırsat bilerek müridlik iddiasındaki herkese haber salıdı: "Falan gün falan yerde toplanınız" diye. O gün herkes bütün Ankara halkı şeyhlerinin davetine uyarak bildiklerin yere akın ettiler, Hacı Bayram bir tepeciğe kurduğu siyah kıl bir çadırdan çıkarak kalabalığa sordu: "Beni seviyor musunuz?" Kalabalık hep bir ağızdan karşılık verdi: "Elbette seviyoruz." "Bana yürekten bağlı mısınız? Nitekim benim için canınızı verirmisiniz?" Kalabalık cıyatı verdi: "Canımız sevgilim yolunda fada olsun..." Hacı Bayram burun altına "Bugün bana inananlar şu çadırın içinde bir bir kurban edip canlarını cennete göndereceğim. Şimdi bir kişi çıksın" dedi. Kalabalıktan bir kişi çıktı. Hacı Bayram onu çadıra aldı.

Çadırda önceden hazırlattığı koyunlardan birini kesterek, kanını çadırdan dışarıya akıttırdı. Dışarıdakiler, adamın gerçekten kurban edildiğini sanarak birbirdiler. Hacı Bayram oraya çıktı, "Bir kişi daha gelsin" dedi. Bir adam daha çıktı. Onu da çadıra alıp aynı işlemi yaptı. Sonra dışarı çıktı ve bir kişi daha istedi. İşin şakaya gelir yanı yoktu. Giden gidiyordu. Bu defa bir şaşkınlık ve duraksama görüldü. Yine de bir hanım ileri çıktı.

Hacı Bayram onu da çadıra aldı. Aynı olay tekrarlandı. Dördüncü defa Hacı Bayram kurbanlık isteyince tek kişi çıkmadı. Hacı Bayram artık hükümdara cevap verecek durumdaydı:

Devamı Var

Karikatür

BİLİMTEKNOLOJİ

Kablosuz teknoloji ile mucize ürünler geliyor

Böylece gerçekçi bir görüntü ve ses sağlanabiliyor. En çok satan yuflu oyunlar için ideal olan bu ayrıca rehabilitasyon, spor ve dans, video konferans gibi kullanılmak için ideal. BİR HAREKETİYLE AKTARIM (COMPOSITION AND COLLAPSIVE OFFICE)

Bu ürünle ofisteki tüm cihazlar birbiyle koordineli olarak çalışıyor.

MID, PC, televizyon arasında dosyaları ekrandan aktarabiliyor. Bilgisayarınıza, telefonuna da mobil cihazınıza kablosuz sistemle bir parmak hareketi ile sayardaki dosyayı mobil cihazınıza oradan televizyona aktarabiliyor. Örneğin bir sunum yapmak istiyorsunuz telefonunuzdaki bir çalışmayı da bir hareketle televizyona aktarabiliyor böylece herkese bunu aynı anda izletebilirsiniz.

SINIFLAR İÇİN ÇOCUK BİLGİSAYARI

Çoğu sınıfta artık çocuklar Mate PC'ler üzerinden çalışıyor, İşte şimdi yeni teknoloji onlara da öteye götürecek, bir adım yapmış. Buna göre her bir öğrenci bilgisayarında ortak bir alan hem öğretmenin bilgisayarında hem projektör tahtaya bağlı.

Öğretmen bir öğrencinin çalışmasında ne aşamaya gelmiş da bitirdiği ödevini tahtaya aktarmanı söylediğinde öğrencinin masasındaki dosyası mouse'ye tıklandıktan sonra tahtadaki tahta bağlantısına aktarmak yeterli olacak.

Baş dönmesini mutlaka önemseyin

Kızılay Tıp Merkezi Nöroloji Uzmanı Dr. Elif Özdemir, insanlarda sıkça meydana gelen baş dönmesine hakkında gazetemize açıklamada bulundu. Özdemir, baş dönmesi neden meydana gelir, belirtileri nelerdir, teşhis ve te davi yöntemleri hakkında bilgi verdi

Kemal Arduç

Baş dönmesi, nöroloji kliniklerinde sık karşılaşılan şikayetlerden birini oluşturduğunu söyleyen Kızılay Tıp Merkezi Nöroloji Uzmanı Dr. Elif Özdemir, Çoğu zaman altında önemli bir hastalık bulunmayan ve kendiliğinden düzelen bir belirti olarak da ifade edildiğini hatırlattı. Ancak, baş dönmesinin çok ciddi nörolojik bir hastalığında habercisi olabileceğini belirten Kızılay Tıp Merkezi Nöroloji Uzmanı Dr. Elif Özdemir, konu hakkında yapmış olduğu açıklamada; "Vücudumuzun mekandaki pozisyonundan haberdar olmayı ve dengemizi sağlayan bazı mekanizmalar var. Göz, iç kulaktaki denge organı, kas ve eklemlerden kalkan uyarılara sürekli baş ve vücudun diğer kısımlarının birbiriyle ve mekandaki yerleri hakkında beyne bilgi geliyor. Bu mekanizmalarda bozukluk olunca denge bozukluğu veya baş dönmesi ortaya çıkıyor. Baş dönmesi sık karşılaşılan bir şikayettir. Ancak hastalar çok farklı şeyleri baş dönmesi olarak ifade edebiliyor. Vertigo, (baş dönmesi) hastanın kendi bedeni veya çevrenin etrafında gerçekten dönmekte olduğunu zannetmesiyle gelişen bir olay. Bu şekilde bir dönme hissi olmadan ortaya çıkan vertigo ise pseudo vertigo olarak tanımlanıyor. Belirtileri, çok şiddetli olduğunda hastalarda gözlerde sıçrayıcı hareket, bulantı ve kusma, ayakta durmama şeklinde belirtiler de olabiliyor.

NEDEN MEYDANA GELİR?

Vertigo; iç kulak, denge siniriyle ilgili hastalıklar, beyin sapı ve beyinciği tutan hastalıklarda görülebiliyor. Meniere hastalığı, İç kulakta ilgili bir rahatsızlık. Hasta dakikalar veya saatler süren atak halinde ortaya çıkan vertigodan yakınıyor. Bu sırada ayakta duramıyor, en ufak baş hareketiyle şiddetli vertigo geliyor. Genelde bulantı, kusma ve kulak çınlaması eşlik ediyor. Atakların tekrarlaması hasta olan iç kulak tarafında işitme kaybına neden oluyor.

İyi huylu tekrarlayıcı pozisyona bağlı vertigo;İç kulakla ilgili bir rahatsızlıktır. Başın belli bir pozisyonunda ortaya çıkan, vertigo ve gözde sıçrayıcı hareketlerle karakterize iyi huylu bir hastalık olarak nitelendirliyor. Saniyeler içinde gelip geçiyor, başın aynı pozisyona getirilmesiyle tekrar başlıyor.

DİĞER NEDENLER;

Beyin sapı - beyincik birleşme bölgesinden denge siniri geçiyor. Bu bölge tümörlerinde vertigo, kulak çınlaması, giderek artan işitme kaybı olabiliyor. Beyin sapı ve beyincik damar tıkanma ve kanama durumlarında da baş dönmesi gelişebiliyor. Ancak bu durumlarda birçok bölge fonksiyonunu kaybettiği için kafa sinirlerinin çoğunda tutulum, bir taraf kol-bacakta felç gibi nörolojik bozukluklar görülebiliyor.

Multiple Skleroz (merkezi sinir sistemi) hastalığında beyin sapı ve beyincik, göz tutulumları olabiliyor ve vertigo, dengesizlik gibi şikayetler arasında gelişen tansiyon düşüklüğü, çeşitli kalp hastalıkları, ağır kansızlıklar ve metabolik bozukluklar da vertigoya neden olabiliyor. Boyun kemiklerinde bozulmalar ve kireçlenmeler bu kemiklerin içinden geçen ve beyin sapı ile beyinciği besleyen damarları sıkıştırarak vertigo yapabildiğini kaydeden Dr. Özdemir;

TEŞHİSİ NASIL KONUYOR?

Vertigo tanısı konulması için bir dizi tetkik gerekiyor. Hastanın vertigosunun gerçek olup olmadığının anlaşılabilmesi için ayrıntılı sorularla öykü alınıyor. Ardından dikkatli bir nörolojik muayene yapılması geriliyor. Beyin görüntülemesi istenecekse beyin magnetik rezonansı (MR) görüntüleme tercih ediliyor.

Çünkü MR beyin sapı ve beyin sapı-beyincik birleşim yerini, iç kulak yapılarıyla ilgili ittihabi durumları daha ayrıntılı gösteren bir tetkik. Gereken durumlarda kulak-burun-boğaz (KBB) muayenesi ve odiyometrik(işitme ilgili) testler yapılıyor. Rutin kan tetkiklerine bakılıyor. Başka birçok hastalıkla ilişkili olduğu yönünde şüphelenilen hastalarda ileri incelemelere başvuruluyor.

HASTALIK NASIL TEDAVİ EDİLİYOR?

Vertigo beyin damar hastalığı, MS, beyin tümörü, boyun kemiklerinde kireçlenme gibi hastalıklarla ilişkili ise bu hastalıklara yönelik özel tedaviler uygulanır.

Dr. Özdemir; İç kulakla ilgili vertigolarda genelde tedavi hastanın oturduğu yerde uygulanıyor. Kulak, Burun, Boğaz tarafından uygulanan bazı özel baş manevraları da tedavide kullanılıyor. Sık tekrarlayan vertigo atakları olan hastalar için çeşitli tedavilerle atak önleyici tedaviler oluşturulmaya çalışılıyor. Dedi.

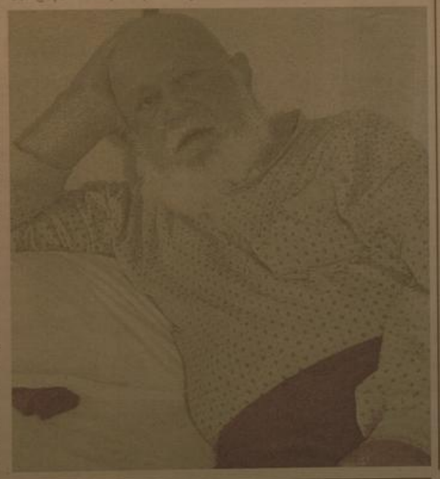

ÇEVREYOLU BİTİYOR AMA OTO TERMİNALİ NERDE?

Vali Abdulkadir Demir, Erzincan çevre yolunun kısa zamanda ulaşıma açılacağını söyledi.

Yolun tamamlandığını belirten Vali Demir, sadece yolun üzerinden geçen yüksek gerilim hatlarının güzergahtan kaldırılmasının gerektiğini, bu konuda çalışmaların devam ettiğini ifade etti.

11 Ağustos günü bu sütunda yaptığımız yorumda, çevre yolunu konu aldık. Çevre yolunun geçtiği güzergahlardaki köprülere değindik. Yolun; Çağlayan yoluyla kesiştiği kavşaktan söz ettik. Ve Erzincan çevre yolunun şehrimizin ilk imar planı ile birlikte gündeme geldiğini, fakat 50 yıla yakın zamandan buyana gerçekleşmediğine dikkat çektik.

Çok uzun yıllardan beri konuşulan, yatırım programlarında yer almasına rağmen, bir türlü programda belirtilen sürede bitirilemeyen Erzincan çevre yolunun, bu noktaya gelmiş olması sevindiricidir. 20 km yol nihayet yakında kullanıma açılacaktır.

Çevre yolunun son yıllarda yeterli ödenek ayrılarak hız kazandırılmasında; Ulaştırma Bakanı, Erzincan Milletvekili sayın Binali Yıldırım'ın etkisinin ve katkısının olduğu biliniyor. O nedenlede, çevre yolu 2009 yılı yatırım programında belirtilen süreden önce tamamlanmış oluyor.. Zira, bu yıllık yatırım programında çevre yolunun 2012 de tamamlanmış olacağı ifade ediliyor.

Çevre yolunun hizmete girmesiyle, E-80 karayolundan gelip geçmekte olan TIR'ların, ağır vasıtaların, yolcu otobüslerinin, şehir içi trafiğine girmeden yoluna devam etmesi sağlanmış olacak. Böylece hem sözünü ettiğimiz araçlar, şehir geçişini standardı yüksek, trafik güvenliği olan çevre yolundan yapacak. Ve hemde şehir içi trafik bu ağır vasıtalardan kurtulacak.

Objektif

Şefik ARAS

Ne varki; İşte bu noktada bir eksiğimiz var. İfade ediliyorduki; çevre yoluyla beraber, Erzincan şehirlerarası otobüs terminali şehir dışına taşınacak. Çevre yolunun Erzurum yolu ile birleştiği noktaya yakın bir yerde, yeni oto terminali inşa edilecek. Böylece şehir içi trafiğinde sıkıntıya neden olan şehirler arası yolcu otobüsleri, şehire girmemiş olacak.

Fakat gelinen noktada; Düşünülen yeni otobüs terminalinin gerçekleşmemiş olması.. Çevre yolundan beklenen ulaşım kolaylığının şimdilik tam olarak gerçekleşmeyeceğini gösteriyor. Çünki şehirler arası yolcu otobüsleri, çevre yolu açılsada yine, şehir içine girmek zorunda kalacak.

Bildiğimiz kadan ile, önceki yıllarda, şehirler arası otobüs terminali için, Jandarmanın bulunduğu yerin karşı köşesinde, 28 bin metrekare alan temin edildi. Fakat, projesi yaptırılıp inşaata başlanmadı.

Çevre yolu yakında hizmete gireceğine göre, otobüs terminali projesinin kısa zamanda gerçekleşmesi gerekmektedir. Ve sanırız bu konuda da yine sayın Bakan Binali Yıldırım'ın ilgisi ve desteğine ihtiyaç bulunmaktadır...

Su ve Sağlık...

Erzincan Sağlık İl Müdürü Dr. Mesut Turan, suyun önemi hakkında gazetemize açıklama yaparak, suyun sağlık açısından çok önemli olduğu gibi su ile bulaşan hastalıklarda bulunduğunu söyledi

Kemal Arduç

Su, insan yaşamı için oksijenden sonra gelen en önemli öğedir ve beslenmenin vazgeçilmez bir parçası olduğunu söyleyen Sağlık İl Müdürü Dr. Mesut Turan, insan hayatı aylarca yiyecek almadan haftalarca canlılığını sürdürmesine karşın, susuzluk durumunda ancak birkaç gün yaşayabileceğini kaydetti. Suyun insan vücudu için fonksiyonu hakkında konuşan Turan; "İnsan vücudunun su içeriği yaşa ve cinsiyete göre %42 ile 75 arasında değişmekle birlikte yetişkin insan vücudunun ortalama %59'u sudur. Vücut fonksiyonlarının çalışmasında, metabolizmanın dengesinin sağlanmasında ve vücutta pek çok biyokimyasal reaksiyonunun gerçekleşmesinde su son derece önemli rol oynamaktadır" dedi

Suyun işlevi ile ilgili bilgi veren Turan; "Besinlerin sindirimi, emilimi ve hücrelere taşınmasında, Hücrelerin, dokuların organ ve sistemlerin düzenli çalışmasında,

Metabolizma sonucu oluşan zararlı maddelerin taşınması ve vücuttan atılmasında,

Sindirim sisteminin düzenli çalışmasında. Vücut ısısının denetiminin sağlanmasında,

Eklemlerin kayganlığının sağlanmasında. Çeşitli biyokimyasal olayların gerçekleşmesinde yardımcıdır. Büyüme ve vücut fonksiyonlarının devamı için yeterli su alımı çok önemlidir.

Genel bir kural olarak, vücutta oluşan zararlı maddelerin atımını sağlamak ve vücut sıvı dengesini koruyabilmek için 8-10 bardak (2,5 litre) su tüketilmesi önerilmektedir." dedi

Sağlıklı ve güvenli su nedir?

Güvenilir su zararlı bakteriler, zehirli materyaller ve kimyasalları içermeyen sudur. Sağlık Bakanlığınca ruhsatlandırılmış ticari amaçla satılan kaynak suları, içme suları ve doğal mineralli sularda üretim aşamaları kontrol altına alınmış ve Sağlık Bakanlığı denetimine tabi güvenli sulardır. Şehir şebeke suları da belediyelerce rutin olarak kontrol edilmektte, şehir suyunda bulunması muhtemel olan virüs, bakteri ve çeşitli patojenler çeşitli dezenfeksiyon yöntemleri ile ortadan kaldırılmaya çalışılmakta ve bu sular da güvenli hale getirilmektedir.

SU VE BESİNLERİLE BULAŞAN HASTALIKLAR

Tifo, Kolera, Viral Hepatitler (Hepatit A ve E) Bağırsak kurtları ve solucanları (kıl kurdu, abdest bozan:tenya, kancalı kurt vb.), Amipli dizanteri, Basili dizanteri, İshal (Enteritl), Sıtma

Poliomiyelit (çocuk felci), gibi hastalıkların su ile bulaştığını söyleyen Turan; Besin Zehirlenmeleri, Tifo, Brucella (Malta Humması), Bağırsak Kurtları Ve Solucanları (Kıl Kurdu, Abdest Bozan:Tenya, Kancalı Kurt Vb.), Toksoplazma, Tularemi, Trişinellozis;

Kist Hidatik; gibi hastalıkların ise besinlerden bulaştığını söyledi.

SU VE BESİNLERİLE BULAŞAN HASTALIKLARDAN KORUNMAK İÇİN;

Su ve Besinlerle bulaşan hastalıklardan korunmak için yapılması gerekenleri anlatan Turan; "Sağlık eğitimi, korunma yöntemlerinin ile basamağıdır. Kişilere hastalıkların bulaşma yolları anlatılıp, korunmada en başta gelen yöntem olan bireysel temizlik öğretilmelidir. Özellikle el yıkamanın önemi vurgulanmalıdır. Birçok enfeksiyon hastalığının kontrolünde kişisel temizlik alışkanlıkları çok önemlidir. Mikropların bulaşma olasılığını azaltmak için, elleri sık yıkamak gerekir.

Kişisel hiyen bireyin sağlığını sürdürmek için yaptığı öz bakım uygulamalarını içerir. Kişisel bakım ve hiyen, bireyden başlayarak genele yayılan temizlik zincirindeki en önemli halkalardan biridir. Ortak kullanım alanlarında çapraz bulaşmayı önlemek için kişisel hiyene gerekan önem verilmelidir" dedi.

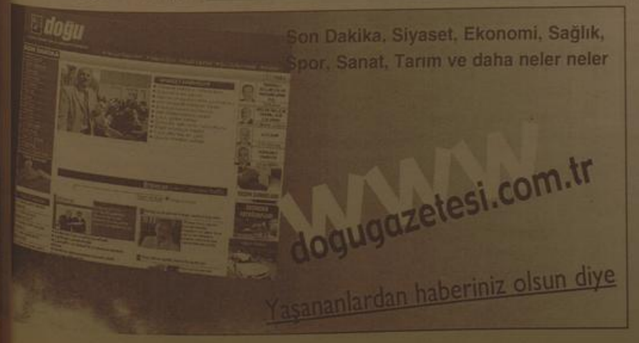

Palandöken'de kaçak yapılaşmaya izin yok

Palandöken Belediyesi İmar ve Fen İşleri Ekipleri, kaçak, ruhsatsız ve mevcut projeye aykırı yapılaşmayla mücadele kapsamında, Yenişehir de yapımı devam eden inşaatta kaçak katları yıktı.

Palandöken Belediyesi İmar ve Fen İşleri Ekipleri, kaçak, ruhsatsız ve mevcut projeye aykırı yapılaşmayla mücadele kapsamında, Yenişehir de yapımı devam eden inşaatta kaçak katları yıktı. Aynı binada imara ve projeye aykırı çatı katlarında yapılan bağımsız daireleri belediye encümeninin 29 Temmuz 2009 tarihli kararıyla 20 bin TL para cezası uygulanmıştı.

Palandöken Belediyesi Basın ve Halkla İlişkiler Müdürlüğü'nce yapılan açıklamada şu bilgilere yer verildi, "Yenişehir semtinde Fen Lisesi karşısında bulunan ve Karadayı İnşaat Firmasına ait olduğu tespit edilen Makro Kent İnşaatının yapımı ile ilgili Palandöken Belediyesine gelerek yaptırmayı tasarladığı Projeyi Belediyeye tasdik ettirerek ruhsat almıştır. Daha sonra yine firma kendisine gerekli gördüğü tadilatları içeren tadilat projesi yaparak Belediye İmar Müdürlüğüne sunarak inşaatına tadilat ruhsatı almıştır. Geçen zaman içerisinde yapılan inşaatta Bloklar çatı katı seviyesine gelindiğinde proje gereği en üst kat dairelerden bağlantı olarak çatı arası eklenti yapılması gerekirken son kat eklentiler için döşemeden merdiven yeri bağlantısına beton dökerek üst kat dairelerin bağımsız yapmıştır. Buna bağlı olarak çatı katına yapılması gereken merdiven evi davarı ettirerek çatı arası her blok'a ikişer daire projeye aykırı yapıldığı için çatı arasında gerekli düzenleme yapılması hususunda mal sahibi, defalarca uyarılmasına rağmen bir türlü kusurlu işlerinin düzeltmediğinden mahallinde tutulan tutanaklarla sonucu, konu belediye encümenine gönderilmiştir. Palandöken İlçe Belediye encümeni 29. 07. 2009 tarihli kararıyla 20 bin TL para cezası ve bloklarda aykırı bir şekilde yapılan bağımsız dairelerin yıkım kararı mal sahibine ve ilgili birimle tebliğ edilmiştir. Belediye encümeninin vermiş olduğu cezanın sonrası ve tebliğ tarihinden bugün kadar hiçbir gelişme olmamasından dolayı encümen kararı belediyeni almış olduğu tüm tedbirler içerisin de Büyükşehir Belediyesi Zabıta ekipleri, İlçe Emniyet Müdürlüğü ekipleri, Sağlık ekipleri ve Palandöken Belediyesi yetkililerini hazır bulunduğu bölgede 31.08.2009 tarihin de yıkım kararı uygulamaya konulmasını ardın da mal sahibini ısrarla 2.09. 2009 tarihin de kendi iş gücüyle yıkımı gerçekleştireceği beyanı üzerine belediye yetkililerince tutulan tutanak sonrası olaysız bir şekilde bölgeden ekipler ayrılmıştır."

HALKLA BİRLİKTE ÇALIŞACAĞIZ

Düzenli bir şehir için sadece belediyenin çalışmalarının yeterli olmadığını söyleyen Palandöken Belediye Başkanı Orhan Bulutlar," İlçemizde yaşayan insanlar kaçak ve ruhsatsız inşaatlar konusunda hassas ve gayretli olmalılar. Belediye-Halk işbirliği çerçevesinde değerlendirilecek bir diğer konuda imardır. Belediyenin kaçak yapılaşmanın önüne geçme konusunda yaptığı çalışmalara eğer vatandaşlarda kanun ve mevzuatlar çerçevesinde katılıp destek vermezlerse yapılan çalışmanı bir anlam ifade etmeyecektir. Şayet destek verdikleri takdirde düzenli ve sağlıklı bir şehir ortaya çıkacaktır. Bu düşünceden hareketle vatandaşlarımızın her konuda olduğu gibi imar ile ilgili sorunlan için Belediyenin ilgili birimleri ile görüşmeden asla harekete geçmemeli. Ayrıca imar ekiplerimiz haftanın her günü kontrollerine devam etmektedirler" diye konuştu.

BİZİM NAZARIMIZ'DA HERKES EŞİTTİR

Palandöken Belediyesinin, tüm yatırımcı sektöre eşit mesafede olduğunu söyleyen Başkan Bulutlar," Bizim için falan firma, filan firma hiç önemli değil. Bizim için önemli olan kanunlara ve mevzuatta uygunluğudur. Amacımız güzel, sağlıklı yaşanabilir bir Palandöken ilçesi oluşturmak. Firmalar ve şahıslar kanunlar ve mevzuatlardan sonra gelir. Kanunlara uygun olan her yatırım için bizlerde elimizden gelen tüm çabayı göstereceğimizden kimseni şüphesi olmasın. Şayet yapılan yanlışlar varsa onunda gereğini yapmakta karalıyız" şeklinde konuştu.

İnönü Üniversitesi'nde kayıtlar başladı

Malatya İnönü Üniversitesi'ne kayıtlar başladı. 7 Eylül'e kadar sürecek olan kayıtlarda Malatya İnönü Üniversitesi'ne 5 bin 465 öğrencinin kayıt yaptırması bekleniyor.

Malatya İnönü Üniversitesi'ne kayıtlar başladı. 7 Eylül'e kadar sürecek olan kayıtlarda Malatya İnönü Üniversitesi'ne 5 bin 465 öğrencinin kayıt yaptırması bekleniyor. Malatya İnönü Üniversitesi'nde Diş Hekimliği Fakültesi, Eğitim Fakültesi-Din Kültürü ve Ahlak Bilgisi Öğretmenliği, Fen-Edebiyat Fakültesi-Türk Dili ve Edebiyatı (ikinci öğretim), İktisadi ve İdari Bilimler Fakültesi-Uluslar arası İlişkiler, Darende İlahiyat Fakültesi (ikinci öğretim), Beden Eğitimi ve Spor Yüksekokulu- Antrenörlük eğitimi, Antrenörlük Eğitimi (ikinci öğretim), Beden Eğitimi ve Spor Öğretmenliği, Beden Eğitimi ve Spor Öğretmenliği (ikinci öğretim), Güzel Sanatlar Fakültesi- Müzik Teknolojisi (ikinci öğretim), Müzikoloji (ikinci öğretim), Özel Güvenlik ve Koruma, Özel Güvenlik ve Koruma (ikinci öğretim), Evde Hasta Bakımı, Akçadağ Meslek Yüksekokulu- Bilgisayar Programcılığı (ikinci öğretim) ve Battalgazi Meslek Yüksekokulu-Basım ve Yayın Teknolojileri (ikinci öğretim) bölümleri yeni açıldı. İnönü Üniversitesi'nde 237 açık kontenjan bulunurken, bu yıl eğitim-öğretime açılan Diş Hekimliği Fakültesi'ne kayıt yaptıracak öğrencilerin, 2009-2010 eğitim-öğretim dönemini Ankara Gazi Üniversitesi Diş Hekimliği Fakültesi'nde eğitim görecekleri belirtildi. Bir yıl sonunda ise öğrenciler normal eğitimlerini Malatya İnönü Üniversitesi'nde sürdürebilecek.

Diş Hekimliği Fakültesi için ayrılan kontenjan sayısı ise 20 olarak belirlendi. Konuyla ilgili bilgi veren İnönü Üniversitesi Öğrenci İşler Daire Başkanı Mehmet Yıldırım, "Üniversitemizin 2009-2010 yılı eğitim-öğretim programında toplam 5 bin 635 öğrenci kontenjanı mevcut bulunmaktadır.

İş adamı Fahri Aydın son yolculuğuna uğurlandı

Gümüşhane'nin Torul ilçesi Kırazlık mevkiinde Torul Barajına uçan aracında hayatını kaybeden ve bir hafta süren çalışmalar sonrasında dün akşam saatlerinde gölden cesedi çıkartılan AK Partili işadamı Fahri Aydın, bugün toprağa verildi.

Altınpınar Merkez Camii'nde öğle namazı sonrası kılınan cenaze namazına Gümüşhane Valisi Enver Salihoğlu, AK Parti Milletvekilleri Kamalettin Aydın, Yahya Doğan; Gümüşhane Belediye Başkanı Mustafa Canlı, Alay Komutanı Fuat Körhürcü, Emniyet Müdürü Kamil Şanlı Gümüşhane Üniversitesi Rektörü Prof.Dr. İhsan Günaydın ile çok sayıda sevenı katıldı. İşadamının kardeşi Vahit Aydın ise ağabeyinin tabutuna sarılarak ağladı.

Fahri Aydın kılınan cenaze namazından sonra Altınpınar Mezarlığı'nda toprağa verildi.

Gıda bankasına yardım desteği sürüyor

Sivas Belediyesi tarafından ihtiyaç sahibi ailelere yardım amaçlı kurulan 'Gıda Bankası'na hayırsever iş adamlarından destek gelmeye devam ediyor.

Ramazan ayı nedeniyle Gezgin Zeytin tarafından Gıda Bankası'nın bir yıllık zeytin ihtiyacını karşılamasından sonra, hafta sonunda İstanbullu işadamı Selamet Ağaoğulları da internetten hizmetlerini takip ettiği Gıda Bankası'na 500 paket gıda yardımda bulundu. Sivas'a gelen İşadamı Selamet Ağaoğulları, Sivas Belediye Başkanı Doğan Urgüp ile birlikte yardıma muhtaç aileleri ziyaret ederek, yardım [illegible]lerini teslim etti.

Belediye Başkanı Doğan Urgüp, [illegible] yaklaşım ve [illegible] gücünden dolayı [illegible] çekleştirdiği yardım[illegible] Sivas Gıda Bankası[illegible] bağışlayan işadamı Selamet Ağaoğulla[illegible] teşekkür ederek, [illegible]vi davranışının tüm [illegible]damlarına örnek [illegible] dileklerinde bulun[illegible]

İşadamı Selamet Ağaoğulları ise, [illegible] ve kalıtsal yardım [illegible]minden dolayı Belediye Başkanı Doğan Urgüp'[illegible] ve Gıda Bankası'[illegible] kurulmasında, [illegible] geçenlere [illegible] ederek, yardım[illegible] artarak devam ed[illegible]gini belirtti.

Suşehri'nde dere yatakları değerlendiriliyor

Sivas'ın Suşehri Belediyesi, ilçe[illegible] bulunan boş dere yataklarını doldurarak, bu yerleri arsa haline getiriyor.

Sivas'ın Suşehri Belediyesi, ilçede bulunan boş dere yataklarını doldurarak, bu yerleri arsa haline getiriyor.

Suşehri Belediye Başkanı Sedat Sel, ilçede devam eden doğalgaz çalışmalarından çıkan moloz yığınlarının döküldüğü Derinhendek mevkinde incelemelerde bulundu.

Derinhendek mevkinde bulunan yaklaşık 10 bin metrekare alanın moloz yığınları ile doldurulacağını ve burayı değerlendireceklerini ifade eden Başkan Sel, "Burası ilçemiz sınırları içersinde boş olan bir dere yatağıdır. Dere yatağının kurumuş olması ve burann ise giriş olması nedeniyle, ilçemizde devam eden doğalgaz boru hattı döşemesi yapılacak olan yerlerden çıkan moloz yığınlarını buraya yönendirerek, burayı doldurup bir geniş alan haline [illegible]ceğiz. Amacımız [illegible]ye olarak hem yol [illegible]mak; hem de [illegible]mantarda başka [illegible] kullanmaktır. Bunu bu yeni değerlendi[illegible] dedi.

Derinhendek mevkinde yaklaşık 10 bin metrekare alanın moloz yığınları ile doldurulacağını belirten Belediye Başkanı Sel, "Bu yerin hemen[illegible]nda hayvan [illegible] bulunmaktadır. [illegible] toprakla ve taş [illegible]men doldurup düzel[illegible]ten sonra, burayı [illegible] merzebahane yapmayı [illegible]şünüyoruz" [illegible] kullandı.

Suşehri'nin hayvan[illegible] ek potansiyelini [illegible] için çaba göstere[illegible] de belirten Başkan [illegible] Sel, ilçenin hayvan[illegible] kurulan hayvan pazarı[illegible]ayı bir cazibe [illegible]nı belirtti.

ERDAV Vakfından Ramazan kültür etkinliği

1'den devam

ERDAV Vakfı Başkanı Halil İbrahim Özdemir Konferans'a tüm Erzincanlıların davetli olduğunu belirterek "Prof. Dr. İhsan Süreyya Sırma Hocamız daha önce de ERDAV'ın organizasyonu ile Erzincan'a gelmişti. O zaman büyük bir ilgi görmüş, ve halkın teveccühüne mazhar olmuştu. İnanıyoruz ki Prof. Dr.İhsan Süreyya Sırma Hocamız, Ramazanın ruhuna uygun, gönüllerimizi aydınlatacak bir konferas verecek. Böyle bir organizasyona ev sahipliği yapmaktan dolayı sevinçliyiz. Bütün hemşehrilerimizi bekliyoruz" Dedi.

Cami bahçesinde çay keyfi...

Yapılan düzenlemeler ve camının doğusundan geçen caddenin genişletilmesi, bölgenin prestiji bir hale gelmesine sebep oldu. Civar esnafın da geceleri dükkanlarını açması ile cami ve çevresi bir kültür merkezi olma yolunda ilerliyor. Konu hakkında belediye yetkililerinin yaptığı açıklamalarda camilerin çevre düzenlemelerine yönelik çalışmaların devam edeceği ve Boyacılar Camisi ile birlikte Cami-i Kebirin tamamlanması ardından başka camilere de belediyenin çevre düzenlemesi yapacağı belirtiliyor.

Kazalar toplumun kanayan yarası..

Kaymakam Çiçek göreve başladı

Faruk Canbaba

Kemah'ın yeni kaymakamı görevine başladı. Göreve yeni başlaması sebebiyle hayırlı olsun ziyaretlerini makamında kabul eden kaymakam Gökmen Çiçek sancak şehirde görev yapmanın ağırlığını hissettiğini söyledi.

Kaymakam Çiçek Kemahlılar derneği yöneticilerini makamında kabul ederken yaptığı açıklamasında "Kemah ilçesine 25 ağustos itibaryle göreve başladım. Kemah tarihi çok güzel olan sancak şehir. Sancak şehirde görev yapmanın ağırlığı da fazla. Kemah gerçekten öncesden de İstanbul'a ve Ankara'ya Kemah'a yapılan bir şeyden İstanbul da heyecanlanması Ankara da heyecanlanması daha üç gün olmasına rağmen fark ettim. Burada sağolsunlar değerli hemşerilerimiz hoş geldin ziyaretlerinde bulundukları gibi İstanbul dan da iyi dilek temennilerini oradaki hemşerilenmizden duymamız kaymakamlığımızı ve bizleri ayrıca şevklendiriyor, mutlu ediyor. Bu manda bir Kemah'ın İstanbul da olduğunu bir Kemah ın Ankara da olduğunu, bir Kemah ın Erzincan da olduğunu bilmek ve bunların birbirlerine olan tıytkunluklarını uzun yılardır 50 yıldır devam ettirdiklerini görmek kaymakam olarak burada görev yapacak olmaktan dolayı hem heyecanlanıyor hemde yükümüzün ağırlığını bize gösteriyor onun bilincine varıyoruz. Bu manada Kemah da olmaktan dolayı hem çok mutluyum."diye konuştu

CANSUYU neden kesildi?

1'den devam

Yoğun ilgi gören kredi, sadece imalatçı esnafa verildiği 'için kullanım sınırı oldu. Kredi kapsamını genişletmek isteyen hükümetimiz, bakkal, manav, kasap, berber, taksici gibi küçük esnafın da faydalanması için KOSGEB Kanunu'nu değiştirdi. Küçük esnaf tarafından 'yeni bir ümit' olarak kabul edilen değişiklik, bürokrasiye takıldı. Kanun yaklaşık 4 ay önce çıkmasına rağmen, uygulamayla ilgili mevzuat tamamlanmadığı için esnaf krediyi kullanamıyor.

Kanun değişikliğiyle esnafımız ümitlendi, ama geçen zaman içerisinde bir netice alınamadı. Esnafımız bir yaz dönemini daha sıkıntılarla boğuşarak geçirdi. Ve yine bu yaz dönemi bekentilere cevap vermedi veremedi. Biz sadece şunu soruyoruz; imalatçı esnaf ve sanatkar kesiminin dışında kalan hizmet kesimi ve ticaretle uğraşan diğer esnaflarımız için yapılan düzenlemeler, uygulamaya geçmeyecekse neden bu kadar düzenleme yapıldı, bu gecikmenin nedenleri sebepleri nelerdir, artık bu konu acilen açıklığa kavuşturulmalıdır" dedi.

Ramazanda kan bağışı

1'den devam

İnsanları birbirine yaklaştıran, ayrı düşünce ve duygularda buluşturan, sosyalleşmayma ve dayaşma geleneğinin güzel örneklerinin sergilendiği Ramazan Ayı sebebiyle Kızılay Erzincan Kan Bağış Merkezi tarafından 31 Ağustos-4 Eylül 2009 tarihleri arasında akşam 20.30 ile 23.30 saatlerinde kan bağışı Kampanyası yürütüyor. Vatandaşların ilgi gösterdiği kan bağışı kampanyasına katılan ve kan bağışında bulunanlar, "Herkesin kan bağışı kampanyasına destek vererek bir kişinin hayatını kurtarabileceklerdir. Bu sebeple insanların bu tür bağışlara destek olmaları gerekir" açıklamasında bulundular.

Türk Kızılay Erzincan Kan Bağış Merkezi tarafından Ramazan ayı sebebiyle 5 gün sürecek kan bağışı kampanyası başlattı..

ZAYİ
Ankara Nüfus Müdürlüğünden aldığım J09 218016 seri numaralı nüfus cüzdanımı kaybettim. Hükümsüzdür.
Engin Kumaz

SATILIK ARSA
Akyazı Beldesinde satılık 13 dönüm arsa
Mür. 0542 890 77 50
0536 844 16 96

SATILIK ARSA
Ergenekon bulvarı üzerinde bulvara cephe satılık arsa
Mür. 0542 890 77 50
0536 844 16 96

doğu
Günlük Haber Yorum Aktüalite Gazetesi
V. Recep Yazıcıoğlu Cad. No: 57 ERZİNCAN
Tel - Fax : 224 24 25-26
e-mail : info@dogugazetesi.com

Sahibi: H. İbrahim Özdemir
Yazı İşleri Müdürü: Naim Çakır

Ermat Ofset
V. Recep Yazıcıoğlu Cad. No: 57
ERZİNCAN
Tel: 224 24 25 -26

e-mail: ermatofset@yahoo.com
Abone:
Yıllık 60.00 TL
6 Aylık 35.00 TL
3 Aylık 20 TL
Şehir Dışına PTT masrafı ilave edilir.

İlan tarifesi
Resmi İlan Sütunlarını 7.00 TL
Genel Kurul İlanları 45.00 TL
Özel İlan Reklam satırı 1.50 TL
Zayi 10.00 TL
Yerli - Beştaşlığı 50.00 TL
Günü Geçmiş Gazete 50 Kr

günün takvimi
02 Ağustos 2009 Çarşamba
SAYI: 9650

Biber üreticilerinin yüzü gülüyor

Erzincan'da her sene artarak devam eden sebzecilik sektöründe biber çeşitleri ürün deseni içerisindeki oranını her geçen sene artırıyor..

Faruk Canbaba

Erzincan'ı biber üreticilerinin yüzü bu sene gülüyor. Erzincan'da her sene artarak devam eden sebzecilik sektöründe biber çeşitleri de ürün deseni içerisindeki oranını her geçen sene artırıyor. Geçtiğimiz yıllara oranla biber ekiliş alanlarında gözle görülür bir artış olduğu öğrenildi. Son 10 yıllık süreçte sebzecilik sektörünün dev adımlarla ilerlemesi Erzincan adına sevindirici bir gelişme olarak değerlendiriliyor. Öte yandan uzmanlar sebzecilik sektöründeki gelişmenin rastgele ve kontrolsüz bir gelişme olmadığını belirtirken, gelişmenin beraberinde kaliteyi getirdiği aynı zamanda üretim artışının pazarın talebi doğrultusunda geliştiğini kaydettiler.

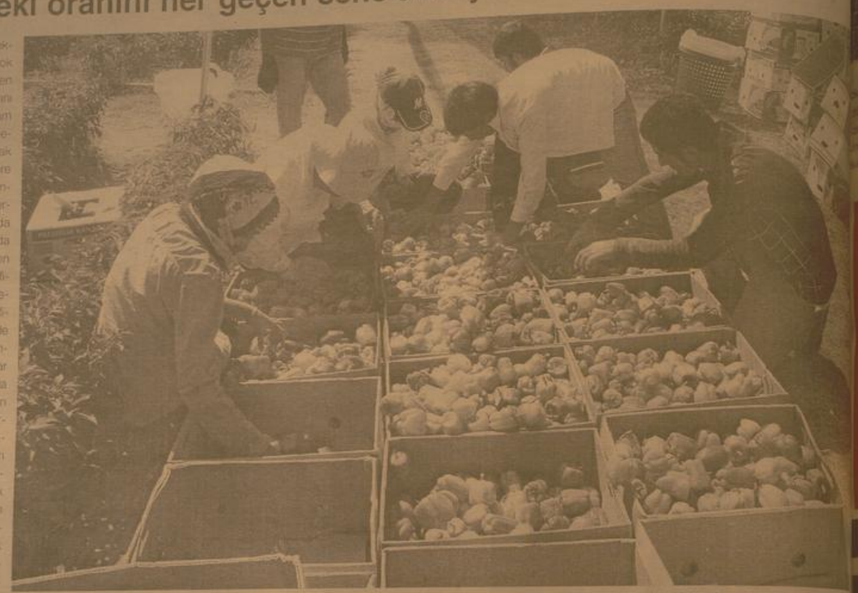

Erzincan'da bu yıl çiftçinin yüzünü güldüren ürünlerden birisi de biber oldu. Hemen hemen her çeşit biberin yetiştirildiği Erzincan'da, üretici biberden emeğinin karşılığını alıyor. Çiftçinin elinden çıkış fiyatı 60 kuruşun altına düşmeyen biberde hem fiyatlar üreticinin yüzünü güldürüyor hem de verim ve kalite üreticiyi mutlu ediyor. Erzincan açısından sevindirici olan diğer bir gelişme ise Erzincan'da üretilen biberlerin çevre illerde yoğun rağbet görmesi. Tüm bu açılardan değerlendirildiğinde biber hem para kazandıran hem de rahatlıkla Pazar bulunabilen bir ürün olarak göze çarpıyor.

Erzincan'da bu sene 160.000 kök biber dikenek üretimi yapan Relik Beşiktaş biberi üretici açısından değerlendirmiştir, İl Tarım Müdürü Ali Lek'de teknik açıdan değerlendirdi.

Biber üreticisi Relik Beşiktaş biberi üretimini tercih etmelerinin önceliği sebebinin, önceki yıllarda Erzincan'a gelen biberin nerede bölgelerden [illegible] geldiğini, bu biberlerin [illegible] Karsı, Ağrı ve Van gibi birçok ile ürünlerini rahatlıkla pazarlıyorlar. Benim burada üretici arkadaşlarıma baz önerilerim olacak. Üretici öncelikli olarak başarılı olacağına inandığı ürünü yetiştirmelidir. Çünkü kaliteli bir üretim uzmanlık istiyor, ikinci olarak kırın ne ekoloğiye bol ekmelidir. 1-2 dekarlık alanda yapılan küçük üretiminde pazarlama sorunu yaşamak kaçınılmazdır.

Üçüncü olarak ürettiğiniz üründe kalitesiden ödün vermeyeceksiniz. Bizim biber üretimini file sistemi altında gerçekleştiriyoruz. Güneşte bulunan zararlı ışınlar ürünlere zarar veriyor. Bunu engellemek ve kaliteyi artırmak adına file sistemini tercih ediyoruz. Bu sistemi herkese de tavsiye ediyorum. [illegible] sel verilere göre biz şanslı bir bölgede bulunuyoruz. Çünkü çevremizdeki illerde sebze üretimi yapılmıyor.

Öte yandan bizim ürünümüz çıktığımızda diğer bölgelerdeki ürün bitmiş oluyor" diye konuştu. İl Tarım Müdürü Ali Lek ise açıklamasında "İlimiz Merkez ve ilçelerinde 31.560 da alanda sebze ekiliği yapılmaktadır. 35.060 da alanda ise meyvecilik yapılmaktadır. İlimizde yetişmekte olan bellibaşlı sebze ve meyveler ise üzüm, domates, elma, kiraz, kayısı, fasülye, kalıtalık, biber, çilek gibi ürünlerdir. Erzincan kaydettiğimiz bu ürünlerde kendi ihtiyacını karşıladığı gibi çevre illere ve Büyükşehirlere de ürün satmaktadır. Ancak Erzincan olarak hedefimiz yurt dışına da ürün ihraç etmek olmalıdır. Zira ilimiz bu ürünlerin yetiştirilmesinde ihracat için gerekli kaliteyi yakalamış bulunmaktadır. Geçmişte ilimize gelen ihracatçılar ürünün miktarında ve çeşitliliğinde yetersizlik nedeniyle ayrıca ambalajlama ve paketleme yetersizliği nedeniyle başka illere yönelmekteydi. İhracat kolaylaştıracak ihracat gümrük müdürlüğünün ilimizde kurulmasının temini. Bu durumda ilimizdeki sebze üreticilerimiz organize olmuş üreticilere ambalajlama, tasnifleme ve paketleme tesislerinin kurulması, soğuk hava depolarının bölgede yaygınlaştırılması, ihracatı kolaylaştıracak ihracat gümrük müdürlüğünün ilimizde kurulmasının temini. Bu durumda ilimizdeki sebze ve meyve üretiminin daha da çeşitlendirilerek kat kat daha fazlasının üretilebileceği kanaatindeyiz. Üreticilerimizin bu hedefe ulaşmalarını sağlamak için birlik ve beraberlik içinde olmaları her konuda güç birliği [illegible] bazılarda" diye konuştu.

Cimin üzümü tezgahlarda...

Erzincan Üzümlü İlçesi'nde yetiştirilen ve "Cimin Üzümü" olarak bilinen siyah üzüm, kilosu 3.5-4.5 TL'den tezgahlardaki yerini almaya başladı

Kemal Arduç

Türkiye genelinde bir üne sahip olan ve her yıl Eylül ayının ilk haftasında pazar tezgahlarında yerini alan Cimin Üzümü, bu yıl da tezgahlardaki yerini aldı.

Eski adı "Cimin" olan Üzümlü İlçesi'nin, güney kısımlarındaki bağlarda olgunlaşan siyah üzümün ilk ürünleri Erzincan'daki tüketiciye sunuldu. Kilosu 3.5 ile 4.5 YTL'den satışa sunulan Cimin üzümü, özellikle tatlı için yurt dışından memleketlerine gelen ve ay sonunda dönüş yapacak olan gurbetçi vatandaşlardan büyük ilgi görüyor. Cimin üzümünün yaşaya daha fazla ayrıcalığından fiyatının da [illegible] çeşidi dile getiren [illegible] üzümün kilosunun [illegible] 1-1.5 TL'ye kadar düştüğünü hatırlattılar.

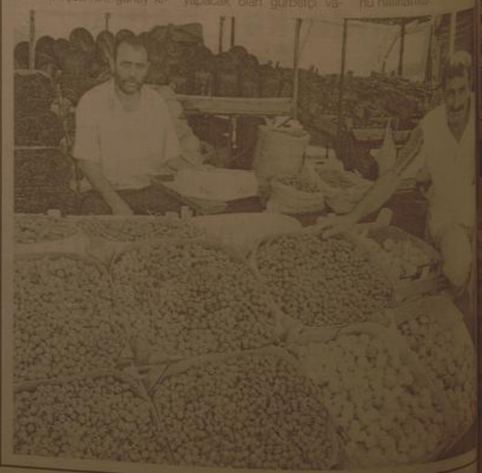

Etiketi mutlaka okuyun

Erzincan Tarım İl Müdürü Ali Lek Gıda maddesi etiket bilgisinin vatandaş tarafından mutlaka incelenmesi gerektiğini belirtti

Erzincan Tarım İl Müdürü Ali Lek, gıda maddesi alınırken tüketicinin [illegible] gereken konular hakkında bilgi verirken, "Gıda maddesi [illegible] bilgisini inceleyin" uyarısında bulundu. Şahin, yaptığı açıklama[illegible] etiketindeki ürünün adlandırılması ve içindekiler bölümünün [illegible] olduğunu vurgulayarak, satın alınması düşünülen ürünün özel[illegible] etiket bilgileri ile karşılaştırılması gerektiğine dikkat çekti. 5'te

Süt tüketimi teşvik edilmeli

Erzincan Damızlık Sığır Yetiştiricileri Birliği Yönetim Kurulu Faruk Günay, büyük küçük fark etmeksizin süt içmesi gerektiğini söyledi

Erzincan Damızlık Sığır Yetiştiricileri Birliği Yönetim Kurulu Faruk Günay, son yıllarda ilimizde süt üretimi konusunda önemli gelişmeler yaşandığını ancak tüketim konusunda hala çok geride bulunduğumuzu bildirdi. Dünyada 5 bin yıllık bir geçmişe sahip olan ve çok değerli bir besin kaynağı olan sütün tüketimini teşvik için uç yıldır çeşitli etkinlikler düzenlendiği hatırlatıldı. 5'te

29 yıl
doğu
ERZİNCAN'IN GÜNLÜK HABER YORUM AKTUALİTE GAZETESİ
03 EYLÜL 2009 PERŞEMBE YIL: 29 SAYI: 9651 FİYATI: 25 YKr

Albayrak By Pas oldu

Otlukbeli Belediyesinin eski başkanlarından ve halen İstanbul Odalar ve Borsalar Birliğinde İstanbul teşkilatında Yönetici olarak çalışmakta olan Hacı Yusuf Albayrak Bay Pas ameliyatı geçirdi.

Çok ciddi bir ameliyat geçiren Hacı Yusuf Albayrak'ın sağlık durumunun düzelmekte olduğu insanlarla konuşmasına yeni izin verildiği öğrenildi. Doğu Gazetesi olarak Hacı Yusuf Albayrak'a acil şifalar diliyoruz.

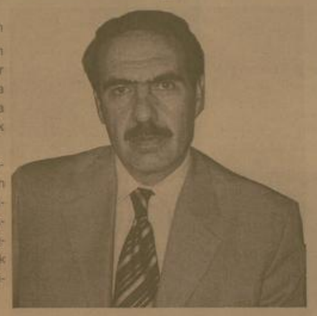

Otlukbeli eski Belediye Başkanlarından Hacı Yusuf Albayrak geçtiğimiz günlerde By Pas ameliyatı oldu ve üç damarı değiştirildi..

Belediye'den bilgisayar eğitimi

Erzincan Belediyesi Gençlik Meclisi tarafından 80 kadına bilgisayar eğitimi desteği verileceği belirtildi

Faruk Canbaba

Erzincan Kent Konseyi Gençlik Meclisi tarafından son 2 ay içerisinde 80 kadına bilgisayar eğitimi verildi. Gönüllü genç eğitmenler tarafından verilen eğitim 8 gurupta 10 ar kişilik sınıflarda sürdürüldü ve eğitim sonunda eğitmenlere katılım belgesi ve sertifika takdim edildi. Erzincan Kent Konseyi Genel Sekreteri ve Erzincan Belediyesi Basın ve Halkla İlişkiler Müdürü Celil Atilla Uymaz, DPT, UNDP, Habitat İçin Gençlik Deneği, Microsoft ve Erzincan Belediyesi işbirliği ile Erzincan Gençlik Meclisi üyesi gençlerin verdikleri eğitimlerin, talep olması halinde devam edeceğini ifade ettl. 5'te

Kadınlar depresyona daha yatkın

Erzincan Üniversitesi Eğitim Fakültesi Öğretim Elemanı Psikolojik Danışman Yener Özen, depresyon riskinin kadınlarda erkeklere oranla daha fazla görüldüğünü söyledi...

Erzincan Üniversitesi Eğitim Fakültesi Öğretim Elemanı Psikolojik Danışman Yener Özen, depresyonun duygusal, zihinsel, davranışsal ve bedensel belirtilerle kendini gösterdiğini dile getirdi. Toplumun kadınlara yüklediği rollerin fazla olduğunu belirten Özen, kadınlarda sosyal yoğunluk ve yüksek beklentinin depresyon riskinin artmasında etkili olduğunu söyledi. Özen, eşin ve çocuk sahibi olmanın getirdiği sorumlulukların depresyonun tetikleyicisi olduğunu belirterek "depresyon, ilaç ve psikolojik terapi [illegible] ile tedavi edilebilir" dedi. 5'te

Esnafın sesine kulak verilsin

Üzümlü Esnaf Odası Başkanı M. İhsan Yeşilbaş bir açıklama yaparak esnafın gün geçtikçe çok daha zor duruma düştüğünü söyledi

Faruk Canbaba

Üzümlü Esnaf Odası Başkanı M. İhsan Yeşilbaş, piyasaların ekonomik anlamda durma noktasında olduğunu savunarak, piyasaya hareketlilik kazandıracak acil ekonomik düzenlemeye ihtiyaç olduğunu bildirdi.

Yeşilbaş, hükümetin ekonomik programında yer alamayan esnaf ve sanatkarların zor bir dönem yaşadığını söyledi. Birçok esnaf işyerlerine kepenk kurdu, buna en büyük etkenin sayılan hızla artan alış veriş merkezleri ile esnafın üzerindeki vergi yükü olduğunu kaydetti. 5'te

Yakacağınızı şimdi alın

Kış mevsiminde odun kömürün yaz mevsimine oranla pahalı olmasından dolayı bir çok vatandaş, kış hazırlığını şimdiden yapıyor 3'te

Hoşgörüye ihtiyacımız var

Pamukçu ve Araştırma Merkezi Müdürü (RAM) Murat Yıldırım, [illegible] her zaman hoşgörüye [illegible] olduğunu belirterek, "Toplum[illegible] kadar çok hoşgörü olur[illegible] kadar az şiddet, ne kadar az [illegible] olursa o kadar çok şiddet [illegible]" dedi.

[illegible]ların iyi ilişki kurması ve [illegible] ilişkinin devamı için mutla[illegible] hoşgörüye ihtiyacın olduğunu [illegible]

Toplumda ne kadar çok hoşgörü olursa o kadar az şiddet, ne kadar az hoşgörü olursa o kadar çok şiddet çok olur

5'te

ŞEHİDİMİZE AĞIT... Yazısı Sayfa 6'da

OBJEKTİF
Şefik ARAS

CANSUYU KREDİSİ VE ESNAFIN BEKLENTİSİ

Yazısı Sayfa 3'te

Sigarayı bırakmak için tam zamanı

Sayfa 3'te

Tarihten Sayfalar

II. VIYANA KUŞATMASI

İkinci Viyana Kuşatması'ndaki başarısızlık Sultan Dördüncü Mehmed'in Merzifonlu Kara Mustafa Paşaya olan güvenini sarsmadıysa da, düşmanları sadrazamı başarısızlığın tek sorumlusu olarak gösterdiler. Merzifonlu Kara Mustafa Paşa Belgrad'da idam edildi. Yerine Kara İbrahim Paşa sadrazamlığa getirildi.

Viyana önlerinde bozguna uğrayan Osmanlı Ordusu geri çekilince düşman kuvvetleri Macaristan girdi. Sırasıyla Vişegrad (18 Haziran 1684), Uyvar (19 Ağustos 1685), Budin (2 Eylül 1686) kaleleri Avusturyalıların eline geçti. Diğer taraftan Venedik, Avusturya ile anlaşarak Osmanlı Devleti'ne karşı cephe açtı ve adalarını bazlarını ele geçirdi. Venedik Yunanistan'da Patras, Korent, İnebahtı, Mizistre gibi önemli kalelere ve son olarak Atina'yı ele geçirdi (25 Eylül 1687).

İkinci Viyana Kuşatması'nın Osmanlı tarihinde önemi büyüktür. Şimdiye kadar bu denli büyük bir yenilgiye uğramayan Osmanlı Devleti artık gerilemeye başlıyordu. İkinci Viyana Kuşatması'ndan sonra Avrupa Devletleri Türkleri Avrupa'dan çıkarma umuduna kapılıp kutsal İttifakı kurdular.

Avusturya ve Venedik'e karşı alınan mağlubiyetler ve önemli kalelerin kaybedilmesi Osmanlı Devleti'nde büyük yankı uyandırmıştı.

Ordu da isyanlar başladı. Askerler başarısızlığının sebebi olarak Sultan Dördüncü Mehmed'i suçluyorlardı. Askerlerin işteği ile sadrazam olan Siyavuş Paşa, bütün devlet adamlarının hazır bulunduğu bir toplantıda Sultan Dördüncü Mehmed'in tahttan indirilerek yerine Şehzade Süleyman'ın tahta geçirilmesine dair bir karar aldı. Sultan Dördüncü Mehmed 8 Kasım 1687 tarihinde tahttan indirildi.

Sağlık ve Hastalıklar

Uyku bozuklukları

Hava yolundaki bu daralma yalnızca horlamaya yol açmaz. Bazen hava yolundan geçen hava azalır (hipopne), bazen de hava yolu tamamen tıkanır (apne). Uykuda solunum sorunlarının önemi nedir?

Uykudaki bu sorunlar, akciğere taze hava gelmesini engeller, kandaki oksijen azalır. Azalmış oksijen, vücut organlarını yetersiz çalışmasına neden olur. Hava yolunun tıkanmasına rağmen solunumun devam etmesi çabası, olgunun bedininde mekanik olarak da sorunlar yaratır.

Kalbe gelen kan, karın göğüs hareketleri arası bir taraftan uykuyu bozar, bir taraftan da kalp - damar sisteminde sorun yaratır. Uykuda soluk durmuşsa hastalık mıdır?

Uyku sorunu ile başvuran hastada soluk durmuş durumu saatte 5'ten fazla ise bu soruna 'uyku apne sendromu' denilir. Horlama, uykuda nefes durmaları başkaları tarafından gözlemlenmesi, uykudan boğulma hissi ile uyanma, gündüz uykululuk hali, uyku apne sendromunu düşündüren şikâyetlerdir. Uyku apne sendromu tanısı nasıl konulur.

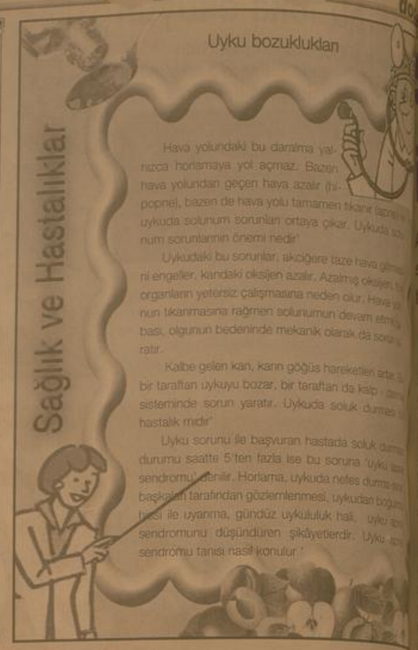

Komik Fotoğraflar

bugün ne pişirsem'

Beğendili Kuzu Pirzola

4 Kalem Kuzu Pirzola
1 Patlıcan
1/2 Çay Bardağı Süt
1 Tatlı Kaşığı Un
1 Yemek Kaşığı Kaşar Peyniri Rendesi
_ Domates
1 Siivri Biber
1 Dal Maydanoz
1 Yemek Kaşığı Tereyağı

Pirzolaları ızgara veya teflon tavada kızartın. Patlıcanı közleyip kabuklarını temizleyin ve iyice ezerek soğumaya bırakın.

Tereyağını kızdırıp unu kavurun. Patlıcanları ilave edip iyice karıştırın. Kaşar rendesini ve sütü ilave edip karıştırın bir taşım kaynatın.

Servis tabağına bezendiği yayıp üzerine pirzolaları dizin.

Közlenmiş domates ve biberle birlikte sıcak olarak servis yapın.

Şiir Gezgini

UNUTMUŞ

Bütün aşkların kitabı elinde
Sevilmemiş yirlerin balosuna gitti.
Öylesine kalabalıktı ki,
Sevdiğini anlamadı.
Bütün kapıların anahtarı elinde
Öyle aydınlıktı ki,
Öptüğünü anlamadı.
Işıklarla örtünmüştü çıplaklık,
Renklere uzandı susamış,
Beyazlıklar arasında kayboldu bakışları.
Gözleri yaşamıyordu artık.
Şekilleri çağırmaya gitti, kandıracak.
Elleri arıyor tutamıyordu.
Ellen, ellerydi kurtaracak.
Artık yaşamıyordu.

Bir yanda gelen o dinmeyen aydınlık,
Aldıkça alan.
Bir yanda giden bir noktaydı karanlık,
Ellerinde başlayan, gözlerinde biten.
Bağırdı, kan gibi aktı sesi,
Aşamadı dişinin duvarından.
Elinde bütün aşkların kitabı,
Anlatıyordu aldanan aydınlıklarından.
Elinde bütün kapıların anahtarı,
Ve unutulmuş bir duvarda, kendi kapısı...
Varamadı.
[illegible] karanlıktı ki,
[illegible] anlamadı.

ÖZDEMİR ASAF

Kıssadan Hisseler...

İKİ ER KİŞİ

Hacı Bayram onu da çağırtı akıl. Aynı olay tekrarlandı. Dördüncü defa Hacı Bayram kurbanlık istiyince tek kişi çıkmadı. Hacı Bayram artık hükümdarı cevap verecek durumdaydı.

- Sultanım, yeniden affedilmek üzere gerçek mürdlerimi sonuçlurkuz. Benim gerçek müritlerim iki er kişi ile bir hafızı kişiden ibaret üç kişidir.

ALLAH HARAMDAN KAÇANI KORUR

Ünlü hükümdar Timur'dan sonra yerine geçen oğullarından Şahrun (XV. y.yıl) babasının tersine bilime ve bilgine değer veren, dindar, halim, selim biriydi. Bilginlerle oturup kalkmaktan zevk alırdı. Şahruh'un çevresindeki bilgin kişilerden biri de Nimetullah Efendi idi. Aynı zamanda evliyadan olan Nimetullah Efendi'nin dilinden düşürmediği

bir söz vardı: "Allah haramdan kaçanı korur" (Yani kişi haramdan kaçarsa Allah ona haram yedirmez, nasip etmez, demek istiyordu.)

Bu sözü sık sık tekrar eder, bununla biraz da hükümdar ve adamlarını uyarmak amacı güderdi. Şahruh da bunun her zaman mümkün olmayacağını, insanın bazen bertaraftan da haramla eşi uzatabileceğini iyi bilirdi. Şahrun bir gün sarayında özellikle Nimetullah Efendi'yi ağırlamak üzere bir ziyafet düzenledi. Başta hükümdar ve Nimetullah Efendi olmak üzere davetliler sofraya oturdular. Baş yemek kahıbar gibi kızarmış bir kuzu çevirmesiydi. Herkes gibi Nimetullah Efendi de istemiş yiyor yediğce "Allah haramdan kaçanı korur" sözünü tekrarlayıp duruyordu. Hükümdar ve adamları da bıyık altından gülüyorlardı. Nihayet yemek bitti. Şahruh Nimetullah Efendi'ye sordu:

- Allah haramdan kaçanı her zaman ve her durumda korur mu?

- Evet korur, haramdan kaçana Allah Haram nasip etmez.

- Ama hocam seni korumadı, sende bizimle birlikte haram yedin.

- Hayır, ben haram yemedim haramı siz yediniz.

- Boşuna iddia etme hocam, sofrada yediğimiz kuzuyu benim adamlarım çalmış.

Karikatür

BİLİMTEKNOLOJİ

Tetris oyunu beyin gücünü artırıyor

Artık klasikleşen bilgisayar oyunu Tetris'in; beyin gücünü artırdığı dirildi.

Yapılan araştırmada, çok karmaşık bilgisayar oyunlarına çok basit kalan Tetris, düzenli olarak oynanırsa beyindeki gri madde artırabiliyor ve düşünme gücünü artırıyor. Daily Telegraph'taki haberde ABD'deki Zihin Araştırma Merkezi adamları, onlu yaşlardaki kişilerde yaptıkları testlerde, dakiklik ay boyunda günde yarım saat oynamalarını istediler. Bunun sonunda beyinde yapılan tarama tekniklerinin beyinlerinin hareket, düşünce, mantık kurma, dil ve öğrenmeyle ilgili

bölümünde "yapısal değişiklik olduğu görüldü. BMC Research adlı dergide yayınlanan araştırma yapan bilim adamları, Tetris oyunu "zihin randımanını" artırdığını iddiaklerini söylediler. Dr. Rex Jung 5 yıldaki beyin araştırmalarının ilgili yanlarından birinin pratik yapan beynin motor bölgelerindeki gri madde

büyüttüğünün görülmesi olduğunu söyledi. Jung, zihinsel pratik sırasında gri maddedeki büyümenin sebebini kortikal yoğunluğu artırıp artırmadığını görmek için Tetris'le ilgili araştırma yaptıklarını belirtti. Araştırmayı yapan alanlardan Dr. Richard Haier da, Tetris oynayan ve oynamayan kişilerin beyinlerindeki kortikal yoğunluktaki farkın bizi çok heyecanlandırdığını söylemek Daha fazla gri madde, beyin bölümlerinin karmaşık görevleri yerine getirmek için çok çalışmaya ihtiyaç kalmaması anlamına geliyor.

Sigarayı bırakmak için tam zamanı

ABD'de yapılan bir araştırmanın, kanserojen etkisi kanıtlanan sigarada bulunan gözle görülmeyen birçok partikülün, enfeksiyon hastalıklarına da neden olduğunu ortaya çıkardığını bildirildi

Kemal Arduç

Tütün Kontrol Kurulu Başkanı Sağlık Müdürlüğü Ruh sağlığı ve Sosyal Hastalıklar Şube Müdür Vekili Dr. Özlem Gökten Uzun, ABD'de yapılan bir araştırmanın, kanserojen etkisi kanıtlanan sigarada bulunan, gözle görülmeyen birçok partikülün enfeksiyon hastalıklarına da neden olduğunu ortaya çıkardığını bildirdi.

Dr. Uzun, yaptığı açıklamada, ABD'de sigara filtrelerinin üzerindeki tütün taneciklerinde bakteri üretiminin sigara kullanıcıları için potansiyel bir risk olup olmadığı yönünde bir araştırma yapıldığını ifade etti. Araştırmanın sonuçlarının yayınlandığını ve Türk Toraks Derneğinin Antalya'da düzenlenen 12. Yıllık Kongresi çerçevesinde "Yılın Makalesi" adı altında duyurulduğunu belirten Dr. Uzun; araştırmanın, sigaranın kanserojen etkisinin yanı sıra enfeksiyon yönüne de işaret ettiğini vurguladı. Sigara içinde 4 binden fazla zararlı madde olduğunu, bunun yanı sıra, yapılan araştırma sonucu, içilen sigarada gözle görülmeyen birçok partikülün bakteri ve endotoksin barındırdığının tespit edildiğini anlatan Dr. Uzun; bu tespitin bugüne kadar hastalarda sebep olabileceğine inanılmıyor ve teşhisi konulamıyor, akciğer ve ağız enfeksiyonlarına da nedeni olabileceğine işaret etti.

Hastalıklara neden olan bu bakteri, tütünün üretildiği ve kurutulduğu ortamlara bağlı olarak değişiklik de değinen Dr. Uzun; şöyle konuştu: "Araştırmada, ABD'nin popüler 8 sigara markasından örnekler alınıyor. Bu örnekler, altı yıl depoda bekletmiş sigaralarla karşılaştırılıyor. İlk 24 saatin ardından tüm örneklerde yüzde 92,9 oranında bakteri ürediği görülüyor. Sigarada kullanılan tütün, gelişmekte olan ülkelerden geliyorsa, tütünde bu ülkede görülen türde bakterilere rastlanıyor. Burada sigaranın paket-

lendiği ve ulaştığı yerler, tutulduğu ortamlar da önemli." Dr. Özlem Göktekin Uzun, tütünün yıkanan bir ürün olmadığını, toplandıktan sonra çeşitli yöntemlerle kurutulduğunu hatırlatarak, bu kurutma işleminde zaman zaman sorun yaşandığını söyledi. Dr. Uzun; "Yapraklar halinde ipe dizilen tütün, bir katman oluşturur. Bu katmanlar arasında yeterli kuruma sağlanmazsa, küf dediğimiz mantar türleri oluşur" dedi. 4 BİN ÇEŞİT ZEHİR VE MANTAR TÜRLERİ CİĞERE ÇEKİLİYOR

Sigara içen kişinin, 4 bin çeşit zehrin yanı sıra bu mantar türlerini de ciğerine çektiğine vurgu yapan Dr. Uzun, şöyle konuştu: "Akciğerlerle sindirim sistemi birbirinden farklıdır. Çünkü sindirim sistemi nispeten steril değildir. Ancak akciğerler tamamen steril ortamlardır. Dolayısıyla bu steril ortama bakteri koyduğunuz zaman hastalıklara neden oluyor. Sigara içen kişiler sigaradaki yüksek sıcaklığın bu bakteri

CANSUYU KREDİSİ VE ESNAFIN BEKLENTİSİ

Erzincan Esnaf ve Sanatkar Odaları Birliği Başkanı Necmettin Ünal, düzenlediği basın toplantısında, "Cansuyu Kredisi"nin nereye tahsis edildiğini soruyor...

Hatırlanacağı gibi; Önceki yıl gündeme getirilen ve bizzat bakan tarafından bir müjde olarak açıklanan; KOSGEB destekli cansuyu kredisi, küçük yada orta ölçekli imalatçı esnafa verildi. Fakat daha sonra, söz konusu krediden diğer esnafında yararlanması kararlaştırıldı. Böylece, ticari hayattaki durgunluk sebebiyle sıkıntı içinde bulunan, bakkal, manav, kasap v.s. küçük esnaf, sıfır faizli krediden faydalanacaktı.

Ne varki; Cansuyu Projesiyle uygulamaya konulan krediden küçük esnafın yararlanması, arandan geçen zamana rağmen uygulanamadı. İşte bu duruma tepki gösteren, Esnaf Odaları Birliği Başkanı Ünal; Esnafı umutlandıran kredi kararının neden uygulamaya konulamadığını soruyor. Konunun açıklığa kavuşturulmasını istiyor.

Başkan Ünal'ın sözünü ettiği kredi uygulaması açıklandığında, gerçekten de sevindirici olmuştu. Basında geniş yer tutmuştu. Esnaf kuruluşları, memnunluklarını açıklamıştı. Ama öyle anlaşılıyorki, verilen kararın hayata geçirilmemiş olması, bu kez ayrı esnaf ve temsilcisi olan kuruluşları üzmüştür.

Ekonomik krizin halen gündemde bulunduğu günümüz koşullarında, küçük esnaf ve sanatkarla, diğer ticaret erbabına verilecek desteğe gerçekten de çok ihtiyaç var. Türkiye genelinde ve Erzincan'da işini terkeden küçük esnafın sayısı sürekli artmaktadır. Kapanan kepenkler sıkıntının göstergesi olsa gerektir.

İmalatçı esnafa verilen Cansuyu kredisinden faydalanan esnaf ve sanatkarlardan işini büyütenlerin olduğu biliniyor. Esasen kredinin amacı da bu değil miydi? Kredi imalatçı olmayan küçük esnafada verilmeye başlansaydı, kuşkusuz sermaye sıkıntısı çeken esnaf bir ölçüde rahatlayacaktı. Bellide işini terketmek zorunda kalmıyacaktı.

Bu konuyla ilgili olarak gösterilen tepkiler ve beklentiler elbet Erzincanla sınırlı değil. Konfederasyon ve birlik başkanıkları da konuyla yakından ilgilenmekte, geniş bir kitleyi ilgilendiren söz konusu kredi uygulamasının, küçük esnaf ve ticaret erbabı içinde geçerli olmasını istemekte ve beklemektedirler.

Bakalım, tepkiler beklentinin gerçekleşmesine yetecekmi?..

Objektif

Şefik ARAS

Yakacağınızı şimdi alın

Kış mevsiminde odun kömürün yaz mevsimine oranla pahalı olmasından dolayı bir çok vatandaş, kış hazırlığını şimdiden yapıyor

Erzincan'da temmuz ayında havaların iyice ısınmasından sonra gündüz sıcaklık yaklaşık olarak 35 derece civarında seyrediyor. Genellikle ekonomik nedenlerden dolayı kışlık yakacaklarını sonbaharın sonralarında alırken bazı vatandaşlar ise odun ve kömür fiyatlarının düşük olmasını fırsat bilerek şimdiden kış hazırlığını yapıyor.

Vatandaşların genellikle ekonomik nedenlerden dolayı kışlık yakacaklarını sonbaharın sonralarına doğru aldığına dikkati çeken odun satıcıları, odun stoklarının yaz aylarında fazla olması sebebiyle ucuz olduğunu, vatandaşların yakacaklarını erken almaları tavsiyesinde bulundu. Yazın ortalama 70 TL olan odun fiyatlarının kışa doğru 150 TL'ye kadar çıktığını dile getiren satıcılar, "Yaz mevsiminde alınan odunlar yaş olması halinde kurutulup odunluklara konulabilir. Yaş odun kuruduğunda elbette fire verir. Ancak yine de kışa doğru yüksek fiyatları almaktan daha hesaplı olur" dedi.

Kömür satıcıları da yaz aylarında kömür fiyatlarının daha uygun olduğunu ifade ederek, odun fiyatları kadar olmasa da, yaz aylarındaki kömür fiyatlarının daha hesaplı olduğunu kaydederek Yaz mevsiminde ucuz ve uzun vadeli odun-kömür satın alınabilir. Vatandaşlarımızın bu aylardan itibaren kışlık yakacaklarını satın almalarını tavsiye ediyoruz" dediler.

Son Dakika, Siyaset, Ekonomi, Sağlık, Spor, Sanat, Tarım ve daha neler neler

www.dogugazetesi.com.tr

Yaşananlardan haberiniz olsun diye

Vali Balkanlıoğlu şehit yakınları ile iftarda buluştu

Bingöl Valisi İrfan Balkanlıoğlu, artık bu vatanda birlik, beraberlik ve kardeşlik içerisinde yaşam istediklerini belirterek, bunu istemeyen bölücülerin her gün yeni sahte söylemlerin arkasında gizlendiklerini söyledi.

Bingöl Valisi İrfan Balkanlıoğlu, artık bu vatanda birlik, beraberlik ve kardeşlik içerisinde yaşamak istediklerini belirterek, bunu istemeyen bölücülerin her gün yeni sahte söylemlerin arkasında gizlendiklerini söyledi.

Bingöl Valisi İrfan Balkanlıoğlu tarafından şehit yakınları ve gazilere iftar yemeği verildi. Polisevi'nde düzenlenen yemeğe yaklaşık 50 şehit yakını ile gazi katıldı. İftar yemeğinde bir konuşma yapan Vali İrfan Balkanlıoğlu, şehit yakınları ve gazilere 24 saat kapılarının açık olduğunu söyledi. Vali Balkanlıoğlu, "Biz bu vatanda rahat ve huzur içinde birlik ve beraberliğimizi muhafaza ederek yaşıyorsak, sizlerin gösterdiği fedakarlık sayesindedir. Sizlerin bütün bu acılarınızı içinize gömerek, vatan sağ olsun demeniz, bizler için en büyük teselidir. Tabi sizlerin yaşadığı acıları, sıkıntıları biz yüreğimizde hissetmekle beraber, sizin kadar aynı acıyı hissedemeyiz. Ama hiç olmazsa sizlerle bunu paylaşmak istiyoruz" dedi.

Konuşmasında terör olaylarına da değinen Vali Balkanlıoğlu, artık bu tür olumsuzlukların yaşanmasını istemediklerini ifade etti. Vali Balkanlıoğlu, "Kiminiz kardeşlerini, kiminiz kendisi çatışmalarda yaralanmak suretiyle bedeninin bir kısmını feda etmişsiniz. Allah şehitlerin şefaatlerinden bizleri mahrum etmesin. Artık bu vatanda birlik, beraberlik ve kardeşlik içerisinde yaşamak istiyoruz. 20-25 yıldır bu terör olaylarından gına geldi. İnşallah hayırla, hiçbir tarafı üzmeden ve sıkıntıya sokmadan bu işte tatlılıkla çözülür. Bu vatanın birlik ve beraberliğini istemeyen bölücüler her gün böyle sahte yeni söylemler ekliyorlar. Barıştan, özgürlükten ve demokrasiden bahsedip daha dün 4 tane ailenin ocağına ateş düşürdüler. Evlatlarımızı şehit ettiler, bu ne biçim barış ve özgürlüktür. Bunları da sizin takdirlerinize bırakıyorum" şeklinde konuştu.

Bingöl Valiliği tarafından verilen iftar yemeğine katılmaktan dolayı mutlu olduklarını belirten Bingöl Şehit Aileleri Malulleri ve İnsan Hakları Derneği (BİŞHAK) Başkanı Ziya Sözen, akan kanın bir an evvel durması taraftarı olduklarını söyledi.

Sözen, "Allah bu tür acıları bir daha yaşatmasın. Bizim de gönlümüzden geçen bu kanın bir an önce durmasıdır. Bizim bir takım hassasiyetlerimiz var. Bu konularda devletimiz bizleri üzmesin. Devletimiz de bu konuda bizleri üzmemek için hassasiyet gösteriyor. Bizleri bir araya getirdiğiniz için şahsım ve derneğim adına sizlere teşekkür ediyorum" ifadelerini kullandı.

Yemeğe Belediye Başkanı Serdar Atalay, Bingöl Üniversitesi Rektörü Giyasettin Başdaş, Cumhuriyet Başsavcısı Hüsnü Hakan Yağız, Emniyet Müdürü Ahmet Uzunçakmak, Vali Yardımcıları Abdulaziz Aydın, Demirtaş ve Ahmet Kılınç ile çok sayıda şehit yakını katıldı.

MSB ERZURUM İNŞAAT EMLAK BÖLGE BAŞKANLIĞI

3 ÜNCÜ OR.K.LIĞI KOMUTAN KONUTUNUN BAKIM VE ONARIMI yapım işi 4734 sayılı Kamu İhale Kanunun 19 uncu maddesine göre açık ihale usulü ile ihale edilecektir. İhaleye ilişkin ayrıntılı bilgiler aşağıda yer almaktadır.

İhale Kayıt No : 2009/119022
1. İdarenin
a) Adresi : MSB ERZURUM İNŞAAT EMLAK BÖLGE BAŞKANLIĞI SUBAY ORDUEVİ YANI /ERZURUM
b) Telefon ve Faks Numarası : 442 2336052 - 442 2350013
c) Elektronik Posta Adresi : tesuperzurum@msb.gov.tr
ç) İhale dokümanının görülebileceği internet adresi (varsa) :
2. İhale konusu yapım işinin
a) Niteliği, Türü ve Miktarı : Bina dış cephe yalıtımı, teras izolasyonu, çatı aktarımı ve iç mahallerin bakım ve onarımı
b) Yapılacağı Yer : Merkez/ERZİNCAN
c) İşe Başlama Tarihi : Sözleşmenin imzalandığı tarihten itibaren 3 gün içinde yer teslimi yapılarak işe başlanacaktır.
ç) İşin Süresi : Yer tesliminden itibaren 150 takvim günüdür.
3. İhalenin
a) Yapılacağı Yer : MSB ERZURUM İNŞAAT EMLAK BÖLGE BAŞKANLIĞI SUBAY ORDUEVİ YANI /ERZURUM
b) Tarihi - Saati : 18.09.2009 - 10:30
4. İhaleye katılabilme şartları ve istenilen belgeler ile yeterlik değerlendirmesinde uygulanacak kriterler:
4.1. İhaleye katılma şartları ve istenilen belgeler:
4.1.1. Mevzuatı gereği kayıtlı olduğu Ticaret ve/veya Sanayi Odası Belgesi ya da Esnaf ve Sanatkarlar Odası Belgesi.
4.1.1.1. Gerçek kişi olması halinde, ilk ilan ya da ihale tarihinin içinde bulunduğu yılda alınmış, ilgisine göre Ticaret ve/veya Sanayi Odasına ya da ilgili Esnaf ve Sanatkarlar Odasına kayıtlı olduğunu gösteren belge.
4.1.1.2. Tüzel kişi olması halinde, ilgili mevzuatı gereği kayıtlı bulunduğu Ticaret ve/veya Sanayi Odasından, ilk ilan veya ihale tarihinin içinde bulunduğu yılda alınmış, tüzel kişiliğin odaya kayıtlı olduğunu gösteren belge.
4.1.2. Teklif vermeye yetkili olduğunu gösteren İmza Beyannameci veya İmza Sirküleri.
4.1.2.1. Gerçek kişi olması halinde, noter tasdikli imza beyannamesi.
4.1.2.2. Tüzel kişi olması halinde, ilgisine göre tüzel kişiliğin ortakları, üyeleri veya kurucuları ile tüzel kişiliğin yönetimindeki görevlileri belirten son durumu gösterir Ticaret Sicil Gazetesi, bu bilgilerin tamamının bir Ticaret Sicil Gazetesinde bulunmaması halinde, bu bilgilerin tümünü göstermek üzere ilgili Ticaret Sicil Gazetelerini ve bu hususları gösteren belgeler ile tüzel kişiliğin noter tasdikli imza sirküleri.
4.1.3. Şekli ve içeriği İdari Şartnamede belirlenen teklif mektubu.
4.1.4. Şekli ve içeriği İdari Şartnamede belirlenen geçici teminat.
4.1.5. İhale konusu işin tamamı veya bir kısmı alt yüklenicilere yaptırılamaz.
4.3. Mesleki ve Teknik yeterliğe ilişkin belgeler ve bu belgelerin taşıması gereken kriterler:
4.3.1. İş deneyim belgeleri:
Son on beş yıl içinde bedel içeren bir sözleşme kapsamında taahhüt edilen ve teklif edilen bedelin %35'ine kadar olmamak üzere ihale konusu iş veya benzer işlere ilişkin iş deneyimini gösteren belgeler.
4.3.2. Organizasyon yapısı ve personel durumuna ilişkin belgeler
a) Anahtar Teknik Personel istenilmemektedir.
b) Teknik Personel İstenilen teknik personel sayısı ve niteliği aşağıda yazılmıştır.
1 adet İç Mimar (en az 5 yıl tecrübeli)
4.4. Bu ihalede benzer iş olarak kabul edilecek işler ve benzer işlere denk sayılacak mühendislik ve mimarlık bölümleri:
4.4.1 Bu ihalede benzer iş olarak kabul edilecek işler:
Yapım İşlerinde İş Deneyiminde Değerlendirilecek Benzer İşlere Dair Tebliğde yer alan B-III Grubuna ait olan yapım ve/veya inşaat onarım işleri
4.4.2 Benzer işe denk sayılacak mühendislik veya mimarlık bölümleri: İnşaat Mühendisliği, İç Mimarlık ve Çevre Tasarımı mezunlarıdır.
5. Ekonomik açıdan en avantajlı teklif, sadece fiyat esasına göre belirlenecektir.
6. İhaleye sadece yerli istekliler katılabilecektir.
7. İhale dokümanının görülmesi ve satın alınması
7.1. İhale dokümanı, idarenin adresinde görülebilir ve 50 Türk Lirası karşılığı aynı adresten satın alınabilir.
7.2. İhaleye teklif verecek olanların ihale dokümanını satın almaları zorunludur.
8. Teklifler, ihale tarih ve saatine kadar MSB ERZURUM İNŞAAT EMLAK BÖLGE BAŞKANLIĞI SUBAY ORDUEVİ YANI /ERZURUM adresine elden teslim edilebileceği gibi, ayrı adrese iadeli taahhütlü posta vasıtasıyla da gönderilebilir.
9. İsteklilerin teklifleriyle, anahtar teslimi götürü bedel üzerinden verecektir. İhale sonucu, üzerine ihale kalan kişiyle anahtar teslimi götürü bedel sözleşme imzalanacaktır.
Bu ihalede, işin tamamı için teklif verilecektir.
10. İsteklilerin teklif ettikleri bedelin %3 'ünden az olmamak üzere kendi belirleyecekleri tutarda geçici teminat vereceklerdir.
11. Verilen tekliflerin geçerlilik süresi, ihale tarihinden itibaren 90 (doksan) takvim günüdür.
12. Konsorsiyum olarak ihaleye teklif verilemez.

Basın No: 3602

Doğu Y. No: 80 / 03.09.2009

İHALE İLANI
T.C.
ERZİNCAN İL ÖZEL İDARESİ

(Destek Hizmetleri Müdürlüğü)
JENARATÖR ALIMI,(MONTAJ DAHİL) alımı 4734 sayılı Kamu İhale Kanununun 19 uncu maddesine göre açık ihale usulü ile ihale edilecektir. İhaleye ilişkin ayrıntılı bilgiler aşağıda yer almaktadır:
İhale kayıt numarası : 2009/122252
1- İdarenin
a) Adresi : İL ÖZEL İDARESİ EK HİZMET BİNASI KERESTECİLER SİTESİ KARAĞAÇ MAH. MERKEZ/ERZİNCAN
b) Telefon ve faks numarası : 0 446 2242631-32-33- - 0 446 2236979
c) Elektronik posta adresi : destek@erzincaniozeldaresi.gov.tr
ç) İhale dokümanının görülebileceği : http://www.erzincaniozeldaresi.gov.tr internet adresi (varsa)
2- İhale konusu malın
a) Niteliği, türü ve miktarı :

Sıra	Malın/İşin Cinsi	Miktar	Birim	Açıklama (varsa)
1	44 KVA Standby Gücünde şebeke enerjisinde Yedek Güç Kaynağı	1	ADET	

b) Teslim yeri :Vali Konağı
c) Teslim tarihi :Sözleşmenin yürürlüğe girmesinden itibaren 15 (onbeş) takvim günüdür.
3- İhalenin
a) Yapılacağı yer : İl Özel İdaresi Çevreyolu üzeri Ek Hizmet Binası Kerestecilerr sitesi Karaağaç Mah. Destek Hizmetler Müdürlüğü İhale Odası
b) Tarihi ve saati : 14.09.2009 - 10:30
4- İhaleye katılabilme şartları ve istenilen belgeler ile yeterlik değerlendirmesinde uygulanacak kriterler:
4.1. İhaleye katılma şartları ve istenilen belgeler:
4.1.1. Mevzuatı gereği kayıtlı olduğu Ticaret ve/veya Sanayi Odası yada ilgili Esnaf ve Sanatkarlar Odası belgesi;
4.1.1.1. Gerçek kişi olması halinde, ilk ilan veya ihale tarihinin içinde bulunduğu yılda alınmış, ilgisine göre Ticaret ve/veya Sanayi Odasına ya da ilgili Esnaf ve Sanatkarlar Odasına kayıtlı olduğunu gösterir belge.
4.1.1.2. Tüzel kişi olması halinde, ilgili mevzuatı gereği kayıtlı bulunduğu Ticaret ve/veya Sanayi Odasından, ilk ilan veya ihale tarihinin içinde bulunduğu yılda alınmış, tüzel kişiliğin odaya kayıtlı olduğunu gösterir belge.
4.1.2. Teklif vermeye yetkili olduğunu gösteren İmza Beyannameci veya İmza Sirküleri.
4.1.2.1. Gerçek kişi olması halinde, noter tasdikli imza beyannameci.
4.1.2.2. Tüzel kişi olması halinde, ilgisine göre tüzel kişiliğin ortakları, üyeleri veya kurucuları ile tüzel kişiliğin yönetimindeki görevlileri belirten son durumu gösterir Ticaret Sicil Gazetesi, bu bilgilerin tamamının bir Ticaret Sicil Gazetesinde bulunmaması halinde, bu bilgilerin tümünü göstermek üzere ilgili Ticaret Sicil Gazetelerini ve bu hususları gösteren belgeler ile tüzel kişiliğin noter tasdikli imza sirküleri,
4.1.3. Şekli ve içeriği İdari Şartnamede belirlenen teklif mektubu,
4.1.4. Şekli ve içeriği İdari Şartnamede belirlenen geçici teminat
4.1.5. İhale konusu işin tamamı veya bir kısmı alt yüklenicilere yaptırılamaz.
4.3. Mesleki ve teknik yeterliğe ilişkin belgeler ve bu belgelerin taşıması gereken kriterler:
4.3.1. Standart'a ilişkin belgeler
Teslim edilecek Mala ilişkin Kalite Belgeleri Teklif mektubu Ekinde Sunulaçaktır
5- Ekonomik açıdan en avantajlı teklif sadece fiyat esasına göre belirlenecektir.
6- İhaleye sadece yerli istekliler katılabilecektir.
7- İhale dokümanının görülmesi ve satın alınması:
7.1. İhale dokümanı, idarenin adresinde görülebilir ve 20 Türk Lirası karşılığı İl Özel İdaresi Çevreyolu üzeri Ek Hizmet Binası Kerestecilerr sitesi Karaağaç Mah. Destek Hizmetler Müdürlüğü adresinden satın alınabilir.
7.2. İhaleye teklif verecek olanların ihale dokümanını satın almaları zorunludur.
8- Teklifler, ihale tarih ve saatine kadar İl Özel İdaresi Çevreyolu üzeri Ek Hizmet Binası Kerestecilerr sitesi Karaağaç Mah. Destek Hizmetler Müdürlüğü adresine elden teslim edilebileceği gibi,ayrı adrese iadeli taahhütlü posta vasıtasıyla da gönderilebilir.
9- İsteklilerr tekliflerini, mal kalemi- kalemleri için teklif birim fiyatlar üzerinden vereceklerdir. İhale sonucu, üzerine ihale yapılan istekliye her bir mal kalemi miktarı ile bu mal kalemleri için teklif edilen birim fiyatların çarpımı sonucu bulunan toplam bedel üzerinden birim fiyat sözleşme imzalanacaktır.Bu ihalede, işin tamamı için teklif verilecektir.
10- İsteklilerr teklif ettikleri bedelin %3'ünden az olmamak üzere kendi belirleyecekleri tutarda geçici teminat vereceklerdir.
11- Verilen tekliflerin geçerlilik süresi, ihale tarihinden itibaren 30 (otuz) takvim günüdür.
12- Konsorsiyum olarak ihaleye teklif verilemez.
13- Diğer Hususlar:YUKARIDAKİ MADDELERDE BULUNMAYAN HUSUSLARDA İDARİ ŞARTNAME-TEKNİK ŞARTNAME VE DİYER KAMU İHALE MEVZUATI GEÇERLİDİR.

Basın No: 3579

Doğu Y. No: 79 / 03.09.2009

Belediye'den bilgisayar eğitimi..

1'den devam

Celil Atilla Uymaz şunları söyledi:

Erzincan Gençlik Meclisi, yaklaşık 3 yıldır Erzincan Belediyesi tarafından tahsis edilen şehir merkezindeki bürolarında faaliyetlerini sürdürüyor. Burada gençler güzel projelere imza attılar. Geçen yıl yaklaşık 30 öğrenciye ücretsiz ÖSS hazırlık eğitimi verdiler. Gönüllü gençler bunu hiçbir menfaat elde etmeden yaptılar. Ayrıca iki yıla yakın zamandır süren Bilenler Bilmeyenlere Bilgisayar Öğretiyor adlı proje kapsamında yine 200 den fazla insan eğitim aldı. Son olarak da 8 gurup halinde toplam 80 bayana 25 saatlik bilgisayar eğitimi verdi. Bu gençlerin daha güzel projelere imza atacaklarını adımız gibi biliyoruz. Erzincan Belediyesinin desteği ve yönlendirmeleri ile bu meclisler sivil toplumun vazgeçilmez örgütlü yapıları olacak.

Hoşgörüye ihtiyacımız var

1'den devam

İnsanın sosyal bir varlık olduğunu ve mutlaka çevresiyle ilişki kurmak zorunda olduğunu ifade eden Rehberlik ve Araştırma Merkezi Müdürü (RAM) Murat Yıldırım, "İşte insanları bir arada tutan, yaşamasını sağlayan bir takım kurallar vardır. İnsanları bir arada tutan en

önemli unsurlardan bir tanesi hoşgörüdür. Hoşgörü, vurdum duymazlık ve bananecilik gibi algılamamak. Hoşgörü olmazsa, toplumsal ve insani ilişkilerimizi yürütmemiz mümkün değildir. Her nerede olursa olsun insani ilişkiler doğru veya yanlış gibi keskin ve katı değildir. Hoşgörülü olarak çevremizde bizden başka insanların da var olduğunu ve onlarında bizden farklı düşünebileceklerini kabullenmek lazım. Şunu hiç unutmayalım; herhangi bir olayda hiç kimse yüzde 100 haklı veya haksız değildir. Mutlaka

ikisinde de haklılık ve haksızlık payı vardır. Hoşgörülü olmazsak evde, yolda, araçta ve iş yerlerinde ilişkilerimizin doğru bir şekilde yürümesi mümkün olamaz. Toplumuzda her zaman hoşgörüye ihtiyacımız vardır. Toplumda ne kadar çok hoşgörü olursa o kadar az şiddet, ne kadar az hoşgörü olursa o kadar çok şiddet çok olur. Bunu hiç bir zaman unutmamalıyız" dedi.

İnsan ilişkilerini düzenleyen bir başka konunun ise sevgi olduğunu, sevginin hoşgörüsüz, hoşgörünün ise sevgisiz olamayacağını ifade eden Rehberlik ve Araştırma Merkezi Müdürü (RAM) Murat Yıldırım, "Karşımızdaki insanı ne kadar seversek, onu incitmemek ve kırmamak için özen gösterir ilişkilerimizi sürdürürüz" diye konuştu.

Türk toplumu olarak her gidilen ortamda mutlaka bir şeylerin eleştirildiğini ve bu yüzden de eleştiri toplumu haline gelindiğinin altını çizen RAM Müdürü Usta, "Her konu karşısında tonlarca eleştiri yapıyor ve ondan sonrada 'aman banane deyip' işin içinde çıkıyoruz. İnsan olarak hepimizin çok büyük eksiklikleri var. Hiç kimse dört dörtlük değil. Hayatımıza eleştirel gözle baktığımızda daha da bir karmaşık ve çıkmaz hale getiriyoruz. Varolan her şeyi daha da kötüye götürüyoruz. Oysa güzel bir söz ve iyi olan yönleri övme, hayatımızı daha da güzelleştirecektir" şeklinde konuştu.

Esnafın sesine kulak verilsin

İl Merkezinin yanı sıra İlçelerin de aynı akıbete uğramaması açısından hükümet programına alınan alış veriş merkezleri yasa tasarısının büyük önem taşıdığını söyledi. Yeşilbaş, "Belediyelerin ruhsat vermesi sonucu Erzincan'da alış veriş merkezlerince işgal edildi. Ama ilçelerimizin de aynı akıbete uğramaması lazım. Beklentimiz Meclis'teki yasanın bir an önce çıkarılarak, alış veriş merkezlerinin şehir merkezine kurulmasının önlenmesi ve esnafımızın korunmasıdır" dedi.

Yine esnafın sırtında dolaylı ve dolaysız 40'a yakın vergi bulunduğunu dile getiren Üzümlü Esnaf Odası Başkanı M. İhsan Yeşilbaş, "Esnafın ömrü vergi dairelerinde geçiyor. Artık bu vergi yükü hafifletilmeli,, getirilecek adil ve kalıcı bir vergi sistemiyle herkes kazancına göre vergilendirilmeli" diye konuştu.

Kadınlar depresyona daha yatkın

1'den devam

Depresyon bir duygu ve durum bozukluğu olduğunu anlatan Uzm. Psikolog Dr. Hasan kendi kendine düzenli egzersizler yaparak depresyonun azaltabileceğini söyledi. Psikolog Dr. Danyman Özen, depresyonla ilgili bazı tavsiyelerde bulundu: "Belirtilerinizin ve şikayetlerinizin neler olduğunu ve şiddetinin derecesini 0-10 puan arasında derecelendirin. Nedenlerinin ne olduğunu tespit etmeye çalışın. Sizi depresif olmaya iten olumsuz düşüncelerinizin neler olduğunu keşfetmeye çalışın. Bu düşüncelerinizi bir kağıda yazın ya da aklınıza her geldiğinde kağıda bir çentik atın. Bu düşüncelerinizin sayısının fazla olduğunu görürseniz telaşlanmayın, bu durum düşüncelerinizi yakalamada ustalaştığınızı gösterir. Bu uygulamayı yapmak için duygularınızdaki bir değişikliği kullanmak sizin için kolaylaştırıcı olur. Tespit ettiğimiz olumsuz düşüncelere mantıklı cevap verin ve yaptığınız bilişsel hataları belirleyin. Gün içinde yaptığınız işler pencereden dışarı bakmak bile olsa yazın. Başarı puanı performansı gerektiren işleri ne kadar iyi yaptığınızı belirtir. Bu sayede yapmanız gereken işler ile zevk aldığınız işleri dengeleyebilir, depresyon riskini azaltabilirsiniz" dedi.

Etiketi mutlaka okuyun

1'den devam

Lek, "Meyve suyu, meyve nektarı, meyveli içecek gibi birbirine yakın isimlere sahip, ancak birbirinden farklı ürünleri alırken, o ürünün alınmak istenen ürün olup olmadığına özellikle dikkat edilmeli, ayrıca içindekiler bölümü okunarak ürünün içeriği hakkında bilgi sahibi olunmalıdır" dedi. Lek, Tarım ve Köyişleri Bakanlığınca verilen üretim izni tarih ve numarasının, eğer ürün ithal ise Tarım ve Köyişleri Bakanlığının ithalat izin tarih ve numarasının etikette yazması gerektiğini, ürünün, ambalajının üzerindeki son tüketim tarihi ve raf ömrü dikkatle okunup, son tüketim tarihi geçmiş ürünlerin alınmamasını, bu ürünler için satıcı uyarılıp, tarım müdürlüklerine de ihbarda bulunuılmasını istedi.

Süt tüketimi teşvik edilmeli

1'den devam

Günay, özellikle ailelerin çocuklarına bol bol süt içirmesi gerektiğini bildirdi. Sağlıklı nesiller yetiştirmek, sütün önemini anlatmak ve toplumdaki her yaştan bireye süt içme alışkanlığını kazandırmak gerekiyor diyen Faruk Günay, sütün içerisinde kalsiyum, protein A,B,D,E vitaminleri, aminoasitler gibi insan vücudunun ihtiyacı olan birçok şeyi karşıladığını anlattı.

Dengeli beslenme açısından eşi benzeri olmayan sütün taze olarak tüketildiği gibi peynir, yoğurt, çökelek, ayran ve dondurma olarak da tüketildiğini hatırlatan Günay, "Bu kadar kıymetli olan bu besin ayrıca çay, kola ve sudan ucuz, üretilmesi ve doğal yapıda muhafazası ise çok zor olan bir ürüdür. Bütün anne ve babalar, çocuklarının zeki, güçlü, kuvvetli, sağlıklı ve dinamik olmasını istiyorsanız, bizim için değil, kendiniz için her gün bir bardak süt için ve süt içirin" dedi.

SATILIK ARSA

Akyazı Beldesinde satılık 13 dönüm arsa

Mür. 0542 890 77 50
0536 844 16 96

SATILIK ARSA

Ergenekon bulvarı üzerinde bulvara cephe satılık arsa

Mür. 0542 890 77 50
0536 844 16 96

doğu
Günlük Haber Yorum Aktüalite Gazetesi
Recep Yazıcıoğlu Cad. No: 57 ERZİNCAN
Tel - Fax : 224 24 25-26
e-mail :

Sahibi: H. İbrahim Özdemir

Yazı İşleri Müdürü: Naim Çakır

Ermat Ofset
V. Recep Yazıcıoğlu Cad. No: 57
ERZİNCAN
Tel: 224 24 25 -26

e-mail: ermatofset@yahoo.com
Abone:
Yıllık 60.00 TL
6 Aylık 30.00 TL
Aylık 6.0 TL
Şehir Dışına PTT masrafı ilave edilir.

İlan tarifesi

Resimli İlan Sütunu/cm	7.00 TL
Genel Kurul İlanları	45.00 TL
Özel İlan, Reklam-cm	1.50 TL
Zayi	10.00 TL
Tebrik - Başsağlığı	50.00 TL
Günü Geçmiş Gazete	50 Kr

günün takvimi
03 Ağustos 2009 Perşembe
SAYI: 9651

ŞEHİDİMİZE AĞIT..

Şehid-i Kerbelâyı hatırlatan bir acıyla not ediyorum: FARUK ismi, Afganistan'la böyle bir duyguyu bütün-leştiriyor sanki... Sanki oraya Hüseyinleşmek (r.a.) için gitmiş... Gitmiş diyorum çünkü, hemen her durumdan haberdar olurken, bu seferini ancak; "...Yavrumun bir de paşalığını görsem" diye hasretlenen mahzun pederinden öğrenmiş ve "acaba niçin?..." burkuk-lu-şumu da dilendirememiştim! Çünkü o iklim, tar-ihin en feci boğuşmalarının düğümlendiği toprak-lar... Toprağın (iklimin) insan cismine olduğu kadar, ruhuna da hükmettiğini sezenlerdenim: Ora insanı çeşitli ırkların kaynaştığı ve anlaştığı bir ilemdir.

Bütün dağ sıslilerinin kavuşup kenetlendiği Pamir yayla-sı (sanki bizdeki Ağrı dağının tepesine müsavi) bir mekandır ki; onunla o insan türlenin bu-luşmasıyla bir Afgan milleti doğmuştur. Güçlü bedene eş güçlü irâde• İnanında ısrark: Yani Kurani tavırla: önce "teslimiyet sonra sabır" direniş tim-sâli! Hepsinin müşterek ide-olojisi (tabir yerindeyse) İslâm'dır. Tarih boyu da hakimiyet kav-gası bu hedefte kızışmıştır... İşte böyle bir ortam-da her saldırı geri teşmiş; Moğol istilasından sonra İngiliz hevesi de burada buz tutmuş. Son Moskof saldırısı kırılmış, Amerikalının nefesi de orada tıkanmıştır. Ama İraktakinin aksine burada, dünyayı -özellikle- de Türkiye'yi yanına almakla soluklanabilmişti... Son ve en derin nefesini ise FARUK'umuzla toplamıştı...

Ama bu fark edici ve etkiri-ci asil evladın nasibi KERBELÂ idi: Daha önce Ağrı çevresinde asilerle savaşırken, kasabalar/köyleri imar ettirmiş, insan sevgisi aşılamıştır... Sonra Pakistan'da askeri ataşelik yaparken Milletinin izzetini yüce tutmuş, o milletle dostluğumuzu pekiştirmişti: çünkü, Müslüman-Türk sevdalısıydı...

Bosna'ya milletimizin sadakatine temsilen gelmiş, Müs-[illegible]'in şefkatini/kutsal ağlak[illegible] [illegible]-lamıştı...

ikimin kaya gibi bedenlerindeki yanık gönüllere aşılamaya koyulmuştu:

Onu, üç yıldır, generallik eğiğinde tutan irâ-denin yumuşamasını mı ummaktaydı ki; ABD'nin kuklası bir yönetimin el atmadığı; onu devirmek için direnen Taliban kadrosunun acımadığı, yabancı askerlerinse görmezden geldiği... perişan halka bağrını açmış, hastasına, yaşlısına, yoksuluna aş ve ilaç yetiştirmeğe koyulmuş-dayd; her ailede bir örnek bulunur-du zira...

Faruk, Monzur dağlarının kuzey eteklerinde, bağlık-bahçelik bir köyde sükunet ve huzurun hâkim olduğu ailede, ilk çocuk ve erkek evlad olarak (1958) doğmuş, sevgiyle bü-

yümüş, ümitle gelişmiş, daha ilise talebesi iken arkadaşlarına "ne olacağını" söylemiş ve sonunda olmuştu!..

Harp okuluna gitti. Başarıyla bitirdi. Çeşitli yer-lerde kıta subayı olarak hizmet etti... Harp Akademisine yöneldi. Galiba iki yıl da orada bek-letildi. Sonra girdi başanyla çıktı. Yurt dışında hizmet verdi. Yurt içinde ise, çok kere Genelkurmayda kritik ödevler üstlendi. Meselâ bir ara (Afganistan'a gitmeden önce) Beynel-milel Barış anlaşmaları ve Türkiye'nin konumu... gibi: askerî-siyasi-İlmi ve düşünce üretme (belki proje üretme) stratejilerine ait çalışmalar yürüten komisyonda rol almıştı. Bu, kurmaylık gereği, bir bakıma dehâ çapında üstün zekâların taşıyabile-ceği bir eylemdi. Tahminen târih boyu en yakın tar-ihte gerçekleşen askeri anlaşmaların isabet dere-celeri veya hata boyutlarını irdeleyip; gelecekte olabileceklere örnek teşkil edecekler) saptamak... olabilirdi.

Hani hem kıta subaylığı, hem karargah sub-aylığında ktttt adam; sevilen memur, hayran olunan amir (komutan) idi...

Temmuz ortası(2009) telefonda bir arkadaşı seslendi: "...Hocam, Faruk'u kaybettik!..

İkinci bir Faruk yoktu onun akılında; "Asker ve şehid" duygusu dalgalandı hayâlinde: Korka-çağımız başımıza geldi gibi duygu. Radyolar doğru-ladı acı haberi: Ekranlarda mavi kepiyle göründü... Toplantıda konuşuyor, çocuklara hediyeler veriyor, başlarını okşuyor... cuma günü Ankara'da, cumartesi Erzincan'da tören yapılacak ve orada

toprağa verilecek, gitmemek olmaz... Benim bulunmam ve namazını kıldırmam şart...

Gece yolculuğu bizi yorsa da törene yetişmem-iz bir şansı. Terzi baba caminde büyük kalabalık, Asker sivil iç içe... Namaz, hocasına tekif edilmedi. Top arabası-Tören kıtası yürüdü. Terzi baba mezarlığına mütenazır/şehitliğe varılınca Monzur Hazır. Biraz uzağına aile fertleri İçin oturma yeri hazırlanmış.

Hocası başsağlığı dilerken, her birr; İsmi ve hoca-talebe arası sevgi bağını hatırlıyorlar. Ama oğlu Ali (isim müşterekliğine rağmen) hatırlayamadı: çünkü o, çok küçük iken karşılaşmıştı.

Tabut açıldı. Faruk, kundakta çocuk gibi alındı. Tam o an boru öttürüldü, herkes ayakta. Ve mezara indiriliyor; bir tim asker havaya üç el ateş ediyor. Gönül: o an başka türlü ürperiyor... Askerin ölümü de, gömülmesi de böyle oluyor demek!..

Evet Genel Kurmay, Topçu Kurmay Albayına sahip çıkmıştı. Üçüncü ordu da tam kadro bu hazin törene katılmıştı...

Mahzun hoca, kendi askerliğini hatırladı: Gelibolu'da (1969/yani 40 yıl önce) Yd. Sb. olarak askerliğini beğendirse de, İslâm! tavrına fazla ilti-fat etmeyen komutanları: herhangi bir durumda hemen sahip çıkarlardı!

Bir defasında, İzin dönüşü, alayın araziye çıkmış olduğunu öğrenmiş, sivil araçlarla, aramaya çık-mıştı. Hayrabolu da akşam basmış, birliğini bulamamıştı. Ama başka birlikten bir jip onu tanımış, yakınından geçerken "sizden bir subay araç bulamadığı için Hayrabolu'da otelde kaldı..." demiş. Gece yarısı başında bir yüzbaşı (Karargah Böl. Komutanı) dikilmişti.

"Teğmenim, hadi gideceğiz. Komutan emir verdi: "...Bir sb. Gece taşrada bırakılmaz, alınız..." dedi...

İşte böyle: o yadırgama hiçmiş; silah arkadaşlığı gereği sağlam sahip çıkıyorlar. Bu bakımdan askerlik; disiplin ve vefa mesleğidir desek yeridir...

Bu duygularla FARUKunu rahmete havale etti... ailesine tekrar taziye ve teselliler de bulunup döndü:

Elveda Erzincan, eldeki en önemli eserini kaybeden, sele kaptıran bir yazarın hayal kırıkçı Kurmay Albayına sahip çıkmıştı. Üçüncü ordu da tam kadro bu hazin törene katılmıştı...

Mahzun hoca, kendi askerliğini hatırladı: Gelibolu'da (1969/yani 40 yıl önce) Yd. Sb. olarak askerliğini beğendirse de, İslâm! tavrına fazla ilti-fat etmeyen komutanları: herhangi bir durumda hemen sahip çıkarlardı!

Bir defasında, İzin dönüşü, alayın araziye çıkmış olduğunu öğrenmiş, sivil araçlarla, aramaya çık-mıştı. Hayrabolu da akşam basmış, birliğini bulamamıştı. Ama başka birlikten bir jip onu tanımış, yakınından geçerken "sizden bir subay araç bulamadığı için Hayrabolu'da otelde kaldı..." demiş. Gece yarısı başında bir yüzbaşı (Karargah Böl. Komutanı) dikilmişti.

"Teğmenim, hadi gideceğiz. Komutan emir verdi: "...Bir sb. Gece taşrada bırakılmaz, alınız..." dedi...

İşte böyle: o yadırgama hiçmiş; silah arkadaşlığı gereği sağlam sahip çıkıyorlar. Bu bakımdan askerlik; disiplin ve vefa mesleğidir desek yeridir...

Bu duygularla FARUKunu rahmete havale etti... ailesine tekrar taziye ve teselliler de bulunup döndü:

Elveda Erzincan, eldeki en önemli eserini kaybeden, sele kaptıran bir yazarın hayal kırıkçı hepsine bir k[illegible] ruk... Düğüm n[illegible] yaylasında ş[illegible] farklıydı ve fark[illegible] tim değil, y[illegible] İstikbal-siz kıldı...

Halbuki, h[illegible] geleceğe temelle[illegible] ti: Hocası nerede[illegible] ulaşmıştı... Ö[illegible] vefanın ve Mevl[illegible] kasını andırır m[illegible] yansıtıcısıdır Dell[illegible]

Nasıl kaybed[illegible]

Kazanışımızı [illegible] yeterse, kaybed[illegible] beş satırla kayded[illegible] mayan ama [illegible] Ömer Beyin ar[illegible] özet şu kadar olur:

"...Temmuz b[illegible] dönmesi gere[illegible] ganlıstanda yapıla[illegible] kontrol gerek-yo[illegible] ne bakacak Ab[illegible] Türk Gücünü ziy[illegible] yorlar. Zirhli- [illegible] uzatmak çvş. ar[illegible] Komutan ve uz. Ç[illegible] kemeri takmamış. [illegible] da sağlık ekibi [illegible] kım var?.. Afganis[illegible] kımsız yolunda tek [illegible] sına rağmen bir kam[illegible] li araca doğru gel[illegible] ondan korunmak ç[illegible] yaparken şarampo[illegible] nıyor, takla atıyor. [illegible] ve Uz. Ç[illegible] firlıyor... Sağlık aracı[illegible] sünî tenefüs ve k[illegible] li dayayecek; ama [illegible] tasının çok-tuğunu [illegible] Işının bitmekte olduğ[illegible] yan saf Müslüman T[illegible] yüksek sesle kelime-[illegible] ti söylüyor: "Eşedü e[illegible] İlâlah ve eşedü anna [illegible] meden Resûlüh" [illegible] ona eşlik edara [illegible] teslim oluyor.

İnna ileyh [illegible] raclun...

Not: Ağır yara[illegible] före ulaşırsa rah[illegible] duğu belki daha iy[illegible]

Kaynak: Doğu[illegible] Gazetesi Ağustos [illegible]

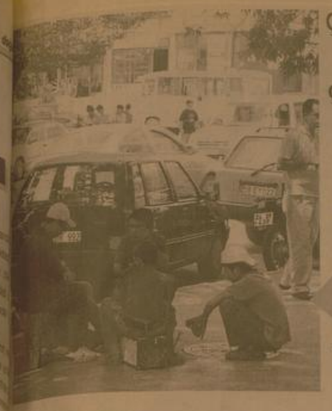

Çocukların tatili çalışmakla geçiyor

Eve gelir sağlayabilmek için küçük yaşta sokağa bırakılan çocuklar, Erzincan caddelerinde sıkça rastlanmaya başladı. Kimisi, tartıcılık yapıyor, kimisi mendil satıyor kimisi ise dileniyor...

5'te

Bisikletiyle E-80'e çıktı minibüsün altında kaldı..

Erzincan-Erzurum karayolunun 6. kilometresinde bir minibüs aniden yola çıkan 9 yaşındaki bisikletli bir çocuğa çarptı. Talihsiz çocuk yaklaşık 10 metre minibüsün altında sürüklenirken minibüs yolcuları olayın şokunu bir süre üzerlerinden atamadılar. Küçük çocuğun ağır yaralı olduğu öğrenildi

Ayrıntılar 5'te

29 yıl
doğu
ERZİNCAN'IN GÜNLÜK HABER YORUM AKTUALİTE GAZETESİ
04 EYLÜL 2009 CUMA YIL: 29 SAYI: 9652 FİYATI: 25 YKr

Remzi Sökmen için mevlit

Hayırsever İşadamı Merhum Hacı Remzi Sökmen için mevlit okuttırulacak. Geçen yıl 05 Eylül 2008 tarihinde geçirdiği ani bir rahatsızlık sonucu hayatını kaybeden tanınmış hayırsever işadamı Hacı Remzi Sökmen için 05 Eylül 2009 Cumartesi günü Akşam namazını müteakip Terzibaba Camiinde Mevlid-i şerif ve hatim duası programı icra edilecek. 5'te

Erzincanlı Hayırsever İşadamı Remzi Sökmen için 05 Eylül tarihinde mevlit okutulacak

Çiftçi ucuz üretim peşinde

Yem bitkilerinde maliyetin azalması ve hayvansal üretimde verimin artmasına yönelik bölgenin iklim şartlarına göre üreticiler tarım il müdürlükleri tarafından alternatif tarım ürünlerine yönlendiriliyor

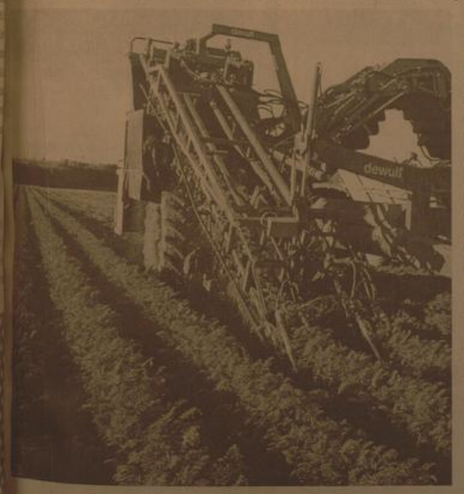

Doğu'da ilk olarak Silajlık Mısır ile adını duyurun alternatif tarım ürünleri arasına şimdi Kanola ve Sorgun Birim alandan daha fazla ürün ve gelir elde edilmesine yönelik olan alternatif tarım, gerek tarımla uğraşan üreticilerin gerekse tarıma dayalı sanayi kuruluşlarının öncelikleri arasına girmiş durumda. Son yıllarda tarımla uğraşan kuruluş ve kişilerin alternatif tarımsal ürünlerine yönelmelerinin nedenlerinden biri de; geleneksel tarım ürünleri olan pamuk, patates, karpuz, tütün, şeker pancarı bazı meyve türleri gibi tarımsal ürünlerden elde edilen kazancın üreticileri memnun etmemesi.

5'te

Erzincan Bayan Başkana emanet

Erzincan Belediye MEclis üyelerinden Gül Çağıdil, Başkan Yüksel Çakır'ın yokluğunda Belediye Başkan Vekilliği yapıyor.. 5'te

Karanlık yer kalmıyor..

Erzincan Belediyesi tarafından sürdürülen ışıklandırma çalışmalar neticesinde şehrin bazı noktaları farklı bir görünüme kavuştu

5'te

Eğitimciler ile basın bir arada..

İhtiyaç Akademi Dershanesi ve basın mensupları iftarda bir araya geldi Erzincan İhtiyaç Akademi Dershanesi Müdürü Levent Baydaş, ve Erzincan da faaliyet gösteren yerel ve ulusal basın mensupları iftar yemeğinde bir araya geldi.. 5'te

3'te

Bilişim merkezi inşaat çalışmaları devam ediyor

ELEKTRİK FİYATINA ZAM TEKLİFİNE TEPKİLER..

Yazısı Sayfa 3'te

Tarihten Sayfalar

II. VİYANA KUŞATMASI

Humbaracı Sancağı

Humbaracılık, Osmanlı Devleti'nde 16. yüzyılda Mustafa tersanesi bir topçu birliğ-başının ilk tunç humbara dökümhanesini kurmasıyla ortaya çıkmıştır.

1729'da Türkiye'ye ilticâ eden ve Müslüman olduktan sonra Ahmed ismi verilen Kont Bonneval tarafından geliştirilip düzenlendi. 1783'te Sadrazam Halil Hamid Paşa humbaracılar için yeni düzenlemeler getirdi ve 1792'de çıkarılan bir nizamnameyle humbaracıların yetkileri arttırıldı. Humbaracılar, Ahmed Paşa'nın çabalarıyla ordunun en disiplinli ve düzenli sınıfı durumuna gelmişti.

Humbaracı Ocağı'nın olanı ile birlikte 16. yüzyılda, Humbaracı Ahmed Paşa ve Sadrazam Osman Paşa'nın isteği üzerine gündeme gelmiştir. 1731'de islah projesi hazırlandı ve iki yıl sonra da Üsküdar'da Humbaracı Ocağı kuruldu. Böylece Bosna'dan 300 ulufeli humbaracı adayı ile çeşitli kalelerden seçilen 300 tımarlı humbaracı eğitime başlayarak humbara imalathanesi kurulması yolunda adımlar atıldı.

Bir yasa ile tımarlılar 25'er kişilik gruplar halinde İstanbul'a giderek eğitim almaları sağlandı.

Kapıkulu Ocağı'ndaki bozukluklar ve düzensizlik zamanla Humbaracı Ocağı'nı da etkilemeye başladı. 1826 yılında Vaka-i Hayriye sırasında Humbaracıların devletin tarafında olarak topçu ve cebecilere destek olmuştur. Humbaracı Ocağı, Sultan II. Mahmud zamanında Asakir-i Mansure-i Muhammediye'nin kurulmasıyla kaldırılmış fakat varlığını Sultan II. Abdülhamid dönemine kadar sürdürmüştür. Osmanlı Devleti ile ilgili bu madde bir taslaktır. Maddenin içeriğini geliştirerek Vikipedi'ye katkıda bulunabilirsiniz.

"Lâle Devri"

Lâle Devri, Osmanlı Devleti'nde, 1718 yılında Avusturya ile imzalanan Pasarofça Antlaşması ile başlayıp, 1730 yılındaki Patrona Halil İsyanı ile sona eren dönemdir.

Bu dönemin padişahı III. Ahmet, sadrazamı Nevşehirli Damat İbrahim Paşa'dır. Zevk ve sefâ devri olarak bilinir.

Sağlık ve Hastalıklar

Uyku bozuklukları

Kalbe gelen kan, karın göğüs hareketleri artar. Bu bir tarafta uykuyu bozar, bir tarafta da kalp - damar sisteminde sorun yaratır. Uykuda soluk durması bir hastalık mıdır?

Uyku sorunu ile başvuran hastada soluk durma durumu saatte 5'ten fazla ise bu soruna "uyku apnesi sendromu" denilir. Horlama, uykuda nefes durma sonra başkaları tarafından gözdemlenmesi, uykudan bıkkınlık hissi ile uyanma, gündüz uykululuk hali, uykusuzluk sendromunu düşündüren şikâyetlerdir. Uyku apnesi sendromu tanısı nasıl konulur?

Polisomnografi (uyku çalışması) tek tanı yöntemidir. Bu uzman ellerde yapılması gerekan bir yöntemdir. Bir gece laboratuvarda yatarak yapılan 20'ye yakın testlerinin değerlendirilmesi ile gerçekleştirilen izleme yöntemidir. Horlama ve uyku apne sendromunun tedavisi nasıl yapılır?

Yalnızca horlama varsa uykuda nefes durmuyorsa tedavi küçük dilin ufaltılması ya da ortadan kaldırılmasıdır. Bu tedaviyi kulak burun boğaz uzmanı yapar. Bu cak uyku çalışması olmak-sızın uykuda nefesin durmadığı anlaşılamaz.

Komik Fotoğraflar

bugün ne pişirsem'

Kütahya Köftesi

2 Çorba Kaşığı Tarhana, 2 Çorba Kaşığı Kıyma
1 Çay Bardağı Bulgur
1 Çay Kaşığı Karabiber, Yeterli Miktarda Tuz, 1 Tatlı Kaşığı Kırmızıbiber
1 Çay Kaşığı Nane
1 Çorba Kaşığı Tereyağı 1 Kase Yoğurt,

Ön hazırlık olarak 2 çorba kaşığı tarhanayı bir miktar ılık suyla ıslatın. Takriben 1 saat sonra içine 1 çay bardağı bulguru ekleyin. Bulgurlar şişene kadar suyun içinde bekletin. Daha sonra bulgur ve tarhananın içine 2 çorba kaşığı kıyma, 1 çay kaşığı karabiber ve yeteri kadar tuzu ekleyin. Malzemeleri yoğurup, hamur haline getirin. Hamurdan misket büyüklüğünde parçalar alıp, köfteler yapın. Tencereye 3 su bardağı su koyun. Su kaynayınca köfteleri içine atın. Üzerine 1 kase yoğurdu dökün. 1 çorba kaşığı tereyağını tavada eritin. 1 tatlı kaşığı kırmızıbiberi ve 1 çay kaşığı naneyi içine atın. Karıştırıp köfteleri...

ŞİİR GEZGİNİ

O YOLDA

Geliyor sandığım gidiyor çıktı,
Başlıyor umduğum bitiyor çıktı,
Üstüne-üstüne gittim, ne gidiş
Altına-altına iniyor çıktı.

Uyu buyu dendi, düşüme gittim,
Haydi işe dendi, işime gittim,
Yaşa dendi, yaşıma gittim,
Yendiğim sandığım yeniyor çıktı,

Bozguna benziyor, saklasam olmaz,
Eskiye yeniden başlasam olmaz,
Yakıştırsam olmaz, yazmasam olmaz,
Maviye boyadım, baktım mor çıktı.
Sapsarı saçlarım vardı, aklaştı,
Anlar üst üste bindi yükleşti,
Bir büyük oyunun sonu yaklaştı,
Tüm yanan ışıklar sönüyor çıktı.

Gözümde bir ışık, çağırıyordu,
Beşikte bir çocuk, bağırıyordu,
Öyle bir düğündü, can çalıyordu,
Gel cani sandım git çalıyor çıktı.

Kimler yoktu bizim kervanda,
Birer indi hepsi bir handa,
Sevdiğimiz sap saman biz bu harmanda,
Bir yolculuktu, dönüyor çıktı.

ÖZDEMİR ASAF

Kıssadan Hisseler...

ALLAH HARAMDAN KAÇANI KORUR

Şahıntı bir gün sarayında, özellikle Nimetullah Efendi'yi ağırlamak üzere bir ziyafet düzenledi. Başta hükümdar ve Nimetullah Efendi olmak üzere davetliler sofraya oturdular. Baş yemek kehribar gibi kızarmış bir kuzu çevirmesiydi. Herkes gibi Nimetullah Efendi de iştahla yiyor, yedikçe "Allah haramdan kaçanı korur" sözünü tekrarlıyıp duruyordu. Hükümdar ve adamları da bıyık altından gülüyorlardı. Nihayet yemek bitti. Şahıntı Nimetullah Efendi'ye sordu:

- Allah haramdan kaçanı her zaman ve her durumda korur mu?

- Evet korur, haramdan kaçana Allah haram nasıp etmez.

- Arrıa hocam seni korumadı, ilende bizimle birlikte haram yedin.

- Hayır, ben haram yemedim haramı siz yediniz.

- Boşuna iddia etme hocam, sofrada yediğimiz kuzuyu benim adamlarım çalmıştı,

- hırsızlık malıydı o ...

- Olabilir, size haramdı, ama bana helâldı. Hükümdar lafımı kesti.

- Nasıl olur hocam, çalınmış bir kuzu bize haram, sana nasıl?

Nimetullah Efendi sözünü bağladı:

- Eğer inanmıyorsanız, kuzunun sahibini bulun sorun...

Gerçekten hükümdarın adamları çalınan kuzunun sahibini buldular. Yaşlı bir kadındı kuzunun sahibi. Kuzuyu çaldıklarını, paçı-o yediklerini itiraf ettiler ve paranın ödenmesi istediklerini söylediler. Kadın parasını almaya reddetti ve kendilerine beddua etti.

- Ben o kuzuyu parası için değil bu havalide Nimetullah Efendi diye mübarek bir zat varmış, ona ikram etmek için yetiştiriyordum, diye açıklamada bulundu.

GERÇEK TEDBİR BUDUR

İstanbul'un Veta semtine adı verilen Şeyh Vefa, Fatih devrinin büyük alimlerinden ve evliyasındandı. Akşemseddin, Molla Gürani gibi devrin manevi önderlerinden biriydi. Bu büyük zatın oyun yaşlarındaki bir oğlu kötü bir alışkanlık edinmişti.

Karikatür

ŞAKA

ŞEKER

İki deli havuzun başına gelmiş bir havuza atlar suyu içer azcık içer tükürür bunu gören öbür deli ne sen der,
Havuzdaki deli geçen gün ben atmıştım tatlı oldumu diye bir ama olmamış der.
Dışardaki deli : ulen sen deli misin karıştırsana...

güldürmece

BİLİM TEKNOLOJİ

Tetris oyunu beyin gücünü artırıyor

BMC Research Notes adlı yayınlanan araştırmayı yapan adamlar, Tetris oynamanın "beyin dinamiğini" artırdığını dolayısıyla söylediler. Dr. Rex Jung, sinir ve beyin araştırmalarının en sonuçlarından birinin pratik yapmanın motor bölgelerindeki gri madde büyüttüğünün görülmesi olduğunu söyledi. Jung, zihinsel pratiğin gri maddedeki büyümenin yani kortikal yoğunluğu artırıp artırmadığını görmek için Tetris'le ilgili çalışmalar yaptıklarını belirtti. Araştırmacı bu alanlardan Dr. Richard Haier, oyun oynayan ve oynamayan kişilerindeki kortikal yoğunluktaki farkı görmek bizi çok heyecanlandırdı. Daha fazla gri madde, beyin bölümlerinin karmaşık görevleri yerine getirmek için çok çalışmak zorunda kalmaması anlamına geliyor.

Tetris, Rus bilgisayar programcısı Alexey Pajitnov tarafından tasarlanıp geliştirilmiş ve dünyanın en popüler bilgisayar oyunlarından biri olmuştu.

Banka şubelerine ve etmeye az kaldı

İnsanlık elektronik iletişim çağına girdikten sonra, 5 yıl içinde önce "4G" kullanacak; "Sanal Uygarlık Çağı"na adım atlayıp 15 yıl içinde de "6G"ye ulaşacak!

Bundan sonraki zamanlarda "6G"nin efsane dönemi Devrim'e dönüşeceği yıl ise yaklaşık 2029'dur.

Elektronik uygarlığın uzamı ve bizim zaman anlayışımızı kökünden ...sim da zaten tam burada. Sürekli inovasyonlar ay ve yıl kısaltmaya devam ediyor.

Bilişim merkezi inşaatı sürüyor

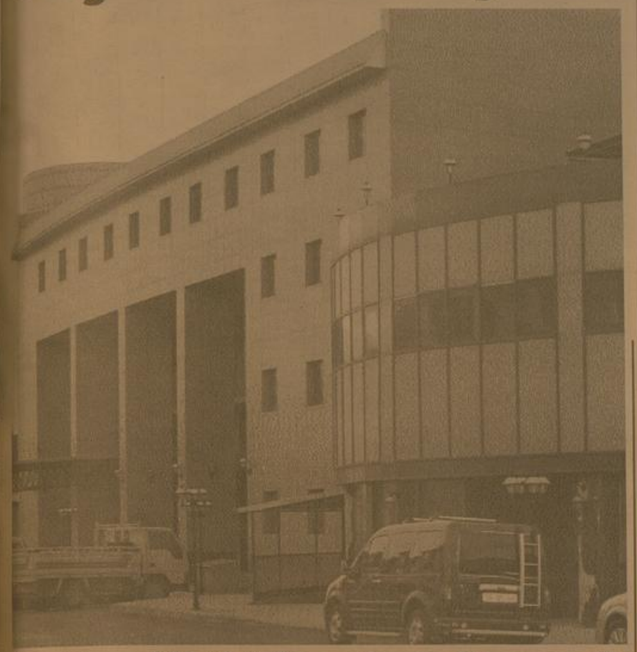

İl Telekom Müdürü Timur Sevim Erzincan da kurulacak olan bilişim merkezinin inşaat çalışmalarının tüm hızıyla devam ettiğini söyledi.

Kemal Arduç

Çağrı merkezi inşaatında incelemede bulunan Sevim, burada yapılanları açıklamada şunları söyledi.

Sevim; " Erzincan da kurulacak olan bilişim merkezinde çalışmalarımız tüm hızıyla devam ediyor. Burada çalışmalarımızı biz iki kısımda değerlendiriyoruz. Birinci kısımda sökümü işleri gerçekleşti.

Yapmış olduğumuz ihaleler çerçevesinde binanın iç kısımlarının demontajını yaptık ve imalat aşamasına getirdik. İkinci kısım olarak Türk Telekom Genel Müdürlüğü tarafından montaj ihalesi gerçekleştirildi. Montaj ihalesi 11 milyon Türk Lirasına bir firma tarafından alındı. Bugün itibarıyle de çalışmalar tüm hızıyla devam ediyor. Binanın montaj çalışmaları ve kullanılacak duruma gelmesi 4 ay sürecek. Binada en önemli kısmı 3 bin 200 metrekare kapalı alan yapılacak.

Ayrıca binanın bahçesine de 500 metrekare bir alan yapılacak. Ayrıca 500 metrekare de binanın altına yapılacak. Bu kısımda binanın mutfak kısmı olacak. Yapılacak olan ek binalarla bizim toplam kullanım alanımız 15 bin metrekarenin üzerinde olacak. Bina yan akıllı bir bina olacak

Şuan binada kalıpcısı, elektrikçisi, demircisi çalışmalarını yaklaşık 100 kişilik bir ekiple sürdürüyor. Bu sayıda ilerleyen günlerde 150 yi bulacak. Binada toplam çalışacak insan sayısı yaklaşık bin 500 kişi olacak. Binada iki şirket bulunacak. Biri Türk Telekom il müdürlüğünün bazı kısımları burada hizmet verecek ve diğer kısımlar da da Türk Telekom' un grup şirketi Assist tarafından kullanılacak. Assist' in geçici hizmet merkezi daha önce kuruldu. Burada 90 kişi şuanda çalışıyor.

Bu bina bittiğinde Türk Telekom' un grup şirketlerine ve bazı şirketlere hizmet verecek olan büyük bir çağrı merkezi oluşturulmuş olacak.

Tüm Erzincanlıların büyük bir umutla beklediği büyük bir iş istihdamı olacak. Bunu alt yapısı oluştu. Hedefimiz bu binayı en kısa zamanda ilimizin ve Doğu Anadolu'nun en modern binası olarak Erzincanlıların hizmetine sunmaktır" diye konuştu.

ELEKTRİK FİYATINA ZAM TEKLİFİNE TEPKİLER..

Dün bu sütunda yaptığımız yorumda; Erzincan Esnaf Sanatkarlar Odaları Birlik Başkanı Necmettin Ünal'ın, Cansuyu kredisine ilişkin açıklamasını konu aldık...

Açıklamada; imalatçı esnaf dışında kalan diğer esnaf ve sanatkarında krediden yararlandırılması karar altına alındığı halde, kredi uygulamasının başlatılmamış olmasına tepki gösteriliyordu. Esnafın bu krediye ihtiyacı olduğu belirtiliyordu.

Esnaf ve sanatkarın, sıkıntısının gündemde olduğu günümüzde, bu kez elektriğe zam teklifiyle karşılaşıldı. TESK Genel Başkanı Bendemi Palandöken, akaryakıttan sonra; elektriğe zam talep edilmesine karşı çıkarak, esnaf ve sanatkarın dayanma gücünün kalmadığını ifade etti. Zammın, vatandaşımızla birlikte esnafıda vuracağını söyledi.

Bir yandan, iş yapamamaktan şikayetçi olan esnaf ve ticaret erbabının sıkıntısını giderecek çareler ararken, diğer yandan öteki tüketim maddelennede yansıyacağı bilinen temel maddelere zam yapılmak istenmesi çelişki olsa gerektir.

TV kanallarında yer alan reklamlarda, "Oyuncak alın, simit alın; alın-verin, ekonomiye can verin." sloganıyla çarşı pazara canlılık getirilmesi istenirken, esnafın, tüccarın, sanatkarın ve vatandaşların kullanmak zorunda olduğu elektrik, havagazı, tüpgaz gibi maddelerin fiyatlarını artıracak zam teklifleri, umarız uygulamaya konulmaz..

Zira; Şimdiye kadarki uygulamalardan biliniyorki, bir temel tüketim maddesine yapılan zam, mislıyle ona maddenin kullanıldığı tüm diğer tüketim maddelerine yansıyor.. Bundan zarar görende tüketici vatandaş oluyor.

Objektif

Şefik ARAS

TESK Genel Başkanı Palandöken, sözü edilen açıklamasında bu konuya değiniyor. Lokomotif durumdaki ürünlere yapılan zamların piyasada, tüm mal ve hizmetlerin fiyatlarında artışa neden olduğunu vurguluyor.. Zamlarla halkın alım gücünün iyice daralacağını, kepenk kapatmaların hızlanacağını ifade ediyor.

Şimdi gözler, Enerji Piyasası Düzenleme Kurulunda.. Kurula elektrik fiyatına yüzde 21,6 zam yapılması teklif edilmişti.. EPDK teklifi değerlendirecek ve zammın ne oranda olacağına karar verecek.

Bu arada, Enerji Bakanı Taner Yıldız, konuya ilişkin soruyu cevaplandırırken, elektrik zammının vatandaşa yansımasının yüzde 10 civarında olabileceğini ifade etti.

Muhtemeldirki; Elektrik fiyatına zam miktarının ne olacağı bugün kesinleşecek. Ve bakalım sayın Bakan'ın ifade ettiği miktarda bir zamlamı karşılaşacağız.

'Kömür ucuzken alın sıkıntı çekmeyin'

Doğu Anadolu Bölgesi'nin en büyük sıkıntılarından olan kömür ve odun fiyatları geçen yıla oranla şuan ucuz, ancak kışa doğru zamlanması beklenen kömür ve odunun

Kemal Arduç

Doğu Anadolu Bölgesi'nde her yıl 6 ay yakılan odun ve kömür için bölge illerinde hazırlıklar 1 aydır sürüyor. Bir yandan uzunca bir süre yakılma derdi bulunan diğer yandan da artan fiyatlar karşısında şaşıran vatandaşlar şimdiden kara kara düşünmeye başladılar. Sibirya'dan gelen portakal kömürün tonu 1 ay öncesine kadar 350 TL iken şimdi 450-470 TL'den, 300 TL olan limon kömürün tonu ise 400 TL'den satılıyor. Kömür satıcıları bu yıl geçen yıla oranla hızlı bir fiyat artışı olmadığını söyleyen kömür satıcıları kış mevsiminde kömürün ne olacağı bilinmediğini vatandaşların yakacaklarını şimdiden almalarını istediler.

Yakacak Kömür satıcıları, satıcı olmalarına rağmen kentte en çok kullanılan odun ve kömürün bu kadar pahalı olmasının kendilerini de sıkıntıya sokduğunu söylüyorlar. "İthalatçı firmalar kömüre durmadan zam yapıyor" diyen kömür satıcıları, "Sibirya'dan gelen kömür ülkemizde 6 ithalatçı firma tarafından satılıyor. Bu firmalar zamların ne kadar olacağını belirliyorlar. Bu da halkımıza pahalıya mal oluyor" ifadeleriyle şikayetlerini dile getiriyorlar.

Kömür satıcıları yakacak giderlerinin aile bütçelerinde önemli gider oluşturduğunu, bu sebeple de yakacak fiyatlarının sübvanseye edilmesi gerektiğini kaydederek şunları belirtiyorlar; Erzincan'da bir aile yılda ortalama 2 ton kömür 1 ton da odun yakmaktadır. Gelir seviyesi düşük olan bölgemizde her kış mevsiminde aynı sorunlar yaşanmaktadır. Bir çok kişi fiyatların sorduktan sonra gerisin geri gidiyor ve fiyatların düşebileceğini düşünerek satın almıyor. Vatandaş fiyatların düşmesini yada sübvanse edilmesini beklerken fiyatlar ise günden güne zamlanıyor."diye konuştular

Erzurum'da baz istasyonu tepkisi

Osman Bektaş Mahallesi Gaziler Parkı'na mahalle sakinlerinden habersiz kurulan baz istasyonu, mahalle sakinlerinin ve çocukların tepkisine neden oldu. Çocukların oyun alanına ve apartmanların arasına kurulan baz istasyonuna engel olmak için seferber oldular.

Osman Bektaş Mahallesi Gaziler Parkı'na mahalle sakinlerinden habersiz kurulan baz istasyonu, mahalle sakinlerinin ve çocukların tepkisine neden oldu. Çocukların oyun alanına ve apartmanların arasına kurulan baz istasyonuna engel olmak için seferber oldular.

İki gündür baz istasyonunu kurmaya çalışan ekiplere mani olan mahalle sakinleri, baz istasyonunun başında nöbet tutmaya başladılar. Sabahları kadınların baz istasyonu çalışanlarına tepki göstermesi üzerine işini bırakan çalışanlar, öğleden sonra da çocukların ve mahallenin diğer sakinlerinin tepkisiyle karşılaştılar. Baz istasyonun kurulmaya çalışıldığı Gaziler parkının arkasının parkın etrafındaki apartmanlar tarafından park yapılma şartıyla belediyeye hibe edildiğini söyleyen mahalle sakinleri, kendi paralarıyla aldıkların arsada, kendilerinden habersiz baz istasyonu kurulmasına tepki gösteriyorlar. Mahalle sakinleri, burarın sadece park olabileceğini, mahallelerin park arsası üzerinde hem maddi hem manevi hakkı olduğunu iddia ettiler.

Yapılan sözlü açıklamada mahalle sakinleri, Cumhuriyet Caddesinde kurulan baz istasyonuna karşı açılan davada, Atatürk Üniversitesi Fizik Bölümü Öğretim üyesi bir hocanın baz istasyonu ile kanser arasındaki ilişkiyi ortaya koyan raporunun mahkemece delil olarak kabul edildiği bir zamanda, kanser riskini iki kat artıran, sürekli baş ağrısı yapan, bağışıklık sistemini zayıflatan baz istasyonunun hem de çocuklarının oynadığı parka kurulmasına sonuna kadar direneceklerini ifade ettiler.

İHALE İLANI

T.C.

ERZİNCAN İL ÖZEL İDARESİ

(Destek Hizmetleri Müdürlüğü)

ERZİNCAN MERKZ. 13 ŞUBAT SPOR SALONU VE GÜREŞ SALONU.HAVALAND.:ISITMA-SOĞUT.VE DOĞALGZ.TES.YAP. yapım işi 4734 sayılı Kamu İhale Kanununun 19 uncu maddesine göre açık ihale usulü ile ihale edilecektir. İhaleye ilişkin ayrıntılı bilgiler aşağıda yer almaktadır:

İhale kayıt numarası : 2009/116555

1- İdarenin

a) Adresi : İL ÖZEL İDARESİ EK HİZMET BİNASI KERESTECİLER SİTESİ KARAGAÇ MAH. MERKEZ/ERZİNCAN

b) Telefon ve faks numarası

c) Elektronik posta adresi : destek@erzincanilozelidaresi.gov.tr

ç) İhale dokümanının görülebileceği : 0 446 2242631-32-33- - 0 446 2236979

internet adresi (varsa) : http://www.erzincanilozelidaresi.gov.tr

2- İhale konusu yapım işinin

a) Niteliği, türü, miktarı :

Sıra	Malın/İşin Cinsi	Miktar	Birim	Açıklama (varsa)
1	13 ŞUBAT SPOR SALONU VE GÜREŞ SALONUNUN HAVALANDIRMA, ISITMA -SOĞUTMA VE DOĞALGAZ TESİSAT YAPIMI	1	ADET	

b) Yapılacağı yer : ERZİNCAN MERKEZ 13 ŞUBAT SPOR SALONU VE GÜREŞ SALONU

c) İşe başlama tarihi : Sözleşmenin yapıldığının tebliğ tarihinden itibaren 10 (on) gün içinde yer teslimi yapılarak işe başlanacaktır.

ç) İşin süresi : Yer teslimninden itibaren 60 takvim günüdür.

3- İhalenin

a) Yapılacağı yer : İL Özel İdaresi Çevreyolu üzeri Ek Hizmet Binası Keresteciler sitesi Karagaç Mah. Destek Hizmetler Müdürlüğü İhale Odası

b) Tarihi ve saati : 23.09.2009 - 10:30

4- İhaleye katılabilme şartları ve istenilen belgeler ile yeterlik değerlendirmesinde uygulanacak kriterler:

4.1. İhaleye katılma şartları ve istenilen belgeler:

4.1.1. Mevzuatı gereği kayıtlı olduğu Ticaret ve/veya Sanayi Odası yada ilgili Esnaf ve Sanatkarlar Odası belgesi;

4.1.1.1. Gerçek kişi olması halinde, ilk ilan veya ihale tarihinin içinde bulunduğu yılda alınmış, ilgisine göre Ticaret ve/veya Sanayi Odasına ya da ilgili Esnaf ve Sanatkarlar Odasına kayıtlı olduğunu gösterir belge,

4.1.1.2. Tüzel kişi olması halinde, ilgili mevzuatı gereği kayıtlı bulunduğu Ticaret ve/veya Sanayi Odasından, ilk ilan veya ihale tarihinin içinde bulunduğu yılda alınmış, tüzel kişiliğin odaya kayıtlı olduğunu gösterir belge,

4.1.2. Teklif vermeye yetkili olduğunu gösteren İmza Beyannamesi veya İmza Sirküleri:

4.1.2.1. Gerçek kişi olması halinde, noter tasdikli imza beyannamesi,

4.1.2.2. Tüzel kişi olması halinde, ilgisine göre tüzel kişiliğin ortakları, üyeleri veya kurucuları ile tüzel kişiliğin yönetimindeki görevlileri belirten son durumu gösterir Ticaret Sicil Gazetesi, bu bilgilerin tamamının bir Ticaret Sicil Gazetesinde bulunmaması halinde, bu bilgilerin tümünü göstermek üzere ilgili Ticaret Sicil Gazeteleri veya bu hususları gösteren belgeler ile tüzel kişiliğin noter tasdikli imza sirküleri,

4.1.3. Şekli ve içeriği İdari Şartnamede belirlenen teklif mektubu,

4.1.4. Şekli ve içeriği İdari Şartnamede belirlenen geçici teminat

4.1.5. İhale konusu işin tamamı veya bir kısmı alt yüklenicilere yaptırılamaz.

4.1.6. Tüzel kişi tarafından iş deneyimini göstermek üzere sunulan belgenin, tüzel kişiliğin yanısıra fazla hissesine sahip ortağına ait olması halinde, ticaret ve sanayi odası/ticaret odası bünyesinde bulunan ticaret sicil memurlukları veya yeminli mali müşavir ya da serbest muhasebeci mali müşavir tarafından ilk ilan tarihinden sonra düzenlenen ve düzenlendiği tarihten geriye doğru son bir yıldır kesintisiz olarak bu şartın korunduğunu gösteren, standart forma uygun belge,

4.3. Mesleki ve teknik yeterliğe ilişkin belgeler ve bu belgelerin taşması gereken kriterler:

4.3.1. İş deneyim belgeleri

Son on beş yıl içinde bedel içeren bir sözleşme kapsamında taahhüt edilen ve teklif edilen bedelin %50 oranından az olmamak üzere ihale konusu iş veya benzer işlere ilişkin iş deneyimini gösteren belgeler.

4.3.2. Makine, teçhizat ve diğer ekipmana ilişkin belgeler**

4.3.3. Organizasyon yapısı ve personel durumuna ilişkin belgeler*

4.4. Bu ihalede benzer iş olarak kabul edilecek işler;

4.4.1. 29/12/2005 tarih ve 26038 sayılı Resmi Gazetede yayımlanan Yapım İşlerinde İş deneyiminde değerlendirilecek Benzer işlere ait Tebliğde belirtilen E-III gurubu işler.

İhale konusu iş veya benzer işe denk sayılacak mühendislik veya mimarlık bölümleri: MAKİNA MÜHENDİSLİĞİ BÖLÜMÜDÜR.

5- Ekonomik açıdan en avantajlı teklif sadece fiyat esasına göre belirlenecektir.

6- İhaleye sadece yerli istekliler katılabilecektir.

7- İhale dokümanının görülmesi ve satın alınması:

7.1. İhale dokümanı, idarenin adresinde görülebilir ve 100 Türk Lirası karşılığı İl Özel İdaresi Çevreyolu üzeri Ek Hizmet Binası Keresteciler sitesi Karaağaç Mah. Destek Hizmetler Müdürlüğü adresinden satın alınabilir.

7.2. İhaleye teklif verecek olanların ihale dokümanını satın almaları zorunludur.

8- Teklifler, ihale tarih ve saatine kadar İl Özel İdaresi Çevreyolu üzeri Ek Hizmet Binası Keresteciler sitesi Karaağaç Mah. Destek Hizmetler Müdürlüğü adresine elden teslim edilebileceği gibi,aynı adrese iadeli taahhütlü posta vasıtasıyla da gönderilebilir.

9- İstekliler tekliflerini, Anahtar teslimi götürü bedel üzerinden vereceklerdir. İhale sonucu, üzerine ihale yapılan istekliye anahtar teslimi götürü bedel sözleşme imzalanacaktır.

Bu ihalede, işin tamamı için teklif verilecektir.

10- İstekliler teklif ettikleri bedelin %3'ünden az olmamak üzere kendi belirleyecekleri tutarda geçici teminat vereceklerdir.

11- Verilen tekliflerin geçerlilik süresi, ihale tarihinden itibaren en az 75 takvim günüdür.

12- Konsorsiyum olarak ihaleye teklif verilemez.

* TEKNİK PERSONEL LİSTESİ

Adet	Pozisyonu	Mesleki Unvanı	Mesleki Özellikleri
1	MUHENDİS	MAKINA MUHENDİSİ	EN AZ 5 YIL DENEYİMLİ
1	TEKNİKER	ELEKTRİK TEKNİKERİ	EN AZ 5 YIL DENEYİMLİ

** İSTENEN ASGARİ ANA EKİPMAN LİSTESİ

Sıra	Ekipman cinsi ve Özellikleri	Gereken Minimum adet
1.	KANAL MONTAJI İÇİN BORU İSKELE TAKIMI (500 M2)	1
2.	CİHAZ MONTAJI İÇİN VİNÇ	1

Basın No: 3487 Doğu Y. No: 81 / 04.09.2009

Kızılay Genel Başkanı Tekin Küçükali Malatya'da

Malatya'da bölge toplantısına katılan Kızılay Genel Başkanı Tekin Küçükali ve yönetim kurulu üyeleri için iftar yemeği verildi.

Satır Et Lokantası'nda verilen iftar yemeğine Kızılay Genel Başkanı Tekin Küçükali ve yönetim kurulu üyelerinyle Malatya Belediye Başkanı Ahmet Çaler, AK Parti Malatya Milletvekili Öznur Çalık ve sivil toplum kuruluşları temsilcileriyle, basın mensupları katıldı.

İftar sonrası bir konuşma yapan AK Parti Malatya Milletvekili Öznur Çalık, Kızılay Bölge Kan Merkezi'nin Malatya'ya kurulacağı müjdesini verdi. Çalık, Malatya'ya bundan sonrada en iyi hizmetleri getirmek için çalışacaklarını ifade ederek, "Kızılay Genel Başkanımız ve yönetim kurulu üyelerinin bundan sonrada Malatya'ya yapacakları hizmetleri bekleyeceğiz. Malatya'ya en güzel yatırımları hep birlikte kazandıracağız. Malatya İl Genel Meclisi tarafından İl Özel İdaresine ait toprak sunun arkasında bulunan eski köy hizmetlerine ait binanın Kızılay'a devri kararı alındı. Bu[illegible]na Kızılay Bölge [illegible] Merkezi olarak [illegible]ya'ya kazandırıl[illegible] Malatya'ya hayırlı [illegible] olsun" ded[illegible].

Köylüler telefonla konuşmak için pencerelere çıkıyor

Bingöl'ün Sancak beldesi Oğuldere köyünde telefon şebekesi olmadığı için köylüler iletişim kurmakta zorlanıyor.

Bingöl'ün Sancak beldesi Oğuldere köyünde telefon şebekesi olmadığı için köylüler iletişim kurmakta zorlanıyor.

Telekom şebekesinin olmadığı köyde GSM operatörlerinin de sağlıklı çekmediği belirtildi. Köyün bazı noktalarında GSM şebekeleri çekince, vatandaşlar da iletişim kurmak için ilginç yöntemler deniyor. Köyde bulunan iki katlı binaların üst katlarındaki pencerelerine çıkan köylüler, güçlüklerle telefon görüşmesi yapıyor. Şebekelerin daha sağlıklı çekmesi için pencerelerden sarkan vatandaşlar zaman zaman düşme tehlikesi geçiriyor. Köy Muhtarı Hesen Bakır, bazı köylülerin pencerelerde, bazılarının ise köy dışındaki yüksek tepelere çıkarak telefon görüşmesi yaptıklarını söyledi.

50 hane 300 nüfuslu köylerine telefon santrali kurulması için defalarca Telekom Müdürlüğü'nü müracaatta bulunduklarını ifade eden Muhtar Hesen Bakır, "Telefon çekmediği için iletişimde sıkıntı yaşıyoruz. Bazen köy dışında birilerine acil bildirmemiz gereken olaylar oluyor, ancak telefonlarımız olmadığından dolayı bunu yapamıyoruz. Köyümüzde GSM şebekeleri de sağlıklı çekmiyor. Bazı noktalarda telefon az da olsa çekiyor. Vatandaşlar sürekli olarak ya iki katlı evlerin pencerelerinden ya da köyün dışındaki yüksek tepelerden telefon ihtiyacını gideriyor. Köyümüze [illegible] beke santrali ya da GSM [illegible]kesi çekmesi için gerekli [illegible]maların yapılmasını istiyoruz" dedi.

Pasinler organik tarıma yöneldi

Pasinler Ticaret ve Sanayi Odası Başkanı Turgut Bakır, Pasinler ovasının organik tarım faaliyetleri için uygun bir yer olduğunu söyledi.

Pasinler Ticaret ve Sanayi Odası Başkanı Turgut Bakır, Pasinler ovasının organik tarım faaliyetleri için uygun bir yer olduğunu söyledi.

Pasinler Ticaret ve Sanayi Odası Yönetim Kurulu Başkanı Turgut Bakır, Bölgenin en kaliteli organik tarım ürünleri ve kaba yem bitkileri Pasinler ovasında yetiştirildiğini belirterek, bölgede organik buğday, arpa ve bunların yanı sıra kaba yem bitkilerinden sağlık mısır, yonca, fiğ, korunga, çayır otu gibi bitkilerin organik olarak üretildiğini söyledi. Organik ürünlerin besin değerinin çok yüksek ve k[illegible]nal oluşu, ilaç paketlemenin de büyükde yapılabildiğine dikkat çeken Bakır, bununda bölge hayvancılığının geliştirilmesine büyük katkı sağladığını belirtti.

Başkan Bakır, ovada yetişen organik tarım ve yem bitkilerinin besin değerinin yüksek olmasından dolayı bezicilerde süt oranlarının arttığını ve kaliteli süt ve süt ürünlerine büyük katkı sağladığını dile getirerek, talep olması halinde bölge dışında ki besicilerin organik tarım ürünlerinden ve yem bitkilerimizden faydalanabileceğini söyledi.

Bakır, bölgede organik patates, tahana, yağlık ve çerezlik ayçiçeği yetiştirildiğini de kaydederek, tarım ve hayvancılıkta yatırım yapmak isteyen girişimcileri içeren [illegible] Bakır, girişimcilere her türlü [illegible] ve desteğin vereceklerini [illegible] ekledi.

Bisikletiyle E-80'e çıktı minibüsün altında kaldı

1'den devam

Erzincan – Erzurum karayolunun 81. kilometresinde yolcu minibüsünün bisiklet[illegible] çocuğa çarpması sonucu meydana gelen trafik kazasında 1 çocuk yaralandı. Hastaneye kadınlarla küçük çocuk yoğun bakıma alındı.

Edinilen bilgilere göre kaza, Erzincan – Erzurum karayolunun 6. kilometresi Akyazı Beldesi mevkinde meydana geldi. Karadığın köyünden ayrıldığı yolculan Erzincan merkezde bayan Turan Koç (60) yönetimde ki 24 M 0871 plakalı yolcu minibüsü bisiklet[illegible] çocuğa çarptı. Akyazı Beldesi Fatih Mahallesinde ikamet eden Kadir Akgün (9) bisikletiyle trafiğe kapanmış olan E80 karayolunun yeni asfaltlanan bölümünden gezerken bir anda trafiğe açık yola çıkması sonucu karşı yönden gelen yolcu minibüsünün altında kaldı. Minibüsün yaklaşık 10 metre sürüklediği küçük çocuk başından aldığı darbe sonucu kanlar içerisinde yerde kaldı. Minibüste ki yolcular tarafından kaza yerine çağrılan 112 Acil Sağlık Ekipleri yaralı çocuğu ambulansla Erzincan Devlet Hastanesine kaldırdı. Yapılan müdahalelerin ardından yoğun bakıma alınan küçük çocuğun hayatı tehlikesinin sürdüğü belirtildi. Kazanın ardından hastaneye gelen yaralı çocuğun annesi ve yakınları sinir krizi geçirdi.

Kazanın ardından şoka giren minibüs sürücüsü Turan Koç Başka bir yolcu minibüsüyle jandarmaya giderek teslim oldu. Kaza ile ilgili soruşturma başlatıldı.

Erzincan Bayan Başkana emanetb...

1'den devam

Erzincan Belediye Başkanı Yüksel Çakır'ın resmi işler sebebi ile Vali Abdulkadir Demir ile birlikte Ankara'da bulunması sırasında yerine Belediye Meclis Üyelerinden Gül Çağıldıl vekalet ediyor.

Erzincan Belediyesi tarihinde hiç bayan belediye başkanı bulunmamasına rağmen zaman zaman bayan meclis üyeleri başkanlığa vekalet ediyorlar. Geçtiğimiz dönem de Mehmet Buyruk, üç günlüğüne belediye başkanlığını vekaleten Cevher Çetiner'e bırakmıştı.

Remzi Sökmen için mevlit

1'den devam

Ailesi tarafından yapılan açıklamada Mübarek bir ay içerisinde olmamız hasebiyle bu gibi durumlardan ibret alarak imkanlarımız yerinde iken hayır ve hasenatta bulunmayı yarın ölecekmiş gibi hazırlıklı olmayı kendimize düstur edinelim.

Önemli olan insanın ne kadar yaşayacağı belli olmayan bu dünyada ebedi kalacağı ahret yurdu için sermaye toplayabilmesi. Bu duygularla vefatının birinci yıldönümünde dualarla anılacak Merhum Hacı Remzi Sökmen büyüğümüze Allahtan Rahmet, geride kalan aile efradına ise sabır ve hayırlı ömürler dileriz.

Çiftçi ucuz üretim peşinde..

1'den devam

Bu ürünlere alternatif olarak iklim şartlarının elverişli olduğu dönemlerde, sahil koşullarından yayla koşullarına kadar uygunluk gösterebilecek birçok yeni tanımsal ürün üretiliyor. Devlet tarafından desteklenen alternatif tarım ürünleri yetiştiriciliği, bölgelere göre farklılık gösteriyor. Antalya ve çevre İllerinde alternatif tarım ürünleri olarak kırmızı biber, kekik ve anason gibi tarım ürünleri üretilirken, doğu ilerinin çoğunda şeker pancarına alternatif olarak yem bitkileri üretim gerçekleştiriliyor. Bunlardan biri de Silajlık Mısır. Yem bitkileri üretimiyle ilgi konuşan Tercan Ziraat Odası Başkanı Bülent Durnlu, şeker pancarında kota olduğu için yem bitkileri üretimine ağırlık verdiklerini belirterek, "Halen bu kapsamda Silajlık Mısır üretimi yapıp çiftçilerimize alternatif olarak sunuyoruz" dedi. Alternatif tarım ürünleri olarak üretimi artan, yüksek düzeyde karbonhidrat içeriği olan, kolay parçalanabilen ve dolıtanabilen bir özelliğe sahip olan Silajlık Mısır, geviş getiren hayvanlar tarafından tüketilmesi ve enerjice zengin olmasından dolayı doğadaki birçok çiftçinin vazgeçilmez yem kaynağı olmuş durumda. Erzincan Tarım İl Müdürü Ali Lek ise alternatif tarım ürünlerine yönelik olarak çalışma yaptıkları Silajlık Mısır üretiminin iyi bir seviyede olduğunu ifade ederek, üreticilerin bu ürüne alıştığını ve verimini gördüğünü kaydetti. Yem bitkilerinde çalışmalarının devam ettiğini belirten Tarım İl Müdürü Lek, "Kanola, Sorgum ve Sudan Otu ile ilgili çalışmalarımız devam ediyor. Hayvansal üretimde kullanılabilecek bu alternatif tarım ürünleri, çiftçiler için daha cazip. Çünkü bu tarım ürünleri önceki yem bitkileri üretimine göre maliyeti daha az ve verimi daha fazladır" dedi.

Eğitimciler ile basın bir arada..

1'den devam

Erzincan İhtiyaç Akademi Dershanesi teras katında bir iftar yemeği veren Erzincan İhtiyaç Akademi Dershanesi Müdürü Levent Baydaş, iftar yemeğine katılan basın mensuplarına bir hoş geldin konuşması yaparak basının vatanın göz, dil ve kulağı olduğunu söyledi. Baydaş; "Basın kuruluşlarında çalışan tüm basın mensuplarının mesleklerinin çok zor olduğunu ancak bu zorluğa rağmen vatandaşı bilgilendirdikleri için kendilerine teşekkür ettiklerini ifade etti. Erzincan İhtiyaç Akademi Dershanesi Müdürü Levent Baydaş' in yaptığı konuşmanın ardından okunan akşam ezanı ile iftar yemeği yenildi ve bir süre karşılıklı sohbet edilerek bilgi alışverişinde bulunuldu.

Karanlık yer kalmıyor..

1'den devam

Erzincan Belediyesi şehrin muhtelif parklarında ve belediye binası önünde yer aydınlatmaları yapıldı. İnönü Parkında, Belediye Kültür Evi bahçesinde ve Belediye binası Bahçesinde yeşil ışıklarla donatılan yer aydınlatmaları çevreye ve bir hava kattı. Vatandaşların büyük beğenisini toplayan yer aydınlatmaları ile alakalı olarak Erzincan Belediyesi Park ve Bahçeler Müdürlüğü tarafından bir basın açıklaması yapıldı.

Açıklama şöyle: Erzincan Belediyesi Park ve Bahçeler Müdürlüğü, şehrin güzel görünümüne katkı sağlamak maksadı ile şehrin muhtelif yeşil alanlarında yer aydınlatması yapılmıştır. Ancak son günlerde bu aydınlatma lambalarının kırıldığı, tahrip edildiği gözlemlektedir. Erzincan insanının vergileri ile yapılan bu yatırımlara zarar verilmesini anlamak mümkün değildir. İnsanların kamuya ait ortak kullanım alanlarını ve malzemelerini kendi öz malları imiş gibi koruma[illegible]n, kendi evlerindeki eşyalarımış gibi sahip çıkmaları gerekmektedir. Yapılan bu tahribatlar, kamuya ve dolayısı ile halka yapılan büyük bir saygısızlıktır. Bu tahribatları yapanları sağduyuya davet ederken, kıymetli hemşehrilerimizden de kamuya ait mallara zarar verenleri o anda polise şikayet etmelerini bekliyoruz.

Çocukların tatili çalışmakla geçiyor..

Eve gelir sağlayabilmek için küçük yaşta sokağa bırakılan çocuklar, Erzincan caddelerinde sıkça rastlanmaya başladı. Kimisi, tarteçik yapıyor, kimisi mendil satıyor kimisi ise diliniyor. Her yıl onlarca göç alan Erzincan yerini işsizlik ve istenmeyen manzaralara bırakıyor. Erzincan'ın en işlek caddelerinde mendil satan tarteçik yapan onlarca çocuk, okulların yanyıl tatilinde, defter kitabı bırakıp sokaklara çıkıldıkla[illegible]ni söylüyor. Kendi imkanları ile aldıkları tarti aletlerini yada boylarına göre yaptırdıkları boya sandıklarını daha taşımakta zorlanan minik çocuklar, zaman zaman kendilerinin de kaçmak zorunda kaldığı polisler gibi suçluları kovalamak istiyor. İmkanların kendilerine bu duruma ittiğini belirten çocuklar, yaz tatili onlar için her gün 9'da başlayan ve 22'de biten ek mesai anlamına geldiğini söylüyor.

SATILIK ARSA

Akyazı Beldesinde satılık 13 dönüm arsa

Mür. 0542 890 77 50
0536 844 16 96

SATILIK ARSA

Ergenekon bulvarı üzerinde bulvara cephe satılık arsa

Mür. 0542 890 77 50
0536 844 16 96

doğu
Günlük Haber Yorum Aktualite Gazetesi
V. Recep Yazıcıoğlu Cad. No: 57 ERZİNCAN
Tel - Fax : 224 24 25-26
e-mail : bilgi@dogugazetesi.com

Sahibi: H. İbrahim Özdemir

Yazı İşleri Müdürü: Naim Çakır

Ermat Ofset
V. Recep Yazıcıoğlu Cad. No: 57
ERZİNCAN
Tel: 224 24 25 -26

e-mail: ermatofset@yahoo.com

Abone:

Yıllık	60.00 TL
6 Aylık	30.00 TL
Aylık	6.0 TL

Şehir Dışına PTT masrafı ilave edilir.

İlan tarifesi

Resmi İlan Sütun/cm	7.00 TL
Genel Kurul İlanları	45.00 TL
Ç[illegible]dıl İlanı, Reklam satırı	1.50 TL
[illegible]	10.00 TL
[illegible]ürk - Başsağlığı	50.00 TL
Günü Geçmiş Gazete	50 Kr

günün takvimi

04 Ağustos 2009 Cuma
SAYI: 9652

'Tarihi eserlere sahip çıkalım'

Erzincan'da, tahrip edilen tarihi eserlerin korunması için vatandaşlar uyarıldı. Tarihin geleceğe yadigarı bu eserlerin gelecek kuşaklara aktarılması için vatandaşların biraz daha bilinçli olmaları gerekiyor

Çeşitli medeniyetlere ev sahipliği yapmış Erzincan'da, Bizans ve Osmanlı dönemlerine ait mezarlar, mezar taşları, kümbetler, türbeler, hamamlar, kervansaraylar ve köprüler çoğu kez define avcıları tarafından tahrip ediliyor.

Erzincan İl Kültür ve Turizm Müdürü Metin Çankaya, tarihi eserler konusunda vatandaşların gereken duyarlılığı göstermediğini, bazı tarihi eserlerin tahrip edildiğine tanık olduklarını belirtti.

Çankaya, "Tarihi eserler hepimizin ortak değerleri, kültürümüzü gelecek nesillere aktarmak için hepimize tarihi eserleri yaşatmak ve korumak adına önemli görevler düşmektedir. Yaz aylarının gelmesiyle birlikte kaçak kazıların da başladığına dikkat çekmek istiyorum.

Örneğin Altıntepe mevkiinde 30 gün önce kaçak kazı yapılmış. Bizlerin çabalarının yanında vatandaşların da duyarlı olmaları gerekir. Tarihi eserleri yaşatmanın sadece bir kurumun görevi değildir. Bu konuda vatandaşa da duyarlı olma adına önemli görevler düşüyor" dedi.

Mobese çalışmaları sürüyor

Erzincan'da geçtiğimiz ay mobese sisteminin altyapı çalışlarına başlandıktan sonra hazır durumu getirilen direk ve tesisata kameralar eklenmeye başladı. Merkezde 75 kamera hizmet verecek. Yaklaşık 2 milyon 200 bin TL'ye mal edilen mobese sistemi bir ay sonra Valilik ve Adliye binaları arasında ki yeni yerinde hizmet vermesi planlanıyor.

MOBESE sisteminin amacı, ilin Asayiş ve Güvenliğine katkı sağlamak, trafik akış ve yoğunluğunu izlemek, elde edilen görüntüleri değerlendirerek olabilecek olumsuzluklara karşı hızlı ve etkin ek tedbirler geliştirmek, gerçekleşen olayların çözümüne yönelik geriye dönük kayıtların araştırılarak incelenmesi ve hukuki delillerin temin edilmesi, trafik kameraları ve görüntü işleme sistemleri aracılığıyla plakaların Emniyet Bilgi Sisteminden sorgulanarak çalıntı, hacizli, aranan vb. konularını değerlendirmek, toplantı ve gösteri yürüyüşlerinde Polis–Halk ilişkilerini zedelemeden yasadışı olayları önlemek ve toplulukların provokasyona yönlendirilmelerine engel olmak gibi uygulamaların bir kısmını veya tamamını sağlamaktır.

Bu bağlamda Erzincan ilinde 41 stratejik noktada, 46 hareketli, 19 sabit kamera ile asayişi sağlamaya yönelik ve 3 noktada 10 kamera ile Plaka Tanıma mi trafiğe yönelik olmak toplam 75 kamera ile hizmet cek.

KGYS nedir?

Asayişi sağlamak, iç güvenlik yönelik tehditleri belirlemek ve denetim görevini etkin gerçekleştirmek üzere uygun olarak elde edilen görüntü ses ve konum verilerinden anlamlı sonuçlar üretilmesi sonuçların PolNet Uygulamasının desteklenmesini sağlayacak ler olarak geliştirilmiş şim sistemidir.

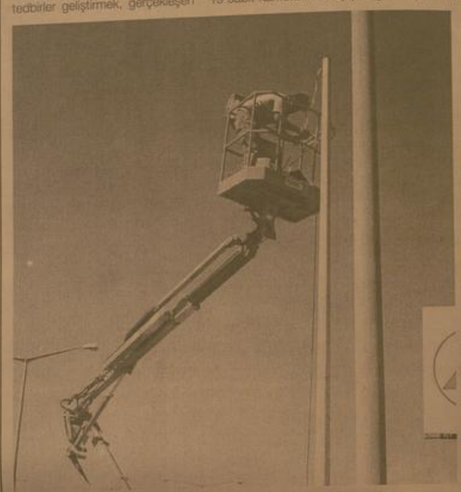

Erzinca 2007 yı başla Kent Güve Yönetim sis mi (MOBE kurul çalışmaları son aşamas gel Erzin Merke toplam adet mob kam hiz ver

Çakır'dan MHP'ye ziyaret

Erzincan Üniversitesi revaçta

Yüksek Öğrenim programlarına girmeye hak kazanan öğrenciler için 31 Ağustos itibariyle kayıtların başlamasıyla birlikte Erzincan Üniversitesine bu yıl yeni kayıt yaptıran öğrenci sayısı 2 bin 500'e yaklaştı

Üniversitelere ve yurtlara kayıtlar 31 Ağustos 2009 tarihi itibariyle başladı. 11 Eylül 2009 tarihine kadar devam edecek kayıtlarda, Erzincan Üniversitesine ilk dört günde rekor kayıt yapıldı. Türkiye'nin bir çok bölgesinden Erzincan Üniversitesini kazanan öğrenciler, kayıtlarını yaptırmak için Erzincan'a geldi. İlk üç günde 2 bini aşkın kayıtın yapıldığı Rektörlük binasında, bu rakamın 11 Eylül tarihine kadar 4 binleri aşması bekleniyor.

5'te

29yıl
doğu
ERZİNCAN'IN GÜNLÜK HABER YORUM AKTUALİTE GAZETESİ
05 EYLÜL 2009 CUMARTESİ YIL: 29 SAYI: 9653 FİYATI: 25 YKr

Dini yayınlara ilgi var

Ramazan ayı ile birlikte Hatim setleri, dini film, ilahi kaset ve CD'lerinin daha çok ilgi gördüğü belirtildi..

5'te

KÖYDES çalışmaları devam ediyor

Üzümlü Kaymakamlığı Köylere Hizmet Götürme Birliği(KHGB)tarafından Köy Alt Yapılarını Destekleme Projesi (KÖYDES) kapsamında gerçekleştirilen yol yapım ve içme suyu gibi altyapı çalışmaları devam ediyor..

Üzümlü Kaymakamı Murat Gözütok, konu ile ilgili olarak yaptığı açıklamada, KÖYDES Projesi çerçevesinde Köylere Hizmet Götürme Birliği bünyesinde Üzümlü' nün tüm köylerine hizmet götürmeyi amaçladıklarını ifade etti, Kaymakam Gözütok, şöyle devam etti."2008 yılında başlattığımız Üzümlü' nün tüm köy yollarını 1.ve 2. kat asfaltlama, içme suyu, menfez ve köprü gibi çalışmalara 2009 yılında da devam ediyoruz. Proje kapsamında ilçemiz genelinde 2 köyde menfez yapımı ile içme suyu projesi, 5 köyde de yol projesi bulunmaktadır.

5'te

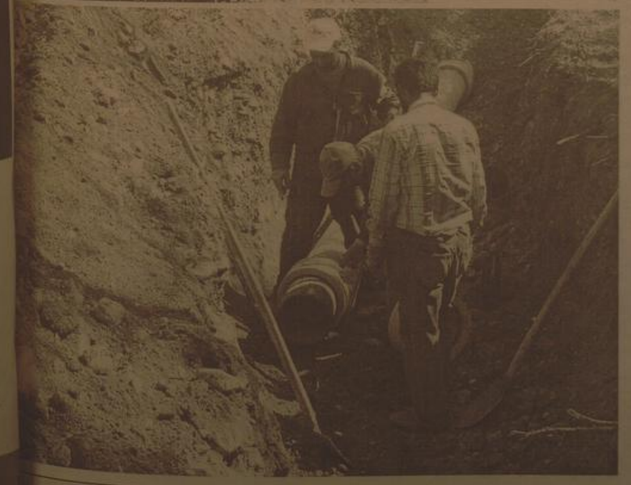

Gübreleri gelişi güzel dökmeyin

Sayfa 3'te

Ramazanda yemek uyarısı

Erzincan Devlet Hastanesi Başhekimi Levent Kurnaz bir açıklama yaparak "iftarda orucunuzu hafif bir yemekle açın. sebze yemekleri tüketin, ağır tatlılardan kaçının. azar azar, sık sık yiyin" dedi..

Erzincan Devlet Hastanesi Başhekimi Levent Kurnaz, Ramazanda tutulan oruç sebebiyle vücuttaki toksinlerin temizlendiği ifade edilerek, "Orucun toksinleri temizleyici etkisi vardır. Oruç tutan insanlar belirli bir şekilde beslendikleri için organizma bir ay dinlenmektedir" dedi.

Ramazan ayı sebebiyle Erzincan Devlet Hastanesi Başhekimi Dr. Levent Kurnaz sağlıklı beslenme uyarısı yaptı.

İftarda ve sahurda yenilecek yemekler ile dikkat edilecek hususların yer aldığı açıklamada, Ramazan'da kilo almaya dikkat edilmesi istendi.

5'te

Bazı TV programları çocukları olumsuz etkiliyor

Sayfa 3'te

KAMU MALINA SAHİP ÇIKMA BİLİNCİMİZ YOK

Yazısı Sayfa 3'te

Erzincan Üniversite
Vakfı'mızın kurucularından
Sayın Valimiz
Recep Yazıcıoğlu'nun
aramızdan ayrılışının
6. yıldönümünde
kendisini rahmetle
anıyoruz...

Erzincan Üniversite Vakfı Yönetim Kurulu

Tarihten Sayfalar

"Lâle Devri"

Lâle Devri, Osmanlı Devleti'nde, 1718 yılında Avusturya ile imzalanan Pasarofça Antlaşması ile başlayıp, 1730 yılındaki Patrona Halil İsyanı ile sona eren dönemdir.

Bu dönemin padişahı III. Ahmet, sadrazamı Nevşehirli Damat İbrahim Paşa'dır. Zevk ve safâ devri olarak bilinir.

Adını, o dönemde İstanbul'da yetiştirilen ve zamanla ünü dünyaya yayılan lale çiçeklerinden alır.Bu dönem gerileme dönemine dahil olmaktadır. Nedim, Lâle Devri'nin günlük hayatını ve İstanbul'un tasvirini aşağıdaki unutulmaz mısralarla yapmıştır:

Bu şehri İstanbul ki, bil mısl-i ü benâdir:
Bir sengine yekpare Acem mülki fedadır.

Bazan hüner mâdeni ilm ü ulemadır.

İnce ve hassas bir ruha sahip olan Sultan III. Ahmet, sadrazam Damat İbrahim Paşa ile uyum içerisinde çalışmış, bu sırada yaşanan Lâle Devri'nde sanata, edebiyata ve toplumsal hayata özgün bir anlayış getirilmişti. Sultan III. Ahmet, Topkapı Sarayı ile Yeni Cami'de birer kütüphane, Ayasofya'da Bâb-i Humâyun'un karşısında Türk sanat şaheserlerinden sayılan Sultan Üçüncü Ahmet Çeşmesi ve İstanbul'un su ihtiyacını karşılamak amacıyla da Deryâyi Sim adı ı bir su bendi inşa ettirmiştir. Bunlardan başka Üsküdar Yeni Valide Camii, Çorlulu Ali Paşa Medresesidir.

Damat İbrahim Paşa Camii ve Külliyesi, İstanbul'da Yeni Postane arkasında Daârul Hadis ve Sebil, Ortaköy Camii önündeki çeşme, Üsküdar Şemsi Paşa'da Hüsrev Ağa Camii önündeki çeşme ve Çubuklu Camii yanındaki Mesire Çeşmesi gibi eserler yine bu dönemde yapılmıştır.

Dönemin belki de en gözde eseri olan Sâdâbâd, maalesef günümüze kadar gelememiş, bize yıkıntıdan farklı bir şey kalmamıştır.

Hâlen büyük bir kısmı zor durumdayken İstanbul'da bazı devlet büyüklerinin rahat bir yaşamı sürdürmeleri, eğlenceye düşkünlükleri huzursuzluklara sebep oluyordu. Patrona Halil isimli bir hamam tellâlı bu durumdan memnun olmayan halkı da yanına katarak isyan çıkardı.

Sağlık ve Hastalıklar

Uyku bozuklukları

Yalnızca horlama varsa uykuda nefesi durmuyorsa, tedavi küçük dilin ufaltılması ya da ortadan kaldırılmasıdır. Bu tedaviyi kulak burun boğaz uzmanı yapar. Ancak uyku çalışması olmak-sızın uykuda nefesin durduğu anlaşılamaz.

Bu nedenle, horlaması olan hastaların incelenmesi ameliyat edilmesi doğru değildir. Horlama kesilse bile oiguda nefes durmaları devam edebilir. Uyku apne sendromunda CPAP yöntemi nedir"

CPAP denilen aygıt, burundan maske ile üst hava yoluna hafif basınçlı hava vermektedir. Böylece üst hava yolunun tıkanması engellenir ve tüm sorunlar çözülür. Aygıtın verdiği basınçın tek amacı, üst hava yolunun tıkanmasını engellemektir. Ülkemizde 5 binden fazla insan bu aygıtı kullanmaktadır. Uyku apne sendromu tedavi edilmezse ne olur'

Tedavisiz hastalarda zamanla hipertansiyon, çarpıntı, unutkanlık, işte ve okulda başarısızlık ortaya çıkar. Ağır hastalarda uykuda ani ölüm olduğu bildirilmiş. Uyku apne tedavisi yapıldığında ilk günden uyku eğilimi, gece idrara çıkma düzelir. Zayıflama eğilimi başlar, tansiyon ve şeker düzeni yerine gelir.

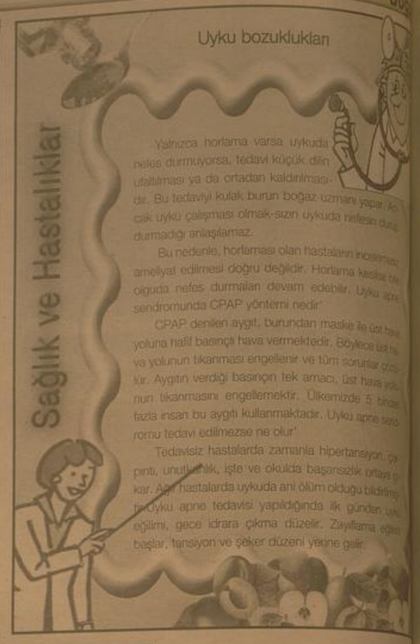

Komik Fotoğraflar

bugün ne pişirsem'

Şalgam Dolması

Soğan 2 orta boy, Maydanoz, 1/2 demet Pirinç 1/3 su bardağı
Kıyma (orta yağlı) 1 1/2 su bardağı, Salça 1 yemek kaşığı, Tuz 2 tatlı kaşığı, Kara biber 1/2 tatlı kaşığı
Kırmızı biber, Nane 2 yemek kaşığı 2.6 gram
Su 2 su bardağı 400 gram
Margarin 1 yemek kaşığı
Şalgam 6 orta boy 1 kg

Sebzeleri yıka. Soğanı soy, yıka, ince ince doğra. Maydanozu yıka, ayıkla, ince ince kıy, Pirinci yıka, süz. Soğan, maydanoz, pirinç, kıyma, salça, 1 tatlı kaşığı tuz, baharat, nane, 1/4 su bardağı su ve yağ ile iyice karıştır.

Şalgamların kabuğunu soy, içlerini kenar kalınlığı 3-4 milimetre kalacak şekilde oy ve hazırlanan içle doldur. Tencereye, açık ağzı yukarı gelecek şekilde şalgamları dizin. Kalan suyu ve tuzu koy. Şalgam ve pirinçler yumuşayıncaya değin, yaklaşık 50 dakika pişir. Notlar: Şalgam yetişen yerlerde yapılır. Kış yemeklerindendir. Pirinç yerine bulgur veya pirinç-bulgur karışık olarak da kullanılır. Kıyma yerine bazan kavurma konur. Kıyma veya kavurma yerine haşlanmış mercimekle de yapılır. Bu durumda yemeğin yağ içeriği azalacağından biraz yağ eklenir. Sarmısaklı yoğurtla

Kalan suyu ve tuzu koy. Şalgam ve pirinçler yumuşayıncaya değin, yaklaşık 50 dakika pişir. Notlar: Şalgam yetişen yerlerde yapılır. Kış yemeklerindendir. Pirinç yerine bulgur veya pirinç-bulgur karışık olarak da kullanılır. Kıyma yerine bazan kavurma konur. Kıyma veya kavurma yerine haşlanmış mercimekle de yapılır. Bu durumda yemeğin yağ içeriği azalacağından biraz yağ eklenir. Sarmısaklı yoğurtla

Karıka

güldürmece

Ajan Temel

CIA Rusya'daki çok gizli bir görev için ajanlarını bir imtihana tabi tutar. Başarılı olan ajanlar sınav olarak sır tutma sınavına girer. Her bir ajan veriner ve bunu söyleyip söylemeyecekleri konusunda işkenceye başlarlar. Ajanların çoğu çöpçü bile olsa ne yaptırsa yapsın sırrı vermemekte direnir. İşkenceleri geçtikten sonra tamam derler "Temel uygun.Yalnız uykusunda konuşup konuşmadığını görmek için birde odasına kamera koyalım onu izleyelim" Temel'in odasına gizlice kamera koyarlar. Temel döner dönmez kafasını duvarlara vurmaya başlar. Bir taraftan da söylenir, -Hatırlı oı, hatırlı oı... Boşluboşuna işkence görüyorsun hatırlı oı...

BİLİMTEKNOLOJİ

Banka şubelerine veda etmeye az kaldı

İnsanlık elektronik iletişim çağına girdiğinden beri, yeni bir teknoloji ürünü ortaya çıktığında, ilk olarak onun yaşam tarzımız, su ve toprakta yaratacağı etkilerini ve bu etkilerin ne kadar olacağını bilmiyoruz. Bu yüzden, yeni bir teknoloji ürünü ortaya çıktıktan sonra, 5 yıl içinde önce "4G"ye geçilecek, "Sanal Uygarlık Çağı"nın kapısı aralanacak, atlayıp 15 yıl içinde de "6G" konuşulmaya ulaşacak!

Bundan sonraki zaman ise "6G"nin efsane dönemi! Devrim gibi çekileşeceği yıl ise yaklaşık 2030...

Elektronik uygarlığın uzun vadeli bizim zaman anlayışımıza uymuyor. Yaşamımı da zaten tam burada. Bazen inovasyonlar ay ve yıl kavramını ezip geçiyor.

Vakit daha bir hızlı akıyor! Eskiden bir aylık süre bizim zamanımıza göre neredeyse bir yıla denk!

Ve elektronik devrimcilerin gözüyle yaşağı 2030'larda reel takvimi sanki 15 yıl gibi algılayacak. Fantastik bulduğumuz fiziki ömrü uzatmakla kalmayacak, insan beyninin yeni işlevleri de keşfedecek!

Antika mekânlar: Eski banka şubeleri "6G"yı bugünkü sınırlı GSM bağlantısı ile açıklamak imkânsız. Zaten bilim ve türoloji fanatiği ile elektronik kanalı aşında bu teknolojiyi şimdiden değiştirecek kişi yok gibi. Geliştirilen prototip bu ay ABD'de "The Futurist Magazine" bir konferansta açıklandı.

Peki, bu devrimin bankacılık alanındaki rüyle ne alakası var' Evet, 2035 yılına gelindiğinde bir çağın değişmekte olduğunu göreceğiz. Ve bundan sonraki çağ atlayışlarını siyasetçiler değil, elektronik devrimciler gerçekleştirecek!

Önce "mobil telefon" tanıtım dergilerine gömülecek. Sonra, telefon ekranları çöpe gidecek! Ve değişen odaklanan elektronik gudumlu araçlar da bankaların şube sayısı da iyice azalacak.

ŞİİR GEZGİNİ

Ayrılık

Dikenlere gidiyorum
Güleli sana bırakıp dikenlere gidiyorum
Gidiyorum
bütün acılarımı vurup sırtıma
umutları bırakıp başucuna
dirilen, menekşeleri, kırgınlıkları bırakıp
şiirlerimi sırıp bohçama
yüreğimin yangınına gidiyorum
hoşça kal usulboylum, güzel gözüm hoşça kal.

Gidiyorum •
gözyaşlarımı papatya diye saçlarına takıp
yüreğimdeki yağmurlarla bir ırmağa akmaya
gidiyorum
içimde yeşertiğim tüm çimenler sana kalsın
sana kalsın baharçiğdemleri, kırgılıncikleri,
kırkkanatlılar
güleli sana bırakıp dikenlere gidiyorum.

Gidiyorum
bağımda gam, gözlerimde nem
bütün hatıraları bırakıp geride
usulca çekip kapıyı ardımdan
alıp bağımı gidiyorum buralardan
şafak sökmeden kimseler görmeden
yağmurun yağmadığı çöllere gidiyorum
sevgi dolu yüreğimi bir esizda yakmak için.

Hoşça kal suyundan çımdığım dere
kana kana içtiğim pınar
say ki yaşamadım bu yerlerde
mavi çiçeklerini okşamadım baharın
dizgüne uğramış bir bostanın hüznüyle
bir yaprağın ürpertisine yazıp ömrümü
gidiyorum buralardan.

Nuri Can

Kıssadan Hisseler...

GERÇEK TEDBİR BUDUR

İstanbul'un Vefa semtinde ad verdiği Şeyh Vefa, Fatih Sultan Mehmet'in en büyük ilim adamlarından ve evliyasından... Ak Şemseddin, Molla Gürani gibi devrin mânevi önderlerinden biriydi. Bu büyük zâtın oyun arkadaşlarından bir oğlu kötü bir alışkanlık edinmişti.

Uzuna çok çakılmış bir sopa ile o devirde evlere içme suyu taşıyan sakaların kırbalarını deliyordu. Evcil hayvan denilinden yapılmış su tulumu demek olan kırba, sıvı bir madde ile doldurulduğu mu kolayca delinecek bir nesneydi. Şeyh Vefa'nın oğlu da bunu yapıyordu. Sakalar, "Bir dini ulusunun oğludur, çok sürmez geçer" diye bir müddet dayandılarsa da bıktılar vazgeçeceği talan yok, Şeyh Vefa'ya şikayet ettiler. Vefa Hazretleri olanları duyunca hayretler içinde kaldı.

Nasıl olur da bunca dikkat ve özenle yetiştirilen, haram lokmadan uzak tutulan bir çocuk böyle bir şey yapardı? Şeyh Vefa sakalara, "Tamam" dedi. Konu anlaşıldı, gereken yapılacak, sizin de zararınız ödenecektir. Önce kendinden işe başladı.

"Acaba ben bu çocuğa yanlışlıkla da olsa haram yedirdim mi?" diye düşündü. Bir şey bulamadı. Hanımına sordu: "Sen bu çocuğa Hamleyken veya süt verirken haram bir şey yedin mi, çok iyi düşün, bana bildir, yoksa oğlanın sonu kötü" dedi. Hanım düşündü, taşındı, rüyaya yatırılmayan bir olay hatırladı. Oğlana hamleyken olurmaya gittiği bir komşu evinde, masadaki bir tabakta portakallar varmış. Görünce canı çekmiş, ama istemeye de utanmış. Ev sahibi hanım bulunduktan odadan çıkarken çıkınca yakasındaki iğneyi portakallara batırıp sulanmı içmiş.

Bunu şeyhe anlattı. Şeyh Vefa "Aman hatun hiç vakit geçirmeden o komşuya git, olanı bitanı dosdoğru anlat ve helâlik dile" diye tembihledi. Kendi de sakaları çağırdı, kimin kaç tane kırbası delinmişse hepsinin parasını ödedi ve haklarını helâl ettirdi. Oğlana olayın başından sonuna kadar bir şey demedi. Hakkında böyle şikayet var, bir daha yapılırsan asarız, keseriz yollu tehdit edilmedi. Ama çocuk bir daha çivili sopa ile kırbaları delmedi.

Karikatür

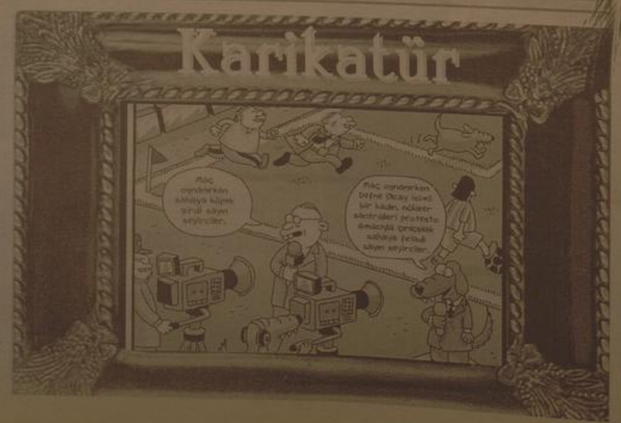

Gübreleri gelişi güzel dökmeyin

Hayvan barınaklarında üretilen gübrelerin köylerde yerleşim alanlarında gelişi güzel atılması halk sağlığını tehdit ediyor..

Kemal Arduç

Köylerde uygun bir şekilde depolanmadan gelişi güzel açık alanlara dökülen hayvan gübreleri, koku ve görüntü kirliliği ve çevre kirliliği oluşturuyor. Hayvansal gübrelerin standartlara uygun olarak kapalı bir şekilde inşa edilmiş gübrelikterde depolanması gerektiği vurgulandı. Bu konuda köy muhtarına büyük görev düştüğünü vurgulayan yetkililer, gübrelerin köy ortasına dökülmemesi gerektiği vurgulandı. Çocukların da bu sağlıksız ortamdan etkileneceğini vurgulayan yetkililer, bu konudaki açıklamasında; "Gübrelikler belirli süreler içerisinde, gübreyi depola-ya bilecek kapasitede olmalıdır.Gübre kapalı alanlarda bırakılırsa çevre kirliliğinin önüne geçilebilir" denildi.

Hayvancılık işletmelerinde yardımcı bölmeler, özellikle, katı ve sıvı gübrenin depolandığı yapılar büyük oranda ihmal edildiğini söyleyen yetkililer, bunun insan sağlığını büyük oranda tehdit ettiğini söyledler. Bu nedenle barınaklardan üretilen gübrenin koku ve görüntü kirliliğine neden olduğu, özellikle görülen kirlilik olarak belirtmişler. Ayrıca, gübrenin hiçbir önlem alınmadan gelişi güzel yığınlar halinde biriktirildiği sürece, yüzey ve taban suyu için de birer kirletici kaynak olduğunu da söyleyen yetkililer, bu konuda köylerde yaşayan insanların bilinçlendirilmesi gerektiği savunuldu.

Tür-kiye'de çok önemli toprak ve su kirlenmesi sorunu yaşandığının altını çizen yetkililer, "Bir yandan sanayi tesisleri, bir yandan konut alanları, diğer yandan da bilinçsiz tarım, su ve toprakta önemli kirlenmelere neden olmaktadır. Barınaklarda ortaya çıkan gübrede, tarım alanlarındaki kirlenme olarak gösterilmektedir.

Barınaklar, içerisinde hayvanların yetiştirildiği, beslenme ve yaşam ihtiyaçlarının karşılandığı, basit ya da modern projelerle inşa edilmiş yapılardır. Barınak sistemi ister modern ister basit bir aile işletmesi olsun, barınak içerisinde mutlaka birtakım atıklar oluşacaktır. Yani barınaklar, çeşitli zararlı gaz ve tozların, katı ve sıvı gübrenin üretildiği ve bu gübrenin çevreye ve atmosfere bırakıldığı yapılardır. Barınaklardan oluşan kirlilik denildiğinde, miktarı ve etkileri açısından ilk incelenmesi gereken faktörün gübre olduğu görülmektedir. Barınaklarda gübre hem iç ortamda hem de dış ortamda büyük oranda çevre kirliliği yaratmaktadır. Barınak içerisindeki gübre taşıma sistemi, iç ortamdaki kokunun ve kirliliğin yayılımı ile doğrudan ilgilidir. Dış ortamda gübrenin yanlış taşınması, uygun şekilde depolanmamasından doğan etkiler de çevre kirliliğini birinci dereceden etki-leyen ve arttıran nedenlerdir.

Hayvan barınaklarından üretilen gübre kontrol edilmez ve uygun koşullar altında değerlendirilmeden kontrolsüz şekilde dış ortama, çevreye terk edilirse istenmeyen sonuçlar doğuracak, fayda sağlanabilecek bir materyal olmasına rağmen zararlı hale gelecektir.

Dış ortama gelişigüzel bırakılan gübre ve diğer atıklar zaman içinde kokuşmaya, bozulmaya başlayıp çevreye kötü kokular, zararlı gaz ve tozlar yayacaktır. Bozulma sonucunda ise, kimyasal kirliliğin yanı sıra, görüntü kirliliği ve kötü kokular ortaya çıkar. Bu nedenle gübrenin dış çevreye gelişigüzel atılıp, kontrolsüzce kullanılması durdurul-malıdır. Gübrenin tarım arazilerinde kullanılması ya da başka işlemler için bekletilmesi aşamaları da; kirliliği önleyecek koşullarda ve bilinçli yapılmalıdır

Gübreler, hayvansal atıklar ve örtü bitkileri ye-terli miktarda ve uygun şekilde kullanıldığı zaman, tarımda önemli bir rol oynar. Ancak, aşırı ticari gübre kullanımı ve haddinden fazla hayvan gübresi, bitki besin elementlerini çevre için ciddi kirlilikler yaratacak boyuta taşır. Akuatik ekosistemde bitkilere ve hayvanlara zararlı olan kirleticiler, eğer içme suyunda tolerans seviyesinin üzerinde bulunursa ciddi insan sağlığı problemlerine de neden olur" diye konuştular.

KAMU MALINA SAHİP ÇIKMA BİLİNCİMİZ YOK

Objektif

Şefik ARAS

Erzincan Belediyesi Park - Bahçeler Müdürlüğü'nden basına yapılan açıklamada; Şehrin daha güzel gözükmesi için, yeşil alanlarda yapılan yer aydınlatmalarının tahrip ediliyor olmasından yakınılıyor.. Bunun kamuya ve dolayısıyla halka saygısızlık olduğu belirtiliyor. Hemşehrilerimizin, bu tür olayları gördüklerinde, polise haber vermesi isteniyor..

İşte bu noktada, insanımızın yeterli duyarlığı gösterdiğini sanmadığımızı ifade etmek isteriz.. Genelde nemalazımcı bir zihniyete sahip olduğumuzdan, kamu malına zarar verildiğini gördüğümüz kişilere uyarıda bulunmadığımız gibi, gerekli mercilere şikayette de bulunmayız..

Malesef, bizim insanlarımız arasında, çoğu çocuk olmak üzere, kamu malına zarar verenlerin sayısı hayli kabarıktır.

Kendisinin ve başka insanların huzuru, rahatı, dinlenmesi için emek ve para sarfedilerek düzenlenen parkların, bahçelerin, yeşil alanların, çiçeğini koparan, içtiği sigaranın izmaritini yada paketini yere atan, yiyip içtiklerinin ambalajını gelişigüzel etrafa saçan.. Bindiği otobüsün, gittiği sinemanın, oturduğu bankın döşemesini kesen.. Sokak lambalarını, yollardaki uyarı levhalarını taşlıyan, hatta hatta kurşunlıyan insanların varlığı biliniyor...

Oysa; bozulan, kırılıp dökülen, tahrip edilen kamu malının, kendi kendimize zarar vermek anlamına geldiği pek akla gelmez. Bu tür tutum ve davranışlar, cahilliğin, bilgisizliğin eseri olduğu kadar; Bazen kıskançlığın, sadist bir haleti ruhiyeye sahip olmanın sonucudurda.

Her iki nedenınde eğitilmeyle, öğretilmeyle, gerekiyorsa tedavi ile ıslah edilmesine ihtiyaç olsa gerektir.

Gelişmiş ülke vatandaşlarıyla, bizim gibi gelişmekte olan ülke vatandaşları arasındaki en önemli farkı; Kamu malının kaynağının ne olduğunu bilmemek, sahip çıkmamaktır. Tahrip edildiği görüldüğünde ilgililere haber vermektir..

Oysa, gelişmiş ülkelerin vatandaşları bu saydıklarımızın korunmasını görev bilmektedir. Kamu malının zarar gördüğüne şahit olduğunda, ilgililere haber vermektedir. Zira kamu malına verilen zararın sonuçta kendisinden alınacak vergilerle karşılanacağını bilmektedir. Ekonomik bilinçlenmeye sahiptir.

Bizde ise; Devletin malının, vatandaşlar olarak bizim malımız olduğu, henüz tam olarak zihinlere yerleşmiş değildir. Devletin vatandaşa hizmet için yaptığı harcamanın kaynağının, yine vatandaşın devlete verdiği vergiler olduğu pek akla gelmemektedir. Sanırız sorunda budur.

Bazı TV programları çocukları olumsuz etkiliyor

Erzincan Devlet Hastanesi Çocuk Doktoru Mesut İlter, şiddet içeren dizi, haber ve çizgi film izleyen çocuklarda model alma yoluyla saldırgan davranışlar ve şiddet eğilimi ortaya çıkabileceğini söyledi.

Erzincan Devlet Hastanesi Çocuk Doktoru Mesut İlter, muhabirimize yaptığı açıklamada, televizyonun çocuklar üzerinndeki etkisinin diğer yaş gruplarına göre daha fazla olduğunu belirtti. Televizyonun çocuklar için önemli bir taklit kaynağı olduğunu, çocukların televizyonda gördüğü modellerin davranışlarını taklit ederek değerlerini içselleştirebileceğini ifade eden Dr. İlter, şöyle konuştu:"Özellikle şiddet içeren dizi, haber ve çizgi filmleri izleyen çocuklarda model alma yoluyla saldırgan davranışlar ve şiddet eğilimi ortaya çıkabilir. Uzun süre televizyon karşısında kalmak çocuğun sosyalleşmesini ve yaratıcılığını olumsuz yönde etkileyebilir."

İlter, özellikle okul öncesi yaş grubundaki çocukların canlı ve cansız ayırt etmekte zorlanabileceğini belirterek, televizyondaki, gerçek ve canlı olmayan bazı tiplemelerin çocuğu korkutarak onu olumsuz yönde etkileyebildiğini dile getirdi.

Günümüzde televizyonun her evde bulunduğu ve hayatın çok önemli bir parçası olduğu düşünüldüğünde ailelerin çocukları için bu konuda daha duyarlı olması gerektiğini ifade eden Doç. Dr. Hamamcı, çocukların bu olumsuz etkilerden korunulabileceğini bildirdi.

BİLİNÇLİ KULLANMAK ÖNEMLİ

Dr. İlter, televizyonun bilinçli kullanıldığında önemli bir bilgi kaynağı olduğunun unutulmaması gerektiğini vurguladı. Çocuklara yaş gruplarına uygun eğitsel programlar izletilebileceğini ifade eden İlter, şunları anlattı: "Yaş gruplarına uygun eğitsel programlar izleyen çocukların zihinsel gelişimleri desteklenebilir. Eğitsel programlar çocukların gelişimine katkıda bulunabilir. Ancak bu konuda da aileye büyük görev düşüyor. Aileler çocuklarını sadece belirledikleri program saatlerinde televizyon izlemesine izin vermeli."

Dr. İlter, anne ve babaların çocuklarını oyalanmaları için ya da başka sebeplerle uzun süre televizyon karşısında bırakmaması, çocukların televizyon izledikleri saatlerin sınırlandırılması gerektiğini ifade etti. Çocukların televizyon izlemek yerine kitap okuma, boyama ya da resim yapma gibi etkinliklere yönlendirilebileceğini dile getiren İlter, ailelerin çocukların izleyeceği, haber, dizi, film ya da çizgi filmlerde seçici olması

Son Dakika, Siyaset, Ekonomi, Sağlık, Spor, Sanat, Tarım ve daha neler neler
www.dogugazetesi.com.tr
Yaşananlardan haberiniz olsun diye

Fiskobirlik'in piyasaya girme hazırlığı

Fındık Tarım Satış Kooperatifleri Birliği (FİSKOBİRLİK) Yönetim Kurulu Başkanı Lütfi Bayraktar, 2009 ürünü fındık alımı noktasında tüm hazırlıkların tamamlandığını, gelecek hafta içerisinde de gerekli kaynağın sağlanması durumunda da alımlara başlayacaklarını söyledi.

Fındık Tarım Satış Kooperatifleri Birliği (FİSKOBİRLİK) Yönetim Kurulu Başkanı Lütfi Bayraktar, 2009 ürünü fındık alımı noktasında tüm hazırlıkların tamamlandığını, gelecek hafta içerisinde de gerekli kaynağın sağlanması durumunda alımlara başlayacaklarını söyledi.

Bayraktar, İHA muhabirine yaptığı açıklamada, 2009 ürünü fındık piyasasına girerek alım yapmak için bir süredir çalışmalar yürüttüklerini hatırlattı. Yeni mahsül alımı için yurtdışı kaynaklı bir kuruluş ile finans anlaşması yaptıklarını vurgulayan Bayraktar, "Ürün alımı yapacağımız kaynağı sağlayacak kuruluş ile her türlü konuda anlaştık. Ürün bedelleri banka kanalıyla ödeneceği için, bir banka ile görüşmeler halindeyiz. Birkaç güne kadar da bu bankayla anlaşma sağlayacağımızı umut ediyoruz. Bazı küçük ayrıntılar üzerinde görüşmelerimiz sürüyor" dedi.

2009 ürünü fındık alımı noktasında tüm hazırlıkların tamamlandığını, gelecek hafta içerisinde de gerekli kaynağın sağlanması durumunda alımlara başlayacaklarını ifade eden Bayraktar, "2009 ürünü fındık alımı yapma noktasında uzun zamandır hazırlıklar yapıyoruz. Şuanda da tüm hazırlıklarımızı tamamlamış durumdayız. Gelecek hafta içerisinde de gerekli finansı sağlanması noktasındaki görüşmelerimizi olumlu sonuçlanmasını umut ediyoruz. Ama yüzde 100 konu sonuçlanmadan, parayı cebimizde görmeden hareket etmek istemiyoruz. Çünkü geçmişte yaşanılan tecrübeler, bize iyi ders oldu. Konuyu kesin netleştirmeden piyasaya girmeyeceğiz. Ancak gelinen noktada şunu söyleyebilirim. Yurtdışı kaynaklı bir finansin sağlanması noktasında ilgili kuruluş ile mutabakata vardır. Ödemenin banka yoluyla yapılması söz konusu, bunun için ilgili bir banka ile de anlaştık. Şuan banka ile küçük ayrıntılar üzerinde görüşüyoruz. Birkaç güne kadar konu netleşecek. Biz fındık alımı için piyasaya girme noktasında ümitliyiz. Eğer her şey iyi giderse haftaya piyasaya girerek, fındık alımlarına başlayacağız" diye konuştu.

Bayraktar, FİSKOBİRLİK'in piyasaya girmesi durumunda fiyat açıklamayacaklarını, piyasa şartlarının üzerinde alım yapacaklarını ve tüm rekolteye talipli olacaklarını bir kez daha belirtti. FİSKOBİRLİK'in, piyasaya girerek fındık alımı yapmak istemesinin bazı çevreleri rahatsız ettiğini ve bunun olmaması için de çaba sarf edildiğini iddia ederek, şöyle konuştu:

"FİSKOBİRLİK'in piyasaya girerek fındık alımı yapması, piyasaları olumlu etkileyecektir. Birlik olarak fındık alımı yaparsak, serbest piyasada fiyatlar yükselecektir. Bu da üreticinin ve fındığın lehine bir durum teşkil ediyor. Ancak birliğin ürün alımı yapmak istemesi bazı kesimleri rahatsız etmekte. FİSKOBİRLİK'in piyasaya girmesini ve fındık alımı yapmasını engellemek isteyenler var. Bugün biz bunlarla da mücadele ediyoruz. Şunu söyleyebilirim ki, eğer gerekli kaynağı temin edebilirsek, tüm engellemelere rağmen piyasaya gireceğiz. Bundan kimsenin şüphesi olmasın."

Ahlat kümbetlerine ilgi artıyor

Bitlis'in Ahlat ilçesinde bulunan kümbetlere yerli ve yabancı turistler büyük ilgi gösteriyor.

Van Gölü'nün kıyısında bulunan Ahlat ilçesinde tarihi ve doğal güzellikler her geçen gün yerli ve yabancı turistlerin ilgisini daha çok çekmeye başladı. Özellikle son birkaç yıldır yerli ve yabancı turist sayısında önemli bir artış gözlemlendiğini anlatan Ahlat Tarihi Kültürel Değerleri ve Tarihi Eserleri Koruma ve Tanıtma Derneği (AHTEK) Başkanı Muzaffer Pirhasanoğlu, dünyanın her köşesinden ilçeye gelen turist kafilelerini ağırlamaktan mutluluk duyduklarını ifade etti. Pirhasanoğlu, "Dünyada eşine az rastlanır tarihi mekanlar doğal güzelliklerle de süslenince burası her geçen gün daha da ilgi çekiyor. Çünkü buralar turizmde bakir alanlar. Yeni yeni tanınmaya başladı da diye biliriz" dedi.

Ahlat'ın tarihine Kümbetler diyarı olarak da adlandırıldığını anlatan Pirhasanoğlu, konuşmasını şöyle sürdürdü:

"Ahlat'taki çoğu 11. yüzyıldan kalma 14 kümbet günümüzüne kadar gelebilmiştir. Mimarisinin en seçkin örnekleri olan ve Kümbet adı verilen anıt mezarlar, bundan günümüze yansımayan çok kemli yapılardır. Her kümbet bir sanat abidesidir. Üzerindeki bezemeler, mekanlar çok farklı ve çok estetik yapılar günümüzde halen görülmesi gereken tarihi yapıların önde gelenlerindendir. Bunlardan Ulu Kümbet, Hüseyin Timur, Buğday Ali, Hasan Padişah, Erzen Hatun, Emir Bayındır ve Keçi Kümbetleri önemli eserlerden birkaç tanesidir. Ahlat Kümbetleri genel olarak 2 katlı olup, alt kat üstü örülmüş mezar odası, üst kat ise dua ve ibadet odası olarak düzenlenmiştir" şeklinde konuştu.

Çocuklar eylem yaptı büyükler seyretti

Erzurum'un Palandöken ilçesinde bir grup çocuk, parka anıt yapmak bahaneyle bir GSM firması tarafından kurulan baz istasyonunu protesto etti.

Osman Gazi Mahallesi'nde bulunan Şehit ve Gaziler Park'ına anıt yapmak bahaneyle direk diken bir GSM firması, kamufle edilmiş baz istasyonu kurdu. Dikilen anıtın üzerinin kamufle edilmesinden dolayı baz istasyonu olup olmadığını anlamayan mahalle sakinleri, anıtın altındaki antenleri bulunca tepki gösterdiler. Çocukların oyun alanına anıt kurma bahaneyle yapılan baz istasyonunun yıkılmasını isteyen vatandaşlar, dikilen anıt üzerine "Erzurum Büyükşehir Belediyesi" yazılmasına da tepki gösterdiler. Baz istasyonunun çevreye büyük zarar vereceğini söyleyen mahalle sakinleri, "Çocuklarınız kanser olmasın istiyoruz. Lütfen kamufle edilmiş bu istasyonu yıkın" diyerek tepkilerini dile getirdiler. Mahallede yaşayan yaklaşık 100 çocuk da, bugün yüzlerine maske takıp baz istasyonunun önünde eylem yaptı. Büyüklerinin balkonlardan izlediği eylemde "Kanser olmak istemiyoruz",

"Baz istasyonunu parkımızdan alın" yazılı pankartlar açan çocuklar, sloganlar atarak tepkilerini sürdürdüler. Olay yerine gelen polis ekipleri yolu kapatan çocukları kaldırama çıkarırken, gürültü yapılmaması konusunda da toplanan kalabalığı uyardı. Mahalle sakinleri, baz istasyonunun kaldırılması için park alanında imza kampanyası başlattı.

İtalyan profesörün Anadolu aşkı

Malatya'nın Orduzu beldesinde bulunan ve kazı çalışma tarihi 1934 yılına kadar uzanan Arslantepe Höyüğü'ndeki kazılara 33 yıldan beri katılan İtalya Roma La Sapienza Üniversitesi Öğretim Üyesi Prof. Dr. Marcelle Frangipane, bölgeyi çok sevdiğini söyledi.

33 yıldan beri her yıl Roma'dan Malatya'ya gelerek Arslantepe'deki kazılara başkanlık eden Prof. Dr. Marcelle Frengipane, "Ben 33 senedir Malatya'yadayım. Benim için profesyonel hayatım burada geçti. Ben bu işi ve bu bölgeyi çok seviyorum. Benim için çok önemli, çünkü burada tarih buluduk" dedi.

Türkçe'yi insanlarla konuşarak öğrendiğini belirten İtalya Roma La Sapienza Üniversitesi Öğretim Üyesi Prof. Dr. Marcelle Frangipane, "Malatya'dan çok memnunum. Ben Türkçe çok iyi konuşmuyorum. Ben Türkçe'yi burada öğrendim. İnsanlarla konuşarak öğrendim., Çok arkadaşım var. Ben Türkiye'yi ve bu bölgeyi çok seviyorum. Burası benim çocuğum. Ben üniversitede ders veriyorum. Bütün talebelerime ve üniversitedekilere Malatya'yı anlatıyorum" ifadelerini kaydetti.

Malatyalı iş adamlarına yatırım daveti

Malatyalı İşadamları Derneği'nin (MİAD) İstanbul'da geleneksel hale getirdiği iftar yemeği ilgi gördü. İftarda, işadamları Malatya'ya yatırım yapmaya davet edildi.

Malatyalı İşadamları Derneği'nin (MİAD) İstanbul'da geleneksel hale getirdiği iftar yemeği ilgi gördü. İftarda, işadamları Malatya'ya yatırım yapmaya davet edildi.

MİAD Yönetim Kurulu Üyelerinin ev sahipliğini yaptığı gece İstanbul Holiday Inn Airport Otelde düzenlendi. İftar yemeğine Malatya Valisi Ulvi Saran, AK Parti Malatya Milletvekilleri Ömer Faruk Öz ve Mehmet Şahin, CHP Malatya Milletvekili Mevlüt Aslanoğlu, Tekirdağ Milletvekili Kemalettin Nalçı, Malatya Belediye Başkanı Ahmet Çakır, MİAD başkanı Yunus Aktaş ile birlikte İstanbul'da ki çok sayıda Malatyalı işadamı ve kalabalık bir topluluk katıldı.

Yeni dönemde İnönü Üniversitesi'nin ihtiyacı olan; hasta yakınlarının modern ortamlarda barınabileceği MİAD Konuk Evi projesini planladıklarını anlatan Akdaş henüz protokolleri imzalanmayan projeye işadamlarının birliği ile hayat vereceğini bu ihtiyacın birlikteliki karşılanacağına inandığını belirtti.

Malatya Belediye Başkanı Ahmet Çakır, Malatya'nın yatırımlara açık o[illegible]nu vurgutayarak işadamlarını yatırıma davet etti. Çakır, "Şehrin geleceğini planlayarak gelişmiş bir Malatya için çalışacağız. Sorunlarımız var birlik içinde bunları aşacağız" dedi.

İnönü Üniversitesi Rektörü Cemil Çelik ise, "Bir yıl içinde İnönü Üniversitesi'nin Türkiye üniversiteleri içinde 13. sıradan 11. sıraya yükseldi. Temel felsefemiz bölgenin ihtiyaçlarına cevap vermek bunun için yeni bölümler açıyoruz" ifadesini kaydetti.

Çelik Turgut Özal Tıp Merkezi'nin önemli bir ihtiyacı olan konuk evi projesi hakkında bilgiler yererek Malatyalı işadamlarının öncülüğünden duyduğu memnuniyeti dile getirdi. Çelik, MİAD Konuk Evi projesi ile hasta yakınlarının çimenlerde yatmaktan kurtulacağını modern ortamlarda kalabileceklerini söyledi.

Malatya'ya yeni yatırımlar ve yeni projelerin gelmesi için çalıştıklarını söyleyen AK Parti Malatya Milletvekili Ömer Faruk Öz, yaptıkları çalışmalar hakkında katılımcılara bilgiler verdi.

CHP Malatya Milletvekili Mevlüt Aslanoğlu ve AK Parti Malatya Milletvekili Mehmet Şahin'de İstanbul'daki işadamları ile bir arada olmaktan mutlu olduklarını ifade ettiler.

Aynı zamanda Malatyalı olan Tekirdağ Milletvekili Kemalettin Nalçı'da katılımcıları selamladı.

Malatya Valisi Mehmet Ulvi Saran, Malatya'nın birlik ve beraberlikte tüm sorunlarını çözebileceğini, yeni teşvik paketinde dördüncü bölgede olan Malatya'ya önemli yatırımlar gelmesini beklediklerini ve bunun için İstanbul'daki işadamlarının öncü olmasını beklediklerini ifade etti.

KÖYDES çalışmaları devam ediyor

1'den devam

Bu projeler için İç İşleri Bakanlığı [illegible]dan yeterli ödenek gönderilmiş [illegible] doğal-vatandaş işbirliğiyle projelerimiz hayata geçirilmekteydir. Yaklaşık 2 yıl sürecek olan çalışmalar sonunda projelerin tamamının gerçekleştirilmesiyle ilçeye bağlı 21 köyün tamamını içme suyu ve yol sorunu çözülmüş olacak. Bu çalışmalar için yaklaşık 942.000 TL harcama yapılacak. Yol ve su gibi alt yapı sorunlarının çözülmesi kavuşturulmaması durumunda bölgede yeni yerleşim yerleri oluşturulduğu gibi uzun yıllardan bağrımın kanayan yarası olan köylerin kentsel göçte önlenmektedir" dedi. Cumhuriyet tarihinin en büyük yatırım programlarından biri olan Köydes projesinin Uzümlü' de amacına ulaşması için denetimlerin sürdürüldüğünü vurgulayan Kaymakam Gözütok," Hizmetlerimiz bir köye4 yönelik değil, tüm köylerimizi kapsamaktadır. Ama tabii ki acil ve öncelikli olan ön plana alınıp yapmaya çalışıyoruz. Şuana kadar 2 köy yolunda 1.ve 2. kat asfalt çalışmaları devam ediyor. İçme suyu konusunda da 2 köyün içme suyu ihalesi yapılmış olup çalışmalar devam ederken 3 köyünde içme suyu ihalesi yapılma aşamasındadır. İnşaatları devam eden işlerin büyük kısmının Eylül sonu itibarıyle bitirilmesini hedefliyoruz. Köylerimizde yapmış olduğumuz gezilerde vatandaşlarımız Köydes programı dahilinde yapılan hizmetlerden son derece memnun olmaktadırlar. 2003 yılından bu yana KHGB marifetiyle yapılan özverili çalışmalar neticesinde Türkiye genelinde olduğu gibi ilçeye bağlı köylerimizin içme suyu ve yol sorunu asgariye indirilmiştir. Bizler burada her zaman vatandaşlarımızın ve muhtarlarımızın sıkıntılarını dinleyip çözüm aramaktayız. Yapılan bu çalışmalarla ilçeye bağlı yolu ve suyu olmayan köyümüz kalmayacaktır" diye konuştu.

Çakır'dan MHP'ye ziyaret

1'den devam

MHP İl Başkanı Muzaffer Doğan'ı Belediye Başkanı Yüksel Çakır Ziyaret etti

Erzincan Belediye Başkanı Yüksel Çakır, 2 Ağustos 2009 tarihinde gerçekleşen MHP Erzincan İl Teşkilatı olağan kongresinde il başkanı seçilen Muzaffer Doğan'a hayırlı olsun ziyaretinde bulundu.

Belediye Başkanı Yüksel Çakır, 2 Ağustos tarihinde gerçekleşen MHP Erzincan İl Kongresi'nın ardından Erzincan siyasetine yeni bir sima ve ekibinin katıldığını belirterek;

" Erzincan'da yapacakları siyaset için başarılar diliyoruz. Beraberce sürdürülen bu çalışmalar Erzincan halkı ve ülkemiz için güzel günlere vesile olur" dedi.

Ramazanda yemek uyarısı

1'den devam

Erzincan Devlet Hastanesi Başhekimi Levent Kurnaz, Ramazan'da tutulan oruç sebebiyle vücuttaki toksinlerin temizlendiği ifade ederek, "Orucun toksinleri temizleyici etkisi vardır. Oruç tutan insanlar belirli bir şekilde beslenmeleri için organizma bir ay dinlenmektedir. Beslenmede dikkat edilecek noktalar, iftarda ve sahurda tıkınbre ve çok fazla yemekle midayi doldurmamak gerekliidir. Ani mide gerginliği hem tansiyon yükselmesine hem de nöroloşik hastalıkların hızlı salgılanmasına yol açarı. Azar azar, iyi çiğneyerek ve ek aralıklarla yemek yenilmelidir. Yemeklerin seçiminde çok yağlı, çok tuzlu ve aşırı tatlı besinlerden kaçınmak gereklidir. Bunların yerine hazmı kolay, mide-barsak sisteminde uzun süre kalabilen lifli ve selülöz içeren sebze, meyve ve kepekli ekmek tercih edilmelidir. Yetişkin bir insanın günde en az 1.5-2 litre su içmesi gerektiğinden hareketle sıvı alınına çok dikkat edilmelidir ve bu miktar su içilmelidir. Ağır işlerde çalışan işçilerin oruç tutmaları halinde su kaybına bağlı olarak şok geçirdikleri belirlenmiş. Bu nedenle yeterli miktarda su içilmelidir. Kızartmalardan kaçınılmalıdır" dedi.

Kurnaz, açıklamasında şu uyarılara yer verdi; "İftar yemeğine ne çok sıcak ne de çok soğuk olmayan hafif bir çorbayla başlanmalıdır. Bağırsak problemi olanlar çorbalarına kepek ilavesi yapabilecekleri gibi kepekli ekmek de tercih edebilirler. Etli veya etsiz, fazla yağlı olmayan bir sebze yemeği yoğurt ve meyve veya tatlı olarak sütlü tatlılar olabilir. Protein içeriği fazla olan gıdalar (midenin boşalma süresini uzatarak acıkmayı geciktirirler) yumurta, süt, yoğurt, peynir gibi gıdalar kahvaltı şeklinde bir öğün alınabilir. Bol sıvı alınmalıdır. Su içilmelidir. Meyve yenilebilir. Fazla tuzlu besinler tüketilmemelidir. Sadece su içerek oruç tutmak sakıncalı. Bu durumda yorgunluk, dikkatte azalmalar olur. Sahura kalkılmadan oruç tutulursa aç kalma süresi artacağından metabolik hız düşer ve halsizlik, baş ağrısı görülür. Oruç tutmak sağlıklı insanlar içindir. Kilo verme yöntemi değildir. Kilo vermek için oruç tutanların kilo veremedikleri bilinmektedir. Hareket azlığı, metabolizma hızının yavaşlaması kilo vermeyi zorlaştırmaktadır. Mutlaka sahura kalkın. Sahur yemeklerini azar azar, iyice çiğneyerek yiyin. Çiğ sebze, domates, salatalık gibi yiyeceklere mutlaka sahurda yer veriniz. İftarda orucunuzu hafif bir yemekle açın. Sebze yemekleri tüketin, ağır tatlılardan kaçının. Bol su için. Azar azar, sık sık yiyin"

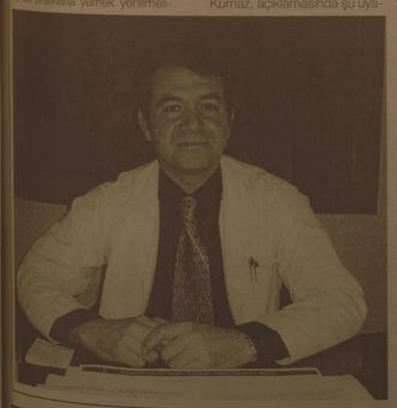

Dini yayınlara ilgi var

1'den devam

Erzincan'da CD ve kaset satışı yapan bazı kasetçiler, Ramazan ayında özellikle Kur'an-ı Kerim Hatim setlerinin ilgi gördüğünü belirterek, "Vatandaşlar Ramazan ayında hatim okumak istiyorlar. Mevcut CD'lerden alıp dinlememek istiyorlar. Türk ve yabancı hafızların Hatmi şerif setleri bu ayda daha ilgi görüyor. Öte yandan Türk ve yabancı film şirketlerinin ürettiği dini içerikli filmler de rağbet görüyor. Bunların içerisinde Çağrı, Ömer Muhtar ve Evliya hayatlarını anlatan filmler ilgi çekiyor. Ramazanda dini musiki eserleri de dinleniyor ve rağbet görüyor. Abdullah Önül, Sedat Uçan, Sami Yusuf ve bir çok mevlidhan, gazelhan ve ilahi grubunun eserlerinin yer aldığı kasetler çok satılanlar arasında yer alıyor" diye konuştular.

Normal film ve müzik kasetlerine göre dini kitap, Kur'an-ı Kerim Hatimleri ve filmlerin daha uygun fiyattan satıldığını da sözlerine ekledler.

Erzincan Üniversitesi revaçta

Kayıtların başladığı ilk gün Bin 50, ikinci gün 500'ün üzerinde üçüncü gün ise 560 civarında kayıtın yapıldığı öğrenilirken, harçlarını Erzincan dışından yatırıp sadece kayıt olmaya gelenlerle birlikte bu rakamın 2 Bin 400 civarında olduğu belirtildi. Öte yandan; üniversiteye kayıt hakkı kazanan adayların, ÖSYS sonuç belgesinde kendileri için belirtilen tarihte kayıt yaptırmaları gerekiyor. Adayların bizzat yaptırmaları gereken kayıtta, istenen belgelerin onaysız sureti veya fotokopisi kabul edilmeyecek. Kayıt süresi içinde işlemlerini yapmayan adaylar, üniversite hakkını kaybetmiş sayılacak. Adayların ÖSS yerleştirme sonuç belgeleri ellerine ulaşmamış olsa bile kazandıkları üniversiteye başvurarak kayıt yaptırabilecekler.

SATILIK ARSA

Akyazı Beldesinde satılık 13 dönüm arsa

Mür. 0542 890 77 50
0536 844 16 96

SATILIK ARSA

Ergenekon bulvarı üzerinde bulvara cephe satılık arsa

Mür. 0542 890 77 50
0536 844 16 96

doğu
Günlük Haber Yorum Aktüalite Gazetesi
Yazıcıoğlu Cad. No: 57 ERZİNCAN
Tel.-Fax.: 224 24 25-26
e-mail: info@dogugazetesi.com

Sahibi: H. İbrahim Özdemir

Yazı İşleri Müdürü: Naim Çakır

Ermat Ofset
V. Recep Yazıcıoğlu Cad. No: 57
ERZİNCAN
Tel: 224 24 25 -26

e-mail: ermatofset@yahoo.com

Abone:

Yıllık	60.00 TL
6 Aylık	30.00 TL
Aylık	6.0 TL

Şehir Dışına PTT masrafı ilave edilir.

İlan tarifesi

Resmi İlan Sütun/cm	7.00 TL
Genel Kurul İlanları	45.00 TL
Özel İlan. Reklam sütun	1.50 TL
Z [illegible]	10.00 TL
[illegible] - Başsağlığı	50.00 TL
Günü Geçmiş Gazete	50 Kr

günün takvimi
05 Ağustos 2009 Cumartesi
SAYI: 9653

ÖZEL OTLUKBELİ EĞİTİM KURUMLARI

OTLUKBELİ EĞİTİM KURUMLARI

2009 ÖSS'DE

4 TIP

4 İŞLETME

3 DİŞ HEK.

8 HUKUK

1 ULS. ARS. İLŞ.

2 PDR

7 ÖĞRETMEN

4 İKTİSAT

4 KAMU YÖN.

8 MÜHENDİSLİKLER

SADECE 1 YIL DEĞİL HER YIL BAŞARI

Mezunlarımızın % 84'ü Üniversiteli

Başarıya kayıtsız kalmayın... OTLUKBELİ EĞİTİM KURUMLARI ile Başarıya siz de katılın

Uyarılar boşuna mı?

Sayısız av bayileri tarafından serbestçe satılanlar ve halk arasında tırıvırı olarak bilinen olta ile avlanmak yasak olurken Erzincan'da bu yasağa uyan yok..

Pirok mesina ağdan örülmüş dikdörtgen bir kafesin ucuna takılmış kurşundan oluşan ve suya bırakıldığı zaman balık ölümlerine neden olan olta ile Erzincan'da her geçen gün amatör balıkçılar tarafından yasak olmasına rağmen sıkça kullanmaya devam ediliyor. olta ucuna takılarak kullanılan demirler karasu nehrinde ve özellikle Kemah Barajı'nda balık avında yoğun olarak kullanılan demirler balıkların ve suda yaşayan bir çok canlının yok yere ölümüne neden olduğu belirtiliyor.

5'te

Başı boş köpekler korkutuyor

Erzincan'da şehir merkezinde veya şehir merkezine yakın alanlarda bulunan başıboş köpekler insanlara tehlikeli anlar yaşatıyor.. Vatandaş bu sorunun çözüme kavuşturulmasını istiyor 5'te

29yıl doğu

ERZİNCAN'IN GÜNLÜK HABER YORUM AKTUALİTE GAZETESİ

07 EYLÜL 2009 PAZARTESİ YIL: 29 SAYI: 9654 FİYATI: 25 YKr

Adli tatil sona erdi

Erzincan Baro Başkanı Can Tekin yazılı bir açıklama yaparak Adli Tatilin sona erdiğini belirtti

Faruk Canbaba

Yine bir yeni adli yıl açılış günündeyiz. Hukukun üstünlüğü ve insan haklarının hukuk yoluyla korunması açısından, bağımsız ve tarafsız yargı temeldir diyen Erzincan Baro Başkanı Can Tekin; "Yeni adli yılın başlaması sebebiyle Erzincan Barosu olarak beklentilerimizi ana başlıklar halinde sıralarsak; İnsanlığın ortak değeri olan demokrasi, özgürlükler ve hukuk devleti ile hukuk üzerine kurulu bir topluluğa aidiyet bilincini yerleştirmek, insan odaklı hukukun üstünlüğü anlayışını egemen kılmak, biz hukukçulara ve Barolara düşen en önemli görevdir. 5'te

ERDAV'ın etkinliğine yoğun ilgi

Erzincan Hayra Hizmet ve Dayanışma Vakfı ERDAV tarafından düzenlenen konferansa yoğun ilgi gösterildi

Erzincan Hayra Hizmet ve Dayanışma Vakfı ERDAV tarafından bir konferans düzenlendi.

İl Müftülük Konferans Salonunda düzenlenen İslam Tarihçisi Prof. Dr. İhsan Süreyya Sırma'nın konferansına İl Müftü Vekili Burhan İşleyen, bazı sivil toplum kuruluşu temsilcileri ve vatandaşlar katıldı.

Kur'anı Kerim Tilvetinin okunması ile başlayan programda ERDAV Vakfı Başkanı Halil İbrahim Özdemir bir konuşma yaptı. 5'te

Prof. Dr. İhsan Süreyya Sırma

Ermenistan ve Türkiye arasında imzalanan protokol konusunda Türk Eğitim - Sen Şubesi rahatsızlığını dile getirdi

Ermenistan ile imzalanan protokol rahatsızlık verici

Faruk Canbaba

Türk Eğitim-Sen Erzincan Şube Başkanı Rahmi Özden'in Ermenistan' la imzalanan protokol hususunda bir yazılı açıklama yaptı. Açıklamada; "Türkiye Cumhuriyeti ile Ermenistan Cumhuriyeti Arasında Diplomatik İlişki Kurulmasına Dair Protokol"ün imzalandığının kamuoyuna açıklanmasıyla Türkiye-Ermenistan ilişkileri yeniden gündemin ilk sıralarına yerleşti.

Hatırlanacağı üzere; ABD Başkanı Obama'nın TBMM'de yaptığı konuşma sonrasında ve Cumhurbaşkanı Abdullah Gül'ün 6 Eylül 2008 tarihinde milli maç nedeniyle Ermenistan'a yaptığı ziyaretle birlikte hızlanan tartışma sürecinde, özellikle ülkemizdeki bazı siyasetçi ve sözde aydınların sıra dışı söylemleri kamuoyumuzda büyük infial oluşturmuştu. 5'te

Kaza oranları düşmüyor

Onca uyarıya rağmen şehir içi ve şehir dışında meydana gelen kazalarda can ve mal kayıpları yaşanmaya devam ediyor 6'da

Tarım, gelişme aşamasında..

6'da

Ahmet DUMLU Haftada 1

HUZUREVİNİN DURUMU

Yazısı Sayfa 3'te

OBJEKTİF Şefik ARAS

"Bir Öğrencide Sen Okut"

Yazısı Sayfa 3'te

Tarihten Sayfalar

ARABİSTAN CEPHESİ

Halk arasında Yemen cephesi adıyla da anılır. I. Dünya Savaşı boyunca Osmanlı Devleti 4 Tümenlik bir kuvvetle Arabistan'daki kutsal İslam şehirlerini korumaya çalıştı. 7. Kolordu'nun birer tümeni Hicaz, Asir, San'a ve Hudeybe'de konuşlandırılmıştı. Uzaklık sebebiyle bu tümenlere yeni asker, malzeme ve silah desteği sağlanamıyordu. 1916 yılında İngilizlerin kışkırtmasıyla, Araplar kendilerini koruyan Osmanlı kuvvetlerine karşı ayaklandı. Mekke Şerifi Hüseyin, bağımsızlığını ilan etti.

Yemen'de İmam Yahya Osmanlılara bağlı kalırken Asir'de Seyyid İdris de ayaklanmaya katıldı.

1917 Şubat'ında Hicaz Seferi Kuvvetler Komutanlığı'na atanmak üzere, Şam'a gelen Mustafa Kemal Paşa, Hicaz'ın boşuna savunulmayıp boşaltılmasını istedi. Manevi sebeplerden dolayı bu istek uygulanmadı. Komutanlık ataması da yapılmadı. Bin bir güçlükle Medine'yi, Yemen'i, Asir'in kuzeyini I. Dünya Savaşı sonuna kadar savunan 7. Kolordu, Mondros Mütarekesi'nden bir müddet sonra, 23 Ocak 1919'da teslim oldu.

Vasvar Antlaşması

Vasvar Antlaşması 10 Ağustos 1664'te Osmanlı Devleti'yle Avusturya arasında imzalanmış bir barış antlaşmasıdır. Antlaşma Szentgotthárd ile Eisenburg arasındaki Çakaní'de (Çakany) imzalanmasına rağmen, bu birimin bağlı olduğu Vasvar şehrinin adı tarihi kaynaklara geçmiştir. Türkçe ve Latince kaleme alınan antlaşmanın Latincesi Osmanlılarda Türkçesi Avusturyalılarda kalmıştır.

1658 yılında Erdel, Eflak ve Boğdan Beylikleri Avusturya'nın kışkırtmasıyla Osmanlı Devleti'ne karşı isyan ettiler.

Diyabetliler ramazanda gözlerinizi koruyun

Sağlık ve Hastalıklar

Öğün atlamak, uzun süre aç kalmak, hasta gerekenden az yemek, kan şekerini aşırı düşürerek 'hipoglisemi' ye neden olabilir.

Diyabetli hastaların yaklaşık 1/3'ü, doktorlarının uyarılarına rağmen oruç tutuyor, yine önemli bir kısmı geleneksel nedenlerle ve kan şekerinin aşırı düşmesi nedeniyle ramazan ayında daha fazla tatlı tüketiyor. Dr. Fatih Uzun yağız Hastanesi doktorlarından Op. Dr. Fatih Uzunoğlu ramazan ayında oruç tutan şeker hastalarının dikkat etmesi gereken noktalara dikkat çekti. 10 maddeyi üzerinde bir açık diyabetli hastaları nasıl etkiliyor.

Oruç tutan hastalardan insulin kullanılarak hipoglisemi (kan şekerinin aşırı düşmesi) atağı yüzde 40 oranında bulunmuştur. Hipoglisemi: terleme, titreme, baş dönmesi, dudaklarda uyuşma, dikkat bozukluğu, bulanık görme ve sinirlilik gibi belirtilere yol açan hafif keli bir durumdur. Diyabetli hastaların oruç tutmaya durumunda doktor kontrolünde olmaları şarttır. Diyabetin gözü zarar büyük

Yurdumuzda diyabet görülme sıklığı, dünya ortalamasının üzerindedir. Dünyada başta gelen körlük sebebi olan diyabet, ülkemizde de görmeyi tehdit eden hastalıkların başında geliyor.

Komik Fotoğraflar

bugün ne pişirsem'

Yufkalı Pizza

3 Adet Yufka
3 Adet Yumurta
2 Su Bardağı Süt
1/2 Çay Bardağı Sıvı Yağ
1 Çorba Kaşığı Yoğurt
1 Çorba Kaşığı Ketçap
4 Adet Sosis
2 Çorba Kaşığı Mısır
1 Tatlı Kaşığı Kekik
1 Paket Dil Peyniri

Tepsiyi hafifçe yağlayın. İlk yufkayı tepsiye, kenarları dışarıda kalacak şekilde yerleştirin.

Diğer yufkaları elinizle parçalayın. Tepsiye aktarın. Bir kapta iki adet yumurtayı ve 1 yumurtanın akını, 2 su bardağı sütü, yarım çay bardağı sıvı yağ ve 1 çorba kaşığı yoğurdu iyice karıştırın. Karışımın yarısını parçalanmış yufkaların üzerine gezdirin. Dışarıda kalan yufkanın kenarlarını ortada birleştirin. Yoğurtlu karışımın içine 1 çorba kaşığı ketçabı ekleyin.

Hazırladığınız bu karışımı yufkanın üzerine dökün. Sosis dilimlerini dizin. Mısır ve kekiği serpin. İnce dilimler halinde kestiğiniz dil peynirini sosislerin üzerine yerleştirin. Orta ısıda fırında dil peynirinin üzeri kızarıncaya kadar pişirin. Ilıkken servis yapın. Afiyet olsun.

Şiir Gezgini

Bir Nefes

Bu selin akışını
hiçbirşey duduramaz artık.
Ummadığım ve ummadığın bir anda
çıktın karşıma.
Coşkun ırmaklar gibi,
amansız seller gibi geldin,
mutlaka yıkarak
ve benden birçok şeyleri
beraberinde sürükleyerek gideceksin.
İşte o zaman yokluklarını
en dayanılmazı ile
karşı karşıya kalacağım.

Ergeç gideceksin; beni anlayamadan,
beni sevemeden gideceksin.
Yalnız bir iç kırıklığı kalacak senden,
tesellisiz bir hüzün kalacak.
Yıllardır aradığım sendin
ama sen gittikten sonra
başkasını aramayacağım.
Gelmeyecek bile olsan,
ömrümün sonuna kadar arardım seni
Ama geldin bir kere; ister bilerek gelmiş ol, ister bilmeden...

Geldin ya!
Şimdi herşey güzel seninle.
Yürümenin, konuşmanın,
nefes almanın bir başka anlamı var artık.
Sen varsın ya.
Ne bir çombaşka gözlerinde...

Umit Yaşar Oğuzcan

Kıssadan Hisseler...

GERÇEK TEDBİR BUDUR

Bunu sevme anlattı. Şeyh Mirfa "Aman hatun hiç yalan geçirmeden o komşuya git, ... olanı bitenı dosdoğru anlat ve helallik dile" diye tenbihledi. Kendi de sakalını çekerdi, kimin kaç tane kırbası dolmuş, şerbetçinin parasını ödedi ve hakkını helal ettirdi. Oğlana olayın başından sonuna kadar bir şey demedi. Hakkında böyle şikayet var, bir daha yapmasın asarız, kesersiz yolu tehdit edilmedi. Ama çocuk bir daha çivili sopa ile kırbalan edilmedi.

DAHA SIRA GELMEDİ

Sultan Mahmud Sebüktekin (XI. y.yılın ilk yarısı) tarihte ilk Müslüman Türk devletlerinden biri olan Gaznelilerin en büyük ve en dirayetli hükümdarı idi. Tarihte ilk defa "sultan" adını kullanan Gazneli Mahmud Sebüktekin idi. İslam'ı yaymak için Hindistan'a 17 sefer düzenlemiş olan Sultan Mahmud din ve ilim ulularıyla görüşür, hiç ermeden ziyaretlerine gider, onların tavsiye ve irşadlarına göre kendini ayarlardı.

Birgün vezirleri, kumandanları ile birlikte zamanın tanınmış evliyasından Şeyh Ebu'l-Hasen Harakani'nin ziyaretine gitti. Adamlarından bazıları önce gidip Şeyh'e hükümdarın kendisini ziyarete gelmekte olduğunu, karşılaması gerektiğini haber verdiler. Şeyh Harakani kıs diyerek gibi hiç aldırmadı. Yerinden bile kımıldamadı. Hükümdar ve adamları dergahın kapısına kadar geldi. Beş vezir nice etti: "Ey din ulusu, hiç dediğe bu dediğe hükümdarın odasının kapısında kalınır mı?" Harakani bu kadarını bile yapmadı. Vezir tekrar etti, "Ey mübarek insan sen Allah'ın Kur'an'da, Allah'a, Peygamberine ve içinizden emir sahibi olanlara itaat edin" buyurduğunu hiç gömdin mi?"

Şeyh Harakani cevap "mahiyetinde" şu açıklamada bulundu:

"Biz o sözünü ettiğin Allah emrinin 'Allah'a itaat edinz' kısmına o kadar daldık ki, hattâ peygamberine bile sıra gelmedi. Nerde kaldı hükümdara itaat edelim..."

Sultan Mahmud bu açıklama karşısında, Şeyh'in başından beri takındığı tavra zere kadar kızmadığı gibi, kendi de mürîdleri arasına katıldı. Yanındakilerle beraber büyük bir saygı göstererek huzurundan ayrıldı.

Karikatür

Şaka

Uykum Kaçtı

Nasreddin hocanın bir gün uykusu kaçtı. Üstüne bir şey giyerek dışarı çıktı.
Bekçi sormuş:
Hoca bu saatte ne arıyosun burda bu saatte?
Hoca adama demiş ki:
Hiç.. Uykum kaçtı da onu arıyorum.

güldürmece

BİLİM TEKNOLOJİ

Banka şubelerine veda etmeye az kaldı

Antika mekânlar: Eski banka şubeleri "6G"yi bugünkü sınırlı GSM hizmetleri ile açıklamak imkânsız. Zaten bilgisayar türoloji fanatiği ile elektronik kitap ve benzeri şında bu teknolojiyi şimdiden dağıtmak isteyen direcek kişi yok gibi. Geliştiren firma bu ay ABD'de "The Futurist Magazine" bir konferansta açıkladı.

Peki, bu devrimin bankacılık sektörüyle ne alakası var? Evet, 2022 yılına gelindiğinde bir çağın değişmesi olacağını düğünü göreceğiz. Ve bundan bir çağ atlayışlarını siyasetçiler değil, elektronik devrimciler gerçekleştirecek.

Önce "mobil telefon" tarihin çöplüğüne gömülecek. Sonra, televizyon ekranları çöpe gidecek ve dağınık odaklanan elektronik gözlerini yeniden da bankalarını şube sayısı da sıfıra inecek. Yeni bir çağa doğru hepimizin elinde gezinen kibrit kutusu büyüklüğünde bir alet olacak! Bir de bu görme merkezine sinyal gönderen şiye özel" minik bir verici! Tıpkı bilimkurgu filmlerinde olduğu gibi!

Fütürizm önce bilimsel ufka bakar. 2035'i nasıl tanımlamalı? En kısa yoldan kendinizi 25 yıl sonraya taşımalısınız. Varsayın ki elinizde "6G'nin o aletinden var! Kumandasına dokunuyorsunuz ve önünüzdeki boşlukta düzlem beliriyor. (Buna sanal perde diyelim.) Bu yapay evren içinde hem konuşma yapmanız hem de üç boyutlu TV izlemeniz olası. Ustalık ekranı ihtiyaç duymadan!

Hatta ofisinizde ya da dışarıda sanal banka şubesini üç boyutlu olarak görme imkânına sahipsiniz! Oluşacak mekân, boyutu, dennêği, görünüşü, efektleriyle aynen bir bankanın iç yüzü. Memurundan yöneticisine değin her şey sahici!

HUZUREVİNİN DURUMU

Huzurevimiz 1992 Depreminden önce Şeker Fabrikası Ardıç Ahmet'in şirketi tarafından Avrupa standartlarına uygun plan ve proje ile yapılmış hizmet vermeye başlamıştır.

1992 depreminde hasar gören binanın yeniden düzenlenmesi için yaşlılarımızı muayyen bir süre Trabzon huzurevine gönderdik. Tamratı tamamlanan huzurevimiz 1998 yılında yeniden hizmete girmiş olduğu için yaşlılarımızda Trabzon'dan getirilmiştir.

Ran yaşlıkten huzurevi her türlü ihtiyaca cevap verecek şekilde inşa edilmiştir. O zamanlar oyun salonu, kütüphanesi ve elbecerileri yapmak için atölye ve benzer bir yer mevcut idi. Burada kimisi resim yapıyor, kimi ağaç işleri, bazıları kalem resimleri yapıyor. Kadınlar çorap ve buna benzer işler ile uğraşıyordu.

Zaman zaman yardım seven hemşehrilerimiz eğlenceler tertip edip yaşlılarımıza hizmet veriyorlardı. Bazen bahçemizde piknik yapıp mangallar ile etler kızartıyor, yelecek büyüklükde yaptırdığımız semaverimizde çaylar kaynatıp neşeli günler geçiriyorduk.

Bazan kuruluşlardan temin ettiğimiz araçlar ile geziler tertip ediyorduk.

Huzurevimiz Türkiye'de örnek bir kuruluş haline gelmiştir. Müsamereler şenlikler yapıyorduk. Bunu hemşehrilerimiz biliyor.

Bundan üç yıl önce bazı idarecilerimiz binanın yanısını Erzincan Sosyal Hizmetler İl Müdürlüğüne geçici olarak verdi. Bu geçici durum unutuldu. İl Müdürlüğü buraya temelli yerleşti ve bir ümit içinde görevine devam ediyor.

Ahmet DUMLU Haftada 1

Ancak binanın önemli kısımlarda alındığı için yukanda yaptığımız hizmetler huzurevimiz için hayal oldu.

Hiçbir hizmet veremediğimiz gibi bazen iki idare arasında sürtüşmeler de olmaya başladı.

İl Müdürlüğü burada olduğu için her çeşit insanlar gelip gidiyor. Parkta oturup dinlenenler olduğu için yaşlılarımız temsil caiz ise dört duvar arasında sıkıştı kaldı. Yani Huzurevi huzursuz ev oldu.

Umuyoruz ki sayın valimiz bu sıkıntıyı gidermek için çareler arayacak yaşlılarımıza rahat yaşam vermelerini temin edecektir. Yaşlılarımız bu durumu bu hizmeti sayın valimizden beklemektedir. Umudumuz beklentimizde budur.

"Bir Öğrencide Sen Okut"

Objektif

Şefik ARAS

Erzincan Üniversite Vakfı "Bir Öğrencide Sen Okut" adıyla açtığı yardım kampanyasını sürdürüyor. Vakıf Yönetimi aldığı kararla önceki yıllarda olduğu gibi kampanyanın devam etmesini kararlaştırdı.

Bileneceği gibi; Erzincan'da Üniversite açılması girişimlerine destek vermek. Yüksek öğretim kurumlarının ihtiyaçlarının karşılanmasına katkıda bulunmak amacıyla kurulan Erzincan Üniversite Vakfı 15 yıldan buyana, hemşehrilerimizin desteğiyle fokssiyonunu sürdürüyor. İmkanlan ölçüsünde, üniversite öğrencisi hemşehrilerimize karşıksız burs veriyor.

Şimdiye kadar 1990 öğrenciye burs veren Üniversite Vakfı daha çok sayıda ihtiyaçlı öğrenciye burs verebilmek için "Bir Öğrencide Sen Okut" sloganıyla bağış kampanyası açtı. Kampanya ya katılacak olan hemşehrilerimiz kaç öğrenciye burs verilmesini istiyorlar ise o miktarda parayı Vakfın, İş Bankası, Vakıfbank ve Halk Bankasında açılan hesaplarına yatırmaları gerekiyor. Bir öğrenci için belirlenen burs bedelinin 640 TL olduğu ifade ediliyor.

Annesi, babası olmayan yada olsada çalışamaz durumda bulunan devamlı tedaviye muhtaç olan ailelerin çocuklarıyla, şehit yada gazilerden muhtaç durumda bulunan ailelerin çocuklarına verilen bursta: Fakülte yada Yüksekokullarda okuyan öğrencilerin başarılı olmasıda öngörülüyor.

"Anadolu'da Bir Dünya Üniversitesi" olmak amacıyla büyümesini hıza sürdüren Erzincan Üniversitesi 2009 - 2010 öğretim yılına yeni yeni kazanımlarla giriyor. Açılan yeni fakülte ve yüksekokullarla öğrenci kapasitesi sürekli artıyor. Bu dönem kayıtlarla öğrenci sayısının 6 bini aşması bekleniyor. Erzincan Üniversitesi'nin hıza geliyor olmasının Erzincan şehrine ve insanına ekonomik, kültürel ve sosyal alanda önemli katkısı olacaktır.

Özellikle Erzincan Üniveretesi kurulmadan önceki dönemde Erzincan'da bulunan fakülte ve yüksekokullara vakfın önemli katkısı olmuştur. Kurulacak fakültelere arsa temeni dahil, çeşitli araç gereç terminde maddi destek verilmiştir. Üniversite alt yapısının oluşmasında Erzincan Üniversite isteğinin halka maledilmesinde Üniversite Vakfının payı bulunmaktadır.

Kuşkusuz Erzincan Üniversite Vakfı-sözünü ettiğimiz destekleri hamiyetli hemşehrilerimizin sivil toplum örgütlerinin bağışlarıyla gerçekleştirilmiştir.

Erzincan Üniversite Vakfı'nın fonksiyonunu daha geniş şekilde yerine getirebilmesi için, Vakfa sürekli gelir getirecek menkul yada gayrimenkul bağışlarına ihtiyaç var. Buda ancak hayırsever insanlarımızın yapacağı bağışlarla olabileceklir. Bu olduğu takdirde artan öğrenci sayısına paralel olarak daha çok öğrenciye destek vermek mümkün olacaktır

Okuma yazma bilmeyen 12 bin kişi var

Erzincan Milli Eğitim Müdürlüğü'nün Adrese Dayalı Nüfus Sayımı Verilerine göre yaptığı tespitlerde il genelinde okuma yazma bilmeyen yaklaşık 12 bin kişinin olduğu tespit etti. Bu kişiler ' Ana, kız okuldayız'' kampanyası gibi okuma yazma kampanyaları ile bu kişilere okuma yazma öğretileceği kaydedildi

Kemal Arduç

Adrese Dayalı Nüfus Sayımı verilerine göre Erzincan'da yaklaşık 12 bin kişinin okuma yazma bilmediği tespit edildi. Konuyla ilgili olarak edindiğimiz bilgide okuma yazma bilmeyenlerin yanı sıra; okullara kayıt yaptırmayan öğrencilerin de olduğunun tespiti yapıldı.

"Bu kapsamda ' Ana, kız okuldayız" kampanyası ile okuma yazma bilmeyen kişilere ve de hiç okula kayıt yaptırmayan öğrencilere okul yapmak için Milli Eğitim Müdürlüğü aralıksız olarak çalışıyor. Bu kişiler okul müdürleri tarafından teker teker tespit edilip kayıtlarının yapılmaması sağlanacak. Okuma yazma bilmeyenlerin de Halk Eğitim Müdürlüğü bünyesinde açılacak " Ana, kız okuldayız" kampanyası ile okuma yazma öğretilmesi için çalışmalar devam ediliyor.

HER ÖĞRENCİ KENDİ BÖLGESİNDE KAYIT OLACAK

Erzincan Milli Eğitim Müdürlüğü'nün fiziki ve eğitim çalışmaları hakkında açıklamada bulunan Milli Eğitim Müdürlüğü yetkilileri; İlköğretim ve liselerde kayıtların devam ettiğini hatırlatarak; "Bu sene yapılan kayıtlarda da e-kayıt uygulaması devam ediyor. Bu uygulamada her öğrenciyi kendi ikametine en yakın okula kayıt amaç edildi. Erzincan'da bu sistem hiç bozulmadan devam etti. Bizde bu sistemin yerine oturması için gerekli tedbirleri aldık. Zaman zaman müfettişler okullara giderek kayıtları kontrol ediyor. Bunun bir amacı vardı. Bu sayının Erzincan'da bulunan okullardaki sınıfların öğrenci sayılarının ortalaması 21 olmasına rağmen bazı okullarda sınıflardaki öğrenci sayısı 40 bulunuyordu. Bunu daha aza indirmek amacıyla bu uygulama yapılmaya başlandı. İkinci olarak da Erzincan da okullar arasından başarı oranlarını dengelemek ve bütün okulların başarılı olmaları hedeflenmektedir. E-kayıt sisteminde bunlar amaçlanmakta.

Öte yandan liselerin kayıtları başladı. Liselerinde kendi bölgeleri var. Her lise kendi bölgesinde ikamet eden öğrencilerden alacak. Ancak sınav ile öğrenci alan okullarımız da bölge olayı yok. Öğrenci hangi okulu kazanmışsa o okula kayıt yaptırabilecek" denildi

Arılarında dengesi bozuldu

Her geçen yıl arıların bal veriminde düşüş yaşanıyor. Erzincanlı arıcılar bu yıl düşen fiyatlar ve arıların ürettikleri mevcut balı kendilerinin tüketmesi nedeniyle zora düştü.

Kemal Arduç

Kalitesi ve lezzeti ile adından söz ettiren Erzincan Balı'nda geçen yıl olduğu gibi bu yılda beklenen verim alınamayacağı söyleniyor. Fiyatların geçen yıl ile aynı olması hatta daha da gerilemesi Erzincanlı arıcıları çaresiz bırakı.

Rekolte düşüklüğüne bir de fiyatların düşmesi eklenince, arıcılar kredi kullanmak için bankalara akın etti. Ancak, bürokratik işlemler ve prosedürleri yerine getiremeyen bal üreticisinin günü kurtarmak adına çözüm yolu arayışında olduğunu söyleyen Arıcılar Birliği sorunun çözümü için yetkililerden yardım istedi.

Türkiye"de önceki yıl yaşanan kuraklığın ardından bu yıl yağışlı geçen havalar Erzincanlı arıcıları rahavete soktu. Özellikle son aylarda gece-gündüz arasındaki yüksek ısı değişikliği nedeniyle arılar, kendi ürettikleri balları kendileri yiyince, arıcının ümidi bir başka bahara kaldı. Erzincan Arıcılar Birliği Başkanı Erçelik, devlet desteklemesi ile sektördeki bu sorun ve zararın gideriileceğine inandıklarını ifade etti. Dünyanın pek çok ülkesinde arıcılık faaliyetinin bal üretiminden ziyade, tozlaşmanın sağlanması amacıyla yapıldığını kaydeden Erçelik, önceki yıl kuraklıktan bu yıl da gece-gündüz arasındaki yüksek ısı farkından dolayı sezonun sıkıntılı geçtiğini söyledi.

Erçelik konuyla ilgili açıklamasında "Bugün tarihi itibariyle özellikle İç Anadolu Bölgesi başta olmak üzere ülke geneline havalar geceleri soğuk gündüzleri kapalı rüzgarlı ve yağışlı geçtiği için, arılar da yoğun yavru dönemi yaşadığından dolayı kovan içersinde binlerce bal arıları tükettiler. Mevsim itibarıyle 2008 yılı ile 2009 yılını kıyaslayacak olursak bal üretimi 5"te 2 oranında azaldı" dedi.

Bitlis Eren Üniversitesinin projesi kabul edildi

Bitlis Eren Üniversitesi Rektörü Prof. Dr. Mahmut Doğru, 5 bin proje içinde sunulan ve Türkiye'de projesi kabul edilen 3 üniversiteden biri olmaktan dolayı gurur duyduklarını belirterek, "Uzun yıllar önce kurulan üniversiteleri geride bırakan üniversitemiz, bundan sonra çok daha iyi projeler üretecek. Artık Bitlis'in dünyaya açılan gözü olarak bakıyoruz" dedi.

Bitlis Eren Üniversitesi Rektörü Prof. Dr. Mahmut Doğru, 5 bin proje içinde sunulan ve Türkiye'de projesi kabul edilen 3 üniversiteden biri olmaktan dolayı gurur duyduklarını belirterek, "Uzun yıllar önce kurulan üniversiteleri geride bırakan üniversitemiz, bundan sonra çok daha iyi projeler üretecek. Artık Bitlis'in dünyaya açılan gözü olarak bakıyoruz" dedi.

Bitlis Eren Üniversitesi Rektörlüğü Bitlis'te görev yapan ulusal ve yerel basın temsilcileri ile iftar yemeğinde bir araya geldi. Tatvan'da verilen iftar yemeğine yaklaşık 15 gazeteci katıldı. Yemekten sonra gazetecilere açıklamalarda bulunan Bitlis Eren Üniversitesi Rektörü Prof. Dr. Mahmut Doğru, üniversitenin yeni olmasının bir dezavantaj değil, avantaj olduğunu bir kez daha ortaya koyduklarını söyledi. Prof. Dr. Doğru, göreve geldiğinden beri yaklaşık 1 yıl geçtiğini, bu süreçte çok iyi işlere imza attıklarını, bunun oluşmasında Bitlis halkının ve kurumlarının desteğinin önemli rolü olduğunu vurguladı. Prof. Dr. Doğru, "Üniversitemiz yeni olmasına rağmen uzun yıllar önce kurulan üniversiteler arasından sıyrılarak Avrupa Birliği-Türkiye Mali İşbirliği'ne (IPA) sunduğumuz projemiz 5 bin proje arasından ön elemeyi geçerek 543 proje arasında yer aldı. Daha sonra yapılan elemede de Türkiye'deki yaklaşık 138 üniversite arasından 3 üniversitenin projesi kabul edildi. Bölgede Bitlis Eren Üniversitesi'nin projesinin kabul edilmesi bizleri onurlandırmıştır" dedi.

Projenin hazırlanması aşamasında büyük özveri ve özen gösterildiğine işaret eden Prof. Dr. Doğru, "Biz, 'Küçük ve Orta Büyüklükteki İşletmeler ile Sanayici ve İşadamlarına Danışmanlık ve Eğitim Projesi' sunduk. Projemiz 5 bin proje arasından ön elemeyi geçti. Daha sonra ön elemeyi geçen 543 proje ile yarıştık. Projemiz ilk 20'de yer alan 'Desteklenebilir Projeler' arasında yer aldı. 2,5 milyon Türk Lirası bütçesi olan projemiz 3 yıl boyunca sürecek. Ancak projemizin birinci önceliği sürdürülebilirlik olduğu için proje süresi tamamlandıktan sonra da devam ettireceğiz. Projemiz Bitlis, Hakkari, Muş ve Van illerinde bulunan Ticaret ve Sanayi Odaları ile işbirliği yaparak, bölgedeki KOBİ, Sanayici ve İşadamlarına çeşitli eğitimler verecek. Bunların başında İngilizce eğitimi geliyor" şeklinde konuştu.

"ÜNİVERSİTEMİZ, BİTLİS'İN DÜNYAYA AÇILAN GÖZÜ OLACAK"

Bitlis Eren Üniversitesi'nin projesinin geçmesinden dolayı gururlandıklarını ifade eden Prof. Dr. Doğru, "Uzun yıllar önce kurulan üniversiteleri geride bırakan üniversitemiz, bundan sonra çok daha iyi projeler üretecek. Artık Bitlis'in dünyaya açılan gözü olarak bakıyoruz. Bir ayağımız Türkiye'de bir ayağımız da Dünya'da olacak" ifadelerini kullandı.

Fakülte ve yüksek okulların inşaatlarının tüm hızıyla sürdüğünü de kaydeden Prof. Dr. Mahmut Doğru, "Cumhurbaşkanımızın temelini attığı kampus inşaatımız tüm hızıyla sürüyor. Bu yıl büyük bir çalışma yaparak, kaba inşaatının tamamlanmasını bekliyoruz. Önümüzdeki yıl da Fen Edebiyat Fakültesi'nin inşaatının tamamlanmasını hedeflemekteyiz. Bu duruma göre önümüzdeki yıl Fen Edebiyat Fakültesi'nin birkaç bölümüne öğrenci almaya başlamayı düşünüyoruz. Diğer binalarında ihale süreçleri başladı. Büyük yatırımlar olduğu için süreçte uzun olabiliyor. Fen Edebiyat Fakültesi binası yaklaşık 28 bin metrekare alana sahiptir. Üniversitemizin gelişmesi halkımızın da desteği ile olacaktır. Bugüne kadar verilen desteklerin bundan sonra da devam edeceğini ümid ediyorum" diyerek sözlerini tamamladı.

Doğalgaz meşalesi Bayburt'ta yandı

Bayburt'a verilen Doğalgaz boru hattının şehir merkezine ulaşmasından dolayı Cumhuriyet caddesi Saat Kule Meydanı'nda gaz dağıtım şirketi tarafından bir tören düzenlendi.

Törende meşaleyi ateşleyen Başkan H. Ali Polat'ın yaptığı açıklamada, "İlimizin altyapı, üstyapı her türlü sorununu biliyor ve ona göre çalışmalarımızı yürütüyoruz. Karasal ikliminin hüküm sürdüğü ilimizde kış aylarında hem hava kirliliğini, hem de çevre ve doğayı koruyan ve uygulamada ... kolay olan Doğalgaz ... ilimizde geç ... minde ... kısmı kullanı ... şu an ki yakılmı ... şale ile artık şehir ... kezine kadar Doğ... Hattı'nı ulaştırmı ... maktayız" dedi.

Gümüşhane ve B... burt'un doğalgaz ... tım lisansını almı ... lunduran Çorum Gaz ... keti yapım işlerine ... Erhan Özdemir, Doğ... gaz'ın Ramazan Bay... mı öncesinde konu ... da kullanıma ... ğını söyledi.

ERDAV'ın etkinliğine yoğun ilgi

1'den devam

Özdemir; "Prof. Dr. İhsan Süreyya Sırma Hocamız daha önce de ERDAV'ın organizasyonu ile Erzincan'a gelmişti. O zaman büyük bir ilgi görmüş, ve halkın teveccühüne mazhar olmuştu."dedi. böyle bir organizasyona imza atmaktan mutlu olduğunu söyleyen Özdemir ERDAV kuruluşu ve yaptığı hizmetler ve ilelki yıllardaki çalışmaları konusunda konferansa katılanlara aktardı. Özdemir'in ardından Prof. Dr. İhsan Süreyya Sırma "Hz. Peygamber'i anlamak" isimli konferansını verdi. Sırma; İşte önderimiz Hz. Muhammed, Allah'ın yaratmış olduğu en güzel insanın hayatını ve mücadelesini anlatmaktadır. Hz. Muhammed, kendisinden önce gelip geçmiş olan bütün peygamberler gibi, insanların, kendileri gibi insan olan varlıklara değil, sadece Allah'ın Kur'an'la bildirdiği ilahi kanunlara bağlanmalarını tebliğ ediyor, ezilmiş insanlara hürriyet mücadelesini öğretiyordu" şeklinde konuştu. Sırma daha sonra slayt eşliğinde anlatımını sürdürdü.

Adli tatil sona erdi

1'den devam

O hadis, ABD nin, Irak halkına karşı başlattığı ve halen sürdürdüğü ... Irak'ın, yıllardır Filistin halkına yö... ... hukuk ve insanlık dışı saldırıları ve ... ABD nin bölgemizi, ülkemizi ... çıkartan ve antlaşası doğrultu... ... yeniden şekillendirme gayre... ... bu hukukçuların ve Baroların ... kalması mümkün değildir.

Dünyanın nerasında olursa olsun, her türlü şiddeti araç olarak ... terörün hedefi; güvenlik ve ... halkımız, iç barışın sağlanma... ... toplumun ortadan kaldırmak... O nedenle, yıllardır varlığımıza ... olarak şiddete başvuran te... ... karşısında,ayrı toplumun ... eşit yurttaşları olan, bir ara... ... yaşamak isteyen her... ... hepimizin açık tavır alması ... Bizler, bir ülkede yargı erki... ... yürütme, yasama erkinden ve ... düşüncelerden bağımsız, ö... ve güvencili olmasını, "demok... devlet" olmanın, "hukukun üs... ... kabul etmenin" vazgeçil... ... bir koşulu olarak kabul ediyo... Adalet duygusunun oluşumu ve ... yargının bağımsızlığı ... demokrasi vazgeçilmez koşul... Yargı bağımsız, hakim teminatlı ... Ancak yargının bağımsızlı... yargı mensuplarının ımtıyazı de... Yargı bağımsızlığında amaç, ... doğru ve adil yargılanmasının ... ...dır. Son kararlarla kri... yargı temsilcisi olarak yüksek ... bulunanların ve yürütme ... ...nin günlük siyasete bağ... ... yaşanalar tüm hukukçuları ... Yargıçlar devletinin de,si... askeri yargı ve sivil yargı ayrımının sona erdirilmesi için düzenleme yapılmalıdır. Ceza Muhakemeleri Kanunu kapsamında zorunlu müdafi/vekil görevi gören meslektaşlarımıza CMK ücreti adı altında ve avukatlık asgari ücret tarifesinin de altında ödenen ücretin, avukatlık asgari ücret tarifesi esas alınarak düzenlenmesi gerekmektedir.

Devletin en başta gelen görevi ülkede adaleti sağlamaktır,hukuk devleti ilkesi gereğince adli işleyişi süratli ve daha kaliteli kılacak imkanların sağlanması açısından, Parlamentomuzun ve siyasal otoritenin başka kaynaklardan tasarruf yaparak yargının onuruna ve işlevine uygun ödenek aktarmasını bekliyoruz.

Yargının geç ve ağır işlemesinin yanında pahalı olması da yine adaletin gerçekleşmesinin önündeki bir engeldir. Gerçekten ülkemizde hak aramak için ödenen yargı harçları çok yüksektir. Hiçbir demokratik ülkede görülmeyen miktarlarda harç adı altında para alınmaktadır. Devlet; dul ve yetimden , dava açarken veya icraya başvururken harç almakta ama kriz ortamında bile kar açıklayan bankaları harçtan muaf tutmaktadır.Bu adaletsizliğin bir an önce sona erdirilmesi gerekmektedir

Erzincan Barosu gerek yasadan gerekse kendi inancından aldığı görevle ülkemiz ve insanlarımızın yararı, hukuk devleti, demokrasi, insan hak ve özgürlüklerinin, mutlak ve objektif adaletin gerçekleşme çabasını, toplumsal sorumluluğunun gereği her koşulda sürdürecektir. Bu duygu ve düşüncelerle yeni adli yılın ülkemiz, mesleğimiz ve meslektaşlarımız için hayırlı olmasını dilliyoruz.

Ermenistan ile imzalanan protokol rahatsızlık verici

1'den devam

Bu gelişmeler üzerine Hükümet ve Başbakan Tayyip Erdoğan sürece müdahale etmek zorunda kalmışlardı. Hatta Başbakan Erdoğan, ani bir kararla, 12 Mayıs'ta Bakü'ye bir ziyaret gerçekleştirerek hem Türkiye kamuoyunu hem de Bakü cephesini rahatlatmaya çalışmıştı.

Başbakan, Azerbaycan Cumhurbaşkanı İlham Aliyev ile Zağulba Sarayı'nda yaptıkları görüşmenin ardından düzenlenen basın toplantısında aynen şunları söyledi: "...Burada sebep-netice ilişkisi söz konusudur. Yukarı Karabağ'ın işgali bir sebeptir, kapıların kapanması bir neticedir. Orası işgal edildiği için Türkiye kapıları kapatmıştır. İşgal ortadan kalkmadıktan sonra kapıların açılması da mümkün değildir..."

Fakat ne gariptir ki; dün itibariyle açıklanan protokolün içeriği, sayın Başbakanın taahhütlerinin bir geçerliliğinin kalmadığını göstermektedir. Çünkü, protokolde Karabağ işgaline dair tek bir kelime dahi yokken; "Türkiye Cumhuriyeti ve Ermenistan Cumhuriyeti ..... 1-Bu protokolün yürürlüğe girmesinden itibaren 2 ay içerisinde ortak sınırın açılması hususunda anlaşmışlardır." Hükmüyle ülkemizin kendini bağlıyor olması anlaşılmazdır.

Ne değişmiştir? Sayın Başbakanın söylediği gibi, sınırın kapatılmasının gerekçesi olan Karabağ işgali sona ermiş midir de kapıyı açıyoruz. Halkımız, kendisini temsil eden Başbakanına güvenmek durumundadır, güvenmek istemektedir. Fakat gelinen nokta, bu anlamda ciddi bir güvenilirlik sorununu doğurmuştur.

Bu aşamada, başta Başbakan olmak üzere Hükümet üyelerinin, milletin karşısına çıkarak net bir şekilde "Biz dün ne söylemişsek arkasındayız. Karabağ işgali bitmeden sınır kapısı açılamaz. Devlet yönetmek ciddiyet ister. Hele ki, uluslar arası ilişkilerde dün dündür bugün bugündür gibi gayri ahlaki yöntemler utanç vericidir. Ne Hükümet olarak biz, ne de ülkemiz bu utancı taşıyamaz" şeklinde açık bir duruş sergilemeleri gerekmektedir.

Öte yandan; "Dış politika bir alış veriştir, pazarlıktır. Siz bir adım gideceksiniz, karşı taraf bir taviz verecek. Bakınız, Ermenistan da iddiasından vazgeçmiş ve protokoldeki "İki ülke arasındaki mevcut sınırın uluslar arası hukukun ilgili antlaşmalarında tanımlandığı şekliyle karşılıklı olarak tanındığını teyit ederek..." hükmüne imza atarak sınırlarımızı tanımıştır." Tezlerini öne sürenlere de şunu söylemek isteriz ki;

72 milyon nüfusu, dünyanın beşinci büyük gücü olan ordusu, BM ve NATO Güvenlik Konseyi üyesi, ekonomisiyle bölgenin en güçlü devleti olan Türkiye Cumhuriyeti'nin sınırlarını tanıyor olmak, Ermenistan için bir taviz midir? Dolayısıyla bu protokol hükmüyle, Ermenistan bize karşı kullandığı bir dış politika kozunu kaybetmiş olmuyor. Fakat biz sınırı açtığımızda; hem Diaspora'nın mevzi kazanmasına, hem Karabağ'ın ebediyyen Ermenilerde kalmasına ve hem de elimizdeki tek dış politika kozumuzun yok olmasına neden olacağız. Ayrıca, kardeş Azerbaycan'ı da kaybetmiş olacağız. Duygusal kırılmalar bir tarafa; Türkiye, Kafkaslar politikasındaki en büyük ve sadık destekçisi bir ülkeyi kaybetmekle kuzey bölgemizdeki etkinliğini de yitirecek; bunun da önemli siyasi ve ekonomik sonuçları olacaktır.

İşte bu gerçekler doğrultusunda Sayın Başbakana çağrıda bulunuyoruz; Lütfen, hem milletimize hem de Azerbaycan halkına verdiğiniz sözü unutmayınız!

Başı boş köpekler korkutuyor

Uyarılar boşuna mı?

1'den devam

Alarma tahsilatında ayda kullanımının yasak olduğu belirtilmesine rağmen çok yoğun olarak kullanıldığı gözlemlendi. Bu konuda yapılan uyarıdan sonra bu eylemlerin sonucunda aç bölgelerde ... kopan ve o bölgede bırakılan yüzlerce leşin bulunduğu belirtildi. Zararları konusunda ... açıklamada şunlara yer verildi. Bu ... kalmamak yasal değildir. Su içersinde bir ... kopuğunda; yılarca balık nesline ve ... bu ürünlerimize zarar verir. Atış sırasında ... ağaçlara takılıp koptuğunda bölgede ... kuş nesline zarar verir. Takılıp kopan ve ... kalan tüvenya, giren balıkları yemek ve gelen diğer balık, ördek, kırmabatak, balıkçıl, ... vb. gibi canlıların üzerinde olumsuz ... vardır.

1'den devam

Bir çoğu köylerden yada başka şehirlerden getirildiği sanılan başıboş köpekler Erzincan'da vatandaşların sağlığını ve güvenliğini tehdit ediyor. Geceleri köpek korkusundan evlerine gidemediklerini söyleyen vatandaşlar, zor durumda kaldıklarında polisten yardım istediklerini belirtiyor. Köpekleri şehir merkezindeki çöplerden beslenmeleri için yada bu köpeklerden kurtulmak için bazı vatandaşlar yanlarında getirdikleri köpekleri şehir merkezine yakın alanlarda bırakıp gittikleri tespit edildi. Erzincan Belediyesi İtfaf ekipleri, köpeklerin Erzincan'ın başına bela olduğunu söyleyerek, "Köylerden getirilip şehre bırakılan köpekler, büyük bir sıkıntı meydana getiriyor. Bu köpekleri çöpten beslensin diye şehre salıveriyorlar, ama gerisini düşünmüyorlar. Ne yapacağımızı şaşırdık. Maddi bakımdan onları kontrol etmek güç. Bu başıboş köpekleri beslemek yada bunları kontrol etmek çok zor. Köylü vatandaşlarımızdan isteğim, köpeklerini şehre salmasınlar ya da yanlarında kendi güvenlikleri için getirdikleri köpeklerini tekrar geri götürsünler" dediler.

AK Partili kadınlardan yoksul ailelere iftar yemeği

AK Parti Palandöken İlçe Kadın Kolları Başkanlığınca Ramazan ayı dolayısıyla dar gelirli ailelere yönelik özel iftar yemekleri hazırlanıyor. AK Partili bayanlar evlerinde hazırladıkları yemekleri iftar saatine dakikalar kala önceden belirledikleri aileye götürüp teslim ediyorlar. Ailelere ayrıca yardımında da bulunuluyor.

Saniye Tokçu, kadın kolları olarak dar gelirli ailelerinin sorunlarıyla sadece Ramazan ayında değil her zaman yardımcı olduklarını, dile getirerek, toplumun her kesiminin bu konuda sorumluluk duyması ve üzerine düşen görevi yerine getirmesi gerektiğini söyledi.

AK Parti Palandöken Kadın Kolları Medya Tanıtım Birim Başkanı Nadide Budak, "Yoksul vatandaşlara yardım etmek hepimizin görevi olmalı" dedi. Yardım yapılan aileler iftar sofralarından birbirinden farklı sıcak yemekleri yemenin mutluluğunu yaşarken, AK partili bayanlara teşekkür ettiler.

Erzurum'da 5 yeni hastane yapılıyor

Sağlık Bakanı Prof. Dr. Recep Akdağ, Bölge Eğitim Hastanesi'nin bulunduğu bölgede 5 yeni hastane daha inşa edileceğini söyle...

Sağlık Bakanı Prof. Dr. Recep Akdağ, Bölge Eğitim Hastanesi'nin bulunduğu bölgede 5 yeni hastane daha inşa edileceğini söyledi.

Erzurum Bölge Eğitim ve Araştırma hastanesinin bulunduğu komplekste Kadın Doğum ve çocuk, Kalp Damar Hastalıkları, Kanser, Ruh ve Sinir hastalıkları hastaneleri olmak üzere 5 yeni hastane daha inşa edeceklerini belirten Sağlık Bakanı Prof. Dr. Recep Akdağ, önümüzdeki yıl bu inşaatların yapımına başlanacağını bildirdi.

Erzurum Valiliğini ziyareti sırasında basın mensuplarının sorularını cevaplandıran Sağlık Bakanı prof. Dr. Recep Akdağ, Atatürk Üniversitesi Yakutiye Araştırma Hastanesinde Adli Tıp Kurumu başkanlığının oluşturulacağını belirterek, daha önce Trabzon'da yapılan adli vaka çalışmalarının artık bu merkezde yapılabileceğini söyledi.

2011 Dünya Üniversite Kış Oyunlarına yönelik hazırlıkların büyük bir titizlikle sürdürüldüğünü söyleyen Bakan Akdağ, inşaat çalışmalarının yüzde 60 seviyesine geldiği tesis çalışmalarının tamamlanması ile Erzurum'un ülkenin en modern kayak sporları merkezine sahip bir kent olacağını kaydetti.

Maden Teknik Arama Genel Müdürlüğü'nce uzun bir süredir il genelinde sürdürülen yeni termal kaynaklar araştırmasında 2 yeni kaynak tespit edildiğini söyleyen Bakan Akdağ, Erzurumlu yatırımcılara iki kaynağa sahip çıkmaya ve yatırım yapmaya davet etti.

Depreme dayanıklı olmadığı için yıkılan Aziziye Kadın Doğu ve Çocuk hastanesi binasında yıkım çalışmalarına başlandığını ve bu binanın Müttülük binası olarak yapılacağını anlatan Bakan Prof. Dr. Akdağ, ülkenin en modern müttülük komplekslerinden birinin burada inşa edileceğini dile getirdi.

Bakan Akdağ, Numune Hastanesi'nin çevresinde bulunan eski blokların tamamen yıklarak çocuk parkı yapılması için Büyükşehir belediye başkanlığına devredileceğini anlatarak, "Mevcut yeni yapılan bina, halen Aile hekimliği merkezi olarak kullandığımız tarihi taş binanın dışındaki tüm blokları temizleyerek oyun olanına dönüştüreceğiz.

Bu semtte böyle bir alana ihtiyaç var.Büyükşehir belediyemizde burayı çocuklarımızın oynayabileceği gibi bir para dönüştürmesini ... konuştu.

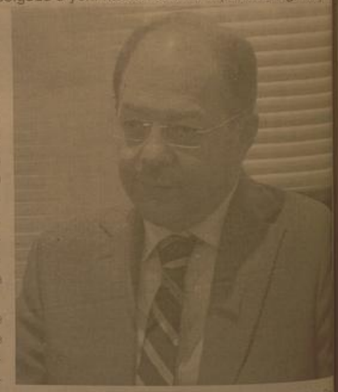

Dadaş mucit icatlarını kitaplaştırdı

Yakutiye belediyesinde dozer operatörü olarak çalışan mucit Cengiz Çelebi (39), şimdiye kadar yaptığı icatları kitaplaştırdı. Uçak, kayaklı otomobil, kumla çalışan değirmen ve tusunamiye karşı kalkan gibi ilginç buluşlara imza atan Çelebi, 'Bilim Serüveni' adını verdiği kitabında bir böceğin ağzından teknolojiyi ve önemini anlatıyor.

Yakutiye belediyesinde dozer operatörü olarak çalışan mucit Cengiz Çelebi (39), şimdiye kadar yaptığı icatları kitaplaştırdı. Uçak, kayaklı otomobil, kumla çalışan değirmen ve tusunamiye karşı kalkan gibi ilginç buluşlara imza atan Çelebi, 'Bilim Serüveni' adını verdiği kitabında bir böceğin ağzından teknolojiyi ve önemini anlatıyor.

Kitabı bastıracak maddi gücünün bulunmadığını söyleyen Çelebi; "Yıllardır kendi çabamla ortaya çıkardığım çalışmaları geniş kitlelere ulaştırabilmek için kitap yazdım. Ancak kitabı bastıracak ekonomik gücüm yok. Özellikle çocukların kolay anlayabileceği şekilde yazdığım kitabımın basılması için Cumhurbaşkanı Abdullah Gül'den destek istedim" diye konuştu.

Evli ve 4 çocuk babası Cengiz Çelebi, Dadaşköy'deki evinin bir odasında kurduğu atölyede bir çok icat yaptı. Çocukken elektroniğe meraklı olan ve okuduğu bilimsel yayınlardan yararlanan Çelebi, ilk icadı olan 'Dadaş-air' uçağını 2004'de yaptı. Her ay maaşının belir bir bölümünü teknolojik çalışmalara harcayan Çelebi, şimdiye kadar kayaklı motosiklet, kumla çalışan değirmen, kayaklı pikap, Tsunamiye karşı kullanılabilecek ... ve çanta makinesinden tek kişilik otomobil yaptı. Yaptığı buluşların geniş kitlelere ulaşmasını isteyen Cengiz Çelebi, 2 yıl önce kitap hazırlığına başladı. Bilim adamlarına helikopter fikrini veren 'Yusufcuk' böceğinin ağzından yaptığı çalışmaları anlatan Çelebi, insanoğlunun teknolojiyle ve yeniliklerle ilişkini ortaya koymaya çalışıyor. Yazdığı 65 sayfalık hikaye kitabını Atatürk Üniversitesi Eğitim Fakültesi Türkçe Bölümü ve Edebiyat Bölümü'ndeki öğretim üyelerine redakte ettiren Çelebi, yaklaşık 5 bin lira tutan baskı parasını karşılayamadığı için kitabını bastramadığını söyledi. Geçtiğimiz ay Erzurum'a gelen Cumhurbaşkanı Abdullah Gül'e çalışmalarıyla ilgili bilgi notu ve CD veren Çelebi, beklediği desteğin gelmesi durumunda kitabını en kısa sürede bastırabileceğini dile getirdi. Yaklaşık bin 200 lira maaşıyla evinin geçimini sağlarken icat çalışmalarını da yürüttüğünü anlatan Çelebi, "Yıllardır birçok icat yaptım ve bunların bilimselleşmesi için bir kitap yazdım. 2 yıllık bir çalışmanın sonunda kitabı ortaya çıkardım. Bir böceğin ağzından anlattığım kitapta gelişen teknolojinin en iyi şekilde kullanılması için insanların dikkatini çekmeye çalıştım. Maddi imkânsızlıklar nedeniyle bastıramadığım kitabım için destek bekliyorum" diye konuştu.

İLAN

S.S. YALNIZBAĞ TARIMSAL KALKINMA KOOPERATİFİ BAŞKANLIĞINDAN

Madde 1- Kooperatifimize ait aşağıda cins ve muhammen bedeli yazılı olan hizmet aracının satışı kapalı zarf ve açık artırma usuliüyle 14.09.2009 pazartesi günü yapılacaktır.
Madde 2- İhale 14.09.2009 saat 14.00'de Yalnızbağ Kooperatif ofisinde yetkililer huzurunda yapılacaktır.
Madde 3- İhaleye girecekler kanuni belgeleri ve teminat mektubunu yanlarında bulunduracaklardır.
Madde 4- Satış bedeli peşin yatırılacaktır.

Cinsi	Markası	Modeli	Muhammen Bedeli	Geçici Teminat
Çift kabin Kamyonet	Toyota	1997	7.000 TL	210 TL

Eleman Alınacaktır

Netlon mutfak araçları (Tencere Fabrikası) üretiminde çalıştırılmak üzere tornacılar, kaynakcılar, boyacılar, polisajcılar ve vasıfsız bayan elemanlar alınacaktır.
Tlf: 251 10 11
Faks:251 10 03
Adres: Organize Sanayi Bölgesi 116 Ada 18 Parsel Erzincan

SATILIK ARSA

Akyazı Beldesinde satılık 13 dönüm arsa
Mür. 0542 890 77 50
0536 844 16 96

SATILIK ARSA

Ergenekon bulvarı üzerinde bulvara cephe satılık arsa
Mür. 0542 890 77 50
0536 844 16 96

doğu
Günlük Haber Yorum Antalya Gazetesi
Recep Yazıcıoğlu Cad. No: 57 ERZİNCAN
Tel / Fax : 224 24 25-26
e-mail : dogu@erzgazetesi.com

Sahibi:
H. İbrahim Özdemir

Yazı İşleri Müdürü:
Naim Çakır

Ermat Ofset
V. Recep Yazıcıoğlu Cad. No: 57
ERZİNCAN
Tel: 224 24 25 -26

e-mail
ermatofset@yahoo.com
Abone:

Yıllık	60.00 TL
6 Aylık	30.00 TL
Aylık	6.0 TL

Şehir Dışına PTT masrafı ilave edilir.

İlan tarifesi

Resmi İlan Satırı/cm	7.00 TL
Genel Kurul İlanları	45.00 TL
Özel İlan, Reklam/satır	1.50 TL
...yı	10.00 TL
...rik - Başsağlığı	50.00 TL
Günü Geçmiş Gazete	50 Kr

günün takvimi
07 Ağustos 2009 Pazartesi
SAYI: 9654

Kaza oranları düşmüyor

Yaz aylarında Erzincan'da trafik kazalarında adeta patlama oldu. Onca uyarıya rağmen şehir içi ve şehir dışında meydana gelen kazalarda can ve mal kayıpları yaşanmaya devam ediyor

Erzincan'da yaz aylarıyla birlikte şehir merkezinde günlük birkaç tane maddi hasarlı trafik kazası meydana geliyor.

Trafik kazaları çoğu zaman dikkatsizlik, hatalı sollama, hız nedeniyle meydana gelirken, bilinçsiz sürücü ve bilinçsiz motosiklet kullanarların trafikte büyük tehlike oluşturuyor. Erzincan Emniyet Müdürlüğü, motosiklet sayısının hızla artması ile motosikletli kazaların da arttığını belirterek, motosiklet kullanımı sırasında dikkatli olunması uyarısında bulunuldu. Sürücülerin daha dikkatli olmalarını isteyen emniyet yetkilileri sıcak havalardan dolayı stres ve dalgınlığın fazla olduğu belirtildi.

ÇOCUKLARINIZA MOTOSİKLET ALMAYIN"

Aileleri 20 yaşından küçük çocuklarına motosiklet almaması konusunda uyaran yetkililer Son sürat giden bir araç kaza yaptığında, aracın kaportası ne hale geliyorsa motosiklet kazalarında da insan vücudu o hale geliyor. Kırıklar, uzuv kayıpları, hatta ölümle sonuçlanıyor. Aileler çocuklarına hediye olarak bu kadar tehlikeli bir şey almamalı. En hafif bir motosiklet kazasında bile 6 ay tedavi gerekiyor, çünkü derin yaralar oluşuyor, denildi.

Cimin üzümüne büyük ilgi var..

Çarşı ve pazarda 1-2 haftadır satışı yapılan Cimin Üzümü vatandaşlar tarafından rağbet görüyor. Üzümün kilosu 3.5 3ila 5 TL arasında alıcı buluyor

Türkiye genelinde bir üne sahip olan ve her yıl Eylül ayının ilk haftasında pazar tezgahlarında yerini alan Cimin Üzümü, bu yıl da tezgahlardaki yerini aldı..

Eski adı "Cimin" olan Üzümlü İlçesi'nin, güney kısımlarındaki bağlarda olgunlaşan siyah üzümün ilk ürünleri Erzincan'daki tüketiciye sunuldu. Kilosu 3.5 ile 4,5 YTL'den satışa sunulan Cimin üzümü, özellikle tatil için yurt dışından memleketlerine gelen ve ay sonunda dönüş yapacak olan gurbetçi vatandaşlardan büyük ilgi görüyor.

Cimin üzümünün, piyasada daha fazla ürün gireceğinde fiyatının da düşeceğini dile getiren satıcılar, üzümün kilosunun geçen yıl 1-1.5 TL'ye kadar düştüğünü hatırlattılar.

Esnaf Ramazan ayında duyarlı olmalı

Erzincan Esnaf ve Sanatkarlar Odaları Birlik Başkanı Necmettin Uğraş, Ramazan ayında esnafın fiyatları makul seviyelerde tutmasını istedi..

5'te

Hava ambulansı boş döndü

Kamyonun altında kalarak ağır yaralanan küçük çocuk, 112 Hava Ambulansı ile Erzurum'a sevk edilmek istenirken hayatını kaybetti..

5'te

29yıl
doğu
ERZİNCAN'IN GÜNLÜK HABER YORUM AKTUALİTE GAZETESİ
08 EYLÜL 2009 SALI YIL: 29 SAYI: 9655 FİYATI: 25 YKr
ISSN 1301-1721

Üzümlü'ye yeni emniyet amiri

10 yıldır görev yaptığı Sakarya'nın Söğütlü ilçesi Emniyet Amirliği görevinden Üzümlü İlçe Emniyet Amirliği görevine atanan Mehmet Nuri Çınaklı göreve başlar başlamaz ilçeyi gezerek vatandaşlarla tanıştı. Kendisine gösterilen ilgiden dolayı oldukça memnun gözüken 23 yıllık emniyet çalışanı Çınaklı, halkın güvenliği için tüm fedakârlıkları göstermeye hazır olduklarını söyledi.

5'te

Sakarya'nın Söğütlü ilçesi Emniyet Amirliği görevinden Erzincan'ın Üzümlü İlçe Emniyet Amirliği görevine atanan Komiser Mehmet Nuri Çınaklı, yeni görevine başladı..

İftarlık madensuyu muhtardan

Erzincan'ın Üzümlü İlçesi Babacan Mahallesi Muhtarı Mesut Nevruz (33) Ramazan dolayısıyla patpatına yüklediği madensularını tüm mahalle sakinlerine iftarlık olarak dağıttı

Yakup Bakar-Kemal Arduç

Manevi duyguların arttığı Ramazan ayının gelmesiyle beraber Erzincan'ın Üzümlü ilçesi Babacan Mahallesi muhtarı da ilginç bir uygulama yaptı. Mahalle sakinlerine iftarlık Erzincan Doğal Madensuyu dağıtmaya karar veren muhtar pat patına yüklediği yaklaşık 600 madensuyunu hane hane dağıttı. Pat patı ile gittiği hanelerin nüfus sayısına göre iftarlık madensuyu veren muhtar mahalle sakinlerinden tebrik aldı.

Tarım, gelişme aşamasında..

Erzincan Tarım İl Müdürlüğü tarafında yapılan açıklamada Türkiye tarım havzalar üretim ve destekleme modeli hayata geçiy

Konu hakkında Erzincan Tarım İl Müdürlüğü tarafından yapılan yazılı açıklamada şunlara değinildi: "Tarımda yeni bir yaklaşım; Kalkınma Planları, Hükümet Eylem Planı ve Tarım Kanunu kapsamında Tarım ve Köyişleri Bakanlığınca verilen görev doğrultusunda; iklim, toprak, topoğrafya, arazi sınıfları ve kullanım şekillerine dayalı ... şirlendirilerek Türkiye de ilk defa 30 adet tarım havzası belirlenmiştir.

Ülkemizde 30 yıl aşkın süre içerisinde elde edilen, ancak bir araya getirilerek yeterince kullanılamayan veriler, anlamlı bir şekilde değerlendirilerek havzaların özellikleri ve ürünlerin istekleri karşılaştırılmış, havzalarda yetiştirilecek en uygun ürünler b... ...mıştır.

Çalışmad...

Arazinin verimli ve sürdürülebilir kullanımı,

Tarımsal planlama ve destekleri ekonomik yönetimesi,

Üretim, tüketim, dış ticaret ve tarıma dayalı sanayinin ihtiyaçları gözetilerek talep projeksiyonlarının oluşturulması, Üretimin sektör ihtiyaçlarına göre planlanması, Çiftçi gelirinin arttırılması amaçlanmıştır. ...ıma 4 ana bileşenden oluşmaktadır. Veri Tabanı; İklim, toprak, topoğrafya gibi arazi bilgileri ile Tarım ve Köyişleri Bakanlığı ÇKS kayıtları, TOBB, TÜİK, DTM, FAO, OECD, DTÖ gibi ulusal ve uluslar arası kurum kuruluşlardan sağlanan 527 milyon veriden oluşmaktadır.

Tarım havzaları; İklim, toprak, topoğrafya, arazi sınıfları, arazi kullanım kabiliyeti, ülkemizin idari yapısına uygun ilçe idari sınırları, ürün deseni benzerliği ve uzman görüşleri dikkate alınarak belirlenmiştir.

Talep-Tahmin; Arz ve talep dengesine göre, belirlenen havzalarda yetiştirilecek ürünlerin planlamasında, üretim, tüketim, dış ticaret, fiyat, nüfus, GSMH, GSYİH verileri kullanılmıştır.

Karar Destek Sistemi; Destek bütçesinin belirlenen havza ve ürünlere göre optimum dağılımını gerçekleştirerek, üreticinin refahını en üst düzeye çıkarmak üzere analizler yaparak karar vericilere sunmaktadır.

Türkiye'de ilk defa;

İklim, toprak, topoğrafya, arazi sınıfları ve arazi kullanım kabiliyeti dikkate alınarak Tarım Havzaları belirlenmiştir.

Her havzada hangi ürünün daha verimli yetişebileceği, İklim, verileri 2.5 dekarlık alanlara kadar yaylarak tespit edilmiş ve bitki çeşitlerinin ekolojik istekleri ile ilişkilendirilmiştir.

Hangi ürünün nerede ne kadar üretilebileceği, Çiftçinin toprağında hangi üründen daha fazla verim alacağı tespit edilmiştir.

Sağlıklı tarım envanteri hazırlanarak geleceğe yönelik talep projeksiyonları yapılmıştır.

Türkiye Tarım Havzaları Üretim ve Destekleme Modeli ile; Tarımsal desteklemeler daha etkin bir şekilde kullanılacak Arz açığı olan ürünlerde üretim artışı sağlanarak, kamu finansman yükü azaltılacak

Doğal kaynakların korunması ve sürdürülebilirliği sağlanacak Türkiye'nin AB'ye uyum sürecinde olası gelişmelerin önemli tarım ürünleri üzerine etkilerinin analizi yapılacak

Muhtelif senaryolara göre üretim planlanacak.

Örnek olarak; halen prim desteği ödenen 16 üründe planlama öncesi toplam 35.3 milyon ton üretim ve 23.4 milyar TL'lik üretim değeri elde edilirken, önerilen havza modeli ile verimli alanda 42.4 milyon ton üretim ve 28.7 milyar TL üretim değeri elde edilmektedir.

Böylece planlama ile ... şık 5.3 milyar TL'lik üretim ... ğer artışı sağlanacak.

Sistem;

Şartlara göre yeni ... ve geliştirilebilir yaklaş... tarımsal planlamaların ... teklerin objektif ve bilimsel temele oturmasına, Tarım veri tabanının oluşturulma... Kırsal kalkınma politi... sağlıklı bir şekilde yapılma...

Biyolojik çeşitlilik, toprak, su gibi doğal kaynakların ... bir şekilde korunması ve ... nmasına

Arz talep dengesi sağ... rak kamu finansman yükü azalmasına Üretime ... yükselterek rekabet gücü artmasına Tarımsal ... etkin bir şekilde planlama... yardımcı olacaktır

Tarımdan Tırıvırı denetimi

Erzincan Tarım İl Müdürlüğü tarafından yapılan açıklamada iç sularda 15 Temmuz'dan bu yana balık avlamanın serbest olduğu belirtilerek, avlanma esnasında kullanımı yasak olan malzemeler konusunda halk bir kez daha uyarıldı

İl Tarım Müdürü Ali Lek ve beraberindeki şube müdürleri Erzincan Mertekli Barajı'nda yaptıkları tırıvır denetiminde kimseye rastlamadıklarını ancak başıboş bir tırıvırın bulundu.

Konu hakkında yapılan açıklamada; "farklı ebatlarda yapılabilen ancak genellikle 70X100 cm ebadında ve çeşitli göz aralıklarında örülmüş ince misina ağdan yapılmış dikdörtgen bir perdenin ucuna takılmış kurşundan oluşan ve halk arasında tırıvır, paraşüt, katil tor, aparat vb. isimlerle anılan bu katliam aracı olta ucuna takılarak; genelde küçük balık avladığından yasal olmayan boyda balık avlayarak balık neslinin yok olmasına, suya atış sırasında veya su içerisinde bir yere takılarak kor...ğunda su içerisinde kalarak yıllarc... ...ndisine takılan balıkların ölmesine ...den oluyor.

5'te

Din istismarcıları ile mücadele sürüyor...

6'da

E-80'de kaza:1 yaralı

Sayfa 6'da

3'te

Sıcak herkesi etkiler

OBJEKTİF
Şefik ARAS

KALDIRIM İŞGALLERİ VE YAYALARA SAYGI

Yazısı Sayfa 3'te

Tarihten Sayfalar

ARABİSTAN CEPHESİ

1658 yılında Erdel, Eflak ve Boğdan Beylikleri Avusturya'nın kışkırtmasıyla Osmanlı Devleti'ne karşı isyan ettiler. Bu nedenle Osmanlı Devleti'yle Avusturya arasında başlayan savaş Sultan IV. Mehmet döneminde 1658-1664 arasında 6 yıl devam etti.

Köprülü Mehmet Paşa bu isyanları bastırdı. Köprülü Fazıl Ahmet Paşa Uyvar kalesini fethetti. Osmanlı kuvvetlerinin başarıları üzerine Papalığın tavsiyesi ile Avusturya barış görüşmelerine başlamak istedi.

Avusturya Başbakanı Duc de Sagan, Macaristan'da bulunan Osmanlı ordusunun başkomutanı Köprülü Fazıl Ahmet Paşa'ya bir mektupla başvurarak elçi olarak Osmanlı ordusunda bulunan Simon Reninger'in görüşmeler için murahhas atandığını bildirdi. Sadrazamın bunu kabul etmesi üzerine görüşmeler başladı. Müzakereler sonunda antlaşma Avusturya tarafına gönderildi ise de Avusturya imparatoru tarafından ancak St. Gotthard Savaşı sonrasında, Avusturyalıların askeri olarak üstün durumda olmalarına karşın onaylanıp gönderilmiştir.

Bu antlaşmanın başlıca maddeleri şunlardır:

1. Uyvar ve Nevograd kaleleri ile çevreleri Osmanlılarda kalacak. Zrinivar kalesi yeniden inşa edilmeyecek.

2. Erdel Osmanlı Devletine bağlı kalacak ve her iki tarafta askeri kuvvetlerini Erdel'den çekecek. Osmanlı Devleti Erdel kralının Avusturya'ya saldırmasını önleyecek.

3. Avusturya savaş tazminatı ödeyecek. İki tarafta karşılıklı 200.000 kara kuruş değerinde hediyeler gönderecek.

Sağlık ve Hastalıklar

Diyabetliler ramazanda gözlerinizi koruyun

Yurdumuzda diyabet görülme sıklığı, dünya ortalamasının üzerindedir. Dünyada başta gelen körlük sebebi olan diyabet, ülkemizde de görmeyi tehdit eden hastalıkların başında geliyor.

Kan şekerindeki düzensiz iniş ve çıkışlar, organları olumsuz etkiler.

Bu iniş çıkışların gözde etkilediği en önemli bölüm ise retinadır. Retinadaki hastalık noktasal kanamalar ve damar çeperlerinde mikro-balonçuklar şeklinde başlar ve damar tıkanıklıkları, ince zıntılar, yeni-damarlanmalar ve ani göz içi kanamaları, yırtıklar ile devam eder.

Şeker hastalarının yüzde 80-90'ında retinada bu hastalığın en geç 10 yılda ortaya çıktığını biliyoruz. Diyabet tanısı almış olan hastaların 5 ay - 1 yıl araya hiçbir yakınmaları olmasa da retina muayenesi olmaları bu nedenle büyük önem taşır.

Diyabetik Retinopati adı verilen bu hastalıkta erken teşhis başarılı bir tedavi için önem taşır.

Komik Fotoğraflar

bugün ne pişirsem'

Enginar

1/2 kg. taze iç bakla
4 adet enginar
400 gr. parça kuzu eti
1/2 limonun suyu
1 çorba kaşığı un
1 adet orta boy soğan
6-7 adet taze soğan
1/2 demet dereotu
3 çorba kaşığı zeytinyağı
Tuz, Karabiber
Şeker

Baklayı yıkadıktan sonra kaçırmaması için limon ve un karıştırılmış suyun içinde bekletin.

Zeytinyağını hafifçe kızdırdıktan sonra küp şeklinde doğranmış soğanı ilave edip, pembeleştirin. Yıkanmış kuru otları ve 1/2 çay bardağı sıcak suyu ekleyin. Et suyunu çekip yumuşayana kadar pişirin. Baklayı, küçük doğranmış taze soğanı, kaynamakta olan suyu, tuz, karabiber ve şeker ekleyip karıştırın.

Çanak şeklindeki enginarları tencereye dizin. Üzerlerine etli baklayı koyun. 1,5 su bardağı sıcak su ekleyip tencerenin üzerini alüminyum folyo ile kaplayın, kapağını kapatın. Etli bakalı enginar önce hark, sonra kısık ateşte 20-25 dakika pişirin. Sıcak olarak servis yapın.

FIKRA

Delinin biri bir gün balkondan aşağı olta sarkıtmış. Aradan epey bir zaman geçmiş, yoldan geçen bir adam adama sormuş:
- Kaç balık tuttun?
Deli ise adama:
- Deli misin be adam! Burada balık ne arar...

güldürmece

ŞİİR GEZGİNİ

ORDA BİR KÖY VAR UZAKTA

Orda bir köy var, uzakta
O köy bizim köyümüzdür.
Gezmesek de, tozmasak da
O köy bizim köyümüzdür.

Orda bir ev var, uzakta
O ev bizim evimizdir.
Yatmasak da, kalkmasak da
O ev bizim evimizdir.

Orda bir ses var, uzakta
O ses bizim sesimizdir.
Duymasak da, tınmasak da
O ses bizim sesimizdir.

Orda bir dağ var, uzakta
O dağ bizim dağımızdır.
İnmesek de, çıkmasak da
O dağ bizim dağımızdır.

Orda bir yol var, uzakta
O yol bizim yolumuzdur.
Dönmesek de, varmasak da
O yol bizim yolumuzdur.

AHMET KUTSİ TECER

NERDESİN

Geceleyin bir ses bölür uykumu,
İçim ürpermeyle dolar: -Nerdesin?
Anyorum yıllar var ki ben onu,
Aşkıyım beni çağıran bu sesin.

Gün olur sürüyüp beni derbeder,
Bu ses rüzgarlara karışır gider.
Gün olur peşimden yürür beraber,
Ansızın haykırır bana: -Nerdesin?

Bütün sevgileri alıp içimden,
Varlığımı yalnız ona verdim ben,
Ever ki bir gün bana derinden,
Ya derinden bir gün bana Gel desin.

Ümit Yaşar Oğuzcan

Kısadan Hisseler...

ENGELLİ OLMAK

Rıfkı Kaymaz

İnsanlar bir araya gelerek topluluklar oluştururlar.

Kimi insanlar, çeşitli nedenlerde sakat doğabilirler. Sonradan bir hastalık nedeni veya kaza sonucu sakatlanabilirler. Savaş, doğal afetler, trafik ve iş kazaları da insanların sakatlanmalarına neden olabilir.

Engelliler de bütün insanlar gibi yaşadığımız toplumun birer parçasıdırlar. Onların da görev, sorumlulukları, yaşama, çalışma gibi hakları vardır.

Ne var ki kimi insanlar, sakatlıkları nedeniyle görev ve sorumluluklarını kolaylıkla yerine getirmezler.

İhtiyaçları karşılayamamak, insanı ruhsal bunalımlara sürükleyebilir. Bu durumda yaşama umudu tükenebilir. Engellilere yalnızca acımak, onlara geçici yardımlara bulunmak bir çözüm değildir. Kalıcı çözüm onları toplumu kazandırmaktır. Onları tüketici değil yapıcı ve üretici kılma yolunda kalıcı çalışmalar yapmak gerekir.

Engelli insanların problemlerine dikkati çekmek, bu konuda insanları bilinçlendirmek amacıyla Dünya Sağlık Örgütü 1966 yılında bir toplantı yapmıştır. Örgüt, 10 – 16 Mayıs tarihlerinin Engelliler Haftası olarak değerlendirilmesini kararlaştırmıştır.

Engelli insanlara saygıyla bakmak onları incitir. Onlar da kendilerine sağlam insanlardan farklı bir biçimde davranılmasını istemezler. Bu nedenle, onların günlük hayatlarını kolaylaştırıcı önlemler alınmalıdır. Engellilerin toplu taşım araçlarından kolayca yararlanabilmeleri sağlanmalıdır. Sokakta, işyerlerinde kişisel ihtiyaçlarını karşılayabilecek düzenlemeler yapılmalıdır.

Anayasamız bu konuda devlete görev yüklemiştir: "Devlet engellilerin korunmalarını ve toplum hayatına uyumlarını sağlayıcı önlemler alır."

Devlet, engelli vatandaşlarımızın hayatını güvence altına almıştır. DBü konuda yasal düzenlemeler ortaya koymuştur. Özellikle engelliler için eğitim yapan körler, sağırlar, ortopedik özürlüler gibi pek çok eğitim kurumu açılmıştır. Zihinsel ve ruhsal engelliler özel eğitim görebilmekte, rehabilitasyon merkezlerinde tedavi edilebilmektedir.

Engelliler haftasında sakatların bedensel, ruhsal ve ekonomik konular gündeme getirilir. Engellilerin eğitimi, sakatlığın sebepleri, sakatlara karşı davranışlar konularında toplantılar düzenlenir. Okullarımızda konuyla ilgili yarışmalar açılır, okul sınıf duvar gazetelerinde yazılar, şiirler yayınlanır.

Karikatür

BİLİM TEKNOLOJİ

Banka şubelerine veda etmeye az kaldı

Fütürizm önce bilimsel ufku 2035'i nasıl tarif etmişti? En kısa yolu sizin kendinizi 25 yıl sonraya taşımak. Varsayın ki elinizde "6G"nin o ilk aletinden var! Kumandasına oturduğunuz yorsunuz ve önünüzdeki boşluğa bir düzlem beliriyor. (Buna sanal ofis deniyor.) Bu yapay evren içinde bir konuşma yapmanız hem de üç boyutlu TV izlemeniz olası. Üstelik ekranlara tıvaç duymadan!

Hatta ofisinizde ya da dışarıda sanal banka şubesini üç boyutlu olarak görme imkânına sahipsiniz! Oluşacak mekân, boyutu, derinliği, gösterdiği efektleriyle aynen bir bankanın iç dekorunun yönetiksine daha benzer şey sahici!

Ama gördüğünüz bireylerin tamamı hologram! Elektronik zekânın yarattığı insan reproduksiyonları!

Onlarla konuşabilir, talimat verebilir ya da hesabınıza varmanı yapmanızı isteyebilirsiniz. Tek eksiğiniz, hologramdan konuşma imkânının olmaması.

Fizikî olarak banknot yatırıp çekmek dışında burada birçok işlemi gerçekleştirmeniz mümkün! İstersiniz hologram yerine elektronik tabloların yönetiyor olsun. Bu, bireyleri temsilcisiyle yatırım ürünleri hakkında de sohbet edebilirsiniz.

Banka şubesi geçmişte kalacak bir anı.

Şimdi bir düşünelim: "6G" sonrasından sonra doğanlar hologramlarla dolu bir dünyada bir banka soygunu filmini izlerken acaba nasıl bir duygu yaşayacaklar? Sanal prizma içinde yaşanan boyutlandırılmış bir macera: "Banka şubesi" onlar için hiçbir şey ifade etmeyecek. Ne bir ümidi kalmış ne de bir hüznü! Üstelik yeni sistemde azami güvenlik şifre yok!

doğu

'Okuttuğumuz işadamları destek olsun'

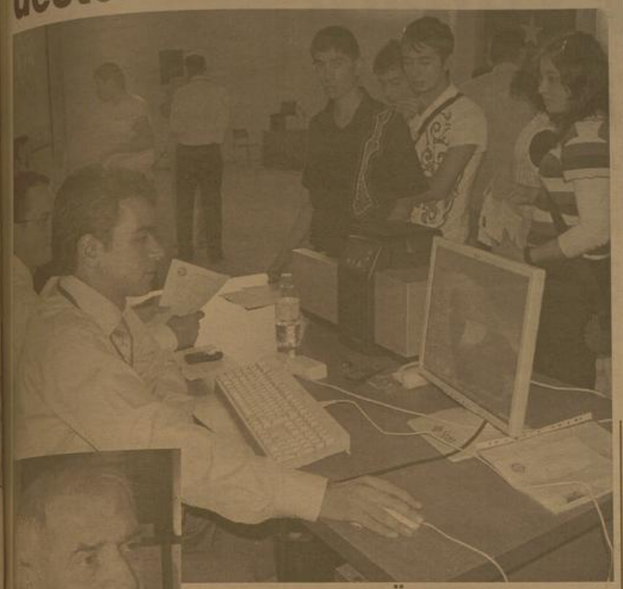

Kemal Arduç

Erzincan Üniversite Vakfı, 'Bir Öğrenci de sen okut' kampanyası ile yüksek öğrenim öğrencilerine burs sağlamaya devam ederken burs alarak okuyup iş sahibi olanların burs vermeleri istendi

Başarılı ancak maddi imkânsızlıklar yüzünden okuyamayan veya hem okuyup hem de çalışmak zorunda kalan öğrencilere daha iyi bir gelecek sunulması amacıyla Erzincan Üniversite Vakfı'nın sürdürdüğü 'bir öğrenci de sen okut' kampanyası 2008-2009 eğitim öğretim yılında da devam ediyor.

Konuyla ilgili olarak muhabirimiz konuşan Erzincan Üniversite Vakfı ikinci Başkanı Aslan Aksoy, bu yıda kampanyayı açtıklarını belirterek hayır severlerden destek beklediklerini söyledi. Vakfı tarafından maddi durumu iyi olmayan orta öğretim ve yükseköğrenim öğrencileri için "Bir Öğrenci de sen okut" kampanyasıyla bir çok üniversiteliye okuma imkanı sağlayacaklarının altını çizdiklerini yaklaşık olarak şimdiye kadar yaklaşık 2 bin öğrenciye burs imkanı sağladığını söyledi.Geçtiğimiz yıl 1300'ün üzerinde öğrenciye burs verdiklerini söyleyen Aslan Aksoy, bu yıl bu hedeflerinin sadece Erzincanlı öğrenciler değil, Erzincan'da öğrenim görün öğrencilerinde olduğunu belirterek daha çok desteğe ihtiyaç olduğunu söyledi.

Özellikle maddi durumu iyi olmayan Erzincanlı öğrenciler için bu kampanyayı başlattıklarını ve Erzincanlı hayırseverlerin katkılarını beklediklerini söyleyen Vakıf ikinci başkanı Aslan Aksoy; maddi durumu iyi olmayan öğrencilerin vakfa gelerek okumak için yardım istediklerini kaydederek; "fakat ne yazık ki; biz bu istekleri karşılayamıyoruz. Bu sebeple imkanı olan herkesi kampanyamıza katılmaya davet ediyorum. Yine maddi imkanı az olup ta okumakta güçlük çeken onlarca öğrenciye destek olarak doktor, avukat, işadamı ve bir çok meslek sahibi olmalarına yardımcı olduk. Bu kişilerden umuyoruz ki; gelsinler aldıkları burs kadar, burs vererek bir öğrenci okutsunlar" dedi

Yüksek eğitim alan her gencin Türkiye'nin ve Erzincan'ın geleceği için büyük bir değer olduğunun altını çizen Aksoy, "Erzincan'dan üniversite kazanarak okuma şansı yakalayan, fakat ekonomik sebeplerle kayıt yaptıramayan gençlere destek olalım. Küçük yardımlarınızla Türkiye'mizin geleceğine nitelikli bir insan kazandırabiliriz." şeklinde konuştu.

Hamiyet sahibi herkesin kampanyaya karşı duyarlılığa davet ettiğini ifade eden Aksoy konuşmasına şöyle devam etti; "kampanyamızla ilgili detaylı bilgi almak isteyenler Kızılay İş Merkezi ikinci katındaki şubemize gelerek yada Erzincan Üniversite Vakfı'nın 0446 223 16 80 nolu telefonundan bilgi alabilirler." diye konuştu

KALDIRIM İŞGALLERİ VE YAYALARA SAYGI

Objektif

Şefik ARAS

Erzincan şehrinde, yaya kaldırımlarının işgali yılların sorunudur. Başta ticaretin yoğun olduğu ana caddelerdeki kaldırımlar olmak üzere, şehrin hemen her semtinde kaldırım işgallerine rastlanır.

İşgaller; ya işyerlerinin satışa sunduğu ürünlerin bir kısmını işyerinin dışına taşırması.. Kaldırımlarda sergilemesiyle oluyor. Ya da, seyyar satıcıların kaldırımları üzerinde faaliyet göstermesinden kaynaklanıyor.

Ramazan ayının başlaması ile birlikte, özellikle iftar saatlerinde, kaldırım işgallerinin arttığı gözleniyor. Bir kısım lokantaların, kaldırımlar üzerine sıraladıkları iftar sofraları sebebiyle, neredeyse yayaların, geçebileceği yol kalmıyor. Yada yaya yolun iki yanına sıralanan masalar yüzünden, insanlar rahatsızlık duyarak, iki grup işgalin arasından geçmek zorunda kalıyor..

Ramazan dolayısıyla kaldırımların işgali olayı, önce, bir iki lokantanın önüne atılan masalarla başladı. Ama sonraki günlerde bunu örnek alan diğer işyerleri aynı şeyi yaptı..

Yaya kaldırımların işgali ile ilgili şikayetler artmış olmalıki, Erzincan Belediyesi ana caddeler üzerindeki bilbordlarda yer alan afişlerle, insanları yayalara saygı duymaya çağırdı. Deniliyorki: "Yayalara saygı duy. Kaldırımlar yayalarındır."

Çok doğru, yaya kaldırımlar yayalar içindir. Saygı duyulması gerekir. İyide; Saygı duyacak olanlardan birisinin de Belediye olduğunu gözden uzak tutabilir miyiz? Nasıl saygı duyacak? Kaldırımların işgalini önliyerek.. Bu konuda gereken işlemleri yaparak. Yetkisini kullanarak. Görevini yaparak...

Ömürlerini bu şehirde geçirmeket olan hemşehrilerimiz bilirler. Erzincan şehrinde hiçbir dönem bu kadar kaldırım işgali görülmedi. Bir hemşehrimiz, ticari alanlardaki caddelere bakarak, Bu görüntü kasabaları andırıyor dedi. Yaya kaldırımlar üzerine dizilen her türlü ürün, görüntü kirliliğine neden oluyor. Ayrıca bu ürünler arasında gıda maddeleri de bulunuyor. Oysa, İl Hıfzıssıhha Kurulu kararlarına göre açıkta gıda maddesi satışı yasaktır.

Toplumun yararı için konulmuş kurallara saygılı olmayanlara müsamaha göstermek, taviz vermek, göz yummak, kuralsızlığın yaygınlaşmasına neden olmuyor mu? Bakalım bu yayılma ve kaldırım işgalleri; bilbordlara yerleştirilen, "Yayalara saygı duy. Kaldırımlar yayalarındır." yazılı uyarılarla sona erecekmi?.. Yoksa ardından cezai işlemler başlayacak mı?.. Şehrimizin imajına zarar veren.. İnsanları rahatsız eden işgallere dur denilecek mi?..

Sıcak herkesi etkiler

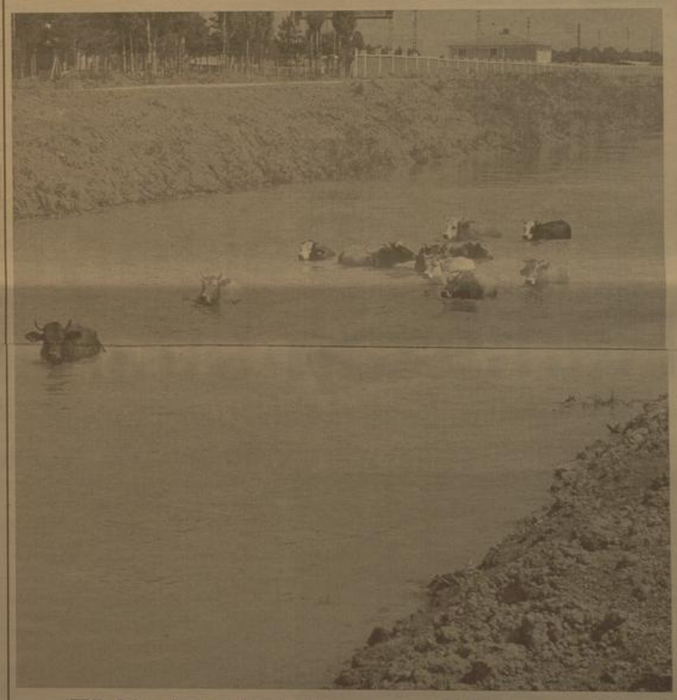

Türkiye'yi etkisi altına alan 'Afrika sıcakları', insanlar kadar hayvanları da olumsuz yönde etkiliyor. Erzincan'da birçok vatandaş sürülerini sulara sokarak serinletmeye çalışıyor..

Kemal Arduç

Erzincan'da sıcaklardan etkilenen bir çok hayvan, sahipleri tarafından çeşitli yöntemlerle serinletilmeye çalışılıyor. Kimisi hortumla su tutarak kimisi ise akar sulara sokarak hayvanları serinletiyor.

UZMANLARDAN UYARI

Aşırı sıcak havalarda uzun süre güneş altında bekletilen hayvanların, güneş çarpması sonucu beyin kanaması geçirerek ölebileceğini belirten uzmanlar, hayvanların en azından baş kısımlarının güneşten korunması gerektiğini açıkladı.

Erzincan İl Tarım Müdürlüğü Hayvan Sağlığı Şubesi yetkilileri, son günlerde yaşanan sıcak havaların ve beraberinde gelen güneş çarpması tehlikesinin insanlar kadar hayvanları da tehdit ettiği belirtti. İnsanlar gibi hayvanların öğle saatlerinde güneş altında kalmaması gerektiğini ifade eden yetkililer, uzun süre güneş altında bırakılan hayvanların güneş çarpması sonucu beyin kanaması geçirerek ölebileceğini söyledi.

Yetkililer, güneşte çalışmak veya otlamak zorunda bırakılan hayvanların en azından baş kısımlarının güneşten korunması gerektiğini bildirdi. Tarımda veya yük taşımacılığında kullanılan hayvanların yanı sıra, otlatmak veya başka amaç için dışarıya çıkartılan hayvanların 11.00-15.00 saatleri arasında güneş altında kalmalarının tehlikeli olduğunu açıklayan yetkililer, bu saatlerde hayvanların ahırlarında, kümeslerinde veya en azından gölge bir yerde bekletilmesi gerektiğini açıkladı. Yetkililer, güneş çarpması sonucu hayvanlar beyin kanaması geçirmesinin yanında inek veya koyun gibi hayvanlarda da süt veriminin düşeceğini ifade etti.

Sıcak havalarda hayvan barınaklarının kısa aralıklarla havalandırılmasının faydalı olacağını ifade eden yetkililer, yaz mevsiminde ahır temizliği ve bakımının da daha titizlikle yapılması gerektiğine dikkat çekti.

Türk Kızılayı Erzurum Bölge Toplantısı Yapıldı

Türk Kızılay Genel Başkanı Tekin Küçükali, 141 yıldır Türkiye ve dünyada iyilik adına ne varsa yaptıklarını belirterek kurban kesiminde bu yıl kredi kartına 4 taksit imkanı sunduklarını açıkladı.

Türk Kızılay Genel Başkanı Tekin Küçükali, 141 yıldır Türkiye ve dünyada iyilik adına ne varsa yaptıklarını belirterek kurban kesiminde bu yıl kredi kartına 4 taksit imkanı sunduklarını açıkladı.

Türk Kızılay Genel Merkezi bünyesinde yapılan çalışmaları aktarmak amacıyla Erzurum'da Bölge Toplantısı düzenlendi. Palan Otelde düzenlenen toplantı öncesi gazetecilere açıklamalarda bulunan Türk Kızılay Genel Başkanı Tekin Küçükali, Kızılay'ın son 4 yıldır olduğu gibi bu yılda başlatacağı 'Türkiye İyilikte Birleşiyor' kurban bağışı kampanyası ile milyonlarca

Küçükali, kampanya çerçevesinde Kızılay'a bağışlanan kurbanların dini vecibelere uygun ve hijyenik koşullarda sertifikalı kasaplar tarafından et kombinalarında din görevlilerin yaptığı duaların ardından kesileceğini belirterek, "Bu kurban etleri ihtiyaç sahiplerine yıl boyunca kavurma olarak ulaştırılacak. Tüm bu işlemler noter huzurunda gerçekleştirilip, tasdik edilecek. Bu kapsamda büyükşehirlerde yaşanan olumsuz kurban görüntülerinin de önüne geçmeyi hedefliyoruz" dedi.

Türk Kızılay'ın 141 yıldır Türkiye ve dünyada iyilik adına ne varsa yaptıklarını belirten Küçükali, Türkiye'de henüz hiç kimse yokken kendilerinin var olduğunu ifade etti. Kendilerinin mücadele ettiği konunun "tukaralığın bahane edilerek başkalarının duygularının istismar edilmesi" olduğunu belirten Küçükali, kendi projelerinin hepsinin insan onur ve gururunu koruyucu nitelikte olduğunu dile getirdi.

Türkiye'de yılda 2 milyon kurban bağışında bulunulduğunu dile getiren Küçükali, 2 milyon kurban için hayvan satılmadığına dikkat çekti. Her bir kurban 20 kilogramdan hesaplandığı takdirde bunun 40 milyon kilogram et ettiğini dile getiren Küçükali, buna rağmen kurbanlarda evine et girmeyen insanların olduğuna dikkat çekti.

Bir tıkanıklık olduğunu ve bunu çözmek için yola çıktıklarını dile getiren Küçükali, "Et ve Balık Kurumu ile anlaşarak Doğu ve Güneydoğu'dan et alacağız. Veterinerler Birliği ile yaptığımız anlaşmayla her kombinamızdan hayvanların kontrolü için bir veteriner ve Diyanet İşleri'nden alacağımız bir imam olacak. Notere diyeceğiz ki; 'İslami, insani ve hijyenik şartlar bunlar. Kızılay görevlisi de vekalet verenlerin adlarını okuyacak. Eğer bu şartlar tamamlanırsa kurbanı kesebilirsiniz' " ifadelerini kullandı.

Küçükali, Türk Kızılay'ının bu yılda bir ilke imza atarak vatandaşların dini vecibelerini daha rahat yapabilmelerini sağlamak amacıyla kurban bağışlarını kredi kartına 4 taksitle yapma uygulamasını başlatacağını kaydederek, "Vatandaşlarımız 168 ücretsiz çağrı ve bağış hattından, tüm bankalardan ortak Kızılay bağış hesabından www.kizilay.org.tr adresinden ya da Kızılay şubelerinden makbuz karşılığı bağışta bulunabilirler. Bir kurban bedeli 275 TL olarak belirlenirken, bağışta bulunmak isteyen kişiler kredi kartına 4 taksitle ödeme imkanına sahip olacaklar" diye konuştu.

Küçükali, ayrıca Ramazan ayı boyunca ihtiyaç sahibi binlerce aileye gıda yardımı yapmaya devam ettiklerini de sözlerine ekledi.

Konuşmanın ardından iftar programına geçilirken, daha sonra Kızılay Genel Merkezi ile şubeler arasında bilgi paylaşımı sağlamak amacıyla, karşılıklı görüş alışverişinde bulunulan bölge toplantısına geçildi.

Aziziye Belediyesi'nden Ramazan etkinlikleri

Aziziye Belediye Başkanı Fatih Cengiz, AK Partili belediyelerin ürettiği ak hizmetlerle şehrin yarınlarının daha da aydınlık olacağını söyledi.

Aziziye Belediye Başkanı Fatih Cengiz, AK Partili belediyelerin ürettiği ak hizmetlerle şehrin yarınlarının daha da aydınlık olacağını söyledi.

Belediyenin düzenlendiği Ramazan etkinlikleri kapsamında sahne alan TRT sanatçıları Fatih Koçak ve Ümit Turan seslendirdikleri birbirinden güzel türkülerle ilçe sakinlerini coştırdular. Katılımın oldukça yoğun olduğu Ramazan etkinliklerinin müzik eğlence programını ilçe sakinleriyle birlikte izleyen Başkan Cengiz, burada yaptığı konuşmada, etkinliklerin ilçede sosyal hayatı büyük canlılık kazandırdığını söyledi. Ramazan akşamlarını şenlendiren etkinliklerin ilçede belirli aralıklarla süreceğini kaydeden Başkan Cengiz, "Halkımızın beklentilerini iyi biliyoruz ve ihtiyaçlara göre hizmet üretiyoruz. Sosyal ve kültürel etkinlikler de ilçemizde önemli bir eksiklik olarak dikkat çekiyordu. Bir başlangıç olan bu çalışmalarımız, bundan sonra kapsam ve içerik çeşitliliği daha da artarak devam edecek. Halkımızın destek ve teveccühüyle güzel hizmetlerin altına imza atacağız." dedi.

SU İLE İLGİLİ SERZENİŞLERE CEVAP

Konuşmasının ardından ilçe sakinleriyle birlikte programı izleyen Başkan Cengiz, bazı vatandaşların su ile ilgili sıkıntılarını dile getirmeleri üzerine konu açıklama yaptı. İçme suyu ile ilgili sıkıntının çok kısa bir sürede giderileceğini söyleyen Başkan Cengiz, "Gerek Büyükşehir Belediye Başkanımız ve gerekse ilçe belediye başkanlarımızla birlikte ekip ruhu içerisinde halkımıza hizmetin en güzelini sunmanın gayretindeyiz. Su sorumuzla ilgili de sürekli istişare ediyoruz. Büyükşehir Belediye Başkanımız Ahmet Küçükler'in konu ilgili ciddi çalışmaları var. İçme suyu ile ilgili ülkemizin ve şehrimizin ciddi sağlık kuruluşlarında yaptırılan tahlillerde sağlık açısından hiçbir sorun yok. Yalnızca renk ve koku sorunu var. Ozonlama ihalesi tamamlandı, yapımı gerçekleşiyor. Küresel ısınmanın kuraklık anlamında büyükşehirleri ciddi şekilde tehdit ettiği bir dönemde, şehrimize 24 saat kesintisiz su veriliyor. Erzurum bu anlamda çok şanslı ve özel bir il. İnşallah renk ve tat sorunu da gideriliğinde halkımız gönül rahatlığıyla yıllarca temiz ve kesintisiz su içecek." diye konuştu.

GELECEK NESİLLERİ DÜŞÜNEREK ÇALIŞIYORUZ

AK Partili belediyelerin ekip ruhu içerisinde hizmet ürettiklerini kaydeden Başkan Fatih Cengiz, belediyeler olarak günü kurtarma amacı güden değil, gelecek nesilleri ve şehrin yarınlarını da düşünerek hizmet ürettiklerini ifade etti. "Biz halkımızın teveccühüyle, hizmet etmek isteyen insanlarız," diyen Başkan Cengiz, sözlerine şöyle devam etti: "Bizler hizmet ürettirken, yaşadığımız şehrin, çocuklarımızın ve gençlerimizin de geleceğini düşünmek zorundayız. Gerek Büyükşehir Belediye Başkanımız ve gerekse ilçe belediye başkanlarımızla birlikte el ve gönül birliği içerisinde hizmet üretiyoruz. Bizler iyi niyetli insanlarız ve sizlere hizmet etme gibi onurlu ve şerefli bir görev üstlenmiş kişileriz.

Sizlerden biraz sabır istiyoruz ve dualarınızı bekliyoruz. Şehrimizi ve ilçemizi güzelleştirme, çocuklarımıza daha iyi bir gelecek sunma adına geçmişi gündüzlümüze katarak çalışıyoruz. Ekip olarak sizlerin hizmetkarıyız ve sizlerin emrindeyiz." ifadelerini kullandı. Programda TRT sanatçıları seslendirdikleri eserlerle ilçe sakinlerine coşkulu bir gece yaşattı.

İlçeler standında Suşehri birinci oldu

4 Eylül Sivas Kongresi'nin 90. yıldönümü kutlamaları çerçevesinde kent meydanında açılan ilçe stantlarında Suşehri ilçesi birinci oldu.

4 Eylül Sivas Kongresi'nin yıldönümü kutlamaları çerçevesinde Buriciye Medresesi yanındaki Selçuk Park'ta açılan ilçe stantları yarışmasında her ilçe kendi yöresine ait ürünlerle birlikte el sanatlarını gösterme sundu. Suşehri tarafından açılan stantta bulunan yaklaşık 40 organik üren ile birlikte, ilçeye bağlı Gönlüce köyünde üretilen Suşehri fıstığı en çok ilgiyi görerek ilçeler standında birinci oldu. Sivas'ta bulunan mülki ve daire amirleri tarafından oluşturulan jüri üyelerinin yaptığı puanlama sonucu Suşehri standının tertip, düzen ve yöresel ürünleri daha iyi tanıtması ve kortej geçişindeki başarısından dolayı bu yıl birinciliği hak ettiğini belirtildi.

Suşehri Belediye Başkanı Sedat Sel, ilçe standını ziyaret eden Sivas Valisi Ali Kolat'a resminin yapıldığı yağlı boya tablosunu hediye etti.

Yolu olmayan köylere çalışma başlatıldı

Bingöl'ün Solhan İlçe Kaymakamı Yaşar Aksanyar, yolu ve elektriği olmayan Gençtavus köyüne bağlı mezralara ulaşmak için saatlerce yaya yürüdükten sonra vatandaşların sorunlarını dinledi.

Bingöl'ün Solhan İlçe Kaymakamı Yaşar Aksanyar, yolu ve elektriği olmayan Gençtavus köyüne bağlı mezralara ulaşmak için saatlerce yaya yürüdükten sonra vatandaşların sorunlarını dinledi.

Gençtavus köyüne bağlı Değirmen, Alaca, Ünlüce, Akbuk, Taş, Sivrice ve ilçenin en ücra köşesinde bulunan Kuştepe mezralarına ulaşmak için yaya yürümek zorunda kalan Kaymakam Yaşar Aksanyar, bu yerleşim birimlerine ulaşım sağlanması için gereğinin yapılacağını söyledi. Vatandaşlarla sohbet edip sıkıntılarını dinleyen Kaymakam Yaşar Aksanyar, mezralarda karşılaştığı sorunlardan dolayı büyük üzüntü duyduğunu belirtti. Kaymakam Aksanyar, yolu ve elektriği olmayan mezralarda gerekli çalışmanın yapılması için talimat verdi. Kaymakamın talimatları sonrasında bölgede aynı gün etüt çalışması başlatılırken, kiralanan kırıcılı ekskavatör iş makinesi de bölgeye gönderildi. Mezraların ortak kullanabileceği bir alan tespit edildikten sonra 10 kilometrelik mesafede yol yapım çalışmaları başlatıldı.

İlçe merkezine 50 kilometre uzaklıkta bulunan mezra yollarından beri süregelen mağduriyetin son ereceğini söyleyen Kaymakam Aksanyar, "Gençtavus köyüne bağlı mezralara gitmek istediğimde aşırı şımda ciddi sorunlar olduğunu öğrendim. Yolu olmadığın bir yerek bu bölgelere ulaşıp vatandaşların sorunlarını dinlemeye karar verdim. Sadece yürüyerek mezralara ulaştık ve gördüklerim karşısında çok büyük üzüntü duydum. Vatandaşlarımız yıllarca mağdur edilmiş kimse bunların sorun ve sıkıntılarını dinleyip çözüm üretmemiş. Gençtavus köyüne bağlı toplam 7 mezranın yolu yok. Bundan dolayı bugüne kadar hiçbir devlet görevlisi gidip sorunları tespit edemediği için çözüm de bulunamamış. Bütün olumsuzluklara rağmen bu yolu mutlaka tamamlayacağım. Yolu olmayan yerleşim birimi bırakmayacağız. Bu mezraların ulaşımın sağlanabileceği bir yol yapılırken sonra diğer sorunlara da çözeceğiz. Arazisi çok sarp olan bu mezra yollarımız bitirtikten sonra vatandaşlar rahat bir şekilde yerleşim birimlerine ulaşabileceklerdir" dedi.

doğu

İftarlık madensuyu muhtardan..

1'den devam

Bacacan mahallesinde 29 Ekim yerel seçimlerinde 3 dönem muhtarlık yapan babası İsmail Nevruz'dan görevi alan ve mahallesine hizmet etmeye başlayan genç muhtar babası Mesut Nevruz da iyiliği uygulama ile diğer muhtarlara da örnek olurken bu uygulama babasının muhtarlık döneminde iki ay evvel ettiğini söyledi. Kendisinde iki ay evvel patina madensuyu koliler yükleyerek mahalle sokaklarında hanelere madensuyu dağıtmaya yapan muhtar ilginç görüntüler ortaya çıkardı. Tanım işlerinde kullanılan pat patın teknesinde kolilerdeki madensuyunu gören vatandaşlar ise şaşkınlıklarını gizleyemedi. Yaptığı bu uygulama hakkında bilgi veren Muhtar Nevruz; "Böyle bir fikir babamın muhtarlık döneminde aklıma gelmişti. Kendi kendime eğer muhtarlık seçimini kazanırsam tüm mahalle sakinlerine iftarlık madensuyu dağıtacağım demiştim. Allah bana muhtarlığı nasip etti ve bende düşüncelerimi

tek tek uygulamaya başladım. Bu uygulamayı mahallemizin birliği bütünlüğü için yapıyorum. Muhtarla mahalle sakinlerinin pekişmesi, bir birimizi sevmek saymak, devamlı hatırlamak ve bir bütün olduğumuzu ispat etmektir. Yaklaşık 600 adet Erzincan Doğal Madensuyunu pat pata yükleyerek mahalle sakinlerine dağıttım. Mahalle sakinlerinin bu uygulamaya verdikleri tepkilerde olumlu ve güzel oldu." Dedi. İftarlık madensuyunu alan mahalle sakinleri ise böylesine güzel bir uygulamadan memnun olduklarını dile getirirken bu uygulamanın diğer mahalle muhtarlarına da örnek olmasını ve ileriki dönemlerde de devam etmesini istediklerini söylediler.

Üzümlü'ye yeni emniyet amiri

1'den devam

Esnafı gezen ve onlarla sohbet eden Çinaklı, "Herkesin birlik ve beraberlik içinde olması takdire şayan bir durumdur. Üzümlü ilçesini Erzincan'ın en güvenli ilçesi yapan işte bu hoşgörü ve kardeşlik ortamıdır" dedi. Üzümlü ilçesine hayran kaldığını belirten Çinaklı, ilçedeki en önemli unsurun vatandaşların huzur ve güvenliği olduğunun altını çizerek, "Huzur ve güvenliğin olmadığı yerde hiçbir şey olmaz. Eğer bir vatandaşım caddeye çıktığı zaman arkasına bakma gereği duymadan rahatça yürüyebiliyorsa veya bir başka vatandaşım iş yerinde, tarlasında, bağında, bahçesinde herhangi bir kaygı duymadan rahatça işini yapabiliyorsa, rahat seyahat edebiliyorsa, işte bunun adı huzurdur, güvenliktir ve bu çok büyük bir nimettir. Bunun kıymetini bilmeliyiz" diye konuştu. 23 yıllık emniyet çalışanı olan Çinaklı evli ve 3 çocuk babası.

Tarımdan Tırıvırı denetimi

1'den devam

Ayrıca tırnavı ördek, su samuru, balıkçıl gibi su canlılarının ölümüne de yol açıyor.

Son derece ucuz olan bu malzeme gerek İl Müdürlüğümüzün sahaya kolluk kuvvetlerinin yapmış olan denetimler sırasında gizlenmesi amacıyla kesilerek suya bırakılmakta, olta ucu boş kaldığı için yasa dışı avcılık yapan kişiler cezadan kurtulmakta ve bu katliam aracı katliama devam etmektedir.

Tabiat varlıklarımızın korunması ve bizden sonraki nesillere aktarılabilmesi, iç sularımızdaki milli servetimiz olan balık ve yaban hayvanlarının korunması, ekolojik dengenin bozulmaması için tırnavı denilen yasa dışı av aletinin üretimi, satışı, istihsal yerleri civarında bulundurulması ve su ürünleri avcılığında kullanılması yasaklanmıştır.

Bu düzenlemeye aykırı hareket edenler Su Ürünleri Kanununun ilgili hükümlerine göre 708 TL para cezası ile cezalandırılacaklardır" dedi.

Hava ambulansı boş döndü

Kemal Arduç

Kaza dün akşam saatlerinde Erzincan'ın Yunus Emre Mahallesi 556 Sokak'ta meydana geldi. Evlerinin kapısı önünde oynayan 5 yaşındaki Emre Yalçın yoldan geçen Oktay K. idaresindeki 24 DP 076 plakalı kömür yüklü kamyonun altında kaldı. Ağır bir şekilde yaralanan Emre Yalçın 112 Acil Servis ekipleri tarafından Erzincan Devlet Hastanesi'ne kaldırıldı. Burada yapılan ilk müdahalenin ardından çocuğun durumunun ağır olması sebebiyle ileri bir merkezde tedavisinin yapılması için Erzurum'dan 112 Acil Servis hava ambulansı istendi. Kısa bir süre içersinde Erzincan'da olan hava ambulansının iniş yapmasına rağmen hastanede durumu ağırlaşan küçük çocuk yapılan tüm müdahalelere rağmen kurtarılamadı.

Olayın ardından hastaneye gelen Emre Yalçın'ın ise Erzurum da rahatsızlığı sebebiyle tedavi gördüğü öğrenildi. Olay ile ilgili soruşturma başlatılırken kamyon sürücüsü Oktay K. gözaltına alındı.

Esnaf Ramazan ayında duyarlı olmalı

1'den devam

Ramazan ayının idrak edilmesi, toplumsal sevincin paylaşımı vesilesinde Erzincan'daki geçmişiyle ve bugünü karşılaştıran Esnaf ve Sanatkârlar Birlik Başkanı Necmettin Önal, "Ramazan ayında fiyatları indirmek dar gelirli vatandaşlarında olmak bir oruç tutmaları yönündeki tavrın şimdilerde maalesef sürdürülmüş kalmadı diyebiliriz. Büyük marketler karşısında küçük esnafımız da zam yapmadan fiyatlarını aşağı çekip bir jest yapmaları Ramazan ayının mistik havası içerisinde müşterilerine karşı bir sempati havası oluşturabilir" dedi.

ERZİNCANLI RAMAZANA DEĞER VERİLİR

Erzincanlının Ramazan ayına ne kadar verdiğini belirten Önal, "Erzincan'ın Ramazan ayına verdiği ehemmiyet, Erzincanlının oruç ibadetine karşı hassasiyeti,

saygı ve itiban o kadar bilinir ki Ramazan konusu Erzincanlı ile efsaneleşmiştir diyebiliriz. Bundan dolayıdır ki Ramazan ayı Erzincan'da fevkalade hissedilir ve yaşanır. Ramazan ayı Erzincan'ın her köşe bucağında, her tüten ocağında ben varım der. Erzincanlı Ramazan ayına ayrı bir özen ve itina ile hazırlanır. Bu aya ait kendisine özgü kültür zenginlikleri içerisinde huşu ile ibadetini yapmaya çalışır. Bu ayın her türlü kötülüğü emreden azgın nefs ile hesaplaşma zamanı olduğu bilinci ile bu zorlu mücadeleden galip gelebilmenin hazırlıklarını yapar. Son yıllarda kültür emperyalizminin vermiş olduğu bazı tahribatlara rağmen Erzincan bu hassas konunun özünden asla taviz vermemiştir. Kapitalist dalganın etkisiyle bazı sapmalar olmuşsa da sağlam kültür mirasımız içerisinde bunların üstesinden geleceğimiz bir gerçektir." dedi.

ESNAF DUYARLI OLMALI

Esnafın duyarlı olmasının önemine değinen Önal, "Bizi aldatan bizden değildir Düşürünü ilke edinmiş ahlik kültürüyle pişmiş esnafın Ramazan ayında fiyatları indirerek dar gelirli vatandaşlarında rahat bir oruç tutmaları yönündeki tavrını şimdilerde maalesef sürdüren kalmadı diyebiliriz. Büyük marketler karşısında küçük esnafımızın zam yapmadan fiyatlarını aşağı çekip bir jest yapmaları Ramazan ayının mistik havası içerisinde müşterilerine karşı bir sempati havası oluşturabilir. Bu fırsatın değerlendirilmesiyle hafızalarda ki her Ramazan'da esnaf fiyatlara zam yapar kötü imajı silinip olumlu bir hava estirilebilir. Başkalarına oruç tutturmak yerine kendi egomuza oruç tutturmanın ibadetin manasıyla ve özüyle ne kadar uygun olduğu ortadadır da her ne hikmetse herhangi bir nedenle oruçlu olmayanlara karşı baskı uygulamanın kazanılacak sevap gibi algılanması ne kadar İslami dir? Şurası bir gerçektir ki baskı niyayı; niyada beraberinde şirki getirir. Yaşayan Kur'an olan Hz. Peygamber'den bu tür davranışların onay alması elbette düşünülemez. Ramazan ayı boyunca hayırsever vatandaşlarımız adeta cömertlikte yarışıyor. Zekâtlar, fitreler, sadakalar, iftar yemekleri, erzak dağıtmalar alabildiğine yapılır. Yaşlı Dünyamız üzerinde 1,5 milyar civarında İslam dinine inanmış Müslüman nüfusun varlığından söz edilir. Bu nüfusun yayıldığı İslam coğrafyası sosyo - ekonomik veriler açısından oldukça sıkıntılıdır. Irak, Afganistan, Filistin gibi İslam ülkeleri emperyalist güçlerin çizmeleri altında ezilmekte, kimi İslam ülkeleri egemen Dünya güçlerinin güdümünde ve idaresinde, kimileri açlık ve sefalet içersinde günlerini oruç tutar gibi geçirmekte, kimileri zevk-u sefa içerisinde petrol dolarlar arasında yüzmektedirler. Tüm güzelliklerinyle yerleşmiş oruç kültürüyle Ramazan Erzincan'da bir başkadır. Bu Ramazanda kadayıf ve yumurtalı, susamlı pide kuyrukları ile trafikteki sabırsız ve şık olmayan orucun ruhuyla bağdaşmayan davranışları görmemeniz en büyük arzumuz olacaktır. Sabır, hoşgörü ve empati sözcüklerini içselleştirdiğimizde ibadetin ruhuna uygun bir Ramazan geçireceğimiz şüphesizdir. Bu münasebetle tüm İslam âleminin Ramazan ayını tebrik ediyorum" diye konuştu.

Eleman Alınacaktır

Netlon mutfak araçları (Tencere Fabrikası) üretiminde çalıştırılmak üzere tornacılar, kaynakcılar, boyacılar, polisajcılar ve vasıfsız bayan elemanlar alınacaktır.

Tlf: 251 10 11
Faks:251 10 03
Adres: Organize Sanayi Bölgesi 116 Ada 18 Parsel Erzincan

SATILIK ARSA

Akyazı Beldesinde satılık 13 dönüm arsa

Mür. 0542 890 77 50
0536 844 16 96

SATILIK ARSA

Ergenekon bulvarı üzerinde bulvara cephe satılık arsa

Mür. 0542 890 77 50
0536 844 16 96

doğu
Gündük Haber Yorum Aktüalite Gazetesi
V. Recep Yazıcıoğlu Cad. No: 57 ERZİNCAN
Tel.-Fax: 224 24 25-26
e-mail : bilgi@dogugazetesi.com

Sahibi:
H. İbrahim Özdemir

Yazı İşleri Müdürü:
Naim Çakır

Ermat Ofset
V. Recep Yazıcıoğlu Cad. No: 57
ERZİNCAN
Tel: 224 24 25 -26

e-mail
ermatofset@yahoo.com

Abone:

Yıllık	60.00 TL
6 Aylık	30.00 TL
Aylık	6.0 TL

Şehir Dışına PTT masrafı ilave edilir.

İlan tarifesi

Resmi İlan Satırı(en)	7.00 TL
Genel Kanıt İlanları	45.00 TL
Özel İlan, Reklam (cm)	1.50 TL
yıl	10.00 TL
Arka - Başsağlığı	50.00 TL
Günü Geçmiş Gazete	50 Kr

günün takvimi
08 Ağustos 2009 Salı
SAYI: 9655

E-80'de kaza:1 yaralı

Erzincan – Erzurum karayolunun 8. kilometresinde meydana gelen trafik kazasında iki kamyon çarpıştı, kazada 1 kişi yaralandı..

Kemal Arduç

Edinilen bilgilere göre kaza, saat 13:15 sıralarında Erzincan Akyazı Beldesi mevkinde meydana geldi. Erzincan'dan Tercan istikametine gitmekte olan Ensar Kılıç(49) yönetimindeki 24 DA 962 plakalı kamyonet, Erzincan istikametine gitmekte olan Murat Özen yönetimindeki 24 DC 329 plakalı kamyonla çarpıştı.

Kaza yerine gelen 112 Acil Sağlık Ekipleri tarafından hurdaya dönen kamyonetten çıkarılan Milliyetçi Hareket Partisi (MHP) Tercan ilçe yönetiminden olan Ensar Kılıç(49) ambulansla Erzincan Devlet Hastanesi A Blok Acil bölümüne kaldırıldı. Burada yapılan ilk müdahalelerin ardından Kılıç'ın hayatî tehlikesinin ortadan kalktığı ve hastanede tedavi altına alındığı öğrenildi. Kazayı duyan Milliyetçi Hareket Partisi (MHP) Erzincan İl yönetim ve üyeleri hastaneye akın ederek Kılıç'ın sağlık durumu hakkında bilgiler aldılar.

Kaza sonrasında E80 karayolunda ulaşım kısmen sağlanırken kaza yapan araçların kaldırılmasından sonra ulaşım normale döndü. Öte yandan E80 karayolunda yapılan asfaltlama çalışmaları nedeniyle yolun tek yönlü trafiğe verilmesinden dolayı yetkililerin sürücülere yaptığı uyarılar boşa çıkıyor. Üç gün önce yine aynı bölgede meydana gelen trafik kazasında 1 çocuk hayatını kaybetmişti.

Din istismarcıları ile mücadele sürüyor...

Dilenciler özellikle Ramazan ayında duygular daha çok istismar ediyor. Zabıta ve polis ekipleri ise dilencilere göz açtırmıyor

Ramazan Ayında Rahatsızlık veren Dilenciler Yıldırım Ekipleri Tarafından Toplanıyor

Özellikle Ramazan ayı münasebetiyle camii önlerinde aratan dilencilere yönelik İl Emniyet Müdürlüğüne bağlı Yıldırım ekipler tedbirlerini artırarak vatandaşa rahatsızlık veren dilencileri toplamaya başladı.

İl dışından gelerek camii ve türbe önleriyle kaldırımları mesken tutan dilencilerin, vatandaşlara sahtekârlık ettiği ifade edildi. Cami ve caddeleri mesken tutarak dini duygulan istismar eden dilenciler küçük çocukları da ...alet ediyor.

Sadece Cuma günleri ... her gün cadde ve sokaklara ... lanarak dileniyorlar.

Hamile bayanlar da oruç tutabilir...

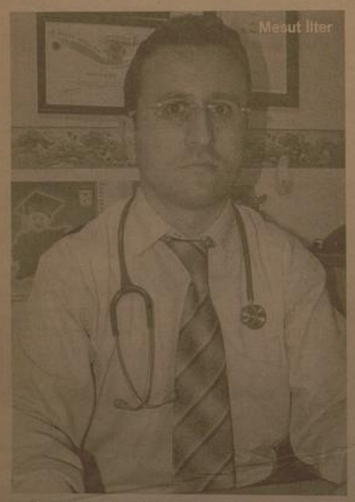

Mesut İlter

Ramazan Ayı'nda özellikle hamile bayanların oruç tutabilmesiyle ilgili sorular artıyor. Hamile bayanlar oruç tutarken hangi sorunlarla karşılaşabilir ve nelere dikkat etmeliler. Ülkemizde ve İslam Dünyası için Ramazan ayı ayrı bir önem taşıyor. Orucun ruhen ve bedenen üzerinde olumlu etkileri, vücut sağlığı bakımından faydalı sonuçları tıbben de kanıtlanmış bir gerçek. Oruç tutarken tüm vücut organları dinleniyor. İnsanın irادesine hâkim olarak yaşaması da kendine olan öz güveni arttırıyor.

Oruç insanı sağlıklı yapar- ken yanlış beslenme alışkanlıktan sağlıklı insanları bile ciddi problemler yaşamasına yol açabileceğini belirten Erzincan Devlet Hastanesi Çocuk Hastalıkları Uzmanı Doktor Mesut İlter, hamilelik oruç tutmak isteyen anne adaylarına oruçluyken alınan gıdaların anne ve bebeğin ihtiyaçlarını mutlaka karşılaması gerektiğini vurguladı.

Hamileler Oruç Tutarken Hangi Sorunlar ile Karşılaşabilir?

Dr. İlter; "Özellikle güneşin kısa çıkmısı sonlarına ve kış ayları hamilelerin oruç tutabilecekleri en elverişli aylar. Yaz ayları özellikle oruç ve açlık süresinin daha uzun olması nedeniyle aşırı sıvı kaybının yaratacağı sorunlar daha sıklıkla görülebiliyor. Oruç tutan hamilelerde meydana gelebilecek başlıca sorunları dehidratasyon olarak adlandırılan vücudun aşırı sıvı kaybı, aşırı kan şekeri düşmesi ve uzun süren açlığa bağlı yağ dokularının yıkılması ile meydana gelen ketosis durumudur.

Oruç tutan anne adaylarında özellikle 5 aydan sonra bebeğin büyümesi ile kalori ihtiyacı ve anneden bebeğe geçen şeker miktarı artar. Eğer bebeğe geçen bu madde (şeker) yerine konamazsa o zaman anne adayında ani şeker düşmesi yani hipoglisemi meydana gelebilir. Bu durum anne adayında en azından şekerli bir sıvı içirilmezse- olumsuz sonuçlar doğurabilir. Annedeki kan şekeri düşmesi bebeğin de sıkıntıya girmesine neden olabilir.

Oruç gibi uzun süre aç kalmak var olan yağ depolarındaki yağların yıkılmasına ve keton denen artık maddelerin kana karışmasına neden olur. Ketonlar rahatlıkla plasentayı geçerek bebeğe ulaşır. Anne adayı uygun beslenme şartlarını yerine getirmezse sürekli ketonların kanda olması bebeğin başta beyin olmak üzere birçok sistemi olumsuz etkiler" dedi. Hamilelik Aylarına Göre Orucun Etkisi Nelerdir? Hamileler Ne Zaman Oruç Tutabilir?

Erzincan Devlet Hastanesi Çocuk Hastalıkları Uzmanı Doktor Mesut İlter, hamilelik aylarına göre orucun etkisini ve oruç tutan anne adaylarının dikkat etmesi gereken durumları şöyle özetliyor:

"İlk 3 ayda genelde bulantı ve kusmayla birlikte anne adayı yeterince beslenemez. Ayrıca hamilelerin oruç tutmasıyla birlikte özellikle sıvı yetersizliği, hipoglisemi ve ona bağlı bayılma veya aşırı halsizlik çok daha belirginleşir. 3. ve 5. aylar arasında daha rahat hamilelik yaşanması nedeniyle oruç için en uygun hamilelik ayları 3 ve 5. dir. Son aylar bebeğin hızlı büyüdüğü ve kilo aldığı dönemlerdir. Bu aylar da uzun süren açlıklar hem bebeğin az kilo almasına, hem şeker düşmesine, aşırı sıvı kaybına bağlı olarak bebekte sıkıntı ve bazen bebek kaybı olabilir. Bu dönemde özellikle dikkat edilmelidir. Anne adayının hamililik birlikte ilave bazı tıbbi sorunları da mevcutsa oruç tutmak ciddi sorunları tetikleyebilir. Bunlar şeker hastalığı, hipertansiyon, aşırı kanaızlık ve erken doğum tehdidi gibi durumlardır. Bu sorunlar varsa oruç tutmak oldukça zararlı ve tehlikeli sonuçlar doğurabilir. Oruç tutan anne adayları; özellikle aşırı baş dönmesi, baygınlık hissi veya bayılma gibi belirtiler göstermesi mutlaka uzanmalı ve şekerli bir sıvı almalıdırlar.

Eğer tedbir alınmazsa ve gerekli sıvı ve şeker desteği sağlanmazsa annede beyinle ilgili sorunlar ve halsünasyon görülebilir. Bebekte ise anı kan şekeri düşmesine bağlı kalp ritminde bozulma ve bazen bebek kaybına neden olabilir.

Oruç Tutan Anne Adayları Nelere Dikkat Etmeli, Hangi Gıdaları Almalı ?

Erzincan Devlet Hastanesi Çocuk Hastalıkları Uzmanı Doktor Mesut İlter; oruç tutmak isteyen anne adaylarının dikkat etmesi gereken kuralları ve özellikle yemesi gereken gıdaları şöyle özetliyor:

Oruç tutan anneler yeterli sıvı almalıdırlar. Ortalama 2 litre sıvı alınması gerekir. Bu sıvının tamamına yakını mutlaka su olmalı ve buna ilaveten soda alınarak kaybolan elektroliller yerine konulabilir.

· Kafeinden uzak durulmalı.

· Yemeklerdeki yağ miktarı düşük olmalıdır. Kızartmalardan uzak durmak gerekir.

· Özellikle taze sebze ve meyvelerin tüketilmesine önem verilmelidir.

· Günlük kalori ihtiyacı mutlaka alınmalı ve gün içinde alınması gereken kalori ihtiyacı iftar ve sahur arasında dağıtılmalıdır. Ramazan süresince mutlaka istirahata önem verilmeli, aşırı egzersizden kaçınılmalıdır.

· Özellikle son aylarda eğer bebek hareketlerinde azalma olursa mutlaka Kadın Doğum Uzmanı bilgilendirilmeli ve gerekirse bebeğin sağlığı kontrol edilmelidir

. Son aylarda oruç tutan anne adaylarının hamilelik kontrolleri daha sık aralıklarda yapılmalıdır.

Anne adaylarının özellikle alması gereken gıdalar: Demir; Özellikle C vitamini içeren gıdalarla alınırsa emilimi artar. Demirden zengin gıdalar; - Karaciğer, kırmızı et ve hindi eti

· Kuru baklagiller, fıfıl yeşil sebzeler, kuru üzüm; ... kayısı, Fındık ve badem ... asitden zengin besinler; ... nak, pancar, şalgam ... ve karaciğer, kırmızı et ... uslu ürünler ve yumurta

Kalsiyum; Kalsiyum zengin besinler – süt, ... peynir, balık ve kemikli ... koli, baklagiller, tahıl ... ve tahıllar. Ramazan ... oruç tutmak isteyen ... adaylarının hamililerini ... eden doktorları ile bir ... görüşmeli ve mutlaka ... almaları gerekiyor. Şe... konuştu.

5'te

Ramazan'da gıda harcaması başı çekiyor

Erzincan seni unutmayacak..

Erzincan'da 9 yılı aşkın valilik görevi yapan, görev süresince yaptığı çalışmalarla adı, sıra dışı vali olarak anılan merhum Vali Recep Yazıcıoğlu, ölümünün 6. yıl dönümünde 2003 yılında Denizli Valisi iken Ankara-Eskişehir karayolu'nda geçirdiği trafik kazasının ardından 6 gün komada kalan ve 8 Eylül 2003 tarihinde hayatını kaybeden Recep Yazıcıoğlu, ölümünün 6. yıl dönümünde Erzincanlılar tarafından unutulmadı..

5'te

29yıl doğu

ERZİNCAN'IN GÜNLÜK HABER YORUM AKTUALİTE GAZETESİ

09 EYLÜL 2009 ÇARŞAMBA YIL: 29 SAYI: 9656 FİYATI: 25 YKr

ISSN 1301-1723

Vali Demir iftarını Kemah'ta açtı

Erzincan Valisi Abdu.lkadir Demir, Kemah ve İliç Kaymakamları Kemah Belediye Başkanı ile beraberindeki bir çok protokol mensubu geçtiğimiz gün iftarını Kemah'ın Muratboynu Köyü'nde açtılar

5'te

Güpegündüz banka soydular

Erzincan'da girdikleri banka şubesinde, bir görevliyi sözlerken diğeri 60 bin TL tutarında döviz çalan ve güvenlik kamerasına yakalanan şapkalı 2 kız, her yerde aranıyor..

Kemal Arduç

Fevzipaşa Caddesi'nde bulunan bankaya dün saat 16.20'de gelen 18-20 yaşlarındaki iki kız, bir süre çevreyi izledi. İkisi de siyah şapkalı olan kızlar, bankın arkasındaki masada döviz işlemleri yapan görevlinin dışarı çıkması ardından harekete geçti. Uzun kollu beyaz çizgili kazak giyen kız bankta oturan ve müşterileri kabul eden görevliyle konuşmaya başladığı sırada beyaz kısa kollu tişörtlü arkadaşı kapıyı iterek masaya doğru gitti.

Sarı uzun örülü saçları şapkasından sarkan ve beline siyah hırka saran genç kız, masa üzerindeki dövizleri çantasına doldurdu. Çevredekilerin dikkatini çekmeyen siyah pantolonlu kız, birkaç saniye içinde girdiği kapıdan çıktı.

5'te

Erzincan'da Gürcistan rüzgarı

Erzincan Belediyesi'nin Ramazan etkinliklerinin dünkü programında Gürcistan Halk Dansları Topluluğu sahne aldı. Erzincanlıları coşturan topluluk üç gün boyunca Erzincan'da gösteriler sunacak..

5'te

Kapıdan satışlarda artış uyarısı!

Sayfa 6'da

Esnaf sorunlarına çözüm bekliyor

Ayrıntılar Sayfa 3'te

OBJEKTİF

Şefik ARAS

ERZİNCAN VE MEVSİMLİK MİSAFİR NÜFUS ARTIŞI

Yazısı Sayfa 3'te

Hastalar rahat uyuyacak

Erzincan Devlet Hastanesinde hummalı çalışma başlatıldı. Hastanenin A Bloğuna alınan elektronik yataklar, görevli personel tarafından servislere yerleştiriliyor. Yeni yataklar ile birlikte hastanenin servisleri daha modern bir görünüme kavuştu.

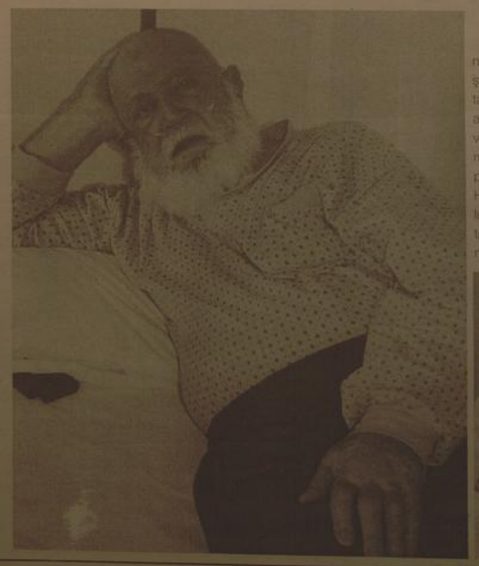

Kemal Arduç

Erzincan Devlet Hastanesinin servisleri modernleşiyor. Devlet Malzeme Ofisi tarafından alımı yapılan 150 adet elektronik yeni yatak ve karyolalar, servislere monte ediliyor. Hastane personeli tarafından Devlet Hastanesi A Bloğunda bulunan servislerdeki yataklar, tek tek aşağı indirilerek yerine yenileri yerleştiriliyor. 5'te

Tarihten Sayfalar

ARABİSTAN CEPHESİ

Bu antlaşmanın başlıca maddeleri şunlardır:

1. Uyvar ve Nevograd kaleleri ile çevreleri Osmanlılarda kalacak. Zerinvar kalesi yeniden inşa edilmeyecek.

2. Erdel Osmanlı Devletine bağlı kalacak ve her iki tarafta askeri kuvvetlerini Erdel'den çekecek. Osmanlı Devleti Erdel krallığı Avusturya'ya saldırmasını önleyecek.

3. Avusturya savaş tazminatı ödeyecek. İki tarafta karşılıklı 200.000 kara kuruş değerinde hediyeler gönderecek.

4. Antlaşma 20 yıl geçerli olacaktır. İki tarafta akın ve çete faaliyetlerinde bulunmayacak.

5. Osmanlı ordusu antlaşma hükümdarlarca onaylanıncaya kadar askeri harekatında serbest kalacak.

NİGBOLU ZAFERİ

Osmanlıların Rumeli'deki faaliyetlerinin devam etmesi, akıncıların Bosna'ya ve Arnavutluk'a kadar ilerlemeleri Haçhıan telaşa düşürdü. Macar Kralı Sigismund, Papa'nın da desteğiyle başta Fransız, İngiliz ve Alman kuvvetleri olmak üzere bütün Avrupa ülkelerinin katılmıyla oluşan Haçlı Ordusu'nun başına geçti. Bu ordu 1396 yılının Mayıs ayında harekete geçti.

Bu ittifakın amacı beş yıldır kuşatma altında bulunan İstanbul'u kurtarmaktı. Haçlılar Tuna kıyısındaki Nigbolu kalesini kuşattılar.

Kalei kumandanı Doğan Bey, Yıldırım Beyazıd komutasındaki Osmanlı Ordusu yetişinceye kadar kaleyi başarıyla savundu. 1396 yılında Nigbolu kalesi önlerinde çok kanlı çarpışmalar oldu. Haçlılar, tarihe Nigbolu Savaşı olarak geçen bu çatışmada büyük bir bozguna uğradılar. Savaş sonunda Haçlıların aldığı yerler Osmanlı Devletine geçti.

Devamı Var

Sağlık ve Hastalıklar

Migren teşhisini doktorunuza bırakın

Migren tipi baş ağrıları genellikle bulantı, kusma ve ışığa karşı duyarlılığın eşlik ettiği oldukça şiddetli baş ağrılarıdır. Bu tip baş ağrılarının belirtileri kişiden kişiye farklılık gösterebilir. Bu nedenle kendi kendine teşhis koymak yanlıştır. Çoğu kişi, özellikle yaşları biraz ilerlemişse, her baş ağrısını migrenle özdeşleştirir. Birisi ağrıyor diyen birine sorduğunuzda, çoğunlukla 'Migren herhalde, Ayşe ilaçlarından verdi, hemen iyi geldi' gibi sözlerle durumun önemsiz olduğunu belirtip sizin de fazla kurcalamanızı istemediklerini vurgularlar. Böyle baş ağrılarının bir çoğunun migren olmama olasılığı vardır ve çeşitli sebepleri olabilir. Belirtiler kişiye göre değişir. Migren tipi baş ağrıları genellikle bulantı, kusma ve ışığa karşı duyarlılığın eşlik ettiği, yerine göre oldukça yıkıcı baş ağrılarıdır.

Komik Fotoğraflar

bugün ne pişirsem'

5 Adet Patıcan
1/2 Kg Tavuk Eti
2 Su Bardağı Pirinç
125 gr Tereyağı
1 Adet Soğan
3 Çorba Kaşığı Dolmalık Fıstık
Yenibahar, Tuz

Çevirme

Patıcanlar uzunlamasına kesenek 10 dak. Tuzlu suda bekletip, suyunu sözün. Patıcanları kızarın ve yağının sözülmesini sağlayın. Tavuktan kuşbaşı şeklinde doğrayın. İncecik kıyılmış soğanla suyunu çekinceye kadar kavurun. Kenarda dinlendikten. Diğer tarafta ıstıkanın kavurun. Pirinci tuzu ve yenibahar ilave edenek iç pilavı hazırlayın. Çukur bir tencerenin altına patıcanları ortadan yukarıya doğru yerleştirin. Tencerenin dibinin tamamen örtülmüş olmasına özellikle dikkat edin. Pilavın yansını patıcanların üzerine yerleştirin. Bunun üzerine tavuklu harcı daha sonra da pilavın geri kalanını yayın. Kısık ateşte 10 dak. Pişirip dinlendirin. Servis yapmadan önce tabağa ters çevirerek alın. Üzerini domates, biber, dereotu ve maydanoz ile süsleyin. İlk olarak servis yapın.

Fıkra

Bir gün Muş'lunun biri Kayseri'li birine gitmiş. Kayseri'liye sorar,

-Hemşerim siz neden uyanıksınızda bu kadar kıdemlisiniz, Bunun üzerine Kayseri'li der,

-Ha sen git şurdan bir kilo balık al gel de Balığı yemeye başlarken Kayseri'li

-Sen kafasını ye kafası insanın zehrini sıçırdı

Aradan bir süre geçer ve Muş'lu zor

-Hemşerim kafasını yiyom sen esli tarafa yiyom bişey anlamıyom olmaz böyle şey diyor ve bu eder,bunun üzerine

-Bak gördün mü nasıl akıllıdır.

ŞİİR GEZGİNİ

Yanmazdım

Üzerime devrip dağ gibi hüzünleri
Böyle çekip gitmek var mıydı ?
Var mıydı böyle bitirmek ?
Hani söz vermiştik birbirimize ?
Kaç zaman geçti aradan
Sen yoksun !
Bilmiş dönmeyecekleri artık !
Uzun zaman oldu
Belki çoktan unuttun
Adın kaldı soğuk duvarlarında odamın
Sigara paketlerinde yıkılan
Rüzgârlarda bana gülen ,"
Gözlerimde saç telin ,
Bir veda o geceden akımda kalan
Kekremsi bir tat
Bir med ozdz yüreğimde
Bin vurgun yemiş bir yarak
Gemiler bana taşır bütün aşk yorgunlarını
Sen yoksun ...
Hayalimin ilkbahârında tanısaydım seni
Yasak umutlara ve acıara inat
Buruk bir şarap kadında olsayd sevdamız
Yıldızlıkça güzelleşen
Ve sen şiirler okusaydın geceleri
Saçlarımı okşarken ...
Ellerimi tutsaydın ansızın
Yüreğim ersaydi gözlerinde
Yanmaydım ateşinden ...
Sen ağlasaydın mutsuzluktan
Ben dinseydim
Yalnızca beni sevdiğini bilseydim
Seviyorum dseydin
Bi kere söyleseydin
Yanmazdım
Yanmazdım böyle çekip gitmeseydin ...

Ş. Kıraparmak

Kıssadan Hisseler...

ÖLÇÜLÜ OLMANIN ÖNEMİ

Bir gün bir profesör al sayılarine konferans vermek için bir salona gelir ve orada sadece bir sayıla görür. Ona, ben şimdi ne yapayım. Bak hiç kimse gelmemiş ben de gideyim mi yoksa anlatacaklarımı sana anlatayım mı diye sorar.

Seyis ben anlatsam ben sadece bir seyisim ama ben ahıra gitsem ve bütün atların kaçtığını görsem orada sadece bir at olsa bile ben yine de o atı beslerim demiş.

Bunun üzerine profesör pekala madem böyle, bende sana anlatırım diyerek dinlatacaklarının hepsini oradaki seyise anlatmış. Anlattıktan sonra nasıl oldu beğendin mi diye sorduğunda,

Seyis - valla ben bir seyisim pek bir şeyden anlamam ama ben bir ahıra gitsem ve bütün atların kaçtığını görsem ve orada bir at kalsa dahi beslerim ama "elimdeki bütün yemi ona vermem" demiş.

Helal Olan Helal Yiyenlere Gelir

Ebû Said Mihenî'nin büyüklüğünü inkâr edenlerden biri, Ebû Said'in, Âlemde hiç kimse helâl lokma bulamayıp haram yesse, biz haram yemeyiz, sözünü duymuştu. Kendisini imtihan etmek istedi.

Helâl para ile bir oğlak satın aldı. Haram para ile de, birincisine çok benzeyen başka bir oğlak aldı. Bunları kızartırıp, hizmetçisi ile Ebû Said'e gönderdi. Kendisi de önden gidip, onların bulunduğu yerde oturdu.

Hizmetçi kızarmış oğlakları getirirken karşısına iki sarhoş çıkıp, haram para ile alınan oğlağın bulunduğu tepsiyi alıp yediler. Hizmetçi, elinde kalan ve helâl lokma ile alınmış olan oğlağı Ebû Said'in önüne koydu. Oğlakları gönderen kimse durumu öğrenip anlayınca, sarhoşlara çok kızdı.

Fakat bu hâlini açıktan belli etmedi. Sonra Ebû Said dönerek;

Karikatür

BİLİM TEKNOLOJİ

Banka şubelerine veda etmeye az kaldı

Onlarla konuşabilir, talimat verebilir ya da hesabınıza virman yapmanızı söyleyebilirsiniz. Tek eksiğiniz, hanımsudan konuşma imkânının olmaması.

Fiziki olarak banknot yatırı dışında burada birçok işlem gerçekleştirmeniz mümkün! İsterseniz hesaplarınızı elektronik tablolardan yönetebilir veya temsilcisiyle yatırım araçları üzerinde sohbet edebilirsiniz.

Banka şubesi geçmişte kalacak bir anı

Şimdi bir düşünelim: "50'lerden sonra doğanlar nostalji kapısı olan bir banka soygunu filmini izlerken acaba nasıl bir duygular kıpırdaçaklar! Sanal prizma içinde yeniden boyutlandırılmış bir macera! Sanal şubesi" onlar için hiçbir şey ifade etmeyecek. Ne bir örneği kalmış ne de izi! Ustalık yeni sistemde soygun şıfra yok! Her şey binaya girmek ucundaki kan daman ağırlı bağlı.

"Sony" tarafından geliştirilen "bakırlık kan daman tanıma teknolojisi" şimdiden insanı hayrete düşürmeye başlıkler sunmaya başlamış. Kıdar damar haritası insanlarda birbirine benzemiyor. "6G"nin bu güvenlik bileşeni sinde ileride ne santekdirlik kalacak de banka soygunu!

Ne demişler: Yaşayan görür! Şu şurasında sadece 25 yıl kaldı. Bu mucizeler yine "cepte" olacak. Ama bu kez çok daha şaşırtıcı biçimde.

Tabii, bu arada iletişim ve internet sektörünün nasıl bir dönüşüme uğrayacağını da arada bir düşünmekte yarar var.

Cep telefonunu icat eden Motorola başmühendisinin 1973'teki bu konuda lanfesinden: "Arabalarda kullanılan 13 kilogramlık hantal telefonlar yerine 865 gram ağırlığa kadar indirdik.

Esnaf sorunlarına çözüm bekliyor

Erzincan Esnaf ve Sanatkarlara Odaları Birliği Başkanı Necmettin Ünal yaptığı basın açıklamasında bugüne kadar açılan 6 ekonomik paket içerisinde esnaf ve sanatkarların yer almadığını bildirdi

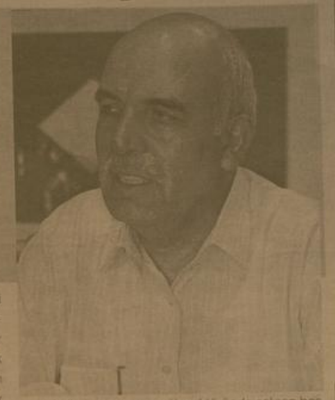

Erzincan Esnaf ve Sanatkarlara Odaları Birliği Başkanı Necmettin Ünal, hükümetin açıkladığı ekonomi paketlerinde küçük esnafa yönelik herhangi bir destek sağlanmadığını söyledi. Konuyla ilgili olarak açıklamada bulunan Ünal, "Konfederasyonumuzun 13 maddelik isteklerini şöyle sıralayabiliriz Ekonomik Koordinasyon Kurulu'nun gerçekleştirildiği toplantıda alınan kararların olumlu hale gelmesi ve esnaf-sanatkârın yaşadıkları sıkıntıların biran önce atlatılabilmesi için Türkiye Esnaf ve Sanatkarları Konfederasyonumuz Devlet Bakanı ve Başbakan yardımcısı Ali Babacan'a 13 maddelik esnaf ve sanatkarlarımızı ilgilendiren konularda istek de bulunuldu. Ekonomik bir nedeniyle bugüne kadar 6 ekonomik paket açıklandı. Bu paketlerde esnaf ve sanatkarlar yer almadı. Sabit vergi ve Sosyal güvenlik prim borçları yeniden ele alınacak olan esnaf ve sanatkârlar 5 yıl süre ile ertelenmesi muafiyet tutulmalıdır. Konfederasyonumuzun 13 maddelik isteklerini şöyle sıralayabiliriz:

1-) Birikmiş vergi ve sosyal güvenlik borçları daha kolay ödenecek hale getirilmeli ve uygulanan gecikme zammı oranı enflasyonun üzerinde olmamalı. 4447 sayılı Kanun kapsamında yeni işe başlayan esnaf ve sanatkârlar, 5 yıl süreyle gelir ve kurumlar dan vergiden muaf tutulmalıdır.

2-) Konfederasyonumuz ortanlanmaları için çalışan ilgili mevzuat ve emekliye kurtu sağlanmalı.

3-) 4734 Sayılı Kanun'da hizmet veren küçük esnaf ve sanatkârlar kredi kullandırılsın.

4-) Taksiye bir detaya mahsus ÖTV ve KDV muafiyeti getirilsin.

5-) Taksiye bir detaya mahsus ÖTV ve KDV muafiyeti getirilsin.

6-) Ulaşım ve taşımacılık sektöründe çalışan başta kamyoncu olmak üzere taksici ve dolmuşçulara indirimli akaryakıt verilmeli.

7-) Meslek odalarından kayıtlan silinen 1 milyon 616 bin şoför için yeniden yasal düzenleme yapılarak odalara kayıtlan sağlanmalı.

8-) AB ülkelerindeki teşvik ve destekleme tedbirleri bizim esnafımıza da uygulansın.

9-) Perakende yasası hayata geçirilerek rekabet ortamı sağlanmalıdır.

10-) Küçük esnafın kaydı mutlaka esnaf odalarına yaptırılmalı ki karışıklık ortadan kalksın. 1

1-) Esnaf için her bölgede sayı belirlenmeli. Bu sayıya göre de iş yeri açış izni verilmeli.

12-) 19 Temmuz'da yürürlüğe girecek sigara yasağı nedeniyle kahvehane ve lokantalarımıza sigara içilebilir bölümler ilave edilebilmelidir. Bunun için yasanın yürürlük tarihi ertelenmelidir

13-) Esnaf ve sanatkarımız 24 kalem vergi vermekte. Bu vergi ve harç oranları azaltılmalıdır.

Bu talepler artık zaman kaybetmeden yerine getirilmeli ve her ekonomik paket açıklandıkında umutsuzluğa düşen esnaf ve sanatkarımızın umutları söndürülmemelidir. Ayrıca KOSGEB Desteği ile ilgili olarak da esnaf ve sanatkarımıza kesin bir tarih verilmelidir. Neden desteklerin bu derece uzun sürdüğüne anlam vermek de mümkün değil" diye konuştu.

doğu
Son Dakika, Siyaset, Ekonomi, Sağlık, Spor, Sanat, Tarım ve daha neler neler
www.
dogugazetesi.com.tr
Yaşananlardan haberiniz olsun diye

ERZİNCAN VE MEVSİMLİK MİSAFİR NÜFUS ARTIŞI

Temmuz, Ağustos ayları, Erzincan'da nüfusun artığı aylardır... Sadece şehir merkezinde değil, ilçelerde, köylerde dahi bir artış göze çarpar... Caddeler, sokaklar, çarşı - pazar daha bir kalabalıktır.

Sözünü ettiğimiz artış, yerleşik nüfus artışı değildir elbet. İl dışında yaşayan hemşehrilerimizin, tatil aylarında Erzincan'ı ziyareti dolayısıyla oluşan bir, "Misafir Nüfus" artışıdır. Yani, geçicidir.

Nitekim yaz tatili süresinin sonuna gelindiği bu günlerde, geriye dönüş başlamıştır. Sanırız bayram sonrasında, gelenler gitmiş olacak ve yine biz, bize kalacağız.

Yaz aylarındaki nüfus yoğunluğun tamamına yakınının, yurt dışında çalışmakta olan hemşehrilerimiz, yada yurt içinde büyük kentlere göç etmiş olan Erzincanlılar olması, Erzincan'daki göç olayının büyüklüğünü gösteriyor olmalıdır.

Nitekim: Türkiye İstatistik Kurumunun adrese dayalı nüfus kayıt sisteminiyle belirlediği 2008 rakamlarına göre, Erzincan İli nüfusunun azalmakta olduğu görüldü. Belirlenen il nüfusu 210 bin 645 dir. Oysa, Erzincan ilinin 1997 nüfusu, istatistiklerde 279 bin 880 olarak gösteriliyor.

Objektif

Şefik ARAS

TÜİK'in testitlerine göre, Doğu bölgesi illerinden sadece Erzincan göç verip nüfus kaybetmiyor. Erzurum, Bitlis, Kars, Muş, Bayburt ve Ardahan ilerinin nüfusuda azalıyor.

Buna karşılık; Doğu bölgesinde yer alan illerden nüfusu artanlarda var.. Başta Van olmak üzere, Ağrı, Bingöl, Elazığ, Hakkari, Malatya ve Tunceli'nin nüfusu 2007 yılına göre belli oranlarda artmış olduğunu yie istatistikler gösteriyor.

Bölge illerinden ve elbet Erzincan'dan göçün önlenmesinin, bu illerde; iş ve istihdam artışı sağlayacak yatırımlarla mümkün olacağı ifade ediliyor.

Bölgede kalkınma ve gelişmenin teminine ihtiyaç bulunduğu ifade ediliyor.. O nedenlede, teşvik yasalarında yatırımları doğuya ve güneydoğuya yönlendirecek değişiklikler yapılıyor.

Alınan önlemlerin, doğudan batıya göçü ne ölçüde durduracağı sanırız..

2010 yılında yapılacak sayım ve değerlendirmelerle görülecektir.. Diliyelimki; Göç veren, nüfus kaybeden Erzincan ve diğer bölge illerindeki kayıplar, alınan kalkınma ve gelişmeye yönelik önlemlerle telafi edilebilsin...

İkinci el eşyaya vatandaştan ilgi

Kemal Arduç

Şehrinden ayrılırken ev eşyalarını götürmek yerine birkaç yıllığına kaldığı şehrde düşük fiyatlarla satmayı tercih eden memurlar, Erzincan'da ikinci el eşya satıcıları vasıtasıyla yoksulların yüzünü güldürüyorlar. Tayinci personellerin düşük fiyatlarla satışa çıkardıkları ev eşyaları, çeşitli indirim ve avantajlarla yeni sahiplerini buluyor.

TAYİNCİ GÖTÜRMÜYOR, BİZE SATIYOR

Erzincan'da ikinci el eşya satışı yapan iş erleri, Erzincan'dan ayrılan tayinci kamu personellerinin, genellikle ev eşyalarını götürmek yerine satmayı tercih ettiklerini kaydederek, ihtiyaçlı, gücü yeni ev eşyası almaya yetmeyen vatandaşlara yaradığını söylediler. İkinci el eşya satıcıları; " mağazalarımızda satılan ikinci el ev eşyaları, onlar için hem kullanışlı, hem de çok ekonomik oluyor" diye konuştular.

Bunun yanı sıra, ekonomik durumu iyi olan ailelerin sık sık ev eşyası değiştirdiklerini vurgulayan mağaza işletmecileri, "Öyle aileler var ki, yılda bir kez eşya değiştiriyor. Buzdolabı, çamaşır makinesi, bulaşık makinesi ve fırın gibi çok çeşitli eşyalar bizim mağazalarımızda her zaman mevcut oluyor" dediler.

YENİ EVLENEN ÇİFTLER DE İLGİ GÖSTERİYOR

Erzincan'daki ikinci el eşya mağazaları, ev eşyaları borsasına yeni evlenecek olan yoksul çiftlerin de rağbet gösterdiğini anlatan işletmeciler, ellerindeki eşyaları, hem ucuz, hem de çeşitli indirim avantajlarıyla yeni sahiplerine kavuşturduklarını dile getirdi. Sözlerine devam eden işletmeciler; "Elimizden hemen her marka beyaz eşya ve mobilya geçiyor. Üniversite öğrencileri gelirken alıyor, giderken satıyor. Tayinci kamu personellerinin eşyalarını alıyor, yoksuluna da, köylüsüne de satıyoruz. Bu bir arz-talep olayı ve bir sektör olmuş durumda. Yıllardan beridir Erzincan'da faaliyet gösteriyoruz. İkinci el ev eşyası almak isteyen herkes ikinci el eşya mağazalarının yolunu tutuyor"

Erzincan'da görev süresi tamamlanarak ayrılan kamu personelleri, yoksul vatandaşlanın yüzünü güldürüyor...

Ahlat'ta patates hasadı başladı

Türkiye'nin patates ambarlarından biri olarak bilinen Bitlis'in Ahlat ilçesinde yemeklik patates sökümüne başlandı.

Türkiye'nin patates ambarlarından biri olarak bilinen Bitlis'in Ahlat ilçesinde yemeklik patates sökümüne başlandı.

Patates yetiştiriciliğin her geçen gün daha geliştiği, kaliteni arttığı ve Türkiye'nin önemli yemeklik patates ambarlarından biri olan Ahlat'ta yüzlerce aile patatesçilik yaparak geçimini sağlıyor. Gerek ülke, gerek yöre ekonomisine önemli katkı sağlayan Ahlat'ta bu yılın ilk ürünün hasadına başlandı. Uzmanların yaptığı incelemelerde ise herhangi bir hastalığına rastlanmadığı ve kaliteli bir ürün pazarı oluşturulduğu ifade edildi. İlçede 10 yıldan uzun bir süredir patates yetiştiriciliği yapan Mesut Subaşı, 2009 yılının ilk yemeklik patatesinin sökümüne başladıklarını belirterek, "Şunda sökümünü yaptığımız milva cinsi patatesin içi sarı ve mükemmel bir tadı var.

Toprak zenginliğinden dolayı gübre dahi atmıyoruz. Buna rağmen çok verimli bir patates elde ediyoruz. Çevre il ve ilçelerin gübresiz ve lezzetli yemeklik patatesimize aşırı rağbet ediyor. Kilosunu 55 kuruştan satışa başladık. Özellikle, Bitlis, Van, Ardahan, Erzurum, Ağrı, Muş, ve Hakkari gibi yerler başta olmak üzere Doğu ve Güneydoğu Anadolu bölgelerinin önemli ölçüdeki yemeklik patates ihtiyacını Ahlat karşılamaktadır" dedi.

2009 yılının ilk patates sökümü için tarlalarda bulunan Ahlat Ziraat Odası Başkanı (AHZO) Necat Demirden ise burada yaptığı açıklamada, Ahlat patatesinin artık bir marka haline geldiğini kaydetti. Demirden, "Bütün Türkiye'ye Ahlat patatesini ulaştırmaya çalışacağız. Mühendislerimizle devamlı ekim alanlarını kontrol ediyoruz. Yaptığımız incelemelerde patateslerimiz çok sağlıklı. Bu yıl güzel bir ürün elde ettik. Tüm üreticilerimize iyi hasat ve bol kazançlar diliyorum" dedi AHZO Ziraat Mühendislerinden Ayfer Akbaba ise yaptığı açıklamada, patates tarlalarında ekim öncesinden hasat dönemine kadar sık sık kontrol ettiklerini belirterek şöyle konuştu: "Patates için risk olabilecek ağır hastalıklara hiç rastlamadık. Mesela patates sigili veya buna benzer hastalıkların burada hayat bulamaması gerçekten büyük şans. Bu yüzden üretici üretim yaptığında yüzünü güldürebilecek ürün alıyor. Çünkü kaliteli, vasıflı üretim yapıyor ve çiftçilerimiz zaman içinde bu konunun adeta uzmanı olmuş durumlar. Olası negatif durumlarda neler yapılacağını, hangi çeşidin ekile bileceğini, nasıl ürün alabileceklerini, yada hangi zamanda nasıl müdahale edebileceklerini çok iyi biliyorlar. Buda Ahlat'ta patates ve patatesçiliğe verilen önemi ortaya çıkarmaktadır"

Gıda bankasına destekler devam ediyor

Sivas Belediyesi tarafından yoksul vatandaşlara yardım amaçlı kurulan Gıda Bankası, veren el ile alan eli buluşturmaya devam ediyor.

Sivas Belediyesi tarafından yoksul vatandaşlara yardım amaçlı kurulan Gıda Bankası, veren el ile alan eli buluşturmaya devam ediyor.

Sivas Ticaret Borsası tarafından yoksul ailelere dağıtılmak üzere 300 poşetlik yardım malzemesi, Gıda Bankası'na teslim edildi. Yardım poşetlerini Belediye Başkan Yardımcısı Ömer Faruk Çınargil'e teslim eden Sivas Ticaret Borsası Yönetim Kurulu Başkanı Abdulkadir Hastaoğlu, "Bugün hazırlamış olduğumuz gıda poşetlerini Gıda Bankası aracılığı ile yoksul vatandaşlara dağıtacağız. Yardımların gerçek sahibine gittiğine inanıyoruz ve içimiz rahat bir şekilde bağışlarımızı buraya yapıyoruz" dedi. Belediye Başkan Yardımcısı Ömer Faruk Çınargil ise, "Sivas halkı yardımseverliğini bu Ramazanda da göstermiştir. Sivil toplum örgütleri, dernekler ve hayırsever vatandaşlarımız, yardımlarının dağıtım merkezi Gıda Bankası olarak belirlenmişlerdir. Sivas Ticaret Borsası da yardımlarını Gıda Bankası aracılığından aktararak örnek bir davranış sergilemişlerdir. Borsa başkanımıza çok teşekkür ediyorum. Bu yardımlar ileriki zamanda bağış çekilerek ile de yapılmaktadır. Yardıma muhtaç olan çift ayakkabı, yoksul ailelere ulaştırılmak üzere Gıda Bankası'na verildi.

Giresun'da adli yıl açılışı yapıldı

Giresun Cumhuriyet Başsavcısı Radi Akyol, "Ülkemizin birlik ve beraberliğini, ulusal bütünlüğümüzü bozmaya yönelik yasa dışı olumsuzluklara karşı yasaların öngördüğü önlemleri süratle almamız, kim olursa olsun bu tür oluşum içinde bulunanlara karşı ünvanı, rütbesi ne olursa olsun ayrım gözetmeksizin, yasaların amir hükümlerini uygulamamız gerekir" dedi.

Akyol, Adli Yılın açılış töreninde yaptığı konuşmada, Anayasa ve kanunları ihlal etmeye hiç kimsenin hakkının bulunmadığına dikkat çekti.

Anayasa ve yasalarda suç sayılan fiilleri ihlal edenlere karşı gerekli yasal tedbirlerin alınmasının zaruri olduğunu anlatan Akyol, yeni yargı reformu çalışmalarının, yargının daha sağlıklı, verimli ve adli bir şeklide yeniden yapılması sonucu doğurmasını temenni ettiklerini ifade etti.

Yeni Adli Yıl'ın yargı mensuplarına hayırlı olmasını dileyen Akyol, şöyle konuştu: "İddia, savunma ve hüküm makamı temsiclileri olarak biz, mesleğimizin onurunu, gerek özel hayatımızda ve gerek meslek hayatımızda tüm benliğimizle yaşayarak, ülkemiz insanlarına adalet dağıtırken, yürürlükte bulunan yasalar çerçevesinde en doğru, hızlı ve doyurucu adaleti gerçekleştirmeyi hedef almalıyız."

Törene, Giresun Adalet Komisyonu Başkanı Halil Adigüzel, Cumhuriyet Savcıları, Giresun Barosu Başkanı Gültekin Uzunalioğlu, avukatlar ve adliye personeli katıldı.

İkinci elde yüzler gülüyor..

Malatya'da üniversite sezonu açılmaya yakın, ikinci el eşya satıcılarının yüzü gülmeye başladı.

Özellikle üniversite öğrencilerinin ikinci el ev eşyalarına rağbet ettiğini ifade eden ikinci el ev eşyaları mağazası sahibi Engin Fırat, "Malatya'da ikinci el ev eşyası satan mağazalar son yıllarda artmaya başladı. Üniversite öğrencisi potansiyelinin artması işlerimizi de olumlu yönde etkiledi. Malatya'ya diğer illerden gelen öğrenciler sıfır eşya alacaklarına, ikinci el ev eşyalarını tercih ediyorlar" dedi.

Fırat, ikinci el eşya alırken, eşyaların fazla yıpranmamış olmasına dikkat ettiklerini kaydederek, "Kanepeden, buzdolabına, kanepeden, televizyona, salon ve yemek takımlarından, yatak odası takımlarına bütün ev eşyalarını bulundurıyoruz. Öğrencilere uygun fiyatlarda eşya veriyoruz" diye konuştu.

Malatya'da okullarda öğretim yılı hazırlığı

Okulların açılmasına az bir süre kala, birçok okulda yeni eğitim öğretim yılı için hummalı hazırlık yapılıyor

Okulların açılmasına az bir süre kala, birçok okulda yeni eğitim öğretim yılı için hummalı hazırlık yapılıyor.

Malatya merkezdeki Derme İlköğretim Okulu'nda olduğu gibi, birçok okulda boya badana, kırılan dökülen yerlerin tamir işlemleri sürüyor. 14 Eylül'de ana okulu ve birinci sınıflara başlayacaklar, 24 Eylül Perşembe günü de ilköğretim ve liseler 2009-2010 eğitim öğretim yılına başlayacak.

Bu arada, Malatya merkez Mustafa Kemal Atatürk İlköğretim Okulu'nun depreme dayanıksız olması nedeniyle yıkılıp yerine yeni bina yapma işinin devam ettiği, okulun Kasım ayında tamamlanmasının planlandığı bildirildi.

Milli Eğitim Müdürü Mehmet Bulut, Mustafa Kemal Atatürk İlköğretim Okulu'nun Kasım ayında tamamlanmasının planlandığını belirterek, "Bu okula devam eden ve geçen öğretim yılında TOKİ İlköğretim Okulu'nda eğitim gören öğrencilerimiz, ayrı okulda eğitimlerine başlayacaklar. Kasım ayında okul tamamlanınca, yeni okullarına geçecekler" dedi.

Diğer yandan, 2009-2010 eğitim öğretim yılında Malatya'da 2 milyonun üzerinde kitap dağıtılacağı ve okullara gönderilmeye başlandığı belirtildi.

Güpegündüz banka soydular

1'den devam

Görevliyi konuşturarak oyalayan arkadaşı da kısa süre sonra teşekkür ederek uzaklaştı.

Bankın sağ tarafında bulunan ve gözcü şapkalı kızın yanında olan siyah ve pembe bluzlu kadın durumu fark etti. Kadının ihbarı üzerine 1 dakika içinde 25 bin Euro ile 5 bin dolar çalan hırsızların yakalanması için görüntü kayıtlarından kimliklerini belirleme çalışmaları başlatıldı. Kent dışından geldikleri tahmin edilen iki kızın daha öncede buna benzer suç işlemiş olabileceği üzerinde duruluyor.

Bankadaki güvenlik kamerası tarafından kaydedilen görüntüler kısa sürede yurt çapında dağıtıldı. Erzincan'daki banka, kuyumcular, terminal görevlileri polis tarafından uyarıldı. Emniyet Müdürlüğü bünyesinde 10 ekipten oluşan toplam 75 polis, kaçan şapkalı kızları bulmak için seferber oldu.

Ramazan'da gıda harcaması başı çekiyor

Kemal Arduç

Ramazan ayının gelmesiyle birlikte Erzincan'da vatandaşlar en çok alış verişi gıda yönünde yapıyor. Ramazan ayının gelmesiyle Erzincan'daki süpermarket ve bakkal harcamalarında yüzde 50 oranında bir artış yaşanıyor. Giyim mağazalarındaki harcamalarda yüzde 20, akaryakıt ve ulaşımda yüzde 10, lokanta ve restoranlarda yüzde 7-8 ve cep telefonunda ise yüzde 7 oranında artış oluyor. Araştırmaya göre, Ramazan'da düşüş yaşanan harcama kalemleri ise yüzde 9 ile beyaz eşya, elektronik eşya ve mobilya, yüzde 6 ile sinema, konser ve eğlence, yüzde 6 ile otel ve konaklama, yüzde 4 ile kitap ve kırtasiye, yüzde 3 ile hastane ve sağlık harcamaları olarak öne çıkıyor.

Kadınların yüzde 51,7'si Ramazan ayında harcamalarında bir değişiklik olmadığını, erkeklerin yüzde 49,1'i harcamalarının arttığını belirtiyor. 15-24 ve 65 üzeri yaş grupların Ramazan ayında harcamaları diğer yaş gruplarına göre azalırken, bu ayda harcaması en fazla artan yaş grubu yüzde 54,3 ile 35-44 yaş grubu oluyor. Sosyo-ekonomik seviyeye bakıldığında, A ve B sosyoekonomik seviyelerinde yer alanların harcamaları diğer gruplara göre azalıyor.

Öte yandan bu durum bölgesel olarak incelendiğinde; Ege ve Karadeniz Bölgesi halkının harcamaları Ramazan ayında diğer bölgelere göre azalırken, yüzde 70,1 ile en fazla İç Anadolu Bölgesi halkının harcamaları artıyor.

Vali Demir iftarını Kemah'ta açtı

Kemal Arduç

Ramazan ayında Erzincan'ın ilçe ve köylerinde ziyaret ve incelemelerini aralıksız olarak sürdüren Erzincan Valisi Abdulkadir Demir, zaman zaman iftar sofralarına da konuk oluyor. Son olarak gittiği Kemah ilçesindeki gezi ve incelemelerin ardından yaptığı ziyaretlerin ardından Vali Demir ile birlikte ilçe kaymakamı ve belediye başkanı ve çok sayıda davetli Kemah Muratboynu köyüne yaptıkları ziyarette köylüler tarafından verilen iftar yemeğine katıldılar. Yemek sonrası köy sakinleri ile bir araya gelen Vali Demir, köydeki sorunlar hakkında bilgi aldı. Köylüleri bir bir dinleyen Vali Demir, sorunların en kısa zamanda çözüme kavuşturulacağını söyledi.

Erzincan seni unutmayacak..

Erzincan'da Gürcistan rüzgarı

Kemal Arduç

Erzincan Belediyesinin Kültür Müdürlüğü Bahçesinde ramazan geceleri kapsamında yürüttüğü organizasyonlar devam ediyor. 6 Eylül Pazar günü Gürcistan Halk Dansları Topluluğu 3 gün süren gösterilerine başladı. Gösteriler vatandaşlar tarafından büyük ilgi gördü. Gösterilerden önce bir konuşma yapan Erzincan Belediye Başkanı Yüksel Çakır, özellikle bu geceleri tertip eden Kültür ve Sosyal İşlerden sorumlu Belediye Başkan Yardımcısı Seyfullah Kaban'a ve ekibine, ayrıca gecenin organizatörü Mahmut Salcan ve ekibine teşekkür etti.

Çakır, ramazan akşamlarının kültür gecelerine dönmesini istediklerini ilave ederek, "Burada kültürel yoğunluğu olan geceler yaşıyoruz. Bu geceler sayesinde geçmişten geleceğe, yeni nesillere bir kültür köprüsü kuruyoruz." dedi.

Gece halk dansları topluluğunun muhteşem gösterisi ile devam ettı. Gösteriler Salı gününe kadar devam edecek.

Hastalar rahat uyuyacak..

2008 yılında ödeneği gelen ve Özel İdare tarafından Devlet Malzeme Ofisine alınmın yapılması için yetki verilerek ihale ile alınları yapılan 150 adet elektronik yatak ve karyolalar, servislere konuluyor. Erzincan Devlet Hastanesi A ve B Bloğun servislerinin yatak kapastesinin toplamı 400 adet olduğunu açıklayan Devlet Hastanesi Başhekimi Levent Kumaz, geçtiğimiz aylarda B blokta bulunan yatakların 100 adetinin değiştiğini ve şimdi ise yapılan son alımla A blokta bulunan servislerdeki 150 adet yatak ve karyoların değiştiğini belirtti. İhaleyi alan firmanın yatakları özel olarak yaptığını ve 200 Bin TL'ye mal olduğunu açıklayan Başhekimi Kumaz, "Yatak ve karyolalar elektronik olarak yaptırarak 2 motor yardımıyla çalışıyor. Kumandası olan yataklarda hastalar, rahatlıkla istediği seviyeye yatağı kaldırıp indirebilecekler. Şimdilik Ortopedi ve Çocuk servisi hariç bütün servislerin yatakları değiştirildi" açıklamasında bulundu.

Denizli Valiliği görevindeyken 2 Eylül 2003'de Eskişehir-Ankara yolu üzerindeki Temelli Belediyesi yakınlarında trafik kazası geçiren Vali Recep Yazıcıoğlu, Ankara İbni Sina Hastanesi'nde verdiği 6 günlük yaşam savaşına yenik düşerek hayatını kaybetmişti. Meslek yaşantısının zirvesinde hayata gözlerine kapayan Yazıcıoğlu, tüm Türkiye'yi ölümü ile yasa boğarken, arkasından binlerce kişi gözyaşı dökmüştü.

Arkasında görev yaptığı yerlerde yaptığı önemli eserler ve tatlı anıları bırakan merhum Vali Yazıcıoğlu, valilik görevini yaptığı Erzincan'da doğa sporları ile Türkiye'ye Erzincan'ı tanıttı. 36 yaşında iken Türkiye'nin en genç Valisi olarak sisteme karşı eleştırileri ve akıcı çıkışları ile halkın gönlünde taht kuran Yazıcıoğlu, devletin sınırlı kaynaklarına yerel kaynakları katarak "torba bütçe" ile başta eğitim ve sağlık olmak üzere önemli projeleri hayata geçirmeyi başardı. Erzincan ve köylerinde 9 yılda Cumhuriyet tarihinde görülmemiş bir vali olarak tanınan Yazıcıoğlu, halkın gözünde en iyi bürokrat unvanına layık görülüyordu. Aydın ve Erzincan Valiliği görevleri sonrasında merkeze alınan merhum Vali Yazıcıoğlu, "Bu Sistem Değişmeli" ve "Sil Baştan" adlı kitaplarıyla ve sisteme karşı eleştırileri ile Türkiye'nin en renkli valisi oldu. Son görev yeri olan Denizli Valisi iken 2 Eylül 2003'te Eskişehir-Ankara yolu üzerindeki Temelli Belediyesi yakınlarında trafik kazası geçiren Yazıcıoğlu, kaldırıldığı hastanede 6 gün sonra hayatını kaybetmişti.

55 yaşında hayatını kaybeden merhum Vali Yazıcıoğlu'nun öz geçmişi şu şekilde:

"2 Haziran 1948'de Trabzon'un Sürmene ilçesinde doğan Recep Yazıcıoğlu, yüksek öğrenimini Ankara Hukuk Fakültesi'nde tamamladı. 1975 yılında askerliğini Kara Kuvvetleri Komutanlığı'nda astegmen olarak yaptıktan sonra, 1968 yılında, Aydın Malyet Memuru olarak göreve başladı. 1971 - 1984 yılları arasında sırasıyla Kalkandere, Bahçe, Hamur, Ayvacık, Kırıkhan, Alaca, Akçakoca kaymakamlıkları görevinde bulundu. 1984 yılında Tokat Valiliği'ne atandı. Daha sonra, 14 Ağustos 1989'da Aydın Valisi olarak göreve başladı. 19 Ağustos 1991 tarihinde Erzincan Valiliği'ne atandı ve bu görevinden sonra, 26 Eylül 1999'da da Merkez Valiliği'ne getirildi. Yazıcıoğlu, evli, üç çocuk babası idi."

ZAYİ
Erzincan'dan aldığım yeşil kartımı kaybettim. Hükümsüzdür.
Şeref Gülsever

doğu
Günlük Haber Yorum Aktüalite Gazetesi
İ. Recep Yazıcıoğlu Cad. No: 57 ERZİNCAN
Tel - Fax : 224 24 25-26
e-mail : bilgi@dogugazetesi.com

Sahibi: H. İbrahim Özdemir

Yazı İşleri Müdürü: Naim Çakır

Ermat Ofset
V. Recep Yazıcıoğlu Cad. No: 57
ERZİNCAN
Tel: 224 24 25 -26

e-mail: ermatofset@yahoo.com
Abone:
Yıllık 60.00 TL
6 Aylık 30.00 TL
3 Aylık 16.0 TL
Şehir Dışına PTT masrafı ilave edilir.

İlan tarifesi
Resmi İlan Satırı/cm 7.00 TL
Genel Kurul İlanları 45.00 TL
Özel İlan, Reklam-satır 1.50 TL
2'. sa 10.00 TL
sa 3 - Başsağlığı 30.00 TL
Günü Geçmiş Gazete 50 Kr

günün takvimi
09 Ağustos 2009 Çarşamba
SAYI: 9656

Kapıdan satışlarda artış uyarısı

Son günlerde Erzincan sınırları içerisinde kapıdan satışlarda artma olduğu saptandı. Konu ile ilgili Sanayi ve Ticaret İl Müdürü Ruhi Akman bu artışı doğruladı..

Kemal Arduç

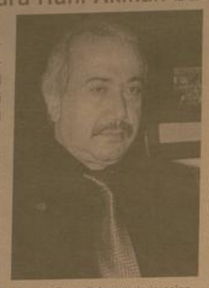

Bir çok vatandaşın mağdur olduğu kapıdan satışlar son günlerde Erzincan'da artış gösterdiği söylendi. Konu hakkında bilgi edindiğimiz Sanayi ve Ticaret İl Müdürü Ruhi Akman, kapıdan satışlarda artış olduğunu, bununda Müdürlüğe cayma hakkını kullanmak üzere gelen tüketicilerden anlaşıldığını söyledi.

Akman; "Bilindiği üzere kapıdan satış izni alan ve ticaretle iştigal eden firmaların elemanları farklı şehirlere giderek ürünlerini tüketicinin ayağına getirmek suretiyle pazarlamalarını yapmaktadırlar. Ancak bazı pazarlamacıların tüketicileri farklı anlatımlarla ve malın değerinin çok üzerinde mallarını pazarlama yönüne gittikleri gelen şikayetlerden anlaşılmaktadır. Kapıdan satışlar yasal satışlardır.Ancak bunlarında bazı kuralları vardır ve tüketicilerin bu kurallara dikkat etmeleri gerekmektedir.Daha önceleri de yaptığımız açıklamalarda olduğu gibi, kapıdan satış; işyeri, fuar, panayır gibi satış mekanları dışında yapılan satımlardır.Bu tür satışlarda; tüketici, teslim aldığı tarihten itibaren yedi gün içinde malı kabul etmekte veya hiçbir gerekçe göstermeden ve hiçbir yükümlülük altına girmeden reddetmekte serbesttir. Hizmetlerin satımında ise bu süre, sözleşmenin imzalandığı tarihten itibaren başlar. Bu süre dolmadan satıcı veya sağlayıcı, kapıdan satış işlemine konu mal veya hizmet karşılığında tüketiciden herhangi bir isim altında ödeme yapmasını veya borç altına sokan herhangi bir belge vermesini isteyemez. Satıcı, cayma bildirimi kendisine ulaştığı andan itibaren yirmi gün içerisinde malı geri almakla yükümlüdür. Tüketici, malın mutat kullanımı sebebiyle meydana gelen değişiklik ve bozulmalarından sorumlu değildir. Kapıdan satış sözleşmelerinde, sözleşmede bulunması gereken diğer unsurlara ilave olarak mal veya hizmetin niteliği ve niceliğine ilişkin açıklayıcı bilgiler, cayma bildiriminin yapılacağı açık adres ve en az on altı punto ve koyu siyah harflerle yazılmış "Tüketicinin hiçbir hukuki ve cezai sorumluluk üstlenmeksizin ve hiçbir gerekçe göstermeksizin teslim aldığı veya sözleşmenin imzalandığı tarihten itibaren yedi gün içerisinde mal veya hizmeti reddederek sözleşmeden cayma hakkının var olduğunu ve cayma bildiriminin satıcı/sağlayıcıya ulaşması tarihinden itibaren malı geri almayı taahhüt ederiz." ibaresi yer almak zorundadır.

Tüketici, sahip olduğu haklarının da yazılı bulunduğu sözleşmeyi imzalar ve kendi el yazısı ile tarihini yazar. Satıcı veya sağlayıcı, bu bilgilerin sözleşmede yer almasını sağlamak ve taraflar arasında akdedilen sözleşmenin bir nüshasını tüketiciye vermekle yükümlüdür. Bu madde hükümlerine göre düzenlenmiş bir sözleşmenin ve malın tüketiciye teslim edildiğini ispat satıcıya veya sağlayıcıya aittir. Aksi takdirde, tüketici cayma hakkını kullanmak için yedi günlük süre ile bağlı değildir.

Tüketiciler özellikle kendi el yazıları ile ad ve soyadlarını yazmaları, tarihi kendi el yazıları ile atmaları,parasal ödeme takvimine ve taksit miktarına dikkat etmeleri,peşin ödeme yapmamaları,yedi gün içerinde maldan cayma haklarının bulunduğunu unutmamalıdırlar.

Sürücülere uyarı..

Erzincan Otomobilciler ve Şoförler Odası Başkanı Bedir Limon sıcak havada araç sürücülerinin dikkatli olmalarını istedi

Faruk Canbaba

Erzincan Otomobilciler ve Şoförler Odası Başkanı Bedir Limon, yaz aylarıyla birlikte kaza riskinin yükseldiğine dikkat çekerek, sürücülerin yoruldukları zaman mutlaka istirahat etmeleri uyarısında bulundu. Bedir Limon, sıcak havalarla birlikte sürücülerin dikkatlerinin azaldığını belirterek, "Sıcak havalarla birlikte özellikle kamyon ve otobüs sürücülerinin dikkatleri dağılmaktadır. Bunun için sürücülerimizin özellikle dikkatli olması gerekir. Yoruldukları zaman kesinlikle araçlarını bir dinlenme tesisine çekerek istirahat etmeleri ve dinlendikten sonra yola devam etmeleri, olumsuzlukların önüne geçilmesinde etkili olacaktır. Bunun yanında okulların tatile girmesiyle de şehir içi trafiğinde bir artış yaşanmaktadır. Gerek yaya, gerek araç trafiğinde kurallara uyulması olası olumsuzlukları önleyecektir. Sürücülerimizin yapılan uyarıya dikkate almaları, can ve mal güvenliğini artıracağı gibi mallarımizin de korunmasını sağlayacaktır" dedi.

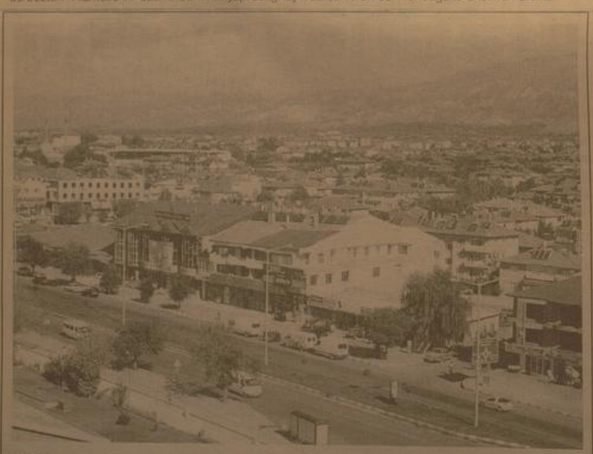

Yaşanabilir iller sıralaması yapıldı

CNBC-e Bussines dergisi tarafından 34 kriter esas alınarak hazırlanan "Türkiye'nin yaşanabilir illeri araştırması"nın sonuçları açıklandı. Erzincan 48'inci sırada yer aldı

Türkiye'nin en yaşanabilir İlerinin başında Ankara geliyor. Listenin sonunda ise Ağrı İli yer alıyor. Erzincan ise listenin ortalarında yer alıyor. Açıklamada, geçen seneki araştırmada listenin başında yer alan Ankara ile sonundaki Ağrı'nın bu seneda yerlerini korudukları belirtilerek, "Metropollerin yükselişi bütün açıklığıyla görülüyor. İstanbul, Antalya ve İzmir'in basamakların beşer onar tırmandığına şahit oluyoruz. Başta Kırklareli, Karaman, Kayseri ve Gümüşhane olmak üzere pek çok flaş şehir bulunuyor. Geçen yılın en kötü durumdaki 10 ili, yine listenin son 10'unu paylaştı ancak kendi aralarında yer değiştirmeler var" değerlendirmesine yer verildi.

Sıralama ise şöyle; "Ankara, Eskişehir, İstanbul, Antalya, Trabzon, Bursa, İzmir, Artvin, Kırklareli, Kırıkkale, Bolu, Kocaeli, Karabük, Karaman, Sinop, Elazığ, Mersin, Kayseri, Zonguldak, Muğla, Bursa, Çanakkale, Samsun, Kastamonu, Adana, Uşak, Balıkesir, Denizli, Gümüşhane, Rize, Burdur, Yalova, Nevşehir, Erzurum, Kütahya, Aydın, Giresun, Tekirdağ, Bartın, Malatya, Manisa, Niğde, Kırşehir, Sivas, Çanakkale, Ordu, Erzincan...

Kene konusunda bilinçlenmeliyiz...

Erzincanda sayıları artan kene vakaları sonrası ilgili makamlar tedbirleri artırdı. Halk kene konusunda bilinçlendiriliyor

Yaz mevsimiyle birlikte Erzincan'da görülen kene vakalarına karşı bir dizi tedbirler alan Erzincan Valliği, son aldığı tedbirle köylere kene spreyi dağıtmaya başladı. Geçtiğimiz hafta içerisinde başlanılan dağıtımlar devam ederken, kene ile mücadele noktasında hiçbir masraftan kaçınılmayacağını ifade eden Vali Demir, mücadele noktasında her türlü çalışmanın yapılacağını vurguladı. Kene vakalarının Türkiye genelinde de ciddi kayıplara ve hastalıklara neden olduğunu açıklayan Erzincan Valisi Abdulkadir Demir, "Bizde özellikle Sivas İlimizle sınırı bulunan bölgelerde yoğun şekilde karşılaştığımız kene vakalarının artması nedeni ile bir dizi tedbir alındı. Kış döneminde bununla ilgili eğitim çalışmaların yapılmıştı. Özellikle ahırların ilaçlanması yapılmıştı. Ancak bunların yeterli olamadığı görüldü. Tekrar sağlık gurup başkanlarımız, ilçe tarım müdürlüklerimizle birlikte bir toplantı yapıldı ve burada özellikle köylünün eğitimi ve bilinçlendirilmesi önemli idi. Bu bilinçlendirme ile ilgili köyler tek tek tarandı ve özellikle Sağlık Müdürlüğümüz aracılığı ile bastırdığımız 20 bin adet broşür bu köylere dağıtıldı ve vatandaş bir daha uyarıldı. Ancak bunun devam ettiği görülünce, tedbirlerden birinin ilaçlama olduğu biliniyordu. O ilaçlama zaten kış dönemi yapılmıştı. İkinci alternatif olarak ta özellikle sprey dağıtılması konusu gündeme geldi. Bunun üzerine İl Özel İdaresince yeterli ödenek tahsis edilerek İlçelerimize gönderildi ve dağıtımına başlanıldı. Bu sprey elbiseye zerk edilerek, buraya kenenin yaklaşmaması sağlanıyor. Diğer ilçelerimizde bunun alımını ve dağıtımını tamamlayacaklar. Hem dağıtım yapılıyor, hem de vatandaşa bu konuda bilgi veriliyor."diye konuştu. Vali Demir, "Erzincan genelinde şu ana kadar 6'sı Refahiye bölgesinde olmak üzere 9 vaka ile karşılaştık. Refahiye bölgesinde bir vatandaşımız vefat etti. Biz bu kene olayının başka can almaması için İlimiz ile ilişkiye bağlı tüm kurumlar ile çalışmalarımızı yürütmekteyiz. Top yekun bir seferberlik var. İnanıyorum ki bu olayı mümkün mertebe düşürecegiz. Sprey dağıtımı önümüzdeki hafta içinde tamamlanacak. Herhangi bir sınırlaması yok bu konuda. Bir sorun veya ihtiyaç olduğunda bunun gibi tekrar alım yapacağız" şeklinde açıklamada bulundu.

Sonbahar aşılama kampanyası başladı

Erzincan Tarım İl Müdürlüğü 2009 yılı sonbahar dönemi şap aşılama kampanyasına başladı. 2 ay sürecek olan kampanyada 85 bin büyükbaş ve 192 bin küçükbaş hayvan şap hastalığına karşı aşılanacak. Erzincan Tarım İl Müdürü Ali Lek, kampanyada planlanan hayvan sayısının en az %90'ını aşılamayı hedeflediklerini söyledi 5'te

Erzincan İplik Caddesi üzerinde ikamet eden Tuncay Koç (30) işsiz olmasından dolayı evine ekmek götüremiyor. Kimsesi bulunmayan Koç'un eşi ve dört yaşındaki kızı da imkansızlıktan dolayı baba evinde bekliyor.. 5'te

29yıl
doğu
ERZİNCAN'IN GÜNLÜK HABER YORUM AKTUALİTE GAZETESİ
10 EYLÜL 2009 PERŞEMBE YIL: 29 SAYI: 9657 FİYATI: 25 YKr

SBS il birincisine ödül

Erzincan Ulalar 75. Yıl Bayrak İlköğretim Okulu öğrencilerinden Seyhan Sümbül, SBS'de aldığı 497.5'lik puanla il birincisi oldu. Ulalar Belediye Başkanı Yaşar Kaya, Sümbül'ü bu başarısından dolayı ödüllendirdi 5'te

Gözü dönen kurt, evde dehşet saçtı

Erzincan Merkeze bağlı Mollaköy Beldesi Tepecik Mahallesi'nde bir eve giren kurt, evde torunları ile birlikte oturan yaşlı adama saldırdı

Kemal Arduç

Erzincan'da iki günden beri Erzincan Merkeze bağlı Mollaköy ve Dörtler Beldesi bölgesinde vatandaştar tarafından görülen yabanı kurt, bugün Mollaköy Beldesi Tepecik Mahallesi'nde Dursun Çelik'e ait eve girdi.

Oğlu Yüksel Çelik ile birlikte ikamet eden Dursun Çelik, evde üç torunu ile birlikte otururken kapıların açık olmasını fırsat bilen vahşi kurt, Dursun Çelik'e saldırdı.

Torunlarını arkasına alarak kurtla mücadele eden 80 yaşındaki Çelik, sağ elini kurdun ağzına sokarak sol eliyle kurdun boğazını sıktı. 5'te

Kemaliye ve Shangri-la kardeş oluyor

Kemaliye MHP İlçe Başkanlığı Yönetim Kurulu Üyesi Cemal Yıldız gazetemize yaptığı açıklamada, Kemaliye Belediyesi'nin davetleri Kemaliye'ye davet ederek Kemaliye ile Çin İn Shangri-La Kenti arasında kardeş kent protokolü imzalamaya hazırlandığını söyledi

Çin Halk Cumhuriyetinin Sincan Uygur Özerk Bölgesi Urumçi'de Uygur Türk'lerine yaptığı katliama rağmen Kemaliye Belediyesi'nin Çin İn Shangri-La Kenti arsında kardeş kent protokolü imzalamaya hazırlandığı iddia edildi. 5'te

OBJEKTİF
Şefik ARAS

OTO GALERİ KOMPLEKSİ VE OTO TERMİNALİ
Yazısı Sayfa 3'te

Tarihten Sayfalar

ARABİSTAN CEPHESİ

Kale kumandanı Doğan Bey, Yıldırım Bayezid komutasındaki Osmanlı Ordusu yetişinceye kadar kaleyi başarıyla savundu. 1396 yılında Niğbolu kalesi önlerinde çok kanlı çarpışmalar oldu. Haçlılar, tarihe Niğbolu Savaşı olarak geçen bu çatışmada büyük bir bozguna uğradılar. Savaş sonunda Haçlıların aldığı yerler, Osmanlı Devletine geçti.

Bulgar Kralığı ortadan kaldırıldı ve Macaristan içlerine doğru akınlar yapıldı. Haçlı dünyası yanın yüzyıl Türklerin üzerine yürümeye cesaret edemedi. Bu savaştan sonra Yıldırım Bayezid'e Abbasi Halifesi tarafından "Sultan-i-İklim-i Rum" yani "Anadolu Sultanı" ünvanı verildi.

Niğbolu Savaşından sonra İstanbul üçüncü defa kuşatıldı. Daha önceden yapılmına başlanmış olan Anadoluhisarı bu kuşatma sırasında tamamlandı. Güçlü bir deniz kuvveti ve büyük topların olmaması fetihi engelliyordu. Bu sebeple Yıldırım Bayezid, Türk Denizciliğini geliştirmeye çalıştı. Yıldırım İstanbul'u kuşatma altında tutarak, şehrin teslim olacağını düşünüyordu. Ancak Timur tehlikesi ortaya çıkınca, Bizans'la bir antlaşma yapıldı ve kuşatma kaldırıldı. Bu antlaşmayla, İstanbul Sirkeci'de bir cami, bir İslam Mahkemesi ve bir Türk mahallesi kuruldu. Yıllık haraç arttırıldı. Aynı yıl Yunanistan'a ve Mora'ya sefer düzenlendi.

1398 yılında Karaman ülkesi ve Karadeniz beylikleri fethedildi. Bir yıl sonra da Dulkadiroğulları beyliğine son verildi. Yıldırım Bayezid, ayrıca İstanbul Galata'da bulunan Ceneviz Kolonisi ile de savaştı...

RİDANİYE ZAFERİ

28 Ağustos 1516'da Halep'e giren Yavuz Sultan Selim hiçbir direnmeyle karşılaşmadan şehri teslim aldı.Hama (19 Eylül 1516), Humus (21 Eylül 1516) ve Şam (27 Eylül 1516) aynı şekilde teslim olurken, Lübnan emirleri de Osmanlı hakimiyetini kabul ettiler.

Devamı Var

Sağlık ve Hastalıklar

Migren teşhisini doktorunuza bırakın

Böyle baş ağrılarının bir çok nedenin migren olmama olasılığı vardır ve çeşitli sebepleri olabilir. Belirtiler kişiye göre değişir Migren tipi baş ağrıları genellikle bulantı, kusma ve ışığa karşı duyarlılığın eşlik ettiği, yerine göre oldukça şiddetli baş ağrılarıdır.

Yanın baş ağrısı olarak da bilinir ve birçok tipi vardır. Kalıcı bir hasar vermese de, milyonlarca kişinin yaşamını etkileyen migren, kadınlarda erkeklere göre üç kat daha sık görülür ve migren kadınların dörtte birinde ayda dört veya daha fazla migren krizi gelişmektedir.

Genellikle belirsiz bir ağrı biçiminde başlayarak, zonklayıcı bir ağrı gelişir. Ağrı fiziksel aktivite ile artar. Başın bir yanından diğer yanına kayabilir veya başın tarafını, ya da tümünü etkileyebilir. Migren tipi baş ağrılarının belirtileri kişiden kişiye çok değişiklik gösterebilir.

Bu nedenle kendi kendine teşhis koymak yanlıştır, doktora danışılmalıdır. Tedavide önemli yol alınır.

Devamı Var

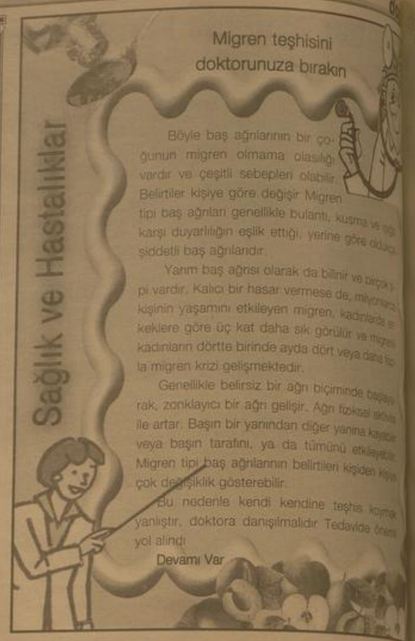

Konuk Fotoğraflar

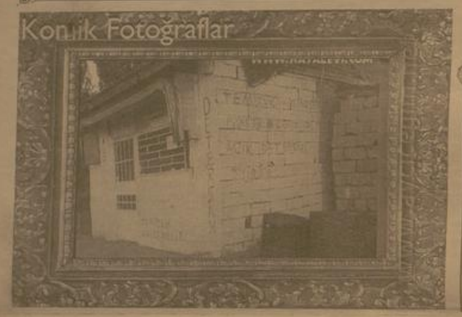

bugün ne pişirsem'

İşkembeli Nohut

1 Su Bardağı Nohut
1/2 Kg İşkembe
2 Çorba Kaşığı Tereyağı, 1 Adet Büyük Soğan
1 Çorba Kaşığı Biber Salçası
1 Çorba Kaşığı Domates Salçası
Su
1 Kase Mantı
Tuz

Akşamdan ıslattığınız 1 su bardağı nohutu ve yanım kg işkembeyi ayrı tencerelerde haşlayın. Küçük kesilmiş soğanı ekleyin. Pembeleşinceye kadar kavurun.

Ardından iri kareler şeklinde kesilmiş işkembeyi ve 1 su bardağı haşlanmış nohutu ilave edin.1 çorba kaşığı biber ve domates salçasını ekleyin.Bir-iki kez çevirdikten sonra,bir miktar su ilave edin.Tuzunu ayarlayın.

Su kaynamaya başlayınca 1 kase mantıyı ekleyin.Mantılar yumuşayıncaya dek pişirin. Sıcak olarak servis yapın.

Afiyet olsun.

Şiir Gezgini

Bu Kent

Olmadık zamanlarda akluna düştüm, zamansız yaralandım.
Her sabah, seni bulmak için
yollara düşmek geldi içimden ama gidemedim.
Yalnızlığır acısıyla gurur satın alır oldum her gece.
"Gelir" dedim kendi kendime.
Söz verdi, gelmesi gerek. Bekledim.
Kendimi parampara hissettim,ama yine de sana kızamadım.
Unuttum kötü sözlerini. Unuttum kapında bekletildiğimi.
Unuttum telefonlarıma cevap vermediğini.
Kırıcılarımızı unuttum.
Bir tek seni unutmadım sevgili.
Bir tek seni umutsuzlamadım.
Hep dönmesi bekledim.

Zamanla alıştım acılara,
ölüm ilanlarında kendiliğinden silinen adreslere.
Alıştım sevdiklerimin yokluğuna.
Ama yalnızlığa alışamadım. Hasrete alışamadım.
Sensizliğe alışamadım. Hep dönmesi bekledim.

Olmadı gitdim. Bir araya gelemedik.
Oysa daha yoluğu başındaydık.
tomurcuktuk daha çatlamaya hazır, bahar gelmeden ayrıldık.
Şimdi artan yalnızlığım, senin büyüyen yokluğun var
Duvarlarda gözlerinin izi, kapı kollarında parmak izlerin saklı.
Sen nerdesin sevgili? Varlığın nerede?
Bir mevsim döndü sen dönmedin.

Düşlerim böyle dağınık değildi eskiden.
Kara bulutlar gibi kümelenip bir yere,
acıların yüreğimde çiçeklenmezdi gece yarılarında.
Ölümlerim hiç bu kadar uzak olmamıştı gün yüzünü.
Hasret bu kadar büyümemişti.
Şimdi gözyle olmuş yüreğimle
her sabah yeni yolculuklara çıkıyorum.
Gün ışığına ağlamış hasretimle
hayta kaçıyorum kara ağıtlı tünellerin içinden.
Ve ağıtlarımın kökünü söylüyorum okuduklarımla.

Mustafa Çiftçi

Kıssadan Hisseler...

YILIĞI DÜŞÜNMEK YAPMAK GİBİ SEVABTIR

Geçmiş peygamberlerden biri zamanında halaya çıkan şiddetli bir kıtlık, insanları kasıp kavuruyordu O kadar ki, bir lokma ekmek bulmak, bir kese altın bulmaktan daha sevindirici oluyordu

İnsanların çektiği açlık merhamet sahibi kimselerin yüreklerini paralıyordu Böyle bir ortamda yoksul bir derviş, çölde yaptığı bir yolculuk sırasında dağ gibi bir kum yığınına rastladı Kum yığınının önünde durup içinden "Ey Rabbim, ne olurdu şu yığın kumdan oluşacağına undan oluşsaydı da ben onu büyük bir zevk ve cömertlikle aç insanlara dağıtsaydım" diye geçirdi Bunu o kadar samimi olarak düşünmüştü ki, zamanın peygamberine Allah Teâlâ şöyle vahyetti: "Falan dervişe haber ver ki' onun halisane niyeti, gördüğü kum yığını, ona ait bir un yığını imiş de onu benim rızam için açlara dağıtmış gibi kendisine sevap yazmama vesile olmuştur"

SAMAN

Eski Ramazanlardan birinde iki molla adat olduğu üzere Anadolu köylerine ramazan hocalığı yapmaya çıktılar Rahat bir köy bulmak için yollarına devam ederken bir akşam vakti yolları üzerindeki bir köyde misafir oldular Ev sahibi köylü irfan sahibi, umur görmüş biriydi Mollalar akşam namazı yaklaştığı için hazırlanmak istediler Birl abdest almak için dışarı çıktı Ev sahibi köylü, cerde kalana sordu:

- Arkadaşının (ahali, terbiyesi yetenk midir, Kur'an'ı okur mu, telaf ve hadis öğrenmiş midir?

Odada kalan cevap verdi:

- Yok canım; ne tahsil ve terbiyesi, ne ilm?

Eşeğin biridir, bir şeyden anlamaz Biraz şarlatandır, ona güveniyor

Bu arada dışarı çıkan içeri girdi ve içerdeki dışarı çıktı Köylü içeri girene de arkadaşı için aynı soruyu sordu O da arkadaşı için şöyle dedi:

- Sığırın biridir İlm ve edepten hiç nasip almamıştır İstanbul'da boşuna kaldırım çiğnemiştir.

Mollaların hazırlanması bitince birlikte akşam namazı kıldılar

Karikatür

Bilim Teknoloji

PS3 piste rekor için çıkıyor

Sony'nin yeni oyun makinesi PS3 Slim, klasik PS3'e göre yüzde 33 daha küçük, yüzde 34 az enerji harcıyor, yüzde 36 hafif. Türkiye'de PS3 kulübü yılda 100 bini buldu. Yeni hedef ise 50 bine ulaşarak bu alanda rekor kırmaya atmak

Sony, oyun dünyasının merakla beklediği yeni oyun konsolu PlayStation 3 Slim (İnce PS3) modelini, iki gün sonra Türkiye'de piyasaya çıkarıyor. İstanbul'da başta tekno-marketler ve Sony merkezlerinden olmak üzere tüm şehirlerde aynı anda satışta olacak.

İlk çıkışından 3 yıl sonra kasasına yerleyen PS3, oyunseverlerin arzuladığı 'daha hafif', 'daha küçük', 'daha az enerji harcayan' bir makine olarak geliyor.

Teknoloji olarak yeni bir strateji deneyen (İşlemcide 65 nm'den 45 nm'ye geçildi) yeni nesil oyun konsolu daha az enerji harcıyor. Bu durum, hazırlanan daha az ısınması anlamına geliyor.

Kullanılan teknoloji oyun makinesinin performansını da direkt olarak etkiliyor ve oyunların daha çabuk açılmasını, daha hızlı bir şekilde oynanmasını sağlıyor. Böylece ürün ömrünün uzamasının önü açılıyor. Cihazın ağırlığı da 4,2 kilogramdan, 3,2 kilograma inmiş durumda.

Fiyatı vergiler katılıyor

Tüm bunlara bakarak ilk bakışta kiye göre üzerindeki yükü bir hayli ağır görülen yeni PS3, 'pahalı' olmaktan da artık unutturmayı hedefliyor. Oysa PS3'e göre 'daha ucuz' olarak nitelenen Slim, 1.100 liralık fiyat etiketine sahip ya indiriyor.

PS3 Slim'in Avrupa'daki fiyatı 400 ra (300 euro).

Pilot

Pilot Temel telsizs var gücüye bağırıyor:
- "Ula, sağ motor bozuldu. Düşeyim şeyrum. Meydey düşeyrum.
Kule düşeyrum."
Kule hemen cevaplar :
- "Mesaj anlaşıldı. Yerinizi bildirin yerinizi bildirin."
Temel gayet ciddi :
-"Pilot kabini, öndeki sol koltuk pilot kabini, öndeki sol koltuk."

güldürmece

Kanser düşmanı böğürtlen..

Böğürtlenin sayısız faydası olduğunu ve kansere karşı en etkili meyve olduğu, kanser ve tümör hücrelerinin gelişimini engellediği saptandı

Erzincan'da üretimi yapılan ve doğada kendiliğinden biten böğürtlen meyvesinin kanser ve tümör hastalığını engellediği belirtildi. Prof. Dr. Erkan Topuz böğürtlenin kanser ve tümör hücrelerinin gelişimini engellediğini söylüyor. Topuz, herkese günde bir avuç böğürtlen yemesini tavsiye ediyor. Böğürtlen mevsiminde tüketebileceğiniz gibi yaprağını kurutup kışın çayını içebilirsiniz. Şurubu [illegible] pastalarda da dondurma, pasta, ilaç ve kozmetik sektörlerinde de kullanılıyor.

Sokaktan bunalmış bir vatandaşın yürürken karşınızda bir sporta tezgâhında ya da manav reyonunda çıkıyor. Göz alıcı rengi bakar bakmaz ekşi ve ferahlatıcı hayal ettiriyor. Böğürtlen mevsimindeyiz. Birkaç yıl öncesine kadar ülkemizde bulunan ve pahalı bir meyve olan böğürtlen yıllarımızda hiç olmadığı kadar bol. Dolayısıyla önceki yıllara göre daha ucuz. Çünkü 8 yıldır Tarım Bakanlığı'nın üniversitelerle birlikte yaptığı çalışmalar sayesinde 10 ilde böğürtlen yetiştiriliyor. Bu iller arasında Erzincan'da yer alıyor. Bu yıl beklenenden çok hasat elde eden çiftçiler dondurma, pasta, ilaç ve kozmetik sektörlerinin ihtiyacını karşıladıktan sonra elinde kalan ürünü piyasaya sürdü.

Kültür böğürtleni olarak adlandırılan tarla böğürtlenleri hem renk hem de büyüklük olarak göz dolduruyor. Daha küçük ve açık renkli olan yaban böğürtlenleri ise tadı ve faydası bakımından daha makbul. Fakat toplanması zor ve üretimi az olduğu için kültür böğürtlenine razı olmak gerekiyor. Çünkü böğürtlenin başta kanser olmak üzere birçok hastalığa iyi geldiğini öğrenince bu meyveyi sofralarınızdan eksik etmeyecekseniz. Kanser hastalığına karşı böğürtlenin içinde bulunan ellagik asit, antikansorojen madde olarak biliniyor. Onkolog Prof. Dr. Erkan Topuz, Amerika'da hayvanlar üzerinde yapılan deneylerde böğürtlenin kanser ve tümör hücrelerinin gelişimini engellediğinin, hatta küçülttüğünün ntespit edildiğini söylüyor. Ellagik asit, böğürtlenin yanı sıra, çilek, üzüm ve ahudududa da bulunuyor. Topuz, günde bir avuç böğürtlen yenilmesini tavsiye ediyor. Böğürtlen yaz ortası ve sonbahar başında hasadı yapılan bir meyve. Yılın diğer zamanlarında ise şurubu veya marmelatı tüketilebilir. Böğürtlenin bir özelliği de dondurucuya konulabilen bir meyve olması. Dondurucuda özelliğini ve lezzetini kaybetmiyor, uzun süre kalabiliyor. Dolayısıyla da kışın ortasında taze böğürtlen tüketebilirsiniz. Böğürtlenin sadece meyvesi değil yaprağı ve kökü de kansere karşı etkili. Böğürtlen yaprağını kurutup kışın çayını içebilirsiniz.

PROFESÖRÜNDEN BÖĞÜRTLEN ŞURUBU TARİFİ

Böğürtlenin faydasını göstermesi için yılda birkaç defa yemenin etkili olmayacağını söyleyen Topuz, sürekli tüketilmesini öneriyor. ve kadınlara böğürtlen şurubu tarifi veriyor: Böğürtleni bol olduğu zamanlarda alıp sürekli bir süre kullanılabilir. Pekmez haline gelmeden sırı olarak şişeleyin. Kesinlikle şeker katmayın ve bu şuruptan günde üç çorba kaşığı tüketin. Yine böğürtlenli pasta ve dondurmaları bolca tüketebilirsiniz. Anadolu çiftçisinin meyve yetiştiriciliği konusundaki danışmanı Prof. Dr. Resul Gerçikçioğlu, böğürtlenin faydalarını şöyle anlatıyor: Böğürtlen yaprağı yıkanıp kurutulduktan sonra bir çay kaşığı yaprağın üzerine 1 bardak kaynamış su ilave edilerek demlenmesi ile elde edilen çay, ağız yaralarını iyileştiriyor. Karı temizliyor. Cildi güzelleştiriyor. Bu sebeple kozmetikte de çok kullanılıyor. Böğürtlen suyu kan şekerini dengeliyor.

Bol vitamin içeriyor. Özellikle içeriğindeki B grubu vitaminler çocukların gelişimini olumlu yönde etkiliyor.

Son Dakika, Siyaset, Ekonomi, Sağlık, Spor, Sanat, Tarım ve daha neler neler

www.dogugazetesi.com.tr

Yaşananlardan haberiniz olsun diye

OTO GALERİ KOMPLEKSİ VE OTO TERMİNALİ

Objektif

Şefik ARAS

8 Temmuz 2009 günü bu sütunda yaptığımız yorumda; otopark ihtiyacı ve oto galericiler kompleksine değindik. Mahalli seçimler öncesinde sıkça gündeme getirilen bu iki sorunun çözüme kavuşturulması gerektiğini ifade ettik. İçişleri Bakanlığının oto galerilerinin şehir dışına taşınması konusundaki genelgesini hatırlattık.

Oto galerilerinin şehir dışına taşınmasına ilişkin girişimlerin devam ettiği; geçtiğimiz günlerde; Vali, Belediye Başkanı, Emniyet Müdürü ve galeri sahiplerinin katılımıyla yapılan toplantıda, masaya yatırılmış olmasıyla anlaşıldı.

Vali Abdulkadir Demir ve Belediye Başkanı Yüksel Çakır, yaptıkları konuşmalarda, İçişleri Bakanlığının bu konudaki genelgesine değindiler. Oto galerilerinin şehir dışına taşınması konusunda katılımcılarla görüş alışverişinde bulundular..

Oto galerilerinin şehir dışına taşınması olayı, seçim öncesinde kamuoyuna sunulan vaadler arasında da yer almaktaydı. Ve aday Yüksel Çakır'ın seçim broşüründe aynen şöyle deniliyordu:

"Modern oto galericiler kompleksi ile, şehir merkezindeki yoğunluğu azaltacağız.. Şehirdeki açık, kapalı otopark ihtiyacını ortadan kaldıracak adımlarla, sokak ve caddelerimizi yaşam merkezi haline getireceğiz."

Öyle anlaşılıyor ki; özellikle galeriler konusunda, çalışmalar sürdürülüyor. Sözü edilen oto galericileri kompleksinin, çevre yolu ile Erzurum yolunun birleştiği noktaya yakın bir yerde kurulması isteniyor. Söz konusu alanda yeni otogarın yaptırılması da gündemdedir.

Yapımı tamamlanan Erzincan çevre yolunun; Başta Tır'lar olmak üzere ağır tonajlı kamyonların, şehirler arası yolcu taşıyan otobüslerin; şehir içerisine girerek trafik sıkıntısına neden olan durumuda gideceği bekleniyor..

Ne varki; Şehir içerisinde yer alan şehirler arası otogar, sözü edilen şehir dışındaki yerine götürülemediğinden, yolcu otobüsleri, otogarın henüz başlamayan inşaatı bitinlinceye kadar, yinede şehir içinden geçmek zorunda kalacaktır.

O nedenledirki; Oto galerilerinin şehir dışına taşınması çalışmaları ile birlikte, yeni otogar binasının da inşaatına başlanması gerekiyor.. Çünkü; Çevre yolundan beklenen trafik güvenliği, kolay ulaşım ve yolcu taşıyan şehirler arası otobüslerin, şehir içerisine girmemesi, otogarın gerçekleşmesiyle mümkün olabilecektir.

Sırası gelmişken ifade edelimki; Sözü edilen galericiler kompleksi ve otogar binası gerçekleştiğinde, ayrı bölgedeki sanayi sitesini de hareketlendirecektir.

Pestil ve köme Erzincan ürünü

Erzincan'da asırlardır kullanılan komşu ilimiz Gümüşhane'de ise 15 yıl öncesine kadar sadece çerez amaçlı tüketilen pestil ve köme, şimdi Gümüşhane'de en önemli ticaret ve istihdam ürünleri haline geldi. Gümüşhane Pestil ve Köme'nin malzemelerini Erzincan'dan alıyor

Kemal Arduç

Yaklaşık 15 yıl önce sadece çerez amaçlı tüketilen pestil ve köme, şimdilerde ana vatanı sayılan Gümüşhane'de en önemli ticaret ve istihdam ürünleri haline geldi. Ana hammaddesini "dut"un oluşturduğu pestil ve kömenin Türkiye'de, hatta yurt dışında tutulan bir lezzet haline gelmesinde ise üretim aşamasındaki incelikler yatıyor.

15 yıl öncesine kadar kışlık çerez olarak evlerde yapılan pestil ve köme, kentin son yıllarda ekonomik anlamda lokomotif ürünleri arasında yer alıyor.

Mevsimine göre yaş veya kurutulmuş olarak kullanılan ve yörede "sarı altın" olarak adlandırılan dut, belirli maddelerle karıştırılarak pekmez ve pestil ile kömenin ortaya çıkmasını sağlıyor.

Kentte bu ürünlerin üretimini yapan firmalar, yaş dutla üretimi haziran ayının ikinci yarısı ile ağustos ayı arasında gerçekleştiriyor. İşletmeler, genellikle Erzincan yöresinden kuru dut alarak da kış döneminde üretime devam ediyor. Yapılan araştırmalar, kentteki imalathanelerde 2008 yılında pestil, köme ve pestilin bal ile karıştırılmasıyla oluşturulan "balılı tatlı"dan 1 milyon 270 bin kilogram üretim yapıldığını gösteriyor. Geçmişi Erzincan'da daha eskiye dayanan pestil ve Köme Erzincanlılar tarafından değerlendirilmemesi ise merak konusu oldu. Gümüşhane'de hijyenik şartlarda seri üretimi yapılan ve ham maddesinin çoağunluğunu Erzincan'dan karşılayan pestil ve köme fabrikaları bölgede yüzlerce kişiye istihdam sağlarken, Erzincan'ın ürününü Erzincanlı değerlendirememesi ise düşündürücü oldu.

Erzurum'da kaza sayısı arttı

Erzurum Emniyet Müdürlüğü'nce düzenlenen iftar yemeğinde gazeteciler ile emniyet mensupları bir araya geldi

Erzurum Emniyet Müdürlüğü'nce düzenlenen iftar yemeğinde gazeteciler ile emniyet mensupları bir araya geldi.

Polis Evi Salonunda düzenlenen iftar yemeğine Vali Sami Bulut, Emniyet Müdürü Yusuf Çalkavur, gazeteciler ve emniyet müdür yardımcıları ile şube müdürleri katıldı.

Yemek öncesi bir basın toplantısı düzenleyen Emniyet Müdürü Yusuf Çalkavur, kente meydana gelen olayla ilgili 2009 istatistiklerini açıkladı.

Çalkavur, açıklamasında şu bilgilere yer verdi: "2009 yılı içerisinde Terörle Mücadele ekiplerince 15 operasyon gerçekleştirilirken 55 şüpheli yakalandı bunlardan 15'i sevk edildikleri mahkemece cezaevine gönderildi. 1 adet uzun namlulu silah, 1 adet tabanca, 1 adet tüfek, 1 adet kurusıkı tabanca ile 19 fişek ele geçirildi. Güvenlik Şube ekiplerince yapılan çalışmalarda da 1 adet 2911 Sayılı Toplantı ve Gösteri Yürüyüşleri Kanununa Muhalefet, 10 adet 5846 Sayılı Fikir ve Sanat Eserleri Kanununa Muhalefet ve 2 adet TCK 226. Maddesine Muhalefet suçlarına yönelik operasyonlar düzenlenmiş 6 bin 294 adet bandrolsüz CD, 18 adet porno CD, 302 bandrolsüz kitap, 8 adet bilgisayar kasası, 15 adet bandrolsüz kaset ve bin 816 adet ford ibareli taklit filtre ile 950 taklit bingo toz detarjan ele geçirildi. Asayiş Şubesince yapılan çalışmalarda ise çeşitli suçlardan bin 160 şüpheli yakalanmış bunlardan 242'i çıkarıldıkları mahkemece tutuklanmıştır. 2009 yılı 8 aylık dönem içerisinde Erzurum il genelinde meydana gelen olayları aydınlatma oranı yüzde 84 civarındadır. Asayiş ekiplerince 19 adet tüfek, 86 adet tabanca, 22 adet kurusıkı tabanca ve bin 491 adet bıçak ele geçirildi. Çocuk Şube ekiplerince yapılan çalışmalarda da kişilere karşı 275, mala karşı 165 olmak üzere 440 olay meydana gelmiştir. 2009 yılı 8 aylık dönem içerisinde Erzurum il merkezinde meydana gelen çocukların karıştıkları olayların yüzde 100'ü aydınlatılmıştır. Çocuk Şube ekiplerince yapılan çalışmalar neticesinde 806 şüpheli yakalanmış bunlardan 64'ü sevk edildikleri mahkemece tutuklanarak cezaevine gönderildi. Kaçakçılık ve Organize Suçlarla Mücadele ekiplerince yapılan çalışmalarda ise mali 36, organize 2, narkotik 46 olmak üzere toplam 84 olay meydana gelmiş, 176 şüpheli yakalanmış bunlardan 39'u mahkemece tutuklandı."

KAZA SAYISI ARTTI

Trafik kazalarında ise önceki yıllara göre artış olduğunu belirten Çalkavur, "Bu sene şehir içinde 946, bölge trafik mıntıkasında 340 trafik kazası meydana gelmiş bu kazalarda şehir içinde 2, bölge trafik mıntıkasında ise 23 kişi hayatını kaybetmiştir. Şehir içinde 734, Bölge trafik mıntıkasında da 560 kişi yaralanmıştır" diye konuştu.

MOBESE SUÇLULARI BELİRLİYOR

MOBESE faaliyetleri hakkında da bilgi veren Müdür Çalkavur, konuşmasını şöyle sürdürdü: "Kent Güvenlik Yönetim Sistemi (KGYS) kişilik hak ve hürriyetlerine dokunmadan genel asayiş ve huzurunu temin edebilmek amacıyla, suç işlendiği andan itibaren şüphelilerin tespiti, takibi ve adli yargılama süreci içerisinde şüphelilere ilişkin bir takım delilleri ortaya koyma ve önleyici faaliyetler olarak vatandaşlarımızın daha özgür ve daha mutlu yaşam sürmesine katkı sağlamak üzere geliştirilmiş bir bilişim sistemidir. Bu kapsamda KGYS faaliyete geçtiği günden buyana şehrin önemli noktalarında bulunan hareketli kameraların aracılığıyla adli tahkikatlara konu olan toplam 25 olayın çözümüne doğrudan katkıda bulumuştur. Ayrıca Emniyet Genel Müdürlüğü ile bağlantılı olarak ülke genelinde aranan araçlar ile ilgili şehrin 7 ayrı giriş ve çıkış noktalarında bulunan plaka tanıma sistemi kameraları aracılığıyla bugüne kadar 324 araca işlem yapılmıştır."

Kentte Toplum Destekli Polislik Şube Müdürlüğü'nün de çalışmalarının hızla sürdüğünü ifade eden Müdür Çalkavur, "Bu kapsamda 2009 yılı içerisinde 10 bin 529 esnaf ziyareti, 5 bin 669 vatandaş görüşmesi, 347 ikamet ziyareti, 472 kurum ziyareti, 101 sosyal içerikli faaliyet, 28 sorumluluk alanı huzur toplantısı, 7 okul toplantısı gerçekleştirilmiştir" şeklinde konuştu.

İftar yemeğine katılan Erzurum Valisi Sami Bulut da, emniyet ile gazeteciler arasındaki ikili ilişkilerinin memnuniyet verici olduğunu belirterek, suç ve suçlular karşı mücadelede herkesin üzerine görev düştüğünü söyledi.

Kaymakamlık köylülere su savağı dağıttı

Oltu Kaymakamlığı Köylere Hizmet Götürme Birliği'nce 16 köye 30 adet su savağı (kurun) dağıttı. 5 bin liraya mal edilen savaklar Köy muhtarlarına teslim edildi. Savaklar, mera ve otlaklardaki hayvanların su ihtiyacını gidermek için kullanılacak.

Oltu Kaymakamlığı "Bir köyde en az 15-20 civarında savak bulunuyor. Bu rakam göz önüne alındığında oldukça ciddi bir rakama tekabül ediyor. Bizim buradaki amacımız, bir taraftan köylünün karınca kararınca ihtiyacını karşılamaya çalışırken diğer yandan ise onlara önayak olmak. Özellikle hayvan sahipleri, bu konuda daha duyarlı davranmalıdır. Çiftçimizin işini kolaylaştırmak için elimizden geleni yapmaya çalışıyoruz.

Yine önümüzdeki dönem 30 çiftçimize yönelik aynı zamanda motopomp görevi yapan küçük traktör projemiz olacak. Büyük traktörlerin giremediği bölünmüş, küçük arazilerde olduk-ça düşük bir yakıtla 4x4 özelliğindeki bu küçük traktörler güzel işler yapacak ve aynı zamanda bazı köylü vatandaşlarımızın ekmek teknesi de olmuş olacak" diye konuştu.

Oltu Muhtarlar Derneği Başkanı Fikrettin Delice ise dağıtılan su savakları sayesinde gerek hayvan sahipleri gerekse hayvanların büyük bir sıkıntıdan kurtarıldığına dikkat çekerek Kaymakam Yaran'a teşekkür etti.

(BEM-BİR-SEN) Genel Başkanı Mürsel Turbay;

"Başörtüsü çıkarma kulübeleri ayıp ve utanç tablosudur"

Memur-Sen'e bağlı Belediye ve Özel İdare Çalışanları Birliği Sendikası (BEM-BİR-SEN) Genel Başkanı Mürsel Turbay Malatya Belediyesi'nin Sosyal Denge Sözleşmesi yenilene törenine katıldı.

Memur-Sen'e bağlı Belediye ve Özel İdare Çalışanları Birliği Sendikası (BEM-BİR-SEN) Genel Başkanı Mürsel Turbay Malatya Belediyesi'nin Sosyal Denge Sözleşmesi yenileme törenine katıldı.

Tören sonrası basın mensuplarıyla bir araya gelen Turbay, toplu sözleşme ve gündeme ilişkin konuları değerlendirdi. Turbay, Memur-Sen konfederasyonunun Türkiye genelinde birinci konfederasyon olduğunu ifade ederek, "Toplu görüşme masasına da heyet başkanı olarak oturdu. Toplu görüşmelerele aylar önceden hazırlandık. Bizler ümit ediyorduk ki, özellikle kamu çalışanlarına toplu sözleşme ve grev hakkının verilmesi için elimizden gelen gayreti gösterdik. BEM-BİR-SEN olarak Türkiye genelinde 400'ün üzerinde belediyede sosyal denge sözleşmesi yapıyor olsak bile toplu sözleşmeye grev hakkının da verilmesini önemsiyoruz. 2010 yılında toplu sözleşme hakkının verilmesiyle ilgili bir çalıştay başlatılacağını sayın bakanımız söz verdi. Ümit ediyoruz ki 2010 yılında toplu sözleşme ve grev hakkı kamu çalışanlarına verilmiş olur. Bugün zor şartlar altında insan onuruna yakışır ücret alamayan kamu çalışanlarının, mali hakları da önemlidir. Alacakları ücretlerde önemliydi. Buna göre tekliflerimizi götürdük, revize de ettik ve bir yıl boyunca yüzde 8'lik teklifimizi sunduk. Ancak bize yüzde 2.2 daha sonrada yüzde 2.5 önerildi. Biz bu teklifleri kabul etmedik. Biz, toplu sözleşme yapılmak istenirken özel sektörün de göz ardı edilmemesi ve iş güvencesinin olmasını istiyoruz" dedi.

Turbay, son günlerde gündemi yoğun şekilde meşgul eden demokratik açılım konusuna da değinerek, "Demokratik açılım yanında birçok açılım var. Asıl olan, temel felsefemiz insan hak ve özgürlükler açısından demokratik açılıma bakılması gerekir. Kişi hak ve özgürlükleri önündeki her engele biz karşıyız. İnsan onuruna, şeref ve haysiyetine yakışmayan her şeyin karşısındayız. Siz, insan hak ve özgürlüklerini tanıdıktan sonra demokratik açılımda hedefine ulaşmış olur.

Şöyle baktığımızda bizim kardeşlik, birlik ve beraberliğimizi bozan her hareketin karşısında olmalıyız. İnsanların yaşamı ve kendilerine güveni olması gerekir. Açılım derken ilk önce okullarımız açıldı ama hala bir ayıp olan, üniversitelerimizin girişlerinde başörtüsü çıkarma kulübeleri duruyor. Bu ayıp ve utanç tablosudur. Her şeyden önce bunun kaldırılması gerekir. Demokratik açılıma bir yerden başlayacaksak, kişi hak ve özgürlüğünü zedeleyen konulara çare bulunması gerekir" diye konuştu.

Dumansız hava sahası büyüyor

Sigara içme yasağının uygulamasına konulmasının ardından Sağlık Bakanlığı verilerine göre 19 Temmuz'dan itibaren yapılan 76 bin denetimde 133 kişi ve kuruma kapalı mekanda sigara içme cezası uygulandı.

Türkiye'de sigara içme oranını yüzde 20'lere düşürmeyi hedefleyen ve geçen 19 Temmuz'da kapalı mekanlarda uygulanmaya başlanan sigara yasağıyla ilgili denetimler aralıksız sürdürülüyor.

Milli eğitim, sağlık, emniyet ve belediye yetkililerinden oluşan 4'er kişilik ekipler, 4207 sayılı kanun kapsamında denetledikleri kapalı mekanlarda sigara içenlere 69 TL, işyerlerine ise 300 ila 5 bin TL arasında idari para cezası uyguluyor.

Sağlık Bakanlığı verilerine göre, yasağın başladığı tarihten itibaren ülke genelinde yapılan 76 bin 214 denetimde, 66 kişi ile 67 işyerine kapalı mekanda sigara içme cezası uygulandı.

Beş denetim ekibinin görev yaptığı Erzurum'da tüm bölgelerde denetimlerin sürdürüldüğünü belirten Sağlık İl Müdürlüğü yetkilileri, yasağın başladığı 19 Temmuz'dan beri 21 kişiye para cezası verildiğini söyledi.

Ramazan ayında denetimlerin daha çok akşam saatlerinde yapıldığını belirten yetkililer, ayrıca gelen şikayetleri de değerlendirdiklerini bildirdi. Vatandaşların konuya duyarlı olduklarını ifade eden yetkililer, şimdiye kadar 4 şikayet başvurusunun yapıldığını belirtti.

ÇİFTÇİMİZE DESTEK OLMAYA ÇALIŞIYORUZ

Bazı köylerin ekonomik olarak diğer köylere nazaran çok daha iyi bir durumda olduğunun altını çizen Kaymakam Yaran,

Gözü dönen kurt, evde dehşet saçtı

Kemaliye ve Shangri-la kardeş oluyor

1'den devam

Konuyla ilgili olarak gazetemize açıklamada bulunan Kemaliye MHP İlçe Başkanlığı Yönetim Kurulu Üyesi Cemal Akyıldız; "Kemaliye MHP ilçe başkanlığınca 5 Temmuz'da Uygur Türk'lerine uygulanan zulüm için basın bildirisi yayınlamış ve cuma namazını müteakiben belediye başkanımızın da katıldığı gıyabında cenaze namazı kılmıştık. Amacımız neydi? Çin Halk Cumhuriyeti'nin Sincan Uygur özerk bölgesi Urumçi'de Uygur Türklerine yaptıkları had safhaya ulaşmıştı Türk milletinin ve Kemaliyelilerin bölgeden beklentisi kardeşlerimizin kendi topraklarında temel hak ve özgürlüklerinden yararlanarak refah içinde yaşamaları için gereken ortamın hazırlanması ve maruz kaldıkları bu zulüm ün bir an önce son bulmasıydı biz bunların savunucusu olmamıza rağmen Kemaliye Belediyesi Çinlileri Kemaliye'ye davet ederek 23.24.25 eylül tarihinde İstanbul, Erzincan ve Kemaliye'de ağırlamayı planlıyor ve Kemaliye ile Çin'in Shangri-la kenti arsında kardeş kent protokolunu imzalamaya hazırlanıyor. Kardeşlerimize zulüm yapanlarla nasıl kardeş oluruz defalarca ertelenmesini istememize rağmen belediyenin ısracı olması biz kemaliyelileri üzmektedir. Biz onlara aynı zulmü yapamayız geldiklerinde Türk misafir perverliğini esirgemeyiz ama kardeş kent protokolünü Kemaliyeliler içerisinde referanduma götürmeden kendi başınıza kardeş ilan edemezsiniz kardeşlerimizi bizim tayin etmemiz kadar doğal bir hakkımız yoktur ilgili makamların bu konuda hassasiyet göstereceklerine inanıyoruz." dedi.

1'den devam

Bir müddet kurtla mücadele ettikten sonra kurdu kaçırmasını bilen Dursun Çelik, "torunlarımı korumak için elimden geleni yaptım. yeter ki torunlarıma bir şey yapmasın dedim hemen torunlarıma siper oldum kurtla mücadele ettim" dedi

Dursun Çelik'in evinden çıkan gözü dönmüş kurt daha sonra hemen yanı başında bulunan kızı Sultan Çelik'in evine girdi. Kapı arasından kurdu gören Sultan Çelik, bağrışması sonucu kurdun kaçtığını söyledi. Yaşanan olayların ardından Erzincan Devlet Hastanesi acil servisine getirilen 8 çocuk babası Dursun Çelik'in elinde ve kolunda yaklaşık 20 yara tespit edildi. İlk müdahalenin ardından Çelik, kuduz şüphesi ile ambulansla Erzurum Bölge Araştırma Hastanesi'ne sevk edildi.

'İntihari düşündüm kızım aklıma geldi..'

Kemal Arduç

Üvey annesi ile birlikte ikamet ederken iki ay önce üvey annesinin kendisini kapı dışarı ettiğini söyleyen 30 yaşındaki evli bir çocuk babası Tuncay Koç, işsizlik yüzünden bu duruma geldiğini söyledi. Dünyada dikili bir ağacının olmadığını söyleyen Koç, üvey annesinin kendisi ile birlikte eşi ve çocuğunu kapı dışarı ettikten sonra iplik cadde-si üzerinde ev kiraladığını söyleyen Koç, kirayı bir müddet ödedikten sonra artık ödeme gücünün kalmadığını söyledi. İçinde bulunduğu duruma daha fazla dayanamayan eşi, dört yaşındaki kızını da alarak baba ocağına sığındığını belirten mağdur baba Tuncay Koç, imkansızlıktan dolayı yuvasının dağılacağını kaydetti. Günlerce iş aradığını, işçiler kahvesinde iş çıkar umuduyla çok beklediğini ancak büktün çaba ve umutlarının boşa çıktığını kaydetti. Son çare olarak devletin vakıf ve yardık kurumlarını gezerek defalarca dilekçe yazdığını ancak hiçbir dilekçesine cevap gelmediğini söyleyen Tuncay Koç, çok mağdur durumda olduğunu eşine ve kızına bakamamanın çaresizliği içinde olduğunu söyledi. İçerisinde bulunduğu durumdan kurtulmak için İntiharı dahi düşündüğünü söyleyen çaresiz baba, çıktığı binanın tepesinde kızının gözleri önüne gelmesi sonu son anda intihardan vazgeçtiğini ifade etti. Birkaç ay sonra havaların soğuyacağını böyle giderse kış mevsimini aç susuz kapıda geçireceklerini söyleyen Koç, yetkililerin artık sesini duymasını istedi.

SBS il birincisine ödül

Kemal Arduç

2009 yılı Seviye Belirleme Sınavında 500 tam puandan aldığı 497.51lik puanla Erzincan birincisi olan Erzincan Ulalar 75. Yıl Bayrak İlköğretim Okulu öğrencilerinden Seyhan Sümbül'ün bu başarısı belde-de gururla karşılandı. Ulalar Belediye Başkanı Yaşar Kaya, başarılı öğrenci Sümbül'ü ve Annesi Ülker Çamlı'makamında ağırlayarak ödüllendirdi. Seyhan'ın SBS'de ki başarısının beldede büyük yankı uyandırdığını söyleyen Başkan Kaya, belde halkını eğitime ve başarıya teşvik etmek için Seyhan'ı örnek gösterdiklerini söyledi. Seyhan'ın başarısının devamını dilemek ve de başarısını karşılıksız bırakmamak için belediye olarak okul masraflarını karşılaması için 750 TL değerinde hediye çeki takdim eden Başkan Kaya, başarılı her öğrencinin yanında olduklarını ifade etti.

Seyhan Sümbül'e birde plaket takdim eden Başkan Kaya, bu başarıda büyük emeği olan Anne Ülker Çam'a da çiçek takdim edildi. Seyhan'ın eğitiminin sonuna kadar devam etmesini sağlamak için her zaman destek olacağını söyleyen Anne Çam, "kızım istedi başardı, ben her zaman destek oldum, olmaya devam edeceğim" dedi. Seyhan Sümbül ise bu başarısını tek cümle ile ifade ederek; "istedim oldu. Çok mutluyum" diyerek büyük mesaj verdi.

Sonbahar aşılama kampanyası başladı

Erzincan Tarım İl Müdürlüğü 2009 yılı sonbahar dönemi şap aşılama kampanyasını başlattı. Konuyla ilgili basına veren Erzincan İl Tarım Müdürü Ali Lek, "Şap hastalığı ülkemiz genelinde zaman zaman etkili olan ve hayvancılık sektörüne büyük zarar veren bir hastalıktır. Bakanlığımız ülke genelinde hastalığın yok edilmesi için büyük çaba sarf etmektedir. Erzincan gibi hayvancılığın önemli bir sektör olarak bulunduğu bölgelerde hayvan hastalıkları sektörün gelişmesinin önündeki en büyük engellerden birisidir. Biz Erzincan Tarım İl Müdürlüğü olarak hayvan hastalıkları ile etkin bir mücadele yürütmekteyiz. Ekiplerimiz bu alandaki özverili çalışmalarla hastalıkların yaygınlaşmasını önlemektedirler. Ancak hayvan hastalıklarını kontrol altında tutmak son derece zor bir iş. İlimize günlük hayvan giriş ve çıkışlarının olması bu kontrol mekanizmasını zora sokmasına rağmen elimizdeki imkanlarımızı en son noktaya kadar kullanıyoruz. Önümüzdeki 2 aylık süreç boyunca hayvan sağlığı ekiplerimiz il genelinde köy köy ahırları gezmek suretiyle 85 bin ade büyükbaş ve 192 bin küçükbaş hayvanı şap hastalığına karşı aşılayacaklar. Biz Müdürlük olarak bu süreçte başta hayvan sahipleri olmak üzere belediye ve muhtarlarımızdan da kampanyamıza destek vermelerini istiyoruz" diye konuştu. İl Müdürü Ali Lek, şap aşısının kanunen zorunlu bir aşılama olduğuna dikkat çekerek, yetiştiricilerin bu aşıyı hayvanlarına yaptırmak zorunda olduğunu aksi halde idari para cezası uygulanacağını kaydetti. İl Müdürü Lek, şap aşısı yapılmamış hayvanların menşe şahadetnamesi ve sağlık raporu alamayacaklarını, şap aşısı yapılmamış hayvanların pazarlara ve mezbahalara girmelerinin mümkün olmadığını da söyledi. Şap aşısı yapılmayan hayvanlara menşe şahadetnamesi veren muhtar ve belediye başkanlıklarına da yasal işlemlerin yapılacağını hatırlatan İl Tarım Müdürü Ali Lek, herkesi hayvancılığın gelişmesine katkıda bulunmaya çağırdı.

İl Müdürü Ali Lek, Türk hayvancılığının gelişmesinin önündeki en büyük engellerden birisi olan hayvan hastalık ve zararlılarına karşı verilen etkin mücadelenin büyük önem taşıdığını kaydederek, kampanya boyunca sabah 4'te mesaiye başlayan teknik ekiplere de teşekkür etti.

doğu
Günlük Haber Yorum Aktualite Gazetesi
V. Recep Yazıcıoğlu Cad. No: 57 ERZİNCAN
Tel - Fax : 224 24 25-26
e-mail : bilgi@dogugazetesi.com

Sahibi: H. İbrahim Özdemir
Yazı İşleri Müdürü: Naim Çakır

Ermat Ofset
V. Recep Yazıcıoğlu Cad. No: 57
ERZİNCAN
Tel: 224 24 25 -26

e-mail: ermatofset@yahoo.com
Abone:

Yıllık	60.00 TL
6 Aylık	30.00 TL
Aylık	6.0 TL

Şehir Dışına PTT masrafı ilave edilir.

İlan tarifesi

Resmi İlan Sütunu/cm	7.00 TL
Genel Kurul İlanları	45.00 TL
Özel İlan, Reklam/sütun	1.50 TL
Zayi	10.00 TL
Çerik - Başsağlığı	50.00 TL
Dünü Geçmiş Gazete	50 Kr

günün takvimi
10 Eylül 2009 Perşembe
SAYI: 9657

Sporumuz giderek gelişiyor..

Erzinçan Gençlik ve Spor il Müdürü Atanur Köseoğlu, 'Sporun daha da ilerlemesi için çalışıyoruz" de

Erzincan Gençlik ve Spor İl Müdürü Atanur Köseoğlu, sporda sponsorluğun önemli olduğunu belirtti. Köseoğlu; "Mali açıdan kulüp ve federasyonların gelirlerini yaratabilme olanaklarının oluşturulması gerekiyor. Bugün geldiğimiz noktada maalesef iç açıcı bir tablo yok.

Çoğu kulüp mali kriz içinde. Herkes yerel yönetimlerden ve merkezi yönetimlerden yardım bekliyor. Bu şekilde devam edemez. Onun için yeni imkânlar bulmak lazım. Bu konuda dünyayı yeniden keşfetmek gerekmiyor. Sponsorluk gibi bir uygulama var. Bizim spor hukukumuza yeni giren bir husus. Şu anda bütün profesyonel şubeler ve diğerlerini kattığımızda çok az bir meblağ gözüküyor. Bu kesinlikle yeterli değil. Bunu yaygınlaştırmamız lazım. Firmalarımızı bu konuda cesaretlendirmemiz lazım. Sadece teşvik etmek ve cesaretlendirmemiz de yetmiyor.

Onlara ekonomik değer yaratma, müşteri portföyünü genişletme konusunda da bazı kanalların açılması lazım. Sponsor bir firmanın sponsor olduğu için ceza ve müeyyide görmesi, tüzel kazançlarında azalma olması hiç teşvip edilen bir durum değil. Bu yöne giderse hiç kimse sponsor olmaz. Bu konuda 2 yıllık bir mazisi olan yasamız var. Yeniden gözden geçirip daha işler hale getirmek ve sponsorluğun hem kulüplerimize hem de firmalarımıza getireceği kazançları anlatarak daha yaygın bir sponsorluk anlayışını Türk sporuna kazandırmak gerekiyor." dedi.

Tencereler tamirciye

Günümüzde her konuda tüketim artarken; hazır satılan her türlü ürünün tamircileri de aranır hale geldi. Her geçen yıl sayıları parmakla gösterilecek kadar azalsa da tamircilerin içinden en vazgeçilmez olanı çaydanlık ve tencere tamircileri. Erzincan'da çaydanlık tamircileri, yıllardır eskiyen, kullanılan tencereler, tavalar ve çaydanlıkları onarılarak yeniden kullanıma kazandırıyor.

Fiyatlarda Çin mallarının çoğalmasıyla tamir edilecek ürünlerinde çoğaldığını belirten tamırcıler; "Yıllardır ekmeğimizi çaydanlık, tava ve tencere tamininden çıkarıyoruz. Kış aylarında şemsiye tamirleri de başlıyor.

İşlerimiz çok iyi olmasa da bizi mutlu edecek kadar rızkımızı kazanıyoruz. Vatandaşlarımıza eskiyen ev alettlerini atmayıp, tamir ettirmenin ve yeniden kullanabilmenin yollarını aramayı tavsiye ediyorum" diye konuştu.

İkinci el lastik revaçta

Erzincan'da sürücülerin daha ucuz olduğu için ikinci el araç lastiklerine yoğun ilgi gösterdiği belirtildi

Faruk Canbaba

Lastikçiler, ikinci el ürünleri yenisine göre yandan az fiyatına satışa sunduklarını, büyük ilgi de gördüklerini belirtiyorlar. İkinci el lastik satışlarında artış olduğunu belirten lastik işletmecileri "

Erzincan ve farklı illerden getirdiğimiz ikinci el araç lastiklerinde ciddi bir satış elde etmekteyiz. Vatandaşların alım gücünün düşmesi üzerine farklı alternatif bulmak için bu yola başvurduk.

Araç sürücülerinin 300 YTL'ye aldıkları kışlık lastikleri biz 70 ile 80 YTL arasında satıyoruz. Vatandaşlar az kullanılmış ikinci el lastikleri tercih ediyor. Dünyada ve ülkemizde yaşanan ekonomik kriz karşısında bizlerde ayakta durmak için bu şekilde satışlar başlattık" dediler.

Doğramacılık mesleği unutuluyor

Aldığı tahta parçalarından evlerde kullandığımız kapıyı üreten doğramacı Fikret Tapanoğlu, doğramacılık mesleğinin unutulmaya başladığını söyledi

Erzincan'da marangozlar sitesinde doğramacılık yapan Fikret Tapanoğlu (62) doğramacılığın unutulmaya yüz tuttuğunu tamamen el ile üretilen kapı ve pencerelerin teknolojiye yenildiğini söyledi.

PVC malzemeden yapılan ve tamamen fabrikasyon yöntemlerle üretilen kapı ve pencere yapımının ahşap doğramacılığını olumsuz etkilediğini belirten Tapanoğlu, kapı yapmak için kuru ve temiz ahşap bulmakta bile çok zorluk çekildiğini kaydetti.

Tamamen el işçiliği ile şekillendirilen kapı imalatını yapabilmek için en az 15 - 20 yıllık bir tecrübeye ihtiyaç olduğunu belirten Tapanoğlu, mesleğin sırlarını öğrenmek için çırak bile bulamadıklarını kaydetti.

Ev içlerinde kullanılan ve tamamen ahşap malzemeden üretilen kapıların maliyetleri yapılan işçilik'e göre değişiyor. 150 ile 350 TL arasındaki fiyatlarla alıcısını bulan kapıların üretimi için özelliğine göre 1 gün ile 1 hafta arası emek veriyor.

29yıl
doğu
ERZİNCAN'IN GÜNLÜK HABER YORUM AKTUALİTE GAZETESİ
11 EYLÜL 2009 CUMA YIL: 29 SAYI: 9658 FİYATI: 25 YKr
ISSN 1301-1723

Depremin izleri siliniyor..

Erzincan'da büyük yıkımlara neden olan 1939 ve 1992 yıllarında meydana gelen depremlerin ardından 37 köyde hasar gören konutlar, İl Genel Meclisi'nin girişimleri ve Vali Abdulkadir Demir'in desteğiyle yıkılmaya devam ediyor..

5'te

E.Ü taze kan topladı

Erzincan Üniversitesi (E.Ü) kurulduğu günden itibaren belirlediği hedef doğrultusunda ilerlemeye devam ediyor. Yeni kayıt döneminde 3 bin 939 yeni kayıt alan E.Ü, öğrenci sayısını 10 bine çıkardı

5'te

Doğal gazdan sıcak haber

10 Eylül - 31 Ekim tarihleri arasında doğalgaza abone olmak için Erzingaz'a başvuran vatandaşlar abonelik bedelini 4 taksitte ödeyebilecek..

5'te

Jandarmadan kurt operasyonu

4 kişi yaralandı. Jandarma ekipleri iki köpek ve bir timle bölgede kurt arıyor

Kemal Arduç

Erzincan'da dün merkeze bağlı Mollaköy Beldesi Tepecik Mahallesi'nde yaşanan kurt saldırısı bölgede tedirginlik yaşattı. Erzincan Merkeze bağlı Mollaköy Beldesi ve Dörtler Beldesi Ortayurt Mahallesi'nde 4 kişiye saldırarak yaralayan vahşi kurtlardan biri köylüler tarafından vurulup öldürülürken diğer kurtlar ise köylüler tarafından aranıyor.

Erzincan Merkeze bağlı Mollaköy ve Dörtler Beldesi bölgesinde vatandaşlar tarafından görülen yabanı kurtlar ilk saldırısını dün gece saat 03:00'da sahur vaktinde Merkeze bağlı Ortayurt köyünde gerçekleştirdi.

5'te

Erzincan'da açılan yeni yollarla şehir merkezinde yeni bulvarlar, yeni caddeler ve yeni kavşaklar doğuyor..

5'te

Erzincan'a yeni bulvar ve kavşaklar

Zekat ve Sadakanın önemi

Din İşleri Yüksek Kurulu, kararı ile "Günümüz Şartlarına Göre Sadaka-i Fıtır" miktarı en az 6.5 TL olarak belirlendi. Erzincan Müftülük yetkilileri fitre ve zekatın Ramazan ayı bitmeden verilmesinin en uygun zaman olduğunu söylediler

Kemal Arduç

Sadaka-i fıtır, İslam'da önemli yeri olan mali ibadetlerden biridir ve insan fitratındaki yardımlaşma ve dayanışmanın bir gereği olarak insan varlığının zekatı kabul edilmiştir. Bu nedenle sadaka-i fıtr'a, "can sadakası" veya "beden sadakası" da denilmektedir.

Bireyin sadaka-i fıtır ile mükellef olması için öngörülen zenginlik ölçüsü (nisap), zekatta aranan nisaptır. Ancak sadaka-i fıtırda, zekatta öngörülen, malın artıcı olması ve üzerinden bir yıl geçmesi şartı aranmamaktadır.

5'te

Kocakarı ilaçları Ramazan'da revaçta

Sayfa 3'te

OBJEKTİF
Şefik ARAS

BÜYÜK SEL FELAKETİ VE BİZİM VASGİRT DERESİ

Yazısı Sayfa 3'te

Tarihten Sayfalar

ARABİSTAN CEPHESİ

RİDANİYE ZAFERİ

28 Ağustos 1516'da Halep'e giren Yavuz Sultan Selim hiçbir direnmeye karşılaşmadan şehri teslim aldı.Hama (19 Eylül 1516), Humus (21 Eylül 1516) ve Şam (27 Eylül 1516) ayrı şekilde teslim olurken, Lübnan emirleri de Osmanlı hâkimiyetini kabul ettiler.

Yoluna devam edan Yavuz 30 Aralık 1516'da Kudüs'e, 2 Ocak 1517'de Gazze'ye girdi. Mercidabik Savaşı'ndan sonra Mısır'ın başına Tumanbay geçti. Tumanbay Osmanlı hâkimiyetini kabul etmediği gibi, barış teklifi için gelen Osmanlı elçilerini öldürmüş ve Venediklilerden İtop ve silah alarak Ridaniye'de kuvvetli bir savunma hattı kurmuştu.

Yavuz Sultan Selim, ordusuyla birlikte, Ilıkçağdan beri hiçbir komutanın cebren geçemediği Sina Çölü'nü 13 günde geçerek, Ridaniye'de Mısır Ordusu ile karşılaştı.

Mısır Ordusu'na, El-Mukaddam Dağı'nın etrafını dolaşarak güneyden saldıran Yavuz Sultan Selim, bu manevra sayesinde Mısır ordusunun yönleri sabit olan topların etkisiz hale getirdi. 22 Ocak 1517'de Ridaniye Zaferi kazanıldı. Bu zaferle birlikte Memlük Devleti tarihe karıştı...

VENEDİK SAVAŞI

İstanbul'un alınmasıyla ekonomik alanda en çok zarar gören devlet Venedik olmuştu. Fatih Sultan Mehmed zamanında kendilerine kapitülasyonlar verilmiş ve bu sayede Haçlı bağından ayrılmışlardı. Fakat Venedik her zaman için Osmanlı aleyhtarı bir politika izleyerek, zaman zaman Mora hâkimi kışkırtıyordu. Sultan İkinci Bayezid bu sorunu kökünden çözmeye ve Venediklilerin elinde kalan yerleri de almaya karar verdi. Karadan ve denizden yapılan kuşatmayla Enebahtı (1499), arkından Moron, Koron ve Navarin kalelerı ele geçirildi. Yunanlı adalarının da fetheddilmesi üzerine, Osmanlılarla başa çıkamayacağını anlayan Venediklilar barış istedilar.

Sağlık ve Hastalıklar

Migren teşhisini doktorunuza bırakın

Genellikle belirsiz bir ağrı biçiminde başlayarak, zonklayıcı bir ağrı gelişir. Ağrı fiziksel aktivite ile artar. Başın bir yarısında diğer yarısını kayabilir veya başın tarafını, ya da tümünü etkilevebilir. Migren tipi baş ağrılarının belirtileri kişiden kişiye çok değişiklik gösterebilir.

Bu nedenle kendi kendine teşhis koymak yanlıştır, doktora danışılmalıdır Tedavide önemli yol alınır.

Doktorunuzun yönetiminde ilaç tedavisi ve tetikçilerden kaçınılması, migren krizlerinin sıklığını ve şiddetini hafifletir, zamanla da şikayetler çok azalıp, kaybolabilir de. Doktor kontrolünde kullanılan ağrı kesiciler, bulantı kesiciler, migrenin belirtisiyle alındığında migren krizini durduran ilaçlar ve ayda iki üç defadan fazla kriz yaşayan hastalarda düzenli kullanılan önleyici ilaçlarla, bugün migren tedavisinde önemli mesafeler alınmıştır. Adet dönemlerinde migren yakınmaları olan kadınlar, adetleri yaklaşırken önleyici tedaviye başlarlarsa çok yarar görürler. *Devamı Var*

Komik Fotoğraflar

bugün ne pişirsem'

Sarmısaklı Pirzola

3 Çorba Kaşığı Kekik,
7 Diş Sarmısak
4 Çorba Kaşığı Zeytinyağı,
Limon Suyu
12 Pirzola,
600 gr Haşlanmış Patates
Bir miktar yağ, Tuz,
Karabiber, 300 gr Yoğurt,
1 Salatalık, 2 Tatlı Kaşığı
Nane, 2 Soğan,
1 Çorba Kaşığı Margarin
600 gr Fasulye

4 diş sarmısağı soyup ezin. Bir kaşede yağ, sarmısak, kekik ve limon suyunu karıştırın. Eti büyük kazeye alıp hazırladığınız karışımın yarısını üstüne dökün. Fırını 175 dereceye ayarlayıp önceden ısıtın.

Patateslerin kabuklarını soyup yarım ay şeklinde dilimleyin. Bir fırın tepsisini yağlayın. Patatesleri fırın tepsisine yerleştirin. Hazırladığınız sarmısaklı karışımın kalanını patateslerin üzerinde gezdirin. Patatesi fırına verip 60 dakika kadar pişirin. Yoğurdu bir kaseye alıp çırpın. Salatalığı yıkayıp kabuğunu soyduktan sonra rendeleyin. Kalan sarmısağı soyup ezin. Salatalık ile sarmısağı yoğurdun içine ekleyin. Bir miktar tuz ve karabiberle tatlandırın. Çorba kaşığı ile alınan karışımı kaşe kenarlarına gezdirerek tabağa dökün. Nane serpin. Pirzolayı sarmısaklı karışımın içinden alıp bir tavada iyice kızartın. Tuz ve karabiberle tatlandırın.

Bir diğer tavada margarini eritip soğanları kavurun. Fasulyeyi ayıklayıp bölmeden tavaya ilave edin ve kavurun. Fasulye çok büyükse ikiye bölebilirsiniz. Dilerseniz fasulye kavurmasına domates ve biber de ekleyebilirsiniz. Pirzolayı servis tabaklarına paylaştırın. Patates ve fasulyeyi tabaklara ilave edin. Yemeği çacık eşliğinde servis edin.

Kulaklarının büyüklüğü ile ünlü Galile'ye tanıdıklarından bir soru

- Efendim, kulaklarınız bir insan için çok büyük değil mi?

Galile cevaplamış:

- Doğru,benim kulaklarım bir insan için büyük ama seninkiler de bir eşek için fazla küçük sayılmaz mı?

güldürmece

ŞİİR GEZGİNİ

Akşam

Güneş çekildi demin,
Doğdu bir renk akşamı.
Bu, bütün günlerimin,
İçime denk akşamı.

Akşamı duya duya,
Sular yattı uykuya;
Kizilik çöktü suya,
Sandım bir cenk akşamı...

NECİP FAZIL KISAKÜREK

ANNECİĞİM

Ak saçlı başını alıp elime,
Kara hülyalara dal anneciğim!
O titrek kalbini bahtın yeline,
Bir ince tüy gibi sal anneciğim!

Sanma bir gün geçer bu karanlıklar,
Gecenin ardında yine gece var;
Çocuklar hçkırır, anneler ağlar,
Yaşlı gözlerinle kal anneciğim!

Gözlerinde aksi bir derin hiçin;
Kanadın yayılmış, çırpınmak için;
Bu kış yolculuk var, diyorsa için,
Bari de beraber al anneciğim!

N.F.K.

Kıssadan Hisseler...

SAMAN

Arkadaşının tahsil, terbiyesi yeterli midir Kur'an'ı iyi okur mu, tefsir ve hadis öğrenmiş midir?

Odada kalan cevap verdi:

- Yok efendim, ne tahsil ve terbiyesi, ne ilmi?

Eşeğin biridir, bir şeyden anlamaz Biraz sarhoştur, ona güveniyor

Bu arada dışarı çıkan içeri girdi ve içerdeki dışarı çıktı Köylü içeri girine de arkadaşı için aynı soruyu sordu O da arkadaşı için şöyle dedi:

- Sağırın biridir İlim ve edepten hiç nasip almamıştır İstanbul'da boşuna kaldırım çiğnemiştir.

Mollaların hazırlanması bitince birlikte akşam namazı kıldılar

Namazdan sonra ev sahibi akşam yemeği getirdi ve mollaları sofraya buyur etti Sofrada ağzı kapalı üç tabak yemek vardı Ev sahibi bunlardan iksini birer tane mollanın önüne, diğerini de kendi önüne koydu ve "Haydi buyurun" deyince herkes önündeki tabağı açtı Mollalardan birinin tabağında arpa diğerinin tabağında saman vardı Ev sahibi köylünün tabağında ise nefis bir tas kebabı bulunuyordu Mollalar şaşırdılar, kızarı bozardılar Ev sahibi onların birbiri söylemesine fırsat bırakmadan durumu aydınlatmaya başladı Önce onunde arpa olana dönüp şöyle dedi:

- Arkadaşın senin için eşeğin biridir dedi Bunun için sana arpa koydurdum Çünkü bir kimseyi en iyi arkadaşı tanır Kişiyi arkadaşından sorarlar.

Sonra önünde saman olana döndü ve:

- Senin için de arkadaşın "sığırdır" dedi En iyi sığır yiyeceği saman olduğu için senin tabağına da saman koydurdum Buyurun, afiyet olsun, dedi

GÖZ

Halinden yoksul olduğu anlaşılan bir adam, deniz kenarında oltayla balık tutuyordu Tesadüfen oradan geçmekte olan ülkenin padişahı bu gariban adamla ilgilendi ve ona, "Oltana ben burada iken ilk takılan şey ne olursa sana onun ağırlığınca altın vereceğim" dedi

Karikatür

BİLİM TEKNOLOJİ

PS3 piste rekor için çıkıyor

Kullanılan teknoloji oyun makinesi performansını da direkt olarak etkiliyor. Oyunların daha çabuk açılmasını sağlayıcı bir şekilde oynanmasını sağıyor. Bununla birlikte ürün ömrünün uzamasını da sağlıyor. Cihazın ağırlığı da 4.5 kilogramdan 3.2 kilograma inmiş durumda.

Fiyatı vergiler katıyor

Tüm bunlara bakarak ilk bakışta fiyatlar göre üzerindeki yükü bir hayli azaltan yeni PS3, "pahalı" unvanını da unutturmayı hedefliyor. Eski PS3'ün 'daha ucuz' olarak gelen Slim 1.500 lik fiyat etiketini, 900 liraya indiriyor.

PS3 Slim'in Avrupa'daki fiyatı 300 (300 euro).

Türkiye fiyatı Avrupa ile karşılaştırılınca oldukça yüksekte kalıyor. Bu sebebi Türkiye'deki vergiler. PS3'ün de 20 ÖTV var. Bunun üzerinde 18 KDV tahsil ediliyor. Böylece ürünün yüzde 41'i vergiye karşılık geliyor.

İşte yeni PS3

- 120 GB yerleşik hafıza
- Wi-Fi üzerinden hızlı internet
- Veri transferinde Bluetooth teknolojisi
- Web tarayıcı
- Orijinale yakın ses kalitesi için Dolby TrueHS ve DTS-HD Master Audio
- Çok kişiyle online oyun oynamak
- Blu-ray, DVD oynatıcı
- USB ve HDMI çıkışıyla, yüksek çözünürlükte HD görüntü desteği
- Farklı işletim sistemi yüklenebilme

'Liderliğimiz sürecek'

Yeni PS3'ün 'daha fazlasını, daha iyiyi yata' sunduğunu belirten Sony Genel Müdürü Mohsen Noshi, bunun sonraki adımın 3D üç boyutlı ile gelecek nitelikler olacağı bilgisini verdi. Bu teknolojisiyle PS3'ün birlikte kullanılacağını geleceğini bildirdi.

Yaşlı delikanlılar

Keresteciler Sitesinde onlarca yaşlının, yaşlarının ilerlemesine rağmen verdikleri hayat mücadelesi örnek oluyor

Kemal Arduç

Erzincan'da kış mevsiminin ev ile camı arasında geçiren yaşlılar yaz mevsiminde ise yaşlarının ilerlemesine ve sağlıklarına aldırış etmeden çalışıyorlar. Erzincan keresteciler sitesini kendileri için bir fabrikadan hatta Avrupa ülkelerinden daha verimli gören yaşlılar, işlerinin zorluklarına aldırış ve şikayet etmeden akşama kadar var güçleri ile çalışıyorlar.

72 yaşındaki 5 çocuk babası Kadir Sert isimli vatandaş, şimdiye kadar Almanya, Danimarka gibi bir çok Avrupa ülkesi gezdiğini ve bu ülkelerde yıllarca çalıştığını ancak Erzincan'da yaptığı iş gibi bir işinin olmadığını söyledi. Keresteciler Sitesi'nin Erzincan'ın ekonomi kalbi olduğunu belirten Kadir Dede, burada gencinden yaşlısına binlerce insana iş imkanı doğduğunu söyledi.

Kendisinin hiçbir geliri olmadığını çocuklarının hepsinin evlenerek kendi yuvalarını kurduğunu belirten Sert, evde eşi ve kendisinden başka kimsenin olmadığını söyledi. Sabahın erken saatinde gelerek akşama kadar kavak odunu soyan Kadir Sert, geçimini bu işten sağladığını söyledi. bir günde ortalama 50 kavak ağacı soyduğunu belirten Sert, soyduğu her ağaç başına 40-50 kuruş para aldığını söyledi.

Bahar mevsiminin yüzünü göstermesi ve Keresteciler Sitesinde işlerin hareketlilik kazanması ile birlikte her köşe başında elinde tırpanı ile kavak odunu soyana bir yaşlı vatandaşa rastlamak mümkün oluyor. Yine yıllardır kavak ağacı soyarak geçimini sağlayan Kemal Sökmen ise, yaptığı işten zevk aldığını belirterek; "Allah vatanımıza sahip çıkan gençlerimizi korusun onlara uzun ömürler versin biz çalışırız." dedi

BÜYÜK SEL FELAKETİ VE BİZİM VASGİRT DERESİ

Objektif

Şefik ARAS

Iktı günden bu yana, ülkenin gündeminin ön sırasında, sel felaketi var..

Trakyanın çeşitli kesimlerinde ve özellikle İkitelli, Çatalca, Güneşli gibi İstanbul'un sayanı ağırlıklı semtlerindeki selin tahribatı ağır oldu. 40'a yakın insan hayatını kaybetti. Yollar, köprüler.. altyapı tesisleri kullanılamaz hale geldi. Evler, işyerleri çamurlu sularla doldu.. Sel suları arabaları sürükledi..

TV ekranlardından izlediğimiz görüntüler gerçekten dehşet vericiydi.. Yetkilier bu bölgede yüzyıllardır böylesine yağış ve sel olayı görülmediğini söyledi.

Yazımızın bu noktasında; Erzincan'da Vasgirt Deresi "Işıkpınar" ıslahı çalışmalarına değinmek istiyoruz..

Bilineceği gibi, söz konusu dereden gelen seller 60 yıl öncesine kadar, çevredeki köyleri ve şehir merkezini basıyordu. O nedenle Vasgirt deresi ıslah projesiyle, taşkın koruma tesisleri yapıldı. 1940'lı yıllarda başlıyarı çalışmalarla, şehrin kuzey yamaçlarından gelen sellerin kontrola alınması için, Mecidiyeköyde ağaçlandırma çalışması ile birlikte, dere yatağı Fırat nehrine kadar olan güzergahta, seddeler içerisine alındı.

Şimdilerde başlatılan yeni bir dere ıslahı çalışması ile, dere yatağı daraltılıyor.. Erzincan şehir merkezi ile Kavakyolu Beldesi, ve Ulalar yakınından geçerek Fırata kadar uzanan dere yatağı için yeni bir proje uygulanıyor.

Buradaki çalışmanın 2.500 metrelik bölümündeki ıslah çalışması, DSİ Erzincan 82. Şubesi tarafından sürdürülüyor. 10.500 metre uzunluğundaki derenin, kalan 8 bin metrelik bölümü ise geçtiğimiz hafta yapılan ihale ile çalışma yapılacak. Ve elbet bu proje için trilyonlar harcanacak.. Sonuçta dere yatağı daraltılacak. Dere kenarında oluşacak arazide yeşil kuşak oluşturulacak. Taşkın koruma tesisi güzergahında bulunan Erzincan Belediyesi ile Kavakyolu ve Ulalar Belediyeleri, kazanılan alanda kendi projelerini uygulayacak.

Vasgirt Deresi ıslah projesine ilişkin ihalenin yapılacağı günün öncesinde, DSİ de yıllarca çalışmış ve Başmüfettişliğinden emekli olmuş bulunan Mühendis hemşehrimiz, dostumuz Kaplan Şener Ankara'dan beni aradı. Uygulanmakta olan proje konusunda kuşkuları vardı.

Vasgirt deresindeki Taşkın koruma tesisisinin, artık eskiden olduğu büyük-lükte sellerin gelmeyeceği düşüncesiyle daraltıldığını.. Oysa, şimdi değiştirilmekte olan eski projenin, yüzyıllar boyunca yağış ve meydana gelen seller dikkate alınarak yapılmış olduğunu hatırlattı. Yinede yıllar sonra, o gelmiyeceği sanılan selin gelebileceğini ifade ederek, endişesini dile getirdi.

Y. Mühendis Kaplan Şener, Vasgirt deresi ıslahı projesinde yıllarca çalışmış, bölgeyi çok iyi bilen bir hemşehrimizdir.. Günümüzde dere ıslahı projesi çerçevesinde meydana getirilmiş olan Mecidiye bölgesindeki ormanın meydana getirilmesinde kendisinin bizzat büyük emeği vardır..

İstanbul Bölgesindeki beklemedik seller ve ortaya çıkan felaket, Kaplan Şener'in kuşkularını haklı çıkarmıyor mu? Yüzyıllarca görülmiyen miktarda yağan yağmur ve oluşan seller, alınan tedbirlere rağmen felaket getirmedi mi? O halde, Erzincan'da Vasgirt Deresinde artık gelmiyeceği sanılan o eski büyük sellerin gelmiyeceğini kim nasıl garanti edebilir?

Konuşmamız sırasında, Kaplan Şener, kuşkularını DSİ Erzincan Şube Müdürü abdurrahman Durmuş'ada ilettiğini belirtti.. Uygulamaya konulan yeni projenin isabetli olmadığı vurgusunu tekrarladı. Son günlerdeki büyük sel felaketi öncesinde yapılan bu uyarıyı yazıya dökmemize, yüzyıllar boyunca görülmeyen miktardaki yağışların olması ve sel felaketinin yaşanmasının neden olduğunu ifade etmeliyim.. Çünkü Vasgirt deresi içinde, gerekçe aynıdır. Artık eskisi gibi büyük ölçüde yağışlar ve seller olmaz.. Ama ya olursa?...

Koca karı ilaçları Ramazan'da da revaçta

Yaz aylarında çeşitli hastalıklardan korunmak yada zayıflamak için insanların yoğun şekilde şifalı otlara başvurdukları bildirildi. Ancak Ramazan Ayın'nda otlara olan ilgi dahada arttı

Kemal Arduç

Yaz kış demeden belirli aylarda hastalıklardan korunmak için insanların şifalı otlara olan talebi artıyor. Erzincan'da yıllardır aktarlık yapan Zekariya Öniler isimli işyerinde onlarca çeşit şifalı ot vatandaşlara sunuluyor. Konuyla ilgili olarak bilgi aldığımız Fatih Dündar, "Bu yıl Erzincan halkının grip, soğuk algınlığı ve kansızlığa iyi gelen şifalı bitkilere ilgisinin arttığını söyledi. Grip için havlıcan, zencefil, tarçın, meyan kökü ve kuşburnu kökünü önerdiklerini söyleyen Dündar; "öksürük için ayva yaprağı, hatmi çiçeği ve ıhlamur benzeri bitkilerin karışımını veriyoruz" dedi.

Kış aylarında genellikle hastalıkların ve üşümelerin kansızlıktan olduğunu söyleyen Dündar, "Kansızlığa bire bir iyi gelen çakşır, kayısı yaprağı, kınakına, çeşemi, zencefil, civan perçini ve ansütü vücuttaki kan oranını yükseltiyor. Bunların dışında kilo almak isteyenler havlıcan, ceviz, badem, çörek otu ve susam kullanmaları gerekir" dedi. Bu arada, şifalı otların kullanılırken, uzmanlara başvurulmasını isteyen Dündar, "Bilinçsiz şekilde kullanılan şifalı bitkiler aksi tesir yaparak, vücutta istenmeyen sonuçlara yol açabilir. Arkadaş tavsiyesi ile değil uzmanların tavsiyesine göre kullanılmalıdır" diye uyarıda bulundu.

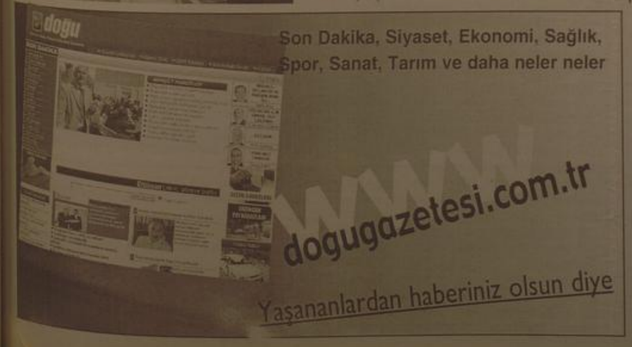

Son Dakika, Siyaset, Ekonomi, Sağlık, Spor, Sanat, Tarım ve daha neler neler

www.dogugazetesi.com.tr

Yaşananlardan haberiniz olsun diye

Fiskobirlik piyasaya girmeye hazırlanıyor

Bayraktar, 2009 ürünü fındık piyasasına girerek alım yapmak için bir süredir çalışmalar yürüttüklerini belirterek, yeni mahsul alımı için yurt dışı kaynaklı bir kuruluşla finans anlaşması yaptıklarını bildirdi.

Fındık Tarım Satış Kooperatifleri Birliği (FİSKOBİRLİK) Yönetim Kurulu Başkanı Lütfi Bayraktar, 2009 ürünü fındık alımı için gerekli kaynağın bulunması girişimlerinde sona yaklaşıldığını, konunun bir iki gün içerisinde tamamen netleşeceğini söyledi.

Bayraktar, 2009 ürünü fındık piyasasına girerek alım yapmak için bir süredir çalışmalar yürüttüklerini belirterek, yeni mahsul alımı için yurt dışı kaynaklı bir kuruluşla finans anlaşması yaptıklarını bildirdi.

Bayraktar, ilgili finans kuruluşu ile görüşmelerin sona yaklaştığını ve konunun bir iki gün içerisinde netleşeceğini belirterek 2009 ürünü fındık alımı noktasında tüm hazırlıkların tamamlandığını, Kaynak sağlayacağımız finans kuruluşu ile görüşmelerimizde anlaşma noktasında sona yaklaştık. Bir iki güne kadar konu netleşecek. Bizce tatmin olumlu sonuçlanırsa haftaya piyasaya girerek fındık alımlarına başlayacağız."

Bayraktar, FİSKOBİRLİK'in piyasaya girmesi durumunda fiyat açıklamayacaklarını, piyasa şartlarının üzerinde alım yapacaklarını ve tüm rekoltaye talipli olacaklarını bir kez daha yinelediği.

ÜRETİCİYE DEPOLARI AÇACAĞIZ

Fındık alımı için gerekli kaynağın bulunamadığı takdirde bir "B" planlarının daha bulunduğuna dikkat çeken Bayraktar, sözlerine şöyle devam etti: "Kredi bizim tek alternatifimiz değil. Ancak bize çok uygun bir model. Bunun dışında alımla ilgili tek alternatifimiz değil. Biz ikinci bir alternatif olarak birliğin depolarını üreticiye açacağız.

Bundan hem kurum hem de üretici kazançlı çıkacak. Her şey olumsuz gerçekleşti, üreticiye depolarımızı açacağız." Bayraktar, piyasaya FİSKOBİRLİK'in gireceğini açıklamasının serbest piyasada fındık fiyatlarının artmasına neden olduğunu vurgulayarak şunları söyledi: "Bu sene rekolte oldukça düşük. Bu durum serbest piyasada fiyatları artırmaktadır. Bir de buna FİSKOBİRLİK'in piyasaya gireceğini açıklaması, fiyatın daha da hızlı artmasına neden olm

Vali Kolat'tan iftar yemeği

Sivas Valisi Ali Kolat, İl Genel Meclis üyeleri ile bir araya geldiği iftar yemeğinde, birlik ve beraberlik mesajı verdi.

Büyük Otel'de verilen iftar yemeğine Vali Ali Kolat, İl Özel İdaresi Genel Sekreteri Mahmut Kayhan, Ticaret ve Sanayi Odası Başkanı Hacı Osman Yıldırım, İl Genel Meclis Başkanı Sedat Özata, İl Genel Meclisi üyeleri, siyasi parti il başkanları, Ziraat Odası Başkanı Ali Pek katıldı. Yemekte bir konuşma yapan Vali Ali Kolat, İl Genel Meclisi'nin 2005 yılından itibaren geniş kapsamlı ve demokratik bir ortamda görev yapar duruma geldiğini ve yerel parlamento konumu da bulunduğunu ifade etti. İl Genel Meclisi yaptığı çalışmaların derece önem verdiğini vurgulayan Vali Kolat, "İlçeleri merkeze olan, 8 bin 500 kilometre köy yolu bulunan ağır kış şartlarının hakim olduğu Sivas'ta hizmet gerçekten zor.

Buna rağmen hepimiz kesin elinden geleni gayreti gösterdiğimiz hiçbir ayrım yapmadan hizmete devam ettiğimizi görüyorum. Kırsal kesim çalışmaların yanı sıra sağlık, çevre, kültür, turizm, spor ve tarım gibi birçok alanda İl Genel Meclisi olmuş, önemli hizmetlerde bulunmuştur" dedi.

Tatvan'da doktorlar iftarda buluştu

Bitlis'in Tatvan ilçesinde görev yapan doktorlar iftar yemeğinde bir araya geldiler.

Zaman Gazetesi tarafından organize edilen iftar yemeğine Tatvan Kaymakamı Orhan Şelik Güldibi, Tatvan Belediye Başkanı Abdullah Ok ve doktorlar katıldı. İlçede bulunan devlet hastanelerinde, çalışanların yanı sıra özel hastane ve polikliniklerde çalışan doktorların da davet edildiği iftar yemeği Tatvan Alşveriş Merkezi'ndeki Restaurant'da verildi.

Yenilen iftar yemeğinin ardında bir konuşma yapan Zaman Gazetesi Tatvan Temsilcisi Mehmet İrim, "Tatvan ilçesinde görev yapan doktorlar, Bitlis il merkezinin yanı sıra çevre il ve ilçelerden gelen hastalara da hizmet veriyorlar. Yoğun bir tempo içerisinde çalışan onca doktor arkadaşın bir araya gelerek kaynaşmalarını sağlamak amacıyla bu yemeği tertipledik.

Tatvan Devlet Hastanesi, Doğum Evi ve Çocuk Hastanesi, Askeri Hastane, Üniversal Tıp Merkezi ve Tatvan Tıp Merkezi olmak üzere yaklaşık 100 civarında doktor arkadaşı Ramazan ayı münasebetiyle buluşturduk.

Yemeğimize katılımlarından dolayı başta doktor arkadaşlarımız olmak üzere ilçe Kaymakamı Orhan Şelik Güldibi ve Belediye Başkanımız Abdullah Ok'a teşekkür ediyoruz" dedi.

İftar yemeğine katılan doktorların sıcak tavırları ve yakınlaşmaları dikkat çekti.

Şoförler odasından iftar yemeği

Malatya Şoförler ve Otomobilciler Odası'nın geleneksel iftar yemeği yoğun bir katılımla gerçekleştirildi.

Yıldız Düğün Salonu'nda gerçekleşen iftar yemeğine AK Parti Malatya Milletvekilleri İhsan Koca ve Öznur Çalık, Belediye Başkanı Ahmet Çakır, Eski Belediye Başkanı Cemal Akın, Baro Başkanı Selahattin Sarıoğlu, MÜSİAD Şube Başkanı Namık Şahin, Muhasebeciler Odası Başkanı Bahadır Altaş, AK Parti Malatya İl Başkanı Mustafa Şahin, Saadet Partisi İl Başkanı Mehmet Asıltürk, MHP İl Başkanı Ömer Ekici, kamu kurum ve kuruluş müdürleri, Hacı Bektaş Veli Kültür Merkezi Vakfı Başkanı Hakan Meşeli, çeşitli sivil toplum kuruluşları temsilcileri ile çok sayıda esnaf katıldılar.

Davetliler ayrı zamanda Şoförler ve Otomobilciler Odası Başkanı da olan ESOB Başkanı Şevket Keskin, Kredi Kefalet Kooperatifi Başkanı Ali Evren, ESOB Başkanı Vekili Orhan Özbek ve diğer oda başkanları tarafından karşılanarak uğurlandı.

ZAYİ
Erzincan'dan aldığım yeşil kartımı kaybettim. Hükümsüzdür
Şerif Koç

İhale İlanı

ERZİNCAN VALİLİĞİ İL MİLLİ EĞİTİM MÜDÜRLÜĞÜ

ERZİNCAN İLİ MERKEZ İLÇESİ 2009-2010 EĞT.ÖĞRT. YILI ÖZ. EGTM. İHTİYACI OLAN ÖĞRENCİLERİN SERVİS HİZMETLERİ İÇİN AŞAĞIDA BELİRTİLEN GÜZERGAHLARDAKİ HER ARACA BİR REH. PER hizmet alımı 4734 sayılı Kamu İhale Kanununun 19 uncu maddesine göre açık ihale usulü ile ihale edilecektir. İhaleye ilişkin ayrıntılı bilgiler aşağıda yer almaktadır:

İhale Kayıt numarası : 2009/129962

1- İdarenin
a) adresi: : FEVZİPAŞA CADDESİ ATATÜRK MAHALLESİ ERZİNCAN
b) telefon ve faks numarası: : 446 2141605-2142073 - 446 2141185
c) elektronik posta adresi : : erzincanmem@meb.gov.tr
ç) İhale dokümanının görülebileceği internet adresi (varsa) :
2- İhale Konusu Hizmetin
a) niteliği, türü ve miktarı : ERZİNCAN MERKEZ İLÇEDEKİ ÖZEL EĞİTİME İHTİYACI OLAN 18 ÖĞRENCİNİN 1 TAŞIMA MERKEZİ OKULUNA 176 İŞ GÜNÜ REHBER PERSONELLE 1 ARAÇLA GÜNÜ BİRLİK TAŞINMASI HİZMET ALIMI
b) yapılacağı yer : İDARİ ŞARTNAMENDE TABLO 1 DE GÖSTERİLMİŞTİR.
c) İşin süresi : 24.09.2009 - 18.06.2010 176 İŞ GÜNÜ
3- İhalenin
a) yapılacağı yer: : ERZİNCAN İL MİLLİ EĞİTİM MÜDÜRLÜĞÜ TAŞIMALI İLKÖĞRETİM BÜROSU
b) tarihi ve saati : 23 / 09 / 2009 - 09 : 00
4- İhaleye katılabilme şartları ve istenilen belgeler ile yeterlik değerlendirmesinde uygulanacak kriterler:
4.1- İhaleye katılma şartları ve istenilen belgeler:
4.1.1. Mevzuatı gereği kayıtlı olduğu Ticaret ve/veya Sanayi Odası veya Meslek Odası Belgesi.
4.1.1.1 Gerçek kişi olması halinde, kayıtlı olduğu ticaret ve/veya sanayi odasından ya da ilgili meslek odasından ilk ilan veya ihale tarihinin içinde bulunduğu yılda alınmış, odaya kayıtlı olduğunu gösterir belge.
4.1.1.2 Tüzel kişi olması halinde, ilgili mevzuatı gereği kayıtlı bulunduğu ticaret ve/veya sanayi odasından veya ilgili meslek odasından ilk ilan veya ihale tarihinin içinde bulunduğu yılda alınmış, tüzel kişiliğin odaya kayıtlı olduğunu gösterir belge.
4.1.2. Teklif vermeye yetkili olduğunu gösteren İmza Beyannaması veya İmza Sirküleri;
4.1.2.1 Gerçek kişi olması halinde, noter tasdikli imza beyannaması,
4.1.2.2 Tüzel kişi olması halinde, ilgisine göre tüzel kişiliğin ortakları, üyeleri veya kurucuları ile tüzel kişiliğin yönetimindeki görevlileri belirten son durumu gösteren Ticaret Sicil Gazetesi, bu bilgilerin tamamının bir Ticaret Sicil Gazetesinde bulunmaması halinde, bu bilgilerin tümünü göstermek üzere ilgili Ticaret Sicil Gazeteleri veya hususları gösteren belgeler ile tüzel kişiliğin noter tasdikli imza sirküleri,
4.1.3. Şekli ve içeriği İdari Şartnamede belirlenen teklif mektubu.
4.1.4. Şekli ve içeriği İdari Şartnamede belirlenen geçici teminat.
4.1.5. İhale konusu işin tamamı veya bir kısmı alt yüklenicilere yaptırılamaz.
4.1.6.Tüzel kişi tarafından iş deneyimini göstermek üzere sunulan belgenin; tüzel kişiliğin yanısıdan tüzel kişiliğe sahip ortağına ait olması halinde, ticaret ve sanayi odası/ticaret odası bünyesinde bulunan ticaret sicil memurluktan veya yeminli mali müşavir ya da serbest muhasebeci mali müşavir tarafından ilk ilan tarihinden önce düzenlenen ve düzenlendiği tarihten geriye doğru son bir yıldır kesintisiz olarak bu şartın korunduğunu gösteren, standart forma uygun belge
4.3- Mesleki ve Teknik yeterliğe ilişkin belgeler ve bu belgelerin taşıması gereken kriterler
4.3.1. İş deneyim belgeleri
Son beş yıl içinde bedel içeren bir sözleşme kapsamında kabul işlemleri tamamlanan ve teklif edilen bedel, en az 40:%40 oranından az olmamak üzere, ihale konusu iş veya benzer işlere ilişkin iş deneyimini gösteren belge
4.4-Bu ihalede benzer iş olarak kabul edilecek işler:
4.4.1. HER TÜRLÜ PERSONEL VE ÖĞRENCİ TAŞIMACILIĞI İLE REHBER ÖĞRETMEN VEYA REHBER PERSONEL ÇALIŞTIRILMASI BENZER İŞ OLARAK KABUL EDİLECEKTİR.
5- Ekonomik açıdan en avantajlı teklif sadece fiyat esasına göre belirlenecektir.
6- İhaleye sadece yerli istekliler katılabilecektir.
7- İhale dokümanının görülmesi ve satın alınması:
7.1.İhale dokümanı, idarenin adresinde görülebilir ve 30 Türk Lirası karşılığı aynı adresten satın alınabilir.
7.2. İhaleye teklif verecek olanların ihale dokümanını satın almaları zorunludur.
8- Teklifler, ihale tarih ve saatine kadar FEVZİPAŞA CADDESİ ATATÜRK MAHALLESİ İL MİLLİ EĞİTİM MÜDÜRLÜĞÜ TAŞIMALI İLKÖĞRETİM BÜROSU ERZİNCAN adresine elden teslim edilebileceği gibi, aynı adresteki taahhütlü posta vasıtasıyla da gönderilebilir.
9- İstekliler tekliflerini, Birim fiyatlar üzerinden vereceklerdir. İhale sonucu üzerine ihale yapılan istekliye, ihale konusu iş kaleminin miktarı ile bu kalemler için teklif edilen birim fiyatların çarpımı sonucu bulunan toplam bedel üzerinden birim fiyat sözleşme imzalanacaktır.
Bu ihalede, işin tamamı için teklif verilecektir.
10- İstekliler teklif ettikleri bedelin %3 ünden az olmamak üzere kendi belirleyecekleri tutarda geçici teminat vereceklerdir.
11- Verilen teklifin geçerlilik süresi, ihale tarihinden itibaren 90 GÜNÜN takvim günüdür.
12- Konsorsiyum olarak ihaleye teklif verilemez.

Basın No: 3721

Doğu Y. No: 81 / 11/09/2009

Jandarmadan kurt operasyonu

1'den devam

Sınır vaktinde görülen kurt, köylüler tarafından vurulmak isteniyor. Vahşi kurt köyün 500 metre ötesinde ki Tepecik Mahallesine doğru kaçtı. Vahşi kurt sabah saat 10:00 saralarında evinin içinde 3 torunuyla oturan Dursun Çelik'e (80) saldırarak yaraladı. Köylüler tarafından görülerek vurulmak istenen kurt Yeni Ortayurt köyüne doğru kaçtı. Köylüler tarafından tekrar görülen kurt jandarmanın da gelmesiyle bepecik Mahallesinde Nadire Tosun(43)'e saldırdı. Bu saldırının ardından köylü tarafından bir bahçede kıstırılan kurt tüfekle vurularak öldürüldü. Öldürülen kurttan alınan numune, tahlil için Erzurum Tarım İl Müdürlüğü Hayvan Sağlığı Şube Müdürlüğü'ne gönderildi. Yaralanan köylülerden Dursun Çelik Erzurum'a sevk edilirken akşam saatlerinde meydana gelen saldırılarda omzundan yaralanan Nadire Tosun, elleri ve bileklerinden yaralanan Vahit Düzdaş ile sırtından yaralanan Nahide Düzdaş Erzincan Devlet Hastanesi A Blok Acil Bölümünde tedavi altına alındı. Yapılan müdahalelerin ardından kuduz şüphesi gerekçesi ile üç yaralı Sivas'a sevk edildi. Köylülerin kurt nöbeti her iki bölgede de sürerken kurt saldırılarına karşı köylüler anons yapılarak uyarılıyor.

JANDARMA VE KÖYLÜLER BÖLGEDE KURT ARIYOR

İki günden bu yana jandarma ekiplerinden oluşan bir tim beraberinde eğitimli iki köpekle bölgede geniş çaplı arama tarama yapıyor. Ellerinde av tüfekleri köylüler jandarmaya eşlik ediyor.

Tepecik Mahallesi Muhtarı Musa Kaya, mahalle sakinlerinin kurt saldırılarından dolayı tedirgin olduklarını ve tedbir amaçlı iki gündür gece yarılarına kadar köyde kurt nöbeti tuttuklarını söyledi.

13 KİŞİ YARALANMIŞTI

Yaklaşık 3 hafta önce Erzincan'da meydana gelen kurt saldırılarında Merkeze bağlı Bahçeyazı, Çatalarmut ve Heybeli köylerinde iki tane olduğu tahmin edilen vahşi kurtların köylü vatandaşlara saldırması sonucu üçü çocuk olmak üzere toplam 13 kişi yaralanmıştı. Doku kaybına uğrayan 4 yaralı ise Erzurum'a sevk edilmişti.

2009'DA 17 KÖY KARANTİNAYA ALINDI

Erzincan Tarım İl Müdürlüğü'nden edindiğimiz bilgide; Erzincan'da sadece kurt saldırılarından dolayı 2009 yılında 17 köyün karantinaya alındığını ve bu köylerdeki karantinaların halen devam ettiği belirtildi. Hayvan giriş çıkışların yasak olduğu bu köylerde gerekli tüm önlemlerin alındığını kaydeden tarım yetkilileri, bu köylerin gözlem altında tutulduğunu söylediler.

E.Ü taze kan topladı

Kemal Arduç

Erzincan Üniversitesi 2009-2010 eğitim öğretim yılı kayıtlarını tamamladı. Erzincan Üniversitesi binlerce genç öğrenciyi yeni kayıt döneminde bünyesine katmasını bildi. Geçtiğimiz gün sona eren kayıtlar ardından Erzincan Üniversitesi'ne 3 bin 939 yeni öğrenci kesin kayıt yaptırdı.

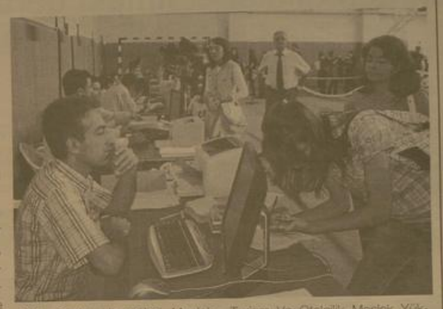

E.Ü'ye yeni kayıt yaptıran öğrenci sayıları ve seçtikleri bölümler ise şöyle; Eğitim Fakültesi- 1255, Fen-Edebiyat Fakültesi-308, Hukuk Fakültesi-151, İktisadi Ve İdari Bilimler Fakültesi-305, Kemaliye Hacı Ali Akın Meslek Yüksekokulu-110, Meslek Yüksekokulu-828, Refahiye Meslek Yüksekokulu-267, Sağlık Hizmetleri Meslek Yüksekokulu-70, Sağlık Yüksekokulu-61, Tercan Meslek Yüksekokulu- 182, Tip Fakültesi-21, Turizm Ve Otelcilik Meslek Yüksekokulu-113, Üzümlü Meslek Yüksekokulu-139, Kemah Meslek Yüksekokulu-129

Erzincan'a yeni bulvar ve kavşaklar

Kemal Arduç

Erzincan Belediyesi şehrin trafiğini hafifletmek için açtığı yeni yollar üzerinde yeni bulvar ve kavşak inşa ediyor.

Son olarak TEDAŞ'ın batısından güneye uzanan ve kör makas denilen mevkide çevre yolu ile birleşen bir cadde trafiğe açılmıştı. Bu cadde üzerinde sanayiden hayvanlarına giden yolun kesiştiği yerde trafik açısından büyük tehlikeler yaşanıyordu.

Erzincan Belediyesi geçen yıl açtığı bu cadde üzerinde Erseven-ler Mahallesi mevkiinde bir kavşak inşa ederek bu problemi ortadan kaldırdı. Açılan yeni kavşak sinyalizasyon ile donatıldı. Bu kavşak sayesinde bölgede trafik kazası riski en aza indirilirken, kavşağın refüj ve çevre düzenlemelerinin en kısa sürede yapılacağı, düzenlemelerden sonra kavşağın çok prestijli bir görünüme sahip olacağı ifade edildi.

Bu yol, Karayollarının inşa ettiği çevre yolu devreye girinceye kadar ağır tonajlı vasıtaların yükünü taşımaya devam edecek.

Zekat ve Sadakanın önemi anlatıldı

1'den devam

Sadaka-i fıtır, Ramazan Bayramının birinci günü tan yerinin ağarmasıyla vacip olmakla birlikte, fakirin bayram ihtiyaçlarını karşılamaya yönelik olan, Ramazan ayı içinde de verilebilir. Hadislerde sadaka-i fıtrın hurma, buğday, arpa, hurma veya üzümden belirlenir. Sadaka-i fıtrın bu tayın maddelerden belirlenmesinin, o günkü toplumun ekonomik şartları ve beslenme alışkanlıklarının da kaynaklanmaktadır. Hz.Peygamber ve sahabe dönemindeki uygulamalar dikkate alındığında, sadaka-i fıtır miktarı ile, bir fakirin, içinde yaşadığı toplumdaki orta halli bir ailenin hayat standardına göre bir günlük yiyeceğinin karşılanmasının hedeflendiği anlaşılmaktadır.

Günümüzde sadaka-i fıtrın belirlenmesinde, bir kişinin bir günlük normal gıda ihtiyacını karşılayacak miktarın ölçü alınmasının uygun olduğuna, Asgari ücret, geçim standardı, gıda fiyatları gibi kriterler ile bir kişinin bir günlük asgari gıda ihtiyacı göz önünde bulundurularak, 2008 yılı için sadaka-i fıtır miktarının 6.5 TL olarak belirlendi

ZEKAT VERMEYİ İHMAL ETMEYİN

Zekat; nisap miktarı zenginliğe sahip olan Müslüman'ın Allah'ın hakkı olanlara verilmesini emrettiği belli miktarda mal vermesidir. Veren kimseyi cimrilik kirlerinden ve günahlardan temizlediği ve malında berekete vesile olduğu için, kelime manası ile dini manası arasında bir bağ vardır.

ZEKAT VERMEMENİN MESULİYETİ

Gerek ayetlerde gerekse de hadislerde farz olan zekatı vermeyenler şiddetle tehdit edilmişlerdir. Kur'an-ı Kerim'de Ali İmran Suresi 180.Ayetinde "Allah'ın, kereminden kendilerine verdiklerini (infakta) cimrilik gösterenler, sanmasınlar ki o, kendileri için hayırlıdır; tersine bu onlar için pek fenadır. Cimrilik ettikleri şey de kıyamet gününde boyunlarına dolanacaktır. Göklerin ve yerin mirası Allah'ındır. Allah bütün yaptıklarınızdan haberdardır." denilmiştir.

ZEKÂT KİMLERE VERİLMEZ

Ana, baba, büyük ana ve büyük babalara, Oğluna, oğlunun çocuklarına, kızına, kızının çocuklarına ve bunlardan doğarı çocuklara, Zenginlere, Müslüman olmayanlara, Kan-koca birbirlerine. Nisab Miktarı: Dinimize göre nisab miktarı (86 gr) altın (640 gr) gümüş veya bunların karşılığı para demektir...

Doğal gazdan sıcak haber

Kemal Arduç

Erzingaz Doğal Gaz Dağıtım A.Ş., Erzincan'da doğal gaz yatırım ve alt yapı çalışmalarını sürdürürken, bir yandan da; şehrin tamamının doğal gaz kullanmasını sağlamak amacıyla, ödeme kolaylıkları sağlayan çeşitli kampanyalar düzenlemeyi sürdürüyor.

10 Eylül - 31 Ekim tarihleri arasında doğal gaz abonesi olmak için başvuran Erzincanlılar 180 Dolar + KDV tutarındaki abonelik ücretini 4 taksitte ödeyebilecek.

Erzingaz Müdürü Hayrettin Sargın, dört mevsim boyunca rahatlık sunan ve özellikle kış aylarında yaşanan hava kirliliği sorununu çözen doğal gazın kullanılmayla, çağdaş bir kent oluşumuna katkıda bulunduklarını belirterek; Erzincan'da, doğal gaz kullanımının yaygınlaşması çalışmalarına devam ettiklerini vurguladı. Erzincan halkına rahat, güvenli ve ekonomik hizmet sunabilmek için gereken özeni gösterdiklerini kaydeden Sargın, önümüzdeki dönemde de, kampanya ve benzeri faaliyetleri sürdüreceklerini ifade etti. Erzingaz, 31 Ekim'e kadar, abonelikte 4 taksit imkanıyla Erzincanlılara çok avantajlı bir fırsat sunuyor.

Depremin izleri siliniyor..

1'den devam

İl Genel Meclisi'nin 30 Haziran'da aldığı karar Vali Abdulkadir Demir tarafından da onaylanınca, Erzincan tarihinde yaşanan iki büyük depremin izlerini temizlenmesi çalışmalarına başlandı. Bir çoğu virane olan ve görüntü kirliliği oluşturan 560 evden 346'sı 2 ay içerisinde yıkıldı.

Kent merkezine yaklaşık 8 kilometre uzaklıktaki Kilimli Köyü Müftüoğlu mezarasındaki yıkım çalışmalarını denetleyen Vali Abdulkadir Demir, "İl Genel Meclisi'nin aldığı karar doğrultusunda köylerimizdeki metruk binalar sahiplerinin izinleri alınarak yıkılıyor.

Binalar sadece yıkılmıyor, tüm hafriyat artıkları da kaldırılıyor. Deprem izlerini silmek için 500 bin lira ödenek ayırdık. Köylüler görüntü kirliliğinden kurtuluyor. Kent merkezine bağlı yerleşim birimlerindeki temizlik çalışmaları yıl sonuna kadar tamamlanacak" diye konuştu.

Yapılan çalışmalardan memnun olduklarını vurgulan Kilimli Köyü Muhtarı Mahmut Demir, "Vatandaş tarafından yıktırmayan metruk binalar kötü bir görünüm oluşturuyordu. Bu çalışmayla köyler çirkinliklerden temizleniyor" dedi.

doğu
Gündük Haber Yorum Aktüelite Gazetesi
Recep Yazıcıoğlu Cad. No: 57 ERZİNCAN
Tel - Fax : 224 24 25-26
e-mail :

Sahibi:
H. İbrahim Özdemir

Yazı İşleri Müdürü:
Naim Çakır

Ermat Ofset
V. Recep Yazıcıoğlu Cad. No: 57
ERZİNCAN
Tel: 224 24 25 -26

e-mail
ermatofset@yahoo.com
Abone:
Yıllık 60.00 TL
6 Aylık 30.00 TL
Aylık 6.0 TL
Şehir Dışına PTT masrafı ilave edilir.

İlan tarifesi
Resmi İlan Sütunu/cm 7.00 TL
Genel Kurul İlanları 45.00 TL
Özel İlan, Reklam/cm 1.50 TL
Zayi 10.00 TL
Yıllık - Başlıyoruz 50.00 TL
Cumhuriyet Geçmiş Gazete 50 Kr

günün takvimi
11 Eylül
2009 Cuma
SAYI: 9658

Ucuz kömüre kanmayın!

Kış mevsimine yakacak hazırlığı şu günlerde artmaya başlarken yetkililer kömür alırken dikkat edilmesi gereken konular üzerinde vatandaşları uyardı.

Kemal Arduç

Ucuz kömür pahalı ve çok zararlı olduğuna dikkat çeken yetkiler, kömür kullanılıyorsa bu konuda bilinmesi gereken hususların olduğuna dikkat çektiler. Bunun üzerine İl Çevre ve Orman yetkilileri ile yaptığımız görüşmede; "her şeyden önce yaşadığımız kentte hava kirliliğine yol açmamalıyız" ifadelerine yer verildi. Daha az ödeyerek daha fazla ısınmak mümkünken, kalitesiz kömürü "ucuz" diyerek tercih etmemiz her şeyden önce bize zararlır. Diyen Yetkililer; Peki kömürün kalitesi nasıl anlaşılır? Kalorisi yüksek, kül ve kükürt oranı az olmalıdır.

Kaliteli kömürde nem miktarı ve şişme endeksi düşüktür. Buna göre; Kömür satın alırken dikkat etmeniz gereken noktalar

KALORİSİ; Isı veren kömürün kütlesi değil, kalorisidir. Kalorisi düşük, kül ve nem oranı yüksek 2 ton kalitesiz kömür yerine, kalorisi yüksek 1,2 ton kömürle ısınmak mümkündür. Bu durumu aşağıdaki formülde kanıtlanmaktadır. 2000 kg / yıl x 3500 Kcal / kg = 7.000.000 Kcal / yıl 1200 kg / yıl x 6000 Kcal / kg = 7.200.000 Kcal /yıl. 3500 Kcal/kg: olan kömür yerine, 7000 Kcal/kg. değerindeki kömür, ısınmak için gereken tüketimi yarı yarıya düşürür. Bu da düşük kalorili kömürün "daha pahalı" olduğu sonucunu getirir. Satın alırken kömürün kalorisini mutlaka sorulmalıdır.

NEM ORANI

Nem oranı yüksek, kalorisi düşük kömür, ucuz dahı olsa "kötü ve pahalı kömür" demektir. Bu durumda yeterli enerjiyi üretebilmek için daha fazla kömüre gerek duyulur. Zira kömürün yanabilmesi için içindeki nemi boşaltması zorunludur. Bu işlem fazla duman ve hava kirliliği demektir. Satın alırken kömürün nem oranı mutlaka sorulmalıdır. İthal kömürdeki nem oranı için en yüksek değer yüzde 10'dur.

SUYUN KALORİSİ YOKTUR

Kalorifer kazanında yılda 60 ton kömür tüketen bir konut düşünün. Satın alınan kömürün yüzde 25 yerine yüzde 10 nem içerdiği varsayılırsa, yıllık tüketim gereken ısıyı 50 ton kömürle sağlayabilecektir. Bu durumda ucuz kömürle birlikte 10 ton nem için boşa para harcandığı ortaya çıkar. Nemin, yani suyun kalorisi sıfırdır. Isıtan, kömürün kalorisidir. Bazı kömürler, zamanla içlerindeki nemden kurtulunca ufalanır ve toza dönüşür. Bu tür kömürler alınmamalıdır.

TORBADA SATILMALI

Torba içinde satılan kömürler tercih edilmelidir. Torbasız, açık satılan kömürler kalitesiz, düşük kalorili, kükürt, nem ve kül oranı yüksektir. İçerdiği kükürt asit yağmurları oluşumuna zemin hazırlar. Açıkta satılan kömür satın alındığında, tüketicinin herhangi bir hak iddia etmesi söz konusu değildir. Torbalı bile olsa, satın alma sırasında rast gele birkaç torbanın seçilip tartılması ve üzerinde yazılı olan ağırlıkla karşılaştırılması doğru bir davranıştır. Açıkta kömür satmak ve satın almak yasaktır. Torba içinde satılan kömürlerin analizleri tüketicilerin (faturalı olması koşuluyla) talebi üzerine ücretsiz yapılır. Torbasız kömür satanlar ile alanların en yakındaki İl Çevre ve Orman Müdürlükleri veya Belediyelere bildirilmesi gerekir. Torbaların üzerinde firmanın adı, kömürün kaynağı ve cinsi, orijinal bazda ait olduğu, bazda toplamı kükürt miktarı, orijinal bazda nem miktarı, yutu, firmanın adresi ve telefon numarası yazılı olmalıdır. Torbalı kömür tozlu çıkarsa satan firma uyarılmalı veya ile değiştirilmelidir. Satılan teği geri çevirmesi durumunda Çevre ve Orman Müdürlüğü veya belediyelerin Çevre Koruma Müdürlükleri'ne bildirilmesi Şeklinde detaylı bir bilgilendirmede bulundular.

Gurbetçide meteliğe kurşun att

Kemal Arduç

Yurtdışından ve yurtiçinden gurbette bulunan vatandaşlarını Erzincan'a gelmesiyle birlikte şehir canlandı, piyasa hareketlendi ancak esnaf, bu canlılıktan nasibini umduğu kadar bulamadı.

Konuyla ilgili olarak bilgi aldığımız Esnaf ve Sanatkarlar Odaları Birliği (ESOB) Başkanı Necmettin Ünal, "yaz dönemi esnaf ve sanatkarlarının beklediği mevsimdi. Ancak vatandaşlarımızın harcamalarını büyük oranda kısıtlamasından dolayı esnafımız bu dönemde aradığını bulamadı" dedi.

Yaz döneminde gurbetçilerin gelmesiyle birlikte esnaf ve sanatkarda biraz canlanma olduğunu dile getiren Ünal, piyasaların biraz oyna dığını fakat esnafın geçmiş yıllara nazaran bu yıl umduğunu bulamadığını söyledi.

Esnaf ve sanatkarların durumunun gittikçe zorlaştığını dile getiren Ünal, şöyle devam etti: "Türkiye geneline baktığımız zaman vatandaşlarımız ister istemez harcamalarını kısıtlıyor. Bu yüzden de esnaf istediğini bulamıyor. Diğer yandan da esnaf ve sanatkarlarımızın genel sorunları var. Esnaf, sanatkar bir defa desteklenmelidir, bir paket programı olarak hükümetimizin, devletimizin anayasanın 173'üncü maddesini mutlaka çalıştırmalıdır. Bugün esnafımız 3 Kasım seçimlerinden önce bir kriz yaşadı, bu kriz esnafımızı çok etkiledi. Her ne kadar seçimlerden sonra kriz olmadıysa da esnafımız bu krizi henüz atlatamadı. Esnafımızın sermayesi bitti. Onun için mutlaka esnaf ve sanatkarımızın krizlerden dolayı 2-3 yıl ödemesiz sıfır faizli bir krediyle desteklenmesi gerekiyor. Böylelikle esnafımız kendi işini tekrar rayına oturturabilsin. Bu olmadığı müddetçe esnafımızın yüzde 80'i işçiliğe dönecektir. Gerek ülkemizin, gerekse Erzincan'ın en büyük sorunu işsizlik. Bu işsizliğe esnafımızın da işsizliği eklenirse bu işsizlik sorunu tabii ki daha da artacaktır" dedi.

Vatandaşların kredi kartlarına yönlenmesiyle birlikte alım gücünün daha da düştüğünü dile getiren Esnaf ve Sanatkarlar Odaları Birliği Başkanı Necmettin Ünal, Erzincan esnafının memur ve işçi girdileriyle geçindiğini belirterek, "Memur ve işçilerimizin kredi kartlarına bağlanması, taksitle ev ve araba almaları, genel ihtiyaçlarına harcama payı bırakmadı. Bu yüzden de esnafımız vatandaşların alım gücü olmaması nedeniyle sıkıntıya düşüyor" dedi.

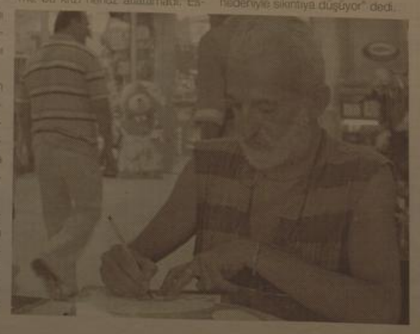

Şeker fabrikaları satışa çıktı

Özelleştirme İdaresi Başkanlığı, Türk Şeker A.Ş'ye ait 6 fabrikayı satıyor. Erzincan Şeker Fabrikası ise ayrı ayrı varlık satışı yöntemi uygulanmak suretiyle özelleştirilmesi planlanıyor.

Özelleştirme İdaresi Başkanlığı (ÖİB), Türk Şeker A.Ş'ye ait Kastamonu, Kırşehir, Turhal, Yozgat, Çorum ve Çarşamba şeker fabrikalarını varlık satışı yöntemiyle yarından itibaren satışa çıkaracak. Erzincan Şeker Fabrikası ile birlikte Afyon, Turhal, Ankara ve Eskişehir Makine fabrikalarının da ayrı ayrı varlık satışı yöntemi uygulanmak suretiyle özelleştirilmesi planlanıyor.

ÖİB yetkililerinin verdiği bilgiye göre, İdare, Türkiye Şeker Fabrikaları A.Ş'ye (Türkşeker A.Ş.) ait söz konusu 6 şeker fabrikasını Portföy C grubu olarak bir bütün halinde, varlık satışı yöntemiyle özelleştirilmek üzere ihaleye çıkaracak.

İhalede son teklifi verme tarihi 19 Kasım 2009 olacak.

İhale, kapalı zarf içerisinde teklif almak ve görüşmeler yapmak suretiyle pazarlık usulü ile gerçekleştirilecek. İhale Komisyonunca gerekli görüldüğü takdirde ihale, pazarlık görüşmesine devam edilen teklif sahiplerinin katılımı ile açık artırma suretiyle sonuçlandırılabilecek.

Teklif sahiplerinin, söz konusu fabrikalar ile birlikte satışa konu gayrimenkuller için verecekleri teklifler, ABD doları olarak olacak ve ihale ABD doları üzerinden sonuçlandırılacak.

Portföy grubunu satın alan firma(lar)a için, Şeker Kurulu tarafından belirlenecek toplam şeker kotası çerçevesinde, en az 5 yıl süreli pancardan beyaz şeker üretilmesi şartı getirilecek.

Türkşeker AŞ'nin Turhal Şeker Fabrikası ve EMAF Elektromekanik Aygıtlar Fabrikası ile Afyon, Erzincan, Turhal, Ankara ve Eskişehir Makine fabrikalarının da ayrı ayrı varlık satışı yöntemi uygulanmak suretiyle özelleştirilmesi planlanıyor.

29 yıl
doğu
ERZİNCAN'IN GÜNLÜK HABER YORUM AKTUALİTE GAZETESİ
12 EYLÜL 2009 CUMARTESİ YIL: 29 SAYI: 9659 FİYATI: 25 YKr
ISSN: 1301-1721

Hava ambulansları hayat kurtarıyor

Erzincan İl Sağlık Müdürü Dr Mesut Turan: "Acil vakaların taşınmasında hava ambulansları önemli bir hizmet sunuyor" dedi

Erzincan İl Sağlık Müdürü Dr. Mesut Turan, son bir yıldır hizmet veren hava ambulanslarının, acil vakaların taşınmasında çok önemli bir hizmet sunduğunu söyledi. Açıklamalarda bulunan Erzincan İl Sağlık Müdürü Dr. Turna, Türkiye'de yaklaşık bir yıldır ambulans helikopterlerle hasta naklinin yapıldığını belirterek, "Hava ambulansı öncelikle büyük illerden başladı, beraberinde Erzurum'a konuşlandırılmış olan bir hava ambulansı Erzincan'da hizmet vermektedir. 5'te

İlahiyat MYO'nun talihsizliği

Erzincan'da görevli askere son görev...

Erzincan'da askerlik yaparken rahatsızlanması üzerine Ankara GATA Hastanesi'nde tedavi gören Er Altan Yılmaz, geçtiğimiz gün hayatını kaybetti. Rize'de kılınan cenaze namazının ardından toprağa verildi.

Erzincan'da vatanı görevini yaparken, askerlik süresinin bitmesine beş gün kala yüksek ateş rahatsızlığı ile Ankara GATA Hastanesi'nde tedavi altına alınan Er Altan Yılmaz, 55 günlük tedavi süresinin ardından geçtiğimiz gün kurtarılamayarak hayatını kaybetti. Er Altan Yılmaz'ın cenazesi geçtiğimiz gece Rize'ye getirilirken bugün Yılmaz için Rize Şeyh Camisi'nde Cuma Namazı sonrası cenaze namazı kılındı. Rize İl Müftüsü İlyas Serenli tarafından kılınan cenaze namazına Yılmaz ailesi, AK Parti Rize Milletvekili Lütfü Çırakoğlu, askerler ve vatandaşlar katıldı. Cenaze namazı sırasında Yılmaz'ın annesi Havva Yılmaz gözyaşlarına boğuldu. Er Altan Yılmaz cenaze namazının ardından Rize merkeze bağlı Selimiye Köyü'ndeki aile kabristanlığına defnedildi.

5 beldede altyapı sorunu bitiyor

Ulalar Belediye Başkanı Yaşar Kaya ve Kavakyolu Belediye Başkanı Fikret Keskin 5 belediyenin ortak çalışması olan kanalizasyon şebekesi işini yerinde incelediler..

Kemal Arduç

Erzincan, Ulalar, Çukurkuyu, Yanlızbağ ve Kavakyolu belediyelerinin ortak çalışması ile yapılan kanalizasyon çalışmalarını yerinde inceleyen belediye başkanlarınca yapılan çalışmalar hakkında şu bilgileri verdi: Yaklaşık 20 kilometrelik ana hattı bulunan kanalizasyona bağlanacak hatlar ise yüzlerce kilometreyi bulacak. Yapılan çalışmalar hakkında açıklama yapan Ulalar Belediye Başkanı Yaşar Kaya; "Burada yapılan çalışma Ulalar, Çukurkuyu, Yanlızbağ, Kavakyolu ve Erzincan belediyesinin Mimarsinan mahallesinin kanalizasyon yapım işi. Burada da bu 5 beldenin kanalizasyon şebekesi çevre yolu üzerinde birleşerek Erzincan arıtma tesisine gidecek. 5'te

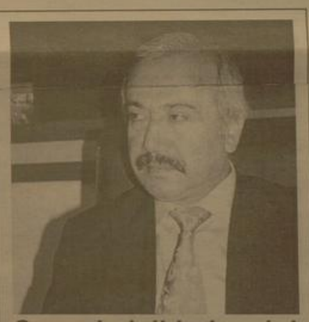

Sanayi sicil belgesini ihmal etmeyin..

Erzincan Sanayi ve Ticaret İl Müdürü Ruhi Akman sanayi envanteri ve sanayi ürünleri istatistikinde sanayi sicil belgesinin önemli olduğunu söyledi

Sanayimizin durumu ile ilgili bilgi ihtiyacı, sanayi envanteri konusunu kurum ve kuruluşların öncelikli gündemi haline getirdiğini söyleyen Erzincan Sanayi ve Ticaret İl Müdürü Ruhi Akman, bu husus ile ilgili olarak Sanayi ve Ticaret Bakanlığından İşletmelere verilen Sanayi Sicil Belgesi büyük önem arz ettiğini söyledi. 5'te

Kaldırımlar ihlal ediliyor

HABERİN AYRINTILARI SAYFA 3'TE

Motorsiklet denetimi

Sayfa 3'te

TOKİ Kavakyolu'nda konut yapacak

Kavakyolu Belediyesi'nin TOKİ ile yaptığı görüşmeler neticesinde TOKİ, Kavakyolu'na ön taleple konut yapacak. Şuan konut müracaatı bini aştı

Kemal Arduç

TOKİ tarafından Kavakyolu beldesine ön taleple konut yapılacak. Kavakyolu Belediye Başkanı Fikret Keskin, bin kişinin üzerinde kendilerine müracaat olduğunu ve TOKİ'nin yapacağı evler için Pazar günü saat 10:00'da Kavakyolu Belediyesinde toplantı yapılacağını söyledi.

5'te

Tarihten Sayfalar

ARABİSTAN CEPHESİ

RIDANİYE ZAFERİ

Mısır Ordusu'na, El-Mukaddam Dağı'nın etrafını dolaşarak güneyden saldıran Yavuz Sultan Selim, bu manevra sayesinde Mısır ordusunun yönleri sabit olan toplarını etkisiz hale getirdi. 22 Ocak 1517'de Ridaniye Zaferi kazanıldı. Bu zaferle birlikte Memlük Devleti tarihe karıştı...

VENEDİK SAVAŞI

İstanbul'un alınmasıyla ekonomik alanda en çok zarar gören devlet Venedik olmuştu. Fatih Sultan Mehmed zamanındaki kendilerine kapitülasyonlar verilmiş ve bu sayede Haçlı birliğinden ayrılmışlardı. Fakat Venedik her zaman için Osmanlı aleyhtarı bir politika izleyerek, zaman zaman Mora halkını kışkırtıyordu. Sultan İkinci Bayezid bu sorunu kökünden çözmeye ve Venedikllerin ellerinde kalan yerleri de almaya karar verdi. Karadan ve denizden yapılan kuşatmayla İnebahtı (1499), ardından Moron, Koron ve Navarin kaleleri ele geçirildi. Yunan adalarının da fethedilmesi üzerine, Osmanlılarla başa çıkamayacağını anlayan Venedikliler barış istediler.

Yapılan barış antlaşmaları sonunda, Osmanlı'nın fethettiği yerler tekrar Venediklilere verildi...

RUMELİYE GEÇİŞ

1358 veya 1359 yılında bir avı takibe ederken atından düşüp kaza neticesi vefat eden Süleyman Paşa, o sıralarda 43 yaşında bulunuyordu. Süleyman Paşa'nın vefatı üzerine o sırlarda 33 yasında bulunan kardeşi Murad Bey, onun yerine tayin edildi. Böylece Murat Bey veliahda da olmuş oluyordu.

Gazi Süleyman Paşa'nın vefatı üzerine Rumeli'deki fütuhat hareketinde bir durakama görüldüyse de bu durum Lala Şahin Paşa, Hacı İlbeyi ve Evrenos Bey gibi dirayetli emirler tarafından büyük bir çözülmeye sebep olmadan bar taraf edildi.

Süleyman Paşa, fetih ettiği yerlerde yerli halka çok iyi davranıyordu.

Sağlık ve Hastalıklar

Migren teşhisini doktorunuza bırakın

Doktorunuzun yönetiminde ilaç tedavisi ve tetikçilerden kaçınılması, migren krizlerinin sıklığını ve şiddetini hafiletir, zamanla da şikayetler çok azalıp, kaybolabilir de. Doktor kontrolünde kullanılan ağrı kesiciler, bulantı kesiciler, migrenin ilk belirtisiyle alındığında migren krizini durduran ilaçlar ve ayda iki üç defadan fazla kriz yaşayan hastalarda düzenli kullanılan önleyici ilaçlarla, bugün migren tedavisinde önemli mesafeler alınmıştır. Adet dönemlerinde migren yakınmaları olan kadınlar, adetleri yaklaşırken önleyici tedaviye başlarlarsa çok yarar görürler.

Düzenli yemek, yeterli istirahat ve düzenli spor, zersiz, migrenin önlenmesine yardımcı olabilir. Gevşeme ve stres yönetimi tekniklerini öğrenmeniz de migren krizlerini önleyebilir ya da şiddetini azaltabilir. Migren günlüğü tutabilirsiniz.

Bir 'migren günlüğü' tutarak örneğin belirli yiyecekler, yorgunluk ya da stres gibi baş ağrısını başlatan faktörleri ve baş ağrısı tipini izleyebilirsiniz.

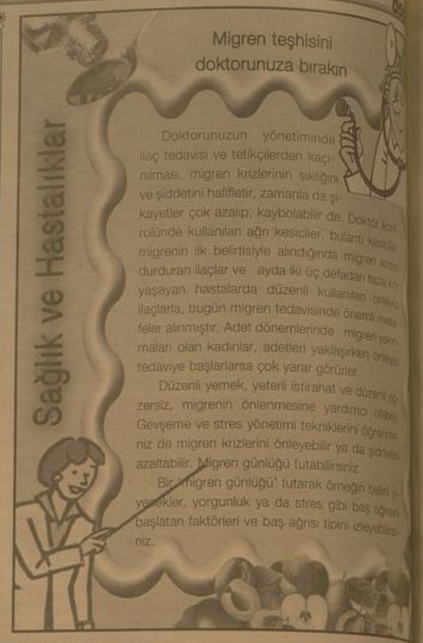

Komik Fotoğraflar

bugün ne pişirsem'

Pırasalı Et

3 Çorba Kaşığı Kekik,
7 Diş Sarmısık
4 Çorba Kaşığı Zeytinyağı,
Limon Suyu
12 Pirzola,
600 gr Haşlanmış Patates
Bir miktar yağ, Tuz,
Karabiber, 300 gr Yoğurt,
1 Salatalık, 2 Taze Kaşığı
Nane, 2 Soğan,
1 Çorba Kaşığı Margarin
600 gr Fasulye

4 diş sarmısağı soyup ezin. Bir kasede yağ, sarmısak, kekik ve limon suyunu karıştırın.

Eti büyük kaseye alıp hazırladığınız karışımın yarısını üzerine dökün. Fırını 175 dereceye ayarlayıp önceden ısıtın. Patateslerin kabuklarını soyup yarım ay şeklinde dilimleyin. Bir fırın tepsisini yağlayın. Patatesleri fırın tepsisine yerleştirin. Hazırladığınız sarmısaklı karışımın kalanını patateslerin üzerinde gezdirin. Patatesi fırına verip 60 dakika kadar pişirin. Yoğurdu çırpın. Salatalığı yıkayıp kabuğunu soyduktan sonra rendeleyin. Kalan sarmısağı soyup ezin. Salatalık ve sarmısağı yoğurda ilave edin. Dilediğiniz kadar su ekleyip karıştırın. Tuzla tatlandırın. Cacığı kaselere doldurup üzerine nane serpin. Pirzolayı sarmısaklı karışımın içinden alıp bir tavada iyice kızartın. Tuz ve karabiberle tatlandırın. Margarini ertip soğanları kavurun. Fasulyeyi ayıklayıp bölmeden tavaya ilave edin ve kavurun. Fasulye çok büyükse ikiye bölebilirsiniz. Dilerseniz fasulye kavurmasına domates ve biber de ekleyebilirsiniz. Pirzolayı servis tabaklarına paylaştırın. Patates ve fasulyeyi tabaklara ilave edin.

ŞİİR GEZGİNİ

Kandırılabilirim

Bir küçük çiçekle kandırılabilirim şu sıralar.
Bir tek papatya, bir ker menekşesi ile örneğin
Bir kaç satır şire tav olabilirim
Bir gamlık notayla artar sevincim

•

Bir parça güneşle kandırılabilirim şu sıralar
Gündoğumu, günbatımı fark etmez
Bir oturumluk deniz kenarına tav olabilirim
Rüzgârlar beni üşütmez.

Bir kaç damla yağmurla kandırılabilirim şu sıralar
Üstelik şemsiyeler evde unutulmuş
Bir bardak sıcak çaya tav olabilirim
Üstüm başım henüz yeni kurutulmuş.

Bir fotam sevgiyle kandırılabilirim şu sıralar

Fazlasına öykünmeden

Bir kaçamak balışa tav olabilirim
Belki bugün, gün bitmeden.

Dünya Yıldırım Saylık

Kıssadan Hisseler...

GÖZ

Halinden yoksul olduğu anlaşılan bir adam, deniz kenarında oltayla balık tutuyordu. Tesadüfen oradan geçmekte olan ülkenin padişahı bu gariban adamla ilgilendi ve ona, "Oltana ben burada iken ilk tutulan şey ne olursa sana onun ağırlığınca altın vereceğim" dedi.

Biraz sonra oltaya takla takla ortası delik bir kemik takıldı.

Hükümdar balıkçıya, "Ne yapalım, şansın bu kadar, oltana ağır bir şey takılmadı" diyerek alıp sarayına götürdü. Saraya varınca adamlarına, balıkçıya elindeki kemiğin ağırlığınca altın vermelerini emretti. Kemiği terazinin kefesine koydular, öbür kefesine de altın koymaya başladılar. Beş, on, yirmi, elli diyerek altınları koydular ama kemik yerinden oynamıyordu. Görünüşte dört beş altını zor tartar gözündüğü halde, tahminlerin on misli üzerinde altın koydular kemik bana mısın demedi. Altını doldurmaya devam ettiler, terazinin kefesi doldu taştı ama kemik tarafı yerinden kımıldamıyordu.

Bunda bir sır olduğunu anladılar. Bilge kemiği alıp ne alıp şöyle bir baktıktan sonra su açıkmadı bulundu."Bu kemik aç gözlü bir insanın göz çukurudur. Siz onu tartmak için bütün hazineyi koysanız yine yeninden oynamaz. Çünkü doymaz. Ama bir avuç toprak alıp onun çukuruna bırak bunu doyurur."

Nitekim, bir avuç toprak alıp terazinin kefesine koydu ve kemik yukarı kalkıverdi.

RÜYA

Adamın biri, çevresinde cimrilik, eli sıkılığı ile tanınan birinden kalabalık bir yerde bir kase yoğurt parası istedi. "Çok canım istiyor" dedi. Bu garibana yan ermiş biri diye bakılıyordu.

Cimri adam garibanı tersledi. Yine istedi. Cimri yine yanından uzaklaştırdı. Orada bulunanlardan birkaç kişi bu yoksula para vermeye, yardım etmeye kalkıştı. Hiç birinden kabul etmedi. Eli sıkı adama gidip bir defa daha sırnaştı. Adam da "Al şunu da defol!" der gibi, önüne birkaç lira atıverdi.

Bu olaydan kısa bir zaman sonra cimri adam, bir gece rüyasında kendisini cennette gördü.

Karikatür

Fıkra

Neden

Bir rahip, bir doktor ve bir mühendis [illegible] hasının boşalmasını beklemektedirler. [illegible] dis:" Bu adamlar ne yapıyor böyle. 15 dakika bitirmelerini bekliyoruz." Doktor: "Sinirlendim ama hiç böyle bir sapmak görmedim." [illegible] "İşte görevli geliyor, onunla konuşalım." [illegible] Merhaba, Şu anda sahada olan grup ne zaman çıkacak, neden bu kadar yavaşlar?" [illegible] "Evet onlar kör itfaiyeciler. Kulübümüzde geçen sene çıkan yangında gözlerini kaybetmişler. [illegible] yüzden istedikleri zaman burada izinsiz [illegible] malarına izin verildi. Rahip: "ne kadar [illegible] akşam onlar için dua edeceğim." Doktor: "[illegible] güzel bir fikir, ben de hastanedeki doktorlarımdaşlarla konuşup onlar için bir şeyler yapmalıyız diye bakacağım." Mühendis: "Bu [illegible] neden geceleri oynamıyorlar?"

BİLİMTEKNOLOJİ

PS3 piste rekor için çıkıyor

- 120 GB yerleşik hafıza.
- Wi-Fi üzerinden hızlı internet erişimi
- Veri transferinde Bluetooth teknolojisi
- Web tarayıcı.
- Orijinale yakın ses kalitesi için [illegible] TrueHS ve DTS-HD Master Audio desteği
- Çok kişiyle online oyun oynayabilme
- Blu-ray, DVD oynatıcı.
- USB ve HDMI çıkışıyla, yüksek çözünürlükte HD görüntü desteği.
- Farklı işletim sistemi yükleyebilme

'Liderliğimiz sürecek'

Yeni PS3'ün 'daha fazlasını, daha iyisini yata' sunduğunu belirten Sony Eurasia Genel Müdürü Mohsen Noohi, bundan sonraki adımın 3D (üç boyut) ile gelen yeni [illegible] olacağı bilgisini verdi. 2010'da 3D teknolojisiyle PS3'ün birlikte kullanılır hale gelecek[illegible]ğini bildirdi

en Noohi, LCD TV'de de 3D'ye [illegible] verileceğini söyledi.

Noohi, Berlin'de katıldığı IFA fuarında Sony'nin Bravia'daki 3D teknolojisiyle LCD TV pazarında liderliğini sürdürecek[illegible] kez daha ortaya koyduğunu aktardı.

Türkler oyunda futbol tutkunu

Sony Eurasia Ürün Müdürü Özgur [illegible]cı ise, kullanıları yeni teknolojiler ve [illegible] fiyat stratejisiyle yeni PS3'te yüksek [illegible]ların hedeflendiğini söyledi.

Kırazcı, Türkiye'deki oyun dünyası [illegible] PS3 Slim'le ilgili görüşlerini şöyle sıraladı:

-Dünyada 23.2 milyon PS3 kullanıcısı var. Bunun 100 binini Türkiye'deki kullanıcılar oluşturuyor.

- PS3 Slim'in kullanıcı sayısını ilk altı ayda 50 bin artırmasını hedefliyoruz. Böylece Türkiye'de 150 bini yakalayacağız.

- Oyun kullanıcıları 4 kategoride toplanıyor. 'Sıkı oyuncular', 'eğlence meraklıları', 'çarlı oyuncuları', 'aile ve çocuklar'. Türkiye'de 'sıkı oyuncuların' ağırlığı var.

Devamı Var

Kaldırımlar ihlal ediliyor

Erzincan'da bazı araç sahipleri ve esnaf kaldırımları ihlal ederek vatandaşın caddelerde rahatça yürümelerine engel oluyorlar

Erzincan'da yapılan tüm uyarılara rağmen bazı esnaflar mağazalarından çıkardıkları ürünlerini bazı noktalarda neredeyse kaldırım ortasına kadar getiriyor.

Kaldırım ihlali nedeniyle vatandaş ürünlerin engeline takılarak yola inmek zorunda kalıyor. bunun bazılarında ise olası trafik kazalarına davetiyele çıkıyor. Bu konuda bir çok kez şikayetçi olan vatandaşların şikayetine duyarsız kalındığı bildiriliyor. Bu konuda dinediğimiz vatandaşlar geçtiğimiz yıl kaldırımda koyulan malzemelerden dolayı yola inen bir kadına araç çarptığını örnek göstererek bunun önüne geçilmesini istediler. Yeni TCK'da bunun cezası olduğunu belirten vatandaşlar uygulama noktasında eksiklikler yaşandığını hatırlattılar.

Ayrıca Erzincan'da genişletilen bazı caddelerde de araçların kaldırımlara park edilmesi nedeniyle yayaların kaldırım yerine yoldan yürümek zorunda kaldıklarını belirten vatandaşlar, araç sürücülerinin kaldırımlarda en azından insanların yürüyebilecekleri kadar boşluk bırakmalarını istediler.

Son Dakika, Siyaset, Ekonomi, Sağlık, Spor, Sanat, Tarım ve daha neler neler

www.dogugazetesi.com.tr

Yaşananlardan haberiniz olsun diye

KIŞ YAKLAŞIYOR, ISINMA SORUNLARI GÜNDEMDE

Kış mevsimi yaklaşıyor. Hemşehrilerimiz kışın ısınmalarını temin etmek edecek olan yakacak alımını sürdürüyor.

Bilindiği gibi, Erzincan şehrinin bir bölümünde doğalgaz var. Fakat büyük bölümünde henüz doğalgaz şebekesi yoktur. Kaldıki doğalgaz şebekesi gerçekleşen mahallelerde doğalgaz kullanımı istenilen seviyede değil.

Isınmalarını odunla, kömürle temin edecek olanlar için, uyarılar başladı. Yetkililer; Kalorifer kazanlarında, sobalarda yakılacak olan kömürlerin hava kirliliğine neden olmaması gerektiğini istiyor.. Kaliteli, torba içinde satılan, nem kükürt oranı düşük, analizi yapılmış kömürlerin yakılması yolunda açıklamalar yapıyor. Açıkta satılan ucuz kömürlerin alınmaması ve yakılmaması gerektiği ifade ediliyor.

İl Çevre ve Orman Müdürlüğü ile Belediyeler, bu konuda kontrollarını sürdürüyor. Kalitesiz, hava kirliliğine sebep olacak kömürlerin satışını engellemeye çalışıyor.. Amaç; Kış mevsiminde ;Erzincanda hava kirliliği ile karşılaşılmamasıdır.

Diğer yandan; Çevre dostu olan, daha ekonomik ve güvenli olduğu belirtilen doğalgazın, Erzincan şehrinde kullanımının yaygınlaştırılması için çaba harcanıyor. Doğalgaz yetkililerince yapılan açıklamada, 10 Eylül ile 31 Ekim arasında doğalgaza abone olmak için Erzincan A.Ş.ye başvuracak olanlardan abone bedeli 4 taksitte alınacak. Bilindiği gibi, doğalgaz abonesi için 180 dolar alınıyor.

Doğalgaz kullanımını artırmak maksadıyla sağlanan kolaylıkların diğer bir amacının, hava kirliliğinin önüne geçilmesi.. Vatandaşlara daha ekonomik, güvenli ve rahat ısınma imkanı olduğunu söylemeliyiz.

Isınmayla ilgili olarak yapılan açıklamalar ve getirilen kolaylıklardan ne oranda yararlanıldığı elbet, kumpanya sonunda ortaya çıkacaktır.. Ancak yapılan açıklamaların, ısınma ile ilgili uyarıların; Hem bizzat kış mevsiminde ısınma sorununu çözüme kavuşturmak zorunda olan hemşehrilerimiz ve hemde şehrimizin havasının kirlenmemesi olayına duyarlı olan vatandaşlarımızın dikkate alınaları ve değerlendirmelerinde yarar vardır.

Şöyle yada böyle, kış mevsiminde ısınma ihtiyacı, Erzincan gibi neredeyse 5-6 ay boyunca ısınmak için harcama yapılması gereken yöre halkın bakımından, maddi sıkıntısında birlikte gelmesi demektir.. Ne diyelim, Allah kolaylık versin.

Objektif

Şefik ARAS

Artık boşa çekiç sallıyorlar

Erzincan'da bir zamanlar en gözde meslekler arasında yer alan sıcak demircilik, şimdilerde can çekişiyor. Başta Türkiye'nin birçok bölgesi olmak üzere yurt dışına da satış yapan demirci ustaları artık hem işlerin azlığı hem de mesleği öğretecek eleman bulamamanın sıkıntısı yaşıyor

Kemal Arduç

Erzincan'da sıcak demirciliğin son ustalarından birsi olan Erkan Erdem, her şeye rağmen ayakta kalmak için çekiç sallamaya devam ediyor. Bir dönemin gözde mesleği olan demirciliğin teknolojiye yenik düştü savunan emektar usta, yıllarca gözde meslekler arasında yer alan birçok iş kolunun gelişen teknoloji yüzünden bir tarih olacağını söylüyor.

Erzincan ve çevresindeki köylerde yaşayan vatandaşlar için çeşitli malzemeler üreten demirci ustası, yarım asırdır demire şekil veriyor. İşlerin her geçen gün azaldığını ve eskisi sipariş alamadıklarının altını çizen Erdem, "Artık ufak tefek şeylerle uğraşıyoruz. Çapa, tahra, balta yapıyoruz. Bir zaman sonra belki de, körüğü, örsü ve bunlarla çalışan ustaları izlemek için açık dükkan bulamayacaklar. Erzincan'da sadece meslekte 1 esnaf kaldı. Eskiden demirci ustaları iş yerinde 4-5 çırakla çalışırdı. Bugünlerde ilçede 1 demirci, bu mesleği yeni teknolojiyle yapmaya çalışıyor. Geçerli meslek olmasına rağmen demirci çırağı yetişmiyor. Çırak olmayınca da demirciilik mesleği artık bitmek üzere. Günümüzde yeni nesilden, demirciliğe heveslenen yok. Bizden sonra bu meslek tarihe karışacak" diyor.

Milletvekili Çalık ziyaretlerini sürdürüyor

Adalet ve Kalkınma Partisi (AK Parti) Malatya milletvekili Öznur Çalık ve İl Genel Meclisi Başkanı Naci Şavata, Pütürge ilçesinde incelemelerde bulundu

Adalet ve Kalkınma Partisi (AK Parti) Malatya milletvekili Öznur Çalık ve İl Genel Meclisi Başkanı Naci Şavata, Pütürge ilçesinde incelemelerde bulundu.

Pütürge İl Genel Meclis üyesi Mehmet Paşahan ve Hasan Hüseyin Şahin, AK Parti İl Başkan Yardımcısı Osman Güler, bazı AK Parti yöneticilerinin de yer aldığı heyet, Pütürge ilçesini ziyaret ederek, halkın sorunlarını dinledi.

Ziyaretin ilk durağı Pütürge Kaymakamı Ender Faruk Uzunoğlu oldu. Kaymakamı ziyaret eden heyet, ilçenin sorunları hakkında Kaymakam'dan bilgi aldı. Kaymakam Uzunoğlu yaptığı konuşmada, "İlçe olarak bir takım problemlerimiz var. Sizin bizden, bizim de sizden taleplerimiz olur. İnşallah diyalog içerisinde iyi bir şekilde ilçemizi kalkındırız" dedi.

Malatya milletvekili Öznur Çalık ise yaptığı konuşmada, "Bugün yaz programı çerçevesi içerisinde Pütürge ilçemizi ziyaret ediyoruz. Pütürge yolu ile ilgili olarak hummalı bir çalışma gördük. 6 kilometre yolun asfaltlama çalışması bitti. Geride kalan 10 kilometrelik yolun ise hazır durumda olduğu, 2010 yılında asfaltlama işinin bitmiş olacağı bize iletildi" ifadelerini kullandı. Pütürge'ye 30 yataklı bir Devlet Hastanesi'nin yapılmasının kararının çıktığını hatırlatan Çalık, ilçeye hizmet için çaba gösterdiklerini vurguladı.

İl Genel Meclisi Başkanı Naci Şavata de konuşmasında, "Pütürge'ye gelirken yol çalışmalarını yerinde izledik. Aynca Pazarcık'daki sulama suyu ile alakalı bir göletçalışması yapılması istendi bizden. Zaten daha önce programımıza almıştık. İnşallah 2010 yılı programında değerlendirilecek. Aynca bu konuyu Vali beyle yaptığımız toplantıda ele aldık. Özellikle 2010 yılının sulama yılı olacağı konusunda görüşler dile getirildi. Sulama suyunun önemli olduğu o toplantıda sayın valimize izah ettim. Verim arazilerin büyük bir kısmının mutlaka ekonomiyi kazandırılması gerektiğini söyledim" diyerek, "Zaten bizim görevimiz sizlere hizmet. Bu çerçeve içerisinde, şehirde ne varsa köyde de o olmalı. Makamlar gelip geçicidir. Önemli olan şu Pütürge'nin gök kubbesinde hoş bir seda kalmaktır" ifadelerini kullandı.

Malatya milletvekili Öznur Çalık, muhtarlarla ve vatandaşlarla da görüşüp, sorunları not aldı.

Kaymakam'dan esnafa iftar yemeği

Bitlis'in Tatvan Kaymakamlığı, esnafa bir iftar yemeği verdi. Kaymakam Orhan Şefik Güldibi, "Birlik ve beraberliğimiz her zaman devam etmesini diliyorum" dedi

Bitlis'in Tatvan Kaymakamlığı, esnafa bir iftar yemeği verdi. Kaymakam Orhan Şefik Güldibi, "Birlik ve beraberliğimiz her zaman devam etmesini diliyorum" dedi.

Tatvan Kaymakamı Orhan Şefik Güldibi, iftar yemeğinde yapmış olduğu açıklamada, birlik ve beraberliği devam etmesini dilediğini ifade ederek, Kaymakam Güldibi, "Son zamanlarda üzülerek diyorum, şehit haberleri geliyor. Şehitlerimize Allah'tan rahmet, yakınlarına da başsağlığı ve sabır diliyorum. Ramazanın hürmetine umarız bir daha şehit haberi almayalım. Bu birlik ve beraberliğimiz her zaman devam etsin ve kötü olaylarla bu memleket karşılaşmasın" dedi.

Adalet ve Kalkınma Partisi (AK Parti) Bitlis Milletvekili Cemal Taşar da yaptığı konuşmada, "Değerli misafirlerimiz ve esnaflarımız hepiniz hoş geldiniz. Bizi bir araya getirmekte vesile olan çok değerli Kaymakamımıza teşekkür ediyorum. Makam sadece resmi işleri yapmak ve ilçeyi yönetmek değil, bu güzel bir araya gelerek gösterdik. Birlik, bereket ve rahmet ayı olan bu aziz ve mübarek ayda birliğimizin, beraberliğimizin ve kardeşliğimizin daha da ileriye gitmesini Cenab-ı Allah'tan temenni ederim" ifadelerini kullandı.

Bir otelde verilen iftar yemeğine, AK Parti Milletvekili Cemal Taşar, Tatvan Kaymakamı Orhan Şefik Güldibi'nin yanısıra bazı kamu kurum ve kuruluşların daire amirleri ile esnaf katıldı.

Yeşil kart iptali korkusu işten vazgeçirdi

Erzurum'un Oltu ilçesinde, Orman sahasında 2 ay süre ile sigortalı olarak çalıştırılacak işçiler için yapılan 289 müracaattan sadece 9 kişi işte çalışmayı kabul etti.

Erzurum'un Oltu ilçesinde, Orman sahasında 2 ay süre ile sigortalı olarak çalıştırılacak işçiler için yapılan 289 müracaattan sadece 9 kişi işte çalışmayı kabul etti.

Oltu Orman İşletme Müdürlüğü'nce Oltu, Olur ve Şenkaya İlçelerin'nde çalıştırılmak üzere 119 işçi alınacağı açıklandı. Oltu'da 30, Olur'da 30 ve Şenkaya'da 59 işçinin 2 ay süre ile asgari ücret üzerinden çalıştırılacağı bildirildi. Türkiye İş Kurumu ile ortaklaşa yapılan çalışma kapsamında 289 kişi işte çalışmak için müracaatta bulundu.

Bugün söz konusu işler için Orman İşletme Müdürlüğü'nde kur'a çekimi planlandı. Başvuruda bulunan 289 kişi burada 2 ay süre ile çalışmalan halinde yeşil kart ve SYDV'ndan aldıkları yardımlanın kesileceğini öğrenince iş başvurusundan vazgeçtiler. İşten kaçmak istemediklerini ancak burada iki ay çalıştıktan sonra yeşil kartlarının iptal edileceğini söyleyen vatandaşlar, "Biz iş beğenmiyor değiliz.

Ancak sadece iki ay asgari ücret için yeşil kartlarımızı iptal etmek hiçte akıllıca değil." dediler. Sadece 9 kişinin işte çalışmayı kabul ettiği Oltu orman İşletme Müdürlüğü'nde çalışmak için başvuran 10 bayan ise eşleri çalıştıkları gerekçesiyle kabul edilmedi.

Bingöl'de tırtıl istilası

Bingöl'ün Yedisu ilçesinde elma bahçelerinin tırtıl istilası altına girdiği belirtildi.

Elması ile meşhur Yedisu ilçesinde onlarca çiftçi tırtıl istilası ile perişan oldu. Bahçelerdeki elma ağaçlarında görülen tırtıl olgunlaşan elmaları yerken, çiftçiler hasatlarını toplayamadan telef olmasına üzüldüklerini söyledi. İlçedeki bütün elma bahçelerinin tırtıl istilasında olduğunu belirten Cemil Yakışan, bu yıl elma satamayacaklarını ve bütün ürünün ellerinde kalacağını söyledi. Yakışan, "İlçemizde yetişen elma meşhurdur. Her yıl yetiştirdiğimiz elmaların özel müşterileri olurdu. Elmalar dalındayken satılırdı. Ancak bu yıl bütün bahçeler tırtıl istilası altına girdi. Dalındaki elmalara ulaşan tırtıllar meyveleri kemiriyor. Böyle olunca çiftçiler olarak bu yıl büyük sıkıntı yaşayacağız" dedi.

Ağaçtan beslendiği belirtilen tırtılların bahçeleri istila etmesinin ardından Yedisu Kaymakamı Mustafa Pala tarafından ilçe Tarım Müdürlüğü'ne ilaçlama talimatı verildi. Kaymakam'ın talimatları sonrasında harekete geçen ekiplerin etkisi altındaki bahçelerde ilaçlama başlatacağı belirtildi.

Giresun şehir içi girişi sorunu çözülmeli

Giresun Esnaf ve Sanatkarları Odaları Birliği (GESOB) Başkanı Ali Kara, Karadeniz Sahil Yolu Giresun Şehiriçi Geçişi'nin yapımının ardından şehir ana giriş arter bağlantısının işlevini sağlıklı biçimde yerine getiremediğini söyledi.

Kara, yaptığı açıklamada, "Hiçbir karayolunda örneği görülmeyen bu derece olumsuz kavşağın Giresunluya ve Giresun'dan geçen vatandaşlanmıza daha fazla can ve mal kaybına sebep olmasını istemiyorsak tüm siyasi partilerin iktidan ve muhalefeti ile sivil toplum kuruluşlarının katılımı ile birlikte ortak bir bilinç oluşturmalıyız" dedi.

Kara, birlik binasında düzenlediği basın toplantısında, Karadeniz Sahil Yolu Giresun Şehiriçi Geçişi'nin yapımının ardından şehir ana giriş arter bağlantısının işlevini sağlıklı biçimde yerine getiremediğini söyledi. Kavşakta çakışma noktalarının çok fazla olduğunu anlatan Kara, bunun yolların amacına uygun olarak çalışamasından kaynaklandığını savundu.

Şehir ana giriş altındaki olumsuz durum nedeniyle trafik aksaması, tıkanması ve ölümlü kazaların meydana geldiğine dikkat çeken Kara, şunları söyledi: "Ordu, Samsun ve Trabzon örneklerine baktığımızda trafik yoğunluğunun şehrin çevre yolları ile çözümlenmiş olduğunu görmekteyiz.

Trabzon'un ikinci bir tanjant yolu (çevre yolu) için çalışmalara başlaması, karayolu ile çevre yolları (ana yollar) arası bağlantı koridorlarının önemini bir kez daha göstermektedir. Aynca, Trabzon Beşikdüzü ve Giresun Görele

şehir merkezi girişlerı hemzemin kavşak çözümünden köprülü kavşak çözümüne dönüştürülmüştür. Bu örnekler Giresun merkez şehir girişi çözümünün yeniden ele alınması gerekliliğini bir kez daha ortaya koymaktadır."

Kara, meydana gelen sorunun yeni yolu karayolları tarafından projelendirilmesi ile ortaya çıktığını ve şehir geçişinin çözümsüz kaldığını söyledi.

ORTAK AKIL

Belediyenin bugünkü bütçe imkanlan ile mevcut şehir girişini yapımının mümkün olmadığını anlatan Kara, sözlerine şöyle devam etti: "Doğasıyla zaman'na bağlayan, tanjantı koridorunun yeterli genişlik ve standartlarına yükselmesi, tam ve sağlıklı bir şekilde işlevebilmesi için kamulaştırmalarını en kısa sürede karayolları tarafından yapılması gerekmektedir. Sonuç olarak, hiçbir karayolunda örneği görülmeyen bu derece olumsuz kavşağın daha fazla can ve mal kaybı yaşatmak

istemiyorsak tüm siyasi partilerin iktidar ve muhalefeti, sivil toplum kuruluşlarının halk katılımı ile birlikte hareket etmesi için ortak bir bilinç oluşturmalıyız. Milletvekillerimizin Ankara'daki çalışmalarını takip edecek vatandaş bilincini oluşturulması, halkın bu konuda bilgilendirilmesiyle mümkün. Örneğin olarak komşu illerimizdeki benzer aksaklıkların nasıl çözüldüğü ve önemle nasıl ele alınıp çözülebileceğini gözlemlenmesi."

Bu yolun yapılmasının Giresunlular için hayati önem arz ettiğini anlatan Kara, sözlerini şöyle tamamladı: "Sadece ancak tüm Giresunlular'ın birlik ve beraberlik içinde hareketinden kazanıç alacak bir olayın yapmak için yeterli gücü vardır."

5 beldede altyapı sorunu bitiyor

1'den devam

Şuan burada yapılan çalışma pnömatik geçiş çalışması. Arkadaşlarımız burada kazı çalışmaları yapıyorlar. Bu çalışma tamamlanınca 5 beldenin kanalizasyon şebekesi birleştirilecek ve Erzincan Belediyesine ait arıtma tesisine bağlanacak. Buradaki çalışmayı bir bütün olarak yapıyoruz. Yapılan çalışmalarda bize desteği olan herkese teşekkür ederim. Bu çalışmalar tek başına belediyelerin imkanlarıyla yapılabilecek bir çalışma değil. Bizlerden desteklerini esirgemeyen Ulaştırma Bankamız Binali Yıldırım'a, Karayolları Bölge müdürümüze ve valimize belediyeler adına teşekkür ederim." dedi.

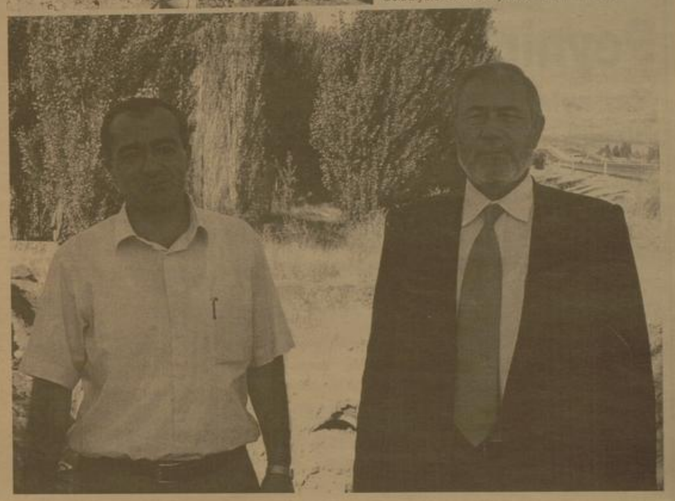

Erzincan'da yıllar önce eğitim öğretim faaliyetine başlayan ve şimdiye kadar binlerce mezun veren Erzincan İlahiyat Meslek Yüksek Okulu, 9 yıldır boş duruyor. Bu yıl öğrenci alması beklenen İlahiyat bu yılda öğrenci almadı

İlahiyat MYO'nun talihsizliği

Kemal Arduç

Erzincan'da yıllar önce faaliyet gösteren Erzincan İlahiyat Meslek Yüksek Okulu, yıllar önce yaşadığı talihsizlik hala sürüyor. Yaklaşık 9 yıl önce öğrenci alımını durdurarak 6 yıl önce de mevcut öğrencilerini mezun eden okul, 10 personeli ile faaliyetini hala sürdürüyor. Üç katlı yaklaşık 15 derslikli okul, personeli ile birlikte yıllardır boş bekleyen burası için henüz bir karar çıkmaması merak konusu oldu. Bir çok öğretim kurumunun personel yada bina ihtiyacı bulunurken Erzincan İlahiyat Meslek Yüksek Okulu'nun 9 yıldır boş durması kamuoyunun tepkilerini topluyor.

Daha önce Erzurum Atatürk Üniversitesi'ne bağlı olarak faaliyetini sürdüren okul, Erzincan Üniversitesi kurulmasına rağmen ne olacağı halen bilinmiyor. Bu yıl YÖK'e kayıt alınması için müracaatta bulunan Erzincan Üniversitesi'nin talebine olumlu yanıt çıkmadı. Tamamen sahipsiz kalan okulun önümüzdeki günlerde kim tarafından ne amaçla kullanılacağı yada mevcut sistemle faaliyetine devam edip etmeyeceği bilinmiyor. Aynca bu okulla ilgilenen kurum yada kuruluşun kim olduğu da belli değil gibi davranıldığı belirtiliyor.

TOKİ Kavakyolu'nda konut yapacak

1'den devam

TOKİ tarafından yapılacak olan konutlar hakkında açıklama yapan Kavakyolu Belediye Başkanı Fikret Şeker, "Arkamdaki gördüğünüz alan TOKİ alandır. Hemşerilerimizin müracaatları 1000 aşmıştır. TOKİ'ye bildirildi bunun neticesinde TOKİ yetkilileri bildirdi, 4 dairenin üzerine 4 kat asansörlü çevre düzenlemesi içerisinde her türlü sosyal etkinlikleri parkeyla iş merkeziyle dini tesisiyle projelendirildi. Pazar günü saat 10.00'da bize müracaat eden halkımıza telefonla ulaşarak Pazar günü saat 10.00'da toplantı yapacağımızı ilettik yazılanların haricindeki vatandaşlarımızın haricinde gelen arkadaşlarımızın toplantıya katılmalarını bekliyorum orada açıklamalarımız var Ziraat bankasında Kavakyolu TOKİ'sine ait hesap numarası var oraya gerekli parayı yatırdıktan sonra üye olmuş oluyor aşağı yukarı parayı yatırabilecek arkadaşlarımızın tümüne buradan ihtiyaçlarına karşı daire yapma sözünü aldık. TOKİ'den katılım ne kadar fazla olursa o kadar burada daire fazla olacak anlamına geliyor teknik detayları o toplantıda açıklayacağım sizlerin aracılığıyla telefonların hancinde belde halkımıza Erzincan şehir hakkına duyurduğumdan dolayı sizlere tekrar teşekkür ediyorum" dedi.

Sanayi sicil belgesini ihmal etmeyin..

Konu hakkında konuşan Sanayi ve Ticaret İl Müdürü Ruhi Akman; Ülkemizin durumu ile ilgili bilgi ihtiyacı, sanayi envanteri konusunu kurum ve kuruluşların öncelikli gündemi haline getirmiştir. Halihazırda, sanayi sektörleri ile ilgili olarak, çeşitli kurum ve kuruluşlar tarafından çok sayıda toplanmaktadır. Veri toplama yükünün fazla olması, sanayi işletmelerinin bunlara olumlu yaklaşmamasına engel olmaktadır. Dolayısıyla, toplanan verilerin sağlıklı olmadığı konusunda olumsuz görüşler bulunmaktadır.

Türkiye İstatistik Kurumu (TÜİK) tarafından üretilecek istatistiklere esas teşkil edecek verilerin sadece kamu kuruluşlar tarafından toplanmasına ve bunların Resmi İstatistik Programı çerçevesinde yayınlanması öngörülmüştür. Bu yeni uygulama ile kamu kuruluşlarından sürekli veri isteme işlemi sona erecektir. Böylelikle, kaynaklar daha verimli kullanılmış olacak ve veri kirliliği ortadan kalkacaktır.

Sanayi envanteri ve sanayi ürünleri istatistiklerinin sanayi sicil kayıtlarından üretilmesi konusunda ön çalışmalar yapılmış ancak, halihazırda toplanan verilerin bunları karşılamadığı görülmüştür. Aynca, beyan edilen ve sisteme girilen verilerin doğruluğu konusunda da tereddütler olduğu değerlendirilmiştir.

3143 sayılı Sanayi ve Ticaret Bakanlığı Teşkilat ve Görevleri Hakkında Kanun'un 2ç.maddesi gereğince sanayi işletmelerine ait sicilleri tutmak, envanter yapmak,istatistiki bilgi toplamak ve değerlendirmek görevi Bakanlığımıza verilmiştir.Bu görevin yerine getirilmesinde temel mevzuat olan 6948 sayılı Sanayi Sicil Kanununun 2.maddesinde; sanayi işletmelerinin Sanayi ve Ticaret Bakanlığınca tutulan sanayi siciline kayıt ettirilmesi ve buna karşılık alınacak sanayi sicil belgesinin gerektiğinde görevli memurlara gösterilmesinin zorunlu olduğu,belirtilmektedir. Bir maddenin vasıf, şekil, hassa veya terkibini makina, cihaz, tezgah, alet veya diğer vasıta ve kuvvetlerin yardımı ile veya sadece el emeği ile kısmen veya tamamen değiştirmek veya bu maddeleri işlemek suretiyle devamlı ve seri halinde imal veya istihsal eden yerlerle madenlerin çıkarılıp işlendiği yerler (Sanayi İşletmesi) ve buralarda yapılan işler (Sanayi İşleri) sayılır.

Yukarıdaki tarife uyan işletmelerin sanayi sicil belgesi alma mecburiyetleri bulunmaktadır. Bu bağlamda kayıt altına alınan sanayi işletmeleri ile ilgili olarak ta sağlıklı veri toplanmış olacaktır" dedi.

1'den devam

Hava ambulansını il genelinde kullanabiliyoruz. Bugüne kadar ilimizden 15'in üzerinde vakayı ambulans helikopterle sevk ettik" dedi.

Ambulans helikopterinin son günlerde daha aktif bir şekilde kullanmaya başladıklarını ifade eden Turan, "Hava ambulansı diğer kara ambulansına göre maliyeti çok yüksek bir transfer şekli, bu yüzden hastalarda seçici davranıyoruz. Her hastayı hava ambulansı ile gönderme şansımız olmuyor. Erzincan'da son bir hatta içerisinde hayatı tehlikesi olan birkaç hastamızı veya çok aciliyeti olan hastaları Ankara, Erzurum gibi illere sevk ettik. Son olarak kollarını makineye kaptıran ve hayatı tehlikesi bulunan bir hastamız helikopterle sevkedildi. Yine trafik kazasında ağır yaralanan bir çocuğumuz için de Ambulans helikopterler geldi ancak çocuğumuz Erzincan'da hayatını kaybetti. Bundan sonrada hastaların aciliyetine göre yine kullanılacaktır. Erzincan'a Erzurum bölgesi hizmet veriyor, ancak ihtiyaç duyulduğunda diğer bölgelerde bulunan helikopterlerden de yararlanabiliyoruz. Tüm ilçelerimize de helikopteri indirip, hasta sevki yapabiliyoruz. Erzurum'dan havalanan bir helikopter 20-25 dakikada ilimizde oluyor" ifadelerini kullandı. 112 Acil Servis ambulanslarıyla hasta taşımasında ister hava ister kara ambulansı olsun, kesinlikle ücret alınmadığını veya sosyal güvencesi var mı? Yok mu? diye sorulmadığına da değinen Sağlık Müdürü Turan, "Daha önceki dönemlerde hasta nakli sırasında, hasta yakınlarından ambulans parası veya parası yoksa senet alınıyordu. Parasını getiremediği için sevklerde geciken vakalar gördük. Ama bugün böyle bir şey kesinlikle yok, ambulans hizmetleri tamamen ücretsiz. Türkiye'de yaşayan herkes için ambulanslar ücretsizdir. Bu ister kara iste hava ambulansı olsun, tüm vatandaşlarımız bu hizmetlerden ücretsiz yararlanmaktadır" şeklinde konuştu.

doğu
Günlük Haber Yorum Aktualite Gazetesi
6 Kazım Yazıcıoğlu Cad. No: 57 ERZİNCAN
Tel - Fax : 224 24 25-26
e-mail : haber@dogugazetesi.com

Sahibi: H. İbrahim Özdemir
Yazı İşleri Müdürü: Naim Çakır

Ermat Ofset
V. Recep Yazıcıoğlu Cad. No: 57
ERZİNCAN
Tel: 224 24 25 -26

e-mail: ermatofset@yahoo.com
Abone:

Yıllık	60.00 TL
6 Aylık	30.00 TL
Aylık	6.0 TL

Şehir Dışına PTT masrafı ilave edilir.

İlan tarifesi

Resmi İlan Sütun/cm	7.00 TL
Genel Kurul İlanları	45.00 TL
Özel İlan, Reklam-cm	1.50 TL
7-cm	10.00 TL
İhale - Başsağlığı	50.00 TL
Günü Geçmiş Gazete	50 Kr

günün takvimi
12 Eylül 2009 Cumartesi
SAYI: 9659

Peynir yerken dikkat edin

Yaz aylarında artış gösteren Peynir Hastalığı birçok insanı mağdur ederken pazarlarda da açık peynir satışına dikkat edilmesi gerekiyor

Yaz ayları ile birlikte artan mikroorganizma sayısı beraberinde hastalıklarda getiriyor. Özellikle sıcak havalarda iyi şartlarda korunmayan süt ve süt ürünlerinin tüketilmesi ile baş gösteren Peynir Hastalığı tüm vücutta iltahaplanmalara neden oluyor.

Vücuttka ateşlenme ve titreme meydana getiren hastalık doğru tedavi edilmediğinde ölümcül sonuçlar ortaya çıkarabiliyor.Uzmanlar bu mevsimde iyi korunmayan süt ve süt ürünlerine dikkat edilmesi konusunda uyarıda bulunsa-

satışları pazarlarda gerçekleştirilir-

yor. 28 derece sıcak havanın altında her hangi bir soğutma işlemi olmadan tüketiciye satılan bu peynirler hastalığın başlıca nedenlerinden. Hastalık hakkında bilgi aldığımız Sağlık İl Müdürlüğü yetkilileri hastalıktan korunmak için yapılması gerekleri şöyle özetledi. "Hastalıktan korunmak için süt, kısık ateşte karıştırılarak iyice kaynatılmalı. (Sütü kaynattık, kabardı) ile iş bitmiyor. Tek yapacağımız iş sütü 15 dakika süreyle iyice kaynatmak. Eğer, sütü iyice kaynatırsak, açıkta satılan süt de olsa brusella hastalığı tehlikesinden korunmuş oluyor. Bu arada peynirden de yaygın olarak bulaşıyor. Özellikle Güneydoğu Anadolu bölgesinde daha lezzetli olduğu gerekçesi ile süt kaynatılmadan mayalanıp peynir yapılıyor, bu da hastalığı davetiye çıkartıyor. Kesinlikle, peynirin kaynatıldıktan sonra mayalanması gerekir." Brusellanın uzun süreli tedavi gerektiren bir hastalık olduğunu belirten yetkililer, "Ölümcül olabilen hastalığın en büyük belirtisi, yorgunluk ve halsizlik olarak karşımıza çıkıyor. Hastada, bel ve sırt ağrıları da görülebiliyor. Hastalık, diğer hastalıklarla karıştırılabiliyor" hastalık çiğ sütten yapılmış olan dedi.

Motorsiklet denetimi

Erzincan Emniyet Müdürlüğü tarafından motosiklet sürücüleri denetim altına alındı

Kemal Arduç

Erzincan Emniyet Müdürlüğü Trafik ekipleri tarafından ehliyetsiz, katıksız sürücülere ve ruhsatsız, plakasız olarak trafiğe çıkan motosiklet sürücülerine cezai işlem uygulanıyor. Havaların ısınması ile birlikte trafikte artan motosiklet sayıları trafikte aksama ve çeşitli trafik kazalarına neden olduğu ve motosikletlerin yasalara uygun trafiğe çıkmaları yönünde tedbirler alınıyor. Erzincan Emniyet Müdürlüğü sürücüleri uyardı. Yapılan uygulamalarda birçok motosiklet sürücüsünün plakasız ve ehliyetsiz trafiğe çıktığı bildirilerek bunun önüne geçilebilmesi için zaman zaman uygulamalar yapılıyor. Yaz mevsiminin gelmesiyle trafiğe çıkan motosiklet ve motorlu bisiklet sayılarında büyük oranda artışlar olması sonucu, bu tür araçların karıştığı kazalarda bir artış görüldüğü belirtildi. İl emniyet müdürlüğü şehir içi trafik ekiplerince yapılan denetim ve kontrollerde çok sayıda tescilsiz ve plakasız motosikletler ile ehliyetsiz sürücüye rastlandığı gözlemlendi. Bu nedenle trafiğe çıkacak motosiklet ve motorlu bisiklet sürücülerinin ehliyet ve plakasız taşıtlarla trafiğe çıkmamaları, ehliyetsiz olarak araç kullanmamaları, motosiklet ve motorlu bisiklet kullanırken kask takmaları, ruhsatta izin verilmemiş kişilerin taşımamaları, kanunların öngördüğü hız limitlerinin üzerinde araç kullanılmamaları istendi. Yapılan denetimlerde kurallara uygun olmayan motosiklet sürücülerine ise idari para cezası uygulandı.

Kışlık yiyecekler hazırlanıyor..

Kış mevsiminin uzun ve yağışlı geçtiği ilimizde, kışın sebze fiyatlarının yükselmesinden dolayı vatandaşlar kış gelmeden önce kışlık yiyeceklerini hazırlıyorlar. Turşu, konserve ve sebze kurutması başlıca hazırlıklar arasında yer alıyor.

Yaklaşılın kış mevsimi öncesi vatandaşlar kışlık yiyecek hazırlıklarına son sürat devam ediyor.

Kış mevsiminde tüketilecek sebze türlerinden çeşitli hazırlıkların yapıldığını kaydeden pazarcı esnafı, turşuluk malzemelerin yanı sıra konserveler için kullanılan sebzelerin vatandaşlardan rağbet gördüğünü söyledler. Ayrıca, kışın çetin ve uzun geçtiği bölgelerde vatandaşlar konserve yaparak, turşu yaparak hazırlıklarını sürdürüyor. Domates, Biber gibi bitki sebzelerin de kurutulduğu ve bunların kış mevsiminde tüketildiğine dikkat çekti-

ler.

Erzincan'da yaklaşık 6 ay süren kış mevsiminde tüketilmek üzere evlerde lahana turşusu, patates ve söğan terminine başlandı. Kışlık yakacak kadar yiyeceklerinde önemli olduğunu belirten ev hanımları, özellikle lahanadan ve patatesten birçok yemek yaptıklarını ifade ettiler.

KONSERVELERDE ÖNCEDEN HAZIRLANIYOR

Çetin ve uzun geçen kış ayları için kırsal kesimlerde yaşayan vatandaşlar konserve ve sebzi kurutarak kışa hazırlıklarını sürdürüyor. İlimizde sert ve uzun geçen kış aylarının yaklaşması vatandaş tedirgin etmeyi başladı. Öncelikle kırsal kesimlerde hayatını idame ettiren vatandaşlar, konserve yaparak, sebze kurutarak kış hazırlıklarını sürdürüyor.

Yıllardır aynı metot ile kış aylarını atlatan vatandaşlar, bu gelenklerini bu yılda sürdürmekte kararlı olduklarını belirtarek, konservelerin kış aylarının sonlarına kadar tazeliğini koruduğunu söylediler. Kurutulan sebzelerin ise aynı şekilde kışın yemek yapımında kullanıldığını ifade eden vatandaşlar, kurutarak suyunu çeken sebzelerin yemeklerde lezzetini kattığını kaydettiler. Vatandaşlar bu arada kışlık gıda alımı ile meşgul olurken, ancak konserve ve turşuların evden yapıldığı ve kış için de hataya edildiği gözlemlendi.

Sigorta bildirimleri e-sigorta ile yapılacak

Sosyal Güvenlik Kurumu (SGK) Erzincan İl Müdürü Uğur Kaya, sigortalı sayısı üzerinde durulmaksızın cari aylara ilişkin tanzim edilecek aylık prim ve hizmet belgelerini e-sigorta kanalıyla göndermeye zorunda tutulduğunu söyledi..

5'te

Jandarma, hastane bahçesinde önlem aldı

Çağlayan yolunda kaza: 1 ölü

Erzincan-Çağlayan Beldesi yolu üzerinde, Türkmenoğlu köyü içerisinde, köy kahvesinin önünde sohbet eden iki kişiye çarpan araçta bulunanlara linç girişimi oldu..

Erzincan'a 4 kilometre uzaklıkta bulunan Türkmenoğlu Köyü'nde arkadaşı ile birlikte sohbet etmek amacıyla köy kahvesinde buluşan iki arkadaş, direksiyon hâkimiyetini kaybeden Özkan S.(28) nin kullandığı 24 AZ 067 plakalı aracın çarpması neticesinde yaralandı. Oktay Metin (21) ile Serkan Yeşil(17) isimli arkadaşlar kazanın ardından olay yerine gelen Ambülanslarla Erzincan Devlet Hastanesi'ne kaldırıldı.

5'te

29yıl
doğu
ERZİNCAN'IN GÜNLÜK HABER YORUM AKTUALİTE GAZETESİ
14 EYLÜL 2009 PAZARTESİ YIL: 29 SAYI: 9660 FİYATI: 25 YKr
ISSN 1301-1773

Kaldırımlar işgal altında

Türkiye'nin belki de Vatandaşın kullanımına sunulen en geniş kaldırımlarına sahip olan Erzincan'da kaldırım keşmekeşliği devam ediyor. Vatandaşlar bu sorunun çözülmesini istiyorlar

5'te

Yemin töreni terbiyesizliği

59. Topçu Er Eğitim Tugayı'nda askerliğini yapmakta olan askerlerin yemin törenine katılmak üzere ilimize gelen bazı asker yakınları Erzincan'da bulunan bazı otellerin bir gecelik konaklama bedeli olarak 200 TL aldığını iddia ettiler. Bunun üzerine birçok asker yakını arabasında sabahladı..

59. Topçu Er Eğitim Tugayı emrindeki askerlerin yemin töreni Cuma günü yapıldı. Yemin törenlerinde yakınlarını yalnız bırakmamak amacıyla Türkiye'nin birçok değişik noktasından Erzincan'a gelen asker yakınları kötü bir sürpriz ile karşılaştı.

Yaklaşık 5 bin kişinin yemin ettiği törenin ardından askerlerini de alarak Erzincan'da otel, pansiyon, Misafirhane ve yayan asker yakınları konaklama sıkıntısı nedeniyle parklarda bahçelerde yattı. Erzincan Belediyesi'nin bahçesindeki çimlerin üzerine çadır kurarak geceyi çadırda geçirenlerin yanı sıra birçok vatandaş ta araçta sabahlamayı seçti.

Erzincan Belediyesi tarafından gün boyunca asker ailelerinin misafir etmek isteyenler Erzincan Belediyesi'ne yönlendirildi. Erzincan Belediyesi'nin Aşevi'nde battaniyelerin üzerine kurulan yer yatağında yaklaşık 75 aile barındırıldı.

5'te

Bu tür olaylar Erzincan'ın dışarıdaki güzel imajını olumsuz etkilemekte...

Arşiv

Piyasada yaprak kımıldamıyor

Erzincan Esnaf Ve Sanatkarlar Odası Başkanı Necmettin Ünal; Ramazan ayında sadece gıda ünlerinin satışında beklendiği gibi artış olduğunu diğer alanlarda "halk alışverişi unuttu" dedi

Kemal Arduç

Erzincan Esnaf ve Sanatkarlar Odası Başkanı Necmettin Ünal, bayrama sayılı günler kala piyasalarda beklenen hareketlenme olmadığını söyledi.

Ünal muhabirimize yaptığı açıklamada, halkın alım gücünün kalmadığını belirterek, "Halkın alım gücü artırılmadan ekonomik krizle baş edebilmek mümkün değil. Emeklimizin durumu ortada. Köylü mahsulünü tam olarak paraya çevirmedi.

5'te

Arşiv

OBJEKTİF
Şefik ARAS

NEREDE O ESKİ BAYRAM HAFTALARI ?

Yazısı Sayfa 3'te

Ucuz şekere kanmayın

6'da

İftar sonrası yürüyüş yapın

Erzincan Devlet Hastanesi Başhekimi Dr. Levent Kurnaz, "iftardan sonra yapılacak hafif bir yürüyüş gıdaların sindirimine yardımcı olur" dedi

5'te

Tarihten Sayfalar

ARABİSTAN CEPHESİ

RUMELİYE GEÇİŞ

Gazi Süleyman Paşa'nın vefatı üzerine Rumeli'deki fütuhat harekatında bir durakla-ma görüldüyse de bu durum Lala Şahin Paşa, Hacı İbeyi ve Evrenos Bey gibi dirayet-li emirler tarafından büyük bir çözülmeye sebip olmadan bir taraf edildi.

Süleyman Paşa, fetih ettiği yerlerde yerli halka çok iyi davranıyordu.

Onlara, Bizans idaresinden çok daha iyi imkânlar hazırlıyordu. Böylece halefi olan ve daha sonra Sultan I. Murad adini alacak o büyük hükümdara fütuhatının yollarını çizmiş oluyordu. Süleyman Paşa, fetih ettiği Bolayır'daki türbesine defe edildi. Kendisinden asırlarca sonra gelecek ve gerçekten büyük bir hükümdar olan Sultan II. Abdülhamit, bu mezarı yeniden yaptırmıştır.

Süleyman Paşa'nın, Melik Nasir, İsmail ve İshak adında üç oğlu ile iki kızının bulunduğu belirtilmektadir. Oğullarından Melik Nasir denizde boğulmuştur ki bu hadise Süleyman Paşa'nın sağlığında olmaktır.

Büyük oğlunun ölümü haberiyle son derece sarsılan Orhan Bey, Bolayır'ca gelip oğlunun kabrini ziyaret eder. fütuhatı, veliahtı olan oğlu Murad Bey'e emanet ettikten sonra Bursa'ya döner.

Babasından deve aldığı küçük beyliği iki misli büyüterek, teşkilatlı bir devlet haline getiren Orhan Gazi, Mart 1362'de vefat etti. Onun vefatı esnasında oğlu Murad, Rumeli'de devletin esas kuvvetlerinin basında bulunuyordu. Trakya fetihleri ile büyük ve hakiki bir ün kazanıncıdan başka, Bizans'a karşı yapılan savaş ve fütuhat politikasını temsil ettiğinden, o dönem devlet idarinde büyük bir nüfuzu bulunan ahiler ile gazilerin desteğini alarak babasının yerine tahta geçti. Osmanlıların, Gelibolu'ya yerleşmeleri, Avrupa'nın dikkatini çekmişti.

Bu hareket, Müslüman bir toplumun kendi kıtalarında yerleşmesi tehlikesini gündeme getirmişse de Balkan devletlerinin birbirleri ile uğraşmaları yüzünden o taraflarda bulunan Türkler için bir tehlike arz etmiyordu.

Devamı Var

Sağlık ve Hastalıklar

Migren teşhisini doktorunuza bırakın

Düzenli yemek, yeterli istirahat ve düzenli egzersiz, migrenin önlenmesine yardımcı olabilir. Gevşeme ve stres yönetimi teknik-lerini öğrenmeniz de migren krizlerini önleyebilir ya da şiddetini azaltabilir. Migren günlüğü tutabilirsiniz Bir 'migren günlüğü' tutarak örneğin belki yiyecekler, yorgunluk ya da stres gibi baş ağrısı başlatan faktörleri ve baş ağrısı tipini izleyebilirsiniz. Böylece migren ataklarınızın sıklığını, süresini, şiddetini ve ağrıyı tetikleyen faktörleri saptamanız mümkün olabilir. Ağrı ile bağlantılı faktörlerden kaçınarak, gelecekte migren krizlerini önleyebilirsiniz. Migren günlüğü, doktorunuza sizi daha iyi tanıtacak, doktorunuzun size uygun ve özel bir tedavi vermesine de yardımcı olacaktır. Baş ağrısı ile ilgili teşhis ve tedavileri doktorunuz yapmalıdır. Çoğu kişi baş ağrılarını önemsemez ve yakınlarının kullandığı ilaçları denemeye başlar, oysa baş ağrıyan yakınların tavsiyeleri bu ağrının altında yatan başka bir sebep varsa, zaman kaybederek zarar dahi verebilir.

Devamı Var

Komik Fotoğraflar

bugün ne pişirsem'

Bademli Helva

9 Kahve Fincanı İri İrmik
4 Kahve Fincanı Tereyağı veya Margarin
100 gr Beyaz Badem
3 Su Bardağı Toz şeker
4 Su Bardağı Süt
1 Paket Vanilya Üzerine:
3-4 Çorba Kaşığı Acı Badem ikiye veya Tarçın
2 Çorba Kaşığı Toz şeker

Kalın tabanlı, iyi ısı geçiren derin bir tencerede tereyağını eritip bademleri 2 dakika kadar kavurun. İrmiği ekleyip kısık ateşte devamlı karıştırarak kavurun.

Bu işlemi en az 25-30 dakika sürdürün.Başka bir tencerede şeker, süt ve vanilyayı karıştırıp kaynatın. Kaynışmı kavrulmuş irmiğe ekleyip karıştırın.

Tencerenin kapağını kapatın ve kısık ateşte suyunu tamamen çekinceye kadar pişirin. Helva pişince üzerine 2 çorba kaşığı şeker serpin.

Tencerenin üzerine bez veya emici bir kağıt örterek kapağını kapatıp demlendirin. İninca geniş ve düz bir servis tabağına kalıplarla şekil vererek yerleştirin. Üzerine likör dökün veya tarçın serperek servis yapın.

fıkra

Araba

Bir gün deli hastanesinde doktor deliler üzerinde test yapmaya karar vermiş. Doktor delilere bir araba resmi asmış. doktor demişki bu arabanın binin. Bütün deliler binmeye çalışmış ama bir tanesi orada alakasız duruyormuş. Doktor sormuş niye binmiyorsun o araba çalışmaz. Nedeni ne? Anahtarı bende.

güldürmece

BİLİM TEKNOLOJİ

3G ile evler daha güvenli

3G'nin sağladığı hızlı internet ve görüntülü görüşme imkanları ile iş yerlerinde ve evlerde bulunan güvenlik kameralarından görüntüler cep telefonundan izlenebilir.

Yaklaşık 1,5 ay önce devreye girdiğini ifade eden hizmetleri sayesinde, görüntülü konuşma, hızlı internet ve mobil TV gibi kanallar gündelik hayatın parçası haline geldiğini ifade eden 3G sayesinde güvenlik kamerasını izlemenin ortamı gözlemleme açısından yeni ufuklar açtığını, bu alanda faaliyet gösteren bir güvenlik sistemleri şirketinin genel müdürü olan Mehmet Görgün, yaptığı açıklamada; son yıllarda güvenlik ve gözetleme ihtiyacı sonucu kamera sistemlerinin artmasına yönelik talebin arttığını belirtti. Özellikle bakıcı izleme sistemlerinin yaygınlaştığı sektörlerin arasında olduğunu vurgulayan Görgün, "Evinizi ve bebeğinizi izlemek için 3G'li cep telefonunuz ve ev kuruluşunuzdaki kamera, dijital kayıt cihazı ve bu arasındaki bağlantısı gerekmekte. Sistemle evdeki bakıcının çocuğunuzla nasıl bir diyalog içinde olduğunu görebiliyorsunuz" dedi.

Sistemin, ortam güvenliğini kontrol etmenin yanında, seyahate çıkan iş adamlarının tarafından iş yerindeki faaliyetleri izlemek için de kullanıldığını ifade eden Görgün, "3G teknolojisi henüz tam olarak oturmuştur ve yaygınlaşmadığı için gündelik hayat olarak gelemeyebiliyor, ancak gelecek dönemlerde ortamda olan bitenı görmek çok ideal. Şehir merkezinde 3G ile şehir dışında ise GPRS sayesinde görüntüleri izlemek mümkün" diye konuştu. Görgün, sistemin maliyetinin 500 dolar civarında olduğunu belirterek, "Bu ücrete bir adet IP kamera ve dijital kayıt cihazı dahil. Ayrıca, 30 günlük özellikli bir cep telefonunun satın alınması gerekiyor. Eğer birkaç odaya kamera konulacaksa, kamera başına 100 dolar ek ücret ödeniyor" dedi.

Devamı Var

ŞİİR GEZGİNİ

ÖZDÜŞÜM

Ah ben hep duyguyla akıl
Kapılarını bunca yıl
Zorladım.Bir düş gerçeği
Topladım gerçek düşümde.
Savaştı bu huyla akıl,
Hep kafamda ve gönlümde.

Baktım, bölüşmüş gerçeği,
Akım bir düş-dönüşü'mde.
Duyguyla anlaşmış akıl.
Aşk motoru olmuş düş'ün,
Ve düş de akın eşeği.
Vardığım her öpüşüm'de
Akım ısırdı her şeyi.

Motor çıkmaza dayandı,
Eşek renklere boyandı.
Baktım, o uslanmaz akım,
Elinde duyu çiçeği,
Bir yorgun renkli eşeği
Koklayarak okşayandı.
ÖZDEMİR ASAF

ÖYKÜ

Bir öykü var sakladığın
Bir öykü var ardında duran
Brak onu uyansın
Şimdi sen bir anı düğümü önümde
Duvar cana uzanıp duran
Taşlaşmış yükünle uyu yansın
ÖZDEMİR ASAF

Kıssadan Hisseler...

RÜYA

Adamın biri, çevresinde cimriliği, eli sıkılığı ile tanınan birinden kalabalık bir yerde bir kase yoğurt parası istedi "Çok canım istiyor" dedi. Bu gaibana yan emriş bir diye bakılıyordu.

Cimri adam canbanı tersledi Yine istedi Cimri yine yanından uzaklaştırdı. Orada bulunanlardan birkaç kişi bu yoksula para vermeye, yardım etmeye kalıştı Hiç birinden kabul etmedi Eli sıkı adama gidip bir defa daha sırnaştı Adam da "Al şunu da defol!" der gibi, önüne birkaç lira atverdi

Bu olaydan kısa bir zaman sonra cimri adam, bir gece rüyasında kendisini cennette gördü.

Her yanda, dünyada görmediği güzelliklerden oluşan bir manzara gözlerini karıştırıyordu. Bu arada acıktığın hissetti Kendisine hemen bir tabak yoğurt ikram edildi. Adam bir tabak yoğurtla doymadı "Burada yoğurttan başka birşey yok mu, bari bir-iki dilim de ekmek verseydiniz" dedi Kendisi ne şöyle söylendi: "Sen birkaç gün önce buraya yalnızca yoğurt göndermiştin O evdne çıktı Eğer başka şeyler de gönderseydin onlar da seni karşılar, sana ikram ederdi."

Bu rüyadan sonra adam cimrilikten, pinttikten tümüyle sıyıldı Eli açık, yediren, içiren, gerektiği zaman kesenin ağzını koluyla açan biri oldu.

EN BÜYÜK CÖMERT

Önemli bir şeler hazırlığı yapılıyordu. Peygamberimiz herkesten yapabileceği yardımı en üst sınırda yapmasını istedi. Hz. Ömer bu isteğe uyarak büyük miktarda bir yardımla Hz. Peygamberin huzuruna çıktı. Hz. Peygamber sordu:

- Ya Ömer, malının ne kadarını yardım olarak getirdin?

Hz. ömer cevap verdi:

- Tam yansını getirdim ya Resulallah, size getirdiğim kadar da geride var.

Biraz sonra Hz. Ebû Bekir geldi. O da büyük bir yardımda bulundu. Hz. Peygamber ona da sordu:

- Malının ne kadarını getirdin? Cevap verdi:

Karikatür

İftar sofrası

İftar sofraları mutlulukların sergilendiği, mevlanın rahmetinin sağnak halinde yağdığı yerler olmalıdır bahsettiğim fakir fukaranın da sevinç ve mutluluk yerlerdir. Oruç açmanın mutluluğuna burada erenler elbette ortaklardır ve hoşnutluklarını da dile getireceklerdir. Böyle hayırlı bir davranışa herkes gönül hoşluğu ile bakacaktır.

İftar sofralarında oruçlarını açan fakirlerimize ve herkese ikram etmek her müslümanın görevleri içinde olduğu bilincinden hareket ederek zenginlerimizin böyle hayırlı bir işe el atmaları gerekmektedir.

Bir çok illerde olduğu gibi İlimiz belediyesi de bu hayırlı davranışa öncülük ederek bir ilke daha imza atmasını başarmıştır. Kendilerini kutluyoruz. Gönül istir ki belediyemizin iftar sofralarına gereken ilgiyi zengin hemşehrilerimizin de katkıda bulunsunlar. Daha zengin daha görkemli iftar sofraları teşkil edilsin. Ramazan ayında yapılan hayırların, başka zamanda yapılan hayırlara göre kat kat sevabının olduğunu söylemeye gerek yoktur. Bunu hepimiz biliyoruz.

Ahmet DUMLU Haftada 1

Onun için zenginlerimiz de kollarını sıvayarak iftar sofralarını şenlendirmeleri lazımdır. Çünkü böyle bir fırsatı ancak bir yıl sonra gelebilir.

Ama o günleri görüp göremeyeceğimiz belli olmadığına göre elimize geçen bu fırsatı değerlendirmemiz bizler için büyük bir rahmet kaynağıdır. Belediyemizin böyle hayırlı ve sevindirici olan iftar sofralarını halkımızın ramazanı rahmet ve sevinçli, aynı zamanda mutlu geçireceğine inanıyoruz.

NEREDE O ESKİ BAYRAM HAFTALARI ?

Bayram haftasına girdik. Önümüzdeki pazar günü Ramazan Bayramını idrak edeceğiz.

Bayram haftasını diğerlerinden ayıran, ekonomik ve sosyal hayattaki hareketliliktir. Bu hafta içerisinde çarşı-pazar daha kalabalıktır. Alışverişlerde canlılık gözlenir. O nedenle olacak ki, esnaf, ticaret erbabı bayram haftasını umutla bekler. Sıkıntıları varsa bu haftanın kazancı ile gideceğini düşünür. Özellikle ekonomik sorunlarını "Bayramdan Sonraya" bırakması bundandır.

Objektif

Şefik ARAS

Görsel basındaki bayram programlarında, röportajlarda çok görmüş izlemişizdir. Yaşı 60 -70 lerde olan insanlarımıza bayramla ilgili görüşleri sorulduğunda; "Nerede o eski bayramlar" diye söze başlarlar. Günümüzdeki bayramların, eski bayramlara göre çok daha renksiz olduğunu geleneklerin, göreneklerin artık yaşanmadığını ifade ederler.

"Nerede o eski bayramlar" ifadesini, nerede o eski bayram haftaları olarak kullanmakta mümkün olsa gerektir. Çünki günümüzün bayram haftaları eskiden olduğu gibi çok hareketli değildir. İş hayatı çarşı pazardaki alış - verişler eskisi kadar yoğun olamıyor. Bayramlık giyecekler, yiyecekler, misafir ağırlarma hazırlıklarına eskiden olduğu kadar önem verilmiyor.

Bayram haftalarının günümüzde daha az hareketli Alış - verişlerin daha yoğun olmamasında, elbet çeşitli ekonomik ve sosyal sebepler vardır. Ama sanırız bunlardan birde eskiden olduğu gibi ancak bayramdan bayrama satın alınabilen ihtiyaçların artık bayramları beklemeden alınabilmesidir.

Zira o eski bayramlar yada bayram haftalarında aile fertlerinin giyeceğinin yenilenmesi yada eve bir eşyanın alınabilmesi için bayram beklenindi. İhtiyaçların öyle bir zaman alınabilmesi mümkün değildi. Belkide o nedenle bayramlar insanlar için daha sevindirici olurdu. Yani bir eltisiye sahip olmak, yeni ayakkabı giymek. Evine yeni bir halı yada mobilya satın alabilmenin sevinci yaşanırdı.

Şimdilerde öyle mi? Bütçesi kısıtlı aileler bile, yeni bir giysiye yeni bir eşyaya sahip olabilmek için bayram bekleniyor. İstediği zaman, borç harçda olsa alabiliyor. O nedenlede bayram haftaları eskiden olduğu gibi yoğun alış - veriş sahne olmuyor. Çocuklar yeni bir giysiye sahip olabilmek ve sevincini yaşamak için bayramı bekleyemiyor.

Bütün bu gelişmelere rağmen, yinede yeni birşeyler alabilmek bayrama sevinçle girebilmek durumunda olanların sayısı hiçte az değildir. Çoluk çocuğuna her zaman yeni birşeyler alamayan aile reisleri, aile bireylerini bayram dolayısıyla sevindirmeyi arzu etmektedir.

Tabii bu arada bütçesi yeterli olanlar ihtiyaç olsun yada olmasın bayramlık bir şeyler almaktan yanadır. Ama yinede "nerede o eski bayramlar" ifadesini "nerede o eski bayram haftaları" olarak kullanmak hiçte isabetsiz bir değerlendirme değildir.

Kadınların myom tehlikesi

Kızılay Erzincan Tıp Merkezi Kadın Hastalıkları ve Doğum Uzmanı Op. Dr. Bayram Ali Mamik, kadınlarda sıkça görülen Myom hastalığı hakkında yaptığı açıklamada; miyomların, düşük ve kısırlığa neden olabileceğini söyledi.

Kemal Arduç

Türkiye'de kadınların yüzde 25'inde görülen Miyom Hastalığı ile ilgili olarak yaptığı açıklamasında kadınların bu hastalığa karşı dikkatli olmaları yönünde uyardı. Mamik, Tıbbi olarak, fibroid, leiomyoma, myom adı da verilen miyomlar düz kas ve bağ dokusu içeren iyi huylu (kanser olmayan) kitle olarak bilindiğini söyledi.

Büyüklükleri toplu iğne başından karpuz büyüklüğüne kadar değişkenlik gösterdiği vurgulayan Mamik; "Genellikle çok yavaş büyürler. Tek bir tane olabileceği gibi saylamayacak kadar çok da olabilir. Genelde birden fazla sayıda olma eğiliminde-dirler.adinlarının yüzde 25'inde görülen miyomlar, rahmin kas tabakasından kaynaklanan selim tümörlerdir.

Kimi zaman belirti vermediği için fark edilmeyen miyomlar, düşük ve kısırlık nedeni olabilir. Miyomlar çok çeşitli şikayetlere yol açabilirler, Bunlar arasında en sık görülen ve kadınları en çok rahatsız eden belirti adet kanamalarına olan •

olumsuz etkidir. Miyomlar, adet kanamalarının miktarını artırabilirler ve bu nedenden dolayı dolaylı olarak kansızlığa neden olabilirler. Adet kanamalarının süresini artırabilir ve adet kanaması dışında ay içinde başka kanamalara yol açabilirler. Miyomlar ayrıca adet sırasında ve adetle ilişkisiz olarak karın alt bölgesinde ve kasıklarda ağrı yapabilirler" dedi. Açıklamasını sürdüren Dr. Mamik; "Hemen her zaman iyi huylu olması ve kansere dönme olasılığının ihmal edilecek kadar düşük olması en önemli özelliğidir. Hastaların, %75'i kendisinde miyom olduğundan dahi habersizdir. Görülme oranı %20-25'dir. Büyüklüklerinin çok değişken olması nedeni ile, bu oranın aslında gerçeği yansıtmadığı, dikkatli bir incelerne yapılacak olursa miyom görülme sıklığının daha yüksek olduğu bilinmektedir.

Miyomlar sıklıkla, 30-40 yaşlar arasında ortaya çıkar ve hormon tedavisi almayanlarda menopoz sonrası küçülür. Ergenlik öncesi görülmesi son derece nadirdir. Miyomlar genelde birden fazla sayıda olma eğilimindedirler. Bazen tek bir miyom nüvesi, belirgin derecede büyüyebilir ve çok büyük boyutlara ulaşabilir. Bu gibi hastalarda da büyük olasılıkla bir kaç milimetrelik bileolsa başka miyom nüveleri de mevcuttur" diye konuştu Miyomların oluşma nedenlerini sıralayan Mamik; "En sık görülen kitle olmasına rağmen miyomların neden ve nasıl ortaya çıktığı açıklanamamıştır.

Bazı kadınlarda hiç görülmez iken bazı kadınlarda sürekli yeni miyomların çıkma nedeni de belirsizdir.Ergenlik öncesinde vücut henüz östrojen salgılamazken görülmezler. Yüksek doz östrojen içeren doğum kontrol hapları gibi ilaçların etkisi ile büyürler. Düşük doz doğum kontrol haplarının böyle etkisi yoktur. Vücudun fazla miktarda östrojen ürettiği gebelik esnasında hızlı büyüme gösterirler. Östrojenin azaldığı ve hatta tamamen yok olduğu menopoz sonrası dönemde küçülürler. Menopoz sonrası yeni miyom çıkması son derece nadirdir.

Dışarıdan östrojen tedavisi alan kadınlarda büyürler. Miyomlar, yüksek düzeyde östrojen bulunduran kadınlarda gelişse de laboratuar bulguları miyomu olan kadınların birçoğunda östrojen düzeylerinin normal olduğunu göstermektedir. Bu nedenle miyom gelişiminde büyük olasılıkla östrojen tek sorumlu değildir. Miyomların tedavisi çoğunlukla cerrahidir. Cerrahi tedavi de miyomun büyüklüğüne, yaptığı şikayetlerin fazlalığına ve hastanın yaşına göre değişir. Tedavisi mümkün olan bir hastalıktır" şeklinde konuştu.

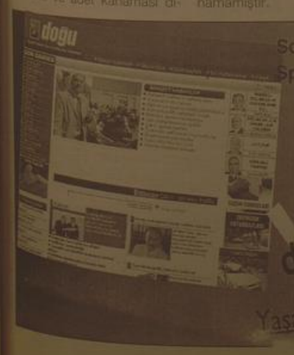

Son Dakika, Siyaset, Ekonomi, Sağlık, Spor, Sanat, Tarım ve daha neler neler

www.dogugazetesi.com.tr

Yaşananlardan haberiniz olsun diye

Tarihimizi yok etmeyelim

Erzincan il Kültür ve Turizm Müdürü Metin Çankaya, kaçak altın bulma umuduyla yapılan kaçak kazıların tarihi yerleri yok ettiğini vurgularken, hatırlatmada bulunarak kazıların resmi olarak ta yapılabildiğini söyledi

Her ilde olduğu gibi Erzincan'da da kaçık kazıların yapılması var olan tarihi mekanların yok olmasına neden oluyor. Kazı yapmak isteyenlerin resmi olarak müracaat etmesini isteyen Erzincan il Kültür ve Turizm Müdürü Metin Çankaya, yapılan kaçak kazıların üzücü olduğunu söyledi. Bu konuda açıklamasını sürdüren Erzincan il Kültür ve Turizm Müdürü Metin Çankaya; "Kaçak kazılar bizi en çok üzen konuların başında geliyor. Yaz kış tark etmeksizin yapılan kaçak kazılar tarihi mekanlarda büyük tahribat oluşturuyor. Bu işin kanunu, yönetmeliği var. Resmi olmadan yapılan kazılarda yakalanan kişiler büyük cezalara çarptırılıyorlar. Bu duruma maruz kalmamak için il Kültür ve Turizm Müdürlüğümüze müracaat ederek yapılması gerekenler konusunda bilgi alabilirler. Kısaca bilgi verecek olursak, kazı yapılacak alan hakkında ilk olarak milli emlaktan bilgi alınıyor. Devlet arazisi yada şahıs arazisi ise mülk yetkililerinden resmi olarak izin alınabiliyor. Tarihi bir yer olup olmadığı tarafımızdan araştırılıyor.

Tarihi mekan yada sit alanı olmadığı takdirde kazı da bir sorun olmuyor. Şehir merkezinde polis, merkez dışında ise jandarma ekiplerince gerekli güvenlik önlemleri alınarak kazı yapılabiliyor. Yapılan kazılarda nakdi değeri olan bulgular devlet, şahıs arasında yarı yarıya paylaştırılıyor. Heykel yada tarihi değeri bulunan eserlere ise el konularak müzeye koyuluyor.

ŞİMDİYE KADAR HİÇ ALTIN BULUNAMADI

Erzincan il Kültür ve Turizm Müdürü Metin Çankaya, Erzincan'da her yıl 4-5 adet resmi kazı onlarca kaçak kazı yapıldığını hatırlatarak, şimdiye kadar yapılan kazılarda herhangi bir bulguya rastlanılmadığını söyledi.

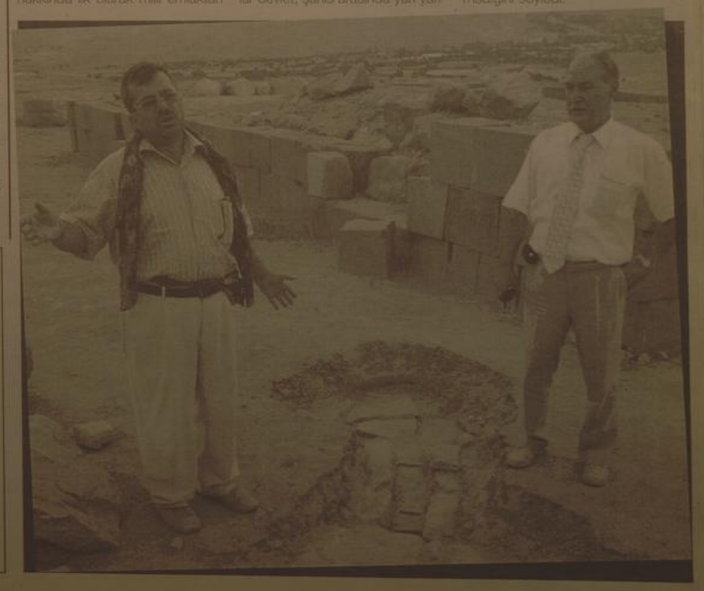

AK Parti Malatya Milletvekili Öznur Çalık;

"Karayolları için DPT 31 milyon TL ödeneği onayladı"

Adalet ve Kalkınma Partisi AK Parti Malatya Milletvekili Öznur Çalık, karayolu ve köprü projeleri için toplam 31 milyon TL tutarında ek ödenek ayrılacağını söyledi

Adalet ve Kalkınma Partisi AK Parti Malatya Milletvekili Öznur Çalık, karayolu ve köprü projeleri için toplam 31 milyon TL tutarında ek ödenek ayrılacağını söyledi.

AK Parti Malatya Milletvekili Öznur Çalık yaptığı yazılı açıklamada, "Malatya'da halen yapımı süren Karayolları çalışmaları ve Malatya Grubu Köprü inşaatlarına yönelik ek ödeneklerin Devlet Planlama Teşkilatı Müsteşarlığı tarafından onaylanmıştır. Toplamda 31 milyon 698 bin TL'lik ek ödenek Malatya'daki çalışmalar için ayrılacaktır" dedi.

Çalık, Malatya'nın karayolu ulaşımı açısından son derece stratejik projeler olan köprü inşaatlarının yapımının bir an önce tamamlanabilmesi adına Ulaştırma Bakanlığı ve ilgili diğer kurumlar nezdinde takiplerini sürdürdüklerini ifade etti.

Çalık şunları söyledi, "Yapımı hızla devam eden ve 2011 yılında bitirilmesini hedeflediğimiz Beylerderesi Viyadüğü'nün halen 2 milyon 570 bin TL'lik ödeneği bulunmasına rağmen 2009 yılı için 3 milyon ek ödenek talep ettik. DPT'nin onayladığı ödeneğin Maliye Bakanlığınca onaylanmasının ardından Beylerderesi Viyadüğü inşaatı hız kesmeden devam edecek."

Çalık, üst geçit projeleri içinde 6 milyon TL ödenek talebinde bulunduklarını anlatarak, "Kavşak köprülerimizin tamamlanmasıyla Malatya'mızın trafiği daha da rahatlayacaktır" dedi.

Milletvekili Çalık, "Karayollarında devam eden çalışmalarımız için de 22 milyon 698 bin TL'lik ödeneğimiz de onaylandı. Bütün gayretimiz bir an önce bu projelerimizi tamamlamak. Yapımı süren inşaatlarımızı sonuçlandırdıktan sonra üzerinde çalıştığımız yeni projelerimizi hayata geçireceğiz. Her zaman söylediğimiz gibi Malatya için durmadan yolumuza devam edeceğiz. Bu vesileyle Sayın Ulaştırma Bakanımıza, Karayolları Genel Müdürümüze, DPT Müsteşarımıza ve Maliye Bakanımıza Malatya'mıza yönelik desteklerinden dolayı teşekkür ediyorum" şeklinde konuştu.

TÜFAD yönetiminden Malatyaspor'a ziyaret

Türkiye Futbol Antrenörleri Derneği (TÜFAD) Malatya Şubesi yönetimi, Malatyaspor yönetim, teknik heyet ve futbolcularını ziyaret etti.

Türkiye Futbol Antrenörleri Derneği (TÜFAD) Malatya Şubesi yönetimi, Malatyaspor yönetim, teknik heyet ve futbolcularını ziyaret etti.

Ziyaret esnasında bir konuşma yapan TÜFAD Malatya Şubesi Başkan Yardımcısı Muharrem Zeyno, "Malatyaspor'a başarılar dileyerek, "Malatyaspor zor bir süreçten geçiyor. Gerek yönetim, gerek teknik heyet gerekse futbolcular büyük biz özveriyle çalışıyor. Biz de kendilerine destek olduğumuzu göstermiş olmaktan dolayı bu ziyarette bulunduk. Bundan sonraki süreçte Malatyaspor"a başarılar diliyoruz" dedi.

Malatyaspor Kulüp Başkanvekili Mehmet Aydın ise, ziyaretleri dolayısıyla TÜFAD Malatya Şubesi yönetimine teşekkür ederek, "Malatyaspor'un içinde bulunduğu durumu herkese biliyor. Bizler takımın eski haline dönmesi için yoğun bir çaba içerisindeyiz. Sizlerinde bizlere böyle desteklerde bulunmanız camiamızı mutlu etmiştir.

Bundan sonrada sizlen her zaman yanımızda görmeyi istiyoruz" diye konuştu.

Ziyarete, TÜFAD Malatya Şubesi'nden Başkan vekili Muharrem Zeyno ve yönetim kurulu üyeleri Nihat Bayındır, Bayram Baysal, Eyüp Menge, Berkan Erkoç katılırken, Malatyaspor Kulüp Başkan Vekili Mehmet Aydın ve yönetim kurulu üyeleri Faysal Elkoca, Muharrem Imık, Metin Kaya, Kazım Kılıç, Veysel Karaçay ile teknik heyet hazır bulundu.

Krize rağmen Malatya'da dev yatırım

Malatya Girişim Grubu (MGG), 200 milyon dolarlık dev yatırımı Malatya Alışveriş ve Yaşam Merkezi'ni ekim ayında açmayı planlıyor.

Malatya Girişim Grubu (MGG), 200 milyon dolarlık dev yatırımı Malatya Alışveriş ve Yaşam Merkezi'ni ekim ayında açmayı planlıyor. Sümerbank Fabrikası yerinin alınıp buraya Alışveriş ve Yaşam Merkezi inşaatı başlatan MGG, yaklaşık 2 bin kişi istihdam sağlayacak.

MGG ortaklarından yönetim kurulu başkan yardımcısı Ahmet Kavuk, yaptığı açıklamada, "Malatya'ya yeni bir vizyon kazandırmak, tarihi şehri çağdaş bir kent haline getirmek amacıyla 2004 yılında Malatya'ıl 32 iş adamının bir araya gelerek kurduğu Malatya Girişim Grubu, öncelikli hedef olarak belirlediği Malatya'daki alışveriş merkezi projesini, ekim ayında hayata geçirecek. Bir 113 bin 442 metrekarelik inşaat alanı, dünya standartlarında modern bir alışveriş merkezi, 5 yıldızlı otel, tıbbi dönüşüm, özel hastane, 200 lüks konutu içerisinde bulundurdum projesi Malatya'da ilk ve tek olma özelliği taşıyor" ifadelerini kullandı.

"Önümüzdeki Ekim ayında hizmete girmesi hedeflenen ve sıfırdan inşa edilen merkez, kadın, erkek hazır giyim, elektronik, kişisel bakım, ev tekstili, aksesuar ve hediyelik eşya mağazalarıyla sadece alışverişin değil, fast food alanları, sinema salonları, buz pateni ve çocuk eğlence merkezi ile Malatya'da eğlence ve sosyal hayatın da aranılan adresi olacak. Yıllarda 13 milyon ziyaretçiye hizmet vermeyi hedefleyen merkez, çağdaş mimarisi ile Malatya'nın dikkat çeken yapılarından biri olmaya da aday görünüyor" diyen Mehmet Kavuk, daha sonra şunları belirtti: "Toplam, 50 bin 940 metrekarelik kiralanabilir alanda 156 mağazanın hizmet vereceği alışveriş merkezinde 2 bin araçlık otopark bulunuyor. Alışveriş merkezinin kiralama hizmeti, dünyanın en prestiji yüksek hizmetleri ve finansal yatırım firması Jones Lang LaSalle Türkiye tarafından gerçekleştiriliyor. Doğu ve Güneydoğu Anadolu Bölgesi'nin hemen hemen bütün ilçelerinden olan Malatya'da işsizlik sorununun çözümüne katkı sağlaması beklenen merkezde toplam 2 bin kişi istihdam edilecek. Bu projenin ilk aşamasını oluşturan alışveriş merkezini ekim ayı içerisinde hizmete sunmayı planlıyoruz." Mehmet Kavuk, alışveriş merkezi, 5 yıldızlı otel, tıbbi dönüşüm hastanesi ve 200 lüks konutu içerisinde bulundurucak olan projenin Malatya'da ilk ve tek olduğunu bildirerek, "Çok özel bir projeyi Malatya'ya kazandırıyoruz.

MGG olarak sadece Malatya'da dev bir yatırımı değil, Türkiye'de kolektif iş yapmaya da örnek olacak büyük bir oluşuma imzamızı atmış oluyoruz" şeklinde konuştu.

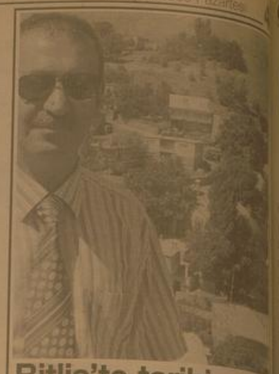

Bitlis'te tarihi yapıları koruma çalışmaları başladı

Bitlis Kültür ve Turizm İl Müdürü Hüsnü Işıkgör, Bitlis'te 335 adet sivil mimari özelliği taşıyan yapının mevcut olduğunu belirterek, "Bu eserlerin korunması ve geleceğe taşınması gerekiyor. Biz de bu yönde çalışmalar yapıyoruz" dedi.

Müdür Işıkgör, gazetecilere yaptığı açıklamada, Kültür ve Turizm Bakanlığı'nın da bu konu üzerinde hassas olduğunu ve tarihi yapıların onanlması için de çalışmalar yaptığını söyledi. Işıkgör, "Kültür ve Turizm Bakanlığı'nın onanma katkı fonundan tarihi dokuyu koruma tarzında tescili olan bazı yapıların yardımlarımız var. Bu yardımların müracaat süresi 30 Eylül tarihinde sona eriyor. Bitlis'te 335 adet sivil mimari özelliği taşıyan yapı mevcuttur. Bu eserlerin korunması ve geleceğe taşınması gerekiyor. Bu tür yapıları olan vatandaşların bizlere müracaat etmeleri gerekiyor.

Bu müracaat sırasında müdürlüğümüzden bazı belgeler istiyorak gerekli evraklar düzenlenecektir. Müracaat sırasında tapu kaydi ya da veraset ilamı bizlere yeterli gelmektedir" dedi.

Işıkgör, tarihi eserleri geleceğe taşımak için büyük çaba sarf ettiklerini belirterek, "Yeter ki evi onarmak gerektiren vatandaşlar bize müracaat etsinler. Her türlü kolaylığı sağlıyoruz. Yeter ki gelsinler ve müracaat etsinler. Değerlendirme komisyonu bu başvuruları tek tek inceleyerek proje yardımında bulunuyor. Projeler çizilip kurul onayladıktan sonra uygulama yardımı komisyon tarafından değerlendiriliyor. Bu eser sahiplerinin bir an önce bizlere başvuru yapmalarını istiyoruz. Şu ana kadar müracaatımız yok. Eski başvuruları değerlendiriyoruz. Geçen yıl 25 müracaattan 9'una proje yardımı sağladık" şeklinde konuştu

Güroymak'ta köydes çalışmaları

Bitlis'in Güroymak ilçesinde Köy Altyapısını Destekleme (KÖYDES) projesine 2009 yılı için 920 bin TL ödenek ayrıldığı bildirildi.

Konuyla ilgili bilgiler veren İlçe Kaymakamı Rıfat Altan, bu sene içerisinde KÖYDES kapsamındaki içme suyu ve yol çalışma işlemi ihalelerinin tamamlandığını belirtti. Bu yıl KÖYDES kapsamında 20 kilometre stabilize yol yapıldığını anlatan Kaymakam Altan, "12 kilometre civarında da ikinci kat asfalt yapıldı. 15 köyümüzün içme suyu sorunları çözüldü. Fakat bir köyümüzde içme suyu kaynağı olmadığı için halen su sorunu var. İlerki zamanlarda bu köyümüze de sondaj düşünüyoruz. Bütün köylerimiz güzel bir stabilize yolu kavuşmuş durumda. Köy yollarımızın yarısından fazlası asfalt geri kalanı stabilize edilmiş durumdadır.

ZAYİ
Seri A 011001 den 011050 ye kadar kısmen kullanılmış 1 cilt fatura kaybolmuştur. Şengül Nakliyat Turizm İnş. Ltd. Şti. V.No: 8360063653

Çağlayan yolunda kaza: 1 ölü

1'den devam

Ağır yaralı olarak Erzincan Devlet Hastanesi'nde tedavi altına alınan Jandarma Oktay Metin, yapılan müdahalelere rağmen kurtarılamadı. Kaza yapan Öskan S' ile onda bulunan arkadaşı İnan Ş'nin jandarmanın elinde tutulduğunun öğrenilmesi üzerine zanlı ve arkadaşlarının köyleri sakinleştirmek için ilçeye jandarma, ağır makineli silah ve (mğ3) havaya uyarı atışı yaptı.

Öskan S. İle İnan Ş. daha sonra zırhlı araçla bölgeden kaçırılarak İl Jandarma Komutanlığı'na nakledildi. Kaza sonrasında hastanede hayatını kaybeden Oktay Metin'in vatanı görevini yaparken geçirdiği bir rahatsızlık sebebiyle memleketine gönderildiği öğrenildi. Metin ile arkadaşı Serkan Yeşil'in akrabaları Erzincan Devlet Hastanesi'nde sinir krizleri geçirdi.

Kazaya sebebiyet Verdiği iddia edilen Öskan S'nın soruşturması Cumartesi günü 12.00 sıralarında tamamlandı. Aynı kazada yaralanan Serkan Yeşil'in de yattığı Erzincan Devlet Hastanesi A blok yerine B blokta doktor muayenesi gerçekleştirilen Öskan S. Daha sonra da Erzincan Adliyesi'ne götürüldü. Daha önce köyde linç girişiminde bulunulan Öskan S'yi Hastanedeki doktor raporu alımı ve Adliyeye çıkartılması esnasında 30 jandarma izledi.

İftar sonrası yürüyüş yapın

Kemal Arduç

Erzincan devlet Hastanesi Başhekimi Dr. Levent Kurnaz, sigara, stres, yanlış kullanılan ağrı kesici ve romatizma ilaçlarının ülser ve reflü hastalığını tetiklediğini belirterek, "Mide ülseri ve reflü toplumda sık rastlanan ve tedavisi çoğu zaman eksik-yetersiz yapılan rahatsızlıklar arasındadır" dedi.

İftardan sonra yaplacak hafif bir yürüyüşün gıdaların sindirimine yararlı olacağını kaydeden Dr. Kurnaz: "Mide ülserinin asıl nedeni mikrobik olarak helicobacter pylori olup, rahatsızlığı alevlendiren birçok unsur bulunmaktadır. Sigara, stres, yanlış kullanılan ağrı kesici ve romatizma ilaçları ülser ve reflü hastalığını tetikler. Açlıkta özellikle ramazan aylarında mide ülseri ve reflü ile yakından bağlantılı olup, oruca başlamadan önce bu kişiler mutlaka doktora görünmeli, gerekli tedavilerin yapılması durumunda birçok insan rahatlıkla orucunu tutabilir. Ancak tedaviye rağmen dirençli ve sık sık rahatsızlanan hastaların oruç tutması durumunda şiddetli ağrı ve stres ülserine bağlı mide kanamaları görülebilir" şeklinde konuştu.

"Mide ülseri ve ve reflüsü olan hastalar iftar yemeklerini yavaş yavaş ve hafif, zamana yayarak yemesi daha uygundur" diyen Uzman Dr. Kurnaz, tavsiyelerini şöyle sürdürdü:

"Asitli ve yağlı gıdalardan uzak durmalı. Tatlı, ekşi ve tuzlulardan dozunu kaçırmamalıdır. Ayrıca oruç tutan insanların yaklaşık 15 saatlik bir açlık süresi olduğundan, sahura mutlaka kalkıp, hafif gıdalar alması uygundur. Aksi takdirde açlık süresi uzadıkça şikayetler genelde artar. İftardan sonra hafif yürüyüş gıdaların sindirimine faydası olur. Akşam ve sahur yemeğinden sonra özellikle acı, ekşi, yağlı, turşu ve meyveler reflü şikayetini artıracağından baş yüksek yatılmalı ve yemek sonrası erkenden yatılmaması önerilir. İftar ve sahurda sıvı, tuz ve vitamin dengesine dikkat edilmeli. Mide rahatsızlığı olan insanların hekimi ile görüşüp, ilaçlarının dozlarının ve zamanının yeniden ayarlanması uygun olacaktır." Diye konuştu.

Sigorta bildirimleri e-sigorta ile yapılacak

Kemal Arduç

Erzincan Sosyal Güvenlik Kurumu Müdürü Uğur Kaya, aylık prim ve hizmet belgelerini e-sigorta kanalıyla göndermeye zorunda tutulduğunu söyledi. Kaya açıklamasında; 5510 sayılı Sosyal Sigortalar ve Genel Sağlık Sigortası Kanunu'nun "Bilgi ve belge isteme hakkı, bilgi ve belgelerin kuruma verilme usulü" başlıklı 100 üncü maddesine istinaden, 2009/Ekim ayına ilişkin düzenlenecek aylık prim ve hizmet belgesinden başlanılarak tüm resmi ve özel sektör işverenleri, çalıştırılan sigortalı sayısı üzerinde durulmaksızın cari aylara ilişkin tanzim edilecek aylık prim ve hizmet belgelerini e-sigorta kanalıyla göndermeye zorunda tutulduğunu belirtti. Kaya, "2009/Ekim ayına ilişkin olarak düzenlenecek olan aylık prim ve hizmet belgesinden başlanılarak, tüm resmi veya özel sektör işverenleri, can aylara ilişkin asıl, ek ve iptal nitelikteki aylık prim ve hizmet belgelerini Kuruma, e-Sigorta kanalıyla gönderecek olup, söz konusu belgeler kuruma yasal süresi içinde kağıt ortamında verilse dahi (iptal niteliktekı aylık prim ve hizmet belgeleri hariç), ilgilileri aleyhine, 5510 sayılı Kanunun 102. nci maddesinin birinci fıkrasının (c) bendi uyarınca idari para cezası uygulanacaktır. Yine, özel niteliktekı işyerlerinde 1 Ekim 2009 ve sonraki tarihlerde, resmi niteliktekı işyerlerinde ise 15 Ekim 2009 ve sonraki tarihlerde işe alınan sigortalılara ilişkin ilk ve tekrar sigortalı işe giriş bildirgelerinin de, çalıştırılan sigortalı sayısı üzerinde durulmaksızın e-Sigorta kanalıyla Kuruma gönderilmesi gerekmektedir. Bahse konu bildirgeler Kuruma yasal süresi içinde kağıt ortamında verilse dahi, ilgililere, 5510 sayılı Kanunun 102'nci maddesinin birinci fıkrasının (a) bendinin (1) numaralı alt bendi uyarınca idari para cezası uygulanacaktır. Aylık prim ve hizmet belgelerinin e-Sigorta kanalıyla gönderilmesine ilişkin uygulamada yapılan değişikliklerden dolayı, bir ve üzerinde sigortalı çalıştıran işverenlerimizin, gerek aylık prim ve hizmet belgelerini, gerekse ilk ve tekrar sigortalı işe giriş bildirgelerini Kuruma yasal süresi içinde, ancak kağıt ortamında vermeleri nedeniyle idari para cezası ile karşı karşıya kalmamaları işverenlerimiz için önem arz etmektedir" dedi.

Piyasada yaprak kımıldamıyor

1'den devam

Alım gücü artmamadan piyasa canlanmıyor. Vatandaş bayram ve okul alışverişinin aynı döneme denk gelmesi nedeniyle alışverişini ertelıyor. Bu da esnafta olumsuz etkiliyor" dedi.

Piyasalarda durumunun belli olmadığını söyleyen Ünal, iç piyasaların günden güne daraldığını kaydetti. Alışverişlerde durgunluk yaşandığına dikkat çeken Ünal, "Bunun sebebi kredi kartı faizlerindeki yüksekliktir. Avrupa'da ki bankaların senelik uyguladığı faizler, Türkiye'de aylık olarak uygulanıyor. Halk kredi kartlarının faizlerini ödemek isterken, alışverişi unuttu. Vatandaşın bu kartlarla ekonomik özgürlükleri elinden alındı. Her köşe başında kağıt gibi dağıtılan bu kartlarla vatandaşın gelecek günleri dahı borçlandırıldı" diye konuştu.

Yemin töreni terbiyesizliği...

Barış Manço Parkı, Atatürk Parkı ve Erzincan Belediyesi'nin otopark olarak kullanılan bölgesinde çok sayıda asker yakını araçlarında sabahladı. Bazı asker yakınları Erzincan'da ki bazı otellerin gecelik vurgunu hedefleyen fiyatlardan oda sattıklarını iddia etti. 200 – 300 TL'den oda teklifi ile karşılaştıkları için otelden ayrıldıklarını ve Atatürk Parkında kalmaya karar verdiklerini belirten asker aileleri yaşanan bu olayın önüne geçilmesi gerektiğini söyledi. Sakaltutan ve Kızıldağ'ın kar yağışı ve tipi sebebiyle kapalı olduğu bir dönemde otobüs ile Erzincan'da durdurulan ve iki gün boyunca otobüste yaşamak zorunda kalan ailelere de 5.00 TL'den Küçük hazır su satışı yapılmış, otobüsle mahsur kalanların tepkisi üzerine su satıcıları ortadan kaybolmuştu.

Kaldırımlar işgal altında

Esnafların ürünlerini sergilemek amacıyla kullandığı kaldırımlarda vatandaşların yürümekte zorlanması son derece düşündürücü. Kaldırımda yer olmaması sebebiyle Araçlar için belirlenmiş yollardan yürümek zorunda kalan vatandaşlar da trafik kazalarına sebep olacak.

doğu
Günlük Haber Yorum Aktualite Gazetesi
V. Recep Yazıcıoğlu Cad. No: 57 ERZİNCAN
Tel - Fax : 224 24 25-26
e-mail : bilgi@gunlukdogu.com

Sahibi:
H. İbrahim Özdemir

Yazı İşleri Müdürü:
Naim Çakır

Ermat Ofset
V. Recep Yazıcıoğlu Cad. No: 57
ERZİNCAN
Tel: 224 24 25 -26

e-mail
ermatofset@yahoo.com
Abone:

Yıllık	60.00 TL
6 Aylık	30.00 TL
Aylık	6.0 TL

Şehir Dışına PTT masrafı ilave edilir.

İlan tarifesi

Resmi İlan Sütunu/cm	7.00 TL
Genel Kurul İlanları	45.00 TL
Özel İlan, Reklam-cm	1.50 TL
Zayi	10.00 TL
İbrik - Başsağlığı	50.00 TL
Günü Geçmiş Gazete	50 Kr

günün takvimi
14 Eylül
2009 Pazartesi
SAYI: 9660

Ucuz şekere kanmayın

Merdiven altı şeker ve lokum imalatçıları sağlığı tehdit ediyor. Yetkililer hijyenik ortamlarda üretilmeyen şekerlemelerin, her türlü hastalığa davetiye çıkardığını vurguladılar

Ramazan Bayramı'nın en önemli simgelerinden olan şeker ve lokumlar, hijyenik ve kaliteli ortamlarda üretilmediği taktirde insan sağlığını tehdit eder hale geliyor.

Merdiven altı şekerleme imalatçılarına karşı vatandaşları uyaran Sağlık müdürlüğü yetkilileri Ramazan Bayramı'nın vazgeçilmez unsuru olan ikram kültürünün günümüzde de devam ettiğini belirterek, "Bu kültürümüz dahiline yapılan alışverişlerin başında da misafir ve çocuklara ikram edilen şekerleme ürünleri geliyor.

Ancak şekerleme alırken vatandaşlarımız açıkta satılan yerlerden almamaya gayret göstermelidir. Açıkta satılan hiçbir gıda ürünü insan sağlığına faydalı değildir.

Çünkü açıkta kaldığı sürece fiziksel, kimyasal ve mikrobiyolojik bulaşmaya maruz kalacaktır. Bu bulaşmalar sonucunda ise şekerleme ürünleri insanlara fayda yerine zarar verir nitelik kazanacaktır. Bu nedenle bu riski en aza indirmek için ambalajlı ve bilindik marka ürünler tercih edilmelidir" dediler.

Alınan ürünün Tarım ve Köyişleri Bakanlığı'nın üretim izniyle üretilmesinin önemine de değinen Sağlık müdürlüğü yetkilileri, "Eğer üretilen ürün, Bakanlığın izniyle üretilmiyorsa büyük risk taşıyor demektir. Çünkü bu izni alabilmek için belli hijyen ve kalite standartlarında üretim yapmak zorunludur. Bu nedenle üretim izni olmayan ürünlerin kalitesinden mutlaka şüphe edilmeli ve mümkünse tüketilmemelidir. Merdiven altı diye tabir edilen imalat yerlerinde üretilen ürünler bu nedenle sağlık açısından çok risklidir" şeklinde de konuştular.

UCUZLUĞUNA KANIP ALMAYIN

İnsanların alışveriş yaparken kaliteden çok fiyata önem verdiğini dile getiren Yetkililer, "Özellikle şekerleme ürünü alırken bazı vatandaşlar, ucuzluğuna kanıp kaliteyi [illegible] almayı tercih ediyor. Bu tür [illegible] hem sağlık hem de damak [illegible] açısından oldukça kötü [illegible] ürünlerdir. İnsanlar gıda alırken [illegible]ından çok kalitesine ve üretim [illegible]ne bakarak almalı ve tüket[illegible] Ürünlerin satışa sunulduğu [illegible] önemlidir.

Dökme usulü satılan ürün[illegible]lak elle temas edilmemelidir. [illegible] bilir nitelikte olan çikolata [illegible]dalanın muhafazasına dikkat [illegible]li, eriyip tekrar katılaşmaları [illegible]den uzak durulmalıdır. Çünkü [illegible] gıdalar bakteri gelişimi için [illegible]gun bir ortam sağlar ve insa[illegible]lığına zarar verir" şeklinde [illegible]

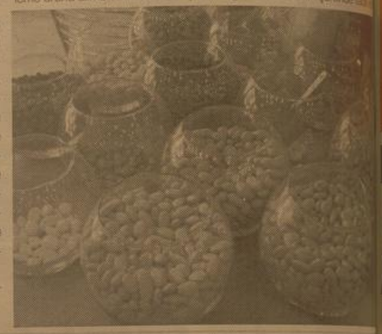

Onları yalnız bırakmayın

Erzincan 100. Yıl Atatürk Huzurevi'nde kalan 70'in üzerinde yaşlı vatandaş devlet tarafından en iyi şekilde ağırlanıyor ancak onların daha da mutlu olması ilgiye bağlı. Ramazan bayramını fırsat bil[illegible] onları ziyaret edin..

Kemal Arduç

Erzincan 100. Yıl Atatürk Huzurevi'nde korunmaya muhtaç onlarca yaşlı devlet imkanlarıyla en iyi şekilde barındırılıyor. Her biri çeşitli nedenlerle huzurevinde barınmak zorunda kalmışlar. Bir çoğu doğduğu ve büyüdüğü baba topraklarında ikamet etmeyi istiyor ancak imkanlar ve şartlar buna el vermiyor. Duygu ve görüşlerini aldığımız bir çok yaşlıya; neden burada[illegible]sın? Diye sorduğumuzda; gözler doluyor ve derin bir ah çekiliyor. Nedeninin sorulmamasını istercesine insanın gözünün içine bakan yaşlılar, kendilerini fazlalık olarak gördüklerini söylüyorlar. Hayattan hiçbir beklentilerini olmadığını söyleyen yaşlıların bir çoğu, sahipsizlikten yakınıyor. Bir zamanlar evlatlarına gözü gibi bakan yaşlıların şimdilerde evlatları tarafından terk edilmesinin bununla da kalmayarak ziyaretlerine dahi gelinmemesi huzurevindeki yaşlıları daha da kahrediyor. Evlatlarından hiçbir beklentilerinin olmadığını devlet en küçük ihtiyaçlarına varana kadar imkan sağladığını belirten yaşlıların tek istediği ise bir kez olsun hal ve hatırlarının sorulması. Bunu dahi yapmayan evlatların çoğunlukta olduğunu gözlemlediğimiz huzurevinde; yaşlıların öz evlatları için söylediği kelimeler, sert ettiği cümleler bir evladın duyması kadar acı bir durumun olamayacağı gözlemlendi. Öylesine kadar hiçbir yakınlarının sahip çıkmadığını belirten yaşlılar, öldükten sonra ne olduğunu bilmediklerini belirterek; "bari hiç olmaz ise [illegible] sahip çıkınlar da ortada kalmayalım" dediler Huzurevinde kalan yaşlılarla yaptığımız sohbette, çocuklarına sitemde bulunarak ilk söylediği sözler; "Biziler anne baba olarak bir çok nüfus büyüttük onlar bir nüfusta bakamadılar yazıklar olsun" dediler

Bir çoğu; imkansızlıklar içerisinde hayatını sürdürdüğünü hatırlatarak, yaşadıkları tüm zor şartlara rağmen çocuklarını sağlıklı bir şekilde yetiştirdiklerini, yuva sahibi yaptıklarını söylediler. Gençlik yıllarında çocuklarının kimseye muhtaç olmaması için gecelerini gündüzlerine katıldıklarını söyleyen görüştüğümüz huzurev sakinleri; "üzerimize giymedik, çocuklarımıza giydirdik, yemedik çocuklarımıza verdirdik. Ama gel gör ki, ne bakarsınız var ne de edenimiz. Devletimiz sağolsun bize yaşlılık maaşı veriyor harçlığımızı çıkarıyoruz, en önemlisi yediriyor içiriyor sağlığımıza ilgileniyor. Ama bir söz var: bütün altın kalese koymuşlar yine vatanım demiş; ben de doğduğum ve büyüdüğüm yerde kendi yuvamda çocuklarımla olmayı isterdim. Ancak vefasızlığın en büyük örneklerinden biri burada. Bir çoğumuzun çocuklarının maddi imkanı ve hali vakti yerinde evleniyor bizi unutuyorlar. Öylesi de var ki; adeta annesi yada babasının ölmesini bekliyor ki geride kalan mirasını alsın. Öyle insanlar var ki, her birinin çektiği çile farklı. Allah yardımcımız olsun. Ancak tek istediğimiz bizi buralarda yalnız bırakmasınlar ziyaretimize gelsinler" diye konuştular.

29yıl
doğu
ERZİNCAN'IN GÜNLÜK HABER YORUM AKTUALİTE GAZETESİ
15 EYLÜL 2009 SALI YIL: 29 SAYI: 9661 FİYATI: 25 YKr

Öğrencilerden Vali Demir'e Ziyaret

2009-2010 eğitim öğretim yılının başlaması ve İlköğretim Haftası dolayısıyla Akşemsettin İlköğretim Okulu öğrencileri Vali Abdulkadir Demir'i makamında ziyaret ettiler..

5'te

Hüzün ve sevinç bir arada

11 ayın sultanı olan Ramazan ayı içerisinde yer alan bin aydan daha hayırlı olan Kadir Gecesi ile ilgili açıklama yapan Belediye Başkanı Yüksel Çakır, Ramazan ayının sonuna yaklaşmanın hüznünü, Kadir gecesine ulaşmanın heyecan ve mutluluğunu yaşandığını söyledi

Gönüllerimiz, bir taraftan maddi ve manevi birçok hikmeti, rahmeti, bereketi ve mağfireti bünyesinde barındıran Ramazan ayının sonuna yaklaşmanın hüznünü, diğer taraftan da bin aydan daha hayırlı olduğu bildirilen Kadir gecesine ulaşmanın heyecan ve mutluluğunu yaşamaktadır. Diyen Erzincan Belediye Başkanı Yüksel Çakır; "Allah'ın insanlığa son mesajı olan kutsal kitabımızın inmeye başladığı Kadir Gecesi, dinimizce en fazileltli ve kutsal sayılan gecedir. Maddi ve manevi sayısız güzelliklerin yaşandığı bu anlamlı gecenin, sevgi ve hoşgörü ortamının gelişmesine vesile olmasını temenni ediyorum. Tüm vatandaşlarımızın Kadir Gecesi'ni en içten dileklerimle kutluyor, ülkemize, milletimize ve tüm insanlığa barış ve huzur getirmesini diliyorum." dedi.

Kadir Geceniz Mübarek Olsun

Bu gece bin aydan daha hayırlı olan Kadir gecesi. Kulun Rabbine yakın olduğu gecelerin en önemlisi. Kendisine dua edenleri geri çevirmeyen, günahları bağışlayan, her şeyi bilen, gören ve duyan Yüce Allah tüm dualarımızı kabul etsin..

Ana caddelerde otopark ücretli olacak

Erzincan Belediyesi, şehirde yeni bir uygulamaya daha imza atıyor. Ana caddelerde, halen araç parkının yasak olduğu bölgelerde Erzincan Belediyesi tek sıra araç parkına 2 saate kadar ücret karşılığı izin verecek..

Kemal Arduç

Erzincan'da araç yoğunluğunun olduğu ana caddelerde araç park etmek ücretli olacak.

Erzincan'da ana caddelerde araçların süreli olarak bekleme yapmalarına izin verilerek uzun süreli park etme alışkanlığı ortadan kaldırılması hedeflenirken beklenen hedefe ulaşılamadı.

Fevzi Paşa, Halit Paşa, Ordu ve 13 Şubat Caddelerinde belirlenen bölgelerde yol kenarında tek sıra araç parkına izin verilirken, park yapılabilir bölgeler dışında ve 2 saatin üzerinde para cezaları uygulamaya konulacak.

5'te

Mezbahalara sıkı denetim

Erzincan Tarım İl Müdürlüğü Kontrol Şube Müdürlüğü ekipleri yaklaşan Ramazan Bayramı öncesinde gıda denetimlerini aralıksız sürdürüyor.

Tarım İl Müdürlüğü ekipleri ramazan ayı süresince gıda sektöründe denetimlerini aralıksız olarak sürdürürken Ramazan bayramı öncesi bu denetimlerini artırmaya başladı. Son olarak Erzincan'da faaliyet gösteren mezbahaları denetledi. Yapılan denetimlere İl Tarım Müdürü Ali Lek de katılıyor.

5'te

'Toplu görüşmede güven istiyoruz..'

Erzincan Kamu-Sen İl Temsilcisi Emin Turan düzenlediği basın toplantısı ile hükümetin toplu görüşmelerde kendilerine güven vermediğini söyledi

Türkiye Kamu-Sen İl Temsilcisi Emin Turan ve bağlı sendika temsilcileri Kamu-Sen binasında düzenledikleri basın toplantısı ile toplu görüşmelere olan tepkilerini dile getirdiler. Toplantıda konuşan İl Temsilcisi Emin Turan; "8 yıldır memurlarımızın ekonomik ve sosyal sorunlarını çözmek için aralıksız olarak toplu görüşme masasına oturuyoruz.

5'te

ASKER AİLELERİ, MİSAFİRİMİZDİR

Yazısı Sayfa 3'te

'12 Eylül utanç günleridir'

Sayfa 3'te

Sayfa 3'te

'Denetimler sağlık için'

Tarihten Sayfalar

ARABİSTAN CEPHESİ

RUMELİYE GEÇİŞ

Trakya fetihleri ile büyük ve hakiki bir ün kazandığından başka, Bizans'a karşı yapılan savaş ve futurist politikasını temsil ettiğinden, o dönem devlet işlerinde büyük bir nüfuzu bulunan aniler ile gazilerin desteğini alarak babasının yerine tahta geçik. Osmanlıların, Gelibolu'ya yerleşmeleri, Avrupa'nın dikkatini çekmişti.

Bu hareket, Müslüman bir toplumun kendi kıtalarında yerleşmesi tehlikesini gündeme getirmişse de Balkan devetlerinin birbirleri ile uğraşmaları yüzünden o taraflarda bulunan Türkler için bir tehlike arz etmiyordu.

Bu bakımdan Osmanlıların Balkan yarım adasına yayılma düşüncesi, esas politikayı teşkil ediyordu. Bununla beraber Sırp, Bulgar, Macar, Bizans ve Venediklilerin birlikte müdahale etmeleri ihtimali göz önünde bulundurularak derhal köklü bir yerleşme siyasetinin tatbikine başlandı.

Bu gayenin gerçekleşmesi için Anadolu'daki Osmanlı arazisinden (Yani Karesi taraflarından) bir kışım Yörükleri naklı edip yerleştirdiler. Bu konuda Asıkpasazâde, Süleyman Paşa'nın, babası Orhan'dan oraya yerleştirilmek üzere nüfus nakline dair olan arzusu hakkında şu bilgileri verir.

"Atası Orhan Gazi'ye haber gönderdi kim devletlu himmetinle Rum eli feth olunmağa sebep olundu. Kâfirler gayet zebundur. Şimdi böyle malum ola kim bu taraflar feth olan hisarları ve vilayetlere ehl-i İslâm'dan çok âdem gerekir. Bu feth olunan hisarlar içine koymaya ve hem yârar gaziler göndersin."

Orhan Gazi dahi kabul etti. Vilayetine göçer Kara Arap evleri gelmişti. Orhan Rum eline geçirdi. Bir nice zaman Gelibolu nevahisinde sakin oldular." Orhan Gazi bununla da yetinmeyerek, feth edilen bu yerlerdeki insanlardan askeri sınıfa mensuba olanları da Anadolu'ya naklettirmişti.

Devamı Var

Sağlık ve Hastalıklar

Migren teşhisini doktorunuza bırakın

Ağrı ile bağlantılı faktörlerden kaçınarak, gelecekte migren krizlerini önleyebilirsiniz. Migren günlüğü, doktorunuzun size uygun ve özel bir tedavi vermesine de yardımcı olacaktır. Baş ağrısı ile ilgili teşhis ve tedavileri doktorunuz yapmalıdır. Çoğu kişi baş ağrılarını önemsemez ve yakınlarının kullandığı ilaçları denemeye başlar, oysa bazı ağrıyan yakınların tavsiyeleri bu ağrının altında yatan başka bir sebep varsa, zaman kaybetmenize zarar dahi verebilir.

Yediklerinize dikkat! Besinlerdeki doğal kimyasallar, besin katkıları ve bazı içecekler de migren krizlerini tetikleyebilir:

-Eski peynirler: rokfor, mozzerella, beyaz peynir, sedar, parmesan (içindeki tiramin)

- Alkol: kırmızı şarap, bira, viski, şampanya

- Kafein: kahve, çikolata, çay, kola, soda içecekler

- Salam, sosis, füme etler (bunların içindeki nitratlar ve nitritler gibi katkılar)

Komik Fotoğraflar

bugün ne pişirsem'

Musakka

4 patlıcan
1 kuru soğan
250 gr. kıyma
1 domates
1 kaşık tereyağ
tuz, karabiber, pulbiber
maydonoz

Patlıcanlar yıkanıp alacalı soyulur. Küp küp veya dilim dilim kesildikden sonra acı suyunun çıkması için suda beklettiler.

Daha sonra patlıcanlar kurulanıp, sıvıyağda hafifçe kızartılır. Patlıcanlar bir tencereye veya fırın kabına yayılır. Kıyma yağı, rendelenmiş soğanı ve domatesle beraber kavrulur. Tuz, karabiber ve pul biber de ilave edilir. Kavrulan kıyma ile patlıcanların üzeri tamamen kapatılır. Yemeğin üzerine biraz su konularak fırında ya da ocakta pişirilir.

Yemek piştikten sonra üzerine sıvılmış maydonoz konulup servis edilir. Arzu edilirse bu yemeğin üzerine beşamel sos dökülüp, kaşar peynir rendelenir ve fırında kaşarlar erityp üzerleri kızarana kadar pişirilir.

ŞİİR GEZGİNİ

Portakal Çiçeğim

Zamansız acılarla, yaprakları dökülen,
portakal çiçeğimsin sen...
Ben bu aşkın uğruna nelerden
vazgeçmişim,
Ne haldeyim bir görebilsen...
Her yerde yokluğun var, nefes alır anılar,
Tutsaksın düşlerime...
Ben seni düşünmeden, su bile içmiyorum,
Sevdanın pençesinde...

Gel...gel...portakal çiçeğim gel...
Gel...hadi gel...portakal çiçeğim gel...

Özlemeye doydum, Sana acıktım artık,
Ölümlere doğmakmış bu, hasret, ayrılık,
Beni yalnız bırakmıyor yalnızlık...

Çıldırıyor gözlerim, uykularım kaçıyor,
Tutuşuyor özlemlerim...
Toprakta suyu bulan, kök gibi sarıl bana,
Hasretinin acemisiyim...
Biliyor musun beni, tek sen gördün
ağlarken,
Farkları öylesine...
Hadi gel sevişelim gel portakal çiçeğim,
Bekledim yeterince...

Gel...gel...portakal çiçeğim gel...
Gel...hadi gel...portakal çiçeğim gel...

Özlemeye doydum, Sana acıktım artık,
Ölümlere doğmakmış bu hasret, ayrılık,
Beni yalnız bırakmıyor yalnızlık...

Fatih Kısaparmak

Kıssadan Hisseler...

EN BÜYÜK CÖMERT

Önemli bir sefer hazırlığı yapılıyordu. Peygamberimiz herkesten yapabileceği yardımı en üst sınırda yapmasını istedi. Hz. Ömer bu çağrıya uyarak büyük miktarda bir yardımla Hz. Peygamberin huzuruna çıktı. Hz. Peygamber sordu:

- Ya Ömer, malının ne kadarını yardım olarak getirdin?

Hz. Ömer cevap verdi:

- Tam yarısını getirdim ya Resulallah, size getirdiğim kadar da geride var.

Biraz sonra Hz. Ebû Bekir geldi. O da büyük bir yardımda bulundu. Hz. Peygamber ona da sordu:

- Malının ne kadarını getirdin? Cevap verdi:

- Tamamını getirdim ya Resulallah, evimde Allah ve Resulünün sevgisinden başka bir şey bırakmadım.

Bunun üzerine Allah'ın Resulü şöyle buyurdu: - Allah yolunda fedakarlıkta Ebû Bekir'i kimse geçemeyecek.

TİTİZLİĞİN BÖYLESİ

İslâm dünyasında Kur'an'dan sonra en güvenilir kaynak Sahîh-i Buhârî adındaki hadîs kitabıdır. İsmâil el-Buhârî'nin Hz. Peygamberin hadîslerini toplamaya kendini vakfettiği yeni bir hadîs duymak ve almak için dere tepe dolaştığı, günlerce, haftalarca yol katettiği sıralardaydı. Kendisine birçok sahâbî ile görüştüğü bilinen birinden söz edildi. Çok zaman yaptığı gibi uzun bir yol katederek Bânî-sedîlen adamı buldu. Fakat adamı bulduğu sırada kazığından boşanmış olan devesini boş torba ile adatarak yakalamaya çalıştığına şahit oldu.

Karikatür

BİLİMTEKNOLOJİ

3G ile evler daha güvenli

3G'nin sağladığı hızlı internet ve görüntülü görüşme imkanları ile iş yerlerinde bulunan güvenlik kamerasının görüntüler cep telefonundan izlenebiliyor.

Sistemin, ortam güvenliğini korumanın yanında, seyahate çıkan iş adamlarını tarafından iş yerindeki faaliyetleri takip için de kullanıldığını ifade eden Cem Ş. "3G teknolojisi henüz tam olarak duruluğu ve yaygınlaşmadığı için görüntü olarak gelemeyebiliyor, ancak, gün geçtikçe ortamda olan bitenı görmek ideal. Şehir merkezinde 3G ile yetinilse da işe GPRS sayesinde görüntülenebilmek mümkün" diye konuştu. Görüntülü telefon temin maliyetinin 500 dolar civarında olduğunu belirterek, "Bu ücrete bir adet IP kamera ve dijital kayıt cihazı dahil. Ayrıca özellikli bir cep telefonuna sahip olmanız gerekiyor. Eğer birkaç odayı kamera ile dinlenecaksa, kamera başına 100 dolar ücret ödeniyor" dedi.

-PORTATİF MOBİL KAMERA- Bir şirketin satış temsilcisi Halil Cingöz ise GSM operatörünün sunduğu görüntülü görüşme destekli portatif mobil kamera cihazın konulduğu ortamın izlenebilir, hatta ortamdaki kişiye sesli görüşme imkanı tabildiğini kaydetti.

İri bir portakal büyüklüğündeki mobil kameranın, bebeğini gündüz bakıcısını kontrol etmek, seyahatte olan evde her şey yolunda mı görmek ve sorunlarına muhtaç yakınları gözlemlemek amacıyla kullanılabilecek tasarlandığını ifade eden Cem Ş. göz, "bu kamera, 3G desteği ile görüntülü görüşme, hareketli kamera ile çevrenin alanı gözlemleme, cep telefonu ile görüntülü konuşmanda, gece görüş desteği ve hareket algılayıcı sayesinde sesli ilettişim imkanı ve 20 kilobayt hızlı yuvası ile görüntüyü hızlaraya kadar ulaşmaları sunuyor" dedi.

Devamı Var

güldürmece

Otobüs

Deliler hastanesinde en akıllı kırmızı olmuş bir tanesini otobüse binmeyeni akıllı olduğuna karar vermişler hastanesinden çıkaracaklarmış. Bütün deliler otobüse binmiş bir tanesi binmemiş işte akıllı demişler neden otobüse binmedin demişler deli:otobüste yer kalmadı demiş.

'12 Eylül utanç günleridir'

MHP Kemah İlçe başkanı Metin Tanrıkulu 12 Eylül darbesinin Türkiye Cumhuriyeti'nin karanlık günlere geri dönmesine neden olduğunu ifade etti

Milliyetçi Hareket Partisi Kemah ilçe Başkanı Metin Tanrıkulu yaptığı açıklamada 12 Eylül 1980 tarihinde gerçekleşen askeri darbe dolayısıyla bir çok masum insanın hayatını kaybettiğini belirterek. Dönemin darbeci komutanlarını lanetlediklerini söyledi.

12 Eylül darbesinin Türkiye Cumhuriyeti'nin karanlık günlere geri dönmesine neden olduğunu ifade eden, MHP Kemah İlçe Başkanı Metin Tanrıkulu, Kenan Evren ve onun cuntasının yargılanması gerektiğini söyledi. "12 Eylül darbesini yaparak bayrak inmesin, ezan susmasın vatanıma moskof çizmesi basmasın deyip göğsünü siper eden ülkücü vatan evlatlarını asan hücrelerde iniminim inleten Edirne'den Hakkariye kadar kendi vatandaşlarına hayasızca en ağır işkenceleri yaparak milletin devletine karşı soğumasına birlik beraberlik ve kardeşlik duygularının zedelenmesine neden olarak PKK'nın kurulmasına zemin hazırlayan bölücülerin ekmeğine yağ süren Kenan Evren ve onun cuntasının bu zamana kadar yargılanmamasını kınıyorum" dedi.

MHP ilçe başkanı Tanrıkulu, "Ulusal medyanın idam edilen ülküdaşlarınızdan Mustafa Pehlivanoğlu, Ali Bülent Orkan, Fikri Arıkan, Cevdet Karkuş, Ahmet Kerse, Cengiz Pakdemur,Halil Esendağa, Selçuk Duracık ve İsmet Şahinleri bir kere olsun gündeme getirmemesini kınıyorum. 12 Eylül darbesiyle 650 bin kişi göz altın alındı,1 milyon 683 bin kişi fişlendi, 230 bin kişi yargılandı, 517 kişiye idam cezası verildi. Bunlardan 50 si asıldı, 98 bin 404 kişi örgüt üyesi olmak suçundan yargılandı.

14 kişi yurttaşlıktan çıkarıldı. 171 kişi işkenceden öldü, 23677 derneğin faliyeti durduruldu.

Başbuğumuz sayın Alparslan Türkeş'in bir sözü vardır. Der ki, en kötü sivil yönetim en iyi askeri yönetimden daha iyidir.

ASKER AİLELERİ, MİSAFİRİMİZDİR

Erzincan'daki 59. Topçu Er Eğitim Tugayında, eğitim gören askerler için her dönem "Yemin Töreni" düzenlenir.. Töreni izlemek ve evlatlarıyla birlikte olmak arzusu ile çok sayıda asker ailesi şehrimize gelir.

Yemin törenlerimizin yapıldığı Cuma günleri ve sonraki iki gün, Erzincan'ın caddeleri daha kalabalıktır. Türkiyenini dört bir yanından gelen asker aileleri, şehrimizi gezip, görüp tanımak ister. otellerde yatar. Lokantalarda yemek yer. Pastanelerdoe kahvaltı yaparlar. Erzincana özgü ürünlerden satın alırlar. Böylece, il ekonomisine, çarşı-pazara katkıda bulunurlar. Şehrimizin tanıtımını yaparlar.

Objektif

Şefik ARAS

bu tanıtım olayının olumlu olması için, şehrimizin misafiri olan insanlara ilgi göstermek, yardımcı olmak, alış-verişlerinde fiyatı yukarı değil, aşağı çekmek gerekir. Erzincan'dan iyi intibalarla ayrılmaları konusunda ne gerekiyorsa yapılması, hiç kuşkusuz şehrimizin yararınadır..

Ne varki; 59. Topçu Tugayında yapılan yemin törenlerinde, ilgi ve ihtimamla karşılanıp, ağırlanan, uğurlanan asker ailelerinin sayısı fazla olduğunda, şehirde başta bannma olmak üzere sorunlar sıkıntılar yaşandığı olur.

Mahalli gazetelere manşet olan haberlere bakılırsa; Geçtiğimiz cuma günü yapılan yemin törenine katılımın fazal olmasıyla, şehrimize gelen asker aileleri sorunlar yaşamış. Karşılaştıkları tutum ve davranışlardan, fiyatlardan yakınmışlar. Parklarda geceliyenler olmuş.

Ticari hayatın durgunluğundan Çarşı-pazarda alışverişlerin yetersizliğinden söz edildiği günümüz ortamında, 59. Topçu Tugayının ve Tugayda eğitim gören binlerce askerin ve yemin törenlerine katılan çok sayıda asker ailesinin, şehrimiz için önemli olduğu. Ekonomiye katkı sağladıkları tartışmasızdır.

Erzincanın ürünlerinih tanıtılması açısından ve Erzincan insanının var olduğu bilinen misafirperverliği göz önüne alınarak bakıldığında, bu konuda hiçbir olumsuzluğa meydan verilmemesi gerektiği görülecektir.

Tugaydaki erlerin hafta sonlarında şehre çıkışlarının çok sınırlı olduğu eski yıllarda; Ticaret Odası, Esnaf dernekleri Birliği Başkanı ve şehrin ileri gelenlerinin aralarında bulunduğu bir heyetin; Tugay komutanına giderek, hafta sonlarında şehre çıkışta daha fazla sayıda askere izin verilmesini istediğini iyi hatırlıyorum. Bu olay, Tugayın Erzincana olan katkısını gösteriyor olsa gerektir.

BÜTÜN YURTTA SIKIYÖNETİM İLAN EDİLDİ

Ordu yönetime el koydu

Dışişleri Bakanı Evren - Genelkurmay ve Milli Güvenlik Kurulu Başkanı

Hükümet ve Parlamento feshedildi, Siyasal partilerin faaliyeti durduruldu. Parlamenterlerin dokunulmazlıkları kaldırıldı. Saat 05.00'ten itibaren sokağa çıkma yasağı başladı

Genelkurmay Başkanı Evren'in başkanlığında Kara, Hava, Deniz Kuvvet Komutanları ile Jandarma Genel Komutanı Milli Güvenlik Konseyi'nde görev aldı

DİSK ve MİSK'e bağlı bütün sendikalar faaliyetten men edildi. Bütün dernekler kapatıldı

Bu hafta hiç bir spor faaliyeti yapılmayacak

Bankalar ikinci bir emre kadar çalışmayacaklar

Yurt dışına çıkış yasaklandı. Yurt dışında çalışan işçiler ve turistler yurt dışına çıkabilecekler

İlk bildiriler:

1 numaralı bildiri

Son Dakika, Siyaset, Ekonomi, Sağlık, Spor, Sanat, Tarım ve daha neler neler

www.dogugazetesi.com.tr

Yaşananlardan haberiniz olsun diye

'Denetimler sağlık için"

Kemal Arduç

Hızla değişen dünyada beslenme konusu dün olduğu gibi bugünde önemini artırarak devam ettiğini belirten Erzincan İl Kontrol Laboratuar Müdürü Bahattin Kesik, artan dünya nüfusu ve azalan kaynaklar gıda üretiminin ve tüketiminin modern teknikler kullanılarak en etkin bir şekilde gerçekleştirilmesini zorunlu kıldığını belirtti. , "Bu amaç doğrultusunda Tarım ve Köyişleri Bakanlığı bünyesinde sağlıklı gıda üretimi ve tüketimine yönelik 39 adet İl Kontrol laboratuarı ve 1 adet Araştırma Enstitüsü Müdürlüğü hizmet vermektedir.

Üretilen gıda ve yem hammaddelerinin işlenmesi değerlendirilmesi ve tüketime sunulmasının yol aşamasında kalite kontrolünün yapılması tüm dünyada olduğu gibi ülkemizde de büyük önem arz etmektedir. AB 'ye girme sürecinde hızla gelişmelerin olduğu bu günlerde bakanlık olarak bizim gündemimizde de AB ülkelerinde kalite ve kontrol hizmetlerinin ülkemizde de eksiksiz uygulanmasını sağlamak olacaktır.

Globalleşm sonucu ülkeler arası ticaret [illegible] son yıllarda oldukça artmıştır. Bununla birlikte AB ülkeleri ithal ettiği ürünlerde halk sağlığını korumak amacıyla belirli standart araması ve bu standartlara uymayan ürünleri geri çevirmesi üretici firmalarımızın kalite yönünden kendilerini sorgulamalarını gerektirmektedir. Bu bağlamda ülkemiz insanları ile diğer ülkelerde yaşayan insanlar arasında bir fark yoktur, olmamalıdır. Sağlıklı gıda sadece ihracat için değil kendi vatandaşlarımızın sağlığı için de gereklidir. Tüketiciyi korumak amacıyla çıkarılan yasalar neticesinde istenilen standartlara uygun üretim yapılıp yapılmadığının göstergesi ancak üretilen ürünlerin laboratuarlarda yapılacak analiz sonucunda üretici firmanın aldığı rapor ile ürettiği ürünün kaliteli ve sağlıklı olduğunu ispat etmek zorundadır. Gıda standartlarının temel amacı; tüketici sağlığının korunması ve iyileştirilmesidir. Standartların yerleşmesi için ise bilinçli tüketiciye ihtiyaç vardır. Ürünlerin gerçek kalitesi laboratuar analiz sonuçları ile tespit edildiği hiçbir zaman unutulmamalıdır.

Gıdaların Üretimi, Tüketimi ve Denetlenmesine Dair yürürlükte olan 5179 sayılı kanun Türkiye 'de gıda güvenliğinin temininı sağlamak ve her türlü gıda maddesinin ve gıda ile temasta bulunan madde ve malzemelerin teknik ve hijyen şeklinde üretilmini sağlamak amacıyla oluşturulmuştur. Bu kapsamda da ürünleri işleme, koruma, depolama, pazarlanmasının hijyenik şartlara uygun olarak yapılmasını ve halkın gereği gibi beslenmesini sağlayarak, üretici ve tüketici menfaatleriyle halk sağlığını korumak amacıyla çalışmalarımız devam etmektedir. Kurumuzuz, kendisine verilen yetki ve sorumluluklar dahilinde laboratuarlarımızda her türlü gıda ve yem maddeleri ile bunların üretiminde kullanılan her türlü ham ve yardımcı maddelerin, atık su, içme ve kullanma sularında fiziksel, kimyasal, mikrobiyolojik, katkı ve kalıntı maddeleri analizleri Türk Gıda Kodeksi, TS ve GMT 'ye göre modern cihazlarla ve uzman teknik-sağlık personeli ile en kısa zamanda yapılmaktadır. Ayrıca yapılan bu analizlerin güvenilirliği TÜBİTAK-UME tarafından dönemler halinde yılda iki defa gerçekleştirilen "Yeterlilik Test Çalışmaları" ile kontrol edilmektedir.

Büyükşehir Belediye Başkanı Küçükler;

"Erzurum'da yatırım rekoru kırdık"

Erzurum Büyükşehir Belediye Başkanı Ahmet Küçükler, 6. yılını tamamlamaya 6 ay kalan Büyükşehir Belediyesi'nin yatırım rekoru kırdığını söyledi.

Erzurum Büyükşehir Belediye Başkanı Ahmet Küçükler, 6. yılını tamamlamaya 6 ay kalan Büyükşehir Belediyesi'nin yatırım rekoru kırdığını söyledi.

Büyükşehir Belediyesi'nin 6 yıl boyunca hep ikdere imza atacağını ifade eden Başkan Küçükler, "Büyük projeleri bir bir hayata geçirdik. Büyükşehir Belediyesi çalışmalarıyla Avrupa standartlarına uygun bir şehir olacak" dedi.

Büyükşehir Belediyesi olarak 2011 e hazırlanırken tempoyu artırmak zorunda olduklarını kaydeden Başkan Küçükler, Şehri modernize etme yanında Erzurum'u ziyaret edecek yerli ve yabancı turistlerin ihtiyaçlarına yanıt verecek mekanları da oluşturacaklarını söyledi.

PARMAKLA GÖSTERİLEN BİR BELEDİYE OLACAĞIZ

Kentsel dönüşüm ve 2011 hazırlıkları kapsamında peyzaj ve çevre düzenlemesi çalışmalarına ağırlık verdiklerini dile getiren Başkan Küçükler, "Palandöken ilçesi ve Atatürk Caddesi'ndeki geniş bir alanda çevre düzenlemesi ve peyzaj çalışması gerçekleştirdik. Yapıları çalışmalarla yaşanabilir bir Erzurum oluşturma adına verdiğimiz mücadelenin bir dönemini geride bıraktık. Birinci dönemimiz, Erzurum için bir gelişim ve atılım yılı olmuştur.

Yeni dönemde 'Geleceğin Erzurum'unu tesis etme yolunda önemli adımlar atılacak. Hizmet etmekten gurur duyduğumuz Erzurum halkının yaşam standartlarını hak ettiği düzeye yaklaştırabilecek şekilde sürdürdüğümüz hizmet yanında ortaya koyacağımız projelerle görüntü bakımından parmakla gösterilir örnek belediyelerden biri olacağız" diye konuştu.

YATIRIM REKORU KIRILDI

Erzurum Büyükşehir Belediyesi'nin 6. yılını tamamlamaya 6 ay kala, yatırım rekoru kırdığını anlatan Başkan Küçükler, belediyecilikte bu kısa süreye 6 köprülü kavşak, tarihi eserlerin çevresinin açılması ve otoparkların sığdırıldığını anlattı. Kente iki dev alışveriş merkezi kazandırdıklarını dile getiren Başkan Küçükler, yine çalışma döneminde ifaiye filosunu kurduğunu söyledi.

"Erzurum'a olan sevdamız, bize bir çok ilki yaptırdı" diyen Küçükler, "Biz bu kadar çalışmaya kıt bütçelerle hayat verdik. Önceki dönemlerde alınan bölelediye payının dörtte biri ile yaptığımız bu çalışmalar ile Erzurum'un yıllarca ihmal edilen sorunlarını çözüme kavuşturduk" diye konuştu.

150 yıllık su değirmeni yeniden hizmet veriyor

Sivas'ın Suşehri ilçesine bağlı Camili köyünde yaklaşık 150 yıllık su değirmeni yeniden faaliyete geçirildi

Sivas'ın Suşehri ilçesine bağlı Camili köyünde yaklaşık 150 yıllık su değirmeni yeniden faaliyete geçirildi.

Osmanlı döneminde kalan 150 yıllık tarihi su değirmeninin taşını tekrar döndürmeye başlayan Alim Aktan ise, değirmenin baba yadigarı olduğunu söyledi. 150 yıllık su değirmenini yeniden hayata geçirdiği için mutlu olduğunu ifade eden Aktan, "Gemin Deresi'nden getirdiğim su ile bir toniuk değirmen taşını tekrar çevirmeyi sağladım.

Bu doğal mekanizma sayesinde elektriksiz, su gücü ile buğday un haline getirmeye başladım. Çuvallara topladığım 50'şer kilogramlık un torbalarını da 45 TL'den satarak, geçimimi sağlıyorum.

Çevre köylerden gelen çiftçilerin ürünlerini de belirli bir rakam karşılığında öğütüyoruz. Tamamen doğal ortamda elde ettiğim kepekli unun şeker hastalığına da iyi geldiğini biliyorum. Baba yadigarı tarihi su değirmenini yeniden çalıştırdığım için mutluyum" dedi.

Gümüşhaneli dağcılardan iftar yürüyüşü

Gümüşhane Dağcılık ve Doğa Sporları Kulübü (GÜ-DAK) üyesi sporcular, Ramazan ayında gerçekleştirdikleri yürüyüş ile oruçlarını Kent Ormanı'nda açtılar.

Gümüşhane Dağcılık ve Doğa Sporları Kulübü (GÜ-DAK) üyesi sporcular, Ramazan ayında gerçekleştirdikleri yürüyüş ile oruçlarını Kent Ormanı'nda açtılar.

Kulüp üyesi 21 sporcudan oluşan ekip ile Ramazan ayında da faaliyetlerini devam ettirmek ve kutlu ayda bir arada olmak arzusu ile yürüyüşü gerçekleştirdiklerini ifade eden kulüp başkanı Mustafa Akbulut, yaklaşık 2 saat süren yürüyüşün ormanlık alan içerisinden dik yamaçlardan oluşan zor bir parkurda gerçekleştiğini söyledi. Yürüyüş esnasında havanın ılık olması ve belirli bir bölümünün de yağmur altında gerçekleşmesinin Ramazan ayında kendilerine avantaj sağladığını belirten Akbulut, "Kulüp üyesi sporcularımız sebzon boyunca gerçekleştirdiğimiz temamış ve yürüyüşlerin yanı sıra Ramazan ayında da bir arada olmak ve kısa bir yürüyüş gerçekleştirmek istediklerini söylediler. Bizde bunun için en uygun ortam ve parkur olan kent ormanını seçtik. Şehir merkezinden başlayan yürüyüşümüz 5 kilometre sonra kent ormanındaki yapay göl'de sona erdi. Burada sporcularımızla birlikte ekibimizin diğer üyeleri tarafından yaptırılan yemekler getirterek oruçlarımızı açtık. Ramazan Bayramından sonra da yürüyüş ve tırmanışlarımız aynı tempo ile devam edecek. Her faaliyetimizden sonra yaptığımız gibi yine vatandaşlarımızı sağlıklı bir yaşam sürmek ve ilimizin dillere destan coğrafyasını keşfetmek için tüm Gümüşhanelileri ve doğaseverleri etkinliklerimize davet ediyoruz" dedi.

Şehit ve gazi yakınlarına iftar

Esnaf ve Sanatkarlar Kredi Kefalet Kooperatifi Başkanı Ali Evren tarafından şehit yakını ve gazilere iftar yemeği verildi.

Esnaf ve Sanatkarlar Kredi Kefalet Kooperatifi Başkanı Ali Evren tarafından şehit yakını ve gazilere iftar yemeği verildi.

Çobanoğlu Lokantası'nda şehit yakını ve gaziler ile birlikte yemeğe; Sosyal Güvenlik Kurumu İl Müdürü Metin Sümer, İş-Kur Müdürü Yaşar Karataş, Çalışma Bölge Müdürü Hayrettin Yerli, Ticaret Borsası Başkanı Mehmet Kalaycıoğlu, Esnaf ve Sanatkarlar Kredi Kefalet Kooperatifi Başkanı Ali Evren, Malatya Önce Vatan Yardımlaşma ve Dayanışma Derneği Başkanı Ahmet Keskinkılıç, Türkiye Muharip Gaziler Derneği Malatya Şube Başkanı Bayram Akdemir, Türk Ocakları Baş[illegible] Serbest Muhasebeci Mali Müşavirler Odası Başkanı Bahadır Altaş, MEV Şube Başkanı Necdet Nanın, Gazeteciler Cemiyeti Başkanı Haydar Karaduman katıldı.

Esnaf ve Sanatkarlar Kredi Kefalet Kooperatifi Başkanı Ali Evren, "Terör bugünlerde yine hortladı. 10 şehit verdik. Acılarımızı tekrar yeniledik. Şehit[illegible] bunuk geçtiğ[illegible] hit haberini [illegible] ğımız günler diyo[illegible] diye konuştu.

Türkiye Muh[illegible] Gaziler Derneği [illegible] ya Şube Başkanı Bayram Akdemir de "[illegible] di ve gazisi olduğ[illegible] devlet ayakta kalır[illegible] Şehitlerimizden ve [illegible] zilerimizden ödü[illegible] günlere geldik. Artı[illegible] son bulması için [illegible] ruz" şeklinde konuş[illegible]

Kaymakamlıktan 10 aileye arı kovanı

Bingöl'ün Adaklı İlçe Kaymakamlığı Sosyal Yardımlaşma ve Dayanışma Vakfı (SYDV) Müdürlüğü, arıcılığın yaygınlaştırılması ve sosyal güvencesi olmayan yoksul ailelerin ekonomik gelirlerini arttırmaları amacıyla 10 aileye arı kovanı dağıtıldı.

Edinilen bilgiye göre, Adaklı Kaymakamlığı SYDV Müdürlüğü bünyesinde geliştirilen proje ile 10 aileye 20'şer adet arılı kovanı dağıtıldı. 45 bin lira olan proje bedeli ile içede ikamet eden ve yoksul olan aileler tespit edildi. Ailelerin tespitinin ardından proje kapsamında yardımları yapan SYDV, bu çalışma ile ailelerin ekonomik gelirlerine destek oldu.

Projeden faydalanan ailelerin ödemelerini 8 yılda yapacakları belirtildi. İlk 2 yılın ödemesiz ve [illegible] proje bedelinin [illegible] şeklinde tahsil edil[illegible] belirtildi.

Kaymakamlık [illegible] dan dağıtılan arı kov[illegible] alan vatandaşlar [illegible] bu desteklerin dü[illegible] olduklarını söyled[illegible] dıklar. "Kaymakamlı[illegible] tarafından çeşitli [illegible] yaptırarak ilçe halkı[illegible] tek sunuyuz. Devle[illegible] kır ailelere yönel[illegible] Çalışmalar devam [illegible]

Bu çalışmalar[illegible] ctoları Kaymakam [illegible] kuluncu; Bundan [illegible] arılı kovanları ile ha[illegible] lanmızın geçimini sa[illegible] cağız ve hem de ge[illegible] mayı hedefliyoruz. [illegible] Devletimiz, [illegible] rağıcılık ve geliş[illegible] cağı bir gıda ürün[illegible] lerini kullandılar.

Mezbahalara sıkı denetim

1'den devam

Bayramı öncesi sıkı bir denetim programı uygulayan Tarım İl Müdürlüğü gıda ekipleri üretilen ve satışı yapılan gıda ürünlerinin tüketicilere en sağlıklı bir şekilde ulaşmasını sağlamak için büyük bir mücadele veriyor.

Denetimler esnasında açıklamada bulunan İl Tarım Müdürü Ali Evren, Erzincan'da birisi kanatlı mezbahanesi olmak üzere toplam 8 mezbahane bulunduğunu kaydederek, çeşitli nedenlerden dolayı 4 mezbahanenin faal olmadığını ve faaliyetlerini durduğunu söyledi. İl genelinde 4 mezbahanenin faaliyetlerine devam ettiğini kaydeden İl Tarım Müdürü Lek, kanunlar çerçevesinde bu dört mezbaha ile ilgili olarak denetlerin sürdürüldüğünü söyledi. Gıda denetim görevinin Tarım ve Köy İşlerine verilmesinin ardından Erzincan'da aralıksız sürdürülen denetimlerin yanı sıra gıda sektöründe faaliyet gösteren firma ve işletmelere yönelik düzenlenen eğitim, toplantı vb. etkinliklerle çok yol alındığını söyledi.

Lek açıklamasını şöyle sürdürdü. "ülkemizde ve Erzincan'da tüketici giderek bilinçleniyor. Tüketici artık haklarını arıyor. Bakanlığımız da gıdanın insan sağlığı açısından önemini çok iyi biliyor. Gerek yasaların gerekse Bakanlığımızın talimatları doğrultusunda biz bir taraftan denetimlerimizi sürdürürken diğer taraftan hem tüketicileri hem de işletme sahiplerini çeşitli eğitim programlarına tabii tutmak suretiyle bilinçlendirmeye devam ediyoruz. Bugün de programımız gereği Erzincan'da faaliyet gösteren mezbaheneleri denetliyoruz. Arkadaşlarımız gerekli incelemeleri yapmak suretiyle yapılması ve uyulması gereken konular hakkında işletme sahiplerine gerekli uyarılarda bulunuyorlar. Yasalar gereği eksiği olan işletmelerimizi uyararak onlara belirli bir zaman tanıyoruz. Uymayan işletmeler cezai işleme maruz kalıyor. Sonuçta şöyle bir gerçek var. Herkes yasaların belirlediği çerçeve içerisinde faaliyetlerini sürdürmek zorundadır. Aksi durumlarda biz gerekli işlemleri tüm işletmelerimize uyguluyoruz. Bu hafta sonu Ramazan Bayramını yaşayacağız. Bilindiği gibi Ramazan Bayramında tatlı tüketimleri büyük bir artış gösteriyor. Ekiplerimiz bu hafta içerisinde denetimlerini tatlı üretimi ve satışı yapan işletmeler üzerinde yoğunlaştıracaklar. Biz Müdürlük olarak tüketicilerden ve halkımızdan şunu istiyoruz. Öncelikli olarak tüketiciler bilinçli olmak zorundadırlar. Eğer gıda temin ettikleri noktalarda yasal olmayan durumlarla karşılaştıklarında Alo 174 gıda hattına ya da müdürlüğümüze ihbar ve şikayette bulunabilirler. Biz de gerekli işlemleri derhal devreye sokarız" dedi

Öğrencilerden Vali Demir'e Ziyaret

Kemal Arduç

İlköğretim Haftası ve 2009-2010 eğitim öğretim yılının başlaması dolayısıyla Erzincanlı bir grup öğrenci Vali Abdulkadir Demir'i makamında ziyaret ettiler. Milli Eğitim Müdürü Ercan Yalçın ve okul idareceri ile 3 öğrenciden oluşan heyetle bir araya gelen Vali Demir, yeni eğitim öğretim döneminin hayırlı olmasını diledi. Bugün itibarıyle 1. sınıf ve ana sınıfında ders başı yapıldığını söyleyen Vali Demir, eğitim öğretimde Erzincan'ın başarılı olması için mesajlarını verdi. Eğitim öğretim noktasında birlikte fotki ve öğretmen noktasında [illegible] Erzincan'ın çok sayıda bir il olduğunu açıklayan Vali Demir,"Bu [illegible] gelişmelerle birlikte Erzincan'da çok iyi bir eğitim çıtasını yakalayacağız. Eğitim öğretimdeki bütün iyi niyetimiz ile birlikte gerçekleştiretimdeki başarılarla da ortaya koyacağız. Erzincan her şeyin en güzeline layıktır" diye konuştu.

Bazı okullarda tadilat çalışmalarının devam ettiğin noktasındaki sorulara cevaplayan Vali Demir, bu okulların tadilat çalışmalarının tamamlanması için çalışmaların devam ettiğini, bir iki nattaik gecikmelerin olabileceğini ve bunu da ikili öğretimle gidereceklerini kaydetti.

'Toplu görüşmede güven istiyoruz'

Bu süreçte masadan kalkmadık, müzakereden kaçmadık. Yasanın bize verdiği yetkiyi sonuna kadar bütün yasal yolların kurumlar kullanarak zorladık. Bizler 8 yıl boyunca diyalog ve toplu görüşe ve uzlaşmaya bir şans verilmesi gerektiğini ve güvenek sorumluluk içinde davrandık. İyi niyetimizi ve samimiyetimizi ortaya koymak ve kamu işveren tarafından da aynı niyet ve samimiyeti görmek, toplu görüşme masasına bir kez daha kazandırmak adına uğraş verdik. Ancak bugüne kadar uzlaşma metni hükümlerinin bir çoğunun hayata geçirilmemesi ve bu yıllı süreçte de bu konuda bizlere tatminkar bir cevap verilmemesi, hükümete ve kamu işveren kuruluna olan güvenimizi kaybetmemize neden olmuştur.

Sayın başbakan yıllar önce "size toplu sözleşmeli, grev hakkı ile ilgili haklar vereceğiz" demiştir ancak, verdiği sözün arkasında durmamıştır. Bugüne kadar toplu görüşmelere başlamak yapan sayın bakanlar attıkları imzalara sahip çıkmamışlardır. Verdiği söze, attığı imzaya saygı duymayanlar, hukuka bağlılık emekte ve 4688 sayılı Kamu Görevlileri Sendikası Kanununa karşı gelmektedirler.

Güvenet ve iyi niyetimize Kamu işveren heyeti tarafından ayrımcılıkla karşılık verilmemektedir. Bizler kamu görevlilerinin hak ve menfaatlerini korumak ve ilerletmek için mücadele ettiğiz. karşımızdaki irade buna karşı, sorunları çözümüz yolu ile gitmek için uğraş vermiştir. Ülkemiz büyürken; büyüyen bir pay almadığımızı ifade ettiğimizde, "büyümeye ne kadar var ki pay istiyorsunuz" denmektedir. Ancak bir kez daha, kazanılmıştır, kitzin faturası kamu çalışanlarına ödetilmek istenmektedir.

Toplu görüşmelerin uzlaşmazlıkla bitmesi durumunda, taraflar uzlaşmaya zorlayacak olan tahkim mekanizmasının da [illegible] Kamu İşveren tarafını, memurların sorunlarını cidiye almamakta konusunda isteksizliğe sürüklemektedir. Bu nedenle 6 yıldır Uzlaştırma Kurulu kararlarının taraflarca mutabakat [illegible] Hükümetçe kabul edilmesini talep etmekteyiz. Ancak [illegible] her konuda olduğu gibi Uzlaştırma Kurulu'nu da yok saymaktadır.

Buna rağmen bizler bugüne kadar toplu görüşme masasını ortamlı kılmak, toplu görüşme masasını sonuç alma masası haline getirmek için bütün iyi niyetimizle, uzlaşma arayan taraf olduk.

Bugüne kadar kamu görevlilerinin sorunlarının çözümü için gösterdiğimiz samimiyet ve gayretlerimize, karşılık bulamadığımız gibi keyfi uygulamalar ve ayrıcalıklı yaşalarla, var olan sorunların da arttığını görmekteyiz.

Bu dönemde kamu görevlilerinin toplu sözleşme ve grev hakkı önündeki tek engel siyasi irade olmuştur. Hükümet, uluslar arası sözleşmelerden doğan yükümlülüğünü yerine getirmek zorundadır. Hükümet, kamu görevlilerinin sesini duymak zorundadır.

Türkiye Kamu-Sen, grev ve toplu sözleşme hakkını elde edinceye kadar mücadelesini her platformda sürdürecektir. Bu hususta tüm sendikaları ve memurları eylem birliktelliğini sağlamaya davet ediyoruz.

Bugüne kadar kamu görevlilerini görmezden gelen siyasi iradeye sesimizi duyurmak için verdiğimiz mücadelede artık sözün bittiği yere gelinmiştir. Türkiye Kamu-Sen, eylemlilik sürecini başlatmıştır. Bundan sonra bütün kamu kurumlarının önü eylem alanıdır. Yaşanacakların tek sorumlusu, yıllardır kamu görevlilerini görmezden gelen, toplu görüşme masasını etkisizleştirmeye çalışan ve bizleri eylem yapmaya zorlayan siyasi iradedir. Hak alma mücadelemiz sarsılmaz bir iradeyle devam edecektir" dedi

ZAYİ
Üzümlü ilçesinden aldığım yeşil kartımı kaybettim.
Hükümsüzdür
Numan Canbaba

ZAYİ
TSK Erzincan 23 İKM MİK komutanlığından aldığım askeri kimlik kartımı kaybettim.
Hükümsüzdür
İsmail Yıldırım

Ana caddelerde otopark ücretli olacak

1'den devam

Erzincan Belediyesinin bu uygulamaya giderken kesirlilikle bir kaynak arayışı mantığı ile hareket etmediği, şehir içerisinde büyük bir sorun haline gelen araç parklarının trafiği aksatır boyutlara ulaşması neticesinde bu konuya bir çözüm bulmak maksadı ile böyle bir çalışma başlatıldığı ifade edildi.

Erzincan Belediye Meclisinin Eylül ayı toplantısında alınan karar göre araç parkları yaz aylarında 08.00 – 20.00 saatleri arasında uygulanacak kış aylarında ise 08.00 – 18.00 saatleri arasında uygulanacak. Ayrıca araç parkları ücret tarifesi ise şöyle: saat 1 TL, saat 3 TL olarak belirlenirken en uzun park süresi 2 saat olacak.

İhale İlanı

Fidan Dikimi ve Dağıtımı Hizmeti Alınacaktır.

İl Çevre ve Orman Müdürlüğü

Koruyolu Köyü,Karadağ Ç.A.U.P Fidan Dikimi ve Dağıtımhizmet alımı 4734 sayılı Kamu İhale Kanununun 19 uncu maddesine göre açık ihale usulü ile ihale edilecektir. İhaleye ilişkin ayrıntılı bilgiler aşağıda yer almaktadır.

İhale Kayıt No : 2009/128692
1. İdarenin
a) Adresi :Karaağaç Mah.Fabrika Caddesi No:8/ERZİNCAN
b) Telefon ve Faks Numarası :446 2144411 - 446 2230855
c) Elektronik Posta Adresi :erzincan@cevreorman.gov.tr
ç) İhale dokümanının görülebileceği internet adresi (varsa) :erzincan@cevreorman.gov.tr
2. İhale Konusu hizmetin
a) Niteliği, Türü ve Miktarı :Hizmet Alımı: 300 bin Adet Çıplak Köklü İbreli Ardıç Fidanı Dikimi ve Dağıtımı,100 bin adet Sarıçam (Enso Kapli) fidan dikimi ve Dağıtımı ve 60 bin adet Muhtelif Çıplak Köklü Yaprakli Fidan Dikimi ve Dağıtımı
b) Yapılacağı Yer :Erzincan İli, Kemah İlçesi Koruyolu köyü.
c) İşin Süresi :Sözleşmenin imzalanmasına müteakip 40 (Kırk) Takvim günüdür
3. İhalenin
a) Yapılacağı Yer :Erzincan İl Çevre ve Orman Müdürlüğü,Karaağaç Mah. Fabrika Caddesi No:8/ERZİNCAN
b) Tarihi - Saati :29.09.2009 – 10:00
4. İhaleye katılabilme şartları ve istenilen belgeler ile yeterlik değerlendirmesinde uygulanacak kriterler:
4.1. İhaleye katılma şartları ve istenilen belgeler:
4.1.1. Mevzuatı gereği kayıtlı olduğu Ticaret ve/veya Sanayi Odası veya Meslek Odası Belgesi;
4.1.1.1 Gerçek kişi olması halinde, kayıtlı olduğu ticaret ve/veya sanayi odasından ya da ilgili meslek odasından, ilk ilan veya ihale tarihinin içinde bulunduğu yılda alınmış, odaya kayıtlı olduğunu gösterir belge,
4.1.1.2 Tüzel kişi olması halinde, ilgili mevzuatı gereği kayıtlı bulunduğu ticaret ve/veya sanayi odasından, ilk ilan veya ihale tarihinin içinde bulunduğu yılda alınmış, tüzel kişiliğin odaya kayıtlı olduğunu gösterir belge,
4.1.1.3. İhale konusu işin yerine getirilmesi için alınması zorunlu olan ve ilgili mevzuatında o iş için özel olarak düzenlenen sicil, izin, ruhsat vb. belgeler,
A-İSTEKLİNİN GERÇEK KİŞİ OLMASI HALİNDE: İlk ilan veya ihale tarihinin içerisinde bulunduğu yılda alınmış Ticaret ve/veya Sanayi Odası veya 27 Şubat 2007 tarih ve 26447 sayılı Resmi Gazetede yayımlanan, Orman Mühendisliği Orman Endüstri Mühendisliği ve Ağaç İşleri Endüstri Mühendisliği Hakkında Kanuna dair "Ormancılık ve Orman Ürünleri Bürolarının Kuruluş ve Çalışma Esasları Yönetmeliğine" göre düzenlenmiş; Orman Mühendisleri Odasına Kayıtlı, Ruhsatlı ve Çalışanlar listesinde bulunduğunu veya serbest müşavirlik, mühendislik meslek mensupluğu tescil belgesi ile buna bağıntılı Orman Mühendisliği Serbest Müşavirlik ve Mühendislik Hizmetleri Büro Tescil Belgesine sahip olunduğunu gösterir Orman Mühendisleri Odasınca düzenlenen belgeler.
B-İSTEKLİNİN TÜZEL KİŞİ OLMASI HALİNDE: Tüzel Kişiliğin 27 Şubat 2007 tarih ve 26447 sayılı Resmi Gazete yayımlanan, Orman Mühendisliği,Orman Endüstri Mühendisliği ve Ağaç İşleri Endüstri Mühendisliği Hakkında Kanuna dair "Ormancılık ve Orman Ürünleri Bürolarının Kuruluş ve Çalışma Esasları Yönetmelinin 13.ve 14.maddelerine göre veya genel ticari hükümlere göre kurulmuş ve ticaret sicil gazetesinde yayımlanan ana sözleşmesinde, 5531 sayılı kanunun 4.maddesinde sayılan ve içinde uzmanlık konuları işleri yapmaya yetkili ortakları arasında veya teknik personel kadrosuna orman mühendisleri odasına kayıtlı, ruhsatlı ve çalışanlar listesine kayıtlı orman mühendisleri veya orman yüksek mühendisleri bulunan tüzel kişi olması koşulu ile mevzuatı gereği tüzel kişiliğin siciline kayıtlı bulunduğu ticaret ve/veya sanayi odasından ilk ilan veya ihale tarihinin içerisinde bulunduğu yılda alınmış tüzel kişiliği siciline kayıtlı olduğuna dair belgeler.
4.1.2. Teklif vermeye yetkili olduğunu gösteren İmza Beyannamesi veya İmza Sirküleri;
4.1.2.1 Gerçek kişi olması halinde, noter tasdikli imza beyannamesi.
4.1.2.2 Tüzel kişi olması halinde, ilgisine göre tüzel kişiliğin ortakları, üyeleri veya kurucuları ile tüzel kişiliğin yönetimindeki görevlileri belirten son durumu gösterir Ticaret Sicil Gazetesi, bu bilgilerin tamamının bir Ticaret Sicil Gazetesinde bulunmaması halinde, bu bilgilerin tümünü göstermek üzere ilgili Ticaret Sicil Gazeteleri veya bu hususları gösteren belgeler ile tüzel kişiliğin noter tasdikli imza sirküleri,
4.1.3. Şekli ve içeriği İdari Şartnamede belirlenen teklif mektubu.
4.1.4. Şekli ve içeriği İdari Şartnamede belirlenen geçici teminat.
4.1.5. İhale konusu işin tamamı veya bir kısmı alt yüklenicilere yaptırılamaz.
4.3. Mesleki ve Teknik yeterliğe ilişkin belgeler ve bu belgelerin taşıması gereken kriterler
4.3.1. Personel durumuna ilişkin belgeler
İsteklinin kendisinin veya yönetici kadrosu ile işi yürütecek teknik personelin eğitim ve mesleki niteliklerini gösteren belgeler.Tüzel Kişi ortağı veya daimi çalışan konumunda bulunan meslek mensubu mühendis ve/veya mühendislerin ihale konusu işe ait konularda uzman olduğunu, çalışanlar listesine kayıtlı olduğunu gösterir orman mühendisleri odasından alınmış, orman mühendisleri odası serbest meslek mensupluğu belgesi
5. Ekonomik açıdan en avantajlı teklif, sadece fiyat esasına göre belirlenecektir.
6. İhaleye sadece yerli istekliler katılabilecektir.
7. İhale dokümanının görülmesi ve satın alınması
7.1. İhale dokümanı, idarenin adresinde görülebilir ve 100 Türk Lirası karşılığı İl Çevre ve Orman Müdürlüğü, Karaağaç Mah.Fabrika Caddesi No:8/ERZİNCAN adresinden satın alınabilir.
İhale dokümanının posta yoluyla da satın alınması mümkündür. Posta yoluyla ihale dokümanı almak isteyenler, posta masrafı dahil 120 Türk Lirası doküman bedelini Defterdarlık Muhasebe Müdürlüğünün İl hesabına yatırmak zorundadır. Posta yoluyla ihale dokümanı satın almak isteyenler, ihale doküman bedeline ilişkin ödeme dekontu ile ihale dokümanının gönderileceği adresin de belirtildiği ihale dokümanı talep başvurularını yukarıda yer alan faks numarasına veya yazılı olarak idareye ihale tarihinden en az beş gün önce göndermek zorundadır. İhale dokümanı iki iş günü içinde bildirilen adrese posta yoluyla gönderilecektir. İhale dokümanının posta yoluyla gönderilmesi halinde, postanın ulaşmamasından veya geç ulaşmasından ya da dokümanın eksik olmasından dolayı idaremiz hiçbir şekilde sorumlu tutulamaz. Dokümanın postaya verildiği tarih, dokümanın satın alma tarihi olarak kabul edilecektir.
7.2. İhaleye teklif verecek olanların ihale dokümanını satın almaları zorunludur.
8. Teklifler, ihale tarihi ve saatine kadar İl Çevre ve Orman Müdürlüğü, Karaağaç Mahallesi Fabrika Caddesi No:8/ERZİNCAN adresine elden teslim edilebileceği gibi, aynı adrese iadeli taahhütlü posta vasıtasıyla da gönderilebilir.
9. İstekliler tekliflerini, Birim fiyatlar üzerinden vereceklerdir. İhale sonucu üzerine ihale yapılan isteklinin, her bir iş kaleminin miktarı ile bu kalemler için teklif edilen birim fiyatların çarpımı sonucu bulunan toplam bedel üzerinden birim fiyat sözleşme imzalanacaktır. Bu ihalede, işin tamamı için teklif verilecektir.
10. İstekliler teklif ettikleri bedelin %3 'ünden az olmamak üzere kendi belirleyecekleri tutarda geçici teminat vereceklerdir.
11.Verilen tekliflerin geçerlilik süresi, ihale tarihinden itibaren 45 (Kırkbeş) takvim günüdür.
12. Konsorsiyum olarak ihaleye teklif verilemez.
Basın No: 3748
Doğu Y. No: 82 / 15.09.2009

doğu
Günlük Haber Yorum Aktüelite Gazetesi
V. Recep Yazıcıoğlu Cad. No: 57 ERZİNCAN
Tel - Fax : 224 24 25-26
e-mail : bilgi@dogugazetesi.com

Sahibi: H. İbrahim Özdemir
Yazı İşleri Müdürü: Naim Çakır

Ermat Ofset
V. Recep Yazıcıoğlu Cad. No: 57
ERZİNCAN
Tel: 224 24 25 -26

e-mail: ermatofset@yahoo.com
Abone:
Yıllık 60.00 TL
6 Aylık 30.00 TL
Aylık 6.0 TL
Şehir Dışına PTT masrafı ilave edilir.

İlan tarifesi
Resmi İlan Sütun/cm 7.00 TL
Genel Kurul İlanları 45.00 TL
Özel İlan, Reklam/cm 1.50 TL
Tayin 10.00 TL
Etüt - Proje - Bayi 50.00 TL
Günü Geçmiş Gazete 50 Kr

günün takvimi
15 Eylül 2009 Salı
SAYI: 9661

- KANDİL MESAJI -

Kadir Gecesi değer gecesidir,
Allah tarafından değerli kılınmış bir gecedir.
Bu gece bir ömürden daha hayırlıdır.
Ellerin açıldığı, gözlerin dualarla yaşardığı,
kalplerin okşandığı Kadir Gecesinde bütün
insanların günahlardan uzaklaşıp iyiliğe ve
güzelliğe yönelmesi temennisiyle...
Allah tüm inananları iman yolundan ayırmasın..

Mehmet BUYRUK

- KANDİL MESAJI -

Dinimizin manevi zenginliğinin mükemmel bir ifadesi olan Kadir Gecesi'ni yaşıyor olmanın mutluluğu içerisindeyiz.

Bin aydan daha hayırlı olan bu gecenin ülkemize, şehrimize, size ve sevdiklerinize huzur ve mutluluk getirmesi temennisi ile...

Yüksel ÇAKIR
Erzincan Belediye Başkanı

Kadınların çilesi bitmiyor

5'te

Erzincan havaalanı şenlendi

Sunexpress Havayolunun Erzincan'a olan ilk seferine karşılama töreni düzenlendi. Düzenlenen törene Vali Abdulkadir Demir, Erzincan Belediye Başkanı Yüksel Çakır, kurum ve daire amirleri ile Sunesxpress Erzincan Temsilcisi katıldı..

29yıl
doğu
ERZİNCAN'IN GÜNLÜK HABER YORUM AKTUALİTE GAZETESİ
ISSN: 1301-1721
16 EYLÜL 2009 ÇARŞAMBA YIL: 29 SAYI: 9662 FİYATI: 25 YKr

Gaziler gününde yanımızda olun

19 Eylül Gaziler Günü'nde yapılacak tören öncesi Erzincan Basınını ziyaret eden dernek başkanı Sabri Taş, 19 Eylül'de Erzincanlıları yanlarında görmek istediğini söyledi

5'te

Otobüsün altına giren cip 6 kişiye mezar oldu

Erzincan'da sahur vakti Cip ile Otobüsün kafa kafaya çarpışması sonucu meydana gelen trafik kazasında Ermeni ve Gürcü asıllı ikisi bayan altı kişi hayatını kaybederken 14 kişi de yaralandı

Kaza sonrası olay yerine çok sayıda ambulans ile Erzincan Belediyesi'ne ait kurtarma ekibi sevk edildi. İlk müdahaleleri olay yerinde yapılan yaralılar..

Kemal Arduç

Bugün saat 02.45 sıralarında Erzincan- Erzurum Karayolu'nun 10'uncu kilometresinde meydana gelen trafik kazasında 6 kişi hayatını kaybetti 14 kişi de yaralandı. İstanbul'a gittiği belirlenen Denis Davidov yönetimindeki DQD531 Gürcistan plakalı cip, şerit ihlali yapınca, 46 yolcusu ve 4 mürettebatı ile İstanbul'dan Ağrı'ya giden 35 yaşındaki Necmettin Yerlikaya yönetimindeki 34 AP 6519 plakalı yolcu otobüsüyle kafa kafaya çarpıştı. Otobüs, altına aldığı cipi yaklaşık 20 metre kadar sürükledikten sonra durabildi.

5'te

OBJEKTİF
Şefik ARAS
TIP FAKÜLTESİ VE ARAŞTIRMA HASTANESİ
Yazısı Sayfa 3'te

Tüketici ayıplı mallardan şikayetçi

Sayfa 3'te

Erzincan'ın alabalık kapasitesi 1000 tona ulaştı

Erzincan'da son yıllarda büyük ivme kazanan alabalık yetiştiriciliği giderek gelişmeye devam ediyor. Son yapılan yatırımlarla Erzincan'ın yıllık alabalık yetiştirme kapasitesi 1000 tona ulaştı. Alabalık yetiştiriciliğinde kapasitenin artmasındaki en önemli faktörler ise Tarım ve Köyişleri Bakanlığı'nın uyguladığı desteklemeler, Erzincan'ın temiz ve bol miktardaki iç su kaynakları ile balık tüketiminin artmasına paralel olarak pazarda oluşan talebin artması olarak göze çarpıyor. 5'te

Erzincan'da üretimi sıklıkla yapılan alabalık üretimi her geçen gün artıyor. Erzincan'ın yıllık alabalık üretim kapasitesi resmi rakamlara göre 1000 tona ulaştı

Tarihten Sayfalar

ARABİSTAN CEPHESİ

RUMELİYE GEÇİŞ

Biraz önce de temas edildiği gibi bu sebeple Balıkesir bölgesinde yaşayan Türk aşiretlerinden bir grup 1357 tarihinde Rumeli'ye geçirildi. Bu grup önce Gelibolu bölgesine, sonra da Hayrabolu'ya yerleştirildi. İlk grubun geçmesinden sonra akıllıca yapılan propagandalar, Anadolu'dan peç çok ailenin Rumeli'ye geçmesini sağladı. Bunların büyük bir kısmı, verimli topraklara yerleşip zirattla meşgul olmaya başladı. Bir kısmı ise Gelibolu'nun kuzey batı taraflarını gezerek beğendikleri yerlere yerleştiler. Bunlar, gerektiği zaman toplu olarak akınlara bile katıldılar.

Osmanlı kaynakları, büyük ölçüde birbirlerinden nakiller yapmak suretiyle Süleyman Paşa'nın, Çimbi kalesinin karşısında ve Anadolu sahillerinde bulunan Viranca Hisar'dan Rumeli sahiline nasıl adam geçirdiklerini ve o sahillerde nasıl faaliyetlerde bulunduklarını detaylı bir şekilde anlatırlar. Aşıkpaşazâde'nin verdiği bilgi, tarihi bir malumat olarak bu konuda şu ifadelere yer vermektedir:

"Bir gün memleketi gezerken Aydıncık'a geldi. Temasa etmeye başladı. Bir garip binalar gördü. Biraz durdu. Hiç kimseye söylemedi. Ece Beğ derler bir aziz er vardı. Hayli bahadır olarak anılırdı. Süleyman Paşa'ya: "Han'ın düşünceye daldın" dedi. Süleyman Paşa: "Bu denizi geçmayı düşünüyorum, öyle geçiyorum ki kâfirin haberi olmaya" dedi. Ece Beğ ve Gazi Fazıl: "Biz ismiz geçelim, Han'ın görsün" dediler. Süleyman Paşa: "Nereden geçersiniz" dedi. Dediler ki "Han'ım! Burada bir yer var ki yakındır. Geçecek yerlerdir." Gittiler. O yere vardılar ki orası Görece'den aşağı deniz kenarında Viranca Hisar'dır.

Çimbi'nin karşısında Ece Beğ ile Gazi Fazıl çabucak bir sal yaptılar. Bindiler, Çimbi Hisarı'nın civarına çıktılar. Bağlarının arasında bir kâfir ele girdi, Getirdiler, sala koydular.

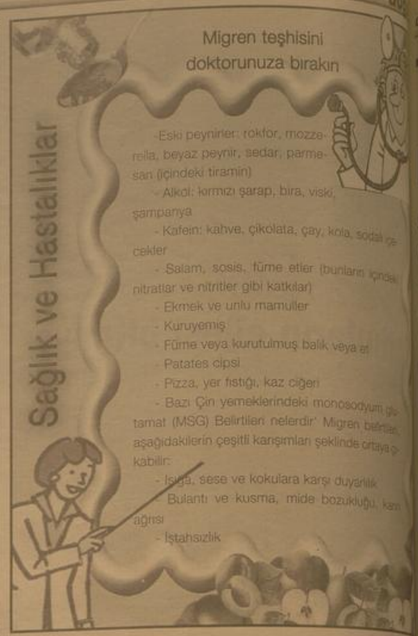

Komik Fotoğraflar

bugün ne pişirsem'

Sirkeli Tavuk

1 Göbek Salata
1 Ayva, 1 Tavuk
Göğüs Etı, 1 Soğan
5 kaşık Mayonez
5 Çorba Kaşığı Zeytinyağı
2 Çorba kaşığı Sirke
1 Limon Suyu
Bir miktar Tuz

Ayvaların kabuklarını soyup dilimleyin ve irı irı doğrayın.

Karamamaları için üzerlerine limon suyu dökün. Göbek salatayı ırı irı doğrayın.

Tavuk etini tuzlu suda başlayıp irı küpler halinde kesin. Soğanları halka halka doğrayın. Tavuk, soğan, ayva ve doğranmış salatayı geniş bir kaba alın. Kapari ve tuz ekleyip karıştırın.

Mayonez, zeytinyağı, sirke, hardal ve tuzu karıştırıp salatanın üzerine dökün. Harmanlayıp servis yapın.

Afiyet olsun.

fıkra

Dursun bir gün ormanda gidiyorm Temel'i bir ağaca belinden bağlı bulmuş. "Napıysun Temel" demiş. Temel de "İntihar ediyorum" demiş. Dursun "Benim bildiğim öyle intihar edilmez o ipi beline değil boynuna bağlıyacaksun" demiş. Temel de öyle denedim; az daha boğuluyordum... Dur

güldürmece

ŞİİR GEZGİNİ

Mor Salkımlı Sokak

Seni düşündüm yine bu akşamüstü
Gelmedin mor salkımlar sana küstü
Umutsuz bekledim şafağa kadar
O çok sevdiğin yağmurlar bile susttu
Sağı düşündüm de çıldırdım yine
Kahrettim seni benden çalan geceye
Seni sordum yastığıma
Seni sordum boş odama
Hesap sordum yumrukladığım duvarlara
Mor salkımlı o sokakta ellerimi tut
Okşa yine saçlarımı dizinde uyut
Ne çok severmişim.
Gidince anladım...
Bu serseri gecelerde sana ağladım
Bu akşamda serseriliği anlara sarıp içtim
Kaybettikten sonra anlıyor insan
Meğerse hiçkimseyi senin kadar sevmemişim
Bir dönsen
En güzel yerinde biten o rüya
Yeniden yaşanır istesen
Yıldızları sermez miyim ayaklarına
Geldiğin yollara toz olmaz mıyım
Yine şafak söküyor
Uykuların unuttuğu gözlerim yine tavanda
Ne vardı diyorum
Ah bir dönseydin sorı anda
Şerjorume hasret sürdün sazımın
Şimdi hüzün ağalında yüreğim
Ve ben hala
Mor salkımlı o sokakta
Bıraktığın yerdeyim
Ekmeğimi sen bölersen çoğalırdım
Kaçıp sana sığındığım geceler
Pişmanlıksız düşlerimdin

Yine bir kuş dinlen kölenmizden
Ekmeğimi tut olsun yeter ki sen ver

Kıssadan Hisseler...

TİTİZLİĞİN BÖYLESİ

Çok zaman yaptığı gibi uzun bir yol katederek bahseden adamı buldu. Fakat adamı bulduğu sırada kazığından boşanmış olan devesini boş torba ile aldatarak yakalamaya çalıştığına şahit oldu.

Bu halde hiçbirşey sormadan geri döndü. Niçin boş döndüğünü, birkaç hadis not etmediğini soranlara şöyle cevap verdi:

- Ben devesini aldatarak yakalamaya çalışan adamın rivayet edeceği hadise güvenmem.

Peki Yıkılmasın...

İstanbul'a dönüşte, bu işin henüz tamam olmadığını düşünerek, muhasiplerinden birine emir verdi ki: "Tiz adam göndertip küçük vezirin camisin de, imaretin de ortadan kaldırsınlar. İstanbul'a böyle bir sotsuzun yapısı gerekmez!"

Balta, Kürek, Kocamustafapaşa camisinin avlusuna gelenler orada sanki hiç bir şeyden haberi yokmuş gibi toprak çapalayan Sümbül Efendi ile karşılaştılar. İşini bıraktı, emir kullarının yüzlerine sakın sakın baktı, "Ne istersiniz?" diye sordu.

Böyle soracağına, ellerinden baltaları, kürekleri alsaydı da katalarına vursaydı, küfretseydi, dövseydi, kovsaydı onları. Gelenler mahçup, perişan, geldikleri gibi kös kös geri gönduler. Varıp efendilerine:" Biz o camiye elimizi süremeyiz.

Karikatür

BİLİMTEKNOLOJİ

3G ile evler daha güvenli

-PORTATİF MOBİL KAMERA ile şirketin satış temsilcisi Hale Cingöz'ün GSM operatörünün sunduğu görüntülü görüşme destekli portatif mobil kamerasının konuluğu ortamın içerebileceği ortamdaki kişiye sesli görüşme yapabilmesini kaydetti.

İri bir portakal büyüklüğünde olan mobil kamerainın, bebeğini gözetmek, bakıcısını kontrol etmek, sevdiklerinin muhtaç yakınları gözlemek amacıyla yönelik tasarlandığını ifade eden Cingöz, "bu kamera, 3G desteği ile görüntülü görüşme, hareketli kamerası ile geniş bir gözlemleme, cep telefonu ile uzaktan kumanda, gece görüş desteği, hoparlörü yesinde sesli iletişim imkanı ve SD kartı sistemi ile görüntüyü hafızaya kayıt ediyor" dedi.

Cingöz, bu sistemin SM kartta saklandığını belirterek, "3G özellikli cep telefonundan cihazın numarası arandığında, yanıtlanmasının ardından etrafı gözlemlemeye yor. Kullanıcı isterse telefondan kamerayı rekat ettirip çevrıyı gözlemleyebilir, karşısındaki bir kişiyle sohbet edebilir ve görüntü kaydı yapabiliyor" dedi.

TTNET'in yeni 'Net Paketleri'nin satışı başladı

TTNET'ten yapılan yazılı açıklamada, şirketin yeni abonelerine özel hazırladığı kampanyalarla, abonelerin ihtiyaçlarına göre kablolu, kablosuz modem ve yeşil veya indirimli kullanım fırsatlarının sağlandığı bildirildi. Kampanyalı kişiselleştirilmelerin, 3 aya varan süre boyunca sabit ücretsiz ödeme koşullarıyla, internete 8 Mbps'e kadar varan hızlı bağlanma olanağının sağlandığı kaydedildi.

Yeni NET Paketleri ile TTNET müşterilerinin, internete 8 Mbps'e kadar hızlı bağlanırken TTNET MÜZİK, TTNET VİDEO, TTMail ve aylık 100 bin dakika TTNET WiFi servislerinden de yararlanabildiği belirtildi.

doğu

Tüketici ayıplı mallardan şikayetçi

Sanayi ve Ticaret İl Müdürü Ruhi Akman, tüketicilerin haklarını arama konusunda geçmişe göre daha bilinçli olduklarını belirterek, yaz sezonunda kapıdan satış mağduriyetlerinde kısmide olsa artışlar yaşandığına dikkat çekti

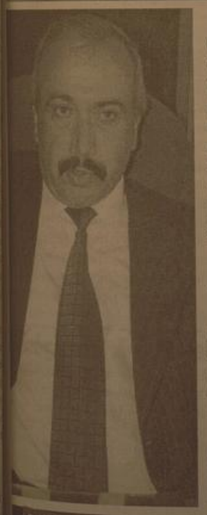

Tüketici Hakem Heyeti ve İl Müdürlüklerine gelen şikâyetler çerçevesinde tüketici bilincinin her geçen gün artışına tanık olduklarını belirten Akman, "Tüketici haklarını arama konusunda geçmişe göre daha bilinçli, bu konuda gelen şikâyetlerin her alanda ve yoğun olması, tüketici bilincinin arttığının en önemli göstergesi" diye konuştu.

KAPIDAN SATIŞLARA DİKKAT

Yaz sezonunda kapıdan satışlardaki mağduriyetlerde kısmi artışlar yaşandığını belirten Akman, "Söz konusu tüketici eğer bir haftalık süreyi geçirmemiş ise malı geri iade edilebilir.

Hatalı olsun veya olmasın kapıdan satışların tamamında cayma bildirim belgesi olmalıdır. Bu konuda bir haftalık sürenin de geçirilmemesi gerekiyor. Mecbur kalmadıkça kapıdan satış şeklini tercih edilmemeli ve sözleşme dikkatli bir şekilde okunmalıdır " dedi.

AYIPLI MALLARDA BİR AYLIK SÜRE GEÇERLİ

Ayıplı mallara ilişkin değerlendirmelerde de bulunan Ruhi Akman, "Bir diğer konuda ayıplı mal ve hizmetlere ilişkin konular.

Ayıplı mallarda bir aylık süre içerisinde malın geri iade hakkı vardır. Ayıbın tüketicinin kendi hatasından kaynaklanıyor olması da gerekiyor.

Bu konuda ilgili mercilerin verdiği kararlarda bilirkişiler inceleme yapıyorlar. Hizmet alımlarında da bir aylık süre içerisinde itiraz etme hakkı vardır" diye konuştu.

Son Dakika, Siyaset, Ekonomi, Sağlık, Spor, Sanat, Tarım ve daha neler neler

WWW.dogugazetesi.com.tr

Yaşananlardan haberiniz olsun diye

TIP FAKÜLTESİ VE ARAŞTIRMA HASTANESİ

Bugünlerde Erzincan'da konuşulan, tartışılan, tartışılan konuların başında, Tıp Fakültesinin ve Araştırma hastanesinin gerçekleşmesi var. Ayrıca; şehirdeki devlet hastanelerinin, vaktiyle araştırma hastanesi yapılmak üzere planlanan; inşaatın yüzde 20 si gerçekleştikten sonra, Sağlık Bakanlığına devredilen ve aynı yerde yaptırılan 200 yataklı devlet hastanesi ek inşaatı adıyla gerçekleşen binada toplanması için çalışmalar yapıldığı konuşuluyor.

Objektif

Şefik ARAS

Valilikten bu konuda yapılan açıklamada ise; Erzincan Üniversitesi Tıp Fakültesi'nin Erzincan'da öğretime devam etmesi için, Sağlık Bakanlığı, Ulaştırma Bakanlığı, Erzincan Valiliği ve Erzincan Üniversitesi Rektörlüğünün ortak çalışma başlattığı ifade ediliyor. Sağlık Bakanlığından gelen bir heyetin, Erzincan'a gelerek bu konuda incelemeler yaptığı vurgulanıyor.

" Erzincan'da Tıp fakültesi açılmasının alt yapısını oluşturacak Araştırma Hastanesi 1991 yılında yatırım programına girdi. 27 Eylül 1991 de inşaat başladı. 51.715 metrekare inşaat alanına sahip hastane binası 10 bölümden ibaret olacaktır. B C D blokları inşaatının dört katının kaba inşaatı tamamlanmıştır. Parasal değerlendirme ile inşaatın yüzde 22 sinin tamamlanmış olduğu belirlenmişti.

İşte bu noktada 2004 yılında inşaat tasfiye edildi. Daha sonra, Araştırma Hastanesinin gerçekleşmeyeceği düşüncesiyle binalar üniversiteden alınıp Sağlık Bakanlığına devredildi. Ve aynı yerde Devlet hastanesi ek binası adıyla 200 yataklı hastane gerçekleşti. Burasının ihtisas hastanesi olacağı ifade edildi.

Türkiye'de Erzincan dahil 15 ilde yeni üniversite kanun meclisten geçtiği sırada 5 ilde de top fakültesi açılması kararı alındı. Bu iller Tekirdağ, Rize, Çorum, Ordu ve Balıkesir'di. O günlerde bu sütunda yaptığımız yorumlarda Erzincan'da Tıp fakültesi için Araştırma hastanesi inşaatına başlanmış ve bir kısmı gerçekleşmişken, neden tıp fakültesi açılacak iller arasında Erzincan'ın olmadığını sorduk. Eleştiriler yaptık. Siyasiler olayın takipçisi oldu ve nihayet YÖK'ün Mart 2007 de aldığı kararla Erzincan Tıp Fakültesi açılması kararlaştırıldı. Karar resmi gazetede yayınlardı. Fakülteye ilk etapta 15 öğrenci alındı. Öğrenciler Erzurum Atatürk Üniversitesi Tıp Fakültesinde öğrenim görüyor.

Tıp Fakültesi kurulması gerçekleştikten sonra daha önce Sağlık Bakanlığına devredilen Erzincan Araştırma Hastanesi inşaatının tekrar üniversiteye devredilmesi gerekliği üzerinde girişimler oldu ise de gerçekleşmedi.

Oysa konunun uzmanı halen üniversite hastanelerinde görev yapan Prof. Dr. Hemşerilerimiz yaptıkları açıklamalarda ve gazetelerde yer alan makalelerinde Erzincan araştırma hastanesinin gerçekleştirilmesi gerektiğini ifade ettiler. 200 yataklı hastanede Araştırma Hastanesinin olamayacağını belirttiler.

Erzincan'ın talihsizliği midir? 20 yıl önce Erzincan'da açılacak tıp fakültesinin altyapısını oluşturacak araştırma hastanesinin inşaatı başlatılmıştı.

Şimdi ise tıp fakültesi kurulması kağıt üzerinde var. Bu kez de Araştırma Hastanesi yoktur. Bunun yerine düşünülen ve Sağlık Bakanlığının bünyesinde kurulacak ihtisas hastanesinin "Araştırma Hastanesinin" yerini dolduramayacağı uzmanların görüşüdür.

Erzincan Üniversitesi Tıp Fakültesinin, Araştırma Hastanesiyle yapılanıp hizmete sunulması halkın da genel arzusudur. Bu suretle hastaların Erzurum'a sevk edilmesi insanların sıkıntılarla karşılaşmasının önüne geçileceği ifade ediliyor.

Bu oluşumun Erzincan'a sadece sağlık yönünden değil ekonomik bakımdan da yarar sağlayacağı dikkat çekiliyor. Mevcut hastanelerin ise yerinde kalması isteniyor.

Göç sürüyor...

Adres Kayıt Sistemi üzerinde alınan veriler sonucu Türkiye İstatistik Kurumu (TÜİK) tarafından açıklanan nüfus sayımı sonuçlarına göre Erzincan'ın nüfusunun düştüğü belirtildi

Kemal Arduç

Türkiye İstatistik Kurumu'nun (TÜİK), Adres Kayıt Sistemi'ndeki verilere dayanarak açıkladığı nüfus rakamları göre Erzincan'ın nüfusu bir önceki yıla oranla toplamda 2 bin 893 kişi azaldı.

Erzincan Valiliği Nüfus ve Vatandaşlık İşleri Müdürlüğü'nden yapılan yazılı açıklamada, Adres Kayıt Sistemi'nin güncelliğini sağlamak amacıyla nüfus personeli başta olmak üzere, İl Özel İdaresi ve Belediye Başkanlığı'nın görevlilerinin koordineli bir şekilde çalıştığı belirtilerek, nüfus sayım sonuçlarının bundan sonra her yıl Adres Kayıt Sistemi'nin verileri dikkate alınarak açıklanacağı kaydedildi.

Adres Kayıt Sisteminin kurulşunu amaçlayan Nüfus Hizmetleri Kanunu 29 Nisan 2006 tarihinde Resmi Gazetede yayımlanarak yürürlüğe girmiş, konu ile ilgili çalışmalar bu tarihten itibaren ilgili kurumlar tarafından sürdürülerek Hukuki ve teknik altyapı tamamlanmış. Türkiye İstatistik Kurumu (TÜİK) tarafından gerekli ön çalışmalar tamamlanarak ilgili kanunun geçici maddesi uyarınca, bu yeni sistem İçişleri Bakanlığına devredildi. Adres Kayıt Sistemini MERNIS projesi ile canlı olar[illegible] sürdürülmektedir. Adres Kayıt [illegible]minin güncelliğini sağlamak amacıyla nüfus personeli başta olmak üzere İl özel idaresi ve Belediye Başkanlığı sorumluları koordineli bir şekilde çalışmalar sürüyor.

Adres Kayıt Sisteminin amaçlarından biride nüfus sayım sonuçlarının bundan sonra artık her yıl alınarak yayınlanmasıdır. Türkiye İstatistik Kurumu (TUİK) tarafından Adres Kayıt Sistemi üzerinde alınan 2007 yılına ait nüfus sayım sonuçları ilk defa 21.01.2008 tarihinde yayınlanmıştır. Adres Kayıt Sistemi üzerinde alınan 2008 yılına ait nüfus sayım sonuçlarının ikincisi ise 26 Ocak 2009 tarihinde Türkiye İstatistik Kurumu (TUİK) tarafından kamuoyuna açıklandı ve internet üzerinde tuik.gov.tr adresinde yayınlanmıştır. 5429 sayılı Türkiye İstatistik Kanunu; İl ve İlçeye göre nüfus sonuçlarını yayımlama yetkisini Türkiye İstatistik Kurumuna verdi.

Bu nedenle; Adres Kayıt Sistemi ile sadece yerleşim yeri adresleri birey bazında tutulmakta olup, sistem üzerinden yerleşim yerlerinin toplam nüfusu ile bu nüfusun özelliklerine ait istatistiklerin İl ve İlçeye göre nüfus sonuçların yaklaşık olarak açıklandı.

2008 yılı nüfus sayım sonuçlarını Erzincan açısında yorumladığımızda;

2007 nüfus sayımı sonuçlarına göre Erzincan'ın Toplam nüfusu: 213.538 kişi.

2008 nüfus sayımı sonuçlarına göre Erzincan Erzincan'ın Toplam nüfusu: 210.645 kişi.

Bir önceki yıla göre ilimizin toplam nüfusunda 2.893 kişi azalmıştır.

2007 nüfus sayımı sonuçlarına göre Erzincan il merkezinin nüfusu: 86.779 kişi. 2008 nüfus sayımı sonuçlarına göre Erzincan il merkezinin nüfusu: 86.051 kişi. Bir önceki yıla göre Erzincan il merkezinin nüfusunda 728 kişi azalmıştır.

2007 nüfus sayımı sonuçlarına göre Erzincan ilinin Toplam köy nüfusu: 99.101 kişi.

2008 nüfus sayımı sonuçlarına göre Erzincan ilinin Toplam köy nüfusu: 97.414 kişi.

Bir önceki yıla göre ilimizin köy nüfusunda 1.687 kişi azalmıştır.

Bir önceki yıla göre Otlukbeli, Refahiye ve Üzümlü ilçelerinin şehir nüfusu artmış.

Bir önceki yıla göre Merkez, Çayırlı, İliç, Kemah, Kemaliye ve Tercan ilçelerinin şehir nüfusu azalmıştır.

Bir önceki yıla göre ilimizin 398 köyünde nüfus artmıştır. Bir önceki yıla göre ilimizin 183 köyünde nüfus azalmış. Bir önceki yıla göre ilimizin 20 köyünde nüfus değişmemiştir.

MÜSİAD) Malatya Şube Başkanı Namık Şahin;

"Ekonominin kalkınması için güven ve istikrara ihtiyaç var"

Müstakil Sanayici ve İşadamları Derneği (MÜSİAD) Malatya Şube Başkanı Namık Şahin, "Türkiye ekonomisinin kalkınması için güven ve istikrara ihtiyaç vardır. Güven arttıkça Türkiye kriz sonrasında yıldız ülke olmaya adaydır"dedi.

Müstakil Sanayici ve İşadamları Derneği (MÜSİAD) Malatya Şube Başkanı Namık Şahin, "Türkiye ekonomisinin kalkınması için güven ve istikrara ihtiyaç vardır. Güven arttıkça Türkiye kriz sonrasında yıldız ülke olmaya adaydır"dedi.

Dernek binasında basın mensuplarına verdiği iftar yemeğinde konuşan MÜSİAD Malatya Şube Başkanı Namık Şahin, son günlerde gündemin en önemli maddelerinden biri olan, demokratik açılım sürecinin desteklediklerini bildirdi.

Şahin, yıllardır süregelen, uzun zamandır üstü örtülmüş bazı temel sorunların çözümüne yönelik somut adımlar atılmasının sevindirici bir durum olduğunu, birlik ve beraberliğin sağlanması açısından bu sürecin sonuna kadar devam ettirilmesinin gerektiği, kamuoyunun bu konuda bir beklentiyi içinde olduğu, özgürlüklerin önündeki engellerin kaldırılması ve bu açılıma, toplumun her kesimin destek vermesi gerektiği ve somut adımlar atılmasının gerekli olduğu hususunun altını çizdi.

Şahin, "Kafamızı kuma sokarak sorunu çözemeyeceğimize göre, siyaset dünyasından toplumun tüm kesimlerine kadar çözüme katkı sağlanmalı, tribünlere oynamadan kardeşçe yaşamayı hedeflersek bunu başarabiliriz..Potansiyel gücümüzü geliştirmek için bu adımlar kaçınılmazdır.Konun muhatabı 72 Milyon insanımız, çözüm yeri ise TBMM olmalıdır"ifadelerini kullandı.

"OECD ve Dünya Bankası analizlerine göre büyüme gösterecek ülkelerin başında 2010 yılında Türkiye gelmektedir. Türkiye Ekonomisinin kalkınması için güven ve istikrara ihtiyaç vardır. Güven arttıkça Türkiye kriz sonrasında yıldız ülke olmaya adaydır.

Bu konuda telaşa kaparak sert frene basmak yerine, temel önceliğimiz ikinci çeyrekte hareketlenen piyasanın canlı tutulmaya çalışmasıdır.

Bu şekilde üretim ve istihdam artışı sağlanırken diğer ülkelerdeki gelişmeler iyi takip edilmeli, buna göre tavır alınmalıdır"diyen Namık Şahin, konuşmasını özetle şöyle sürdürdü:

"Küresel krizle karşı karşıya bulunduğumuz bu dönemde MÜSİAD, krizin etkilerini azaltmak amacıyla, Dış Geziler ve Yeni Pazarlar Bulmak, Dış Alım Heyetlerini Ülkemizde Ağırlamak, Fuar ve Forumlar düzenlemek kaydı ile ülkemizin ihracatını artırmaya yardımcı olmaktadır.

Bu kapsamda 13-16 Ekimde, ihracatın yüzde 140 arttığı Mısırda gerçekleştireceğimiz Kongrenin ana konusu "Kriz Döneminde Ticarette Ve Sanayide Yeni Fırsatlar "başlığı oluşturacaktır. Türkiye'den Devlet Bakanı Zafer Çağlayan'ın katılımı ile yaklaşık 300 İşadamı katılacaktır."

ETSO'dan 700 aileye gıda yardımı

Erzurum Ticaret ve Sanayi Odası (ETSO), yönetim kurulu, meclis üyeleri ve Türkiye Odalar ve Borsalar Birliği'nin (TOBB) katkılarıyla, Erzurum'daki 700 ihtiyaçlı aileye gıda yardımı yaptı.

Erzurum Ticaret ve Sanayi Odası (ETSO), yönetim kurulu, meclis üyeleri ve Türkiye Odalar ve Borsalar Birliği'nin (TOBB) katkılarıyla, Erzurum'daki 700 ihtiyaçlı aileye gıda yardımı yaptı.

ETSO'nun yardım faaliyetiyle ilgili bilgi veren Yönetim Kurulu Başkanı Lütfü Yücelik, Türkiye Odalar ve Borsalar Birliği'nin gönderdiği 20 bin liralık yardıma, oda üyelerinin de 15 bin liralık ilave katkı sağladığını belirterek, yaklaşan bayram öncesi ihtiyaçlı 700 aileye 50'şer liralık yardım çeki dağıtıldığını söyledi. Yardım çeklerinin oda yönetimi ve meclis üyeleri aracılığıyla ihtiyaçlı ailelere ulaştırıldığını dile getiren Başkan Yücelik, Erzurum Ticaret ve Sanayi Odası'nın her yıl geleneksel olarak sürdürdüğü ramazan yardımını, bu yıl bayrama yakın bir zamanda gerçekleştirdiğini ifade ederek, ailelerin aldıkları çek tutarı kadar, önceden belirlenen alış veriş merkezinden ihtiyaçlarını karşılayabileceklerini bildirdi.

Bayramlarda paylaşmanın öneminin bir kat daha arttığına dikkati çeken Başkan Yücelik, Erzurum tüccarının paylaşma geleneğinin asırlardır hiç bozulmadan sürdürdüğünü vurguladı.

ETSO Meclis Başkanı Saim Özakalın aracılığıyla ihtiyaçlı ailelere ulaştırdık. Bu konuda bize destek veren bütün üyelerimize teşekkür ederim" diye konuştu.

Bitlis Kalesi'nde kazı çalışmaları devam ediyor

Bitlis Kalesi'nde 2004 yılında Pamukkale Üniversitesi Sanat Tarihi Bölüm Başkanı Prof. Dr. Kadir Pektaş ve Öğr. Gör. Gülsen Baş tarafından başlatılan kazı çalışmaları devam ediyor.

Bitlis Kalesi'nde 2004 yılında Pamukkale Üniversitesi Sanat Tarihi Bölüm Başkanı Prof. Dr. Kadir Pektaş ve Öğr. Gör. Gülsen Baş tarafından başlatılan kazı çalışmaları devam ediyor.

Temmuz ayı başında başlayan ve ekim ayı ortalarına kadar devam edecek olan kazı ile ilgili olarak açıklamalarda bulunan Kazı Başkanı Prof. Dr. Kadir Pektaş, bu yıl ilk defa Bitlis Kalesi'nde 3 ayrı noktasında kazı çalışmalarını yürüttüklerini söyledi. Prof. Dr. Pektaş, "2004 yılında başlattığımız çalışmaları bu yıl da sürdürdük. 50 kişilik bir ekiple devam ettiğimiz kazılarımızda bu yıl ilk defa üç farklı alanda gerçekleştirdik" dedi.

Bu yıl ki kazı çalışmalarını üç farklı alanda gerçekleştirdiklerini ifade eden Pektaş, "Birincisi hamamın doğu tarafında bulunan 19'ncu yüzyıldan kaldığını tahmin ettiğimiz katmanda çalışıyoruz. Burada daha alt katmanlara da indik. Daha erken tarihlerde inşa edilmiş yapıların izlerine rastladık.

İkinci çalışma alanımız iç kalede olmuştu. Burada da açmalarımızı güney yönde genişlettik. Yeni planlar ve mekanlarda ortaya çıkmaya başladı. Geçen yıllarda olduğu gibi bu yıl da kaliteli seramiklere rastladık. Üçüncü çalışmamız ise Doğu burcunda olan alanda oldu. Burada yine eski döneme ait duvar bir yapı ortaya çıktı. Bu yapının etrafında açmalarımızı devam ettirdik. Ancak güney yönde olan kapısına halen ulaşamadık. Kapısını bulup buradan içeri girerek yapının tam olarak ne olduğunu anlayacağız. Bu yapı hamamdan sonra ikinci sağlam yapı olarak gün ışığına çıkarıldı" şeklinde konuştu.

YENİ BULGULARA RASTLADIK

Prof. Dr. Pektaş açıklamasının devamında ise kazı çalışmalarında yeni bulgulara rastladıklarını belirterek, "Kazı çalışmaları sırasında çıkan toprakların elenmesi sırasında şu ana kadar 300 civarında sikke, metal buluntu geldi.

Bunlar yine farklı dönemlerden günümüze ulaşan bulgular oldu. Çoğunluğunu Osmanlı'nın oluşturduğu bu bulgularda, Akkoyunlu ve Karakoyunlu dönemlerinden bulgulara da rastladık. Sarı tuğla bezemeleri var. Bunların bir binanın dış bezemeleri olduğunu düşünüyoruz. Çok miktarda günlük kullanılan sırlı ve sırsız kaplar elde edildi" şeklinde açıklamalarda bulundu.

BİNDAV'dan iftar yemeği

Bingöl Kültür ve Dayanışma Vakfı'nın (BİNDAV) geleneksel iftar yemeği İstanbul'da ikamet eden Bingölülüleri bir araya getirdi.

BİNDAV'ın her yıl geleneksel olarak düzenlediği iftar yemeği Üsküdar Katibim Restaurantta düzenlendi. Son günlerde İstanbul'un her bölgesinde etkili olan olumsuz hava koşullarına rağmen iftar programına beklenin üzerinde katılım olduğu belirtildi. Restauranta sığmayan katılımcılar için dış balkonda yeni masalar kuruldu. Bir araya gelen Bingölüler akşam ezanının okunması ile iftarlarını açtı. Bingölü sanayici, esnaf, akademisyen, öğrencilerin yoğun ilgi gösterdiği iftar programı, şiir eşliğindeki sinevizyon göstersi sunuldu.

İftar programında bir konuşma yapan BİNDAV Başkanı Mehmet Tahir Tikici, vakıflarının amaç ve hizmetlerini anlattı. Tikici, "Vakfımız bugüne kadar amacından ve ideallerinden taviz vermeden sizlerin katkı ve destekleriyle, memleketine ve gençliğine başarılı, faydalı hizmetler gerçekleştirmiştir. Sizler desteğinizi ve katkılarınızı sevgiyle birleştirerek bize yönlendirin, biz hizmetlerimizi çeşitlendirerek daha faydalı işler yapalım. İlginize desteğinize güveniyoruz. Bu gece vakfın faaliyetlerinde gili fazlaca bir şey [illegible] meyeceğim. Ancak genin önemli bir toplum örgütü [illegible] lardır hepimizi [illegible] etkileyen malum [illegible] la ilgili bir iki şey [illegible] mek istiyorum. [illegible] ter 'Demokratik [illegible] ister 'Kürt açılımı' [illegible] lim. Bu sorunu [illegible] cebelleşip durmu[illegible] Enerjimizin ve [illegible] mızın büyük ki[illegible] burada heba ed[illegible] binlerce insanımız [illegible] tını kaybetti. Ar[illegible] sevgi, kardeşlik [illegible] habbet yerini kin [illegible] rete, husumete b[illegible] Şimdi önümüz[illegible] umut ve çözüm [illegible] aralandı. Şimdi toplu[illegible] olarak, sivil toplum [illegible] rak, siyasi organ[illegible] yonlar, basın [illegible] akli salim herkes [illegible] bu çözüme katkı [illegible] maktır. Bu sorunu [illegible] mek, bu çözümü [illegible] nında olmak çok [illegible] lidir, yerine gö[illegible] elzemdir. Bunu [illegible] etmeyle çalışırız. [illegible] duranlar, Allah k[illegible] toplum nezdinde [illegible] önünde sorumlu[illegible] Her birimize d[illegible] konluda, yazma g[illegible] yorsa yazarak, [illegible] mak gerekiyorsa [illegible] şarak, hayırma g[illegible] kıyorsa hayıra [illegible] mak gerekiyorsa [illegible] rak destek ol[illegible] Çünkü bu sorun[illegible] zümü demek, k[illegible] bitirmesi, ş[illegible] demektir. Kar[illegible] mün, husumet[illegible] mek istendiği ye[illegible] bittiği yerdir" dedi.

DAV'in kuruluşundan bugüne kadar yaptığı faaliyetleri içeren sinevizyon göstersi sunuldu.

İftar programında bir konuşma yapan BİNDAV Başkanı Mehmet Tahir Tikici, vakıflarının amaç ve hizmetlerini anlattı. Tikici, "Vakfımız bugüne kadar amacından ve ideallerinden taviz vermeden sizlerin katkı ve destekleriyle, memleketine ve gençliğine başarılı, faydalı hizmetler gerçekleştirmiştir. Sizler desteğinizi ve katkılarınızı sevgiyle birleştirerek bize yönlendirin, biz hizmetlerimizi çeşitlendirerek daha faydalı işler yapalım. İlginize desteğinize güveniyoruz. Bu ge-

Pasinler organik tanıma yönel[illegible]

Pasinler Ticaret ve Sanayi Odası Başkanı Turgut Bakır, Pasinler ovasının organik tarım faaliyetleri için uygun bir yer olduğunu söyledi.

Pasinler Ticaret ve Sanayi Odası Yönetim Kurulu Başkanı Turgut Bakır, Bölgenin en kaliteli organik tarım ürünleri ve kaba yem bitkileri Pasinler ovasında yetiştirildiğini belirterek, bölgede organik buğday, arpa ve bunların yanı sıra kaba yem bitkilerinden silajlık mısır, yonca, fiğ, korunga, çayır otu gibi bitkilerin organik olarak üretildiğini söyledi. Organik ürünlerin besin değerinin çok yüksek ve kaliteli oluşu, silaj paketlemenin de bölgede yapılabildiğine dikkat çeken Bakır, bununda bölge hayvancılığı[illegible] nın geştirmesine katkı sağladığını [illegible]

Başkan Bakır [illegible] yetişen organik tarım yem bitkilerinin besin [illegible] ğerinin yüksek olmasından dolayı besinlerin [illegible] oranlarının artığını [illegible] teli süt ve kıl [illegible] büyük katkı sağlad[illegible] ile getirerek, bölge [illegible] halinde bölge [illegible] besiciklerin organik [illegible] ürünlerinden ve yem [illegible] lerinden faydalanabil[illegible] ceğini söyledi.

Bakır, bölgede [illegible] patates, ayçiçeği [illegible] çerezlik ayçiçeği [illegible] diğini de kaydederek [illegible] nın ve hayvancılığın [illegible] nın yaşamak istiyor[illegible] simcilerin ilçeye [illegible] Bakır, girişimcilere [illegible] lü yardım ve destek [illegible] receklerini söylemiş[illegible]

Cip 6 kişiye mezar oldu

Erzincan havaalanı şenlendi

Kemal Arduç

Erzincan'da Türk Hava Yollarından sonra Sunexpress Havayolu da İstanbul – Erzincan arası haftanın iki günü sefer yapacak. İlk seferde İstanbul' dan Erzincan'a 133 yolcusu ile gelen Sunexpress, Erzincan' dan 135 yolcusu ile hareket etti. Haftanın Pazartesi ve Perşembe olmak üzere 2 gün gerçekleşecek seferlerin ileriki tarihlerde artırılması düşünülüyor.

Konu ile ilgili açıklama yapan Vali Abdulkadir Demir; "Bildiğiniz gibi Erzincan' a İstanbul'dan iki, Ankara dan da her gün uçuş var. Bugün Erzincan için özel bir gün. Sunexpress İstanbul' un Anadolu tarafından bulunan vatandaşlarımız için kolaylık olsun düşüncesiyle haftada iki gün uçuşlarına başladı. haftanın Pazartesi ve Perşembe günleri Sabiha Gökçen hava alanından, Erzincan' a uçuş yapılacak. Yolcu artışı olursa firma yetkilileri tarafından bu uçuş şekillerinin artırılacağı da söylendi" dedi.

Vali Demir' in konuşmasının ardından uçaktan inen ilk yolcuya ve kabin ekibine çiçek takdim etti. Sunexpress Erzincan Temsilcisi Erakay Turizm Yetkilisi Murat AYAYDIN, uçağın kaptan pilot ve kabin ekibine Erzincan'ın yöresel ürünlerinden Erzincan tulum peyniri ve bakır plaket takdim ederken firmanın Erzincan'a gelmesinde emeği olan başta Bakanımız Binali Yıldırım ve Sunexpress yetkililerine teşekkür etti.

Hurdaya dönen cipte sıkışan 2'si kadın 6 kişi, feci şekilde can verdi, otobüsteki yolculardan 14'ü ise yaralandı.

Kaza sonrası olay yerine çok sayıda ambulans ile Erzincan Belediyesi'ne ait kurtarma ekibi sevk edildi. İlk müdahaleleri olay yerinde yapılan yaralılar, Necmettin Yerlikaya, Gökhan Tunç, Mehmet Tunç, İsmail Gürol, Betal Dursun, Soner Sökmenci, Mehmet Fatih Bayar, Ekrem Tunç, Abdulhakim Adıgüzel, Necmettin Kocaboğa, Osman Uçar, Sinan Turan, Kudrettin Kaya ve İran uyruklu Bita Motamedian, Erzincan Devlet Hastanesi'ne kaldırılarak tedaviye alındı.

Tedbir amacıyla kapatılan Erzincan- Erzurum Karayolu'nda trafik, iki saat sonra kontrollü olarak tek şeritten verilmeye başlandı. Araç içerisinde sıkışan cesetler, kurtarma ekipleri tarafından yaklaşık 2.5 saat- lik çalışma sonucunda çıkanlarak Erzincan Devlet Hastanesi'nin morguna kaldırıldı. Otobüsün takografında inceleme yapan polis ekipleri, hızının nizami olduğunu belirledi. Cipin kilometre kadranındaki kırık olan hız ibresinin 120 kilometrede takılı kaldığı görüldü.

Erzincan Belediyesi Kurtarma ekibi tarafından gerçekleştirilen 2.5 saatlik çalışmanın ardından sıkıştıkları aracın içerisinden çıkanlan cesetlerin üzerinden çıkan kimlikler şöyle: Denis Davidov(40) , Lasha Tsagareshvili (41), ve Teo Berdzenishvili(42), Karen Khachatryan (41) , Levon Khachryan (18) ve Gayane Harutyunyan(40)

Aracın içerisinde hayatını kaybedenlerin cesetleri Erzincan Belediyesi Kurtarma Ekibi'nin çalışmaları sonrasında sıkışmış oldukları araçtan çıkartılarak Erzincan Devlet Hastanesi morguna kaldırıldı.

Erzincan'ın alabalık kapasitesi 1000 tona ulaştı

Özellikle son birkaç yıldır Erzincan ve Tercan Baraj gölleri ile Çayırlı ilçesinde kafes balıkçılığının yapılmaya başlaması da üretimin artmasını sağlıyor. Konu hakkında bir açıklama yapan Tarım İl Müdürü Ali Çelik; "Dünyada ve ülkemizde yetiştiriciliği en yaygın olarak yapılan alabalık türü Gökkuşağı alabalıklardır. Alabalık ülkemizde ilk ele alınan ve başarılı bir şekilde uygulanan bir yetiştiricilik yöntemidir. Ülkemize ilk defa 1970 li yıllarda başlayan çalışmalardan çok olumlu sonuçlar almıştır. Inancımız odur ki ileriki yıllarda bu konuda çok güzel gelişmeler olacaktır. Ülkemizde İç Sularda Alabalık üretimi; 2000 yılı için 43.572 ton dolayında iken 2001 yılında 38.827 ton, 2002'de 33.707 ton, 2003'te 39.674 ton, 2004te ise 43.432 ton olarak gerçekleşmiştir. 2005yılında ise bu miktarın 50.000 ton geçmiştir. Son yıllarda su ürünleri üretimindeki artış Erzincan ilinde de sevindirici boyutlara ulaşmış olup, özellikle havuzlarda ve kafeslerde Alabalık üretiminde büyük bir patlama yaşanmıştır. Bu artışta Su Ürünlerine verilen desteklemelerin önemli ölçüde rolü olmuştur. Erzincan halkı son yıllarda balık etine daha çok önem vermeye başlamış, tüketime de buna paralel olarak önemli ölçüde artmıştır. İlimizde şu anda 22 adet alabalık üretim çiftliği faaliyet göstermektedir. Bu çiftliklerin yıllık üretim kapasitesi 1000 tona ulaşmıştır. Bu oranı Erzincan açısından son derece sevindirici bir rakamdır. Özellikle 2005 yılında Hayvancılığın Desteklenmesi Kararları kapsamında Su Ürünlerine (yavru balık alımı ve sofralık balık satışlarına) destek verilmesi, 2005 ve 2006 yıllarında göletlerimizde "Ağ Kafeslerde Alabalık Yetiştiriciliği Projesi " yapılmasını gündeme getirmiştir. Bu kapsamda, İlimiz Tercan Baraj Gölü'nde 393 ton/yıl kapasiteli Kafeste Alabalık yetiştiriciliği faaliyete geçmiştir. İl genelinde toplam işletme sayısı 22'dir. Merkez ilçede 7, Kemah ilçemizde 3, Kemaliye ilçemizde 3, Iliç ilçemizde 1, Tercan ilçemizde 4, Çayırlı ilçemizde ise 3 adet çiftlik bu alanda faaliyet göstermektedir. 22 işletmemizden 12 adedi havuz yetiştiriciliği yaparken 10 işletmemiz ise kafeste yetiştiricilik yapmaktadır. Erzincan ilinde Su Ürünleri Yetiştiriciliğindeki bu büyük artış ilimize birçok bakımdan ciddi anlamda yararlar sağlamıştır. Ülke ekonomisine katkısı, personel istihdamına olan faydalarının yanı sıra özellikle Alabalık tüketimindeki artış sevindirici boyuttadır" dedi.

Kadınların çilesi bitmiyor...

Erzincan'da bahar mevsiminde tarlaların ekilmesiyle birlikte yevmiyeci olarak çalışan bayanlar hasat döneminde yine tarladalar. Tarlalarda kızgın güneşin altında çalışarak evlerinin geçimlerini sağlamaya çalışıyorlar. Fasulye tarlalarında çalışan çiftçi kadınlar bahar mevsiminden buyana tarlalarda günlük 20-25 TL yevmiye ile çalıştıklarını söylediler. 50 yaşında 4 çocuk annesi Canpaşa Polat, 30 yıldır tarlalarda yevmiyeci olarak çalıştığını belirterek kazandığı paranın çoğunu hastane ve ilaç masrafı olarak harcadığını söyledi. Her hasat döneminde 15-20 bayan bir araya gelerek grup halinde tarlalara çalışmaya gittiklerini söyleyen Anne Polat, sosyal güvencesinin olmadığını ve eşinin de işsiz olduğunu belirterek evinin kazancını kendisinin tarlalarda çalışarak sağladığını söyledi. Üç kız çocuğunu tarlalarda çalışarak evlendirdiğini erkek çocuğunu ise imkansızlıklara rağmen okuttuğunu söyleyen Polat, oğlunun da iş bulamadığını söyledi. Oğlunun harçlığını da tarlalarda çalışarak kazandığı paradan veren anne Polat, yaşadığı sıkıntılı yılları şöyle açıkladı; "30 yıldır tarlalarda yevmiye ile çalışıyorum. Bu yıl yevmiye paralarımızın günlüğü 20-25 TL. Kazandığımız para ile ancak bir kilogram et alabiliyoruz. Yıllardır bu çileyi çekiyoruz. Hiçbirimizin sosyal güvencesi yoktur. Ben şu anda bir değil 5 hastalığa rağmen hayatta mücadele ve niyorum. İlaçlarla yaşıyorum. Hipertansiyon hastalığım var, akciğerlerim yara, kalp yetmezliğim var, yine de evime çocuğuma ekmek göttürebilmek için mecbur çalışıyorum. Gündüz çalışıyorum akşam acilile oluyorum. Biz bu şekilde bu çileyi nereye kadar çekeceğiz. Ramazan ayını dahi tarlalarda çalışarak geçiriyoruz" dedi.

Gaziler gününde yanımızda olun

Kemal Arduç

19 Eylül Gaziler Günü'nde yapılacak etkinliklerle bir kez daha hatırlanacak olan gaziler için Erzincan'da çeşitli programlar düzenlenecek.

Muharip Gaziler Derneği Erzincan Şube Başkanı Sabri Taş, gazetemiz tahtalı Halil İbrahim Özdemir'i ziyaret ederek gaziler günü hakkında bilgi alış verişinde bulundu. Buradaki ziyaretinde konuşan Taş; gaziler için özel bir gün olan 19 Eylül'de tüm Erzincanlıların yanlarında görmek istediklerini söyledi.

Tören 19 Eylül Cumartesi günü saat 10:00'da Erzincan Belediye Sarayı önündeki Atatürk anıtında gerçekleştirilecek çelenk sunma töreninde Valilik, 3'üncü Ordu Komutanlığı, Erzincan Belediye Başkanlığı ve Muharip Gaziler Derneği anıta çelenk sunacak. Atatürk anıtındaki tören, Muharip Gaziler Derneği Erzincan Şube Başkanı Sabri Taş günün anlamıyla ilgili konuşmasının ardından sona erecek.

ELEMAN ALINACAKTIR

Gazetemizin dağıtım bölümünde çalıştırılmak üzere eleman alınacaktır. Müracatlar şahsen gazetemize yapılacaktır.. Tel: 224 24 25 - 26

doğu
Günlük Haber Yorum Aktualite Gazetesi
V. Recep Yazıcıoğlu Cad. No: 57 ERZİNCAN
Tel - Fax : 224 24 25-26
e-mail : bilgi@dogugazetesi.com

Sahibi: H. İbrahim Özdemir

Yazı İşleri Müdürü: Naim Çalır

Ermat Ofset
V. Recep Yazıcıoğlu Cad. No: 57
ERZİNCAN
Tel: 224 24 25 -26

e-mail: ermatofset@yahoo.com

Abone:

Yıllık	60.00 TL
6 Aylık	30.00 TL
Aylık	6.0 TL

Şehir Dışına PTT masrafı ilave edilir.

İlan tarifesi

Resmi İlan Sütun'cm	7.00 TL
Genel Kurul İlanları	45.00 TL
Özel İlan, Reklam-cm	1.50 TL
Ç.ayı	10.00 TL
Çevik - Başağlığı	30.00 TL
Günü Geçmiş Gazete	50 Kr

günün takvimi
16 Eylül 2009 Çarşamba
SAYI: 9662

KANDİL MESAJI

Kur'an-ı Kerim'de bin aydan daha hayırlı olduğu buyurulan Kadir Gecesinin, anlamını ve büyüklüğünü idrak edebilmemiz dileğiyle, bu gecenin feyzinin ve nurunun ailemize, memleketimize ve tüm insanlığa hayırlar getirmesini temenni ederim.
Kadir gecesinin sıkıntılarınızdan, hastalıklarınızdan kurtulmanıza vesile olsun... Kandiliniz mübarek olsun...

Necmettin ÜNAL
Erzincan Esnaf ve Sanatkarlar Odaları Birlik Başkanı

- TEBRİK -

İçinde bulunduğumuz rahmet ve bereket ayı Ramazan'ın en değerli gecesi olan, edilen duaların geri çevrilmediği, kalplerin huzurla dolduğu, rahmet meleklerinin adeta bir sağnak gibi yeryüzüne indiği bu gece size ve ailenize hayırlar getirsin...

H. İbrahim ÖZDEMİR
Doğu Gazetesi Sahibi

- TEBRİK -

Kadir Gecesi, Allah'ın rahmet ve bağışlanmasının sağanak halinde yeryüzüne indiği, dileyen her mümini armağanlara gark ettiği bir gecedir.
Gecenizin hayırlara vesile olmasını yüce Allah'tan niyaz eder, sizin ve ailenizin kandilini tebrik ederim...

Naim ÇAKIR
Doğu Gazetesi Yazı İşleri Müdürü

KANDİL MESAJI

Kadir Gecesinin başta memleketimiz olmak üzere ülkemize, milletimize ve tüm insanlığa hayırlar getirmesini temenni eder, bu vesileyle tüm hemşehrilerimin mübarek kandillerini tebrik ederim...

Aydın YALVAÇ
Ticaret ve Sanayi Odası Başkanı

Müftülük çalışanları iftarda buluştu 5'te

İhtiyaçlı öğrenciler unutulmadı

Erzincan Emniyet Müdürlüğü, tespit ettiği ihtiyaçlı 170 kız çocuğuna okul elbisesi dağıttı..

Erzincan Emniyet Müdürlüğü toplumsal olay veya suçlarla mücadelenin yanı sıra yaptığı maddi manevi yardımlarla sosyal konularda vatandaşın yanında olmaya devam ediyor. Erzincan Emniyet Müdürlüğü Toplum Destekli Polislik Büro Amirliği personeli, taratından tespit edilen 170 kız öğrenciye okul elbisesi dağıttı. Milli Eğitim Müdürlüğü'nden alınan ihtiyaçlı öğrenci listesine göre dağıtım yapan toplum destekli polisler, ayrı zamanda halkın şikâyetlerini de dinledler. 5'te

29 yıl
doğu
ERZİNCAN'IN GÜNLÜK HABER YORUM AKTUALİTE GAZETESİ
18 EYLÜL 2009 CUMA YIL: 29 SAYI: 9664 FİYATI: 25 YKr

'Bayramınız mübarek olsun'

Ulaştırma Bakanı Binali Yıldırım Gazetemize yaptığı yazılı açıklamada Erzincanlıların Ramazan Bayramını tebrik etti

Kemal Arduç

Ramazan ayının son günlerini yaşadığımız şu günlerde yaklaşan Ramazan Bayramı dolayısıyla Ulaştırma Bakanı Binali Yıldırım bayram mesajı yayımladı. Erzincanlılara hitap ettiği mesajında; "Hemşehrilerim, Can Erzincanlılar, Millet olarak, dostlukları pekiştirin, küskünleri barıştırın, bize ilahi sevinçler, doyumsuz duygular yaşatan bir bayramı daha idrak ediyoruz. Bayramın Erzincan'a ve Erzincanlılara, ülkemize, milletimize, İslam Âlemi'ne ve tüm insanlığa sağlık, mutluluk ve esenlik getirmesini Cenab-ı Allah'tan niyaz ediyorum. 5'te

Bayram pazarı kuruldu

Erzincan'da Ramazan Bayramı öncesi kurulan pazar, vatandaştan büyük ilgi görüyor. Özellikle ihtiyaçlı vatandaşların akın ettiği Pazar yerinde her bütçeye hitap eden ürünü bulmak mümkün

Kemal Arduç

Erzincan'da her bayram öncesi kurulan semt pazarı dün ziraat bankası üstündeki genişletilmiş caddede kuruldu. Trafiğe kapatılan caddede kurulan bayram pazarında, açılan tezgahlarda giysi eşyası başta olmak üzere ayakkabı, çanta ve şeker satışları yapılıyor. Özellikle dar gelirli ailelerin bayram öncesi alışveriş yaptığı pazarda, fiyatların mağazalara göre daha düşük olması dikkat çekti. Pazarın dün kurulduğunu belirten esnaflar, satışların başladığını belirterek, "Vatandaşların çoğu, pazarın kurulduğunu bilmiyor.. 5'te

İlk uygulama Aydoğdu'da

Erzincan Merkeze bağlı Aydoğdu Köyü Erzincan Tarım İl Müdürlüğü tarafından Sivas-Erzincan Kalkınma Projesi kapsamında pilot köy seçilince köye adeta gün doğdu..

Kemal Arduç

Tarım İl Müdürlüğü tarafından köylerde birçok hizmete imza atılıyor. Sivas-Erzincan Kalkınma Projesi kapsamında finanse edilen hizmetler Aydoğdu Köyü Tarımsal Kalkınma Kooperatifi bünyesinde toplanıyor.

Aydoğdu Köyü Tarımsal Kalkınma Kooperatifi ortaklarına ilk olarak finansmanı Tarım ve Köyişleri Bakanlığından karşılanan Süt İnekçiliği projesi uygulanarak köydeki 50 aileye dörder alt inek dağıtıldı. İneklerin dağıtımının yapılmasının ardından Erzincan Tarım İl Müdürlüğü ekipleri köylüleri yoğun bir hayvancılık eğitiminden geçirdi. 5'te

NOTLAR
Rıfkı Kaymaz
rifkikaymaz@hotmail.com
SÖZLERİN AYAK İZİ
Yazısı Sayfa 3'te

Tüketiciye Bayram uyarısı

Erzincan Veteriner Hekimler Odası Başkanı Mahmut Yağcıoğlu, Ramazan ayı ve kutlamaya hazırlandığımız Ramazan Bayramı ile ilgili açıklamalarda bulundu.. 5'te

Geçen seneye oranla fiyatların aynı kaldığını, hatta gerileme bile yaşandığını belirten esnaf, görülen canlılığın alışverişe yansımasını beklediklerini söylediler..

Cimin üzümünde hasat zamanı

6. Sayfada

Tarihten Sayfalar

RUMELİYE GEÇİ

Bu kâfirlerden hiç kimseyi incitmediler, gönüllerini aldılar. Onlar da kendilerini güvenlik içinde buldular. Kadınlarını da kendilerini de hôs tuttular. Kâfirlerin gemicilerini gemilere koydular. Kendileri baslanında durdular. Daha hayli adam geçirdiler. Bir iki gün içinde iki bin er geçirdiler. Bu kâfirler (Çirnbi kâfirleri) gaziler ile ittifak ettiler.

Yürüdüler. Bir gece Ayaslonca (Ayasilonya) derler bir hisar vardı, onu dahi aldılar. ehl-i İslâm elinde hisar iki oldu. Bunun halkının dahi gönlünü hôs tuttular.

Bu iki hisan sağlamlaştırdılar. Hayli adamlar da Aydıncıktan gemi ile geldiler. "Süleyman Pasa "Bu hisarlardan sipahi olan kâfirleri çıkarın. Evleri ile Karesi iline iletin ki, bunlardan sonunda bize bir kötülük gelmeye" dedi. Öyle yaptılar.

Bir iki ay bu hisarları iyice sağlamlaştırdılar. Durmadılar. Her yerden isteği olanı getirdiler.

Birgen, Gelibolu'nun kâfirleri bunların üzerine gelmek için toplandı. Bunlar da hemen karşıladılar. savaş oldu, kâfirleri kırdılar, hisann kapısını yaptırdılar. Yakubi Ece'ye ve Gazi Fazıl'a yoldaşlar verdiler. Bunlan Gelibolu'ya havale ettiler. Gece, gündüz bunlar Gelibolu kâfirlerine huzur vermiez oldular. İşkelesine dahi gemi bırakmaz oldular ki çıka. Bu ilk gaziye hayli yarar gaziler verdiler. Onları Gelibolu ucuna koydular. Bolayır'da oturdular." Bu tarihi metinden anlaşıldığına göre Osmanlı, daha o dönemlerde bile Müslüman olmayın ve hatta kendileri ile mücadele eden bu insanlara karşı gerçek bir hoşgörü ile muamele etmişti. Osmanlıların, hareket ve davranışlarındaki basarının sırrı bu anlayışta aramak gerekir.

Sağlık ve Hastalıklar

Reflü deyip geçmeyin!

Çok yenen bir yemekten sonra arada bir mide yanması çoğumuzun tanıdığı bir durumdur. Bu mide yanması şikâyetleri tekrarlıyorsa bunu hafife almamanız lazım. Eğer haftada iki-üç kez ya da daha sık mide yanmasından veya benzeri bulgulardan şikayet ediyorsanız, bu aslında reflü denen önemli bir sorunun göstergesi olabilir. Ayrıca göğüs kemiğinizin altında bir ağrı, dilinizin arkasında acı bir tat, ağza acı mide tuvisı gelmesi, gece öksürükleri, ses kısıklığı ve hatta tekrarlayan zatürriye ve yutma güçlüğü gibi belirtiler görülebilir.

Her 100 kişiden birinin doktora gitme sebebi olan reflü hastalığının nedeni, mide içeriğinin yemek borusuna geçmesini önleyen kapak gibi büzücü kasın bozukluğudur. Mide ile yemek borusu arasında bir kapak işlevi gören bu büzücü kasın fazla gevşemesi sonucunda, mide asidinin ve sindirim enzimlerinin yemek borusuna geri kaçmasıyla yemek borusu tahriş olur ve reflü belirtileri ortaya çıkar.

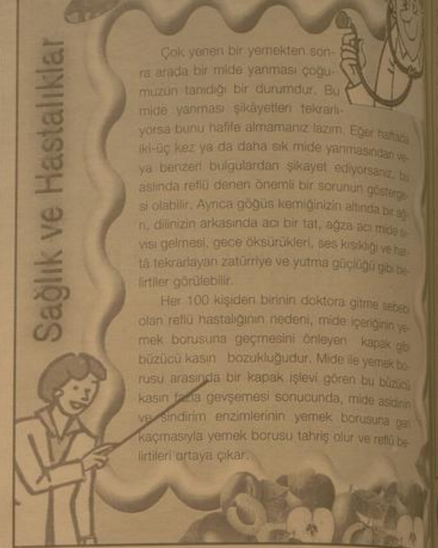

Komik Fotoğraflar

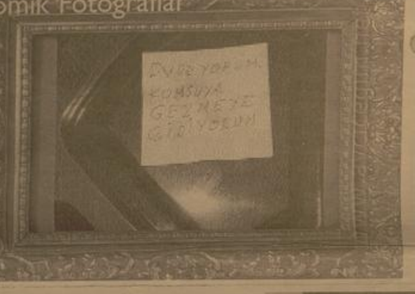

bugün ne pişirsem'

Fırında Yumurtalı Ispanak

500 gr Ispanak
4 Adet Yumurta
1 Adet Soğan
200 gr Pastırma veya 1 Çorba Kaşığı Çemen
250 gr Kıyma
1/2 Su Bardağı Kaşar Peyniri Rendesi
1/2 Su Bardağı Sıvı Yağ
Tuz, Karabiber

Ispanakları ayıklayıp yıkayalım ve süzelim. Ispanakları hiç su ilave etmeden tencereye alıp kendi suyu ile haliliçe yumuşayana dek 3-4 dak. haşlayalım. Yağı tavaya alalım. Soğanları piyazlık doğrayalım ve pembeleştirelim.

Kıymayı ilave edip, rengi dönünceye kadar kavuralım. Pastırmayı veya bir kaşık çemen ilave ederek karıştırarak kavurmaya devam edelim. 3-5 dak. daha pişirelim.

Yemeği küçük bir tepsiye alalım. Kaşıkla düzeltelim. Tepsideki ıspanakların içine dört oyuk açıp, yumurtaları kıralım. Tuzunu, karabiberini ekleyip, fırına verelim. Yumurtalar pişmiş dek fırında tutalım. Çıkarıp, sıcak olarak servis yapalım. Afiyet olsun.

ŞİİR GEZGİNİ

SEn SEn SEn

Bir dağ başı yalnızlığı yapıyorum yeniden...
Dağ başı yalnızlığı ölümden beter.
Hiç kimse aramasa sormasa beni
Sen gelsen yeter...

Huzur elinin güzelliğidir.
Gözlerin karşımda mutluluk denizi.
Her sabah soframda ekmeğimizi
Sen bölsen yeter...

Yüreğim sesinle yaylalar kadar senin
Ne bir çizgi hasret, ne bir nokta gam
Yayla dumanı gibi gözlerime her akşam
Seni dolsan yeter...

Bende çaresizlik sonsuz körduğüm.
Bende sabır, sende naz...
Gündüzünden vazgeçtim, düşümde biraz
Bir yüz görümlüğü sen olsan yeter...

Duymasa da hiç kimse
Şiir gönlümün, sende karar kıldığını.
Ve içimin şerha, şerha yanıldığını
Sen bilsen yeter...

Bir gün duysan bittiğimi, tükendiğimi.
Çıkıp gelsen uzaklardan korkulu ürkek.
Bir inceak dal gibi üzerime titriyerek,
Eğlsen yeter...

Yavuz Bülent Bakiler

Kıssadan Hisseler...

Peki Yıkılmasın...

Ortalarında da sarı benzili, kara sarıklı güzelmi güzel bir tanesi var. O başını eğmemiş hükümdara bakıyordu. Bu başka bir bakıştı. Selim'in içine, ta' canı evine uzanan bu bakışlar kalbinin sayfalarını bir bir okuyor. dünya alemden sakladığı sırlarını, tasalarını, acılarını, üzüntü ve şevkini katmer katmer açıyordu. Bu bakış biraz daha devam edersa Selimi Kahhar sel sel ağlayabilirdi. Onun için, yavaş bir adım attı, başını yere eğdi ve ancak duyulabilen bir sesle "Peki yıkılmasın" dedi.

Bir gönül yapmak için cami yapmak kadar sevaplı, bir gönül yıkmak için bir cami yıkmak kadar vebalı bir iştir. Hünkar ise hem cami yıkmadı, hem gönül yaptı.

Ancak, bir mesele vardı ki Sümbül Sinan onu ihmal edemezdi. Onun için, "Hünkarim!" dedi, "Padişahların ahd'inin yerine getirilmesi gerekir. Onun için, hiç değilse, ocakları yıkımlar, Hünkar sözü vücut bulsun".

Kazmalar, imaret bacalarını indirirken, Yavuz Sultan Selim ne haldeydi, ne düşünüyordu bilmiyoruz. Onu bir kendisi, bir Alla bilir. Fakat şu gerçek tarihlere geçmiştir: Sırtından kendisine pek yakışan beyaz samur kürkünü çıkardı.

Karikatür

FIKRA

güldürmece

Dursun Temel e sormuş:
- Usagim oruçlu oruçlu kaç hamsi yiyebilirsun? Temel : 100 tane yerim valla... Dursun : Hadi oradan yesen yesen 1 tane yerin geriye kalan 99 hamsiyi oruçsuz yersin... Dursun espri Temel in acaip hosuna gitmiş. Yolda Cemal i görmüş ve hemen sormuş: Usagim oruçlu oruçlu kaç hamsi yiyebilirsun? Cemal : 50 tane yerim bari... Temel : Tüh be usagim 100 deseydin ben muthis bir espiri yapacaktım...

BİLİMTEKNOLOJİ

140 karakter kime yeter!

Mikro-blog formatı, blog yazılarını çok kısa bir biçimde okunmuza aktarmayı anlamına geliyor. Twitter'da bu ileti 140 karakter; yani anlatmak istediğiniz şeyi 140 karakterin içine sığdırmak zorundasınız. Bu 140 karakter sınırlaması teknolojisinin 160 karakter sınırlamasından geliyor. Twitter, SMS'le oldukça iyi bir servis; durum güncelemelerini SMS'le Twitter'a göndorebiliyor ve arkadaşlarınızın "tweet"lerini yine SMS yoluyla alabiliyorsunuz.

SMS servisi birkaç ay önce sona ...Türkiye'de de kullanabiliyordu ama ...ter maliyetleri çok artırdığı gerekçesiyle ...çok ülkede SMS servisini durdurdu. ...140 karakter, o anda aklınızdan geçen ...ya da yaptıklarınızı anlatmak için gerçekten ...yeterli mi? Bence evet! Bir kere, özgün ...istatlama söz konusu olduğunda ne kadar ...cağınızı iki kere düşünmek zorunda kalıyorsunuz. Böylece çok gereksiz durumlar, yazılar baştan elenmiş oluyor ve 140 karakter içinde gerçekten anlamı bir ...zimi oluşturmaya çalıştığınızda ortaya ...çekten "yaratıcı" eserler çıkıyor. Bu arada Twitter'ın 140 karakter sınırı ...çalıştırıyor ve yaratıcılığınızı ortaya ...rızı sağlıyor diyebiliriz. Twitter bence ...etmek zorunda olmadığın hissettiğin ...tir sitelerden biri. Hiçbir Twitter kullanıcısının RSS akışı RSS okuyucuma kayıtlı. İstediğim zaman twitter.com'a gi... ve akıp giden bilgi yığının istediğim ...okuyorum.

Twitter mesajları bazen bana bir ...katıyor, bazen de sadece insanların ne yapmakta olduğunu öğrenmiş oluyor... Neyse ki Twitter mesajlarını okuyarak ...bedebileceğiniz zaman çok sınırlı. Ü... blog yazısının yansına girip de o ...aslında ne kadar gereksiz olduğunu ...ettiğiniz anlar olmuştur. Böyle bir ...kaybettiğiniz zamanı asla geri gelmeyecek... Twitter'daysa "gerekse" bir mesajı okuyarak sadece birkaç saniye kaybetmiş bilirsiniz.

SÖZLERİN AYAK İZİ

Ankara Kocatepe Camii avlusunda her yıl gerçekleştirilen Kitap ve Kültür Fuarı Türkiye Yazarlar Birliği Standında görevliydim ...

Ramazan mahsul ikimine kitap ve kültür dünyamızdan esinlenen yeniyeni kaleme kitap dostları kitaplarla, yazarlarla buluştu. Yazarlar, sözlerinin mırıl günlerinde okuyucularıyla tanıştı, söyleşiler yaptı.

Bir aydan hayırlı kutlu kadir gecesinde Camiyi, avluyu ve çevresini dolduran binlerce mü'min Yaratıcıya yalvardı. Fuar Kadir gecesinden sonra bayram namazına hazırlanırken üzüntü kapıda.

Fuar sürecince pek çok yazarımızı kolay ...ayımızın kitaplarını kitap dostlarına tanıtmaya vesile oldu Türkiye Yazarlar Birliği adına. TYB üyesi olarak ben de bakım ...ne hal, sözlerle çalışmalarını sergiledim, tanıtmış oldum. Yıllardır göremediğim ...çok hemşerimizle de bu vesileyle görüşmek kısmet oldu.

TYB standında görüştüğümüz değerli hemşerilerimizden biri de İskak Yılmaz'dır. Yılmaz'ın yeni kitabı "Sözlerin Ayak İzi" ile de tanıştık fuar vesileyle.

Sözlerin Ayak İzi, güzel bir kapak, kaliteli bir baskı ile yayınlanmış.

Yılmaz kitabını şu sözlerle takdim ediyor: "Kendimizi geliştirmek, farklı dünyaları ve bakış açılarını algılayabilmek için, kitaplar okuruz. Ancak kitaplar, çoğu zaman aradığımızı kalın sahifeleri arasında bulur. Çağımızın insanı, okumaya yeterince zaman ayıramadığı ...

NOTLAR

Rifki KAYMAZ

rifkikaymaz@hotmail.com

Kıymalı Arduç

Erzincan'da erkek bayan demeden bir çok insan evine ekmek yapabilmek için gecesini gündüze katıyor. Erzincan'da fasulyecilerin elinde sabahtan akşama kadar toz toprak demeden ağır şartlarda çalışan bayanlar evlerine ekmek götürmek yada kendi çeyizlerini hazırlamak için günlük yevmiye karşılığına çalışıyorlar. Kimi yaşı ilerlemiş ve nasırlı bayanlar kimisi nişanlı, kimisi ise okulunu bitirmiş iş imkanı bulamayan genç bayanlar bir araya gelerek fasulye tüccarlarının çiftçiden aldığı tonlarca fasulyeyi tek tek seçerek içerisindeki yabancı cisimleri ayırıyorlar. Fasulye seçen bayanlar ile yaptığımız görüşmede isimlerini açıklanmasını istemezlerken yaptıkları iş hakkında ve karşılaştıkları güçlükleri anlattılar. Sabahın erken saatinde işe gelerek akşama kadar fasulye seçerek para kazanmaya çalıştıklarını söyleyen genç bayanlar, kuracakları yuvaları için şimdiden hazırlıklarını yapıyorlar. Ailelerinin maddi imkanlarının kısıtlı olması dolayısıyla çeyizlik eşyalarını kendi imkanları ile hazırlamaya çalıştıklarını söyleyen genç bayanlar, buradan kazandıkları üç kuruş para ile yapacakları örgülerin iplerini ve çeşitli eşya aldıklarını söylediler. Eli nasırlı kadınlar ise evlerine ekmek götürebilmek, çocuklarını okula gönderebilmek ve evlerinin kirasını ödeyebilmek için binbir zahmetlere katlanıyorlar.

Kirli havalarda burundan nefes alın

Kirli ve soğuk havalarda burundan alınan nefeste, havanın süzülerek ve ısınarak akciğerlere gittiği, bunun da bazı hastalıklara yakalanma riskini azalttığı belirtildi

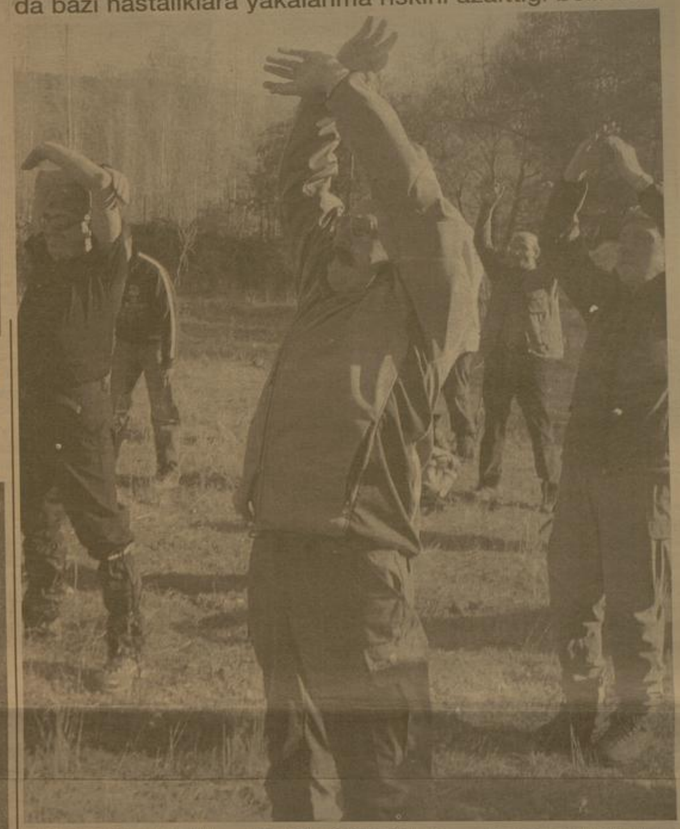

Kirli ve soğuk havalarda burundan alınan nefeste, havanın süzülerek ve ısınarak akciğerlere gittiği, bunun da bazı hastalıklara yakalanma riskini azalttığı belirtildi.

Erzincan Devlet hastanesi Başhekimi Dr.Levent Kurnaz yaptığı açıklamada, kış mevsiminin, soğuk havayla birlikte beraberinde hava kirliliği sorununu da getirdiğini söyledi. Soğuk hava ve hava kirliliğinin ciddi hastalıklara yol açabildiğini vurgulayan Kurnaz, bu riskin Doğu ve Güneydoğu Anadolu Bölgesi'nde daha fazla olduğunu kaydetti. Soğuk ve kirli havanın genellikle akciğer hastalıkları, solunum yolu enfeksiyonları, nefes darlığı, zatürree, grip ve nezle gibi hastalıklara yol açtığını belirten Kurnaz, bu hastalıkların bazılarının erken teşhis edilmemesi halinde ciddi sonuçlara neden olabildiğine dikkat çekti.

Bu nedenle soğuk ve kirli havadan iyi korunulması gerektiğini anlatan Erzincan Devlet hastanesi Başhekimi Dr.Levent Kurnaz, "Bunun en pratik yollarından biri de soğuk ve kirli havalarda burundan nefes almaya özen göstermek" dedi.

Dr. Levent Kurnaz nefesin burundan alınması halinde, burundaki kıvrımlar, kıl ve sililer sayesinde, havanın süzülerek ve ısınarak akciğerlere gittiğini, bunun da havanın verebileceği zarar bir miktar azalttığını dile getirdi.

Burundan nefes almaya özen gösterenlerin, soğuk ve kirli havadan kaynaklanabilecek hastalıkları yakalanma riskinin daha az olduğuna dikkat çeken Dr. Kurnaz, "Ağızdan alınan nefeste, hava olduğu sıcaklıkta ve kirlilikte akciğerlere gidiyor. Burundan alındığında ise bu unsurlar azalıyor. Bunun yanında, ağız ve burunu atkı ile kapatmak da riski daha da azaltıyor" diye konuştu.

Genç kızların çeyiz emeği

Erzincan'da fasulyeciler sitesinde fasulye tüccarları yanında çalışan genç, yaşlı onlarca bayan evlerine ekmek götürebilmek ve çeyizlerini dizebilmek için sabahtan akşama kadar fasulye seçerek para kazanmaya çalışıyorlar

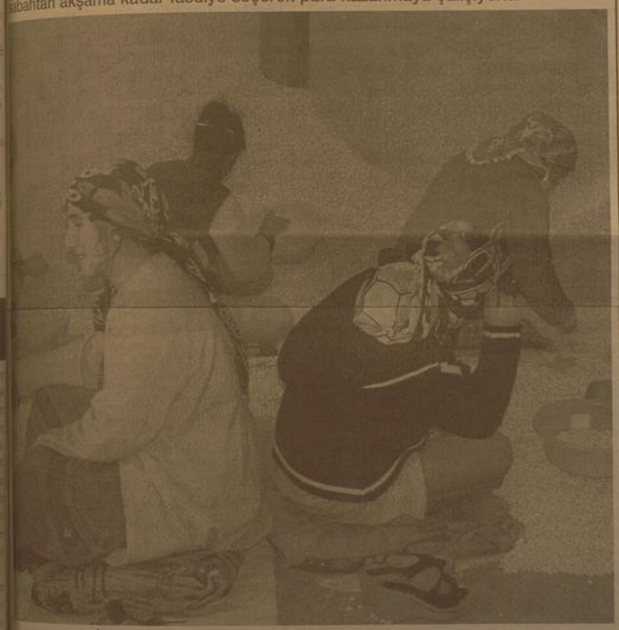

ZAYİ

Üzümlü İlçesi Nüfus Müdürlüğü'nden aldığım nüfus cüzdanımı kaybettim. Hükümsüzdür
Sevim Mercandağı

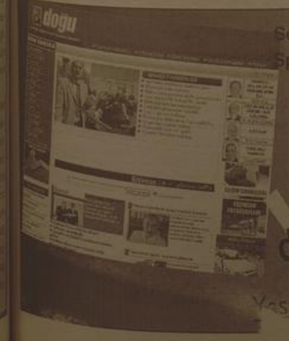

Son Dakika, Siyaset, Ekonomi, Sağlık, Spor, Sanat, Tarım ve daha neler neler

WWW.dogugazetesi.com.tr

Yaşananlardan haberiniz olsun diye

H. İbrahim Özdemir'in
"Eyvah"
adlı romanı Osmanlı dönemindeki Erzincan tarihine ışık tutuyor.

doğu yayınları
V. Recep Yazıcıoğlu Cad. No: 57 ERZİNCAN

Aziziye Belediyesi ihtiyaçlı aileleri unutmadı

Aziziye Belediyesi'nce, mahalle muhtarları ve bilirkişiler tarafından ilçe sınırlarında bulunan dar gelirli aileleri tek tek tespit ederek Ramazan Bayramı öncesinde yardım paketi verildi.

Aziziye Belediyesi'nce, mahalle muhtarları ve bilirkişiler tarafından ilçe sınırlarında bulunan dar gelirli aileleri tek tek tespit ederek Ramazan Bayramı öncesinde yardım paketi verildi. İlçe sınırları içerisinde bulunan işadamlarının desteği ülarak hazırlanan gıda ve giyim paketleri görevliler nezaretinde vatandaşın evinin kapısına kadar götürüldü. Yaklaşık bin kişiye verilen yardım paketlerinin dağıtımında büyük titizlik gösterilmesi ihtiyaç sahibi ailelerin yüzünü güldürdü.

Aziziye Belediye Başkanı Fatih Cengiz, yapılan yardımların vatandaşa ulaştırılma konusun da hassas davranıklarını belirtenk. "Ramazan ayı birlik ve beraberliğin pekişmesine, insanlar arasındaki yardımlaşmanın artmasına vesile olur. Amacımız birlik beraberliği sağlanmasında pay sahibi olabilmek ve bu mübarek ayda fakir vatandaşlarımızın sofralarına katkıda bulunmak" diye konuştu.

İlçede bulunan işadamlarının verdikleri destekleriz hazırlanan paketlerin görevliler nezaretinde dağıtıldığı kaydeden Başkan Cengiz, yardıma muhtaç ailelerin sıkıntılı günlerinde yanlarında olmak için ilerleyen günlerde de belediyenin imkanları doğrultusunda yardımların devam edeceğini söyledi.

İŞADAMLARI BÜYÜK DESTEK VERDİ

Başkan Cengiz, Ramazan Bayramı öncesinde bin kişiye ulaştırılan ve içerisinde gıda maddelerinin yanı sıra çeşitli giyim eşyasının da bulunduğu yardım paketlerinden yararlanacak kişilerin mahalle muhtarları ile yapılan istişare toplantılarıyla belirlendiğine vurgu yaptı. Sosyal belediyecilik anlayışı çerçevesinde ihtiyaçlı olanların her zaman yanında olduklarını ifade eden Başkan Cengiz sözlerine şöyle devam etti: "Ramazan ayı nedeniyle Kültür Müdürlüğümüz tarafından düzenlenen etkinliklerle halkımızın bu mübarek ayı huzurlu ve neşeli geçirmesini amaçladık. Bugüne kadar yaptığımız etkinliklere çok sayıda insanın katılması da bizleri son derece sevindirmiştir. Ramazan ayında yapılan etkinliklerin akabinde dar gelirli ailelerin hem bayram, hem de iftar sofralarına katkı sağlamayı amaçladık. Bu nedenle yaptığımız hazırlık kapsamında ilçemizde ihtiyaç sahibi aileleri tespit ettik. İş adamlarımızın desteği ile hazırlanan yardım paketlerini sahiplerine ulaştırdık."

PAYLAŞMAK DİNİMİZİN ESASLARINDANDIR

"İslam'ın, 'Komşusu aç iken tok yatan bizden değildir' düsturunu yüzyıllar boyu uygulamış bir millet olarak, biz de belediye olarak on bir ayın sultanı Ramazan'da üzerimize düşeni yapmak istedik" diyen Aziziye Belediye Başkanı Fatih Cengiz, "Ramazan bolluk, bereket ayıdır. Sadece bizlerin değil, ilçemizde yaşayan varlıklı ailelerinde bu tür sosyal danışmalar sergilemesini arzu ederiz. Çünkü paylaşmak dinimizde önemli bir yer tutar. İş adamlarımızın destekleriyle hazırlanan paketlerin dışında, keşke imkânlarımız çok iyi olsaydı da yardımlan devamlı hale dönüştürebilseydik. Amacımız bundan sonraki yıllarda da imkanlar ölçüsünde Ramazan aylarında ihtiyaç sahiplerine yardım götürmek. Özellikle belediyeye destek verip paketlerin hazırlanmasını sağlayan hayırsever iş adamlarımıza teşekkür ederim" dedi.

Mahalle muhtarları da, işadamlarının desteği ile hazırlanan yardım paketlerinin ihtiyaç sahibi ailelere ulaştırılmasından dolayı Aziziye Belediye Başkanı Fatih Cengiz'e teşekkür ettiler.

Bitlis Kalesi'nde kaya bloklarına önlem alınacak

Bitlis Kalesi'ndeki kaya bloklarından son yıllarda meydana gelen çatlamalar bilim adamlarını harekete geçirdi.

Bitlis Kalesi'nde kazı çalışmalarını yürüten Pamukkale Üniversitesi Sanat Tarihi Bölüm Başkanı Prof. Dr. Kadir Pektaş, son yıllarda çatlamaların meydana geldiği kaya blokları ile ilgili olarak bir proje hazırladıklarını söyledi.

Bitlis Kalesi'ndeki çalışmaların kapsamında [illegible] projelerin de hazırlanacağını belirtenk. [illegible] ya bloklarında meydana gelen açılmalara [illegible] olarak yaptığımız çatlamaları rapor edeceğimiz [illegible] rekli yerlere bildiriyoruz. TÜBİTAK kapsamında hazırladığımız projemiz halen devam etmekte dir. Ekim ayı içinde çalışmalarımız devam edecek. Kaya blokları ile ilgili olarak neler yapıldı? Bunların değerlendirilmesini yapıyoruz. Bu konu ile ilgili olarak Pamukkale Üniversitesi bünyesinde bir proje daha hazırlanacak" şeklinde konuştu.

Suşehri'nde altyapı çalışmalarına hız verildi

Sivas'ın Suşehri Belediye Başkanı Sedat Sel, doğalgaz çalışmaları tamamlana kadar ilçe halkının birtakım sıkıntılar çakeceğini söyledi.

Taşköprü Mahallesi'nde devam eden doğalgaz çalışmalarını yerinde inceleyen Belediye Başkanı Sedat Sel, çalışmalar hakkında bilgiler aldı. Daha sonra bir açıklama yapan Sedat Sel, alt yapı tamamlanmadan üst yapıya geçemeyeceklerini belirterek, "Şuanda ilçemizde bir yıldır doğalgaz çalışması devam etmektedir.

Birçok vatandaşımız yolların bozuk olmasından yakınıyor. Özellikle bazı yerel gazeteler çukurlardan bahsediyor. Çukurlar 5 ayda mi oluştu. Tabi ki değil. Bu çukurlar 5 yıldır var. Bizde bu çukurlan bilerek bu göreve talip olduk. Şuanda ilçede 5 yıl içerisinde yapılan ve belediyemize 2 milyon 500 TL'ye mal olan parkelerin birçoğunu doğalgaz çalışmaları nedeniyle sökülüyoruz. Bu parkeleri bir daha kullanamıyoruz. Hepsi heba oluyor.

Bu çalışmalar tamamlanmadığı müddetçe elimiz kolumuz bağlı. Hiçbir şey yapamıyoruz. Ama, doğalgaz, içme suyu boruları ve kanalizasyon gibi alt yapılar tamamladıktan sonra, önceki Belediye Başkanlığım görevinde nasıl bu ilçeye 15 santimetre sıfır asfalt döktürdüysem, onun daha kalitesini yaptıracağım" dedi.

TÜRK TLEKOM ERZİNCAN İL MÜDÜRLÜĞÜ'NDEN

ARAÇ SATIŞI YAPILACAKTIR.

İhalenin konusu: Ünitemiz bünyesinde bulunan ekonomik ömrünü doldurdan 2 adet Kablo Çekme Römorku kapalı teklif almak usulü pazarlık yöntemi ile satışlan yapılacaktır.
İhaleyi yapan birim adı :Erzincan İl Telekom Müdürlüğü
Tel: :Abdurrahim Yılmaz 0 446 5551121
: Bülent Sudaş 0 446 555 10 91
Faks: : 0 446 223 09 58
e-mail : tedarik.erzincan@turktelekom.com.tr
İhale dokümanının görüleceği yerler ve temin şekli :İl Telekom Müdürlüğü Finans &Tedarik Zinciri Uzmanlığında
İhale tarih ve saati :Ücretsiz olarak görülebilir.
:12/10/2009 Pazartesi günü saat 10.00'da
Teklifinin verileceği ve ihalenin yapılacağı yer :Erzincan İl Telekom Müdürlüğü
İhaleye katılabilecek olanlar :Finans&Tedarik Zincirı Uzmanlığı
Araçların Marka, Model Ve Muhammen bedelleri :İhale dokümanındaki şartlan taşıyan yurt içi firmalar Katılabilir.
:Ünimog Kablo çekme Aracı 1984 Model - 3.500,00TL
:Desoto Kablo çekme Aracı 1986 Model -7.000,00TL
İhaleye katılamayacak olanlar (Tedarik Esasları madde 7) Şirkette görev yaptıkları sürece, Yönetim, İcra ve Denetim kurulu üyeleri ile Şirketin diğer tüm çalışanları bu ihaleye katılamazlar. Katıldıkları takdirde teklifleri değerlendirmeye alınmaz, sahven değerlendirmeye alınır ve ihale üzerinde kalır ise ihale iptal edilir ve geçici veya kati teminatı gelir kaydedilir.
Türk Telekom'un zaran bulunduğu taktirde istekliden ayrıca tahsil edilir. Bu hüküm ihale ilanı ve /veya idari şartnamelerde belirtir.
Geçici Teminat :Teklif edilen toplam bedelin %06 'sı
İhale Türk Telekomünikasyon A.Ş.Tedarik Esasları hükümlerine göre yapılacaktır. Türk Telekomünikasyon A.Ş. ihale tarihini tamamen kendi takdirinde olmak üzere her hangi bir sebep göstermeden daha sonraki bir tarihe ertelemekte; ihaleyi yapıp yapmamakta, Sözleşmenin imzalanmasından önceki herhangi bir aşamada ihaleyi iptal etmekte serbesttir

Basın No: 3787 Doğu Y. No: 83/ 18.09.2009

ETSO başarılı projeyi ödüllendirdi

Erzurum Ticaret ve Sanayi Odası'nca düzenlenen "Erzurum İçin Sen de Bir Adım At" konulu yarışmada ikinci olan proje ekibi düzenlenen törenle ödüllendirildi.

Oda binasında düzenlenen ödül töreninde konuşan ETSO Meclis Başkanı Saim Özakalın, şimdiye kadar Erzurum'da Avrupa Birliği (AB) Hibe Programlarından yeteri kadar yararlanılmadığını belirterek, Erzurum'un bu programlardan daha fazla yararlanabilmesi için odamızın ve ABİGEM (Avrupa Birliği İş Geliştirme Merkezi) bu konuda girişimcileri her zaman yardımcı olduğunu dile getirdi. Bölgesel kalkınmanın sağlanması amacıyla ETSO olarak bu tür organizasyonları yapmaya devam edeceklerini belirten Özakalın, yatırım fikri olanların ve bu fikirlerini projelendirmek isteyenlerin ABİGEM'den eğitim ve danışmanlık desteği alabileceklerini söyledi. 1 Haziran - 30 temmuz tarihleri arasında düzenlenen yarışmaya turizm, hizmet, spor , tarım ve hayvancılık sektörlerinde 16 projenin katıldığını anlatan ABİGEM Koordinatörü Prof. Dr. Osman Demirdöğen, yapılan değerlendirmede sadece 1 projenin önceden belirlenen kriterlere uygun olarak hazırlandığını ve ödül almaya hak kazandığını söyledi. "Silaj ve TMR Balyalama ve Paketleme Tesisi" projenin ikinci ödülü aldığını kaydeden Prof. Dr. Osman Demirdöğen, projenin Erzurum'a yatırım yapmak isteyenlerin istifadesine sunulacağını söyledi.

Törende daha sonra, Atatürk Üniversitesi Ziraat Fakültesi'nden Prof. Dr. Yücel Erkmen, Yrd.Doç.Dr. İsmail Öztürk ve Dr.Cihat Yıldız'ın hazırladığı proje, 5 bin TL para ödülü ile ödüllendirildi. ETSO Meclis Başkanı Saim Özakalın, Prof. Dr. Yücel Erkmen'e çeki teslim etti.

Türkiye'de daha ilkel ortamlarda silaj üretimi ve paketleme yapıldığını kaydeden Prof. Dr.Yücel Erkmen, [illegible] bin TL maliyeti bulunan projenin kırsal kalkınmaya [illegible] meyi amaç edindiğini [illegible] yarak, projenin tarımsal [illegible] melerin ihtiyacı olan [illegible] nusunda büyük bir katkı [illegible] tireceğini, silaje yapılacak [illegible] gun paketleme ile 4-5 yıl [illegible] saklanabileceğini ifade [illegible] büyük bir avantaj [illegible] söyledi.

Karadeniz bölgesine [illegible] ihtiyacının Erzurum ve çevresinden karşılandığını [illegible] eden Erken, yaptığı [illegible] biyle otların büyük bir [illegible] münün çürüdüğünü, [illegible] proje ile oluşacak [illegible] da kapatılacağını [illegible]

ZAYİ
Erzincan Yışıkan bürosundan dolayı kartımı kaybettim. Hükümsüzdür.
Hülya Dönmez

Bayram pazarı kuruldu

1'den devam

Bunu rağmen alışveriş hareketliydi. Yarın daha da iyi olur diye umuyoruz" dediler.

Geçen seneye oranla fiyatların [illegible] kaldığını, hatta gerileme bile [illegible] dığını belirten esnaf, görülen [illegible] alışverişe yansımasını bek-

[illegible] lerini söylediler. Vatandaşlar ise [illegible] öncesinde ihtiyaçlarını karşılamak için bayram pazarını tercih [illegible] ini söylediler. Öte yandan [illegible] da tatil için Erzincan dışına [illegible] ak vatandaşlar ise tren garın[illegible] Otogarda yoğun bir kalabalık [illegible] rdu. 4 günlük tatil nedeniyle [illegible] ücretin dolduk oranlarının yük[illegible] ğü belirtildi.

Ramazan ayının sonuna yaklaşılırken yaşanan canlılıktan yeterince memnun olmayanlar da vardı.

Murat Başaran isimli konfeksiyon malzemesi satıcısı, çarşının yoğun günler geçirdiğini ancak insanların alışveriş yapmadıklarını söyledi. Çarşının bildik görüntülerinden olan bağırarak satış yapmaya çalışan esnafların da alışveriş yapılmamasından şikayet etmeleri dikkat çekti.

Alışveriş yapan vatandaşlar ise esnafın şikayetlerine katılmadı. Geçen seneye oranla fiyatların ayrı düzeylerde olduğunu söyleyen vatandaşlar, belli oranlarda fiyatların düştüğünün bile söylenebileceğini kaydetti. Eşiyle birlikte alışveriş için çıkan Hamdi Çalışkan, esnafın bu denli şikayet etmesini doğru

ERZİNCAN'DA BAYRAM HAZIRLIKLARI

Ramazan Bayramı öncesi vatandaşlar, uygun fiyatlı alışveriş için ucuz dükkanları ve halk pazarını tercih etti. Kot pantolon, ayakkabı, tişört, kazakları 10-20 TL'den satan mağazaların takım elbiseleri de 70-150 TL arasında alıcı bekliyor. Bedeli 400 TL olan kaliteli kumaştan takım elbiseler de sattıklarını belirten mağazalar, bunların alıcısının "cüzdanına güvenen kişiler" olduğunu belirtiyor.

"ÖRÜMCEK ADAMLI TİŞÖRT ALALIM"-

Pazar tezgahlarında alışverişin tadını ise en çok çocuklar çıkartıyor. Anne ve babalar kendilerinden çok çocuklarına bayramlık alma telaşına girişirken, çocukların en büyük derdi ise "Örümcek Adam", "Superman" gibi süper kahramanların üzerinde bulunduğu tişörtleri almak... Bayramlık kıyafetlerin fiyatları da 5-10 TL arasında değişirken, tezgahların önü giysi seçmek isteyenlerin akınına uğruyor.

'Bayramınız mübarek olsun'

1'den devam

Bu bayramda sıla-ı rahim yapma imkânı bulamayan ancak, "Bugün bayram günü" diye başlayan türküleri dinleyip gözleri buğulanan ülkemizin ve dünyanın dört bir yanındaki, gurbetteki hemşerilerimin de bayramını ayrıca tebrik ediyorum...

Değerli Hemşerilerim,

Bizler her şeyden önce bir sevgi medeniyetinin, bir merhamet medeniyetinin mensuplarıyız.

Bizler, "Ben gelmedim kavga için/Benim işim sevgi için" diyen; "Ben dost yüzü görmez isem/Bu gözlerim nemdir benim" diyen Yunus Emre'lerin; hiçbir ayrım gözetmeden etrafında toplumun bütün kesimlerini toplayan Mevlana'ların, Hacı Bayramların, Hacı Bektaş'ların, Pir Sultan'ların inançla ve aşkla yoğurduğu bir kültürün miraçlarıyız.

İnsanı yaşatmayı devleti yaşatmanın temeli sayan bir inanca sahibiz. Onun için bizi birbirimize düşürmeye, huzurumuzu ve istikrarımızı bozmaya kimsenin gücü yetmez.

Değerli Hemşerilerim,

Erzincan, kimsenin kuşkusu olmasın, Doğu'nun en parlak yıldızlarından biridir. Bunda son yıllarda daha bir ataığa geçen, kentini sanayi kenti, kültür kenti yapan siz Erzincanlıların emeği var, alın teri var. Erzincan'ımız artık bir üniversite şehri de oluyor. Şehrimizi dünyanın merkezine taşımak için ne gerekiyorsa, el birliğiyle, gönül birliğiyle gerçekleştiriyoruz...

Can Erzincanlılar,

Erzincan'ımız nice afetten, felaketten, depremden acısını bal eyleyerek çıkmayı başaran bir şehir... Bu nedenle Erzincanlılar olarak, ak günün de kara günün de ne demek olduğunu en iyi bizler biliriz.

Var günde paylaşmanın, dar günde yardımlaşmanın kıymetini Erzincan bilir, Erzincanlılar bilir...

Erzincan'ın bağrından çıkan bir evladınız, bir kardeşiniz, bir Erzincan sevdalısı olarak kalbimin sizlerle birlikte attığını bilmenizi isterim.

Rabbim sağlık, huzur ve istikrar içinde nice bayramlara kavuştursun... Bayramınız mübarek olsun..." dedi

İlk uygulama Aydoğdu'da

1'den devam

[illegible] kapsamında kooperatif ortağı [illegible] Sütaş firmasının Bursa Karacabey'deki çiftliklerine götürülerek [illegible] ğün püf noktalarını görerek [illegible] rdiler. Yapılan teknik gezinin [illegible] üzerinde büyük bir etkisi oldu. Köyülar hayvancılık yapma noktasında yoğun bir istek duymaya [illegible] ğlerken, hem teknik anlamda hayvancılık yapmaya başladılar hem de [illegible] Müdürlüğü tarafından yapılan çalışmalara yoğun bir destek [illegible] rdular. Aydoğdu köyünde çiftçilerle görüş açıları değişirken hayvancılık adına son derece güzel çalışmalara imza atılmaya başlandı. Avrupa'nın değişik ülkelerinden gelen [illegible] mış Milletler ve UNDP yetkilileri, Ankara'dan Tarım ve Köyişleri Bakanlığı yetkilileri köye gelerek yapılan çalışmaları yerinde inceleyerek [illegible] mlara tam not verdiler. Yapılan [illegible] mlerde yetkililerin çok memnun [illegible] olmaları sonucu köyüler için yeni [illegible] ların doğmasına yol açtı. Erzincan Tarım İl Müdürlüğü ve Sivas-Erzincan Kalkınma Projesi yetkilileri [illegible] lerin istek ve azimleri karşısında Aydoğdu çalışmaları daha da yoğunlaştırdılar. Erzincan Tarım İl Müdürü Ali Lek, Sivas-Erzincan Kırsal Kalkınma Projesi Genel Müdürü Dr. Doğan Akar ile Aydoğdu Köyü Tarımsal Kalkınma Kooperatifi Başkanı Şekip Akcan arasında bir protokol imzalandı. Finansmanı Sivas-Erzincan Kalkınma Projesi bütçesinden karşılanmak üzere köyde yeni çalışmalara imza atılması kararlaştırıldı. İlk olarak köyde 400 dekarlık alanda silajlık mısır ekilmesi sağlandı. Ekilen mısırların tohumları ücretsiz olarak halka dağıtıldı. Ardından Tarımsal Kalkınma Kooperatifi Başkanlığı'na silaj makinesi, balyalama makinesi ve

yem kırma makinesi alındı.

Önceki gün Erzincan İl Tarım Müdürü Ali Lek, Sivas-Erzincan Kalkınma Projesi Genel Müdürü Dr. Doğan Akar ile Aydoğdu Köyü Tarımsal Kalkınma Kooperatifi Başkanı Şekip Akcan arasında yeni bir protokol daha imzalandı. İmzalanan protokole göre Aydoğdu Köyü Tarımsal Kalkınma Kooperatifi ortaklarına 2 yıl süreyle ücretsiz suni tohumlama hizmeti verilmesi kararlaştırıldı. Yine bu hizmetin de tüm bedeli proje kaynaklarından sağlanacak. Edinilen bilgiye göre çalışmalar bunlarla sınırlı kalmayacak. Finansmanı Sivas-Erzincan Kalkınma Projesinden karşılanmak üzere 2010 yılında köydeki tüm ahırlar tadilattan geçirilerek modern bir görünüme kavuşturulacak. Ardından suni tohumlama sonrası doğan tüm buzağılara ücretsiz buzağı yemi dağıtılacak ve en önemlisi süt üretimi her geçen gün artan köyde üretilen sütün uzak mesafelere pazarlanmasını sağlamak üzere soğutmalı süt taşıma kamyoneti kooperatife teslim edilecek. Son olarak konuşan Erzincan İl Tarım Müdürü Ali Lek ise "Gözle görülür elle tutulur çalışmalar yapıyoruz. Köylülerimizdeki azim ve istek bizi daha da heyecanlandırıyor. Hergün çiftçilerimiz için neler yapabiliriz sorusunun cevaplarını arıyoruz. Köyde hayvancılığa dair yapılması gereken ne varsa yapmaya çalışıyoruz. Biz Aydoğdu köyünü pilot köy olarak seçtik. Burası bizim için model köy olacak. Şu ana kadar son derece başarılı çalışmalar yaptık. Bu köydeki çalışmalarımız devam edecek ve önümüzdeki yıllarda diğer köyler için model oluşturacak. Ben bu noktada tüm köylerimize sesleniyorum. Tarım ve hayvancılığın geliştirilmesi, çiftçilerimizin daha çok daha kaliteli üretmesi için çalışıyoruz. Devlet ve millet el ele vererek her şeyi başaracağımıza tüm kalbimle inanıyorum. Gelin hep beraber Erzincan tarımını, Erzincan hayvancılığını bölgenin lideri yapalım. Son yıllarda tarım ve hayvancılık sektörüne çok büyük yatırımlar yapıyoruz. Başta Bakanlığımızın kaynakları olmak üzere. Sayın Valimiz ve İl Genel Meclisimizin desteği ile İl Özel İdaresinden ve Sivas-Erzincan Kalkınma Projesi kapsamında çiftçilerimize ve köylerimize büyük destekler sağlıyoruz" diye konuştu.

Müftülük çalışanları iftarda buluştu

Kemal Arduç

Erzincan Müftülüğü, Ramazan ayının son gününe yakın zamanda bazı müftülük personeline ve protokol üyelerine iftar yemeği verdi. İl Müftüsü Burhan İşliyen'in ev sahipliğinde gerçekleşen iftar yemeğine emekli imamlarla birlikte belediye Başkanı Yüksel Çakır, İl Defterdarı Ali Aykaş, SGK İl Müdürü Uğur Kaya, çok sayıda din görevlisi ve davetliler katıldı. İftar öncesinde kısa bir konuşma yapan Müftü Burhan İşliyen, Ramazan ayının tatlı yorgunluğunu atmak üzere din görevlileri ile bir araya gelerek iftar programı düzenlemenin mutluluğunu yaşadıklarını söyledi. Müftü İşliyen burada yemeğe katılan protokol mensuplarına ve müftülük çalışanlarına katılımlarından dolayı teşekkür etti.

İhtiyaçlı öğrenciler unutulmadı

1'den devam

Kapı kapı gezerek dağıtım yapan polisler, yeni eğitim öğretim döneminde alım gücü zor olan vatandaşların yanlarında olduklarını dile getirdiler.

Tespit edilen 170 kız öğrencinin 6,7 ve 8. sınıf öğrencisi olduğunu söyleyen polis ekipleri, yaptıkları çalışmanın örnek olmasını istediler.

ELEMAN ALINACAKTIR

Gazetemizin dağıtım bölümünde çalıştırılmak üzere eleman alınacaktır. Müracatlar şahsen gazetemize yapılacaktır..

Tel: 224 24 25 - 26

doğu
Günlük Haber Yorum Aktualite Gazetesi
Y. Recep Yazıcıoğlu Cad. No: 57 ERZİNCAN
Tel.: Fax : 224 24 25-26
e-mail : bilgi@dogugazetesi.com

Sahibi: H. İbrahim Özdemir

Yazı İşleri Müdürü: Naim Çakır

Ermat Ofset
V. Recep Yazıcıoğlu Cad. No: 57
ERZİNCAN
Tel: 224 24 25 -26

e-mail: ermatofset@yahoo.com

Abone:

Yıllık	60.00 TL
6 Aylık	30.00 TL
Aylık	6,0 TL

Şehir Dışına PTT masrafı ilave edilir.

İlan tarifesi

Resmi İlan Satırı/cm	7.00 TL
Genel Kurul İlanları	45.00 TL
Resmi İlan, Reklam/cm	1.50 TL
Ayın Yıldızı - Başarılılar	10.00 TL
Yıldızlar - Başarılılar	50.00 TL
Günü Geçmiş Gazete	50 Kr

günün takvimi
18 Eylül 2009 Cuma
SAYI: 9664

Tüketiciye Bayram uyarısı

Erzincan Veteriner Hekimler Odası Başkanı Mahmut Yağcıoğlu, Ramazan ayı ve kutlamaya hazırlandığımız Ramazan Bayramı ile ilgili açıklamalarda bulundu..

Erzincan Veteriner Hekimler Odası Başkanı Mahmut Yağcıoğlu ramazan bayramı alışverişi konusunda uyanda bulundu. Yağcıoğlu; "İdrak etmekte olduğumuz hoşgörü ve bereket ayı olan Ramazan ayını huzur içinde geçirmekteyiz. Sonuna gelmiş olduğumuz Ramazan ayının hazırlığını görmekte olduğumuz bayram alış verişlerinde tüketicilerimizin dikkat etmesi gereken bir takım hususların sağlığımız açısından önemi büyüktür.

Tüketici olarak yapacağımız gıda alışverişlerinde dikkat etmemiz gereken ve üzenimize düşen görevler bulunmaktadır.

Ramazan ayı boyunca gıda denetimlerini sıklaştıran Tarım İl Müdürlüğüne de tüketicilerin sağlığına vermiş olduğu önem dolayısıyla teşekkür ediyorum.

Tüketicilerin alış veriş yaparken nelere dikkat etmeli;

Öncelikle alacakları etlerde dikkat etmeleri gereken kısımlar şunlardır; Etlerin üzerinde bulunan mühürlere dikkat etmelidirler. Mühürü bulunan etler Tarım Bakanlığının ruhsatlandırmış olduğu kesimhanelerden Veteriner Hekim kontrolü yaplarak satışa arz edilmiş demektir. Kasaplardan ve marketlerden et alış verişi yaparken hazır kıyma almayınız. Alacağınız kıymayı tüketici gözü önünde çektirmelidir. Alınacak etlerin rengine de dikkat etmek gerekir rengi koyulaşmış etler alınmamalıdır. Tarım Bakanlığı izni ile etiketlendirilmemiş olan kasap ve marketlerin hazırlamış olduğu köftelerde yasak olup bunlarında alınmaması tüketici sağlığı açısından önemlidir.

Tavuk alışverişlerinde dikkat edilecek konular ise açık ve parçalanmış tavuk almayınız. Özellikle parçalanarak baharatlanmış tavuklar sağlık açısından sakıncalı ve yasaktır. Tavuk alırken Tarım Bakanlığı tarafından üretim izni verilmiş etiketli son kullanma tarihi üzerinde bulunan ürünlerden almalıyız.

Derin dondurulmuş tavuk alındığında evde çözdürdükten sonra kesinlikle tekrar dondurmayınız, sağlık açısından çok tehlikelidir. Çözdürülen tavuk tüketilmelidir. Derin dondurulmuş tavuk tüketilmeyecek ise yine çözdürülmeden derin dondurucuda son kullanma tarihine kadar muhafaza edilebilir.Yaklaşan Bayram alışverişlerinin artması nedeniyle tüketici olarak aldığımız gıdaların Tarım Bakanlığının izninin ve son kullanma tarihinin bulunduğu son kullanma tarihi geçmemiş gıdalardan alınmalıdır. Son kullanma tarihi geçmiş ürünler alınmamalı ve bu konuda satıcı uyarılmalıdır.

Alınacak gıdaların mutlaka etiketli Tarım Bakanlığından izinli, paketi bozulmamış, rengi değişmemiş, kokuşmamış gıdalar olmasına dikkat edilmelidir. Gıda ürünlerinde doğal, natürel gibi terimlerin kullanılmış olması; gıda ürününün organik olduğunu göstermez. Organik gıdalar Tarım Bakanlığının takipleri neticesinde ve izni ile piyasaya arz edilen ürünlerdir. Organik olduğuna dair sertifika ve izni olmayan ürünler organik değildir. Alacağımız şeker, çikolata, tatlı veya ekmek dahi olsa Tarım Bakanlığının izni ile üretilip üretilmediğini sorunuz, belgesini mutlaka görünüz. Tarım Bakanlığı izni ile üretilmiş olan ürünler Bakanlık tarafından kontrol altında olduğundan sağlık için güvenilir olandır.

Tüketici olarak [illegible] düşen ve önem arz eden gibi konulara dikkat edelim. En iyi denetmen tüketici kendisidir.

Tüm Erzincan halkını [illegible] çırmekte olduğumuz Ramazan ayının ve kutlamaya hazırlanmakta olduğumuz Ramazan Bayramının şahsım temsil ettiğim meslektaşlarım adına huzur, güven, sağlık mutluluk içinde geçmesini diliyorum. Ayrıca Tüm Türk İslam âleminin Ramazan Bayramını da kutluyorum.

Arşiv

Cimin üzümünde hasat zamanı

Türkiye'de tek patentli üzüm olan Cimin Üzümü'nün hasat dönemi başladı. Üzümlü bölgesinde yetişen cimin üzümü başta Karadeniz bölgesi olmak üzere Türkiye'nin bir çok iline ulaştırılıyor

Erzincan'ın önde gelen tarımsal ürünlerinden birisi olan cimin üzümünde hasat başladı. 9 bin dekarlık alanda üretimi yapılan cimin üzümü Erzincan'a büyük katkı sağlıyor. Erzincan'ın tescilli ürünlerinden olan cimin üzümünde yıldı yaklaşık 6 bin tonluk üretim gerçekleşyor. Türkiye'nin kendine özgü tat ve aromasıyla en iyi sofralık üzüm çeşitlerinden birisi olan cimin üzümünde dekara yaklaşık 660 kg verim alınıyor.

Cimi üzümü konusunda Erzincan Bahçe Kültürleri Araştırma Enstitüsünün de çalışmaları bulunduğunu hatırlatan Tarım İl Müdürlüğü yetkilileri, Cimin üzümü konusunda yaşanan sorunları tespit ettikleri belirtilerek sorunlar şu şekilde sıralandı: "Cimin üzümünde yaşanan en önemli sorunlar teknik bilgi ve donanım eksikliği, iklim koşullarının hasat döneminde üretim ve kaliteye zarar vermesidir. Bunun yanı sıra pazarlama noktasında da sorunlar var. Bunları şu şekilde sıralayabiliriz. İlimizde modern manada ve yeterli kapasitede ürün işleme, ambalajlama ve depolama tesislerinin olmaması, üzüm yetiştiricilerinin üretici birlikleri bazında örgütlenememeleri, ülke genelinde tanıtımının yeterince yapılamaması, ürün borsasının olmaması... Ancak bu konuda kısa ve uzun vadede yapılması gereken çalışmaları kurum olarak tespit edildiği kaydedildi. Tarım İl Müdürlüğü olarak eğitim ve yayım çalışmalarının yapıldığı Modern üzüm bağlarının tesis edilmesi için gerekli teknik desteğin verildiği belirtildi.

Ticaret Borsası, Ticaret ve Sanayi Odası ve Ziraat Odası gibi toplum örgütleri ile pazarlama tasarısında işbirliği yapılması gerektiği hatırlatılarak; Acilen üreticilerin kuruluması gerektiği söylenen ürünün ambalajlanması ve depolanması aşamasında modern tesisler kuruluması gerekiyor. Mevcut olanların modernize edilmesi konusunda geye özgü ve devlet destekli kalkınma projelerinin hayata geçirilmesi gibi önemli çözüm önerileri sağlanması şarttır. Amaç Erzincan ekonomisine daha fazla katkı yapmak hem de üreticiler daha fazla kazanmasını sağlamaktır, denildi.

Kış hazırlıkları başladı

Genellikle ekonomik nedenlerden dolayı kışlık yakacaklarını sonbaharın sonralarında alırken bazı vatandaşlar ise odun ve kömür fiyatlarının düşük olmasını fırsat bilerek şimdiden kış hazırlığını yapıyor.

Vatandaşların genellikle ekonomik nedenlerden dolayı kışlık yakacaklarını sonbaharın sonralarına doğru aldığına dikkati çeken odun satıcıları, odun stoklarının [illegible] nda fazla olması sebebiyle ucuz olduğunu, vatandaşların yakacaklarını erken almaları tavsiyesinde bulundu. Yazın ortalama 70 TL olan odun fiyatlarının kışa doğru 150 TL'ye kadar çıktığını dile getiren satıcılar.

"Yaz mevsiminde alınan odunlar yaş olması halinde kurutulup odunluklara konulabilir. Yaş odun kuruduğunda elbette fire verir. Anc[illegible]vine de kışa doğru yüksek f[illegible]maktan daha hesaplı olur" dedi.

Kömür satıcıları da yaz aylarında kömür fiyatlarının daha uygun olduğunu ifade ederek, odun fiyatları kadar olmasa da, yaz aylarındaki kömür fiyatlarının daha hesaplı olduğunu kaydederek Yaz mevsiminde ucuz ve uzun vadeli odun-kömür satın alınabilir. Vatandaşlarımızın bu aylardan itibaren kışlık yakacaklarını satın almalarını tavsiye ediyoruz" dediler.

'Hayallerimi vurulduğum yerde bıraktım..'

Siirt İl Merkez Jandarma Komutanlığı'na bağlı Sağırsu Karakolu'nda Vatani görevini yerine getirdiği sırada nöbet sırasında beline isabet eden kurşunla felç olan Ercan Türkmen, hayatının baharında umutlarına küstü

Kemal Arduç

1999 yılında 78/4 tertip olarak Erzincan'dan eli kınalı şekilde askere uğurlanan Gazi Ercan Türkmen, Siirt'te onurlu ve gururlu bir şekilde vatanı görevini yerine getirirken kör kurşunun esiri oldu. Hayatının baharında askerliğinin beşinci ayında her şey yolunda iken vatanı görevini yerine getirdiği sırada nöbette nerden geldiğini bilmediği bir kurşunun beline isabet ettiğini söyleyen 31 yaşındaki Gaz Ercan Türkmen, belinden vurulunca tekerlekli sandalyeye mahkûm kaldığını söyledi. 5'te

29 yıl doğu
ERZİNCAN'IN GÜNLÜK HABER YORUM AKTUALİTE GAZETESİ
23 EYLÜL 2009 ÇARŞAMBA YIL: 29 SAYI: 9666 FİYATI: 25 YKr
ISSN 1301-1224

Hırsızlar Bayram'da bayram yapamadı

Erzincan Emniyet il müdürlüğüne bağlı ekipler bayram süresince aldıkları tedbirler karşısında dolandırıcı ve hırsızlara nefes aldırmadı.. 5'te

'Açılım ülkemizin geleceğidir'

Ramazan Bayramı'nı memleketi Erzincan'da geçiren Ulaştırma Bakanı Binali Yıldırım açılımla ilgili olarak "bunu dinamitlemeye kalkmak, bu ülkeye hizmet olmaz. bu, ülkenin geleceğine yapılabilecek en büyük özürdür" dedi

Ramazan Bayramı'nı Erzincan'da geçiren Ulaştırma Bakanı Binali Yıldırım, hükümet tarafından yapılan demokratik açılımı değerlendirerek, "Bu proje Türkiye'nin geleceğidir. Bu, ülkenin barışı, huzurudur. Bu, 72 milyonun kardeşliğidir. Bunu dinamitlemeye kalkmak bu ülkeye hizmet olmaz. Bu, ülkenin geleceğine yapılabilecek en büyük özürdür" dedi.

Ulaştırma Bakanı Binali Yıldırım Ramazan Bayramı'nın birinci gününde AK Parti Erzincan İl Teşkilatı'ndaki bayramlaşma törenine katıldı. Burada partlilere ve vatandaşlara seslenen Bakan Yıldırım, hükümetin açılım sürecinin halkın desteği ile yapılacağını belirterek, bu projenin siyasi malzeme yapılmaması gerektiğini ifade etti.

Bakan Yıldırım konuşmasında; "Bu ülke 25 yıldır terör belasından çok şey kaybetti. Binlerce yavrularımızı şehit verdik. Ülkemizin kaynaklarını, gücünü anlamsız bir dava için, sonu olmayan bir kavga için tükettik, azalttık. 5'te

Bakan Yıldırım Bayram tatilini Erzincan'da geçirdi

Bayram tatilini memleketi Erzincan'da geçirmek için bayram öncesi hava yolu ile Erzincan'a gelen Ulaştırma Bakanı Binali Yıldırım yoğun ilgi ile karşılandı. Bakan Yıldırım burada önemli açıklamalarda bulundu 5'te

Kamil dede evlenmek isteyince

Kendisine eş bulmasını istediği bakana aradığı eşin özelliklerini anlatmaya çalışan 80'lik dedeye Bakan Yıldırım'dan ilginç bir cevap geldi: "Öyle bulursan bana da haber ver"

Bayram tatili için Erzincan'a gelen Ulaştırma Bakanı Binali Yıldırım'ta, ziyaretler sırasında kendisinden eş istemen 80'lik dede arasında yaşanan ilginç herkesi güldürdü. İstediği eşin özelliklerini anlatan 80'lik dedeye Bakan Yıldırım; "Öyle bulursan bana da haber ver" diye cevap verdi. 5'te

Korsan CD düzeneği şaşırttı

Erzincan'da korsan CD sattığı tespit edilen işyerinde polisin ele geçirdiği CD kopyalama düzeneği polisi hayretler içinde bıraktı 5'te

Tarihten Sayfalar

Lale Devri

"Lâle Devri"

Damat İbrahim Paşa Camii ve Külliyesi, İstanbul'da Yeni Postane arkasında Dâvûd Hadîd ve Sebil, Ortaköy Camii önündeki çeşme, Üsküdar Şemsi Paşa'da Hüsrev Ağa Camii önündeki çeşme ve Çubuklu Camii yanındaki Mesire Çeşmesi gibi eserler yine bu dönemde yapılmıştır.

Dönemin belki de en gözde eseri olan Sâdâbâd, maalesef günümüze kadar gelememiş, bize yıkıntıdan fazla bir şey kalmamıştır.

Halkın büyük bir kısmı zor durumdayken İstanbul'da bazı devlet büyüklerinin rahat bir yaşam sürdürmeleri, eğlenceye düşkünlükleri huzursuzluklara sebep oluyordu. Patrona Halil isimli bir hamam tellâkı bu durumdan memnun olmayan halkı da yanına katarak isyan çıkardı. Isyan sonucu Nevşehirli Damat İbrahim Paşa idam edildi ve yakınları öldürüldü. Padişah III. Ahmet tahttan indirildi.

HACI İLBEY VE SIRP SINDIĞI SAVAŞI:

Haçıların Edirne yıkılarına kadar sokulmasından sarsılma?yan tek kişi Rumeli sancak beylerinden ünlü komutan Hacı İlbey oldu. O, bir tümen kadar akıncılarıyla düşmanı buldu. Saldırdı, bastırdı, dağıttı ve sindirdi. SIRP SINDIĞI savaş bir gece baskı?nıyla kazanılan bir savaştır. Bu savaş Hacı İlbey savaşıdır. Böyle bir muharebede; yalnız cesaret, atılganlık, savaş ustalığı lazımdı. O da Hacı İlbey'in kendisinde vardı ve örnek bir gece baskını olarak gerçekleşti.

HACI İLBEY, 1. Murat'ın ünlü komutanlarındandı. İlk Rumeli'ne geçişte; salda o da vardı. Daha evvelce Karesi Beyliği komu?tanlarındandı. KEŞAN ve DİMETOKA fetihleriyle yararıklar göstermişti.

Devamı Var

Sağlık ve Hastalıklar

Reflü deyip geçmeyin!

Reflü denen durumun doktor tarafından tanısı konulduktan sonra, hem ilaçla hem de bazı yaşam tarzı değişiklikleriyle tedavi edilmesi gerekir. Yaşam tarzı değişikliği olarak ilk adım, eğer fazla kilolu iseniz makul bir kilo'ya inmektir; çünkü fazla kilolar, yemek borusu kapağı üzerindeki basıncı artırarak onun gevşemesine yol açar.

Midenizi çok doldurmayın.

Öğünlerde aşırı yemek mideyi zorlar ve mide içeriğinin yemek borusuna geçmesine neden olur. Midenizi şişirecek şekilde yemek yemenizin reflü şikâyetlerini artıracağı kesindir. Doğrusu mideyi çok doldurmamaktır. Yenilenlerin cinsi reflü şikâyetlerinde etkili olabilir, ama bu kişiden kişiye değişmektedir. Reflü belirtilerine sık neden olan gıdalar arasında yağlı besinler (patates kızartması gibi), çikolata, domates, nane, kola, greyfurt ve portakal suyu sayılabilir. Baharatlı yemekler de bazı kişileri rahatsız edebilir.

Hamilelikte şikâyetler artar Hamilelikte mide yanması gibi şikâyetler artar

Komik Fotoğraflar

bugün ne pişirsem'

Et Sote

800 gr Dana Kuşbaşı
4 Soğan
80 gr Tereyağı veya Margarin
1 Çay Kaşığı Kırmızı Pulbiber
1 Çorba Kaşığı Sirke
4-5 Diş Sarımsak
2 Defne Yaprağı
4 Olgun Domates
1 Su Bardağı Et Suyu
1 Tutam Mercanköşk
1 Tutam Kimyon Tuz

1) Eti iri kuşbaşı şeklinde doğrayın. Soğanları soyup ince ince kıyın. Domateslerin kabuklarını soyup küp şeklinde doğrayın. 2) Tavada tereyağını eritin. Soğanları ilave edip pembeleşinceye kadar orta ateşte kavurun. Kırmızı pulbiber ve sirke ekleyip karıştırın.

3) Eti tavaya ilave edip karıştırın. Defne yaprakları, mercanköşk ve kimyonu ekleyin. Sarımsak dişlerini soyup bütün olarak yemeğe ilave edin. Et suyu ve tuzu ekleyip rengi değişinceye kadar kavurun.

4) Doğranmış domatesi ilave edip kapağı kapalı olarak ağır ateşte 1.5-2 saat pişirin. Etin dibe yapışmaması için ara sıra tahta kaşıkla karıştırın. Suyunu çektikçe kaynar et suyu ilave edebilirsiniz. Gulaş piştikten sonra sarımsak dişlerini içinden çıkarın. Sıcak olarak servis yapın.

fıkra

Ekmek var mı?
Ördek bakkala girer ve bakkal;
- Ekmek var mı - yok
- Ekmek var'mı - - yok
- ekmek var mı - yok
- Ekmek var mı / - Yok dedik ya
- Ekmek var mı / - Eğer bir daha sorarsan seni duvara civilerim
- Çivi var mı / - Yok
- Ekmek var mı....

güldürmece

ŞİİR GEZGİNİ

Ayrılık

Gidiyor musun diye sorma bana.
Gönderen senin.
Ne terk etmeyi istedim seni.
Ne de daha yaşamadığımız bu aşkı toprağa gömmeyi.
Senin kadar öfkeliyim ben de.
Senin kadar endişeli...

Bir dokunuşunla bin kentl yıkacak güç verirdin bana
Ama inandıramadım seni.
Sen, sorgularken beni kafanda
Ben, gözlerinin içine bakıyordum kuşkuyla.
Bir tek sözün bağlardı beni sana.
Oysa sen hep sıtmanın koynunda.

Aşkın içine bir kez girdi mi kuşku,
Teslim alır bedenleri de.
Sütten çıkmış ak kaşık değildim
Ama yalanı sokmadım iki kişilik dünyamıza.
O dünya ki bazen minicik bir odada
Bazen kentin ortasında şekillendi.
Nasıl da güzeldi...
Zaten varsın diye her şey güzeldi sıma
Sen buna inanmadın. Ah bu sorular...

Yaşamak varken sevdayı delice,
Niye boğarsız sorularla?
Nasıl ama edebildim seni?
Bon, aşk dedikçe sen, dur dedin.
Ben, seniniyim dedikçe
Sen, hayır dedin.
Zaten az konuşan sen
Olmuuz ne kadar sözcük varsa
Bulup çıkardın ortaya
Bense hiç bir şey diyemedim.

Ne kadar zarar vermişim sana meğer.
Nasıl değiştirmişim seni.
Oysa hiç böyle düşünmemiştim.
Kimseye zarar vermek istemem ben.
Kimseyi olduğundan farklı bir hale getirmek istemem.
Ama öyle oldu işte.
Demek ki, gömlerin zamanı şimdi.

Çekiliyoruz uğur atlasının bu acıyı.
Nasıl veyişmelerimiz kalır aklında, ne sevda sözlerimiz.
Rahat geçilm diyordun ya, rahat ol artık.
Gulluğum ve yalanan için bir neden kalmadı.
Tadınıyorum yarbebi de kalıcı ortadan

Mehmet Coşkundeniz

Kıssadan Hisseler...

SORUMLULUKTAN KURTULMA

Bir de ne görüsün, iyi Kanuni'nın yapacağı işlerin, vereceği kararların dine uygun olup olmadığı hakkında şeyhülislama sorduğu sorulara aldığı cevaplar demek olan "fetva"larla dolu idi Kanuni, Allah'ın huzuruna yüzü ak çıkmak. O'nun nzasına aykırı bir iş yapmadığını belgelemek istiyordu Devrin en büyük bâgini Ebussuud Efendi bu olay karşısında, "Hey büyük sultan, sen Allah katında kendini temize çıkardın, mas'uliyeti bizs yıktın, biz nasıl bunun altından kalkacağız bakalım?" demekten kendini alamamıştı.

Bir başan öyküsü

küçük Joe şanssız bir trafik kazası sonucu sol kolunu kaybetmişti. annesi de onun bu durumuna çok üzülüyordu. çok naşel olan Joe bir anda içine kapanık sessiz sedasız bir çocuk olup çıkmıştı. Annesi hem üzüntüsünü dağıtması hem de kendine olan güvenini tekrar kazanması için onu yöredeki ünlü bir judo ustasının yanına öğrenci olarak vermişti. judo ustasına Joe'nin yaşam öyküsünü anlattı. Joe o günden sonra judo çalışmaya başladı. ancak kafasına takılan bir soru vardı. ustası sürekli ondan yapması zor olan bir hareketi sürekli yaptırıyordu. kursa başlayalı neredeyse 1 sene olmuş ama başka bir hareket çalışmamıştı. dayanamayarak ustasının yanına gitti ve ona:"Ustam neden hep aynı hareketi yapıyorum başka bir hareket yok mu?" demişti.

Karikatür

BİLİM TEKNOLOJİ

140 karakter kime yeter!

Böyle bir anda kaybettiğiniz zamanı asla geri getiremezsiniz. Twitter'daysa "gereksiz" bir mesaj yazarak sadece birkaç saniye kaybedebilirsiniz. işte size 140 karakter sınırının bir faydası daha! Twitter dinamiğini bozar mı'

SMS teknolojisinin dilimize kazandırdığı SMS kısaltmaları ve İngiliz yazım biçimleri malum. Özellikle gençlerin arkadaşlarından gelen "ne bugün blusuyomuyz:" gibi anlamsız görünen kısa mesajları kısa sürede çözebildiğim biliyoruz. (Bu "çözülen" kişilere ben de dâhilim.) ne Twitter'm 140 karakter limiti de bu bir dil yozlaşmasına sebep olabilir. Benim gördüğüm kadarıyla ve takip ettiğim Twitter kullanıcılarının bulunduğunda henüz böyle bir yozlaşma konusu değil. Yani ya ben kaliteli yazılar yazan kişileri takip ediyorum ya SMS gençliği henüz Twitter'a kaymadı, ya da Twitter'da daha kaliteli yazılar yazılıyor. Bir Twitter kullanıcısı olarak kurulan, sadece Türk kullanıcılara hitap eden ve bir yozlaşma (www.yonja.com) servisi olan Yonjayo'da (www.nolyo.com) bu tür "çirip" mesajlarla karşılaşmak mümkün.

Bu da bende, Yonja gibi sosyal ağlara "takılan" gençlerin henüz Twitter gibi yabancı servisleri keşfettiği hissini uyandırıyor. Gördüğüm kadarıyla Twitter'da şimdilik basın medyaya ve web teknolojileri ilgililerin, blog yazan Türk kullanıcılarının çoğunlukta. Aynı durum Friendfeed (http://friendfeed.com) için de geçerli. Son olarak, benim Twitter yazımı http://twitter.com/MaxCoBaRi adresinden takip edebileceğinizi belirtiyim. PCnet

İliç'ten gelip Ekşisu götürüyor

Erzincan'a 10 km uzaklıkta ki. Dünyanın sayılı kaliteli Mineralli su özelliğini taşıyan Maden Suyu boşa akarken, dünya susuzluktan kırılırken, Erzincan'ın 2 saat uzaklıkta ki ilçesi İliç ten gelip Şişelerle Evlerine Erzincan Maden Suyu götürüyorlar

Cengiz Bahşi

Erzincan'ın doğal ürünlerinin başında gelen maden suyu yıllardır boşa akıyor. Bir türlü tesisleştirilemeyen maden suyundan tatmak için kilometrelerce yol kat edip gelen vatandaşlar var.

İlin ve beraberinde onlarca pet şişesi getiren Sinan Beğenmiş, Ekşi su piknik alanında çeşmelerden boşa akan suları doldurur'ken "Ekşi su boşa akıyor yazık değimli? İş adamları bir an önce Şişeleyip bu kaliteli Suya satmalılar' hatırlatmasını yaptı.

Sinan Beğendik, Babası Mehmet Beğendik'in ayaklarında Mantar hastalığı olduğu, birçok ilaç kullanmasına rağmen bir türlü sonuç alamayınca, Ekşi su da sıcak kaynarca denilen Hor hordan su şişelere götürüp ayaklarını yıkayınca şifa bulduğunu söyledi. Beğendik; "Bu nedenle izinli olduğum her zaman hem içmek için hem de tedavi için, İliç ten gelip Erzincan Ekşi suyundan götürüyorum' dedi.

Erzincan Bögert Maden suyu Mide hazımsızlıklarına, sindirim sorunlarına, Uyuz, mantar, ışılık hastalıklarına da çok iyi geldiği belirtilirken, bu şifalı suyun boşa akmasına vatandaş tepki gösterdi

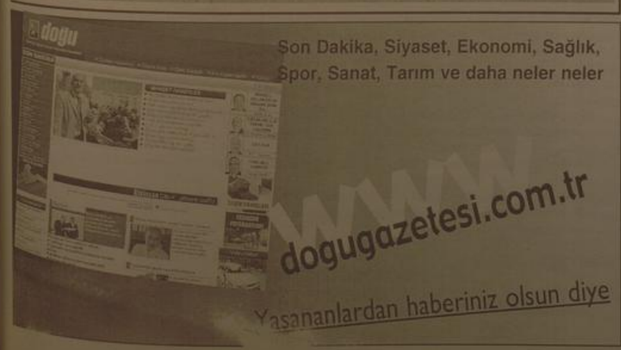

Son Dakika, Siyaset, Ekonomi, Sağlık, Spor, Sanat, Tarım ve daha neler neler

Yaşananlardan haberiniz olsun diye

Çocuğunuzu sigaradan uzak tutun

Toplumda sigara kullanma alışkanlığı her geçen gün artarken yine sigaraya başlama yaşı da 7'ye kadar düştüğü bildirildi

Kemal Arduç

Türkiye'deki sigara kullanımının 12 yaş seviyesine kadar düştüğünü aktaran uzmanlar, sigara nedeniyle ortaya çıkan kanser türlerinde yaşama şansının diğer türlere göre az olduğuna vurgu yaptılar. Erzincan Sağlık İl Müdürü Dr. Mesut Turan, toplumla birlikte özellikle anne ve babaların çocuklarına karşı duyarlı olmaları gerektiğini hatırlatarak, sigara kullanımının önüne geçilmesi gerektiğine vurgu yaptı.

YILDA 100 BİN KİŞİ

'Sigara ve Akciğer Kanseri' konusuna vurgu yapan Sağlık İl Müdürü Dr. Turan, konuşmasına akciğer kanserinin nedenlerini ve hastalığın gelişimini anlatarak başladı. Turan, 'Sigara akciğer kanserinin en önemli sebebi olup benzeri olmayan bir sağlık sorunudur ve her dozu zararlıdır. Yüksek bağımlılık yapıcı etkisi olan bu maddeden doğan kanser türleri ve hastalıklardan ülkemizde yılda 100 bin kişi hayatını kaybetmektedir. Çevresel ve genetik faktörlerle birlikte akciğer kanseri erkeklerde görülen kanser türlerinde birinci, kadınlarda ise her yıl artan bir grafikle altıncı sırada yer almaktadır' dedi. Turan açıklamasında; 'Gelişmiş ülkelere ait çok uluslu sermayeye sahip sigara firmalarının asıl pazarı gelişmekte olan ülkelerdir. Gelişmiş ülkelerde özellikle Amerika'da sigara kullanımı 40 yıl önceki değerlere düşmekteyken, çok uluslu şirketlerin gelişmekte olan ülkelere yaptıkları baskılar nedeniyle alınamayan tedbirler sonucu sigara tüketimi artmaktadır.

Özellikle ülkemizde sigara kullanım yaşı 12'ye kadar düşmüştür. Bu ciddi sağlık sorunun çözümlenmesi için herkesin üzerine düşen görevi en iyi şekilde yapması ve toplumun bilinçlendirilmesi oldukça önemlidir.' dedi Sigaranın neden olduğu diğer kanser türlerini anlatan Turan; 'Sigara kanser türlerinin yüzde 80'ini etkileyen faktör ve ciddi bir toplum sağlığı sorunudur. Sigara nedeniyle ortaya çıkan kanser türlerinin dezavantajı ise geç tanı konulması ve beraberinde de tedavide geç kalınmasıdır. Ayrıca sigara nedeniyle ortaya çıkan kanser türlerinde yaşama şansı da diğer türlere göre azdır. Bu konuda toplum olarak daha duyarlı olmamız gerekir. Özellikle sigaranın hekimler ve önde gelen meslek grupları arasındaki yüzde 50'ye varan kullanımı, inandırıcılık açısından oldukça kötü bir tablo çiziyor' dedi.

'SİGARA PAKETLERİNDEKİ UYARILAR ETKİLİ OLMADI'

2006 yılının başından itibaren sigara paketleri üzerine çeşitli sağlık uyarıları yer almaya başladığını hatırlatan Turan, satış rakamları göz önünde bulundurulduğunda bu uygulama tiryakiyi pek fazla etkilemediğini kaydetti.

Aile büyükleri streslerini çocuklara yansıtmamalı

Okul çağındaki çocukların psikolojik gelişimlerinin sağlıklı şekilde gerçekleşmesi için anne ve babalara büyük görevler düşüyor, anne ve babaların iş ortamlarındaki streslerini evlerine yansıtmaları, çocuklarda ciddi psikolojik sorunlara yol açıyor

Ailede, stres kaynaklarına karşı anne ve babanın birlikte mücadele etmesi ve çocuğa hissettirilmemesi önerildi. Stresin eve yansıtılması durumunda çocuklarda okul başarısında düşüş, arkadaş ilişkilerinde sorun, sosyal aktivitelere karşı ilgisizlik, cesaret azalması, çabuk sinirlenme, içe kapanma, sessizlik ve sakınlık gibi psikolojik sorunlar ortaya çıkıyor. Uzmanlar tarafından yapılan açıklamada okul çağındaki çocukların psikolojik gelişimlerinin sağlıklı şekilde gerçekleşebilmesi için anne ve babalara büyük görevler düştüğünü belirtti. Özellikle anne ve babanın çalıştığı ailelerdeki olumsuzlukların çocukların psikolojilerini olumsuz etkilediğine dikkati çekeri Uzmanlar, şunları söyledi: "Çocukların hayata hazırlanmasında ve yetişmesinde birinci basamak olarak değerlendirilen aile ortamında ortaya çıkan stres etkenleri, çocukların psikolojisini doğrudan etkilemektedir. Anne ve babaların iş ortamlarındaki streslerini evlerine yansıtmaları, çocuklarda ciddi psikolojik sorunlara yol açmaktadır. Ailelerin yaşadıkları ayrılma, boşanma, ekonomik sıkıntılar, doğal afetler, taşınma, hastalıklar, bir yakının ölümü, ikinci evlilik, ikinci kardeş gibi stres durumlarından çocukları korumak, anne ve babaların birinci ödevlerinde. İş ortamında yaşanan stresin eve yansıtılmaması da bu ödevlerin başında gelmektedir". Okul çağındaki çocukların çevrelerinde ve özellikle aile ortamlarında meydana gelen olumsuzluklara karşı daha duyarlı olduklarını ifade eden Uzmanlar, aile dışındaki stres etkenlerinin aile ortamına yansıtılmaması gerektiğini vurguladı.

Aile dışındaki stres etkenleriyle anne ve babanın birlikte mücadele etmesi gerektiğini kaydeden Uzmanlar, şöyle devam etti: "Stresin eve yansıtılması durumunda çocuklarda okul başarısında düşüş, arkadaş ilişkilerinde sorun, sosyal aktivitelere karşı ilgisizlik, cesaret azalması, çabuk sinirlenme, içe kapanma, sessizlik ve sakınlık gibi psikolojik sorunlar ortaya çıkmaktadır. Eğitimin ilk merkezi olan ailede, stres kaynaklarına karşı anne ve baba birlikte mücadele etmeli ve bu mücadele çocuğa hissettirilmemelidir".

H. İbrahim Özdemir'in
"Eyvah"
adlı romanı Osmanlı dönemindeki Erzincan tarihine ışık tutuyor.

doğu yayınları
V. Recep Yazıcıoğlu Cad. No: 57 ERZİNCAN

Köylülerin yol seferberliği

Bingöl'ün Yedisu ile Kiğı ilçelerini birbirine bağlayan ve terör olayları nedeniyle 15 yıldır kapalı olan yolun ulaşıma açılması için köylüler tarafından kazma ve küreklerle çalışma başlatıldı.

Bingöl'ün Yedisu ile Kiğı ilçelerini birbirine bağlayan ve terör olayları nedeniyle 15 yıldır kapalı olan yolun ulaşıma açılması için köylüler tarafından kazma ve küreklerle çalışma başlatıldı.

Terör olaylarının bitmesinin ardından bölge halkının ulaşıma açılmasını istediği yol, yapılan tüm müracaatlara rağmen açılmadığı köylüler kendi imkanları ile çalışma başlattı. Yedisu ile Kiğı ilçesi arasındaki 60 kilometrelik yolun 1 kilometresinin ulaşıma kapalı olduğu, diğer bölümlerinden ise araçların rahatlıkla geçtiği belirtildi. Yolun ulaşıma açılması için defalarca dilekçelerle müracaat ettiklerini belirten köylüler, hiçbir gelişme olmadığı için kendi imkanları ile çalışma başlattıklarını söyledi. Esbelta köyünde ikamet eden 20 kişi ile başlatılan çalışmalarda yolda iki büyük kayalar kırılarak dereye atılıyor. Kayaları kıran köylüler zamanla toprak dolan bölgeleri de kazma ve küreklerle düzeltiyor. Köylülerin başlattığı çalışmalara İl Genel Meclis Üyesi Daimi Korkar ile Akıllı Köyü Muhtarı Müslüm Bayakır da destek veriyor.

"BAŞBAKANIMIZIN HABERİ OLSA BU YOLU DERHAL AÇTIRIR"

Yıllardır ulaşıma kapalı olan yolun açılması için çalmadıkları kapı bırakmadıklarını belirten Akıllı Köyü Muhtarı Müslüm Bayakır, yol için verilen sözlerin tutulmadığını söyledi. Devlete ve hükümete güvendiklerini dile getiren Muhtar Bayakır, "Birçok yere müracaatta bulunarak yolun ulaşıma açılmasını istedik. Defalarca milletvekillerine gidip sorunumuzu anlattık ve bize yolu açacaklarına dair söz verdiler. Ancak verilen sözler tutulmadı. Biz devletimize ve hükümetimize güveniyoruz. Başbakanımızın haberi olsa bu yolu derhal açtırır, buna inanıyoruz. Yolumuzun kapalı olması milletvekillerimizin ayıbıdır" dedi.

"SULTAN II. ABDULHAMİD HAN BU YOLU ÇEKİÇ VE MURÇ İLE AÇMIŞTI"

Tarihi M.Ö. 3 bin yıllarına kadar uzanan ve 1663 yılından itibaren Diyarbakır'a bağlı Sancak olan Kiğı ilçesi ile Yedisu arasındaki yolun Sultan II. Abdulhamid Han döneminde çekiç ve murçlarla açıldığı belirtilen, yolun 15 yıl aradan sonra tekrar ulaşıma açılması için başlatılan çalışmalar tüm hızıyla devam ediyor. Köylüler tarafından başlatılan çalışmaların 20. kilometreye kadar devam edeceği bildirildi. Kazma ve küreklerle açılamayan bölgelerin ise köylüler tarafından kiralanacak olan iş makinesi ile düzeltileceği ifade edildi. Köylülerle birlikte yol açma çalışmalarına katılan İşletme Fakültesi mezunu Kenan Balçık, ulaşıma kapalı olan bölümün tamamını açmak için çalışmalarını sürdürmeye kararlı olduklarını söyledi. Balçık, "Yolu açmak için köylülerle birlikte çalışıyoruz. Herkes teknolojinin nimetlerinden yararlanırken biz hala ulaşım sorunları ile uğraşıyoruz. Bu hükümet çok güzel şeyler yaptı. Bizim sorunumuzdan haberdar olsalar burayı da yapacaklarına inanıyoruz. Tarih kitaplarında bu yolun Sultan II. Abdulhamid Han döneminde çekiç ve murçla açıldı yazıyor. O zamanlar çekiç ve murçla açılan bu yol, devletin elinde bu kadar iş makinesi olmasına rağmen açılamıyor mu?" şeklinde konuştu.

Dumansız hava sahası büyüyor

Sigara içme yasağının uygulamaya konulmasının ardından Sağlık Bakanlığı verilerine göre 19 Temmuz'dan itibaren yapılan 76 bin denetimde 133 kişi ve kuruma kapalı mekanda sigara içme cezası uygulandı.

Türkiye'de sigara içme oranını yüzde 20'lere düşürmeyi hedefleyen ve geçen 19 Temmuz'da kapalı mekanlarda uygulanmaya başlanan sigara yasağıyla ilgili denetimler aralıksız sürdürülüyor.

Milli eğitim, sağlık, emniyet ve belediye yetkililerinden oluşan 4'er kişilik ekipler, 4207 sayılı kanun kapsamında denetiledikleri kapalı mekanlarda sigara içenlere 69 TL, işyerlerine ise 300 ila 5 bin TL arasında idari para cezası uygulıyor.

Sağlık Bakanlığı verilerine göre, yasağın başladığı tarihten itibaren ülke genelinde yapılan 76 bin 214 denetimde, 66 kişi ile 67 işyerine kapalı mekanda sigara içme cezası uygulandı.

Beş denetim ekibinin görev yaptığı Erzurum'da tüm bölgelerde denetimlerin sürdürüldüğünü belirten Sağlık İl Müdürlüğü yetkilileri, yasağın başladığı 19 Temmuz'dan beri 21 kişiye para cezası verildiğini söyledi.

Ramazan ayında denetimlerin daha çok akşam saatlerinde yapıldığını belirten yetkililer, ayrıca gelen şikayetleri de değerlendirdiklerini bildirdi. Vatandaşların konuya duyarlı olduklarını ifade eden yetkililer, şimdiye kadar 64 şikayet başvurusunun yapıldığını belirtti

Ahlat kümbetlerine ilgi artıyor

Bitlis'in Ahlat ilçesinde bulunan kümbetlere yerli ve yabancı turistler büyük ilgi gösteriyor.

Van Gölü'nün kıyısında bulunan Ahlat ilçesinde tarihi ve doğal güzellikler her geçen gün yerli ve yabancı turistlerin ilgisini daha çok çekmeye başladı.

Özellikle son birkaç yıldır yerli ve yabancı turist sayısında önemli bir artış gözlemlendiğini anlatan Ahlat Tarihi Kültürel Değerleri ve Tarihi Eserleri Koruma ve Tanıtma Derneği (AHTEK) Başkanı Muzaffer Pirhasanoğlu, dünyanın her köşesinden ilçeye gelen turist kafilelerini ağırlamaktan mutluluk duyduklarını ifade etti. Pirhasanoğlu, "Dünyada eşine az rastlanır tarihi mekanlar doğal güzelliklerle de süslenince burası her geçen gün daha da ilgi çekiyor. Çünkü buralar turizmde bakir alanlar. Yeni yeni tanınmaya başladı da diye biliriz" dedi.

Ahlat'ın tarihte 'Kümbetler diyarı' olarak da adlandırıldığını anlatan Pirhasanoğlu konuşmasını şöyle sürdürdü;

"Ahlat'taki çoğu 13. yüzyıldan kalma 14 kümbet günümüze kadar geldi. Selçuklu mimarisinin en seçkin örnekleri olan ve 'Kümbet' adı verilen anıt mezarlar, tarihten günümüze yansıyan görkemli yapılardır. Her kümbet bir sanat abidesidir. Üzerlerindeki bezemeler, nakışlar çok farklı ve çok estetik. Bu yapılar günümüzde halen gezilmesi gereken tarihi yapıların önde gelenlerindendir. Bunlardan Ulu Kümbet, Hüseyin Timur, Buğatay Aka, Hasan Padişah, Erzan Hatun, Emir Bayındır ve Keşiş kümbetleri önemli eserlerden birkaç tanesidir. Ahlat Kümbetleri genel olarak 2 katlı olup, alt kat üstü örtülmüş mezar odası, üst kat ise dua ve ibadet odası olarak düzenlenmiştir" şeklinde konuştu.

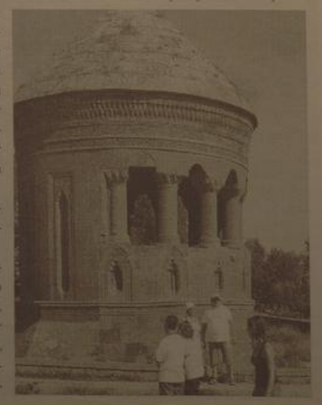

İHALE İLANI

T.C.

ERZİNCAN İL ÖZEL İDARESİ

(Destek Hizmetleri Müdürlüğü)

HALK EĞİTİM MERKEZİ DOĞALGAZ DÖNÜŞÜM İŞİ yapımı işi 4734 sayılı Kamu İhale Kanununun 19 uncu maddesine göre açık ihale usulü ile ihale edilecektir. İhaleye ilişkin ayrıntılı bilgiler aşağıda yer almaktadır.

İhale kayıt numarası : 2009/133295

1- İdarenin

a) Adresi : İL ÖZEL İDARESİ EK HİZMET BİNASI DESTEK HİZMETLERİ MÜDÜRLÜĞÜ GÜLABİBEY MAH. 798. SOK. NO: 2 MERKEZ/ERZİNCAN

b) Telefon ve faks numarası : 0 446 2242631-32-33- - 0 446 2236979

c) Elektronik posta adresi :: destek@erzincanilozelidaresi.gov.tr

ç) İhale dokümanının görülebileceği internet adresi (varsa) :http://www.erzincanilozelidaresi.gov.tr

2- İhale konusu yapım işinin :

a) Niteliği, türü, miktarı

Sıra	Malın/İşin Cinsi	Miktar	Birim	Açıklama (varsa)
1	DOĞALGAZ DÖNÜŞÜM İŞİ		1	ADET

b) Yapılacağı yer :HALK EĞİTİM MERKEZİ

c) İşe başlama tarihi :Sözleşmenin yapıldığının tebliğ tarihinden itibaren 10 (on) gün içinde yer teslimi yapılarak işe başlanacaktır.

ç) İşin süresi :Yer tesliminden itibaren 30 takvim günüdür.

3- İhalenin : İL ÖZEL İDARESİ EK HİZMET BİNASI GÜLABİBEY MAH.798 SOK. NO : 2 DESTEK HİZMETLERİ MÜDÜRLÜĞÜ İHALE ODASI

a) Yapılacağı yer

b) Tarihi ve saati : 02.10.2009 - 10:30

4- İhaleye katılabilme şartları ve istenilen belgeler ile yeterlik değerlendirmesinde uygulanacak kriterler:

4.1. İhaleye katılma şartları ve istenilen belgeler:

4.1.1. Mevzuatı gereği kayıtlı olduğu Ticaret ve/veya Sanayi Odası ya da Esnaf ve Sanatkarlar Odası veya İş İli Meslek Odası Belgesi:

4.1.1.1. Gerçek kişi olması halinde, kayıtlı olduğu ticaret ve/veya sanayi odasından ya da esnaf ve sanatkar odasından yine aynı ile ait olan meslek odasından, ilk ilan veya ihale tarihinin içinde bulunduğu yılda alınmış, odaya kayıtlı olduğunu gösterir belge.

4.1.1.2. Tüzel kişi olması halinde, ilgili mevzuatı gereği kayıtlı bulunduğu Ticaret ve/veya Sanayi Odasından ilk ilan veya ihale tarihinin içinde bulunduğu yılda alınmış, tüzel kişiliğin odaya kayıtlı olduğunu gösterir belge.

4.1.2. Teklif vermeye yetkili olduğunu gösteren İmza Beyannaması veya İmza Sirküleri.

4.1.2.1. Gerçek kişi olması halinde, noter tasdikli imza beyannaması.

4.1.2.2. Tüzel kişi olması halinde, ilgisine göre tüzel kişiliğin ortakları, üyelen veya kurucuları ile tüzel kişiliğin yönetimindeki görevlileri belirten son durumu gösterir Ticaret Sicil Gazetesi, bu bilgilerin tamamının bir Ticaret Sicil Gazetesinde bulunmaması halinde, bu bilgilerin tümünü göstermek üzere ilgili Ticaret Sicil Gazeteleri veya bu hususları gösteren belgeler ile tüzel kişiliğin noter tasdikli imza sirküleri.

4.1.3. Şekli ve içeriği İdarı Şartnamede belirlenen teklif mektubu,

4.1.4. Şekli ve içeriği İdarı Şartnamede belirlenen geçici teminat

4.1.5. İhale konusu işin tamamı veya bir kısmı alt yüklenicilere yaptırılamaz.

4.1.6. Tüzel kişi tarafından iş deneyimini göstermek üzere sunulan belgenin, tüzel kişiliğin yarısından fazla hissesine sahip ortağına ait olması halinde, ticaret ve sanayi odası/ticaret odası bünyesinde bulunan ticaret sicil memurlukları veya yeminli mali müşavir ya da serbest muhasebeci mali müşavir tarafından ilk ilan tarihinden geriye doğru düzenlenen ve düzenlendiği tarihten geriye doğru son bir yıldır kesintisiz olarak bu şartın korunduğunu gösteren, standart forma uygun belge.

4.3. Mesleki ve teknik yeterliğe ilişkin belgeler ve bu belgelerin taşıması gereken kriterler:

4.3.1. İş deneyim belgeleri

Son on beş yıl içinde bedel içeren bir sözleşme kapsamında taahhüt edilen ve teklif edilen bedelin %50 oranından az olmamak üzere ihale konusu iş veya benzer işlere ilişkin iş deneyimini gösteren belgeler.

4.3.2. Makine, teçhizat ve diğer ekipmana ilişkin belgeler**

4.3.3. Organizasyon yapısı ve personel durumuna ilişkin belgeler*

4.4. Bu ihalede benzer iş olarak kabul edilecek işler:

4.4.1. 29/12/2005 Tarih ve 26038 sayılı Resmi gazetede yayımlanan Yapım işlerinde İş deneyiminde Değerlendirilecek benzer işlere ait Tebliğde belirtilen E/I -E/II ve E/III Gurubu işler.

İhale konusu iş veya benzer işe denk sayılacak mühendislik veya mimarlık bölümleri: MAKİNA MÜHENDİSLİĞİ BÖLÜMÜDÜR.

5- Ekonomik açıdan en avantajlı teklif sadece fiyat esasına göre belirlenecektir.

6- İhaleye sadece yerli istekliler katılabilecektir.

7- İhale dokümanının görülmesi ve satın alınması:

7.1. İhale dokümanı, idarenin adresinde görülebilir ve 50 Türk Lirası karşılığı İL ÖZEL İDARESİ EK HİZMET BİNASI GÜLABİBEY MAH.798 SOK. NO : 2 DESTEK HİZMETLERİ MÜDÜRLÜĞÜ adresinden satın alınabilir.

7.2. İhaleye teklif verecek olanların ihale dokümanını satın almaları zorunludur.

8- Teklifler, ihale tarih ve saatine kadar İL ÖZEL İDARESİ EK HİZMET BİNASI GÜLABİBEY MAH.798 SOK. NO : 2 DESTEK HİZMETLERİ MÜDÜRLÜĞÜ adresine elden teslim edilebileceği gibi,ayrı adrese iadeli taahhütlü posta vasıtasıyla da gönderilebilir.

9- İstekliler tekliflerini, Anahtar teslimi götürü bedel üzerinden vereceklerdir. İhale sonucu, üzerine ihale yapılan istekliyle anahtar teslimi götürü bedel sözleşme imzalanacaktır.

Bu ihalede, işin tamamı için teklif verilecektir.

10- İstekliler teklif ettikleri bedelin %3'ünden az olmamak üzere kendi belirleyecekleri tutarda geçici teminat vereceklerdir.

11- Verilen tekliflerin geçerlilik süresi, ihale tarihinden itibaren 30 (otuz) takvim günüdür.

12- Konsorsiyum olarak ihaleye teklif verilemez.

13- Diğer Hususlar:

YUKARIDAKİ MADDELERDE BELİRTİLMEYEN HUSUSLARDA TEKNİK ŞARTNAME, İDARİ ŞARTNAME VE DİĞER İHALE MEVZUATI GEÇERLİDİR.

* TEKNİK PERSONEL LİSTESİ

Adet	Poz yonu	Mesleki Unvanı	Mesleki Özellikleri
1	MÜF.ENDİS	MAKİNA MÜHENDİSİ	ENAZ 5 YIL DENEYİMLİ

Basın No: 3826

Doğu Y. No: 84 / 23.09.2009

'Açılım ülkemizin geleceğidir...'

1'den devam

Bu, artık böyle devam etsin istiyoruz. Enerjimizi bundan böyle boşa harcamayalım, ülkemizin geleceği için, insanımızın mutluluğu ve huzuru için el birliğiyle çalışalım. Bundan böyle gelecek yüzyılı yakalamış bir Türkiye olsun hep beraber el ele, omuz omuza çalışacağız ve bu büyük hayali gerçekleştireceğiz" dedi

"TERÖRÜN LİDERLİĞİNİ YAPANLARIN BİZİM YANIMIZDA YERİ YOK"

Ulaştırma Bakanı Binali Yıldırım konuşmasında ayrıca açılım sürecinde muhatabın millet olduğunun altını çizerek, "Bu süreçte düşürmeye çalışanlara, sürücü siyasi amaçları uğruna bizlerden ürkütücü ibrete bakıyor. Bu siyaset alanı değildir, bu ciddi meselelerdir. Bu, ülkenin geleceğidir. Bu, ülkenin barışı, huzurudur. 72 milyonun kardeşliğidir. Bunu yaşatmamaya kalkmak bu ülkeye yakışmaz. Bu, ülkenin geleceğini yapılabilecek en büyük özürdür. Bu bilinçle ve şuurla, 72 milyon insanımıza güvenerek, gücümüzü aldığımız her bölgesinde milletimizden almak suretiyle bu meseleyi halledeceğiz. 72 milyonun kardeşliğini, kaynaşmasını sağlayacağız. Bu yoldan dönüş yok. Burada muhatabımız millettir. Milletin dışında bir kimseyi de muhatap almak, Terore bulaşmış, insan hayatına kastetmiş, terörün liderliğini yapmış kişilerin bizim yanımızda yeri yok. Muhatapliği da yok, bu iftiraları yapmaya kim gayret ederse etsin sonu hüsrandır. Asla ve asla Erzincan böyle bir olaya zerre kadar prim vermez. Projelerini, aynılıkçı düşüncelerini gidip başka yerlerde arasınlar, Türkiye'de bulamazlar. Türkiye en zor günlerinde ülkenin ölüm kalım mücadelesinde bile bu birliği ve beraberliği en iyi şekilde sağlamış, ay yıldızlı bayrağın altında şahadet nidalarıyla mücadelesini vermişken bugün böyle bir alandan siyaset yapmak, bundan bir takım nemalar elde etmeye çalışmak etik değildir. Bizim insanımıza da asla ve asla yakışmaz" ifadelerini kullandı.

Ulaştırma Bakanı Binali Yıldırım konuşmasında son olarak, "Burada samimi ve iyi niyetli bir proje var. Diyoruz ki 1985 yılında başladı bu terör, devam ettı. Keşke o günlerde görülüp önü alınsaydı, bu noktalara gelmeseydi. Yani şehit cenazelerimiz al bayraklı tabutunda gelirken, toprağa konulürken yüreği yanan anaların hangisi bu barış projesine, kardeşlik projesine karşı çıkacak? Böyle bir şey yok. Olsa olsa bunu bir siyaset aracı yapmak isteyen, siyaseten yaşamı alanı gören bazı kesimler tabii ki buna karşı çıkacak. Ama diyoruz ki bu yol, yol değildir. Siyaseti meydanlarda, seçim sathında yapalım. Ama asla ve asla bu ülkenin birliğine beraberliğine zarar verecek hiçbir projenin arkasında olmayalım" şeklinde konuştu.

Kamil dede evlenmek isteyince

1'den devam

Ramazan Bayramı dolayısıyla dün memleketi Erzincan'a gelen Ulaştırma Bakanı Binali Yıldırım bayramın birinci gününde çeşitli ziyaretlerde bulundu. Erzincan kapalı ve yarı açık cezaevi, huzurevi, rehabilitasyon merkezi ve hastaneleri ziyaret eden Bakan Yıldırım burada kalan vatandaşlarla bayramlaştı.

Ulaştırma Bakanı Binali Yıldırım, AK Parti Erzincan İl Teşkilatı'nda düzenlenen bayramlaşma törenine de katılarak partililerle bayramlaştı. Burada yaptığı konuşmanın ardından Bakan Yıldırım'ın yanına gelen 80 yaşındaki Kamil Bahadır, yıkılan evinin yerine ev istedi, ardından da evlenmek istediğini belirtti. Bir süre Bakan Yıldırım'la sohbet eden 80'lik Kamil Dede, Bakan Yıldırım'a evlenmek istediği kadının özelliklerini saymaya başladı. Kamil Bahadır, "İmanlı, inançlı, mesnetli, akıllı, kişillikli, hükümetli bir bayan istiyorum" deyince Bakan Yıldırım cevap olarak "Öyle bulursan bana da haber ver" diye karşılık verdi.

Korsan CD düzeneği şaşırttı

Erzincan'da korsan CD kopyalayan iki işyerine yapılan baskında akılara durgunluk veren bir sistemle çok sayıda VCD-DVD film ile bilgisayar oyunlarının kopyalanıp satıldığı ortaya çıktı. Harici hard diskler içine kayıt edilen çok sayıda filmin, VHS video kayıt cihazları içine gizlendiği ve kablosuz modem üzerinden kurulan özel bir ağ ile kayıtların CD'ye kopyalanarak müşterilere satıldığı belirlendi.

Edinilen bilgiye göre Erzincan Emniyet Müdürlüğü'ne bağlı Güvenlik Şube Müdürlüğü ile Bilgi İşlem Şube Müdürlüğü ekipleri, Ordu Caddesi Vakıflar İşhanı ve Fevzipaşa Caddesi Fevzipaşa İşhanı'nda bulunan iki iş yerine baskın düzenledi. İşyerinde bulunan harici hard diskler içerisindeki, telif hakları korunan çok sayıda VCD ve DVD'nin harici hard diskler içine kaydedilip VHS video kayıt cihazları içine gizlendiği belirlendi. Hard disklerdeki film ve oyunların, müşterilerin talebi üzerine kablosuz ağla bağlantı kurularak CD'lere yazıldığı tespit edildi. İşyeri sahiplerinin bu yöntemle kullandıkları bilgisayarda hiçbir yasadışı veri bulundurmadıkları ve olası polis baskınlarından korunduklarını öğrenildi. Polisi bile hayretler içinde bırakan düzeneğin ortaya çıkarılması ile birlikte 12 adet harici hard disk, 3 adet bilgisayar kasası, 80'i porno içerikli olmak üzere 170 adet kopyalanmış CD'ye el konulduğu öğrenildi. Konuyla ilgili gözaltına alınan 3 şüpheli Emniyet Müdürlüğü Güvenlik Şube Müdürlüğü'ndeki ifadelerinin ardından serbest bırakıldı. Şüpheliler hakkında 5846 Sayılı Fikri ve Sınai Hakları Kanunu'na ve TCK' nun 226. Maddesi'ne (müstehcenlik) göre işlem yapıldığı belirtildi.

'Hayallerimi vurulduğum yerde bıraktım..'

Sakatlandıktan sonra devletten büyük destek gördüğünü emekli maaşı aldığını söyleyen Türkmen, ancak 'ayaklarını tutsa idi bu parayı kendim kazansaydım' diyor

Askerde zaman zaman ileriye dönük hayaller kurduğunu da söyleyen Türkmen; "askerlik sonrası işime başlayıp yuva kurmayı planlıyordum ancak bunların hepsi suya düştü. Evlenme suya düştü işte suya düştü hayallerimi vurulduğu yerde bıraktım" dedi

TSK Rehabilitasyon Bakım Merkezinde tıbbi ve psikolojik tedavi gördüğünü söyleyen Türkmen, on yıldır tekerlekli sandalyeye bağlı olarak yaşadığını söyledi. Aldığı bilgisayarı ile evinde bilgisayar başında oturarak internet aracılığı ile gazi arkadaşlarıyla görüşerek zaman geçirdiğini söyleyen Türkmen; "Benim ayakta tutunacak bir dalım kaldı Annem, ailem ve sevdiklerim hayatı seviyorum yaşamayı seviyorum. Bazen sıkıcı oluyor. Şehirde istediğim zaman çıkıp gezemiyorum. Çarşıda her türlü sorun çıkıyor. Hayat her zaman engellerle dolu kimin ne olacağı garanti değil. Annem babam yaşlı çalışamıyorlar herhangi bir sosyal güvenceleri de yoktur evimiz, benim aldığım gazilik maaşı ile dönüyor. Allah kimseyi bu duruma düşürmesin" dedi.

Yıldırım Bayram tatilini Erzincan'da geçirdi

Ramazan Bayramı dolayısıyla memleketi Erzincan'a gelen Ulaştırma Bakanı Binali Yıldırım, internet medyasında oluşan suçlara karşı Adalet Bakanlığı tarafından hazırlanan kanun teklifine teknik yönden destek verecekleri ifade etti.

Ulaştırma Bakanı Binali Yıldırım, Ramazan Bayramı tatilini geçirmek üzere sabah saatlerinde tarifeli uçakla Erzincan'a geldi. Erzincan Valisi Abdulkadir Demir, AK Parti Erzincan İl Başkanı Sebahattin Karakelle, Belediye Başkanı Yüksel Çakır, Emniyet Müdürü Süleyman Oguz ile kamu kuruluş temsilcilerinin yanı sıra çok sayıda vatandaş tarafından karşılanan Bakan Yıldırım, buradan karayoluyla Ergan Dağı'na geçti.

Geçen yıl başlayan Ergan Dağı Kayak Merkezi çalışmalarını yerinde inceleyen Yıldırım, daha sonra Türk Telekom tarafından yaptırılan bilişim merkezi inşaatında incelemelerde bulunarak yetkililerden bilgi aldı.

Gazetecilerin bilişim suçlarına karşı alınacak tedbirlerle ilgili sorusunu yanıtlayan Ulaştırma Bakanı Binali Yıldırım, internetin medya sektöründe yeni bir sektör haline geldiğini ifade ederek, "Çocukları internetin zararından korunmasını öngören 9 katalog suçu ile sınırlı bir kanunumuz var. Ancak internet kullanımı gün geçtikçe yaygınlaştığı için artık internet yoluyla basın suçları da oluşmaya başladı. İnternet artık önemli bir medya mecrası oldu. Dolayısıyla genel bir düzenleme ihtiyacı ortaya çıktı. Ayrı gazete ve televizyonlarda olduğu gibi bu haber sitelerinin sahipleri, sorumlu yazı işleri müdürleri, muhabirleri gibi hepsinin sorumluluklarını belirleyen, herhangi bir suç olması durumunda bunlara karşı yapılacak işlemleri de tarif eden kapsamlı bir bilişim suçları kanun tasarısı Adalet Bakanlığı tarafından hazırlanıyor, biz de işin teknik yönü itibarı ile destek veriyoruz" dedi.Bakan Yıldırım, daha sonra Erzincan Belediyesi tarafından yeni alınan hizmet araçları için düzenlenen törene katıldı. Buradaki açılışın ardından Vali Abdulkadir Demir'i ziyaret eden Ulaştırma Bakanı Binali Yıldırım, istirahat etmek üzere Erzincan'daki ikametine geçti.

Hırsızlar Bayram'da bayram yapamadı

Kemal Arduç

Erzincan'da vatandaşların bayram alışverişlerini yaptıkları yerlerde güvenlik tedbirlerini artıran Emniyet Müdürlüğüne bağlı asayış şube ekipleri hırsızlık ve yankesicilik olaylarına nefes aldırmadı.

Çarşı ve iş merkezinde bulunan iş yerlerinde hırsızlık yapmak isteyen 2 kadının güvenlik kamerasına görüntüsünün ardından olayı soruşturan asayış şube ekipleri kısa sürede çalıntığı belirlenen eşkal doğrultusunda Seyran K. (39) ve Aygül K. isimli kadınları gözaltına aldı. Asayış şube müdürlüğünde yapılan ilk sorgularının ardından adliyeye sevk edilen şüpheliler çıkarıldıkları mahkeme tarafından tutuklanarak Erzincan Kapalı Cezaevine götürüldü.

Oto Hırsızı Suçüstü Yakalandı

Yine bir alışveriş merkezi önünde park halinde bulunan 24 DP 142 plakalı araçtan hırsızlık yapmak istediği iddia edilen Selami T. (49) çevrede bulunan duyarlı vatandaşların durumu fark etmesi üzerine polise haber verildi. Olay yerine gelen asayış şube müdürlüğüne bağlı ekipler suçüstü yakalanı şüphelisiyi gözaltına aldı. Şüphelinin üzerinde yapılan aramada çok sayıda anahtar ve 20 cm uzunluğunda bir bıçağın çıktığı öğrenildi. Asayış şube müdürlüğüne götürülen Selami T. (49) burada yapılan ilk sorgusunu ardından adli mercilere sevk edildiği ifade edildi.

ELEMAN ALINACAKTIR

Gazetemizin dağıtım bölümünde çalıştırılmak üzere eleman alınacaktır. Müracatlar şahsen gazetemize yapılacaktır..

Tel: 224 24 25 - 26

doğu

Günlük Haber Yorum Aktüelite Gazetesi

V. Recep Yazıcıoğlu Cad. No: 57 ERZİNCAN

Tel: 224 24 25-26

e-mail : haber@dogugazetesi.com

Sahibi: H. İbrahim Özdemir

Yazı İşleri Müdürü: Naim Çakır

Ermat Ofset

V. Recep Yazıcıoğlu Cad. No: 57

ERZİNCAN

Tel: 224 24 25 -26

e-mail: ermatofset@yahoo.com

Abone:

Yıllık	60.00 TL
6 Aylık	30.00 TL
Aylık	6.0 TL

Şehir Dışına PTT masrafı ilave edilir.

İlan tarifesi

Resmi İlan Sütun/cm	7.00 TL
Genel Kurul İlanları	45.00 TL
Özel İlan, Reklam-sütun	1.50 TL
[illegible]	10.00 TL
[illegible] - Başsağlığı	50.00 TL
Günü Geçmiş Gazete	50 Kr

günün takvimi

23 Eylül 2009 Çarşamba

SAYI: 9666

Hürriyet Treni 28 Eylül'de Kemah'ta

Kemal Arduç

Geçtiğimiz yıl ilki başlatılan "Hürriyet Hakkımızdır-Tren Özgürlüktür Treni projesi bu yılda devam ediyor. 28 Eylül'de Erzincan'ın Kemah ilçesine gelecek olan Hürriyet Treni geçen yıl olduğu gibi bu yılda ilgi görmesi bekleniyor. Tren vagonlarında yerel yönetimin, sivil toplum kuruluşlarının, akademisyen, yazar, gazeteci ve sanatçıların katılımıyla, müzik, tiyatro, sergi, seminer, sohbet, eğitim çalışmaları gibi birçok etkinlik gerçekleştirilecek. Tren, Kemah'tan sonra Elazığ'a doğru yol alacak.

Toplam 34 şehir merkezi ve 8 ilçeden oluşan 42 durağı ziyaret edecek olan trenin yolculuğu 29 Ekim'de Haydarpaşa'da son bulacak. Hürriyet Gazetesi ile T.C. Devlet Demiryolları'nın ortaklaşa düzenlediği "İnsan Hakları Treni Projesi" çerçevesinde 9 Eylül'de İzmir'den yola çıkan Tren 28 Eylül'de Kemah'ta olacak. Kemah'tan sonra Elazığ'ı ziyaret edecek olan Tren, Mardin'e, Tatvan'a, Muş'a, Diyarbakır'a, İskenderun'a, Adana'ya, Kayseri'ye, Afyon'a... kısaca içinden ray geçen her yere uğrayacak.

Hürriyet Hakkımızdır Treni'nin amacı, "hak" kavramını insanların gündelik hayatına sokmak ve Birleşmiş Milletler İnsan Hakları Evrensel Beyannamesi ve Türkiye'nin de imzalamış olduğu uluslararası sözleşmelerden doğan haklar konusunda toplumu bilgilendirmek ve çeşitli etkinliklerle bu konuyu gündemde tutmak.

TRENDE NELER VAR

Bu yıl da geçen yıl olduğu gibi tren garlarında ve istasyonlarda halkın, yerel yönetimin, sivil toplum kuruluşlarının, akademisyen, yazar, gazeteci ve sanatçıların katılımıyla, müzik, tiyatro, sergi, seminer, sohbet, eğitim çalışmaları gibi birçok etkinlik gerçekleştirilecek. Bu yıl ek olarak, ziyaret edilen şehirlerin ve genel olarak Türkiye'nin çevre sorunlarına ve çocuk haklarına ağırlık verilecek. 2009'un, Türkiye'nin, BM Çocuk Haklarına Dair Sözleşmesi'ni imzalamasının 20. yıldönümü olması nedeniyle bu yılın temalarından olan "çocuk hakları"nın gündemde tutulması için çeşitli etkinlikler gerçekleştirilecek. Örneğin geçen yılın da katılımcılarından olan Uluslararası Af Örgütü çocuklara, haklarını anlatan dev bir kutu oyunuyla seslenecek ve hak kavramını onlarla deneyecek bir oyun aracılığıyla ele alacak. Ayrıca Hürriyet Gazetesi ve Çocuk İhmal ve İstismarını Önleme Platformu'nun ortaklaşa hazırladığı "Biraz da Siz Uslu Durun Sergisi" ve Fişek Enstitüsü'nün "Çalışan Çocuklar Fotoğraf Sergisi" garlarda gezilebilecek. Geçen yıl gidilen tren istasyonlarında çocukların ilgi odağı olan Akbank Çocuk Tiyatrosu, bu kez "En Mutlu Kim" oyunu ile çocukları sevindirecek. Coca-Cola ise, Hayata Artı Gençlik Projesi kapsamında, çevre sergisi, çocuklarla doğa oyunları ve "Ekolojik Ayakizi" ve "Ne Kadar Çevrecisiniz" kioskları ile katılımcıların ekolojik ayakizi büyüklüğünü ve çevrecilik düzeylerini ölçmek gibi etkinlikler gerçekleştirecek.

Coca Cola'nın mutluluk vagonunda ise ziyaretçileri gerçekten de eğlendirecek birbirinden sürprizli aktiviteler bekliyor. Bu yıllki etkinliklerin fotoğraf ve belgesel ekibi ise Kültür Üniversitesi öğretim üyesi ve öğrencilerinden oluşacak. YGA Hayal Ortakları, ziyaret edilen garlarda çocuklarla bir "okuma atölyesi" etkinliği yapacak. Coca Cola Mutluluk Bandosu müzik ekibi, çocuklarla ritim atölyesi gerçekleştirirken aynı zamanda gidilecek her garı da şenlendirecek. Serhan Şeşen Müzik Felsefe ve Yaşama Saygı Derneği ise, uzman kişilerin katılımıyla insan ve yaşam ilişkisini ele alan seminerler düzenleyecek.

Doğal Afet Sigortaları Kurumu (DASK), her istasyonda kuracağı standlarda ziyaretçileri hayat standartlarını koruyabilmeleri için Zorunlu Deprem Sigortası yaptırmaya davet edecek. Kimi istasyonlarda da alanında uzman isimlerin vereceği seminerler düzenleyecek. www.hurriyet.com.tr, dileyen ziyaretçinin fotoğrafını çekerek birinci sayfada dilediği bir haberle birlikte kullanacak ve sayfanın çıkışı hatıra olarak ziyaretçiye verilecek. Ziyaretçiler ayrıca Hürriyet Gazetesi'nin birinci sayfasını tasarlayarak bir ilke imza atacaklar. Ve dileyen herkese doğdukları günün Hürriyet Gazetesi de hediye edilecek.

"Aile İçi Şiddete Son! Kampanyası" çerçevesinde uzun süredir yapılmakta olan eğitim çalışmaları, ziyaret edilecek şehirlerin valilik, emniyet, sosyal hizmetler, sivil toplum örgütleri, milli eğitim müdürlükleri gibi tüm kurumlarıyla ortaklaşa gerçekleştirilecek.

2008'de 60. yılını kutlayan Hürriyet Gazetesi, İnsan Hakları Evrensel Beyannamesi'nin 60. yıldönümü olması nedeniyle bu yılın ilk ürünü olarak "İnsan Hakları Treni" başlığı altında önemli bir sosyal sorumluluk projesini TCDD işbirliği ile hayata geçirdi. Bu proje kapsamında "Hürriyet Hakkımızdır Tren" Kars'tan Edirne'ye uzanan yolculuğunu 1 Temmuz-31 Ağustos tarihleri arasında gerçekleştirdi. Hürriyet Hakkımızdır/Tren Özgürlüktür Treni'nin ikinci kez Türkiye yolunda...

'Spor ekonomiyle direk ilişkilidir'

Erzincan Gençlik ve Spor İl Müdürü Atanur Köseoğlu sporda başarı ve kulüplerin maddi sıkıntılarını çözmek için sponsorluğun önemine değindi

Kemal Arduç

Erzincan Gençlik ve Spor İl Müdürü Atanur Köseoğlu, sporda sponsorluğun önemli olduğunu belirtti. Köseoğlu; "Mali açıdan kulüp ve federasyonların gelirlerini yaratabilme olanaklarının oluşturulması gerekiyor. Bugün geldiğimiz noktada maalesef iç açıcı bir tablo yok.

Çoğu kulüp mali kriz içinde. Herkes yerel yönetimlerden ve merkezi yönetimlerden yardım bekliyor. Bu şekilde devam edemez. Onun için yeni imkânlar bulmak lazım. Bu konuda dünyayı yeniden keştetmek gerekmiyor.

Sponsorluk gibi bir uygulama var. Bizim spor hukukumuza yeni giren bir husus. Şu anda bütün profesyonel şubeler ve diğerlerini kattığımızda çok az bir meblağ gözükiyor. Bu kesinlikle yeterli değil. Bunu yaygınlaştırmamız lazım. Firmalarımızı bu konuda cesaretlendirmemiz lazım.

YASANIN GÖZDEN GEÇİRİLMESİ GEREKMEKTE

Sadece teşvik etmek ve cesaretlendirmemiz de yetmiyor. Onlara ekonomik değer yaratma, müşteri portföyünü genişletme konusunda da bazı kanalların açılması lazım. Sponsor bir firmanın sponsor olduğu için ceza ve müeyyide görmesi, ticari kazancılarında azalma olması hiç tasvip edilen bir durum değil. Bu yöne giderse hiç kimse sponsor olmaz.

Bu konuda 3 yıllık bir mazisi olan yasamız var. Yeniden gözden geçirip daha işler hale getirmek ve sponsorluğun hem kulüplerimize hem de firmalarımıza getireceği kazançları anlatarak daha yaygın bir sponsorluk anlayışını Türk sporuna kazandırmak gi[illegible] dedi.

Sponsorluk gibi bir uygulama var. Bizim spor hukukumuza yeni giren bir husus. Şu anda bütün profesyonel şubeler ve diğerlerini kattığımızda çok az bir meblağ gözükiyor. Bu kesinlikle yeterli değil. Bunu yaygınlaştırmamız lazım. Firmalarımızı bu konuda cesaretlendirmemiz lazım.

Yol genişletmeleri sürüyor

doğu 29 yıl
ERZİNCAN'IN GÜNLÜK HABER YORUM AKTUALİTE GAZETESİ
24 EYLÜL 2009 PERŞEMBE YIL: 29 SAYI: 9667 FİYATI: 25 YKr

Kaçamak hastanede son buldu

Erzincan'da babasının minibüsünü habersizce alan genç kız ve 5 arkadaşı gezmek isterken bindikleri araç takla attı..

Erzincan'da babasından gizli olarak minibüsü alan 5 kız arkadaş gezmek isterken bindikleri araçtan takla atarak kaza yaptılar. Ölümden dönen genç kızların aileleri olanları şaşkınlıkla karşıladılar. Edinilen bilgiye göre, akşam saat 22.30 sıralarında Kızılay Mahallesi'nde ikamet eden Deniz Baş (28) isimli genç kız Erzincan Kelkit ilçesi arasında yolcu taşımacılığı yapan babası Dursun Baş'a ait minibüsü habersizce alarak yine aynı mahallede ikamet eden 5 kız arkadaşı ile birlikte gezmek istedi. 5'te

Sivil kuruluşlardan birlik mesajı

Erzincan'a yaklaşık 3 ay önce atanan İl Sivil Savunma Müdürü Şaban Taşdemir' i makamında ziyaret eden bazı Sivil Toplum Kuruluş temsilcileri olası doğal afetlerde sivil toplum kuruluşlarının sivil savunmanın yanında olacağını söylediler 5'te

Ders zili bugün çalıyor

2009-2010 eğitim öğretim yılı bugün çalacak olan ders zili ile başlıyor. Erzincan'da 307 ilköğretim, orta öğretim ve yaygın eğitim kurumlarında öğrenim gören yaklaşık 43 bin öğrenci, 2 bin 603 öğretmen 2009-2010 eğitim öğretim yılına merhaba diyecekler..

Eğitimde temizliğe ağırlık verilecek

Erzincan İl Umumi Hıfzıssıhha Meclisi, 2009-2010 eğitim öğretim yılı başlarken öğrencilerin sağlıklı ve hijyenik ortamda öğrenim görebilmelerini sağlamak için tedbir alınmasına karar verildi

Kemal Arduç

Erzincan İl Umumi Hıfzıssıhha Meclisi'nce alınan kararlar Vali Yardımcısı Selda Dural tarafından açıklandı. Eğitim öğretim yılının başlaması ve eğitimde olası sağlık problemlerinin yaşanmaması için çeşitli önlemlerin alınması yönünde meclis tarafından alınan kararları sıralayan Vali Yardımcısı Dural ele alınan gündem maddelerini şöyle sıraladı; "2009-2010 Eğitim ve öğretim yılının başlaması münasebetiyle İlimizdeki öğrencilerin sağlıklı bir ortamda eğitim ve öğretimlerini sürdürebilmeleri için su deposu bulunan tüm okulların İl Sağlık Müdürlüğü ve Sağlık Grup Başkanlıklarınca yapılan denetimlerinin sıklaştırılmasına.

5'te

Açıköğretim Fakültesi kayıtları başladı

Açıköğretim Fakülteleri'ne internet başvuru ve kayıt işlemleri bu sabahtan itibaren başladı.

2009 yılı Öğrenci Seçme ve Yerleştirme Sistemi sonucunda yükseköğretim eğitim sistemiyle öğrenim yapan Açıköğretim, İktisat ve İşletme Fakültelerine yerleşmeye hak kazanan adayların internet başvuru kayıtları 20 Ekim Salı gününe kadar yapılacak. Kayıtlar, http://acikkayit.anadolu.edu.tr adresinden internet başvuru ve AÖF birimlerinden kayıt olmak üzere iki aşamak olarak gerçekleştiriliyor.

5'te

Kemal Arduç

2009-2010 eğitim öğretim yılı bugün başlıyor. Erzincan'da 307 ilköğretim, orta öğretim ve yaygın eğitim kurumlarında öğrenim gören 43 bin öğrenci ile birlikte 2 bin 603 öğretmen üç aylık yaz tatilinin ardından yeni bir eğitim öğretim yılına merhaba diyecek.

Eylül 2008 de başlayan yaklaşık 9 ay süren yoğun ders temposunun ardından karnelerini alarak üç aylık yaz tatilinin ardı[illegible] öğrenciler ve öğretmen[illegible] bugün ders başı yapacaklar.

5'te

Tarihten Sayfalar

Lale Devri

"Lâle Devri"

Damat İbrahim Paşa Camii ve Küllliyesi, İstanbul'da Yeni Postanesi arkasında Daarül Hadis ve Sebil, Ortaköy Camii önündeki çeşme, Üsküdar Şemsi Paşa'da Hüsrev Ağa Camii önündeki çeşme ve Çubuklu Camii yanındaki Mesire Çeşmesi gibi eserler yine bu dönemde yapılmıştır.

Dönemin belki de en gözde eseri olan Sâdâbâd, maalesef günümüze kadar gelememiş, bize yıkıntıdan fazla bir şey kalmamıştır.

Halkın büyük bir kısmı zor durumdayken İstanbul'da bazı devlet büyüklerinin rahat bir yaşam sürdürmeleri, eğlenceye düşkünlükleri huzursuzluklara sebep oluyordu. Patrona Halil isimli bir hamam tellâlı bu durumdan memnun olmayan halkı da yanına katarak isyan çıkardı. İsyan sonucu Nevşehirli Damat İbrahim Paşa idam edildi ve yakınları öldürüldü. Padişah III. Ahmet tahttan indirildi.

AHIRKAPI DENİZ FENERİ

1755 yılında III. Osman tarafından yaptırılmıştır. İstanbul Boğazı'nın Marmara'ya bakan kısmının batı kıyısındadır. Beyaz kule şeklinde olan fener İstanbul'u çeviren surların burçlarından birisinin üzerine oturtulmuştur. Denizden yüksekliği 40 metredir. Her 6 saniyede bir yanıp sönerek gece karanlığında denizcilerin yön bulmalarına ve gemilerin karaya oturmamalarına yardımcı olur. Bu fener önemli bir deniz kazasından sonra yaptırılmıştır. Bu deniz kazası 1755 yılında Mısır'a gitmekte olan Hacı Kaptan emrindeki bir kalyon fırtınaya tutularak gece vakti Kumkapı' da karaya oturur. Olayı öğrenen Padişah III. Osman ve Sadrazam Sait Paşa derhal Kumkapı' ya giderek kalyon ve denizcilerin kurtarılmasında hazır bulunur.

Sağlık ve Hastalıklar

Reflü deyip geçmeyin!

Tedavi edilmeyen reflü, ciddi sağlık sorunlarına sebep olabilir. Reflü şikâyetinde muhakkak doktoruna danışmalısınız. Reflü denen durumun doktor tarafından tanısı konulduktan sonra, hem ilaçla hem de bazı yaşam tarzı değişikliklerivle tedavi edilmesi gerekir. Yaşam tarzı değişikliği olarak ilk adım, eğer fazla kilosu iseniz makul bir kiloya inmektir, çünkü fazla kilolar, yemek borusu kapağı üzerindeki basıncı artırarak onun gevşemesine yol açar.

Midenizi çok doldurmayın

Öğünlerde aşırı yemek mideyi zorlar ve mide içeriğinin yemek borusuna geçmesine neden olur. Midenizi şişirecek şekilde yemek yemenizin reflü şikâyetlerini artıracağı kesindir. Doğrusu mideyi çok doldurmamaktır. Yenilenlerin cinsi reflü şikâyetlerinde etkili olabilir, ama bu kişiden kişiye değişmektedir. Reflü belirtilerine sık neden olan gıdalar arasında yağlı besinler (patates kızartması gibi), çikolata, domates, nane, kola, greyfurt ve portakal suyu sayılabilir. Baharatlı yemekler de bazı kişileri rahatsız edebilir.

Komik Fotoğraflar

bugün ne pişirsem'

Paşa Pilavı

2 Su Bardağı Pirinç
3 Çorba Kaşığı Tereyağı
3 Su Bardağı Et Suyu
100 gr Kıyma
1 Diş Sarımsak
1 Soğan
1/2 Su Bardağı Dolmalık Fıstık
1 Fincan Antepfıstığı
1 Kahve Fincanı Kuru İzmir Üzümü
Tuz

Soğanı rendeleyip tuz, sarımsak ve kıyma ile köfte harcı hazırlayın ve fındık büyüklüğünde köfteler hazırlayın.

Köfteleri ister tavada kızartın, ister suda haşlayın.Üzümleri suda bekletip şişmesini sağlayın. Antepfıstıklarını suda üç-beş dakika haşlayın ve kabuklarını çıkarın. Pirinçleri yağda kavurun. Dolmalık fıstığı ekleyip biraz daha çevirin.

Et suyunu köftelerle ve antepfıstığı ile birlikte pirince ekleyin. 15 dakika kadar kısık ateşte pişirken üzümleri ve tuzu ilave edin. Sıcak olarak servis yapın.

Yıkayıp süzdüğünüz pirinçleri yağda kavurun. Dolmalık fıstığı ekleyip biraz daha çevirin.

Et suyunu köftelerle ve antepfıstığı ile birlikte pirince ekleyin. 15 dakika kadar kısık ateşte pişirken üzümleri ve tuzu ilave edin. Sıcak olarak servis yapın.

Fıkra

güldürmece

Dünya nimetlerine önem vermiş, en yüksek ve felsefesiyle ünlü filozof Diyojen, bir gün çok dar bir sokakta zenginliğinden ötürü hiçbir şeyi olmayan kibirli bir adamla karşılaşmıştı. İkisinden biri kenara çekilmedikçe geçmesi olanaksızdır. Mağrur zengin, filozofa:

- Ben bir serserinin önünde kenara çekilmem,

Bunun üzerine Diyojen kenara çekilerek gayet sakin su karşılığı verir:

-Ben çekilirim.

Şiir Gezgini

Yük ve mihnetti

Zaman geçiyordu sevişmelerden
ince ışıklarda kırılan aşkın
süzüldüğü camdı zaman
camdan süzülen ışığın hangi tarafı kımdı

Sen ve öteki

Bir büyük bütünden geçiyordu zaman
silinemez sevgiden
doğumun, ölümün ötelerinde
güzeli yeşertiyordu içinde varoluşun çiçeği
zamanı çoğaltan oydu belki de

Gül ve dikeni

Zaman geçiyordu düşünüşlerden
savuruyordu saçlarını evrene
bir telinde yıldız, diğerinde güneşti
neyi kovalıyordu o koca bilge
bilinir mi nasıl yaşardı zaman

Keyif ve zevki

Acılardan geçiyordu zaman, dertlerden
kayalar gibi dolanmıştı beline sargı bezini
mehremi dilindeydi
[illegible] gezginiydi zaman

Ali Rıza Kars

Kıssadan Hisseler...

SORUMLULUKTAN KURTULMA

Bir de ne görülsün, İçişleri Kanunu'nin yapacağı işlerin, verdiğiği kararların dine uygun olup olmadığı hakkında şeyhülislamın sorduğu sorulara aldığı cevapları demek olan "fetva"larla dolu idi Kanuni, Allah'ın huzuruna yüzü ak çıkmak, O'nun rızasına aykırı bir iş yapmadığını belgelemek istiyordu Devrin en büyük bilgini Ebussuud Efendi bu olay karşısında, "Hey büyük sultan, sen Allah katında kendini temize çıkardın, mes'uliyeti bize yıktın, biz nasıl bunun altından kalkacağız bakalım?" demekten kendini alamamıştı.

PEYGAMBERE BAĞLILIK

Mekke'nin tethninden sonra İslâm'ı kabul edenler arasında Hz. Ebû Bekir'in babası Ebû Kuhâfe de bulunuyordu. Yaşı seksen'i aşmış, ama bir kişi olan Ebû Kuhâfe Hz. Peygamber'in huzurunda hidayete ermekte geç kalmışlığını telâfi edercesine aşıkla kelime-i şehâdet getiriyordu.

Bu esnada sevinmesi gereken "Sıddıyk" (ürekten tasdik edip, sorgusuz sualsiz bağlanan) lakaplı Ebû Bekir ağlıyordu. Fakat bu ağlayış bir sevinç ağlayışı değil üzüntü ağlayışıydı. Bu, meclisteki herkesin hayretine sebep olmuştu. Sordular:

- Ey Ebû Bekir, neden sevinilecek bir günde gözyaşı döküyorsun? Cevap verdi:

- Allah'ın Resûlünün en büyük arzusu amcası Ebû Talibin müslüman olmasıydı. Fakat bu dileğ bir türlü gerçekleşmedi.

Karikatür

BİLİMTEKNOLOJİ

140 karakter kime yeter!

SMS teknolojisinin dikmiş kazandığı SMS kısaltmaları ve ilginç yazım biçimleri malum. Özellikle gençlerin aralarında gelen "nbr" bugün bloguna muyz?" gibi anlamsız görünen kısaltmaşıan kısa sürede çözebildiğim biliyorum. (Bu "çözebilen" kişilere ben de dahil.) Peki Twitter'ın 140 karakter limitiyle böyle bir dil yozlaşmasına sebep olur mu? Benim gördüğüm kadarıyla ve takip ettiğim Twitter kullanıcılarına bakılırsa henüz böyle bir yozlaşma söz konusu değil. Yani ya ben kaliteli yazılar yazan şileri takip ediyorum, ya SMS-gençleri henüz Twitter'ı keşfedemedi, ya da Twitter'da daha kaliteli yazılar yazılıyor. Twitter klonu olarak kurulan sadece Türk kullanıcılara hitap eden ve bir [illegible] (www.yonja.com) servisi olan Nolyo (www.nolyo.com) bu tür "garip" mesajlarla karşılaşmak mümkün.

Bu da bende, Yonja gibi sosyal ağlara "takılan" gençlerin henüz Twitter gibi yabancı servisleri keşfetmediği fikrini uyandırıyor. Gördüğüm kadarıyla Twitter'da şımarıklık sosyal medyada ve web teknolojileri ilgi duyan, blog yazan kullanıcılar çoğunlukta. Aynı durum FriendFeed (http://friendfeed.com) için geçerli. Son olarak, benim Twitter adresimi http://twitter.com/MaxCoDer adresinden takip edebileceğinizi hatırlatayım.

Cebinizdeki radyasyona dikkat edin!

Cep telefonunuzun ne kadar radyasyon yaydığını biliyor musunuz? Araştırmacılar, Bu radyasyonun beyin kanseri tetikleyip tetiklemediğini araştırıyor. Bir ya genelinde araştırmacılar büyük bir istatistikle cep telefonları ile beyin kanseri arasında bir korelasyon olup olmadığını araştırıyor. Cep telefonlarından çıkan radyasyonun beyin kanserini tetikleyeceğini iddia eden bazı kuruluşlar bu alanda hakim olan dünya nüfusunun büyük bir çoğunluğu tehlike altındadır demektir.

Evlenmeden önce tahlil yaptırılmalı...

Erzincan İl Sağlık Müdürlüğü, Akdeniz anemisiyle ilgili uyarılarda bulunarak, akraba evliliğinin genetik bir takım hastalıklara sebep olduğunu, çiftlerin evlenmeden önce hemoglobin ve hemoglobin elektrofolezi tahlilleri yaptırmalarını istedi...

Kemal Arduç

Erzincan İl Sağlık Müdürü Dr. Mesut Turan ile yaptığımız görüşmede, Akdeniz anemisinin (Talasemi), Akdeniz ülkelerinde doğacak çocuğa, ana ve babasından intikal eden "Beta Talasemi" geninin yol açtığı bir çeşit kansızlık olduğu ifade etti.

AKRABA EVLİLİĞİNİN ETKİSİ

Anemiinin oluşmasına neden olan etmenin, kandaki alyuvarların yapısında yer alan "hemoglobin" maddesinin yapımındaki kusur olduğu hatırlatılan Müdür Dr. Turan, "Hızlı ekonomik sosyal ve demografik değişimlerin yaşandığı ülkemizde akraba evliliğinin yaygınlığı devam etmekte.

Bu tür evlilikler kalıtsal hastalıklar için risk faktörüdür. Tedavisi çok güç ve kalıtsal bir hastalık olan talasemi için Türkiye genelinde 50 kişiden biri, Antalya, Adana ve Güneydoğu Anadolu Bölgesi'nde ise her 10 kişiden biri taşıyıcı durumda. Demir eksikliği anemi ile karıştırılır.

Anne ve babadan sadece birinin taşıyıcı olması durumunda çocuğun taşıyıcı olma riski yüzde 50'dir. Çoğunlukla 6 aylıkken birden bire başlayan ağır kansızlık sonucu kalp yetmezliği gelişir. Bunun olmaması için düzenli olarak sık sık kan nakli yapılmalıdır. Genetik hastalıkların önüne geçilebilmesi ve sağlıklı nesiller için mutlaka her çiftin evlenmeden önce hemoglobin ve hemoglobin elektrofolezi tahlilleri yaptırmalıdır" dedi.

KAN NAKLİ

Kan naklinin yapılmadığı takdirde hastanın öleceğini belirten Mesut Turan, "Kan nakli yetersiz yapılırsa kemik iliğinin aşırı kan yapması sonucu kemiklerde kırılmalar olur. Çocuğun yüz şekli değişir, dalak ve karaciğer büyür, boy kısalır. Vücutta biriken aşırı demirin yol açtığı kalp problemleri ölüm sebebidir" diye belirtti.

TEDAVİ

Hastalığın tanı safhasında yapılması gerekenleri de açıklayan Turan, "Anne ve babanın Akdeniz anemisi taşıyıcısı olması durumunda doğacak çocukların talasemi major olma riski yüzde 25, taşıyıcı olma riski ise yüzde 50 olacaktır. Ancak yüzde 25 ihtimalle çocuk normal olacaktır. Riskli ailelerde doğum öncesi tanı için gebeliğin 9. haftasından itibaren anne karnındaki bebeğe ait dokularda çeşitli testler yapılır" açıklamasını yaptı.

Hastalığın tedavisinin, kan nakillerinin yanı sıra nakledilen kan nedeniyle vücutta biriken fazla demirin idrarla atılımını sağlayan "Desforoksamin" ve C vitamini verilmesiyle sağlandığını hatırlatan Turan, aşırı büyümüş dalağın ameliyatla alındığı ve erken yaşta kemik iliği nakli yapılan hastalarda yüzde 70-80 oranında sağlıklarına kavuşma ihtimali bulunduğunu kaydetti.

ERZİNCANLILAR ANSİKLOPEDİSİ ÜZERİNE

Rıfkı Kaymaz ile birlikte hazırladığımız, "Kültür, Sanat, Edebiyat, Bilim, Siyaset, Bürokrasi, İş Dünyasında ERZİNCANLILAR AONSİKLOPEDİSİ basım aşamasına geldi.

Birkaç yıldır çalışmasını sürdürdüğümüz ansiklopedi, kendilerinden özgeçmişlerini beklediğimiz yirmi civarındaki hemşerimizin bilgilerinin bize ulaşmasından sonra inşallah önümüzdeki günlerde yayınlanacak.

Ansiklopedimizde; Erzincanlı kültür adamları: Âlimler, din-tasavvuf büyükleri, Erzincanlı sanatçılar : Ressamlar, hattatlar, sanatçılar, Erzincanlı edebiyatçılar : Yazarlar, şairler, gazeteciler (san basın kartı sahibi, en az beş yıldır profesyonelce gazetecilik yapanlar). Erzincanlı bilim adamları Akademisyenler (Uzman doktorlar, öğretim üyeleri, araştırma görevlileri, okutmanlar... doktora yapanlar),

Erzincanlı siyaset-devlet adamları: Milletvekilleri, bakanlar, Erzincanlı yerel yöneticiler : Belediye başkanları (İl, İlçe), Erzincanlı bürokratlar : Bürokraside en az daire başkanı olarak görev yapanlar ve İş adamlarının özgeçmişleri yer aldı.

Ansiklopedide Erzincanlı olmamasına rağmen Erzincan'ın sosyal, ekonomik, kültürel hayatında iz bırakan isimlere de yer verdik.

Erzincanlılar Ansiklopedisinin alanında, önemli bir kaynak eser olacağına inanıyoruz. Erzincan ve Erzincanlılar ile ilgili her çalışmada başvurulacak böyle bir çalışmanın olabildiğince eksiksiz yayınlanması dileğimiz.

Birkaç yıldır sürdürdüğümüz çalışmamızla yukarıdaki şartları taşıyan her hemşerimizin özgeçmişine yer vermek istedik. Ne var ki kimi hemşerilerimizin özgeçmişlerine ulaşamadık. Kimi isimlere ulaşmamıza rağmen, bilgiler, bizlere bir türlü ulaşamadı.

Erzincanlılar Ansiklopedisini eksik bilgiler, eksik isimler de olsa artık yayınlamak durumundayız. Ansiklopedinin ikinci baskısında ya da ek cildinde bu eksikliklerimizi de gidereceğimize inanıyoruz.

Bu nedenle, siz okuyucularımıza son bir çağrı daha yapmak istedik. Ansiklopedide yer almasını istediğiniz (yukarıdaki şartları taşıyan) hemşerilerimizin isimlerini; biliyorsanız adreslerini, telefon numralarını, mail adreslerini, posta ola, ya da mail ile bize ulaştırınız. Erzincan'ımız için önemine inandığımız bu eserde sizin de katkınız olsun.

Katkılarınız için şimdiden teşekkürlerimizi iletiyoruz.

İletişim: ozdemirhalilibrahim@gmail.com

Yazı-Yorum

H.İbrahim ÖZDEMİR

Bal tüketirken dikkat edin!

Erzincan bal üreticileri emeklerinin karşılığını alamamanın endişesini yaşıyor. Petek balının kilogram fiyatının hak ettiği fiyattan satılmadığı gibi piyasayı sahte balların sarmasıyla işlerin iyice kötüye gittiğini belirten Erzincan Arı Yetiştiricileri Birliği Başkanı Abdulkadir Erçelik, sahte balın piyasadan kaldırılmasını istedi

Kemal Arduç

Erzincan'da bal hasat mevsiminin yaklaşmasıyla birlikte taze ballar piyasadaki yerini almaya başladı. Adıyla Türkiye'de ün salan Erzincan Balı sahte balların piyasaya sürülmesiyle birlikte pazardaki payını her geçen gün kaybetmeye başladı.

Erzincan'da yapılan bal üretimi hakkında görüştüğümüz Erzincan Arı Yetiştiricileri Birliği Başkanı Abdulkadir Erçelik "Mevsim şartlarının ülke genelinde olduğu gibi bölgemizde de zaman zaman değişiklikler göstermesi, bal üretiminin beklediğimiz gibi olmasını engelliyor. Arıcılık diğer tarımsal faaliyetlere göre daha az sermaye ile yapılabilen ve kısa sürede kazanç sağlanan bir sektördür. Ama buna karşın çok zahmetlidir. Sürekli çiçeğin bol olduğu ortamlar bulmamız ve kovanları oraya taşımamız gerekiyor" dedi.

Arıcılığın ülke ekonomisine katkısının kovanlardan çıkanları bal ile sınırlı olmadığına dikkat çeken Erçelik, arılar sayesinde sağlanan tozlaşmanın bitkisel üretimde verimliliği ve ürün kalitesini arttırdığını vurguladı. Bal üretiminin yanında bitkisel üretimle verimlilik ve kalitenin arttırılması için arıcılıkta geçmini sağlayanların da desteklenmesini isteyen Erçelik, Piyasaya sürülen ve tatlandırıcılardan yapılan sahte balın önüne geçilmesini istedi. Vatandaşlarında sahte bala itibar etmemesini isteyen Erçelik, tam balın hasat sezonunun olduğunu ve herkesin bildiği bal üreticisinden bal almasını istedi. Refahiye'de arıcılığın büyük bir gelişme gösterdiğini, yeterli pazar bulunamadığından üretilen balların satışında büyük sıkıntı yaşandığını kaydeden Erçelik, "İlimizde arıcılığın en önemli sorunlarının başında üretilen balın pazarlaması gelmektedir.

Daha sonra kış mevsimi ağır geçmesinden dolayı arı sönme olayının yüzde 30'lara çıkmasına neden oluyor. Yerli arıcılığın ilimizde fazla olması nedeniyle bal veriminin düşük olması, yabancı gezgin arıcıların kaçak yollardan ilçe sınırları içersine girerek, yerli arıcılığa zarar veriyor. Bir çok sorunla birlikte sahte balın işlevliğini sürdürmesi sonucu sorunlar çözüme kavuşturulmadığı muddetçe arıcılar üretilen baldan kar yerine zarar etmeye devam edecektir" diye konuştu.

Son Dakika, Siyaset, Ekonomi, Sağlık, Spor, Sanat, Tarım ve daha neler neler

www.dogugazetesi.com.tr

Yaşananlardan haberiniz olsun diye

H. İbrahim Özdemir'in
"Eyvah"
adlı romanı
Osmanlı dönemindeki
Erzincan tarihine
ışık tutuyor.

doğu yayınları
V. Recep Yazıcıoğlu
Cad. No: 57 ERZİNCAN

İHALE İLANI

ARAS Elektrik Dağıtım A.Ş. Erzincan İl Müdürlüğü'nden:

Erzincan ili Merkez (Batı) ilçesi AG-YG Elektrik Şebekesi Bakım Onarım hizmet alımı işi ve Erzincan ili Otlukbeli 3/0, Kemah 3/0 ENH. Bakım Onarım hizmet alımı işi açık ihale usulü ile ihale edilecektir. İhaleye ilişkin ayrıntılı bilgiler aşağıda yer almaktadır:

İhale kayıt numarası : 1.Grup : 2009 / 134197
İhale kayıt numarası : 2.Grup : 2009 / 134205

1-İdarenin
a) Adresi : İzzetpaşa Mahallesi Kamu Lojmanları karşısı ERZİNCAN
b) Telefon ve faks numarası : 0 – 446 – 226 02 20 0 – 446 – 226 02 26
c) Elektronik posta adresi : erzincan-1@tedas.gov.tr
ç) İhale dokümanının görülebileceği internet adresi (varsa) : ---
2-İhale konusu hizmetin
a) Niteliği, türü ve miktarı : 1.Grup : Erzincan ili Merkez (Batı) ilçesi AG-YG Elektrik Şeb. Bakım Onarım işi.
: 2.Grup : Erzincan ili Otlukbeli 3/0, Kemah 3/0 ENH. Bakım Onarım işi.
b) Yapılacağı yer : Erzincan ili Merkez (Batı) ilçesi Otlukbeli ve Kemah ilçeleri.
c) İşin süresi : 1 nci grup iş 90 takvim günü. 2 nci grup iş 30 takvim günüdür. Ancak işler 2009 yılı sonu itibaryle bitirilecektir.
3-İhalenin
a) Yapılacağı yer : ARAS Elektrik Dağıtım A.Ş. Erzincan İl Müdürlüğü. İzzetpaşa Mahallesi Kamu Lojmanları karşısı ERZİNCAN
b) Tarihi ve saati : 01.10.2009 Saat: 14.00

4 - İhaleye katılabilme şartları ve istenilen belgeler ile yeterlik değerlendirmesinde uygulanacak kriterler:
4.1. İhaleye katılma şartları ve istenilen belgeler:
4.1.1. Mevzuatı gereği kayıtlı olduğu Ticaret ve/veya Sanayi Odası veya ilgili Meslek Odası Belgesi;
4.1.1.1. Gerçek kişi olması halinde, kayıtlı olduğu ticaret ve/veya sanayi odasından ya da ilgili meslek odasından, ilk ilan veya ihale tarihinin içinde bulunduğu yılda alınmış, odaya kayıtlı olduğunu gösterir belge.
4.1.1.2. Tüzel kişi olması halinde, ilgili mevzuatı gereği kayıtlı bulunduğu ticaret ve/veya sanayi odasından, ilk ilan veya ihale tarihinin içinde bulunduğu yılda alınmış, tüzel kişiliğin odaya kayıtlı olduğunu gösterir belge.
4.1.2. Teklif vermeye yetkili olduğunu gösteren İmza Beyannamesi veya İmza Sirküleri;
4.1.2.1. Gerçek kişi olması halinde, noter tasdikli imza beyannamesi.
4.1.2.2. Tüzel kişi olması halinde, ilgisine göre tüzel kişiliğin ortakları, üyeleri veya kurucuları ile tüzel kişiliğin yönetimindeki görevlileri belirten son durumu gösterir Ticaret Sicil Gazetesi, bu bilgilerin tamamının bir Ticaret Sicil Gazetesinde bulunmaması halinde, bu bilgilerin tümünü göstermek üzere ilgili Ticaret Sicil Gazeteleri veya bu hususları gösteren belgeler ile tüzel kişiliğin noter tasdikli imza sirküleri.
4.1.3. İdari şartname ekinde yer alan standart forma uygun teklif mektubu ve cetveli.
4.1.4. İdari Şartnamede belirlenen geçici teminata ilişkin uygun geçici teminat mektubu veya geçici teminat mektupları dışındaki teminatların Muhasebe Müdürlüklerine yatırıldığını gösteren makbuzlar.
4.1.5. İsteklinin ortak girişim olması halinde, İdari Şartname ekinde yer alan standart forma uygun iş ortaklığı beyannamesi.
4.1.6. Vekaleten ihaleye katılma halinde, vekil adına düzenlenmiş, ihaleye katılmaya ilişkin noter onaylı vekaletname ile vekilin noter tasdikli imza beyannamesi.
4.1.7. Tüzel kişi tarafından iş deneyimini göstermek üzere sunulan belgenin, tüzel kişiliğin yarısından fazla hissesine sahip ortağına ait olması halinde, Türkiye Odalar ve Borsalar Birliği veya yeminli mali müşavir ya da serbest muhasebeci mali müşavir veya noter tarafından ilk ilan tarihinden sonra düzenlenen ve düzenlendiği tarihten geriye doğru son bir yıldır kesintisiz olarak bu şartın korunduğunu gösteren, standart forma uygun belge.
4.2. Ekonomik ve mali yeterliğe ilişkin belgeler ve bu belgelerin taşıması gereken kriterler:
4.2.1. Bankalardan temin edilecek belgeler:
Teklif edilen bedelin % 10'undan az olmamak kaydıyla, bankalar nezdindeki kullanılmamış nakdi veya gayrinakdi kredisi ya da üzerinde kısıtlama bulunmayan mevduatını gösterir, Türkiye'de veya yurt dışında faaliyet gösteren bankalardan temin edilecek banka referans mektubu.
4.2.2. İsteklinin bilançosu veya eşdeğer belgeleri:
İsteklinin, ihalenin yapıldığı yıldan önceki yıla ait yıl sonu bilançosu ve bilançonun gerekli görülen bölümleri veya bu belgelere eşdeğer belgeler,
İsteklinin;
a) Cari oranın (dönen varlıklar/kısa vadeli borçlar) en az 0,75 olması,
b) Öz kaynak oranının (öz kaynaklar/toplam aktif) en az 0,15 olması,
c) Kısa vadeli banka borçlarının öz kaynaklara oranının 0,50'den küçük olması,
yeterlik kriterleridir ve sunulan belgelerde yukarıda sayılan üç kriter birlikte aranır. Bu bilanço belgelerinin yeterlik şartını sağlamaması halinde, iki önceki yılın bilanço belgeleri ile üç önceki yılın bilanço belgeleri sunulabilir ve belgeleri sunulan yılların ortalaması üzerinden asgari değerlerin sağlanıp sağlanmadığına bakılır.
4.2.3. İsteklinin iş hacmini gösteren belgeler:
İsteklinin, ihalenin yapıldığı yıldan önceki yıla ait toplam cirosunu gösteren gelir tablosunun veya taahhüdü altında devam eden hizmet işlerinin gerçekleştirilen kısmının/bitirilen hizmet işlerinin parasal tutarını gösteren ihalenin yapıldığı yıldan önceki yılda düzenlenmiş fatura tutarlarının; toplam ciro için teklif edilen bedelin % 25'inden, taahhüt altında devam eden işlerin gerçekleştirilen kısmının veya bitirilen işlerin parasal tutarının ise teklif edilen bedelin % 15'inden az olmaması gerekir. Bir yıldan fazla süreli işlerde ise, iş hacmine ilişkin belirtilen oranların 4/5'i alınarak hesaplanır ve yeterlik kriteri olarak kabul edilir. Bu kriterlerden herhangi birini sağlayan ve sağladığı kritere ilişkin belgeyi sunan istekli yeterli kabul edilir. Bu şartları bir önceki yılda sağlayamayan istekliler, son iki yıla ait belgelerini sunabilirler, bu takdirde son iki yılın parasal tutarlarının ortalaması üzerinden yeterlik kriterlerinin sağlanıp sağlanmadığına bakılır.
4.3. Mesleki ve teknik yeterliğe ilişkin belgeler ve bu belgelerin taşıması gereken kriterler:
4.3.1. İş deneyimini gösteren belgeler
İsteklinin;
a) İlk ilan tarihinden geriye doğru son beş yıl içinde kabul işlemleri tamamlanan hizmet alımları,
b) İlk ilan tarihinden geriye doğru son onbeş yıl içinde kabul işlemleri tamamlanan yapımla ilgili hizmet işleri,
c) İlk ilan tarihinden geriye doğru son onbeş yıl içinde kabul işlemleri tamamlanan yapımla ilgili hizmet işlerinde ilk sözleşme bedelinin en az % 80'i oranında denetlenen ya da yönetilen işler,
ç) Devam eden yapımla ilgili hizmet işlerinde: ilk sözleşme bedelinin kusursuz olarak tamamlanması şartıyla, ilk ilan veya davet tarihinden geriye doğru son onbeş yıl içinde gerçekleşme oranı toplam sözleşme bedelinin en az % 80'ine ulaşan ve kusursuz olarak gerçekleştirilen, denetlenen veya yönetilen işler,
d) Devredilen işlerde devir öncesindeki veya sonrasındaki dönemde toplam sözleşme bedelinin en az % 80'inin tamamlanması şartıyla, ilk ilan veya davet tarihinden geriye doğru son beş yıl içinde kabul işlemleri tamamlanan hizmet işleri ve son on beş yıl içinde kabul işlemleri tamamlanan yapımla ilgili hizmet işleri, ile ilgili yurt içinde veya yurt dışında kamu veya özel sektörde bedel içeren ihale konusu iş veya benzer işlerle ilgili deneyimi gösteren ve teklif edilen bedelin % 40'ından az olmamak üzere tek bir sözleşmeye ilişkin iş deneyim belgesi.
4.4. Bu ihalede benzer iş olarak kabul edilecek işler:
4.4.1. Bu ihalede benzer iş olarak: AG-YG (OG) Elektrik Dağıtım Tesisi (AG-YG (OG) elektrik dağıtım şebekesi, yeraltı kablo şebekesi, aydınlatma şebekesi, indirici trafo merkezi, dağıtım merkezi, KÖK, trafo postası ve YG (OG) kompanzasyon tesisi), YG (OG) Enerji Nakil Hatları (ENH), YG Şalt Tesisleri, YG Enerji İletim Hatları (EIH), arıza onarım ve bakım, bakım onarım ve tesis işleri ayrı ayrı benzer iş olarak kabul edilecektir.
5 - Ekonomik açıdan en avantajlı teklif, sadece fiyat esasına göre belirlenecektir.
6.- İhale yerli ve yabancı tüm isteklilere açıktır.
7- İhale dokümanının görülmesi ve satın alınması:
7.1.İhale dokümanı, idarenin adresinde görülebilir ve 1 nci grup için 150 Türk Lirası 2 nci grup için 100,00 Türk Lirası karşılığı ARAS Elektrik Dağıtım A.Ş. Erzincan İl Müdürlüğü Malzeme Yönetimi ve İkmal Müdürlüğü adresinden satın alınabilir. İhale dokümanının posta yoluyla da satın alınması mümkündür. Posta yoluyla ihale dokümanı almak isteyenler, posta masrafı dahil 1 nci grup için 160,00 Türk Lirası, 2 nci grup için 110 Türk Lirası dokuman bedelini Türkiye Halk Bankası A.Ş. Erzincan Şubesi 13000003 nolu hesaba yatırmak zorundadır. Posta yoluyla ihale dokümanı satın almak isteyenler, ihale dokuman bedelinin ilişkin ödeme dekontu ile ihale dokümanının göndereceği adresin de belirtildiği ihale dokümanı talep başvurularını yukarıda yer alan faks numarasına veya yazılı olarak idareye ihale tarihinden en az beş gün önce göndermek zorundadır. İhale dokümanı iki iş günü içinde bildirilen adrese posta yoluyla gönderilecektir. İhale dokümanının posta yoluyla gönderilmesi halinde, posttanın ulaşmamasından veya geç ulaşmasından ya da dokümanın eksik olmasından dolayı idaremiz hiçbir şekilde sorumlu tutulamaz. Dokümanın postaya verildiği tarih, dokümanın satın alma tarihi olarak kabul edilecektir.
7.2. İhaleye teklif verecek olanların ihale dokümanını satın almaları zorunludur.
8-Teklifler, ihale tarih ve saatine kadar ARAS Elektrik Dağıtım A.Ş. Erzincan İl Müdürlüğü Muhaberat Servisi adresine elden teslim edilebileceği gibi, aynı adrese isteli taahhütlü posta vasıtasıyla da gönderilebilir.
9-İstekliler tekliflerini birim fiyatlar üzerinden vereceklerdir. İhale sonucu üzerine ihale yapılan istekliyle, her bir iş kaleminin miktarı ile bu kalemler için teklif edilen birim fiyatların çarpımı sonucu bulunan toplam bedel üzerinden birim fiyat sözleşme imzalanacaktır.
10-İstekliler teklif ettikleri bedelin %3'ünden az olmamak üzere kendi belirleyecekleri tutarda geçici teminat vereceklerdir.

Devamı Yan Tarafta →

Giresun'da hanta virüsü vakası

Giresun Sağlık İl Müdürü Dr. Cengiz Cindemir, Çanakçı ilçesinde bir kişide Hanta Virüs Enfeksiyonu'nun görüldüğünü, başka vakalara karşı dikkayli olunması ve mutlaka korunma yöntemlerinin uygulanması gerektiğini belirtti.

Giresun Sağlık İl Müdürü Dr. Cengiz Cindemir, Çanakçı ilçesinde bir kişide Hanta Virüs Enfeksiyonu'nun görüldüğünü, başka vakalara karşı dikkayli olunması ve mutlaka korunma yöntemlerinin uygulanması gerektiğini belirtti.

Dr. Cindemir, yaptığı açıklamada, Çanakçı ilçesine bağlı Doğanköy köyünde bir kişide Hanta Virüs Enfeksiyonu'nun görüldüğüne dikkat çekti. Doğada farelerde ve diğer kemiricilerde görülen Hanta Virüs Enfeksiyonu'nun, farelerin idrar veya vücut sıvılarıyla direkt temas ya da bunların aerosol haline gelip solunması ile bulaştığını belirten Dr. Cindemir, virüsün insanlarda böbrek yetmezliği ile seyredebilen kanamalı ateş ve kalp-akciğer sendromu adı verilen ölümcül klinik durumlara sebep olabileceğini kaydetti.

Hastalığın kuluçka süresinin 1-3 hafta olduğunu vurgulayan Dr. Cindemir, "Belirtiler Kırım Kongo Kanamalı Ateşi ile benzerlik gösterir. Ani başlayan yüksek ateş, halsizlik, yaygın adale ağrıları, baş ağrısı, karın ağrısı, bulantı, kusma, ishal, bulanık görme, öksürük, solunum bozukluğu, idrar miktarında azalma, deride ve mukozalarda kanamalar, belirtileridir. Yoğun fare bulunan, iyi havalandırılmayan mekanlarda çalışanlar, belediyelerde temizlik, çöp toplama işçileri, liman gemi işçileri, depolardaalışan işçiler, çiftçiler, askerler ve laboratuar çalışanları bu hastalığın bulaşması noktasında risk gruplarında yer almaktadırlar" dedi.

Dr. Cindemir, korunmada en önemli unsurun, insanların ev, işyeri gibi yaşam alanlarında kemirici kontrolünün sağlanması olduğunu ifade ederek, şunları belirtti:

"Kemirgen kontrolünde mutlaka Tarım Bakanlığı ve Sağlık Bakanlığı ile işbirliği yapılmalıdır. Evlerde yiyecekler kapalı kaplarda saklanmalı, farelerin yerleşebileceği boşluklar tamir edilmeli ve genel hijyen kurallarına uyulmalıdır. Kemirgenlerin yaşadığı ortamlarda çalışanlar eldiven, maske takmalı, dezenfekte olunmalıdır. Kemiricilerin ölüleri ile kirlenme ihtimali olan yerlerde temizliği toz kaldırmadan; osmanlı veya çamaşır suyu kullanılarak ıslak kanarak veya ıslak bezlerle temizlenerek

yapılmalıdır. Özellikle tarlada çalışanlar, tarla farelerinden korunmalıdır. Bunun yanında evcil hayvanlar, kemirgenler ve bu hayvanların dışkılarıyla temastan kaçınılmalıdır. Endemik bölgelere giden ve kemirgenlerle temasa maruz kalabilecek, mesleği gereği seyahat edenler, kamp yapanlar, gezginler, kemirgenleri çadırlarında veya konakladıkları yerlerden uzak tutacak önlemler almalı ve yiyeceklerini kemirgenlerden kaçırabilecek herhangi bir bulunmamalı olmaması için korumalıdır. Kemirgenlerin yaşam alanı olan çöp kapakları tamir edilmeli; depolarda gereksiz eşyalar saklanmamalı, bulunan tedbirlerine azami özen gösterilmelidir. Fare bulunan bulunduğu alan çamaşır suyuyla dezenfekte edilebilir. Risk aktivitelerde mutlaka eldiven kullanılmalıdır. Kemiricinin sarma veya tırmalaması yoluyla hastalık bulaşabileceğinden kemiriciler kesinlikle canlı olarak yakalanmamalıdır. Ölü kemiricilerle ortalıkta bırakılmamalı, derinlemesine açılmış bir çukura gömülmelidir. Bu işlemlerden sonra eller mutlaka su ve sabunla yıkanmalıdır. Bulaşma şüphesi olan durumlarda ilk olarak vücudun virüsle temas etme ihtimali olan kısmı dezenfekte edilip en kısa zamanda doktora başvurulmalıdır."

Türkiye fındık ihracatında 21 dolar gelir sağladı

Dünya fındık üretimi ve ihracatının büyük kısmını elinde bulunduran Türkiye, son 31 yıl içerisinde fındık ihracatından 21 milyar dolar gelir sağladı.

Dünya fındık üretimi ve ihracatının büyük kısmını elinde bulunduran Türkiye, son 31 yıl içerisinde fındık ihracatından 21 milyar dolar gelir sağladı.

Karadeniz Fındık ve Mamulleri İhracatçıları Birliği'nden (KFMİB) edinilen bilgiye göre, Türkiye 1978-2009 yılları arasında 5 milyon 509 bin 886 ton fındık ihraç ederken, 21 milyar 30 milyon 283 bin 332 dolar gelir elde etti. Türkiye, son 31 yıl içerisinde en fazla fındık ihracatını 255 bin 918 ton ile 2003-2004 sezonunda, en az fındık ihracatını ise 89 bin 957 ton ile 1980-1981 sezonunda gerçekleştirdi. Son 31 yıllık zaman diliminde Türkiye fındık ihracatından en fazla geliri 2005-2006 ihracat sezonunda elde etti. Bu sezonda yurt dışına 236 bin 499 ton fındık satan Türkiye, fındık ihracatından bir milyar 938 milyon 561 bin 61 dolar gelir sağladı.

Türkiye'nin son yıllarda fındık ihracatından elde ettiği gelirlerde ise önemli artış yaşanıyor. Son yıllarda ihraç edilen fındık fiyatlarının yükselmesi sonucu Türkiye, 2004 yılından itibaren fındık ihracatından bir milyar doların üzerinde gelir elde ediyor. Son 5 ihracat sezonunda yurt dışına bir milyon 131 bin 672 ton fındık satan Türkiye, bu üründen 1 milyar 522 milyon 781 bin 646 dolar gelir elde etti.

11- Verilen teklif ların geçerlilik süresi, ihale tarihinden itibaren en az 90 (Doksan) takvim günü olmalıdır.
12- Konsorsiyum olarak ihaleye teklif verilemez.
13- Bu ihale 2886 sayılı Kanun ve yasaklamalarla ilgili hususlar hariç) 4734 ve 4735 sayılı kanunlarla, bunlara tabi olan kanunlara tabi değildir.

Ilan No: 3841

Kaçamak hastanede son buldu

1'den devam

Akdağları ile birlikte Akyazı ilçesi çıkışındaki Ekşisu Piknik alanına gitmek isteyen genç kız 29 0337 plakalı minibüs ile piknik alanına 200 metre kala bir anda direksiyon hakimiyeti kaybetmesi sonucu takla attı.

Kazada, araç sürücüsü Deniz Baş, ablası Filiz Baş(35), Sevda Çelebi(23), Dilek Bulut (24), Munise Ceba(16) ve Ülkü Durmuş (26) çeşitli yerlerinden yaralandı. Yaralılar ambulanslarla Erzincan Devlet Hastanesi'ne kaldırılarak tedavi altına alındılar.

Kazada minibüs hurdaya dönerken, olayı duyan kızların yakınları hastaneye koştular. Araç sürücüsü genç kızın babası Dursun Baş, kızının minibüsü aldığından haberi olmadığını, kazayı duyunca hastaneye geldiğini ifade etti.

Hastanede yapılan ilk tedavilerinin ardından yaralıların sağlık durumlarının iyi olduğu öğrenildi. Yaşanan kaza ile ilgili soruşturma başlatıldı.

Ders zili bugün çalıyor..

1'den devam

Bugün yeni bir eğitim öğretim yılının daha başladığını söyleyen öğrenci, öğretmen ve veliler, bu öğretim yılının hayırlı olmasını dileder; Erzincan için eğitim ve öğretim faaliyetleri açısından oldukça verimli ve başarılı bir olacağını ümit eden okullular, barış ve huzur içinde bir öğretim yılının kendilerini beklediğini söylediler.

Gerek il milli eğitim müdürlüğü gerekse okul yönetıcılerinin, gerekse eğitimin temeli olan öğretmenlerin, geleceğe daha iyi şekilde hazırlanmaları için ellerinden gelen çabayı geçmiş dönemlerde gösterdikleri gibi yeni bir eğitim öğretim yılında da aynı performansın gösterileceğini söyleyen yetkililer, Başarılı ve huzur dolu bir öğretim yılının yaşanmasına katkıda bulunan herkese teşekkür ettiler. Ayrıca, çocukların eğitimi için her türlü fedakârlığı yapan velilere ve eğitim hayırseverlerine de teşekkürde bulunuldu.

Eğitimde temizliğe ağırlık verilecek

1'den devam

Depoların bakım ve dezenfeksiyon işlemlerinin İl ve İlçe Milli Eğitim Müdürlükleri tarafından yaptırılmasına karar verildi.

İlimizdeki öğrencilerin sağlıklı bir ortamda eğitim ve öğretimlerini sürdürebilmeleri için; Okul ve yurtların genel olarak derslıklerinin, koridorlarının, sıra masalarının, merdiven ve merdiven korkuluklarının, kapı, pencere ve kenarıklarının vb. yerlerin temizlik ve dezenfeksiyonlarının idareciler tarafından ea az haftada bir yaptırılmasına,

Lavabo, banyo ve tuvaletlerin günlük temizlik ve dezenfeksiyonlarının yaptırarak, lavabolarda Sağlık Bakanlığından onaylı sıvı sabun bulundurulmasına, Okul ve Yurtlarda bulunan kantin, yemekhane ve mutfaklarda sağlık ve hijyen kurallarına uyulmasına, çalışan personelin portör muayenelerinin düzenli olarak yaptırılacak.

Okul önlerinde açıkta yıkamadan ve pişirilmeden yenen yiyecek ve içecek maddelerinin (simit, poğaça, börek, tatlı ve ambalajsız gıdalar) satışlarının okul idarecileri ve Belediye Zabıta ekipleri tarafından önlenmesine karar verildi.

Okul kantinlerinde satılan kırtasiye ürünlerinden ithalatçı izni olmadan satışa sunulan Çin Malı ürünlerin denetimlerinin yaptırarak satışlarının önlenmesine karar verildi.

Bayram öncesi açıkta satılan gıda ürünlerinin satışım Belediye Zabıtası ve Tarım İl Müdürlüğü ekiplerince, denetimi yaptırarak gerekli önlemlerin ummasına karar verildi" denildi.

Açıköğretim Fakültesi kayıtları başladı

1'den devam

ÖSYS Yeni Kayıt Başvuru Kılavuzu Aşağıdadır:

2009 yılı ÖSYS sonunda, yükseköğretim sistemine göre öğretim yapan Açıköğretim, İktisat, İşletme Fakültelerine yerleştirilen, ve/veya dengi okul mezunu olanlar başvurabilirler.

Programın başvuru koşullarını okuyunuz 23 Eylül 2009 - 20 Ekim 2009 tarihleri içerisinde başvurunuzu bu siteden yapınız. Internet üzerinden başvuru işlemleri 20 Ekim 2009 saat 17:00'da sona erecektir. Başvurunuzun ardından size, başvurunuzu indirmeniz ve yazıcıdan çıktısını almanız için iki sayfalık elektronik dosya verilecektir. Dosyanın bir sayfası kayıt için AÖF bürosuna teslim etmeniz gereken İnternet Başvuru Belgesinden, diğer sayfası sadece bilgi amacıyla hazırlanan ve sizde kalacak olan Başvuru ve Kayıt Bilgilerinden oluşmaktadır.

Sizde kalacak olan Başvuru ve Kayıt Bilgileri sayfasında, AÖF Büro-Web Hizmetleri sitesine girmeniz için gerekli olan AÖF Büro-Web site şifresi de bulunmaktadır. Bu şifre sayesinde AÖF Büro-Web Hizmetleri sitemize girerek adres, büro, sınav merkezi, telefon numarası gibi kişisel bilgi değişikliğinizi gerçekleştirebilir, öğrencilikle ilgili diğer bilgilere ulaşabilir ve AÖF E-Posta Hizmetlerinden yararlanabilirsiniz. Bu nedenle, Başvuru ve Kayıt Bilgileri sayfasının başkalarının eline geçmesini ve görülmesini engelleyiniz. AÖF Büro-Web site şifresi size özel olup diğer şahısların şifrenizi öğrenmesinden ve sonrasında şifreyle gerçekleştirecek işlemlerden doğacak sorumluluk size ait olacaktır.

KAYIT İÇİN GEREKLİ BELGELER

Kayıt anında AÖF Bürosuna teslim etmek zorunda olduğunuz belgeler aşağıda listelenmiştir. Bu belgeleri kayıt anından önce mutlaka hazırlayınız. Herhangi bir belge hakkında ayrıntılı bilgiye ulaşmak için belge adının üzerini tıklayınız.

* Internet Başvuru Belgesi, * Fotoğraflı İmzalı Form,

* Öğrenci Bilgi Formu, * 4 adet 4.5x6 cm. Fotoğraf, * Öğrenim Belgesi (noter veya AÖF büro yöneticisi tarafından onaylı) * Askerlik Durumu Belgesi (sadece erkek adaylar için gerektirdi)

Yol genişletmeler sürüyor...

Kemal Arduç

Erzincan Belediyesi, geçtiğimiz yıllarda yaptığı yol genişletme çalışmaları aralıksız olarak sürdürüyor.

Geçtiğimiz aylarda trafiğe yeniden açılan ve Recep Yazıcıoğlu'nun isim verildiği caddeye ilave olarak, geçen hafta da Kızılay Mahallesi 1029 sokağında yapılan çalışmalar sona erdi ve cadde tekrar trafiğe açıldı.

Sıkışan ticari alanların genişletilen caddeler üzerine kaydırılması ile şehir merkezinde rahatlama sağlanırken, trafiğin yoğunlaştığı alanlarda da açılan caddeler bu problemin çözümüne katkı sağlamış oldu. Açılan son sokağın yaklaşık 90 bin TL'ye mal olduğunu bildiren Erzincan Belediye Başkanı Yüksel Çakır, yol genişletme çalışmalarının ve bunlara ilaveten kavşak çalışmalarının artarak devam edeceğini ifade etti. Şehir genelinde ihtiyaç duyulan her caddede mülkiyet problemlerini çözüme çözmez genişletme çalışmalarına başlamayı hedeflediklerini belirten Çakır, aydınlatması, rıfkı bitkilendirmesi, çevre düzenlemesi, estetik yol kaplamaları ile caddelerin şehre ayrı bir hava kattığını da ifade etti.

ZAYİ
Erzincan Üniversitesinden aldığım öğrenci kimliğimi kaybettim. Hükümsüzdür
Özkan Akhan

Sivil kuruluşlardan birlik mesajı

Kemal Arduç

Erzincan'ın saygın sivil toplum örgütlerin-den ERAYKUD Dernek Başkanı Hilmi Sevinç ve Türkiye Amatör Telsizciler Cemiyeti (TRAC) Erzincan Şube Başkanı Mustafa Ayvaz ile Teknik Müdür H.Cahit Yalçın, İl Sivil Savunma Müdürü Şaban Taşdemir' i makamında ziyaret ettiler. Buradaki ziyarette varılan ortak kararda sivil toplum kuruluşları ile sivil savunmanın omuz omuza olacağı söylendi.

Ziyarette yapılan konuşmada; "inşallah ilimizde bir afet vukuu bulmaz ancak, biz biliyoruz ki ilimiz birinci derece deprem kuşağındadır. Bu güne kadar büyük depremler meydana gelmiş ve bundan sonrasında da bu büyük depremlerin olmayacağını kimse iddia edemez. Böyle bir afet vukuu bulduğu zaman da hiç şüphesiz ki İl Sivil Savunma Müdürlüğü, ERAYKUD ve TRAC bir koordinasyon halinde omuz omuza çalışacaktır.

Bu kapsamda İl Sivil Savunma Müdürlüğünün düzenlemiş olduğu 2009-2010 yılı eğitim programının bir bölümünü oluşturan ve müdürlük hizmet binası içerisinde ve bahçesinde 24-30 Eylül 2009 ve 01-24 Haziran 2009 tarihleri arasında gerçekleştirilecek olan sivil savunma ve afetlere karşı bilinçlendirme eğitimine tüm halkımızı bekliyoruz. Eğitimde gerek günlük yaşamda ve gerekse afet sıralarında yaşantımıza katkı ve fayda sağlayacak olan aşağıdaki bilgiler teorik ve pratik olarak anlatılacak olup, bu eğitimlerde ERAYKUD ve TRAC' da yer alacaktır. Afetsiz güzel günler temennisiyle tüm halkımızı eğitimlere bekliyoruz" dediler.

Yapılacak olana eğitimlerde ele alınacak olan temel konular şöyle; Afet öncesi, sırası ve sonrasında alınacak tedbirler, Afet sonrası yapılacak yardımların ne şekilde yapılacağı, Bina Hasar Sınıflandırılması, Binaların yapı tarzları ve inşai özellikleri, Duman ve gaz dolu odalardan yaralı kurtarma, Hafif Arama Kurtarma, Halk tarafından yapılacak teşkilat ve alınacak tedbirler, İlkyardım metotları, Solunum sistemi ve boğulmalar, elektrik çarpmaları, Suni teneffüs metotları, Taşıma metotları

-Triaj ve uygulamaları, Yangın önlemi ve söndürme tedbirleri, Yangın söndürme araçları ve kullanımı, Yaralar ve kanamalar, tazyik noktaları ve turnike tatbikatı

-Yaşam Kurtaran Önlemler.

ELEMAN ALINACAKTIR
Gazetemizin dağıtım bölümünde çalıştırılmak üzere eleman alınacaktır.
Müracatlar şahsen gazetemize yapılacaktır..
Tel: 224 24 25 - 26

doğu
Güçlü Haber-Yorum Aktüelite Gazetesi
Recep Yazıcıoğlu Cad. No: 57 ERZİNCAN
Tel - Fax : 224 24 25-26
e-mail : bilgi@dogugazetesi.com

Sahibi:
H. İbrahim Özdemir

Yazı İşleri Müdürü:
Naim Çakır

Ermat Ofset
V. Recep Yazıcıoğlu Cad. No: 57
ERZİNCAN
Tel: 224 24 25 -26

e-mail
ermatofset@yahoo.com
Abone:
Yıllık 60.00 TL
6 Aylık 30.00 TL
Aylık 6.0 TL
Şehir Dışına PTT masrafı ilave edilir.

İlan tarifesi

Resmi İlan Sütunu/cm	7.00 TL
Genel Kurul İlanları	45.00 TL
Özel İlan, Reklam/sütun	1.50 TL
Tayı	10.00 TL
Tuzluk - Başsağlığı	50.00 TL
Günü Geçmiş Gazete	50 Kr

günün takvimi
24 Eylül 2009 Perşembe
SAYI: 9667

CAN TV

YENİ YÜZÜMÜZLE
SİZLERLEYİZ

CAN TV

Erzincan'da En hızlı, En Doğru
Gelişmeleri Saat Başı
Haber Kuşakları ile Ekrana
Taşıyacağız.

ERZİNCAN'I
BİZDEN
TAKİP EDİN

Doğru, Dürüst, İlkeli,
İnsan Haklarını Gözeten, Saygılı
ve

Temel Prensiplerden Taviz Vermeyecek Yayıncılık
Anlayışı ile Güçlü Sesimizi Duyurmak İçin Büyük
Fedakarlıklar Yaparak Kaliteden Ödün Vermeyeceğiz...

Yönetim Kurulu Başkanı
ŞÜKRÜ OKUMUŞ

Sertifikalı tohumluk desteği devam ediyor

Tarım ve Köyişleri Bakanlığı'nın tahıl, yem bitkileri ve bakliyat ekimlerinde sertifikalı tohumluk kullanımını yaygınlaştırmak amacıyla başlattığı sertifikalı tohumluk kullanımı desteklemesi devam ediyor..

Erzincan İl Tarım Müdür Vekili Osman Çakır, Tarım Bakanlığı'nın birçok alanda olduğu gibi sertifikalı tohumluk kullanan çiftçileri de desteklediğini söyledi. İl Müdür Vekili Çakır yaptığı açıklamada, "Tarım ve Köyişleri Bakanlığımız buğdaya dekara 20 kg olmak üzere 5 TL, yoncaya dekara 2,5 kg olmak üzere 5 TL, arpa, yulaf, tritikale ve çavdarda dekara 20 kg olmak üzere 3,5 TL, kuru fasulyeye dekara 10 kg olmak üzere 6 TL, korunga ve fiğe dekara 10 kg olmak üzere 3 TL, patatese dekara 250 kg olmak üzere 20 TL destekleme ödemesi yapacaktır. 5'te

Çaldırdığı bisikletini para ile geri aldı

Erzincan'da işçi emeklisi Yunus Taşçı (55) 13 yıl gözü gibi bakıp bindiği bisikletini bir süre önce çaldırdı. Yunus Taşçı, 6 ay sonra farkında olmadan çaldırdığı o bisikletini parası ile geri aldı 5'te

doğu 29yıl

ERZİNCAN'IN GÜNLÜK HABER YORUM AKTUALİTE GAZETESİ

25 EYLÜL 2009 CUMA YIL: 29 SAYI: 9668 FİYATI: 25 YKr

ISSN: 1301-1733

Yeni eğitim öğretim yılı hayırlı olsun

Ulaştırma Bakanı ve Erzincan Milletvekili Binali Yıldırım yeni eğitim öğretim yılı ile ilgili olarak yaptığı açıklamada; "Yaklaşık 700 bin öğretmen ve 15 milyon öğrencimizle yeni bir öğretim yılına başlıyoruz. Hayırlı olsun" 5'te

'Erzincan için birlik olmalıyız'

Erzincan Esnaf ve Sanatkarlar Odaları Birliği, Başkanlar kurulu toplantısı yapıldı. Toplantıda konuşan Vali Abdulkadir Demir, Erzincan'ın çok hızlı geliştiğini vurgulayarak birlik olunursa olası engellerin aşılacağını ifade etti

Kemal Arduç

5362 sayılı yasa gereği her yıl Eylül ayında yapılması gereken Esnaf Odaları Başkanlar Kurulu toplantısı Erzincan Valisi Abdulkadir Demir, Erzincan Belediye Başkanı Yüksel Çakır, Erzincan Defterdarı Ali Aykaş, Sosyal Güvenlik Kurumu İl Müdürü Uğur Kaya, İl Özel İdaresi Genel Sekreteri Fazıl Yüksel, 12 merkez ve 7 de ilçe oda başkanı olmak üzere toplam 19 oda başkanının katılımıyla yapıldı.

Toplantıda 2009 yılı degerlendirilmesi yapılırken bir sonraki yılda neler yapılabilir konusu istişare edildi.

Toplantıda açılış konuşmasını yapan Erzincan Esnaf ve Sanatkarlar Odaları Birliği Başkanı Necmettin Ünal, "Başkanlar kurulu 5362 sayılı yasa gereği her yıl Eylül ayında toplanır. Bu toplantıda oda başkanlarımızın dilek ve temennileri görüşülür. Ayrıca esnaf odaları olarak yapılması gerekenler bu toplantıda görüşülüyor" dedi. 5'te

Daha sonra söz alan Vali Abdulkadir Demir; " bizler için sizler çok önemliyiz, sizinle çalışmak ve sizin sıkıntınız bizim için çok önemli. Kamunun yapılıp tüm çalışmalar sizlerin hayat kalitesini artırmak için bu anlamda sizleri çok önemsiyoruz. Sivil toplum örgütlerinin desteği olmadan kamu yönetimlerinin başarılı olması mümkün değil. Bunu Türkiye çok tecrübelerden sonra edinebildi. Şuan da Esnaf odaları Ticaret odaları ve tüm sivil toplum örgütleri hem devlet için hem de milletimiz için son derece önemli. 5'te

Aygaz'dan eğitime destek

Erzincan'ın Tercan ilçesinde Aygaz Şirketi tarafından ilçe ve köylerinde eğitim gören ilköğretim okul öğrencilerine bin 500 adet okul çantası dağıtıldı. 5'te

İhtiyaçlının elbisesi bedava

Erzincan Belediyesi geçtiğimiz yıllarda başlattığı Elbise Geri Dönüşüm Sistemini tekrar faaliyete geçirdi

5'te

Tarihten Sayfalar

Lale Devri

AHIRKAPI DENİZ FENERİ

Bu fener önemli bir deniz kazasından sonra yaptırılmıştır. Bu deniz kazası 1755 yılında Mısır'a gitmekte olan Hacı Kaptan emrindeki bir kalyon fırtınaya tutularak gece vakti Kumkapı'da karaya oturur. Olayı öğrenen Padişah III. Osman ve Sadrazam Sait Paşa derhal Kumkapı'ya giderek kalyon ve denizcilerin kurtarılmasında hazır bulunur.

Kurtarılan gemicilerden birisi padişaha şöyle der:

- Eğer burada ve surlar üzerinde bir fener yapılırsa, uzağa gidip gelen gemiler ışığı görünce yollarını bulurlar.

Bunun üzerine III. Osman bir fener yapılmasını emreder ve Kaptan-ı Derya Süleyman Paşa da Ahırkapı Feneri'ni yaptırır.

AYASOFYA

İstanbul'da Bizans devrinden kalan en ünlü kilisedir. 1453'te Fatih Sultan Mehmed'in İstanbul'u almasıyla camiye çevrilmiş, 1935'te müze oluncaya kadar bu amaçla kullanılmıştır.

Büyük Kostantinos'un İstanbul'u imparatorluk merkezi haline getirip kenti yeni baştan ele alması sırasında bugünkü Ayasofya'nın yerinde bir kilise yaptırılmış, M.S.326 yıllarına rastlayan bu ilk yapıdan sonra M.S. 360'ta imparatorun oğlu Konstantinos küçük geldiği veya bir depremde yıkıldığı için yapıyı yeni baştan daha büyük olarak ele aldırmıştır.

Büyük kilise (Megale Ekklesia) adıyla anılan ve bazilikal bir plan gösterdiği sanılan yapı V. yüzyıldan sonra daha çok Hagia Sophia adıyla tanınmış ve bu ad sonuna kadar yaşamıştır. Devamı Var

Sağlık ve Hastalıklar

Reflü deyip geçmeyin!

Midenizi çok doldurmayın

Öğünlerde aşırı yemek mideyi zorlar ve mide içeriğinin yemek borusuna geçmesine neden olur. Midenizi şişirecek şekilde yemek yemenizin reflü şikâyetlerini artıracağı kesindir. Doğrusu mideyi çok doldurmamaktır. Yenilenlerin cinsi reflü şikâyetlerinde etkili olabilir, ama bu kişiden kişiye değişmektedir. Reflü belirtilerine sık neden olan gıdalar arasında yağlı besinler (patates kızartması gibi), çikolata, domates, nane, kola, greyfurt ve portakal suyu sayılabilir. Baharatlı yemekler de bazı kişileri rahatsız edebilir.

Hamilelikte şikâyetler artar Hamilelikte mide yanması gibi şikâyetler artar, çünkü bu dönemde artan hormonlar yemek borusu kapağını gevşetici rol oynar ve büyümekte olan bebek de mideyi baskı yapar.

Yemek borusu kapağı üzerinde gevşetici etki yaptığından ve yemek borusuna kaçışı kolaylaştırdığından alkolden kaçınmak gerekir. Alkol adeta mide asidi için yemek borusunun kapısını açan anahtardır ve reflü semptomlarını artırır.

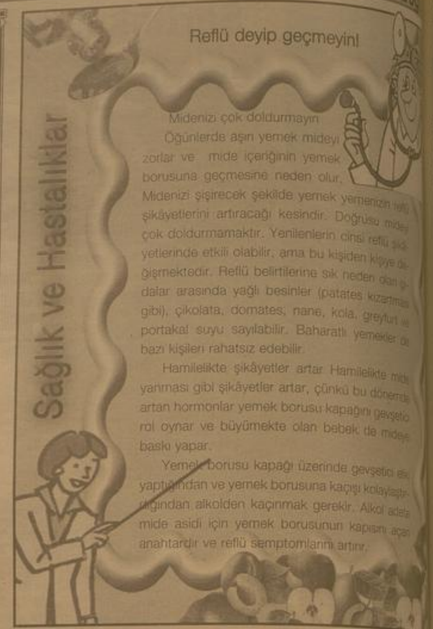

Komik Fotoğraflar

bugün ne pişirsem'

Ayvalı Tavuk Salatası

1 Göbek Salata
1 Ayva, 1 Tavuk Göğüs Etı, 1 Soğan
125 gr Mayonez
5 Çorba Kaşığı Zeytinyağı
2 ÇorbaKaşığı Sirke
2 Çorba Kaşığı Hardal, 1 Limon Suyu
Tuz

Ayvaların kabuklarını soyup dilimleyin ve iri iri doğrayın.

Kararmamaları için üzerlerine limon suyu dökün. Göbek salatayı iri iri doğrayın.

Tavuk etini tuzlu suda haşlayın iri küpler halinde kesin. Soğanları halka halka doğrayın. Tavuk soğan, ayva ve doğranmış salatayı geniş bir kaba alın. Kapari ve tuz ekleyip karıştırın.

Mayonez, zeytinyağı, sirke, hardal ve tuzu karıştırıp salatanın üzerine dökün. Harmanlayıp, servis yapın.

Afiyet olsun

FIKRA

Yazı tura

Temel üniversite sınavına girmiş. Her soruda yazı tura atarak cevapları seçmiş. İki saat sonra öğrencilerin çoğu sınav kağıdını verip salonu terk etmiş. Temel hala yazı tura atıyor. Öğretmen gelip başına dikilmiş. -"Temel hepsini yazı tura atıyorsun, hâla bitiremedin mi?" Temel: - "Hocam bir saat önce bitirdim ama cevaplarımı kontrol ediyorum"

güldürmece

ŞİİR GEZGİNİ

DÜŞ GİBİ

Bazı duygular vardır anlatılamaz, anlaşılır sadece.
Sevenin sevdiğini bilmesi kadar, sevilen de anlar sevildiğini.
Sevgi her zaman belirli kelimelerle söylenmez.
Çoğu dola bir bakış yeter de artar bile...
Yeryüzünde hiçbir kuvvet insanoğlunu
sevme hakkından alıkoyamaz.

Sevmek çoğu zaman var olmaktır
Sonunda bitti yok olmaya götürse bile.
Ben şimdi varım ve seni sevmek hakkını kullanıyorum.
Sen bile buna karşı koyamazsın.
Sana gelinceye kadar sonu gelmez bir arayışı sevgilerim.
Bir zaman başkalarında aradım seni,
başka yüzlerde, başka ellerde aradım. *
Aldandım, fakat birgün seni bulmak ümidini kaybetmedim.

Nasıl olsa gelecektin birgün.
Ve işte geldin de!
Bana tatmadığın hüzünleri tattırmaya,
bilmediğim kederleri öğretmeye geldin.
Acıdan yana ne kalmışsa yaşamadığım
hepsini bir bir sen yaşatacaksın bana.
Birgün yaşamanın gerekstiğini de senden öğreneceğim.

Bu selin akışını hiçbirşey durdurmaz artık.
Ummadığım ve ummadığım bir anda çıktın karşıma.
Coşkun ırmaklar gibi, amansız seller gibi geldin,
mutlaka yıkarak ve benden birçok şeyleri
beraberinde sürükleyerek gideceksin.
İşte o zaman yokluklarını
en dayanılmaz ile karşı karşıya kalacağım.
Ergeç gideceksin; beni anlayamadan,
beni sevemeden gideceksin.
Yalnız bir iç kırıklığı kalacak senden,
tenimde bir hüzün kalacak.
Ne kadar aradığın sendin
ama sen gittikten sonra başkasını aramayacağım.
Gönlümde ayrı bir yeri olsun, ömrümün sonuna kadar arardım seni.
Ama nerede olursan olsun, ister bilerek gelmiş ol, ister bilmeden...

Kıssadan Hisseler...

PEYGAMBERE BAĞLILIK

Ben istedim ki şu anda benim babamın yerinde sahabe görüp Ebû Talip olsun, babamın Müslüman olmasından dolayı benim gönlüm hoşnud olacağına, babamın Müslüman olmasından dolayı Allah Rasûlünün gönlü hoşnud olsun. İşte bu olmadığı için ağlıyorum.

O NE YAPARSA DOĞRUDUR

Peygamberimiz (s.a.v) azadlı kölesi Zeyd bin Hârise'yi çok severdi. Oğlu Usâme'yi de. Babayı da oğulu da gerektiğinde kollardı.

Hz. Ömer bir gün ganimet malı dağıtıyordu. Oğlu Abdullah'a üç verirse Usâme'ye dört veriyordu. Abdullah bunun sebebini öğrenmek istedi:

Ben Usâme'nin katilip da benim katılmadığım tek gaza (savaş, cihad) hatırlamıyorum. Neye dayanarak ona benden fazla verdiyorsun?

Hz. Ömer şöyle açıklamada bulundu:

Hz. Peygamber onun babasını senin babandan, Usâme'yi de senden çok sever ve kollardı. O'nun her işinde muhakkak bir hikmet vardır. Ben O'nun sevdiğini kendi sevdiğime tercih ederim.

BAL ŞERBETİ

Bir Ramazan'da Medîne'de müslümanlar Hâlife Hz. Ömer'i iftar yemeğine davet ettiler.

Yemek arasında yalnız Hz. Ömer'e bir kab içinde bir içecek sunuldu. Hz. Ömer sordu: "Bu nedir?" Ev sahibi cevâb verdi: "Bal şerbetidir efendim, sizin için ayırmıştık da..." Hz. Ömer onu içmeyi reddederek şöyle dedi: "Benim yönetimini üstlendiğim halkın çoğu içmek için henüz kuyu suyunu bile bulamazken ben burada bal şerbeti içemem."

Karikatür

BİLİMTEKNOLOJİ

140 karakter kime yeter!

Bu da bende, Yonja gibi sosyal ağ ra "takılan" gençlerin henüz Twitter gibi yabancı servisleri keşfetmediği haberi uyandırıyor. Gördüğüm kadarıyla Twitter'da şimdilik sosyal medyaya ve ağ teknolojileri ilgi duyan, blog yazar kullanıcılar çoğunlukta. Ayrı dunya FriendFeed (http://friendfeed.com) için geçerli. Son olarak, benim Twitter sayfam: http://twitter.com/MaXCoDeR adresinden takip edebileceğinizi hatırlatayım.

Cebinizdeki radyasyona dikkat edin!

Cep telefonunuzun ne kadar radyasyon yaydığını biliyor musunuz. Araştırmacılar, Bu radyasyonun beyni kanser tetikleyip tetiklemediğini araştırıyor. Dünya genelinde araştırmacılar büyük bir titizlikle cep telefonları ile beyin kanseri arasında bir korelasyon olup olmadığını araştırıyor. Cep telefonlarından yayılan radyasyonun beyin kanserine neden olacağını iddia eden bazı kuruluşlar bu dalarında haklılarsa dünya nüfusunun büyük bir çoğunluğu tehlike altında demektir.

Işın peşini bırakmak istemeyen araştırmacılar bu konudaki çalışmalarına devam vermiş durumdalar. Birkaç örnek vermek gerekirse, en düşük radyasyon yayılımı örneği 0.57 W/kg (kilogram başına watt) ile BlackBerry Storm'a ait. iPhone'un orânı ise 0.97 W/kg. En yüksek oranlardan bazıları ise 1.55 W/kg ile T-Mobile myTouch adlı telefonunda ve 1.51 ile BlackBerry Bold'da bulunuyor. Bu ilçeler beyin kanserini tetikleyecek mi bunun cevabını verebilmek o kadar da kolay değil. Zira henüz tam anlamıyla bir davası bulunamayan kanser hastalığı son derece komplike bir hastalık. Dünyada kişiden kişiye değişik doğrularda kısa kısa azalıp artabiliyor. Araştırmalar sürüyor. Beyin kanseri ile cep telefonlarından yayılan radyasyon arasında eğer bir korelasyon varsa da, bu son 10 yılda büyük bir oranda düştü.

'Kömür ucuzken alın'

Doğu Anadolu Bölgesi'nin en büyük sıkıntılarından olan kömür ve odun fiyatları geçen yıla oranla şuan ucuz, ancak kışa doğru zamlanması beklenen kömür ve odunun şimdiden alınması gerektiği söylendi

Kemal Arduç

Doğu Anadolu Bölgesi'nde her yıl 6 ay yakılan odun ve kömür için bölge illerinde hazırlıklar 1 aydır sürüyor. Bir yandan uzunca bir süre yakılma derdi bulunan diğer yandan da artan fiyatlar karşısında şaşkın vatandaşlar şimdiden kara kara düşünmeye başladılar. Sibirya'dan gelen portakal kömürün tonu 1 ay öncesine kadar 350 TL iken şimdi 450-470 TL'den, 300 TL olan limon kömürün tonu ise 400 TL'den satılıyor. Kömür satıcıları bu yıl geçen yıla oranla hızlı bir fiyat artışı olmadığını söyleyen kömür satıcıları, "Sibirya'dan gelen kömür ülkemizde 6 ithalatçı firma tarafından satılıyor. Bu firmalar zamların ne kadar olacağını belirliyorlar. Bu da halkımıza pahalıya mal oluyor" ifadeleriyle şikayetlerini dile getiriyorlar.

Kömür satıcıları yakacak giderlerinin aile bütçelerinde önemli gider oluşturduğunu, bu sebeple de yakacak fiyatlarının sübvanseye edilmesi gerektiğini kaydederek şunları belirtiyorlar: Erzincan'da bir aile yılda ortalama 2 ton kömür 1 ton da odun yakmaktadır.

Yakacak Kömür satıcıları, satıcı olmalarına rağmen kentte en çok kullanılan odun ve kömürün bu kadar pahalı olmasının kendilerini de sıkıntıya sokuğunu söylüyorlar. "İthalatçı firmalar kömüre kış mevsiminde kömürün ne kadar olacağını belirledikten sonra vatandaşların yakacaklarını şimdiden almalarını isteyiler.

durmadan zam yapıyor" diyen kömür satıcıları, "Sibirya'dan gelen kömür ülkemizde 6 ithalatçı firma tarafından satılıyor. Bu firmalar zamların ne kadar olacağını belirliyorlar. Bu da halkımıza pahalıya mal oluyor" ifadeleriyle şikayetlerini dile getiriyorlar.

Kömür satıcıları yakacak giderlerinin aile bütçelerinde önemli gider oluşturduğunu, bu sebeple de yakacak fiyatlarının sübvanseye edilmesi gerektiğini kaydederek şunları belirtiyorlar: Erzincan'da bir aile yılda ortalama 2 ton kömür 1 ton da odun yakmaktadır.

Kömür satıcıları, satıcı olmalarına rağmen kentte en çok kullanılan odun ve kömürün bu kadar pahalı olmasının kendilerini de sıkıntıya sokuğunu söylüyorlar. "İthalatçı firmalar kömüre kış mevsiminde aynı sorunlar yaşanmaktadır. Bir çok kişi fiyatları sorduktan sonra gerisin geri gidiyor ve fiyatların düşebileceğini düşünerek satın almıyor. Vatandaş fiyatların düşmesini yada sübvanse edilmesini beklerken fiyatlar ise günden güne zamlanıyor."diye konuştular

Son Dakika, Siyaset, Ekonomi, Sağlık, Spor, Sanat, Tarım ve daha neler neler

www.dogugazetesi.com.tr

Yaşananlardan haberiniz olsun diye

DAHA

Ömrümüz hep bu dahalar la geçip gidiyor. Bazen beklemek bazen avunmak bazen kendini kandırmak bazen kurtarmak, bazen hırslık, kendine ferahlık vermek bazen de kendine ziyan vermektir.

Da-ha yanı. Da ta uzakların, çok uzakların ve hayallerin bir işaretidir. Ha, da gayret göstermektir, efordur. Yani genel olarak, ta uzaklardan hayallerden beklenilen avuntudur, gayrettir, ihmaldir veya daha fazla güçtür.

Bir çocuk veya bir genç hata yaptığında veya bir işi yapmak istemediğinde daha benim yaşım küçük der ve geçiştirir. Maşa olarak kullanıldığında daha 18 yaşından küçük cezası az olur diye öne sürülür. Okuma hayatı biten bir genç geleceği için bir çaba sarf etmez de büyüklerine ve çevresine güvenerek daha önümde çok yıllar var, daha askerliğimi bile yapmadım diyerek kendini avuşdurur.

Hatalar işleyen bir genç için büyükleri daha kafası bir karış havada büyüyünce düzelir diyerek çare aramazlar. Bir övün namaz kılacağınız da şeytan sizi şuurlandırır, hele şu işi bitireyim, çarşıdaki işlerimi halledeyim, hele şu misafiri bir göndereyim, hele, hele diyerek diye, diye o namazı kaçırdığımız çok olmuştur. Hele daha erken kavuşuruz, daha iyisini yaparız, bir daha ki imtihana daha iyi hazırlanırız, hastalığımızı ihmal ederiz, yaşlanınca düşünürüz, zengin oldukları halde yaşlanayım da öyle hacca gideyim diyerek fırsatları kaçırırız.

Ölenleri hiç görmezden gelip zamanın bir gün kendilerini durduracağını, bir gün gelecek olan ölümün kendilerinden çok uzak sahiller de olduğunu başkalarına ait olduğunu zannederek dahalar la kendilerini avundururlar. Yoksa bu daha kelimesi şeytanın vesvese sıfatının ismimidir?

Bir insana hac farz olmuştur. Daha bir arabam bile yok veya modelini yükseltmedim daha çocuğumu evlendiremedim. Çocukların geleceği bir ev daha almak sevdasına kapılırsın bu uğurda bankalardan falzli krediler alırsın. Daha yaşlanmadım zamanım var, o en sonraki görevim derde kendini kandırır. Yolda bir sakat, bir fakir, bir çaresiz bazen da ailesiyle geçinemeyenleri görürsün de haline şükredersin. Bazen kendinden daha güzel, daha sıhhatli, daha zengin birini görür de aha benim halim, daha onların durumu derde, asi ve günahkar oluverirsin. Ardından pişmanlıklar ve keşkeler ortaya çıkar. Bu dahalar ardına maziyi döke, döke yoluna devam eder.

Bazen seni dahalar yüceltir, yükseltir, çoğaltır, üretici hale getirir, daha iyilere yöneltir, daha kurtarıcı olur. Daha güzelini yapayım, daha bilinmeyenleri bulayım, daha çok okuyayım, kazanayım, daha çok iyilier yapayım dersin ve de daha çok azmin artar daha çok sevilirsin, takdir edilirsin, daha çok hayırlar yaparsın. Bu dahaların fertlere ve topluma katkılar sağlar. Bilinmeyenler ortaya çıkar bilim artar fen artar.

Bazen da bu dahalar sizi nereye götürür bilemezsiniz. Daha var daha var diye, diye o dahalar bir gün biter, sizi ecel kapısının önünde diz çöktürür. Artık kapılar kapanmıştır, nedametler, yakarışlar, rücu istekleri seni döndüremez.

İnfazın kesilmiştir, ölümün ölü yüzü seni alır silip götürür. En acısı da en yakının ve dostların üzerini topraklar, arkalarına bakmadan geçip giderler.

Son olarak, çoğu kez hayallere dalarken hepimiz eski bir ilkokul şarkısını hatırlarız; "daha dün annemizin kollarında yaşarken" anılarıyla nostaljilerinizi yaşarsınız. 2008

Sessiz Sayha

Mustafa Ceyhun

Hizmette sınır yoktur

Erzincan Devlet Hastanesi Başhekimi Levent Kurnaz, sağlık alanında Erzincanlılara en iyi hizmeti verebilmek için hizmette sınır yok anlayışı ile hareket ettiklerini söyledi

Kemal Arduç

Erzincan'da iki devlet hastanesinin başhekimi görevini yürüten Üzman Dr. Levent Kurnaz, Erzincanlılara sağlık alanında en iyi hizmeti sunmak için tüm personelleri ile seferberlik içerisinde olduklarını dile getirdi. Kurnaz; "Erzincan Hastanesi yönetici ve tüm çalışanları olarak hizmette sınır yok anlayışı içerisinde, sonucunun olumlu olabileceği düşünülen; her türlü öneri ve görüşlere açık olmak, gerek çalışanlar olarak kendi içimizde, gerek hasta ve yakınlarıyla doğru iletişimde bulunmak, eğitimli ve deneyimli ekibimizle vatandaşlarımıza hizmet ediyoruz." dedi. Teşhis ve tedavi sürecinde hızlı, kaliteli, bilimsel ve güvenilir yöntemlerle hastalarımızı sağlığına kavuşturmak, katılımcı çözümler üreten bir yöneticilik anlayışı ile hareket ederken; hastalarımıza karşı saygılı, içten ve güler yüzle hizmet vermek, amacımız ve kalite politikamızdır.İnsanlığın en temel hakkı ve hayatımızın her döneminin en önemli unsuru olan sağlık hizmetini bizler, çağdaş ve insan onuruna yaraşır şekilde vermeyi samimiyetle istemekteyiz. Bakanlığımızın Hasta Hakları, Sosyal Hizmetler, Halkla İlişkiler gibi birimler ihdas etmesinin temel amacı da budur.

Hizmetimizi verirken dikkatlerden kaçma, unutulma veya önemi daha sonra geç olarak fark edilme gibi olumsuzlukları en aza indirmek, hasta haklarına saygılı, kısaca referans bir hastane olabilme yolunda öncelikle siz hemşerilerimizin, tüm hasta ve yakınlarının görüş ve düşüncelerı bizlerin öncelikle bilgi kaynağı olacaktır.

Bu sebeplle; ilimiz Devlet Hastanesindeki mevcut hizmet durumunun haricinde, başka neler yapılabilir, eksik olduğuna inandığınız daha neler vardır veya neler yapılırsa daha da iyi olabilir gibi, kıymetli olacağına inandığımız görüş, düşünce ve dileklerinizi Halkla İlişkiler birimimize bildirebilirsiniz." dedi.

H. İbrahim Özdemir'in
"Eyvah"
adlı romanı
Osmanlı dönemindeki
Erzincan tarihine
ışık tutuyor.

doğu yayınları
V. Recep Yazıcıoğlu
Cad. No: 57 ERZİNCAN

Yakutiye'de 400 metruk bina yıkıldı

Yakutiye Belediyesi Fen İşleri ekipleri tarafından yıkılan harabe ve metruk evlere her gün yenisi ekleniyor. Belediye Başkanı Ali Korkut, sık sık şehir merkezini dolaşarak metruk binaları ve çalışmaları yerinde izliyor.

Yakutiye Belediyesi Fen İşleri ekipleri tarafından yıkılan harabe ve metruk evlere her gün yenisi ekleniyor. Belediye Başkanı Ali Korkut, sık sık şehir merkezini dolaşarak metruk binaları ve çalışmaları yerinde izliyor. Başkan Korkut, belediye sınırları içerisinde yer alan metruk evlerin yıkımı ve enkazının kaldırılması için özel birim kurduklarını belirterek "Neredeyse her gün birkaç ev yıkıyoruz, ama bitmiyor. Şehir merkezinin harabe görüntüden kurtulabilmesi için daha çok kaynağa ihtiyacımız var" dedi.

Yakutiye İlçe Belediyesi sınırları içerisinde son 6 ay içerisinde yıkılarak enkazı kaldırılan evlerin sayısı 400'ü geçti. Göreve geldikten sonra 500 civarında metruk ev yıktıklarını belirten Ali Korkut, "Erzurum'un sonradan kurulan Yenişehir, Yıldızkent, Dadaşkent veya Şükrüpaşa semtleri dışında kalan ve şehir merkezini oluşturan tarihi mahallelerimiz maalesef yıkıntı döküntü evlerden oluşuyor. 100 yıl öncesine göre kurulmuş mahalleler, dar sokakları ve birbirine geçmiş yapılaşmasıyla günümüzde sorun oluşturuyorlar. Şehir merkezinde yer alan tarihi mahalle ve semtlerde metruk yapılardan geçilmiyor. Basit usul yapılaşma zaman içerisinde yıkılıyor. Bu evlerde yaşayan insanlar da evini terk ederek Yenişehir bölgesine, Şükrüpaşa veya Dadaşkent'e göçüyorlar. Bu durum şehir merkezinin ıssızlaşmasına da yol açıyor" dedi.

OLİMPİYAT ŞEHRİ BÖYLE OLMAMALI

Ali Korkut, 2004 yılında Mühendisler Odası ve Yakutiye Belediyesi işbirliğiyle hazırlanan rapordan söz ederek "Yapılan tespitlerde orta şiddet bir depremde yıkılacak durumda olan 5 bin konut tespit edilmiş. Bu evlerin bir kısmında ikamet eden insanlar var. Yine bu evler içerisinde oturanların bulunmasına karşın güvenlik açısından risk oluşturuyorlar. Bu basit usül binaların önemli bir kısmı ise terk edilmiş durumda.

Önceki dönemlerde de metruk evlerin kaldırılması için ciddi çalışmalar yapılmış. Bizde aynı hızla şehir merkezini olumsuz görüntüden kurtarmak için çalışıyoruz. 2011 Kış Olimpiyatlarına kısa bir süre kala maalesef şehir merkezimiz bu görüntülerden arınmış değil. Yakutiye İlçe Belediyesi'nin de mevcut imkanlarla şehir merkezini bu evlerden kurtarabilme gücü yok. Ben göreve geldikten sonra metruk evlerin yıkılıp enkazlarının kaldırılması için özel birim oluşturdum. Bu birim gerekli çalışmaları yapıyor, yasal süreci izleyerek raporlarını tutuyor ve ardından yıkım yapıyor. Basit görünse de ciddi kaynak ve makine parkı isteyen bir iş. Biz kıt kaynaklarımız ile bu işi yürütüyoruz. Bu güne kadar 500 dolayında metruk ev kaldırmış. Korkunç bir maliyet" şeklinde konuştu.

TOPLUMSAL VE GÜVENLİK BOYUTU VAR

Korkut, metruk binaların bulundukların mahalle ve semtlerde ahlaki, toplumsal ve güvenlik sorunu oluşturduğunu hatırlatarak, bu tür evlerin yıkılması için hergün belediyeye onlarca dilekçe verildiğini söyledi. Korkut, "Mahalle muhtarlarımızdan, vatandaşlarımızdan sokaklarında veya mahallelerinde bulunan metruk evlerin yıkılması için her gün belediyeye dilekçe yağıyor. Yıkım işi elbette bir süreç. Önünüze çıkan metruk binayı yıkamıyorsunuz.

Yasal prosedürü izlemek durumundasınız. Bütün bunlar tamamlandıktan sonra ev sahibi bulmak ve hukuki süreci tamamlamak durumundasınız. Ancak bu tür evler maalesef tinercilar, alkol bağımlıları, fuhuş yapan ve yaptırılanlar tarafından mekan olarak da kullanılıyor. Emniyet Müdürlüğünden bu tip yerlerin yıkılması için talepler alıyoruz. Bu tür yapılar aynı zamanda mahalle sakinlerinin güvenliğini tehdit ettiği gibi, olumsuz örnekler oluşturması açısından da sorun. Diğer kurumlarımızdan çalışmalarımız için destek bekliyoruz" dedi.

Horasanlılar ağız ve diş sağlığı merkezi istiyor

Erzurum'un Horasan ilçesinde, ağız ve diş sağlığı için devlet hastanesinde sıra beklemek zorunda kalan yüzlerce hasta, İlçeye Ağız ve Diş Sağlığı Merkezi yapılmasını istiyor.

Çok sayıda hastanın diş yapımı ve bakımı için Erzurum ve Pasinler'e gitmek zorunda kaldığını ifade eden vatandaşlar, nüfus yoğunluğu diğer ilçelerden fazla olmasına rağmen böyle bir merkezin neden Horasan'a kurulmamasına bir anlam veremediklerini söylediler. Yetkililerin bir an önce konuya çözüm getirmesini isteyen vatandaşlar, "Günde ortalama 500'den fazla hastanın muayene olduğu Horasan Devlet Hastanesi'nde Ağız ve Diş Sağlığı Merkezi'nin olmaması ve büyük eksiklik. Hastane yetkilileri Sağlık Bakanlığı'ndan bir hizmeti bir an önce talep etmesi gerekiyor diye sorunlarını dile getirdiler.

Vatandaşlar ayrıca, Erzurum ve Pasinler'e gitmek zorunda kalan hastaların fazlasından masraf yapmak zorunda kaldıklarını sözlerine ekledler.

Serbest piyasada fındık fiyatları yükseliyor

Fındık Üreticileri Sendikası (FİNDİK-SEN) Genel Başkanı Kutsi Yaşar, serbest piyasada yaşanan yükselişe rağmen, fındık fiyatının halen değerinin çok çok altında olduğunu söyledi.

Yaşar, yaptığı açıklamada, Giresun serbest piyasada bugün fındık fiyatının 4,70 lira dolaylarında değer bulduğuna dikkat çekti. Fındık fiyatındaki artışın tamamen rekoltenin az oluşuna bağlayan Yaşar, fiyatın tahminlerine göre 5,50 liraya kadar çıkabileceğini, ancak bu rakamın üzerine çıkmasının ise TMO'nun stoklarındaki ürün tehlikesi nedeniyle mümkün görünmediğini savunduğu.

Serbest piyasada yaşanan yükselişe rağmen, fındık fiyatının halen değerinin çok çok altında olduğunu dile getiren Yaşar,"FİNDİK SEN olarak kurulduğumuz 2004 yılından bu yana her hasat öncesi fındık referans fiyatlarını açıkladık. Maliyet hesaplamasında dünyada yetişen diğer ürünlerin fiyatları nasıl hesaplanıyorsa aynı kriterleri esas aldık. Yani fındık maliyet fiyatı üzerine yüzde 25 kar payı ve onun da üzerinde yüzde 20 insanca yaşama payı ekleyerek fındık fiyatını hesapladık. Farklı kesimler tarafından farklı maliyet fiyatlarının dillendirildiği bir ortamda maliyet çalışmalarını yaparken, bu yılki girdi fiyatları artışında da AK Parti Hükümeti'nin enflasyon hedeflerini baz aldık. Tüm hesaplamalar sonucu 2009 ürünü bir kilogram fındığın çıplak maliyetini 4,58 lira olarak belirledik. Çıkan bu maliyet fiyatının üzerine yüzde 25 kar payı ve yüzde 20 insanca yaşama payını ekledi-ğimizde bir kilogram fındığın referans fiyatının 6,86 lira olması gerekmektedir. Gelin görün ki, şuan fındık fiyatı serbest piyasada 4,70 lira. Yani olması gereken fiyatın çok çok altında. Biz fiyatın 6,86 liranın üzerinde olmasını istiyoruz" dedi.

Kömürhan köprüsü onarılacak

Elazığ'ı Doğu ile Batı'ya bağlayan Kömürhan Köprüsü'nde yapılması planlanan bakım ve onarım çalışmalarının başlatılması için Karayolları Genel Müdürlüğü'nce hazırlanan projenin hazır olmadığı açıklandı.

Karayolları 8. Bölge Müdürü Sami Uyar, konuyla ilgili açıklamasında Kömürhan Köprüsü'nün orta bileşim yerindeki 'yükten ötürü eğilme' oranının azaltılması için bir çalışma planlandığını söyledi.

Uyar, bu plan kapsamında Karayolları Genel Müdürlüğü'nün proje hazırlama çalışmasını devam ettirdiğini belirterek, "Bu konudaki çalışma devam ediyor. Uygulanması planlanan proje henüz hazırlık aşamasında. Projenin hazırlanması ile Kömürhan Köprüsü'ndeki çalışmalara başlanacak. Zaten bu çalışmanın başlatılması durumunda köprü yaklaşık 1.5 ay gibi bir süre ulaşıma kapanacak" dedi.

ASMA KÖPRÜ PROJESİ DEVAM EDİYOR

Kömürhan'da asma köprü yapılması konusunda bir projenin hazırlanmın da sürdüğünü kaydeden Uyar, "Daha önceki dönemlerde yapılan görüşmelerde Kömürhan Köprüsü'nün yanında bir asma köprü yapılması düşüncesi üzerinde Genel Müdürlüğümüzce çalışmalar yapılıyor.

Bu konudaki fizibilite çalışmalarının tamamlanması ve yatırım programına alınması durumunda önümüzdeki yıl bu projenin ihalesinin yapılmasını ve daha sonra da yatırım çalışmalarına başlanmasını bekliyoruz. Ancak şu anda bu planlama üzerinde henüz proje hazırlıkları yapılıyor" diye konuştu.

İLAN

YALNIZBAĞ BELEDİYE BAŞKANLIĞI'NDAN

Madde 1-) Yalnızbağ beldesi sınırları içerisinde bulunan ve Mülkiyeti YALNIZBAĞ Belediyesine ait olan aşağıda nitelikleri belli olan arsalar 2886 Sayılı Devlet İhale Kanununun 45. Maddesi gereği Açık Artırma Usulü ile satışa çıkarılacaktır. İhale 08.10.2009 Perşembe günü saat 14.00'de yazılı bulunan saat 14.00'de başlayacak olup her arsa için karşısında belirtilen saate belediye hizmet binası encümen toplantı salonunda yapılacaktır.

Madde 2-) Satışa çıkarılacak taşınmaz malların:

Sı:	MEVKİİ	VASFI	PAFTA	PARSEL ADA	PARSEL NO:	PARSEL M2'Sİ	MUHAMMEN BEDELİ(TL)	GEÇİCİ TEMİNAT(TL)	TARİH	SAATİ
1	Esentepe Mahallesi	Arsa	I42b24a2a	.....	3494	872,20	15.699,60 TL	3.140,00 TL	08.10.2009	14:00
2	Mimar Sinan Mah.	Arsa	I42b19d4a	134	1	537,73	10.754,60 TL	2.155,00 TL	08.10.2009	14:15
3	Mimar Sinan Mah.	Arsa	I42b19d4a	134	5	525,99	11.045,80 TL	2.210,00 TL	08.10.2009	14:30
4	Mimar Sinan Mah.	Arsa	I42b19d4a	135	1	524,95	11.548,90 TL	2.310,00 TL	08.10.2009	14:45
5	Mimar Sinan Mah.	Arsa	I42b19d4a	135	2	525,08	11.551,80 TL	2.315,00 TL	08.10.2009	15:00
6	Mimar Sinan Mah.	Arsa	I42b19d4a	135	4	462,62	10.177,70 TL	2.035,00 TL	08.10.2009	15:15
7	Mimar Sinan Mah.	Arsa	I42b19d4a	135	6	532,54	11.715,90 TL	2.345,00 TL	08.10.2009	15:30
8	Yeni Mahalle	Arsa	37	-	3441	74,62	895,50 TL	170,00 TL	08.10.2009	15:45
9	Yeni Mahalle	Arsa	37	-	3442	90,26	1.083,20 TL	220,00 TL	08.10.2009	16:00
10	Yeni Mahalle	Arsa	37	-	3443	107,20	1.286,40 TL	260,00 TL	08.10.2009	16:15
11	Yeni Mahalle	Arsa	37	-	3444	93,64	1.123,70 TL	280,00 TL	08.10.2009	16:30
12	Dereyurt Mah.	Kargir ev	Arsa	27	1139	377,59	1.510,36 TL	305,00 TL	08.10.2009	16:45

Madde 3-) İhale 08.10.2009 Perşembe günü saat 14.00'de belediye encümen toplantı salonunda ihale komisyonu huzurunda yapılacak olup, ihale saatinden sonra gelen teklifler kabul edilmeyecektir.

Tabloda belirtilen tarih ve saatlerde ilgili arsa ile alakalı ihale yapılacaktır.

Madde 4-) İhaleye katılacak olan istekllerde aranan belgeler.

a) İkametgâh belgesi

b) Kimlik belgesi (fotokopisi) TC Kimlik Numarası

c) Geçici teminat alındı makbuzu veya teminat mektubu.

Madde 5-) İhaleye katılmak isteyenler istenilen belgelerle birlikte ilanda belirtilen her arsa satışı için ihale İlanında belirtilen saate kadar komisyon başkanlığına gerekli evrakları teslim edecekleridir. Posta ile gönderilen evraklar ilanda belirtilen saate kadar komisyon başkanlığına ulaştırılması gerekmektedir. Postadaki gecikmelerden komisyonumuz sorumlu değildir.

Madde 6-) İhalenin muhammen bedelleri ve geçici teminat tutarları KDV dâhil tabloda gösterilmiştir. Geçici teminat tutarları her arsa için ayrı ayrı tespit edilmiş olup, tespit edilen geçici teminat bedellerinin ihale saatinden önce Belediyenin T.C. Ziraat Bankasındaki 12004492 numaralı hesabına belediyeden kestireceği teslimat müzekkeresi ile (teminatın hangi arsa için yatırıldığını Pafta, Ada, Parsel ve Yüzölçümü belirtilecektir) yatırılacaktır.

Madde 7-) İhaleyle ilgili şartname ve ekleri mesai saatleri içerisinde belediyemiz Yazı İşleri Müdürlüğünde görülebilir.

Basın No: 3882

Doğu Y. No: 88 / 25.09.2009

'Erzincan için birlik olmalıyız'

1'den devam

Erzincan da artık hiç kimsenin küçük düşünmeye hakkı yok. Bu şehir büyüyor. Bu şehir çok kritik bir noktadan geçiyor. Bu eşikleri sağlıklı bir şekilde atlayabildiğimizde gelecekte görecek ki bu şehir doğuda parlayan yıldızı olacak. Ama bizim büyük düşünmemiz gerekiyor. Hem kamu yöneticilerinin hem sivil toplum örgütü yöneticilerinin bunun farkını vermek adına büyük düşünmeleri gerekiyor. Bu anlamda çok ciddi çalışma yapmamız önemli.

Erzincan da Organize sanayi çok önemli aşamalar kaydediyor. Ortada son verilere göre Türkiye'de elektrik tüketiminde en fazla artış olan il Erzincan. Erzincan artık çok adımlarla ilerliyor. Bu böyle de olmak zorunda. Bizim bunu yapabilecek gücümüzde kapasitemizde var. Organize sanayi bizim öncelikli konularımızdan bir tanesi, burayı geliştirmek zorundayız.

Bir başka konuda Erzincan da yeni sanayi sitesine taşınma işini artık halletmek zorundayız. Hafta sonu Belediye başkanımızla, Ticaret ve Sanayi Odası Başkanımız ve Esnaf Odaları başkanımızla demirciler çarşısını gezdik. Orada gördüğüm manzarayı söyleyeyim. Bu esnafımızı buradan yeni sanayiye taşıdığımızda en az üç, dört işletme organize sanayi bölgesine geçebilecek çapta. Oradaki küçük iş yerleri, oradaki fiziki ortam insanların düşüncelerini bile etkiliyor. Modern çağda insanların çalışma masasının şekli ve yönü bile insanların çalışmalarını etkilediği bilimsel olarak kanıtlanmış. Biz de bu şehirde yeni sanayi işini bir şekilde halletmeliyiz. Bunu neden önemsiyoruz. Çünkü buralar daha büyük yerlere atlama taşı olacak. Şehirleri orada yaşayanlar kurtarır, dışardan kimse gelip de kurtarmaz. Bizim bunu yapabilecek gücümüz var. Buna inandığımız gün bunu başaracağız. Burada niyet büyümek. Erzincan da 100 tane okul yapsak bu büyüme sayılmaz, büyümenin yolu üretim.

Diğer bir konuda üniversitemiz. Üniversite çok hızlı bir şekilde ilerliyor. Üniversitesiz Erzincan da bir şey düşünmemiz mümkün değil. Üniversitemiz bu yıl 5 bine yakın öğrenci aldı. Bu öğrencilerle öğrenci sayımız 10 binleri buldu. 4 sene sonra Erzincan da 20 bin öğrenci rakamlarını konuşabileceğiz. Dolayısıyla bunun hazırlığını özelliklede esnafımız şimdiden yapmak zorunda. Buna karşılık vermezsek bu bize çok çabuk geri döner. Türkiye'nin bir çok yerinde değişik alternatifler var. Öğrencinin Erzincan' a gelmesi için onlara kaliteli hizmet sunmak zorundayız. Erzincan'ın insanları bir çok yere örnek olacak vasıfta insanlar, bu yüzden biraz daha büyük düşünüp pastadan daha büyük payı nasıl alabiliriz bunu hesap ederek çalışmamız lazım.

İçeylerimiz de de çok büyük hamleler yapıyor. Bütün ilçelerimize öğrenciler geliyor. Yüksek okuldan dolayı ilçelerimizde büyük bir insan potansiyelimiz var. Bunu da ilçede yaşayan esnafımız gözden geçirmek zorunda. Her ilçemiz kendine has özelliklerini kullanarak çalışmalar yapılmalı. Küçük rötuşlarla o kadar çok şey yapabiliriz ki. Bu işe hepimiz gönül vermek zorundayız. Ama bunu hızlandırmamız lazım. Bu ekonomik girdiyi çok daha artırmamız lazım. Bunu başarırsak zaten Erzincan güzel bir il daha da güzelleşecektir" diye konuştu.

Aygaz'dan eğitime destek

Kemal Arduç

Aygaz Erzurum Şubesi Satış Yöneticisi Murat Çelik'in katıldığı çanta dağıtımında, ilçe merkezinde bin öğrenciye köylerde ise 500 öğrenciye çantaları verildi.

Aygaz Erzurum Şubesi Satış Yöneticisi Murat Çelik, Aygaz olarak eğitim ve sağlık konularında sosyal sorumluluk çalışmalarına önem verdiklerini belirterek; "Bu kapsamda Aygaz-Tercan Bayisi Murat Karahan ile birlikte böyle bir çalışma yaptık. Öğretmen ve öğrencilerimizin gösterdiği ilgi bizleri çok memnun etti. Bundan dolayı kendilerine çok teşekkür ediyoruz. 2009-2010 Öğretim Yılı'nın tüm öğretmen ve öğrencilere hayırlı olmasını diliyoruz" dedi.

Çanta dağıtımının yapıldığı Mehmet Kutsi Beğdeş İlköğretim Okulu'nda Okul Müdürü Mustafa Durmuş ise Aygaz Bölge Yetkilisi Murat Çelik ve Tercan Aygaz Bayii Murat Karahan'a Eğitime verdikleri destekten dolayı teşekkür etti.

Yeni eğitim öğretim yılı hayırlı olsun

Kemal Arduç

2009-2010 eğitim öğretim yılı dün çalan ders zili ile başladı. Ulaştırma Bakanı Binali Yıldırım yeni eğitim öğretim yılının hayırlı olmasını dileyerek şu ifadelere yer verdi; "21. yüzyılın baş döndüren hızlı gelişmelerine ve çağın gereği olan bilgi toplumuna ulaşmak, geleceğe güvenle bakabilmek için geleceğimiz olan çocuklarımız ve gençlerimize eğitim alanında en üst düzeyde imkanlar hazırlamak durumundayız. Bu anlayışla yeni öğretim yılında iletişim teknolojileri ile donatılmış sınıf ve okullarda eğitim alınabilmesi adına büyük yatırımlar gerçekleştirilmiştir. Bu konuda çalışmalar kesintisiz devam edecektir. Zira çocuklarımızın ve gençlerimizin Atatürk'ün işaret ettiği muasır medeniyet seviyesine ulaşmak ancak böyle mümkündür. Biz veliler ve büyükler olarak yavrularımıza gelişmişliğin, medeniyetin, dünya ile yarışabilmenin yolu nu açmak adına yatırımlar yapmak gibi önemli görevlerimiz olduğu inancındayız. Bu nedenle son 7 yılda genel bütçeden Milli Eğitime ayrılan paylar en büyük kalemleri oluşturmuştur.

Bu öğretim yılında daha önce pilot uygulamaları yapılan okul öncesi eğitim 32 ilde zorunlu hale getirilmiştir. Daha sonraki yıllar bütün ülke satına yayılacak olan okul öncesi eğitim öğrencilerimizin çok küçük yaşlarda sosyal hayatın içerisinde olmalarını sağlayarak büyük yararlar getirecektir. Bu anlayış ve en güzel duygularımızla yeni öğretim yılının kıymetli velilerimize, sevgili öğrencilerimize, saygıdeğer öğretmenlerimize hayırlı olmasınız diliyoruz" diye konuştu.

İhtiyaçlının elbisesi bedava

Kemal Arduç

Erzincan 'da bir çok ihtiyaçlının yüzünü güldüren Elbise Gen Dönüşüm sistemi uzun aranın ardından yeniden faaliyete başladı. Ramazan Bayramı arifesinde yaklaşık 2.000 parça elbiseyi ihtiyaçlara ulaştıran Erzincan Belediyesi, Erzincan halkının yapacağı yardımları bekliyor.

Şehir genelinden toplanan elbiseler, Erzincan Belediyesi personelince yine belediyeye ait binalarda yıkanıyor, tamir ediliyor, ütülenerek paketleniyor ve raflara yerleştiriliyor. Daha sonra ihtiyaç insanların beğenisine sunuluyor. Sitemden faydalanılar raflardan ihtiyaçlarını seçerek alma hakkını buluyorlar. Sistem faaliyete geçtiği günden bugüne 30 binden fazla eşyanın ihtiyaçlılara ulaşmasına vesile oldu.

Sertifikalı tohumluk desteği devam ediyor

1'den devam

Desteklemelerden yararlanmak isteyen çiftçilerimizin ÇKS kaydı yaptırdıkları ilçe tarım müdürlüğüne başvurmaları gerekmektedir. Başvurular yazlık ekimler için 25 Ekim 2009, güzlük ekimler için ise 31 Aralık 2009 tarihinde sona erecektir. Başvuru sırasında çiftçilerimizden başvuru dilekçesi, talep formu, tohumluk satış faturası, tohumluk sertifikası fotokopisi ve güncelleştirilmiş ÇKS belgesi istenecektir. Aynı alana aynı yıl içerisinde yazlık ve güzlük ekim yapan çiftçilerimiz her iki ürün için de destekleme başvurusunda bulunabilecektir. Bakanlığımızın destekleme kapsamında tuttuğu bu ürünler ilmiz genelinde binlerce hektarlık alanda yetiştirilmektedir. Erzincan'da sertifikalı tohumluk kullanımı da her geçen yıl daha da artmaktadır. Biz müdürlük olarak tüm hazırlıklarımızı tamamlayarak çiftçilerimizin başvurularını beklemekteyiz. Sertifikalı tohumluk ekimi yapan çiftçilerimizin desteklemelerden faydalanmak için bir an önce başvurularını bekliyoruz" dedi.

Çaldırdığı bisikletini para ile geri aldı...

Kemal Arduç

13 yıl önce 8 milyon TL vererek aldığı bisikleti ile gezinirken kısa süreligine Halit Paşa Mahallesi'nde park ettiği bisikletini çaldıran işçi emeklisi Yunus Taşçı (55) çaldırdığı bisikletini 6 ay sonra tesadüfen yolda gördüğü vatandaştan parası ile satın aldı. İlginç tesadüfle karşı karşıya kalan Taşçı, bisikletin kendisine ait olduğunu eve vardığında eşinin söylemesi ile hatırladı. Olayı anlatan Taşçı; "13 yıl süresince gözüm gibi baktığım bisikletim benim elim ayağım oldu. Emeklıtanımı evin bahçe kapısı önünde park ettim içeri girip çıkmam ile bisikletimin se olması beni şaşırttı, bir o kadar da üzdü. Çok sevdiğim bisikletimi kaybettiğim için çok üzülmüştüm. Evde bulunan bir bisikleti kullanmaya başladım ancak benim emeklardan başkası gözümde yoktu. Yolda ilerlerken tanımadığım bir vatandaş bisiklet kullanırken gördüm durdurdum. Kendisinden ben bu bisikleti çok seviyorum bendeki ile takas edelim dedim. Kabul etti, 5 TL'de üste para verdim. Bisikleti alıp eve geldiğimde hanım bana 'gözün aydın bisikletini bulmuşsun' dedi. Bisiklet farklı bir renge boyandığından benim olduğunu düşünemedim. Evdeki faturası ve üzerindeki seri numarasını karşılaştırdığımda, benim emeklar bisikletim olduğunu fark ettim. Altı ay sonra bisikletime kavuşmanın mutluluğunu yaşıyorum" dedi.

ZAYİ

Erzincan - Tercan ilçesi nüfus müdürlüğünden aldığım yeşil kartımı kaybettim.

Hükümsüzdür

Batunan Seçer

ZAYİ

Erzincan Üniversitesinden aldığım öğrenci kimlik kartımı ve Gümüşhane Torul ilçesinden aldığım nüfus cüzdanımı kaybettim. Hükümsüzdür

Balkan Şahinöz

doğu
Günlük Haber Yorum Aktüelite Gazetesi
V. Recep Yazıcıoğlu Cad. No: 57 ERZİNCAN
Tel - Fax : 224 24 25-26
e-mail :
haber@dogugazetesi.com

Sahibi: H. İbrahim Özdemir

Yazı İşleri Müdürü: Naim Çakır

Ermat Ofset
V. Recep Yazıcıoğlu Cad. No: 57
ERZİNCAN
Tel: 224 24 25 -26

e-mail ermatofset@yahoo.com

Abone:

Yıllık	60.00 TL
6 Aylık	30.00 TL
Aylık	6,0 TL

Şehir Dışına PTT masrafı ilave edilir.

İlan tarifesi

Resmi İlan Sütunu/cm	7.00 TL
Genel Kurul İlanları	45.00 TL
Özel İlan, Reklam-otom	1.50 TL
Evlenme	10.00 TL
Vefat - Başsağlığı	50.00 TL
Günü Geçmiş Gazete	50 Kr

günün takvimi

24 Eylül 2009 Perşembe

SAYI: 9667

REKLAM

CAN TV

YENİ YÜZÜMÜZLE
SİZLERLEYİZ

CAN TV
Erzincan'da En hızlı, En Doğru
Gelişmeleri Saat Başı
Haber Kuşakları ile Ekrana
Taşıyacağız.

ERZİNCAN'I
BİZDEN
TAKİP EDİN

Doğru, Dürüst, İlkeli,
İnsan Haklarını Gözeten, Saygılı
ve
Temel Prensiplerden Taviz Vermeyecek Yayıncılık
Anlayışı ile Güçlü Sesimizi Duyurmak İçin Büyük
Fedakarlıklar Yaparak Kaliteden Ödün Vermeyeceğiz...

Yönetim Kurulu Başkanı
ŞÜKRÜ OKUMUŞ

Ayrıntılar 5'te

Vali Demir yeni hastane binasını gezdi

Hastanede ramazan sonrası yoğunluk

Ramazan ayında durgunluk yaşayan Erzincan Devlet Hastanesi Ramazan ayı sonrası suskunluğunu bozdu. Yaklaşık olarak bayramdan sonraki bir haftalık zaman diliminde hastaneye gelen hasta sayısı binleri buluyor 5'te

doğu 29 yıl

ERZİNCAN'IN GÜNLÜK HABER YORUM AKTUALİTE GAZETESİ

26 EYLÜL 2009 CUMARTESİ YIL: 29 SAYI: 9669 FİYATI: 25 YKr

Başkan Çakır taksicileri ziyaret etti

Erzincan Devlet Hastanesi'nin taşınması gündemde olduğu şu günlerde hastane çevresinde bulunan ticari taksi işletmecilerinin işlerinin düşeceği yönündeki şikayetler üzerine başkan Çakır taksicileri ziyaret ederek konuyu ele aldı. 5'te

180 bin ton pancar üretilecek

Erzincan Şeker Fabrikası'nın 2009-2010 Yılı pancar alım kampanyası düzenlenen törenle başladı. Şeker fabrikasının bu yıl 180 bin ton pancar alacağı tahmin ediliyor

Kemal Arduç

Erzincan Şeker Fabrikası 2009-2010 Yılı pancar alım kampanyasını başlattı. Pancar Kantarı önünde dün düzenlenen törenle çiftçiler yılın ilk pancarlarını getirdiler. Düzenlenen törene Vali Abdulkadir Demir, Belediye Başkan Yüksel Çakır, İl Müftüsü Burhan Işlıyen, Şeker Fabrikası Müdürü Hilmi Başar, protokol mensupları ve çiftçi temsilcileri ve çiftçiler katıldı. Töreninde konuşan Erzincan Şeker Fabrikası Müdürü Hilmi Başar, Erzincan Şeker Fabrikası'nın 54 yıldan bu yana hizmette olduğunu belirterek, yeni alım dönemiyle ilgili bilgiler verdi. Başar; "54 yılı geride bırakırken, fabrikamızın kuruluşundan bu güne kadar çiftçi ve çalışan olarak emeği geçen, aramızdan ayrılmış olanları rahmetle ve şükranla anıyor, hayatta olanlara sağlık ve mutluluklar diliyorum. 5'te

"Yanlış yemleme verimi düşürüyor"

Doğu Anadolu Bölgesi'nde hayvanların yanlış ve eksik yemlenmesinin et ve süt verimini düşürdüğü, bölgede özellikle fenni yem (konsantre yem) kullanımının arttırılması gerektiği belirten Damızlık Sığır Yetiştiricileri Birliği Başkanı Faruk Günay, besicilerin buna dikkat etmesi gerektiğini söyledi..

Kemal Arduç

Bölgede ve Erzincan'da çiftçilerin hayvanlarına en fazla ot ve buğday samanından elde edilen, özel hazırlanmış bir yem karışımını verdiğini belirten Damızlık Sığır Yetiştiricileri Birliği Başkanı Faruk Günay "Karışım, hazırlanış aşamasında gereğinden fazla ufaltıldığı için besinsel özelliğini yitiriyor. Aynı zamanda bu kadar küçük partiküller halinde doğranan yem, gerek selüloz miktarında, gerekse hayvanın tüketim esnasında fizyolojik dolgunluğunu olumsuz etkilediği için hayvanın geviş getirmesini zorlaştırıyor. 5'te

28 Eylül Pazartesi gününden itibaren Erzincan SGK il Müdürlüğü personeli Motivasyon, Toplam Kalite ve Liderlik Eğitimine alınacak...

SGK' da eğitim seferberliği

Kemal Arduç

Sosyal Güvenlik Kurumu İl Müdürü Uğur Kaya, gazetemize yaptığı açıklamasında SGK personelinin Motivasyon, Toplam Kalite ve Liderlik Eğitimine tabi tutulacağını söyledi. Kaya açıklamasında; "Kurumumuzda çalışan toplam 81 personelimize yönelik olarak Erzincan Üniversitesi Öğretim Üyelerince verilecek olan eğitim, 3 gün süreyle Müdürlüğümüz Toplantı Salonunda gerçekleştirilecektir. 5'te

Tarihten Sayfalar

AYASOFYA

Büyük Kilise (Megale Ekklesia) adıyle anılan ve bazılıkal bir plan gösterdiği sanılan yapı V. yüzyıldan sonra daha çok Hagia Sophia adıyle tanınmış ve bu ad sonuna kadar yaşamıştır. Devamı Var

404 tarininde bir ayaklanma sırasında yanan kilisenin yerine Theodosios II. devrinde 415'te yapılan yenisinin bazı kısımları bugünde görülmektedir. Bu yapının batı yüzünü süsledii anlaşılan sütunlu galeri ile narteks duvarlarını bir kısmı 1935 yılında yapılan kazılarla bugünkü Ayasofya'nın batı avlusunda ortaya çıkmıştır.

532 yılında çıkan yangından Ayasofya kurtulamamış, ayaklanmadan sonra Justinianos'un çağında ikinci bir örnek olmayacak büyüklükte ve özellikte bir yapı istemesi üzerine, devrin iki önemli mimarından Aydinli Anthemios ile Miletostu Isidoros sorumluluğu yüklenmişler, yangınların etkileyemeyeceği her türlü malzemenin en zengin şekilde kullanılacaı bir kilisenin yapımına girişmişler 537 tarihinde tamamlanan yapı, büyük bir açılış töreninden sonra imparatorun "Ey Süleyman seni geçtim" demesine sebep olacak kadar etkileyici olmuştu.

Zaman içerisinde birçok yangın ve deprem atlatan Ayasofya, 29 Mayıs 1453'te İstanbul'un Türkler tarafından alınmasından sonra Fatih Sultan Mehmet tarafından camiye çevrilmiş ilk Cuma namazı burada kılınmıştı. Camiye çevrilmesi sırasında yapının ana çizgileri korunmuş, figürlü mozaiklere bile dokunulmamıştır. Bunlar ancak Kanuni devrinde badanayla örtülmüştür. Güneydoudaki büyük dayanak duvarların Fatih devrinde yapıldı

Sağlık ve Hastalıklar

Reflü deyip geçmeyin!

Hamilelikte şikâyetler artar Hamilelikte mide yanması gibi şikâyetler artar, çünkü bu dönemde artan hormonlar yemek borusu kapağını gevşetici rol oynar ve büyümekte olan bebek de mideye baskı yapar.

Yemek borusu kapağı üzerinde gevşetici etki yaptığından ve yemek borusuna kaçışı kolaylaştırdığından alkolden kaçınmak gerekir. Alkol adeta mide asidi için yemek borusunun kapısını açan anahtardır ve reflü semptomlarını artırır.

Alkol gibi sigaradaki nikotin de yemek borusu kapağını gevşetebilir. Bazı ilaçlar da reflüyü arttırabilir. Kullandığınız ilaçları muhakkak doktorunuza bildiriniz, o size içlerinde reflü şikayetlerini tetikleyip olup olmadığınısöyleyebilsin.

Reflünün tedavisi uzun bir süreçtir

Reflüde yaşam tarzı değişiklikleri her zaman yeterli olmayabilir. Reflü tedavisi için çeşitli tedavi yöntemlerinden hangisinin size uygun olduğuna doktorunuz karar verecektir. Reflünün uzun süreli tedavisi gerekir. Tedavi kesildiğinde, yaşam tarzı değişiklikleriyle kontrol altına alınamayan semptomlar, genellikle yeniden ortaya çıkar. Devamı Var

Komik Fotoğraflar

bugün ne pişirsem'

Balı Tahinli Sarma

3 Yufka
1,5 Su Bardağı Tahin
1 Su Bardağı Bal
1 Su Bardağı Dövülmüş Fındık
1 Tatlı Kaşığı Mahleb
1 Yumurta Sarısı
1/2 Su Bardağı Pudra Şekeri

Çukur bir kapta tahin, bal, mahleb ve dövülmüş fındığı iyice karıştırın. Bir yufkayı tezgâha yayın. Hazırladığınız harcın üçte birini yufkanın üzerine yayın.İkinci yufkayı harcın üzerine yayarak aynı işlemi tekrarlayın.

Üçüncü yufkanın üzerine de kalan harcı yaydıktan sonra, yufkayı ortadan ikiye katlayarak yufkayı rulo şeklinde sarın Yufkanın diğer yarısı için de aynı işlemi uyguladıktan sonra 5 cm eninde verev olarak dilimlere ayırın.

Dilimleri tepsiye yerleştirip üzerlerine yumurta sarısı sürün. Önceden ısıtmış 170 derece fırında kızarana kadar pişirin Servis tabağına alıp buzdolabına koyarak soğumasını bekleyin.

Karikatür

Şiir Gezgini

DİYEBİLSEYDİM

Anladım diyemem ki I Suçlayum,
Belki ben anlatamadım sana kendimi
Tutuştum, yandım da yokluğunda her gece
Yine gözyaşlarımla söndürdüm kalbimi.

Her gün her dakika seni özlerdim
Bitmezdi kederim senin yanında bile
Susardım, gözlerime baktığın zaman
Mermer bir heykelin çaresizliğiyle

Oysa neler düşünürdüm sen yokken
Sana kavuşunca neler söylemek isterdim
Dakikalar bir ışık hızıyla geçerdi
Ayrılık başlayınca ben bitirdim.

En kötüsü beni koyup gitmedi
O, öyle bir yalnızlıktı anlatılmaz
Hep yarım kalmış heyecanlar hazlar içinde
Bitirdi bir kış, geçerdi bir yaz

Ve nice yıllar kovalarda birbirini
Gözlerimde giderek büyürdü mesafeler
Bütün teselliler uzaklarda kalırdı
Bütün çiçeklerle solarcı bahçeler

Ne olurdu saadetinin en büyüğü
Işte elerinde al, diyebilseydim
Ayrılardı ve hiç gitmezdim, değil mi?
Bu duyduğum gibi kal diyebilseydim.

Ümit Yaşar Oğuzcan

Kıssadan Hisseler...

BAL ŞERBETİ

Bir Ramazan'da Medine'ye bir müslüman Halife Hz. Ömer'i iftar yemeğine davet etti.

Yemek sırasında yanına Hz. Ömer'e bir kap içinde bir içecek sunuldu. Hz. Ömer sordu: "Bu nedir?" Ev sahibi cevabı verdi: "Bal şerbetidir efendim, sizin için ayırmıştık da..." Hz. Ömer onu içmeyi reddederek şöyle dedi: "Benim yönetimini üstlendiğim halkın çoğu içmek için henüz kuyu suyunu bile bulamazken ben burada bal şerbeti içemem."

EN BÜYÜK CÖMERT

Önemli bir seler hazırlığı yapıyordu. Peygamberimiz herkesten yapabileceği yardımı en üst sınırda yapmasını istedi. Hz. Ömer bu isteğe uyarak büyük miktarda bir yardımla Hz. Peygamberin huzuruna çıktı. Hz. Peygamber sordu:

- Ya Ömer, malının ne kadarını yardım olarak getirdin?

Hz. Ömer cevap verdi:

- Tamı yarısını getirdim ya Resulallah, sizin getirdiğim kadar da cende var.

Biraz sonra Hz. Ebû Bekir geldi. O da büyük bir yardımda bulundu. Hz. Peygamber ona da sordu:

- Malının ne kadarını getirdin? Cevap verdi:

- Tamamını getirdim ya Resulallah, evimde Allah ve Resulünün sevgisinden başka bir şey bırakmadım.

Burun uzerine Allah'ın Resulü şöyle buyurdu: - Allah yolunda fedakarlıkta Ebû Bekir'i kimse geçemeyecek.

BİR MUSİBET...

Kumandanlarından biri bir zafer dönüşü Halife Hz. Ömer'in huzuruna çıktı.

Ben Ne Bilim?

Teyo pehlıvan, Hasankale'de düzenlenen resmi güreşe çıkar. Rakibi Maraş'lı bıldır. Maraş'lı pehlıvan bızımkını yener, fakat Hasankale'lı olduğundan taraf tutar yenılmez olmaz.

Tekrar güreşlıler Maraş'lı tekrar yener bu kez hakemleri kabul etmez. Maraş'lı pehlıvan bu durama kızar, güreş başlar başlamaz Maraş pehlıvanı bizımkini öyle bir yere çalar ki ...ki omzu yerinden olan Teyo pehlıvanın göğsüne oturur ve der ki "...imdide mi yenilmedin?"

güldürmece

BİLİM TEKNOLOJİ

140 karakter kime yeter!

Işin peşini bırakmak istemeyen manlar bu konudaki çalışmalara ağırlık vermiş durumdalar. Birkaç örnek verecek gerekirse, en düşük radyasyon yayınımı oranı 0.57 W/kg ile Google'ın bazı telefonlarına ait, Motorola'nın ile BlackBerry Storm'a ait. Bu oran oranı ise 0.97 W/kg. En yüksek oranlardan bazıları ise 1.55 W/kg ile T-Mobile myTouch adlı telefonunda ve 1.19 ile BlackBerry Bold'da bulunuyor. Bilimçiler beyin kanserini tetikleyebilecek bunun cevabını vermekmek o kadar kolay değil. Zira henüz tam anlamıyla davisi bulunmayan kanser hastalığı son derece kompleks bir hastalık. Dolayısıyla kişiden kişiye değişik derecelerde kişi azalıp artabiliyor. Araştırmalar devam ediyor Beyin kanseri ile cep telefonlarının yayınları radyasyon arasında eğer bir ilişki relasyon varsa da, bu son 10 yılda çıkmış yok bir oranda düştü.

Zira teknolojinin artmasıyla radyasyon yayınımının hücre ile ilgili konusunda yapılan çalışmalar, cep telefonu sektöründe de ilgiyle takip ediliyor. Buna rağmen yüksek oranlarda cep telefonu kullanan bir toplumda kanser kalınında artış gözlemlenmesi sonucu düşündürüyor. Geçtiğimiz hafta yayınlanan de Amerikan Senatosu'nun emriyle yapılan yeni bir araştırma, işleri tersyüz çevirebilir.

Environmental Working Group (Çevresel Çalışma Grubu, EWG) adlı bir rapora göre hükümet Amerikan Senatosu üyeleri arasında yapılan sonucuna göre hareket edecek. Radyasyon yayınımı ve insan sağlığı üzerindeki etkisi konusunda en iyi ve en kötü telefonlar listeleri hazırlandı ve Senatoya sunuldu. Bu konuyla sadece EWG ilgilenmiyor. Finlandiya, İsveç, Danimarka, İrlanda İsrail, Hindistan ve Avustralya'da bazı şehirler iki binlerce Brezilya'da telefonları, iletişimi elektromanyetik dalgalar yayınlayarak yapar.

doğu

Hırsızlığa karşı dikkat etmeniz gerekenler

Mesken sahiplerinin korkulu rüyası olan hırsızlık konusunda Erzincan Emniyet Müdürlüğü tarafından vatandaşlar uyarıldı...

Erzincan'da olası yaşanan hırsızlık olayına karşı uyanda bulunan Erzincan Emniyet Müdürlüğü, emniyet güçleri olarak alınan sıkı önlemlerle hırsızlığın azalttıklarını belirterek ayrıca hırsızlara karşı vatandaşların da dikkat etmesi gerektiğini hatırlatan yetkililer, uyarılarını şöyle sıraladılar: "Hırsızlar çok uğraşarak, gürültü çıkararak ve zaman harcayarak bir yere girmek istemezler. Kapalı pencereleri tercih etmezler, çünkü pencereye kırmak dikkat çekicidir. Şifreli kilitleri olan kapıları da sevmezler. Çünkü bu kapılar sadece tek anahtarla açılabilmektedirler. Dolayısıyla hırsız eve pencereden girmiş olsa bile, içeriden kapıyı açamayacağı için yine pencereden çıkmak zorunda kalacaktır. Eğerin birinci ve ikinci kattlarındaki balkon kapısı ve pencerelerinin bağlantı demir parmaklıklı olmasına da dikkat ediniz. Kapılarda çift kilit bulunduğumasına ve geceleri kapı arkalarına emniyet zincirinin takılmasına dikkat ediniz. Evinizden geceleri kısa süreli terk edecek olsanız bile bir lambayı açık bırakınız. Apartman giriş kapılarının dışardan aydınlatılmasını sağlayınız. Aynı şekilde Sokak lambaları sönmüş yerlerinde aydınlatmıyorsa görevlileri bilgilendiriniz. İşyerlerinizin camlarının kepenk ve demir parmaklık ile muhafaza altına alınmasına dikkat ediniz. Ayrıca işe alacağınız yabancı şahıslar hakkında bilgi toplayıp, mahalli polis birimine bildiriniz. Hırsızlık olayı meydana geldiğinde en yakın karakola bilgi vererek olay yerinin incelenmesi için görevlilerin gelmesini bekleyiniz.

Evinizdeki küçük televizyon, müzik seti ve çelik para kasası gibi eşyaların hırsızlar tarafından çarşaf veya battaniyeye sarılarak çalındığını unutmayınız. Bu şekilde eşya taşıyanları gördüğünüzde hemen polise bildiriniz. Hırsızlar eve girdiklerinde ilk önce yatak odalarını karıştırırlar. Kıymetli eşyalarınızı evin daha değişik yerlerine saklayınız. Tatile gittiğinizde veya evinizden uzun süreli ayrıldığınızda posta kutusunun anahtarını komşunuza bırakmayı unutmayınız. Hırsızlar öncelikle posta kutusu dolu olan daireleri seçerler. Evinize geldiğinizde camınızın kırıldığını ya da kapınızın aralık olduğunu fark edenseniz, evinize giren şahıs ya da şahıslar hala içerde olabileceğinden eve girmeyiniz. Derhal polisi arayıp, gözetlemeye devam ediniz. Yalnız yaşayan bir bayan iseniz, kapınızda ve zilde adınızın ilk harfiyle soyadınızı kullanınız. Böylelikle yabancı biri o adreste bir kadının mı yoksa erkeğin mi oturduğunu anlayamayacaktır. Ayrıca apartmanda münkünse diafon kullanınız. Yeni bir eve taşındığınızda evle ilişkisi olan bazı kişilerde hâla evin anahtarlarının olması ihtimaline karşı mutlaka kilitleri değiştiriniz. Eğer evinizi satmayı düşünüyorsanız, her gelene evinizi gezdirmek yerine bir emlakcı ile irtibat kurarak sadece evinizi gerçekten alabilme ihtimali olan kişilere evinizi gezdirin. Telefona cevap verirken numaranızı söylemeyin. Sizi arayan kişi yanlış numara aramış olabileceğini beyan ederek numaranızı sorarsa kendi numaranızı söylemeyip aradığı numarayı tekrar etmesini isteyiniz.

Evinizin önündeki ağaçların kapı ve pencerenizin dışından görünmelerine mani olmayacak şekilde budanmasını sağlayınız. Böylelikle hırsızların kimseye görünmeden çalışma şansları azalacaktır. Kapınızın önündeki şüpheli şahısları, kapı gözetleme deliğinden kontrol ediniz ve kapı zincirini takılı tutunuz, eğer gelen kişi polis, gaz veya elektrik şirketinden geldiğini iddia ediyorsa kapınızı açmadan önce kimliklerini göstermesini isteyiniz. Gereğinden ucuza satılan malardan kuşku duyunuz, -özellikle elden 2.el satılan eşyaların çalıntı veya kaçak mal olma ihtimali yüksektir. Bu tür malları alırken kaynağını araştırınız. Böyle durumlarda size mal satmak isteyen şüpheli kişileri tereddüt etmeksizin polise bildiriniz. Çalıntı mal satın almanın suç olduğunu unutmayınız" şeklinde konuştu.

DEPREM ve DEPREM

Sessiz Sayha

Mustafa Ceyhun

İnsana verilen akıla, yeni, yeni bilim ve tekniklere her gün bir yenilenmi ekliyoruz, ama ne yazık ki inançlarda, maneviyatta hep geriliyoruz. Astronomi, jeoloji, biyoloji fizik v.s.ilimlerdeki bulgularımız halen sınırsızlığını koruyor, her şeyin özüne inmeye başladık, sanki insanlar hiç ölmeyecekler ve baki kalacaklar gibi hep kalıcılığı aramaya başladık. Hani kime yar olduysa.

Bugünkü ilimler sayesinde depremlerin fay hatlarını, mesafelerini, derinliklerini hatta kısa bir müddet öncesinden tespitini yapabiliyoruz. Bütün dinler öğrenmeyi ve bulmayı emreder, ama bu arayışları yaparken inançlarımız asla kaybolmamalıdır. Müslüman'ız ama bizi yaratan Cenabı Hakkın bildirdiği dört büyük meleklerin güçlerini, azametlerini ve üstlendikleri görevlerini unuttuk. Sadece kendi bildiklerimize ve kendi buluşlarımıza inandık, sadece benim bildiklerim diyerek yanılgıya düştük. Yaratanın yarattıklarına bakmadık. Kendi iç dünyamızın dalgalarında dalgalanmaya başladık.

Mikail Aleyhisselam'ın (meleğin) bütün evrendeki olayların, güneşin, gezegenlerin, depremlerin, rüzgârın, yağmurların kısacası insanın iradesi, gücü dışında kalan doğaüstü diye tabir ettiğimiz hadiselerin amiri, idare merkezi yani kendine verilen yetkiyle her şey onun takdir ve emriyle yapıldığını unuttuk. Siz hiçbir depremi durdurabilir, mevsimleri değiştirebilir, bir fırtınayı bir yanardağ patlamasını durdurabilir ya da güneşin mesafesini ve sıcaklığını değiştirebilirmisiniz. Yerin binlerce derinliğinden çeşitli vesilelerle ve verilen bir emirle gelen bir deprem dalgası ya da patlaması dakika ve saniyeler içerisinde çok geniş bölgeleri yerle bir ediyor yok ediyor. Kuranı Kerimde bildirilen, İsrafil Aleyhissselam'ın (meleğin) kıyametin başladığını bildirmek için sûra üfleddiğinde yerin göğün yıldızların gezegenlerin o sesin azameti, korkusu ve gücünden nasıl parçalanacağını, denizlerin nasıl ateş haline geleceğini dağların ters düz olacağını okumuşsunuzdur. Bunların hepsi ne demek oluyor, yani bu kadar ihtişamlar, saltanatlar ve azametler, yok olduğu gibi. Zira arayışları yaparken dinimizi maneviyatımızı unutursak ahlaki çöküntüler başlar meyve veren dallarımız kurur veya bizi kurutanlar ortaya çıkar.

Gelelim deprem ve sonrasında yaşanan rezilliklerimize. Organizelerde ki bozukluklara. Gökyüzünde gözetim ve denetim yapan uydularımız var, her biri kendi bölgelerinde askeri ve sivil toprıklarımızı koruyup muhafaza eden güvenlik sistemlerimiz var. Valilıkler, belediyeler, muhtarlıklar var Her biri birer gözetim merkezleridir. Öyleyse neden bu bilim ve teknik asrında neden fay hatlarından uzak zemin seçimleri tasnifleri yapılmıyor.

Binalar yıkıldıktan, insanlar öldükten sonra tedbirler ve cezalar veriliyor. Kaçak binalar gece kondular dikiliyor, kontrol dışında kalıyor, daha sonra siyaset ve oy uğruna yolları yapılıyor, elektrik ve sular veriliyor sonrada ümit bağlayan bu insanlarla yıkım rezillikleri başlıyor. Zemin tespiti yapılmadan kurulan bu yerleşim yerleri ile kurallara uymayan binalarda, bir deprem sonrası binalar yıkılıyor acılar başlıyor. İşte asıl rezillikler de o zaman başlıyor. Devletimiz diğer insanlarımız ve dış ülkeler sağduyu ile yardıma koşuyor, her türlü giyecek, yiyecek, nakdi yardım, yiyecek, çadır vs. yardımlar yağıyor. Fakat hiçbir şeyde yerini bulamıyor. Bunu da yüzümüze gözümüze bulaştırıyoruz. Bir yardım dağıtıldığında halkımıza açgözlü dediler rezil ettiler, görgüsüz dediler. Ama kendi idarecilerin hatalarını görmediler.

Aceleciğimiz var, şokumuz var, panığımız var. Hiçbir şeyi düzenli yapamıyoruz. Kamyonlarla yardımlar geliyor, insanlar koşuyor, daha büyük paylar alabilmek için, her şey bir anda talan oluyor. Bakarsın biri bir teneke peyniri, biri çuval unu şekeri, diğeri bir balya battaniyesini, bir sürü çadırı kapmış gidiyor, stok yapıp satanlar, hatta başka şehirlere satmak için götürenler ortaya çıkıyor. Bir diğeri ise hiçbir şey alamadan sopa yiyerek gidiyor. Yani kaba kuvveti, adamı olanı ve göz açıkları malı götürüyor. Diğer taraftan evi yıkılmış can acıları yemiş feryat eden, insanlar bir köşeye çekilmiş aç ve perişan kaderine ağlıyor. Sanki dramatik bir film çekimi yapılıyor. Hiç böyle rezalet olur mu? Muhtarların görevi ikametgâhları tespit etmek, mahallenin noksanlarını tespit etmek, bağlı bulunduğu belediyeye bilgi vermek, muhtaçları tespit etmek ayrıca bir felaket anında yerel yönetimle el ele bölgesindeki bilgileri vererek, adaleti ve düzeni sağlamaktır. Öyle ise bu rezilliklerin sebebi de yerel yönetimler ve muhtar olmamalıdır.

Dünyamızda büyük bir tusunami depremi ve felakati yaşandı. Binlerce insan öldü, yıkımlar oldu. Gördük ki hiç böyle maskaralıklar yaşanmadı. Devlet millet el ele cenazesini, yaralısını kaldırdı, bölgelerinde büyük, büyük masalar kuruldu yemeğini yiyen çalışmasına devam etti. Bizde ise hasar görmeyene bölgelere dahi kapı, kapı yemekler, giyecekler ve ihtiyaç maddeleri dağıtıldı çoğu çöplere döküldü. Keza hiç hasar görmeyen insanlar diğerlerinden mislli ile yararlandı. Çünkü onun bir sıkıntısı yok boş dolaşıyor, Hangi mahallede yardım dağılıyorsa oraya koştu ve birikmini yaptı. Kimseye de bir hayır etmedi ya.

Demek istediğim şu ki; Talan malı gibi dağıtım yapılmamalı, kamyonlar üzerden insanların üzerlerine çadırlar, ihtiyaçlar atılmamalıdır. 24 saat hizmet veren kurulmuş çadır ve topluyemek bölgeleri olmalıdır. Hasar görmeyen yerleşim bölgelerine keyfi yardımlar gönderilmemelidir. Hiç hasar görmeyen köylerimiz bayram ettiler.

Bir an önce stokların bitmesi için keyfi olarak muhtarlıklara dağıtımlar yapıldı. Bunu yapacaklarına fazlalıkların stokları yapılmalıydı doğacak yeni felaketler için tasarruflar stoklar yapmalıydık. Fedakârlık yaparak insanların gönderdikleri elbiseleri çöplere gitmeyecekti. Yapıları giyecek ve bilhassa yiyecek yardımlarının stoklanmaların da bozulmalar ve muhafazası söz konusu olacaksa, zamanında satılmalı ve bedeli Kızılay fonuna aktarılmalı veya daha sonra ihtiyaç sahiplerine düzenli bir şekilde verilmelidir. Ama ne yazık ki o insanların sağduyu ile gönderdikleri elbiselerini çöp yığınlarında gördük.

Son olarak felaketler gelmeden önce canımızı ve malımızı korumak için normlara uygun binalar yapmalı ve tedbir ve düzenlemelerini yapmalıyız. Felaket anında belediye, muhtarlık ve yardım ekiplerinin yapacakları işleri önceden bir yönetmenlik haline getirilmelidir. Yoksa hep böyle deprem korkusuyla yaşar başka şehirlere dağılırız, ailelerimizi dağıtır, Ülkemiz zarar görür. 200

Son Dakika, Siyaset, Ekonomi, Sağlık, Spor, Sanat, Tarım ve daha neler neler

www.
dogugazetesi.com.tr

Yaşananlardan haberiniz olsun diye

H. İbrahim Özdemir'in
"Eyvah"
adlı romanı
Osmanlı dönemindeki
Erzincan tarihine
ışık tutuyor.

doğu yayınları
V. Recep Yazıcıoğlu
Cad. No: 57 ERZİNCAN

2011 Dünya Üniversiteler Kış Spor oyunları hazırlıkları sürüyor

Devlet Bakanı Faruk Özak, 2011 Dünya Üniversitelerarası Kış Oyunları kapsamında yapımı devam eden tesislerde incelemelerde bulundu. Bakan Özak, Hazırlık Düzenleme Kurulu Toplantısında yaptığı açıklamada, "2011 organizasyonu Türkiye'nin gururu olacak" diye konuştu.

Devlet Bakanı Faruk Özak, 2011 Dünya Üniversitelerarası Kış Oyunları kapsamında yapımı devam eden tesislerde incelemelerde bulundu. Bakan Özak, Hazırlık Düzenleme Kurulu Toplantısında yaptığı açıklamada, "2011 organizasyonu Türkiye'nin gururu olacak" diye konuştu.

2011 Universiade Koordinatörlük Merkezi'nde ki Erzurum 2011 Dünya Üniversiteler Kış Spor Oyunları Hazırlık Düzenleme Kurulu Toplantısı'na katılan Spordan Sorumlu Devlet Bakanı Faruk Özak, toplantı öncesi basın mensuplarına değerlendirme yaptı.Gençlik Olimpiyatlarının hazırlık düzenleme kurulu toplantısını dün Trabzon'da yaptıklarını anlatan Özak, bugün Erzurum'da 2011 Üniversite kış oyunları hazırlık düzenleme kurulu toplantısı yapacaklarını yanında İstanbul'da Dünya Basketbol Şampiyonası Yönetim Kurulu Başkanı ve genel sekreteri ile 2010'da yapılacak Dünya Basketbol Şampiyonası ile ilgili bir araya geleceklerini söyledi. Organizasyonun başarıya ulaşmasının ekip çalışmasıyla mümkün olacağına dikkat çeken Bakan Özak, "Burada bir takım ruhu oluşturmak lazım. Takım ruhu oluşturduğumuz zaman başarı da beraberinde gelecektir" dedi.

ÖNEMLİ ORGANİZASYONLARA İMZA ATTIK

Türkiye'nin son dönemde başarılı organizasyonlara imza attığını kaydeden Özak, "Eskiden Avrupa'daki organizasyonlara gittiğimiz zaman imrenirdik. Şimdi diyoruz ki şurası eksik, burası eksik. Türkiye olarak Dünya Basketbol Şampiyonasını yapacağız. Bu ayın içerisinde İzmir'de Voleybol Avrupa Şampiyonasını yaptık. Bir müddet sonra Antalya'da Eskrim Dünya Şampiyonasını yapacağız. Daha sonra 2012'de Dünya Golf Şampiyonasını yapacağız. Ardından 2016'da Avrupa Futbol Şampiyonasına talip olduk. 30 Eylülde ilgililer gelecek ve Ankara'da bir toplantı yapacağız. Tüm bakanlarımızdan, Başbakanımızdan Cumhurbaşkanımızdan, muhalefet liderlerinden destek mektubu aldık. İtalya, Fransa ve biz adayız. Nüfusunun yüzde 99'u Müslüman olan bir ülkede bugüne kadar Avrupa Şampiyonası hiç yapılmamış. Türkiye bu konuda güvenliğiyle konaklaması ve tesisleriyle ve ruhuyla bu organizasyona talip" diye konuştu.

Erzurum'da şu anda programın önünde olduklarını dile getiren Özak, Türkiye'de böyle bir organizasyonun hiç yapılmadığını ve organizasyon kapsamında Erzurum'a 460 milyon TL toplam para harcanacağını bildirdi.

ERZURUM BİR ERZURUM DAHA OLACAK

Fiziki şartların hazır kılınmasının yeterli olmadığına dikkat çeken Özak, organizasyonda görev için Erzurum'dan gönüllüler beklediklerini dile getirdi.

Erzurumluların, buraya gelen insanlara Türk misafirperverliğini göstereceğine inandığını belirten Bakan Özak, şunları söyledi: "Organizasyon öncesi şehrimizi gelin gibi süsleyeceğiz. Ayrıca İstanbul ve Ankara'dan önemli medya mensuplarını da tanıtım için buraya getireceğiz. Organizasyondan sonra buraya oteller yapılacak. Turistler büyük ilgi çekecek. Bunun pazarlamasını yapacağız. Tabiri caizse Erzurum bir Erzurum daha olacak. Tesisler buraya çok önemli fonksiyonlar getirecek."

Özak konuşmasının son bölümünde ise DPT'den sorumlu Devlet Bakanı Cevdet Yılmaz ve Maliye Bakanı Mehmet Şimşek'e teşekkür ederek, "Bize 100 milyon TL'lik ilave destek verdiler. Bunun 80'ini Erzurum'a harcıyoruz. 20'sini de Trabzon'a harcayacağız" dedi.Toplantı daha sonra basına kapalı olarak devam etti.

Unutulmaya yüz tutan el sanatları yaşatılacak

Bitlis'in Ahlat ilçesinde unutulmaya yüz tutan el sanatlarından kilimcilik, Halk Eğitimi Merkezi'nin açtığı kurslarla yaşatılmaya çalışılıyor.

Bitlis'in Ahlat ilçesinde unutulmaya yüz tutan el sanatlarından kilimcilik, Halk Eğitimi Merkezi'nin açtığı kurslarla yaşatılmaya çalışılıyor.

Ahlat ilçesinde çok yaygın olan el sanatlarından kilimcilik ve son zamanlarda unutulmaya yüz tuttu. Önceleri gerek köylerde gerek ilçe merkezinde benimsenen ve aile ekonomisine ciddi katkısı bulunan kilimcilik artık rağbet görmüyor. Ahlat Halk Eğitim Merkezi (HEM) ise açtığı kurslar ile hem bu sanatı yaşatmaya hem de eski günlerine geri getirmeye çalışıyor.

Ahlat Halk Eğitim Müdürü Necati Aydoğan, Ahlat HEM olarak, unutulmaya yüz tutmuş el sanatlarının canlandırılması için yeni projeler geliştirdiklerini anlatarak, unutulmaya yüz tutan el sanatlarını cazip hale getireceklerini söyledi. Kilimciliğin Ahlat için önemli olduğunu belirten Aydoğan, "Kilimi, önceleri Ahlat'ta icra edilen halk tarafından ekonomik değeri bulunan el sanatlarından biriydi. Birçok aile geçimini bu yolla elde ederdi. Fakat artık kilimimiz yakın tarihte unutulmaya terk edildi. Köylerimizde dokunuyordu onlarda terk edildi. HEM olarak biz yeniden kilimi yöresel motifleri kullanarak burada geliştirmeyi hedefliyoruz. Önce mevcut yöre desenlerini taramak suretiyle bu kilim sanatını yeniden canlandırmayı düşünüyoruz. İlerleyen zaman dilimlerinde ilçemize özgü kümbetlerimizin ve mezar taşlarımızın motiflerini kullanacağız. Böylece farklı desen geliştirerek kültürümüze kazandırmayı hedefliyoruz" dedi.

El sanatlarında hediyelik eşyaya yönelik çalışmalarda başlattıklarını belirtten Aydoğan, şunları söyledi:

"Küçük kilim parçalarına Ahlat kümbetlerini işledik. Bunun üretimine de başladık. Önce ilçemizin simgesi olan Bayındır Kümbetini ardından Van Gölümüzü hediyelik kilim parçalarına işledik. Ve bu deneme çalışmalarımız başarılı oldu. Bundan sonra kilim üretimimizde de Ahlat motiflerini kullanmayı düşünüyoruz. Böylece ilçemizi ziyaret eden insanlarımızın buradan hediyelik eşya götüre bilmelerini sağlayacağız. Şuanda kilim dokumaya ilgi yok. Fakat yaptığımız çalışmalarla bu bilgiyi yakalayacağımıza inanıyoruz."

Suşehri kaymakamlığından muhtaç aileye yardım

Sivas'ın Suşehri Kaymakamlığı, muhtaç bir aileye eşya yardımında bulunarak aileye çifte bayram sevinci yaşattı.

Yaklaşık iki yıl önce eşi ölen Sevim Polat ve kızına Suşehri Kaymakamı Yusuf Özdemir'in girişimleriyle eşya yardımında bulunuldu. Daha önceden Sevim Polat'ın evinde incelemelerde bulunan Kaymakam Özdemir, evin içerisinde hiçbir eşyanın olmadığını görmesi üzerine, Suşehri Sosyal Yardımlaşma ve Dayanışma Vakfı (SSYDV) çalışanlarına talimat vererek, bayrama kadar evin eşyalarının tamamlanması istedi. Vakıf yetkilileri ise, Polat'ın ihtiyaçlarını belirleyerek aileye koltuk takımı, yatak, buzdolabı ve sobadan oluşan yardım malzemelerini teslim etti. Aileye gıda ve giysi yardımında da bulunan vakıf yetkilileri, Sevim Polat'ın okula giden kızının okul masraflarını da karşılayacaklarını söyledi.

Ramazan Bayramı arefesinde yeni eşyalara kavuşmanın sevincini yaşayan Sevim Polat, eşyaların evine taşırken çok mutlu olduğunu söyledi.

Polat ailesinin birinci derecede yardıma muhtaç aile olduğunu belirten Kaymakam Özdemir ise, "Bir gün Sevim Polat'ın evine gittiğimde evin içerisinde oturabilecek hiçbir eşyasının olmaması beni çok üzdü. Polat ailesi için gerekli sorumluluğumuzu yerine getirdik. Bu nedenle aileye yardım ederek onlara çifte bayram yaşatmak istedik" dedi.

MHP Malatya teşkilatında seçim heyecanı

Milliyetçi Hareket Partisi (MHP) Malatya İl Kongresi ve seçimi, 27 Eylül Pazar günü yapılacak.

Sabancı Kültür Merkezi Salonu'nda saat 10.30'da başlayacak olan kongrede 600 delege oy kullanacak.

Şu anki başkan Ömer Ekici ile eski milletvekili Namık Hakan Durhan, il başkanlığı için yarışacak.

Eski milletvekili Namık Hakan Durhan, il başkan adayı olmasıyla ilgili yaptığı açıklamada, "Partimizin bayrağını daha yükseklere çıkarmak için adayım. Çünkü, biz 64 bin oy, 2 milletvekili, il belediye başkanı, il genel ve belediye meclis üyeleri ile partiyi bırakmıştık. Şimdi ise, milletvekili, belediye başkanı, il genel ve belediye meclisi seçiminden sonra yapılan seçimlerde partimiz Malatya'da hep oy kaybetti" dedi.

İl Başkanı seçildikten sonra düşüncesinin Malatya belediye başkan adayı olmak olduğuna dikkat çeken Namık Hakan Durhan, "MHP'yi temsil noktasında, (ülkücü) hareket mensuplarına yetecek hitap edilmediğini, onların duygu ve düşüncelerine yeterince terennüm edilmediğini Malatya'nın mesleklerine yeterince sahip çıkılmadığı, muhalefet görevinin hakkıyla yapılmadığını gördüğümüz için aday oldum" ifadelerini kullandı.

"Yaptığımız çalışmalarda, ciddi bir değişmeğin arkamızda olduğunu gördük. Bu nedenle iddialı olarak il başkanlığına adayım" diyen Durhan, "27 Eylül'den sonra yeni yönetimimizle inşallah ilçe başına geleceğiz.

Milletvekili adayı olmak için aday olmuyorum. İnşallah belediye başkanlığına da hazırlanıyorum. Malatya'ya kazandırmak istediklerim, il kongresinden sonra yapılacak seçimde de Malatya belediye başkan adayı olacağım" şeklinde konuştu.

Sivasta tarla bayramı etkinliği

Sivas Tarım İl Müdürlüğü tarafından oluşturulan meyve bahçesinde yetiştirilen alternatif ürünlerin hasadı nedeniyle "Tarla Bayramı" etkinliği düzenlendi.Sivas-Ankara karayolu Bölge Trafik Şube Müdürlüğü karşısındaki bahçede düzenlenen programa Vali Yardımcısı Veysel Çiftçi, Tarım İl Müdürü Mehmet Kaya, Ziraat Odaları Birliği Sivas Şube Başkanı Ali Pek ve daire çalışanları katıldı. Programda bir konuşma yapan Tarım İl Müdürü Mehmet Kaya, tarımın dikkelerin ekonomik geleceği ve insanların geleceği açısından önem arz eden hayati ve vazgeçilmez bir sektör olduğunu söyledi. Nüfusunun yaklaşık olarak 65.5'ini kırsalda bulunan bir il olarak Sivas'ta tarımın hayati bir anlam taşıdığını ifade eden Kaya, "Bizde bunu göz önüne bulundurarak, tarım günü ilan ettik" ayarak meyve fidanı verdik.

Sivas'ta yetiştirilecek meyveler bundan sonra bu ürünlerin kalitesi ve bu ürünlerin satışı üzerinde yoğunlaşacak. Bunun ardından Tarım İl Müdürlüğü olarak meyve bahçesi kurduk. Sivas'ta yetiştirilen meyveler kuru muz bu bahçemizde ürettiklerimiz ile birlikte satılacak. Bundan sonra çalışacağız." dedi.

ZAYİ
Üzümlü Nüfus Müdürlüğünden aldığım nüfus cüzdanımı kaybettim. Hükümsüzdür.
Celil Yeşilbağ

180 bin ton pancar üretilecek

"Yanlış yemleme verimi düşürüyor"

1'den devam

Bölgemizde bu hayvanlar genel olarak bu şekilde beslendikleri için de et ve süt veriminin düşmesine yol açıyor. Hayvan sahipleri yonca ve buğday samanı balya şeklinde hazırlayıp doğrudan yemleme sunması halinde; daha fazla et ve süt verimi alacaklardır" dedi.

Bölgede büyükbaş hayvanlardan elde edilen günlük süt veriminin Türkiye ortalaması olan 25 litreye ulaşmadığını, 5 ila 8 litrenin üzerine de çıkmadığını ifadeleri ekleyen Günay, "Yine kırsal besleme nedeniyle hayvanların et veriminde yüzde 20 ila 25 oranında kayıplar yaşanabiliyor. Şayet bölgede besleme doğru bir şekilde yapılır, kaliteli fenni yem (konsantre yem) kullanımı artarsa hayvanlarda et ve süt veriminin de aynı oranda artacağını düşünüyorum" şeklinde konuştu.

SGK' da eğitim seferberliği

1'den devam

Düzenlenen bu eğitimle; İşverenlerimize, sigortalarımıza emekli ve bunların bakmakla yükümlü oldukları aile fertlerine ilişik oldukları en iyi hizmeti vermek, hizmetlerin en seri ve kaliteli bir biçimde muhataplarına ulaştırılmasını sağlamak amacı güdülmektedir.

Erzincan Üniversitesi bünyesinde bulunan öğretim üyeleri tarafından 28-29-30.09.2009 tarihlerinde verilecek olan Motivasyon, Toplam Kalite ve Liderlik Eğitimi ile; etkin, verimli ve şeffaf çalışan kamu kurumu olarak vatandaş odaklı hizmet anlayışından ödün vermeden Müdürlüğümüz işlemlerini gerçekleştirebilmek amacıyla Ünitemiz personellerinin hızlı, güvenli, verimli ve kaliteli hizmet vermesine, vatandaşlarımızın ihtiyaç ve beklentilerine çözüm üretme becerilerinin geliştirmesine, hoşgörülü ve kaliteli hizmet anlayışımıza katkı sağlayacağı düşünülmekte olup, Müdürlük olarak bu tür eğitimlere büyük önem verdiğimizden tüm personelin katılımı ile eğitimler gerçekleştirilecektir" dedi.

1'den devam

Fabrikamız bu yıl Erzincan merkez, Kelkit, Suşehri ve Şiran olmak üzere toplam 4 adet Ziraat Bölge Şefliğimize bağlı 126 köyde 3483 çiftçi ailesine 40130 dekar sözleşmeli olarak pancar ekimi yaptı. Bu sahadan elde edilecek ürün rekolte miktarı (bedeli ödenen pancara göre) 180 000 Ton civarında olacaktır. Üreticilerimizin 2009 yılında Ürettikleri ürünler bölge şefliğimize bağlı 6 adet alım merkezinde teslim alınarak fabrikamıza sevkedilecektir. Ayrıca taşıradan isteyen üreticiler ürünlerini fabrika merkez kantarına doğrudan da teslim edebileceklerdir. Bu şekilde ürün teslim eden çiftçilerimize nakliye bedellerine ayrıca pirim ve tazminat ilave edilerek ödeme yapılacaktır. Fabrikamızda şeker üretimi 29.09.2009 tarihinde başlayacak olup, 24 saatte ortalama 2000 ton pancar işleyerek kampanyamız yaklaşık 90 gün devam edecektir. Kampanya sonunda 26 000 ton şeker, 7 000 ton melas, 46 000 ton yaş' pancar posası üretimi gerçekleştirilecektir.

Fabrikamızın tel kampanya döneminde ihtiyaç duyduğu 6.000.000 kw lık elektrik enerjisi kendi türbinlerimizde üretilecektir. Pancar eken üreticilerimize bu yıl ürün karşılığı yaklaşık olarak 22,5 milyon TL' bedel ödemesi yapılarak çiftçilerimize önemli katkılar sağlanmış olacaktır. Bu güne kadar çiftçilerimize ayni ve nakdi avans olarak pancar bedelinin %40ına tekabül eden 9 Milyon TL. ödeme yapılmıştır. Bundan sonraki dönemde de yapılmış olan üretim Sözleşmesi çerçevesinde çiftçilerimize avans ödemelerimiz devam edecektir. Çiftçilerimiz daha pancar ürününün teslimini tamamlamadan ürün bedelinin önemli bir kısmı şirketimizce ödenmiş olacaktır. Ayrıca kampanyamızın başlamasıyla; pancar, küspe, melas, kömür ve kireç taşının nakliyeleri ile yöredeki taşımacılık sektörü de büyük ölçüde canlılık kazanacaktır.

Yine yan ürün olarak üretilen yaş pancar posası ve melas gibi hayvan beslenmesinde kullanılan karbonhidratlarca zengin yemlerin, yöre ve ülke besiciliğinin gelişmesine ve ülkemiz mayacılık sanayine önemli katkılar sağlayacağı malumdur. Kampanyamızın, yöremize, Sanayimize ve ülkemize hayırlı ve uğurlu olmasını diliyorum" dedi.

Ardından söz alan Erzincan Valisi Abdulkadir Demir, bu sektörden bir çok kişinin ekmek yiyeceğini hatırlatarak, yeni pancar alım döneminin kazasız belasız geçmesini dileyerek hayırlı olsun dedi.

Konuşmaların ardından fabrikaya ilk şeker pancarını getiren üç üreticiye hediyeleri verildikten sonra kesilen kurbanın ardından dualarla kurdeleler kesildi. Pancar getiren ilk üreticinin traktörüne binen Vali Demir ve Belediye Başkanı Çakır, tekrardan hayırlı olmasını dilediler.

Vali Demir yeni hastane binasını gezdi

Erzincan'da sağlık hizmeti veren Devlet Hastaneleri tek çatı altında toplanıyor. Erzincan Valisi Abdulkadir Demir ve Belediye Başkanı Yüksel Çakır, yeni hastane binasını gezerek incelemelerde bulundular

Kemal Arduç

Yıllar önce Dönemin Başbakanı Yıldırım Akbulut tarafından temelleri atılan bir türlü tamamlanamayan Araştırma Hastanesi olarak bilinen bina Ulaştırma Bakanı Binali Yıldırım'ın girişimleri ile tamamlandı. Mevcut binaya ek olarak 200 yataklı modern bina daha inşa edilerek modern yapısı ve ferah ortamıyla devlet hastanesi olarak hizmet verecek.

Erzincan Valisi Abdulkadir Demir ve Belediye Başkanı Yüksel Çakır, yeni devlet hastanesi binasında incelemelerde bulunarak eksiklerin kısa zamanda tamamlanması için çalışmalara hız verilmesini istediler.

Vali Demir hastane ile ilgili olarak daha önce yaptığı açıklamasında; Sağlık Bakanlığı Tedavi Hizmetleri Genel Müdürü ve beraberindeki Bakanlık yetkilileri Erzincan'a gelerek çalışma ve incelemelerde bulunduğunu binanın devlet hastanesi olarak hizmet vermesinin yerinde olduğu kanısı verildiğini ifade etmişti.

Araştırma hastanesi olarak inşa edilen binanın devlet hastanesi olarak hizmet vermesine bazı kesimlerden tepkiler gelmeye başlarken, bazı kesimler ise olaya olumlu baktı. Yıllarca yapılmayı beklerken boş duran binaya tepki olmazken şimdi boş durması yerine modern bir hastane olarak hizmet verilmesinin daha iyi olduğu söylendi.

Hastanede ramazan sonrası yoğunluk

Kemal Arduç

Erzincan'da her geçen gün hastanelere akın eden vatandaş sayısı artıyor. Erzincan Devlet Hastanesi'ne bir ayda gelen hasta sayısı 10 binleri buluyor. Bir aylık verilerde Erzincan şehir merkezi nüfusunun neredeyse yarısına tekabül eden hasta sayısı; akıllara durgunluk veriyor.

Ramazan ayında bir aylık bir duraklama dönemine giren Erzincan Devlet hastanesi, bayram sonrası tekrar dolup taşmaya başladı. Bayram sonrasındaki yaklaşık bir haftalık süre içerisinde, yaklaşık 20 bin kişi hastaneden bandrol kestirdi. Erzincan'ın nüfusuna oranla bu rakamların korkunç olduğunu belirtilirken, Erzincan'da sadece Erzincan Devlet Hastanesi'nin değil birkaç hastane daha olduğunu hatırlatılarak bunlan da toplandığında ortaya korkunç rakamların çıktığını vurguladılar. Ramazan ayında hastanelerdeki hasta sayılarında büyük oranda düşüş gözlendiğini ancak Ramazan ayı sonrası hastaneye akın eden insan sayısı bir aylık boşluğu kapattığını söyledi. Hastaneye gelen her insan için sağlık hizmeti vermeye çalıştıklarını belirten yetkililer, ancak bu kadar insanın muayene olmasına zaman yetmediğini söyledi. Herkesin sağlığına dikkat etmesi gerektiğini söyleyen bazı vatandaşlar; "Vatandaş kendi doktoru olmalı, çok küçük bildiği bir hastalıktan dolayı hastaneye gelmemeli. Zaten gelip doktora bakıldıktan sonra eczaneden aldığı bir çok ilaçta kullanılmıyor ve israf oluyor," dediler. Bununla birlikte hastaneye beraberinde gelen çok hasta vatandaşların zaman zaman muayene olamadan gittiklerine şahit olduklarını söyleyen vatandaşlar, her insanın birbirine hakkı geçtiğini söylediler.

Başkan Çakır taksicileri ziyaret etti

Erzincan'da her sabah erkenden ziyaret edecek vatandaşlarla beraber kahvaltı yapan Belediye Başkanı Yüksel Çakır, bu ziyaretlerle birlikte yerinde dinliyor. Son olarak taşınmasına karar verilen Erzincan Devlet Hastanesi'nde görev yapan taksicilerle bir araya geldi. Hastanenin taşınmasının ardından işlerinin düşeceği yönündeki şikayetler üzerine Belediye Başkanı Yüksel Çakır, hastane çevresindeki taksi duraklarını ziyaret etti. Erzincan Devlet Hastanesi A Blok yanında bulunan Murat Taksi durağını ziyaret eden Başkan Çakır, burada taksicilerin bütün sorunlarını dinleyerek çözüm için arayışa girdi. Devlet Hastanelerinin Araştırma Hastanesi olarak bilinen binaya taşınacağından işlerin sekteye uğramasından yakınan taksicilerin sorunlarını gündeme aldıklarını vurgulayan Başkan Çakır, taksicilere sürprizinin olduğunu hatırlatarak kendilerinin mağdur olmaması için ellerinden gelenı yapacaklarını söyledi.

SATILIK ARSA
Erzincan Beybağı Mahallesinde bulunan 22.5 dönümlük sulu tarla satılıktır
Tlf: 0537 267 85 35

doğu
Günlük Haber Yorum Aktüalite Gazetesi
V. Recep Yazıcıoğlu Cad. No: 57 ERZİNCAN
Tel.-Fax : 224 24 25-26
e-mail : bilgi@dogugazetesi.com

Sahibi:
H. İbrahim Özdemir

Yazı İşleri Müdürü:
Naim Çakır

Ermat Ofset
V. Recep Yazıcıoğlu Cad. No: 57
ERZİNCAN
Tel: 224 24 25 -26

e-mail
ermatofset@yahoo.com
Abone:
Yıllık 60.00 TL
6 Aylık 30.00 TL
3 Aylık 15.00 TL
Şehir Dışına PTT masrafı ilave edilir.

İlan tarifesi
Resmi İlan Satırı/cm 7.00 TL
Genel Kurul İlanları 45.00 TL
Özel İlan, Reklam/cm 1.50 TL
[illegible] 10.00 TL
[illegible] - Başlığı 50.00 TL
Olaylı Geçmiş Gazete 50 Kr

günün takvimi
25 Eylül
2009 Cumartesi
SAYI: 9668

Yenisine güç yetmeyince...

Kemal Arduç

Erzincan'da dar gelirli vatandaşların kış çileci erken başladı. Odun ve kömür derdine düşen vatandaşlar, eski sobalarının da bakımını yaptırıyor. Yeni sobaların en az 600 TL'den satılması nedeniyle soba alamayan vatandaşlar, eski sobalarını tamir ettiriyor. Erzincan'da şehir merkezinde 60 yıldır soba satıcılığı ve tamirciliği yapan Yıldız Soba işletmesi sahibi 75 yaşındaki Mehmet Yıldız, kömür soba satışlarının eskiye göre azaldığını belirtti. Dar gelirli vatandaşın yeni soba alamadığını belirten Yıldız, "Alım gücü yok, herkes zor durumda. Yeni sobaların fiyatları kalitesine göre 500-600 TL'den başlıyor 1000 TL'ye kadar çıkıyor. Geçinmekte zorluk çeken dar gelirli vatandaş soluğu tamircide alıyor, ne yapsın. Eski sobaların: turbosu ve tuğlalarını değiştiriyoruz. Bu da vatandaşa

yaklaşık 100 TL'ye mal oluyor. Böylelikle eski sobasını yeniden kullanma imkanı doğuyor" dedi. Son günlerde soba tamir işlerinin arttığını anlatan Yıldız, "Her gün birçok vatandaş sobasını bize getirerek tamir ettiriyor. Eski maddi kulfet yerine sobasını tamir ettirmek onlar için daha mantıklı bir çözüm yolu oluyor" diye konuşuyor.

"Erzincan Tarım İl Müdürü Ali Lek tarım ve hayvancılık konusunda gazetemize açıklamalarda bulundu"

'Her zaman çiftçinin yanındayız'

Kemal Arduç

Tarım İl Müdürü Ali Lek, modern tarım için eğitimin ilk şart olduğunu söyleyerek , müdürlük olarak eğitici eğitimine büyük bir önem verdiklerini belirten Lek "yetişkin çiftçiler istekli olsun. Biz mesai mefhumu tanımadan gece yada gündüz gelir sizlere her şeyi anlatırız. Amacımız Erzincan çiftçisinin kazanmasıdır. Bu da ancak çalışmayla eğitimle olur" diye konuştu.

Çiftçilerin bilinçlendirilmesi için çalışmalar yürütüldüğünü belirten Lek; " 2008 yılında çiftçinin bilinçlendirilmesi ve eğitilmesine yönelik çalışmalarımıza ağırlık verdik. Bu amaçla değişik çalışmalara imza attık. sirküler mektup ve afişler hazırlanarak dağıtılmış çiftçilere ulaştırılmıştır. Gıda sanayi çalışmalarına ve kooperatif kurmak isteyen çiftçilerimize yönelik eğitimler düzenlenmiştir.

Yeni teknolojilerin üreticiler açısından önemine değinen Ali Lek, "

Ülkemizde tarımsal gelişmelerin birinci şartı olan yeni teknolojiler, üreticiler tarafından uygulandığı takdirde sosyo ekonomik yararlar sağlanacaktır.

Bu nedenle uygulanabilecek yeni teknikler ve yeni bilgiler araştırma ve yayın kuruluşlarının yapacağı entegre projeler ile hızla çiftçilere iletilmelidir. Ancak tarımsal yeniliklerin çiftçilere iletilmesi, uygulanmaya konulması sadece tarımsal yayımla mümkün olmamaktadır. Bunun desteklenmesi, kredilendirilmesi ve çeşitli kaynaklarla teşvik edilmesi gerekmektedir. Bu amaçla bakanlığımızca hayvansal üretim ve bitkisel üretimle ilgili olarak devletimizin her kademede belirli oranlarda çiftçilerimizi desteklenmektedir" dedi.

İl çiftçilerinin çoğunluğunun küçük işletmelere sahip olduğunu belirten Lek "Küçük i letmelerin sahip olduklan alet ve makinelerle üretimde bulunmaları, birim alana düşen masraflarının toplam yet içindeki payının yüksektir. Ayrıca küçük işletmelerin, teknoloji gelişmiş makineleri satın almaları hem olmakta hem de ekonomik olmamaktadır.

Böylece teknoloji çiftçilerimizin poli-kültür tarıma lenne mani olmaktadır. Tarıma yön veren kamu ve tarım kuruluşlarının hedefi yeni üretim nilkelerini uygulamaktır" dedi.

Sigortasız işçi çalıştırmayın

SGK Erzincan İl Müdürü Uğur Kaya, 1 Ekim 2008'de yürürlüğe giren Sosyal Sigortalar ve Genel Sağlık Sigortası'nın (SSGSS), bir takım yenilikler getirdiğini söyledi.

Kaya, sigortasız işçi çalıştıran işverenlerin ciddi bir şekilde denetlendiğini belirterek; "Bu denetimler çocuk işçi çalıştırılan üzerinde yoğunlaştı. Kısa bir süre sonra tüm kesimleri denetlemeye başlayacağız. Bilindiği üzere Erzincan Teşvik Kapsamı'nda bir il olduğu için 10 işçi üzerinde çalışbıan iş yerlerinde SSK primlerinde indirim uygulanıyor.

Bazı gözü açıklar, yanında hiç işçi çalıştırmadığı halde; sadece bu teşvik yasasından yararlanmak için vatandaşlardan sigorta primlerini alarak, kendi iş yerlerinde çalıştırıyormuş gibi göstersi teşvik yasasından yararlanıyor. Kimseyen devleti zarara uğratmasına izin vermemiz mümkün değil, böyle yapanlan tespit ediyoruz; denetiyo... Bu konular hakkında soruşturma başlatıyoruz" dedi.

1 Ekim'de yürürlüğe giren SSGSS'nin sosyal güvenlik açısından bir devrim olduğunu belirten SGK Erzincan İl Müdürü Uğur Kaya, sözlerini şöyle sürdürdü: "2009 yılından itibaren 10 kişi üzerinde işçi çalıştıranlar, çalıştırdıkları işçilerin maaşlarını bankalar aracılığı ile ödeyecek, ileriseyen zamanda çalıştırdığı işçinin sayısına bakılmaksızın bu yöntem uygulanacak. Sıkı bir denetim getiriyor. Artık sigortasız işçi çalıştırmak imkansız hale gelecek. Yeni yasa ile Bağ-Kur, SSK, Emekli Sandığı ile Yeşil Kart SGK altında toplandı. Bundan böyle Bağ-Kurlular 4/B, SSK'lılar 4/A, Emekli Sandığı'na tabi olanlar 4/C, yeşil kartlar ise SG 2022 olarak adlandırılıyor. Bundan Bağ-Kur, SSK, Emekli Sandığı, Yeşil Kart ismi geçmeyecek, 4/B, 4/A, 4/C veya SG diye geçecek. Yeni yasa ile birlikte bir takım istismarın önüne de geçilecek."

SGK Erzincan İl Müdürü Uğur Kaya, 1 Ekim den önce [illegible] halde eşi ile birlikte yaşayan kız çocuklarına [illegible] eski hükümlere bağlı olduğu için bir şey yapılamayacağını vurgulayarak, "Yeni yasayla birlikte boşandığı halde eşi ile birlikte yaşayan kız çocuklarının aylıklarının kesileceği ve bu kişilere ödenmiş tutarların geri alınacak. Evli, devlet memuru olarak görevli olmamasının yanı sıra 657'den kaynaklı bir aylık almıyor olması gerekmektedir.

Şu anki mevzuat anlaşmalı boşanma halinde aylığın kesilmesine imkan vermemektedir. Ayrıca, annesinden ve babasından aylığa hak kazanan çocuğa, aylıklardan fazla olanın tamamını, az olanında yarısı ödeniyor. Ölüm gelir veya aylığı almakta olan kız çocuklarının evlenmeleri ve sosyal güvenlik kurumlarından kendi çalışmalarından dolayı gelir veya aylık almaları halinde aylıkları kesilmektedir. Evli olduğu için hak sahibi sayılmayan kız çocukları daha sonra dul kalırsa bu defa hak sahibi sayılırlar" dedi.

SGK Erzincan İl Müdürü Uğur Kaya, vatandaşın karşısına çıkıbın her şeyi SGK uzmanlarına getirek sormaları gerektiğini vurgulayarak, "Yeni yasa ile ilgili olarak vatandaşlarımızın bilgilendirilmesi için elimizden geleni yapacağız. Vatandaşın mağdur olmaması için yasayı bilmesi gerekiyor. Biz esnaflarımızın ve vatandaşlarımızı yeni yasa ile ilgili olarak bilgilendirme çalışmalarımız devam edecektir" dedi.

Öğrencinin film aşkı

Erzincan'da ailesinin verdiği harçlıkları biriktirerek ilk kısa metraj aksiyon filmi olan 'Son Düşüş'ü çeken 19 yaşındaki Aziz Cem, şimdi de 20 kişilik arkadaş grubuyla Hollywood tarzı bir aksiyon filmini çekmeye hazırlanıyor. 5'te

Çocuğunu seven Çin malı kırtasiye almasın

Toptan kırtasiye satıcılarından edindiğimiz bilgide okulların açılmasıyla birlikte piyasanın hareketlendiğini, satış ve siparişlerin canlandığını anlatırken ucuz Çin malı kırtasiye ürünlerine itibar edilmemesi gerektiği söylendi

Kemal Arduç

Başta defter olmak üzere diğer kırtasiye ürünlerinde geçen yıla göre önemli bir artışın olmadığını, bir çok ürünün bir yıl önceki fiyatıyla satıldığını kaydeden kırtasiye satıcıları şunları söyledi: "Geçen yıl kilosunu 2 liraya sattığımız defterleri, bu yıl da aynı fiyattan satıyoruz. 40 sayfalık defterin 11 tanesi 1 kilo, 100 sayfalık defterin ise 5 tanesi 1 kilo geliyor. 5'te

doğu 29yıl
ERZİNCAN'IN GÜNLÜK HABER YORUM AKTUALİTE GAZETESİ
28 EYLÜL 2009 PAZARTESİ YIL: 29 SAYI: 9670 FİYATI: 25 YKr
ISSN: 1301-1711

Kışlık yakacak doğadan

Erzincan'da kışlık odun ve kömür alamayan vatandaşlar, yaylalarda tezek ve geven toplarken bazıları ise kendi arazilerinde bulunan kuru ağaçları keserek kışlık yakacak yapıyorlar. 5'te

Cumartesi pazarı bereket saçıyor

Erzincan'da her Cumartesi günleri kurulan Erzincan'ın en büyük semt pazarı olan Cumartesi pazarında yerli ürünler bereket saçıyor

Kemal Arduç

Erzincan'ın en önemli pazarları arasında yer alan Cumartesi Pazarı, iğne atsan yere düşmüyor. Yerli ürünlerin yoğunlukta olduğu pazarda alanda memnun satanda. Pazarcılar ise bu durum karşısında oldukça memnun kaldıklarını dile getirerek yılın sadece bu döneminde işlerinin iyi gittiğini söylediler. Erzincan Pazarcılar Derneğine kayıtlı 197 üyenin yarısı pazarda tezgah açtığını söyleyen Dernek Başkanı Servet Demir, kış mevsimine hazırlık için Erzincan halkının pazara akın ettiğini söyledi. 5'te

Yerli ve organik ürünler alan vatandaşlar turşu ve konserve için pazardan uygun fiyata ürün alarak kış hazırlıklarını tamamladıklarını söylediler...

Erzincanlı hayırseverlerden 563 aileye gıda yardımı...

Hayırsever işadamları ile ihtiyaçlı aileler arasında gönül köprüsü kuran Radyo Gurbet24, Radyo yayıncılığının yanı sıra Erzincanlılar arasında dayanışmaya da katkı sunmaya devam ediyor..

Sosyal sorumluluk bilinciyle, Erzincanlılar arasında sevginin dayanışmanın en güzel örneklerini sunan Radyo Gurbet24, geçen yıl olduğu gibi bu yılda İşadamlarının katkılarıyla, ihtiyaçlı ailelere gıda yardımı yaparak, Erzincanlılar arasında gönül köprüsü kurdu. 5'te

Dumanlı yolu toz olmayacak

Erzincan'ın Refahiye İlçesinin önemli piknik alanlarının başında gelen Dumanlı Yayla yolu asfaltlama çalışmaları tamamlandı...

Sayfa 8'de

Mustafa Ceyhun
Sessiz Sayha

GENÇ VE İHTİYAR

Yazısı Sayfa 3'te

OBJEKTİF
Şefik ARAS

NEREDE O ESKİ PANCAR VE ŞEKER ÜRETİMİ?

Yazısı Sayfa 3'te

Ahmet DUMLU
Haftada 1

SAHTE BAL NASIL ANLAŞILIR?

Yazısı Sayfa 3'te

Tarihten Sayfalar

AYASOFYA

Zaman içerisinde birçok yangın ve deprem atlatan Ayasofya, 29 Mayıs 1453'te İstanbul'un Türkler tarafından alınmasından sonra Fatih Sultan Mehmet tarafından camiye çevrilmiş ilk Cuma namazı burada kılınmıştı. Camiye çevrilmesi sırasında yapının ana çizgileri korunmuş, figürlü mozaiklere bile dokunulmamıştır. Bunlar ancak Kanuni devrinde badanayla örtülmüştür. Güneydoğudaki büyük dayanak duvarların Fatih devrinde yapıldı ayrıca tuğla minarenin eklendiği kabul edilir. Sultan İkinci Bayezid devrindeyse kuzeybatıdaki ince minare, Sultan İkinci Selim devrinde de Mimar Sinan tarafından batıdaki iki kalın minare eklenmiş ve yer yer dayanaklarla kuvvetlendirilmiştir. Mimar Sinan'ın yaptığı dayanaklar ve onarımlar yapının bugüne kadar ulaşabilmesini sağlamıştır. Bu yapının çevresinde Bizans devrinden kalan ek yapılar vaftizhane ve hazine dairesidir. Bu ek yapılardan vaftizhane Osmanlı devrinde Sultan Mustafa ve İbrahim'in türbesi olmuş, Sultan İkinci Selim türbesi Mimar Sinan, Sultan Üçüncü Murad türbesi de Davut Ağa tarafından yapılmıştır. Ayrıca Sultan Üçüncü Mehmed'in kendi türbesi, bir okul binası, Sultan Birinci Mahmud döneminden özellikler taşıyan bir şadırvan ve imaret yapının çevresinde yer alır.

Ayasofya, birçok özelliğiyle uzun yıllar birçok mimarı etkilemiş, çeşitli devirlerde gördüğü ek ve onarımlarla bugünkü şeklini almış bir yapıdır. Mimari ve süsleme zenginliğinin yanı sıra her devirde eklenen efsaneleriyle de büyük bir geçmişi içinde saklamaktadır.

Sağlık ve Hastalıklar

Reflü deyip geçmeyin!

Reflünün tedavisi uzun bir süreçtir.

Reflüde yaşam tarzı değişiklikleri her zaman yeterli olmayabilir. Reflü tedavisi için çeşitli tedavi yöntemlerinden hangisinin size uygun olduğuna doktorunuz karar verecektir. Reflünün uzun süreli tedavisi gerekir, tedavi kesildiğinde, yaşam tarzı değişiklikleriyle kontrol altına alınamayan semptomlar genellikle yeniden alevlenir.

Reflü önlenemiyorsa veya yemek borusunda hasara neden olmaya başlamış veya olmuşsa doktorunuz ameliyat önerebilir.

Yakın zamandaki bir araştırmaya göre haftada bir kez mide yanması şikâyeti olanlarda yemek borusu kanseri, hiç şikâyeti olmayanlara oranla, sekiz kat daha sık görülüyor. 20 yıldan uzun süre şiddetli mide yanması şikâyetleri olan ve doktor kontrolünde düzenli tedavi görmemiş hastalarda ise, kanser 40 kat kat daha sık görülüyor. Bu nedenle reflü şikâyetlerinde önemli değil geçer demerneli, muhakkak doktorunuza görünüp ve önerileri alınmalı.

Ne zaman ve nasıl yattığınız önemli

Yemeklerden sonra ne zaman ve nasıl yattığınız reflü bakımından çok önemlidir.

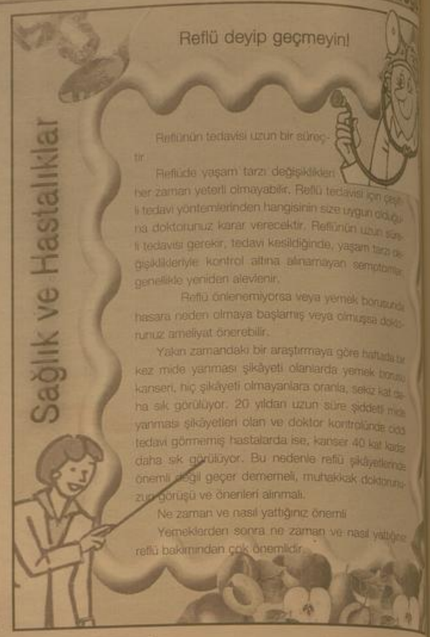

Komik Fotoğraflar

bugün ne pişirsem'

Tavuk Salatası

1 Göbek Salata
1 Ayva, 1 Tavuk Göğüs Etı, 1 Soğan
125 gr Mayonez
5 Çorba Kaşığı Zeytinyağı
2 Çorba Kaşığı Sirke
2 Çorba Kaşığı salça,
1 Limon Suyu
Tuz

Ayvaların kabuklarını soyup dilimleyin ve iri iri doğrayın. Karamemeleri için üzerlerine limon suyu dökün. Göbek salatayı iri iri doğrayın. Tavuk etini tuzlu suda haşlayıp iri küpler halinde kesin. Soğanları halka halka doğrayın. Tavuk, soğan, ayva ve doğranmış salatayı geniş bir kaba alın. Kapari ve tuz ekleyip karıştırın.

Mayonez, zeytinyağı, sirke, hardal ve tuzu karıştırıp salatanın üzerine dökün. Harmanlayıp servis yapın.

Şiir Gezgini

Gece

Gecedir;
Çalarsın kapıları
açan olmaz.

Gecedir;
Hem de yıldızsız
göz gözü görmez.
Bir ses duyar irkilirsin,
Sarar korkusu yalnızlığın.
Rüzgâr eser savrulursun,
Düşersin kucağına karanlığın.

Gecedir;
Ararsın yolların bulunmaz.
Gecedir;
Kalbinin gürültüsünden durulmaz.
Üşürsün...
Sevdiğini düşünür, ısınırsın.
Gözleri gelir aklına...
Bir çift yıldız gibi
Asılır kalır karanlık göğe.

Gecedir;
An olur yenersin korkuyu,
An olur canın çeker
Oturursun bir köşeye
Dinlersin geceyi,
hissedersin...
Gözlerini yumup susarsın,
An olur
geçer olursun.

Ahmet Ünal Çam

Kıssadan Hisseler...

EN BÜYÜK CÖMERT

Önemli bir seferi hazırlıp yapıyordu. Peygamberimiz herkesten yapabileceği yardımı en üst anlamda yapmasını istedi. Hz. Ömer bu isteğe uyarak büyük miktarda bir yardımla Hz. Peygamberin huzuruna çıktı. Hz. Peygamber sordu:

- Ya Ömer, malının ne kadarını yardım olarak getirdin?

Hz. ömer cevap verdi:

- Tamı yansını getirdim ya Resulallah, size getirdiğim kadar da gende var.

Biraz sonra Hz. Ebû Bekir geldi. O da büyük bir yardımda bulundu. Hz. Peygamber ona da sordu:

- Malının ne kadarını getirdin? Cevap verdi:

Tamamını getirdim ya Resulallah, evimde Allah ve Resulünün sevgisinden başka bir şey bırakmadım.

Bunun üzerine Allah'ın Resûlü şöyle buyurdu: - Allah yolundaki fedakârlıkta Ebû Bekir'i kimse geçemeyecek.

BİR MUSİBET...

Kumandanlarından biri bir zafer dönüşü Halife Hz. Ömer'in huzuruna çıktı.

Yanında kısa boylu, tıknaz bir bükünüyordu. Hz. Ömer "Bu kim?" diye sordu. Kumandan anlattı: "Efendim bu benim sağ kolumdur. Hangi görevi verdim ise başarı ile tamamladı. En gizli haberleri yerine ulaştırdı. Bazen bir orduya bedel hizmet gördü. Zaferlerimi onun sayesinde kazandım diyebilirim."

Aradan zaman geçti, aynı kumandan halifenin huzuruna yeniden çıktı. Ama mağlup bir kumandan olarak Halife sordu:

Karikatür

Şaka

güldürmece

Merdiven

Üç deli deliler hastanesinden kaçmaya karar verirler ama hastaneden kaçmak için 10 basamaklı merdiven engelini aşmak zorundadırlar ve merdiveni çıkmaya başlarlar 1.deli 45 derlerken 50.basamağa gelirler 1.deli çok yoruldum der ve geri döner iki deli devam eder 80.basamakta ikinci delide yoruldum der ve döner üçüncü deli merdivenleri çıkmaya devam eder 81 82 83 90 95 96 derken 99 basamak olan 100. merdivene gelir ve onun onuda yanın çıkanın der ve geri döner

Bilim Teknoloji

140 karakter kıme yeteri

İşin peşini bırakmak istemiyen uzmanlar bu konudaki çalışmalarını sürdürmüş durumdalar. Birkaç örnek vermek gerekirse, en düşük radyasyon yayınımı oranı 0.57 W/kg (kilogram başına watt) ile BlackBerry Storm'a ait. Pro oranı ise 0,97 W/kg. En yüksek oranlardan bazıları ise 1.55 W/kg ile T-Mobile myTouch adlı telefonunda ve 1.51 ile BlackBerry Bold'da bulunuyor. Bu telefonlar beyin kanserini tetiklediği konusunun cevabını verebilmek o kadar da kolay değil. Zira henüz tam anlamıyla bir davisi bulunamayan kanser hastalığı son derece karmaşık bir hastalık. Dolayısıyla kişiden kişiye değişik dağılımlar var. kisi azalıp artabiliyor. Araştırmalar sürüyor Beyin kanseri ile cep telefonlarından yayılan radyasyon arasında eğer ve eğer ilişkisi varsa da, bu son 10 yılda çok yük bir oranda düştü.

Zira teknolojinin artmasıyla birlikte radyasyon yayınımının hücre ile etkileşimi konusunda yapılan çalışmalar, özellikle konu sektöründe de ilgiyle takip ediliyor. Buna rağmen yüksek oranlarda cep telefonu kullanan bir toplumda kanser oranlarında artış gözlemlenmesi ürkütücü düşündürüyor. Geçtiğimiz hafta içerisinde Amerikan Senatosu'nun ortaya koyduğu yeni bir araştırma, işleri biraz karıştırabilir.

Enviromental Working Group (Çevresel Çalışma Grubu, EWG) hazırladığı bir rapora göre harekete geçen Amerikan Senatosu üyeleri, araştırmanın sonucuna göre hareket edecek. Radyasyon yayınımı ve insan sağlığı üzerindeki etkisi konusunda en iyi ve en kötü telefonlar listeleri hazırlandı ve Senato'ya sunuldu. Bu konuyla sadece EWG ilgilenmiyor. Düşük Sinyal, Yüksek Risk Finlandiye, İsveç, Danimarka, İspanya, İzlanda İsrail, Hindistan ve Avustralya'nın bazı şehirler ile birlikte Erzinca da ilgileniyor. Düşük Sinyal, Yüksek Risk cep telefonları, iletişimi elektromanyetik dalgalar yayınlayarak yapar.

NEREDE O ESKİ PANCAR VE ŞEKER ÜRETİMİ?

1956 Yılında işletmeye açılan Erzincan Şeker Fabrikası bu yılki kampanya dönemi için pancar almına, önümüzdeki Cuma günü başladı. Yanın ise şeker üretimine geçilecek.

Fabrika Müdürü Hilmi Başar'ın yaptığı açılmaya göre; fabrika ekim bölgelerindeki 126 köyde, 3843 çiftçi ailesi 40130 dekar alanda pancar ekti.

Fabrika; kampanya döneminde 180 bin ton civarında pancar alacak ve 26 bin ton şeker üretecek. Kampanya 90 gün devam edecek. Pancar üreticisine pancar bedeli olarak 22,5 milyon TL bedel ödeyeceğini bildiriliyor. Bugüne kadar çiftçye sözü edilen bedelin yüzde 40'ının avans olarak ödenmiş olduğu ifade ediliyor. Bir zamanlar 350 bin ton pancar işleyen ve 38 bin ton şeker üreten Erzincan Şeker Fabrikası, özelleştirmenin gündeme gelmesiyle birlikte küçülmeye başladı. Konular kotalarla pancar üretimi kısıtlandı ve rakamlardan anlaşılacağı gibi, nedense yan yana bir küçülme ile bugünlere gelindi.

Erzincan'da tarıma ve hayvancılığa olan katkısı yanında, il ekonomisirie istihdama olan faydası ile, yanın ardan buyana Erzincan için büyük değer ifade eden şeker fabrikasının küçülmeyle birlikte Erzincan'a olan katkısının azaldığını ifade etmeye gerek yoktur.

Bilineceği üzere şeker fabrikalarının özelleştirilmesi programı çerçevesinde, özelleştirme kapsamına alınan Erzincan Şeker Fabrikası, Malatya, Elazığ ve Elbistan fabrikaları ile birlikte grup satışındadır. Özelleştrilecek olan şeker şirketine ait Erzincan Makina Fabrikası ise çoktan kapanmış bulunuyor.

Biryandan, Erzincan ve bölgenin tanrı ve hayvancılığın geliştirilmesi ile ancak kalkınabileceği ifade ediliyor. Diğer yandan bölge çiftçisinin önemli geçim kaynağı olan pancar üretimi kısıtlanıyor. Fabrikalar satışa çıkarılıyor. Bu bir çelişki olsa gerektir. Zira, özelleşen fabrikaların bir kısmının faliyetini tatil ettiğini, kapanıp gittiğinin örnekleri Erzincan'da da var. Özelleştirilen Sümerbank Bez Fabrikası yok olup gitmiş ve 900 civarında istihdam kapasitesinin yeri halen doldurulamamıştır.

Erzincan Şeker Fabrikası'nın faliyet dönemi boyunca zarar değil, kâr eden bir fabrika olduğu biliniyor. Ne varki Erzincan Fabrikası tek başına satışa çıkarılmış değil. Diğer üç fabrika ile birlikte 4'lü blok halinde satılacak. bu satış nasıl ve hangi gelişmeleri karşımıza çıkaracağını bilemiyoruz.

Özelleşmenin gündeme geldiği sırada bu sütunda yaptığımız yorumlarda, PONKO Birliğin öncülüğünde yapılacak geniş bir organizasyonla Erzincan Şeker Fabrikasını yine Erzincanlıların sahiplenmesinin isabetli bir yöntem olacağını yazmıştık.

Hatta, il dışındaki iş adamlarda fabrikaya ta lip olabilirdi. Lakin blok satışı sözü edilen ihtimalleri güçleştiriyor olmalı.

1970'li 1980'li yıllarda Erzincan Şeker Fabrikası pancar bölgelerinde pancar üretimi yapan çiftçi sayısı 10 bini aşıyordu ve pancar bedemi dağıtıldığında Erzincan ticaret hayatı hareketleniyordu. Ticaret erbabı, esnaf, sanatkar, bu hareketlilikten yararlanıyordu. Şimdilerde ise; biryandan üretimin azalması. öteyandan pancara verilen fiyat düşüklüğü sebebiyle pancar bedelinin o eski katkısı ve etkisi görülemiyor. Pancar üreticisi durumundan memnun olmadığını ifade ediyor. şeker fabrikamızın yeni dönem kampanyasının hayırlı, uğurlu olmasını diliyoruz. Bakalım birdaha ki kampanya dönemi hangi koşullarda yaşanacak?

Objektif

Şefik ARAS

SAHTE BAL NASIL ANLAŞILIR?

Piyasaya sahtke bal sürüldüğünü bunun için de bal alırken dikkatli olunması gerektiğini gazeteden geçtiğimiz günlerde okumuşsunuzdur. Şimdi ben sahte balın nasıl anlaşılacağını yazacağım. Bal alacak kişilerin bu önerilerime dikkat etmeleri gerekmektedir.

Önce sahte balın nasıl elde edileceğine bir [illegible] ar yaşamını sürdürmek için her hayvan gibi iyi beslenmeye ve hastalıklardan korunmaya ihtiyacı vardır.

Onun için an ilkbahar aylarında beslenmesi ve yavru yapması için veyahutta hastalıklardan korunması için ilaçla berber şerbet verilir.

Bunun alacağımız bala hiçbir etkisi olmaz. Çünkü arının iki mevsimi vardır. Birisi yavru mevsimi, diğeri ise hasat mevsimidir. Yavru mevsiminde verilen şerbet tamamen arının beslenmesine yavru maması yapmasına gerektir. Ancak hasat mevsimi dediğimiz temmuz ayı içerisinde verilen şerbeti an, bal olarak gözeneklere doldurur. İşte sahte bal budur.

Bunu anlamak için (Sahte bal) şu denemeleri yapınız.

1- Sabit kalem hepinizin bildiği gibi sahte balda boyasını verir. Ancak yapılan sahte bal incir veya üzüm pekmezi verilerek yapılmış ise kalem ile çöker.

3- Mumlu dalak baldan bir parça kopararak çakmak veya kibrit ile yakın. Kömürleşme olursa sahte balde. Hakiki bal sıcağı görünce erıyp akar.

4- Hakiki balı ağzınıza aldığınız zaman bal tatlılığı dilinizin ucunda geriye doğru giderek boğazınızı etkiler. Sahte balda ise dilinizin ucunda bir tatlılık duyarsınız o kadar.

5- Baldan bir parça porselen bir kap veya cam üzerine koyarak beş on dakika bekletin. Eğer bal sertleşmiş ise sahte baldır. Hakiki bal ise gider. Ancak şurasını belirteyimki balın kumlanması ile şekerlenmesini birbirine karıştırmayın. Halk dilinde bitmiş denirki bu fazla soğuk veya fazla sıcaklarda bal kumlaşır. Bu balın sahte olduğundan değilde havanın etkisinden meydana gelir. Kumlanma ekseri sızma balda olur. Bunu kabı ile birlikte sıcak suyun içinde beş on dakika bekletttiğiniz zaman eski halini alır. Yukarıda saydığım denemeleri yaparsanız hiçbir zaman sahte bal almazsınız. Hepinize alacağınız bal afiyet olsun. Sağlık ve şifa getirsin.

Ahmet DUMLU Haftada 1

GENÇ VE İHTİYAR

Her dönemin bir güzelliği vardır. Değerini bilene kıymetini anlayana. Çocukluk ve gençlik ayrı güzellik ihtiyarlık ta ayrı bir güzelliktir, yeter ki Allah c.c. sıhhetli bir ömür vere yada zalimler arasında kalmayasın veya muhtaç duruma düşmeyesin. Bir gün televizyon da yaşlı bir dedeye sordular " Amca şu anda genç olmak isterciydiniz?"Diye sordular cevaben şöyle dedi "Oğlum ben çocukluğumun ve gençliğimin güzelliğini yaşadım şimdide ihtiyarlığımın güzelliğini yaşıyorum cevabını verdi. Çocukluk ve gençlik döneminde ana babaya yada bir hamiye yaslanırsın Herkes seni korumaya, destek olmaya, okutmaya bir iş bulmaya, elinden tutmaya çalışır. Yeter ki alçak gönüllü ve komplekslerin olmaya. Fakat bu dönem havailik, hareketlilik, umursamazlık ve herkesten daha çok bildiğini zannettiği hareketli bir dönemdir. Çoğu kez el uzatanlara nasihat edenlere isyan edilir tepki verilir. Senden kimse yarda beklemez, yeter ki naçar kalmayasın. Herkes seni kurtarmaya çalışır, yüksekte görmek ister. Kıymetini bilen bilir bilmeyen ömür boyu sürünür. Evet engellerin kalkmıştır nihayet senin de çabalarınla bir iş bulmuşsun ve merdivenlerden yukarıya çıktığında düzlüğe çıktığını zannedesin ama asıl sıkıntılar o zaman başlar seni o düzlüğe salverirler. Olgunluk dönemine adım atmışsındır. Yüklerin omuzlara bindiği kahırlı dönem başlar. Zira evlenirsin çocukların olur, çocuklarının sıkıntılarına hastalıklarına katlanırsın bazen da akılsızlıklarına katlanmak zorunda kalırsın. Büyüdüklerinde yüklerinin azalacağını zannedersin ama yanıldığını anlarsın. Yaşanılan devrin icapları ve gereği olarak onların isyanlarına maruz kalırsın. Bazen seni hiçe sayar kendilerini bilgiç zannederler. Eşini ve çocuklarını rahat etmelerini sağlamak için ellerini taşın altına koyarsın, muhafaza etmeye çalışırsın. Saçların dökülür,ağarır ve yüz hatların değişmeye başlar. Daha evvel sen babanı büyüklerini tanımıyordun ya şimdide onlar seni beğenmiyorlar. Demek ki o dönemde öyleymiş.

Sessiz Sayha

Mustafa Ceyhun

Fakat uygulamalar yanlıştır. Zira çocuklarıyla birlikte oturan ana baba mal varlığını satış veya hibe edenlerimi sorarsın, yoksa sakat raporu alabilmek için başvuran kişilerimi sorarsın.Bir ana baba düşünün çocuklarının iyi birer işleri vardır, güzel bir evi vardır. Eşini hoş tutmak, isteklerinin kölesi olmak uğruna, eşi ölmüş garip kalmış bir ana veya babasını bir an önce huzurevine göndermeye çalışırlar. Çocuklarının yanın da kalıyorsa ya yaşlılık aylığı almalı yada eşinden emekli aylığı alıyordur. Küçükken bir berber dükkanında sıra bekliyorken şöyle konuşuyorlardı, çocukları için." Yirmi yaşına kadar ver ki yiyeyim yirmiden sonra öl ki yiyeyim."Hakikaten doğru söylemişler. En üzüldüğümde şudur, çoğu kişiler, çocukları kendi himayesinde yaşadıkları ve durumları iyi olduğu halde sakat çocukları için 2022 sayılı yasadan faydalanarak aylık ve yeşil kartlarını almakla birlikte türlü sosyal kuruluşların yardımlarından da yararlanabilmesidir. Öyle ya Devletten ne koparsan kardır.

Ben huzurevlerine karşı değilim hatta daha çok yaygınlaştırılmalıdır Lakin huzur evinde huzur bulan bir kişinin mal varlığı varsa öldüğünde hiç değilse mal varlığının en az yarısı çıkacak kanunlarla Devlete kalmalıdır. Bakınız o zaman kimse atasını oralara gönderiyor mu? Evlenmelerine razı olmazlar çünkü mal bölünür, biz rahat edelim bir an önce ölünce de malına konalım oh ne güzel. Olan zenginse akrabaları sevinç çığlıkları atmamalıdır.

Yaşlı büyüklerimiz kendilerini basitleşmiş görmemeli bizler de öyle görmemeliyiz. Huzur evlerinde ki yaştılanmızı yılgınlıktan, eşine dostuna ah etmekten ve hatta sonları ziyaretçi beklentilerinden kurtarmalıyız onları sempatik ve üretici güçler haline getirmeliyiz. Bunu söylerken hasta yatağında yatanlar hariç. Bir huzur evi ortamına gittiğimde o insanların hareketleri sınırlanmış ve yavaşlamış halde görüyorum. Sanki hep ölümü bekler halleri var.

Bakım ve yeni düzen ve reformlar getirilmelidir. O kişilerin çalışabileceği, sıkıntılarını atabileceği, huzur bulacağı basit bir şekilde çalışabileceği iş imkânının temin etmeliyiz. Onlar sağlıklı başları dik, mağrur bir şekilde işlerinin başlarında görmeliyiz.

Devletimizde karlı çıkacaktır zira yeni bir alan yeni bir binaya da gerek yoktur, boş bir alan yoktur, giderleri de yoktur. Bir bağcılık bir arıcılık veya bir poşet imalatı gibi işler verebiliriz. Her yaşın bir güzelliği olduğu gibi yaşlılığın da güzelliğini görmeliyiz. Ama şu da bir gerçek ki onlar en mutlu yine de bizim yanımızdayken olacaklardır çünkü hasretlik olamayacaktır, muhabbet olacaktır, duaları olacaktır.

Çocukluk güzeldir, gençlik güzeldir olgunluk da güzeldir. Her yıl bir fotoğrafımıza baktığımız da yılların bizi nasıl o bölgeye götürdüğünü ve bu süreçler de ne tecrübeler ve sıkıntılı aşamalardan geçtiğinizi göreceksiniz. Son olarak o yaşlı büyüklerimizin tecrübelerine onların tarihlerine, nasihatlerine ve onların inançlarımız doğruluşunda dualarına muhtacız.

Son Dakika, Siyaset, Ekonomi, Sağlık, Spor, Sanat, Tarım ve daha neler neler

www.dogugazetesi.com.tr

Yaşananlardan haberiniz olsun diye

SATILIK ARSA
Ergenekon bulvarı üzerinde bulvara cephe satılık ticari arsa
Mür. 0542 890 77 50 0536 844 16 96

SATILIK ARSA
Akyazı Beldesinde satılık 13 dönüm arsa
Mür. 0542 890 77 50 0536 844 16 96

H. İbrahim Özdemir'in "Eyvah" adlı romanı Osmanlı dönemindeki Erzincan tarihine ışık tutuyor.

doğu yayınları
V. Recep Yazıcıoğlu Cad. No: 57 ERZİNCAN

Ohio State Üniversitesi Ortadoğu Çalışmaları Merkezi Müdürü Prof. Dr. Alam Payındı;

"Afgan halkı ABD'ye güvenmiyor"

Erzurum Atatürk Üniversitesi (AÜ) Dış İlişkiler Ofisi'nin düzenlediği konferansta konuşan Ohio State Üniversitesi Ortadoğu Çalışmaları Merkezi Müdürü Prof. Dr. Alam Payındı, Afganistan'ın 36 yıldır bir savaş ortamı yaşadığını, ülkenin sosyal, ekonomik ve siyasi bakımdan büyük bir karmaşa ve çöküntü yaşadığını belirtti.

Erzurum Atatürk Üniversitesi (AÜ) Dış İlişkiler Ofisi'nin düzenlediği konferansta konuşan Ohio State Üniversitesi Ortadoğu Çalışmaları Merkezi Müdürü Prof. Dr. Alam Payındı, Afganistan'ın 36 yıldır bir savaş ortamı yaşadığını, ülkenin sosyal, ekonomik ve siyasi bakımdan büyük bir karmaşa ve çöküntü yaşadığını belirtti. Payındı, "Afgan halkı bu durumdan ABD'yi sorumlu tuluyor ve ABD'ye güvenmiyor," dedi

Payındı, AÜ Kültür Merkezi'nde, "Afganistan ve Pakistan'daki son gelişmeler" konulu bir konferans verdi. Payındı, Afganistan'ın 1979 yılında Ruslar tarafından işgal edildiğini ve ülkenin o günlerden başlayarak bir kaosa ortamına sürüklendiğini hatırlattı. Payındı, "On yıl süren Rus işgali Mücahitleri ortaya çıkardı. Dünyanın pek çok ülkesinden, özellikle halkı Müslüman ülkelerden insanlar Afganistan'a gelip Mücahitlere katıldı ve Ruslara karşı savaştı. El Kaide ve Bin Laden'de o yıllarda ortaya çıktı. Babasından kendisine yüklü bir servet kalan Usame Bin Laden, Afganistan'a gelerek Mücahitlere destek oldu ve Ruslara karşı savaştı, böylece bu bölgede bir güç elde etti," dedi.

O yıllarda ABD'nin Rusya'yı karşısına alan her güçle ilişki kurduğunu ve desteklediğini hatırlatan Payındı, Amerikalıların Usame Bin Ladin'e de destek verdiğini, fakat El Kaide'nin CIA'nın kontrolünde olduğunu söylemenin imkânı olmadığını ifade etti.

Rusların çekilmesinden sonra Afganistan'daki iç çekişmelerin arttığını hatırlatan Payındı, medrese talebelerinin bir hareketi olan Taliban'ın siyasi bir güç olarak ortaya çıktığını ve Usame Bin Laden'in yönettiği El Kaide Örgütüyle de teması içinde olduğunu anlattı. Bu gelişme karşısında ABD'nin devreye girdiğini ve 1991 yılında Afganistan'ı işgal ettiğini vurgulayan Payındı, şöyle konuştu:

"Ne var ki, aradan geçen uzun yıllara rağmen ABD ve Koalisyon askerleri Taliban'a karşı Afganistan'da başarılı olamadılar. Çok farklı kuruluşların her guruptan insanla yapılan anket çalışmalarında Afgan halkının Amerikalılara güvenmedikleri ortaya çıktı. ABD saldırılarında sadece bu yıl 30 bin sivil hayatını kaybetti. Bu saldırılar ABD aleyhtarlığını derinleştiriyor. ABD'nin Afganistan'daki generali şimdilerde yaptığı değerlendirmede askeri tedbirlerle bir sonuca varmanın imkânı olmadığını, Afganistan'da, ekonominin ve yaşam şartlarının iyileştirilmesi ve binlerce masum sivilin ölümüne yol açan 'alan bombalamalarının' sona erdirilmesi gerektiğini savunmaya başladı. ABD, Afganistan'ı işgal ettiğinden bu yana 830 askerini kaybetti. 200 İngiliz, 100'de Kanada asker yaşamını yitirdi. Koalisyon güçleri de artık Afganistan'da kalmak istemiyor, herkes askerini çekmekten söz ediyor. Irak ve Afganistan'daki varlığını sürdürebilmek için her hafta 2 milyar dolar harcama yapan ABD'de bir şekilde Afganistan'dan çekilme çabası içindedir."

Payındı, Afganistan'ı daha önce de İngilizlerin işgal ettiğini ve 16 bin asker kaybıyla İngilizlerin Afganistan'ı terk etmek zorunda kaldıklarını, Rusların da benzer bir yenilgiye uğradığını ve yakında ABD'nin de aynı sonuçla yüzleşeceğini ileri sürdü.

"Pakistan'ın nükleer gücü caydırıyor"

Pakistan'ın nükleer güce sahip olmasının ve bu gücün Pakistan ordusunun kontrolünde olmasının ABD'nin çıkarları için önemli olduğunu anlatan Prof. Dr. Alam Payındı, şöyle devam etti:

"Pakistan'ın bir karmaşa ortamına sürüklenmesi durumunda nükleer gücün Taliban veya El Kaide'nin kontrolüne girme tehlikesi var. Bu yüzden ABD, Pakistan'ın istikrarına önem veriyor. Pakistan ve Afganistan'daki Taliban hareketi farklılıklar gösteriyor. Birisi içe dönük, diğeri dışa. Pakistan Taliban'ı uluslar arası ilişkilere ilgi duyuyor; Filistin sorunu, Arap-İsrail sorunu veya Somali'deki bir sorun, ilgi alanlarına giriyor. Taliban'ın dışa dönük yüzü El Kaide'ye de sempati duyuyor. Bu genel tabloya bakıldığı zaman Pakistan- Afganistan hattının bugünde çok karışık olduğunu, her an, her şeyin olabileceğini görebiliyoruz. Sadece askeri hareketlerle ABD'nin bu bölgede bir şey elde etmesi zor gözüküyor. Askeri çözüm, çözüm değildir, tezi güç kazanıyor, Afgan halkı Koalisyon güçleri içerisinde zaten sadece Türk askerine güveniyor, Türk askeri bölge insanının maddi manevi değerlerine saygılı davranıyor."

"ABD yenilince Afganistan'da kim kazanacak ve nasıl bir siyasi yönetim kurulacak?" sorusuna Payındı, "ABD Afganistan'da kaybetmemek için Taliban'ı şimdilerde yönetime çekmeye, yönetime ortak yapmaya çalışıyor. Bu girişim başarılı olur mu olmaz mı, göreceğiz. ABD kaybedince Afganistan'da Taliban kazanacak ve yönetim demokrasi olmayacak" dedi.

Sanat Evin'den 60 çocuk yararlanıyor

Malatya'da yeni kurulan Sanat Evi'nden, risk altındaki 60 çocuğun yararlandığı belirtildi

Malatya'da yeni kurulan Sanat Evi'nden, risk altındaki 60 çocuğun yararlandığı belirtildi.

Malatya Belediye Başkanı Ahmet Çakır, beraberinde Yeşilyurt Belediye Başkanı Mehmet Kavuk, Gündüzbey Belediye Başkanı Hüseyin Selçuk, belediye başkan yardımcıları ve bazı müdürler ile birlikte, Malatya Belediyesi Sağlık ve Sosyal İşler Müdürlüğü binasının ikinci katında kurulan Sanat Merkezi'nde incelemelerde bulundu.

İncelemeler sırasında, Yerel Gündem 21 Sanat Merkezi yetkilileri Sedat Özer ve Ayşe Tuncay Özer tarafından yapılan çalışmalar hakkında bilgiler verildi.

Yerel Gündem 21 Sanat Merkezi yetkilisi Sedat Özer, "Yerel Gündem 21 Sanat Merkezi olarak hayata geçirdiğimiz merkezimizde şu an risk altında bulunan 60 çocuğumuz eğitim görmektedir. Sanat Merkezimizde hat, resim, geleneksel el sanatları, müzik, yağlıboya ile kültür sanat ve sosyal aktivitelerle çocuklarımızı topluma kazandırmayı amaçlıyoruz" dedi.

Belediye Başkanı Ahmet Çakır ise incelemeler sırasında yaptığı açıklamada, "Belediyemizin önem verdiği sosyal projelerden biri de Yerel Gündem 21 bünyesinde kurulan Sanat Merkezimizdir. Malatya Belediyesi olarak, bu merkezin kurulması sırasında her türlü imkanı vermeye çalıştık. Merkezimizde risk altında bulunan 60 çocuğumuz faydalanacak olarak yetişmeleri için desteğimizi devam ettireceğiz" şeklinde konuştu.

Tunceli Karayolunda çatlaklar oluştu

Tunceli-Elazığ karayolunda 50 metrelik çatlaklar oluşurken tedbir alınmazsa, yağmur ve baraj sularının yolda göçüğe neden olabileceği ileri sürüldü.

Tunceli-Elazığ karayolunun 10. kilometresindeki Dinar köprüsü civarında, yağmur ve baraj suları nedeniyle 50 metre uzunluğunda çatlaklar oluştu.

Vatandaşların durumu Karayolları 86. Şube Şefliği'ne bildirmesinin ardından görevlendirilen ekipler çatlakları doldurmaya başladı. Çatlakların doldurulmasının çözüm olmadığını savunan vatandaşlardan Güngören Çağ, "Uzunçayır Barajı'nın inşaatından sonra eski yolun altında kalacağından yukarıya yapılan bu yol gevşek ve doğa ana zemini nedeniyle kaymaya

başladı. Baraj suyunun yağmur suyunu yumuşatarak kaymaya başladı. Ve baraj suları ve yağmur yoğun yağmurlarda bu yol kayarak birileri yaralanabilir. Yetkililerden bir an önce tedbir almaları lazım" dedi.

Çakır, muhtarların sorunlarını dinledi

Malatya Belediyesi Yerel Gündem 21 tarafından organize edilen Kent Konseyi üye belirleme çalışmaları çerçevesinde mahalle muhtarları ile bir toplantı yapıldı

Malatya Belediyesi Yerel Gündem 21 tarafından organize edilen Kent Konseyi üye belirleme çalışmaları çerçevesinde mahalle muhtarları ile bir toplantı yapıldı.

Belediye Meclis Salonu'nda düzenlenen toplantıya Belediye Başkanı Ahmet Çakır da katıldı.

Toplantının açılış konuşmasını yapan Yerel Gündem 21 Genel Sekreter Yardımcısı Hasan Batar, Kent Konseyi ile ilgili bilgiler verdi. Belediyeler Kanunu'nun 76. maddesi gereğince Belediyelerin Kent Konseyi kurmakla yükümlü olduklarını belirten Hasan Batar, Kent Konseyi'nin kanundaki tanımıyla; merkezi yönetimin, yerel yönetimin, kamu kurumu niteliğindeki meslek kuruluşlarının ve sivil toplumun ortaklık anlayışıyla hemşerilik hukuku çerçevesinde buluşuları, kentin kalkınma önceliklerinin, sorunlarının,vizyonlarının sürdürülebilir kalkınma ilkeleri temelinde belirlendiği, tartışıldığı, çözümlerin geliştirildiği uzlaşmanın esas alındığı demokratik bir yönetim mekanizması olduğunu söyledi.

Belediye Başkanı Ahmet Çakır da, toplantı sırasında kısa bir konuşma yaptı. Türkiye'nin en eski yerleşim birimlerinden olan medeniyetler şehri Malatya'nın, tarihi ve doğal güzellikleri, ilkimiz, yetiştirdiği devlet adamları ve misafirperver insanları ile tarih boyunca bütün insanlığın odak noktası olduğunu belirten Başkan Çakır, "Malatya'nın bu değerlerine yeni değerler katarak, Malatya'ya gelecekte taşımak, muasır medeniyet seviyesine ulaştırmak, gelecek nesillere daha iyi bir Malatya bırakmak için, burada yaşayan tüm bireylere önemli görevler düşmektedir" dedi.

Kentin sorunlarına duyarsız kalmanın çağdaş bir davranış olmadığını kaydeden Başkan Çakır, konuşmasında özetle şunları söyledi:

"AB reform yasaları ile her geçen gün önemsenen sivil toplum kuruluşları vasıtası ile tüm bireylerin temsil edildiği kent konseylerinde görev almak ve fikir üretmek, planlama ve projelere katkı sağlayarak, bir anlamda birlikte yönetim anlayışına ortak olmak önemli bir olgudur.

Unutulmamalıdır ki, Sivil Toplum Kuruluşlan'nın asli görevi, toplumda bir kontrol mekanizmasını işletmek, yapılan icraatları denetlemek, kamunun menfaatini gözetlemek, bu konularda kamu adına bilgi üretmektir.

Malatya'nın geleceğe taşınması, bir dünya kenti olması ve kentin değerlerinin korunması için kentlilik bilincinin geliştirilmesi ve dünyadaki gelişmelere göre kentin yenilenmesi gerekmektedir.

Bu bağlamda, oluşturmuş olduğumuz Malatya Kent Konseyi'ne halkımızın oylarıyla seçilmiş olan siz muhtarlarımızın ve diğer ilgili kurum ve kuruluşlarımızın gerekli desteği özveyle vereceğinden hiçbir şüphem yoktur. Önümüzdeki dönemlerde, Malatya Kent Konseyinden kentimiz için önemli fikirlerin ve projelerin sizlerin de katkıları ile ortaya çıkmasını ümit ediyoruz."

Ali Bozatlı İlköğretim Okulu spor salonu hizmete açıldı

Malatya'da Ali Nahit Bozatlı İlköğretim Okulu'nda çok maksatlı salon, törenle açıldı.

2009-2010 eğitim öğretim yılının başlaması nedeniyle hazırlanan Yeşiltepe Mahallesi'ndeki Ali Nahit Bozatlı İlköğretim Okulu'nda programa katılan ve burada çok maksatlı salon açılışını yapan İl Milli Eğitim Müdürü Mehmet Bulut, ayrıca İlköğretim Haftası'nın öğretmen, öğrenci ve velilere hayırlı olmasını dileti.

Çok maksatlı salonun açılışında yaptığı açıklamada Ali Nahit Bozatlı'nın Malatya'ya kazandırdığı bu okulun, bölgede ihtiyacı karşıladığını söyleyen Mehmet Bulut, bu okulun eğitim ve öğretimde büyük başarılara imza atmasını temenni ettiğini belirtti. Bulut, okul idaresini ve okul aile birliğinin okula kazandırdığı çok amaçlı salonun hayırlı olmasını diledi. Okul Müdürü İlhan Hayta da yaptığı konuşmada salonun hazırlanması ve malzemelerin temininden dolayı emeği geçenlere açılışa gelen idareci ve velilere okul aile birliği yönetimine teşekkür etti.

Çok maksatlı salonun açılışından sonra öğrencilerin sunduğu skeç ise beğeniyle izlendi. Milli Eğitim Müdürü Mehmet Bulut, daha sonra Yeşiltepe Mahallesi'ndeki Yaşar Öncan İlköğretim Okulu'nu ve bahçesinde yapımı devam eden Girişim Grubu'un yaptırdığı Ana Okulu inşaatında incelemelerde bulundu.

Bulut, sırasıyla Ahmet Parlak İlköğretim Okulu, Altın Adamlar Anaokulu inşaatı, Aksoğan Ana Okulu, Sevgi Ana Okulunu ve İmam Hatip Lisesini ziyaret ederek incelemelerde bulundu. Öğrenci ve velilerin yakın ilgisi ile karşılaşan Milli Eğitim Müdürü Bulut, "Bu rütin ziyaretler ile okulların durumunu öğrencilerin durumlarını inceleme imkanı buluyorum, Var ise sorunlarına ve ihtiyaçlarına cevap vermeye çalışıyoruz"

Cumartesi pazarı bereket saçıyor...

1'den devam

Yerli ve organik ürünler alan vatandaşlar turşu ve konserve için paranın uygun fiyata ürün alarak kış hazırlıklarını tamamladıklarını belirten Demir, bu durum işlerine de yansıdığını söyledi. Cumartesi pazarının en kalabalık Pazar olduğunu ancak hava şartlarının da iyi gittiğini hatırlatan Demir, bu kalabalıktan hem vatandaşın hem de pazarcının karlı çıktığını söyledi.

Pazarda domates salatalık, biber, patlıcan, kavun karpuz, çilek kızılcık, onlarca meyve ve sebzenin fiyatı 1 TL'yi geçmiyor. Tamamı yerli ve organik olan ürünleri alan vatandaşlar ise pazardaki hareketliliğin iyi olduğunu söyleyerek ürünlerin taze ve organik olmasının kendileri açısından iyi olduğunu söylediler. Kış için hazırlık yaptıklarını söyleyen vatandaşlar, yaz mevsiminde yerli ürünleri her zaman tercih ettiklerini söylediler.

Erzincanlı hayırseverlerden 563 aileye gıda yardımı...

1'den devam

"Veren El, ya da Alan El Olarak, Bu Gönül Kervanına Sende Katıl" sloganıyla çıkılan bu yolda, hayırsever işadamları ile ihtiyaçlı aileler arasında gönül köprüsü kurularak, her geçen gün çığ gibi büyüyen bir "Gönül Kervanı" oluştu.

Geçen yıl Ramazan ayı içerisinde, Kemah Turnuvası eski Başkanı Naci Çiçekçi önderliğinde işadamlarının katkılarıyla 216 aileye gıda yardımı yapan Radyo Gurbet24, bu yıl da işadamlarının katkılarıyla 563 ihtiyaçlı aileye gıda yardımında bulundu.

Ramazan ayının başlaması ile birlikte, Fatih, Çengelköy, Şişhane ve Tophane'de bulunan dört ayrı merkezde toplanan erzaklar, Ramazan'ın 11. gününden itibaren ihtiyaçlı ailelere ulaştırmaya başlandı.

Radyo Gurbet24 Genel Yayın Yönetmeni Sedat Sevim, geçen yıl 216 ihtiyaçlı aileye gıda yardımı yaptıklarını, bu yıl ise 563 aileye gıda yardımı yaptıklarını belirterek, "Geçtiğimiz yıl bir kıvılcım ile yaktığımız sevgi, dostluk ve dayanışma meşalesi bu yıl daha da alevlenerek, gönülleri bir cennet bahçesine çevirdi.

Geçen yıl hayırsever işadamları ile ihtiyaçlı aileler arasında kurduğumuz gönül köprüsü ile "Gönül Kervanı" oluşturduk. Geçen yıl işadamlarımızın katkılarıyla 216 ihtiyaçlı aileye gıda yardımı yaptık, bu sene 500 aileye gıda yardımı yapmayı hedeflemiştik, 563 aile yardım talebinde bulundu ve talepte bulunan tüm hemşehrilerimize çok şükür gıda yardımı yaptık.

Bizlere inanan güvenen, gerek veren el, gerekse alan el olarak gönül Kervanına katılan tüm hemşehrilerime Radyo Gurbet24 ailesi adına teşekkür ediyorum" dedi.

Radyo Gurbet24 genel Yayın Koordinatörü Ercan Babacan da, "bereket mağfiret, kurtuluş, yardımlaşma ve dayanışma ayı olan Ramazanda hemşehrilerimiz arasında gönül köprüsü kurduk. Hayırsever işadamlarımızdan aldığımız erzak paketlerini bizzat kendimiz, talepte bulunan ailelerin evlenne kadar gederek takdim ettik. Bu dağıtımlarda bizlere gönüllü olarak destek veren çok sayıda hemşehrimiz var onlara çok teşekkür ediyorum" dedi.

Çocuğunu seven Çin malı kırtasiye almasın

Kışlık yakacak doğadan...

Kemal Arduç

Erzincan'da tarım ve hayvancılıkla uğraşan bir çok köy halkı kış hazırlıklarına başladı. Maddi imkânsızlıklar yüzünden bir çok vatandaşın odun ve kömür alamadığını ve bunun yerine tezek ile geyen toplayarak kışın yakacak hazırlığı yapıyorlar. Konuyla ilgili olarak görüştüğümüz bir çok köylüler, "Yalnızca bir taraftan tanımla uğraşıyoruz diğer taraftan ise yaklaşan kış ayı için şimdiden yakacak hazırlığı içerisine girdik. Maddi durumumuz iyi olmadığı için odun ve kömür alamıyoruz. Ancak her yi aile başı bir ton kömür veriyor. Ancak bu bize yetmiyor. Bu nedenle yazın dağlarda topladığımız çalı çırpının yanı sıra biriktirdiğimiz geven ve tezekleri de kışın yakmak için kullanıyoruz. Köylüler olarak çetin geçen kış şartlarına şimdiden hazırlanıyoruz. Köylülerin hemen hepsi topladıkları tezek ve çalıyı evlerinin bahçesinde kış aylarında ısınıyor" dediler. Diğer yandan birçok arazilerinde odun toplayarak kışlık odunlarını hazırlayanlar da var...

1'den devam

Özellikle dar gelirli aileler kilo ile satılan defterlere ucuz olduğu için büyük ilgi gösteriyor. Kalem, silgi, çanta, cetvel gibi diğer kırtasiye ürünlerinde de bu yıl fiyat artışı yok. Çin'den ithal edilen kırtasiye malzemeleri de dolar kuru yüksek olmadığı için geçen yılki fiyatlardan satışa sunuluyor." Öte yandan okulların açılmasıyla birlikte büyük marketlerde kırtasiye stantları kuruldu. Marketlerde kırtasiye malzemelerinin dışında öğrenciler için önlük, ceket, pantolon, yaka, gömlek, çanta ve ayakkabı gibi ürünlerin yanı sıra beden eğitimi derslerinde kullanılan spor kıyafetleri de değişen fiyatlarla satışa sunuluyor.

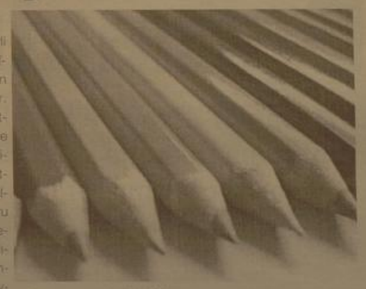

Okul Kantinlerinde Çin malı yasak

Erzincan İli Umumi Hıfzıssıhha meclisinin almış olduğu kararda Erzincan'daki okullarda bulunan kantinlerde ithalatçı firma yetkisi bulunmayan Çin malı ürünlerin satışının yasaklanmasına karar verildi.

Öğrencinin film aşkı...

Çocukluğundan itibaren Uzakdoğu dövüş sanatlarına ilgi duyan Aziz Cem, 13 yıl boyunca Karate ve Kung-fu sporunda kendini geliştirdi. Yaklaşık 3 yıl önce sinemayla ilgilenmeye başlayan Cem, bazı dizilerdeki aksiyon sahnelerinde dublörlük yaptı. 1 yıl tiyatro eğitimi alan Cem, spor salonundaki arkadaşlarıyla birlikte 20 dakikalık kısa metrajlı "Son Düşüş" filmini çekti. Bu yıl girdiği 2009 da Erzincan Üniversitesi Fen Fakültesi Fizik Bölümü'nü kazanan Aziz Cem, ailesiyle birlikte Erzincan'a geldi. Senaryosunu yazdığı ve Rumlar'ın terör örgütüyle birlikte Kıbrıs'ı işgali etmesini konu alan 'Dağların Yargıcı' sinema filmi için kamera karşısına geçen Aziz Cem, filmin 2 dakikalık fragmanını kısıtlı olanaklarıyla tamamladı. Fragmanda özel ve görsel efektler kullanan Cem, filmi tamamlamak için desteğe ihtiyacı olduğunu anlattı. Küçük yaşlardan beri sporla iç içe olduğunu belirten Aziz Cem, şöyle dedi: "Spor ve sinema birkırnımı birleştirmeye karar verdikten sonra tiyatro eğitimi aldım. Ailemin okul için verdiği harçlıklarda aldığım malzemeler ve babamın aldığı kameryla çektiğim kısa metraji filmin ardından şimdi de aksiyon sahnelerinin ağırlıkta olduğu 'Dağların Yargıcı' film için kamera karşısına geçtim. Annemin sanayi sitesinde yaptırdığı 'Jimmy jip' (Sehpa üzerindeki vinç üzerine konulan kamera) ile çekimlerini Erzincan'da yaptığım fragman bitti. Arkadaşlarımla birlikte filmi tamamlamak için yoğun çaba harcıyoruz. Hollywood'da çekilen Hong- Kong tarzı aksiyon filmini çok kısa bir zaman içerisinde izleyiciyle buluşturacağım."

SATILIK ARSA

Erzincan Beybağı Mahallesinde bulunan 22.5 dönümlük sulu tarla satılıktır

Tlf: 0537 267 85 35

doğu
Günlük Haber Yorum Aktüelite Gazetesi
V. Recep Yazıcıoğlu Cad. No: 57 ERZİNCAN
Tel - Fax : 224 24 25-26
e-mail : haber@dogugazetesi.com

Sahibi: H. İbrahim Özdemir

Yazı İşleri Müdürü: Naim Çakır

Ermat Ofset
V. Recep Yazıcıoğlu Cad. No: 57
ERZİNCAN
Tel: 224 24 25 -26

e-mail: ermatofset@yahoo.com

Abone:

Yıllık	60.00 TL
6 Aylık	30.00 TL
Aylık	6.0 TL

Şehir Dışına PTT masrafı ilave edilir.

İlan tarifesi

Resmi İlan Sütunlarım	7.00 TL
Genel Kurul İlanları	45.00 TL
Özel İlan, Reklam-tanıtım	1.50 TL
[illegible]	10.00 TL
[illegible] - Başlığı	50.00 TL
Günü Geçmiş Gazete	50 Kr

günün takvimi
28 Eylül 2009 Pazartesi
SAYI: 9670

THK'dan Erzincan'da kurs...

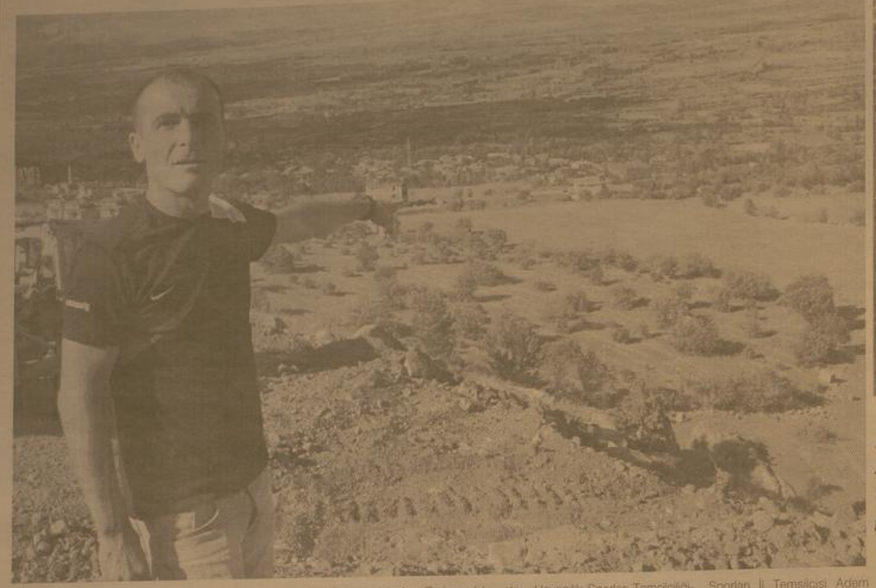

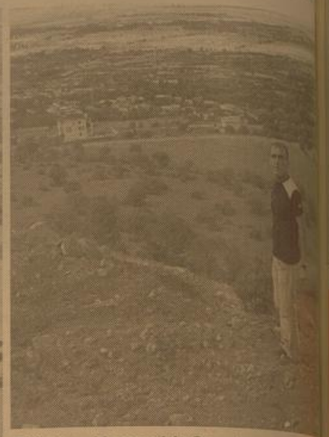

Türkiye Havacılık Sporları Erzincan İl Temsilcisi Adem Duman: 28 Eylül-7 Ekim 2009 tarihleri arasında Türk Hava Kurumu pilotları tarafından, Erzincan'da kurs verileceğini bildirdi...

Kemal Arduç

Ergan Dağı eteklerinde yamaç paraşütü kursu düzenleniyor. Türk Hava Kurumu pilotları tarafından verilecek olan yamaç paraşütü kursuna 25 kursiyer katılacak.

Türkiye Havacılık Sporları Erzincan İl Temsilcisi Adem Duman, 28 Eylül-7 Ekim 2009 tarihleri arasında Türk Hava Kurumu pilotları tarafından, Ergan Dağı eteklerinde yamaç paraşütü kursu düzenleneceğini ve kurs düzenlenecek alanda yapılan çalışmaların hızlı bir şekilde devam ettiğini söyledi.

Türkiye Havacılık Sporları Federasyonunun 2009 yılı içerisinde kurulmasının ardından Erzincan Valiliğinin müracaatı ve Valilik tarafından Temmuz ayı içerisinde Erzincan'da da temsilciliği kuruldu ve İl Temsilciliğine Valilik tarafından Adem Duman atandı. Havacılık Sporları İl Temsilciliğine atanan Adem Duman, havacılık sporları ile ilgili bir çok aktivitenin yapılması için çalışmalar yapacağını belirtti. Erzincan Gençlik Spor İl müdürlüğü ve Havacılık Sporları Temsilciliğinin girişimleri neticesinde, Türk Hava Kurumu tarafından yamaç paraşütü kursu açılmasına karar verildi.

28 Eylül-7 Ekim 2009 tarihleri arasında Türk Hava Kurumu yamaç paraşütü hocaları tarafından düzenlenecek olan kursa 25 kursiyerin katılacağını açıklayan Havacılık Sporları İl Temsilcisi Adem Duman, "Yamaç paraşütü kursunda kursiyerler Türk hava Kurumu hocaları tarafından 3 gün teorik eğitime tabi tutulacak. Daha sonra her bir kursiyer Ergan Dağı eteklerinde 100 metrelik bir mesafeden 10 uçuş gerçekleştirecek. Kursun sonunda başarılı olan kursiyerlere Türk Hava Kurumu tarafından sertifika verilecektir" açıklamasında bulundu. Havacılık Sporları İl temsilcinin çok yakın zamanda kurulduğunu ve yeni bir kuruluş olmasına rağmen Erzincan'da önemli çalışmalara imza atacaklarını ifade eden Duman, "Erzincan havacılık sporları alanında kendini bunu geliştirmek için [illegible] yonla birlikte hareket eden organizasyonlar gerçekleştireceğiz. yapılan bu çalışmalarda bizden desteğini esirgemeyen Valimize, Gençlik Spor İl Müdürlüğüne ve Özel İdaresine teşekkür ediyorum" dedi.

Dumanlı yolu toz olmayacak

Erzincan'ın Refahiye İlçesinin önemli piknik alanlarının başında gelen Dumanlı Yaylası yolu asfaltlama çalışmaları tamamlandı..

Kemal Arduç

Erzincan'ın Refahiye İlçesinin önemli mesire ve kamp alanlarının başında gelen dumanlı yaylasının yolu asfaltlandı. Yaz başında çalışmalarına başlanan yol kısa sürede tamamlanarak, vatandaşların hizmetine sunuldu.

Kızılay Gençlik Kampının konuşlandırıldığı alanın bulunduğu yere kadar yaklaşık 6 km asfalt sathi kaplama yol yapıldı. Halkın piknik yapmak için kullandığı bu yolda vatandaşlar daha rahat ulaşım sağlayacaklar.

Konuyla ilgili olarak bilgi aldığımız Refahiye Kaymakamlığı, her yıl Refahiye bal festivalinin yapıldığı dumanlı yaylasının yolu stabilize olduğu için araçların dar ve tozlu yolda ilerlemesinin sıkıntılı olduğu söylendi. Son festivalde dumanlı yaylasına gelen Ulaştırma Bakanı Binali Yıldırım'ın da talimatıyla her yıl binlercesinin uğrak yeri olan dumanlı yaylasının yolunun asfaltlandığı kaydedildi.

Grip vakaları bu dönemde artar

Erzincan Sağlık İ Müdürü Dr. Mesut Turan, dünyada her yıl 3-5 milyon kişinin enfekte olduğunu, bu enfekte sonucu 250-500 bin kişinin gripten öldüğünü söyledi

Kış ayının yaklaşması nedeniyle grip hastalığı hakkında bilgi veren Erzincan Sağlık İl Müdürü Dr. Mesut Turan gribin üst solunum yolları, burun, boğaz ve bazen akciğerleri tutan bir enfeksiyon türü ve yüksek ateş, baş ağrısı ve öksürükle seyreder yaklaşık 1 hafta süren hastalık olduğunu kaydetti. Özellikle yaşlılarda gribin ateş ve hiç belli olmayan ateş, yoğun halsizlik, iştahsızlık, güçsüzlük, konfüzyon, akciğere bağlı bulgular daha sık görüldüğünü dile getiren Turan, "Soğuk algınlığı, ateş yok veya çok az yükselmiş burun akıntısı, gözlerde sulanma, öksürük, kırıklık, kış aylarında sık, daha hafif seyirli hastalık grip virüsleridir. Grip solunum yolu hastalığıdır. Hastalık kişilerin hapşırması ve öksürüğü ile kirlenmiş el ve canlı yüzeyler ile bulaşır. Hastalık başlamadan 1-2 gün önce ve belirtilerden 1-2 gün sonrasında virüs burun ve boğazda bulunur. Hastalığın ortaya çıkmasında virüs solunum yolundaki hücrelerini enfekte eder. Hücrelerde hasar, aktivite kaybı nötrofillerin kemotaksi ve fagositozu ile alveolar makrofajların fagositik fonksiyonlarında da bozulmalar oluşturur. Klinik döneminde 3-6 gündür. Ateş, baş, kas, boğaz ağrısı, burun akıntısı, kuru öksürük, gözlerde sulanma, çocuklarda ishal ve karın ağrısı yapmaktadır" dedi.

"Dünyada her yıl 3-5 milyon kişi enfekte olurken, 250-500 bin kişi ağırlıklı yaşlı gripten oluyor" diyen Turan, "Hastalık yaşlılarda daha etkilidir. Ölüm oranları çok yüksek görülmekte. Veriler [illegible] 20. yüzyıldaki grip salgınları [illegible] yol gribi 1918-1919 dünya nüfusunun yaklaşık 1/3'i hastalığa yakalanmıştır. Toplam ölüm yaklaşık [illegible] milyon olmuştur. Asya grip [illegible] 1958 yaklaşık 1 milyon [illegible] HongKong gribinde ise 1968 [illegible] da yaklaşık 1 milyon ölüm [illegible] mıştır" şeklinde konuştu.

doğu 29yıl

ERZİNCAN'IN GÜNLÜK HABER YORUM AKTUALİTE GAZETESİ

29 EYLÜL 2009 SALI YIL: 29 SAYI: 9671 FİYATI: 25 YKr

Şoförlere 'okul yolu' uyarısı

Erzincan Şoförler Ve Otomobilciler Odası Başkanı Bedir Limon: "okulların açılmasıyla birlikte trafikte yoğunlaştı, sürücüler daha dikkatli olmalı" dedi 5'te

Hürriyet treni dün saat 10:00'da Erzincan'a geldi. Erzincan Tren Gar'ın da ise etkinlikler düzenlendi

Hürriyet treni Erzincan'da

Hürriyet Gazetesi ve Türkiye Cumhuriyeti Devlet Demiryolları (TCDD) işbirliği ile 9 Eylül'de İzmir'den yola çıkan 'Hürriyet hakkımızdır- Tren Özgürlüktür' treni, Erzincanlılarla buluştu. Dün saat 10.00'da Erzincan Gar'ında düzenlenen etkinliklere Vali Yardımcısı Selda Dural, Belediye Başkan Vekili İlhami Deniz, Emniyet Müdürü Süleyman Oğuz, TCDD Sivas Bölge Müdürü İlhami Kelek, Erzincan TCDD Müdür Vekili Hüseyin Yıldırım, Milli Eğitim Müdürü Aydın Yalçın ile daire müdürleri, öğrenciler ve Erzincanlılar katıldı. 5'te

Shangri-La ile Kemaliye kardeş kent oldular

Shangri-La Belediye Başkanı Xiao Xu tercümanı yardımı ile yaptığı konuşmada, "Kemaliye ilçesine hayran kaldıklarını belirterek; Türk misafirperverliği ile burada unutamayacağımız anılarımız oldu." dedi

Çift başlı manda şaşırttı

Merkeze bağlı Aydoğdu Köyünde ölü olarak doğan çift başlı manda yavrusu şaşkınlıkla karşılandı 5'te

"Ücret adaletsizliğine son verilsin"

Kamu-Sen İl Temsilcisi Savaş Ağsu, kamu görevlileri arasındaki ücret adaletsizliğinin ortadan kaldırılmasını gerektiğini söyledi.

Kamu-Sen İl Temsilcisi Savaş Ağsu, yaptığı yazılı açıklamada, ücret seviyelerinin düşüklüğü yanında kamu çalışanları arasında büyük bir ücret adaletsizliği yaşandığını anlattı. Kamudaki ücret adaletsizliğinin ancak maşalta toplanabileceğini belirten Ağsu, şöyle konuştu: "En düşük ücretle en yüksek ücret arasındaki farkın farkının büyüklüğü. Eşit işe eşit ücret ödenmemesi. Kamu kurumları arasındaki ücret farklılıkları, nöbet ve fazla çalışma ücreti, kamuda aylık ve ücret sisteminin temel olarak aylık gösterge tablosu, ek gösterge tabloları, taban aylığı, kıdem aylığı ve katsayılar oluşmaktadır. 5'te

Kamu-Sen İl Temsilcisi Savaş Ağsu, farklı kurumlarda çalışan ancak aynı işi gören kamu görevlilerine farklı ödeme tarifesi uygulandığını belirtti

Çin'in Shangri-La Kenti İle Erzincan'ın Kemaliye İlçesi arasında kardeş kent protokolü düzenlenen törenle imzalandı

Çin'in Shangri-La Kenti ile Erzincan'ın Kemaliye ilçesi arasında kardeş kent protokolü düzenlenen törenle imzalandı. Çinli heyet Kemaliye ilçesine hayran kaldı. Çin'in Shangri-La Kenti ile Erzincan'ın Kemaliye ilçesi arasında kardeş kent protokolü imzalanması amacıyla geçtiğimiz hafta Erzincan'a gelen Çinli heyet Erzincan'daki ziyaretlerinin ardından hafta sonunda Kemaliye ilçesine gitti. 5'te

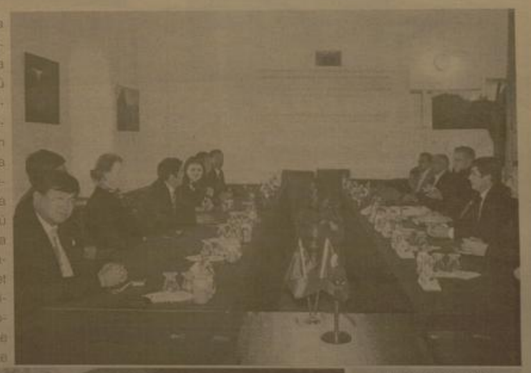

Heyet, tarihi Kemaliye evlerinin yanı sıra Karanlık Kanyon'da bot gezintisi yaptıktan sonra kent müzesinde düzenlenen törenle Kemaliye ile kardeş kent protokolünü imzaladı..

5'te

Erzurumspor yine Erzincan'da puan kaybetti

Mustafa Ceyhun Sessiz Sayfa

EYVAHKI EYVAH

Yazısı Sayfa 3'te

OBJEKTİF Şefik ARAS

ÜNİVERSİTE BÜYÜYOR P.MYO NİYE BÜYÜMESİN?

Yazısı Sayfa 3'te

Tarihten Sayfalar

AYASOFYA

Bu ek yapılardan vaftizhane Osmanlı devrinde Sultan Mustafa ve İbrahim'in türbesi olmuş, Sultan İkinci Selim türbesi Mimar Sinan, Sultan Üçüncü Murad türbesi de Davut Ağa tarafından yapılmıştır. Ayrıca Sultan Üçüncü Mehmed'in kendi türbesi, bir okul binası, Sultan Birinci Mahmud döneminden özellikler taşıyan bir şadırvan ve imaret yapının çevresinde yer alır.

Ayasofya, birçok özelliyle uzun yıllar birçok mimarı etkilemiş, çeşitli devirlerde gördüğü ek ve onarımlarla bugünkü şeklini almış bir yapıdır. Mimari ve süsleme zenginliğinin yanı sıra her devirde eklenen efsaneleriyle de büyük bir geçmişi içinde saklamaktadır.

BURSA

Marmara bölgesinin güney Marmara bölümünde Uludağ'ın kuzey batı kenarında yer alan Bursa, eski çağlarda Bitinya adı verilen bölgenin başkentiydi. Bursa, M.Ö 2. yüzyılda Bitinya Kralı Pruslas.II tarafından kurulmuş ve Prusa diye adlandırılmıştı. M.Ö 74 yılında Bitinya Kralı Nikomede Philopator, ölümünden önce Bursa ve çevresini Romalılara miras bıraktı. Roma İmparatorluğu'nun ikiye ayrılması üzerine bu bölge Bizans İmparatorluğu'nun payına düştü. M.S 6. yüzyılda Justinianus çağında Bursa gelişti. Roma devrinde Çekirge Kaplıcaları da çok ünlüydü.

1113 yılında tamamen Bizans egemenliğine geçen Bursa ve dolayları 14. yüzyıldan itibaren Osmanlıların sürekli saldırılarına uradı. Osman Bey, İznik'ten sonra Bursa'yı da kuşattı. Devamı Var

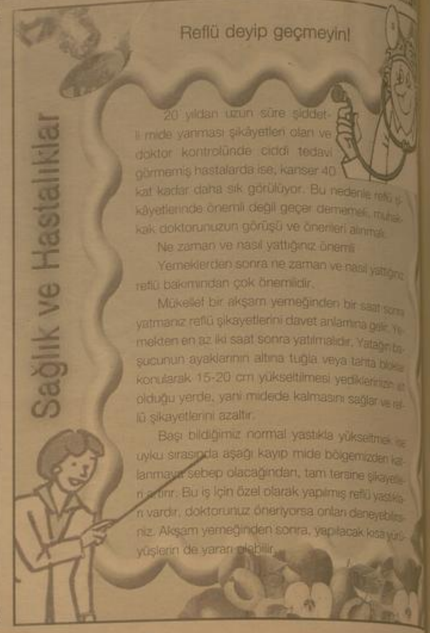

Komik Fotoğraflar

bugün ne pişirsem'

Arpacık Soğanlı Pilav

2 Su Bardağı Pirinç
3 Çorba Kaşığı Tereyağı
3 Su Bardağı Et Suyu
1 kg Arpacık Soğanı
2 Diş Karanfil
Tuz

Soğanları kavururken sellilerinin bozulmaması için kökünden fazla kesmeden kabuklarından ayırın. Temizlediğiniz soğanları çok fazla kavurmadan yağda hafif sotelayın.

Yıkayıp süzgeçe aldığınız pirinci soğanlara ekleyin. Et suyunu ilave ederken soğanın acılığını alması için 2 diş karanfil atın. 15 dak. kısık ateşte pişirin.

Akıl Tutuyorum

Deli duvara oturmuş. Elindeki ot'ını sokağa sarkmış...
Yoldan geçen soruyor:
- Orada balık mı tutuyorsun?
- Hayır akıl tutuyorum.
- Tutabildin mi bari?
- çook .... Seninki 23 oldu!

güldürmece

ŞİİR GEZGİNİ

Kalmak

Daha gidilecek yerlerimiz var
Şu sohbetini dinler gideriz
Coştukça şarkılar, türküler, sazlar
Ne varsa hezâb eder gideriz

Geçse de umudun bahârı yazı
Gözlerde kalıyor yaşanmış izi
Kimseler kınamaz burada bizi
Ne varsa hezâb eder gideriz

Söyleyecek sözü olan arkadaşın
İtterse içine yalan da katsın
Yeter ki kendinden, bizden söz etsin
Yalan doğruyu sezer gideriz

Neler gördük neler bu güne kadar
Daha gidilecek yerlerimiz var
Bizi burlarda unutamazlar
Kalacak bir türkü söyler gideriz

Sevgiye var olduk sevdik sevildik
Kavgalara girdik olduk dirildik
Bir sınlım fırtı içinde pistik
Anlamlı güzeli sever gideriz
ÖZDEMİR ASAF

ADINA

Gece denize yanıştım
O, sularından geliyordu
Duydum, ne iyi dedim

Baktım,
O, bir gemide geçiyordu
Bağırdım
Gel'siz, Gitmeyelim

Döndüm çakıllara sordum
Sû kimdedir?
Dediler dursadın,
Bizi yakın edecek

Denizi sorguya çektim
Dedim
Görüyor musun yaşadığımı
Yetmiyor mu?

ÖZDEMİR ASAF

Kıssadan Hisseler...

BİR MUSİBET...

Kumandanlarından biri bir zafer dönüşü Halife Hz. Ömer'in huzuruna çıktı.

Yanında kısa, boylu, bıdık biri bulunuyordu. Hz. Ömer "Bu kim?" diye sordu. Kumandan anlattı: "Efendim bu benim sağ kolumdur. Hangi görevi vermişse başarı ile tamamladı. En gizli haberleri yerine ulaştırdı. Bazen bir orduya bedel hizmet gördü. Zaferlerimi onun sayesinde kazandım diyebilirim."

Aradan zaman geçti, aynı kumandan halifenin huzuruna yeniden çıktı. Ama mağlup bir kumandan olarak Halife sordu:

- Hani sağ kolun nerede?

- Sormayın ya Ömer, hanet etti, düşman tarafına geçti.

Hz. Ömer bu defa konuştu:

- Allah'tan başka hiç kimseye dayanmamak gerektiğini geçen seferki söylevlerimiz vazgeçtim. Bir musibet bin nasihattan yararlı, diye düşündüm.

İNSANIN ÖNEMİ

Halife Hz. Ömer bir mecliste hazır bulunanlara sordu:

- Eğer dileğiniz hemen kabul edilmeyecek olsa ne dilerdiniz?

Birisi: "Benim bir'ı'yedi dolaşıp altınım olsun isterim. Onu harcayarak İslâm'a daha çok hizmet edeyim diye" dedi. Bir başkası: "Şu kadar sürüm olsun, koyun, keçi, mal ve mülküm olsun isterdim. Gerektiğinde onları sarfederek dine yararlı olayım diye" dedi. Herkes buna benzer şeyler söyledi. Hz. Ömer hiçbirini beğenmedi. Bu defa meclistekler, Hz. Ömer'e sordu:

- Ya Ömer peki sen ne dilerdin? Cevap verdi:

- Ben de Muaz, Salim, Ebû Ubuyde gibi müslümanlar yetişsin isterdim.

Karikatür

BİLİMTEKNOLOJİ

140 karakter kime yeter!

yük bir oranda düştü.

Zira teknolojinin artmasıyla birlikte radyasyon yayınlarının hücre ile etkileşimi konusunda yapılan çalışmalar, özellikle telefonu sektöründe de ilgiyle takip ediliyor. Buna rağmen yüksek oranlarda cep telefonu kullanan bir toplumda kanser oranlarında artış gözlemlenmesi umut verici olmadığını düşündürtüyor. Geçtiğimiz hafta içerisinde Amerikan Senatosu'nun önüne sürülen yeni bir araştırma, ilgiyle takip edilmeyi çiştirebilir.

Environmental Working Group (Çevresel Çalışma Grubu, EWG) hareketinin dağı bir rapora göre hareketin adı geçen Amerikan Senatosu üyeleri, araştırmanın sonucuna göre harekel edilecek radyasyon yayınımı ve insan sağlığı üzerindeki etkisi konusunda en iyi ve en uygun telefonlar listeleri hazırlandı ve Senato'ya sunuldu. Bu konuyla sadece EWG'de Finlandiya, İsveç, Danimarka, Norveç, İzlanda İsrail, Hindistan ve Avustralya'da bazı şehirler ile birlikte Brezilya da ilgileniyor. Düşük Sinyal, Yüksek Radyasyon Telefonları, iletişimi elektromanyetik dalgalar yayınlayarak yapar.

Telefondan çıkan bu dalgalar, baz istasyonu aracılığıyla telekomünikasyon dinatları bekler ve akabinde o kondinatlara giderek bağlantı gerçekleşir. Bu romanyetik dalgaların enerjisi yüksektir. Bu da dalgaboylarının kısa olduğu anlamına geliyor. İletişim için kullanılan bu romanyetik dalganın dalgaboyu ne kadar kısaysa, enerjisi ve insan sağlığına etkisi de o kadar yüksektir.

Özette, düşük sinyal demek yüksek radyasyon demektir. Peki araştırmacılar bu konu üzerinde çalışmalarına devam ederken, toplumun yapabileceği hiçbir şey yok mu? Tabii ki var. W/kg, yani kilogram başına watt oranı düşük olan cep telefonlarını tercih edersek, beyin kanserini en aza indirgemiş oluruz. Diğer taraftan kullanmakta olduğunuzun W/kg oranını bu kadar bilmenizde...

ÜNİVERSİTE BÜYÜYOR PMYO NİYE BÜYÜMESİN?

İlk öğretimde orta öğretimde, fakülte ve yüksek okullarda eğitim ve öğretimin başlamasıyla birlikte Erzincan şehri hareketlendi. Şimdi caddeler, sokaklar, çarşı – pazar daha bir kalabalık.

Sözü edilen hareketlilikte kuşkusuz en büyük pay, başka yönlerden yüksek tahsil için Erzincana gelen üniversite öğrencilerindir. Nitekim, bu günlerde; ellerinde bavulları, yanlarında babaları, anaları olduğu halde, Erzincan Üniversitesine bu dönem kayıt yaptıran öğrencileri sıkça görüyoruz. Şehirlerarası otobüs terminalinde, hava alanında, otellerde, lokantalarda, çarşı pazarda onlar var.

Objektif

Şefik ARAS

Erzincan'da Üniversite açılması isterken; Üniversitenin şehrimize ve insanımıza her alanda katkısının olacağı kabul ediyordu. Öylede olduğu. her geçen yıl daha iyi anlaşılıyor. Ekonomik, kültürel, sosyal alanlarda Erzincan'a önemli katkı sağlanıyor. Sayıları 10 bine yaklaşan öğrencisiyle, öğretim ve idari kadrosuyla, Erzincan Üniversitesi, "Anadoluda bir Dünya Üniversitesi" olma yolunda gelişmeyi sürdürüyor.

Üniversite öğrencileri arasında yapılan bir anket; Türkiye ölçüsünde, yüksek öğretim öğrencilerinin görüşlerini yansıtıyordu. Anket verilerine göre; Üniversite öğrencilerinin en büyük sorunu işsizlikti... Mezun olduktanda iş bulamamak kuşkusu vardı. Ayrıca büyüt orandaki üniversiteli, kamu sektöründe çalışmak istiyordu. İş garantisi olduğu gerekçesiyle, kamu sektöründe çalışmak istiyordu. İş garantisi olduğu gerekçesiyle, kamu sektöründe çalışmak, özel sektöre tercin edilmekteydi...

Yazımızın bu noktasında, akılımıza vâktiyle Erzincan'da açılan polis okulu geliyor. Polis Okulu, hemşerimiz Yıldırım Akbulut'un içişleri Bakanlığı sırasında, Erzincana katkısı olacağı düşüncesiyle açılmıştı. 1992 Erzincan Depreminden sonra, binalar hasar gördüğü için, Erzuruma nakledilen okulun, yeniden Erzincan'a gelmesi için ne büyük mücadeleler verildiğini unutmadık.

Şimdilerde "Polis Meslek Yüksekokulu" olarak eğitim – öğretimi sürdürmekte olan bu kurumun yeni fiziki mekanlara kavuşturularak öğrenci kapasitesinin artırılması suretiyle, Erzincan'a olan katkısının genişletilmesi sağlanabilir..

Nitekim; yüksek tahsil görmekte olan gençlerin, yazımızda sözü edilen anketten çıkan sonuca paralel olarak, kamu sektöründe çalışmak istemesi ve iş garantisi arzu edilmesi olayı, Polis Meslek Yüksekokullarına , polis akademilerine olan ilgiyi artırmış bulunuyor.

Bu ilgiden, Erzincan niye daha fazla istifade etmesin....

Hayvan gübreleri sağlığı tehdit ediyor

Hayvan barınaklarında üretilen gübrelerin köylerde yerleşim alanlarında gelişi güzel atılması halk sağlığını tehdit ediyor..

Kemal Arduç

Köylerde uygun bir şekilde depolanmadan gelişi güzel açık alanlara dökülen hayvan gübreleri, koku ve görüntü kirliliği ve çevre kirliliği oluşturuyor. Hayvansal gübrelerin standartlara uygun olarak kapalı bir şekilde inşa edilmiş gübreliklerde depolanması gerektiği vurgulandı. Bu konuda köy muhtarlarına büyük görev düştüğünü vurgulayan yetkililer, gübrelerin köy ortasına dökülmemesi gerektiği vurgulandı. Çocukların da bu sağlıksız ortamdan etkileneceğini vurgulayan yetkililer, bu konudaki açıklamasında; "Gübreliklerbelirli süreler içerisinde, gübreyi depola-ya bilecek kapasitede olmalıdır.Gübre kapalı alanlarda biriktirdirek çevre kirliliğinin önü-ne geçilebilir" denildi.

Hayvancılık işletmelerinde yardımcı bölmeler, özellikle, katı ve sıvı gübrenin depolandığı yapılar büyük oranda ihmal edildiği söyleyen yetkililer, bunun insan sağlığı büyük oranda tehdit ettiğini söylediler. Bu nedenle barınaklarda üretilen gübrenin koku ve görüntü kirliliğine neden olduğu, gözle görülen kirlilik olarak belirlenmiştir. Ayrıcı, gübrenin hiçbir önlem alınmadan gelişi güzel yığınlar halinde biriktirildiği sürece, yüzey ve taban suyu için de birer kirletici kaynak olduğunu da söyleyen yetkililer, bu konuda köylerdeki insanların bilinçlendirilmesi gerektiği savunuldu.

Tür-kiye'de çok önemli toprak ve su kirlenmesi sorunu yaşandığının altını çizen yetkililer, "Bir yandan sanayi tesisleri, bir yandan konut alanları, diğer yandan da bilinçsız tarım, su ve toprakta önemli kirlenmelere neden olmaktadır. Barınaklarda ortaya çıkan gübrede, tarım alanlarındaki kirlenme olarak gösterâmektedir.

Barınaklar, içerisinde hayvanların yetiştirildiği, beslenme ve yaşam ihtiyaçlarının karşılandığı, basit ya da modern projelerle inşa edilmiş yapılardır. Barınak sistemi ister modern ister basit bir aile işletmesi olsun, barınak içerisinde mutlaka birtakım atıklar oluşacaktır. Yani barınaklar; çeşitli zararlı gaz ve tozların, katı ve sıvı gübrenin üretildiği ve bu gübrenin çevreye ve atmosfere bırakıldığı yapılardır. Barınaklardan oluşan kirlilik denildiğinde, miktarı ve etkileri açısından ilk incelenmesi gereken faktörün gübre olduğu görülmektedir. Barınaklarda gübre hem iç ortamda hem de dış ortamda büyük oranda çevre kirliliği yaratmaktadır. Barınak içerisindeki gübre taşıma sistemi, iç ortamdaki kokunun ve kirliliğin yayılımı ile doğrudan ilgilidir. Dış ortama gübrenin yanlış taşınması, uygun şekilde depolanmamasından doğan etkiler de çevre kirliliğini birinci dereceden etkileyen ve arttıran nedenlerdir.

Hayvan barınaklarından üretilen gübre kontrol edilmez ve uygun koşullar altında değerlendiril-meden kontrolsüz şekilde dış ortama, çevreye terk edilirse istenmeyen sonuçlar doğuracak, fayda sağlanabilecek bir materyal olmasına rağmen zararlı hale gelecektir.

Dış ortama gelişigüzel bırakılan gübre ve diğer atıklar zaman içinde kokuşmaya, bozulmaya başlayıp çevreye kötü kokular, zararlı gaz ve tozlar yayacaktır. Bozulma sonucunda ise, kimyasal kir-liliğin yanı sıra, görüntü kirliliği ve kötü kokular ortaya çıkar. Bu nedenle gübrenin dış çevreye gelişi-güzel atılıp, kontrolsüzce kullanılması durdurul-malıdır. Gübrenin tarım arazilerinde kullanılması ya da başka işlemler için bekletilmesi aşamaları da; kirliliği önleyecek koşullarda ve bilinçli yapılmalıdır

Gübreler, hayvansal atıklar ve örtü bitkileri ye-terli miktarda ve uygun şekilde kullanıldığı zaman, tarımda önemli bir rol oynar. Ancak, aşırı ticari gübre kullanımı ve haddinden fazla hayvan gübresi, bitki besin elementlerini çevre için ciddi kirlilikler yaratacak boyuta taşır. Akuatik ekosistemde bitkilere ve hayvanlara zararlı olan kirleticiler, eğer içme suyunda toleranS seviyesinin üzerinde bulunursa ciddi insan sağlığı problemlerine de neden olur" diye konuştular.

EYVAHKİ EYVAH

Can dostları vardır, can dostlarına canını verirler, el ele tutup birlikte Hakka gidereler, her şeyi feda ederler. Tıpkı Peygamber Efendimizle Hz. Ebubekir, Hz. Hamza ve diğer sahabeler gibi. Hak dostları vardır, onlar kimseyi görmezler, bazen kendilerini de göremezler unutırlar, tutuşurlar, yanarlar, kül olur savrulurlar. Çırpınışlarında aşk vardır, bir yakarış vardır. Kalplerinden yükselen Allah (C.C.) nidaları feryatları yükselir. Yalnız kalmış dağlar, bitkiler ve yalnız dolaşan hayvanlar hep onların yalnızlıklarını giderir teselli verirler. Başı açık yalın ayak dolaşırlar, mecnun olup mahzun dolaşırlar, kalplerinden bir feryat yükselir ama sen onları duyamazsın. Tıpkı Hz. Yahya a.s. Yakup a.s. Yunus Emre, Veysel Karanı gibi.

Sessiz Sayha

Mustafa Ceyhun

Birde gönül dostları vardır, Gönülden gönüle açılan kapılar vardır, rabıtaları vardır, sen onları duyamazsın göremezsin. Âlemin bütün dertleri gelen afatları, üzüntüleri, haksızlıkları, acıları kendi acılarıdır. Dillerinden duayı eksik etmezler, gönülden gönüllere köprüler kurarlar. Önlerine bir tabak yemek koyduğunuzda bilemediği ulaşamadığı açları duşünür boğazına tıkanır. Gösteriş onların düşmanlarıdır. Açlar çaresizler zalimler varken gülemezler. Onlar ancak birinin elinden tuttuğun da, bir fakire yemek yediriken, yardım ederken gülduğunü sevindiğini görürsün. Tıpkı Hz. Yusuf a.s. selamın sultan olmasına rağmen ülkemin ücra bir köşesindeki bir fakir bu tamadan yiyemedi»çe bende yemem diyerek geri çevirdiği gibi, Hz. Ömer'in gizlice geceleri fakir kapılarına erzak dağıttığı gibi. Peygamber Efendimizin, ashabının, bütün mallarını dağıttığı gibi. Can dostları, hak dostları ve gönül dostları.

Bu cümlelerin ardından eyvah bu günün insanlarına, eyvah İslamiyet'e, eyvah bazı din adamlarına diyeceğimiz günümüze gelelim. Can dostları çoğaldı, gönül dostları çoğaldı hem de ne dostlar. Yüzüne güler, ağzından laf alır, kendilerini hoş gösterip kendine bağlar sonrada seni faka bastırıp ifşa eder, malına göz diker, hatta canını almaya kalkışır Sonrada nemi derler ' Enayiyi kandırdık tav oldu derler. "Ben sana güvenmiştin neden bunu bana yaptın' diye tepki verdiğinizde 'Hangi devirde yaşıyorsun, aklın yok mu senin" diye birde kaba kuvvete başvururlar. Kendi halinde bir hak aşığı gördüğünde de alıya alırlar, rezil edeler, iftira ederler. Artık günümüzde gönül dostları da yok denecek kadar azaldı Lüks evi ve yaşantısı olan insanlar çoktur ama bunların kulakları işitmez, gözleri de etrafındakileri görmez. Onların canları mallarıdır, yaşama ve sevinç kaynaklarıdır. Hırslık, merhametsizlik, gurur ve doymak bilmeyen aç gözleri vardır. Onlar yemek davetleri, iftar ziyafetleri verdiklerini zannederler, ikramları sadece itibar ve menfaat sahiplerinedir. Onların yemekleri yenmeyip de kokuşan çöplere atılmayı bekleyen atıklar gibidirler. Zira onlar tokları tokluştırmışlardır. Bir bitkiye bir ağaca çok fazla su verirseniz hantallaşır, bozulur zararır. Ama susuz bir bitkiye ağaca su verirseniz can gelir güzelleşir yapraklarının yeniden yeşerdiğini görürsünüz.

Bozulmuş devirde ki bozukluklarla devam edelim. Bir gün Peygamber Efendimiz ashabıyla toplantı esnasında buyuruyor ki 'Öyle bir gün gelecek ki, din adamları sizin bildiğinizden çok daha fazlasını bildikleri halde insanlara tesir edemeyecekler' nedeni sorulduğun da 'Çünkü onların gönüllerinde dünya sevgisi çok olacakta ondan' Öyle ya bu gün dini bilgiler vaazlar, biyoloji fizik, tıp ve diğer ilimlerinin yenilikleriyle birleşti, tasdik ve anlatım alanı daha genişledi. Yine buyuruyor ki oyle bir gün gelecek ki insanlar taştan taşa kaçmadıkça imanlarını muhafaza edemeyecekler, İman ateştir elde durursa yakar yere düşerse söner'.Bakıyorum da bir din adamının, liderinin evinde müzik cihazları, tatilde gönül eğlemeleri, son model lüks arabaları, mütevazılıktan maneviyattan uzak ihtişamlı evleri var. Kendilerini görmeyip sağ gösterip sol vuranlar var. Eskiden tanıdığım derviş lakaplı yaşlı bir inşaat işçisi vardı derdi ki ' Oğlum her iki saat arayla melekler yeryüzünde nöbet değiştirmeye inerler, kimin evinde müzik çalan bir alet varsa o eve uğramadan geçer' derdi. Ama ya bu gün?

Günümüzde izliyorum da müziksiz hiçbir şeyimiz yoktur. Eskiden sofraya oturmadan önce eller yıkanır sonra besmele çekiler sonrada o taamlara nimetlere hürmeten bir müzik sesi varsa kapatılırdı. Artık bu sofra adaplarına uyanlar da azaldı. Müzik ruhun gıdasıdır cümlesini herkese aşıladılar Evvelce okullarda ki çocuklarımız derslerine zil sesleriyle başlar ve teneffüse çıkarlardı, ama şimdi oyun havalarıyla ve şarkılar eşliğinde çıkıyorlar. Gençlere bakıyorum da her birinin ceplerinde m.p. 3, 5 ler ve kulaklarında kulaklıkları, dolaşırken, yatarken ve çalışırken boşluğa iten müzik sesleri ve bu günün en büyük kazanç kapıları. Uzaklaştırılan yeni nesiller yetişiyor. Allah (c.c.) Muhammet (a.s.) derken dahi müzikler çalgılar eşlik ediyor. Bir kaside bir ilahi öyle hareketli müzikler eşliğinde terennüm ediliyor ki, insanın kalkıp şakır, şakır oynayası geliyor. Sadece müziğin ulaşmadığı bir ezanımız birde namazımız kaldı. Buna da razı olduk, zira televizyonda dini bir program, ya da Kuran'ı Kerim okunduğunda dinlemek istemeyen kapat şunu diye isyan eden tepki veren insanlarımız türedi. Günümüzde, televizyonda, her hafta Nihat Hatip oğlu isimli bir din âlimimiz var. O sohbet gününü iple çekiyoruz, ama beni çok üzen bir durum var. Sankı yasak yayınlar gibi gece 23 ten 24 sonra yayına giriyor. Neden erken saatlerde yayınlanıp ta herkesimin istifadesine sunulmuyor. Bu korkular neden? Bize bu kadar mı dinsizliğin aşısını zerk ettiler.

İnsafın yok olduğu zalimlerin çoğaldığı günümüzde şu an Ramazan bayramının ikinci günü akşamı sene 2006. Radyodan 19.00 haberlerini dinliyorum. Muhtelif illerde rast gele ve zevk için 3 gün gibi kısa bir süre içerisinde seçtikleri 7 ayrı insanı gözlerinden tabanca ile vurarak öldüren 2 kanlı katilin, 8. kurbanını da suçüstünde iken yakalandıklarını, ikinci haber İstanbul da bir ilköğretim okulu önünde 1,5 lira karşılığında uyuşturucu satan tacirlerinin yakalandığını. Daha sonraki bir haberde ise Irakta ikamet ettikleri çadırlarında olen yakınları için birlerinde taziye için toplanan insanların üzerlerine otomatik silahlarla tarayıp 6 kişiyi öldürüp diğerlerini ağır yaralayan zalimlerin haberlerini söyliyor.

Bir gün Peygamber Efendimiz toplantı halindeyken yanında oturmakta olan sahabenin parmağındaki demir yüzüğü işaret ederek "O yüzüğü hemen parmağından çıkar, cehennemin kokuları geliyor" diye ikaz eder. Eğer bu konuda araştırmanız varsa cehennemin kapıları demirdendir. Maalesef bu gün evlerimizin kapıları, maneviyat kapılarının girişi olan camilerimizin kapıları, ulviyete açılan minarelerimiz dahi demir sütun ve aksamlarla bezendi. Camilerimize dönüyoruz, ufacık bir camide dahi sekiz on adet ve birbirleriyle karşılıklı yankı yapan, bidat derecesini de aşan hoparlörler var. Bakıyorum ki, imam ve müezzinler kendilerini, avazlarını ispat etmeye, gururlanmaya, kibirlenmeye gelmişler. Artık minarelere çıkıp semaya bakarak maneviyat hazzıyla ve kendisiyle baş, başa kalarak ezan okuyan, ezan vakti geldiğinde heyecanla minare merdivenlerine koşan müezzinlerimiz yok. Caminin arka bir bölmesinden seslerini dahi yükseltmeden mikrofon gücüyle ezan okuyan müezzinlerimiz var. Televizyonda Kuran'ı Kerim dahi okurken başını bir takkeyle örtmeyen veya örttürülmeyen din adamlarımız var. Ama bir Hıristiyan veya bir Musevi din adamı görevini yaparken hattâ sokakta dahi dolaşırken geleneksel kısvesini giyinmektedir. Osmanlılar döneminde yapılan muhteşem camilerimiz var. Oralarda bir ihtişam var, tarihi var maneviyat var haz var huzur var. İnsan o yüksek ve heybetli taş ve mermer sütunların dibinde, inzivaya çekilmek, erimek kaybolmak istiyor.

Bu güne bakıyoruz, her gün yeni bir teknik yeni bir kolaylık ve pratikliğin sağlandığı bu çağımız da maalesef modern bir şekilde yapılan camilerde sadece bir zarafet var ama o incelik ve sanat yok. Maneviyata açılan kapılar yok ve gönül huzuru yok. Ne o ıştıyak var, ne o haz var, ne o maneviyat var, nede o engin ve vakarlı insanlar var. Ama şunu da söylemek gerekirse, üzeri pas tutmuş dünyada ulamalar, evliyalar kalp gözleri açık hayvanlar olmasa bu dünya ya bir gün dahi yaşamaz.

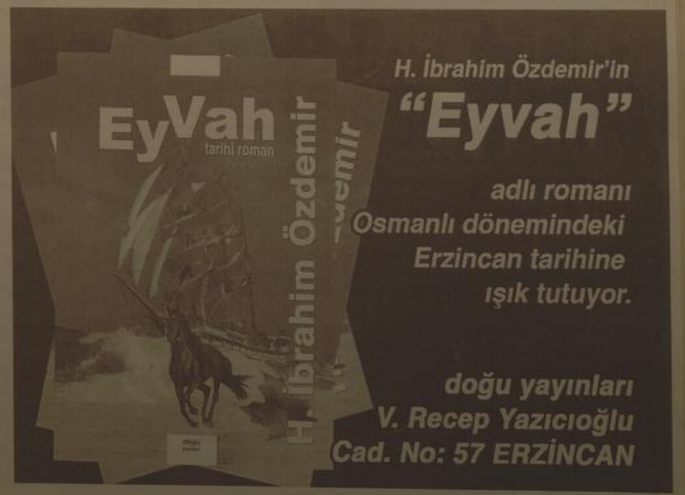

AK Parti Grup Başkan Vekili Nurettin Canikli;

"Biz hizmeti Giresun için yapmaya çalışıyoruz"

Adalet ve Kalkınma Partisi (AK Parti) Grup Başkan Vekili Nurettin Canikli, "Biz hizmeti Giresun için yapmaya çalışıyoruz. Giresunlu'ya yapmaya çalışıyoruz. Bu bizim görevimiz" dedi.

Adalet ve Kalkınma Partisi (AK Parti) Grup Başkan Vekili Nurettin Canikli, "Biz hizmeti Giresun için yapmaya çalışıyoruz. Giresunlu'ya yapmaya çalışıyoruz. Bu bizim görevimiz" dedi.

Canikli, düzenlediği basın toplantısında, AK Parti hükümeti olarak Giresun'a büyük hizmetlerinin olduğunu belirtti. Muhalefet partileri tarafından, yapılan hizmetlerin görmezden geldiğini ve hiçbir şey yapılmamış gibi gösterilmeye çalışıldığına öne süren Canikli, "Muhalefete mensup bazı arkadaşlar inanılmaz dönüşümleri, yatırımları görmezden gelmekteler. Giresun'a hiçbir şey yapılmadı yönünde söylemleri bulunyor. Ben akla mantığa sığdıramıyorum. Normal, makul, bir insanın yapılanlara rağmen eğer bunları söyleyebiliyorsa ya ciddi ahlaki sorunu vardır, ciddi siyasi ahlak sorunu vardır. Ya da ciddi olarak zihinsel bir takım melekelerinde sıkıntılar vardır. Normal insanın yapılan tüm hizmetlere rağmen Giresuna hizmet yapılmadığını söylemesinin izahı mümkün değildir. Elbette muhalefet eleştirebilir. Ona hiçbir itirazımız olamaz. Ama bütün dünyanın takdir ettiği gelişmelerin aksini söylemek vatandaşa hakarettir. Vatandaş görüyor ve faydalanıyor zaten yapıları hizmetlerden" diye konuştu.

29 Mart Mahalli İdareler Seçimi'nin ardından yaklaşık 6 ay geçmesine rağmen Giresun Belediyesi'nin hiçbir projeyi ortaya koyamadığını savunan Canikli, belediyenin kaynaklarının verimsiz olarak kullandığını iddia etti.

Giresun için üzüldüklerini dile getiren Canikli, şöyle konuştu:

"29 Mart seçimlerinden buyana yaklaşık 6 aylık zaman geçti. Bu zaman dilimi bir belediyenin ilk çalışmalarının değerlendirilmesi için yeterli bir zamandır. Bu açıdan bakıldığında belediyenin iki özelliği ortaya çıkıyor. bir kaynakların çar-çur edilmesi. Giresun'un ihtiyacı olan acil yatırımlar yerine, belediyenin hizmetlerin görülmesi yerine, lükse sefaya eğlenceye yönelik yatırımlar yapılıyor. Bir de yandaş kadrolaşması politikası öne çıkmaktadır. Nitekim 100'den fazla doğrudan ve dolaylı yoldan eleman alınmıştır. Giresun Belediyesi'nin yapacağı en son şey ilave elaman almıdır. Giresun Belediyesi'ndeki eleman sayısı, hizmetlerin götürülmesinde" yeterlidir. Dolayısıyla kaynakların daha etkin ve verimli yerlerde kullanılması gerekir. Ama görüyoruz ki, hizmetlerin öncelikleri dikkate alınmadan sadece yandaşlarına destek sağlamak amacıyla 100'ü aşkın eleman alımı yapılmıştır. Giresun için gerçekten üzülüyoruz. Giresun için böyle bir yönetim anlayışı olmaz."

"Hizmetlerimizde hiçbir zaman siyaseti, siyasi düşünceleri, ideolojik yaklaşım içerisinde bulundurmadık" diyen Canikli, sözlerini şöyle sürdürdü:

"Bunun bir tane örneğini kimse gösteremez. Çünkü biz hizmeti Giresun için yapmaya çalışıyoruz. Giresunlu'ya yapmaya çalışıyoruz. Bizim bu görevimiz. Çünkü biz onların temsilcisiyiz. Biz vebal anlayışı içerisinde hizmet etmeye çalışıyoruz. Çünkü bu görevin gereklerini yerine getirmediğimiz takdirde bunun manevi vebalinin er yada geç olacağını, hesabının verileceğine inanan insanlarız. Biz bu anlayışla hareket ediyoruz. Dolayısıyla öyle bir yaklaşımla çalıştığımız için de bugüne kadar söz veripte yerine getiremediğimiz hiçbir şey yoktur. Bazen gecikmeler olmuştur. Olabilir. Ama onun için dışında söz veripte yerine gelmeyen hiçbir yatırım yoktur."

MHP Malatya İl Kongresi yapıldı

Milliyetçi Hareket Partisi Malatya İl Kongresi yapıldı. Seçime, mevcut başkan Ömer Ekici ile eski milletvekili Namık Hakan Durhan başkanlık için aday oldu.

Milliyetçi Hareket Partisi Malatya İl Kongresi yapıldı. Seçime, mevcut başkan Ömer Ekici ile eski milletvekili Namık Hakan Durhan başkanlık için aday oldu.

Sabancı Kültür Merkezi Salonu'nda yapılan genel kurul ve seçimde divan başkanlığını MHP Genel Başkan yardımcılarından Mehmet Ekici yaptı.

İl Sekreteri Hakan Er, faaliyet raporunu ve Muhasip Serdar Böke ise gelir gider mali tablosunu okudu ve kabul edildi.

Daha sonra konuşmalara geçildi.

MHP Genel Başkan yardımcılarından Mehmet Ekici kongrede yaptığı konuşmada, iktidar partisi AK Parti'yi ve icraatlarını eleştirip, özellikle demokratik açılım üzerinde durdu. Mehmet Ekici, "Buğday ve kayısı para etmiyor diye şikayetçi olabilirsiniz. Bunu bir gün bir babayiğit gelir düzeltir. Ancak bunlar ülkenin uluslar arası itibarını yok ediyorlar. Yeni Sevr'in çağdaşlaştırma projesi ile meşguller. Demokratik açılım projesi, emperyalist projeler. Ülkenin birliğini parçalayacak projedir. Demokratik açılım, yıkım projesidir" iddiasında bulundu.

Hükümetin Ermenistan ile ilişkileri iyileştirme çalışmasını da tenkit eden Ekici, "Ermenistan konusunda tek taraflı adım atılmıştır. Ermenistan'ın bu çalışma ile düşüncesi ne değişti ki? Sivas'a kadar olan bölgeyi Ermenistan yapma iddialarından vazgeçtiler mi?" diye sordu.

MHP Malatya İl Başkanı Ömer Ekici de konuşmasında partilerine teveccühün güne güne arttığını ifade edip, birlik ve beraberlikten söz etti. Ekici, "Partinin oyunu düşürdüğümüz iddiasında olanlara söylüyorum, 1999 seçimlerde halkımızın partimize gösterdiği teveccühü halka iyi yansıtmadığınız için oyunuzun düştüğünü iddia ediyorsunuz mu?" diye sordu.

Başkan adayı eski milletvekili Namık Hakan Durhan da, Malatya'nın sorunlarından söz ettikten sonra, niçin aday olduğunu dile getirdi. "Benim mücadelem ülkemin içindir. İki kardeş arasında bir yarış yapıyor. Hayırlısı ne ise olsun" diyen Durhan, hükümetin demokratik açılım ve Ermenistan ile ilişkileri gözüne çalışmalarını da eleştirdi.

Malatya'nın sorunlarından söz edenler Sümerbank Fabrikası'nın fabrika olarak işletilecek diye ifade sonra iş merkezine dönüştürülmesinden, Doğal Gaz Şirketi'nin Malatya Belediyesine yüzde 10 kar hissesi vermemesine, kayısının para etmemesinden, hastanelerin yetersizleştirilmesine, özel trafik sorununda ödenmeyen paraya kadar birçok konuda temas eden Durhan, destek istedi.

Konuşmalarını yapmadan seçime girdi.

Gümüşhane Devlet Hastanesi büyüyor

Günlük ortalama bin 200 hastanın tedavi olmak için müracaat ettiği Gümüşhane Devlet Hastanesi büyümeye devam ediyor

Günlük ortalama bin 200 hastanın tedavi olmak için müracaat ettiği Gümüşhane Devlet Hastanesi büyümeye devam ediyor.

Daha önce faaliyete geçen Elektroensefalografi (EEG) cihazının ardından şimdi de Elektromiyografi (EMG) cihazı ile bölgedeki az sayıda bulunan bir hizmeti Gümüşhaneliler'e sunan hastane yönetimi EMG'nin yanında yenidoğan yoğun bakım ünitesi için de harekete geçti.

Konuyla ilgili açıklamalarda bulunan Hastane Başhekimi Opr. Dr. Cemalettin Atalay, geçtiğimiz haftalarda bir adet ultrasonografi, bir adet EMG, 2 adet yenidoğan mekanik ventilatörü, 2 adet hastabaşı monitörü ve bir adet göz ameliyatı mikroskobu satın alarak faaliyete geçirdiklerini söyledi.

"GENEL MANADA UZMAN EKSİĞİMİZ YOK. TOPLAM 45 DOKTOR İLE HİZMET VERİYORUZ"

Gümüşhane Devlet Hastanesi'ndeki teknik ve idari kadar yükselen Bilgehan Pamuk bundan sonraki akademik hayatına Gaziantep Üniversitesinde devam edecek.

Çevresinde çalışkanlığı ve saygınlığıyla bilinen genç akademeyenin Atatürk Üniversitesinden ayrılışı hüzünle karşılandı.Arkadaşları tarafından Bilgehan Pamuk onuruna üniversite konukevinde düzenlenen veda yemeğinde duygulu anlar yaşandı.

Yemekte Tarih bölümü adına konuşan Prof. Dr. Besim Özcan kısa sürede akademik bir başarı gösteren Bilgehan Pamuk'ta gurur duyduklarını belirterek Erzurum'dan ayrılmasından dolayı da üzüldüklerini dile getirdi. Prof. Dr. Mehmet İnbaşı ise konuşmasında bir dönem öğrencisi olan çalışkanlığıyla övündüğü Bilgehan Pamuk'un Erzurum'dan ayrılışından dolayı üzüldüklerini söyledi.

Edebiyat Fakültesi Dekan yardımcısı Hüseyin Yurttaş ise yaptığı konuşmada Atatürk Üniversitesi'nde yetişen birçok akademisyenin başka üniversitelerde görev almasının sevincini yaşadıklarını belirterek Doç. Dr Bilgehan Pamuk'la bu sayılı 2 bin 568'e ulaştığını söyledi. Yemek sonunda Dr. Dr. Süleyman Çiğde ...ından duygularını paylaşmak üzere mikrofonu davet eden Bilgehan Pamuk'un ağlaması arkadaşlarını da duygulandırdı.

Yeni Çağ tanhıyle ilgili çalışmaları yanında bir Erzurum sevdalısı olarak bilinen ve yakın zamanda Üniversite Kitabevi'nde "XVII. Yüzyılda Bir Serhad Şehri Erzurum" isimli kitabıyla ilgili söyleşiye katılan Bilgehan Pamuk, Erzurum tarihi üzerine yaptığı başka çalışmalarıyla bilniyordu.

Erzurum'dan ağlayarak ayrıldılar

Yeni üniversitelerin açılmasıyla başlayan başka üniversitelere öğretim üyesi geçişleri devam ediyor. 1992 yılında öğrenci olarak başladığı Atatürk Üniversitesi Edebiyat Fakültesi Tarih Bölümünde doçentliğe kadar yükselen Bilgehan Pamuk bundan sonraki akademik hayatına Gaziantep Üniversitesinde devam edecek.

Shangri-La ile Kemaliye kardeş kent oldular

1'den devam

Burada içerain tarihi ve turistik bölgelerini gezen heyet, tarihi Kemaliye evlerinin yanı sıra Kararlık Köprüsü'nü de bot gezintisi yaptıktan sonra kent müzesinde düzenlenen törenle Kemaliye ile kardeş kent protokolünü imzaladı.

Müzedeki törene Kemaliye Belediye Başkanı Mustafa Haznedar, meclis üyelerinin yanı sıra Shangri-La Belediye Başkanı Xiao Xu ve Çinli sivil toplum kuruluşlarının temsilcileri ile Birleşmiş Milletler temsilcileri katıldı. Burada bir konuşma yapan Kemaliye Belediye Başkanı Mustafa Haznedar, sağlanan işbirliği ile birlikte Türkiye başta olmak üzere Kemaliye ve Shangri-Lalı idarecileri, işadamları ve sivil toplum kuruluş temsilcilerinin düzenli olarak bir araya geleceğini belirterek; "Amacımız iki ülkenin ve kentin ortak mentaatleri üzerinde çağdaş teknoloji imkanları, küresel bilgi ve bilim transferlerini sağlayarak, turizmi desteklemesini sağlamaktır. Bu anlaşmayla iki ülke halkları arasında dostluk ve işbirliğini artırmayı hedefliyoruz" dedi.

Shangri-La Belediye Başkanı Xiao Xu ise tercumanı yardımı ile yaptığı konuşmada, Kemaliye ilçesine hayran kaldıklarını belirterek; Türk misafirperverliği ile burada unutamayacağımız bir hafta yaşadık. Bundan sonra da kentimiz ve Kemaliye arasında imzalanacak anlaşma ile kardeş kentimiz Kemaliye ile ortak projelere imza atmak istiyoruz" dedi. İmza törenin ardından Türk ve Çin Heyeti birbirlerine ülkelerine özgü çeşitli hediyeler verdi.

Hürriyet treni Erzincan'da

1'den devam

Belediye halk oyunları ekibinin garda yaptığı gösterinin ardından Vali Yardımcısı Selda Tural, Hürriyet Gazetesi Sosyal Sorumluluk Proje Koordinatörü Emel Armutçu'ya "Erzincan'a hoş geldiniz" diyerek çiçek ve bakır tabak, Belediye Başkan Vekili Deniz ise Erzincan bakırından işlenen tepsi hediye etti. Coca Cola Bandosu tarafından hazırlanan gösteri de büyük ilgi görürken, etkinliğe katılan Sümer İlköğretim Öğrencileri gösteriye alkışlarla destek verdi. Hürriyet Treni'ni gezen protokole, Hürriyet Gazetesi Sosyal Sorumluluk Proje sorumlusu Emel Armutçu, Doğal Afet Sigortaları Kurumu (DASK) Genel Sekreteri Serpil Yakut, Aile İçi Şiddete Son Projesi Koordinatörü Neşe Hacısalihoğlu ve Coca Cola Kurumsal İletişim Müdürü Ebru Bakkaloğlu bilgi verdi. İnsan Hakları trenini geçen yıl olduğu gibi yeniden Erzincan'da görmekten büyük mutluluk duyduğunu belirten Vali Yardımcısı Selda Tural, projenin önemine değinerek şunları söyledi: "İşlenen tema 'Aile içi şiddete son' kampanyasının bu projenin ana fikri olması nedeniyle çok önemli olduğunu düşünüyorum. Çünkü bugün artık sadece Türkiye'de değil, dünyamızda aile içi şiddet en önemli unsurlardan biri haline geldi. Toplumlar gelişiyor ama, şiddet kültürü maalesef artarak devam ediyor. Tabi bu sadece Türkiye'ye özgü bir sorun değil. Ama belki ülkemiz ölçeğinde aile içi şiddet boyutunun ve perspektifinde çok önemli olduğunu veya yadsınamaz bir gerçek olduğunu görüyoruz. Ülkemiz zaten başta BM bünyesinde olmak üzere bu konuda pek çok uluslararası sözleşmeye taraftır. Bu anlamda bu sözleşmeler çerçevesinde çok ciddi çalışmalar var. Yine ülkemizde şiddeti önlemeye yönelik mederi kanunda değişiklikler oldu. Yine 4320 sayılı 'Ailenin Korunmasına Dair Kanun' bu anlamda çok önemli düzenlemeler getiriyor. Ama kültür akşamdan sabaha maleset değişmiyor. İşte bu noktada önemli olan bu yasal mevzuatı, düzenlemeleri hayata geçirebilecek somut adımları atabilmektir. Bu anlamda bu projenin çok önemli amaca hizmet ettiğine bizler inanıyoruz. Demiryolları ve medya işbirliğinin, çok faydalı ve katkılı olacağına inanıyoruz. Hedef kitle olarak bilhassa çocuklarımızın, öğrencilerimizin bu proje içinde yer almasının çok önemlidir." Konuşmaların ardından Hürriyet Gazetesi Sosyal Sorumluluk Proje Koordinatörü Emel Armutçu, Vali Yardımcısı Selda Tural, Belediye Başkan Vekili İlhami Deniz ve Emniyet Müdürü Süleyman Oğuz'a 'Hürriyet Hakkımızdır-Tren Özgürlüktür' projesi ile ilgili kitap ve broşür bulunan çanta hediye etti. Erzincan Gan'ndaki etkinliklere katılan protokol mensuplarına ve davetlilere; Erzincan Tulum Peyniri, Cimin üzümü ve soda ikram edildi. Akbank Çocuk Tiyatrosu tarafından düzenlenen gösteri ise çocuklar tarafından ilgiyle izlendi. Etkinlikler sonrası Hürriyet Treni, Kemah İlçesi'ne doğru yola çıktı.

Şoförlere 'okul yolu' uyarısı

1'den devam

Erzincan Şoförler Ve Otomobilciler Odası Başkanı Bedir Limon, okulların açılmasına bağlı olarak trafikte de yoğunluk yaşandığını, bu nedenle de araç sürücülerinin daha dikkatli olmasını istedi.

Bugün gelinen noktada Türkiye'de meydana gelen trafik kazalarının yüzde 95'lik bir bölümünün şehir içinde yaşandığına dikkat çeken Limon, okulların açılmasıyla birlikte araç sürücülerinin trafik daha dikkatli olmaları konusunda uyardı. 2009-2010 Eğitim-Öğretim Yılı'nın başlamasıyla birlikte trafikte de gözle görülür bir yoğunluk yaşandığının altını çizen Erzincan Şoförler Ve Otomobilciler Odası Başkanı Bedir Limon, çocukların trafik kurallarını bilmediğini ve bu nedenle de gündelik trafik akışı içinde çok fazla dikkatli davranmadığını kaydetti. Erzincan Şoförler Ve Otomobilciler Odası Başkanı Bedir Limon, "Adı üstünde, çocuk. Onlardan biz büyükler kadar dikkatli olmamız beklenemez. Bir topun arkasından tehlikeyi düşünmeden yola fırlayan çocuktur. Bu nedenle şoför kardeşlerimizi çok dikkatli olmaya, trafik kurallarına uymaya davet ederken, anne ve babalarında çocuklarına gereken uyarı yapmalarını rica ediyorum. Ocaklar sönmesin diyor ve öğrencilerimize başarı, motorlu araç sürücüsü tüm şoför kardeşlerimize de kazasız bir yaşam diliyorum" dedi.

Erzurumspor yine Erzincan'da puan kaybetti...

Kendi stadı bakımda olan ve iç saha maçlarını Erzincan'da oynayan Erzurumspor, Türkiye 2. Lig 3. Grup mücadelesinde Ofspor'la berabere kalarak Erzincan'da oynadığı maçlarda puan kayıplarını sürdürdü

Erzurumspor sahasının yeterli düzeyde olmadığından dolayı 13 Şubat Şehir Stadyumunda oynadığı Ofspor karşısında 1-1 berabere kalarak puan kayıplarını devam ettirdi. Karşılaşmayı Erzurumspor'a az sayıdaki taraftar destek vererek bulunduğu durumdan çıkmasını arzu etmeleri bu maçta da olmadı.

STAT: 13 Şubat Şehir

HAKEMLER: Hakan Küpeli x, İzzet İnce x, Kamil Turan xx

ERZURUMSPOR: Salih xx, Özkan xx, Umut xxx, Savaş x, Alparslan xx (Muhammet Emin dk.72 x), Muhammet xx, Aykan xxx, Mehmet x (Uğur dk.90+4 ?), Can xx, Rasim x, Samet xx

OFSPOR: Müzaffer xx, Ekrem xx, Numan xx, Burak (Orhan dk.73 x), Baykal xx, Emrullah xxx Savaş xx, Hicabi x (Mehmet dk.60 xx), Ali Osman xx (Sönner dk.87 ?), Arslan x, Kazım x (Çetin dk. 41 xx),

GOLLER : Aykan dk. 58 (Erzurumspor), Emrullah dk. 71 (Ofspor)

"Ücret adaletsizliğine son verilsin..."

1'den devam

...ücret sistemi entlasyona yenik düşmüştür. Bu nedenle de farklı ödeme rejimleri oluşturulmuştur."

...ülkemizdeki ücret sisteminin, 15 dereceli bir aylık gösterge tablosu ve özel hizmet tazminatı, makam, gö... temsil tazminatları ve yan ödeme türlerini gösteren tablolarla birlikte yürütüldüğünü anlatan Kamu-Sen İl Temsilcisi Savaş Ağsu, şunları söyledi: "Bu tablolarla birlikte, kamuda 100'den fazla farklı ödeme şekli ortaya çıkmaktadır. Yan ödemelerin ve tazminatların uygulanması sonucunda kimi zaman tazminat ve ödemeler, görev üzerinden alınan aylığın 5-10 katı fazlasına çıkmaktadır. Kamu kurumlarının ücret yapıları itibarı...

...kurumlarda görev yapmakta olan kamu çalışanları bu ödemelerden faydalanırken kimi kurumlarda çalışanlar bu faydalanamamaktadır. Bu durumda farklı kurumlarda çalışan ancak aynı işi görmekte olan kamu görevlilerine farklı ödeme tanıtısı uygulanmaktadır. Bu yüzden de kamuda kurumlar arasında büyük ücret farklılıkları oluşmaktadır. Ödeme sisteminin karmaşık yapısı, aynı kamu kurumunda görev yapanlar için de farklı uygulamalar getirmektedir. Kurumlar arasında olduğu gibi kurum içinde de değişik ödeme...

...uygulanmasından dolayı en düşük ücret alan kamu çalışanı ile kurum içindeki yan ödeme ve tazminatlardan faydalanan ve en yüksek ücreti alan kamu çalışanı arasında büyük bir fark oluşmaktadır."

...AŞ FARKLILIĞI

...ye Kamu-Sen olarak yaptıkları bir araştırmaya göre kökenli _'deki bir şube müdürünün aynı işyerinde çalışan bağımlı...nin amiri olmasına rağmen 203.23 TL daha az maaş aldığını anlatan Kamu-Sen İl Temsilcisi Savaş Ağsu, sözlerine şöyle devam etti: "Farklı kurumlarda aynı işi yapan aynı unvandaki kamu görevlileri arasındaki maaş farkı 102-499 TL arasında değişmektedir. Maaş farklılığından en çok müdür ve şube müdürleri etkilenmektedir. Kamuda ek ödemesi olmayan kamu kurumunda görev yapan bir müdür (1/1) en az bin 576 lira maaş alırken ek ödemesi olan kurumda aynı niteliklerde ve aynı görevi yapan bir başka müdürün maaşı 2 bin 75 liraya çıkıyor. Maaşa etki eden diğer özellikleri aynı olan müdürlerin maaşlarında sadece çalıştıkları kurumun farklı olmasından kaynaklı olarak ortaya çıkan maaş farkı 499 lirayı buluyor."

...Sen İl Temsilcisi Savaş Ağsu, kamu kurumlarında görev yapan şube müdürlerinin durumunun da müdürlerin durumuyla paralellik taşıdığını söyledi.

...ek ödemesi olmayan kurumda görev yapan bir şube müdürünün (1/1) çalışması karşılığında ay sonunda 644 TL, ek ödemesi olan bir kurumda görev yapan aynı kıdem ve derecedeki şube müdürünün ise 2 bin 75 maaş aldığına dikkat çekti. Şube müdürleri arasındaki maaş farkının 432 liraya ulaştığını anlatan ...Sen İl Temsilcisi Savaş Ağsu, şöyle konuştu: "Maaş farkının yüksek olduğu unvanlardan biri de avukatlık. ...ek ödeme uygulaması olmayan kurumda görev yapan bir avukatın (2/1) eline ay sonunda bin 644 lira, ...ödemesi olan kurumda görev yapan bir avukatın eline ise bin 989 lira geçiyor. Farklı kurumlardaki avukatların ...arasındaki fark 345 lira düzeyine çıkıyor."

...farklılıklardan diğer unvanlara nazaran daha az etkilenen kamu görevlileri arasında laborant ve teknikerler bulunduğunu anlatan Kamu-Sen İl Temsilcisi Savaş Ağsu, sözlerini şöyle sürdürdü: "Ek ödemesi olmayan kamu kurumunda görevli bir laborant (6/3) bin 234 lira, ek ödeme verilen kurumda görevli bir laborant ise bin 336 lira maaş alırken, Kurumlar arasındaki farklı uygulamalar ay sonunda laboratörlerin maaşlarında 102 liralık fark yaratıyor. Ek ödemesi olmayan kamu kurumunda çalışan bir teknikerin (1/1) eline bin 554 lira geçerken ek ödeme verilen kurumdaki teknikerin eline geçen maaş bin 687 liraya ulaşıyor. Teknikerler arasındaki maaş farkı 133 lira düzeyinde gerçekleşiyor. Hatırlanacağı gibi 2008 yılında imzalanan mutabakat gereğince kurumlar

Çift başlı manda şaşırttı

1'den devam

Erzincan merkeze 15 kilometre uzaklıktaki Oğlaktepe köyünde, 30 yıldır hayvancılıkla uğraşan Şekip Akçan'a ait bir büyükbaş hayvan çift başlı yavru doğurdu. 4 saat süren sezaryen ile gerçekleşen operasyonun ardından doğum ölü olarak gerçekleşti.

Edinilen bilgiye göre dün akşam saat 20:00 sıralarında, Şekip Akçan'a ait mandanın doğum yapmaması üzerine durum veteriner hekim Bülent Öztürk'e haber verildi. Veterinerin çabasına rağmen de doğum olmayınca sezaryen kararı alındı. Ahırda yaklaşık 4 saat süren operasyonun ardından doğan çift başlı yavru, veteriner ve hayvan sahibi tarafından şaşkınlıkla karşılandı.

Besici Şekip Akçan, ''Ahırımda 20'nin üzerinde hayvanım var. Dün gece hayvanım veteriner gözetiminde sezaryen ile doğum yaptı. Doğumda çift başlı buzağı dünyaya geldi. Veteriner bir türlü kanamayı durdurmayınca ineğim telef oldu. Kısa süre sonra çift başlı olarak dünyaya gelen buzağı da telef oldu'' dedi.

Veteriner hekim Bülent Öztürk, bu gibi doğumları büyükbaş hayvanların gebeliği sırasında aşırı miktarda kimyasal ilaç kullanımına bağladıklarını belirterek, "Manda cinsi hayvanlar çok kolay doğum yapabilirler. Ancak uzun uğraşlara rağmen doğum gerçekleşmeyince sezaryenle yavruyu aldık. Yavrunun 2 başı olduğunu görünce çok şaşırdık. Erzincan'da nadiren rastlanılan bu gibi doğumların sebebi aşırı kimyasal ilaç kullanımı ve bilinçsiz beslenmeden kaynaklanabilir" diye konuştu.

ZAYİ
Şanlıurfa Nüfus Müdürlüğünden aldığım nüfus cüzdanımı kaybettim
Hükümsüzdür
Ahmet Baysal

ZAYİ
Erzincan Üniversitesinden aldığım sağlık karnemi kaybettim.
Hükümsüzdür
Fuat Bay

SATILIK ARSA
Erzincan Beybağı Mahallesinde bulunan 22.5 dönümlük sulu tarla satılıktır
Tlf: 0537 267 85 35

doğu
Gözlük Haber Yorum Aktalika Gazetesi
V. Recep Yazıcıoğlu Cad. No: 57 ERZİNCAN
Tel - Fax : 224 24 25-26
e-mail :
haber@dogugazetesi.com

Sahibi:
H. İbrahim Özdemir

Yazı İşleri Müdürü:
Naim Çakır

Ermat Ofset
V. Recep Yazıcıoğlu Cad. No: 57
ERZİNCAN
Tel: 224 24 25 -26

e-mail
ermatofset@yahoo.com
Abone:

Yıllık	60.00 TL
6 Aylık	30.00 TL
Aylık	6.0 TL

Şehir Dışına PTT masrafı ilave edilir.

İlan tarifesi

Resmi İlan Sütun/cm	7.00 TL
Genel Kurul İlanları	45.00 TL
Özel İlan, Reklam-sicim	1.50 TL
xyl	10.00 TL
Tebrik - Başsağlığı	50.00 TL
Günü Geçmiş Gazete	50 Kr

günün takvimi
29 Eylül
2009 Salı
SAYI: 9671

Otopark ücretli oluyor..

Erzincan Belediyesi'nin cadde üzerlerinde uygulamayı planladığı ücretli otopark projesi hayata geçiyor. Artık aracını park eden ücret ödeyecek

Kemal Arduç

Erzincan Belediyesi şehir trafiğinde yeni çözümler üretmek ve ortaya çıkan problemleri giderebilmek maksatlı yürüttüğü projelere bir yenisini daha ekledi.

Şehir genelinde trafiğin yoğun olduğu bölgelerde, trafik akışını zora sokan kanunsuz araç parklarını engelleyebilmek maksadı ile ilk etapta Fevzi Paşa, Halit Paşa, 13 Şubat ve Ordu Caddeleri üzerinde belirlenen bölgelerde faaliyete geçmek üzere ücretli otopark uygulaması başlatılıyor. Erzincan Belediyesinin bu uygulamaya giderken kesinlikle bir kaynak arayışı mantığı ile hareket etmediği, şehir içerisinde büyük bir sorun haline gelen araç parklarının trafiği aksatır boyutlara ulaşması neticesinde bu konuya bir çözüm bulmak maksadı ile böyle bir çalışma başlatıldığı ifade edildi.

Erzincan Belediye Meclisi'nin Eylül ayı toplantisinda [illegible] göre araç parkları yal[illegible] 08.00 – 20.00 saatleri arasında [illegible]gulanacak kış aylarında ise [illegible] 18.00 saatleri arasında [illegible]cak. Uygulamanın 1 Ekim [illegible] başlatılması planlanıyor. Ara[illegible]lan ücret tarifesi ise yöyle: [illegible] TL, saat 3 TL. En uzun park [illegible] 2 saat.

Okul kantinlerinden alışveriş yapan çocukların sağlıksız beslendiklerine dikkat çeken uzmanlar, küçük çocukların bazı okul kantinlerinde yapılan ekmek arası yemeklerin çocukların sağlıklarını olumsuz yönde etkilediğini söylediler

Öğrencilere kantin uyarısı

Kemal Arduç

Erzincan'da bazı okul kantinlerinin sağlıklı olmadığı yönündeki duyumlara yönelik edindiğimiz bilgide kantinlerde yapılan fast-food ürünlerin sağlıklı ortamda üretilmemesinin çocukların sağlıkları açısından tehdit edici bir sonuç olduğunu söylediler.

Bazı okul kantinlerinde yapılan tost veya ekmek arası yiyecekler ile patates kızartması gibi yiyecekler sağlıksız ortamlarda yapılmadığı görüldü.

"Yanmış yağ kanserojen maddeler içerdiğinden sağlık için çok zararlıdır" diyen uzmanlar patates kızartmalarının hijyen ortamda ve sağlıklı yağlarda yapılmadığı saptandı.

Tost makinelerinin aynı şekilde yanmış yağlardan dolayı siyahlara büründüğü de dikkatlerden kaçmaz iken bu manzaranın çocukların sağlıkları açısından zararlı olduğu söylendi.

Bununla birlikte çocukların kantinlerde zamansız olarak tüketilen gıdaların da zararlı olduğunu belirten uzmanlar ayrıca öğün aralarında sıkça besin tüketmenin de diş çürümelerini önemli ölçüde artırdığı yönünde uyarıyor. Bunun için çocukların en azından ağızlarını suyla çalkalaması gerektiğini vurgulayan uzmanlar, beslenme saatlerinde bisküvi, kek gibi rafine undan yapılmış, yüksek oranda şeker içeren ürünlerin tüketilmesini azaltılmasını, elma, havuç, salatalık gibi yiyeceklerin tüketiminin artırılmasını önerdi.

'Kuduz tedavisi ücretsiz yapılıyor'

Dünya Sağlık Örgütü'nce 28 Eylül Dünya Kuduz Günü ilan edilmesi ile ilgili olarak Erzincan İl Sağlık Müdürü Dr. Mesut Turan kuduzla ilgili olarak önemli bilgilere yer verdi

Kemal Arduç

Erzincan İl Sağlık Müdürü Dr. Mesut Turan, Dünya Kuduz Günü ile ilgili olarak yaptığı açıklamada önemli ifadelere yer verdi. Kuduzla ilgili bir çok soruyu cevaplandıran Turan, "Kuduz Nedir? sorusuna; "Kuduz, insanlar dahil bütün sıcakkanlı memelilerde görülebilen, beyine yerleşerek felçlere yol açan ve ölümle sonuçlanan bir virüs hastalığıdır"

5'te

Alman parlamentosuna Erzincanlı vekil..

Almanya'da önceki gün yapılan seçimler sonucunda beş Türk asıllı aday milletvekili seçildi. Seçimlerde, sandıktan çıkan Türk asıllı adaylar arasında bir kişi ilginç hayat hikayesiyle dikkat çekiyor. Bu kişi Sol Parti'den ikinci kez Meclis'e giren 34 yaşındaki Sevim Dağdelen...

5'te

Almanya'da önceki gün yapılan genel seçimlerde 5 Türk, parlamentoda yer almasını bildi. Bunlardan biri ise Sol Parti'den Sevim Dağdelen. Erzincanlı bir ailenin altı çocuğundan biri olan Dağdelen üniversiteyi garsonluk yaparak ve tuvalet temizleyerek bitirdi..

29yıl doğu
ERZİNCAN'IN GÜNL HABER YORUM AKTUALİTE GAZETESİ
30 EYLÜL 2009 ÇARŞAMBA YIL: 29 SAYI: 9672 FİYATI: 25 YKr
ISSN: 1301-1723

'Erzincan'a sahip çıkalım'

Erzincan'daki son durum hakkında sanayi ve ticaret değerlendirmesi yapan Erzincan Ticaret ve Sanayi Odası Başkanı Aydın Yalvaç, Erzincanlının Erzincan'a sahip çıkması gerektiğini söyledi..

Erzincan'da sanayinin istenildiği yere gelmemesindeki nedeni değerlendiren Erzincan Ticaret ve Sanayi Odası Yönetim Kurulu Başkanı Aydın Yalvaç, sorunun temelinde halkın yerli üretime olan ilgisizliğinin bulunduğunu belirterek, yerli üretime destek çağrısında bulundu.

SANAYİ SEKTÖRÜ GÜÇLENMELİ

Erzincan'da sürdürülebilir, istikrarlı bir ekonominin oluşabilmesi için sanayi sektörünün güçlenmesi gerektiğini bildiren Yalvaç, "ilde sektörün katma değer üretme gücünden eksik olmasında, halkın kendi ürününe sahip çıkmaması önemli etken.

5'te

Pancar üreticisine bir dokun bin ah işit

Erzincan Şeker Fabrikası 2009-2010 yılı kampanya sezonunu açmasıyla birlikte Erzincanlı pancar çiftçileri pancar sökümüne başladı. Yine buruk bir şekilde işe başlayan Pancar çiftçisi emeğinin karşılığını alamamaktan yakınıyor

Kemal Arduç

Yeni pancar hasat sezonunun başlamasıyla birlikte Erzincan'da pancar yetiştiren birçok vatandaş pancarlarını sökmeye başladı. Yeni sezonla birlikte pancar tarlalarında çalışan çiftçilerle yaptığımız görüşmede çiftçilerin içleri adeta kan ağladı. 'Her gelen çiftçinin sırtına biniyor' ifadesini kullanan çiftçiler, "bu dünyada eşek gibi çalışıyoruz, ancak öbür dünyada hakkımızı fazlasıyla alacağız" dediler.

5'te

Aşık Davut Sulari unutulmadı

Aşık Davut Sulari ölümünün 24. Yılında Erzincan'ın Çayırlı ilçesi'nde düzenlenen etkinliklerle anıldı

5'te

Misafir Kalem
İbrahim GÜLTEKİN
e-posta: ibrag.ifaker@20__.yahoo.com
ALT ↓ ÖĞÜTLER
Yazısı Sayfa 3'te

NOTLAR
Rıfkı Kaymaz
rifkikaymaz@hotmail.com
ERZİNCANLI AHMET CEMİL
Yazısı Sayfa 3'te

Mustafa Ceyhun Sessiz Sayha
ÖLÜM
Yazısı Sayfa 3'te

OBJEKTİF
Şefik ARAS
KIŞ ERKEN Mİ GELİYOR?
Yazısı Sayfa 3'te

Güvercin sevgisi dost kazandırıyor

Erzincan'da Cumartesi Pazarı altında bulunan güvercin yetiştiricileri güvercin sektörünü bilinmeyenleri muhabirimiz ile paylaştı. Güvercin yetiştiricileri, güvercinin kendileri için en önemli özelliğinin strese iyi geldiği ve insanlar arasındaki dostluğu pekiştirdiğini söylediler

Kemal Arduç

Güvercin yetiştiricilliğinin başlı başına yatırım sektörü haline geldiği Erzincan'da yapılan açık arttırmalarda güvercin severler bir araya geliyor. Arttırmada en yüksek fiyatta alıcı bulan 'taklacı' cinsi güvercinler 1994 ve 1995 model otomobillerin fiyatına satılıyor. Havada peş peşe 3 kez takla atma yeteneğine sahip taklacı cinsi güvercin 2-4 bin TL arasında alıcı buluyor.

Birçok hayvan sever döviz ve altın yerine güvercine yatırım yapmayı tercih ediyor. Türlerine göre farklı değerleri olan güvercinlerin açık arttırmada fiyatları değişiyor. Çekişmeli açık arttırma ortamında güvercin fiyatları katlanıyor. Çekişme ortamında bir güvercinin fiyatı zaman zaman 5 bin TL'yi geçiyor. Her kesimden insanın yer aldığı bu sektörde en üst bürokrat yada işadamı ile en fakir insan aynı ortamı paylaşıyor muhabbetin en koyusunu yapıyor.

Erzincan'da yıllardır güvercin beslediğini söyleyen Hasan Polat, her iş gibi güvercin beslemenin de zorlukları olduğunu anlatırken, şöyle dedi:

"Güvercinler de insanlar gibi hastalanır, ateşi çıkar, ilaç isterler." Bu güzel, sevimli hayvanları kim severse de, beslemeyi göze alan çok azdır. Bu sevimli hayvanlara cinsinin özellikleri ve ekonomi mevkiine göre fiyat biçilir. Ekonomiki olanlar 2-3 bin TL'ye kadar çıkabilen fiyatlara aldırmadan bir güvercin için o kadar parayı verir. Aslında yaptıkları bir çeşit yatırımdır, aynı zamanda mevkiiki oldukları güvercinlere sahip olurlar. Türünün tüm özelliklerini taşıyan bir güvercin 2-3 bin YTL'ye kadar alıcı buluyor." Polat, güvercinlerin şehir dışına çıkarılıp oralarda da satışa sunulduğunu, insanlar arasında mutluluk ve temizliğin simgesi olarak kabul edilen beyaz güvercinlerin değerinin çok düşük olduğunu anlattı. Polat, "Geçmiş yıllarda 200-300 YTL'ye kadar alıcı bulabilen beyaz güvercinler şimdi 20-25 TL'ye alıcı bulabiliyor. Bu fiyat düşüşü, beyaz güvercinin piyasada çok olmasından kaynaklanıyor. Bir tür piyasada çok bulunursa rekabetten dolayı fiyatı düşer" diye konuştu.

Her güvercin türünün farklı özellikleri olduğunu dile getiren Polat, sözlerini şöyle sürdürdü:

"Bu özellikler güvercinin fiyatını belirler. Örneğin Miski kuşunun göğüs tarafında kırmızılık olması onun aranan özelliğidir. Bu kırmızılık sırt tarafında da olursa güvercinin fiyatı düşer. Bu özelliğin bozulması da farklı türle çiftleştiğinde olur. Bu yüzden her güvercinin kendi türünden bir çifti var. Erzincan'da 25 kadar güvercin çeşidi var. Elimizde bulunan türlerden en çok taklacı güvercin ve Mardin türü ilgi görüyor."

Tarihten Sayfalar

BURSA

1113 yılında tamamen Bizans egemenlinine geçen Bursa ve dolayları 14. yüzyıldan itibaren Osmanlıların sürekli saldırılarına uradı. Osman Bey, İznik'ten sonra Bursa'yı da kuşattı.

Sekiz yıl süren kuşatmaya dayanamayan Bursa, Osman Bey'in ölümünden iki yıl sonra 1325'te Orhan Bey tarafından alındı.

Osmanlılar Bursa'yı ele geçirdikten sonra burayı başkent yaptılar, şehir hızla gelişti. Bursa Orhan Bey'den sonra gelen padişahlar zamanında da önemli bir gelişme kaydetti. Yaptırılan mimari eserler ile kent güzelleşti. 1402 Ankara Savaşı'ndan sonra Bursa kısa bir süre Timur'un eline geçti. Timur'un çekilişinden sonra şehir tekrar Osmanlılarda kaldı.

Çelebi Mehmed zamanında, şehrin en güzel eserlerinden olan Yeşil Camii ve Yeşil Türbe tamamlandı. Yine Sultan İkinci Murad'da Bursa'da kendi adını taşıyan bir cami, medrese ve bir de imaret yaptırdı. Sultan İkinci Bayezid tahta çıkınca kardeşi Cem Sultan Bursa'da 18 gün kalarak adına para bastırdı. Ölümünden sonra Cem Sultan'ın cenazesi Avrupa'dan Bursa'ya getirilerek Muradiye'deki türbesine gömüldü. İstanbul'un fethinden sonra Bursa ve çevresi Anadolu Beylerbeyliği'nin bir sancağı olarak yönetildi. 1841'den sonra Eyalet merkezi oldu.

YEDİKULE ZİNDANLARI

İstanbul'u günbatı'dan çevreleyen kara surları ve kuleler topluluğudur. Yedikule Hisarı, yıl da Yedikule Zindanları da denilmektedir. Theodosius tarafından bir zafer takı yaptırılmış, 412 yılında bu tak, şehrin giriş kapısı olmuştur.

Sağlık ve Hastalıklar

Daha sık yemek zayıflatıyor

Kilo vermek için aç kalmanıza gerek yok, hatta daha sık yemek yemeniz gerekiyor.

Fazla kilolan ya da ölçülü beslenmeyi öğrenme nedeniyle klinliğimize başvuran bazı danışanlar, görüşme sonucunda onlar için hazırlanan beslenme programına bakınca, inanamayıp genelde aynı tepkiyi veriyor; "ben bu kadar yersem kilo alırım", "bu kadar yiyerek kilo vereceğime emin misiniz", "ben normalde bile bu kadar yemiyorum" veya buntara benzer cümleler kuruyor. Kilo vermek için aç kalmanıza gerek yok, hatta daha sık yemek yemeniz gerekiyor. Ancak, yediğiniz besinin ne olduğu kadar ne miktarda yediğiniz hatta nasıl yediğiniz de önemli (yavaş yemek, yediğinize odaklanmak gibi). Bügün yemenizi hem de mümkün fazla yemenizi önereceğim ve nedenlerinden bahsedeceğim. Üç yerine altı öğün

Genelde, günü olabildiğince aç geçirmede zayıflayacağına inanan-ların sayısı küçümsenemeyecek kadar çoktur. O nedenle, bugün böyle düşünenlere yardımcı olmaya çalışacağım. Ben sizin istiklinda böyle düşünmediğinize de inanmak istiyorum.

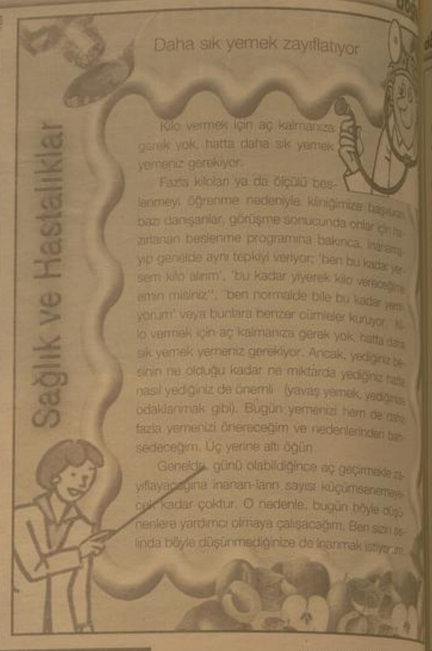

Komik Fotoğraflar

bugün ne pişirsem!

Domatesli Kabak

3 Adet Kabak
2 Çorba Kaşığı Su
1 Su Bardağı Küp Küp Doğranmış Domates
1/4 Su Bardağı Rendelenmiş Kaşar Peyniri
1 Çorba Kaşığı Kıyılmış Dereotu

Kabağı halka halka veya lobrit çöpü gibi doğrayın. Su ile birlikte 20 cm uzunluğunda bir kaba koyun. Üzerini kapatın. Mikrodalga fırının yüksek derecesinde 8 dak. pişirin.

Küp kesilmiş domatesleri biçıkla ivice küçültün. Domatesleri sıcak kabağın üzerine dökün, karıştırın. peynir sarıştırın. Jambon ve kıyılmış maydanozu da ilave edip, kapağını kapatın. Yüksek derecede 2 dak pişirip servis yapın.

Not: Eğer mikrodalga fırınınız yoksa yumuşayan kabakları bir fırın kabına alın.Aynı işlemleri yapın. Kaşar peynirli ervanıe dek pişirin.

Şiir Gezgini

Bir Gece

Ondört asır evvel, yine böyle bir geceydi,
Kumdan, ayın ondördü, bir öksüz çıkverdi!
Lakin, o ne hüsrandı ki: Hissetmedi gözler,
Kaç bin senedir halbuki bekleşmedelerdi!
Neden görecekler, göremezlerdi tabii;
Bir kere, zuhur ettiği çöl en sapa yerdi,
Bir kerede, mamure-I dünya, o zamanlar,
Buhranlar içindeydi, bu günden de beterdi.
Sırtlanları geçmişti beşer yırtıcılıkta;
Dişsiz mi bir insan, onu kardeşleri yerdi!
Fevza bütün afakını sarmıştı zeminin.
Salgındı, bugün şarkı yıkan, tefrika derdi.
Derken, büyümüş kırkına gelmişti ki öksüz,
Başlarda gezen kanlı ayaklar suya erdi!
Bir nefhada insanlığı kurtardı o ma'sum,
Bir hamlede kayserleri, kisraları serdi!
Acızı ki, ezilmekti bütün hakkı dirildi;
Zulmün ki, zeval aklına gelmezdi geberdi!
Alemlere rahmetti evet şer-i mübini,
Şehbalini adl isteyenin yurduna gerdi.
Dünya neye sahipse, O'nun vergisidir hep;
Medyun ona cemiyyet-i, medyun O'na ferdi.
Medyundur o masuma bütün bir beşeriyet
Ya ruz-u mahşerde bu ikrar ile haşret.

Mehmet Akif Ersoy

Kıssadan Hisseler...

INSANIN ÖNEMİ

Halife Hz. Ömer bir meclise hazır bulunanlara sordu:

- Eğer dileğinizi hemen kabul edilecek olsa ne dilerdiniz?

Birisi, "Benim falan yadı dostum altınım olsun isterim. Onu harcayarak İslâm'a daha çok hizmet edeyim diye" dedi. Bir başkası, "Şu kadar sürüm davar, koyun, keçi, mal ve mülküm olsun isterdim. Gerektikçe onları sarfederek dine yararlı olayım diye" dedi. Herkes bunlara benzer şeyler söyledi. Hz. Ömer hiçbirini beğenmedi. Bu defa meclisteklerdir, Hz. Ömer'e sordu:

- Ya Ömer peki sen ne dilerdin? Cevap verdi:

- Bin de Muaz, Salim, Ebû Ubeyde gibi müslümanlar yetişsin isterdim.

İslâm'a onlar vasıtasıyla hizmet edeyim diye.

GURURA KARŞI İLAÇ

Halife Hz. Ömer bir gün kırbasını (su tulumu) su kabı sırtına yüklenmiş. Medine nin sokaklarında dolaşıyordu. Babasının sırtında kamçı ile dolaşığı oğlu Abdullah, onda gözünü eşirmiş ve kendisine yetişip sordu:

- Baba ben ne yapıyorsun, koskocamsın sırtında kırba taşımak yakışacak kimse mi bulamadın?

- Oğlum, bunu taşıtacak adam bulamadığım için veya başka bir mecburiyet dolayısıyla taşıyor değilim. Nefsime gurur gelir gibi oldu, kendimi beğenir gibi oldum, sırf onu küçültmek için bu yola başvurdum.

HZ. ALİ'NİN BÜYÜKLÜĞÜ

Birgün ashabı Peygamberimiz (s.a.v)'den Hz. Ali'yi niçin çok sevdiğini sordu.

Karikatür

Fıkra

Matematik sorusu
Temelin öğretmeni birgün temele soru sorar.
Temel de öğretmeninin acaba sorunuzu anlamıyor muyum? demiş öğretmeni soruşu sormuş.
Temel 8 rakamını yarıya böl demiş.
Temel öğretmeninin 8'i eninemi böleyim sanıyor na mı pöleyim demiş?
Hocası, Öyle soru olur mu? demiş.
Temel; Olmazmı hiç öğretmenim 8'i enine bölersek 3 olur. boyuna bölersek 0 olur demiş.

güldürmece

BİLİM TEKNOLOJİ

140 karakter kime yeteri

Telefondan çıkan bu dalgalar, baz istasyonu aracılığıyla telekomünikasyon uydusuna gidecek orada, gidecği kadar dinatlan bekler ve akabinde o kontrollara giderek bağlanıb gerçekleşir. Bak romanyetik dalgaların enerjileri yüksek. Bu da dalgaboylarının kısa olduğu anlamına geliyor. İletişim için kullanılan elektromanyetik dalganın dalgaboyu ne kadar kısaysa, enerjisi ve insan sağlığına etkisi de o kadar yüksektir.

Özetle, düşük sinyal demek yüksek risk demektir. Peki araştırmacılar bu konu üzerinde çalışmalarına devam edecek, toplumun yapabileceği hiçbir şey yok mu? Tabi ki var. W/kg, yani kilogram başına watt oranı düşük olan cep telefonlarını tercih edersek, beyin kanserini en aza indirgemiş oluruz. Cep telefonunuzun W/kg oranını bu listeden öğrenebilirsiniz.

Daha fazlası için ShittDeleto.Net'ini ziyaret edebilirsiniz.

"Yapasın artık para kazanıyorlar"

Geri

Sony'den 3 Boyutlu TV

Sonunda 3-boyutlu televizyonlar ve ginlaşmaya başladı. Sony, Bravia serisine ait yeni 3-boyutlu televizyonunu IFA'da basına tanıttı.

Sony, IFA 2009'un basına özel bölümünde, yeni Bravia sensi televizyonunu tanıttı. 3-Boyutlu televizyon teknolojisi kısa sure içerisinde geçmişi olmayan Sony, bu yöndeki ilk adımını da atmış oldu. 2010 yılında piyasaya sürüleceğini açıkladığı televizyon, 3-Boyut yayını destekleme-sayfe izleyenleri şaşırttı. Firma henüz televizyonun özellikleri konusunda bir açıklama yapmadı. Bu konuda oldukça sıkı ağız bu tutum sergileyen Sony'nin, bana ne düzenlediği şovda büyük ateş topu belirtildi. Real D 3-Boyutlu gözlüksü ile izlenebilen televizyonda, görüntüyü 3-Boyutlu görebilmek için gözlüksü takmanlamak gerekiyor.

KIŞ ERKEN Mİ GELİYOR?

Havanın alışılmışın dışında erken soğuması ve dağlara kar yağması olayı, ısınmanın aile bütçelerine önemli yük getirdiği Erzincan'da günün konusu oldu. Kış erken mi geliyor? dedirten hava koşullarındaki beklenmedik soğuma, sadece Erzincan'da değil, bölgenin diğeri illerinde de gözlendi. Geçtiğimiz yıllara ait meteorolojik gözlemlere bakıldığında, gerçektende bu yıl kar yağışı ve soğuk havanın eri az bir ay erken geldiğidiği kabul ediliyor.

Küresel ısınma ve çevre kirliliğinin, iklim değişikliklerine yol açacağını, bilim adamları zaman zaman gündeme getiriyor. İklim konferanslarında bu konuya dikkat çekiliyor. İklim değişikliklerine karşı mücadele yöntemlerinden söz ediliyor.

Objektif

Şefik ARAS

Hemşehrilerimiz bilirler; Erzincan'da bahar mevsimi genellikle tam olarak yaşanmaz. Bazen soğuk, bazen sıcak, yağışlı havalar derken, yaz sıcakları başlar. Ama güz mevsimi uzundur. Ekim ayının sonlarında ancak soğuklar başlar. Ve ısınma ihtiyacı duyulur. Geçtiğimiz yıl Ekim ayının son haftasında soğuklar yakılmış. Oysa önceki gün ve dün, Erzincanda kalorifer yakıldı. Isınma ihtiyacı kendisini gösterdi.

Biz yinede dileyelimki, soğuklar geçici olsun. Havanın yeniden ısınsın "Pastırma Yazı" dedikleri hava koşulları yaşansın,. Aksi halde, vatandaşlar ısınma sorunuyla karşılaşacaklar,. Özellikle geçirmlerini zor sağlayan aileler, erken gelen kışla birlikte yakacak ihtiyacına daha fazla harcama yapmanın sıkıntısını çekecektir. Ayrıca, kış mevsimlerinin soğuk ve uzun süreli olduğu dönemlerde yakacak fiyatlarının arttığı gözlenmiştir.

Erzincan'da en fazla kullanılan Rus kömürünün tonu şu sıralarda 450 TL'den satılıyor. Kömür ticareti yapanların depolarında geçen kış döneminden kalma stok kömürün bulunduğu. O nedenle şimdilik fiyatın hemen değişmeyeceği ve hernde kömür sıkıntısı olmayacağı ifade ediliyor. Hemşehrilerimiz, geçtiğimiz yıllarda sözü edilen kömürün tonunun 70 TLye yükseldiğini sanırız unutmamıştır.

Erzincan Doğu Anadolu Bölgesinde bulunmakla beraber, iklimi bölge iklliminden farklıdır. Özellikle il merkezinin-de içinde bulunduğu Erzincan ovası, çepeçevre dağlarla çevrili olduğundan, soğuk rüzgarlardan korunmakta ve bir mikroklima bölgesi olarak tanımlanmaktadır. Fakat, yinede, erken gelen soğuklar, yada geç gelen kış koşulları Erzincanın geçmişinde vardır.. Uzun yılların gözlemlerine göre, Erzincanda en erken don olayının 2 Ekimde meydana geldiği kaydedilmektedir. Buna karşılık genelde soğuk ve donlu günlerin Kasım ayında yaşandığı yine kayıtlarda bulunmaktadır.

ALTIN ÖĞÜTLER

"Tatlı dil yılanı deliğinden çıkarır" atasözünü işitmişsinizdir. Ancak bu atasözünün ne anlatmak istediğini bilmem hiç düşündünüz mü? Çok güzel konuşan kişi için de "Ağzından bal akıyor." derler. İşte bu akan bal, tatlı dilin balıdır, güler yüzdür.

Çevremize şöyle bir bakalım. Günlük hayatımızda iki türlü insanla karşılaşınız. Birincisi, konuşmalarında ve davranışlarında görgü kurallarına dikkat eder. Bu tür insanların yanında kendinizi rahat ve güvende hissedersiniz. Diğeri ise kaba ve dikkatsizdir. Nerede nasıl konuşacağını bilmez. Başkalarını rahatsız ederim düşüncesi aklının ucundan bile geçmez.

Misafir KALEM

İbrahim GÜLTEKİN

e-posta: ibogultekin2000@yahoo.com

Bir de hayatımızı kolaylaştıran sihirli sözler vardır. Şimdi ben bu sözlerin neler olduğunu sorsam eminim hepiniz çok iyi bilirsiniz.

Örnek mi istiyorsunuz? Durun söyleyeyim.

"Hokus pokus", "Abra kadabra", "Açıl susam açıl"

Nasıl? Beğendiniz değil mi? Bu sözlerin çizgi filmlerde ve masallarda bir anlamı olabilir. "Açıl susam açıl" deyince, Ali Baba ve Kırk Haramilere bütün kapıların açıldığını biliyoruz. Ama bizim sihirli sözlerimiz bunlar olmasa gerek. Haydi daha fazla sözümü tüketmeyelim de birkaç tanesini söyleyelim.

Teşekkür ederim!
Özür dilerim!
Affedersiniz!
Rica ederim!
Lütfen!

Bu kadar mı? Elbette değil. Diğerlerini de siz düşünün. Inanıyorum ki hepinizin söz dağarcığı bu sözlerle doludur.

Peki, bu sözleri ne zaman ve hangi durumlarda kullanız?

Birinden bir iyilik gördüğümüz zaman o kişiye yardımından dolayı teşekkür ederiz. İsterneden yaptığımız yanlış bir davranış ya da söylediğimiz hatalı bir söz için özür dileriz. Biri bize teşekkür ettiği zaman da "Önemli değil!" ya da "Rica ederim!" diyerek karşılık veriniz. Unutmayalım ki bu saygı sözleri birbirimize karşı sevgimizi çoğaltır. Teşekkür ederek teşekkür etmeyi, özür dileyerek de özür dilemeyi öğreniz.

Bu güzel sözleri, yerinde ve zamanında kullanmak önce ailemizden ve büyüklerimizden öğreniriz. Okulumuzda ise öğretmenlerimiz öğrendiklerimizin altına daha fazlasını katarlar. Ben bu sözlere altın sözler de diyorum. Altın, nasıl en değerli maden ise bu sözler de sözcüklerin altınıdır. Ancak sözü kıymetli yapan kendisi değil onu kullanan insandır. Söz de insanı kıymetlendirir.

Büyük şairimiz Yunus Emre bakın ne güzel söylemiş:

"Sözü bilen kişinin,
Yüzünü ağ ede bir söz.
Sözü pişirip diyenin,
Işini sağ ede bir söz.

Söz ola kese savaşı,
Söz ola ağulu aşı,
Bal ile yağ ede bir söz."

Atalarımız da aklına her geleni söyleyeni "İstediğini söyleyen, istemediğini işitir." atasözüyle uyarmışlardır.

Görgü sahibi insanlar, hem yerinde konuşurlar hem de konuşurken ses tonlarına dikkat ederler. Konuşmaları, dinleyeni rahatsız etmez. Bağırmadan konuşurlar ve konuşmalarında emir verici bir ifade bulunmaz. Özellikle olumsuz ve kınıcı anlam taşıyan "Hayır olmaz!", "Bana ne!" "Sana ne!", "Seni ilgilendirmez!" , "Asla!" gibi ifadeleri kullanmaktan sakınırlar.

Başkaları ile iletişimde acaba konuşmak kadar dinlemek de önemli değil mi? Elbette önemli. Dinlemeden anlamanın olmayacağını bilmeyenimiz yoktur. Ne demiş atalarımız: "Bin dinle, bir konuş." "Söz gümüşse sükut altındır."

Dinlemenin de kendine özgü kuralları vardır. Söz gelişi, bir arkadaşımızla konuşuyoruz. Arkadaşımız bize bir şeyler anlatıyor. Onu nasıl dinleriz? Öncelikle konuşan arkadaşımızın yüzüne bakarız. Gözlerimizi etrafta dolaştırmayız ve başka bir şeyle meşgul olmayız. Bu davranışlarımız arkadaşımızın anlattıklarına önem verdiğimizi gösterir. Bir diğer güzel davranış da karşımızdaki konuşurken onun sözünü kesmeden sonuna kadar dinlemektir.

Dinlemek mi daha zor konuşmak mı? diye sorsanız, size dinlemenin konuşmaktan daha zor olduğunu söylerim. Çünkü dinlemek sabır ister, çaba ister. Şunu akımızdan çıkarmamalıyız: Öğrenme evinin giriş kapısının anahtarı dinlemedir.

Dinleme ve konuşma bir elmanın iki yarısı gibidir. Birini diğerinden ayrı göremeyiz ve biri olmayınca diğeri hep yarım kalır. Önce dinleyelim sonra konuşalım. Ama yerinde konuşalım ve nerede olursak olalım görgü kurallarına uyalım.

SATILIK ARSA

Akyazı Beldesinde satılık 13 dönüm arsa

Mür. 0542 890 77 50
0536 844 16 96

SATILIK ARSA

Ergenekon bulvarı üzerinde bulvara cephe satılık ticari arsa

Mür. 0542 890 77 50
0536 844 16 96

ÖLÜM

Uçsuz ve bucaksız derin bir uçurumun dibindeki kum tanesi gibiyim. Bazen kmıldamadan yerimde duruyorum, bazende ta uzaklara sürüklenerek gidiyorum. Bilmeden görmeden metalim yok, nutkum tutulmuş. Ancak görebildiğim kadar gördüğüm için mi! acaba benim isyanlarım hep bundan mı? Daha dün babamın elimden tutup beni ilkokula yazdırdığındaki heyecanı ve sevincimi hatırlıyorum. Ama şimdi babam yok, büyüklerim, akrabalarım yok çocuklarım var, torunlarım var, saçlarıma sakallarıma aklar düştü. Her gün aynaya bakıyorum. Bu günün yarından hiç farkı yoktu. Lakın yıllar sonra fotoğraflarımı karıştırdığımda günler ayların ve de yılların benden sinsice çok şeyleri götürdüğünü fark ediyorum.

Sessiz Sayha

Mustafa Ceyhun

Nedense, ezeli ve geçmişi unutuyoruz da geleceği hep inkâr ediyoruz. Daha dün Cuma idi sanki bugün yine Cuma oldu. Her gün bir güç, beni yıpratıyor, eziyor toprağa itiyor. Ama bir türlü kabul edemiyoruz, inanamıyoruz. Neye sır yetiremedim biliyor musunuz? İnsan gençken hiç mal birikim derdi ve kaygısı yokken insan yaşlandıkça daha çok mal sahibi olmak istiyor, malı ve maşı olduğu halde gelecekten her nedense yinede endişe ediyor. Sanki ayrılmamak kopmamak için dünyaya torpil yapıyor, dört tarafına temel atıyor. Sanki ondan medet bekliyor. Hep malık olma ve hayaller içinde çırpınan bir ömür. Heyhat! İmdat! Medet!

Gelmesi hiç istenmeyen, beklenilmeyen, korkulan ama hep başkalarına yakın kendine çok ama çok uzak olan ölüm. Bir yanda pırıl, pırıl süslediğimiz, imar ettiğimiz dünya diğer yanda tamamen unuttuğumuz katıksız ve hazırlıksız yakalandığımız ölüm. Evet ölüm. Bizden evvellıkler günahıyla sevabıyla, elinde ne bir tapusu var ne sevdikleri kalmış hep ölüp gittiler, mahşer gününü, hesap verme gününü bekliyorlar şimdi de ölme sırası bize geldi. Bir mezarlık girişine şöyle bir şiir yazdırmak isterdim.

Seninki bu âlemin dünya yapısı
Burası da ahretin giriş kapısı
Elleriyle dostların seni topraklar
Silinir hayalden çürür yapraklar.

Evet, ölüm ve ardından gelen kabir hayatı, kıyamet alameti, sur düdükleri, mahşer alameti kısaca ahret hayatının kapısı. Ölümü kendimize yakın etmiyoruz ama aniden sıra bizde gelecektir. Ölen dostlarımızı gördükçe ona inanıyoruz ama ahret hayatına bir türlü inanamıyoruz, dünya hayatımızda yaptığımız servetin ve iş gücümüzün %1 ini dahi harcayıp hazırlık yapmıyoruz. Ölüm Cenab-ı Hakkın bir tecellisidir, bir nimettir. Şayet ölüm olmasaydı güçlükler hep güçlenir herkes tanrı olmaya kalkışırdı, herkes evini zebercetten, bozulmaması için değerlendirip tesis, teknik ve ilim yapabiliyorlar mı? Çiçekler türlü güzel kokular, güzellikler saçıyorlar. Sebzeler, yemişler, mahsuller, hayvanlar bizim için yeraltı yerüstü kaynakları, ay, güneş, bulutlar, havadaki gazlar ve sosuz nimetler bizim için değiller mi. Bu nimetlerin yüceliğini, çokluğunu gördüğümüz halde ne ibadetimiz nede bir hazırlığımız var. İmtihanı hiç hazırlığımız yok. Ne yazık ki yeni ilmler kolaylıklar çoğaldıkça sanki maneviyatları siliyor, yok ediyor. Bizi peşinde koşturan cazibeli dünya.

İnsanın olgunluk çağı sonrasında 20 veya 30 yıllık bir yaşama süresi olmasına rağmen öyle büyük ve modern binaları en az beş yüz yıllık mukavemette ve güzellikte yaptırmaya başladık. Geçenlerde Erzincan'ın Terzi baba mezarlığına gitmiştim, bakıyorum orada hiç kımsenin eşyası yok dikili bir malı dahı yok, hatta o güzelim bedenleri dahi çürüyüp yok olmuş ancak mahşer gününe kadar başlarında bekleyen ıstırap çeken yada heyecanla bekleşen ruhları var. İstesek de isteme sekte ve kendimize yakıştıramasak ta gideceğimiz yer mezar çukurudur. Ama şu da var ki insanlar yaşadığı sürece korunma, savunma, barınma ve ihtiyaçlarını karşılamak için çalışmaya yeniliklerini de katmaya mecburdurlar. Bir İhtiyatımız olmasın mı?. Kendi aklımızla, ahireti dünyadaki cısımlere, şekillere ve bu dünya hayatına benzetiyoruz. Ama yanılıyoruz, çünkü ana rahmindeki çocuğu zeka ve akıl verildiğini düşünün, bu bebek dünyayı nasıl şekillendirebilir, zira para kazanma dertleri, karnını doyurma, elbise giyinme, ihtiyaçlarını karşılama dertleri yok, ekmek elden su gölden hesabı el ense yatıyorlar. O hayatın dünya ile hiçbir benzerliği var mı? İşte dünyayı ahirete benzetirken yanıldığımız noktada budur.

Gece yatarken hiç ölümü düşlediniz mi? Onun korkularını, öldükten sonra yakınlarının dostlarının bir mezar çukuru başında sizi topraklıdıklarını ve size son görevlerini yaptıktan sonra sizi yalnız bırakarak arkalarını dönüp gidecklerini, hesap gününü, hesap kaplarını beklerken hiç ürperdiğiniz olmadı mı!-Rüya âleminden çok uzaklara gitmişsinizdir, gerçek ve uzun rüyalar görmüşsünüzdür. Korkular ve felaketler yaşamışsınızdır, feryatlar ve ter içerisinde kalmışsınızdır. Ya bu hal gerçek olup ta geriye dönemediğimiz o gün ölüm gelirse halimiz nice olur. Bir insan öldüğünde kuş gibi uçtu gitti. Allah'ın iyi kuluydu, cennete gitti derlerde, o kişiye hiç bakmazlar mı, gözleri ayrılı kalmış, çenesi düşmüş, sinirleri çözülmüş, sesi dahi çıkamaz olmuştur. Bu ahiretin ölüm adı verilen kapısıdır. Hadisi Şeriflerde ahır zaman da ani ölüklerin çoğalacağını bununda iyi sayılmayacağı bildirilmiştir. Zira bir yerde hasta yatmadan, ev ayrıntılarını borçlarını ödemeden, ev eşyalarını bitirmeden, ev borçlarını ödemeden ölüm gelirse, bu ölüm kişinin ev eşyalarına ve borçlarına bağlanmıştır. Hakkıdır haksızlardan, iyilerin kötülerden hesap sorma, ceza alma ve mizan gibi terazileri olmazdı. Nasıl ana rahmi dünyaya açılan bir kapı ise, ölümde ahirete açılan bir kapıdır. Dünya ekin ekme, çalışma, iyiyi kötüden ayırt etme, sorulara hazırlanma yeri olduğu için insanlara akıl, mantık ve irade-i cüziye gücü verilmiştir. Dünyadaki bütün cansız ve canlı mahlûkat insanların emrine ve menfaatine verilmiştir. İnsandan sonra en fazla tekamül eden canlı hayvanlar olmasına rağmen bir hayvan kendi iç güdüleri dışında taşı kumu ağacı suyu ve kıymetleri söyler helalik almaya çalışır, bazen bu durumlar kendisine vasiyet hazırlamaya dahi sevk eder. Canın, bedenin bütün hücrelerinden ayrılma, ruhun çıkma zamanıdır. Fabrikaların önüne dikilse eşin, çocukların feryat etseler de her şey geride kalmıştır. Artık kapılar kapanmıştır. İmtihana hazırlık bitmiştir, kazançlar bitmiştir, imtihanların günü gelip çatmıştır.

Heyhat vay halime, vay ki halime. Hayallerle, kazanma sevdalarıyla tükenen bir ömür, hazırlıksız yakalandığım beni ahret yolculuğuna götüren ölüm.

ERZİNCANLI AHMET CEMİL

Halil İbrahim Özdemir arkadaşımla birlikte hazırladığımız ve yakında yayınlanacak olan Erzincanlılar Ansiklopedisi ile ilgili çalışmalarımızda; edebiyat, kültür sanat dünyasında yeni isimlere ulaşmak bizleri mutlu ediyor.

Bir yılı aşkın bir süredir Gazi Üniversitesinde yapılan bir yüksek lisans tezinden haberdardım. Erzincanlı Ahmet Cemil adıyla hazırlanan tezi geçtiğimiz gün üniversite kütüphanesine giderek gördüm, inceledim, okudum.

NOTLAR

Rıfkı KAYMAZ

rifkikaymaz@hotmail.com

Yüksek lisans tezini Handan Aydın Eyicil hazırlamış. Tez danışmanı: Yrd. Doç. Dr. Ali Yakıcı. 2000 yılında yapılan tezin tam adı: Erzincanlı Âşık Cemil'in hayatı, Edebî Kişiliği ve Eserleri.

Tezde Erzincan'ın kültürel, manevî dünyasından hareketle, Erzincan'da yetişen şairler tanıtılmış ilk bölümde.

Erzincanlı Âşık Ahmet Cemil'in hayatını tezden özetleyerek aşağıya alıyorum.

Âşık Ahmet Cemil (Olgun) (1860-1937) yılları arasında yaşamış mutasavıf bir şair.

Ahmet Cemil, General İsmail Hakkı Akansel'in dedesi. Özel dersler aldı. 20. yüzyıl başlarında Erzincan'da bulunan 4. Ordu Karargâhında askerî kâtip olarak uzun yıllar görev yaptı. Balkan Savaşına katıldı. Savaş dönüşünde Erzincan iken Birinci Dünya Savaşı başladı. Erzurum'a gitti.

Orada görevli iken tifo hastalığına yakalandı. Erzincan'a döndü. Ruslar Erzincan'ı işgal edince ailesiyle birlikte önce Sivas'a, oradan Malatya'ya muhacir oldu.

Malatya'da bulunduğu sırada oğlu Piyade Teğmen İsmail Hakkı'nın şehadet haberini aldı.(8 Ekim 1916). Oğlunun acısıyla şiirler yazdı. 3 Mart 1937 tarihinde yetmiş yedi yaşında vefat etti. Terzi Baba mezarlığına defnedildi. İki erkek, üç kız babasıydı.

Ahmet Cemil, şiirlerinde Terzi Baba ve leblebici Baba'dan feyiz aldığını belirtiyor. Onları pîr olarak kabul ettiğini söylüyor.

Yazdığı şiirlerden birini sizlerle paylaşmak istiyor, şairimizi rahmetle anıyorum.

Ey azizler bu cihana laf u kufe gelmedik
Celb ü cemle fanî mülkü inhisara gelmedik

Yok durur gayriler ile hiç bizim bir davamız
Marifet tahsiline geldik cidale gelmedik

Hakkı zikretmek gerektir daima âşıklara
Gece gündüz eyle tevhid gayri kale gelmedik

Kulluk için eyledi halk bizi ol Hallakımız
Ruz ı Şeb eyle tazarru gayri kale gelmedik

Çünkü geldik bu mekana kesb-i irfan itmeğe
Bu fenanın mihnetini imtiyaza gelmedik

Talib-i Hakka vebaldir masivaya iltifat
Maksadımız Allah oldu gayr-i hale gelmedik

Hub-u dünya eyleyenler oldular Hak'tan irak
Ey Cemil iş bu makama bed gümana gelmedik.

(Kaynak: Erzincanlı Âşık Ahmet Cemil'in Hayatı Edebî Kişiliği ve Eserleri, Handan Aydın Eyicil, Yüksek lisans tezi, Tez danışmanı: Yrd. Doç. Dr.Ali Yakıcı, Ankara 2000)

Bitlis'te KÖYDES'e 65 milyon TL harcandı

Bitlis İl Özel İdaresi Genel Sekreteri Fevzi Taşdemir, 4 yıl içinde Köy Altyapısını Destekleme Projesi'ne (KÖYDES) 65 milyon TL harcadıklarını belirterek, "Köylerimizde sorun kalmadı. Şimdi de mezralarda çalışmalar yapıyoruz" dedi.

Bitlis İl Özel İdaresi Genel Sekreteri Fevzi Taşdemir, 4 yıl içinde Köy Altyapısını Destekleme Projesi'ne (KÖYDES) 65 milyon TL harcadıklarını belirterek, "Köylerimizde sorun kalmadı. Şimdi de mezralarda çalışmalar yapıyoruz" dedi.

Konu hakkında basın mensuplarına bilgiler veren İl Özel İdaresi Genel Sekreteri Fevzi Taşdemir, KÖYDES kapsamında yapılan çalışmalarda sona yaklaşıldığını belirtti. Kentte susuz ve yolsuz köyün kalmadığını belirten Taşdemir "2005 yılında başlatılan KÖYDES uygulamaları çerçevesinde Bitlis'e bugünü kadar 65 milyon TL ödenek geldi.

Bu kapsamda yaptığımız çalışmalar sonucunda köylerimizde sorun kalmadı. Şimdi de mezralarda çalışmalar yapıyoruz.

Şuan burada çalışan araçlarımızı kışlık bakıma alıyoruz. Bundan sonraki çalışmalarımız karla mücadelede olacaktır" dedi.

Trafik kazaları köylüleri isyan ettirdi

Malatya - Adıyaman Karayolu'nu kapatan köylüler, şehirlerarası yola alt veya üst geçit yapılmasını istediler. Doğanşehir ilçesi Çığlık mevkiinde yolu karşıdan karşıya geçmeye çalışan Hasan Erbaş isimli şahısa otomobilin çarpması sonucu hayatını kaybetmesiyle köylü isyan etti

Malatya - Adıyaman Karayolu'nu kapatan köylüler, şehirlerarası yola alt veya üst geçit yapılmasını istediler.

Doğanşehir ilçesi Çığlık mevkiinde yolu karşıdan karşıya geçmeye çalışan Hasan Erbaş isimli şahısa otomobilin çarpması sonucu hayatını kaybetmesiyle köylü isyan etti.

Malatya - Adıyaman karayolunu 35 dakika kapatan köylüler, şehirlerarası yola alt veya üst geçit yapılmasını istediler. Köylüler tarafından kapatılan yolda, yüz civarında araç uzun kuyruklar oluşturdu.

Çığlık Köyü Muhtarı Ali Ayazoğlu, burada yaptığı açıklamada, yıllardır bu yolda ölümlü kaza olduğunu ifade edip, bu yıl ise son kazayla birlikte üç kişinin öldüğünü söyledi. Ölüm yoluna alt veya üst geçit istediklerini belirten muhtar Ayazoğlu, yetkilileri duyarlı olmaya davet ettiklerini kaydetti.

Doğanşehir ilçe jandarma komutanı Harun Yılmaz ve Doğanşehir Emniyet Müdürü Abdulkadir Karakuş'un çabaları sonucu eylem sona erdi.

Malatya Belediyesi düzenleme çalışması başlat

Malatya Belediyesi tarafından Konak Lisesi ve Konak Sağlık Ocağının bahçelerinde yeni düzenleme çalışmaları yapıldı.

Malatya Belediyesi tarafından Konak Lisesi ve Konak Sağlık Ocağının bahçelerinde yeni düzenleme çalışmaları yapıldı.

Malatya Belediyesi tarafından ilk olarak Konak Lisesi'nin bahçesi yeniden düzenlenerek, toprak dolgu ve tesviyesi yapıldı. Daha sonra mevcut fidanların bakımı yapılarak, boş alanlara ise yeni fidanlar dikildi. 600 metrekare alan çimlendirilirken, okulun bahçe korkulukları tamir edilip, 50 metre boru kullanılarak okulun yeni içme suyu bağlantı çalışmaları da tamamlandı.

Malatya Belediyesi tarafından Konak Sağlık Ocağı'nın bahçesi de yeniden düzenlenip, toprak dolgu ve tesviyesi yapıldı. Boş alanlara yeni fidanlar dikilip, yaklaşık 1 metrekare alan da çimlendirildi.

Öte yandan, Konak Lisesi Müdürü Cumali Olgun yapılan düzenleme çalışmalarından memnun olduklarını belirterek, "Okul bahçemiz eksikleri için Malatya Belediyesi'ne müracaatımız olmuştu.

Yaptığımız müracaat sonucunda, Malatya Belediyesi tarafından okulumuzdaki çalışmalara kısa sürede başlandı. Başta belediye Başkanı Ahmet Çakır olmak üzere emeği geçenlere teşekkür ediyorum" dedi.

Kaçaklar ülkelerine dönmek için uçak bekliyor

Bitlis Emniyet Müdürü İbrahim Bıçakçı, güvenlik güçleri tarafından yakalanan 72 mültecinin Tatvan Mülteci Kampı'nda ülkelerden gelecek uçakları beklediklerini belirtti.

Bitlis Emniyet Müdürü İbrahim Bıçakçı, güvenlik güçleri tarafından yakalanan 72 mültecinin Tatvan Mülteci Kampı'nda ülkelerden gelecek uçakları beklediklerini belirtti.

Müdür Bıçakçı, İHA muhabirine yaptığı açıklamada, geçtiğimiz aylarda yasa dışı yollarla yurda girmek isteyen 72 mültecinin jandarma ve polisler tarafından yakalandığını ve şahısların halen Tatvan Mülteci Kampı'nda barındırıldığını belirtti. Bıçakçı, "Yurda yasa dışı yollarla girmek isteyen Afganistan ve Pakistan uyruklu 72 kaçak şahıs, geçtiğimiz aylarda jandarma ve polis ekipleri tarafından yakalanmışlardı. Yakalanan kaçak şahıslar Tatvan'da bulunan mülteci barınma kampına götürüldü. Mülteciler ülkelerinden gelen uçaklarla tekrardan ülkelerine geri gönderileceklerdir" dedi.

Islah çalışmalarına hız verildi

Pasinler Belediye Başkanı Ünsal Sertoğlu, Kale Çayının ıslah çalışmalarına başladıklarını söyledi

Pasinler Belediye Başkanı Ünsal Sertoğlu, Kale Çayının ıslah çalışmalarına başladıklarını söyledi.

Erzurum'un Pasinler İlçesi Belediye Başkanı Ünsal Sertoğlu son zamanlarda yaşanan sel felaketlerinin ilçede yaşanmaması için dere ıslah çalışmalarına hız verdiklerini belirtti.

Sertoğlu, DSİ Erzurum Bölge Müdürlüğü ile ortaklaşa şehir merkezinden geçen Kale Çayını temizlediklerini ifade ederek, "İlçemiz Mayıs ve Haziran aylarında Kale Çayının taşması sonucu sel felaketi ile karşı karşıya kalıyor.

Sonbahara gelmesi ve havalarında yağışlı olması nedeniyle ilkbaharda yaşanan sel felaketinin ilçelerinde yaşanmaması için Kale Çayını temizledik. Dere üzerinde bulunan sel felaketi yıkıntılarını ilçe dışına taşıyarak ilçe arz estetiğinin ortaya çıkmasını sağlayacağız.

Ailelerin en büyük destekçisi çocuklar

Bitlis'in Ahlat ilçesinde çocuklar, tarlalarından topladıkları ürünleri, ailelerine yardımcı olmak için yol kenarlarına kurdukları tezgahlarda satıyorlar.

Bitlis'in Ahlat ilçesinde çocuklar, tarlalarından topladıkları ürünleri, ailelerine yardımcı olmak için yol kenarlarına kurdukları tezgahlarda satıyorlar.

Ahlat-Tatvan arasında bulunan domates tarlaları, ana yola yakın olması nedeniyle günlü birlik müşterilerin en çok uğrak alanlarının başında geliyor. Aileler tarlalarından ürünlerini toplarken çocuklar ise, ürünleri derme çatma tezgahlarında satıyor. Müşterilerle sıkı pazarlık yapan çocuklar ailelerinin belirlediği fiyatlardan asla taviz vermiyor. Çocuklar yaptıkları işten memnun olduklarını belirterek,

"... de tarlanın hemen yanı başında ürünlerimizi satıyoruz. Tabi anne ve babamızın gözetiminde bu işi yapıyoruz. Yaptığımız satışa göre ailelerimizden para alıyoruz. Okullarını açılmasına az bir süre kaldı.

Bu şekilde hem ailemize bütçesine katkı sağlıyor, hem de okul harçlığımızı çıkarıyoruz. dediler

Pancar üreticisine bir dokun bin ah işit

1'den devam

Erzincan Gültepe Köyünde pancar ekiciliği yapan Erdal Semiz, pancar taban fiyatlarının düşüklüğü ve desteklerin yetersizliğini dile getirdi. Pancar üreticisinin mağdur olduğunu söyleyen Semiz, pancar ekicisinin emeğinin hakkını almadığını ifade etti. Taban fiyatlarının düşüklüğüne dikkat çeken Semiz, bu konuda alternatif ürünlerin yetiştirilmesinin sorunu çözmediğini, bunun da girdilerin her üründe aynı olmasında yüksek olduğunu, izlenen politikaların revize edilerek çiftçilere verilen desteklerin arttırılması gerektiğini ifade etti.

"Pancar üretiminde çok pahalıyız. Maliyet olduğu için fiyatların yüksek olması maliyetten kaynaklanmıyor, sadece yeterli destek vermediğinden kaynaklanıyor. Avrupa'dan daha pahalı ve yüksek fiyatlara üretim yapıyor. Fakat devlet bizim en az 30-40 katı daha fazla destek sağlıyor ve bu desteği ürünlerek üretimi artırıyor. Bizim ülkemizde ise bu olayın tam tersi yaşanıyor. Önümüze kota sınırlaması getirdiler, bu da yetmezmiş gibi bizlere hakarat edercesine bir yıl fiyat düşüyor, bir yıl komik zamlar yapıyor. Destek zaten yetersiz ve çiftçinin Pancar ekmesi engellenecek nitelikte uygulanıyor, caydırıma yönüne gidiliyor. Çiftçilerimize alternatif ürünler ekilsin yönünde önerilerde bulunuluyor. O alternatif ürünlerin maliyeti sırasında zaten mazot fiyatı değişmiyor, yada harcanan emek değişmiyor ki, neden başka ürünlere yönelelim. Bildiğimiz tek şey var biz çiftçiler emeklerinin karşılığını alamıyorlar" dedi.

ŞEKERE DARBE SÜRÜYOR

Erzincan Şeker Fabrikası'nın 1956 yılında üretime başladığı tarihten itibaren yanım asırdır bir fiil pancar ekiciliği yapan 78 yaşındaki Hasan Semiz 53 yıllık çiftçilik hayatında bu kadar haksızlığın yapıldığını görmediğini söyledi. "biz böyle Avrupalı olmak istemiyoruz" diyen Hasan Semiz, emeğimizin karşılığı hiçe gidiyor. Topraktan kazandığımızı olduğu gibi toprağa harcıyoruz. Ayrıca kazandığımız para devletin birtakım kesintisine uğruyor, su parası işçilik parası, tohum, gübre, ilaç, derken elde para kalmıyor. Bir depo mazot ile fabrikaya dört sefer pancar taşıyabiliyorum. Bu kadar haksızlık olmaz." Diye yakındı.

Türkiye'de pancar üretiminin bitirilmeye çalışıldığını belirten Hasan Semiz, uygulanan kotanın haksız kazançlara neden olduğunu vurguladı. Son 5-6 yıldır pancar çiftçisinin kan ağladığını dile getiren yanım asırlık çiftçi Hasan Semiz, her yıl olduğu gibi bu yılda sezona sıkıntılı morali bozuk şekilde başladıklarının altını çizdi.

Bununla birlikte ucuz şekerin ve tatlandırıcıların piyasada giderek yaygınlaşması şeker üreticilerine ayrı bir darbe vuruyor.

AB'NİN OYUNU MU?

Avrupa Birliği'nin Türkiye'yi şeker pazarı haline getirmek istemesine tepki gösteren pancar ekicileri, hükümet yetkililerinin şekeri özelleştirme anlayışına sert çıktı. Çok karlı olan şeker sektöründe özelleştirmelerin gerçekleşmesiyle birlikte dışa bağlılığında beraberinde geleceği belirtiliyor. Çiftçiyi tarlaya bağlayan yetkililer çiftçiye istediğini vermeyince çiftçi çileden çıkıyor. Türkiye'nin tarımsal ürün ithal eden bir ülke haline gelmesine tepkili olan çiftçiler, nüfusun hızla artığına dikkat çekerek ış alanlarının azalığını söylediler. Ancak çiftçinin ürününe engel olunmadığı takdirde artan nüfusa rağmen işsizliğin azalacağını söylediler. Içler acısı açıklamalarda bulunan çiftçiler haklarının nasıl ödeneceğini sorarken, en helal kazanç çiftçinin kazancı olduğunu söylediler.

Aşık Davut Sulari unutulmadı

1'den devam

Aşık Davut Sülari, ölümünün 24'ncü yılında memleketi Erzincan'da düzenlenen etkinliklerle anıldı. Çayırlı ilçesi'nde düzenlenen etkinlikte Türk Halk Müziği türkücülerinin sahne aldığı halk konseri düzenlendi.

Çayırlı Kaymakamlığı ve belediye tarafından düzenlenen program Çayırlı Belediye Parkında düzenlendi. Katılımın oldukça yoğun olduğu programa ünlü türkücüler, Erdal Erzincan, Özcan Türe, Aynur Güneş ve Sunucu İlknur Kaplan'ın yanı sıra Davut Sulari'nin büyük oğlu İbrahim Ağbaba (Sülari) ve torunu Berrin Ağbaba (Sülari) katıldılar.

Programda konuşmaların ardından söz alan Davut Sulari'nin torunu Berrin Sülari 2008 yılında bir festival düzenleyerek bu işe başladıklarını ancak ellerinde olmayan bazı nedenlerden dolayı bu yıl festival düzenleyemediklerini söyledi. Bu yıl bir anma programı tertiplediklerini ancak ileriki yıllarda daha geniş katılımlı bir "Aşık Davut Sülari'yi Anma Festivali" düzenlemeyi planladıklarını belirten Sulari; "Çayırlı'nın ve bölgenin Aşık Davut Sülari, Beyhani ve Aşık Daimi gibi asla unutulamayacak değerleri var, bu değerleri sonsuza kadar yaşatmak ise bizlere ve gelecek nesillere düşmektedir. Biz de üzerimize düşenleri gücümüz yettiği kadarıyla yapmaya çalışıyoruz ve çalışacağız. Bizlere sahip çıkan başta Çayırlı halkı olmak üzere değerli sanatçı dostlarıma ve bizleri yalnız bırakmayan siz değerli dostlarıma sonsuz teşekkürlerimi sunarım" dedi. Programda sevilen türkücüler Aynur Güneş, Özcan Türe, Erdal Erzincan ve Berrin Sulari sahne alarak izleyicilere duygu yüklü türkü dolu bir akşam yaşattılar.

Alman parlamentosuna Erzincanlı vekil..

1'den devam

Geçen dönem Meclis'te partisinin göç ve uyum politikaları sözcüsü olarak görev yapan Duisburg doğumlu Dağdelen, genç yaşına rağmen siyasette oldukça tecrübeli bir isim. Kuran-i Kerim'i ve Avustralya'daki Adelaide Üniversitesi'nde hukuk eğitimini tamamlayan Dağdelen, Erzincan'dan göç etmiş bir ailenin altı çocuğundan biri. Ailesinin durumu nedeniyle hem okula gidip hem de çalışmak zorunda kalan Dağdelen, 16 yaşında Düsseldorf Havaaları'nda temizlikçi olarak çalıştı. Burada uçak temizliği, tuvalet temizliği yapan Dağdelen'in siyasete atılmasında büyük etkisi olan sendika üyeliği de o yaşlarda başladı.

İki dönemdir Meclis'te

Fuarlarda ve kafelerde garsonluk da yapan genç vekil, üniversite yıllarında ise bir süre gazeteci ve çevirmen olarak çalıştı. Eylül 2005'te yapılan seçimlerde Sol Parti'den milletvekili seçilen başarılı siyasetçi, Deniz Feneri e. V. mağdurları ve Almanya'da İslami holdinglere yatırım yapanların durumlarıyla ilgili önergeler sundu. Dağdelen bir röportajında "Temizlikten milletvekilliğine diye haber yapıyor. Bundan hiçbir zaman utanmadım, bunu saklamadım. Hiçbir zaman bir işçinin, emekçinin alın teriyle kazandığı parayı aylıpamam. Alın terimle para kazanarak, aileme yük olmamak için çalıştım. Bir işçinin, emekçinin çalışması, para kazanması

ÜZERİME DÜŞENİ YAPACAĞIM

Dağdelen seçimden sonra yaptığı açıklamada, "Yeni dönemde daha güçlü bir muhalefet gerekecek. Özellikle ekonomik krizin emekçilerin sırtına yüklenmesine, sosyal eşitsizliğin derinleştirilmesine, yoksulluğun artmasına, savaş yanlısı politikalar, göçmenlere yönelik dışlayıcı politikalara karşı daha fazla mücadele etmemiz gerekecek. Ben bunun için üzerime düşeni yerine getirmeye devam edeceğim" dedi.

'Kuduz tedavisi ücretsiz yapılıyor'

1'den devam

Ülkemizde kurt, tilki, çakal, yaban kedisi, vaşak ve gelincik gibi vahşi hayvanlarla; kedi, köpek, sığır koyun keçi ve at gibi evcil hayvanlar hastalığa yakalanabilen hayvanlar.

Ülkemizde kuduzu insanlara en çok bulaştıran hayvanlar ise başıboş köpeklerdir. Kuduz yakalanmış hayvan ne gibi belirtiler verir? Kuduza yakalanmış evcil bir hayvanda bazı huy değişiklikleri görülür. Daha önceki normal davranış gösteren hayvanlar sinirli ve saldırgan olurlar. Dikkatlerini çeken bir şeye karşı ısırma ve saldırgan olurlar. Yutma refleksinin bağlı olarak yutkunma refleksleri azalır. Akıkmenden, sudan korkarlar ve ağızlarından çok az miktarda salya aktığı görülür. Vahşi hayvanlar, insanlara olan korkusunu yitirir ve evcil hayvan gibi insanlara yaklaşabilirler. Genellikle gece ortaya çıkan vahşi hayvanlar, kuduz de ortalıkta görülebilirler ve dikkatini çekmek her cisme saldırırlar. Hastalığın ileri aşamasında felç gelişir ve hayvanlar komaya girerek ölürler. Kuduzun insanlarda belirtileri nelerdir? Hastalık belirtileri virüsün vücuda girmesinden itibaren yaklaşık 3-8 hafta sonra ortaya çıkar. Hastalık insanlarda ilk önce yorgunluk, ateş, iştahsızlık, bulantı, baş ve boğaz ağrısı gibi hastalığa özel olmayan belirtilerle başlar. Isırık yeri ve çevresinde ağrı ve karıncalanma görülebilir. Yutak felci sebebiyle kuduzun zun karakteristik belirtisi olan sudan korkma muhtarlıklar, Tarım İl ve İlçe Müdürlükleri gibi

BU ŞÜPHELI TEMAS SÖZ KONUSU OLDUĞUNDA NELER YAPILMALIDIR?

Yara veya ısırık bölgesi hiç vakit kaybetmeden (şüpheli temastan itibaren 10 dakika içerisinde) bol akarsu ve sabunla iyice yıkanmalı ve arkasından tentürdiyot gibi iyottu antiseptikler uygulamalıdır. Göz, ağız veya burun şüpheli temasa maruz kalmışsa bu bölgeler birkaç dakika içinde bol suyla iyice yıkanmalıdır.

Kuduz şüpheli temasa maruz kalan kişi yukarıda belirtilen uygulamaları yaptıktan sonra derhal en yakın sağlık kuruluşuna müracaat etmeli ve hekimin düzenleyeceği aşılama programını aksatmadan uygulamalıdır.

KUDUZ HASTALIĞININ TEDAVISI VAR MIDIR?

Kuduz hastalığının belirtisi ortaya çıktıktan sonra tedavisi imkansızdır, hastalık ölümle sonuçlanır. Bu sebeple, burada belirtilen korunma önlemlerine uyulmalı; özellikle yara tedavisi ile kuduz aşısı ve kuduz anti serumu uygulamasının hastalığa yakalanmama hususunda hayati öneme sahip olduğu kesinlikle bilinmelidir.

Ülkemizde Kuduzla ilgili olarak aşı ve serum uygulamaları dahil her türlü sağlık hizmetlerinin ücretsiz yapıldığı unutulmamalıdır."

Erzincan'a sahip çıkalım'

1'den devam

"Erzincan'da sanayi olmuz anlayışı iflah olmaz bir körlüktür."diyen TSO Yönetim Kurulu Başkanı Yalvaç, bu anlayışın rasyonel hiçbir dayanağı bulunmadığını ifade etti. Yalvaç, Erzincan'da var olan sanayi kuruluşlarının ürünlerine Erzincanlı sahip çıkmalı. BU yeni istihdam imkânlarının doğmasını sağlayacaktır" ifadelerine yer verdi. Bu yılın sonunda bir Erzincan gerçeği olduğunu, Erzincan'ın temel dinamikleri bakımından barış ve bütünlüğünün sembolü ve bayrak ili bulunduğunu anlatan Yalvaç, göç olgusunun durdurulabilmesi için mutlaka sanayi yatırımlarına ağırlık verilmesi, mevcutların da desteklenmesi gerektiğini kaydetti.

T.C
ERZİNCAN
2. ASLİYE HUKUK MAHKEMESİ
Esas No: 2009/83
Karar No: 2009/183
Erzincan İli Üzümlü İlçesi Karakaya köyü cilt no:24, Hane no:62, BSN 81'de nüfusa kayıtlı Süleyman Arif ve Ayşe kızı 26.07.2008 D.lu 22993776342 kimlik nolu Asude Berre Karakaya'nın Asude Berre olan ön adının Asude olarak tashihine karar verilmiştir
Hakim 41915
Basın No: 3978 Doğu Y. No: 86 / 30.09.2009

SATILIK ARSA
Erzincan Beybağı Mahallesinde bulunan 22.5 dönümlük sulu tarla satılıktır
Tlf: 0537 267 85 35

doğu
Günlük Haber Yorum Aktüelite Gazetesi
V. Recep Yazıcıoğlu Cad. No: 57 ERZİNCAN
Tel: Fax : 224 24 25-26
e-mail : info@dogugazetesi.com

Sahibi: H. İbrahim Özdemir
Yazı İşleri Müdürü: Naim Çakır

Ermat Ofset
V. Recep Yazıcıoğlu Cad. No: 57
ERZİNCAN
Tel: 224 24 25 -26

e-mail: ermatofset@yshoo.com
Abone:
Yıllık 60.00 TL
6 Aylık 70.00 TL
Aylık 6.0 TL
Şehir Dışına PTT masrafı ilave edilir.

İlan tarifesi
Resmi İlan Sütun/cm 7.00 TL
Genel Kurul İlanları 45.00 TL
Özel İlan, Reklam-sütun 1.50 TL
10.00 TL
...arık - Başsağlığı 50.00 TL
Günü Geçmiş Gazete 50 Kr

günün takvimi
30 Eylül 2009 Çarşamba
SAYI: 9672

Kış hazırlıkları devam ediyor

Yaklaşan kış mevsimi dolayısıyla Erzincan'da sebze üretimi yapan bir çok vatandaş yetiştirdiği organik sebzelerden turşu ve salça yapıyor

Erzincan'da yıllık 60 bin ton üretimi yapılan domatesin büyük bölümü Pazar ve markette satılırken kalanı salça yapılıyor. Erzincan'ın Üzümlü ilçesinde kış hazırlığı içerisinde olan ev hanımları, el yapımı salçanın hem güvenli, hem de lezzetli olduğunu vurgulayarak, bunun aynı zamanda bir geleneksel olduğunu söylediler. Salça, turşu, çemiş, sarıuç, pestil, bastığı, köme gibi kışlık yiyecekler yaptıklarını söyleyen Üzümlülü ev hanımları yaptıkları ürünleri afiyetle tüketerek misafirlere ikram ettiklerin ve de il dışında ki akrabalarına gönderdiklerini söylediler.

ARTIK DOMATES EZME MAKİNESİ VAR

Üzümlü ilçesinde el yapımı salça imalatının yoğunlukta olması beraberinde yeni iş sahası da doğurdu. Daha önceden onlarca kasa domates ve biberi elleriyle ezerek posasını çıkaran bayanlar, bu zorlu işin makinesi üretilince rahata kavuştuklarını söylediler. Emre Yeniçeri tarafından getirilen domates ezme makinesi üzümlüde bir çok vatandaşa hizmet veriyor. Bir kasa domatesi 1 TL'ye ezdiğini söyleyen Yeniçeri, vatandaşın yoğun ilgi gösterdiğini söylerken günde yaklaşık 100 kasa domates ezdiğini, bu sürdüğünü ortalama 1 ay kadar devam ettiğini söyledi.

Kemal Arduç

Erzincan'da sebze hasadı devam ederken bir çok vatandaş ürettiği sebzelerden bir takım kışlık gıda ihtiyaçlarını karşılamak için yoğun çalışma içerisine girdiler. Tarlalarda yetiştirdikleri salatalık, lahana, biber, fasulye gibi sebzelerden turşu yapan bayanlar domatesten de salça çıkarıyorlar.

Yoğun çaba içerisinde olan bayanlar kış mevsimine hazırlık için para ile satın almak yerine kendi imkanları yaptıkları salça ve turşuları kışın afiyetle ve de güvenli bir şekilde tükettiklerini söyledi.

Kış öncesi sobalar tamirde..

Dar gelirli vatandaşlar sobalarını tamire götürüyor. Yeni kömür sobalarının 500 ila 800 TL olması nedeniyle, eski sobalar 100 TL'ye yenileni

Kemal Arduç

Erzincan'da dar gelirli vatandaşların kış çilesi erken başladı. Odun ve kömür derdine düşen vatandaşlar, eski sobalarının da bakımını yaptırıyor. Yeni sobaların en az 400 YTL'den satılması nedeniyle soba alamayan vatandaşlar, eski sobalarını tamir ettiriyor. Erzincan'da şehir merkezinde 55 yıldır soba satıcılığı ve tamirciliği yapan Yıldız Soba işletme sahibi 70 yaşındaki Mehmet Yıldız, kömür soba satışlarının eskiye göre azaldığını belirtti. Dar gelirli vatandaşın yeni soba alamadığını belirten Yıldız, "Alım gücü yok, herkes zor durumda. Yeni sobaların fiyatları kalitesine göre 400 YTL'den başlıyor 600-800 YTL'ye kadar çıkıyor. Geçinmekte zorluk çeken dar gelirli vatandaş soluğu tamircide alıyor, ne yapsın. Eski sobaların turbosu ve tuğlalarını değiştiriyoruz. Bu şekilde vatandaşa yaklaşık 100 YTL'ye oluyor. Böylelikle eski sobaların yeniden kullanma imkanı doğuyor" dedi. Son günlerde soba tamir talebinin arttığını anlatan Yıldız, "Her gün çok vatandaş sobasını bakım yapmak üzere tamir ettiriyor. Birçok vatandaş yeni sobaya para vermek yerine sobasını tamir ettiriyor. Bu onlar için daha mantıklı bir çözüm yolu oluyor" diye konuştu.

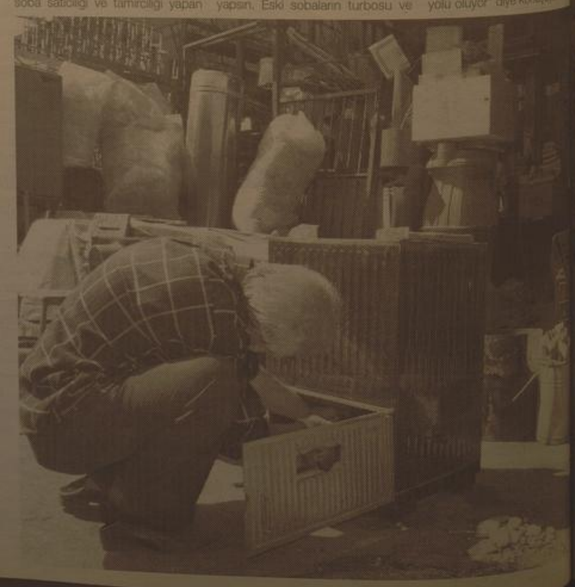

Organ bağışı hayat kurtarır

Organ bağışlamanın insanlık açısından önemli olduğunu söyleyen Erzincan Müftüsü Burhan İşleyen organ bağışının dünyada yapılacak en hayırlı işlerden biri olduğunu vurguladı

Erzincan Müftüsü Burhan İşleyen, ölen kişilerin sağlam organlarının toprakta çürümeye terk edilmesinin, din açısından doğru olmadığını söyledi. Burhan İşleyen, "Günümüzde tek bir organa sahip olmakla hayatını sürdürecek binlerce insan varken, yaşam şansını kaybetmiş kişilerin sağlam organlarının toprakta çürümeye terk edilmesi, dinimiz açısından da doğru bir olay değildir" dedi. Ölmek üzere olan bir kişinin organlarının, varislerinin izni ile bağışlanmasının insanlık adına yapılabilecek en yararlı işlerden biri olduğunu vurgulayan Erzincan Müftüsü Burhan İşleyen, şöyle konuştu: "Organ bağışı, dünyada yapılabilecek en büyük sevaplardan birdir. Beyin ölümü gerçekleşmiş bir kişinin organlarıyla, başka bir insanın hayatını sürdürmesini sağlamak, organ bağışı yapan kişinin sevabı ve mükafatlandırmasını organ bağışı yapılan kişisine birlikte sürdürülmesini sağlar. Organ bağışı ile hayat sürdürecek olan kişinin hayatı boyunca yapacağı bütün iyiliklerden kazanacağı sevabın bir [illegible] da, organ bağışlayanın insan [illegible] kadar".

İşleyen, organ bağışı konusunda halktan daha duyarlı olmaları gerektiğini vurgulayarak, konuşmasını şöyle sürdürdü: "Vatandaşlarımız, sağlıklı organlarını bağışlama konusunda daha duyarlı olmak zorunda. Bir insanın hayatını kurtarmak, bütün insanları kurtarmak gibi bir sevabı kişiye vesile eden bir olaydır. Yoksul bir insanın karnını doyurmaktansa, dince caiz olan organ bağışı ile hasta bir insana yaşam sunmak en büyük sevaptır." dedi.

Erzincan Çileği Erzincan'da semt pazarlarındaki yerini koruyor. Az da olsa Erzincan çileği seyyar satıcıların sepetlerini süslemeye devam ediyor

5'te

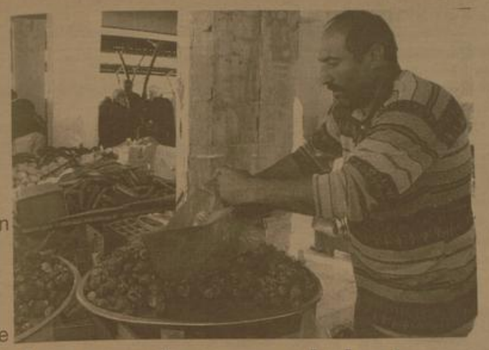

Yerli çilek pazarlara renk katıyor

29yıl
doğu
ERZİNCAN'IN GÜNLÜK HABER YORUM AKTUALİTE GAZETESİ
ISSN: 1301-1773
01 EKİM 2009 PERŞEMBE YIL: 29 SAYI: 9673 FİYATI: 25 YKr

'Din görevlisi şerefli bir görev ifa etmektedir'

=1-7 Ekim tarihleri arasında kutlanan Camiler ve Din Görevlileri Haftası dolayısıyla gazetemize açıklamada bulunan Türk Diyanet Vakıf Erzincan Temsilcisi Galip Sökmen 'Din görevlisi şerefli bir görev ifa etmektedir' dedi

Her yıl 1-7 Ekim tarihleri arasında kutlanan Camiler ve Din Görevlileri Haftası dolayısıyla gazetemize açıklamada bulunan Türk Diyanet Vakıf Erzincan Temsilcisi Galip Sökmen, haftanın önemine değindi. "Türk milletinin dini, sosyal ve kültürel hayatında saygı ve hürmet duyulan çok önemli mekanlar olarak hizmet veren ve vatan toprağımızın tapusunun mührü olan camilerimiz ve bu camilerde anlamlı sosyal kamu hizmeti sunan din görevlilerimizin önem ve ehemmiyetini hatırlamak üzere; 1-7 Ekim tarihleri Camiler ve Din Görevlileri Haftası olarak kutlanmaktadır.

5'te

70 cm'lik Turna büyüledi

Erzincan'da balıkçılar tarafından yakalanan 70 cm uzunluğundaki turna balığı görenleri hayretler içinde bıraktı. Fırat Nehri'nde yakalanan ve 12 kg ağırlığında olan dev turna balığı balıkçıların da yüzünü güldürdü

5'te

Örnek bahçede tarla günü düzenlendi...

Erzincan'da her geçen yıl giderek artan meyve üretimi birçok yatırımcıyı harekete geçiriyor. Dün Erem Fidancılığa ait örnek meyve bahçesinde düzenlenen tarla günü Erzincan'ın meyve potansiyelini gözler önüne serdi

Kemal Arduç

Erzincan Tarım İl Müdürlüğü tarafından Erem Fidancılığa ait örnek meyve bahçesinde tarla günü düzenlendi. Düzenlenen törene Vali Yardımcısı Ayhan Akpay'ın yanı sıra Tarım Müdürü Ali Lek, Tarım ve Köyişleri Bakanlığı Tarımsal Üretimi Geliştirme Genel Müdürlüğü Daire Başkanı Ahmet Savaş İntişah, davetliler ve çiftçiler katıldı.

Tam bodur elma bahçesinde düzenlenen tarla gününde ilk olarak Tarım İl Müdürlüğü Bitki Koruma Şube Müdürü Murat Sayan tarafından katılımcılara örnek bahçe hakkında bilgiler verildi.

Sayan konuşmasında "İl Müdürlüğümüz ile çiftçi dayanışmasının en güzel örneklerinden birisi olan ve Erzincan Valiliği İl Özel İdaresinin katılımıyla 2004 yılında 15 dekarlık bir alanda tam bodur elma bahçesi olarak tesis edilen bu işletmemiz geçen 5 yıllık süreçte, faaliyet alanını genişleterek ilimizin modern tarım işletmelerinden birisi haline gelmiştir. Erzincanlı öndar çiftçilerimizden Cevdet Erem tarafından kurulan tesis, geçen 5 yıllık süreçte Tarım İl Müdürlüğümüz ile devamlı istişarede bulunarak, bugün toplam 105 da alanda tam bodur elma bahçesi, yılda 100.000 adet fidan üretimi ve Tarım ve Köyişleri Bakanlığı'nın Kırsal Kalkınma Yatırımlarının Desteklenmesi Programı kapsamında inşa edilmiş olan soğuk hava tesisiyle sadece Erzincan'ın değil Doğu Anadolu'nun sayılı tarımsal tesisleri arasına girmiştir" dedi.

5'te

Erzincanspor'a Gineli futbolcu

Tarım alanları ateş altında..

Sayfa 6'da

Ahmet DUMLU Haftada 1

OKUMAK

Yazısı Sayfa 3'te

ÇIRA Cengiz BAŞ

ERZİNCAN'I YAZMAK

Yazısı Sayfa 3'te

OBJEKTİF Şefik ARAS

TARIMA DAYALI SANAYİ VE ŞEKER FABRİKAMIZ

Yazısı Sayfa 3'te

Tarihten Sayfalar

YEDİKULE ZİNDANLARI

İstanbul'u güneybatı dan çevreleyen kara surları ve kuleler topluluğudur. Yedikule Hisarı ya da Yedikule Zindanları da denilmektedir. Theodosius tarafından bir zafer takı yaptırılmış. 412 yılında bu tak, şehrin giriş kapısı olmuştur

II. Theodosius tarafından kapının sağ ve sol taraflarına birer kule eklenerek kara surlarına bağlanmıştır. şehrin en büyük caddesine açılan bu kapıdan genelde zaferden dönen imparatorlar geçerlerdi. Kapının kemer ve cephesi altın yaldızlarla süslüdür bu nedenle "Yaldızlı Kapı" denilmektedir. IV. Kantakuzenos tarafından kulelerin yanlarına birer kule daha eklettirildi. XV. yüzyılda orta geçidin yüksekliği 8m'den 4m'ye indirilmiş ve bu geçit kapatılmıştır. Fatih, İstanbul'un fethinden sonra 1470'de farklı yüksekliklerde üç kule yaptırmış,öteki kulelere ve surlara bağlatmıştır. Kulelerin sayısı yedi'ye çıkmış ve hisar görünümü almıştır.

Kulelerden biri Bizanslılar döneminde futuluklar ve idam mahkumları için kullanılırdı. Burada işkence aletleri, hücreler ve kuyular bulunmaktadır.

Osmanlılar'da da mahkumlar, savaşta ele geçirilen eşleşler için hapishane olarak kullanılmıştır. Ana kapının solunda bulunan mermer kulenin içinde "Kanlıkuyu" adı verilen derin bir kuyu bulunmaktadır. Mahkumlar bu kuyunun kenarında idam edilir ve başları kuyunun içine atılırdı. Kuyunun dibinde Marmara Denizi'ne açılan bir tünel bulunmaktadır. Kuyuya atılan başlar deniz sularının kuyunun dibine vurmasıyla denize sürüklenirdi. Bu kulenin orta kısmında biri küçük ve penceresiz, diğeri büyük iki oda vardı. Burada birçok siyasi tutuklu hapsetdilmiş, Sultan II. Osman'da Yedikule'de öldürülmüştür. Bugün müze olarak kullanılmaktadır.

Sağlık ve Hastalıklar

Daha sık yemek zayıflatıyor

Ancak, yediğiniz besinin ne olduğu kadar ne miktarda yediğiniz hatta nasıl yediğiniz de önemli (yavaş yemek, yediğinize odaklanmak gibi). Bugün yemenizi hem de daha fazla yemenizi önereceğim ve nedenlerinden bahsedeceğim. Üç yerine altı öğün

Genelde, günü olabildiğince aç geçirmekle zayıflayacağına inanan-ların sayısı küçümsenemeyecek kadar çoktur. O nedenle, bugün böyle düşünenlere yardımcı olmaya çalışacağım. Ben size anlında böyle düşünmediğinize de inanmak istiyorum. Çünkü kilo vermenin az yemekle, tüm gün aç kalmakla ilgili olduğunu düşünüyorsanız, "diyet" kelimesini duymak bile istememenizi büyük bir arzuyla karşılanım.

Size bu noktada iyi bir haberim var: Daha sık yemek zayıflatıyor! Bu beslenme tarzını başarmakla, iştahınızı kontrol altına alabilir, kilo kontrolünü sağlar, zayıflarma, mide ve bağırsak sisteminiz rahatlatır-sınız. Sadece bu nedenler bile 'az az, ama sık' yerne alışkanlığı ile beslenmeyi seçmenize yeterlidir.

Devamı Var

Komik Fotoğraflar

bugün ne pişirsem'

Şalgam Dolması

Soğan 2 orta boy, Maydanoz, 1/2 demet Pirinç 1/3 su bardağı
Kıyma (orta yağlı) 1 1/2 su bardağı, Salça 1 yemek kaşığı, Tuz 2 tatlı kaşığı, Kara biber 1/2 tatlı kaşığı, Kırmızı biber, Nane 2 yemek kaşığı 2.6 gram
Su 2 su bardağı 400 gram
Margarin 1 yemek kaşığı
Şalgam 6 orta boy 1 kg

Sebzeleri yıka. Soğanı soy, yıka, ince ince doğra. Maydanozu yıka, ayıkla, ince ince kıy. Pirinci yıka, süz. Soğan, maydanoz, pirinç, kıyma, salça, 1 tatlı kaşığı tuz, baharat, nane, 1/4 su bardağı su ve yağ ile iyice karıştır.

Şalgamların kabuğunu soy, içlerini kenar kalınlığı 3-4 milimetre kalacak şekilde oy ve hazırlanan içle doldur. Tencereye, açık kısmları üste gelecek şekilde dizdiğin şalgamlara 2 su bardağı su ve margarin ilave et. Kapağını kapatarak orta ateşte 1 saat pişir. Ocaktan indirmeden 1 saat daha bekletebilirsin. Servis yaparken ilave olarak yoğurt ile yenir.

Kalan suyu ve fuzu koy. Şalgam ve pirinçler yumuşayıncaya değin, yaklaşık 50 dakika pişir. Not:Tar: Şalgam yetişen yörelerde yapılır. Kış yemeklerindendir. Pirinç yerine bulgur veya pirinç-bulgur karışık olarak da kullanılır. Kıyma yerine bazen kavurma konur. Kıyma veya kavurma yerine haşlanmış mercimekle de yapılır. Bu durumda yemeğin yağı içeriği azalacağından biraz yağ eklenir. Sarımsaklı yoğurtla servis yenir.

ŞİİR GEZGİNİ

YOLDA

Geliyor sandığım gidiyor çıktı,
Başlıyor umduğum bitiyor çıktı,
Üstüne-üstüne gittim, ne gidiş
Altına-altına iniyor çıktı.

Uyu buyu dendi, düşüme gittim,
Haydi işe dendi, işime gittim,
Yaşa dendi, yaşama gittim,
Yendiğim sandığım yeniyor çıktı.

Bozguna benziyor, saklasam olmaz,
Eskiye yeniden başlasam olmaz,
Yakıştırsam olmaz, yazmasam olmaz,
Maviye boyadım, baktım mor çıktı.

Sapsan sadlarım vardı, alkaştı,
Ahlar üst üste bindi yükleşti,
Bir büyük oyunun sonu yaklaştı,
Tüm yanan ışıklar sönüyor çıktı.

Gözümde bir ışık, çağırıyordu,
Beşikte bir çocuk, bağırıyordu,
Öyle bir düğündü, can çalıyordu,
Gel cani sandım git çalıyor çıktı.

Kırbaç yoktu bizim kervanda,
Bir şindi hepsi bir handa,
Sayılıdık can saman biz bu harmanda,
Bir [illegible]ydu, dönüyor çıktı.

Özdemir ASAF

Kıssadan Hisseler...

GURURA KARŞI İLAÇ

Halife Hz. Ömer bir gün kırbasını sırtı tulumu, su kabı sırtına yüklenmiş. Medine'nin en kalabalık sokaklarında dolaşıyordu. Babasının sırtında kırba ile dolaştığını gören Abdullah'ın da gözüne ilişti ve kendisine yetişip sordu:

- Baba sen ne yapıyorsun, koskoca halife sırtında kırba taşır mı, taşıtacak kimse mi bulamadın?

- Oğlum, bunu taşıtacak adam bulamadığım için veya başka bir mecburiyet dolayısıyla taşıyor değilim. Nefsime gurur gelir gibi oldu, kendimi beğenir gibi oldum, sırf onu küçültmek için bu yola başvurdum.

HZ. ALİ'NİN BÜYÜKLÜĞÜ

Birgün ashab Peygamberimiz (s.a.v)'den Hz. Ali'yi niçin çok sevdiğini sordu.

Hz Peygamber o anda mecliste bulunmayan Hz. Ali'yi çağırmaya adam gönderdi ve orada bulananlara sordu:

- Birisine iyilik etsenız, o da size kötülük etse ne yaparınız? Cevap verdiler:

- Yine iyilik ederiz.
- Yine kötülük yapsa?
- Biz yine iyilik ederiz
- Yine kötülük yapsa?

Ashab cevap vermedi, başlarını öne eğdiler. Bunun anlamı kötülüğe kötülükle mukabele etmesek bile iyilik yapmayı devam etmeyiz, demekti.

Bu sırada Hz. Ali'ye meclise geldi. Rasulullah Hz. Ali'ye sordu:

- Ya Ali, iyilik ettiğin biri sana kötülük etse ne yapardın?

- Yine iyilik ederdim.

- Yine kötülük yapsa?
- Yine iyilik yapardım.

Hz. Peygamber soruyu tam yedi defa tekrarladı.

Karikatür

Gizli Ajan

Ajan Temel

CIA Rusya'daki çok gizli bir görev için seçtiklerinin bir imtihana tabi tutar. Başarılı olan adaylar son sınav olarak sır tutma ananına ait. Her birine bir [illegible] verirler ve bunu söyleyip söylemeyecekler [illegible] işkenceye başlarlar. Ajanların çoğu çıtçıtlar [illegible] ne yapartarsa yapsın sırrı vermemekteler. Ertesi gün [illegible] işkenceleri geçtikten sonra tamam derler [illegible] uygun. Yalnız uykusunda konuşup konuşmadığını [illegible] mek için birde odasına kamera koyalım ona [illegible] Temel'in odasına gizice kamera koyarlar. Temel [illegible] döner dönmez kafasını duvarlara vurmaya başlar [illegible] taraftan da söylenir; -Hatırla ona hatırla [illegible]

Boğuboğuna işkence görüyorsun hala [illegible]

güldürmece

BİLİMTEKNOLOJİ

3 Boyutlu TV

Sonunda 3-boyutlu televizyon yaygınlaşmaya başladı. Sony, Bravia serisine ait yeni 3-boyutlu televizyonunu IFA'da basına tanıttı.

Sony, IFA 2009'un basına özel bölümünde, yeni Bravia serisi televizyonunu tanıttı. 3-Boyutlu televizyon teknolojisine kısa süre içersinde geçmeyi planlayan Sony, bu yönderki ilk adımını da IFA'da atmış oldu. 2010 yılında satışa yasaya süreceğini açıkladığı televizyon, 3-Boyutlu yayını desteklemekte. İzleyenleri oldukça şaşırtı. Firma sunuz televizyonun özellikleri konusunda bir açıklama yapmadı. Bu konuda oldukça sıkı ağızlı bir tutum sergileyen Sony'nin, basına özel düzenlediği [illegible] da büyük alkış topladığı belirtiliyor. [illegible] D 3-Boyutlu gözlükle birlikte izlenen televizyonda, görüntüyü 3-Boyutlu görebilmek için gözlükle [illegible] mak gerekiyor.

Bu oldukça kolay bir işlem olarak gösterildi. Gözlüğü televizyona doğru tutmak ve sensörünü çalıştırmak yeterli. Sony'nin 3-Boyutlu görüntü teknolojisine ait ilk izlenimler olumlu olumluydu. Stereoskopik gözlüğün yanında, Real D aktif kapaklı gözlük görüntüyü daha temiz ve yumuşak şekilde kullanıcıya gösteriyor. Dolayısıyla da daha etkin bir şekilde sağlamaktadır. Bu sayede objeler, olmesi gerektiği gibi, televizyondan çıkıyormuş gibi gözüküyor. IFA'daki Sony sunumunda Killzone 2 adlı oyunun 3-Boyutlu [illegible] gösterimi ve ünlü araba yarış oyunu Gran Turismo'nun 3-Boyutlu [illegible] gösterildi. Bunların yanında kısa [illegible] çeşitli demolar gösterildi ve bir boyutlu oyunu oynandı. Sova kanıtlar [illegible] ortak görüşü, oyun dünyasının çok büyük bir adım atacağı ve artık [illegible] eskisi gibi olmayacağı yönündeydi. Daha fazlası için ShiftDelete.Net

ERZİNCAN'I YAZMAK

ÇIRA

Cengiz BAHŞİ

İşlerimin yoğunluğu nedeniyle ara vermek zorunda kaldığım yazılarıma, dinlenmiş bir beyin ve bol konu zenginliğiyle sizlerle birlikte olmaya, Erzincan'ı yazmaya devam edeceğim.

Düşüncelerimi sizlerle paylaşamadığım üç aylık süre zarfında Erzincan'da çok büyük gelişmeler oldu.

Üniversite yerleşke alanında yükselen binalar, açılan yeni fakülteler, Trabzon- Erzincan demir yolu projesi, tamamlanan çevre yolu, Hava terminal binası ve daha sayamadığım birçok önemli proje ile Erzincan adeta altın çağını yaşamakta.

Yaşanan bu olumlu gelişmelerin yanı sıra Erzincan'ın yirmi yıllık hayali olan Araştırma hastanesi ve tıp fakültesi rüyalarının hiçbir neden gösterilmeden karartılması ise Erzincan için yaşanan olumsuz gelişmelerdendi.

Yeri geldikçe bu konuları irdeleyeceğiz...

Erzincan; asık suratla gelen memurların, ağlayarak gittikleri, çocuklarını güvenle büyüttükleri, hızla şehirleşen küçük bir Anadolu şehridir.

Trafik kazalarının dışında ölümlere çok nadir rastlanır Erzincan'da.

Şehirde herhangi bir cinayet işlendiği zaman bu duruma alışık olmayan halk, bir hafta boyunca olayın şokunu üzerinden atamaz.

Türkiye'nin birçok vilayetinde yaşarma şansım oldu.

Derdi bile güzel olan Erzincan, ülkemizin yaşanılacak şehirlerinin başında gelir.

Yaklaşık on iki yıldır havasını soluduğum, güzelliklerinden istifade ettiğim Erzincan'a karşı sorumluluk duygusu taşıyorum.

19' yaşında, öğrenci olarak geldiğim, bitmez bu dört yıl dediğim Erzincan'da 12 yıldır yaşamımın en güzel vakitlerini geçiriyorum.

Rabbim ömür verdikçe hayatımın geri kalanını Erzincan'da geçirmeyi düşünüyorum.

Bu şehirde problem olarak görülen hadiselerin kat be kat fazlasına başka şehirlerde rastlayabiliyorsunuz, ama bu şehirde bulabildiğiniz huzuru ve rahatlığı mümkün değil başka şehirlerde bulamıyorsunuz.

Bu duyguyu Erzincan'dan koptuğunuz zaman çok daha iyi yaşıyorsunuz.

Beni hayatla tanıştıran, olgunlaştıran, çok kıymetli dostlar kazandıran bir şehirdir Erzincan.

Bu nedenle Erzincan'ı düşünmekten,

Küçükte olsa Erzincan için bir şeyler üretmekten,

Güzellikleri Erzincanlıyla paylaşmaktan ve Erzincan'ı yazmaktan müthiş keyif alıyorum.

TARIMA DAYALI SANAYİ VE ŞEKER FABRİKAMIZ

Objektif

Şefik ARAS

Erzincan Şeker Fabrikasının, yeni kampanya dönemini açması dolayısıyla bu sütunda yaptığımız yorumda; Pancar ve şeker üretiminin geriledigini yazdık...

Üreticinin pancara verilen ücretten memnun olmadığını vurguladık. Erzincan Şeker Fabrikasında 350 bin ton pancar işlendiği, 40 bin tona yakın şeker üretildiği 1970 li yıllarda, pancar bedellerinin ödenmesiyle, piyasanın nasıl hareketlendiğini hatırlattık. Soruç olarak, "Nerede o eski pancar ve şeker üretimi." dedik.

Doğu Gazetesinin dünkü sayısında manşetten verilen haber, yazdıklarımızı doğruluyordu. Muhabir arkadaşımız Kemal Arduç, konuyla ilgili olarak görüştüğü ve görüşlerini aldığı pancar üreticilerini dinledikten sonra, şu ifade ile olayı özetliyordu; "Bir dokun, bin ah işit.."

Tarım politikalarını eleştiren, araştıran uzman görüşlerine bakıldığında; sadece pancarda değil diğer tarım ürünlerinde de önemli üretim düşüşleri oldu.. Bu düşüş IMF ve Dünya Bankası güdümlü tarım politikalarından kaynaklandı.

2000 yılında 21 milyon ton olan buğday üretimi 2007 de 19 milyon tona düştü.. 19 Milyon ton olan şeker pancarı üretimi 12 milyon tona geriledi. Benzer durum tütünde, üzümde ve diğer tarım ürünlerinde de var..

Şeker Fabrikalarının özelleştirilmesi çerçevesinde, Erzincan Şeker Fabrikasının da özelleştirme programında olduğu biliniyor. Erzincan, Elazığ, Malatya ve Elbistan şeker fabrikaları gurup halinde satılacak. Diğeriyle satıştan sonra Erzincan Şeker Fabrikası faaliyetlerini sürdürsün,. Ve pancar üretimi eski yıllarda olduğu gibi 350-400 bin tonlara yükselsin,. Pancara iyi fiyat verilsin. Pancar ekicisi köylümüz emeğinin karşılığını alabilsin. Para kazansın ve o para Erzincan ekonomisine destek olsun. Çarşı - pazara canlılık getirsin.

Erzincan Şeker Fabrikasının faaliyetlerini sürdürmesi ve pancar üretiminin artarak devam etmesinin sağlanması, sayıları 20 bine yaklaşan çiftçi ailesini yakından ilgilendiriyor. Zira 54 yıldan buyana Erzincan'da pancar ekimi yapılıyor. Kaliteli pancar üretimine elverişli arazimiz var. Köylümüz bu konuda 50 yıllık bir tecrübeye sahip. Bilgi ve beceri kazanmış bulunuyor.

Devreye sokulan sulama tesisleriyle, ekilebilir arazi miktarının sürekli artmakta olduğu Erzincan ilinde ve çevredeki pancar ekim bölgelerindeki potansiyelin değerlendirilmesi, sıkça sözü edilen ilimizin ve bölgenin kalkınmasına önemli katkı sağlayacağına inanıyor.

Erzincana fabrikalar kurulması, yatırımlar yapılması çabalarının gündemde olduğu günümüzde, keşke mümkün olsada, para kazandığı bilinen Erzincan Şeker Fabrikası, tek başına satılabilse ve Erzincanlı işadamları, pancar üreticileri fabrikayı sahinlenip işletebilse.. Tarıma dayalı sanayi gelişebilse...

DÜNYA YAŞLILAR GÜNÜ

Ahmet DUMLU Haftada 1

Bütün dünyada kabul edilen 1 Ekim Yaşlılar Günü ülkemizde de kabul edilmiştir.

Yaşlılık hayatın son süzgecinden bir bölümdür, yaşayan insanların ve tüm canlıların bir yaşlılığı vardır. İnsanlarda aynı süreç içinde yaşarlar ve yaşlanıp, hayatlarını devam ettirme zorunluluğu vardır. Nevar ki yaşlılık zamanlarında her zaman bakıma ihtiyaçları olmaktadır.

Bakımı her zaman yaşlılarımıza sormak onların yaşamlarındaki güçlükleri gidermek bizim görevimiz inancımız içinde olmalıdır.

Dünyayı gelip geçilen bir pencereye benzetenler olduğu gibi hayatın son bulacağına inanmak gerekir. Bir ustaya ne ekersen onu biçersin sözü de bir gerçektir.

Yaşlandığımız zaman nasıl olacağız? Düşüncesi ile gençliğinde yaşlılığa biraz pay ayıranlar ihtiyarlıkta daha rahat ettikleri gerçeğinden bakıldığı zaman toplumumuzda gençlikte yıpranan insanlarımız daha çabuk çökmekte bakıma muhtaç duruma gelmektedir.

Her nasıl olursa olsun yaşlılarımızı korumak hem milli hemde dini görevimiz kapsamına girmektedir. Onun için huzur evleri ve bakım evleri Türkiyemizin her yerinde vardır. Burakaki yaşlılan yılda bir defa değil hergün hatırlayıp onlara yardımcı olmamız gerek.

İlimizdeki huzur evimiz her zaman ziyarete açık konumdadır. Zaman zaman yaşlılarımızı ziyaret etmek onları mutlu eder.

Huzur evimiz modern olduğu gibi bakımında da hiç bir noksanı olmayan sayılı huzur evlerindedir. Yaşlıların hiç bir ihtiyacı unutulmamaktadır.

Yaşlılarımız sadece birisinin onların hatırını sormalarına muhtaçlar. Hakkımızda bunu esirgememektedir. Her zaman ziyaret ettiklerinde buradan belirtirken, tüm halkımızın yaşlılarımıza gereken ilgiyi göstermesini dilemekteyim

H. İbrahim Özdemir'in
"Eyvah"
adlı romanı
Osmanlı dönemindeki
Erzincan tarihine
ışık tutuyor.
doğu yayınları
V. Recep Yazıcıoğlu
Cad. No: 57 ERZİNCAN

SATILIK ARSA
Akyazı Beldesinde
satılık 13 dönüm
arsa
Mür. 0542 890 77 50
0536 844 16 96

SATILIK ARSA
Ergenekon bulvarı üzerinde
bulvara cephe
satılık ticari arsa
Mür. 0542 890 77 50
0536 844 16 96

İHALE İLANI

Erzincan Valliği Fatih Teknik ve Endüstri Meslek Lisesi Müdürlüğünden

İşin Adı : Erzincan Fatih Teknik ve Endüstri Meslek Lisesi Kömür alımı.
İhale kayıt numarası* :2009/139211
1-İdarenin
a) adresi :Fatih mah. Erzurum yolu üzeri/ERZİNCAN
b) telefon ve faks numarası :Tlf :0 446 226 58 42 Faks: 0 446 226 58 40
c)elektronik posta adresi (varsa) :
2-İhale konusu malın
a) niteliği, türü ve miktarı : 200 ton ithal kömür alımı.
b) teslim yerleri : Fatih Endüstri Meslek Lisesi Müdürlüğü.
c) teslim tarihleri : Sözleşmenin imzasına müteakip 30 gün
3-İhalenin
a) yapılacağı yer :Fatih Endüstri Meslek Lisesi Müdürlüğü
b) tarihi ve saati :13.10.2009 - 11:00
4-İhaleye katılabilme şartları ve istenilen belgeler ile yeterlik değerlendirmesinde uygulanacak kriterler:
4.1-İhaleye katılma şartları ve istenilen belgeler:
4.1.1-İsteklilerin ihaleye katılabilmeleri için aşağıda sayılan belgeleri teklifleri kapsamında sunmaları gerekir:
a) Tebligat için adres beyanı ve ayrıca irtibat için telefon ve varsa faks numarası ile elektronik posta adresi,
b) Mevzuatı gereği kayıtlı olduğu Ticaret ve/veya Sanayi Odası veya Meslek Odası belgesi:
1) Gerçek kişi olması halinde, ihaleye ilişkin ilk ilanın yapıldığı yıl içerisinde alınmış, Ticaret ve/veya Sanayi Odası veya Meslek Odasına kayıtlı olduğunu gösterir belge.
2) Tüzel kişi olması halinde, mevzuatı gereği tüzel kişiliğin siciline kayıtlı bulunduğu Ticaret ve/veya Sanayi Odasından, ihaleye ilişkin ilk ilanın yapıldığı yıl içerisinde alınmış, tüzel kişiliğin sicile kayıtlı olduğuna dair belge.
c) Teklif vermeye yetkili olduğunu gösteren noter tasdikli imza beyannamesi veya imza sirküleri;
1) Gerçek kişi olması halinde, noter tasdikli imza beyannamesi,
2) Tüzel kişi olması halinde, ilgisine göre tüzel kişiliğin ortakları, üyeleri veya kurucuları ile tüzel kişiliğin yönetiminde görevlileri belirten son durumu gösterir Ticaret Sicil Gazetesi veya bu hususları tevsik eden belgeler ile tüzel kişiliğin noter tasdikli imza sirküleri,
d) 4734 Sayılı kanunun 10 uncu maddesinin (a), (b), (c), (d), (e), (g) ve (i) bentlerinde sayılan durumlar da olunmadığına ilişkin ihale tarihi itibarı ile alınmış yazılı taahhütname.
e) Şekli ve içeriği Şartnamede belirlenen teklif mektubu,
f) Bu şartnamede belirlenen geçici teminat,
g) Vekaleten ihaleye katılma halinde, istekli adına katılan kişinin ihaleye katılmaya ilişkin noter tasdikli vekaletnamesi ile noter tasdikli imza beyannamesi,
h) İsteklinin iş ortaklığı olması halinde şekli ve içeriği bu Şartnamede belirlenen iş ortaklığı beyannamesi
i) Bu şartnamenin 17 nci maddesinde belirtilmesi halinde, isteklilerin alt yüklenicilere yaptırmayı düşündükleri işlere ait önerileri ve işlerin listesi, Alt Yüklenici öngörülmemektedir.
j) İhale dokümanının satın alındığına dair belge,
k) Bu şartnamenin 8 veya 36 ncı maddelerinde belirtilmesi halinde yerli istekli olunduğuna ilişkin Mal Alımı İhaleleri Uygulama Yönetmeliğinde belirtilen belgeler,
l)İş deneyim belgesi. İsteklinin son beş yıl içinde yurt içinde ve yurt dışında kamu veya özel sektörde sözleşme bedelinin en az yüzde 70'i oranında gerçekleştirdiği veya % 50'si oranında denetlediği veyahut yönettiği idarece kusursuz kabul edilen ihale konusu iş veya benzer işlerle ilgili deneyimini gösteren ve teklif edilen bedelin % 50 oranından az olmamak üzere tek sözleşmeye ilişkin iş deneyim belgesi.
İsteklinin ortak girişim olması halinde (b), (c), (d), ve (k) de yer alan belgelerin her bir ortakça ayrı ayrı verilmesi zorunludur.
4.2.1- İsteklinin mevzuatı gereği meslekî faaliyetlerini sürdürdüğünü ve teklif vermeye yetkili olduğunu gösterir belgeler. (Bu ilanın 4.1.maddesinin b ve c bentlerinde istenen belgeler) 4.3- Bu ihalede benzer iş olarak kömür alımı ihaleleri kabul edilecektir.
4-Ekonomik açıdan en avantajlı teklif en düşük fiyat esasına göre belirlenecektir.
5-İhaleye sadece yerli istekliler katılabilecektir
6-İhale dokümanları Fatih Teknik ve Endüstri Meslek Lisesi Müdürlüğü Müdür Baş Yardımcısı Bürosu Fatih Endüstri Meslek Lisesi Müd./Erzincan adresinde görülebilir ve her ihale için ayrı ayrı Def.Muh.Müd. yatırılacak 50,- YTL karşılığı ayrı adresten temin edilebilir. İhaleye teklif verecek olanların ihale dokümanını satın almaları zorunludur.
7-Kömür alımı teklifleri 13.10.2009 günü saat 11:00'e kadar Erzincan Fatih Teknik ve Endüstri Meslek lisesi Müdürlüğü İhale Komisyonuna verilebileceği gibi, iadeli taahhütlü posta vasıtasıyla da gönderilebilir.
8-İsteklilerin tekliflerini, birim fiyat üzerinden vereceklerdir. İhale sonucu, üzerine ihale yapılan istekliyle toplam bedel üzerinden sözleşme imzalanacaktır. Bu ihalede işin tamamı için teklif verilecektir.
9-İstekliler teklif ettikleri bedelin %3'ünden az olmamak üzere kendi belirleyecekleri tutarda geçici teminat vereceklerdir.
10- Verilen tekliflerin geçerlik süresi, ihale tarihinden itibaren en az 60 takvim günü olmalıdır.
11- Konsorsiyumlar ihaleye teklif veremezler.
Diğer hususlar: 1- İstekliler Erzincan Valliğinden alınan kömür satış izini belgesi vermek zorundadır.
12-İdare istese teslimden sonra üç ayı bölgeden İl Çevre ve Orman Müdürlüğü tarafından alınan numuneler yetkili laboratuvarlarda analiz ettirilecektir.

Basın No: 4002 Doğu Y. No: 87 / 01.10.2009

SATILIK ARSA
Akyazı Beldesinde
satılık 13 dönüm arsa
Mür. 0542 890 77 50 0536 844 16 96

ZAYİ
Erzincan Yeşil kart bürosundan aldığım yeşil kartımı kaybettim.
Hükümsüzdür
Gülü Yakıcı

Tropikal meyve olan pepino üretiminde başarı sağlandı

Malatya İnönü Üniversitesi, kendisine ait seralarda Türkiye'de son yıllarda popüler olan ve Tropikal bir meyve olan Pepino meyvesi yetiştiriciliğinin ilk yılında başarılı sonuçlar elde etti. Üniversite, Malatya'da ve bölgede Pepino yetiştirmek isteyenlere bilimsel olarak artık destek verebileceğini duyurdu.

Malatya İnönü Üniversitesi, kendisine ait seralarda Türkiye'de son yıllarda popüler olan ve Tropikal bir meyve olan Pepino meyvesi yetiştiriciliğinin ilk yılında başarılı sonuçlar elde etti. Üniversite, Malatya'da ve bölgede Pepino yetiştirmek isteyenlere bilimsel olarak artık destek verebileceğini duyurdu.

İnönü Üniversitesi'ne bağlı Battalgazi Meslek Yüksekokulu'nun bulunduğu Tercan Kampusundaki 3 ayrı serada yapılan çalışmalar kamuoyuna tanıtıldı. Battalgazi Meslek Yüksekokulu Müdürü Doç. Dr. Bayram Murat Asma, üniversite rektörü Prof. Dr. Cemil Çelik'in verdiği destek ile 3 ayrı sera kurduklarını belirterek, "Rektörümüzün verdiği katkı ile 80 bin TL tutarındaki para ile 3 tane sera yapıldı. Bizim amacımız Malatya'daki seraciliğa ilgi duyan üreticilerimize katkı sağlamaktır. Ayrıca, Bahçe Bitkileri ve

Süs Bitkileri Programında okuyan öğrencilerimize uygulamalı eğitim vermek amacıyla seralarımız bulunmaktadır" dedi.

Eğitim ve üretim seralarında turfanda sebze dışında kesme gül, karanfil, krizantem, gypsopilla ve tropikal bir meyve olan pepino yetiştirildiğini belirten Battalgazi Meslek Yüksekokulu Müdürü Doç. Dr. Bayram Murat Asma, yapılan çalışmalarda başarılı sonuçlar elde edildiğini ifade etti.

Battalgazi Meslek Yüksekokulu Müdürü Doç. Dr. Bayram Murat Asma şunları söyledi, "Türkiye'de Pepinoya olan ilgi artmıştır. Serada yapılan denemelerde Malatya için yeni bir Pepino meyvesinden başarılı sonuçlar alınmıştır. Güney Amerika Peru ve Şii orjinli pepino çok yıllık tropikal bir bitkidir. Patlicangiller familyasına ait olan Pepino partenokarpik döllenme olmadan meyve oluşturmaktadır. Kavun ve muz arasında bir aromaya sahip ve kabuğu soyularak kavun gibi yenilebileceği gibi meze olarak,

dondurmalara katılarak veya karışık meyve salatalarında garnitür olarak tüketilmektedir. 100 gram pepino meyvesinde 5 gram şeker bulunmaktadır. Meyveleri Eylül ve Ekim ayında olgunlaşıyor. Çileğin 2 katı C vitamini ve kalsiyuma sahip. Son yıllarda ülkemizde popüler olmaya başladı. Oldukça olumlu sonuçlar elde ettik. Bir meyve yaklaşık 100 ile 500 gram arasında değişiyor. Şeker hastaları kavun tüketemez ama Pepinoyu çok rahatlıkla tüketebilirler. Pepino yetiştiriciliğinde oldukça önemli sonuçlar verdi.

Doç. Dr. Asma, üretimini yaptıkları Pepino meyvesini kilosu 5 TL'den marketlere vereceklerini kaydetti.

Doç. Dr. Asma, "Biz yeni geliştirdiğimiz Dil-Bay ile ilgili olarak bir kayısı serası oluşturduk. Öğrencilerimize uygulama yapmak için 22 meyve türünden oluşan bir meyve koleksiyonu oluşturduk. Önümüzdeki yıllarda ise 8-10 tane meyve türünü ilk kez Malatya'ya getirip dikimini yapacağız" şeklinde bilgi verdi.

Göçer ailelerin çocuklarının okul ihtiyaçlarını polis karşıladı

Malatya'daki göçer ailelerin okula giden çocuklarının ihtiyaçlarını polisler karşıladı. Malatya Emniyet Müdürlüğü Toplum Destekli Polislik Büro Amirliği sosyal içerikli çalışmaları kapsamında Yıldıztepe Mahallesi'ndeki göçer ailelerin okula giden çocuklarının ihtiyaçlarını karşıladı.

Malatya'daki göçer ailelerin okula giden çocuklarının ihtiyaçlarını polisler karşıladı. Malatya Emniyet Müdürlüğü Toplum Destekli Polislik Büro Amirliği sosyal içerikli çalışmaları kapsamında Yıldıztepe Mahallesi'ndeki göçer ailelerin okula giden çocuklarının ihtiyaçlarını karşıladı.

Emniyet Müdür Yardımcısı Galip Kahya, Çocuk Şube Müdürü Selim Özdemir ve Toplum Destekli Polislik Bürosu çalışanlarının katıldığı etkinlikte Yıldıztepe Mahallesi'nde yaşayan göçer ailelerin çocuklarının okul kıyafetleri ve kırtasiyeleri verildi. Çocukların kıyafetleri ve hediyelerini veren Emniyet Müdür Yardımcısı Galip Kahya, çocuklaria tek tek ilgilenerek okumanın önemini vurguladı. Toplum Destekli Polislik Büro Amiri Yusuf Çakmak, Malatya Polisi olarak sosyal içerikli pek çok çalışmaları bulunduğunu, bunlardan bir tanesinin de Yıldıztepe Mahallesi Sosyal Sorumluluk Projesi olduğunu belirterek, "Bu projemiz, Malatya ili, Yıldıztepe Mahallesinde yaşayan ve kendilerini Göçer olarak nitelendiren sosyal grubu kapsamaktadır. Yoksulluk ve yoksunluğun yoğun olarak gözlemlendiği bu mahallede, Emniyet Müdürümüz Ali Osman Kahya'nın desteği ile 'Göçerlerin Sosyoloik Profili' adlı bir çalışma yaptık. Araştırmarmızın verilerine göre Yıldıztepe Mahallesinde ikamet eden göçer vatandaşlarımızın yaşadığı problemler 7 başlık halinde belirtildi. Tespit ettiğimiz problemlerden belki de en önemlisi göçerlerin eğitim düzeyinin son derece düşük olması ve eğitim sürecinde yaşanan problemlerdi. Polis olarak amacımız problem odaklı çalışarak herhangi bir suç

meydana gelmeden önlemektir. Bunun için de özellikle sosyal açıdan risk altında olan çocukların eğitimleri son derece önemlidir" dedi.

Emniyet Müdür Yardımcısı Galip Kahya, programın sonunda ilköğretim düzeyinde eğitim öğretimlerini sürdüren 85 öğrencinin okul kıyafetlerini ve ayakkabılarını giydirerek, temin edilen çeşitli kırtasiye malzemelerini de öğrencilere dağıttı.

Oldukça mutlu olduklan görülen çocuklar, polislere teşekkür ettiler.

Suşehri'nde 3. etap istihdam garantili doğalgaz kaynakçılığı eğitimi başladı

Sivas'ın Suşehri ilçesinde yürütülen İstihdam Garantili Doğalgaz Kaynakçılığı Eğitim Projesi'nin 3. etap kursları başladı.

Cumhuriyet Üniversitesi ve Suşehri Belediyesi tarafından ortaklaşa yürütülen proje kapsamında 3. etap kursu için bir program düzenlendi. Burada bir açıklamada bulunan Belediye Başkanı Sedat Sel, ilçede 40'a yakın işyerinin bu projeden başarılı bir şekilde ayrılan adaylara iş istihdamı garantisi verdiğini söyledi.

161 bin euroluk İstihdam Garantili Doğalgaz Kaynakçılığı ve Tesisatçılığı Projesi'nin yüzde 90'nın Avrupa Birliği'nden hibe, yüzde 10'unun ise belediye katkıları ile gerçekleştirilen bir proje olduğunu ifade eden Sel, "Daha önceki belediye başkanlığım döneminde sanayileşmeye önem verdim. Ama edindiğim ve gördüğüm tecrübeler karşısında, sanayi bölgesinin en çok geliştiği yerlerin başında deniz kıyısındaki yerlerin daha iyi olduğunu gördüm. Fakat bizim bu yörelerde ise organik tarımın canlanmasının olması durumunda bölge ekonomisin çok c[illegible]acağı düşüncesindeyim ve bu konudaki çalışmalarımızda aralıksız devam ediyor" dedi.

Öğrenciler yüksek ev kiralarından şikayetçi

Gümüşhane Üniversitesi'nde öğrenim gören öğrenciler kiraların çok yüksek olduğu ve barınma problemi nedeniyle halk gününe katılarak sorunlarına çare bulunmasını istediler.

Gümüşhane Üniversitesi'nde öğrenim gören öğrenciler kiraların çok yüksek olduğu ve barınma problemi nedeniyle halk gününe katılarak sorunlarına çare bulunmasını istediler.

Gümüşhane Üniversitesi (GÜ) Bilgisayar Programcılığı ikinci sınıf öğrencisi Adil Arslan (19) ve beraberindeki öğrenciler her hafta Salı günleri düzenlenen Halk Günü'ne katılarak sorunlarını anlattılar. Kalacak ev bulamadıklarından ve kiraların çok yüksek oluşundan yakınan öğrenciler toplantıya başkanlık eden Vali Yardımcısı Mehmet Demiral'dan konuya çare bulmasını talep ettiler.

Gümüşhane'de yurtların yetersiz kaldığını ve kalacak yer problemi yaşadıklarını, bunu fırsat bilen ev sahiplerinin de ev kiralarını çok yüksek tuttuğunu dile getiren Arslan "Özel yurtlar pahalı. Kendimize ev tutmak istedik sobalı eve 900, kaloriferli evlere bin 200- bin 400 TL kira isteniliyor. Biz Bursa'da 3 oda 1 salon kaloriferli evde 450 TL kira veriyoruz.. Gümüşhane'de bu işe bir çare bulunmasını istiyoruz" dedi.

Vali Yardımcısı Mehmet Demiral ise öğrencilerin taleplerini dinledikten sonra, "Kiraların pahalı olmasına serbest piyasa olduğu için yasal olarak bir şey yapamıyoruz. Arz talep meselesi ona müdahale edemiyoruz. Kiralık ev için çok fazla talep olduğundan kiralar yükseldi. Yurt sıkıntısı var olduğu da gerçek. Bunu çözmek için ranzalı sistame geçerek 150-200 kişilik kapasitemizi artırabiliriz. Böyle bir çalışmamız var" diye konuştu.

Öte yandan konuyla ilgili yazılı bir açıklama yapan Gümüşhane Belediye Bayburt Bölge Bürosu Genel Sekreteri Akif Akın Demir ise Üniversite öğrencilerine kira konusunda yardımcı olunmasını istiyorlar. "Yıllardan beri Üniversite hasreti çeken, Üniversitenin kurulması için büyük çaba sarfeden değerli halkımıza şimdi çok önemli görev düşmüştür, Üniversitemize gelen öğrenci kardeşlerimize kendi evlerimizi aratmayacak ortamlar sunabilmek en başta vazifemiz olmalıdır.

Ama maalesef şehrimize gelen yüzlerce öğrenci mağdur edildiği gibi aynı zamanda bu iş fırsata, vurguna dönüştürmek isteyen kimseler bu öğrenci kardeşlerimizin mecburiyetini mağduriyete dönüştürmeye çalışıyorlar.

Bir öğrencinin de mağdur edilmesden satçıların eline düşürülmeden eğitimin tamamlamasına yardımcı olun" uyarısında bulundu.

Buzdolabıyla poz verdiler şöhreti yakaladılar

Sivas'ta buzdolabı ile fotoğraf çektirirken MOBESE kameraları tarafından görüntülenen üniversite öğrencisi 4 genç, görüntülerin basında yer almasından mutlu olduklarını söylediler.

Sivas Cumhuriyet Üniversitesi Mühendislik Fakültesi Maden Mühendisliği Bölümü'nde okuyan İbrahim Çelik (26), Bünyamin Şahin (28), Davut Akıncı (24) ve Fahrettin Namoğlu (26), buzdolabı ile hatıra fotoğrafı çektirirken MOBESE kameraları tarafından kaydedilen görüntülerin basında yer almasının ardından hiç beklemedikleri bir durumla karşılaştıklarını, bir anda gündeme oturduklarını ve bu durumun kendilerini bir anda popüler yapttığını söyledi. Üniversite öğrencisi gençler, Sivas'tan ayrıldıktan sonra hatıra olmak amacıyla buzdolabı ile fotoğraf çektirdiklerini ve görüntülendiklerinin farkında olmadıklarını söylediler. MOBESE görüntülerinin basında yer almasının bir anda gündeme gelmelerini ifade eden gençler bunu tahmin etmediklerini söyledi.

Bir hayli neşeli olduğu gözlenen öğrenciler, daha önce de evlerindeki bir kanepe ile hatıra fotoğrafı çektirdiklerini ama buzdolabı ile gündeme geldiklerini söyledi.

Örnek bahçede tarla günü düzenlendi..

1'den devam

Ardından Tarım İl Müdürü Ali Lek meyveclik konusunda yapılan çalışmalar hakkında bilgiler verdi. İl Müdürü Ali Lek konuşmasında "Bölge illeri arasında farklı iklimiyle mikroklima özelliği taşıyan Erzincan, son 10 yılık süreçte meyveciliğe alanında büyük atılımlar gerçekleştirmiştir. Müdürlüğümüzün Erzincan İl Özel İdaresi aracılığıyla meyveclik projeleri ve Birleşmiş Milletlerin finanse ettiği Sviss-Erzincan Kalkınma Projesinden sağlanan kaynaklarla on binlerce meyve fidanı ile buluşmuştur. Öyle ki; son yıllarda modern anlamda yüzlerce dekar kapama meyve bahçesi tesisi gerçekleştirilmiştir. Yapılan bu yatırımlar meyvelerini vermeye başlamış ve Erzincan çevre illere başta elma, üzüm, kiraz olmak üzere değişik meyve türlerini satmaya başlamıştır. Meyveclik sektöründe Erzincan dokal yaşadığımız sorunların en önemlisi şüphesiz pazarlama sorunudur. Ancak son yıllarda Erzincan'da üretilen kiraz ve cimin üzümünde bu sorun aşılmıştır. Ancak elma, kayısı gibi bazı ürünlerdeki pazarlama sıkıntılarımız devam etmektedir. Elbirliği ile bu sorunu da yakında çözeceğimize inanıyoruz. Gerekli tanıtım ve pazarlama çalışmalarının daha da yoğunlaştırılması alıcıları bölgemize çekecektir. Bakanlığımızın ve Valiliğimizin tarımsal üretim konusunda verdiği teşvik ve destekleri üreticilerimize basın yayın yoluyla ve birebir mesai arkadaşlarımızla üreticilerimize duyurmaya çalışıyoruz. Üreticilerimizin teşvik ve desteklerden daha fazla faydalanmaları için taleplerinizi mesai sınırlaması gözetmeden almaya hazırız. Yapmamız gereken tek şey üretimde verim ve kalitenin yanı sıra üretim miktarını artırmaktır. Bu açıdan Erzincan Tarım İl Müdürlüğü olarak her türlü teknik desteği sağlamaktayız. Bahçenin tesis edilmesinden fidana kadar, hastalık ve zararlı kontrolünden budamaya kadar birçok alanda çiftçilerimize hizmet veriyoruz. Erzincan'ın ve Erzincan çiftçisinin kazanması için daha çok çalışmaya devam edeceğiz. Bizler bugün burada modern bir bahçede kaliteli üretim ve hasat, ambalajlama ve depolamanın yapılabildiğini üreticilerimize göstermeye çalışıyoruz. Temenni ediyoruz ki; böyle üretim işletmelerinin sayıları yüzlerce hatta binlerce olsun. Erzincan'da tarımsal üretimin her konusunda katkı sağlayan kurumlarımıza ve üreticilerimize teşekkür ediyor, bol ve kazançlı bir hasat dönemi diliyorum" diye konuştu. İl Müdürü Lek'in konuşmasının ardından kürsüye gelen Vali Yardımcısı Ayhan Akpay bahçeye hayran kalırken, "Erzincan'da bu tür tesislerin bulunması bizleri gurur landırıyor. Ehil eller tarafından tesis edilen bu bahçeler, Erzincan adına, tarım sektörü adına son derece sevindiricidir. Umanz bu şekildeki tesislerin sayısı hızla artar. Ben bu tesisin hayırlı uğurlu olmasını diliyorum" diye konuştu.

Ardından katılımcılar bahçeyi gezerek incelemelerde bulundular. Gezinin ardından katılımcılara örnek bahçeden toplanan organik meyveler ikram edildi.

Yerli çilek pazarlara renk katıyor

Kemal Arduç

Bahar mevsiminin ilk ürünlerinden olan Erzincan Çileği baharla kalmayıp, sonbaharda da tezgahlardaki yerini koruyor. Erzincan'da yetişen yerli sebze ve meyveler semt pazarlarına canlılık ve hareketlilik kazandırırken. Baharın ilk meyvesi olan çilek son olmayı da başardı. Erzincan merkeze bağlı Kılıçkaya köyü başta olmak üzere bir çok köylerde üretilen çilek, muazzam tadı ve uygun fiyatı ile Erzincanlıların damak zevkine hitap ederken şimdi ise özel örtü altı tesislerde yetiştirilerek kilogramı 3-4 TL'den alıcısına sunuluyor. Tamamen organik olarak yetiştirilen Erzincan çileği vatandaşların ilgisini çekiyor.

'Din görevlisi şerefli bir görev ifa etmektedir'

1'den devam

Bu kutsal camilerimiz [illegible]dır bu camilerde görev [illegible]acak insanlarda [illegible]mektir. Din, insanlar [illegible]nır. Burada söz konu[illegible] din insanı; eğitimlisin[illegible] eğitmesine, yeniden [illegible]mişe her yaş,her oms, [illegible] meslek ve her kültü[illegible] insanıdır.Dolayısıyla [illegible] görevisi bu insanların [illegible]ayıla muhatap olmak [illegible]orunludur.Din görev[illegible]ri kendilerine gö[illegible] edilmiş, din konusun[illegible] ile aydınlatacak, ve [illegible]ara rehberlik edecek [illegible]anır.Bundan dolayı [illegible]nden ne anladığımız, din [illegible]nesine yükleyeceği[illegible] anlam ve fonksiyonla[illegible]ğından ilgili olmakta[illegible] Maalesef din hizmeti [illegible] görevlilere camilerin [illegible]sına göstergiğimiz il[illegible]tular, ilgi ve önem ve[illegible]mektedir.

Din görevlisi şerefli bir [illegible] ifa etmektedir. Sos[illegible] hayatta önemli bir ko[illegible] bulunmaktadır. Bu [illegible]ıtın huzurunda, [illegible] ve asayişin te[illegible]nda yüzde 50 payı [illegible]dır. Eğer hutbeleri ve [illegible]ğın bir yı terk edelim, [illegible] ediyoruz ki bu millet[illegible]tın huzuru bozulur.Yaptığımız görevi kimse küçümseyemez ve hafife de alamaz.

Böyle önemli bir konuma sahip bir görev ehlinin yetiştirilmesi önem arz etmektedir. Hızlı değişimin yaşandığı günümüzde Din görevlisi mesleki, sosyal ve kültürel birlikme sahip olmalıdır. AB uyum yasalan ile birlikte sosyal hayatımızın her alanında olduğu gibi dini hayatımızda da bir takım değişikliklerin ortaya çıkacağı aşikardır.Mesela daha önce rıtıyonerlik olarak anlaşılan taaliyetler, din ve ifade özgürlüğü adına toplumda kolayca icra edilebilecek ve bu konuda yasal olarak hiçbir şey yapılamayacaktır.Bu gibi konularda toplumu bilinçlendirmekten, doğru ve zamanında bilgilendirmekten başka bir çözüm görünmemektedir.Dolayısıyla güzel bir şekilde namaz kıldırıp hutbe okumanın yanında, toplumda olup bitenleri anlayan, kavrayan ve doğru bir şekilde yorumlayabilen bir din görevlisi profiline ihtiyaç vardır.

Bunun için halkın her kesiminin, her meslek gurubunun ve ülkenin her bölgesindeki insanının, din ile ilgili ihtiyaç ve taleplerini tespit ederek, bu araştırmalar ışığında ortaya çıkacak verilere göre programlar yapılmalı ve din görevlisi buna göre yetiştirilmelidir. Din görevliği özenilen bir meslek haline getirilmelidir.

Din Görevlisinin en çok şikayet ettiği iki konu vardır: Birincisi sahipsizlik ve diğeri sevgisizliktir. Bizden geçinen siyaset, bizi yönesten Sn. yöneticilerimiz Din Görevlisine sahip çıkmadığı gibi, gerekli iletişimde kurulamadığı için sıkıntı ve problemler içinde boğuşmaktadır. Sevgi ve ilginin esirgendiği moralsiz Din görevlisinden de başarılı bir din hizmeti beklemek hayal olur.

Camiler ve Din Görevlileri Haftası münasebetiyle dertlerimizi Diyanet cemiasi ve kamuoyu ile paylaşmak istiyoruz:

1- Din görevlisinin hukuki statüsü belirlenmeli ve Diyanet İşleri Başkanlığı Teşkilat Kanunu acilen çıkartılmalıdır.

2- Din görevlisinin mesleğinin itibarına uygun bir maaşı olmalıdır. En temel insan hakkı olan izin konusu problem olmaktan çıkartılmalıdır. Görevlisinin izin kullanma problemini çözemeyen bir kurum asla başarılı olamaz. Bayram ve resmi tatil günlerinde görev yapan Din görevlilerinin fazla çalışma ücreti ile ilgili düzenleme bir an önce hayata geçirilmelidir.

3- 25 yıldır Hac organizesi düzenleyen bir kurumun sevgi ve güven sağlayacak kural ve kadideleri belirleyemediği için görevlilerinin hac yaparmadan emekli oluyorsa ve bundan dolayı kuruma karşı olumsuz tavır alınmasına mani olunamıyorsa kurum yöneticileri kendilerini gözden geçirmelidir.

4- Türkiye Diyanet Vakfı sahip olduğu imkanlarıyla, bu imkanda kanı ter i ve emeği olan Diyanet çalışanlarına hizmeti esas almalıdır. Her ilde misafirhane, kütüphane, toplantı ve sohbet salonları bulunan tesisler inşa etmelidir. Diyanet personelinin okumakta olan çocuklarına burs ve imkanlar sağlamalıdır.

5- Diyanet İşleri Başkanlığı kendine ve çalışanlarına güvenmeli, Camiler ve Din görevlileri Haftasını sendika yöneticileri ile işbirliği yaparak kutlamaktan korkmamalıdır.

Türk Diyanet Vakıf-Sen olarak "Camiler Ve Din Görevlileri Haftası"nın Diyanet İşleri Başkanlığının idarecileri ve memuplarınıca bir iç muhasebenin yapıldığı, personelin motive edildiği bir hafta olarak kutlanması önücelikle en büyük arzumuzdur.

Bu vesileyle haftanın hayırlara vesile olmasını Cenabı Allah'tan diler, ahirete itihal etmiş hocalarımızı ve büyüklerimizi rahmet ve şükranla yad eder, emekli olan hocalarımıza aileleriyle sağlık, huzur, mutluluk dolu bir hayat sürmelerini, görevde bulunan meslektaşlarımıza sıhhat ve huzur içerisinde başarılı hizmetler niyaz ederiz" diye konuştu.

70 cm'lik Turna büyüledi

1'den devam

Erzincan'da balıkçılar tarafından yakalanan 70 cm uzunluğundaki turna balığı görenleri hayretler içinde bıraktı. Fırat Nehri'nde yakalanan ve 12 kg ağırlığında olan dev turna balığı balıkçıların da yüzünü güldürdü. 70 santimetre boyunda ve 12 kilogram gelen Turna balığının, kilosu 10-15 YTL arasında değişen fiyatlarla satışa çıkarıldı. İplik Caddesi üzerindeki balık tezgahlarında satışa sunulan turna balığını gören vatandaşlar şaşkınlıklarını gizleyemedi. Bir balıkçının güçlükle yerinden kaldırdığı turna balığını merakla gözlerle izleyen bazı vatandaşlar, cep telefonlarıyla dev balığın fotoğrafını çekti. Kış aylarının gelmesiyle Fırat Nehri'nde böyle büyük balıklar yakaladıklarını söyleyen Aytekin İlter, nehrinde kış aylarında daha büyük balıklar yakaladıklarını da sözlerine ekledi.

SATILIK ARSA

Erzincan Beybağı Mahallesinde bulunan 22.5 dönümlük sulu tarla satılıktır

Tlf: 0537 267 85 35

doğu
Güçlü Haber Yorum Aktualite Gazetesi
V. Recep Yazıcıoğlu Cad. No: 57 ERZİNCAN
Tel - Fax : 224 24 25-26
e-mail :

Sahibi: H. İbrahim Özdemir

Yazı İşleri Müdürü: Naim Çakır

Ermat Ofset
V. Recep Yazıcıoğlu Cad. No: 57
ERZİNCAN
Tel: 224 24 25 -26

e-mail: ermatofset@yahoo.com
Abone:
Yıllık 60.00 TL
6 Aylık 30.00 TL
Aylık 6.0 TL
Şehir Dışına PTT masrafı ilave edilir.

İlan tarifesi

Resmi İlan Sütun/cm	7.00 TL
Genel Kurul İlanları	45.00 TL
İlan, Reklam-sicim	1.50 TL
[illegible]	10.00 TL
Lebrik - Başlığı	50.00 TL
Günü Geçmiş Gazete	50 Kr

günün takvimi

01 Ekim 2009 Perşembe
SAYI: 9673

Erzincanspor'a Gineli futbolcu

Geçtiğimiz sezon Amatör Kümeye düşen Erzincanspor'da hazırlıklar devam ediyor. 11 Ekim'de başlayacak lig öncesi Gineli Siyahi Futbolcu Manet Nani ile anlaşan yönetim 3.Lig'e çıkabilmek için tüm imkanlarını seferber etti.

30 futbolcu ve Teknik Direktör Sait Sahinoğlu ile anlaşma sağlayan Erzincanspor'da Amatör Küme hazırlıkları devam ediyor. Vedat Çimen Tesislerinde çalışmalarını sürdüren kırmızı siyahlı ekip 11 Ekim 2009 tarihinde başlayacak olan Amatör küme maçlarına dik hazırlanıyor. 3. Lige yükselmek için tüm imkanların seferber edildiği takımda Erzincanlı futbolcular olmasına rağmen Gineli futbolcu Manet Nani'de kırmızı siyah formayı giyerek antrenmanlara çıktı.

Futbol Federasyonu ise lige yükselmede statü değişikliği yaptı. Bölgesel lig uygulaması beklenirken göre Amatör kümede şampiyon takım Bölgesel Lige katılacak.

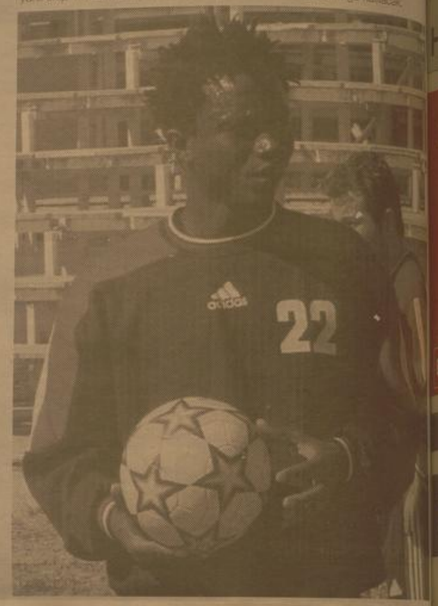

Tarım alanları ateş altında...

Biçilen tarlalarında kalan ekin sapları şu günlerde tarlaların ekim için hazırlanmasından dolayı bazı bilinçsiz vatandaşlar tarafından yakılıyor..

Kemal Arduç

Anız yakılması son derece tehlikeli ve zararlı olmasını defalarca açıklayan yetkililerin uyarıların hiçe sayan bir çok vatandaş, tarlasını yeni ekim sezonu için hazırlarken yakmadan edemiyor.

Erzincan'da bulunan bir ekin tarlası ateşe veriliyor. Konuyla ilgili olarak bilgi aldığımız Orman İşletme Müdürlüğü yetkilileri, Sonbahar mevsiminde özellikle anız yangınlarının arttığına dikkat çekerek, vatandaşların uyarıları dikkate almalarını istedi.

Bu konuda açıklamada bulunan yetkililer; "Anız yakımı topraktaki organik maddeleri yok ettiği için toprağın verimini düşürür ve daha çok gübre kullanımına yol açar. Daha çok gübre kullanımı da su kaynaklarımızın kirlenmesine yol açar. Anız yakımı ile çıplak kalan toprak, su ve rüzgar erozyonuna uğrar. Toprağın verimi organik üst tabakasını kaybetmek suretiyle düşer. Anız yakımı, atmosfere karbondioksit salarak küresel ısınmaya da katkıda bulunmaktadır. Yaban hayatı açısından da anız yakmanın cidi etkileri vardır. Ekin biçilirken yere düşen tanecikderden birçok avcıl ve yabani hayvan beslenmektedir. Anız yakılırken bu taneciklerde yandıkları için, yaban hayatı bir besin kaynağını kaybetmiş ve belki de onu bekleyen kış daha zor geçirmeye mahkum edilmiş olmaktadır. Anız yakmanın başka tehlikeleri arasında ise telefon direklerini yanması ve daha da kötüsü, yoldan geçen arabaların görüş mesafesini azaltarak ölümcül kazalara sebep olmasıdır." denildi.

29yıl
doğu
ERZİNCAN'IN GÜNLÜK HABER YORUM AKTUALİTE GAZETESİ
02 EKİM 2009 CUMA YIL: 29 SAYI: 9674 FİYATI: 25 YKr
ISSN 1301-1723

Haberimiz hırsızı yakalattı

...ncan'da işçi ...ailesi Yunus ...(55) 13 yıl ...gibi bakıp ...ğı bisikletini ...ıktan 6 ay ...ra farkında ...dan ...ğı bisiklet... ...sası ile geri ...tı. Haberimiz ...ne hareket... ...n Erzincan ...ı, kısa ...ğı ...ğı kişiyi ...ulamasını bildi

5'te

Huzurevi'nden devlet büyüklerine ziyaret

1 Ekim Dünya Yaşlılar günü dolayısıyla Erzincan 100. Yıl Atatürk Huzurevi idareci ve sakinleri Erzincan Valisi Abdulkadir Demir'i makamında ziyaret ettiler

Kemal Arduç

Dünya yaşlılar günü dolayısıyla Sosyal Hizmetler İl Müdürü Yaşar Budak, Huzur Evi Müdürü Erdoğan Erçıyel, Yaşlılar Derneği Başkanı Ahmet Dumlu ve beraberindeki huzur evi sakinleri dün Erzincan Valisi Abdulkadir Demir'i makamında ziyaret ettiler. Yapılan ziyaretten mutluluk duyduğunu dile getiren Vali Demir, gelişmiş ülkelerin yaşlı nüfusunun fazla olduğuna dikkat çekerek, Türkiye'nin de yaşlı nüfusunun her geçen yıl arttığını söyledi.

5'te

Otopark uygulaması başladı

Erzincan Belediyesi şehir trafiğinde yeni çözümler üretmek ve ortaya çıkan problemleri giderebilmek maksatlı yürüttüğü projelere bir yenisini daha ekledi. Erzincan Caddelerindeki ücretle otopark uygulaması başladı

5'te

Erzincan'a yarım milyonluk proje..

Erzincan'da devam eden yatırımların görüşülmesi üzere 2009 yılı üçüncü il koordinasyon toplantısı Özel İdare toplantı salonunda gerçekleştirildi. Erzincan'da uygulanan 171 projenin nakdi bedeli 536 milyon TL olarak belirlendi

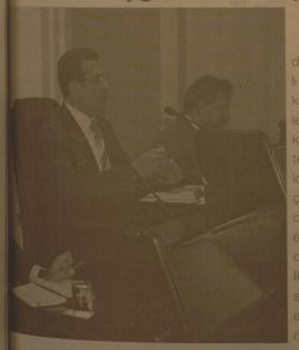

Kemal Arduç

Üç ayda bir yapılan il koordinasyon toplantısının 2009 yılı üçüncü toplantısı Vali Abdulkadir Demir başkanlığında; belediye başkanları ilçe kaymakamları ve yatırımcı kuruluş temsilcilerinin katılımıyla Özel idare toplantı salonunda gerçekleştirildi. Toplantıda Erzincan'da devam eden yatırımlar ele alınırken kurul başkanları değerlendirmelerde bulundu. İkinci dönemin değerlendirmesinin yapılmasının ardından yıllık istatistik raporları gözden geçirildi.

5'te

Başkan Çakır huzur evi sakinlerini ağırladı

Yaşlılar Günü münasebeti ile Erzincan Belediye Başkanı Yüksel Çakır'ı makamında ziyaret eden yaşlılar Başkan Çakıra çiçek hediye ettiler...

Hukuk Fakültesi yolu hizmete girecek...

Erzincan Belediyesi, yapımına 2 yıl önce başlanan ancak tamamlanamayan Hukuk Fakültesi Yolunda çalışmalara tekrar başladı..

5'te

'Ekonomik krize din görevlilerimiz büyük destek verdi'

Velilerin okul nöbeti sürüyor

5'te

1-7 Ekim tarihleri arasında kutlanan Camiler ve Din Görevlileri haftası dolayısıyla Vali Abdulkadir Demir'i ziyaret eden Erzincan Müftüsü ve beraberindekiler vali Demir'e çiçek takdim ettiler

5'te

Mustafa Ceyhun Sessiz Sayha

HEVES

Yazısı Sayfa 3'te

OBJEKTİF Şefik ARAS

CAMİLER HAFTASI VE TERZİBABA CAMİSİ

Yazısı Sayfa 3'te

Tarihten Sayfalar

YEDİKULE ZİNDANLARI

Mahkumlar bu kuyunun kenarında idam edilir ve başları kuyunun içine atılırdı. Kuyunun dibinde Marmara Denizi'ne açılan bir tünel bulunmaktadır. Kuyuya atılan başlar deniz sularının kuyunun dibine vurmasıyla denize sürüklenirdi. Bu kulenin orta kısmında biri küçük ve penceresiz, diğeri büyük iki oda vardı. Burada birçok siyasi tutuklu hapsedilmiş, Sultan II. Osman'da Yedikule'de öldürülmüştür. Bugün müze olarak kullanılmaktadır.

BUG ve DİNYESTER IRMAKLARI

Batı Bug Irmağı'da denilmektedir. Rusya'nın (eski SSCB) batısında bulunan Volin-Podolsk Yaylası'nda doğar, kuzey-batıdan güneydoğuya doğru Dniester'e paralel olarak Nikolayev limanına kadar akar. Uzunluu 830 km'dir. Polonya ile Rusya arasında sınır oluturmaktadır. Polonya sınırı boyunca 300 km uzanır ve Visyül ırmağı ile birleşir.

DİNYESTER IRMAĞI

Osmanlı döneminde Turla'da denilmektedir. Ukrayna'nın ikinci uzun ırmağı olup, Moldovya'nın başlıca su kaynaıdır. Rusya'da Karpat Dağları'ndan doıarak güney ve batı doğrultusunda 1.352 km aktıktan sonra Odessa yakınlarında Karadeniz'e dökülmektedir. Güneyde tepelik ovalar ve Moldovya Platosu vardır. En güney ucunda Karadeniz'deki düzükler yer alır.

BURSA ULU CAMİİ

1395-1399 yılları arasında Yıldırım Bayezid tarafından Bursa'da yaptırılan cami, Bursa'daki mimari eserlerin en büyüıdür. Cami Kapısının üzerinde Ivaz Paşa'nın adı bulunmaktadır. Paye ve sütunlu olan düz çatı ile örülen Selçuklu Camii'lerinin kubbeli düzene çevrilmiş ilk örneklerindendir. 56x68 m boyutlarındadır.

Sağlık ve Hastalıklar

Daha sık yemek zayıflatıyor

Ben sizin aslında böyle düşünmediğinize de inanmak istiyorum. Çünkü kilo vermenin az yemekle, tüm gün aç kalmakla ilgili olduğunu düşünüyorsanız, 'diyet' kelimesini duymak bile istemenizi büyük bir anlayışla karşılarım.

Size bu noktada iyi bir haberim var: Daha sık yemek zayıflatıyor! Bu beslenme tarzını benimsemekle, iştahınızı kontrol altına alabilir, kilo kontrolünü sağlar, zayıflama, mide ve bağırsak sistemini rahatlatır-sınız. Sadece bu nedenler bile 'az az, sık sık' yeme alışkanlığı ile beslenmeyi seçmenize yeterlidir. Ayrıca, bir gün içinde yediklerinizi altı öğüne bölmek, daha fazla enerji harcamanıza da neden oluyor. Günlük 1500 kalorilik yiyecek toplamını iki öğün yerine beş öğünde tüketmeniz, daha fazla kilo vermenizi sağlıyor. Çünkü her yediğiniz besin için tüm sindirim sistemi çalışıyor ve yediğinizin yanması enerjisiyle birlikte kilo vermeniz kolaylaşıyor. Ayrıca gaz ve sindirimle ilgili şikâyetleriniz varsa, hızlı yemek yiyorsanız, öğünleri bölmenizde fayda var. Sağlıklı ve dengeli beslenmenin altın kuralı, üç sıra, üç ara öğün şeklinde beslenmektir.

Komik Fotoğraflar

bugün ne pişirsem'

Akdeniz Soslu Makama

1 Paket Spagetti
4 Domates
5 Sivribiber
200 gr Zeyin
2-3 Diş Sarımsak
1 Kaşık Domates Salçası
3-4 Dal Maydanoz
1 Kase Rendelenmiş Kaşar Peyniri
2 Çorba Kaşığı Zeytinyağı
Tuz, Kekik
Bir Tutam Nane

Spagettiyi paketin üzerindeki tarife göre haşlayın. Dometesleri rendeleyin, biberlerin çekirdeklerini ayıklayıp ince ince doğrayın. Zeytinlerin çekirdeklerini çıkarın, sarımsakları ezin.

Yağsız tavada biberleri kavurup dometesleri ekleyerek pişirin. Suyunu çekince sarımsak, salça, tuz ve baharatları ekleyip karıştırın. Zeytinleri ilave edip ateşten alın. Maydanozu yıkayıp ince ince kıyın ve ayrı bir kapta kaşar peyniri ile karıştırın.Spagettiyi süzüp servis tabağına alın. Üzerine önce domates sosunu ardından peynirli karışımı dökün ve zeytinyağını gezdirin. Sıcak olarak servis yapın.

Şiir Gezgini

HÜSRAN

Ben böyle bakıp durmayacaktım, dil bağı,
İslam'ı uyandırmak için haykıracaktım.
Gür hisli, gür imanlı beyinler coşar ancak,
Ben zaten uzunboylu düşünmekten uzaktım!
Hayıır! 'Kime, İlkin? Hani sâhibleri yurdun?
Ellerdi yatanlar, sağa baktım, sola baktım;
Feryâdımı artık boğarak, naş'ını tuttum,
Bin parça edip şi'rime gömdüm de bıraktım.
Seller gibi vâdiyi enînim saracakken,
Hiç çağlamadan, gizli inen yaş gibi aktım.
Yoktur elemimden şu sağır kubbede bir iz;
İnler 'Satahat'ımdaki hüsran bile sessiz!

Tebrik

Velinimetim Emir Abbas Halim Paşa
Hazretleri'ne
Gökten ay parçası hâlinde, rahmet güneşi,
İndi âfâka bu akşam, bu mübârek akşam.
Ebedî kandil yandıkça, Hüdâ'dan dilerim,
Parlasın dursun o iman senin alnında, Paşam.

Tebrik

Dört taraftan akın etmiş de, nasıl çapçevre,
Baracaklarsa yarın Kâbe'yi hüccâc-ı kirâm;
Öyle sarsın Paşa'mın ömrünü, Hak'tan dilerim,
Binlerce yıl ele yüzlerce mübârek bayram.

Mehmet Âkif Ersoy

Kıssadan Hisseler...

HZ. ALİ'NİN BÜYÜKLÜĞÜ

- Yine kötülük yapsa?

- Yine iyilik yapardım.

Hz. Peygamber soruyu tam yedi defa tekrarladı.

Hz. Ali yedi defasında da "yine iyilik edardım" diye cevap verdi. Ashab,

- Ya Resûlallah, Ali'yi çok sevmenizin sebebini şimdi anladık, dediler.

HZ. ALİ'NİN RÜYA YORUMU

Ashabtan (Paygamberimizin arkadaşları) Abdullah oğlu Cabir bir rüyasında, büyük ineklerin küçük inekleri sağdığını, hastaların sağları ziyaret ettiğini, kuru bir çay kenarında yemyeşil bahçeler bulunduğunu, minberde (camilerde imamın hutbe okuduğu yer) koca koca putlar durduğunu gördü. Bu, sıradan bir rüyaya benzemiyordu. Bunun önemli bir mesajı olmalıydı. Bu rüyayı yoracak kişi olarak ilk defa Hz. Ali aklına geldi. Hz. Peygamber'i (ilmi bilebilen) kapısı, diye nitelediği Hz. Ali ancak güvenilir bir açıklama getirebilirdi. Bu mütevâzinin rüyanın yorumunu almak üzere Hz. Ali'ye müracaat etti. Rüyanın tane tane anlattı. Ve ne anlama geldiğini yorumladı. Hz. Ali, "Ey Allah'ın Resûlü! Bu rüyanın yorumunu ancak Allah'ın Resûlü" diyerek sözü başladı ve böyle devam etti: "Büyük ineklerin küçük inekleri sağması, yetkili yönetimlerinin halkı sömürmek için kullanan görevlileri (emir ve memurları); hastaların sağlarını ziyaret etmesi, yoksulların hallerini arzetmek için zenginlerin peşinde koşmasını; kuru çay kenarında bulunan yemyeşil bahçeler, uzaktan veya dışardan bakıldığında çok büyük sanılan ve öyle ünlenmiş amaç aslında içleri kupkuru çölden ibaret olan ilim adamlarını; minberde duran koca koca putlar ise, layık olmadığı halde ilmin, dinin ve devletin yüce makamlarına yükselmiş kimseleri ifade eder."

Karikatür

Fıkra

Rambo Deli

Deli hastanesinde rambo sanan deli hastaneden kaçar iki kişinin yanına gelerek bıcağını çıkarır kağıdı uzatır derki bu mektubu oğlum askerden gönderdi oku ve adam bakar bos bir kağıt bise diyerek sonunda kafadan atmaya başlar derki babacım derken biseler söyler deli inanmaz gibi gider ken geri gelir öbür adamın yanına gelir derki senin bu arakadaşın tam bir deli boş kağıdı okuyo der.

güldürmece

BİLİMTEKNOLOJİ

3 Boyutlu TV

Stereoskopik gözlüklerin yerini Real D aktif kapaklı gözlük, görüntüyü daha temiz ve yumuşak bir şekilde izlanıciya gösteriyor. Derinlik de daha etkin bir şekilde sağlanabiliyor. Bu televyede objeler, olması gerektiği gibi televizyondan çıkıyormuş gibi gözüküyor. IFA'daki Sony şovunda Kilzone adlı oyunun 3-Boyutlu demo gösterisi ve ünlü araba yarış oyunu Gran Turismo'nun 3-Boyutlu oynanışı gösterildi. Bunların yanında kısa kısa çeşitli filmler gösterildi ve bir beyzbol oyunu oynandı. Şova katılan basının ilgi görüşü, oyun dünyasının çok büyük bir adım atacağı ve artık kesinlikle eskisi gibi olmayacağı yönündeydi. Daha fazlası için ShiftDelete.Net

Hızlı internete vergi yoldal

Yeni bir vergi yıllık 525 milyon İngiliz sterlini bir kaynak sağlayacak. Nereden Nasıl Neden' İşte detaylar!

İngiltere'de bu hafta 0,50 sterlin bir vergi artışı tartışılmaya başlandı. Geniş bant internet altyapısının geliştirilmesinde harcanmak üzere bu vergi artışı tasarısı ortaya konuldu.

Dijital İngiltere Raporu'nun bir parçası olan bu artışın amacı milyonlarca eve geniş bant internetı taşımak olan altyapının geliştirilmesine fon sağlamak.

Bu yeni vergi onaylanırsa yıllık 525 milyon sterlin sağlayacak. Bu da Türk Lirasıyla yaklaşık olarak 525 milyon ediyor.

Hazine Finansal Sekreteri Lord Stephen Simms, İngiltere'de geniş bant internetin yayınlaştırılmasına yönelik dan ilgileniyor. Rapore göre Simms "Yüksek hızlı ağları ulusal olarak yaygınlaştırmak istiyoruz. Bu yıl sonu yesinde amacımıza erişebiliriz" Dıyor.

HEVES

İnsan fıtratındaki var oluşlardan biride hevestir, özentilerdir, gıptalardır, imrenişlerdir. Çocuklar gençlere, gençler büyüklere, iyiler kötülere, fakirler zenginlere, zenginler daha çok zenginliklere, bitmeyen sonsuzluklara heveslenirler, hırslanırlar. Lakin kendilerinin de dünya gibi fani olduklarını bildikleri halde, mevsimlerin güzelim yeşilliklerı meyveleri yok ettiklerini gördükleri halde bu hırs ve hevesleri yüzünden karanlıklara doğru koşan insanlar.

Heveslerı ve bitmeyen istekleri bastırmak uğruna haksızlıklar, hırsızlıklar, ahlaki değerleri yok ediciler türüyor. Yaşadığı dini inançlarını kendine göre yordurup uyarlayıp ilahi değerler çiğneniyor. Heves ve dilediğini yapmak uğruna ana babasına isyan eden yakasına yapışan hatta öldürenler, kardeş ve arkadaş katilleri, gün geçtikçe türeyen asalak insanlar. Rahat huzurlu bir şekilde ve bütün imkânların sunulduğu ve yaşadığı ülkesinde, yeni bir devlet kurma hırs ve hevesi uğruna eline silah verilerek dağlarda süründürülen, rezil olan, asi konumuna düşen kendi atasına kendi varlığına, yurduna silah sıkırtınlan gençler, maşalar.

Bilhassa Anadolu bölgelerinde ki düğünlere bakıyoruz, yeni, yeni adetler, modalar, özentiler her gün bir yenisini ekletiyor, istekler sıralanır. Bu uğurda düşünülmeden getirilen mecburiyetler diretmeler. Ama mağdur olan yıkıma uğrayan, geride kalan büyükler. Marka taklitliği yüzünden zorlamalar yüzünden ana ihtiyaçlardan kıstılamalar, her gün tırmanan fiyatlar.

Erzincan'ın köylerinden birinde büyük arazileri olan, hizmetçileri çobanları olan dirayetli ve çok zengin olan bir ağa varmış. Günlerden bir gün hanımı şehre alışverişe gider. Kendine pahalı ve gösterişli bir elbise ile bir çift terlik alır. Akşam ağa evine geldiğinde hanımın aldıklarını sevinçle eşine gösterir. Ağa o elbise ile terlikleri gördüğünde birden kaşları çatılır. Morali bozulur. Hiçbir şey söylemeden hanımına der ki çabuk "çabuk git bana makası getir" der. O çok güzel elbiseyle terlikleri bir güzel kesip parçalar."Sakın böyle bir daha hata yamayasın" diyerek çok kızar. Hanımı bir mana veremez ve sebebini sorar, ağa der ki "Hanım bu köyde bu pahalılıkta bu elbiseyi alacak pek kimse yoktur.

Sessiz Sayha

Mustafa Ceyhun

Olur ki kıskançlıklar, aile huzursuzlukları başlar, özenti ve hevesler başlar. Sakın onlara kötü örnek olma onlardan üstün olmaya çalışma, kendini düşman etme her zaman onlardan biri ol " diye hanımını uyarır. Nerede böyle duyarlı, düşünceli insanlar.

Onun var benim niye yok, benim ondan neyim eksik sevdaları. Kazanma ve lüks yaşama uğruna sevgi ve saygıları ahlaki unsurları, namus kavramlarını hiçe sayan insanlar.

Helal kazanma inançları körelmiş, manevi duyguların yok olmaya yöneldiği bir dünyaya doğru itiliyoruz. Unutulan bir şey var, varlıklar içerisinde yaşarken işte o zaman asıl yokluklar başlıyor. Benliğini ananesini dinini kaybetmiş karanlık ve meçhul ufuklarda yol aldığını zanneden insanlar. İsyanlar, boşanmalar, nefsin arzuları, cinayetler. Teşvik ve tahrik edici unsurlar ile teşhir edilen bir manyetik alan içerisinde nefesimizi almaktayız ve çırpınmaktayız.

Asıl mutluluğun ise, çalışarak kazanmakla, hakkına razı olmakla, sevgide ve saygıda olduğunu bilmiyorlar mı? Kazanmak için başkalarına zarar vererek değil. Kazandığı bir lokmasını birbirleriyle paylaşan ama halden anlayan fakirleri, şen şakrak insanları hiç görmüyorlar mı?

Sağlık ihmale gelmez

Erzincan Sağlık İl Müdürü Dr. Mesut Turan: "Herkes yılda en az bir kez düzenli sağlık muayenesi yaptırmalı" dedi

Kemal Arduç

Erzincan Sağlık İl Müdürü Dr. Mesut Turan, sağlığın ihmale gelmeyeceğini belirterek, herkesin yılda en az bir kez düzenli sağlık muayenesi yaptırmasının gerektiğini söyledi.

Yaygın olarak check-up amaçlı da bilinen düzenli sağlık kontrolleri hakkında bilgi veren, Turan, günümüzde sağlıklı yaşam için düzenli sağlık kontrollerinden geçilmesi gerektiğine dikkat çekti.

Turan, sağlık kontrolleri ve erken tanının öneminin giderek arttığını belirterek, "Hastalıkların vücutta hasar oluşturmadan, erken tanınması ve ilerlemesinin önüne geçilebilmesi için düzenli sağlık kontrolleri yaptırmak gerekiyor.

Bütün sağlıklı bireyler, özellikle de çeşitli hastalıklara ait riskin yükseldiği 40 yaş ve üzeri yaşlarda yılda en az bir kez sağlık kontrolü yapılması şart. Bütün sağlıklı bireyler, özellikle de çeşitli hastalıklara ait riskin yükseldiği 40 yaş ve üzeri yaşlarda yılda en az bir kez sağlık kontrolü yapılması şart. Sağlık kontrollerinin amacı kişilerin uzun yıllar sağlıklı yaşamalarını sürmesine yardım etmektir. Vücudumuzda birbiriyle uyum içinde çalışan organlarımızın birisinde çıkabilecek sorunlar zamanında tanımlanmaz ve düzeltilmezse bu sorun istenenin ötesinde kötüleyebilir" dedi.

Sağlık kontrollerinin doktor muayenesi yanında radyolojik görüntüleme ile çeşitli laboratuar testleri gibi bir dizi araştırmayı içerdiğini de söyleyen Turan, hipertansiyon, kolesterol yüksekliği, kalp hastalıkları, çeşitli kanserler, kansızlık, beslenme bozuklukları, vitamin eksiklikleri ve guatr başta olmak üzere birçok hastalığın erken tanısının sağlık kontrolleri ile mümkün olduğunu belirtti.

H. İbrahim Özdemir'in
"Eyvah"
adlı romanı
Osmanlı dönemindeki
Erzincan tarihine
ışık tutuyor.

doğu yayınları
V. Recep Yazıcıoğlu
Cad. No: 57 ERZİNCAN

Objektif

Şefik ARAS

CAMİLER HAFTASI VE TERZİBABA CAMİSİ

Ekim ayının İl haftası " Camiler ve Din Görevlileri Haftası" olarak kutlanıyor. Hafta dolayısıyla müftülük çeşitli etkinlikler düzenledi. İl Müftüsü Burhan İşleyen haftanın önemini ve anlamını belirten açıklamalar yaptı.

Basına yaptığı açıklamada; Camilerin zengin, fakir, amir, memur her sıfatta insanın bir safta toplandığı Allaha ibadet ettiği mekanlar olduğuna dikkat çeken Müftü İşleyen, "Aynı zamanda camilerin birlik ve beraberliği sağlayan kutsal mekanlar olduğunu vurguladı.

Tarihi boyunca ağır hasarlı depremlerle karşılaşan Erzincan'da geçmişi yüzyıllara dayanan tarihi camilerimiz yoktur. Ama buna karşılık, 1940 lardan sonra başlayan yeni Erzincan şehrinin yapılanmasıyla birlikte, bir cami yaptırılması gayreti başlamıştır.

Deprem felaketinde büyük acılara ve sıkıntılara katlanan hemen herşeyini kaybetmiş olan Erzincan insanı, buna rağmen dişinden tırnağından artırdıklarıyla, camiler yaptırmaya özen göstermiştir.

O nedenledir ki günümüzde Erzincan'ın hemen her mahallesinde halkın bağışlarıyla yaptırılmış bir değil bir kaç camii vardır. Hiç kuşku yok ki, şehrimizdeki camiler arasında projesini mimar Danyal Çiper'in yaptığı "Terzibaba Camii ayrı bir yeri olsa gerektir. 7000 kişilik camii 65 metre olan gubbe açıklığı ile görenlerin ilgisini ve beğenisini kazanmaktadır.

10 Mayıs 1991 tarihinde zamanın Başbakanı hemşehrimiz Yıldırım Akbulut'un temelini attığı Terzibaba Cami-i aslında projeye tam uyularak gerçekleştirilmiş değildir. Zira projede caminin çok amaçlı bir külliye olması planlanmıştır. İçerisinde kütüphane, okuma salonları, eğitim ve toplantı mekanları, cenaze ile ilgili gerekli mekanlar ve 300 kişilik aşevi olacaktı. Ama şimdiye kadar olmadı.

Projenin tam olarak hayata geçirilmemiş olmasının nedeninin maddi imkansızlık olduğu biliniyor. İşin başında tahmin edilen proje tutarı zaman içinde meydana gelen fiyat artışlarıyla tahmin ötesinde artınca bazı kısıtlamalara gidilmek zorunda kalındı. Fakat yinede zamanla eksiklerin giderileceğine inanılıyor.

Söz Terzibaba Camisinden açılmışken çok sayıda hemşehrimizin rahatsızlık duyduğunu bana ilettiği bir duruma değinmek istiyorum.

Oda şudur.

Özellikte Cuma günleri, caminin ön cephesine neredeyse girişi engelliyecek ölçüde sandalyeler sıralanıyor. İnsanlar oturup çay, kahve, içiyor. Ahbaplık yapıyor, ve elbet bu sırada cami içinde vaaz var.

Terzibaba Camii önüne kahvehane görüntüsü veren bu durumun yakışıksız olduğuna katılmamak mümkün değildir. Kaldı ki, işyerlerinin deposu olarak kullanılan bodrum katı girişinin ön kısımlarına kadar taşan ticari eşyalarında görüntü kirliliğine neden olduğu kabul edilecektir.

Sanırız bu konularda birtakım önlemler almak gerekmektedir

İhale İlanı

Erzincan Valiliği İl Milli Eğitim Müdürlüğü

Erzincan Merkez İlçede bulunan özel eğitime ihtiyacı olan 18 öğrencinin 1 araç ve 1 rehber personelle 159 iş günü Zeynep Mustafa Han E.U. Okuluna günü birlik taşınması hizmet alım işi hizmet alımı 4734 sayılı Kamu İhale Kanununun 19 uncu maddesine göre açık ihale usulü ile ihale edilecektir. İhaleye ilişkin ayrıntılı bilgiler aşağıda yer almaktadır:

İhale Kayıt numarası : 2009/137942
1- İdarenin
a) adresi: : Fevzipaşa Caddesi Atatürk Mahallesi ERZİNCAN
b) telefon ve faks numarası: : 446 2141605-2142073 - 446 2141185
c) elektronik posta adresi : : erzincanmem@meb.gov.tr
ç) İhale dokümanının görülebileceği internet adresi (varsa) :
2- İhale Konusu Hizmetin
a) niteliği, türü ve miktarı : Erzincan Merkez İlçede bulunan özel eğitime ihtiyacı olan 18 öğrencinin 1 araç ve bir rehber personel ile 159 iş günü Zeynep Mustafa Han Eğitim Uygulama Okuluna günü birlik taşınması hizmet alım işi.
b) yapılacağı yer : İDARİ ŞARTNAMEDE TABLO 1 DE GÖSTERİLMİŞTİR.
c) İşin süresi : 19.10.2009-18.06.2010 TARİHLERİ ARASINDA 159 İŞ GÜNÜ
3- İhalenin
a) yapılacağı yer: : Erzincan İl Milli Eğitim Müdürlüğü Taşımalı İlköğretim Bürosu.
b) tarihi ve saati : 13 / 10 / 2009 - 09 : 30
4- İhaleye katılabilme şartları ve istenilen belgeler ile yeterlik değerlendirmesinde uygulanacak kriterler:
4.1- İhaleye katılma şartları ve istenilen belgeler:
4.1.1. Mevzuatı gereği kayıtlı olduğu Ticaret ve/veya Sanayi Odası veya Meslek Odası Belgesi;
4.1.1.1 Gerçek kişi olması halinde, kayıtlı olduğu ticaret ve/veya sanayi odasından ya da ilgili meslek odasından, ilk ilan veya ihale tarihinin içinde bulunduğu yılda alınmış, odaya kayıtlı olduğunu gösterir belge.
4.1.1.2 Tüzel kişi olması halinde, ilgili mevzuatı gereği kayıtlı bulunduğu ticaret ve/veya sanayi odasından, ilk ilan veya ihale tarihinin içinde bulunduğu yılda alınmış, tüzel kişiliğin odaya kayıtlı olduğunu gösterir belge,
4.1.2. Teklif vermeye yetkili olduğunu gösteren İmza Beyannamesi veya İmza Sirküleri;
4.1.2.1 Gerçek kişi olması halinde, noter tasdikli imza beyannamesi,
4.1.2.2 Tüzel kişi olması halinde, ilgisine göre tüzel kişiliğin ortakları, üyeleri veya kurucuları ile tüzel kişiliğin yönetimindeki görevlileri belirten son durumu gösterir Ticaret Sicil Gazetesi, bu bilgilerin tamamının bir Ticaret Sicil Gazetesinde bulunmaması halinde, bu bilgilerin tümünü göstermek üzere ilgili Ticaret Sicil Gazeteleri veya bu hususları gösteren belgeler ile tüzel kişiliğin noter tasdikli imza sirküleri,
4.1.3. Şekli ve içeriği İdari Şartnamede belirlenen teklif mektubu.
4.1.4. Şekli ve içeriği İdari Şartnamede belirlenen geçici teminat.
4.1.5. İhale konusu işin tamamı veya bir kısmı alt yüklenicilere yaptırılamaz.
4.1.6.Tüzel kişi tarafından iş deneyimini göstermek üzere sunulan belgenin, tüzel kişiliğin yarısından fazla hissesine sahip ortağına ait olması halinde, ticaret ve sanayi odası/ticaret odası bünyesinde bulunan ticaret sicil memurlukları veya yeminli mali müşavir ya da serbest muhasebeci mali müşavir tarafından ilk ilan tarihinden sonra düzenlenen ve düzenlendiği tarihten geriye doğru son bir yıldır kesintisiz olarak bu şartını korunduğunu gösteren, standart forma uygun belge
4.3- Mesleki ve Teknik yeterliğe ilişkin belgeler ve bu belgelerin taşması gereken kriterler
4.3.1. İş deneyim belgeleri
Son beş yıl içinde bedel içeren bir sözleşme kapsamında kabul işlemleri tamamlanan ve teklif edilen bedelin %40 oranından az olmamak üzere, ihale konusu iş veya benzer işlere ilişkin iş deneyimini gösteren belgeler,
4.4-Bu ihalede benzer iş olarak kabul edilecek işler:
4.4.1. Her türlü personel ve öğrenci taşımacılığı ile rehber personel çalıştırılması benzer iş olarak kabul edilecektir.
5- Ekonomik açıdan en avantajlı teklif sadece fiyat esasına göre belirlenecektir.
6- İhaleye sadece yerli istekliler katılabilecektir.
7- İhale dokümanının görülmesi ve satın alınması:
7.1.İhale dokümanı, idarenin adresinde görülebilir ve 30 Türk Lirası karşılığı aynı adresten satın alınabilir.
7.2. İhaleye teklif verecek olanların ihale dokümanını satın almaları zorunludur.
8- Teklifler, ihale tarih ve saatine kadar Fevzi paşa Caddesi Atatürk Mahallesi Erzincan Valiliği İl Milli Eğitim Müdürlüğü Taşımalı İlköğretim Bürosu adresine elden teslim edilebileceği gibi, aynı adrese iadeli taahhütlü posta vasıtasıyla da gönderilebilir.
9- İstekliler tekliflerini, Birim fiyatlar üzerinden vereceklerdir. İhale sonucu üzerine ihale yapılan istekliyle, her bir iş kaleminin miktarı ile bu kalemler için teklif edilen birim fiyatların çarpımı sonucu bulunan toplam bedel üzerinden birim fiyat sözleşme imzalanacaktır.
Bu ihalede, işin tamamı için teklif verilecektir.
10- İstekliler teklif ettikleri bedelin %3'ünden az olmamak üzere kendi belirleyecekleri tutarda geçici teminat vereceklerdir.
11- Verilen tekliflerin geçerlilik süresi, ihale tarihinden itibaren 90 (Doksan) takvim günüdür.
12- Konsorsiyum olarak ihaleye teklif verilemez.

Basın No: 4012 Doğu Y. No: 89 / 02.10.2009

İlan ve reklamlarınızı *doğu* Gazetesi'nde değerlendirin

Bağımlılık yapıcı maddelerle mücadele kurulu toplandı

Erzurum İl Bağımlılık Yapıcı Maddelerle Mücadele Kurulu toplantısı Vali Yardımcısı Nazife Yüceldi Aktaş başkanlığında yapıldı. Erzurum Valiliği toplantı salonunda gerçekleştirilen toplantıda "Bağımlılık Yapıcı Maddeler ve Bağımlılıkla Mücadelede Yerel Eylem Planı" konusu ele alındı.

Erzurum İl Bağımlılık Yapıcı Maddelerle Mücadele Kurulu toplantısı Vali Yardımcısı Nazife Yüceldi Aktaş başkanlığında yapıldı. Erzurum Valiliği toplantı salonunda gerçekleştirilen toplantıda "Bağımlılık Yapıcı Maddeler ve Bağımlılıkla Mücadelede Yerel Eylem Planı" konusu ele alındı.

Toplantıda kurulun yapacağı çalışmaların takvime bağlanarak yürütülmesi kararlaştırıldı. Ağustos 2009 tarihinden itibaren bir yıl sürecek faaliyetler belirlendi.

Projenin uygulanmasında görev alacak kişi ya da kişilerin İl Eylem Planı çerçevesinde görevlendirmelerinin yapılması ve bilgilendirme toplantılarına başlanması, İl Çalışma Takviminde yer alan faaliyetlerle ilgili değerlendirme yapmak üzere Proje İl Yürütme Kurulunun 3 ayda bir toplanması kararlaştırıldı.

Toplantıda Esrar üretimine yönelik yasadışı kenevir bitkisi ekimi yapılan alanların tespit edilmesine yönelik çalışmalar yapılması gündeme getirilerek, İl genelinde çocuklar ve gençlerin sosyal, kültürel ve sportif faaliyetlere aktif katılımlarının özendilmesi sağlanacak. Madde Bağımlılığı konusunda çalışan uzmanlardan ülkemizde isim yapmış uzmanların ilimize davet edilerek konferans, seminer vb. eğitsel faaliyetlerin düzenlenecek. Bodrum katlarda bulunan, uygun şekilde olmayan umuma açık işyerlerine ruhsat verilmemesi, gecekondulaşmanın ve metruk, kullanılmayan boş yapıların suç mekanı olmasının önlenmesi sağlanacak. Risk grubunu oluşturan gençlere yönelik faaliyetleri yürütebilmek için okullarda başta Psikolojik Danışmanlar olmak üzere idareci ve diğer personele yönelik eğitim programları düzenlenecek. Bağımlılık yapıcı maddelerin kullanımı ve bağımlılığını özendirecek, merak uyandıracak ve toplumda panik havası yaratacak her türlü bilgilendirmenin önüne geçme amacıyla Valiliğimiz koordinesinde tüm basın yayın kuruluşlarına bilgilendirme toplantıları yapılacak. Gençlik merkezlerinin psikologları, profesyonel eğitmenleri, personelleriyle eğitim, danışmanlık, sosyokültürel faaliyetler, çeşitli aktivitelerle sürekli hizmet vermesi sağlanacak Alkol tüketim yerlerinin denetimlerinin ilgili kurum ve kuruluşlarca düzenli olarak yapılması sağlanacak. Risk gurubu bölgelerde hizmet veren aile hekimlerinin aile ziyaretlerinde ailelerl bilgilendirmesi sağlanacak. Sokak çocuklarına güvenli ve destekleyici bir ortam sağlanması, bu çocukların sağlık ve sosyal hizmetlerden yararlanma imkanlarının arttırılması, yaşam kaliteleri, mesleki ve geçim kaynağı becerileri ile eğitim ve danışmanlık hizmetleri verilmesine yönelik ileri müdahale programları geliştirmek üzere yerel yönetimlerin sorumluluk alması sağlanacak. Madde bağımlısı olan bireylere yönelik Belediyeler ve Halk Eğitim Merkezlerinde Meslek Edindirme Kürslarının düzenlenmesi, eski hükümlülerin istihdamının ilgili birimlerce takip edilerek iş kurabilmeleri ve iş bulabilmeleri konusunda yardımcı olmak için kamu ve sivil toplum kuruluşlarıyle işbirliği yapılacak. Madde Bağımlısı olan gençlerin Psikolojik Danışmanların eşliğinde izci kamplarına katılmalarının geziye ve tatile çıkarılmaları sağlanacak. Denetimli Serbestlik tedbiri altındaki yetişkin ve çocuk hükümlülerin madde kullanımı hakkında alan araştırması yapılacak. Projenin uygulanması sonucunda İl Yürütme Kurulu tarafından Değerlendirme Raporunun hazırlanması, Üniversite, Adli Tıp Kurumu ve ilgili uzman kişilerden oluşacak bir gruptan bilimsel destek alınacak."

Vali Yardımcısı Aktaş'ın başkanlık ettiği toplantıya İl Sağlık Müdürlüğü, İl Milli Eğitim Müdürlüğü, Büyükşehir Belediyesi, İl Emniyet Müdürlüğü, İl Jandarma Komutanlığı, İl Gençlik ve Spor Müdürlüğü, İl Sosyal Hizmetler Müdürlüğü, İl Müftülüğü, Numune Hastanesi, Bölge Eğitim ve Araştırma Hastanesi ve Atatürk Üniversitesi Tıp Fakültesi'nden temsilciler katıldılar.

İhale İlanı

3'ÜNCÜ ORDU KOMUTANLIĞI

26 KALEM TONER VE KARTUŞ ALIMI işi açık ihale usulü ile ihale edilecektir.

İhale Kayıt numarası :2009/136182
1- İdarenin
a) Adresi :GENERAL KAZIM İNANÇ KIŞLASI/ERZİNCAN
b) Telefon ve faks numarası :446 2230955 - 446 2236584 (FAKS)
c) Elektronik posta adresi (varsa) :3orihalekom@gmail.com
2- İhale Konusu Malın
a) Niteliği, türü ve miktarı (dokümanında belirtilmiştir.) :26 Kalem Toner ve Kartuş Alımı (Alınacak olan malzemelerin ayrıntıları ihale
b) Teslim yeri / yerleri :3'üncü Or.Kh.Des.Gr.Loj.Des.K.lığı LYM amirliği Ana Mlz. 333 Mal Saymanlığı / ERZİNCAN
c) Teslim tarihi / tarihler :Sözleşmenin imzasını müteakip İşin süresi 30 (otuz) takvim günü.
3- İhalenin
a) Yapılacağı yer :3'üncü Ordu İhale Komisyon Başkanlığı /Erzincan
b) Tarihi ve saati :09.10.2009 Saat: 10:00
4. İhaleye katılabilme şartları ve istenilen belgeler ile yeterlik değerlendirmesinde uygulanacak kriterler:
4.1. İhaleye katılma şartları ve istenilen belgeler;
4.1.1. Tebliğat için adres beyanı ve ayrıca irtibat için telefon ve varsa faks numarası ile elektronik posta adresi.
4.1.2. Mevzuatı gereği kayıtlı olduğu Ticaret ve/veya Sanayi Odası veya Meslek Odası Belgesi;
4.1.2.1 Gerçek kişi olması halinde, ilk ilan veya ihale tarihinin içerisinde bulunduğu yılda alınmış Ticaret ve/veya Sanayi Odasına veya ilgili Meslek Odasına kayıtlı olduğunu gösterir belge,
4.1.2.2 Tüzel kişi olması halinde, mevzuatı gereği tüzel kişiliğin siciline kayıtlı bulunduğu Ticaret ve/veya Sanayi Odasından, ilk ilan veya ihale tarihinin içerisinde bulunduğu yılda alınmış, tüzel kişiliğin sicile kayıtlı olduğuna dair belge,
4.1.3. Teklif vermeye yetkili olduğunu gösteren İmza Beyannamesi veya İmza Sirküleri;
4.1.3.1 Gerçek kişi olması halinde, noter tasdikli imza beyannamesi,
4.1.3.2 Tüzel kişi olması halinde, ilgisine göre tüzel kişiliğin ortakları, üyeleri veya kurucuları ile tüzel kişiliğin yönetimdeki görevlileri belirten son durumu gösterir Ticaret Sicil Gazetesi veya bu hususları tevsik eden belgeler ile tüzel kişiliğin noter tasdikli imza sirküleri.
4.1.4. 4734 sayılı Kanunun 10 uncu maddesinin (a), (b), (c), (d), (e), (g) ve (i) bentlerinde sayılan durumlarda olunmadığına ilişkin yazılı taahhütname.
4.1.5. Şekli ve içeriği İdari Şartnamede belirlenen teklif mektubu.
4.1.6. Şekli ve içeriği İdari Şartnamede belirlenen geçici teminat.
4.1.7. İhale konusu işin tamamı veya bir kısmı alt yüklenicilere yaptırılamaz.
4.1.8. İhale dokümanının satın alındığına dair belge
4.1.9. Ortağı olduğu veya hissedan bulunduğu tüzel kişilere ilişkin beyanname.
5. Ekonomik açıdan en avantajlı teklif, en düşük fiyat esasına göre belirlenecektir.
6. İhaleye sadece yerli istekliler katılabilecektir.
7. İhale dokümanı 3'üncü Ordu İhale Komisyon Başkanlığı /ERZİNCAN adresinde görülebilir ve 27 TL karşılığı aynı adresten temin edilebilir. İhaleye teklif verecek olanların ihale dokümanını satın almaları zorunludur.
8. Teklifler 09.10.2009 tarihi, saat 10:00 'a kadar 3'üncü Ordu İhale Komisyon Başkanlığı /ERZİNCAN adresine verilebileceği gibi, iadeli taahhütlü posta vasıtasıyla da gönderilebilir.
9. İstekliler tekliflerini, birim fiyatın miktarla çarpımı sonucu bulunan toplam bedel üzerinden teklif birim fiyat şeklinde vereceklerdir. İhale sonucu üzerine ihale yapılan istekli ile toplam bedel üzerinden teklif birim fiyat sözleşme imzalanacaktır. Bu ihalede, işin tamamı için teklif verilecektir.
10. İstekliler teklif ettikleri bedelin %3'ünden az olmamak üzere kendi belirleyecekleri tutarda geçici teminat vereceklerdir.
11. Verilen tekliflerin geçerlik süresi, ihale tarihinden itibaren en az 60 (altmış) takvim günü olmalıdır.
12. Konsorsiyumlar ihaleye teklif veremezler.

Basın No: 3966 Doğu Y. No: 88 / 02.10.2009

Erzurum'da parka Muhsin Yazıcıoğlu'nun adı verildi

Erzurum'da Yakutiye ilçe belediyesi tarafından İstasyon mahallesi Cengiz Topel caddesinde yaptırılan ve içerisinde oturma ve spor alanlarının bulunduğu parka, talihsiz bir kaza sonucu hayatını kaybeden Büyük Birlik Partisi (BBP) Genel Başkanı Muhsin Yazıcıoğlu'nun ismini verilmesi BBP yöneticilerini duygulandırdı.

Teşekkür ziyareti için belediyeye gelen BBP Genel Başkan Yardımcısı Selahattin Şeniller, "Bizi ziyadesiyle duygulandıran bu yüce davranıştan dolayı başta Belediye Başkanımız Ali Korkut beyefendi olmak üzere, bu kararı alan Belediye Meclis üyelerimize teşekkür etmeyi borç biliyorum" dedi.

Yakutiye Belediyesi tarafından İstasyon mahallesi Cengiz Topel caddesi üzerinde yaklaşık 4 dönümlük bir alana kurulan ve otantik yapısıyla dikkat çeken Yazıcıoğlu Parkı, isminden dolayı Büyük Birlik partilileri duygulandırdı. Teşekkür için Erzurum'a gelen Genel Başkan Yardımcısı Selahattin Şeniller, yapılan davranışın Türk insanın en güzel vefa örneklerinden biri olduğunu söyledi. Belediye Başkan Vekili Halim Bingöl'ü, partili yöneticileriyle makamında ziyaret eden Şeniller, "Böyle bir vefa örneği, böylesine ince bir tavır bütün partililerimizi duygulandırdı. Başta Belediye Başkanımız Ali Korkut Bey'e, bu kararı alan Yauktiye İlçe Belediye Meclisi üyelerine ayrı ayrı teşekkürü bir borç biliyorum. İnşallah parti olarak bu panın ayşında da bulunacağız. Bu incelik sahrum Türk insanının yüce gönlüdür. bir örneğidir. Rahmetli Genel Başkanımı Muhsin Yazıcıoğlu'nun isminin böylesi güzel bir parkta yaşatılıyor olması bu duygulandırdı. Kendisi de çocukken bu ülkenin narin fidanları

olduğunu söylerdi, İsmini taşıyan parkta gençlerimiz güzel vakit geçirecek, oyun oynayacaklar, sporla uğraşacaklar. Bütün partililerimiz, genel başkanımız ve tüm yöneticilerimizin şükran ve minnetlerini iletiyorum" dedi.

Muhsin Yazıcıoğlu parkında Belediye Başkan Vekili Halim Bingöl ve başkan yardımcılarıyla birlikte incelemede bulunan Şeniller, Erzurumun İl Başkanı Faruk Sönmez, Yavi Belediye Başkanı Abdullah Yılmaz, Alperen Ocakları İl Başkanı Ahmet Aygan, parkın otantik yapısı karşısında hayran beğenilerini gizlemediler. Doğal yapısının korunmasının önemli olduğunu söyleyen Belediye Başkan Vekili Halim Bingöl, "Otantik yapıya özen gösterilmesi Belediye Başkanımız Ali Korkut'un öncülüğünde arasındadır. Umuyorum Erzurum halkı da bu

mahalle sakinlerimiz yeşil alan olarak harcadığımız emeklerimizi takdir ediyor. Rahmetli Genel Başkan Muhsin Yazıcıoğlu'nun ismini parka verilmesi, Başkanımız Ali Korkut ile birlikte tüm Belediye Meclis üyelerimiz tarafından bir vefa örneği olarak düşünüldü. Gönül birliğiyle bu kararı verdik" şeklinde konuştu.

Erzincan'a yarım milyonluk proje

'Ekonomik krize din görevlilerimiz büyük destek verdi'

Kemal Arduç

Camiler ve Din Görevlileri haftası dolayısıyla Vali Abdulkadir Demir'i ziyaret eden Erzincan Müftüsü Burhan Işlıyen, müftülük idarecileri ve bazı sendika temsilcileri, hafta hakkında bilgiler verdiler. Bir haftalık etkinlik hakkında bilgi alan Vali Demir, din görevlilerinin toplumdaki önemine değinerek; "dünyada yaşanan ekonomik kriz ülkemizi de etkiledi, ancak siz değerli din görevlilerimizin desteği ile toplum moral açısından destek gördü. Camilerimize maddi manevi destekler sağlanarak, hiçbir şekilde kirlilik bulaştırılmamalı. Bu anlamda camiler ve din görevlilerimiz toplumumuza iyi anlatılmalı" dedi

Ardından hafta boyunca yapılacak etkinlik hakkında bilgi veren Müftü Işlıyen, toplumun etkinliklerine katılmalarını istedi.

Başkan Çakır huzur evi sakinlerini ağırladı

Kemal Arduç

Sosyal Hizmetler İl Müdürü Yaşar Budak, Huzur Evi Müdürü Erdoğan Eriçyel, Yaşlılar Derneği Başkanı Ahmet Durmlu ve beraberindeki huzur evi sakinleri, 1 Ekim Dünya Yaşlılar günü münasebetiyle Erzincan Belediyesine bir ziyaret gerçekleştirdiler. Ziyaretçileri Encümen Salonunda kabul eden Başkan Çakır, belediye olarak her daim yaşlıların, muhtaçların, dezavantajlı grupların yanlarında olduklarını ifade etti.

Ziyaretçilerin günlerini kutlayan Çakır, tek tek bütün yaşlılar ile ilgilendi. İl Sosyal Hizmetler İl Müdürü Yaşar Budak da bu gün münasebeti ile bu ziyareti gerçekleştirdiklerini belirterek, belediye başkanına kendilerine verdiği destekten dolayı teşekkür etti. İkramlar eşliğinde bir süre sohbet edildi ve daha sonra grup belediyeden ayrıldı.

1'den devam

Gelecek yıla ait yatırım teklifleri gündeme alınarak izleme ve koordinasyon çalışmaları yapıldı.

Toplantıda Erzincan'da Enerji, Ulaştırma, Tarım, Çevre ve Orman, Altyapı, Eğitim, sağlık, Genel İdare gibi alanlarda toplam 171 proje masaya yatırıldı. Yaklaşık 20 kuruluşun devam eden 536 milyon değerindeki yatırımları vali Demir huzurunda değerlendirilerek yatırımların hız kazanması için yapılabilecek çalışmalar gözden geçirildi. 536 milyonluk ana paradan 2009 yılında 171 proje için 126 milyon 447 bin TL ödenek ayrıldığı belirlendi. Bu ödenekten şuana kadar yapılan işler karşılığında 88 milyon 500 Bin TL'sinin ödendiği kaydedildi.

ASLAN PAYI ULAŞTIRMANIN

2009 yılı yatırımlarının ele alındığı 2009 yılı 3'üncü koordinasyon toplantısında yaklaşık 536 milyonluk paranın 412 milyonunu 25 projesi ile ulaştırmaya ayrıldığı görüldü. 26 Milyon 680 Bin TL Enerjiye, 39 Milyon 479 Bin TL Tarıma, 4 Milyon 480 bin TL Çevre Orman'a, 3 Milyon 462 Bin TL altyapıya, 40 Milyon 317 bin TL Eğitime, 9 Milyon 647 Bin TL Genel İdareye olmak üzere Erzincan'a toplam 171 proje için 535 Milyon 988 Bin TL'lik yatırım yapılacak.

Huzurevi'nden devlet büyüklerine ziyaret

1'den devam

Öte yandan genç nüfusunda fazla olduğunu söyleyen Vali Demir; "gençlerimizin enerjisi, siz yaşlılarımızın tecrübesi ile ülkemiz her geçen yıl iyiye gidecektir" dedi

Ziyaretin ardından yaşlılar günü dolayısıyla mesaj yayımlayan Vali Abdulkadir Demir, şu ifadelere yer verdi; "Yaşlılarımız, geçmişimizi geleceğe taşıyan, yarınlarımızı kuran millet olma bilincinin tarih sayfalarını dolduran çınarlarımız, kültür ve medeniyetimizin en değerli taşlarıyla süslenmiş baş tacımızdır.

Bugün hâlâ millet olma bilincini taşıyorsak, aile olmanın kutsallığına olan inancımızla evlatlarımızı yetiştirebiliyorsak yaşlılarımızın geçmişle bugün arasında kurdukları köprü sayesindedir. Unutmamak gerekir ki; verdikleri destek ile sorunlar karşısında dik durmamızı sağlayan yaşlılarımıza karşı yegâne görevimiz, bize bugünkü huzur ve güvenimizi verenlere en sağlıklı koşullarda rahat edebilecekleri ortamı yaratmaktır. Dün ile bugün arasında köprü olan, kültürü ve değerleri geleceğe taşıyan yaşlılarımızdan görgü ve bilgilerini gençlerle paylaşabilmesinin yolu toplumsal yaşamdan kopmadan yaşama bağlı kalmalarıyla mümkündür. Erzincan Valiliği olarak Yaşlılarımıza "Elden Gelen" değil "Hak edilen Yaşam" sağlamalarına yönelik çalışmalarımız devam etmektedir. Bizler yaşlılara gösterdiğimiz sevgiyle genç kuşağa örnek olmayı başardığımız ölçüde yaşlandığımızda saygıyı hak edebileceğiz.

Bu duygu ve düşüncelerle tüm yaşlılarımızın 1 Ekim Dünya Yaşlılar Gününü kutluyor, sağlıklı ve mutlu bir yaşam dileğiyle saygılarımı sunuyorum" dedi.

Haberimiz hırsızı yakalattı

Kemal Arduç

13 yıl önce 8 milyon TL vererek aldığı bisiklet ile gezinirken kısa süreliğine Halit Paşa Mahalesi'nde park ettiği bisikletini çaldıran işçi emeklisi Yunus Taşçı (55) çaldırdığı bisikletini 6 ay sonra tesadüfen yolda gördüğü vatandaştan parası ile satın aldı. İlginç tesadüfle karşı karşıya kalan Taşçı, bisikletin kendisine ait olduğunu eve vardığında eşinin söylemesi ile hatırladı.

Olayı anlatan Taşçı; "13 yıl süresince gözüm gibi baktığım bisikletim benim elim ayağım oldu. Emeklarımı evin bahçe kapısı önünde park attım içeri girip çıkmam ile bisikletimin sr olması beni şaşırttı, bir o kadar da üzdü. Çok sevdiğim bisikletimi kaybettiğim için çok üzülmüştüm. Evde bulunan bir bisikleti kullanmaya başladım ancak benim emektardan başkası gözümde yoktu. Yolda ilerlerken tanımadığım bir vatandası bisiklet kullanırken gördüm durdurdum. Kendisinden ben bu bisikleti çok seviyorum bendeki ile takas edelim dedim. Kabul etti, 5 TL'de üste para verdim. Bisikleti alıp eve geldiğimde hanım bana 'gözün aydın bisikletini bulmuşsun' dedi. Bisiket farklı bir renge boyandığından benim olduğunu düşünemedim. Evdeki faturası ve üzerindeki seri numarasını karşılaştırdığımda, benim emektar bisikletim olduğunu fark ettim. Altı ay sonra bisikletime kavuşmanın mutluluğunu yaşıyorum" dedi

Konuyla ilgili olarak 25 Eylül tarihinde yaptığımız haber üzerine olayı değerlendiren Erzincan Emniyet Müdürlüğü Asayış Şubesi ekipleri 5 gün içerisinde İşçi emeklisi Yunus Taşçı'nın bisikletini çalan şahsı ele geçirdi. Bisikletinin çalındığının ihbarını vermemesine rağmen haberimizi değerlendirerek olaya el atan emniyet, kısa sürede hırsızı yakalamasına şaşıran işçi emeklisi Taşçı, emniyetin bu başarısından dolayı teşekkürde bulundu. 18 yaşında küçük olan zanlı ifadesi alındıktan sonra Erzincan Adliyesine sevk edildi.

Otopark uygulaması başladı

Kemal Arduç

Şehir genelinde trafiğin yoğun olduğu bölgelerde, trafik akışını zora sokan kanunsuz araç parklarını engelleyebilmek maksadı ile ilk etapta Fevzi Paşa, Halit Paşa, 13 Şubat ve Ordu Caddeleri üzerinde belirlenen bölgelerde faaliyete geçmek üzere ücretli otopark uygulaması dün başladı. Erzincan Belediyesinin bu uygulamaya giderken kentlilere bir kaynak arayışı mantığı ile hareket etmediği, şehir içerisinde büyük bir sorun haline gelen araç parklarının trafiği aksatır boyutlara ulaşması neticesinde bu konuya bir çözüm bulmak maksadı ile böyle bir çalışma başlatıldığı ifade edildi. Erzincan Belediye Meclisinin Eylül ayı toplantısında alınan karar göre araç parkları yaz aylarında 08.00 – 20.00 saatleri arasında uygulanacak kış aylarında ise 08.00 – 18.00 saatleri arasında uygulanacak. Uygulama dün başladı. İlk etapta 20 personelin görevlendirildiği uygulamada ilk gün vatandaşların bilgilendirilmesi maksadıyla ücret talep edilmedi. Ellerindeki post cihazları ile tamamen yasal bir şekilde uygulama yapacak olan görevliler vatandaşlardan saatine göre 1 ila 3 TL ücret alacak. En uzun park süresi 2 saat olacak.

Hukuk Fakültesi yolu hizmete girecek...

Ekim ayı içerisinde yapımı tamamlanarak hizmete girecek olan yol, Erzincan Üniversitesine yakışır bir kimlik kazanacak. Hem güvenlik, hem konfor hem de estetik açıdan önemli eksikliklere sahip olan yolun bu dezavantajları ortadan kaldırılmış olacak. Yol yapım çalışmalarının büyük bir bölümü Erzincan Belediyesi tarafından yapılırken bir kısmı da Erzincan Belediyesi tarafından geçtiğimiz ay yapılan ihale ile özel bir firma tarafından inşa edilecek. Çalışmaların ekim ayı bitmeden tamamlanması ve yeni öğretim yılı başında yolun hizmete girmesi büyük bir eksikliğin daha fazla gecikmeden giderilmesi manasına geliyor. Aynı yolu İlahiyat Meslek Yüksek Okulu ve Bahçe Kültürleri Araştırma Enstitüsü de kullanıyor.

SATILIK ARSA

Erzincan Beybağı Mahallesinde bulunan 22.5 dönümlük sulu tarla satılıktır

Tlf: 0537 267 85 35

doğu
Günlük Haber Yorum Aktüelite Gazetesi
V. Recep Yazıcıoğlu Cad. No: 57 ERZİNCAN
Tel - Fax : 224 24 25-26
e-mail : bilgi@dogugazetesi.com

Sahibi: H. İbrahim Özdemir
Yazı İşleri Müdürü: Naim Çakır

Ermat Ofset
V. Recep Yazıcıoğlu Cad. No: 57
ERZİNCAN
Tel: 224 24 25 -26

e-mail ermatofset@yahoo.com
Abone:
Yıllık 60.00 TL
6 Aylık 30.00 TL
3 Aylık 15.00 TL
Şehir Dışına PTT masrafı ilave edilir.

İlan tarifesi
Resmi İlan Sütun/cm 7.00 TL
Genel Kurul İlanları 45.00 TL
Özel İlan, Reklam-sütun 1.50 TL
Vefat 10.00 TL
Vefat - Başsağlığı 50.00 TL
Günü Geçmiş Gazete 50 Kr

günün takvimi

02 Ekim 2009 Cuma
SAYI: 9674

Velilerin okul nöbeti sürüyor

Yeni eğitim öğretim sezonunda ikinci haftaya girmemize rağmen bir çok veli öğrencilerini okul önlerinde saatlerce bekliyor

Kemal Arduç

Milli Eğitim Bakanlığı'nın ilköğretim 1.sınıf öğrencilerine yönelik olarak başlattığı "uyum sağlama" projesi olumlu yönde ilerlerken bu çerçevede çocuklarını okula alıştırmak için gelen veliler üçüncü haftalarında adeta nöbet tutuyor. Öğrenim sezonu başlamadan Bir hafta öncesinden okula getirilen minik öğrenciler okula uyum sağlamak ve okulu tanımak için bir hafta okullarına devam ettiler. Okulların açılmasının ardından ikinci haftada bazı öğrencileri okula getirip götüren veliler var. Öğrencileri okula getirip götüren veliler, okul bahçesinde nöbet tutuyorlar. Sabah 8:00 ile saat 15:00 arası okula getirilen öğrenciler okul içerisinde ve okul bahçesinde zaman zaman velileri tarafından karşılanıyorlar. "Okula Uyum" projesinden oldukça memnun kalan veliler, çocuklarının okulu çok sevdiklerini ve herhangi bir sorunla karşılaşmadıklarını söylediler. Okul önlerinde beklemelerinin nedeni ise okul dışında başlarına gelebilecek istenmeyen bir olaydan dolayı kaynaklandığını söylediler. Daha önceleri de okula öğrenci getirdiklerini söyleyen bir çok veli, normal dönemde çocukları okula alıştırmakta çok güçlük çektiklerini söylediler. Yeni uygulama da ise okulun tamamen boş olmasından dolayı öğrenciler etkilendikleri herhangi bir şeyin olmadığını, okul içerisinde ve okul bahçesinde rahatlıkla hareket ettiklerini bu sayede ikinci haftalarında da rahat bir şekilde okullarına alıştıklarını hatırlattılar. Okul önünde nöbet tutmaya dağıdığını söyleyen veliler okulların açılması ile birlikte minik öğrencilerle birkaç hafta daha beraber okula geldikten sonra daha okula gelmeye gerek kalmayacağını ifade ettiler.

Erzincan Şoförler ve Otomobilciler Odası Başkanı Bedir Limon "Bu kazalardan artık ders alınmalı ve geride gözü yaşlı aileler ile sevenler bırakılmamalı" dedi.

'Kazalardan ders almalıyız!'

Erzincan Şoförler ve Otomobilciler Odası Başkanı Bedir Limon "Bu kazalardan artık ders alınmalı ve geride gözü yaşlı aileler ile sevenler bırakılmamalı" dedi.

Limon; "Son 26 yıl içerisinde meydana gelen yaklaşık 7 milyon kazada 200 bini aşkın vatandaşın hayatını kaybettiğini ve 3 milyona yakın kişinin de yaralandığının altını çizerek, "2007 yılının ilk 5 ayında meydana gelen 287 bin 754 kazada bin 184 kişi hayatını kaybederken, 50 bin 518 kişi de yaralanmıştır. Kazalardaki maddi hasar ise 488 milyon 851 bin 439 YTL'dir" dedi. "2004 yılında Türkiye'yi karış karış gezdirdiğimiz İbret Tır'ında ve her yıl Trafik Haftası sırasında yollarda kaybettiğimiz değerlerimizi sergileyerek kamuoyu oluşturmaya çalışıyoruz. Ancak, insan yaşamına mal olan en önemli sorunumuz trafik terörünün önüne geçemiyoruz" diyen Limon, şunları kaydetti:

"Maliye eski Bakanı Adnan Kahveci, Tarım ve Köyişleri ile Turizm eski Bakanı Mustafa Taşar, Sağlık eski Bakanı Mehmet Aydın, Dışişleri eski Bakanı M. Fuat Köprülü, CHP eski Genel Sekreteri Mustafa Üstündağ, ANAP eski Grup Başkanvekili Ömer Abuşoğlu, Ankara Büyükşehir eski Belediye Başkanı Vedat Dalokay, Dünya Şampiyonu Milli Güreşçi Hamit Kaplan, Vali Recep Yazıcıoğlu, gazeteciler İhsan Sı[illegible]sal, Teoman Erel, Ahsen Çetiner, Ercan Arıklı, Hande Mumcu, Kayaspor Teknik Direktörü Tevfik La[illegible] Galatasaray'ın ve Milli Takım'ın unutulmaz ismi Metin Oktay, sinema oyuncusu Sermet Sardengaç, [illegible] ber sunucusu Mehmet Tapcıoğlu, sunucu Boran Kaya, şarkıcı Ali Büyükburç, TESK eski Genel Sekreterlerinden Kamil Kabakçı gibi çok camiadan birçok ünlü isim ile hepimiz diğer vatandaşlarımız gibi kaybettik. Bu kazalardan alacağımız derslerle gelecekte daha sağlıklı karayolu trafiği hayata geçirilebilir" dedi.

'Milli ekonomiye katkı sağlayalım'

5811 sayılı bazı varlıkların milli ekonomiye kazandırılması hakkında kanunun uygulama süresi 31 Aralık 2009 tarihine kadar uzatıldı

Kemal Arduç

5811 sayılı bazı varlıkların milli ekonomiye kazandırılması hakkında kanunun uygulama süresinin yıl sonuna kadar uzatılmasına ilişkin açıklama yapan Türkiye Mali Müşavirler ve Muhasebeciler Odası Başkanı Mustafa Çetiner, kanunun uzatılmasıyla Türkiye ekonomisine katkı sağlanacağını kaydetti.

"5811 sayılı Bazı Varlıkların Milli Ekonomiye Kazandırılması Hakkında Kanun" 31 Aralık 2009 tarihine kadar uzatıldı. Bakanlar Kurulu tarafından alınan kararla birlikte Türkiye ekonomisine katkı sağlanacağı planlanıyor.

5'te

29 yıl
doğu
ERZİNCAN'IN GÜNLÜK HABER YORUM AKTUALİTE GAZETESİ
03 EKİM 2009 CUMARTESİ YIL: 29 SAYI: 9675 FİYATI: 25 YKr
ISSN 1301-1721

Altın umudu boş

Altın bulabilmek umudu ile yapılan kaçak ve resmi kazılarda doğal alanlar tahrip edilirken bakılan resmi kayıtlarda şu ana kadar yapılan kazılarda hiç altın bulunamadığı bildirildi

5'te

Kafadar öğrenciler babayı yaktı

Erzincan da Lise öğrencisi olan 3 kız babasına ait arabayı habersiz bir şekilde alarak şehir içinde tur atmak istedi. Durumun farkına varan trafik ekipleri Kızların ehliyetsiz olduğunu öğrenmesi üzerine bu yolculuklarına karakolda son verdi

5'te

Erzincan'da vahşi cinayet

Belçika'dan emekli maden işçisi Behzet Ülkero (76) Erzincan'daki evinde dün akşam saat 20.00 sıralarında bıçaklanarak öldürüldü. Yapılan otopside Behzet Ülkero'nun göğüs ve karın boşluğundan 10 bıçak darbesi aldığı öğrenildi..

Kemal Arduç

Erzincan'da Yeni Mahalle 307 sokakta ikamet eden Behzet Ülkero(76) isimli vatandaş evinde 10 yerinden bıçaklanarak öldürüldü. Akşam saat 20.00 sıralarında gerçekleştiği sanılan olay Behzet Ülkero'nun eşi Nurcan Ülkero'nun eve gelmesiyle ortaya çıktı. Kapıyı çalan Nurcan Ülkero evdeki eşinin kapıyı açmaması üzerine çılgın çağırdı. Eve girer girmez eşinin kapı önündeki cesedi ile karşılaşan Nurcan Ülkero önce Ambulans sonra da polise haber verildi.

5'te

Meclis hızını kesmedi

2009 yılı Ekim ayı ikinci toplantısı İl Genel Meclisi Başkanı Ünal Tuygun başkanlığında meclis üyelerinin katılımıyla özel idare toplantı salonunda gerçekleştirildi

2009 Ekim ayı toplantılarına başlayan il genel meclisi, Erzincan için önemli kararlar almaya devam ediyor. İkinci toplantısını yapan il genel meclisi yedi gündem maddesini ele aldı. İl Genel Meclisi Başkanı Ünal Tuygun açılış konuşması yaparak, şuana kadar yapılan çalışmalar hakkında meclis üyelerine bilgi verdi.

5'te

6'da

"Tarımsal desteklemelerden faydalanın"

Medine Vakfı davası Erzurum'da sürüyor

Erzincan Medine Vakfı davasının ilk duruşması dün Erzurum 2. Ağır Ceza Mahkemesi'nde görüldü. Tutuklamanın olmadığı dava ileri bir tarihe ertelendi..

Erzincan Cumhuriyet Başsavcılığı'nca 23 Şubat'ta il merkezindeki Medine Vakfı'nın yöneticileri ile bazı işadamları gözaltına alınmıştı. Jandarmanın düzenlediği operasyonla ilgili olarak bugün sanıklar Erzurum 2. Ağır Ceza Mahkemesi'nde hakim karşısına çıktı. 3'ü bayan 16 sanığın yargılandığı davada bir de gizli tanık olduğu belirtildi.

Mahkeme hakimi sanıklara 'İsmalağa cemaati ile bağlantın nedir?, Medine Vakfı'na gidip gelir miydiniz? İzinsiz Kur'an eğitimi verdiniz mi? Birbirinizi nereden tanıyorsunuz?" gibi sorular yöneltti. Sanıklardan bazıları İsmalağa cemaatini basından duyduklarını, bazıları ise bilgileri olmadığını söyledi.

İNSANIN GÖRÜŞLERİ

Avukatlardan Lokman Okumuş, sanıkların yasadışı bir örgütlenmesinin söz konusu olmadığını belirtti. Ev aramaları ve ele geçirilen diğer kayıtlarda hukuk dışı bir şeye rastlanmadığını söyleyen Okumuş, gizli tanığın dinlenmesini de talep etti. Diğer Avukat Akın Demir ise insanların cebir ve şiddet kullanmadan bir araya gelebileceklerine dikkat çekerken, gizli tanığın dinlenmesini talep etti.

5'te

OBJEKTİF
Şefik ARAS

PARK EDEN ARAÇTAN PARA ALINMASI SUÇ MU?

Yazısı Sayfa 3'te

Tarihten Sayfalar

YEDİKULE ZİNDANLARI

BURSA ULU CAMİİ

Üzeri açık kubbenin altında bir şadırvan vardır. şadırvanın çevresinde Kur'an okumak için ayrılmış sofalar vardır.

Üzeri kabartma kıvrık dallarla süslenmiş ve ceviz ağacından yapılmış sekiz köşeli küçük çerçevelerin birleştirilmesiyle meydana gelen mimberin sağ kanadında, yapan ustanın adı (Elhac Mehmed Abdülaziz İbni Dakira) yazılmıştır. Ön cephenin iki köşesinde birer minare vardır.

NUR-İ OSMANİYE CAMİİ

,1748 yılında I. Mahmud zamanında yapımına başlanan ve II. Osman zamanında (1755) yapımı tamamlanan, Mustafa Ağa tarafından İstanbul'daki Nur-i Osmaniye semtine yapılan camii.

Su kaynağının üzerine yapıldığından dolayı tabanı kemerlerle desteklenmiştir. Bir dışı avlusu, bir de iç avlusu vardır. İç avlunun, ikisi yanlarda, biri ortada olmak üzere üç kapısı vardır. İç avlu, biri ortada, dördü yanlarda olmak üzere dokuz kubbeyle örtülmüştür. Şerefelerin altı, yatay eritler sırasındadır. Minare külahları tartandır. Üst üste bir sıraya dizilmiş 174 adet penceresi vardır. Bu pencerelerin kemerleri daire kavisli ve dilimlidir. Kubbede, dördü sair olmak üzere 32 pencere vardır. Mihrabın sağında ve solunda mermerden bir mimbir vardır. Sahnın iç duvarları iki sıra halinde kalın ve çıkıntılı konsollarla üçe ayrılır. Mermere oyulmuş olan Fatiha Suresi, mihrabın sağından başlayarak bütün sahnı dolaşır.

TOPKAPI SURLARI

Fatih Sultan Mehmed'den, Sultan Abdülmecid'e kadar Osmanlı padişahlarının oturduğu Topkapı Sarayı, şehrin birinci tepesinde Zeytinlik adlı bölgede kurulmuştu. Saray 1478 yılında yaptırılan 1400 metrelik bir surla çevrili idi.

Sağlık ve Hastalıklar

Daha sık yemek zayıflatıyor

Çünkü her yediğiniz besin için tüm sindirim sistemi çalışıyor ve yediğinizin yanma enerjisiyle birlikte kilo vermeniz kolaylaşıyor. Ayrıca gaz ve sindirimle ilgili şikâyetleriniz varsa, hızlı yemek yiyorsanız, öğünleri bölmenizde fayda var. Sağlıklı ve dengeli beslenmenin altın kuralı, üç ana, üç ara öğün şeklinde beslenmektir.

Bazı kişilerin aklına bir soru takılabilir: 'Sık sık yemek nasıl ve neden kilo verdiriyor?'

Kendimizi aç hissetmemiz, kan şekerimizin dengesiyle ilgilidir. İşte 'az az, sık sık' beslenme sisteminde esas amaç da, kan şekerini dengede tutarak çabuk acıkmayı ve bir sonraki öğünde çok fazla yemeyi engellemek ve diğer taraftan da metabolizma hızını da artırmaktır. Metabolizma hızının artmasına bağlı olarak da, kilo kaybı hızlanacaktır. Ara öğünlerde ne yemeli?

Genelde ara öğün denildiğinde, bazı kişilerin aklına ağır çubuklar, yağlı ve şekerli yiyecekler gelir. Ancak, ara öğünlerde bu tür besinleri tüketmek kilo almakla sonuçlanabildiği gibi sağlığımızı da bozabilir (kolesterol, tansiyon, diyabet vs.).

Komik Fotoğraflar

bugün ne pişirsem'

Bulgur Pilavı

700 gr pilavlık bulgur
250 gr margarin
6 su bardağı (1.5 litre) et suyu
Tuz

Bulguru yıkayıp süzün. Margarini tencerede eritip bulguru ilave ederek 3-4 dakika kavurun. Sıcak et suyu ve tuz ekleyip bir taşım kaynatın. Orta ateşte, bulgur suyunu çekmeye başlayıp göz göz oluncaya kadar pişirin.

Ateşi kısıp tencerenin kapağını kapatın ve 10-15 dakika daha pişirin. Pilavı ateşten alın. Kapağını açıp tencereninüzerini kağıt havlu ile kaplayın ve kapağını tekrar kapatın. Pilavı bu şekilde 20 dakika dinlendirin.

Tahta spatula veya kevgirle, bulguru fazla ezmemeye özen göstererek bir kez karıştırın. Sıcak olarak servis yapın.

Fıkra

Bir gün adamın bırı bir lokantaya gi... garsonu çağırıp
-garson bey bana bir ÇORBA gönder... mısınız
-tabı efendım
der ve yemeği getirir.Adam tam yem... yerken yemekten kıl çıkar garsonu çağırır
sizde hiç utanma yokmu der
GARSON
-hayır ama kuru fasülye bulunur efendim

güldürmece

ŞİİR GEZGİNİ

HAYAT

Öyle bir hayat yaşadım ki;
Cenneti de gördüm cehennemi de
Öyle bir aşk yaşadım ki,
Tutkuyu da gördüm, pes etmeyi de.
Bazıları seyrederken hayatı en önden
Kendime bir sahne buldum oynadım.

Öyle bir rol vermişler ki;
Okudum, okudum anlamadım.

Öyle bir hayat yaşadım ki;
Son yolculukları erken tanıdım

Öyle çok değerliymiş ki zaman
Hep acele etmem bundan anladım.

Kendi kendime konuştum bazen evimde
Hem kızdım, hem güldüm halime.

Sonra dedim ki,
Söz ver kendine!

Denizleri seviyorsan,
Dalgaları da seveceksin,

Sevilmek istiyorsan,
Önce sevmeyi bileceksin.

Uçmak seviyorsan,
düşmeyi de bileceksin
Korkak yaşıyorsan,
Yaşamak nedir peyredersin...

Kıssadan Hisseler...

GERÇEK NEDEN

Hz. Ali'nin halifeliği sırasında, Hz. Osman'ın şehid edilmesiyle sonuçlanan fitne, kısası daha da arttı. Bu durumdan üzülen, şikâyetçi olan bir mümin Hz. Ali'ye gelip sordu:

- Ya Ali neden Hz. Ebû Bekir ve Ömer zamanında meydana gelmeyen bu olaylar senin zamanında meydana geliyor, müminler birbirine düşüyor?

Hz. Ali cevap verdi:

- Hz. Ebû Bekir ve Ömer zamanında biz vardık, ama bizim zamanımızda onlar yok.

TİTİZLİĞİN BÖYLESİ

İslâm dünyasında Kur'an'dan sonra en güvenilir kaynak Sahîh-i Buhârî adındaki hadîs kitabıdır. İsmail el-Buhâ-ri'nin Hz. Peygamberin hadislerini toplamaya kendini vakfettiği, yani bir hadis duymak ve almak için dere tepe dolaştığı, günlerce, haftalarca yol katettiği sıralardaydı. Kendisine birçok sahabî ile görüştüğü bilinen birinden söz edildi. Çok zaman yaptığı gibi uzun bir yol kat ederek bahsedilen adamı buldu. Fakat adamı bulduğu sırada kapısından boğanmış olan devesini boş torba ile aldatarak yakalamaya çalıştığına şahit oldu. Bu halde hiçbirşey sormadan geri döndü. Niçin böyle döndüğünü, birkaç hadîs not etmediğini sormalara şöyle cevap verdi:

- Bırın deveşini aldatarak yakalamaya çalışan adımın rivâyet edeceği hadîse güvenmem.

MAL SEVGİSİ KALBİ KAPLAMAMALI

Büyük fıkıh (hukuk) bilgini, Hanefî mezhebinin kurucusu İmam-ı Azam Ebû Hanîfe'nin (VIII. yüzyıl) ilmî faaliyetleri yanında ticaretle de meşgul zengin bir zat olduğu malumdur. Bu büyük insan, gündüz öğleye kadar mescitte talebelerine ders verir, öğleden sonra da ticarî işleri ile uğraşırdı.

Karikatür

BİLİM TEKNOLOJİ

Yeni bir vergi yıllık 525 milyon TL bir kaynak sağlayacak. Nerede ne... Neden' İşte detaylar!

İngiltere'de bu hafta 0.50 oranı... bir vergi artışı tartışılmaya baş... Geniş bant internet altyapısının gel... rilmesinde harcanmak üzere bu ver... artışı tasarısı ortaya konuldu.

Dijital İngiltere Raporu'nun bir pa... çası olan bu artışın amacı milyonla... eve geniş bant internetli taşıma... altyapının geliştirilmesine fon sağ... mak. Bu yeni vergi onaylanırsa y... 1.75 milyon sterlin sağlayacak. Bu... Türk Lirasıyla yaklaşık olarak 525 m... yon ediyor. Hazine Finansal Sekre... olan Stephen Simms, İngiltere'de ge... niş bant internetin yaygınlaştırılm... yakından ilgileniyor. Raporu g... timms "Yüksek hızlı ağları ulusa ya... yaygınlaştırmak istiyoruz. Bu yeni... sayesinde amacımıza erişebiliriz" d... di. Diğer partilerin ise bu yeni yatırı... sansını eleştirmesi ve karşı çıkma... bekleniyor. Daha fazla bilgi... www.chip.com.tr sitesini ziyaret ed... bilirsiniz.

Her yerde anında bağlantı!

Ağ ayarlarıyla uğraşmadan, vakit harcamadan, herhangi bir yerde... herhangi bir bilgisayarda...

İki bilgisayar arasında veri taşı... için USB belleği önce birine takıp... ları atmak, sonra taşıyıp diğer bilgisayara aktarmak zahmetli geliyor olabilir. Elinizdeki USB belleğin kapasitesi... tarmak istediğiniz dosyaların boyu... yetmeyebilir. Kalıcı çözüm evde... iş yerinde bir ağ kurmak veya ... bilgisayarla olan ağa dahil olmak... cak dosya ve klasör paylaşmak... şırken kullanıcıların can sıkıcı pro... lerle karşılaştığı da oluyor.

Anne adaylarına çağrı sigara içmeyin

Erzincan İl Sağlık Müdür Yardımcısı Halit Çobanoğlu, anne ve anne adaylarına çağrıda bulunarak, ani bebek ölümlerinin risk faktörleri arasında, annenin gebeliği sırasında sigara içmesi ve doğum sonrası bebek odasında sigara içilmesinin ilk sırada yer aldığını söyledi.

Kemal Arduç

Erzincan Sağlık İl Müdür Yardımcısı Dr. Halit Çobanoğlu, ani bebek ölümleri ile ilgili olarak sorularımızı yanıtladı. Ani bebek ölümlerinin hiçbir neden olmadığı vurgulayarak, [illegible] yapılan tüm incelemelerde ölüm nedeninin belirlenemediğini ifade etti. Çobanoğlu açıklamasında, halk arasında beşik ölümü olarak da bilinen ani bebek ölümlerinin gelişmiş ülkelerde 1-12 aylık bebekler arasında en sık görülen ölüm nedeni olduğunu kaydıdan. Dr.Çobanoğlu,"Bu ölümlerin %95'şi... bebeklerin ilk 6 ayında ve çoğunlukta 2/4 ay arasında bebeklerde gerçekleşmektedir.Ülkemizde ani bebek ölümleri arasında birçok risk faktörü varlığını sürdürmektedir.Erkek çocuklarda daha sık görülen ani bebek ölümlerinin risk faktörleri arasında annenin gebeliği sırasında sigara içmesi ve doğum sonrası bebek odasında sigara içilmesi ilk sırada yer alıyor.Annenin gebeliğinde sigara içmesinin ani bebek ölümünü 4 kat artırdığı gözlemlenmiştir.Hamilelikte sigara içilmesi ayrıca erken doğum ve düşük doğum [illegible] bebekler riskini de beraberinde getirmektedir. Bu nedenle anne ve anne adayları hamilelikleri süresince sigaradan aktif ve pasif içiçi olarak kesinlikle uzak durmalı ve doğum sonrasında da bebeklerini sigara dumanından tümüyle uzak tutmalıdırlar" dedi.

BEBEKLER AŞIRI SICAK VE SOĞUKTAN KORUNMALI

1-2 aylık ve özellikle 1/6 yaş arası bebeklerin kesinlikle yüz üstü yatırılmaması konusunda anne adaylarını uyaran Dr. Halit Çobanoğlu,"Yan yatış pozisyonunda bebeğin uykuda dönme ihtimali bulunduğundan uygun değildir. Yan yatış pozisyonu tercih ediliyor ise, yüz üstü pozisyonu dönüş olasılığını azaltmak için altta kalan kol öne getirilmelidir.Ani bebek ölümünün %30'zu bebeklerin uygun olmayan yerlerde yatırılmarnı sonucu meydana gelmektedir.Bebekleri yumuşak yatak ve yorgan gibi yüzeylere yatırmayın.Yatak ve karyola uyumlu olmalı. Bebeğinizin ağzında emzik veya biberonla uyumasına izin vermeyin. Bu durum bebeklerin boğulmalarına yol açmaktadır. Çok kalın giydirilmeleri ve kundaklamaları 'ani bebek ölümleri 'açısından risk faktörleri arasında yer alıyor. Bebeğinizi mevsim şartlarına uygun olarak giydirin ve kundak yapın. Bebeğinizin bulunduğu oda sıcaklığı kışın +24 derece olmasını sağlayın. Bebeğinizi aşırı soğuktan ve aşırı sıcaktan koruyun. Bebeğinizi doğar doğmaz emzirmeye başlayın. Bebeklere ilk 6 ay sadece anne sütü verin.6.ay sonrasında uygun ek besinlerle beslemeyle beraber emzirmeyi 2 yaşına kadar sürdürün. Bebeklerinizi kendi yataklarında yatırın. Sizinle beraber uyumaları; yatakların bebekler için uygun malzemeden olmaması, ağırlığınız altında kalma riski nedeniyle kesinlikle önerilmektedir. Bebeklerin uyudukları yatakları gergin ve temiz olmalı, battaniye veya örtü kullanılacaksa bu malzemeler yatağın altına sıkıca yerleştirilmeli ve bebeğin ancak göğsüne kadar örtülmelidir. Bebeklerinizi kendi yataklarında yatırın. Sizinle beraber uyumaları; yatakların bebekler için uygun malzemeden olmaması, ağırlığınız altında kalma riski nedeniyle kesinlikle önerilmektedir. Bebeklerin uyudukları yatakları gergin ve temiz olmalı, battaniye veya örtü kullanılacaksa bu malzemeler yatağın altına sıkıca yerleştirilmeli ve bebeğin ancak göğsüne kadar örtülmelidir. Bebekler yüzlerine çekme ve nefessiz kalma ihtimaline karşı, uykuları süresince aralıklarla kontrol edilmeleri gerekmektedir. Annenin ilk gebelik yaşının 20 yaşın altında gerçekleşmasının 'bebek ölümleri' açısından önemli bir risk olmaktadır. Hamileliği süresince sağlık personeli yardımı almayan ve doğumunu evde, sağlık personeli desteği olmaksızın gerçekleştiren annelerin bebeklerinin, çok önemli sağlık sorunlarıyla karşı karşıya kalmaktadır. Annenin gebelikleri arasındaki sürenin kısalığı bebek ölümleri açısından da riskli olmaktadır. İki doğum arası e ideal sürenin 2 yıl olması gerekmektedir" diye konuştu

PARK EDEN ARAÇTAN PARA ALINMASI SUÇ MU?

Erzincan şehrindeki otopark sıkıntısı sıkca gündeme geliyor.. Sorunun çözüme kavuşması için uzun vadeli projelerin hazırlıkları devam ededursun, bu arada kısa vadeli çözümler üretilmesine çalışılıyor.

Erzincan Belediyesinin otopark sorununa çözüm için düşündüğü ve uygulamaya koyduğu önlemlerden biri, ana caddeler üzerinde belirlenen bölümlerde paralı park uygulamasıdır. Bu konuda yapılan açıklamalarda; trafik akışını zora sokan ana caddelerdeki araç park etmelerin engellenmesi amacıyla, trafiğin en yoğun olduğu Ordu Caddesi, Fevzipaşa Caddesi, Halitpaşa Caddesi ve 13 Şubat caddelerinde paralı otopark uygulamasının başladığı ifade edildi..

Yapılan düzenlemeye göre, Günün 08.00 - 18.00 saatleri arasında, sözü edilen ana caddelerde belirlenen bölümlerde park eden araçlardan 1 ila 3 lira arasında ücret alınacak. 2 Saatten fazla park edilemeyecek.. Kış aylarında, parketme saatleri değişecek.

Söz konusu uygulamanın, ana caddelerde trafiği zorlaştıran kuralsız araç park etmeleri ne denli önleyeceği ve soruna ne ölçüde çözüm getireveği zamanla anlaşılacak. Ama asıl çözümün şehrin uygun yerlerinde kapalı yada açık park yerlerinin kurulması olduğu biliniyor. Hızla artmakta olan araç sayısı karşısında; sıkıntının daha da artacağı dikkate alınırsa; park yerleri kurulması projesinin bir an önce hayata geçirilmesinin gerektiği anlaşılıyor.

Erzincan Belediyesinin, paralı otopark uygulamasında dikkati çeken bir ifadeye ısrarla yer verildiğini görüyoruz. Açıklamalarda deniliyorki, "Belediye paralı park uygulamasını, Belediyeye gelir olması maksadıyla değil, trafik sorununa çözüm getirilmesi için hayata geçirmektedir."

Sanki, uygulamanın amacı Belediyeye gelir getirmek olursa, yanlış olur, izlenimini veren bu ifadenin isabetli bir görüş olduğunu söylemek zordur. Belediye, toplumun ve şehrin menfaatına olan düzenlemeleri elbette yapacaktır.

Bu şehirde yaşayan insanlarımız düzenlemelere uyacaktır.. Bir bedel söz konusu ise onuda ödeyecektir. Bunda bir terslik yoktur. Çünki, Belediye elde ettiği gelirleri yine bu şehir ve insanın yaşantısını kolaylaştırmak, hizmet etmek için harcıyacaktır. Yapılan hizmetlerde halkın katkısının bulunması,. Ve halkın bu katkıyı görev saymasının bilincinde olması gerekmez mi?..

Objektif

Şefik ARAS

Etiketi mutlaka okuyun

Erzincan Tarım İl Müdürü Ali Lek Gıda maddesi etiket bilgisinin vatandaş tarafından mutlaka incelenmesi gerektiğini belirtti

Erzincan Tarım İl Müdürü Ali Lek, gıda maddesi alınırken tüketicinin dikkat etmesi gereken konular hakkında bilgi verirken, "Gıda maddesi etiket bilgisini inceleyin" uyarısında bulundu. Şahin; yaptığı açıklamada, ürün etiketindeki ürünün adlandırılması ve içindekiler bölümünün önemli olduğunu vurgulayarak, satın alınması düşünülen ürünün özelliklerinin etiket bilgileri ile karşılaştırılması gerektiğine dikkat çekti. Lek, "Meyve suyu, meyve nektarı, meyveli içecek gibi birbirine yakın isimlere sahip, ancak birbirinden farklı ürünleri alırken, o ürünün alınmak istenen ürün olup olmadığına özellikle dikkat edilmeli, ayrıca içindekiler bölümü okunarak ürünün içeriği hakkında bilgi sahibi olunmalıdır" dedi. Lek, Tarım ve Köyişleri Bakanlığınca verilen üretim izni tarih ve numarasının, eğer ürün ithal ise Tarım ve Köyişleri Bakanlığının ithalat izin tarih ve numarasının etikette yazması gerektiğini, ürünün, ambalajının üzerindeki son tüketim tarihi ve raf ömrü dikkatle okunup, son tüketim tarihi geçmiş ürünlerin alınmamasını, bu ürünler için satıcı uyarılıp, tarım müdürlüklerine de ihbarda bulunmasını istedi.

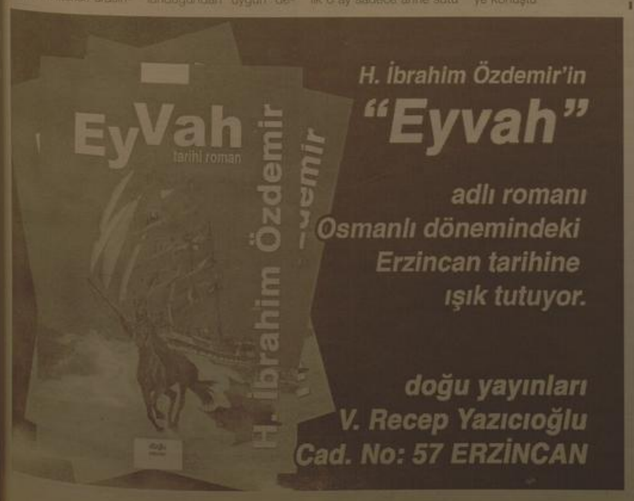

H. İbrahim Özdemir'in
"Eyvah"
adlı romanı
Osmanlı dönemindeki
Erzincan tarihine
ışık tutuyor.

doğu yayınları
V. Recep Yazıcıoğlu
Cad. No: 57 ERZİNCAN

Son Dakika, Siyaset, Ekonomi, Sağlık, Spor, Sanat, Tarım ve daha neler neler

www.dogugazetesi.com.tr

SATILIK ARSA

Akyazı Beldesinde
satılık 13 dönüm
arsa

Mür. 0542 890 77 50
0536 844 16 96

SATILIK ARSA

Ergenekon bulvarı üzerinde
bulvara cephe
satılık ticari arsa

Mür. 0542 890 77 50
0536 844 16 96

Devlet Bakanı Yılmaz'dan Bingöl'e 5 milyon lira

Bingöl Valisi İrfan Balkanlıoğlu, afet konutları eksikliklerinin giderilmesi için Devlet Bakanı Cevdet Yılmaz'ın kendi Bakanlığı bütçesinden 5 milyon lira para gönderdiğini söyledi.

Bingöl Valisi İrfan Balkanlıoğlu, afet konutları eksikliklerinin giderilmesi için Devlet Bakanı Cevdet Yılmaz'ın kendi Bakanlığı bütçesinden 5 milyon lira para gönderdiğini söyledi.

Bingöl'deki afet konutları eksikliklerinin giderilmesi için Devlet Bakanı Cevdet Yılmaz'dan yardım talebinde bulunduklarını belirten Vali Balkanlıoğlu, girişimlerin olumlu sonuç verdiğini dile getirdi. Sorunun Devlet Bakanı Yılmaz'a iletilmesinin ardından Devlet Planlama Teşkilatı (DPT) bütçesinden Afet İşleri Genel Müdürlüğü kanalıyla İl Özel İdaresi Genel Sekreterliği hesabına 5 milyon lira para aktarıldı. Bu para ile afet konutlarındaki sorunların büyük bir bölümünün çözüme kavuşacağını belirten Vali Balkanlıoğlu, Devlet Bakanı Cevdet Yılmaz'a teşekkür etti.

Vali İrfan Balkanlıoğlu, Bingöl'de afet, heyelan ve su baskınlarının eksik olmadığını belirterek, mağdur olan vatandaşların sorunlarının giderileceğini söyledi. Balkanlıoğlu, "Bingöl afetin, heyelanın, su baskınlarının eksik olmadığı bir yer, İlimiz her tarafı dağlarla çevrili, ikil fay hattının geçtiği bir yerdir. Bu nedenle afetler sık sık Bingöl'ü yokluyor. Afete maruz kalan vatandaşlarımızın mağduriyetinin giderilmesi için devlet konut yapıyor. Bu konutların bir kısmı toplu olarak, bir kısmı ise Evini Yapana Yardım Metodu ile yapıyor. İl merkezi, ilçeler ve çeşitli köylerimizde afet konutları var. Bunlardan bir kısmının suyu, elektriği, kanalizasyonu ve yolu yok. Bu konu ile ilgili Sayın bakanımızdan yardım istedik. Devlet Bakanı Cevdet Yılmaz bu sorunlarımızı çözmek için DPT kaynaklarından Afet İşleri Genel Müdürlüğü kanalıyla İl Özel İdaresi Genel Sekreterliği'ne 5 milyon lira para aktarıldı. Bu para ile bölgemizdeki konutların eksik ve yarım kalan bütün işlerini tamamlayacağız. Eksiklikler tespit edilip proje ve şartnamesi yapıldı. Bunların acil ve süratli yapılabilmesi için mümkün mertebe Köylere Hizmet Götürme Birliği aracılığıyla ihalelerini yapacağız. Sayın bakanımız kendi bakanlığı kaynaklarından bu parayı bize gönderip afet konutlarının tamamının altyapı noksanlığını gidermemize destek oldu" dedi.

İl Özel İdaresi Genel Sekreterliği'nde yapılacak işlerin listesinin olduğunu belirten Vali Balkanlıoğlu, buna göre aksaklık ve eksikliklerin giderilmesi için hemen çalışma başlatılacağını söyledi.

Camiler ve din görevliler Haftası Kutlanıyor

Haftanın açılışı sebebiyle düzenlenen programda bir konferans veren Prof. Dr.Orhan Atalay, imamların toplum hayatındaki yerini anlattı, din görevlilerinin kendilerine örnek olarak peygamberleri almaları gerektiğini belirtti

Haftanın açılışı sebebiyle düzenlenen programda bir konferansı veren Prof. Dr.Orhan Atalay, imamların toplum hayatındaki yerini anlattı, din görevlilerinin kendilerine örnek olarak peygamberleri almaları gerektiğini belirtti

Camiler ve Din Görevlileri Haftası sebebiyle Erzurum'da da bir program düzenlendi.

Camiler ve Din Görevlileri Haftası'nın açılışı münasebetiyle Erzurum İl Müftülüğü tarafından, Dadaş Sinemasa'nda çok sayda davetli ve öğrencinin katıldığı bir tören yapıldı.

Saygı duruşu ve İstiklal Marşı'nın okunmasının ardından Uzun Ahmet Mahallesi İmam Hatibi Nihat Aktaş tarafından Kur'an-ı Kerim okundu. İl Müftüsü Yakup Arslan, camilerin toplum hayatındaki yerine işaret ederek "İslam'ın anlatılmasında ve yaygınlaştırılmasında cami ve mescitler var. Peygamber Efendimiz Hz. Muhammet (SAV) Mekke'den Medine'ye hicretinde ilk işi Kuba'da bir mescit inşa etmek ve bu mescitte bizzat çalışmak olmuştur, Medine'ye vardığında da yine ilk işi Mescidi Nebevi'yi yapmak olmuştur. Bu örneklerden anladığımız şudur Peygamberimiz (SAV) İslam'ın yaşatılması ve anlatılmasında merkeze mescidi ve camiyi yerleştirmektedir." dedi. Programda daha sonra Atatürk Üniversitesi İlahiyat Fakültesi Öğretim Üyesi Prof. Dr. Orhan Atalay'ın konferansına geçildi.

İmamların toplum hayatındaki yerine değinen Prof. Dr. Orhan Atalay, imamların kendilerine örnek olarak peygamberleri almaları gerektiğini belirtti. Atalay, Din adamlığının zamanla tahrip edilmiş hatta kamulaşmaya götürüldüğü görülmüştür. Din görevlileri kendilerine peygamberleri örnek almak, onlar gibi olmak zorundadır. İnsanoğlu toplumda her zaman bir mabet inşa etmiştir, buda demek oluyor ki; insanoğlu tarihin hiçbir döneminde inançsız yaşamamıştır. Peygamberler sadece dini tebliğ etmek için görevlendirilmiş değildir. İnsanlara örnek olmuştur. Buda demek oluyor ki din görevlileri de toplumda örnek olmalıdır" diye konuştu.

Sivas'ta deprem ve yangın tatbikatı

Sivas Devlet Hastanesi'nde görevli doktor, hemşire, hasta bakıcı ve güvenlik görevlilerine yönelik deprem ve yangın tatbikatı düzenlendi.

İlk olarak hastanede görevli personele deprem ve yangın konusunda Sivil Savunma Müdürlüğü'nde görevli Arama Kurtarma Teknisyeni Kemal Demetçiçek yapılması gerekenleri anlattı. Daha sonra tatbikat gereği hastane bahçesine çıkarılan personel yangın alarmı ile sivil savunma ekiplerinin hastanede oluşan doğal afetler sonucu tahliye işlemini izledi. Tatbikat sırasında yangın çıkan hastanenin üst katlarında mahsur kalan hasta ve çalışanlar, kurtarma ekipleri tarafından halatlarla aşağı indirilerek olay yerine gelen ambulanslara taşındı. Yangın sonrası teorik anlatılan yangın çeşitleri ve müdahaleleri daha sonra hastane bahçesinde çıkartılan küçük bir yangınla hastane personelinie uygulamalı olarak gösterildi. Tatbikata katılan sivil savunma görevlileri, yangın söndürme tüpleri hakkında hastane çalışanlarına yangın tüplerinin özelliklerini tanıttı.

Tatbikat sırasında bir hastane personelinin yoğun duman altında hastane çöplerini dışarı çıkarması ise dikkat çekti.

30 yıllık hasret bitiyor

Malatya'nın Hekimhan ilçesi ile Sivas'ın Kangal ilçesi grup yolunun bu yıl tamamlanacağı bildirildi.

İl Genel Meclisi Başkanı Naci Şavata, Malatya, Taşoluk, Kangal ve Sivas'a ulaşan Taşoluk grup yolunda incelemelerde bulundu. İl Genel Meclisi Başkanı Şavata, burada yaptığı açıklamada, "Taşoluk köyünden geçen grup yolunda yapılan çalışmaları yerinde gördüm. İşçi arkadaşların yoğun temposu beni sevindirdi. Standartlara uygun yol yapılıyor. Yolun yapılmasında emeği olan başta İl Özel İdaresi Genel Sekreteri Sami Erder'deri işçisine kadar herkese teşekkür ediyorum" dedi.

Bu yolun 15 köyü birbirine bağladığına da dikkat çeken Şavata, yolun tamamen hizmete açılmasıyla Malatya-Kangal arasının da 40 kilometre kısalacağını vurguladı.

Taşoluk Köyü Muhtarı Turan Doğan ise, "Bu yolun birleştirilmesi bizim için önemli. Çünkü, 30 yıldır yol sıkıntısı çekiyorduk. Sivas'ın Kangal ilçesine 40 kilometre daha fazla gitmeden ulaşacağız. Ayrıca bu yıl 15 köyü birbirine bağlayan grup yoludur. Emeği geçenlere teşekkür ederim" ifadelerini kullandı.

EKOSEP üçlü protokolü imzalandı

Erzurum'da Ekonomik ve Sosyal Entegrasyon Projesi (EKOSEP) kapsamında Türkiye İş Kurumu ve Yakutiye Halk Eğitim Merkezi ile üçlü protokol imzaladı

Erzurum'da Ekonomik ve Sosyal Entegrasyon Projesi (EKOSEP) kapsamında Türkiye İş Kurumu ve Yakutiye Halk Eğitim Merkezi ile üçlü protokol imzalayan Büyükşehir Belediyesi, Toplum ve Meslek Edindirme Merkezi'ni de, 12 Ekim'de hizmete sokmaya hazırlanıyor.

Erzurum'da son 2 yıldır açılan mesleki eğitim kurslarına, Büyükşehir Belediyesi de el attı. EKOSEP'in, "Kentsel Alanlarda Ekonomik ve Sosyal Sorunların Çözümüne Destek" hükmü gereğince harekete geçen Büyükşehir Belediyesi, Erzurum'da 'Yün Eğirme ve İhram Dokuma', 'Kat Görevlisi ve Garson Yetiştirme', 'Kuaförlük ve Ahşap Boyama' ve 'Çocuk Bakıcılığı' kursları açacak. Büyükşehir Belediye Başkanı Ahmet Küçükler, piyasanın nitelikli işgücü ihtiyacının karşılanması sürecinden böyle kendilerinin de dahil olacaklarını söyledi. EKOSEP kapsamında Erzurum, Diyarbakır, Şanlıurfa ve Gaziantep illerinde "Kentsel Alanlarda Ekonomik ve Sosyal Sorunların Çözümüne Destek Projesi" uygulandığını belirten Başkan Küçükler, "Erzurum'da da modern şehirleşme süreci içerisinde bütün Türkiye'de yaşandığı üzere küçük şehirlerden büyük şehirlere, tarım alanlarından sanayi alanlarına yoğun ve hızlı göç süreci yaşanmaktadır. Amacımız, köyden kente göçüe oluşan sosyal sorunların çözümünü amaçlamak, göç eden kesimin sosyal yaşama entegrasyonunu sağlamaktır," diye konuştu.

12 EKİM'DE KURS ÇALIŞMALARI BAŞLIYOR

Başkan Küçükler, pilot projelerden Toplum Merkezi ve Meslek Edindirme Merkezi'nin oluşturulduğunu ve gerekli personelin atamalarının da yapıldığını kaydederek, bu birimlerin 12 Ekim 2009'da kurs faaliyetlerini başlatmış olacaklarını dile getirdi. Bu bağlamda Türkiye İş Kurumu Erzurum İl Müdürlüğü (İŞKUR), Yakutiye Halk Eğitim Müdürlüğü arasında üçlü bir protokol imzalandığını belirten Başkan Küçükler, toplum merkezinde seçmeler yapacaklarını sonra mesleki eğitime sürecinin başlayacağını ifade etti.

Bu protokolü gör... Erzurum Büyükşehir Belediye'sinin kurs organizasyonunu düzenleyerek, kursiyerlerin kanı ve malzemesini temin edeceğini belirten Küçükler, kursiyerlerin izlenmesi, değerlendirmesi ve kursiyerlere günlük harçlarının ödenmesi görevini İŞKUR'un, usta öğretici temininin ise, Yakutiye Halk Eğitim Merkezi Müdürlüğü'nün üstlendiğini dile getirdi.

İLK ETAPTA 4 AYRI MESLEKİ EĞİTİM KURSU AÇILACAK

Açılacak önceki kursların başında Kuaförlük ve Ahşap Boyama kursu ile yine şehirde önemli bir açığı kapatacağı düşünülen Çocuk Bakıcılığı ve Eğitmi kursları da, ilk etapta hayata geçirilecek. "Bu çalışmalar ...yer alıyor," diye konuştu.

ZAYİ
Erzincan Üniversitesi Erzincan Meslek Yüksekokulundan aldığım öğrenci kimliğimi kaybettim. Hükümsüzdür
Turgut ZAİM

Erzincan'da vahşi cinayet..

1'den devam

Polisin olay yerine gelmesinin ardından yapılan ilk incelemede Behzet Ülkero'nun aldığı bıçak darbesi neticesinde hayatını kaybettiği öğrenildi.

Emniyet güçleri, olayla ilgili olarak Behzet Ülkero'nun eşi Nurcan Ülkero ile kardeşi, komşusu ve evin kapısını açan çilingirin ifadesine başvurulduğu. Evde de inceleme yapan polis Behzet Ülkero'nun ailesi ve yakınlarının da ifadelerine yer veriyor.

Aralarında 47 yaş olan Behzet ve Nurcan Ülkero çiftinin son 1 yıl içerisinde 7 kez aile kavgası yaptıkları ve bu sebeple polise ifade verdikleri öğrenildi. Yapılan araştırmada Behzet Ülkero'nun öldürüldüğü sırada alkollü olduğu bilgisine ulaşıldı.

Otopsi için Erzincan Devlet Hastanesi Morgu'na kaldırılan Behzet Ülkero'nun kardeşi Ferize Ergül, ceset evden cenaze aracına konurken sinir krizleri geçirdi. Ferize Ergül Belçika'da maden işçisi iken emekli olan kardeşinin Nurcan Ülkero tarafından "Benden Boşanamazsın" şeklinde tehdit edildiğini söyledi.

Medine vakfı davası Erzurum'da sürüyor

1'den devam

İFADELERE İTİRAZ

Bu arada mahkemede sanıkların bazıları jandarma ve savcılık tarafından alınan ifadelerinin çarpıtıldığını söyledi. Sanık Zülkarneyn C. evinde el konulan film ve eğitim CD'lerinin sayısının sonradan ...da gösterildiğini anlattı. İlk olarak sabah 10.00'da gözaltına alındıklarını, yemek yemediklerini ve aç bir şekilde gece saatlerde ifade verdiklerini anlatan ...C. mahkemede verilen ifadelerin kabul edilmesini istedi.

DAVA 26 OCAK'A ERTELENDİ

Sanık Çetin S. ise jandarma ve savcılıktaki ifadelerinin zorlayarak alındığını ileri sürdü. "Yapmadığımız şeyleri 'yapıyorsunuz' şeklinde ifade aldılar." diyerek daha önceki ifadesini kabul etmedi. Mahkeme, 26 Ocak 2010 tarihine ertelediği duruşmaya sanıkların katılmarna hakkı olduğuna karar verdi.

5'te

Meclis hızını kesmedi

İl Genel Meclisi Başkanı Tuygun, "Meclis üyelerimiz 2009 yılında meclisle çok iyi çalışmalar yaptılar. Bizlerde yaz döneminde köylerimizin, ilçelerimizin sorunlarını yerinde görüp çözüm üretmek için gazdik. Bazı ilçelerimizde gezilerimizi bitirdik. Bazılarında da önümüzdeki günlerde gezilerimiz sürecek. Gücümüz imkanımız neye yetiyorsa onu yapmaya çalışıyoruz" dedi

Gündem maddelerinin ele alındığı toplantıda görülen konular ise şöyle;

İmar ve Bayındırlık, Plan ve Bütçe, Tarım Hayvancılık ve Köy İşleri Komisyonlarında görüşülerek Meclise sunulan Tapu Tahsis ve Satışı konulu raporlar okunup görüşüldü. İmar ve Bayındırlık Komisyonunda görüşülerek Meclise sunulan Merkez Ağılözü Köyünün bağlantı yolu konulu rapor ele alındı. İmar ve Bayındırlık, Plan ve Bütçe Komisyonlarında görüşülerek Meclise sunulan Merkez Anadolu Otelcilik ve Turizm Meslek Lisesi Yurt Binası için ödenek aktarılması konulu rapor okunarak görüşüldü.

İmar ve Bayındırlık, Plan ve Bütçe Komisyonlarında görüşülerek Meclise sunulan Refahiye İlçesi Anadolu Öğretmen Lisesi ve Şehit Karaoğlanoğlu Yatılı Bölge Okulunun tamiratı için ödenek aktarılması konulu raporlar görüşüldü. İmar ve Bayındırlık, Plan ve Bütçe, Tarım Hayvancılık ve Köy İşleri Komisyonlarında görüşülerek meclise sunulan Üzümlü İlçesi Gölbağlar mevkiinde sulama havuzu yapılması konulu raporlar görüşüldü. İmar ve Bayındırlık Komisyonunda görüşülerek Meclise sunulan Harç Bedelleri konulu rapor görüşüldü. Son olarak İmar ve Bayındırlık, Plan ve Bütçe Komisyonlarında görüşülerek Meclise sunulan Tapu Tescili konulu raporlar okunarak karara bağlandı.

Kafadar öğrenciler babayı yaktı

Kemal Arduç

Erzincan'da lise öğrencisi üç kafadar kız arkadaş babalarından izinsiz aldıkları otomobil ile şehir turu yaparken trafik ekiplerine yakalandılar. Karakolluk olan kızların suçunu araç sahibi Naim G. Çekti.

Hocabey, mahallesi 1053 sokak No:5 deki ikametinin önünden Babası Naim G. ye ait 24 DF 545 plakalı arabayı habersiz bir şekilde alan Kübra G. (15) arkadaşları Ayşe K. (16) ve Tuğba A. yı (16) yanına alarak kaçamak yapmak istedi. 13 Şubat Caddesi üzerinde arabayla birlikte keyiflerince gezen kızlar trafik ekiplerinin durumu fark etmesi üzerine astsubay orduevi önünde durdurdu. Otomobil içersinde yaşları küçük olan üç kızı gören Polis ekipleri arabayla birlikte bu kaçamaklarına karakolda son verdi. Ehliyetsiz araç kullanan Kübra G. (15) arkadaşları Ayşe K. (16) ve Tuğba A. (16) ile birlikte Çarşı Polis Merkezine götürülen kızlar alınan ilk ifadelerinin ardından Ehliyetsiz araç kullanmak suçundan dolayı, Baba Naim G. ye toplam 966 TL para cezası kesildi.

'Milli ekonomiye katkı sağlayalım'

1'den devam

5811 sayılı Bazı Varlıkların Milli Ekonomiye Kazandırılması Hakkında Kanun hakkında açıklama yapan Serbest Mali Müşavirler ve Muhasebeciler Odası Başkanı Mustafa Çetiner, "10.07.2009 tarih ve 27284 Sayılı Resmi Gazete'de yayımlanan 5917 sayılı Bütçe Kanunlarında ve Bazı Kanun ve Kanun Hükmünde Kararnamelerde Değişiklik Yapılmasına İlişkin Kanun ile 5811 sayılı Bazı Varlıkların Milli Ekonomiye Kazandırılması Hakkında Kanunun uygulama süresi uzatılmış ve yeni hükümler eklenmiştir. 5917 sayılı kanunla yapılan düzenleme ile mükelleflere; 01 Haziran 2009 tarihi itibariyle yurtdışındaki varlıklarını veya aynı tarih itibariyle kayıt dışı kalmış yurtiçi varlıklarını 31 Aralık 2009 tarihine kadar beyan ederek ve beyan ettiği yurtdışı varlıkların değeri üzerinden yüzde 2, yurtiçi varlıkların değeri üzerinden de yüzde 5 vergi ödeyerek kayıt dışında kalmış bu varlıklarını kayıt altına alma olanağı sağlarımıştır. Yeni düzenleme ile indirimi reddedilen katma değer vergisine ilişkin mahsup imkânı getirildi. Varlık barışından yararlanma süresi 31 Aralık 2009 tarihine kadar uzatılmıştır," dedi.

2008 YILI ÖNCESİNE VERGİ İNCELEMESİ YAPILMAYACAKTIR

Gerçek ve tüzel kişiler hakkında bu kanun kapsamında bildirilen veya beyan edilen varlıklar nedeniyle 01.01.2008 tarihinden önceki dönemlere ilişkin hiçbir surette vergi incelemesi ve vergi tarhiyatı yapılmayacağını ifade eden Çetiner,"Yurtdışı ve yurtiçi varlıkların beyan değeri üzerinden ödenen vergiler, gider yazılamayacak başka vergilere mahsup edilemeyecektir. Bilanço esasına göre defter tutan mükellefler, beyan ettikleri yurt içi varlıklar dolayısıyla özel fon hesabına kaydettikleri tutarları beyan tarihinden itibaren 6 ay içinde sermayelerine ilave etmek zorundadırlar." açıklamasında bulundu.

Altın umudu boş

1'den devam

Erzincan ve çevre illerde yapılan kazıların Erzurum müze Müdürlüğü'nden izin alınarak yapıldığını söyleyen yetkililer, şimdiye kadar yapılan kazılardan herhangi bir sonuç alınamadığı kaydedildi. Ermenilerin Türkiye'yi terk ederken bıraktıkları hazinelerin peşine düşen defineciler kendilerine ait alanlarda kazı yapsa da nafile. Erzurum Müze Müdürlüğü'nden izin alarak, jandarma gözetiminde altın kazısı yapılırken yetkililerinin izin vermesi üzerine, kazı çalışmaları başlatılabiliyor. Kurtuluş Savaşı yıllarında, bölgede Ermeni asıllı vatandaşların yaşadığı ve Türkiye'den kaçarken kendilerine ait altın ve değerli eşyaları evlerinin çevresine gömdüğünü ileri süren defineciler, aldıkları izin ile vakit kaybetmeden bölgede zaman zaman çalışma yapıyorlar. Erzurum Müze Müdürlüğü'nden yetkili Arkeologlardan edindiğimiz bilgide; Maliye Bakanlığı ve İçişleri Bakanlığı'ndan yetkililer ile birlikte jandarmanın gözetiminde kazı çalışmasının başlatıldığını belirterek; " Kurumumuza yapılan her başvuruyu değerlendiriyoruz. Erzincan'da da böyle bir iddia ile şahıslar gerekli müracaatı yapıyorlar. Biz de ilk olarak bölge de tarihi eser olup olmadığını inceliyoruz ve kazı çalışmasına ona göre izin veriyoruz.

ZAYİ
Erzincan Üniversitesinden aldığım öğrenci kimliğimi kaybettim. Hükümsüzdür
Betül GÜLPINAR

İlan ve reklamlarınızı **doğu** Gazetesinde değerlendiriniz. Sizi en iyi biz tanıtırız...

SATILIK ARSA
Erzincan Beybağı Mahallesinde bulunan 22.5 dönümlük sulu tarla satılıktır
Tlf: 0532 267 85 35

doğu
Gündük Haber Yorum Aktüalite Gazetesi
V. Recep Yazıcıoğlu Cad. No: 57 ERZİNCAN
Tel - Fax : 224 24 25-26
e-mail : info@dogugazetesi.com

Sahibi: H. İbrahim Özdemir
Yazı İşleri Müdürü: Naim Çakır

Ermat Ofset
V. Recep Yazıcıoğlu Cad. No: 57
ERZİNCAN
Tel: 224 24 25 -26

e-mail: ermatofset@yahoo.com
Abone:
Yıllık 60.00 TL
6 Aylık 30.00 TL
Aylık 6.0 TL
Şehir Dışına PTT masrafı ilave edilir.

İlan tarifesi

Resmi İlan Satırı/cm	7.00 TL
Genel Kurul İlanları	45.00 TL
Ticari İlan, Reklam/sterm	1.30 TL
Tayin	10.00 TL
Fabrika - Bayiliğiğ	50.00 TL
Günü Geçmiş Gazete	50 Kr

günün takvimi
03 Ekim 2009 Cumartesi
SAYI: 9675

"Tarımsal desteklemelerden faydalanın"

Tarım ve Köyişleri Bakanlığı'nın çiftçilere yönelik olarak uyguladığı tarımsal desteklemeler devam ederken Erzincan İl Tarım Müdürü Ali Lek, Erzincan çiftçisini bu desteklemelerden faydalanmaları çağrısında bulundu

Kemal Arduç

Tarım ve Köyişleri Bakanlığı ülke genelinde Türk çiftçisini birçok kalem altında destekleirken, Bakanlık bu desteklemeler için milyarlık bütçeler ayırıyor. Türk tarımının ve çiftçisinin dünya çiftçisiyle rekabet gücünü artırmak ve dünya pazarlarında söz sahibi olmak, tarımdan elde edilen ihracat gelirlerinin daha da artırılmasını sağlamak için bitkisel ve hayvansal üretim alanlarında çiftçiyi her geçen yıl daha da artan oranlarda destekliyor. Erzincan'ın bölgesinde tarımın merkezi olma yolunda emin adımlarla ilerlediğini kaydeden Erzincan İl Tarım Müdürü Ali Lek, Erzincan çiftçisinin de bu desteklemelerden en iyi şekilde yararlanması gerektiğini vurguladı. Desteklemelerden faydalanma noktasında en büyük sorunun veraset intikali yapılmayan arazilerde yaşandığını belirten İl Tarım Müdürü Lek, tarım arazileri üzerindeki yasal düzenlemeleri yaptıran çiftçilerin desteklemelerden yararlanması için başka engelin olmadığını söyledi. Erzincan çiftçisinin 2009 yılı için 11 farklı destekleme türünden yararlanabileceğini söyleyen İl Müdürü Lek, destekleme müracaatlarında başvuru süreleri için son viraja girildiğini söyledi. Desteklemelerden yararlanmak isteyen çiftçiler için başvuru tarihlerini sıralayan İl Müdürü Ali Lek, çiftçileri son günlere kalmamaları konusunda uyardı.

TARIMSAL DESTEKLEMELER VE SON BAŞVURU TARİHLERİ İSE ŞÖYLE:

Anaç Sığır-Manda Desteği
31.12.2009 Suni Tohumdan Doğan Buzağı Desteği
21.12.2009
Çiğ Süt Üretimi Desteği
31.12.2009
Yem Bitkileri Desteği, 31.10.2009
Su Ürünleri Desteği, 31.12.2009
Sertifikalı Tohum Kullanımı Desteği 25.10.2009, Sertifikalı Tohum Üretim Desteği, 31.12.2009, Sertifikalı Fidan Desteği, 31.12.2009
Mazot ve Kimyevi Gübre Desteği 04.12.2009, Toprak Analizi Desteği31.12.2009, Organik Tarım Desteği31.12.2009

Halk eğitim kayıtları başladı

Kemal Arduç

Erzincan'da işsiz ve vasıfsız bir çok kişiye kapılarını açan Halk eğitim Merkezi 2009-2010 eğitim öğretim yılı kayıtlarını başlattı. Onlarca alanda açtığı kurslarla her kesime hitap eden halk eğitim merkezi vatandaşı diploma sahibi yapıyor.

Edindiğimiz bilgide yeni sezonda halk eğitim merkezinin açacağı mesleki kurslar şöyle; hazır giyim, el meşrufatı, el sanatları, ancılık, tavcılık, iş makinesi operatörlüğü, bilgisayar, aile çocuk eğitimi, sıcak mutfak aşçılık olacak. Bununla birlikte birinci ve ikinci kademe okuma yazma kursları halkoyunları, İngilizce, almanca, Arapça dil kursları ile birlikte; bağlama, ney, gitar gibi sosyal ve kültürel alanlarda kurslar açacak. Öte yandan vatandaşların, kurum ve kuruluşların talepleri doğrultusunda mesleki ve sosyal alanlarda kurs açılabileceği bildirildi. Her yıl mahalle ve köylerde açılan mesleki ve sosyal kültürel alanlardaki kursların alan taramasının yapıldığı hatırlatılarak kayıtların başladığını kursların ise 3 Kasım 2009 tarihinde başlayacağı bildirildi. Yılbaşında başlayan ve yaklaşık iki bin kursiyere eğitim veren diksiyon kursu kayıtlarının yenisinin 12 Ekim 2009 tarihinde Erzincan Halk Eğitim Merkezi'nde başlayacağı bildirildi.

Meslek öğrenme değil, imkansızlık

Bir çok küçük yaştaki çocuk ailesinin imkansızlığından dolayı okulunu bırakarak çalışmayı tercih ediyor. Bunun tek nedenini çalışan küçük çocuklar "meslek hikaye ailemizin maddi imkanı yok" diyor

Erzincan'da sanayi çarşısında tamirhane yada demir doğramacılarda çalışan onlarca genç yaptıkları işlerden memnun kalmıyor. Demir doğrama atölyesinde çalışan 16-17 yaşlarındaki gençler ile yaptığımız görüşmede işlerini severek yapmadıklarını ailelerinin maddi imkanlarının olmadığı için okulu bırakıp çalışmak zorunda kaldıklarını söylediler. 5'te

29yıl doğu
ERZİNCAN'IN GÜNLÜK HABER YORUM AKTUALİTE GAZETESİ
05 EKİM 2009 PAZARTESİ YIL: 29 SAYI: 9676 FİYATI: 25 YKr
ISSN 1301-1733

Okul kantinlerinden alışveriş yapan çocuklar dikkat !

Okul kantinlerinden alışveriş yapan çocukların sağlıksız beslendiklerine dikkat çeken uzmanlar, küçük çocukların bazı okul kantinlerinde yapılan ekmek arası yemeklerin çocukların sağlıklarını olumsuz yönde etkilediğini söylediler..

Erzincan'da bazı okul kantinlerinin sağlıklı olmadığı yönündeki duyumlara yönelik edindiğimiz bilgide kantinlerde yapılan fast-food ürünlerin sağlıklı ortamda üretilmemesinin çocukların sağlıkları açısından tehdit edici bir sonuç olduğunu söylediler. 5'te

Buğday Meydanı tıklım tıklım

Erzincan'da hasat edilen meyve ve sebzelerin kışlık ürünleri çıkarılmaya başlandı. Onlarca birbirinden özel Erzincan ürünleri buğday meydanındaki yerini aldı

Kemal Arduç

Erzincan'da her pazartesi günü kurulan Buğday meydanındaki semt pazarı Erzincan'ın birbirinden zengin tüm yerli ürünlerini bir araya

toplıyor. Yaz mevsiminden bu güne kurulduğu her pazartesi günleri tıklım tıklım olan Buğday Meydanındaki semt pazarı, aynı zamanda vatandaşların en uğrak pazarlarından birisi oluyor. 5'te

Fasulye çıktı para etmiyor

Erzincan'da üretimi yoğun bir şekilde yapılan ürünlerin birisi olan fasulye hasat sezonu devam ediyor. Fasulyesini hasat eden çiftçi üreticiye koşuyor, ancak umduğu fiyatı alamıyor.

Kemal Arduç

Bir yaz mevsiminin daha sonuna yaklaşılırken buğdayın ardından Erzincan'da fasulye hasat sezonu da başladı. Kilogramı cinsine ve kalitesine göre değişen fasulye üreticiye tat vermiyor. Erzincan Buğday Meydanı'nda bulunan fasulye ticaretçilerine hasat ettiği fasulyelerini getiren üreticiler fasulyelerini geçen yılki fiyattan sattıklarını belirterek emeklerinin karşılığını alamadıklarını söylediler. 5'te

Eskiye ilgi var

Kış mevsiminin yaklaşması ile birlikte Erzincan'da haftanın ilk gününde kurulan ikinci el giysi pazarı ihtiyaçlı bir çok insanın uğrak yeri oldu..

Erzincan'da yıllardır her Pazartesi gününün erken saatlinde kurulları ve sabah 3-4 saat kurulu kalan ikinci el elbise pazarı kış mevsiminin yaklaşması ile birlikte vatandaşların ilgi odağı oldu. Sabahın erken saatlerinde daha çok köylerden gelen vatandaşların uğrak yeri olan ikinci el elbise Pazarı yeni bu hafta kışlık elbiselerle doldu. 5'te

Elektrikte kayıp kaçak 5,9...

Alınan bütün tedbirlere rağmen kaçak elektrik kullanımının önüne geçilemiyor. Bazı illerde elektrik ihtiyacının tamamına yakını kaçak yollardan karşılanıyor. Erzincan'da ise kaçak kayıp elektrik oranının yüzde 5.9 oranında olduğu açıklandı

Türkiye Elektrik Dağıtım AŞ (TEDAŞ) verilerine göre, kaçak tüketimde ilk sırada İstanbul geliyor. Megakenti sırasıyla Şanlıurfa ve Diyarbakır takip ediyor. Doğudaki iller yüksek kayıp-kaçak oranlarıyla öne çıkarken, batı illerinde kaçak miktarının yüksekliği dikkat çekiyor. 5'te

Ahmet DUMLU Haftada 1

CAMİLERİMİZ

Yazısı Sayfa 3'te

OBJEKTİF Şefik ARAS

AŞIYAN

Yazısı Sayfa 3'te

Tarihten Sayfalar

TOPKAPI SURLARI

TOPKAPI SURLARI

Fatih Sultan Mehmed'den, Sultan Abdülmecid'e kadar Osmanlı padişahlarının oturduıu Topkapı Sarayı, şehrin birinci tepesinde Zeytinlik adlı bölgede kurulmutu. Saray 1478 yılında yaptırılan 1400 metrelik bir surla çevrili idi.

Haliç ve Marmara kıyılarında, şehri çeviren Bizans çaı kıyı surlarıyla birleıen bu tahkimata Suru Sultanı adı verilirdi. Kara yönünde şehri koruyabilecek durumda olan bu surda 25'i dört köşeli 28 kule vardır. Marmara tarafındaki Ötluk kapısı ve Haliç tarafındaki Demirkapı'dan baıka küçük küçük ölçüde beı koltuk kapısı olan bu surun ana girili Ayasofya arkasındaki Babı Hümayundur.

GALATA KULESİ

XIV. yüzyılda Galata'ya yerleşen Cenevizliler tarafından, 1348 yılında bölgelerini yabancılara karşı korumak amacıyla, Galata surlarına ek olarak yaptırılmıştır. Galata surlarının baş kulesidir.

XVI. Yüzyılda Kasımpaşa tersanesinde çalıştırılan esirler için zindan olarak kullanılmış, daha sonraları tersanenin ambarı haline getirilmiştir. İlk uçan Türk olan Hezarfen Ahmed Çelebi, ünlü uçuşunu Galata Kulesi'nden yapmış ve Üsküdar'a kadar uçmayı başarmıştır.

Galata Kulesi'nin iç çapı zemin katında 8,95 dış çapı en alt kısmında 16,45 m ve duvar kalınlıının birer çıkıntısı (segment) şeklinde devam eder.

4. Kattan sonra, Türk çaı yapımı olduıunu gösteren biçimde mazgallar ve 5. Katta top namlularının yerleştirildiii yuvalar vardır.

Yerden külah ucuna kadar kulenin bütün yüksekliii 66,90 m'dir. 7. ve 8. katların her biri 14 pencerelidir.

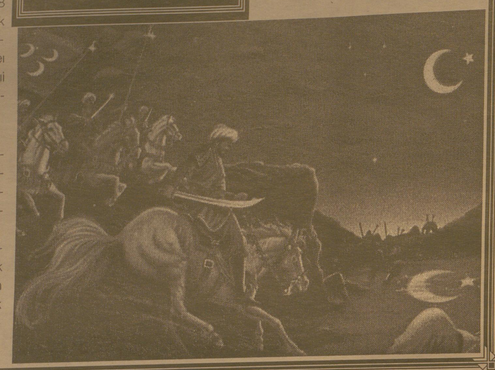

Sağlık ve Hastalıklar

Daha sık yemek zayıflatıyor

Genelde ara öğün denildiğinde, bazı kişilerin aklına abur cuburlar, yağlı ve şekerli yiyecekler gelir. Ancak, ara öğünlerde bu tür besinleri tüketmek kilo almakla sonuçlanabildiği gibi sağlığımızı da bozabilir (kolesterol, tansiyon, diyabet vs.).Özellikle şekerli besinleri tüketmek, kan şekerinde ani yükselmelere ve sonrasında ani düşüşlere sebep olacaktır. Ara öğünler için 100-200 kalori civarında sağlıklı seçimler yaparak, hem kilo kontrolü sağlanır ve formda kalınır, hem de kan şekerindeki dalgalanmalar engellenmiş olunur. Doğru tercihler formda kalmayı kalıcı kılar

Neden' Çünkü ana öğüne kadar açlık hissetmezsiniz, ana öğüne kıtlıktan çıkmış gibi atlamazsınız ve ölçünüzü kontrol edebilirsiniz. Ayrıca fırınların önünden geçerken burnunuza gelen o mis gibi ekmek kokusuna dayanabilir, beslenme programınıza sadık kalabilirsiniz.

Ara öğün saatlerini, ana yemeklerden sonra 2-3 saati geçmeyecek şekilde ayarlayarak, kendinize ayıracağınız 15 dakikalık lezzetli bir mola ile sağlıklı beslenmek adına bir adım atmış olursunuz.

Komik Fotoğraflar

bugün ne pişirsem'

Cevizli Peynir

350 gr Eski Kaşar Peyniri
1 Adet Yumurta
2 Çorba Kaşığı Tereyağı
50 gr İnce Çekilmiş Ceviziçi, fındık, badem karışımı

Kaşar peynirini küçük küpler halinde kesin. Once çırpılmış yumurtaya ardından fındık, ceviz, badem karışımına bulayın.

Tereyağını teflon tavada eritin. Karışıma bulanmış peynirleri ilave edin. Sık sık çevirerek her tarafını kızartıp

raz jölesi veya reçel ile servis yapın.

Afiyet olsun.

Fıkra

Katı, Sıvı, Gaz

Olay, bir arkadaşımın annesinin gözetmenlik olarak bulunduğu ilkokulu dışardan bitirme sınavlarından birinde gerçekleşiyor. Dersin bitirme sınavı ya, yağlı balalı adamlar ile ilgili sınavda. Gözetmenler sınav sırasında sıraların arasında dolaşıyorlar. Tam o sırada gözetmen bakıyor, adamın biri sorunun hiçbirine cevap verememiş; acıyor adama "Maddenin üç halini yazınız" sorusuna parmağıyla işaret ediyor ve adamın kulağına eğilip cevabı fısıldıyor: " Katı, Sıvı, Gaz" Sınav kurulunu dumura uğratan an cevap kagıtları okunurken gerçekleşiyor. Sorunun cevabı, kagıtların birinde aynen şöyle yazılıyor: - Katır, Sığır, Kaz

Şiir Gezgini

Karacaoğlan'a

Gurbet elde ılgıt ılgıt yel ile
Destesi derilir Karacaoğlan?ın.
Bazen dere, bazen ırmak, sel ile
Güftesi örülür Karacaoğlan?ın.

Çıkar sılasından gurbet ellere...
Dolaşır, dert çeker, düşer dillere.
Bir gül bahçesinde açan güllere
Yüreği vurulur Karacaoğlan?ın.

Yücelerden turnalara el eder
Yeşil başlı sunalara "gel" eder.
Aşkı onu yakıp yıkar, kül eder
Fermanı verilir Karacaoğlan?ın.

Bahar gelir, tabiata can gelir.
Çağlar pınar ovalara kan gelir.
Yüreklere; sevinç, neşe, şan gelir
Gülleri dirilir Karacaoğlan?ın.

Dağ başında şıvgaların kırılır
Sümbüllerle yardan haber sorulur
Yalan dünya hasretlerle sürülür,
Dertleri dürülür Karacaoğlan?ın.

Gurbet acısını içten duyarak
Bir ayrılık, bir yoksulluk..." diyerek
Bir ölüm" le gam gömleğin giyerek
Divanı kurulur Karacaoğlan?ın.

Kederi, sevinci, coşmalarıyla
Semai, varsağı, koşmalarıyla
Üç yüz yıl dillerde... Mısralarıyla
Sanatı yoğrulur Karacaoğlan?ın.

Rıfkı Kaymaz

Kıssadan Hisseler...

MAL SEVGİSİ KALBİ KAPLAMAMALI

Büyük fıkıh (hukuk) bilgini, Hanefi mezhebinin kurucusu İmam-ı Azam Ebû Hanîfe'nin (VIII. yüzyıl) ilmî faaliyetleri yanında ticaretle de meşgul zengin bir zat olduğu malûmdur. Bu büyük insan, gündüz öğleye kadar mescitte talebelerine ders verir, öğleden sonra da ticarî işleri ile uğraşırdı. Bir gün ders verdiği sırada bir adam mescidin kapısından seslendi:

Ya imam, gemin battı!... (İmamın ticarî mal taşıyan gemileri mevcut)

İmam-ı Azam bir anlık tereddütten sonra

- Elhamdülillah dedi.

- Bir müddet sonra aynı adam yeniden gelip haber verdi:

- Ya imam, bir yanlışlık oldu batan gemi senin değilmiş.

İmam bu yeni habere de:

- Elhamdülillah, diyerek mukabele etti. Haber getiren kişi hayrete düştü.

- Ya imam, gemin battı diye haber getirdik. "Elhamdülillah" dedin. Batan geminin sininki olmadığını söyledim yine "Elhamdülillah" dedin. Bu nasıl hamdetme böyle?

İmam-ı Azam izah etti.

- Sen gemin battı diye haber getirdiğinde iç âlemimi, kalbimi şöyle bir yokladım. Dünya malının yok olmasından, elden çıkmasından dolayı en küçük bir üzüntü yoktu. Bu nedenle Allah'a hamdettim. Batan geminin benimki olmadığı haberini getirdiğinde de aynı şeyi yaptım. Dünya malına kavuşmaktan dolayı kalbimde bir sevinç yoktu. Dünya malına karşı bu ilgisizliği bağışladığı için de Allah'a şükrettim.

Karikatür

BİLİMTEKNOLOJİ

Her yerde anında bağlantı!

Ağ ayarlarıyla uğraşmadan, ev harcamadan, herhangi bir yerde herhangi bir bilgisayarda...

İki bilgisayar arasında veri taşımak için USB belleği önce birine takmalarıyla sayara aktarmak zahmetli geliyor olabilir. Elinizdeki USB belleğin kapasitesi, aktarmak istediğiniz dosyanın boyutuna yetmeyebilir. Kalıcı çözüm evde veya iş yerinde bir ağ kurmak veya dizüstü bilgisayarla olan ağa dahil olmak. Ancak dosya ve kaynak paylaşmaya çalışırken kullanıcıyı zaman sıkıcı problemlerle karşılaşmak oluyor. Bazen işletim sistemi farklılıkları bazen ağ şifresini unutmak gibi bazen bir problem veya gözden kaçan bir ayar bu işi zahmetli hale sokabiliyor. Hiç yoktan vakit kayıbına sebep olabiliyor. Uşengeçler için bu çok daha kolay bir yolu var. Bir çift USB belleğe benzeyen iTwin ile iki bilgisayarı birbirine bağlamak mümkün. Bu ilginç ürün sayesinde kullanıcılar ayarlarıyla uğraşmaksızın iki bilgisayarı güvenli bir şekilde birbirine bağlayabiliyor. Bir çift USB bellek boyutunda olan ve haliyle kolayca her yere taşınabilecek bu araç, oldukça kullanışlı olabilir.

İki bilgisayar arasında sürükle bırak yöntemiyle dosya aktarımı iTwin ile kolayca mümkün oluyor. Henüz piyasaya çıkmamış bu ürünün gelecek yıl 99 dolardan satılması planlanıyor.

Cebin sınırlarını zorluyor

Bu cep telefonuyla anlık çekim;cep telefonu fotoğrafçılığı kavramı deyimi tarihe karışacak! Cep telefonu teknolojilerinin gelişmesi uzun zamandır fotoğraf meraklılarını da kendinden ilgilendirir hale geldi.

CAMİLERİMİZ

Camilerimiz islamın birer ibadet ve öğretim yeridir. Bu bakımdan camilerimizin her zaman temiz ve düzenli olması müslümanlar içinde bir görevdir. Camiler aynı zamanda Kabemizin birer şubesidir. Bu bakımdan camilerimize devam etmek ibadet etmek onların tamiri bakımı yönünden her zaman yardımcı olunması görevimizdir.

Ahmet DUMLU Haftada 1

Camilerimiz yalnız ibadet edilen yer olmamalıdır. Bununlar aynı zamanda bilgi ve öğretim yeri olmalıdır. İmamlarımız yalnız namaz kıldırmanın yanında gelen cemaatini yetiştirme görevinde üstenmişlerdir. Zaman zaman onlara ilim öğretmek, onların devamını sağlamak imamlarımızın görevleri arasındadır.

Geçtiğimiz hafta Camiler Haftası idi. Aslında yılın hergünü Camiler Haftası dır. Bizler için bir haftanın camiler için yeterli bir gün olması mümkün değildir. Olamazda camilerimiz her zaman temiz ve ibadete olan açık ibadet yerlerimizdir. Camide ibadet etmek başka yerde ibadet etmekten sevabı kat kat fazla olduğu için camilerde ibadet etmek hem çok sevap, hemde islamların bir topluluk halinde birbirlerini sorup istemeleri ile samimi bağların ve islami inançların kuvvetlenmesini sağlamaktadır.

Cami minareleri her gün beş vakitte müslümanları ibadete çağıran birer inci taneleridir. Ancak bunlardan rahatsız olanlar vardır. Bunlar şunu bilmelidir ki, burası bir müslüman ülkesidir. Burada hiç bir zaman ezan sesleri eksik olmayacaktır.

İslamiyeti ucuza satmaya çalışanlar her zaman hüsrana uğramışlardır. Bunun böyle bilinmesini öneriyoruz.

Ezan sesinden rahatsız olanlar kendilerine yakışan bir ülke bulmalıdır. Burada bayrağımızın dalgalandığı her yerde ezan seslerimiz yükselecektir. Bu ülkede İstiklal Marşımızı, ezanımızı susturacak bir kuvveti tanımıyoruz. Bizler Türküz ve müslümanız....

AŞIYAN

Sevgi ve saygıların zayıfladığı, merhamet duygularının köreldiği bir bu devirde, dünyamız modernleştikçe gözlerimizi kapamayalım. Yüzümüzün somurtkanlıkları gitsin artık, neşe ve sevgi ile bakalım. İçimizdeki şuur altı güzelliklerimizi ortaya çıkaralım. Elimize bakan bizden medet uman diğer canlılara el uzatıp onları geri çevirmeyelim.

Kaybolan sevgileri ve kararan dünyamızı aydınlatalım, birazcıkta bize menfaatler sağlayan hayvanlara, kuşlara değer verelim, onların ihtiyaçlarını karşılayalım. Göreceksiniz o zaman sizinde ne kadar yumuşadığınızı, sabretmeyi yardımlaşmayı ve gerçek sevmeyi öğreneceksiniz. Evcil bir hayvana ilgi gösterdiğinizde, bir şeyler verdiğinizde dizinizin dibinden, ya da kapınızın önünden ayrılmayacaktır. Onlara bizler kadar ayırt etme yeteneği verilmemiştir. Onun için onları aç bırakmayalım ve dövmeyelim. Havada uçarken birbirlerinin yollarını ihlal etmeyen kuşları, ufacık bir yem bulduklarında sinyalleri ile diğerlerine de haber ulaştıran ve bölüşen böcekleri, hayvanları görürsünüz.

Sessiz Sayha

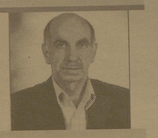

Mustafa Ceyhun

Vahşi hayvanlar vardır, ya aç kaldıklarından yâda korktuklarından saldırırlar. Ama sahip oldukları avı başkalarıyla da paylaşırlar.

Onlar kendi dünyalarında yaşarlar, onları öldürüp dengeleri bozmayalım. Dağları, ormanları yok edip binalar dikerek dünyalarını yıkmayalım ve nesillerini yok etmeyelim. Yolda giderken bir gün mutlaka ardınıza bir kedi veya bir köpek takılmıştır. Ardınızdan koşarak gelirler, sevgi ve ilgi beklerler, ama siz o sevgiye taş atarsınız, tekme atarsınız, geri çeviririsiniz. Gökyüzünde süzülerek uçan ürkek ve korkak kuşlar vardır. Bilhassa kış aylarında, ya açlıktan yâda donarak ölürler bu garip kuşlar. Bahçemizin veya balkonumuzun bir köşesine ekmek kırıntısı veya bulgur tanecikleri döksek sanki ne olur? Yola çıktığımızda yanımıza bir ekmek parçası veya yola serpmek için bir avuç buğday alsak sanki neyimiz eksilirdi.

Hani bizim Osmanlı İmparatorluğumuzda büyük saraylarda dahi binaların dış köşelerinden bir yerine türlü motiflerle bezenmiş aşıyanları vardır. Ne güzel bir isim takmışlar kulağa da çok hoş geliyor. Merhametli yürekler kuşların barınaklarını, yemleme yerlerini yani aşiyanlarını layık oldukları yükseklikte onlara sunmuşlardır. Biz o neslin devamı ve torunları değil miyiz, ne oldu bize? Bizlerde evlerimizin dış cephesinin bir köşesine bir aşıyan yapamaz mıyız?

Bu dünya biz insanlar için yaratıldı, aklımızla her şey emrimize ve hizmetimize verildi ise korunması bakımı da bize ait değilmidir? Öyle ise dünyanın dengelerini bozmayalım, menfaatlerimiz uğruna var olan diğer canlılara da kanat açıp ihtiyaçlarını gidermeye çalışalım, zarar vermeyelim. Bu alışkanlıklarımızı, bu güzellikleri çocuklarımıza ve gençlerimize sevdirmeliyiz ve aşılamalıyız. Gönüllerimiz kuşlar kadar şen olsun.

Kadınların çilesi bitmiyor

Erzincan'ın ekonomisinin tarıma dayalı olması bir çok ailenin geçimini çiftçilikle sağlamasına neden olurken bahar mevsiminden beri bir çok ev kadını yevmiye ile tarlalarda çalışarak evlerini geçindirmeye çalışıyorlar

Kemal Arduç

Erzincan'da bahar mevsiminde tarlaların ekilmesiyle birlikte yevmiyeci olarak çalışan bayanlar hasat döneminde yine tarladalar. Tarlalarda kızgın güneşin altında çalışarak evlerinin geçimlerini sağlamaya çalışıyorlar.

Fasulye tarlalarında çalışan çiftçi kadınlar bahar mevsiminden buyana tarlalarda günlük 20-25 TL yevmiye ile çalıştıklarını söylediler. 50 yaşında 4 çocuk annesi Canpaşa Polat, 30 yıldır tarlalarda yevmiyeci olarak çalıştığını belirterek kazandığı paranın çoğunu hastane ve ilaç masrafı olarak harcadığını söyledi. Her hasat döneminde 15-20 bayan bir araya gelerek grup halinde tarlalara çalışmaya gittiklerini söyleyen Anne Polat, sosyal güvencesinin olmadığını ve eşinin de işsiz olduğunu belirterek evinin kazancını kendisinin tarlalarda çalışarak sağladığını söyledi.

Üç kız çocuğunu tarlalarda çalışarak evlendirdiğini erkek çocuğunu ise imkansızlıklara rağmen okuttuğunu söyleyen Polat, oğlunun da iş bulamadığını söyledi. Oğlunun harçlığını da tarlalarda çalışarak kazandığı paradan veren anne Polat, yaşadığı sıkıntılı yılları şöyle açıkladı; "30 yıldır tarlalarda yevmiye ile çalışıyorum. Bu yıl yevmiye paralarımızın günlüğü 20-25 TL. Kazandığımız para ile ancak bir kilogram et alabiliyoruz. Yıllardır bu çileyi çekiyoruz.

Hiçbirimizin sosyal güvencesi yoktur. Ben şu anda bir değil 5 hastalığa rağmen hayatla mücadele veriyorum. İlaçlarla yaşıyorum.

Hipertansiyon hastalığım var, akciğerlerim yara, kalp yetmezliğim var, yine de evime çocuğuma ekmek götürebilmek için mecbur çalışıyorum. Gündüz çalışıyorum akşam acillik oluyorum. Biz bu şekilde bu çileyi nereye kadar çekeceğiz. Ramazan ayını dahi tarlalarda çalışarak geçiriyoruz" dedi.

ZAYİ

Yozgat il Nüfus Müdürlüğünden aldığım nüfus cüzdanımı kaybettim.
Hükümsüzdür
Sibel Kocabaş

Cami bahçesinde çay keyfi...

Cami-i Kebir'in bahçesi iftar sonrası vatandaşlar tarafından büyük ilgi gösteriliyor

Erzincan Belediyesi tarafından bahçe ve çevre düzenlemesi yapılan, duvarları kaldırılarak andezit kaplı bir meydan haline getirilen Cami-i Kebir'in bahçesi teravih namazı öncesi ve sonrası sohbet mekanı haline geldi.Yapılan düzenlemeler ve caminin doğusundan geçen caddenin genişletilmesi, bölgenin prestijli bir hale gelmesine sebep oldu. Civar esnafın da geceleri dükkanlarını açması ile cami ve çevresi bir kültür merkezi olma yolunda ilerliyor. Konu hakkında belediye yetkilileri yaptığı açıklamalarda camilerin çevre düzenlemelerine yönelik çalışmaların devam edeceği ve Boyacılar Camisi ile birlikte Cami-i Kebir'in tamamlanması ardından başka camilere de belediyenin çevre düzenlemesi yapacağı belirtiliyor.

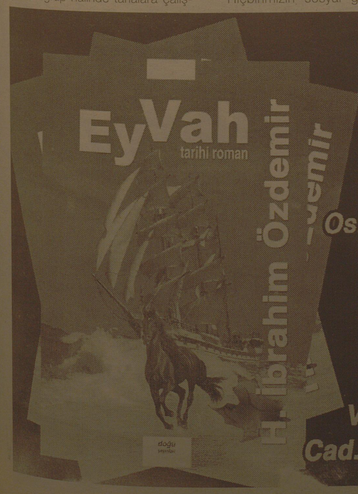

H. İbrahim Özdemir'in "Eyvah" adlı romanı Osmanlı dönemindeki Erzincan tarihine ışık tutuyor.

doğu yayınları
V. Recep Yazıcıoğlu Cad. No: 57 ERZİNCAN

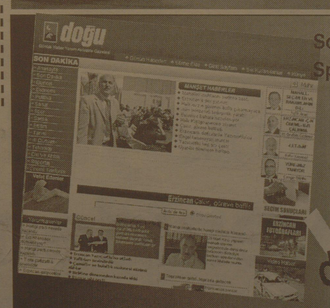

Son Dakika, Siyaset, Ekonomi, Sağlık, Spor, Sanat, Tarım ve daha neler neler

www.dogugazetesi.com.tr

SATILIK ARSA

Akyazı Beldesinde satılık 13 dönüm arsa

Mür. 0542 890 77 50
0536 844 16 96

SATILIK ARSA

Ergenekon bulvarı üzerinde bulvara cephe satılık ticari arsa

Mür. 0542 890 77 50
0536 844 16 96

Atatürk Üniversitesi'nde Tomografi cihazı hizmete girdi

Atatürk Üniversitesi Diş Hekimliği Fakültesi Oral Diagnoz ve Radyoloji bölümünde hizmete giren Dental tomografi cihazı ile imlant tedavileri çok daha başarılı bir şekilde yapılabiliyor. Türkiye'de sadece Erzurum'da bulunan cihaz ile günlük ortalama 6-8 hastaya hizmet verilebiliyor.

Atatürk Üniversitesi Diş Hekimliği Fakültesi Oral Diagnoz ve Radyoloji bölümünde hizmete giren Dental tomografi cihazı ile imlant tedavileri çok daha başarılı bir şekilde yapılabiliyor.

Türkiye'de sadece Erzurum'da bulunan cihaz ile günlük ortalama 6-8 hastaya hizmet verilebiliyor. Atatürk Üniversitesi Diş Hekimliği Fakültesi Oral Diagnoz ve Radyoloji Bölümü Ana Bilim Dalı Başkanı Prof. Dr. Berhan Yılmaz, "Konvansiyonel görüntüleme yöntemleri ile birçok anatomik varyasyon gözden kaçabildiği gibi, kimi zaman implantın kaybı ile sonuçlanan komplikasyonlar ortaya çıkarabilmektedir.

Bilgisayar destekli implant planlaması gerek planlamada, gerekse cerrahi aşamasında devrim niteliğinde bir gelişme sağlıyor. Bilgisayarlı tomografi sayesinde 3 boyutlu kemik yapısı hakkında bire bir bilgi edinilebiliyor, implant planlaması ideal en doğru şekilde yapılabiliyor" dedi.

Dental tomografi sayesinde kist, tümör ve diğer kemik hastalıklarının teşhisinin de kolaylıkla yapılabildiğini ifade eden Prof. Dr. Yılmaz, bölgede 12 ile hizmet veren Atatürk Üniversitesi Diş Hekimliği Fakültesi'nda yaklaşık 3 aylık dönemde 500 hastanın dental tomografi görüntüsünün alındığını söyledi.

Yaklaşık 500 bin liraya mal olan dental tomografi cihazı ile bölgeye önemli bir hizmet sağlandığını kaydeden Prof. Dr. Berhan Yılmaz, Erzurum'un diş tedavisi konusunda önemli bir merkez durumunda olduğuna dikkat çekti.

Polislerden nezaket ziyareti

Bingöl Emniyet Müdürlüğüne yeni atanan şube müdürleri, Vali İrfan Balkanlıoğlu'na makamında ziyaret etti.

Bingöl Emniyet Müdürlüğüne yeni atanan şube müdürleri, Vali İrfan Balkanlıoğlu'na makamında ziyaret etti.

Bingöl Emniyet Müdürlüğü'ne yeni atanan 11 şube müdürü, Emniyet Müdürü Ahmet Uzuncakmak ile birlikte Vali Balkanlıolu'na nezaket ziyaretinde bulundu. Vali İrfan Balkanlıoğlu, yeni görevlerine başlayan şube müdürlerine başarılar dileti. Makamında yeni müdürlerle bir süre sohbet eden Vali Balkanlıoğlu, Bingöl halkının devletine bağlı olduğunu söyledi. Balkanlıoğlu, "Yeni atamalarla ilimizdeki polis amirlerinin çoğu değişti. Bu arkadaşlar ilk defa Bingöl'e geliyorlar. Basında çıkan olumsuz haberler nedeniyle ilk geldikleri için belki üzülüyorlardır. Fakat Bingöl'ün diğer illerden hiçbir farkı yok. Bingöllü olmayıp da terörist olanlar Bingöllü gibi gösteriliyor. Buraya tayini çıkan arkadaşlar devlet ve vatandaşın kucaklaştığı, polise halkın işbirliği halinde olduğunu görecektir. Bu bizim için çok sevindirici. Bingöl'ün daha iyi bir yere gelmesi için güvenlik güçlerimize çok önemli görevler düşmektedir. Halkla kucaklaşan bir anlayış devletde vatandaşla kucaklaşmasını sağlar" dedi. Emniyet Müdürü Ahmet Uzuncakmak başlarında Vali İrfan Balkanlıoğlu'nu; Bölge Trafik Şube Müdürü Ahmet Güngör, Çevik Kuvvet Şube Müdürü Ali Bir, EKKM Şube Müdür Vekili Hasan Eryılmaz, Pasaport Şube Müdür Vekili Tuncay Yayla, Personel İşleri Şube Müdür Vekili Bülent Akaya, Eğitim Şube Müdürü Murat Çoban, Çocuk Şube Müdür Vekili Yücel Akaya, Lojistik Şube Müdürü Kemal Kayaeker, Trafik Şube Müdür Vekili Emrah Düzgün, Polis Evi Şube Müdürü Suat Aytemiz ve Muhabere Elektronik Şube Müdürü Bilal Keçici ziyaret etti.

Bitlis Kalesi'nde kazı çalışmaları devam ediyor

Bitlis Kalesi'nde 2004 yılında Pamukkale Üniversitesi Sanat Tarihi Bölüm Başkanı Prof. Dr. Kadir Pektaş ve Öğr. Gör. Gülsen Baş tarafından başlatılan kazı çalışmaları devam ediyor.

Bitlis Kalesi'nde 2004 yılında Pamukkale Üniversitesi Sanat Tarihi Bölüm Başkanı Prof. Dr. Kadir Pektaş ve Öğr. Gör. Gülsen Baş tarafından başlatılan kazı çalışmaları devam ediyor.

Temmuz ayı başında başlayan ve ekim ayı ortalarına kadar devam edecek olan kazı ile ilgili olarak açıklamalarda bulunan Kazı Başkanı Prof. Dr. Kadir Pektaş, bu yıl ilk defa Bitlis Kalesi'nde 3 ayrı noktasında kazı çalışmaları yürütülülerini söyledi. Prof. Dr. Pektaş, "2004 yılında başlattığımız çalışmaları bu yıl da sürdürdük. 50 kişilik bir ekiple devam ettiğimiz kazılarımızda bu yıl ilk defa üç farklı alanda gerçekleştirdik" dedi.

Bu yıl ki kazı çalışmaların üç farklı alanda gerçekleştirdiklerini ifade eden Pektaş, "Birincisi hamamın doğu tarafında bulunan 19'ncu yüzyıldan kaldığını tahmin ettiğimiz katmanda çalışıyoruz. Burada daha alt katmanlara da indik. Daha erken tarihlerde inşa edilmiş yapıların izlerine rastladık. İkinci çalışma alanımız iç kalede olmuştu. Burada da açmalarımızı güney yönde genişlettik. Yeni planlar ve mekanlarda ortaya çıkmaya başladı. Geçen yıllarda olduğu gibi bu yıl da kaliteli seramiklere rastladık. Üçüncü çalışmamız ise Doğu burcunda olan alanda oldu. Burada yine eski döneme ait düz bir yapı ortaya çıktı. Bu yapının etrafında açmalarımızı devam ettirdik. Ancak güney yönde olan kapısına halen ulaşamadık. Kapısını bulup buradan içeri girerek yapının tam olarak ne olduğunu anlayacağız. Bu yapı hamamdan sonra ikinci sağlam yapı olarak gün ışığına çıkarıldı" şeklinde konuştu.

YENİ BULGULARA RASTLADIK

Prof. Dr. Pektaş açıklamasının devamında ise kazı çalışmalarında yeni bulgulara rastladıklarını belirterek, "Kazı çalışmaları sırasında çıkan toprakların elenmesi sırasında şu ana kadar 300 civarında sikke, metal buluntu geldi. Bunlar yine farklı dönemlerden günümüze ulaşan bulgular oldu. Çoğunluğunu Osmanlı'nın oluşturduğu bu bulgular, Akkoyunlu ve Karakoyunlu dönemlerinden bulgulara da rastladık. Sırlı ve sırsız kaplar elde edildi" şeklinde açıklamalarda bulundu.

Meyve kurusu en az tazesi kadar faydalı

Gümüşhane İl Sağlık Müdür Yardımcısı Uzm.Dr. Volkan Kara, 7'den 70'e bütün vatandaşların meyve tüketmesi gerektiğini vurgulayarak, taze meyveyi çeşitli nedenler ile tüketemeyen , yada mevsimi dışında taze meyvelerin faydalarından istifade etmek isteyen vatandaşların kuru olarak meyveyi tercih edebileceklerini söyledi. Meyvelerin kurutulma işlemlerinin arkasından içerinde barındırdıkları C vitamini dışındaki tüm mineralleri korunduğunu söyleyen Kara, "Kuru meyveler, vücudu yüksek antioksidan potansiyelleri ile öncelikle serbest radikallere karşı koruyor" dedi. Elma ve dut diyarı olan Gümüşhane'de bu meyveleri tazelerinin yanı sıra yıl boyunca kurutulmuşlarının da Salı pazarlarında satıldığını belirten Kara, elma kurusunun besin değeri dışında nefes darlığı ve kalp hastalıklarına karşı koruyucu olduğunu söyledi. Elmanın vücuttan toksinlerin atılmasına yardımcı olduğunu ifade eden Kara, "Elma lifli olduğu için bağırsakları da temizler. Karaciğerinden şikayet edenler, romatizmalılar ve hatta şeker hastaları bile faydalanabilirler. Elma yatıştırıcı, uyku verici dir ve baş ağrılarına iyi gelir. Kabuğuyla küçük parçalara bölünen elmaları kaynatarak istenirse içine limon, portakal, tarçın koyarak çay olarak da tüketilebilir" diye konuştu.

150 yıllık su değirmeni yeniden hizmet veriyor

Sivas'ın Suşehri ilçesine bağlı Camili köyünde yaklaşık 150 yıllık su değirmeni yeniden faaliyete geçinildi

Sivas'ın Suşehri ilçesine bağlı Camili köyünde yaklaşık 150 yıllık su değirmeni yeniden faaliyete geçirildi.

Osmanlı döneminde kalan 150 yıllık tarihi su değirmeninin taşını tekrar döndürmeye başlayan Alim Aktan ise, değirmenin baba yadigarı olduğunu söyledi. 150 yıllık su değirmeninin yeniden hayata geçirdiği için mutlu olduğunu ifade eden Aktan, "Gemin Deresi'nden getirdiğim su ile bir tonluk değirmen taşını tekrar çevirmeyi sağladım.

Bu doğal mekanizma sayesinde elektriksiz, su gücü ile buğday un haline getirmeye başladım. Çuvallara topladığım 50'şer kilogramlık un torbalarını da 45 TL'den satarak geçimimi sağlıyorum.

Çevre köylerden gelen çiftçilerin ürünlerini de belirli bir nakam karşılığında öğütüyoruz. Tamamen doğal ortamda elde ettiğim kepekli unun şeker hastalığına da iyi geldiğini biliyorum. Baba yadigarı bu su değirmeninin yeniden çalıştırdığım için mutluyum" dedi.

Fasulye çıktı para etmiyor

Ankara Fasulyesi'nin kilogramı 3 TL, Şeker Fasulyesi, 1,5 ila 3,5 TL arasında satılırken horoz fasulyesi 2 TL'den tüccara satılıyor. Fasulye tüccarlarının henüz fasulye piyasasının umdukları gibi gitmediğini belirtirken Ankara ise, fiyatların geçen yılki ile aynı olduğunu belirterek bundan sonra fasulyenin düşüşe geçebileceğini söylediler. Her yıl ilk hasadın ithal gittiğini ancak tüm ürünlerin ithalatının ardından fiyatların genileyeceğini söyleyen fasulye üreticisi istediği verimi alamamaktan şikayetçi oldu. En kaliteli fasulyenin kilogramı 3,5 TL'den satıldığını belirten üreticiler, çiftçiliğin her geçen gün bittiğini belirterek bundan sonraki yıllarda çiftçiliğin kumar gibi şansa kaldığını söylediler. Hükümet tarafından yapılan desteklemelerin hiçbir faydası olmadığını da belirten çıtçıiler destekleme yerine ektikleri ürünün karşılığını vermelerini ve ilaç, gübre, mazotun fiyatlarının düşürülmesini istediler.

TÜCCARDA SIKINTILI

Çiftçinin sıkıntısına ortak olan fasulye tüccarları, üreticinin ürününü alırken verdikleri fiyattan utanç duyduklarını söylediler. Kendilerinin de stoktaki ürünlerini zor pazarladıklarını söyleyen tüccarlar, zaman zaman vadeli aldıkları fasulyenin parasını dahi çiftçiye zamanında ödeyemediklerini söylediler. Çiftçinin hakkının verilmediğini belirten tüccarlar kendi ellerinde olsa çiftçiye istediği fiyatı verebileceklerini söylerken bunun mümkün olmadığını vurgulayarak dışardan Türkiye pazanna fasulye girmesinden dolayı yerli ürünlerin elde kaldığını söylediler. Bunun önüne geçilmesini isteyen tüccar, ithal ürünlerin yerli ürünle birlikte çiftçiyi de bitirdiğini söylediler. Kendilerine fasulyesini satmak için gelen çiftçinin neredeyse sıkıntıdan ağladığını söyleyen tüccarlar "çiftçinin umudu Allah'a kaldı" diyorlar.

Buğday Meydanı tıklım tıklım

1'den devam

Köylünün haftası olarak ta bilinen buğday meydanı bu hafta da yine en yoğun günlerden birisini yaşadı. Erzincan'daki meyve sebzelerin hasadının ardından binbir zahmetlerle hazırlanan kışlık ürünler pazarda satılmaya başlandı. Tahıldan sebzeye, baldan pekmeze derken kayısı, pekmez, saruç ve daha onlarcası ürün Erzincanlının sofralarını süslemeye hazır. Köylünün emeği ile hazırlanan ürünler yine piyasa fiyatlarının oldukça altında tüketiciye sunuluyor.

Meslek öğrenme değil, imkansızlık

1'den devam

Sanayi'de demir doğrama atölyesinde çalışan 17 yaşındaki Y. K, ailesinin maddi imkanı yerinde olmadığından aylık 400 TL'ye sanayi işinde çalıştığını söyledi. Okumak istediğini söyleyen Y.K. ancak buna ailesinin maddi gücü olmadığını ileri sürdü. Meslek kazanmak için çalışmadığını söyleyen Y.K, aile bütçesine katkı sağlamak için çalıştığını söyledi. Yine aynı iş yerinde çalışan 16 yaşındaki N. T ve S.T meslektaşları Y.K ile aynı görüşteler.

Okul kantinlerinden alışveriş yapan çocuklar dikkat !

1'den devam

Bazı okul kantinlerinde yapılan tost veya ekmek arası yiyecekler ile patates kızartması gibi yiyecekler sağlıklı ortamlarda yapılmadığı görülmüş. "Yanmış yağ kanserojen maddeler içerdiğinden sağlık için çok zararlıdır" diyen uzmanlar patates kızartmalarının hijyen ortamda ve sağlıklı yağlarda yapılmadığı saptandı. Tost makinelerinin aynı şekilde yanmış yağlardan dolayı siyahlara büründüğü de dikkatlerden kaçmaz iken bu manzaranın çocukların sağlıkları açısından zararlı olduğu söylendi. Bununla birlikte çocukların kantinlerde zamansız olarak tüketilen gıdaların da zararlı olduğunu belirten uzmanlar ayrıca öğün aralarında sıkça meyve tüketmenin de diş çürümelerini önemli ölçüde artırdığı yönünde uyarıyor. Bunun için çocukların en azından ağızlarını suyla çalkalaması gerektiğini vurgulayan uzmanlar, beslenme saatlerinde bisküvi, kek gibi şeylerine undan yapılmış, yüksek oranda şeker içeren ürünlerin tüketilmesini azaltılmasını, elma, havuç, salatalık gibi yiyeceklerin tüketiminin artırılmasını önerdi.

Elektrikte kayıp kaçak 5,9...

Bir çok doğu ilinde kayıp-kaçak rakamlarının yüzde 20'lerin üzerinde olması dikkatlerden kaçmazken, bu rakam Erzincan genelinde yüzde 5.9 seviyesinde yer alarak, kayıp-kaçağın en az yaşandığı iller sıralamasına soktu.

Elektrikte kayıp-kaçak, enerji yönetimini en fazla yoran konuların başında geliyor. Yapılan bütün mücadeleye rağmen bazı illerde kaçak oranlarında iyileşme sağlanamıyor. Türkiye genelinde 2008'de denetim ekiplerince 4,8 milyon abone kontrolden geçirildi. Kontrollerde 196 bin abonenin kaçak elektrik kullandığı tespit edildi. Bu abonelere 257 milyon lira ceza kesilirken, paranın 50 milyon lirası yıl içinde tahsil edildi. Aynı dönemde 89 bin aboneyle ilgili savcılıklara suç duyurusunda bulunuldu.

Denetimlere rağmen kaçak tüketimin azalmadığı illerin başında Mardin geliyor. TEDAŞ'ın resmi verilerinden derlenen bilgilere göre Mardin'de kaçak oranı yüzde 72,7 gibi çok yüksek rakamlarda seyrediyor. En az kayıp-kaçağın olduğu il ise yüzde 1,3 ile Denizli. Yüzde 2,1 ile Karabük ikinci, yüzde 2,9 ile Bilecik üçüncü sırada. Erzincan'da kayıp-kaçak oranının ise yüzde 5.9 oranında olduğu ve bu rakamın iller düzeyinde en alt seviyede olduğu belirlendi.

Eskiye ilgi var

1'den devam

Kış mevsiminin yaklaşması ve pancar hasat dönemnin başlaması ile birlikte eski elbiselere rağbet eden köylüler en erken saatlerde gelerek en yeni elbiseleri seçiyorlar.

Bununla birlikte şehir merkezinde de ihtiyaçlı bir çok insanın ilgi gösterdiği pazarda fiyatlar ise oldukça ucuz. Markalı diye tabir edilen ve giyim mağazalarında en az 100-150 TL'ye satılan elbiselerin aynısını ikinci el Pazar yerinde sadece 3-5 TL'ye almak mümkün oluyor. 50 Kr' ile 10 TL arasında değişen elbise fiyatları havada gidiyor. Vatandaşların ilgi gösterdiği ikinci el elbiselerin satıcıları ise durumlarından şikayetçi. Harcadıkları emek karşısında hak ettikleri parayı alamadıklarını söyleyen ikinci el elbise satıcıları şu durumda zor anlar yaşadıklarını söylediler. 1 Liraya sattıkları elbiseyi vatandaştan 75 Kr ye aldıklarını ve çok az kar ettiklerini söylediler.

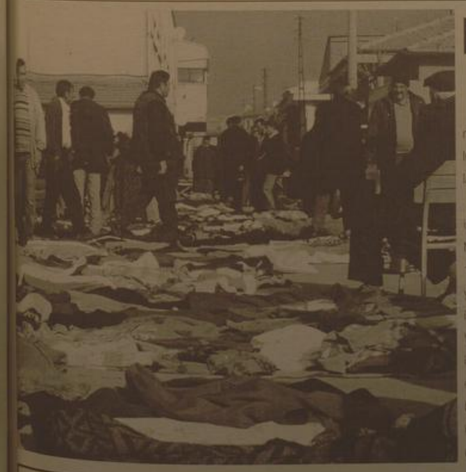

SATILIK ARSA

Erzincan Beybağı Mahallesinde bulunan 22.5 dönümlük sulu tarla satılıktır

Tlf: 0532 267 85 35

doğu
Günlük Haber Yorum Aktualite Gazetesi
V. Recep Yazıcıoğlu Cad. No: 57 ERZİNCAN
Tel - Fax : 224 24 25-26
e-mail : haber@dogugazetesi.com

Sahibi: H. İbrahim Özdemir
Yazı İşleri Müdürü: Naim Çakır

Ermat Ofset
V. Recep Yazıcıoğlu Cad. No: 57
ERZİNCAN
Tel: 224 24 25 -26

e-mail ermatofset@yahoo.com
Abone:
Yıllık 60.00 TL
6 Aylık 30.00 TL
Aylık 6.0 TL
Şehir Dışına PTT masrafı ilave edilir.

İlan tarifesi

Resmi İlan Satırı/cm	7.00 TL
Genel Kurul İlanları	45.00 TL
Personel İlanı, Reklam-satırı	1.50 TL
Vefat	10.00 TL
Fabrika - Başvuruğu	50.00 TL
Günü Geçmiş Gazete	50 Kr

günün takvimi
05 Ekim 2009 Pazartesi
SAYI: 9676

Kavakyolu TOKİ müracaatları sürüyor

Başbakanlık Toplu Konut İdaresi Başkanlığı TOKİ tarafından Kavakyolu Beldesi'nde yaptırılacak olan TOKİ konutları için kayıtlar başladı. 3+1 olarak yaptırılan ve 117 metrekare olan konutlara isteyen herkes başvuruda bulunabilecek

Kemal Arduç

Erzincan Merkeze 2 kilometre uzaklıkta bulunan Kavakyolu Beldesinde Başbakanlık Toplu Konut İdaresi Başkanlığı TOKİ tarafından toplu konut projesi başlatılıyor.

Kavakyolu Beldesi Belediyesi ile TOKİ arasında imzalanan protokol gereği beldedeki 60 dönümlük arazi üzerine toplu konut yaptırılacak. İsteyen herkesin beş vurabileceği konutlar 117 metrekare olacak ve 3+1 şeklinde inşa edilecek. TOKİ ile yapılan anlaşma gereği konutlar için ilk etapta 4 bin TL ödendikten sonra kayıt yaptırılacak.

Konutların yüzde 20 si peşin alınacak ve geri kalan bölüm ise 120 ayda ödenecek. Toplu Konutlar hakkında bilgi veren Kavakyolu Belde Belediye Başkanı Fikret Keskin, müracaat etmek isteyen vatandaşların peşinatı yatırdıktan sonra Kavakyolu Belediyesi'ne başvurmaları gerektiğini ifade etti.

Başkan Keskin, Kavakyolu Beldesi'nin Erzincan kent merkezine iki kilometre uzaklıkta olduğunun altını çizerek; "Yapılacak modern konutlar ile birlikte beldemiz daha güzel bir görünüme kavuşacak. Çevre düzenlemesi ve sosyal tesisler ile yeni konutlar Erzincan'a yakışır bir yaşam alanı olacak" dedi.

E vitamini hastalıklardan koruyor

E vitamini içeren besin maddelerinin virüslerden kaynaklanan hastalıklara karşı vücudun direncini yükselttiği ve bağışıklık sistemini güçlendirdiği bildirildi.

Uzmanlar, doğal ortamlarda yetişen buğday, pirinç, mısır, marul, soya, havuç, biber, yerfıstığı, kabak çekirdeği, badem, susam, yeşil sebzelerde ve bitkisel yağlarda yoğun olarak bulunan E vitamininin virüslerden kaynaklanan hastalıklara karşı vücudun direncini yükselttiğini ve bağışıklık sistemini güçlendirdiğini belirtti. Uzmanlar, göz sağlığı için de büyük önem taşıyan E vitamininin, retina gelişimi için önemli rol oynadığını ve katarak yapıcı etkileri düşürdüğünü söylediler.

Kandaki E vitamininin oranının fazla düşük olmasının insanlarda kansere yakalanma oranının yüzde 50 artmasına neden olduğuna dikkat çeken uzmanlar, E vitamininin, vücudu akciğer, mide, kalın barsak ve prostat kanserlerinden koruma işlevine de sahip olduğunu savunuyor.

E vitamini günlük ihtiyacı 1-3 yaşlarda 6 miligram, 4-6 yaşlarda 7 miligram, 12-51+ yaş arası kadınlarda 8 miligram ve 51+ yaş arası erkeklerde 10 miligram olduğunu vurgulayan uzmanlar, aşırı tüketiminin baş ağrısı, hipertansiyon, mide bulantısı, halsizlik, gaz ve bayılma gibi yan etkilere neden olabileceğini kaydettiler.

Öldürülen kadının zanlısı yakalandı..

Erzincan merkeze bağlı Soğuk Oluk Köyü yakınlarında yol kenarına atılmış bir kadın cesedi bulundu. Cinayetin zanlısı olduğu saptanan C.K isimli şahıs jandarma ekiplerince tutuklanarak cezaevine gönderildi

Kemal Arduç

Erzincan'da Çağlayan Beldesi yolu üzerinde yol kenarında bir kadın cesedi bulundu. Kafasına aldığı darbe sonucu öldürüldüğü tespit edilen kadın morga kaldırılırken jandarma olayla ilgili soruşturma sonucu kadının eşi olduğu saptanan C.K isimli şahsı gözaltına aldı. Yapılan sorgusunun ardından hastanedeki sağlık kontrolünden sonra tutuklu yargılanmak üzere Erzincan Kapalı Cezaevine gönderildi.

5'te

'Hayvanları koruyalım'

4 Ekim dünya hayvanları koruma günü dolayısıyla açıklama yapan Veteriner Hekimler Odası Başkanı Mahmut Yağcıoğlu "Hayvanların hakları onların sağlığı, refahı, kontrolü, denge ve uyum içinde yaşam hakkı demektir..." dedi

Kemal Arduç

'Bırakınız öldürülsünler, bırakınız üreensinler, bırakınız hayvan gettolarında hapis hayatı yaşasınlar, bırakınız azalsınlar, bırakınız sağlıksız olsunlar ve her şeyde olduğu gibi sadece özel günlerde ve bir felaket altında panikleyin' diyen Veteriner Hekimler Odası Başkanı Mahmut Yağcıoğlu, 4 Ekim dünya hayvanları koruma günü dolayısıyla önemli açıklamalara yer verdi.

5'te

29yıl doğu

ERZİNCAN'IN GÜNLÜK HABER YORUM AKTUALİTE GAZETESİ

06 EKİM 2009 SALI YIL: 29 SAYI: 9677 FİYATI: 25 YKr

ISSN: 1301-1723

Karakaya yeniden MKYK üyesi

Erzincan'da uzun süre milletvekilliği yapan AK Parti kurucularından olan Tevhit Karakaya AK Parti 3. Olağan Büyük Kongresi'nde yapılan seçimlerde yeniden Ak Parti MKYK üyeliğine seçildi

Kemal Arduç

AK Parti 3. Olağan Büyük Kongresi çalışmalarını tamamladı. AK Parti'nin, ASKİ Spor Salonu'nda yapılan 3. Olağan Büyük Kongresi'nde Merkez Karar ve Yönetim Kurulunun (MKYK) üyelikleri için seçim yapıldı. Yapılan seçimlerde Partinin Kurucu üyelerinden ve eski Erzincan Milletvekili Tevhit Karakaya yeniden MKYK'ya seçildi.

5'te

Yaşlı adamın katili eşi çıktı

Erzincan'da önceki gün 10 yerinden bıçaklanarak öldürülen yaşlı kişinin katil zanlısı olarak gözaltına alınan eşi ile birlikte 3 kişi çıkarıldıkları mahkemece tutuklandılar

Kemal Arduç

Erzincan'da 4 gün önce evinde 10 bıçak darbesiyle öldürülen 76 yaşındaki Behzat Ülkero'nun katil zanlısı olarak 29 yaşındaki kansının da aralarında bulunduğu 3 kişi, çıkarıldığı mahkeme tarafından tutuklandı. Yenimahalle'deki evinde ölü bulunan Behzat Ü'nün (76) eşi N.Ü'nün kocasının ölümüyle ilgili İl Emniyet Müdürlüğü Asayiş Şube Müdürlüğü'nde çelişkili ifade verdiği belirlendi.

5'te

Fulya'nın zaferi...

Girdiği ÖSS günü akşamı geçirdiği trafik kazasında babası ve kardeşini kaybeden Fulya Yalvaç, aylarca süren tedavisinin ardından Erzincan Üniversitesi Hukuk Fakültesi'ne başladı

Erzincan'da ÖSS imtihanı günü meydana gelen trafik kazasında babası ve kardeşini kaybeden genç kız komadayken hukuk fakültesini kazandı. Azimli kız, aylarca süren tedavisinin ardından Erzincan Üniversitesi Hukuk Fakültesi'ne başladı. 15 Haziran 2008 günü yapılan ÖSS'ye girdiği günün akşamı babasının kullandığı aracın şarampole yuvarlanması sonucu babası ve erkek kardeşi ölen, kendisi de komaya giren 19 yaşındaki Fulya Yalvaç, yoğun bakım ünitesinde yaşama tutunmaya çalışırken Erzincan Hukuk Fakültesi'ni kazandı.

5'te

Tiyatro oyuncusu eylemci sanılınca

Erzincan'da "Üvey Karım" adlı tiyatro eserinde rol gereği kenardan bağırarak sahneye çıkmak isteyen oyuncu, kendisini "sarhoş bir eylemci" sanan vali korumasının engeline takılınca salonda ayrı bir tiyatro havası yaşandı

5'te

6'da

NOTLAR

Rıfkı Kaymaz

rifkikaymaz@hotmail.com

BERCESTE DERGİSİ'NDEN ÇOCUK EDEBİYATI ÖZEL SAYISI

Yazısı Sayfa 3'te

OBJEKTİF

Şefik ARAS

YÜKSEK ÖĞRENİMDE, ÖĞRENCİ YURDU SORUNU

Yazısı Sayfa 3'te

Tarihten Sayfalar

GALATA KULESİ

Yerden kulak ucuna kadar kulenin bütün yüksekliği 66.90 m'dir. 7. ve 8. katların her biri 14 penceredir.

HALIÇ

Haliç, İstanbul'un İstanbul ve Beyoğlu semtlerini ayıran koy, yani İstanbul'un iç limanıdır. Bizanslılar zamanında Khrysokeras (Altınboynuz) adı verilen bu koya, Osmanlı devrinde Halic-i Konstantiniye de denirdi. İstanbul Haliç'i, Kasımpaşa ve Alibey derelerinin birleşen azının deniz istilasına uramasıyla oluştu. Haliç, sözü geçen iki akarsu kavşağından Sarayburnu- Tophane arasına kadar, Kuzeybatı-Güneydoğu doğrultusunda 8 km. uzanır. En geniş yeri, Kasımpaşa- Cibali arasında 700 metreye varır. Derinliği, yukarı kesimde vapurların işlemesini güçleştirecek kadar azdır. Ve bu kesim derelerin getirdiği alüvyonlar yüzünden hızlı bir dolma halindedir. Aşağı kesimde ise derinlik fazladır. Unkapanı(Atatürk) köprüsü altında 40, Karaköy köprüsü altında da 60 metreyi bulur. Osmanlı devrinde güneyde İstanbul şehrinin, surlarının boyladığı Haliç'in başka kesimlerinde, Eyüp ve Kasımpaşa gibi şehir semtleri çevresinde bal ve bahçeler arasında konaklar vardı ve kayıkarla Kaithaneye gezmeye gidilirdi.

Sultan Ahmet Camii

Sultan Ahmet Camii, 1609-1616 yılları arasında sultan I. Ahmet tarafından İstanbul'daki tarihi yarımada da, Mimar Sedefkâr Mehmet Ağa'ya yaptırılmıştır. Camii Mavi, yeşil ve beyaz renkli İznik çinileriyle bezendiği için ve yarım kubbeleri ve büyük kubbesinin içi de gene mavi ağırlıklı kalem işleri ile süslendiği için Avrupalılar, camiye "Mavi Cami (Blue Mosque)" olarak adlandırılır. Ayasofya'nın 1934 yılında camiden müzeye dönüştürülmesiyle, İstanbul'un ana camisi konumuna ulaşmıştır.

Sağlık ve Hastalıklar

Daha sık yemek zayıflatıyor

Neden' Çünkü ana öğüne kadar aşık hissetmezsiniz, ana öğüne kitliktan çıkmış gibi atlamazsınız ve ölçünüzü kontrol edebilirsiniz. Ayrıca finnlanın önünden geçerken bumunuza gelen o mis gibi ekmek kokusuna dayanabilir, beslenme programınıza sadık kalabilirsiniz.

Ara öğün saatlerini, ana yemeklerden sonra 2-3 saati geçmeyecek şekilde ayarlayarak, kendinize ayıracağınız 15 dakikalık lezzetli bir molayı kendiliğinden adına bir adım atmış olursunuz.

Lifli besinlerin midede kalma süreleri fazla olduğundan, daha uzun süre tok tutarlar. Sağlıklı ve lifli atıştırmalıkları seçerseniz, aldığınız lif, vitamin ve mineral miktarını da artırmış olursunuz. Ayrıca zamanda sindirim sistemi ve bağırsak sağlığı için zaman lifli besinleri tüketmek çok yararlıdır. Meyve ve sebzeler (lifin daha çok meyvelerin kabuğunda olduğunu hatırlatmak istiyorum), tam tahıl ürünleri, lifli besinlere örnektir.

Bir öğünde olduğu gibi ara öğünlerde de porsiyon miktarlarına dikkat edilmelidir. Bildiğiniz gibi gereğinden fazla tüketilen her besin, vücutta yağa dönüşür.

Komik Fotoğraflar

bugün ne pişirsem'

Patates Köftesi

4 patates
1 su bardağı rendelenmiş kaşar
1 çay kaşığı karabiber
1 çay kaşığı tuz
1 kahve fincanı kıyılmış dereotu
1 çay bardağı un
3 yumurta
3 su bardağı sıvıyağ
1 kabartma tozu

Patatesleri ince rendeleyip rendelenmiş patatesleri avucunuzçla sıkıp suyunu aktırın ve bir kaba boşaltın. Üzerine un, karabiber, tuz, yumurta, dereotu, kaşar ve kabartma tozunu ilave ederek kaşıkla karıştırın.

Elde ettiğiniz karışma yuvarlak köfte şekli verin. Tavaya sıvıyağ dökün kızarın. Servise hazırlayın. Afiyet olsun.

Şiirle

Bir gün bir erzurumlu ile bir rus kahve konuşuyormuşlar. Rus demiş ;_Bizim memlekette hava o kadar soğuk olur ki arabalar buz olur demiş. Erzurumlu bunu duyunca atta kalmamak için demiş ;_Ola kardaş sen ne diyrsin hee geçen bizim dama bir pisik çıkmış aşşağı doğru soğuktan donmuş yaz gelincede erimeyarak düşüp öldü.

güldürmece

ŞİİR GEZGİNİ

ESKİ ÖYKÜ

Umut bir öykü adı, başında önde gider,
Bir ayrım olur sonra, yarası dünde gider.

Bölüşür yaşanmışlar yaşanmakta olanı,
Anılarla umutlar barışık yönde gider.

Bir gün, bir an, bir yerde bir dönemeç belirir,
Dengesini yitirir gecelerle gündüzler.

Yalanlara dönüşür korkular için-için,
Sıcaklığını kaser duygular, düşünceler.

Tükenen sevilenin alışkanlıklarında,
Gittikçe donuklaşan ışıklar yanıp söner.

Karanlığı emzirir yığın-yığın gölgeler,
Can ateşi soluk göz-bebeklerine tüner,
Bir sure kanat çarpar artık yorulmuş bir kuş,
İnişinin kanıran havalarından düşer.

ÖZDEMİR ASAF

DARI

Sevmek
Nokta almaz
Çocuklar

Sevmeye nokta koyan
Sınıfta kalır

Onun,
Virgülleri vardır
Çocuklar

Sevmek noktalanmaz;
O, noktadır
ÖZDEMİR ASAF

Kıssadan Hisseler...

MAL SEVGİSİ KALBİ KAPLAMAMALI

- Ya emim, gemin batti diye haber getirdik "Elhamdülillah" dedin. Batan geminin senindi olmadığını söyledim yine "Elhamdülillah" dedin. Bu nasıl hamdetmen böyle?

İmam-ı Azam izah etti:

- Seni gemin batti diyi haber getirdiğinde iç âlemimi, kalbimi şöyle bir yokladım. Dünya malının yok olmasından, elden çıkmasından dolayı en küçük bir üzüntü yoktu. Bu nedenle Allah'a hamdettim. Batan geminin benimki olmadığı haberini getirdiğinde de aynı şeyi yaptım. Dünya malına kavuşmaktan dolayı kalbimde bir sevinç yoktu. Dünya malına karşı bu ilgisizliği bağışladığı için de Allah'a şükrettim.

İMAM-I ÂZAM VE KADILIK

Zamanında İmam-ı Azam ile herhangi bir konuda tartışmaya girip de galip çıkan görülmemiştir. Hem derya gibi ilmi, hem de hazrasa hazır olmayan zekâ ve mantığı sayesinde hepsinden kendisi galip çıkıyordu.

Abbasi Halifesi Me'mun İmam-ı Azam'ı Kûfe'ye kadı yapmak istiyordu. İmam'ı çağırdı ve bu niyetini açıkladı. İmam-ı Azam, yönetimin yanlışlıklarına alet olmamak için bu teklifi kabul etmedi.

- Ben kadılık yapamam, dedi.

Halife de herkes de kabul ederdi ki onda iyi kadılık yapacak bulunamazdı. Bu nedenle Halife sert çıktı:

- Yalan söylüyorsun, sen kadılık yaparsın!

İmam-ı Azam akan suları durduracak şu cevabı verdi:

- Eğer ben yalan söylüyorsam, yalan söylediğim

Karikatür

BİLİMTEKNOLOJİ

Her yerde anında bağlantı!

Bazen işletim sistemi farkı, zen ağ şifresini unutmak gibi bazı problem veya gözden kaçan bir ayar bu işi zahmetli hale sokuyor. Hiç yoktan vakit kaybına neden olabiliyor. Üşengeçler için bu sorunsuz ha kolay bir yolu var. Bir çift USB-leğe benzeyen iTwin ile iki bilgisayar birbirine bağlamak mümkün. Bu girişçi ürün sayesinde kullanıcı ayarlarıyla uğraşmaksızın iki bilgisayarı güvenli bir şekilde birbirine bağlayabiliyor. Bir çift USB bağlantı noktasında olan ve haliyle kolayca her yere taşınabilecek bu araç, çok kullanışlı olabilir.

İki bilgisayar arasında sürekli bağlantı yöntemiyle dosya aktarımı ile ilgili kolayca mümkün oluyor. Henüz piyasaya çıkmamış bu ürünün geçtiğimiz yıl 99 dolardan satılmaya başlanıyor.

Cebin sınırlarını zorluyor

Bu cep telefonuyla artık bir cep telefonu fotoğrafçılığıdır diyemi tarihe karışacak! Cep telefonu teknolojilerinin gelişmesi izleyicilerinden fotoğraf meraklılarını da kendinden ilgilendirir hale getirdi.

Çünkü artık neredeyse tüm yerlerde bir kamera olmayan cep telefonu bulmak imkansız. Üreticiler de cep telefonlarının fotoğraf çekme yeteneklerini geliştirerek rakiplerine oranla daha büyük fark yaratmayı deniyorlar. Bunun son örneğini de Samsung gerçekleştirdi.

Samsung W880 modelini duyurdu. Tam 12 MP'lik bir kamerayla donatılmış. Aynı zamanda 3x optik zoom'a da sahip olan bu cihazın fotoğraf çekmekten o kadar gelişmiş durumda ki, neredeyse GSM özelliklerini ikinci planda kalmış. Devamı var.

BERCESTE DERGİSİ'NDEN ÇOCUK EDEBİYATI ÖZEL SAYISI

Çocuk edebiyatı, edebiyat dünyamızın yeni kavramlarından.

Tanzimat sonrası edebiyatımızda, özellikle çocuklara yönelik olarak ortaya konulan ve didaktik yönü ağır basan eserlerle varlığını sürdürdü bu edebiyat. Sonraki yıllarda edebi, estetik yönüyle, "çocuklar için bir edebiyat" anlayışıyla ürünlerini verdi.

Çocuk edebiyatı, genel edebiyat içerisinde "çocuklara yönelik" özelliğiyle kendine yeni bir alan açtı. Çocuk duyarlığıyla, çocuğun duygu ve hayal dünyasına seslenen, edebî bir dil ve anlatımla ortaya konulan bir edebiyat anlayışını karşıladı bu kavram.

Çocuk edebiyatı konusunda ülkemizde ilk önemli çalışmalar, M.Ruhi Şirin'in yazılarıyla, hazırladığı çocuk edebiyatı yıllıklarıyla ortaya konuldu.

Çocuk edebiyatı konusunda pek çok dergi özel sayı yayınladı. Bu sayılarda çocuk edebiyatı konusu çeşitli yönleriyle ele alındı. Konu tartışıldı. Günümüz çocuk edebiyatı ve bu edebiyatın ürünleri değerlendirildi.

Berceste dergisinin son sayısı da sayfalarını çocuk edebiyatına ayırdı.

Dergi, Ümit Fehmi Sorgunlu'nun "Çocuk bir çiçektir, ve bu çiçekler sevgiyle büyürler. Burcu burcu tüten sevgi ve neşe kaynağıdır." cümleleriyle okuyucuya merhaba diyor.

İmam Şafi'nin "Çocuklarınıza şiir ve matematik öğretin" sözünden hareketle, "Çocuk edebiyatı ve eğitim"ne dikkati çekiyor Mustafa Özçelik.

Sadettin Kaplan, "Çocuk ve Edebiyat Üzerine" yazısında, çocuklara yönelik edebiyatın çocukça bir yaklaşım ve düşüncenin ürünü olamayacağını, "mesajın çocuğun körpe dimağına kıymıklı bir kazık gibi çakılmaması" ve özellikle edebî olması gerektiğini ifade ediyor.

Ali Çavuşoğlu "Dilin Önemi", A.Vahap Akbaş "Küçük Şeyler", Filiz Kalyon "Urfa'da Çocuk Olmak", Bahar Can "Çocuk Kalbine Varan Üslup", Hüseyin Say "Ailveren'de Çocuk Olmak", İbrahim Şahin "Tebessüm Renginde Goncam" Hüzeyme Yeşim Koçak "Edebiyatsız Çocuklar İçin", Kemal Balmaz "Çocuk Edebiyat Gelecek", Duran Çetin "Çocuk Edebiyatı Ya da Yürekteki Çocuk", M. Nihat Malkoç "Mürekkep Yalayan Çocuklar ve Çocuk Şiirleri", Filiz Yuşan "Sensizliğin Kollarında", Vedat Ali Tok "Cevaba Cevap" başlıklı yazılarıyla; çocuk ve çocuk edebiyatı konularında duygu ve düşüncelerini sunuyorlar.

NOTLAR

Rıfkı KAYMAZ

rifkikaymaz@hotmail.com

Çocuk edebiyatı ağırlıklı bir sayıda çocuk edebiyatının önemli türlerinden masal elbette olmak: Senem Gezeroğlu'ndan "Harflerin Masalı", Hatice Eğilmez'den "Bir Merhamet Masalı"

"Denizdeki Top" Ümit Fehmi Sorgunlu'nun, "Göç" Osman Çevikseyy'un, "Küçük Adamlar" Oyhan Hasan Bildirki'nin derginin zevkle okunan hikâyeleri.

Bestami Yazgan, Kalender Yıldız, Yusuf Akyüz, Selim Tunçbilek, İsmail Adil Şahin, Köksal Akçalı, Sergül Vural, Kadir Karaman, Lütfi Şimşek ve Kemal A.Şen çocuk duyarlığıyla mısralaşan, çocuklara yönelik şiirleriyle sevgi çiçeklerimiz çocuklara sesleniyorlar. Beyhan Kanter, Şirin'in çocuk edebiyatına yönelik iki eserini tanıtıyor.

Bekir Oğuzbaşaran'ın "Mustafa Ruhi Şirin'le Çocuk Edebiyatı Üzerine" yaptığı söyleşide, Şirin'in çocuk edebiyatı, günümüz Türk çocuk edebiyatı, çocuk edebiyatında kaynaklardan yararlanma, çocuk edebiyatındaki gelişmeler, okul öncesi, çocuk, ilkgençlik edebiyatımız, çocuk dergileri üzerine görüşlerini okuyoruz.

"Çocuk Edebiyatı Özel Sayısı"yla çocuk edebiyatımıza önemli bir katkıda bulunuyor Berceste dergisi.

YÜKSEK ÖĞRENİMDE, ÖĞRENCİ YURDU SORUNU

Erzincan'da Üniversite açılması ile birlikte, üniversite bünyesinde yeni fakülte ve yüksekokulların sayısında hızlı bir artışı gerçekleşti. Buna paralel olarak öğrenci sayısı arttı. Fakülte ve yüksek okullara bu yıl yapılan kayıtlarla birlikte, öğrenci sayısının 10 bine yaklaştığı ifade ediliyor.

Diğer yandan, Erzincan Üniversitesi için gerekli olan yeni yerleşke alanları belirlenmesi ve bu alanlarda yaptırılacak olan bina ve tesislerin hızlı bir şekilde gerçekleştirilmesi içinde, gerekli girişimler yapıldı. Yalnızbağ yerleşkeinde yapımı planlanan derslik ve merkez binalarının inşaatı devam ediyor.

2009 - 2010 öğretim yılının başlamakta olduğu günümüzde, gündemde, Yüksek öğrenim öğrencilerinin yurt sorunu var. Erzincan'da hızlı bir şekilde yükselen, yüksek öğrenim kurumlarındaki öğrenci kapasitesine karşılık, bu öğrencileri barındıracak öğrenci yurtlarının kapasitesi artmadı.

Kredi ve Yurtlar kurumunun mevcut öğrenci yurtlarına, son yıllarda yeni ilaveler yapılması; Hemşehrimiz Erol Yüksel ve Aydın Doğan Vakfının yaptırdığı 400 kişilik öğrenci yurduyla sınırlı kaldı.

Erzincanımızda özel öğrenci yurtları açılması olayında da yeterli gelişme olmadığından, Erzincan Üniversitesi bünyesindeki fakülte ve yüksek okullara kayıt yaptıran öğrencilerin barınma konusundaki sıkıntıları gazetelere yansıdı. Öğrencilerin kiralık ev bulmak konusunda çok zorluklarla karşılaştıkları anlaşılıyor. Ya üç-beş öğrencinin birlikte kalacakları konut bulmakta sıkıntı olduğu, yada kiraların yüksekliğinden yakınılıyor.

Objektif

Şefik ARAS

Gazete haberlerine bakıldığında, Yüksek öğrenim öğrenci yurdu sorununun sadece Erzincan'la sınırlı olmadığı anlaşılıyor. Hemen çevremizde yeni üniversitelerin kuruluğu şehirler dahil, öteki illerin çoğunda aynı sorun var. Öyle anlaşılıyorki, yeni üniversiteler açılırken, bu üniversitelerde okuyacak öğrencilerin barınmasını sağlıyacak önlemler yeteri kadar alınmamış.

Fakat Erzincan'daki yurt sorununun çözümüne ilişkin girişimler başlamış bulunuyor. Edinilen bilgiye göre; Üniversitemizin hızla büyümesinde önemli katkısı bulunan Erzincan Milletvekili Ulaştırma Bakanı Binali Yıldırım, Erzincan'da 1500 öğrenci kapasiteli yeni yurt binaları yaptırılması için girişimde bulunmuş. Sanırız bu girişimle yurt kapasitesi genişleyecektir.

Üniversite öğrencilerinin barınma sorununda, hemşehrilerimizede görev düştüğünü düşünüyoruz. Erzincan'ın kendine has misafirperverliği ve hoşgörüsüyle, öğrencilere ve ailelerine yardımcı olmak gerekiyor. Hem kira bedelinin uygun olması ve hemde kiralık mekan teminde sıcak yaklaşımların olmasının; Üniversiteden her alanda katkı bekleyen Erzincanımızın yararına olacağı unutulmamalıdır.

Hayırsever hemşehrilerimizin Erzincan ve ilçelerinde eğitim ve sağlık alanında bina ve tesisler yaptırdığı biliniyor. Bu arada yüksek öğretim öğrenci yurtları yapanlarında bulunduğunu ifade ettik. Özellikle İstanbulda yaşayan zengin işadamlarımız ve onların oluşturduğu derneklerin, öğrenci yurdu konusunda katkılarının olabileceğini düşünüyoruz.

Erzincan'ın alabalık kapasitesi 1000 tona ulaştı

Erzincan'da üretimi sıklıkla yapılan alabalık üretimi her geçen gün artıyor. Erzincan'ın yıllık alabalık üretim kapasitesi resmi rakamlara göre 1000 tona ulaştı

Erzincan'da son yıllarda büyük ivme kazanan alabalık yetiştiriciliği gidişat gelişmeye devam ediyor.

Son yapılan yatırımlarla Erzincan'ın yıllık alabalık yetiştirme kapasitesi 1000 tona ulaştı. Alabalık yetiştiriciliğinde kapasitenin artmasındaki en önemli faktörler ise Tarım ve Köyişleri Bakanlığı'nın uyguladığı desteklemeler, Erzincan'ın temiz ve bol miktardaki iç su kaynaklarıyla balık tüketiminin artmasına paralel olarak pazarda oluşan talebin artması olarak göze çarpıyor. Özellikle son birkaç yılda Erzincan ve Tercan ilçesi gölleri ile Çayırlı gölünde kafes balıkçılığının yapılmaya başlanması da üretimin artmasını sağlıyor.

Konu hakkında bir açıklama yapan Tarım İl Müdürü Ali Lekç: "Dünyada ve ülkemizde yetiştiriciliği en yaygın olarak yapılan alabalık türü Gökkuşağı alabalıklarıdır. Alabalık ülkemizde ilk ele alınan ve başarılı bir şekilde uygulanan bir yetiştiricilik yöntemidir. Ülkemize ilk olarak 1970 li yıllarda başlayan çalışmalardan çok olumlu sonuçlar alınmıştır. İnancımız odur ki ileriki yıllarda bu konuda çok güzel gelişmeler olacaktır. Ülkemizde İç Sularda Alabalık üretimi; 2000 yılı için 42.572 ton dolayında iken 2001 yılında 36.827 ton, 2002'de 33.707 ton, 2003'te 39.674 ton, 2004te ise 43.432 ton olarak gerçekleşmiştir. 2006yılında ise bu miktarın 50.000 tonu geçmiştir. Son yıllarda su ürünleri üretimindeki artış Erzincan ilinde de sevindirici boyutlara ulaşmış olup, özellikle havuzlarda ve kafeslerde Alabalık üretiminde büyük bir patlama yaşanmıştır. Bu artışta Su Ürünlerine verilen desteklemelerin önemli ölçüde rolü olmuştur. Erzincan halkı son yıllarda balık etine daha çok önem vermeye başlamış, tüketim de buna paralel olarak önemli ölçüde artmıştır. İlimizde şu anda 22 adet alabalık üretim çiftliği faaliyet göstermektedir. Bu çiftliklerin yıllık üretim kapasitesi 1000 tona ulaşmıştır. Bu oran Erzincan açısından son derece sevindirici bir rakamdır. Özellikle 2005 yılında Hayvancılığın Desteklenmesi Kararları kapsamında Su Ürünlerine (yavru balık alımı ve sofrasık balık satışlarına) destek verilmesi, 2005 ve 2006 yıllarında göletlerimizde "Ağ Kafeslerde Alabalık Yetiştiriciliği Projesi " yapılmasını gündeme getirmiştir. Bu kapsamda, İlimiz Tercan Barajı Gölü'nde 393 ton/yıl kapasiteli Kafeste Alabalık yetiştiriciliği faaliyete geçmiştir. İl genelinde toplam işletme sayısı 22'dir. Merkez İlçede 7, Kemah İlçemizde 3, Kemaliye İlçemizde 3, İliç İlçemizde 1, Tercan İlçemizde 4, Çayırlı İlçemizde ise 3 adet çiftlik bu alanda faaliyet göstermektedir. 22 işletmemizden 12 adedi havuz yetiştiriciliği yaparken 10 işletmemiz ise kafeste yetiştiricilik yapmaktadır.

Erzincan ilinde Su Ürünleri Yetiştiriciliğindeki bu büyük artış ilimize birçok bakımdan ciddi anlamda yararlar sağlamıştır. Ülke ekonomisine katkısı, personel istihdamına olan faydalarının yanı sıra özellikle Alabalık tüketimindeki artış sevindirici boyuttadır" dedi.

Başı boş köpekler korkutuyor

Erzincan'da şehir merkezinde veya şehir merkezine yakın alanlarda bulunan başıboş köpekler insanlara tehlikeli anlar yaşatıyor.. Vatandaş bu sorunun çözüme kavuşturulmasını istiyor

Bir çoğu köylerden yada başka şehirlerden getirildiği sanılan başıboş köpekler Erzincan'da vatandaşların sağlığını ve güvenliğini tehdit ediyor.

Geceleri köpek korkusundan evlerine gidemediklerini söyleyen vatandaşlar, zor durumda kaldıklarında polisten yardım istediklerini belirtiyor. Köpekleri şehir merkezindeki çöplerden beslenmeleri için yada bu köpeklerden kurtulmak için bazı vatandaşlar yanlarında getirdikleri köpekleri şehir merkezine yakın alanlarda bırakıp gittikleri tespit edildi. Erzincan Belediyesi İtfaiye ekipleri, köpeklerin Erzincan'ın başına bela olduğunu söyleyerek, "Köylerden getirilip şehre bırakılan köpekler, büyük bir sıkıntı meydana getiriyor. Bu köpekleri çöpten beslensin diye şehre salıveriyorlar, ama gerisini düşünmüyorlar. Ne yapacağımızı şaşırdık. Maddi bakımdan onları kontrol etmek güç. Bu başıboş köpekleri beslemek yada bunları kontrol etmek çok zor. Köylü vatandaşlarımızdan isteğim, köpeklerini şehre salmasınlar ya da yanlarında kendi güvenlikleri için getirdikleri köpeklerini tekrar geri götürsünler" dediler.

Son Dakika, Siyaset, Ekonomi, Sağlık, Spor, Sanat, Tarım ve daha neler neler

www.dogugazetesi.com.tr

SATILIK ARSA

Akyazı Beldesinde satılık 13 dönüm arsa

Mür. 0542 890 77 50
0536 844 16 96

SATILIK ARSA

Ergenekon bulvarı üzerinde bulvara cephe satılık ticari arsa

Mür. 0542 890 77 50
0536 844 16 96

Arazi kavgasında yaralanan vatandaşlar Vali Balkanlıoğlu ziyaret etti

Bingöl Valisi İrfan Balkanlıoğlu arazi ve sulama kavgasında yaralanan vatandaşları ziyaret ederek geçmiş olsun dileklerinde bulundu

Bingöl Valisi İrfan Balkanlıoğlu arazi ve sulama kavgasında yaralanan vatandaşları ziyaret ederek geçmiş olsun dileklerinde bulundu. Edinilen bilgiye göre akşam saatlerinde Genç ilçesi Doğanca köyü Dehlek mezrasında arazi ve sulama kavgasında silahlar çekilmiş ve olayda 1 kişi hayatını kaybederken 9 kişi ise çeşitli yerlerinden yaralanmıştı.

Sabah saatlerinde Bingöl Devlet Hastanesi Yoğun Bakım Ünitesi'nde tedavi altına alınan yaralıları ziyaret eden Vali İrfan Balkanlıoğlu, bu olayın tamamen cehaletten kaynaklandığını söyledi. Basit olaylar nedeniyle bu tür vakıaların yaşanmaması gerektiğini ifade eden Vali Balkanlıoğlu, yaralıları tek tek ziyaret etti. Yoğun bakım ünitesi önünde bekleyen yaralı yakınlarına nasihatlerde bulunan Vali Balkanlıoğlu, 1 kişinin ölümü ve 9 kişinin yralanması ile sonuçlanan olayın çok vahim ve üzücü olduğunu söyledi.

Allelere hitaben konuşan Vali Balkanlıoğlu, "Siz birbirlerinizle akrabasınız, amca çocuklarısınız. Değdi mi yani, bütün dünyayı size verseler, bir daha asla böyle bir olaya tenezzül etmeyin. Başka acı olaylar yaşanmasın. Yaralıların durumu iyi ama keşke böyle bir olay hiç yaşanmasaydı. Şimdi Genç ilçesinin hepsini size verseler, bu olayın yapılmasına değer miydi? Bu cehaletti bırakmak lazım. Acı çeken insanları görüyorsunuz, hepiniz akrabasınız. Hepiniz Müslümanınız. Bu kadar acı, bu kadar hüzün'ün neye faydası var. Bu acı olayları görünce üzülüyoruz. Bu olaylar nedeniyle kimi cezaevine giriyor, kimi evini, arazisini terk edip başka yerlere kaçıyor. Bir kişinin ölmesi, bütün dünyanın ölmesi anlamına geliyor. Eline silahı alan kişi kendisini dünyanın en güçlü insanı zannedermiş, ama tetiği çekince de en güçsüz insan haline geliyor. Bütün bu olayların son olmasını temenni ediyorum" dedi.

Ziyaretin ardından gazetecilerin sorularını yanıtlayan Vali Balkanlıoğlu, iki akraba arasında yaşanan silahlı kavga sonucunda 1 kişinin öldüğü ve 9 kişinin de yaralandığını söyledi. Balkanlıoğlu, "Genç ilçesi Doğanca köyünde göçler nedeniyle az bir nüfus barınıyor. Bunlar birbirleriyle amca çocukları, arazi ve sulama nedeniyle aralarında husumet oluşmuş. Daha önce barıştırılmış ve bu olay kapandı biliniyordu. Ancak basit bir gerekçeyle aileler arasında tekrar kavga yaşanmış ve silahlara sarılmışlardır. Maalesef bu olayda 1 vatandaşımızı kaybettik, 9 kişi de yaralandı" şeklinde konuştu.

Doğanca köyü Dehlek mezrasında Dölden ve Yanık aileleri arasında meydana gelen silahlı kavgada Gökhan Dölden (22) hayatını kaybederken, Zeki, Zeynep, Ali, Adem, Fevzi ve Hüseyin Dölden ile Yanık ailesinden ismi tespit edilemeyen 3 kişi yaralandı. Olayda hayatını kaybeden Gökhan Dölden'in cenazesi otopsi yapılmak üzere Malatya Adli Tıp Kurumu'na gönderildi.

Horasanlılar ağız ve diş sağlığı merkezi istiyor

Erzurum'un Horasan ilçesinde, ağız ve diş sağlığı için devlet hastanesinde ara beklemek zorunda kalan yüzlerce hasta, ilçeye Ağız ve Diş Sağlığı Merkezi yapılmasını istiyor.

Çok sayıda hastanın diş yapımı ve bakımı için Erzurum ve Pasinler'e gitmek zorunda kaldığını ifade eden vatandaşlar, nüfus yoğunluğu diğer ilçelerden fazla olmasına rağmen böyle bir merkezin neden Horasan'a kurulmamasına bir anlam veremediklerini söylediler. Yetkililerin bir an önce konuya çözüm getirmesini isteyen vatandaşlar, "Günde ortalama 500'den fazla hastanın muayene olduğu Horasan Devlete Hastanesi'nde Ağız ve Diş Sağlığı Merkezi'nin olmaması en büyük eksiklik. Hastane yetkilileri Sağlık Bakanlığı'ndan bu hizmeti bir an önce talep etmesi gerekir." diye sorunlarını dile getirdiler.

Vatandaşlar ayrıca, Erzurum ve Pasinler'e gitmek zorunda kalan hastaların fazladan masraf yapmak zorunda kaldıklarını sözlerine eklediler.

Suşehri'nde altyapı çalışmalarına hız verildi

Sivas'ın Suşehri Belediye Başkanı Sedat Sel, doğalgaz çalışmaları tamamlana kadar ilçe halkının birtakım sıkıntılar çekeceğini söyledi.

Taşköprü Mahallesi'nde devam eden doğalgaz çalışmalarını yerinde inceleyen Belediye Başkanı Sedat Sel, çalışmalar hakkında bilgiler aldı. Daha sonra bir açıklama yapan Sedat Sel, alt yapı tamamlanmadan üst yapıya geçemeyeceklerini belirterek, "Şuanda ilçemizde bir yıldır doğalgaz çalışması devam etmektedir.

Birçok vatandaşımız yolların bozuk olmasından yakınıyor. Özellikle bazı yerel gazeteler çukurlardan bahsediyor. Çukurlar 5 ayda mı oluştu. Tabi ki değil. Bu çukurlar 5 yıldır var. Bizde bu çukurları bilerek bu göreve talip olduk. Şuanda ilçede 5 yıl içerisinde yapılan ve belediyemize 2 milyon 500 TL'ye mal olan parkelerin birçoğunu doğalgaz çalışmaları nedeniyle söküyoruz. Bu parkeleri bir daha kullanamıyoruz. Hepsi heba oluyor.

Bu çalışmalar tamamlanmadığı müddetçe elimiz kolumuz bağlı. Hiçbir şey yapamıyoruz. Ama, doğalgaz, içme suyu boruları ve kanalizasyon gibi alt yapılar tamamlandıktan sonra, önceki Belediye Başkanlığım görevinde nasıl bu ilçeye 15 santimetre sıtır astalt döktürdüysem, onun daha kalitesini yaptıracağım" dedi.

İHALE İLANI

T.C.

ERZİNCAN İL ÖZEL İDARESİ

(Destek Hizmetleri Müdürlüğü)

ERZİNCAN 100. YIL ATATÜRK HUZUREVİ HİZMET BİNASI ONARIM İŞİ, yapım işi 4734 sayılı Kamu İhale Kanununun 19 uncu maddesine göre açık ihale usulü ile ihale edilecektir. İhaleye ilişkin ayrıntılı bilgiler aşağıda yer almaktadır:

İhale kayıt numarası : 2009/141080

1- İdaranın

a) Adresi : İL ÖZEL İDARESİ EK HİZMET BİNASI DESTEK HİZMETLERİ MÜDÜRLÜĞÜ GÜLABİBEY MAH. 798. SOK. NO: 2 MERKEZ/ERZİNCAN

b) Telefon ve faks numarası : 0 446 2242631-32-33- - 0 446 2141601

c) Elektronik posta adresi : destek@erzincanozelidaresi.gov.tr

ç) İhale dokümanının görülebileceği internet adresi (varsa) : http://www.erzincanozelidaresi.gov.tr

2- İhale konusu yapım işinin

a) Niteliği, türü, miktarı :

Sıra	Malın/İşin Cinsi	Miktar	Birim
1	HUZUREVİ HİZMET BİNASI ONARIM İŞİ	1	ADET

b) Yapılacağı yer :100.YIL ATATÜRK HUZUREVİ

c) İşe başlama tarihi :Sözleşmenin imzalanmasına müteakiben 7 (yedi) gün içinde yer teslimi yapılarak işe başlanacaktır.

ç) İşin süresi :Yer tesliminden itibaren 30 takvim günüdür.

3- İhalenin

a) Yapılacağı yer : İL ÖZEL İDARESİ EK HİZMET BİNASI GÜLABİBEY MAH.798 SOK NO: DESTEK HİZMETLERİ MÜDÜRLÜĞÜ İHALE ODASI

b) Tarihi ve saati : 16.10.2009 - 10:30

4- İhaleye katılabilme şartları ve istenilen belgeler ile yeterlik değerlendirmesinde uygulanacak kriterler:

4.1. İhaleye katılma şartları ve istenilen belgeler:

4.1.1. Mevzuatı gereği kayıtlı olduğu Ticaret ve/veya Sanayi Odası ya da Esnaf ve Sanatkarlar Odası veya ilgili Meslek Odası Belgesi;

4.1.1.1. Gerçek kişi olması halinde, kayıtlı olduğu ticaret ve/veya sanayi odasından ya da esnaf ve sanatkârlar odasından veya ilgili meslek odasından, ilk ilan veya ihale tarihinin içinde bulunduğu yılda alınmış, odaya kayıtlı olduğunu gösterir belge,

4.1.1.2. Tüzel kişi olması halinde, ilgili mevzuatı gereği kayıtlı bulunduğu Ticaret ve/veya Sanayi Odasından ilan veya ihale tarihinin içinde bulunduğu yılda alınmış, tüzel kişiliğin odaya kayıtlı olduğunu gösterir belge.

4.1.2. Teklif vermeye yetkili olduğunu gösteren İmza Beyannamesi veya İmza Sirküleri.

4.1.2.1. Gerçek kişi olması halinde, noter tasdikli imza beyannamesi.

4.1.2.2. Tüzel kişi olması halinde, ilgisine göre tüzel kişiliğin ortakları, üyeleri veya kurucuları ile tüzel kişiliğin yönetimindeki görevlileri belirten son durumu gösterir Ticaret Sicil Gazetesi, bu bilgilerin tamamının bir Ticaret Sicil Gazetesinde bulunmaması halinde, bu bilgilerin tümünü göstermek üzere ilgili Ticaret Sicil Gazeteleri veya hususları gösteren belgeler ile tüzel kişiliğin noter tasdikli imza sirküleri,

4.1.3. Şekil ve içeriği İdari Şartnamede belirlenen teklif mektubu,

4.1.4. Şekil ve içeriği İdari Şartnamede belirlenen geçici teminat

4.1.5. İhale konusu işin tamamı veya bir kısmı alt yüklenicilere yaptırılamaz.

4.1.6. Tüzel kişi tarafından iş deneyimini göstermek üzere sunulan belgenin, tüzel kişiliğin yanında tam hâkimiyet sahibi ortağına ait olması halinde, ticaret ve sanayi odası/ticaret odası bünyesinde bulunan ticaret memurluklarını veya yeminli mali müşavir ya da serbest muhasebeci mali müşavir tarafından ilk ilan tarihinden sonra düzenlenen ve düzenlendiği tarihten geriye doğru son bir yıldır kesintisiz olarak bu şartın korunduğunu gösteren, standart forma uygun belge,

4.3. Mesleki ve teknik yeterliğe ilişkin belgeler ve bu belgelerin taşıması gereken kriterler:

4.3.1. İş deneyim belgeleri

Son on beş yıl içinde bedel içeren bir sözleşme kapsamında taahhüt edilen ve teklif edilen bedelin %80 inden az olmamak üzere ihale konusu iş veya benzer işlere ilişkin iş deneyimini gösteren belgeler.

4.3.2. Organizasyon yapısı ve personel durumuna ilişkin belgeler"

4.4. Bu ihalede benzer iş olarak kabul edilecek işler ve benzer işe denk sayılacak mühendislik ve mimarlık bölümleri:

4.4.1. Bu ihalede benzer iş olarak kabul edilecek işler : 29/12/2005 tarih ve 26038 sayılı Resmi Gazetede yayımlanan Yapım İşlerinde İş deneyiminde değerlendirilecek Benzer işlere ait Tebliğde belirtilen B/IV grubu iş kolu

4.4.2. Benzer işe denk sayılacak mühendislik veya mimarlık bölümleri : İNŞAAT MÜHENDİSLİĞİ VE MİMARLIK BÖLÜMLERİDİR.

5- Ekonomik açıdan en avantajlı teklif sadece fiyat esasına göre belirlenecektir.

6- İhaleye sadece yerli istekliler katılabilecektir. 7- İhale dokümanının görülmesi ve satın alınması:7.1 İhale dokümanı, idarenin adresinde görülebilir ve 50 Türk Lirası karşılığı İL ÖZEL İDARESİ EK HİZMET BİNASI GÜLABİBEY MAH.798 SOK. NO : 2 DESTEK HİZMETLERİ MÜDÜRLÜĞÜ adresinden satın alınabilir. 7.2. İhaleye girecek olanların ihale dokümanını satın almaları zorunludur.8- Teklifler, ihale tarih ve saatine kadar İL ÖZEL İDARESİ EK HİZMET BİNASI GÜLABİBEY MAH.798 SOK. NO : 2 DESTEK HİZMETLERİ MÜDÜRLÜĞÜ adresine elden teslim edilebileceği gibi,aynı adrese iadeli taahhütlü posta vasıtasıyla da gönderilebilir.

9- İstekliler tekliflerini, Anahtar teslimi götürü bedel üzerinden vereceklerdir. İhale sonucu, üzerine ihale yapılan istekliyle anahtar teslimi götürü bedel sözleşme imzalanacaktır.Bu ihalede, işin tamamı için teklif verilecektir.

10- İsteklileri teklif ettikleri bedelin %3 ünden az olmamak üzere kendi belirleyecekleri tutarda geçici teminat vereceklerdir.

11- Verilen tekliflerin geçerlilik süresi, ihale tarihinden itibaren 30 (otuz) takvim günüdür.

12- Konsorsiyum olarak İhaleye teklif verilemez.

13- Diğer Hususlar:YUKARIDAKİ MADDELERDE BELİRTİLMEYEN HUSUSLARDA TEKNİK ŞARTNAME, İDARİ ŞARTNAME VE DİĞER İHALE MEVZUATI GEÇERLİDİR.

* TEKNİK PERSONEL LİSTESİ

Adet	Pozisyonu	Mesleki Unvanı	Mesleki Özellikleri
1	TEKNİKER	İNŞAAT TEKNİKERİ	EN AZ 5 YIL DENEYİMLİ
1	TEKNİKER	ELEKTRİK TEKNİKERİ	EN AZ 5 YIL DENEYİMLİ

Basın No: 4060

Doğu Y. No: 90 / 06.10.2009

Yaşlı adamın katili eşi çıktı...

1'den devam

Polis, N.Ü'nün cinayet saatinde bulunduğu yerle ilgili çelişkili bilgiler vermesi üzerine soruşturmayı derinleştirdi. Polisin araştırmasında kapıda kayıt bulunan N.Ü'nün cinayetten sonraki gün bir alışveriş merkezinden 2 adet ekmek bıçağı aldığı belirlendi. Bıçakların yerini gösterebileceğini ve bu nedenle tüm şüpheleri üzerine toplayan N.Ü'nün daha sonra eşiyle olduğu öğrenilen erkek arkadaşları M.C. ve A.S. ile kız kardeşi F.D. de polis tarafından gözaltına alındı. Sorgusu tamamlanan zanlılar, Erzincan Devlet Hastanesi'nde sağlık muayenelerinin yapılmasının ardından Erzincan Adliyesi'ne sevk edildi. Zanlılardan F.D, savcılıktaki sorgusunun ardından serbest bırakılırken, diğer zanlılar mahkemeye gönderildi. Belçika'da işçilikten emekli olduktan sonra Erzincan'a yerleşen Behzet Ü. (76), önceki gün Yenimahalle 307. Sokak'taki evinde 10 yerinden bıçaklanarak öldürülmüştü. Eşi N.Ü, Behzet Ü'nün kapıyı açmaması üzerine çilingir çağırarak eve girdiğinde eşinin cesedyle karşılaşmış ve durumu polise haber vermişti. Polis, olayın ardından N.Ü'nün cinayetle ilgili ifadesine başvurmuştu. Öldürülen adamın ailesi ve yakınlarının ifadelerine başvuran polis, aralarında 47 yaş fark olan ve 1,5 yıl önce evlenen çiftin sık sık kavga ettiğini, kansının eve sürekli geç gelmesi sebebiyle Behzet Ülkero'nun boşanmak istediğini, eşinin ise "Benden boşanamazsın" diyerek kendisini tehdit ettiğini belirledi. Belçika'da maden işçiliğinden emekli olan Ülkero'nun ayda 2 bin 500 dolar civarında emekli maaşı aldığı belirtildi.

Fulya'nın zaferi...

1'den devam

Savcı olmak isteyen Fulya Yalvaç, tekerlekli sandalye ile de olsa okuluna başladı. Milliyet Anadolu Öğretmen Lisesi mezunu olan Fulya Yalvaç, ÖSS'ye girdiği gün olan 15 Haziran'da babası Sebahattin Yalvaç'ın (41) kullandığı 24 DP 701 plakalı otomobilin Erzincan- Sivas kara yolunun 7. kilometresinde Bozyazı köyü yakınlarında şarampole yuvarlanması sonucu ağır yaralandı. Doğusan A.Ş.'de işçi olarak çalışan babası Sebahattin Yalvaç ile kardeşi Samet'in (16) öldüğü kazadan sonra Fulya Yalvaç, aylarca Trabzon, Ankara ve Erzincan'da tedavi gördü. Vücudunun çeşitli yerlerinden 7 kez ameliyat olan Fulya Yalvaç, geçen yıl ÖSS'den eşit ağırlık puan türüne göre 363,375 alarak Erzincan 3'üncüsü ve Türkiye 394'üncüsü olmuştu.

TERCİHİ DERSANE ÖĞRETMENLERİ YAPTI

Kazanın ardından komaya giren genç kızın tedavisi sürerken, ÖSS sonuçları açıklandı ve Fulya'nın Erzincan Üniversitesi Hukuk Fakültesi'ni kazandığı öğrenildi. Dershane öğretmenleri Fulya'nın daha önceden isteği üzerine yaptıkları tercihin ardından sonuç iyileşmekte olan genç kıza iletildi. Defalarca yapılan ameliyatlar ve fizik tedaviler devam ederken, Fulya'nın Erzincan Üniversitesi'ndeki kaydı dondurulduğu. Geçen sürenin

ardından sağlına kavuşan Fulya Yalvaç, şimdilik tekerlekli sandalyede de olsa okuluna başladı. Okulun ilk gününde kendisini yalnız bırakmayan Hülya Yalvaç'ın desteği ile derslere giren Fulya, büyük acılar çektiğini belirterek "Azmimi ve mücadelemi hiç yitirmedim. Bugün okulda başladığım için çok mutluyum. Okulu tamamlayıp başarılı bir savcı olacağım dedi.

SAĞLIĞI İYİYE GİDİYOR

Kızının en büyük desteği olan Anne Hülya Yalvaç ise kazada hayatını kaybeden babasının da en büyük hayalinin kızının hukukçu olması olduğunu hatırlatarak, "Kızım azmiyle başardı. Şimdi okulunu tamamlayacak ve sağlığına kavuşacak" dedi. Konuşurken gözyaşlarına hâkim olamayan anne, kızının sağlığının iyiye gittiğini, kısa zamanda ayağa kalkarak yürümeyi planladığını ifade etti. 15 Haziran günü meydana gelen trafik kazasında babası Sebahattin Yalvaç ile kardeşi Samet'in öldükleri söylenmeyen genç kıza bu acı haber bir yıl sonra verildi. Anne Hülya Yalvaç, kızının tedavisi için acı haberi ondan aylarca gizlediğini belirterek, "Bana babasını ve kardeşini sorduğunda defalarca yalan söyledim. Onların da hastanenin bir başka ünitesinde tedavi gördüklerini ifade ettim ama bu gerçeği geçtiğimiz haziran ayında Ankara'da tedavi görürken açıkladım. Bana, "Anne sen ne kadar güçlü bir kadınmışsın" diyerek sarıldı ve ağladı" dedi. Erzincan Üniversitesi Hukuk Fakültesi'ne başlayan Fulya için Rektör Prof. Dr. Büyükkasap'ın desteği ile özel bir oda oluşturuldu. Engelsiz Eğitim Ünitesi adı altındaki odada Fulya için bir bilgisayar ve ihtiyaçlarını karşılayabileceği araçlar sağlandı. Anne ve kızı kendilerine destek veren üniversite rektörüne teşekkür etti.

Öldürülen kadının zanlısı yakalandı..

Tiyatro oyuncusu eylemci sanılınca

1'den devam

Erzincan Mütlüoğlu Konferans Salonu'nda sergilenen "Üvey Karım" adlı tiyatro eserinde rol almış kenardan bağırarak sahneye çıkmak isteyen oyuncu, kendisini "sarhoş bir eylemci" olarak vali korumasının müdahalesiyle karşılaştı. Bir anda sahneye çıkarak tiyatro oyuncusunu sahnenin arkasına sürüklemeye çalışan korumu, yaptığı hatayı fark edince, "Ses tonunun yüksek olması nedeniyle refleks olarak hareket ettim ve kendisine müdahalede bulundum" dedi. Erzincan Valiliği ve Emniyet Müdürlüğü'nün davetiyle kente gelen Abdullah Şahin'in İstiklal Tiyatrosu oyuncuları, "Üvey Karım" adlı oyun saat 21.00'de Erzincan Mütlüoğlu Konferans Salonu'nda sahnelendi. Erzincan Valisi Abdulkadir Demir ile Emniyet Müdürü Süleyman Oğuz'un da katıldığı tiyatro gösterisi, Abdullah Şahin Tiyatrosu'nun tanınmış simalarından Muhlis Asan'ın sahneye çıkması ile başladı. "Lütfen Cep Telefonlarını kapatınız. Tiyatro gösterimiz başlıyor" anonsunun ardından bağırarak sahneye yönelen Tiyatrocu Muhlis Asan'ı "sarhoş bir eylemci" sanan vali koruması Nurullah Ataç bir anda kendisini sahneye attı. Oyuncu Muhlis Asan'ı sahnenin arkasına sürüklemek için çabalarken Ataç, ile oyuncu Asan arasında kısa süreli bir boğuşma yaşandı. Salonun kahkahalara boğulması üzerine yaptığı hatayı fark eden Ataç, daha sonra salonu terketti. Oyuncu Muhlis Asan'da komedi yüklü oyun boyunca her fırsatta korumayla ilgili espri yaptı. Koruma Nurullah Ataç, Asan'a "sarhoş bir eylemci" zannettiği için müdahalede bulunduğunu belirterek, "Yüzü tanıdık geliyordu. Ama çıkaramadım. Ses tonunun yüksek olması nedeniyle refleksi olarak hareket ettim ve kendisine müdahalede bulundum" dedi. Vali Demir ise yaşanan olayla korumaların her an, her türlü vakıaya hazırlıklı olduğunun bir kez daha görüldüğünü söyledi. Üç saat süren tiyatro gösterisinin ardından davetliler oyuncularları imza almak için birbirlerinde yarıştı. Tiyatro gösterisinin çıkışında Erzincan Emniyet Müdürü Süleyman Oğuz da koruma Nurullah Ataç'a espri ile karışık destek verdi.

1'den devam

Erzincan merkeze bağlı 17 kilometre uzaklıkta bulunan Soğukoluk köyünde yol kenarında hayat kadını olduğu sanılan 35-40 yaşlarında bayan cesedi üzerinde ve de çevrede yapılan incelemelerin sonucunda olayın şüphelisini ele geçiren jandarma genil çaplı tahkikatını sürdürüyor.

Kadın cesedi üzerinde yapılan incelemelerde Bayanın işkence görerek kafasına sert bir cisimle aldığı darbe sonucu öldürüldüğü öğrenildi. Olay yerinde yapılan incelemenin ardından otopsinin yapılabilmesi için ceset Trabzon Adli Tıp Merkezi'ne gönderildi.

'Hayvanları koruyalım'

Hayvan haklarına değinen Yağcıoğlu; "hayvan hakları, insan hakları, engelli hakları, çocuk hakları adında farklı ama hepsi bu evrende hak ettiği biçimde yaşamak istiyor; o kadar basit. Sömürmeden, üzerinden hesaplar yapmadan, onun bunun oyuncağı olmadan sadece hak ettiğini yaşamak. Sadece hayvanlar adına bir dileğimiz çünkü onların dilini anlamıyoruz. Oysa doğanın bir parçası olduğu, doğaya yaşama saygı duyulan dönemlerde dünya yerleri, Şamanlar, Abporjinler bu ülkeden anadıkları için doğa kendilerine ve her şeye saygı duyarak, yok etmeden ama abartmadan bir uyum içerisinde, bir bütünün parçası şeklinde yaşıyorlardı. Unutmayalım insanoğlu kendi başına hiçbir zaman bütün olmadı olamayacak da. Tarih boyunca ne yaptık, bütünü parçaladık, uyumu bozduk ve şimdi doğal olanı geri kazanmaya çalışıyoruz. Her şey bir tarafa hayvanlar insanlığın yaşaması için var olmak zorundalar, dolayısıyla görmezden gelinecek kadar önemsiz olamazlar. Hayvan haklarının korunması yalnızca kendini düşünen insanoğlu için de gereklidir. Hayvanların tümü; ağılında, tüm canlılar bir denge içinde yaşamak zorundadırlar ve bu dengenin sağlık ayağı, yaşam hakkı ayağı ve sevgi ayağı vardır. Birinin olmaması dengeyi alt üst eder. Karıncaları ve arıları gördünüz mü hiç? Üretmek ve yaşamak için verdikleri mücadeleyi ve eğer yok olurlarsa insanığın yaşamının biteceğinin farkında mısınız? Biz Veteriner Hekimlerin de en büyük amacı bu mücadelede sağlıklı ve yararlı dengeyi bulmaya çalışmak ve sesimizin duyulmasını sağlamak. İstiyoruz ki bizi duyanlar, görsünler ve olmamız gereken yerde olalım ki doğru ortaya çıkan. Bu mücadele, bir var olma mücadelesidir. Bu var oluş da hayvanlar, insanlar ve biz Veteriner Hekimler diğer meslek gruplarının ile birlikte sağlıklı yaşatmak ve yaşamak için varız. Bizi görün, hayvanları hissedin, olanların farkına varın. Eğer görmezden gelirseniz felaketler bizi görecektir. Doğa dengesizliği affetmez. Kendinden esirgeneni mutlaka bir gün geri alır. Hayvanların hakları onların sağlığı, refahı, kontrolü, denge ve uyum içinde yaşam hakkı demektir. Veteriner Hekimler de bu düzende en önemli unsurlardan biridir. Bu konudaki yasaları uygulamak, doğru yasa ve yönetmelikleri muhatapları ile birlikte çıkarmak; bizleri ve hayvanları yok sayan zihniyetten vazgeçmek gerektiğini 4 Ekim aracılığıyla ile bir kez daha duyuruyoruz. Siz işitiyor musunuz?!" dedi.

Karakaya yeniden MKYK üyesi

MKYK üyeliğine seçilen 50 kişi ve aldıkları oy sayıları şöyle: "Abdulkadir Aksu (1216), Agah Kafkas (1196), Ahmet Davutoğlu (1243), Ahmet Edip Uğur (1238), Ali Babacan (1242), Asuman Erdoğan (1237), Ayşe Böhürler (1217), Ayşe Türkmenoğlu (1220), Beşir Atalay (1239), Bülent Arınç (1243), Bülent Gedikli (1241), Cemal Yılmazdemir (1223), Cemil Çiçek (1231), Çiğdem Özkal (1240), Edibe Sözen (1234), Ekrem Erdem (1241), Emine Çift (1240), Fatma Selma Kotan (1230), Haluk İpek (1181), Hasan Ali Çelik (1242), Hayati Yazıcı (1232), Hüseyin Çelik (1229), Hüseyin Tanrıverdi (1214), İdris Naim Şahin (1221), Kürşad Tüzmen (1234), Lale Ersoy (1242), Lokman Ayva (1242), Said Yazıcıoğlu (1241), Mahir Ünal (1242), Mazhar Bağlı (1234), Mehmet Müezzinoğlu (1231), Mehmet Oymak (1239), Mutlu Aksarı Kütüklüoğlu (1231), Muzaffer Gülyurt (1241), Necati Çetinkaya (1216), Necdet Budak (1242), Necla Hattapoğlu (1241), Nükhet Hotar (1229), Orhan Yeğin (1240), Ömer Çelik (1232), Öznur Çalık (1233), Reha Denemeç (1240), Sadık Badak (1239), Salih Kapusuz (1235), Sema Özdemir (1240), Suat Kınıklıoğlu (1237), Şükrü Ayalan (1228), Tevfik Karakaya (1237), Zekiî Kazdal (1235), Zeynep Karahan Uslu (1237)

doğu

Gerçek Haber Yorum Aktüalite Gazetesi

V. Recep Yazıcıoğlu Cad. No: 57 ERZİNCAN

Tel - Fax : 224 24 25-26

e-mail : bilgi@dogugazetesi.com

Sahibi: H. İbrahim Özdemir

Yazı İşleri Müdürü: Naim Çakır

Ermat Ofset

V. Recep Yazıcıoğlu Cad. No: 57

ERZİNCAN

Tel: 224 24 25 -26

e-mail : ermatofset@yahoo.com

Abone:

Yıllık	60.00 TL
6 Aylık	30.00 TL
Aylık	6.0 TL

Şehir Dışına PTT masrafı ilave edilir.

İlan tarifesi

Resmi İlan Sütunu/cm	7.00 TL
Genel Kurul İlanları	45.00 TL
Özel İlan, Reklam-sütun	1.50 TL
İç	10.00 TL
Dış - Başlığı	50.00 TL
Güncel Geçmiş Gazete	50 Kr

günün takvimi

06 Ekim 2009 Salı

SAYI: 9677

Dilenciyi bitirmek halkın elinde

Erzincan'da yetkililerden edindiğimiz bilgide, il genelinde dilenciliğin sona erdirilmesi için vatandaş desteğine ihtiyaç duyulduğu söylendi...

1 Haziran 2005 tarihinde yürürlüğe giren 5326 sayılı Kabahatler Kanunu'nun Erzincan'daki uygulamalarıyla ilgili özellikle kanunun 33'üncü maddesinde tanımlanan "Dilencilik" filine yönelik Erzincan'da yürütülen çalışmalar devam ediyor. Erzincan genelinde polis sorumluluk bölgesinde yapılan işlemler değerlendiğinde, kamuoyunun bilgilenmede eksikliğin olduğu tahmin ediyor. Konu ile ilgili olarak edindiğimiz bilgilerde şu ifadelere yer verildi; "Bilindiği gibi Türk Ceza Kanunu'nun (TCK), 229/1 fıkrasında, 'Çocukların, beden ve ruh bakımından kendini idare edemeyecek durumda olan kimseleri dilencilikte araç olarak kullanan kişi, 1 yıldan 3 yıla kadar hapis cezasıyla cezalandırılır...' hükmü mevcut olup, dilendirme eylemi suç olarak sayılmıştır. Yaşı küçüklerden mal veya hizmet alma olgusunun küçükleri sokağa ittiği, eğitim ve öğretimlerini olumsuz etkilediği, risk grupları oluşturduğu ve yeni bir toplumsal sorun yumağı meydana getirdiği görülmektedir. Bunun önüne geçilebilmesi için gereken yasal düzenlemeler yapılmıştır. Halkımızın da yaşı küçüklerden mal veya hizmet satın almamak suretiyle sorunun çözümüne katkı sağlayacağı değerlendirilmektedir."

Yine 5326 Sayılı Kabahatler Kanunu'nun 33/1 fıkrasında, 'Dilencilik yapan kişiye 50 TL idari para cezası verilir. Ayrıca dilencilikten elde edilen getire el konularak mülkiyetinin Kamuya geçirilmesine karar verilir' şeklinde hüküm bulunduğunu hatırlatan yetkililer, "1 Haziran 2005 tarihinde yürürlüğe giren yasanın ilgili hükümlerinin uygulanmasına yönelik gereken çaba gösterilmesine rağmen farklı nedenlerle istenilen sonuçlara ulaşmak mümkün olmamıştır. Huzur ve güvenin sağlanmasında, toplum hayatının düzenlenmesinde yasaların eksiksiz tatbiki ve halkın katılımı zorunludur. Ülkemize yönelik Avrupa Birliği'nin (AB) eleştirilerinin başında yasaların eksikliği değil, uygulama eksikliği yer almaktadır. Kabahatler Yasası yürürlüğe girdiği 1 Haziran 2005 tarihinden itibaren Erzincan'da, bu yasaya aykırılıktan gerekli kişilere işlem yapıldı.

Özellikle dilencilerin, alınan tedbirler sonrası esnalı ya da konutları dolaşmak suretiyle yardım ve talep ettiklerini kaydeden yetkililer "Dilencilerin merkezi camiler dışındaki camilerde, bilhassa Cuma ve bayram namazları sonrası dilendikleri, toplumun manevi duygularını istismar ederek, kendilerini acındırmak suretiyle faaliyetlerine devam ettikleri belirlendi.

Dilencilerden bazıları hakkında onlarca kez idari işlem yapıldığı görüldü. Bu durumun dilencilerin bu işi meslek haline getirdiklerini açıkça gösteriyor. Yine dilencilere yönelik yapılan araştırmada, yüzde 61'inin yeşil kart sahibi olduğu, yüzde 54'ünün Sosyal Yardımlaşma ve Dayanışma Vakfı'ndan, yüzde 6'sının da diğer kurumlardan yardım aldığı tespit edildi." dedi. Toplumsal huzur ve güvenin sağlanması için halkın desteğine, polis-halk işbirliklerine ihtiyaç duyulduğunun altını çizen yetkililer; "Açıktanan nedenlerle yasaları etkin [illegible] bilmek, dilencilik türünde [illegible] bahatlere karşı başarı [illegible]mek için arz talep dengesi bozulması da önemlidir. [illegible] olduğu sürece alın da devam edecektir.

Halkımızın bu türden [illegible]marcılara karşı müsa[illegible] göstermemesi ve para [illegible]mında bulunmaması [illegible] dilenciliğin azalacağı [illegible]nüyoruz. Alınan tedbirler [illegible]men kabahat türü eylem[illegible] devam edenler olması hal[illegible] ilgili kolluk birimlerinin aram[illegible]sı suretiyle müspet sonuç [illegible] alınabilecek ve yasanın [illegible] etkin uygulanması sağlan[illegible]caktır" dedi.

29 yıl doğu
ERZİNCAN'IN GÜNLÜK HABER YORUM AKTUALİTE GAZETESİ
07 EKİM 2009 ÇARŞAMBA YIL: 29 SAYI: 9678 FİYATI: 25 YKr
ISSN: 1301-1723

Erzincan ve Tunceli dağcıları Munzur'da buluşuyor

Erzincan Dağcılık ve Kayakçılık İhtisas Kulübü (EDKİK) Cumhuriyet Bayramı etkinlikleri kapsamında Tunceli Gençlik ve Spor İl Müdürlüğü Dağcılık Kulübü sporcuları ile birlikte Munzur Dağları'nın en yüksek zirvesi olan 3 bin 545 metre yüksekliğindeki Akbaba Zirvesi'ne tırmanış yapacaklar... 5'te

Hacı adaylarına seminer

2009 yılı hac farizasını yerine getirmek için hacca gidecek olan 187 hacı adayı eğitim seminerinden geçiriliyor. Seminerler kapsamında hacı adaylarının hac süresince yapması gereken konular izah ediliyor...

Kemal Arıkuş

Erzincan'dan 2009 yılı hac kafilesinden hacca gidecek olan 187 hacı adayı için Müftülük konferans Salonunda bir dizi eğitim seminerleri veriliyor. Hacı adaylarının kolaylıkla seminerlere katılabilmesi için hafta sonları yapılan seminerlerde, hacı adaylarına hacca gidişlerinden dönüşlerine kadar yapacakları bütün aşamalar Müftülük personelleri tarafından anlatılıyor.

Müftülük Konferans Salonunda hafta sonu düzenlenen Hac eğitim seminerinde İl Müftüsü Burhan İşliyen ve İl Vaizi Ahmet Ünal tarafından Belirli konularda Hacı adaylarına bilgiler verdiler.

Devamı 5'te

Yola çıkan domuzlar kazaya neden oldu

Erzincan Erzurum karayolu'nda meydana gelen trafik kazasında bir araç karayolundan geçen domuz sürüsüne çarptı. Kaza sonucu araçta hasar meydana geldi 5'te

Cinayet şüphelisi adliyede

Erzincan'da bir süredir fuhuş yaparak geçimini sağlayan Gürcü 37 yaşındaki Ophelia Alivea'yı, "köpek oğlu köpek' sözü ölüme götürdü. Gürcü kadını hem pazarlayan hem de birlikte yaşayan 44 yaşındaki Cafer K, cinayet iddiasıyla gözaltına alındı..

Erzincan'da önceki gün yol kenarında bulunan kadın cesedinin arandığı jandarma ekipleri kısa sürede olay aydınlattı. Yabancı uyruklu fuhuş kadınına ait olduğu öğrenilen cesedi çevresinde yapılan ilk incelemede 24 ayrı suçtan sabıkası bulunan ve kadını pazarladığı iddia edilen şahıs gözaltına alınarak ilk sorgusunun ardından adliyeye çıkartıldı. Olay geçtiğimiz Pazar günü Erzincan-Çağlayan beldesi karayolu üzerinde Soğukoluk köyü yakınlarında kafasından aldığı darbelerle öldürülmüş bir kadının cesedinin bulunmasıyla ortaya çıktı. Jandarmanın gayretli çalışmaları sonucu olay kısa sürede aydınlatıldı. 5'te

Mağazadan bıçak alırken güvenlik kamerasına yakalandı

Erzincan'da 10 yerinden bıçaklanarak öldürülen 76 yaşındaki Behzet Ülkero'nun eşi N.Ü. (29) bir mağazadan iki adet bıçak alırken güvenlik kamerasına takıldı

5'te

Gezici deprem TIR'ı Erzincan'da

Türkiye'de ilk kez gerçekleştirilen Gezici Deprem Simülasyon Eğitim TIR'ı (GEDSET) Erzincan'a geldi. Minik öğrenciler deprem konusunda uygulamalı olarak bilgilendirildiler

Yıntılar 5'te

KÖYDES çalışmaları devam ediyor

Sayfa 3'te

Aracınızı kışa hazırlayın...

Kış mevsiminde aracınızda sorun olmamasını isteyen sürücülerin kışlık bakımlarını unutmamaları istendi 5'te

OBJEKTİF Şefik ARAS

DAHA FAZLA VE DAHA VERİMLİ HİZMET İÇİN...

Yazısı Sayfa 3'te

Tarihten Sayfalar

GALATA KULESİ

Yerden külah ucuna kadar kulenin bütün yüksekliği 66,90 m'dir. 7. ve 8. katların her biri 14 penceredir.

HALİÇ

Ayasofya'nın 1934 yılında camiden müzeye dönüştürülmesiyle, İstanbul'un ana camisi konumuna ulaşmıştır. Aslında Sultan Ahmet Camisi külliyesiyle birlikte, İstanbul'daki en büyük yapı kompleksinden biridir. Bu külliye bir cami, medreseler, hünkar kasrı, arasta, dükkânlar, hamam, çeşme, sebiller, türbe, darüşşifa, sıbyan mektebi, imaethane ve kiralık odalardan oluşmaktadır. Bu yapıların birkısmı günümüze ulaşamamıştır.

Yapının mimari ve sanatsal açıdan dikkate sayan en önemli yanı, 20.000'i aşkın İznik çinisiyle bezenmesidir. Bu çinilerin süslemelerinde sarı ve mavi tonlardaki geleneksel bitki motifleri kullanılmış, yapıyı sadece bir ibadethane olmaktan öteye taşımıştır. Caminin ibadethane bölümü 64 x 72 metre boyutlarındadır. 43 metre yüksekliğindeki merkezi kubbesinin çapı 23,5 metredir. Caminin içi 260 penceresiyle aydınlatılmıştır. Yazıları Diyarbakırlı Seyyid Kasım Gubarî tarafından yazılmıştır. Çevresindeki yapılarla birlikte bir külliye oluşturur ve Sultanahmet, Türkiye'nin altı minareli ilk camisidir. Altı Minarenin Hikayesi Efsaneye göre dönemin padişahı I. Ahmet, başta minareleri altından yaptırmak istemiştir. Ama kaplamada kullanılacak olan altının değeri padişahın bütçesini fazlasıyla aşınca, caminin mimarı Sedefkar Mehmet Ağa bu emri güya yanlış işiterek, "altın" sözcüğünden "altı" yaparak, camiyi 6 minareli inşa ettirmiştir.

Ancak efsaneler bir kenara, İstanbul'da meydana gelen her büyük olay, her büyük eser, İslam dünyasını yakından ilgilendiriyor ve başlıca konu ediliyordu.

Sağlık ve Hastalıklar

Daha sık yemek zayıflatıyor

Her öğünde olduğu gibi ara öğünlerde de porsiyon miktarlarına dikkat edilmelidir. Bildiğiniz gibi, gereğinden fazla tüketilen her besin, vücutta yağa dönüşür.

Burada bize yardımcı olacak düşünce, ana değil ara öğün tüketiyor olduğumuzu aklımızda tutmakta:

Ara öğünde neler yenebilir'

Ara öğünlerde daha kolay seçim yapabilmenizi sağlamak için alternatif sunuyorum:

* 3 kuru kayısı, 2 parça ceviz.
* 1 kutu yoğurt, 10 - 15 adet yaban mersini
* 1 kutu az yağlı süt, 1 adet taze meyve
* 2 adet grisini, 1 bardak ayran
* Yarım simit, peynir
* 1 - 2 dilim ekmek, 1 dilim beyaz peynir
* Light kaşarlı kepekli tost, söğüş sebze
* 1 kutu meyveli yoğurt, 10 fındık
* 3 adet diyet bisküvi, 1 fincan light sütlü nescafe
* 1 su bardağı yağsız patlamış mısır, 1 avuç kuru üzüm
* Salata tabağı, 1 dilim peynir, 1 adet domates
* 1 avuç beyaz leblebi, 1 bardak kefir
* 5 adet kuru erik, 10 badem

Komik Fotoğraflar

bugün ne pişirsem'

Bademli Helva

9 Kahve Fincanı İri İrmik
4 Kahve Fincanı Tereyağı veya Margarin
100 gr Beyaz Badem
3 Su Bardağı Tozşeker
4 Su Bardağı Süt
1 Paket Vanilya
Üzerine:
3-4 Çorba Kaşığı Acı Badem ikiye veya Tarçın
2 Çorba Kaşığı Tozşeker

Kalın tabanlı, iyi ısı geçiren derin bir tencerede tereyağını eritip bademleri 2 dakika kadar kavurun. İrmiği ekleyip kısık ateşte devamlı karıştırarak kavurun. Bu işlemi en az 25-30 dakika sürdürün.Başka bir tencerede şeker, süt ve vanilyayı karıştırıp kaynatın. Karışımı kavrulmuş irmiğe ekleyip karıştırın. Tencerenin kapağını kapatın ve kısık ateşte suyunu tamamen çekinceye kadar pişirin. Helva pişince üzerine 2 çorba kaşığı şeker serpin. Tencerenin üzerine bez veya emici bir kağıt örterek kapağını kapatıp demlendirin. Ilınınca geniş ve düz bir servis tabağına kalıplarla şekil vererek yerleştirin. Üzerine likör döküp veya tarçın serperek servis yapın.

FIKRA

Bir kedi daha

Akıl hastanesinden kaçan iki deli, karşıdan gelen bekçiyi görünce iri gövdeli bir çınarın arkasına saklandılar.Bekçi,onların ayak izlerini işitmişti.Sordu:

- Kim o?

içlerinden biri kedi gibi miyavladı.

Bu başarılı miyavlamadan sonra bekçi yürüyüp gidiyordu ki,delilerin ayaklarının altındaki yapraklar hışırdadı.Bekçi geri döndü yine seslendi:

- Kim var orada?

ikinci deli cevap verdi:

- Bir kedi daha.

ŞİİR GEZGİNİ

Edirne

Edirne kal'asıdır gördüğün hisar-ı mehib
Şu zirvesinde biten simsiyah ağaç da salib
Murad-ı evveli koynunda gezdiren tepeler
Nasıl rüku ediyor Ferdinand'a bak bu sefer
Bizim midir sanıyorsun şu yükselen bayrak?
Çeken Savof, Lala Şahin değil kuzum, iyi bak
Edirne! İşte o islamın ahenin suru
Edirne! İşte o şarkın cebin-i mağruru
İkinci aşr-ı tealisi Al-i Osman'ın
Birinci mevki-i feyyazı belki dünyanın
Edirne! İşte o şarkın demir kilidi
Sefil ayakları altında Bulgar'ın şimdi
Muzaffer ordusu hakkıyla(!) intikam alıyor
Kadın, kız, çoluk, çocuk, erkek ne bulsa
parçalıyor
Bu katllama da raziyım ihtiram olsa
Harim-i dini de geçtik harim-i namusa
Şu dört minareli cami ki yoktu hiçbir eşi
Ki diyordu hilalinde sanatın güneşi
Sönmüş gibi görünmüş de bekliyor.Nevmid
Mehmet Akif Ersoy

Kıssadan Hisseler...

İMAM-I ÂZAM VE KADILIK

Zamanında İmam-ı Azam ile hiçbirşey bir konuda tartışmaya girip de galip çıkan görülmemiştir. Hem dinî, hem ilmî, hem de hikmetle nasıl olmayan zekâ ve mantığı sayesinde hepsinden kendisi galip çıkıyordu.

Abbasî Halifesi Me'mun İmam-ı Azam'ı Kufe'ye kadı yapmak istiyordu. İmamı çağırdı ve bu niyetini açıkladı. İmam-ı Azam yönetimin yanlışlıklarına alet olmamak için bu teklifi kabul etmedi.

- Ben kadılık yapamam, dedi.

Halife de herkes de kabul ederdi ki ondan iyi kadılık yapacak bulunamazdı. Bu nedenle Halife sert çıktı:

- Yalan söylüyorsun, sen kadılık yaparsın!

İmam-ı Azam akan sulan durduracak şu cevabı verdi: - Eğer ben yalan söylüyorsam, yalan söylediğim için kadılık yapamam; çünkü yalancıdan kadı olmaz. Eğer "yapamam" dediğim zaman doğru söylüyorsam, sözümün gereği olarak kadılık yapamam. O halde her iki halde de kadılık yapamam.

KÂFİR Mİ MÜMİN Mİ?

İmam-ı Azam'ın da bulunduğu bir meclisle birisi şöyle bir soru sordu: "Bir adam ki, cenneti istemez, cehennemden korkmaz, ölü eti yer, rakısız sofrasız namaz kılar, görmediğine şahitlik eder, fitneyi sever, hakkı sevmez, bu adam kâfir midir, mümin mi?" Meclisde bulunanlar ağız birliği etmişcesine "Bunlar kafirin sıfatlarıdır, böyle bir adam kafirin ta kendisidir." dediler. İmam-ı Azam susuyordu: "Ya imam sen ne dersin?" dediler. İmam-ı Azam, "Bunlar müminin sıfatıdır, böyle biri müminin ta kendisidir" dedi. itiraz ettiler:

Karikatür

BİLİMTEKNOLOJİ

Her yerde anında bağlantı!

Cebin sınırlarını zorluyor

Çünkü artık neredeyse üzerinde bir kamera olmayan cep telefonu bulmak imkansız. Üreticiler de cep telefonlarının fotoğraf çekme yeteneklerini geliştirerek rakiplerine oranla daha büyük fark yaratmayı deniyorlar. Bunun son örneğini de Samsung gerçekleştirdi.

Samsung W880 modelini duyurdu. Tam 12 MP'lik bir kamerayla gelmiş. Aynı zamanda 3x optik zoom'a sahip olan bu cihazın fotoğraf yetenekleri o kadar gelişmiş durumda ki, neredeyse GSM özellikleri ikinci planda kalmış.

Bu cep telefonunun kamerası kadar önemli bir özelliği ise sahip olduğu 3.3 inçlik OLED ekran. Ayrıca 30FPS hızında HD video çekebiliyor ve çift LED / Xenon flaşa sahip. Pili ise 1100mAH, bu da böyle güzel özelliklere sahip bir telefon için biraz yetersiz kalabilir.

Samsung'un bu güçlü modeli akıllı telefonlar sınıfına girmediğini belirtelim. Samsung'un standart işletim sisteminin üzerine dokunmatik yeteneği eklenmiş ve böylece şık bir telefon ortaya çıkmış. Ancak bilgisayarvari özellikler üzerine çok gidilmiş ve ortaya bir BlackBerry veya Apple iPhone rakibi çıkmamış.

Buna çok benzeyen M8920 adlı bir Samsung cep telefonu da mevcut ancak M8920'de Wi-Fi ve GPS olmayacak. W880 modeli Güney Kore'de Anycall AMOLED 12Mp adıyla satılacak. Henüz fiyat veya çıkış tarihi hakkında net bir bilgi yok.

Bu telefonu galerimizde daha yakından görebilirsiniz...

Samsung'un yeni cebinde 12 MP'lik kamera var!

KÖYDES çalışmaları devam ediyor

Üzümlü Kaymakamlığı Köylere Hizmet Götürme Birliği(KHGB)tarafından Köy Alt Yapılarını Destekleme Projesi (KÖYDES) kapsamında gerçekleştirilen yol yapım ve içme suyu gibi altyapı çalışmaları devam ediyor..

Üzümlü Kaymakamı Murat Gözütok, konu ile ilgili olarak yaptığı açıklamada, KÖYDES Projesi çerçevesindi Köylere Hizmet Götürme Birliği bünyesinde Üzümlü' nün tüm köylerine hizmet götürmeyi amaçladıklarını ifade etti, Kaymakam Gözütok, şöyle devam ettiler:"2008 yılında başlattığımız Üzümlü' nün tüm köylerini 1.ve 2. kat asfaltlama, içme suyu, mentez ve köprü gibi çalışmalara 2009 yılında da devam ediyoruz. Proje kapsamında ilçemiz genelinde 2 köyde menfez yapımı ile içme suyu projesi. 5 köyde de yol projesi bulunmaktadır.Bu projeler için İç İşleri Bakanlığı tarafından yeterli ödenek gönderilmiş olup devlet-vatandaş işbirliğiyle projelerimiz hayata geçirilmektedir. Yaklaşık 2 yıl sürecek olan çalışmalar sonucunda projelerin tamamının gerçekleştirilmesiyle ilçeye bağlı 21 köyün tamamının içme suyu ve yol sorunu giderilmiş olacak. Bu çalışmalar için yaklaşık 942.000.TL harcama yapılacak. Yol ve su gibi alt yapı sorunlarının çözüme kavuşturulmarnsı sonucunda bölgede yeni yerleşim alanları oluşturulduğu gibi uzun yıllardır bölgenin kanayan yarası olan köyden kente göçte önlenmektedir" dedi. Cumhuriyet tarihinin en büyük yatırım programlarından biri olan Köydes projesinin 'Üzümlü' de amacına ulaşması için denetimlerin sürdürüldüğünü vurgulayan Kaymakam Gözütok," Hizmetlerimiz bir köye4 yönelik değil, tüm köylerimizi kapsamaktadır. Ama tabii ki acil ve öncelikli olan ön plana alınıp yapmaya çalışıyoruz. Şuana kadar 2 köy yolunda 1.ve 2. kat asfalt çalışmaları devam ediyor. İçme suyu konusunda da 2 köyün içme suyu ihalesi yapılmış olup çalışmalar devam ederken 3 köyünde içme suyu ihalesi yapılma aşamasındadır.

İnşaatları devam eden işlerin büyük kısmının Eylul sonu itibarıyle bitirilmesini hedefliyoruz. Köylerimizde yapmış olduğumuz gezilerde vatandaşlarımız Köydes programı dahilinde yapılan hizmetlerden son derece memnun olmaktadırlar. 2003 yılından bu yana KHGB manifetiyle yapılan özverili çalışmalar neticesinde Türkiye genelinde olduğu gibi ilçeye bağlı köylerimizin içme suyu ve yol sorunu asgariye indirilmiştir. Bizler burada her zaman vatandaşlarımızın ve muhtarlarımızın sıkıntılarını dinleyip çözüm aramaktayız. Yapılan bu çalışmalarla ilçeye bağlı yolu ve suyu olmayan köyümüz kalmayacaktır" diye konuştu

DAHA FAZLA VE DAHA VERİMLİ HİZMET İÇİN..

Ekonomik hayatın hızla geliştiği Dünyamızda; ister kamu sektöründe olsun, isterse özel sektörde , hatta kişisel yaşamda olsun, mevcut kaynakları en verimli şekilde kullanmak kaçınılmazdır. Ancak bu şekilde, daha az kaynak tüketilerek, daha fazla hizmet üretmek mümkün olacaktır.

Maddi imkanların ve insan kaynağının, makina gücünün en verimli şekilde kullanılması olayında, yeni düzenlemelere, değişikliklere ihtiyaç duyulur. Ne varki, alışılmışın dışına çıkılan değişiklikler, genelde hoş karşılanmaz.. Hele birilerinin rahatı kaçıyor, daha fazla çalışması, sıkıntılara katlanması gerekiyorsa, hoş karşılanmamanın dışında yakınmalarda olur...

Objektif

Şefik ARAS

Erzincan'da Vali Abdulkadir Demir'in girişimleriyle, kurumlararası işbirliği ve güçbirliği ile, vatandaşa götürülen hizmetlerde hem kalitenin yükseltilmesi ve hemde daha fazla hizmetin, daha az maliyetle gerçekleştirilmesi için yeni düzenlemeler yapılmakta olduğu gözleniyor.

Sözü edilen yeni düzenlemeler arasında, İl Özel İdaresine bağlı birimler, belediyeler var. Bu kurumların sahip bulunduğu makina ve insan gücünün bir araya getirilmesi ile daha verimli çalışmanın gerçekleşmesi dana fazla işin başarılmasının mümkün olduğunun örnekleri görülüyor...

Erzincan'da diğer bir yenilik; Devlet kurumlarına ait binaların bakım ve onarımlarıyla, hizmetin daha iyi yürütülmesine elverişli mekanların oluşması çabalarıdır. Bu alandaki yeni düzenlemeler, sadece hizmet mekanlarının; verilen hizmetlere daha elverişli huzur içinde çalışabilecek mekanlar haline getirilmesiyle kalmıyor.. Vatandaşın daha kolay, kaliteli hizmet almasında özen gösterildiği görülüyor. Bunun için, biribiriyle ilişkili hizmet birimleri aynı binada toplanıyor. Vatandaşın, aynı konudaki bir belge için, birbirine yakın olmayan başka , başka binaları dolaşmasına gerek kalmıyor.

Sanırız devam eden yeni düzenlemelerle, sözünü ettiğimiz hizmetde verimlilik ve vatandaşa kolaylıklar sağlanması hayata geçirilmiş olacak.

Vatandaşa daha kaliteli ve daha fazla hizmetin verilmesinde, hizmeti yapanların görev ve sorumluluk duygusu önemlidir. En üst kademedeki kamu görevlisinden, en alt kademedeki görevlinin, işini severek yapması. Yaptığı işten ve verdiği hizmetten zevk almasının, ortaya çıkacak başarıdaki payı gerçekten çok büyüktür.

Kamu hizmeti veren birimlerdeki yeni düzenlemeler.. Kurumlar arası işbirliği ve güç birliği ile elde edilecek başarılı hizmet örneklerinin, özel kesime de yansımasının olacağı ifade etmek, sanırız yanlış olmayacaktır.. Kollektif çalışma ve işbirliği, güçbirliği alanında, olumlu örneklerin yeteri kadar bulunmadığı Erzincan'da, bu yönde teşviklere, desteklere, karşılıklı güvenin gelişmesine ihtiyaç bulunduğunu söylemeliyiz...

Yol genişletmeleri sürüyor

Erzincan Belediyesi, yol genişletme çalışmalarına devam ediyor. Şehir genelinde son 5 yılda genişletilen cadde sayısı son açılan iki cadde ile 8'e ulaştı.

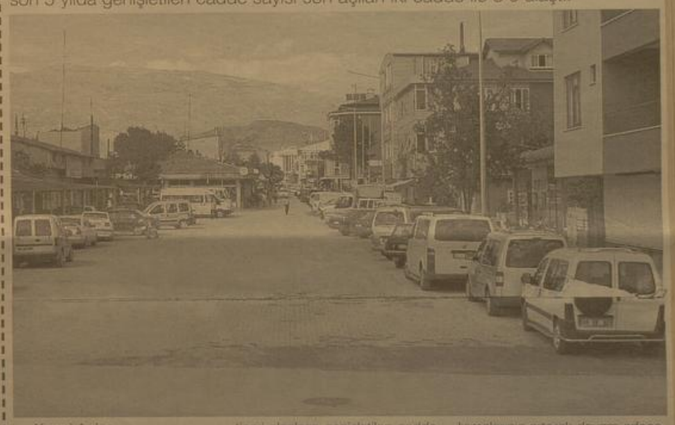

Kemal Arduç

Erzincan Belediyesi'nin geçtiğimiz yıllarda başlattığı yol genişletme çalışmaları aralıksız olarak devam ediyor. Geçtiğimiz aylarda trafiğe yeniden açılan ve Muhsin Yazıcıoğlu'nun isminin verildiği caddeye ilaveten, geçen hafta da Kızılay Mahallesi 1029 sokakta yapılan çalışmalar sona erdi ve cadde tekrar trafiğe açıldı. Sıkışan ticari alanların genişletilen cadde-ler üzerine kaydırılması ile şehir merkezinde rahatlama sağlanırken, trafiğin yoğunlaştığı alanlarda da açılan caddeler bu problemin çözümüne katkı sağlamış oldu. Açılan son sokağın yaklaşık 90 bin TL' ye mal olduğunu bildiren Erzincan Belediye Başkanı Yüksel Çakır, yol genişletme çalışmalarının ve bunlara ilaveten kavşak çalışmalarının artarak devam edeceğini ifade etti.

Şehir genelinde ihtiyaç duyulan her caddede mülkiyet problemlerini çöze çözmez genişletme çalışmalarına başlamayı hedeflediklerini belirten Çakır, aydınlatması, refüj bitkilendirmesi, çevre düzenlemesi, estetik yol kaplamaları ile caddelerin şehre ayrı bir hava kattığını da ifade etti.

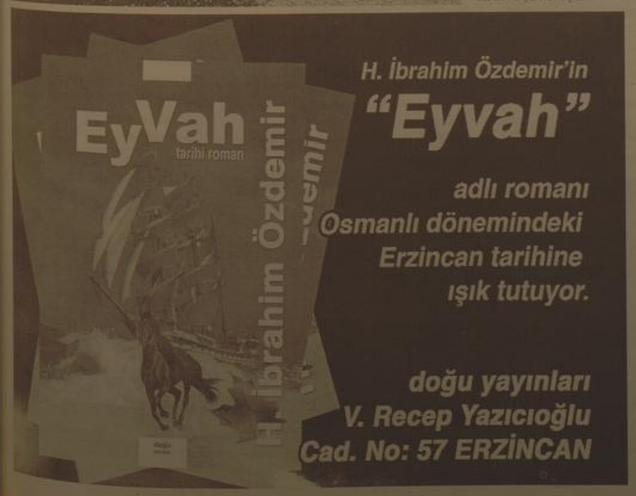

H. İbrahim Özdemir'in
"Eyvah"
adlı romanı
Osmanlı dönemindeki
Erzincan tarihine
ışık tutuyor.
doğu yayınları
V. Recep Yazıcıoğlu
Cad. No: 57 ERZİNCAN

Son Dakika, Siyaset, Ekonomi, Sağlık, Spor, Sanat, Tarım ve daha neler neler
www.dogugazetesi.com.tr

SATILIK ARSA
Akyazı Beldesinde satılık 13 dönüm arsa
Mür. 0542 890 77 50
0536 844 16 96

SATILIK ARSA
Ergenekon bulvarı üzerinde bulvara cephe satılık ticari arsa
Mür. 0542 890 77 50
0536 844 16 96

FISU heyeti Erzurum'da incelemelerini sürdürüyor

2011 Dünya Üniversitelerarası Kış Oyunları için Erzurum'a çıkarma yapan FISU heyeti ilk gün sonunda yaptığı incelemelerde çok memnun kaldı.

2011 Dünya Üniversitelerarası Kış Oyunları için Erzurum'a çıkarma yapan FISU heyeti ilk gün sonunda yaptığı incelemelerde çok memnun kaldı.

Erzurum 2011 Hazırlık ve Düzenleme Komitesi ile birlikte güne Atatürk Üniversitesi kampusu içerisinde yapılacak olan Oyunlar Köyünde incelemeler yaparak başlayan FISU Heyeti daha sonra sağlık komitesiyle hastanelerde incelemelerde bulundu. Ardından Uluslararası Spor Oyunları Baş koordinatörü Mehmet Atalay, Gençlik ve Spor Genel Müdürü Yunus Akgül, 2011 Üniversiad Genel Koordinatörü Bekir Korkmaz ve Gençlik ve Spor İl Müdürü Fatih Çintamar'ın da hazır bulunduğu toplantıya geçildi.

KAIRIS: "TÜRKİYE SÜRPRİZLERİYLE BİZİ ŞAŞIRTIYOR"

Toplantıda ilk sözü alan Fransa'nın Uluslararası Spor Organizasyonları Baş Koordinatörü Fatih Cintamar'ın da hazır bulunduğu toplantıya geçildi. Kairis Ulp, şöyle konuştu; "2011 Üniversiad için atanan Genel Koordinatör Bekir Korkmaz ve Gençlik ve Spor İl Müdürü Fatih Çintamar'ın da hazır bulunduğu toplantıya geçildi.

KAIRIS: "TÜRKİYE SÜRPRİZLERİYLE BİZİ ŞAŞIRTIYOR"

Toplantıda ilk sözü alan Fransa'nın Uluslararası Spor Organizasyonları Baş Koordinatörü Mehmet Atalay, "Türkiye'ye de iki sürprizle karşılaştığını ifade eden Kairis, "İlk sürpriz Erzurum'daki tesislerin çok hızlı bir şekilde ilerlediğini görüp şaşırma, ikinci sürpriz ne havanın sıcaklığı. Zira mayıs ayında Erzurum'a geldiğimizde adeta donmuştuk. Oysa şimdi Erzurum'daki hava yazdan kalma bir günü. Yazıklarımızı getirmediğimize pişman oldum" diye konuştu.

Erzurum'daki bu toplantıda organizasyon komitesi çalışmalarını belirleyeceklerini ifade eden Kairis Ulp, şöyle konuştu; "2011 Üniversiad için atanan Genel Koordinatör Bekir Korkmaz'a başarılar diliyorum. Ayrıca Gençlik ve Spor Genel Müdürü Yunus Akgül ve Uluslararası Spor Oyunları Baş Koordinatörü Mehmet Atalay'a bu sıcak ev sahipliklerinden dolayı minnettarlık duyuyorum. Biz, Türkiye'nin Oyunlarındaki başarısına şahit olduk. Aynı başarının Erzurum'da da olacağından şüphemiz yok. Erzurum'da on farklı konuda çalışmalar yapacağız. Ayrıca Kasım ayında bir kez daha Erzurum'a gelerek gerek tesislerin gerek belirlenmiş olan on başlıktaki konuları bir kez daha gözden geçireceğiz."

ATALAY: "TÜRKİYE'NİN ORGANİZASYONLARA İHTİYACI VAR"

FISU Heyetiyle son yıllarda çok birlikte olduklarını, onları adeta birer yeri gibi gördüklerini belirten Uluslararası Spor Organizasyonları Baş Koordinatörü Mehmet Atalay, "Türkiye'nin çok büyük organizasyonlara ihtiyacı var. Çünkü biz gerek yaz, gerek kış oyunları olimpiyatlarına talip olan bir ülkeyiz" dedi. Bu bakımdan organizasyonları önemsediklerini belirten Atalay, "Daha önce sizler 2005'de İzmir'deydiniz. 2011'de Erzurum'da olacaksınız. 2017'de ve 2019'da belki Kayseri belki başka bir şehirde bulunacaksınız. Çünkü Türkiye bu tür dev organizasyonları almaya devam edecek" diye konuştu.

Türkiye'nin İzmir'deki üniversite yaz oyunlarındaki başarısında tüm dünyanın hayranlıkla bahsettiğini dile getiren Mehmet Atalay, "Biz aynı başarıyı Erzurum'da Kış oyunlarında da gerçekleştireceğiz. Başta Başbakanımız ve hükümetimiz bize verdiği desteğin yanı sıra Gençlik ve Spor Genel Müdürlüğümüz bize verdiği desteğin yanı sıra 2005'de İzmir'de yapılan Yaz Spor Oyunlarındaki yakın ilgisi güvenimizi en üst seviyeye çıkarıyor. İzmir'de yapılan yaz spor oyunlarında çıtayı nasıl yukarılara çıkarttıysak aynı çıtayı bu defa Erzurum'da çok daha yüksek-lere çıkaracağız. Sizlerle birlikte Türkiye olarak çok büyük organizasyonlara imza atacağımızı belirtmek istiyorum ve sizleri Erzurum'da ağırlamaktan büyük onu duyuyoruz" şeklinde konuştu.

AKGÜL: " ÜNİVERSİAD'DA DA TAVANA VURACAĞIZ"

Daha sonra söz alan Gençlik ve Spor Genel Müdürü Yunus Akgül konuşmasına yeni atanan 2011 Universiad Genel Koordinatörü Bekir Korkmaz'a başarılar dileyerek başladı.

FISU heyetini Erzurum'da görmekten büyük mutluluk duyduklarını ifade eden Yunus Akgül, "Erzurum olarak kendimize güveniyoruz. Türkiye nasıl Yaz Üniversite spor oyunlarında yüzünün akıyla çıktıysa aynı başarıyı Erzurum'dakı kış oyunlarında da gösterecektir. Biz Universiad Kış Oyunlarında başarılarda tavana vuracağız" dedi.

Erzurum da yapılan tesislerin zamanından önce bitirileceğini öne süren Gençlik ve Spor Genel Müdürü Yunus Akgül, "Bu başarı bizlere ayrı bir mutluluk veriyor. Ayrıca Erzurum'da sizlerle birlikte yapacağımız koordinasyon çalışmalarıyla organizasyonları en mükemmel şekilde düzenleyeceğiz. Erzurum'a sizlere başarılar diliyoruz" diye konuştu.

Öte yandan kongrede son sözü alan Erzurum Universiad Genel Koordinatörü Bekir Korkmaz'da, "Bize tevdi edilen bu görevden yüzümüzün akıyla çıkmak için geceli gündüzlü çalışacağız" dedi. Kairis hanım ve yönetim kurulu üyeleriyle Erzurum da tesislerde yaptıkları incelemelerden büyük bir mutluluk duyduklarını ifade eden Korkmaz,

"FISU heyetinin tesisler karşısındaki memnuniyeti bizleri ziyadesiyle mutlu etmiştir. Bu durum genel koordinatörlük olarak bizlere bundan sonra daha çok heyecan verecektir. Başta Başbakanımız ve spor teşkilatımızın bizlere vermiş olduğu destek kendimize olan güvenimizi en üst seviyeye çıkarmıştır. Sizlerle yapacağımız çalışmalarla Erzurum 2011 Üniversite Kış Oyunlarından çok başarılı çıkacağımızdan şüphem yok" diye konuştu.

Bu arada Universiad Kış Direktörü Milan Augustin'de (Slovakya) ulaştırma Olimpiyat köyündeki eğlence ve sosyal tesisler, sporcuların yemek ve konaklama ile ilgili sorular sordu. Augustin'in bu sorularına Gençlik ve Spor Genel Müdürü Yunus Akgül cevap verdi. Universiad Kış Direktörü Akgül'ün bu cevaplarının kendisini tatmin ettiğini söyledi. Öte yandan CTI Başkanı Roger Roth'da(İsveç)özellikle spor tesislerindeki ilerlemenin kendilerini karşılamasından hoşnut olduklarını ifade etti.

Programın üçüncü aşamada ise, kamelolara, Atatürk Üniversitesi'nin hazırladığı 2011 Üniversite Kış Olimpiyatları tanıtım videosu gösterildi.

Doç. Dr. Faris Karahan, programın son aşamasında, üniversitede, 101 Alpin Çiçek ve manzaradan oluşan "Göküzünün En Yakın Bitkiler: Alpin Çiçekler" ve yine Avrupa Komisyonu destekli "Göküzünün En Yakın Bitkiler: Alpin Çiçekler" başlıklı fotoğraf sergisini açtı. Sergi için Ziraat Fakültesi Öğretim Üyesi Doç. Dr. Abdulkadir Çıltaş Türkçe, İngilizce ve Portekizce olmak üzere birer poster tasarladı. Fotoğraf Sergisi ve bu numara bölümün akademik personeli bölümün Türk, Litvanyalı ve Polonyalı Erasmus öğrencileri ile Villa Real'de bulunan diğer bölümlerde öğrenimlerini devam eden Türk öğrenciler katıldı.

Ovacık ilçesine yaptırılan arıtma tesisi köylüleri isyan ettirdi

Tunceli'nin turistik ilçesi Ovacık'ta köy sakinleri, Avrupa Birliği projesinden mağdur oldukları gerekçesiyle Tarım Orman ve Çevre Müdürlüğü'ne başvurdular.

Tunceli'nin turistik ilçesi Ovacık'ta köy sakinleri, Avrupa Birliği projesinden mağdur oldukları gerekçesiyle Tarım Orman ve Çevre Müdürlüğü'ne başvurdular.

Avrupa Birliği eş finansmanı ile Tunceli'nin Ovacık ilçesinde, Tunceli İli Ovacık İlçesi Munzur Nehrine Evsel Atıksu Deşarj Yapan 22 Köye Kanalizasyon Şebekesi ve Arıtma Tesisi Yapım Projesi'yle Munzur Çayı'na evsel atık su deşarjı yapan 22 köy ve 8 mezraya kanalizasyon ve doğal arıtma tesisinin yanı sıra 13 bin 700 metrekare kilitli parkeyi yapıyordu. 1 milyon 133 bin 548 euroya mal olan projenin tamamlandıktan sonra kırmızı pullu alabalıklarıyla meşhur Munzur Çayı'na antimamış atık su

akmayacaktı. Ancak proje tamamlanıp atık su arıtma havuzlarına akıp etrafa kötü kokular saçıktan sonra köylüler isyan etmeye başladı. Köylüler, dilekçe ve basın açıklamalarıyla, devletten bu probleme bir an önce çözüm bulunmasını istediler.

AB projesi mağduru olan Elbaba köylüleri, arıtma tesislerinin evlerine çok yakın olduğunu ve kokudan, sineklerden çok rahatsız olduklarını açıkladıkları, arıtma tesislerinin Elbaba turistik tesislerine 50 metre mesafede olmasının turistleri bölgeden uzaklaştırdığını söylediler. Evi arıtma havuzlarına çok yakın olan İhsan bilmez, "Zamanında yetkililere, köye bu kadar yakın bir yerde arıtma havuzları yapılamayacağını söyledik ancak dinletemedik" dedi.

Nurettin Hoş ise projede havuz verileri farklı olduğu halde, maliyetten kaçırarak havuzların buraya yapıldığını, olayı iş işten geçtikten sonra öğrendiklerini belirtti.

Karagöl köyü Muhtarı Hüseyin İlter, arıtma havuzlarının koktuğunu, yanlış yerlere yapıldığını, su kaynağı üzerine kurulduğu için dinamonun devamlı çalışarak gereksiz elektrik sarf etmekte olduğunu belirterek, "Yetkililer bize Tesis faaliyete geçtiği zaman, kaymakam anlılmış suyu bardağa koyup içecek" dediler. Şimdiki haline bakın, kokudan geçemiyoruz" dedi.

Tesislerin, Munzur Gözeleri köylerine çok yakın olduğunu, buraya ziyaret eden turistlerin kendilerini ayıpladığını belirten Muhtar, "Yetkililer bu soruna bir an önce çare bulmalıdır" diye konuştu.

2002 yılında çalıştığı İsviçre'den gelerek köyünde Elbaba turistik tesislerini kuran gurbetçi Mahmut Utan, memleketine yatırım yaparak hizmet etmeyi amaçladığını ancak başından beri kimsenin kendisine yardımcı olmadığını ve bir sürü engelle karşılaştığını belirterek, "Avrupa'dan gelerek memleketime yatırım yaptım, şu tersliğe bakın ki Avrupa projesi tarafından mağdur edildim" dedi. Mahmut Utan, konu hakkında savcılığa suç duyurusunda bulunmaya hazırlanıyor.

Suşehri MYO'da çevre düzenleme çalışması

Suşehri'nde Cumhuriyet Üniversitesi Timur Karabal Meslek Yüksek Okulu (MYO) öğrencileri ve öğretmenleri tarafından okul bahçesinde çevre düzenleme çalışması başlatıldı.

Çalışmalar hakkında bilgiler veren Timur Karabal MYO Peyzaj ve Süs Bitkileri Bölümü öğretim görevlisi Özlem Söylemez, "2009-2010 eğitim öğretim yılının başlamasıyla birlikte peyzaj ve süs bitkileri bölüm öğrencilerimizle okulumuz etrafında yapılması gereken çevre düzenlemesi ve peyzaj çalışmalarına başladık.

Yapmış olduğumuz çalışmalarla birlikte öğrencilerimiz denemede işleyecekleri konuları da pratik olarak deneyim edinmiş olacaklar.

Peyzaj ve süs bitkileri bölümüz Suşehri Timur Karabal Meslek Yüksek Okulu'nun güzelleşmesi için hel türlü çalışmayı yapacaktır.

Okulumuza bu dönem gelen yeni öğrencilerde böylelikle okul çevresini daha iyi tanımış olacaklar" dedi.

Timur Karabal MYO Peyzaj ve Süs Bitkileri Bölümü öğrencileri tarafından okul çevresinde başlatılan çevre düzenlemesi ve temizlik çalışmalarına Suşehri Belediyesi ekipleri de destek verirken okul bahçesinden toplanan çöpler belediye çöp alanına dökülü

Cinayet şüphelisi adliyede

1'den devam

KADININ CEP TELEFONU OLAYI IŞIK TUTTU

Yol kenarında cesedi gören köylülerin durumu jandarmaya haber vermesinin ardından kadının cesedinin bulunduğu bölgede incelemeler başlatıldı. Metal arama dedektörü ile yapılan arama çalışmalarında cesedin bulunduğu yerin yakınında toprağa gömülü halde bir cep telefonu bulundu. Öldürülen kadına ait olduğu tespit edilen cep telefonunda son aranan numaraları inceleyen jandarma, kısa sürede hayat kadını olduğu öğrenilen Gürcistan uyruklu Ofelia A.'nın(47) pazarlayıcısı C.K.'ya(44) ulaştı.

KAFASI TAŞLA EZİLMİŞ

Kadının cesedi otopsi yapılmak üzere Trabzon Adli Tıp Merkezi'ne gönderilerken ilk belirlemelere göre kadının kafasına taşa vurularak öldürüldüğü öğrenildi. C.K. jandarma'daki sorgusunda Ofelia A. ile birlikte otomobille Çağlayan beldesindeki bir gazinodan çıktıklarını ve araç içerisinde tartışmaya başladıklarını ifade ederken, alkol ve uyuşturucunun etkisiyle olayı hatırlamadığını ifade etti.

Cafer K.'nın cinayet, adam yaralama, gasp ve kadın ticareti gibi olaylardan 24 ayrı suçtan sabıkası olduğu tespit edilirken, zanlının ev ve aracında yapılan aramalarda aracın içerisinde kan lekelerine rastlandı. Cafer K. akşam saatlerinde Ofelia A.'nın katil zanlısı olduğu iddiasıyla adliyeye çıkartıldı.

Mağazadan bıçak alırken güvenlik kamerasına yakalandı

Kemal Arduç

Erzincan'da 76 yaşındaki Behzet Ülkero geçtiğimiz gün (02.10.2009), evinin giriş kısmında göğüs ve karın bölgesinden aldığı 10 bıçak darbesi ile öldürülmüştü. Olayla ilgili Erzincan Emniyet Müdürlüğü Asayiş Şubesi ekipleri başlattıkları titiz araştırma ve incelemeler neticesinde, aralarında 76 yaşındaki Behçet Ülkero'nun genç eşi N.Ü(29)'nünde bulunduğu 4 kişi gözaltına alındı. Gözaltında sorguları tamamlanan 4 cinayet şüphelisi Erzincan Adliyesine sevk burada yapılan sorgu sonrası Behçet Ülkero'nun genç eşi N.Ü(29) ve A.S tutuklanarak Erzincan Kapalı cezaevine götürüldü. Olay geçtiğimiz gün, Yenimahalle 307 sokak numara 54'te ki tek katlı evde meydana geldi. 10 bıçak darbesi ile öldürülen 76 yaşındaki adamın cansız bedeni, geceyi dışarıda geçirdiğini söyleyen 29 yaşındaki N.Ü. ve komşuları tarafından sabah saat 10.00 sralarında bulundu. Yaşlı adamın cesedi ile karşılaşan eşi N.Ü. ve komşuları, olayı polis ekiplerine bildirildi. Olay yerine gelen cinayet masası dedektifleri eve girdiklerinde korkunç manzara ile karşılaştı.

OLAY GÜNÜ MAĞAZADAN ALDIĞI BIÇAKLA GÜVENLİK KAMERASINA YAKALANDI

Cinayet olayı ile ilgili araştırmasını derinleştiren Cinayet masası ekipleri cinayetin meydana geldiği gün özel bir mağazada emek biçağı almak isterken bir polis memuru tarafından görüldü. İfadesi için emniyete getirilen Behzet Ülkero'nun eşi N.Ü burada polis memuru tarafından teşhis edildi. Teşhis edilen N.Ü bıçağı aldığı özel mağazanın güvenlik kayıtlarının incelenmesi sonucu cinayet günü mağazadan 2 adet ekmek bıçağı aldığı öğrenildi. Bunun üzerine ifadesi alınan genç eş N.Ü nün bıçakları ne için aldığını söylemedi.

Güvenlik kamerasına saniye saniye takılan olay Cinayet masası dedektiflerinin ve polis memurunun dikkati ile ortaya çıktığı öğrenildi.

Erzincan ve Tunceli dağcıları Munzur'da buluşuyor

Kemal Arduç

Erzincan Dağcılık ve Kayak Spor İhtisas Kulübü (EDKİK), Tunceli dağcılarla Munzur'un yeşilinde buluşacaklar. EDKİK Başkanı Yılmaz Ünal etkinlikle ilgili olarak yaptığı açıklamada, Cumhuriyet Bayramı kutlamaları kapsamında 31 Ekim -1 Kasım 2009 tarihleri arasında Munzur dağlarının en yüksek zirvesi olan 3 bin 545 metre yüksekliki Akbaba zirvesinde buluşacaklarını belirterek, "Biz dağcılar olarak sporun gereği olan karşılık bağlarının güçlenmesi, birlik ve beraberliğimizin sağlanması ülkemiz menfaatleri bakımından oldukça önemlidir. Bunu bir milli görev olarak kabul eden başta sporcularım ve ben Tunceli Gençlik ve Spor İl Müdürlüğü'ne bağlı dağcılık kulübü ile temasa geçtik. Bu tırmanışa yaklaşık 30 profesyonel dağcımı katılması bekleniyor. Bu etkinlik çerçevesinde Cumhuriyetimizi ülkemize kazandıran Ulu Önder Mustafa Kemal Atatürk ve silah arkadaşları ile şehitlerimizi saygı ile anılacağını, Türk toplumunun birlik ve beraberliği için bayrağımızı Munzurlar'ın en yüksek doruğunda dalgalandırmanın mutluluğunu bir kez daha yaşayacağız" dedi

Öte yandan EDKİK üyeleri Türkiye Dağcılık Federasyonu'n her yıl organize ettiği 19 Mayıs Gençlik ve Spor Bayramı, 30 Ağustos Zafer Bayramı, 29 Ekim Cumhuriyet Bayramı ile Sarıkamış ve Çanakkale Şehitlerini anma programlarının yanı sıra başta Ağrı olmak üzere çeşitli dağlara tırmanışlar yaparak Erzincan'ı dağcılık alanında en iyi şekilde temsil ediyor.

Yola çıkan domuzlar kazaya neden oldu..

1'den devam

Erzincan-Erzurum Karayolu'nun 24. kilometresi Karakaya Beldesi yakınlarında seyir halindeki bir araç karayolunda karşıya geçmek isteyen domuz sürüsüne çarptı. Kazada araçta maddi hasar oluşurken bir domuz da telef oldu. Kaza dün akşam saat 22.00 sralarında meydana geldi. Erzincan'dan Tercan istikametine gitmekte olan Ahmet Altay(31) yönetimindeki 24 AK 086 plakalı ticari araç Erzincan-Erzurum karayolunun 24. kilometresi Karakaya beldesi yakınlarında seyrederken bir anda yola çıkan yaklaşık 10 domuzun bulunduğu sürüye çarptı. Kazada araçta maddi hasar oluşurken bir domuz da telef oldu. Araç sürücüsü Ahmet Altay domuz sürüsünün bir anda yola çıktığını belirterek, "Yapacak bir şey yoktu. Domuzlar bir anda yolun sağına soluna kaçıştılar. Ancak kurtaramayarak birine çarptım" dedi.

Hacı adaylarına seminer verildi..

1'den devam

Hac adaylarının Türkiye'den ayrılışlarına ve Suudi Arabistan topraklarında neler yaşacaklarına kadar bütün ince detayların anlatıldığı seminerde, hacı adaylarına ayrıntılı bilgi verilerek, gerekli olan İhram giyinme ve kutsal topraklarda yapmaları gereken ibadetler noktasında bilgi verildi.

2009 Hac sezonunda Erzincan'dan Müftülük ve özel şirketler aracılığı ile toplam 187 hacı adayı kutsal topraklara gidecek. Ülkemiz'e kadar Suudi Arabistan hükümetinin konterjan noktasında kendilerinden bilgi gelmediğini vurgulayan İl Müftüsü Suhan İşliyen, bu dönem diğer dönemlere oranla hacı sayısının düşük olduğunu, kendilerine konterjan noktasında yer vermesi durumunda gerekli duyuruyu yapacaklarını ifade etti.

Gezici deprem TIR'ı Erzincan'da

Kemal Arduç

Boğaziçi Üniversitesi (BÜ) Kandilli Rasathanesi ve Deprem Araştırma Enstitüsü tarafından "Depreme Duyarlılık Günleri Projesi" kapsamında Barış Manço Parkı önünde park eden TIR'da GEDSET ekibi tarafından görsel ve uygulamalı deprem bilgilendirme eğitimi verildi. BÜ Kandilli Rasathanesi Deprem Araştırma Enstitüsü Jeofizik Mühendisi, amaçlarının toplumda depremden korunma kültürünün oluşturulması olduğu belirtti. Proje kapsamında öğrencilere bilgi veren mühendisler, Türkiye'nin hemen hemen bütün illerine gideceklerini belirterek, "Kendimize ve çevremizdekilere afetten sonra yardım alabilmek için hazırlıklı olmak ve toplumda depremde korunma kültürünün oluşmasına katkı bulunmayı amaçlıyoruz" dedi.

ZAYİ
Erzincan Üniversitesinden aldığım sağlık karnemi kaybettim. Hükümsüzdür
Senar Soylu

ZAYİ
Erzincan Nüfus Müdürlüğünden aldığım nüfus cüzdanımı kaybettim. Hükümsüzdür
Halil Akdeniz

ZAYİ
Açıköğretim Lisesinden aldığım diplomamı kaybettim. Hükümsüzdür
Tevhit Kürşat Şahin

ZAYİ
Erzincan Yeşil Kart Bürosundan aldığım yeşil kartımı kaybettim. Hükümsüzdür
Şerif KOÇ

doğu
Günlük Haber Yorum Aktualite Gazetesi
Recep Yazıcıoğlu Cad. No: 57 ERZİNCAN
Tel - Fax : 224 24 25-26
e-mail : haber@dogugazetesi.com

Sahibi: H. İbrahim Özdemir
Yazı İşleri Müdürü: Naim Çakır

Ermat Ofset
V. Recep Yazıcıoğlu Cad. No: 57
ERZİNCAN
Tel: 224 24 25 -26

e-mail ermatofset@yahoo.com
Abone:
Yıllık 60.00 TL
6 Aylık 30.00 TL
Aylık 6.0 TL
Şehir Dışına PTT masrafı ilave edilir.

İlan tarifesi
Resmi İlan Sütunu/cm 7.00 TL
Genel Kurul İlanları 45.00 TL
Özel İlan, Reklam-cm 1.50 TL
Zayi 10.00 TL
Ti... - Taşıyıcılığı 50.00 TL
Güncel Geçmiş Gazete 50 Kr

günün takvimi
07 Ekim 2009 Çarşamba
SAYI: 9678

Okul çağındaki çocuklara soğuk algınlığı uyarı

Erzincan Devlet hastanesi Başhekimi Levent Kumaz, soğuk algınlığının en çok okul çağındaki çocuklarda görüldüğünü belirterek anne babaları bu konuda dikkatli olmaları konusunda uyardı.

Konu ile ilgili açıklamalarda bulunan Erzincan Devlet hastanesi Başhekimi Levent Kumaz, soğuk algınlığı ve grip vakalarına en çok bu aylarda rastlandığını belirtti. Havanın soğukluğunun, soğuk algınlığı hastalığının başlaması ve seyretmesi ile doğrudan ilgili olmadığına dikkat çeken Kumaz, "Ancak soğukta üşütme genel vücut direncini düşürür. Soğuk, burun mukozasındaki silia hücrelerinin hareketliliğini yavaşlatarak, virüslerin solunum yollarından uzak tutulmalarını engeller. Sigara da silia aktivitesini durdurur ve uzun süreli kullanımda ortadan kaldırır" dedi.

Erzincan Devlet hastanesi Başhekimi Levent Kumaz 39 dereceyi geçen ateş, yutkunurken zorlanma, kulak ağrısı, nefes alırken ağrı ve balgam üreten öksürüğün hastalığın başlıca belirtileri olduğunu kaydederek, "Hapşırma, baş ve boğaz ağrısı, akan ya da dolu burun, eklem ve kas ağrısı, iştahsızlık, halsizlik, yorgunluk hissi de diğer belirtilerdir. Bu belirtiler görüldüğü anda mutlaka en yakın sağlık kuruluşuna başvurulmalıdır. Yine soğuk algınlığına yakalanma riskini artıran durumlara dikkat etmek gerekir. Psikolojik stres, üst solunum yollarını etkileyen alerjiler, adet dönemleri, vücut direncini düşüren diğer hastalık ve durumlar, spor yapmamak, yeterli beslenmemek risk artırıcıdır. Hastalıktan korunmanın en [illegible] dır. Eller gereksiz şekilde sık ağza ve burna götürülmemeli. Aksırıp, öksürürken mutlaka ağız bir mendille kapatılmalı ve mendiller kapalı bir çöpe atılmalı. Kapalı mekanlardan ve hasta insanlardan özellikle küçük çocuklardan uzak tutulmalı.

Tokalaşma ve öpüşmeye dikkat edilmeli, bulunulan ortamı sık sık havalandırılmalıdır. Bu havadaki mikrop sayısını azaltır" şeklinde konuştu.

Erzincan Devlet hastanesi Başhekimi Levent Kumaz soğuk algınlığı ve gribin farklı hastalıkları olduğu ve kesinlikle karıştırılmaması gerektiğini ifade ederek, "Örneğin soğuk algınlığında tıkalı burun, hapşırma, boğaz ağrısı belirtileri genellikle olurken, gripte ise bazen olur. Gripte baş ağrısı sürekli olurken, soğuk algınlığında nadir rastlanır. Ateş gripte 39 dereceye kadar çıkarken, soğuk algınlığında nadiren görülür. Komplikasyonları soğuk algınlında sinüzit ve kulak ağrısına neden olurken, grip vakalarında bronşit ve zatürreye neden olabilir. Bu farklara dikkat etmek gerekir" diye konuştu.

Halk arasında 'ortalık hastalığı', 'nezle' ve 'üşütme' olarak da bilinen soğuk algınlığının 'tekrarlanma' riskinin de bulunduğunu kaydeden Erzincan Devlet hastanesi Başhekimi Levent Kumaz şöyle devam etti:

"Soğuk algınlığına birçok virüs sebep olduğundan vücut bunların tümüne direnç geliştiremez. Virüslerle enfeksiyona karşı tam koruyucu immünite oluşmaz. Henüz soğuk algınlığına karşı kesin etkili bir aşı bulunmamıştır. Soğuk algınlığı ayını zamanda bulaştırıcıdır. Özellikle direkt temasla geçebilir. Bulaştırıcılık semptomlardan birkaç saat önce başlayıp bir iki gün sonraya kadar devam eder. Çocuklar yılda 5-8 defa bu enfeksiyonu geçirirler. Erişkinlerde sıklık azalır ve 2-3 yıla kadar düşer. Dikkat edilmemesi ve doktora başvurulmaması durumda sinüzit, bronşit, bronşiolit ve pnömoni hastalıklarına neden olabilir." dedi.

Kış mevsiminde aracınızda sorun olmamasını isteyen sürücülerin kışlık bakımlarını unutmamaları istendi

Aracınızı kışa hazırlayın

Soğuk kış günlerinde sorunsuz bir otomobil isteyen sürücülerin, kışın mutlaka otomobilini bakım ve kontrolünü yaptırması gerektiğinin altını çizen Erzincan Oto Tamircileri Odası Başkanı Ferhat Arabacı "Soğuk, sisli, yağışlı ve karlı havaların yaklaştığı şu günlerde otomobil kullanmak her zaman olduğundan daha risklidir.

Bu nedenle, kış mevsiminde otomobiliniz ile karşılaşabileceğiniz risklere karşı önlem almak için otomobilinizi kışa hazırlamalısınız." uyarısında bulundu.

Arabacı, sürücülerin otomobillerini kışa hazırlamak için yetkili servise giderek gerekli kontrollerin yapılmasını istedi. "Havaların soğumasıyla birlikte öncelikle antifrizinizin donma derecesi ayarlanmalı, termostatın durumu kontrol edilmelidir. Soğutma sisteminde kaçak olup olmadığı kontrol edilmeli, kalorifer sistem gr[illegible] geçirilmeli ve lastiklerin kontr[illegible] hava ayarları yapılmalı, kışın kullanacağınız lastiklerin diş derinliği az 3mm. olmalıdır. Akü kontrol edilmeli, ışık sisteminin ayarı, şiddetleri kontrol edilmeli, fren termi ve far ayarları gözden geçirilmeli, rezistans ve korozyon kontrolleri yapılmalı, aracın bakımı gözden geçirilmelidir." diye konuştu.

Otopark sorunu çözüldü

Erzincan'da ana cadde üzerindeki otopark problemi, otoparkların ücretli olmasıyla birlikte çözüldü. Geçmişte iki şeridine birden park yapılan caddeler, şimdi boş

5'te

'Camiler ve din görevlileri toplum için önemlidir...'

Camiler ve Din görevlileri haftası dolayısıyla gazetemize yazılı açıklamada bulunan Erzincan Ülkü Ocakları Başkanı Abdullah Türkmen sözlerine Mustafa Kemal Atatürk'ün söylediği bir sözle başlayarak; "18 Şubat 1929'da Mustafa Kemal Atatürk'ün, Balıkesir Zağnos Paşa Cami'nde yaptığı konuşmasında da belirttiği gibi Camiler ve Din Adamları'nın günümüzdeki önemli misyon üstlendikleri yerler ve işlerdir" konusu vurgulandı.

Açıklamasını sürdüren Türkmen; "Cami ve mescitler İslam'ın ilk yıllarından bu güne kadar dini ve sosyal fonksiyonlar için çok yönlü olarak kullanılmış ve yalnızca içinde namaz kılınan yerler değil, onun ötesinde işlevler görmüştür.

5'te

doğu 29 yıl

ERZİNCAN'IN GÜNLÜK HABER YORUM AKTUALİTE GAZETESİ

08 EKİM 2009 PERŞEMBE YIL: 29 SAYI: 9679 FİYATI: 25 YKr

Beyaz Ay'dan ziyaret..

Erzincan'da yeni faaliyetine başlayan Beyaz Ay Derneği, faaliyetinin ilk gününde dernek yönetimi Erzincan Valiliğini ve Erzincan Belediyesi'ni ziyaret ettiler

5'te

Taksim, Kızılay, Hocabey ne oldu

Çarşı Mahallesi ıslahından sonra 2008 yılında Taksim, Kızılay ve Hocabey Mahallelerinin de ıslah edileceği söylendi ancak 2010'a yaklaşmamıza rağmen herhangi bir çalışma yapılmaması vatandaşların tepkisini topladı..

Kemal Arduç

1939 Depremi akabinde kurulan ancak geçici iskan bölgesi olmasına rağmen 2005 yılına kadar, mevcudiyetini muhafaza eden Aşağı Çarşı 2005 yılında başlatılan çalışma neticesinde sorunsuz şekilde ıslah edilerek Erzincan'a kazandırıldı. Çarşı mahallesi ile sosyal ve fiziki anlamda ayrı özelliği taşıyan Taksim, Hocabey ve Kızılay Mahallelerinin de ıslahı için çalışmalar başlatıldı. Projesi tamamlandı ihale için hazırlık yapıldı, 2008 yılında ilk kazma vurulacağı planlanıyordu ancak ne olduğu bilinmezken projenin durdurulmasına karar verildi. 2008 yılından beri Taksim, Hocabey ve Kızılay Mahallelerinin ıslahını heyecanla bekleyen bir çok vatandaş projenin iki yıl geçmesine rağmen uygulanmamasına bir anlam veremediklerini ve bunu ise ilgili olarak açıklayıcı bir bilgi sıkmadıklarını dile getirdiler.

Devamı 5'te

Belgesiz antrenör çalıştıran takımlara uyarı...

Yazısı Sayfa 3'te

OBJEKTİF
Şefik ARAS

ERZİNCAN'IN İMAJI SARSILIYOR MU?

Yazısı Sayfa 3'te

Erzincan Tarım İl Müdürlüğü'nün köy ve beldelerdeki kadın çiftçilerin eğitilmesine yönelik programları devam ediyor;

Kadın çiftçilere gıda eğitimi veriliyor

Kemal Arduç

Tarım İl Müdürlüğü Çiftçi Eğitim ve Yayım Şube Müdürlüğü'ne bağlı ekipler tarafından sürdürülen programlarda kırsal kesimde yaşayan bayanlara gıda muhafazası konusunda eğitim veriyor. Tarım İl Müdürlüğü ekipleri kadın çiftçilerin eğitilmesi için düzenlenen programlarda kyoto tuz kullanımı ve önemi, aile sebzecilik ile ilgili ekim ve bakımı, gübrelemede tekniği, sulama, ev ekonomisi, eğitimi, gıdaların çeşitli yöntemlerle muhafaza edilmesi, beslenme eğitimi, aile ve çocuk eğitimi gibi konulara ağırlık veriyor.

Erzincan İl Tarım Müdürü Ali Lek, 2009 yılı başından bu yana köylerde ve ilköğretim okullarında düzenlenen programlarla 3700 kişinin eğitimlere katıldığını açıkladı. Tarım İl Müdürlüğü olarak eğitime büyük önem verdiklerini vurgulayan İl Müdürü Lek, Çiftçi Eğitim ve Yayım Şube Müdürlüğü ekiplerinin yıl boyunca köy ve beldelerde çiftçilerin istekleri doğrultusunda kurslar ve eğitim programları düzenlediklerini söyledi. Eğitim programlarının sadece erkeklerle sınırlı kalmadığını kaydeden İl Müdürü Lek, "kırsal kesimde yaşayan kadınlarımız aile dayanışması şeklinde tarımın her türlü bölümünde görev almakta hatta zaman zaman erkeklerden bile fazla çalışmaktadırlar.

5'te

Tarihten Sayfalar

HALİÇ

Ancak efsaneler bir kentte, İstanbul'da meydana gelen her büyük olay, her büyük eser, İslam dünyasını yakından ilgilendiriyor ve başlıca konu ediliyordu. Sultan Ahmet Camisi'nin yapılması da hayranlıklar, geniş yankılar uyandırmıştı. Fakat İmparatorluğun bazı eyaletlerinden de itirazlar gelmişti. İtiraz edenler, camiye altı minare yapılması kabe'ye saygısızlık olur diyorlardı. Çünkü o zamanlar altı minaresi olan tek mabed Mekke'de idi. Padişah bu meseleyi bütün İslam âlemini memnun edecek bir şekilde halletti: Mekke'ye yedinci minareyi yaptırdı.

Sultan Ahmet Camisi'nin 1895 yılındaki hali

Minarelerle alakalı diğer bir husus da, şerefelerdir. Sultanahmet minarelerinin dördü üçer, ikisi de ikişer şerefelidir ve toplam 16 şerefe yapmaktadır ki bu da aynı zamanda Sultan Ahmet'in 16. padişah olduğuna işaret eder. Sultan 1. Ahmed 14. padişah olmasına rağmen aradaki fark Osmanlı Devleti'nin Fetret Devri'ndeki Yıldırım Beyazıt'ın iki oğlu Emir Süleyman ve Musa Çelebi'nin tahta geçmemesine karşın padişah sayılmasındandır.

Caminin içeriye açılan 3 kapısından herhangi birinden girildiğinde dış görünümden tamamıyla farklı olarak; çini ve vitray çalışmalarının zengin ve renkli süslemeleri ile karşılaşılır.

İç mekân büyük bir bütündür; ana ve yan kubbeler geniş silvi kemerlerin dayandığı 4 ir sütun üzerinde yükselir. Cami'nin içini 3 tarafları çevreleyen balkonların duvarları, yine İznik çinileri ile süslüdür. Bunların yukarısı ve bütün kubbe içleri ise boya işidir. Avlunun batı girişinde ise; dermen ağır bir kordon bulunmaktadır.

Devamı Var

Lifli beslenmenin faydaları

Sağlık ve Hastalıklar

Liflerin sağlığımıza olan olumlu etkilerinden hepimiz bahsedilir ama, nedenleri tam olarak bilinmeyebilir.

Liflerin en önemli faydaları, hem koruyucu olma hem de tedaviye katkı sağlamasıdır. Düşük lifli, yüksek yağlı ve şekerli diyetler yıkıcı ilişkiler içeren diyetlere göre kanser açısından risk taşır. Ayrıca şekilde çağımızın en önemli amaçlarından biri olan (...dan) bin olan fazla kilolan kaybetme çabalarına da faydası çok büyüktür. Posanın diğer önemli bir yanı da, kolesterolü düşürücü etkisini safra asitleri bağlayarak diyetteki toplam yağ ve kolesterol almasını düşürerek, daha uzun süre doygunluk hissi yaratır. Bu fonksiyonu da, bir ölçüde besin almının azalmasını sağlar. Posanın kanser yapıcı öğelerin bağırsakta kalma süresini kısaltma özelliği, bağırsak duvarı ile temasını azaltır, bağırsak pH'sını değiştirerek, bakterilerin bu tür öğeleri üretmesini engellemesi de, sağlık için ne kadar önemli olduğunu gösterir.

İnsüline bağımlı olmayan diyabet tedavisinde yüksek posalı diyet programları insülin gereksinimini azaltır, dokuların insüline duyarlılığını artırır. O nedenle, diyabet tedavisinde 'posa' çok önemli bir besindir. Hangi besinlerde bulunur.

Komik Fotoğraflar

bugün ne pişirsem'

Biber Dolması

Kg. Dolmalık Biber 350 gr. Orta Yağlı Kıyma
2 Kahve Fincanı Pirinç
1 Adet Orta Boy Soğan
1 Demet Maydanoz
2 Adet Orta Boy Domates
2 Taze Kaşığı Salça
3 Diş Sarmısak
Y Çay Bardağı Sıvıyağ
1 Çorba Kaşığı Tereyağı veya Margarin
Tuz, Karabiber

Ön hazırlık olarak biberlerin sap kısımlarını bir bıçak yardımıyle keselim. Çekirdek yaktarını çıkaralım. Kolay pişmelerini sağlamak için biberlerin alt kısmına bıçakla küçük bir delik açalım.Geniş bir kaba sıvıyağı alalım. Küçük küçük doğradığımız soğanı, pirinci, kıymayı, ince doğranmış domatesi, tereyağını veya margarini, 1 tatlı kaşığı salçayı, küçük doğranmış sarmısakları, tuz ve karabiberi ilave edelim. Tüm malzemeler özleşene dek yoğuralım. Hazırladığımız bu içi, biberlerin içine dolduralım. Biberlerin ağız kısmına domateslerden kestiğimiz kapakları yerleştirelim. Geniş bir tencereye biberleri dizelim. Kalan salçayı sıcak su ile karıştırarak tencereye ilave edelim (suyun biberlerin yarısı geçmeyecek seviyede olması gerekir). Biberleri kısık ateşte pişirelim.

FIKRA

Hepsini beyaz yap

30 tane zenci yolda yürüyorlarmış ve bir şişe bulmuşlar ve şişeyi açmışlar, şişe...den bir cin çıkmış ve zencilere hepsini... yerine getireceğim demiş, zenciler ...dileklerini diliyorlarmış 1. zenci beni ... demiş ve cin onu beyaz yapmış ama ... gülmeye başlamış. 2. zencide beni ... demiş ve cin onuda beyaz yapmış ... zenci dahada gülmeye başlamış. 29 ... beni beyaz yap demiş ve cin onuda ... yapmış 30. zenci gülmekten kırılmak ... sıra 30. ya gelmiş, cin ona dileğin ... diliyorsun" diye. 30. zencide bu 29 ...

Siyah yap demiş

BİLİMTEKNOLOJİ

Her yerde anında bağlantı!

Samsung'un bu güçlü ... nin akıllı telefonlar sınıfına ... şini de belirtelim. Samsung ... standart işletim sistemine ... dokunmatik yeteneği eklen... böylece şık bir telefon ortaya ... mış. Ancak bilgisayarvari ... üzerine çok gidilmemiş ve ... bir BlackBeryy- N97-Apple ... rakibi çıkmamış.

Buna çok benzeyen M892... lı bir Samsung cep telefo... mevcut ancak M8920'de ... GPS de mevcut. W880 ... Güney Kore'de Anycall Ak... 12Madriyla satılacak. Hara... veya çıkış tarihi hakkında ... bilgi yok.

Buna çok benzeyen M892... lı bir Samsung cep telefo... mevcut ancak M8920'de ... GPS de mevcut. W880 ... Güney Kore'de Anycall Ak... 12M adıyla satılacak. Hara... veya çıkış tarihi hakkında ... bilgi yok.

ŞİİR GEZGİNİ

Birlik

Cehennem olsa gelen, göğsümüzde söndürürüz
Bu yol ki Hak yoludur, dönme bilmeyiz, yürürüz;

Düşer mi tek taşı sandın harim-i namusun,
Meğer ki harbe giden son nefer şehid olsun.

Şu karşımızdaki mahşer kudursa, çıldırsa,
Denizler ordu, bulutlar donanma yağdırsa,

Bu altımızdaki yerden bütün yanardağlar
Taşıp da kaplasa âfâkı bir kızıl sarsar,

Değil mi cephemizin sinesinde iman bir;
Sevinme bir, acı bir, gaye aynı, vicdan bir;

Değil mi ortada bir sine çarpıyor, yılmaz,
Cihan yıkılsa emin ol bu cephe sarsılmaz!

Mehmet Akif Ersoy

Gitme Ey Yolcu

Gitme ey yolcu, beraber oturup ağlaşalım
Elemim bir yüreğin kan değil, paylaşalım
Ne yapıp ye'simi kahreyleyeyim, bilmem ki?
Öyle dehşetli muhitinde dönen matemki!
Ah! Karşımda vatan namına bir kabristan yatıyor
şimdi
Nazırlerlere geçmez insan
Şu mezarlar ki uzanmış gidiyor, ey yolcu
Nereye bir kaçıdı yükselmeye, bak, nerede uçu

Mehmet Akif Ersoy

Kıssadan Hisseler...

KÂFİR Mİ MÜMİN Mİ?

"Ya iman nasıl olur ki mümin cennetı istemez mi, cehennemden korkmuz mu?..." diye İmam tek tek ağladı. "Gerçek bilinçli mümin cennetı istemez, sahibini (Allah'ı) ister, cehennemden korkmuz, sahibinden korkar, olsun dediğinize bakıdır, gönlüdür ne şahıtlik eder, çünkü Allah'ı görmez ama kesin inanır, rükusuz secdesiz kıldığı namaz cenaze namazıdır, bilneyi sever, çünkü fitneden maksat mal ve evlatdır. (Kur'an'da mal ve evladın müminler için fitne -imtihan- olduğu belirtilmiştir); halde istemez, çünkü haktan kâsıt ölümdür, mümin de olsa ölümü temenni etmez."

SEN BİR KIZINI VERMEZSİN DE...

Kufe'de bir adam üçüncü Halife Hz. Osman için "Yahudileşmiş" diye fıtlanmıştı. Herkes bunun asılsız olduğunu, imkânsız olduğunu söylüyor, ama adam bir türlü ikna olmuyordu. Bu konu İmam-ı Azam'a da duyuruldu. "Adam bu saçma inancından kimse caydıramadı, sonunda bir de siz gözüşeniz" dendi. "Hay hay" dedi İmam-ı Azam, bir akşam bu kıza dünürlüğe diye adamcı evine gitti. Dekadan tepeden konuştukları sonra sıra esasa geldi.

Bir Allah'ın emri, Peygamberin kavliyle kızını dünür gerdik. Kime istiyorsunuz kızını, öğrenebilir miyim? Kızını istediğimiz kimse son derece ahlâklı, dürüst çok zengin ve alabildiğine cömert, Kur'an'ı ezbere biliyor ve sürekli okuyor... (Bunların hepsi Hz. Osman'ın nitelikleri)

Adam sözünü kesti:

- Yeter, bunlardan bir tanesi bile kızımı vermek için yeterli meziyettir.

Karikatür

doğu

Pestil ve köme nöbeti

Erzincan'da asırlardır kullanılan komşu ilimiz Gümüşhane'de ise 15 yıl öncesine kadar sadece çerez amaçlı tüketilen pestil ve köme, şimdi Gümüşhane'de en önemli ticaret ve istihdam ürünleri haline geldi. Gümüşhane Pestil ve Köme'nin malzemelerini Erzincan'dan alıyor

Kemal Arduç

Yaklaşık 15 yıl önce sadece çerez amaçlı tüketilen pestil ve köme, şimdilerde ana vatanı sayılan Gümüşhane'de en önemli ticaret ve istihdam ürünleri haline geldi.

Ana hammaddesini Erzincan'ın oluşturduğu pestil ve kömenin Türkiye'de, hatta yurt dışında tutulan bir kısmı haline gelmesinde ise üretim aşamasındaki incelikler yatıyor. 15 yıl öncesine kadar kışlık çerez olarak evlerde yapılan pestil ve köme, son yıllarda ekonomik anlamda lokomotif ürünleri arasında yer alıyor.

Mevsimine göre yaş meyve kurutulmuş olarak tutulanlar ve yörede "sarı elma" olarak adlandırılan kut, belirli maddelerle karıştırılarak pekmez ve pestil ile kömenin ortaya çıkmasını sağlıyor.

Kentte bu ürünlerin üretimini yapan firmalar, yaş dutla üretimi haziran ayının ikinci yarısı ile ağustos ayı arasında gerçekleştiriyor. İşletmeler, genellikle Erzincan yöresinden kuru dut alarak da kış döneminde üretime devam ediyor. Yapılan araştırmalar, kentteki imalathanelerde 2008 yılında pestil, köme ve pestilin bal ile karıştırılmasıyla oluşturulan "balli tatli"dan 1 milyon 270 bin kilogram üretim yapıldığını gösteriyor.

Geçmişi Erzincan'da daha eskiye dayanan pestil ve köme Erzincan'dan gelen ustalar tarafından değerlendirilmemesi ise merak konusu oldu. Gümüşhane'de hijyenik şartlarda seri üretimi yapılan ve ham maddesinin çoğunluğunu Erzincan'dan karşılayan pestil ve köme fabrikalan bölgede yüzlerce kişiye istihdam sağlarken, Erzincan'ın ürünü Erzincanlı değerlendiremeyen ise düşündürücü oldu.

H. İbrahim Özdemir'in
"Eyvah"
adlı romanı
Osmanlı dönemindeki
Erzincan tarihine
ışık tutuyor.

doğu yayınları
V. Recep Yazıcıoğlu
Cad. No: 57 ERZİNCAN

ERZİNCAN'IN İMAJI SARSILIYOR MU?

Objektif

Şefik ARAS

Erzincan uzun yıllardan bu yana, asayişe müsseir olayların en az meydana geldiği, örnek illerden biri olarak biliniyor. Huzurlu bir kent olarak tanımlanıyordu.

Arada bir hırsızlık, gasp, darp gibi küçük çapta kavgalar olsada, cinayet olayı çok ender olarak görülürdü. Ve genellikle cinayet, sulama suyu sıkıntısının olduğu yıllarda, köylerde su yüzünden çıkan kavgalar arasında işlenirdi. Sulama sistemlerinin kurulması ile birlikte, su sıkıntısı ortadan kalkmış oldu. Sulama suyu sebebiyle çıkan kavgalar dönemi kapandı.

Şehrimizde son bir hafta içerisinde iki cinayetin işlenmiş olması; Huzurlu ve güvenli bir şehir olarak tanınılanan Erzincan, Acaba bu imajını kaybediyor mu? sorusunu akla getirir oldu.

Polis ve Jandarma bölgesinde işlenen cinayetlerin failleri kısa sürede bulunmuş olması, elbette topluma güven kazandıran olumlu gelişmelerdir. Suça yönelecekler bakımından caydırıcıdır. Çünki, bilinecektir, işlenecek cinayetler, faliyi meçhul kalmayacaktır.

Kuşkusuz cinayet, gasp, darp gibi olayların eskiye göre artmış olması, şehrinizdeki insan yapısının hızlı şekilde değişmesi ile ilgilidir. Erzincan şehri bundan 30 yıl öncesinde olduğu gibi, köyde, şehirde herkesin biribirini yakından tanıdığı, gelmişini geçmişini bildiği insanlardan oluşmuyor. Erzincan'dan dışa göç olayı ve buna karşılık Erzincana çeşitli yörelerden göçün olması, sosyal yapıyı değiştirdi.

Gerek toplumun bünyesinde meydana gelen değişikliklerin ve gerekse hızla gelişen ve değişen teknolojilerle birlikte artan ihtiyaçların teminindeki sıkıntıların, asayişe müessir olayların artmasında payının bulunduğunu ifade etmek, sanırız yanlış bir değerlendirme olmayacaktır.

Sözünü ettiğimiz gelişmeler karşısında; Toplumun huzuru ve güvenini sağlamakla görevli güvenlik güçleri elbette boş durmuyor. Biryandan vatandaşın huzurunu bozacak suçların işlenmemesi için önleyici çalışmalar yaparken, diğer yandan suçluların yakalanıp Adalet önüne çıkarılması içinde gerekli önlemleri alıyor. Yeni düzenlemeler yapıyor.

Erzincanın huzurunun korunması, suç sayılan fiillerin meydana gelmemesi olayında, sanırız bu şehirde yaşıyan insanlar olarak hepimize düşen görevler vardır.

Kendi güvenliğimiz için alacağımız, hırsızlık, gasp ve benzeri olayları önlemeye yönelik tedbirlerden tutunuz, şahit olduğumuz yasadışı tutum ve davranışları, yada şüpheye yol açan izlenimleri, ilgili mercilere iletmeye kadar uzayan çizgide uyanık ve duyarlı olmak lazımdır. Böylesine bir duyarlığın, huzurun korunmasında ve güvenlik güçlerinin işlerinin kolaylaştırılmasında, önemli katkısının olacağı muhakkaktır...

İHALE İLANI

Fatih Teknik ve Endüstri Meslek Lisesi

Fatih Teknik ve Endüstri Meslek Lisesi Kuru Gıda alımı 4734 sayılı Kamu ihale Kanununun 19 uncu maddesine göre açık ihale usulü ile ihale edilecektir. İhaleye ilişkin ayrıntılı bilgiler aşağıda yer almaktadır:

İhale kayıt numarası :2009/143390
1-İdarenin
a) Adresi :Fatih Mah. Fevzipaşa Bulvarı No: 7/6 ERZİNCAN
b) Telefon ve faks numarası :0 446 226 58 42-0 446 226 58 40
c) Elektronik posta adresi :
ç) İhale dokümanının görülebileceği internet i adresi (varsa) :
2-İhale konusu malın
a) Niteliği, türü ve miktarı :Kuru Gıda, Teknik Şartnamede Belirtilmiştir
Çay 80 Kg,Toz Şeker 900Kg, Ayçiçeği Yağı 900 Kg, Salça 350 Kg, Siyah Zeytin 500 Kg, Beyaz Peynir 200 Kg, Kaşar Peyniri 150 Kg, Tulum Peyniri 100 Kg, Yumurta 3500 Adet, Tahin Helvası 100 Kğ, Piknik Reçel (30 Gr) 3000 Adet, Margarin 100 Kğ, Pekmez 50 Kğ, Piknik Bal (30 Gr) 3000 Adet, Piknik Tereyağı (20 Gr) 6000 Adet, Kuru Fasulye 250 Kğ, Nohut 250 Kğ, Kırmızı Mercimek 200 Kğ, Barbunya Fasulye 50 Kğ, Yeşil Mercimek 50 Kğ, Konserve Turlü 100 Kg, Konserve Fasulye 100 Kğ, Konserve Bezelye 200 Kğ, Pirinç 700 Kğ, Bulgur 400 Kğ, Makarna 500 Kğ, Kuru Üzüm 75 Kğ, Yoğurt 1000 Kğ, Pul Biber 30 Kğ, Yemeklik İnce Tuz 200 Kğ, Yufka 200 Kğ, Un 50 Kğ, Gendime 10 Kğ, Tulumba Tatlısı 150 Kğ, Baklava 150 Kğ, Ayran (200 ml) 3000 Adet, Zeytin Yağı 50 Kğ, Kuru Nane 5 Kğ, Tereyağı 40 Kğ, Süt (200 ml) 2000 Adet, Şehriye (Arpa, Tel) 60 Kğ, Salatalık Turşu (I No) 150 Kg, Kırmızı Toz Biber 20 Kğ, Kuru Kayısı (Kompostolik) 40 Kğ
b) Teslim yeri :Fatih Teknik ve Endüstri Meslek Lisesi Öğrenci Pansiyonu
c) Teslim tarihi :İhalenin sonuçlanmasından sonra sözleşmede belirtilen süre içerisinde teslim edilecektir.
3-İhalenin
a) Yapılacağı yer :Fatih Teknik ve Endüstri Meslek Lisesi Müdürlüğü
b) Tarihi ve saati : 19.10.2009- saat: 11:00
4 - İhaleye katılabilme şartları ve istenilen belgeler ile yeterlik değerlendirmesinde uygulanacak kriterler
4.1. İhaleye katılma şartları ve istenilen belgeler:
4.1.1.Tebligat için adres beyanı ve aynca irtibat için telefon varsa fax numarası ile elektronik posta adresi
4.1.2. Mevzuatı gereği kayıtlı olduğu Ticaret ve/veya Sanayi Odası veya Meslek Odası Belgesi;
1) Gerçek kişi olması halinde, ilk ilan/davet tarihinin veya son başvuru tarihinin içerisinde bulunduğu yılda alınmış ilgisine göre Ticaret ve/veya Sanayi Odasına veya ilgili Meslek Odasına kayıtlı olduğunu gösterir belge,
2) Tüzel kişi olması halinde, mevzuatı gereği tüzel kişiliğin siciline kayıtlı bulunduğu Ticaret ve/veya Sanayi Odasından, ilk ilan/davet tarihinin veya son başvuru tarihinin içerisinde bulunduğu yılda alınmış, tüzel kişiliğin sicile kayıtlı olduğuna dair belge,
4.1.3. Teklif vermeye yetkili olduğunu gösteren imza beyannameşi veya imza sirküleri:
1) Gerçek kişi olması halinde, noter tasdikli imza beyannamesi,
2) Tüzel kişi olması halinde, ilgisine göre tüzel kişiliğin ortakları, üyeleri veya kurucuları ile tüzel kişiliğin yönetimindeki görevlileri belirten son durumu gösterir Ticaret Sicil Gazetesi veya bu hususları tevsik eden belgeler ile tüzel kişiliğin noter tasdikli imza sirküleri,
4.1.4. Vekaleten ihaleye katılma halinde, istekli adına katılan kişinin ihaleye katılmaya ilişkin noter tasdikli vekaletnameşi ile noter tasdikli imza beyannamesi,
4.1.5. 4734 Sayılı KİK nun 10. maddesinin (a), (b), (c), (d), (e), (g) ve (i) bentlerinde sayılan durumlarda olunmadığına ilişkin (ihale tarihinden önceki üç ay içinde alınmış belgeler ile) yazılı taahhütname, »
4.1.6. Şekli ve içeriği şartnamede belirtilen teklif mektubu,
4.1.7. İhale dokümanının satın alındığına dair belge,
4.1 .8.İhale konusu işin tamamı veya bir kısmı alt yüklenicilere yaptırılamaz.
4.2- Ekonomik ve mali yeterliğe ilişkin belgeler ve bu belgelerin taşıması gereken kriterler"
4.2.1- İsteklinin mevzuatı gereği mesleki faaliyetlerini sürdürdüğü ve teklif vermeye yetkili olduğunu gösterir belgeler,
4.3- Mesleki ve Teknik yeterliğe ilişkin belgeler ve bu belgelerin taşıması gereken kriterler
4.3.1 - İsteklinin ilgili meslek odasına kayıtlı olduğunu gösterir belgeler.
4.3.2-İşteklinin daha önce resmi veya özel kurumlarda yerine getirdiği taahhüdü gösterir deneyim belgesi.(Teklif olunan bedelin % 25 i tutarında)
4.4-Bu ihalede benzer iş olarak isteklinin daha önce yerine getirdiği gıda teslimatı kabul edilir.
5- Ekonomik açıdan en avantajlı teklif en düşük fiyat esasına göre belirlenecektir.
6- İhaleye sadece yeni istekliler katılabilecektir.
7-İhale dokümanları Fatih Teknik ve Endüstri Meslek Lisesi Müdürlüğü'nde görülebilir. İhale dokümanı 50,00.- TL ihale dokümanı bedeli Erzincan Defterdarlık Muhasebe Müdürlüğü veznesine yatırılar* alınan vezne alındı makbuzu karşılığı aynı adresten temin edilebilir. İhaleye teklif verecek olanların ihale dokümanını satın almaları zorunludur.
8-İhale dokümanına uygun olarak düzenlenecek olan teklif belgeleri en geç 19 EKİM 2009 Pazartesi saat 11.00'e kadar, Fatih Teknik ve Endüstri Meslek Lisesi Müdürlüğü'ne elden teslim edilebileceği gibi adeli taahhütlü posta vasıtasıyla da gönderilebilir.
9-İstekliler tekliflerini, mal/kalem /kalemler için teklif birim fiyatlar üzerinden vereceklerdir .İhale sonucu, üzerine ihale yapılan istekliyle teklif edilen birim fiyatların çarpımı sonucu bulunan toplam bedel üzerinden birim fiyat sözleşme imzalanacaktır. Bu ihalede, işin tamamı için teklif verilecektir.
10-İstekliler teklif ettikleri bedelin % 3 ünden az olmamak üzere kendi belirleyecekleri tutarda geçici teminat vereceklerdir.
11 -Verilen teklifleri geçerlilik süresi, ihale tarihinden itibaren en az 60 takvim günü olmalıdır.
12-Gerçek kişilerin ADNK Sisteminden alınmış ve yetkili kişi tarafından onaylanmış adres bilgileri ile TC Vatandaşlık numarası yazılı kimlik fotokopisi.
13- Konsorsiyum olarak ihaleye teklif veremezler.

Basın No: 4094

Doğu Y. No: 92/ 08.10.2009

Ahlat kaymakamından örnek davranış

Bitlis'in Ahlat İlçe Kaymakamı Bilal Şentürk, babaları hapiste bulunduğu için yardım isteyen ailenin okula giden çocuklarına 10 kitap okumaları halinde bir inek alma sözü verdi.

Bitlis'in Ahlat İlçe Kaymakamı Bilal Şentürk, babaları hapiste bulunduğu için yardım isteyen ailenin okula giden çocuklarına 10 kitap okumaları halinde bir inek alma sözü verdi. Köy gezilerini sürdüren Ahlat Kaymakamı Bilal Şentürk, her yaştan vatandaşın sorunlarını sabırla dinleyip çözüm yolları arıyor. İlçenin Kuşhane Köyü İlköğretim Okulu 4'ncü sınıf öğrencisi Canan Tutmuş, okullarını ziyaret eden n Kaymakam Şentürk'e ailece içinde bulundukları zor durumu özetleyen bir mektup verdi. Mektubu verdikten sonra Kaymakam Şentürk'ten yardım beklediklerini talep eden Tutmuş annesi için bir de çamaşır makinesi istedi. Canan Tutmuş basının hapiste olduğunu, 7 kardeş olarak kendilerine annesinden başka bakacak kimselerinin olmadığını vurgulayarak "Maddi durumumuz iyi değil ve 3 kardeş olarak eğitimimizi bu okulda sürdürüyoruz. Köylülerin yardımı ile ayakta kalıyoruz. Bir kömes hayvanımız bile yok. Mektubumdaki talebimin yerine getirilmesi için sizden yardım talep ediyoruz. Bir de annem için bir de çamaşır makinesi istiyorum" dedi.

Kaymakam Şentürk ise küçük Canan'a tek şartla istediğini vereceğini belirterek "Bu köyde okuyan siz 3 kardeşe tek şartım şu. Her biriniz 10 kitap okursanız, kitaplardan anladığınızı özet ile bize anlatırsanız ben de sizin istediğinizi getiririm. Veya size bir inek alsam besleyip sütünden yağından faydalanabilir misiniz?" diye sordu. Anne Türkan ile çocukları Songül (12), Canan (11) ve Fatma (9) büyük bir sevinç ile "Evet" diyerek çamaşır makinesi taleplerinden vazgeçerek kaymakamın inek önerisini kabul ettiler.

Kaymakam Şentürk bunun üzerine "Ben de siz 3 kardeşin 10'ar adet kitap okuması hainde bir inek alacağıma dair söz veriyorum. Okul öğretmenlerinize de talimat veriyorum. Size kitap temin edecekler.

Dere yatağı ve kale çevresindeki işyerlerine yıkım kararı

Bitlis Belediye Başkanı Fehmi Alaydın, son günlerde sıkça gündeme gelen dere yatağı üzerinde ve kale çevresindeki iş yerlerinin yıkım kararıyla ilgili açıklamalarda bulunarak, "Hiçbir esnafı mağdur etmeyeceğiz. Amacımız her yıl yaşanan afetin önüne geçmek ve Bitlis'in tarihi dokusunu ortaya çıkartmaktır" dedi.

Bitlis Belediye Başkanı Fehmi Alaydın, son günlerde sıkça gündeme gelen dere yatağı üzerinde ve kale çevresindeki iş yerlerinin yıkım kararıyla ilgili açıklamalarda bulunarak, "Hiçbir esnafı mağdur etmeyeceğiz. Amacımız her yıl yaşanan afetin önüne geçmek ve Bitlis'in tarihi dokusunu ortaya çıkartmaktır" dedi.

Kentte dere yatağı üzerinde ve kale çevresinde bulunan iş yerlerinin, yıkılmasıyla ilgili alınan kararın ardında çalışmalar devam ediyor. İlde görev yapan gazetecilerle makamında bir araya gelen Belediye Başkanı Fehmi Alaydın, dere yatağı üzerinde ve kale etrafındaki işyerlerinin yıkım çalışmalarının bir sürece bağlı olduğunu ve bununla ilgili çalışmaların devam ettiğini belirtti. Başkan Alaydın, kentin değişik bölgelerinde yeni iş merkezlerinin yapılmasını planladıklarını ve hiçbir esnafı mağdur etmeyeceklerini vurguladı. Bitlis'in geçmişte bölgenin ticaret merkezi konumunda olduğunu hatırlatan Alaydın, şehri eski günlerine götürmek için çaba gösterdiklerini belirterek, "Bitlis'in artık sıkışmış bir yapıdan kurtulması gerekiyor. Seçim döneminde diğer adaylar da bizim düşüncemizi paylaşıyorlardı. Bugün biz yönetimdeyiz. Seçim öncesinde vaat ettiğimiz işleri tek tek hayata geçiriyoruz. Bunlardan biri de dere üstünün açılması projesiydi. Devlet Su İşleri bu konuda proje ihalesini yaptı. Önümüzdeki yıllarda bunu hayata geçireceğiz. Ancak bunların olması içinde alternatif işyerleri inşa edeceğiz. Biz vaad ettiğimiz her şeyi yönetimde kaldığımız sürede içinde yapmaya çalışacağız" dedi.

"ÇÖZÜM YOLUNDA ESNAFLARIN YANINDAYIM"

Başkan Alaydın, son günlerde Bitlis'te yaşanan dedikodulara son vermek için açıklamalar yapılması gerektiğini belirterek, "Bitlis'te son günlerde her esnafın kafasında onlarca soru işareti oluştu. Nereye gidecekleri, nasıl hareket edecekleri konusunda belirsizlikler yaşıyorlar. Ancak Bitlis'in tarihi dokusunun ön planına çıkarılması ve gelişiminin sağlanması için atılan bu adımlarda esnafında yönetime destek olması gerekiyor. Esnaflar çeşitli şikayetlerle bizlere geliyorlar. Anacak hiçbir esnafın mağdur edilemeyeceğinin altını özellikle çiziyoruz. Olumlu yaklaşan her esnafın yanında yer alacağız. Biz belediye olarak çözüm yolunda bizimle ortak hareket eden bütün esnaflarımızın yanında yer alacağımızı belirtiyoruz" şeklinde konuştu.

Esnaflarla ilgili olarak somut adımlar atılacağını da sözlerine ekleyen Başkan Alaydın, sebze hali, otopark, yeni işyerleri ve otel gibi projelerinin gündemde olduğunu belirtti. Bunların hayata geçirilmesiyle bir çok esnafın modern iş yerlerine kavuşacağını kaydeden Alaydın "Biz kimseyi buradan göç ettirmek ve bu duruma getirmek amacında değiliz. Esnaflarımızla ilgili somut adımlar atıyoruz. Onların da bu somut adımlar içinde yer almalarını bekliyoruz. Asıl amacımız burada her yıl yaşanan afetin önüne geçmek ve Bitlis'in tarihi dokusunu ortaya çıkartmaktır" diye konuştu

BİLALİ HABEŞİ CAMİİ VE KURAN KURSU YAPTIRMA VE YAŞATMA DERNEĞİ BAŞKANLIĞI'NDAN

Dernek yönetim kurulu 06.10.2009 tarihinde toplanarak daha önceki genel kurulda yönetim kuruluna "Taşınmaz mal alım satım ve yapım işleri" için yetki verilmediğinden bu yetkinin yönetim kuruluna verilebilmesi için olağan üstü genel kurul yapılmasına karar verildi.

Genel kurul toplantısı 24.10.2009 tarihinde saat 10.00'da demek binasında yapılacaktır. Çoğunluk sağlanamadığı takdirde genel kurul toplantısı bir hafta sonra 31.10.2009 tarihinde yapılacaktır.

GÜNDEM

1- Açılış ve yoklama
2- İstiklal Marşı
3- Divan teşekkülü
4- Taşınmaz mal alım satım ve yapım işlemleri için yönetim kuruluna yetki verilmesi
5- Dilek ve temenniler
6- Kapanış

Öğrencilere yapılan fırsatçılık tepkiye neden oldu

Bingöl Üniversitesi Rektörü Prof. Dr. Gıyasettin Baydaş, barınma sorunu yaşayan öğrencilerin tutuştu evlere yüksek kira istenmesi ve bazı bölgelerde öğrencilerin tehdit edilmesinin barbarlık olduğunu söyledi.

Bingöl Üniversitesi Rektörü Prof. Dr. Gıyasettin Baydaş, okumak için gelen gençlere herkesin sahip çıkıp kucak açmasını beklerken, bazı vatandaşların öğrencileri tehdit ettiklerini duymanın büyük üzüntü verdiğini ifade etti. Bu durumun kabul edilemeyecek kadar kötü olduğunu ifade eden Baydaş, öğrencileri tehdit etmenin barbarlık olduğunu kaydetti. Prof. Dr. Baydaş, bu tür münferit olumsuz hadiselerin hem üniversite hem de Bingöl için üzücü olaylar olduğunu belirterek, "Öğrencilerimiz köy konutlarında müstakil bir ev tutmuş ve kimsuları öğrenciler ile ev sahibini tehdit etmiş. Bu olay Bingöl ve Bingöl Üniversitesi için çok üzücüdür. Bingölü olarak bizler yıllardır çocuklarımızı üniversite okuması için il dışına göndermiyor muyuz? Onlar o şehirlerde ev tutup yurtlarda kalıyor ve o insanlar bizden gelen öğrencilere kucak açıyor. Ama biz aynı konukseverliği gösterm'yoruz. Ne yazık ki içimizden bazı insanlar gelen körpecik çocuklarımızın ev bulmalarını engelleyecek kadar barbarlar. Bu yaygın değildir, ama böyle olayların olması çok üzücüdür" dedi.

Yıllarca Bingöl'e üniversite kurulması ve öğrenci gelmesi için bağırdıklarını belirten Bingöl Üniversitesi Rektörü Prof. Dr. Gıyasettin Baydaş, şuan üniversite açılınca ama öğrencilerin sopalarla, kovulduğunu, belirterek "Bütün Bingölülleri tenzih ediyorum ama bu şekilde insanlar çıkmış ve öğrencilerimiz de bizlere şikayete geldi. Kredi ve Yurtlar Kurumu'na ait biri kız, diğeri erkek öğrenciler için 2 bloğumuz var. Ancak bloklardan biri depremde hasar gördüğü için kullanılamıyor. Sadece biri kullanılıyor.

Her blok 250 öğrenci kapasiteli. Hasarlı bloktan dolayı 500 kapasitemiz 250'ye düşmüştür. Ancak 2010-2011 yılı içerisinde yapılacak olan 500 kapasiteli yeni yurt binası planı dahil edildi. 2011 yılının başında belki teslim edilecektir. Kredi ve Yurtlar Kurumu'nun şu anki mevcut kapasitesi 250 ama bizim öğrenci kapasitemiz bin 500 civarındadır. Yurt hariçinde geri kalan öğrencilerimiz ev tutma, diğer özel yurtlarda kalma şeklinde barınmalarını sağlayacaktır. Bingöl'de üniversite yeni olduğu için öğrencilere yönelik stüdyo tipi küçük dairaler şeklinde bir geleneği yok.

Taksim Kızılay Hocabey ne oldu

1'den devakm

Konuyla ilgili olarak görüşlerini bildiren bazı mahalleliler, projenin bir an önce hayata geçirilmesini istediler. Yaklaşık 30 Yıldır Taksim Mahallesinde ikamet ettiğini söyleyen Ahmet Gündüz, 2008 yılında ıslah projesi kapsamında üç mahalleye dozer vurulacağı söylenmesine rağmen bir harekettilik olmadığını söyledi. Hemen karşılarında olan Cerrahpaşa Mahallesine bakıp imrendiklerini dile getiren Gündüz; "biz neden karşımızdaki gibi güzel evlerde ikamet etmeyelim" dedi Taksim Hocabey Kızılay ıslah projesi konusunda yetkililerin biran önce harekete geçmesini gerektiğini savunan Gündüz, Erzincan'ın sosyal ve kültürel anlamda bu projeye ihtiyacı olduğunu vurguladı.

ÜNİVERSİTELİLER; 'ERZİNCAN'A YAKIŞMIYOR'

Erzincan Üniversitesi Hukuk Fakültesi ve Turizm Otelcilik Bölümü öğrencilerinin güzergahı üzerinde yer alan Taksim, Hocabey ve Kızılay Mahalleleri öğrencileri gözünde de kötü imaj sergilediği gözlemlendi. Türkiye'nin çeşitli illerinden gelerek okullarına giderken Taksim Mahallesinden yaya olarak seyreden bir grup öğrenci, Erzincan'a ilk kez geldiklerini ve bu manzarayı Erzincan'a yakıştıramadıklarını söylediler.

Kadın çiftçilere gıda eğitimi veriliyor

1'den devam

Ürünün istekleri doğrultusunda gönüllü ev-ekonomisi teknisyeni arkadaşlarımız da evlerine kadar gitmek suretiyle onlara çeşitli eğitim programları düzenlemektedirler. Özellikle belirli kırsal bölgelerdeki yoğun istek alıyoruz. Yaz sezonunun sonuna yaklaştığımız bugünlerde özellikle köylerimizde kış hazırlıkları yoğunlaşmış durumdadır. Dolayısıyla ekiplerimiz eylül ve ekim aylarında turşu ve salamura yapımı, reçel marmelat yapımı gibi konularda kadınlara yönelik eğitimlerine devam etmektedirler" diye konuştu. Çiftçi Eğitim ve Yayım Şube Müdürlüğü ekipleri çalışmalar kapsamında bu hafta merkeze bağlı Sıztepe köyünde gıdaların çeşitli yöntemlerle muhafaza edilmesi konusunda program düzenledler. Program kapsamında köyde yaşayan bayanlara konserve, turşu, salamura, reçel ve marmelat yapımı uygulamalı olarak gösteriliyor. Eğitimlere katılan kadınlar bu tür çalışmaların kendilerini mutlu ettiğini belirtirken ayrıca gıda muhafaza yöntemlerini görerek öğrendiklerini ve bu sayede aile bütçesine katkı sağladıklarını söylediler. Erzincan İl Tarım Müdürü Ali Lek de zaman zaman programlara katılarak ekiplere destek veriyor.

'Camiler ve din görevlileri toplum için önemlidir...'

1'den devam

Meselâ bu meyanda camilerimiz kurtuluş mücadelesi sırasında fonksiyonlarını hakkı ile ifa etmiş, Anadolu'da ki direnşlerin büyük çoğunluğu camilerimizden organize edilmiş, zamanın âlimleri tarafından yapılan nasihatlerle halkın mukavemet gücü hep üzerinde bulunmuştur" görüşlerine yer verirken, ayrıca. Kurtuluş savaşından sonra Mustafa Kemal Atatürk'ün 18 Şubat 1929'da bir Cuma günü Balıkesir Zağnos Paşa Cami'nde yaptığı bir konuşma çok calibi dikkattir. Şöyle diyor. 'Efendiler, camiler, birbirimizin yüzünü bakmaksızın yatıp kalkmak için yapılmamıştır. İbadet etmenin yanında din ve dünya için neler yapılması lazım geldiğini konuşacağız. Yine aynı gün hutbe ile alakalı olarak, hutbe nasa (insanlara) hitab etmek demektir. Hz Peygamberimiz olsun Hülefa-i Raşidin Efendilerimiz olsun, hutbeyi bizzat irad buyururlar ve günün meselelerine temas ederlerdi. Yani hutbelerinde o gün'ün askeri, idari, mali, siyasi ve içtimai hususlarına yer verirlerdi diyor. Yazılanlardan da anlaşılacağı üzere camilerimiz gerek geçmişte gerekse günümüzde çok önemli fonksiyonlar üstlenmişlerdir" denildi. Erzincan Ülkü Ocaklarından Başkanlığı'nın açıklamasında son olarak, "Bu sebeple ülkemizin aydınlık dolu yarınlarının inşasında, İslam dininin samimiyet dini olduğunu içtenlikle benimseyen ve buna uygun davranışlar içinde bulunan, misyonuna sahip çıkarak gelişmeler ışığında vizyonunu oluşturan tüm din görevlilerinin 'Camiler ve Din Görevlileri Haftası'nı kutluyor ve hizmetlerinde başarılar diyoruz" dileklerinde bulundu.

Otopark sorunu çözüldü...

Kemal Anduç

Erzincan'da otopark sorununun çözümü için uzun zaman çalışma yapan emniyet ekipleri, cadde üzerindki uygulamalar yapıp araç sahiplerine park cezası kesse de ana caddde üzerlerindeki hatalı parkların önüne geçemedi. Bir çok ilde uygulanan ücretsi otopark modeline geçen Erzincan Belediyesi yıllardır çözülemeyen hatalı parkların önüne geçti. Uygulamaya geçilmeden önce Erzincan'daki en işlek caddelerden olan Fevzipaşa, Ordu Caddesi, Halıtpaşa Caddesi, 13 Şubat Caddesinin yanı sıra Vali Recep Yazıcıoğlu Caddelerinde hatalı parklardan dolayı trafik akışında aksama olduğu gibi trafik kazaları da kaçınılmaz oluyordu. Uygulamanın başlamasıyla birlikte caddeler zaman zaman boş kalıyor. Bir saati 1 TL, 2 saati 3 TL olan uygulamadan bir çok vatandaş memnun olurken bazı vatandaşlar para vermekten kaçındığı gerekçesi ile şikayetçi olduğu gözlemlendi. 20 kişinin görevlendirildiği otopark uygulamasında bir görevli günde ortalama 30-40 bilet kestiği belirtildi.

Beyaz Ay'dan ziyaret..

Erzincan'da önceki gün yapılan bir toplantı ile vatandaşlara ilan eden Beyaz Ay Derneği Erzincan Şubesi yönetimi yapılan toplantının ardından Erzincan Valiğini ve Erzincan Belediyesi'ni ziyaret etti. Beyaz Ay Derneği Erzincan Şubesi yönetim kurulu üyeleri ilk olarak Erzincan Valisi Abdulkadir Demir'i makamında ziyaret ettiler. Dernek adına Vali Demir'e dernek faaliyetleri hakkında bilgi vererek, dernek çalışmaları hakkında bilgi alışverişinde bulundu. Beyaz Ay Derneği üyeleri vali ziyaretinin ardından Erzincan Belediye Başkanı Yüksel Çakır'ı makamında ziyaret ettiler. Türkiye genelinde faaliyet gösteren ve tüm özür gruplarını kapsayan derneğin Erzincan'daki Şube Yönetim Kurulu üyeleri Yusuf Özarslan, Yunus Kılıç, Mehmet Yeter, Murat Yıldırım, Mehmet Ali Yeniçeri, Bünyamin Başgöze, Zübeyir Beşiktaş, Şükrü Okumuş, Mehmet Oğuz Çetin, Mustafa Bayraktar ve dernek üyeleri il genelinde nezaket ziyaretlerinde bulundular. Başkan Çakır'a yapılan ziyaret de bu kapsamda gerçekleşti. Yönetim Kurulu adına konuşan Yusuf Özarslan, derneğin Erzincan'daki bütün engelli oluşumlarını bir çatı altında topladığını ifade etti. Bu oluşumla engellilerin problemlerini' tercüman olmak adına daha etkili adımlar atabileceğini söyledi. Başkan Çakır'da Erzincan Belediyesi olarak engellilerin toplumun her kademesinde her hizmetten sınırsızca faydalanması için elinden gelen yaptıklarını belirtti ve engellilerin kamu hizmetlerinden yararlanabilmelerinin belediyenin öncelikleri arasında geldiğini ekledi.

İHALE İLANI

Kavşak ve Refüj Aydınlatma AG. Şebekesi Yaptırılacaktır.

ARAŞ Elektrik Dağıtım A.Ş. Erzincan İl Müdürlüğü

Erzincan ili yeni çevre yolu kavşak ve refüj (Jandarma ve Terzibaba kavşakları) Aydınlatma AG. Şebekesi Yapım işi 4734 sayılı Kamu İhale Kanununun 19 uncu maddesine göre açık ihale usulü ile ihale edilecektir. İhaleye ilişkin ayrıntılı bilgiler aşağıda yer almaktadır.

İhale kayıt numarası : 2009/143710

1 – İdarenin
a) Adresi : Erzurum yolu üzeri Kamu Lojmanları karşısı ERZİNCAN
b) Telefon ve faks numarası : 446 2260220 446 2260226
c) Elektronik posta adresi : erzincan-1@tedas.gov.tr
ç) İhale dokümanının görülebileceği internet adresi (varsa) : ---

2 - İhale konusu yapım işinin
a) Niteliği, türü ve miktarı : Erzincan ili yeni çevre yolu kavşak ve refüj (Jandarma ve Terzibaba kavşakları) Aydınlatma AG. Şebekesi Yapım işi.
b) Yapılacağı yer :
c) İşe başlama tarihi : Sözleşmenin imzalandığı tarihinden itibaren 30 gün içinde yer teslimi yapılarak işe başlanacaktır.
ç) İşin süresi : Yer tesliminden itibaren 15 (onbeş) takvim günüdür

3 – İhalenin
a) Yapılacağı yer : ARAS Elektrik Dağıtım A.Ş. Erzincan İl Müdürlüğü İhale Toplantı Salonu.
b) Tarihi ve saati : 15.10.2009 - 14:00

4 - İhaleye katılabilme şartları ve istenilen belgeler ile yeterlik değerlendirmesinde uygulanacak kriterler:
4.1. İhaleye katılma şartları ve istenilen belgeler:
4.1.1.Mevzuatı gereği kayıtlı olduğu ticaret ve/veya sanayi odası ya da esnaf ve sanatkar odası veya ilgili meslek odası belgesi;
4.1.1.1. Gerçek kişi olması halinde, kayıtlı olduğu ticaret ve/veya sanayi odasından ya da esnaf ve sanatkar odasından veya ilgili meslek odasından, ilk ilan veya ihale tarihinin içinde bulunduğu yılda alınmış, odaya kayıtlı olduğunu gösterir belge.
4.1.1.2. Tüzel kişi olması halinde, ilgili mevzuatı gereği kayıtlı bulunduğu ticaret ve/veya sanayi odasından, ilk ilan veya ihale tarihinin içinde bulunduğu yılda alınmış, tüzel kişiliğin odaya kayıtlı olduğunu gösterir belge.
4.1.2. Teklif vermeye yetkili olduğunu gösteren imza beyannaresi veya imza sirküleri;
4.1.2.1. Gerçek kişi olması halinde, noter tasdikli imza beyannaresi.
4.1.2.2. Tüzel kişi olması halinde, ilgisine göre tüzel kişiliğin ortakları, üyeleri veya kurucuları ile tüzel kişiliğin yönetimindeki görevlileri belirten son durumu gösterir Ticaret Sicil Gazetesi, bu bilgilerin tamamının bir Ticaret Sicil Gazetesinde bulunmaması halinde, bu bilgilerin tümünü göstermek üzere ilgili Ticaret Sicil Gazeteleri veya bu hususları gösteren belgeler ile tüzel kişiliğin noter tasdikli imza sirküleri.
4.1.3. Şekli ve içeriği idari şartnamede belirlenen teklif mektubu.
4.1.4.Şekli ve içeriği idari şartnamede belirlenen geçici teminat.
4.1.5. Alt yüklenici kullanacak olan isteklinin alt yüklenicilere yaptırmayı düşündüğü işlerin listesi.
4.1.6. Tüzel kişi tarafından iş deneyimini göstermek üzere sunulan belgenin, tüzel kişiliğin yanısıra fazla hissesine sahip ortağına ait olması halinde; ticaret ve sanayi odası/ticaret odası bünyesinde bulunan ticaret sicil memurlukları veya yeminli mali müşavir ya da serbest muhasebeci mali müşavir tarafından, ilk ilan tarihinden sonra düzenlenen ve düzenlendiği tarihten geriye doğru son bir yıldır kesintisiz olarak bu şartrı korunduğunu gösteren belge.
4.1.7. Tüzel kişi tarafından iş deneyimini göstermek üzere, en az beş yıldır en az % 51 hissesine sahip mimar veya mühendis ortağının mezuniyet belgesinin sunulması durumunda; ticaret ve sanayi odası/ticaret odası bünyesinde bulunan ticaret sicil memurlukları veya yeminli mali müşavir ya da serbest muhasebeci mali müşavir tarafından, ilk ilan tarihinden geriye doğru son beş yıldır kesintisiz olarak bu şartın korunduğunu gösteren belge.
4.2. Ekonomik ve mali yeterliğe ilişkin belgeler ve bu belgelerin taşması gereken kriterler: İstenmemektedir.
4.3. Mesleki ve teknik yeterliğe ilişkin belgeler ve bu belgelerin taşması gereken kriterler:
4.3.1. İş Deneyim Belgesi: İlk ilan tarihinden geriye doğru son onbeş yıl içinde bedel içeren bir sözleşme kapsamında ihale konusu işe benzer işlerdeki deneyimini gösteren ve teklif edilen bedelin %50 oranından az olmamak üzere tek sözleşmeye ilişkin iş deneyim belgesi.
4.3.2. Organizasyon yapısı ve personel durumuna ilişkin belgeler.
Anahtar Teknik Personel İstenmemektedir.
4.4. Bu ihalede benzer iş olarak kabul edilecek işler ve benzer işe derik sayılacak mühendislik ve mimarlık bölümleri:
4.4.1 (D) Elektrik İşleri
I-GRUP : Enerji İletim ve Dağıtım Havai Hatları (1-Enerji İletim Havai Hatları, 2-Enerji Dağıtım Havai hatları).
II-GRUP : Yer Altı Kablolama İşleri (1-AG Kablolama, 2-OG Kablolama).
III-GRUP : Şebeke ve Tesis İşleri (1-Şalt Tesisleri, 2-Trafo Merkezleri ve OG Kompanzasyon Tesisleri, 3-OG Dağıtım Şebeke İşleri, 4- (a) AG Dağıtım Şebeke İşleri, (b) -Dağıtım Merkezleri ve Kompanzasyon İşleri, (c) -AG-Sokak Aydınlatma Tesisleri), işlerdir.
4.4.2. İş deneyim belgesi yerine mezuniyet belgelerini/diplomalarını sunmak suretiyle ihaleye girecek olan mühendisler için, Yapım İşleri İhaleleri Uygulama Yönetmeliği'ndeki esas ve usullerle uygun ve aynı Yönetmelikte belirtilen kriterleri sağlamak üzere Elektrik veya Elektrik-Elektronik mühendisliği bölümleri ihale konusu iş veya benzer işlere derik sayılacaktır.
5 - Ekonomik açıdan en avantajlı teklif sadece fiyat esasına göre belirlenecektir.
6 - İhaleye sadece yerli istekliler katılabilecektir.
7 - İhale dokümanının görülmesi ve satın alınması:
7.1. İhale dokümanı, idarenin adresinde görülebilir ve 50.00 Türk Lirası karşılığı aynı adresten satın alınabilir. İhale dokümanının posta yoluyla da satın alınması mümkündür. Posta yoluyla ihale dokümanı almak isteyenler, posta masrafı dahil 60,00 Türk Lirası dokuman bedelini Türkiye Halk Bankası A.Ş. Erzincan Şubesi 13000003 nolu hesaba yatırmak zorundadır. Posta yoluyla ihale dokümanı satın almak isteyenler, ihale dokümanı bedeline ilişkin ödeme dekontu ile ihale dokümanının gönderileceği adresin de belirtildiği ihale dokümanı talep başvurularını yukarıda yer alan faks numarasına veya yazılı olarak idareye ihale tarihinden en az beş gün önce göndermek zorundadır. İhale dokümanı iki iş günü içinde bildirilen adrese posta yoluyla gönderilecektir. İhale dokümanının posta yoluyla gönderilmesi halinde, postanın ulaşmamasından veya geç ulaşmasından ya da dokümanın eksik olmasından dolayı idaremiz hiçbir şekilde sorumlu tutulamaz. Dokümanın postaya verildiği tarih, dokümanın satın alma tarihi olarak kabul edilecektir
7.2. İhaleye teklif verecek olanların ihale dokümanını satın almaları zorunludur.
8 - Teklifler, ihale tarih ve saatine kadar ARAŞ Elektrik Dağıtım A.Ş. Erzincan İl Müdürlüğü Muhaberat Servisi Erzurum yolu üzeri Kamu Lojmanları karşısı ERZİNCAN adresine elden teslim edilebileceği gibi, aynı adrese iadeli taahhütlü posta vasıtasıyla da gönderilebilir.
9 - İstekliler tekliflerini, her bir iş kaleminin miktarı ile bu iş kalemleri için teklif edilen birim fiyatların çarpımı sonucu bulunan toplam bedel üzerinden teklif birim fiyat şeklinde verilecektir. İhale sonucu üzerine ihale yapılan istekliye birim fiyat sözleşme imzalanacaktır. Bu ihalede işin tamamı için teklif verilecektir.
10 - İstekliler teklif ettikleri bedelin %3'ünden az olmamak üzere kendi belirleyecekleri tutarda geçici teminat verecekterdir.
11 - Verilen tekliflerin geçerlilik süresi, ihale tarihinden itibaren en az 120 takvim günüdür.
12 - Konsorsiyum olarak ihaleye teklif verilemez.

Basın No: 1401 Doğu Y. No: 91/ 08.10.2009

doğu
Günlük Haber Yorum Aktualite Gazetesi
V. Recep Yazıcıoğlu Cad. No: 57 ERZİNCAN
Tel : Fax : 224 24 25-26
e-mail : info@dogugazetesi.com

Sahibi: H. İbrahim Özdemir

Yazı İşleri Müdürü: Naim Çakır

Ermat Ofset
V. Recep Yazıcıoğlu Cad. No: 57
ERZİNCAN
Tel: 224 24 25 -26

e-mail: ermatofset@yahoo.com

Abone:
Yıllık 60.00 TL
6 Aylık 30.00 TL
Aylık 6.0 TL
Şehir Dışına PTT masrafı ilave edilir.

İlan tarifesi
Resmi İlan Satırı/cm 7.00 TL
Genel Kurul İlanları 45.00 TL
Ticari İlan, Reklam/cm 1.50 TL
1/1 10.00 TL
1/2 - 1/4 - Başlığı 50.00 TL
Güncel Geçmiş Gazete 50 Kr

günün takvimi
08 Ekim
2009 Perşembe
SAYI: 9679

Belgesiz antrenör çalıştıran takımlara uyarı

Erzincan TÜFAT Şube Başkanı Yılmaz Toyran 2009 2010 sezonu amatör liginin hayırlı olmasını dileyerek, kulüplerin antrenör çalıştırması konusunda önemli bilgilere yer verdi

2009 2010 amatör ligi başlarken kulüplerin büyük eksikliği olarak görülen sözleşmeli antrenörlerle ilgili olarak önemli açıklamalarda bulunan (TÜFAT) Türkiye Futbol Antrenörler Derneği Şube Başkanı Yılmaz Toyran, bir çok kulübün canı yanmadın gereken önlemi almaları gerektiğini hatırlattı.

Amatör kümede kulüplerin bilmesi gereken kurallarla ilgili olarak Türkiye Futbol Federasyonunun vermiş olduğu kitappçıkta bütün kuralların yer aldığını söyleyen Toyran; "Bu talimatlar içerisinde her takımın bir antrenör ile sözleşme yapması zorunlu. 2005 yılından beri Amatör kümede mücadele edecek olan takımların hocalarının takım antrenörlerinin sözleşmeli olması için mücadele ettiklerini kulüplerimizin bir çoğunluğu buna uyuyor ama bazı antrenörlerin çalışmadığı halde isimlerini kulüplere veriyorlar ve o kulüpte yönetici olan veya belgesi olmayan kişilerin takımın başına geçiyor, bu şekilde sahaya çıkıyor. Bu kesinlikle yanlış, önlemek için elimizden gelen her şeyi yapıyoruz. Bu sezonda bunu uygulayacağız. Derneğimiz ile kulüplerin 5. maddesinde kulübün lehine çalışanlar hakkında 5. maddede ihraç kararı olduğu bunun için her Amatör takım 1 teknik sorumlu ile sözleşme yapmak zorundadır. Zaten futbol talimatlarının içerisinde bu konu belli. 2 hafta süre zarfında sözleşme yapmak zorunda olduğu ve sözleşme yapmayanlar hükmen mağlup olmakla kalmayıp bir alt kümeye düşürüme kanununun olduğu talimatname var. Bunu bu sezon kesinlikle tekrar uygulayacağız. Ben buradan kulüp yöneticilerine kesinlikle seminere katılmayan belgesi olmayan insanlarla sözleşme yapmamaları veya onlara takımları emanet etmemeleri emanet ettiğiniz şeylerin insan hayatı ile onun için kesinlikle bilgisiz insanlara kulüplerini ve çocuklarını teslim edilmemesi bu konunun da üstünde duracaklarını ve hiçbir antrenör arkadaşında takımın başında sahaya çıkmayacağı takıma "tisansını kesinlikle vermesin" dedi.

Toyran sözleşme yapmayan takımları denetleyen Antrenörler Derneği olduğunu ve kesinlikle bu konu üzerinde bu sezon daha çok duracaklarını ve sözleşme yapmayan takımları belirleyeceklerini ve bunun asıl temsilcisi olan Futbol İl Temsilcisidir biz sözleşmş yapmayan takımları belirleyeceklerini ve gerekirse ligden düşmeleri için ellerinden geleni yapacaklarını vurguladı. En büyük paylardan birinin de antrenör arkadaşlara düştüğünü ve bizde buradan kesinlikle sözleşme yapmadan sahaya çıkmayın ve sözleşmeye bütün şartlarınızı yazdırın ve dikkat edin hiçbir çalıştırmadığınız kulübe lisanslarını kiraya vermemelerini söyledi.

PTT, banka gibi hizmet verecek

Erzincan PTT Merkez Müdürlüğü önüne yerleştirilen, gişematik (ATM) cihazı 7 gün 24 saat hizmet verecek.

1 Ekim tarihinde hizmete açılan gişematik (ATM)'de PTT Kart ile bakiye sorgulama, para çekme, para yatırma, aktarma, fatura tahsilatı, kontör yükleme, şifre değiştirme, kredi kartı/bireysel kredi ödeme, bilgi güncelleme ve ATM bilgisi işlemleri gerçekleştirilebilecek.

Vatandaşların, gişematikte işlemlerini daha hızlı yapabilmeleri için, PTT Kartını almaları gerektiğini söyleyen Erzincan PTT Başmüdürü Metin Ağdaş vatandaşlara en kaliteli ve en çağdaş hizmeti vermeye devam ettiklerini belirterek; "PTT Kartı, gişemizden posta çeki hesabı açtırılarak temin edilebilir" dedi.

Servis araçlarına sıkı denetim

Erzincan'da İlçeler Tesçil Şubesi okulların açılması ile birlikte minibüs, otobüs ve okul servis araçlarına yönelik denetimlerini artırdı

5'te

doğu 29 yıl

ERZİNCAN'IN GÜNLÜK HABER YORUM AKTUALİTE GAZETESİ

ISSN 1301-1723

09 EKİM 2009 CUMA YIL: 29 SAYI: 9680 FİYATI: 25 YKr

Suçluluk duygusu intihara sürükledi..

Erzincan'da 2 Ekim günü evinin giriş kısmında göğüs ve karın bölgesinden aldığı 10 bıçak darbesi ile öldürülen 76 yaşındaki Behzet Ülkero'nin cinayet zanlısı olarak tutuklanarak cezaevine gönderilen eşi N.Ü. (29) cezaevinde intihar etti

2 Ekim günü, Erzincan Yenimahalle 307 sokak numara 54'teki tek katlı evde meydana gelen cinayette 10 bıçak darbesi ile öldürülen Behzet Ülkero'nun şüphelisi olan eşi N.Ü geçtiğimiz gün tutuklanarak Erzincan Kapalı Cezaevi'ne gönderilmişti.

5'te

Kadastro sorunu kalmadı

Erzincan Kadastro Müdürlüğünün yetki alanında bulunan Merkez ilçe dahil 8 ilçedeki kadastro çalışmaları, 2009 yılı Temmuz ayı sonunda resmen tamamlandığı bildirildi..

Kemal Arduç

Türkiye'de Acil Eylem Planı çerçevesinde başlatılan kadastro çalışmaları Erzincan'da tamamlandı.

Erzincan Kadastro Müdürü Refik Yılmaz Erzincan'da tamamlanan çalışmalarla ilgili olarak açıklamada bulunarak; "Yetkili olduğumuz 8 ilçeden Merkez ilçede 1 köy, Kemah ilçesinden 53 köy, Iliç ilçesinden 46 köy, Çayırlı ilçesinden 3 köy, Otlukbeli ilçesinden 5 köy ve Üzümlü ilçesinden 5 köy olmak üzere müdürlük görevine başladığım 2005 yılından bugüne toplam 113 köyün kadastrosunu bitirmiş bulunmaktayız. 113 köyde toplam 115000 parsel üretilmiştir.

5'te

Cezaevi değil fabrika..

Erzincan da Açık Ceza İnfaz Kurumu'nda, kalan 107 hükümlü ve tutukluya istihdam sağlamak amacıvla farklı sektörleri iceren is atölvelerinde calıstırılıyorlar...

Kemal Arduç

Erzincan Merkez organize sanayi de bulunan Açık Ceza İnfaz Kurumunda bulunan hükümlü ve tutuklular, kendileri için oluşturulan atölyelerde üretim yapıyor. Ceza İnfaz Kurumu'nda 1 müdür ve iki müdür yardımcı olmak üzere toplam 31 personelin görev yaparken, kurumda iş yurtları bünyesinde 8 iş kolu faaliyet gösteriyor. 350 hükümlü kapasiteli kurumda 107 hükümlünün bulunduğunu kaydeden Cumhuriyet Başsavcısı İlhan Cihaner, "Bu hükümlülerin koğuşları 20 kişiliktir. Açık cezaevimizde hükümlülerin tamamı iş yurtları bünyesinde çalışıyor. Amacımız cezaları infaz edilen hükümlüleri topluma faydalı bireyler olarak eğitimli, meslek sahibi olarak yetiştirmektir." dedi. Ürettiklerinden harçlıklarını çıkarıyorlar.

5'te

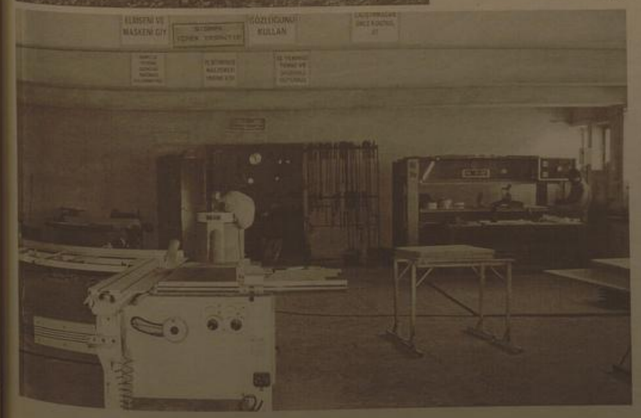

İhtiyaçlıya konut müjdesi

TOKİ Erzincan'da çok dar gelirli vatandaşlar için 47.65 m2 lik 256 Adet 1+1 projeli konutların yapımına, ihalesi gerçekleştirilmek suretiyle başlandı...

5'te

Kalkınmada madencilik önemlidir

Çukurdere Madencilik Yönetim Kurulu Üyesi, Başkan yardımcısı Firuz Alizade özel açıklama yaparak, Bir Ülkenin kalkınmasında Madenciliğin önemli oldı ;unu söyledi..

5'te

OBJEKTİF

Şefik ARAS

DEPREM KALINTISI MAHALLELER SORUNU

Yazısı Sayfa 3'te

Tarihten Sayfalar

DON ve VOLGA IRMAKLARI

İç mekan büyük bir bütündür; ana ve yan kubbeler geniş sivri kemerlerin dayandığı 4 iri sütun üzerinde yükselir. Caminin içini 3 taraftan çevreleyen balkonların duvarları, yine iznik çinileri ile süslüdür. Bunların yukarısı ve bütün kubbe içleri ise boya işidir. Avlunun batı girişinde ise, demirden ağır bir kordon bulunmaktadır.

Bu kordon avluya atıyla giren padişahın kafasını çarpmaması için eğmesini gerektiriyordu. Bu, padişahın bile camiye girerken kendisine çeki düzen vermesi gerektiğini göstermek amaçlı sembolik bir eylemdi.

BURSA YEŞİL CAMİİ

1413 yılında Çelebi Mehmed döneminde başlanan cami, 1424 yılında Sultan II. Murad zamanında tamamlanan cami, ilk dönem Osmanlı mimarisinin önemli eserleri arasında yer alır.

Planı ters T Şeklinde olup, iç kısmı sekiz bölüme ayrılmıştır. Mihrabın bulunduğu kubbeli kible eyvanıyla yan eyvanlar, ortadaki üzeri kubbeli esas mekana açılır. Kible eyvanı orta mekanda dört, yan eyvanlarda bir basamak yükseltilmiştir.

Esas mekanın ortasında bir şadırvan yer alır; bunun üzerinde kubbede aydınlık feneri bulunmaktadır. Üst katta ortada hünkar mahfili; bunun iki tarafında saray daireleri, alt katta erkan-ı osmaniyeye ait mahfiller vardır. Cami'nin ilsal ürü çini kaplamalarından gelmektedir.

DON ve VOLGA IRMAKLARI

Rusya'nın batısındadır. Novomoskovsk yakınlarında Rusya' nın orta bölümlerindeki yaylalardan doğar ve bu yayıaların doğu kıyılarını takip ederek, ormanlık bir alan boyunca güneye doğru akar. Don, Taganrog körfezinden Azak denizine döküler.

Lifli beslenmenin faydaları

Sağlık ve Hastalıklar

İnsuline bağımlı olmayan diyabet tedavisinde, yüksek posalı diyet programları insülin gereksinimi azaltır, dokuların insüline duyarlılığını artırır. O nedenle, diyabet tedavisinde 'posa' çok önemli bir besindir. Hangi besinlerde bulunur.

3 Posa tam buğday taneleri, bunlardan yapılmış tahıl ürünleriyle sebze ve meyvelerde (özellikle meyve kabuk-larında) bulunur. Tahıl ürünlerinin posa değeri ve kalitesinin korunması için, tahılın saflaştırılmamış olması gerekir. * Buğday tanesinin kaba kepeği ve özünü ayrıştırmadan yapılan ürünler, vitamin-mineral ve lif yönünden çok değerlidir.

* Buğday tanesinin etrafında kepek bulunur. Altındaki tabaka B1, B2, B6, folik asit, çinko ve potasyumdan çok zengindir. Onun da altındaki taba-kada saf nişasta ve biraz da 'gluten' diye adlandırılan bir protein vardır.

* Bundan yıllar önce bu kadar rafine gıda yoktu, ülkemizde lifli ürünler daha çok tüketilirdi. Şimdi teknoloji ve hızlı yaşam şekli beslenme şeklimizde ki ağırlıktı. Tüm bu nedenlerle günlük ortalama 30-40 gram posa alınması birçok açıdan sağlığımıza olumlu katkı sağlar.

Komik Fotoğraflar

bugün ne pişirsem'

Çikolatalı Sufle

30 gr tereyağı
2 çorba kaşığı un
250 ml süt (1 su bardağı)
+1/4 su bardağı) 200 gr kakao oranı yüksek bitter çikolata
4 yumurta sarısı (çırpılmış)
1 yumurta beyazı

Fırınımızı 210 dereceye getirip ısıtmaya başlayalım.Sufle kalıplarımızın içerisini eritilmiş tereyağı ile yağlayalım ve azar azar şeker ekleyerek her tarafını bulayalım. Tereyağımızı bir küçük tencereye koyup eritelim. Eridikten sonra üzerine unumuzu ilave edelim ve devamlı tahta kaşık ile karıştıralım. Rengi ballaşınca ve balonculklar çıkınca üzerine sütümüzü ilave edelim. Ara ara karıştırarak sütümüzü kaynatalım. Kaynadıktan sonra sütümüzü ocaktan alıp içerisine çikolatalarımızı ilave edelim ve devamlı karıştırarak çikolataların iyice erimesini sağlayalım. Daha sonra üzerine çırpılmış yumurta sarılarını ilave edip hepsini iyice yedirelim.Bu arada yumurta akını mikser ile köpürene kadar çırpalım. Köpüğü ve diğer çikolatalı karışımı birleştirip kaşıkla şöyle bir karıştıralım.Sufle kalıplarımıza karışımınızı paylaştıralım. Önceden 210 derecede ısıttığımız fırınımızda suflelerimizi 15 dakika pişirelim.

Şiirler

Eski Gazeteler

Başhekim, akıl hastanesinin bahçesinde dolaşıyordu, bir ara baktı, bir kalabalık gözüne çarpınca hemen oraya koştu.Deliler bir halka oluşmuş, ortada dönüp konuşan birini dinliyorlar.

-Papendreu seçimleri kaybetti.Hastanaye kaldırıldı...Bulgar zulmü devam ediyor.Zorla yolunan vatandaşlarımızın sayısı seksen bine ulaştı..Federasyon kupasını Beşiktaş kazandı...

Başhekim bu işten hoşlanmış :

-Ne yapıyorlar bunlar böyle? diye sormuş.

-Efendim, demişler.Ortadaki deli kendinde gördüğünü sanıyor, haberleri bildiriyor.

Başhekim daha da hoşlanmış.Dolaşmasını sürdürmüş.Az ileride birde ne görsün! Sekiz, on deli yerlerle sımsıkı birbirlerine bağlanıp bir köşeye sıkışmış mı! -Onlar mı, okunup da iadeye gönderilen gazeteler efendim.

Şiir Gezgini

AYNALAR

Aynalar, bakmayın yüzüme dik dik;
İste yakalandık, kelepçelendik!
Çıktınız umulmaz anda karşıma,
Başımın tokmağı indi başıma.

Suratımda her suç bir ayı imza,
Benmişim kendime en büyük ceza!
Ey dipsiz berraklık, ulvi mahkeme!
Acı, hapsettiğin sefil gölgeme!

Nur topu günlerin kanına girdim.
Kutsi emaneti yedim, bitirdim.
Doğmaz güneşlere bağlandı vade;
Dişlerinde, köpek nefsin, irade.

Günah, gunah, hasad yerinde demiş;
Merhamet, sucumdan aşkın merhamet!
Olur mu, dünyaya indirsem kepenk;
Gözyaşı döksem, Nuh tufanına denk?

Çıkamam, aynalar, aynalar zindanı.
Bakamam, aynada, aynada vicdan;
Beni beklemeyin, o bir hevesti;
Gelemem, aynalar yolumu kesti.

NECİP FAZIL KISAKÜREK

Kıssadan Hisseler...

SEN BİR KIZINI VERMEZSİN DE...

Biz Allah'ın emri, Peygamberin kavliyle kızına dükür eeldik. Kime istiyorsunuz kızımı, öğrenebilir miyim? Kızını istediğimiz kimse son derece ahlaklı, dürüst, çok zengin ve alabildiğine cömert, Kur'an'ı ezbere biliyor ve sürekli okuyor... (Bunların hepsi Hz. Osman'ın nitelikleri)

Adam sözünü kesti:

- Yeter, bunlardan bir tanesi bile kızımı vermek için yeterli maziyettir.

- Ama bu damat adayının bir kusuru var, kendisi Yahudi.

-Adam parladı:

- Nasıl olur, benim kızımı bir Yahudiye istesiniz?

İmam-ı Azam için artık taşı gediğine koymanın zamanı gelmişti:

- Sen bir kızını yahudiye vermezsin dü Hz. Peygamber iki kızını birden bir Yahudiye nasıl verir? derinde adamın artık bir kısa ve ikaza mecali kalmadı, bilinen gerçeği kabul etti.

(Hz. Osman peygamberimizin damadıydı, önce bir kızıyla evlenmişi; o ölünce diğer bir kızıyla evlenmişti. Bunun için Hz. Osman'a "Zi'n-Nureyn" (iki nur sahibi) denmiştir.)

ATEŞ DÜNYADAN GİDİYOR

Abbasiyenin ünlü halifesi Harun Reşid zamanında yaşamış olan Behlül Dana (VIII. yüzyıl) dönemin evliyasındandı. Zaman zaman aklından zoru olan kimselere haş tavrlar takınır, herkes de bundan dolayı kendisini deli sanırdı. Ama bunu maksatlı yapardı. Behlül daima Harun Rediş'in yakınında bulunur, çeşitli sebepler hasil ederek onu uyanrdı. Bir gün Behlül, üstü başı toz toprak içinde uzun bir yolculukan gelmiş cimanlı belirtileri ile Harun Reşid'in huzuruna çıktı.

Karikatür

BİLİMTEKNOLOJİ

Microsoft, iPhone'a rakip çıkarıyor!

Microsoft, Apple tarafından üretilen iPhone ve Google'ın Android marka cep telefonlarına rakip olacak akıllı bir telefon ürettiklerini açıladı. Microsoft'un CEO'su Steve Ballmer'ın yaptığı açıklamaya göre 30 çeşit Windows Phone, yıl sonuna kadar 20 ülkede piyasaya çıkacak.

Yeni nesil Windows telefonlar fotoğrafları, videoları, dosyaları, e-posta adreslerini ve yazılı mesajlaşmalarını, My Phone olarak bilinen web tabanlı güvenli bir portal ile otomatik olarak senkronize edecek.

GPS modülü var

Microsoft'un İngiltere ürün yöneticisi Alex Reeve'e göre bu sistem sayesinde telefon kaybolsa da telefon sahibi verilere ulaşabilecek.

Telefonunda GPS modülü bulunan kullanıcılar ise cihazlarının nerede olduğunu rahatlıkla bulabilecek.

Otomatik senkronizasyon sistemi kullanan telefon sahipleri, fotoğraflarını Flickr ve Facebook gibi internet sitelerinde arkadaşlarıyla paylaşabilecek veya e-posta olarak gönderebilecek.

Windows Phone'un bir diğer özelliği ise ekranının Windows Phone Tema Yaratıcısı adı verilen bir özel olarak dizayn edilen bir program sayesinde kişiselleştirilebilmesi.

Çin internet oyunlarına erişimi kapattı

Çin Basın İzleme Ajansı, dünyanın aşırı 45 ülkeden yayın yapan internet tabanlı oyunlara erişimi kapattı.

'Anız yakarak toprağı yok etmeyin'

Erzincan İl Çevre ve Orman Müdürü Zakir Karartı, son yıllarda yaygınlaşarak artış gösteren anız yakma konusunda çiftçileri uyardı.

Kemal Arduç

Yaklaşan yaz mevsimi ile birlikte hasat dönemi de başladı. Hasat edilen arazide sıkça karşılaşılan anız yakımı ile ilgili yetkililer vatandaşları sırnıden uyardı.

Çevre ve Orman İl Müdürü Zakir Karatı Anız yakılması ile ilgili olarak önemli bilgiler verdi. Karatı anız yangını sonucu topraktaki organik maddelerin yok olduğunu ve hava kirliliğinin arttığını belirtti. Tarlalarda henüz hasat edilmemiş ürünlerin anız yangınları ile zarar gördüğünü ifade eden Karartı, "Meralardaki anızın ve otların yakılması, ülkemizin temel ekolojik dengesinin bozulmasına, bitki ve hayvan türlerimizin nesillerinin tehlikeye düşürülmesine neden olmaktadır. Anız yakılmasının önlenmesi için koruma ve kontrol faaliyetlerini artırdık. Köy bekçileri ve muhtarlar bölgelerinde anız yaktırılmaması konusunda uyarılarda bulunuyorlar" dedi.

Karartı, "Çevre ve orman tahribine yol açan anız yakma olaylarının önlenmesi konusunda gerekli tedbirlerin alınması ve titizlikle uygulanması, ayrıca yangın halinde gerekli müdahalenin yapılabilmesi için Çevre ve Orman Müdürlüğüne haber verilmesi son derece önemlidir" diye konuştu.Karartı, toprak üzerindeki anızın edilmesi, toprak işlemede kolaylık sağlanması amacıyla yakıldığını belirterek, "Ancak bu yöntem oldukça zararlı bir yöntemdir. Anızlanın yakılması ile yüzey toprağının organik maddesi yok 750 dereceye çıkmakta, bu sebeple topraktaki mikroorganizmaların yüzde 70'i zarar görmektedir. Halbuki topraktaki mikroorganizmaların faaliyeti sonucunda organik madde parçalanır, ayrışır ve humus haline dönüşür. Kısacası anız yakmak toprağı verimsizleştirmek demektir. Diğer taraftan anız yangınları, hava kirliliğine sebep olması, karayollarında görüşün azalmasıyla trafik kazalarına sebep olmasının yanı sıra orman yangınları ve komşu tarla ya da bahçelerdeki ürünlerin yanmasına ve pek çok yaban hayvanının zarar görmesine neden olmaktadır dedi.

DEPREM KALINTISI MAHALLELER SORUNU

Objektif

Şefik ARAS

Erzincan'da 1939 depreminden sonra vatandaşların acil imkanı için, geçici adıyla kurulan, fakat günümüze kadar varlığını sürdüren mahalleler var. Bu mahallelerin ıslahı 60 yıldan bu yana konuşulup tartışılır.

Bunlardan Çarşı Mahallesi'nin yeniden yapılanması gerçekleştirilerek sorun olmaktan çıktı. TOKİ'nin yaptırdığı konutlar belirlenen koşullan çerçevesinde, 120 aya kadar varan taksitlerle vatandaşlara satıldı. Görüntü kirliliği ortadan kalktı.

Çarşı Mahallesinin hemen karşısındaki Taksim Mahallesi ile, Kızılay Mahallesi ve Hocabey Mahallesinin ıslahı, gündemdeki yerini koruyor. Islahı ve yeniden yapılanması düşünülen ıskan alanları arasında Merkez Çarşısı var..

Doğu gazetesinin dün manşetten verdiği haberde; Henüz ıslahı gerçekleşemiyen mahalleler vardı. Bu mahallelerde yaşıyan hemşehrilerimiz, Çarşı Mahallesini örnek göstererek, kendilerinin de yeni konutlara kavuşturulmasını istiyordu.

Bildiğimiz kadarı ile önceki yıllarda bu konu hep gündemdeydi. Devreye TOKİ sokuldu. Mahalle sakinleriyle düzenlenen toplantılarda halkın isteği belirlendi. Belediye ıslahı projeleri üzerinde çalışmalar yaptı. Sonuç olarak en azından Taksim Mahallesinin bir an önce ıslahı ve yeniden yapılanması görüşü benimsendi. Fakat henüz projenin uygulanmasına geçilemedi.

Çarşı Mahallesi dışında kalan ıslahı muhtaç diğer mahallelerin yeniden yapılanması ile ilgili çalışmalar başlatıldığında adı geçen mahallelerin, Çarşı Mahallesinde olduğu kadar hızlı ve kolay şekilde ıslahının mümkün olmayacağını yazıdık. Çünki buralarda tapulu arsa ve konut çoktu. Iskan daha yoğundu. Islahı yapılacak mahalle sakinlerinin başka yerlere nakli hiçte kolay değildi. Üstelik buralardaki halkın çoğu dar gelirli vatandaşlardı.

Oysa, Çarşı Mahallesindeki durum farklıydı. Mahalle büyük ölçüde zaman içinde boşalmıştı. Arsaların büyük çoğunluğu Belediyenindi. Belediye kendisine ait arsaları TOKİ'ye bedelsiz devretmişti. Yanılmıyorsak, ayrıca kamu lojmanlarının birileri kira bedelleri de TOKİ ye aktarılmıştı. Vaktiyle 1200 konutun bulunduğu mahallede kalan 250 kadar yoksul aileyi Belediye başka alanlarda ıskan etmişti.

Yukarıda ifade ettiğimiz durumlar sebebiyle Çarşı Mahallesinin yeniden yapılmış olmasını Taksim, Hocabey ve Kızılay mahallelerinin yeniden yapılandırılması ile mukayese etmek sanırız isabetli bir değerlendirme olmayacaktır. Ama zorluklarına rağmen deprem kalıntısı diyebileceğimiz bu sağlıksız ve düzensiz mahallelerin yeniden yapılanması kaçınılmazdır. Bu mahallelerde oturan vatandaşların tüm gereksinimlerini karşılıyacak yeni konutlara sahip olması isteği, elbette haklıdır...

Çiftçi borç batağında

Tercan Ziraat Odası Başkanı Bülent Dumlu, çiftçilerin borçlarından dolayı zor bir süreç geçirdiğini belirterek, bölge çiftçisinin borç miktarının 58 milyon YTL ye ulaştığını kaydetti

Kemal Arduç

Tercan Ziraat Odası Başkanı Bülent Dumlu, çiftçilerin borçlarından dolayı zor bir süreç geçirdiğini belirterek, bölge çiftçisinin borçlarına kolaylık sağlanmasını istedi.

Çiftçilerin borçtan kurtulamadığını belirten Dumlu, "Bölge çiftçisinin Tarım Kredi Kooperatif Birliğine olan kredi borcu beklenmedik seviyeye yükseldi.

Çiftçi borçlarına kolaylık sağlanması istiyoruz. Çiftçisinin içinde bulunduğu sorunların büyüklüğünü ortaya koyuyor. Tarım ve hayvancılıktan başka kurtuluşu reçetesi olamaz göç olgusu tüm yönleriyle devam ediyor. Sorunun aşılması noktasında herkes üzerine düşeni yapabilmelidir. Çiftçi ve besicinin ürettiği ürün para etmiyor" dedi.

H. İbrahim Özdemir'in
"Eyvah"
adlı romanı Osmanlı dönemindeki Erzincan tarihine ışık tutuyor.
doğu yayınları
V. Recep Yazıcıoğlu Cad. No: 57 ERZİNCAN

Son Dakika, Siyaset, Ekonomi, Sağlık, Spor, Sanat, Tarım ve daha neler neler
www.dogugazetesi.com.tr

SATILIK ARSA
Akyazı Beldesinde satılık 13 dönüm arsa
Mür. 0542 890 77 50
0536 844 16 96

SATILIK ARSA
Ergenekon bulvarı üzerinde bulvara cephe satılık ticari arsa
Mür. 0542 890 77 50
0536 844 16 96

Aziziye'ye 500 kişilik kapalı spor salonu

Aziziye Belediyesi İlçe Kaymakamlığı'nın yanında bulunan 20 dönümlük alan üzerine kapalı spor salonu yapılacak. Belediye Başkanı Fatih Cengiz, yapılacak sosyal ve sportif tesislerle Aziziye'nin gelişmekte olduğu kalkınma ritmini yakalayacağını ve bölgenin cazibe merkezi olacağını söyledi.

Aziziye Belediyesi İlçe Kaymakamlığı'nın yanında bulunan 20 dönümlük alan üzerine kapalı spor salonu yapılacak. Belediye Başkanı Fatih Cengiz, yapılacak sosyal ve sportif tesislerle Aziziye'nin istediği kalkınma ritmini yakalayacağını ve bölgenin cazibe merkezi olacağını söyledi.

Aziziye Belediyesi Ekim ayı olağan meclis toplantısını gerçekleştirdi. Belediye Meclis salonunda yapılan toplantı kapsamında 2010 yılı ihzari bütçesinin görüşülmesi ile başladı. Küçük Sanayi Sitesi Bölgesi'nde yönetim binalarının dikkate alınarak, dini tesis alanının güneyden kuzeye alınması için hazırlanan komisyon raporunun görüşülmesinin ardından, İmar ve Şehircilik Müdürlüğü tarafından hazırlanan 5 yıllık imar programı hakkında komisyon tarafından hazırlanan rapor görüşüldü. Evlendirme Memurluğu'nun düzenlediği dosya ücretlerinin belirlenmesi ve belediye termal tesislerinin 'Kurumsal Kimlik' kitapçığının görüşüldüğü meclis, belediye tarafından kurulacak şirketin sermayesini, hissesini ve şirkette ortak olacak hissedarları belirledi. Belediyede görev yapan zabıta memurlarına 2010 yılı için verilecek mesai ücretlerinin belirlendiği mecliste, 2010 yılı için yeniden düzenlenecek gelir tarifesi de Plan ve Bütçe Komisyonu'na havale edildi.

SOSYAL VE SPORTİF YATIRIM ATAĞI

Mecliste daha sonra Gençlik ve Spor İl Müdürlüğü tarafından şartlı olarak tahsis edilen ödeneğin değerlendirilmesi hususu görüşüldü. Aziziye Belediye Başkanı Fatih Cengiz, ödeneğin Aziziye ilçe Kaymakamlığı yanında bulunan 20 dönümlük tahsisli alan üzerine 500 kişilik kapalı spor salonu yapımında kullanılması kararını meclis üyelerinin oylanna sundu. Üyelerin tamamının oyuyla kabul edilen bu kararla Aziziye ilçesi ilk kapalı spor salonuna kavuşmuş olacak.

Aziziye'nin sportif alanda önemli bir eksikliğinin giderileceğini belirten Başkan Cengiz, gençlerin kahve köşelerinden kurtarılarak topluma faydalı bireyler olarak yetişmesinde bu tür yatırımların önemli yer tuttuğunu belirtti. Aziziye'nin özlenen ilçe kıvam ve kalitesini yapılacak yatırım, sosyal ve sportif tesislerle yakalayabileceğinin altını çizen Başkan Cengiz, "Kamu kurum ve kuruluşlarının ilçemiz sınırlarında konuşlandırılması için yoğun çaba sarfediyoruz. Dadaşkent bölgemizde okul yapımı için ücretsiz arsa tahsisinde bulunduk ve imar komisyonu tarafından kurumlara her türlü kolaylığı sağladık. Şimdi ilçe kaymakamlığımızın yanında bulunan 20 dönümlük alan üzerine spor salonu yapılması ile başlattığımız yatırım atağını daha da genişleterek, yeni tesisleri ilçemize kazandıracağız. Hizmet hedefimizi ilçemizi bölgenin cazibe merkezi haline gelmesi olarak oluşturduk. İlçe halkımız hizmetin en güzeline ve en mükemmeline layıktır. Aziziye'yi özlenen ilçe konumuna getirmek için meclis üyelerimizle ve tüm çalışanlarımızla bir ekip ruhu içerisinde gecemizi gündüzümüze katarak çalışmalarımız sürdürüceğiz," şeklinde konuştu.

Anne sütünün faydaları anlatıldı

Emzirme Haftası etkinlikleri çerçevesinde Erzurum Bölge Eğitim ve Araştırma Hastanesi çok amaçlı konferans salonunda vatandaşlara ve sağlık çalışanlarına yönelik bir seminer düzenlendi. Seminerde konuşan BEAH Yenidoğan Ünitesi Çocuk Sağlığı ve Hastalıkları doktorlarından Uz. Dr. Aysun Boğa anne sütünün öneminin artık herkes tarafından bilindiğini söyledi.

Bebeğin büyümesi, gelişmesi, enfeksiyonlardan korunması ve ruhsal olarak sağlıklı bir erişkin olabilmesi açısından anne sütünün öneminin yadsınamayacağını ifade eden Boğa, "Yararlarının bilinmesine rağmen bebeklerin anne sütünü yeterince alabilmelerinin önünde hala bazı engeller var" dedi.Anne sütünün alınmasının en doğal yolunun bebeğin annesinin memesini emmesi, yani emzirme olduğunu anlatan Boğa, bunun sağlanmasının da emzirme yollarını doğru uygulamaktan ve gerekirse uzman hekimden yardım almaktan geçtiğini ifade etti.

Yeni doğum yapan bir annenin sütünün bebeği için yetersiz kalacağı kaygısının gereksiz olduğunun altını çizen Boğa, şöyle konuştu: "Yeni doğum yapan bir anne psiko-sosyal açıdan olumlu bir ortamda emzirmeye başlayabilirse hiç bir sorun yaşamaz. Bu sağlıklı sağlık çalışanlarına, annenin çevresi ve ailesine annelerini rahatlatmak ve emzirmeyi desteklemek adınadan büyük görev düşüyor."

Bebeklere ilk 6 ayda sadece anne sütü vermesi gerektiğini, bu süre içinde herhangi bir ek gıdaya gerek olmadığını belirten Boğa, "Çocuğunun düşündüğünün aksine ek gıdaların büyüme ve gelişmeye katkısı anne sütü kadar yoktur" dedi.

Üniversiteler Yasası'nın değiştirilmesi istendi

Tunceli'de Valilik ve İl Milli Eğitim Müdürlüğü tarafından düzenlenen 1. Eğitim Çalıştayı'nda konuşan Tunceli Üniversitesi Rektörü Prof. Dr. Durmuş Boztuğ, Üniversiteler Yasası'nın 12 Eylül döneminde hazırlandığını belirterek, yeni bir üniversite yasasına ihtiyaç olduğunu söyledi.

Tuncel'de Valilik ve İl Milli Eğitim Müdürlüğü tarafından düzenlenen 1. Eğitim Çalıştayı'nda konuşan Tunceli Üniversitesi Rektörü Prof. Dr. Durmuş Boztuğ, Üniversiteler Yasası'nın 12 Eylül döneminde hazırlandığını belirterek, yeni bir üniversite yasasına ihtiyaç olduğunu söyledi.

Tuncel'de okul öncesi, ilköğretim, ortaöğretim ve yaygın eğitimde yaşanan sorunların tespiti ve çözüm önerilerinin belirlenmesi amacıyla, 1. Eğitim Çalıştayı düzenlendi. İl Kültür ve Turizm Müdürlüğü Konferans Salonu'nda düzenlenen çalıştaya, Tunceli Valisi Mustafa Taşkesen, Belediye Başkanı Edibe Şahin, Tunceli Üniversitesi Rektörü Prof. Dr. Durmuş Boztuğ, kurum amirleri ve eğitimle ilgili birim çalışanları katıldı.

İlin eğitim öğretimdeki durumu hakkında bilgilendirmenin yapıldığı çalıştayda konuşan Tunceli Üniversitesi Rektörü Prof. Dr. Durmuş Boztuğ, 12 Eylül döneminde hazırlanan üniversite yasasının iç meselelerle uğraşan bir yasa olduğunu söyledi.

Üniversitelerin gelişebilmesi için yasanın değişmesi gerektiğini belirten Rektör Boztuğ, "Bu yasa 12 Eylül otoritesi döneminde çıkarılan bir yasadır. O dönem çıkan bir yasa olması sebebiyle daha çok iç meselelerle uğraşan bir yasadır. Global, küresel bakış açısı olmayan bir yasadır. Bugün bizim yükseköğrenim kurumlarımızı düzenleyen bu yasa yurtdışından öğrenci almak, yurtdışına açılmak, yurtdışından insanları buraya getirmekle ilgili pek bir argüman yoktur. Daha çok kendi iç düzenimizi sağlamakla ilgili

çıkarılmış bir yasadır. O dönemin kendine has siyasi problemleri düğünerek çıkarılmış bir yasadır. Ama gelişen, ilerleyen, dışa açılan dünyada ilk yirmiye giren bir Türkiye bunu da gözden geçirecek artık her üniversitemizin yurt dışından öğrenci alabilme imkanlarını hazırlayan bir üniversite yasasına ihtiyacımız var" dedi.

Çalıştayda konuşan Vali Mustafa Taşkesen de ilin eğitim-öğretimde istenilen düzeye gelmesi için yapılması gerekenlerin yapılacağını söyledi.

İki bölümden oluşan çalıştayın ikinci bölümünde eğitim-öğretim sorunlarına ilişkin çözüm önerileri konuşuldu.

Kelkit'te Camiler ve Din Görevlileri Haftası kutlandı

Gümüşhane'nin Kelkit ilçesinde Camiler ve Din Görevlileri haftası düzenlenen törenle kutlandı.

Kelkit Belediye Kültür salonunda düzenlenen törene Kelkit Belediye Başkanı Muammer Duran , İl Genel Meclis Başkanı Sebahattin Çobanoğlu , İl Genel Meclis üyeleri Mustafa Pala ve Emrah Akan , Kelkit İlçe Emniyet Müdürü Saffet Koçer , Polis Merkezi Amir Arap Ağın , İlçe Müftüsü Abdullah Kır , kurum amirleri, din görevlileri ve çok sayıda vatandaş katıldı.

Saygı duruşu ve İstiklal Marşının okunmasının ardından Kuranı Kerim, ezan ve ilçe müftüsü Abdullah kır'ın konuşmasından sonra imamlar tarafından koro halinde ilahi okundu.

Daha sonra Rize ilahiyet fakültesi öğretim görevlisi Doç. Dr. Ahmet Koç tarafından salonadakilere İslamiyet hakkında bilgi verildi. Doç. Dr. Ahmet Koç, "Her dinin bir ibadethanesi vardır. Bizim ibadet hanelerimiz ise camiilerimizdir. İslamiyetin yayılış dönemlerinde camilerimiz yokken küçük mescitlerimiz vardı. Şimdi ise insanlarımız Allah'a şükürler olsun çok geniş. En lüks en temiz ibadethanelerimiz olan camilere sahibiz. Allah'a hamd olsun. Biz Müslümanlar olarak ibadet hanelerimize, yani camilerimize sahip çıkmalı, temiz tutmalıyız." şeklinde konuştu.

Öğrencilere THK semineri

Türk Hava Kurumu (THK) Genel Başkanlığı'ndan gelen eğitimciler Malatya'da öğrencilere THK hakkında seminer verdi

Türk Hava Kurumu (THK) Genel Başkanlığı'ndan gelen eğitimciler Malatya'da öğrencilere THK hakkında seminer verdi. Şehit Kemal Özalper Endüstri Meslek Lisesi öğrencileriyle bir araya gelen eğitimciler, seminer esnasında slayt gösterimi de sundu. Seminer öncesinde bir konuşma yapan Şehit Kemal Özalper Endüstri Meslek Lisesi Okul Müdürü Aziz Özduman, "Biz, öğrencilerimizin sivil havacılığa yönelmelerini istiyoruz. 3 yıldır bu konuyla ilgili okul olarak önemli çalışmalar yapıyık. Okulumuz bünyesinde havacılık kulübü oluşturduk. Aktif şekilde faaliyet gösteren havacılık kulübü öğrencilerimizin heyecanları ve istekleri bizleri de mutlu ediyor. Mesleki eğitim alan bir öğrencinin bu konularda başarılı olacağına da inanıyorum. Öğrencilerimizin gerekli alt yapı deneyimi var, bunada da uygulamalı olarak göreceklerdir" dedi.

Yapılan konuşmanın ardından seminere geçildi. THK Genel Başkanlığından gelen Pilot Pilot Kemal Ulum ve Model Uçak Yetiştiricisi Suat Esmer, "THK hakkında bilgiler verdiler.

Model Uçak Yetiştiricisi Suat Esmer bolca bilgi gazerek öğrencilere THK hakkında bilgiler vermiş ifade ederek, "THK Türk Kanatlar" adı altında model uçakların başlarım. 16 aylardan gün alma bitirdim. Çocuklarımız çok. Böylece hem çocuklarımızı tanıyacaklar hem de uçuş göstterimlerinde, model yarışmalarda ödüller kazanacaklar" diye konuştu.

Ceza evi değil fabrika..

Özellikle seracılık alanında son dönemde yapılan başarılı çalışmalar sonunda açık cezaevinde bulunan hükümlü ve hükümlülerin tarım alanlarına elde ettikleri ürünler ile cezaevine kar sağlıyor ve ihtiyaçlarını da karşılamış oluyorlar.

Ziraat alanında toplam 2 adet sera ile 200 dönüm açık alanda üretim gerçekleştiren hükümlü ve tutuklular turşuluk biber, salatalık domates, marul, pancar, buğday mısır, arpa ve meyvecilik alanında üretim yapıyor.

Kardan her Yıl İlkiye Katlanıyor

Üretimde yapılan çalışmalar sonunda 2008 yılında 122.194,54 TL kar elde eden Açık Cezaevi tutuklu ve hükümlüleri 2009 yılının ilk sekiz ayında geçen yıl elde ettikleri karı geçerek 147.335.88 TL kar'a ulaştı. Üretilen ürünlerin piyasa genelinde daha düşük fiyatlara satılması talebini çok olmasına neden olduğu öğrenildi. İstenildiği takdirde özellikle Demir ve Mobilya atölyelerinde özel üretim yapılıyor. "Demir, Fırın, Mermer, Mobilya Atölyeleri Aktif Çalışıyor" Kurum bünyesinde farklı meslek guruplarına hitap eden atölyelerin oluşturulduğunu da kaydeden Cihaner, "Kurumda 300 metrekare atölye alanı içerisinde soğuk demir işleri, kafes, tel üretimi ve arazi üzerine montajı yapılıyor. Bu bölümde 2 personel, 10 hükümlü çalışıyor. 200 metrekarelik alan üzerinde hijyenik ortamda günlük 12 bin adet ekmek üretim kapasiteli fırınımız hizmet veriyor. Üretimi yapılan ekmek kamu kurum ve kuruluşlarına verilmektedir. Bu atölyemizde 2 personel, 14 hükümlü çalışmakta. Yine bin metrekarelik kapalı alan üzerinde hizmet veren mobilya atölyemizde çeşitli büro takımlarının üretimi yapılmakta. Toplam 3 personel ve 20 hükümlünün çalıştığı bu bölümde, üretim istenilen oranda devam ediyor. Açık Ceza İnfaz Kurumu'nda bulunan açık hükümlülerin ış yurtlarında çalıştıkları süre içinde Sosyal Sigortalar Kurumu'na bağlı olarak sigortalarının yatırılarak sosyal güvence altına alındıklarını söyleyen Cumhuriyet Başsavcısı İlhan Cihaner, "Amacımız öncelikle hem hükümlülere iş alanı oluştururken hem de üretimden kar elde etmektir." denildi.

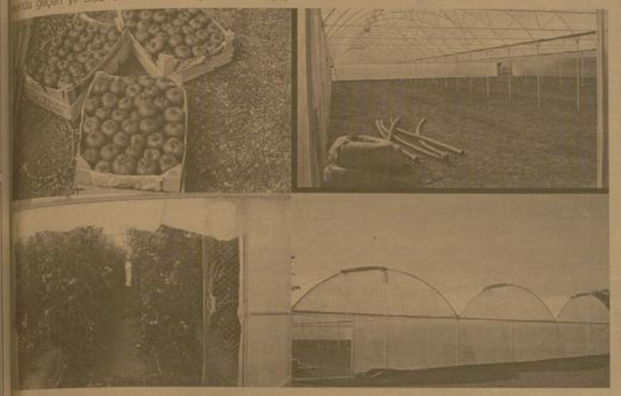

Kadastro sorunu kalmadı

1'den devam

Bu çalışma müdürlükteki personel sayısı ilçeler arasındaki mesafe dikkate alındığında Türkiye çapında yapılan çalışmalardan beklide en başarılısıdır. Bu başarının altında müdürlüğümüz personelinin çalışma azmi, gayreti ve en önemlisi ise fedakarlığı yatmaktadır. İlimizde kadastro çalışmalarına 1951 yılında başlanılmış olup 2009 yılında bu işi bitirmek bize nasip olmuştur. Son 4 yılda il genelinde kadastro işinin yaklaşık yüzde 22 si müdürlüğümüzce yapılmıştır.

Müdürlüğümüzce yapılan çalışmalarda azami dikkat gösterilmiş olup teknolojinin son imkanlarından faydalanılarak uydudan ölçü imkanı sağlayan GPS cihazları ve modern Haritacılık teknikleri kullanılmıştır. Köyler arasında öteden beri gelen sınır anlaşmazlıkları vs. gibi problemlerin birçoğu çözülmüş mülkiyet sorunları giderilmiştir. Kadastro çalışmalarında kurumumuzdan kaynaklı maddi hatalar var ise bunların düzeltilmesi de kanun ve yönetmeliklerin elverdiği ölçüde yapılmaktadır.

Kadastro çalışmalarının yanı sıra talebe bağlı olarak yapılan Aplikasyon, Cins değişikli, Tevhit, gibi işlemler ile Kontrolü müdürlüğümüzce yapılarak tescil için Tapu sicil müdürlüklerine gönderilen Parselasyon, İmar uygulamaları gibi kontrollük hizmetlerimizin sayısı da artmış yaklaşık 2009 yılı başından bugüne kadar 933 talebe cevap verilmiştir. Vatandaşlarımızca yapılan bu taleplere en kısa sürede randevu verilerek sonuçlandırılmaktadır. Vatandaşların dışında resmi kurum ve kuruluşların talepleri de mümkün olan en kısa sürede yerine getirilmektedir.

Müdürlüğümüzün aslı görevi olan Kadastro çalışmaları bitirilmiştir. Ancak Kadastro yaşayan bir kavramdır. Yani devamlı güncellenmesi ve yenilenmesi gerekir. Bu nedenle müdürlük olarak bunun hazırlıkları yapılmış kadastrosunda teknik sebeplerle yetersizlikler bulunan çok eskiden kadastrosu yapılan köyler incelenerek bu köylerin Yenilenmesi çalışmalarına başlanılmıştır. Bu amaçla öncelikle müdürlüğümüz tarafından ön hazırlıklar yapılmakta yenileme raporları düzenlenmektedir. Ancak mevzuat açısından bu köylerimizde mülkiyete yönelik tespit çalışmaları yenilenememektedir. Sadece teknik kısım yani haritalama işlemi gerçekleşecektir. Bu konuda vatandaşlarımız arasında sıkça karşılaşılan yanlış anlaşılmalar bulunmaktadır. Yenilemeye sadece teknik olarak yani kadastro paftalarının yenilenmesi işlemidir. Mülkiyet tespiti konusunu kapsamamaktadır.

2005 yılından bugüne müdürlük olarak gösterdiğimiz üstün gayret ve performanstan dolayı çalışma arkadaşlarıma teşekkür eder bu başarının yenileme çalışmalarında da süreceğinden hiç kuşkum bulunmamaktadır" diye konuştu.

Suçluluk duygusu intihara sürükledi..

1'den devam

Edindiğimiz bilgide; İki gün cezaevinde kalan N.Ü sabaha karşı aldığı aşırı dozdaki ilaçlarla intihara teşebbüs etti. Aldığı aşırı dozdaki ilaçların etkisiyle komaya giren Cinayet zanlısı N.Ü sabahın erken saatlerinde Erzincan Devlet Hastanesi'ne kaldırıldı. İlk müdahalenin ardından Yoğun bakıma alınan N.Ü'nün sağlık durumunun iye gittiği öğrenildi. Psikolojisinin bozuk olduğu gerekçesi ile kendisini iyi hissetmediğini söylediği öğrenilen N.Ü'nün 48 saat yoğun bakımda kalacağı belirtildi. Yoğun bakımda cezaevi jandarma ekipleri gözetiminde kalan N.Ü'nün sağlık durumunun düzelir düzelmez taburcu edilerek cezaevine gönderileceği öğrenildi.

İhtiyaçlıya konut müjdesi

Kemal Arduç

Gazetemize açıklamada bulunan Ulaştırma Bakanı Binali Yıldırım Erzincanlılara bir müjde daha verdi. Erzincan'da kiramet eden çok ihtiyaçlı vatandaşlar için 1+1 toplu konut inşa edilecek. Açıklamasını sürdüren Bakan Yıldırım, "AK Parti İktidarlarında planlı kentleşme ve toplu üretim seferberliği başlatmış, bu bağlamda 81 ilde 49 ilçe, 1220 şantiyede 380.000 konut inşaatı başlamış, bunun 250.000 tamamlanarak sahiplerine teslim olmuştu.

Modern dünyanın konuştuğu çevre imkanları, yeşil alanları, sosyal tesisleriyle, Eğitim ve dini mekanlarıyla örnek çalışmalar yapan TOKİ Erzincan'ımızda çok dar gelir vatandaşlarımıza hizmetine sunulacak 47,65 m2 ve 120 Adet 1+1 projeli konutların yapımına, ihalesi gerçekleştirilmek suretiyle start verildi.

Erzincan Merkez Fatih Mahallesi 2103 Ada 1. Parselde gerçekleşecek konutlar sosyal dayanışma ve yardımlaşma manfetiyle hak sahiplerine peşinatsız olarak verilecektir.

Servis araçlarına sıkı denetim

Okul servis araçlarına yönelik gün içersinde denetimlerini artıran Erzincan Trafik tescil şubesi polisleri kent merkezinde değişik noktalarda uygulama yapıyor. Kurallara uymayan taşıt sürücülerini uyaran trafik ekipleri özellikle fazla yolcu taşımacılığı yapan sürücülere cezai işlem uyguluyor. Toplu taşıma araçlarındaki eksikliklerini tamamlama konusunda ise uyarılarda bulunuyor. İki günlük uygulama sonrası 24 adet okul servis aracının eksikleri tespit edildi. Görülen eksiklikler üzerine Trafik Tescil şube müdürlüğü İl Milli Eğitim müdürlüğüne bilgi vererek eksiklerin tamamlanması ve sözleşmelerin yeniden gözden geçirilmesini istediği öğrenildi. Yine bu uygulama kapsamında toplam yedi araca 61 / 1 A maddesi gereğince fazla yolcu bulundurmaktan cezai işlem uygulandığı ifade edildi. Okul önlerinde de güvenlik tedbirlerini artırmaya yönelik çalışmalarını sürdüren Trafik ekipleri özellikle okul giriş ve çıkış saatlerinde güvenlik amacıyla görevli personel bulundurmakta. Ayrıca yine Ziya Gökalp, Melikşah, Güvenlik ve Zeki Müşir paşa ilköğretim okulları önünde hız azaltmaya yönelik kasis çalışması ile geçiş levhaları ve işaretlemelerin belediye zabıta ekipleri ile görüşmek suretiyle tamamlanma çalışmaları devam etiği öğrenildi.

Kalkınmada madencilik önemlidir

Kemal Arduç

Anatolia Minerals ile Çalık Grubu ortaklaşa çalıştıracakları İliç Çöpler Altın Madencilik işletmesinde incelemelerde bulunan Firuz Alizade, madencilik adına önemli açıklamalara yer verdi. Alizade; "Madencilik çok ciddi bir iştir, teknik bilgi beceri tecrübe isteyen bir iştir. Şirketimizde Maden aramada olduğu gibi, İşletme ekibi de dünyanın sayılı ekiplerinden biridir" diyerek, "Şirketimiz bu ağır kriz şartlarında bile işe başlamaya hazırdır. Yaklaşık 190 Milyon dolar tutarında bir yatırımla Erzincan ilinin en büyük yatırımını, Türk ortağı ile yapmaktadır. Bölgede bulduğumuz Maden İliç halkı için bir şanstır, bunu da iyi değerlendirmeliyiz, her yerde her zaman maden bulunmuyor. Çöpler madeni, Yöreye çok büyük ekonomik gelir sağlayacağı gibi, yöredeki İş sizliğe büyük oranda çözüm getirmektedir. Göçü durdurmaktadır. Gençleri yeni meslekler öğreterek, meslek sahibi yapmaktadır, diyerek. Madenlerimizi işletmeden bu küresel kriz ortamında ülke olarak kalkınmamız mümkün değildir. Zengin güçlü ülkelere bakdığımızda hepsi Madenlerini çalıştırarak dünyada söz sahibi olmuşlardır" dedi.

doğu
Güçlü Haber Yorum
Aktualna Gazetesi
V. Recep Yazıcıoğlu Cad. No: 57 ERZİNCAN
Tel - Fax : 224 24 25-26
e-mail : bilgi@kapigazetesi.com

Sahibi:
H. İbrahim Özdemir

Yazı İşleri Müdürü:
Naim Çakır

Ermat Ofset
V. Recep Yazıcıoğlu Cad. No: 57
ERZİNCAN
Tel: 224 24 25 -26

e-mail
ermatofset@yahoo.com
Abone:

Yıllık	60.00 TL
6 Aylık	30.00 TL
Aylık	6,0 TL

Şehir Dışına PTT masrafı ilave edilir.

İlan tarifesi

Resmi İlan Sütun'cm	7.00 TL
Genel Kurul İlanları	45.00 TL
Özel İlan, Reklam-sütun	1.50 TL
Yayı	10.00 TL
Tebrik - Başsağlığı	50.00 TL
Günü Geçmiş Gazete	50 Kr

günün takvimi
09 Ekim
2009 Cuma
SAYI: 9680

Patron olmak isteyene eğitim şans

KOSGEB Erzurum İşletme Geliştirme Merkez Müdürlüğü ile Erzincan Ticaret ve Sanayi Odası organizasyonu kurmak isteyenlere girişimcilik eğitim semineri verilecek

Kemal Arduç

Erzincan Ticaret ve Sanayi Odası Başkanı Aydın Yalvaç, Erzincan'da işyeri açmak isteyen girişimcilere yönelik eğitim semineri verileceğini söyledi.

Yalvaç, açıklamasında; "Yaşanan krizler, zaman zaman daralan ekonomi, iş fırsatlarının azlığı ve deneyimli işgücünün artık profesyonel iş hayatlarından sonra kendi işlerini kurma ve patron olma istekleri, aynı zamanda da ülke kapasitesinin ve potansiyelinin çok uygun şartlar içermesi, girişimcilik olgusunun ve döngüsünün ilerlemesine, gelişmesine ve hızla yol almasına neden olmuştur. Özellikle de küçük ölçekli işlerin kurulmasının istihdama katkısı mutlaka olmaktadır. Yeni kurulacak işlere, iyi fikirlere, neyi nasıl ne zaman yapmalıyız sorusunun cevabına, günden güne ihtiyaç artmıştır. Bu amaçla KOSGEB Erzurum İşletme Geliştirme Merkez Müdürlüğü ve Odamız organizasyonuyla 12-16 Ekim 2009 tarihleri arasında 5 gün boyunca Erzincan Ticaret ve Sanayi Odası konferans salonunda "Genel Girişimcilik Eğitimi" verilecek. Girişimcilik ve İş Kurma Süreçleri, Yapılabilirlik Araştırması, İş Planı Hazırlama, Pazarlama Planı Hazırlama konularında verilecek eğitim programı saat 09:00'da başlayacak ve 16:00'a kadar devam edecek.

Girişimci adaylarının kuracakları işletmelerin veya kurulu olan işletmelerin daha uzun ömürlü ve verimli olmalarını sağlamak, karşılaşabilecekleri sorunları önceden tahmin edip ona göre çözüm üretmelerini sağlamak, hatalı iş kurmalarını engellemek ve iş planına dayalı bir işletme yönetimine geçişlerini sağlamak, eğitimin başlıca amaçlarını oluşturmaktadır.

Eğitime katılım ücretsiz olup son başvurular 08 Ekim 2009 tarihinde sona erecek. Müracaat için eğitim başvuru formunun doldurularak odamıza teslim edilmesi gerekmektedir" dedi.

Beslenme, başarıda önemli bir etkendir

Erzincan Devlet Hastanesi Çocuk Hastalıkları Uzmanı Dr. Mesut İlter çocukların iyi beslenmediği zaman okulda başarısız sonuçlar gibi bir durumun ortaya çıktığını vurguladı

Kemal Arduç

Erzincan Devlet Hastanesi Çocuk Hastalıkları Uzmanı Dr. Mesut İlter, doğru beslenen çocukların sınavda da başarısının arttığını söyledi.

İlter, okul kantinlerinde satılan gıda maddeleri ve beslenmenin önemine dikkati çekti. Erzincan Devlet Hastanesi Çocuk Hastalıkları Uzmanı Dr. Mesut İlter, "6 -11 yaş grubu çocuklar gıda güvenliği açısından riskli gruptur. Ayrıca bu dönem beslenme alışkanlıklarının kazanıldığı dönemdir.

Çocukların okuldayken beslenmelerini sağlayacak tek yer okul kantinleridir.Okul kantinleri beslenme alışkanlıkları ve gıda güvenliği açısından çok önemli yerlerdir. Yanlış beslenme, bütün dünyanın tartışdığı ve üzerinde durduğu konulardan birisi. Bu mesele okul idareleri, kantinciler ve okul aile birliklerinin gereken hassasiyeti göstermesiyle aşılacaktır. Kantincilere doğruyu gösterelim ve eğitelim. Okullarda beslenme alışkanlıklarını öğretmemiz gerekiyor. Çocuklar da temel beslenmeyi okul kantinlerinde öğrenmelidir" dedi.

Doğru beslenmenin sağlığı korumanın yanında eğitimde de önemli olduğuna işaret eden İlter, "Sınav dönemine giriyoruz. Çocukların sınavdaki başarısı büyük oranda beslenmeyle de alakalı. Eğer siz çocuğu okula kahvaltı yaptırarak gönderirseniz, okul kantininde de doğru gıdalarla beslenirse, inanın sınavdaki başarısı da artacak şeklinde konuştu.

Erzincan Devlet Hastanesi Çocuk Hastalıkları Uzmanı Dr. Mesut İlter, Türkiye'deki nüfusa işaret ederek, "2008 nüfus sayımı verilerine göre memlekette 30 milyonu aşkın çocuk var. Bu oran nüfusun yüzde 45'ine tekabül ediyor.

Çocuk ve gençlerin bu kadar fazla olması pazarlama açısından da önemli bir kitlesi olarak görülmekte. Bazı pazarlamacı ve satıcılar bir tüketici ne kadar erken yaşta bir ürüne tutsak edilirse o kadar ki yaşlarda buna bağımlı olduğunu düşünüyor. Bu sebeple reklamlarda daha çok çocuklar ve küçük yaşta çocuklara yönelik edilmektedir. " diye konuştu.

Erzincanspor, Kemah yolcusu

Kemal Belediye Başkanı Hüsamettin Şanal gazetemize açıklamada bulunarak, Pazar günü Erzincanspor ile Kemahspor arasında oynanacak futbol karışlaşmasına tüm Erzincanlıları davet etti..

29 yıl
doğu
ERZİNCAN'IN GÜNLÜK HABER YORUM AKTUALİTE GAZETESİ
ISSN 1301-1721
10 EKİM 2009 CUMARTESİ YIL: 29 SAYI: 9681 FİYATI: 25 YKr

EGİAD'da görev değişikliği

Erzincan Genç İşadamları Derneği EGİAD başkanlığında görev değişikliği yapıldı. Düzenlenen devir teslim töreninde eski Başkan İbrahim Özergül, bayrağı Mehmet Fikret Şireci'ye devretti 5'te

Kara Kuvvetleri uzman erbaş alacak

Kara Kuvvetleri Komutanlığının çeşitli sınıflarındaki uzman erbaş ihtiyacını karşılamak amacıyla personel alımı yapacağı belirtildi. 22 Kasım 2009 saat 11.00'de Erzincan'da yazılı sınav yapılacak 5'te

İntihar süsü mahkemelik ediyordu

Ailesinin çalışmasına izin vermediği genç kız evden kaçtı. Cesedi günlerce arandı. Bisikleti bulundu. Umut kesildiğinde eve geri döndü. Kamuyu kandırmaktan davalık oldu, ancak mahkemeden takipsizlik kararı çıktı

Kemal Arduç

Erzincan'ın Ulukköy beldesinde yaşayan Nihal T. (20), 11 Temmuz sabahı ailesine, "Artık dayanacak gücüm kalmadı. İki gün ağlar unutursunuz. Ben Fırat Nehri'ne gidiyorum. Hakkınızı helal edin" diye not bırakarak kardeşinin bisikletiyle evden ayrıldı. Uyandıklarında notu bulan aile durumu jandarmaya bildirdi. Jandarma, aile ve belde halkı intihar notundan hareketle beldenin yakınlarındaki Fırat Nehri'nin kolu olan Karasu ırmağı kenarında arama başlattı. 5'te

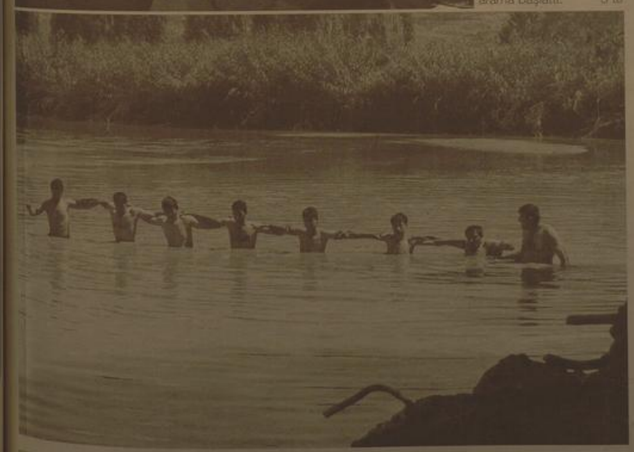

Yamaç paraşütü kursu sona erdi

HABERİN AYRINTILARI 6'DA

Dershanelerden, İhtiyaçlı öğrencilere eğitim desteği

Erzincan'da faaliyet gösteren özel dershaneler, ihtiyaçlı öğrencilerin ücretsiz eğitim alabilmeleri için kontenjan açtı. Tespit edilen 26 öğrenci çekilen kura ile Erzincan'daki özel dershanelere yerleştirildi

Tuyğun'dan İliç çıkarması

Göreve geldiği günden bu yana Erzincan ilçelerini ve bu ilçelere bağlı köyleri gezerek yerinde incelemelerde bulunan ve tespit ettiği sorunlara ivedi çözümler getirmeyi hedefleyen Erzincan İl Genel Meclisi Başkanı Ünal Tuygun geçtiğimiz Cuma günü İliç ilçesine ve bu ilçeye bağlı bazı köylere ziyarette bulundu...

İl Özel İdaresinin görev alanı içerisinde yer alan ilçelere yaptığı ziyaretlerle dikkat çeken başkan Erzincan İl Genel Meclisi Başkanı Ünal Tuygun, İliç ilçesine gerçekleştirdiği ziyarette kendisine İl Genel Meclisi İliç ilçe temsilcileri Kadir Yıldırım'ı Recep Dağ'da eşlik ... 5'te

OBJEKTİF
Şefik ARAS

GİRİŞİMCİLİK EĞİTİMİ

Yazısı Sayfa 3'te

Tarihten Sayfalar

DON ve VOLGA IRMAKLARI

DON ve VOLGA IRMAKLARI

Rusya'nın batısındadır. Novomoskovsk yakınlarında Rusya' nın orta bölümlerindeki yaylalardan doğar ve bu yaylaların doğu kıyılarını takip ederek, ormanlık bir alan boyunca güneye doğru akar. Don, Taganrog körfezinden Azak denizine dökülür. 100 km uzunluğundaki Volga-Don kanalının açılmasından sonra (1952), Karadeniz' i Hazar denizine, Baltık denizine ve Beyaz denize bağlayan büyük su ulaşım şebekesi tamamlanmış oldu.

GÜLHANE BAHÇESİ (Parkı)

İstanbul'un en eski parklarından biridir. Sarayburnu, Topkapı Sarayı ve Çizme Kapısı arasında bulunan hafif eğimli alanda yer almaktadır. Gülhane diye anılmasının sebebi, içinde Topkapı Sarayı'nın gül bahçeleri olduğundandır.

Bizans döneminde şekeri depoların ve kışlaların bulunduğu Gülhane'ye daha sonra Mangana Sarayı yapılmıştır. Aynı zamanda bu çevrede Hagios Georgios Manastırı ve Panagia Hodegetria Ayazması'nın bulunması nedeniyle bu bölge kutsal sayılırdı. İstanbul'un Osmanlılar tarafından fethinden sonra Fatih Sultan Mehmed Sarayburnu'nu surlarla çevirerek Çinili Köşk'ü yaptırdı. Burada güreş, cirit gibi eğlence ve gösteriler yapırdı. Yapılan önemli gösterilerin anısına Gülhane'ye birçok nişantaşı dikildi.

III. Murad için Sadrazamı Sinan Paşa buraya ünlü İncili Köşk'ü yaptırdı.

Gülhane'deki bahçelerin ve sarayların temizliği için Boğazlar Ocağı'ndan Gülhane Ocağı denen bir bölük ayrılmıştır. İstanbul'da ilk ciddi imar çalışmaların yapıldığı 1776 yılında Fransız Kauffer'a yaptırılan imar kapsamına Gülhane'de alında ancak uygulamaya geçilmedi. 1839 tarihinde Tanzimat Fermanı'nın Gülhane'de okunmasından dolayı, bu fermana; Gülhane Hattı Hümayunu da denir.

Sağlık ve Hastalıklar

Lifli beslenmenin faydaları

* Buğday tanesinin etrafında kepek bulunur. Altındaki tabaka B1, B2, B6, folik asit, çinko ve potasyumdan çok zengindir. Onun da altındaki taba-kada saf nişâsta ve biraz da 'gluten' diye adlandırılan bir protein vardır.

* Bundan yıllar önce bu kadar rafine gıda yokken, ülkemizde kuru baklagil daha çok tüketilirdi. Sınai teknoloji ve hızlı yaşam şekli beslenme şekilsizliğinde ilerlemeyi azalttı. Tüm bu nedenlerle günlük ortalama 30-40 gram posa alınması birçok açıdan sağlığımıza olumlu katkı sağlar.

* Bunun için armut, elma (kabuklu), incir, portakal başta olmak üzere 5-6 meyve, 3-4 porsiyon sebze, 1 porsiyon kuru baklagil yemeği ve bulgurdan oluşan bir tahıl yemeği, 5-6 dilim tam buğday ekmeği tüketilmelidir.

* Tam buğday unuyla yapılmış ürünler içerdikleri zengin B vitamini ve lifler düşünülerek kepek karıştırılarak hazırlanmış ürünlerle beyaz undan yapılmış ürünlere tercih edilmelidir.

* Besinlerdeki posa; çözünür ve çözünmez olarak ikiye ayrılır. Çözünebilen posa daha çok kuru bakliyat, meyve, arpa ve yulafta bulunur.

Komik Fotoğraflar

bugün ne pişirsem'

Vişneli Helva

250 gr tereyağı
3 su bardağı un
3 su bardağı şeker
Yarım kg vişne
1 su bardağı süt
1 su bardağı su

Vişnelerin saplarını çıkarıp yıkayın, çekirdeklerini ayıklayın.

(Ya da dondurulmuş vişne kullanabilirsiniz). Diğer tarafta derin ve geniş bir tencereye tereyağını koyun. Yağ eriyince 3 bardak elenmiş unu ekleyin. Uzunca bir süre unun kokusu gelip rengi koyulaşmaya başlayınca vişneleri ekleyin. Vişnelerle beraber tekrar kavurun. (10 dakika kadar)

Şekeri ilave edin. Birkaç kez şekerle karıştırdıktan sonra su ve süt ekleyin. Ateşi iyice kısıp tencerenin kapağını kapatın. 10-15 dakika bu şekilde pişirin.

Ateşi söndürün ve kapağı kapalı olarak 15 dakika dinlendirin. Sonra servise sunun.

Şiir Gezgini

Sultan Yalısı

Cosar aviziler atırk köpürür kandiller
Bu ışık çağlayanından bütün afak inler
Yalının cephesi baştan başa nur
Nim açık pencereler reng ü ziyadan mahmur

Al, yeşil mavi fenerlerle donanmış kıyılar
Serv-i siminler atılmış suya titrer par par
Dalgalardan neken üç çifte kayıklar sökerek
Süzülür sahile şahın gibi; yüzlerce kürek

Bir taraftan bu akın yükseledursun
Bir taraftan, dökülür öndeki saflar saraya
Rıhtımın taşları, zümrüt gibi İran halısı
Suda bitmiş çimen, üstünde de Sultan yalısı

Mehmet Akif Ersoy

Tek Hakikat

Tek hakikat var, evet, bellediğim dünyada
Elli, altmış sene gezdimse de, şaşkın şaşkın
Hepimiz kendimizin, bağrı yanık, aşkınızı
Sade, i'lanı çekilmez bu acıklı aşkın

Mehmet Akif Ersoy

Kıssadan Hisseler...

ATEŞ DÜNYADAN GİDİYOR

Abbasiler'in ünlü halifesi Harun Reşid zamanında yaşamış olan Behlül Dana (VIII. yüzyıl) dönemin evliyasıydı. Zaman zaman akendisi zorlu olan kimselerin has favileri, takınır, herkes de bundan dolayı kendisini deli sanırdı. Ama bonu maksadı yapardı. Behlül daima Harun Reşid'in yakınında bulunur, çeşitli sebepler hasıl ederek onu uyarırdı. Bir gün Behlül, üstü başı toz toprak içinde uzun bir yolculukan gelmiş olmanın belirtileri ile Harun Reşid'in huzuruna çıktı.

Harun Reşid sordu:

- Be ne hal Behlül, nereden geliyorsun?

- Cehennemden geliyorum ey hükümdar.

- Ne işin vardı cehennemde?

- Ateş lazım oldu da ateş almaya gittim.

- Peki, getirdin mi bari?

- Hayır efendim, getiracedim. Cehennemin bekçileriyle görüştüm, onlar "Sandığı gibi burada ateş bulunmaz. Ateşi herkes dünyadan kendisi getirir" dediler.

BEHLÜL DANE

Bir gün adamın biri Behlül'e şöyle dedi:

- Ey Behlül Dana, ben zengin olmak istiyorum, bana ne tavsiye edersin?

Behlül bir an düşünüp cevap verdi:

- Demir al, demir sat.

Demir ticareti eski çağlardan beri kârlı bir iş olarak biliniyordu. Çünkü demir hiç fire vermeyen, dama üstüne koyarı bir madeydi. Adam Behlül'ün tavsiyesine uyup demir ticaretine başladı ve gürçekten kısa zamanda dilediği gibi zengin bir oldu. Zengin olduktan sonra Behlül için "Bu nie budala adam, verdiği akıllı herkes köşeyi dönüyor.

Karikatür

BİLİMTEKNOLOJİ

Microsoft, iPhone'a rakip çıkarıyor!

Telefonunda GPS modülü bulunan kullanıcılar ise cihazlarının nerede olduğunu rahatlıkla bulabilecek.

Otomatik senkronizasyon sistemi kullanan telefon sahipleri, fotoğraflarını Flickr ve Facebook gibi internet sitelerinde arkadaşlarıyla paylaşabilecek veya e-posta olarak gönderebilecek.

Windows Phone'un bir diğer özelliği ise ekranının Windows Phone Tema Yaratıcısı adı verilen özel olarak dizayn edilen bir program sayesinde kişiselleştirilebilmesi.

Çin internet oyunlarına erişimi kapattı

Çin Basın İzleme Ajansı, dünyada aşırı 45 ülkeden yayın yapan internet tabanlı oyunlara erişimi kapattı.

Çin Uluslararası Radyosunun haberine göre, şiddet, kumar ve pornografik içerikli olarak görülen oyunlar ajans tarafından onaylanmayınca kapatıldı. Çin Basın Yayın İdaresi 1930'larda geçen "Omerta" gibi şiddet, uyuşturucu kaçakçılığı ve fuhuş içerikli mafya oyunlarının da kapsamda yer aldığını ve toplumun genel ahlakını bozucu ve menfi yönlendirici oyunlara da erişimi durdurduğunu duyurdu. Ajans ayrıca uluslararası 27 oyunu daha uygunsuz içerikte gördüklerini ve bu oyunların şirketlerine içeriklerini düzeltmeleri hususunda süre verdiklerini, düzeltmemeleri durumunda onları da kapatacaklarını açıkladı. İzleme ajansı 31 Ağustosta Çin'de onaylı fakat mayan internet oyunları ve yazılım satışlarını durdurmuştu.

Üçkere üç

doktor 3 deli arkadaşın kavuşuna gder "sa... soru soracam bilen çıkacak" der. 1.deliye soru üçkere üç kaç eder? der. 1.deli cevap verir "ben kaybettim der ve o kalır sıra 2. delidedir doktor yine aynı soruyu sorar üçkere üç kaç eder? der. 2. deli cevap verir: "cumartesi" doktor: "ben kaldın" der. sıra 3. delidedir doktor yine aynı soruyu sorar: üçkere üç kaç eder ? der. 3. deliyorum diye bağırır doktor söyle bakalım bakalım delide: " 9" der doktor şaşırı ve nasıl buldun bu sorar delide: "ne varki ondan kolay" der. "aşıklıyorum" der. 399' dan cumartesi çıkarır der

'Temiz bir çevre için doğalgaz kullanın'

Erzincan Makine Mühendisleri Odası Başkanı Hüseyin İlter, doğalgazın Erzincan'a kazandırıldığını ancak kullanım oranının beklentilerin de altında olduğunu hatırlatarak, daha temiz çevre için doğalgazın kaçınılmaz olacağını söyledi

Kemal Arduç

Erzincan Makine Mühendisleri Odası Başkanı Hüseyin İlter Erzincan'daki doğalgaz kullanımı ile ilgili olarak gazetemize yaptığı basın açıklamasında doğalgazın Erzincan'a gelmesine rağmen kullanım oranının istenilen seviyede olmadığını söyledi.

İlter, açıklamasında; "MMO olarak, şehrimizin önemli problemlerinden bir kısmının, alt yapı ve üst yapı çalışmalarının doğalgazla birlikte uzun sürecek olması, hava kirliliği ve yalıtımsız binalar olduğunu kamuoyunun dikkatine sunmak istiyorum. Doğalgazın gelmesiyle birlikte hava kirliliğinin ortadan kalkacağını, temiz hava soluyacağımızı bunun içinde doğalgaz kullanılmasının yaygınlaştırılması gerektiğini defalarca dile getirmiştik. Ancak, yaklaşık 1 yıl önce doğal gaz verilmesine rağmen, kullanım oranı istenilen seviyeye ulaşamamıştır. Geçtiğimiz yıl sonu alt yapısı tamamlanarak gaz verilen yaklaşık 10 mahallemizde kulanım oranı % 50 seviyesinde olmuş hali hazırda ise 2008 yılında verilmesi planlanan 3 mahallemizde doğalgaz kullanımı çok düşük seviyede olduğunu gördük. 2008 yılının ikinci yarısına yaklaşırken geçen 7 aya rağmen doğalgaz çalışması ve kullanımı maalesef beklediğimiz orana ulaşmamıştır. Gaz dağıtımı işini üstlenen ERZINGAZ A.Ş. şehir şebeke hatlarındaki çalışmasını hızlandırarak daha fazla mahalleye gaz verilmesi için çaba sarf etmek zorundadır.

Doğalgaz verilen mahallelerde oturan hemşerilerimizin ise, duyarlılık göstererek ayaklarına kadar gelen temiz, çevreci ve ekonomik hizmetten bir an önce yararlanmaları gerekmektedir. MMO olarak yaptığımız araştırma ve incelemelerde, halkımızın doğalgaz konusunda yeterli bilgiye sahip olmadığı, bu konuda bir takım çalışmalar yapmamıza rağmen kulaktan dolma haberlerin ve söylentilerin etkisiyle sadece ısınmayı dikkate alarak doğalgazın kömüre göre pahalı olduğu söylentilerine inanmaktadırlar, halbuki ısınma maliyeti sadece kışın en yoğun geçtiği aralık,ocak aylarına göre değil de sezonun tümüne göre ve mutfak,banyo tüketimini de dikkate alarak, değerlendirdiğimizde,doğalgazın, kömürden ekonomik veya baş başa olduğu görülecektir.Yukarıda belirtilen sıkıntı ve önemli eksikliklerin aşılabilmesi için,odamızdan aldıkları eğitim ve sertifikalarla, doğalgaz iç tesisatı yetki belgesi alan üyelerimizin bağlı olduğu İl Temsilciliğimiz doğalgaz uygulamalarında yoğun çaba sarf etmektedir.

Değerli basın mensupları, ısı yalıtım konusunu bir kez daha vurgulamak istiyorum. Doğalgaz kullanımı ile birlikte binalarımız kesinlikle yalıtılmalıdır Tekniğine uygun iyi bir yalıtımla asgari %40 oranında tasarruf sağlanabilmekte, özellikle kombili dediğimiz bireysel ısınmalı konutlar için yalıtım çok önemlidir. Yalıtıma harcanan paraların boşa gitmesi için ise binaların yalıtım hesapları yetkili üyelerimiz tarafından projelendirildikten sonra yapılmalı, Belediyemiz yetkililerince denetlenmelidir.

Bilhassa yeni yapılan yalıtımsız binalara oturma ruhsatı verilmemelidir. Tabi burada en önemli problem ekonomik koşullardır, hem yalıtımı hem de doğalgazı beraberinde yaptırma durumunda asgari 5 ila 6 bin YTL gibi bir meblağa ihtiyaç duyulmakta, bu nedenle doğalgaza geçiş süreci yavaşlamaktadır.

LPG li araçlarla ilgili tekrar bir hatırlatma yapmak istiyorum. Bilindiği üzere 10 yılını dolduran LPG li araçların, can ve mal güvenliği ve emniyeti açısından tanklarının, multivalflerinin ve kesici anahtarlarının yenisi ile değiştirilmesi gerekir, aksi halde bu tür araçların sızdırmazlık kontrolleri yapılmayacaktır.

GİRİŞİMCİLİK EĞİTİMİ

KOSGEB Erzurum İşletme, Geliştirme Merkez Müdürlüğü ve Erzincan Ticaret ve Sanayi Odasının organizasyonuyla; Erzincan'da "Genel Girişimcilik Eğitimi" seminerı düzenlendi..

Ticaret ve Sanayi Odası salonunda pazartesi günü başlayacak olan eğitim 5 gün devam edecek. Eğitim programında; Girişimcilik ve iş kurma süreçleri.. İş planı, pazarlamaya dönük planlama ve yapılabilirlik konularında bilgilendirmeler yer alıyor..

 Erzincan Ticaret ve Sanayi Odası, önceki yıllarda da, Erzincanın iş hayatına, ticaret erbabına yararlı olmak amacıyla çeşitli çeşitli konularda seminerler düzenlenmişti. Bu seminerlerde konunun uzmanları eğitim vermişti. Ticaret ve Sanayi Odası Yönetimi, eğitimle ilgili faaliyetlerini sürdürüyor.

Ticaret ve Sanayi Odası Başkını Aydın Yalvaç, "Girişimcilik Eğitimi" ile ilgili açıklamasında; Günümüz koşullarında iş fırsatlarının daraldığına dikkat çekerek, yeni kurulan ve kurulacak olan işyerleri de, neyi ne zaman, nasıl yapacakları sorusuna cevap bulunmasına olan ihtiyacın artmış olduğunu vurguladı. Bu türlü eğitim çalışmalarıyla girişimcilere deste kverildiğini ifade etti. Gerçektende günümüz koşullarında artık, her alandaki girişimler için bilgiye, birikime, iş hayatıyla ilgili gelişmeleri yakından takip etmeye ihtiyaç duyuluyor. Kurulacak işletmelerin başarıya ulaşmasında; girişim alanının belirlenmesinden başlayan ve üretimle, pazarlama tekniklerliyle devam eden süreçte her adımın bilinerek atılmasının gerekliğine inanılıyor.. Yapılan işle ilgili mevzuatın, teşviklerin, desteklerin, bilinmesine ihtiyaç duyuluyor.

Objektif

Şefik ARAS

Erzincan'da kalkınma ve gelişmenin sağlanması için, yeni işletmeler kurulmasına, iş ve istihdam temin edilmesine ihtiyaç duyulduğu biliniyor.. O bakımdan iş kuracak girişimcilerin bilgilendirilmesi, yol gösterici eğitimler verilmesi önemlidir. Ve hiç kuşkusuz yararlıdır. Düzenlenen eğitim seminerlerine geniş katılımın olması ise, sözü edilen faydalanmanın da genişlemesi anlamına gelecektir.

Yazımızın başında ifade ettiğimiz gibi, yaşadığımız "Bilgi Çağında" artık her alanda yapılacak girişimlerin başarıya ulaşabilmesi için, girişimin bilerek yapılmasına ihtiyaç var.. Bilgilendirmeye gereksinme var.. Oda başkanının dediği gibi, neyin, ne zaman, nasıl, hangi yol, ve yöntemin izlenmesiyle başarıya ulaşabileceğinin öğrenilmesine ihtiyaç var...

Kahvehaneler zor durumda

Kahvehaneciler Odası Başkanı Ali Babacan "bütün kahvehanecileri alana toplasak kendimiz çalar kendimiz oynarız" dedi

Kemal Arduç

Erzincan Esnaf ve Sanatkarları Odasına bağlı Kahvehaneciler Odası Başkanı Ali Babacan, 19 Temmuz 2009'da başlayan Dumansız Hava Sahası uygulaması ile kahvehane esnafının zor günler yaşadığını belirtirken, federasyondan konuyla ilgili çalışmanın yapılmamasından yakındı.

19 Temmuz 2009'da Dumansız Hava Sahası uygulaması ile başlayan kapalı alanlarda sigara yasağı kahvehaneci esnafını günden güne sıkıntıya düşürüyor. Kahvehaneciler ve Lokantacılar Federasyonu'nun yasak ile ilgili herhangi bir çalışma içerisinde olmamasına yakınan Kahvehaneciler Odası Başkanı Ali Babacan, yasanın esnetilmesi konusunda çalışma beklediklerini bildirdi. Kahvehanelerin geleneksel bir kültür olduğunu savunan Babacan, "Kahvehaneler ve Lokantacılar Federasyonu bir çalışma yapmadı. Bizlerin yaptırım gücü çok az. Federasyonun bu konudaki çalışma yapmalarını bekliyoruz" dedi.

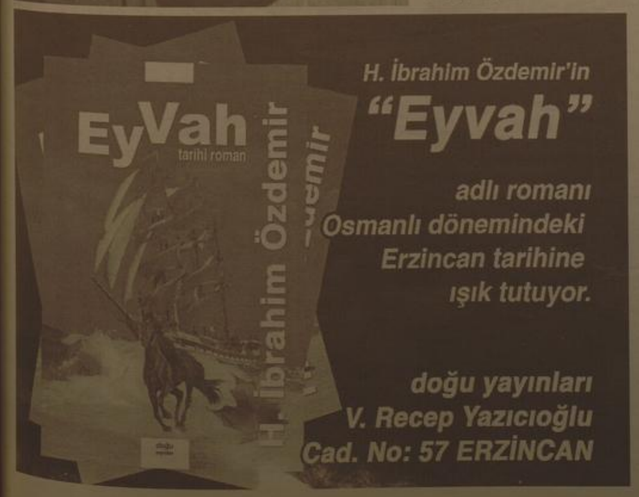

H. İbrahim Özdemir'in
"Eyvah"
adlı romanı Osmanlı dönemindeki Erzincan tarihine ışık tutuyor.
doğu yayınları
V. Recep Yazıcıoğlu Cad. No: 57 ERZİNCAN

Son Dakika, Siyaset, Ekonomi, Sağlık, Spor, Sanat, Tarım ve daha neler neler
www.dogugazetesi.com.tr

SATILIK ARSA
Akyazı Beldesinde satılık 13 dönüm arsa
Mür. 0542 890 77 50
0536 844 16 96

SATILIK ARSA
Ergenekon bulvarı üzerinde bulvara cephe satılık ticari arsa
Mür. 0542 890 77 50
0536 844 16 96

Köse Barajı sulama kanallarının temeli atıldı

Gümüşhane'nin Köse ilçesinde yapımına 1996 yılında başlanan baraj inşaatında mevcut sulama kanallarının temeli bugün törenle atıldı.

Gümüşhane'nin Köse ilçesinde yapımına 1996 yılında başlanan baraj inşaatında mevcut sulama kanallarının temeli bugün törenle atıldı.

Temel atma törenine Gümüşhane Valisi Enver Salihoğlu, AK Parti Gümüşhane Milletvekili Yahya Doğan, DSİ Trabzon Bölge müdürü Recep Çıtır, Gümüşhane Belediye Başkanı Mustafa Canlı, AK Parti İl Başkanı Yusuf Özgün, İl Genel Meclis Başkanı Sabahattin Çobanoğlu ve vatandaşlar katıldı.

Çevre ve Orman Bakanı Veysel Eroğlu'nun canlı olarak bağlandığı törende konuşan Gümüşhane Valisi Enver Salihoğlu "Gümüşhane'mizin kalkınmasındaki önemli etkenlerden biri olan Köse Barajı ve iki ay sonra yapımına başlanacak olan Sadak Barajı ile bölgemiz sulama alanında mesafe kat etmiş olacaktır. Baraj inşaatımızın yapımı esnasında gündeme gelen kamulaştırmalar ile ilgili olarakta siz Köseli vatandaşlarımızın yardımını bekliyoruz. Bu hizmet sizin ve yanınlarınız içindir" dedi.

Törende konuşan milletvekili Yahya Doğan ise " 1996 yılına başlanan baraj inşaatının sonuna yaklaşırken, bu hale gelmesinde emeği olan herkese ve konuya gösterdiği hassasiyetten ötürü başbakanımıza teşekkür ediyorum.

Devlette kimsenin alacağı kalmaz. Devlet bakidir. Milyonlarca lira harcayıp sizlere hizmet getiren devletimize kamulaştırma konusunda yardımcı olunması gerekiyor. Bu görev sizlere düşüyor. Yüz liralık araziye binl ira isterseniz bu iş yürümez. Hepimiz elimize taşın altına koyacağız" diye konuştu.

Başkan Ürgüp Atıksu tesislerini inceledi

Sivas Belediye Başkanı Doğan Ürgüp, Atıksu Arıtma Tesisi'nde incelemelerde bulundu

Sivas Belediye Başkanı Doğan Ürgüp, Atıksu Arıtma Tesisi'nde incelemelerde bulundu. Belediye Başkan Yardımcısı Hayri Köse ve diğer ilgililerin de eşlik ettiği gezi ve incelemede Başkan Ürgüp, Sivas Belediyesi Su ve Kanalizasyon İdaresi (SİBESKİ) Müdürü Saiter Yıldız'dan tesis hakkında brifing aldı. SİBESKİ Müdürü Sayiter Yıldız, tesisin yüzde 99 kapasite ile çalıştığını ve Kızılırmak'a deşarj edildiğini gördük. Kızılırmak'a bırakılıkarını ilade etti. Brifingin ardından tesisi gezen Başkan Ürgüp, firma yetkilileri ve SİBESKİ Müdürü Sayiter Yıldız'dan tesisle ilgili teknik bilgiler de aldı. İncelemelerden sonra bir açıklama yapan Belediye Başkanı Doğan Ürgüp, Atıksu Arıtma Tesisi'nin işleyişi, gelir gider durumu, atıkların değerlendirilmesi, işletme maliyetleri ve sorunlarıyla ilgili bilgi almak amacıyla incelemelerde bulunduklarını kaydetti. Atıksu Arıtma Tesisi'nin Sivas Belediyesi'ne ciddi ölçüde maliyeti olduğuna dikkat çeken Başkan Ürgüp, "Tesisi gezerek çalışma sistemi hakkında bilgiler aldık. Kanalizasyonlardan atık olarak gelen suyun yaklaşık yüzde 95 seviyesinde arıtılıp, Kızılırmak'a deşarj edildiğini gördük. Çıkan çamurun şuan gübre olarak ileri ki dönemde ise tarımsal alanda kullanılacak toprak şeklinde değerlendirilmesi mümkün olacaktır. Bu konuyla ilgili çalışmalarımız devam ediyor. Özellikle çiftçilerimiz tesislerden çıkan çamuru alıp gübre olarak değerlendirebilirler. Bu hususta analizler ve çalışmalar yapılmış ve olumlu neticeler alınmıştır. Önümüzdeki günlerde bazı yerlerde örnek uygulama çalışmaları yapacağız. Başta çiftçilerimiz olmak üzere, halkımızın görmesini sağlayacağız" dedi.

Dört çocuk annesinin okuma azmi

Başbakan Recep Tayyip Erdoğan'ın eşi Emine Erdoğan'ın himayesinde başlatılan "Ana-Kız Okuldayız" kampanyası kapsamında Gümüşhane'de I. ve II. kademe okuma belgesini alan dört çocuk annesi Filiz Er (42), şimdi de Açık İlköğretim Okulu'na kayıt yaptırdı.

Başbakan Recep Tayyip Erdoğan'ın eşi Emine Erdoğan'ın himayesinde başlatılan "Ana-Kız Okuldayız" kampanyası kapsamında Gümüşhane'de I. ve II. kademe okuma belgesini alan dört çocuk annesi Filiz Er (42), şimdi de Açık İlköğretim Okulu'na kayıt yaptırdı.

Gümüşhane Merkez Halk Eğitimi Merkezi ve Akçam Sanat Okulu Müdürlüğü'nün "Ana-Kız Okuldayız" kampanyası kapsamında açtığı I. ve II. kademe okuma yazma kurslarına katılmadan yapılan sınavlarda başarılı olan Filiz Er, çocukları ve Halk Eğitimi Merkezi Müdürü Yaşar Kalaycı ile birlikte Milli Eğitim Müdürü Ferda Yıldırım'ı ziyaret etti.

Milli Eğitim Müdürü Ferda Yıldırım, eğitimin hiçbir zaman ihmal edilmemesi gerektiğine dikkat çekerek Filiz Er'i azminden dolayı kutladı. Yıldırım, yaptığı konuşmada, "Bazı insanlarımız okuma yazma bildiğini fakat kursa hiç gelmeden sınava girerek I. ve II. kademe belgelerini alacaklarını bilmiyorlardı. Filiz Er bunu öğrendi ve I. ve II. kademe kurslarına girmeden sınava girerek belgesini aldı" dedi. Filiz Er'in şimdi Açık İlköğretim Okuluna kaydını yaptırdığını anlatan Yıldırım, şöyle konuştu: "Şimdi çocukları ile birlikte okuyor, belki de çocuklarından daha önce diploma alacak. Filiz hanımın ilimizdeki bütün insanlara örnek olmasını istiyorum."

Filiz Er de köy okulunda ilkokul 4. sınıfa kadar okuduktan sonra ayrılmak zorunda kalduğını fakat içinde hep bir ühde kaldığını söyledi. Filiz Er, kendisini sürekli olarak geliştirdiğini ifade ederek şunları söyledi: "Öğretmenlerim babama çok ısrar etmişti çocukları okut diye. Okuldan ayrıldıktan sonra çok kitap okudum." Kendini sürekli geliştirdiğini belirten Er, sözlerine şöyle devam etti: "Böyle bir fırsat elime geçince müracaat ettim. İlk belgemi aldıktan sonra daha da cesaretlendim ve devam etmeye karar verdim. Şimdi ilköğretimden sonra lise diplomasını almak istiyorum. Eğer güzel ve başarılı geçerse daha ileri-si niye olmasın!"

Kırkından sonra diploma sahibi olan Filiz Er'in Gümüşhane Üniversitesi Bilgisayar Programcılığı bölümünde okuyan kızı Kübra Er de annelerine değil de annelerinin kendilerine yardımcı olduğunu belirterek, "Benim şu an okul hayatıma kadar annem ders ve her türlü konuda bana yardımcı oldu. Annemin bu yaşta diploma sahibi olması beni gerçekten gururlandırdı" diye konuştu.

Kampanya kapsamında okuma yazma bilen yetişkinlere kurslara katılmadan I. kademe okuma yazma seviye tespit sınavı yapılarak "Okur Yazarlık Belgesi" veriliyor.

Giresun'da öldüren iddia

Giresun'un Tirebolu ilçesinde, dört gün önce arkadaşlarıyla girdiği iddia üzerine çıktığı elektrik direğinde elektrik akımına kapılan genç tedavi gördüğü hastanede hayatını kaybetti.

Olay, ilçeye bağlı Kovanlı köyünde meydana geldi. İlköğretim okulu 6 sınıf öğrencisi Ayhan Yolcu (13), iddialara göre arkadaşlarının "Sen bu direğe çıkamazsın" iddiası üzerine elektrik direğine tırmandı. Direğe tırmanmasının ardından elektrik tellerine tutunan Yolcu, bir anda elektrik akımına kapılarak tellerde asılı vaziyette kaldı. Vatandaşların durumu jandarmaya haber vermesinin ardından olay yerine gelen jandarma ekipleri, ilk olarak elektriğin kesilmesini sağladı. Yolcu da ambulansla Tirebolu Devlet Hastanesi'ne kaldırıldı. Vücudunda derin yanık oluşan Yolcu, daha sonra Giresun Devlet Hastanesi'ne ardından da Samsun Mehmet Aydın Eğitim ve Araştırma Hastanesi'ndeki Yanık Merkezi'ne sevk edildi. Yolcu, burada dört gündür verdiği yaşam mücadelesini kaybetti. Gencin ölümü köylüleri üzdü.

Ayhan Yolcu, Tirebolu ilçesine bağlı Yağlıkuyumcu köyünde cenaze namazının ardından toprağa verildi. Ceni cede evladını kaybetmenin üzüntüsünü yaşıyor. Babası Ali Yolcu ve ailesi sinir krizi geçirdi. Aile, komşularının desteğiyle güçlükle ayakta durabildi.

Erzurum İl Genel Meclisi Başkanı istifa etti

İçişleri Bakanlığı'nca merkeze alınan Erzurum eski Valisi Sami Bulut ile uygunsuz durumda yakalandığı iddia edilen AK Partili Erzurum İl Genel Meclisi Başkanı Selcen Karagöl, Meclis'in bugünkü oturumuna gönderdiği dilekçeyle 'meclis üyeliği'nden istifa etti. Meclis toplantısında AK Partili üyeler, dilekçenin yanlış yazılmış olabileceğini, Karagöl'ün başkanlıktan istifa etmiş olmasa gerektiğini savunarak, Başkanlık Divanı'nın başkanla temasa geçmesini istedi. Yapılan görüşmeler sonucunda Karagöl'un 'sehven üyelik' yazdığını, istifasının meclis başkanlığını kapsadığını, Meclis'e yarın yeni bir dilekçe sunacağı açıklandı.

İl Genel Meclisi'nin bugün yapılan Ekim ayı 4'ncü olağan oturumunda Meclis Başkanı Selcen Karagöl'un istifa dilekçesi Başkanlık Divanı'na ulaştırıldı.

Meclis Başkanvekili İhsan Özdemir'in meclis üyelerine okuduğu dilekçesinde, Karagöl'ün istifa dilekçesinde şu ifadelere yer verdiği bildirildi:

"29 Mart seçimleriyle birlikte intisap ettiğim ve bedefinde sadece yaşadığı ile hizmet olan İl Genel Meclisi üyeliğinden istifa ediyorum. İzzet, iffet, ismet gibi yüksek değerleri hayatına kılavuz edinen bir ailenin ferdi olarak, maluma gelişmelerin odağına oturtulmuş olmamı bizleri tanıyanların vicdan terazisine sunarken, bu söylentilerin kaynağında olanlara, Cenab-ı Hakk'ın adil olduğu hayale ediyorum."

Meclis Başkanvekili Özdemir, Karagöl'ün dilekçesinin üyelere okunduktan sonra, oylama yapılmayacağını, anlaşılmalan gerektiğini belirterek, yönetmelikleri incelenmesi için oturuma 5 dakika ara verdi. Oturuma verilen aranın ardından AK Parti Grup Başkanvekili Mustafa Macit ve AK Partili üye Atıf Genç, söz konusu meclis başkanlığını kapsaması gerektiğini, dilekçenin yanlış yazılmış olabileceğini belirterek, Karagöl ile temasa geçilmesi için Başkanlık Divanı'na müracaat etti. Bunun üzerine, oturuma bir kez daha ara veren Başkanvekili Özdemir, 5 gün kalık aranın ardından, Selcen Karagöl'ün üzerinde yoğun baskıdan dolayı dilekçeyi yanlış yazarak istifasının sadece bayan ilk görevini kapsadığını kendisine iletti'ni açıkladı.

Özdemir, Karagöl'ün başkanlıktan istifa ettiği dair dilekçeyi de yarın yapılacak oturumda Meclis'e sunacağını ifade ederek, toplantıyı sona erdirdi.

AK Partili kadın meclis üyesi Reyhan Dağlar ise böyle bir olayın hesap sorulmasına gelebileceğini belirterek, tek bir kadın olsa bile görevine devam edeceğini söylerken, diğer kadın meclis üyesi Meral Küçükoğlu konuda herhangi bir yorum yapmaktan kaçındı.

Öğrencilere ilginç nasihat

Erzurum'da gençlere öğüt, nasihat verebilmek için öğretim görevlisi tarafından otobüs durağına bırakılan kitap okuna okuna Adana'ya kadar gitti.

Erzurum Atatürk Üniversitesi Tarih Bölümü Öğretim Üyelerinden Yrd. Doç. Dr. Gürsoy Solmaz, gençliğe öğüt verebilmek için farklı bir yol denedi. Ali Fuat Başkir'in öğüt ve nasihat içerikli "Gençlerle Başbaşa" adlı kitabını okuyan ve daha sonra da bu kitabı ulaşabildiği kadar gençlerin okumasını isteyen Solmaz, kendi bölümünün karşısında bulunan otobüs durağına kitabı bıraktı. Kitap üzerine de not bırakarak e-posta adresini veren Solmaz, bu şekilde kitabı çok sayıda öğrencinin okumasına vesile oldu.

Yrd. Doç. Dr. Gürsoy Solmaz, şu an Erzurum'da otobüs durağına bırakılan kitabın okuna okuna Adana'ya ne kadar gittiğini ifade ederek, şöyle konuştu:

"Üniversitede okuduğum ben bu kitabı okuduğum ve içerisinde gençliğe çok güzel öğütler olduğuna inandığım yazılarla karşılaştım. Bunun üzerine bu eserin bir daha fazla kişiye ulaşmasını istedim. Düşündüm ve yapabilirim. Daha sonra bu kitabı otobüs durağına bırakıp tüm Kitapları arka kısmına yazdım. 'Bu kitabı iyice okuyun. Gençliğe nasihat içeriyor. Okuduktan sonra da bunu bir durağa bırakın' diye ve yazarak e-mail adresimi yazdım.

İntihar süsü mahkemelik ediyordu

1'den devam

Genç kızın bisikleti nehir kenarında bulundu, ancak genç kızdan herhangi bir iz yoktu. Ekipler, günlerce ırmağa atladığı düşünülen Nihal'in cesedini aradı.

Etrafın bataklık olması nedeniyle Sivil Savunma'dan yardım istendi. Aralarında dalgıçların da bulunduğu takviye ekip geldi. Gününce yapılan çalışmalardan hiçbir sonuç alınamadı. Cesedinin suda sürüklendiği kanaatine varılarak çalışmalara son verildi. Kızlarının ne olüsünü ne dirisini bulabilen aile taziyeleri kabul etmeye başladı.

'PIŞMANIM, BENİ ALIN'

Bir intihar mektubuyla evi terk eden Nihan bu kez bir telefonla 'Merhaba' dedi. Ahizeyi kaldıran anne Nermin T, "kaybettiği" kızının sesini duyunca şoke oldu. Genç kız "ölmediğini, evden kaçtığını, ancak pişman olduğunu" söyledi. Babası Mehmet T, Erzurum'a giderek kızını evine getirdi.

NİŞANLISI TERK ETTİ

Genç kız eve döndüğünde evden uzak günlerini anlattı. Ailesi cesadini ararken, önce Diyarbakır'a, sonra Erzurum'a gitmişti. Nihal, iş bulup çalışmaya başladığını ancak 'özgürlüğe' daha fazla dayanamadığını da söyledi.

Nihal'in askerdeki nişanlısı, "Böyle biriyle evlenmek istemiyorum" diyerek nişanı attı. Sivil Savunma Arama Kurtarma Müdürlüğü de Nihal T'nin ailesinin yanı sıra kurumlan da kandırdığını belirterek, "Asılsız ihbarda bulunarak kurumu oyalamak ve meşgul etmek" iddiasıyla savcılığa suç duyurusunda bulundu. Mahkeme, açılan davaya takipsizlik verirken, suç duyurusunun işleme konması halinde, kamu davası açılabilecek.

Kara Kuvvetleri uzman erbaş alacak

Kemal Arduç

Kara Kuvvetleri Komutanlığının değişik sınıflarındaki uzman erbaş ihtiyacını karşılamak amacıyla personel alınacağı bildirildi. Kara Kuvvetleri Komutanlığının internet sitesinde yer alan duyuruya göre, lisans en az lise ve dengi okul mezunu, halen askerlik hizmetini yapmakta olan veya başvuru tarihi itibanıyla terhisinden 3 yıl süre geçmemiş olan adaylar arasından yapılacak. Yapılacak sınavlar sonucunda başarılı olan adaylar, sınav notuna göre en yüksekten en düşüğe doğru sıralanacak, adaylar başan puanı en yüksekten başlamak üzere başvuruda bulundukla-n branşa yerleştirilecek. Başvurular, 11 Kasım 2009 saat 17.00'a kadar "www. kkk. tsk.tr" internet adresinden yapılacak. Yazılı sınav; 22 Kasım 2009 saat 11.00'de Adana, Ankara, Balıkesir, Bolu, Çorlu, Denizli, Diyarbakır, Erzurum, Erzincan, Gaziantep, Isparta, İstanbul, İzmir, Konya, Kayseri, Malatya, Manisa, Samsun, Sivas, Trabzon, Van ve Kuzey Kıbrıs Türk Cumhuriyeti Girne'de gerçekleştirilecek. Yazılı sınavda başarılı olan adayların ön sağlık, fiziki kabiliyet yeterlilik testleri 8-29 Aralık 2009 tarihleri arasında Ankara Etimesgut'taki Zırhlı Birlikler Okul ve Eğitim Tümen Komutanlığında, mülakatları 9-30 Aralık 2009 tarihleri arasında Ankara Cebeci'deki Kara Kuvvetleri Personel Temin Merkezinde yapılacak.

EGİAD'da görev değişikliği

1'den devam

Erzincan'da faaliyet gösteren Erzincan Genç İşadamları Derneği (EGİAD)'da görev değişikliğine gidildi. Yurt dışında iş hayatına atılan başkan Bahtiyar Özgül, yerini genç işadamı Mehmet Fikret Şireci'ye devretti. EGİAD merkezinde düzenlenen devir teslim töreninde eski başkanlardan ve mevcut başkan Ümit Sudaş, eski başkan İbrahim Özgül, başkanlığı devralan M. Fikret Şireci ve yönetim kurulu üyesi Ercan Ayaşlı katıldı. Basın mensuplarının yoğun olarak katıldığı devir teslim töreninde konuşma yapan eski başkan Özgül, iş hayatına yurt dışında devam ettiği gerekçesi ile hem Erzincan'dan hemde EGİAD başkanlığından ayrılmak zorunda kaldığını söyledi. Erzincan ile bağlarını ve de irtibatını kesmeyeceğini söyleyen Özgül, işlerinin iyiye gitmesi durumunda Erzincan'ın bu yatırımlardan nasibini alacağını ifade etti. Daha sonra söz alan Mehmet Fikret Şireci yaptığı açıklamada Erzincan'daki iş adamlarına yönelik faaliyetlerin her türlü devam edeceğini söyledi. Kısa adı EGİAD olan Erzincan Genç İşadamları Derneği başkanlığında görev değişikliğine gidildi. İbrahim Özelgül'ün iş yoğunluğu nedeniyle görevden ayrılmasıyla boşalan başkanlık göreve kendisinin getirildiğini belirterek, devraldığı bayrağı en iyi şekilde taşıyacağını söyledi.

Dershanelerden, İhtiyaçlı öğrencilere eğitim desteği

Kemal Arduç

Erzincan'da ilk ve orta öğretimde öğrenim gören ihtiyaç sahibi ve başarılı öğrencilerin SBS ve ÖSS'ye daha iyi hazırlanmalarına yardımcı olmak ve emsallerini de teşvik etmek amacıyla Erzincan'daki özel dershanelerin verdikleri kontenjan nispetinde, milli eğitim müdürlüğünün tespit ettiği 26 öğrenci ücretsiz olarak dershanelere yerleştirildi. İl emniyet müdürlüğü brifing salonunda İl Emniyet Müdürü Süleyman oğuz, İl Milli Eğitim Müdürü Aydın Yalçın, özel dersane yetkilileri tespit edilen öğrenciler bir araya gelerek öğrencilerin gideceği deshanelerin belirlenmesi için kura çekimi ve hediye töreni yapıldı. 26 öğrencinin gideceği dershanelen, dershane yetkilileri çektikleri kuralarla belirlerken, kura ile yapılan yerleştirmenin sonucunda salondakiler hatıra fotoğrafı çektirdiler.

Erzincanspor, Kemah yolcusu

Kemal Arduç

Doğu ile tarihin buluştuğu cazibe merkezi, Sancak Şehri Kemah, pazar günü saat 12.00'de Amatör küme A grubu ilk maçında Kemah Belediye Spor – Erzincanspor maçına ev sahipliği yapacak. Sporun özündeki dostluk ve kardeşliği yaptığı turnuva ve organizasyonlarla gelecek nesillere aşılayan Kemahlılar,

Süper ligde mücadele etmelerini istedikleri Erzincanspor'u da en iyi şekilde ağırlamak için çalışmalara başladılar. Kemah Belediye Başkanı Husamettin Şanal'ın ve Kemah Kaymakamı Gökmen Çiçek'in öncülüğünde Kemah Stadı bir gelin gibi süslendi. Maç öncesi kesilecek kurbanlar ve Kemah Sultan Melik'te edilecek dualarla Erzincanspor'a süper lig yolunda moral vermek istediklerini belirten Kemah Belediye Başkanı Husamettin Şanal; " Dostluk ve kardeşliğin pekiştiği bir ortamda Erzincanspor ile Sancak Şehrimizde oynanacak olan müsabakamıza tüm hemşerilerimizi davet ediyorum," dedi. Maç sonunda el ele kol kola tribünleri selamlayan futbolcular ve maçı izlemeye gelen konuklara, Kemah'ın meşhur peyniri ve cevizi ikram edilecek.

Tuyğun'dan İliç çıkarması

İliç Kaymakamı Yusuf Araloğlu makamında ziyaret edilerek görüş alışverişinde bulunuldu. İliç Belediyesine geçan Tuyğun, burada İliç Belediye Başkanı ile ilçenin sorunları üzerine yaptığı görüşmenin ardından , köylerdeki sorunlan yerinde tespit ederek, köylülerin sorunlanını dinlemek üzere Kuruçay Köyü'ne geçti. Köy muhtarı ve vatandaşlanın istek ve taleplerini büyük bir dikkatle dinleyen başkan Tuyğun 'un sorun ve taleplere ilişkin de notlar aldığı görüldü. Köy muhtarının ihtiyaçları için maddi yardım talep etmesi üzerine Tuyğun; daha önceki dönemlerde ortaya çıkmış, kaynakları israf edilen ve aktarılan maddi kaynakların nereye harcandığının asla takip edilemediği eski uygulamalara kendilerinin döneminde devam edilmeyeceğini; vatandaşların ihtiyaç duydukları her türlü sorunun, İl Özel İdaresi ekiplerinde çözümü kavuşturulacağını söyledi. Kaynak israfına yol açmadan ve vatandaşı da mağdur etmeden en verimli şekilde çalışmayı ve sorunlara çözüm getirmeyi hedeflediklerini dile getiren İl Genel Meclisi Başkanı Tuyğun, daha sonra Özlü köyü'ne geçti. Yoğun bir kalabalık tarafından karşılanan Tuyğun'un Özlü Köyü sakinlerinin istek ve sorunlarını dinledikten sonra ki durağı İslamköy oldu. İslamköy'de muhtar ve vatandaşları dinleyen başkan Tuyğun, gelen talep ve şikayetlere ilişkin notlar almayı sürdürdü. İl Genel Meclisi Başkanı Unal Tuyğun " İl Genel Meclisi üyelerimizle birlikte sürekli köyleri dolaşıyoruz. Köylerin eksikliklerini görmek için buralara geliyoruz. İliç'in birçok köyünü bugün gezdik. Şu an bulunduğumuz İslamköyde de daha önce sulama konusunda bazı eksikliklerin olduğunu biliyoruz. Bu eksikliklen bir ay kadar önce tamamladık. Bu arada incelemelerimiz sırasında birtakım eksikliklerin daha olduğunu gördük, zaten amacımız bu eksikliklen ve sorunlan yerinde tespit ederek, çözüm getirebilmek. Bu ziyaretimizde görmüş olduğumuz sorunlan 2010 yılının yatırım programına

doğu
Günlük Haber Yorum Aktüalite Gazetesi
V. Recep Yazıcıoğlu Cad. No: 57 ERZİNCAN
Tel / Fax : 224 24 25-26
e-mail : info@dogugazetesi.com

Sahibi: H. İbrahim Özdemir
Yazı İşleri Müdürü: Naim Çakır

Ermat Ofset
V. Recep Yazıcıoğlu Cad. No: 57
ERZİNCAN
Tel: 224 24 25 -26

e-mail: ermatofset@yahoo.com
Abone:
Yıllık 60.00 TL
6 Aylık 30.00 TL
Aylık 6.0 TL
Şehir Dışına PTT masrafı ilave edilir.

İlan tarifesi
Resmi İlan Sütunu/cm 7.00 TL
Genel Kurul İlanları 45.00 TL
Özel İlan, Reklam/cm 1.50 TL
Zayi 10.00 TL
İflas - Başlangıç 50.00 TL
Günü Geçmiş Gazete 50 Kr

günün takvimi
10 Ekim
2009 Cumartesi
SAYI: 9681

Yamaç paraşütü kursu sona erdi

28 Eylül – 7 Ekim tarihleri arasında THK tarafından Erzincan'da düzenlenen yamaç paraşütü kursu sona erdi. Kursu başarı ile tamamlayan Erzincanlı gençlere sertifikalarını Vali Demir tarafından verildi

Erzincan'da doğa sporlarının geliştirilmesi ve doğa sporları başkenti olması için yürütülen çalışmalara bir yenisi daha eklendi. Gençlik ve Spor İl Müdürlüğü ile Türk Hava Kurumu'nun yaptığı organizasyonla 28 Eylül – 7 Ekim tarihleri arasında düzenlenen yamaç paraşütü kursunu tamamlayanlara belgeleri düzenlenen törenle verildi.

Erzincan'da THK öğreticileri tarafından verilen kurs 28 Eylül 2009 tarihinde başladı ve dün sona erdi. Kursiyerlere teorik ve pratik eğitimler verildi.

Türk Hava Kurumu usta eğiticileri tarafından verilen kurslar iki bölüm halinde gerçekleşti. Kursun ilk bölümü Gençlik Spor İl Müdürlüğünde kursiyerlere teorik olarak verildi. 3 gün teorik olarak kursiyerlere yamaç paraşütü sporunun bütün ince detayları anlatıldı.

Uygulamalı olarak devam eden kursta, kursiyerler eğitim alanlarında belirlenen mesafelerden atlayış gerçekleştirdiler. 26 kursiyerin katıldığı Yamaç Paraşütü Kursu sonunda katılımcılara sertifikaları dün verildi. Kursa Türk Hava Kurumu Eğitmeni Murat Binici'nin yanı sıra 4 eğitmen ve 2 de eğitmen adayı katıldı.

Kursun tamamlanmasının ardından, Erzincan Ticaret ve Sanayi Odası'nda düzenlenen sertifika törenine Erzincan Valisi Abdulkadir Demir, ile ilgili kurum müdürleri STB üyeleri ve sporcular katıldı. Sinevizyon gösterisinin konuşan Vali Demir, Erzincan'da doğa sporlarının 20 yıla yakın bir geçmişi olduğunu hatırlatarak; "Merhum Valimiz Recep Yazıcıoğlu ile başlayan aktiviteler, yıllarca bu işi sürdüren gençlerimiz tarafından sürdürüldü.

Amacımız Erzincan'ı doğa sporları başkenti haline getirirken, bu işin profesyonelce yapılması için gerekli desteği sunmak. Bunun için bu yıl Erzincan'da üç ayrı aktivite gerçekleştirdik, uluslar arası yamaç paraşütü festivalinin yanı sıra Türkiye Rafting Şampiyonası'nın Erzincan ayağı ile Dağcılık Federasyonu bünyesinde Esence Yedigöller Şenliği'ni organize ettik. Ayrıca Kemaliye ilçemizde geleneksel hale getirilen doğa sporları festivali de Erzincan'ın doğa sporlarının başkenti olmasında önemli bir adım haline geldi" dedi.

Valilik tarafından Erzincan'da doğa sporları ile uğraşan kulüp ve gönüllü[illegible] araya getirdiklerini [illegible] Vali Demir; "Bu iş [illegible] hale getirmek istiyoruz [illegible] doğa sporları turizm[illegible] da geliştirerek yurt ic[illegible] dışından gerçekleşeb[illegible] la, turizmi canla[illegible] önemli orandaki ekono[illegible] teği sağlamayı planlıy[illegible] nun için bu işe hevesl[illegible] rimizin eğitimleri öne[illegible] ye konuştu.

Konuşmaların [illegible] kursu tamamlayan 28 [illegible] Vali Demir tarafın[illegible] tifikaları verildi. Progr[illegible] ile son buldu.

4 taksitle doğal gaza geçin...
Kışa hazırlıksız yakalanmayın!

SON GÜN 31 EKİM

Doğal gaz aboneliğinde 4 taksit fırsatını kaçırmayın, kesintisiz konforu yaz kış güvenle yaşayın!

energaz
Erzingaz bir Energaz şirketidir.

DOĞAL GAZ BİLGİ HATTI
224 44 22
www.erzingaz.com.tr

erzingaz
"Çağdaş kent, çağdaş enerji"

'Çiftçilerimiz tarım sigortası yaptırmalıdır'

Kemal Arduç

Tarım sektörü, dünya nüfusu açısından taşıdığı kritik önemin yanı sıra ekonomik, sosyal, siyasal, teknolojik ve kişisel risklerden yüksek düzeyde etkilenen, son derece hassas bir faaliyet sahası olarak kendine özgü bir yapıya sahiptir. Bu açıdan bakıldığında, tarımın insanlığın beslenmesindeki fonksiyonunu etkili bir şekilde yerine getirmesi; tarımsal üretimi tehdit eden risklerin yönetimiyle doğrudan ilişkilidir.

5'te

Tarım İl Müdürü Ali Lek, gazetemize yaptığı açıklamada, tarım sektörünün iklim şartları ile doğrudan ilgili bir sektör olduğunu çiftçilerin olumsuzluklardan meydana gelebilecek zararlara karşı tarım sigortalarını yaptırmalarını istedi..

Ahilik Haftası dolayısıyla açıklamada bulunan Ulaştırma Bakanı ve Erzincan Milletvekili Binali Yıldırım, "İnsanı esas alan Ahilik Kültürü ve felsefesi, toplum hayatının ortak paydasıdır" diyerek Erzincanlı ahilere haftanın hayırlı olmasını diledi

doğu 29 yıl

ERZİNCAN'IN GÜNLÜK HABER YORUM AKTUALİTE GAZETESİ

13 EKİM 2009 SALI YIL: 29 SAYI: 9683 FİYATI: 25 YKr

Ahilik haftası kutlamaları başladı

12-18 Ekim tarihleri arasında kutlanan Ahilik Haftası etkinlikleri Erzincan'da düzenlenen bir dizi ziyaretlerle başladı. Atatürk anıtına çelenk sunan Erzincan Esnaf odaları birliği ilk gün valilik ve belediyeyi ziyaret etti..

5'te

Hastaneler taşınmasın Tıp Fakültesi açılsın...

Erzincan'daki hastanelerin araştırma hastanesi olarak inşa edilen binaya taşınması ile ilgili söylentilere istinaden, Erzincan'da hizmet veren eczacılar, devlet hastanelerinde muayene olan 2 bin vatandaşla bire bir görüşerek hastanelerin taşınmaması için imza topladılar. Eczacılar imza dosyasını Ak Parti il başkanlığına teslim ettiler..

Kemal Arduç

Erzincan'da yıllar önce araştırma hastanesi adıyla temelleri atılan binanın inşaatı tamamlandı. Erzincan Devlet Hastanelerinin bu binaya taşınması için hazırlıklar yapıldığı duyulunca alan Erzincan'daki eczacılar, hastanede muayene olan 2 bin vatandaşla bire bir görüşerek bu taşınma işlemnin gerçekleşmemesi için imza topladılar.

Topladıkları imzaları Ak Parti İl Binasına getiren Eczacılar İsmail Özyalçın, Aydın Gün, Barış Gürbüz, Burak Sankaya ve Keyan Emir Çupani, Ak Parti Merkez İlçe Başkanı Cemalettin Başsoy ile görüştüler. Konuyla ilgili görüşlerini dile getiren eczacılar, bu ziyareti vatandaş adına gerçekleştirdiklerini söylediler.

5'te

Eczacıları, AK Parti İl Teşkilatında ağırlayan Merkez İlçe Başkanı Cemalettin Başsoy, Bakan Binali Yıldırım'ın ve Erzincan Valiliği'nin bu konu üzerinde titizlikle durduğunu söyledi..

OBJEKTİF
Şefik ARAS

AHİLİK VE TOPLUM HAYATINDAKİ YERİ

Yazısı Sayfa 3'te

Korunmaya muhtaç çocuklar unutulmadı

Sayfa 6'da

Hemşehrimizin ebru sergisi büyüledi

Hemşerimiz Hülya İlter'in ebru sergisi Ankara Vakıf Eserleri müzesi Sergi salonunda sanatseverlerce ilg' ile izlendi.

Ayrıntılar 5'te

Tarihten Sayfalar

TAŞKIZAK TERSANESİ

1455 yılında Fatih Sultan Mehmed tarafından kurulmuştur. Osmanlı İmparatorluğu'nun Yükselme Devri'nde hızla gelişen tersane, Kanuni Sultan Süleyman döneminde Hasköy'den Azapkapı'ya kadar uzanan sahada yaklaşık 300 gemi inşa gözü ile dünyanın en büyük tersanesi haline gelmiş, Akdeniz'i bir Türk Gölü haline getiren güçlü Osmanlı Donanması bu tersanede inşa edilmiştir. Beş asır boyunca birçok atlamlar yapılan tersanede stimli makina teknolojisinin gemilere uygulanması ve çelik gemilerin inşaatına çadaçlanıyla aynı zamanda geçilmiştir.

Taşkızak Tersanesi'nde 1827'de ilk yüzer havuz, 1827'de ilk buharlı gemi, 1686 yılında Abdülhamid ve Abdülmecid adı verilen ilk denizaltı gemileri inşa edilmiştir.

I. Dünya Savaşı'ndan sonra İstanbul'un işgali ve askerden arındırılması, Taşkızak Tersanesi'nin kapatılmasına yol açmış, mevcut tezgah ve makinalar Gölcük'e nakledilerek orada yeni bri tersane kurulması sağlanmıştır.

Boğazlar hakkındaki antlaşmadan sonra, Taşkızak Tersanesi 1941 yılında yeniden faaliyete geçmiş, çok az sayıda mühendis ve işçisiyle çalışmaya başlayarak daha ziyade havuzlama ve onarım amaçlarıyla kullanılmış, küçük tonajlı gemiler de inşa edilmiştir.

1960 yılından itibaren gelişmesini hızlandırarak yeni atölyeler, kapalı çalışma alanları yapılmış, eski binalardan bir bölümü restore edilerek Türk Deniz Kuvvetleri'nin modern gemi ihtiyacının bir bölümünü karşılayan bugünkü seviyesine ulaşmıştır.

SÜVEYŞ KANALI

Akdeniz ile Kızıldeniz'i birleştiren 161 km. uzunluunda yapay suyolu.

Sağlık ve Hastalıklar

Lifli beslenmenin faydaları

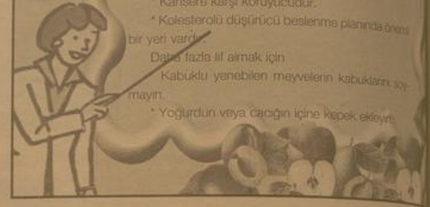

* Rafine buğdaydan üretilen ekmeklerde saf nişasta ve gluten kısmı vardır.

Yani buğdayın en besleyici kısmı atılır. Normal kepek ekmekte ise rafine edilmiş bayat una kepek eklenir. Tam buğday unu'ndan kalan, buğdayın tamamının ekmekte kullanılmasıdır.

Tam buğday unundan yapılan ekmek, sinir hücrelerinin iyi çalışması ve beyni etkileyen toksik maddelerin vücuttan atılmalarında önemli görevi olan B grubu vitaminlerinin de çok iyi bir kaynağıdır.

Lif bir besin öğesi değildir

Posa diğer adıyla lif, bir besin öğesi değildir ve hiçbir vitamin, mineral ya da kalori sağlamaz. Fakat birçok yoldan sağlığımıza yaran vardır. Bunlar:

* Kilo vermeye yardımcıdır.
* Kan şekeri kontrolünde olumlu etki yapar
* Kansere karşı koruyucudur.
* Kolesterolü düşürücü beslenme planında önemli bir yeri vardır.

Daha fazla lif almak için

* Kabuklu yenebilen meyvelerin kabuklarını soymayın.
* Yoğurdun veya çorbanın içine kepek ekleyin.

Komik Fotoğraflar

bugün ne pişirsem'

HAMSİLİ PİLAV

1 kg hamsi (ayıklanmış)
400 gr pirinç
2 orta boy soğan
Kuş üzümü
Dolmalık fıstık
Maydanoz
Kırmızı pul biber
Karabiber
1 çay bardağı sıvı yağ
50 gr tereyağı
1 su bardağı su

Servis tepsisini önce yağlayalım. Sonra ayıkladığımız hamsiyi düzgün bir şekilde alt kısmına ve yanlara dizelim. Tamamlandıktan sonra soğanı ince ince doğruyoruz. Pirinci yıkadıktan sonra soğana ilave edelim, maydanoz, baharat, üzüm ve fıstığı yıkayarak bu malzemelere ilave edelim. Bir kaşık ile karıştırıp tuzunu da katarak hamsilerin üzerine döşeyelim. Daha sonra tepsinin yanlarındaki hamsileri elimizle diziyoruz. Kalan hamsileri pilavın üzerine iyice yerleştiriyoruz. Açık yer kalmayacak şekilde üzerine sıvı yağ ve tereyağını ilave ediyoruz. Suyunu da koyup karışma ilave edelim. Birbirine iyice karıştırıp tuzunu kontrol edelim. Bir bardak su ilave edelim. Kapağını kapatıp kısık ateşte pişirelim. Pilav suyunu çekince ocaktan alalım. Servis tabağına ters çevirerek dökelim. Afiyet olsun.

Şiir Gezgini

AYNALAR

Aynalar, bakmayın yüzüme dik dik;
İşte yakalandık, kelepçelendik!
Çıktınız umulmaz anda karşıma,
Başımın tokmağı indi başıma.

Suratımda her suç bir ayrı imza,
Benmişim kendime en büyük ceza!
Ey dipsiz berraklık, ulvi mahkeme!
Acı, hapsettiğin sefil gölgeme!

Nur topu günlerin kanına girdim,
Kutsi emaneti yedim, bitirdim.
Doğmaz güneşlere bağlandı vade;
Dişlerinde, köpek nefsim, irade.

Günah, gunah, hasad yerinde demet;
Merhamet, sucumdan aşkın merhamet!
Olur mu, dünyaya indirsem kepenk;
Gözyaşı döksem, Nuh tufanına denk?

Çıkamam, aynalar, aynalar zindanı
Bakamam, aynada, aynada vicdanı;
Beni beklemeyin, o bir hevesti;
Gördüm, aynalar yolumu kesti.

NECİP FAZIL KISAKÜREK

Kısadan Hisseler...

ÇARŞI PAZAR AĞALIĞI

Behlül Dana birgün Harun Reşid'den bir vazife istedi. Harun Reşid da ona çarşı pazar ağalığını idaresini verdi. Behlül hemen işe koyuldu. İlk olarak bir fırına gitti. Birkaç ekmek tartı hepsi normal gramajından noksan geldi. Devamı var.

Döndü fırıncı'ya sordu: "Hayatından memnun musun, geçinebiliyor musun, çoluk-çocuğunla ağzının tadı var mı?" Adam her soruya olumsuz cevap verdi. Memnun olduğu bir şey yoktu. Behlül birşey demeden ayrıldı ve bir başka fırına geçti. Orada da birkaç ekmek tartı ve gördü ki bütün ekmekler gramajından fazla geliyor, eksik geliyor. Aynı sorular bu fırının sahibine de sordu ve her soruya olumlu cevap aldı. Bundan sonra başka bir yere uğramadan doğru Harun Reşid'in huzuruna çıktı ve yeni bir vazife istedi. Harun Reşid, "Behlül daha demin yazılı verdik sana ne çabuk bıktın?" dedi.

Behlül ikiledi:

- Bendimiz çarşı pazarın ağası varmış. Gönden önce ekmekleri tartmış, vicdanları tartmış, buna göre herkes hesabını ödemiş, bana ihtiyaç kalmamış.

SARAYDA İFTAR

Harun Reşid bir Ramazan günü Behlül'e temsil etti:

- Akşam namazında camiye git, namaza gelen herkesi iftara davet et.

Akşam oldu, namaz kılındı, namazdan sonra Behlül 5-10 kişilik bir grupla çıka geldi. Harun Reşid şaşırdı:

- Behlül bunlar kim? Ben sana namaza gelen herkesi saraya iftara çağır deye temsil etmedim mi? Sen o kadar cemaatin arasından bir sofralık bile adam getirmemişsin..

Karikatür

Fıkra

Mısır

Akıl hastanesinin müdürü hastanenin odalarını geziyormuş bi odaya girdiğinde hastaların bazılarının ayakta bazılarının ise oturmuş olduğunu görür ve ayaktakilere sorar niye ayaktasınızda yatmıyorsunuz. Deliler de şöyle verir biz mısırız patlıyoruz. Bunun üzerine müdür şaşırarak sorar , o zaman biz niye oturuyosunuz.Onlarda biz tavuğa yapıştık demesinler mi?Müdür bunun üzerine gülerek odadan dışarı çıkar :) :) :)

güldürmece

BİLİMTEKNOLOJİ

Önümüzdeki 10 yılı dijital ürünler şekillendirecek

Interpromedya tarafından düzenlenen Bilişim Zirvesi kapsamında gerçekleştirilen Yeni Medya Konferansı'nda konuşan Medya Fütüristi Gead Leonhard, medya sektörünün geleceğini anlattı...

"Teknolojinin ilerlemesiyle hayatımıza bir çok yenilik geldi. Dünya artık fizikselden (yazılı) dijitale, tarımda sabitten mobile geçti. Bilgiye ulaşmada artık mobil cihazlar daha aktif olarak kullanılıyor. Bir kamlardan bahsedecek olursak Amerika'daki çocukların yüzde 75'i şu anda internet kullanıyor.

Hayatlarında sosyalleşme ve paylaşım için internet çok önemli. İnternet artık herşeyin içinde. Bilgiye ulaşma, eğlence, sosyalleşme gibi çok çok alan bu kategoride Sosyal medya ile artık tek yönlü iletişimden interaktif iletişime geçildi. Avrupalı bir tüketici ortalama 2 sosyal ağda (facebook gibi) bağlı olarak hayatını yaşıyor. Türkiye için de ben bir rakamlara ulaştım. Türk insanı internet kullanımında listenin zirvesinde yer alıyor. Türkiye'de bir kişinin internet kullanımı kişi başı 38 saat ve bu oldukça yüksek bir rakam. Temeli yoğun kullanan nüfusun ortalaması ise 25'in altında, yani bu geleceği oluşturacak genç nüfus çok çok şeye ulaşmadaki ihtiyacını internetle karşılıyor. Dünya genelinde bakıyorsak da bu trend böyle, geçmişte artık bilgisayar yerine mobil cihazlar kullanmaya başladı. Tüm bu gelişmeleri değerlendirdiğimizde eğlence, paylaşım, satış, eğlence ve daha çok çok alan önemli değişimler yaşadı ve daha çok büyük değişimler de gebedir.

Su insan sağlığı için çok enmli

Erzincan Sağlık İl Müdürü Dr. Mesut Turan, suyun önemi hakkında gazetemize açıklama yaparak, suyun sağlık açısından çok önemli olduğu gibi su ile bulaşan hastalıklarda bulunduğunu söyledi

Kemal Arduç

Su, insan yaşamı için oksijenden sonra gelen en önemli öğedir ve beslenmenin vazgeçilmez bir parçası olduğunu söyleyen Sağlık İl Müdürü Dr. Mesut Turan, İnsan, besin almadan haftalarca canlılığını sürdürmesine karşın, susuzluk durumunda ancak birkaç gün yaşayabileceğini kaydetti. Suyun insan vücudu için fonksiyonu hakkında konuşan Turan; "İnsan vücudunun su içeriği yaşa ve cinsiyete göre %42 ile 75 arasında değişmekle birlikte yetişkin insan vücudunun ortalama %59'u sudur. Vücut fonksiyonlarının çalışmasında, metabolizmanın dengesinin sağlanmasında ve vücutta pek çok biyokimyasal reaksiyonunun gerçekleşmesinde su son derece önemli rol oynamaktadır" dedi

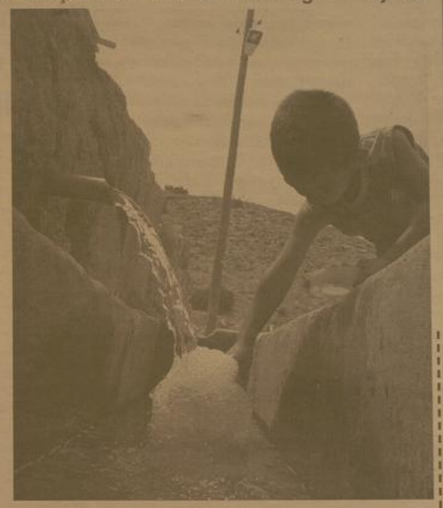

Suyun işlevi ile ilgili bilgi veren Turan; "Besinlerin sindirimi, emilimi ve hücrelere taşınmasında, Hücrelerin, dokuların organ ve sistemlerin düzenli çalışmasında,

Metabolizma sonucu oluşan zararlı maddelerin taşınması ve vücuttan atılmasında,

Sindirim sisteminin düzenli çalışmasında, Vücut ısısının denetiminin sağlanmasında,

Eklemlerin kayganlığının sağlanmasında, Çeşitli biyokimyasal olayların gerçekleşmesinde yardımcıdır. Büyüme ve vücut fonksiyonlarının devamı için yeterli su alımı çok önemlidir.

Genel bir kural olarak, vücuttan atılan zararlı maddelerin atımını sağlamak ve vücut sıvı dengesini korumak için 8-10 bardak (2,5 litre) su tüketilmesi önerilmektedir." dedi

Sağlıklı ve güvenli su nedir?

Güvenilir su zararlı bakteriler, zehirli materyaller ve kimyasalları içermeyen sudur. Sağlık Bakanlığınca ruhsatlandırılmış ticari amaçla satılan kaynak suları, içme suları ve doğal mineralli sularda üretim aşamaları kontrol altına alınmış ve Sağlık Bakanlığı denetimine tabii güvenli sulardır. Şehir şebeke sularında da belediyelerce rutin olarak kontrol edilmekte, şehir suyunda bulunması muhtemel olan virüs, bakteri ve çeşitli patojenler çeşitli dezenfeksiyon yöntemleri ile ortadan kaldırılmaya çalışılmakta ve bu sular da güvenli hale getirilmektedir.

SU İLE BESİNLERLE BULAŞAN HASTALIKLAR

Tifo, Kolera, Viral Hepatitler (Hepatit A ve E) Bağırsak kurtları ve Amip dizanteri, Basili dizanteri, İshal

(Enterit), Sıtma

Poliomyelit (çocuk felci), gibi hastalıkların su ile bulaştığını söyleyen Turan; Besin Zehirlenmeleri, Tifo, Brusella (Malta Humması), Bağırsak Kurtları Ve Solucanları (Kıl Kurdu, Abdest Bozan:Tenya, Kancalı Kurt Vb.), Toksoplazma, Tularemi, Trişinellozis;

Kist Hidatik; gibi hastalıkların ise besinlerden bulaştığını söyledi.

SU VE BESİNLERLE BULAŞAN HASTALIKLARDAN KORUNMAK İÇİN;

Su ve Besinlerle bulaşan hastalıklardan korunmak için yapılması gerekenleri anlatan Turan; "Sağlık eğitimi, korunma yöntemlerinin ilk basamağıdır. Kişilere hastalıkların bulaşma yolları anlatılıp, korunmada en başta gelen yöntem olan bireysel temizlik öğretilmelidir. Özellikle el yıkamanın önemi vurgulanmalıdır. Birçok enfeksiyon hastalığının kontrolünde kişisel temizlik alışkanlıkları çok önemlidir. Mikropların bulaşma olasılığını azaltmak için, elleri sık yıkamak gerekir. Kişisel hijyen bireyin sağlığını sürdürmek için yaptığı öz bakım uygulamalarını içerir. Kişisel bakım ve hijyen, bireyden başlayarak genele yayılan temizlik zincirindeki en önemli halkalardan biridir. Ortak kullanım alanlarında çapraz bulaşmayı önlemek için kişisel hijyene gereken önem verilmelidir" dedi.

AHİLİK VE TOPLUM HAYATINDAKİ YERİ

Objektif

Şefik ARAS

İçinde bulunduğumuz hafta, "Ahilik" haftası olarak kutlanıyor.. Hafta dolayısıyla yayınlanan mesajlarda, ahiliğin önemi ve anlamı ifade ediliyor.

Ulaştırma Bakanı Binali Yıldırım ve Milletvekili Sebahattin Karakelle yayımladıkları ortak mesajda,İnsanı esas alan ahilik kültürü ve felsefesinin, toplum hayatımızın ortak paydası olduğuna dikkat çekti. Toplumsal ilişkilerde dürüstlük, iş ve meslek hayatına saygı, hak ve hukuka riayet, gibi ilkeleri esas alan ahiliğin, bir hayat tarzı olarak kabul edildiğini belirttiler.

Erzincan Esnaf ve Sanatkarlar Odaları Birliği Başkanı Necmettin Ünal; Ahilik haftasına ilişkin olarak yaptığı açıklamada, Ahiliğin emek ve sermayenin, çalışanla, çalıştıranın barışık olduğu bir modeli oluşturduğunu ifade etti. Bu felsefenindünyamızda ilerleyen, gelişen toplumların modeli olduğuna işaretle; Ahilik ilkelerinin kalkınmada önemli rol oynadığına dikkat çekti.

Kelime anlamı; Kardeşlik, arkadaşlık, dostluk, hoşgörü olan Ahilik; Anadoluda 12 ve 14 ncü yüzyıllarda, etkin toplumsal kurum olarak gelişti. Gerçek niteliğini esnaf ve sanatkarlar arasında yaygınlaştıktan sonra kazandı.

Ahiliğin yükseliş devri olarak kabul edilen 14 ncü yüzyılda, Ahiler kentlerde aynı zamanda bir siyasi güç kazandılar. Toplum hayatındaki etkilerinin arttığı çeşitli vesilelerle görüldü.

Ahiliğin ve Ahi örgütünün, Osmanlı Devletinin kuruluşunda da etkin rol oynadığı kaynaklarda belirtiliyor. Osmanlı Devletini kuran Osman Beyin, kayınbabası Şeyh Edebali'nin etkili bir Ahi şeyhi olduğu ifade ediliyor.. Anadolu Türk boylarının, birlik ve beraberlik içerisinde bulunarak, insanların iş ve meslek sahibi olmalarında Ahiliğin önemli payının olduğu belirtiliyor.

Çalışmak ve üretmek, meslek öğrenmek, bilgi ve beceri kazanmakmakta, Ahilik ilkeleri günümüzde de değerini korumaktadır.. Ahlak kurallarına azami ölçüde önem veren; birlik ve bütünlüğe, dayanışmaya, hoşgörüye yönelik ilkelere titizlikle uyulmasına, bugünde, dün olduğu kadar muhtaç olduğumuz kabul edilecektir..

Geçmişi yüzlerce yıla dayanan Ahilik felsefesinin, günümüze kadar uzamış olması ve değerini hiç kaybetmemiş bulunması, Ahiliğin toplum hayatındaki yerini ve önemini koruyor olmasından kaynaklanmaktadır. Haftanın iyi değerlendirilmesini diliyor ve esnaf ve sanatkarımızın "Ahilik Haftasını" kutluyoruz..

Anne sütü, çocuğa en güzel armağandır

Anne sütünün önemine değinen Çocuk Hastalıkları Uzmanı Dr. Mesut İlter çocuğun gelişiminde en ideal yöntemin emzirme olduğunu söyledi...

Çocuk Hastalıkları Uzmanı Dr. Mesut İlter, bebeklerin sağlıklı büyüme ve gelişmesinde en ideal yöntemin emzirme olduğunu söyledi. Ülkemiz nüfusunun yüzde 37'sini oluşturan 0-14 yaş çocuklarda ölüm nedenleri içerisinde, beslenme yetersizliklerinin tek başına veya enfeksiyonlarla ikincil olarak ilk sıralarda yer aldığını belirten Çocuk Hastalıkları Uzmanı Dr. Mesut İlter , "Fakat çocuk ölümlerinin büyük çoğunluğunu mevcut olanaklarla önleyebileceğimiz hastalıklar teşkil etmektedir. Solunum yolu enfeksiyonları, ishalli hastalıklar ilk sıralarda yer almakla birlikte, bu hastalıkların ölümcül bir hale gelmesine çocukların yeterince beslenememeleri sebep olmaktadır. Bu noktayı göz önüne aldığımızda bebek ve çocukların beslenmelerinin doğdukları andan itibaren düzenlenmesinin, önemi gündeme gelmektedir" dedi. Bu durumun doğumdan itibaren yaşamın ilk 6 ayında tek başına anne sütüyle beslenmenin önemini gösterdiğine dikkat çeken İlter, "Anne sütünün besin değerinin yüksek olmasının yanı sıra hastalıklardan korunmayı sağlayan özellikleri de vardır. Bu nedenle sadece anne sütü ile en az 6 ay beslenme gibi ucuz, basit bir yöntem, aynı zamanda binlerce bebeğin sağlığını korur ve gelişimini sağlar" diye konuştu. İlter, annelere de şu uyarılarda bulundu:

"Sütünüz yavrunuza en güzel armağandır. Beğeninizi doğumdan sonra ilk yarım saat içinde emzirin. Bebeğinize ilk sütünüzü (Ağız sütü) mutlaka verin. Bebeğinizi emzirdikçe sütünüz gelecektir. Bebeğinizin ilk 6 ayda sizin sütünüzden başka gıdaya ihtiyacı yoktur. Anne sütü ile beslenen bebekler ishal ve bulaşıcı hastalıklara daha az yakalanırlar.

Bebeğiniz ishal olduğunda emzirmeye özellikle devam edin. Emzirdiğiniz bebeğinize yalancı meme veya emzik vermeyin. Aldığınız alkol, sigara ve ilaçlar sütünüzle bebeğinize geçebilir. Bebeğinizi emzirdiğiniz dönemde beslenmenize özen gösterin" dedi.

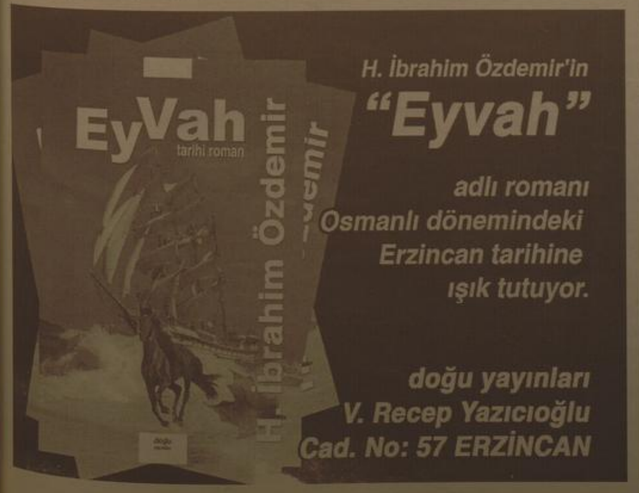

H. İbrahim Özdemir'in "Eyvah" adlı romanı Osmanlı dönemindeki Erzincan tarihine ışık tutuyor.

doğu yayınları
V. Recep Yazıcıoğlu Cad. No: 57 ERZİNCAN

Son Dakika, Siyaset, Ekonomi, Sağlık, Spor, Sanat, Tarım ve daha neler neler

www.dogugazetesi.com.tr

Ekonomik kriz kitap ve yayın sektörünüde vurdu

Kitap ve Kırtasiye Dünyasında faaliyet gösteren işletmeler eğitim öğretim döneminin başlamasına rağmen zor günler geçiriyor. Üniversite Kitabevi ve Birey Yayıncılık kurucusu Mahmut Balcı daha önce var olan sorunun ders kitaplarının ücretsiz dağıtılmasıyla hız kazandığını söyledi.

Kitap ve Kirtasiye Dünyasında faaliyet gösteren işletmeler eğitim öğretim döneminin başlamasına rağmen zor günler geçiriyor. Üniversite Kitabevi ve Birey Yayıncılık kurucusu Mahmut Balcı daha önce var olan sorunun ders kitaplarının ücretsiz dağıtılmasıyla hız kazandığını söyledi.

Öğrencilerin daha önce kirtasiye defter ve diğer ihtiyaçlarını kırtasiye ve kitapçılardan temin ettiğini hatırlatan Balcı, Ders kitaplarının ücretsiz dağıtılmasıyla birlikte, öğrencilere hitap eden devlet kitapevleri ve okul kitapçılarının sayısının azaldığı ve büyük firmaların satış merkezlerinde satılmasının sektörü çıkmaza sokduğunu kaydetti.

"Az okuyan bir toplum olduğumuz için bu son uygulama ile kitapçı mefhumu da zayıfladı" diyen Mahmut Balcı, "Ders kitaplarının ücretsiz dağıtılmasına karşı değiliz. Ancak bu işi yapan kuruluşların mağdur olmaması için ders kitapları bir ay önceden hazır edilmeli ve büyük firmalar eliyle değil tıpkı bazı hizmetlerin muhtarlıklar eliyle yapıldığı gibi kitap dağıtımı da öğrenciye en yakın kırtasiyeciler ve kitapçılardan aracılığıyla teslim alınmalı. Bir kültür taşıyıcası olan bu kuruluşlar yaşamalı. Kitap ve yayın dünyasından bazı meslektaşlar kırtasiyecilik ve kitapçılık kavramı yok olmakta dediklerinde bu bütün fazla kişisel görüldü. Kitaplar ücretsiz dağıtıldığı için öğrencilerin kitaplara gereken önemi vermediğine dair okul yöneticilerinden ve öğretmenlerden de şikayetler duymaktayız" diye konuştu.

Ekonomik krizin kitap ve yayın sektörünü de vurduğunu anlatan Balcı, "Binlerce kişi mağdur oldu. Bu sektörde ciddi sorunlar yaşanmakta. Sorunlar ve mağduriyetler tepkilere dönüşüyor ancak tepkiler bu ülkenin yönetiminden sorumlu kişilere iletilmiyor. İnsanların kitaba ve kültür hizmetlerine çok ucuz ulaşmaları sağlanmalı. Ancak hepten ücretsiz olması niteliği ve üretimi düşürüyor. Yazarlar ve akademisyenler madem yazdığımız ve sarf ettiğimiz emeğin karşılığını alamıyor isek neden yazalım dediklerine şahidim. Bir akademisyenin feryadını sizinle paylaşmak istiyorum. 'Dersine girdiğim öğrencilerimin elinde kitabımın orijinali varken fotokopisini görünce üzüldüm. Ben niye bu kadar emek gösteriyorum diye kendimi sorguladım' demesi üzücü bir durum olsa gerekir. Elinde ders kitabı olan öğrenciler fiyatları öğrenince bu kitapların fotokopisi yok mu diye sormakta. Bundan dolayı birçok kitap kitaplar kitapçıların elinde kalmakta. Hatta bazı hukukçuların ve hukuk fakültesi öğrencilerinin korsanı tercih etmeleri gibi bir çelişki de yaşamaktayız. Öğrencileri anlıyoruz. Ancak insanların başka ihtiyaçları için aynı titizliği göstermediklerini ve en lüks ortamlarda oturduklarını, yiyip içtiklerini, sigara ve keyif yaptıklarını da biliyoruz. Ancak insanların kitap ve kırtasiye ihtiyaçlarını rahatça karşılamaları gerekir. Kitap ve kırtasiye sektöründe normalleşmesinde ve korsanı önlemede, Valilere, Emniyet görevlilerine, belediye başkanlarına, eğitimcilere, yazarlara, yöneticilere yayıncılara da büyük görevler düşmektedir. Yakın zamanda Erzurum'daki bazı kitapçılarla birlikte Atatürk Üniversitesi Rektörlüğüne ve Erzurum Valiliğine yaptığımız ziyaretlerde bu konular gündeme geldi. Erzurum'daki kitapçılar korsana karşı çaba gösterirken aynı duyarlılığı yayıncılardan görememekteyiz. Bazı yayıncı ve onların dağıtıcıları sanki kitapçılarda kitaplarının satılmasını ve bulundurulmasını istemiyorlar gibi davranıklarını gözlemliyoruz. Yüksek fiyat koymaya devam eden, kitapçılara birçok engel çıkaran, kitapçının isteklerine zamanında cevap vermeyenlerin tavrı kitabın korsana düşmesine ve raflara girmemesine neden olan yayıncılardan duyarlılık istiyoruz. Elbette bütün bu gerekçeler bir şeyin aslı varken taklidini hele haksız kazanç ise kopyasını almasını onu helal yapmaz. Kitap ve Kirtasiye Dünyasının sorunları herkesi ilgilendirmektedir. Sağlıksız bir toplumda yaşamak sonuçta herkesi olumsuz etkilemektedir."

Bilsam, demokratik açılımı tartıştı

Malatya'da, Bilgi Yolu Eğitim Kültür ve Sosyal Araştırmalar Merkezi (BİLSAM) Demokratik Açılımı tartıştı

BİLSAM, periyodik aralıklarla gerçekleştirdiği "Düşünce Platformu" programı çerçevesinde Öğretmenevi Şeref Salonu'nda düzenlediği bir toplantıda "Demokratik Açılım" konusunu tartıştı. Programa konuşmacı olarak Araştırmacı Yazar Altan Tan katıldı.

Toplantının açılış konuşmasını yapan BİLSAM Genel Koordinatörü Prof. Dr. İbrahim Gezer, "Ağırlıklı olarak eğitim, kültür ve sosyal sorunlar alanında faaliyetler yürütüyoruz. Bu programı da ülkemizin önemli bazı sorunlarını gündeme alınması amacıyla gerçekleştirdik. BİLSAM olarak temel amacımız, başta üyelerimiz olmak üzere ilmizin ve ülkemizin eğitim, kültür ve diğer alanlarda gelişmine ve sorunlarının çözümüne katkı sağlamaktır" ifadelerini kullandı.

BİLSAM Düşünce Platformu Koordinatörü Sinan Akıncı ise yaptığı konuşmada, Düşünce Platformu'nun, yerel, ulusal ve küresel sorunlar ile düşünsel ve felsefi meselelere ilgi duyan üyelerin zaman zaman bir araya gelerek bu konuları tartıştıklarını, sorunları ortaya koyduklarını ve çözüm önerileri sunduklarını ifade etti. Akıncı, ayrıca bu programların bundan sonra da periyodik aralıklarla devam edeceğini söyledi.

Araştırmacı Yazar Altan Tan da konuşmasında, demokratik açılımın hem iç hem de dış kaynaklı sebepleri olduğuna dikkat çekerek, "Sebebi ne olursa olsun bu süreç iyi değerlendirilmeli. Türkiye Kürt, Alevi ve dindar insanlarının sorunlarına parçalı çözüm aramalarından vazgeçerek topyekun bir değişim, yeniden yapılanma, yeni bir Anayasa, yeni bir toplum ve millet tasavvuruna yönelmelidir.

Tüm bunlar bir bütün olarak ele alınmalı, anayasal güvenceye kavuşturulmalı ve anayasa mahkemesinin müdahalesinin de önlenmesi için halkoyuna sunulmalıdır. Bunun başka çözüm yolu yoktur. Yapılan parça düzenlemeler sorunlara çözüm olmayacak ve zaten Anayasa Mahkemesi'nden dönecektir. Bu hususta hükümet ülkeye anlamlı bir hizmet yapmak istiyorsa bedel ödemeyi de göze almalıdır.

Bu sorunların sağlıklı bir şekilde çözümü için her kesimin en nitelikli insanları bir araya getirilmeli. Gereksiyorsa bunlara siyaset yolu açılmak ve bu insanlar siyasette girdikten sonra da bugünkü gibi etkisiz hale getirilmemeli. Bunlar bir araya gelerek, sorunların çözümüne ortak akıl çerçevesinde çözümler aramalıdırlar" şeklinde konuştu. Yaklaşık üç saat süren program dinleyici katkılarının alınması ve sorulara cevap verilmesiyle son buldu.

Gümüşhane'de elmalar dalından iniyor

Gümüşhane'de elma hasadı başladı. İl genelinde rekor düzeyde bir rekolte bekleniyor.

Beraberinde İl Özel İdaresi Genel Sekreteri İsmail Yatçın'la Pirahmet köyünde bulunan bir bahçeyi ziyaret ederek, ağaçlardan elma toplayan Vali Enver Salihoğlu, Gümüşhane adı ile özdeşleşen elmanın il genelinde yöresel olarak 30'ya yakın çeşidini yetiştiğini söyledi. Vali Salihoğlu, Gümüşhane iline ait yerel elma fidanlarına olan yoğun talebin karşılanması ve meyve çeşitlerindeki zenginliği korumak ve bu konudaki boşluğu doldurmak amacı ile 2005 yılında Tarım İl Müdürlüğü teknik elemanlarının Gümüşhane'nin muhtelif köylerinde yapmış olduğu çalışma ile yerli elma çeşitlerinden Gelin, Godil, Limon San Göbek, Misket, Taraklı, Yeşil Göbek, Köpük, Yaz elması, Sarıhıdır, Demir, Beyelması, Söğüt, Sandık gibi çeşitlerin belirlendiğini söyledi.

Geçtiğimiz günlerde aniden gerçekleşen kar yağışı nedeniyle bazı elma ağaçlarında tahrip olmuş olsa da bu yıl Gümüşhane'de rekor düzeyde elma ve armut rekoltesi bekleniyor.

Bingöl Üniversitesi 5 bin öğrenci hedefliyor

Bingöl Üniversitesi (BÜ) Rektörü Prof. Dr. Gıyasettin Baydaş, üniversitelerin bir toplumun dışa açılan pencereleri olduğunu belirterek, kapalı toplumların hiçbir zaman gelişemeyeceğini söyledi.

BÜ'nün 5 yılda 5 bin öğrenci hedeflediğini belirten Rektör Baydaş, bu rakama ulaşılması halinde ilin ekonomisine büyük bir canlılık geleceğini dile getirdi. Yeni kurulan bir üniversite olmalarına rağmen çok güzel bir yükseliş trendi yakaladıklarını ifade eden Baydaş, yaptıkları güzel çalışmaların diğer kurumları da harekete geçireceğine inandığını kaydetti. Baydaş, "Kurumlar birbirlerine bakarak rekabet yapabilirler. Bu bir sinerji de oluşturur. Bingöl Üniversitesi'nin hızlı bir şekilde gelişmesi diğer kurumlarla beraber rekabet haline gelerek güzel bir sinerji oluşturmasını temenni ediyoruz. Türkiye ortalamasına bakılınca bir üniversite öğrencisinin aylık olarak yaptığı harcama 400 liradır. Bizim üniversitemizde 5 yıl içerisinde 5 bin öğrenci düşünüyoruz. 5 bin öğrenciden her birinin eğitimini yaptığı şehre 400 lira bıraktığı düşünülürse bu ekonomiye ciddi bir canlılık kazandırır. 5 yıl içerisinde bizim personelimiz de 500 olacaktır aş ve çocukları ile bu nüfus 2 bin olur. Bunların Bingöl ekonomisine katkıları ortadadır" dedi.

Üniversitelerin şehirlerarası kültür ve yaşam tarzlarını paylaştığını belirten Prof. Dr. Gıyasettin Baydaş, bu durumun yöre kültürüne zenginlik kattığını söyledi. Baydaş, "Kapalı toplumlar hiçbir şekilde gelişmez. Üniversite bir toplumun dışa açılan pencereleridir. Biz 5 yılda 5 bin üniversite öğrencisi hedefliyoruz. Bunlardan 3 bin tanesi diğer illerden gelir. Bunlar Bingöl'e kendi kültürünü, adetlerini, yaşam tarzlarını, sosyal yaşantısını getirir. Bundaki kültürlerde kaynaşır. Bunun dışında bütün Türkiye burada Bingöl'ü tanıyacaktır. 5 bin tane insan Bingöl'e gelecek, burada kalacak. 4 yıl sonra Türkiye'nin değişik illerine dağılacak ve Bingöl'ü anlatacaktır. O zaman Bingöl'ün konuşulduğunu olup olmadığı anlaşılacaktır. Bunun dışında sosyoloji de rak da, kültürel olarak da değişiklik olur. Gelen insanların kültürünün şehre yansıdığını göreceğiz ve aynı insanlar kendi illerine gitdikleri zaman Bingöl kültürünü oraya yansıtacaktır. Bu karşılıklı etkileşim şeklinde olacaktır. Biz Türkiye'de yaşayan toplumlarla entegre olmuş durumdayız. Üniversite ile ekonomik, sosyal, kültürel boyut olarak her yönü açık bir toplum haline geleceğiz dedi.

Bitlis'te KÖYDES'e 65 milyon TL harcandı

Bitlis İl Özel İdaresi Genel Sekreteri Fevzi Taşdemir, 4 yıl içinde Köy Altyapısını Destekleme Projesi'ne (KÖYDES) 65 milyon TL harcadıklarını belirterek, "Köylerimizde sorun kalmadı. Şimdi de mezralarda çalışmalar yapıyoruz" dedi.

Konu hakkında basın mensuplarına bilgiler veren İl Özel İdaresi Genel Sekreteri Fevzi Taşdemir, KÖYDES kapsamında yapılan çalışmalarda sona yaklaşıldığını belirtti. Kentte susuz ve yolsuz köyün kalmadığını belirten Taşdemir "2008 yılında başlatılan KÖYDES uygulamaları çerçevesinde Bitlis'e bugüne kadar 65 milyon TL ödeme yapıldı.

Bu kapsamda yaptığımız çalışmalar sonucunda köylerimizde sorun kalmadı. Şimdi de mezralarda çalışmalar yapıyoruz.

Şuan burada yaptığımız araçlarımızı kişisel bakıyoruz. Bundan sonra çalışmalarımız kısa mesafelerde olacaktır" ver

'Hastaneler taşınmasın Tıp Fakültesi açılsın..'

1'den devam

Taşınma işleminden doğacak sıkıntıdan anlatan Eczacı İsmail Özyalçın, merkezde bulunan A ve B blok binalarının şehrin kuzeyinde ve merkeze uzak olan Araştırma ve Tıp Fakültesi binası olarak bilinen binaya taşınması vatandaş için sıkıntı yaratacağını söyledi. Köylerden gelen insanların ikinci bir araç değiştirmeleri gibi, reçetede doğacak problemlerde vatandaşların hastane ile eczane arasında gidiş gelişlerinin olacağını vurguladı. Daha sonra eczacılar ortaklaşa olarak hazırladıkları yazılı metinde şu ifadelere yer verdiler: "Erzincan Devlet Hastanesi A ve B blok binalarının Tıp Fakültesi ve Araştırma Hastanesi için yaptırılan binaya taşınmasını istemiyoruz. Erzincan'ın geleceği için önemli olan üniversite, tıp fakültesi ve araştırma hastanesidir. Bu binanın bu amaç için kullanılmasını istiyoruz. Erzincan Halkı ve bizlere verilen Tıp Fakültesi ve Araştırma Hastanesi sözlerinin yerine getirilmesini istiyoruz. Erzincan 1. derece deprem bölgesidir, mevcut hastane binalarımız depreme dayanıklı binalardır. Ayrıca hastanelerin şehir merkezinden uzak bir yere taşınması ulaşım açısından vatandaş ve eczacılar açısından sor olacaktır. Hastanelerimizin bulundukları yerden kaldırılmasını istemeyen ve araştırma hastanesinin açılmasını isteyen iki bin vatandaşımızın imzanızı siyasi iradeye sunuyoruz" denildi.

Eczacıları AK Parti İl Teşkilatında ağırlayan Merkez İlçe Başkanı Cemalettin Başsoy, Ulaştırma Bakanı Binali Yıldırım'ın ve Erzincan Valliği'nin bu konu üzerinde titizlikle durduğunu söyledi. Araştırma Hastanesi ve Tıp Fakültesi'nin biran önce açılabilmesi için altyapının hazır olması gerektiğini ve bu taşınma işleminin bu amaçla gerçekleştirilebileceğini söyledi. Edindikleri bilgilerde mevcut hastanelerin boşaltılmayacağını söyleyen Başsoy, A bloğun hizmetine devam edebileceğini B bloğun ise kadın doğum, yada farklı bir dalda hizmet verebileceğini söyledi. Bu konuda tereddüt edilmemesi gerektiğini söyleyen Başsoy, her zaman vatandaşın yanında olduklarını vurguladı. Eczacılar ise, Erzincan'ın bu konuda mağdur olamamasını bunun için siyasi irade desteklerini beklediklerini söylediler.

'Çiftçilerimiz tarım sigortası yaptırmalıdır'

1'den devam

Konu hakkında bir açıklama yapan Erzincan Tarım İl Müdürü Ali Lek: "Ülkemizde kuraklık, sel, yangın, dolu başta olmak üzere, çeşitli afetler ile sosyal ve ekonomik sistem etkilerine en çok maruz kalan sektör tarım sektörüdür. Tarım sektörünü tehdit eden risklerin temin altına alınabilmesi amacıyla bir sigorta mekanizmasının devreye sokulması düşünülmüş ve bu amaçla 16.06.2005 tarihli 5363 sayılı "Tarım Sigortaları Kanunu" çıkarılmıştır. Modern bir tarım ülkesi olma yolunda ilerleyen Ülkemiz için Tarım sigortaları büyük önem taşımaktadır. Çiftçi için hayati bir gerekliliktir. Tarım sigortalarında Devlet, destekler vererek çiftçilerimizin yarınlara daha güvenle bakabilmelerini sağlayacaktır. Devletin Tarım Sigortalarına yapmış olduğu % 50 prim desteği ile; çiftçilerimiz ürünlerini, hayvanlarını ve seralarını sigortaladıkları takdirde, sigorta priminin yarısını kendileri ödeyecekler, diğer yarısı ise tarım sigortası yaptıran çiftçiler adına devlet tarafından karşılanacaktır" dedi. Tarım sektörünün iklim şartları ile doğrudan ilgili bir sektör olduğunu kaydeden ve iklim şartlarından olumsuz yönde etkilenmek istemeyen üreticileri geç kalmadan Tarım Sigortası yapmaları konusunda uyaran İl Müdürü Lek, özellikle dolu ve ilkbaharın geç don olaylarının meyve üreticilerini zarara uğrattığını, bu büyük riskin giderilmesi için ürünlerini sigorta ettirmelerinde yarar var dedi. Çiftçilerimizin devletin % 50 prim desteğinden ve sunulan ödeme kolaylıklarından faydalanabilmeleri için Çiftçi Kayıt Sistemine kayıtlı olmaları gerekmektedir" dedi.

'Erzincanlı Ahilerimize selam olsun..'

Kemal Arduç

"Insanlarımızın ticari ve toplumsal ilişkilerde dürüstlük, güvenirlilik, ve meslek hayatına saygı, hak ve hukuka riayet etme, cömert ve güçlü olma gibi ilkeleri esas alan "iş ve hayat tarzı" olarak kabul ediyor." Diyen Ulaştırma Bakanı Binali Yıldırım, ahilikte ilgili önemli ilkelere yer verdi. Bakan Yıldırım mesajında; "Günümüzde Gelişmiş dünya ülkelerinin kendi toplumlarında uygulamaya çalıştıkları bu değerler XIII yüzyılda Türkler tarafından " Ahilik Vizyonu" olarak uygulanmış, diğer milletlere ve ülkelere örnek olmuştur. Yine ahilik XIII Yüzyılın zor şartlarını yaşayan Anadolu Türk Boylarını birlik, beraberlik, dostluk ve hoşgörü ortamında toplayabilmiş, iş ve meslek sahibi olmalarını sağlamıştır. Bu kadar güzel ve anlamlı hasletleri üzerinde toplayan Ahilik müessesinin anlamına uygun olarak gerçekleştireceğiniz törenlerin hazırlanmasında emeği geçenleri tebrik ediyor, Erzincanlı Esnaf ve Sanatkar kardeşlerimin bu gününü kutluyorum" dedi.

Hemşehrimizin ebru sergisi büyüledi

Erzincanlı Ebru sanatçısı Hülya İlter'in Ankara Vakıf Eğitim Müzesi Sergi salonunda "Sudaki Hayalim" adıyla açtığı sergi büyük ilgi gördü. 28 Eylül 2009 tarihinde açtığı sergi 10 Ekim'e kadar açık kaldı. Sergide ebrusunun klasik tarzda yaptığı ebru çalışmaları görücüye çıkarken sergilenen eserler ziyaretçiler tarafından beğeni ile incelendi.

Hülya İlter kimdir?

Erzincanlı ebru sanatçısı Hülya İlter, 1969 Erzincan doğumlu. İlk, orta ve lise öğrenimini Erzincan'da tamamladı. Erzincan Lisesi mezunu. Anadolu Üniversitesi Ev İdaresi Bölümünü bitirdi. 2002 yılında bu yana Fuat Başar'ın gösterici'liği ve desteği ile geleneksel ebru çalışmalarını sürdürüyor. TC Kültür ve Turizm Bakanlığı "Türk Süsleme Sanatları sanatkârı" tanıtma kartı sahibi. Ankara Çankaya Halk Eğitim Merkezinde ve Ankara Çayyolu Platformunda klâsik ebru dalında usta öğretici olarak dersler verdi. Kişisel ve öğrencileriyle birlikte sergiler açtı. 2007 yılında bir boya firmasının açtığı yarışmada öğrencisiyle birlikte Türkiye üçüncüsü oldu.

Ahilik haftası kutlamaları başladı

Kemal Arduç

Türkiye genelinde hafta olarak kutlanmasına başlanan ahilik haftası etkinlikleri Erzincan'da başladı. İkincisi düzenlenen etkinliğin ilk gününde Erzincan Esnaf Odaları Birliği Başkanı Necmettin Ünal, Sanayi ve Ticaret İl Müdürü Ruhi Akman ile birliğe bağlı meslek odalarının başkanları ilk olarak Atatürk anıtına çelenk sundular. Saygı duruşunun ardından Erzincan Valisi Abdulkadir Demir'i ziyaret eden esnaf temsilcileri haftanın önemi ile ilgili bilgi alış verişlerinde bulundular. Valilikteki ziyarette konuşan Esnaf Odaları Birliği Başkanı Necmettin Ünal, ahiliğin kişi mesleğinde iyi yetişmesi gerektiğini vurgulayarak; "eğitim okulla bitmez, hayat boyu sürer. Ahi eline diline hakim olmalıdır. İkincisini kutladığımız bu haftada ahilikle ilgili vatandaşımız bilgilendiriliyor" dedi. 12-18 ekim tarihleri arasında kutlanan ahilik haftası sonunda devlet büyüklerinin da katılmıyla yılın örnek ahisinin seçileceğini söyleyen Ünal, bunun için Erzincan'dan üç örnek esnafın ismi komisyon tarafından belirlenerek yüksek kuruta sunduklarını söyledi. Vali Demir'in Erzincan'da göreve gelmesi ile birlikte devlet esnaf birlikteliğinin en güzel örneğinin Erzincan'da yaşandığını söyleyen Başkan Ünal, "bugünde bu birlikteliğini en güzel örneğini yaşıyoruz" dedi. Ardından konuşan Erzincan Valisi Abdulkadir Demir, Erzincan'a layık olmak için gece gündüz demeden hep birlikte çalıştıklarını söyledi. Erzincan'da büyük bir yarış olduğunu hatırlatan Vali Demir; "Erzincan'da müthiş heyecan ve güzellik yarışı var. Esnaf odalarının da bu yarışta bizim için önemli yeri var. Yaptığımız tüm çalışmalarda esnaf temsilcilerimizle fikir alışverişinde bulunarak çalışmalarımızı o yönde yapıyoruz. Erzincan'ın sizlerden, sizlerin de Erzincan'dan beklentisi çok. Bu konuda hepimize çok işler düşüyor. El ele vererek Bu fırsatı kaçırmamalıyız. Yapılacak iş çok bunun için esnafımız da büyük titizlikli çalışmalı" dedi

VALİ DEMİR'E SÜRPRİZ HEDİYE

Esnaf Odaları Birliği Vali Demir'e yaptığı ziyaretinde Erzincan Valisi Abdulkadir Demir'e bakır tepsi üzerine resminin çizildiği bakır tepsi hediye edildi. İlgin hediye karşısında mutlu olduğunu dile getiren Vali Demir, teşekkürde bulunurken birde yine üzerine isminin yazılı olduğu tespih hediye edildi. Valilik ziyaretinin ardından Erzincan Esnaf Odaları Birliği Başkanı Necmettin Ünal, Sanayi ve Ticaret İl Müdürü Ruhi Akman ile birliğe bağlı meslek odalarının başkanları Belediye Başkan Vekili Hulusi Yetiş'i ziyaret ettiler. Burada da ahilik hakkında bilgiler verilmesinin ardından yapılan sohbetlerle ziyaret son buldu.

İHALE İLANI

T.C

ERZİNCAN İL ÖZEL İDARESİ

(Destek Hizmetleri Müdürlüğü)

MOBESE MERKEZİNE TELSİZ MALZEMESİ ALIMI (MONTAJLI) alımı 4734 sayılı Kamu İhale Kanununun 19 uncu maddesine göre açık ihale usulü ile ihale edilecektir. İhaleye ilişkin ayrıntılı bilgiler aşağıda yer almaktadır:

İhale kayıt numarası : 2009/144537

1- İdarenin

a) Adresi : İL ÖZEL İDARESİ EK HİZMET BİNASI DESTEK HİZMETLERİ MÜDÜRLÜĞÜ GÜLABİBEY MAH. 798. SOK. NO: 2 MERKEZ/ERZİNCAN

b) Telefon ve faks numarası : 0 446 224 26 31 -32-33 - - 0 446 214 16 01

c) Elektronik posta adresi : destek@erzincanilozelidaresi.gov.tr

ç) İhale dokümanının görülebileceği : http://www.erzincanilozelidaresi.gov.tr internet adresi (varsa)

2- İhale konusu malın

a) Niteliği, türü ve miktarı :

Sıra	Malın/Işın Cinsi	Miktar	Birim
1	DİKİŞSİZ ÇELİK BORU 70.0/2.9 MM (Bina İçi vidalı)	60	MT
2	PD-220 5.25 DB ANTEN 165-174 MHZ	5	AD
3	UHF ERKEK KONNEKTÖRÜ	20	AD
4	RG 214 ANTEN KABLOSU	300	AD
5	ASELSAN 4732 SABİT MERKEZ TELSİZİ (ANTEN İLE BİRLİKTE)	3	AD

b) Teslim yeri : MOBESE MERKEZİ

c) Teslim tarihi : Sözleşmenin yürürlüğe girmesinden itibaren 30 (otuz) takvim günüdür.

3- İhalenin

a) Yapılacağı yer İl ÖZEL İDARESİ EK HİZMET BİNASI GÜLABİBEY MAH.798 SOK. NO :2 DESTEK HİZMETLERİ MÜDÜRLÜĞÜ İHALE ODASI

b) Tarihi ve saati : 21.10.2009 -14:30

4- İhaleye katılabilme şartları ve istenilen belgeler ile yeterlik değerlendirmesinde uygulanacak kriterler:

4.1. İhaleye katılma şartları ve istenilen belgeler:

4.1.1. Mevzuatı gereği kayıtlı olduğu Ticaret ve/veya Sanayi Odası yada ilgili Esnaf ve Sanatkarlar Odası belgesi;

4.1.1.1. Gerçek kişi olması halinde, ilk ilan veya ihale tarihinin içinde bulunduğu yılda alınmış, ilgisine göre Ticaret ve/veya Sanayi Odasına ya da ilgili Esnaf ve Sanatkarlar Odasına kayıtlı olduğunu gösterir belge,

4.1.1.2. Tüzel kişi olması halinde, ilgili mevzuatı gereği kayıtlı bulunduğu Ticaret ve/veya Sanayi Odasından, ilk ilan veya ihale tarihinin içinde bulunduğu yılda alınmış, tüzel kişiliğin odaya kayıtlı olduğunu gösterir belge.

4.1.2. Teklif vermeye yetkili olduğunu gösteren İmza Beyannamesi veya İmza Sirküleri.

4.1.2.1. Gerçek kişi olması halinde, noter tasdikli imza beyannamesi.

4.1.2.2. Tüzel kişi olması halinde, ilgisine göre tüzel kişiliğin ortakları, üyeleri veya kurucuları ile tüzel kişiliğin yönetimindeki görevlileri belirten son durumu gösterir Ticaret Sicil Gazetesi; bu bilgilerin tamamının bir Ticaret Sicil Gazetesinde bulunmaması halinde, bu bilgilerin tümünü göstermek üzere ilgili Ticaret Sicil Gazeteleri veya bu hususları gösteren belgeler ile tüzel kişiliğin noter tasdikli imza sirküleri,

4.1.3. Şekli ve içeriği İdari Şartnamede belirlenen teklif mektubu,

4.1.4. Şekli ve içeriği İdari Şartnamede belirlenen geçici teminat.

4.1.5. İhale konusu işin tamamı veya bir kısmı alt yüklenicilere yaptırılamaz.

5- Ekonomik açıdan en avantajlı teklif sadece fiyat esasına göre belirlenecektir.

6- İhaleye sadece yerli istekliler katılabilecektir.

7- İhale dokümanının görülmesi ve satın alınması:

7.1. İhale dokümanı, idarenin adresinde görülebilir ve 20 Türk Lirası karşılığı İL ÖZEL İDARESİ EK HİZMET BİNASI GULABİBEY MAH.798 SOK. NO : 2 DESTEK HİZMETLERİ MÜDÜRLÜĞÜ adresinden satın alınabilir.

7.2. İhaleye teklif verecek olanların ihale dokümanını satın almaları zorunludur.

8- Teklifler, ihale tarih ve saatine kadar İL ÖZEL İDARESİ EK HİZMET BİNASI GULABİBEY MAH.798 SOK. NO : 2 DESTEK HİZMETLERİ MÜDÜRLÜĞÜ adresine elden teslim edilebileceği gibi,ayrı adrese iadeli taahhütlü posta vasıtasıyla gönderilebilir.

9- İstekliler tekliflerini mal, kalem-kalemleri için teklif birim fiyatlar üzerinden vereceklerdir. İhale sonucu, üzerine ihale yapılan istekliyle her bir mal kalemi miktarı ile bu mal kalemleri için teklif edilen birim fiyatların çarpımı sonucu bulunan toplam bedel üzerinden birim fiyat sözleşme imzalanacaktır.

Bu ihalede, işin tamamı için teklif verilecektir.

10- İstekliler teklif ettikleri bedelin %3'ünden az olmamak üzere kendi belirleyecekleri tutarda geçici teminat vereceklerdir.

11- Verilen tekliflerin geçerlilik süresi, ihale tarihinden itibaren 30 (otuz) takvim günüdür.

12- Konsorsiyum olarak ihaleye teklif verilemez.

Basın No: 4151

Doğu Y. No: 93 / 13.10.2009

doğu

Gündlik Haber Yorum Aktualite Gazetesi

İ. Recep Yazıcıoğlu Cad. No: 57 ERZİNCAN

Tel. - Fax : 224 24 25-26

e-mail : bilgi@dogugazetesi.com

Sahibi: H. İbrahim Özdemir

Yazı İşleri Müdürü: Naim Çakır

Ermat Ofset

V. Recep Yazıcıoğlu Cad. No: 57

ERZİNCAN

Tel: 224 24 25 -26

e-mail: ermatofset@yahoo.com

Abone:

Yıllık	60.00 TL
6 Aylık	30.00 TL
Aylık	6.0 TL

Şehir Dışına PTT masrafı ilave edilir.

İlan tarifesi

Resmi İlan Sütunlarımız	7.00 TL
Genel Kurul İlanları	45.00 TL
Özel İlan, Reklam-sütunu	1.50 TL
ÖDV	10.00 TL
Tebrik - Başsağlığı	50.00 TL
Günü Geçmiş Gazete	50 Kr

günün takvimi

12 Ekim 2009 Pazartesi

SAYI: 9682

Korunmaya muhtaç çocuklar unutulmadı

Dünya Çocuk Günü nedeniyle Erzincan Denetimli Serbestlik ve Yardım Merkezi Şube Müdürlüğü, Erzincan'da bakıma ve korunmaya muhtaç çocukları yalnız bırakmadı

Kemal Arduç

Dünya Çocuk Günü nedeniyle Erzincan Denetimli Serbestlik ve Yardım Merkezi Şube Müdürlüğü tarafından, düzenlenen etkinlikler çerçevesinde Denetimli Serbestlik yükümlülüğü altında bulunan çocuklarla bir araya gelindi.

Etkinlik Erzincan Cumhuriyet Başsavcısı İlhan Cihaner'in katılımıyla gerçekleştirildi. Başsavcı İlhan Cihaner çocuklarla sohbet ederek yükümlülükleri, ailevi durumları, eğitim durumları hakkında bilgi aldı.

Başsavcı Cihaner çocuklara, kitap okumayı alışkanlık haline getirmeleri, doğru yolda ilerlemeleri ve eğitimlerine devam etmeleri yönünde telkinlerde bulunarak çeşitli hediyeler verdi.

Kutlamaların ikinci bölümünde Erzincan Kapalı ve Açık Ceza İnfaz Kurumunda bulunan çocuklar bir araya gelerek Cumhuriyet Savcısı Metin Afşar, Erzincan Denetimli Serbestlik Müdürü Ferhat Uçar, Ceza İnfaz Kurumu Müdürü Halil Özsan, 2. Müdür Sefer Özen, Denetimli Serbestlik görevlileri ve Kurum öğretmeni tarafından ziyaret edildi. Cumhuriyet Savcısı Metin Afşar'ın yapmış olduğu konuşmanın ardından, çocukların Dünya Çocuk Günü Kutlandı ve çocuklara çeşitli hediyeler verildi.

Dünya Çocuk Günü nedeniyle Erzincan Koruma Kurulu Başkanlığının Ekim ayı toplantısı, kurul üyelerinin katılımıyla Sabancı Kız Yetiştirme Yurdunda Cumhuriyet Savcısı Metin Afşar başkanlığında yapıldı.

Yapılan toplantıda gündem maddelerinin değerlendirilmesinin ardından, Sabancı kız Yurdunda kalan öğrencilerin Dünya Çocuk Günü kutlandı ve öğrencilerle sohbet edildi.

Ekim Ayının ilk Pazartesi gününün tüm dünyada Dünya Çocuk Günü olarak kutlandığını belirten Cumhuriyet Savcısı Metin Afşar, bu günün bir haftaya yayılmak suretiyle Erzincan Denetimli Serbestlik ve Yardım Merkezi Şube Müdürlüğü tarafından çeşitli etkinliklerle kutlandığını belirtti.

Erzincan Denetimli Serbestlik ve Yardım Merkezinin yapmış olduğu bu etkinlikte konuşan Cumhuriyet Savcısı Metin Afşar; "toplumumuzun farklı kesimlerinde bulunan çocuklarımızın bu anlamlı günü hatırlanmıştır. Bizler geleceğimizin çocuklarımız olduğunun bilincindeyiz. Ve çocuklarımızın iyi bir gelecek oluşturmaları için iyi bir eğitime ihtiyaçları bulunmaktadır, bunun için çocuk ve gençlerimiz eğitime yönlendirmeli onları zararlı şeylerden korumalıyız" dedi.

Kızılay Tıp Merkezi Göz Hastalıkları Uzmanı Op. Dr. Hakan Özkan; çocukların göz sağlığı konusunda ailelere uyarıda bulunarak, Çocuklardaki göz bozuklukları, onların okul başarılarını önemli ölçüde etkileyebileceğini vurgulayarak ihmal edilmemesi gerektiğini söyledi

Çocuklarda göz bozukluğu başarısızlık getirebilir...

Kemal Arduç

Çocukların göz rahatsızlığı ile ilgili olarak Kızılay Tıp Merkezi Göz Hastalıkları Uzmanı Op. Dr. Hakan Özkan önemli açıklamalara yer verdi. Özellikle çocukların göz rahatsızlığının öğrencinin derslerini de olumsuz yönde etkilediğine vurgu yapan Dr. Özkan; "Çocukların göz bozukluğu başarılarını nasıl etkiler?

Çocuklar genellikle görme problemlerini fark etmezler ya da belirtmezler. Çünkü görmeleri kendileri için normal olduğundan herkesi öyle görüyor zannederler. Oysa çocukların büyüme ve gelişmesi sırasında öğrendiklerinin büyük çoğunluğu görme yolu ile oluşmaktadır. Çocuklarda görmenin değerlendirilmesi ve takibi bu nedenle kesinlikle göz ardı edilmemelidir" dedi

Ailelere Öneriler

Sistematik olarak doğumdan sonra hemen, 6. ayda ve sonrasında göz hekiminin önerdiği aralıklarla, senede bir kereden az olmamak şartıyla çocukların göz muayenesinden geçmesi gerektiğini söyleyen Özkan, Büyüklerde kantitatif eşelier ile değerlendirilen görme yeni doğanlarda, bebeklerde, okul öncesi çağda ve okul çocuklarında farklı muayene yöntemleri ile değerlendirildiğinin altınını çizdi.

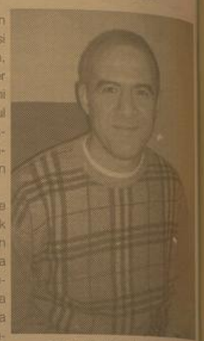

Okul çocuğunda görme problemlerine bağlı olarak sık görülebilen belirtileri sıralayan Dr. Özkan; Okuma ve yazma ile başağnısı, Okurken kelimelerin bulanıklaşması ya da kayması, • Okurken kelime ya da satır atlaması,• Okumasının yaşıtlarına göre yavaş ya da gelişmemiş olması,• Okurken başını eğmesi ya da tek gözünü kapaması,• Tahtadan yazı çekmede zorluk, • Okuma ve yazmada istekszilik,• Okurken küçük kelimeleri atlama,

• Yazarken satırı düzgün takip edememe, • Yanan, kaşınan, sulanan, gözler, • Göz kızarıklığı, • Okuduğunu anlamada güçlük • Kitabı çok yakın tutma, • Tekno yonu yakından seyretme • Okuken dikkatini vermede zorluk • Ödevlerini yapmada istekszlik "yapamıyorum" diyerek kolay vaz geçme • Sakarlık, • Uzun süre bitmeyen ödevler, • Dalıp gitmeler, • Göz kırpıştırmaları" diye sıralandı.

- BAŞSAĞLIĞI -

Fıratpen Yönetim Kurulu Başkanı,
Erzincanlı işadamı,
Nevzat DEMİR'in
saygıdeğer babası
Yusuf Ziya DEMİR
ve Annesi
Fatma DEMİR'in vefatı
bizleri derinden üzmüştür...
Merhum ve merhumeye Allah'tan
rahmet, yakınlarına ve
DEMİR ailesine başsağlığı dileriz...

Milliyetçi Hareket Partisi
Erzincan İl Teşkilatı

- BAŞSAĞLIĞI -

Fıratpen Yönetim Kurulu Başkanı,
Erzincanlı işadamı,
Nevzat DEMİR'in
saygıdeğer babası
Yusuf Ziya DEMİR
ve Annesi
Fatma DEMİR'in vefatı
bizleri derinden üzmüştür...
Merhum ve merhumeye Allah'tan
rahmet, yakınlarına ve
DEMİR ailesine başsağlığı dileriz...

Milliyetçi Hareket Partisi
Erzincan Merkez İlçe Teşkilatı

Erzincan'a üç yeni park

Erzincan Belediyesi, Yunus Emre Mahallesi ve Barbaros Mahallesinde iki adet yeni yeşil alan inşa etti. Ayrıca halen Otogarın güneyine doğru uzanan çevre yolunda kör makas denilen mevkide yeşil alan çalışması sürüyor..

Devamı 5'te

Ahiler Terzibaba'da dua ettiler..

5'te

29yıl
doğu
ERZİNCAN'IN GÜNLÜK HABER YORUM AKTUALİTE GAZETESİ
14 EKİM 2009 ÇARŞAMBA YIL: 29 SAYI: 9684 FİYATI: 25 YKr

Kemah'ta ortak akıl toplantısı yapıldı

Kemah Meslek Yüksekokulu, eğitime başladığı ilk yılında; memleketin dört bir yanından gelen 130 genciye kapılarını açtı. İlçeye gelen öğrencileri daha rahat ettirmek için kaymakamlık ve Belediye ortak akıl toplantıları düzenledi

5'te

Hasat makineleri adam yutuyor

Erzincan Merkeze bağlı Bahçeliköy beldesinde fasulye patozu yapan çiftçi patoz makinesinin şaftına sıkışması sonucu ağır yaralandı. Talihsiz çiftçi kaldırıldığı hastanede yapılan tüm müdahalelere rağmen hayatını kaybetti. Geçtiğimiz hafta Çayırlı'da 4 çocuklu bir anne, geçtiğimiz ay ise Bayırbağ'da da bir vatandaşımız tarım aletlerinin kurbanı olmuştu

Kemal Arduç

Erzincan Bahçeliköy Beldesi'nde fasulyesini hasat etmek isteyen bir kişi patosun şaftına sarılarak ağır şekilde yaralandı. Tüm müdahalelere rağmen yaralı vatandaş kurtarılamadı. .

Edinilen bilgilere göre olay, dün saat 15:00 sıralarında Bahçeliköy Beldesinde, Orhan Akpınar(46) babası Celalettin Akpınar(83) ait fasulye ekili tarlada patoz yapmak için traktör ile patoz arasında ki bağlantıyı sağlayan şaftın yanında bulunduğu sırada meydana geldi. Murat Öcalan'a ait Traktör ile patoz arasında ki bağlantıyı sağlayan şaftın dönmeye başlamasının ardından şaftın yanında bulunan Orhan Akpınar bir anlık dalgınlığı sonucu ceketini şafta kaptırarak patoz makinesine sarıldı.

5'te

Tarım 10 dekar sera kuracak

Erzincan Valiliği İl Özel İdaresi ile Erzincan Tarım İl Müdürlüğü tarafından Erzincan'da 10 dekarlık alanda sera kurulacak. Kurulacak olan seralarla Erzincan'da seracılık sektörünün geliştirilmesi planlanıyor..

Kemal Arduç

Erzincan Tarım İl Müdürlüğü Erzincan Valiliği İl Özel İdaresi iş birliği ile 10 dekarlık alanda sera kurulacak. Bu konuda bilgi veren Erzincan İl Tarım Müdürü Ali Lek, sebzeciliğe ve seracılık sektörünün Erzincan'da her geçen yıl daha da geliştiğini kaydederek seracılığın Erzincan İl Özel İdaresi kaynaklarından da desteklenecoğini söyledi. Seracılığın desteklenmesini düşündüklerini söyleyen İl Müdürü Lek bu konuda proje hazırlıklarının tamamlandığını söyledi. Son yıllarda Erzincan'da örnek seralar inşa edildiğine dikkat çeken Erzincan İl Tarım Müdürü Ali Lek, bu konuda Erzincan'a yatırım yapan girişimcilere de teşekkür etti.

5'te

HASTANELER KONUSU MANŞETLERDE

Yazısı Sayfa 3'te

ERZİNCAN'IN SESİNE KULAK VERELİM

Yazısı Sayfa 3'te

Sağlık ihmale gelmez

3'te

Erzincan Sağlık İl Müdürü Dr. Mesut Turan: "Herkes yılda en az bir kez düzenli sağlık muayenesi yaptırmalı" dedi

Tarihten Sayfalar

TAŞKIZAK TERSANESİ

1960 yılından itibaren gelişmesini hızlandırarak yeni atölyeler, kapalı çalışma alanları yapılmış, eski binalardan bir bölümü restore edilerek Türk Deniz Kuvvetleri'nin modern gemi ihtiyacının bir bölümünü karşılayan bugünkü seviyesine ulaşmıştır.

SÜVEYŞ KANALI

Akdeniz ile Kızıldeniz'i birleştiren 161 km. uzunluundaki yapay suyolu.

Kanalın genişliği 70-125 m arasında değişmektedir. Derinliği 11-12 m'dir. Su kesimi 10,36 m'den fazla olan gemiler kanaldan geçemez. 1951 yılında trafiği kolaylaştırmak amacıyla el-Kantara ile el-Firdan arasında 13,5 km'lik bir yan geçit açılmıştır.

M.Ö. 2000 yılından sonra Nil deltasını Acı Göl aracılıyla Kızıldeniz'e bağlamak için planlar yapılmış, Romalılar ve Araplar tarafından birçok projeler tasarlanmışsa da teknik açıdan karşılaşılan zorluklar ve XV. yüzyılda Ümit Burnu yolunun bulunması bu projelerin uygulanmasını engellemiştir. 1854 yılında Ferdinand Vicomte de Lesseps tarafından çizilen projeyi uygulamak amacıyla "Compagnie Universelle du CanalMarittime de Suez" kurulmuştur. 1861 yılında başlayan çalışmalar 1869'da tamamlandı ve ayrı yil kanal açıldı.

1869 yılında kanalın yönetimi Mısır hükümeti tarafından 99 yıllına uluslararası bir şirkete devredildi. 1875'te İngilizler %44'üne sahip oldu.

1956 yılında Mısır hükümeti tarafından milleştirildi. Bunun üzerine Fransa ve İngiltere Mısır'a karşı saldırıya geçmesi sonucunda kanal trafiei kapatıldı. Daha sonra trafie açılan kanal 1967'de İsrail'in Mısır Suriye ve Ürdün'e saldırması sonucu kapatıldı ve o tarihten bugüne kadar kapalı bulunmaktadır.

Sağlık ve Hastalıklar

Lifli beslenmenin faydaları

Daha fazla lif almak için

* Kabuklu yenebilen meyvelerin kabuklarını soymayın.
* Yoğurdun veya cacığın içine kepek ekleyin.
* Çorbalarınıza kepek ilave edin.
* Rafine edilmemiş tahılları seçin.
* Yemeklerde beyaz pirinç yerine kabuklu pirinç veya bulgur tercih edin.
* Haftada 1-2 gün mutlaka kuru baklagil yemeye özen gösterin.
* Kuru baklagillen yemek olarak yapmak zor gelsa yorsa haşlanmış mercimek veya nohut veya fasulye salatalarınıza ekleyebilirsiniz.

Bazı besinlerin lif (posa) içeriği MEYVE

MIKTAR	POSA (g.)
Armut	100 g. 1,4
Elma	100 g. 1,0
Erik (kuru)	100 g. 1,6
İncir (kuru)	100 g. 5,6
Şeftali	100 g. 0,6
Üzüm (kuru)	100 g. 0,9
Ispanak	100 g. 0,7
Enginar	100 g. 4,8

Komik Fotoğraflar

bugün ne pişirsem'

Fırında Pastırmalı Kuru Fasulye

250 gram kuru fasulye
2 adet soğan
Yarım cay bardağı Mısırözü yağı
1çorba kasığı domates salçası
2adet sivri biber
50 gram pastırma
1 çorba kasığı tereyağı
1 tatlı kasığı nane
1 cay kasığı karabiber, tuz

Kuru fasulyeyi haşlayın. Soğanları yemeklik doğrayın. Yarım cay bardağı sıvı yağı ısıtdırın. Soğanları içine atıp, kavurun. Üzerine 1 çorba kasığı domates salçası, 2 adet küçük doğranmı biberi ilave edin. Haşlanmış fasulyeleri de tencereye alın.Üzerini örtecek kadar su ilave edin. Kısık ateşte sebzeler suyunu çekene kadar pişirin. Ocaktan aldığınız tencereyi fırın kabına boşaltın. Pastırmayı küçük küçük doğrayın, 1 çorba kasığı tereyağını ertin. Pastırmaları içine atıp kavurun.

Fasulyelere ekleyin. Tuzum serpin. Önceden ısıtılmış 180 derecelik fırında 15 dakika pişirin. 1 tatlı kasığı nane ve 1 cay kasığı karabiberi ekleyip servis yapın.

Şaka

Mektubu Okuma

Bir deliye annesinden mektup gelmiş. ÖBÜR DELİDE Okuma bilmediği için onu bir deliye okuttruyormuş ama kulaklarında para varmış başhekim görünce ne yapıklarını sormuş delide cevap vermiş anam mektup yazmamış mektubu okurken duymasın diye para taktik demiş.

güldürmece

Şiir Gezgini

BEKLEYEN

Sen; kaçan ürkek ceylânsın dağda,
Ben, peşine düşmüş bir canavarım!
İstersen dünyayı çağır imdada;
Sen varsın dünyada, bir de ben varım!

Seni korkutacak geçtiğin yollar,
Arkandan gelecek hep ayak sesim.
Sarıp vücudunu belirsiz kollar,
Enseni yakacak ateş nefesim.

Kimsesiz odanda kış geceleri,
İçin ürperdiği demler beni an!
De ki: Odur sarsan pencereleri,
De ki: Rüzgâr değil, odur haykıran!

Göğsümden havaya kattığım zehir,
Solduracak bir gül gibi ömrünü;
Kaçıp dolaşsan da sen, şehir şehir,
Bana kalacaksın yine son günü.

Ölürsün... Kapanır yollar geriye;
Ben mezarla sırdaş olur, beklerim.
Varmaz hayale işaret diye,
Toprağında bir taş olur, beklerim...

NECİP FAZIL KISAKÜREK

Kıssadan Hisseler...

SARAYDA İFTAR

Harun Reşid bir Ramazan günü Behlül'e telefon etti:

- Akşam namazında camiye git, namaza gelen herkesi iftara davet et.

Akşam oldu, namaz kılındı, namazdan sonra Behlül 5-10 kişilik bir grupla çıkıp geldi. Harun Reşid şaşırdı:

- Behlül bunlar kim? Ben sana namaza gelen herkesi saraya iftara çağır diye tembih etmedim mi? Sen o kadar cemaatin arasından bir sofralık bile adam getirmemişsin.

- Efendimiz, siz bana camiye gelenleri değil, namaza gelenleri iftara çağır dediniz. Namazdan sonra bendeniz cami kapısında durdum, çıkan herkese hocanın namaz kıldırrken hangi sureyi okuduğunu sordum. Onu da yalnız bu getirdiğim kişiler bildi. Camiye gelen çoklu ama namaza gelen demek ki yalnız bunlarmış.

SENİN İŞİN DAHA ZOR

Behlül Dana'nın mürekkeplerinden kitaplar meydana getirilmiştir. Bunların hepsi insanları iyiliğe doğruluğa, Allah hizasını kazanmaya özendirici bir niteliktir. Türk halkı arasında da bunlardan bir bölümü bilinmekte ve anılmaktadır.

Bir hac ibadeti sırasında Harun Reşid ve Behlül yüksekçe bir yere oturup oradan ibadet ve dua eden ve bu arada ağlayıp gözyaşı döken insan selini seyrediyorlardı. Behlül Dana halifeyi uyarmak için yeni bir fırsat yakalamıştı. Dedi ki:

- Ey müslumanların halifesi, bütün bu ağlayıp sızlayan insanlar kendi nefislerinin günahlarının hesabını verip verememeyeceklerini bilmedikleri için ağlaşıyorlar. Halbuki sen kendi nefsinin hesabı yanında bütün bu insanların da hesabını vereceksin.

Karikatür

BİLİMTEKNOLOJİ

Önümüzdeki 10 yılı dijital ürünler şekillendirecek

Türk insanı İnternet kullanımı listenin zirve sıralarında yer alıyor. Türkiye'de bir ayda İnternet kullanımı kişi başı 32 saat ve bu oldukça yüksek bir rakam. İnternet yoğun kullanan nüfusun yaş ortalaması 25'in altında, yani geleceği oluşturacak genç nüfus bir çok şeye ulaşmadaki ihtiyacını internette karşılıyor. Dünya geneline bakdığımızda bu trend böyle, geçler artık bilgisayar yerine mobil cihazlar kullanmaya başladı. Tüm bu gelişmeler değerlendirdiğimizde eğitim, çalışmakende, satış, eğlence ve daha pek çok alan önemli değişmler yaşayacak ve daha çok büyük değişmler de gebedir.

5 yıl öncesinde her şey çok farklıydı ama şimdi mobil bant pazarı noktasında. Tüm bu gelişmeler ışısında medya nasıl para kazanacak, büyük soru bu. Bunun cevabı tik resmi değil çerçeveyi tamamen değiştirmek gerekiyor, İçerik konusu mali ancak içeriği sunduğunuz çevre değişmeli, son zamanlarda yaptığı açıklamalarla Murdoch da bu konuya dikkatleri çekiyor. Tüketicinin bu alandaki davranışlarını anlamak için bir örnek vermek istiyorum.

Geçtiğimiz yıl Amerika'da yayınlanan kitaplardan satılanların oranı yüzde 15. Bu oranın bu noktadaki yükmasında en büyük pay internet. Amazon Kindle bu konuda çok büyük bir başarı gösterdi. Kitapların internette download ediyor. Amazon Kindle kitapların dağıtımını gerçekleştiriyor. Bu sistemde kitabın gerçek fiyatının yarısını ödeyerek kitabı download edebiliyorlar.

ERZİNCAN'IN SESİNE KULAK VERELİM

ÇIRA

Cengiz BAHŞİ

18 yıl önce dönemin Başbakanı Yıldırım Akbulut tarafından, Erzincan Üniversitesinin alt yapısına katkı oluşturması düşünülerek, temeli atılan, ilerleyen zamanlarda Tıp fakültesi için olmazsa olmaz olarak görülen Araştırma hastanesinin iptal edilmesi ve yerine sağlık bakanlığı bünyesinde oluşturulacak ihtisas hastanesinin düşünülmesi, Erzincan'ı hayal kırıklığına uğratmıştır.

Geçen zamana rağmen olaylarda hala netlik kazanmaması ve kamuoyunun yeterince bilgilendirilmemesi ise yaşanan şaşkınlığı arttırmaktadır.

Bir yandan İstihdam sağlamak, ekonomiyi canlandırmak adına, Hava Terminal meydanı gibi Erzincan'ı dünyaya açacak projelere imza atılırken, diğer yandan Erzincan'ı sıkıştığı dar kalıptan çıkarması beklenen, bölgesinde cazibe merkezi olmasını sağlayacak, onaylanmış bir projenin iptal edilmesi ise hayli düşündürücüdür.

Bugün Malatya'da hizmet veren Turgut Özal Tıp merkezi, şehrin kabuğunu kırmasında bölgeye hitap etmesinde öncü rol oynamıştır.

Adıyaman'dan, Maraş'tan, Elazığ'dan, Erzincan(Kemaliye'den) ve daha birçok il ve ilçelerden insan seli akmaktadır Malatya'ya.

Erzurum, araştırma hastanesinde yatmayan Erzincanlı kalmamıştır.

Hastanede yatarken Kafanızı bir iki sağa- sola çevirip hasbıhal edeyim dediğiniz zaman Ağrı'dan, Kars'tan, Iğdır'dan ve daha birçok ilden dostlar edinebilirsiniz.

Abartısız 20 ile 30 bin arasında insan, günlük Erzurum'a giriş yapmaktadır. Ve bu insanların tamamı Tüketici konumundadır. Erzurum'da bir çağ kebapçısı Erzincan'daki lokantaların tamamının cironsunu yapmaktadır. Tezgâhında çorbası, tatlısı kalan esnaf bulamazsınız Erzurum'da. Müthiş bir girdi sağlanmaktadır araştırma hastanesi sayesinde.

Coğrafi şartları hiç elverişli olmadığı halde 600'Dönümlük arazi üzerine Erzurum bölge araştırma hastanesini kuran ve her geçen gün yeni bölüm ve binalarla yenileyip geliştirerek Erzurum'u sağlık şehri yapmaya çalışanlar, konu; Erzincan olunca, alınan kararları anlamak mümkün değil.

Erzurum, Elazığ, Malatya, Sivas hepsi bu ülkenin vatan toprağı, bu topraklarda yaşayan tüm insanımız değerli ve aynm yapmaksızın hepsi hizmetlerin en güzeline laiktir.

Fakat devlet buralara yapacağını yapmıştır. Bugün birçok doğu ilinin sahip olduğu sağlık imkânlarına dahi sahip değildir Erzincan. Kasabalarda bile kurulan Özel hastanelerle Erzincan henüz tanışmamıştır.

Alınan bu kararın netleşmesi halinde Erzincan'ın, Erzurum'a olan mahkûmiyeti devam edecektir. Ve Erzincanlı hastalarıyla yolları arşınlamaya devam edecektir.

Her şeye rağmen Erzincan bürokrasisinin bu işin üstesinden geleceğini umut ediyoruz.

Erzincan'ın ve üniversitemizin can damarı olan Tıp Fakültesi ile araştırma hastanemizin hayata geçirilmesi ve mevcut devlet hastanelerinin yerlerinde hizmet vermeye devam etmeleri, tüm Erzincan halkının isteğidir.

HASTANELER KONUSU MANŞETLERDE

Objektif

Şefik ARAS

Erzincan Devlet Hastanesi A ve B Bloklarının, Başbağlar Mahallesinin kuzey ucu ile Esentepe arasındaki, Araştırma Hatanesi alanına taşınacağı duyumlarına tepkiler sürüyor.

Mahalli gazetelerin dünki manşetleri hastane olayına ayrılmıştı. Haberin içeriğinde; Şehirde hizmet veren eczacıların, AK Partı İl Başkanlığını ziyaret ederek; hemşehrilerimizin, hastanelerin taşınmasını istemediğine ilişkin imzalı listeyi, M. İlçe Başkanı Cemalettin Başsoy'a vererek konuyu görüşmeleri vardı.

İnşaat alanı 51.715 metrekare olarak planlanan 10 bölümden oluşan Araştırma Hastanesi inşaatının 1991 yılında nasıl başlatıldığını ve B C D Bloklarının kaba inşaatı tamamlandıktan sonra, inşaatın tasviye edilerek, bir süre bekledikten sonra Sağlık Bakanlığına devredildiğini bu sütunda 16 Eylülde yaptığımız yorumda ifade ettik. Ve sonraki yıllarda, sözü edilen inşaat alanında 200 yataklı bir hastanenin yapılmış olduğunu yazdık.

Erzincan'da açılması düşünülen Tıp Fakültesinin alt yapısını oluşturması amacıyla başlatılan Erzincan Araştırma ve Uygulama Hastanesi gerçekleşemedi. Buna karşılık 2007 yılında Erzincan'da Tıp Fakültesi açılmasına kara verildi. Ama bu kez de fakültenin yararlanacağı hastane yoktur. Bu ihtiyacın karşılanması için Erzincan şehrindeki Devlet hastanelerinin üniversite alanına taşınması gündeme gelmiş bulunuyor. Böylece Üniversite Araştırma Hastanesinin oluşturulması düşünülüyor. Ne varki, bu noktada Erzincan halkının şehir merkezindeki devlet hastanelerinin kapanmasını istermediği gösterilen tepkilerden anlaşılıyor. İsteniyor ki Erzincan insanının çevre hastanelere sevk edilmekten kurtaracak ölçüde gerçek bir tıp fakültesi, araştırma ve uygulama hastanesi gerçekleştirilsin.

Son günlerde gazete ve tv haberlerinde hastanelerin kapanmayacağına ilişkin haberler yer aldı. Milletvekillerimiz Ulaştırma Bakanı Binali Yıldırım'ın ve Milletvekillerinin, Valiliğin, Belediyenin soruna çözüm yolu bulunmasına ilişkin çalışmalarını sürdürdüğü ifade edildi. Yazımıza konu olan ziyaret sırasında Ak Parti Merkez İlçe Başkanı Cemalettin Başsoy'un yaptığı açıklamalarda deniliyorki; Buradaki amaç orada yapılan hastanenin bir an önce hayata nasıl geçirileceğidir. Şuanda yapılan iş, sadece Araştırma ve Uygulama hastanesinin Erzincanlılara nasıl kazandırabiliriz hesabı yapılıyor. Mevcut hastanelerinde tamamının o hastaneye taşınması gibi bir durum yok. Bizim siyaci irade olarak amacımız mevcut iki hastanemizinde hıçbir yerine dokunmadan yeni yapılan hastaneyi açmaktır. A sınıfı çok kaliteli ve verimli bir Araştırma Hastanesini hayata geçirmektir.

Anlaşılacağı gibi bu ifadeler hemşehrilerimizin arzusunu yerine getirecek ifadelerdir. Dileriz gelişmeler bu yönde olur. Söylendiği gibi hastalar Erzurum., Trabzon, Sivas gibi komşu illerdeki araştırma hastanelerine sevk edilmekten kurtulur. Erzincan tam teşekkülü bir Araştırma ve uygulama hastanesine sahip olur. Mevcut devlet hastanelerimiz bulundukları yerde hizmete devam eder.

Sağlık ihmale gelmez

Erzincan Sağlık İl Müdürü Dr. Mesut Turan: "Herkes yılda en az bir kez düzenli sağlık muayenesi yaptırmalı" dedi

Kemal Arduç

Erzincan Sağlık İl Müdürü Dr. Mesut Turan, sağlığın ihmale gelmeyeceğini belirterek, herkesin yılda en az bir kez düzenli sağlık muayenesi yaptırmasının gerektiğini söyledi.

Yaygın olarak check-up ismiyle de bilinen düzenli sağlık kontrolleri hakkında bilgi veren, Turan, günümüzde sağlıklı yaşam için düzenli sağlık kontrollerinden geçilmesi gerektiğine dikkat çekti.

Turan, sağlık kontrolleri ve erken tanının önneminin giderek arttığını belirterek, "Hastalıkların vücutta hasar oluşturmadan, erken tanınması ve ilerlemesinin önüne geçilebilmesi için düzenli sağlık kontrolleri yaptırmak gerekiyor.

Bütün sağlıklı bireyler, özellikle de çeşitli hastalıklara ait riskin yükseldiği 40 yaş ve üzeri yaşlarda yılda en az bir kez sağlık kontrolü yapılması şart. Bütün sağlıklı bireyler, özellikle de çeşitli hastalıklara ait riskin yükseldiği 40 yaş ve üzeri yaşlarda yılda en az bir kez sağlık kontrolü yapılması şart. Sağlık kontrollerinin amacı kişilerin uzun yıllar sağlıklı yaşamlarını sürmesine yardım etmektir. Vücudumuzda birbiriyle uyum içinde çalışan organlarımızın birisinde çıkabilecek sorunlar zamanında tanımlanmaz ve düzeltilmezse bu sorun istenenin ötesinde kötüleyebilir" dedi.

Sağlık kontrollerinin doktor muayenesi yanında radyolojik görüntüleme ile çeşitli laboratuar testleri gibi bir dizi araştırmayı içerdiğini de söyleyen Turan, hipertansiyon, kolesterol yüksekliği, kalp hastalıkları, çeşitli kanserler, kansızlık, beslenme bozuklukları, vitamin eksiklikleri ve guatr başta olmak üzere birçok hastalığın erken tanısının sağlık kontrolleri ile mümkün olduğunu belirtti.

"Yanlış yemleme verimi düşürüyor"

Doğu Anadolu Bölgesi'nde hayvanların yanlış ve eksik yemlenmesinin et ve süt verimini düşürdüğü, bölgede özellikle fenni yem (konsantre yem) kullanımının arttırılması gerektiği belirten Damızlık Sığır Yetiştiricileri Birliği Başkanı Faruk Günay, besicilerin buna dikkat etmesi gerektiğini söyledi..

Kemal Arduç

Bölgede ve Erzincan'da çiftçilerin hayvanlarına en fazla ot ve buğday samanından elde edilen, özel hazırlanmış bir yem karışımını verdiğini belirten Damızlık Sığır Yetiştiricileri Birliği Başkanı Faruk Günay "Karışım, hazırlanış aşamasında gereğinden fazla ufaltıldığı için besinsel özelliğini yitiriyor. Aynı zamanda bu kadar küçük partiküller halinde doğranan yem, gerek selüloz miktarında, gerekse hayvanın tüketim esnasında fizyolojik dolgunluğunu olumsuz etkilediği için hayvanın geviş getirmesini zorlaştırıyor. Bölgemizde bu hayvanlar genel olarak bu şekilde beslendikleri için de et ve süt veriminin düşmesine yol açıyor. Hayvan sahipleri yonca ve buğday sapını balya şeklinde hazırlayıp doğrudan tüketime sunması halinde, daha fazla et ve süt verimi alacaklardır" dedi.

Bölgede büyükbaş hayvanlardan elde edilen günlük süt veriminin Türkiye ortalaması olan 25 litreye ulaşmadığı gibi, 5 ila 8 litrenin üzerine de çıkmadığını sözlerine ekleyen Günay, "Yine yanlış beslenme nedeniyle hayvanların et veriminde yüzde 20 ila 25 oranında azalmalar yaşanabiliyor. Şayet bölgede beslenme doğru bir şekilde yapılır, özellikle fenni yem (konsantre yem) kullanımı artarsa hayvanlarda et ve süt veriminin de aynı oranda artacağını düşünüyorum" şeklinde konuştu

H. İbrahim Özdemir'in
"Eyvah"
adlı romanı
Osmanlı dönemindeki
Erzincan tarihine
ışık tutuyor.

doğu yayınları
V. Recep Yazıcıoğlu
Cad. No: 57 ERZİNCAN

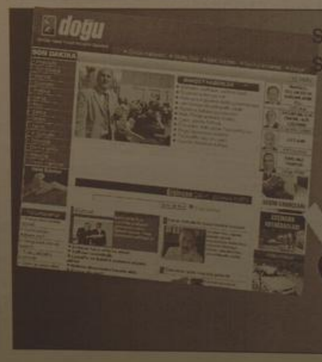

Son Dakika, Siyaset, Ekonomi, Sağlık, Spor, Sanat, Tarım ve daha neler neler

www.dogugazetesi.com.tr

Vali Bulut'tan veda mesajı

İçişleri Bakanlığı'nca merkeze alınan Erzurum Valisi Sami Bulut, bir veda mesajı yayımladı. Bulut, "Tamamen uydurma bir duyum, iftira boyutuna çekilerek, şahsım ve valilik makamını yıpratmaya yönelik yayınlar yapılmıştır" dedi.

İçişleri Bakanlığı'nca merkeze alınan Erzurum Valisi Sami Bulut, bir veda mesajı yayımladı. Bulut, "Tamamen uydurma bir duyum, iftira boyutuna çekilerek, şahsım ve valilik makamını yıpratmaya yönelik yayınlar yapılmıştır" dedi.

İl Genel Meclisi başkanı Selcen Karagöl ile uygunsuz yakalandığı iddia edilen Vali Bulut, yayınladığı mesajında hakkındaki iddiaların gerçek dışı ve iftira olduğunu savunarak, "Planlı ve iftira dolu haberlerin yayınlanmasının ardından devleti temsil eden bir makamda bulunmam ve Erzurum halkına duyduğum saygı nedeniyle, valilik makamının da daha fazla yıpratılmamasını amaçlayarak, kendi isteğimle merkeze alınmayı talep ettim" dedi.

21 Mayıs 2008 tarihinden bu yana Erzurum'da görev yaptığını belirten Vali Bulut, 4 Ekim 2009 tarihli kararname ile merkez valiliği görevine atandığını belirterek, "Erzurum'da görev yaptığım süre içerisinde Erzurumlulardan gördüğüm yakın ilgi ve alakayı bütün hayatım boyunca unutmayacağımı belirtmek isterim" dedi. Vali Bulut, veda mesajında şu ifadelere yer verdi:

"Kamuoyunun ve siz değerli hemşehrilerimin de yakından takip ettiği üzere, bir kısım basın yayın organlarında şahsımla ilgili, iftiradan ibaret, gerçekle hiçbir ilgisi olmayan haber ve yorumlar yapılmıştır. Basın ahlak ve ilkelerinden hiç nasibini almamış kişilerce, tamamen uydurma bir duyum iftira boyutuna çekilerek, şahsım ve valilik makamını yıpratmaya yönelik yayınlar yapılmıştır. Bu planlı ve iftira dolu haberlerin yayınlanmasının ardından devleti temsil eden bir makamda bulunmam ve Erzurum halkına duyduğum saygı nedeniyle, valilik makamının da daha fazla yıpratılmamasını amaçlayarak, kendi isteğimle merkeze alınmayı talep ettim. Ayrıca bu çirkin iftiradan ibaret isnatların ortaya çıkarılması amacıyla da, İçişleri Bakanlığı'ndan olayı araştırmak üzere müfettiş incelemesi talep ettim. İçişleri Bakanlığı Mülkiye Teftiş Kurulu'nun araştırma çalışması devam etmektedir. Hakkında ortaya atılan yalan ve iftiraların en kısa sürede ve en ince detayına kadar ortaya çıkacağına en kalbi duygularımla inanıyorum.

Bu konuda gerekli hukuki takipleri de başlatmış bulunmaktayım. Gerçekler ortaya çıkıncaya kadar hukuki mücadelemin devam edeceğinden kimsenin kuşkusu olmasın. Adalet er geç tecelli edecektir. Görev yaptığım süre içerisinde hukuktan ve adaletten taviz vermemeye çalıştım. Devletin imkanlarını hiç kimsenin şahsi çıkarları için kullandırmamaya gayret ettim. Bundan sonraki yaşamımda da ayrı hassasiyeti koruyacağım. Merkeze alınma talebimin uygun görülmesi üzerine atamamın yapıldığı yeni görevime başlamak üzere, bugün itibariyle Erzurum Valiliği'nden ilişiğimi kesmiş bulunmaktayım. Bu vesileyle siz değerli hemşerilerimden haklarınızı bana helal etmenizi istiyorum. Ben de, burada görev yaptığım süre içerisinde doğan tüm hak ve hukukumu bütün Erzurumlu vatandaşlarıma helal ettiğimi belirtmek istiyorum.El ve gönül birliği ile siz değerli vatandaşlarımızın daha müreffeh, huzurlu ve güvenli yaşamı için Erzurum'a bazı hizmetler kazandırmaya çalıştık. Bu hizmetlerin bundan sonra da devam edeceğinden kuşkum yoktur.

Hizmetnoktasında benimle birlikte görev yapan tüm kamu çalışanlarına ve sivil toplum kuruluşlarına şükranlarımı sunuyor, siz değerli hemşehrilerimin görev sürem içerisinde şahsıma göstermiş olduğu yakınlığa ve adlaya gönülden teşekkür ediyor, sevgi ve saygılarımı sunuyorum

Marka ürünler ön plana çıkarılacak

Bitlis İl Tarım Müdürü Kasım Piral, şehrin birkaç ürünün marka olması gerektiğini belirterek, "Bunları markalaştırmamız halinde ilini turizm potansiyeli ve tanıtımına da büyük katkı sunacağımıza inanıyorum" dedi. Müdür Piral, Bitlis'in balı, cevizi ve süt ürünlerinin son yıllarda büyük önem kazandığına işaret etti. Özellikle Adilcevaz cevizi konusunda önemli adımların atıldığına değinen Piral, "Adilcevaz cevizi markalaşma yolunda büyük adım attı. Bunun yanında bal ve süt ürünlerinde de önemli değişimler gözlemliyoruz. Artık Bitlis ve ilçelerinde tarımsal alanda para kazanmaya yönelik büyük yatırımlar yapılmaya başlandı. Bu tür girişimcilere Tarım Müdürlüğü olarak biz de destek veriyoruz" dedi.

Piral, hem ekonomik hem de reklam açısından ceviz, bal ve süt ürünlerinin yanı sıra meyvecilik konusunda Bitlis'in adın duyurmaya ihtiyacı olduğunu söyledi. Piral, "Bitlis tarımda ekonomik ve tanıtım açısından da ön plana çıkmalı. Bu belli birkaç ürün üzerinden gerekiyor. Bu ürünleri ele alırken kendi ikliminden, kendi ekolojisine uygun olması konusunu dikkate almalı. Bitlis'i tarımsal anlamda ön plana çıkarabilecek olan belli başlı üç ürün var. Adilcevaz cevizi, Bitlis balı ve süt ürünleridir. Özellikle süt ve süt ürünlerinde Bitlis'in ticaretine çok önemli bir katkısı var. Bu ürünlerin alternatif olarak ilçesinde yetiştirdiğimiz meyve ağaçlarının elma ve kirazı da olabilir. Ancak ilin tanıtımına katkı ve geleneksel hale gelmesi de sıkıntı çekilebilir" şeklinde konuştu.

Çoruh Nehri kıyıları güzelleşecek

Çoruh Nehri Kıyılarına istinat duvarı oluşturulması için çalışmalara başlayan Bayburt Belediye ,havaların sıcak olması nedeniyle çalışma temposunu artırdı.

Çoruh Nehri Kıyılarına istinat duvarı oluşturulması için çalışmalara başlayan Bayburt Belediye ,havaların sıcak olması nedeniyle çalışma temposunu artırdı.

Çalışmaları yerinde inceleyen Belediye Başkanı H.Ali Polat, "Rıhtım olarak bilinen yerin karşı tarafı, terkedilmiş bir şekilde çirkin görüntüler içerisinde Bayburt adına olumsuz görüntüler sergiliyordu. Bu görsel çirkinliklerden kurtarmamız için plan ve programlarımızı yaptık. Düzenleyeceğimiz bölgelerde mülk sahipleriyle görüştük ve istinat duvarı yapmak için çalışmalarımızı başlattık. Normalde bu iş DSİ nin işi olmasına rağmen, DSİ mülk sahipleriyle bizim anlaşmamız ve onlara yer teslimi şartını koştu. Bu durum çok zor olduğundan bizde vatandaşlarımızdan destek alarak burayı kendi imkanlarımızla yapmaya karar verdik ve çalışmalarımızı ona göre planladık. Öncelikle temel kazısı yapılacak daha sonra istinat duvarlarını tamamlayacağız, Bayburt taşını da en iyi şekilde burada değerlendireceğiz. Burası tamamlandıktan sonra ilimizin en güzel yerlerinden birisi olacaktır." diye konuştu.

Adaklı Kaymakamı muhtarları dinledi

Bingöl'ün Adaklı İlçe Kaymakamı Murat Kahraman, mahalle ve köy muhtarları ile bir toplantı düzenleyerek sorunları dinledi

Bingöl'ün Adaklı İlçe kaymakamı Murat Kahraman, mahalle ve köy muhtarları ile bir toplantı düzenledi.Kaymakamlık Sosyal Yardımlaşma ve Dayanışma Vakfı (SYDV) Toplantı Salonu'nda muhtarlarla bir araya gelen Kaymakam Murat Kahraman, imkanlar dahilinde tüm sorunları çözmek için gayret sarf edeceklerini söyledi. Yeni görevine başlayan Kaymakam Murat Kahraman toplantıda önce muhtarlarla tanıştı. Muhtarlar daha sonra kendi bölgelerinde bulunan içme suyu, yol ve altyapı ile ilgili yaşadıkları sorunları anlattı. Bütün muhtarlarla dinleyen Kaymakam Murat Kahraman, Adaklı ilçesine en iyi hizmeti vermek için el ele vererek çalışacaklarını söyledi. Kahraman, "İlçenin sorunlarını tespit ettikten sonra bunları çözmek için imkanlarımız dahilinde çalışmalar yapacağız. Sizler mahalle ve köyleri temsil ediyorsunuz. Bölgenizdeki sorunları bizimle paylaştıktan sonra bunların çözümü konusunda gerekli girişimleri yapacağız" dedi.

İlçe merkezinde bulunan mahalle ve köy muhtarları ile zaman zaman toplantılar yaptıklarına sorunların masaya yatırılacağı belirtildi.

Final Dershanesi'nden kitap yardımı

Final Dergisi Dershaneleri, bu yıl da yine Mehmetçik Dershaneleri'ne 30 ton kitap ve dergi yardımında bulundu

Final Dergisi Dershaneleri, bu yıl da yine Mehmetçik Dershaneleri'ne 30 ton kitap ve dergi yardımında bulundu. Kitap ve dergi teslim töreni Final Dergisi Dershaneleri'nin Malatya'daki Fuzuli Şubesi Salonu'nda gerçekleştirildi. Kitap ve dergi teslim törenine, Vali Yardımcısı Enver Erdem, 2. Ordu Kurmay Başkanı Tümgeneral Hasan Fehmi Canan, Milli Eğitim Müdürü Mehmet Bulut, Emniyet Müdürü Ali Osman Kahya, Yeşilyurt Belediye Başkanı Mehmet Kavuk, Mehmetçik Dershanelerinde görev yapan askeri öğretmenler, askeri ve mülki erkan, Final Dergisi Dershaneleri ve İstanbul Dershanesi yöneticileri ile çalışanları katıldı.

Kitap ve Dergi teslim töreninde konuşan 2. Ordu Kurmay Başkanı Tümgeneral Hasan Fehmi Canan, "Çalışkan gayretli, ancak üniversite yolunda kendine meslek kazandıracak gerekli desteği alamayan yakın çevremizdeki vatandaşlarımızın maddi imkanı yoksun olanların çocuklarına Mehmetçik Dershanelerinde bir imkan veriliyor.

Ayrıca, asker ocağında eğitimine devam etmek isteyen öğrencilerimize kurs imkanı sağlıyoruz. Bu kurslar için dokümanı desteği alıyoruz. Yıllardır bu konuda destek olan Final Dergisi Dershaneleri yöneticilerine teşekkür ede[illegible] ifadelerini kullandı.

Final Dergisi Dershaneleri Kuruluşlarından Eyüp Bilbay da yaptığı konuşmada, "1999-2000 eğitim öğretim yılında eğitime başlayan Mehmetçik Dershaneleri ilk defa Tunceli, Çukurca ve Hakkari'de açıldı.

Her yıl geçtikçe yeni yeni şubeler açıldı. 10.öğretim yılının başlangıç toplantısında bugüne kadar 34 dershane şubesinde 5 bin 800 öğrenci eğitim ve öğretim alıyor" şeklinde konuştu. "Final eğitim kurumları olarak, Mehmetçik dershaneleri eğitim ve öğretim faaliyetlerini sürdürdükçe, her türlü dokümanı yardımımızı hiçbir karşılık beklemeden sürdüreceğiz" diyen Eyüp Bilbay, "30 tonun üzerindeki eğitim paketlerini Mehmetçik dershanelerimizin yönetimini üstlenen komutanlarımıza, yani aramızda bulunan 2. Ordu Kurmay Başkanı Tümgeneral Hasan Fehmi Canan komutanımıza teslim ediyoruz" ifadelerini kullandı.

Milli Eğitim Müdürü Mehmet Bulut da, Malatya'nın eğitim alanındaki başarısından söz ederek Malatya'da da geçen yıldan itibaren Mehmetçik Dershanesi'nin eğitimde olduğunu hatırlattı.

Dokümanlar törende teslim edilirken, 2. Ordu Kurmay Başkanı Tümgeneral Hasan Fehmi Canan, Eyüp Bilbay'a plaket verdi.

Hasat makineleri adam yutuyor

[illegible] 1'den devam

Hızla dönen makineyi hemen durdurabilen traktör sahibi talihsiz adamı makineden kurtararak olay yerinden ayrılmak istedi. Ağır yaralanan Orhan Akpınar önce Belediye [illegible] ait araçla belde sağlık ocağına, oradan 112 acil ambulansı ile Erzincan Devlet Hastanesi A Blok Acil Bölümüne kaldırıldı. Acil'de yapılan müdahalenin ardından vücudunda çok sayıda kırık ve ağır hasar olduğu bahsiz adam ameliyata alınmıştı. Burada yapılan tüm müdahalelere rağmen talihsiz adam hayatını kaybetti.

Hastaneye gelen jandarma ekipleri olayla ilgili Celalettin Akpınar ve traktör sahibinin ifadelerini alırken kazayı duyan Orhan Akpınar'ın yakınları ise hastaneye akın etti. Kaza anını anlatan görgü tanıkları, ne olduğunu anlamadan her şeyin bir anda olduğunu ve kendilerinin hemen traktörü motorunu durdurarak Orhan Akpınar'ı sıkıştığı makineden çıkardıklarını belirttiler.

Kazada hayatını kaybeden Orhan Akpınar'ın Erzincan Öğretmen Evinde çalıştığı ve iki çocuk babası olduğu öğrenildi.

İKİ KİŞİ DAHA BENZER TALİHSİZLİĞİ YAŞAMMIŞTI

Geçtiğimiz hafta Çayırlı'ya bağlı Gözeler Köyü'nde ay çiçeği hasadı yapan 4 çocuk annesi bir bayan ay çiçeği hasat makinesine kollarını kaptırması sonucu talihsiz kadını makine bir anda yuttu. Olay yerinde hayatını kaybeden annenin birisi 1,5 yaşında dört çocuğu annesiz kaldı.

Geçtiğimiz ay ise benzer olay Erzincan'ın Üzümlü ilçesine bağlı Bayırbağ beldesinde yaşanmıştı. Bayırbağ beldesinde çiftçilik yaparak geçimini sağlayan Yaşar Kırtıl (37), babası Salim Kırtıl'a ait mısır tarlasında çalışırken 2 kolunu da mısır silaj makinesine kaptırmıştı. Her iki eli de kopan ve kanlar içinde yere yığılan avlı ve 5 çocuk babası Yaşar Kırtıl, kurtarılamamıştı. Erzincan'da 2009 yılı yaz mevsimi hasat döneminde yaşanan üç acı olayın ardından yetkililer çiftçileri daha dikkatli olmaları yönünde uyardılar.

Tarım 10 dekar sera kuracak

İl Tarım Müdürü Ali Lek, açıklamasında "Erzincan'da yaklaşık 35.000 dekar alanda sebzecilik yapılıyor. Yılda yaklaşık 10 milyon sebze fidesi toprakla buluşuyor. Ve bu oran her geçen gün giderek artıyor. Bu konuda Erzincan'da yeterli potansiyel var. Erzincan sahip olduğu mevsim avantajı ve stratejik konum itibarıyla bu konuda bölgenin en şanslı ilidir. İmkanlarımızı iyi değerlendirmek ve Erzincanlı çiftçilerimizin ve tarım sektörüne yatırım yapan girişimcilerimizin sorunlarını çözmek noktasında çalışmalarımız devam ediyor. İnanıyoruz ki önümüzdeki yıllarda seracılığa yapılan yatırımlar daha da artarak devam edecek" diye konuştu. İl Tarım Müdürü Ali Lek, 2010 yılında Erzincan'da 10 dekarlık alanda sera inşa edileceğini kaydederek, sera inşa ettirmek isteyen girişimciler için başvuru süresinin 20 Ekim 2009 Salı günü mesai bitiminde biteceğini söyledi. İnşa edilecek olan seraların %50'sinin Erzincan İl Özel İdaresi kaynaklarından desteleneceğini vurgulayan Lek, toplam 10 adet sera inşa edileceğini ve kurulacak olan seraların her birinin 1000 m_ olacağını söyledi. Başvuruda bulunacak girişimcilerin Çiftçi Eğitim ve Yayım Şube Müdürlüğü'ne başvurmalarını isteyen İl Tarım Müdürü Ali Lek, Erzincan İl Özel İdaresi ve İl Encümeninin de tanıma verdikleri desteklerden dolayı teşekkür etti. Erzincan'ın seracılık için uygun bir bölge olduğuna dikkat çeken Lek, sözlerini şöyle sürdürdü. "İlimizde yıllardır faaliyetlerini sürdüren seralarımız var. Bu konuda yetişmiş, seracılığı çok iyi bilen teknik personelimiz de var. Yani seracılık için gerekli altyapımız hazır. Gerek fide üretimi gerekse direk sebze üretimi noktasında seralarımızda herhangi bir sıkıntı bulunmuyor. Tüm bunları göz önünde bulundurarak Erzincan'da seracılığın daha da geliştirilmesi adına böyle bir proje yaptık. Sera inşa ettirmek isteyen vatandaşlarımız için başvuru süremiz devam ediyor. Girişimcilere her türlü teknik destek Müdürlüğümüz tarafından verilecektir". Diye konuştu.

Kemah'ta ortak akıl toplantısı yapıldı

Kemal Arduç

Erzincan'ın Sancak Şehri olarak bilinen ilçesi Kemah, bu yıl ilk öğrencilerini ağırladı. Türkiye'nin dört bir yanından gelen öğrencilerin rahat ve huzuru için Kaymakamlık ile Belediye kolları sıvadı. İlçeye gelen gençlere daha iyi ağırlamak ve onlara daha iyi hizmet verebilmek için, Kemah Kaymakamı Gökmen Çiçek ve Kemah Belediye Başkanı Hüsamettin Şanal önderliğinde Kemah Lisesi toplantı salonunda, Kemah esnafı ve sanatkarı, kamu kurum ve kuruluşlarının yöneticileri ve Kemah Meslek Yüksek Okulu'nun öğretim görevlileri bir araya geldiler. Kaymakam Çiçek; "Birlik ve uyum içinde inanıyorum ki, Sancak Şehrimizi daha iyi noktalara taşıyacağız." dedi.

Kemah'ta 18 Haziran 2009 Perşembe günü düzenlenen törenle, Ulaştırma Bakanı Binali Yıldırım tarafından Kemah Meslek Yüksekokulu açıldı. Vatandaş – Devlet işbirliğinin en güzel örneklerinden biri olan Kemah Meslek Yüksekokulu, eğitime başladığı ilk yılında; memleketin dört bir yanından gelen 130 genç eğitimlerine başladı. Kemah'a gelen gençleri daha iyi nasıl ağırlayabiliriz ve onlara daha iyi nasıl hizmet verebiliriz sorularının cevaplarının arandığı toplantı Kemah Belediye Başkanı'nın konuşması ile başladı. Her bir öğrencinin Sancak Şehrini aydınlatan ışık olduğunu dile getiren Başkan Şanal, " Onlar bize ailelerinin bir emaneti. Biz öğrencilerimizin Kemah Meslek Yüksek Okulu'nda çok iyi bir akademik kadronun elinde eğitim gördüklerine ve başarılı olacaklarına inanıyoruz. Kamu kuruluşlarımız ve kamu kurum ve kuruluşlarımız bir arada uyum içinde Kemah'ı hak ettiği noktaya getirmek için el ele vermiş durumdalar," dedi.

Sancak Şehride olmaktan büyük mutluluk duyduğunu ifade eden Kemah Meslek Yüksek Okulu Müdür Yardımcısı Öğretim Görevlisi Gökhan Erkal ise hem okulun fiziki şartlarından hem de gelen öğrencilerin gayretli çalışmalarından memnuniyet duyduğunu ifade etti. Öğrencilerin ilk etapta yaşadığı ufak tefek sıkıntıların olduğunu fakat bu sorunların zaman içinde hep beraber aşılabileceğini vurguladı. Daha sonra kurumlar arası uyumdan duyduğu mutluluğu ifade eden Kemah'ın simge isimlerinden biri olan Kadir Terzibaşı, misafirperver Kemah halkının öğrencilere sinelerini sonuna kadar açtıklarını, onlara kendilerini gurbette hissettirmeyeceklerini ifade etti. Kemah Esnaf ve Sanatkarlar Odası Başkanı ise konuşmasında çocuklarımızın her türlü istek ve şikayetlerini dinleyip onların sıkıntılarını gidermek için var gücümüzle çalışacağız dedi. Sancak Şehri Kemah'ın; tarihi, kültürel ve doğal güzellikleriyle daha modern bir ilçe olması için yapılan " Ortak Akıl Toplantısı" nın ilki " El ele verilince aştarmayacak hiçbir sorun yok" mesajıyla sona erdi.

Ahiler Terzibaba'da dua ettiler..

Kemal Arduç

Türkiye genelinde kutlanan ahilik haftası kutlamalarının Erzincan ayağında etkinlikler sürüyor. Erzincan Esnaf Odaları Birliği Başkanı Necmettin Ünal, Sanayi ve Ticaret İl Müdürü Ali Arman ile birliğe bağlı meslek odalarının başkanları İl Müftü Vekili Abdullah Kılıç'ı ziyaret ettiler. Burada ahilliğin İslam'a bağlantısını vurgulayan müftü vekili Kılıç, ahilikteki en önemli unsurun kendisi için istediğini başkaları için istemek olduğunu kaydetti.

Daha sonra söz alan Erzincan Esnaf Odaları Birliği Başkanı Necmettin Ünal, cumhuriyet dönemine kadar ahilik geleneğinin sürdürüldüğünü hatırlatarak, cumhuriyetle birlikte ahiliğin ismi esnaf odaları olarak değiştirildiğini ancak ahilik kültürünün son zamanlarda hatırlanarak yaşatıldığını söyledi. Yapılan ziyaretin ardından Esnaf temsilcileri ile muftülük yetkilileri kendisinde ahi olan Terzibaba türbesini ziyaret ederek dualar ettiler. Mezarlık ziyaretinin ardından okunan kuranı kerimin ardından toplu şekilde yapılan duaların ardından İl Emniyet Müdürü Süleyman Oğuz makamında ziyaret edildi.

Erzincan'a üç yeni park..

Kemal Arduç

Erzincan Belediyesi Erzincan'ın çeşitli bölgelerinde devam ediyor. Yunus Emre Mahallesi ve Barbaros Mahallesinde iki adet yeni yeşil alan inşa ettiği. Ayrıca halen Otogar'a giriş yine doğru uzanan çevre yolunda kör makas denilen mevkide yeni yeşil alan çalışması hızla sürüyor. Yunus Emre Parkı 1970 m2, Barbaros Parkı 1850 m2 olarak inşa ediliyor. Kör Makas mevkindeki çalışma ile yaklaşık 2.000 m2 ilk bir alanda sürüyor. Bu üç bölgede oturma yerleri, yürüyüş yolları, yeşil alanlar, ağaçlandırma ve bitkilendirme çalışmaları yürütüldü.

Konu hakkında bir açıklama yapan Erzincan Belediye Başkanı Yüksel Çakır, Erzincan'ın yeşil alan yönünden zengin olan yapısının, bu çalışmalar ve planlanan inli ufaklı 20 kadar çalışma ile daha zenginleşeceğini ifade ettı. Çakır, Türkiye standartları üzerinde olan kişi başına yeşil alan miktarının, AB standartlarına ve hatta üzerine çıkarılması için ciddi çalışmalar yapıldığını ekledi. Geçtiğimiz aylarda refüjlere 1.000 adet akasyanın Erzincan Belediyesi ve İl Özel İdaresi işbirliği ile dikildiğini hatırlatan ÇAKIR, miktarı giderek artan yeşil alanların nitelik olarak da yüksek kalıteye sahip olması için çalıştıklarını belirtti.Erzincan Belediyesinin, yeşil alanlar içerisine yerleştirdiği kent mobilyaları ile spor aletlerini artıracağı da belirtildi.

doğu
Güçlük Haber Yorum Aktüalite Gazetesi
V. Recep Yazıcıoğlu Cad. No: 57 ERZİNCAN
Tel - Fax : 224 24 25-26
e-mail :

Sahibi:
H. İbrahim Özdemir

Yazı İşleri Müdürü:
Naim Çakır

Ermat Ofset
V. Recep Yazıcıoğlu Cad. No: 57
ERZİNCAN
Tel: 224 24 25 -26

e-mail
ermatofset@yahoo.com
Abone:
Yıllık 80.00 TL
6 Aylık 30.00 TL
Aylık 6.0 TL
Şehir Dışına PTT masrafı ilave edilir.

İlan tarifesi
Resmi İlan Satırı/cm 7.00 TL
Genel Kurul İlanları 45.00 TL
Özel İlan, Reklam-Afiş 1.50 TL
Z[illegible] 10.00 TL
Fiyat [illegible] Başına 50.00 TL
Günü Geçmiş Gazete 50 Kr.

günün takvimi
14 Ekim
2009 Çarşamba
SAYI: 9683

Kamu-Sen'den katkı payına tepk

Kamu-Sen Erzincan İl Temsilcisi Emin Turan, sağlıkta katkı paylarının kaldırılarak, sosyal devlet ilkesinin tam olarak hayata geçirilmesini istediklerini söyledi

Kemal Arduç

Sosyal güvenlik reformuna tepki amacıyla Cumhuriyet Meydanı'nda bir araya gelen Kamu-Sen ve Kamu-Sen'e bağlı sendikalar, sağlıkta uygulanan katkı paylarının kaldırılmasını istediler. Meydanda konuşan Kamu-Sen Erzincan İl Temsilcisi Emin Turan; "Hem ekonomik hem de hizmet sunumu anlamında bakıldığında geçen bir yılın vatandaşlarımızdan neler alıp götürdüğü görülecektir. Türkiye Kamu-Sen olarak 5510 sayılı Sosyal Sigortalar ve Genel Sağlık Sigortası Kanununun sakıncalarını anlatabilmek için yaptığımız eylemlerin hakliliği, uygulama safhasında ortaya çıkmıştır. Hatırlanacağı gibi Konfederasyonumuz, bu kanunun vatandaşlarımızın emeklilik ve sağlık haklarını budayacağını; emekli olmayı zorlaştıracağını, sağlığı paralı hale getireceğini söylemişti. Kanunun sakıncalı maddelerinin yeniden düzenlenmesi için basın açıklamaları, mitingler, eylemler gerçekleştirdik. En son yaptığımız bir saatlik iş bırakma eylemi, sağlık hizmetlerinde vatandaşlarımızın cebine el atılacağını vurgulamak ve hükümeti bu niyetinden vazgeçirmek içindi. Bir yıl içinde; Emeklilik yaşı 60'tan 65'e çıktı. Başka geliri olan dul eşe bağlanacak ölüm aylığı oranı %75'ten %50'ye düşürüldü, 20 ay askerlik borçlanması için ödenecek para 2 bin 772 TL'den 4 bin 440 TL'ye yükseltildi. Yaşla sınırlı olmaksızın ana-babalarından sağlık yardımı alan kız çocuklarına yaş sınırı getirildi. Emekli olduktan sonra çalışmaya devam edeceklerin emekli maaşlarının kesilmesi kararlaştırıldı.

Asgari ücretin üçte biri kadar geliri olan, 18 yaşın üstündeki herkesten –eğitim görmemeleri kaydıyla- Genel Sağlık Sigortası adı altında prim alınmaya başlandı.

İşsiz kalanların sağlık sigortası 6 aydan 3 aya düşürüldü. Sağlık hizmetlerinin sunumunda alınan katılım payları artırıldı. Sosyal güvenlik açıklarını azaltmak üzere yapıldığı iddia edilen bu düzenlemelere rağmen, bu konuda başarılı olunamadı ve yıl sonuna kadar Sosyal Güvenlik Kurumunun açığının 50 milyar TL'yi geçeceği ifade ediliyor. Seçim öncesinde siyasi rant sağlamak için yapılan uygulamaların cezası yine vatandaşa kesilmekte, yanlış yönetimden kaynaklanan sosyal güvenlik açıklarını bizlere ödetilmeye çalışılmaktadır. Tek çatı altında toplanan kurum çalışanları ayrımcılıktan, sendikal baskılardan bıkmış durumdalar. Kurumun oluşumunun üzerinden 3 yıl geçmesine rağmen tam 4 başkan değişti. Bir çok görevler vekaletle yürütülüyor. İşte reformun içyüzü bundan ibaret!". Adına reform denilen aldatmaca, son bir yıl içinde sosyal devlet ilkesinin son kırıntılarını da alıp götürmüştür.

Değerli basın mensupları, değerli arkadaşlar, Sosyal Güvenlik Kanunu ile hastanelerin paralı olacağını, muayenelerde, tedavilerde, kullanılan araç gereçlerde ve ilaç bedellerinde vatandaşlarımızın cebinden çıkacak paranın artacağını söylemiştik. Bizler eylem yaparken, Sayın Başbakan bizi yalan söylemekle ve vatandaşları kandırmakla suçlamıştı. O gün bizleri eleştiren ve mücadelemizi kırmaya çalışanlar, bugün haklılığımızı gördüler. Şimdi hastaneye her gidişimizde bizlerden para alıyorlar. Devlet hastanelerinde muayene başına 5 TL, özel hastanelerde her muayene için 12 TL katılım payı ödüyoruz. Ayrıca eczaneye gittiğimizde reçete başına 3 TL alınıyor. Tedavilerde ve kullanılan araç gereçlerde katılım payı adıyla alınan paralar artırıldı. Üstelik bu paraların çoğu bizim haberimiz olmadan maaşlarımızdan otomatik olarak kesiliyor. Madem hastaneye her gidişimizde para ödeyeceğiz, neden bir de sağlık sigortası primi ödüyoruz?

Sağlık Bakanlığı verilerine göre Türkiye'de kişi başına yıllık 4 muayene yapılıyor. Başka bir deyişle yılda ortalama dört kez doktora gidiyoruz. Muayene katılım payı, reçetelerden alınan 3 TL, ilaç ve tedavi katılım payları ile birlikte 70 milyon nüfustan yıllık toplam en az 10 milyar Lira gasp ediliyor. Yani yılda kişi başına ortalama 143 TL'miz hastanelerde biz farkına varmadan cebimizden alınıyor. Dört kişilik aileden kesilen para yıllık 572, aylık 48 TL. En düşük memur maaşına yapılan zam ortalama 37,5 TL. Bir taraftan kaşıkla verirken, diğer taraftan kepçeyle gözümüzü oymaya çalışıyorlar. Hastaneye adım attığımız andan ilacımızı alıncaya kadar yolunacak kaz muamelesi görüyoruz. Bu durumdan tedavi hastalıktan daha acı verici hale geliyor. Arkadaşlar; Siyasi irade hastaneleri "Deli Dumrul Köprüsü"ne dönüştürmüştür. Girenden çıkandan para almaktadır.

Bizler hastanelerin ticarethane mantığıyla işleyilmesini asla kabul etmiyoruz. Deli Dumrul dayatmasıyla alınan katılım paylarının sona erdirilerek, sosyal devlet ilkesinin tam olarak hayata geçirilmesini istiyoruz. Bu uygulamalar, sözde reformun ilk yılı içinde gerçekleştirilmiştir; yanı bunlar başlangıçtır. Bu mantık devam ettiği sürece, ileride sağlığın tamamen paralı olma tehlikesi vardır. Bu zihniyete dur denilmezse, gelecekte bizleri çok daha zorlu günler beklemektedir" dedi.

3 bin 400 TL'lik sahte para yakalandı

Erzincan Emniyet Müdürlüğü Kaçakçılık ve Organize Suçlarla Mücadele Şubesi ekipleri tarafından bir hafta içerisinde 50 TL'likler halinde toplam 3 bin 400 TL değerinde sahte para ele geçirildi

Erzincan Emniyet Müdürlüğü Kaçakçılık ve Organize Suçlarla Mücadele Şubesi ekipleri tarafından bir hafta içerisinde 50 TL'likler halinde toplam 3 bin 400 TL değerinde sahte para ele geçirilirken olayla ilgili gözaltına alınan 4 kişi adliyeye sevk edildi.

8 Ekim Perşembe günü kent merkezinde piyasaya sahte para sürmek isteyen K.D.(33), E.Z.(34) ve H.B.(29) isimli şahıslarla birlikte toplam değeri bin TL olan 20 adet sahte 50 TL'ele geçirildi. Yakalanan şahıslar polisteki ifadelerinin ardından piyasaya sahte para sürmek iddiasıyla gözaltına alınarak Adliye'ye sevk edildiler. Sahte para olayının nasıl çalışmalarını devam ettiğini ekipler, piyasaya sahte para sürmeye çalışan E.C.(37) isimli şahısla birlikte toplam 2 bin 400 TL olan 48 adet 50 TL'lik banknotlar halinde sahte para ele geçirdi. Olayla ilgili olduğu iddiasıyla gözaltına alınan şahıs akşam saatlerinde

Yıldırım Çarpıyor !

İl Emniyet Müdürü Süleyman Oğuz'un Erzincan'a atanması ile birlikte yeniden yapılandırılan Yıldırım ekipler yaptıkları başarılı çalışmalar ile suçlulara nefes aldırmıyor...

Kısa bir süre önce lav edilen asayiş şubesine bağlı Yıldırım ekipler Erzincan'a yeni atanan emniyet müdürü Süleyman Oğuz'un talimatları ile yeniden oluşturuldu. Bir ay gibi kısa süre içersinde yapılan çalışmalara imza atan ekipler suçlulara karşı ekin mücadele ile nefes aldırmıyor. 5'te

İl Emniyet Müdürü Süleyman Oğuz

Öldürülen kurda Tarım el koydu

Erzincan Tarım İl Müdürlüğü Hayvan Sağlığı Şube Müdürlüğü ekipleri kendilerine ulaşan ve kuduz riski bulunan vakalara anında müdahale ediyorlar..

Kemal Arduç

Erzincan'da son zamanlarda baş gösteren vahşi kurtlar dur durak bilmeden her geçen gün yerleşim yerlerine yaklaşmaya devam ediyorlar. Dün sabah saat 06.30 sularında Merkeze bağlı Işıkpınar Köyü'ne gelen dört kurttan birisi köylüler tarafından öldürüldü. Köyün üst tarafında bulunan Horozözümez mevkisine sabah saatlerinde kurtların gelmesi üzerine köpeklerin uyarısıyla uyanan köylüler dört adet kurtla karşılaştılar. Köylülerin av tüfeği ile müdahalesi sonra kurtlardan birisi öldürülürken diğerleri kaçtı. 5'te

29yıl
doğu
ERZİNCAN'IN GÜNLÜK HABER YORUM AKTUALİTE GAZETESİ
ISSN 1301-1723
15 EKİM 2009 PERŞEMBE YIL: 29 SAYI: 9685 FİYATI: 25 YKr

Erzincan'a yeni müftü yardımcısı

Uzun süre müftü vekilliği yapan ardından asaleten il müftüsü olan Burhan İşliyen'den boşalan kadroya Erzurum'un Tortum ilçesi Müftüsü Abdullah Kılıç atandı

Kemal Arduç

2002-2004 yılında Erzincan'ın Kemaliye ilçe müftüsü iken Erzurum'un Tortum ilçesine atanan Abdullah Kılıç, yeniden Erzincan'da görev aldı. Erzincan İl Müftü yardımcısı olarak görevine başlayan Kılıç, Erzincan'ı çok sevdiğini belirterek Erzincan'a yabancı olmadığını, söyledi.

Erzincan'da görev yapmaktan mutluluk duyduğunu dile getiren Kılıç; "Erzincan'ın yabancısı değilim. 2002-2004 yılları arasında Kemaliye ilçesinde müftü olarak görev aldım.

5'te

'Yeni eğitim öğretim yılımız hayırlı olsun'

2009-2010 eğitim öğretim yılının açılışı töreni için bir araya gelen Erzincan Üniversitesi akademik personeli dün Yalnızbağ yerleşkesini gezerek hatıra fotoğrafı çektirdiler..

Kemal Arduç

Yeni eğitim öğretim yılının açılışı için bir araya gelen Erzincan Üniversitesi personeli yalnızbağ yerleşkesini gezerek hatıra fotoğrafı çektirdi. Gerçekleştirilen gezinin ardından belediye önüne gelen Erzincan Üniversitesi ekibi burada Atatürk anıtına çelenk sundular.

Erzincan Üniversitesi'nin yeni yerleşkesi olarak inşa edilen alanı gezen üniversite idareci ve personelleri kısa sürede dikilen binaları görünce şaşırtıcılık yaşadılar. 5'te

OBJEKTİF
Şefik ARAS
ERZİNCAN ÜNİVERSİTESİ 4. AKADEMİK YILINI AÇARKEN
Yazısı Sayfa 3'te

Kargaşa CHP ile yok olur...

CHP İl Başkanı Coşkun Yılmaz; " "Türkiye'nin içinde bulunduğu kargaşa ortamından kurtulmanın tek yolu CHP iktidarıdır; çözüm CHP'dedir.." dedi... *6'da*

Geceyi ağaç üzerinde geçirdi

Ormanda kaybolan Erzincanlı atletizm milli takım antrenörü 24 saat sonra ağacın tepesinde bulundu 5'te

Emniyet personeline eğitim

İçişleri Bakanlığı tarafından Emniyet Genel Müdürlüğü'ne gönderilen "Bölücü Faaliyetlere yönelik Eylem Planı" çerçevesinde hazırlanan program dahilinde; 2009 yılı atama döneminde İl emniyet müdürlüğüne yeni atanan tüm personele yönelik olarak "Tamamlama Eğitimi Programı" sonlandırıldığı bildirildi...

5'te

- BAŞSAĞLIĞI -

Erzincanlı işadamı
Nevzat DEMİR'in babası
Yusuf Ziya DEMİR
ve Annesi
Fatma DEMİR'in
vefat haberini büyük
bir teessürle öğrendim.
Merhum ve merhumeye yüce
Allah'tan rahmet,
DEMİR ailesine başsağlığı dilerim.

H. İbrahim ÖZDEMİR
doğu Gazetesi Sahibi

- BAŞSAĞLIĞI -

Fıratpen Yönetim Kurulu Başkanı,
İşadamı hemşehrimiz,
Nevzat DEMİR'in
saygıdeğer babası
Yusuf Ziya DEMİR
ve Annesi
Fatma DEMİR'in vefatı
şahsımı derinden üzmüştür...
Merhum ve merhumeye Allah'tan
rahmet, yakınlarına ve
DEMİR ailesine başsağlığı dilerim.

Mehmet BUYRUK
Erzincan Eski Belediye Başkanı

Tarihten Sayfalar

TAŞKIZAK TERSANESİ

AHIRKAPI DENİZ FENERİ

1755 yılında III. Osman tarafından yaptırılmıştır. İstanbul Boğazı'nın Marmara'ya bakan kısmının batı kıyısındadır. Beyaz kule şeklindo olan fener İstanbul'u çevirdi surların burçlarından birisinin üzerine oturtulmuştur. Denizden yüksekliği 40 metredir. Her 6 saniyede bir yanıp sönerek gece karanlığında denizcilerin yön bulmalarına ve gemilerin karaya oturmamalarına yardımcı olur. Bu fener önemli bir deniz kazasından sonra yaptırılmıştır. Bu deniz kazası 1755 yılında Mısır'a gitmekte olan Hacı Kaptan emrindeki bir kalyon fırtınaya tutulularak gece vakti Kumkapı' da karaya oturur. Olayı öğrenen Padişah III. Osman ve Sadrazam Salt Paşa derhal Kumkapı' ya giderek kalyon ve denizcilerin kurtarılmasında hazır bulunur.

AYASOFYA

İstanbul'da Bizans devrinden kalan en ünlü kilisedir. 1453'te Fatih Sultan Mehmed'in İstanbul'u almasıyla camiye çevrilmiş, 1935'te müze oluncaya kadar bu amaçla kullanılmıştır.

Büyük Kostantinos'un İstanbul'u imparatorluk merkezi haline getirip kenti yeni baştan ele alması sırasında bugünkü Ayasofya'nın yerinde bir kilise yaptırılmış. M.S.326 yıllarına rastlayan bu ilk yapıdan sonra M.S. 360'ta imparatorun oğlu Konstantinos küçük geldiği veya bir depremde yıkıldığı için yapıyı yeni baştan daha büyük olarak ele almıştır.

Büyük kilise (Megale Ekklesia) adıyle anılan ve bazilikal bir plan gösterdiği sanılan yapı V. yüzyıldan sonra daha çok Hagia Sophia adıyle tanınmış ve bu ad sonuna kadar yaşarmıştır. Devamı Var

Sağlık ve Hastalıklar

Yulaf kepeğindeki mucize

Yulaf kepeğinin yapısında bulunan çözünebilir lif 'betaglukan', insan sağlığı için çok yararlıdır. Betaglukan; kolesterolü düşürür, kan şekerini dü zenler, mide ve bağırsakları çalıştırır.

Günlük beslenme içinde yulaf akılınza gelmeyebilir, çünkü iyi bir tahıl olmasına rağmen kahvaltıda tüketimi ülkemizde çok yaygın değildir. Ancak, bu yazıdan okuyunca beslenmenize eklemek isteyeceğinizi düşünüyorum. Yulaf, diğer tahıllara göre daha yüksek oranda çözünür posa içerir. Ayrıca demir, manganez, çinko ve E vitamini, tiamin, niasin, riboflavin, folat ve diğer B grubu vitaminlerinin iyi kaynaklarındandır. Betaglukan ise yulaf kepeğinin yapısında bulunan çözünebilir lifin addır.

Yulaf aynı zamanda iyi bir selenyum kaynağıdır. Selenyum vücut için önemli bir antioksidandır, astım ve kalp hastalıklarına karşı koruyucudur, DNA tamiri ve özellikle kolon kanseri olmak üzere kanser riski azaltır. Yulaf ve diğer tam tahıl ürünleri magnezyum mineralinden zengindir. Magnezyum vücudun glukoz ve insülin salınımında görev alan 300'den fazla enzimin salınımı için gerekli önemli bir mineraldir.

Devamı Var

Komik Fotoğraflar

bugün ne pişirsem'

Paşa Pilavı

2 Su Bardağı Pirinç
3 Çorba Kaşığı Tereyağı
3 Su Bardağı Et Suyu
100 gr Kıyma
1 Diş Sarımsak
1 Soğan
1/2 Su Bardağı Dolmalık Fıstık
1 Fincan Antepfıstığı
1 Kahve Fincanı Kuru İzmir Üzümü
Tuz

Soğanı rendeleyip tuz, sarımsak ve kıyma ile köfte harcı hazırlayın ve fındık büyüklüğünde köfteler hazırlayın.

Köfteleri ister tavada kızartın, ister suda haşlayın.Üzümleri suda bekletip şişmesini sağlayın. Antepfıstıklarını suda üç-beş dakika haşlayın ve kabuklarını soyun.

Yıkayıp süzdüğünüz pirinçleri yağda kavurun. Dolmalık fıstığı ekleyip biraz daha çevirin.

Et suyunu köftelerle ve antepfıstığı ile birlikte pirince ekleyin, 15 dakika kadar kısık ateşte pişirken üzümleri ve tuzu ilave edin. Sıcak servis yapın.

Şiir Gezgini

Sen Sen Sen

Bir dağ başı yalnızlığı yaşıyorum yeniden...
Dağ başı yalnızlığı ölümden beter.
Hiç kimse aramasa sormasa beni
Sen gelsen yeter...

Huzur ellerinin güzelliğidir.
Gözlerin karşımda mutluluk denizi.
Her sabah soframızda ekmeğimizi
Sen bölsen yeter...

Yüreğim seninle yaylalar kadar senin
Ne bir çizgi hasret, ne bir nokta çarm
Yayla dumanı gibi gözlerine her akşam
Sen dolsan yeter...

Bende çaresizlik sonsuz kördüğümü,
Bende sabır, sende naz...
Gündüzünden vazgeçtim, düşümde biraz
Bir yüz görünlüğü sen olsan yeter...

Duymasa da hiç kimse
Şâir gönlümün, sende karar kıldığını.
Ve içimin şerha, şerha yarıldığını
Sen bilsen yeter...

Bir gün duysan bittiğimi, tükendiğimi.
Ne gelsen uzaklardan korkulu ürkek,
Bir inocek dal gibi üzerime titreyerek...

Tayyiz Bülent Bekler

Kıssadan Hisseler...

SENİN İŞİN DAHA ZOR

Behlül Dâna'nın menkıbelerinden kitaplar meydana getirilmiştir. Bunların hepsi insanları iyliğe, doğruluğa, Allah rızasını kazanmaya yöneltici bir nitelik taşır. Türk halk arasında da bunlardan bir bölümü bilinmekte ve anlatılmaktadır.

Bir hac ibadeti esnasında Harun Reşid ve Behlül yüksekçe bir yere oturup oradan ibadet ve dua eden ve bu arada ağlayıp gözyaşı döken insan selini seyrediyorlardı. Behlül Dana halifeyi uyarmak için yeni bir fırsat yakalamıştı. Dedi ki:

- Ey müslümanların halifesi, bütün bu ağlayıp sızlayan insanlar kendi nefislerinin günahlarının hesabını verip veremeyecekleri bilmedikleri için ağlaşıyorlar. Halbuki sen kendi nefsinin hesabı yanında bütün bu insanların da hesabını vereceksin.

GERÇEK ZENGİNLİK

Başlangıçta Türkistan taraflarında bir bölgenin hükümdarı yeni dünya sultanı olmak isteyen bazı kazlarda hükümdarlıktan bıraktıp maneviyat sultanı olmaya azmeder, bunu da gerçekten başaran İbrahim Edhem (Vill. y.yıl) dünya malına karşı o kadar tenezzüldür ki kimseden bir şey istemez ve beklemezdi. Nefsini yokluğu ve mahrumiyete o derece alıştırmıştı ki bir benzerine rastlanamazdı. Birgün büyük velilerden çağdaşı ve hemşerisi Şakik Belhi ile karşılaştı ve ona sordu:

- Ey Şakik nasıl geçiniyorsun? Şakik Belhi cevap verdi:

- Bulunca yiyoruz, bulmayınca sabrediyoruz. İbrahim Edhem:

- Horasan'ın köpekleri de aynı şeyi yapıyorlar. bulunca yiyorlar, bulmayınca sabrediyorlar, diye karşılık verdi.

Karikatür

Karika

güldürmece

Dünya nimetlerine önem vermeyen ve felsefesiyle ünlü filozof Diyojen, bir gün çok dar bir sokakta zenginliğinden hiçbir şeyi olmayan kibirli bir adamla karşılaşmıştı. İkisinden biri kenara çekilmediğe göre olanaksızdır. Mağrur zengin, filozofa:

- Ben bir serserinin önünde kenara çekilmem.

Bunun üzerine Diyojen kenara çekilerek gayet sakin su karşılığı verdi:

-Ben çekilirim.

BİLİMTEKNOLOJİ

Önümüzdeki 10 yılı dijital ürünler şekillendirecek

Geçtiğimiz yıl Amerika'da yeni çıkan kitaplardan basılanların oranı yüzde 3'ü. Bu oranın bu noktada olmasında en büyük pay internetin. Amazon Kindle bu konuda çok-büyük bir başarı yakalamıştı. Kitaplar artık internette download ediliyor. Amazon Kindle kitapların satımını gerçekleştiriyor. Bu sistemin kitabın gerçek fiyatının yarısına satılmasına o kitabı download edebiliyorlar.

Her alanda çok büyük değişimler var, yakında televizyonlardan da internete bağlanılabilecek. Bu noktada televizyon, telefon, internet, reklam, medya ve sosyal ağlar birleşecek. Bugün dünyanın en büyük sosyal ağı olan Facebook'un 305 milyon insan kullanıcısı. bu dünya genelinde internet kullanan insanların yüzde 5'i demek. Yani sadece bir sosyal ağ ile 305 milyon insana ulaşabiliyorsunuz. Yeni iş modellerindeki en önemli detay da bu. Dünyadaki pek çok gazete dijital ortama geçti ve bu onlara (nakliye, baskı masrafları vb.) çok önemli bir tasarruf sağlıyor. Bu noktada içeriği korumak ve gelirden gelir elde modelleri geliştirmek çok önemli. İçeriği aynen korumalıyız.

Newyork Times bunu sırı yıl bu alanda yayınlardan biri. Yeni medyada kullanıcıya hepsini kullanmasa da kendisine de çok fazla alternatifi olan yıllar dopdolu olan seçenekler sunmak ve bunlara ulaşırken de hiç bir konu bilmiyormuş hissini yaratmak bazılarından yoktur' Türkiye'nin en büyük bilişim, iletişim ve eğitim platformu Bilişim Festivesi '09 Türkiye'nin en büyük bilişim, iletişim ve eğitim platformu Bilişim Festivesi '09, 7-10 Ekim 2009 tarihleri arasında TÜYAP Beylikdüzü Fuar ve Kongre Merkezi'nde gerçekleştiriyor.

'Ermenistan Azerbaycan işgalinden vazgeçti mi?'

Türkiye-Ermenistan sınır kapılarının açılmasına tepki gösteren MHP İl Başkanı Muzaffer Doğan; 'Biz Türk Milliyetçileri olarak Başbakanı sözünde durmaya davet ediyoruz' dedi

Kemal Arduç

Milliyetçi Hareket Partisi İl Başkanı Muzaffer Doğan Türkiye-Ermenistan sınır kapılarının açılmasının öngören protokolün imzalanmasının ardından geçmişten günümüze Türkiye ile Ermenistan ilişkilerini açıkladı. Başkan Doğan bu duruma tepki göstererek şu ifadelere yer verdi; "Türkiye Cumhuriyetinin kurucusu büyük önder Mustafa Kemal Atatürk 1 Mart 1922 tarihinde TBMM Üçüncü Toplanma Yılı Açış Konuşmasında Ermeni meselesi denilen ve Ermeni milletinin gerçek çıkarlarından daha ziyade dünya kapitalistlerinin ekonomik çıkarlarına göre halledilmek istenen mesele, Kars Antlaşması'na en doğru çözüm şeklini bulduu. Asırlardan beri dostane yaşayan iki çalışkan halkın dostluk bağları memnuniyetle tekrar kurulsun." Sözleri ile meselenin doğru tahlilini 87 yıl önce ortaya koymuştu. 13 Ekim 1921 tarihinde "en doğru şekilde" çözülen bu mesele dünya kapitalistlerinin ekonomik çıkarlarını dayatmak için 88 yıllık bekleyişlerinin arkasından devlet yönetenlerin milli meselelerde gösterdikleri zafiyet ve realiyet ilkiminden istifade edenlerle yeniden tartışmaya açılmak istenmektedir.

13 Ekim, Ermeni meselesi için uluslararası mahkeme ve komisyonlar kurulmasını öngören Sèvres'in hükümlerini ortadan kaldıran 1921 Kars Antlaşması'nın imzalandığı gündür. Komisyon kurulmasını öngören 13 Ekim 2009, komisyon kurulmasını reddeden 13 Ekim 1921'in rövanşımı. İlginçtir, 14 Ekim 2009 tarihinde Türkiye-Ermenistan rövanş maçı oynanacaktır" sözleri yayımlayınca Dışişleri Bakanlığı, sanki daha önce 13 Ekim tarihi açıklanmamış gibi, tarihin belli olmadığını bildirdi. Ermenistan, 13 Ekim tarihinde ısrar etti ama son olarak protokollerin bugün 10 Ekim 2009 tarihinde ABD Dışişleri Bakanı Clinton'un da katılmıyla imzalanması bekleniyor. ABD'nin bu sürece uzun zamandır destek verdiğine ve Clinton'ın da Zürih'e giderek bu desteğin altını çizeceğine işaret eden yetkili, "Tarafları ileri gitmeye teşvik ettik ve onlarla sürekli temas halinde olduk, çünkü inancımız o ki, her iki ülke için de bu tarihi bir fırsat" diye konuştu. Yetkili, Zürih'teki imza törenine Rusya Dışişleri Bakanı Sergey Lavrov, Fransa Dışişleri Bakanı Bernard Kouchner ve AB Ortak Dış Politika ve Güvenlik Yüksek Temsilcisi Javier Solana'nın da katılmayı planladığını bildirdi.

Bir protokol için bu kadar üst düzey katılımın sebebi nedir acaba?

Demek ki Ermenistan, sadece Kars Antlaşması'nın değil, Lozan'ın da rövanşını alıyor.

Ermeni iddialarının uluslararası uyuşmazlık haline getirilmesi talepleri Sevr Projesinde vardı. 13 Ekim 1921 Kars Antlaşması ile Ermenistan haksız iddia ve taleplerinden vazgeçmiştir. Ermeni iddialarının milletlerarası uyuşmazlık haline getirilemeyeceği de hukuken kesinlik kazanmıştır. Yine Lozan Antlaşması da Ermeni iddialarının milletlerarası uyuşmazlık haline getirilemeyeceğini teyid etmektedir. 31 Ağustos Protokollerinde, mevcut sınırların "uluslararası hukukun ilgili antlaşmalarında tarif edildiği şekliyle" tanındığı gibi muğlak bir ifade tercih edilmiştir. Ermenistan, "Kars Antlaşması'nda tespit edilen sınırların tanınması" koşulu dahil olmak üzere Türkiye'nin hiçbir ön koşulunu kabul etmediğini açıkça beyan etmektedir. Bu durum Ermenistan'ın Türkiye sınırlarını hukuki tartışmaya açmasına gerekçe olacaktır. Türkiye, "uluslararası hukukun ilgili antlaşmaları"nın Moskova ve Kars Antlaşmaları olduğunu ileri sürse bile "protokollerde uluslararası hukuk ilkeleri ve normlarının temel alındığı, protokollerde zikredilen antlaşmaların hükümlerinin Kars Antlaşması hükümlerinden üstün olduğu, Ermenistan'ın 'Kars Antlaşması'ndaki sınırın tanınması' dahil hiçbir ön koşulu kabul etmediği, bu durumun yetkili kişilerce açıkça ifade edildiği, Türkiye'nin bunu bilerek protokoldeki ifadeyi kabul ettiği, Sovyetler Birliği ile Türkiye'nin tespit ettiği sınırın geçerli olmadığı, Ermeni halkının zamanaşımı tanımayan haklarının iade edilmesinin gerektiği" ileri sürülebilecektir. Bu halde protokoldeki maddenin yorumlanması konusu, milletlerarası uyuşmazlık haline gelecek ve sınır iddıaları hakkında uluslararası yargı karar verecektir. Geçtiğimiz Nisan ayında bir kez daha gündeme getirilen bu konuda, milletimizin baskısı karşısında geri adım atan Başbakan ve hükümetinin söyledikleri yalanlar da son gelişmelerle ortaya çıkmıştır.

Türkiye Ermenistan sınırının, Azerbaycan topraklarının Ermenistan tarafından işgal edilmesi üzerine kapatıldığını kimse unutmasın. İşgal bitmeden de sınırların açılması doğru değildir.

Biz Türk Milliyetçileri olarak Başbakanı sözünde durmaya davet ediyoruz. Kimse unutmasın sayın Başbakan Bakü'ye kadar gidip "Karabağ meselesi çözülmeden biz kesinlikle biz kesinlikle sınırı açmayacağız." dedi.

Şimdi soruyorum siz kamuoyuna Ermenistan Azerbaycan toprağı olan Karabağ'ın işgalinden vazmı geçti yoksa Başbakan Tayyip Erdoğan, Başkan Barack Hussein Obama'ya verdiği sözü yerine getirmek pahasına bütün verilmiş sözlerini unuttu mu?" diye konuştu.

ERZİNCAN ÜNİVERSİTESİ 4. AKADEMİK YILINI AÇARKEN

Erzincan Üniversitesi, 2009-2010 öğretim yılını bugün törenle açıyor.

Üniversitemizin yeni akademik yılının açılışına, Ulaştırma Bakanı Binali Yıldırım ve Yüksek Öğretim Kurulu Başkanı Prof. Dr. Yusuf Ziya Özcan'ında katılacakları açıklandı.

Objektif

Şefik ARAS

1.03.2006 tarih ve 5467 sayılı kanunla kurulan Erzincan Üniversitesi, bugünkü açılışla, dördüncü öğretim yılını başlatmış olacak.

Hemen ifade edelimki, geride bıraktığımız üç yılda Erzincan Üniversitesi, Rektör Prof. Dr. Erdoğan Büyükkasap'ın yönetiminde, "Anadoluda Bir Dünya Üniversitesi" olmayı hedefliyerek gerçekten önemli gelişme kaydetti. Üniversite bünyesindeki fakülte sayısı 6 olurken, 4 yüksekokul ve 11 meslek yüksekokulu açıldı. İlçelerimizin tümü yükseköğretim kurumlarıyla tanıştı..

Yeni açılan fakülte ve yüksekokullarla artan öğrenci kapasitesi sayesinde, Erzincan Üniversitesinde öğrenim gören öğrenci sayısı bu dönem 10 bine ulaştı.. Akademik kadroya ilaveler yapıldı.

Gelişme, sadece üniversitemize yeni fakülteler, yüksekokullar kazandırılmasıyla kalmadı elbet. Yeni yerleşke alanları belirlendi..

Yalnızbağ Beldesi yakınındaki yerleşke alanında başlatılan fiziki yapılaşma hızla devam ediyor. Burada inşaatı devam eden merkezi birimler ve derslikler, 54,500 metrekare inşaatı kapsıyor. Ayrıca aynı yerleşke alanında, Sayın Bakan Binali Yıldırım'ın girişimi ile Çelebi Holding tarafından yaptırılmakta olan Sivil Havacılık Yüksekokulu inşaatı gerçekleşme noktasına geldi..

Erzincan'da üniversite açılması girişimlerinin ve altyapıya ilişkin çalışmaların başlatıldığı 1990 lı yıllardan buyana, sahip olunan yüksek öğretim kurumları ve fiziki yapılanmada, Üniversitenin yanında; Erzincan Valliğinin, Belediyenin, Üniversite Vakfı'nın ve hayırsever hemşehrilerimizin katkıları oldu. Nitekim iki fakülte binası ve iki yüksek öğrenim öğrenci yurdu, sözünü ettiğimiz hayırsever hemşehrilerimiz tarafından yaptırılmıştır..

Üniversitemizin hızlı gelişmesinde, yeni öğrenim birimleri ve fiziki yapıların kazanılmasında, Ulaştırma Bakanı Erzincan Milletvekili Binali Yıldırım'ın önemli katkılarının olduğu biliniyor. Bu konudaki desteğe, günümüzde de ihtiyaç duyulduğu kabul ediliyor.

Bugünlerde, Erzincanın gündeminde, Tıp Fakültesi ve Araştırma Hastanesi var.. Araştırma ve Uygulama Hastanesinin, fonksiyonunu tam olarak yerine getirecek şekilde gerçekleşmesini Erzincan halkı istiyor ve bekliyor. Erzincan insanı yıllardan beri olduğu gibi, bundan sonraki yıllardada, Erzurum, Trabzon, Sivas'taki Tıp Fakültesi araştırma hastanelerine sevkedilmekten kurtulmak istiyor. Erzincanın ekonomik hayatına katkıda, Araştırma Hastanesinin önemli payının olacağına inanılıyor..

Erzincan Üniversitesinin bugün başlayacak olan akademik yılı açılış törenine, sayın Bakan, Milletvekilleri ve YÖK Başkanının katılacak olmasını, Erzincan'ın beklentileri bakımından önemli saymaktayız:

YÖK Başkanı Prof. Dr. Yusuf Ziya Özcan'ın, Erzincan Üniversitesini yerinde görmesinden ve ihtiyaçları yetkili ağızlardan dinlemesinden.. Bu yöndeki telkik ve temaslarından, Erzincanın ve üniversitemizin kazanımları olacağını umut ediyoruz...

Şoförlere 'okul yolu' uyarısı

Erzincan Şoförler Ve Otomobilciler Odası Başkanı Bedir Limon: "okulların açılmasıyla birlikte trafikte yoğunlaştı, sürücüler daha dikkatli olmalı" dedi

Erzincan Şoförler Ve Otomobilciler Odası Başkanı Bedir Limon, okulların açılmasına bağlı olarak trafikte de yoğunluk yaşandığını, bu nedenle de araç sürücülerinin daha da dikkatli olmasını istedi.

Bugün gelinen noktada Türkiye'de meydana gelen trafik kazalarının yüzde 95'lik bir bölümünün şehir içinde yaşandığına dikkat çeken Limon, okulların açılmasıyla birlikte araç sürücülerinin trafik daha dikkatli olmaları konusunda uyardı. 2009-2010 Eğitim-Öğretim Yılı'nın başlamasıyla birlikte trafikte de gözle görülür bir yoğunluk yaşandığının altını çizen Erzincan Şoförler Ve Otomobilciler Odası Başkanı Bedir Limon, çocukların trafik kurallarını bilmediğini ve bu nedenle de gündelik trafik akışı içinde çok fazla dikkatli davranmadığını kaydetti. Erzincan Şoförler Ve Otomobilciler Odası Başkanı Bedir Limon, "Adı üstünde, çocuk. Onlardan biz büyükler kadar dikkatli olmamız beklenemez. Bir topun arkasından tehlikeyi düşünmeden yola fırlayan çocuktur. Bu nedenle şoför kardeşlerimizi çok dikkatli olmaya, trafik kurallarına uymaya davet ederken, anne ve babalarında çocuklarına gereken uyarı yapmalarını rica ediyorum. Ocaklar sönmesin diyor ve öğrencilerimize başarı, motorlu araç sürücüsü tüm şoför kardeşlerimize de kazasız bir yaşam diliyorum" dedi.

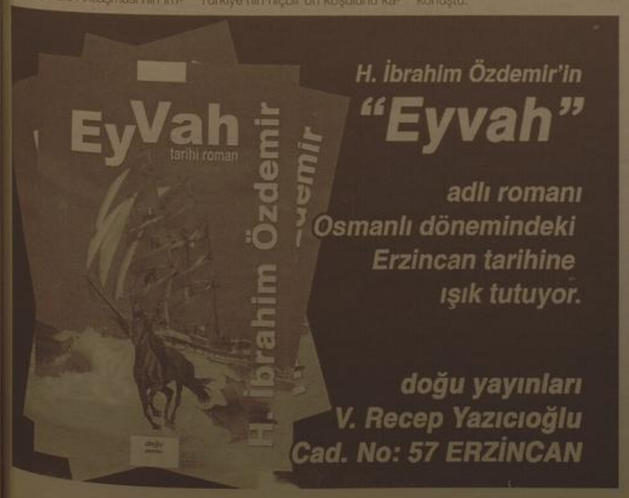

H. İbrahim Özdemir'in
"Eyvah"
adlı romanı
Osmanlı dönemindeki
Erzincan tarihine
ışık tutuyor.

doğu yayınları
V. Recep Yazıcıoğlu
Cad. No: 57 ERZİNCAN

Son Dakika, Siyaset, Ekonomi, Sağlık, Spor, Sanat, Tarım ve daha neler neler

www.dogugazetesi.com.tr

Ermeni televizyonu doğuda belgesel çekiyor

Türkiye-Ermenistan arasında atılan 'tarihi imza'nın ardından Gümrü'nün yerel televizyonu GALA TV'den gelen 4 basın mensubu, 'Sınır komşumuz kimdir?' belgesel çekimleri için Türkiye'ye geldi

Türkiye-Ermenistan arasında atılan 'tarihi imza'nın ardından Gümrü'nün yerel televizyonu GALA TV'den gelen 4 basın mensubu, 'Sınır komşumuz kimdir?' belgesel çekimleri için Türkiye'ye geldi. Erzurum, Kars ve Iğdır'da vatandaşların evlerine konuk olan gazeteciler, Türkiye'nina örf ve adetlerini, tarihi mekanlarını, muttak kültürünü ve yaşantılarını Ermenilere tanıtacak.

Belgesel filminin çekimleri için Erzurum, Kars ve Iğdır'da bir hafta kalacaklarını belirten GALA TV'nin Genel Müdürü Karine Harutyunyan, Türklerin misafirperverliğini unutamayacağını söyledi. Gittikleri kentlerde cadde ve sokakları dolaşarak vatandaşlara Türkiye- Ermenistan ilişkilerinin nasıl olacağı yönünde sorular da yöneltiklerini vurgulayan Karine Harutyunyan, "Buraya gelirken Türkler bizi nasıl karşılar ? diye içimizde hep bir endişe vardı. Ama Türk topraklarına girdikten kısa bir süre sonra bu endişemiz kalmadı. Ermeni olduğumuzu söylediğimiz herkes evinin kapısını açtı. Ekmeklerini bizimle paştaştı. Böyle bir şey olamaz. Herkes atılan imzadan dolayı memnun olduğunu söyledi. 45 dakikalık belgeselle sınır komşumuz Türkiye'yi halkımıza anlatacağız. Her iki ülkenin insanları sınır kapılarının kaldırılmasını istiyor" dedi.

Beraberinde yapım yönetmeni Eduvard Mkhtaryon, kameraman Ertyom Adamyan ve tercüman Haratyum Filyan ile birlikte Türkiye'ye geldiğini ifade eden GALA TV'nin Genel Müdürü Karine Harutyunyan Erzurum'daki çekimleri tamamladıklarını ve Iğdır'a geçeceklerini söyledi.

Erzurum'un meşhur Tortum Çağ Kebabı'nın çekimlerini yapıp, dönerin başına geçerek ustalığını gösteren Harutyunyan ve ekibi burada kendilerine ikram edilen cağ kebaba hayran kaldılar. Kentin tarihi ve turistik yerlerini gezen Ermenistan Gala Televizyonu yetkilileri kendilerine gösterilen ilgiden dolayı teşekkür ettiler.

Adaklı kaymakamı öğrencileri dinledi

Bingöl'ün Adaklı İlçe Kaymakamı Murat Kahraman, ilçe merkezi ve köylerdeki okulları ziyaret ederek öğrencilerin sorunlarını dinledi.

Kaymakam Murat Kahraman, İlçe Garnizon Komutanı Yarbay Zeki Yaprak, Milli Eğitim Müdürü Tekin Işık, İlçe Emniyet Amiri Abdullah Eğe, Özel İdare Müdürü Ali Eser, Sosyal Yardımlaşma ve Dayanışma Vakfı (SYDV) Müdürü Erhan Çatalkaya ile birlikte Adaklı Lisesi, Yatılı İlköğretim Bölge Okulu (YİBO), köy ve mahallelerdeki okulları ziyaret ederek öğrencilerin sorunlarını dinledi. Bazı öğrencilerin 5 ve 7 kilometre yürüyerek okullarına geldiğini öğrenen Kaymakam Murat Kahraman, bu sorunu çözmek için taşımalı eğitim uygulaması yapacaklarını söyledi.

Kahraman, "Bazı öğrencilerimizin uzak köy ve mahallelerden okullarına her gün yürüyerek geldiğini öğrendik. Bu öğrencilerin taşınması için servis tahsis edeceğiz. Her gün bu kadar yol yürüyüp burada yorulacaklarına bu zamanı derslerini çalışmakla geçirsinler" dedi.

Öğrenci ve öğretmenlerle tek tek konuşup sorunlarını dinleyen Kaymakam Murat Kahraman, eğitimin çok önemli olduğunu ve bu konuda yaşanılan bütün sorunları imkanları dahilinde çözeceklerini dile getirdi.

Kaymakam Murat Kahraman "Adaklı YİBO, Karaçubuk ve Hasbağlar köyleri ilköğretim okulunda okuyan fakir, yoksul, sosyal güvenceden yoksun 149 öğrencimize Seviye Belirleme Sınavı (SBS) hazırlık setli alacağız. Bu setleri bir hafta içinde öğrencilerimize dağıtacağız. Ayrıca 2009-2010 yılı eğitim öğretim yılının başında olmamız vesilesiyle öğrenci, köy ve mahalle okullarında okuyan 800 ilköğretim öğrencisine kırtasiye setleri dağıtacağız" sözlerinde konuştu.

Malatya'da çevreyolu toplantısı yapıldı

Malatya'da Kuzey Çevre Yolu yapılması için toplantı yapıldı. Valilik Salonu'nda Vali Ulvi Saran'ın başkanlık ettiği toplantıya, Belediye Başkanı Ahmet Çakır, Vali Yardımcısı Enver Erdem, İl Özel İdaresi Genel Sekreteri Sami Er, Karayolları Elazığ 8. Bölge Müdürü Samu Uyar, ilgili kuruluş ve müdürlük temsilcileri katıldı.

Vali Saran, yaptığı konuşmada, "Malatya'ya 1996 yılında müfettiş olduğum dönemde ilk kez geldim. Bir teftiş amacıyla gelmiştim. Aradan yaklaşık 14 yıl geçti. 1996 yılında geldiğimde de Kuzey Çevre Yolu'ndan bahsediliyordu. Aradan yaklaşık 14 yıl geçti, buraya vali olarak atanmam nasip oldu. Yine aynı problemin var olduğunu görüyorum. Bu arada kamu görevlileri geldi geçti. Nöbeti devredenler oldu. Ancak bugüne kadar çözülememiş. Elbet büyük kaynak gerekiyor. Ancak bir kurumun bunu üstlenmesi mümkün değil.

İşbirliği ile bu konuda çalışma yapacağız. Çok boyutlu olan sorunun çözümü için çok boyutlu koordinasyon yapacağız. Kuzey çevre yolu konusunda neler yapılabileceğimizi görüşmek, çatı koordinasyon yapısını oluşturmak, sorunun çözümü için gerekli adımlar atmak için toplandık" dedi. Karayolları Elazığ 8. Bölge Müdürü Samu Uyar da, Darende kavşağından Pürüngü çe kavşağına kadar toplam 53 kilometreyi alanı kapsayan Kuzey Çevre Yolu hakkında teknik bilgi vererek, bu radaki toplulaştırma kanunun 18.maddesi uygulanarak kamulaştırma yapılması gerektiğini söyledi. Diğer ilgili kuruluşlar da konu hakkındaki görüşlerini dile getirdi.

İhale İlanı

3 NCÜ ORDU KOMUTANLIĞI / ERZİNCAN

18 KALEM YAPIM İŞİ AÇIK İHALE USULÜ İLE İHALE edilecektir.

İhale Kayıt numarası : 2009 / 142542

1- İdarenin
a) adresi : 3'ÜNCÜ ORDU KAZIM İNANÇ KışLASI / ERZİNCAN
b) telefon ve faks numarası : 446 2230955 - 446 2236584
c) elektronik posta adresi : 3orihalekom@gmail.com

2- İhale Konusu Malın
a) niteliği, türü ve miktarı :18 Kalem Hv.Svn.Tb.K.lığı 956-KAH-BAR-014 Albüm Numaralı Bat.Kh. Binası BAKIM, ONARIM VE YAPIMI (Yapılacak olan işin ölçü ve detay bilgileri ihale dokümanındaki idari şartname ve teknik şartnamede belirtilmiştir.)

b) teslim yeri : ŞEHİT ÇVŞ.CİHAT BÜYÜKFIRAT KIŞLASI / ERZİNCAN
c) teslim tarihi : Sözleşmeyi İmzalamaya Müteakip İşin Süresi 45 (kırkbeş) takvim günü.

3- İhalenin
a) yapılacağı yer : 3'ÜNCÜ ORDU İHALE KOMİSYON BAŞKANLIĞI / ERZİNCAN
b) tarihi ve saati : 23 / 10 / 2009 - 10 : 00

4- İhaleye katılabilme şartları ve istenilen belgeler ile yeterlik değerlendirmesinde uygulanacak kriterler:
4.1- İhaleye katılma şartları ve istenilen belgeler:
4.1.1. Tebliğat için adres beyanı ve ayrıca irtibat için telefon ve varsa faks numarası ile elektronik posta adresi,
4.1.2. Mevzuatı gereği kayıtlı olduğu Ticaret ve/veya Sanayi Odası veya Meslek Odası belgesi;
4.1.2.1. Gerçek kişi olması halinde, ilk ilan veya ihale tarihinin içerisinde bulunduğu yılda alınmış ilgisine göre Ticaret ve/veya Sanayi Odasına veya ilgili Meslek Odasına kayıtlı olduğunu gösterir belge,
4.1.2.2. Tüzel kişi olması halinde, mevzuatı gereği tüzel kişiliğin siciline kayıtlı bulunduğu Ticaret ve/veya Sanayi Odasından, ilk ilan veya ihale tarihinin içerisinde bulunduğu yılda alınmış, tüzel kişiliğin sicile kayıtlı olduğuna dair belge,
4.1.3. Teklif vermeye yetkili olduğunu gösteren imza beyannamesi veya imza sirküleri;
4.1.3.1. Gerçek kişi olması halinde, noter tasdikli imza beyannamesi,
4.1.3.2. Tüzel kişi olması halinde, ilgisine göre tüzel kişiliğin ortakları, üyeleri veya kurucuları ile tüzel kişiliğin yönetimindeki görevlileri belirten son durumu gösterir Ticaret Sicil Gazetesi veya bu hususları tevsik eden belgeler ile tüzel kişiliğin noter tasdikli imza sirküleri,
4.1.4. 4734 sayılı Kanunun 10 uncu maddesinin (a), (b), (c), (d), (e), (g) ve (i) bentlerinde sayılan durumlarda olunmadığına ilişkin yazılı taahhütname,
4.1.5. Şekli ve içeriği İdari Şartnamede belirlenen teklif mektubu,
4.1.6. Şekli ve içeriği İdari Şartnamede belirlenen geçici teminat;
4.1.7. İhale konusu alımın/işin tamamı veya bir kısmı alt yüklenicilere yaptırılamaz.
4.1.8. İhale dokümanının satın alındığına dair belge,
4.1.9. Gerçek veya tüzel kişi olması durumuna göre ortağı olduğu şahıs şirketleri ile sermayesinin yarısından fazlasına sahip olduğu sermaye şirketlerine ilişkin beyanname,
5- Ekonomik açıdan en avantajlı teklif en düşük fiyat esasına göre belirlenecektir.
5.1. Mesleki ve teknik yeterliğine ilişkin belgeler ve bu belgelerin taşıması gereken kriterler;
5.1.2. İş deneyimini gösteren belgeler, isteklinin ihale konusu işi veya benzeri işlerdeki deneyimini ortaya koyan ve yapım işleri uygulama Yönetmeliği'nde yazılı esas ve usullere göre düzenlenerek, İhale gününde İhale Koms.Bşk.lığına verilecektir.
6- İhaleye sadece yerli istekliler katılabilecektir.
7- İhale dokümanı 3'ÜNCÜ ORDU İHALE KOMİSYON BAŞKANLIĞI / ERZİNCAN adresinde görülebilir ve 25 TL karşılığı ayrı adresten temin edilebilir. İhaleye teklif verecek olanların ihale dokümanını satın almaları zorunludur.
8- Teklifler 23.10.2009, Saat 10:00'a kadar 3'ÜNCÜ ORDU İHALE KOMİSYON BAŞKANLIĞI / ERZİNCAN adresine verilebileceği gibi, iadeli taahhütlü posta vasıtasıyla da gönderilebilir.
9- İstekliler tekliflerini, anahtar teslimi Götürü Bedel üzerinden vereceklerdir. İhale sonucu, üzerine bırakılan istekliyle Anahtar Teslimi Götürü Bedel Sözleşme imzalanacaktır.
10- İsteklileri teklif ettikleri bedelin % 3'ünden az olmamak üzere kendi belirleyecekleri tutarda geçici teminat vereceklerdir. Banka Teminat mektubu dışındaki teminatlar 3'üncü Ordu Saymanlık Müdürlüğüne yatırılacaktır.
11- Verilen tekliflerin geçerlik süresi, ihale tarihinden itibaren en az 90 takvim günü olmalıdır.
12- Konsorsiyumlar ihaleye teklif veremezler.

Basın No: 4084 Doğu Y. No: 94 / 15.10.2009

T.C
ERZİNCAN ADLİ YARGI İLK DERECE MAHKEMESİ ADALET KOMİSYONU BAŞKANLIĞI

İLAN

ERZİNCAN ADLİ YARGI İLK DERECE MAHKEMESİ ADALET KOMİSYONU BAŞKANLIĞINDAN

Adli Yargı İlk Derece Mahkemesi Adalet Komisyonu Başkanlığımızın 13/10/2009 gün ve 227 sayılı kararına istinaden;

Ceza İnfaz Kurumları ve Tutukevleri İzleme Kurulları Kanunu'nun 3 üncü maddesinde belirtilen şartları haiz adaylar arasında, Yargı çevrimizce bağlı Erzincan Ceza İnfaz Kurumu ve Tutukevi İzleme Kurulunda görev yapmak üzere 3 adet asıl izleme kurulu üyeliğine seçim yapılacaktır,

İZLEME KURULU ÜYELİĞİ İÇİN MÜRACAAT EDECEKLERDE ARANACAK NİTELİKLER ASAĞIDA GÖSTERİLMİŞTİR,

İzleme kurullarına Asıl Üye seçilebilmek için 14.07.1965 tarihli ve 657 Sayılı devlet Memurları Kanunu'ncu da görülen genel şartlara ek olarak aşağıdaki nitelikler aranır.

1-Otuz beş yaşını doldurmuş olmak,
2- Tıp, eczacılık, hukuk, kamu yönetimi, sosyoloji, psikoloji, sosyal hizmetler, eğitim bilimleri ve benzeri alanlarda en az dört yıllık yüksek öğretim kurumlarından veya bunlara denkliği kabul edilen yurt dışındaki yüksek öğretim kurumlarından mezun olmak ve mesleği ile ilgili olarak kamu kurum ve kuruluşlarında ya da özel sektörde en az on yıl çalışmış bulunmak,
3- Kişisel nitelikleri ile çevresinde dürüst, güvenilir ve ahlaklı olarak tanınmış olmak,
4- Herhangi bir siyasi partinin merkez, il veya ilçe teşkilatlarında görevli bulunmamak.

İZLEME KURULLARINA SEÇİLEMEYECEK OLANLAR

Aşağıda yazılı kişiler, izleme kurulu Başkanı ve üyeliğine seçilemez.
1-Ceza İnfaz Kurumları ve Tutukevleri ile ilgili inşaat, alım, satım ve benzeri hukuki ilişkilere taraf olanlar
2-Görev yapacakları Ceza İnfaz kurumları veya tutukevlerinde bulunan hükümlü ve tutuklulardan birinin kan veya diği suçtan kendileri veya ikinci derece dahil hısımları zarar görenler,
3-Görev yapacakları Ceza İnfaz Kurumları ve Tutukevlerindeki hükümlü ve tutuklulardan biri ile aralarında yakınlık veya evlatlık ilişkisi bulunanlar.

MÜRACAAT SÜRESİ

16/10/2009 Cuma gününden 16/11/2009 Pazartesi günü mesai bitimine kadar.

MÜRACAAT EDİLECEK YER

Erzincan Adli Yargı İlk Derece Mahkemesi Adalet Komisyonu Başkanlığı,

MÜRACAAT SEKLİ

Dilekçe ile bizzat kendisi tarafından müracaat edilecektir. İlgililere ilanen tebliğ olunur.

'Yeni eğitim öğretim yılımız hayırlı olsun'

1'den devam

Bu ziyaretin geleneksel olacağını söyleyen Rektör Prof. Dr. Erdoğan Büyükkasap, İ.Ü'nün her aşamasının yanında birlikte fotoğraflarda yer almak için hatıra olacağını söyledi.

Yaptığı ziyaretin ardından basın mensuplarına konuşan Erzincan Üniversitesi Rektörü Prof. Dr. Erdoğan Büyükkasap, Erzincan Üniversitesi'nin 2009-2010 eğitim öğretim yılına hayırlı olmasını dileyerek, "Yalnızbağ yerleşkemizin ilk fotoğrafını çektirdik. Bunu gerçek haline getireceğiz, bu gelişme ve ilerlemede görev yapacak akademisyenlerimizin şahit olmasını istedik. 2009-2010 eğitim öğretim yılını 10 bin 100 öğrenci 370 akademik kadro, 600 idari kadro ile açtık.

Eğitimin başladığı ilk günlerde ufak tefek aksaklıklar yaşandı ancak şuan taşlar yerine oturdu, hiçbir problemimiz kalmadı. Fakültelerimizde sınıfları bir bir gezerek öğrencilerimize bizzat bir sıkıntıları olup olmadığını sordum her fırsatta soruyorum.

Bu gençlerimizi aileleri Erzincan Üniversitesi'ne bizlere emanet ettiler. Biz emanetimize en iyi şekilde sahip çıkıyoruz" dedi.

Erzincan Üniversitesi'nin gelişim sürecinde kendilerine maddi manevi destek olan herkese teşekkürde bulunan Rektörü Prof Dr. Erdoğan Büyükkasap, basın mensuplarına desteklerinden dolayı ayrıca teşekkürde bulundu.

Yıldırım Çarpıyor !

1'den devam

Erzincan'da bölgesel bazda çalışmalarını yürüten ekipler hem olaylara müdahale etmesi açısından hem de etkili mücadele yönünden suç oranlarında büyük bir düşüş yaşadı.

Suçluların Korkulu Rüyası

Erzincan da yeniden yapılandıran Yıldırım Ekipler beş ekip ile bölgelerin de toplam 40 emniyet personeli ile ilideki huzur ve güveni sağlıyor. Direkt suçla mücadele konusunda büyük başarılar elde eden ekipler sokakta özellikle suçlulara yönelik çalışmalarında başarılar elde ediyor. Yaklaşık 1,5 ay önce sokak da etkin mücadelede bulunan yıldırım ekipler olaylara ortalama 5 dakika gibi kısa bir sürede müdahale ediyor. Hırsızlık dolandırıcılık sahte para ve çeşitli suçlardan aranan şahıslar üzerinde gerçekleştirilen çalışmalarda başarı grafiğini yükselten "Yıldırım Ekipleri", vatandaşa hayatı zehir eden suçluların korkulu rüyası haline geldi. Sokak da huzur ve güveni sağlamak için etkin mücadelesini sürdüren Yıldırım Ekiplerin bu göreve teşkilat içersinde bulunan başarılı polisler tarafından oluşturulduğu ifade ediliyor.

Başarılı Polisler Ödüllendiriliyor

İl Emniyet Müdürü Süleyman Oğuz performansa dayalı çalışma sistemi ile polis memurlar görevlerinde daha etkin hale getirdiklerini söyleyerek "puanlama sistemi" sayesinde görev yapan memurları teşvik ederek sokaklarda asayişi sağladıklarını vurguladı. "Performans ölçmeye dayalı" kuralı sistem hakkında bilgi veren Oğuz, "Polislerin, yakaladıkları kapkaçcı, hırsız, gaspçı, uyuşturucu satıcısı gibi suçlu başına puan aldıklarını ifade etti." Toplanan bu puanlar ile başarı grafiğini artıran memurlar çeşitli ödüller ile ödüllendirdiklerini de söyleyen Oğuz herkes çalışmasının mükâfatını mutlaka alacağını belirtti. Yıldırım ekipler de görevli bulunan polis memurlarını sahadaki etkin mücadele hariçinde herhangi bir ek görev verilmediğini söyleyen Emniyet müdürü Süleyman Oğuz Puanı yüksek olan polislerin aktif şubelerde görevlendireceğini. "Başarısız olan polisler ise nokta nöbetlerinde ve pasif yerlerde görevlendirilecek. Tek ölçümüz liyakat ve başarı olacak" dedi.

Erzincan'a yeni müftü yardımcısı

1'den devam

Erzurum'un Tortum ilçe müftülüğü görevini yürüttüm şimdi yeniden Erzincan'dayım. Burada il müftümüz Burhan İşliyen hocamızla ve de müftülüğümüzün tüm kadrolarıyla Erzincan için toplumuzuz için üzerimize düşen görevi yerine getireceğiz.

İnsana hizmet çok önemlidir. Bunun için bugün devraldığımız bayrağı yarın bir adım öteye nasıl taşınız onun hesabını yaparak var gücümüzle hizmet edeceğiz" dedi.

Öldürülen kurda Tarım el koydu

1'den devam

Kurt saldırısı ihbarına alarak hemen olay yerine intikal eden Erzincan İl Tarım Müdürlüğü Hayvan Sağlığı Şube Müdürlüğü ekipleri köylüler tarafından öldürülerek üzerine kireç dökülen kurdun vücudundan numuneler alarak acil bir şekilde numuneleri Erzurum Veteriner Kontrol ve Araştırma Enstitüsü Müdürlüğüne gönderdiler.

Kurtta kuduz hastalığının pozitif çıkması durumunda olayın geçtiği köy karantina altına alınacak. Hayvan Sağlığı Şube Müdürlüğü ekipleri tarafından gerekli numuneler alındıktan sonra kurdun öldurulduğu bölge antiseptik ilaçlarla ilaçlanarak kurt imha edildi.

Öte yandan çalışmalarla ilgili bilgi veren Erzincan İl Tarım Müdürü Ali Lek, kurttan alınan numunelerde kuduz hastalığı çıkması durumunda köyün karantinaya alınarak gerekli çalışmaların hemen başlatılacağını söyledi. İl Müdürü Ali Lek, vatandaşları kurt ve köpek gibi hayvanların ısırması durumunda durumun ivedilik ile İl ve ilçe müdürlükleri ile en yakın sağlık kuruluşuna bildirilmesini istedi.

Geceyi ağaç üzerinde geçirdi

Çanakkale'nin Yenice İlçesi'ne bağlı Kalkım Beldesi yakınında bulunan Kazdağları eteklerinde yürüyüşe çıkan Atletizm Federasyonu Milli Takım Antrenörü 38 yaşındaki İlyas Meral kayboldu. Meral 24 saatin sonra geçen geçirdiği ağacın üzerinde Bayramiç Orman İşletme Karaköy Bölge Şefi Canan Avcı tarafından bulundu.

Kalkım Belediye Başkanı Ahmet Şahin'in misafiri olarak Erzincan'dan beldeye gelen Atletizm Federasyonu Milli Takım Antrenörü İlyas Meral, konakladığı otelden öğle saatlerinde yürüyüşe çıktı. Kazdağları'nın temiz havasını almak isteyen Meral'in karanlık çökmesine rağmen dönmemesi otel görevlilerini endişelendirdi. Cep telefonlarının kapsama alanında olmaması nedeniyle Meral'e ulaşılamayan görevliler Belediye Başkanı Ahmet Şahin'e haber verdi. Şahin de Yenice İlçe Jandarma Komutanlığı'nı bilgilendirdi. Oluşturulan iki kişilik Milli Antrenör İlyas Meral'i Kazdağları ormanlarında bulmak için arama çalışması başlatıldı. Orman İşletme Şefliği yetkilileri ve köylülerin de katıldığı aramalara rağmen gece yarısına kadar yapılan çalışma sonuç vermedi. Pazar gününün ilk ışıklarıyla birlikte yeniden başlayan aramalar sürdürülürken kendisinden haber alınamayan İlyas Meral 24 saat sonunda bulundu. Meral, yürüyüşe çıktığı misafirhaneden yaklaşık 40 kilometre uzaklıktaki Hacöldüren Mevkii'nde Bayramiç Orman İşletme Karaköy Bölge Şefi Canan Avcı ve ekibi tarafından bir ağacın üzerinde bulundu. Antrenör Meral'in kaybolduktan sonra geceyi geçirdiği ormanda ayı, domuz gibi yabani hayvanlar görmesi üzerine korkarak bir ağacın üzerine çıktığını ve geceyi orada uykusuz geçirdiği belirlendi. Şef Avcı ile birlikte Kalkım'a dönen antrenör Meral sağlık kontrolünden geçti. Durumu iyi olduğu öğrenilen Meral'in ağacın üzerinde korku dolu saatler geçirdiği kaydedildi. Antrenör İlyas Meral bugün öğle saatlerinde Kalkım Belediye Başkanı Ahmet Şahin ile birlikte Ankara'ya gitmek üzere yola çıktı.

Emniyet personeline eğitim...

1'den devam

Emniyet Genel Müdürlüğü'nce Erzincan Emniyet Müdürlüğü'ne gönderilen "Bölücü Faaliyetlere yönelik Eylem Planı" programı için Erzincan'da hazırlıklar tamamlandı. Erzincan Emniyet Müdürlüğü Eğitim Şube tarafından yapılan açıklamada, Tamamlama eğitiminin amacına yönelik bilgiler verildi. 2009 yılı Genel atama döneminde Erzincan'a gelen Personele yeni görev yeri ve bölgenin konumu hakkında bilgi sahibi olmaları, ilin genel yapısını, İldeki terör, asayiş ve toplumsal olay potansiyelini daha iyi kavrayabilmeleri, İldeki sosyo-kültürel dinamikleri ve değişimleri yakından takip etmelerini sağlamak amacıyla verilen tamamlama eğitimi Erzincan'da tamamlandı. Bu eğitimin sonucunda verilen hizmetlerin kalitesini arttırmak, hataları en aza indirmek ve en önemlisi kurumun toplum içinde imajının değişmesine katkı sağlamak olduğu söylenen açıklamada; Tamamlama Eğitimi 1.Grup (1-2 Ekim 2009), 2.Grup (5-6 Ekim 2009) ve 3.Grup (7-8 Ekim 2009) tarihleri olarak düzenlendiği belirtildi. Her Grup 55 personelden oluştuğu toplam 165 personel eğitime katıldığı kaydedildi. Planlanan tamamlama eğitimi çerçevesinde "İlin Genel Yapısı, İldeki Sosyo-Kültürel Dinamikler ve Değişim, İldeki Asayiş Olayları, İlin Terör Olayları, İlin Toplumsal Olay Potansiyeli, Risk Analizi, Rehberlik Uygulamaları" konularında hazırlanan dersler; Erzincan Üniversitesi Eğitim Fakültesi Öğretim görevlileri ve İl Emniyet Müdürlüğünde görevli Rütbeli Personel tarafından verildiği bildirildi.

doğu
Günlük Haber Yorum Aktüelite Gazetesi
V. Recep Yazıcıoğlu Cad. No: 57 ERZİNCAN
Tel.: Fax : 224 24 25-26
e-mail : info@dogugazetesi.com

Sahibi: H. İbrahim Özdemir

Yazı İşleri Müdürü: Naim Çakır

Ermat Ofset
V. Recep Yazıcıoğlu Cad. No: 57
ERZİNCAN
Tel: 224 24 25 -26

e-mail: ermatofset@yahoo.com
Abone:
Yıllık 40.00 TL
6 Aylık 20.00 TL
3 Aylık 10 TL
Şehir Dışına PTT masrafı ilave edilir.

İlan tarifesi

Resmi İlan Sütunu/cm	7.00 TL
Genel Kurul İlanları	45.00 TL
Özel İlan, Reklam/cm	1.50 TL
İyi	10.00 TL
İbrik - Başlıklı	30.00 TL
Günü Geçmiş Gazete	50 Kr

ZAYİ

İstanbul - Bağcılar İlçe Nüfus Müdürlüğünden aldığım nüfus cüzdanımı ve Erzincan Kredi ve Yurtlar Kurumu Yurt kimliğimi kaybettim. Hükümsüzdür.
Nazan Akkoyun

ZAYİ

Ankara Nüfus Müdürlüğünden aldığım nüfus cüzdanımı, Erzincan Üniversitesi'nden aldığım öğrenci kimlik kartımı ve öğrenci yurt kimlik kartımı kaybettim Hükümsüzdür
Filiz Durna

ZAYİ

24 AU 438 Plakalı Mondial Marka motorsikletime ait ruhsatımı kaybettim. Hükümsüzdür.
Salih Terzi

günün takvimi

15 Ekim
2009 Perşembe
SAYI: 9684

BASK'tan tedavi katılım payı uygulamasına eleştiri

BASK İl Temsilcisi Yakup Başakın hastanelerde tedavi katılım payını eleştirdi

Bağımsız Kamu Görevlileri Sendikaları Konfederasyonu (BASK) BASK İl Temsilcisi Yakup Başakın, tedavi katılım payı uygulamasını eleştirerek, uygulamada yanlışlığın olduğunu söyledi.

İnsan sağlığının para ile indekslenemeyeceğini kaydeden Başakın, tedavi katılım payının kalkması gerektiğini belirterek, yaptığı açıklamada; "Birinci ve ikinci basamak sağlık kurumlarında eğitim ve araştırma hastanelerinde üniversite hastanelerinde ve özel sağlık kuruluşlarında muayene katılım payları yeniden düzenlenerek 01.10.2009 tarihinden itibaren yürürlüğe girdiği açıklanmıştır. Bu uygulamanın geçim sıkıntısı içerisinde bulunan çalışanları olumsuz etkilediği ve bu yüzden tedavi katılım payının kalkması gerekmektedir. Tedavi katılım payının yeni düzenlemeye göre birinci basamak sağlık kurumlarında ve aile hekimliğinde 2 TL ikinci ve üçüncü basamak sağlık kurumlarında katkı payının 8 TL özel sağlık kurumlarında ise 15 TL olması tüm çalışanları üzmüştür. Bu nedenle tedavi katılım payının yeniden düzenlenmesi gerekmektedir" ifadelerine yer verdi.

BASK İl Temsilcisi Yakup Başakın, her yıl yapılan zamların insan sağlığını olumsuz etkilendiğini sözlerine ekledi.

CHP İl Başkanı Coşkun Yılmaz: "Türkiye'nin içinde bulunduğu kargaşa ortamından kurtulmanın tek yolu CHP iktidarıdır çözüm CHP programları ve kadrolarıdır"

Kargaşa CHP ile yok olur

Kemal Arduç

Cumhuriyet Halk Partisi (CHP) Erzincan İl Başkanı Coşkun Yılmaz, "Türkiye'nin içinde bulunduğu kargaşa ortamından kurtulmanın tek yolu CHP iktidarıdır. Çözüm CHP programı ve kadrolarındadır" dedi.

Yılmaz, yaptığı açıklamada, Türkiye'nin gerçek gündeminin ekonomi olduğuna dikkat çekti. Türkiye ekonomisinin durumunun hiç de iyi olmadığını savunan Yılmaz, "2009'da yüzde 4 büyüyecek denen ekonomi eksilerdedir. Krizde en çok küçülen ülke ise Türkiye'dir. Kurulan şirket sayısı yılın ilk 8 ayında yüzde 19,2 geriliyor. Bütçe ilk 8 ayda hedefin 3 katı açık veriyor, memur zam yerine nasihat alıyor, sağlıkta fatura (katılım payıyla) hastaya kesiliyor, kamu 2,1 milyarlık taşınmaz satıyor. Merkezi yönetimin borcu 414,5 milyar dolara yükseliyor, devlete 850 bin liranın üstünde vergi borcu olan belediye sayısı 213'ü geçiyor. Karşılıksız çek sayısı bu yılın ilk 8 ayında yüzde 43.7, Temmuzda kart borçlu sayısı yüzde 19,5 artıyor. Ülkede açlık sınırı 780 lira, yoksulluk sınırı 2 bin 539 lira oldu" diye konuştu.

Türkiye'nin kurtuluşunun CHP olduğunu iddia eden CHP İl Başkanı Coşkun Yılmaz, şöyle konuştu:

"Biz CHP olarak, demokratik hak ve özgürlükler milli birlik ve bütünlük içinde olur diyoruz ve bu konuda 20 yıldan beri açık, kararlı ve kararlı bir mücadele sürdürüyoruz. Türkiye'nin içinde bulunduğu kargaşa ortamından kurtulmanın tek yolu CHP iktidarıdır. Çözüm CHP programı ve kadrolarındadır."

Arıcılar dönüyor..

Munzur Dağları üzerinde Arıcılık yaparak "Türkiye'nin en kaliteli en iyi Çiçek Balını biz üretiriz diyen Erzincanlı arıcılar havaların soğumasıyla kovanlardan inmeye başladılar..

5'te

29 yıl
doğu
ERZİNCAN'IN GÜNLÜK HABER YORUM AKTUALİTE GAZETESİ
16 EKİM 2009 CUMA YIL: 29 SAYI: 9686 FİYATI: 25 YKr

Okullar da yanlış adres sıkıntısı

2009-2010 eğitim öğretim yılı başlarken, velilerin yada öğrencilerin okullara vermiş olduğu yanlış adresten dolayı okullar, öğrenci velilerine ulaşmakta güçlük çekiyor

5'te

Kemah Belediyesi'ne arazi bağışı

Kemah ilçesinin Orta Gedik Mahallesi'nde bulunan beş dönümlük bahçesine birçok alıcı çıksa da Nevzat Ve Yusuf Altan "burayı Kemahlılar için en iyi belediyemiz değerlendirir" diyerek belediyeye bağışladılar

5'te

Kış hastalıkları uyarısı

Erzincan Devlet hastanesi Başhekimi Levent Kurnaz, soğuk algınlığının en çok okul çağındaki çocuklarda görüldüğünü belirterek anne babaları bu konuda dikkatli olmaları konusunda uyardı.

Konu ile ilgili açıklamalarda bulunan Erzincan Devlet hastanesi Başhekimi Levent Kurnaz, soğuk algınlığı ve grip vakalarına en çok bu aylarda rastlandığını belirtti. Havanın soğukluğunun, soğuk algınlığı hastalığının başlaması ve seyretmesi ile doğrudan ilişkili olmadığına dikkat çeken Kurnaz, "Ancak soğukta üşütme genel vücut direncini düşürür. Soğuk, burun mukozasındaki silia hücrelerinin hareketliliğini yavaşlatarak, virüslerin solunum yollarından uzak tutulmalarını engeller. Sigara da silia aktivitesini durdurur ve uzun süreli kullanımda ortadan kalkar" dedi.

Erzincan Devlet hastanesi Başhekimi Levent Kurnaz 39 dereceyi geçen ateş, yutkunurken zorlanma, kulak ağrısı, nefes darlığı ağrı ve balgam üreten öksürüğün hastalığın başlıca belirtileri olduğunu kaydederek, "Hapşırma, baş ve boğaz ağrısı, akan ya da dolu burun, eklem ve kas ağrısı, iştahsızlık, halsizlik, yorgunluk hissi de diğer belirtilerdir. Bu belirtiler görüldüğü anda mutlaka en yakın sağlık kuruluşuna başvurulmalıdır. Yine soğuk algınlığına yakalanma riskini artıran durumlara dikkat etmek gerekir. Psikolojik stres, üst solunum yollarını etkileyen alerjiler, adet dönemleri, vücut direncini düşüren diğer hastalık ve durumlar, spor yapmamak, yeterli beslenmemek risk artırıcıdır. Hastalıktan korunmanın en etkili yolu ise ellerin sık yıkanmasıdır. Eller gereksiz şekilde sık ağıza ve burna götürülmemeli. Aksırıp, öksürürken mutlaka ağız bir mendille kapatılmalı ve mendiller kapalı bir çöpe atılmalı. Kapalı mekanlardan ve hasta insanlardan özellikle küçük çocuklardan uzak tutulmalı. Tokalaşma ve öpüşmaye dikkat edilmeli, bulunulan ortamı sık sık havalandırmalıdır. Bu havadaki mikrop sayısını azaltır" şeklinde konuştu.

Erzincan Devlet hastanesi Başhekimi Levent Kurnaz soğuk algınlığı ve gribin farklı hastalıkları olduğu ve kesinlikle karıştırılmaması gerektiğini ifade ederek, "Örneğin soğuk algınlığında tıkalı burun, hapşırma, boğaz ağrısı belirtileri genellikle olurken, gripte ise bazen olur. Gripte baş ağrısı sürekli olurken, soğuk algınlığında nadir rastlanır. Ateş gripte 39 dereceye kadar çıkarken, soğuk algınlığında nadiren görülür. Komplikasyonları soğuk algınında sinüzit ve kulak ağrısına neden olurken, grip vakalarında bronşit ve zatürreye neden olabilir. Bu farklara dikkat etmek gerekir" diye konuştu.

Halk arasında 'ortalık hastalığı', 'nezle' ve 'üşütme' olarak da bilinen soğuk algınlığının 'tekrarlanma' riskinin de bulunduğunu kaydeden Erzincan Devlet hastanesi Başhekimi Levent Kurnaz şöyle devam etti:

"Soğuk algınlığına birçok virüs sebep olduğundan vücut bunların hepsine direnç geliştiremez. Virüslerle enfeksiyona karşı tam koruyucu immünite oluşmaz. Henüz soğuk algınlığına karşı kesin etkili bir aşı bulunmamıştır. Soğuk algınlığı aynı zamanda bulaştırıcıdır. Özellikle direkt temasla geçebilir. Bulaştırıcılık semptomlardan birkaç saat önce başlayıp bir iki gün sonraya kadar devam eder. Çocuklar yılda 5-8 defa bu enfeksiyonu geçirirler. Erişkinlerde sıklık azalır ve 2-3 yıla kadar düşer. Dikkat edilmesi ve doktora başvurulmaması durumda sinüzit, bronşit, bronşiolit ve pnömoni hastalıklarına neden olabilir." dedi.

Kış hazırlıkları tamamlanıyor

Erzincan'da sebze hasadı devam ederken bir çok vatandaş ürettiği sebzelerden bir takım kışlık gıda ihtiyaçlarını karşılamak için yoğun çalışma içerisine girdiler. Tarlalarda yetiştirdikleri salatalık, lahana, biber, fasulye gibi sebzelerden turşu yapan bayanlar domatesten de salça çıkarıyorlar.

Yoğun çaba içerisinde olan bayanlar kış mevsimine hazırlık için para ile satın almak yerine kendi imkanları yaptıkları salça ve turşuları kışın afiyetle ve de güvenli bir şekilde tüketmekleri söyledi.

Erzincan'da yıllık 60 bin ton üretimi yapılan domatesin büyük bölümü Pazar ve markette satılarken kalanı salça yapılıyor. Erzincan'ın üzümlü ilçesinde kış hazırlığı içerisinde olan ev hanımları, el yapımı salçanın hem güvenli, hem de lezzetli olduğunu vurgulayarak, bunun aynı zamanda bir geleneksel olduğunu söylediler. Salça, turşu, çemiş, suruç, pestil, bastığı köme gibi kışlık yiyecekler yaptıklarını söylediler. Üzümlü ev hanımları yaptıkları ürünleri afiyetle tüketerek misafirlere ikram ettiklerini ve de il dışında yakınlarına gönderdiklerini söylediler.

ARTIK DOMATES EZME MAKİNESİ VAR

Üzümlü ilçesinde el yapımı salça imalatının yoğunlukta olması beraberinde yeni iş sahası da doğurdu. Daha önceden onlarca kasa domates ve soğanı ellerinyle ezerek posasını çıkaran bayanlar, bu yeni işin makinesi üretilince rahata kavuştuklarını söylediler. Emre Yeniçeri tarafından getirilen domates ezme makinesi üzümlüde bir çok vatandaşa hizmet veriyor. Bir kasa domatesi 1 TL'ye ezdiğini söylemiş olan Yeniçeri, vatandaşın yoğun ilgi gösterdiğini söylemiş, günde yaklaşık 100 kasa domates ezdiğini, bu işin ortalama 1 ay kadar devam ettiğini söyledi.

Aile hekimliği uygulaması 2010'da başlıyor

Erzincan İl Sağlık Müdürlüğü tarafından düzenlenen 'Aile Hekimliği Birinci Aşama Uyum Eğitimi'ni için Erzincan'daki doktorlar için bir haftalık eğitim programı düzenlendi

Kemal Arduç

Sağlık Bakanlığı Temel Sağlık Hizmetleri Genel Müdürlüğü Aile Hekimliği Daire Başkanlığı tarafından organize edilen "Aile Hekimliği 1. Aşama Uyum Eğitimi" Erzincan'da başladı.

Sağlık Bakanlığı Temel Sağlık Hizmetleri Genel Müdürlüğü Aile Hekimliği Daire Başkanlığı tarafından organize edilen ve pilot iller arasında yer alan Erzincan'da "Aile Hekimliği 1. Aşama Uyum Eğitimi" Erzincan Eğitim Hastanesi'nde başladı. 7 gün sürecek olan eğitimin açılışına İl Sağlık Müdürü Dr. Mesut Turan, müdür yardımcıları uzman hekimler ile pratisyen hekimler katıldı.

5'te

Mucize çocuk'tan teşekkür

Fırat'ın azgın sularından polis tarafından kurtarıldı, 18 gün yoğun bakımda kaldı, günlerce hastanede tedavi gördü, hayata döndüğünde ilk işi kurtarıcısı polisi ziyaret etmek oldu

Erzincan'ın Kemah ilçesinde Fırat Nehri'nde boğulma tehlikesi geçiren ağabeyini kurtarmak isterken akıntıya kapılan ve nehre atlayan bir polis memuru tarafından kurtarılan 14 yaşındaki Muhammet Dalar, 18 gün yoğun bakımda kaldıktan ve günlerce hastanede tedavi gördükten sonra hayata tutundu.

5'te

OBJEKTİF
Şefik ARAS
SORUN SADECE ERZİNCAN'DA DEĞİL
Yazısı Sayfa 3'te

Soba kullananlar nelere dikkat etmeli

Havaların soğumasıyla birlikte bir çok evde sobalar yanmaya başladı. Bununla birlikte Türkiye'de soba zehirlenmeleri ve yangınlar çıkmaya başladı. Bu konuda uyaran yetkililer özellikle baca yangınlarına dikkat edilmesi gerektiğini söylediler.

Ayrıntılar 5'te

Buğday Meydanı tıklım tıklım

Erzincan'da hasat edilen meyve ve sebzelerin kışlık ürünleri çıkarılmaya başlandı. Onlarca birbirinden özel Erzincan ürünleri buğday meydanındaki yerini aldı

3'te

Tarihten Sayfalar

TAŞKIZAK TERSANESİ

AYASOFYA

Büyük kilise (Megale Ekklesia) adıyle anılan ve bazilikal bir plan gösterdiği sanılan yapı V. yüzyıldan sonra daha çok Hagia Sophia adıyle tanınmış ve bu ad sonuna kadar yaşamıştır. Devamı Var

404 tarihinde bir ayaklanma sırasında yanan kilisenin yerine Theodosios II, devrinde 415'te yapılan yenisinin bazı kısımları bugünde görülmektedir. Bu yapının batı yüzünü süslediği anlaşılan sütunlu galeri ile narteks duvarlarını bir kısmı 1935 yılında yapılan kazılarla bugünkü Ayasofya'nın batı avlusunda ortaya çıkmıştır.

532 yılında çıkan yangından Ayasofya kurtulamamış, ayaklanmadan sonra Justinianos'un çağında ikinci bir örneği olmayacak büyüklükte ve özellikte bir yapı istemesi üzerine, devrin iki önemli mimarından Aydınlı Anthemios ile Miletoğlu Isidoros sorumluluğu yüklenmişler, yangınların etkileyemeyecek her türlü malzemenin en zengin şekilde kullanılacağı bir kilisenin yapımına girişmişler 537 tarihinde tamamlanan yapı, büyük bir açılış töreninden sonra imparatorun "Ey Süleyman seni geçtim" demesine sebep olacak kadar etkileyici olmuştu.

Zaman içerisinde birçok yangın ve deprem atlatan Ayasofya, 29 Mayıs 1453'te İstanbul'un Türkler tarafından alınmasından sonra Fatih Sultan Mehmet tarafından camiye çevrilmiş ilk Cuma namazı burada kılınmıştı. Camiye çevrilmesi sırasında yapının ana çizgileri korunmuş, figürlü mozaiklere bile dokunulmamıştır. Bunlar ancak Kanuni devrinde badanayla örtülmüştür. Devamı Var

Sağlık ve Hastalıklar

Yulaf kepeğindeki mucize

Yulaf aynı zamanda iyi bir selenyum kaynağıdır. Selenyum vücut için önemli bir antioksidandır, astım ve kalp hastalıklarına karşı koruyucudur, DNA tamiri ve özellikle kolon kanseri olmak üzere kanser riskini azaltır. Yulaf ve diğer tam tahıl ürünleri magnezyum mineralinden zengindir. Magnezyum vücudun glukoz ve insülin salınımında görev alan 300'den fazla enzimin salınımı için gerekli önemli bir mineraldir.

Nasıl kullanılmalı'3 gramlık paketler halinde ezme nedeni alabileceğiniz bu ürünü yoğurt, süt veya çorbanıza ekleyebilirsiniz, ancak kolesterol ve şeker tüketiminiz devam ederken ilaç yerine geçeceğini düşünmeyin ve mutlaka hekiminize de bilgi verin. En önemli etkisi kolesterolü düzenlemesi

Betaglukan, kan kolesterolünün dengelenmesinde olumlu etkilere sahiptir. Böylece kalp krizi riskini azaltmaya da yardımcıdır. Yapılan çalışmalar, yüksek tansiyon, yüksek kolesterol ve yüksek kan şekerinin bir arada olmasının, kalp hastalıkları riskini 8,2 kat arttırdığını göstermektedir. Günde 3 gram betaglukan düzenli olarak tüketildiğinde; kolesterolde yüzde 10'a varan düşüş sağlayabilir. Devamı Var

Komik Fotoğraflar

bugün ne pişirsem'

Buharda Türlü

2 adet kabak
2 adet havuç
15 adet taze fasulye
10 adet mantar
2 adet domates
2 adet patates
4 adet sivri biber
1 adet soğan
3 dişarmısak
2 çorba kaşığı zeytinyağı
Tuz, karabiber

Kabak, patates, fasulye, sivri biber, domates, soğan ve havuçları iri kuşbaşı şeklinde doğrayın. Mantarları limonlu suda bekletin. Sarımsakları soyup, bütün bırakın. Hazırladığınız sebzeleri tuz ve karabiberle karıştırdıktan sonra bambu buhar sepetlerine koyun. Sepetleri üst üste koyup, kapağını kapattıktan sonra yarısına kadar su dolu tencerenin üzerine yerleştirin. Orta ateşte fasulye yumuşayana kadar pişirin. (Buharda pişirmede, sebzelerin fazla yumuşamadan hafif kıtır kalarak pişirilmesine dikkat edin)

Pişen sebzeleri,büyük bir kaseye alın üzerine zeytinyağı gezdirin ve sebzeleri ezmeden hafifçe karıştırın. Buharda türlüyü sıcak olarak servis yapın. Çiğ yağ tadını sevmiyorsanız, sebzeleri bir tavada kızdırdığınız zeytinyağında 1 dakika sote edebilirsiniz.

ŞİİR GEZGİNİ

Keşke Tanımasaydım Seni

Keşke tanımasaydım seni
Omuzlarıma bu kadar yük binmezdi o zaman
Gözlerim ağlamayı bilmezdi
O kadar sık kalbim çarpmazdı böyle delicesine,
Benim de ellerim sımsıcak olurdu mutlaka
Geceleri asla uykusuzluk çekmezdim sabaha kadar
Rüyalarım hatta tatlı hayallerim olurdu
Duygusuzca düşünmezdim yokluğunda günlerimi,
saatleri hep
Hiç üşümezdim böylesine ölü soğukluğunda
Hırsım takip etmezdi beni, kötü kader
Kan çanağına dönmezdi gözlerimin ta içi.
Kayan yıldızlardın bende farklı dilekler tutardım.
Duyardım, anlardım yanımda konuşuları,
Hayretim bu kadar artmazdı o zaman
Ben de gülerdim zaman zaman
Deniz ve mehtap benim için önemli olurdu.
Hele kara sapli bıçak dostum olmazdı sırtımda
Güneşsiz dünyamda kavrulmazdı ciğerim
Beynim ise böylesine hırçın ağlamazdı.
Kar yüreğime damla damla vurmazdı.
Gözyaşım ruhumu daraltmazdı, benliğimi sıkıştırmazdı
En tiz sesiyle çığlıklar atmazdı göğsüm.
Sımsıyah yanıklar oluşturmazdı uykumda.
Saçıma sakalıma bende bakardım.
Kesesine bütün gücümle sigaramı çekmezdim.
Ya da keşke tanımasaydım seni...
Keşke...

Murat Göğebakan

Kıssadan Hisseler...

GERÇEK ZENGİNLİK

Başlangıçta Türkistan topraklarında bir bölgenin hükümdarlığını birleşip maneviyat sultanı olmaya aday iken, bünü da gerçekten başaran İbrahim Edhem (VIII. yıyıl) dünya mana karşı o kadar tenezzülsüzdü ki kimseden bir şey istemez ve beklemezdi.

Nefsini yokluğa ve mahrumiyete o derece alıştırmıştı ki bir benzerine rastlanamazdı. Bir gün büyük vellilerden çağdaş ve hemşehrisi Şakik Belhi ile karşılaştı ve ona sordu:

- Ey Şakik nasıl geçiniyorsun? Şakik Belhi cevap verdi:

- Bulunca yiyoruz, bulmayınca sabrediyoruz. İbrahim Edhem:

- Horasan'ın köpekleri de aynı şeyi yapıyorlar, bulunca yiyorlar, bulmayınca sabrediyorlar, diye karşılık verdi.

Belhi sordu:

- Peki siz ne yapıyorsunuz?

- Biz bulunca dağıtıyoruz, bulmayınca sabrediyoruz.

Bizim İbrahim Edhem Hazretleri hakkında söylemek istediğimiz bu değil. İbrahim Edhem'in, anlayışı olduğu ve ulaşmaya başarığı yokluk ve mahrumiyeti o derece aşıkar, o derece göze batıcı idi ki gönlünde kendisine yardım hissi uyandırıyordu.

Varlıklı bir kişi İbrahim Edhem'e yardım etmek istedi. İbrahim Edhem:

- Yardımını gerçekten zenginsen kabul ederim, dedi.

Adam gerçekten zengin olduğunu, bir şeye ihtiyacı bulunmadığını söyledi. Büyük veli sordu:

- Ne kadar paran var?

Karikatür

Karika

Benzine Zam

Temel'e gazeticiler sormuş "Son günlerde benzine gelen zamları diyorsunuz?"

Temel "Valla benum için fark etmez hep 10 TL'lik alıyorum"

güldürmece

BİLİMTEKNOLOJİ

Önümüzdeki 10 yılı dijital ürünler şekillendirecek

Geçtiğimiz yıl Amerika'da yayınlanan kitaplardan basılanların oranı yüzde 25'ti. Bu oranın bu noktada olmasında en büyük pay internetin. Amazon kitap satışı bu konuda çok büyük bir başarı sağladı. Kitaplar artik internette dowload ediliyor. Amazon Kindle kitapların satılmasını gerçekleştiriyor. Bu sistemde kitabın gerçek fiyatının yarısını ödeyerek o kitabı download edebiliyorlar.

Her alanda çok büyük değişiklikler var, yakında televizyonlardan da internete bağlanılabilecek. Bu noktada televizyon, telefon, internet, reklam, medya ve sosyal ağlar birleşecek. Bugün dünyanın en büyük sosyal ağı olan facebook'un 305 milyon insan kullanıcısı bu dünya genelinde internet kullanan insanların yüzde 5'i demek. Yani sadece bir sosyal ağ ile 305 milyon insana ulaşabiliyorsunuz. Yeni iş modellerindeki en önemli detay da bu. Dünyada ki pek çok gazete dijital ortama geçti ve bu onlara (nakliye, baskı maliyetleri vb.) çok önemli bir tasarruf sağlıyor. Bu noktada içeriği korumak ve yeniden gelir elde modellen geliştirmek çok önemli. İçeriği aynen korumalıyız.

Newyork Times bunu en iyi yapan yayınlardan biri. Yeni medya kullanıcıya hepsini kullanmasa da çok fazla alternatifi olan yani dopdolu olan seçenekler sunmak ve bunlara ulaşırken de hiç bir üzülmemiyormuş hissini yaratmak başarılıdan yoldur" Türkiye'nin en büyük iletişim ve eğitim platformu Bilim Festivesi '09 Türkiye'nin en büyük iletişim ve eğitim platformu Bilim Festivesi '09, 7-10 Ekim 2009 tarihleri arasında TÜYAP Beylikdüzü Fuar ve Kongre Merkezi'nde gerçekleştiriyor.

ZAMAN

Faniliğin güzergâhı, geçişlerin başlangıç ve bitiş noktalarının denklemi, kumandası, akordu ve dereceleri olan zaman. Görünmeyen âlemin, görünmez ve aktörü olan zaman. Hani aklın var olduğunu bilirsin ve onunla düşünürsün, varlığına kanaat getirisin, kendince hükümler verirsin, ama onu hiç gören olmadı. Bir lahzada binlerce bilgilerin, anıların yığılı ve yığılmakta olduğu, lazım oldukça, hatta şuur altından ortaya çıkan ve yerinde durmayan birikimlerin vardır.

Bir anda yaşarsın her şey gözünün önüne gelir. Zaman bunları dilimlere ayırtmıştır. Gurbetteki yakınlarını sözleriyle şekilleriyle hayal edersin, yaşarsın, ama gözükürde hiç bir şey yoktur. Onları göremezsin ve tutamazsın, ancak zamanın içinde yaşadıkların sana hatıra kalmıştır. Hani görmediğimiz hiç bir şeye inanmıyorduk ya. Yaşantımızla sınırlı olan zaman gibi, bizim görüş alanımız ve yetkilerimiz sınırlı olduğu için etrafımızda ki ve daha evvel göremediğimiz melekleri inkâr ediyoruz. Ama onlar sessizce, gizlice duran, gizli kamera cihazının hafızası gibi her hareketimizi, sözlerimizi kayıt yapıyorlar. Havanın yapısını teşkil molekülleri, elementlerin birer melek olmadığını kim iddia edebilir ki. Bilimin sınırları aştığı zamanımızda ne zamanı, nede akılı gören bir cihaz yapılabildi.

Ardınıza dönüp baktığınızda günlerin ayların hatta senelerin çok hızlı bir şekilde geçtiğini, zamanların adına mazi adını takarak gittiğini, hayal gibi oluğunu ve sizi son süratle ecel kapısın önüne doğru ittiğini görürsünüz. Her gün aynaya baktığınızda hep aynı yüzü gördüğünüzü zannedersiniz ama yıllar evvelki fotoğraflarınıza baktığınızda yanıldığınızı görürsünüz. Sinsi zaman sinsice gençliğinizi götürmüştür.

Zamanı hiçbir zaman göremeyeceğiz, ama onu tasdik etmek için her yerde saatlerimiz, takvimlerimiz uydu araçlarımız var ama öte âlemi tasdik etmek için hiçte Kurana başvurmuyoruz. Bir türlü göremediğimiz zama inandığımız şu zaman olmasaydı, saatler, günler, seneler olmazdı, kaç yaşımızda olduğumuzu da bilemezdik. Belki de, yoksa bakimi olurduk. Faniliğin bu acımasız anahtarı bizi ardına takmış son hızla farkına varmadan menziline götürüyor. Nereye mi götürüyor, büyümeye, yeni bir hayata başlamaya, işe çarşıya pazara gurbete ve en son da meçhul uzun ve çetin yolculuğun giriş kapısı mezara götürüyor. Orada ne zaman var, ne dünyaya sığmayan krallar, ne tasarımcılar, ne dokturlar, ne dil bilenler ne zalimler, ne hak yiyenler var. Mallarını, bildiklerini, yakınlarını bıraktıkları gibi zamanı da dünyaya bırakıp gitmişler. Henüz kendi fırtınamız kopmadan, fırsatlar içerisindeyken, zamana, elektriğe, akla ve yaşadıklarımıza inandığımızın yarısı kadar imanın şartlarına ve öte âleme gönülden inanabilseydik.

Sessiz Sayha

Mustafa Ceyhun

Hanefi mezhebimizin kurucusu Ebu-hanife Hz.leri henüz küçük bir çocuktur. Bir gün babasının arkadaşlarıyla bir konuşmalarına tanık olur, aradan uzunca bir zaman geçer Ebu-Hanife ağlamaya başlar. Babası sebebini sorduğunda "Babacığım saatlerdir konuşuyorsunuz bu kadar zaman geçti, ağzınızdan bir defa Allah c.c. kelamı çıkmadı onun için ağlıyorum" der. Keşke akıp giden zaman içinde hep böyle düşüncemiz olsaydı, bilmeyenlere de ışık tutabilseydik.

Yeniden varoluşu tasdik etmek için, yaşarken farkına varmadan her gün geçici olarak zamanın durur, hükümsüz kalır. Gece uyuya kaldığınızda her şeyi geride bırakırsın, mecalsiz kalırsın, ağzın açıkta kalır. Bir anlık zaman dilimine günler aylar sığar, başka diyarlara gidersiniz, saltanatlar görürsün, bezende çığlıklar atarak korkular içerisinde kalırsınız. Zamanın sınırlarınızı bozduğu o anda ebediyen öyle kalmakta var. Zaman fırsatı elimize verilmişken fırsatları yakalayıp, heyhat deme noktasına gelmeyelim.

Sen zamanı asla durduramazsın ama zaman seni bir gün durduracaktır. Seninle birlikte oda sona erecektir, artık senin için bir hükmünde kalmayacaktır

SORUN SADECE ERZİNCAN'DA DEĞİL

Erzincan Üniversitesi'nin hızla geliştiğine ilişkin haberlerde, öğrenci sayısının bu dönem yapılan kayıtlarla birlikte 10 binı aştığına değinildi. Ancak artan öğrenci sayısının, öğrencilerin barınma sorunuyla karşılaşmasına neden olduğu ifade edildi

Bu konuya ilişkin olarak bu sütunda yaptığımız yorumda yurt ve barınma sıkıntısının sadece Erzincan'a mahsus olmadığını yeni açılan Üniversitelileri bulunduğu şehirlerde de benzer sıkıntıların bulunduğunu vurguladık. Kaldı ki Erzincan Üniversitesinin Yalnızbağ Beldesindeki yerleşkesinde, 1500 öğrencilik, yüksek öğrenim öğrenci yurdunun yapılmasının palanlandığını öğrenildiğini belirttik.

Objektif

Şefik ARAS

Şuanda önümde, "Giresun Üniversitesi'nin yurt sorunu" başlıklı haberin yer aldığı gazete var. Haberde, Üniversitedeki öğrenci sayısının 13 bin 675'e yükseldiği belirtiliyor. Şu anda Üniversitenin en büyük sorununun, öğrencilerin barınma ihtiyacı olduğuna dikkat çekiliyor. Devlet öğrenci yurtlarının kapasitesinin, acilen yükseltilmesi isteniyor.

Sanırız, Son yıllarda çok sayıda Üniversitenin açılması kanunu kapsamında Üniversiteye kavuşan tümllerde, benzer sorunlar yaşanıyor olmalı. Olması da doğaldır. Çünki, Üniversite açılışları ani bir kararla gerçekleşti. Yurt ve diğer altyapı hazır değildi.

Erzincan'da şu günlerde nerede bir konut boşalsa, kiracısı çıksa, yada yeni bir konut yapılıp kiraya verileceği ilan edilse, ilk müşterileri Üniversite öğrencileri oluyor. Birkaç öğrenci birleşerek konut kiralama kıstıyor. Demek oluyorki sıkıntı bitmiş değil.

Sırası gelmişken; Erzincanlılar olarak, misafirmiz olan öğrencilere barınma konusunda yardımcı olmamız gerektiğini ifade etmek isteriz. Öğrenciye konut kirayа verilmesi olayında tereddütler olduğuna ilişkin duyumlar var. Acaba evimize iyi bakelmazda, sorunlar yaşanır diye düşünenlerin olduğu anlaşılıyor.

Oysa, Erzincan'da Üniversite açılmasından ve binlerce öğrencinin Erzincan'a gelmesinden, Erzincan şehri ve insanının, her alanda faydalanması söz konusudur.. Ekonomik, sosyal ve kültürel alanda şehrimize ve insanımıza önemli katkısı olmaktadır Gerek faydalanma bakımından ve gerekse insanımızın misafirperverliği bakımından Üniversite öğrencilerinin barınma ihtiyacına yardımcı olmak lazımdır.

Kaldı ki; Ortaya çıkan ihtiyaçlar, o konuda önlemlerin alınmasına, iş alanları açılmasına.. İşletmeler kurulmasına neden olur. Hiç kuşku yokki, Erzincan şehrinde özel yurtlar açılması ve pansiyon işletmeciliğinde gelişmeler olacaktır. Ekonomik hayatın sıkıntılı olduğu kabul edilen şehrimizde, yeni iş alanları açılabilecektir...

Buğday Meydanı tıklım tıklım

Erzincan'da hasat edilen meyve ve sebzelerin kışlık ürünleri çıkarılmaya başlandı. Onlarca birbirinden özel Erzincan ürünleri buğday meydanındaki yerini aldı

Kemal Arduç

Erzincan'da her pazartesi günü kurulan Buğday meydanındaki semt pazarı Erzincan'ın birbirinden zengin tüm yerli ürünlerini bir arayatopluyor.

Yaz mevsiminden bu güne kurulduğu her pazartesi günleri tıkım tıkım olan Buğday Meydanındaki semt pazarı, ayrı zamanda vilandaşların en uğrak pazarlarından birisi oluyor.Köylünün haftası olarak ta bilinen buğday meydanı bu hafta da yine en yoğun günlerden birisini yaşadı.. Erzincan'daki meyve sebzelerin hasadının ardından binbir zahmetlerle hazırlanan kışlık ürünler pazarda satılmaya başlandı.

Tahıldan sebzeye, baldan pekmeze derlan kayısı, pekmez, saruç ve daha onlarcası ürün Erzincanlının sofralarını süslemeye hazır. Köylünün emeği ile hazırlanan ürünler yine piyasa fiyatlarının oldukça altında tüketiciye sunuluyor.

H. İbrahim Özdemir'in
"Eyvah"
adlı romanı
Osmanlı dönemindeki
Erzincan tarihine
ışık tutuyor.

doğu yayınları
V. Recep Yazıcıoğlu
Cad. No: 57 ERZİNCAN

Altın umudu boş

Altın bulabilmek umudu ile yapılan kaçak ve resmi kazılarda doğal alanlar tahrip edilirken bakılan resmi kayıtlarda şu ana kadar yapılan kazılarda hiç altın bulunamadığı bildirildi

Erzincan ve çevre illerde yapılan kazıların Erzurum müze Müdürlüğü'nden izin alınarak yapıldığını söyleyen yetkililer, şimdiye kadar yapılan kazılardan herhangi bir sonuç alınamadığı kaydedildi.

Ermenilerin Türkiye'yi terk ederken bıraktıkları hazinelerin peşine düşen defineciler kendilerine ait alanlarda kazı yapsa da nafile. Erzurum Müze Müdürlüğü'nden izin alarak, jandarma gözetiminde altın kazısı yapılırken yetkililerinin izin vermesi üzerine, kazı çalışmaları başlatılabiliyor. Kurtuluş Savaşı yıllarında, bölgede Ermeni asıllı vatandaşların yaşadığı ve Türkiye'den kaçarken kendilerine ait altın ve değerli eşyaları evlerinin çevresine gömdüğünü ileri süren defineciler, aldıkları izin ile vakit kaybetmeden bölgede zaman zaman çalışma yapıyorlar. Erzurum Müze Müdürlüğü'nden yetkili Arkeologlardan edindiğimiz bilgide; Maliye Bakanlığı ve İçişleri Bakanlığı'ndan yetkililer ile birlikte jandarmanın gözetiminde kazı çalışmasının başlatıldığını belirterek; " Kurumumuza yapılan her başvuruyu değerlendiriyoruz. Erzincan'da da böyle bir iddia ile şahıslar gerekli müracaatı yapıyorlar. Biz de ilk olarak bölge de tarihi eser olup olmadığını inceliyoruz ve kazı çalışmasına ona göre izin veriyoruz.

Erzurum Müze Müdürlüğü olarak 30 yılı aşkın Erzurum ve çevresinde yüzlerce resmi kazı yaptık ancak hiç birinde değerli bir şeye rastlayamadık. 2 ila 30 bin TL'ye mal olan bu kazılarda çoğu zaman defineclerin hayalleri suya düşüyor. Ancak biz devlet olarak görevimizi yapıyoruz. Değerli bir eşya çıktığı taktirdi bunun yüzde 50'si şahısa geri kalan kısım ise devlete kalacak" dedi.

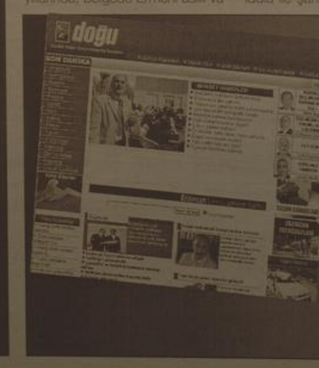

Son Dakika, Siyaset, Ekonomi, Sağlık, Spor, Sanat, Tarım ve daha neler neler

www.dogugazetesi.com.tr

Sigara yasağına hassasiyet gösterenlere ödül

Sigara ve Sağlık Ulusal Komitesi Başkanı Prof. Dr. Elif Dağlı, sigara yasağının işletmeleri zarar ettirmeyeceğini, benzer kanunların çıktığı hiç bir ülkede de işletmelerin zarar etmediğini, sigara endüstrisinin ikram sektörünü yanlış verilerle korkuttuğunu belirtti.

Sigara ve Sağlık Ulusal Komitesi Başkanı Prof. Dr. Elif Dağlı, sigara yasağının işletmeleri zarar ettirmeyeceğini, benzer kanunların çıktığı hiç bir ülkede de işletmelerin zarar etmediğini, sigara endüstrisinin ikram sektörünü yanlış verilerle korkuttuğunu belirtti.

Erzurum'da bugün Sağlık Müdürlüğü tarafından organize edilen ve İl Sağlık Müdürlüğü Çok Amaçlı Konferans Salonu'nda gerçekleştirilen törende sigaraya yasaklarına karşı duyarlılık gösteren işletmelere ödül verildi.

Törende konuşan Dünya Sağlık Örgütü'nün 'gönüllü birliktelik' esasına dayalı olarak kurulan Sigara ve Sağlık Ulusal Komitesi'nin Dönem Başkanı olan Prof. Dr. Elif Dağlı, 4207 sayılı kanun gereği 19 Temmuz 2009 tarihinden itibaren lokantalar, kahvehane, kafeterya ve birahaneler gibi yerlerde de sigara yasağının başladığını ve bazı çevreler tarafından bu yasağın kalkması için Danıştay'a kadar gidildiğini ancak girişimlerin sonuç vermediğini ifade ederek, sigara yasağının işletmeleri zarar ettirmeyeceğini, benzer kanunların çıktığı hiç bir ülkede de işletmelerin zarar etmediğini, sigara endüstrisinin ikram sektörünü yanlış verilerle korkuttuğunu söyledi.

Sağlık Bakanı Prof. Dr. Recep Akdağ'ın memleketi Erzurumlula-rın bu kanuna çok sahip çıktığını belirten Dağlı, Erzurumlulara teşekkür etti. Bu yasayı sigara içmek durumunda kalan ama bir türlü bırakamayanların da sahiplendiğini vurgulayan Dağlı, toplumun yüzde 97-98'inin bu kanuna sahip çıktığını hatta okuma yazma bile bilmeyenlerin kanunun tüm maddelerini bildiğinin altını çizdi. Kanunun uygulamaya konulması ile birlikte ceza kesim sayısının da azlığına da dikkat çeken Dağlı, kamunun buna zaten ilgi duyduğunu belirtti.

Türkiye ile tarihi ve kültürel birlikteliği olan ülkelerin bu yasayla Türkiye'yi örnek aldığını anlatan Dağlı, bu yasanın yakın bir tarihte Kazakistan'da ardından Suriye ve Yunanistan'da da uygulamaya konulacağını ifade etti. Bunun sevindirici bir gelişme olduğunu söyleyen Dağlı, kimi lobi faaliyetlerine de dikkat çekti. Yasağın uygulamaya konulması ile birlikte kahvehane, bar restaurant gibi yerlerin zarar edeceği iddialarının gündeme geldiğini söyleyen Dağlı, yasanın söylentilerin aksine kar sağlayacağını dile getirdi.Türkiye'de 22 milyon sigara içicisi olduğunu söyleyen Dağlı, "Türkiye'de sigaraya 20 milyar dolar harcanıyor. Sigaradan kaynaklanan hastalıklardan dolayı ise 30 milyon dolar harcanıyor. Türkiye'de sigara harcamaları 50 milyar dolar çöpe atacak kadar zengin değil. Bu yasa ile birlikte Türkiye 17 milyar dolar girdi sağlayacak" dedi.

Dağlı, konuşmasını şöyle sürdürdü: "Hastalığın ve ölümün devam etmesinden para kazanmayı istemek ahlak dışıdır. 4207 sayılı kanun, sigara içmeyenlerin kapalı alanlarda sağlığını korumak, ülkemizde yaşayan milyonlarca kronik akciğer hastası, astımlı, kalp hastası, hamile, yaşlı ve çocukların giremedikleri tütün dumanlı alanları ortadan kaldırarak aynmcılığa son vermektedir. 4207 sayılı kanun, ülkemizde sigara içen 22 milyon kişinin bağımlılığından kurtulması, yılda sigaraya bağlı 100 bin ölümün, 90 bin akciğer kanserinin azalması için , gençlerin sigaraya başlamaması için bir fırsattır. İşletme kar'ı kandırmacası ile en önemli halk sağlığı yasasının önüne çıkmak, hastalığı, ölümü devam ettirmeyi talep etmektir. Hastaların, çocukların, sigara içmeyen 50 milyon kişiyi gözardı etmektir."Yasanın çeşitli şekillerde yumuşatılmaya ve istismara istismara uygun hale getirilmeye çalışıldığını vurgulayan İl Sağlık Müdürü Serhat Vançelik ise Sağlık Bakanlığının dik duruşu ile bu tür lobi faaliyetlerine ortam hazırlanmadığını söyledi. Türkiye de 15 yaş üstü kadınların yüzde 15'inin, erkeklerin ise yüzde 48'inin sigara içtiğini söyleyen Vançelik, nüfus toplamının yüzde 31.5'inin sigara içtiğini dile getirdi. Vançelik, yasanın sigara içmeyen geri kalan kesimi korumaya yönelik olduğunun altını çizdi. Daha sonra sigaraya yasaklarına karşı duyarlılık gösteren işletmelere ödüller verildi.

Programı Erzurum Valisi Hamdi Cıngıl'ın, Atatürk Üniversitesi Rektörü Prof. Dr. Hikmet Koçak ve kamu kurum ve kuruluş temsilcileri, sivil toplum ve dernek temsilcilerinin yer aldığı çok sayıda vatandaş izledi.

İLAN

ERZİNCAN DEFTERDARLIĞI MİLLİ EMLAK MÜDÜRLÜĞÜ'NDEN

- İlimiz, Merkez İlçeye bağlı, aşağıda bulunduğu yer ve diğer tapu nitelikleri belirtilen mülkleyiti Hazineye ait taşınmazların satış ve tanımsal amaçlı kiralama ihaleleri ile yine aşağıda fiili durumları belirtilen taşınır mal satış ihaleleri hizalarında gösterilen tarih ve saatlerde 2886 sayılı Devlet İhale Kanununun 45'nci maddesi uyarınca açık teklif usulü ile Milli Emlak Müdürü Makam odasında toplanacak komisyon huzurunda yapılacaktır.
- Taşınmazlar İle taşınırmalların İhalesine iştirak edecekleri;
a) Yasal Yerleşim yeri sahibi olmalan,
b) Tebligat için Türkiyede adres göstermeleri,
c) Gerçek kişilerin TC kimlik numarasını, tüzel kişilerin vergi kimlik numaralarını bildirmeleri,
ç) Geçici teminatı yatırmış olmalan,
d) özel hukuk tüzel kişilerinin, yukarıda belirtilen şartlardan ayrı olarak idare merkezlerinin bulunduğu yer mahkemesinden veya siciline kaytlı bulunduğu ticaret veya sanayi odasından yahut benzeri mesleki kuruluşlardan ihalenin yapıldığı tarihe yakın bir tarihli ve ihaleye girecek olan kişiyi temsile yetkili olduklarını gösterir noterlikçe tasdik edilmiş imza sürkülerini veya vekaletnameyi vermeleri; kamu tüzel kişilerinin ise, (b) ve (ç) bentlerinde belirtilen şartlardan ayrı olarak tüzel kişilik adına ihaleye katılacak veya teklifte bulunacak kişilerin tüzel kişiliği temsile yetkili olduklarını gösterir belgeleri ile tüzel kişilik adına ihaleye katılacak veya teklifte bulunacak kişiler tüzel kişiliği temsile yetkili olduğunu belirtir belge ile birlikte ihale komisyonuna müracaat etmeleri gerekmektedir.
- Posta ile yapılan müracaatlarda meydana gelebilecek gecikmeler kabul edilmez.
- Komisyon; ihaleyi yapıp yapmamakta serbesttir.
- Taşınmazların satış bedellerinin Bakanlıkça belirlenen tutarları aşması ve taksitle ödenmesinin istenilmesi halinde, bedelin en az dörtte biri peşin, kalanı en fazla iki yılda, eşit taksitlerle ve 3'er aylık dilimler halinde kanuni faizi ile birlikte tahsili için talepte bulunulabilir. Kiralama ihalelerinde, yıllık kira bedeli peşin ödenebileceği gibi ilk taksidi sözleşme düzenlenmeden önce peşin ödenmesi ve geriye kalan ödemeler ise eşit taksitler halinde ödenebilecektir. Taşınırların satış bedelleri ise peşin ödenecektir.
-Taşınır malların her türlü vergi, harç vb. aliciya aittir.
- Şartname ve ekleri mesai saatleri içerisinde Milli Emlak Müdürlüğünde ücretsiz olarak görülebilir.
NOT- Satış ihalesine çıkarılan taşınmazlara ait ilan www.milliemlak.gov.tr adresinden görülebilir.

2886 SAYILI KANUNUN 45'NCİ MADDESİNE GÖRE (AÇIK TEKLİF USULÜ) SATIŞI YAPILACAK TAŞINMAZIN

Bulunduğu Yer ve Mevkii	Cinsi	Pafta	Ada	Parsel	Yüzölçümü (m2)	Hazine Hissesi	İmar Durumu/Fiili Durumu	Tahmini Edilen Bedeli (TL)	Geçici Teminatı (TL)	İhale Tarihi	İhale Saati
İnönü Mahallesi/-	Arsa	32	549	21	350,13	Tam	3 Kat.Tic.Alanı/Boş	250.000,00	25.000,00	03.11.2009	09.00
Balı Köyü/-	Harn Toprak	5	-	357	1.641,36	Tam	İmarsız/Boş	3.250,00	650,00	03.11.2009	09.10
Balı Köyü/-	Harn Toprak	5	-	358	1.312,48	Tam	İmarsız/İşgalli	2.200,00	460,00	03.11.2009	09.20
Gümüştarla Köyü/Harami Deresi	Sulu Tarla	I42c04b	-	658	9.450,00	Tam	İmarsız/Boş	22.000,00	4.400,00	03.11.2009	09.30
Kekikkayası Köyü/Gazanfer	Sulu Tarla	10	-	1050	525,00	Tam	İmarsız/İşgalli	1.300,00	260,00	03.11.2009	09.40
Çukurkuyu/-	Harn Toprak	I42b 24b.1a	296	2	78.241,02	Tam	Toplu konut sah/boş	600.000,00	60.000,00	03.11.2009	09.50
Geçit/Yavşanlık	Arsa	I43a.21c		2679	513,88	Tam	Konut alanı/boş	14.500,00	2.900,00	03.11.2009	10.00
Geçit/Yavşanlık	Arsa	I43a.21c.4c		2700	393,68	185,69	Konut alanı/boş	6.200,00	1.240,00	03.11.2009	10.10
Geçit/Yavşanlık	Arsa	I43a.21c.4c		2701	399,25	388,61	Konut alanı/boş	12.900,00	2.580,00	03.11.2009	10.20
Geçit/Yavşanlık	Arsa	I43a.21c.4c		2702	549,74	244,41	Konut alanı/boş	8.990,00	1.350,00	03.11.2009	10.30
Geçit/Yavşanlık	Arsa	I43a.21c.4c		2703	549,99	476,43	Konut alanı/boş	13.450,00	2.690,00	03.11.2009	10.40
Geçit/Yavşanlık	Arsa	I43a.21c.4c		2704	634,93	634,14	Konut alanı/boş	17.850,00	3.570,00	03.11.2009	10.50
Geçit/Yavşanlık	Arsa	I43a.21c.4c		2705	500,00	348,13	Konut alanı/boş	11.600,00	2.320,00	03.11.2009	11.00
Geçit/Yavşanlık	Arsa	5		2730	588,02	338,04	Konut alanı/boş	18.000,00	3.600,00	03.11.2009	11.10
Geçit/Yavşanlık	Arsa	5		2732	500,00	318,54	Konut alanı/boş	10.600,00	2.120,00	03.11.2009	11.20
Geçit/Yavşanlık	Arsa	5		2733	520,28	409,07	Konut alanı/boş	18.000,00	3.600,00	03.11.2009	11.30

Bulunduğu Yer ve Mevkii	Cinsi	Pafta	Ada	Parsel	Yüzölçümü (m2)	Hazine Hissesi	İmar Durumu/Fiili Durumu	Tahmini Edilen İlk Yıl Kira Bedeli (TL)	Geçici Teminatı (TL)	İhale Tarihi	İhale Saati
Bozyazı Köyü/Kehede	Sulu Tarla	10	–	343	8.080,00	Tam	İmarsız/İşgalli	300,00	90,00	03.11.2009	13.30
Değirmenköy/Çayırbaşı	Sulu Tarla	I43d 4a	–	1447	14.000,00	Tam	İmarsız/İşgalsiz	420,00	126,00	03.11.2009	13.40
Yalnızbağ/Söğütdibi	Sulu Tarla	17	–	714	3.110,00	Tam	İmarsız/İşgalsiz	115,00	34,50	03.11.2009	13.50
Yalnızbağ/Söğütdibi	Sulu Tarla	17	–	715	3.260,00	Tam	İmarsız/İşgalsiz	120,00	36,00	03.11.2009	14.00
Yalnızbağ/Yukarı Kuşkonmaz	Sulu Tarla	17	–	861	3.240,00	Tam	İmarsız/İşgalsiz	120,00	36,00	03.11.2009	14.10
Yalnızbağ/Şehitler	Harn Toprak	31	–	1221	4.010,00	Tam	İmarsız/İşgalsiz	170,00	51,00	03.11.2009	14.20
Yalnızbağ/Şehitler	Sulu Tarla	31	–	3010	7.088,83	Tam	İmarsız/İşgalsiz	270,00	81,00	03.11.2009	14.30
Yalnızbağ/Şehitler	Sulu Tarla	31	–	3011	4.105,27	Tam	İmarsız/İşgalsiz	170,00	51,00	03.11.2009	14.40
Yalnızbağ/Şehitler	Sulu Tarla	31	–	3016	4.878,20	Tam	İmarsız/İşgalsiz	200,00	60,00	03.11.2009	14.50

2886 SAYILI KANUNUN 45'NCİ MADDESİNE GÖRE (AÇIK TEKLİF USULÜ) SATIŞI YAPILACAK TAŞINIRMALIN

Bulunduğu Yer	Markası/Niteliği	Eski /Fiili Tescil Plakası	Taşınırın-Aracın Durumu/Miktarı	Modeli	Şasi no	Motor no	Fiili Duumu	Tahmini Edilen Bedeli (TL)	Geçici Teminatı (TL)	İhale Tarihi	İhale Saati
Taksim Mh-Tarım İl Müd. Atölyesi	XL185S Honda Motorsiklet	24 DV 467	Ek Ömr.Doldurmuş	1991	L185SE5414653	L185SE5431671	Ek Ömr.Doldurmuş	1.125,00	335,00	03.11.2009	15.00
Taksim Mh-Tarım İl Müd. Atölyesi	XL185S Honda Motorsiklet	24 DV 472	Ek Ömr.Doldurmuş	1991	L185SE5413705	L185SE5430675	Ek Ömr.Doldurmuş	1.125,00	335,00	03.11.2009	15.10
Taksim Mh-Tarım İl Müd. Atölyesi	XL185S Honda Motorsiklet	24 AU 290	Ek Ömr.Doldurmuş	1991	5413738	5430754	Ek Ömr.Doldurmuş	650,00	195,00	03.11.2009	15.20
Taksim Mh-Tarım İl Müd. Atölyesi	XL185S Honda Motorsiklet	24 AU 342	Ek Ömr.Doldurmuş	1991	5413743	5430756	Ek Ömr.Doldurmuş	750,00	225,00	03.11.2009	15.30
Taksim Mh-Tarım İl Müd. Atölyesi	XL185S Honda Motorsiklet	24 AZ 512	Ek Ömr.Doldurmuş	1991	5414683	5431664	Ek Ömr.Doldurmuş	650,00	195,00	03.11.2009	15.40
Defterdarlık kapalı otoparkı	Nissan-Patrol Jeep	24 AY 745	Ek Ömr.Doldurmuş	1984	K160739202	583690	Ek Ömr.Doldurmuş	4.500,00	920,00	03.11.2009	15.50
ASO-Öğretmenevi bahçesi	Deseto Kamyonet	24 AV 627	Ek Ömr.Doldurmuş	1984	128410671 27	LD8133U94517L	Ek Ömr.Doldurmuş	1.500,00	300,00	03.11.2009	16.00
Bahçe Kültürleri Arş.Enst.Müd.	Dodge Kamyonet	24 AV 354	Ek Ömr.Doldurmuş	1984	128406556 76	84CSC225842	Ek Ömr.Doldurmuş	1.800,00	360,00	03.11.2009	16.10
Bahçe Kültürleri Arş.Enst.Müd.	Farg AS 600 otobüs	24 AR 427	Ek Ömr.Doldurmuş	1978	N71045247	354U391374L	Ek Ömr.Doldurmuş	1.900,00	380,00	03.11.2009	16.20

Basın No: 4159

Doğu Y. No: 95/ 16.10.2009

Süphan Dağı turizme açılıyor

Türkiye Dağcılık Federasyonu Süphan Doğa Sporları Kulübü Derneği (SÜPHANDOSD) Başkanı Adem Gül, Süphan Dağı'nın bölge turizmi açısından önemli bir mekan olduğunu belirterek, dağcılık sporunun daha çok desteklenmesi ve gençlere bu sporun sevdirilmesi gerektiğini söyledi.

Yaklaşık 15 yıldır Türkiye Dağcılık Federasyonuna bağlı olarak bu sporu yaptığını belirten SÜPHANDOSD Başkanı Adem Gül, 2 yıldan bu yana da Adilcevaz ilçesinde doğa sporları topluluğunu da oluşturduklarını anlattı. Gül "Gelinen noktaya baktığımızda yaptığımız faaliyetlerle bölgede dağcılık ve doğa sporlarının ileri bir noktaya taşıdık. Fakat bu faaliyetleri ilmiz geneline yayamadık. Bu yönde ait yapı çalışmalarımız devam ediyor. Bizim de bu faaliyetlerimizi, dağcılık sporunu gençlerimize kazandırmak için ciddi sıkıntılarımız var. Ama azimliyiz, ısrarlı ve kararlıyız. İçinde bulunduğumuz bir takım sıkıntıları mutlaka aşacağız. Bunun yanında sayın valimiz, sayın kaymakamlarımız ve değerli iş adamlarımız" dan da bizlere en az dan, malzeme desteğ katkısında bulunmam istiyoruz. Böylece gen lerimize dağcılığı sev rurdur" dedi.

Van Gölü havzasınd ki Süphan Dağı'nın bölg turizmi açısından ön it bir yeri olduğunu, bu dan dolayı bu çalışmalarımızın artması gerektiğini vurguluyan SÜPHANDOSD Başkanı Adem Gül, "Bitlis Valiliğimiz ve Adilcevaz Kaymakamlığımız ile birlikte Süphan Dağı'nın yaklaşık 2 bin 700 metresinde bir dağ evi kurmayı planlıyoruz. Yaptığımız ön onaylandı. En kısa zamanda Süphan Dağı'nda bir dağ evimiz olacak. Amacımız burada kal edeceğimiz dağ evi ile doğa severlerin, dağcı dostlarımıza imkanlar sağlamak. Tüm doğaseverlerin dağcıların gelmizdeki bu güzelliklere zimle paylaşmasını, duygularımıza ortak olmasını istiyoruz. Dağcılık bu bölgeye henüz korkusuzca gelmemiş denlerinin arkasını bağ mamalı, bölgemizde h rör yok. Her gün dağlar mız onlarca yeni ile yı bancı doğaseverler dağcı dostlarımız eğ yor.

Aile hekimliği uygulaması 2010'da başlıyor

Mucize çocuk'tan teşekkür ziyareti

1'den devam

Taburcu olan Dalar'ın ilk işi, kendisini kurtaran polis memuru Eyüp Doğan'a ziyaret etmek oldu. Olay 6 Temmuz 2009 tarihinde Kemah ilçesinde belediyeye ait kum ocağı yanında bulunan mesire alanında meydana geldi. 5 kişilik Dalar ailesinden ağabey Süleyman Dalar (19) serinlemek için Fırat Nehri'ne girdi. Ancak Süleyman Dalar, akıntıya kapılıp sürüklenmeye başlayınca baba Mehmet Şah Dalar (44) ile oğlu Muhammet Dalar (14) suya atladı. Bir süre sonra baba, akıntıya kapılan büyük oğlunu kurtardı, ancak Muhammet Dalar, azgın dalgalanna kapılarak bir anda gözden kayboldu. Durumun güvenlik güçlerini bildirilmesinin ardından nehir kıyısında arama çalışmaları başlatıldı. Polis ekiplerinin araştırması sırasında kayıp çocuğun yaklaşık 2 kilometre uzaklıktaki Melik Şah Türbesi yakınlarında nehirde sürüklendiği tespit edildi. Bu sırada Kemah Emniyet Müdürlüğü'nde görevli polis memuru Eyüp Doğan'ın suya atlayarak uzun süren mücadeleden sonra çocuğu kurtarmayı başardı. Durumu ağır olan Muhammet Dalar kaldırıldığı Erzincan Devlet Hastanesi'nde 18 gün boyunca yoğun bakımda kaldıktan sonra Ankara'da İbni Sina Hastanesi'ne sevk edildi. Doktorların bile ümit kestiği Muhammed Dalar, hayata tutunmayı başardı. Hastanede 'mucize çocuk' olarak anılan Muhammed, kısa süre önce taburcu olup Erzincan'a döndü.

Muhammed, kendisini kurtaran polis memuru Eyüp Doğan'ı ziyaret ederek çiçek verip teşekkür etti. Polis memuru Doğan da ilçe girişinde karşıladığı çocuğa sarıldı. Dalar ailesi, daha sonra Kemah polis merkezine geçerek İlçe Emniyet Amiri H. Caner Aksungur'u makamında ziyaret etti. Polis memuru Eyüp Doğan, Muhammed Dalar'ın hayata dönmesinin kendisini çok mutlu ettiğini söyledi. Polis memuru Doğan, olayda gösterdiği üstün başarı ve cesaret nedeniyle Erzincan Valliği tarafından takdirname, İl Emniyet Müdürlüğü tarafından ise cumhuriyet altını ile ödüllendirilmişti.

1'den edvam

Eğitimin açılışında konuşan Sağlık Müdürü Dr. Mesut Turan Erzincan'da 66 müracaatın olduğunu belirterek; "Sağlıkta dönüşüm programı çerçevesinde yeni bir bakış açısıyla şimdiye kadar çözülmemiş sorunlara çözüm bulma amacını gerçekleştirmede en önemli adımlardan birisi olan aile hekimliği uygulamasının ilimizde de hayata geçirilmesi planlanmış olup, 1. aşama uyum eğitimleri başlamıştır" dedi.

2010 yılında Erzincan'da uygulamaya girecek olan aile hekimliği için eğitimlerin yüzde 80 tamamlandığını hatırlatan Turan, bu proje sayesinde kişinin anne kamından başlayarak hayat boyu sağlıkla ilgili koruyucu sağlık hizmetleri gibi tüm verilerinin kayıt altında tutulacağını söyledi.

Eğitim koordinatörü Dr. Bulut ise konuşmasında, "Katılımcıların birinci basamakta aile hekimliği uygulamasının temel özelliklerini kavramaları, bu özelliklere uygun tutum geliştirmeleri, kendi öğrenme gereksinimlerini tanımlayabilmeleri, var olan bilgilerini tazelemeleri ve hekimlik uygulamalarında kullanabilecekleri yeni beceriler kazanmalarını amaçlamaktadır" ifadelerini kullandı.

Katılımcıların performanslarının eğiticiler tarafından değerlendirileceğini, ayrıca kurs öncesi ve sonrasında sözlü ve yazılı olarak geri bildirim alınacağını da anlatan Bulut şöyle konuştu:

"Programın tamamına katılma ve devam şartı aranacaktır. Programın değerlendirmesi her eğitim gününün sonunda katılımcılardan sözlü geribildirim alma ve kurs bitiminde katılımcılardan sözlü geribildirim ve yazılı değerlendirme alma şeklinde yapılacaktır. Ayrıca kurs sonunda eğiticiler bir değerlendirme oturumu yaparak eğitim sürecini değerlendirecek ve yazılı rapor hazırlayacaklardır. Bu programı tamamlayanlara Uyum Programı Katılım Sertifikası verilecek" dedi.

Soba kullananlar nelere dikkat etmeli?

Kemal Arduç

Kış mevsiminin yaklaşması ile birlikte sobalı evlerde zehirlenme yada yangın korkusu artmaya başladı. Bu konuda dikkatli olmaya çalışan vatandaşlar zaman zaman yapılan bir ihmalkarlığın kurbanı olabiliyor. Vatandaşların soba kurbanı olmaması konusunda uyarılar yetkililer; bacaların mutlaka temizlenmesi gerektiğini belirttiler, bu konuda edinilen bilgide "Bugüne kadar bacanızı temizletmediyseniz, mutlaka bacalarınızı temizletmeyi ve kontrol ettirmeyi unutmayın, Karbonmonoksit zehirlenmeleri ve kış aylarında çıkan yangınların önemli bir bölümü bacaların tıkanması sonucu meydana geliyor" dedi. Baca yangınlarının çoğunlukla, giriş katlarında lokanta, pastane gibi işyerlerinin bulunduğu binalarda meydana geldiğini kaydeden yetkililer, şunları söyledi: "Bacalar, binaların zemin ve bodrum katından başlayıp, çatı katına kadar yükselen kanallardır. Bu kanallar içerisine yapışan kurum, yağ atıkları ve ziftlerin gerek sobalardan gerekse ocaklardan sıçrayan kıvılcımlarla tutuşması sonucu baca yangınları meydana gelmektedir. Vatandaşlarımızın basit gördüğü ve ihmal ettiği bu tabakalar, baca içerisinde bir petrol ürünü gibi yanmaktadır. Bu tutuşma sonucu da baca kanalı boyunca uzayan yangın, çatıya ulaşarak, binanın da tamamen yanmasına sebep olmaktadır. Küçücük bir kıvılcım, büyük bir yangına sebep olabiliyor." Bu tür yangınlarından korunmanın tek yolunun, sanayi işletmeleri için 3-6 ayda, daire ve apartmanlarda ise yılda en az bir kere bacalarını temizletmesiyle mümkün olduğunu kaydeden yetkililer, "Bacaların normal soba yada katı yakıtlı olması fark etmez. Muttaka yılda bir defa temizletilmelidir" dedi. Yetkililer, baca yangınlarının yanı sıra kış aylarında karşılaştıkları bir diğer durumun da baca tıkanıkları sonucu gaz zehirlenmeleri olduğunu hatırlatarak, "Çatılardaki malzemeler veya üzerindeki kirlenmiler zamanla çürüyor. Kuşlar baca üzerlerine yuva yapıyor. Ölen kuşlar, çürüyen malzemeler baca içerisine düşüp burayı tıkıyor. Bu gibi durumlar temiz bacalarda da bacayı ilk kullandığımız zamanlarda da olabilir. Bu gibi tıkanmalar sonucu yakıttan çıkan gaz dışarıya atılamayacağı ve tahliye edilemeyeceği için geriye dönecektir. Sonucunda da gaz zehirlenmeleri meydana gelmektedir ve can kaybı yaşanmaktadır" dedi. Vatandaşların bacalara bir şeyler dökerek, yakarak, içeriye bir ağırlık uzatarak temizleme çakışmaları yaptıklarını kaydeden yetkililer, bu yöntemlerin yanlış olduğunu, baca duvarının yıkılması ve tahribi gibi sonuçlarla daha pahalı inşaat masraflarına neden olunduğunu söyledi.

Kemah Belediyesi'ne arazi bağışı...

Kemal Arduç

Kemah ilçesinde bir çok kişinin satın almak istediği Nevzat Ve Yusuf Altan'a ait beş dönümlük bahçe Kemah Belediye'sine bağışlandı. Kemah Belediye Başkanı Hüsamettin Şanal'ı ziyaret eden bahçe sahibi Nevzat Ve Yusuf Altan, bahçesini belediyeye bağışta bulundu. Başkan Şanal, bağış yapıları bahçeye Nevzat ve Yusuf Altan'ın isminin verileceği bir belediye sosyal tesisi yapılacağının müjdesini verdi.

1948 yılında Kemah'tan gurbete çalışmaya giden Nevzat Altan halen Ankara'da yaşıyor. Biri doktor ikisi mühendis olan üç çocuk sahibi Nevzat Altan, yazıları birkaç günlüğüne de olsa memleket hasretine dayanamayıp doğup büyüdüğü Kemah'a geliyor. Kemah'ın taşını da toprağını da seviyorum dese de O'nun için en değerli şey çocukluk arkadaşlarını Kemah sokaklarında tekrar görüp sohbet edebilmek. Orta Gedik Mahallesi'nde bulunan beş dönümlük bahçesine birçok alıcı çıksa da Nevzat Bey; burayı Kemahlılar için en iyi belediyemiz değerlendirir diyerek Kemah Belediyesi'ne bağış yapmaya karar verir. Kemah Belediye Başkanı Hüsamettin Şanal'ı, Mehmet Tiryaki'yi ve Ömer Faruk Gürsoy'u da yanına alan Nevzat Bey önce Orta Gedik'teki bahçesini onlara gezdirdi. Sonra da tapunun yolunun tutup Kemah Belediyesi'ne bağışta bulundu. Artık veta borcumu ödedim diyen Nevzat Bey, çocukluk arkadaşı Süleyman Özata'da yanılan yemekler ve edilen keyifli sohbetten sonra Kemah'tan ayrıldı.

Okullarda yanlış adres sıkıntısı!

Kemal Arduç

Erzincan'da Devlet okullarında öğrenim gören öğrencilerin bir çoğunun hatalı veya yanlış adreslerinin kayıtlarda verilmesi okul idarelerini zor durumda bırakıyor. Yanlış adres beyanı ile başka bir bölgedeki okula öğrenci kaydettirmek isteyen veliler; bu yönde içine düşmüşlükleri bir takım hatalardan habersiz değiller. Bu konuda bilgi edinmiş bazı okulların rehberlik öğretmenleri velileri bu yönde uyararak öğrencilerin ikamet ettikleri adresleri okullara doğru olarak bildirmelerini istediler. Özellikle veli toplantılarının yapılmaya başladığı şu günlerde öğrenci velilerine gönderilerin bildirilerin doğru adreslere ulaşmadığı bildirilirken bununla birlikte öğrencinin durumu hakkında görüşülmesi gerektiğinde zaman zaman karşılarında muhatap ta bulamadıklarını söylediler. Özellikle öğrencilerin hastalıkları söz konusu olduğunda, öğrencinin okula gelmeme durumunda yine zaman zaman yanlış adres beyanı ile karşılaştıklarını söyleyen rehber öğretmenleri bu konuda velilerin daha duyarlı olmalarını istediler.

Bu konuda bilgi aldığımız milli eğitim müdürlüğü yetkilileri ise; Her kayıt döneminde velilerin yoğun baskısına uğradıklarını, Adrese Dayalı Nüfus Kayıt Sistemine (ADNKS) göre her öğrencinin kendi bölgesindeki okula kaydının yapılacağını, aksi hareket edenler hakkında gerekli yasal prosedürün işletileceğini vurguladılar.

Yetkililer, veliler tarafından öncelikli olarak düşünülen okullarda eğitim ve öğretim kalitesi ile diğer okulların eğitim kalitesinin aynı olduğunu söyleyerek, "Velilerin kafasında farklı bir düşünce var. Bu düşünceyi silmek istiyoruz. Velilerimiz yanlış beyanlarla okul kaydı yaptırmaya çalışmasınlar" dediler. Hedeflerinin tüm okullardaki kaliteyi en üst seviyeye çıkarmak olduğunu belirten milli eğitim yetkilileri, sadece bir bölgede odaklanmanın yanlış olduğunu, öğretmenlerin gayretli ve azimli çalışmaları ile kentteki tüm bölgelerde eğitimin kalitesinin en üst düzeye çıkacağını söylediler.

Arıcılar yaylalardan dönüyor..

Kemal Arduç

Munzur Dağlarının ekolojik değeri olan çok özel çiçekler arasında bulunan Arı kovanlarından çıkan ve şifa dağıtan balları üretan arı ve arıcılar yaylalardan inmeye başladılar. Arıcı, Ahmet Oğuz "Dağlarda havalar soğumuş Arı kovanlarımızı aşağı kısımlara indirmeye başladık. Zaten dağlardaki sarı Göç çiçekleri de Yaylacıların sürü sahiplerinin Arıcıların artık dağlardan dönmeleri gerektiğinin sinyalini vermekte. Biz de hem mevsim koşullarını göz önüne alarak hem de bu Munzur'a özel Sarı Göç çiçeklerini açmalarını izleyerek geri dönüşü başladık. Munzur dağlarında olan Bal kalitesi dünyanın hiçbir yerinde böyle lezzetli böyle güzel aromatik kokulu bal olamaz. Bazı kendini bilmez arıcılar Bizim isimlerimizi kullanarak şekerli bal piyasaya sürmekteler. Bizde vatandaşları uyararak gelin bizim ballarımızdan tadın ondan sonra satın alın demekteyiz" dedi. Oğuz, Önümüzdeki yıllarda Peynir gibi Balında İlç te çok büyük ilgi göreceğini, Türkiye'nin en kaliteli ballarının İlç te üretileceğini ifade etti.

ZAYİ

Tercan İlçe Nüfus Müdürlüğü'nden aldığım nüfus cüzdanımı kaybettim.
Hükümsüzdür.
Halis AKYILDIZ

doğu
Günlük Haber Yorum Aktualite Gazetesi
V. Recep Yazıcıoğlu Cad. No: 57 ERZİNCAN
Tel - Fax : 224 24 25-26
e-mail : info@dogugazetesi.com

Sahibi: H. İbrahim Özdemir
Yazı İşleri Müdürü: Naim Çakır

Ermat Ofset
V. Recep Yazıcıoğlu Cad. No: 57
ERZİNCAN
Tel: 224 24 25 -26

e-mail: ermatofset@yahoo.com
Abone:
Yıllık 60.00 TL
6 Aylık 30.00 TL
Aylık 6.0 TL
Şehir Dışına PTT masrafı ilave edilir.

İlan tarifesi
Resmi İlan Sütunlarında 7.00 TL
Genel Kurul İlanları 45.00 TL
Özel İlan, Reklam-tanıtım 1.50 TL
Ş. ve 10.00 TL
İş ve İş - Başvuruları 50.00 TL
Günü Geçmiş Gazete 50 Kr

günün takvimi
16 Ekim 2009 Cuma
SAYI: 9685

Biber, üreticisini sevindirdi...

Erzincan'da her sene artarak devam eden sebzecilik sektöründe biber çeşitleri de ürün deseni içerisindeki oranını her geçen sene artırıyor..

Kemal Arduç

Erzincanlı biber üreticilerinin yüzü bu sene gülüyor. Erzincan'da her sene artarak devam eden sebzecilik sektöründe biber çeşitleri de ürün deseni içerisindeki oranını her geçen sene artırıyor. Geçtiğimiz yılara oranla biber ekiliş alanlarında gözle görülür bir artış olduğu öğrenildi. Son 10 yılık süreçte sebzecilik sektörünün dev adımlarla ilerlemesi Erzincan adına sevindirici bir gelişme olarak değerlendiriliyor. Öte yandan uzmanlar sebzecilik sektöründeki gelişmenin rastgele ve kontrolsüz bir gelişme olmadığını belirtirken, gelişmenin beraberinde kaliteyi getirdiğini aynı zamanda üretim artışının pazarın talebi doğrultusunda geliştiğini kaydettiler.

Erzincan'da bu yıl çiftçinin yüzünü güldüren ürünlerden birisi de biber oldu. Hemen hemen her çeşit biberin yetiştirildiği Erzincan'da, üretici biberden emeğinin karşılığını alıyor. Çiftçinin elinden çıkış fiyatı 60 kuruşun altına düşmeyen biberde hem fiyatlar üreticinin yüzünü güldürüyor hem de verim ve kalite üreticiyi mutlu ediyor. Erzincan açısından sevindirici olan diğer bir gelişme ise Erzincan'da üretilen biberlerin renk, koku ve tat olarak gerekse dayanıklılık açısından çok üstün olduğunu tespit ettikten sonra biberde karar kıldıklarını söyledi. Beşiktaş şöyle devam ettı. "Erzincan'da diğer sebzeler zaten yetiştiriliyordu. Ancak biber üretimi diğerlerine göre daha düşüktü. Biz 2003 yılından bu yana biber üretimi gerçekleştiriyoruz. Erzincan'da ürettiğimiz biber pazarlarda çok tuttu. Diğer illerden gelen biberlere göre 2-3 kat fazla fiyata satabiliyoruz. Biz bu sezon 160 bin civarında biber fidesi diktik. Ama il genelinde bu rakam 1.5 milyona dayanmış durumda. Şu anda Pazar sorunu yaşamıyoruz. Burada önemli olan kalitel ve bol ürün üretmek. Eğer siz çok üretirseniz alıcısı da ona göre çoğalıyor. Biz ürettiğimiz ürünleri Erzincan ve Erzurum pazarında değerlendiriyoruz. Şimdilik bu iki ilimizde ürettiğimiz ürün rahatlıkla satılıyor. Önümüzdeki yıllarda daha çok üreterek diğer çevre illere ve Büyükşehirlere de ürünlerimizi pazarlayacağız. Tabii şunu da belirtmek isterim ki; diğer üretici arkadaşlarımızda Trabzon, Gümüşhane, Tunceli, Bingöl, Kars, Ağrı ve Van gibi birçok ile ürünlerini rahatlıkla pazarlıyorlar. Benim burada üretici konuştu. İl Tarım Müdürü Ali Lek ise açıklamasında "İlimiz Merkez ve ilçelerinde 31.560 da alanda sebze ekilişi yapılmaktadır. 35.060 da alanda ise meyvecilik yapılmaktadır. İlimizde yetiştirilen belli başlı sebze ve meyveler ise üzüm, domates, elma, kiraz, kayısı, fasülye, salatalık, biber, çilek gibi ürünlerdir. Erzincan saydığımız bu ürünlerde kendi ihtiyacını karşıladığı gibi çevre illere ve Büyükşehirlere de ürün satmaktadır. Ancak Erzincan olarak hedefimiz yurt dışına da ürün ihraç etmek olmalıdır. Zira ilimiz bu ürünlerin yetiştiriciliğinde ihracat için gerekli kaliteyi yakalamış bulunmaktadır. Geçmişte ilimize gelen ihracatçılar üretim miktarında ve çeşitliliğinde yetersizlik nedeniyle ayrıca ambalajlama ve paketleme yetersizliği nedeniyle başka illere yönelmekteydi. İhracatı tam anlamıyla Erzincan ilimizin tarımsal potansiyeline yakışır şekilde gerçekleştirmek için eksiklerimizi tamamlamak zorundayız. Son 4 yıldır ilimize ihracatçı ambalajlama ve paketleme olmadığından dolayı gelmemektedir. İlimizden bu şartlarda bile yılda 15 bin ton domates, 5 bin ton zerdali, 5 bin ton elma, 3 bin ton üzüm, 500 ton kiraz, 500 ton kayısı başka illere satırmaktadır. İlimizden yukarıda bahsettiğim ürünlerin yanında diğer ürünlerin de üretiminin artırılması ve ülke dışı ihracatın gerçekleştirilebilmesi için yatırımcılarımızın, işadamlarımızın ve ilimizdeki mercilerimizin almaları gereken tedbirleri şöyle sıralayabiliriz. Üreticilerimizin ürünlerini toptan pazarlayabilecekleri çok sayıda alıcının yanı sıra, sevkiyat hallerinin duruluğu, ambalajlama, tasnif ve paketleme tesislerinin kurulması, soğuk hava depolarının bölgede yaygınlaştırılması, ticaretin kolaylaştıracak olan gümrük müdürlüğünün burada kurulmasının temin edilmesi, saydığımız tedbirlerin alınması durumunda ilimizdeki sebze ve meyve üretiminin daha çeşitlendirilerek kat kat fazlasının üretilebileceği kanaatindeyiz. Üreticilerimizin hedefe ulaşmaları sağlanması için birlik ve beraberlik içinde olmaları her koruda göz önünde yapmaları şarttır. Zira ülkemiz organize olmuş ürünlere çok büyük imkanlar sağlamaktadır. Üretim için verilen destekne ekipman desteği, kredi faizlerinıma yatırımları kapsayan, soğuk hava depoları, ambalajlama, paketleme ve tasnif tesislerinin yapımı için verilen hibeler bunlardan bazıları diye konuştu.

Yolcu servisleri denetimde..

Trafik ekipleri servis araçlarına yönelik yaptığı denetimlerde aşırı yolcu bulundurmaktan 7 araca cezai işlem uyguladı

Erzincan Emniyet Müdürlüğü Trafik Tescil ve Denetleme Şubesi tarafından okulların açılması ile birlikte minibüs, otobüs ve okul servis araçlarına yönelik denetimler artırdı. Okul servis araçlarına yönelik gün içerisinde denetimlerini artıran Erzincan polisi kent merkezinde değişik noktalarda uygulama yapıyor.

Kurallara uymayan taşıt sürücülerini uyaran trafik ekipleri özellikle fazla yolcu taşımacılığı yapan sürücülere cezai işlem uyguluyor.

Toplu taşıma araçlarındaki eksikliklerini tamamlama konusunda ise uyanlarda bulunuyor. İki günlük uygulama sonrası 24 adet okul servis aracının eksikleri tespit edildi. Denetimler kapsamında 7 araca 61 / 1A maddesi gereğince fazla yolcu bulundurmaktan cezai işlem uygulandı.

Öte yandan okul önlerinde de güvenlik tedbirlerini artırmaya yönelik çalışmalarını sürdüren trafik ekipleri özellikle okul giriş ve çıkış saatlerinde güvenlik amacıyla okul önlerinde bulunuyor.

Ziya Gökalp, Mehmet Güvenlik ve Zeki Müşt İlköğretim okulları önünde hız azaltmaya yönelik çalışması ile geçiş yaya ve işaretlemesini bunlara zabıta ekipleri ile işbirliği yapılarak çalışmaların devam ettiği öğrenildi.

29 yıl
doğu
ERZİNCAN'IN GÜNLÜK HABER YORUM AKTUALİTE GAZETESİ
17 EKİM 2009 CUMARTESİ YIL: 29 SAYI: 9687 FİYATI: 25 YKr

Çayırlı patatesi ilgi görüyor

Erzincan'ın Çayırlı ilçe kaymakamlığı öncede bireysel olarak yapılan patates ekim işini organize hale dönüştürüyor. Patates üreticileri hedeflerinin ilçe ekonomisinde önemli bir yere sahip olan Patatesin 500 dekarlık bir alanda ekimini sağlamak olduğunu söylediler

5'te

'1 milyar insan yeterli beslenemiyor'

16 Ekim Dünya Gıda Günü'nde Erzincan Veteriner Hekimler Odası Başkanı Mahmut Yağcıoğlu açıklama yaparak, gıda üretim ve tüketiminde toplumun bilinçli olması gerektiğine vurgu yaptı

Kemal Arduç

Birleşmiş Milletler Gıda ve Tarım Örgütü'nün (FAO) kuruluş tarihi olan 16 Ekim, her yıl Dünya Gıda Günü olarak kutlanıyor.

Erzincan Veteriner Hekimler Odası Başkanı Mahmut Yağcıoğlu tarafından yapılan yazılı açıklamada; "Her yıl bir tema çerçevesinde yapılan etkinliklerde, gıda üretimi, tüketimi ve gıda güvencesine ilişkin konular incelenmekte olup, küresel anlamda büyük önem arz eden açlık ve açlıkla mücadeleye dikkat çekilmeye çalışılmaktadır. Yaşanan krizler ve etkileri göz önünde bulundurularak bu yıl FAO'nun Dünya Gıda Günü için seçtiği tema 'Kriz Dönemlerinde Gıda Güvencesinin Sağlanması' olarak belirlenmiştir.

5'te

Yeraltı çarşısı durgun

Erzincan Cumhuriyet Meydanı'nın da bulunan yeraltı çarşısı yaz sezonunun kapanmasıyla birlikte durgun günlerine geri döndü..

5'te

PMYO eski müdürüne yargı yolu

Erkek öğrencisi M.E.'ye cinsel tacizde bulunduğu iddiasıyla hakkında soruşturma açılan Erzincan Polis Meslek Yüksekokulu'nun eski Müdür Yardımcısı H.K. (45) hakkındaki iddianame tamamlandı. H.K. 'nüfuzu kötüye kullanmak suretiyle cinsel taciz ve cinsel saldırı' suçlarından yargılanacağı öğrenildi...

Kemal Arduç

Erzincan Polis Meslek Yüksekokulu'nda erkek öğrencisi M.E.'ye cinsel tacizde bulunduğu iddiasıyla geçen haziran ayında hakkında soruşturma açılan ve ardından emekliye ayrılan okulun eski müdür yardımcısı H.K. (45) hakkında hazırlanan iddianame tamamlandı.

Mahkeme tarafından kabul edilen ve H. K.'nın, 2. sınıf öğrencisi M.E. ile 2008-2009 Öğretim Yılı'nın başında tanıştığının belirtildiği iddianamede, H.K.'nin cep telefonuyla öğrenciyi odasına çağırdığı, ikilinin burada porno içerikli internet sitelerine girdiği, H.K.'nın M.E.'nin fermuarını açıp cinsel organını çıkardığı, öğrencinin korkması üzerine ikilinin makam odasının bitişinde bulunan dinlenme odasına geçtiği ifadeleri yer aldı.

101 MESAJ ÇEKMİŞ

İddianamede, "Burada H.K.'nın soyunup yüz üstü yattığı, öğrencisinden soyunmasını istediği, sadece "boxer"la kalan müdür vekilinin öğrenciyi elinden tutup masaj yapmaya zorladığı, öğrencinin kendisini toparlayıp giyindiği ve odayı terk ettiği" belirtildi. H.K.'nın öğrencisine çektiği 101 cinsel içerikli SMS'in de

Telekomünikasyon İletişim Başkanlığı'ndan alınan görüşme dökümleriyle belgelendiği ifade edildi.

5'te

Emekli Korgeneral Pak'tan öğrencilere kırtasiye yardımı

Erzincan Üzümlü İlçesine bağlı Karakaya İlköğretim okuluna Emekli Kurmay Korgeneral Dursun Pak tarafından yardım yapıldı

Fırıuk Canbaba

Erzincan'ın Üzümlü İlçesine bağlı Karakaya Beldesindeki bir ilköğretim okulu öğrencilerine emekli Kurmay Korgeneral Dursun Pak tarafından yardım yapıldı. Merkeze 23 kilometre uzaklıktaki Karakaya Beldesi Gökbayrak İlköğretim Okulunda ki 153 öğrenciye ayakkabı, mont, kaban ve kırtasiye yardımı yapıldı. Karakaya halkı tarafından karşılanan emekli Kurmay Korgeneral Dursun Pak ile birlikte Erzincan Valisi Abdulkadir Demir'de töreн alanındaydı. 5'te

Kalkınmada madencilik önemlidir

Çukurdere Madencilik Yönetim Kurulu Üyesi, Başkan yardımcısı Firuz Alizade özel açıklama yaparak, Bir Ülkenin kalkınmasında Madenciliğin önemli olduğunu söyledi... 3'te

OBJEKTİF
Şefik ARAS

DÜNYA GIDA GÜNÜ VE BESLENME SORUNU

Yazısı Sayfa 3'te

'Tenis Oyna Oyunda Kal...' projesi Erzincan'da başladı

Sayfa 6'da

NOTLAR
Rifkı Kaymaz
rifkikaymaz@hotmail.com

KEMAH 1952

Yazısı Sayfa 3'te

Tarihten Sayfalar

AYASOFYA

Güneydoğudaki büyük dayanak duvarların Fatih devrinde yapıldığı, ayrıca tuğla minarenin eklendiği kabul edilir. Sultan İkinci Bayezid devrindeyse kuzeybatıdaki ince minare. Sultan İkinci Selim devrinde de Mimar Sinan tarafından batıdaki iki kalın minare eklenmiş ve yer yer dayanaklarla kuvvetlendirilmiştir. Mimar Sinan'ın yaptığı dayanaklar ve onarımlar yapının bugüne kadar ulaşabilmesini sağlamıştır.

YEDİKULE ZİNDANLARI

İstanbul'u güneybatı'dan çevreleyen kara surları ve kuleler topluluğudur. Yedikule Hisarı, ya da Yedikule Zindanları da denilmektedir. Theodosius tarafından bir zafer takı yaptırılmış, 412 yılında bu tak, şehrin giriş kapısı olmuştur.

II. Theodosius tarafından kapının sağ ve sol tarafına birer kule eklettirerek kara surlarına balanmıştır. Şehrin en büyük caddesine açılan bu kapıdan geniştde zaferden dönen imparatorlar geçerlerdi. Kapının kemer ve çaphesi altın yaldızlarla süslüdür bu nedenle "Yaldızlı Kapı" denilmektedir. IV. Kantakuzenos tarafından kulelerin yanlarına birer kule daha eklettirildi. XV. yüzyılda orta geçidin yüksekliği 8m'den 4m'ye indirilmiş ve bu geçit kapatılmıştır. Fatih, İstanbul'un fethinden sonra 1470'de farklı yüksekliklerde üç kule yaptırmış,öteki kulelere ve surlara bakıştırmıştır. Kulelerin sayısı yediye çıkmış ve hisar görünümü almıştır.

Kulelerden biri Bizanslılar döneminde tutuklular ve idam mahkumları için kullanılırdı. Burada işkence aletleri, hücreler ve kuyular bulunmaktadır.

Osmanlılar'da da mahkumlar, savaşta ele geçirilen esirler için hapishane olarak kullanılmıştır. Ana kapının solunda bulunan mermer kulenin içinde "Kanlıkuyu" adı verilen derin bir kuyu bulunmaktadır.

Sağlık ve Hastalıklar

Yulaf kepeğindeki mucize

Betaglukan, kan kolesterolünün dengelenmesinde olumlu etkilere sahiptir. Böylece kalp krizi riskini azaltmaya da yardımcıdır. Yaptan çalışmalar, yüksek tansiyon, yüksek kolesterol ve yüksek kan şekerinin bir arada olmasının, kalp hastalıkları riskini %72 oranında arttırdığını göstermektedir. Günde 3 gram betaglukan düzenli olarak tüketildiğinde; kolesterolde yüzde 10'a varan düşüş sağlayabilir. Kötü huylu kolesterol olarak nitelendirilen LDL kolesterolün azaltılması önemlidir.

Betaglukan beslenmenize eklendiğinde midenizde çözünür ve jel oluşumu meydana gelir. Bu jel yapısı midede ve ince bağırsakta safra asidini bağlayıp dışkı yolu ile dışarı atılmasını sağlar. Bunun sonucunda karaciğer, yeniden safra asidi üretmek için kandaki kolesterolü kullanır ve böylece LDL kolesterolde ve toplam kolesterol seviyesinde düşme sağlanır. Ubun sürekli tüketiş sağlar 25 gram yulaftta yüzde 3 betaglukan, yulaf kepeğinde ise yüzde 7 betaglukan bulunur. Eczanelerde ilaç şeklinde sunulan tıcan formu ise 3 gramlık ulak poşetler halinde hazırlanmış, böylece günlük kullanma çok kolaygun. Yulaf kepeğinin sıkıştırılması yöntemi ile elde edilen yüzde 100 doğal içerikli bu yeni ürün, beslenme desteği olarak içerdiği yüksek lif sayesinde mide ve bağırsak fonksiyonlarını düzenliyor.

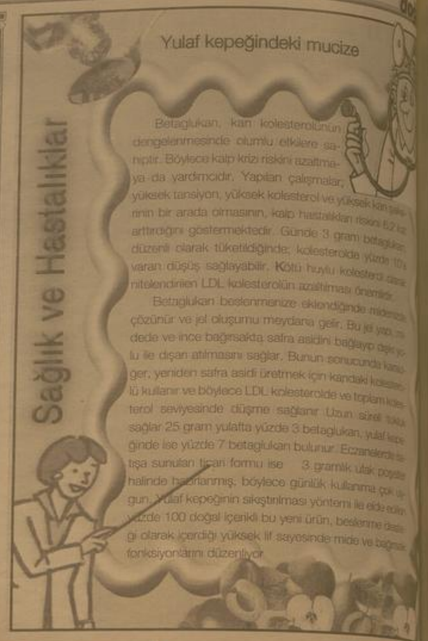

Komik Fotoğraflar

bugün ne pişirsem'

Enginar

1/2 kg. taze iç bakla
4 adet enginar
400 gr. parça kuzu eti
1/2 limonun suyu
1 çorba kaşığı un
1 adet orta boy soğan
6-7 adet taze soğan
1/2 demet dereotu
3 çorba kaşığı zeytinyağı
Tuz, Karabiber
Şeker

Baklayı yıkadıktan sonra, karışmaması için limon ve un karıştırılmış suyun içinde bekletin. Zeytinyağını hafifçe kızdırdıktan sonra küp şeklinde doğranmış soğanı ilave edip, pembeleştirin.

Yıkanmış kuzu etini ve 1/2 çay bardağı sıcak suyu ekleyin. Et suyunu çekip yumuşayana kadar pişirin.Baklayı, küçük doğranmış taze soğan, kıyılmış dereotu, tuz, karabiber ve şekeri ekleyip karıştırın. Çanak şeklindeki enginarları tencereye dizin.

Üzerlerine etli baklayı koyun. 1,5 su bardağı sıcak su ekleyip tencerenin üzerini alüminyum folyo ile kaplayın, kapağını kapatın. Etli baklalı enginarı önce harlı, sonra kısık ateşte 20-25 dakika pişirin. Sıcak olarak servis yapın.

Şaka

Konserve

Bir fizikçi, bir kimyacı ve bir ekonomist ıssız bir adaya düşmüş. Yiyecek bir şey yok. Lanetlenmişler sahile vuran bir konserve kutusu görüyorlar.

Dolma!

Fizikçi demiş ki: - Bir taşla vurup açalım, sonra yiyelim.

Kimyacı demiş ki:

- Ateşe atalım hem sıcak bir şeyler yemiş olalım hem de kutu açılır.

Ekonomist lafa girmiş:

- Farz edelim ki elimizde bir konserve açacağı var...

güldürmece

Şiir Gezgini

Ayrılık

Gidiyor musun diye sorma bana.
Gönderen sensin.
Ne terk etmeyi istedim seni,
Ne de daha yaşamadığımız bu aşkı toprağa gömmeyi.
Senin kadar öfkeliyim ben de.
Senin kadar endişeli...

Bir dokunuşunla bin kenti yıkacak güç verirdin bana
Ama inandıramadın seni
Sen, sorgularken beni kafanda
Ben, gözlerinin içine bakıyordum kuşkuyla.
Bir tek sözün bağlardı beni sana,
Oysa sen hep susmanın koynunda

Aşkın içine bir kez girdi mi kuşku,
Temin edir bedenleri de.
Sütten çıkmış ak kaşık değildim
Ama yalanı sokmadım iki kişilik dünyamıza.
O dünya ki bazen müzik bir odada
Bazen kentin ortasında şekillendi.
Nasıl da güzeldi...
Zaten varsın diye her şey güzeldi ama
Sen buna inanmadın. Ah bu sorular...

Yaşamak varken sevdayı delice,
Niye boğarsınız sorularla?
Nasıl ikna edebilirdim seni?
Ben, aşk dedikçe sen, dur dedin.
Ben, seneleyim dedikçe
Sen, hayır dedin.
Zaten az konuşan sen
Olumsuz ne kadar sözcük varsa
Bulup çıkardın ortaya.
Bense hiç bir şey diyemeden.

Ne kadar zarar vermişim sana meğer.
Nasıl değiştirmişim seni.
Oysa hiç böyle düşünmemiştim.
Kimseye zarar vermek istemem ben.
Kimseyi olduğundan farklı bir hale getirmek istemem.
Ama öyle oldu işte.
Demek ki; gitmelerin zamanı şimdi.

Çocukluğuma sığınır sıtatırım bu azıyı.
Nemalanmalarımız kalır aklında, ne sevda sözlerimiz
Kalbim değilmi diyordun ya, rahat ol artık.
Gülüşlerin ağlamam için bir neden kalmadı
Telefonlar çalmasa bile de kalktı ortadan.

Mehmet Coşkundeniz

Kıssadan Hisseler...

GERÇEK ZENGİNLİK

Bizim İbrahim Edhem'i Hazretleri hakkında söylemek istediğimiz, bu defa İbrahim Edhem'in, amaç arandığı ve, ulaşmayı bekardığı yoksuk ve mahrumiyetin o derece aşıkar, o derece güzel bakıldı ki kişi çirkinlerde kendisine yardım hisse uyandırıyordu.

Varlıklı bir kişi İbrahim Edhem'e yardım etmek istedi. İbrahim Edhem:

- Yardımını gerçekten zenginsen kabul ederim, dedi.

Adam gerçekden zengin olduğunu, bir şeye ihtiyacı bulunmadığını söyledi. Büyük veli sordu:

- Ne kadar paran var?
- Üç bin altınım var.
- Dört bin olmasını istemez misin?
- Elbette isterim.
- Beşbin olmasın?
- İsterim.
- On bin altının olsa çok sevinsen değil mi?
- Sürünüyor çok memnun olurum.

Zengin adamın bu söylemesini amaç, sen gerçekte zürünün birisin. Sen, on bin değil yüz bin altının olsa yine kanaat etmez lazlasının istersin. Kanaatsiz olmayan insan zengin sayılmaz. Gerçekten zengin olmayan yardımını kabul edecektim.

TEVEKKÜL BÖYLE Mİ OLUR?

Büyük velilerden Sakık Belhi (VIII. yyıl) bir ticlik sonesinde, herkesin kara kada düşündüğü bir ortamda, zengin bir adamın kölesinin şakır şakır oynadığına şahit oldu. Yanına yaklaştı ve sordu:

- Herkes kıtlıkta, açlıka karşı karşıya olmaktan inler dururken sen neye güvenerek böyle oynayabiliyorsun? Köle cevap verdi:

Karikatür

BİLİM TEKNOLOJİ

Önümüzdeki 10 yılı dijital ürünler şekillendirecek

Newyork Times bunu en iyi dijital yayınlardan biri. Yeni medyada, kullanıcıya hepsini kullanmasa da içinde çok çok alternatifli olan yanı içerği dopdolu seçenekler sunmak ve bunlara ulaşmak de hiç bir ücret ödemiyormuş hissiyatı ratmak başarıya giden yoldur. Türkiye'nin en büyük bilgi, iletişim ve eğitim platformu: Bilişim Zirvesi '09 Türkiye'nin en büyük bilgi, iletişim ve eğitim platformu Bilişim Zirvesi '09, 7-10 Ekim 2009 tarihleri arasında TUYAP Beylikdüzü Fuar ve Kongre Merkezi'nde gerçekleşecek.

Gmail'den bir yenilik daha

Google, Gmail kullanıcısını yeni bir özellikle selamlıyor. Artık e-postanızın adresi şaşmayacak.

Hiç ufak bir dikkatsizlik yüzünden e-postayı, asıl göndermek istediğiniz kişi yerine isim benzerliği olan başka bir kişiye gönderdiğiniz oldu mu? Google daha önce bu tip istenmeyen durumları engellemek için Gmail'e geri alma özelliği eklemişti. Belli bir süre içerisinde göndermiş olduğunuz bir e-postayı geri alabiliyordunuz. Şimdi bu özelliğin yanı sıra biraz daha gelişmiş bir halini ekliyor ve iletilerin yanlış kişilere gönderilmesini engellemek adına önemli bir adım daha atıyor. Bu defa Gmail'in eklentı hatırlatma özelliğine geliyor. Mesajınızın içerisinde gönderdiğiniz meleri inceleyerek, e-postanızda bir eklenti olması gerektiğini düşündüğünde sizi uyaran bu sisteme benzerliği ile dikkat çeken "Yanlış kişi mi?" özeliği, mesajlarınızın sadece doğru alıcılara gönderilmesini sağlamayagalışıyor. Gmail'in Labs bölümü altından çetlenleştirebileceğiniz bu özellik ile mesajınızı sık e-posta gönderdiğiniz benzer isimli kişilerden aslında kimlerin gösine göndermek istediğinizi tespit ettiğinde gerekli gördüğünde sizi uyarabiliyor.

Devamı Var

KEMAH 1952

Zaman zaman Erzincan'da ya da Erzincan dışında yayınlanan ve Erzincan'ı/Erzincanlıları konu alan yayınları takmak istiyorum.

Kemah 1952 senede bir defa çıkar notuyla İzmir'de yayınlanan bir süreli yayın.

Sahibi İbrahim İlter ve ort. Koll. Şti. Yayının idarehane adresi: Aşinefendi Cd. Basiret Han No.10. Basıldığı yer İzmir Matbaası. Yazı işlerini fiilen idare eden: Özdemir Çubuk.

İlk sayısı 1952 yılında yayınlanan dergimi sonraki sayılarını yayınlandı mı bilemiyorum. Milli Kütüphane'de yalnıca ilk sayısını gördüm ve inceledim.

Kemah 1952'de yer alan yazıları ve dergileri aşağıda vermek istiyorum:

Kemah'ın Tarihçesi (Reşat Bayatlı, Emekli Kemah kaymakamı), Kemah'ın Coğrafi Durumu (İbrahim İlter), Fırat'a Sarkan Kayada Bir Akşam (Behçet Kemal Çağlar), İktisadiyatımız (Ebubekir Çubuk), İş Hayatı ve Bizler (Lütfi Şanal), Temenni (şiir, Lütfi Şanal), Yabancı Gözüyle Kemah (Hasan Baykal), Kemah'ın (şiir, Mehmet Köprücüoğlu), Kemah (şiir, Cemal Akçatepe), Köyden Aynış (Hikâye: Mahigül Akkoyunlu), Kemah Yolunda (Özdemir Çubuk), Gurbet (şiir, Mahigül), Fırat'a sesleniş (İlter), Tahtı Hayal (Cemil Necil Ölçeri), Kurulan Maç (Bizdik).

Dergide 28 Nisan 1952 tarihinde düzenlenen Kemah Gecesi duyurusu var. 4 Şubat 1950 tarhinde kurulan demekle ilgili olarak Yardımlaşma Derneği Kuruluş ve Gayeleri'ni İ.İlter kaleme almış.

Kemah 1952'nin sunuş yazısının altında Dörtel Muhasebe ve Reklâm Bürosu notu var.

Dergide reklâmlarıı da yer verilmiş.

BAŞSAĞLIĞI

Akademisyen, güzel insan Prof. Dr. İbrahim Canan Hocamız elim bir kaza nedeniyle ebediyete göçtü. Hocamız, yazıları, araştırmaları, sohbetleriyle, eğitim ve kültür hayatımızda önemli izler bıraktı. Geçtiğimiz yıl Azerbaycan Kafkas Üniversitesince düzenlenen ve Türkiye Yazarlar Birliği adına benim de katıldığım "Uluslararası Çocuk Edebiyatı Kongresi"nde, İslam'a "Göre Çocuk Edebiyatı Nasıl olmalıdır?" konulu bir bildiri de sunmuş, kongreye çocuk edebiyatçısı eşi Zarife Canan ile birlikte katılmıştı. "Sevgili" Canan hocamıza Allah'tan rahmet, ailesi, yakınları, dostlarına sabırlar diliyoruz.

NOTLAR

Rifkı KAYMAZ

rifkikaymaz@hotmail.com

TOPRAK

Her şey onunla başladı onunla da bitecek. Onunla var oluyor onunla yok olacak. Her şeyi o muhafaza ediyor, her şeyi o yetiştirip büyütüyor. Sonra da tekrar içine alıp o yok ediyor, potasında eritiyor, eriyor ve yine kendine dönüştürüyor. Savaşlar onun için kavgalar onun için, onu almak için. Süslemeler, yapılaşmalar onun için. Sanıyorsun hep senin olacak, kendince her şeyi ebedileştirmek istiyorsun ama ne yazık ki bir sonraya bir sonraya kalıyor. Ne acı bir hal, sanki kendisinde kalacakmış gibi, sonuçta bir tapu kağıdı.

Mücadele ettiğin, uğrunda yokluk sefalet çektiğin, hatta onun için cana kıydığın bu topraktan keşke sana çöp kadar bir hatıra kalabilseydi. Hayını, zekâtını dahi vermeye bir türlü kıyamadığın malın seni toprağa itmeye mani olamayacak ve kalanların elinde özenle sahiplendiğin tarumar olacaktır. Bazen babandan ninenden bir hatıra kalıı dersin ne yazık ki yine o hatırada senden sonrasına kalır. Bu toprak neleri yutmadı ki, bir gün seni de, ilâ ki senide yutacak. Ne yazık ki ölmek için bu dünyaya gelen insanlar, dünyanın dört tarafına kazık çakıyorlar, kendilerince ebedileştirmek, sahiplermek istiyorlar. Bir mezarlığa gittiğinizde varlıkları dünya da kalmış topraktan başka izleri kalmamış izleri görürsünüz ve birde o konuma kendimizi koyalım. Dünya aynı dünya, toprak aynı toprak, ama insanlar gece gündüz gibi, mevsimler gibi değişiyor. Sadece taşlar el değiştiriyor. Toprak sanki gülünç bir manzara izler gibi. Fırtınalar kopuyor, savaşlar oluyor, cinayetler işleniyor, ama o hep aynı yerde, herkes faniliğini unutmuş, ebediliği bölüşme derdine düşmüş.

O toprak bir cevherdir tükenmeyen kaynaktır, eşeledikçe altından yeni kaynaklar gazlar ve kıymet biçilemeyen yeni, yeni cevherlerini sunacaktır. Toprağın altında mülti ton kapasiteli, muhafaza altında alınarak depolanmış olan doğal gazlar yıllarca dünyanın her bir ülkesine, şehrine, sokağına ve hanelere pompalanmaktadır. Toprağın altında ki petroller, doğal gazlar v.s. bu enerji kaynakları, hasar vermeden toprağın hâkimiyetinde yıllarca beklemektedir. Ayrıca toprak büyütücüdür, besleyicidir, ilaçtır dermandır. O toprak dünyanın ta kendisidir, hemde efendisidir. Hal böyleyken herkes onu çiğner, her gün pisliklerini, kokuşmuşlarını üzerine döker, ölülerini, çürüklerini ona görmez. Ama o öylesine müteveazıdır ki yine güler, yine güler, Meyveleri sebzeleri sunar, herkese sığınak olur, bağrından, her köşesinden berrak pınarlarını akıtır. Kısacası hâkimlerin de hâkimidir. Burası cazibelerine kapıldığımız letafetler içerisinde latif kaldığımız her şeyini sahiplenmek istediğimiz hayallerle dolu cazibelerin merkezidir. Bir gün bizler gibi oda yok olacağını bildiğinden, sanki bizden intikam alırcasına kandırmakta ve gözümüzü boyamaktadır. Gözümüzün önündeki sis perdesini biraz kaldırmaya çalışalım, tarihlere geçmişe yaşanmışlara bir göz atalım, bir tefekkür edelim. Hak ve maneviyat kapına doğru bir adım da biz atalım. Ebedilik kapısına da bir göz atalım, biraz hazırlığımız olsun. Çünkü bizi burada bırakmayacaklar, bırakmayacaklar.

Sessiz Sayha

Mustafa Ceyhun

DÜNYA GIDA GÜNÜ VE BESLENME SORUNU

1945'de kurulan ve 1946 yılında Birleşmiş Milletlerin uzmanlık kuruluşu haline gelen "FAO" Birleşmkiş Milletler Gıda ve Tarım Örgütü'nün kuruluşu "Dünya Gıda Günü" olarak değerlendiriliyor.

Günümüz Dünyası'nda tüm Birleşmiş Milletler üyesi Ülkeler ve diğer küçük devletler, FAO'nun üyesidir. Türkiye, 9 Haziran 1947 tarih ve 5063 sayılı yasa ile Birleşmiş Milletler Gıda ve Tarım örgütüne üye olmuştur.

Açlığa karşı mücadelede etkinliğini çok yönlü olarak sürdüren FAO, doğal kaynakların geliştirilmesi, üretilen tahıl ürünlerinin depolanması, ağaçlandırma, gıda güvencesinin sağlanması, konularında çalışmalarını sürdürüyor. Açlık tehlikesi ile karşı karşıya bulunan ülkelere gıda yardımı yapılmasında etkin rol oynuyor.

Erzincan Veteriner Hekimler Odası Başkanı Mahmut Yağcioğlu, Dünya Gıda Günü dolayısıyla yaptığı basın açıklamasında; FAO'nun küresel anlamda büyük önem arzeden açlıkla mücadeledeki çalışmalarına değindi.

Dünya nüfusunun artışına paralel olarak, dünyada dengeli beslenmeyen nüfusun 1 milyara yükseldiği ifade edilen açıklamada; Dünya nüfusunun altıda birinin açlık sorunu ile yüz yüze olduğuna dikkat çekiliyor. Açlık ve yetersiz beslenmenin hastalıklara ve ölümlere neden olduğu vurgulanıyor. Yetersiz beslenmenin ülkemizde de önemli bir sorun olduğuna işaret ediliyor.

Dünyadaki açlık ve yetersiz beslenme sorunu, görsel ve yazılı basında sıkça gündeme geliyor. Tarımsal ve hayvansal gıdaların üretimi yanında, bunların dengeli ve bilinçli tüketilmesi gerektiği uzmanlarca belirtiliyor.

Objektif

Şefik ARAS

Gıda ürünlerinden, özellikle ekmek tüketimindeki israfın ülkemizdeki boyutunun yüksekliğine sıkça değinildiğini biliyoruz. Ancak yinede bu konuda yeterli bir hassasiyetin olduğunu söyleyemiyoruz. Zira çöpe atılan ekmek miktarı binlerce tonla ifade edilmektedir.

Dünyanın bir bölgesinde insanlar açlıktan ölürken, gelişmiş, yada gelişmekte olan ülkeler, başta ekmek olmak üzere çöpe atılan çeşitli gıda maddelerinin miktarının yüzlerce, binlerce tonla ifade ediliyor olması, çelişki olsa gerektir.

Açlık ve yetersiz beslenmenin hatırı sayılır ölçüde var olduğu dünyamızda; tarımsal ve hayvansal gıda ürünlerinin üretiminde artış sağlanmasına ve israfın önlenmesine ihtiyaç olduğu, artık herkes tarafından kabul edilmektedir...

Kalkınmada madencilik önemlidir

Çukurdere Madencilik Yönetim Kurulu Üyesi, Başkan yardımcısı Firuz Alizade özel açıklama yaparak, Bir Ülkenin kalkınmasında Madenciliğin önemli olduğunu söyledi..

Kemal Arduç

Anatolia Minerals ile Çalık Grubu ortaklaşa çalıştıracakları İliç Çöpler Altın Madencilik işletmesinde incelemelerde bulunan Firuz Alizade, madencilik adına önemli açıklamalara yer verdi.

Alizade; "Madencilik çok ciddi bir iştir, teknik bilgi beceri tecrübe isteyen bir iştir. Şirketimizde Maden aramada olduğu gibi, İşletme ekibi de dünyanın sayılı ekiplerinden biridir" diyerek "Şirketimiz bu ağır kriz şartlarında bile işe başlamaya hazırdır. Yaklaşık 190 Milyon dolar tutarında bir yatırımla Erzincan ilinin en büyük yatırımını, Türk ortağı ile yapmaktadır.

Bölgede bulduğumuz Maden İliç halkı için bir şanstır, bunu da iyi değerlendirmeliyiz, her yerde her zaman maden bulunmuyor. Çöpler madeni, Yöreye çok büyük ekonomik gelir sağlayacağı gibi, yöredeki İş sizliğe büyük oranda çözüm getirmektedir. Göçü durdurmaktadır. Gençleri yeni meslekler öğreterek, meslek sahibi yapmaktadır, diyerek. Madenlerimizi işletmeden bu küresel kriz ortamında ülke olarak kalkınmamız mümkün değildir. Zengin güçlü ülkelere baktığımızda hepsi Madenlerini çalıştırarak dünyada söz sahibi olmuşlarda" dedi.

Çukurdere Madencilik Halkla İlişkiler Koordinatörü Alper Sezener " Bölge halkının verdiği destekten memnun olduklarını halkla iç içe bölgenin geleceğine olumlu katkılar yaparak madencilik faaliyetlerine devam edecekterini belirtti.

H. İbrahim Özdemir'In
"Eyvah"
adlı romanı
Osmanlı dönemindeki
Erzincan tarihine
ışık tutuyor.
doğu yayınları
V. Recep Yazıcıoğlu
Cad. No: 57 ERZİNCAN

SATILIK ARSA
Akyazı Beldesinde
satılık 13 dönüm arsa
Tel: 0542 890 77 50 0536 844 16 96

ZAYİ
Erzincan Halk Eğitim Merkezi'nden aldığım öğrenci kimlik kartımı kaybettim.
Hükümsüzdür
Muhammet Nuri Tatar

Son Dakika, Siyaset, Ekonomi, Sağlık, Spor, Sanat, Tarım ve daha neler neler
www.dogugazetesi.com.tr

Almanya Büyükelçisi Dr. Eckart Cuntz;

"Atatürk Üniversitesi'ne her türlü desteği vermeye hazırız"

Gothe Enstitüsü Avrupa Birliği "Cultural Bridges" programı tarafından gerçekleştirilen "Avrupa Kültür Haftası Etkinlikleri" programı kapsamında Erzurum'a gelen Almanya Büyükelçisi Dr. Eckart Cuntz, Atatürk Üniversitesi Rektörü Prof. Dr. Hikmet Koçak'ı makamında ziyaret etti.

Gothe Enstitüsü Avrupa Birliği "Cultural Bridges" programı tarafından gerçekleştirilen "Avrupa Kültür Haftası Etkinlikleri" programı kapsamında Erzurum'a gelen Almanya Büyükelçisi Dr. Eckart Cuntz, Atatürk Üniversitesi Rektörü Prof. Dr. Hikmet Koçak'ı makamında ziyaret etti.

Ziyarette Rektör Koçak, Almanya Büyükelçisi Dr. Eckart Cuntz "a Atatürk Üniversite hakkında bilgi verdi. Atatürk Üniversitesi'nin Edebiyat Fakültesi'nde uzun yıllardır Alman Dili ve Edebiyatı eğitimi verdiğini, Alman edebiyatının ve kültürünün Türkiye'de tanınmasında bu bölümlerin önemli görevler üstlendiklerinim söyledi.

Rektör Koçak, Almanya ile yükseköğretim alanında işbirliği yapmak istediklerini de belirterek, şöyle devam etti: "Almanya ile 800 yıllık bir tarihi geçmişimiz var. Milyonlarca vatandaşımız bugün Almanya da yaşıyor. Osmanlı dönemiyle düşünürsek, ülkenizle, ülkem ticari, askeri ve kültürel bakımdan adeta iç içe girmiş iki yakın dost ve müttefiktir. Atatürk Üniversitesi olarak bilimsel alanda da karşılıklı ilişkilerimizi geliştirmek istiyoruz. Atatürk Üniversitesi olarak Almanya'daki üniversitelerle ortak çalışmalar yapmak, projeler üretmek, Almanya'da ziraat, teknoloji ve bilgisayar konularında eğitim verecek fakülte ya da meslek yüksekokulu açmak düşüncemiz var. Bu konuda sizlerin de desteğini bekliyoruz."

Rektör Koçak, Atatürk Üniversitesi'nden bilim adamlarının Almanya'da akademik çalışma yaptıklarını, birçoğunun ebeveyninin de Almanya'da olduğunu hatırlatarak, eğitim projesi konusunda onlarla da işbirliği yapmayı arzu ettiğini kaydetti.

BÜYÜKELÇİ CUNTZ: " DESTEKLERİZ"

Almanya Büyükelçisi Dr. Eckart Cuntz, her türlü desteği vermeye hazır olduklarını belirtti. Cuntz, Atatürk Üniversitesi'nin Türkiye'nin köklü üniversitelerinden biri olduğunu ifade ederek, "Öncelikle sizi, 53 yıllık eğitim geçmişiniz için tebrik etmek istiyorum. Aynı zamanda, Üniversitenizde, yarım asırdır Alman Dili ve Edebiyatı eğitimi verdiğiniz için de kutluyorum," dedi.

Atatürk Üniversitesi'ne davet edilmesi ve Türk-Alman ilişkileri konulu bir konferans vermesine imkân tanındığı için Rektör Koçak'a teşekkür eden Büyükelçi Cuntz, bunun, Türk-Alman dostluğuna çok önemli ve anlamlı bir katkı sağladığını söyledi.

Nazi dönemini Almanya'nın en karanlık dönemi olarak tanımlayan Büyükelçi Cuntz, "Alman bilim adamları bu sebeple baskı altında kalarak ülkelerinden ayrıldılar ve Türkiye onlara kucak açtı. Alman bilim adamları Türk üniversitelerinde yıllarca hizmet etti. Bunu hiçbir zaman unutmadık" diye konuştu.

Atatürk Üniversitesi'nin Almanya'da üniversite kurması fikrinin gerçekleştirilebilir bir düşünce olduğunu belirten Büyükelçi Cuntz, Hamburg Akademi Üniversitesi'nin Türkiye'de ODTÜ ile yürüttüğü çalışmayı örnek olarak gösterdi.

Alman Büyükelçi'yi 2011 Üniversitelerarası Kış Oyunlarına da davet eden Atatürk Üniversitesi Rektörü Prof. Dr. Hikmet Koçak, daha sonra, Almanya Büyükelçisi Dr. Eckart Cuntz'e, Güzel Sanatlar Fakültesi tarafından hazırlanan sanat ürünlerinden armağanlar sundu.

Büyükelçisi Dr. Eckart Cuntz ise, Koçak'a, Prusya Krallığı'ndan kalma porselen bir tabağı armağan etti.

Almanya Büyükelçisi Dr. Eckart Cuntz, ziyaret sonrası Kültür Merkezi'nde , "Türkiye-Almanya İlişkileri"ni anlatan bir konferans verdi. Cuntz, konferansta Türkiye ile Almanların tarihinin Selçuklulara kadar dayandığını ifade ederek günümüzde 3 milyon'a yakın Türk'ün Almanya'da yerleştiğini ve Almanya'ya gelip çalıştıktan sonra Türkiye'ye geri dönenlerin sayısının ise 5 milyon civarında olduğunu belirtti.

Konferans sonrası Cuntz, Edebiyat Fakültesi Fuayesi'nde Berlin Duvarı'nın yıkılışının 20. yılı münasebetiyle açılan sergiye katıldı. Cuntz'un açılış konuşmasını Türkçe yapması öğrencilerden alkış aldı.

Cirit maçları Bitlis'te yapılacak

Bitlis'te bu yıl ilk defa düzenlenecek olan Türkiye Cirit Şampiyonası Grup Müsabakaları'nın Bitlis'in tanıtımı açısından önemli bir organizasyon olduğu belirtildi.

Müsabakalar öncesinde bir basın toplantısı düzenleyen Bitlis Gençlik ve Spor İl Müdürü Muzaffer Güven, Bitlis'te ilk defa yapılacak olan cirit müsabakalarına vatandaşların ilgi göstereceğine inandığını söyledi. Güven, "Örf ve geleneklerimize uygun bir spor dalı olan cirit Bitlis'te hak ettiği ilgiyi görecektir. İlk defa yapılıyor olması merakı biraz daha artıracaktır. Bitlis'te boş arazilerin bu tür spor dalları için kullanılmasını da artıracak bir spor dalıdır. Bu müsabakalarda yer almak üzere 4 ayrı ilden 55 sporcu ve 8 federasyon yöneticisinin gelmesini bekliyoruz. 3 gün sürecek organizasyonda en iyi şekilde ev sahipliği yapmaya çalışacağız. Bu konu ile ilgili olarak Bitlis'teki bütün kurumlardan destek aldık. Bitlis Valisi Nurettin Yılmaz'dan da büyük katkı ve destek aldık. Amacımız gelen misafirlerimizi en iyi şekilde ağırlayarak, Bitlis'ten memnun bir şekilde ayrılmalarını sağlamaktır. Bu organizasyon Bitlis'in tanıtımına da büyük katkı sunacaktır" şeklinde konuştu.

Erzurum Valiliği Halk Eğitim Merkezi Müdürlüğünden Bülent Partak ise, cirit sporunun bölgede yaygın sporu olduğunu, merkezinin Erzurum ve Bayburt olduğunu söyledi. Partak, böyle bir organizasyonun Bitlis'te yapılmasından dolayı duyduğu memnuniyeti dile getirdi. "Cirit sporunun temeli Osmanlı İmparatorluğu'na dayanır. Osmanlı'da askerleri savaşlara hazır tutmak için verilen bu spor daha sonraki yıllarda spor dalı olarak gelişmiştir. Takım kişilik takımlar halinde oynanan bu sporda oyuncu saha içinde 2'si ise yedek oyuncular olarak bekler. 100 metreye 60 metrek bir alanda oynanan oyunun amacı elindeki cirit ile karşıdaki oyuncuyu vurarak puan almak. 70 dakikalı oyunda en fazla puanı alan kazanır.

Grup müsabakaları Bayburt, Mardin, Uşak ve Kars illerinde takımlar katılacak. 3 gün sürecek olan müsabakalarda birinci olanlar daha sonra belirlenecek olan yer ve tarihlerde Türkiye Şampiyonasına katılmaya hak kazanacak" dedi.

Müsabakalar 15-18 Ekim tarihleri arasında Hersan Mahallesi'nde bulunan Panorama mevkiinde gerçekleştirilecek.

Bingöl'de zehirlenen öğrenci sayısı 78'e çıktı

Bingöl'ün Genç ilçesinde zehirlenen öğrenci sayısı 78'e ulaşırken, Yayla İlköğretim Bölge Okulu'nun (YİBO) 2 gün tatil edildiği belirtildi

Bingöl'ün Genç İlçesinde zehirlenen öğrenci sayısı 78'e ulaşırken, Yayla İlköğretim Bölge Okulu'nun (YİBO) 2 gün tatil edildiği belirtildi.

Edinilen bilgiye göre ilçeye bağlı Yayla YİBO'da dün akşam yemeği yiyen öğrenciler, gece geç saatlerde rahatsızlandı. Mide bulantısı, baş ağrısı ve kusma şikayeti olan 37 öğrenci, nöbetçi öğretmen tarafından gece saat 01.00'de Genç Devlet Hastanesi acil servisine kaldırıldı. Öğrencilere yapılan ilk müdahalenin ardından sağlık durumu ciddiyetini koruyan 10 kişi Bingöl'e sevk edilirken, 27 öğrenci ise sabaha kadar müşahede altında tutulduktan sonra taburcu edildi. Sabah saatlerinde ise aynı okuldan 31 ve

ardından 10 öğrenci daha benzer zehirlenmesinden dolayı Genç Devlet Hastanesi'ne kaldırıldı. Zehirlenen öğrencilerin dün akşam yemeğinde makarna, mercimek ve yoğurt yedikleri belirtildi.

Genç Kaymakamı Barış Gansu Aktan, sabah saatlerinde hastaneye kaldırılarak müşahede altına alınan öğrencileri ziyaret edip sağlık durumları hakkında bilgi aldı. Kaymakam Barış Cansu Aktan, bu olaydan dolayı Genç Devlet Hastanesi'nde oluşturulan bir ekibin Yayla YİBO'da bütün öğrencileri sağlık taramasından geçirmek üzere görevlendirildiğini söyledi. Bu arada, zehirlenmenin yaşandığı Yayla YİBO'da okulların 2 gün süreyle eğitime kapatıldığı bildirildi.

Genç Devlet Hastanesi önüne gelen öğrenci velilerinden Mehmet Ali Saydan, çocuklarının sahipsiz olduğunu ve oleyi vatandaşlardan öğrendiklerini öne sürdü. Saydan, okul idaresine tepki göstererek, Yayla YİBO'da sürekli sıkıntılar yaşandığını ve bunların bir an evvel çözüme kavuşturulması gerektiğini belirtti. Hastaneye kaldırılarak müşahede altına alınan öğrencilerin sağlık durumlarının iyi olduğu bildirildi.

CHP'den Şeker İş Sendikası'na ziyaret

Cumhuriyet Halk Partisi (CHP) Malatya İl Başkanı Celal Berktaş, Merkez İlçe Başkanı Abdullah Salkaya ve il teşkilatı yönetim kurulu üyeleri ile birlikte, geçtiğimiz ay yapılan olağan genel kurul da sendikanın Şube Başkanlığı'na yeniden seçilen Nuri Murat'ı ziyaret ederek görevinde başarılar diledi.

Cumhuriyet Halk Partisi (CHP) Malatya İl Başkanı Celal Berktaş, Merkez İlçe Başkanı Abdullah Salkaya ve il teşkilatı yönetim kurulu üyeleri ile birlikte, geçtiğimiz ay yapılan olağan genel kurul da sendikanın Şube Başkanlığı'na yeniden seçilen Nuri Murat'ı ziyaret ederek görevinde başarılar diledi.

Ziyarette konuşan CHP İl Başkanı Celal Berktaş, Şeker Fabrikası'nın özelleştirmesine CHP olarak en başından beri karşı olduklarını ifade etti. Berktaş, "Biz bu süreçte arazinin özelleştirilmemesi için elimizden gelen desteği sunduk.

TOKİ tarafından Şeker arazisine yapılacak hastanenin ihalesinin iptali için 26 Ekim'e kadar siyasi partiler ve sivil toplum kuruluşlarını ziyaret ederek destek isteyeceğiz" ifadelerini kullandı.

Şeker-İş Sendikası Şube Başkanı Nuri Murat ise, "Fabrika sürecte gerek değerli Milletvekilimiz Mevlüt Aslanoğlu'na, gerekse ana muhalefet partisi CHP'nin il teşkilatı bizi hep desteklemiştir" diye konuştu.

Sendika Şube Başkanı Murat, Şeker-İş Sendikası'nın Özelleştirme İdaresi aleyhinde açtığı davanın devam etmesine rağmen ihalenin yapılıp yapılmayacağı' yönündeki bir soruya ise "Bizim açtığımız dava süreci devam ediyor. Bana göre o hastane ihalesi yapılamaz. Yapıldığı taktirde sendika olarak Yürütmeyi Durdurma talebiyle yine mahkemeye başvuracağız" cevabını verdi.

Mehmetçik'ten kan bağışı

Malatya'nın Doğanşehir ilçe Jandarma Komutanlığı'nda askerler ve rütbeliler Kızılay Kan Merkezi'ne kan bağışında bulundu. Kızılay Kan Merkezi'nde görevli Doktor Osman Özgul, "Doğanşehir ilçemizde Jandarma komutanlığında Komutanlarımız ve askerler kan merkezimize kan bağışında bulundular.

Gönüllü kan temini konusunda yardımlarını esirgemeyen Doğanşehir İlçe Jandarma komutanı Yüzbaşı Harun Yılmaz'a ekibimiz adına teşekkür ederiz" dedi. Osman Özgul "18-65 yaş arası olmak ve sağlık problemi bulunmamak, vücut ağırlığı 50 kg'ın üzerinde olan kişiler kan bağışlayabilir. Bağışlar sırasında ve ona 3 ay sonra dört ayda bir kez kan bağışlanabilir. Resmi kimlik belgesi ile kan bağışlamaya gelebilirsiniz. Ayrıca, muayene, kan verme ve ikram işlemlerinin toplam yaklaşık 25-30 dakika kan bağışı zamanınızı alır" ifadelerini kullandı.

PMYO eski müdürüne yargı yolu

1'den devam

11 YIL HAPİSİ İSTENİYOR

Erzincan Cumhuriyet Başsavcı Vekili Metin Afşar tarafından hazırlanan iddianamede şu ifadelere yer verildi: "Şikâyetçi M.E.'nin hasta olması nedeniyle müdür vekili H.K. ile tanıştığı, H.K.'nin kendisiyle yakından ilgilendiği, karşılıklı olarak cep telefonu numaralarının alındığı ve M.E.'nin Ocak 2009'da Ankara'ya sevkini yaptırdığı belirtildi." İddianamede H.K. hakkında 'zincirleme olacak biçimde cinsel taciz ve kamu görevinin sağladığı nüfuzu kötüye kullanmak suretiyle cinsel saldırı' suçunu işlediği gerekçesiyle işlem yapılması

istendi. H.K., ilk duruşması Erzincan Asliye Ceza Mahkemesi'nde 3 Kasım'da yapılacak olan davada 2 yıldan 7 seneye kadar hapis istemiyle yargılanacak. Suçu zincirleme işlediği iddiasıyla yargılanacağı 43. madde nedeniyle de cezasına dörtte üçe kadar artış eklenebilecek ve suçlu bulunması halinde 11 yıl 6 aya kadar ceza alabileceği öğrenildi.

HAMAMDA DAYAK YEDİ

H.K, geçtiğimiz 17 Temmuz'da da, Erzincan'da gittiği hamamdan çıkışta 2 genç tarafından dövülmüştü. H.K.'nin gençlerden birini keselerken cinsel organına dokunduğu için saldırıya uğradığı öne sürülmüş, polise intikal eden olay tarafların şikâyetçi olmaması üzerine davaya dönüşmemişti.

Yeraltı çarşısı durgun

Erzincan'da bakır adına tüm eşyaların yer aldığı Erzincan Yeraltı Çarşısı Erzincan'a gelen yerli ve yabancı turistlerin gitmesiyle beraber durgun günlerine geri döndü. Özellikle yaz aylarında yerli ve yabancı turistlerin gelmesiyle işlerin düzgün gittiğini söyleyen çarşı esnafı; "Sezonun kapanıp ilimize gelen turistlerin gitmesiyle beraber çarşımız cazibesini kaybediyor. Erzincan halkı ise çarşıya yeteri kadar ilgi göstermiyor. Bu konuda halkımızdan duyarlılık bekliyoruz." Şeklinde konuştular.

Emekli Korgeneral Pak'tan öğrencilere kırtasiye yardımı

Çayırlı patatesi ilgi görüyor...

Kemal Ardıç

Ekonomisi tarıma dayalı olan Çayırlı İçesinde çiftçiler alternatif ürün olarak patatesi yetiştiriciliğine başladı. Kaymakamlığında destek verdiği patatesi yetiştiriciliği ilçede her geçen yıl yaygınlaşıyor. Yapılan çalışma hakkında açıklamada bulunan Çayırlı Belediye Başkanı Fevzi Kılıç, Çayırlı'nın gelişmesi açısından gerekse sulama imkanları açısından patates ekimi için son derece uygun olduğunu belirtti. Başkan Kılıç," İlçemizde patates ekimi ekonomik olarak çiftçimiz için önemli miktarda katkı sağlayacağını, ilçede birkaç kişinin bireysel olarak yaptığı patates ekiminin organize bir şekilde yapılmasıyla ekonomik olarak daha doyurucu olacağı kanaatindeyim. Bizler Patates eken ve ekmek isteyen Çayırlı çiftçilerimizle yaptığımız istişarelerde Patatesle ilgili sorunları dinledik. Çiftçilerimizin bu alanda öncelikli olarak sorununun Patates ekim ve söküm makinesinin olmaması ve birlikte hareket edilmemesiydi. Kaymakamlık olarak bu konuda başlattığımız çalışmaya ilk etapta patates ekim ve söküm makinesinin fiyatını araştırdık. Araştırmalarımız sonucu patates ekim makinesinin 7 bin euro, sökümü makinesinin ise 18 bin avro olduğunu bu makine ile günlük 60 dekar ekim ve söküm yapılabileceğini tespit edildi. Bununla birlikte Patates üreticiler birliğini de ilçede kurmak içinde gerekli çalışmalar başlatıldı. Patates ekim makinesini önümüzdeki günlerde getireceğiz. Hedefimiz alternatif olarak Patates ekimini yaygınlaştırmaktır. İlçemiz için en büyük sorun teşkil eden hayvan gübrelerinin de bu sayede değerlendirilmesiyle de insan sağlığı da korunmuş olacaktır. Uygulamasına başladığımız proje çerçevesinde 500 dekar Patates ekimi yapılmasını planlamaktayız". dedi.

1'den devam

Merkez Valisi Selim Cebiroğlu, 3. Ordu Komutanlığını temsilen Kıdemli Albay Ferhat Göker, işadamları Nusret Yılmaz ile Sıtkı Severoğlu katıldı. Okul bahçesinde düzenlenen tören saygı duruşu ve İstiklal Marşının Okunması ile başladı. Karakayalı olan Emekli Kurmay Korgeneral Dursun Pak bir konuşma yaptı. Pak; "şimdi çocuklara bakıyorum da onların arasından biriydim bende o günlerimi hatırlıyorum. Ben bu köyün beklide en fakir ailenin çocuğuydum. Okuyunca gayret sarfedince bu ülkede bir yere gelmemek gibi bir şey yoktur. Özellikle gençlerimize ve çocuklarımıza söyluyorum, eğer okur gayret sarf ederseniz, bu ülkenin

valisi de olursunuz, komutanı da olursunuz her şey olursunuz, bu ülkede kapılar açık, kimseye kapıların kapalı olduğunu söyleyemem, sizde böyle bir şeyi iddia edemezsiniz. Bu ülkede herkes durust ve doğru çalıştıkça kendisinin ismini duymuştum. Gaziantepliler Antep'in paşası diyorlardı. Biz de Erzincan'ı seviyoruz ve geldik Paşamızın doğduğu yerde buluştuk"dedi. Konuşmaların ardından öğrencilere hediyeleri verildi. Ardından halk oyunları ekibinin gösterisinin ardından plaket töreni ile program sona erdi.

Ardından Erzincan Valisi Abdulkadir Demir bir konuşma yaptı. Demir; "Paşamız bu kadar insanın sevgisini kazanmayı başarmış gönüllere girmiş bir insan. Gördüğüm bu tablo pek söze gerek kalmadığını gösteriyor. Dursun paşamız söyledi ilahi kader, daha önce ben Gaziantep'te çalışırken kendisinin ismini duymuştum. Gaziantepliler Antep'in paşası diyorlardı. Biz de Erzincan'ı seviyoruz ve geldik Paşamızın doğduğu yerde buluştuk"dedi. Konuşmaların ardından öğrencilere hediyeleri verildi. Ardından halk oyunları ekibinin gösterisinin ardından plaket töreni ile program sona erdi.

'1 milyar insan yeterli beslenemiyor'

Gıda güvencesi, insanların sağlıklı ve aktif bir yaşam sürdürebilmeleri için beslenme ihtiyacını karşılayacak, güvenli ve besleyici gıdaya her zaman ulaşabilmesidir. Bununla birlikte insanın birçok yerinde, büyük bölümü kırsal alanlarda olmak üzere insanın günlük diyetlerinde yeterli miktar ve çeşitte gıda bulunmaması veya sürekli olarak sağlanamaması gerçeği insanlığı açlık sorunu ile karşı karşıya bırakmaktadır. Dünya nüfusuna 2009 yılında tahmini olarak 105 milyon kişinin daha eklenmesiyle, yeterli ve dengeli beslenmeyen insan sayısı 1 milyara yaklaştı. Bu durum tüm dünya nüfusunun altıda birinin açlık sorunu ile karşı karşıya olduğu anlamına gelmektedir. Çok ve yetersiz beslenmeden kaynaklanan ölümler dikkate alındığında rakamlar; açlık, zatürre, tüberküloz ve diğer hastalıkların daha fazla olduğu görülmektedir. Açlık, nesilden nesile de devam etmekte; her yıl milyonlarca çocuk ailesi arasındaki yetersiz beslenduğü için ömrü boyunca doğmakta ve 5 yaşına daşmadan hayatını kaybetmektedir. Dünyada yaşanan küresel krizler ülkemizde yıllardan beri var olan yetersiz ve dengesiz beslenme sorununu daha da artırmıştır. Ülkemiz nüfusunun yarısının yoksulluk sınırı altında, 10 milyondan fazla yurttaşımızın da açlık sınırı altında yaşadığı göz önüne alınırsa, açlık ve yetersiz beslenmeyi ulus olarak ne kadar derinden yaşadığımız ortaya çıkacaktır. Ayrıca bir toplumun gelişmişlik seviyesi farklarının tükettiği hayvansal gıdaların miktarı ile doğru orantılıdır. Ülkemizde tüketilen et, balık, süt, yumurta gibi değerli protein kaynaklarının miktarının gelişmiş ülke verileri ile karşılaştırıldığında çok geride olduğu görülecektir. Gıda güvencesi kapsamında gıdaya yeterli ve dengeli bir biçimde ulaşmak tek başına yeterli değilde; Tüketilecek olan gıdanın insan sağlığını olumsuz yönde etkileyecek her türlü etkenden uzak olması gerekmektedir. Bu kapsamda gıda güvenirliği ve güvenliğinin sağlanmasında veteriner hekimlerin önemli görevler düşmektedir. Bunun yanında yaşanan felaketler, salgın hastalıklar, toplu hayvan ölümleri ve bunların neden olduğu ekonomik kayıplar göz önünde bulundurulduğunda veteriner hekimlerin önemi daha da artmaktadır. Veteriner hekimler, tüm dünyada zoonoz etkenlerle mücadele, hayvan hastalıklarının tedavisi, sürü sağlığının korunması ve ekonomik kayıpların önlenmesi gibi konularda önemli role sahiptir. Ülkemizde olduğu gibi birçok ülkede de özellikle hayvansal gıdalarla ilgili olarak halk sağlığı açısından büyük sorunlar yaşanmaktadır. Gıda güvenliği ile ilgili riskin % 90 ı hayvansal kökenli gıdalardan kaynaklanmaktadır. Bunun yanında zoonoz hastalıklar riski nedeniyle, hayvansal kökenli gıdalar halk sağlığı açısından özel öneme sahiptir. Gıda güvencesini sağlamak ve sürdürülebilmek globalleşen dünyada ancak ulusal ve uluslararası işbirliği ile mümkün olmaktadır. Hükümetlerin, uluslararası örgütlerin, sivil toplumun ve özel sektörün güçlerini birleştirerek oluşturacakları strateji ve alacakları kontrol önlemleri ile karşılaştıkları sorunlarla mücadelede başarıya ulaşacaktır. Her insan için sağlıklı ve yeterli gıdanın üretildiği bir dünya dileği ile Dünya Gıda Günü'nü kutluyorum." denildi.

SATILIK ARSA

Akyazı Beldesinde satılık 13 dönüm arsa....

Mür. 0542 890 77 50
0536 844 16 96

İLAN
ERZİNCAN 1.ASLİYE HUKUK MAHKEMESİ'NDEN

Esas No: 2009/758
Karar No: 2009/847

Davacılar Sefa GÜLSES'e velayeten Yüksel GÜLSES, Reyhan GÜLSES tarafından Nüfus müdürlüğü aleyhine açılan (Ad ve Soyadı düzeltilmesi istemli) davasının yapılan açık yargılaması sonunda

Mahkememizin 08.10.2009 tarih 2009/758 Esas 2009/847 karar sayılı kararı ile davacılar tarafından açılan isim tashihi davasının KABULÜ ile Erzincan ili, merkez Mecidiyeyisağ mah. cilt no: 32 hane no:9 BSN no:34'de nüfusa kayıtlı 39965207968 T.C kimlik nolu Yüksel ve Reyhan kızı 26.09.1995 Dlu küçüğün sefa olan adının AZRA olarak düzeltilmesine karar verildiği ilanen tebliğ olunur.

Hâkim 40808

Basın No: 4227 Doğu Y. No: 96 / 17.10.2009

doğu
Günlük Haber Yorum Aktüalite Gazetesi
V. Recep Yazıcıoğlu Cad. No: 57 ERZİNCAN
Tel - Fax : 224 24 25-26
e-mail : bilgi@dogugazetesi.com

Sahibi: H. İbrahim Özdemir

Yazı İşleri Müdürü: Naim Çakır

Ermat Ofset
V. Recep Yazıcıoğlu Cad. No: 57
ERZİNCAN
Tel: 224 24 25 -26

e-mail: ermatofset@yahoo.com

Abone:

Yıllık	60.00 TL
6 Aylık	30.00 TL
Aylık	6.0 TL

Şehir Dışına PTT masrafı ilave edilir.

İlan tarifesi

Resmi İlan Sütunlarım	7.00 TL
Genel Kurul İlanları	45.00 TL
Özel İlan, Reklamlarım	1.50 TL
Yı	10.00 TL
Kurlık - Başsağlığı	50.00 TL
Geçmiş Gazete	50 Kr

günün takvimi
17 Ekim
2009 Cumartesi
SAYI: 9686

'Tenis Oyna Oyunda Kal...' projesi Erzincan'da başlad

Tenis Federasyonu'nun 'Tenis Oyna Oyunda Kal' projesinin açılışı Erzincan'da yapıldı. 13 Şubat Kapalı Spor Salonu'nda yapılan aç
Erzincan Valisi Abdulkadir Demir, Tenis Federasyonu Genel Sekreteri Naci Numanoğlu, Gençlik ve Spor İl Müdürü Atanur Köseoğ
Milli Eğitim Müdürü Aydın Yalçın, milli takım antrenörleri ve çeşitli ilköğretim okullarından belirlenen kursiyer öğrenciler katıldı

Saygı duruşu ve İstiklal Marşı'nın okunmasının ardından programın açılış konuşmasını yapan Tenis Federasyonu Genel Sekreteri Naci Numanoğlu, Tenis Federasyonu'nun 2009-2010 programında yer alan "Tenis Oyna Oyunda Kal" projesi kapsamında tenis sporunun tabanını genişleterek, ülke geneline yayarak, Türkye'nin adını uluslararası platformda duyurmayı amaçladıklarını ifade etti Numanoğlu konuşmasında; "Genç yeteneklere kavuşabilmek için hazırlanan "Tenis Oyna Oyunda Kal" Projesi kapsamında Erzincan'da bulunmaktayız. Tenis dünyada en çok ilgi gören spor branşları arasında yer almaktadır. Tenis artık dünyada gelişmişlik endeksi olarak görülmektedir. Tenis hayat boyu oynanabilecek bir spordur" diye konuştu. Erzincan Valisi Abdulkadir Demir ise Tenis sporunun dünyada gelişmişliğin simgesi haline geldiğini ifade ederek; "Erzincan'da her gün bir yenilik her gün yeni bir faaliyet var. Bugün de bu yeniliklerden birine imza atıyoruz. Erzincan'da spor alanında önemli etkinlikler yapılmakta. Gençlerin zararlı alışkanlıklardan kurtarılması ve uluslararası başarılar yakalanması açısından spor çok önemli. Sporu her yaştan her kesimin yapması gerek. Spor, toplumun eğitilmesi, kültürel deneyimlerin arttırılması ve sağlık açısından yararları bakımında olmazsa olmaz uğraşlar arasında yer alır. Bunun için bu tür faaliyetler önemli" dedi. Yapılan konuşmalardından Vali Abdulkadir Demir de sporcularla tenis oynadı. Tenis Federasyonu'nun desteği ile tenis sporunun gelişmesi amacıyla Erzincan'da öğretim okulu öğrencilerine yönelik kurslar düzenlenecek. Federasyon eğitmenlerinin verecoği kursiyer olarak 70 öğrenci katılıyor.

TUNAY ÇİFTLİĞİ'NDEN BİR İLK DAHA...

TUNAY ÇİFTLİĞİ

30 yılı aşkın bir süredir sizlere hizmet veren
Tunay Çiftliği,
hizmetlerine bir yenisini daha ekliyor..
Artık 10 TL ve üzeri alışveriş yapanların
1 saatlik otopark ücreti bizden..
Tunay Çiftliği;
Güvenli Alışverişin Tek Adresi...

Çakır'dan Ahilere ziyaret

Erzincan'da Domuz Gribi alarmı

Gribal enfeksiyon belirtileriyle hastaneye müracaat eden genç kız, kısa süre önce yurt dışından gelen yakınıyla temas ettiğini söyleyince acilde kısa süreli panik yaşandı. Erzincan Valiliği ve İl Sağlık Müdürlüğü'nün konuyla ilgili tedbirleri aldığı ve hastanın yüksek bir ihtimalle gribal enfeksiyona yakalandığı açıklandı..

Genç kızdan alınan numuneler domuz gribi şüphesiyle Ankara'ya gönderildi

Erzincan'da bir genç domuz gribi şüphesiyle tedavi altına alındı. Edinilen bilgiye göre, A.Ç. (21) isimli genç kız, gribal enfeksiyon belirtileriyle Erzincan Devlet Hastanesi Acil Servisi'ne başvurdu. 5'te

29yıl
doğu
ERZİNCAN'IN GÜNLÜK HABER YORUM AKTUALITE GAZETESİ
19 EKİM 2009 PAZARTESİ YIL: 29 SAYI: 9688 FİYATI: 25 YKr
ISSN: 1301-4721

Patos yine can aldı

Sivas'ın Suşehri ilçesi'nde patos makinesine kapılan kadın kaldırıldığı Erzincan Devlet Hastanesi'nde hayatını kaybetti.. 5'te

Arşiv

Domates, üreticisinin yüzünü güldürdü

Erzincan'da üretimi yoğun olarak yapılan domates, bu yıl üreticinin yüzünü güldürdü. Mevsime bağlı olarak domatesin verimli olması ile birlikte para etmesi üreticiye yaradı

Kemal Arduç

Yaklaşık 12 bin dekarlık alanda domates ekimi yapılan Erzincan'da her geçen yıl domates merkezi haline gelmeye başladı. Ülke genelinde yaşanan ve küresel sınmaya bağlanan üretim düşüklüğü Erzincanlı domates üreticilerine yaradı. Yaklaşık 12 bin dekarlık alanda domates ekimi yapılan Erzincan her geçen yıl domates merkezi haline gelmeye başladı. Erzincan merkeze bağlı Uluköy beldesinde domates tarlalarında yaptığımız incelemelerde Erzincan'da her yıl değişmekle birlikte yılda ortalama 60 bin ton domates üretimi gerçekleştirildiği söylendi. 5'te

OBJEKTİF
Şefik ARAS
EMEKLİ AYLIKLARINA YENİ DÜZENLEME
Yazısı Sayfa 3'te

TÜFAD'dan amatör takımlarına uyarı...

Sayfa 6'da

İNSAN İÇİN HAVAR

Hayat boyu Öğrenme Leonardo da Vinci Hareketlilik Projeleri kapsamında Erzincan'dan bir heyet Danimarka'ya gitti

Hayat boyu Öğrenme Leonardo da Vinci Hareketlilik Projeleri kapsamında Erzincan Anadolu Teknik Ve Endüstri Meslek Lisesi, Hopa İletim Şebekeleri İşletme Ve Bakım Müdürlüğü , Park Denizcilik Hopa Liman İşletmeleri A.Ş., Hopa Ticaret ve Sanayi Odası, Türkiye İş Kurumu Erzincan İl Müdürlüğünün ortaklığı ile Artvin Hopa Mesleki Eğitim Merkezi tarafından hazırlanan "İşçi Sağlığı Ve İş Güvenliği Uygulamalarının İncelenmesi " konulu proje 04-17 Ekim tarihleri arasında Danimarka'nın Frederiksberg kentinde yapıldı 5'te

Belediye araç filosunu genişletti

Erzincan Belediyesi, araç filosunu genişletiyor. Geçtiğimiz ay içerisinde araç filosuna katılan 1 adet vakumlu büyük süpürge, 3 adet sıkıştırmalı küçük çöp kamyonu ve 2 adet sıkıştırmalı büyük çöp kamyonuna ilaveten son olarak 5 adet otomobil daha araç filosuna dahil oldu.. 5'te

Sinüzit her mevsim görülen bir hastalıktır...

Ayrıntılar 5'te

Tarihten Sayfalar

YEDİKULE ZİNDANLARI

Kulelerden biri Bizanslılar döneminde hükümdar ve idam mahkumları için kullanılırdı. Burada işkence aletleri, hücreler ve kuyular bulunmaktadır.

Osmanlılar'da da mahkumlar, savaşta ele geçirilen eşiler için hapishane olarak kullanılmıştır. Ana kapının solunda bulunan mermer kulenin içinde "Kanlıkuyu" ıdı verilen derin bir kuyu bulunmaktadır.

Mahkumlar bu kuyunun kenarında idam edilir ve başları kuyunun içine atılırdı. Kuyunun dibinde Marmara Denizi'ne açılan bir tünel bulunmaktadır. Kuyuya atılan başlar deniz sularının kuyunun dibine vurmasıyla denize sürülürlerdi. Bu kulenin orta kısmında bir küçük ve penceresiz, dileri büyük iki oda vardı. Burada birçok siyasi tutuklu hapsedilmiş, Sultan II. Osman'da Yedikule'de öldürülmüştür. Bugün müze olarak kullanılmaktadır.

BURSA

Marmara bölgesinin güney Marmara bölümünde Uludağ'ın kuzey batı kenarında yer alan Bursa, eski çağlarda Bitinya adı verilen bölgenin başkentiydi. Bursa, M.Ö 2. yüzyılda Bitinya Kralı Prusias.II tarafından kurulmuş ve Prusa diye adlandırılmıştı. M.Ö 74 yılında Bitinya Kralı Nikomede Philopator, ölümünden önce Bursa ve çevresini Romalılara miras bıraktı. Roma İmparatorluğu'nun ikiye ayrılması üzerine bu bölge Bizans İmparatorluğu'nun payına düştü. M.S 6. yüzyılda Justinianus çağında Bursa gelişti. Roma devrinde Çekürge Kapıcatan da çok ünlüydü.

1113 yılında tamamen Bizans egemenliğine geçen Bursa ve dolayları 14. yüzyıldan itibaren Osmanlıların sürekli saldırılarına uradı. Osman Bey, İznik'ten sonra Bursa'yı da kuşattı.

Sağlık ve Hastalıklar

Yulaf kepeğindeki mucize

Bunun sonucunda karaciğer, yeniden safra asidi üretmek için kandaki kolesterolü kullanır ve böylece LDL kolesterolde ve toplam kolesterol seviyesinde düşüme sağlanır. Uzun süreli tokluk sağlar 25 gram yulafta yüzde 3 betaglukan, yulaf kepeğinde ise de 7 betaglukan bulunur. Eczanelerde satışa sunulan toz formu ise 3 gramlık ufak poşetler halinde hazırlanmıştır böylece günlük kullanıma çok uygun. Yulaf kepeğinin sütlü birlaşması yöntemi ile elde edilen yüzde 100 doğal içeriğe sahip bu yeni ürün, beslenme desteği olarak içerdiği yüksek lif sayesinde mide ve bağırsak fonksiyonlarını düzenliyor ve uzun süreli tokluk hissi yaratarak kilo kontrolünü de destekliyor. Kan şekerini düzenleneye yardımcı olur Bebeğinde aynı zamanda diyabet üzerine de faydalı etkiye sahiptir. Çünkü mide ve bağırsakta hızlı emilen karbonhidratlar yerine yaşlar ve fazladan insülin de gerekmez. Tip 2 diyabetli bireylerde yulaftan zengin bir beslenmenin kan şekerini daha iyi dengelediği araştırmalarda da gösterilmiştir. Gün kan şekeri dengeleyici özelliği olan yulaf gibi bir besinle başlamak gün boyunca kan şekeri kontrolünün sağlanmasına yardım eder. Günlük takviye ile alınan 3 gram betaglukan ile tokluk kan şekerinde yüzde 36'ya, insülin salgısında ise yüzde 44'e varan düşüş sağlamaktadır.

Komik Fotoğraflar

bugün ne pişirsem'

Havalı Köfte

2 Çorba Kaşığı Süt
2 Adet Yumurta
3 Adet Havuç
3 Adet Patates
½ Kg Az Yağlı Kıyma
1 Adet Soğan
1 Dilim Bayat Ekmek İçi
1 Tatlı Kaşığı Köfte Baharı
1 Çay Kaşığı Kimyon
5 Diş Sarımsak
Tuz

Mutfak robotunda, patatesleri, havuçları, sütü, yumurtaları, sıvı yağı ve tuzu pürüzsüz bir kıvama getirelim. Patates ve havuçtan oluşan püreyi bir tarafta bekletelim.

Kıymaya rendelenmiş soğanı ekleyelim. Bayat ekmek içini ufalayalım. Dövülmüş sarımsakları ekleyelim. Köfte baharını, kimyon ve tuzu ekleyelim. Köfte harcı özlü bir hamur haline gelene kadar yoğuralım. Orta büyüklükteki bir tepsiyi çok az yağlayalım. Köfte harcını düzgün bir şekilde yayalım. Isıtılmış fırında köfte harcını yarı yarıya pişirelim.

Tepsiyi fırından alıp, üzerine kaşar peyniri serpip, tepsiyi tekrar fırına sürelim. 15 dakika pişirelim. Fırından aldıktan sonra Dilimler şeklinde keselim. Her dilimin ortasına 1 dilim domates ve sivri biber yerleştirelim.Sos için tüm malzemeyi karıştıralım. Servis tanağına önce sosu yayalım. Köfte dilimini üzerine yerleştirerek servis yapalım.

Fıkra

güldürmece

Dede ve Çocuk

Bir gün küçük çocuğun birisi parkta yalnız oturmuş şekerlerini yiyormuş. Yaşlı adam gelmiş çocuğun yanına oturmuş demiş ki:

-Bak evladım bu kadar şeker yersen bütün dişlerin dökülür.

Çocuk:

-Bak amca benim dedem 110 yaşına kadar yaşadı demiş.

-Yaa dedendenmi çok şeker yiyordu?

-Hayır amca hiçbiriyle bunun bu sorunu yok.

ŞİİR GEZGİNİ

Sen Unutamazsın

Beni unutamazsın bilirim, beni unutamazsın
Denizin durgunluğu, gözlerimi
Coşkunluğu, saçlarımı hatırlatır
Kulaklarını tırnaklar sesim, hayatından silemezsin
Beni unutamazsın bilirim.
Parkın tozlu yollarında yalnız dolaşacaksın
Mutsuz gökyüzünde bir iki yıldız, ışık tutacak
karanlığına
Delikanlının biri uzanacak ellerine ansızın
Çaresizliğine, yanızlığına ikileceksin
Ve daha sonra tarakta kalan saçlardan anlayacaksın ihtiyarladığını
Dudaklarının pembeliği solacak
Çiğdi çıkmış bir mobilya gibi eskiyecek güzelliğin
Kahrolacaksın !

Ve bir gün gelip, beni anlayacaksın
Oysa; vakit çoktan geçmiş olacak
Ama sen yine de sözlerime aldırma,
Gözlerin zamansız ıslanmasın,
Çünkü, artık çocuk değilsin
Güneşin nereden doğduğunu bilirsin
Bende bir İstanbul olmadığını bilirsin
Ve seni nasıl sevdiğimi bilirsin
Ama ben ölmüş olsam, yine de sen bilirsin.

Ahmet Selçuk İLKAN

Kıssadan Hisseler...

TEVEKKÜL BÖYLE Mİ OLUR?

Büyük velilerden Şakik Belhi (VIII. yy) bir kıtlık sırasında, herkesin kara kara düşündüğü bir ortamda, zengin bir adamın köleleriyle şakır şakır oynadığına şahit oldu. Yanına yaklaştı ve sordu:

- Herkes kıtlıktı, açlıkla karşı karşıya olmaktan inler dururken sen neye güvenerek böyle oynayabiliyorsun? Köle cevap verdi:

- Herkesten bana ne? Benim için bir tehlike söz konusu değil. Benim efendimin 7-8 tane köyü var, her ihtiyacımız o köylerden sağlanıyor.

Bu açıklama Şakik'i adeta bir şamar gibi sarstı. Çünkü kendisi de kıtlıktan dolayı endişe içindeydi. Ama köle onu uyandırdı ve kendi kendine şöyle dedi:

- Hey Şakik kendine gel! Şu köle nihayet bir insan olan efendisine bunca güveniyor, kendini emniyet içinde hissediyor. Sen ki bütün canlıların rızkını garanti eden Allah'a inanıyor, tevekkül edeyorsun. Bu nice tevekkülder ki rızık endişesi içindesin?

HEDİYE

En büyük velilerden biri olduğunda şüphe bulunmayan Bayezid-i Bestami'yi ölümünden sonra bir dostu rüyasında gördü ve kendisine sordu:

- Rabbi huzurda seni nasıl karşıladılar? Bayezid-i Bestami cevap verdi:

- Bana, "ne getirdin?" diye sordular. Ben de dedim ki "Bir dilenci bir padişahın huzuruna çıkınca ona ne getirdin diye sormazlar, dile bizden ne dilersen" derler.

Sözüme Rabbimin cevabı eriştir: "Doğru söylüyor, doğru söylüyor."

Karikatür

BİLİMTEKNOLOJİ

Önümüzdeki 10 yıl dijital ürünler şekillendiresi

Belli bir süre içerisinde gönderilen bir e-postayı geri alabiliyorduz. Ama bu özelliğin yanı sıra biraz daha geliştirilip bir halini ekliyor ve iletilen yanlış bir gönderilmesini engellemek adına ufak bir adım daha atıyor. Bu özellik ise ilk'in eklenti hatırlatma özelliğine benziyor. Mesajınızın içerisinde geçen kelimeleri okuyarak, e-postanızda bir eksiklik olduğu gerektiğini düşündüğünde size bu sistema benzerliği ile dikkat ediyor. "Yanlış kişi mi?" özelliği, mesajınızı ilk dedeo doğru alıcılara gitmesini sağlamak çalışıyor. Gmail'in Labs bölümü altında etkinleştirebileceğiniz bu özellik ile gönderdiğiniz sık e-posta göndardığınız kişi veya isimli kişilerden aralıda hangisini göndermek istediğinizi tespit ediyor ve yanlış gördüğünde sizi uyarabiliyor.

Google bu özelliğin henüz test aşamasında olduğunu ve her zaman doğru sonuç vermeyebileceği konusunda kullanıcıları uyarıyor.

Daha fazlası için www.chip.com.tr adresini ziyaret edebilirsiniz.

Polaroid Efsanesi Geri Dönüyor!

Piyasaya ilk çıktığında herkesin ilgisine hayran kaldığı Polaroid fotoğraf makinelerini geri dönüyor. Eski efsane yeni müzde ne kadar başarılı olacak.

Bir zamanların en efsaneleri arasından biri olan Polaroid fotoğraf makinesi, üçüncü parti bir firma tarafından yeniden canlandırılıyor.

Eski modellerin yenilenmiş halleri 2010 yılında raflarda olacak diyor. Polaroid 2001 yılında iflas etmiş, marka adı başka firmalar tarafından satın alınmış ve TV'lerden DVD oynatıcılara dar birçok ürün üzerinde kullanılmıştır.

Devamı Yarın

Trenin Erzincan'a Gelişi

Türkiye Erzincan'a vardı...

Onbeş yıldan beri Türk Milleti en büyük müjdelerinden birisi. Demir yollarının kısa aralıklarla yurt içinde yapılmakta olan hatlarıyla millet ömrümüzün en mesut hamlelerinden birisi olan bu hamlelerin mucizeler sonucu yapılmakta olan en sevinçli mali zaferlerimiz olduğu. Biz bu zaferleri onbeş yıldan beri Trenin Kayseri'ye vardı, Sivas'a vardı, Malatya'ya vardı, Samsun'a vardı, Elazığ'a vardı, Kütahya'dan Balıkesir'e vardı. Zonguldak'a vardı diye ilan ettik.

Fakat ben bu müjdeyi daima tekrarlarken tekrarladım: Türkiye Kayseri'ye vardı, Türkiye Sivas'a vardı. Türkiye...

Bu ay Tren Erzincan'a vardı. Müjdesini de aynı şekilde tekrarladım, ve Türkiye Erzincan'a vardı. Dedim.

Hakkatte böyle değimidir? Trenin Samsun'a, bilhassa Diyarbakır'a ve Erzincan'a varışı Türkiye'nin o illere varışı demek değil midir? Yüzyıllarca ana yurdumuzun en güzel illerine sırtımızı çevirdik ve Osmanlı imparatorluğunun uçsuz bucaksız ülkelerinin uzak sınırlarına baktık. Yüzyıllarca anayurt tahtın ayarına geldi, ve Selimiye kışlasında emre hazır durdu.

Başta Kastamonu olarak, Ankara, Kayseri, Sivas, Maraş, Niğde, Şebinkarahisar, Malatya, Gaziantep, Diyarbakır, Siirt, Van, Muş, Erzurum, Erzincan, Beyazıt, Rize Hasankale, sırtlarında beyaz heybe, ayaklarında çarık geldi. Fakat İstanbul ona gitmedi. Osmanlı imparatorluğunun orta Avrupa'da çizilen sınırları için, Afrika ülkeleri için Anadolu çocukları yüzyılların boyunca durmadan, gür bir kaynağın duru sulan gibi akıp geldi. Fakat ona imparatorluk bir adım gitmedi. Biz yıllarınız bir onbeş yıldan beri beyaz heybeli, ayağı çarıklı, gelenlere doğru giriyoruz, ve ona çökmez, hırpalanmaz iki demiri berber çekip ulaştırıyoruz. Yüz yıllarca boş bir hülyanın yolunda damarlarındaki gençlik cevheri boşaltılan Anayurt illerine bu demir yolla hayat cevheri götürüyoruz.

Türkiye birlik olup bugün Sivas'a, Diyarbakır'a, ve sonra Erzincan'a gidiyoruz. Yurdumuzun içinde. Kendi bağrımızda kendi kendimize şimdi varıyoruz. Kendimizi ancak bu yanşlar ile buluyoruz..

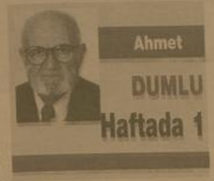

Ahmet DUMLU Haftada 1

DÜNYANIN HÂKİMLERİ

Zahiri olanlar, görünmeyen yönleriyle, gizli olanlar aşikâre olanlardan çok daha güçlü ve öyle ki onların güçlerinin sınırları da yoktur, onlara ulaşlamazsın ve asla göremezsin. Mutlaka bu sınırsız, sonsuz ve sorumsuz bu güçlerin, aklın ve mantığın sınırını aşan bir idare, bir mutlak vardır. Dünyayı değiştiren, teknolojiler ve çığırlar açan et parçasından mamul beynin içindeki akıln bu kadar sınırsız gizemi ve gücü varşa, ya aklı yaratanın gücü nedir bilinmez. Ancak sen, sana verilen aklınla bilirsin şekillendirirsin, meydana getirirsin, duyarsın görürsün ama ötesini bilemezsin. Ovlündüğün irade-i cüz iyen, oda bir gün elinden gidecektir.

En kıymetli hazineler, mücevherler muhafaza edilir, korunmaya alınır, el üzerinde tutulur. İnsanın mücevheratı olan akın içinde gizli tutulduğu beyin, bu entegre tesis insanın en yüksek yerine omuzlarının üzerine konulmuş ve beyin zarlarıyla paketlenmiş, kafatası içinde muhafaya alınmıştır.

Muammalarla yaratılan beynin içindeki ilim irfan, hafıza ve yapıcı gücünü biliriz. Bazen insan yaptığına kendisinin dahi inanamadığı oluyor. Her gün bu akıl gücüyle bulunan kaynaklardan sonsuz kaynaklar ortaya çıkıyor, bu gelişler nereden geliyor keza hazineler gibi yeni ilimler ortaya çıkıyor.

Hep bu et ve sinir tabakalarından mamul beynin içine gizlenmiş görünmeyen akıl sayesinde. Zira basit bir saat minesine aksettirilen mekaniksiz olarak tarihlerin, rakamların ve diğer bilgilerin, programlar dâhilinde senelerce düzenini bozmadan bir mercimek pille çalışmasını ve bu yapım gücündeki sırrı anlayamıyorum.

Bir tel içerisindeki görünmediği halde bekleyen elektriğin gücünü, azametini görünmeyen iyonların gücünü hareketini bilirsin ama göremezsin, hele bir dökunda bak neler oluyor. O elektrik ki gökte şimşekler çakar yıldırımlar atar, bu görünmez güçlerde ne azamet vardır gücünü nereden alır bilinmez. Allahın insanlara bir lütfüdür.

Konuya nüfuz edelim: Mikail aleyhisselamın irade-i cüziye sine verilen feza âleminde ki dünyamıza bir bakalım. Dünyanın dörtte üçünü teşkil eden sonsuz hayat kaynağı sudan bahsedelim. Suya baktığımızda tadı yok, rengi yok, şekli ve kokusu da yok, öyle ya rengi, kokusu., tadı olsaydı, tuzlu tuzsuz veya şu renkte veya bozuk derdik. Berrak diyemezdik.

Aslında varlığın olduğu halde kudreti ve hikmeti olan su, yok ile var arasında yüzmektedir. Şöyle bir bardak içindeki suya bak ta gör, hiç bir şey yok ama var olan bir kuvvet ve kudreti göreceksin. Öyle ki güç ve hayat kaynağı, sindirme, doyurma, yetiştirme, büyütme, gizleme, temizleme kaynağı ve sonsuz basınç gücü sayesinde güç ve yürütme kaynağıdır. Yenilmez gücü azameti olan ateşi söndürür, serinletir, huzura kavuşturur. Gücüne ve basıncına dağların dahi erişemeyeceği su tabakalarını sanki ışınlama gibi güneşin sayesinde gökyüzüne çıkar, hayat vere. vere rüzgârın menziline girerek dünyayı dolaşır can verir güzellik verir hayat verir.

Bu kadar güzel bir yaradılış toprak ve çakıl taşları arasından doğuyor. Bakıyorum da toprakta ve kum tanelerinde böyle renksiz ve şeffaf bir oluşum da yoktur. Varsayalım nehirlerdeki sular yağmurlar vasıtasıyla dağlardan, gözelerden geliyor, ya okyanuslardaki dünyanın çoğunluğunu teşkil eden bu su kütleleri nereden geldi.

Keza bu büyük su kütleleri yağmurlar vasıtasıyla dünyaya indiyse, belirli kalınlığı olan atmosfer tabakasına sığması da mümkün olmadığı gibi taşımasını ne ilim nede akıl kabul eder. Hiç bir şey sahipsiz ve sebepsiz değildir.

Devamı Yarın

Sessiz Sayha — Mustafa Ceyhun

EMEKLİ AYLIKLARINA YENİ DÜZENLEME

Son günlerde, görsel ve yazılı basında emekli aylıklarının yeniden düzenlenmesine ilişkin haberler yoğunluk kazandı.

Bu arada bir kısım basın organlarında en az emekli maaşının 1.400 TL olacağı yazıldı. Kimisine göre ise en düşük emekli aylığı 975 TL olacaktı.

Oysa, Çalışma ve Sosyal Güvenlik Bakanı Ömer Dinçer, bu konuya ilişkin açıklamasında; henüz belirlenmiş bir rakamın olmadığını söyledi. Yeni düzenleme için çalışmaların devam ettiğini ifade eden Bakan, temel amacın adeletsizliği düzeltmek olduğunu belirtti.

Ancak, emekli aylıkları arasındaki dengesizliğin düzeltilmesinde maliyetin ne olacağının bilinmesine ihtiyaç bulunduğuna vurgu yaptı. Basında telafuz edilen rakamların gazeteci arkadaşların gönlünden geçen rakamlardır dedi.

Gelinen noktadaki, gelişmelerden ve açıklamalardan anlaşılmaktadır ki, emekli aylıklarında bir adeletsizlik olduğu kabul ediliyor.

Bunun gedinimesi için çalışmalar yapılıyor, bütçeye maliyeti hesaplanıyor. Kuşkusuz yeniden düzenleme yapılırken, bütçe imkanları dikkate alınacak ve ona göre bir artış olabilecektir.

Bilindiği gibi; memur emeklileriyle, işçi yada Bağ-Kur emekli maaşları arasında büyük farklılıklar var. Ayrıca 20 yıl önce emekli olan bir çalışanla son yıllarda emekli olanların aldıkları emekli maaşlarında farklı "Adaletsizlik" olarak nitelenen bu farklılığın giderilmesi isteniyor. Ne ölçüde giderileceğini ise zaman gösterecek.

Emekli aylıklarındaki adeletsizliğin en fazla Bağ-Kur emeklilerinde görüldüğü ifade ediliyor. Çoğu 450 ile 500 TL arasında olan eski emeklilerin aldıkları bu aylıkla geçinmelerinin söz konusu olmayacağı belirtiliyor. Fakat sayıları 2 milyona yaklaştığı ifade edilen Bağ-Kur emeklisinin pek sesi duyulmuyor. Yada emeklilerin sesi duyurulamıyor.

Memur emeklisini tepkisi dile getiren, sesini duyuran sendikaları var. İşçilerin haklarını savunan sendikalar var.

Fakat Bağ-Kur luların ve emeklilerin haklarını koruyacak, sesini duyuracak örgütleri yoktur. Ama Çalış ve Sosyal Güvenlik Bakanlığı elbette Bağ-Kur emeklilerinin mağduriyetini bilmektedir. Ve devam etmekte olan yeni düzenleme çalışmalarında Bağ-Kur emeklilerinin durumunun düzeltilmside yer almaktadır. Şimdi gözler çalışmaların sunucundadır.

Objektif — Şefik ARAS

ŞEHİR PARKINDA İŞLENEN CİNAYET

Şehir parkında var olan ağaçların kesildiğini yerlerine beton döküldüğünü, kısa zamanda inşaata başlanacağını gazeteci bir dostumdan öğrendiğimde, bir yakınımı kaybetmiş kadar üzüldüm.

Inanamadım.

Hızlı adımlarla parka gittiğimde görünen tablo karşısında çok duygulandım.

Bir şehrin tarihine tanıklık eden, altında acı ve tatlı hatıraların yaşandığı, kentin görünüm kalitesini artıran bu ağaçların bir olduğu bitiye getirilerek kesilmesinin hiçbir mantıklı açıklamasının olacağı kanısındayım.

Depremler den geriye kalan üç beş yadigârdan biriydi o ağaçlar.

Erzincan'ın geçmişiyle olan bağının kopmasını, asırlık kökleri, ufuklara uzanan dallarıyla engellemeye çalışıyorlardı.

Sanki Şehrin ruhu bu ağaçlara sinmişti.

Kimileri için bir anlam taşımıyor olabilir ,bu ağaçlar, şehrin göbeğinde işlek bir yerde değerli bir arsa olarak ta gözükebilir. Ama ya birileri için bir anlam ifade ediyorsa o park ve ağaçlar...

Birçok Erzincanlı için buluşma noktasıydı o ağaçlar.

Depremlerin tanıklarıydı, acıların tanıklarıydı, aşıkların tanıklarıydı, hıçkırıkların, kahkahaların tanıklarıydı o ağaçlar.

Sakızcı Ali'nin mekânıydı o ağaçlar.

Birçok Erzincanlıdan hatıralar barındırdı yıllarca.

Ama bir gece ansızın hızarın dişlileri arasında yok oldu bu hatıralar.

Her gün bir tarafımızı alıp götüren teknolojiyi, bitmez tükenmez hırslarımızı nasıl durduracağız anlayamıyorum.

O ağaçların yeri hiçbir zaman doldurulamayacaktır.

Belki altından yüzlerce defa geçtiğimiz bu ağaçları hiçbir zaman dikkatli gözlerle süzmemiştik, belki kesilene kadar farkında bile değildik.

artık onlar hayatımızda yok. Belki kargaların bile sesi duyulmayacak artık.

Birçok şehir, binalar yıkıp, yerlerine yeşil alanlar oluşturup büyük meydan düzenlemeleri yaparken, Erzincan'da tersi bir durumun yaşanması son derece üzücü olmuştur.

Hem de şehrin peyzajının değiştirilmeye çalışıldığı, yeni caddelerin açıldığı, yürüyüş caddelerinin oluşturulduğu, yolların ağaçlarla süslendiği, mahallelerde yeni parkların yapıldığı, trafiğin rahatlatıldığı bir dönemde bu hadiselerin yaşanmasının anlaşılabilir yanı yok.

Erzincan, var olanı neden yaşatamıyor, muhafaza edemiyor? Anlamak mümkün değil.

Lütfen alınan bu karardan vazgeçilsin. Erzincan'ın, en köklü parkına yapılacak binaya ihtiyacı yok. Ama Erzincanlının o ağaçlara, yeşil alana çok ihtiyacı var. Oraya yapacağınız binayı 5 ayda tamamlayabilirsiniz, ama o ağaçları yüzyılda yetiştiremezsiniz.

Parkın önce doğu kısmındaki ağaçlar söküldü ve yerlerine muhtar odası yapıldı, şimdi ise batı kısmındaki ağaçlar sökülüyor.

Bir sene sonra neler yapılacak bilemiyoruz.

Bu olaya imza atanlar, vicdanlarını bir kez daha sorgulasınlar.

Çevre il müdürlüğü, bu olaya sessiz kalmamalıdır, sivil toplum kuruluşları, siyasi partiler bu olayı gerekirse bölge idare mahkemesine taşısınlar ve işlenen bu cinayeti durdursunlar.

Çıra — Cengiz BAHŞİ

H. İbrahim Özdemir'in "Eyvah" adlı romanı Osmanlı dönemindeki Erzincan tarihine ışık tutuyor.

doğu yayınları
V. Recep Yazıcıoğlu Cad. No: 57 ERZİNCAN

Son Dakika, Siyaset, Ekonomi, Sağlık, Spor, Sanat, Tarım ve daha neler neler

www.dogugazetesi.com.tr

SATILIK ARSA
Akyazı Beldesinde
satılık 13 dönüm arsa
Mür. 0542 890 77 50 0536 844 16 96

ZAYİ

Erzincan 59. Topçu Tugay Komutanlığı'ndan aldığım askeri kimlik kartımı kaybettim. Hükümsüzdür

Ramazan Çimen

Köylülerin su tepkisi

Erzurum'un Oltu ilçesinde Ballıca köyü arazisinden çıkan su, Oltu Belediyesi ile 3 köyü karşı karşıya getirdi. Oltu'ya bağlı Kaleboğazı, Subatık ve Sarısaz köylüleri, arazileri için kullandıkları suyu ilçeye getirmek isteyen Oltu Belediye Başkanı İbrahim Ziyrek'e tepki gösterdi.

Erzurum'un Oltu ilçesinde Ballıca köyü arazisinden çıkan su, Oltu Belediyesi ile 3 köyü karşı karşıya getirdi. Oltu'ya bağlı Kaleboğazı, Subatık ve Sarısaz köylüleri, arazileri için kullandıkları suyu ilçeye getirmek isteyen Oltu Belediye Başkanı İbrahim Ziyrek'e tepki gösterdi.

Oltu-Erzurum karayolunun 15. kilometresinde ellerinde Türk bayrağı ve dövizlerle bir süre oturma eyleminde bulunan Subatık, Kaleboğazı ve Sarısazlı köylüler, suyu belediyeye vermemek için eylem yaptılar.

SUYU, HAYVANLAR BİLE İÇMİYOR

Sarısaz Köyü Muhtarı Lokman Aslan, 3 köyün faydalandığı suyun Oltu'ya içme suyu olarak verilmesi halinde yaz aylarında büyük sorunlar yaşanacağını söylediler. Yaz mevsiminde 5-6 ay boyunca dereden akan suyun kesildiğini anlatan Muhtar Aslan, tek alternatiflerinin bataklıktan çıkan bu su olduğunu kaydetti. DSİ'nin verdiği rapora göre zaten kaynağın yetersiz olduğunun bilindiğini aktaran Aslan, Belediye Başkanı'nın ilçe şebeke suyunu artıracak başka bir çözüm bulması gerektiğini savundu.

"Hayvanların bile içmediği suyu, ilçedeki halka nasıl içereceklerini merak ediyorum" diyen Muhtar Aslan, başka kaynaktan alınıp tahlili yaptırılan suyun bu kaynağın suyu gibi gösterildiğini öne sürdü.

Kaleboğazı, Subatık ve Sarısaz köyünden kadın-erkek, genç-yaşlı, çoluk-çocuk onlarca kişinin tepki gösterdiği eylemde köylüler, Belediye Başkanı İbrahim Ziyrek'e yüklendi.

BAŞKAN BİZİ GÖÇE ZORLUYOR

Belediye Başkanı İbrahim Ziyrek'e yönelik sitemlerini dile getiren köylüler, "Başkan bu suyu elimizden alarak adeta bizi göçe zorluyor. Bari, Belediye Başkanı tüm arazilerimizi de alsın. Böylece, hem o kurtarsın hem de biz" şeklinde konuşurken yetkililerden gelinen noktanın çözümü hususunda yardım bekliyor.

Bu arada, konuyla ilgili yazdığı bir şiirle durumun ciddiyetini gözler önüne seren yörenin tanınmış halk şairlerinden Kaleboğazı köyü sakinlerinden Sebahattin Kaya ise, "Bu suyu içme suyu olarak kullanamıyoruz. Hatta hayvanlar bile mecbur kalmadıkça bu suyu içmiyor. Suyu ancak bağ, bahçe ve arazilerimizin sulamasında kullanıyoruz. Çünkü bundan başka yazın kullanabileceğimiz başka suyumuz yok. Bu su Kaleboğazı, Subatık ve Sarısaz köylerinin can damarıdır" diye konuştu.

Köylerine dönen terör mağdurları çadırda ve okulda kalıyor

Bingöl'ün Yedisu ilçesinde 16 yıl önce terör saldırısı sonucu evlerini terk etmek zorunda kalan ailelerden bazıları, huzurun hakim olmasıyla birlikte döndükleri köyde çadır ve okulda kalıyor.

Bingöl'ün Yedisu ilçesinde 16 yıl önce terör saldırısı sonucu evlerini terk etmek zorunda kalan ailelerden bazıları, huzurun hakim olmasıyla birlikte döndükleri köyde çadır ve okulda kalıyor. Çeçenistan'dan 1854 yılında gelirek Yedesu ilçesi Karapolat köyüne yerleşen Türkmen aileleri, iki defa köylerini terk etmek zorunda kaldı. İlçeye 7 kilometre uzaklıkta bulunan Karapolat köyüne yerleşen Türkmenler, 1. Dünya Savaşı'nda bölgeye gelen Rus işgalcilerinden dolayı 1914 yılında Kahramanmaraş'a yerleşti. Rusların geri püskürtülmesinin ardından Karapolat köyüne yeniden yerleşen köylüler, yaşanan terör olayları karşısında topraklarını savunan köy halkı, 1993 yılında teröristlerin saldırısına uğradı. Köyü kuşatan teröristlerle çıkan çatışmada 1 şehit veren köylüler, evlerini ikinci kez terk etmek zorunda kaldı. Terör saldırısında köydeki 7 ev yakılırken, diğerleri ise sahipsizlikten yıkıldı.

Bölgede yaşanan terör olaylarının bitmesinin ardından bu yıl 3 aile Karapolat köyüne geri geldi. Köylerine geri dönen ancak imkansızlıklar nedeniyle ev yapamayan aileler, yıkılan evlerinin yerine kurdukları çadır ve ayakta duran okul binasında yaşıyor. 3 nüfusuyla birlikte çadırda yaşayan Mahmut Toğru, geri döndükleri köylerinde ev yapmak için yetkililerden yardım beklediklerini söyledi. Toğru, "Çerkez köylüleri olarak burada yaşıyorduk. Terörün yoğun baskıları nedeniyle köyümüzü boşalttık. Şimdi huzur hakim ve biz geri döndük. Ancak evimiz olmadığı için çadırda kalıyoruz. Önümüz kış olduğu için çadırda yaşamak çok zor olacak. Yetkililerden evlerimizi yapabilmek için yardım bekliyoruz" dedi.

Köy boşaltılmadan önce eğitim yuvası olarak kullanılan okul binasında 5 kişilik nüfusuyla yaşayan Remzi Özenen ise topraklarını terk etmek istemediklerini ve bundan dolayı da devlet yetkililerinden yardım beklediklerini söyledi. Özenen, "Okulun en büyük sınırını ailece ev olarak kullanıyoruz. Önümüz kış ve bu sınıfı ısıtmak çok zor olacak. Kışın çok soğuk olmadığı için çok sıkıntı yaşıyoruz. Dışarıda ısıtılmamız şu ile okulun tuvaletinde banyo yapıyoruz. Yetkililer bize yardım edeşse evimizi yapıp toprklarımızda yaşamak istiyoruz" şeklinde konuştu

AK Parti Malatya Milletvekili Öznur Çalık;

'Malatya sahipsiz değil'

Malatya'da haftanın nöbetçi vekili olarak vatandaşların sorunlarını dinleyen AK Parti Malatya Milletvekili Öznur Çalık, "Malatya sahipsiz değildir" dedi

Malatya'da haftanın nöbetçi vekili olarak vatandaşların sorunlarını dinleyen AK Parti Malatya Milletvekili Öznur Çalık, "Malatya sahipsiz değildir" dedi.

AK Parti Malatya İl binasında haftanın nöbetçi vekili olup vatandaşların sorunlarını dinleyen milletvekili Öznur Çalık'ın basın toplantısına, AK Parti İl Başkanı Mustafa Şahin, bazı parti yönetici kurulu, belediye ve il genel meclisi üyeleri katıldı. AK Parti İl Başkanı Mustafa Şahin yaptığı açıklamada, Çalık'ın, partinin Merkez Karar ve Yönetim Kurulu (MKYK) üyeliğine tekrar getirilmesiyle ilgili duygularını dile getirip, "Bu bizim için bir kazanımdır" dedi.

Çalık da, "Malatya sahipsiz değildir. Hepimizin duymak istediği ve çok sıkıntılı bir iki gün yaşadığımızı çok iyi biliyorum. Değerli kamuoyu ve basının gözleri önünde cereyan eden Kültür ve Turizm Bakanımızın Ertuğrul Günay'ın yapmış olduğu, hepimizi ve bütün Malatya'yı derinden üzen bir açıklaması olmuştur. Bu açıklama, hepimizi derinden üzdü, hepimiz kırıldı hepimiz [illegible] Biz bu talihsiz açıklamayı AK Partili bir milletvekili olarak değil, Malatya'nın bağrından çıkmış bir evladı olarak, bir Malatyalı olarak milletin sesini en üst seviyede duyurması gereken bir milletvekili olarak TBMM'de Sayın Bakan'a bunu iletik. Gösterilmesi gereken tepkimizi de kendisiyle paylaştık. Unutulmamalıdır ki Malatya-Adıyaman et ve tırnak ruh ile beden gibidir. Birbirinden ayrılması da imkansızdır. Nemrut ise bütün dünyanın, insanlığın ortak malıdır. Önemli olan üzüm yemektir, bağcıyı dövmek değildir. Bizim amacımız Nemrut'a ve turizme hizmet etmekse bunu Adıyaman'ı ile Malatya'sı ile tüm Türkiye'si ile [illegible] zorundayız ve Nemrut'a [illegible] en kısa yolu şekilde nasıl ulaştıracağımızın hesabını yapmak zorundayız.

Malatya asla sahipsiz değildir. Malatya'nın sahibi sizlersiniz. Malatya'nın sahibi iktidardır, Malatya'nın sahibi muhalefettir, Malatya'nın sahibi sivil toplum örgütleridir, Malatya'nın sahibi basındır, Malatya'nın sahibi bütün Türkiye'dir. Biz hep birlikte Malatya'yız. Dolayısıyla talihsiz bir açıklama olduğunu düşünüyorum bununla ilgili gerekli her türlü tepkiyi de Sayın Bakanımızla paylaştığımı düşünüyorum. Malatya kamuoyu da basın aracılığı ile tepkisi dile getirmiştir biz de asla suskun kalmadık ve suskun kalmayacağız" dedi. Hacı adaylarının bu yıl ilk kez açılıkla Malatya'dan Suudi Arabistan'a gideceklerini vurgulayan Çalık, "Malatya Havalanı'nın yedek pist çalışması bitti. Yani ana pist kaltesinde ikinci bir piste kavuştu. Geçen hafta duyurduğumuz gibi bu sene ilk kez Malatya Havalanından Suudi Arabistan'a hac seferleri yapılacak. İnşallah 26 Ekim'de ilk kafileyi uğurlarız" ifadelerini kullandı. Şeker Fabrikası arazisine yapılacak olan hastaneyle ilgili gelişmeler hakkında açıklama yapan Milletvekili Öznur Çalık, şunları belirtti: "TOKİ tarafından Şeker arazisine yapılacak hastanemizin ihalesi 10 gün ötelenmiştir. Bunun ana sebebi ihale tarihinden iki güç gün evvel bir itiraz olmuş ve projedeki teknik bir değişiklik nedeniyle bu ihale ertelenmiştir. İlk kez Türkiye'ye örnek bir proje olacak akıllı hastane projesini Malatya'ya kazandırmaktan mutlu olduğumu ifade etmek zorundayız. Malatya'daki iki hastanenin yatak sayısı 950. Biz şu an mevcut 650 yataklı hastaneyi bin 300 yataklı hale getirebiliriz.

Çünkü şu anda projesini görmüş olduğumuz hastanemiz 1'er yataklı, 5 yıldızlı otel konforunda içinde lavabosu, tuvaleti duşu olan odalar. Yani bu 650 çarpı iki, bin 300 yataklı hale getirilebilecek kapasitede. Biz istersek yatak sayısını bin 500'e kadar çıkarma imkanına sahibiz. İkinci olarak Çocuk Hastanesi'nin ek bina olarak orayı yapılması da söz konusu. Bu konudaki çalışmaları takip ediyoruz."

Tarıma destek

Malatya'da, Kırsal Kalkınma Yatırımları Programı kapsamında çiftçilere hibe destekli tarım makinaları törenle teslim edildi.

Tarım İl Müdürlüğü Salonu'nda düzenlenen makinaları teslim törenine, Vali Ulvi Saran, AK Parti Malatya milletvekilleri Ömer Faruk Öz ve Mücahit Fındıklı, Tarım İl Müdür Vekili Ramazan Aytekin, Ziraat Mühendisleri Odası Malatya Şube Başkanı Fevzi Çiçek, Tarım İl Müdür Vekili Ramazan Aytekin, Ziraat Odası Başkanı Bayram Polatbaş, ilçe ziraat odası başkanları ve tarım kuruluşu temsilcileri katıldı.

"TARIMLA KALKINAN ÜLKE OLMAMIŞTIR SÖZÜNE İNANMIYORUM"

Vali Ulvi Saran yaptığı konuşmasında, "Malatya temel tarım ürünü kayısı olmakla birlikte tarımsal potansiyel olarak bütün ürünleri yetiştirmek ve önem vermek durumundadır. Tarımla kalkınan ülke yoktur sözü vardır. Ben bu sözün doğruluğuna inanmıyorum" diyerek, daha sonra özetle şunları belirtti:

"Tarımsal potansiyeli olduğu halde, bunu dışlayarak, red ederek, ihmal ederek kalkınan ülke olmamıştır."

Milletvekili Faruk Öz de, su, enerji ve toprağın önemine temas ederek, "Bunlarla dünya ülkeleri ile yarışırsak, her şeyde var oluruz. O yüzden, toprak, su ve enerjimize sahip çıkmak zorundayız. Önümüzdeki çağın tek kurtuluşu, su, toprak ve enerjidir" ifadelerini kullandı. Ziraat teknisyeni kökenli olduğu için tarıma ayrı bir ilgi duyduğuna parmak basan milletvekili Öz, "Bir şeyler yapmak istiyip de yapamayışımın ızdırabını hep yaşadım. Kayısı Malatya'nın ana tarım ürünüdür. Kayısı'nın alternatifi yoktur. Ama sadece kayısıya da [illegible] vermememiz [illegible] Mesela şu anda [illegible] ettiği değerde satılıyor. Kayısıyı destekleyen ürünler de yetiştirmeliyiz. Sayın vali[illegible] de geçenlerde bu [illegible]nuda toplantı düzenlemiş. Sayın vali[illegible] konudaki hassasiyetini beni heyecanlandıracak şeklinde konuştu.

Her ilçenin kendi ürününü daha kaliteli üretmek için 2010 yılında kampanya [illegible]

Domates, üreticisinin yüzünü güldürdü...

1'den devam

Domatesin Pazar sorunu olmayan tarımsal ürünlerin başında geliyor. Kaydettiği çiftçiler, "bu yıl ülke olarak kurak bir yaz mevsimi geçirdik. Ancak diğer bölgelerle karşılaştırıldığında Erzincan bu konuda oldukça şanslı durumda. Erzincan'ın mevcut su kaynaklarının yeterli olması ve barajların tarımsal sulamaya gerekli katkıyı yapması ile bizler çok mağdur olmadık. Ancak özellikle sebze üretiminin yapıldığı Ege, Akdeniz ve Orta Karadeniz'de sebze tarlaları büyük oranda zarar görüyor. Bu da yaz mevsimi boyunca sebze fiyatlarını yükselten bir faktör oluyor. Erzincan'da domates hasadı tüm hızıyla devam ediyor. Artık Erzincan çiftçisi bu işi bilinçli olarak yapıyor. Özellikle yoğun olarak domates yetiştiriciliği yapılan Üzümlü ilçemiz ve köyleri ile Uluköy beldemize bakınca bu yıl şanslıyız. Bu bölgemizde çiftçiler en kaliteli fideyi kullanıyor. Hastalıklarla son derece iyi mücadele ediyor ve birçok çiftçi damla sulama metodunu uyguluyor. Bu da başarı oranını her geçen gün daha da artırıyor. Bu bölgede tek sorun yabani hayvanlarla mücadelede yaşanıyor. Maalesef çiftçilere ayılar ve domuzlar büyük zararlar veriyor. Tarım Bakanlığı bu zararları karşılayamıyor. Çiftçiler bu etkenlerden kurtulmak için değişik yöntemler uyguluyor.

Yabanı hayvan saldırılarından korunmanın en iyi yolu köpekler. Bahçe kenarına bağlanan köpekler bu zararın önüne geçmede etkili oluyor" dediler.

Erzincan'da Domuz Gribi alarmı

1'den devam

Burada doktorların muayenesi sırasında genç kızın kısa süre önce Almanya'dan gelen yakınıyla yakın temasta bulunduğunu söylemesi, acil içerisinde domuz gribi olabileceği şüphesiyle kısa süreli paniğe neden oldu. Durumun acil servis içerisindeki personele bildirilmesiyle birlikte bulaşıcı hastalıklar ünitesine kimse yaklaştırılmadı ve personele maske taktırıldı. Hastane yetkilisi ise herkese maske dağıtmalarını istedi.

Sağlık İl Müdürü Dr. Mesut Turan da, Erzincan Valisi Abdulkadir Demir'i telefonla arayarak durumu bildirdi. Valilikten yapılan açıklamada ise, saat 19.30 sıralarında A.Ç. isimli genç kızın hastane aciline müracaat ettiğini ve ilk muayenenin ardından hafif seyirli gribal enfeksiyon geçirdiğinin tespit edildiği ifade edildi. Yapılan tetkikler sırasında hastanın 4 Ekim günü Almanya'dan gelen yakınıyla temas ettiği açıklamasının üzerine domuz gribi (influenza) virüsü taşıma ihtimaline karşı alınan tetkiklerin Ankara Hıfzıssıhha Laboratuarı'na gönderildiği ve sonucun 24 saat içerisinde bildirileceği belirtildi.

Erzincanlı heyet Danimarka'dan döndü

TEC Teknisk Erhvervs-Skole Center eğitim kurumunda uygulanacak projeye Erzincan'dan katılacak 5 katılımcı Danimarka'ya gitti.

Proje ile işçi sağlığı ve iş güvenliği alanındaki yeni uygulamalarının Artvin'de ve Erzincan'da, bulunan kurumu ve kuruluşlarda yapılan çalışmalara aktarılmasının hedefleniyor. Bu sayede iş kazalarının oluşturduğu iş gücü kayıplarının yarı sınırının önüne geçilerek verimliliğin ve üretimin arttırılmasına katkı sağlanması hedeflenmektedir. Mesleki ve teknik eğitim kurumlarının son yıllarda yapmış olduğu proje ağırlıklı çalışmaları, Erzincan adına sevindirici bir durumda olduğunu ifade eden Milli Eğitim Müdürlüğü yetkilileri, "Müdürlüğümüz bünyesinde kurmuş olduğumuz Proje Koordinasyon Ekibi ile önümüzdeki günlerde bu çalışmalar daha da hızlanacaktır. Amacımız mesleki ve teknik okullarımız ile sanayimiz arasındaki bağları daha da güçlendirerek önümüzdeki dönemlerde tam bir sanayi-mesleki eğitim işbirliğini sağlamaktadır diye konuştu. Bu noktada bizlere gerekli teknik desteği sağlayan [illegible] yoruz. Umuyoruz ki önümüzdeki dönemlerde gelişen teknoloji ve uygulamaların sanayimiz ile paylaşılması sonucu üretime dönük bir takım çalışmalar ilimizde başlayacaktır.' diye konuştular.

İl Milli Eğitim Müdürlüğü Proje Koordinasyon Ekibi Leonardo da Vinci sorumlularından edindiğimiz bilgide; "2009 teklif çağrısı döneminde Mesleki ve teknik eğitim kurumları tarafından toplam 14 proje ile Avrupa Birliği Eğitim ve Gençlik Programları Merkezi Başkanlığına müracaat edildi. Değerlendirmeler sonucu toplam üç projemiz kabul edildi. Projelerden biri uygulandı.

İki projemiz ise Aralık ayında uygulanacaktır. 2009 teklif çağrısı döneminde Erzincan'dan 12 mezun, 2 sektör temsilcisi , 11 öğretmen olmak üzere toplam 25 katılımcı Leonardo da Vinci Projeleri kapsamında yurtdışı eğitimine katıldılar" diye konuştu.

Belediye araç filosunu genişletti

Kemal Arduç

Erzincan Belediyesi her geçen gün araç filosuna kattığı yeni araçlarla hizmet ağını genişletiyor. Temizlik işlerinde kullanılmak üzere alınan araçlara ilaveten son olarak belediye 5 yeni araç daha aldı. Kamyon ve süpürgeler bağış olarak araç filosuna dahil olurken, yeni [illegible] araçların satın alınmasında belediye bütçesinden harcama yapılmadığını ifade eden Belediye Başkanı Yüksel Çakır sözlerini şöyle sürdürdü:

Bu araçlar ile temizlik işlerimizde ve genel hizmetlerin yürütülmesinde kullanılmak üzere yaklaşık 2 milyon liraya alınabilecek araçları bünyemize kattık. Bu araçlara sahip olurken de belediye bütçemizden kuruş para harcamadık. Hemşehrilerimize hizmetin en kalitelisini götürmek için çalışıyoruz ve bu hizmetleri üretirken de belediyemizin kasasından çoğu kere para ödemiyoruz. Mesela bir saat kulesi projemiz var yaklaşık 400 bin liralık proje. Bu projemizi Kültür Bakanlığı desteği ile yürütüyoruz. Mesela bir Hayvan Barınağı Projemiz var yine 400-500 bin Liralık proje. Bunun için de destek aldık ve projemiz ilerliyor. Bunun gibi daha birçok projemizi merkezi hükümet desteği ile hayata geçiriyoruz. Bu destekler ile yerelde hizmeti aksatmadan, belediye imkanlarının tahsis edildiği alanlardan kısıntıya gitmeden ihtiyaçlarımızı görüyoruz. Yeni araçlar belediyemize ve Erzincan'ımıza hayırlı olsun. Özellikle büyük kamyonların alminda verdiği destekten dolayı Sayın Bakanımıza minnettarız. Kendisine de çok teşekkür ederiz." dedi

Yeni araçların 19 ekim günü hizmete girmesi planlanıyor.

Patos yine can aldı

1'den devam

Edinilen bilgiye göre Suşehri ilçesine bağlı Aşağı Tepecik Köyü'nde tarlada ailesi ile birlikte mahallenin hasadını yapan Ayşe Kılınç(70) patosa fazla yaklaşınca bir anda eteğini patosun pervanelerine kaptırdı. Çevrediekilerin yardımı ile sıkıştığı yerden çıkartılan kadın yakınları tarafından Gölova Devlet Hastanesi'ne kaldırıldı. Durumunun ağır olması nedeniyle Erzincan Devlet Hastanesi'ne sevk edilen yaşlı kadın yapılan tüm müdahalelere rağmen kurtarılamadı.

Çakır'dan Ahilere ziyaret

1'den devam

Kemal Arduç

Ahilik haftası kutlamalarının son gününde Erzincan Belediye Başkanı Yüksel Çakır ve beraberindeki esnaf temsilcileri Erzincan'daki esnafı ziyaret ederek çiçek takdim ettiler. Ahilik Geleneğinin bizo ecdadımızdan kalan güzel bir miras olduğunu vurgulayarak esnafık ahlakının yüzyıllardır ahilik kurumu ile ayakta tutulduğunu ve her zamanki gibi güzel ahlakın bu kurumla bir sonraki nesile aktarıldığını söyleyen Başkan Çakır, ziyaretler boyunca esnafın sıkıntılarını ve taleplerini dinledi.

Erzincan Esnaf Odaları Birliğinden temsilcilerin de katıldığı ziyaret sanayi bölgesinde gerçekleşirken, Erzincan Belediyesi Halkla İlişkiler Müdürlüğü personeli de şehir genelinde esnafı ziyaret ederek Başkan Çakır adına hafta[illegible] kutladı ve birer çiçek takdim ettiler.

Sinüzit her mevsim görülür!

Sinüzit, özellikle kış aylarında yaşanılan hastalık olarak tahmin edilirken uzmanlar oysa bu rahatsızlığa ilimalar yanış kullanıldığı durumlarda yaz aylarında da yakalanmak mümkün olabileceğini söylediler. Sinüsler, burun etrafındaki kemikler, üst çene kemikleri ve alın kemiği içinde bulunan hava dolu boşluklardır. Bu boşluklar, genellikle burun içine açıldıkları kanallarındaki tıkanıklıklar nedeniyle iltihaplandığında ortaya çıkan enfeksiyona sinüzit adı verilir. Sinüzitin akut ve kronik (müzmin) olmak üzere iki tipi olduğunu söyleyen uzmanlar, Sinüzit hakkında merak edilen soruları yanıtladılar.

Belirtileri nelerdir?

Soğuk algınlıklarını ve nezleyi hemen takiben ortaya çıkan akut sinüzit, farklı yaş gruplarında farklı belirtiler verebilir. Erişkinlerde ve büyük çocuklarda; Burun tıkanıklığı,

Sarı, yeşil veya kanlı burun akıntısı, Gözlerin etrafında ağrı,

Diş ağrısı ile karışabilen yanak ağrısı, Yüzde basınç hissi, Öne eğilmeler artarı yüz veya baş ağrısı, Kötü ağız kokusu belirtileri bulunabilir.

Kısa zaman bu belirtilere kuru öksürük veya mide rahatsızlığı şikayetleri de eklenir. Ateş sinişkinlerin yüzde 50'sinden azında rasttanır. Küçük çocuklarda da yukarıdaki şikayetler bulunabilir, ancak genellikle bu şikayetlerini iyi ifade edemezler. Hastalık, yüksek ateş ve iltihaplı burun akıntısı nedeniyle her zamankinden biraz daha şiddetli ve 10 günü geçen

En çok kimlerde görülür?

Akut sinüzitte burun kemiği ve kıkırdağı eğrilikleri (nazal septum deviasyonu), nazal alerji ve nazal polipi olanlarda, burun içinde yabancı cisim olanlarda, nazal ve sinüs kınklarında ve nazal tamponu olanlarda sinüzite daha sık rastlanabilir. Diğer risk faktörleri burun içinde aşırı kuruluk, mukusun aşırı yoğun olduğu durumlarda, burun içinin temizleme fonksiyonlarının bozuk olduğu sendromlarda ve bağışıklık sisteminin bozulduğu hastalıklarda daha sık görülür.

Korunmak için neler yapılabilir?

Sinüzite yakalanmamak ve belirtilerini tetiklememek için klimayı doğru kullanmak oldukça önemlidir. Sıcak havalarda özellikle araba içinde açtan klimaların yüze ve göğüse doğru değil, aracın ön camına doğru yönlendirilmesi gerekir. Kış aylarında ise özellikle kalorifer evlerde iyice kurutan havayı, sobunun yolları için ideal olan yürde 35-50 nem oranına ulaşacak şekilde bir buhar makinesi ile nemlendirmek. Burun içini kurutan ve temizleme fonksiyonunu bozan kirli havadan kaçınmak, soğuk algınlıkları sırasında bol su içmek, alerjik rinit var ise alerji önlemlerine ve tedavisine her zaman özen göstermek. Ayrıca sigara içilmemesini tavsiye ediyoruz.

Tanısı nasıl konulur?

Muayene sırasında burun ve mukozaları şişi ve kızarıktır. Sinüslerin üzerinde hassasiyet vardır. Endoskopi ile yapılan muayenede sinüslerin burun içine boşaldıkları bölgeler daha detaylı değerlendirilir ve bu bölgelerde görülen iltihaplı akıntılar sinüzit tanısı koydurur. Tanı koymada özellikle muzmin sinüzitte bilgisayarlı tomografiden de faydalanılabilir.

Tedavisi nasıl yapılır?

Yeni başlayan sinüzitte antibiyotiklerden, sinüslerin boşalmasını kolaylaştıran burun damlalarından ve ağrı kesicilerden faydalanılır. Tedavi ye ek olarak tuzlu su ile burnun yıkanması ve burun damlaları kullanılabilir. Ayrıca Alerji durumunda alerjiye yönelik ilaçlar sinüzit gelişmini engelleyebilir. Kronik sinüzitte daha güçlü antibiyotikler daha uzun sürelerde kullanılır. Sinüs lavajları, endoskopik sinüs ameliyatları ve açık ameliyatlar gerekebilir.

doğu
Günlük Haber Yorum Aktüelite Gazetesi
V. Recep Yazıcıoğlu Cad. No: 57 ERZİNCAN
Tel - Fax : 224 24 25-26
e-mail :
info@dogu-gazetesi.com

Sahibi:
H. İbrahim Özdemir

Yazı İşleri Müdürü:
Naim Çakır

Ermat Ofset
V. Recep Yazıcıoğlu Cad. No: 57
ERZİNCAN
Tel: 224 24 25 -26

e-mail
ermatofset@yahoo.com
Abone:
Yıllık 60.00 TL
6 Aylık 30.00 TL
Aylık 6.0 TL
Şehir Dışına PTT masrafı ilave edilir.

İlan tarifesi

Resmi İlan Sütunu/cm	7.00 TL
Genel Kurul İlanları	45.00 TL
Özel İlan, Reklam-sütun	1.50 TL
[illegible]	10.00 TL
Tebrik - Başsağlığı	10.00 TL
Güzel Geçmiş Gazete	50 Kr

günün takvimi
19 Ekim
2009 Pazartesi
SAYI: 9687

TÜFAD'dan amatör takımlarına uyarı...

Erzincan amatör küme maçları başlamasına rağmen ligdeki 15 takımdan sadece dördünün antrenör sözleşmesi yaptığına dikkat çeken Erzincan TÜFAD Şubesi Yönetim Kurulu Başkanı Yılmaz Toyran, sözleşme yapmayan takımların takipçisi olacaklarını söyledi

Kemal Arduç

Erzincan amatör küme maçları başlamasına rağmen, 15 takımlı ligde sadece 4 takım sözleşme yaptığını söyleyen Erzincan TÜFAD Şubesi Yönetim Kurulu Başkanı Yılmaz Toyran, biz TÜFAD olarak bunları takip ediyoruz ve sözleşme yapmayan sözleşmesiz çalışan antrenörler ve takımları hakkında yasal süre sonunda işlem yaparak oynadıkları maçların hükmen mağlup sayılmasına ve bir alt kümeye düşmeleri için futbol il temsilcimiz Burhan Çakır a konuyu iletip gerekenin yapılmasını sağlayacağız.

Ayrıca yönetici lisansı çıkarıp maç öncesi takım sırasından kişiler hakkında da işlem yapıp Futbol Federasyonu nezdinde ceza almalarını sağlayacağız. TÜFAD olarak bu gibi kişilerin futboldan uzaklaşması için elimizden gelen yasal işlemleri yapacağımızda ve belgesiz çalışanlar hakkında her türlü işlemi yapacağımızı futbol camu oyuna duyuruyuz" dedi.

Gelin, şenliğimize katılın,
Erzincan'da beraber ağaç dikelim.

Çocuklarımıza yaşanabilir bir dünya bırakmak için Türkiye'nin her köşesini ağaçlarla donatıyoruz. 81 İlde 81 Orman projemiz şimdi de Erzincan'da. Haydi siz de İş Bankası Ağaç Dikim Şenliği'ne katılın, çocuklarınıza yemyeşil bir dünya bırakın.

81 ilde orman

Erzincan Kemah Mevkii
İş Bankası Orman Alanı

20 Ekim 2009 Salı

Servis: İş Bankası Erzincan Şubesi önü, 09.30

TÜRKİYE İŞ BANKASI
Türkiye'nin Bankası

TUNAY ÇİFTLİĞİ'NDEN BİR İLK DAHA...

TUNAY ÇİFTLİĞİ

30 yılı aşkın bir süredir sizlere hizmet veren
Tunay Çiftliği,
hizmetlerine bir yenisini daha ekliyor..
Artık 10 TL ve üzeri alışveriş yapanların
1 saatlik otopark ücreti bizden..
Tunay Çiftliği;
Güvenli Alışverişin Tek Adresi...

Pancar hasadı sürüyor..

5'te

Erzincan'da Pepino da yetişiyor

Doğu Anadolu'da Erzincan'da ilk kez üretimi yapılan Pepino bitkisinin hasadı yapılmaya başlandı. Erzincan'da pepino yetişmez diyenlere inat, pepinoyu yetiştiren Hasan Keleş, hasat sevinci yaşıyor

Erzincan'a 22 kilometre uzaklıkta bulunan Üzümlü ilçesinde meraklı bir çiftçi tarafından bu yıl ilk defa yetiştirilmesi denenen tropikal iklim özelliği taşıyan pepino fideleri ile meyvelerini vermesinin ardından hasadı yapılmaya başlandı. 5'te

29 yıl
doğu
ERZİNCAN'IN GÜNLÜK HABER YORUM AKTUALİTE GAZETESİ
20 EKİM 2009 SALI YIL: 29 SAYI: 9689 FİYATI: 25 YKr

Domuz gribi şüphesi kalmadı

Erzincan Devlet Hastanesi'nde domuz gribi şüphesiyle yoğun bakımda gözetim altında tutulan 21 yaşındaki A.Ç.'nin tahlil sonuçları temiz çıktı.. 5'te

Erzincan'ı deprem mi bekliyor?

İstanbul Teknik Üniversitesi, (İTÜ) Maden Fakültesi, Jeoloji Mühendisliği Bölümü Öğretim Üyesi Prof. Dr. Serdar Akyüz, 3 yıl devam eden araştırması sonucunda yaptığı açıklamada Kuzey Anadolu Fay (KAF) hattı üzerinde bulunan ve 70 kilometre uzunluğundaki Yedisu Fay hattında büyük bir deprem beklendiğini iddia etti. Olası depremden Erzincan'ın büyük oranda etkileneceği kaydedildi

Kemal Arduç

TÜBİTAK tarafından desteklenen 106Y174 nolu proje çerçevesinde KAF Zonu'nun riskli fakat az bilinen bir kesimi olan Yedisu Fayı'nda deprem tehlikesinin belirlenmesi amacıyla bir araştırma yapıldı. 3 yıl süren bu çalışmanın İTÜ ve Osmangazi Üniversitesi tarafından ortaklaşa gerçekleştirildiği belirtildi. Araştırmayı yapan proje ekibi sorumlusu İTÜ Öğretim Üyesi Prof. Dr. Serdar Akyüz, Yedisu Fayı üzerinde geçmişte meydana gelmiş ve yüzey kırığı oluşturmuş büyük depremlerin belirlenerek tarihlendirildiğini söyledi. Akyüz, "Bu çalışmada elde edilen verilerin bölge açısından önemli olduğunu düşünüyoruz. Sadece Yedisu ilçesi ve köyleri değil, Üzümlü ilçesi, Erzincan ili merkezi ve bazı ilçeler de Yedisu Fayı'nın kırılmasıyla oluşacak olası bir depremde etkilenecek. Yapılan bu çalışmanın sonuçları, değişik şekillerde kamuoyuna yansıtılacaktır.

Üniversitelilerden dağ gezisi

Erzincan Üniversitesi Eğitim Fakültesi Dağcılık Kolu öğrencileri önceki gün dağ yürüyüşü yaparak gönüllerince eğlendiler 5'te

Polis'ten şok terör operasyonu..

Erzincan Üniversitesi'ne giren yeni öğrencileri terör örgütü PKK'nın gençlik yapılanması olarak nitelendirilen YDGM'ye 'Yurtsever Demokratik Gençlik Meclisi' kazandırmaya çalışanlara yönelik yapılan operasyonda 4'ü kız 23 öğrenci i yakalandı. Şüpheliler otobüsle, Erzurum'daki 2'nci Ağır Ceza Mahkemesine gönderildi

Erzincan Üniversitesi'ne kayıt yaptıran öğrencileri bölücü örgüte katılmaları yolunda çalışmalar yapıldığı yolundaki ihbar üzerine Emniyet Müdürlüğü 16 Ekim Cuma günü 10'dan fazla adrese eşzamanlı operasyon düzenledi. Terörle Mücadele ile İstihbarat Şubesi ekiplerinin koordinesinde, Güvenlik ve Asayiş Şube Müdürlüklerinin destek verdiği saat 05.00'te başlatılan operasyonda, öğrenci evleri ile Kredi Yurtlar Kurumu'na ait kız- erkek öğrenci yurtlarında arama yapıldı. 5'te

OBJEKTİF
Şefik ARAS

DEPREM BEKLENTİSİ UYARISI VE ERZİNCAN
Yazısı Sayfa 3'te

Tercan Belediye'de galibiyet sevinci 5'te

Vatandaşlardan Terzibaba'ya akın... 3'te

Tarihten Sayfalar

BURSA

Roma İmparatorluğu'nun ikiye ayrılması üzerine bu bölge Bizans İmparatorluğu'nun payına düştü. M.S. 6. yüzyılda Justinianus çağında Bursa gelişti. Roma devrinde Çekirge Kaplıcaları da çok ünlüydü.

1113 yılında tamamen Bizans egemenliğine geçen Bursa ve dolayları 14. yüzyıldan itibaren Osmanlıların sürekli saldırılarına uradı. Osman Bey, İznik'ten sonra Bursa'yı da kuşattı.

Sekiz yıl süren kuşatmaya dayanamayan Bursa, Osman Bey'in ölümünden iki yıl sonra 1325'te Orhan Bey tarafından alındı.

Osmanlılar Bursa'yı ele geçirdikten sonra burayı başkent yaptılar. şehir hızla gelişti. Bursa Orhan Bey'den sonra gelen padişahlar zamanında da önemli bir gelişme kaydetti. Yaptırılan mimari eserler ile kent güzelleşti. 1402 Ankara Savaşı'ndan sonra Bursa kısa bir süre Timur'un eline geçti. Timur'un çekilişinden sonra şehir tekrar Osmanlılarda kaldı. Çelebi Mehmed zamanında, şehrin en güzel eserlerinden olan Yeşil Camii ve Yeşil Türbe tamamlandı. Yine Sultan İkinci Murad'da Bursa'da kendi adını taşıyan bir cami, medrese ve bir de imaret yaptırdı. Sultan İkinci Bayezid tahta çıkınca kardeşi Cem Sultan Bursa'da 18 gün kalarak adına para bastırdı. Ölümünden sonra Cem Sultan'ın cenazesi Avrupa'dan Bursa'ya getirilerek Muradiye'deki türbesine gömüldü. İstanbul'un fethinden sonra Bursa ve çevresi Anadolu Beylerbeyliği'nin bir sancağı olarak yönetildi.

Devamı Var

Sağlık ve Hastalıklar

Yulaf kepeğindeki mucize

Tip 2 diyabetli bireylerde yulaftan zengin bir beslenmenin kan şekerini daha iyi dengelediği araştırmalarda gösterilmiştir. Güne kan şekeri dengeleyici özelliği olan yulaf gibi bir besinle başlamak gün boyunca kan şekeri kontrolünün sağlanmasına yardım eder. Günlük tekviye ile alınan 3 gram betaglukan ile tokluk kan şekerinde yüzde 36'ya, insülin salgısında ise yüzde 44'e varan düşüş sağlamaktadır.

Ayrıca Tip 2 diyabet (şeker) hastalarında da öğün sonrası kan şekerinin hızla yükselmesini engeller. Mide ve bağırsağı çalıştırır.

Betaglukan olumlu etkisini midede ve bağırsakta bulkavamında bir jele dönüşerek gerçekleştirir. Diğer sudda çözünmeyen liflerin aksine doğru miktarda alınan yüksek kaliteli betaglukan midede ve bağırsakta safra asidini bağlayarı ve şeker emilimini geciktiren vaskoz bir jel oluşturur. Bu olumlu etkinin yanı sıra barsak ve sindirim sistemine da yardımcıdır. Kahvaltıda tahıl gevreği yenine yulaf tüketen öğün daha az yiyor

Kahvaltıda şekerli kahvaltılık tahıl gevreklerin yerine yulaf seçenekleri öğle yemeğinde daha az besin tüketiyor. Yulafın sindirimi uzun sürdüğü için, uzun süre doygunluk hissi verir. Yapılan bir çalışmada, kahvaltıda, şekerli kahvaltılık gevreklerle yulaf ezmesi tüketimi karşılaştırılmış.

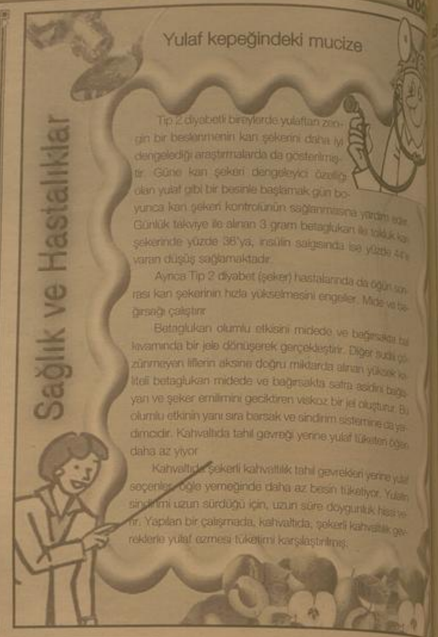

Komik Fotoğraflar

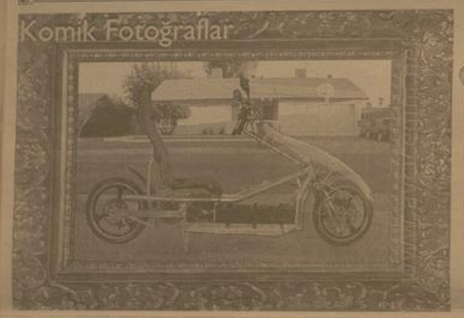

bugün ne pişirsem'

Çevirme

5 Adet Patlıcan
1/2 Kg Tavuk Etı
2 Su Bardağı Pirinç
125 gr Tereyağı
1 Adet Soğan
3 Çorba Kaşığı Dolmalık Fıstık
Yenibahar, Tuz

Patlıcanları uzunlamasına kesesinik 10 dak. Tuzlu suda bekletip, suyunu sözün. Patlıcanları kızartın ve yağının süzülmesini sağlayın. Tavukları kuşbaşı şeklinde doğrayın. İnceçik keylmış soğanla suyunu çekinceye kadar kavurun. Kenarda dinlendirin. Diğer taraftta fıstıkları kavurun. Pirinci tuzu ve yenibahan ilave edenek iç pilavı hazırlayın. Çukur bir tencerenin altına patlıcanları ortadan yukarıya doğru yerleştirin. Tencerenin dibinin tamamen örtülmüş olmasına özellikle dikkat edin. Pilavın yarısını patlıcanların üzerine yerleştirin. Bunun üzerine tavuktu harcı daha sonra da pilavın geri kalanını yayın. Kısık ateşte 10 dak. Pişirip dinlendirin. Servis yapmadan önce tabağa ters çevrerek alın. Üzerini domates, biber, dereotu ve maydanoz ile süsleyin. İlk olarak servis yapın.

Şiir Gezgini

YANMAZDIM

Üzerime devip dağ gibi hüzünleri
Böyle çekip gitmek var mıydı ?
Var mıydı böyle bitirmek ?
Hani söz vermiştik birbirimize ?
Kaç zaman geçti aradan
Sen yoksun !
Bilirim dönmeyeceksin artık !
Uzun zaman oldu
Belki çoktan unuttun ,
Adın kalıb soğuk duvarlarında odamın
Sigara paketlerinde şirlerin
Resimlerin bana güler ,
Cüzdanımda saç telin ,
Bir veda o geceden akımda kalan
Kekremsi bir tat
Bir med cezir yüreğimde
Ben vurgun yemiş bir yarali
Gemiler bana taşır bütün aşk yorgunlarını
Sen yoksun ...
Hayatımın ilkbahanında tanısaydım seni
Yasak umutlara ve acılara inat
Buruk bir şarap tadında olsaydı sevdamız
Yıllandıkça güzelleşen
Ve sen şiirler okusaydın geceleri
Saçlarımı okşarken ,
Ellerimi tutsaydın arısızın
Yüreğim erseydi gözlerinde
Yanısaydım ateşinden ,
Sen ağlasaydın mutluluktan
Ben ölseydim
Yalnızca beni sevdiğini bilseydim ...
Seviyorum deseydin
Kere söyleseydin
Yanmazdım
Ve ben böyle çekip gitmeseydim ...

S. Kısaparmak

Kıssadan Hisseler...

HEDİYE

En büyük velilerden biri olduğunda şüphe bulunmayan Bayezid-i Bestami'yi ölümünden sonra bir dostu rüyasında gördü ve kendisine sordu:

- Allah huzurda seni nasıl karşıladılar? Bayezid-i Bestami cevap verdi:

- Bana, "ne getirdin?" diye sordular. Ben de dedim ki "Bir dilenci bir padişahın huzuruna çıkınca ona ne getirdin diye sormazlar, dile bizden ne dilersen" derler.

Sözüme Rabbimin cevabı erişti: "Doğru söyluyor, doğru söyluyor."

GÜVENE LÂYIK OLMAK

Tasavvuf tarihinin önemli simalarından Zünnun Mısrî (IX. y.yıl) kendisine bir yıl mürid olup hizmet ettikten sonra İsm-i Azam'ı (Allah'ın bütün vasıflarını ifade eden en yüce adı) öğrenmek isteyen Yusuf bin Hüseyin'in arzusunu yerine getirmedi. Bu isteği gülüp geçti. Aradan tam altı ay daha geçti. Yusuf bin Hüseyin sabırla hizmete devam etti. Bir hıratını bulup, isteğini yine tekrarladı. Zünnun Mısrî bu defa Yusuf bin Hüseyin'e eğri bir bezle bağlanmış bir testi vererek: "Bunun içindeki hediyeyi falan yerdeki filan zata götür" dedi. Dikkatle götürmesini, içindekine bir zarar gelmemesini de ayrıca hatırlattı. Yusuf, hediyeyi aldı ve yola koyuldu. Yolda kendi kendine söyleniyordu: "Bir buçuk yıldır hizmetindeyim, benim bir dileğimi yerine getirmeyen şeyhim, hizmetinde bulunduğum bir buçuk yıldır bir defa ziyaretine bile gelmemiş olan bir dostunu hediye ile tatlıf ediyor..."

Karikatür

Şaka

Bir gün Muş'lunun biri Kayseri'li birini görür ve Kayseri'liye sorar;

-Hemşerim siz neden uyanıksınızdı biz uyuyakalıyoruz, Bunun üzerine Kayseri'li

-Ha sen git şurdan bir kilo balık al gel der

Balığı yemeye başlarken Kayseri'li

-Sen kafasını ye kafası insanın zihnini açar der

Aradan bir süre geçer ve Muş'lu sorar

-Hemşerim kafasını yiyom sen etli tarafını yiyorsun bişey anlamıyom olmaz böyle şey diyor ve tersini eder,bunun üzerine

-Bak gördün mü nasıl akıllandın

güldürmece

BİLİM TEKNOLOJİ

Polaroid Efsanesi Geri Dönüyor!

Bir zamanların en etkileyici cihazlarından biri olan Polaroid fotoğraf makinesi üçüncü parti bir firma tarafından yeniden canlandırılıyor.

Eski modellerin yenilenmiş sürümünün 2010 yılında raflarda olacağı belirtiliyor. Polaroid 2001 yılında iflas etti. Ancak marka adı başka firmalar tarafından satın alınmış ve TV'lerden DVD oynatıcılarına kadar birçok ürün üzerinde kullanılmış.

Geçtiğimiz sene yapılan açıklamada ise fotoğrafı anında veren meşhur cihazı tamamen ortadan kaldığı belirtilmişti. Polaroid markasını satın alan The Summit Global Group tarafından yapılan açıklamada hem dijital hem de analog ürünlerin piyasaya çıkacağı duyuldu. Şu sıralarda zaten Polaroid Two adlı model piyasada bulunuyor. 4 x 3 boyutta baskı yapabilen yeni modelin adının ise Polaroid Three olacağı söyleniyor. Ayrıca yeni analog modeller Polaroid 400 ve Polaroid 100 de aynı dönemde piyasaya çıkacak. Bakalım eski efsane yeni çağda başarı yakalayabilecek mi? Daha fazla bilgi için ShiftDelete.Net sitesini ziyaret edebilirsiniz.

Dünyanın en büyük lego gemisi

Almanya'da dünyanın en büyük lego gemisi "inşa edildi."

Wolfsburg kentindeki Phaeno Bilim Merkezi'nin ziyaretçileri, 7,29 metre uzunluğunda ve yaklaşık 500 kilo ağırlığındaki konteyneri yapmak için ayrılı renklerde 400 bin lego parçasını bir araya getirdi. Gemi, 7 bin metrekarelik bir alanda yolu, gizemli mimarileyle dikkati çeken bilimsel olguları ve teknoloji ürünlerini eğlenceli sunumuyla kolaylıkla kavranabilme olanağı veren merkezde 70 binden fazla ziyaretçi tarafından yapıldı.

DÜNYANIN HÂKİMLERİ

Sessiz Sayha

Mustafa Ceyhun

Hâlâ bu büyük su kütlesini yağmurlar vasıtasıyla dünyaya indiyse, belirli kalınlığı olan atmosfer tabakasına sığması da mümkün olmadığı gibi taşıdıkları ne ilm nede akıl kabul eder. Hiç bir şey sebepsiz ve sebepsiz değildir.

Akıcılık araştırmalardan görüyoruz ki Dünyanın oluşumu bir bütün ve ateş kütlesi halindeydi. Bu ateşe tamamı ateş şeklinde olan bu kütleye sudan meydana geldi. Beklide denizler ve okyanuslar oluşmasaydı, dünyamız ateş yuvarlak olduğunu bilemeyecektik. Hâlen daha türünü ve cinslerini bilmediğimiz denizin içerisine yaşayan bitki ve hayvanlar olmayacaktı. Denizlerle ulaşım olmayacaktı. Akıl ve ilmin gücü bu sırlara ulaşamıyor. Bunu anlayabilmek için ilim kapılarını aşıp maneviyat kapısından Kur'an-ı Kerimi terennüm etmekle bulurum. Geçen hafta 4 gün boyunca Erzincan'ı kara yağmur bulutları kaplamıştı. Daha sonra bu su kitlesini sağanak şeklinde yağmurlar hâsıl etmeye yağmaya başladı, sokakları geçilmez bir hale getirdi. Düşünüyorum da bu yüz binlerce ton ağırlığında ki son derece akıcı olan su tabakasını kim havada asılı olarak bekletti. Altında ne bir kap var nede bir destek vardı.

Sadece rengi olan, ağırlığı dahi olmayan ateşi bir düşünün. O ateş ki dünyayı ısıtır, ışık saçar, yemeğini pişirir, madenlerini eritir ve canlılar güneşle hayat bulur besinlerini temin eder, hayatlarını sürdürürler. Yüz binlerce yıldır ne ateşi söner nede ışığı azalır. Velhasıl hem azamet hem de yumuşatıcı bir hayat kaynağıdır. Dedim ya renginde başka varlığı olmayan o ateşin içine girip gidebilirsin lakin onun yakıcı ve yıkıcı gücü karşısında yanarsın bitersin yok olursun. Birde gönül ateşi vardır o mu'ammalarla doludur ona herkes ulaşamaz. Birde mahşer ateşi vardır dünyadakinden kat kat fazladır. Zira o ateş ki hem seni yakar hem de gönlünü kavurur. Onun yakıcı ve ürpertici gücünü duymuşuzdur, ürpermişizdir ve onun kokusunu şimdiden hep yaşamaktayız. Bir maddeyi tutuşturduğunuzda yakıcı güçler ortaya çıkar. İyonları tutuşturduğunuzda yakıcı, yıkıcı ve aydınlatıcı güçler azametler ortaya çıkar. Yerin derinliğinde magma yanı ateş tabakası yerin üzerinde ateşten güneş tabakası. Yanı iki ateş ve bir su tabakası arasında yaşamaktayız. Hâlen daha gururumuzdan ve sahiplenmekten vazgeçemiyoruz ve ebedilik umuyoruz.

Bütün bu güçlerin daha üzerinde, azametlerin azametinde ve her şeyin daha fevkinde ve hatta su gibi önü kesilemeyen, ateş gibi söndürülemeyen ve Cenab-ı Hakkın gökyüzündeki görülemeyen kudretli ve ihtişamlı gizini kimse bilmeyen ezelin nereden geldiğini bilmeyen tam hikmet, kudret ve güç kaynağı, gökyüzünün hâkimi rüzgâr! Göğün ve yerin hâkimi olan rüzgâr. Rüzgâr basınç güç kaynağı gar büyük istasyon olduğuna göre ve anlaşıldığı üzere dünya üzerindeki güç kaynaklarının en tepesi, ana kaynağı ve toplama merkezidir. Ama görünmez ama bilinmez. Denizlerin üzerindeki buharlaşan tonlarca ağırlığındaki su kütlelerini buhar şeklinde kendi depolarına alır göğe kaldırır bulut yapar, hem de hiçbir dünya gücünün kaldıramayacağı bir basınç gücüyle ve de bu bulutları önüne katar. Kendine verilen güdümlü menzil üzerine binlerce kilometre uzaktaki kurak arazilere, çöllere hikmet kaynağı suyu götürürde hayat verir, saltanat verir, âlemin yüzü gülmeye başlar. Azgın ve güç yetirilemeyen güneşin önüne bulutlar set çekerde serinlik verir. Bazen da fırtınalar, taytunlar, hortumlar oluşurda bütün güçleri söker yıkar yerle bir eder. Azgınları sindirir, onun sesinden çoğu kez irkilmişizdir, korkmuşuzdur.

Devamı Yarın

DEPREM BEKLENTİSİ UYARISI VE ERZİNCAN

Objektif

Şefik ARAS

Basında yer alan, Kuzey Anadolu fay hattına ilişkin araştırmaya göre, Üzümlü ve Erzincan yeni bir depremle karşılaşabilecek...

Açıklama, İstanbul Teknik Üniversitesi, Maden fakültesi Jeoloji Bölümü Öğretim Üyesi Prof. Dr. Serdar Akyüz tarafından yapıldı.

Prof. Akyüz; Üç yıl süren araştırmasının sonucunu açıkladığı verilere göre; Kuzey Anadolu Fay Hattı üzerinde bulunan 70 Km. uzunluğundaki Yedisu Fay Hattında, büyük bir deprem meydana gelebilecek..

Açıklamada; Yedisu Fayının, Kuzey Anadolu Fay Hattının doğu kesiminde Erzincan ilinin doğusu ile Yedisu ilçesi arasında yer aldığına dikkat çekti. Demek oluyorduki; sözü edilen bölümde beklenen deprem gerçekleştiğinde Erzincan bundan önemli ölçüde etkilenecektir. Çünki, beklenen depremin 7 şiddetinde olacağı tahmin ediliyor.

Esasen, Kuzey Anadolu Fayındaki hareketlilik bilinmiyor deyil. Ve sözü edilen hattın çeşitli bölümlerinde yüzyıllar boyunca depremler meydana gelmiştir. Ve Erzincan bu depremlerden etkilenmiştir. En son 30 Temmuzda meydana gelen 4.8 büyüklüğündeki depreminde, Yedisudan başlıyan ve 70 kilometre boyunca devam eden fay hattında meydana geldiği ifade ediliyor.

Birinci derecede deprem kuşağı üzerinde bulunan Erzincan için, yeni deprem beklentileri elbette sürpriz değil. Uzmanlar Kuzey Anadolu fayı üzerinde bulunan yörelerde ve dolayısıyla Erzincan'da yeni depremlerin olabileceğini sıkça tekrarlıyor. O nedenlede depreme hazırlıklı olmanın hiçmi hiç ihmal edilmemesi gerektiğini belirtiyor. Ayrıca, Erzincan şehrinin, yıkılıp yeniden yapılmalar sonucunda, depreme dayanıklı hale geldiği kabul ediliyor.

Şehrimizin depreme dayanıklı yapılanmasının ağır bir bedeli olduğu elbet hatırlanacaktır. 1939 depreminde tamamen yıkılan Erzincan şehri, belirlenen yeni bir alan üzerinde kuruldu. Buna rağmen 1992 depreminde ağır hasarla karşılaştı. Bu depremlerde 40 binden fazla insanımız hayatını kaybetti. 10 binlerce bina yıkıldı yada ağır hasar gördü.. Maddi kayıp trilyonlarla ifade edildi.

Deprem kayıpları ve deprem uyarılarından yinede alınacak dersler vardır. Depreme hazırlıklı olmak ve depreme dayanıklı yapılanmadan hiç taviz vermemek gerektiğini, bu uyarılar nedeniyle bir kez daha hatırlamaktayız.

Canınızın değerini bilin

Erzincan Makine Mühendisleri Odası Başkanı Hüseyin İlter, kış aylarında sıkça yaşanan soba, şofben ve baca gazı zehirlenmelerine karşı vatandaşları uyardı

Kemal Arduç

Bilgisizlik, yanlış kullanım ve ihmal yüzünden her yıl binlerce insanın soba, şofben, kombi ve bacalardan dolayı karbon monoksit zehirlenmesine maruz kalındığını vurgulayan Erzincan Makine Mühendisleri Odası Başkanı Hüseyin İlter, Hidrokarbon içeren kömür ve doğal gaz gibi fosil yakıtların soba ile baca veya şofben ile baca bağlantısı içindeki yanlış kullanımının özellikle alçak basınçlı İodoslu havaların sık yaşandığı kış aylarında arttığına dikkat çeken İlter, soba-baca bağlantılı ölümlerin zehirlenmeden, şofben baca bağlantılı ölümlerin ise boğulmadan kaynaklandığını belirtti. Karbon monoksit gazının kokusuz, renksiz ve tatsız bir gaz olduğunu ifade eden İlter, karbon monoksitten kaynaklanan zehirlenmelerin özellikle uykuduyken farkına varılmasının güçlüğü bu zehirlenmeye karşı önlemler konusunda daha bilinçli olunmasını gerektirdiğini kaydetti.

Açıklamasını sürdüren İlter; "Sobada eksik yanma sonucu oluşan karbon monoksit gibi zararlı gazlar oda içine sızarsa zehirlenmelere neden olur.

Soba aşırı doldurulmamalıdır. Aşırı doldurulan sobanın duman yolu daralır ve soba içinde düzensiz ısı dağılımı olacağından baca çekişi zayıflar. İyi ısınmayan ve alttan yakılan kömür sobalarında karbon monoksit zehirlenmesi riski artmaktadır. Soba tutuşturulurken yakıtın üstten yanması sağlanmalıdır. Böylece soba içinde ortaya çıkan zehirli gazlar yanarak sobayı terk ederler. Kömüru tutuşturmak için üzerine az miktarda kağıt ya da karton ve bunların üzerine de kolay yanan çıra ve odun konulmalıdır.

Sönmekte olan sobaya tutuşması güç yakıtların asla koyulmaması gerekir. Yakıt iyi olsa bile yavaş yavaş ilave edilmelidir. Soba yakıtla beslenirken, yeni atılan yakıtın üzerine kor halindeki yakıttan bir miktar konulması, sobadaki yakıtın sürekli olarak üstten yanmasını sağlar. Yatmadan önce sobaya kesinlikle yakıt koyulmamalıdır. Özellikle alçak basınçlı-İodoslu havalarda ölüm olayları artmaktadır. Bacalar standartlara uygun değilse alçak basınçlı havalarda soba yakılmamalıdır.

Kullandığınız yakıtın standartlara uygunluğunu kontrol edin. İzin belgesi olmayan satıcılardan kömür almayın. Baca gazlarının soğumasını azaltmak, baca tepmesini önlemek ve hava şartlarının etkisini azaltmak için bacalar yalıtılmalı veya baca duvarı et kalınlığı en az 10 cm. olmalıdır. Pencere veya duvar delinerek yapılan bacada delinen kısımda mutlaka sızdırmazlık sağlanmalıdır.

Yangın emniyeti için bacalar çatının mahyasından en az 50-80 cm yükseklikte olmalıdır.

İdeal yanma için etkili baca yüksekliği en az 3,5 m, en fazla 5 m olmalıdır.

Dumanın geri tepmesini önlemek için bacaların en üst noktasının, çatının en üst noktasından 1 metre daha yüksek olması sağlanmalıdır.

Baca şapkası takmayı ihmal etmeyin. Bacanızı standartlara uygun yaptırın. Baca çekişini artırmak için baca yalıtımı yaptırılmalıdır. Şofben mutlaka bacaya bağlanmalı, baca bağlantısı olmayan şofben asla çalıştırılmamalıdır. Şofbenin monte edileceği mekan yeterli büyüklükte olmalıdır. Şofben banyo yerine balkona veya başka bir mekana takılmalıdır. Şofbenin montajı mutlaka yetkili servis tarafından yapılmalıdır. Şofben zehirlenmeleri genellikle gaz kaçaklarından değil, yeterli havalandırma yapılmayan yerlerde oksajen oranının düşmesi sonucunda karbon monoksit oranının yükselmesiyle gerçekleştiği için şofbenin kullanıldığı yere sürekli temiz hava girmesi sağlanmalıdır. Tek kolonlu bacaya kesinlikle birden fazla bağlantı yapılmamalıdır. Şofbenin baca bağlantısı eğimli olmalıdır.

Terzibaba'ya akın...

Cuma günleri yoğun ziyaretçi ağırlayan Terzibaba Mezarlığı haftanın diğer günlerinde de ziyaretçi akınına

Kemal Arduç

Erzincan'da her Cuma günleri vatandaşların uğrak yeri olan Terzibaba Mezarlığı hıavaların güzel olması nedeniyle vatandaşlardan her gün ilgi görmeye devam ediyor. Erzincan Belediyesinin ücretsiz otobüs seferleri ile Terzibaba Mezarlığına gelen vatandaşlara burada zaman zaman mezarlık gönüllülerince helva da ikram ediliyor.

Şehrin manevi büyüklerinin türbelerini ve yakınlarının mezarlıklarını ziyaret eden Erzincanlılar, belediyenin bu hizmetlerinden çok memnun olduklarını belirtiler.

Mezarlık Türkiye'nin en düzenli mezarlıklarından biri olma özelliğini taşıyor.

Mezarlık yetkilileri, şehre manevi bir temiz kazandıran mezarlık ve içerisinde yatan manevi büyükleri ziyaret ve dua okumak maksadı ile her yıl binlerce kişinin mezarlığa akın ettiğini ifade ettiler.

H. İbrahim Özdemir'in
"Eyvah"
adlı romanı
Osmanlı dönemindeki
Erzincan tarihine
ışık tutuyor.

doğu yayınları
V. Recep Yazıcıoğlu
Cad. No: 57 ERZİNCAN

Son Dakika, Siyaset, Ekonomi, Sağlık, Spor, Sanat, Tarım ve daha neler neler

www.dogugazetesi.com.tr

SATILIK ARSA
Akyazı Beldesinde
satılık 13 dönüm arsa
Mür. 0542 890 77 50 0536 844 16 96

SATILIK ARSA
Ergenekon bulvarı üzerinde
bulvara cephe satılık ticari arsa
Mür. 0542 890 77 50 0536 844 16 96

Valilerin Erzurum şansı

Erzurum'un cumhuriyet döneminde görev yapan 42. valisi olan Sebahattin Öztürk, bugün göreve başladı. Erzurum'daki görev sürelerini tamamladıktan sonra başka görevlere atanan valiler arasında Emniyet Genel Müdürlüğü'ne atananlar da bulunurken, şehre 'elveda' diyen çok sayıda vali ise, Ankara, İstanbul, İzmir, Gaziantep, Malatya, Adana ve Aydın gibi gelişmiş şehirlerin valiliklerliyle ödüllendirildi.

Erzurum'un cumhuriyet döneminde görev yapan 42. valisi olan Sebahattin Öztürk, bugün göreve başladı. Erzurum'daki görev sürelerini tamamladıktan sonra başka görevlere atanan valiler arasında Emniyet Genel Müdürlüğü'ne atananlar da bulunurken, şehre 'elveda' diyen çok sayıda vali ise, Ankara, İstanbul, İzmir, Gaziantep, Malatya, Adana ve Aydın gibi gelişmiş şehirlerin valiliklerliyle ödüllendirildi.

Erzurum Valiliği yapan ve daha sonra siyasete atılanlar arasında parti genel başkanlığı, İçişleri ve Adalet gibi önemli Bakanlıklar yapanlar da bulunurken, TBMM koltuklarına oturma şansı yakalayan valilerin ufkunu da yine Erzurum açtı.

ERZURUM VALİLERİ

Erzurum Valisi Sami Bulut'un merkeze alınmasına rağmen ilde görev yapan birçok valinin, şehre bulunduğu önemli katkıların ardından daha üst düzey görevlere getirilmeleri dikkat çekiyor. Türkiye'de siyasete ve bürokrasiye yön veren çok sayıda isim, Erzurum Valiliği koltuğundan geçti. Erzurum'dan ayrıldıktan sonra yıldızı parlayan bazı valiler, Erzurum'da görev yapmanın önemini bir kez daha ortaya koyarken, Erzurum'un 'Cumhuriyet' ve '1980' sonrası 'Valiler Fotoğraf'ında dikkat çeken detaylar yer aldı.

DAHA ÜST DÜZEYDE GÖREVDE BULUNAN ERZURUM VALİLERİ

Erzurum Valiliği görevinin ardından üst kademede görev yapan valiler şöyle:

TBMM Başkanlığı: Necmettin Karaduman, Adalet ve İçişleri Bakanlığı: Mehmet Ağar, İçişleri Bakanlığı: Cahit Bayar, Milletvekilliği: Necmettin Karaduman, Mehmet Ağar, Hayri Kozakçıoğlu.

Emniyet Genel Müdürlüğü: Mehmet Ağar, Gökhan Aydıner, İstanbul Emniyet Müdürlüğü: Mehmet Ağar, Hayri Kozakçıoğlu, Ankara Valiliği: Cahit Bayar, İstanbul Valiliği: Cahit Bayar, Hayri Kozakçıoğlu, OHAL: Hayri Kozakçıoğlu, Gökhan Aydıner, Adana Valiliği: Recep Birsin Özen, Hayri Kozakçıoğlu, Gaziantep Valiliği: Recep Birsin Özen, Mersin Valiliği: Necmettin Karaduman, Gökhan Aydıner, Konya Valiliği: Ahmet Kayhan, Aydın Valiliği: Mustafa Malay, Malatya Valiliği: Osman Derya Kadıoğlu.

ERZURUM'DA İZ BIRAKAN VALİLER

1923'ten 1980'e kadar 28, 1980 sonrasında da 13 valinin görev yaptığı Erzurum'da, birçok vali şehirden iz bırakarak ayrıldı.

NECMETTİN KARADUMAN

Kahramanmaraş'tan sonra geldiği Erzurum'un ardından İçel Valiliği yaptı ve emekli oldu. Karaduman, 6 Kasım 1983 tarihinde yapılan genel seçimlere Anavatan Partisi adayı olarak katıldı ve Trabzon'dan Milletvekili seçildi. Türkiye Büyük Millet Meclisi Başkanlığına 4 Aralık 1983 tarihinde seçilen Necmettin Karaduman, aynı göreve 12 Eylül 1985 tarihinde yeniden seçildi.

CAHİT BAYAR

Cahit Bayar, Erzurum Valiliği'nin ardından Ankara ve İstanbul'da da valilik görevinde bulundu. Bayar, İçişleri Bakanlığı Müsteşar tardımcılığı, Mahalli İdareler Genel Müdürlüğü, merkez valiliğinin ardından bir süre de tarafsız İçişleri Bakanı olarak görev yaptı.

Hayri Kozakçıoğlu: 1978 yılında Erzurum Valiliği yapan Kozakçıoğlu, daha sonra Vali kadrosu ile 1,5 yıl süre ile İstanbul Emniyet Müdürlüğü görevini ifa etti. 12 Eylül 1980'den sonra Adana Valiliği'ne getirilen Kozakçıoğlu, Sakarya Valiliği görevinden sonra 12 Ocak 1987 tarihinde Diyarbakır Valiliği görevine başladı. Bu görevi yürütürken 19 Temmuz 1987'de Olağanüstü Hal Bölge Valiliğine atandı. 19 Ağustos 1991 tarihinde İstanbul Valiliğine getirildi. 10 ve 11. İstanbul Milletvekilliği yaptı.

RECEP BİRSİN ÖZEN

1985 ile 1989 yılları arasında Erzurum Valiliği görevinde bulunan Özen, 1989 ile 1992 yılları arasında Adana ve 1992 ile 1994 yılları arasında Gaziantep valilikleri yaptı.

GÖKHAN AYDINER

Mülkiye Müfettişliği, Muş, Bolu, Erzurum, İçel (Mersin), Sakarya, Hatay, OHAL valilikleri yapan Aydıner, en son Emniyet Genel Müdürlüğü görevinden emekli oldu.

MEHMET AĞAR

İstanbul Emniyet Müdürü iken Erzurum Valiliği görevine getirilen Ağar, Emniyet Genel Müdürlüğü, siyasete atıldıktan sonra, Adalet ve İçişleri Bakanı olarak görev yaptı. Doğru Yol Partisi ve Demokrat Parti genel başkanlıklarını yürüten Ağar, 22 Temmuz 2007 seçimlerinde barajı geçemeyen partisinden istifa etti ve siyaseti bıraktı.

AHMET KAYHAN

Mülkiye Müfettişliği, Mardin, Erzurum, Konya Valilikleri yaptı. 30 Aralık 2005 tarihinde Hatay Valisi olan Kayhan, 27 Nisan 2008 tarihinde merkez valisi olarak atandı.

MUSTAFA MALAY

Mülkiye Müfettişliği, Şırnak, Ordu, Erzurum Valiliği yapan Malay, 25 Ağustos 2004 tarihinde Aydın Valisi oldu.

OSMAN DERYA KADOĞLU

İçişleri Bakanlığı Mülkiye Başmüfettişliği yapan Kadıoğlu, Erzurum Valiliği'nin ardından Malatya Valisi olarak görev yaptı, ardından merkeze alındı.

Uluslararası cirit müsabakaları sona erdi

Sivas'ta 7 ülkenin katılımıyla ilk kez gerçekleştirilen Uluslararası Atlı Okçuluk ve Cirit Müsabakaları sona erdi

Sivas'ta 7 ülkenin katılımıyla ilk kez gerçekleştirilen Uluslararası Atlı Okçuluk ve Cirit Müsabakaları sona erdi.

Müsabakaların son gününde yapılan yarışmaları, Sivas Valisi Ali Kolat, Belediye Başkanı Doğan Ürgüp ve Sivas'ta bulunan BBP Genel Başkanı Yalçın Topçu' da izledi. Sivas Valiliği, Sivas Belediyesi, Sivas Ticaret ve Sanayi Odası ile Sivas Atlı Spor ve Cirit Kulübü'nün ortaklaşa düzenlediği organizasyon çerçevesinde 7 ülkeden toplam 19 sporcunun katıldığı Uluslararası Atlı Okçuluk ve Cirit Müsabakaları bugün yapılan yarışmalarla sona erdi. Müsabakaların son gününde yapılan yarışmaları bir dizi ziyaretlerde bulunmak üzere Sivas'a gelen BBP Genel Başkanı Yalçın Topçu da izledi. Yarışmaların son günün de sporcular memluk ve kabak stili dallarında yarışarak dereceye girmek için ter döktü. Müsabakaların sonunda memluk ve kabak stilinde dereceye giren sporculara ödül olarak hilat verildi. Kabak stilinde 3'üncü olan Alman sporcu Fatima Schrade ödülünü BBP Genel Başkanı Yalçın Topçu verdi.

Ödül töreninin ardından müsabakalar yerli ve yabancı sporcular tarafından gerçekleştirilen bazı gösterilerle sona erdi. Müsabakaları izledikten sonra cirit sahasından ayrılan BBP Genel Başkanı Yalçın Topçu, Seyrantepe Mahallesi'nde yapımı tamamlanan yeni muhtarlık binasının açılış törenine katıldı.

Ardından 4 Eylül Belediyespor'un voleybol karşılaşmasını izlemek üzere 4 Eylül Kapalı Spor Salonu'na geçen Yalçın Topçu'nun akşam saatlerinde Sivas'tan ayrılacağı öğrenildi.

46 çeşme faaliyete geçirildi

Sivas Belediyesi Su ve Kanalizasyon İdaresi (SİBESKİ) tarafından faaliyete geçirilen 46 içme suyu çeşmesi için sembolik bir açılış töreni gerçekleştirildi

Sivas Belediyesi Su ve Kanalizasyon İdaresi (SİBESKİ) tarafından faaliyete geçirilen 46 içme suyu çeşmesi için sembolik bir açılış töreni gerçekleştirildi.

İnönü Mahallesi Sünnet Sokak'ta bulunan Ömer ve Fadime Erkara hayratına yapılan çeşmesinin sembolik açılışına Belediye Başkanı Doğan Ürgüp ve mahalle halkı katıldı. Açılış öncesi bir konuşma yapan Belediye Başkanı Doğan Ürgüp, belediyeciliğin bir hizmet yumağı olduğunu söyledi. Sivas'ta daha önce kapatılan çeşmelerin tekrar faaliyete geçirmek için çalıştıklarını belirten Ürgüp, "Tatlı suyumuz bir kültürdür. Bu kültüre sahip çıkmak için kapatılan tatlı su çeşmelerimizi tekrar açmak ve halkımızın hizmetine sunmak için çalışmalarımız devam ediyor" kelimelerini kullandı.

Kepenik Caddesi'nde 17. Behrampaşa'da 29 olmak üzere toplam 46 çeşme faal hale geldi" dedi.

Konuşmanın ardından Belediye Başkanı Doğan Ürgüp ve mahalle halkı kırmızı kurdeleyi kesenek tekrar faaliyete geçirilen 46 tatlı su çeşmesinin açılışını gerçekleştirdi. Açılış sonrası belediye yetkilileri tarafından mahalledeki çocuklara çikolata dağıtıldı.

Alman Başkan cami açılışına katıldı

Giresun'un Görele İlçe Belediyesi ile kurulan dostluk köprüsü nedeniyle bir haftadır ilçede misafir olan Almanya'nın Woltrop Belediye Başkanı Anne Heck-Guthe, ilçenin Çatakkın Köyü'nde yaptırılan caminin açılışına katıldı.

Giresun'un Görele İlçe Belediyesi ile kurulan dostluk köprüsü nedeniyle bir haftadır ilçede misafir olan Almanya'nın Woltrop Belediye Başkanı Anne Heck-Guthe, ilçenin Çatakkın Köyü'nde yaptırılan caminin açılışına katıldı.

Kuzey Almanya Eyaleti'nin Marl şehri Woltrop Belediye Başkanı Anne Heck-Guthe ve beraberindeki Meclis üyeleri Görele belediye başkanı Ertuğrul Melikoğlu'nun davetlisi olarak ilçedeki temaslarını sürdürüyorlar.

Yaklaşık 1200 Türk'ün yaşadığı 30 bin nüfuslu Marl Şehri'nde Mimar Sinan Camii Yaptırma ve Yaşatma Derneği Başkanı Görele'li Ali Osman Topalak'ın, vesile olduğu gezi Görele'de yapılan camii açılışıyla daha da büyük anlam kazandı. Tamamı hayırsever vatandaşlarca karşılanan, 300 metrekarelik alana sahip Çatakkın Köyü Cami açılışına Görele Belediye Başkanı Ertuğrul Melikoğlu ve misafin Almanya'nın Woltrop Belediye Başkanı Anne Heck-Guthe ve beraberinde bulunan belediye meclis üyelerinin yanı sıra çok sayıda davetli katıldı. Okunan Kuran-ı Kerim ve duaların ardından konuşmalar yapıldı.

Woltrop Belediye Başkanı Anne Heck-Guthe açılışta yaptığı konuşmada "Öncelikle burada bulunmaktan mutluluk duyuyorum. Buraya yaklaşık bir hafta önce Görele Belediye Başkanı Ertuğrul Melikoğlu'nun davetlisi üzerine geldim. Karadeniz bölgesi dağlık olmasından dolayı çok güzel bir doğa harikası tabiatı var. Hava çok sıcak karşı Türk ve Alman dostluğu yaklaşık yüz yıldır devam ediyor" şeklinde konuştu.

Ülkesinden getirdiği plaketi Çatakkın camine verilmesi için İlçe Müftüsü Enver Türkmen'e veren Woltrop Belediye Başkanı Anne Heck-Guthe, verdiği plaketin caminin bir köşesine konulursa sevineceğini ifade etti.

Woltrop Belediye Başkanı Anne Heck-Guthe, Görele Belediye Başkanı Ertuğrul Melikoğlu, İlçe Müftüsü Enver Türkmen birlikte açılış kurdelesini kestiler.

Köylülerin sulama sorunu çözüme kavuşuyor

Sivas'ın Suşehri ilçesine bağlı Boyalıca ve Yeşilyayla köylerinin yaklaşık 100 yılı aşkın süredir devam eden arazi sulama suyunda yaşanan sorunu gidermek için çalışmaların bitme aşamasına geldiği bildirildi.

Çalışmaları yerinde inceleyen AK Parti İl Genel Meclis üyesi Özcan Özbek, Sivas İl Özel İdaresi'nce 2008 yılında programa alınan Boyalıca ve Yeşilyayla köylerinin sulama kanallarının 2009 yılında ihalesi yapıldığını belirterek, "Köylülerin sulama mevsiminde korkulu rüyaları olan bölge, kapalı şebeke olarak yapılmaktadır. Sulama borularının 30 metresi döşenmiş olup 120 metresi döşenmeye devam ediyor.

Böylece Yeşilyayla ve Boyalıca köylülerinin yıllardır yaşadıkları sulama sorunları ortadan kalkacaktır ve iki bayram bir arada yaşayacaklar. Hayıtlarımız her alanda devam etmektedir. Bunu birinci kat asfalt, ikinci kat asfalt, içme suları, menfezler, stabilize yollar, sulama havuzları, kanalizasyon, köprü, ağaçlandırma çalışmaları, okul onarımları ve çevre düzenlemesidir" dedi.

Erzincan'ı deprem mi bekliyor?

Bu çalışmanın sonuçlarını öncelikle ilgilenen bölge halkına, Yedisu ilçesi Jandarma Komutanlığı'na ve İlçe Jandarma Karakol Komutanlığı'na iletmeyi bilim insanı olmanın gereği olarak görmekteyiz"

YEDİSU FAYI DEPREM ÜRETME POTANSİYELİ AÇIKLANDI

Prof. Dr. Serdar Akyüz tarafından hazırlanan raporda Yedisu Fayı'nın deprem üreteme potansiyeli detaylı bir şekilde açıklandı. KAF'ın dünyadaki diğer yanal atımlı fay sistemlerinden biri olduğunu belirten Akyüz, Erzincan'ın kuzeyini doğu-batı istikametinde kat eden KAF'ın bin 500 kilometre uzunluğunda olduğunu söyledi. Akyüz, "Yedisu Fayı, KAF Zonunun doğu kesiminde, Erzincan ilinin doğusu ile Yedisu ilçesi arasında yer alır. 20 yüzyıl boyunca KAF Zonunun hemen hemen tamamı kırılmış iki bölge ise kırılmadan kalmıştır. Bunlar boşluk olarak nitelenen bu kesimler, KAF üzerinde büyük deprem olasılığı en yüksek zonlardır. Bu boşluk, Marmara Denizinde yer alan Marmara Fayı ve Erzincan'ın doğusunda yer alan Yedisu Fayıdır. Yedisu Fayı'nın batı kesimi, 1939 ve 1992 yıllarında, doğu kesimi ise 1949 yılında meydana gelen depremlerde kırılmıştır. 70 kilometre uzunluğundaki Yedisu Fayı ise kırılmayı beklemektedir. Yedisu Fayı'nın geometrisini, morfolojideki etkilerini ve ilişkisini araştırmak amacıyla TÜBİTAK tarafından desteklenen bir çalışma yapılmış, 3 yıl süren bu araştırma sonucunda Yedisu Fayı'nın deprem tehlikesi ortaya konmuştur. İTÜ Jeoloji Bölümü, İTÜ Avrasya Yerbilimleri Enstitüsü ve Eskişehir Osmangazi Üniversitesi Jeoloji Bölümü tarafından ortaklaşa yapılan bu çalışma ile Yedisu Fayı haritalanmış, fay üzerinde meydana gelmiş eski depremler belirlenmiştir. Eski depremlerin belirlenmesinde tüm dünyada yaygın olarak uygulanmakta olan hendek açma yöntemi ile 3 alanda hendek çalışması yapılmıştır. Hendeklerde belirlenen fay kollanı örten seviyelerden alınan kömürleşmiş bitki parçacıkları ve kum örnekleri Türkiye, Almanya ve Amerika'daki laboratuarlarda yaşlandırılmıştır. Bu hendeklerden elde edilen veriler bir araya getirildiğinde Yedisu Fayı'nın son 2 bin yıl boyunca en az 6 kez kırıldığı ve büyük deprem ürettiği belirlenmiştir. Elde edilen eski deprem verileri eskiden yeniye doğru tarihlenmiştir. M.S. 0-100 civarında, M.S. 700 civarında, M.S. 1000 civarında, M.S. 1200'lü yıllarda (büyük olasılıkla 1268 (veya 1287), M.S. 1400'lü yıllarda (büyük olasılıkla 1457) ve 1784 yılında olmak üzere 6 eski deprem belirlenmiştir. Bu depremlerde Yedisu Fayı, yüzey kırığı oluşturacak büyüklükte depremler üretmiştir. Bu depremlerin belirlenmesinde eksiklikler olması da mümkündür. Örneğin M.S. 100 ile M.S. 700 arasında gerçekten deprem olmamış olabileceği gibi, arada bir (belki iki) deprem hendekte belirlenememiş veya hendek sınırları dışında kalmış olabilir. Bu da deprem tekrarlanma aralığının sağlıklı olarak belirlenmesinde sorun oluşturabilir. Ancak elde edilen veriler farklı senaryolarla değerlendirilerek bir yaklaşımda bulunulabilir. Birinci senaryoda hendekte elde edilen deprem verilerini birebir alıdığımızda Yedisu Fayı'nı kıran depremler arasında en çok 600, en az 190 yıllık süreler görülmektedir. Bu da 400 artı eksi 200 yıllık bir tekrarlanma periyodu olarak formülize edilir. Ancak, özellikle ilk iki deprem arasında belirleyemediğimiz bir deprem olması durumunda bu aralık 190 ile 300 yıl arasına düşebilir ve deprem tekrarlanma periyodu 245 artı eksi 55 olarak sınırlanabilir. İkinci durumda, Yedisu Fayı'nı kıran son deprem 1784 yılında meydana geldiği göz önüne alınırsa, 225 yıl geçtiği görülmektedir. Bu da Yedisu Fayı'nın önemli bir deprem tehlikesi taşıdığını göstermektedir. Fayın uzunluğu göz önüne alındığında beklenen olası depremin büyüklüğü kesinlikle 7'den fazla olacaktır. Bu depremi büyük olasılıkla 7.1 veya 7.2 olarak değerlendiriyoruz. Bu depremin gerçekleşmesi durumunda, başta Yedisu ilçesi ve köyleri şiddetli derecede olmak üzere, Üzümlü ve Erzincan önemli derecede, Pülümür ve Kiğı ise kısmi derecede etkilenecektir" ifadelerini kullandı.

Domuz gribi şüphesi kalmadı

Kemal Arduç

Erzincan Devlet Hastanesi'nde domuz gribi şüphesiyle yoğun bakımda gözetim altına tutulan 21 yaşındaki A.Ç.'nin tahlil sonuçları belli oldu.

Erzincan'da 17 Ekim Cumartesi günü saat 19.30 sıralarında Devlet Hastanesi'ne gelen A.Ç., 8 Ekim'den beri hasta olduğunu belirterek, "4 Ekim günü Almanya'dan bir yakınım geldi. Ben de 8 Ekim'den beri gribim. Domuz gribi olabilirim" diye konuştu. Bunun üzerine yapılan muayenede gribal enfeksiyon geçirdiği belirlenen genç kız, yoğun bakımda gözetim altına alınırken, kan örnekleri de tahlil için Ankara Hıfzıssıhha Enstitüsü'nün laboratuarına gönderildi. Yapılan tahlillerde A.Ç.'nin domuz gribi olmadığı belirlendi. A.Ç., tahlil sonuçlarının temiz çıkmasının ardından hastaneden taburcu edildi.

Üniversitelilerden dağ gezisi

Uğuk Canbaba

Öğrenciler sınavların iyi gitmesini fırsat bilen Fen Fakültesi Dağcılık kolu ve Erzincan Dağcılık ve Kayakçılık İhtisas Kulübünün (EDKİK)organizasyonu ile organizasyonu ile üniversite öğrencileri dağ yürüyüşünün ardından Kemaliye eğlendiler.

Cumartesi saat 9.00 da Bayır Mahallesi alanına götürülen öğrenciler sınavlar çayının yanı sıra kahvaltılarını yaptılar. Daha sonra iki saatlik dağ yürüyüşü yapıldı.Öğlen saç kavurmanın verdiği enerji ile öğrenciler gönüllerince hoş vakit geçirdiler. EDKİK 'nün profesyonel dağcılarının öğrencilere sunduğu şelaleden aşağı Bayrak gösterimi muhteşemdi, Öğrenciler etkinlikler sayesinde hem Erzincan'ın yakın çevresini tanıdıklarını özellikle üniversite hocalarının da öğrencileriyle beraber olmalarından son derece memnun olduklarını dile getirdiler.

Üniversite hocaları ise bu tür faaliyetlerin öğrencilerimizin birlik ve beraberliğinin sağlanması bakımından önemli olduğunu ve bundan böyle her yıl olduğu gibi bu faaliyetlere devam edileceğini söylediler.

Pancar hasadı sürüyor..

Kemal Arduç

Erzincan'da pancar yetiştiren birçok vatandaş pancarlarını sökmeye başladı. Çiftçiler tarafından tarlalardan sökülen pancarlar traktör ve kamyonlara yüklenerek Erzincan Şeker fabrikası tarafından Erzincan'ın Üzümlü İlçesine bağlı Altınbaşak Beldesine kurulan şeker pancarı alım noktasına getiriliyor. Kanterlarda tartılan pancarlar traktör boşaltma makinesi ile ayrıştırılarak Erzincan şeker fabrikasına götürülmek üzere toplanıyor. Yeni pancar hasat sezonunu değerlendiren çiftçiler pancar alım fiyatlarının belirsizlik içerisinde olduğunu söyleyerek yetkililer tarafından fiyatlara zam yapılmasını istediler. Bölgede her geçen yıl pancar ekiminin düştüğünü söyleyen çiftçiler birçok çiftçinin tarlasını ekmeyerek boş bıraktığını belirttiler. Her şeye rağmen pancar ekimi yapan çiftçiler ise tek dertlerinin ekmek kavgası olduğunu vurgulayarak, bin bir emekle yetiştirip tarlalardan topladıkları pancarı satarak geçimlerini sağlamak amacında olduklarını söylediler.

Polis'ten şok terör operasyonu..

...'dan devam

Kanterler önceden tespit edilen 4'ü kız 23 kişi yakalandıktan gözaltına alındı.

Çok sayıda örgütsel dokümanın da ele geçirildiği operasyonda yakalananlar dün Devlet Müdürlüğü binasından alınarak, polis nezdinde 13 Şubat Devlet Hastanesine sağlık muayenesinden geçirildi. Ellerine kelepçe takılarak hastaneye götürülen şüpheliler doktor kontrolü ardından geniş güvenlik altında Erzurum'a yola çıkarıldı.

Erzincan'da Pepino da yetişiyor

1'den devam

Hasadı yapılan meyveler büyük marketlerin reyonlarında satışa sunulurken birçok vatandaş yeni gördüğü pepino meyvesini merakla inceledi. İlk defa yetiştirilen tropikal meyve pepinonun vatandaşlar tarafından tanınıp tadılması amacıylada tanesi 1,5 TL'dan satılmaya başlandı.

Türkiye' de üretimine yeni başlanılan PEPINO Peru menşeli olan, Güney Amerika'nın diğer ülkelerinde de yetişmekte olan pepino meyvesi, Üzümlü ilçesinde ikamet eden memur, çiftçi Hasan Keleş(45) tarafından bu yıl ilk denemesi yapılarak, pepino fidelerinden başarılı sonuç alınarak meyve alımı sağlandı.

Böylece Doğu Anadolu'da yetişen ilk tropikal pepino meyvesi Erzincan'ın Üzümlü ilçesinde meyve verdi. Meyvelerin olgunlaşmasının ardından hasadı yapılmaya başlandı. Tarlasında topladığı pepinoları kasalara özenle dizen çiftçi Keleş, tropikal meyveyi Erzincan'da ki büyüm marketlere satmaya başladı. Pepino meyvesinin ilk yılını değerlendiren Hasan Keleş, "Tropikal meyve pepinonun Erzincan Üzümlü'de yapmış olduğum ilk deneme yetiştirmesinde olumlu sonuçlar aldım. Bu yıl dikimini gerçekleştirdiğim 200 kök pepino fidesinden yaklaşık 1 ton mahsul elde ederek Erzincan'da ki büyük marketlere satışını yapıyorum. Pepino meyvesine çok sayıda gelen talep beni memnun ediyor." Dedi.

Marketlerin meyve reyonlarında satışa çıkarılan yerli pepino ise tüketiciler tarafından merakla incelenerek alınıyor. Daha önce pepino meyvesini duymayıp tadını bilmediklerini belirten tüketiciler böylesine ilginç ve yararlı olan tropikal bir meyvenin Erzincan'da yetişmesinin de kendilerini mutlu ettiğini belirtip üretiminin çoğaltılmasını umut ettiklerini söylediler.

İHALE İLANI

T.C.

ERZİNCAN İL ÖZEL İDARESİ

(Destek Hizmetleri Müdürlüğü)

DIŞ LASTİK ALIMI İŞİ alımı 4734 sayılı Kamu İhale Kanununun 19 uncu maddesine göre açık ihale usulü ile ihale edilecektir. İhaleye ilişkin ayrıntılı bilgiler aşağıda yer almaktadır:

İhale kayıt numarası : 2009/148321

1- İdarenin

a) Adresi : İL ÖZEL İDARESİ EK HİZMET BİNASI DESTEK HİZMETLERİ MÜDÜRLÜĞÜ GÜLABİBEY MAH. 798. SOK. NO: 2 MERKEZ/ERZİNCAN

b) Telefon ve faks numarası : 0 446 2242631-32-33- - 0 446 2141601

c) Elektronik posta adresi : destek@erzincanilozelidaresi.gov.tr

ç) İhale dokümanının görülebileceği internet adresi (varsa) : http://www.erzincanilozelidaresi.gov.tr

2- İhale konusu malın

a) Niteliği, türü ve miktarı :

Sıra	Malın/İşin Cinsi	Miktar	Birim
1	1400X24 16 KAT VEYA ÜSTÜ (İÇ LASTİKLİ) DIŞ LASTİK	20	ADET
2	205/80R 16 TL 104 S DÖRT MEVSİM DIŞ LASTİK	8	ADET
3	215/80R 15 TL 102 S DÖRT MEVSİM DIŞ LASTİK	10	ADET
4	265/70R 15 TL 112 S DÖRT MEVSİM DIŞ LASTİK	4	ADET
5	185/70/13 DÖRT MEVSIM DIŞ LASTİK	4	ADET

b) Teslim yeri :İL ÖZEL İDARESİ EK HİZMET BİNASI AMBARLARI

c) Teslim tarihi :Sözleşmenin yürürlüğe girmesinden (5 gün sonra işe başlanıp) 30 (otuz) takvim günüdür.

3- İhalenin : İL ÖZEL İDARESİ EK HİZMET BİNASI GÜLABİBEY MAH.798 SOK. NO : 2 DESTEK HİZMETLERİ MÜDÜRLÜĞÜ İHALE ODASI

a) Yapılacağı yer

b) Tarihi ve saati : 30.10.2009 - 14:30

4- İhaleye katılabilme şartları ve istenilen belgeler ile yeterlik değerlendirmesinde uygulanacak kriterler:

4.1. İhaleye katılma şartları ve istenilen belgeler:

4.1.1. Mevzuatı gereği kayıtlı olduğu Ticaret ve/veya Sanayi Odası yada ilgili Esnaf ve Sanatkarlar Odası belgesi;

4.1.1.1. Gerçek kişi olması halinde, ilk ilan veya ihale tarihinin içinde bulunduğu yılda alınmış, ilgisine göre Ticaret ve/veya Sanayi Odasına ya da ilgili Esnaf ve Sanatkarlar Odasına kayıtlı olduğunu gösterir belge,

4.1.1.2. Tüzel kişi olması halinde, ilgili mevzuatı gereği kayıtlı bulunduğu Ticaret ve/veya Sanayi Odasından, ilk ilan veya ihale tarihinin içinde bulunduğu yılda alınmış, tüzel kişiliğin odaya kayıtlı olduğunu gösterir belge.

4.1.2. Teklif vermeye yetkili olduğunu gösteren İmza Beyannaması veya İmza Sirküleri.

4.1.2.1. Gerçek kişi olması halinde, noter tasdikli imza beyannaması.

4.1.2.2. Tüzel kişi olması halinde, ilgisine göre tüzel kişiliğin ortakları, üyeleri veya kurucuları ile tüzel kişiliğin yönetimindeki görevlileri belirten son durumu gösterir Ticaret Sicil Gazetesi, bu bilgilerin tamamının bir Ticaret Sicil Gazetesinde bulunmaması halinde, bu bilgilerin tümünü göstermek üzere ilgili Ticaret Sicil Gazeteleri veya bu hususları gösteren belgeler ile tüzel kişiliğin noter tasdikli imza sirküleri.

4.1.3. Şekli ve içeriği İdari Şartnamede belirlenen teklif mektubu,

4.1.4. Şekli ve içeriği İdari Şartnamede belirlenen geçici teminat

4.1.5. İhale konusu işin tamamı veya bir kısmı alt yüklenicilere yaptırılamaz,

4.3. Mesleki ve teknik yeterliğe ilişkin belgeler ve bu belgelerin taşıması gereken kriterler:

4.3.1. Standarda ilişkin belgeler

Alınacak lastikler TSE veya İSO ve TM belgeli olacaktır.

5- Ekonomik açıdan en avantajlı teklif sadece fiyat esasına göre belirlenecektir.

6- İhaleye sadece yerli istekliler katılabilecektir.

7- İhale dokümanının görülmesi ve satın alınması:

7.1. İhale dokümanı, idarenin adresinde görülebilir ve 50 Türk Lirası karşılığı İL ÖZEL İDARESİ EK HİZMET BİNASI GÜLABİBEY MAH.798 SOK. NO : 2 DESTEK HİZMETLERİ MÜDÜRLÜĞÜ adresinden satın alınabilir.

7.2. İhaleye teklif verecek olanların ihale dokümanını satın almaları zorunludur.8- Teklifler, ihale tarih ve saatine kadar İL ÖZEL İDARESİ EK HİZMET BİNASI GÜLABİBEY MAH.798 SOK. NO : 2 DESTEK HİZMETLERİ MÜDÜRLÜĞÜ adresine elden teslim edilebileceği gibi,aynı adrese iadeli taahhütlü posta vasıtasıyla da gönderilebilir.

9- İstekliler tekliflerini, mal kalemi- kalemleri için teklif birim fiyatlar üzerinden vereceklerdir. İhale sonucu, üzerine ihale yapılan istekliyle her bir mal kalemi miktarı ile bu mal kalemleri için teklif edilen birim fiyatların çarpımı sonucu bulunan toplam bedel üzerinden birim fiyat sözleşme imzalanacaktır.Bu ihalede, işin tamamı için teklif verilecektir.

10- İstekliler teklif ettikleri bedelin %3'ünden az olmamak üzere kendi belirleyecekleri tutarda geçici teminat vereceklerdir.

11- Verilen tekliflerin geçerlilik süresi, ihale tarihinden itibaren 30 (otuz) takvim günüdür.

12- Konsorsiyum olarak ihaleye teklif verilemez.

13- Diğer Hususlar:YUKARIDAKİ MADDELERDE BELİRTİLMEYEN HUSUSLARDA TEKNİK ŞARTNAME İDARİ ŞARTNAME VE DİĞER İHALE MEVZUATI GEÇERLİDİR.

Basın No: 4240

Doğu Y. No: 97 / 20.10.2009

doğu
Gündük Haber Yorum Aktüalite Gazetesi
Recep Yazıcıoğlu Cad. No: 57 ERZİNCAN
Tel - Fax : 224 24 25-26
e-mail : [illegible]@yahoo.com

Sahibi: H. İbrahim Özdemir

Yazı İşleri Müdürü: Naim Çakır

Ermat Ofset
V. Recep Yazıcıoğlu Cad. No: 57
ERZİNCAN
Tel: 224 24 25 -26

e-mail: ermatofset@yahoo.com

Abone:

Yıllık	60.00 TL
6 Aylık	30.00 TL
Aylık	6.0 TL

Şehir Dışına PTT masrafı ilave edilir.

İlan tarifesi

Resmi İlan Sütunu/cm	7.00 TL
Genel Kurul İlanları	45.00 TL
Özel İlan, Reklam/cm	1.50 TL
Zayi	10.00 TL
Tebrik - Başsağlığı	50.00 TL
Güncel Geçmiş Gazete	50 Kr

günün takvimi
20 Ekim 2009 SALI
SAYI: 9688

Tercan'da galibiyet sevinci

Erzincan Amatör Kümede, Tercan 17 Şubatspor, 2009-2010 futbol sezonunun açılış maçında karşılaştığı Kavakyoluspor'u 5-2 mağlup etti..

Tercan şehir stadyumunda oynanan müsabakada, Tercan 17 Şubatspor Yusuf, Mehmet ve Oğuzhan'ın kaydettiği goller ile müsabakadan farklı şekilde galip ayrıldı.

Tercan Belediye Başkanı Mehmet Yılmaz, Erzincan ASKF Başkanı Emin Türün ve yönetim kurulu üyelerinin de izlediği maçta Tercansporlu futbolcular ortaya koydukları başarılı futbol ile göz doldurdu. Tercan 17 Şubatspor kulübü başkanı Ömer Macit, sezon açılışı öncesi stadın zemin çalışması ve soyunma odalarının yeniden tamirat edilmesinde emeği geçen Tercan kaymakamlığı, Tercan Belediyesi ve ASKF başkanlığına desteklerinden dolayı teşekkür etti. Tercan Belediye Başkanı Mehmet Yılmaz da sporun kardeşlik ve dostluk içerisinde gelişmesini arzuladıklarını belirterek, desteklerinin devam edeceğini kaydetti.

Gelin, şenliğimize katılın,
Erzincan'da beraber ağaç dikelim.

Çocuklarımıza yaşanabilir bir dünya bırakmak için Türkiye'nin her köşesini ağaçlarla donatıyoruz. 81 İlde 81 Orman projemiz şimdi de Erzincan'da. Haydi siz de İş Bankası Ağaç Dikim Şenliği'ne katılın, çocuklarınıza yemyeşil bir dünya bırakın.

81 ilde orman

Erzincan Kemah Mevkii
İş Bankası Orman Alanı

20 Ekim 2009 Salı

Servis: İş Bankası Erzincan Şubesi önü, 09.30

TÜRKİYE İŞ BANKASI
Türkiye'nin Bankası

TUNAY ÇİFTLİĞİ'NDEN BİR İLK DAHA...

TUNAY ÇİFTLİĞİ

30 yılı aşkın bir süredir sizlere hizmet veren
Tunay Çiftliği,
hizmetlerine bir yenisini daha ekliyor..
Artık 10 TL ve üzeri alışveriş yapanların
1 saatlik otopark ücreti bizden..
Tunay Çiftliği;
Güvenli Alışverişin Tek Adresi...

Terör operasyonunda 14 tutuklama

Erzincan Üniversitesi'ne giren yeni öğrencileri terör örgütü PKK'nın gençlik yapılanması olarak nitelendirilen 'Yurtsever Demokratik Gençlik Meclisi'ne (YDGM) kazandırmaya çalışanlara yönelik polisin yaptığı operasyonda gözaltına alınan 4'ü kadın 23 öğrenciden 14'ü çıkarıldığı mahkemece tutuklanarak "Terör örgütü propagandası yapmak" suçundan cezaevine gönderildi

5'te

Bünyesinde 14 Milli sporcu bulunduran ve Erzincan'ı başarı ile temsil eden Badmintoncular Danimarka ve Makedonya'da yapılan yarışmalarda Türkiye'yi başarı ile temsil ettiler 5'te

Badmintoncular yine başardı

doğu 29 yıl
ERZİNCAN'IN GÜNLÜK HABER YORUM AKTUALİTE GAZETESİ
ISSN: 1301-2721
21 EKİM 2009 ÇARŞAMBA YIL: 29 SAYI: 9690 FİYATI: 25 YKr

'Öğrencilerin barınma problemi kalmadı'

Yüksek öğrenim için Erzincan'a gelen öğrencilerin barınma problemi yaşadığına ilişkin söylentilerden yola çıkan Erzincan Valiliği konuyla ilgilenerek öğrencilerin barınma problemlerinin çözümüne destek oldu

5'te

Yeşilçay Köyüne 180 adet inek dağıtıldı

Erzincan Tarım İl Müdürlüğü tarafından Merkeze bağlı Yeşilçay Köyü'nde 30 aileye 6'şar adet olmak üzere toplam 180 adet simental ırkı damızlık gebe düve dağıtıldı...

Kemal Arduç

Tarım İl Müdürlüğü Erzincan'daki köylerde inek dağıtımlarını sürdürüyor. Erzincan merkeze bağlı Yeşilçay Köyü'nde düzenlenen dağıtım törenine Vali Yardımcısı Ayhan Akpay, Erzincan İl Tarım Müdürü Ali Lek, Erzincan Ziraat Odası Başkanı Feti İçer ve köylüler katıldı. Finansmanı Tarım ve Köyişleri Bakanlığı tarafından karşılanan 30X6 Damızlık Sığır Yetiştiriciliği Projesi kapsamında dağıtılan simental ırkı inekler et ve süt veriminin yüksekliği ile biliniyor.

5'te

'Şeker fabrikaları bitiriliyor'

Şeker Fabrikalarının özelleştirilmesi ile ilgili açıklamada bulunan Türk iş ve Şeker İş Erzincan Temsilcisi İlhan Gülırmak, "Son dönemde pancara, pancar şekerine ve Türk şekere yönelik olarak başlatılan saldırı ve tehdit furyası hat safhaya ulaşmıştır" dedi...

Kemal Arduç

Şeker Fabrikalarının özelleştirilmesi ile ilgili önemli açıklamada bulunan Türk iş ve Şeker İş Erzincan Temsilcisi İlhan Gülırmak Fabrika sayısının 12'ye düşürülmeye çalışıldığını ve bu şekilde Türk şekerciliğine darbe vurulacağını ifade etti. Gülırmak, "Bilindiği üzere sektörümüz yıllardır varlığına yönelik saldırılara baskılara ve tehditlere karşı büyük bir mücadele vermektedir.

5'te

KOSGEB kredisi için geç kalmayın

KOSGEB kredileri kapsamına giren ve girmeyen işletmelere ait NACE Kriter Listesi KOSGEB internet sayfasında yayınlandığını söyleyen Erzincan Esnaf Odaları Birliği Başkanı Necmettin Ünal, esnafın bu kredilerden faydalanabilmeleri için kayıtlarını biran önce yapmalarını istedi

Kemal Arduç

KOSGEB kredileri kapsamına giren ve girmeyen işletmelerin Ekim ayı içerisinde veri tabanına kayıt yaptırarak krediden faydalanma şansı olabileceğini söyleyen Erzincan Esnaf Odaları Birliği Başkanı Necmettin Ünal; Ekim ayında veri tabanına alınan kayıtların ardından Kasım ayı içerisinde de kredilerin ödenmeye başlayacağını kaydetti.

Düzenlediği basın toplantısında konuşan Ünal; "Krediler de en üst limit 25 bin TL olup kişi isterse ihtiyacına göre daha az kredi çekebilecek.

5'te

OBJEKTİF
Şefik ARAS

ANKARADAKİ DERNEK, VAKİF VE ÖĞRENCİ YURDU

Yazısı Sayfa 3'te

Sessiz Sayha

Mustafa Ceyhun

Yazısı Sayfa 3'te

DÜNYANIN HÂKİMLERİ

Genç kızların çeyiz emeği

Erzincan'da fasulyeciler sitesinde fasulye tüccarları yanında çalışan genç, yaşlı onlarca bayan evlerine ekmek götürebilmek ve çeyizlerini dizebilmek için sabahları akşama kadar fasulye seçerek para kazanmaya çalışıyorlar

Sayfa 3'te

Tarihten Sayfalar

BURSA

Osmanlılar Bursa'yı ele geçirdikten sonra burayı başkent yaptılar. şehir hızla gelişti. Bursa Orhan Bey'den sonra gelen padişahlar zamanında da önemli bir gelişme kaydetti, Yaptırılan mimari eserler ile kent güzelleşti. 1402 Ankara Savaşı'ndan sonra Bursa kısa bir süre Timur'un eline geçti. Timur'un çekilişinden sonra şehir tekrar Osmanlılarda kaldı. Çelebi Mehmed zamanında, şehrin en güzel eserlerinden olan Yeşil Camii ve Yeşil Türbe tamamlandı. Yine Sultan İkinci Murad'da Bursa'da kendi adını taşıyan bir cami, medrese ve bir de imaret yaptırdı. Sultan İkinci Bayezid tahta çıkınca kardeşi Cem Sultan Bursa'da 18 gün kalarak adına para bastırdı. Ölümünden sonra Cem Sultan'ın cenazesi Avrupa'dan Bursa'ya getirilerek Muradiye'deki türbesine gömüldü. İstanbul'un fethinden sonra Bursa ve çevresi Anadolu Beylerbeylai'nin bir sancağı olarak yönetildi.

İLK TÜRK UÇAĞININ UÇUŞU

İlk Türk uçağının uçuşu, Sultan Mehmed Reşad'ın 27 Nisan 1912 tarihindeki cülus töreninde yapılmıştır.

Bir Fransız Okulu olan Bleriot uçuş okulundan 1912 yılında mezun olan Yüzbaşı Feza ve Temen Kenan Bey Tayyare mektebinde göreve başlamışlardı.

Bu iki pilotun, Fransa'dan yeni alınan Deperdessin marka iki adet çift kişilik bir uçakta deneme uçuşu yapmalarına karar verilmişti. Fakat şiddetli bir fırtına sonucu Yeşilköy'de bulunan uçakların üzerindeki sundurmalar yıkılarak, uçaklar kullanılmayacak hale gelmişti.

Devamı Var

Sağlık ve Hastalıklar

Yulaf kepeğindeki mucize

Betaglukan olumlu etkisini midede ve bağırsakta bal kıvamında bir jel ile dönüşerek gerçekleştirir. Diğer suda çözünmeyen liflerin aksine doğru miktarda alınan yüksek kaliteli betaglukan midede ve bağırsakta safra asidini bağlayan ve şeker emilimini geciktiren viskoz bir jel oluşturur. Bu olumlu etkinin yanı sıra barsak ve sindirim sistemine da yardımcı. Kahvaltıda tahıl gevreği yerine yulaf tüketen öğlen daha az yiyor.

Kahvaltıda şekerli kahvaltılık tahıl gevrekleri yerine yulaf seçenler, öğle yemeğinde daha az besin tüketiyor. Yulatın sindirimi uzun sürdüğü için, uzun süre doygunluk hissi verir. Yapılan bir çalışmada, kahvaltıda, şekerli kahvaltılık gevreklerle yulaf ezmesi tüketimi karşılaştırılmış.

Sonuç olarak kahvaltıda yulaf tüketen kişiler öğlen daha az besin tüketmişlerdir. Ayrıca yulaf, çok az miktarda da olsa gluten içermektedir. Ancak çölyak hastalığı olan bireyler, yulafın diğer gluten içeren besinlere göre aynı etkileri göstermediğini iletmişlerdir. Yine de dikkatli olmak içirt az miktarlarda tüketilmesi önem taşır.

Komik Fotoğraflar

bugün ne pişirsem'

Acı Soslu Sığır Bonfile

Her Biri Yaklaşık 150 gr.lık 4 Dilim Sığır Filetosu 2 Diş Sarmısak 100 gr Yeşil Zeytin 1/2 Acı Kırmızı Biber 100 gr Çok Küçük Doğranmış Domates 1/2 Su Bardağı Kırmızı Şarap Zeytinyağı Tuz

4 çorba kaşığı zeytinyağında sarmısağı öldürün,eti ekleyip,hafif ateş üstünde iki tarafları da altın sarısı renk alıncaya kadar kızartın.

Sonra etleri çıkarın.Aynı yağa ince kıyılmış zeytinleri,domatesi ve ufalanmış acı kırmızı biberi koyun.Hafif ateştir 2 dk kadar pişirin.Şarabı katıp buharlaşmasını bekleyin.

Eti yeniden tavaya koyun,zeytinlerin tuzunu göz önüne alarak biraz tuzlayın ve bir dakika kadar pişirin.

Filetoları sıcak servis tabağına koyun.Üzerine bir miktar pişme suyundan ilave edin ve hemen servis yapın.

FIKRA

Duvar

Birgün deliler timaraneden kacmak için ne yapıyorlarmış.Duvar uzunsa altından geçecekmiş kısaysa üstünden atlanıcakmıs.Bir deliyi bahçeye göndermişler duvara bakıyor diye.deli iki dakika sonra geri gelmiş.Arkadaslar üzgünüm kacamıyacağız,bahçede duvar yok demiş

güldürmece

ŞİİR GEZGİNİ

ORDA BİR KÖY VAR UZAKTA

Orda bir köy var, uzakta
O köy bizim köyümüzdür.
Gezmesek de, tozmasak da
O köy bizim köyümüzdür.

Orda bir ev var, uzakta
O ev bizim evimizdir.
Yatmasak da, kalkmasak da
O ev bizim evimizdir.

Orda bir ses var, uzakta
O ses bizim sesimizdir.
Duymasak da, kımsasak da
O ses bizim sesimizdir.

Orda bir dağ var, uzakta
O dağ bizim dağımızdır.
İnmesek de, çıkmasak da
O dağ bizim dağımızdır.

Orda bir yol var, uzakta
O yol bizim yolumuzdur.
Dönmesek de, varmasak da
O yol bizim yolumuzdur.

AHMET KUTSİ TECER

NERDESİN

Geceleyin bir ses böler uykumu,
İçim ürpermeyle dolar: -Nerdesin?
Anyorum yılar var ki ben onu
Aşkıyım beni çağıran bu ses

Gün olur sürüyüp beni derbeder
Bu ses rüzgarlara karışır gider
Gün olur peşimden yürür beraber,
Ansızın haykırır baraz: -Nerdesin?

Bütün sevgileri atıp içimden
Varlığımı yalnız ona verdim ben
Elveriş ki bir gün bana derinden
Ta derinden bir gün bana Gel dersin

Ümit Yaşar Oğuzcan

Kıssadan Hisseler...

GÜVENE LAYİK OLMAK

Tarihinin önemli simalarından Zünnun Mısrî (IX. yy) kendisine bir yıl mürid olup hizmet iştikleri sonra İsm-i Azam'ı (Allah'ın bütün vasıflarını ifade eden en yüce adı) öğrenmek isteyen Yusuf bin Hüseyin'in arzusunu yerine getirmedi. Bu isteğe gülüp geçti. Aradan tam altı ay daha geçti. Yusuf bin Hüseyin sabırla hizmete devam etti. Bir fırsatını bulup isteğini yine tekrarladı. Zünnun Mısrı bu defa Yusuf bin Hüseyin'e ağzı bir bezle bağlanmış bir testi vererek, "Bunun içindeki hediyeyi falan yerdeki filan zata götür" dedi. Dikkatle götürmesini, içindekine bir zarar gelmemesini de ayrıca hatırlattı. Yusuf, hediyeyi aldı ve yola koyuldu. Yolda kendi kendine söyleniyordu: "Bir buçuk yıldır hizmetindeyim, benim bir dileğimi yerine getirmeyen şeyhum hizmetinde bulunduğum bir buçuk yıldır bir defa ziyaretine bile gelmemiş olan bir dostum hediye ile istiyor."

Yolculuğu arasında bir yerde dinlenmek için, özenle götürülmesi istenen bu hediye nedir diye şiddetli bir merak sardı. Merakına mağlup olarak testinin ağzındaki bezi çözdü ve açtı. Açmasıyla birlikte bir tare tri dişe atladı ve çalıkların arasında kayboldu. Yusuf bin Hüseyin çok üzüldü, pişman oldu. Emanete hıyanet etmişti. Artık götürülecek hediye kalmadığına göre yoluna devam etmesi gereksizdi. Çaresiz üzüntülü ve mahcup bir halde geri döndü. Olacağı kalbine malum olan Zünnun Mısrî "Sıradan bir hediyenin bile güvenilmeyeceği bir kimseye İsm-i Azam nasıl emanet edilir?" diyerek her isteyene hiçbir şeyin emanet edilemeyeceğini anlatmak istedi.

Karikatür

BİLİM TEKNOLOJİ

Dünyanın en büyük lego gemisi

Almanya'da dünyanın en büyük lego gemisi "inşa edildi."

Wolfsburg kentindeki Phaeno Bilim Merkezi'nin ziyaretçileri, 7,29 metre uzunluğunda ve yaklaşık 500 kilo ağırlığındaki konteyneri yapmak için milyonlarca renkli lego lego parçasını dev bir araya getirdi. Gemi, 7 bin metrekareye yayılan, gizemli mimarisiyle dikkati çekiyor. Bilimsel olguları ve teknoloji ürünlerini eğlencesli sunumuyla kolaylıkla karşılayabilme olanağı veren merkezde 700 bin fazla ziyaretçi tarafından yapıldı.

Böylece, 6,90 metre uzunluğunda Queen Mary 2 yolcu gemisiyle Guinness Rekorlar Kitabı'na giren markaz, kendi rekorunu kırmış oldu. Phaeno, Eylül 2008'de, 65 bin parçadan oluşan, 3 metre uzunluğunda ve 150 kilo ağırlığındaki dünyanın en büyük lego kopyasına da imza atmıştı. Danimarkaca "leg godt" (iyi oyna) sözcüklerinin telaffuzu ile 1932'de Danimarkalı marangoz Ole Kirk Kristiansen tarafından tasarlanan Lego şirketi bugün oyuncak alanında ön planda gelen isimlerden. Her yıl 400 milyondan fazla çocuk ve yetişkin, plastik parçaları birarayа getirmek için sabırla çalışıyor.

Tek bir nokta neti çökertir

Sadece tek bir nokta yüzünden internetin çökeceği hiç aklınıza gelir mi?

Alan adları web sitelerine kolay ulaşmamız sağlayan birer adresten ibaret. Bu yüzden çoğu zaman ziyaret ettiğimiz bir web sitesine girerken, kullanılan alan adını çok da önemsemeyiz. Fakat alan adlarındaki ufacık bir hata çok büyük sonuçlara yol açabiliyor. Bunun son örneği ne ise ,se uzantılı alan adlarına sahip veçli web sitesi sahipleri çok yakından etkilenmiş oldular.

DÜNYANIN HÂKİMLERİ

Sessiz Sayha

Mustafa Ceyhun

Ayrıca görünmez ama bilinmez. Denizlerin üzerinde buharlaşan tonlarca ağırlığındaki su kütlelerini bir şekilde kendi depolarına alır göğe kaldırır bulutlar yapar, hem de hiçbir dünya gücünün kaldıramadığı bir basınç gücüyle ve de bu bulutları önüne katar. Kendine verilen gücümü menzil üzerine binlerce kilometre uzaktaki kurak arazilere, çöllere hikmet ile boşanır suyu götürürde hayat verir, saltanat verir. Ölümün yüzü gülmeye başlar. Azgın ve durdurulamayan yetirlemeyen güneşin önüne bulutlar set çekerde serinlik verir. Bazen yağmurlar, tayfunlar, hortumlar oluşturarak bütün güçleri söker yıkar yerle bir eder. Azgınları sindirir, onun sesini duyan çoğu kez irkilmişizdir, korkmuşuzdur. Tarihte bu şekilde yok olan medeniyetleri biliyoruz. Rüzgârın nüvesini teşkil eden hava. Şayet hava olmasaydı güçler basınçlar olmazdı, arabalar yürüteri tekerlekler olmazdı uçaklar v.s. olmazdı ve hayat olmazdı. Bütün teşkil eden ama elde tutulamayan, mânevi sırlarla bezenmiş üç büyük parça.

Dünyaya mağrura bakan ve göklere yükselen dağlara, bu görünmez rüzgârın gücü vura, vura eritir küçültür, mağrura yükselen o başın üzerindeki toprakları, mineralleri alıp götürür, sonuçta yontular, ezilir, diraz bir şekilde karanrda kalırlar. Rüzgârın kendi aralarındaki sürtünme gücüyle meydana getirdiği yüklü elektrik akımlarını yine kendi aralarında yıldırımlar, şimşekler oluşturarak :sanlara zarar vermeyi önlerler.

Gizemler içinde gizemler saklı. Bir maddeyi kimyasal olarak moleküllere bölersin, noktaya kavuştuğunu zannedersin, tekrar moleküllerine atomlarına ayrılırsın, yine noktaya kavuştuğunu zannedersin ve atomu da parçalamaya kalkıştığınızda ortaya enerji çıkar patlamalar oluşur. Şayet insan ya da bir hayvanın beynine yerleştirilen muhafazalar içindeki o nokta o san leke olmasaydı renkleri, şekilleri, âlemi bilemezdin yaşayamazdın. Hani körler vardır, onlar sadece bilerlerin bildirmesi, yardım etmesi ve yol göstermesiyle bilmişlerdir. Yaşatan ve yol gösteren güneşin bir veya birkaç gün hiç doğmadığını düşleyin; Geceler ve gündüzler zıfırı karanlık olacaktı gözlerinizin ve yaşamarızın da bir hükmü kalmayacaktı. Güneşin sıcaklığı kısa bir süre dünyaya ulaşmasaydı sıcaklık kısa sürede eksilere düşecek bütün canlılar buz tutup yok olacaktı.

Havasız bir ortamda, yer çekimi kuvvetlerinin olmadığı, güçlerin zayıfladığı ve bittiği, hayatın durduğu, ateşin söndüğü ancak teknolojilerle hayatın devam edebildiği atmosferin dışına çıktığımızda ise, bu ne güç kerem azamettir ki, ateşinin dinmediği, ışığın sönmediği ve gücünü nereden aldığını bilmediğimiz güneş. Her lahza kendini yenileyen sönmeyen büyük ateş güneş. Kendine verilen çekim gücüyle dünyayı, gezegenleri ve diğer gök cisimlerini elinde tutan, boşlukta tutan onlara menzil veren ama kendiside onlar gibi boşlukta duran güneş. Bunların dışında her biri bir dünya, bir güneş sistemi olan, güç ve enerji kaynağı olan yıldızlar, nebulalar, saman yolları, gök cisimleri ve bunların dışında bilemediğimiz uçsuz bucaksız azametler karanlıklar, korkular, haşmet ve ihtişamlar. İsterseniz kendi bir dış kapınızdan, gönül kapınızdan onları bir ziyaret edinız. Daha hiçbir şey bilmediğinizi o zaman bileceksiniz.

Son olarak zayıf, güçsüz, ineze her şeyden arî tertemiz olan, ya külü sız hiç bilir misiniz? Ne kadar güzel olursa olsun veya ne kadar azgın olursa olsun onu azgın bir ateşin içerisine attığınızda önce simsiyah olur, sonra şekli bozulur, sonra kıpkızıl olur ve ateşin rengine dönüşür ve içerisinde küçülür erir kaybolur gider. Sonra mı, içinde safiktan başka bir şey olmayan, keza mütevazı, tertemiz ve içinde hiçbir pislik bulunmayan bir beyazlığa bürünür.

Ona ütürürseniz uçar, zerreler oluşur. Bu zerrelerden artık ne kötülük beklenir ki. Ve onlar artık ulaşacağı menzile ulaşmışlardır. BİTTİ

ANKARADAKİ DERNEK, VAKIF VE ÖĞRENCİ YURDU

Objektif

Şefik ARAS

Merkezi Ankara'da bulunan Erzincan İli Kültür ve Eğitim Derneği ile Erzincanlılar Kültür ve Sağlık Vakfının işbirliğiyle kurulan "Erzincanlılar Kültür ve Sağlık Sitesi" 30 Ekim 2007 tarihinde 3 Erzincanlı Bakanın katılımıyla hizmete açıldı.

Ankara - Kurtuluş Cemal Gürsel Caddesindeki onbir katlı binanın yaptırılarak Erzincanlılara mal edilmesi kolay olmadı. Dernek ve Vakfın birikimleri yanında, hayırsever hemşehrilerimizin katkısıyla gerçekleşen "Site" kız öğrenci yurdu olarak işletilmek üzere kiraya verildi. Ve böylece dernek ve vakfa düzenli bir gelir temin edilmiş oldu. Söz konusu, "Erzincanlılar Kültür ve Sağlık Sitesi" halen öğrenci yurdu olarak hizmet veriyor. Kiracı ile yapılan anlaşma gereği, Vakıf ve Derneğe Erzincanlı öğrenciler için %50 indirimli kontenjan ayrıldı.

"Erzincan İli Kültür ve Eğitim Derneği" kurulduğu 1948 yılından buyana, Ankara'da yüksek tahsil gören Erzincanlı gençlere barınma imkanı sağladı. Sıkıntılarının giderilmesine yardımcı oldu. Derneğin Başkanı Av. Bekir Ekinci hemşehrimiz, uzun yıllardan buyana bu görevi sürdürüyor. Erzincanlılar Kültür ve Sağlık Vakfı, 1998 yılında kuruldu. Vakıf Başkanı hemşehrimiz Prof. Dr. Cemal Aytemiz'in Vakfın kurulmasında ve Vakfa kazandırılan bina ve tesislerde yoğun emeği olduğu biliniyor.

Öğrenci yurdu, Erzincanlılar Evi, Lokal ve Sağlık birimi olarak planlanan 3500 metrekare inşaat alanlı, onbir kat-lı "Erzincanlılar Kültür ve Sağlık Sitesi"nin, gerçekleştirmesi sırasında, borçlanma zorunluğu olmuştu. Vakfın ve Derneğin sıkıntıları vardı. Bugün artık maddi sıkıntıların giderildiğini öğreniyoruz. Ve o nedenlerde diyorudk: Öğrenci yurdunda % 50 indirimli kalmakta olan Erzincanlı öğrencilerin, ödemek zorunda olduklarını %50 orarındaki bedeli Vakıf yada dernek ödesin.. Maddi sıkıntı içinde olan yada bakacak kimsesi olmayan hemşehrilerimiz, öğrenci yurdunda hiçbir bedel ödemeden barınsın.

Erzincan İli Kültür ve Eğitim Derneği ve Erzincanlılar Kültür ve Sağlık Vakfı, yüksek öğretim öğrencisi hemşehrilerimize barınma imkanı sağlaması yanında, 40 öğrenciyede burs vermektedir. Eğitim ve öğretime yönelik seminer, panel gibi organizasyonlar yapmaktadır.

Yılda bir kere, 13 Şubat Erzincan'ın kurtuluşunda çıkarılan "Tandırbaşı" adlı dergi, Dernek ve Vakfın yayın organı olarak Erzincanlılarla buluşmaktadır. Dergide Erzincanın ekonomik, sosyal, kültürel hayatı ile ilgili yazı ve yorumlar yer almaktadır. Ve yayın yoluyla Erzincan'a ve Erzincanlılara hizmet amaçlanmaktadır.

Yeri gelmişken, sayıları hizmetlerin gelişerek devam etmesi için, hemşehrilerimizin desteğine ihtiyaç olduğunu belirtmek isteriz. Hiç kuşkusuz vakfa ve derneğe, yapılacak bağışlarla hizmet alanının genişlemesine katkıda bulunmuş olacaktır.

Genç kızların çeyiz emeği

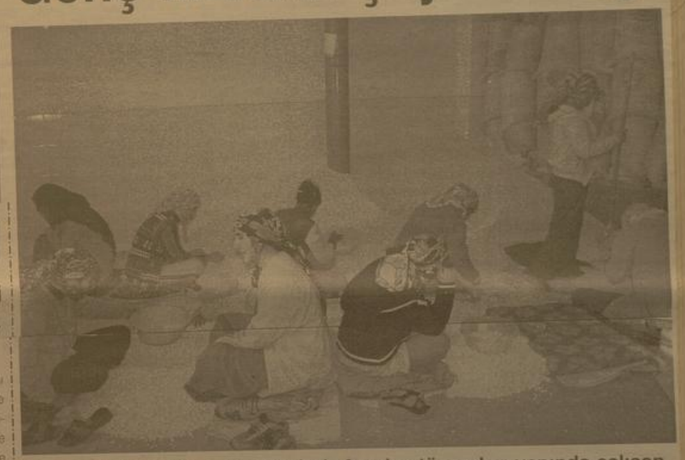

Erzincan'da fasulyeciler sitesinde fasulye tüccarları yanında çalışan genç, yaşlı onlarca bayan evlerine ekmek götürebilmek ve çeyizlerini dizebilmek için sabahtan akşama kadar fasulye seçerek para kazanmaya çalışıyorlar

Kemal Arduç

Erzincan'da erkek bayan demeden bir çok insan evine ekmek götürebilmek için gecesini gündüzüne katıyor. Erzincan'da fasulyeciler sitesinde sabahtan akşama kadar toz toprak demeden ağır şartlarda çalışan bayanlar evlerine ekmek götürmek yada kendi çeyizlerini hazırlamak için günlük yevmiye parasına çalışıyorlar. Kimi yaşı ilerlemiş eli nasırlı bayanlar kimisi nişanlı, kimisi ise okulunu bitirmiş iş imkanı bulamayan genç bayanlar bir araya gelerek fasulye tüccarlarının çıttçiden aldığı tonlarca fasulyeyi tek tek seçerek içerisindeki yabancı cisimleri ayırıyorlar. Fasulye seçen bayanlar ile yaptığımız görüşmede isimlerini açıklanmasını istemezlerken yaptıkları iş hakkında ve karşılaştıkları güçlükleri anlattılar. Sabahın erken saatinde işe gelerek akşama kadar fasulye seçerek para kazanmaya çalıştıklarını söyleyen genç bayanlar, kuracakları yuvaları için şimdiden hazırlıklarını yapıyorlar. Ailelerinin maddi imkanlarının kısıtlı olması dolayısıyla çeyizlik eşyalarını kendi imkanları ile hazırlamaya çalıştıklarını söyleyen genç bayanlar, buradan kazandıkları üç kuruş para ile yapacakları örgülerin iplerini ve çeşitli eşya aldıklarını söylediler. Eli nasırlı kadınlar ise evlerine ekmek götürebilmek, çocuklarını okula gönderebilmek ve evlerinin kirasını ödeyebilmek için binbir zahmetlere katlanıyorlar.

Belediyeden gazel temizliği

Sonbahar mevsimi ile birlikte il genelinde dökülen 'gazel'leri temizlemek için çalışmalarına hız veren belediye ekipleri, 24 mahallenin temizliğini yapıyor.

Kış Mevsiminin gelmesiyle birlikte ağaçlarda yazdan kalma yapraklar Erzincan'da yoğun bir şekilde dökülmeye başladı. Gazel ile mücadele çalışması başlatan Erzincan Belediyesi Erzincan'da İş makinelen ve 70 personel ile 24 mahallede çalışmalarına başladı.

Çalışmaları yoğun bir şekilde sürdüren Erzincan Belediyesi Temizlik işleri müdürlüğü ekipleri, yapılan temizlik çalışmasına vatandaşların da duyarlı olmasını istiyor. Belediyenin rutin temizlik çalışmalarının dışında ilkbahar ve sonbahar mevsimlerinde genel bir temizlik çalışması yapıldığını ve sonbahar mevsimi ile birlikte kuruyan yaprakların 'gazel'ler halinde yere düşmesinin il genelinde kötü bir görüntü oluşturduğunu açıklayan Temizlik İşleri yetkilileri, "Temizlik İşleri Müdürlüğü'ne bağlı ekipler çalışmalara başlamıştır. Yapılan çalışmalara vatandaşlarımızın da duyarlı olması gerekir. Mahalle aralarında bulunan çöpler gelişi güzel kullanılıyor. Vatandaşlar çöplerini gelişi güzel ve zamansız döküyor. Temizlik noktasında titiz davranılırsa şehrin güzel görünümü bozulmaz." denildi

H. İbrahim Özdemir'in
"Eyvah"
adlı romanı
Osmanlı dönemindeki
Erzincan tarihine
ışık tutuyor.
doğu yayınları
V. Recep Yazıcıoğlu
Cad. No: 57 ERZİNCAN

Son Dakika, Siyaset, Ekonomi, Sağlık, Spor, Sanat, Tarım ve daha neler neler
www.dogugazetesi.com.tr

SATILIK ARSA
Akyazı Beldesinde
satılık 13 dönüm arsa
Mür. 0542 890 77 50 0536 844 16 96

SATILIK ARSA
Ergenekon bulvarı üzerinde
bulvara cephe satılık ticari arsa
Mür. 0542 890 77 50 0536 844 16 96

Malatya İnönü Üniversitesi Rektörü Prof. Dr. Cemil Çelik;

"Maliye Bakanlığı acil düzenleme yapmalıdır"

Malatya İnönü Üniversitesi Rektörü Prof. Dr. Cemil Çelik, öğrenci harçlarının yüzde 80'i, döner sermayenin de yüzde 32'sini maaş olarak ödediklerini belirterek, "Maliye Bakanlığı bu konuda acil düzenleme yapmalıdır" dedi.

Malatya İnönü Üniversitesi Rektörü Prof. Dr. Cemil Çelik, öğrenci harçlarının yüzde 80'i, döner sermayenin de yüzde 32'sini maaş olarak ödediklerini belirterek, "Maliye Bakanlığı bu konuda acil düzenleme yapmalıdır" ifadelerini kullandı.

FAKÜLTE MALATYA'DA EĞİTİM GAZİ ÜNİVERSİTESİNDE

Üniversitelerinin son bir yıl içerisinde, Diş Hekimliği, Hukuk Fakültesi ve son sekiz yıldır öğrenci almayan İlahiyat Fakültesi'yle birlikte 3 yeni fakülteye kavuştuğunu hatırlatan Rektör Çelik, "Bu yıl Diş Hekimliği ve İlahiyat fakültemize öğrenci aldık. Hukuk fakültemiz ise gelecek yıl öğrenci alacak. Diş Hekimliği Fakültemizin klinikleri Kasım ayı içerisinde Malatya ve çevre illerimizden hasta kabul etmeye başlayacak. Öğrencileri ise bu yıl Gazi Üniversitesi'nde öğrenim görüyorlar. Henüz yeni açılan bir fakülte olmasına rağmen gerek altyapı ve gerekse öğretim üyesi olarak yeterli sayılabilecek bir kadromuz oluşmuş durumda. Bölgemizin acil ihtiyacı olan bu fakülteyi Malatya'ya ve bölgemize kazandırmış olmanın mutluluğunu yaşadığımızı belirtmek isterim" diye konuştu. 'Spor tesisleri açısından birçok üniversiteden çok daha iyi bir durumda olan üniversitemizin Spor Yüksek okulunun olmayışı önemli bir eksikliktir. Bu nedenle Beden Eğitimi Spor Yüksek Okulunun süratle açılışı yapıldı ve bu yıl 160 öğrenci ile öğrenime başlaması sağlandı" diyen Rektör Çelik, üniversitedeki spor gelişmelerini de şöyle dile getirdi:

"Geçtiğimiz yıl içerisinde Mühendislik fakültesinde bilgisayar ve inşaat mühendisliği bölümü dahil, yeni 10 bölüm açılarak üniversitemizin eğitim verdiği alanlar biraz daha genişletildi. Mevcut akademik kadrolarımız ve altyapı imkanlarımız değerlendirilerek Eğitim Bilimleri Enstitüsü ve Yabancı Diller Yüksek Okulumuzun kuruluşu çalışmaları son aşamaya getirildi. Sağlıkta Lisansüstü Tamamlama programı ile uzaktan eğitimin temelleri atıldı. Özet olarak öğrenci sayımız bu yıl yüzde 25 artırılmış oldu."

Rektör Çelik, Sadece bilgiyi takip eden üniversitenin yeterli olmayacağını ve sahip olduğu teknolojiyi toplum ve ülke yararına da kullanması gerektiği bilecciyle İnönü Üniversitesi'nin Merkezi Araştırma Laboratuarları'nın geliştirilerek, 2009 yılında 111 özel ve kamu kuruluşuna ve 40 üniversiteye de hizmet sunar duruma getirildiğine dikkat çekti. Çelik, "Enerji piyasası düzenleme kurulunun katkılarıyla ülkemizin en gelişmiş yakıt ve petrol analiz laboratuarı da bu yıl kendi öz kaynağımızla yapılan binasında hizmete girdi. Bu laboratuarımız Doğu ve Güneydoğu Anadolu bölgesinin tüm yakıt analizleri ile birlikte talep gelmesi halinde komşu ülkelerin ihtiyaçlarını da karşılayacak durumdadır" şeklinde konuştu.

ENGELLİ ÇOCUKLAR MERKEZİ HİZMETE AÇILACAK

"Üniversitelerin içinde yaşadıkları toplumların sorunlarından veya fırsatlarından kendisini soyutlaması düşünülemez. Bu ülkedeki engeli çocuklar da üstün yetenekli çocuklar da bizimdir" diyen Rektör Çelik, daha sonra şunları belirtti:

"Bu noktadan hareket ederek üstün yetenekliler ve engelli çocuklar eğitim merkezinin yanında sürekli eğitim merkezimizde bu yıl içerisinde kurulduğu. Çok yakın bir süre içerisinde Malatya'ya örnek teşkil edecek bir engelli çocuklar merkezimizi hizmete sokmanın çabası içerisindeyiz. Ayrıca, Eğitim Fakültemizde özel eğitim ve Spor Yüksek okulumuzda da engelli çocuklar için spor öğretmenliği bölümlerini açmak için çabalarımızı sürdürüyoruz. Eğitim-öğretim ve araştırma üniversitelerin olmazsa olmazlarıdır. Bizler bu temel görevlerin yanı sıra, kendimize belirli disiplinlerde söz sahibi olma, ülkemizde ve bölgemizde öne çıkma hedefi belirledik. Bu durumun gereği olarak önemli araştırma merkezleri kurduk ve uzaktan eğitime başladık. Üniversitemizde e-üniversiteye geçişin temeli atıldı."

Rektör Cemil Çelik, Turgut Özal Tıp Merkezi hakkında, "İnönü Üniversitesinin adı ile özdeşleşen Turgut Özal Tıp Merkezimiz 120 si yoğun bakım olmak üzere bin yatak kapasiteli, ISO 9001 hizmet kalite belgesine sahip ülkemizin maliyeti en yüksek olan bir sağlık kuruluşudur. Karaciğer naklinde Türkiye de ve dünyada adı anılır bir yere gelmiştir. Neştersiz beyin ameliyatı olarak bilinen girişimsel nöro radyoloji, kardiyoloji, kemik iliği nakli, prematüre ünitesi, yanık merkezi, inme merkezi gibi konularda da iddialı adımlar atmaktadır. Bizleri mutlu eden diğer gelişmeler ise Malatyalı iş adamlarımızın Tıp merkezimizin yanında ihtiyaç sahibi hasta yakınları için bir konuk evi, bir iş adamımızın üniversite içerisinde ilköğretim okulu ve bir başka işadamımızın da 200 öğrenci kapasiteli yurt yapımını üstlenmiş olmalarıdır. Normal sürecinde kuruluşu birkaç yıl alan teknoloji geliştirme bölgesi, Malatya teknoparkın kuruluş çalışmaları 7 ay gibi kısa bir sürede tamamlanmıştır. Önümüzdeki günlerde bu konudaki çalışmalarımız hızlanarak devam edecektir" ifadelerini kullandı. E bilgi sisteniyle sağlık alanında lisans tamamlama uzaktan eğitime de geçtiklerini vurgulayan Rektör Çelik, "INUZEM ile uzaktan eğitime yönelindi, belirli disiplinlerde de kendimizi öne çıkarmanın arayışında olduk. Bu süreçte dünya üniversiteleriyle bütünleşme çabalarımız da hız kazanmıştır. Suriye Şam Üniversitesi, Fransa Rouen Üniversitesi ve Türk-Alman Vakfı aracılığı ile Almanya'daki bazı üniversitelerle bilimsel işbirliği çalışmalarımızı sürdürüyoruz. Sınır ötesi üniversite mantığının pratik karşılıklarından biri de ülkeler arası öğrenci değişimleridir. Bu amaçla, yabancı uyruklu öğrencilerin Üniversitemizde eğitim yapabilmesinin geç kalmış olsak da önü açılmıştır" dedi.

Malatya'da Karakaya Baraj Gölü kenarına yapılması planlanan sahil yolu için çalışmalara yeniden başlanılacağını açıklayan Vali Ulvi Saran, bu konuda kararlı olduklarını söyledi.

Karakaya Baraj Gölü Sahil Yolu Projesi için Valilik Salonu'nda bir toplantı yapıldı. Vali Ulvi Saran'ın başkanlığında yapılan toplantıya, Vali Yardımcısı İnci Sezer Becel, Kale Kaymakamı Osman Bilgin, Battalgazi Kaymakamı Abdullatif Aksoy, Malatya İl Özel İdaresi Genel Sekreteri Sami Er, Bayındırlık İl Müdürü İsmail Hakkı Selçuk, DSİ Şube Müdürü Mehmet Albostan, 1. Tapu Müdürü Hamit Karpınar, 2. Tapu Müdürü Ramazan Sağlam, Kadastro Müdürü Hasan Özazban, Malatya Belediye Başkan Yardımcısı Ahmet Ceyhan, Kale Belediye Başkanı Bayram Gökhan, Battalgazi Belediye Başkanı Selahattin Gürkan ile diğer kurum temsilcileri katıldılar.

Toplantıda konuşan Vali Ulvi Saran, "Bütün yollar bir biriyle bağlantılı. Ulaşım, çeşitli sektörleri doğrudan doğruya etkiliyor. Siz sağlıklı ve düzenli alt yapıyı oluşturmadığınız sürece bir çok alanda il olarak zarar görüsünüz. Kuzey Çevre yolu ve çevre düzeni planı ve sahil yolu, birbirini tamamlayarak, birbirleri ile bütünlük arz ediyor. Sahil yolunda Kuzey Çevreyolu, çeşitli birimlerin arasında işbirliğini ve koordinasyonu gerektiren bir iş. İlimize bir bütün olarak vizyon kazandırmak istiyoruz.

İster bir göl olsun, isterse bir doğal göl kenarı olsun, bütün yerleşim yerlerinde mutlaka bir sahil yolu yapma zarureti ortaya çıkıyor. Mutlaka bir ulaşım ihtiyacı ortaya çıkıyor. Sahil yolunun yapılmaması için yüzlerce bahane bulanabilir. Ama sahil yolunu nasıl yapmamız konusunda karar almalıyız. Bu iş için bir irade ortaya koymamız gerekiyor. Sahil yolunu yapma konusunda kararlıyız" dedi.

Malatya İl Özel İdaresi Genel Sekreteri Sami Er ise, Karakaya Baraj Gölü'nün Malatya için bir Haliç'e benzediğini ifade ettiğini belirterek, yapılacak olan sahil yolunun standartlar ölçüsünde yapılması için her türlü çalışmanın yapılması gerektiğini kaydetti.

Er, sahil yolu ile ilgili olarak, kurumlarınca bazı çalışmaların yürütüldüğünü ve yol için diğer kurumlarla birlikte bir koordinasyonun sağlanması gerektiğini ifade etti.

Toplantıda, katılımcı kurumlar, sahil yolu ile ilgili olarak kurumsal görüşlerini ve önerilerini sundular.

BBP'ten iki devlet tek millet broşürü

Büyük Birlik Partisi (BBP) Sivas İl Başkanı Zeki Haral, "Türkiye Azerbaycan dostluğu her şeyin üstündedir ve Ermeni tezlerine kurban edilmemelidir" dedi.

Büyük Birlik Partisi (BBP) Sivas İl Başkanı Zeki Haral, "Türkiye Azerbaycan dostluğu her şeyin üstündedir ve Ermeni tezlerine kurban edilmemelidir" dedi.

BBP Sivas İl Başkanı Haral, il teşkilatı binasında düzenlediği basın toplantısında, geçen hafta Zürih'te Ermenistan ile Türkiye arasında imzalanan protokolün yanlış olduğunu öne sürdü. İsviçre gibi Ermeni tezlerini birebir kabul eden bir ülkede protokol imzalanmasının siyasi hata olduğunu savunan Haral, "Protokol metninin aslı incelendiğinde de görülecektir ki, bu protokol ile Türkiye Cumhuriyeti Devleti'nin hiçbir kazanımı olmamıştır." diye konuştu.

Ermenistan'ın Azerbaycan ile arasındaki sorunların ve özellikle Karabağ sorununun çözüm bulmadığını ifade eden Haral, "Azerbaycanlı milletvekilleri genel merkezimizi ziyareti sırasında zikrettiği "Biz Azerbaycan olarak PKK ile protokol yapsak Türkiye Cumhuriyeti'nin hoşuna gider miydi" suali haklı olarak canımızı çok acıtmıştır.

Azerbaycanlı milletvekillerinin bu tepkilerini haklı gördüğümüzü belirtmek istiyoruz. Azerbaycan halkının ve meclisinin yapılan bu protokole bakış açısı budur? Bu protokol Türk birliğine vurulmuş en büyük darbedir. Protokol aceleye getirilmiştir. İmzalanan protokolle Türkiye ile Azerbaycan arasında hassasiyet gözetilmiş ve durum daha ileri götürülerek, Türkiye-Ermenistan mazrunu Azerbaycan bayrağının alınmamasına ve hatta stada getirilen bayrakların toplanmasına kadar gitmiş ve bu durum Azerbaycanlı kardeşlerimizin üzülmesine sebep olmuştur' diye konuştu.

Türk milletinin ne bu protokole, ne de Türkiye-Ermenistan mazrunda Azerbaycan bayraklarının toplatılmasına onay verdiğini savunan Zeki Haral, "Biz bugün Büyük Birlik Partisi Sivas İl Teşkilatı olarak Azerbaycan bayrağına yapılan mu

Malatya sahil yolu çalışmalarına başlıyor

Malatya'da Karakaya Baraj Gölü kenarına yapılması planlanan sahil yolu için çalışmalara yeniden başlanılacağını açıklayan Vali Ulvi Saran, bu konuda kararlı olduklarını söyledi

Kızılay'dan 500 kişilik aş evi

Türk Kızılay Derneği Bingöl'de yaptırdıklarından 500 kişilik aş evinin temeli düzenlenen bir törenle atıldı. Tarım İl Müdürlüğü tarafından Saray Mahallesi'nde tahsis edilen bahçede temeli atılan aş evi törenine katılan Bingöl Valisi İrfan Balkanlıoğlu, yaptıracak bu aş evinin Bingöl'deki ihtiyacın bir kısmını karşılayacağını söyledi. Vali Balkanlıoğlu, "Tarım İl Müdürlüğü tarafından tahsis edilen arsada Kızılay'ın organizasyonu ile ismini vermek istemeyen hayırsever bir iş adamı tarafından aş evi yapılıyor. İlimizde şu ana kadar sıcak aş evi bulunmamaktadır. Yaptıracak bu aş evi ilimizin ihtiyacını bir nisbetde olsa karşılayacaktır. Yapılacak 500 kişilik aş evi ile fakir ve muhtaç ailelere, hastanede kalacak refakatçilere, ilimize gelecek misafirlere ve ihtiyaç sahiplerine sıcak yemek verilecektir. Bu organizasyonda emeği geçen herkese halkım adına teşekkür ediyorum. Bu güzel davranışın diğer hayırsever iş adamlarına da örnek teşkil etmesini diliyorum" dedi.

Temel atma törenine Tarım İl Müdürü Namet Sevinç, İl Müftüsü Hasan Çağlar, Bayındırlık İl Müdürü Ali Rıza Aksoy ve çok sayıda vatandaş katıldı.

Suşehri Belediyesi'nden yıkım çalışması

Sivas'ın Suşehri Belediye Başkanı Sedat Sel, ilçede kötü bir görünüm veren eski yapılar için yıkım kararı aldıklarını söyledi.

Suşehri'nde Yeşilçarşı mevkinde bulunan yol yapım çalışmalarını yerinde inceleyen Suşehri Belediye Başkanı Sedat Sel, bu bölgede bulunan eski yapıların yıkılacağını, dış cephesi boyanız ve halen tuğla ile duran binalarında en kısa sürede yer sahipleri tarafından yaptırılacağını, yapmayanların binalarının ise belediye tarafından yaptırılacağını ve masraflarının hak sahiplerinden tahsil edileceğini dile getirdi. İlçenin artık modern bir ilçe hale gelmesi için çalışma başlattıklarını belirten Başkan Sel, "Burada bir hizmet yapıyoruz. Su borularını yeniledik. Kanalizasyon borularını değiştirdik. Şimdi ise parke ve ışıklandırma sistemlerini yapmaya başlıyoruz. Bu kadar masraf yaptığımız bir yerde eski binaların olması, yapılan hizmetlerimizi dahi göstermiyor. Bu nedenle ilgili birime talimatımı verdim. Çirkin görüntü veren, tehlike oluşturan bu binaların en kısa sürede yıkımını yapacağız. Öncelikli olarak hak sahiplerine tebligat yapılacak, şayet hak sahipleri kendileri yıkmazlarsa biz bu binaların yıkımına başlayacağız" dedi.

Başkan Sel ve birim müdürleri, daha sonra kısa süre önce yıkımı yapılan 9 binanın bulunduğu yerde incelemelerde bulundu.

Yeşilçay Köyüne 180 adet inek dağıtıldı

devam

...köylülere hayırlı olsun dileğinde bulunan Vali Yardımcısı Ayhan Akpay, konu hakkında İl Tarım Müdürü Ali Rıza'dan bilgi alınca, Erzincan'ın hayvancılık açısından cazip bir bölge olduğunu kaydederek, çiftçilerin kültür hayvanlara yönelmesinin verim ve kârlılık açısından büyük önem taşıdığını ifade ...

İl Tarım Müdürü Ali Rıza Erzincan'da son ...yılda Erzincan'da sık sık ...yapılan hayvan dağıtım törenlerinden birini daha sizlerle paylaşmanın ...duyunu yaşamaktayız. Tarımsal Kalkınma Kooperatifleri hayvancılığımızın kalkınmasında önemli roller üstlenmektedirler. İlimizde 71 adet tarımsal kalkınma kooperatifi bulunmaktadır. Bugüne kadar 23 kooperatifimize hayvancılık projesi uygulanmıştır. İlimizde mevcut tarımsal kalkınma kooperatiflerine ilk proje 1993 yılında, ikinci proje 1998 yılında uygulanmıştır. 2000-2002 yılları arasında ise ilimizde 3 proje uygulanmıştır. 2003 yılından 2009 yılına kadarsa 18 adet hayvancılık projesi uygulanmıştır. Yeşilçay Köyü Tarımsal Kalkınma Kooperatifine üye 30 çiftçimize de altışar adet simental ırkı büyükbaş hayvan dağıtıyoruz. Çiftçilerimizin ineklerin bedelini 7 yıllık bir ödeme planı çerçevesinde Bakanlığımıza geri ödeyeceklerdir. Dağıtılan hayvanların tamamı sizlerin de gördüğü gibi yapılan gebelik testinin ardından sizlere teslim edilmektedir. Gerçekten modern anlamda hayvancılık yaparsanız süt verimini bir kenara bırakırsak bu ineklerin borcunu ödeyene kadar yani 7 yılda 7 buzağı alacaksınız. Hayvanlara iyi bakar ve Müdürlüğümüz teknik elemanları ile istişare içinde olursanız köyümüzde hayvancılık gelişecektir" diye konuştu.

Terör operasyonunda 14 tutuklama

devam

Erzincan Üniversitesi'ne kayıt yaptıran öğrencilere bölücü örgüte katılım yolunda çalışmalar yapıldığı yönündeki ihbar üzerine Emniyet Müdürlüğü'nde 16 Ekim Cuma günü 10'dan fazla ...eşzamanlı operasyon düzenlendi. Terörle Mücadele ile İstihbarat Şube Müdürlüklerinden ekiplerinin koordinasyonu ile Asayiş Şube Müdürlüklerinden destek verdiği saat 05.00'te başlatılan operasyonda, öğrenci evleri ile Kredi Yurtlar Kurumu'na ait kız-erkek öğrenci yurtlarında arama yapıldı. İsimleri önceden tespit edilen 4'ü kız 23 kişi, yakalanarak gözaltına alındı.

Çok sayıda örgütsel dokümanın da ele geçirildiği operasyonda yakalananlar Erzincan Emniyet Müdürlüğü binasından alınarak, polis otobüsleriyle geniş önlemler altında dün Erzurum'a getirildi. Erzurum Adliyesi'nde öğle saatlerinde başlanan ve gece saatlerine kadar süren mahkeme sonrasında 7 kişi savcılıkça, 2 kişi mahkemece serbest bırakılırken 3'ü kadın olmak üzere toplam 14 zanlı, "Terör örgütü propagandası yapmak", "Terör örgütü yapılanması içerisinde bulunmak" suçlamasıyla tutuklandı. Tutuklanan zanlılar çevik kuvvet polisleri nezaretinde Erzurum Adliyesi'nden çıkarılarak cezaevine götürüldüler.

Şeker fabrikaları bitiriliyor..'

devam

...Sendikamız şeker-iş kendisini desteklen kesimlerden aldığı güçle öncülüğünü sürdürdüğü bu mücadelenin tümüyle başarılı olmuş alınan siyasi ve idari kararlarla birlikte sürünün sağlamaya çalışmakta ve bundan nemalanmak için kamuoyunu ve siyasi iktidarı yanıltmaktan,yanlış yönlendirmekten çekinmemektedir. Bu art niyetli çabaların maksatlı sürdürüldüğü, bunların ardında yeni bir özelleştirme girişiminin geleceği anlaşılmıştır. Nitekim 11 Eylül 2009 tarihinde ÖİB tarafından içinde Çarşamba, Yozgat, Kastamonu, Turhal, Karşehir, Çorum gibi büyük fabrikaları kapsayan C portföyü satışa çıkarılmıştır dünyada yeniden kamu kesiminin ağırlığının arttığı, şeker sektöründe ise kamu operatiflerin ağırlık kazanarak özelleştirme süreçlerinin tamamen tersine döndüğü bir dönemde ülkemizdeki özelleştirme ısrarını anlamak mümkün değildir. Sendikamız şeker-iş kendisini destekleyen başta pancar ekicisi olmak üzere yöre esnafı,sivil toplum örgütleri, bütün kamu çalışanları ve yöre halkıyla birlikte bu özelleştirme girişimine karşıda kararlılık ve azimle mücadele etmeye hazırdır. Bu uğurda toplumun bütün kesimlerinin özellikle pancar çiftçileri ve şeker işçilerinin emeğinden ve alın terinden kaynaklanan gücünü gerekirse son zerresine kadar kullanmaktan çekinmeyecektir. Kapasitesi yüksek büyük fabrikaların satılması durumunda kapatılması kaçınılmaz olan fabrikalardan birde ilimizdeki şeker fabrikasıdır. Bu çarpık ve anlamsız özelleştirmenin önüne geçemez isek kötü akibeti acı sonuçları ile birlikte hep beraber yaşayacağımızı bilmenizi istiyoruz. Bu yanlış uygulamanın yöre ekonomimize hayr getirmeyeceği muhakkaktır. İlimiz halkını ve kanaat önderleri olan yöneticileri bütün siyasi partileri ve demokratik, meslek kuruluşlarını ve odaları, özellikle basın ve medyayı duyarlı ve sorumlu davranmaya davet ediyoruz. Bu halkı mücadelede bende varım diyen sorumlu herkesi bu yanlış uygulamaya dur demek için sendikamız şeker-iş in başlattığı imza kampanyasına isimini yazmak için 20/10/2009 tarihinden itibaren cumhuriyet meydanına bekliyoruz" dedi.

Öğrencilerin barınma problemi kalmadı'

devam

...Ferhat Arduç

Erzincan'da 2009-2010 eğitim öğretim yılının başlamasıyla birlikte öğrencilerin barınmada problem yaşadığı yönünde gelen şikayetler üzerine valilik ...çıktı. Erzincan'daki yurt problemine ilişkin Vali Abdulkadir Demir ...yapılan açıklamada, hiçbir öğrenci mağdur edilmediğini vurgulamış, "İlimizde Yüksek Öğrenim ...kapasitesi; 1.020 erkek, ...kız olmak üzere toplam 2.392 ...2008-2009 öğretim dönemin...de %75 doluluk oranıyla hizmet veren Kredi Yurtlar Kurumuna ait yurtlara Üniversiteye yeni bölümlerin açılması ve YÖK'ün kontenjan artırması nedeniyle önceki yıllara göre daha çok müracaat olmuştur. Kapasitesinin kısa dönemde yeterli olmaması nedeni ile öğrencilerin barınma problemlerine çözüm bulmak amacıyla Vali Yardımcısı başkanlığında bir komisyon oluşturulmak suretiyle, kamu kuruluşlarının misafirhaneleri öğrencilere tahsis edilmiştir. Bugüne kadar 26 kız öğrencimiz kamu kuruluşlarına ait misafirhanelerine yerleştirilmiştir. Erkek öğrenciler ise yurtlara misafir olarak yerleştirilmiş olup, gerek misafirhanelere gerekse yurtlara misafir olarak yerleştirilen öğrenciler zaman içinde yurtlara alını sağlanacaktır. İlimiz de Üniversite öğrencilerinin barınma problemi kalmamıştır. 2009 yılında 500 öğrencilik yurt yapımına başlanacak olup, 2010 yılında da 1000 kişilik öğrenci yurdunun programa alınması için çalışmalar sürdürülmektedir" diye konuştu.

KOSGEB kredisi için geç kalmayın

devam

Başvuru için öncelikle KOSGEB'in İnternet Sitesinden işletmenize ait genel bilgilen doldurulup bundan sonraki bütün aşamalarda kullanacağınız, işletmenizin kullanıcı adı ve şifresini alınacak. kullanıcı adı ve şifresiz bu daha sonraki aşamalarda sorunla karşılaşmamak için unutmamanız önemlidir. KOSGEB'e vereceğiniz beyanlardaki bilgilerin yanlış olmasından doğacak tüm hukuki ve mali sorumluluk işletmenize ait olacaktır. Ve bu işlemlerinizle ilgili olarak, bağlı bulunduğunuz Meslek Odalarınız hem internet ortamında kayıt yaptırılması hem de dosyanın hazırlanmasında destek olacaklardır. Ve bu işlemlerle ilgili olarak yönetim kurulumuzca alınan kararla 20,-TL. ücret alınacaktır.

Badmintoncular yine başardı

devam

...Danimarkada'da yapılan takımlar şampiyonasında Danimarka, Fransa, Almanya gibi Badmintonda söz sahibi olan ...yerlerde şampiyon olan Milli takımda iki Erzincanlı sporcumuz Özgür Toyran ve Busenur Korkmaz'ın olması ...bölgemizin başarılı maçlar çıkarması daha büyük yarışlar ...için Erzincan'ı unutturandırdı. Ayrıca Makedonya'da ...15 inci Balkan şampiyonasında Sırbistan'ı 5-0, Macaristan'ı 5-0, Arnavutluğu 5-0, Romanya'yı 3-2, yenen ...3-2 yenilen Milletlerimiz Balkan ikincisi oldu. ...19 yaş Milli takımda görev alan Milli takımın antrenörü ...Göreviz ile birlikte Erzincanlı sporcu Mert Tunco Erdem'un...

doğu
Günlük Haber Yorum Ailesine Gazetesi
Recep Yazıcıoğlu Cad. No: 57 ERZİNCAN
Tel.: Fax.: 224 24 25-26
e-mail:

Sahibi:
H. İbrahim Özdemir

Yazı İşleri Müdürü:
Naim Çakır

Ermat Ofset
V. Recep Yazıcıoğlu Cad. No: 57
ERZİNCAN
Tel: 224 24 25 -26

e-mail
ermatofset@yahoo.com
Abone:
Yıllık 60.00 TL
6 Aylık 30.00 TL
Aylık 6,0 TL
Şehir Dışına PTT masrafı ilave edilir.

İlan tarifesi
Resmi İlan İlânları/cm 7,00 TL
Genel Kurul İlanları 45,00 TL
Özel İlan, Reklam/satır 1,50 TL
2'yüz 10,00 TL
...Başlığı/gr 50,00 TL
Daha Geçmiş Gazete 50 Kr

İhale ilanı

Yemek Hizmeti Alınacaktır

Anadolu İmam Hatip ve İmam Hatip Lisesi

184 öğrenci ve 8 personele hazır yemek alımı hizmet alımı 4734 sayılı Kamu İhale Kanununun 19 uncu maddesine göre açık ihale usulü ile ihale edilecektir. İhaleye ilişkin ayrıntılı bilgiler aşağıda yer almaktadır.

İhale Kayıt No : 2009/142013
1. İdarenin
a) Adresi : İzzet Paşa mahallesi Erzincan
b) Telefon ve Faks Numarası : 446 226 28 98 - 446 226 28 99
c) Elektronik Posta Adresi internet adresi (varsa) : erzincanihl@hotmail.com
ç) İhale dokümanının görülebileceği
2. İhale Konusu hizmetin
a) Niteliği, Türü ve Miktarı : Erzincan Anadolu İmam Hatip Lisesi Müdürlüğü Devlet Parasız Yatılı Pansiyonu 184 öğrenci ile 8 personel için günde üç öğün olmak üzere 240 gün hazır yemek ve sonrası hizmetler alımı.240 gün X 3 öğün = 720 öğün
b) Yapılacağı Yer : Devlet Parasız. Yatılı Pansiyonu Yemekhanesi
c) İşin Süresi : 01/01/2010 tarihinde başlayıp 18/06/2010 da bitirilip, 3/09/2010 tarihinde başlayıp 31/12/2010 da tamamlanacaktır.
3-İhalenin
a) Yapılacağı Yer : Anadolu İmam Hatip ve İmam Hatip Lisesi Müdürlüğü
b) Tarihi - Saati : 07.12.2009-09:00
4. İhaleye katılabilme şartları ve istenilen belgeler ile yeterlik değerlendirmesinde uygulanacak kriterler
4.1. İhaleye katılma şartları ve istenilen belgeler:
4.1.1. Mevzuatı gereği kayıtlı olduğu Ticaret ve/veya Sanayi Odası veya Meslek Odası Belgesi;
4.1.1.1 Gerçek kişi olması halinde, kayıtlı olduğu ticaret ve/veya sanayi odasından ya da ilgili meslek odasından, ilk ilan veya ihale tarihinin içinde bulunduğu yılda alınmış, odaya kayıtlı olduğunu gösterir belge,
4.1.1.2 Tüzel kişi olması halinde, ilgili mevzuatı gereği kayıtlı bulunduğu ticaret ve/veya sanayi odasından, ilk ilan veya ihale tarihinin içinde bulunduğu yılda alınmış, tüzel kişiliğin odaya kayıtlı olduğunu gösterir belge,
4.1.1.3. İhale konusu işin yerine getirilmesi için alınması zorunlu olan ve ilgili mevzuatında o iş için özel olarak düzenlenen sicil, izin, ruhsat vb. belgeler.
Gıda üretim izin belgesi.gıda sicil belgesi.gıda üretim izin sertifikası.gıda sicil sertifikası.
4.1.2. Teklif vermeye yetkili olduğunu gösteren İmza Beyannamesi veya İmza Sirküleri;
4.1.2.1 Gerçek kişi olması halinde, noter tasdikli İmza beyannamesi.
4.1.2.2 Tüzel kişi olması halinde, ilgisine göre tüzel kişiliğin ortakları, üyeleri veya kurucuları ile tüzel kişiliğin yönetimindeki görevlileri belirten son durumu gösterir Ticaret Sicil Gazetesi, bu bilgilerin tamamı mı bir Ticaret Sicil Gazetesinde bulunmaması halinde, bu bilgilerin tümünü göstermek üzere ilgili Ticaret Sicil Gazeteleri veya bu hususları gösteren belgeler ile tüzel kişiliğin noter tasdikli imza sirküleri,
4.1.3. Şekli ve içeriği İdari Şartnamede belirlenen teklif mektubu.
4.1.4. Şekli ve içeriği İdari Şartnamede belirlenen geçici teminat.
4.1.5. İhale konusu işin tamamı veya bir kısmı alt yüklenicilere yaptırılamaz.
4.1.6.Tüzel kişi tarafından iş deneyimini göstermek üzere sunulan belgenin, tüzel kişiliğin yarısından fazla hissesine sahip ortağına ait olması halinde, ticaret ve sanayi odası/ticaret odası bünyesinde bulunan ticaret sicil memurluklarına veya yeminli mali müşavir ya da serbest muhasebeci mali müşavir tarafından ilk ilan tarihinden sonra düzenlenen ve düzenlendiği tarihten geriye doğru son bir yıldır kesintisiz olarak bu şartın korunduğunu gösteren, standart forma uygun belge
4.2. Ekonomik ve mali yeterliğe ilişkin belgeler ve bu belgelerin taşması gereken kriterler
4.2.1. Bankalardan temin edilecek belgeler:
Teklif edilen bedelin % 10 undan , az olmamak üzere istekli tarafından belirlenecek tutarda bankalar nezdindeki kullanılmamış nakdi veya gayrinakdi kredisi ya da üzerinde kısıtlama bulunmayan mevduatı gösteren banka referans mektubu, Bu kriter, mevduat ve kredi tutarları toplanmak ya da birden fazla banka referans mektubu sunulmak suretiyle de sağlanabilir.
4.2.2. Bilanço veya eşdeğer belgeler İhalenin yapıldığı yıldan önceki yıla ait:
a) Yıl sonu bilançosunun ve bilançonun gerekli görülen bölümleri.
b) (a) bendinde belirtilen belgelere eşdeğer belgeler,
a ve b bendinde sayılan belgelerden birinin sunulması yeterlidir.İsteklinin;
a) Cari oranın (dönen varlıklar/ kısa vadeli borçlar) en az 0,50 olması
b) Öz kaynak oranının (öz kaynaklar/ toplam aktif) en az 0,10 olması,
c) Kısa vadeli banka borçlarının öz kaynaklara oranının 0,75'den küçük olması, yeterlik kriterleridir ve bu üç kriter birlikte aranır.
Bu kriterleri bir önceki yılda sağlayamayanlar, son iki yıla ait belgelerini sunabilirler. Bu takdirde son iki yılın parasal tutarlarının ortalaması üzerinden yeterlik kriterlerinin sağlanıp sağlanmadığına bakılır. Serbest meslek erbabının vereceği, ilgili mevzuatına göre düzenlenmiş ve onaylanmış serbest meslek kazanç defteri özetinde gösterilen değerlere göre, Son yıla ait toplam gelirin toplam gidere oranının veya son iki yıla ait gelir ve giderlerin parasal tutarlarının ortalaması üzerinden hulunacak oranın en az (1,25) olması şartı aranır. Serbest meslek kazanç defteri özetinin yeminli mali müşavir veya serbest muhasebeci mali müşavir ya da vergi dairesince onaylı olması gerekir. Bu durumda, yukarıda bilançolar veya gerekli görülen bölümler üzerinden hesaplanacak oranlar aranmaz.
4.3. Mesleki ve Teknik yeterliğe ilişkin belgeler ve bu belgelerin taşıması gereken kriterler
4.3.1. İş deneyim belgeleri;
Son beş yıl içinde bedel içeren bir sözleşme kapsamında kabul işlemleri tamamlanan ve teklif edilen bedelin % 50 oranından az olmamak üzere, ihale konusu iş veya benzer işlere ilişkin iş deneyimini gösteren belgeler.
4.3.2. Makine, teçhizat ve diğer ekipmana ait belgeler ve kapasite raporu
ihale konusu işle ilgili olarak yüklenici firmanın makine tesis ve ekipmanının sitantartlara uygun olması ve ilgili bilgi ve belgelerin sağlanması.
4.3.3. Kalite ve standarda ilişkin belgeler
Bu işle ilgili olarak alınacak kalite ve standartları belgeleri.Bu belgenin/Belgelerin Türk Akreditasyon Kurumu tarafından akredite edileri belgelendirme kuruluşları veya Uluslararası Akreditasyon Forumu Karşılıklı Tanınma Anlaşmasında yer alan ulusal akreditasyon kurumlarınca akredite edilmiş belgelendirme kuruluşları tarafından düzenlenmesi zorunludur. Bu belgelendirme kuruluşlarının, Uluslararası Akreditasyon Forumu Karşılıklı Tanınma Anlaşmasında yer alan ulusal akreditasyon kurumlarınca akTedite edilmiş belgelendirme kuruluşu olduklarının ve bu kuruluşlarca düzenlenen belgelerin geçerliliğini sürdürdüğünün, Türk Akreditasyon Kurumundan alınacak bir yazı ile teyit edilmesi gerekir, Teyit yazısı ihale veya son başvuru tarihinde geçerli olması koşuluyla düzenlendiği tarihten itibaren bir yıl süreyle kullanılabilir. Ancak Türk Akreditasyon Kurumu tarafından akredite edildiği duyurulan belgelendirme kuruluşları tarafından düzenlenen ve TÜRKAK Akreditasyon Markası taşıyan belge ve sertifikalar için Türk Akreditasyon Kurumundan teyit alınması zorunlu değildir.
4.4. Bu ihalede benzer iş olarak kabul edilecek işler:
4.4.1 Hazır yemek üretimi ve dağıtımı işleri kabul edilecektir.
5. Ekonomik açıdan en avantajlı teklif, sadece fiyat esasına göre belirlenecektir.
6. İhaleye sadece yerli istekliler katılabilecektir.
7. İhale dokümanının görülmesi ve satın alınması
7.1. İhale dokümanı, idarenin adresinde görülebilir ve 75 Türk Lirası karşılığı aynı adresten satın alınabilir.
7.2. İhaleye teklif verecek olanların ihale dokümanını satın almaları zorunludur.
8. Teklifler, ihale tarih ve saatine kadar.07/12/2010 tarihi saat 09:00'a kadar Erzincan Anadolu imam Hatip ve imam Hatip Lisesi Müdürlüğü adresine elden teslim edilebileceği gibi, aynı adrese ladeli taahhütlü posta vasıtasıyla da gönder

TUNAY ÇİFTLİĞİ

TUNAY ÇİFTLİĞİ'NDEN BİR İLK DAHA..

30 yılı aşkın bir süredir sizlere hizmet veren
Tunay Çiftliği,
hizmetlerine bir yenisini daha ekliyor..
Artık 10 TL ve üzeri alışveriş yapanların
1 saatlik otopark ücreti bizden..
Tunay Çiftliği;
Güvenli Alışverişin Tek Adresi...

19 Temmuz'da yürürlüğe giren sigara yasağı ile birlikte Erzincan'da kahvehane sahipleri ilginç çözümler üretiyor. Binaların ikinci üçüncü katında hizmet veren kahvehanelerin bazıları ek balkon yaparak açık havada faaliyetini sürdürüyor

Sigara yasağına ilginç çözüm

Ayrıntılar 5'te

Üzümlü'nün çehresi değişti

Erzincan'ın üzümlü ilçesinde yapılan asfaltlama çalışmaları üzümlüye farklı bir imaj kazandırıyor. Ulaştırma Bakanı Binali Yıldırım'ın desteğiyle yapılan asfaltlama çalışmaları kısa sürede tamamlanması planlanıyor

5'te

29 yıl
doğu
ERZİNCAN'IN GÜNLÜK HABER YORUM AKTUALİTE GAZETESİ
22 EKİM 2009 PERŞEMBE YIL: 29 SAYI: 9691 FİYATI: 25 YKr

Göletlere 15 bin balık bırakıldı

Erzincan Tarım İl Müdürlüğü tarafından Refahiye'nin Kalkancı ve Çayırlı'nın Cennetpınar göletlerine 15 bin yavru sazan balığı bırakıldı..

5'te

Örnek muhtar artık üniversiteli

Yıllar önce; "Azimle okuyan sadece liseyi değil üniversiteyi de okuyarak hayata başkalarına yük olan değil, başkalarını aydınlatan başkalarına faydalı olan insan olma yolunda emin adımlarla ilerler" diyen Türkiye'nin ilk ve tek işitme engelli ve uluslararası ödüllü, takdirnameli mahalle muhtarı Mehmet Ali Yeniçeri artık üniversiteli

Kemal Arduç

Türkiye'nin ilk ve tek işitme engelli ve uluslararası ödüllü, takdirnameli mahalle muhtarı Mehmet Ali Yeniçeri, azmin zaferi dedirtecek başarıya imza attı. İlkokul üçüncü sınıfta iken menenjit hastalığı dolayısıyla işitme duyusunu tamamen kaybeden muhtar Yeniçeri azmini yitirmeyerek elde ettiği başarılarla örnek oldu. 9 yaşında yakalandığı menenjit hastalığı sebebiyle işitme duyusunu kaybeden, evli ve 1 çocuk babası Mehmet Ali Yeniçeri (37), 29 Mart Mahalli İdareler Seçimi'nde Üzümlü ilçesi Fatih Mahallesi muhtarlığına üçüncü kez talip olmuştu. Muhtarlığının yanı sıra girdiği 2009 ÖSS'de ek yerleştirmeden Erzincan Üniversitesi Üzümlü Meslek Yüksek Okulu İnsan Kaynakları programına kayıt yaptırdı.

İlerlemiş yaşına rağmen genç öğrencilerle aynı sıraları paylaşmanın kendisi için gurur verici olduğunu ifade eden Muhtar Yeniçeri, 'öğrenmenin yaşı yoktur' ilkesinden yola çıkarak imkanlarının el verdiği sürece eğitimine devam edeceğini söyledi. Yüksek Okul idaresi tarafından kapıda karşılanan üniversite öğrencisi muhtar Mehmet Yeniçeri eğitiminin ilk gününde çok heyecanlı olduğunu söyledi.

Ruh sağlığımız bozuldu
Sayfa 3'te

Boşa çekiç sallıyorlar
Sayfa 3'te

OBJEKTİF
Şefik ARAS
TEKER-İŞ SENDİKASI İLE ÖZELLEŞMEYE TEPKİ
Yazısı Sayfa 3'te

Sessiz Sayha
Mustafa Ceyhun
Yazısı Sayfa 3'te
BİR HAC YOLCUSU

Balkan şampiyonasında Erzincan rüzgarı

Balkan Taekwando ve Balkan Karate şampiyonasına Erzincan'dan katılan iki sporcu birincilik ve üçüncülük kazandılar. Başarılı sporcular Vali Abdulkadir Demir tarafından ödüllendirildiler

Bursa'da gerçekleştirilen 1. Balkan Yıldızlar ve Ümitler Taekwondo Şampiyonası'nda Türkiye Genel Klasmanın tüm kategorilerde şampiyon olarak adeta sıdı süpürdü. Öte yandan Balıkesir'in Burhaniye ilçesinde 16-18 tarihlerinde düzenlenen Balkan Karate Şampiyonası'nda Türkiye takım halinde burada da şampiyonluğunu elden bırakmazken iki kategoride yarışan Erzincanlı sporcular da birincilik ve üçüncülükde Erzincan'a dönmesini bildiler.

5'te

4 taksitle doğal gaza geçin...
Kışa hazırlıksız yakalanmayın!
SON GÜN 31 EKİM
Doğal gaz aboneliğinde 4 taksit fırsatını kaçırmayın, kesintisiz konforu yaz kış güvenle yaşayın.
energaz
Erzingaz'bir Energaz şirketidir.
DOĞAL GAZ BİLGİ HATTI
224 44 22
www.erzingaz.com.tr
erzingaz

Tarihten Sayfalar

İLK TÜRK UÇAĞININ UÇUŞU

Bu ilki pilotun, Fransa'dan yeni alınan Deperdessin marka iki adet çift kişilik bir uçakla deneme uçuşu yapmalarına karar verilmişti. Fakat şiddetli bir hırtına sonucu Yeşilköy'de bulunan uçakların üzerindeki sundurmalar yıkılarak, uçaklar kullanılmayacak hale gelmişti.

Bu nedenle alınan bu ilk uçaklar uçurulamamış, bunun üzerine birkaç ay sonra, Fransız uçak fabrikasıyla yapılan sözleşmeyle 30.000 franka yeni bir uçak satın alınmıştı. Uçain 27 Nisan'da yapılacak olan cülus törenindeki şenliklere katılması isteniyordu. 26 Nisan'da pilot Gordon Bell idaresinde İstanbul'a gelen uçak, Yeşilköy'den havalanarak İstanbul üzerinde 45 dakikalık bir deneme uçuşu yaptı. Cülus törenine katılmak için gelen Mehmed Reşad, törenin yapılacağı yer olan Hürriyet-i Ebediye tepesine (Okmeydanı) ulaştırnda, Gordon Bell tarafından kullanılan uçak da 13.20'de Yeşilköy'den havalanmış, 13.30'da tören alanına ulaşarak tören kıtaları üzerinde resmi geçite katılmıştır.

MEHTERİN TARİHÇESİ

Dünyanın en eski bandosu olarak kabul edilen Mehter'in tarihi VII. Yy. da yazılmış ve Türk tarihinin en eski yazılı kaynağı olan Orhun yazıtlarına kadar uzanmaktadır. Mehter, Türk kahramanlarının ve evrensel boyutlara ulaşmış anlayışının günümüzdeki görkemli bir anıtıdır. Dünya askeri tarihinin bu ilk bandosu geçmiş dönem Türk müziğinin coşkulu ritimlerini de bugüne taşımaktadır. Mehterin giysileri renk ve biçim bakımından ayrı bir güzellik arz eder.Giysilerinde tüm renkleri görmek mümkündür.

Sağlık ve Hastalıklar

Dondurulmuş besinler güvenli mi?

Dondurulmuş gıdalar, en sağlıklı şekilde korundukları için de iyi bir seçimdir. Ancak bilinçli kullanım çok önemlidir. Dondurulmuş gıdayı hızlı çözdürmeye çalışmak ve çözündükten sonra yeniden dondurmamak gerekir.

Dilara Koçak Zaman, günümüzde çok değişik şekilde böyle durumlarda bir ürünü satın alırken onun güzelliği ya da fiyatının uygunluğunun yanında pratikliği, fonksiyonel olması, zamanımızı bize geri vermesi gibi birçok faktörü göz önünde tutmamız gerekiyor. Donmuş gıdalar da zamanımızı bize geri veren seçenekler arasında. Son yıllarda, tüketiminin dondurulmuş gıda konusunda bilinçlenmesi, dinn dondurucu kullanımının yaygınlaşması, büyük marketlerin sayısının artması, ürün çeşitliliği, besin tüketimindeki ısıtma, dondurma, mikrodalga gibi ev araçlarına uyum ve kullanım kolaylığı; dondurulmuş besin tüketimini artırıp etmenler oldu. Dondurulmuş gıdalar önce hammaddenin düşük sıcaklıkta muhafazasını yapmak olarak ortaya çıkmış, ancak daha sonralar pek çok hazır gıdanın bireysel tüketime hazır hale getirilmesi de mümkün olmuştur.

Komik Fotoğraflar

bugün ne pişirsem'

OMLET

2 Orta Boy Patates
1 Demet Maydanoz
1 Demet Taze Soğan
4 Dilim Jambon (veya fürne et, salam)
10 Yumurta
4 Çorba Kaşığı Sıvıyağ
1 Çorba Kaşığı Tereyağı
Tuz , Karabiber

Patateslerin kabuklarını soyun, 5 dakika tuzlu sudа bekleterek süzün ve ufak küpler halinde kesin. Maydanoz ve taze soğanların yeşil yapraklarını çok ince kıyın. Jambonu in kibrit şeklinde doğrayın.

Tavada kızdırılmış sıvıyağda önce patatesleri hafifçe pembeleştirin. Jambonları ve taze soğanı ekleyip 1-2 dakika çevirin.

Geniş bir tavada tereyağını eritin. Bir kasede yumurtaları hafifçe çırpıp tuz, biber ve kavrulan malzemeyi ekleyin. Omlet malzemesini kızdırılmış tereyağına ilave edip kısık ateşte en az 8-10 dakika pişirin. Omletin her tarafı pişince düz tabak yardımıyle diğer tarafını çevirin. Üzerine kıyılmış maydanoz ve yeşil soğan serperek sıcak olarak servis yapın.

Şiir Gezgini

Yaş 35

Yaş otuz beş' yolun yarısı eder.
Dante gibi ortasındayız ömrün.
Delikanlı çağımızdaki cevher,
Yalvarmak, yakarmak nafile bugün,
Gözünün yaşına bakmadan gider.
Şakaklarıma kar mı yağdı ne var?
Benim mi Allahın bu çizgili yüz?
Ya gözler altındaki mor halkalar?
Neden böyle düşman görünürsünüz,
Yıllar yılı dost bildiğim aynalar?
Zamanla nasıl değişiyor insan!
Hangi resmime baksam ben değilim.
Nerde o günler, o şevk, o heyecan!
Bu güler yüzlü adam ben değilim;
Yalandır kaygısız olduğum yalan.
Hayal meyal şeylerden ilk aşkımız;
Hatırası bile yabancı gelir.
Hayata beraber başladığımız;
Dostlarla da yollar ayrıldı bir bir;
Gittikçe artıyor yalnızlığımız.
Göyküzünün başka rengi de varmış!
Geç farkettim taşın sert olduğunu.
Su insanı boğar, ateş yakarmış!
Her doğan günün bir dert olduğunu;
İnsan bu yaşa gelince anlarmış.
Ayva sarı nar kırmızı sonbahar!
Her yıl birsz daha benimsediğim.
Ne dönüp duruyor havada kuşlar?
Nerden çıktı bu cenaze? ölen kim?
Bu kaşımcı bahçe gördüm tarumar?
Neyleyim ölüm herkesin başında.
Uyuduğu uyanamadan olacak.
Kimler nerde, nasıl, kaç yaşında?
Bir namazlık saltanatın olacak,
Taht-ular o mezalta taşında.

Ganî Sitki Tarancı

Kısadan Hisseler...

GÜVENE LÂYİK OLMAK

Emanete hıyanet etmişti. Artık götürülecek hediye kalmadığına göre yolunu devam etmesi gereksizdi. Çaresiz, üzüntülü ve mahcup bir halde geri döndü. Olacağı kalbine malum olan Zünnun Mısrî "Sıradan bir hediyenin bile güvenilemeyeceği bir kimseye İsm-i Azam nasıl emanet edilir?" diyerek her isteyene her şeyin emanet edilemeyeceğini anlatmak istedi.

YUNUS HÜRMETİNE

"Anadolunun iç aydınlığı" bütün Anadolu'nun sevgilisi insan sevgisinin, hoşgörünün sınırlarını,

Yaradılmışı hoşgör
Yaradandan ötürü
Bir kez gönül yıktın ise

Bu kıldığın namaz değil,

gibi söyleyişlerle kimseye nasip olmayacak ölçüde genişletan Yunus Emre (1240-1320) Tapduk Emre'nin dergâhında uzun süre çırak ve hevesle odun taşımış, ayak işleri yapmıştı. Ama Tapduk bir kandı arzuladığı gibi Yunus'u ele almıyor, eren lerin gönül deryasından bir katre sunmuyordu. Yunus bu konuda bir dilekte bulunsa "Sen hâlâ dünyayı köktüyorsun" deyip savuşturuyordu. Yunus "Hâlâ"da benim nasibim burada değil bir başka şeyhin kapısında" diyerek Tapduk'a dahı haber vermeden dergahı terketti. Ama dergâhtan uzaklaştıkça içini bir hüzün kapladı. Tapduk Emre'nin kapısında en basit işleri yaparken bile gönlünde bir aydınlık bir ferahlık, bir yumuşaklık vardı. Dergâhtan ayrılalı gönlü kararmış, katılaşmıştı.

Devamı Var

Karikatür

Bilim Teknoloji

Dünyanın en büyük lego gemisi

Danimarkaca "leg godt" (iyi oyn sözcüklerinin telaffuzu lego, 1932 Danimarkalı marangozcu Ole K Kristiansen tarafından tasarlanı go şirketi bugün oyuncak alanı önde gelen isimlerden. Her yı milyondan fazla çocuk ve yetişk plastik parçaları biraraya getir için saatlerini veriyor.

Tek bir nokta neti çökertti

Sadece tek bir nokta yüzün internetin çökeceği hiç aklınıza gel miydi?

Alan adları web sitelerine kol ulaşmamızı sağlayan birer adres ibaret. Bu yüzden çoğu zaman ş ret ettiğimiz bir web sitesine gir keden, kullanılan alan adını çok ş önemsemeyiz. Fakat alan adlarınd ki ufacık bir hata çok büyük sorunl ra yol açabiliyor. Bunun son örne ne ise .se uzantılı alan adlarına sah İsveçli web sitesi sahipleri çok yak dan tanık oldular.

Ise uzantılı alan adları ile ilgili ya lan bir güncelleme esnasında, eme kişi yazılıma kodun sonuna sadec bir tek nokta işareti koymayı unutm ğu için yüz binlerce web sitesi ar anda hata vermeye başladı.

Üstelik hata küçük olduğu iç tespit etmesi de kolay olmadı ve İ veç'in tüm internet siteleri tam 1 saat boyunca kapalı kaldılar. Sor sadece 1,5 saat sürdü ama İnte basını bu sorunun artcı etkileri haftalarca süreceğini ve sorumlular başının çok daha uzun süre ağrı cağını söylüyorlar.

Daha fazlası için www chip.com.tr sitesini ziyaret edebilir niz.

güldürmece

Akıl hastanesinde bir gün delilerden biri kaçınca doktorun yanına gelmiş
"Doktor bey çabuk bizim koğuşa gile", dem
Doktor gitmiş, delilerden bir tanesi kendin ayaklarından tavana asmış öylece dönüyor
Doktor, "ne bu" diye sormuş
Doktoru çağırmaya giden deli cevaplamı
"Doktor bey bu zır deli kendisini ampul sanıyor
Doktor kızmış
"Olur mu öyle şey hemen indirin onu aşağı
Yine aynı deli:
"Doktor bey o zaman da biz ışıkız kürr

BİR HAC YOLCUSU

Hac görevimizi yapmak üzere Erzincan'dan otobüslerle İstanbul'a oradan da uçakla Cidde'ye ve Medine'ye vasıl olduk. Belki çok yolculuklarınız olmuştur ama o yolculuğun ayrılış anı, hazırlanmaya, heyecanı bir başkadır. Gece gökyüzünden uçakla süzülerek Cidde üzerine inerken gördüğünüz ışık hizmetleri ve manzaraları içinize işıltılar saçar, menziline kavuşma heyecanı karşısında gözleriniz dolar, içinizde bir önce kavuşma heyecanı sarar.

Sadece o an vardır.

Mekke ve Medine emsalsiz, mahşeri iki şehir. Bilhassa Medine kucak açan içinizdeki karanlıkları aydınlatan, huzur veren şehir. Bahçeler hurma ağaçlarıyla süslenmiş, ayrıca türlü şekilleri verilmiş reyhan ve süs bitkileriyle bezenmiş sokaklar caddeler. Medine'de uğruna savaşlar yapılan ve her bir dalında 10, 12 kg. ağlığında kümeler oluşturan hurma ağaçlarıyla dolu büyük bahçeleri göreceksiniz. Sanki yüksekteki dalı yapraklarını, sanki ellerini semaya açmış o kızgın çöllerde Allah'a (c.c.) niyaz ediyorlar. İnsanlara sunmak üzere rızk istiyorlar, bağrından küme, küme hurmalarını insanlara dağıtıyorlar. Bütün ağaçlarda öyle değiller mi? Söylemeden geçemiyeceğim, Padişahlarımızın yapırdığı ve bu gün ancak bir kaçı kalan tarihi eserlerimiz ve rahmetli Cumhurbaşkanımız Turgut Özal'ın yapırdığı ağaçlandırma, sulama sistemlerini, fakir ülkelere ıt dağıtımı ve diğer hizmetlerini gururla göreceksiniz.

Biz Türkiye'den ilk önce gittiğimizden önce Medine şehrine gittik. Cadde ve sokakları hep tak yünlü bizdeki kadar kesişen sokak dört yollarını da görmedim. Trafik ne kadar yoğun olursa olsun, bir ıraya elini kaldırdığında bizim gibi sinirlenmezler, bütün arabalar durur ve size yol verirler. Bir gün ziyaret yerine yaya giderken yol boyunca eşilmiş hafrıyat gördüm, gece kaza olmasın diye bir metre yüksekliğe iki direklere çekilmiş elektrik telleri üzerinde lambalar dizilişti. Ne bir tane kırık lamba nede ampulsüz bir duy görmedim. Düşünüyorum da bizde olsa bir gecede ya hep çalınırdı yada çocuklar taş atarak kırarlardı. Bu manevi şehre biz erken gitmiştik. O kadar zenginliğe rağmen yollarda otolar saytacak kadar azdı. Ancak sonradan ülke ve ülke dışından gelen hacı adaylarının otoları trafiği yoğunlaştırdı. Keza bu mütevazı Medeni şehrinde kimse lüks içinde değil, tek tük modelli arabalar, diğerleri eski model yarı yöresi ezik arabalar. Şayet bu zenginlik benim ülkemde olsaydı, gençlerimizin ralli yapan son model arabaları olurdu. Orada yerli halkın ne azgınlık ne hırslık ne çılgınlıkları var ne yerlere çöp atan var nede saygısızlık yaparlar var, seçkin bir toplum. Gelen hacıları ağırlamak için yapılan binıncı sınıf çok katlı modern otellerle dolu. Ama kendileri bahçeli tek kat ayvanlı evlerinde eşleri ve çocuklarıyla birlikte yaşıyorlar. Bununla birlikte ülke dışından savurganlık ve taşkınlık yapan zenginlerini de duyuyoruz.

Sessiz Sayha

Mustafa Ceyhun

Medine'den Mekke'ye gitmek üzere otobüsler gelir bagajlar denkleşir ve 450 km.lik kızgın çöllerden konvoylar halinde otobüslerle yola çıkarsınız. Yine içinizi bir heyecan sarar. Ama yolda giderken içinizde Medine'den ayrılmanın hüznü çöker, gözleriniz dolar. Nihayet ihramlar içerisinde mikat bölgesinde niamazınızı kılarsınız. Topluca dualarınız ve hac niyetlerinizi yaptıktan sonra yine konvoy halinde Mekke şehrinde ki Kâbe'ye vardığınızda, lebbeyk, Allahumme leke lebbeyk nidalarıyla artık menzile ulaşmışsınızdır. Orada sevinçler başlar hıçbir şey düşünmeden ömrünüzün en mutlu anı başlar.

Mekke ve Medine de yol kenarlarında dilencilik yapan, sol bileğinden, dirseğinden kesilmiş çocukların, gençleri ve yaşlıları gördük. Bunlar hırsızlık yaparken yakalanmış insanlarmış. Üstelik diğer insanlara ibret olsun diye kesik kollarının üzerini örtme yasağı var. Biri beni çok etkiledi, iri kıyım esmer bir adam oturmuş dileniyordu.

Devamı Var

ŞEKER-İŞ SENDİKASI VE ÖZELLEŞMEYE TEPKİ

Şeker - İş Sendikası Erzincan Şube Başkanlığı, Şeker Fabrikalarının özelleştirilmesine karşı imza kampanyası başlattı.

Türk-İş ve Şeker İş Erzincan temsilcisi İrhan Gürmak yaptığı basın açıklamasında; Erzincan fabrikasında özelleştirileceğine dikkat çekti. Bu yanlış uygulamanın yöremize hayır getirmiyeceğini ifade etti. Yöneticileri, siyasetçileri, dernekleri, meslek kuruluşlarını, özelleştirmeye karşı tavır almaya çağırdı...

Şeker fabrikalarının özelleştirilmesi projesi gündeme geldiğinden buşyana, özellikle Erzincan Şeker Fabrikasının özelleşmesinden duyulan kuşkuları, bu sütunda yıllardır ifade ediyoruz... Özelleşen Sümerbank Fabrikasının başına gelenler, Şeker fabrikasının da başına gelirse?.. Erzincanın kaybının çok büyük olacağına dikkat çekiyoruz.

Objektif

Şefik ARAS

Ben, Sümerbank İplik Fabrikasının ve Erzincan Şeker fabrikasının açılış törenlerinde bulundum. Bu iki devlet fabrikasının, 1939 depremi sonrasının sıkıntılı yıllarında, Erzincan şehrine ve Erzincan insanına yaptığı ekonomik, sosyal ve hatta kültürel alandaki katkıyı yakından görüp izledim.

800 den fazla insanımıza iş ve ekmek kapısı olan Sümerbank fabrikası, Erzincanda sendikal hareketinde başlangıcı oldu. İşçilerin kurdukları yapı kooperatifleri sayesinde yüzlerce işçi konut sahibi yapıldı. Günümüzdeki Günümüzdeki Halıtpaşa mahallesinin oluşmasının, bu sayede başladığı ve devam ettiğini, yeni nesiller pek bilmez.

Erzincan Şeker Fabrikası ve Pancar Ekicileri Kooperatifinin kurulmasıyla, Erzincan tarımına, makinalı tarımın girdiğini ve tarımın gelişmesinde önemli rol oynadığıda bugün unutulmuş gibidir. Şeker işçilerinin kurduğu kooperatifler kanalıyla, çok sayda konut yapılmıştır. Yeni Erzincan şehrinin kurulmakta olduğu yıllarda, Şehrimizin yeniden yapılanmasına katkı sağlanmıştır...

Önceki yazılarımızdada ifade ettiğimiz gibi; Erzincan Şeker Fabrikası sadece işçi istihdam eden bir fabrika değildir. Çok geniş bir çiftçi tabanı bulunmaktadır. Pancar üretimine kota uygulaması başlamadan önceki yıllarda, her kampanya döneminde 10 binden fazla çiftçi ailesi pancar ekmekteydi.. Pancar üretimi ve gelirı, Erzincan İlinin tarımsal alandaki gelirinin büyük bölümünü oluşturmaktaydı.

...Ve Erzincan Şeker Fabrikası, özelleştirme, programı kapsamında Elazığ, Malatya ve Elbistan fabrikasıyla birlikte blok satışa sunulmuş bulunuyor. Erzincan Şeker fabrikasının önemli bir özelliğinin zarar etmiyen, kazanç sağlayan bir fabrika olduğu biliniyor...

Bir yandan, Doğu ve Güneydoğu Bölgesinin tarım ve hayvancılığın geliştirilmesiyle ancak kalkınabileceği belirtiliyor. Diğer yandan tarım ve hayvancılığa önemli katkısının olduğu bilinen şeker pancarı üretimi kısıtlanıyor. Fabrikalar satışa çıkarılıyor.. Vede satıştan sonra ne olacağı bilinmiyor. Acaba, satılan şeker fabrikamız çalıştırılacak mı?.. Yoksa Sümerbank fabrikası gibi yok olup gidecek mi?..

Erzincan'da Sümerbank İplik Fabrikasının ve Şeker Fabrikasının kurulduğu yıllar, (Ki; 1954 de İplik Fabrikası, 1956 yılında şeker fabrikası üretime başlamıştır.) Devletin Kamu İktisadi Teşebbüsleri aracılığı ile fabrikalar kurulmasının hız kazandığı yıllardır. O yıllarda Devletin fabrikalar kurması manifetti.. Özelleşmenin Türkiyenin gündemine girmesiyle birlikte, fabrikaları satmak manifet oldu...

Keşke; Özelleştirmenin iddia edildiği gibi; işletmelerin daha verimli çalışması, modernleşmesi, istihdam artışı sağlanması amacı ile yapıldığının örneklerini Erzincan'da görseydik. Belki o zaman Şeker fabrikamızın özelleştirilmesinden bu denli kuşku duyulmasına görek kalmıyabilirdi..

Ama Erzincan'da özelleştirilen fabrikalara baktığımızda böyle birşey göremiyoruz. Ne Sümerbank bez fabrikası, ne Tercan ayakkabı fabrikası, Ne Et Balık Kurumu.. Nede Süt Kurumu işletmelerinde, ve nede Hazır giyim fabrikasında, umulan olumlu gelişmeler olmadı...

Ruh sağlığımız bozuldu

Kemal Arduç

Ekonomik krizin, hem işverenlerde hem çalışanlarda hem de işsizlerde ruhsal problemlere yol açabileceği söylendi. Bugüne kadar gerçekleştirilen bazı araştırmaların, işsizlik ve yoksulluğun fiziksel hastalıklar, bedensel yakınmalar, stres bozuklukları, depresyon, umutsuzluk, içe kapanma, öz saygı yitimi, bunaltı bozuklukları ve davranış bozuklukları gibi ruh sağlığı sorunlarına yol açtığını gösterdiğini anlatan Uzmanlar, 1987-1996 yılları arasında işsizlik ve ruh sağlığı arasındaki ilişkiyi araştıran 16 çalışmanın 14'ünde, işsizliğin psikolojik iyilik halini olumsuz etkilediğinin saptandığını söylendi.

İNTİHAR 2-3 KAT FAZLA

Uzmanlar, şunları kaydetti: "İşini kaybedenlerde, çalışan bireylere göre 2 kat daha fazla depresyon gözlenmektedir. Kayıt dışı çalışmanın, ruh sağlığı üzerine etkisi ile ilişkili yeterli çalışma bulunmamaktadır. Oysa işsizlik artışı kayıt dışı çalışma oranlarını artırmaktadır. Kayıt dışı çalışmanın ruh sağlığı üzerine etkisini inceleyen bir araştırmada, güvenceli çalışanlar, kayıt dışı çalışanlar ve işsizler sık ruhsal bozukluklar açısından değerlendirilmişler. Hem kayıt dışı çalışan işçilerde hem de işsizlerde sık ruhsal bozukluk oranı güvenceli çalışan işçilere göre 2 kat daha fazla saptanmıştır." denildi

İntiharlarla ilişkili sosyal faktörler arasında işsizlik ve sosyoekonomik düzeyin önemli bir yer tuttuğu belirtildi. İşsizlik ve intihar arasındaki nedensel ilişkiyi araştıran bir çalışmada, "İşsiz olan bireylerin çalışanlara göre intihara bağlı ölümlerinin 2-3 kat arttığının" tespit edildiği ifade edildi. 2008 yılında da yine Erzincan'da yaşanan intihar vakalarında artış yaşandığı kaydedildi.

Boşa çekiç sallıyorlar

Kemal Arduç

tık ufak tefek şeylerle uğraşıyoruz. Capa, tahra, balta yapıyoruz. Bir zaman sonra belki de, körüğü, örsü ve bunlarla çalışan ustaları izlemek için açık dükkan bulamayacaklar.

Erzincan'da sadece meslekte 1 esnaf kaldı. Eskiden demirci ustaları iş yerinde 4-5 çırakla çalışırdı. Bugünlerde ilçede 1 demirci, bu mesleği yeni teknolojiyle yapmaya çalışıyor. Geçerli meslek olmasına rağmen demirci çırağı yetişmiyor.

Çırak olmayınca da demircilik mesleği artık bitmek üzere. Günümüzde yeni nesilden, demirciliğe heveslenen yok. Bizden sonra bu meslek tarihe karışacak" diyor.

demirciliğin son ustalarından birsi olan Erkan Erdem, her şeye rağmen ayakta kalmak için çekiç sallamaya devam ediyor.

Bir dönemin gözde mesleği olan demirciliğin teknolojiye yenik düştü savunan emektar usta, yıllarca gözde meslekler arasında yer alan birçok iş kolunun gelişen teknoloji yüzünden bir tanh olacağını söylüyor.

Erzincan ve çevresindeki köylerde yaşayan vatandaşlar için çeşitli malzemeler üreten demirci ustası, yarım asırdır demire şekil veriyor. İşlerin her geçen gün azaldığını ve eskisi sipariş alamadıklarının altını çizen Erdem, "Ar-

H. İbrahim Özdemir'in
"Eyvah"
adlı romanı
Osmanlı dönemindeki
Erzincan tarihine
ışık tutuyor.
doğu yayınları
V. Recep Yazıcıoğlu
Cad. No: 57 ERZİNCAN

Son Dakika, Siyaset, Ekonomi, Sağlık, Spor, Sanat, Tarım ve daha neler neler
www.dogugazetesi.com.tr

SATILIK ARSA
Akyazı Beldesinde
satılık 13 dönüm arsa
Mür. 0542 890 77 50 0536 844 16 96

ZAYİ
İşletmeme ait A-049101 - 049150 seri ve sıra nolu 1 cilt faturamı kaybettim.
Hükümsüzdür
Fatih Alaftekin ve Ort.

Aile hekimlerine domuz gribi eğitimi

Erzurum İl Sağlık İl Müdürlüğü'nce organize edilen "Pandemi planı değerlendirme" toplantısıyla 'Domuz gribi'ne (H1N1) karşı aile hekimleri bilgilendirildi. Türkiye'de domuz gribi vakasından bugüne kadar hiç kimsenin hayatını kaybetmediği ve bugün itibariyle 1'i Erzurum'da olmak üzere hasta sayısının toplam 582 olduğu açıklandı.

Erzurum İl Sağlık İl Müdürlüğü'nce organize edilen "Pandemi planı değerlendirme" toplantısıyla "Domuz gribi'ne (H1N1) karşı aile hekimleri bilgilendirildi. Türkiye'de domuz gribi vakasından bugüne kadar hiç kimsenin hayatını kaybetmediği ve bugün itibariyle 1'i Erzurum'da olmak üzere hasta sayısının toplam 582 olduğu açıklandı.

Göğüs Hastanesi salonunda düzenlenen "Pandemi planı değerlendirme" toplantısına il genelinde görev yapan 229 aile hekimi katıldı.

Sağlık İl Müdürü Doç. Dr. Serhat Vançelik, toplantının açılış bölümünde yaptığı konuşmada domuz gribi söylentilerinin paniğe neden olduğunu belirtti. Söylentilerle mücadele etmenin çok güç olduğunu belirten Vançelik, aile hekimlerinden ulaşabildikleri kadar insana öncelikle doğru bilgilendirme yapmalarını istedi. Domuz gribi aşısının tartışmalara neden olduğunu ancak tartışılacak bir durumun olmaması gerektiğini vurgulayan Vançelik, "Aşı hiçbir zaman deneysel çalışmalar yapılmadan piyasaya çıkarılamaz.

Türk insanı kobay olarak kullanılamaz" dedi.

Sağlık Bakanlığı'nca sipariş edilen aşıların geldiğini belirten Vançelik, "Biz dünya standartlarına uygun bir yol izliyoruz. Dünya Sağlık Örgütü (WHO), ABD Hastalık Kontrol Merkezi (CDC), Avrupa Hastalık Kontrol Merkezi (ECDC) ile aynı yolu izliyoruz. Sağlık Bakanlığı'nca 60 kişilik bir bilim danışma kurulu ile 10 kişilik bir yürütme kurulu oluşturuldu. Bilim adamlarıyla birlikte çalışıyor. Bunlar Türkiye'nin en yetkin enfeksiyon uzmanları. İlk etapta 28 milyon kişiye aşı yapılması planlanıyor. İlk etapta 500 bin doz aşı geldi. Her ülke kendi koşullarına göre planlama yaptı. Örneğin ABD 159 milyon kişinin aşılanmasını planladı. Biz de ilk etapta 28 milyon kişiye aşı yapılmasını planladık. 24 yaşın üstünde sağlıklı insanlara aşı yapılmayacak. Bunun dışında öncelikle aşı yapılması gereken grupları ise şöyle saptandı:

Sağlık çalışanları, anaokulu ve ilkokul çocukları, 24 yaşa kadar risk grubundaki çocuklar, akciğer rahatsızlığı, astım gibi kronik hastalığı olanlar. Öncelikle bu grupları aşılanacak. Altı aylıktan küçük bebeklere ve yumurta alerjisi olanlara aşı yapılmayacak" diye konuştu.

Aşının kısırlığa yol açtığı ve yan etkileri olduğuna yönelik söylentilere cevap veren Vançelik, "Bu aşının önemli yan etkileri olduğu ve yapılmaması gerektiğini savunan uzmanlar oldu. Bu beyanlarda bulunanlar hekim veya uzman diye nitelemek, bilim insanı diye kabul etmek mümkün değil. Bilime karşı yapılmış açıklamalar. Hiçbir değeri yok. Domuz gribi aşısının normal grip aşısından farklı yan etkisi yok. Normal grip aşısında da görülebileceği gibi, bir iki gün hafif ateş, hafif halsizlik görülme olasılığı dışında tehlikeli sayılabilecek bir yan tesiri yok. Milyonda bir görülebilecek bir nörolojik rahatsızlıktan söz ediliyor, ancak çok düşük bir olasılık. Aşı dünya standartlarının gerektirdiği kurumlar tarafından ruhsatlandırılmış durumda. Halkımız bizim yaptığımız açıklamalar dışındakileri dikkate almamalı. Aksine, bu beyanları verenler, eğer aşı olmamak nedeniyle bir can kaybı olursa, bunun vicdani sorumluluğunu taşıyabilecekler mi, onu düşünsünler. Bu tür beyanlar abesle iştigaldir" ifadeleri kullandı Daha sonra slayt eşliğinde bilgiler aktaran Uzman Dr. Rukiye Çetin, Türkiye'de bu vakadan şu ana kadar hiç kimsenin hayatını kaybetmediğini ve bugün itibariyle 1'i Erzurum'da olmak üzere toplam tespit edilen pandemik H1N1 gripli hasta sayısının 582 olduğu açıkladı. Toplantıda daha sonra Dr. Selvihan Tapanoğlu'nun bebek ölümlerinin pandemi izlenmesi konusunu anlatmasının ardından soru cevap kısmıyla program tamamlandı.

Bitlis'te OSB alt yapılarına başlandı

Bitlis'te Rahva mevkiine kurulacak olan Organize Sanayi Bölgesi'nin (OSB) alt yapı çalışmalarını inceleyen Vali Yılmaz, zamanla talebin artacağını ve ikincisinin kurulacağını söyledi.

Bitlis'te Rahva mevkiine kurulacak olan Organize Sanayi Bölgesi'nin (OSB) alt yapı çalışmalarını inceleyen Vali Yılmaz, zamanla talebin artacağını ve ikincisinin kurulacağını söyledi.

Vali Yılmaz, OSB Müdürü Ali Elmas'tan teknik konular hakkında bilgiler alırken, sanayi bölgesinin Bitlis'e sosyal ve ekonomik anlamda büyük katkısının olacağının da altını çizdi. Vali Nurettin Yılmaz, OSB'nin yapılacağı mevkide gazetecilere yaptığı açıklamada ise, "Şuanda burada alt yapı çalışmaları yapılıyor. Kanalizasyon, yağmur suyu, içme suyu, Telekom borularına sistemi ve ayrıca yolları yapılacak Bunların yanı sıra önümüzdeki sene bunlar bittikten sonra elektrik ihalesi yapılacak" diye konuştu.

Vali Yılmaz, OSB'ye şimdiden talep olduğunu açıklayarak, "Daha alt yap çalışmalarımız devam ederken şimdiden talepler oluyor. Böyle olursa eğer Bitlis'e bir OSB yetmez, inşallah ikincisini de kuranız. Ayrıca ekonomik ve sosyal anlamda da ilimize büyük getirileri olacaktır. Burası 55 parselden oluşuyor. Her parselde bir iş yeri olacak. En küçük parsel 2 dönümden oluşuyor. Normalde buranın bitiş tarihi 2013 yıldır. Ancak ödenek iyi gelirse burası önümüzdeki yıl açılacak ve hizmete girecektir" şeklinde konuştu.

Gümüşhaneli sanatçılar Finale kaldı

Gümüşhane Gençlik ve Spor İl Müdürü Osman Turan, Amasya'da yapılan Türk Halk Müziği Yarışmaları'nda Gümüşhane Gençlik Spor Kulübü sanatçılarının Türkiye finaline katılmayı hak ettiklerini söyledi. Amasya'da yapılan yarışmaya Gümüşhane'yi temsilen Gençlik ve Spor Kulübü ile birlikte, Tekke Gençlik Spor Kulübü Türk Halk Müziği toplulukları 15-20 yaş grubunda 8 müzisyen, iki kız solist olmak üzere toplam on kişilik topluluk ile katıldığını kaydeden Gençlik ve Spor İl Müdürü Osman Turan "Gençlik ve Spor Kulüplerimiz grup yarışmasında büyük başarılarla dönmüştür.15-20 yaş grubu kızlarda Tekke Gençlik Spor Kulübümüz adına yarışmaya katılan Yeşim Budak 91.44 puanla grup 1.si, Gümüşhane Gençlik Kulübümüz adına yarışan Rabia Coşkun ise 91.14 puanla grup 2.'si, olarak Türkiye finallerine katılmaya hak kazandılar. Finale kalan solist ve müzisyenlerimizi kutluyorum, Türkiye finallerinde de aynı başarıları sağlayacaklarına gönülden inanıyorum" dedi.

DÜZELTME İLANI

21 Ekim Çarşamba günü 9690 sayılı gazetemizde yayınlanan Anadolu İmam Hatip Lisesi yemek hizmeti almına ilişkin ilanda işin süresini belirten C bendindeki tarih tefriven 3 / 9 / 2009 olarak yazılmıştır. Doğrusu 13 / 09 / 2009 olarak düzeltilmiştir. İlgililere duyurulur.

Orman Bölge Müdürlüğüne destek

Aziziye Belediyesi, ilçede yapacağı ağaçlandırma ve çevre düzenlemesi çalışmalarıyla ilgili Erzurum Orman Bölge Müdürlüğü'nden teknik destek alacak

Aziziye Belediyesi, ilçede yapacağı ağaçlandırma ve çevre düzenlemesi çalışmalarıyla ilgili Erzurum Orman Bölge Müdürlüğü'nden teknik destek alacak.

Orman Bölge Müdürü Mehmet Zeki Temur ve Orman Mühendisi Mustafa Doğay Özkaynak ile birlikte ilçedeki park ve bahçeleri gezen Aziziye Belediye Başkanı Fatih Cengiz, 2010 yılının ilkbaharında ilçede yapılacak ağaçlandırma çalışmaları hakkında fikir alış verişinde bulundu.

İlçede yapılacak çalışmalar hakkında planlı ve programlı bir takvim hazırladıklarını belirten Başkan Cengiz, Aziziye'nin çehresini değiştirmekte kararlı olduklarını ve başta çevre düzenlemeleri olmak üzere, yapılacak her türlü mimari çalışmanın kent dokusuna uygun yapılacağını bu konuda da ilgili kurum ve kuruluşlardan destek alacaklarını söyledi.

İlçenin acil çözüm bekleyen sorunlarına çare ürettiklerini ve başta kentsel dönüşüm olmak üzere, çevre ile mimari düzenlemeler anlamında ciddi bir atılım gerçekleştirdiklerini belirten Başkan Cengiz, Termal potansiyel gibi bir değer bandıran ilçenin hak ettiği konuma gelmesi için çağdaş bir görünüme kavuşması gerektiğini ifade etti.

AZİZİYE'YE ÇAĞDAŞ MAKYAJ

İlçenin gelişimi, değişimi ve dönüşümü noktasında tüm kurum ve kuruluşlardan proje desteği alacaklarını kaydeden Başkan Fatih Cengiz, "İlçemizi layık olduğu çağdaş görünüme kavuşturmamız için yapacağımız her çalışmada alanında uzman kişi, kurum, kuruluş ve sivil toplum kuruluşlarıyla fikir alışverişinde bulunup, ilçemizin arzulanan görünüme kavuşması için elimizden geleni yapacağız. Orman Bölge Müdürümüz, uzman ekibi ve belediyemizin ilgili birim müdürleriyle ilçemizde park, bahçe, cadde ve sokaklarımızı incelemelerde bulunduk. Bölgemizin koşullarına uygun ağaçlandırma yapması, dikim ile bakım konularında görüş aldık. Atatürk Üniversitesi Ziraat Fakültesi Peyzaj Mimarlığı ve Çevre Mühendisliği bölümlerinden de yapacağımız çalışmalarda plan ve proje desteği alma arzusundayız. Yapacağımız rekreasyon ve şehircilik dokusuyla ilgili tüm çalışmalarda ilgili kurumlardan ve uzmanlardan destek alacağız. İlçemizi özlenen görünümüne kavuşturma noktasında elimizle birlikte gücümizi gündüzümüz katarak hizmet üretiyoruz." ifadelerini kullandı.

TEMUR: DESTEĞE HAZIRIZ

Orman Bölge Müdürü Mehmet Zeki Temur ise, bölge olarak Erzurum'un emrinde olduklarını şehrin gelişmesi ve güzelleşmesi noktasında gayret sarf ettiklerini söyledi. Aziziye Belediye Başkanı Fatih Cengiz'in ilçede yapacağı ağaçlandırma ve yeşillendirme çalışmalarına destek istemesine kendilerini mutlu ettiğini belirten Temur, "Tüm belediye başkanlarımıza ve diğer kurumlarımıza ağaçlandırma çalışmalarına da destek sunmaya hazırız. Şehrin plan ve iklim koşullarına uygun olarak yeşillendirilmesi noktasında elimizden gelen gayreti sarf ediyoruz. Aziziye ilçemiz de Erzurum'un giriş kapısı ve termal turizm merkezi olması nedeniyle çevre düzenlemesi anlamında büyük önem arz ediyor. İnşaatlar diğer ilçelerimiz için de bu bir başlangıç olur ve yapacağımız çalışmalar amacına ulaşır." diye konuştu.

Gümüşhane okullaşma oranında Türkiye birincisi

AK Parti Gümüşhane Milletvekili Doç. Dr. Kemalettin Aydın, 6-13 yaş kız çocuklarının okullaşmasında Gümüşhane'nin Türkiye birincisi,

AK Parti Gümüşhane Milletvekili Doç. Dr. Kemalettin Aydın, 6-13 yaş kız çocuklarının okullaşmasında Gümüşhane'nin Türkiye birincisi, erkek çocukların okullaşmasında ise Türkiye ikincisi olduğunu söyledi.

Konuyla ilgili bir açıklama yapan Milletvekili Aydın, Gümüşhane'nin eğitimde gösterdiği başarılara paralel olarak net okullaşma oranında da büyük yükseliş kaydettiğini belirtti. Gümüşhane'de Mayıs 2009'da net okullaşma oranını yüzde 99,38 iken bu istatistiğin yüzde 100'e çıkarılması için harcanan yoğun mesailer ve AK Parti iktidarının kararlı çalışmaları neticesinde bugün net okullaşma oranının Gümüşhane'de 0,57 puan daha artarak yüzde 99,95'e yükseldiğini kaydeden Aydın "Bu bilgiler ışığında gurur ile söyleyebiliriz ki Gümüşhane net okullaşma oranında kızlar da Türkiye birincisi erkekler de ise Türkiye ikincisi ve yine net ortalama da Türkiye ikincisidir" dedi.

Çocukların daha kaliteli, ulaşılabilir ve gelişen dünyaya paralel eğitim imkanlarından faydalanması için yürütülen çalışmaların neticesinde başarılı sonuçlar almaktan büyük mutluluk duyduklarını ifade eden Aydın, "Bizlerin yine hedefi elbette ki bu başarılara yenilerini ekleyerek daha yükseklere taşımak ve geçici çözümlerden uzak uzun soluklu bir süreç halinde önümüzdeki yıllarda da sürdürülmesini sağlamak için gayret sarf etmektir" diye konuştu. Aydın açıklamasını şöyle sürdürdü:

"İlimizde yürütülen yoğun çalışmalar ile memleketimiz SBS ve ÖSS sınavlarında yüksek başarı kaydederek geçtiğimiz yıllara nazaran büyük sıçrayışlar gerçekleştirmiş ve ÖSS yerleştirmesinde Türkiye 24.'sü olma başarısı gösterilmiştir. Gümüşhane gerek okullaşma oranında, gerekse sınavlarda gösterilmekte olunan başarılar ile ilk basamaklarda yerini almaktadır.

Örnek muhtar artık üniversiteli

...den devam

...ğı sürece hayata küsmek ...ne, eğitim, sosyal ve kültürel ...da bir çok başarıya imza atan ...ı, kendisini şöyle ifade etti; ...2 yılında Erzincan'da doğdum, ...ş yaşında Kur'an okumaya baş... Altı yaşında da ilkokula baş... Üzümlü ilçesi Merkez İlkokulu... 13 yaşına kadar öğrenimimi devam ...ürdüm. 1981 Yılı Nisan ayında yaşamımı menenjit hastalığından ...ı işitme gücümü tamamen ...ştirdim. Daha sonra Sivas İşitme ...ğeliler Okulu Hazırlık sınıfına kay...ldım. Teneffüslerde sınıf sınıf do...ak tahtalardaki yazıları okuyordum. Hazırlık sınıfında iki ay ...ğım gördükten sonra okul idare...i beni yükseltme sınavına aldı. Bu sınavda başarı göstererek 5. ...ına geçtim. Böylece yedi yıl eğitim ...ğim okulu iki senede tamamladım. ...u okulda engelliler arasında yapılan bilgi yarışmasında Türkiye 1. si oldum. Milli Eğitim Bakanlığınca bu yarışmada 1. olana arsa verilmekteydi Ankara'da. Ailem kabul etmedi. Daha Sonra Ankara Sanat Ortaokulunu kazanarak orta tahsilimi 1987 yılında tamamladım. Ekonomik nedenlerle liseye gidemedim. Ama okuma azmimi bırakmayarak lise tahsilimi Açık Öğretim Lisesinde tamamlamış bulunmaktayım. 1990 senesinde iş hayatıma Şanlıurfa GAP'ta başladım. 1993 yılında GAP'ta bir bölüm işlerin tamamlanmasıyla ayrıldım. Baba mesleği olan Tarım ve Hayvancılık İşleri için kendime traktör alarak tarım sektöründe ilerlemeler göstermiş olup, 2003 yılında evliliğimi de tamamlamış olup 1 çocuk babasıyım. 1999 yerel seçimlerinde Erzincan Üzümlü İlçesi Fatih Mahallesi muhtarı seçildim ve 2004 yılında yapılan seçimlerde de yeniden muhtar seçildim, mahallelimin güvenini kazanmış olmam dolayısıyla 29 Mart Mahalli İdareler Seçimi'nde en yakın rakibime 125 oy fark atarak üçüncü kez muhtarlık görevine seçildim" dedi

"TEK İSTEĞİM ÇOCUĞUMUN BABA DEDİĞİNİ DUYABİLMEK"

Her insanın hayatını etkileyen ve hayatında iz bırakan olaylar vardır. O, insanın kaderinde vardır. Ben engelli olmama rağmen, bu hayatı topluma hizmet için adadım. Koltuk, makam sevdası peşinde değilim. Fakirin, yoksulun, yaşlının, hastanın her zaman yanında oldum. Haksızlık önünde asla boyun eğmedim. Hep ilkeli ve tarafsız hizmet ettim. Saygımı, sevgimi hiçbir zaman eksik etmedim" diye konuştu.

Kendisini üzen tek şeyin çocuğunun kendisine "baba" diye seslenmesini duyamamak olduğunu söyleyen Yeniçeri, "Bence, 'baba' kelimesi sihirli bir kelime. Ben Üzümlü'nün değil, Türkiye'nin tek işitme engelli muhtarıyım. Yüreğim acılı ama insanlara hizmet etmeye, muhtarlık yapmaya devam edeceğim" dedi. İşitme ve konuşma engelinin eğitimine engel olamayacağını söyleyen Muhtar Yeniçeri, muhtarlık görevinde topluma daha faydalı olmak için insan kaynakları bölümünü tamamlayacağını söyledi.

Okulun ilk gününde ders arasında imza ve mühür için muhtarı bekleyen mahalleliler dikkat çekti. Muhtarlarından çok memnun olduklarını dile getiren mahalleli, muhtarları Mehmet Yeniçeri'nin 24 saat yanlarında olduğunu söylediler.

Göletlere 15 bin balık bırakıldı

Kemal Arduç

Erzincan Tarım İl Müdürlüğü, geçen yıllarda olduğu gibi bu yılda Erzincan'daki göletlere yavru balık bıraktı. Konuyla ilgili bilgiler veren Erzincan Tarım İl Müdürü Ali Lek, Su Ürünlerini Geliştirme Projesi kapsamında Elazığ'dan tedarik edilen 15 bin sazan yavrusunun göletlere bırakıldığını bildirdi. Lek açıklamasında; "Müdürlüğümüzce uygulanmakta olan Su Ürünlerini Geliştirme Projesi kapsamında her yıl olduğu gibi bu yıl da göletlerimize yavru balık bırakmaya devam ediyoruz. Bu kapsamda Çayırlı ilçemizde bulunan Cennetpınar göletine 5 bin adet, Refahiye ilçemizde bulunan Kalkancı göletine 10 bin adet olmak üzere toplam 15 bin adet sazan yavrusu bırakılmıştır. Bilindiği gibi her yıl göletlere bırakılan bu balıklar yöre halkının balık ihtiyacını karşılama amacını gütmektedir. Yöre halkından tek istediğimiz bu balıkların avlanabilecek büyüklüğe ulaşıncaya kadar bu balıkları korumalarıdır, " diye konuştu.

Balkan şampiyonasında Erzincan rüzgarı

1'den devam

Bursa'da gerçekleştirilen 1. Balkan Yıldızlar ve Ümitler Taekwondo Şampiyonası'nda yarışan Ethem Pak 45 kiloda birinci olurken, 16-18 tarihleri arasında Balıkesir'de düzenlenen Balkan Karate Şampiyonası'nda Ensar Nas üçüncü oldu. Bu başarılarının ardından Erzincan Gençlik ve Spor İl Müdürü Atanur Köseoğlu, sporcu antrenörleri ve başarılı sporcular Erzincan Valisi Abdulkadir Demir'i makamında ziyaret ettiler. Vali Demir tarafından ödüllendirilen sporcular, burada özel bir teşekkür aldılar. Erzincan'ın tüm spor dallarında başarılı olduğunu hatırlatan Vali Demir, bir iki haftada bir başarılı sporcuları ödüllendirdiklerini vurgulayarak, bu ilin spora ne kadar önem verdiğinin göstergesi olduğunu söyledi. Valiliğin Gençlik ve spor il Müdürlüğü'ne her zaman destek sağladığını söyleyen Vali Demir, kapalı spor salonunun havalandırma ve ısınma sorununun çözümü için çalışmalar yapıldığını kaydetti. 15 yılı aşkın süredir tamamlanamayan olimpik yüzme havuzunun inşaatının devam ettiğini hatırlatan Vali Demir, sporun her alanında yenilikler yapıldığını belirtti. Atletizm bölümü açılacağının da müjdesini veren Vali Demir, bunun için çalışmaların tamamlandığını kaydetti.

Yapılan konuşmaların ardından başarılı sporcular hediyelerini Vali Demir'in elinden aldılar.

Sigara yasağına ilginç çözüm

Kemal Arduç

Kapalı alanlarda sigara içilmesinin yasaklandığı 19 Temmuz'dan bu tarafa sürekli müşteri kaybettiğini ifade eden kahvehaneler yasağın çay bahçelerine ve önünde açık alan olan kahvehanelere yapılmasını savundular. Yasakla mücadelede ilginç çözümler üreten Erzincan'daki bazı kahvehane sahipleri iş yerlerinin etrafı çevrili cadde kısımlarını kaldırırken bazıları ise balkon yaparak açık havada müşterilerini ağırlıyor.

YASAK ÇAY BAHÇELERİNE UYGULANDI

Yasağın çay bahçelerine yaranmasını belirten kahveciler kışla birlikte ilçenin tamamen duraksamaya girdiğini dikkat çekti. Bunun yanı sıra kahvehanelerin yeni yerleri haline gelmesi kahvehanelerin önleri sigara izmaritleri çöplüğü haline geliyor. Bu durumdan en çok Belediye'nin temizlik işçileri şikayetçi oluyor

KALDIRIMLAR İZMARİT DOLU

19 Temmuz'da yürürlüğe giren sigara yasağı özellikle kahvehane müşterilerini vurdu. Erzincan'da kahvehanelerde sigara içme yasağına uyan vatandaşlar sigaralarını kahvehanelerin önünde içmeye başlayınca kaldırımlar sigara izmaritlerinden geçilmez oldu. Yasağa rağmen yine de kahve alışkanlığından vazgeçmeyen vatandaşlar ise temizlik işçilerinin fazla mesai yapmasına neden oluyor.

DAHA FAZLA DAYANAMAYIZ

Yasak yüzünden büyük maddi kayba uğradıklarını belirten kahvehaneciler sigara yasağının bu yıl yaşanan ekonomik krizden çok daha fazla etkili olduğunu söylediler. Kahvelerine gelen giden olmadığı için birbirlerine çay esmarladıklarını belirten kahveciler buna daha fazla dayanamayacaklarını ifade ettiler.

KIŞIN DAHA DA KÖTÜ OLACAK

Şu anda yaz dönemi olduğu için aksakılıkların az da olsa çözüme kavuştuğunu kış döneminde ise dayanmaya hali kalmayan kahvehane esnafının daha da kötü günlerin beklediğine dikkat çeken kahvehaneciler masa ve sandalyelerini sigara yasağından dolayı dışarı kurduklarını belediye ile de "başlarının belada" olduğunu vurguladı. Avrupa ülkelerinde bizdeki gibi bu kadar sıkı uygulamaların olmadığını esnafın işlerinin en kötü olduğu bu kriz dönemde yasağın gelmesinin ise kendilerini bezdirdiğini ifade ettiler.

Üzümlü'nün çehresi değişti..

Kemal Arduç

Erzincan'ın üzümlü ilçesi yolu beton asfaltla, asfaltlanıyor. E-80 karayolundan başlayarak üzümlü merkezi de dahil toplam 11 kilometrelik alanda asfaltlama çalışmaları tüm hızıyla sürüyor. Yapılan çalışmalarla ilgili olarak gazetemize açıklamada bulunan Üzümlü Belediye Başkanı Sami Sertadım, yapılan asfaltlama çalışmalarının tamamının Ulaştırma Bakanı Binali Yıldırım'ın desteğiyle yapıldığını söyledi.

Yaklaşık 20 yıl önce asfaltlanan üzümlü yolunun o günden bu yana tamirat ve geçen zamandan ötürü ömrünün olduğunu söyleyen Başkan Sertadım, bakan Yıldırım'ın desteğiyle anayollarının asfaltlandığını kaydetti. Belediye imkanları ile yapılması zor olan bir çalışma olduğunu hatırlatan Başkan Sertadım, yapılan 11 kilometrelik çalışmanın yaklaşık maliyetinin 5 milyon TL olduğunu hatırlatarak bunu belediye imkanları ile yapmanın çok zor olduğunu vurguladı. Ana caddelerdeki asfaltlama çalışmasının ardından ana caddeye çıkan yolların belediye imkanları ile elden geçirilerek güzelleştirme çalışması yapılacağını kaydetti. Başkan Sertadım, üzümlü ilçesine katkılarından dolayı Üzümlü halkı adına Ulaştırma Bakanı Binali Yıldırım'a teşekkür ettiklerini söyledi.

doğu
Günlük Haber Yorum Aktüalite Gazetesi
İnönü Yıldırım Caddesi No: 17 ERZİNCAN
Tel.-Fax: 224 24 25-26
e-mail: ...

Sahibi: H. İbrahim Özdemir

Yazı İşleri Müdürü: Naim Çakır

Ermat Ofset
V. Recep Yazıcıoğlu Cad. No: 57
ERZİNCAN
Tel: 224 24 25 -26

e-mail: ermatofset@yahoo.com

Abone:

Yıllık	60.00 TL
6 Aylık	30.00 TL
Aylık	6.0 TL

Şehir Dışına PTT masrafı ilave edilir.

İlan tarifesi

Resmi İlan Sütunu'cm	7.00 TL
Genel Kurul İlanları	45.00 TL
Özel İlan, Reklam-cm	1.50 TL
Zayi	10.00 TL
...ürk - Başsağlığı	50.00 TL
...ıma Geçmiş Gazete	50 Kr

günün takvimi
22 Ekim
2009 PERŞEMBE
SAYI: 9691

TUNAY ÇİFTLİĞİ

TUNAY ÇİFTLİĞİ'NDEN BİR İLK DAHA...

30 yılı aşkın bir süredir sizlere hizmet veren
Tunay Çiftliği,
hizmetlerine bir yenisini daha ekliyor..
Artık 10 TL ve üzeri alışveriş yapanların
1 saatlik otopark ücreti bizden..
Tunay Çiftliği;
Güvenli Alışverişin Tek Adresi...

doğu 29yıl

ERZİNCAN'IN GÜNLÜK HABER YORUM AKTUALİTE GAZETESİ

23 EKİM 2009 CUMA YIL: 29 SAYI: 9692 FİYATI: 25 YKr

Banka soyguncusu kız çetesi teslim oldu

Geçtiğimiz ay Erzincan'da güpegündüz Vakıflar Bankası'nın veznesinden hırsızlık yapan 2 kişi Ankara'da tutuklanan arkadaşlarını kurtarmak için çaldıkları tüm parayı cumhuriyet savcısına geri verdi. 18 yaşından küçük olan zanlılar bugün hakim karşısına çıktılar 5'te

7'den 70'e sigara içiyoruz

Etrafta objektiflerimize takılan manzarada çok fazla sigara içen insan olduğu saptandı. Gencinden yaşlısına, kızından erkeğine birçok kişi sigara içiyor.. 5'te

'Birliğin ilk amacı dayanışma'

Erzincan Mahalli idareler birliği Ekim ayı toplantısını yaptı. Vali Abdulkadir Demir başkanlığında yapılan toplantıda birliğin faaliyetleri anlatıldı. Vali Demir, birliğin ilk amacının belediyeler arasında dayanışmayı sağlamak olduğunu söyledi 5'te

Nüfus, tapu, kadastro yeni yerinde

Erzincan Valilik binasının zemin katında hizmet veren Merkez İlçe Nüfus Müdürlüğü, Tapu Müdürlüğü, Kadastro Müdürlüğü tarım il müdürlüğü ek binasında hizmete başladı

Kemal Arduç

Uzun zamandan beri Erzincan Hükümet Konağının zemin katında hizmet veren Merkez İlçe Nüfus Müdürlüğü, Tapu Müdürlüğü, Kadastro Müdürlüğü, daha önce Tarım İl Müdürlüğünce ek bina olarak kullanılan, Erzincan İnönü Mahallesi Timurtaş Caddesi No: 9 adresindeki binaya taşındılar.

Bununla birlikte sosyal yardımlaşma vakfının (SYDV) da hizmet vereceği yeni bina ile ilgili olarak gazetecilerin sorularını yanıtlayan Erzincan Valisi Abdulkadir Demir, tarım il müdürlüğü tarafından ek hizmet binası olarak kullanılan binanın tadilat ve güzelleştirme çalışmasının ardından modern bir yapıya kavuşturulduğunu söyledi. 5'te

Vali Demir'in tenis merakı

Erzincan Valisi Abdulkadir Demir, yoğun çalışma mesaisinin ardından stresini tenis oynayarak atıyor

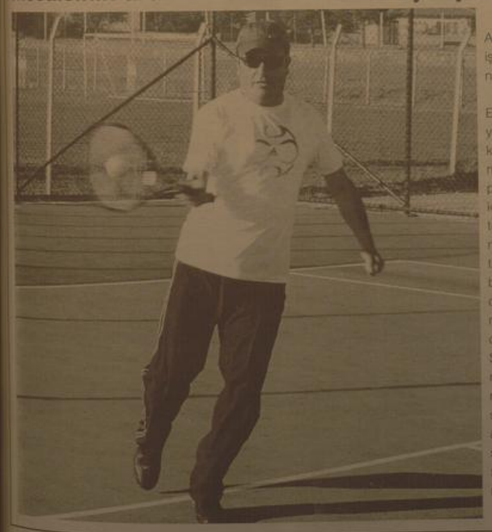

Erzincan Valisi Abdulkadir Demir, iş stresini tenis oynayarak atıyor.

Yaklaşık bir yıldır Erzincan'da görev yapan Vali Abdulkadir Demir, il genelinde bir çok yeni projeye imza atarken; yoğun çalışma temposuna rağmen kısa süre önce tenis kursu almaya başladı. Erzincan'da tenis sporunun gelişmesi amacıyla Erzincanspor Sosyal Tesisleri'nde yaptırılan tenis kortlarında hafta sonlarında kurs alan Vali Demir, kısa sürede tenis sporunun inceliklerini yakalad. 5'te

Başkan Çakır'dan BBP'e ziyaret

Erzincan Belediye Başkanı Yüksel Çakır, siyasi parti ziyaretlerine devam ediyor. Son olarak Büyük Birlik Partisini (BBP) ziyaret eden Çakır'a belediye meclis üyeleri de eşlik ettiler... 5'te

OBJEKTİF
Şefik ARAS

ERGAN PROJESİ İLE İLGİLİ ÇALIŞMALAR

Yazısı Sayfa 3'te

Sessiz Sayha

Mustafa Ceyhun

Yazısı Sayfa 3'te

BİR HAC YOLCUSU

Organ bağışı destek bekliyor

Sayfa 3'te

Doğaseverler Esence'de buluşacak

Tarihten Sayfalar

MEHTERİN TARİHÇESİ

Dünyanın en eski bandosu olarak kabul edilen Mehter'in tarihi VII. Yy. da yazılmış ve Türk tarihinin en eski yazılı kaynakı olan Orhun yazıtlarına kadar uzanmaktadır. Mehter, Türk kahramanlarının ve evrensel boyutlara ulaşmış anlayışının günümüzdeki görkemli bir anıtıdır. Dünya askeri tarihinin bu ilk bandosu geçmiş dönem Türk müziğinin coşkulu ritimlerini de bugüne taşımaktadır. Mehterin giysileri renk ve biçim bakımından ayrı bir güzellik arz eder.Giysilerinde tüm renkleri görmek mümkündür.

Kullandığı enstrümanlar kaba zurna,boru, kös, davul, nakkare, zil ve cevgendir.

Askeri müzik tarihinin başlangıcı ve dünya askeri bandolarının temel taşı olarak kabul edilen Mehter, bugün Genel kurmay Başkanlığı'na bağlı İstanbul askeri Müze ve Kültür sitesi bünyesinde faaliyetlerini sürdürmektedir.

KANUNİ'NİN BELGRAD KADISINA GÖNDERDİĞİ FERMAN

Kanuni Sultan Süleyman, 1389 yılında Kosova Savaşı ile fethedilen Arnavutluğa bağlı, Belgrad Bölgesi'nde yaşayan halkın haklarının korunması için, 1558 yılında Belgrad Kadısı'na gönderdiği "İnsan Haklan Ferman"ında şöyle buyurmaktadır: Devlet askerleri (Sipahiler), biçilmeyip el ile yolunan ottan zorla vergi alırlar imiş, kaldırdım. Askerler, ev yakınında bulunan bağ, bahçe ve bostanlardan yemeklik için üretim yapanlardan para almak isterler imiş, almasınlar, yasakladım. Boş yerlere tarla açanlardan, ihya edenlerden vergi alınmasın. Nehir üzerlerindeki dolap ve karaca değirmenler, yeni yapılmış olsalar dahi fazla vergi alınmasın.

Sağlık ve Hastalıklar

Dondurulmuş besinler güvenli mi'

Dondurulmuş gıdalar önce hammaddenin düşük sıcaklıkta muhafazasına yönelik olarak ortaya çıkmış, ancak daha sonraları pek çok hazır gıdanın bireysel tüketime hazır hale getirilmesi de mümkün olmuştur.

Meyve - sebzeler, unlu mamüller, deniz ürünleri, hazır gıdalar, meyve sulan, tavuk ürünleri ile et ve et ürünleri dondurularak işlenen gıdaları oluşturuyor. ABD ve Avrupa'da 50 yıldan fazla bir geçmişe sahip olan dondurulmuş gıda ürünleri, ülkemizde de, zaman kıt olması sağlıklı beslenmeye önem verenler için çözüm oldu. Besin değeri daha az kaybolur. Dondurarak saklamada besin çevresindeki suyu buz kristalleri haline getirerek besinlerin fiziksel, kimyasal ve mikrobiyolojik yönden bozulmalarını önleyen bir saklama yöntemidir. Bu saklama yönteminde besinlerin bileşim, yapı, görünüş, tat ve lezzetlerindeki değişiklikler durdurularak veya yavaşlatarak uzun süre dayanması sağlanır. Bu işlem çok kısa sürelerde yapıldı ise, besin değeri kayıpları daha az olmaktadır. Gıdaların korunması ve saklanmasında temel kural gıdanın tazeyken taşıdığı özelliklerin korunması ve bozulmalarının önlenmesidir.

Devamı Var

Komik Fotoğraflar

bugün ne pişirsem'

Ispanaklı Mantı

250 gr Un
100 gr Süt
2 Adet Yumurta
150 gr Taze Ispanak Yaprağı
100 gr Kıyma
Yarım Demet Maydanoz
Karabiber, Tuz

Ön hazırlık olarak ıspanak yapraklarını yıkayıp, mikserden geçirin.

Geniş bir kap içinde unu, sütü, yumurtayı ve püre halindeki ıspanağı karıştırın. Sütü ve yumuşak kıkıyası biraz daha un ilave edin. Sertleşene kadar yoğurun. Bezelere ayrılın. Üzerine nemli bir bez örterek bir süre bekletin.

Mantının içi için, kıymayı ve ince kıyılmış maydanozu karıştırın. Hamuru ebâdığınce ince açın. Kareler şeklinde kesin. Her bir karenin içine malzeme koyun.

Üçgen şeklinde katlayın. Hamurların etrafına çatbuk açılmaması için yumurta akı sürün. Suyu kaynatın, içine az miktarda tuz ve sıvı yağ koyun. Kaynayan suya mantıların atın.

Haşladıktan sonra süzerek servis tabağına alın. Üzerine yoğurt ve yağda kızartılmış kırmızı biber dökerek servis yapın.

Şiir Gezgini

Bu Kent

Avcılar bir kuş vurdular
Beyaz beyazdı kanadı.
Ve çırpındı, uçamadı.
Beyaza kan dondurdular,
Ama kimse anlamadı.

Ah beyaz kuş, beyaz kuş!
Duyamadı, duyamadı.

Seslerinin kanat kanat
Dinleyerek nefesini
Ve en güzel bestesini
Altınızda bir yağız at
Dinletmiştik nal sesini.

Neydi ah kuş, beyaz kuş!
Unuttuk güftesini.

İçimizde yaran derin,
Kan ağlıyor gözlerimiz.
Ve duyulmaz sözlerimiz...
Ah beyaz kuş, nerde yerin?
Nerede bizim özlerimiz?

Nerede ey kuş, beyaz kuş,
O tertemiz ellerimiz?

O eller ki kıydı sana,
O eller ki senden uzak...
Ey ak renk, ey tertemiz ak
Ne olur anlasana!
Gövdemize bir kanat tak!

Ey beyaz kuş, beyaz kuş!
Gövdemize bir kanat tak!

Rifki Kaymaz

Kıssadan Hisseler...

YUNUS HÜRMETİNE

Yunus bu konuda bir dileğe bulunsa "Sen hâlâ dünya kuyusunsun" deyip sevsiz kalıyordu. Yunus "Herhalde benim nasibim burada değil, bir başka şehrin kapısında" diyerek Tapduk'a dahi haber vermeden dergâhtan terkeldi. Ama dergâhtan uzaklaştıkça içini bir hüzün kapladı. Tapduk Emre'nin kapısında en basit işleri yaparken bile gönlünde bir aydınlık, bir terahlik, bir yumuşaklık vardı. Dergâhtan ayrılalı gönlü kararmış, katlaşmıştı.

Uzaklaştıkça içini Tapduk'a ve dergâha karşı bir hasret kapıyordu. Bu yolculuk sürerken bir akşam vakti yedi kişilik bir başka yolcu grubuna rastladı. İçini kaplayan hüzün ve hasrette belki bir hafifleme olur diye kendi de onlara katıldı. Yol arkadaştan ermiş kılıklı, yaşlıca insanlardı. Güven veren hâlleri vardı. Birlikte sürdürülen bu yolculuk sırasında bir an geldi ki hiçbirinin çıkınında (azık çantası) birşey kalmadı. Biryerde mola verdiler, açlık canlarına tak etmişti. Bu yedi arkadaştan bu ri ellerini kaldırıp Yaradan'a niyazda bulundu. Bu dua ve yakarmanın akabinde önlerinde türlü yiyeceklerle donanmış bir sofra peydah oldu. Yedikler içtiler. Rabbleriyle şükrettiler. Bundan sonra bu yedi yolculuğun hiçbiri yokta ağlıkça dua etti ve yemekleri tahı bir lütuf olarak ikram edildi. Sonunda dua sırası Yunus'a gelmişti.

Yunus soğuk, lezzetli dokuyordu. İşin içinde mahcup olmak vardı. Yol arkadaşlarının her biri Allah katında makbul kişilerdi ki duaları kabul görüyordu. Kendinin böyle bir imtiyazı yoktu. Ama duayı yapacaktı, çâresi yoktu. Bütün varlığı ve içtenliğiyle Allahla yalvardı:

Devamı Var

Karikatür

Şaka

Bir gün temel kayseriyi çok merak ede... gider.Kayseriye varınca yüksek bir binanın dikkatini çeker ve bakmaya başlar. O sırada uyanık bir kayserili temelin yabancı olduğunu görür, yanına gelir ve sorar, Nereye bakıyorsun? Temel cevap verir ha su binadı Sorar Kayerlitde derki o bina benim, kacmo kata... tiyşan o kadar para vereceksin bana de... düsünür sonra 5. kata bakdım de... verir, kayserili parayı alıp hemen kaçar Temelde kendi kendine; bide bu kayserili uyanık derler 13. kata bakdım 5. kıt para... enayiyiz...

güldürmece

Bilim Teknoloji

Dünyanın en büyük lego gemisi

Danimarkaca "leg godt" (iyi oyna) sözcüklerinin telaffuzu lego. 1932 Danimarkalı marangozcu Ole Kirk Kristiansen tarafından tasarlanan... go şirketi bugün oyuncak alanında önde gelen isimlerden. Her yıl... milyondan fazla çocuk ve yetişkin plastik parçaları birarayа getiriyor... için saatlerini veriyor.

Tek bir nokta neti çökertti

Sadece tek bir nokta yüzünden internetin çökeceği hiç aklınıza geldi miydi'

Alan adları web sitelerine kolay ulaşmamızı sağlayan birer adresten ibaret. Bu yüzden çoğu zaman da... ret ettiğimiz bir web sitesine girerken, kullanılan alan adını çok fazla önemsemeyiz. Fakat alan adlarında... ki ufacık bir hata çok büyük tıkanıklıklara yol açabiliyor. Bunun son örneği ne ise ..se uzantılı alan adlarına sahip İsveçli web sitesi sahipleri çok yakından tanık oldular.

İse uzantılı alan adları ile ilgili olan bir güncelleme esnasında yetkili kişi yazılıma kodun sonuna sadece bir tek nokta işareti koymayı unutmuştu için yüz binlerce web sitesi bir anda hata vermeye başladı.

Üstelik hata küçük olduğu... tespit etmesi de kolay olmadı ve... veç'in tüm internet siteleri tam... saat boyunca kapalı kaldılar. Ü... sadece 1,5 saat sürdü ama... basini bu sorunun ürkç ... haftalarca süreceğini ve sonunda... başının çok daha uzun sürü... cağını söylüyorlar.

Daha fazlası ...cip ... chip.com.tr sitesini ziyaret edebilir... niz.

BİR HAC YOLCUSU

Mekke ve Medine'de yol kenarlarında dilencilik yapan, sıbıt bilağından, dirseğinden kesilmiş çocuklar, gerçişen ve yaşılan gördük. Bunlar hırsızlık yaparken yakalanmış insanlarmış. Üstelik diğer insanlara ibret olsun diye kesik kollarının üzerini örtme yasağı var. Bir beni çok etkiledi, iri kıyım esmer bir adam oturmuş diteriyordu.

Kolu omuzdan, oyluktan alınmıştı. Sanki adamın ağı gözüküyordu. Düşünüyorum da aynı zamanda 5,6 milyon insan Mekke ve Medine de toplanmış, insanlar sokaklarda dahı sıra halinde art arda ancak yürüyebiliyor, herkesin üzerinde parası var. Şayet başka bir yerde olsaydı, o kalabalıkta üzerinde ki paranın çalınmadığı gözünde ki elbiseyi de çalıp alırlardı. Beni kendi insanlarımı küçümseyiyorum, takın caydıncılığı olmayan, aleniyetlerin suç olmadığı, manevıyatların zayıfladığı, şımartılmış bir toplum içerisinde yaşıyoruz.

Bir gün Mekke çarşısında dolaşırken büyük bir polis cipi gördük. cipin içerisinde iki esmer genç yere oturmuş etrafa acı, acı bakıyorlardı. O sırada iki polis bir adamı daha yumruklıyarak, bağırıp bir şeyler söyleyerek zorla cipin içine soktular, sonra iki polisle kaçan dördüncü adamın peşinden koştular. Sora anladık ki bu adamlar hırsızlık yaparken yakalanmışlar, kollarından kesilmeye gidiyorlarmış. Cezalarda yerli yapancı ayırımı yoktur. İnsanların yapışık olarak gittikleri tavaf alanında bir hacdan dört beş adet yere 100 dolar düştü, kimse korkudan elini sürmedi, herkes geri çekildi. Bir kişi alarak polise teslim etti. Demek ki inançlar ve korkular beraberinde güzellikleri de getiriyor.

Sanki dünyada hiç gözleri ve hırsları olmayan uzun urbalar ve yaşmaklar örtmüş sürmeli gözlü Arap genlerini görürsünüz. Ahret inançları o kadar yüksek sanki ahret yolculuğu için hep hazırlık yapıyorlar. Bazen o gençlerin, dua edişlerini Kuranı Kerim okurken gözleri yaşlı, kendilerini kaybettiklerini görürsün. Acaba bizim isyanlarımız, bizim, ayetler okunurken hiç manalarını bilmediğimizden mi veya öğrenmek için bir çabamız olmayışından mı? Bir yakınları öldüğünde bizim kadar matem tutmazlar, Allah'ına c.c. kavuştu derler. Çünkü onlar ödevlerini iyi yaptıklarına inanıyorlar, imtihanlarına iyi hazırlanmışlar. Olen bir insan mualâktadır bedenden ruh çıkınca dünya ilişiği de bitmiştir, derhal menzile varması gerekir. Sabah namazını hatta yatsı namazının ardından cenaze namazı kılınır ve defin edilir. Katlar halinde ki mezarlarını bizim gibi süslemiyorlar, büyük alanlar açmıyorlar. Mezarlarının kible yönü oyuğunu daha fazla açıp cenazenin arkasını hazır kerpiçlerle örüp kapatıyorlar.

Sessiz Sayha

Mustafa Ceyhun

O kutsal şehirler de başları beyaz ve pembe çizgili yaşmaklı uzun, tesettürlü urbalı, mütevazı ve vakarlı bir şekilde dolaşan zengin Araplan görürsünüz. Onlar otolarını, kamyonlarını hatta bazıları tırlarını yol kanarlarına çekmişler, işçileriyle birlikte, paketlenmiş kahvaltılıklar, kızarmış tavuk ayran pilav paketleri, meyve sulan, süt, portakal aklınıza ne gelirse yüzlercesi. Bilhassa şeytan taşlamadan döndüğünüzde dağıtımlarını yapıyorlar. Bazıları öylesine heyecana geliyor ki kolisiyle atıyorlar. Sanki hafiflemek için üzerlerinden yüklerini atıyorlar. Her sabah zaten Kâbe çıkışındaki tünelin önüne tırlar la gelip dağıtılan bol çeşitli kahvaltılık paketlerini göreceksiniz. Bunları gördüğünüzde duygularınrsınız ve kendinizi yargılarsınız. O zenginlikteki kişiler yüksek duvarlı bahçelerinin ardında yapılan ayvan şeklindeki tek katlı evlerinde eşleriyle çocuklarıyla ikamet ediyorlar. Onlar sadece gelen hacılar için lüks oteller yapıyorlar. Şu da var ki, her yerde her devirde şaşkın ve azgın insanlar vardır, ülke parasını dış ülkelerde harcayan hayâsızlarda var. Ama genel görünüm budur. Üzüldüğün bir şey vardır, oda dünyanın nuru kurtarıcısı olan Peygamber Efendimizin döneminden kalma o kutsal topraklarda hiçbir tarihi eseri olmayışıdır.

Devamı Var

ERGAN PROJESİ İLE İLGİLİ ÇALIŞMALAR

Dünyanın sayılı kış sporları parkurlarına sahip olduğu belirtilenen Ergan Dağının doğal zenginliğini kış turizmine kazandıracak olan "Ergan Dağı Projesi" nin hayata geçirilmesine ilişkin çalışmalar devam ediyor.

10 yıl aşkın bir süredir Erzincanın gündeminde bulunan projenin; Ulaşım, elektrik, yerleşim yerlerinin alt yapı tesislerinin gerçekleşmesi bölümünde, hayli mesafe alndı. Ve Ergan dağı kayak tesislerindeki teleferik sisteminin ihalesi aşamasına gelindi.

Vali Abdulkadir Demir'in yakından takip ettiği ve mahalli imkanlarla katkıda bulunulan projede; teleferik sisteminin kabinlimi yoksa sandalyeli mi olmasının daha isabetli olacağı, düzenlenen toplantıda tartışıldı.

Edinilen bilgiye göre; Proje ilgilileri ve Valilik, Belediye, Kayak İhtisas Kulübüyle, konuyla ilgili birim ve kişilerin katıldığı toplantıda; Dünyadaki kış sporları ve kayak merkezlerinde kabinli sistemin kullanıldığına dikkat çekildi. Bu konuda, görüş alışverişinde bulunuldu. Sistemle ilgili kararın kesinleşmesinden sonra, ihalenin yapılacağı anlaşılıyor... Kı; Ergan Dağı Projesinin hayata geçinilmesi çalışmalarında bu aşamaya gelinmiş olmasın gerçekten önemlidir.

Erzincan Ergan Dağını, doğal yapısının, bölgede kış sporları tesislerinin kurulmasına çok elverişli olduğu, konunun uzmanlarınca belirlenmiştir. Öyleki Alplerde bile bu kadar bu kadar büyük kayak alanı olmadığı belirtilmektedir.

İstanbul Ticaret Odasının; Doğu Anadolunun kalkınmasında katkısı olacak bir "Doğu Anadolu Kış Olimpiyatları"nın yapılmasına ilişkin olarak yapılığı araştırmada, Erzincan Ergan Dağı Projesinede yer verilmiştir. Ve şöyle denilmektedir:

"Ergan Dağı için hazırlanan proje kapsamında dünya üzerinde uydudan alınan fotoğraflardan yapılan incelemeye sonucu pist imkanları itibarıyle dünyadaki en iyi üç-dört yerden biri olduğu ifade edilmektedir.

Objektif

Şefik ARAS

Erzincan Ergan konaklama tesisi 1350 metre en yüksek tepesi 3290 metredir. Yeni kot farkı 1940 metre ile tüm kayak pistlerinin lideri durumundadır. Bu yönü ile bütün dünya kayakseverlerinin cazibe merkezi olacaktır. Buna ilaveten Ergan Dağının arka bölümünde bulunan usta kayakçılarının kayabileceği kamikaze pist başka bir bölgede yoktur.

Dağanın Erzincana sunduğu bu imkanın değerlendirilmesi ile Erzincan'a istihdam ve ekonomik alanda katkılar sağlanacağına inanılmaktadır. Projenin; ulaşım, elektrik, altyapı ve teleferik sisteminin gerçekleşmesiyle birlikte; kış sporları sektöründe faaliyet gösteren özel teşebbüsün de ilgisini çekeceği ve yatırımlar yapacağı umulmaktadır.

Organ bağışı destek bekliyor

Erzincan 13 Şubat Devlet Hastanesi'nde geçtiğimiz yıl kurulan Organ Bağışı Bürosu duyarlı vatandaşlardan destek bekliyor

Kemal Arduç

Erzincan'da organ ve doku bağışı için Erzincan Devlet Hastanesi B Blokta kurulan Organ Bağışı Bürosu faaliyetlerini aralıksız olarak sürdürüyor. Erzincan Devlet Hastanesi'nde bulunan organ bağışı bürosu kısa sürede faaliyet... ...ilmiş B blokta Hastane Başhekimi Uzman Dr. Levent Kurnaz, vatandaşların organ ve doku bağışında bulunmalarında bir sakınca görülmediğini ve isteyen herkesin Hastaneye yada Erzincan'daki diğer sağlık kuruluşlarına giderek organ yada doku bağışı yaptırabileceklerini söyledi. Geçtiğimiz yıl organ bağışı bürosunun faaliyette olduğunu belirten Dr. Kurnaz, bu süre zarfında bir çok kişiden kayıt aldıklarını söyledi.

Organ bağışı sırasında müracaatın çok kısa sürdüğünü ve hiçbir belge istenmeden işlemin anında tamamlandığını belirten Kurnaz, başkalarının yaşamına yardımcı olmak için organ bağışında bulunulmasını önerdi. İspanya'da organ bağışı oranı yüzde 30'ların üzerinde olduğuna değinen Dr. Kurnaz, Türkiye'de bu oranın yüzde 2 olduğunu söyledi. Sağlık Bakanlığı'nın verilerine göre ülkede 80 bin kişinin organ beklediğini söyleyen Kurnaz, bu kişilerin 40 bini böbrek hastası olduğunu söyledi. 18 yaşından büyük ve akli dengesi yerinde olan tüm vatandaşların organ bağışında bulunabileceklerini söyleyen Kurnaz, bunda bir sakınca görülmediğini söyledi. Erzincan Devlet Hastanesi B blokta yaklaşık 20 tane diyaliz hastası olduğunu ve bu kişilerin böbrek beklediğini belirten Kurnaz, bu rakamın Erzincan genelinde 55'lerin üzerinde olduğunu hatırlattı.

FİZİKİ DEĞİŞİKLİK OLMUYOR

Organ nakli gerçekleştiği tel... dirde Donör'ün (Organı bağışlayan kişi) organları uzman bir ek... tarafından başarılı bir ameliyat ... gerçekleştirildiğini belirten Erzincan Devlet Hastanesi Başhekimi Dr. Levent Kurnaz, Donör'ü... vücudunda fiziki olarak herhan... bir eksilme yaşanmadığını belirt... Dini açıdan bir sorun olmadığı... değinin Kurnaz, Erzincanlıların organ ve doku bağışında bulu... malarını istedi.

Doğaseverler Esence'de buluşacak

Cumhuriyetin 86. yılı kutlama etkinlikleri çerçevesinde 24-25 Ekim tarihlerinde Üzümlü İlçesi Çamlık mevkiinden Esence zirvesine Cumhuriyet Tırmanışı düzenlenecek.

Kemal Arduç

Bu yıl ilki düzenlenecek olan etkinlik Gençlik Spor İl Müdürlüğü, Üzümlü Spor Kulübü, Üzümlü Belediye Spor Kulübü ve Üzümlü Meslek Yüksekokulu tarafından ortaklaşa yapılacak. Yoğun bir katılımın olması beklenilen etkinliğe tüm doğaseverleri davet eden yetkililer faaliyete katılmak isteyen vatandaşların Gençlik Spor İl Müdürlüğüne müracaat etmeleri gerektiğini belirttiler.

ETKİNLİK PROGRAMI

CUMHURİYET BAYRAMI ÜZÜMLÜ ÇAMLIK KAMPI VE ESENCE ZİRVE TIRMANIŞI

24.10.2009 Cumartesi

08:00 Gençlik ve Spor İl Müdürlüğü önünden Üzümlü ilçesine hareket.

09:00 Üzümlüden gedik mevkii ne hareket.

11:00 Gedik mevkiinden Çamlık mevkii ne yürüyüş.

13:00 Kamp alanına varış, çadırların kurulması ve çevre gezisi(Damlacık Kayasına gezi)

13:30 Öğlen Yemeği (Katılımcılar kendi imkanlarıyla yapacaklardır)

17:30 Akşam Yemeği(Organizasyon Komitesi tarafından karşılanacaktır)

19:00 Eğlence

24:00 Sessizlik

25.10.2009 Pazar

Zirveye Katılacaklar Kamp Alanında Kalacaklar

02:00 Zirve ekibine kahvaltı(Organizasyon Komitesi tarafından karşılanacaktır)

03:00 Esence zirveye hareket

08:00 Esence zirveye varış

09:00 Zirveden kamp alanına dönüş

12:00 Kamp alanına varış çadırların toplanması

14:00 Üzümlüye hareket

15:30 Erzincan hareket

09:00 Kahvaltı(Organizasyon Komitesi tarafından karşılanacaktır), kamp alanının toplanması.

-Serbest zaman

12:00 Zirveden gelecek ekibin karşılanması

14:00 Üzümlüye hareket

15:30 Erzincan hareket

*Katılımcıların 21 Ekim 2009 tarihine kadar Gençlik ve Spor İl Müdürlüğü Spor Servisine bildirmeleri gerekmektedir.

*Katılımcılardan bu faaliyet için herhangi bir ücret talep edilmeyecektir.

*Kamp malzemeleri araçlarla kamp alanına kadar götürülecektir.

*Etkinlik Süresince Dağcılık Eğitimlerini Tamamlamış İlimiz Kulüplerinin Sporcuları Faaliyet süresince sizlere yardımcı olacaktır.

Katılımcıların faaliyete getirmeleri gereken malzemeler:

1- Kışlık kişisel kıyafetler (Tedek kıyafetler)

2- Gün içindeki aperatif yiyecekler

3- Sırt çantası, fener

4- Uyku tulumu(Battaniye), Çadır

Kamp malzemesi temin edemeyenler Gençlik ve Spor İl Müdürlüğü Spor Servisine bildirmeleri gerekmektedir

5- Yürüyüş için uygun ayakkabı (varsa bot)

6- Yağmurluk

H. İbrahim Özdemir'in "Eyvah" adlı romanı Osmanlı dönemindeki Erzincan tarihine ışık tutuyor.

doğu yayınları
V. Recep Yazıcıoğlu Cad. No: 57 ERZİNCAN

Son Dakika, Siyaset, Ekonomi, Sağlık, Spor, Sanat, Tarım ve daha neler neler

www.dogugazetesi.com.tr

SATILIK ARSA
Akyazı Beldesinde satılık 13 dönüm arsa
Mür. 0542 890 77 50 0536 844 16 96

SATILIK ARSA
Ergenekon bulvarı üzerinde bulvara cephe satılık ticari arsa
Mür. 0542 890 77 50 0536 844 16 96

Erzurum alış veriş merkezine görkemli açılış

Redevco 32 bin metrekarelik Erzurum Alışveriş Merkezi ile İki Ay İçinde Türkiye'de İkinci Alışveriş Merkezi Açılışını gerçekleştirdi. Merkez, zengin mağaza karmasıyla alış veriş yapmak, yemek yemek ve eğlenmek için birçok cazip fırsat sunuyor. Erzurum Alışveriş Merkezi, Türkiye'nin ilk yeşil alışveriş merkezi ve uluslararası BREEAM Sertifikası'na sahip ilk binası oldu.

Redevco 32 bin metrekarelik Erzurum Alışveriş Merkezi ile İki Ay İçinde Türkiye'de İkinci Alışveriş Merkezi Açılışını gerçekleştirdi. Merkez, zengin mağaza karmasıyla alış veriş yapmak, yemek yemek ve eğlenmek için birçok cazip fırsat sunuyor. Erzurum Alışveriş Merkezi, Türkiye'nin ilk yeşil alışveriş merkezi ve uluslararası BREEAM Sertifikası'na sahip ilk binası oldu.

GÖRKEMLİ AÇILIŞ TÖRENİ

Erzurum Alışveriş Merkezi, dün Başbakan Recep Tayyip Erdoğan'ın video konferans aracılığıyla katılımının yanı sıra, Erzurum Büyükşehir Belediye Başkanı Ahmet Küçükler, Palandöken Belediye Başkanı Orhan Bulutlar, REDEVCO Türkiye Genel Müdürü Patrick van Dooyeweert ve daha bir çok davetlinin katılımı ile kapılarını resmi olarak ziyaretçilerine açtı.

Merkezde gün boyu süren etkinliklerde, ziyaretçiler ve özellikle çocuklar, düzenlenen konser ve gösterileri izleme fırsatı buldular.

Erzurum Büyükşehir Belediye Başkanı Ahmet Küçükler, Erzurum Alışveriş Merkezi ve Kültür Merkezi'nin 2011 Universiad Kış Oyunları süresince şehrin ihtiyaç duyacağı sosyal donatı alanı açığını şimdiden kapattığını belirtti.

BÖLGEDEKİ İLKLER ERZURUM ALIŞVERİŞ MERKEZİ'NDE

Erzurum Alışveriş Merkezi, ulusal ve uluslararası pek çok ünlü markayı sunarak Erzurum'da alışveriş yeni bir boyut kazandırıyor. Merkezin önde gelen kiracıları CarrefourSA, Cinebonus, Boyner Department Store, LC Waikiki, Teknosa, Playhouse ve Koton'dur. Restoran ve kafelerin yanında Erzurum AVM; Intersport, Hatemoğlu, Network/Fabrika, Benetton, Nike, Ramsey KIP, Adil Işık, Collezione, Loco Poco, Süvari, KRC, Yeşil Kundura Ayakkabı Dünyası gibi markalara da ev sahipliği yapıyor. Cinebonus, Boyner, Sarar ve Yeşil Kundura Bölgedeki ilk perakende sunumlarını Erzurum AVM'de gerçekleştiren firmalar arasında. 8 salonu ile Bölge'nin en büyük sinema kompleksi Cinebonus, sunacağı üç boyutlu sinema teknolojisiyle Erzurum AVM ziyaretçilerine benzersiz sinema keyfini yaşatacak . 8 bin metrekare kiralanabilir alanda CarrefoursSa, Bölgenin ik hipermarketi ve Teknosa da Bölgenin en büyük teknoloji marketi olarak hizmet verecek. Erzurum Alışveriş Merkezi içerisinde her yaştan ziyaretçye, hatta gençlere bile keyifli vakit geçirtecek, bin metrekare alanda Playhouse tarafından işletilecek çocuk oyun alanı da bulunuyor.

BİN 500 KİŞİLİK İSTİHDAM SAĞLANACAK

REDEVCO Türkiye Genel Müdürü Patrick van Dooyeweert: "Erzurum Alışveriş Merkezi Erzurum ili'nde ekonomik refah bakımından önemli bir işlev görecektir." dedi. Erzurum Alışveriş Merkezi şehirde bin 500 kişilik yeni istihdam oluşturacak Alışveriş Merkezi aynı zamanda Bölge illerden çekeceği ziyaretçi trafiğiyle şehrin ticari hayatına dinamizm katacak Şehre gelen turistlerin şehir merkezine inip alışveriş yapmasını teşvik edecek.

BÖLGENİN EN BÜYÜK KÜLTÜR MERKEZİ

REDEVCO tarafından inşa edilip Erzurum Büyükşehir Belediyesi'ne teslim edilen Kültür Merkezi, 1000 kişilik konferans salonu ve seminer odalarıyla Erzurum halkının çeşitli kültür ve sanat etkinlikleri ile buluşabileceği modern bir mekan olacak.

Yoğun konut bölgesinin kalbinde yer alan Erzurum Alışveriş Merkezi, bir taş kalde üzerine oturan farklı hacimlerin oluşturduğu bir heykel görünümünde. Konsol kanopinin ince uzun çizgisi ve tekrarlanan kemerlerin ritmi binaya yekpare ve bir güçlü bir görünüm kazandırıyor. Alışveriş Merkezi'ne bitişik olarak Solakoğlu Camii'nin karşısında, brüt gri kolonlan ve eliptik plan şeması ile Kültür Merkezi yer alıyor. Palandöken Dağı'nın kar zirvesi Alışveriş Merkezi'ne muhteşem bir fon oluşturuyor. Binanın içindeki sanat objeleri Hollandalı sanatçı Hanny Reassens tarafından çalışıldı.

Türkiye'nin BREEAM Sertifikası'na sahip ilk binası ve ilk yeşil alışveriş merkezi

Erzurum Alışveriş Merkezi, Türkiye'nin ilk yeşil alışveriş merkezi ve BREEAM Sertifikası'na sahip ilk binası. BREEAM dünyada en yaygın ve uzun süredir kullanılmakta olan uluslararası yeşil bina standardır. "Çok İyi" derece ile sertifikalandırılmış olan Erzurum Alışveriş Merkezi binanın çevresel performansının sürekli olarak iyileştirilmesini sağlamak için "Kullanımda BREEAM" sertifikasına da başvuruda bulunacak. Merkez, kendi enerjisini kısmi olarak üretecek ve atık ısı, ısıtma ve soğutmada kullanılarak, Türkiye'deki diğer alışveriş merkezlerine kıyasla daha az CO2 emisyonu üretecek.

İLAN

ERZİNCAN DEFTERDARLIĞI MİLLİ EMLAK MÜDÜRLÜĞÜ'NDEN

- İlimiz, Merkez İlçeye bağlı, aşağıda bulunduğu yer ve diğer tapu nitelikleri belirtilen mülkiyeti Hazineye ait taşınmazların satış ve tanımsal amaçlı kiralama ihaleleri ile yine aşağıda fiili durumları belirtilen taşınır mal satış ihaleleri hizalarında gösterilen tarih ve saatlerde 2886 sayılı Devlet İhale Kanununun 45'nci maddesi uyarınca açık teklif usulü ile Milli Emlak Müdürü Makam odasında toplanacak komisyon huzurunda yapılacaktır.
- Taşınmazlar ile taşınırmalların ihalesine iştirak edeceklerin;

a) Yasal Yerleşim yeri sahibi olmalan,
b) Tebligat için Türkiyede adres göstermeleri,
c) Gerçek kişilerin TC kimlik numarasını, tüzel kişilerin vergi kimlik numaralarını bildirmeleri,
ç) Geçici teminatı yatırmış olmalan,
d) özel hukuk tüzel kişilerinin, yukarıda belirtilen şartlardan ayrı olarak idare merkezlerinin bulunduğu yer mahkemesinden veya siciline kayıtlı bulunduğu ticaret veya sanayi odasından yahut benzeri mesleki kuruluştan ihalenin yapıldığı yıl içinde alınmış sicil kayıt belgesi ile tüzel kişilik adına ihaleye katılacak veya teklifte bulunacak kişilerin tüzel kişiliği temsile tam yetkili olduklarını gösterir noterlikçe tasdik edilmiş imza sürkülerini veya vekaletnameyi vermeleri; kamu tüzel kişilerinin ise, (b) ve (ç) bentlerinde belirtilen şartlardan ayrı olarak tüzel kişilik adına ihaleye katılacak veya teklifte bulunacak kişilerin tüzel kişiliği temsile yetkili olduğunu belirtir belge ile birlikte ihale komisyonuna müracaat etmeleri gerekmektedir.
- Posta ile yapılan müracaatlarda meydana gelebilecek gecikmeler kabul edilmez.
- Komisyon; ihaleyi yapıp yapmamakta serbesttir.
- Taşınmazların satış bedellerinin Bakanlıkça belirlenen tutarları aşması ve taksitle ödenmesinin istenilmesi halinde, bedelin en az dörtte biri peşin, kalanı en fazla iki yılda, eşit taksitlerle ve 3'er aylık dilimler halinde kanuni faizi ile birlikte tahsili için talepte bulunulabilir. Kiralama ihalelerinde, yıllık kira bedeli peşin ödenebileceği gibi ilk taksidi sözleşme düzenlenmeden once peşin olmak üzere 4 taksit halinde ödenebilecektir. Taşınırların satış bedelleri ise peşin ödenecektir.
- Taşınır malların her türlü vergi, harç vb. alıcıya aittir.
- Şartname ve ekleri mesai saatleri içerisinde Milli Emlak Müdürlüğünde ücretsiz olarak görülebilir.

NOT- Satış ihalesine çıkarılan taşınmazlara ait ilan **www.milliemlak.gov.tr** adresinden görülebilir.

2886 SAYILI KANUNUN 45'NCİ MADDESİNE GÖRE (AÇIK TEKLİF USULÜ) SATIŞI YAPILACAK TAŞINMAZIN

Bulunduğu Yer ve Mevkii	Cinsi	Pafta	Ada	Parsel	Yüzölçümü (m2)	Hazine Hissesi	İmar Durumu/Fiili Durumu	Tahmini Edilen Bedeli (TL)	Geçici Teminatı (TL)	İhale Tarihi	İhale Saati
Köprü Mahallesi/-	Arsa	32	549	21	350,13	Tam	3 Kat.Tic.Alanı/Boş	250.000,00	25.000,00	03.11.2009	09:00
Balı Köyü/-	Harı Toprak	5	-	357	1.441,36	Tam	İmarsız/Boş	2.250,00	658,00	03.11.2009	09:10
Balı Köyü/-	Harı Toprak	5	-	358	1.312,48	Tam	İmarsız/İşgalli	2.380,00	486,00	03.11.2009	09:20
Dumluçarla Köyü/Harami Deresi	Sulu Tarla	142b04b	-	656	9.458,02	Tam	İmarsız/Boş	22.900,00	4.400,00	03.11.2009	09:30
Kelkkayası Köyü/Gazanfer	Sulu Tarla	19	-	1660	525,00	Tam	İmarsız/İşgalli	1.300,00	292,00	03.11.2009	09:40
Çukurkayı/-	Harı Toprak	142b,248,1a	298	2	78.341,02	Tam	Toplu Konut sat/boş	602.000,00	95.080,00	03.11.2009	09:50
Geçit/Yavşanlık	Arsa	143a,21c		2679	613,88	Tam	Konut alanı/boş	14.500,00	2.900,00	03.11.2009	10:00
Geçit/Yavşanlık	Arsa	143a,21c,4c		2700	393,65	185,88	Konut alanı/boş	8.250,00	1.240,00	03.11.2009	10:10
Geçit/Yavşanlık	Arsa	143a,21c,4c		2701	399,23	386,61	Konut alanı/boş	12.950,00	2.590,00	03.11.2009	10:20
Geçit/Yavşanlık	Arsa	143a,21c,4c		2702	549,74	244,41	Konut alanı/boş	6.900,00	1.380,00	03.11.2009	10:30
Geçit/Yavşanlık	Arsa	143a,21c,4c		2703	549,96	476,43	Konut alanı/boş	13.450,00	2.690,00	03.11.2009	10:40
Geçit/Yavşanlık	Arsa	143a,21c,4c		2704	534,93	624,14	Konut alanı/boş	17.850,00	3.570,00	03.11.2009	10:50
Geçit/Yavşanlık	Arsa	143a,21c,4c		2705	330,00	348,13	Konut alanı/boş	11.600,00	2.320,00	03.11.2009	11:00
Geçit/Yavşanlık	Arsa	5		2730	588,02	538,04	Konut alanı/boş	18.000,00	3.600,00	03.11.2009	11:10
Geçit/Yavşanlık	Arsa	5		2732	500,00	318,54	Konut alanı/boş	10.600,00	2.120,00	03.11.2009	11:20
Geçit/Yavşanlık	Arsa	5		2733	320,26	409,07	Konut alanı/boş	18.000,00	3.600,00	03.11.2009	11:30

Bulunduğu Yer ve Mevkii	Cinsi	Pafta	Ada	Parsel	Yüzölçümü (m2)	Hazine Hissesi	İmar Durumu/Fiili Durumu	Tahmini Edilen Ek Yıl Kira Bedeli (TL)	Geçici Teminatı (TL)	İhale Tarihi	İhale Saati
Bozyazı Köyü/Mehedir	Sulu Tarla	10	–	343	9.060,00	Tam	İmarsız/İşgalli	300,00	90,00	03.11.2009	13:30
Değirmenköy/Çayırbaşı	Sulu Tarla	143d2,4a	–	1447	14.000,00	Tam	İmarsız/İşgalsiz	420,00	126,00	03.11.2009	13:40
Yalnızbağ/Göğdıbbi	Sulu Tarla	17	–	714	3.110,03	Tam	İmarsız/İşgalsiz	115,00	34,50	03.11.2009	13:50
Yalnızbağ/Göğdıbbi	Sulu Tarla	17	–	715	3.259,00	Tam	İmarsız/İşgalsiz	123,00	36,00	03.11.2009	14:00
Yalnızbağ/Yukarı Kuşkemesi	Sulu Tarla	17	–	861	3.248,00	Tam	İmarsız/İşgalsiz	120,00	36,00	03.11.2009	14:10
Yalnızbağ/Sehker	Harı Toprak	31	–	1221	4.610,00	Tam	İmarsız/İşgalsiz	170,00	51,00	03.11.2009	14:20
Yalnızbağ/Sehker	Sulu Tarla	31	–	1010	7.058,53	Tam	İmarsız/İşgalsiz	270,00	81,00	03.11.2009	14:30
Yalnızbağ/Şahıllel	Sulu Tarla	31	–	2013	4.105,27	Tam	İmarsız/İşgalsiz	170,00	51,00	03.11.2009	14:40
Yalnızbağ/Şahıllel	Sulu Tarla	31	–	2015	4.878,20	Tam	İmarsız/İşgalsiz	200,00	60,00	03.11.2009	14:50

2886 SAYILI KANUNUN 45'NCİ MADDESİNE GÖRE (AÇIK TEKLİF USULÜ) SATIŞI YAPILACAK TAŞINIRMALIN

Bulunduğu Yer	Markası/Nitelliği	Eski /Fiili Tescil Plakası	Taşınırın Aracın Durumu/Nitelliği	Modeli	Şasi no	Motor no	Fiili Durumu	Tahmini Edilen Bedeli (TL)	Geçici Teminatı (TL)	İhale Tarihi	İhale Saati
Taksim Mh-Tanımlı İl Müd. Atölyesi	XL185S Honda Motorsiklet	24 DV 467	Ek Örer Doldurmuş	1991	L185SE5416853	L185SE5416671	Ek Örer Doldurmuş	1.125,00	335,00	03.11.2009	15:00
Taksim Mh-Tanımlı İl Müd. Atölyesi	XL185S Honda Motorsiklet	24 DV 472	Ek Örer Doldurmuş	1991	L185SE5413705	L185SE5406875	Ek Örer Doldurmuş	1.125,00	335,00	03.11.2009	15:10
Taksim Mh-Tanımlı İl Müd. Atölyesi	XL185S Honda Motorsiklet	24 AU 290	Ek Örer Doldurmuş	1991	5413738	5430754	Ek Örer Doldurmuş	650,00	195,00	03.11.2009	15:20
Taksim Mh-Tanımlı İl Müd. Atölyesi	XL185S Honda Motorsiklet	24 AU 342	Ek Örer Doldurmuş	1991	5413743	5430756	Ek Örer Doldurmuş	750,00	225,00	03.11.2009	15:30
Taksim Mh-Tanımlı İl Müd. Atölyesi	XL185S Honda Motorsiklet	24 AZ 512	Ek Örer Doldurmuş	1991	5414683	5431664	Ek Örer Doldurmuş	650,00	195,00	03.11.2009	15:40
Defterdarlık Kanalı dip garajı	Nissan/Patrol Jeep	24 AY 745	Ek Örer Doldurmuş	1984	K160733202	584990	Ek Örer Doldurmuş	4.600,00	920,00	03.11.2009	15:50
ASO Öğretmenevi bahçesi	Deseto Kamyonet	24 AV 527	Ek Örer Doldurmuş	1984	12841867127	LD6133U9451871	Ek Örer Doldurmuş	1.500,00	300,00	03.11.2009	16:00
Bahçe Kattıkları Arş.Ernst Mat.	Doğan Kamyonet	24 AV 394	Ek Örer Doldurmuş	1984	12840655576	84CSC3225642	Ek Örer Doldurmuş	1.800,00	360,00	03.11.2009	16:10
Bahçe Kattıkları Arş.Ernst Müd.	Faiz AS 600 otobüs	24 AR 427	Ek Örer Doldurmuş	1978	N71045247	354U39137K	Ek Örer Doldurmuş	1.900,00	380,00	03.11.2009	16:20

Basın No: 4159

Doğu Y. No: 95/ 16.10.2009 - 23.10.2009

Çiftkaya kayak merkezi bakıma alındı

Bitlis'te uzun yıllar önce kurulan ve bakım onarımı her yıl yapılan Çiftkaya Kayak Eğitim Merkezi, Devlet Bakanı Faruk Nafiz Özak ziyaretinden sonra tamirata alınıyor

Bitlis'te uzun yıllar önce kurulan ve bakım onarımı her yıl yapılan Çiftkaya Kayak Eğitim Merkezi, Devlet Bakanı Faruk Nafiz Özak ziyaretinden sonra tamirata alınıyor.

Konu ile ilgili olarak açıklama yapan Bitlis Gençlik ve Spor İl Müdürü Muzaffer Güven, Bakan Özak'ın Bitlis ziyaretinin kendileri açısından çok olumlu geçtiğini söyledi. Muzaffer Güveri, uzun yıllar önce bakım onarımı yapılan tesiste köklü bir yenileme çalışması yapılacağını belirterek, "Bitlis'i ziyaret eden Spordan Sorumlu Devlet Bakanı Faruk Nafiz Özak'ın emirleri ile tesisimizdeki direk, halat ve asıklar bu yıl yenilenecek" dedi.

Güven, Bakan Özak'ın Bitlis ziyareti sırasında Kayak Merkezi ve 8 Ağustos Stadyumu'nda çeşitli incelemelerde bulunduğuna değinerek, "Bakanımız kayak pistimizdeki direk, aslı ve halatların değişim sözünü verdi. Dolayısıyla sezona yeni direk, aslı ve haltalarla başlayacağız. Ayrıca 50 kişi taşıyan telesiyejimizin kapasitesini artırarak, 100 kişiye çıkaracağız. Bu konuyla ilgili olarak birkaç firma ile görüşüldü" şeklinde konuştu.

Hizmet binalarının bakım onarıma alınması nedeniyle Kayak Eğitim Merkezini hizmet binası olarak kullandıklarını bunun da kayak kulüpleri arasında farklı kategorilerde yarışmalara neden olduğunu belirten Bitlis Gençlik ve Spor İl Müdürü Muzaffer Güven şunları söyledi:

"İçinde bulunduğumuz tesisi hem kayak eğitim merkezi hem de kayak tesisi olarak kullanıyoruz. Bu tesis Gençlik Spor İl Müdürlüğümüze ait bir tesistir. İlimizdeki mevcut bina koşullarına hizmet verecek bir yer olmayışından dolayı yeni hizmet binamız yapılana kadar burada hizmet vereceğiz. Burada hizmetler aksamayacak. Aksine bizim de burada gelmemizle birlikte hizmetli sayısı artacak. Bu nedenle kayak sporunu daha fazla kişi hizmet etmiş olacaktır. Bu çerçevede geçici olarak kullandığımız kayak evinde

incelemeler yapan Bakanımızdan hizmet binası sözünü de aldık. Bunun yapımı için 15 Kasım tarihinde ihale yapılacak. Çünküzdan ise yapımına başlanacak. Kapalı spor salonunun da ihalesini yaptık. Yaklaşık bir hafta sonra onarımına başlanacak. Tatvan'da uzun süre yapımı devam eden çeşitli sıkıntılar yaşanan kapalı spor salonunun da ihalesini yaptık. Yapılacakları bütün tesisler tamamlanacak."

Hacı adaylarına aşı yapıldı

Malatya'da hacı adaylarına aşı yapılırken, hacı adayları aşının ücretini kendi cepleriden ödedi.

Bu yıl hac farizasını yerine getireceklere Turgut Özal Camisi'nde aşı yapıldı. Menenjit ve mevsimsel grip aşısı yapılan hacı adaylarına, hava alanında ise domuz gribi aşısı yapılacağı ifade edildi. Hacı adaylarına menenjit aşısının hac parası içerisinde olduğu ve aşı yapılırken ücret alınmadığı belirtilirken, mevsimsel grip aşısı yapılan hacı adaylarından 18 TL alındığı kaydedildi.

Diğer yandan Turgut Özal Cami'nde hacı adaylarına verilen aşılar ise, Suudi Arabistan'ın uymaları gereken kurallar hakkında Muftuluk görevlileri tarafından bilgi aldı. Malatya'da bu hac sezonunda 700 civarında hacı adayının kutsal topraklara gideceği, ilk kafilenin ise, 28 Ekim'de hareket edeceği kaydedildi.

Nüfus, tapu, kadastro yeni yerinde

7'den 70'e sigara içiyoruz!

Kemal Arduç

Hangi orta ve ileri yaşlı sigara tryakisi kişiyle konuşsam " sigara kötüdür " diyor fakat gençlere, etrafa bakıldığında bu " kötüdür" lafını anlamayan ve birçoğuna "özenti" olduklarını rahatlıkla denilebilecek çok sayıda genç var.

Sigara tryakliliğinden kaynaklanan hastalıklardan - kanserden ölen, sakat kalan o kadar çok insan olmasına rağmen yediden yetmişe sigaraya özenti sürüyor. Edindiğimiz bilgide Türkiye 'de sigara kullanımından dolayı ölenlerin sayısı yılda 110 bin kişi olduğu söylendi.

1'den devam

Yapılan tadilatın ardından valilik binasının zemin katında hizmet veren nüfus, tapu ve kadastro müdürlükleri ile SYDV'nin bu binada hizmet vereceğini söyleyen Vali Demir, binanın isminin de 'Tek Adımda Hizmet' binası olacağını vurguladı.

Erzincanlılara daha iyi hizmet vermek için binanın girişinde danışman olarak üç personelin bulunduğunu söyleyen Vali Demir, gelen vatandaşlara rehberlik etmek için hazır olduklarını hatırlattı.

Vali Demir; "Bu binada Merkez İlçe Nüfus Müdürlüğünün yanı sıra, Tapu ve Kadastro Müdürlüğü ve Yeşil kart bürosu da yer alacak. Artık vatandaşlarımız, işlemlerini yapmak için kurum kurum dolanmayacak bir çok işlemini bu binada yapabilecek" dedi.

Banka soyguncusu kız çetesi teslim oldu

1'den devam

22.10.2009 tarihinde Erzincan'da Vakıflar Bankası'nın veznesinden 23 bin Avro ile 6 bin dolar çalarak kayıplara karışan 5 kişiden Lale Özdoğanlar Ankara'da polis tarafından yapılan çalışmalarla yakalandı. Erzincan'da cezaevi'ne nakledilen Özdağanlar'ı kurtarmak isteyen iki küçük hırsız, çalınan tüm parayı Cumhuriyet Savcısına iade etti. Edinilen bilgilere göre arkadaşlarını kurtarmak için kimlik yaşı 11 olan N.K. isimli kız ile banka hırsızlığına adı karışan M.U.(16) isimli kız, Erzincan'a gelerek adliyede Çocuk suçlan savcısı Halil İbrahim Çiftçi'ye teslim oldu. Çaldığı tüm paraları da zarf içerisinde savcıya teslim ettiği iddia edilen N.K. ile M.U'nun, kemik yaşlarının tespit edilmesi için 1 gün gözaltında tutulduğu öğrenildi.

Bu gün sabah saatlerinde Erzincan Adliyesi'nde tekrar savcı karşısına çıkarılan Hırsızlık zanlısı N.K ile aynı Banka hırsızlığına karıştığı tespit edilen M.U. "Yüzünü neden kapatıyorsun. Utanıyor musun" sorusuna "Hayır neden utanacakmışım," cevabı verdi. Parayı da tümüyle iade ettiğini söyleyen N.K'nın rahat tavrı dikkat çekti. Teslim olan ve Ankara'da tutuklananların yanı sıra Vakıflar Bankası soygununa adları karıştığı tespit edilen Birsen Karasoğut ile Zeynep Karasoğut için arama kararı çıkartıldığı öğrenildi. Edinilen bilgiye göre banka hırsızlarının çaldıkları 23 bin Avro'nun 3 binini, 5 bin 300 doların da 300 dolarını eksik teslim ettikleri öğrenildi.

Teslim olan zanlıların Erzincan, Sivas ve Erzurum'da gerçekleşen bankadan hırsızlık olaylarıyla ilgili olarak ta arandığı öğrenildi.

Erzincan'da 1.5 ay önce Feyzi paşa Caddesi üzerinde bulunan Vakıflar Bankası Şubesi'ne gelen N.K. vezne çalışanının boş bir anından yararlanarak veznedeki 23 bin avro ile 6 bin dolan alarak kaçmış, para hırsızlığı yaparken kameralar tarafından görüntülenen N.K. ile ona yardımcı olduğu tespit edilen diğer zanlıların kimliklerinin tespit edilmesinin ardından arama kararı çıkartılmıştı.

Başkan Çakır'dan BBP'e ziyaret

Kemal Arduç

Erzincan Belediyesi'nin geleneksel hale getirdiği siyasi partiyi ziyaretlerine devam ediyor. Son olarak BBP İl Başkanlığı'nı ziyaret eden Erzincan Belediye Başkanı Yüksel Çakır ve Meclis üyeleri Büyük Birlik Partisi İl Başkanı Mustafa Karabulut tarafından İl başkanlık binasında kabul edildi. Eski İl Başkanlarından Aşkın Çoşkun ve birçok partili de partisinde hazır bulundular. Başkan Çakır, Mustafa Karabulut'a bir çiçek takdim etti ve belediye çalışmalarından derlenmiş bir dosya sundu.

Daha önce Saadet ve Milliyetçi Hareket Partilerini ziyaret ettiklerini hatırlatan Çakır, bu ziyaretleri devam ettireceklerini söyledi. Çakır sözlerine şöyle devam etti:

"Erzincan Belediye Başkanı olarak göreve geldiğimiz günden bu yana geçen 6 ayı aşkın süre içerisinde Erzincan'a ve hemşehrilerimize hizmetin en iyisini sunabilmek için çalıştık. Bu çalışmaları yürütürken özellikle hemşehrilerimizin arasından hiç ayrılmadık. Hep içlerinde olduk. Her kesimin, her görüşün, her düşüncenin fikrini aldık. Bir çalışmaya başlarken, ilgili tarafları ve Belediye Meclisimizdeki siyasi partileri temsil eden komisyonlar kurduk. Komisyon çalışmaları ile projelerimize yön verdik.

Bazen de bir hizmetten yararlanılara o hizmetle alakalı yapılması gereken yenilikleri sorduk. Anketler yaptık ve yine çalışmalarımıza buna göre yön verdik. Bu ziyaretimizdeki amacımız çalışmalarımızı hem bilgilendirme maksatlı, hem de fikirlerinizi öğrenmek maksatlı paylaşmaktır. Biz Erzincan'da yaşayan her kesimin belediye başkanı olduğumuzu, her insanın bizden hizmet beklediğini biliyoruz. Ancak bu düşünce ve bu yaklaşım ile Erzincan için en iyisini üretebileceğimizin bilincindeyiz" dedi

Konuşmasında Büyük Birlik Partisi Genel Başkanı merhum Muhsin Yazıcıoğlu'ndan da övgüyle söz eden Çakır, kendisini rahmetle andıklarını ifade etti. Uzun süre sohbet eden iki heyet belediyenin projelerini ve Büyük Birlik Partisi yöneticilerinin bu projelere bakışlarını tartıştılar.

'Birliğin ilk amacı dayanışma'

Kemal Arduç

Mahalli İdareler Birliği Vali Abdulkadir Demir başkanlığında 2009 yılı ekim ayı toplantısını yaptı. Erzincan Belediye Başkanı Yüksel Çakır, Vali Yardımcısı Ayhan Akpay ve birliğin üyesi olan 29 belediyenin temsilcilerinin de katıldığı toplantıda 2009 yılı faaliyetleri anlatılırken 2010 yılında yapılması planlanan çalışmalar masaya konuldu. Birliğin 2009 yılı çalışmaları hakkında bilgi veren Mahalli İdareler Birliği Müdürü Halil Kara, 2009 yılında belde ve belediyelerde 40 kilometre asfalt çalışması yaptıklarını söyledi. Daha sonra söz alan Vali Demir, eski adı belediyeler birliği olan kuruluşun adının mahalli idareler birliği olarak değiştirildiğini Erzincan İl Özel İdaresi'nin de bu birliğe üye olduğunu söyledi. Bu birliğin kurulmasındaki ilk amacın belediyeler arasındaki birliği ve dayanışmayı sağlamak olduğunu söyleyen Vali Demir, ilk 4 ayda yapılan çalışmalarda bunun en güzel örneğini yaşadıklarını hatırlattı. Erzincan'ın belde ve ilçeler arasında 4 gruba ayrıldığını söyleyen Vali Demir, her bölge belediyesinin bir araya gelerek makinelerini ve güçlerini birleştirerek çalışma yaptıklarını vurgulayarak bu sayede dayanışmanın en güzel örneğinin yaşandığını söyledi. 2009 yılında 40 kilometrelik asfalt çalışması yapıldığını söyleyen Vali Demir, 2010 yılında aynı dayanışmanın sağlanarak daha çok çalışmaya imza atacaklarını söyledi.

Vali Demir'in tenis merakı

1'den devam

Erzincan'da tenis sporunu sevdirmek amacıyla yeni spor alanları oluşturduklarını ve önümüzdeki aylarda Tenis Federasyonu desteği ile il genelinde kurslar düzenleneceğini ifade etti. Vali Demir; "Bu sporu gençlerimize sevdirerek Erzincan'ın adını Türkiye genelinde duyurmak istiyoruz. Bu amaçla örnek olmayı istedim. Kısa süre sonra tenis kortlan açılacak ve yapılacak ilk müsabakalarda yer almak istiyorum" dedi.

doğu
Günlük Haber Yorum Aktüelite Gazetesi
İnönü Yazıcıoğlu Cad. No: 57 ERZİNCAN
Tel - Fax : 224 24 25-26
e-mail : info@dogugazetesi.com

Sahibi: H. İbrahim Özdemir

Yazı İşleri Müdürü: Naim Çakır

Ermat Ofset
V. Recep Yazıcıoğlu Cad. No: 57
ERZİNCAN
Tel: 224 24 25 -26

e-mail: ermatofset@yahoo.com

Abone:

Yıllık	60.00 TL
6 Aylık	30.00 TL
Aylık	6.0 TL

Şehir Dışına PTT masrafı ilave edilir.

İlan tarifesi

Resmi İlan Satırlara	7.00 TL
Genel Kurul İlanları	45.00 TL
Özel İlan, Reklamlar/cm	1.50 TL
2'ye	10.00 TL
Tescilli - Beştoğlağı	50.00 TL
Günü Geçmiş Gazete	50 Kr

günün takvimi
23 Ekim 2009 Cuma
SAYI: 9692

TUNAY ÇİFTLİĞİ

TUNAY ÇİFTLİĞİ'NDEN BİR İLK DAHA...

30 yılı aşkın bir süredir sizlere hizmet veren
Tunay Çiftliği,
hizmetlerine bir yenisini daha ekliyor..
Artık 10 TL ve üzeri alışveriş yapanların
1 saatlik otopark ücreti bizden..
Tunay Çiftliği;
Güvenli Alışverişin Tek Adresi...

Sayfa 5'te

Bisikletçilerimiz Muğla'da

Kota çiftçinin belini büküyor

Erzincan'da hasat edilen pancarlar Erzincan Şeker Fabrikası'na getiriliyor. Yaptığı işten hiçte memnun olmayan pancar ekiciler, pancar kuyruğuna alıştıklarını, ancak pancara getirilen kotayı hazmedemediklerini söylüyorlar

Her yıl pancar hasat sezonunun başlamasıyla birlikte Erzincan'daki pancar üreticileri, hasat ettikleri pancarlarını fabrikaya getirmeye devam ediyor. Fabrika önünde metrelerce kuyruklar oluşturan pancar üreticileri, fabrikaya pancar verebilmek için uzun süre beklediklerini söylüyorlar. 5'te

doğu 29yıl

ERZİNCAN'IN GÜNLÜK HABER YORUM AKTUALİTE GAZETESİ

24 EKİM 2009 CUMARTESİ YIL: 29 SAYI: 9693 FİYATI: 25 YKr

ISSN 1301-1721

Hacılar uğurlanıyor

2009 yılı hac kafilesi Erzincan'dan uğurlandı. 51 kişilik ilk kafile dün gece 23.00'da, 21 kişilik kafile ise bugün sabah Namazı öncesi Terzibaba Camii önünden kutsal topraklara uğurlandı.

5'te

Arşiv

PTT 169 yaşında..

Erzincan'da PTT'nin 169. Kuruluş Yıldönümü sebebi ile çeşitli kutlamalar yapılırken, işlem yaptıran 169. müşteriye çeşitli hediyeler verildi

Kemal Arduç

PTT'nin 169. kuruluş yıldönümü sebebiyle Erzincan'da Erzincan Belediyesi önündeki Atatürk Anıtı'nda tören düzenlendi. Törene PTT Başmüdürü Metin Ağdaş ve PTT çalışanları katıldı. Saygı duruşu ve İstiklal Marşı'nın okunmasıyla başlayan törende PTT Başmüdürü Nuri Muhammet Polat Atatürk anıtına çelenk koydu. Daha sonra da PTT araçlarıyla şehir merkezinde tur atıldı.

Kutlamalarla ilgili açıklama yapan PTT Başmüdürü Metin Ağdaş, PTT'nin zarar eden bir kuruluşken kar eden bir kuruluş haline geldiğini söyledi. 5'te

Erzincan Valisi Abdulkadir Demir, PTT teşkilatının kuruluşunun 169. yıl dönümü kutladı..

İlk terör şehidimizin ağabeyi açılıma tepkili

Türkiye'nin ilk terör şehidinin ağabeyi Cemal Aydın, "barışım adı altında hükümet tarafından gerçekleştirilen uygulamayı samimi bulmadığını belirterek, "25 yıldan beri bu tarafa dökülen insan kanı, terk edilen köyler, yıkılan evler, şehit verilenlerin hesabı kimden soruluyor" dedi.

Ayrıntılar 5'te

Türkiye'nin ilk terör şehidi Süleyman Aydın'ın ağabeyi PKK'lı teröristlerin dağdan inmesi sırasında Diyarbakır'da yaşanan tabloya sert tepki gösterdi

OBJEKTİF
Şefik ARAS
AKARYAKIT ZAMMI VE ELEŞTİRİLER
Yazısı Sayfa 3'te

Sessiz Sayha
Mustafa Ceyhun
Yazısı Sayfa 3'te
BİR HAC YOLCUSU

Enerji kesintisine dikkat!

Sayfa 3'te

4 taksitle doğal gaza geçin...
Kışa hazırlıksız yakalanmayın!

SON GÜN 31 EKİM

Doğal gaz aboneliğinde 4 taksit fırsatını kaçırmayın, kesintisiz konforlu yaz kış güvenle yaşayın.

energaz
Erzingaz bir Energaz şirketidir.

DOĞAL GAZ BİLGİ HATTI
224 44 22
www.erzingaz.com.tr

erzingaz

Tarihten Sayfalar

KANUNİ'NİN BELGRAD KADISINA GÖNDERDİĞİ FERMAN

Kanuni Sultan Süleyman, 1389 yılında Kosova Savaşı ile fethedilen Arnavutluğa bağlı, Belgrad Bölgesi'nde yaşayan halkın haklarının korunması için, 1558 yılında Belgrad Kadısı'na gönderdiği "İnsan Hakları Fermanı" nda şöyle buyurmaktadır: Devlet askerleri (Sipahiler), biçilmeyip el ile yolunan ottan zorla vergi alırlar imiş, kaldırdım.

Askerler, ev yakınında bulunan bağ, bahçe ve bostanlardan yemeklik için üretim yaparlardan para almak isterler imiş, almasınlar, yasakladım. Boş yerlere tarla açanlardan, ihya edenlerden vergi alınmasın.

Nehir üzerlerindeki dolap ve karaca değirmenler, yeni yapılmış olsalar dahi fazla vergi alınmasın.

Askerler, tarla ürünlerini satmak için, halka pazar yerine götürmelerini isterler imiş, pazara götürülmesin, tekelif dahi edilmesin.

Askerler 'boyunduruk hakkı' diye vergi almasınlar. Askerler savaşa gitseler, geride kalan mallarını köy halkından güvenilir adamlar korusunlar. Yeni evlenen yeniçerilerden 'gerdek hakkı' diye vergi alınır imiş, bundan böyle alınmasın. Savaş esnasında bile askerler evu girip arı kovanlarına dokunmasınlar. Ve yerleştiği yerde, evleri önünde, sancakları altında kendi geçimleri için ürettikleri arı kovanından dahi vergi alırlar imiş. Onu dahi görmesin.

Başka kovanlık olmayıp, evleri yanında ve sancakları altında olan kovandan dahi vergi aldırmayasın. Kovan hakkı bahanesi ile askerler savaş esnasında bile bu bahaneyle evlere girmekten men eylensin. Bu husus için şikayet ettirmeyesin.

Sağlık ve Hastalıklar

Dondurulmuş besinler güvenli mi?

Dondurarak saklama; besin çeşitlerindeki suyu buz kristalleri haline getirerek, besinlerin fiziksel, kimyasal ve mikrobiyolojik yönden bozulmalarını önleyen bir saklama yöntemidir.

Bu saklama yönteminde besinlerin bileşimi, görünüş, tat ve lezzetlerindeki değişiklikler durdurulur veya yavaşlatarak uzun süre dayanmaya çalışılır. Bu işlem çok kısa sürelerde yapıldığında, besin değerlerinin kayıpları daha az olmaktadır. Gıdaların korunması ve saklanmasında temel ilke, gıdanın taze iken sahip olduğu özelliklerin korunması ve bozulmalarının önlenmesidir.

Gıdanın son kullanıma en hazır haliyle sunulmasını sağlayan dondurulmuş ürünler, aynı zamanda en sağlıklı şekilde korundukları için de sağlıklı bir yaşamda önem kazandığı günümüz dünyasında iyi bir seçenek. Hızlı çözündürmeyin, çözülüeni tekrar dondurmeyin.

Dondurulmuş besinlerin daha bilinçli kullanılması, bunların nasıl çözündürüldüğü ile de yakından ilgili. Besinleri hızlı çözündürmeye çalışmak (kalorifer üstüne koymak, sıcak suya batırmak vb.) yanlıştır. Çözündürme olabildiğince dondurma işleminden daha yavaş olmalıdır.

Devamı Var

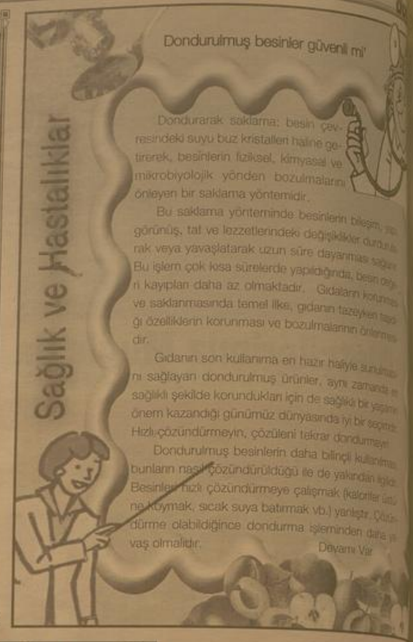

Komik Fotoğraflar

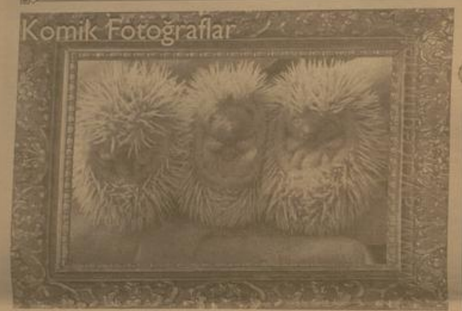

bugün ne pişirsem'

Bekar Patates

4 adet haşlanmış patates, 1 adet haşlanmış havuç, 1 kase yoğurt, 1 kaşık mayonez
1 tatlı kaşığı domates salçası, 4 diş sarımsak tuz, 2 çay kaşığı nane, 1 çay kaşığı dövülmüş pul biber, 1 yemek kaşığı tereyağ, 2 yemek kaşığı sıvıyağ, Bir tutam maydanoz

Haşlanmış patatesler ile havuç sıcak sıcak soyulur ve salata yapar gibi doğranır.Tuzlanarak derin bir servis tabağına yerleştirilir.

Yoğurt,mayonez ve tuzla dövülmüş sarımsak iyice karıştırılır. Bu karışma nane ve pul biber eklenerek patates ve havuçların üzerine dökülür, fakat karıştırılmaz.

Diğer yanda eritilen yağın içine sıvıyağ ve salça konarak pişirilir. Yoğurtlu karışımın üzerine şekilli olarak kaşıkla dökülür. Maydanozla süslenip hemen servis yapılır.

Afiyet Olsun !

Şiir Gezgini

AKŞAM

Güneş çekildi demin,
Doğdu bir renk akşamı.
Bu, bütün günlerimin,
İçime derik akşamı.

Akşamı duya duya,
Sular yattı uykuya;
Kızılık çöktü suya,
Sandım bir cerik akşamı...

NECİP FAZIL KISAKÜREK

ANNECİĞİM

Ak saçlı başını alıp elime,
Kara hülyalara dal anneciğim!
O titrek kalbini bahtın yeline,
Bir inci tüy gibi sal anneciğim!

Sanma bir gün geçer bu karanlıklar,
Gecenin ardında yine gece var.
Çocuklar hıçkırır, anneler ağlar,
Yaşlı gözlerinle kal anneciğim!

Gözlerinde akıl bir derin hiçe,
Karadan yayılmış, çarpınmak için,
Bu kış yolculuk var, diyorsa için,
Sen de beraber al anneciğimi...

NECİP FAZIL KISAKÜREK

Kıssadan Hisseler...

YUNUS HÜRMETİNE

Bu yedi arkadaştan bir n ellerini kaldırıp Yaradan'a niyazda bulundu. Bu dua ve yakarmanın akabinde etrafında türü, yüzyüzelikleri dönüşmüş bir sofra peydah oldu. Yedileri içtiler Rabbilerine şükrettiler. Bundan sonra bu yedi yolcudan herbiri yolda acıktıkça dua etti ve yemekleri ilahi bir lütuf olarak ikram edildi. Sonunda dua sırası Yunus'a gelmişti.

Yunus soğuk terler dökü-yordu. İşin içinde mahcup olmak vardı. Yol arkadaşlarının her biri Allah katında makbul kişilerdi ki duaları kabul görüyordu. Kendinin böyle bir imtiyazı yoktu. Ama duayı yapacaktı, çâresi yoktu. Bütün varlığı ve içtenliğiyle Allahla yalvardı:

"Ya Rabbi, şu yol ar kadaşlarım sana kimin yüzü suyu hürmetine yalvarıyorlarsa ben de onun yüzü suyu hürmetine yalvarıyorum, beni mahcup etme..." Bu duanın arkasından önceklerin iki katı yiyecek içecek lütfedildi. Şaşkınlık arası yedi yolcu dayıdı. Sordular:

Ey arkadaş, sen kimin hürmetine dua etti? Yunus:

Ondan sıkı söyleyin dedi. Açıkladılar:

Biz Tapduk Emre'nin dergâhında Yunus adında çok makbul ve muteber bir derviş varmış onun hürmetine Allah'a yakarmıştık.

Yunus esas şimdi mahcup olmuştu. Yunus'un kendisi olduğunu açıklamaya utandı. Tapduk Emre'ye karşı da kalbini bozmuştu. Halbuki Tapduk onu Allah yolunda epeyi dereceler kazandırmıştı. Büyük bir pişmanlık içinde, bedenden sıyrılmış bir ruh gibi akarak Tapduk dergâhına döndü ve şeyhine bu defa kendini kayıtsız şartsız teslim etti.

Karikatür

Şaka

güldürmece

Deli misin?

Delinin biri bir gün bakondan aşağı otta sarkıtmış yoldan geçen biriyse adama sormuş
- Kaç balık tutun?
Deli ise adama:
- Deli misin be adam! Burada balık ne arar.

BİLİM TEKNOLOJİ

Sanal dünyada sanat alışı

Arkadaşlıktan alışverişe, iş bulmaya, iş bulmaya kadar her şey gerçeği yerine sanalının yapılmaya gitgide alışıldığı 21. yüzyıl dünyasında, insan ruhunun inceliği yani güzel duygusunu tatmin etmek için dünyanın müzeler, sanal sergiler hazırlıyor.

Türkiye'nin resmi ve özel pek çok müzesinin yanı sıra günümüz sanatçılarının son çalışmaları, usta ressamlarının seçme eserlerinden oluşan retrospektif sergileri, onları yerinde görme imkanını bir türlü bulamayan sanatseverlere ilaç çekiyor. Türkiye'da Kültür ve Turizm Bakanlığına bağlı 98 müze müzesi olduğu mevcut olmasının yanı sıra ülkede 1980 yılında kurulan Sadberk Hanım Müzesi'nden bugüne, müzelerin sayısı da 127'ye çıktığı bilgisi, müzecilliğe, müzelere ve son yıllarda Türkiye'de düzenlenen dünya çapındaki ressamların seçkilerinden oluşan sergilere olan ilgi, İnternetin sanal müze ve sergileri de beraberinde getirdi. Sanal müze uygulamasının başını çeken Kültür ve Turizm Bakanlığı, birkaç yıl önce başlattığı sanal müze uygulamasını, yeni müzeler ekleyerek sürdürüyor.

Pek çok ünlü müzeyi görme fırsatı bulan vip de bugüne kadar fırsat bulamayanlar, "www.kultur.gov.tr" ve "www.guzelsanatlar.gov.tr" adreslerine girerek, Türkiye'nin dört bir yanındaki 20'yi aşkın müzeyi sanki oradaymışçasına 360 derece panoramik görüntülerle izleme ve bir parça da olsa meraklarını giderme imkanı bulabiliyor. Kültür ve Turizm Bakanlığının sitesinde yer alan müzeler şunlar:

BİR HAC YOLCUSU

Sessiz Sayha

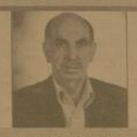

Mustafa Ceyhun

Daha da ürüldüğüm bir şey var ki oda Kabe'nin etrafında ve Kabe gölgesinde kalacak şekilde çok yüksek modern binalar yapılmıştır. Ama gönül isterdi ki Cenabı Hakkın yeryüzündeki işaret noktası olan Kâbe'nin etrafında ki yüksekliler dahı düzlenerek şehrin her bir köşesinden bütün haşmetiyle gözükmesiydi. Ama bakıyoruz başka ülkeler milat öncesi dahı kalıntıları ortaya çıkarıyor. Hatta Osmanlılar dönemindeki kalma her biri bir sanat eseri olan binlerce eserler, camiler dahı yıkılmış eser bırakmamıştır.

Büyük bir markete ya da bir bankaya gitseniz, ezana 15 dakika kala içeriye müşteri alınmaz, içeridekilerin de derhal çıkmaları için, haram, haram yâda, yallah, yallah diye bağırırlar. Bütün dükkânların kapatılma zorunluluğu vardır. Dükkânlar asla kilitlenemez. Sefer yapan araçlar dahı durak eder. Bütün bunlara rağmen, taşıdığı fiyatla mal satanlar, malını satmak için yarışan edenler insanlara sıkça dadıyoruz. Çünkü Mekke ve Medine de her milletten ticaret amacıyla ikamet eden dukkân ve geçici iş yerleri açan insanlarla dolu. Onların bütün korkuları, düzenlemeleri ve cezaları uygulayan sivil elbiselerle dolaşan polislerdir. Her devirde inançların veya katı kuralların frenleyemediği insanlar her zaman mevcuttur. Bana dediler ki "git Arapların ne kadar hırsız olduklarını ve delalet lerini git gör" dediler. Ama ben orada, bilhassa Medine de tertemiz ve beyaz giyimli mütevazı, ibadet yapan Kuran okuyan Arap gençlerini gördüm. Onların ne kollarında dövmeleri, ne kulaklarında küpeleri ne markalı elbiseleri var nede kavga etmek için bahane arayan halleri var. Çünkü onlar duyduklarıyla, anladıklarıyla, ikazlarla her an baş başalar.

Ben oraya eleştiri gözüyle gitmedim, sevgi gözüyle gittim, hasret gözüyle gittim. Dünyada bütün güzellik ve rahatlığın verildiği bir Vatikan olıyor da bir Mekke Medine olmasın mı? Yine dediler ki "o yüce mescitlerde, Kâbe de insanlarda hiç saygı yok, ayaklarını uzatıp yatıyorlar, uyuyorlar, hiç böyle saygısızlık olur mu" dediler. Fakat bir amele düşünün sabahtan akşama kadar çalışır yorgun düşer. Ağzı açık kalır ve uyur kalır. O kişiler oraları mesken edinmişler, gece gündüz orardan çıkmıyorlar, ağlayarak Kuran okuyan, niyaz eden var. Insanın bir uyku ihtiyacı yokumudur? Onlar da yorgun düşüp bir köşede uyuyup kalıyorlar.

Bir akşam üstü Medine de oruçlarını açmak için sırgı açan ve ezanın okunmasını bekleyen, kendi aralarında iftar için gurup oluşturan sevinçli insanları gördüm. Ezanlar okundu o muhabbeti bir görmeliydiniz. Bana da ikram ettiler. Onların iftarlıkları hurma helvası, yaş hurma ve zemzemden ibaret, beklide çeşit, çeşit ikramları olan bir sofra bu kadar şen olamazdı..Orada akşam namazları ezandan bir müddet sonra kılınıyor. Sonra hemen kalkıp namazlarına durdular. Düşünüyorum da onların yatıp uyumaları dahı benim ibadetimden daha evla değimlidir. Bizlere verilen fazla özgürlükler yüzünden mi azgınlıklarımız. Dünya heveslerimiz frenlenmeyen insanlarız. Üniversiteli gençler gördük, mütevazı güler yüzlü, yanlarından geçerken mutlaka temenni eder selam verirler. Bir ilkokul çağında ki bir çocuk yanınıza yaklaşır, Kuran okuyayım mı diye ima eder, gözlerini yumar içten gelerek ve manasını bilerek okumaya başlar. Biz ilk-kuldayken bir şiiri ezberlemek için saatlerce çalışırdık. Birçoğumuz dahı Kurani Kerimi okumasını dahı bilmiyoruz, bilenlerin çoğunluğu da manasını bilmiyoruz, yaşayamıyoruz. Neden bu hale getirildik. Neden uzaklaştırıldık.

O haremde o mescitlerde herkes mezhebine göre inandığı şekilde, o hazla içinden geldiği şekilde ibadetlerini yapıyorlar. Orada garip halli her şekilde her milletten dünyanın dört bir tarafından gelen insanları göreceksiniz.

Devamı Var

AKARYAKIT ZAMMI VE ELEŞTİRİLER

Objektif

Şefik ARAS

Akaryakıt fiyatları yeniden yükselmeye başladı. Benzinin fiyatı hafta başında yapılan 10 kuruş civarındaki zamma (TESK) Türkiye Esnaf ve Sanatkarı Konfederasyonu Başkanı Bendevi Palandöken tepki gösterdi. Kamyoncu ve şoför esnafının esasen sıkıntılı durumunun, yeni zamlarla daha da zorlaştığını ifade etti.

Akaryakıttan alınan çok yüksek vergiler sebebiyle, Türkiye'nin dünyada akaryakıt fiyatının en yüksek olduğu ülkelerden biri olduğu sıkça gündeme getiriliyor. Akaryakıt üzerindeki vergi yükünün yüzde 60'ın üzerinde olduğuna dikkat çekiliyor.

Akaryakıt fiyatlarının yükselmesi, sadece nakliyecilerin, şoför esnafının sorunu değildir elbet. Yapılan zamlar, başta hizmet sektörü olmak üzere, akaryakıtın kullanıldığı sanayi ürünlerine yansıyor.

Özellikle yük taşımacılığında ağırlığın karayollarında olduğu ülkemizde, nakliye fiyatının artmasıyla, hemen tüm tüketim maddelerinin fiyatlarında yükselmeler meydana geliyor.

Kuşkusuz; temel maddelere yapılan zam oranı o temel maddenin kullanıldığı diğer ürünlere aynı oranda yansımıyor. Mutlaka daha yüksek oranda yansıyor. Böylece tüketici vatandaşlar zamdan daha fazla etkileniyor.

Bizim ülkemizde akaryakıt üzerindeki vergi yükünün ağırlığı sıkça eleştiri konusu oluyor. Fakat buna rağmen bu yoldan bütçeye sağlanan kaynağın aşağı çekilmesi isteniyor. Ya da vergilerin aşağı çekilmesiyle ortaya çıkacak bütçe açığının nasıl karşılanacağı bilinmeyiz. Zamları eleştiren TESK başkanı Palandöken, akaryakıt fiyatlarındaki yükselmeden, akaryakıt sektöründeki tavarı uygulamasına son verilmesinin payının bulunduğuna işaret ediyor. Fiyatları düzenlenmesinin devletin kontrolünde olmasının gerektiğini ifade ediyor.

Öyle anlaşılıyor ki akaryakıt fiyatı üzerindeki ağır vergi yükü azalmadıkça, Türkiye, dünyada benzinin, motorinin fiyatının en yüksek olduğu ülkelerden biri olmaya devam edecek. Çok geniş bir kullanım alanına sahip olan, çok çeşitli tüketim maddeleri yüksek akaryakıttan etkilenecektir.

Hizmet sektöründe de benzine, mazota, gaza, yapılan zamların olumsuz etkisi olacağı eleştirilerde belirtilmektedir. Günümüzde yoğun şekilde hizmet veren okul servis araçlarının fiyat artışına gidebileceği ve bunun öğrenci velilerini etkileyeceği inşkusuz dile getirilmektedir.

Enerji kesintisine dikkat!

ARAS - TEDAŞ- Erzincan Elektrik Dağıtım İl Müdürlüğünden yapılan yazılı açıklamada Erzincan Merkezde bazı bölgelerde enerji kesinti yapılacağı bildirildi

Kemal Arduç

ARAS - TEDAŞ- Erzincan Elektrik Dağıtım İl Müdürlüğünden yapılan açıklamada 25 Ekim 2009 Tarihinde (bugün) 08.00 ile 17.00 Saatleri arası, Karaağaç Mahallesi, 750 ve 755 Sokaklar Fevzipaşa caddesi ,Dörtyol ile Müftülük kavşağı arası Güney cephesi, 13 Şubat Caddesi, Dörtyol ile Devlet hastanesi arasındaki bölgede şebeke yenileme çalışmalarından dolayı enerji kesintisi Yapılacağı bildirildi.

Çalışmaların belirtilen saatten önce bitmesi halinde, abonelerin uzun süre enerjisiz kalmamaları için daha erken enerji verilebileceği kaydedildi,

Abonelerin çalışmalardan olumsuz etkilenmemeleri için; Enerji kesintisi süresince elektrikli cihazlarını devre dışı bırakmaları, Enerji verildiğinde cihazlarını kontrollü olarak devreye almaları söylendi

Saatlerinizi geri almayı unutmayın

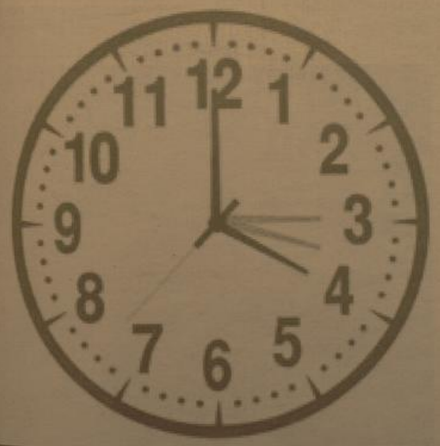

Yaz saati uygulaması, 29 Mart Pazar günü saat 03.00'de saatlerin bir saat ileri alınmasıyla başlarken, 25 Ekim Pazar günü saat 04.00'de saatlerin 1 saat geri alınmasıyla sona erecek.

Yaz saati uygulamasıyla, akşam saatlerinde en yüksek değerine ulaşan enerji talebinin azaltılması hedefleniyor.

H. İbrahim Özdemir'in
"Eyvah"
adlı romanı
Osmanlı dönemindeki
Erzincan tarihine
ışık tutuyor.

doğu yayınları
V. Recep Yazıcıoğlu
Cad. No: 57 ERZİNCAN

Son Dakika, Siyaset, Ekonomi, Sağlık, Spor, Sanat, Tarım ve daha neler neler

www.dogugazetesi.com.tr

SATILIK ARSA
Akyazı Beldesinde satılık 13 dönüm arsa
Mür. 0542 890 77 50 0536 844 16 96

SATILIK ARSA
Ergenekon bulvarı üzerinde bulvara cephe satılık ticari arsa
Mür. 0542 890 77 50 0536 844 16 96

Öğrencilere uyuşturucu konferansı verildi

Bingöl Emniyet Müdürü Ahmet Uzunçakmak, bütün okullarda uyuşturucunun zararlarını anlatan konferanslar vererek, gençleri bu kötülükten korumayı hedeflediklerini söyledi.

Bingöl Emniyet Müdürü Ahmet Uzunçakmak, bütün okullarda uyuşturucunun zararlarını anlatan konferanslar vererek, gençleri bu kötülükten korumayı hedeflediklerini söyledi.

Bingöl Valiliği ve Emniyet Müdürlüğü işbirliği ile gerçekleştirilen 'Güneşin doğuşu' projesi kapsamında madde bağımlılığını önlemek için okullarda öğrencilere yönelik verilen uyuşturucu konferansları devam ediyor. 2009-2010 eğitim öğretim yılının ilk konferansını Rekabet Kurulu Lisesi'nde düzenleyen Emniyet Müdürlüğü Kaçakçılık ve Organize Suçlarla Mücadele (KOM) Şube Müdürlüğü'nün yıl sonuna kadar bütün okullarda uyuşturucunun zararlarını anlattığı eğitimler vereceği belirtildi. Rekabet Kurulu Lisesi'nde düzenlenen ilk konferansa katılan Emniyet Müdürü Ahmet Uzunçakmak, bu tür etkinliklerle madde bağımlılığının zararları ve korunma yollarını anlatacaklarını dile getirdi.

Slayt gösteri eşliğinde öğrencilere konferans veren KOM Şube Müdür Vekili Zafer Ercan, ise insana sonsuz, bağımlılığa sıfır tolerans ile başlattıkları eğitimlerle gençleri bekleyen tehlikelerden uzak tutmayı hedeflediklerini söyledi. Madde bağımlılığının insan hayatında oluşturduğu olumsuzluklar ve bunlardan kurtulma yollarını anlatan Zafer Ercan, uyuşturucu satanların hedefinde her zaman gençlerin olduğunu söyledi. Ercan, "Uyuşturucu madde bağımlılığı sigara içmekle başlar. Sigaraya alışık vücutların uyuşturucu kullanmaya elverişli olduğu yapılan çalışmalar sonucunda kanıtlanmıştır. Bundan dolayı lütfen sigara içmeyin. Eğer sigara içmezseniz, vücudunuz kolay kolay hiç bir uyuşturucuyu kabul etmez. Uyuşturucu ile mücadelede öncelikle sigaraya hayır dememiz gerekir. Şunu unutmayın ki hiç kimse kanser olmak için sigara içtiğini söylemez. Ama herkes sigaranın kanser yapacağını çok iyi biliyor" dedi.

UYUŞTURUCUYA KARŞI ÜÇ ALTIN TAVSİYE

Uyuşturucu satanların insanların zaaflarından faydalandığını söyleyen Zafer Ercan, o anki ruh haline göre davranılarak ilk tekliflerin ücretsiz yapıldığını ve gençleri batıklığa çektikten sonra yalnız bırakıldığını belirtti. Ercan, "Uyuşturucu satıcıları gençleri bağımlı hale getirmek için zaaflarını arar ve bunu bulduklan an oyunlarını yaparak sizleri batıklığa çekerler. Stres ve sıkıntılı olduğunuz bir gün veya ailenizle kavga ettiğiniz bir gün sizin zayıf noktanızı görüp buna göre hareket ederler. Sıkıntınızdan faydalanarak ilk kullanımları ücretsiz yaparlar. Sizin bir kez ile bir şey olmaz demeniz yerine böylesi kötü ortamlara girmemeniz hayatınızı kararmaktan kurtaracaktır. Bağımlılık yapan maddelere karşı kendinizi korumanız için sizlere 3 altın tavsiyede bulunmak istiyorum. Birincisi doktor haricinde ilaç kullanmamalı ve hap alışkanlıkları yapmamalısınız. Bunu yaparsanız uyuşturucuya daha rahat bulaşırsınız. İkincisi sigara kullanmamalısınız. Unutmayınız ki bütün uyuşturucular sigaraya karıştırılabilir. Üçüncüsü ise alkol kullanmaktan uzak durun. Çünkü alkol kullanan insanların beyinleri uyuşur ve sonrasında ne yaptıklarını anlamazlar. Beyin uyuşukluğu döneminde size verilen her şeyi alabilirsiniz ve bu da sizleri bağımlı hale getirebilir" şeklinde konuştu.

"UYUŞTURUCU ÇEVRE VE ARKADAŞLARDAN GELİR"

Uyuşturucu maddelerin insanlara çevresindeki tanıdıkları vasıtasıyla ulaştırıldığını belirten Zafer Ercan, bundan dolayı arkadaş çevresinin hayatı önem taşıdığını söyledi. Bağımlılık yapan maddelerin sokakta insanların karşısına nasıl çıkacağını anlatan Ercan, "Hiç bir zaman tanımadığınız bir insan size uyuşturucu vermeye cesaret edemez. Tanımadığı insanlara uyuşturucu verme olayı çok düşük bir ihtimaldir. Yapılan araştırmalar net olarak gösteriyor ki, insanlara çevresindeki arkadaşları ve dostlan olarak bilinenler tarafından uyuşturucu madde teklifi yapılıyor. Tanıdığınız bir arkadaşınız size iyilik yaptığını ileri sürüp bu maddeyi kullanmanızı sağlar. Bu işin ticaretini yapanlar çevresindeki insanlardan başlar. Bundan dolayı arkadaş çevresi çok büyük önem arz etmektedir. Arkadaşlannızı iyi seçin. Dürüst ve iyi arkadaşları olanlar hiç bir zaman bataklığa düşmez. Çevresi ve arkadaşları kötü olmayan insanların hayatlan her zaman daha temiz ve düzenli okur" ifadelerini kullandı.

Konferansın ardından Bingöl Emniyet Müdürlüğü tarafından ilse öğrencilerinin boş vakitlerini spor ile değerlendirmeleri için 10 adet futbol, 10 adet voleybol ve 10 adet basketbol topu hediye edildi. Konferansa Bingöl Emniyet Müdür Yardımcısı Şahin Kaplan, Emniyet Müdürlüğü Okullardan Sorumlu Koordinatörü Ali Çavdar, Olay Yeri İnceleme Şube Müdürü Hasan Zeki Ulusan, okul idareciler, öğretmenler ve çok sayda öğrenci katıldı.

Gümüşhanede öğrenci sayısı artıyor

Türkiye'nin en genç üniversitelerden biri olan Gümüşhane Üniversitesi'ne ek kontenjan yerleştirmeleriyle 172 öğrenci daha kayıt yaptırdı.

Türkiye'nin en genç üniversitelerden biri olan Gümüşhane Üniversitesi'ne ek kontenjan yerleştirmeleriyle 172 öğrenci daha kayıt yaptırdı. Ek yerleştirmelerle birlikte üniversitenin toplam öğrenci sayısı 4 bin 311'e ulaştı.

Gümüşhane Üniversitesi Rektörü Prof. Dr. İhsan Günaydın konuyla ilgili yaptığı açıklamada, şehirde dolaşan '500 öğrencinin kaydını dondurarak Gümüşhane'den ayrıldığı' şeklindeki söylentilerin asılsız olduğunu ve üniversite olarak bir önceki yıla göre görenci sayılarının yaklaşık yüzde 33 arttığını söyledi.

Rektör Günaydın, 2009-2010 Eğitim-Öğretim yılı itibariyle kayıt dondurma başvurusunda bulunan öğrencilerin 40 olduğunu ve değerlendirme aşamasında olan bu kayıt dondurma talepleri ile ilgili fakülte veya yüksekokullarda oluşturulacak kurul kararlarıyla de sinlik kazanacağını ifade etti.

Kayıt dondurma başvurusunda bulunan öğrencilerin gerekçelerine ilişkin değinen Rektör Günaydın, ailevi nedenlerden dolayı 1, askerlik nedeniyle 2 öğrenci kayıt dondurma sorunu nedeniyle 1 öğrenci barınma ve maddi nedenlerle 2, maddi imkansızlık nedeniyle 25, polis sınavına hazırlık nedeniyle 1 ve sağlık durumundan dolayı 3 öğrencinin kayıt dondurma başvurusunda bulunduğunu söyledi. Rektör Günaydın şöyle konuştu:

"2008 yılında kurulan Gümüşhane Üniversitesi'nin 2008-2009 öğretim yılında toplam bin 242 öğrencisi bulunmaktaydı.

PTT'nin 169. yıl dönümü kutlandı

Bitlis'te, PTT'nin 169'ncu Kuruluş Yıldönümü münasebetiyle 169'ncu müşteriye çeşitli hediyeler verildi

Bitlis'te, PTT'nin 169'ncu Kuruluş Yıldönümü münasebetiyle 169'ncu müşteriye çeşitli hediyeler verildi.

Emekli maaşını almak için PTT'ye gelen bugünkü 169'ncu müşteri olan Mecit Arslan'a (54), Bitlis PTT Başmüdürü Mustafa Beşli tarafından pul koleksiyonu, saat ve çeşitli hediyeler verildi. Başmüdür Beşli, 169 yaşında olan PTT'nin yaygın hizmet ağı ile gurur duyduğunu belirtti. Hizmetleri vatandaşın ayağına götürmeyi kendilerine hedef belirlediklerini ifade eden Mustafa Beşli "Kurumumuz, 23 Ekim 1840 tarihinden bugüne kadar, halkımıza en iyi hizmeti sunma yolundaki özverili çalışmaları sonucu toplumda saygın ve onurlu bir yer edinmiştir. Yüreğimizde her zaman taşıdığımız ve her yıldönümünde daha da artan bu heyecan, hizmetlerimizin müşteri memnuniyeti ile evrensel hizmet anlayışı içerisinde yurdun ve dünyanın en ücra köşesinin kadar ulaştırılmasında ilici gücü oluşturmaktadır. Hiçbir başarı tesadüf olmadığı gibi, kurumların başarısı da tesadüf değildir" diye konuştu.

Şimdiye kadar yaptıkları bütün güzel şeylerin, bundan sonra yapacaklarının habercisi olacağını ifade eden Beşli, "Tüm dünyaya haberleşme ve bilgi alanında yaşanmakta olan baş döndürücü gelişmeleri aynı anda hatta bir adım önden takip ederek uygulamaya koymak, çağdaş hizmet sunmanın gereği ve mustar medeniyetler seviyesi hedefine ulaşmanın olmazlarındandır" şeklinde ifadelerini kullandı.

Son olarak PTT'nin bir başka hizmeti olan gişematikten söz eden PTT Başmüdürü Mustafa Beşli "Dışarıda olan gişematiğimiz bir bilhkarın para çekme makineleri gibidir. Vatandaşımız buradan kredi çekme hanicinde diğer hizmetlerimizi yapabilirler. Ancak vatandaşlarımızdan ricamız evlerinde cihazlar gibi bunları da sağlarım ve duyarlı kullanmalarıdır" dedi.

Gümüşhanede ilk hacı kafilesi yola çıktı

Gümüşhane'de bu yıl hacı olmak için kutsal topraklara gidecek olan 107 kişiden 42 kişilik ilk kafile dün gece dualarla yola çıktı

Gümüşhane'de bu yıl hacı olmak için kutsal topraklara gidecek olan 107 kişiden 42 kişilik ilk kafile dün gece dualarla yola çıktı.

Toplam 42 kişiden oluşan hacı adayları için şehirlerarası otobüs terminalinde uğurlama töreni düzenlendi. Törende konuşan İl Müftüsü Cüneyt Kayşut, normal tip olarak adlandırılan hacı adaylarının yaklaşık 45 gün boyunca kutsal topraklarda kalacağını belirterek, "Birbirinize sahip olun. İçinizde yaşlılar var, düşkünler var. Genç ve dinç olanlara tavsiyem onlara sahip olsunlar. Siz peygamberi ziyarete, Kabe'yi tavafa gidiyorsunuz. Sizler Allah'ın misafirlerisiniz artık" dedi.

Her yıl olduğu gibi bu yıl da hacı adaylarına grip ve menenjit aşılarının uygulandığını ifade eden Kavşut, domuz gribi aşısının ülkeye yeni gelmesi nedeniyle dün giden hacı adaylarına uygulanamadığını söyledi.

Aşıların muhtemelen Medine'de yapılacağını belirterek hacı adaylarını bu konularda dikkatli ve duyarlı olmaları konusunda uyardı.

Müftü Kavşut ayrıca, Gümüşhane'den otobüsle Trabzon'a giden hacı adayları gece yarısı oradan direk uçakla Medine'ye gideceklerini bu nedenle de Trabzon'da ihrama girmelerine gerek olmadığını da söyledi.

Müftü Kavşut, bu yıl Gümüşhane'den hacca gitmeye hak kazanan 107 kişiden 42 adayın normal tip, 20 adayın müstakil, 2 adayın otel tip 4 adayın da gazi ve şehit yakını olmak üzere toplam 68 adayın Müftülük aracılığıyla, 27 adayın normal tip, 10 adayın müstakil ve 2 adayın da otel tip olmak üzere 39 adayın da acenteler aracılığıyla hacca gideceğini söyledi.

Öte yandan geçtiğimiz yıl bin 90 kişinin müracaat ettiği ve 167'sinin hacca gittiği öğrenilirken, bu yıl bin 222 kişi müracaat etmesine rağmen 107 kişi hacca gitmeye hak kazandı.

Tabaklar Deresi ıslah ediliyor

Giresun Belediye Başkan Vekili Aykut Gezmiş, Tabaklar Deresi'nin ıslah çalışmalarının tamamlanarak üzerinin birkaç güne kadar kapatılacağını söyledi.

Gezmiş, gazetecilere yaptığı açıklamada, Temmuz ayında yaşanan sel afetlerinde taşan Tabaklar Deresi'nin kente önemli hasar verdiğini hatırlattı. Yeni taşkınların yaşanmaması için derenin ıslah edilmesi çalışmalarının sürdürüldüğünü kaydeden Gezmiş, çalışmaların birkaç güne kadar tamamlanacağı vurguladı. Tabaklar Deresi'nin ıslah çalışmalarının tamamlanarak üzerinin birkaç güne kadar kapatılacağını dile getiren Gezmiş, "Sel afetinden bu yana 2,5 ay geçti. Tabaklar deresinde bu süre zarfında ıslatı çalışmaları sürüyor. 3-4 gün içerisinde çalışmalar tamamlanarak bu derenin üzerini kapatacağız" dedi. Derenin üzerinin kapatılamamasına yönelik belediyeye yönelik eleştirilerin olduğunu anımsatan Gezmiş, eleştirilerin haksız yapıldığını ve buradaki sıkıştığın belediyeden ziyade, yol inşaatı yapılırken arasında karayollarının kaynaklandığını kaydetti. Tabaklar dolayısıyla belediye olarak kalıcı çözüm üretmenin hedefinde olduklarını vurgulayan Gezmiş, "Biz kente kalıcı çözüm şamarnak için çalışıyoruz. Köklü çözümler ve çözümler üretmenin hedefindeyiz. Ortak çalışma etrahında sorunlara çözümü kavuşturulacak daha yaşanmaz bir Giresun amaçlıyoruz" diye konuştu.

PTT kuruluşunu kutluyor...

Kota çiftçinin belini büküyor

1'den devam

Yıllardır ayrı çileyi çektiklerini söyleyen pancar üreticileri, artık sıra beklemek onları yormadığını kaydettiler. Pancara getirilen kota sınırlaması ve pancar taban fiyatının düşüklüğünden yakınan pancar ekicileri emeklerinin karşılığını hiçbir zaman alamadıklarını belirterek devletin kendilerine sahip çıkacağı yerde her geçen gün çıkmaza itildiğini savundular. Pancardan hiçbir şekilde kar etmediklerini vurgulayan üreticiler; işçilik, sulama, mazot parası derken alınan tüm paranın girdilere harcandığını söylediler.

Bu kadar sıkıntının arasında pancarda uygulanan kota ve pancar fiyatının aşağı çekilmesi kendilerini daha da çileden çıkardığını hatırlatan pancar üreticileri, bitme noktasına geldiklerini söylediler. Pancar üreticilerinden 24 yaşındaki Hasan Yayla, yaşadığı bunca sıkıntıya duyarsız kalınmasına bir anlam veremediklerini belirterek, çiftçiliğin her geçen gün bitirilmek istendiğini söyledi. Fabrika yetkililerinin artık çeklen çileye bir el atması gerektiğini vurgulayan Yayla, çeklen çilenin ortada olduğunu ve bu duruma duyarsız kalındığını söyledi. Bu yıllki pancar tohumlarının iyi olmadığına da dikkat çeken bazı çiftçiler, bir çok pancanın çürüdüğünü yada fazla büyümediğini söylediler.

1'den devam

PTT Bank konsepti içerisinde kendilerini yenileyerek, hizmet kalitesini ve çeşitliliği arttırdıklarını ifade eden Ağdaş, hizmette sınır tanımayarak bazı ilkleri gerçekleştirdiklerini kaydetti.

PTT sektöründe kuruluşu ön plana çıkaran unsurun hizmet kalitesi olduğunu savunan Ağdaş; "Milletimize büyük fedakarlıklarla hizmet veren kuruluşumuz, hızla ilerleyen teknolojinin paralelinde değişen ihtiyaçlar ve gelişen piyasa şartları dolayısıyla rekabet edebilmek için, 2003 yılından itibaren bir değişim ve dönüşüm hamlesi gerçekleştirilmiştir. Zarar eden bir kuruluşken kârımızı sürekli olarak artırarak, PTT Bank konsepti içerisinde kendimizi yenileyerek, hizmet kalitesi ve çeşitliliğimizi arttırarak ve hizmette sınır tanımayarak tarihimizde bazı ilkleri gerçekleştirdik. Bilindiği üzere; tüm sektörlerde olduğu gibi 200 çeşit işlem yapan PTT sektöründe de bir kuruluşu ön plana çıkaran ana unsur, hizmet kalitesidir. Kalite ise, hizmetin sağlıklı bir şekilde ve müşteri memnuniyeti doğrultusunda yerine getirilmesi, verilen hizmet sonrası ulaşa bilecek aksaklıkların süratle ve eksiksiz giderilmesi ile mümkündür. PTT'nin 169 yıl dönümünde Erzincan il ve ilçelerinde yoğun bir şekilde 120 personelle, çağdaş ve kaliteli hizmet üretmek, daha geniş bir müşteri kitlesine sahip olmak, hizmetlerimizin tüm boyutlarını bilerek, özümseyerek başta birim yöneticileri olmak üzere her kademedeki tüm personelin başarılı olma azmi, çaba ve motivasyonu amaca ulaşmada en önemli etkendir" dedi. PTT çalışanları daha sonra Erzincan Valisi Abdulkadir Demir'i makamında ziyaret etti. Erzincan Valisi Abdulkadir Demir, PTT teşkilatının kuruluşunun 169. yıl dönümü kutladı. Vali Demir, PTT teşkilatının çağın gereklerine uyan sayılı teşkilatlardan birisi olduğunu ifade etti.

Vali Demir PTT teşkilatı ile Özel bir bağı olduğunu, PTT atılımlarını yapan önceki genel Müdür İbrahim Şahin'in kendisinin hem Üniversiteden arkadaşının olduğunu ve aynı evde kaldıklarını ifade etti. Demir, şu andaki Genel Müdürü Osman Tural beyin'de kendisinin Kaymakamlıktan dönem arkadaşı olduğunu ve dolayısıyla PTT denince kendisi için ayrı bir anlam ifade ettiğini söyledi. Bu iki arkadaşının döneminde gerçekten PTT önceki dönemlerde ciddi atıklar yaptığını söyleyen Demir, Türkiye'de çağdaş bütün yönetim usullerini gösterdiğini ve Anadolu'nun bütün ücra köşelerinde bütün bankacılık hizmetlerini sunar hale geldiğini ve çok yakın dönemde kargo işine de başladıklarını ve PTT kargoyla kargo firmalarının vatandaşı boğan çok yüksek bedeller alan durumdan rekabet eden bir hale getirdiğini ifade etti.

Şuanda kargo teşkilatının başlı başına pazarlanabilecek hale geldiğini ve yakında özelleştirileceği ile ilgili olarak çalışmalar yapıldığını söyledi. PTT'nin 169.Yıl kutlamaları nedeniyle günün anısına Erzincan PTT Başmüdürü Metin Ağdaş Erzincan Valisi Abdulkadir Demir'e PTT Kargo amblemli duvar saati hediye etti. Öte yandan Kuruluş yıldönümü çerçevesinde PTT'den işlem yaptıran 169. müşteriye filateli koleksiyonu hediye edildi.

İlk terör şehidimizin ağabeyi açılıma tepkili

Hacılar uğurlanıyor

1'den devam

Siirt'in Eruh ilçesinde 15 Ağustos 1984'te terör örgütü PKK'nın düzenlediği ilk silahlı saldında şehit düşen Erzincanlı Süleyman Aydın'ın ağabeyi Cemal Aydın(66) PKK'lı teröristlerin dağdan inmesi sırasında Diyarbakır'da yaşanan tabloya tepki gösterdi. Şehit Aydın'ın ağabeyi Cemal Aydın, aradan geçen zamana rağmen acılarının dinmediğini ve terör örgütüyle müzakere yapılmasının kendilerini üzdüğünü söyledi.

Cemal Aydın, "Dağdan bir grup teröristin inmesi bana pek inandırıcı gelmiyor. Eğer samimilerse dağ kadrosunu yönetenlerden birileri içlerinde olurdu. Basından da takip ettiğim kadanıyla gelenlerin içinden hiçbirisi yetkili değil. Ellerinde bir mektubun olduğu söyleniyor. Bu mektup da neler yazıyor ve bugün bizi idare edenler bu konuda ne düşünüyorlar. Biz 25 yıldan bu tarafa dökülen insan kanı, terk edilen köyler, yıkılan evler, şehit verilenlerin hesabı kimden soruluyor. Buna sebep kimdir? Eğer bizi

idare edenlerse onlar sorumluluğu üstlensinler, yok sorumlu başka birisi ise o adresi bize göstersinler. Yıllardan beri bu topraklar için dedelerimiz, onların babaları canıyla kanıyla bu toprakları korudular. Biz düşmanlıktan yana değiliz. Demokrasiden yanayız. Ayrışmadan yana da değiliz. Biz alt kimlikler üzerinden siyaset yapmaktan yana da değiliz. Biz Türkiye'nin birliğinden beraberliğinden yanayız. Ve Türkiye Cumhuriyeti sınırları içerisinde herkesin üst kimliği Türk vatandaşlığıdır. Ben Kürt açılımından ya da başka açılımlardan Türkiye'nin ayrıştırmaya gittiğini düşünüyorum. Ben bu inançtayım. Çünkü Habur Sınır Kapısı'nda görünen manzara bunu aksettiriyor. Sayın Başbakan da kendisi söyledi. Böyle mi olacaktı, dedi. Ama ben bu Kürt açılımının içerisinde ne var, neyin nesi, bu insanlara hangi haklar verilecek ve bugüne kadar bu insanlara bu haklar neden verilmedi? Ben bir şehit ağabeyi olarak, şov yapmaları benim zorunlu olmadığı yerlere her geldiğinde, bu şov yapmaya gidiyor. Çünkü bu dağdan inen dört kişi maalesef bir siyasi partinin şovuna dönüştü. Sorulmadı, siz niçin gittiniz, niçin geldiniz? Demokrasiye inanarak mı geldiniz? Ve yahut da elinizde bazı isteklerle mi geldiniz? Hatta bir mektubun olduğu söylendi. Aslı ne kadar var yok onu da bilmiyorum. Bu nedenle ben kaygılıyım. Bu olay siyasi bir partinin şovuna dönüştü. Bugün Türkiye Cumhuriyeti'nin başkenti Ankara'ya ben yürüyorsam demek ki burada bir mesaj veriliyor. Bu mesajın içeriğini herhalde bizim siyasetçilerimiz, bizi yönetenler bilirler" ifadelerini kullandı.

Bisikletçilerimiz Muğla'da

Kemal Arduç

Erzincanlı bisiklet sporcuları 24 Ekim -29 Ekim 2009 tarihleri arasında, bu yıl üçüncüsü yapılacak olan "Gökova Pedallarının Altında Bisiklet Buluşmasına" katılmak için yola çıktılar. Tur katılımcısı üyeler Serkan Taşdelen, Samet Efe ve M.Yusuf Dinçer'in gittikleri Muğla'da Erzincan'ı temsil etmesi Erzincan için gurur verici olduğu kaydedildi. Türkiye'nin ve Dünya'nın çeşitli bölgelerinde gelen katılımcılar ile yapılacak organizasyonda 150 katılımcı olacak ve 5 gün boyunca Gökova Körfezi çevresi bisiklet ile dolaşılacak. Proje boyunca Akyaka, Ören, Bodrum, Datça ve Marmaris gibi turizm merkezlerinden geçilecektir. Projenin amacı hakkında konuşan bisiklet sporcusu Serkan Taşdelen: "Bisiklet kullanımının yaygınlaştırılması ve bisiklet ile eko-turizmi geliştirmek. Erzincan'dan katılacak olan arkadaşlarımızda bu amaç için orada olacaklardır. Böyle organizasyonların çok yakında kendi şehrimizde yapılması hayalimizdir," dedi.

İLAN

ERZİNCAN 1. ASLİYE HUKUK MAHKEMESİ'NDEN

ESAS NO: 2009/630
KARAR NO: 2009/894

Davacı FEDİŞ ÇAKMAK tarafından Davalı Nüfus Müdürlüğü aleyhine mahkemenizde açılan nüfus davasının yapılan açık yargılaması sonunda

Mahkemenizin 20.10.2009 tarih 2009/630 esas 2009/894 karar sayılı kararı ile davacı tarafından açılan isim tashihi davasının kabulü ile Erzincan ili, Merkez Akyazı Köyü, Cilt No: 50, Hane No: 136 BSN 8'de nüfusa kayıtlı 18478925060 T.C Kimlik nolu 06.01.1984 doğumlu Siddik ve İsmihan Kızı Fediş Çakmak'ın adının DERYA ÇAKMAK olarak düzeltilmesine karar verildiği ilanen tebliğ olunur. Hakim No: 40808

doğu
Günlük Haber Yorum Airalıda Gazetesi
V. Recep Yazıcıoğlu Cad. No: 57 ERZİNCAN
Tel - Fax : 224 24 25-26
e-mail : bilgi@dogugazetesi.com

Sahibi: H. İbrahim Özdemir

Yazı İşleri Müdürü: Naim Çakır

Ermat Ofset
V. Recep Yazıcıoğlu Cad. No: 57
ERZİNCAN
Tel: 224 24 25 -26

e-mail: ermatofset@yahoo.com
Abone:

Yıllık	60.00 TL
6 Aylık	30.00 TL
Aylık	6.0 TL

Şehir Dışına PTT masrafı ilave edilir.

İlan tarifesi

Resmi İlan Sütunlarına	7.00 TL
Genel Kurul İlanları	45.00 TL
Özel İlan, Reklam vb.mi	1.50 TL
Ş.ı.r	10.00 TL
Tebrik - Başsağlığı	50.00 TL
Günü Geçmiş Gazete	50 Kr

günün takvimi
24 Ekim 2009 Cumartesi
SAYI: 9693

TUNAY ÇİFTLİĞİ

TUNAY ÇİFTLİĞİ'NDEN BİR İLK DAHA..

30 yılı aşkın bir süredir sizlere hizmet veren
Tunay Çiftliği,
hizmetlerine bir yenisini daha ekliyor..
Artık 10 TL ve üzeri alışveriş yapanların
1 saatlik otopark ücreti bizden..
Tunay Çiftliği;
Güvenli Alışverişin Tek Adresi...

energaz
Erzingaz bir Energaz şirketidir.

DOĞAL GAZ BİLGİ HATTI
224 44 22
www.erzingaz.com.tr

erzingaz
"Çağdaş kent, çağdaş enerji"

29 yıl
doğu
ERZİNCAN'IN GÜNLÜK HABER YORUM AKTUALİTE GAZETESİ

26 EKİM 2009 PAZARTESİ YIL: 29 SAYI: 9694 FİYATI: 25 YKr

ISSN 1301-1723

Balık, tezgahları süslendi

Karadeniz'de balık sezonunun başlamasıyla birlikte Erzincan'daki balıkçılarda Erzincan'daki balık dükkanlarını açtılar. Her yıl olduğu gibi baş aktör hamsi oldu

5'te

Kullanılmayan ilaçlar sağlık ocaklarına

Erzincan Eczacılar Odası Başkanı Veli Kültür evlerde bulunan ve de kullanılmayan ilaçların ihtiyaç sahiplerine ulaştırılmak üzere sağlık ocaklarına verilmesini istedi

Kemal Arduç

Erzincan'da kullanılmayan tarihi geçmiş ilaçları sağlık ocaklarına teslim edilmesi çağrısında bulunan Eczacılar Odası Başkanı Veli Kültür, Amaçlarının, vatandaşların tedavi için almış oldukları ilaçlardan arda kalan veya kullanılmayan kısmının toplanarak, ihtiyaç sahibi vatandaşlara verilmek olduğunu kaydetti.

5'te

Üzümlü otobüsleri kiraya verildi

Yıllardır Üzümlü ilçe belediyesi bünyesinde hizmet veren 6 otobüs hatları ile birlikte özel şahıslara kiraya verildi. Bu uygulama sayesinde belediyenin aylık 25 Bin TL kara geçtiği belirtildi

5'te

Ayı ailesi kaza kurbanı oldu

Erzincan - Erzurum karayolunda benzerine az rastlanır bir trafik kazası meydana geldi. Kazada bir yavru ayı olmak üzere toplam 3 ayı hayatını kaybetti...

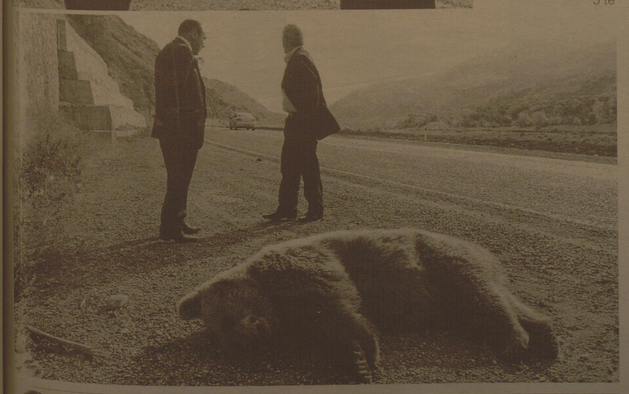

Kemal Arduç

Edinilen bilgilere göre kaza, sabah saatlerinde Erzincan - Erzurum karayolunun 45. kilometresi, Üzümlü ilçesi Sansa Deresi mevkiinde meydana geldi. Yoldan karşıya geçtikleri tahmin edilen biri yavru ayı olmak üzere toplam 3 ayıya plakası ve sürücüsü bilinmeyen bir araç çarptı. Çarpmanın etkisiyle iki ayı yol kenarına savrulurken diğer yavru ayı ise araç altında metrelerce sürüklenerek hayatını kaybetti.

5'te

2010'da her şey değişecek

Hafta sonu Erzincan'daki basın mensupları ile yemekli toplantı düzenleyen Erzincan Belediye Başkanı Yüksel Çakır, görev geldiği ilk altı ayı değerlendirdi. Başkan Çakır, 2009'da yapılan çalışmaların başlangıç olduğunu asıl çalışmaların 2010 yılında başlayacağını söyledi

Kemal Arduç

Görev geldiği ilk altı ayın değerlendirmesini yapmak üzere Erzincan'daki basın mensupları ile yemekli toplantıda bir araya gelen Erzincan Belediye Başkanı Yeksel Çakır, belediyenin yaptığı ve yapacağı çalışmaları anlattı. '2009 yılındaki çalışmaları saymayın' diyen Başkan Çakır, asıl çalışmaların 2010 yılında başlayacağını söyledi. Erzincan Belediyesi'nin geçmişten gelen bazı projelerin devam ettiğini söyleyen Başkan Çakır, buna ilaveten kendi projelerinin de olduğunu hatırlattı. Eski belediye başkanı Mehmet Buyruk zamanında başlatılan Cansuyu, andezit taşı, yol genişletme gibi projelerin devam ettiğini söyleyen Başkan Çakır açıklamasını şöyle sürdürdü.

5'te

OBJEKTİF

Şefik ARAS

ERGAN DOĞA SPORLARI TURİZM TİCARET ŞİRKETİ

Yazısı Sayfa 3'te

Sessiz Sayha

Mustafa Ceyhun

Yazısı Sayfa 3'te

BİR HAC YOLCUSU

Korsan servislere karşı uyarı.. !

Erzincan Şoförler ve Otomobilciler Esnaf Odası Başkanı Bedir Limon velileri korsan okul servisleri konusunda dikkatli olmaya çağırdı

Sayfa 3'te

Fabrika gibi aileler

Her pancar hasat döneminde güney doğu illerinden Erzincan'a gelen kalabalık aileler, Erzincan'da pancar sökerek para kazanıyorlar. İki ay Erzincan'da çalışan bir aile, günde 10 dönüm pancar tarlası hasat ediyor

Pancar hasat sezonunun başlamasıyla birlikte Erzincan'da geçimlerini sağlamak için ihtiyaçları olan parayı kazanmak amacıyla Elazığ, Diyarbakır gibi illerden yola çıkarak Erzincan'a gelen göçebeler, Erzincan'da pancar tarlalarını götürü olarak alıp pancarları hasat ediyorlar.

5'te

Tarihten Sayfalar

Humbaracı Sancağı

Humbaracılık, Osmanlı Devleti'nde 16. yüzyılda Mustafa ismindeki bir topçu bölükbaşısının ilk tunç humbara dökümhanesini kurmasıyla ortaya çıkmıştır.

1729'da Türkiye'ye ittica eden ve Müslüman olduktan sonra Ahmed ismi verilen Kont Bonneval tarafından geliştirilip düzenlendi. 1783'te Sadrazam Halil Hamid Paşa humbaracılar için yeni düzenlemeler getirdi ve 1792'de çıkarılan bir nizamnameyle humbaracıların yetkileri arttırıldı. Humbaracılar, Ahmed Paşa'nın çabalarıyla ordunun en disiplinli ve düzenli sınıfı durumuna gelmişti.

Humbaracı Ocağı'nın ıslahı ilk olarak 18. yüzyılda, Humbaracı Ahmed Paşa ve Sadrazam Osman Paşa'nın isteği üzerine gündeme gelmiştir. 1731'de ıslah projesi hazırlandı ve iki yıl sonra da Üsküdar'da Humbaracı Ocağı kurulduı. Böylece Bosna'dan 300 ulufeli humbaracı adayı ile çeşitli kalelerden seçilen 300 tımarlı humbaracı eğitime başlayarak humbara imalathanesi kurulması yolunda adımlar atıldı.

Bir yasa ile tımarlılar 25'er kişilik gruplar halinde İstanbul'a giderek eğitim almaları sağlandı.

Kapıkıtlu Ocağı'ndaki bozukluklar ve düzensizlik zamanla Humbaracı Ocağı'na da etkilemeye başladı. 1826 yılında Vaka-i Hayriye sırasında Humbaracıların devletin tarafında olarak topçu ve cebeciler destek olmuştur. Humbaracı Ocağı, Sultan II. Mahmud zamanında Asakir-i Mansure-i Muhammediyye'nin kurulmasıyla kaldırılmış fakat varlığını Sultan II. Abdülhamid dönemine kadar sürdürmüştür. Osmanlı Devleti ile ilgili bu madde bir taslaktır.

Sağlık ve Hastalıklar

Dondurulmuş besinler güvenli mi?

Gıdanın son kullanıma en hazır halıyle sunulmasını sağlayan dondurulmuş ürünler, aynı zamanda en sağlıklı şekilde korundukları için de sağlıklı bir yaşamın önem kazandığı günümüz dünyasında iyi bir seçimdir. Hızlı çözündürmeyin, üzüleni tekrar dondurmayın

Dondurulmuş besinlerin daha bilinçli kullanılması, bunların nasıl çözündürüldüğü ile de yakından ilgili. Besinleri hızlı çözündürmeye çalışmak (kalorifer altına koymak, sıcak suya batırmak vb.) yanlıştır. Çözündürme olabildiğince dondurma işleminden daha yavaş olmalıdır.

Çözün-dürülenlerin bekletilmeden pişirilmesi de, dondurulmuş besinlerin daha bilinçli tüketilmesini sağlayan önemli bir faktördür. Meyve ve sebzeler

Meyve ve sebzeler donmuş alındığında, taze almış gibidir. Aslında, bazı durumlarda, daha iyi bile olabilir. Çünkü sebze ve meyve-leri buzdolabında uzun zaman tutarsanız, besin değerlerinden kaybedebilirsiniz. Oysa sebze ve meyveyi donmuş almak ve istendiği zaman çözündürüp tüketmek, aslında besin değerini daha uzun süre korumasını sağlar. Donmuş et, tavuk ve deniz mahsulleri Bu kategori, aslında etin dondurulmadan önce nasıl olduğuna bağlıdır.

Komik Fotoğraflar

bugün ne pişirsem'

2 Su Bardağı Pirinç
3 Çorba Kaşığı Tereyağı
3 Su Bardağı Et Suyu
1 kg Arpacık Soğan
2 Diş Karanfil
Tuz

Arpacık Soğanlı Pilav

Soğanları kavururken şekillerinin bozulmaması için köküdan fazla kesmeden kabuklarından ayırın. Temizlediğiniz soğanları çok fazla kavurmadan yağda hafif soteleyin. Yıkayıp süzgeçe aldığınız pirinci soğanlara ekleyin. Et suyunu ilave ederken soğanın acılığını alması için 2 diş karanfil atın. 15 dak. kısık ateşte pişirin.

Şiir Gezgini

KALMAK

Daha gidilecek yerlerimiz var
Şu sohbetini dinler gideriz
Coştukça şarkılar, türküler, sazlar
Ne varsa hesabı öder gideriz

Geçse de umudun balları yazı
Gözlerde kalıyor yaşanmış izi
Kimseler kınamaz burada bizi
Ne varsa hesabı öder gideriz

Söyleyecek sözü olan anlatsın
İstirse içine yalan da katsın
Yeter ki kendinden, bizden söz etsin
Yalanı doğruyu sezer gideriz

Neler gordük neler bu güne kadar
Daha gidilecek yerlerimiz var
Bizi burularda unutamazlar
Kalacak bir türkü söyler gideriz

Sevgiye var olduk sevdik sevildik
Kavgalara girdik olduk derdik
Bir anlam firnı içinde pistik
Anlamlı güzeli sever gideriz.
ÖZDEMİR AŞAF

ADINA
Gece denize yürüşüm
O, sabahtan geliyordu
Duydum, ne iyi dedim.

Bakın,
O, bir gemide geçiyordu
Bakmadım
Gafsız, Gitmedim.

Döndüm çıkılıtıra sordum
Siz kimdiyiniz
Dediler durandan,
Bizi yakın edenden.

Denizi sorguya çekt
Dedim
Görüyor musun yaşadığımı
Yetirmedim

Özdemir Asaf

Kıssadan Hisseler...

YUNUS HÜRMETINE

Yunus esas şimdi mahcup olmuştu. Yunus'un kendisi olduğunu açıklamaya utandı. Tapduk Emre ve karısı da kalbini bozmuştu.

Hallbuki Tapduk ona Allah yolunda epeyi dereceler kazandırmıştı. Büyük bir şaşmanlık içinde, bedeninden sıyrılmış bir ruh gibi akarak Tapduk dergahına döndü ve şeyhine bu defa kendini kayıtsız şartsız teslim etti.

GÖREV ŞUURU

Osmanlıların ilk Şeyhülislamı Molla Fenari (1350-1431) Şeyhülislam olmadan önce Bursa kadısı idi. Onun kadılığı sırasında bir adam pazardan bir at satın aldı. Fakat alış-verişin hemen arkasından atın hasta olduğunu farketti. Geri vermesi gerekiyordu, ama satın aldığı adamı zorluk çıkartır, atın hastalığını kabul etmez diye önce kadıya gidip resmi kanalıdan işi sağlama bağlamak istedi. Mahkemeye gittiğinde kadıya (Molla Fenari) yerinde bulamadı. İşini ertesi güne bıraktı. Fakat ot o gece öldü. Adam ertesi gün olanları kadıya anlattı. Mağdur olduğunu, ne yapması gerektiğini sordu. Molla Fenari "Senin zararını ben ödeyeceğim" dedi.

Adam hayretle kadıya bakıp, "Niçin siz ödeyeceksiniz, konuyla ilgiliyiz ve suçumuz yok ki..." dedi.

Molla Fenari, "Evet öyle görünüyor ama aşağıda benim de suçum büyük. Eğer sen dün makamıma geldiğinde ben yerinde olsaydım, olaya müdahale eder, atı geri verdirir, parayı iade ettirirdim.

At da sahibinin elinde ölmüş olurdu. Bu imkân şimdi yok olmuştur. Senin zararına benim makamımda bulunmamam sebep olduğu için zararını ben ödeyeceğim" dedi ve ödadı.

Karikatür

Şaka

güldürmece

Merdiven

Üç deli deliler hastanesinden kaçmayı verirler ama hastaneden kaçmak çok basamaklı merdiven engelini aşmak zorundadırlar ve merdiveni çıkmaya başlarlar. 45 derlerken 50.basamağa gelirler 1 deli çok yoruldum der ve geri döner iki deli devam eder 80.basamakta ikinci delide yorulur o da döner üçüncu deli merdivenleri çıkmaya devam eder 81.82.83.90.95.96 derken 100 basamak olan 100. merdivene gelir ve o da onuda yanın çıkarım der ve geri döner

Bilim Teknoloji

Sanal dünyada sanat alışk

Müzecilliğe, müzelere ve sanatlarda Türkiye'de düzenlenen çapında ressamların seçkilerinin oluşan sergilere olan ilgi, internet açılan sanal müze ve sergiler dokuz raberinde getirdi. Sanal müze uygulamasının başını çeken Kültür ve Turizm Bakanlığı, birkaç yıl önce bu alanda ilk adımlarını atarken müzeler ekleyerek sürdürüyor.

Pek çok ünlü müzeyi görmek istiyip de bugüne kadar fırsat bulamayanlar, "www.kultur.gov.tr" "www.guzelsanatlar.gov.tr" adresine girerek, Türkiye'nin dört bir yanındaki 20'yi aşkın müzeyi, sanki oradaymışçasına 360 derece panoramik görüntülerle izleme ve bir ölçüde da olsa meraklarını giderme olanağı bulabiliyor. Kültür ve Turizm Bakanlığının sitesinde yer alan bazı müzeler şunlar:

Ayasofya Müzesi, Dolmabahçe ve Topkapı Sarayları, Sümela Manastırı, Aya İrini Müzesi, Anadolu Medeniyetleri Müzesi, Galata Mevlevihanesi Müzesi, Kapadokya Açıkhava Müzesi, Ankara Devlet Resim ve Heykel Müzesi, Antalya Müzesi, Konya Mevlana Müzesi, Bodrum Sualtı Arkeoloji Müzesi, İshak Paşa Sarayı, Burdur Arkeoloji Müzesi, Çanakkale Müzesi, Denizli Hierapolis Arkeoloji Müzesi, Efes Müzesi, Elazığ Diyarı Gordion, Ertuğrul Gazi Müzesi, Gaziantep Müzesi, Kars Müzesi, Mardin Müzesi, Side Müzesi, Uşak Arkeoloji Müzesi, Uşak Atatürk Etnografya Müzesi. Sanal müzeler dalında sadece bilinen müzelere girilmeyen bakanlığın bir de "Sanal Müzik Müzesi" bulunuyor.

Devamı Var

BİR HAC YOLCUSU

Ne iksz eden var ne yanış kıldın diyen var. İnsanlar sanki deşarj olurcasına. Kendinden geçen ağlayanlar dua edenleri ve Mekke de Kâbe etrafında mahşer yerinde dinliişi temsil eden ve kızgın güneş altında ihramlarıyla sıkışık bir şekilde tavaf hazzını gireceklerinizi. Ardınızda bıraktıklarınız, sıkıntılarınız tamamen silinir o anı o hazzı o anda yaşarsınız, hep aynı ve oralarda kalmak istersiniz. Medine de ihtişamlı ve görkemli Medine'i Münevvere ye ulaşırsınız. İçerisi yüzlerce türlü bezeklerle kaplanmış mermer sütunların her birinin etrafındaki oymalara dizilmiş ortalama 50 60 civarında, her kişinin okuyacağı yaklaşık 3 boy halinde dizili, hepside yere olan Kuran'ı Kerimleri göreceksiniz Bu kadar çok mevcudu ancak ontarca bir taşıyabilir. Günlük olarak yerlerde ki kalın halı serler onlarca işçiler tarafından toplanır dışarıya yıkamaya götürülür, diğer işçilerde granitlerin üzerini devamlı parlömlü deterjanlarla dezenfekte ederler, İçerisi öylesine büyüktür ki bir kapıdan diğer kapıyı bulamazsınız. Kristal avizeler şarına yakışır ve sistematik bir şekilde dizayn edilmiş olup sizi manevi bir havaya sürükler. Tavanların muhtelif bölgelerinde havalandırma amaçlı, 250 ton ağrlığında, otomatik olarak raylar üzerinden açılan ayetlerle bezekleşmiş tavan sürgülerini görürsünüz. Tavan açıldığında sanki gökyüzü yanınıza gelir. Ayrıca yine havlandırma için kullanılan, türlü motifli vitralarla süslenmiş bir çiçeği andıran tavan şemsiyelerini görürsünüz.

Ravzayı-Muahhara yı ziyaret etmek için sıraya girersinin. Aşk ve inançla giderlerin ağlamalarını hatta baylanları görürsünüz. Peygamber Efendimiz ve diğer ashabın muhafaza altına alınan kabirlerinin önünden geçerken yığılmalar olur çünkü biraz daha kalmak istersiniz.

Bazen sıra devam etsin diye polislerin vurduğu copları hissetmezsiniz, hoş gelir. Sanki menzile kavuşmanın son kurtuluş noktası gibi. Bir düşünün âlemin ve dünyanın nüvesinin önünden geçiyorsunuz. Zira o Peygamber için, güneşin, ayın, yıldızların nurundan yaratılmış olduğu halde kendi nefis ve menfaati için değil de sadece ümmeti için doğumundan son nefesine kadar şefaat istemiş, af dilemiş, ulvileşmiş bir ruhun önünden geçiyorsunuz. Manevi bir haz içerisindeniz, hafızanızdan her şeyi siler o anı yaşarsınız. Birde Ravza ile minber arasında yer için Peygamber Efendimizin "Cennet bahçelerinden bir bahçedir" dediği bölgede namaz kılma saadeti var. Dönüyorsun Kâbe'ye Hacerül-esvet, Altınoluk, Hz. İbrahim makamı ve okuyarak dualar ederek döndüğünüz şaftlarınızla tamamladığınız tavaflarınız var. Sanki uçarcasına dünyanın menziline girmiş güdümlü bir uydu gibi tekbir sesleriyle dönersiniz. Üzerinize rahmetler yağar. Seyretmek güzel, durmak güzel, ağlamak daha da güzel. Hani o Hacerül-esvet taşı varya onu görmek, ona dokunabilmek en büyük hazdır, yaklaştınız da sanki dünyanın sevinçleri servetleri sizin olmuştur. Zira bize şahitlik edecek olan gizli bir kameradır. Arife günü beyaz ihramlarınızla Haccın şartlarından biri olan Arafat meydanına gidersiniz, dua ederek gecelersiniz, topluca vakfeye durur dualar edersiz, oradan gece yürüyerek Müzdelife'ye daha sonra Mina'ya şeytan taşlamaya gidersiniz. Sanki o şiddetli mahşer yerinin aşamalarından geçerek bir kefen içerisinde baş açık yalınayak büyük hesap gününün hazırlığını ve alıştırmasını yaparsınız. Kızgın güneş altında mahşeri bir kalabalık.

Devamı Var

Sessiz Sayha

Mustafa Ceyhun

ERGAN DOĞA SPORLARI TURİZM , TİCARET ŞİRKETİ

Erzincan'ı Dünya'nın sayılı kayak merkezlerinden biri yapacığına inanılan "Ergan Projesi" nin hayata geçirilmesine ilişkin çalışmalar devam edecektir. Bu konudaki gelişmelere paralel olarak "Ergan Doğa Sporları Turizm Organizasyon ve Ticaret Limited Şirketi" kuruldu.

Objektif

Şefik ARAS

Kuruluşun öncülüğünü yapan öğretim görevlisi Yılmaz Ünal; Ergan Dağı Kayak tesislerinin gerçekleşmesi ile birlikte, doğa turizminde Erzincan'da mutlaka önemli gelişmeler olacağını, şehrimize gelecek olan sporcuların başvuracakları bir adresin bulunmasına ihtiyaçın olduğunu söyledi. Bu amaçla Ergan Doğa Soporları Turizm şirketini kurduklarını belirtti.

Dağcılık, kayak, rafting, yamaç paraşütü, dağ bisikleti, cirit kanyon tırmanışı ve gezileri, su altı sporları, dağcılık gibi spor dallarında eğitim ve organizasyonlar düzenleyeceği ifade edilen turizm şirketinin, Erzincan'da doğa turuzminin gelişmesine katkıda bulunacağı muhakkaktır.

Turizmin, günümüzde giderek önem kazandığı ve turizm potansiyelini yi değerlendiren ülkelerin ekonimisine katık sağladığı biliniyor. Kaldı ki, turizm sektörü içinde yükselen değer olarak doğa sporlarının olması, Erzincan'ın beklentilerini güçlendirmektedir. Çünki; Erzincanımızın doğal zenginlikleri, ulaşım ve iletişimde kolaylıklarının bulunması, gerçektende bir şans sayılmalıdır.

23 Ekim günü bu sütunda yaptığımız yorumda Ergan Dağı projesinden söz ederken buradaki doğal yapının, Dünya'nın çok az yerinde bulunuduğunu, konunun uzmanlarının ifade ettiğini yazdık. Doğanın Erzincan'a bahsettiği bu potansiyelin çok iyi değerlendirilmesi gerektiğini belirttik.

Olaya bu açıdan bakıldığında; Ciddi araştırmalar ve etüdler sonucunda ortaya çıkan Ergan dağı projesinin tam olarak gerçekleştirilmesine ihtiyaç olduğu anlaşılacaktır.

Ancak bu takdirde Ergan Dağı Kayak Tesisleri, dünyanın ilgisini çekebilecektir. Erzincan Ergan Dağı'nda kayak yapmanın diğer kayak merkezlerine göre önemli bir ayrıcalığı olabilecektir.

Ergan Dağı Projesinin gündemiş geldiği sırada yapılan tetkik ve temaslarda, projenin gerçekleşmesinin maliyetinin yüksek olduğuna değinilmişti.

Ancak alt yapı tesislerinden bir kısmının ve mekanik yapılanmanın oluşumundan sonra bu alanda faliyet gösteren ülkemiz yada uluslararası turizm şirketlerinin, Ergan Dağına ilgi duymaları ve yatırım yapmalarının mümkün olduğuna dikkat çekilmişti.

Bu beklenti gerçekleşirmi bilinmez ama buna rağmen yinede uzun vadede gerçekleşecek olsa bile Ergan Projesinin değişikliğe uğramadan gerçekleşmesi gerektiği kayak sporunda görgüleri ve bilgileri olanlar tarafından ifade ediliyor.

Erzincan'ın turizm değerine katkıda bulunmak, eğitim tanıtım ve organizasyon hizmetleriyle, doğa sporlarının gelişmesine çalışmayı amaç alan sözünü ettiğimiz Doğa Sporları ve Turizm şirketinin kurucuları arasında; Dağcılık kayakcılık ihtisas kulübü Başkanı Yılmaz Ünal Yard. Doç. Dr Samet Altınbilek öğretim görevlisi Metin Kekeçdil, Halit Yüce, Nurettin Can, Habip Tanoğlu, Yurdacan Gürsu, ve Tolga Akdemir gibi aynı zamanda aktif spor yapan hemşehrilerimiz bulunuyor. Kuruları turizm şirketinin belirtilen amaçlarına ulaşmasını dilemekteyiz.

AHİLİK KÜLTÜRÜMÜZÜN BİR PARÇASIDIR

Tarihimiz içinde bir çok töremiz ve kültürümüz vardır. Bugün bunların bir çoğunu kaybetmiş durumdayız. Bir taraftan da kaybetmeye devam ediyoruz. Bunlardan birde kaybolmaya yüz tutan ahilikdir. Son yılarda ele alınan ahilik kelime anlamı ile kardeşlik, veya kardeşim demektir.

Ahmet DUMLU Haftada 1

Burun başlangıcı, Peygamber efendimizin Ensar ile muhacirin dayanışmasından başlar. Müşriklerin, zulmünden kaçan ve peygamberimizle beraber Medine'ye gelenlere mücahir denirdi. Onlar bütün varlıklarını bırakmış gelmişlerdi. Onun için Medinelilier ile kardeş ilan edilirler. Böylece ilk kardeşlik temeli atılmış oldu.

Sonradan onüçüncü yüzyıllarda Türkistan'da balkanlarda yaşayan Türkler sanat alanında ve ahlak durumunda yetişmek için kardeşim anlamına gelen ahilik teşkilatını kurmuşlardır. Ahilik teşkilatını kuran ve geliştiren Ahi Evrenin cemiyet içindeki ahlakı ve mesleki yetişmelerde büyük önemi olmuştur. Ahiliğin kurallarından bazılarını aşağı alıyorum.

İyi huylu ve ahlaklı olmak, işinde ve yaşantısında güvenir insan olmak, yalan söylememek, ahdinde sözünde durmak, vefalı olmak, şefkatli ve merhametli olmak, namuslu ve iffetli olmak, cömert ve ikramlı olmak, alçak gönüllü olmak, büyüklük ve gururlanmıktan kaçınmak, küçüklere sevgi, büyüklere karşı edepli terbiyeli olmak, dost ve arkadaşlarına tatlı sözlü ve güler yüzlü olmak, herkese iyilik yapmak, yaptığı iyiliği başa kalkmamak, Hakka hukuka hakkaniyete uymak, işi düşen insanların işlerini iyi ve güler-yüzlü yapmak, komşularına eza cefa yapmamak, ve komşusunun ezasına sabırlı olmak, kın ve hesattan kaçınmak, kıybet kimsenin sırrını açığa vurmamak, kanaatkar olmak ve sabretmek, helal kazanmak, gibi birçok hasletlere sahip olan ahilik son yılarda ele alınmıştır. Heryıl bugünlerde kutlanmaktadır. Ancak şunu söyleyeyim ki şu hasletlerden kaç tanesine sahibiz? Ahlak kurallarımızı tamamen bir tarafa bıraktık para ve şöhret peşine koşmaktan başka neyimiz kaldı? Törelerimizi tamamen yitirdik, ahlak yazlaştı. Bugün bütün suçların ana kaynağı işte bu ahlaksız yetişen kişiler tarafından işlenmektedir. Ahlakmızı törelerimizi her zaman gündemde tutmak ve geleceğin insanı olacak çocuklarımıza bunları işlemek bizlerin görevi olmalıdır.

Bu bakımdan ahilik, bir meslek; milli kültür, iman, yiğitlik, cihat ve ahlak ocağıdır. Bu gibi teşkilatlara, kuruluşlara çok ihtiyacımız vardır. Yeniden ele alınması geçerliliğini korumaktadır.

Korsan servislere dikkat!

Erzincan Şoförler ve Otomobilciler Esnaf Odası Başkanı Bedir Limon velileri korsan okul servisleri konusunda d ikkatli olmaya çağırdı..

Kemal Arduç

Erzincan'da korsan okul servisleri bulunduğunu dile getiren Erzincan Şoförler ve Otomobilciler Esnaf Odası Başkanı Bedir Limon öğrenci velilerini uyardı. Limon yaptığı açıklamada velilerin korsan servisler konusunda dikkatli olması gerektiğini söyledi. Okul taşıtlarının 12 yaşın altında olması gerektiğini belirten Limon, bazı uyarılarda bulundu.

öğrenci velileri okullardan şoförlerin dosyasını isteyebilir, şoförün sadece ehliyetinin olması yetmediği gibi vergi levhaları ve Oda kayıtlarının kesinlikle kontrol edilerek velilerin şoförle tanışması gerektiğini söyledi. Okul idarelerinin de korsan servisler konusunda dikkatli olmaları gerektiğini ifade eden Limon, "Okul idarelerine de büyük görev düşüyor, korsan taşımacıları okul bahçelerine sokmamaları gerekiyor" dedi Korsan servisçiliğin önlenebilmesi için gerekirse okullarla ve okul aile birlikleriyle çalışacakların belirten Limon, gerekirse velileri bilgilendireceğiz" dedi.

Erzincan'da 160 adet servis aracı bulunduğunu belirten Limon, S plakası olmayan araçların öğrenci taşıyamayacağını söyledi. Limon, sözlerini şöyle sürdürdü:

Toplum olarak hassasiyet göstermemiz gerekiyor. Belirli konular değişmedikçe bunun önüne geçilemez.

Bu konuda herkese pay düşüyor. Çocuklarımızı emanet ediyoruz. Idareci de çocuğunu emanet ediyor, polis de emanet ediyor. Dolayısıyla veliler şoförlerle kesinlikle takipçisi olmalı"

Servis fiyat tarifeleriyle ilgili olarak da bilgi veren Limon, Geçen yıl 2 servis 80.00.-4 servis ise 100.00.-TL bu yıl fee geçen seneki tarifenin zamlanmadan uygulamaya devam edildiği, Sömestri tatilinin tarifeye dahil olmadığını söyledi

H. İbrahim Özdemir'in
"Eyvah"
adlı romanı
Osmanlı dönemindeki
Erzincan tarihine
ışık tutuyor.
doğu yayınları
V. Recep Yazıcıoğlu
Cad. No: 57 ERZİNCAN

Son Dakika, Siyaset, Ekonomi, Sağlık, Spor, Sanat, Tarım ve daha neler neler
www.dogugazetesi.com.tr

SATILIK ARSA
Akyazı Beldesinde
satılık 13 dönüm arsa
Mür. 0542 890 77 50 0536 844 16 96

SATILIK ARSA
Ergenekon bulvarı üzerinde
bulvara cephe satılık ticari arsa
Mür. 0542 890 77 50 0536 844 16 96

CÜ'de domuz gribi alarmı

Sivas Cumhuriyet Üniversitesi (CÜ) Tıp Fakültesi Araştırma ve Uygulama Hastanesi, 1 hemşirede domuz gribi virüsüne rastlanması, 3 kişide de semptomların görülmesi üzerine alarma geçti.

Sivas Cumhuriyet Üniversitesi (CÜ) Tıp Fakültesi Araştırma ve Uygulama Hastanesi, 1 hemşirede domuz gribi virüsüne rastlanması, 3 kişide de semptomların görülmesi üzerine alarma geçti.

CÜ Tıp Fakültesi Araştırma ve Uygulama Hastanesi yeni doğan bakım ünitesinde görev yapan bir hemşirede domuz gribi virüsüne rastlanması, hastanede görev yapan bir temizlik personeli ile bir hemşire ile tedavi için hastaneye müracaat eden bir hastada da domuz gribi semptomlarının görülmesi nedeniyle hastane yönetimi olası bir salgına karşı tedbirlerini artırdı.

Konu ile ilgili bir açıklama yapan CÜ Tıp Fakültesi Araştırma ve Uygulama Hastanesi Enfeksiyon Hastalıkları Anabilim Dalı Öğretim Üyesi Doç. Dr. Nazif Elaldı, hastanelerinde 3 personel ve 1 hastada domuz gribi semptomlarının görüldüğünü ancak hastane olarak bütün tedbirleri alarak durumu kontrol altına aldıklarını söyledi. Bir sağlık personelinde H1N1 virüsünün pozitif çıkması üzerine, personelin temasta olduğu birkaç kişiye virüs şüphesi tanısının konulduğunu belirten Doç. Dr. Nazif Elaldı,

"Hastanemizde H1N1 virüsü semptomları gördüğümüz 3 kişiden numune aldık ve Ankara Refik Saydam Hıfzısıhha Enstitüsü'ne gönderdik. Sonuçları bekliyoruz. Semptomları da olduğu için biz bu kişilere ilaç tedavisi uyguladık. Bu kişileri istirahat verip eve gönderdik" dedi.

Olası vakalar üzerine de hastanedeki sağlık personelini bilgilendirdiklerini ifade eden Doç. Dr. Elaldı, "Hekimlere yönelik bir eğitim programı uygulandı. Poliklinikler gezildi. Özellikle acil serviste çalışanlar olmak üzere tüm personele konu ile ilgili yeni bilgiler verildi. Şu anda durum kontrol altında. Gerekli temizlik ve hijyen koşullarına biraz daha fazla önem vermeye başladık" diye konuştu.

Hastanedeki domuz gribi şüphesi nedeniyle 2 gün belli ünitelere hasta alımını ertelediklerini belirten Doç. Dr. Nazif Elaldı, hem tedbir hem de hastanedeki ver sorunu nedeniyle böyle bir uygulamaya gittiklerini vurguladı. Şu ana kadar bir hemşirede virüs çıktığını belirten Doç. Dr. Elaldı, "İtalya'dan gelen bir hastanın da domuz gribine benzer şüphesiyle hastanemize başvurması üzerine bu hastadan aldığımız numuneleri diğer hastalarımızın numuneleri ile birlikte Ankara'ya gönderdik" şeklinde konuştu.

Birkaç aydan beri CÜ Hastanesi'nde pandemi eğitimi verdiklerini dile getiren Doç. Dr. Nazif Elaldı, pandemiler ile ilgili aşı programlarının mevcut olduğunu ve zamanı geldiğinde risk gruplarının aşılanacağını söyledi. Doç Dr. Nazif Elaldı, genel olarak domuz gribine hazır olduklarını sözlerine ekledi.

Zihinsel engelli öğrencilere Hepatit B aşısı

Gümüşhane'de geçtiğimiz günlerde İl Sağlık Müdürlüğü tarafından sağlık taramasından geçirilen Gümüşhane Eğitim Uygulama Okulu ve İş Eğitim Merkezi Öğrencilerine Hepatit B Aşısı yapıldı.

Vali Enver Salihoğlu'nun okulu ziyaretinde, öğrencilerin bir sağlık taramasından geçirilme isteğini sözlü olarak talimat vermesi üzerine, İl Sağlık Müdür Yardımcısı Dr. Osman Kaçıran ve beraberindeki ekip, zihinsel engelli 25 öğrenciden biyokimya ve hemogram için kan örnekleri alıp Gümüşhane Devlet Hastanesi'nde tahlillerini yapmışlardı.

Bu taramada 6 öğrencinin Hepatit B' ye karşı aşılı olduğunu, diğer öğrencilerin ise aşısız olduğunu tespit ettiklerini söyleyen Dr. Kaçıran, "Bu öğrencilerin de en kısa zamanda hepatit aşılama programına alınacaklarını dile getirmişti.

Bunun üzerine İl Sağlık Müdürlüğü tarafından görevlendirilen sağlık memurları zihinsel engelli öğrencilere Hepatit B aşısı yaptılar. 3 doz halinde uygulanacak aşının ilki 22 Ekim tarihinde gerçekleştirilmiş olup ikinci doz 23 Kasım, üçüncü doz ise 22 Ocak'ta gerçekleştirilecek" dedi.

ETB yönetiminden Vali Öztürk'e ziyaret

Erzurum Ticaret Borsası Yönetim Kurulu Başkanı Hakkı Hinislioğlu beraberinde yönetim kurulu üyeleri ile birlikte Erzurum Valisi Sebahattin Öztürk'e hayırlı olsun ziyaretinde bulundu. Erzurum Ticaret Borsası Yönetim Kurulu Başkanı Hakkı Hinislioğlu, Yönetim Kurulu Üyeleri, Kemal Aras, İsmail Yeşilyurt, Kıyasettin Yüksel, Vedat Altunkaynak, Aziz Kerimi , Necmi Dursun, ile Meclis Başkanı Selman Çizmelioğlu ve Meclis üyesi Abdurrezzak Ceilat ile birlikte Erzurum Valisi Sebahattin Öztürk'ü makamında ziyaret etti. Ziyarette bölge esnaf ve sanatkarının sorunları dile getirildi.

Erzurum Valisi Sebahattin Öztürk'e, Erzurum Ticaret Borsası Yönetim Kurulu Başkanı Hakkı Hinislioğlu, Borsanın geçmişte gerçekleştirdiği ve halen devam eden çalışmaları ve projeleri hakkında bilgiler verdi. Erzurum Valisi Sebahattin Öztürk ise, Borsanın çalışmalarında her zaman gereken desteğin verileceğini, sorunların ilgiyle dinleneceğini ve sorunlara ilgili her türlü gayretin gösterileceğini söyledi. Vali Öztürk, sorunlar ve çözümleri ile ilgili olarak, valilik yetkileri doğrultusunda yapılacak olanları ve diğer konularda ise merkezi hükümete kadar sorunların çözümünde gayrıt sarf edileceğini belirterek, sivil toplum örgütleri ile yakın ilgi içerisinde çalışmalar yaptıacağını kaydetti.

Suşehri Devlet Hastanesi'nde yangın tatbikatı

Sivas'ın Suşehri Belediyesi İtfaiye Müdürlüğü tarafından devlet hastanesinde yapılan yangın tatbikatı gerçeği aratmadı.

Suşehri İtfaiye Müdürü Yalçın Kırılmaz tarafından ilk olarak hastane personeline olası bir yangında alınacak tedbirler ve yangına müdahale konulu bir bribing verildi. Daha sonra hastane bahçesine çıkarılan personele uygulamalı olarak yangına müdahale eğitimi verildi.

Yangın tatbikatı sonrası kısa bir açıklama yapan Suşehri itfaiye Müdürü Yalçın Kırılmaz, "Suşehrimizdeki resmi kurumlarımızda yangın tatbikatlarımız devam edecektir" dedi.

Cezalar ormana dönüşüyor

Denetimli Serbestlik uygulaması kapsamında ilk kez Mayıs ayında 8 hükümlüye ceza olarak verilen 800 fidanın dikimiyle yeşermeye başlayan eski çöp alanı şimdiki Denetimli Serbestlik İnfaz Ormanı gün geçtikçe büyüyor.

Geçtiğimiz günlerde işledikleri çeşitli suçlar dolayısıyla yargılanan 6 hükümlüye verilen 400 ağaç dikimi cezası bugün gerçekleşti. 400 adet çamı fidanının toprakla buluştuğu programa Cumhuriyet Başsavcısı Mithat Kutanoğlu, Cumhuriyet Başsavcılığı Denetimli Serbestlik ve Yardım Merkezi Şube Müdürü Mehmet Korkmaz Peker de katıldı.Önceden dikilen fidanların çok güzel bir görünüm ortaya koyduğu Denetimli Serbestlik İnfaz Ormanı bugünkü dikilen fidanlarla birlikte toplam bin 500 ağaçlı bir alan oldu. Cumhuriyet Başsavcısı Mithat Kutanoğlu, "Bayburt'a bayrı çıkan herhangi bir memur Bayburt'u hayal ederken Karadeniz Bölgesi'nde olması sebebiyle yeşile bürünmüş olarak hayal ediyor. Ama Bayburt'un yeşilin kadar yeşil olmadığını biliyoruz.

Bakınız Aslan Dağı 10 sene içerisinde çok güzel bir görünüm sağladı. Bizde Denetim Serbestlik uygulamasıyla birlikte mekan olarak Bayburt'un Eski Çöplük alanını daha anlamlı olacağını düşündük. 10 senaye kadar burada çok güzel bir görünüm kavuşur. İnsanlar burada piknik yapacağı alanlar da çıktır.

Aslında Bayburt bu kısa ağaç dikimleriyle daha çok yağmur çekebilir ve kuraklık ortadan kalkabilir. Bu yer olarak daha yumuşak bir iklime sahip olduğu ifade konuştu. Bin 200 bin fidan kütükler, 300 'ünün ağaçlar tarafından dikildiğini Denetimli Serbestlik İnfaz Ormanı tabelası ve fidanlarla yani fotmuş kayın ve çam fidanlarıyla gelecekte Bayburt'un güzel bir mekan olmaya adayı.

Bingöl'ün Adaklı İlçe Kaymakamı Murat Kahraman, vatandaş odaklı hizmet yaptıklarını belirterek, kanun ve mevzuat çerçevesinde ilçedeki bütün sorunları çözecekleri söyledi.

Adaklı İlçe Kaymakamı Murat Kahraman

"Vatandaş odaklı hizmet yapıyoruz"

Bingöl'ün Adaklı İlçe Kaymakamı Murat Kahraman vatandaş odaklı hizmet yaptıklarını belirterek, kanun ve mevzuat çerçevesinde ilçedeki bütün sorunları çözecekleri söyledi.

İlçeye atandıktan sonra eksikliklerı tespit eden Kaymakam Murat Kahraman, öncelik sırasına göre hizmet atağı başlattı. İlk olarak ilçedeki eğitim sorununa eğilen Kaymakam Murat Kahraman, yaptıkları iyileştirmelerle ciddi bir mesafe kat ettiklerini söyledi. Eğitimin ardından ilçede en büyük sorunun konaklama yeri ile öğrencilerin spor yapabilecek bir salonun olmaması üzerine hareketle geçen Kaymakam Murat Kahraman, bu sıkıntıları gidermek üzere çalışma başlattı. Vatandaşların rahatı için gerekli her türlü girişimde bulunacaklarını belirten Kaymakam Kahraman, kanun ve mevzuata uygun her sorunu çözeceklerini söyledi. Kaymakam Kahraman, "İlçemizde şuan en büyük sorunların başında konaklama yeri ile öğrencilerimizin spor yapabilecekleri bir salonun olmamasıdır. Öğrencilerin kullanabileceği bir spor salonu yok. Bununla birlikte dışarıdan ilçemize gelecek olan misafir ve kamu personelinin kalacağı bir yer yok. Bu sorunları çözmek için ilçemize öğretmen evi ile çok amaçlı bir spor salonu yapmayı düşünüyoruz. Yaptığımız araştırmalar sonucunda İlçe Jandarma Komutanlığı karşısında bulunan dönümlük boş bir arsa tespit edildi. Buray Maliye Tahsis Komisyonuna gönderilerek Mili Eğitim Müdürlüğü'ne tahsis edilmesini talep ettik. Arsa sorunu çözülduktan sonra bu iki projeyi gerçekleştirmek için çalışmalarda bulunacağız" dedi.

Kaymakam Murat Kahraman, bu iki projenin tamamlanmasının ardından ilçede konaklama ve öğrencilerin spor yapabilecekleri alan sorunu kalmayacağını belirtti. Bunlara hazırlanmakta olan normal çalışmaların aksatılmadan devam ettiğini belirten Kaymakam Murat Kahraman, vatandaşların karşılaştıkları her sorunu çözmek konusunda yoğun çaba sarf ettiklerini söyledi. Kahraman, "İlçemiz ve köylerinizde yaşanan bütün sorunları en kısa sürede çözmek için çalışmalarımız devam ediyor. Köylerde yol, içme suyu, altyapı gibi çalışmalar sürüyor. Bize iletilen sorunlar mevzuata ve kanuna aykırı teşkil etmiyorsa hemen gereğini yapıyoruz. Vatandaşlarımızın her sorununa koşuyoruz. Ancak bu konuda tek kelimeyle sorunun kanun ve mevzuata aykırı olmamasıdır. Kanun çerçevesinde yapılması gerekenleri her hizmeti aksatmadan yapıyoruz" şeklinde konuştu.

2010'da her şey değişecek

1'den devam

Şehrin her geçen gün genişlemesine rağmen açıtan yollarda asfaltlama çalışmalarının yapılmadığını söyledi. Bu çalışmanın TEDAŞ, Doğalgaz Telekom şirketlerinin altyapı çalışmasından dolayı yapılmadığını hatırlatarak; "alt yapı çalışmalarından dolayı yollarda asfaltlama yapılamıyordu, ancak biz bunu geçici çözüm üreterek yolların çamur ve toz olmaması için 2 kılı geçici asfaltlama çalışmaları yaptık. Bunun haricinde altyapısı tamamlanan bölgelerde anında asfaltlama çalışması yaptık. Bunun için 10 bin ton asfalt döktük" dedi

Cansuyu projesinin Türkiye çağının tamamlandığını 2010 yılında uygulamaya başlanmasını umut ettiklerini söyleyen Başkan Çakır, eksisu mesire alanında yapılan çalışmalar yapıldığını söyledi. Halk ile anket yaparak talepler doğrultusunda çalışma başlattıklarını bu çalışmanın 2-3 yıl devam edeceği belirterek çalışma sonunda Eksisu mesire alanının tadı olmayacağını söyledi.

Yıllarca rayına oturtulamayan Maden suyu fabrikasının yeniden hizmete girdiğini söyleyen Başkan Çakır, yeni dönemde alınan yeni makineler ile meyve aromalı maden suyunun üretimini de yapacaklarını söyledi. Okul ve hastanelerin bahçelerinde çevre düzenleme çalışmalarına devam edeceklerini kaydeden Başkan Çakır, 48 okulun ve ayrım yapmaksızın ihtiyaç duyulan ibadethanelerin bahçelerinin çevre düzenlemelerinin yapılacağını söyledi. Mezarlık çalışmalarına da ağırlık verdiklerini, kapıca tesislerinin gelirinin tamamen mezarlıkların bakımına ayrıldığını söyleyen Başkan Çakır, bu alandaki çalışmaların aralıksız süreceğini vurguladı.

KAVŞAK VE IŞIKLAR YENİDEN DÜZENLENECEK

Erzincan'da trafik ışıklarında ve bazı kavşaklarda önemli derecede yanlışlıkların olduğunu söyleyen Başkan Çakır; "yıllardır bu basit hatalardan dolayı çok sayıda ölümlü ve yaralamalı trafik kazası meydana geldi. İstanbul'dan gelen heyet ile bu eksikilikler üzerinde çalışmalar sürüyor. Bir çok kavşakta sinyalizasyon çalışması yeniden yapılacak. Valilik konutu önündeki kavşak ile askerlik şubesi önündeki kavşaklar trafiğe kapatılacak. Trafik akışının az olduğu bazı yollarda bulunan trafik ışıkları kaldırılarak buralara sensörlü ışıklar koyularak araçların boş yere beklemeleri önlenmiş olacak" dedi

TEMİZLİK İŞLERİNİ ELİMİZE ALDIK

Temizlik işlerinin özelleştirilmesinden dolayı belediyeye maliyetinin fazla olduğunu söyleyen Başkan Çakır, maliyetin yanı sıra temizlik şirketinden dolayı belediyenin bir çok binasına, aracına ve de parasına haciz konduğunu vurgulayarak, "temizlik şirketi ile yollarımızı ayırdık. Temizlik işini kendi bünyemize aldık. Buradan büyük kar ettik. Temizlik işlerimizdeki araç eksikliğimizi de kısa sürede gidererek en iyi şekilde hizmet vermeye çalışıyoruz" dedi temizlikte kullanılmak üzere para harcanmadan alınan araçların yanı sıra belediyenin daha önce tahsil edemediği paraları tahsil ederek 5 adet yeni araç aldıklarını da hatırlatan Başkan Çakır, araç filosunu genişlettiklerini söyledi.

Ana caddelerdeki otopark uygulamasından da bahseden Başkan Çakır, bu uygulama ile hatalı parkların önüne geçildiğini söyledi. Şehir merkezindeki galerilerin merkezin dışına taşınma çalışmalarının devam ettiğini belirten Çakır, yer olarak il jandarma binası karşısındaki 20 dönümlük bir arazi üzerine 200 metrekarelik dükkanlar halinde sosyal tesislerinin de içinde bulunduğu bir alana kurulacağını belirtti.

'OTOBÜSLERE DEVREYE SOKACAĞIZ'

Minibüs hatlarının otobüslere çevrileceğini söyleyen Başkan Çakır, "Erzincan'da 180 minibüs var taşınan yolcu sayısı 20 bin. Bunların her birini bir araya toplayarak yerine 40 adet modern otobüsler getireceğiz. Burada taşınan yolcu sayısı aynı olacak, ancak 180 minibüs yerine 40 otobüs çalışacak. Böylece 140 minibüsün yaktığı mazot parası hat sahiplerinin cebinde kalacak. Oluşturulacak havuz sistemi ile herkes payına düşeni alacak. Bunun yanında yolcu kaptı, yada hat sahipleri arasındaki rekabetler de son bulacak. Kararlıyız bu projeyi en kısa zamanda hayata geçireceğiz.

Uzun süre belediyenin yapacağı projeleri anlatan Başkan Yüksel Çakır, 2010 yılından itibaren yapılacak yeni projelerle Erzincan'ın kentleşme adına büyük adımlar atılacağını vurgulayarak, Erzincan'ın örnek bir şehir olacağını söyledi.

Ayı ailesi kaza kurbanı oldu

1'den devam

Kazanın hemen ardından plakası ve sürücüsü bilinmeyen araç kaza yerinden kaçarak kayıplara karıştı.

Yoldan geçen diğer sürücüler tarafından yol kenarında görülen ölü ayılar jandarmaya bildirildi. Olay yerine gelen jandarma tarafından yapılan incelemelerin ardından olay Erzincan Çevre ve Orman İl Müdürlüğüne bildirildi. Olay yerine veteriner hekim ile gelen Erzincan Çevre ve Orman İl Müdürlüğü ekipleri ayıların ölüm nedeni hakkında incelemeler yaptı. Yapılan incelemelerin ardından ölen ayılardan biri 7, biri 5 ve yavru olanın ise 1 yaşında olduğu tespit edilirken ölüm nedenlerinin ise iki büyük ayının iç kanama diğer yavru ayının ise araç altında sürüklenerek öldüğü bilgisi verildi.

Yapılan incelemelerin ardından ayılar Erzincan Çevre ve Orman İl Müdürlüğü ekiplerince boş bir araziye kazılan çukura gömüldü. Meydana gelen kaza ve kazaya karışan aracın bulunması hakkında soruşturma başlatıldı.

Üzümlü otobüsleri kiraya verildi...

Kemal Arduç

Erzincan'a 17 kilometre uzaklıkta bulunan Üzümlü İlçesi'nin belediye otobüsleri özel şahıslara hatları ile birlikte kiraya verildi. Belediye Başkanı Sami Sertadım, bu uygulama ile zarar eden otobüslerin belediyeye kar sağladığını söyledi.

Konuyla ilgili olarak gazetemize açıklamada bulunan başkan Sertadım; "Göreve geldiğimizde belediyenin iller bankasından aldığı pay 5 kat düşmüştü. Alt üst olan belediye bütçesini toparlamak için bir takım çalışmalar yaptık bunlardan birisi ise zarar eden belediye otobüslerini kiraya vermek oldu. Aylık 20 bin TL zarar eden bir işletme olduğunun tespitini yaptıktan sonra 6 otobüsü hatları ile birlikte aylık 25 Bin TL'ye 4 yıllığına kiraya verdik.

Bu sayede vatandaşlara iş kolu açılırken, buradaki personeller de diğer birimlerden emekli olan personelin yerine vede ihtiyaç duyulan birimlerde görevlendirildiler. Böylece hem personel anlamında hem de zarar eden işletmeyi kara geçirmiş olduk" dedi

Balık, tezgahları süslendi

Kemal Arduç

Çoğunluğu Karadeniz'de tutulan deniz balıkları Erzincan'a yoğun bir şekilde gelmeye başladı. Soğuk havaların kendini hissettirmesi Erzincanlı balıkçıları da harekete geçirdi. Balıkçılar geçmiş yıllara göre balığa olan talep artığını ifade ettiler. Balık satıcıları vatandaşın artık sofrasında balığa önemli oranda yer verdiğini kaydettiler. Dar ve orta gelirli vatandaşların tercihi Hamsi, İstavrit ve Palamut oluyor. Erzincan Karadeniz Balıkhanesinden edindiğimiz bilgide tezgahlarda yer alan balıkların fiyatı şöyle; Hamsi 3-4 TL, İstavrit 5 TL, Deniz Kefali 5 TL, Alabalık 6 TL ' den satılıyor. Balık satıcıları, sezon başı olduğu için fiyatların yüksek olduğunu belirterek önümüzdeki günlerde balıkta yaşanan bollukla birlikte fiyatların düşeceği kaydedildi.

Fabrika gibi aileler..

1'den devam

15 yıldır Elazığ'dan Erzincan'a yaşmak pancar söktüklerini söyleyen Yılmaz Altun (50) her pancar sezonunda Altınbaşak Beldesi'ne yaşmak burada çadır kurup iki ay süresince kaldıklarını söyledi. Erzincan'dan başka çalışmak için nere ile gitmediklerini söyleyen Yılmaz Altun, 30 kişilik ailesiyle birlikte yol aldıklarını söyledi. Bir dönüm pancar tarlasını 80-90 TL'ye hasat ettiklerini söyleyen Yılmaz Altun, bir günde 10 dönüm pancar söktüklerini belirterek bir buçuk iki ay süresince Erzincan'da kaldıklarını söyledi.

Yağmur çamur demeden tarlalarda çalışan Altun Ailesi, Elazığ'dan yola çıkarken henüz yaşlan 2 ila 10 arasında değişen yokluşak 10 küçük çocuğu da beraberinde getirmişler. Hiçbir sağlık önlemi alınmaksızın günlerdir yağan yağmurun altında üzerlerinde ince bir elbise ile çadırlarda kalan küçük çocuklar aileleriyle birlikte aylardır banyo yapmıyorlar. Hiçbirinin sosyal güvenceesi bulunmaz iken ale reisi Yılmaz Altun şimdiye kadar hastalık yüzü görmediklerini belirtti. Bir buçuk ayda kazandıkları parayı yılın kalan gününde tüm ihtiyaçlarına harcadıklarını söyleyen Altun, imkansızlıktan dolayı, yağmur çamur demeden geçine bilmek için çocuklarla birlikte çalışmaları gerektiğini söyledi. Çocukların okul çağında olmasına rağmen okula gitmemeleri yada, okuldan ak koyulmalan dikkatlerden kaçmaz iken, ale reisi yılmaz Altun, buna mecbur olduklarını söyledi.

Kullanılmayan ilaçlar sağlık ocaklarına

1'den devam

Kültür; "Böylece bu ilaçların heba olması önlenerek ekonomimize kazandırlacak ve ihtiyaç sahibi hastalara ücretsiz ilaç temin etme imkanı doğacak." dedi.

Her sağlık ocağının ilaç toplama merkezi olabileceğini buralara bağışlanan ilaçların sağlık ocağı tabipliğince kayıt altına alınarak tasnif edileceğine dikkat çeken Eczacı Veli Kültür, " sağlık ocaklarında yapılan muayene sonucu ihtiyaç sahibi hastalarımızın ilaçları, toplanan ilaçlardan doktor kontrolünde ücretsiz olarak verilebilir." diye konuştu. Herşeyin sağlık için olduğunu vurgulayan Kültür, tüm kamu, kurum ve kuruluşlar ile halktan ellerinde bulunan ilaçları sağlık ocaklarına bağışlayarak, destek vermelerini istedi. Muayene yapıldıktan sonra hasta, ilaçlarını alamayacak durumda ise, ilaçlar sağlık ocağı bünyesinde oluşturulan ilaç deposundan ücretsiz olarak karşılanabileceğini vurgulayan Eczacılar Odası Başkanı Veli Kültür; "Böylece ihtiyaç sahibi hastaların mağdunyeti giderilmiş olduğu gibi evlerde bulunan çöpe atılmak üzere bekletilen fazla ilaçlar ülke ekonomisine kazandırılmış olacak. Herkes mümkünyetle evlerde bulunan ilaçları bir an önce sağlık merkezine ulaştıracaklarını umuyorum." dedi.

doğu
Güdük Haber Yorum Aktüelle Gazetesi
1 Kasım Yazıcıoğlu Cad. No: 57 ERZİNCAN
Tel - Fax : 224 24 25-26
e-mail : doguhaber@hotmail.com

Sahibi:
H. İbrahim Özdemir

Yazı İşleri Müdürü:
Naim Çakır

Ermat Ofset
V. Recep Yazıcıoğlu Cad. No: 57
ERZİNCAN
Tel: 224 24 25 -26

e-mail
ermatofset@yahoo.com

Abone:

Yıllık	60.00 TL
6 Aylık	30.00 TL
Aylık	6.0 TL

Şehir Dışına PTT masrafı ilave edilir.

İlan tarifesi

Resmi İlan Sütun/cm	7.00 TL
Genel Kurul İlanları	45.00 TL
Özel İlan, Reklam-sütun	1.50 TL
İç	10.00 TL
İç - Büyüklüğü	50.00 TL
Günü Geçmiş Gazete	50 Kr

günün takvimi
26 Ekim
2009 Pazartesi
SAYI: 9694

TUNAY ÇİFTLİĞİ

TUNAY ÇİFTLİĞİ'NDEN BİR İLK DAHA..

30 yılı aşkın bir süredir sizlere hizmet veren
Tunay Çiftliği,
hizmetlerine bir yenisini daha ekliyor..
Artık 10 TL ve üzeri alışveriş yapanların
1 saatlik otopark ücreti bizden..
Tunay Çiftliği;
Güvenli Alışverişin Tek Adresi...

Cumhuriyet Bayramı provası dün ordu Caddesinde yapıldı 5'te

Erzincan'da Cumhuriyet coşkusu

Hayvan desteklemeleri sürüyor..

Erzincan Tarım İl Müdürlüğü, anaç sığırmanda ve anaç koyun-keçi desteklemelerinin devam ettiğini bildirdi..

Kemal Arduç

Tarım Bakanlığının hayvan desteklemelerinin devam ettiğini söyleyen Erzincan İl Tarım Müdürü Ali Lek, yetiştiricilerin desteklemelerden faydalanmak için başvuruda bulunma sürelerinin sona yaklaştığını söyleyerek, yetiştiricilerden başvurularını bir an önce tamamlamalarını istedi. Konuyla ilgili açıklamalarda bulunan İl Müdürü Lek, en az beş anaç sığıra sahip, örgütlü yetiştiricilerin yılda bir kez olmak üzere hayvan başına desteklemeden yararlanacağını söyledi. Tanımsal amaçlı kooperatifler ve süt üretici birlikleri, tebliğde tanımlanan yetiştirici/üretici örgütlerinden birine tüzel kişilik olarak üye olması halinde tek işletme olarak kabul edilecek.

5'te

doğu 29yıl

ERZİNCAN'IN GÜNLÜK HABER YORUM AKTUALİTE GAZETESİ

27 EKİM 2009 SALI YIL: 29 SAYI: 9695 FİYATI: 25 YKr

ISSN: 1301-1273

Ankara'da Erzincan rüzgarı esecek

13 Ocak - 17 Ocak 2010 tarihleri arasında beş gün Ankara Atatürk Kültür Merkezi'nde Erzincan rüzgârı =esecek. Erzincan türküleri dinlenecek, halk oyunları seyredilecek, sanatçı, yazar ve şairleri ile tanışacak, işadamlarının üretimleri stantlarda sergilenecek. Yerel organik ürünler ziyaretçilere farklı tatlar yaşatacak..

PMYO eğitime başladı

Erzincan Polis Meslek Yüksekokulu düzenlenen törenle 2009-2010 eğitim öğretim yılına başladı. Salonu dolduran yüzlere polis adayı yeni bir eğitim öğretim sezonunu açmanın haklı gururunu yaşadılar

Kemal Arduç

Erzincan Polis Meslek Yüksekokulu 2009-2010 eğitim öğretim yılına düzenlenen törenle açtı.

PMYO Salonu'nda düzenlenen açılış törenine Vali Abdulkadir Demir, Belediye Başkanı Yüksel Çakır, Cumhuriyet Başsavcısı İlhan Cihaner, Emniyet Müdürü Süleyman Oğuz, protokol mensupları, davetliler ve öğrenciler katıldı.

Törende ilk olarak 'dostum' adlı şiir ile sahne alan PMYO öğrencisi Ramazan Yağlı, okuduğu şiirle adeta şu anki Türkiye gündemine hitap edercesine barış mesajı verdi. PMYO'nun tanıtım filminin arandan açılış konuşmasını yapan Erzincan PMYO Müdürü 1. Sınıf Emniyet Müdürü Habip Yılmaz, meslek yüksekokulunun kuruluş tarihi hakkında bilgiler verdi.

5'te

Kış yaklaştı grip kapıda

Soğuklarla birlikte, grip ve soğuk algınlığı da hayatı etkiliyor. Uzmanlar bulaşıcı olan bu tip hastalıklarda mikrop saçmamak için evde istirahat etmeyi öneriyor 5'te

Vatandaş aktarlara akın ediyor

Kış aylarıyla birlikte çeşitli hastalıklardan korunmak ya da zayıflamak için insanların şifayı şifalı bitkilerde aradıkları belirtildi...

Kemal Arduç

Havaların soğumasıyla birlikte hastalıklardan korunmak için insanların şifalı ottara olan talebi artıyor. Erzincan'da yıllardır aktarlık yapan Zekeriya Öner isimli işyerinde onlarca çeşit şifalı ot vatandaşlara sunuluyor. 5'te

'Alışverişi Erzincan'dan yapın'

Sayfa 6'da

OBJEKTİF

Şefik ARAS

BELEDİYE BAŞKANININ BASIN TOPLANTISI

Yazısı Sayfa 3'te

Sessiz Sayha

Mustafa Ceyhun

Yazısı Sayfa 3'te

BİR HAC YOLCUSU -5-

Tarihten Sayfalar

Humbaracı Sancağı

Kapıkulu Ocağı'ndaki bozukluklar ve düzensizlik zamanla Humbaracı Ocağı'nı da etkilemeye başladı. 1826 yılında Vaka-i Hayriye sırasında Humbaracıların devletin tarafında olarak topçu ve cebelilere destek olmuştur. Humbaracı Ocağı, Sultan II. Mahmud zamanında Asakir-i Mansure-i Muhammediyye'nin kurulmasıyla kaldırılmış fakat varlığını Sultan II. Abdülhamid dönemine kadar sürdürmüştür. Osmanlı Devleti ile ilgili bu madde bir taslaktır. Maddenin içeriğini geliştirerek Vikipedi'ye katkıda bulunabilirsiniz.

Vasvar Antlaşması

Vasvar Antlaşması 10 Ağustos 1664'te Osmanlı Devleti'yle Avusturya arasında imzalanmış bir barış antlaşmasıdır. Antlaşma Szentgotthárd ile Eisenburg arasındaki Çakani'de (Cakany) imzalanmasına rağmen, bu birimin bağlı olduğu Vasvar şehrinin adı tarihi kaynaklara geçmiştir. Türkçe ve Latince kaleme alınan antlaşmanın Latincesi Osmanlılarda Türkçesi Avusturyalılarda kalmıştır.

1658 yılında Erdel, Eflak ve Boğdan Beylikleri Avusturya'nın kışkırtmasıyla Osmanlı Devleti'ne karşı isyan ettiler. Bu nedenle Osmanlı Devleti'yle Avusturya arasında başlayan savaş Sultan IV. Mehmet döneminde 1658-1664 arasında 6 yıl devam etti. Köprülü Mehmet Paşa bu isyanları bastırdı. Köprülü Fazıl Ahmet Paşa Uyvar kalesini fethetti. Osmanlı kuvvetlerinin başarıları üzerine Papalığın tavsiyesi ile Avusturya barış görüşmelerine başlamak istedi. Avusturya Başbakanı Duc de Sagan, Macaristan'da bulunan Osmanlı ordusunun başkomutanı Köprülü Fazıl Ahmet Paşa'ya bir mektupla başvurarak elçi olarak Osmanlı ordusunda bulunan Simon Reninger'in görüşmeler için murahhas atandığını bildirdi.

Sağlık ve Hastalıklar

Dondurulmuş besinler güvenli mi?

Aslında, bazı durumlarda, daha iyi olabilir olabilir. Çünkü sebze ve meyve-leri buzdolabında uzun zaman tutarsanız, besin değerlerinden kaybedebilirler. Oysa sebze ve meyveyi donmuş almak ve istendiği zaman çözündürüp tüketmek, o da besin değerini daha uzun süre korumasını sağlar. Donmuş et, tavuk ve deniz mahsulleri Bu kategori altında etin donmadan önce nasıl olduğuna bağlıdır.

Izgara yapıldıysa veya pişirildiyse, büyük bir ihtimalle sağlıklıdır. Eğer pane yapıldı veya kızartılıyor, o zaman herkes için uygun olamayabilir. Donmuş et seçerken dikkat etmeniz gereken nokta içeriğindeki sodyumdur. Sodyum çoğunlukla ürünü korumak için ilave edilir. Sodyumdan kesiti bir yeme planı takip ediyorsa gerekiyorsa (böbrek veya yüksek tansiyon hastalarında) dikkatli olmanızı tavsiye ederim. Nasıl saklarım?

- Dondurulmuş gıda satın alındıktan sonra kısa bir süre içinde uygun koşullarda muhafaza edilmek İhtiyacınım sırasında ise sadece kullanılacak miktarın dışarıya çıkarılarak, geri kalan bölümü hemen dondurucuya konulmalı. n Dondurulmuş gıdayı uzun süre market içinde dolaştırmayı önlemek amacıyla dondurulmuş ürünler, kuru gıdalardan sonra alınmalıdır.

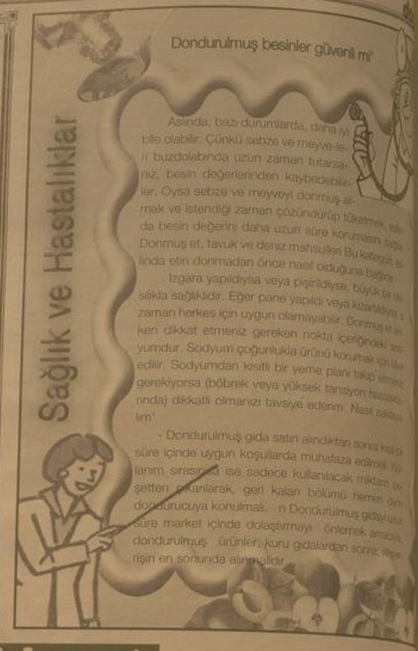

Komik Fotoğraflar

bugün ne pişirsem'

Havuçlu Patates

4 adet haşlanmış patates, 1 adet haşlanmış havuç, 1 kase yoğurt, 1 kaşık mayonez 1 tatlı kaşığı domates salçası, 4 diş sarımsak tuz, 2 çay kaşığı nane,1 çay kaşığı dövülmüş pul biber, 1 yemek kaşığı tereyağ, 2 yemek kaşığı sıvıyağ, Bir tutam maydanoz

Haşlanmış patatesler ile havuç sıcak sıcak soyulur ve salata yapar gibi doğranır.Tuzlanarak derin bir servis tabağına yerleştirilir.

Yoğurt,mayonez ve tuzla dövülmüş sarımsak iyice karıştırılır. Bu karışıma nane ve pul biber eklenerek patates ve havucların üzerine dökülür, fakat karıştırılmaz.

Diğer yanda eritilen yağın içine sıvıyağ ve salça konarak pişirilir.

Yoğurtlu karışımın üzerine şekilli olarak kaşıkla dökülür. Maydanozla süslenip hemen servis yapılır.

Afiyet Olsun.

Şiir Gezgini

Keşke Tanımasaydım Seni

Keşke tanımasaydım seni
Omuzlarıma bu kadar yük binmezdi o zaman
Gözlerim ağlamayı bilmezdi
O kadar sık kalbim çarpmazdı böyle delicesine,
Benim de ellerim sımsıcak olurdu mutlaka
Geceleri asla uykusuzluk çekmezdim sabaha kadar
Rüyalarım hatta tatlı hayallerim olurdu
Duygusuzca düşünmezdim yokluğunda günlerimi, saatlerimi hep
Hiç üşümezdim böylesine ölü soğukluğunda
Hırsım takip etmezdi beni, kötü kader
Kan çanağına dönmezdi gözlerimin tâ içi.
Kayan yıldızlardı bende farklı dilekler tutardım
Duyardım, anlardım yanımda konuşuları,
Hayretim bu kadar artmazdı o zaman
Ben de gülerdim zaman zaman
Deniz ve mehtap benim için önemli olurdu,
Hele kara saçlı biçak dostum olmazdı artımda
Güneşsiz dünyamda kavrulmazdı cigerim
Beynim ise böylesine hırçın ağlamazdı.
Kar yüreğime damla damla vurmazdı.
Gözyaşım ruhumu daraltmazdı, benliğimi sıkıştırmazdı
En tiz sesiyle çığlıklar atmazdı göğsum,
Simsiyah yanılar oluşturmazdı uykumda.
Saçıma sakalıma bende bakardım.
Delicesine bütün gücümle sigaramı çekmezdim.
Ya da keşke tanımasaydım seni...
Keşke...

Kıssadan Hisseler...

GÖREV ŞUURU

Molla Fenari: "Evet öyle görünüyor ama aslında benim de suçum büyük. Eğer ben dün makamımı bırakınca ben yerimde olsaydım, olayı müdahale eder, bir bari verdiri, parayı iade ettirirdim.

Ât da sahibinin elinde ölmüş olurdu. Bu mıkân şimdi yok olmuştur. Senin zararına benim makamımda bulunmamam sebep olduğu için zararını ben ödeyeceğim" dedi ve ödedi.

ARADAKİ FARK

Anadolu'nun yetiştirdiği en büyük velilerden biri olan Hacı Bayram IXV. y.yılı Anadolu köşenli başka birçok bilgin ve erenin de ustadır. Bunlardan biri de Fatih'in hocalarından Akşemseddin idi. Akşemseddin Hacı Bayram'a bağlanışından kısa bir zaman sonra zekası, anlayışı, kavrayışı, en önemlisi de şeyhine tam teslimiyeti sayesinde icazet (diploma) aldı ve irşada görevlendirildi. Akşemseddin'in bu başarısı Hacı Bayram'ın diğer müridler arasında rekabetçiliğe sebep oldu. Bunlardan biri Hacı Bayram'a sordu:

- Efendi Hazretleri, kırk yıldır talebeniz olanlar henüz halifeliğe lâyık görülmezken Akşemseddin'in kısa zamanda bu hilâfeye ulaşmasının sebebi nedir?

Hacı Bayram, gerek maddi gerekse manevi hayatta yükselmenin veya yerinde saymanın sebebini açıklamasına cevap verdi:

- Bu köse (Akşemseddin) bizde ne gördü ve işittiyse hepsini inandı ve teslim oldu. Sebep ve hikmetini sonra kendi kendine bulup öğrendi. Kırk yıldır hizmetimizde bulunanlar ise bizde gördüklerinin ve duyduklarının önce sebep ve hikmetini öğrenip sonra inandı ve teslim oldu.

Karikatür

Şaka

Uykum Kaçtı

Nasreddin hocanın bir gün uykusu kaçtı. Üstüne bir şey giyerek dışarı çıktı. Bekçi sormuş:

Hoca bu saatte ne aryosun burda?

Hoca adama demiş ki:

Hiç.. Uykum kaçtı da onu arıyorum.

güldürmece

BİLİMTEKNOLOJİ

Sanal dünyada sanat alışı

"Ayasofya Müzesi, Dolmabahçe ve Topkapı Sarayları, Sümela Manastırı, Aya İrini Müzesi, Anadolu Medeniyetleri Müzesi, Galata Mevlevihanesi Müzesi, Kapadokya Açıkhava Müzesi, Ankara Devlet Resim ve Heykel Müzesi, Antalya Müzesi, Konya Mevlana Müzesi, Bodrum Sualtı Arkeoloji Müzesi, İshak Paşa Sarayı, Burdur Arkeoloji Müzesi, Çorum Müzesi, Denizli Hierapolis Arkeoloji Müzesi, Efes Müzesi, Efsaneler Diyarı Gordion, Erdoğan Müzesi, Gaziantep Müzesi, Konya Müzesi, Mardin Müzesi, Side Müzesi, Uşak Arkeoloji Müzesi, Uşak Müzesi ve Etnografya Müzesi." Sanal müzeler ilk dalında sadece bilinen müzelerin yer tinmeyen bakanlığın bir de "Sanal Müzik Müzesi" bulunuyor.

Anadolu'nun müzik zenginliğini gösteren bu müzede de dünyada benzeri olmayan 12 bin yıllık müzik mirası "Raspa" da dahil, antik dönem müziklarından başlayarak tasvirsel sanat içinde var olmuş Türk kültürüne ait müziklerin kronolojisi, çalgıların ve müziklerin kendilerine özgü ses kayıtları elektronik ortamda bir arada yer alıyor. -GENELKURMAY VE CUMHURİYET KANLIĞININ SANAL MÜZELERİ Diğeryandan, sanal müzesi bulunan tek resmi kurum Kültür ve Turizm Bakanlığı ile sınırlı kalmıyor. Türkiye'nin en önemli resmi kurumlarından Genelkurmay Başkanlığı ve Cumhurbaşkanlığı'nın web sitelerinde de birer sanal müze bulunuyor. Genelkurmay Başkanlığı sitesinde, Anıtkabir'in dış mekanı, Atatürk'ün özel eşyaları, Çanakkale panoraması, tablolar bölümü, Sakarya ve Büyük Taarruz panoramaları, resimli galeriler bölümü ve Atatürk'ün kitaplığının yer aldığı bir "Anıtkabir Sanal Müzesi" yer alıyor.

BİR HAC YOLCUSU

Sanki o şiddetli mahşer yerinin aşamalarından geçmek bir kefen içerisinde başı açık yalınayak büyük Hesap gününün hazırlığını ve alıştırmasını yaparsınız. Kızgın güneş altında mahşeri bir kalabalık.

Akşamüzeri Kâbe'nin etrafındaki mermer basamaklara oturup şöyle bir bakınız. Akşam ezanları okunurken nereden geldiklerini bilemediğim ebabil kuşları akınlar haline gelir Kâbe'nin etrafında bir yere konmadan gece geç saatlere kadar hep aynı yöne doğru dönerek tavaf ederler. Başınızı biraz yukarıya kaldırdığınızda, orada, yükseklerde aynı şekilde tavaf eden şahinlerin döndüklerini görecekseniz. Garip olan bir şey vardır, o kuşların ne pisledikleri ne de yerde yemlenirken gördüm, fazlasını da bilemem. O anda ezanlar okunuyor ve gözlerinizden yaşlar süzülüyor. İmam akşam namazını kıldırırken gözlerin bitmesini istemezsiniz.

Burada hep sabahlamak istersiniz. Saatleri gündüze gündüzü geceye geceleri haftalara bağladık bir türlü birbirlerden ayırılmak istemiyorlar. Anlamadım benim yorgunluklarım ve uykularım nereye gitti. Akşam namazından sonra kendinizi Kâbe'nin kollarına atarsınız. Kâbe üzerinde tavaf eden şahinleri çok üzerinde arşa yakın bir mesafede bulunan birde Bey-tül Makam vardır. Kâbe üzerinde her defasında yüz bin meleğin tavaf eteği, öyle ki mahşere kadar ikinci bir meleğe sıra gelmeyen bir makamdır. Rivayet edilir ki, Kâbe'nin etrafır da metfun bulunan yüz binin üzerinde şehidin yattığı söylenmektedir. Bir tasavvur ediniz. Tavaf eden aynı yerde, aynı yöne doğru, arşı alada bey-tül makam, şahinler, ababil kuşları, insanlar ve yerin altında yatan binlerce şehitler. İnsanı bir ürperti sarıyor. Sanki fezadan, arzın derinliklerine doğru inen bir burgu gibi. Bu kutsal mekânlara geldiğinizde bulutların üzerine çıkamıyorsanız hiç boşuna gelmeyiniz. Bazıları sanki tatile çıkarcasına yıldızlı otelleri tercih etmektedir. Orada dahi böyle lüks ve dünya beklentileriyle gidersen eğer ne kadar çok feyiz alabilirsin. En azından o devrin şartlarını ve o sıcak çöllerde yaşanan sıkıntıları İslamiyet uğruna verilen mücadeleleri ve fedakârlıkları tefekkür etmeliyiz, o topraklara yüz sürmeliyiz. Azığınızı yanımıza alamadan bu yola çıkmayalım. Önce o manevi âlemin varlığına, bilincine ve hazzına varmalıyız. Ama şu da söylemek gerekirse oranın öyle bir kimyası var ki, ne şekilde hangi tercihle gidersenız gidin, bir giden bir daha gitmek istiyor.

Sen malının fazlasıyla veya banka faizleriyle arabanın modelini markasını yükseltirsin, ikinci bir ev veya modern eşyalar almaya çalışırsın. Ama oralarda ıştıyaklı ve derin bir aşk uğruna ailece çocuklarınıyla, bir cadde kenarında bir bez üzerinde, kuru bir ekmekle ile iktifa ederler, bizim gibi otel ve yemek secimi yapmazlar, tatil yerine döndürmezler. Keza o aşk uğruna, ac fakır ve sıkıntılı bir şekilde, içlerindeki coşkuyla heyecanla koşarak gelen taşan insanlar. Zira bir insan ne kadar çok sıkıntı içerisindeyse o kadar çok tevekkül eder. Variyetler ve hâkimiyetler çoğaldıkça terazinin bir kefesi hep hafifliyor, boşta kalıyor. Malının verdiği sıkıntılardan ağrılığından kurtulmaya çalışan, o şuurla yaşayan insanlar, orada yol kenarlarında fakır ararlar gelene geçene hayrlarını ve zekâtlarını dağıtarak hafiflemeye çalışırlar. Biz ise dünyadan kopmamak için her köşesine ebedi mülkümüz olacağını sandığımız kazıklarını dikiyoruz, en güzelini en modellisini, fazlanın fazlasını yapmaya çalışıyoruz... Ne imiş efendim ''çocuğumuzun geleceğini düşünüyoruz.''

Hiç kendi geleceğimizi, ölümü, ahır zamanın hesap günlerini, ceza günlerini düşünmüyoruz, hangi mal hangi çocuk bizi kurtaracaksa eğer. Sele kapılmış gidiyoruz, içerisinde çamur var, hasar veren maddeler var, sonunda boğulmak var. Elimizi boğulmadan bir dala uzatalım.

Yalancı ve gözüme çok güzel gözüken, beni cezbeden afili dünyanın mıknatısı sırtımdan bir vantuz gibi beni kavramış, dünya hevesi, yaşama zevki etrafımı simsiyah bulutlarla kaplamış, uzağını da ardını da göremiyorum, Netsimin üzerini saran kara bulutlarının bir gün kalkacağı umuduyla, bir hidayet günümü bekliyorum. Ruhumu teslim etmeden önce kalbimin mührünün çözüleceği ve gözlerimin o afakı göreceği bir günüm gelecek mi acaba. Arzuluyorum ama elerim bir türlü yetişmiyor ve bu umuduyla yaşıyorum.

Bitti

Sessiz Sayha

Mustafa Ceyhun

BELEDİYE BAŞKANININ BASIN TOPLANTISI

Belediye Başkanı Yüksel Çakır, düzenlediği yemekli basın toplantısında, belediyenin çalışmaları ve ileriye dönük porojelerine ilişkin açıklamalarda bulundu.

Basında izlediğimiz açıklamalarda; Başkan Çakır, önceki dönemde başlatılmış olan yol genişletmeleri, tretuar çalışmaları, içme suyu asfaltlama faliyetlerinin sürdürüldüğünü ifade ediyor. Maden suyu işletmesinin bu dönemde faliyete geçirildiğini, Ekşısu mesire alanında yeni düzenlemeler yapıldığını. Okul bahçelerinde ve çevrede düzenlemeler yapıldığını. Erzincan'da trafik kosundaki sıkıntıları giderecek önlemler alındığını, Belediyenin temizlik, işlerini kendisinin yüklendiğini, o nedenle yeni araçlar satın alındığını ve 2010 yılında belediyenin yoğun bir çalışma programını uygulamaya koyacağını belirtiyor.

Erzincan'da sıkca gündeme getirilen oto park sıkıntısını giderecek olan kapalı yada açık otoparklar inşası içinde, bulunduğumuz yıl içerisinde gerçekleşmedi. Caddelerdeki ve kaldırımların eskiye göre daha fazla işgal edilmekte olduğunu tüm hemşehrilerimiz görüyor. Bu arada ana caddeler üzerindeki park etmeleri önlemek amacı ile yapılan paralı park uygulamasının yararlı olduğu gözleniyor.

Sıkça ifade edildiği gibi, caddeler, sokaklar şehirlerin aynasıdır. Buradaki temizlik, düzen intizam, o şehir hakkında olumlu yada olumsuz kanaatlare yol açar. Bizim şehrimizdeki caddelerin sokakların görüntüsü içaçıcı değildir. Asfaltı yamasız düzgün bir caddemiz yoktur. Alt yapı tesislerinin devam etmesi dolayısı ile yeniden asfaltlamanın yapılmadığı doğrudur. Ancak alt yapı sorunu olmayan caddeler yada sokaklardan bir kısmında hem asfatlanın ve hemde yaya kaldırımlarının bozulmuş olduğunu görüntü kirliliğinin şehrimize zarar verdiğini söylemeliyiz.

Şehir merkezindeki oto galerilerin kaldırılmasını İçişleri Bakanlığının bu konudaki genelgesinin yeniden gündeme geldiği sırada bu sütunda konu etmiştir. Galerilerin şehir dışına taşınması için çalışmaların devam ettiği söylenmişti. Belediye başkanı bu konu ile ilgili açıklamada; Erzurum Yolun'nda İ.Jandarma Komutanlığı karşısındaki alanda 20 dönümlük bir arazi üzerine kurulacak 200 metrekarelik işyerleri ve sosyal tesislerin yaptırılacağını galerilerin buraya taşınacağını vurguluyor.

Objektif

Şefik ARAS

Sırası gelmişken, çevre yolunun tamamlanıp ulaşıma açılması ile birlikte, şehir dışına taşınması kaçınılmaz hale gelen şehirlerarası oto terminalinden söz etmeliyiz.

Oto terminalinin, çevre yolunun E-80 yolu ile birleştiği bir alanda yaptırılacak yeni oto terminaline taşınması için çalışmalar yapıldığını söylenmişti. Yanılmıyorsak, Erzurum yolunda küçük sanayi sitesi yakınında bir alanda yeni terminal yaptırılması planlanıyordu. Jandarma komutanlığı karşısındaki alan bunun için istimlak edilmişti.

Sayın Bakan Binali Yıldırım'ın ilgisi ve katkısı ile Erzincan şehir çevre yolu tamamlandı. Ancak yolun fonksiyonunu tam olarak yerine getirebilmesi için, şehirlerarası yolcu otobüslerinin, artık şehir içine girmemesi gerekiyor. Mevcut sıkıntının giderilmesine ihtiyaç bulunuyor. Bu ihtiyaç yeni bir şehirlerarası otobüs terminalinin yaptırılması ile mümkün olacaktır.

Bir başka yazımızda ifade ettiğimiz gibi, yeni terminal binasının hızlı bir şekilde gerçekleştirilebilmesi için, sayın Bakan Binali Yıldırım'ın desteğinin gerektiğine inandığımızı söylemeliyiz.

Erzincan'a üç yeni park

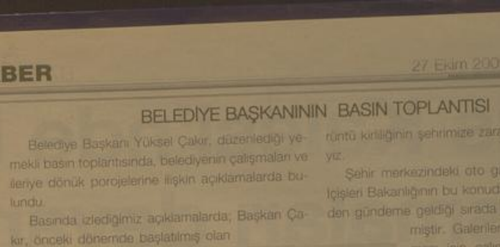

Erzincan Belediyesi, Yunus Emre Mahallesi ve Barbaros Mahallesinde iki adet yeni yeşil alan inşa etti. Ayrıca halen Otogarın güneyine doğru uzanan çevre yolunda kör makas denilen mevkide yeşil alan çalışması sürüyor..

Kemal Arduç

Erzincan Belediyesi Erzincan'ı yeşile boğmeye devam ediyor. Yunus Emre Mahallesi ve Barbaros Mahallesinde iki adet yeni yeşil alan inşa etti.

Ayrıca halen Otogarın güneyine doğru uzanan çevre yolunda kör makas denilen mevkide yeşil alan çalışması hızla sürüyor. Yunus Emre Parkı 1970 m2, Barbaros Parkı 1850 m2 olarak inşa edildi. Kör Makas mevkiindeki çalışma ise yaklaşık 2.000 m2 ilk bir alanda sürüyor. Bu üç bölgede oturma yerleri, yürüyüş yolları, yeşil alanlar, ağaçlandırma ve bitkilendirme çalışmaları yürütüldü.

Konu hakkında bir açıklama yapan Erzincan Belediye Başkanı Yüksel Çakır, Erzincan'ın yeşil alan yönünden zengin olan yapısının, bu çalışmalar ve planlarının inli ufaklı 20 kadar çalışma ile daha zenginleşeceğini ifade etti. Çakır, Türkiye standartları üzerinde olan kişi başına yeşil alan miktarının, AB standartlarına ve hatta üzerine çıkarılması için ciddi çalışmalar yapıldığını ekledi.

Geçtiğimiz aylarda refüjlere 1.000 adet akasyanın Erzincan Belediyesi ve İl Özel idaresi işbirliği ile dikildiğini hatırlatan ÇAKIR, miktarı giderek artan yeşil alanların nitelik olarak da yüksek kaliteye sahip olması için çalıştıklarını belirtti.

Erzincan Belediyesinin, yeşil alanlar içerisine yerleştirdiği kent mobilyaları ile spor aletlerini artıracağı da belirtildi.

Yeraltı çarşısı durgun

Erzincan Cumhuriyet Meydanı'nın da bulunan yeraltı çarşısı yaz sezonunun kapanmasıyla birlikte durgun günlerine geri döndü

ZAYİ
Erzincan nüfus müdürlüğünden aldığım nüfus cüzdanımı kaybettim. Hükümsüzdür
Sibel KOCABAŞ

Erzincan'da baker adına tüm eşyaların yer aldığı Erzincan Yeraltı Çarşısı Erzincan'a gelen yerli ve yabancı turistlerin gitmesiyle beraber durgun günlerine geri döndü.

Özellikle yaz aylarında yerli ve yabancı turistlerin gelmesiyle işlerin düzgün gittiğini söyleyen çarşı esnafı; "Sezonun kapanıp ilimize gelen turistlerin gitmesiyle beraber çarşımız cazibesini kaybediyor. Erzincan halkı ise çarşıya yeteri kadar ilgi göstermiyor.

Bu konuda halkımızdan duyarlılık bekliyoruz." Şeklinde konuştular.

H. İbrahim Özdemir'in "Eyvah" adlı romanı Osmanlı dönemindeki Erzincan tarihine ışık tutuyor.

doğu yayınları
V. Recep Yazıcıoğlu Cad. No: 57 ERZİNCAN

Son Dakika, Siyaset, Ekonomi, Sağlık, Spor, Sanat, Tarım ve daha neler neler

www.dogugazetesi.com.tr

SATILIK ARSA
Akyazı Beldesinde satılık 13 dönüm arsa
Mür. 0542 890 77 50 0536 844 16 96

SATILIK ARSA
Ergenekon bulvarı üzerinde bulvara cephe satılık ticari arsa
Mür. 0542 890 77 50 0536 844 16 96

TUNAY ÇİFTLİĞİ

TUNAY ÇİFTLİĞİ'NDEN BİR İLK DAHA...

30 yılı aşkın bir süredir sizlere hizmet veren
Tunay Çiftliği,
hizmetlerine bir yenisini daha ekliyor..
Artık 10 TL ve üzeri alışveriş yapanların
1 saatlik otopark ücreti bizden..
Tunay Çiftliği;
Güvenli Alışverişin Tek Adresi...

doğu 29 yıl
ERZİNCAN'IN GÜNLÜK HABER YORUM AKTUALİTE GAZETESİ
28 EKİM 2009 ÇARŞAMBA YIL: 29 SAYI: 9696 FİYATI: 25 YKr

Amatörde heyecan artıyor

Erzincan 2009-2010 futbol sezonu 1.amatör küme 3.haftası oynanan karşılaşmalar tamamlandı. Erzincanspor 9 puanla A grubunun lideri olurken, Refahiyespor ise 7 puanla B grubunda liderliğini sürdürüyor

5'te

Yoldan çıkan araçtaki üç kişi yaralandı

İstanbul'dan yola çıkan Kahraman Siyahtaş (59) yönetimindeki 34 UB 0041 plakalı araç Erzincan yeni çevre yolunda şarampole uçtu. Araçta bulunan üç kişi yaralandı

5'te

Çayırlı türkülerle şenlendi

Erzincan'ın Çayırlı İlçesinde 'Geçmişten geleceğe yaşayanlar ve yaşatanlarla türkülerimiz' adlı konser düzenlendi

5'te

Vatandaş köyüne hayran kalacak

64 köyde başlatılan harabe yapıların yıkım çalışmasına köylerdeki çöp toplama projesi de dahil ediliyor...

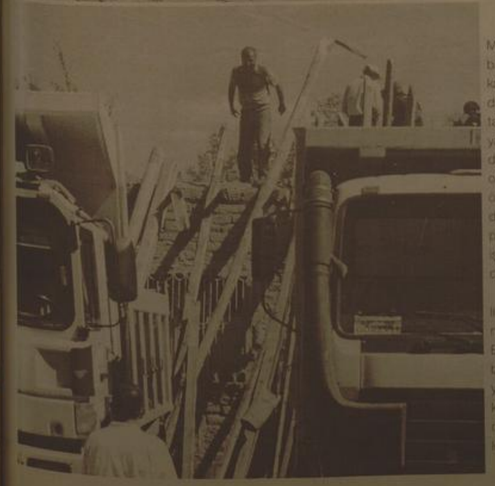

Kemal Arduç

Erzincan İl Genel Meclisi köylerdeki yıkık binaların hafriyatlarının kaldırılmasına yönelik aldığı karar il özel idaresi tarafından geçtiğimiz yaz uygulamaya konuldu. 30 köyde ücretsiz olarak çalışma yapan özel idare köylülerden destek görünce ikinci proje olan çöp toplama işini de yakın zamanda devreye sokacak.

Yapılan projelerle ilgili olarak sorularımızı yanıtlayan İl Genel Meclis Başkanı Ünal Tuyğun, bu projelerle köylerde yaşayan vatandaşları köyde yaşamaya özendirmek olduğunu söyledi.

5'te

Erzincan Tarım İl Müdürlüğü Erzincanlı çiftçileri tarımdaki son gelişme ve teknikleri göstermek üzere Bursa Tarım ve Hayvancılık Fuarına götürdü..

Tarım çalışanları Bursa'da

Erzincan İl Tarım Müdür Yardımcısı Osman Çakır başkanlığında 10'u teknik personel 30'u çiftçi olmak üzere toplam 40 kişilik heyet Bursa Tarım ve Hayvancılık fuarının yanı sıra Bursa Sütaş tesisleri ve bazı tarımsal tesislerde incelemelerde bulundular. Konuyla ilgili görüşlerini aldığımız Erzincan İl Tarım Müdürü Ali Lek, gezinin çiftçiler açısından son derece yararlı geçtiğini söyledi.

5'te

Hastalardan alınan tedavi parasına tepki

Sayfa 3'te

Çocu[illegible] sevgi ile büyür

Sayfa 3'te

OBJEKTİF
Şefik ARAS

ŞEHRİN GÖBEĞİNDEKİ PARK VE VALİ GAZEZOĞLU

Yazısı Sayfa 3'te

Yazı - Yorum
H.İbrahim ÖZDEMİR

ERZİNCAN FUARI YÜZÜMÜZÜ AĞARTMALI

Yazısı Sayfa 3'te

Tarihten Sayfalar

Vasvar antlaşması

Vasvar Antlaşması 10 Ağustos 1664'te Osmanlı Devleti'yle Avusturya arasında imzalanmış bir barış antlaşmasıdır. Antlaşma Szentgotthard ile Eisenburg arasındaki Çakaro'de (Çakarıy) imzalanmasına rağmen, bu birinin bağlı olduğu Vasvar şehrinin adı tarihi kaynaklara geçmiştir. Türkçe ve Latince kaleme alınan antlaşmanın Latincesi Osmanlılarda Türkçesi Avusturyalılarda kalmıştır.

1658 yılında Erdel, Eflak ve Boğdan Beylikleri Avusturya'nın kışkırtmasıyla Osmanlı Devleti'ne karşı isyan ettiler. Bu nedenle Osmanlı Devleti'yle Avusturya arasında başlayan savaş Sultan IV. Mehmet döneminde 1658-1664 arasında 6 yıl devam etti.

Köprülü Mehmet Paşa bu isyanları bastırdı. Köprülü Fazıl Ahmet Paşa Uyvar kalesini fethetti. Osmanlı kuvvetlerinin başarıları üzerine Papalığın tavsiyesi ile Avusturya barış görüşmelerine başlamak istedi. Avusturya Başbakanı Duc de Sagan, Macaristan'da bulunan Osmanlı ordusunun başkomutanı Köprülü Fazıl Ahmet Paşa'ya bir mektupla başvurarak elçi olarak Osmanlı ordusunda bulunan Simon Reninger'in görüşmeler için murahhas atandığını bildirdi.

Sadrazamın bunu kabul etmesi üzerine görüşmeler başladı. Müzakereler sonunda Sadrazam tarafından onaylanan antlaşma Avusturya tarafına gönderildi ile de Avusturya imparatoru tarafından ancak St. Gotthard Savaşı sonrasında, Avusturyalıların askeri olarak üstün durumda olmalarına karşın onaylanıp gönderilmiştir.

Bu antlaşmanın başlıca maddeleri şunlardır:

1. Uyvar ve Nevograd kaleleri ile çevreleri Osmanlılarda kalacak. Zerinvar kalesi yeniden inşa edilmeyecek.

Devamı Var

Sağlık ve Hastalıklar

Kalp Hastalığı

Kalp hastasının yaşam standartları elbette farklı oluyor. Birtakım beslenme alışkanlıkları, sosyal ve cinsel aktiviteler süreçten etkileniyor. Bu durum hastanın yaşam kalitesini önemli ölçüde bozuyor.

- Aşk evvel cinsellikle ilgili yanına ilişkinlik bulundunuz. Sinsel aktiviteyi olumsuz mu etkiliyor ?

- Kalp hastalarının mutlaka kaçınmaları gereken şeyler nelerdir?

Sigara, alkol, stres ve obezite kaçınılması gereken en önemli hususlardır.

- Kalp hastasını bekleyen en mühim riskler nelerdir?

Ani kalp durması en öneli tehlikedir. O nedenle kalp hastasının sürekli olarak doktor kontrolünde olması gerekir.

- Kalp hastaları hayata bağlanırlar mı yoksa daha çok kendilerini salarlar mı? Gözlemleriniz ne yönde?

Benim kişisel kanaatim genelde her ikisi de olabilmektedir. Ama burada sorun depresyona yatmaktır. O vakalara kliğimizde daha sık rastladığımı için gözlem olarak "salıverenlere daha sık rastlıyorum.

Devamı Var

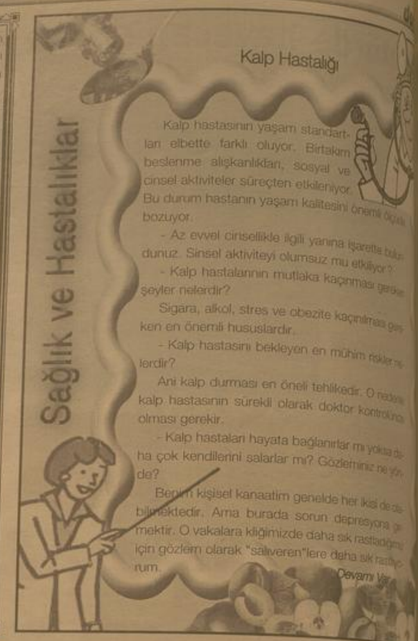

Komik Fotoğraflar

bugün ne pişirsem'

Sosisli Kırmızı Mercimek

Et suyunu tencereye koyarak içine mercimek, soğan ve tuzunu koyarak 1 saat kaynatın. Mercimekleri süzerek alın. Soğanı atın. Margarini bir tavada kızdırıp sarmısakları 2-3 dakika kavurun. Sosisleri ilave ederek 5 dakika kızartın.

Üstüne dayanıklı bir cam kaba veya güvece mercimeğin yarısını koyun. Üstüne sosisleri yayın. Biber ektikten sonra mercimeğin kalanını ekleyin. Mercimeklerin piştiği suyu katın. Üzerine kaşar rendesini serperek fırında 45 dakika pişirin.

Afiyet olsun...

Şaka

Temelin öğretmeni bırgün temelik soru
Temel de öğretmenum acaba sorunca
muyum? demiş öğretmeni soruşu soru
Temel 8 rakamını yarıya böl demiş
Temel öğretmenum 8'i eninemi böleyim
na mı böleyim demiş?
Hocası, Öyle soru olur mu? demiş
Temel: Olmazmı hiç öğretmenim
8'i enine bölersek 3 olur,
boyuna bölersek 0 olur demiş.

güldürmece

ŞİİR GEZGİNİ

Sevgilim....

Sana sevgilim diyorum,
"Ayrılık da sevdaya dahil çünkü;
aynılanlar hâlâ sevgili" dediği gibi İlhan'ın.

Sevgilim, sana sevgilim diyorum,
bir daha hiç demeyeceğim içindir belki.

"Ayrılmamız neyi değiştirecek
ayrılık, yüreğimden silip atabilir mi seni?" derdin.
Kimbilir...

Bu sana son yazışım.
Sözcüklere yüklemeye çalıştığım duygularımı,
beyaz kağıtların keskin kenarlarıyla
nasıl da parçalanıyor böyle.

İlk kez, yazmak böyle zor, anlatmak, bu kadar olanaksız.
İçimde çağıldayan herşeyin,
sana doğru aktığını duyup da bunu anlatamamak.
Ne acı...

Oysa, seni her düşündüğümde,
sesim, zamanın ve mekânın olmadığı
görünmeyen ince ipeksi bir yolda ilerleyip
kulaklarına akmadı mı?

Her düşündüğümde seni,
yapmam gereken sadece izlemekti.
Ruhumun sana akışı, hızlı ama bir o kadar yavaş,
delice ama bir o kadar sakin,
coşkulu ama nasıl huzurlu bir çağlamaydı onların hepsi.
Hemen duyardın, büyük kalabalıklarda,
iki kişilik yalnızlıklarda.

Kıssadan Hisseler...

GÖREV ŞUURU

Molla Fenari: "Evet öyle görünüyor ama aslında benim de suçum büyük. Eğer sen dün makamıma geldiğinde ben yerimde oksaydım, olaya müdahale eder, aşağı verdirsi, parayı iade ettirirdim.

At da sahibinin elinde olmuş olurdu. Bu imkân şimdi yok olmuştur. Senin zararına benim makamımda bulunmamam sebep olduğu için zararını ben ödeyeceğim" dedi ve ödedi.

ARADAKİ FARK

Anadolu'nun yetiştirdiği en büyük velilerden biri olan Hacı Bayram (XV. y.yıl) Anadolu kökenli başka birçok bilgin ve ermin de üstadıdır. Bunlardan biri de Fatih'in hocalarından Akşemseddin idi. Akşemseddin Hacı Bayram'a bağlanışından kısa bir zaman sonra zekası, anlayışı, kavrayışı, en önemlisi de şeyhine tam teslimiyeti sayesinde icazet (diploma) aldı ve irşada görevlendirildi. Akşemseddin'in bu başarısı Hacı Bayram'ın diğer mürîdleri arasında kıskançlığa sebep oldu. Bunlardan biri Hacı Bayram'a sordu:

- Efendi Hazretleri, kırk yıldır talebeniz olanlar henüz nalıncılığa (sözü temsil) layık görülmezken Akşemseddin'in kısa zamanda bu hu'beye ulaşmasının sebebi ne olabilir?

Hacı Bayram, gerek mürîdi gerekse manevi hayattta yükselmenin veya yerinde saymanın sebebini açıklarcasına cevap verdi:

- Bu köse (Akşemseddin) bizde ne gördü ve işitmişse hemen inandı ve teslim oldu. Sebep ve hikmetini sonra kendi kendine bulup öğrendi. Kırk yıldır hizmetimizde bulunanlar ise bizde gördüklerinin ve duyduklarının önce sebep ve hikmetini öğrenip sonra inandı ve teslim oldu.

Karikatür

BİLİMTEKNOLOJİ

Sanal dünyada sanat alışk

"Ayasofya Müzesi, Dolmabahçe ve Topkapı Sarayları, Sümela Manastırı, Aya İrini Müzesi, Anadolu Medeniyetleri Müzesi, Galata Mevlevihanesi Müzesi, Kapadokya Açıkhava Müzesi, Ankara Devlet Resim ve Heykel Müzesi, Antalya Müzesi, Konya Mevlana Müzesi, Bodrum Suaiti Arkeoloji Müzesi, İshak Paşa Sarayı, Burdur Arkeoloji Müzesi; Çorum Müzesi, Denizli Hierapolis Arkeoloji Müzesi, Efes Müzesi, Efsaneler Diyarı Gordion, Erzurum Müzesi, Gaziantep Müzesi, Kars Müzesi, Mardin Müzesi, Side Müzesi, Uşak Arkeoloji Müzesi, Uşak Etnografya ve Etnografya Müzesi." Sanal müzelik dalında sadece bilinen müzelerden ibaret sanmayın bakanlığın bir de "Sanal Müzelik Müzesi" bulunuyor.

Anadolu'nun müzik zenginliğini yansıtan bu müzede de dünyada benzeri olmayan 12 bin yıllık müzik mirasımız "Raspa" da dahil, antik dönem müziklerinden başlayarak tarihsel süreç içinde var olmuş Türk kültürü ve müziklerin kronolojisi, çalgıların ve müziklerin kendilerine özgü ses kayıtları elektronik ortamda bir arada yer almakta. "GENELKURMAY VE CUMHURBAŞKANLIĞININ SANAL MÜZELERİ" Dışarıdan, sanal müzesi bulunan tek resmi kurum Kültür ve Turizm Bakanlığı ile sınırlı kalmıyor. Türkiye'nin en önde gelen resmi kurumlarından Genelkurmay Başkanlığı ve Cumhurbaşkanlığı'nın web sitelerinde de birer sanal müze bulunuyor. Genelkurmay Başkanlığı sitesinde, Anıtkabir'in dış mekânı, Atatürk'ün özel eşyaları, Çanakkale panoraması, tablolar bölümü, Sakarya ve Büyük Taarruz panoraması, Dünya nozlu galeriler bölümü ve Atatürk'ün kitaplığının yer aldığı bir "Anıtkabir Sanal Müzesi" yer alıyor.

doğu

ERZİNCAN FUARI YÜZÜMÜZÜ AĞARTMALI

Yazı-Yorum

H.İbrahim ÖZDEMİR

Erzincan Valiliği ve Erzincan Dernekleri Federasyonu 13-17 Ocak 2010 tarihleri arasında Ankara Atatürk Kültür Merkezin'de " Erzincan Günleri" adıyla bir fuar düzenliyor. Erzincan'ın geniş anlamda tanıtılacağı fuarda; sanayi üretimi ve yerel ürünler sergilenirken, sanat ve kültür etkinlikleri yer alacak.

Ankara'da çalışmalarını sürdüren il dernekleri belirli dönemlerde şehirlerini tanıtmak için bu tip organizasyonlar yapıyorlar. Erzincan Dernekleri Federasyonu da aynı amaçla Erzincan Valiliği ile irtibat kurarak ve iştişare ederek bir fuar düzenlemeye karar verdi. Ocak 2009 tarihinde Kültür Bakanlığına başvurularak Atatürk Kültür Merkezi tahsisi gerçekleştirildi.

Günümüzde fuarlar," ticaretle ilgili ürün ya da hizmetlerin, teknolojik gelişmelerin, bilgi ve yeniliklerin tanıtımı, pazar bulunabilmesi ve satın alınabilmesi, teknik işbirliği, geleceğe yönelik ticari ilişki kurulması ve geliştirilmesi için, belirli bir takvime bağlı olarak, düzenli aralıklarla genellikle de aynı yerlerde gerçekleştirilen bir tanıtım etkinliğidir".Erzincan ve Erzincanlı işadamlarının kapasitelerinin ortaya çıkarılması için ulusal düzeyde böyle bir organizasyon yararlı olacaktır. Ayrıca Ankara'da ikamet eden milyonlarca insanın Erzincan'ı tanıması ve yerel ürünlerimizi tatmaları oldukça önemli görülmelidir.

Böyle güzel bir çalışma için Türkiye'nin neresinde olurlarsa olsunlar tüm sanayici ve ticaret erbabımız harekete geçmelidir. Başta siyaset adamlarımız olmak üzere sivil toplum kuruluşlarımız, Sanayi ve Ticaret Odası, Esnaf odaları iş birliği yaparak bu organizasyonun içinde olmalıdır. İlimizin tanıtımı için Erzincan Valiliği koordinasyon görevi üstlenmeli, düzenlenen fuarın bizlere yalışır güzellikte olması sağlanmalıdır.

Hiç şüphesiz "Ankara'da Erzincan Günleri" İlimizin her yönüyle tanıtılmasında etkili rol oynayacaktır.Bu günlerde; şairi, yazarı, sanatçısı ve folkloru ile kültürel değerleri, bakır ve işlemeleri ile el sanatları, tulum ve bal ile doğal ürünleri, nohudu, cevizi ve fasulyesi ile tarım ürünleri, sanayi ve ticaret ürünleri ziyaretçilere tanıtılmalıdır. Ticaret ve sanayi ürünlerinin yeni pazarlara açılması ve marka oluşturmalarına katkı sağlanmalıdır. Erzincan'ın doğal güzelliklerin ve alternatif turizm potansiyeli sergilenerek turizm payının artırılması için gayret gösterilmelidir.

Erzincan'ın yetiştirdiği tüm siyaset, ticaret, sanayici ve kültür adamları olarak gücümüzü ortaya koymanın tam zamanı. Ulusal ölçekteki bu organizasyonu başarıyla gerçekleştirelim. Bireysel yorumlarla bu çalışmadan kaçınmadan, birlik ve dayanışma içinde Ankara'da buluşalım.

ŞEHRİN GÖBEĞİNDEKİ PARK VE VALİ GAZEZOĞLU

Objektif

Şefik ARAS

Yani Erzincan şehrinin, belirlenen arazi üzerinde kurulmasının devam ettiği yıllarda, imar planında şehir parkı olarak gösterilen, günümüzdeki "Barış manço" parkının ağaçlandırılması çalışmalarında başlanmıştı..

Barış Manço parkı şehrin göbeğinde, Hükümet binasının karşısındaki parkın adıdır, Ve biz bir yazımızda bu parkın adının değiştirilerek, Eski Cumhurbaşkanlarından hemşerimiz, Fahri Korutürk'ün yada yine eski başbakanlardan hemşehrimiz, Şemsettin Günaltay'ın adının verilmesinin daha isabetli olacağını ifade ettik. Rahmetli Prof. Günaltay'ın, Erzincanın 1939 depreminden sonraki en sıkıntılı yıllarında, insanlara aş ve ekmek kapısı olan sümerbank iplik fabrikasının kurulması talimatını veren kişi olduğunu anımsattık.

Lakin, önerimiz ilgililerce, benimsenmemiş olmalıki, bu konuda olumlu yada olumsuz bir açıklama yapılmadı. Erzincanla uzaktan yakından bir ilgisi olmıyan isim. Esasen hemşehrilerimiz tarafından pek bilinmiyor. Ön kişiye sorsanız şehrin en merkezi yerindeki parkın adının ne olduğunu 9 kişinin bilmeyeceği kanaatindeyiz.

Adı geçen parkın nasıl oluştuğunu bilen, hatırlayanlarımızda çok az olsa gerektir., Oysa söz eskiden şehir parkı olarak bilinen bu parktan açılınca, Vali Kemalettin Gazezoğlunu anımsamamak mümkün değildir.

Rahmetli Vali Gazezoğlu, 1961"1964 yılları arasında Erzincan Valisiydi. Genç, çalışkan konulara duyarlı bir insandı. Erzincan şehrinde olmıyan insanların istirahat edeceği, şehre güzellik kazandıracağı yeşil alanın oluşmasında yoğun emeği vardır. Günümüzde parkta gördüğünüz ağaçların çoğu, başta ziraat deneme istasyonu olmak üzere, çeşitli yerlerden sökülüp buraya dikilmiştir. Parkın ortasındaki havuz ve diğer tesisleri Vali Gazezoğlu işin başında durarak yaptırmıştır. Kendisi öğretmen olan eşi Ayşe Gazezoğlu ile birlikte akşamları gelip parkta oturur çay içerlerdi. Böylece halkın parktan yararlanmasına öncülük ederdi. Genç yaşta kanserden öldü. Allah rahmet eylesin. O yıllarda şehire içmesuyu temini olayındada önemli katkıları olduğunu elbet unutmadık.

Yazımızda konu olan parkta, yıllar önce muhtarlık binası yapılması ve aş evi yapılmak istenmesi olayında, bir kısım ağaçlar kesilmiş ve tepki ile karşılanmıştı.

Şimdi ise kiracısı değişen park alanında düğün salonu inşa ediliyor. Ve o nedenle bi kısım ağaçların kesildiği basına yansıyor. Ayrıca burada yaptırılacak büyük hacimli bir yapının parkın görünümünü çirkinleştireceği söyleniyor. Kaldıki, parkın içerisinde böylesine bir düğün salonunun bulunmasına ihtiyaç olup olmadığıda tartışmaya açıktır..

Denilebilirki, daha öncede burada ki küçük çaplı ahşaptan yapılmış üstü açık bir tesis vardı. Ama biliniyorki o sözü edilen düzenleme yapılırken bile, ağaçların kesilmesine izin verilmişti. Parkın görüntüsünün bozulmamasına itina gösterilmişti. Umarız yeni düzenlemede de, Şehrimizin göbeğindeki parkımızın özelliği ve güzelliğine zarar verilmez...

Hastalardan alınan tedavi parasına tepki

Kemal Arduç

Bağımsız Kamu Görevlileri Sendikaları Konfederasyonu (BASK) Erzincan İl Temsilcisi Yakup Başaken, tedavi katılım payı uygulamasını eleştirerek, uygulamada yanlışlığın olduğunu söyledi.

İnsan sağlığının para ile indeksleneceğini kaydeden Başaken, "Birinci ve ikinci basamak sağlık kurumlarında eğitim ve araştırma hastanelerinde üniversite hastanelerinde ve özel sağlık kuruluşlarında muayene katılım payları yeniden düzenlenerek 01.10.2009 tarihinden itibaren yürürlüğe girdiği açıklanmıştır. Bu uygulamanın geçim sıkıntısı içerisinde bulunan çalışanları olumsuz etkilediği ve bu yüzden tedavi katılım payının kalkması gerektiğini belirterek, yaptığı açıklamada, "Birinci ve ikinci basamak sağlık kurumlarında katılım payının yeni düzenlemeye göre birinci basamak sağlık kurumlarında ve aile hekimliğinde 2 TL ikinci ve üçüncü basamak sağlık kurumlarında katkı payının 8 TL özel sağlık kurumlarında ise 15 TL olması tüm çalışanları üzmüştür. Bu nedenle tedavi katılım payının yeniden düzenlenmesi gerekmektedir" ifadelerine yer verdi.

Başaken, her yıl yapılan zamların insan sağlığını olumsuz etkilendiğini sözlerine ekledi.

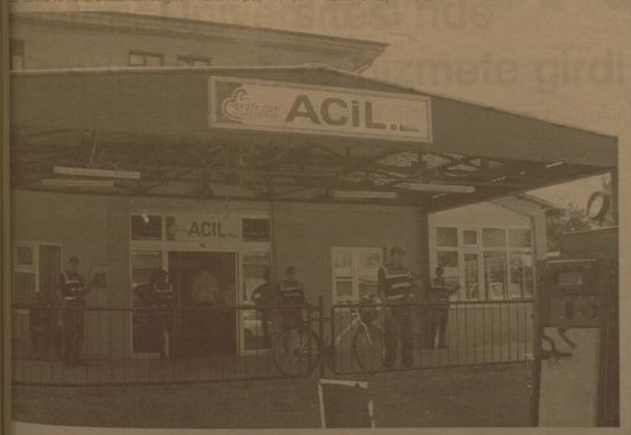

Çocuk sevgi ile büyür..

Çocukların gelişim döneminde öğrenmeye başladığını söyleyen Erzincan Rehberlik ve Araştırma Merkezi Müdürü Murat Yıldırım, Türkiye'nin giderek şiddet toplumu haline gelmeye başladığını söyledi

Kemal Arduç

Erzincan Rehberlik ve Araştırma Merkezi (RAM) Müdürü Murat Yıldırım, Türkiye'nin giderek şiddet toplumu haline gelmeye başladığını bu nedenle Çocuklarınızı gizlice değil, göstere, göstere, hissettirerek sevin. Çocuklarınız sevildiğini kendisine değer verildiğini hissedebilmeli dedi. Türkiye'de şiddet olaylarının giderek artığına dikkat çekerek, bir çok vatandaşın bu konudan rahatsız olduğunu kaydetti.

"Türkiye giderek, şiddet toplumu haline gelmeye başladı" diyen Yıldırım, "Biz aile dediğimiz o çok güzel kavramı kaybediyoruz. Aile ortamından ahlak, sevgiyi ve saygıyı alamayan çocuklar şiddet eğilimli bireyler olarak sokaklarda dolaşıyor. Ailelerin çocuklarına aşılaması gereken bazı değerler aile kavramının yozlaşmasıyla yetersiz kalınca bir şiddet toplumu haline gelmeye başladık. Çocuklarınızı gizlice değil, göstere, göstere, hissettirerek sevin. Çocuklarınız sevildiğini kendisine değer verildiğini hissedebilmeli. Onları öpün ama, uyurken ya da gecenin bir yarısı gizlice değil. Gözlerinin içine baka, baka öpüp okşayın çocuğunuzu. Önemsendiğini sevildiğini bilsin çocuk. Çünkü şiddete ortak olmaması için buna ihtiyacı var" dedi.

Çalışan ve seven insanın ruh sağlığı yerinde sağlıklı insan anlamına geldiğini dile getiren Yıldırım, "Ruh sağlığı uzmanları çalışmak ve sevmeyi ruh sağlığı ölçütü olarak belirledi. Her insanın yaşamda bir amaca ihtiyacı vardır. Çalışan ve seven insanın amacı çoktur ama bu vasıflarda olmayanlar amaçsız yani tehlikeli insanlardır. Türkiye'mizde iki buçuk milyon insanımız var. Bunların arasında çalışmadıkları gibi hiçbir işin ucundan tutmayıp yalnızca yatan insanlarda var. İşten kaytarmak ödüllendirilmiş gibi bir hayat sürülüyor. Bu durum yanlışlara ve şiddete gebedir" diye konuştu.

H. İbrahim Özdemir'in
"Eyvah"
adlı romanı
Osmanlı dönemindeki
Erzincan tarihine
ışık tutuyor.

doğu yayınları
V. Recep Yazıcıoğlu
Cad. No: 57 ERZİNCAN

Son Dakika, Siyaset, Ekonomi, Sağlık, Spor, Sanat, Tarım ve daha neler neler

www.dogugazetesi.com.tr

SATILIK ARSA
Akyazı Beldesinde
satılık 13 dönüm arsa
Mür. 0542 890 77 50 0536 844 16 96

SATILIK ARSA
Ergenekon bulvarı üzerinde
bulvara cephe satılık ticari arsa
Mür. 0542 890 77 50 0536 844 16 96

TESK Genel Başkanı Palandöken, Malatya Belediyesi'ni ziyaret etti..

Türkiye Esnaf ve Sanatkarlar Konfederasyonu (TESK) Genel Başkanı Bendevi Palandöken, "Yerel yönetimler esnafla et ve tırnak gibi. Yaşamın her yönünde insana hizmet için var" dedi.

TESK Genel Başkanı Bendevi Palandöken, TESK Genel Sekreteri Naci Sulkalar, Esnaf Odaları Birliği Başkanı Şevket Keskin, Esnaf ve Sanatkarlar Kredi Kefalet Kooperatifi Başkanı Ali Evren ile birlikte Malatya Belediye Başkanı Ahmet Çakır'ı ziyaret etti.

Malatya'da esnaf ve sanatkara hizmet verecek bir hizmet binası için Belediye Başkanı Ahmet Çakır'dan yer tahsisi isteyen TESK Genel Başkanı Bendevi Palandöken, "Malatya'ya yakışır, içinde toplantı salonu, eğitim salonu gibi birçok hizmeti verecek bir binayı desteklerinizle inşaatını Malatya'ya kazandıracağız. Yerel yönetimler bizim için çok önemli, yerel yönetimler esnafla et ve tırnak gibi. Yaşamın her yönünde insana hizmet için var" diye konuştu.

Belediye Başkanı Ahmet Çakır ise, Malatya'daki esnaf temsilcileri ile her zaman Malatya'nın çıkarları için istişare ettiklerini söyledi. Başkan Çakır, "Malatya için elimizden geleni yapacağız. Malatya'nın bölgede cazibe merkezi olabilmesi için imkanlarımızı zorlayacağız. Sorunlarını aşmış modern bir kent oluşturmak için var gücümüzle çalışacağız" dedi.

Belediye Başkanı Ahmet Çakır ziyarette, TESK Genel Başkanı Bendevi Palandöken'e kayısı hediye etti.

Bu da kayaklı motorsiklet

Yakutiye Belediyesi'nde dozer operatörü olarak çalışan dadaş mucit Cengiz Çelebi, geliştirdiği sistem ile motosikletini hem tekerlekli hem de kayaklı olarak kullanabiliyor.

Erzurum'da kış mevsiminde motosiklet kullanmanın imkansız hale geldiğini söyleyen mucit Cengiz Çelebi, geliştirdiği sistemde hem teker üzerinde hem de kayak üzerinde gidebilen bir motosiklet yaptı.

Uzun yıllardır ikamet ettiği Dadaşköy'de evinin yanında kurduğu atölyede birbirinden ilginç buluşlara imza atan Cengiz Çelebi son olarak kayaklı motosiklet geliştirdi. Motosikletine kurduğu düzenek sayesinde tekerleri çıkararak kayakları yerleştiren Cengiz Çelebi, böylelikle hem kış hem de yaz döneminde Erzurum'da motosiklet kullanabileceğini belirtiyor. Geliştirdiği sistem ile önce uçak yapmayı planladığını ancak motor bulamadığını dile getiren [illegible] mucit eğer motor bulabilirse [illegible] tosikletini uçurabileceğini söylüyor.

Ağır kış şartlarının yaşandığı Doğu Anadolu Bölgesi'nde motosikletine yerleştirdiği kayakların [illegible] tediği her yere rahatlıkla ulaşabileceğini anlatan Çelebi, imkanlarının yeterli olmadığını ve destek olması halinde yıllardır hayalini kurduğu uçağı yapabileceğini ifade etti.

Öğrencilere çevre ve ağaç eğitimi

Malatya Belediyesi yol açma çalışmalarını sürdürüyor...

Malatya Belediyesi tarafından son 7 ay içerisinde 11 kilometre uzunluğunda yol açma ve genişletme çalışması yapıldı.

Malatya Belediyesi tarafından konuyla ilgili olarak verilen bilgide, geçtiğimiz Nisan ayından itibaren yol açma ve genişletme çalışmalarına ağırlık veren Malatya Belediyesi Arıtalt ve Yol işleri Müdürlüğü ekipleri tarafından; 13 noktada toplam 11 bin 270 metre uzunluğunda yeni yol açma ve genişletme çalışması yaptığı bildirildi.

Cinikpınar, Çileciz, Kiltepe, Yeşiltepe, Yukarı Çöşnük, Tandoğan, Melekbaba, Yeşiltepe Seyran, Tecde, Şeyhbeyram, Aşeğıbağlar, Bulgurlu ve Yıldıztepe mahallelerinde yapılan yol açma ve genişletme çalışmalarının mevsim şartlarının elverdiği ölçüde yoğun bir şekilde süreceği belirtildi. Değişik genişlik ve uzunlukta yapılan 13 noktadaki yol açma ve genişletme çalışmalarının toplam maliyetinin 12 milyon 155 bin lira olduğu kaydedildi.

Koç Holding, 2006 yılında başlattığı 'Ülkem İçin Projesi' kapsamında 2009 yılı uygulaması olarak 81 ilde çocuklara yönelik çevre eğitimleri veriyor. Ülkem İçin Elçileri olan Koç Topluluğu bayileri tarafından yürütülen proje kapsamında verilen eğitim Erzurum'da Ticaret Meslek Lisesi'nde gerçekleşti.

Koç Holding tarafından 2006 yılında başlatılan ve üç yılda toplam 389 yerel ve ulusal projenin hayata geçmesine vesile olan 'Ülkem İçin Projesi' dördüncü yılı uygulamalarında, öğrencilere çevre bilinciyle ilgili eğitimler veriliyor.

Türkiye'nin geneline yaylacak bir çevre eğitimi ve bilinçlendirme çalışmasından oluşan 'Ülkem İçin' 2009 yılı uygulaması çerçevesinde Erzurum'da 26 Ekim'de Ticaret Meslek Lisesi'nde öğrencilere eğitim verildi. Her ilde Koç Topluluğu bayilerinin 'Ülkem İçin Elçisi' olarak destek verdiği eğitim programı Erzurum'da büyük bir ilgi ile karşılandı. 26 Ekim'de verilen ve ilköğretim öğrencilerinin büyük bir dikkatle takip ettiği eğitim, Ülkem İçin Elçisi ve Ford Bayii Hanifi Cindilli ve Muammer Cindilli'nin desteğiyle gerçekleştirildi.

ERZURUMLU ÇOCUKLARDAN ÇEVREYİ KORUYALIM MESAJI

Koç Holding'in genç nesillerde çevre bilincini oluşturmak amacıyla destek verdiği ve TEMA yetkilileri tarafından verileri çevre eğitimi Erzurumlu çocuklar tarafından büyük ilgi ile karşılandı. İnteraktif bir şekilde gerçekleşen eğitimde çevre korumada önemli faktörler, doğanın tahribatını önlemek için alınacak önlemler üzerinde duruldu.

81 İLDE ÇEVRE TEMALI [illegible] TİM VE BİLİNÇLENDİRME

2006 yılından bu yana Koç [illegible] luluğu şirketleri, çalışanları, [illegible] çileri ve bayilerinin desteğiyle [illegible] tülen Ülkem İçin Projesi'nde [illegible] geniş bir etki sağlamak amacıyla [illegible] 2008 yılında tek bir konuya [illegible] nılarak, çevre bilincini arttırmaya [illegible] yönelik çalışmalar başlatılmıştır. [illegible] çerçevede Koç Holding, Çevre [illegible] Orman Bakanlığı ve TEMA [illegible] le Türkiye'nin 7 bölgesinde [illegible] futbol sahası büyüklüğünde [illegible] ni kapsayacak olan 700 bin [illegible] dikimi için kaynak yaratıldı. Ağaç [illegible] kimine paralel olarak çevre [illegible] linçlendirme eğitimlerini [illegible] belirlediği 10 ilde gerçekleştiren Koç Holding, 2009 yılında [illegible] eğitimlerin Türkiye çapına [illegible] masını sağladı.

Vatandaş köyüne hayran kalacak..

Amatörde heyecan artıyor

Kemal Arduç

Erzincan 1.amatör küme 3.hafta karşılaşmaları tamamlandı. Bir haftanın değerlendirmesini yapan Amatör Spor Kulüpleri Federasyonu Başkanı Emin Turan "Karşılaşmalarımız haftalar geçtikçe daha zevkli ve daha renkli olmaya başladı. Takımlarımız form tutmaya başladıkça oynanan karşılaşmalara olumlu yönde yansıması oluyor.

Hava şartlarının da mevsim normallerinin üzerinde seyretmesi yeni yapılan tesislerimizde eksiklerin tamamlanması çalışmaları aralıksız devam ediyor ve zeminlerin elverişli olması da oynanan futbolun kalitesini artırıyor. Erzincan 1.amatör kümede A ve B gruplarında oynanan 3.hafta karşılaşmalarında alınan sonuçlar ve oluşan puan durumu ise şu şekilde gerçekleşti.

A GURUBU

ALTINBAŞAK BELEDİYE SPOR	*1*	*3*	*FATIH AND.TEK.LİS*
ULALAR BEL GENÇ VE SPOR	*2*	*3*	*DEMİRKENT BELEDİYE SPOR*
YALNIZBAĞ BELEDİYE SPOR	*0*	*3*	*KEMAH SPOR*
ERZINCAN SPOR	*7*	*0*	*ÇAYIRLI BELEDİYE SPOR*

PUAN DURUMU

1 ERZINCAN SPOR	3	3	0	0	22 - 1	9
2 DEMİRKENT BELEDİYE SPOR	3	3	0	0	12 - 2	9
3 ULALAR BEL GENÇ VE SPOR	3	1	1	1	8 - 6	4
4 KEMAH SPOR	3	1	1	1	8 - 9	4
5 FATIH AND.TEK.LİS	3	1	1	1	6 - 14	4
6 ÇAYIRLI BELEDİYE SPOR	3	0	2	1	5 - 12	2
7 ALTINBAŞAK BELEDİYE SPOR	3	0	1	2	6 - 14	1
8 YALNIZBAĞ BELEDİYE SPOR	3	0	0	3	0 - 9	0

B GURUBU

REFAHİYE BELEDİYE SPOR	*3- 0*	*ERZİNCAN BELEDİYE SPOR*
ÜZÜMLÜ BELEDİYE SPOR	*3- 5*	*ALTUNKENT SPOR*
YEŞİL ÇAYKENT SPOR	*0- 3*	*TERCAN 17 ŞUBAT BEL. SPOR*

PUAN DURUMU

1	REFAHİYE BELEDİYE SPOR	3	2	1	0	12 - 2	7
2	TERCAN 17 ŞUBAT BEL. SPOR	2	2	0	0	8 - 2	6
3	YEŞİL ÇAYKENT SPOR	3	1	1	1	4 - 4	4
4	KAVAKYOLU SPOR	2	1	0	1	5 - 5	3
5	ALTUNKENT SPOR	2	1	0	1	5 - 10	3
6	ÜZÜMLÜ BELEDİYE SPOR	3	0	2	1	6 - 8	2
7	ERZİNCAN BELEDİYE SPOR	3	0	0	3	0 - 9	0

1'den devam

Bu konuda bilgi veren Tuyğun; "Erzincan merkeze bağlı 30 köyde pilot uygulama yaptık. Yapılan bu çalışmalar ile önümüzü görmeye çalıştık. Mali durumu, halkın tepkisini ortaya çıkardık. Beklediğimiz olumlu sonuçları aldık, böylece ikinci projemiz olan köylerde çöp toplama işini de devreye sokacağız. Bunun için ihale yolu ile üç adat yeni araç alımına gidiyoruz. Artık köylülerimiz şehirdeki rahatlığı temizliği, köylerde de görerek şehir özentisini unutacaklar. Erzincan'ı üç bölge halinde sınıflandırdık, her bölgenin aracı olacak haftanın iki günü 64 köyde çöp alımı yapılacak. Bu projemiz en kıza zamanda kurulacak olan Özel İdare Temizlik İşleri ve Kanalizasyon Birimi tarafından yürütülecek" dedi.

Tarım çalışanları Bursa'da bilgilendirildi

1'den devam

Çiftçilerin tarım ve hayvancılık ile ilgili teknik eğitim almalarına yönelik düzenlendiğini kaydeden Lek, bu tür gezilerin zaman zaman düzenleneceğini [illegible] İl Müdürü Ali Lek, "dünden bugüne geçen gün gelişiyor. Bu [illegible] tarım sektöründe de ayrıca bu baş döndürücü bir [illegible] devam ediyor. Ortada bir [illegible] var ki tarım sektörü hiçbir zaman güncelliğini ve önemini yitirmeyecektir. Bu durumda Erzincan çiftçisi hergün yenilen ortaya çıkan değişim ve gelişmelere açık olmak zorundadır.

Erzincan çiftçisi kendini yenilmeli aksi takdirde her geçen gün rekabet gücünü yitirecektir. Gerek ulusal gerekse uluslar arası arenada rekabet edebilmenin ilk şartı budur. Geziler teknik elemanlarımızın gözetiminde yapılıyor. Son yıllarda Erzincan'da yeni tarım ve hayvancılık tesisleri kuruluyor. O hep görmeyi istediğimiz büyük çaplı işletmeler artık Erzincan'da birer ikişer kurulmaya başladı. Bunu göz önünde bulundurarak biz de çiftçilerimizin bu işi daha profesyonelce yapmalarını sağlamak maksadıyla eğitim çalışmalarımızı daha da hızlandırdık. Yine sektördeki kaba yem açığının giderilmesi maksadıyla yem bitkilerinin ekim alanlarının artırılmasını sağlamak amacıyla elimizdeki tüm imkanlarımızı kullanıyoruz.

İl Özel İdaremizin de bu konuda bize sağladığı imkanları çiftçimizin hizmetine sunuyoruz. Bu für organizasyonlarımızda bize büyük katkılar veren başta Sayın Valimiz Abdülkadir Demir olmak üzere tüm yetkililere şükranlarımızı sunuyoruz" diye konuştu.

Geziye katılan Erzincanlı çiftçiler gezinin kendileri açısından çok yararlı olduğunu kaydederek, Tarım İl Müdürlüğü'ne teşekkür ettiler. Kendi imkanlarıyla fuarlara katılmalarının çok zor olduğunu kaydeden çiftçiler, Tarım İl Müdürlüğü yetkililerinin bu fırsatı kendilerine tanıdığını vurgulayarak bu fırsatı değerlendirdiklerini söylediler. Tarım ve hayvancılık sektöründeki gelişmelerin kendilerini oldukça heyecanlandırdıklarını ifade eden çiftçiler, Erzincan'da tarımsal üretimde gördükleri teknikleri uygulayacaklarını söylediler.

Yoldan çıkan araçtaki üç kişi yaralandı

Kemal Arduç

İstanbul'dan yola çıkarak Van'ın Gevaş ilçesine giden Kahraman Siyahtaş yönetimindeki 34 UB 0041 plakalı araç, Çağlayan yolu kavşağına yakın bölgede yeni çevre yolunda yoldan çıkarak takla attı. Araç içerisinde bulunan sürücü Kahraman Siyahtaş, Yıldız Siyahtaş (24) İzzullah Koç (34) çeşitli yerlerinden yaralandılar. Kaza sonrası araç içerisinde hafif şekilde sıkışan vatandaşların yardımına çevredeki tarlalarda çalışan vatandaşlar koştu. 112 acil servisini aradıktan sonra araçtakileri kurtaran vatandaşlar kazanın nasıl meydana geldiğini anlayamadıklarını söylerken; bazı vatandaşlar ise ters yönden çıkan bir minibüsün kazaya sebebiyet verdiğini iddia ettiler.

Erzincan devlet hastanesine kaldırılan yaralıların sağlık durumlarının iyi olduğu belirtilirken olayla ilgili soruşturma sürüyor.

Çayırlı halkı türkülerle şenlendi

Kemal Arduç

Erzincan'ın Çayırlı ilçemsinde düzenlenen türkü gecesinde ilçe halkı unutulmaz bir gece yaşadı. 'Geçmişten geleceğe yaşayanlar ve yaşatanlarla türkülerimiz' adlı konserde sahne alan birbirinden değerli sanatçılar ilçedekileri coşturdular. Konsere ilçe kaymakamı Turan Yılmaz, Belediye Başkanı Fevzi Kılıç; İlçe Jandarma Komutanı Erdoğan Akdeniz'in yanı sıra kalabalık bir vatandaş topluluğu katıldı. Düzenlenen gecede Berrin Suları'nın organize ettiği İlknur Kaplan'ın sunuculuğunu yaptığı türkü gecesine birbirinden değerli sanatçılar Erdal Erzincan, Özcan Türe ve Aynur Güneş'in seslendirdiği güzel türkülerle geceye renk kattılar izleyenleri coşturdular ve çayırlı halkını mütteş müzik ziyafetiyle eğlendirdiler. Gecenin sonunda Kaymakam Turan Yılmaz ve Belediye Başkanı Fevzi Kılıç sanatçılara katılımlarından dolayı çiçek hediye ederek teşekkürde bulundular. İlçe halkı ise ilki yapılan bu organizasyonun geleneksel hale getirilmesini istediler.

ZAYİ

İzmir - Dikili Nüfus Müdürlüğü'nden aldığım nüfus cüzdanımı ve Erzincan Üniversitesi Yurt-Kur'dan aldığım yurt giriş kartımı kaybettim. Hükümsüzdür.
Sevda Yaşam ARANOĞLU

doğu
Günlük Haber Yorum Aktüalite Gazetesi
R. Recep Yazıcıoğlu Cad. No: 57 ERZİNCAN
Tel - Fax : 224 24 25-26
e-mail : dogugazetesi@yahoo.com

Sahibi: H. İbrahim Özdemir
Yazı İşleri Müdürü: Naim Çakır

Ermat Ofset
V. Recep Yazıcıoğlu Cad. No: 57
ERZİNCAN
Tel: 224 24 25 -26

e-mail: ermatofset@yahoo.com
Abone:

Yıllık	60.00 TL
6 Aylık	30.00 TL
3 Aylık	6.0 TL

Şehir Dışına PTT masrafı ilave edilir.

İlan tarifesi

Resmi İlan Sütunlarımız	7.00 TL
Genel Kurul İlanları	45.00 TL
Özel İlan, Reklam-tanıtım	1.50 TL
[illegible] yı	10.00 TL
[illegible]nik - Başlığı	50.00 TL
Günü Geçmiş Gazete	50 Kr

günün takvimi
28 Ekim
2009 Çarşamba
SAYI: 9696

VEFAT VE TEŞEKKÜR

21.10.2009 Çarşamba günü ani bir kalp krizi sonucu aramızdan ayrılan değerli aile ferdimiz

SAİM KARAKAŞ'ın

Vefatı sebebiyle acımızı paylaşan
Ulaştırma Bakanımız Sayın
Binali YILDIRIM,
Milletvekillerimiz Sayın
Sebahattin KARAKELLE,
Sayın **Tevhit KARAKAYA**
Sayın **Talip KABAN**
İl Genel Meclisi Başkanı
Sayın **Ünal TUYGUN**
Belediye Başkanlarımız
Sayın **Yüksel ÇAKIR**
Sayın **Mehmet BUYRUK**
Sayın **Erkan KARAMAN**
Ticaret ve Sanayi Odası Başkanı
Sayın **Aydın YALVAÇ**
Esnaf Odaları Birliği Başkanı
Sayın **Necmettin ÜNAL**

Başta Erzincan Belediyesi ve Milli Eğitim Müdürlüğü olmak üzere Tüm Kamu Kurum ve Kuruluşlarının Müdür, Yönetici ve personellerine Sivil Toplum Kuruluşlarının Yönetici ve üyelerine, Ayrıca, Eş dost akraba ve hemşerilerimize şükranlarımızı arz ederiz..

KARAKAŞ AİLESİ

energaz
Erzingaz bir Energaz şirketidir
DOĞAL GAZ BİLGİ HATTI
224 44 22
www.erzingaz.com.tr
erzingaz
"Çağdaş kent, çağdaş ev"

TEDAŞ kavşakları aydınlatıyor...

Erzincan'da yeni yapılan çevre yolu nedeniyle oluşturulan kavşaklarda gece trafiğini rahatlatarak, can ve Mal güvenliği açısından önem arz eden 2 bölgeye TEDAŞ tarafından Refüj aydınlatma direkleri ve Projektörlü aydınlatma direkleri dikiliyor

Kemal Arduç

Erzincan'da yapılan yeni yol çalışmalarına bağlı olarak ortaya çıkan ve Erzincanlı sürücülerin çok alışık olmadığı büyük kavşaklar TEDAŞ tarafından dikilen aydınlatma direkleri ile gece aydınlatılacak. ARAS - TEDAŞ- Erzincan İl Müdürlüğünden yapılan açıklamada, 24 metre boyunda 8 projektör lambasıyla aydınlatma yapılan direkler, yeni yapılan Jandarma kavşağı ve Terzibaba kavşağında yerleştirildiği kaydedildi.

5'te

'Bin yıllık kardeşliği yaşa ve yaşat'

Cumhuriyetin kuruluşunun 86. yılı münasebetiyle önemli açıklamada bulunan Milliyetçi Hareket Partisi İl Başkanı Muzaffer Doğan; "'Bin yıllık kardeşliği yaşa ve yaşat' mesajını verdi

Cumhuriyetin kuruluşunun 86'ncı yıl dönümü dolayısıyla yayımladığı mesajda, son günlerde yaşanan açılımlara vurgu yapan Milliyetçi Hareket Partisi İl Başkanı Muzaffer Doğan, endişeli olduklarını söyledi. Doğan açıklamasında; "Destanı bir kurtuluş mücadelesiyle, topraklanmızda gözü olanlara karşı gösterilen onurlu bir direniş sonucunda kurulan Cumhuriyetimizin, 86.yıldönümünü millet olarak hüzünlü ve endişeli bir şekilde karşılamış bulunmaktayız.

5'te

29 yıl
doğu
ERZİNCAN'IN GÜNLÜK HABER YORUM AKTUALİTE GAZETESİ
ISSN 1301-1773
29 EKİM 2009 PERŞEMBE YIL: 29 SAYI: 9697 FİYATI: 25 YKr

Büyük projede son noktaya geliniyor

Erzincan Belediyesinin, Kavakyolu, Yalnızbağ, Çukurkuyu ve Ulalar Belediyeleri ile işbirliği yaparak hazırladığı Ortak Kanalizasyon Şebekesi Projesinde fiziki çalışmaların %80 lik bölümü geride kaldı...

5'te

Erzincan'da mühimmat bulundu

Erzincan Göyne Barajı Gölü'nde 14 adet el bombası ve çok sayıda mühimmat bulundu. Erzincan il merkezine 18 kilometre mesafede Çatalarmut köyü yakınlarında bulunan Göyne Barajı'nda çok sayıda mühimmat bulundu. Jandarma ekipleri bölgede geniş çaplı arama çalışmalarını sürdürüyor...

Mühimmatın içerisinde ayrıca 1 adet Nokia marka 6230 model cep telefonu ile telefona ait 1 adet sim kartı ve 1 adet hafıza kartı da bulundu...

Mühimmatın bulunduğu yer dedektörlerle didik didik arandı

Erzincan'a 15 kilometre uzaklıktaki DSİ'ye ait Erzincan Barajı'nda mühimmat bulundu. Konuya ilişkin Erzincan Valiliği'nden yapılan açıklamada bulunan mühimmatların listesine yer verilirken, Erzurum CMK 250'den sorumlu Özel Yetkili Savcı tarafından tahkikatın sürdürüldüğü kaydedildi.

Erzincan Barajı gölünde bulunan mühimmatlarla ilgili olarak Erzincan Valiliği'nden yazılı açıklamada bulunuldu. Bulunan mühimmatta 11 adet çeşitli el bombası ile bomba atar mühimmatı da var..

5'te

Kamu-Sen meydanda

Erzincan Cumhuriyet Meydanı'nda basın açıklaması yapan Kamu-Sen Erzincan Şubesi; Türkiye Kamu-Sen olarak yıllardır konut edindirme yardımı hesabında biriken paraların hak sahiplerine ödenmesi için mücadele ettiklerini söylediler..

KEY ödemeleriyle ilgili olarak tepkilerini dile getirmek için Erzincan Cumhuriyet Meydanı'nda basın açıklamasında bulunan Kamu-Sen Erzincan üyeleri bunun için büyük mücadele içerisinde olduklarını vurguladılar. Burada konuşan Kamu-Sen Şube Başkanı Emin Turan; "Nihayet 2006 yılı toplu görüşmelerinde konu karara bağlandı ve olumsuz ekonomik şartlar altında yaşamak zorunda bırakılan hak sahibi vatandaşlarımızın sıkıntılarını bir nebze olsun gidermek için bir umut ışığı doğdu. Türkiye Kamu-Sen, KEY ödemeleri başlamadan önce hak sahiplerini temsil eden sivil toplum örgütleriyle ortak çalışma yapılması gerektiğini defalarca dile getirdi.

5'te

'Temiz bir çevre için doğalgaz kullanın'

Sayfa 3'te

'Cumhuriyet, Atatürk ve milletin eseridir...'

Sayfa 3'te

OBJEKTİF
Şefik ARAS

CUMHURİYETİMİZİN 86. YIL DÖNÜMÜNÜ KUTLUYORUZ

Yazısı Sayfa 3'te

Yurtlar arası dostluk turnuvası

Sayfa 3'te

Tarihten Sayfalar

Vasvar antlaşması

Köprülü Mehmet Paşa bu isyanları bastırdı. Köprülü Fazıl Ahmet Paşa Uyvar kalesini fethetti.

Osmanlı kuvvetlerinin başarıları üzerine Papalığın tavsiyesi ile Avusturya barış görüşmelerine başlamak istedi. Avusturya Başbakanı Duc de Sagan, Macaristan'da bulunan Osmanlı ordusunun başkomutanı Köprülü Fazıl Ahmet Paşa'ya bir mektupla başvurarak elçi olarak Osmanlı ordusunda bulunan Simon Reninger'in görüşmeler için murahhas atandığını bildirdi.

Sadrazamın bunu kabul etmesi üzerine görüşmeler başladı. Müzakereler sonunda Sadrazam tarafından onaylanan antlaşma Avusturya tarafına gönderildi ile de Avusturya imparatoru tarafından ancak St. Gotthard Savaşı sonrasında, Avusturyalıların askeri olarak üstün durumda olmalarına karşın onaylanıp gönderilmiştir.

Bu antlaşmanın başlıca maddeleri şunlardır:

1. Uyvar ve Nevograd kaleleri ile çevreleri Osmanlılarda kalacak. Zerinvar kalesi yeniden inşa edilmeyecek.

2. Erdel Osmanlı Devletine bağlı kalacak ve her iki tarafta askeri kuvvetlerini Erdel'den çekecek. Osmanlı Devleti Erdel kralının Avusturya'ya saldırmasını önleyecek.

3. Avusturya savaş tazminatı ödeyecek. İki tarafta karşılıklı 200.000 kara kuruş değerinde hediyeler gönderecek.

4. Antlaşma 20 yıl geçerli olacaktır. İki tarafta akın ve çete faaliyetlerinde bulunmayacak.

5. Osmanlı ordusu antlaşma hükümdarlarca onaylanıncaya kadar askeri harekatında serbest kalacak.

Bitti

Sağlık ve Hastalıklar

Kalp Hastalığı

- Size göre kalp hastaları yaşamlarındaki hangi yanlıştan acilen düzeltmelidirler?

Günümüzde kalp yetmezliği ve kalp hastalıklarında kullanılan ilaçlar gerçekten çok etkili. Hatta o kadar etkili ki, hasta hastalığının tamamen iyileştiğini düşünebiliyor ve tedaviyi kesiyor. Bu en büyük tehlikeyi oluşturuyor.

- Edebiyatımızda kalp önemli bir yere sahip. Şiirlerde, şarkı ve türkülerde sık kullanılıyor. Bunu neye bağlıyorsunuz?

Romantik bir anda "kalp" ten söz edilir. Anlamlandırıyorum o kalp bildiğimiz organ değilde. Yabancı dilde karşılığı olmayan sadece bize ve doğu kültürüne has bir başka kalp kavramı vardır ki, sevgi ve aşkın merkezi olarak kabul edilir.

- Kalp hastalığı tedavisinde ortak çalışmaya gereken disiplinler hangileridir?

Kardiyoloji ve psikiyatri.

- Kalp hastalığı sonucunda oluşan psikiyatrik sorunların tedavisinde nelerden yararlanmaktadır? Ortaya çıkan sendroma göre tedavi sürdürülebilirlenmektedir. Yalnız tedavi için kullanılan ilaçların kalp üzerindeki yan etkilerini iyi hesaplamak gerekir.

Devamı Var

bugün ne pişirsem'

Etli Pırasa Dolması

1/2 Kg Yağlı Koyun Kıyması
1 Kg Pırasa
2-3 Çorba Kaşığı Pirinç
2 Adet Soğan
1 Demet Maydanoz
1 Çay Kaşığı Tuz
1 Çay Kaşığı Karabiber

Öncelikle, yağlı koyun kıymasını içine rendelediğimiz veya küçük küçük doğradığımız kuru soğanı kalarım. Biraz yoğurduktan sonra ince ince doğradığımız maydanozu, tuz karabiber ve tarçını ilave edelim. Karıştırdıktan sonra 2-3 çorba kaşığı kadar pirinci de ekleyelim. Malzemeyi iyice karıştıralım. Aynı bir yerde, yıkadığımız pırasanın beyaz yerlerinden yaprak boyunda kesip sıcak suda haşlayalım. Daha sonra pırasayı zedelemeden iç kısmından bir iki kat çıkartalım. Sağlam olan üst kısmın içine hazırladığımız kıymalı harcı dolduralım. Pırasa dolmalarını düzenli aralıklarla tencereye dizelim. Arzu ederseniz et suyu ile orta ateşte pişirelim.

Şiir Gezgini

Sevgilim... -2-

Hâlâ duyuyorsun.
Şimdi, şuan seninle konuşurken,
ruhunda geziniyorum yine.
Bektığın yerden uzakleşan bakışlarını,
o kimselere hissettirmediğin bir anlık dalgınlığı,
sadece anın yakaladığı o ince sızıyı...
Kapa gözlerini!

Sen hep duyacak mısın beni,
ben hep anlatacak mıyım bilmiyorum...
Ama madem ayrılanlar hâlâ sevgili,
ayrılanlar hâlâ sevdalı;
Bu ayrılıkta bitmeli...
Ayrılık...
Ne çok korkardık bu sözcüğe yüklenen anlamdan.
Oysa şimdi anlıyorum ki, ayrılığın kendisi değil,
ayrılmakmış asıl zor olan.
Ayrılmayı başarana kadar yaşanılanlar,
o kanıtlan acıtan korkulu bekleyişler...
O kopuşu yaşamak, artık başka biri değil,
seni olan o varlığı olduğu yerden çıkarmaya çalışmak...
Ağlayarak git artık içimden diyebilmek
ama daha derken pişman olup
hayır kal ne olur diye yakarmak...
Ne kadar zordu...
Öyle içimdeydin ki, seni ordan çıkarmak
kendimi parampara etmek demekti.
Ayrılık...
O kanlı zafer... Şimdi paylaştığımız işte bu.
İçimizde o boşluğun büyük acısı
yüzümüzde birbirimizin kanı var hâlâ...
Sevgilim,
Sevgilim diyorum son kez sana.
Bir daha demeyeceğimdende bu ve bir daha
[illegible] olacağından. Ayrılık da bitmeli...

Aylin Canısu

Kıssadan Hisseler...

Gençliğin Hikmeti

Hanım sana yine zahmet olacak ama bu da olmamış başka bir fanie getirmişim demiş. Başka istemiş?

Bu böylece üç dört sefer daha tekrarlamış.

Neyse misafirleri ve de siz Aziz okuyucuları sıkmamak için !!! Dedemiz beşinicide karpuzu beğenmiş ve karpuz kesilmiş, misafirlere ikram edilmiş?.

Herkes karpuzunu afiyetle yerken bizim dedecik sormuş. Eeee ?. Arkadaşlar iste benim gençliğin sırrı burada anladınız mı??.

Herkes birbirinin yüzüne bakmış. Kimse bişey anlamamış. Aman dede demişler nerde? Anlamadık biz bu sırrı!Dedecik gülmüş Efendiler demiş O gördüğünüz karpuz kilerde bir tanecikti, tekti. Ben hanıma gel de başka getir dedikçe o kilere gidip geliyor ayrı karpuzu getiriyordu. Bir kere bile aman be adam, deli misin nesin şu tek karpuzume taşıtmıyorsun bana defalarca demedi.

Beni sizin önünüzde mahcup durumu düşürmedi. İşte ben bütün gençliğimi bu hanımıma borçluyum. Biz birbirimizi hiç başkalarının önünde zor duruma düşürmeyiz. Aile içindeki hiçbir şeyi dışarıya yansıtmayız. Hep birbirimize destek olur, dert ortağı olur, yardımcı ederiz. Birbirimizle ilgili olan problemleri yine birbirimize anlatırız. İyi kötü her olayı da birlikte paylaşırız. demiş.

Karikatür

Fıkra

Boks

Yaşlı bir öğretmen, Fen Bilgisi dersinde kaslan anlatıyordu.Bir ara öğrencilerinin birinne şu sorusu sordu:

-Şimdi beni boks yapsam hangi kas çalışe?

Çocuk sakin sakin cevap verdi.

-İzleyenlerin gülme kaslan öğretmen.

güldürmece

BİLİMTEKNOLOJİ

Dünya Susuz Kalabilir

Gelişmekte olan ülkelerde tüketimi çok düşük. Verilere göre, gelişmiş bir ülkede doğan çocuk, gelişmekte olan bir ülkede doğan çocuğa göre yüzde 30 daha fazla su harcıyor. Dünyada bulunan suyun yüzde 97.5'i tuzlulardan oluşuyor. Tatlı suyun oranı sadece yüzde 2.5. Tatlı suyun yüzde 1'i kutuplarda donmuş halde, yüzde 30'u yeraltında bulunuyor. Genel olarak tatlıkların yüzde 88'i sağlıksız içme suyu ve yetersiz hijyenik koşullardan kaynaklanıyor. Bu da gelişmekte olan ülkelerde yılda 5 milyar iş günü kayıp anlamına geliyor. Dünyada 2.5 milyar insan temel ihtiyacını uygun koşullarda gidermiyor. Ve bu da yılda 1.4 milyon, günde 5 bin çocuğun önlenebilir ishalden ölümüne neden oluyor.

Verilere göre, ABD'de gıdaların yüzde 30'u çöpe atılıyor. Bu 40 trilyon litre su, yani 500 milyon insanın su gereksinimi anlamına geliyor. Gelişmekte olan ülkelerde endüstri atıklarının yüzde 70'i suya karışıyor. Ayrıca Asya daki büyük nehirler Avrupa'da ise 5 nehir var. Stockholm Su Enstitüsünün dediğine göre 1991 yılından bu yana düzenlenen Dünya Su Haftası Forumu'na 140 ülkeden 2000 araştırmacı, sanayici ve politikacı katılıyor. Forumda, katılımcılar daha temiz ve sağlıklı bir çevre için stratejik planda tutuyor ve değişen iklim koşullarında daha temiz bir dünya ile birlikte daha az su kullanımını önlemeye yönelik tedbirler ele alınıyor.

'Cumhuriyet, Atatürk ve milletin eseridir...'

Erzincan Genç İşadamları Derneği (EGİAD) Başkanı Mehmet Fikret Şireci, Cumhuriyet Bayramı münasebeti ile kutlama mesajı yayınladı

Kemal Arduç

EGİAD Başkanı Mehmet Fikret Şireci Cumhuriyetin kuruluşunun 86'ıncı yılı dolayısıyla gazetemize açıklamada bulundu. "Mustafa Kemal Atatürk'ün "En Büyük Eserim" dediği Cumhuriyet'in 86. yılını kutlayacağız."sözleri ile açıklamasına başlayan Şireci; "Türkiye Cumhuriyeti, 19 Mayıs 1919'da başlayan kurtuluş mücadelesinde Büyük Atatürk ve Türk milletinin inanç ve yürekliliğinin eseridir.

1 Mart 1924 tarihli Meclis konuşmasında " Millet, Cumhuriyetin şu anda ve gelecekte her türlü tehlikeden korunmasını talep etmektedir; Yüksek Meclisin büyük bir önem vererek uğraştığı Anayasa'da milletin talebini karşılamak hepimizin görevidir. " diyerek rejimin anayasal kurumlarla korunmasından bahsederken ; "sadece Cumhuriyete sahip olmak değil, ona layık olmanın da gerekliliği ve bunun yolunun ilme, eğitim ve kültüre önem veren bir Türk Milleti olmaktan geçtiğini" vurgulayarak millet olarak üzerimize düşen en önemli görevi bütün açıklığı ile dile getirmiştir.

Büyük bir kararlılık, azım ve inançla kurulmuş olan Cumhuriyetimizin, Atatürk'ün izinde, yine aynı kararlılık, azım ve inançla ebediyen yaşatılacağına, kimsenin kuşkusu olmamalıdır.

Büyük Türk Milletinin en büyük bayramını kutlar sonsuza dek huzur içinde kutlanmasını dileriz" dedi

CUMHURİYETİMİZİN 86. YIL DÖNÜMÜNÜ KUTLUYORUZ

Objektif

Şefik ARAS

Bugün milletçe Cumhuriyet Bayramımızı kutluyoruz. Yüzbinlerce şehidin kanıyla sulanmış kutsal vatan toprakları üzerinde kurulan Türkiye Cumhuriyetinin 86. yıldönümündeyiz. Bu en büyük bayram kutlu olsun..

Türkiye Cumhuriyeti, büyük asker ve Devlet adamı Mustafa Kemal Atatürk'ün önderliğinde başlayan ve milletin topyekün fedakarlığı ile başarıya ulaşan "Kurtuluş Savaşı" sonrasında kuruldu. Ve medeni dünyadaki yerini aldı..

Dünyadaki esir milletlere örnek ve umut olan Türk istiklal mücadelesi, en zor koşullarda bile, hür yaşama azmi ve kudretine sahip olan bir milletin, ne pahasına olursa olsun sonluçta muzaffer olacağını dünyaya göstermiştir..

Aradan geçen 86 yıl içerisinde Ülkemiz ve toplum ekonomik, sosyal ve kültürel alanda çok önemli gelişmeler kaydetmiştir. Demokratik rejim tüm kurum ve kuralları ile sürekli gelişme içerisinde olarak, toplum hayatımızdaki yerini almıştır. Atatürk'ün hedef olarak gösterdiği " Muasır Medeniyet " seviyesine ulaşma yolunda önemli mesafe alınmıştır..

Ne varki, çağdaş dünyamızda gelişmeler durmuyor. Her alanda yeni gelişmeler oluyor.. O nedenle bizimde Ülke ve toplum olarak çağın gelişmelerine ayak uydurmak zorunluluğumuz vardır. Durmadan çalışmalıyızki, Dünya coğrafyasının bu en sorunlu bölgesinde yer alan Türkiye Cumhuriyeti, daima güçlü olsun. Dünyada ve bölgedeki saygınlığı artmaya devam etsin. Ülkemizin birliğini, bütünlüğünü bozmaya yönelik girişimler zemin bulamasın..

Çok büyük fedakarlıklarla kurulmuş olan Cumhuriyetimiz ve demokratik rejimin topluma sağladığı hak ve hürriyetlerin ne büyük nimet olduğunun bilincinde olmalıyız.. Olmalıyızki, gelecek nesilere her alanda gelişmiş, güçlü bir Vatan bırakalım..

Türkiye Cumhuriyetinin kuruluşunun 86. yıldönümünü kutladığımız bu günde, bize hür bir Vatan bırakan, Vatan, Millet, Bayrak, bağımsızlık için canlarını vermiş olan aziz şehitlerimizi bir kere daha saygıyla, rahmetle anıyoruz.. Ruhları şad olsun.. Makanları cennet olsun..

Türk İstiklal Savaşının önderi Gazi Mustafa Kemal Atatürk başta olmak üzere, tüm gazilerimizi rahmetle, şükranla anıyoruz...

'Temiz bir çevre için doğalgaz kullanın'

Kemal Arduç

Erzincan Makine Mühendisleri Odası Başkanı Hüseyin İlter Erzincan'daki doğalgaz kullanımı ile ilgili olarak gazetemize yaptığı basın açıklamasında doğalgazın Erzincan'a gelmesine rağmen kullanım oranının istenilen seviyede olmadığını söyledi.

İlter, açıklamasında; "MMO olarak, şehrimizin önemli problemlerinden bir kısmının, alt yapı ve üst yapı çalışmalarının doğalgazla birlikte yürütülecek olması, hava kirliliği ve yetersiz binalar olduğunu kamuoyunun dikkatine sunmak istiyorum. Doğalgazın gelmesiyle birlikte hava kirliliğinin ortadan kalkacağını, temiz hava soluyacağımızı bunun içinde doğalgaz kullanılmasının yaygınlaştırılması gerektiğini defalarca dile getirmiştik. Ancak yaklaşık 1 yıl önce doğalgaz verilmesine rağmen, kullanım oranı istenilen seviyeye ulaşamamıştır. Geçtiğimiz yıl sonu alt yapısı tamamlanarak gaz verilen yaklaşık 10 mahallemizde kulanım oranı % 50 seviyesinde olmuş hali hazırda ise 2008 yılında verilmesi planlanan 3 mahallemizde doğalgaz kullanımı çok düşük seviyede olduğunu gördük. 2008 yılının ikinci yarısına yaklaşırken geçen 7 aya rağmen doğalgaz çalışması ve kullanımı maalesef beklediğimiz orana ulaşamamıştır.. Gaz dağıtımı işini üstlenen ERZINGAZ A.Ş. şehir şebeke hatlarındaki çalışmasını hızlandırarak daha fazla mahalleye gaz verilmesi için çaba sarf etmek zorundadır.

Doğalgaz verilen mahallelerde oturan hemşerilerimizin ise, duyarlılık göstererek ayaklarına kadar gelen temiz, çevreci ve ekonomik hizmetten bir an önce yararlanmaları gerekmektedir. MMO olarak yaptığımız araştırma ve incelemelerde, hallımızın doğalgaz konusunda yeterli bilgiye sahip olmadığı, bu konuda bir takım çalışmalar yapmamıza rağmen kulaktan dolma haberlerin ve söylentilerin etkisiyle sadece ısınmayı dikkate alarak doğalgazın kömüre göre pahalı olduğu söylentilerine inanmaktadırlar, halbuki ısınma maliyeti sadece işçin en yoğun geçtiği aralık,ocak aylarına göre değil de sezonun tümüne göre ve muttak,banyo tüketimini de dikkate alarak, değerlendirdiğimizde,doğalgazın, kömürden ekonomik veya baş başa olduğu görülecektir.Yukarıda belirtilen sıkıntı ve önemli eksikliklerin aşılabilmesi için,odamızdan aldıkları eğitim ve sertifikalarla, doğalgaz iç tesisatı yetki belgesi alan üyelerimizin bağlı olduğu İl Temsilciliğimiz doğalgaz uygulamalarında yoğun çaba sarf etmektedir.

Değerli basın mensupları, ısı yalıtım konusunu bir kez daha vurgulamak istiyorum. Doğalgaz kullanımı ile birlikte binalarımız kesinlikle yalıtılmalıdır.Teknoloji uygun ,iyi bir yalıtımla asgari %40 oranında tasarruf sağlanabilmektedir, özellikle kombili dediğimiz bireysel ısınmalı konutlar için yalıtım çok önemlidir. Yalıtıma harcanan paraların boşa gitmemesi için ise binaların yalıtım hesapları yetkili üyelerimiz tarafından projelendirildikten sonra yapılmalı, Belediyemiz yetkililerince denetlenmelidir.

Bilhassa yeni yapılan yalıtımsız binalara oturma ruhsatı verilmemelidir. Tabi burada en önemli problem ekonomik koşullardır. hem yalıtımı hem de doğalgazı beraberinde yaptırma durumunda asgari 5 ila 6 bin YTL gibi bir meblağa ihtiyaç duyulmakta, bu nedenle doğalgaza geçiş süreci yavaşlamaktadır.

LPG li araçlarla ilgili tekrar bir hatırlatma yapmak istiyorum. Bilindiği üzere 10 yılını doldurarı LPG li araçların, can ve mal güvenliği ve emniyeti açısından tanklarının, multvalflerinin ve kesici anahtarlarının yenisi ile değiştirilmesi gerekir, aksi halde bu tür araçların sızdırmazlık kontrolleri yapılmayacaktır.

Yurtlar arası dostluk turnuvası

Erzincan'da Yurtlar Arası Ödüllü Futbol Turnuvası Dostluk Maçları adı altında düzenlenen ve Erzincan'da faaliyet gösteren 24 yurtta kalan 194 öğrencinin 9 gün süresince mücadele ettiği futbol turnuvası sona erdi.

Arena Hali Sahada gerçekleştirilen Yurtlar Arası Ödüllü Futbol Turnuvası Dostluk Maçlarının finalinde Anadolu Gençlikspor ile Kajmeranspor karşılaştı. Rakibi karşısında bir ara 4-0'lık bir skor yakalayan ve bu skoru koruyamayan Anadolu Gençlikspor, sahadan Kajmeranspor'a 6-4 mağlup oldu. Bu yıl ilke gerçekleştirilen turnuvanın finalinde şampiyonluğu elde eden Kajmeranspor futbolcuları maç sonunda büyük sevgi gösterilerinde bulundu.

Turnuva sonunda Kajmeranspor birinci, Anadolu Gençlikspor ikinci ve Eğitim spor üçüncü oldu. Dereceye giren ilk üç takıma madalya, kupa ve çeşitli hediyeler verildi.

Amaçlarının bu turnuva ile Erzincan'a gelen öğrencileri tanıştırma ve dostluk çatı altında güzel bir organizasyona imza atmak olduğunu ifade eden Özel Otlukbeli Spor Kulübü Antrenörü Cem Korkmaz, "Bu turnuva ile ilimize yeni gelen öğrenci arkadaşlarımızı bir birleriyle tanışmalarına vesile olduk. Dostluk ve kardeşlik çatısı altında birleştirerek futbol turnuvası gerçekleştirdik. Bu faaliyetler gelecek yıllarda da artacaktır" açıklamasında bulundu.

H. İbrahim Özdemir'in
"Eyvah"
adlı romanı
Osmanlı dönemindeki
Erzincan tarihine
ışık tutuyor.
doğu yayınları
V. Recep Yazıcıoğlu
Cad. No: 57 ERZİNCAN

Son Dakika, Siyaset, Ekonomi, Sağlık, Spor, Sanat, Tarım ve daha neler neler
www.dogugazetesi.com.tr

SATILIK ARSA
Akyazı Beldesinde
satılık 13 dönüm arsa
Mür. 0542 890 77 50 0536 844 16 96

SATILIK ARSA
Ergenekon bulvarı üzerinde
bulvara cephe satılık ticari arsa
Mür. 0542 890 77 50 0536 844 16 96

DAGC'den Vali Öztürk'e ziyaret

Doğu Anadolu Gazeteciler Cemiyeti Yönetim Kurulu, Vali Sebahattin Öztürk'e hayırlı olsun ziyaretinde bulundu.

Niğde Valiliği'ndan Erzurum'a atanan Vali Sebahattin Öztürk'e ziyarette bulunan DAGC Başkanı Feridun Fazıl Özsoy ve yönetim kurulu üyeleri samimi bir havada sohbet etti.

Vali Öztürk, Erzurum'un Doğu'da önemli bir şehir olduğuna işaret ederek, Erzurum'a atanmaktan dolayı mutlu olduğunu belirtti. İlk önceliğinin 2011'in başarılı bir organizasyon yapılarak tamamlanması olduğunu kaydeden Öztürk, asıl önemli olanın, oyunların sonrası olduğunu ifade etti.

Erzurum'un hak etmediği bir şekilde gündeme gelmesinin hoş olmadığını anlatan Vali Öztürk, basının hakli eleştirilerinden kendilerine pay çıkaracaklarını, basının özellikle 2011 konusunda önemli bir etken olduğunu dile getirdi. Vali Öztürk, 2011 organizasyonun başarıya ulaşması için basının eleştirilerinin yol gösterici olacağını; basınla birlikte Erzurum'un sorunlarının çözümüne çalışacaklarını anlattı. Vali Öztürk, bu doğrultuda kapılarının basına sürekli açık olacağını hatırlatarak, yapıcı eleştirilere açık olacaklarını kaydetti.

Ziyarette DAGC Başkanı Feridun Fazıl Özsoy da Erzurum'da basın geleneği ve günümüzde basın kuruluşlarıyla ilgili bilgiler sundu.

Erzurum'da yeni bi yıldız doğdu

Dadaş Film Festivali'nde, "Hayat var" filmindeki performansıyla en iyi genç yetenek ödülünü alan Elit İşcan, oyunculuk serüveni anlattı.

Beşinci sınıftayken kısa film çeken ve drama derslerinde keşfedilerek, "Beş vakit" filmi için kamera karşısına geçen İşcan, bu filmin hemen ardından Reha Erdem'in "Hayat var" filminde rol aldığını söyledi.

Elit İşcan "Hayat var" filminin kendisine uğurlu geldiğini ve buradaki performansından dolayı Küçük Kadınlar dizisinde rol alma şansı yakaladığını söyledi. Sinemayı asla bırakmak istemediğini vurgulayan genç oyuncu, dizi bittikten sonra sinema sektörü ve oyunculuk imkanları daha iyi olduğu için Avrupa'da eğitim almak istediğini açıkladı. Şöhreti Küçük Kadınlar dizisinde yakalayan İşcan, aslında önceleri veteriner olmak istediğini ve oyuncu olmayı düşünmediğini ancak tüm ergenlerde olduğu gibi sürekli fikirlerin değişmekte olduğunu belirterek, artık oyunculuktan başka iş düşünmediğini ifade etti.

Dizide anne ve babasını kaybetmiş beş kardeşten Bilge karakterini canlandıran Elit İşcan, duygularını şöyle dile getirdi: "Okul ve dizinin bir arada olması beni fazla yormuyor çünkü zaten ben hafta sonları çalışıyorum. Gerçi biraz sıkışık bir durum oluyor ama yine de fazla zorlamıyor. Oyuncu olduktan sonra arkadaşlarımdan çok olağanüstü tepkiler almadım. Bu durumu arkadaşlarım çok normal karşıladı. Sokakta yürürken tanınmak beni rahatsız etmiyor, aksine insanların bana sevgi göstermeleri beni çok mutlu ediyor. Ama bazen arkadaşlarımın yanındayken tanınmak utandırıyor beni."

Annesi Canan İşcan ise kızlarının oyunculuktan hoşlanmadığını görünce Elit'in bu iş dışında başka iş yapamayacağını anladıklarını, bu nedenle eşi ile Elit'e sonuna kadar destek verdiklerini anlattı.

Suşehri'nde 'Bodur elma' projesi

Gümüşhane Fen Lisesi öğrenci ve öğretmenleri veliler tarafından temin edilen 950 fidanı toprakla buluşturdular. Bağlarbaşı mahallesindeki yeni binasına taşınan Fen Lisesi, okul binasının arka tarafından heyelanlı bölgeyi ağaçlandırıyor. Okul Müdürü Ömer Pir, öğrenci velileri tarafından temin edilen 400 çam, 500 akasya ve 50 kökinar fidanının öğrenci ve öğretmenler tarafından dikildiğini söyledi. Topluma yararlı bireyler olmak açısından öğrencilere doğa sevgisini ve daha yeşil alanlarda yaşanabilir bir çevreye sahip olunabilmesi hususunda bir çalışma yaptıklarını dile getiren Pir, "Küresel isınma sonucu oluşan olumsuz iklim koşullarını iyileştirilmesinin çaresi ormanlar ve yeşil dokuyu çoğaltmaktan geçiyor. Gelecek kuşaklara yeşil bir ülke ve dünya bırakmak istiyoruz" dedi. Ellerine kazma ve kürekleri alan öğrenciler gruplar halinde okul binasının ve spor sahasının arka tarafından bulunan bölgede fidan dikimini gerçekleştirdikler. Fidan dikiminin ardından öğrencilere köfte-ekmek ikram edildi.

Sivas'ın Suşehri ilçesinde yapılan çalışmalar sonucunda 15 bin metrekarelik alanda yapılacak kapama sistemli bodur elma projesi uygulanmaya başlandı.

Suşehri'nde eczacılık yapan Arif Engin isimli girişimci tarafından Karaağaç köyü Orçul mevkisinde 15 bin metrekarelik alanda kapama sistemli bodur elma projesi uygulanmaya konuldu. Açıklamalarda bulunan Arif Engin, "15 bin metrekarelik alana 3 ağırlıkta tozlayıcı verimi arttırıcı olmak üzere 7 çeşitten oluşan kapama sistemli 3 bin adet sertifikalı bodur elma ektim. İlk yıl tadımlık aldığım bodur elmalardan ikinci yıl 10 ton elma bekliyorum. Hedefim 5. yılda 50 ton bodur elma olacaktır. Amacım kapama sistemli bodur elma projesi ile organik tarımı işleyip sertifikalı elmaları özel olarak anlaştığımız bir firmaya satarak Suşehri'nin tanıtımını yapmak ve bu proje ile vatandaşlara bu alanda ışık tutmaktır" dedi.

SYDV yoksulun umut çatısı

Horasan Kaymakamlığı Sosyal Yardımlaşma ve Dayanışma Vakfı (SYDV) ilçe merkezi ve köylerinde yaşayan dar gelirli ailelerin umut çatısı olmaya devam ediyor.

Bu yaz sezonunda Horasan ilçe merkezinde Halis Güven adlı bir vatandaşa 15 bin TL'ye mal olan 100 metre kare ev yapan SYDV tarafından başlatılan "barınma yardımı" ile Yeni Mahalle'de yaşayan Hüseyin Bazu, İhsan Ay doğudu ve Aşağı Tahirhoca Köyü'nde Osman Karakaş isimli vatandaşlara 100 metrelik her birine 15 bin TL tutarında toplam 45 bin TL yardım yapılarak ev inşa ettı.

Horasan SYDV Müdürü Ayhan Güler, yaptığı açıklamada, İlçe ve köylerinde ikamet eden, Sosyal Yardımlaşma ve Dayanışma Vakfından yardım alan fakir ve yardıma muhtaç 4 aileye Sosyal Yardımlaşma ve Dayanışma Vakfı Genel Müdürlüğü tarafından ayrılan barınma yardımı ile ev yapıldığını söyledi. Vakıf kontrolünde yapımına başlanan evlerin kış mevsimi başlamadan önce ailelere teslim edileceği bildirildi.

Sosyal Yardımlaşma ve Dayanışma Vakfı tarafından evlerinin yapımına başlanan aileler, İlçe kaymakamlığına ve SYDV yetkililerine teşekkür ettiler.

Erzincan'da mühimmat bulundu..

TEDAŞ, kavşakları aydınlatıyor...

1'den devam

Kavşaklarda yer alan yeni refüj bölgelerine de ayrıca aydınlatma direkleri dikilmesi için çalışmalar sürüyor. Aydınlatmalar Cumhuriyetimizin 86.Yılı Kutlamalarına yetiştirilmesi için tüm hızıyla sürdürüyor.

ARAS - TEDAŞ- Erzincan Elektrik Dağıtım İl Müdürlüğünden yapılan ayrı bir açıklamada ise 29.10.2009 ve 30.10.2009 Tarihlerinde 08:00 ile 15:00 Saatleri arası yeni çevre yolunda kalan direklerin deplase işlemi çalışmasından dolayı Çevre ve Orman İl Müdürlüğü Orman Fidan Mühendisliği bölgesinde Enerji Kesintisi Yapılacak. Çalışmaların belirtilen saatten önce bitmesi halinde, abonelerimizin uzun süre enerjisiz kalmamaları için daha erken enerji verilebilecek. Abonelerin çalışmalardan olumsuz etkilenmemeleri için; Enerji kesintisi süresince elektrikli cihazlarını devre dışı bırakmaları, Enerji verildiğinde cihazlarını kontrollü olarak devreye almaları, söylendi.

Büyük projede son noktaya geliniyor

Kemal Arduç

Erzincan Merkez belediyesi ile merkeze bağlı Kavakyolu, Yalnızbağ, Çukurkuyu ve Ulalar Belediyeleri işbirliği ile hazırlanan kanalizasyon projesinde çalışmalar sona yaklaştı. Erzincan Belediye Başkanı Yüksel Çakır, ilgili belde belediye başkanları ile çalışma alanında incelemelerde bulundu. Konu hakkında bir açıklama yapan Çakır, projede planlananın önünde bir hızla çalışmaların sürdüğünü söyledi. Çakır şöyle devam etti:

Bu proje kapsamlı ve çok önemli bir proje. Projeyi birlikte yürüttüğümüz belediyeler, arıtma tesisi kurma imkanları olmadığından Erzincan Belediyesine ait arıtma tesisine yapılacak bağlantı sayesinde standart ve olması gereken bir kanalizasyon hattına sahip oluyorlar. Ortak olarak yürütülen çalışmalarda kat edilen mesafe %80 ler seviyesindedir. Erzincan Belediyesine ait kısımda ise bu oran %95 ler seviyesinde. Çalışmayı ortak yürüttüğümüz belediyeler dışında, belediyemiz sınırları içerisinde kalan Mimar Sinan Mahallesi, Şeker Fabrikası Bölgesi ve Hukuk Fakültesi Bölgesinde de kanalizasyon şebekeleri bu şebekeye kaydınlacak. Bu çalışmada ortak hareket eden belediyeler dışında DSİ, Devlet Demir Yolları ve Karayolları gibi emeği geçen birçok kamu kurumu var. Verdikleri destekten dolayı tüm kurumlara buradan teşekkür ediyorum.

Daha sonra inşaat alanını gezen belediye başkanları, çalışmaları izlediler.

Bu proje kapsamında, inşa edilen ana hattın uzunluğu 3.772 m, toplam çalışma uzunluğu ise 22.291 m. Proje tamamlandığında 50 bin kişilik kapasiteye sahip olacak ve halen 25 bin kişiye hizmet verecek.

1'den devam

Vali Abdulkadir Demir imzasıyla gönderilen açıklamada; "27 Ekim 2009 günü saat:15.45 sıralarında alınan ihbar üzerine, Erzincan İli İli Merkez Çatalarmut Köyü bölgesinde bulunan DSİ göletinde yapılan ilk incelemelerde baraj göletinin gövdeye yakın kısmında daha önceden gölete atıldığı, sulanın çekilmesi nedeniyle yüzeyde kalarak görüldüğü izlenimi veren ve kimin tarafından atıldığı belirlenemeyen; (9) adet savunma tipi el bombası, (1) adet taarruz tipi el bombası, (1) adet kimyasal el bombası, (3) adet el bombası fünyesi, (2) adet 40 mm'lik bomba atar mühimmatı, (310) adet 5.56 mm uzun namlulu silah fişeği, (5) adet 7.62 mm Bixi silahına ait çelik çekirdekli yangın fişeği, (1) adet 12.7 mm uçaksavar fişeği, (6) adet commet aydınlatma fişeği, (1) adet renkli küçük sis kutusu, (1) adet Nokia marka 6230 model cep telefonu ile telefona ait (1) adet sim kartı ve (1) adet hafıza kartı bulunmuştur. 27 Ekim 2009 günü havanın kararmasını müteakip, olay bölgesi emniyete alınarak çalışmalara ara verilmiş,

28 Ekim 2009 günü havanın aydınlanması ile birlikte dalgıçların da katılımı ile Erzurum CMK 250'den sorumlu Özel Yetkili Savcı tarafından tahkikata devam edilmektedir' denildi

Yapılan incelemelerin ardından göletten çıkanlan elbombaları, yine barajın kenarında kontrollü bir şekilde patlatılarak imha edildi.

'Bin yıllık kardeşliği yaşa ve yaşat'

1'den devam

Son günlerde Devletimizin bağımsızlığı, milletimizin birliği ve cumhuriyetimizin devamlılığı için hastanın bahanında, bölücü terörün hance saldırıları neticesinde şehitlerden kahraman güvenlik kuvvetlerimizin aslan endişe ve hüznümüzün en temel nedenidir. Türk milleti; bir türlü varlığına kasteden mihrak güçlere ortak iman ve inançla karşı duruşunun manası olan Kurtuluş Savaşını zaferle taçlandırmış ve kendi geleceği hakkında kendisinin karar vereceği bir yönetim biçimi olan Cumhuriyeti tercih etmiştir.

Cumhuriyetimiz Mustafa Kemal Atatürk ve oku arkadaşlarının hayata geçirdiği en önemli değer, Türk milletinin kaydettiği en muhteşem zaferlerinden birisidir. İnsanlığın tüm tarihlerinde bile, diğer milletlerin gelecekleri üzerine sarsılmaz ortak bir iradeyle kendi kaderlerini kendi elleriyle belirlemelerine çok nadir bir şekilde şahit olunmuştur. Cumhuriyet; milletimizin doğuşuyla, batısıyla, kuzeyiyle, güneyiyle, kadın-erkek, yaşlı-genç demeden; kan, gözyaşı ve ter seviyye hayata geçirdiği eşi olmayan bir şaheserdir. Bu şaheserde yaşamak, korumak ve kollamak her Türk vatandaşının en temel ve vazgeçilmez görevi olmalıdır. Kimlerin göre kutuplaşmanın, sembollerin, kimlerin çatışmalarının, duygusallık karşıtlığın körüklenip tahrik edildiği bu garabet dönemde, Cumhuriyetimizin kazanımlarına daha çok ve tavizsiz bir şekilde destek olarak, Genel başkanımız Dr. Devlet Bahçeli'nin de değindiği gibi "Bin yıllık kardeşliği yaşa ve yaşat" düşüncesiyle bu kardeşliğin sonsuza kadar devam etmesini istiyoruz.

Mustafa Kemal Atatürk ve kurucu kahramanlarımız tarafından gerçekleştirilen kurtuluş mücadelemizin fiilen sonuçlandığı 11 Ekim 1922 tarihli Mudanya Ateşkes Antlaşması'ndan beri geçen 87 senede, muhtevıyat ve etki itibarıyle en ciddi sorunlarla yüz yüze kalmış bulunmaktayız. Geçen zaman süresince, organizasyonunu ve her türlü bağlantısını tamamlayan iç ve dış ihanet şebekesi geleceğimizi belirsizliğe, varlığımızı akamete, benliğimizi hiçliğe uğratmak için kimi zaman sinsice, kimi zamanda açık bir şekilde faaliyet gösterdiği kuşkuya yer bırakmayacak şekilde anlaşılmıştır. Cumhuriyetin kuruluş aşamasında ve hemen sonrasında ortaya çıkan fitne ve ihtilaf odaklarının hasmane tutum ve yaklaşımlarının daha yoğun ve kapsamlı bir biçimiyle bugün karşı karşıya kalınmıştır. Nitekim yeni cumhuriyet meraklıları, demokrasi ve insan hakları maskesiyle boy gösteren bölücülük taraftarları Cumhuriyetimize karşı açıkça tavır almış olduğu görülmektedir.

Bilinmeli ve akıllardan asla çıkartılmamalıdır ki; Türk milleti Cumhuriyet ile ilgili ilk ve son sözünü 29 Ekim 1923 yılında söylemiş, bu hususta ki bahsı bir daha açmamak üzere sonsuza kadar kapatmıştır. Aziz milletimiz her ne pahasına olursa olsun gerektiğinde Cumhuriyeti muhafaza etmek için dün olduğu gibi, bugün ve yarında hiçbir fedakarlıktan kaçmayacaktır.

Bu duygu ve düşüncelerle, Cumhuriyetimizin kurulduğu bu çok anlamlı günün yıldönümünde, büyük Türk milletinin bayramını kutluyor; büyük önder Mustafa Kemal Atatürk'ü, silah arkadaşlarını ve şehitlerimizi şükran, minnet ve rahmetle anıyorum" dedi.

Kamu-Sen meydanda

1'den devam

Yetkililerle yaptığımız görüşmelerde hak sahiplerinin ve ödenecek tutarın tespitinin son derece sıkıntılı bir süreç olduğunu, bu nedenle mutlak surette Hükümetin belirleyeceği bir koordinatör kurum eşliğinde, tarafların katılımı ile ortak çalışmalar yürütülmesi gerektiğini belirttik. Bilindiği gibi Konut Edindirme Yardımı, 1 Ocak 1987 tarihinde başladı ve 31 Aralık 1995 tarihinde son buldu; toplam 9 yıl boyunca bankada çalışanlar ve emeklilerin kendi adına açılan hesaplara para yatırıldı. Buna göre ilgili hesaba; 1987-1995 yılları arasında adına kesintisiz para yatırılan bir hak sahibi için toplam 3 bin 786 TL ana para birikti. Konut Edindirme Yardımı hesaplarında adınıza toplanan paralar yıllarca, Emlak Bankası'nın 6 aylık vadeli mevduat faizi, devlet tahvili, hazine bonosu ve gelir ortaklığı senetleri gibi çeşitli seçeneklerle nemalandırıldı. Amaç, birikimlerin enflasyon karşısında korunması ve reel olarak artmasıydı. Yasanın ve yönetmeliğin hükümlerine rağmen Emlak Bankası'nın KEY hesaplarına uygulağı nema rakcn çok gerisinde kaldı. Konut Edindirme Yardımı olarak adına yatırılan parayı kullanmayan toplam 8,5 milyon hak sahibi bulunmaktadır. Ancak tasfiye sırasında yaşanan aksaklıklar, belirsizlikler, ihmal ve karmaşa nedeniyle bugüne kadar yaklaşık 5 milyon 500 bin hak sahibine ödeme yapıldı. Geride kalan 3 milyon hak sahibi ise kayıtları bulunamadığı gerekçesiyle mağdur edildi. KEY ödemelerinden faydalananlar, yatırılan paranın bugünkü değerini dahi alamadılar. Tam 1,5 milyon hak sahibi eksik ödeme aldığı için mahkemelere başvurdu. KEY hesabında bugünkü reel değeriyle 3.786 TL anapara biriken hak sahiplerine en fazla 1.400 TL ödeme yapıldı. 1999 yılında yaşanan deprem bölgesinde çalışanların kayıtlarına hiç ulaşılamadığı ifade edildi. Şimdi ise KEY ödemelerinden; hiç faydalanamayanlar ile eksik ödeme yapılan hak sahipleri sorunlarını anlattacak yetkili merci bulamıyorlar. Durum öyle içinden çıkılamaz bir hal almıştır ki, eksik de olsa parasının bir bölümünü kurtarabilen kimdisini şanslı saymaktadır. Eksik yapılan ödemeler tamamlanmalı, ödeme yapılmayan hak sahiplerinin sorunları çözülmelidir. Türkiye Kamu-Sen artık bu hukuksuz uygulamalara "dur" demekte kararlıdır," dedi.

ZAYİ
Erzincan Yeşil Kart Bürosundan aldığım yeşil kartımı kaybettim
Hükümsüzdür.
Ağcı Altuner

ZAYİ
Erzincan Üniversitesi'nden aldığım öğrenci kimliğimi kaybettim
Hükümsüzdür.
Hilal Yılmaz

ZAYİ
Kredi Yurtlar Kurumundan aldığım yurt giriş kimlik kartımı kaybettim
Hükümsüzdür.
Savaş Arlı

ZAYİ
Erzincan Üniversitesi'nden aldığım öğrenci kimliğimi kaybettim
Hükümsüzdür.
Hasan YAŞA

doğu
Gündük Haber Yorum Aktüalite Gazetesi
V. Recep Yazıcıoğlu Cad. No: 57 ERZİNCAN
Tel - Fax : 224 24 25-26
e-mail : bilgi@dogugazetesi.com

Sahibi: H. İbrahim Özdemir
Yazı İşleri Müdürü: Naim Çakır

Ermat Ofset
V. Recep Yazıcıoğlu Cad. No: 57
ERZİNCAN
Tel: 224 24 25 -26

e-mail: ermatofset@yahoo.com
Abone:
Yıllık 60.00 TL
6 Aylık 30.00 TL
Aylık 6.0 TL
Şehir Dışına PTT masrafı ilave edilir.

İlan tarifesi

Resmi İlan Sütun/cm	7.00 TL
Genel Kurul İlanları	45.00 TL
Özel İlan, Reklam-sütun	1.50 TL
İlâ	10.00 TL
Tı ,rk - Başsağlığı	50.00 TL
Günü Geçmiş Gazete	50 Kr

günün takvimi
29 Ekim
2009 Perşembe
SAYI: 9697

- KUTLAMA MESAJI -

Bin yıllık kardeşliğin
kucaklaşma noktası
Türkiye Cumhuriyeti'nin
sonsuza kadar var olması dileğiyle,
Cumhuriyetin 86. yıldönümü

KUTLU OLSUN...

Muzaffer DOĞAN
MHP İl Başkanı

Yaşettin YILMAZ
MHP Merkez İlçe Başkanı

Erzincan'da bir aracın yakıt deposuna gizlenmiş 53 kilogram eroin maddesi ele geçirilirken, olayla ilgili 1 kişi gözaltına alınarak adliyeye sevk edildi

Ayrıntılar 5'te

Erzincan'da 53 kilo eroin yakalandı

29yıl **doğu**

ERZİNCAN'IN GÜNLÜK HABER YORUM AKTUALİTE GAZETESİ

30 EKİM 2009 CUMA YIL: 29 SAYI: 9698 FİYATI: 25 YKr

Cumhuriyet coşkusu..

29 Ekim Cumhuriyet Bayramı Tüm yurtta olduğu gibi Erzincan'da da düzenlenen törenlerle kutlandı. Bayram havasında geçen törende Türk Bayraklarının çokluğu dikkat çekti

5'te

Mühimmat araması devam ediyor

Erzincan Gönye Barajı Gölü'nde 14 adet el bombası ve çok sayıda mühimmat bulunması üzerine olay yerinde Elazığ'dan gelen dalgıçlar jandarma gözetiminde bugünde arama çalışmalarını sürdürdü

Dün yapılan aramada; (9) adet savunma tipi el bombası, (1) adet taarruz tipi el bombası, (1) adet kimyasal el bombası, (3) adet el bombası fünyesi, (2) adet 40 mm'lik bomba atar mühimmatı, (310) adet 5.56 mm uzun namlulu silah fişeği, (5) adet 7.62 mm Bixi silahına ait çelik çekirdekli yangın fişeği, (1) adet 12.7 mm uçaksavar fişeği, (6) adet commet aydınlatma fişeği, (1) adet renkli küçük sis kutusu bulunmuştu..

Kemal Arduç

Erzincan'ı il merkezine 18 kilometre mesafede Çatalarmut köyü yakınlarında bulunan Gönye Barajı'nda çok sayıda mühimmat bulunması üzerine olay yerinde detaylı şekilde arama çalışmaları bugünde sürdürüldü.

Jandarma ekiplerinin güvenlik kordonu ile çevirdiği bölgede Elazığ'dan gelen dalgıçlar bugün sabah 09:30'dan itibaren bölgede geniş çaplı arama yaptı. Dalgıç ve kıyı arama ekibinden oluşan 5 kişi, kıyıda ve su altında dedektörlerle mühimmat aradı.

5'te

İlçelerde Cumhuriyet Bayramı coşkusu...

29 Ekim Cumhuriyet Bayramı'nın 86. yıldönümü Erzincan'ın Tercan ve Refahiye İlçelerinde düzenlenen törenlerle coşku ile kutlandı

Cumhuriyetin kuruluşunun 86'ıncı yıl etkinlikleri Erzincan merkezle birlikte Refahiye ve Tercan ilçelerinde de coşku ile kutlandı. Tercan'daki kutlamalar sabah ilçe kaymakamlık makamında Tercan Kaymakamı Tuncay Hakan Bilgin'in tebrikleri kabulü ile başladı. Törenlere daha sonra Ahmet Yesevi Parkı önünde devam edildi.

5'te

Esnafa yeni kredi destek paketi geliyor

Çayırlı'ya modern öğretmen evi...

Erzincan'ın Çayırlı ilçesinde eski yerinde hizmet veren Öğretmenevi yenilenin yüzü ile hizmete açıldı. ASO Müdürlüğüne bağlı olarak açılışı yapılan Öğretmenevi Çokali hizmet vermeye başladı...

Ayrıntılar 5'te

KOSGEB'in Esnaf-Sanatkarlarla tüm KOBİ'lere yönelik Yeni Kredi Destek Paketi ile ilgili detaylı bilgi veren Erzincan Ticaret ve Sanayi Odası Başkanı Aydın Yalvaç, esnafların veri tabanına kayıtlı olma şartı aranacağını söyledi

Kemal Arduç

Esnaf-Sanatkarlarla tüm KOBİ'lere yönelik KOSGEB'in yeni kredi destek paketi hakkında gazetemize açıklamada bulunan Erzincan Ticaret ve Sanayi Odası Başkanı Aydın Yalvaç, Erzincanlı esnafın bu paketten pay alabilmesi için KOSGEB Veri Tabanına kayıt yaptırarak programı yakından takip etmelerini istedi.

Yeni kredi destek paketi hakkında bilgi veren Yalvaç, 100 bin işletme'ye 2,5 milyar TL kredi verileceğini, ilk 3 ayı ödemesiz, toplam 12 ay vadeli; işletme başına üst limit 25.000 TL olacağını kaydetti.

5'te

OBJEKTİF
Şefik ARAS

CUMHURİYET BAYRAMINI KUTLAMAK

Yazısı Sayfa 3'te

Soba kullanan kişiler nelere dikkat etmeli

Sayfa 3'te

Tarihten Sayfalar

ÇİRMEN ZAFERİ

Çirmen ZaferiOsmanlıların Balkanlardaki fetihleri, kısa bir zaman dilminde gerçekleşmişti. Bir bakıma 10 yıl içinde Gelibolu'dan Sırbistan'a kadar gelinmiş, Adriyatik Denizi'ne kadar nüfuz ve tesir sahası kurulmuştu.

Avrupa, Osmanlılara karşı U. Haçı seferini tertipleyerek Sırp Sindğından 7 yıl sonra tekrar talihini denemek istedi. Bununla beraber bu defa ki kuvvetlerinin eskiye göre biraz daha az olduğu, esas ve temel kuvvetlerin Sırplar tarafından teşkil edildiği anlaşılmaktadır. Tarihte ikinci Meriç veya Çirmen savaşı diye anılan bu muharebede Sırp Kralı Vukasin ile kardeşi velahda prens Uglesa maktul düşmüşlerdi. Eflak (Romanya) prensi ise kaçmıştı. Savaşın bu şekilde sonuçlanması üzerine Sırbistan'da hanedan ve iktidar değişmişti. 26 Eylül 1371'de kazanılan bu zaferle, Osmanlılar için Makedonya'nın kapıları açılmıştı.

Eski idarecilerinin tahakkümünden bıkan halk, bularda yeni bir sistem ve adalet anlayışı getiren Osmanlıları bekliyordu. Zira Sırp ve Bulgarların idaresi Bizans'ınkinden de kötü idi.

Bu muharebe neticesinde Gazi Evrenos kuvvetleri tarafından ikinci defa elde edilen Gümülcine'den başka Borla, İskeçe ve Marolya; Kadıaskerlikten vezirliğe yükseltilmiş bulunan Kara Halil Hayreddin Paşa tarafından da Kavala, Drama, Zihne ile Makedonya, Sırp kralığının mühim şehirlerinden olan Serez ve daha sonra Karaferye zapt edildi.

Sultan I. Murad, Serez ve havalisine Anadolu'dan aşiretleri getirip yerleştirmişti. Osmanlı Devleti 'nin bu iskân politikası, kuruluştan itibaren devam etmekteydi. "Osmanlı DeMeti , kuruluş devrinde konar-göçer Türk aşiretlerini yeni alınan bölgelerin Türleştirilmesinde kullandığı gibi, yerleşik ahaliye nazaran savaşçı vasıfları, bir disiplin ve teşkilât içinde olmaları sebebiyle de anılan İethedilen bu bölgelere nakl etmiştir.

Devamı Var

Gripte çare sizsiniz!

İşte gripten korunmada hayati önem taşıyan noktalar...

Soğuk algınlığı ve grip mevsimi geldiği zaman, birçok insan şifa bulmak için ecza dolabına yönelenir, gerekli durumda tabii ki ilaç takviyesi önemlidir. Ancak ecza dolabı yanında mutfak dolabı ve buzdolabı da önemli bir savaşçıdır. Özellikle riskli grup olarak gördüğümüz çocuklar, hamileler ve yaşlılar için beslenme, bu dönemde daha da büyük önem kazanır. Bağışıklık sisteminin tüm sağlık durumundan etkilenmesi konusunda hiç şüphe yok. Ve ölçülü ve beslenme konusunda tüm dünya beslenme uzmanları birleşiyor.

Renklerine göre sebze ve meyvelerde bulunan gıdalar, bağışıklık sisteminin fonksiyonunu destekleyen antioksidanlar olarak görev yapar. Harvard Tıp Fakültesi Beslenme Bölümü Yardımcı Direktörü Prof. Dr. George L. Blackburn, "Beslenmenin bağışıklık sisteminde çok önemli bir yeri vardır. Bir veya daha fazla gerekli gıdanın eksikliği, bağışıklık sisteminin en üst derecede işlev görmesini engeller" diyor.

Devamı Var

Sağlık ve Hastalıklar

Komik Fotoğraflar

bugün ne pişirsem'

Ayvalı Kek

2,5 Su Bardağı Un 1,5 Su Bardağı Tozşeker 1 Su Bardağı Ayva Reçeli 1 Çay Kaşığı Yenibahar ve Tarçın Karışımı 1 Su Bardağı Süt 100 gr Margarin 1 Kabartma Tozu 1 Yumurta 1 Yemek Kaşığı Kuşüzümü2 Tatlı Kaşığı Pudra Şekeri

Şeker, süt ve reçeli bir kapta çırpın. Şeker eriyince yumurta, kabartma tozu, tarçın-yenibahar karışımı, kuşüzümü ve unu eleyin. Hamuru iyice karıştırıp margarinle yağlanmış kek kalıbına dökün.

Kalan margarini hamurun üzerine parça parça keserek ilave edin. Önceden 180 derece ısıtılmış fırında 45 dakika pişirin. Soğuduktan sonra kekin üzerine pudra şekeri serpin. Dilimleyerek servis yapın.

Şiir Gezgini

DURAK

Kent küçük bir hışımla büyüyor.
Büyüyor, büyüyor uğultusu başımda,
Otoların, motorların uğultusu.
Tekerlekler dönüyor, dönüyor, dönüyor,
Işıklar bir yanıyor, bir sönüyor,
Kırmızı, yeşil, mavi, kırmızı, yeşil.
Onu düşünüyorum;
Kimseden saklanacak gibi değil.

Bekleyenler var duraklarda,
Sıraya girmek için
Yitirmek yarışını
Bitirmek için.

Kiminin elinde çanta var, kiminde çiçek;
Beyaz, sarı, kırmızı,
Bir durakta bekliyorum,
Beni de alıp götürecek,
Beni de alıp götürecek,
Bir yere bırakacak
Umut arabasının
Durmasını,
Beni de almasını.

Üstüm başım toz-toprak,
Gözüm-gönlüm tüm çiçek,
Beyaz, sarı, kırmızı, yeşil.
Onu düşünüyorum;
Kimseden saklanacak gibi değil.

ÖZDEMİR ASAF

Kıssadan Hisseler...

Her Kab İçindekini Yansıtır

Nefsinin esiri olan kimseler, huzurun ne olduğunu ve nerede bulunduğunu bilmezler ve kıymetini de anlayamazlar. Sa'di Şirazi hazretleri şöyle bir hikâye anlatır: "Bir hükümdarın acemi bir kölesi vardı.

Bir gün bu köle ile gemiye binmişti. Köle o zamana kadar hiç gemiye binmemiş ve deniz görmemişti. Gemi yolculuğunun birtakım sıkıntıları ve zorlukları vardı. Köle, gemi limanından ayrıldığı andan itibaren titremeye başladı.

Ne yaptılarsa köleyi sakinleştiremediler. Gemide âlim bir kişi vardı. Hükümdara; (Müsaade ederseniz ben onu susturayım) dedi, Hükümdar da o zata izin verdi.

O zat, köleyi denize attırdı.

Köle birkaç kere suya batıp çıktı. Gemiyle bir tarafına can havuzu tutundu. Onu sarıcıdan tutup gemiye aldılar.

Bu olaydan sonra köle, köşesinde sessiz ve sakin oturdu. Hükümdar bilmiyordu ki bu işin hikmetini sordu. O da; (Köle suya girmeden evvel, gemideki selametin kadrini ve kıymetini bilmiyordu. İşte huzurla, saadet ve sıhhat de böyledir. Huzur içinde yaşayan, mesut olan, bir felakete uğramadıkça, o huzur ve saadetin kıymetini bilmez. İnsan hasta olmadıkça da, sağlığının kıymetini bilmezi dedi." Netice olarak, içi aydın olan, huzurlu olan dışına ışık ve huzur verir.

Zira her kabdan, içinde olan, dışarı sızar!

Karikatür

Şaka

Akıl Tutuyorum

Deli duvara oturmuş.Elindeki otunu sokağa sarkmış...
Yoldan geçen soruyor:
- Orada balık mı tutuyorsun sen!
- Hayır akıl tutuyorum.
- Tutabildin mi bari ?
- çook .... Seninle 23 oldu.

güldürmece

BİLİM TEKNOLOJİ

Acer yeni minilerini tanıttı

Acer "Acer Ferrari One mini notebook" ürünü başta olmak üzere 12 farklı ürününü tanıttı!

Acer Orta Doğu Bölge Yönetimi Türkiye Genel Müdürü Gürsel Mastandrea, Türkiye'de ikinci çeyrekten itibaren bilgisayarda yüzde 10'luk pazar payına sahip olduklarını söyledi. Acer'in "Acer Ferrari One mini notebook" ürünü başta olmak üzere 12 farklı ürünün Türkiye tanıtım toplantısında konuşan Mastandrea, son 70 yılın en büyük ekonomik krizlerinden birini yaşadıklarını tıklenni, ancak bu dönemde bile kârlı olarak dünyada 5 milyar dolarlık yaptıklarını dile getirdi. Mastandrea, mevcut müzdeki yıl mobil bilgisayar pazarının yüzde 24'lük, masa üstü bilgisayar pazarı tışlarda da yüzde 5'lik bir büyüme beklediklerini ifade ederek, mazda ürün satışlarına yatırımlarının devam edeceğini söyledi. Türkiye'yi, teknoloji alanında gelişmekte olan pazarlar içinde gördüklerini belirten Mastandrea, Windows 7'nin tüketici ve işletim sistemleri arasındaki bariyerleri yıkacağı bunun Acer için itici güç olacağını ifade etti. Mastandrea, "Türkiye'de ise ikinci çeyrek rakamlarına göre yüzde 17,2'lik pazar payıyla ikinci sırada yer alıyoruz" dedi. Mastandrea, 2008'de 8 milyon masa üstü, 20 milyon notebook ve 2 milyon projeksiyon satış yaptıklarını ifade getirerek, "Hayatı tüketiciler için kolaylaştırmak amacındayız.

Devamı Var

GÜN BUGÜN SAAT BU SAAT

Zaman, bir ırmak gibi sonsuz akıp gidiyor. Saatler, günler, haftalar, aylar, yıllar...

İnsanoğlu, bu zaman şeridinde kendisine tahsis edilen ömür dilminde, doğuyor, büyüyor, yaşlanıyor, ölüyor.

Görev ve sorumluluğunu yerine getirebildiği oranda hayatını anlamlı kılabiliyor insan.

İnsan, akıp giden hayatı, en güzel biçimde değerlendirmek durumunda. Hayatını akışını kendi iradesiyle hayırlı işlemlerle çevrmesini bilmeli.

İnsanı en güzel bir biçimde yaratan Allah, ona verdiği bin bir çeşit nimetle, özellik ve yetenekle ondan, hayatını iyi, güzel ve doğru bir biçimde kullanmasını istiyor.

İnsan, kendisine armağan edilen yeteneklerini zaman içinde geliştirerek ve onları yerinde ve zamanında kullanarak başarılı ve mutluluğu yakalar. Bu nedenle zamanı değerlendirmek, hayatı üreterek anlamlandırmak insanın en önemli görevlerinden.

NOTLAR

Rıfkı KAYMAZ

rifkikaymaz@hotmail.com

Hayat diye adlandırdığımız, doğum ve ölüm arasındaki zamanın her diliminde pek çok görev ve sorumluluk yüklenirsiniz. Yaşınıza, toplumdaki konumunuza, imkânlarınıza göre değişen, azalan, çoğalan işler...

Hayat, bizi zaman zaman sıkan, bunaltan bu işlerle ilgililerinizi, işler bir bir yapıldıkça da mutluluğa dönüşür.

Görev ve sorumlulukların yerine getirilmesinde değişmez kural, işin yerinde ve zamanında yapılmasıdır.

Her işin bir vaktı vardır. Her ibadetin de...

Yaratıcı, zamanı genel hatlarıyla belirlenmiş bir hayatı insanoğluna armağan etmş. Gün, sabahla başlar, akşamla noktalanır. Gün, insanın çalışmasına, üretmesine, gece dinlenmesine hasredilmiş.

Günü, geceyi, işi, zamanı birbirine karıştırmak, hayatı elbette karmaşıklaştırır, içinden çıkılamaz hâle dönüştürür.

Atalarımız, "Bugünün işini yarına bırakma", "Bugünün işini ferdaya (geleceğe, yarına) bırakma" diyerek, bize karmaşıklıktan kurtulmanın, işler arasında boğulmadan, bunalmadan yaşamanın yolunu öğütler.

Görev ve sorumluluklarımızı zamanında yapma konusunda nedense tembeliz, zayıfız.

Yapacağımız bir işi, çoğu kez vaktinde yapmayız. Ertelemeyi âdeta alışkanlık hâline getirmişiz. Bu konuda ne de çok mazeretler uydururuz. Başım ağrıyor, moralim bozuk, keyfim yok, yarın yaparım...

Bunu yapmamız gereken işin,yarın yapacağımız iş ile de bir araya gelerek bizi daha çok bunaltacağını ou- şünemeyiz nedense. Her ertelemenin yeni ertelemelere kapı açacağını da unuturuz. Ertelediğiç yapacağımız işten soğuyacağımız da...

Atalarımızın "Gün bugün, saat bu saat" öğüdü, bizim için, başarı ve mutluluğumuz için ne güzel bir ikayı özetler! İş vaktinde yapılmalı, ertelenmemeli.

"Gün bugün, saat bu saat."

Dün geçmiş, yarın ise henüz gelmemiştir. O hâlde "gün", bugündür. Değerlendirilmesi gereken zaman "bugün" dür. Önemli olan saat, bu saattir.

"Gün bugün, saat bu saat" atasözünü, dünü, geçmişi düşünmeden, onu değerlendirmeden ve yarını, geleceği planlamadan, yalnızca bugüne bakmak biçiminde algılamak elbette yanlış. Burada önemi vurgulanmak istenen "bugün"dür.

"Bugünkü tavuk, yarınki kazdan iyidir." atasözümüz, sonuca ulaşmak adına yine bugünü öne çıkarır. Tavuk elimizdedir, bizimdir. Kazancımızdır. Kaz ortada yoktur. Onun yarın gelmesi ise kesiri de değildir, bir ihtimaldir.

Bilindiği gibi ibadetlerin de belirli vakitleri vardır. Sabah vaktinde Cuma namazı kılınır mı? Ya da namazı vaktini geçirecek biçimde ertelemek mümkün mü? Orucu, ramazanı başka aylara kaydırmak...İbadetini aksatan bir mümnin, "yaşlandığımda, Hacca gittikten sonra ibadete başlayacağım" demesi ne ifade eder?

Görev, sorumluluk, iş, vaktinde yerine getirilmeli.

Bir işin vaktinden önce gerçekleştirilmesi de ertelenmesi kadar sıkıntılar, problemler oluşturabilir.

Atalarımızın dediği gibi: "Vakitsiz açan gül erken solar.", "Vakitsiz öten horozu keserler."

Ne vaktinden önce, ne de sonra. Her şey, her iş vaktinde...

Inancımız, hayatımızın her dönemini, bir düzen içinde geçirmemizi öğütler bize.

Kâinattaki muhteşem düzen, her şeyin bir vakti olduğunu, her oluşumun belirli bir zaman içinde gerçekleştiğini, her mevsim, en canlı bir biçimde bizlere gösterir. Mevsimler birbiri ardınca gelir.

Dünyamızı aydınlatan Güneş, hiç aksatmadan, vaktini geçirmeden doğar. Tohum vaktı gelince fidana dönüşür, ağaç vaktinde meyve verir.

Kâinattaki bu düzeni örnek alarak düzensizliğimize bir çekidüzen vermek durumundayız.

Yol açık, ilke belli: Bugünün işini yarına bırakmadan, günü "bugün" bilerek başarıya ve mutluluğa yürümek

CUMHURİYET BAYRAMINI KUTLAMAK

Objektif

Şefik ARAS

Dün sabah ziyaretime gelen eski bir dostla, sohbet ederken söz günün konusu olan Cumhuriyet Bayramı'ndan açıldı. Çocukluk yada gençlik yıllarımızdaki Cumhuriyet Bayramı kutlamalarını anmsadık. İkimizinde hafızasında iz bırakan Cumhuriyetin 25. yıl kutlamalarıydı.

1939 depreminden sonra Erzincan'da sağ kalanların acil ıskanı için kurulan Çarşı Mahallesi, Tıaksim ve Kızılay Mahallesi oluşmuştu. Denilebilir ki, Erzincan şehrı bu dört mahalleden ibaretti.

Çarşı Mahallesinin en üst tarafında, şimdiki astsubay ordu evinin bulunduğu yerin hemen altında, Trabzon Caddesi üzerinde belediye itfaiyesi barakası vardı. Bu binanın tam önünde caddeye "zafer takı" kurulmuştu. Yeşilliklerle süslenen takın ortasında romen rakamlarıyla XV yazılıydı. Akşam insanlar burada toplanmıştı. Davul zurna çalıyor, oyunlar oynanıyordu. Büyük bir kalabalık kutlamalara katılmıştı. Fener alayını izlemek sanki bir ayıcalıktı.

Cumhuriyetin 25. yıl dönümünün kutlandığı yıl 1948 yılıydı. Ve o günlerin Erzincan şehrinde doğru dürüst yol yoktu. Su çeşmelerden evlere su taşınıyordu. Elektrik deseniz, günde bir kaç saat belediyenin kurduğu dizel motorlardan temin ediliyordu. Erzincan insanı yoksuldu, depremin izlerini acılarını henüz üzerinden atamamıştı.

Ne var ki, yaşanan olumsuz hayat şartlarına rağmen Erzincan insanı, Cumhuriyet Bayramını heyecanla karşılıyor ve kutlamalara katılıyordu. Cumhuriyetin kazanımlarının farkındaydı. Çünkü o günlerin büyükleri İstıklal Savaşını görmüş Erzincan'da işgali yaşamıştı. İşgaldan kaçmak için yaya yada varsa attarla arabalar ile bir kaç parça eşya ile birlikte Sivasa doğru yollara düştüğünü unutmamıştı.

Biz çocuklar ise; büyüklerimizin seferberlik anılarını dinleyerek cumhuriyetin hangi zorluklara ve sıkıntılara katlanılarak ve birlerce şehıt verilerek kazanıldığını öğrenıyorduk. Ve Türkiye Cumhuriyeti'nin kurulmasında emeği olanlara, başta Mustafa Kemal Atatürk olmak üzere saygı duyuyorduk. Cumhuriyet Bayramı büyük küçük hepimizi heyecanlandırıyordu.

Yeni nesillerin büyüklerinden, İstıklal Savaşı'na katılanlar artık kalmadı. Günümüzün çocukları ve gençleri ise; Cumhuriyetin nasıl kazanıldığını kutsal vatan topraklarının işgalden hangi zorluklara katlanarak kurtarıldığını, birinci ağızlardan öğrenmek hatıralarını dinlemek şansına sahip değil. Geçmişi ancak okuyarak, yada belgeseller izleyerek, bilenlerden dinleyerek öğreniyorlar.

Milli bayramların mıtlıetçe kutlanmasının önemli bir fonksiyonu; Yeni nesillerin geçmişi öğrenmesi, nıçın bayram yapıldığının bilincine varmasını sağlamasıdır. Kuşkusuz milli birlik ve bütünlüğün korunmasında geçmişin bilinmesinin önemli payı vardır.

Soba kullananlar nelere dikkat etmeli

Havaların soğumasıyla birlikte bir çok evde sobalar yanmaya başladı. Bununla birlikte Türkiye'de soba zehirlenmeleri ve yangınlar çıkmaya başladı. Bu konuda uyaran yetkililer özellikle baca yangınlarına dikkat edilmesi gerektiğini söylediler

Kemal Arduç

Kış mevsiminin yaklaşması ile birlikte sobalı evlerde zehirlenme yada yangın korkusu artmaya başladı. Bu konuda dikkatli olmaya çalışan vatandaşlar zaman zaman yapılan bir ihmalkarlığın kurbanı oluyor. Vatandaşların soba kurbanı olmaması konusunda uyaran yetkililer; bacaların mutlaka temizlenmesi gerektiğini belirttiler, bu konuda edinilen bilgide "Bugüne kadar bacanızı temizletmediysenız, mutlaka bacalarınızı temizletmeyi ve kontrol ettırmeyi unutmayın. Karbonmonoksit zehirlenmeleri ve kış aylarında çıkan yangınların önemli bir bölümü bacaların tıkanması sonucu meydana geliyor" dedi. Baca yangınlarının çoğunlukla, giriş katlarında lokanta, pastane gibi işyerlerinin bulunduğu binalarda meydana geldiğini kaydeden yetkililer, şunları söyledi: "Bacalar, binaların zemin ve bodrum katından başlayıp, çatı katına kadar yükselen kanallardır. Bu kanallar içerisine yapışan kurum, yağ atıkları ve ziftlerin gerek sobalardan gerekse ocaklardan sıçrayan kıvılcımlarla tutuşması sonucu baca yangınları meydana gelmektedir. Vatandaşlarımızın basit gördüğü ve ihmal ettiği bu tabakalar, baca içerisinde bir petrol ürünü gibi yanmaktadır. Bu tutuşma sonucu da baca kanalı boyunca uzayan yangın, çatıya ulaşarak, binanın da tamamen yanmasına sebep olmaktadır. Küçücük bir kıvılcım, büyük bir yangına sebep olabiliyor." Bu tür yangınlarından korunmanın tek yolunun, sanayi işletmeleri için 3-6 ayda, dairelerde ve apartmanlarda ise yılda en az bir kere bacalarını temizlenmesiyle mümkün olduğunu kaydeden yetkililer, "Bacaların normal soba yada katı yakıtlı olması fark etmez. Mutlaka yılda bir defa temizletilmelidir" dedi. Yetkililer, baca yangınlarının yanı sıra kış aylarında karşılaştıkları bir diğer durumun da baca tıkanıkları sonucu gaz zehirlenmeleri olduğunu hatırlatarak, "Çatılardaki malzemeler veya üzerindeki kiremitler zamanla çürüyor.

Kuşlar baca üzerlerine yuva yapıyor. Ölen kuşlar, çürüyen malzemeler baca içerisine düşüp burayı tıkıyor. Bu gibi durumlar temiz bacalarda da bacayı ilk kullandığımız zamanlarda da olabilir. Bu gibi tıkanmalar sonucu yakıttan çıkan gaz dışarıya atılamayacağı ve tahliye edilemeyeceği için geriye dönecektir. Sonucunda da gaz zehirlenmeleri meydana gelmektedir ve can kaybı yaşanmaktadır" dedi. Vatandaşların bacalara bir şeyler dökerek, yakarak, içeriye bir ağırlık uzatarak temizleme çalışmaları yaptıklarını kaydeden yetkililer, bu yöntemlerin yanlış olduğunu, baca duvarının yıkılması ve tahribi gibi sonuçlarla daha pahalı inşaat masraflarına neden olunduğunu söyledi.

Üzümlü gelişiyor

Kemal Arduç

Erzincan'ın üzümlü ilçesi yolu beton asfaltla, asfaltlanıyor. E-80 karayolundan başlayarak üzümlü merkezi de daha toplam 11 kilometrelik ıkında asfaltlama çalışmaları tüm hızıyla sürüyor. Yapılan çalışmalarla ilgili olarak gazetemizze açıklamada bulunan Üzümlü Belediye Başkanı Samı Sertadım, yapılan asfaltlama çalışmalarının tamamının Ulaştırma Bakanı Binali Yıldırım'ın desteğiyle yapıldığını söyledi. Yaklaşık 20 yıl önce asfaltlanan üzümlü yolunun o günden bu yana tamirat ve geçen zamandan ötürü ömrünün dolduğunu söyleyen Başkan Sertadım, bakan Yıldırım'ın desteğiyle anayollarının asfaltlandığını kaydetti. Belediye imkanları ile yapılmazı zor olan bir çalışma olduğunu hatırlatan Başkan Sertadım, yapılan 11 kilometrelik çalışmanın yaklaşık maliyetinin 5 milyon TL olduğunu hatırlatarak bunu belediye imkanları ile yapmanın çok zor olduğunu vurguladı.

Ana caddelerdeki asfaltlama çalışmasının ardından ana caddeye çıkan yolların belediye imkanları ile elden geçirilerek güzelleştirme çalışması yapılacağını kaydettı. Başkan Sertadım, üzümlü ilçesine katkılarından dolayı Üzümlü halkı adına Ulaştırma Bakanı Binali Yıldırım'a teşekkür ettiklerini söyledi.

H. İbrahim Özdemir'in "Eyvah" adlı romanı Osmanlı dönemindeki Erzincan tarihine ışık tutuyor.

doğu yayınları
V. Recep Yazıcıoğlu Cad. No: 57 ERZİNCAN

Son Dakika, Siyaset, Ekonomi, Sağlık, Spor, Sanat, Tarım ve daha neler neler

www.dogugazetesi.com.tr

SATILIK ARSA
Akyazı Beldesinde
Satılık 13 dönüm arsa
Mür. 0542 890 77 50 0536 844 16 96

SATILIK ARSA
Ergenekon bulvarı üzerinde bulvara cephe satılık ticari arsa
Mür. 0542 890 77 50 0536 844 16 96

Erzurum Ticaret ve Sanayi Odası Üniversite kuruyor

Erzurum Ticaret ve Sanayi Odası (ETSO), 2005 yılında gündeme getirdiği "Erzurum'a özel bir üniversite kurma" fikrini hayata geçirmek için çalışmaları hızlandırdı.

Erzurum Ticaret ve Sanayi Odası (ETSO), 2005 yılında gündeme getirdiği "Erzurum'a özel bir üniversite kurma" fikrini hayata geçirmek için çalışmaları hızlandırdı.

ETSO Yönetim Kurulu Başkanı Lütfü Yücelik, ilk olarak 2005 yılında, Başbakan Recep Tayyip Erdoğan ve Türkiye Odalar ve Borsalar Birliği (TOBB) Başkanı Rifat Hisarcıklıoğlu'nun da katıldığı ETSO hizmet binasının açılışında gündeme gelen "Erzurum'a bir vakıf üniversitesi kurma" düşüncesini artık hayata geçirmeyi planladıklarını söyledi. İlgili yerlere müracaatların yapıldığını bildiren Yücelik, ülke kalkınmasının sanayi üniversite işbirliği ile olacağına inandıklarını ve bu sebeple böyle bir girişimde bulunduklarını anlattı. Konuyla ilgili görüşme ve girişimlerin sürdüğünü anlatan Yücelik, şöyle konuştu: "Siyasi otoritenin, bürokrasi ve halkımızın desteğini alarak bu düşüncemizi gerçekleştirmeyi ve şehrimize bir değer kazandırmayı planlıyoruz. Odamız ve Erzurum Ticaret ve Sanayi Odası Araştırma, Geliştirme ve Yardımlaşma Vakfı olarak gerekli etüt çalışmalarına başladık. Kısa sürede netice alacağımıza inanıyoruz."

Türkiye'de büyük sanayi işletmeleri ve KOBİ'lerin her an nitelikli elemana ihtiyaç duyduğunu dile getiren ETSO Yönetim Kurulu Başkanı Yücelik, Erzurum'da bu amaçla kurulacak bir üniversitenin başta sanayi, ticaret ve turizm sektörü olmak üzere birçok önemli sektörün kalifiye eleman ihtiyacının karşılanmasına önemli katkı sağlayacağını ifade etti.

Erzurum'un 600-700 yıldan bu yana önemli eğitim kurumlarının merkezi olduğunu vurgulayan ve kuruluşu 1957 yılından itibaren ülke genelinde binlerce öğretmen yetiştiren Atatürk Üniversitesi'nin Türkiye'nin en köklü üniversitelerinin başında geldiğini anlatan Yücelik, Erzurum'un bu alandaki birikim ve tecrübesi dikkate alındığında kurulacak ikinci bir üniversitenin şehre olduğu kadar bölgeye ve ülkeye de hatırı sayılır katma değer sağlayacağını söyledi.

İHTİYAÇ DOĞRULTUSUNDA FAKÜLTE AÇILACAK

Başkan Yücelik, öncelikli olarak işletme fakültesi ile tasarım ve mimarlık fakültelerinin açılması öngörülen üniversitede daha sonra bölgenin ve ülkenin ihtiyaçları doğrultusunda yeni fakülte ve bölümlerin açılacağını bildirdi. Yücelik, ETSO'nun, sadece gücüyle algılamasıyla sorunları tespit eden değil aynı zaman da çözüm üreten bir kuruluş olması gerektiği düşüncesini taşıdıklarını söyledi. Çözümleri ve de zorlayıcı nedenleri güçleri nispetinde kurum olarak ortaya koyduklarını anlatan Yücelik, sözlerine şöyle devam etti: "İşte yıllar önce gündemimize aldığımız özel üniversite fikri bu anlamda önemli bir kilometre taşıdır. Erzurum'un her anlamda böylesi bir fikri ve projeyi hayatiye geçirecek kadar, halkımızın, ticaretiyle, sanayisiyle, turizmiyle, ülke ve bölge ekonomisiyle ilgili olarak ciddi bir potansiyeli olduğunu bilmesini istiyorum. Bu potansiyel, ancak bu şekilde ortaya çıkacaktır. Bu potansiyel, ancak bu şekilde ülke ve bölge ekonomisine katkı sağlayacaktır. Bu nedenle, bu fikrin, bu projenin, Erzurum'un ve bölgemizin geleceği, göreceği bar oyunlarını ve özel becerilerinin sergilendiği "Çeviz Show" adlı yarışma programında bu hafta pazartesinden itibaren 5 gün süreyle canlı yayınla Erzurum yarışacak. Müracaatların ardından yapılan tercihler sonrasında Erzurum'u temsil etmek için Sivas Cumhuriyet Üniversitesi öğrencisi Günseli Demir seçildi.

Yarışmada Erzurum ile birlikte 8 şehir yarışacak ve o hafta içinde her yarışmacı o 1 günde kendi şehrini yönetmek, kültürünü, geleneğini, göreneğini, bar oyunlarını ve özel becerileriyle temsil edecek. Yarışmacılar, şehirler birbirleriyle yarışacak.

Yarışmada 3 jüri üyesi de yarışmacıların performansına göre puanlar verecek. Yarışma formatına göre, en büyük kazanma fırsatı da, kısa mesajlarla yarışmacıların hemşehrileri ve sevenleri tarafından desteklenmesiyle olacak.

Yarışmaya katılmak üzere Erzurum'a gelen Günseli Demir, Erzurum Valisi Sebahattin Özturk, Büyükşehir Belediye Başkanı Ahmet Küçükler ile Kültür ve Turizm Müdürü Fikret Öztürk ile görüştü. Yetkililer, Demir'e başarı dileyerek yarışma boyunca yanlarında olacaklarını ve Erzurum'un tanıtımı için destek verdiklerini belirttiler.

TRT Avaz TRT 2 ve TRT 3'te yayınlanacak olan yarışma programı 2 Kasım ile 6 Kasım arasında canlı olarak ekranlara gelecek ve Erzurum 5 Kasım'da yarışacak.

Yarışmayı Erzurum'un kazanması için tüm şartların oluştuğunu söyleyen Günseli Demir; "Sayın valimiz, belediye başkanımız ve kültür müdürümüz de bize sonsuz destek vereceklerini belirttiler. Tabi bu yarışmayı Erzurum'un kazanabilmesi için programdaki performansımız kadar, halkımızdan ve özellikle Erzurumlu hemşehrilerimizden kısa mesajla gelecek oylar da çok önemli olacaktır. Bu nedenle ben, tüm Erzurumlulardan destek bekliyorum" dedi.

Yarışmada Erzurum'un kazanması için cep telefonlarından mesaj bölümüne girip, büyük harflerle ÇEYİZ boşluk 104 yazıp 3969'a göndermeniz gerekiyor.

Erzurum TRT Avaz'da hem tanıtılacak hem yarışacak

TRT Avaz da yayınlanan ve şehirlerin yarıştığı; tarih, kültür, gelenek, sanat, yemek, yöresel giysi, müzik bar oyunları ve özel becerilerin sergilendiği "Çeviz Show" adlı programda bu hafta Erzurum yarışacak. Yarışmada Erzurum'u üniversite öğrencisi Günseli Demir temsil edecek.

TRT Avaz da yayınlanan ve şehirlerin yarıştığı; tarih, kültür, gelenek, sanat, yemek, yöresel giysi, müzik bar oyunları ve özel becerilerin sergilendiği "Çeviz Show" adlı programda bu hafta Erzurum yarışacak. Yarışmada Erzurum'u üniversite öğrencisi Günseli Demir temsil edecek.

Erzurum, TRT Avaz da yayınlanan "Çeviz Show" adlı programda hem tanıtılacak, hem yarışacak. Türkiye ile birlikte komşu Türk Cumhuriyetlerine de yayınlanan yaklaşık 250 milyon izleyiciye ulaşan yayın organı olan TRT Avaz da 14 hafta boyunca Türkiye'nin farklı şehirlerinin yarıştığı; tarih, kültür, gelenek, sanat, yemek, yöresel giysi, müzik bar oyunları ve özel becerilerin sergilendiği "Çeviz Show" adlı programda bu hafta pazartesinden itibaren 5 güz süreyle canlı yayınla Erzurum yarışacak. Müracaatların ardından yapılan tercihler sonrasında Erzurum'u temsil etmek için Sivas Cumhuriyet Üniversitesi öğrencisi Günseli Demir seçildi.

Yarışmada Erzurum ile birlikte 8 şehir yarışacak ve o hafta içinde her yarışmacı o 1 günde kendi şehrini yönetmek, kültürünü, geleneği, göreneği, bar oyunlarını ve özel becerileriyle temsil edecek. Yarışmacılar, şehirler birbirleriyle yarışacak.

Yarışmada 3 jüri üyesi de yarışmacıların performansına göre puanlar verecek. Yarışma formatına göre, en büyük kazanma fırsatı da, kısa mesajlarla yarışmacıların hemşehrileri ve sevenleri tarafından desteklenmesiyle olacak.

Yarışmaya katılmak üzere Erzurum'a gelen Günseli Demir, Erzurum Valisi Sebahattin Özturk, Büyükşehir Belediye Başkanı Ahmet Küçükler ile Kültür ve Turizm Müdürü Fikret Öztürk ile görüştü. Yetkililer, Demir'e başarı dileyerek yarışma boyunca yanlarında olacaklarını ve Erzurum'un tanıtımı için destek verdiklerini belirttiler.

TRT Avaz TRT 2 ve TRT 3'te yayınlanacak olan yarışma programı 2 Kasım ile 6 Kasım arasında canlı olarak ekranlara gelecek ve Erzurum 5 Kasım'da yarışacak.

Yarışmayı Erzurum'un kazanması için tüm şartların oluştuğunu söyleyen Günseli Demir; "Sayın valimiz, belediye başkanımız ve kültür müdürümüz de bize sonsuz destek vereceklerini belirttiler. Tabi bu yarışmayı Erzurum'un kazanabilmesi için programdaki performansımız kadar, halkımızdan ve özellikle Erzurumlu hemşehrilerimizden kısa mesajla gelecek oylar da çok önemli olacaktır. Bu nedenle ben, tüm Erzurumlulardan destek bekliyorum" dedi.

Yarışmada Erzurum'un kazanması için cep telefonlarından mesaj bölümüne girip, büyük harflerle ÇEYİZ boşluk 104 yazıp 3969'a göndermeniz gerekiyor.

Malatya İnönü Üniversitesi'nde "Cumhuriyetimizin 86. Yılında Kültür, Tarih ve Edebiyat'ın Dünü, Bugünü ve Yarını" konulu panel düzenlendi.

İnönü Üniversitesi'nden Cumhuriyet paneli

Malatya İnönü Üniversitesi'nde, "Cumhuriyetimizin 86. Yılında, Kültür, Tarih ve Edebiyat'ın Dünü, Bugünü ve Yarını" konulu panel düzenlendi.

Cumhuriyetin ilan edilişinin 86. yıldönümü nedeniyle İnönü Üniversitesi Hoca Ahmet Yesevi Salonu'nda, Cumhuriyetimizin 86 yıllık kültürel, tarihi ve edebi geçmişinin değerlendirildiği "Cumhuriyetimizin 86. Yılında Kültür, Tarih ve Edebiyat'ın Dünü, Bugünü ve Yarını" konulu panelin oturum başkanlığını Prof. Dr. Feridun Merter yaptı. Panelistler, Doç. Dr. Sabit Duman, "Çok Partili Sisteme Geçiş", Doç. Dr. Hüsniye Canbay Tatar, "Cumhuriyet Dönemi: Kültür ve Aydın", Doç. Dr. İsmet Emre ise "Cumhuriyet Devri Türk Romanının Doğası" başlıklı konuşmalarıyla Cumhuriyet dönemi Türkiye'sinin geçirdiği aşamaları, siyasi, kültürel ve edebi yönden ele aldılar. Panelin oturum başkanlığını yapan Prof. Dr. Feridun Merter'in kültür, toplum ve aydın kavramlarını ve bunlar arasındaki ilişkiyi değerlendirdiği kısa konuşmasının ardından söz alan panelistlerden Doç. Dr. Sabit Duman'ın, Türk Demokrasisini çok partili sistem merkezinde ele aldığı sunumuna geçildi. Konuşmasına Cumhuriyetin tek partili olarak doğmadığını belirterek başlayan Doç. Dr. Duman, cumhuriyetin, toplumun tüm dinamiklerinin aktif olarak katıldığı bir savaşın neticesinde kurulduğunu aktardı. Doç. Dr. Duman, 2. Dünya Savaşı sonrası Türk demokrasisinin ve çok partili sistemin dönüşümünü değerlendirerek sözlerine son verdi. Doç. Dr. Hüsniye Canbay Tatar ise kültür, inanç, kurumsal ve davranışsal boyutunu ele alarak kültürün canlılığına vurgu yaptı. Cumhuriyetin, devletin ve Türk toplumunun içine düştüğü sıkıntıların neticesinde ortaya konulan bir çözüm olarak önem taşıdığı belirtilen Doç. Dr. Tatar, cumhuriyet döneminde sanat ve kültür ilişkisini değerlendirdi.

Doç. Dr. İsmet Emre de, toplumun batı toplumunun kendisini dönüştürücü bir hibi olarak görmeye başladığı noktada ortaya çıkan bir sanat dalı olduğunu belirtti. Doç. Dr. Emre, Cumhuriyetin kendisini meşru kılmasının, batılılaşma dozunu yüksek sandığı, anlaşılabilir bu tavrın halka yayılmasında roman ve romancıların büyük etkisi olduğunu ifade etti.

İhale İlanı

ERZİNCAN ÜNİVERSİTESİ REKTÖRLÜĞÜ MESLEK YÜKSEKOKULU MÜDÜRLÜĞÜ

150 TON TORBALANMIŞ LİNYİT TAŞ KÖMÜRÜ ALIMI

4734 sayılı Kamu İhale Kanununun 19 uncu maddesine göre açık ihale usulü ile ihale edilecektir. İhaleye ait ayrıntılı bilgiler aşağıda yer almaktadır.

İhale Kayıt numarası : 2009/148561

1- İdarenin
a) adresi :ERZİNCAN ÜNİVERSİTESİ REKTÖRLÜĞÜ MESLEK YÜKSEKOKULU MÜDÜRLÜĞÜ -ERZİNCAN
b) telefon ve faks numarası : 446 2266666 - 446 2266665
c) elektronik posta adresi : imidb@erzincan.edu.tr
ç) ihale dokümanının görülebileceği internet adresi (varsa) :

2- İhale Konusu Malın
a) nitelik, türü ve miktarı : TORBALANMIŞ LİNYİT TAŞ KÖMÜRÜ 150 TON
b) teslim yeri : ERZİNCAN ÜNİVERSİTESİ REKTÖRLÜĞÜ MESLEK YÜKSEKOKULU MÜDÜRLÜĞÜ -ERZİNCAN
c) teslim : SÖZLEŞMENİN İMZALANMASINI MÜTEAKIP 20 TAKVİM GÜNÜDÜR

3- İhalenin
a) yapılacağı yer : ERZİNCAN ÜNİVERSİTESİ REKTÖRLÜĞÜ MESLEK YÜKSEKOKULU MÜDÜRLÜĞÜ -ERZİNCAN
b) tarihi ve saati : 09 / 11 / 2009 - 14 : 00

4- İhaleye katılabilme şartları ve istenilen belgeler ile yeterlik değerlendirmesinde uygulanacak kriterler:
4.1- İhaleye katılma şartları ve istenilen belgeler:
4.1.1. Mevzuatı gereği kayıtlı olduğu Ticaret ve/veya Sanayi Odası yada ilgili Esnaf ve Sanatkarlar Odası belgesi;
4.1.1.1. Gerçek kişi olması halinde, ilk ilan veya ihale tarihinin içinde bulunduğu yılda alınmış, ilgisine göre Ticaret ve/veya Sanayi Odasına ya da ilgili Esnaf ve Sanatkarlar Odasına kayıtlı olduğunu gösterir belge.
4.1.1.2. Tüzel kişi olması halinde, ilgili mevzuatı gereği kayıtlı bulunduğu Ticaret ve/veya Sanayi Odasından, ilan veya ihale tarihinin içinde bulunduğu yılda alınmış, tüzel kişiliğin odaya kayıtlı olduğunu gösterir belge.
4.1.2. Teklif vermeye yetkili olduğunu gösteren imza beyannaması veya imza sirküleri;
4.1.2.1. Gerçek kişi olması halinde, noter tasdikli imza beyannaması,
4.1.2.2.Tüzel kişi olması halinde, ilgisine göre tüzel kişiliğin ortakları, üyeleri veya kurucuları ile tüzel kişiliğin yönetimindeki görevlileri belirten son durumu gösterir Ticaret Sicil Gazetesi, bu bilgilerin tamamının bir Ticaret Sicil Gazetesinde bulunmaması halinde, bu bilgilerin tümünü göstermek üzere ilgili Ticaret Sicil Gazetaleri veya özellikle hususları gösteren belgeler ile tüzel kişiliğin noter tasdikli imza sirküleri,
4.1.3. Şekli ve içeriği İdari Şartnamede belirlenen teklif mektubu,
4.1.4. Şekli ve içeriği İdari Şartnamede belirlenen geçici teminat,
4.1.5. İhale konusu alımın/işin tamamı veya bir kısmı alt yüklenicilere yaptırılamaz.
4.1.6. Tüzel kişi tarafından iş deneyimini göstermek üzere sunulan belgenin, tüzel kişiliğin yanısıra tüzel kişiliğin sesine sahip ortağının ait olması halinde, düzenlendiği tarihten geriye doğru son bir yıldır kesintisiz olarak bu ticaretin korunduğunu göstermek üzere ilk ilan tarihinden sonra Türkiye Odalar ve Borsalar Birliği veya yeminli mali müşavir ya da serbest mali müşavir veya noterden alınan belge
4.3- Mesleki ve Teknik yeterliğe ilişkin belgeler ve bu belgelerin taşıması gereken kriterler.
4.3.1. İhaleye katılacak olan isteklilerin İhale tarihi itibariyle geçerli olan, İl Çevre ve Orman Müdürlüğünden alınmış "Katı Yakıt Satış İzin Satış Belgesi" nin asli veya noter tasdikli sureti İhale teklif dosyasında, verilmesi.
4.4- Bu ihalede benzer iş olarak kabul edilecek işler:
5- Ekonomik açıdan en avantajlı teklif sadece fiyat esasına göre belirlenecektir.
6- İhaleye sadece yerli istekliler katılabilecektir.
7- İhale dokümanının görülmesi ve satın alınması.
7.1. İhale dokümanı, idarenin adresinde görülebilir ve 250 Türk Lirası karşılığı ayrı adresten satın alınabilir.
7.2. İhaleye teklif verecek olanların ihale dokümanını satın almaları zorunludur.
8- Teklifler, ihale tarih ve saatine kadar ERZİNCAN ÜNİVERSİTESİ REKTÖRLÜĞÜ MESLEK YÜKSEKOKULU MÜDÜRLÜĞÜ -ERZİNCAN adresine elden teslim edilebileceği gibi, aynı adrese iadeli taahhütlü posta vasıtasıyla da gönderilebilir.
9- İstekliler tekliflerini, götürü bedel üzerinden vereceklerdir. İhale sonucu, üzerine ihale yapılan istekliye toplam bedel üzerinden götürü bedel sözleşme imzalanacaktır. Bu ihalede işin tamamı için teklif verilecektir.
10- İstekliler teklif ettikleri bedelin %3'ünden az olmamak üzere kendi belirleyecekleri tutarda geçici teminat koyacaklardır.
11- Verilen tekliflerin geçerlik süresi, ihale tarihinden itibaren en az 120 takvim günü olmalıdır.
12- Konsorsiyumlar İhaleye teklif veremezler

ÖZELLİKLERİ :SINIRLARI :

Alt Isıl Değer (orijinalde)	: min. 7200 kcal/kg (- 400 toleransı)
Toplam Kükürt (kuru bazda)	: max. % 0,9
Uçucu Madde (kuru bazda)	: % 12-28 (+-1 toleransı)
Toplam Nem (orijinalde)	: max. % 10
Kül (kuru bazda)	: max. %14 (+ 1 toleransı)
Boyut*	: 18-150 mm : (18 mm altı ve 150 mm üstü için max %10 toleransı)
Torbalama	: 40' ar kg. ilk torbalar halinde (+- %10 toleransı)
Mal Teslim	: İhale konusu malın tamamının Erzincan Üniversitesi Rektörlüğü İnönü Yüksekokulu Müdürlüğü' ambarına getirilişi aşamasında idareye bilgi verilerek malın tartımında bulunmak üzere görevli istenir. Görevli nezaretinde kantarda tartılan mal yine görevli personelimiz nezaretinde Meslek Yüksekokulu Müdürlüğü Hizmet Binasının bahçesi içerisine getirilir ve ilgililerce teslim alınır. Daha sonra yüklenicinin malından depoya taşınarak istif ettirir. Teklif fiyata dahil olup bedel talep edilemez)

Basın No: 4325 Doğu Y. No: 99 /30.10.2009

Cumhuriyet coşkusu..

Kemal Arduç

Cumhuriyetin kuruluşunun 86. yıldönümü dolayısıyla Ordu Caddesi üzerinde başlayan törenler geniş güvenlik önlemleri altında yapıldı. Protokole yakın alanlar güvenlik nedeniyle boş tutulurken, Özel Davetliler de yüksek binalarda yerini alırken, yine sinyal bozucu cihazlar hazır bulundurulduu. Makamında hazır bulunan Vali Abdulkadir Demir ile 3. Ordu Komutanı Tümgeneral Ergüder Toppaş ve Erzincan Belediye Başkanı Vekili Çakır'ın katıldıkları törenler aracına binerek Cumhuriyet bayramını kutladı. Ardından Erzincan İstiklal Marşı'ndan sonra Vali Abdulkadir Demir günün anlam ve önemini belirten bir konuşma yaptı. Vali Demir:

"En büyük bayramımızda, başımızı her dönemde dik tutabilmek için Cumhuriyetimizin taşıdığı önemi daha iyi anlıyor, başarılarıyla ve kazanımlarıyla gurur duyuyoruz. Türkiye, Cumhuriyet'in ilanıyla, Milletimiz Atatürk'ün aydınlattığı yolda, O'nun gösterdiği hedef doğrultusunda ilerlemesini sürdürmüş, örnek alınan bir model, istikrar ve bölgesinde güçlü durumuna gelmiştir.

Şanlı geçmişinde sınav niteliğinde pek çok güçlüğü yüz akı ile aşma başarısını gösteren Türkiye'nin, büyük hedeflere ulaşacağından kuşku duyulmamalıdır.

Türk Milleti Cumhuriyetin ilanıyla birlikte başka milletlere de yol gösteren, dünyada hayranlık uyandıran, dünyada saygın ve güçlü kılan yönüyle, tarihteki yerini almıştır. Başta Büyük Önder Atatürk olmak üzere bizlere bu büyük gururu yaşatanlara sonsuz minnet duyuyoruz" dedi.

Vali Abdulkadir Demir'in konuşmasının ardından iki öğrenci Cumhuriyet konulu şiir okudu. Ordu Caddesi'ndeki bayram kutlamalarında daha sonra askeri birlikler, okullar ve kamu ve özel kuruluşların yer aldığı tören geçişi yapıldı. Tören geçişinde, Türkiye'nin Cumhuriyet öncesi ve sonrası konulu küçük tiyatro gösterisi düzenlendi. Törenin sonunda bir grup asker ve öğrenci ellerindeki Türk Bayrakları ile geçerek program sona erdi.

Mühimmat araması devam ediyor

1'den devam

Aratıksız olarak sürdürülen 5 saatlik arama çalışmasının ardından demir ve çeşitli metal parçalarından başka herhangi bir şeye rastlanmadı. Dün yapılan ilk aramada ise; (9) adet savunma tipi el bombası, (1) adet taarruz tipi el bombası, (1) adet kimyasal el bombası, (3) adet el bombası fünyesi, (2) adet 40 mm'lik bomba atar mühimmatı, (310) adet 5.56 mm uzun namlulu silah fişeği, (5) adet 7.62 mm Bixi silahına ait çelik çekirdekli yangın fişeği, (1) adet 12.7 mm uçaksavar fişeği, (6) adet commet aydınlatma fişeği, (1) adet renkli küçük sis kutusu, (1) adet Nokia marka 6230 model cep telefonu ile telefona ait (1) adet sim kartı ve (1) adet hafıza kartı bulunmuştu. Önceki günkü aramalarda bir adet daha el bombası bulunduğu kaydedildi.

Erzincan'da 53 kilo eroin yakalandı

Kemal Arduç

Erzincan Emniyet Müdürlüğü Kaçakçılık ve Organize Suçlarla Mücadele Şubesi tarafından Erzincan-Erzurum Karayolu üzerinde yapılan yol kontrolü sırasında şüphe üzerine durdurulan bir araçta Dedektör köpek yardımı yapılan aramada, aracın yakıt tankı içerisindeki özel bölmelerde 500'er gramlık 103 paket halinde 53 kilogram eroin maddesi bulundu. Gözaltına alınan araç sürücü M.U. (41), polisteki sorgusunun ardından adliyeye çıkartildı. Öte yandan Erzincan Emniyet Müdürlüğü Asayiş Şubesi'ne giderek yetkililerden bilgi alan Erzincan Valisi Abdulkadir Demir, Kaçakçılık Şubesi'nin son yıllarda önemli çalışmalara imza attığını belirterek, tebrik etti. Vali Demir, "Erzincan Emniyet Müdürlüğü Erzincan'da 2009 yılında toplamda 414 kilogram eroin ele geçirdi. Geçmiş yıllara oranla rakamın arttığı görülüyor. Erzincan artık geçilmez hale geldi. Onlarla gurur duyuyoruz. Bölgede hesabı olanlar bunu gözden geçirmek zorunda kaldılar.

Yasa dışı güçlerle uğraşılırken tamamen yasaya uygun hareket ediliyor. Karşıdakinin insanı olduğu asla unutulmuyor. Bu da takdir edilmesi gereken ayrı bir hususdur. Emniyet teşkilatımızı kutluyorum" dedi.

İlçelerde Cumhuriyet bayramı coşkusu

1'den devam

Saygı Duruşu ve İstiklal Marşı'nın okunmasının ardından Kaymakam Turgay Hakan Bilgin, Garnizon Komutanı Yüzbaşı Cengiz Özel ve Belediye Başkanı Mehmet Yılmaz halkın bayramını kutladı.

İlçe kaymakamı Bilgin'in günün anlam ve önemini belirten konuşmasının ardından öğrenciler tarafından şiirler okundu, halk oyunları gösterisi yapıldı. Kutlamalar yapılan geçit töreni ile sona erdi.

Refahiye ilçesinde ise; 28 Ekim 2009 tarihinde Atatürk Anıtına Çelenk sunumu ile başlayan Cumhuriyet Bayramı etkinlikleri 29 Ekim 2009 tarihi saat 9.30, da İlçe Kaymakamı Mehmet Makas'ın tebrikleri kabulü ile devam etti. Tebriklerin ardından Cumhuriyet Meydanında İlçe Kaymakamı, Garnizon Komutanı ve Belediye Başkanı halkın ve öğrencilerin bayramını kutladı. Ardından günün anlam ve önemini belirten konuşmayı İlçemiz Kaymakamı Mehmet Makas yaptı. Öğrencilerin şiirler okuması ve folklor gösterilerinin ardından kutlamalar tören geçişi ile sona erdi.

Çayırlı'ya modern öğretmen evi...

Kemal Arduç

Erzincan'ın, Çayırlı ilçesinde geçtiğimiz gün hizmete açılan yeni öğretmenevi misafirlerini ağırlamaya başladı.

İlçe kaymakamı Turan Yılmaz, Belediye Başkanı Fevzi Kılıç, İlçe Jandarma Komutanı Erdoğan Akdeniz, İlçe Milli Eğitim Müdürü H.Avni Çakmakçı, daire amirleri, okul müdürleri, öğretmenler ve çok sayıda vatandaşın katıldığı açılış töreni, Çayırlı Öğretmenevi ve ASO Müdürü Ercan Aydemir'in konuşması ile başladı. Konuşmasında Lokalin açılış aşamalarına gelmesinde Çayırlı Kaymakamı Turan YILMAZ'ın maddi ve manevi desteklerini gördüklerini ve ilçede kamu görevlilerinin birlikte oturabilecekleri yerlerinin sınırlı olduğunu hatırlattı,

Açılan bu lokal ile özellikle tüm kamu görevlilerinin birlikte zamanlarını en güzel şekilde geçirebilecekleri, Lig TV ile hafta sonu maçlarını izleyebilecekleri, Bay-bayan oyun salonlarının olduğunu, sıcak soğuk her türlü ikramların yanında ev böreği ve ev tatlısı ve sabah kahvaltı hizmetlerinin olacağını ve tek düşüncelerinin ilçede görev yapan kamu personelini rahat ettirmek olduğunu belirterek Lokalin açılışında emeği geçenlere teşekkür etti.

Çayırlı İlçe Kaymakamı Turan Yılmaz'da açılış töreninde yaptığı konuşmasında; açılan bu lokalin ilçemizde bir ihtiyaç olduğunu ve bu ihtiyacı yerine getirirken de ilçede görev yapan tüm kamu görevlilerine en kaliteli hizmeti sunma düşüncesi ile hareket ettiklerini belirterek açılan bu lokalin ilçeye hayırlı olmasını diledi.

Lokal açılışında katılımcılara kuru pasta-meşrubat yanında yöresel Cimin üzümü de ikram edildi.

Esnafa yeni kredi destek paketi geliyor

1'den devam

Kadın girişimciye 30.000 TL, faizin % 75'ini KOSGEB, %25'ini krediyi kullanan ödeyeceğini söyleyen Yalvaç; "KOBİ'lerin yeni teknoloji kullanımı, yeni iş yerine taşınma, işlerini büyütme, yeni yatırım, ham madde alımı, üretim ve pazarlama, eğitim ve danışmanlık, yurt dışı pazarlara açılım ve geliştirme, ihracatın finansmanı ve muntefert projelerinin finansmanı amacı ile başlatılan Yeni Kredi Faiz Desteği Programı çerçevesinde 100 bin işletmeye toplam 2,5 milyar lira tutarında kredi kullandırılacak. Kredi faizinin yüzde 75'inin KOSGEB, yüzde 25'inini ise krediyi kullanan KOBİ tarafından karşılanacağı kredinin ilk 3 ayı ödemesiz, kalanı aylık eşit taksitler halinde ödemeli, toplam 12 ay vadeli olacaktır. Kredinin işletme başına üst limiti 25 bin lira, şahıs işletmelerinde işletme sahibinin kadın girişimci olması halinde de, işletme başına kredi üstü limit 30 bin lira olacak" dedi

KOSGEB VERİ TABANINA KAYITLI OLMA ŞARTI

Kredi Faiz Desteği Programlarına başvuru koşulları ile başvuru yapılacak bankalar önümüzdeki günlerde kamuoyuna ilan edilecektir.diyen Yalvaç; "Yeni Kredi Faiz Desteği Programından yararlanmak isteyen KOBİ'lerimizin KOSGEB Veri Tabanına kayıtlı olma şartı aranacaktır. Bu nedenle, KOSGEB Veri Tabanına kayıtlı olmayan tüm işletmelerimizin www.kosgeb.gov.tr internet adresinden bilgi edinerek, KOSGEB Erzincan Temsilciliği'ne başvurmaları gerekmektedir. Kredilerden faydalanmak için bankalara başvuruların Kasım ayı başından itibaren başlaması için KOSGEB tarafından bankalarla çalışmalar sürmektedir" dedi.

doğu
Günlük Haber Yorum Aktualite Gazetesi
Erzurum Yazıcıoğlu Cad. No: 57 ERZİNCAN
Tel. / Fax : 224 24 25-26
e-mail : bilgi@dogugazetesi.com

Sahibi: H. İbrahim Özdemir

Yazı İşleri Müdürü: Naim Çakır

Ermat Ofset
V. Recep Yazıcıoğlu Cad. No: 57
ERZİNCAN
Tel: 224 24 25 -26

e-mail: ermatofset@yahoo.com

Abone:

Yıllık	60.00 TL
6 Aylık	30.00 TL
Aylık	6.0 TL

Şehir Dışına PTT masrafı ilave edilir.

İlan tarifesi

Resmi İlan Satırı/cm	7.00 TL
Genel Kurul İlanları	45.00 TL
Özel İlan, Reklam/cm	1.50 TL
Ziyi	10.00 TL
Tebrik - Başsağlığı	50.00 TL
Günü Geçmiş Gazete	50 Kr

günün takvimi
30 Ekim 2009 Cuma
SAYI: 9698

Gençleri korumak ailenin görevidi

Son zamanlarda artan teknoloji ile birlikte kötü alışkanlıklarında orantılı bir seviyede arttığına dikkat çeken Diyanet Vakıf-Sen Erzincan Şube Başkanı Galip Sökmen, "Gençleri korumak ailelerin görevidir." Dedi...

Son yilarda artan teknoloji ile birlikte her türlü maddeye ulaşmanın kolaylıklarından bahseden Diyanet Vakıf-Sen Erzincan Şube Başkanı Galip Sökmen, gençleri korumanın birinci yolunun aileden geçtiğine vurgu yaptı. Ailenin çocuklarını her halükarda koruması ve gözetmesi gerekliliği üzerinde duran Diyanet Vakıf-Sen Erzincan Şube Başkanı Galip Sökmen konu hakkında şuntara değindi; "Gençlerimizin bu dönemlerde işi çok zor. İnternet ve televizyonlarda çok değişik programlar yapılmaya başlandığını belirterek İnternet ve televizyonlarda yanlış bilgiler oluyor. Gençlerimiz internet ve televizyon izlemesin demiyorum ama, yanlış bilgi almasın. Yanlış bilgi almaları gençleri çok zor durumlarda bırakıyor. Çanakkale'de 260 bin askerimiz şehit oldu. Çanakkale'de şehit olan asker sayımız Erzincan nüfusunun yaklaşık 2' katıdır. Çanakkale Savaşı bittikten sonra şehitlerimiz Çanakkale'de kaldı. Bedir olmasaydı, Uhud olmasaydı Çanakkale olmazdı. Kökümüzü kökenimizi hiç unutmayacağız. Bizim kökenimiz Hazreti Peygamber'dir. Allah yaşlılara göre gençlerin günahlarına karşı daha insaflı davranır. İslam; terörden, sivrilikten ve radikalizmden nefret eder. İslam şiddetin karşısındadır. Hiç kimse İslam'ı kötüleyemez. Kimsenin İslam'ın temiz yüzünü çirkin göstermeye hakkı yoktur. İslam'da savaş ayı çok azdır. Çanakkale'de ölen çocuklar, uyuşturucu batağına düşülsün, kapkaç yapılsın, hırsızlık yapılsın diye şehit olmadı" dedi.

Cumhuriyetimiz 86 yaşında

"86 yıl önce doğan Türkiye Cumhuriyeti Devleti, zorlu ve mücadele dolu on yılların ardından bu günlere geldi. Ulu önderin Muasır Medeniyetler çizgisinde bir devlet hayaline belki de ilk defa bu kadar yaklaşabildik" diyen Erzincan Belediye Başkanı Yüksel Çakır Cumhuriyetin kuruluşunun 86'ıncı yılı dolayısıyla yaptığı açıklamada; "Cumhuriyet demokrasi demektir. Demokrasinin en mükemmel şekilde işlediği yönetim tarzıdır. Son yıllarda demokrasi ve fikir hürriyeti adına kat ettiğimiz mesafe ise ortadadır. Her insanın her fikrin ve her düşüncenin temsil edilebildiği, konuşabildiği, ben de varım diyebildiği, ama tek devlet, tek millet ve tek bayrak çatısı altında bir araya gelme şartı ile demokrasiyi en mükemmel yaşayabildiği günlerin özlemi ile verilen mücadeleyi görebilmeliyiz. Bu mücadelenin akan kanların, verilen şehitlerin davası olduğunu anlayabilmeliyiz. Demokrasi adına atılan adımların, bu güne kadar feda ettiğimiz evlatlarının kanının durması için, tartışmaya dahi olamayacak milli değerlerimizin olunduğu [illegible] daha da sağlamlaştırabilmek için verildiğini bilmeliyiz. Cumhuriyet, bu milletin, bu devletin vazgeçilmezidir. Üniter devlet yapısının, bölünmez vatanın ve millet[illegible]di ile yekvücut bir milletin garantisidir. Ondan [illegible] Cumhuriyetimizin, milletimizin, vatan toprağımız üzerine karabulut gibi çöken terör belasından kurtulabilmek için verilen demokrasi mücadelesinde [illegible]rılı olduğumuz daha nice Cumhuriyet Bayramlarına ulamak en büyük arzumuzdur. Aziz hemşehrilerimiz Bayramınız kutlu olsun. Başınız dik olsun. Kahramanlar Mehmetçiğimize muvaffakıyet niyaz edelim. Şehitlerimizin şefaatini dileyelim. Onlara layık bir millet olmaya çalışalım. Allah ömür verdikçe daha nice Cumhuriyet Bayramları kutlayacağız" dedi.

Kalp hastaları soğuk havaya dikkat edin !

Erzincan Devlet Hastanesi Başhekimi Dr. Levent Kumaz, soğuk havaların kalp rahatsızlığı bulunan kişiler için riskli olduğunu söyledi..

Sayfa 5'te

Cebimize zarar vermeyelim

Erzincan'da tarım arazisi olarak kullanılan 20 bin hektarlık alanın yaklaşık 15 Bin Hektarlık alanı sulayan Akbulut Sulama Birliği, kanallarda ve pompalarda meydana gelen zararın had safhada olduğunu ve bir çoğunun kasıtlı yapıldığı belirtildi..

5'te

doğu 29yıl

ERZİNCAN'IN GÜNLÜK HABER YORUM AKTUALİTE GAZETESİ

31 EKİM 2009 CUMARTESİ YIL: 29 SAYI: 9699 FİYATI: 25 YKr

ISSN: 1301-1723

Kemaliye'de dev Türk bayrağı

Kemaliye Milliyetçi Hareket Partisi, 29 Ekim Cumhuriyet Bayramı kutlamaları çerçevesinde Kemaliye girişindeki köprü üzerine 150 metrekarelik Türk Bayrağı astı

Eğitim kurumlarında temizlik seferberliği...

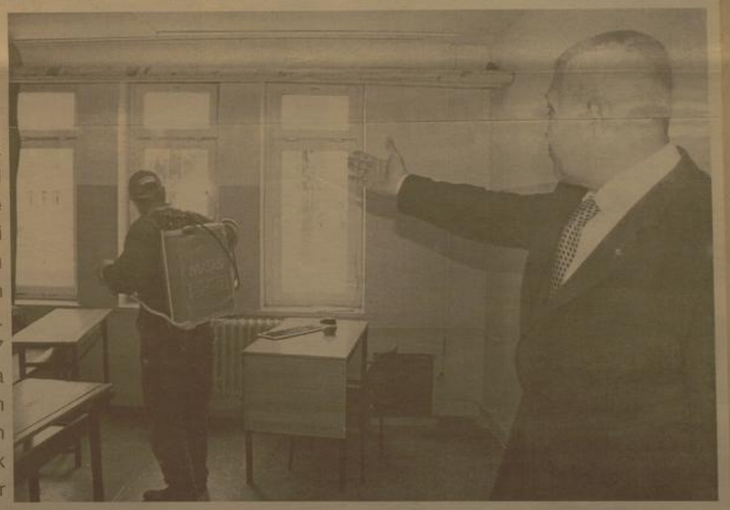

Erzincan'da okulların tatil olması nedeniyle domuz gribi olasılığına karşı dezenfeksiyon çalışmaları başladı. Erzincan da 307 ilköğretim, orta öğretim ve yaygın eğitim kurumlarının tamamında temizlik çalışması sürüyor

Kemal Arduç

Erzincan'da domuz gribi salgınına karşı tüm okullarda dezenfekte çalışması başlatıldı. İl Milli Eğitim Müdürü Aydın Yalçın ise, okulları gezerek çalışmaları inceledi.

29 Ekim Cumhuriyet Bayramı nedeniyle Perşembe ve Cuma günün eğitim kurumlarında tatil olması, Cumartesi ve Pazar haftalık tatilin birleşmesinin ardından, okullarda domuz gribine (H1N1 Virüsü) karşı dezenfeksiyon çalışmaları başlatıldı. Erzincan genelindeki 307 okul ve eğitim kurumundaki 40 bin öğrencinin virüse karşı korunması için seferberlik başlatıldı. Okullarda çamaşır suyu ve diğer temizlik malzemeleri ile kapılar, camlar, kapı kolları, sıralar, yazı tahtası köşeler tuvaletler temizlendi.

5'te

OBJEKTİF Şefik ARAS

YENİ BİR KREDİ DESTEK PAKETİ

Yazısı Sayfa 3'te

Sigara içen gebelerde bebek ölümleri beş kat artıyor...

Sayfa 3'te

'Daha fazla destek için birliğe üye olun'

Erzincan Damızlık Sığır Yetiştiricileri Birliği Başkanı Faruk Günay, besicilerin yada hayvan yetiştiricilerinin devletten daha fazla destek alabilmesi için Damızlık ve Sığır Yetiştiricileri Birliği'ne üye olunmasını istedi..

Kemal Arduç

Tarım Bakanlığı'nın buzağı ve süt desteklerinden daha fazla faydalanmak isteyen üreticilere çağrıda bulunan Erzincan Damızlık Sığır Yetiştiricileri Birliği Başkanı Faruk Günay, hayvan yetiştiricilerinin daha fazla destek alabilmesi için birliğe üye olunması gerektiğini söyledi. Amaçlarının Erzincan'da bulunan damızlık hayvanlarının orsoy kütüğü ve soy kütüklerinin kayıtlarını tutmak olduğunu belirtti.

5'te

SYD vakfından eğitime destek

Erzincan'ın Otlukbeli ilçesinde Sosyal Yardımlaşma ve Dayanışma Vakfı tarafından ilçede öğrenim gören öğrencilere kırtasiye yardımında bulunulurken ilçe nüfusuna kayıtlı üniversite öğrencilerine ise nakdi yardım yapıldı

Ayrıntılar Sayfa 5'te

Tarihten Sayfalar

ÇİRMEN ZAFERİ

Sultan I. Murad, Serez ve havalisine Anadolu'dan aşiretleri getirip yerleştirmişti. Osmanlı Devleti'nin bu iskân politikası, kuruluştan itibaren devam etmekteydi. "Osmanlı Devleti , kuruluş devrinde konar-göçer Türk aşiretlerini yani anılan bölgelerin Türkleştirilmesinde kullandığı gibi, yerleşik anatolye nazaran savaşçı vasıfları, bir disiplin ve teşkilât içinde olmaları sebebiyle de anılan kıtheditleri bu bölgelere naki etmiştir.

Nitekim Rumeli fatihi Süleyman Paşa zamanında aşiretlerin Rumeli'ye geçirilip iskân edilmelerinde, fetih edilen topraklardan kaçan halkın yerini doldurmak gayesi de kısmen rol oynamıştır. Bu kabil iskân hareketleri, kuruluş devrinde devletin sık müracaat ettiği sürgün usulü ile yapılmakta idi.

Bunların yanı sıra sonradan Rumeli'den de Anadolu'ya insan toplulukları nakledilmiştir. Osmanlılar'ın daha Rumeli'ye geçtikleri andan itibaren Türk topluluklarının buraya nakledildikleri bilinmektedir. Türk topluluklarının Rumeli'ye nakledilmeleri sırasında, devlet tarafından kendilerine zengin topraklar vermek, bütün akrabaları ile geçecek olanlara ise yurtluk, toprak ve timar gibi imtiyazlar tanımak suretiyle muhacereti teşvik edilmiştir. Bu durum, fütuhatı teşvik amacı taşıdığı kadar, memleketin şenlendirilmesi ve iskânı gayesini de taşımaktaydı."

Çırmen zaferinden faydalanan Türk akıncıları, bir taraftan Adriyatik sahillerini, diğer taraftan Yunanistan'a indirek Attila yanı mıadasını taradılar. Bu şekilde Osmanlı Devleti'nin tesir sahası, hemen bütün Balkanları içine alan bir genişliğe ulaştı.

Çırmen zaferinin meyveleri derhal toplanmaya başlandı. Bunun için Sultan Murad, Rumeli fütuhatı plânını emin, metin ve seri adımlarla gerçekleştirmeye çalışıyordu. Bu plânın iyi bir şekilde uygulanabilmesi için de gerekli teşebbüslerde bulunuluyordu. Nitekim bu maksatla Evrenos Bey, uç olarak kabul edilen Serez'i kendisine merkez yaptı.

Sağlık ve Hastalıklar

Gripte çare sizsiniz!

Renklerine göre sebze ve meyvelerde bulunan gıdalar, bağışıklık sisteminin fonksiyonunu destekleyen antioksidanlar olarak görev yapar. Harvard Tıp Fakültesi Beslenme Bölümü Yardımcı Direktörü Prof. Dr. George L. Blackburn, 'Beslenmenin, bağışıklık sisteminde çok önemli bir yeri vardır. Bir veya daha fazla gerekli gıdanın eksikliği, bağışıklık sisteminin en üst derecede işlev görmesini engeller' diyor.

Dengeli beslenme

Ölçülü ve dengeli beslenmenin; gün içinde her besin grubundan yeterli miktarda almakla sağlandığını, böylece ihtiyacımız olan protein, karbonhidrat, yağ, vitamin ve mineralleri de alacağımızı artık biliyoruz. Bugünkü yazımda, bunun için ne yapmamız gerektiği üzerinde durarak, bu mevsimi daha sağlıklı geçirmeniz için size ışık tutmaya çalışacağım. Bağışıklık sistemimizi güçlendirmek için özellikle antioksidan özelliği olan A, C ve E vitaminlerinden yeterli kadar almak gerekir. Bu vitaminler bağışıklık sistemimizi güçlendirerek tüm hastalıklara karşı daha dirençli olmamızı sağlar.

Komik Fotoğraflar

bugün ne pişirsem'

Sarmısaklı Pirzola

3 Çorba Kaşığı Kekik,
7 Diş Sarmısak
4 Çorba Kaşığı Zeytinyağı,
Limon Suyu
12 Pirzola,
600 gr Haşlanmış Patates
Bir miktar yağ, Tuz,
Karabiber, 300 gr Yoğurt,
1 Salatalık, 2 Taze Kaşığı Nane, 2 Soğan,
1 Çorba Kaşığı Margarin
600 gr Fasulye

4 diş sarmısağı soyup ezin. Bir kasede yağ, sarmısak, kekik ve limon suyunu karıştırın. Etli büyük kaseye alıp hazırladığınız karışımın yarısını üzerine dökün. Fırını 175 dereceye ayarlayıp önceden ısıtın. Patateslerin kabuklarını soyup yarım ay şeklinde dilimleyin. Bir fırın tepsisini yağlayın. Patatesleri fırın tepsisine yerleştirin. Hazırladığınız sarmısaklı karışımın kalanını patateslerin üzerinde gezdirin. Patatesi fırına verip 60 dakika kadar pişirin. Yoğurdu bir kaseye alıp çırpın. Salatalığı yıkayıp kabuğunu soyduktan sonra rendeleyin. Kalan sarmısağı soyup ezin. Salatalık ve sarmısağı yoğurdu ilâve edin. Dilediğiniz kadar su ekleyip karıştırın. Tuzla tatlandırın. Cacığı kâselere doldurup üzerine nane serpin. Pirzolayı sarmısaklı karışımın içinden alıp bir tavada iyice kızartın. Tuz ve karabiberle tatlandırın. Bir diğer tavada margarini eritip soğanları kavurun. Fasulyeyi ayıklayıp bölmeden tavaya ilâve edin ve kavurun. Fasulye çok büyükse ikiye bölebilirsiniz. Dilerseniz fasulye kavurmasına domates ve biber de ekleyebilirsiniz. Pirzolayı servis tabaklarına paylaştırın. Patates ve fasulyeyi tabaklara ilâve edin. Yemeği cacık eşliğinde servis yapın.

Fıkra

Bizim küçük Temel, Okuldan bir türlü mutlu olamıyor. En sonunda öğretmen:
Oğlum seni imtihan edeceğim. Bilirsen sınıfı geçeceğim.
Temel sevinir, sözlüye kalkar.. Hoca:
Söyle bakayım Temel, İngiltere'yle Fransa kaç defa savaştılar?
Küçük Temel:
Altı defa savaşıtler öğretmenim.
Hoca:
Aferin zana Temel, tebrik ederum, der.
Küçük Temel, mezun oldum sevinçiyle hocaya bakarken, hoca,
Peki say bakalım, demez mi!
Küçük Temel:
Bir... İki... Üç... Dört... Beş... Altı.

güldürmece

ŞİİR GEZGİNİ

Beyaz Kuş

Avcılar bir kuş vurdular:
Beyaz beyazdı kanadı.
Ve çırpındı, uçamadı.
Beyaza kan dondırdular,
Ama kimse anlamadı.

Ah beyaz kuş, beyaz kuş!
Duyamadı, duyamadı.

Seslerinin kanat kanat
Dinleyerek nefesini
Ve en güzel bestesini
Altımızda bir yağız at
Dinletmiştik nal sesini.

Neydi ah kuş, beyaz kuş!
Unuttuk güftesini.

İçimizde yaran derin,
Kan ağlıyor gözlerimiz.
Ve duyulmaz sözlerimiz...
Ah beyaz kuş, nerde yerin?
Nerede bizim özlerimiz?

Nerede ey kuş, beyaz kuş,
O tertemiz ellerimiz?

O eller ki kıydı sana,
O eller ki senden uzak...
Ey ak renk, ey tertemiz ak
Ne olur anlasana!
Gövdemize bir kanat tak!
Ey beyaz kuş, beyaz kuş!

Gövdemize bir kanat tak!

Rifa Kaymaz

Kıssadan Hisseler...

Her Kab İçindekini Yansıtır

Bu olaydan sonra köle köşesinde sessiz ve sakin oturdu. Hükümdar ilimden bu işin hikmetini sordu. O da; «Kole suya gimeden evvel, gemideki selamatin kadrini ve kıymetini bilmiyordu. İşte huzurla, sağlıkla ve sıhhat de böyledir.' Huzur içinde yaşayan, mesut olan, bir felakete uğramadıkça, o huzur ve saadetin kıymetini bilmez. İnsan hasta olmadıkça da, sağlığının kıymetini bilmez' dedi." Netice olarak, içi aydın olan, huzurlu olan dışına ışık ve huzur verir.

Zira her kabdan, içinde olan, dışarı sızar!..

EMEĞİN KARŞILIĞI

Bir fabrikada, önemli bir işlevi olan makine bozulmuştu. Makineyi onarması için kentin ünlü bir ustasına çağırdılar.

Usta makinesi dikkatle inceledikten sonra vidalardan birinin sevsemiş olduğunu gördü. Sonra da o vidayı sıktı, makinenin yeniden çalışmasını sağladı.

Sıra, bu emeğin karşılığı ödenecek ücrete gelmişti.

"Yüz milyon lira' istiyorum" dedi usta.

Fabrika yöneticisi, bir vida sıkmak karşılığında yüz milyon lira ödemeyi kabul etmedi. Durumu fabrika sahibine iletti.

Fabrika sahibi ustayı çağırtıtı ve bir vida sıkmak için neden bu kadar çok para istediğini sordu.

"Bin yüz milyon lirayı, bir vida sıktığım için istemedim" dedi. "Bu yüz milyon liranın on milyon lirası vidayı sıkmak içindir, doksan milyon lirası ise, hangi vidayı sıkmam gerektiğini bilmemin karşılığıdır...."

Karikatür

BİLİM TEKNOLOJİ

Acer yeni minilerini tanıttı

Avrupa'da bilgisayar pazarı ikinci ve Orta doğu ülkelerinde birinci sırada yer aldıklarını ifade eden Mastandrea, ABD'de de masa üstü bilgisayar pazarında yüzde 14,2'lik pazar payına sahip olduklarını söyledi. Mastandrea, gelişmekte olan 10 ülkede bilgisayar pazarında birinci sırada yer aldıklarını belirterek, "Türkiye'de ise ikinci çeyrek rakamlarına göre yüzde 17,2'lik pazar payıyla ikinci sırada yer alıyoruz" dedi. Giuseppe Mastandrea, 2008'de 6 milyon masa üstü, 20 milyon notebook ve 3 milyon projeksiyon satışı yaptıklarını ifade getirerek, "Hayatı tüketiciler için kolaylaştırmak amacındayız.

Cep telefonlarımızı, televizyonlarımızı, bilgisayarlarımızı senkronize etmek istiyoruz" diye konuştu. Netbook satışlarının 2009'da iki katına çıkarak 22 milyon adete ulaştığını vurgulayan Mastandrea, bu rakamın 2010'da da giderek artacağını beklendiğini ifade etti. Mastandrea, 2012'de yüzde 15'lik yıllık büyüme bekledikleri dile getirerek, işletme rakamlarını yüzde 6'nın altına çekmeye çalıştıklarını söyledi. Acer Notebook Kategori Müdürü Sinan Kender de ürün hakkında bilgi vererek, "Scuderia" ailesinin taşıyan Ferrari One, nin nefes ok'un, kırmızı yarış temalı karoseriyle dikkati çektiğini belirtti.

Kender, Ferrari one netbook ve diğer ürünlerin özelliklerini şöyle anlattı: "Ferrari One, 11,6 inç, 1366x768 piksel yüksek çözünürlüklü, ultra ince ve hafif form faktörü barındırıyor. AMD tarafından sunulan VISION teknolojisi ile gerçek HD eğlence deneyimi sunan Ferrari One, 16:9 ekran formatıyla sinema görünümlü Acer CineCrystal LED LCD ekran ve Acer GridVista ile eş zamanlı çoklu pencere görüntülemeye olanak sahip.

Erzincan'da hayvancılık can çekişiyor

Erzincan Damızlık Koyun-Keçi Yetiştiricileri Birliği Başkanı İbrahim Koyun, Erzincan'da küçükbaş hayvan sayısında geçmiş yıllara oranla düşüşler yaşandığını belirterek yetiştiricilerin ellerindeki hayvanları bir an önce elden çıkarmaya çalıştıklarını söyledi.

Erzincan'da artan maliyetlerden dolayı geçmiş yıllara oranla küçükbaş hayvan sayısı her geçen gün hızla düşüyor.

Erzincan Damızlık Koyun-Keçi Yetiştiricileri Birliği Başkanı İbrahim Koyun en başta gelen sorunun hayvan yetiştiricilerinin üretmiş olduğu bir fiyatla satması, hayvanlar için gerekli olan kaba yem, kesif yem ve yem bitkileri tohumu gibi ihtiyaç maddelerinin alınında sıkıntı yaşandığını olduğunu belirtti. Koyun, "Erzincan'da mevcut küçükbaş hayvan sayısı 1990'lı yıllarda 400 binin üzerinde iken bugün ise bu rakam 200-250 bin arasındadır. Bu da küçükbaş hayvancılığın Erzincan'da bitme noktasına geldiğini göstermektedir.

Buna çözüm olarak da Erzincan'daki küçükbaş hayvan yetiştiricilerinin birlik çatısı altında toplanarak hayvanların ıslah yoluna gidilmesi, verimlerinin artırılması, üretilen ürünlerinin değer fiyatından satılması hayvancılığın desteklenmesi amacıyla küçükbaş hayvanlar için vermiş olduğu 5 YTL'lik prim yeterli değildir.

Biz bu rakamın en az 20 YTL olmasını istiyoruz. Bu da küçükbaş hayvancılığın yeniden kalkınmasına yardımcı olacaktır. Bunun yanı sıra Erzincan genelinde kapalı meralar bulunmaktadır. Yetkililerden buralarının tespitinin yaplarak hayvancılığa açılmasını talep ediyoruz" dedi. 200 üyesi bulunan birliğin kuruluş amacının birlik üyeleri ile koordinasyonu sağlayarak üstün verimli hayvanların yetiştirilmesi için gerek yurt içinde yetiştirilen gerek yurt dışından ithal edilen gerekse yerli ırkların genetik potansiyellerinin geliştirilmesi, verim-

YENİ BİR KREDİ DESTEK PAKETİ

Özellikle küçük esnaf ve sanatkarın, sıkıntı içinde olduğu sıkça gündeme getiriliyor. Hükümetin bu kesime destek vermesi isteniyor.

İlgili odaların, federasyon başkanlarının bu konudaki talepleri karşısında yeni kredi destek paketleri gündeme geliyor. KOSGEB tarafından esnaf ve sanatkarlarla KOBİ'lere kredi sağlanıyor.

Esnaf ve sanatkarın ve KOBİ'lerin yararlanması için düzenlenen destek kredilerinden yararlanmak için mevzuatın bilinmesine gerek olduğu kuşkusuzdur. İşte o nedenledirki, ilgili kurumlar bu konuda açıklamalar yapmakta, destek kredilerinden yararlanmak durumunda olanlar bilgilendirilmektedir.

Erzincan Ticaret ve Sanayi Odası Başkanı Aydın Yalvaç, kredi destek paketi ile ilgili olarak yaptığı açıklamada; 100 bin işletmeye 2.5 milyar TL kredi verileceğini ilk üç ayı ödemesiz, 12 ay vadeli kredinin üst limitinin 25.000 TL olduğunu ifade etti.

Kuşkusuz kredi desteği paketinin amacı, sıkıntıda olduğu dile getirilen esnaf ve sanatkarın KOBİ'lerin bir ölçüde sıkıntılarının giderilmesidir. İşletmelerin yeni teknolojileri alabilmesi ve kullanabilmesidir. Üretim artışı sağlanmasıdır.

Açıklamada; yeni kredi faiz desteği programlarından yararlanmak isteyen KOBİ'lerin KOSGEB veri tabanına kayıtlı olma şartı aranacağına dikkat çekiliyor. Kayıt olmanın yolu, yöntemi hakkında bilgi veriliyor.

Esnaf ve sanatkarın ticaret erbabının sıkıntılarının giderilmesini yönelik destek paketleri hakkında Erzincan Esnaf ve Sanatkarları Birlik Başkanı Necmettin Ünal'da açıklamalar yapıyor. İsteniyor ki, Türkiye geneli için düzenlenen kredi destekrinden Erzincan tam olarak yararlansın.

Esnaf ve ticaret erbabının ış hacminin daralmasında sayıları hızla artan marketlerin, supermarketlerin rolünün olduğu biliniyor. Tüketiciye daha ucuza daha fazla seçenek sunan büyük mağazacılığın gelişmesiyle birlikte küçük çapta ticaret yapan ticaret erbabı yanında, küçük esnaf ve sanatkarın bırakın işi büyütmesi, varlığını devam ettirmesi, zorlaştı. Nitekim başka yörelerde olduğu gibi Erzincan'da da işsizlikten kepenk kapatma olaylarının arttığını oda başkanları yeri geldikçe ifade ediyor. Öyle umuluyorki verilen kredi destekleriyle işyeri kapanmaları bir ölçüde önlenebilecektir. Sıkıntılar belli oranda giderilecektir.

Objektif

Şefik ARAS

Sigara içen gebelerde bebek ölümleri beş kat artıyor...

Erzincan İl Sağlık Müdürü Dr. Mesut Turan, sigara içen hamile kadınlarda bebek ölümlerinin 5 kat arttığını söyledi

Kemal Arduç

Sağlık İl Müdürü Dr. Mesut Turan, hamile bayanların sigara kullanımındaki dikkatsizliğinin kendileri ile birlikte doğacak bebeğin de hayatına mal olabileceğini söyledi.

Açıklamasını sürdüren Turan, Nikotinin güçlü bağımlılık yapıcı bir madde olması nedeniyle, sigarayı bırakmak isteyenlerin kısa bir süre sonra tekrar kendilerini sigara içerken bulduklarını ifade etti. Dr. Mesut Turan, bu alışkanlıkla birlikte bilinen 45 hastalığın daha vücuttaki yerinin aldığını belirtti.

Yaşayan herkesin ölümlere neden olan sigaranın tehlikesinden kurtulmak zorunda olduğunun altını çizen Dr. Turan, "Sigara içen yada sigara dumanından pasif etkilenenler büyük risk altındadır. Gebelik sırasında sigara kullanımı, gebelik boyunca kanamalara, düşük riskine ve erken doğum gibi birçok komplikasyonlara yol açar. Anne karnında gelişme geriliğine ve bebeğin doğum ağırlığının düşük olmasına neden olur. Anne sigara içtiği yada sigara dumanına maruz kaldığı zaman anne karnında ve doğduktan hemen sonra çocuk ölümleri daha yüksek oranda görülmektedir. Sigara içen gebelerde ani bebek ölümü sendromu sigara içmeyen gebelere oranla 5 kat daha fazladır" dedi.

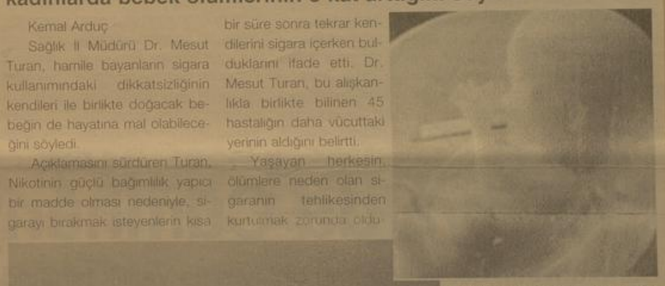

H. İbrahim Özdemir'in
"Eyvah"
adlı romanı
Osmanlı dönemindeki
Erzincan tarihine
ışık tutuyor.
doğu yayınları
V. Recep Yazıcıoğlu
Cad. No: 57 ERZİNCAN

Son Dakika, Siyaset, Ekonomi, Sağlık, Spor, Sanat, Tarım ve daha neler neler
www.dogugazetesi.com.tr

SATILIK ARSA
Akyazı Beldesinde
satılık 13 dönüm arsa
Mür. 0542 890 77 50 0536 844 16 96

SATILIK ARSA
Ergenekon bulvarı üzerinde
bulvara cephe satılık ticari arsa
Mür. 0542 890 77 50 0536 844 16 96

Erzurum'da "Türkiye'nin AB'ye girişinin gerekliliği" konferansı

Avrupa Birliği (AB) Uzmanlar Komisyonu Üyesi ve Fransa'nın IPAG Üniversitesi Akademisyeni Prof. Olivier Vedrine, "Türkiye'de güzel şeyler oluyor" dedi

Avrupa Birliği (AB) Uzmanlar Komisyonu Üyesi ve Fransa'nın IPAG Üniversitesi Akademisyeni Prof. Olivier Vedrine, "Türkiye'de güzel şeyler oluyor" dedi. Atatürk Üniversitesi'nin davetlisi olarak Erzurum'a gelen Prof. Dr. Olivier Vedrine, Avrupa'daki yüksek öğretim kurumlarının birbirleri ile çok yönlü işbirliği yapmalarını teşvik etmeye yönelik bir Avrupa Birliği programı olan ERASMUS kapsamında Erzurum'a geldi.

Atatürk Üniversitesi İktisadi ve İdari Bilimler Fakültesi'nde öğrencilerle buluşan Prof. Dr. Olivier Vedrine, öğrencilere, "Türkiye ve AB: Türkiye'nin AB'ye Girişinin Gerekliliği" konulu bir konferans verdi.

Fakülte amfisinde gerçekleştirilen konferansa, İİBF Dekanı Prof. Dr. Suphi Orhan, fakültede görevli öğretim üyeleri, asistanlar ve öğrenciler katıldı. Konferansında, Avrupa Birliği'nin tarihçesini anlatan bir sunumla başlayan Prof. Vedrine, daha sonra Türkiye'nin AB Serüveni ve AB'de Türkiye'ye duyulan ihtiyacı dile getirdi.

Avrupa'da ulusal uzlaşmazlıkları aşabilecek bir örgütlenmenin kuruluşunun, İkinci Dünya Savaşı sırasında totaliter yönetimlere karşı savaşan direniş hareketlerinden kaynaklandığını kaydeden Vedrine, AB'nin 1957 yılında kuruluduğunu belirterek, bu birliğin başlıca amacının, ülkelerin kendi aralarındaki ticaret engellerini kaldırmak olduğunu dile getirdi. Vedrine, "Bu birliğin oluşturulması, üye olmayan ülkeler karşısında tek bir ticaret politikası oluşturma, üye ülkelerin ulaştırma sistemleri ile tarımsal ve genel ekonomik politikaları arasında zaman içinde eş güdümü sağlama, serbest rekabetin önündeki özel ve kamusal mayenin ve girişimcilerin serbest dolaşımını güvence altına alma gibi amaçları belirlenmiştir," dedi.

Türkiye'nin Avrupa Birliği serüveninin yaklaşık 50 yıl öncesine dayandığını hatırlatan Prof. Vedrine, 1959 yılında o günkü adıyla Avrupa Ekonomik Topluluğu'na ortaklık için başvuran Türkiye'nin, bu yolda önemli mesafeler kaydettiğini dile getirdi.

AB, TÜRKİYE'YE MECBUR

Kendisinin Fransalı olduğunu ve komisyonda da ülkesini temsil ettiğine dikkati çeken Vedrine, Türkiye'nin AB'ye üyeliğine tam destek verdiğini söyleyerek, "Türkiye'nin AB'ye alınmasına karşı çıkanların gerekçeleri, genellikle bu ülkenin tarihi bir geçmişe sahip olmayışı ve dini yapısı olarak gösteriyor. Halbuki bu doğru değil.

Çünkü Türkiye, Doğu Roma İmparatorluğu'nun yıkılmasının ardından varlığını hissettirmiş bir ülkedir, geniş bir coğrafyadır. Fakat buna rağmen Türkiye, Avrupa Birliği'nin sanki de düşmanymış gibi gösterilmeye çalışıyor," diye konuştu. Almanya ve Fransa'nın, geçmişte birbirlerine düşman iki devlet olduğuna vurgu yapan Vedrine, sonuç itibariyle bu ülkelerin her ikisinin de, ortak ekonomik ve kültürel hedefler doğrultusunda AB çatısı altında birleştiklerini ifade etti. Türkiye'nin dini yapısının, AB'ye girmeye engelmiş gibi gösterilmesinin de yanlış olduğunu söyleyen Vedrine, dinin, toplumları birleştiren ve bütünleştiren bir inanç sistemi olduğunu ifade ederek, bu sistemin, AB ile Türkiye'nin yollarını ayırmayacağını, tam tersine birleştireceğini dile getirdi. Dünyadaki Müslüman ülkeler arasında Türkiye'nin bir kardeş rolü oynadığını anlatan Vedrine, "Türkiye'nin AB'ye girmesi demek, Müslüman tüm ülkelerle AB arasında ortak ilişkiler ve köprüler kurulması demek olacaktır. Bu nedenle biz, Türkiye'nin AB'ye katılımına önem veriyor ve destekliyoruz." ifadelerini kullandı.

Türkiye'nin, özellikle son 20 yıldır AB kapısında daha büyük bir beklentiyi içerisinde bulunduğuna işaret eden Prof. Olivier Vedrine, "Bu saatten sonra Türkiye'ye, 'Siz AB'ye giremezsiniz' demek, yapılabilecek en büyük hata olur. Çünkü bu iş için geç kalınmıştır. Üstelik böyle bir tutum, mantıksızlık olur, bununla da kalmaz, AB'nin dünya kamuoyundaki imajını da zedeler," diye konuştu.

"TÜRKİYE'DE GÜZEL GELİŞMELER OLUYOR"

AB'ye giriş sürecinde Türkiye'nin önüne bir takım şartlar konulduğunu ve uyum süreci içerisinde bu şartların birçoğunun yerine getirildiğini anlatan Vedrine, "Türkiye'de güzel gelişmeler oluyor. Ermenistan konusunda atılan adımlar, sevindirici noktalara gelmiştir. Yine azınlıklara bir takım hakların sağlanması konusunda da adımlar atılmıştır. Türkiye, böylece ne kadar demokratik bir ülke olduğunu tüm dünyaya sergilemiştir," dedi. Türkiye'deki ekonomik gelişmeleri de yakından izlediklerini kaydeden Vedrine, "Türkiye'de bir dönemler yüzde 70'ler dolayında olan enflasyon, bugün tek haneli rakamlara düşmüştür. Bu sevindiricidir. Bunun yanında, Türkiye bugün AB üyesi ülkelere ihracat yapmaktadır, ithalat yapmaktadır. Türkiye, KKTC sorununu çözüme kavuşturduktan sonra, sınırlarını açıktan sonra, bölgede büyük bir rol üstlenmiş olacaktır. Biz, Türkiye'nin bu adımları atacağından ve uyum sürecini tamamlayacağından kesinlikle kuşku duymuyoruz. Türkiye, AB adına bir zenginlik olacaktır." şeklinde konuştu.

Konferansın ardından öğrencilerin sorularını yanıtlayan Prof. Vedrine'ye, İİBF Dekanı Prof. Dr. Suphi Orhan tarafından sertifika verildi.

Malatya'da Cumhuriyet şöleni

Cumhuriyetin 86. yıldönümü dolayısıyla Valilik tarafından Malatya Belediyesi'nin katkılarıyla düzenlenen "Cumhuriyet Şöleni" büyük bir coşkuyla gerçekleştirildi

Cumhuriyetin 86. yıldönümü dolayısıyla Valilik tarafından Malatya Belediyesi'nin katkılarıyla düzenlenen "Cumhuriyet Şöleni" büyük bir coşkuyla gerçekleştirildi.

Atatürk Spor Salonu'nda düzenlenen Cumhuriyet Şöleni'ne, Vali Ulvi Saran ve Belediye Başkanı Ahmet Çakır'ın yanı sıra askeri erkan, kamu kurum ve kuruluş müdürleri, sivil toplum kuruluşları temsilcileri, oda başkanları ve çok sayıda vatandaş katıldı.

Şölen öncesi bir konuşma yapan Vali Ulvi Saran, "Değerli gençler, değerli Malatyalılar Cumhuriyetimizin 86. kuruluş yıl dönümü nedeniyle Valiliğimiz ve Malatya Belediyemizin katkılarıyla teşkil edilen Cumhuriyet Şöleni'ne hoş geldiniz. Cumhuriyet, halkın kendi kendini yönettiği, devletin temel organlarını kendi yoluyla iş başına getirdiği yönetim biçminin adıdır. Cumhuriyet'in temelinde belirli bir sınıf, bir zümre ve dar gruplar bulunmamakta; doğrudan doğruya halkın kendisi bulunmaktadır. Dolayısıyla, bu bayram halkın bayramıdır. Bugün resmi kutlama programı çerçevesinde yaptığımız bu şölenle hatırlıyorum yedinden yetmişe içinde bulunacağı, herkesin coşkuyla bayramı kutlayacağı bir etkinlik meydana getirmek istedik. Bu etkinliğin meydana getirilmesinde değerli belediye başkanımız Ahmet Çakır'ın katkıları oldu. Bunun yanı sıra kutlamalarımızın coşku içerisinde geçmesine katkıda bulunan Karadeniz Teknik Üniversitesi (KTÜ) Kolbastı Ekibine de teşekkür ediyorum. Bizleri kırmadılar ve etkinliğimize katıldılar,şükranlarımı sunuyorum" dedi.

Belediye Başkanı Ahmet Çakır ise yaptığı konuşmada, "Cumhuriyetimizin 86. yıldönümünü büyük bir coşkuyla kutluyoruz. Türkiye'mizin her karesinde 780 bin kilometrekarede 70 milyon olarak dünya var oldukça Cumhuriyetimizi kollayıp, sahip çıkacağız. Bu kalabalık daha da çoğalarak, her geçen yıl Cumhuriyetimizi daha büyük bir coşkuyla kutlayacağız" diye konuştu. Şölende ilk olarak Trabzon Karadeniz Teknik Üniversitesi (KTÜ) Kolbastı Ekibi sahne aldı. Birbirinden güzel şovlarıyla izleyenleri coşturan kolbastı ekibine vatandaşlarda eşlik etti. Kolbastı ekibinin muhteşem gösterisinin ardından Hazal sahne aldı. Yüzlerce vatandaşa birbirinden güzel şarkılarını seslendiren Hazal, ünlü sanatçıların taklitlerini de yaptı. Gecenin ilerleyen saatlerinden sahneyi ünlü sanatçı Rafet El Roman aldı. Vatandaşların tezahüratlarıyla sahneye çıkan Rafet El Roman, duygusal şarkılarıyla gençleri dans ettirirken, hareketli şarkılarıyla salondakilere keyifli dakikalar yaşattı. El Roman sahnedeki dans şovuyla kendisini izlemeye gelenlerden büyük alkış topladı. Gecenin sonunda ise 10. Yıl Marşı eşliğinde toplu fotoğraf çekimi gerçekleştirildi. Vali Ulvi Saran ve Belediye Başkanı Ahmet Çakır'ın da yer aldığı fotoğraf çekiminde hep bir ağızdan 10 Yıl Marşı söylendi. Cumhuriyet Şöleni'nde Valilik tarafından hazırlanan slayt gösterimi de sunuldu.

Giresun'nda öğrenciler yurt sorununun çözülmesini istiyor

Giresun Ticaret ve Sanayi Odası (GTSO) Yönetim Kurulu Başkanı Hasan Çakırmelikoğlu, Giresun Üniversitesi'nin yaşadığı yurt sorununun mutlaka çözümlenmesi gerektiğini belirtti.

Çakırmelikoğlu, yaptığı yazılı açıklamada, son iki yılda Giresun Üniversitesi'nde yeni bölümlerin açılması ve mevcut bölümlerin kontenjanını artması nedeniyle yoğunlaşan öğrenci potansiyelini barındıracak yurtların olmayışının Giresun açısından bir handikap olduğuna dikkat çekti. Giresun Üniversitesi'nin en önemli sorunu yurt konusu haline geldiğini vurguluyan Çakırmelikoğlu, bu meselenin acilen giderilmesi gerektiğini kaydederek "Yurtkur'a bağlı bin 712 yatak kapasitesinin bulunduğu Giresun'da, özel yurtlara ait yatak kapasitesi ise 643'dür. 8 bin dolayında öğrencinin yüzde 70'inin il dışından Giresun'a okumaya geleceğinde olduğu, bu öğrencilerin de bir çoğunun yatak kapasitesi sorunu nedeniyle devlet yurtlarına yerleşemediği bir gerçektir. Bu nedenle kayıt yaptırıp okuyan öğrencilerin yanı sıra, kayıt dondurarak veya kayıt yaptırmayıp yurt sorunundan dolayı Giresun Üniversitesi'nde okumaktan vazgeçen öğrenciler olduğu bilinmektedir. Kronikleşen bu yurt sorununun çözümü Giresun Üniversitesi'nin gelişebilmesi ve büyüyebilmesi adına önemlidir. Bu bakımdan yurt yapılmasına karar verilen eski kamu binalarının 2010 yılı beklenmeden acilen bakım ve onarım ihalesi yapılarak en azından Giresun Üniversitesi'nin ikinci eğitim öğretim dönemine yetiştirilmesi gerekmektedir. Çünkü yurt sorunu Giresun açısından önemlidir" dedi.

Giresun'da yaşanan yurt sorunun sadece Giresun Üniversitesi'nin çağdaşlaşmasına ve gelişimine değil, Giresun ekonomisine de darbe vurduğunun altını çizen Çakırmelikoğlu, "Çünkü yurt konusunun çözüme kavuşturulması halinde ilimize gelecek öğrencinin bir istihdam olduğu unutulmamalıdır" diye konuştu.

Ahlat'ta ayçiçeği alternatif ürün olacak

Bitlis'in Ahlat ilçesinde alternatif ürün olarak hem sanayi hem de yem bitkisi olan ayçiçeğinin yetiştirileceği belirtildi.

Bitlis'in Ahlat ilçesinde alternatif ürün olarak hem sanayi hem de yem bitkisi olan ayçiçeğinin yetiştirileceği belirtildi.

Ahlat Ziraat Odası Başkanı (AHZO) Necat Demirden, odalarına bağlı ziraat mühendisleri ile birlikte ay çiçeği tarlalarını gerek incelemelerde bulundu. Demirden burada yaptığı açıklamada, sulu tarım alanlarında ekilmesi düşünülen ayçiçeğinin bölge çiftçilerini alternatif ürün ekmeye yönlendireceğini ifade ederek, hedeflerinin kuru tarım alanlarında ayçiçeğinin alternatif ürün olarak yetiştirmek olduğunu söyledi. Bu amaçla yapacakları çalışmalarla yöredeki çiftçileri bilgilendirmek, bilinçli üretim yapmalarını sağlamak ve alternatif ürünlere yönlendirmelerinin ana hedefleri olduğunu anlatan Demirden: "Ayçiçeği bölgemiz şartlarına uygun ekilebilir bir ürün. Ayçiçeği çerezlik ve yağ sanayi dışında yaprıklarını da hayvanlara yem bitkisi olarak kullanılacak. Çiftçilerimiz bu ürünle yeni tanıştı. Kuru ve sulu alanlarda ekilebilirliği de ispat edildi. 120 günde yetişen yağlık ve çerezlik ayçiçeğinin toprağı dinlendirmek için gerekli ve verimli bir ürün olarak biliyoruz. Türkiye'de ihtiyacın yarısı kadar ayçiçeği ekimi yapılıyor. Ahlat'ta da bu ürünün ekilip hasadının yapılacağı elverişli tarım alanları bulunmaktadır. Çiftçi daha ekonomik ve getirisi fazla olan bu ürüne yöneldikten sonra, bölgedeki ekim dönemine ilişkin çalışmalara başlayacak, çiftçilerimiz ayçiçeği ekmeleri konusunda eğitim verecek gücümüz var." dedi.

AHZO Mühendislerinden Ayler Akbulut ise, Ahlat'ın kendine özgü mikroklimada olduğu belirterek, "Bölge topraklarının pek çok ürünün yetişmesine izin veren geniş bir potansiyele sahip olduğunu söyledi. Bu ürünlerden birinin de ayçiçeği olduğunu anlatan Akbulut şöyle konuştu: "Ayçiçeği, kuru ve sulu neşlenme isteyen bitkilerle de oluşmaktadır. Yörenimizde gündüz meye ihtiyaç duyduğumuz ürün. Bu ürün ile birlikte erkenci çeşit seçildiğinde ekonomik olarak da bölgede yetişebilecektir. Zira iklimini Van Gölü'nde alan bölge gerçekten zengin mineraller içermekte, derin ve geçirgen yapısından dolayı da iyi bir kök gelişimine taşıyıcı olmaktadır. Ahlat toprakları bu yönüyle ürünün yetişmesine müsaade edecek şansa bölgelerden biridir. Ayçiçeği için de uygun çalışmalar yapılarak gerçekleştirildiğinde gerekli takviyeler yapılması koşuluyla alternatif ürün olarak gündeme gelebileceği düşünülmektedir."

doğu HABER 31 Ekim 2009 Cumartesi 5

Eğitim kurumlarında temizlik seferberliği...

...'den devam

...ğlama faaliyetinin ardından ...ilerere özel mikrop öldürücü sıvı ve köpük sabunlar konuldu. Okullarda hararetli bir şekilde temizlik çalışmaları sürerken, öğrencilerin mikroptan korunmaları için her türlü tedbir alınıyor. İl Milli Eğitim Müdürü Aydın Yalçın, tüm okullarda tatilin de fırsat bilinmesiyle birlikte temizlik ve dezenfeksiyon çalışmalarının başlatıldığını söyledi. Okullarda her gün düzenli olarak dezenfeksiyon çalışmalarının okul idarelerince yürütüleceğini belirten Yalçın, öğrencilerin bilgilendirilmesinin yanında, hijyene özen gösterileceğini kaydetti.

Erzincan'da şu ana kadar okullarımızda domuz gribine rastlanılmadığını söyleyen Yalçın, "Önemli olan virüs gelmeden tedbirin alınmasıdır. Biz bu noktada tedbirlerimizi aldık. Bütün okullarımıza bu dezenfekte makinesini yerleştirmek istiyoruz. Domuz gribi için tüm tedbirler alındı velilerimiz rahat olsun korkulacak hiç birşey yoktur" dedi.

Cebimize zarar vermeyelim

Kemal Arduç

Ekonomisi tarıma dayalı olan Erzincan'da tarımın her geçen gün bittiği belirtiliyor. Tarım arazilerinin sulanması ile ilgili olarak yetkili kurum olan Akbulut Sulama Birliği, sulama kanallarında meydana gelen zararın akıllara durgunluk verdiği belirtildi. Birlik yetkilileri öncelikle çiftçinin kendi malına sahip çıkması gerektiğini belirterek yaşanan zararların birlik içerisinde çözümlenebileceğini söyledi. 15 Bin Hektarlık alana hitap eden Akbulut Sulama Birliği, yaşanan sorunlara rağmen ayakta kalma mücadelesi veriyor.

POMPA İSTASYONLARI KURŞUNLANMIŞ

Akbulut Sulama Birliği'ne bağlı olarak faaliyet gösteren Ekşisu bölgesinde bulunan T2 kanalının bulunduğu P2 Pompa istasyonu, kimliği belirsiz kişiler tarafından birlerce TL lik zarara uğratılmış durumda. Kapılarına defalarca kilit vurulan pompa istasyonuna kilit dayandırmadıkların söyleyen birlik yetkilileri vatandaşları duyarlı olmaya davet ettiler. Bunun karşılığı olarak kapıların kaynaklanmasının ardından pompa istasyonunun binaya giriş kapısı av tüfekleri ile kurşunlanarak adeta kapıların kalbura döndüğünü gösteren duyarlı vatandaşlar, "Bu varlıklar millettindir. Erzincanlınındır, buna neden zarar veriliyor.

Bu kadar zarar yine milletin cebinde çıkıyor" dediler. Yine aynı bölgede bulunan bekçi kulübesi de tamamıyla tahrip edilmiş ve kapısı penceresi çalınmış durumda. Verilen bunca zararın önüne bir türlü geçemediklerini söyleyen birlik yetkilileri, bu duyarsızlığı yapanların biran önce yakalanıp cezalandırılmasını istiyorlar. Sulama kanalının çok eski olmasından dolayı, yer yer çökmelerin meydana geldiği ve su kaybının aşırı derecede yaşandığı sulama kanalında özellikle Altınbaşak beldesinde bazı evlerden dahı su çıktığı kaydedildi. 16,5 kilometrelik kanalın yakın zamanda islah edileceği kaydedilirken ıslah yerine buraya harcanacak para ile yerine cazibeli su getirilebileceği söylendi.

BİR GÜNDE 20 BİN YTL ENERJİ PARASI GİDİYOR

P1 ve P2 pompa istasyonları sayesinde binlerce dönüm arazinin sulandığını söyleyen birlik yetkilileri, bu pompaların elektrikle çalıştığını ve günlük enerji giderinin 20 bin TL'nin üzerinde olduğu kaydedildi. Yeni yapılacak sulama kanalına ve pompalara harcanan para ile Erzincan'a cazibeli suyun getirilmesinin mümkün olacağını söyleyen yetkililer, artık çiftçinin su parası ödeyecek gücünün kalmadığını, birliğin ise enerji parası ödeyecek gücünün kalmadığını söylediler. Çiftçiden toplanan sulama parasının enerji ihtiyacını karşılamadığını söyleyen yetkililer, her geçen gün birliğin borçlandığını söylediler.

Kemaliye'de dev Türk bayrağı..

Kemal Arduç

Cumhuriyetin kuruluşunun 86'ncı yılı anısına Erzincan'ın Kemaliye ilçesinde asılan dev Türk Bayrağı dikkat çekti. Kemaliye MHP. ilçe teşkilatı tarafından Fırat Nehri'nin üzerine kurulu köprüye törenle asılan Türk Bayrağı MHP il ve merkez ilçe teşkilatı tarafından ziyaret edildi. Bayrağın asılması sırasında düzenlenen törende Erzincan Milliyetçi Hareket Partisi il Başkanı Muzaffer Doğan, il yönetim kurulu, Kemaliye ilçe yönetim kurulu ve kalabalık partililer de hazır bulundu. Başkan Muzaffer Doğan, böyle anlamlı günde bu bayrağın altında toplanmamızın ve ülkenin bölünmez bütünlüğünün ve cumhuriyetimize daha çok sahip çıkması gerektiğini söyledi. Kemaliye'de esnaf ziyaretinden sonra MHP il ve merkez ilçe teşkilatı Erzincan'a döndü.

Kalp hastaları soğuk havaya dikkat edin !

Soğuk havanın damarlarda daralma meydana getirerek özellikle koroner damarlarında problemleri olan kişilerde kalbin beslenmesini azaltığını kaydeden Devlet Hastanesi Başhekimi Uzman Dr. Levent Kurnaz "Kalbin ritm bozukluğunu ve ve burun sonucu olarak da kalp yağmı ve kalp krizi oluşabilir. Ondan başka soğuk hava kanın pıhtılaşmasını bozarak da iskemiyi artırabilir. Bu nedenle kalp damar hastalarının çok dikkatli olması gerekir" dedi. Soğuk ve rüzgarlı havada özellikle göğüs ve yüz kısmının soğuğa karşı kalın giysilerle muttlaka korunması gerektiğine dikkat çeken Dr. Kurnaz: "Kalp hastaları soğuk havalarda mecbur kalmadıkça dışarıdan çıkmamalı. Dışarı çıkmaları durumunda ise kalın giysilerle göğüs bölgesi, ağız ve burun mutlaka korunmalı. Soğuk hava artırdığı kardiyak iskemi sonucu kalp çalışma düzeninin bozulmasına (ritm bozukluğu) ve ani ölümlere yol açabilir. Kış mevsiminde sık görülen grip ve diğer solunum yolu hastalıkları, kalp hastalıklarını ağırlaştırmaktadır. Grip, gerek kalp gerekse akciğer hastaları için ciddi tehlike oluşturabilir. By-pass'li hastalar, kalp yetersizliği ve şeker hastalığı olanlar gribe karşı konmalıdır. Kış mevsiminde kalp romatizmalarına yol açan üst solunum yolu enfeksiyonları da sık görülmektedir" diye konuştu. Başhekim Kurnaz, şeker hastalarının da soğuktan kendilerini titizlikle koruması gerektiğini hatırlatarak "Sıcak havada damarlar nasıl genişlerse, soğuk havada da daralır. Bu nedenle kalp, damar ve şeker hastaları soğuktan çok daha fazla etkilenir. Damarlarında tıkanma ve daralma olan hastaların soğuk havada damarları daha da daralır. Bu da kalp hastalarında krizi tetikleyebilir. Hava sıcaklığı ile insan sağlığı arasında ciddi bir ilişki vardır. Hava sıcaklığının günlük, aylık, mevsimsel değişimlerinin insan sağlığı ile paralellik gösterdiği, özellikle yazın sıcak ve nemli havalarda ve ani değişiklik gösteren soğuk havalarda havaların kardiyak etkileri olduğu belirlenmiştir" şeklinde konuştu.

'Daha fazla destek için birliğe üye olun'

...'dan devam

...Bilgin, son 1 yıl içerisinde faaliyetlerini artırdığını söyleyen Gün: "Bu arlamda, birliğe üye olan ...yanın damızlık yetiştiricileri ...kurlu primden faydalandırılmış ...Bakanlıçşı gönderilen buzağı ...kit destek primleri kendilerine ...ıncaya kadar gidilerek özenle ...ştırılıyor. Bu konuda üyelerimiz ...ettiğimiz sözlü yerine getirmenin mutluluğunu yaşıyoruz." dedi. Erzincan Damızlık Sığır Yetiştiricileri Birliği olarak bunları yaparken hiçbir kurumdan destek almadıklarını ifade eden Günay, şunları söyledi: "Kısıtlı imkanlarla biz bu hizmetleri veriyoruz. Biz, sadece üyelerimizin desteği ile hizmetlerimizi sürdürüyoruz. Birlik olarak özellikle şu hususun iyi bilinmesini istiyoruz. Bize üye olan üreticilerimiz üye olmayan üreticilerden daha fazla hizmet ve destek alıyorlar. Bunun için de birliğimize üye olmayan üreticilerimizin acilen bize üye olmaları kendi menfaatlerinedir. Çünkü, Tarım Bakanlığı tarafından özellikle hayvancılığın lokomotifi olan damızlık sığır yetiştiriciliğine çok ciddi destekler verilirken, birlik üyelerine bu destek daha da fazladır" dedi.

SYD vakfından eğitime destek

Kemal Arduç

Erzincan'ın Otlukbeli ilçesinde ihtiyaçlı öğrenciler unutulmadı. Otlukbeli Kaymakamlığı Sosyal Yardımlaşma ve Dayanışma Vakfı tarafından ilçede öğrenim gören öğrencilere yardım yapıldı.

İlçedeki öğrencilerin başarılı bir eğitim öğretim dönemi geçirmesi amacıyla, Sosyal Yardımlaşma ve Dayanışma Vakfından yapılan ayni yardımlarla ilçe merkez ve köylerinde eğitim ve öğrenimini devam ettirmekte olan 350 öğrenciye çanta, kırtasiye, kışlık kaban ve bot ihtiyaçları karşılandı. Ayrıca Otlukbeli Kaymakamlığı SYDV tarafından 40 üniversite öğrencisine nakdi öğrenim yardımı da yapıldığı kaydedildi.

doğu
Günlük Haber Yorum Gazetesi
Atatürk Cad. Fırıncıoğlu Yazıcıoğlu Cad. No: 57 ERZİNCAN
Tel - Fax : 224 24 25-26
e-mail : dogu@dogugazetesi.com

Sahibi: H. İbrahim Özdemir
Yazı İşleri Müdürü: Naim Çakır

Ermat Ofset
V. Recep Yazıcıoğlu Cad. No: 57
ERZİNCAN
Tel: 224 24 25 -26

e-mail: ermatofset@yahoo.com
Abone:
Yıllık 60.00 TL
6 Aylık 30.00 TL
Aylık 6.0 TL
Şehir Dışına PTT masrafı ilave edilir.

İlan tarifesi
Resmi İlan Sütunu/cm 7.00 TL
Genel Kurul İlanları 45.00 TL
Özel İlan, Reklam-cm 1.50 TL
Tıpkı Tıpkısı 10.00 TL
Hatırlık - Başsağlığı 50.00 TL
Günü Geçmiş Gazete 50 Kr

günün takvimi
31 Ekim
2009 Cumartesi
SAYI: 9699

‘Otopark uygulamasından memnunuz’

Erzincan Şoförler ve Otomobilciler Odası Başkanı Bedir Limon, uygulamanın yerinde olduğunu, ancak uzun vadede kalıcı bir çözüm üretilmesi gerektiğini savundu

Kemal Arduç

Erzincan'da otopark sorununun çözümü için uzun zaman çalışma yapan emniyet ekipleri, cadde üzerinde uygulamalar yapıp araç sahiplerine park cezası kesse de ana cadde üzerlerindeki hatalı parkların önüne geçemedi. Bir çok ilde uygulanan ücretli otopark modeline geçen Erzincan Belediyesi yıllardır çözülemeyen hatalı parkların önüne geçti. Uygulamaya geçilmeden önce Erzincan'daki en işlek caddelerden olan Fevzipaşa, Ordu Caddesi, Halitpaşa Caddesi, 13 Şubat Caddesinin yanı sıra Vali Recep Yazıcıoğlu Caddelerinde hatalı parklardan dolayı trafik akışında aksama olduğu gibi trafik kazaları da kaçınılmaz oluyordu. Uygulamanın başlamasıyla birlikte caddeler zaman zaman boş kalıyor. Bir saati 1 TL, 2 saati 3 TL olan uygulamadan bir çok vatandaş memnun okurken bazı vatandaşlar para vermekten kaçındığı gerekçesi ile şikayetçi olduğu gözlemlendi.

Uygulama hakkında gazetemize açıklamada bulunan Erzincan Şoförler ve Otomobilciler Odası Başkanı Bedir Limon, geç kalınmış bir uygulama olduğunu hatırlatarak; "Erzincan'da park sorunu uzun zamandan beri çözülemeyen bir orun olarak karşımıza çıkıyor. [illegible] park uygulaması ile [illegible] işlek caddeler nasıl [illegible] buna bağlı olarak mesleğ[illegible] sicil esnafımızda [illegible] bulunan dolmuş durakl[illegible] ikla girip çıkabiliyorlar. [illegible] madan şoförler durak[illegible] Ancak ana caddelerde [illegible] kez ara caddelerde [illegible] başladı. Erzincan'ın park için uzun vadede kalıcı [illegible] züm üretilmesini [illegible] düşünüyoruz. Bu uygulama[illegible] ta geçen yerleşimler[illegible] ediyor ve kalıcı bir çözü[illegible] projelerini bekliyoruz" [illegible]

Balık memleketine balık satıyoruz

Son zamanlarda üretimi her geçen gün artan Alabalık, Erzincan ekonomisine katkı sağlamaya başladı. Erzincan Sakaltutan mevkiinde Sakaltutan Alabalık Tesisleri adı altında alabalık üretimi yapan Kazım Akpolat, her yıl Karadeniz Bölgesi'ne yaklaşık 30 ton yavru alabalık satıyor. Rakam olarak yaklaşık 5 milyon adet olan minik alabalıklar, balık memleketi olan Karadeniz'de Erzincan balığı diye satılıyor. 12 yıldır seri üretim yaptığını söyleyen Akpolat, alabalığı Erzincanlılarında hizmetine sunduğunu ve bu lezzeti Erzincanlıların da tatmasına imkan tanıdığını belirterek, üretim tesislerinin yanına restoran inşa ettiğini ve burada güveçte alabalık yaparak müşterilerin damak zevkine sunduğunu belirtti. Birbirinden güzel imkanlara sahip olduklarını belirten Akpolat yerleşim alanının Çardaklı Deresi içerisinde olmasından dolayı, sel tehdidi ile karşı karşıya kaldığını ve tesisin tahribata uğramasından korktuğunu söyledi. Bunun için DSİ'nin deresi ıslah etmesi gerektiğini belirterek, tesisin yol üzerinde olmasından dolayı, Erzincan'dan geçen bir çok insanın uğradığını hatırlatarak, bu manzarayı başkaları ile paylaşmak istemediğini söyledi ve deresinin ıslah edilmesi gerektiğini savundu.

Erzincan Sakaltutan Mevkiinde alabalık üretimi yapan Kazım Akpolat, 13 yıldır ürettiği milyonlarca alabalığı Karadeniz Bölgesi'ne satıyor

Kayak merkezleri turizm için önemli

Devlet Bakanı Faruk Nafiz Özak, kayak merkezlerinin, spor, turizm, istihdam ve [illegible]rin bir destinasyon [illegible] cazibe merkezi [illegible]bilmesi için önemli [illegible] yatırım olduğunu [illegible]rdi... 5'te

29 yıl
doğu
ERZİNCAN'IN GÜNLÜK HABER YORUM AKTUALİTE GAZETESİ
02 KASIM 2009 PAZARTESİ YIL: 29 SAYI: 9700 FİYATI: 25 YKr

Hukuk Fakültesi yolu tamamlandı

Erzincan Belediyesi, Hukuk Fakültesi yolu olarak bilinen ve Erzincan Üniversitesi Hukuk Fakültesi ile, İlahiyat Meslek Yüksek Okulu, Tarım ve Laborant Meslek Liseleri ile Bahçe Kültürleri Enstitüsü'ne ulaşımı sağlayan yolda yol genişletme ve asfaltlama çalışmalarını tamamladı 5'te

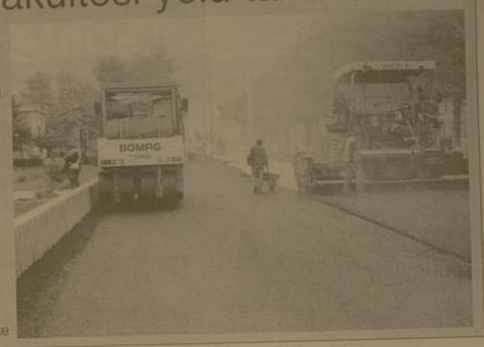

ERDAV kültürel etkinliklerine devam ediyor...

Erzincan ve çevre illerde iiert gelen ilim ve fikir adamlarının katılımlarıyla düzenlenmesi planlanan seminerlerden ilki 31 Ekim 2009 Cumartesi akşamı vakıf merkezinde yapıldı.

Erzurum Atatürk Üniversitesi İlahiyat Fakültesi Öğretim üyesi Prof.Dr. Şehmuz Demir tarafından "Kuran'ı Doğru Anlamak" konulu bir seminer verildi. 5'te

ERDAV tarafından vakıf merkezinde haftalık ve aylık olarak çeşitli seminerler düzenliyor. Önceki gün yapılan programa ilgi yüksekti

Sağlığa yapılan yatırım spora kayacak

Erzincan'da bir dizi inceleme ve açılışlarda bulunmak üzere Erzincan'a gelen Ulaştırma Bakanı Binali Yıldırım ve Devlet Bakanı Faruk Nafiz Özak,Türkiye'de önemli çalışmalar yapıldığına dikkat çekerek sporun geliştirilmesi için hükümetin yoğun çalışma içerisinde olduklarını, sporla birlikte sağlık giderlerinin de azalacağını söylediler

Açılış sırasında bir konuşma yapan Spordan sorumlu Devlet Bakanı Faruk Nafiz Özak , sporun geliştirilmesi için Milli Eğitim Bakanlığı ile yoğun bir çalışma içerisinde olduklarını vurgulayarak, sporda köklü bir değişikliğe ve yatırıma gidileceğini söyledi

Kemal Arduç

Dün açılış ve incelemelerde bulunmak üzere Erzincan'a gelen Ulaştırma Bakanı Binali Yıldırım ve Devlet Bakanı Faruk Nafiz Özak, yoğun bir gün geçirdiler. Sabah ilk [illegible] Vali Abdulkadir Demir'i ziyaret eden bakan Özak ve Bakan Yıldırım, Ergan Dağı projesini yerinde inceleyen Yıldırım Akbulut kayak tesislerini gezdiler. Sabahki gezi ve incelemelerin ardından Erzincanspor tesisleri içerisinde bulunan tenis kortlarını açılışına katılan Ulaştırma Bakanı Binali Yıldırım ve Devlet Bakanı Faruk Nafiz Özak, [illegible] çalışmalar hakkında önemli bilgilere yer verdiler.

Tenis Kortlarını açılı için düzenlenen törene Ulaştırma Bakanı Binali Yıldırım, Devlet Bakanı Faruk Nafiz Özak, Erzincan Valisi Abdulkadir Demir, PTT Genel Müdürü Osman Furat, Erzincan Belediye Başkanı Yüksel çakır, Türkiye Tenis Federasyonu temsilcileri ve çok sayıda davetli katıldı. 5'te

‘141 yıldır insanımızın yanındayız’

Erzincan Kızılay Şube Başkan Vekili Ekrem Büyükfırat, 29 Ekim–04 Kasım tarihleri arasında kutlanan Kızılay Haftası dolayısıyla Kızılay'ın geçmişi hakkında gazetemize açıklamada bulundu

Her yıl 29 Ekim-04 Kasım tarihleri arasında kutlanan Kızılay Haftası dolayısıyla gazetemize açıklamada bulunan Erzincan Kızılay Şube Başkan Vekili Ekrem Büyükfırat, 141 yıldır Kızılay'ın var olduğunu söyledi. Kızılay hakkında önemli açıklamalara yer veren Büyükfırat; "Cumhuriyetimizin kuruluşunun 86. Yıldönümünü kutladığımız bu önemli günlerde Kızılay Haftasını da kutlamanın ayrı gurur ve sevincinin bir arada yaşamaktayız. Bunun yanında; Cumhuriyetimizin kurucusu büyük önder Mustafa Kemal Atatürk başta olmak üzere, aziz şehitlerimizi rahmetle anıyoruz. 5'te

OBJEKTİF
Şefik ARAS

DOĞU'DA MOTORLU ARAÇ SAYISI VE ERZİNCAN

Yazısı Sayfa 3'te

Ağrı kesici ilaçlar böbrekleri tahrip ediyor

Kendinizi ve cildinizi soğuktan koruyun

Sayfa 3'te

Tarihten Sayfalar

ÇİRMEN ZAFERİ

Çirmen zaferinden faydalanan Türk akıncıları, bir taraftan Adriyatik sahillerini, diğer taraftan Yunanistan'a inerek Attila yanmadasını taradılar. Bu şekilde Osmanlı Devleti 'nin tesir sahası, hemen bütün Balkanları içine alan bir genişliğe ulaştı.

Çirmen zaferinin meyveleri derhal toplanmaya başlandı. Bunun için Sultan Murad, Rumeli fütûhatı planını emin, metin ve sen adımlarla gerçekleştirmeye çalışıyordu. Bu planın iyi bir şekilde uygulanabilmesi için de gerekli teşebbüslerde bulunuluyordu. Nitekim bu maksatla Evrenos Bey, uç olarak kabul edilen Serez'i kendisine merkez yaptı. Fakat daha sonra Bizans İmparatorunun oğlu olan Selanik valisi Manüel, Serez'i ele geçirmek için bir ayaklanma tertipledi ise de bu ayaklanma vezir Halil Hayreddin Paşa tarafından bastırılmıştı.

Bütün bu muvaffakiyetlerden sonra Osmanlı kuvvetleri, Vardir nehri vadilerine girerken karşılarında durabilecek bir kuvvet kalmamıştı. Böylece bir buçuk veya iki sene gibi, harp ve devletler tarihi için çok az denebilecek bir sürede Vardar'ın doğusundaki yerler Osmanlı hâkimiyeti altına girmişti. Bu esnada akıncı kuvvetleri da Balkan yanmadasının batısına doğru akınlarına başlamışlardı. Bulgar Kralı Şişman ile Makedonya Sırp Kralı'nın Sama kov'da birlikte mağlup olduktan sonra Kösten dil'in elden çıkması beklenen bir hadise idi.

Hammer'in ifadesine göre, birçok kapıcası, haşmetli kubbelerle örtülü on iki kubbeli suyu, şehrin her tarafına içecek su dağıtan kanalları ve dağıdan inen ırmaklarla sulanan bahçeleri ile tanınan Köstendil, ayni zamanda yakınlarında altın ve gümüşten para basılan bir yer olması bakımından da dikkat çekerdi. 1372 yılında Köstendil ile çevresi Efth edilerek burada bulunan Bulgar Prensi Çariçe Evdokia'nın oğlu Kostantin, her türlü vergiden muaf olma karşılığında şehrin (Köstendil) anahtarını Sultan Murad'a teslim etti.

Sağlık ve Hastalıklar

Gripte çare sizsiniz!

Bugünkü yazımda, bunun için ne yapmamız gerektiği üzerinde durarak; bu mevsimi daha sağlıklı geçirmeniz için size ışık tutmaya çalışacağım. Bağışıklık sistemimizi güçlendirmek için özellikle antioksidan özelliği olan A, C ve E vitaminlerinden yeteri kadar almak gerekir. Bu vitaminler bağışıklık sistemimizi güçlendirerek tüm hastalıklara karşı daha dirençli olmamızı sağlar.

Bu vitaminleri, ülkemizde bolca bulunan turunç-giller, havuç, brokoli, kabak, brukset lahanası, karnabahar, mandalina, nar, maydanoz, roka gibi sebze ve meyveleri tüketerek alabiliriz. Ancak sebzeleri haşlayıp suyunu dökmek veya iyice pişirmek yerine çiğ tüketmek veya buharda pişirmek en doğrusudur. Taze sıkılmış meyve suları da vücudumuzun gribal enfeksiyonlara karşı koymasında etkili olacaktır. Ancak faydalı diye günde iki bardak portakal su içerseniz, fark etmeden dört porsiyon meyve tüketirsiniz. Bu nedenle (eğer şişmanlıktan kaçınmaya çalışmıyorsanız) bu meyveleri posasıyla yemenizin, miktarı dengelemenize yardımcı olacağını hatırlatmak istiyorum.

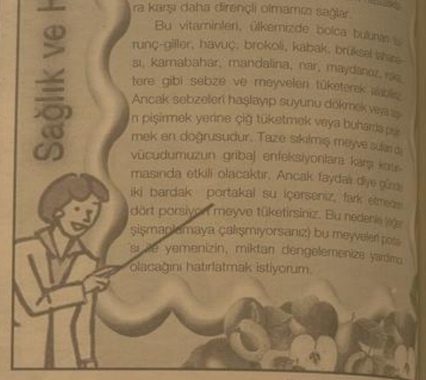

Komik Fotoğraflar

bugün ne pişirsem'

REVANİ

5 Çay Bardağı Un,
4 Adet Yumurta
2 Çay Bardağı Yoğurt,
1.5 Çay Bardağı İrmik
2 Çay Bardağı Şeker
1 Su Bardağı Ceviz
2 Paket Kabartma Tozu
2 Paket Vaniya
Hindistan Cevizi
(süslemek için)
Şerbeti İçin
3.5 Su Bardağı Şeker
3.5 Su Bardağı Su
1/4 Limon

Ön hazırlık olarak şerbeti hazırlayalım. Bunun için şeker, su ve çeyrek limonu kaynatalım. Soğumaya bırakalım.

Yumurtaları şekerle beraber köpürene dek çırpalım.

Yoğurdu, irmiği, vanilyayı katalım. Elenmiş una kabartma tozunu ekleyerek çırpma kabına alalım. İri dövülmüş cevizleri de alıp karıştıralım. Küçük bir fırın tepsisini hafif yağlayıp, hamuru tepsiye döküp, önceden ısıttığımız orta ısılı fırında altı üstü pembeleşene dek pişirelim.

Fırından aldıktan sonra üzerine 1 su bardağı su gezdirelim. Önceden hazırlayıp, soğuttuğumuz şerbeti revaninin her köşesine eşit olarak yayalım. Şerbetini emdiğinde dilimleyerek servis tabağına alalım. Üzerine, dilediğimiz süslemeyi yaparak

Fıkra

Teyo Pehlivan anlatmıştı bizim:
-Daha Muhammet Ali müslüman olmamış! Sana kim demiş? "Teyo yensen yensen, bu adamı dünyada bir tek sen yenersen.. Bu adamla bir ringe çık da, halkın kalbini kazan! Giramadım çocuğum!.. Gahdem taze Amerika'ya gitmiş. Atcılar beni ringin ortasına, Nazi vuruşu Muhammet Ali'ye...
Bağdım bir ara talivat getirr
O sırada birisi merak edip sorrr
-Teyo dayı müslüman olmayan biri hiç talivat yapar mı?
Teyo ayağa kalkar..
-Ola o gedder yumruğı yiyen de, din esas mı sanırsın?

güldürmece

Karikatür

ŞİİR GEZGİNİ

Düş Gibi

Bu selin akışını
hiçbirşey duduramaz artık,
Ummadığım ve ummadığın bir anda çıktın
karşıma.
Coşkun ırmaklar gibi,
amansız seller gibi geldin,
mutlaka yıkarak
ve benden birçok şeyleri
beraberinde sürükleyerek gideceksin.
İşte o zaman yoklukların
en dayanılmazı ile
karşı karşıya kalacağım.

Ergeç gideceksin; beni anlayamadan,
beni sevemeden gideceksin.
Yalnız bir iç kırıklığı kalacak senden,
tesellisiz bir hüzün kalacak.
Yıllardır aradığım sendin
ama sen gittikten sonra
başkasını aramayacağım.
Gelmeyecek bile olsan,
ömrümün sonuna kadar arardım seni
Ama geldin bir kere; ister bilerek gelmiş ol, ister
bilmeden...

Geldin ya!
Şimdi herşey güzel seninle.
Yürümenin, konuşmanın,
nefes almanın bir başka anlamı var artık.
Sen varsın ya,
hepsi sen bakışla gözlerimde...

Ümit Yaşar Oğuzcan

Kısadan Hisseler...

İbrahim bin Edhem ve ceylan

İbrahim bin Edhem, önceleri Belh'te saltanat ve debdebeye düşkün bir hükümdardı. Onu bu düşünülmeden kurtarıp ahiretini de ihya edebilmesi için, devrin arif ve sûfîlerinden zaman zaman kendisine ibretli kıssalar yapılıyordu. Nitekim meşhur rivayete göre bir gece sarayının damında birtakım acaip gürültüler duymuş, uyuyamayıp merakla seslenmişti:

"- Orada ne yapıyorsunuz?"

Garip bir cevap verildi:

"- Devemizi kaybettik, onu arıyoruz!"

İbrahim bin Edhem kızdı:

"- Damda deve aranır mı hiç?"

Bu seferki cevap ise pek manidar ve ibretli idi:

"- Ey İbrahim! Damda deve aranmayacağını biliyorsun da, şu yaşadığın dünyevî safahat ve debdebe içinde ebedî saadetin aranamayacağını niçin düşünmiyorsun?"

Diğer ibretli kıssalardan hazıran bu sözler, İbrahim bin Edhem'e bir hâyli tesir etti. Ancak bir müddet sonra bunu da unuttuğundan hâlinde hemangi bir değişiklik görülmedi.

Günler böylece gelip geçerken İbrahim bin Edhem, birgün mâiyyetiyle birlikte ceylan avına çıktı. Bir ara mâiyyetinden ayrıldı. Pür-dikkat iyi bir av arıyordu ki, kulağına "Uyan!" diye bir ses geldi. Pek aldırmadı. Aynı ses bir daha tekrarlandı, sonra bir daha.... Sonra her taraftan benzer sesler duymaya başladı. Sesler:

BİLİMTEKNOLOJİ

Acer yeni minilerini tanıttı

Acer Notebook Kategori Müdürü Sinan Kender de ürünler hakkında bilgi vererek, "Scuderia" amblemini taşıyan Ferrari One mini netbook'un, siyah-sarı renkli temalı kapağıyla dikkati çektiğini belirtti.

Kender, Ferrari one netbook'un diğer ürünlerin özelliklerini şöyle anlattı: "Ferrari One, 11,6 inç, 1366x768 piksel yüksek çözünürlüklü, ultra ince ve hafif form faktörü bannderiyor. AMD tarafından sunulan VISION teknoloji ile gerçek HD eğlence deneyimi sunan Ferrari One, 16:9 ekran formatıyla sinema görünümlü Acer CineCrystal LED LCD ekran ve Acer GridVista ile eş zamanlı çoklu pencere görüntülemeye destek ne sahip.

Windows 7 işletim sistemine sahip olduğu dokunmatik ekran özellikli kullanan ilk diz üstü bilgisayar olma yerini alan Aspire 5738PG, dünyanın ilk 3 boyutlu diz üstü bilgisayarı olan sinematik görüntü gerçekliğine tanıklık etmenizi sağlayacak olan Aspire 5738 ve sıra dışı eğlenceyi ve çoklu dokunmatik fonksiyonları şık bir tasarımla sunan Aspire 25600 All in One ürünleri Türkiye'de 3 hafta içerisinde satışa sunulacak." Netbook pazarının Türkiye'de yüzde 10-12 civarında olduğunu belirten Kender, "2010'un birinci çeyreğinden sonra Türkiye pazarının yüzde 20'sinin netbook olacağına inanıyoruz.

iPhone 4G, 2010 ortasında

Türkiye 3G ile henüz tanışmadan Apple yeni neslin hesapların yapıyor.

İnternet'te iPhone'un yeni versiyonu ile alakalı bazı söylentiler boy göstermiş. Buna göre ABD'de yeni iPhone'lar testleri başladı bile. Haber, tiny-renzy.com adlı sitede yer aldı.

Şofben kullananlar dikkat!

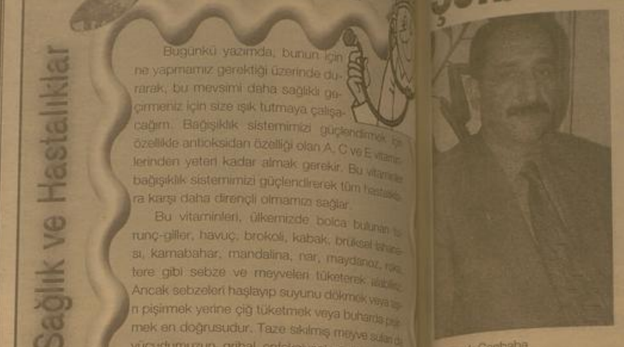

Faruk Canbaba

Şofben zehirlenmelerine dikkat çeken Erzincan Makine Mühendisleri Odası Başkanı Hüseyin İlter, çok küçük önlemlerle bu tip zehirlenmelerin önüne geçilebileceğini belirtti. İlter, "Her şeyden önce, bu tip kazalarda olan, yanma sonucu ortamda oksijen azalması ve yanma ürünü gazların etkisi ile gelen ölümdür. Haberlerde ise genellikle şofbenden sızan gazdan zehirlenme şeklinde yer alır. Halbuki şofbenlerde kullanılan LPG veya doğal gaz kimyasal zehir ya da boğucu değildir. Ancak ortamda çok fazla olursa oksijen azlığından dolayı basit boğucu etki gösterir. Bu gazları oluşturan hidrokarbonlar metan, etan, propan, bütan sinir sistemini etkileyen genel anestezik sınıfa girerler. Yani farkında olmadan teneffüs edildiğinde kısmen uyuşturucu etki gösterir. Baygınlık halinde ise ortamda yeterli oksijen kalmayınca oksijen yetersizliği sebebiyle ölüm gelir. Kapalı mekanlarda yanma ile havanın oksijeni yüzde 21'in altına düşer. Havada oksijen oranı yüzde 16'nın altına düşerse hayati tehlike başlar. Yüzde 10'a düşünce artık yaşamak mümkün değildir" diye konuştu. _Zehirlenme olaylarında ölümün gerçek sebebinin yanma ürünü olarak ortaya çıkan gazlar olduğunu belirten İlter, "O halde banyo ve benzeri kapalı yerlere şofben konmamalı, zorunlu olarak konuluyorsa şofbenler mutlaka bacaya bağlanmalı ve içeriye temiz hava girişi sağlanmalıdır" şeklinde konuştu. _Hüseyin İlter, şofben kazalarının önlenmesi için alınması gereken önlemleri şöyle sıraladı: _"LPG zehirli değildir, ancak 6 metrekareden küçük, iyi havalandırılmamış mekanlarda şofben kullanıldığında, ortamdaki oksijen sürratle tükenmekte, kazazedeler bu yüzden kaybedilmektedirler. Şofbeni mutlaka iyi çeken bir bacaya bağlayın. Şofbeni havalandırmazsanız, kapalı ve 6 metrekareden küçük hacimli mekanlarda kullanmayın. Şofbeni ile tüp arasındaki LPG hortumunu 125 santimetreden uzun tutmayın. Banyoya bolca hava girişini mutlaka sağlayın. Banyoyu içerden kilitlemeyin. Koku hissettiğinizde şofbeni kullanmayın. Yetkili servise şofbenin bakımını yaptırın. Banyodan uzun süre çıkmayan kişiyi kontrol edin. Korsan tüp kullanmayın, tüpünüzü her zaman abonesi olduğunuz bayiden alın. Gaz kaçağını kibrit ve çakmakla kontrol etmeyin. Şofben montajını mutlaka yetkili servislere yaptırın." dedi.

Şofben zehirlenmelerinin önüne çok küçük önlemlerle geçilebileceğini belirten Erzincan Makine Mühendisleri Odası Şube Başkanı Hüseyin İlter, LPG nin zehirli olmadığını ortamdaki havayı tükettiğinden dolayı ölümlerin gerçekleştiğini belirtti

DOĞU'DA MOTORLU ARAÇ SAYISI VE ERZİNCAN

Türkiye İstatistik Kurumunun motorlu taşıtlarla ilgili olarak açıkladığı Ağustos ayı verilerine göre; Erzincan'da 36.816 motorlu araç bulunuyor.

Nüfus yoğunlukları dikkate alındığında Erzincan'daki motorlu araç sayısının doğu bölgesindeki diğer illere göre çok daha fazla olduğu ifade ediliyor.

Objektif

Şefik ARAS

Örneğin Nüfusu Erzincan'ın üç katı olan Erzurum'daki motorlu araç sayısı 71.413 olarak belirlenmiş. Doğu bölgesinin diğer illerinden Kars'ta 27.103, Ardahan'da 9.119, Ağrı'da 23.858, Iğdır'da15.954 motorlu araç var. Bölge illerinden motorlu araç sayısının en az olduğu il Tunceli 4.472 bölgenin büyük illerinden biri olan Van'da 58.758 motorlu araç olduğu belirtiliyor. Nüfus durumu dikkate alındığında, Erzincandaki sayının Van iline görede fazla olduğu görülüyor. Nitekim Erzincan'da özellikle şehir merkezindeki motorlu araç sayısının fazlalığı şehrimize gelen yabancılarında dikkatini çekiyor. Özel otomobil bolluğunu, zenginlik olarak kabul edenlere çok rastlıyoruz.

Söz motorlu araç sayısından açılınca şehir merkezindeki otopark sıkıntısı karşımıza çıkıyor. Şehrin uygun yerlerinden kapalı yada açık otoparklar yapılmasına ihtiyaç bulunduğu sıkça ifade ediliyor.

Bize kalırsa İş mevsimi dışında yani daha ziyade kış aylarında şehrin mahalle aralarındaki boş alanlara bazen yaya kaldırımlara park edilen kamyonlara, traktör römorklarına da özel bir park alanı düzenlemesi gerekiyor. Çünki gerçekten görüntü kirliliğine neden oluyor.

Modern diye tanımladığımız Erzincan şehrine kasaba görüntüsü veriyor.

Kış mevsiminde aylarca hiçte uygun olmayan alanlara park etmiş durumdaki araçlar konusuna belediyenin bir çözüm bulması gerekiyor.

Kamyon sahibinin kamyonunu, traktör römorku sahibinin traktör römorkunu illada evinin önüne, yada hemen yakınına park etmesi kendi işine gelen bir durum olsada, şehir açısından uygun olmadığı kanaatindayız. Sırası gelmişken; Erzincan'da otomobil sayısının fazla olmasında 1992 depreminin payının olduğunu söylemeliyiz. Zira depremede, insanlar soğuktan barınmak için bir çadır bulmakta zorluk çekerken otomobilleri, minibüsleri olan vatandaşlarımız kendi araçları içerisinde barındılar. Bu durum, deprem sonrasındaki yıllarda bir otomobil yada benzeri motorlu araçlara sahip olma arzusunu güçlendirdi. Ben şahsen bu düşüncenin çok sayıda hemşehrimiz tarafından paylaşıldığına şahit olmuşumdur.

Kendinizi ve cildinizi soğuktan koruyun

Kış mevsiminin kendini göstermeye başladığı ve havaların giderek soğuduğu şu günlerde özellikle bayanların saç ve ciltlerinde görülebilen problemler, alınacak birkaç önlemle giderilebiliyor.

Kemal Arduç

Uzmanlar, kış mevsiminin gelmesi ve havaların soğumaya başlamasıyla birlikte özellikle bayanların cilt ve saçlarında çeşitli problemler yaşandığını ve bu problemlerin alınacak birkaç önlemle giderilebileceğini belirtiyor. Uzmanların verdiği bilgilere göre, soğuk havalarda bayanların özellikle yüz bölgesinde kızarma, gerilme ve kurumalar görülebiliyor. Eğer soğukta yüz kızarıyorsa o cildin oldukça hassas olduğunun anlaşıldığı, bu yüzden nemlendirilmesi gerektiği belirtiliyor. Bu cilt yapısına sahip bayanların yüz temizliğinde antialerjik ve yağlı ürünler kullanması tavsiye edilirken, makyaj ürünlerinde nemlendirici özelliğe sahip ürünlerin tercih edilmesi ve soğuğa çıkarken yüzün mutlaka şal veya atkı ile korunması gerektiği vurgulanıyor. Ayrıca uzmanlar tarafından yüzde gerilme varsa yüzün nemlendiricisiz bırakılmaması gerektiği, dışta fazla kalınmaması ve bakım ürünleri seçarken gliserin, vazelin ve bitkisel yağlar bakımından zengin ürünlerin seçilmesi öneriliyor.

Erzincan Devlet Hastanesi Cildiye Uzmanı Dr. Tuba İşeri Bingöl, Soğuk havalarda derde su kaybının fazlalaştığını ve bunun da ellerde kurumaya yol açtığını ifade etti, elin suyla her temasından sonra mutlaka nemlendiricili krem sürülmesi, eğer bayanların vaktı yoksa günde en az iki kez ellerin kremlenmesi, dışarı çıkarken mutlaka eldiven giyilmesi ve haftada en az bir kez badem yağı ile ellere masaj yapılmasını öneren Bingöl, Eğer elde çatlamalar varsa gece yatmadan önce zengin içerikli besleyici bir krem sürülmesi, daha sonra pamuk bir eldiven giyilmesi ve sabaha kadar çıkarılmaması gerektiği dile getiriliyor. Soğuk havalarda özellikle dudakların oldukça etkilendiğine dikkat çeken Bingöl, yüze nemlendirici sürülürken dudakların unutulmaması gerektiğini ve gün içinde stick nemlendirici kullanılmasını öneriyor.

Evlerin nemlendirilmesinin de önemli olduğu ifade eden Bingöl, bu nedenle kaloriferli evlerde peteklerin üzerine ıslak havlu, sobanın üzerine ise bir demlik su konulmasının odadaki havayı nemlendireceği belirtiliyor. Günde 1-1.5 litre su içmenin de derideki su kaybını azaltacağı ifade eden Bingöl; "Kış aylarında saç bakımına da önem verilmesi gerektiğini belirtti. En çok bakıma ihtiyacı olan saçlar kuru saçlar. Kuru saçlara sahip bayanların besleyici şampuanlar kullanması gerekiyor. Ayrıca haftada 1 kez besleyici serum uygulanması, mümkün olduğunca saçların fön makinesi ile kurutulması iyi olur. Eğer bayanlar ince telli saçlara sahip ve saçlarda kırılma yaşıyorlarsa, gerekmedikçe boya, balyaj ve kimyasal içerikli işlemleri yaptırmamalan, bu tür saçlara sahip bayanların doğal içerikli ve nemlendirici özellige sahip ürünler kullanmasını öneriyoruz" dedi

Ağrı kesici ilaçlar böbrekleri tahrip ediyor

Erzincan Devlet Hastanesi Başhekimi Levent Kurnaz sık sık kullanılan ağrı kesicinin riskli olduğunu vurguladı

Faruk Canbaba

Erzincan Devlet Hastanesi Başhekimi Levent Kurnaz, her baş ağrısı ve kas ağrısı için ağrı kesici içilmemesi gerektiğini belirterek, "Sürekli ağrı kesici kullanmayın" uyarısında bulundu. Ağrı kesicilerin böbrekler için olumsuz etki yapıp, deformeye sebep olabileceğini ifade eden Kurnaz, sık ağrı kesici kullanmanın böbreklere zarar verebileceğini söyledi.

Kurnaz, "Bizim ilk hedefimiz hastalanmadan önce böbreklerimizi korumak olmalıdır. Bunun için bilinçli olmak önemlidir" dedi. Böbreğin geri dönüşsüz hastalanmasına "kronik böbrek hastalığı" denildiğini belirten Kurnaz, açıklamasını şöyle tamamladı: "Diyaliz hastaları böbrek fonksiyonlarının yüzde 90'ını kaybettikten sonra diyalize giriyor.

Buna diyabet ve hipertansiyon sebep oluyor. Her 10 kişiden birinde diyabet, birinde de hipertansiyon görülebiliyor. Ayrıca her baş ağrısı, her kas ağrısı için ağrı kesici içilmemelidir.

Ağrı kesiciler böbrekler için olumsuz etki yapıp deformeye sebep oluyor. Ayrıca romatizmal hastalık tedavisi sırasında da dikkatli olunmalıdır. Diyabeti ve hipertansiyonu olan hastalar sıkıtkla tahlil yaptırıp doktorlarına sonuçları göstermelidir." dedi.

H. İbrahim Özdemir'in
"Eyvah"
adlı romanı
Osmanlı dönemindeki
Erzincan tarihine
ışık tutuyor.
doğu yayınları
V. Recep Yazıcıoğlu
Cad. No: 57 ERZİNCAN

Son Dakika, Siyaset, Ekonomi, Sağlık,
Spor, Sanat, Tarım ve daha neler neler
www.dogugazetesi.com.tr

SATILIK ARSA
Akyazı Beldesinde
satılık 13 dönüm arsa
Mür. 0542 890 77 50 0536 844 16 96

SATILIK ARSA
Ergenekon bulvarı üzerinde
bulvara cephe satılık ticari arsa
Mür. 0542 890 77 50 0536 844 16 96

Fakir ve mağdur aileye SYDV sahip çıktı

Bingöl Valiliği Sosyal Yardımlaşma ve Dayanışma Vakfı (SYDV) tarafından fakir ve mağdur bir aileye prefabrik ev yapıldı.

Bingöl Valiliği Sosyal Yardımlaşma ve Dayanışma Vakfı (SYDV) tarafından fakir ve mağdur bir aileye prefabrik ev yapıldı.

SYDV tarafından fakir ve yardıma muhtaç ailelere gıda, giyim, nakdi ve beyaz eşya yardımlarının ardından ev yardımı da yapılmaya başlandı. Tuncelili'de fakirlere dağıtılan beyaz eşya yardımının ardından Bingöl Valiliği de fakirlere ev yapıyor. Valilik SYDV tarafından yapılan incelemeler sonucunda hiçbir geliri olmayan Yılmaz ailesi için yaptırılan 80 metrekarelik prefabrik konut, düzenlenen bir törenle sahibine teslim edildi. Mirzan Mahallesi'nde yapılan evin açılış kurdelesini kesen Bingöl Valisi İrfan Balkanlıoğlu, eşi ölen ve 11 özürlü 4 çocuğu ile yaşayan Besriye Yılmaz'a evin anahtarını teslim etti.

Vali Balkanlıoğlu, hiç kimseyi aç ve açıkta bırakmayacaklarını söyledi. Balkanlıoğlu, "Bingöl deprem bölgesi, bu nedenle konut açısından büyük mağduriyet yaşanmış.

Devletimiz yer yer yaraları sarmış ama sosyal devlet olarak da böyle mağdur insanların yanındayız. Bingöl Valiliği olarak 4 tane ev yaptık ve yapmaya da devam edeceğiz. Görüldüğü gibi prefabrik, ısı yalıtımlı mükemmel bir ev yapıldı. Çok kısa sürede yapıldı. Güle güle otursunlar istiyoruz. Bu aile Bingöl'ün en mağdur ailesiydi ve bunları kurtardık. Böyle aç ve açıkta hiç kimseyi bırakmaya niyetimiz yok. Bingöl'de aç ve açıktayım diyen gelsin beni bulsun" dedi.

Vali Balkanlıoğlu, daha sonra evin içini gezerek incelemelerde bulundu. Evi beğendiğini belirten Vali Balkanlıoğlu, kapıya çıktığında çevresindekilerin yardımı ile ev sahibi Besriye Yılmaz ile Kürtçe konuşarak evin hayırlı olması temennisinde bulundu.

Mirzan Mahallesi Muhtarı Orhan Burakgazi ise yaptığı açıklamada, ailenin hiçbir gelirinin olmadığını ve Vali Balkanlıoğlu'nun aileye sahip çıktığını söyledi. Burakgazi, "Bu ailenin hiçbir geliri yoktu. Ailenin oturduğu ev 1971 yılında yapılan prefabrik konutuydu ve oturulacak durumda değildi. Vali Balkanlıoğlu gelip gördü ve aile için kiralık bir ev tutarak 2 yıllık kirasını da ödedi" şeklinde konuştu.

Valilik SYDV tarafından Mirzan Mahallesi'nde yaptırılan 80 metrekarelik evin 25 bin liraya mal olduğu belirtildi. SYDV tarafından ayrıca Aşağı Çarşı, Gökdere ve Alatepe köylerinde de 1'er adet ev yapıldığı bildirildi.

Başkan Çakır ziyaretlerine devam ediyor

Malatya Belediye Başkanı Ahmet Çakır, Başhanık Mahallesi'ni ziyaret ederek, vatandaşların sorunlarını dinledi

Malatya Belediye Başkanı Ahmet Çakır, Başhanık Mahallesi'ni ziyaret ederek, vatandaşların sorunlarını dinledi.

Şehit Hasan Hüseyin Sadık Engelliler Merkezi'nde gerçekleştirilen halk gününe katılan Belediye Başkanı Ahmet Çakır ise, sorunlarına öncelik sırasına göre çözmeye çalışacaklarını söyledi.

Başhanık Mahallesi'nin sorunlarını da diğer mahalleler gibi önceden tespit edildiğini kaydeden Başkan Çakır yaptığı konuşmada, "Bütün mahallelerimizin sorunları hemen hemen birbiriyle aynı. Biz bu sorunların çözümü için proje çalışmalarımızı yapıyoruz. Malatya genelinde imarlı yolların hepsini açacağız. Yolları açarak Malatya'nın planlı büyümesini sağlayacağız. Modern bir şehir ortaya çıkarmak için alt yapıya büyük önem veriyoruz. Çocuklarımızın boş vakitlerini daha iyi değerlendirmesi için çocuk parkları yapacağız. Bunun için yaklaşık 42 alan belirledik. Eğitime çok ciddi destekler sağlıdı bir şekilde eğitimlerine devam etmesidir. Türkiye'ye örnek olacak semt pazarlarını yapmak için çalışmalarımız sürüyor. Pazar esnafımızı ve vatandaşlarımızın memnun olacağı bu semt pazarları Malatya trafiğini de rahatlatacak" dedi.

Uluslararası Cumhuriyet Yürümanışına Yunanlılarda katıldı

Uluslararası 29 Ekim Cumhuriyet Yürümanışını Yunanlılarla birlikte gerçekleştiren 63 Türk dağcı, yoğun sis ve kara geçidini okumakla kalmadı, Erciyes Dağının doruğunda bayrak açtı, İstiklal Marşını söyledi.

Uluslararası 29 Ekim Cumhuriyet etkinliği nedeniyle 28 Ekim günü Erciyes Dağevinde kalan 63'ü Yunanlı 76 dağcı, gece yarısından sonra saat 2.00'de Erciyes'e tırmanışa başladı. Dağcılık Federasyonu Başkanı Alaattin Karaca yönetiminde tırmanışa katılan 13 ayrı bölgeden gelen 63 sporcu ile 4 Yunanlı dağcı, 29 Ekim günü saat 11.15'te Erciyes Dağının 3 bin 916 metre yüksekliktekı doruğuna tırmanmayı başardı. Soğuk, sis ve kara rağmen 9 saatte zirveye çıkarak bayrak açarı dağcılar Cumhuriyet Bayramını saygı duruşu ve İstiklal Marşı söyleyerek kutladılar. Yunanlı dağcılarla birlikte Cumhuriyet Bayramını kutlayan dağcılar, etkinliği lo-toğrafla ölümsüzleştirdikten sonra inişe geçtiler. Türk ve Yunanlı dağcılar, saat 18.00'de Erciyes'teki dağevine geri döndüler.

Cumhuriyet Bayramını Yunanlılarla birlikte kutladıklarını anlatan Dağcılık Federasyonu Başkanı Alaattin Karaca, deniz seviyesinden 3 bin 800 metre yükseklikten itibaren kar ve sis yüzünden zor bir tırmanış gerçekleştirdiklerini belirtti.

Ulusal değerlere sahip çıkmaya ilke edindiklerini belirten Karaca, "Türk Dağcıları olarak ulusal bayramlarımızı, ülkemizin değişik doruklarında kutlamaya devam edeceğiz" dedi.

Giresun'da Tabaklar Deresi'nin üzeri kapatılıyor

Giresun Belediye Başkanı Kerim Aksu, Tabaklar Deresi'nin ıslah edilerek kapatılması çalışmalarının sürdürüldüğünü söyledi.

Giresun Belediye Başkanı Kerim Aksu, Tabaklar Deresi'nin ıslah edilerek kapatılması çalışmalarının sürdürüldüğünü söyledi.

Aksu, yaptığı açıklamada, Giresun'da 21-27 Temmuz tarihlerinde yaşanan sel afetlerinde Tabaklar deresinin taştığını hatırlattı. Derenin ıslah edilmesi için proje geliştirdiklerini kaydeden Aksu, proje dahilinde halen çalışmaların olumsuz hava şartlarına rağmen aralıksız olarak devam ettirildiğini dile getirdi.

Yeni yağışlar sonucu derenin tekrar taşmaması için gerekli tedbirlerin alındığını vurgulayan Aksu, "Derenin ıslah edilerek kapatılması için çalışmalar sürüyor. Halen menfez çalışması sürmekte. 2,5 metre eninde, 1,5 metre yüksekliğinde yapacağımız bu menfez olası bir sel afetinde bu bölgenin eskisi gibi hasar görmesini önleyecek ve selin etkisini büyük ölçüde azaltacaktır. 12 metrelik bölmeler halinde yaptığımız bu menfez yaklaşık olarak 65,5 metre uzunluğunda olacak. Bu hattın oturaltına metresinde ise 6 metre genişliğinde ve 2 metre derinliğinde bir çökelti bölmesi yapıyoruz.

Bu sayede menfezin içerisine gelen tıkanma yapabilecek maddeler bu bölümde birikecektir. Daha sonra bu bölmenin üzerine yapacağımız modüler kapak sayesinde de bu çökelti bölmesini temizleyerek bakımını gerçekleştireceğiz. Ve tüm çalışmalar bittiğinde bölgede gerçekleşebilecek olan sağanak yağmur ve sel baskınlarında halkımızın mağduriyeti büyük ölçüde azalacaktır" dedi.

Aksu, çalışmaların kısa zamanda tamamlanmasını hedeflediklerini sözlerine ekledi.

Öğrenciler sağlık taramasından geçirildi

Bingöl'ün Yedisu ilçesinde eğitim gören öğrenciler sağlık taramasından geçirildi.

İlçe Sağlık Ocağı ve Milli Eğitim Müdürlüğü işbirliğiyle gerçekleştirilen sağlık taraması Yedisu Yatılı İlköğretim Bölge Okulu'nda (YIBO) yapıldı. Dr. Havva Çelik başkanlığında oluşturulan 6 kişilik sağlık ekibi, Yedisu YIBO'da 350 öğrencide genel sağlık taraması yaptı. Öğrencilerin ağız, saç, diş, solunum yolu ile mide ve bağırsak sistemlerinin kontrol edildiği taramada, hastalık tespit edilenlerin tedavi altına alındığı belirtildi. Taramayı yapan Dr. Havva Çelik, bu çalışma ile bulaşıcı hastalıkların önlenebileceğini söyledi. Çelik, "Yaptığımız genel sağlık taramasında hastalık olduğu tespit edilen öğrenciler tedavi altına alınacaktır. Öğrencilerde baş gösteren hastalıkların belirtilerinin diğerlerine bulaşmaması için gerekli tedbirler alınacaktır. Bu tarama sonucunda ciddi bir hastalık tespit edilmemiştir. Bazı öğrencilerde görülen hastalık belirtileri ilaçlarla tedavi edilecektir. İlaçların yetersiz olduğu durumlarda öğrenciler gözetim altında tutulacaktır. Böylesi taramaların zaman zaman yapılarak, salgınları önlemeyi hedefliyoruz" dedi. Sağlık ekipleri tarafından yapılan taramalardan dolayı memnun olduklarını belirten öğrenciler ise bu taramaya sevinçle sağlık personelinin sevgisinden anlatıyor. Kızılay bu gücünü milletimizin şefkatli yardım eli olarak yine insanlığın hizmetinden alıyor devam

Sayın duruşunun yapılması ve istiklal marşının okunmasının ardından Tenis Kortlarını açılışını konuşan Erzincan Valisi Abdülkadir Demir, sağlık için sporun ne kadar olduğunu vurgulayarak; "Spor hepimizin bildiği gibi sağlığımız bir olgudur. Gelişmiş ülkelerde sporla ilgilenmeyen insanlarda stres, özellikle çağımızda stres, depresyon ve pek çok hastalığın nedeninin hareketsizlik sporda ilgisizlik olduğu uzmanlarca ispat edilmiştir. Bunun için Erzincan da çalışmalar yapılıyor. Erzincan'da önemli çalışmalar yapılıyor. Erzincan'da yapılan tenis kortunu burası civl civl olacağına inanıyorum. Modern tesisler yapmak önemle değil, önemli olan bu vatandaşın ilgi göstermesi ve kullanılabilir olmasıdır. Erzincan insanı çok görgülü ve bilinçli bir yapısıyla tenise de ilgi gösterecekler. Gençlerimiz bir çok dalda madalyalar getiriyor inanıyorum ki teniste de başarılı olacaklar" dedi.

Daha sonra kürsüye gelen spordan sorumlu Devlet Bakanı Faruk Nafiz Özak , sporun geliştirilmesi için Milli Eğitim Bakanlığı ile yoğun bir çalışma içerisinde olduklarını vurgulayarak, sporda köklü bir değişikliğe ve yatırıma gidileceğini söyledi. Bakan Özak konuşmasında; "İnsanı yaşat ki devlet yaşasın. Burada bir takım var ve takım kaptanı bakanımız var. Biz sporu sporcuyu çok seviyoruz ancak spor yapmıyoruz. Gelin hep beraber spor yapalım. Bakan olarak milletvekili, vali başkan hep beraber yürüyelim. Spor sağlık için çok önemli. Spora yapılan katkı ile sağlıktan kar edildiği de kanıtlanmıştır. Gelişmişlik düzeyde ne kadar ileri gideriseniz gidin, sporda bir şey yapamamış iseniz gelişmiş sayılmasınız. Sporu geliştirmek için yoğun bir çalışma içerisindeyiz. Yavrularımız spor yaparsa okuyamıyor, okursa da spor yapamıyor. Okullardaki saçma sapan beden eğitimi derslerini kaldırarak spor ve spor kültürü dersleri koyacağız. TRT'de 24 saat spor yayını yapan bir kanal açılması için çalışma yapacağız. Kapalı spor salonu olmayacak. Spor salonları 16 saat açık olacak" dedi. Sağanak yağmurun altında yapılan konuşmalar kısa tutulurken son olarak kürsüye gelen Ulaştırma Bakanı Binali Yıldırım, Erzincan'da sporun geliştirilmesi için başta ergan dağı projesi olmak üzere bir çok dalda yatırım yaptıklarını söyledi. Bakan Yıldırım; "Bakanımızın geçmişinde sporculuk olduğu için sporla ilgi gençlerin hem eğitiminde hemde sporla meşgul olmak için çok önemli sorumluluklar üstlendi. Neler yapılabilir diye çok yoğun bir çalışma başlattı. Gelir gelmez ergan dağına çıktık. Orayla ilgili yapılacakları planladık. İlk tesisleri yapacağız devamı gelecek. Yıldırım Akbulut spor tesislerini canlandırarak kullanılabilir hale getireceğiz. Ancak asıl projemiz ergan projesi. Yolunu açtık, asfaltlamasını da yaptığımızda ulaşım problemi kalmıyor. Tenis kortları uç açık bir kapalı buraları açtık. Erzincanspor tesislerinin bulunduğu alan spor merkezi haline geliyor. Bundan sonra tüm hemşehrilerimizi iş saatleri dışında başta vali başkan kamu görevlileri gelsin spor yapsınlar

Tenis oynamak çelik çomak oynamaya benzemez bunu da bilin. Bu tesisin yapımında emeği geçenlere teşekkür ediyorum. Erzincan için yapılan her iş mutlaka karşılığını verir. Erzincan üç kez yerle bir oldu ama yinede zorlu sabırlı mücadelesini sürdürmüştür. Bunun için hemşehrilerimize yapacağımız her türlü yatırımı fazlası ile hak ediyorlar. Ancak şunu da belirteyim, Erzincan'da ne görüyorsanız memleketin her köşesinde aynı çalışma var. Hükümetimiz yaptığı çalışmalar ile bölgeler arasındaki kalkınmışlığı dengeleyerek göçü önleyeceğiz" dedi.

Sağlığa yapılan yatırım spora kayacak

Kayak merkezleri turizm için önemli

Dün Ulaştırma Bakanı Binali Yıldırım ile birlikte Erzincan'a gelen Devlet Bakanı Faruk Nafiz Özak, Erzincan Valisi Abdülkadir Demir'i makamında ziyaret ederek bilgi aldı. Erzincan'ın, her türlü sporun bir arada yapılabildiği başlıca illerden biri olduğunu belirten Vali Demir, 17 yıl önce inşaatına başlanan ancak halen tamamlanamayan bir kapalı yüzme havuzu inşaatının tamamlanması için Bakan Özak'tan yardım istedi.

Devlet Bakanı Faruk Nafiz Özak da, kayak merkezlerinin bölge açısından önemine dikkati çekti.

Erzurum'da 2011 Dünya Üniversiteler Arası Kış Oyunları düzenleneceği için büyük bir yaptırım yaptıklarını belirten Özak, şunları kaydetti:

"Cumhuriyet tarihinin en büyük yatırımı, 400 milyon dolar. Atlama kulelerinden körling salonlarına, buz pateni pistinden diğer tesislere hepsi yapılıyor. 3 tane Palandöken olacak orada. Bu bölgeleri kayakla buluşturmamız gerekiyor. Kayak sporu, her açıdan ülkeye fayda sağlayan bir spor dalı. Kayak merkezleri, hem spor, hem turizm, hem istihdam, hem de illerin bir destinasyon ve cazibe merkezi olabilmesi için önemli bir yatırım. Biz Doğu ve Güneydoğu Anadolu'ya, Türkiye'nin her tarafına bu tip yatırımlar yaparsak, bu tip yatırımlar hem beşeri olarak, hem de yatırım olarak harcamaları geri getirebilir," dedi.

ERDAV kültürel etkinliklerine devam ediyor...

'141 yıldır insanımızın yanındayız'

1'den devam

Kızılay'ımız, zor günlerde halkımızın yardımına koşan, ülkemizde sosyal refahın geliştirmesi ve toplumsal dayanışmanın güçlendirilmesi için 141 yıldır dıdinen ülkı bir yardım kuruluşudur" dedi

Kızılay' ın savaş sahnede yaralanan ya da hastalanan askerlere hiçbir ayrım gözetmeksizin yardım etmek arzu ve emelinden doğduğunu vurgulayan Büyükfırat;

"Ata yadığın bu Milli Kuruluşumuz yalnız kendi insanımız değil, bütün insanlığın hizmetindir. Bugüne kadar hiçbir ayrım gözetmeden verdiği insanıcıl hizmetlerle hem halkımızın hem de tüm dünyanın takdirini toplayan Kızılay'ımız, bütün gücünü, aşağı milletimizin gönlündeki engin şefkat ve merhamet duygularına dayanan sonsuz insan sevgisinden almaktadır. Kızılay bu gücünü milletimizin şefkatli yardım eli olarak yine insanlığın hizmetinde kullanmaktadır.

Kızılay olarak amacımız; Toplumun güç ve kaynaklarını harekete geçirerek, insan sayginliğinin korunması doğrultusunda her koşulda, yerde ve zamanda muhtaç ve korunmasız insanlara yardım etmektir.

Kızılay, Cumhuriyet öncesi Hilal-i Ahmer olan adını kurtarıcımız Büyük Önder Atatürk"ün direktifleriyle almıştır. Kızılay etkin bir şekilde katıldığı Kurtuluş Savaşı'nın zaferle sonuçlanmasını ve Cumhuriyet'in ilanından sonra Ülkemizin içinde bulunduğu pek çok sorunun çözümü için bütün imkânlarını seferber etmiştir.

Cumhuriyetimizin ilk yıllarında, ard arda girdiği savaşlardan yorgun düşmüş Ulusumuz, açlık, kuraklık ve salgın hastalıklarla karşı karşıya kalmıştır. Kızılay bir yandan bu sorunlarla uğraşırken, diğer yandan da esir ve göçmenlerin giyecek, yiyecek, barınma ve sağlık ihtiyaçlarını karşılamış, imkânları oranında da meydana gelen afetlerin yaralarını sarmaya çalışmıştır.

Mevcut sorunların yanı sıra hızla gelişen ve değişen toplumumuzda, doğal olarak yeni istek ve ihtiyaçlar da belirmeye başlamıştır. Kızılay bu gelişmelerin gerisinde kalmamış, sağlık ve sosyal alanlardaki sorunların çözümü doğrultusunda amaçlarını ufkunu ve faaliyet alanlarını sürekli genişletmiştir. Kızılay Ülkemizde ilk olarak 1911 yılında hemşirelik kursları açmıştır. Bu kursları bitiren hemşireler; 1912-1914 Balkan Savaşları ile 1914-1918 Birinci Dünya Savaşı'nda hasta ve yaralı askerlere bakmışlardır.

Türk Kızılay'ının zamanla yöneldiği faaliyet ve hizmet alanları şunlardır:

1. Afete Hazırlık ve Müdahale (Savaş durumunda, Doğal afetlerde, Olağan dönemlerde)
2. Nakdi ve ayni yardım hizmetleri
3. Sağlık ve Sosyal Yardım Hizmetleri, Tıp Merkezleri, Psiko-Sosyal destek hizmetleri
4. İlk yardım kursları
5. Gençlik ve Gönüllülük hizmetleri, Gençlik Kampları, Burslar, Yurtlar ve Gönüllülük hizmetleri
6. Kan Hizmetleri
7. Uluslararası İlişkiler

Kızılay'ın bugüne kadar olduğu gibi, bundan sonra da üstlendiği misyonu başarıyla sürdüreceğine inanıyor, Kızılay'a insani duygularla destek veren tüm vatandaşlarımıza teşekkür ediyorum. Kızılay Haftası'nı kutluyor, bu hafta içinde yapılacak etkinliklerinin amacına ulaşmasını diliyorum. Kızılay camiasına ve vatandaşlarımıza sevgi ve selamlarımı sunuyorum."dedi.

Hukuk Fakültesi yolu tamamlandı

Kemal Arduç

Erzincan Belediyesi'nin uzun zaman önce programa aldığı, Hukuk Fakültesi yolu tamamlandı. Daha önce stabilize çalışması yapılan yolda yeniden düzenleme çalışması başlatan belediye 25 günlük çalışma neticesinde asfaltlama çalışması da tamamlandı. Tamamlanan yolda, yol boyunca başka yenilikleri de yapılacağı belirtildi. Özellikle yol kenarlarında yürüyüş ve yeşil alan bantları, yeni aydınlatma sistemleri konularak yola Üniversiteye yakışır bir kimlik kazandırılacak.

Erzincan Belediyesi yaklaşık 1.000 m lik yolda stabilize çalışması yaptı ve 2 bin ton sıcak asfalt kullanarak yol çalışmalarını bitirdi.

1'den devam

Prof.Dr. Şehmus Demir, Kur'anı doğru anlamak üzerine çeşitli eserleri olan genç bir akademisyen.

Programda konuşan Prof. Dr. Şehmuz Demir;

Kur''an'ın anlaşılmak ve yaşanılmak için indirildiğini ifade ederek, Kur'an'ın merkezinde Allah'ın yer aldığını bu yüzden Allah'ı iyi tanımamız ve Allah'la ilgili tasavvurumuzu düzeltmemiz gerektiğini belirtti. Kur'an'ın hayatın bütününe hitap ettiğini, Müslüman'ın hayatının sadece belli anlarının değil bütünün Allah'ın rızası, emir ve yasakları doğrultusunda düzenlenmesi gerektiğini söyledi. Kur'an'ı doğru anlamak için onun indiği çağı, ortamı iyi bilmek gerektiğine işaret eden Demir, hayatımız boyunca günde en az bir sayfa kur'an ve mealini okumamız gerektiğini vurguladı.

Vakıf yönetim Kurulu Başkanı Halil İbrahim Özdemir bu tür faaliyetlerin artarak devam ettirmeyi hedeflediklerini ve ERDAV'ı yeniden Erzincan'ın bir kültür ocağı haline getirmeye çalıştıklarını belirterek halkın katılım ve desteklerini istedi.

ELEMAN ALINACAK

TÜV Türk Araç muayene İstasyonunun Gümüşhane'de bulunan şubesinde çalışmak üzere Makina Mühendisi alınacaktır.
Müracaatların şahsen yapılması gerekmektedir.
Yılmazlar Araç Muayene İstasyonu A.Ş
Adres: Tekkeköy Beldesi GÜMÜŞHANE
TLF: 0533 342 27 56
TLF: 0456 242 21 10 - 11

doğu
Günlük Haber Yorum Aktualite Gazetesi
V. Recep Yazıcıoğlu Cad. No: 57 ERZİNCAN
Tel-Fax : 224 24 25-26
e-mail : bilgi@dogugazetesi.com

Sahibi: H. İbrahim Özdemir
Yazı İşleri Müdürü: Naim Çakır

Ermat Ofset
V. Recep Yazıcıoğlu Cad. No: 57
ERZİNCAN
Tel: 224 24 25 -26

e-mail: ermatofset@yahoo.com
Abone:
Yıllık 60.00 TL
6 Aylık 30.00 TL
Aylık 6,0 TL
Şehir Dışına PTT masrafı ilave edilir.

İlan tarifesi

Resmi İlan Sütunlarımız	7.00 TL
Genel Kurul İlanları	45.00 TL
Özel İlan, Reklâm-sizm	1.50 TL
Zayi	10.00 TL
Tebrik - Başsağlığı	50.00 TL
Günü Geçmiş Gazete	50 Kr

günün takvimi
02 Ekim 2009 Pazartesi
SAYI: 9700

Kalitesiz oyuncakları çocuklardan uzak tutun

Erzincan Devlet Hastanesi Çocuk Hastalıkları Uzmanı Dr. Mesut İlter ailelere oyuncak alırken kolay temizlenebilir olanlarını seçmelerini istedi

Kemal Arduç

Erzincan Devlet Hastanesi Çocuk Hastalıkları Uzmanı Dr. Mesut İlter, çocuklarda görülen çoğu hastalığa neden olan mikropların onların yaşadığı ortamlarda ve oynadığı oyuncaklardan yerleştiğini belirterek, içi doldurulmuş oyuncaklar tek çocuk tarafından kullanılmalı, en az haftada bir kere çamaşır makinesinde yıkanmalıdır" dedi.

Erzincan Devlet Hastanesi Çocuk Hastalıkları Uzmanı Dr. Mesut İlter, oyuncak alırken kolay temizlenebilir olanların seçilmesine dikkat çekti. Elleri 10 saniye süreyle ilk suyla yıkamanın, korunma açısından etkili olduğunu anlatan Dr. İlter, "Eller yıkandıktan sonra kağıt havluyla kurulanmalıdır. Antimikrobik solüsyonlar ve alkollü jeller mikrobisidal etki açısından sabunlardan daha iyidir ve dermatit riski daha azdır. Bunlarda alkol oranı en az yüzde 60 olmalıdır. Enfeksiyonların bulaşma yolu direkt temas ve indirekt temas, damlacık yoluyla ve hava yoluyla olmaktadır.

Özellikle eller enfeksiyonların bulaşmasında çok önemlidir. Oyuncaklar ile bulaşan hastalıklardan korunmada el temizliği çok önemlidir. Oyun gruplan, çocukların zevkle zaman geçirdiği, eğlendiği topluluklar olup birlikte oynanan oyunlarda oyuncak paylaşımı olur. Solunum yoluyla bulaşan hastalıklar; kabakulak, krup sendromları (larenjit), boğmaca, kızamık, meningokok enfeksiyonları ve viruslar (üst solunum yolu enfeksiyonuna neden olanlar) oyuncaklarla bulaşır" dedi.

Zatürrelerin yarısına, menenjit ve orta kulak enfeksiyonlarının üçte birine pnömocockların yol açtığını ifade eden Erzincan Devlet Hastanesi Çocuk Hastalıkları Uzmanı Dr. Mesut İlter, "Oyun çağında özellikle 2-5 yaş dönemindeki yuva çocukları riskli grubu oluşturur. Öksürük, hapşırık ile havadan ya da direk temasa geçen yıkanmamış eller ve öpüşme ile kolayca enfeksiyon bulaşır. Özellikle çocukların çok olduğu kreşler, yuvalar pnömokok enfeksiyonları için risklidir. İshaller, özellikle Rota virus gastroenteriti çok bulaşıcıdır ve genellikle oyuncaklarla bulaşır. Elinde açık yara ya da enfekte yanık bulunan çocuğun oyuncağını başka bir çocukla paylaşması çok ciddi stafilokoksik haşlanmış deri sendromuna neden olabileceği için sakıncalıdır. Bitlenme en sık tarak, fırça ve şapka gibi oyuncakların paylaşımı ile olur. Barsak paraziten, kıl kurdu, solucan ve amip çocuklarda ellerle taşınır. Beta streptokoksik tonsillit, kızıl, konjuktivitler, tüberküloz ve suçiçeği çok bulaşıcıdır. Hemen hemen tüm hastalıklar çocukluk çağında oyuncaklarla bulaşabilir. Ama en sık görülenler Rota ishali, suçiçeği, bitler'dir" diye konuştu. Erzincan Devlet Hastanesi Çocuk Hastalıkları Uzmanı Dr. Mesut İlter, oyuncak temizliğinin nasıl yapılması gerektiğini de anlatarak, "İçi doldurulmuş oyuncaklar tek çocuk tarafından kullanılmalı, en az haftada bir kere çamaşır makinesinde yıkanmalıdır. Çamaşır makinesinde yıkanabilen bez oyuncakları veya bulaşık makinesinde yıkanabilen sert plastik oyuncakları ayrıca dezenfekte etmek gerekmez. Sert plastikten yapılmış oyuncakların temizlenmesi: Sıcak sabunlu su ile iyice ovalayarak fırçayla yıkayın, 10 dakika çamaşır suyuyla hazırlayacağınız karışımda (2.5 litre suya 1 çorba kaşığı çamaşır suyu) bekletin ve sonra durulayın" şeklinde

İkinci el lastiğe ilgi görüyor...

Erzincan'da sürücülerin daha ucuz olduğu için ikinci el araç lastiklerine yoğun ilgi gösterdiği belirtildi

Kemal Arduç

Lastikçiler, ikinci el ürünleri yenisine göre yarıdan az fiyatına satışa sunduklarını, büyük ilgi de gördüklerini belirtiyorlar. İkinci el lastik satışlarında artış olduğunu belirten lastik işletmecileri "

Erzincan ve farklı illerden getirdiğimiz ikinci el araç lastiklerinde ciddi bir satış elde etmekteyiz. Vatandaşların alım gücünün düşmesi üzerine farklı alternatif[illegible]mak için bu yöntem[illegible] vurduk. Araç sahi[illegible]nin 300 YTL ve [illegible]ğık lastikler bu [illegible] 80 YTL arasında [illegible]ruz. Vatandaşlar [illegible]lanılmış ikinci el [illegible]tercih ediyor. [illegible] ve ülkemizde [illegible] ekonomik kriz [illegible] da bizlerdi [illegible]mak için bu [illegible]işler başlattık" [illegible]

Erzincan'da General Mobile'ın çağrı merkezi, Ulaştırma Bakanı Binali Yıldırım ve Devlet Bakanı Faruk Nafiz Özak tarafından hizmete açıldı..

5'te

50 kişiye iş istihdamı

'Teknolojide gelinen nokta sevindirici'

Ulaştırma Bakanı Binali Yıldırım ve Devlet Bakanı Faruk Nafiz Özak, Erzincan'da İl Özel İdaresi'nin desteğiyle oluşturulan akıllı sınıflarda incelemelerde bulundu..

5'te

29 yıl
doğu
ERZİNCAN'IN GÜNLÜK HABER YORUM AKTUALİTE GAZETESİ
03 KASIM 2009 SALI YIL: 29 SAYI: 9701 FİYATI: 25 YKr

Üzümlüde derin iz bıraktı

Askerliği sırasında Üzümlü'de derin izler bırakan Süleyman Hoca İstanbul'da vefat etti. Kendisi ile görüştüğümüz oğlu Fahrettin Yıldız babasının 80 yaşında hayatını kaybettiğini söyledi.

Aslen İspir 'doğumlu olan Süleyman Yıldız 1950 yılında Jandarma Er olarak Gelmediği Üzümlü'de halk ile bütünleşmiş, gördüğü yanlışların giderilmesi konusunda öncülük yapmış ve kahvehanelerde oyun oynanmaması içki içilmemesi ve satılmaması yönündeki telkinleri etkili olmuş ve Üzümlü'deki kahvehanelerden kumar tarzı oyunları kaldırmış bulunuyordu.

Halen 1950 yılından bu yana Üzümlü ilçe merkezinde içki satışı yapılmıyor, kahvehanelerde kumar tarzı oyunlar oynanmıyor.

Askerliği sırasında bir Jandarma er olarak Üzümlü halkının üzerindeki etkisini yorumlayan üzümlü halkı, "Sözü özü bir, söylediklerini yaşayan bir insan" olarak değerlendirdikleri Süleyman Yıldız 1924 yılında Erzurum'un İspir ilçesinde doğmuş ve yurdun çeşitli yerlerinde imam ve vaiz olarak görev yapmıştı. 6 Çocuk sahibi Süleyman Yıldız İstanbul'da vefat etti ve İstanbul'da toprağa verildi.

Üzümlünün Medarı iftiharı Süleyman Yıldız, Askerliği sırasında Üzümlü'de derin izler bırakmıştı. Süleyman Yıldız İstanbul'da vefat etti...

'Açılımı şova çevirmeyin'

Erzincan temaslarda bulunan Ulaştırma Bakanı Binali Yıldırım, Türkiye'nin gündemine ilişkin konulara değindi. 'Açılım ve en az üç nüfus' konusunu değerlendiren Bakan Yıldırım, "bunları kimse şova çevirmesin" mesajını verdi

Kemal Arduç

Erzincan Belediyesi Toplantı Salonunda gerçekleşen Türkiye Ekonomi Bankası İller İçin Gelecek Stratejileri Bildirimi Sonuç Raporu Takdim Töreni'ne Ulaştırma Bakanı Binali Yıldırım, Devlet Bakanı Faruk Nafiz Özak, Milletvekili Sebahattin Karakelle, Vali Abdulkadir Demir, Belediye Başkanı Yüksel Çakır, TEB Genel Müdürü Varol Civil, kurum müdürleri ve Erzincanlı işadamları katıldı. Saygı duruşu ve İstiklal Marşının okunmasının ardından başlayan törende ilk konuşmayı TEB Genel Müdürü Varol Civil yaptı. Civil'in ardından giriş danışmanlık uzmanı Mehmet Sazlı ve Erzincan Valisi Abdulkadir Demir konuşma yaptı. Konuşmacıların ardından kürsüye çıkan Ulaştırma Bakanı Binali Yıldırım yaptığı konuşmasında açılım ve dağdan inenler için yapılan şov gösterileri hakkında açıklamalarda bulundu.

Devamı 5'te

OBJEKTİF
Şafak ARAS
ENERJİ TASARRUFU VE KAYIP KAÇAK OLAYI
Yazısı Sayfa 3'te
Hayvancılık destekleniyor
Binbin ilacı istirahat...
Sayfa 3'te

Tandır ekmeği her zaman revaçta...

Erzincan'da son zamanlarda vatandaşın ilgisi ve talebi üzerine Erzincan'a özgü kete ve tandır ekmeği üretiminde önemli derecede artış oldu. Bu sayede Erzincan'ın her köşesinde tandır ekmeği ve kete yapan fırınlar görmek mümkün

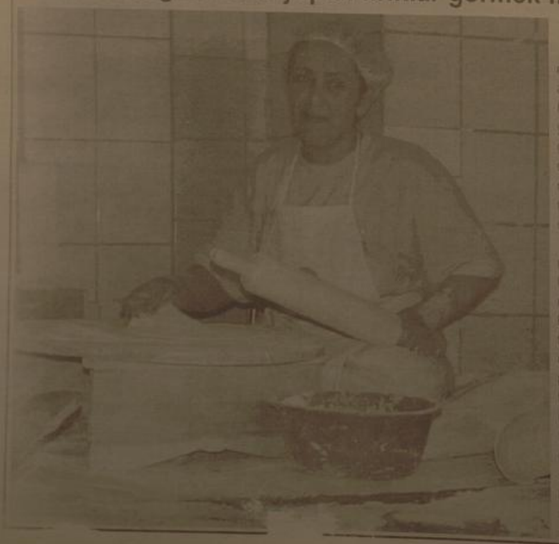

Kemal Arduç

Köylerden büyük bir hızla şehir merkezine geçen halk kültürü ve ağız tadı Erzincan'da vatandaş tarafından önemli derecede benimseniyor. Geçmişte daha çok köylere özgü olarak bilinen ve köylerdeki kadınlar tarafından pişirilen tandır ekmeğini artık Erzincan'da hemen hemen her fırında görmek mümkün oluyor.

Tandır ekmeği popülaritesini tekrardan kazanmasıyla fırınlar ek bölümlerinde tandır kurarak; tandır ekmeği konusunda deneyimli kadınlara Erzincan tandır ekmeği yaptırıp müşterilerine sunuyorlar Erzincan'da bir çok fırında özenle ve binbir zahmetle pişirilen Erzincan tandır ekmeği, şehir merkezi ile sınırlı kalmayarak yurt içinde ve yurt dışında da Erzincan tandır ekmeğine ilginin arttığı belirtildi. Daha çok Erzincanlı vatandaşlar şehir merkezindeki tandırlarda pişirilen ekmeklerden onlarca alarak yurt dışındaki ve Türkiye'nin çeşitli illerindeki yakınlarına gönderdikleri belirtildi. İşletme sahipleri ekmeğin kültürümüzde ki önemine değinerek, fırın işletmecileri; Erzincan'ın ketesinin yanı sıra tandır ekmeğine olan ilgi sayesinde fırınlarının köşelerine tandır kurduklarını ve bu sayede vatandaş sıcak bir şekilde tandırdan çıkan ekmeğe ilgi gösterdiklerini söylediler.

Bu sektördeki gelişmeye [illegible] da simit fuarlarının ardından [illegible]can'da 'kete fuarı' da açılacak[illegible]ziyor. Öte yandan normal [illegible] rekabetten dolayı fiyat belirle[illegible]vam ederken tandır ekmeğ[illegible]tında yada pazarında herhangi [illegible]kıntının yaşanmadığı kaydedil[illegible]

Tehlike yok, kuduz kontrol altında

2009 yılı içerisinde artış gösteren kuduz vakalarında her şey kontrol altında. Erzincan Tarım İl Müdürlüğü Hayvan Sağlığı Şube Müdürlüğü kuduz vakaları görülen köy ve beldelerde çalışmalarını aralıksız sürdürüyor...

Son aylarda Erzincan'da artan kuduz vakalarına ilişkin açıklamalarda bulunan Erzincan İl Tarım Müdürü Ali Lek, il genelinde kuduz konusunda herhangi bir sorunun bulunmadığını kaydetti. İl Tarım Müdürü Ali Lek, 31 Ekim 2009 tarihi itibarıyla Erzincan genelinde 18 köyün karantina altında tutulduğunu vurgulayarak, mihrak köylerde tüm çalışmaların teknik ekipler tarafından sürdürüldüğünü söyledi.

5'te

Amatörde gol şov ...

Sayfa 6'da

Tarihten Sayfalar

ÇİRMEN ZAFERİ

Hammer'in ifadesine göre, birçok kaplıcası, haşmetli kubbelerle örtülü on iki kükürtlü suyu, şehrin her tarafına içilecek su dağıtan kanalları ve dağdan inen ırmaklarla sulanan bahçeleri ile tanınan Köstendil, aynı zamanda yakınlarında altın ve gümüşten para basılan bir yer olması bakımından da dikkat çekerdi. 1372 yılında Köstendil ile çevresi fetih edilince burada bulunan Bulgar Prensi Çançe Evdokia'nın oğlu Kostantin, her türlü vergiden muaf olma karşılığında şehrin (Köstendil) anahtarını Sultan Murad'a teslim etti.

Böylece Kostantin, Osmanlı hakimiyetini kabul ile vergi ve gerektiğinde asker vermeyi taahhud etti. Hoca Saadeddin, Kösten dil'in fethi ile ilgili olarak şunları söyler: "Adaleti ile ülkeleri tutan padişah, Allah'ın verdiği destek ile açılan bahtını değerlendirerek cihad töresini sürdürmek ve yeni ülkeler zapt eylemek için bütün tedbirlerini almış bulunuyordu. Devletin gelişmesi ile kendi öz benliğinde yeni fetihlerin ve özlenen başarıların belirmiş olması, onu cihad sancaklarını açma yolunda bütün gayret ve himmetiyle çalışmaya yöneltmişti. Rumeli uçlarında cihad yolunda uğrasan iyi niyetli beylerin, ülkeler ele fetheden padişahı çağırmaları üzerine 773 (M. 1372) yılının baharında büyük bir ordu ile tekrar Rumeli yakasına geçti. İlk iş olarak Lala Şahin'in Köstendil bölgesinde almış olduğu yerleri korumak ve geride kalan topraklar üzerinde kendi bayraklarını açmak için bu bölgeye harekat etti.

Köstendil tekfuru olan Konstantin, ülkesinin genişliği ve ordusunun kalabalıklığı ile çevrede tanınmış, Bulgar diyarının hükümdarı, altın ve gümüş madenlerinin bulunduğu bölgelerin de hâkimi olmakla şöhret yapmıştı.

Devamı Var

Gripte çare sizsiniz!

Taze sıkılmış meyve sulan da vücudumuzun gribal enfeksiyonlara karşı korunmasında etkili olacaktır. Ancak faydalı diye günde iki bardak portakal su içerseniz, fark etmeden dört portakal meyve tüketirsiniz. Bu nedenle (eğer şişmanlamak ya çalışmıyorsanız) bu meyveleri posası ile yemeyeziniz, miktarı dengelemenize yardımcı olacağı hatırlatmak istiyorum.

Soğuk günlerde ásitli içecekler, yerine bitki çayları daha doğru bir seçim olacaktır.

Yemeklerde veya öğün aralarında bol miktarda ve çeşitli renklerde salata yemek de, bize bu vitaminleri sağlayacaktır.

C vitamini kaybını önlemek için, salataların da meyve sularında olduğu gibi, yenmeden hemen önce hazırlanması daha doğrudur. Kış hüznüne karşı Omega 3

Yorgunluk ve kış hüznüne karşı Omega 3 yağ asidi doğru seçimdir. Balık bunun için iyi bir kaynaktır. Ceviz, keten tohumu, semizotunda da bulunur. Vitamin yetersizlikleri erken dönemlerde kendini belirti vermez bu nedenle eksikliğini geç fark ederiz.

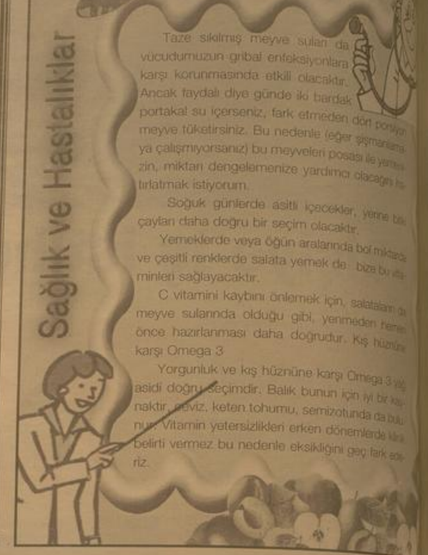

Komik Fotoğraflar

bugün ne pişirsem'

File Sarma

4 küçük bonfile
1 çorba kaşığı tereyağı
1 adet soğan
4 adet mantar
1 adet domates
1 adet sivri biber
1 adet küçük pidi
2 çorba kaşığı domates sosu
Birkaç dal maydanoz

Bonfileleri et tokmağıyla döverek inceltin. Soğan ve mantarları kibrit çöpü biçiminde doğrayın. Tereyağının yarısını eritin. Soğan ve mantarları yağda sote edin. Soğumaya bırakın.

Daha sonra, bu harcı bonfilenin içine koyup sarın. Şişe sırasıyla et, dilimlenmiş domates ve biberi dizin. Fırın ızgarasında pişirin. Artan tereyağını tavada eritin. Pideyi alıp, altını ve üstünü kızartın. Servis tabağına yerleştirin. Üzerine etleri sıralayın. En üste domates sosu dökün. Maydanozla süsleyip servis yapın. Afiyet olsun.

ŞİİR GEZGİNİ

BAHARIN İLK SABAHLARI

Tüyden hafif olurum böyle sabahlar
Karşı damda bir güneş parçası,
İçimde kuş cıvıltıları, şarkılar;
Bağıra çağıra düşerim yollara;
Döner döner durur başım havalarda.

Sanırım ki günler hep güzel gidecek;
Her sabah böyle bahar;
Ne iş güç gelir aklıma, ne yoksulluğum.
Derim ki: "Sıkıntılar duradursun!"
Şairliğimle yetinir,
Avunurum.

BAŞ AĞRISI

I

Yollar ne kadar güzel olsa,
Gece ne kadar serin olsa,
Beden yorulur,
Baş ağrısı yorulmaz.

II

Şimdi evime girsem bile
Biraz sonra çıkabilirim
Mademki bu esvaplarla ayakkaplar benim
Ve madem ki sokaklar kimsenin değil.

Orhan Veli Kanık

Kıssadan Hisseler...

İbrahim bin Edhem ve ceylan

Günler böylece geçip geçerken İbrahim bin Edhem, birgün mayyetiyle birlikte ceylan avına çıktı. Bir ara mayyetinden ayrıldı. Pür-dikkat iyi bir av arıyordu ki, kulağına "Uyan!" diye bir ses geldi. Pek aldırmadı. Aynı ses bir daha tekrarlandı, sonra bir daha... Sonra her taraftan benzer sesler duymaya başladı. Sesler:

"- Ölüm seni uyandırmadan sen kendin uyan!" diyordu.

İbrahim bin Edhem hem şaşırdı hem de korktu. Ancak o sırada karşısına güzel bir ceylan çıktı. Bunun üzerine İbrahim bin Edhem o nazlı hayvanı avlama heyecanına düştü. Biraz evvel duyduğu sözleri unutup sadağından bir ok çıkardı ve yayına sürdü. Nişan aldı. Tam okunu fırlatacaktı ki, nazlı ceylan gözlerini İbrahim bin Edhem'e dikip dile geldi:

"- Ey İbrahim! Rahman olan Allah, beni avlayasın diye mi seni yarattı?"

İbrahim bin Edhem baştan ayağa titredi. Gözleri bulut bulut oldu. Atından atlayıp secdeye kapandı. Tevbe etti. Cenâb-ı Hakk'a yalvardı:

"Ey lütf u keremi sonsuz olan Allah'ım! Benim hâlime de nazar kıl! Nice zamandır dabdabe içinde ömür neleslerimi zâyi etmişim... Ey Allah'ım! Lutfunla gönlümü yıka; kalbimde muhabbetinden başka bir şey bırakma!"

Artık İbrahim bin Edhem, gözlerini bambaşka bir âleme açmış, âlâhî bir iklîmin temaşasına dalmıştı.

BİLİMTEKNOLOJİ

iPhone 4G, 2010 ortasında

Türkiye 3G ile henüz tanışırken Apple yeni neslin hesaplarını yapıyor.

İnternet'te iPhone'un yeni nesli ile ilgili bazı söylentiler boy gösterdi. Buna göre ABD'de yeni iPhone 4G testleri başladı bile. Haber hot-renzy.com adlı sitede yer aldı.

Gelecek iPhonelar, UMTS'in HSDPA standartlarının (3G ve 3.5G) halefi olan LTE (Long Term Evolution) standardını destekleyecek. 45 dakikada verilen hizmet sanıyede 300 MB'a kadar download ve 75 Mb'e kadar upload hızını mümkün kılacak. Buna göre 4G destekli iPhone, 2010 yılında tanıtılabilir. Diğer taraftan bazı üreticiler de gelecekte LTE'yi kullanacak. Samsung gelecek sene ilk LTE cihazları tanıtacak.

Bunlar arasında cep telefonu var. Güney Koreli firmanın, Kanada'da mini verdiği LTE modemi 20 MHz'lik kanal genişliğinde 100 Mbps indirme ve 50 Mbps yükleme hızı destekliyor. Pazarın büyükbaşlarından Nokia, LTE'li ilk modemini tanıtı bile. Bu yıllar zarfında ortaya çıkan GMS (2G), GE, global HSPA ve global LTE teknolojilerini tek bir cihazda toplamak. Ürünün tek kötü tarafı ona sahip olamamanız. Zira ürün nihai kullanıcıya en erken 2010 yılında bulaşacak. Daha fazlası için http://www.technolabs.com/ sitesini tıklayınız!

Blackberry saatler geliyor

İş dünyasının büyük ilgi gösterdiği Blackberry'nin saat çeldindek versiyonu 2010'un Şubat ayında piyasaya çıkıyor. Blackberry tarafından satılmayacak ancak bu cihazlarla uyumlu olan aksesuar olarak kullanılabilecek. Saat, Allerta firması tarafından geliştirilmiş

güldürmece

İngiliz Fransız birde Temel varmış bir deney için uzaya gönderoslkemiş. Fransız sormuşlar uzayda yanına ne alırsın diye. Fransız sınırsız bira verin demiş. Fransıza sormuşlar süt istemiş. Temel'e sormuşlar uzayda ne sınırsız sigara verin demiş. Bunları duyan İngiliz dermişler aradan baya bi zaman geçmiş. Temel geri geliyolar. İngilize sormuşlar nasıl geldin diye. İngiliz sarhoş bi şekilde iyi geldi demiş. Fransızda aynısını demiş bizim Temel'e bişey gelmez, "Uşağım hele ateş verin ateş ver"

Hayvancılık destekleniyor

Erzincan Tarım İl Müdürlüğü, anaç sığır-manda ve anaç koyun-keçi desteklemelerinin devam ettiğini bildirdi..

Kemal Arduç

Tarım Bakanlığının hayvan desteklemelerinin devam ettiğini söyleyen Erzincan İl Tarım Müdürü Ali Lek, yetiştiricilerin desteklemelerden faydalanmak için başvuruda bulunma sürelerinin sona ermekte olduğunu söyleyerek, yetiştiricilerden başvurularını bir an önce tamamlamalarını istedi. Konuyla ilgili açıklamalarda bulunan İl Müdürü Lek, en az beş anaç sığıra sahip, örgütlü yetiştiricilerin yılda bir kez olmak üzere hayvan başına desteklemeden yararlanacağını söyledi. Tarımsal amaçlı kooperatifler ve süt üretici birlikleri, tebliğe tüzel kişilik olarak üye olması halinde tek işletme olarak kabul edilecek.Anaç manda desteğinden yararlanacak olan yetiştiricilerde örgütlülük ve sayı şartı aranmayacak. İl Müdürü Ali Lek, anaç sığır desteklemesinden yararlanmak isteyen yetiştiricilerin, üyesi bulunduğu örgüte dilekçe ile başvurması gerektiğini, üretici örgütlerinin de üyeleri adına 1/12/2009 ile 31/12/2009 tarihleri arasında il ve ilçe müdürlüklerine müracaat etmesinin gerektiğini bildirdi. Anaç manda desteklemesinden yararlanmak isteyen çiftçilerse 1/11/2009 ile 31/12/2009 tarihleri arasında dilekçe ile il ve ilçe tarım müdürlüklerine başvuruda bulunacaklar.

Anaç sığır desteklemesinde; ekinde başvuruda bulunan üyelerinin listesi ile merkez birliklerinden alınan icmal hazırlama yetki belgesi bulunan yetiştirici örgütlerinin başvuru dilekçesi; anaç manda desteklemesinde ise başvuru dilekçesi ve Türkvet İşletme Tescil Belgesi istenecek. Desteklemeden faydalanmak için aranan şartlar ise şöyle: anaç sığır ve manda desteklemesinden faydalanacak yetiştiricilerin, sığırları Türkvet ve E-Islah veri tabanına, anaç mandaları ise Türkvet veri tabanına kayıtlı olacak. Anaç sığırlar kültür ırkı veya kültür melezi olmalıdır, işletmede bulunan anaç sığırların aynı ırktan olma şartı aranmayacak. Sığırlarda 15 aydan önce tohumlanan hayvanlar desteklemeden faydalanacaklar. Desteklemeden yararlanmak isteyen yetiştiriciler, başvurularını üyesi bulunduğu birliğe yapacaklar. Yetiştirici örgütleri başvuru dilekçelerini en geç 31/10/2009 tarihine kadar il ve ilçe müdürlüklerine gönderecek.destekleme için anaç koyun ve keçiler Damızlık koyun-keçi kayıt sisteminde kayıtlı olacaktır. Anaç koyun ve keçilerde aynı ırktan olma şartı aranmayacak. Brucella S-19 aşısı yapılmış ve Türkvet'e kaydedilmiş olmalıdır. İşletmenin E-Islah'a kayıt tarihinden önce doğan buzağılar desteklemeden faydalanamayacak. Desteklemeden her buzağı bir kez faydalanacak. Desteklemeden yararlanmak isteyen üreticilerden, soykütüğüne kayıtlı olanlar Damızlık Sığır Yetiştiricileri Birliği aracılığı ile, önsoy kütüğüne kayıtlı olanlar ise şahsen il ve ilçe tarım müdürlüklerine 1/10/2009 ile 31/12/2009 tarihleri arasında başvuruda bulunacaklar.

İl Tarım Müdürü Ali Lek, hayvancılık desteklemeleri kapsamında anaç koyun ve keçilerin de desteklenecekleri vurguladı. En az 25 baş koyun-keçiye sahip, Damızlık Koyun ve Keçi Yetiştiricileri Birliklerine üye olan ve hayvanlarını Damızlık koyun-keçi kayıt sistemine kaydettirerek küpeleten yetiştiriciler yılda bir kez olmak üzere hayvan başına desteklemeden faydalanacaklar. Desteklemeden yararlanmak isteyen yetiştiriciler, başvurularını üyesi bulunduğu birliğe yapacaklar. Yetiştirici örgütleri başvuru dilekçelerini en geç 31/10/2009 tarihine kadar il ve ilçe müdürlüklerine gönderecek.destekleme için anaç koyun ve keçiler Damızlık koyun-keçi kayıt sisteminde kayıtlı olacaktır. Anaç koyun ve keçilerde aynı ırktan olma şartı aranmayacak.

ENERJİ TASARRUFU VE KAYIP KAÇAK OLAYI

Objektif

Şefik ARAS

Enerji ithal eden bir ülkeyiz. O bakımdan her türlü enerjiyi verimli kullanmak durumundayız. Enerji tasarrufuna önem vermeliyiz.

Uzmanlara göre; ülkemizde %30'lara varan enerji tasarrufu potansiyelinin yarısı kadarlık bölümü, bu konudaki bilinçlendirme ve yönlendirme ile kazanılabilecektir.

Elektrikte enerji tasarrufuna dikkat çekilmesi için elektrik tasarrufu haftaları, düzenleniyor. Tüketicinin elektriği tasarruflu kullanması isteniyor. Sadece konutlarda yapılacak %10 oranındaki enerji tasarrufu ile ülkemize 230 milyon dolar kazandırılacağı ifade ediliyor.

Kuşkusuz enerji tasarrufu sadece ülkemizin genel menfaati ile ilgili değildir. Yapılacak olan elektrik tasarrufu ile aile bütçelerinin yükü azalacaktır. O nedenle elektrikli ev aletleri en az elektrik kullanılmasını sağlayacak şekilde kullanılmalıdır. Aydınlatmada, gereksiz yere elektrik harcanmazken, tasarruflu ampul kullanmak suretiyle, tüketim azaltılmalıdır.

Elktrik enerjisinde tasarrufun diğer bir önemli boyutu kayıp ve kaçakların en aza indirilmesi zorunluluğudur. Türkiye istatistik kurumunun verilerine göre; Tüm uğraşlara rağmen kayıp ve kaçak elektrik miktarı normal sınırlar içerisine çeklememiştir.. Kayıp kaçak miktarı bakımından; Türkiye sıralamasında ilk on il arasında, Şanlıurfa, Diyarbakır, Mardin, İstanbul, Ankara, İzmir, Batman, Van, Şırnak bulunuyor. Bu iller arasında kayıp ve kaçağın % 50'lerin üzerinde olduğu iller var. Kayıp ve kaçağın en fazla olduğu bölgenin Güneydoğu olduğu belirtiliyor. Bölge İllerinden Diyarbakır'da yüzde 64,4, Ş.Urfada 58,8, Bingöl'de 25,5, Bitlis'te 44,7 olduğu Türkiye İstatistik Kurumunun verilerinden anlaşılıyor. Komşumuz Erzurum'da kayıp ve kaçak oranı yüzde 16 olarak gösteriliyor.

Kayıp ve kaçaktaki yüksek oranlara karşılık, bizim Erzincan'ımızda elektrik kayıp ve kaçağı yüzde 8'lerdedir.. Yapımı devam eden enerji hatlarındaki yenileme ile bu miktarı dahada azalacağı muhakkaktır. Kuşkusuz, kayıp ve kaçaklar içerisinde, elektriğin kaçak kullanılmasında var. O nedenledirki, elektrik dağıtım birimleri, konutları, işyerlerini dolaşarak kaçak elektrik kullanılıp kullanılmadığını araştırıyor.

Elektrik kayıp ve kaçağının, sonuçta elektriğin maliyetini yükselttiği ve tüketiciniin daha yüksek fiyata elektrik kullanmasına neden olduğu bir gerçektir. Öyleki; bir bakıma kaçak elektrik kullananların, kullandığı elektriğin bedelini, diğer abonelerin ödemekte olduğunu ifade etmek yanlış olmayacaktır.

Grip'in ilacı istirahat

Soğuklarla birlikte, grip ve soğuk algınlığı da hayatı etkiliyor. Uzmanlar bulaşıcı olan bu tip hastalıklarda mikrop saçmamak için evde istirahat etmeyi öneriyor

Üst solunum yolu hastalıklarının başında gelen soğuk algınlığı kış mevsiminin gelmesiyle birlikte hastaneler dolmaya başladı. Konuyla ilgili olarak uyanda bulunan uzmanlar "Ülkemizde de genellikle Aralık ayında başlayıp, Ocak-Şubat'ta pik yapıp azalma şeklinde bir eğilimi var..." diye uyanda bulundular. Kapalı ve kalabalık yerlerde daha çok vakit geçirdiğimiz bu mevsimde, üst solunum yolu hastalıkları daha çabuk bulaşıyor. Uzmanlar, "Okullarda, kapalı yaşanan ortamlarda bir çocuk hastalanır, diğerleri de hastalanır, küçük çocuklarla temas gerektiren meslek gruplarından öğretmenler de sık hastalanır" dedi. Oysa hastaların evde kalıp yakın temastan kaçınması gerekiyor. Uzmanlar: "El yıkamaya özen göstermek, hastayken mümkün olduğu kadar başkalarıyla temas etmemek. Tabii ideali öksürük hapşırık gibi durumlarda maske takmak önerilebilir" Bu kişisel tedbirlerin yanında grip aşısı yaptırmak da yararlı. Uzmanlar kalp, şeker ,böbrek.yetmezliği gibi kronik hastalığı olanlar ve 65 yaşın üstündekilerin her yıl mutlaka grip aşısı olmasını öneriyor. Bilinenin aksine grip, nezle ve soğuk algınlığında antibiyotik kullanımı hiç işe yaramıyor. Tersine birçok hastalıkta direnç gelişmesine yol açıyor.

Uzmanlar "Üst solunum yolu enfeksiyonları arasında antibiyotik kullanılması gereken durumlar var. Ama bunlar çok az, yüzde 80'in üzerinde antibiyotiklerin etki etmediği virüs dediğimiz daha farklı mikroorganizmalar tarafından oluşturuluyor..." denildi.

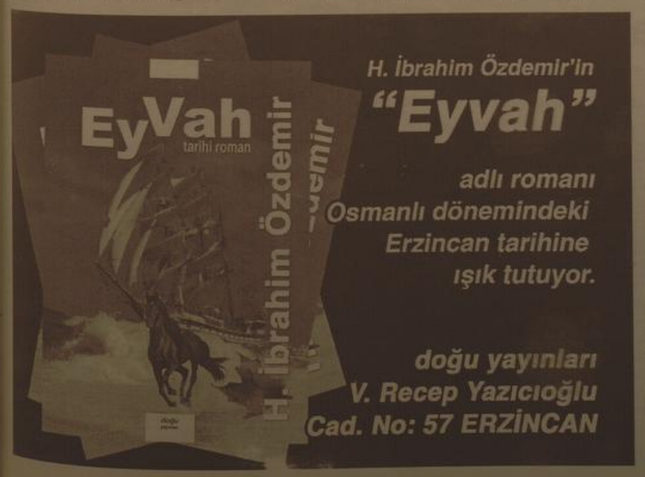

H. İbrahim Özdemir'in
"Eyvah"
adlı romanı
Osmanlı dönemindeki
Erzincan tarihine
ışık tutuyor.
doğu yayınları
V. Recep Yazıcıoğlu
Cad. No: 57 ERZİNCAN

Son Dakika, Siyaset, Ekonomi, Sağlık, Spor, Sanat, Tarım ve daha neler neler
www.dogugazetesi.com.tr

SATILIK ARSA
Akyazı Beldesinde
satılık 13 dönüm arsa
Mür. 0542 890 77 50 0536 844 16 96

ZAYİ
Erzincan Yeşilkart bürosundan aldığım yeşil kartımı kaybettim
Hükümsüzdür
Köksal Tutenk

TSYD yöneticileri 2011 tesislerini gezdi

011 Dünya Üniversitelerarası Kış Oyunları Genel Koordinatörlüğü ile Doğu Anadolu Gazeteciler Cemiyeti'nin rtaklaşa düzenlediği "2011'e doğru Erzurum" konulu panele katılan TSYD yöneticileri, oyunlar kapsamında apımına devam edilen tesislerde incelemelerde bulundu.

2011 Dünya Üniversitelerarası ış Oyunları Genel Koordinatörlüğü Doğu Anadolu Gazeteciler Cemi- ni'nin ortaklaşa düzenlediği 011'e doğru Erzurum" konulu pa- ele katılan TSYD yöneticileri, oyun- kapsamında yapımına devam edi- tesislerde incelemelerde bulun-

ATLAMA KULESİNİ GEZDİLER

Tamamlandığında Türkiye'nin en üksek rakımdaki atlama kulesi unva- nı alacak olan atlama kulelerini ge- n TSYD yöneticileri, Başbakan aşdanışmanı Uluslararası Spor Or- anizasyonları Baş Koordinatörü Mehmet Atalay, 2011 Üniversiade oordinatörü Bekir Korkmaz ve ençlik ve Spor İl Müdürü Fatih Çin- ar'dan bilgi aldılar. İnşaatın yapıl- dığı alan yağan karla kapandığı için alana yürüyerek gelebilen TSYD yö- neticileri, Olimpiyat Oyunlar Köyü, atlama kulelerinin bulunduğu pist ve tesisleri gezdiler.

KAYAK FEDERASYONU BAŞKANI AYIK'TAN 2011 BRİFİNGİ

Palandöken Kış Sporları ve Kayak Merkezi'ne geçen TSYD yöneticileri, Kayak Federasyonu'na ait bina Türkiye Kayak Federasyonu Başkanı Özer Ayık'tan Kış Oyunları'yla ilgili çalışmalar hakkında bilgi aldılar.

Kayak Federasyonu Başkanı Özer Ayık, Dünya Kayak Federasyonu Kongresi'nin 2010 yılının Mayıs ayında Türkiye'de yapılacağını hatırlatarak,göreve geldikleri günden beri Türkiye'nin özellikle kayak sporunda dünyada söz sahibi bir ülke olması, en güvenli dağı olduğunu, kış oyunlarıyla birlikte spora açılacak olan Konaklı bölgesinin de dünyanın en iyi çanaklarından birisi olduğuna işaret etti. Üniversiad ile ilgili tesislerin yapım aşamaları hakkında da bilgiler sunan Özer Ayık, TSYD yöneticilerinin sorularını da cevaplandırdı. Ayık, Palandöken'in güvenliğin yanı sıra Türkiye'de tek bilet sistemi ile en ucuz kayak yapılabilen kayak merkezi olduğuna işaret etti. Ayık, 15 TL ödenerek alınan biletler ile bir günde sınırsız şekilde pistlerden ve tesislerden faydalanıldığını, bir günlük kayak bedelinin Avrupa ve Amerika'dan kat kat ucuz olduğunu bildirdi. Ayık, 2011 Üniversiad sonrasında turizm açısından önemli gelişmeler olacağını sözlerine ekledi.

KOORDİNATÖRLÜKTE SUNUM

TSYD yöneticileri daha sonra 2011 Erzurum Üniversiad Genel Koordinatörlüğü'ne geçerek, burada incelemede bulundu, Gençlik ve Spor İl Spor İl Müdürü Fatih Çintimar'ın oyunlarla ilgili gelinen son aşama hakkındaki sunumunu izlediler.

VALİ ÖZTÜRK KONUKLARLA YAKINDAN İLGİLENDİ

Spor yazarları akşamleyin de Doğu Anadolu Gazeteciler Cemiyet'nce Emirşeyh lokantasında verilen akşam yemeğine katıldılar. Yemeğe Vali Sebahattin Öztürk, Başbakan Başdanışmanı Uluslararası Spor Organizasyonları Genel Koordinatörü Mehmet Atalay, TSYD Genel Başkanı Esat Yılmaer, TSYD yönetim Kurulu üyeleri, Doğu Anadolu Gazeteciler Cemiyeti Başkanı Feridun Fazıl Özsoy, ve gazeteciler katıldı. Vali Sebahattin Öztürk, yemek sonunda spor yazarlarına Oltu Taşı tespih hediye etti.

REKTÖR KOÇAK'TAN TSYD ONURUNA YEMEK

Öte yandan Atatürk Üniversitesi Rektörü Prof. Dr.Hikmet Koçak, Doğu Anadolu Gazeteciler Cemiyeti'nin davetlisi olarak Erzurum'a gelen TSD yöneticileri onuruna üniversitedeki Erzurum evinde bir yemek verdi. Yemeğe, TSYD Genel Başkanı Esat Yılmaer, 2011 Üniversiade Koordinatörü Bekir Korkmaz, Rektör Yardımcıları, Doğu Anadolu Gazeteciler Cemiyeti Başkanı Feridun Fazıl Özsoy, yönetim kurulu üyeleri ve gazetecilerin katıldı.

Yemeğin sonunda Atatürk Üniversitesi ile ilgili bir sunum yapılırken, Rektör Prof. Dr. Hikmet Koçak, konuklara Milli Mücadele'de önemli bir yere sahip olan Albayrak Gazetesi'nin nüshalarından hazırlanan bir kitap hediye etti.

Bu arada 60.yaşına giren Foto Spor Gazetesi Yazarı Osman Korkmazel'e bir sürpriz yapıldı. Yemekte Osman Korkmazel'in yaş günü kesildi, 3 köydeki çalışmalarının tamamlandığını belirten İl Müdürü Lek bu köylerde hastalığın tamamen sönümlendiğini ve hiçbir risk bulunmadığını söyledi. Geri kalan 18 köyde aralıksız sürdürülen çalışmaların önümüzdeki günlerde tamamlanacağını açıklayan İl Tarım Müdürü Ali Lek, her köyün İl Tarım Müdürlüğünün kontrolü altında ve aralıksız şekilde devam ettiğini vurguladı.

KUDUZA ANINDA MÜDAHALE...

Erzincan İl Tarım Müdürü Ali Lek, kuduz ihbarlarının İl Tarım Müdürlüğü'ne ulaşmasının ardından anında vakalara müdahale edildiğini vurgulayarak, kuduz hayvanla temasta bulunan diğer hayvanların aynı gün içerisinde aşılandığını vurguladı. Kuduz aşısının hastalığın bulaşmasından sonra hastalığı etkisiz hale getiren bir aşı olduğunu vurgulayan İl Müdürü Lek, kuduz vakalarının genel olarak yaban hayattan evcil hayvanlara bulaştığını söyledi. İl genelinde kuduz aşısının ücretsiz olarak İl ve İlçe Tarım Müdürlükleri tarafından yapıldığını vurgulayan İl Müdürü Lek, halkın kedi ve köpek gibi hayvanlarını ücretsiz olarak aşılatabileceklerini söyledi. Kedi köpek ısırması gibi olayların yaşanması durumunda olanın tanım ve sağlık müdürlüklerine bildirilmesini isteyen İl Müdür Lek, İl genelindeki en uzak noktalara bile 1 saat gibi kısa bir süre içerisinde müdahale ettiklerini söyledi.

MİHRAK KÖYLERDE TÜM ÇİFTLİK HAYVANLARI AŞILANIYOR...

İl Tarım Müdürü Ali Lek, şu anda karantina altında tutulan mihrak köylerde çalışmaların sürdürüldüğünü söyleyerek, bu köylerde bulunan yaklaşık 6 bin çiftlik hayvanına kuduz aşısı yapıldığını kaydetti. Daha önce bu köylerdeki kedi ve köpekler ile inek ve koyun gibi hastalıkla temasta bulunan veya bulunma ihtimali söz konusu olan hayvanların aşılandığını duyuran İl Müdürü Lek, ama bununa yetirmediklerini ve bu köylerdeki tüm çiftlik hayvanlarına kuduz aşısı yaptıklarını söyledi. Bu köylerde herhangi bir sorun bulunmadığına dikkat çeken İl Müdürü Ali Lek, tüm karantina tedbirlerin titizlikle uygulandığını söyledi. Tarım ve Köyişleri Bakanlığı Koruma ve Kontrol Genel Müdürlüğü tarafından yeterli miktarda kuduz aşısının Erzincan'a gönderildiğini vurgulayan İl Tarım Müdürü Lek, endişe edilecek bir durumun söz konusu olmadığını vurguladı.

HER ŞEY KONTROL ALTINDA...

Kuduz hastalığı ile ilgili olarak her şeyin kontrol altında olduğunu kaydeden İl Tarım Müdürü Ali Lek, "herhangi bir köpek ya da yabanı hayvan ısırmasının meydana gelmesi ihtimaline karşı ekiplerimiz gerek ilde gerekse ilçelerimizde 24 saat göreve hazır beklemektedirler. Müdürlüklerimiz bünyesinde yeterli aşı ve dezenfektan ilaçlar bulunmaktadır. Bizim Erzincan halkından tek istediğimiz herhangi bir köpek ısırması ya da yabanı hayvan saldırısı yaşanması durumunda İl Tarım Müdürlüğü'ne ihbar etmeleridir. İhbar edilmesi durumunda tüm önlemlerin derhal alınacaktır. Yeterli bilgi ve donanıma sahip ekiplerimiz hemen müdahalede bulunacaktır. Halkımız bu konuda rahat olsun. Endişe edilecek herhangi bir durum söz konusu değildir. Çalışmalarımız hakkında Erzincan Valimiz Sayın Abdülkadir Demir 'e de bilgi verilmektedir. Sayın Valimiz de bu çalışmalarımıza büyük katkılar sağlamakta ve Erzincan halkının sağlığı ve güvenliği için yapılması gereken her şeyi yapmamız noktasında bize önderlik etmektedir. Erzincan halkı ve Müdürlüğümüz adına da kendilerine şükranlarımızı sunuyoruz" dedi.

Çiftlerin sopalı baz istasyonu nöbeti

Erzurum'da mahallelerine ikinci bir baz istasyonunun kurulmasını engellemek isteyen çiftler, sopalarla 'gece-gündüz' nöbet tutuyorlar.

Merkez Palandöken İlçesi Yenişehir Semtinde bulunan Fevzi Paşa Mahallesi sakinleri, baz istasyonunu kurulmasını önlemek için bir araya geldi. Mareşal Fevzi Çakmak Askeri Hastanesi'nin karşısına konulmak istenen ikinci bir baz istasyonu kurmaya gelenler, mahalle halkının tepkisiyle karşılaştıkları için yapım çalışmasını yarım bırakmak zorunda kaldılar. Baz istasyonunu gecekondu gibi kurulmaması için mahalledeki karı-koca çiftler sırayla nöbet tutmaya başladı. Sopalarla nöbet tutan İhsan-Esengül Özçaylak çiftı, " Valiye, belediye başkanı ve başbakana sesleniyoruz. Bir taraftan 'dumansız hava sahası 'diyorsunuz, diğer taraftan bizleri radyasyonla yaşamaya mahkum ediyorsunuz. Baz istasyonların bir zaran yoksa Belediye Başkanı Ahmet Koçükler kendi evinin önüne kurdursun, şu yıl önce bizleri '2011 Kış Oyunlarının ambiyanmini dikiyoruz' diye kandırıp baz istasyonu diktiler. Kurulan ile baz istasyonu nedeniyle bahçelerimizdeki ağaçlar kurudu. Biz yıldır mahallemizde hastalıklar arttı. Burada yaşayan insanların çoğu emekli ve yaşlılıklar. Artık kolumuz kolumuza kalmadı. Baz istasyonu istemiyoruz. Sağlığımıza kimsenin oynamasına izin vermeyiz. Baz istasyonu kurmaktan vazgeçene kadar bütün mahalle nöbet tutmaya kararlıyız" diye konuştular.

Özçaylak çiftinin ardından iki saatlik nöbeti devralan Şengül Abdulkadir Sadak çifti, " Askeri hastanede yatan eşimi geçen yıl kaybettim. Bizi düşünmediler, peki o genç askerlerimiz de nasıl düşünmedi. Sağlıklarına kavuşmak için burada yatıyorlar iyice hasta olup ölecekler" dediler.

Tunceli'de kadınlardan baraj eylemi

Tunceli'de bir grup kadın kentin en işlek caddesinde trafiği keserek Munzur Çayı üzerinde yapılması planlanan barajlara karşı eylem yaptı

Tunceli'de bir grup kadın kentin en işlek caddesinde trafiği keserek Munzur Çayı üzerinde yapılması planlanan barajlara karşı eylem yaptı.

Tunceli'de, Demokratik Haklar Federasyonu Kadın Komisyonu (DHFKK) üyesi bir grup kadın, Sanat Sokağı'nda bir araya gelerek, Hastane Caddesi'ne doğru sloganlar eşliğinde yürüyüşe geçti. Tunceli'nin en işlek caddesi olan Hastane Caddesi'ne geldiklerinde, içlerinden 4 kadın yanlarında getirdikleri zincire kendilerini bağlayarak caddeyi trafiğe kapattılar. Eylemci kadınlar, Ovacık'ta siyanürle altın aranmasına ve Munzur ve Pülümür Çayı üzerinde yapılması planlanan barajlara karşı sloganlar atarak yaklaşık 1 saat süreyle eylemlerini sürdürdüler. Ellerinde zil, davul ve düdükleriyle sloganlarına tempo tutturan göstericiler, giysileri ile de ilginç görüntüler oluşturdular. Grup adına bir basın açıklaması yapan DHFKK üyesi Evrim Konak, yıllardır çatışmaların, köy boşaltmaların ve siyanürle altın aramaların doğalarını tahrip ettiğini dile getirerek, "Dersim'in çilekeş kadınları, siyanürle altın arayarak doğamızı, sularımızı zehirleyen ve barajlarla ziyaretlerimizi, mezarlarımızı, tarlımızı sular altında bırakanlar'a her yolu deneyerek mücadeleyi sürdüreceğiz'' dedi.

Daha sonra 3 kadın cadde üzerinde Munzur'a baraj yapımını ve siyanürle altın aramayı hicveden bir skeç sahnelediler.

Demokratik açılım konulu toplantıda protesto

Türkiye Küçük Millet Meclisi (TKMM) adlı oluşumun Bingöl'de düzenlediği 'Demokratik açılım değerlendirmesi' konulu toplantı, bazı sivil toplum kuruluşu üyeleri tarafından protesto edildi.

Türkiye Küçük Millet Meclisi (TKMM) adlı oluşumun Bingöl'de düzenlediği 'Demokratik açılım değerlendirmesi' konulu toplantı, bazı sivil toplum kuruluşu üyeleri tarafından protesto edildi.

Toplantı Bingöl Kültür Merkezi Salonu'nda gerçekleşti. Açılış konuşmasını TKMM Bingöl Koordinatörü Semiramis Karadaştan'ın yaptığı toplantıya katılan Gazeteci Yazar Abdurrahman Dilipak ve Müzisyen Şanar Yurdatapar katıldı. Şanar Yurdatapar ve Abdurrahman Dilipak tarafından yapılan kısa konuşmaların ardından katılımcılara söz verildi. Toplantıya katılan ve söz alan Bingöl Alperen Ocakları Başkanı Mehmet Bürkek, açıklama yaparken kabalalık bir grup ayağa kalkarak Türk bayrakları açtı ve toplantıyı protesto etti. Bürkek, Türk devletinin büyük bir devlet olduğunu belirterek, "Devleti büyük olan bir milletin meclisi de TBMM'dir. Alternatif bir meclise ihtiyaç yoktur. Herkes bunu çok iyi bilsin ki bizim dinimiz İslam, bayrağımız ay yıldız, milletimiz Türk milleti ve dilmiz Türçe'dir. Abdurrahman Dilipak ve Şanar Yurdatapan birer ABD askeridir. Biz sivil anayasaya değil, sergilenen bu haince oyunlara karşıyız. Son söz olarak büyük insanların küçük meclislerde asla işi olmaz." diye tepki gösterdi.

Mehmet Bürkek'ün konuşmasının ardından Alperen Ocakları, Ülkü Ocakları, Kamu-Sen ile Bingöl Şehit ve Gazilerin Mahiulleri ve İnsan Haklar Derneği üyelerinden oluşan kabalalık grup hep bir ağızdan 'Ne mutlu Türküm' diyene bağırdı. Toplantıyı protesto eden kalabalık, bir süre Dilipak ve Yurdatapar ile tartıştıktan sonra salonu terk etti.

Toplantıya AK Parti Bingöl Milletvekili Kazım Ataoğlu, Belediye Başkanı Serdar Atalay, Genç İlçe Belediye Başkanı Abdurrahim Arıç, Solhan İlçe Belediye Başkanı Niyazi Çavuşoğlu, AK Partı İl Başkanı Cevdet Çalbay, siyasi parti temsilcileri, sivil toplum kuruluşu temsilcileri ve çok sayıda vatandaş katıldı.

Velilerin soğuk tepkisi

Kış mevsiminin başlamasıyla birlikte soğuk algınlığı, nezle ve grip vakalarında da artış gözlenmeye başlandı

Kış mevsiminin başlamasıyla birlikte soğuk algınlığı, nezle ve grip vakalarında da artış gözlenmeye başlandı. Domuz gribi endişesinin hakim olduğu Erzurum'da bazı ilköğretim okul yöneticilerinin duyarsızlığı ise velileri çileden çıkardı. Sabahçı olarak okula giden öğrencilerin, okula alınmayarak dışarıda bekletildiği, okul kapılarının derslere on dakika kala açıldığını belirten veliler, Vali Öztürk ve Milli Eğitim Müdürlüğü yetkililerine çağrı yaparak, okul yöneticilerinin uyanlmasını, çocuklarının sağlıklarının tehlikeye atılmasına göz yumulmamasını istediler.

Hizmetli sıkıntısı sebebiyle yöneticilerin, okulların kirletilmemesi için sabahları okul kapılarını geç açtığına dikkat çeken veliler "Bir yandan domuz gribi bir yandan soğuk algınlığı endişesi taşıyoruz. Çocuklarımızı okula gönderiyoruz, ama dışarıda bekletildikleri için ev hasta dönüyorlar. Hem endişe çocukların sağlığından önemli olamaz. Sayın Valimizden yöneticilerin uyarılmasını, sabahçı öğrencilerin 07'den itibaren okulun içeri alınması konusunda çare beklıyoruz" dediler.

Bazı veliler ise sabahçı öğrencilerin dışarıda saatlerce beklemesi sebebiyle soğuk algınlığı riskiyle karşı karşıya kalındığını vurgulayarak, uygulamanın devam etmesi halinde İl Milli Eğitim Müdürlüğü hakkında yasal bağlamı yapmayı düşündüklerini kaydettiler.

'Açılımı şova çevirmeyin...'

Bakan Yıldırım konuşmasının sonunda "hiç kimse kafa katıştırmasın ki kimsede bu iyi niyetli girişimi, ülkenin kaynaklarını tüketen, enerjisini kemiren bu beladan kurtulmak için alınan inisiyatiften kendine siyasi pay çıkartmasın kimsede bunu şova dönüştürmesin" diyerek mesaj yolladığını belirtti.

Erzincan'da bir dizi inceleme ve ziyarlarda bulunmak üzere Erzincan'a gelen Ulaştırma Bakanı Binali Yıldırım, Erzincan Belediyesi Toplantı Salonunda yapılan Türkiye Ekonomi Bankası İller İçin Gelecek Projeleri Bildirimi Sonuç Raporu Tanıtım Töreni'nde yaptığı konuşmada "hiç kimse kafa katıştırmasın ki kimsede bu iyi niyetli girişimi, ülkenin kaynaklarını tüketen, enerjisini kemiren bu beladan kurtulmak için alınan inisiyatiften kendine siyasi pay çıkartmasın kimsede bunu şova dönüştürmesin" dedi.

Açıklamasını sürdüren Bakan Yıldırım: "Ne gelirse yoksulluktan yana varıktan hiçbir zarar gelmez. Türkiye'de huzursuzluklarımız varsa bölgeler arasındaki kalkınma farklılıklarını vaktiyle ilerlememesinden kaynaklanıyor. Doğudaki, güneydoğudaki aile çocuklarına istedikleri gibi bir gelecek hazırlayamayınca orada yeterli alt yapı olmayınca eğitim sağlık güvenlik, bu sefer batıdakine önce imreniyor sonra hayıflanıyor, sonra bunu istismar eden gruplar peydah oluyor. Böylece Türkiye'nin başına bela olan enerjisini kemiren terör örgütü de yaşam alanı buluyor. Türkiye'nin meselesi budur. Yoksa hiç kimse Türkiye'den farklı kültürler etnik gruplar bir çatışma alanı olduğunu iddia edemez böyle bir şey yoktur. Bu ülkenin tarihine baktığınız zaman bu fotoğraf bu mozaik hep olmuş. Yani Anadolu Selçuklular döneminde de böyle olmuş, Osmanlı döneminde de. Ülkemizin bağımsızlık mücadelesinde de hep böyle olmuş, bundan sonrada böyle olacaktır. Bu konuda hiç kafa karıştırmaya istismar yapmaya hacet yoktur. Bu ülkenin tartışılmayacak konuları belli. Ne var ay yıldızlı bayrağımız, kimse bunu tartışamaz. Varımız yoğumuz budur onun gölgesinde o şanlı bayrağın dalgalanan bayrağımızın gölgesinde yurdun her köşesinde ülkemiz için geleceğimiz için çalışacağız gayret edeceğiz. Türkiye Cumhuriyeti 800 bin kilometre karelik vatan toprağı bir bütündür, beraberce bu topraklar üzerinde her yerde hepimiz istediğimiz şekilde iş tutacağız, iş kuracağız eğitim göreceğiz, birlikte olacağız. Ama onun dışında örtlerimiz, adetlerimiz, mezheplerimiz farklıdır, ama bu farklılıkları biz seçmedik. Değiştirme gibi bir ihtiyacımız da yoktur. Kimse buna bizi zorlayamaz. Demek ki olduğu gibi birbirimizi kabul edeceğiz. Büyük Atatürk'ün bize işaret ettiği bu çağdaş uygarlık seviyesinde yol almaya devam edeceğiz. Olay budur, hiç kimse kafa katıştırmasın ve kimsede bu iyi niyetli girişimi, ülkenin kaynaklarını tüketen, enerjisini kemiren bu beladan kurtulmamız için alınan inisiyatiften kendine siyasi pay çıkartmasın kimsede bunu şova dönüştürmesin. Bu, bu kadar da açık ve nettir. Bu mesajı da bu ülkede ister siyaset yapan, ister ticaret yapan isterse başka işlerle meşgul olan kimler varsa bu mesajı en iyi şekilde alması lazım.

EN BÜYÜK GÜÇ NÜFUSTUR

En büyük güç nüfustur. Bazıları; 'efendim başbakan neden bu kadar çocuk yapın diye söylüyor?' bunlar yanlış bugün hala ülkeler nüfusları ile sıraya koyuluyor. 2050 yılında Hindistan dünyanın en zengin ülkesi olmayacak. Ama dünyanın en büyük ekonomisi olacak. Ne için nüfusu için... Ürettikleri nüfusla çarpılıyor, nüfus hiçbir zaman başa bela değildir. Nüfus bir kaynaktır güçtür, yeter ki; yerli yerinde kullanasın. Onun için çoğalmamızı hiçbir zaman olumsuzluk olarak görmüyorum. Avrupa çaresiz nüfusun yüzde 65'i aktif çalışma yaşının dışına çıkmış. Ne olacak? Nasıl ülkeyi geleceği taşıyacaksın? Neticede hepsi insanla oluyor, onun için genç nüfusumuz en büyük güvencemizdir." dedi

Tehlike yok, kuduz kontrol altında

1'den devam

İl Müdürü Lek, 2009 yılında Erzincan İli genelinde toplam 21 köyde kuduz hastalığının görülmüştüğünü, yapılan tetkikler sonucunda kuduz hastalığının pozitif olduğu köylerde çalışmaların devam ettiğini belirtti. Geçtiğimiz 3 köydeki çalışmaların tamamlandığını belirten İl Müdürü Lek bu köylerde hastalığın tamamen sönümlendiğini ve hiçbir risk bulunmadığını söyledi. Geri kalan 18 köyde aralıksız sürdürülen çalışmaların önümüzdeki günlerde tamamlanacağını açıklayan İl Tarım Müdürü Ali Lek, her köyün İl Tarım Müdürlüğünün kontrolü altında ve aralıksız şekilde devam ettiğini vurguladı.

KUDUZA ANINDA MÜDAHALE...

Erzincan İl Tarım Müdürü Ali Lek, kuduz ihbarlarının İl Tarım Müdürlüğü'ne ulaşmasının ardından anında vakalara müdahale edildiğini vurgulayarak, kuduz hayvanla temasta bulunan diğer hayvanların aynı gün içerisinde aşılandığını vurguladı. Kuduz aşısının hastalığın bulaşmasından sonra hastalığı etkisiz hale getiren bir aşı olduğunu vurgulayan İl Müdürü Lek, kuduz vakalarının genel olarak yaban hayattan evcil hayvanlara bulaştığını söyledi. İl genelinde kuduz aşısının ücretsiz olarak İl ve İlçe Tarım Müdürlükleri tarafından yapıldığını vurgulayan İl Müdürü Lek, halkın kedi ve köpek gibi hayvanlarını ücretsiz olarak aşılatabileceklerini söyledi. Kedi köpek ısırması gibi olayların yaşanması durumunda olanın tanım ve sağlık müdürlüklerine bildirilmesini isteyen İl Müdür Lek, İl genelindeki en uzak noktalara bile 1 saat gibi kısa bir süre içerisinde müdahale ettiklerini söyledi.

MİHRAK KÖYLERDE TÜM ÇİFTLİK HAYVANLARI AŞILANIYOR...

İl Tarım Müdürü Ali Lek, şu anda karantina altında tutulan mihrak köylerde çalışmaların sürdürüldüğünü söyleyerek, bu köylerde bulunan yaklaşık 6 bin çiftlik hayvanına kuduz aşısı yapıldığını kaydetti. Daha önce bu köylerdeki kedi ve köpekler ile inek ve koyun gibi hastalıkla temasta bulunan veya bulunma ihtimali söz konusu olan hayvanların aşılandığını duyuran İl Müdürü Lek, ama bununla yetinmediklerini ve bu köylerdeki tüm çiftlik hayvanlarına kuduz aşısı yaptıklarını söyledi. Bu köylerde herhangi bir sorun bulunmadığına dikkat çeken İl Müdürü Ali Lek, tüm karantina tedbirlerin titizlikle uygulandığını söyledi. Tarım ve Köyişleri Bakanlığı Koruma ve Kontrol Genel Müdürlüğü tarafından yeterli miktarda kuduz aşısının Erzincan'a gönderildiğini vurgulayan İl Tarım Müdürü Lek, endişe edilecek bir durumun söz konusu olmadığını vurguladı.

HER ŞEY KONTROL ALTINDA...

Kuduz hastalığı ile ilgili olarak her şeyin kontrol altında olduğunu kaydeden İl Tarım Müdürü Ali Lek, "herhangi bir köpek ya da yabanı hayvan ısırmasının meydana gelmesi ihtimaline karşı ekiplerimiz gerek ilde gerekse ilçelerimizde 24 saat göreve hazır beklemektedirler. Müdürlüklerimiz bünyesinde yeterli aşı ve dezenfektan ilaçlar bulunmaktadır. Bizim Erzincan halkından tek istediğimiz herhangi bir köpek ısırması ya da yabanı hayvan saldırısı yaşanması durumunda İl Tarım Müdürlüğü'ne ihbar etmeleridir. İhbar edilmesi durumunda tüm önlemlerin derhal alınacaktır. Yeterli bilgi ve donanıma sahip ekiplerimiz hemen müdahalede bulunacaktır. Halkımız bu konuda rahat olsun. Endişe edilecek herhangi bir durum söz konusu değildir. Çalışmalarımız hakkında Erzincan Valimiz Sayın Abdülkadir Demir 'e de bilgi verilmektedir. Sayın Valimiz de bu çalışmalarımıza büyük katkılar sağlamakta ve Erzincan halkının sağlığı ve güvenliği için yapılması gereken her şeyi yapmamız noktasında bize önderlik etmektedir. Erzincan halkı ve Müdürlüğümüz adına da kendilerine şükranlarımızı sunuyoruz" dedi.

50 kişiye iş istihdamı

1'den devam

Yaklaşık 50 gence iş imkanı oluşturan General Mobile Çağrı Merkezi'nin açılışını, Ulaştırma Bakanı Binali Yıldırım ve Devlet Bakanı Faruk Nafiz Özak birlikte yaptılar. Üretimini Türkiye'de gerçekleştirme kararı alan şirketin açılışında konuşan Bakan Yıldırım, yapılan işin yerli olması dolayısıyla iyi bir iş olduğunu söyledi. Erzincan'ın yavaş yavaş ''bilişim merkezi'' olmaya başladığını dile getiren Yıldırım, ''Erzincan'a bilişim alanında yapılan yatırımlar ortadadır. Türk Telekom tarafından kurulan çağrı merkezinde binden fazla gencimiz istihdam edilecek. Yine yerli üretime başlayan General Mobile Erzincan'ı da unutmadı ve buraya 50 gencimizin istihdam edildiği bir çağrı merkezi açtılar. Erzincan kısa bir süre içerisinde bilişim şehri olacaktır" dedi.

Konuşmaların ardından açılış kurdelesi kesildi. Açılışın ardından çağrı merkezini gezen Bakan Yıldırım, bilgisayar başında kulaklık ve mikrofonu alarak gelen bir çağrıya cevap verdi.

'Teknolojide gelinen nokta sevindirici'

1'den devam

Çeşitli açılış ve programlara katılmak üzere Erzincan'a gelen Ulaştırma Bakanı Binali Yıldırım ve Devlet Bakanı Faruk Nafiz Özak, Melihşah İlköğretim Okulu'nda akıllı sınıfları gezerek, öğretmenlerden sınıflar hakkında bilgi aldılar. Teknolojide gelinen noktanın sevindirici olduğunu kaydeden Bakan Yıldırım, dijital ortamda hazırlanmış sınıfta tahtaya Devlet Bakanı Faruk Özak'a yönelik "Sayın bakan hoş geldin" yazdı. Özük da, buna karşılık tahtaya "Hoş bulduk" yazdı. Bakan Yıldırım, espriil bir dille

"Bizim zamanımızda kara tahta vardı, tebeşir tozu yutmadan olmazdı" diye konuştu.

Bakan Yıldırım ve Özak'a okuldaki incelemelerinde Erzincan Valisi Abdulkadir Demir, Milletvekili Sebahattin Karakelle, Belediye Başkanı Yüksel Çakır, İl Genel Meclis Başkanı Ünal Tuygun ve diğer protokol üyeleri eşlik ettı.

ELEMAN ALINACAK

TÜV Türk Araç muayene İstasyonunun Gümüşhane'de bulunan şubesinde çalışmak üzere Makina Mühendisi alınıcaktır.
Müracaatların şahsen yapılması gerekmektedir.
Yılmazlar Araç Muayene İstasyonu A.Ş
Adres: Tekkeköy Beldesi GÜMÜŞHANE
TLF: 0533 342 27 56
TLF: 0456 242 21 10 - 11

doğu
Günlük Haber Yorum Aktüalite Gazetesi
V. Recep Yazıcıoğlu Cad. No: 57 ERZİNCAN
Tel - Fax : 224 24 25-26
e-mail : bilgi@dogugazetesi.com

Sahibi: H. İbrahim Özdemir
Yazı İşleri Müdürü: Naim Çakır

Ermat Ofset
V. Recep Yazıcıoğlu Cad. No: 57
ERZİNCAN
Tel: 224 24 25 -26

e-mail
ermatofset@yahoo.com
Abone:
Yıllık 60.00 TL
6 Aylık 30.00 TL
Aylık 6.0 TL
Şehir Dışına PTT masrafı ilave edilir.

İlan tarifesi
Resmi İlan Sütunlcm 7.00 TL
Genel Kurul İlanları 45.00 TL
Özel İlan, Reklam-stonı 1.50 TL
Za 1 10.00 TL
Tı ok - Başşağlığı 50.00 TL
Günü Geçmiş Gazete 50 Kr

günün takvimi
03 Ekim 2009 Salı
SAYI: 9701

Amatörde gol şov sürüyor

Erzincan amatöründe 2009-2010 futbol sezonu 1. Amatör küme 4. hafta karışlaşmaları geride kalırken Erzincanspor attığı gollerle amatörde gol şov yapmaya devam ediyor... B Gurubunda ise kendi sahasında Refahiye Belediyespor'u 3-2 yenen Tercan 17 Şubat, grubun yeni lideri oldu

A GURUBU			
ÇAYIRLI BELEDİYE SPOR	3	0	ALTINBAŞAK BELEDİYE SPOR
KEMAH SPOR	0	0	DEMİRKENT BELEDİYE SPOR
ERZİNCAN SPOR	9	0	ULALAR BEL.GENÇ VE SPOR
YALNIZBAĞ BELEDİYE SPOR	0	3	FATİH AND.TEK.LİS

	TAKIMLAR	O	G	B	M	A-Y	P
1	ERZİNCAN SPOR	4	4	0	0	31 - 1	12
2	DEMİRKENT BELEDİYE SPOR	4	3	1	0	12 - 2	10
3	FATİH AND.TEK.LİS	4	2	1	1	9 - 14	7
4	KEMAH SPOR	4	1	2	1	8 - 9	5
5	ÇAYIRLI BELEDİYE SPOR	4	1	2	1	8 - 12	5
6	ULALAR BEL.GENÇ VE SPOR	4	1	1	2	8 - 15	4
7	ALTINBAŞAK BELEDİYE SPOR	4	0	1	3	6 - 17	1
8	YALNIZBAĞ BELEDİYE SPOR	4	0	0	4	0 - 12	0

B GURUBU			
TERCAN 17 ŞUBAT BEL. SPOR	3	2	REFAHİYE BELEDİYE SPOR
KAVAKYOLU SPOR	4	0	YEŞİL ÇAYKENT SPOR
ALTUNKENT SPOR	3	0	ERZİNCAN BELEDİYE SPOR

	TAKIMLAR	O	G	B	M	A - Y	P
1	TERCAN 17 ŞUBAT BEL. SPOR	3	3	0	0	11 - 4	9
2	REFAHİYE BELEDİYE SPOR	4	2	1	1	14 - 5	7
3	KAVAKYOLU SPOR	3	2	0	1	9 - 5	6
4	ALTUNKENT SPOR	3	2	0	1	8 - 10	6
5	YEŞİL ÇAYKENT SPOR	4	1	1	2	4 - 8	4
6	UZUMLU BELEDİYE SPOR	3	0	2	1	5 - 8	2

Kemal Arduç

Erzincan 2009-2010 futbol sezonu 1.amatör küme 4.haftası oynanan karşılaşmalar ile tamamlandı. Centilmenliğin ön planda tutulduğu ve tüm takımların rakip takıma iyi niyetli yaklaşımları ve tutumları fair play ruhunu yansıttığı kaydedildi.

Haftanın değerlendirmesini yapan ASKF Başkanı Emin Turan; "Erzincan amatörü artık kendi işi ne ise onu yapmaktadır. Kimsenin kimse ile alıp vermeyeceği bir işi olmadığını anlamış edası ile karşılaşmayı nasıl başladığı gibi bitirebilirim hesabı yapmaktadır.

Amatörümüzün Yöneticisi, antrenörü, sporcusu, hakemi ve tüm kurul ve kurumları ile bir bütün olduğunu herkes farkında ve bu farkındalık ile kendi işini yapmaktadır." dedi

Erzincan 1.amatör kümede A ve B guruplarında Çayırlı, Kemah ve Tercan deplasmanları ile Şehir stadı ve Demirkent sentetik çim sahasında oynanan 4.hafta karşılaşmalarında alınan sonuçlar ve oluşan puan durumu ise şu şekilde gerçekleşti.

Kemaliye'de fakülte sevinci...

9 bin metrekare alana kurulu olan Fakültenin açılış töreni Saygı Duruşu ve İstiklal Marşının okunması ile yapıldı

Erzincan'ın Kemaliye ilçesinde, Fakülte Binasının açılışı ile öğrenci yurdunun temel atma töreni yapıldı. Ulaştırma Bakanı Binali Yıldırım havanın yağışlı olmasından dolayı katılmadığı programa Eski Maliye Bakanı Ali Coşkun, eski Maliye Bakanı Müsteşarı Hasan Basrı Aktan, Erzincan Üniversitesi Rektörü Prof. Dr. Erdoğan Büyükkasap, Kültür Bakanlığı Müsteşarı İsmet Yılmaz, İç Ticaret Genel Müdürü İsmail Yücel, EKEV Başkanı Sadık Ağca, ERSİAD Başkanı Gülbey Sezgin, Eski Erzincan Belediye Başkanı Mehmet Buyruk, Kemaliyeli İş Adamı Hacı Ali Akın ile bir çok iş adamı katıldı.

9 bin metrekare alana kurulu olan Fakülte açılış töreni Saygı Duruşu ve İstiklal Marşının okunması ile başladı. Ardından Belediye Başkanı Mustafa Haznedar bir açıklama yaptı. Haznedar; "Kemaliye'nin geleceğini ve öğrenciler için önemli olan Fakültemizin açılışında olduğumuz mutluyuz. El birliği ile böyle bir okulumuz oldu. Yaklaşık bin öğrenci kapasiteli okulumuz için çalışmalarımızı belediye, işadamları ve halkımızla birlikte sürdüreceğiz" dedi. Konuşmanın ardı[illegible] söz alan İş Adamı Hacı Akın'ın oğlu Şerif [illegible] babasının bir zamanlar [illegible] firme önem verdiğini [illegible] kendilerine de bu [illegible] önemli uçanlar [illegible] vurguladı.

Akın; "Babam [illegible] ülkelerinden dersler [illegible] Bizler de babamın [illegible] den giderek Kemaliye'[illegible] çesine elimizden geleni [illegible] yapacağız" dedi. [illegible] dan bazı dosyalar [illegible] diktan sonra yurt binasının temel atma [illegible] şık 5 Milyon TL'ye [illegible] olan Fakülte Açılışı [illegible] di.

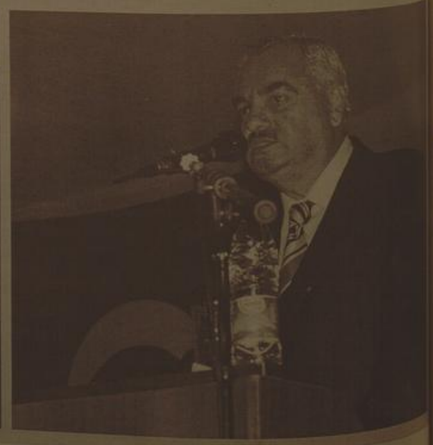

Erzincan'da domuz gribi aşısı sağlık kuruluşlarında yapılmaya başlandı. İlk domuz gribi aşısı Erzincan Devlet Hastanesi Başhekimi Levent Kurnaz'a yapıldı 5'te

Sağlık çalışanlarına grip aşısı

PMYO eski müdürünün ilk davası dün görüldü

Hakkında "Nüfuzunu kullanarak Cinsel taciz ve cinsel istismar" suçlaması bulunan Erzincan Polis Meslek Yüksekokulu Müdürü Hasan K.(45)'nın ilk duruşması dün yapıldı

Polis Okulu öğrencisi iken kendisine cinsel istismarda bulunulduğunu iddia eden öğrenci M.E'nin iddiaları üzerine Erzincan Cumhuriyet Başsavcılığı ile Emniyet Genel Müdürlüğü tarafından soruşturma başlatıldı. Hasan K'nın ilk duruşmasında Avukatı Eyüp Çukadar, Hasan K'nın ifadesini hazırlaması ve ifadelerin alınması için süre istenmesi üzerine 21 Ocak 2010 tarihine ertelendi. 5'te

29yıl doğu
ERZİNCAN'IN GÜNLÜK HABER YORUM AKTUALİTE GAZETESİ
04 KASIM 2009 ÇARŞAMBA YIL: 29 SAYI: 9702 FİYATI: 25 YKr
ISSN 1301-1723

KOSGEB kredisi müracaatı 4 Kasım'da

Ticaret, hizmet ve imalat sektörlerini kapsayan KOSGEB kredisi için bankalara müracaatlar 4 Kasım'da başlıyor 5'te

Sakaltutan geçit vermedi

Erzincan'ın yüksek kesimlerinde dün akşam saatlerinde itibaren etkili olan kar yağışı uluslar arası karayolunda araç trafiğini aksatıyor. Yolda mahsur kalan araçlar uzun süren çalışmalar sonucu kurtarıldı. Erzincan-Sivas ve Gümüşhane karayolunda etkili olan yar yağışı ve beraberindeki buzlanma, araçların yolda mahsur kalmasına neden oldu...

Kemal Arduç

Erzincan'ın yüksek kesimlerinde akşam saatlerinde itibaren etkili olan kar yağışı uluslar arası karayolunda araç trafiğini aksatıyor. Yolda mahsur kalan araçlar uzun süren çalışmalar sonucu kurtarıldı. Erzincan-Sivas ve Gümüşhane karayolunda etkili olan yar yağışı ve beraberindeki buzlanma, araçların yolda mahsur kalmasına neden oldu. Buzlanmanın yoğun şekilde görüldüğü Erzincan-Sivas E-80 karayolu Sakaltutan geçidinde, çok sayda araç kayarken, yollarda mahsur kalan TIR'lar Karayolları ekiplerinin yaptığı çalışma sonucu kurtarılarak yollarına devam etti. 5'te

Kış hazırlıkları tamam

Erzincan İl Özel İdare Köy Hizmetleri Birimi, kış sezonu için tüm hazırlıklarını tamamladı. Olası kar engelinde ekipler müdahale için hazır bekliyor 5'te

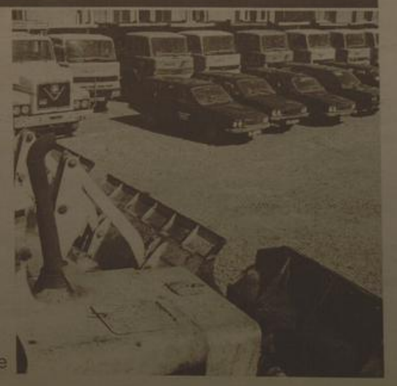

OBJEKTİF

Şefik ARAS

ERGAN PROJESİ'NDE YENİ GELİŞMELER

Yazısı Sayfa 3'te

Emekliler; "yeter artık" dedi

Sayfa 3'te

Deprem uygulamalı anlatıldı

Sayfa 5'de

Tarım çiftçinin yanında

Sayfa 6'da

Tarihten Sayfalar

ÇİRMEN ZAFERİ

İlk iş olarak Lala Şahin'in Köstendil bölgesinde almış olduğu yerleri korumak ve geride kalan topraklar üzerinde kendi bayraklarını açmak için bu bölgeye hareket etti.

Köstendil tekfuru olan Konstantin, ülkesinin genişliği ve ordusunun kalabalıklığı ile çevrede tanınmış, Bulgar diyarının hükümdarı, altın ve gümüş madenlerinin bulunduğu bölgelerin de hâkimi olmakla şöhret yapmıştı. Gücünün üstünlüğüne gururlanarak çevresindeki "mulûke itaat etmez" bağımsızlık arzusu kara kafasından çıkmazdı. Ama ülkeler açan padişahın heybeti yüreğine tesir etmekle onun üstün gücü ve kudreti ile kendi ülkesine doğru gelişi, devlet ve ikbal ile üzerine yürüyüşe geçtiği haberi kulağına ulaşınca, yenileceğini anlamış ye boyun eğme yolunu tutması gerektiğini kavramıştı. Bunun için Kostantin, padişahı kendisine layık hediyeler ve değerli armağanlarla karşıladı. Sahip olduğu kalelerin anahtarlarını teslim ederek kulluk yolunda gerekenleri yerine getirdi. Böylece padişahın iltifatını kazanmakla sevindi. Ödeyeceği cizye ve haraç ta tespit edildikten sonra memleketini yönetme görevinin kendisine verildiğini bildiren fermanı aldı. Zamanın hükümdarı da bu başandan sonra tekrar Bursa'ya döndü."

Osmanlıların, Makedonya'yı fetih ederek Köstendil'e gelmeleri Yukarı Sırbistan despotu Lezar Grebliyanoviç'i, Sultan Murad'la anlaşmaya zorladı. Lezar, Osmanlılara vergi ile birlikte asker vermeyi de kabul ediyordu. Bu şekilde kral, prens ve despotların hâkimiyetini tanıyarak vergi ve gerektiği zaman muharebelerde yardımcı kuvvet vermeleri geniş ölçüde fetihlerde bulunan Türk devleti için büyük faydalar ve başarılar temin etti.

Sağlık ve Hastalıklar

Gripte çare sizsiniz!

Yorgunluk ve kış hüzüne karşı Omega 3 yağ asidi doğru seçimdir. Balık bunun için iyi bir kaynaktır, ceviz, keten tohumu, semizotunda da bulunur. Vitamin yetersizlikleri erken dönemlerde klinik belirti vermez bu nedenle eksikliğini geç fark ederiz.

Ancak ruh halinizi ve motivasyonunuzu olumsuz yönde etkiler. B ve C vitaminleri ile folik asit, demir, magnezyum, potasyum, selenyum ve çinkonun yorgunluk azaltıcı, enerji artırıcı etkilerinden yararlanmalısınız. Bağışıklık sistemini güçlendirmek kış meyveleri Vücut direncini artırır.

Elma, içeriğindeki E ve C gibi antioksidan vitaminlerle bağışıklık sistemini güçlendirerek hastalıklara karşı vücut direncini artırır. Lif ve flavanoidler ise sağlığın devamlılığı konusunda elmayı benzersiz öğelerinin yıldızı yapar. Elmada bulunan çözünür ve çözünmeyen lifler toksik maddelerin dışkı ile atılmasını sağlayarak kansere karşı koruyucu etkisini gösterir. Çözünmeyen lif, LDL kolesterolü tutarak vücuttan dışarı yollarken, çözünen lif olan pektin ise karaciğerde üretilen LDL kolesterol miktarını azaltır.

Komik Fotoğraflar

bugün ne pişirsem'

Kıymalı Prasa

3 Çorba Kaşığı Kekik,
7 Diş Sarmısak
4 Çorba Kaşığı Zeytinyağı,
Limon Suyu
12 Pirzola,
600 gr Haşlanmış Patates
Bir miktar yağ, Tuz,
Karabiber, 300 gr Yoğurt,
1 Salatalık, 2 Tatlı Kaşığı
Nane, 2 Soğan,
1 Çay Kaşığı Margarin
600 gr Fasulye

Bir kasede yağ, sarmısak, kekik ve limon suyunu karıştırın. Eti büyük kaseye alıp hazırladığınız karışımın yarısını üzerine dökün. Fırını 175 dereceye ayarlayıp önceden ısıtın. Patateslerin kabuklarını soyup yarım ay şeklinde dilimleyin. Bir fırın tepsisini yağlayın. Patatesleri fırın tepsisine yerleştirin. Hazırladığınız sarmısaklı karışımın kalanını patateslerin üzerinde gezdirin. Patatesi fırına verip 60 dakika kadar pişirin. Yoğurdu bir kaseye alıp çırpın. Salatalığı yıkayıp kabuğunu soyduktan sonra rendeleyin. Kalan sarmısağı soyup ezin. Salatalık ve sarmısağı yoğurda ilave edin. Dilediğiniz kadar su ekleyip karıştırın. Tuzla tatlandırın. Cacığı kaselere doldurup üzerine nane serpin. Pirzolayı sarmısaklı karışımın içinden alıp bir tavada iyice kızartın. Tuz ve karabiberle tatlandırın. Bir diğer tavada margarini eritip soğanları kavurun. Fasulyeyi ayıklayıp bölmeden tavaya ilave edin ve kavurun. Fasulye çok büyükse ikiye bölebilirsiniz. Dilerseniz fasulye kavurmasına domates ve biber de ekleyebilirsiniz. Pirzolayı servis tabaklarına paylaştırın. Patates ve fasulyeyi tabaklara ilave edin.

Şiir Gezgini

Aman

Kaybolur hayatın tarifsiz ahengi,
Zaman bir tablodur,düşer duvarlardan
Düşüncemi aşan gizli bir mimari
Yükselir sonsuzluk manzaralarına

Yaslasam başımı hatıralarıma
Bir şahdamar gibi vuruyor hayaller
Vuslat bilemem ki hangi rüyalarda
Ayrılıktan şimdi üşür durur eller

Bir yağmur sonrası gurbetinde akşam
Ruhumun dinmeyen veda metneleri
Ağarmış saçımda eskiyen şu zaman
Sonsuza dökülen gizemli bir nehir

Bir terennüm olur ah dudaklarımda
Gönlümde vuslatı sürükleyen hicran
Rüzgardır içimi körükleyen sevdan
Bir yağmur sonrası gurbetinde akşam

Eşref Ziya Terzi

Ağlama karanfil

Beni de ağlatma, sil gözyaşlarını...
Yeşerecek sevdan kutlu tohumlarla
Körpe dudaklarda

Aldırma söylenen o sözlere
Sen dağıt etrafa mis kokuyu
Umudu, sevgiyi, özlemlerini
Ve hasretleri

Susadım karanfil
Çöllerde kavrulan kurumuş toprak gibi
Zincirler vurulmuş yemyeşil gövdene
Ben özgürlüğe hasret

Yusuf Meral

Kıssadan Hisseler...

İbrahim bin Edhem ve ceylan

Bu halet içinde gözleri tepede yaşlanıyla nemli, yüreği nedamet ateşleriyle yanık olan İbrahim bin Edhem, sahraya doğru yola koyuldu. Hayli yürümüştü ki, bir çobana rastladı. Demal yanına yardı ve kendi libâsına mukabil onun abasını alıp üstüne geçirdi. O anda gönlünde büyük bir rahatlık hissetti. Çoban ise bu hâl karşısında şaşkına dönmüştü. İçinden: "Pâhişâhımız herhalde akılını yitirmiş olmalı..." diyordu. Oysa İbrahim bin Edhem aklını yitirmemiş, bilâkis akl başına gelmişti. O, ceylan avına çıkmış, ancak Allah Teâlâ onu bir ceylan ile uyandırmıştı...

KISSADAN HİSSE:

Dünyâ ile âhireten birini tercih etme söz konusu olduğunda âhireti seçenler, ebediyyet sultânı olarak sonsuz mükâfâtlara nâil olurlar. Ancak dünyâyı seçenler bu âlemde zâhiren sultân da olsalar, hâlâkatte edecek âlemin, elinde hiçbir şey geçmeyecek olan dilencileri hükmündedirler. İşte bu sırrı anlayan İbrahim bin Edhem, kendi nâhînin ancak hükümdârlarla bırakmakta geçtiğini görünce, bu tedbîrini ve feragatı yapmış ve bir ebediyyet sultânı olmuştur. Onun karşısına çıkan kendisini kuz adıcı sebepler ile, bir bakıma gönlünde bulunan hîlâs ve sıhhıyyet cevherinin bir bereketidir. Daha doğrusu onun gönül hâli, tâm kâme adam attıracak sebeplerin karşısına çıkmasına ve Hakk'ın yüce tecellilerini nâîl-iyyetine sultânlığı terk gibi büyük bir feragatin kendisine kolaylaştırılmasına ve nihâyet bir lâhzada nice ihsanlara ermesine vesîle olmuştur. Bu hâl şâir ne güzel hülâsa eder:

Hak tecelli eyleyince her işi asan eder;
Halk eder esbabını, bir lâhzada ihsan eder.

Karikatür

Bilim Teknoloji

Mabushane

Adamın biri adam yaralamaktan [illegible] arkadası buna teslim olmadan önce [illegible] Maphusa gelince kapıyı tekmele ve kapı [illegible] bağır senden korkusular dama
Bunun da aklına yarma [illegible]
Bizimki Sivas ozza evine dönüp [illegible] belirlemişler. Gardiyan içeri sokacağı sırada [illegible] azalmış tekmeyle - Ulenimm yed kişim [illegible] gokremmm
diye bağırmış.
Koğuşun ağası da yarma gibi gelmiş [illegible]
- Ne gohyisen ne gohyisen
Adam korkudan ne yapacağını şaşırmış
- Heç abi gesirken lağma düşten [illegible]

güldürmece

IPhone 4G, 2010 ortasında

Zira ürün nihai kullanıcıya ulaşmadan 2010 yılında bulusacak. [illegible] fazlası için http://www.technolabs.com/ sitesini tıklayınız!

Blackberry saatler geliyor

İş dünyasının büyük ilgi gösterdiği Blackberry'nin saat şeklindeki [illegible] yönü 2010'un Şubat ayında piyasaya çıkıyor.

Blackberry tarafından üretilecek olan ancak bu cihazlarla uyumlu bir akıllı saat olarak kullanılabilen saatler [illegible]ta firması tarafından geliştiriliyor. Blackberry'nin üreticisi RIM gibi Kanada'da olan Atlerta, 1.3 inç ekrana sahip olan saat ile Blackberry makinelerin kablosuz iletişim kurarak adeta eşzamanlı çalışacağını açıkladı.

Bunun için Bluetooth teknolojisi kullanılacak. Cep telefonuna gelen mesajların kısa bir sürede saatin ekranında da görüntülenmesini sağlayacak yeni ürün, titreşim özelliğine de içerisinde bulunduruyor. Saatten telefonu araması yapılabiliyor ve mesajlaşma özelliği kullanılabiliyor. Buna karşılık gelen mesajlara yanıt verilemiyor.

Firma yetkilileri bu konu üzerinde çalışıldığını belirtiyor.

Dolu bir bataryayı ile 4 gün boyunca kesintisiz çalışabilen saat, 35 saat gibi kısa bir zaman dilimde [illegible] olarak şarj oluyor. MicroUSB bağlantısı sayesinde bilgisayarla da [illegible] kuran saatin satış fiyatının 150 [illegible] seviyelerinde olması bekleniyor.

Hızlı internete vergi yolda!

Yeni bir vergi yıla 525 [illegible] TL'lik bir kaynak sağlayacak. [illegible] Nasıl' Neden' İşte detaylar!

Emekliler; "yeter artık" dedi

Erzincan Birleşik Emekliler Derneği başkanı Adnan Alıcı, emeklilere verilen zammı komik bulduklarını ifade ederek; "yeter artık emekliyi kandırmayın" diye tepki gösterdi.

Kemal Arduç

Emeklilere verilen zamla ilgili olarak Erzincan Birleşik Emekliler Derneği Başkanı Adnan Alıcı, yaptığı açıklamada hükümete tepkide bulundu. Alıcı açıklamasında; "Çalışma ve Sosyal Güvenlik Bakanı Ömer Dinçer'in; Emekliler arasındaki farklı uygulamalar nedeniyle Emekli aylıkları arasında oluşan dengesizliği gidermeye yönelik çalışma başladığını açıklaması üzerine; Hükümet çevrelerı ve bir kısım BASIN; Emeklilere boş yere umut dağıtmaya başladılar. Emeklilere 4/a'nın kapsamında 300.- TL veya 500.- TL artış olacak şeklinde haberlerin son günlerde izlemeye başladık. Emeklilerin de olmayacak DUAYA âmin demeye başladıklarını izliyor ve izlüyoruz.

Hükümetin bu güne kadarki icraatında, Ekonomik kriz nedeniyle çıkarılan paketlerde, yapılan yeniştirmelerde ve 2010-2012 dönemi "Orta Vadeli Ekonomik Programda" EMEKLİNİN adını anmamalıydı. Demek ve Sendika olacak Tüm Emeklilere 200.- TL seyyanen zam ve Ramazında veya Bayramda tek seferlik 500.- TL Harcama Çeki isteğimiz duymayanlar, Emeklilere yeni haklar vermek yerine, mevcut haklarını bir bir elinden almaktadır.

Mevcut iktidar, seçim yaklaşırken Emeklilerin ağzına bir parça bal çalarak onları her zamanki gibi, aldatacağını mı zannediyor?

Bu konunun esası; 01.01.2000 tarihinde yürürlüğe giren 4447 sayılı Kanunla yapılan değişiklik sonucu: S.S.K Ve Bağ-Kur Emeklilerinin Aylık Bağlama Sistemi değiştirilerek, 2000 yılından sonra emekli olanların aylıklarına TÜFE ve refah payının yansıması sağlanmıştır. Bundan dolayı 2000 yılından önce emekli olanlar MAĞDUR olmuştur.

Danıştay tarafından iptal edilen "katkı payları genelgesi" 5502 sayılı Sosyal Güvenlik Kanunu ve 5510 Sayılı Sosyal Sigortalar ve Genel Sağlık Sigortası Kanununa göre bu konuda tek yetkili kurum SOSYAL GÜVENLİK KURUMU olduğu halde; 18 Eylül 2009 tarihli Resmi Gazetede yayınlanan Maliye Bakanlığının "Tedavi Katılım Payının Uygulaması Hakkında Tebliğ" ile Tedavi Katılım payı katlanarak artırılmıştır. Birinci basamak resmi sağlık kuruluşları ve aile hekimliği ikinci ve üçüncü basamak resmi sağlık kurumlarında: 8.- TL, Özel Sağlık Kurumlarında: 15.- TL, ayrıca vücut dışı protez ve ortez kullanımları ile Yardımcı üreme yöntemi tedavilerinde KATILIM payı alınacaktır. Bu uygulama geriye doğru işletilerek toplu kesintiler uygulanarak Emekliler PERİŞAN edilmiştir.

Hükümet çıkarttığı "Eşdeğer İlâç Genelgesi" ile 19 Ekim 2009 tarihinden itibaren yeni bir uygulamaya başladı. Mevcut şartlarda %10 olan ilâç katkı payını dahi ödeyemeyen, bu yüzden ilaç alamayan emekliye bir darbe daha vurularak, doktorun yazdığı ilâcın UCUZ olanını almaya mecbur bırakmıştır. Emekli, etken madde içeren - pahalı ilâcı almak isterse aradaki farkı ödemesi gerekmektedir. Emekli aylığına 5.- TL ve 10.- TL zammı reva görenler bir reçetede bunun 2-3 katını Emeklilerden GASP etmektedir.

Biz "Eski Toprak" olarak adlandırılan Emekliler parasız, pulsuz da yaşarız, fakat vatansız asla yaşayamayız. Hükümet muhakkak bir açılım yapmak istiyorsa; emekli açılımı yaparak, açlık sınırındaki Emeklilere insanca yaşayacak bir ücret vererek, hayır dualarını almalıdır.

Bir insan neden emekli olmak için yıllarca çalışarak prim yatırır, emeklilikte insanca yaşayacak bir ücret ve hastalandığında parasız tedavi olmak için değil mi? Bugünkü durumuna baktığımızda, %80'i açlık sınırı altında emekli maaşı alan Emeklinin yaşaması bir MUCİZEDİR. Hastalandığında tedavi ve ilâç katkı payları ile tedavi olamadan ölüme terk edilmektedir. Şimdi sizlere soruyorum yeşil kartlı olmak, Emekli olmaktan daha avantajlı değil mi?

Hükümet yedi yıl boyunca hak, hukuk ve adaletten bahsetmiş, fakir-fukara edebiyatı yapmış, çıkardığı 5510 sayılı Sosyal Sigortalar ve Genel Sağlık Sigortası Kanununun neticesi olarak; eşdeğer ilâç ve tedavi katılım payı genelgeleri ile cenaze namazı dahi kılınmadan, Emeklilen mezara koymuştur.

Emekliler olarak bu masalları çok dinledik, laf değil icraat bekliyoruz. Artık beklemeye de TAHAMMÜLÜMÜZ kalmadı. 9 milyonluk Emekli Kitlesinin önünde bir tek şans kaldı, seçimde bunun HESABINI sormaktır. Tüm Emekli Demek ve Sendikalar birleşerek, sessizliğini bozarak, yeter artık; emekleri aldatıp, kandırma diyerek, gür sesini iktidara ve tüm partilere duyurmaktır" dedi.

ERGAN PROJESİ'NDE YENİ GELİŞMELER

Sahip olduğu coğrafi yapı ve doğa koşullarıyla, Erzincan'ın "Doğa Sporları Merkezi" olabileceği görüşü ve bu alandaki potansiyelin değerlendirilmesi çalışmalarının başlamasının üzerinden 10 yıldan fazla süre geçti.

Bu süre içerisinde tanıtım çalışmaları yapıldı. Erzincan'da çeşitli spor etkinlikleri düzenlendi. Dağcılık, yamaç paraşütü, rafting, su kayağı gibi dallarda Türkiye, yada uluslararası düzeyde yarışmalar yapıldı. Zamanın Valisi Recep Yazıcıoğlu'nun spora merakı ve aktivitesi ile doğa sporları yaygınlaştı.

O dönemde gündeme getirilen ve üzerinde çalışmalar yapılan bir önemli proje, "Ergan Projesi" idi. Ergan Dağı'nın, pist imkanları ile Dünyadaki en iyi üç, dört yerden biri olduğunun anlaşılması projeye duyulan ilgili artırmıştı. Buradaki doğal yapının değerlendirilmesi ile Erzincan'ın kalkınmasına katkı sağlanabilecekti.

Ergan Dağı projesinin hayata geçirilmesi için, girişimler sürdürüldü. Turizm Bakanlığının konuya ilgisi çekildi. Bir ölçüde kaynak sağlandı. Fakat fazla bir ilerleme kaydedilemedi.

Son yıllarda Erzincan Milletvekili Ulaştırma Bakanı Binali Yıldırım'ın ilgisi ve katkısıyla Ergan Projesinin hayata geçirilmesi çalışmaları yeniden yoğunluk kazandı. Vali Abdulkadir Demir'in özel idareyi devreye sokmasıyla, bu yaz bölgeye ulaşımı sağlayacak yol yapılmış oldu.

Geçtiğimiz hafta sonunda bakanların katılımı ile yapılan tetkik ve temasların Ergan Projesinin gerçekleşmesi yolundaki çalışmalara hız kazandıracağı umuluyor. Nitekim Bakan Binali Yıldırım yaptığı açıklamada; Ergan Dağı'na çıktıklarını orayla ilgili yaptıacaklarını planladıklarını, ilk tesislerin kısa sürede yapılacağını ve devamının geleceğini ifade etti.

Objektif

Şefik ARAS

Deprem uygulamalı anlatıldı

Olası deprem afetine karşı 13 Şubat İlköğretim Okulunda, minik öğrencilere yönelik tatbikat yapıldı.

Doğal afetlere karşı okullarda tatbikatlar devam ediyor. Olası deprem karşısında eğitim gören minik öğrencilerin deprem esnasında korunması, hareket edilmesi ve güvenilir bir yere ulaşılması tatbikatı yapıldı. 13 Şubat İlköğretim Okul Müdürlüğü ve Sivil Savunma İl Müdürlüğünce gerçekleştirilen tatbikata okul Öğretmenleri eşliğinde minik öğrencilerin katılımıyla gerçekleştirildi. Minik öğrencilerin deprem esnasın da ilk olarak bulundukları sınıflarda sonra ise okul koridoru ve okuldan ayrılma teknikleri öğretildi. Yapılan tatbikatta öğretmenler eşliğinde düzenli bir şekilde öğrenciler okuldan çıkanlarak okul bahçesine indirildi. Okul bahçesine indirilen minik öğrencilere burada meydana gelebilecek bir yangınında yangın söndürme tüpleri ile nasıl söndürüleceği anlatıldı. Yangın söndürme tatbikatında sonra ise Erzincan İtfaiye Müdürlüğü personeli tarafından deprem de binalarda mahsur kalan öğrencilerin kurtarılması canlandırıldı.

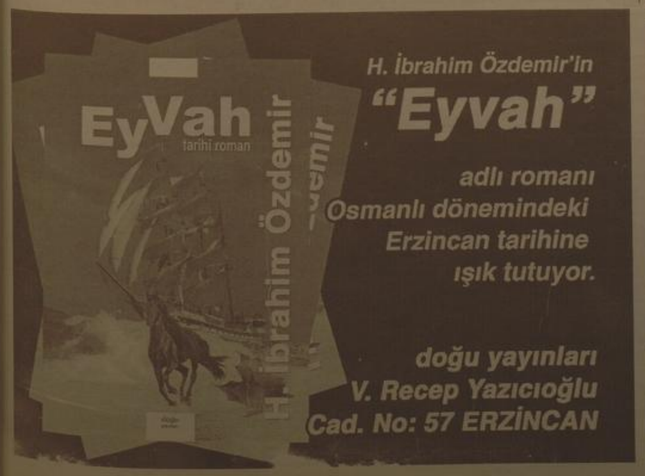

H. İbrahim Özdemir'in
"Eyvah"
adlı romanı
Osmanlı dönemindeki
Erzincan tarihine
ışık tutuyor.
doğu yayınları
V. Recep Yazıcıoğlu
Cad. No: 57 ERZİNCAN

Son Dakika, Siyaset, Ekonomi, Sağlık, Spor, Sanat, Tarım ve daha neler neler
www.dogugazetesi.com.tr

SATILIK ARSA
Akyazı Beldesinde satılık 13 dönüm arsa
Mür. 0542 890 77 50 0536 844 16 96

SATILIK ARSA
Ergenekon bulvarı üzerinde bulvara cephe satılık ticari arsa
Mür. 0542 890 77 50 0536 844 16 96

Kale çevresindeki işyerlerine yıkım kararı

Bitlis Belediye Başkanı Fehmi Alaydın, son günlerde sıkça gündeme gelen dere yatağı üzerinde ve kale çevresindeki iş yerlerinin yıkım kararıyla ilgili açıklamalarda bulunarak, "Hiçbir esnafı mağdur etmeyeceğiz. Amacımız her yıl yaşanan afetin önüne geçmek ve Bitlis'in tarihi dokusunu ortaya çıkartmaktır" dedi.

Bitlis Belediye Başkanı Fehmi Alaydın, son günlerde sıkça gündeme gelen dere yatağı üzerinde ve kale çevresindeki iş yerlerinin yıkım kararıyla ilgili açıklamalarda bulunarak, "Hiçbir esnafı mağdur etmeyeceğiz. Amacımız her yıl yaşanan afetin önüne geçmek ve Bitlis'in tarihi dokusunu ortaya çıkartmaktır" dedi.

Kentte dere yatağı üzerinde ve kale çevresinde bulunan iş yerlerinin, yıkılmasıyla ilgili alınan kararın ardında çalışmalar devam ediyor. İlde görev yapan gazetecilerle makamında bir araya gelen Belediye Başkanı Fehmi Alaydın, dere yatağı üzerinde ve kale çevresindeki iş yerlerinin yıkım çalışmalarının bir sürece bağlı olduğunu ve bununla ilgili çalışmaların devam ettiğini belirtti. Başkan Alaydın, kentin değişik bölgelerinde yeni iş merkezlerinin yapılmasını planladıklarını ve hiçbir esnafı mağdur etmeyeceklerini vurguladı. Bitlis'in geçmişte bölgenin ticaret merkezi konumunda olduğunu hatırlatan Alaydın, şehri eski günlerine götürmek için çaba gösterdiklerini belirterek, "Bitlis'in artık sıkışmış bir yapıdan kurtulması gerekiyor. Seçim döneminde diğer adaylar da bizim düşüncemizi paylaşıyorlardı. Bugün biz yönetimdeyiz. Seçim öncesinde vaat ettiğimiz işleri tek tek hayata geçiriyoruz. Bunlardan biri de dere üstünün açılması projesiydi. Devlet Su İşleri bu konuda proje ihalesini yaptı. Önümüzdeki yıllarda bunu hayata geçireceğiz. Ancak bunların olması içinde alternatif işyerleri inşa edeceğiz. Biz vaad ettiğimiz her şeyi yönetimde kaldığımız süre içinde yapmaya çalışacağız" dedi.

"ÇÖZÜM YOLUNDA ESNAFLARIN YANINDAYIM"

Başkan Alaydın, son günlerde Bitlis'te yaşanan dedikodulara son vermek için açıklamalar yapılması gerektiğini belirterek, "Bitlis'te son günlerde her esnafın kafasında bir soru var. Nereye gidecekleri, nasıl hareket edecekleri konusunda belirsizlikler yaşıyorlar. Ancak Bitlis'in tarihi dokusunun ön plana çıkarılması ve gelişiminin sağlanması için atılan bu adımlarda esnafında yönetime destek olması gerekiyor. Esnaflar çeşitli şikayetlerle bizlere geliyorlar. Anacak hiçbir esnafın mağdur edilemeyeceğinin altını özellikle çiziyoruz. Olumlu yaklaşan her esnafın yanında yer alacağız. Biz belediye olarak çözüm yolunda bizimle ortak hareket eden bütün esnaflarımızın yanında yer alacağımızı belirtiyoruz" şeklinde konuştu.

Esnaflarla ilgili olarak somut adımlar atılacağını da sözlerine ekleyen Başkan Alaydın, sebze hali, otopark, yeni işyerleri ve otel gibi projelerinin gündemde olduğunu belirtti. Bunların hayata geçirilmesiyle bir çok esnafın modern iş yerlerine kavuşacağını kaydeden Alaydın "Biz kimseyi buradan göç ettirmek ve bu duruma getirmek amacında değiliz. Esnaflarımızla ilgili somut adımlar atıyoruz. Onların da bu somut adımlar içinde yer almalarını bekliyoruz. Asıl amacımız burada her yıl yaşanan afetin önüne geçmek tu. Nereye gidecekleri, nasıl hareket edecekleri konusunda belirsizlikler yaşıyorlar. Ancak Bitlis'in tarihi dokusunun ön plana çıkarılması ve gelişiminin sağlanması için atılan bu adımlarda esnafında yönetime destek olması gerekiyor. Esnaflar çeşitli şikayetlerle bizlere geliyorlar. Anacak hiçbir esnafın mağdur edilemeyeceğinin altını özellikle çiziyoruz. Olumlu yaklaşan her esnafın yanında yer alacağız. Biz belediye olarak çözüm yolunda bizimle ortak hareket eden bütün esnaflarımızın yanında yer alacağımızı belirtiyoruz" şeklinde konuştu.

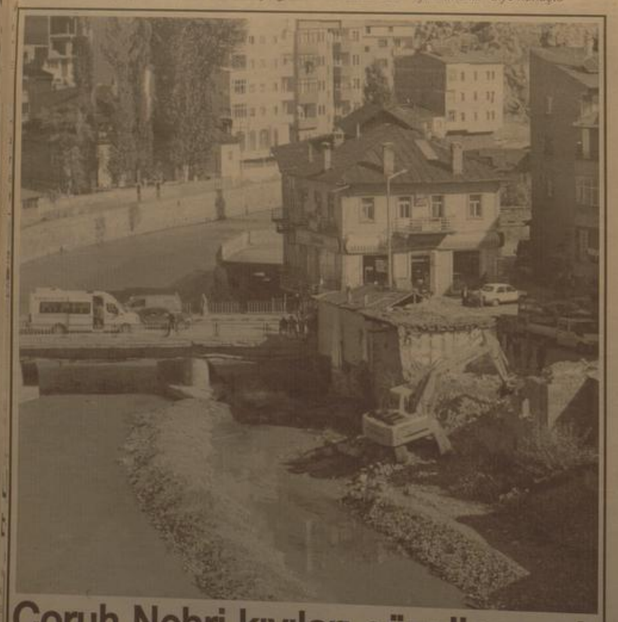

Çoruh Nehri kıyıları güzelleşecek

Çoruh Nehri Kıyılarına istinat duvarı oluşturulması için çalışmalara başlayan Bayburt Belediye ,havaların sıcak olması nedeniyle çalışma temposunu artırdı.

Çoruh Nehri Kıyılarına istinat duvarı oluşturulması için çalışmalara başlayan Bayburt Belediye ,havaların sıcak olması nedeniyle çalışma temposunu artırdı.

Çalışmaları yerinde inceleyen Belediye Başkanı H.Ali Polat, "Rıhtım olarak bilinen yerin karşı tarafı, terkedilmiş bir şekilde çirkin görüntüler içerisinde Bayburt adına olumsuz görüntüler sergiliyordu. Bu görsel çirkinliklerden kurtarmamız için plan ve programlarımızı yaptık. Düzenleyeceğimiz bölgelerde mülk sahipleriyle görüştük ve istinat duvarı yapmak için çalışmalarımızı başlattık. Normalde bu iş DSİ nin işi olmasına rağmen, DSİ mülk sahipleriyle bizim anlaşmamızı ve onlara yer teslimi şartını koştu. Bu durum çok zor olduğundan bizde vatandaşlarımızdan destek alarak buraya kendi imkanlarımızla yapmaya karar verdik ve çalışmaklarımızı ona göre planladık. Öncelikle temel kazısı yapılacak daha sonre istinat duvarlarını tamamlayacağız. Bayburt taşını da en iyi şekilde burada değerlendireceğiz. Burası tamamlandıktan sonra ilimizin en güzel yerlerinden birisi olacaktır " diye konuştu.

İZDOB beğeni toplad

İzmir Devlet Opera ve Balesi, "Usta Nefesler" adlı etkinlik kapsamında Erzurum'da müzik ziyafetinde sundu.

İzmir Devlet Opera ve Balesi "Usta Nefesler" konseri için Erzurum'a geldi. Sahnelediği nitelikli eserlerle, opera ve bale kültürünün yaygınlaşmasına katkıda bulunan İzmir Devlet Opera ve Balesi (İZDOB), kuruluşundan bu yana çoksesli müziği yayma çalışmaları çerçevesinde ilk kez Doğu Anadolu Bölgesi'ne geldi. Erzurum ve Van illerini kapsayan bu turnede, daha çok Türk ezgilerinin yer aldığı "Usta Nefesler" adlı konser gerçekleştirildi.

"Usta Nefesler" konseri, dün akşam Erzurum Atatürk Üniversitesi Kültür Merkezi'nde yapıldı. Kompozitör Özge Gülbey'in düzenlediği türküleri soprano Aytül Büyüksaraç, tenor Fahri Önoğlu, bas Tevfik Rodos ve Aşkın [illegible] seslendirdi. Solistlere kanto[illegible] Lalecan Özay, Ruşen Muzaffe[illegible] loda Cemil Önder; kontrab[illegible] Gökçehan Gezen; obuada Ah[illegible] Suat İde; klarinette Özgür Er[illegible] fagotta Çağrı Çolakoğlu; gitarda [illegible] Cemile Cabbarova; arpa Pı[illegible] Aydın; neyde Yavuz Akalın; [illegible] tamburda Ercüment Gümüşel; [illegible] timde Asım Tarhan'ın oluşturdu[illegible] orkestra eşlik etti.

İhale İlanı

Brükner Pompa Dairesi Trafo İstasyonunun Tedaş Şartlarına Uygun Hale Getirilmesi Yaptırılacaktır.

T.Ş.F.A.Ş.ERZİNCAN ŞEKER FABRİKASI

BRÜKNER POMPA DAİRESİ TRAFO İSTASYONUNUN TEDAŞ ŞARTLARINA UYGUN HALE GETİRİLMESİ yapım işi 4734 sayılı Kamu İhale Kanununun 19 uncu maddesine göre açık ihale usulü ile ihale edilecektir. İhaleye ilişkin ayrıntılı bilgiler aşağıda yer almaktadır.

İhale Kayıt No : 2009/154725

1. İdarenin
   - a) Adresi : TAKSİM MAH.SİVAS ÇEVREYOLU ÜZERERİ/ERZİNCAN
   - b) Telefon ve Faks Numarası :446 2239500 - 446 2239167
   - c) Elektronik Posta Adresi :erzincanseker@turkseker.gov.tr
   - ç) İhale dokümanının görülebileceği internet adresi (varsa) :
2. İhale konusu yapım işinin
   - a) Niteliği, Türü ve Miktarı :800KVA6,3/0,4 KV Brükner Pompa Dairesi Trafo İstasyonunun güncel elektrikle ilgili yönetmelik ve mevzuatlara ve TEDAŞ Şartlarına uygun hale getirilmesi
   - b) Yapılacağı Yer :ERZİNCAN ŞEKER FABRİKASI
   - c) İşe Başlama Tarihi :Sözleşmenin imzalandığı tarihten itibaren 5 BEŞ gün içinde yer teslimi yapılarak işe başlanacaktır.
   - ç) İşin Süresi :Yer tesliminden itibaren 30 OTUZ takvim günüdür.
3. İhalenin
   - a) Yapılacağı Yer :ERZİNCAN ŞEKER FABRİKASI OFİS BİNASI TOPLANTI SALONU
   - b) Tarihi - Saati :12.11.2009 - 14:00
4. İhaleye katılabilme şartları ve istenilen belgeler ile yeterlik değerlendirmesinde uygulanacak kriterler:

4.1. İhaleye katılma şartları ve istenilen belgeler:

4.1.1. Mevzuatı gereği kayıtlı olduğu Ticaret ve/veya Sanayi Odası ya da Esnaf ve Sanatkarlar Odası veya İl Meslek Odası Belgesi.

4.1.1.1. Gerçek kişi olması halinde, kayıtlı olduğu ticaret ve/veya sanayi odasından ya da esnaf ve sanatkar odasından veya ilgili meslek odasından, ilk ilan veya ihale tarihinin içinde bulunduğu yılda alınmış, odaya kayıtlı olduğunu gösterir belge,

4.1.1.2. Tüzel kişi olması halinde, ilgili mevzuatı gereği kayıtlı bulunduğu Ticaret ve/veya Sanayi Odasından, ilk ilan veya ihale tarihinin içinde bulunduğu yılda alınmış, tüzel kişiliğin odaya kayıtlı olduğunu gösterir belge.

4.1.2. Teklif vermeye yetkili olduğunu gösteren İmza Beyannameyi veya İmza Sirküleri.

4.1.2.1. Gerçek kişi olması halinde, noter tasdikli imza beyannamesi.

4.1.2.2. Tüzel kişi olması halinde, ilgisine göre tüzel kişiliğin ortakları, üyeleri veya kurucuları ile tüzel kişiliğin yönetimindeki görevlileri belirten son durumu gösterir Ticaret Sicil Gazetesi, bu bilgilerin tamamının bir Ticaret Sicil Gazetesinde bulunmaması halinde, bu bilgilerin tümünü göstermek üzere ilgili Ticaret Sicil Gazetesi veya bu hususları gösteren belgeler ile tüzel kişiliğin noter tasdikli imza sirküleri,

4.1.3. Şekli ve içeriği İdari Şartnamede belirlenen teklif mektubu.

4.1.4. Şekli ve içeriği İdari Şartnamede belirlenen geçici teminat.

4.1.5. İhale konusu işin tamamı veya bir kısmını alt yüklenicilere yaptırılamaz.

4.1.6. - Tüzel kişi tarafından iş deneyimi göstermek üzere sunulan belgenin, tüzel kişiliğin yanısıra tüzel kişiliğe sahip ortağına ait olması halinde, ticaret ve sanayi odası/ticaret odası bünyesinde bulunan ticaret sicil memurlukları veya yeminli mali müşavir ya da serbest muhasebeci mali müşavir tarafından ilk ilan tarihinden sonra düzenlenen ve düzenlendiği tarihten geriye doğru son bir yıldır kesintisiz olarak bu şartrı korunduğunu gösteren belge.

4.3. Mesleki ve Teknik yeterliğe ilişkin belgeler ve bu belgelerin taşıması gereken kriterler

4.3.1. İş deneyim belgeleri:

Son on beş yıl içinde bedel içeren bir sözleşme kapsamında taahhüt edilen ve teklif edilen bedelin %80 oranından az olmamak üzere ihale konusu iş veya benzer işlere ilişkin iş deneyimini gösteren belgeler.

4.3.2. Organizasyon yapısı ve personel durumuna ilişkin belgeler

a) Anahtar Teknik Personel istenilmemektedir.

b) Teknik Personel İstenilen teknik personel sayısı ve niteliği aşağıda yazılmıştır.

İstekli işin yürütülmesinde işin başında sorumlu sıfatıyla yetkili personel olarak Elektrik mühendisibulundurulur.

4.4. Bu ihalede benzer iş olarak kabul edilecek işler ve benzer işlere denk sayılacak mühendislik ve mimarlık bölümleri:

4.4.1 Bu ihalede benzer iş olarak kabul edilecek işler:

29.12.2009tarih ve 26038 sayılı Resmi Gazetede yayınlanan Yapı deneyiminde Değerlendirilecek Benzer İşlere Dair tebliğde yer alan Benzer İş Gruplarından (B)Grubu üst yapı grubu işlerden 1v.Grup işler benzer iş olarak değerlendirilecektir ve ihale konusu iş veya benzer işe denk sayılacak mühendislik veya mimarlık bölümleri mühendislik mü.mimar.dır

4.4.2 Benzer işe denk sayılacak mühendislik veya mimarlık bölümleri; ELEKTRİK dır

5. Ekonomik açıdan en avantajlı teklif, sadece fiyat esasına göre belirlenecektir.

6. İhaleye sadece yerli istekliler katılabilecektir.

7. İhale dokümanın görülmesi ve satın alınması

7.1. İhale dokümanı, idarenin adresinde görülebilir ve 100 Türk Lirası karşılığı aynı adresten satın alınabilir.

7.2. İhaleye teklif verecek olanların ihale dokümanını satın almaları zorunludur.

8. Teklifler, ihale tarih ve saatine kadar ERZİNCAN ŞEKER FABRİKASI HABERLEŞME SERVİSİ adresine bizzat teslim edilebileceği gibi, aynı adrese iadeli taahhütlü posta vasıtasıyla da gönderilebilir.

9. İstekliler tekliflerini, anahtar teslimi götürü bedel üzerinden verecektir. İhale sonucu, üzerine ihale yapılan firma teklifiye anahtar teslimi götürü bedel sözleşme imzalanacaktır.

Bu ihalede, işin tamamı için teklif verilecektir.

10. İstekliler teklif ettikleri bedelin %3 ′ünden az olmamak üzere kendi belirleyecekleri tutarda geçici teminat verecekleridir.

11.Verilen teklifle ilgili geçerlilik süresi, ihale tarihinden itibaren 45 kırkbeş takvim günüdür.

12. Konsorsiyum olarak ihaleye teklif verilemez.

Basın No: 4415

Doğu Y. No: 101 /04.11.2009

Sakaltutan geçit vermedi...

1'den devam

Erzincan-Sivas E-80 karayolu 34. kilometresi Sakaltutan geçidi ve Erzincan-Gümüşhane D 100 karayolunun 30. kilometre Pösge Dağı geçidinde kar yağışı ve buzlanma sebebiyle araç trafiği uzun süre aksadı. Akşam saatlerinde özellikle Erzincan'ın yüksek kesimlerinde etkili olan kar yağışı ve buzlanma nedeniyle tırlar kayarak uluslar arası karayollarının kapanmasına neden oldu. Yolun araç trafiğine kapanması nedeniyle Erzincan ve Refahiye ilçesi yönünde hareket eden araçlara trafik ekipleri zaman zaman izin vermezken, yoğunluğu kamyon ve TIR olmak üzere onlarca araç parklara çeklerek yolların açılmasını bekledi. Yolda kalan bazı araçlar, karayolları ekiplerinin araçlarıyla itilerek kurtarıldı. Bir buçuk saat süren çalışmalar sonucunda kar ve buzlanma sebebiyle kapanan yollar sabahın erken saatlerinde yapılan çalışmalarla yeniden araç trafiğine açıldı.

Kış hazırlıkları tamam

Kemal Arduç

Erzincan İl Özel İdaresi Genel Sekreteri Fazlı Yüksel, kış mevsimiyle ilgili hazırlıkların tamamlandığını belirterek olası kar yağışıyla birlikte ekiplerin makine ve ekipmanları ile hazır beklediklerini söyledi. Köy yollarını açma çalışmalarının eksiksiz sürdürüleceğini söyleyen Genel Sekreter Fazlı Yüksel, "Erzincan'da kış mevsimi oldukça yağışlı ve çetin geçmektedir. Geçen yıl gerçekleştirilen başarılı karla mücadele çalışmasının bu yılda tekrarlanması için hazırlıklarımız sürdürülüyor. Bir an önce tüm hazırlıklarımızı tamamlayıp karın yağmasını bekleyeceğiz. Kar yağdığı gibi bizde karla mücadele çalışmasını başlatacağız" dedi. Açıklamasını sürdüren Yüksel,"Biz karla mücadeleye büyük önem veriyoruz. Yani kış mevsiminde hiçbir köylü vatandaşımızın ulaşımının aksamaması için, kimsenin kar esareti yaşamaması için çaba gösteriyoruz. Olası kar yağışında kapalı bulunan köylere ani müdahale için hazırız" diye konuştu.

PMYO eski müdürünün ilk davası dün görüldü

1'den devam

Savcılık tarafından hazırlanan iddianamede Nüfuzunu kullanarak Cinsel Taciz ve Cinsel saldırı suçlamasıyla yargılanması istenilen Polis MYO eski Müdürü Hasan K. hakkındaki iddiaları değerlendiren mahkeme heyeti, bugün Polis okulunda bulunan öğrenci ve idareci ve çalışanlarının ifadelerine başvurdu. Savcılıkta verdikleri ifadelerinin okunmasının ardından eklenecek bir şey olup olmadığını taniklara soran mahkeme heyeti, halen polis MYO'da öğrenimini sürdüren B.T'ye de olayın nasıl olduğunu sordu.

B.T. Hasan K.'nın kendisinden borç aldığı 50 TL sebebiyle kendisini telefonla aradığını, mesaj çekerek banka hesap numarası istediğini ve parayı iade etmek istediğini söyledi. B.T. iki kez masaj yapmak amacıyla Hasan K.'nın odasına çağrıldığını, ilk gidişinde şortla masaj yapılmasını isteyen müdürü garipsemekle birlikte ikinci gidişinde her şeyi normalmiş gibi algıladığını belirtti.

Mahkeme heyetinin Hasan K'nın cinsel tercihleriyle ilgili bilgi sahibi misin sorusu üzerine konuşan B.T.: "Onun nasıl bir insan olduğu konusunda hiçbir fikir edinemedim. Hiçbir şey hissetmedim. Omuz ve sırt kısmını masaj yapıyordum. Hasan beyin aykırı talepleri olmadığı için cinsel tercihlerine ilişkin herhangi bir yorum yapamıyorum." dedi.

Erzincan Adliyesinde Asliye Hukuk Mahkemesinde Kalkan'ı temsilen Avukatı Eyüp Çukadar'ın katıldığı ilk dava, Hasan K.'nın savunmasını hazırlaması, ifadeleri tayin olduğu için alınamayan polis memurlarının adres tespitlerinin yapılarak ifadelerinin alınması için tebligat yazılması amacıyla 21 Ocak 2010 tarihine bırakıldı.

Sağlık çalışanlarına grip aşısı...

1'den devam

Erzincan'da ilk Domuz Gribi aşısı Erzincan Devlet Hastanesi Başhekimi Dr. Levent Kurnaz'a yapıldı. Başhekim Kurnaz'a normal grip aşısı ile Domuz Gribi aşısını aynı anda yaptırırken, korkulacak bir şey olmadığını belirtip herkesi aşı olmaya davet etti. Erzincan Sağlık İl Müdürlüğü, Domuz Gribi aşı uygulamasını bugünden itibaren başlattı. Sağlık Bakanlığı tarafından ilk etapta Erzincan'a gönderilen bin 600 doz domuz gribi aşısı başta sağlık personellerine yapılacak.

Erzincan Devlet Hastanesi'nde başlanılan aşılama uygulaması ilk olarak Başhekim Dr. Levent Kurnaz'ın makamında yapıldı. İlk aşıyı Başhekim Kurnaz yaptırırken ardından hastanede görevli doktorlar aşılarını oldu. Basın mensuplarına bir açıklama yapan Erzincan Devlet Hastanesi Başhekimi Levent Kurnaz, ilk grup aşıların uygulamalarının başladığını, sürecin Sağlık Bakanlığı'ndan aşıların gelmesiyle paralel şekilde neticeleneceğini söyledi. Kurnaz; "Hastanemize ilk etapta 200 doz aşı gönderildi. Tüm personelimize yetecek oranda aşı var. İsteğe bağlı olarak yapılan bu aşı ile birlikte yapıldığına dair ilgili formda doldurulacak" dedi.

KOSGEB kredisi müracaatı 4 Kasım'da..

Kemal Arduç

100 bin işletmeye sağlanacak 2,5 milyar liralık kredi için başvuruları 4 Kasım 2009 Çarşamba günü, başlayacağını açıkladı. (ETSO) Erzincan Ticaret ve Sanayi Odası Başkanı Aydın Yalvaç, kredinin faydalanmak istayen KOSGEB veri tabanına kayıtlı işletmelerin, anlaşma yapılan 17 bankaya direkt olarak müracaat bulunabileceğini açıkladı. 2,5 Milyar TL Yeni Kredi Destağı Programına başvurular 04 Kasım 2009 tarihinde, başlayacaktır. Kredi kullanan KOSGEB'in bütçe imkanları çerçevesinde ve KOSGEB Yeni Tabanına kayıtlı işletmeler, dönem sırasına bağlı olarak sırasına göre değerlendirilecek. KOSGEB Yeni Tabanına kayıtlı işletmeler, dönem sırasına bağlı olarak bu kredi programı için anlaşma yapılan bankaya başvurabileceklerdir.

KOBİ'lerinin yeni teknoloji kullanımı, yeni iş alanı açma, işlerini büyütme, yeni yatırım, hammadde alımı, üretim ve pazarlama, eğitim ve danışmanlık, yurt dışı pazarlara açılım ve geliştirme, ihracatın finansmanı ve münferit projelerinin finansmanı amacı ile "yeni kredi faiz desteği programı başladı.

Yalvaç açıklamasında; "Bu program çerçevesinde 100.000 işletmeye toplam 2,5 milyar TL tutarında kredi kullandırılacaktır. KOBİ'lerimize sağlanacak olan kredinin işletme başına üst limiti 25.000 TL olup, kredinin ilk 3 ayı ödemesiz, kalanı aylık eşit taksitler halinde toplam 15 ay olacaktır. Şahıs işletmelerinde işletme sahiplerinin kadın girişimci olması halinde, işletme başına kredi üst limiti 30.000 TL olacaktır. Kredi faiz ve/veya kar payının tutarının %25'i kredi kullanan işletmeler tarafından aylık taksitler halinde, kalan %75'i kredi faiz ve/veya kar payı tutarı da KOSGEB tarafından karşılanacaktır. 25.000 TL üst limitten kredi kullanılması durumunda, 15 ay vadeli kredinin KOSGEB tarafından ödenecek peşin faiz tutarı 1.836 TL, işletme tarafından ödenecek faiz tutarı ise toplam 612 TL olacaktır. İşletme sahibinin kadın girişimci olması halinde faiz tutarı 30.000 TL üzerinden aynı şartlarla hesaplanacaktır.

BAŞVURU YERİ VE ŞEKLİ

KOSGEB Veri Tabanına kayıtlı KOBİ'ler direkt olarak anlaşma yapılan bankalara müracaat edecektir. KOSGEB Veri Tabanına kayıtlı olmayan KOBİ'ler ise öncelikle öncelikle KOSGEB veri tabanına kaydolacaklardır. KOSGEB Veri Tabanına kayıtlı işletmeler direkt olarak bu kredi programı için anlaşma yapılan 17 bankaya başvurabileceklerdir. Bu bankalar; Akbank, Alternatifbank, Anadolu Bank, Denizbank, Finansbank, Fortis, Garanti Bankası, HSBC, ING Bank, Türkiye Halk Bankası, Türkiye İş Bankası, Türkiye Vakıflar Bankası, Türk Ekonomi Bankası, Yapı ve Kredi Bankası, Ziraat Bankası, Asya Katılım Bankası, Türkiye Finans Katılım Bankası'dır. Yapılan başvurular, KOSGEB ve bankalarca belirlenecek kriterlere göre değerlendirilecektir. Kredi Destek Programı çerçevesinde işletmeler, kullanacağı kredi için bankalara azami 500 TL hizmet masrafı ve ipotek alınması halinde ayrıca 750 TL ekspertiz masrafını peşin olarak ödeyecektir. Bankalar, işletmeden her ne ad altında olursa olsun başka da bir bedel talep edemeyecektir. Teminat sıkıntısı yaşayabilecek KOBİ'lerimiz Kredi Garanti Fonu'ndan yararlanabilecektir. Vergi ve SGK borcu olan KOBİ lerimiz; borçları kredi desteğinden mahsup edilmek suretiyle kredi kullanabileceklerdir.

KİMLER BAŞVURU YAPABİLİR

Kredi Destek Programından yararlanmak isteyen KOBİ'lerimizin; KOSGEB Veri Tabanına kayıtlı olması, Krediyi hangi amaçla kullanacaklarını beyan etmeleri gerekmektedir.

ELEMAN ALINACAK

TÜV Türk Araç muayene İstasyonunun Gümüşhane'de bulunan şubesinde çalışmak üzere **Makina Mühendisi** alınacaktır.

Müracaatların şahsen yapılması gerekmektedir.

Yılmazlar Araç Muayene İstasyonu A.Ş.

Adres: Tekkeköy Beldesi GÜMÜŞHANE

TLF: 0533 342 27 56

TLF: 0456 242 21 10 - 11

doğu
Gündelik Haber Yorum Aktüalite Gazetesi
V. Recep Yazıcıoğlu Cad. No: 57 ERZİNCAN
Tel - Fax : 224 24 25-26
e-mail : bilgi@dogugazetesi.com

Sahibi: H. İbrahim Ozdemir

Yazı İşleri Müdürü: Naim Çakır

Ermat Ofset
V. Recep Yazıcıoğlu Cad. No: 57
ERZİNCAN
Tel: 224 24 25 -26

e-mail: ermatofset@yahoo.com

Abone:

Yıllık	60.00 TL
6 Aylık	30.00 TL
Aylık	6.0 TL

Şehir Dışına PTT masrafı ilave edilir.

İlan tarifesi

Resmi İlan Sütun/cm	7.00 TL
Genel Kurul İlanları	45.00 TL
Özel İlan, Reklam-sütun	1.50 TL
Zayi " "	10.00 TL
Tebrik - Başsağlığı	50.00 TL
Günü Geçmiş Gazete	50 Kr

günün takvimi

04 Ekim 2009 Çarşamba
SAYI: 9702

Tarım çiftçinin yanında..

Tarım ve Köyişleri Bakanlığı yatırımcıların merakla beklediği Kırsal Kalkınma Yatırımlarını Desteklenmesi Programı kapsamındaki ekonomik yatırımlar tebliğini yayımladı...

Kemal Arduç

Tarım Bakanlığı hibe tebliğini yayımladı. Doğal kaynaklar ve çevrenin korunmasını dikkate alarak, kırsal alanda gelir düzeyinin yükseltilmesi, tarımsal üretim ve tarımsal sanayi entegrasyonunun sağlanması, tarımsal pazarlama altyapısının geliştirilmesi, gıda güvenliğinin güçlendirilmesi, kırsal alanda alternatif gelir kaynaklarının oluşturulması, toplu basınçlı sulama sistemlerinin geliştirilmesi, yürütülmekte olan kırsal kalkınma çalışmalarının etkinliklerinin artırılması ve kırsal toplumda belirli bir kapasitenin oluşturulmasına ilişkin usul ve esasları belirlemektir. Yayınlanan Tebliğ, kırsal alanda ekonomik ve sosyal gelişmeyi sağlamak için, gerçek ve tüzel kişilerin ekonomik faaliyete yönelik yatırımları ile toplu basınçlı sulama sistemlerinin geliştirilmesi amacıyla yapılması gerekenlere ilişkin hususları kapsıyor. Tebliğde ilgili açıklamalarda bulunan Erzincan İl Tarım Müdürü Ali Lek, Kırsal Kalkınma Yatırımlarının Desteklenmesi Programı kapsamındaki ekonomik yatırımların Erzincan gibi illerde tarımsal sanayının gelişmesi, ambalajlama, depolama ve pazarlama gibi sorunların çözümlenmesinde bulunabilir. Kısmen yapılmış tesislerin tamamlanmasına yönelik başvuruların hibe desteği kapsamında değerlendirilebilmesi için, mutlaka başvuruya söz konusu olan yatırımın orijinal amacıyla aynı ve yasal izinlerinin alınmış olması gerekir."

İl Müdürü Ali Lek, Toplu basınçlı sulama sistemi yatırım konuları, kamu kurumlarınca yapılmış mevcut sulama tesisinde dönüştürüldüğü, toplu basınçlı sulama tesisi yatırımlarına yönelik proje başvurularının kapsadığını söyledi. Toplu basınçlı sulama sistemi yatırımları kapsamında yeni sulama tesisi yapım projelerine hibe desteği verilmeyeceğini kaydeden İl Müdürü Lek, Su kaynağından suyun alınması amacıyla tesis edilecek su alma yapıları ve yeni kuyu açılması faaliyetini kapsayan proje başvurularının kabul edilmeyeceğini belirtti. Lek açıklamasında "Toplu basınçlı sulama sistemi yatırımları hibe proje başvuruları kapsamında, mevcut sulama tesislerinin mutlaka daha önceden planlama ve fizibilite raporları oluşturulmalı, projelendirilmeli, başvuru tarihinden önce suyun kullanımına yönelik olarak Devlet Su İşleri Genel Müdürlüğünden uygun görüş alınmalı ve proje başvuruları ile birlikte ibraz edilmelidir. Toplu basınçlı sulama sistemi yatırımları hibe proje başvuruları kapsamında, enerji nakil hattı, trafo, motopomp ve tarla içi malzeme ve ekipman alımlarına hibe desteği verilmez. Yatırım proje teklifleri, toplu basınçlı sulama tesisi için su kaynağından tarla başına kadar yapılacak su dağıtım ve iletim boru hatları, gerekli sanat yapıları ve inşaat işleri kapsamında yapılacak mal alımlarını içerir. Toplu basınçlı sulama sistemi yatırımı kapsamında yatırım proje tekliflerinin, köy halkının çoğunluğuna hizmet götürmesi amaçlanmalıdır" dedi.

2009 yılı KKYDP Yatırım projeleri, 1/12/2010 tarihine kadar tamamlanmak zorunda. Bu süre içinde tamamlanamayan projeler yatırımcıların talebi ve il müdürlüğünün uygun görmesi halinde kendi öz kaynakları ile altı ayı aşmamak üzere verilecek süre içinde tamamlanacak.

Ekonomik yatırımlar için başvuru sahiplerinde aranacak özellikler ise şöyle : Başvuru sahibi gerçek ve tüzel kişilerin Bakanlık tarafından oluşturulan çiftçi kayıt sistemine veya Bakanlık tarafından oluşturulmuş diğer kayıt sistemlerine son başvuru tarihinden önce kayıtlı olması gerekiyor. Başvuru sahibinin, yatırım ilinde yerleşik olması zorunlu değildir. Ekonomik yatırımlara yönelik yatırım proje tekliflerinde, proje sahipleri kendi paylarına düşen ve hibeye esas proje tutarının % 50 si oranındaki katkı payının finansmanını kendi öz kaynaklarından temin etmekle yükümlüdür. Ekonomik yatırımlara yönelik proje konularına başvurabilecek gerçek ve tüzel kişilerin idari ve mali açıdan tamamen kamudan bağımsız olması gerekir. İl özel idaresi ve belediyeler gibi kamu kurum ve kuruluşları, bunların vakıf, birlik benzeri teşekküller ile bunların içinde bulunduğu ortaklıkların başvuruları program kapsamında değerlendirilmez. Vadesi geçmiş vergi borcu ve Sosyal Güvenlik Kurumuna vadesi geçmiş prim borcu olanlar başvuru yapamazlar. Desteklemelerden kamu kurum ve kuruluşları yararlanamaz.

Başvuru sahibi tüzel kişilerde aranacak özellikler ise şöyle : Bireylerin bir araya gelerek son başvuru tarihinden önce oluşturdukları; 29/6/1956 tarihli ve 6762 sayılı Türk Ticaret Kanunu ile 22/4/1926 tarihli ve 818 sayılı Borçlar Kanununda tanımlanan kollektif şirket, limited şirket ve anonim şirket şeklinde kurulmuş olan şirketler ve bunların aralarında oluşturdukları ortaklıklar; 5/6/1935 tarihli ve 2762 sayılı Vakıflar Kanunu veya 22/11/2001 tarihli ve 4721 sayılı Türk Medeni Kanunu hükümleri çerçevesinde kurulmuş olan vakıflar. İlgili kanunlara göre kurulmuş olan tarımsal amaçlı kooperatifler, birlikler ile bunların üst birlikleri, ekonomik yatırım konularına tüzel kişilik olarak başvurabilirler. Adı geçen kuruluşlar, kuruluş tüzüklerinde/ana sözleşmelerinde belirtilen çalışma konuları ile ilgili yatırım konularına başvurabilir. Bu kuruluşların, proje başvurusu, ortaklık kurulması, hibe sözleşmesi imzalanması ve uygulamaların gerçekleştirilmesi konularında yetkili kurullarından son başvuru tarihinden önce yetki almış olması ve bu yetki belgesini proje başvurularında ibraz etmiş olmaları gerekiyor.

Toplu basınçlı sulama sistemi yatırım projelerine ise Mevcut sulama tesislerinin toplu basınçlı sulama tesisine dönüştürülmesine yönelik iyileştirme ve geliştirme yatırım konularına sadece sulama kooperatifleri ve köylere hizmet götürme birlikleri tüzel kişilik olarak başvurabilirler.

Ekonomik yatırımlar için proje başvurularında hibeye esas proje tutarı, gerçek kişi başvurularında 100.000 Türk Lirasını, tüzel kişi başvuruları için ise 500.000 Türk Lirasını geçemez. Hibeye esas proje tutarının % 50 sine hibe yoluyla destek verilir.

Köylere hizmet götürme birlikleri ile sulama kooperatiflerince; Bakanlık tarafından belirlenen usul ve esaslara uygun olarak kabul edilen mevcut sulama tesislerinin toplu basınçlı sulama sistemi tesisine dönüştürülmesine yönelik yatırım proje tekliflerinde, hibeye esas proje tutarı 500.000 Türk Lirasını geçemez. Köylere hizmet götürme birlikleri ile sulama kooperatiflerince hazırlanan projelere hibeye esas proje tutarının % 75'ine hibe yoluyla destek verilir. Yatırımlarla ilgili ayrıntılı bilgi almak isteyenlerin Tarım İL Müdürlüğü Destekleme Şube Müdürlüğüne başvurmalarını isteyen İl Tarım Müdürü Ali Lek, Tarım Bakanlığınca verilen bu hibe desteklerinden bölgede tarımın beşiği durumunda bulunan Erzincan'ın en iyi şekilde faydalanması gerektiğini kaydetti.

Erzincan İl Tarım Müdürü Ali Lek, Kırsal Kalkınma Yatırımlarının Desteklenmesi Programının 2006 yılından bu yana uygulandığını ve "Bakanlığımızca uygulanan konuları Kırsal Kalkınma Yatırımlarının Destekleme Programı kapsamında 2006 yılında Erzincan'a 10 adet kırsal sanayi tesisi kazandırmıştır. Bu tesisler toplam 1.600.000 TL'ye ulaşan hibe desteği sağlamıştır. Genel toplamda 3.927.000 TL'lik yatırım tutarında yatırım hibesi sağlanmıştır. Kırsal Kalkınma Yatırımlarının Destekleme Programı kapsamında 2007 yılında Erzincan'a 4 adet kırsal sanayi tesisi kazandırmıştır. Ayrıca 3 çiftçimize ya makinesi ve 2 çiftçimize damla sulama sistemi kazandırması sağlanmıştır. Bu yatırımlar için Bakanlığımız 657.000 TL hibe sağlamış toplamda Erzincan'a 1.385.000 TL'lik yatırım yapılması sağlanmıştır. Programın makine ve ekipman alımlarının desteklenmesi kapsamında 2008 yılı Mart ayında 20 makineye 104.000 TL, Haziran ayında 18 makineye 98.989 YTL, Temmuz ayında 15 makineye 91.165 YTL, Ağustos ayında 19 makineye 79.245 YTL olmak üzere toplam 374.139 YTL hibe desteği sağlanmıştır. 2008 yılı Kırsal Kalkınma Yatırımları kapsamında 2008 yılı İdlıpınar 11 adet kırsal sanayi tesisi kazandırılmıştır. Projelere Tarım ve Köyişleri Bakanlığı'nca toplam 1.500.000 TL hibe desteği sağlanmıştır.

2009 yılında projelere makine ve ekipman hibesinden toplam 372.000 TL, 1.437.531 TL hibe desteği verildiğini kaydeden İl Müdürü Lek, ekonomik yatırımlara bu yıl başvuruların arttığını, Erzincan'a çok sayıda yatırım kazandırılmasını beklediklerini söyledi.

Kızılay'dan sünnet şöleni..

Kızılay Özel Eğitim ve Rehabilitasyon Merkezinin organizesi ile ihtiyaçlı 10 öğrenci sünnet ettirildi. Sünnet töreninin ardından öğrenciler için eğlence programı tertip edildi

Kemal Arduç

Kızılay Özel Eğitim ve Rehabilitasyon Merkezinin organize ettiği 10 öğrencinin sünnet şöleni 100 Yıl Atatürk Huzurevinde yapıldı. 10 öğrencinin sünnet törenine Kızılay Şube Başkan Vekili Ekrem Büyükfırat ve Kızılay Yönetim Kurulu Üyeleri, aileler ve misafirler katıldı. Sünnet törenine çocuklar Piyanist Yahya'nın söylediği bir birinden güzel şarkılar ile coştular.

Kızılay Özel Eğitim ve Rehabilitasyon Merkezinin düzenlediği programda konuşan Kızılay Şube Başkan Vekili Ekrem Büyükfırat; "Merkezimizi açtığımız günden bu yana sevgi elimizin ulaştığı her yerde biz yanınızda olmaya çalıştık. Sizler hizmetlerin en iyisine layıksınız. Sünnet olmak isteyip de ekonomik şartlar nedeniyle sünnet olamayan çocuklarımız böyle toplu sünnet şölenleri ile erkekliğe ilk adımlarını atıyorlar. Bu çok iyi bir gelenek bu manevi güçle bu günlere gelmenin gururu ve sevincini yaşıyoruz. Umuyorum ki bundan sonra da Kızılay olarak sizlerinde manevi desteği ile daha başarılı işlere imza atacağız. Bu günü bizlerle paylaşan manevi desteğini esirgemeyen başta; Sayın Valimize ve dostlarımıza teşekkür eder iyi eğlenceler dilerim" dedi.

Öğrenci velileri adına gecede Sultan Macit konuştu; "Kızılay'ın düzenlediği sünnet şölenine hoş geldiniz. Kızılay adı gibi özel çocuklarımızın annelerin ve umut kapısı olmuştur. Çocuklarımıza gösterdiği sayın şefkat sayesinde okulun ikinci evimiz oldu. Çocuklarımızın aldıkları bire bir dersler Rehabilitasyon raporlarımızı görmeleri onların ayakları üzerinde daha çok durmasını sağlıyor. Okulumuz bizler ve ailelerle çok ilgileniyor. Dertlerimize derman olmaya muhtaç olanlara yardımcı olmamızı paylaşarak bizlere destek oluyorlar. Bu başarılarınızın ömür boyu sürmesini dileriz" dedi.

Gece piyanist Yahya'nın söylediği güzel şarkılarla çocukları ve aileleri coşturdu. Rehabilitasyon Merkezinin hazırladığı muhteşem sünnet şöleni hediye takdimi ve yemekten sonra sona erdi.

Zehirli mantara dikkat !

Erzincan Devlet Hastanesi Başhekimi Levent Kurnaz, son günlerde Türkiye genelinde mantar zehirlenmelerinin arttığına dikkat çekerek, vatandaşları kır mantarı yememeleri konusunda uyardı

Ayrıntılar 5'te

Sigara yasağına çadırlı çözüm

Erzincan'da sigara yasağı nedeniyle kahvehaneler ve çay ocakları boşalınca, bir çay ocağı işletmecisi müşterilerini kaybetmemek için çareyi çadır kurmakta buldu..

5'te

29 yıl
doğu
ERZİNCAN'IN GÜNLÜK HABER YORUM AKTUALİTE GAZETESİ
05 KASIM 2009 PERŞEMBE YIL: 29 SAYI: 9703 FİYATI: 25 YKr

Kurbanlıklar yola çıktı

Kurban Bayramı'na sayılı günler kala hayvan piyasasında hareketlilik başladı. Doğu bölgesinde batıya kurbanlık hayvan nakliyesi başladı

5'te

'Bir kişiye hayat veren bütün insanlara hayat vermiş olur..'

Kemal Arduç

Türkiye, Organ ve Doku" bekleyenlerin sayısında her geçen gün artış yaşandığı, ancak bağış oranları bu ihtiyacı karşılayamayacak düzeyde yetersiz kaldığı kaydedildi.

Organ bağışı kampanyalarına itibar etmekte çekimser kalan vatandaşların kafalarındaki soru işaretinin başında organ bağışın dini açıdan önemi gelirken bu sorunun cevabını Erzincan İl Müftüsü Burhan İşliyen'den aldık. Dini açıdan sakıncası olmadığı gibi büyük bir sevabı olduğunu vurgulayan İşliyen, bir kişiye hayat vermek, hayata bağlamak yada bir kişiyi kurtarmak bütün alemin hayatta kalmasını sağlamakla eş değer olduğunu hatırlattı.

Ayrıca bir insanı öldürmek, yada öldürülmesi; tüm insanları öldürmekle eş değer olduğunu hatırlatan Müftü İşliyen, her iki yönden düşünüldüğünde bağışlanan organ ile insanlara hayat vermenin ne kadar önemli olduğunun düşünülmesini istedi.

5'te

Erzincanlı hacılara domuz gribi aşısı..

Erzincan'dan seyahat acentesi aracılığı ile hacca gidecek olan 100 hacı adayı, dün domuz gribine karşı aşılandı...

5'te

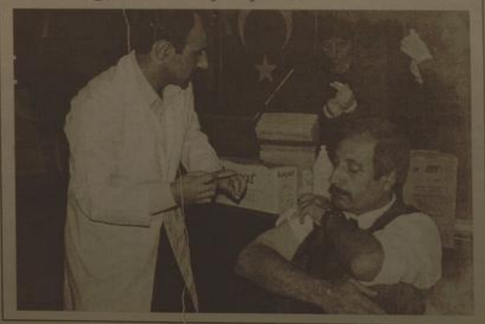

Kar kürekleri pazarda yerini aldı

Ağır kış şartlarının yaşandığı Erzincan'da marangozlar, kışa hazırlık için kar küreği yapımına başladılar...

Kış mevsimini ağır şartlar altında geçiren Erzincan'da karla mücadele için ilkel yöntemleri kullanan vatandaşların vazgeçilmezi olan kar kürekleri kış mevsiminin [illegible] nikte pazardaki yerlerini almaya başladı.

5'te

OBJEKTİF
Şefik ARAS
BABADAN OĞULA HAYIRSEVERLİK
Yazısı Sayfa 3'te

Pazarlar insan dolu ama para yok
Sayfa 3'te

İşyerinizin topraklama kontrolünü yaptırın
Sayfa 3'te

Erzincan balık memleketi...
Sayfa 6'da

Tarihten Sayfalar

ABDULLAH CEVDET KARLIDAĞ

Abdullah Cevdet 1869 yılında Arapkir'de doğdu. Arapkirli tabur imamı Hacı Ömer Efendi'nin oğludur. Elazığ Askeri Ortaokulu'ndan ve Kuleli Askeri Lisesinden mezun olduktan sonra, Askeri Tıbbiyeyi bitirdi (1888-1894). Okul sıralarında edebiyata merak saran Abdullah Cevdet, Abdülhak Hamid'in isteğine uyarak Şiirlerini kitap haline getirdi. "Hiç" (1890), "Türbe-i Masumiyet" (1890), "Tulûat" (1891), "Masumiyet" (1896), ilk mensur eseri "Ramazan Bahçeleri" (1891) ve ilk düşünce eserleri "Dirma" (1890), "Fizyolacya-i Tefekkür" (1892) hep bu dönemde yayımlandı. "Ömer Cevdet" adıyla yayımladığı bu ilk eserlerinde özellikle Namık Kemal, Recaizade Mahmut Ekrem, Abdülhak Hamid ve Halit Ziya'nın etkileri sezilir. 1894'ten sonra İttihatçı gençlerin, özellikle İttihat ve Terakki kuruluşlarından olan yakın arkadaşı İbrahim Temo'nun etkisiyle, siyasi sorunlara eğildi. İttihatçıların faaliyetlerine katıldı. Tehlikeli olmaya başladığı anlaşılınca, 1895'te tutuklanarak İstanbul'dan uzaklaştırılmak amacıyla, Trabluscarp Merkez Hastanesi'nin göz hekimliğine getirildi. Fakat Cemiyet adına çalışmalarına orada da devam etti. Fizan'a sürüleceğini anlayınca, önce Tunus'a kaçtı, oradan Fransa'ya geçti (1897). Daha sonra da Cenevre'ye yerleşerek, Tunalı Hilmi ve Mehmet Reşit'in orada kurdukları Osmanlı İttifâk Fırkasına katıldı. İshak Sükûtî ile birlikte demeşin yayın organı olan Osmanlı Gazetesini çıkardı. Cenevre'de ikinci "Fünun ve Felsefe" (1897), "Kahriyat" gibi şiir kitaplarını yayımladı.

Weber'den "Asırların Panoraması"nı, Gustave Le Bon'dan "Asırımızın Hususu Felsefiyesi"ni ve Hayyam'ın "Rubaiyat"ını çevirdi.

Sağlık ve Hastalıklar

Gripte çare sizsiniz!

Elmada bulunan çözünen ve çözünmeyen lifler toksik maddelerin dışkı ile atılmasını sağlayarak kansere karşı koruyucu aktivite gösterir. Çözünmeyen lif, LDL kolesterolü tutarak kan dışarı yollarken, çözünen lif olan pektin ise karaciğerde üretilen LDL kolesterol miktarını azaltır.

Serbest radikallerin korkulu rüyası Armut, bünyesindeki fosfor ve B vitamininiyle zihinsel yorgunluğu giderir. Çözünür lif sayesinde kolesterol seviyesini dengeler. Çözünmeyen lif ise bağırsakların düzgün çalışmasını sağlar. C vitamini ve bakır içeriği yüksektir. Tıpkı elma gibi armut da antioksidan etkisi ile vücudu serbest radikallere karşı korur. Iyice yıkandıktan sonra kabukları ile tüketilmesi daha sağlıklıdır. Gribe karşı koruyucu etkili.

Antioksidan kapasitesi oldukça zengin olan armutun önemli mik-tarda potasyum, lif, C ve A vitamini ve niasin içerir.

Kış aylarında bağışıklık sisternini de güçlendirdiği için gribe karşı koruyucu olarak tüketilmesi gerekir. Kolesterolü düşürür, kalp sağlığını korur ve antioksidan içeriğinin gücü ile de kansere karşı koruyucu etki yaratır.

Devamı Var

Komik Fotoğraflar

bugün ne pişirsem'

İrmikli Köfte

500 gr Dana Kıyma
1 Kahve Fincanı İrmik
1 Soğan
2 Diş Sarımsak
1 Kahve Fincanı Yoğurt
Tuz, Karabiber, Kimyon
Kızartma için Sıvı Yağ

Soğanı rendeleyin, sarımsakları ezin. Kıyma, irmik, Soğan, sarımsak ve yoğurdu derin bir kaba alın. Tuz ve baharatları ekleyip iyice yoğurun. Buzdolabında 55 dakika bekletin.

Köfte harcından yumurta büyüklüğünde parçalar koparıp avuç içinde oval şekil verin. Sıvıyağı tavada kızdırıp köfteleri pişirin. Sıcak servis yapın.

ALTERNATİF! İrmikli köfteyi fırın yemeği haline dönüştürmeniz de mümkün. Bunun için fırın tepsisini yağlayın. Birkaç domates ve patatesi dilimleyip yağlanmış fırın tepsisine dizin. Üzerine köfteleri yerleştirip fırında pişirin.

Şiir Gezgini

Selam ile Karacaoğlan'a

Gurbet elde ilgit ilgit yel ile
Destesi derilir Karacaoğlan?ın.
Bazen dere, bazen ırmak, sel ile
Güftesi örülür Karacaoğlan?ın.

Çıkar sılasından gurbet ellere...
Dolaşır, dert çeker, düşer dillere.
Bir gül bahçesinde açan güllere
Yüreği vurulur Karacaoğlan?ın.

Yücelerden turnalara el eder
Yeşil başlı sunalara "gel" eder.
Aşkı onu yakıp yıkar, kül eder
Fermanı verilir Karacaoğlan?ın.

Bahar gelir, tabiata can gelir.
Çağlar pınar ovalara kan gelir.
Yüreklere; seviyç, neşe, şan gelir
Gülleri dirilir Karacaoğlan?ın.

Dağ başında sıvgaların kırılır
Sümbüllerle yardan haber sorulur
Yalan dünya hasretlerle sürülür,
Dertleri dürülür Karacaoğlan?ın.

Gurbet acısını içten duyarak
Bir ayrılık, bir yoksulluk..." diyerek
Bir ölüm" le gam gömleğin giyerek
Divanı kurulur Karacaoğlan?ın.

Kederi, sevinci, coşmalarıyla
Semai, varsağı, koşmalarıyla
Üçyüz yıl dillerde... Mısralarıyla
Yaşatı görülür Karacaoğlan'ın.

Rıfkı Kaymaz

Kıssadan Hisseler...

İbrahim bin Edhem ve ceylan

Dana doğrusu onun dünü hâli, tabi iklime adım atmacak sebeplerin karşısına çıkmasını ve Hakk'ın yüce tecelliline nâiliyetine sebep olan bir büyük bir fetegâtin kendisine kolaylaştırılmasına ve nihayet bir anda nice insanlara emsâlsiz vesile olmuştur. Bu hâli şâir ne güzel hülâsa eder:

Hak tecelli eyleyince her işi asan eder;
Halk eder esbabını, bir lâhzada ihsan eder

BORCUN VÂDESİ

İyi yürekli bir vezir, yoksul ve muhtaçlara devlet hazinesinden borç para veriyor; borç alanlar. "Bunu ne zaman geriye ödeyeceğiz?" diye sorduklarında, "Padişahımız ölünce ödersiniz" diye cevap veriyordu. Bu duruma tanık olan bir adam bir gün Padişaha, "Efendimiz sizin vezirinız devletinizin hazinesinden muhtaçlara borç para veriyor, vâdesinde sizin ölümünüze bağlıyor. Demek kendiyle kötü, sizin bir an önce ölmenizi istiyor, siz ölünce de paralar zimmetine geçecek" diye gammazladı. Bu gammazlık üzerine padişahın vezirine karşı kalbi bozuldu. Kendisini huzuruna çağırıp söylentilerin doğruluk derecesini ve maksadını ne olduğunu sordu. Vezir sinirlendi bir vezir, değildi. Görevinin dışındaki bir takım incelikleri de biliyor ve yerinde bunlardan yararlanıyordu. Padişahı yatıştırarak yüreğini ferahlattı. Şu açıklamada bulundu: "Padişahım, söylenen doğrudur. Ben hazineden muhtaçlara borç para veriyor, vâdesini de sizin ölümünüze bağlıyorum. Ama bunu sizin ölmenizi değil tersine daha çok yaşamanızı istediğim için yapıyorum. Biliyorsunuz ki her borçlunun borcunun vadesi kısa gelir, vâde dolmasın diye bakar, bunun için dua eder.

Karikatür

Lezzetler

Temel Usülü İntihar

Dursun birgün ormanda gidyormuş bir bir agaca belinden bağlı sarkı bulmuş. "Napıyosun Temel" demiş Dursun. Temel de "İntihar ediyorum" demiş. Dursun "Benim bildiğim öyle intihar olmaz o ipi beline dil boyruna bağlıyacaksin" demiş. Temel de öyle denedim; az daha boğuluyordum.

Bilim Teknoloji

iPhone 4G, 2010 ortasında

Firma yetkilileri bu konu üzerinde çalışıldığını belirtiyor.

Dolu bir batarya ile 4 gün boyunca kesintisiz çalışabileri saat, 3 saat gibi kısa bir zaman dilimde tam olarak şarj oluyor. MicroUSB bağlantısı sayesinde bilgisayarla da kullanılan saatin satış fiyatının 150 civarı seviyelerinde olması bekleniyor.

Hızlı internete vergi yolda!

Yeni bir vergi yıllık 525 milyon TL'lik bir kaynak sağlayacak. Nedir bu 'Nasıl' Neden' İşte detaylar...

İngiltere'de bu hafta 0,50 pence'lik bir vergi artışı tartışmaya açıldı. Geniş bant internet altyapısının geliştirilmesinde harcanmak üzere bu vergi artışı tasarısı ortaya konuldu.

Dijital İngiltere Raporu'nun bir parçası olan bu artışın amacı vatandaşlarca eve geniş bant internet almak için altyapının geliştirilmesine fon sağlamak.

Bu yeni vergi onaylanırsa yılda 175 milyon sterlin sağlayacak. Bu da Türk Lirasıyla yaklaşık olarak 525 milyon ediyor. Hazine Finansal Sekreteri olan Stephen Simms, İngiltere'de geniş bant internetin yaygınlaşmasıyla yakından ilgileniyor. Raporlara göre timms "Yüksek hızlı bağlantıyı ulusal olarak yaygınlaştırmak istiyoruz. Bu yeni fon sayesinde amacımıza erişebiliriz." Dedi.

Diğer partilerin ise bu yeni vergi tasarısını eleştirmesi ve karşı çıkması bekleniyor.

Daha fazlası için www.[illegible].com.tr sitesini ziyaret edebilirsiniz.

Pazarlar insan dolu para yok

Dar ve orta gelirli ailelerin alım gücünün düşmesiyle uzun süredir veresiye defteri tutan, bakkal, manav, kasap kervanına pazarcılar da katıldı

Kemal Arduç

Dar ve orta gelirli ailelerin alım gücünün düşmesiyle borç yazmaya başlayan ve, bakkalların yıllardır tuttuğu veresiye defterlerinden edinen pazarcı esnafı, son aylarda borç defterinin iyice kabardığını belirtiyor. Son yıllarda yürürlükte olan ekonomik kriz dolayısıyla vatandaşta nakit para yok. Genelde dar ve orta gelirli ailelerin alım gücünün azalmasına bağlı olarak tekrar veresiye defterlerine borç yazmaya yöneldi. Birçok da market yerine "bakkal veresiye" gözerken, bakkalın borç defterine yazdırandan sayısında son aylarda artış görüldü. Dar ve orta gelirli aileler, bakkallardan yarım artık pazarcıya da borç yazdırmaya başladı. Erzincan'da yıllardır pazarcılık yapan Servet Demir, yaptığı açıklamada, bir pazarının, pazarın kurulduğu bölgede sabit müşterilerinin bulunduğunu, o müşterilere ayrı önem verdiğini söyledi. Müşterilerinden gelen talep üzerine veresiye defteri tutmaya başladığını anlatan Demir, "Bakkal pazarının da bakkallar gibi borç defteri tutmaya başladığını, artık pazarlarda veresiye satışlarını giderek arttığını söyledi. Vatandaşın borcunu ödeyememesi nedeniyle veresiye defterlerinin her geçen gün kabardığını ifade eden Demir, şöyle devam etti:

"Esnaf, son 20 yılın en kötü dönemini geçiriyor. Geçen yıl duyurdukça Ekonomik kriz dolayısıyla vatandaşta nakit para yok. Genelde dar ve orta gelirli aileler, memur ve işçi aileleri borç yazdırıyor. Haftalık 15-25 TL arasında tutan pazar masrafını ay başında ödeme sözüyle deftere yazdırıyor. Benim bir yılda veresiye defterinde binlerce TL alacağım birikti. Veresiye defteri de olmasa 10 birden başka satamayız. Pazarcı esnafının yüzde 70'inde de veresiye defterlerine kaydımızı geçireceğiz." Diye konuştu

mevcut.

Bu devirde nakit satan da sürünüyor, peşin satan da. Böyle giderse halk pazarları yok olacak. Biz malımızı peşin paraya alıyoruz ama peşin paraya satamıyoruz. Bu zarar 2 yıl devam ederse biz de bize yazılanlar gibi veresiye defterlerine kaydımızı geçireceğiz." Diye konuştu

BABADAN OĞULA HAYIRSEVERLİK

Hayırsever işadamı hemşehrimiz Hacı Ali Akın, eğitim alanındaki bağışlarına bir yenisini daha ekledi. Kemaliye ilçemizde yaptırdığı "Hacı Ali Akın Turizm, Otelcilik Meslek Yüksek Okulu'nun açılışı geçtiğimiz hafta sonunda yapıldı. Ayrıca yine Hacı Ali Akın'ın yaptıracağı öğrenci yurdunun temeli atıldı.

Hacı Ali Akın özellikle sağlık ve eğitim alanındaki bağışları ve yaptırdığı hizmet binaları ile dayanışmanın hayırseverliğin en güzel örneklerini veren bir hemşehrimizdir. Kendisinin Erzincan merkezinde, Kemaliye'de ve başka yörelerde bağış olarak yaptırdığı sağlık ve eğitim amaçlı binalar tesisler bulunuyor.

Hacı Ali Akın hemşehrimizin 1996 yılında Türk Milli Eğitimine katkıda bulunan hayırseverlerle birlikte zamanın Cumhurbaşkanı Süleyman Demirel tarafından "Şükran Plaketi" ile ödüllendirildiğini biliyoruz. Görüldüğü gibi değerli hemşehrimizin bağışları uzun yıllardan beri devam ediyor. Ve öyle anlaşılıyor ki bundan böylede devam edecek. Hayırseverlik ve eserler kazandırılması olayı babadan oğula intikal edecek.

Kemaliyedeki Yüksek Okulun açılış töreninde konuşan Hacı Ali Akın'ın oğlu Şeref Akın sözünü ettiğimiz devamlılığın sinyalini verdi. Babasının her zaman eğitime önem verdiğini ve kendilerinede bu konuda önemli uyarılar yaptığını belirten Şeref Akın "Babamızın izinden giderek Kemaliye ilçesine elimizden geleni yapacağız" dedi.

Gelişmesini hızla sürdüren Erzincan Üniversitesi, ilçelerimizde yüksek okullar, fakülteler açıyor. Kuşkusuz bu gelişmenin kısa sürede gerçekleşmesinde hayırsever iş adamlarımızın yaptırdığı binaların payı var.

Diğer yandan; Erzincan Üniversitesinden sadece İl merkezinin değil, ilçelerimizinde bakanlıtısı bulunuyor. Üniversite bünyesinde açılan yüksek öğrenim kurumlarının bulundukları yöreye sosyal, kültürel ve ekonomik bakımdan katkı sağladığı kabul ediliyor. İlçelerimiz hareketlilik kazanıyor. nitekim ilçe yöneticilerinin yaptıkları açıklamalarda kazanılan yüksek öğrenim kurumlarının ilçeye önemli katkılarının olacağına ilişkin sözlerine şahit oluyoruz.

Hatırlanacağı gibi; Hacı Ali Akın ve diğer bir hayırsever hemşehrimiz olan Mehmet Torun Erzincan'da birer fakülte binası yaptırdı. Bu binalarda Eğitim Fakültesi ve Fen - Edebiyat Fakülteleri binlerce öğrenciye öğrenim veriyor. Ayrıca Aydın Doğan Vakfı ve hemşehrimiz Erol Yüksel'in bağış olarak yaptırdığı yüksek öğrenim öğrenci yurtlarında yüzlerce öğrenci barınıyor.

Ne varki; Üniversitede öğrenci sayısının dokuz bini bulması ile öğrenci yurduna ihtiyaç olduğu görüldü. Kemaliye ilçemizde öğrenci yurdu yaptırmakta olan sayın Hacı Ali Akın'ın Erzincan merkezinde bir Yüksek Öğrenim öğrenci yurdu yaptırmasının bu konudaki sıkıntıyı azaltacak bir hayırlı yatırım olacağını ifade etmek istiyoruz

Objektif

Şefik ARAS

Işyerinizin topraklama kontrolünü yaptırın

Erzincan Elektrik Mühendisleri Odasından edindiğimiz bilgide resmi, özel kurum ve kuruluşlarla sanayi, ticari işyerlerine çağrıda bulunarak elektrikle çalışan tesislerin topraklama kontrolü yaptırmaları istendi

1475 sayılı iş kanunu 74, maddesi gereği tüm elektrik tesissatlarında bina işyeri topraklama yapılması zorunlu olduğunu söyleyen Erzincan Elektrik Mühendisleri Odası Başkanlığı, bu iş kanunu çerçevesinde yapılması gerekenler hakkında açıklamada bulundu. Açıklamada; "Elektrikle çalışan tesislerin periyodik kontrolleri ile ilgili iş konusunda yürürlüğe giren parlayıcı, patlayıcı, tehlikeli ve zararlı maddelerle çalışan iş yerlerinde elektrik tesisatlarının periyodik kontrollerinin yapılması gerekiyor.

Bunların yapılmaması durumunda elektrikle çalışan araç ve gereçlerin da olumsuz yönde etkilenmemesi hatta; elektrik kaçaklarından dolayı ölümle sonuçlanacak olayların yaşanmaması için resmi kurum ve kuruluşlar, sanayiciler, ticari iş yerleri bu topraklama ve elektrik tesisatını yılda bir kez periyodik kontrollerini yaptırmaları gerekmektedir. Bunların yapılmaması durumunda elektrikle çalışan araç ve gereçlerin yanında insan hayatının da olumsuz yönde etkilenmemesi hatta; elektrik kaçaklarından dolayı ölümle sonuçlanacak olayların yaşanmaması için resmi kurum ve kuruluşlar, sanayiciler, ticari iş yerleri bu topraklama ve elektrik tesissatlarını yılda bir kez periyodik kontrollerini yaptırmaları gerekmektedir. Bu gibi kontrollerin yapılması için Elektrik Mühendisleri Odası Erzincan Şubesi'ne müracaat edilmesi gerekiyor. Bunun sonucunda yapılan incelemelerde odamız tarafından rapor hazırlanarak ilgili işyeri ve kuruluşlara göndermekteyiz" denildi.

H. İbrahim Özdemir'in
"Eyvah"
adlı romanı
Osmanlı dönemindeki
Erzincan tarihine
ışık tutuyor.
doğu yayınları
V. Recep Yazıcıoğlu
Cad. No: 57 ERZİNCAN

Son Dakika, Siyaset, Ekonomi, Sağlık, Spor, Sanat, Tarım ve daha neler neler
www.dogugazetesi.com.tr

ZAYİ
İşyerime ait A-049101 - 049150 seri nolu bir cilt faturamı kaybettim. Hükümsüzdür
Fatih Alaftekin ve ortakları

ZAYİ
İşletmeme ait 2001 -2050 no arası 1 cilt fatura, 301 -350, no arası ve 6501 - 6550 no arası 2 cilt gider pusulası 901 -1000 no arası 2 cilt P.Satış Fişi 18101 - 18150 arası 1 cilt Parakende Satış Fişini kaybettim hükümsüzdür
Fevzipaşa Vergi Dairesi Vergi No: 7190096139
Süleyman Pak

Spor basınının gündemi Erzurum

Hafta sonunda Erzurum'da yapılan ve Erzurum 2011 Üniversiade Genel Koordinatörlüğü ile Doğu Anadolu Gazeteciler Cemiyeti'nce düzenlenen "2011'e doğru Erzurum" konulu panelin ardından, Erzurum'daki yerel basının yanı sıra, yaygın basında spor basınının usta kalemleri Erzurum'daki izlenimlerini köşelerine taşıdı.

Hafta sonunda Erzurum'da yapılan ve Erzurum 2011 Üniversiade Genel Koordinatörlüğü ile Doğu Anadolu Gazeteciler Cemiyeti'nce düzenlenen "2011'e doğru Erzurum" konulu panelin ardından spor yazarları Erzurum gezisi izlenimlerini köşelerinden okuyucularına aktardı.

PANELİN HABERİ YAYGIN MEDYADA

Panel, başta büyük gazetelerin spor sayfalarında haber olarak yer alırken, özellikle spor haberleri yayını yapan internet medyası da etkinliği okuyucularına geniş olarak duyurdu. Yaklaşık üç İngündür, panelle ilgili haber ve yorumlar yapılırken, bazı televizyon kanalları da panelin hem haberini, hem de spor yazarlarıyla yapılan söyleşileri yayınladı.

SPOR YAZARLARI KÖŞELERİNE TAŞIDI

Bu arada Türkiye'de bir çok gazetenin spor yazarları da konuyla ilgili köşe yazıları yazdı. TSYD Başkan Vekili DHA Spor Müdürü Spor Yazarı Faik Gürses, Posta Gazetesi'ndeki dünkü köşesinde, panel için geldikleri Erzurum'daki intibalarını okuyucularına aktardı. İşte Faik Gürses'in yazısı:

"Erzurum, 2011 oyunları ve Erzurumspor

İki gün geçirdik Erzurum'da. Havaalanından kente giderken gördüğüm değişim, çağdaş bir kentin müjdesini veriyordu. Sonra tarihi menkanları gezdik. Ulu Cami, Çifte Minare. Gördüğümüz manzara ile kahrolduk. Pislik, çirkinlik adına ne varsa oradaydı. Belediye Başkanı söz verdi restorasyon için. Üzüntümüz biraz olsun hafifledi.

Derken Erzurumspor gündeme geldi ve aynı zamanda mazi. GSGM eski Genel Müdürü Mehmet Atalay bir açıklık getirdi yeni Erzurumspor'u yaratma adına ve "Bütün eski yöneticiler için suç duyurusunda bulunur, yeni bir yönetim atarım. Kimsede bir şey diyemez" dedi. Bu da makul bir çözümdü. Çünkü çaycı eski parayla 500 milyar alınış, kulüp müdürü de bir o kadar para ve ne memleket değil mi?

Derken 2011 Üniversiade Oyunları için yapılan seminerde buluştuk. Burada Doğu Anadolu Gazetecileri Başkanı Feridun Özsoy'a ayrı bir teşekkür paragrafı açmam lazım. Ve tabii ki tesisler için İl Müdürü Fatih Çintimar ile yine Mehmet Atalay'a. Kayak Federasyonu Başkanı'nı dinlerken ne başım döndü. Biz haberden şikayet ederken Özer Ayık, yılın en önemli haberlerini 30 dakikalık söyleşisi sırasında verdi. Ben "Bunları niye duyurmadınız" derken de "Haklısınız" demeyi ihmal etmedi.

Meğerse biz kayakta hem tesis hem de sporcu açısından nereye gitmişiz de haberimiz yokmuş. Zaten haberimiz olsa bunlar haber olurdu! Şimdilik dört milli takım, yabancı antrenörler eşliğinde yurt dışında çalışıyormuş. Ama tesisler... Gidip görmek lazım. Bize iki gün yetmedi. Yetmezdi de. 2011'den sonra Erzurum, Kış Olimpiyat Oyunları'nı da alırsa şaşırmayın. Kar küflet değil nimet getirecek kadar esnaflı bütünleşmiş durumda. Yeter ki bilinçli olalım. Ama kentin daha fazla sosyalleşmesi lazım. Biraz fazla din iman öne geçmiş. O da olsun ama diğerleri de olsun. Alışılar Erzurum'da bu yapıtları gerçekleştirip emeği geçen, didinen, uğraşan herkese. Oturup nemalananlara ise Mehmet Atalay gerekeni söyler.

GÜRAY SOYSAL DA YAZDI

Spor basınının duayeni TSYD Yönetim Kurulu Üyesi , TSYD Ankara Yöneticisi Güray Soysal da www.tsyd.org.tr adresinde yazdığı makalesinde 2011'i ve Erzurumspor'u yazdı. Güray Soysal'ın yazısı da şöyle:

Kaş yaparken, göz çıkartmak.."Türk sporun problemi nerede ise TSYD'de orada olacak" parolası hareket eden Derneğimiz Yönetim Kurulu Üyesi Ali Ekber Yıldırım'ın Erzurum'daki 2011 Üniversite Kış Oyunları hazırlıklarına 2 gün süre ile yakından tanık oldu

Erzurum'a indiğimiz günün akşamı kar bereketi ile karşılaştık. TSYD Genel Başkanı Esat Yılmaer ve biz 10 yönetim kurulu üyesi iki gün süre ile Erzurum'un 2011 Üniversiteyi Kış Oyunları ile tesisler hakkında bilgi edindik.

Bu arada Doğu Anadolu Gazeteciler Cemiyeti Başkanı Ferudun Fazıl Özsoy'un şemsiyesi altında kentin sportif problemlerine de tanık olma fırsatını elde ettik. Gazeteciler Cemiyetinin düzenlediği panelde, spor adamları ile Üniversite öğrencilerinin katılımıyla, dertler sıralandı. 2011 Üniversite Kış Oyunlarının maliyetinin 530 trilyona patlayacağını duyunca, yapılacak işlerin ne denli büyük olduğunu gördük. Hatta, ülkemizde ilk kez yapılan atlama kulelerinde ve 5 spor salonunun son durumunu yakından izledik. Buraya kadar yapılan işlerin mükemmelliği görüntü verdi.

Ancak... Erzurum kentinin bu büyük organizasyona henüz adapte olamadığını da gördük. Bu konuda şehirde insanları yönlendirecek doğru dürüst çalışma yok. Hele hele havaalanının çıkışındaki yol üzerinde en ufak bir tanıtım aracının olmaması, yukarıdaki iddiamı doğrulatacak cinstendi.

Başbakanlık Müşaviri ve 2011 Üniversite Oyunları Koordinatörü Mehmet Atalay'ın büyük çabası yanında, Atatürk Üniversitesi Rektörü Prof .Dr.Hikmet Koçak'ı ve ekibini, Erzurum Spor İl Müdürü Fatih Çintimar'ın gayretlerini özellikle baş köşeye koymam gerekiyor. Bunun yanı sıra, Valiliğin ve Belediye'nin 2011 konusunda bir adım geride bulunmaları işin başka ilginç yönü. Gerçi Vali Yardımcısı Ömer Çelik'in yeni başlamasına karşılık, gelecekte adımlarını sıklaştırıp, iyi işler yapacağının işaretlerini de verdi.Kenti yönetenlerin bir adım geride kalması zaman zaman yürekleri sızlatsa da, hedefe varma konusundaki çabaları engelleyecek boyutta olmayacağı düşüncesindeyim. Zira, biz her işte olduğu gibi, yumurta kapıya dayandığında işi bitiririz.Sözün bu konudaki özü şu:

İşin tesis yönü iyi gidiyor.

Madalyonunu diğer yüzündeki görüntüde şöyle:

Kentin içindeki tarihi eserler, dökülürken, halkın bilinçlendirilmesi konusunda geç kalınıyor.

Süphan Dağı turizme açılıyor

Türkiye Dağcılık Federasyonu Süphan Doğa Sporları Kulübü Derneği (SÜPHANDOSD) Başkanı Adem Gül, 2 yıldan bu yana da Adilcevaz ilçesinde doğa sporları topluluğunu da oluşturduklarını anlattı. Gül "Gelinen noktaya baktığımızda yaptığımız faaliyetlerle bölgede dağcılık ve doğa sporlarının ilen bir noktaya taşıdık. Fakat bu faaliyetleri ilimiz geneline yayamadık. Bu yönde alt yapı çalışmalarımız devam ediyor. Bizim de bu faaliyetlerimizi, dağcılık sporunu gençlerimize kazandırmak için ciddi sıkıntılarımız var. Ama azimliyiz, istikrarlı ve kararlıyız. İçinde bulunduğumuz bir takım sıkıntıları mutlaka aşacağız. Bunun yanında sayın valimiz, sayın kaymakamlarımız ve değerli iş adamlarımız dan de önemli ölçüde en azından malzeme desteği katkısında bulunmasını istiyoruz. Böylece gençlerimize dağcılığı sevdirme adına bize sporcu yetiştirme adına büyük destek sunmuş olacaktırdır. Böylece sporcu yetiştirme gibi, malzeme temini gibi sıkıntılarımızı bu vesile ile da kısa vadede aşmış oluruz. Türkiye Dağcılık federasyonun açmış olduğu yaz ve kış kamplarına 10 sporcumuz devam etmektedir. Bu da bizim için büyük bir gururdur" dedi.

Van Gölü havzasındaki Süphan Dağı'nın bölge turizmi açısından önemli bir yeri olduğunu, bundan dolayı bu çevrede yatırımların artması gerektiğini vurgulayan SÜPHANDOSD Başkanı Adem Gül; "Bitlis Valiliğimiz ve Adilcevaz Kaymakamlığımız ile birlikte Süphan Dağı'nın yaklaşık 2 bin 700 metresinde bir dağ evi kurmayı planlıyoruz. Yaptığımız proje onaylandı. En kısa zamanda Süphan Dağı'nda bir dağ evimiz olacak.

Amacımız burada inşa edeceğimiz dağ evi ile doğa severlere, dağcı dostlarımıza imkanlar sağlamak. Tüm doğaseverlerin dağcıların yöremizdeki bu güzelliklerimizimle paylaşmasını, bu duygularımıza ortak olmasını istiyoruz. Dağcı ve doğasever dostlarımız artık bu bölgeye terör var korkusuyla gelmeme nedenlerinin arkasına sığınmamalı, bölgemizde terör yok. Her gün dağlarımız onlarca yerli ve yabancı doğaseverleri, dağcı dostlarımızı ağırlıyor.

Genç ilçesinde susuzluk devam ediyor

Bingöl'de son günlerde etkisini arttırarak devam eden yağışlar dolayısıyla taşan Çapakçur Deresi Genç ilçesine giden Kürük içme suyu isale hattını tahrip etti.

Bingöl'de son günlerde etkisini arttırarak devam eden yağışlar dolayısıyla taşan Çapakçur Deresi Genç ilçesine giden Kürük içme suyu isale hattını tahrip etti.,görmesinden dolayı 3 gündür ilçeye şebekeden içme suyu verilemediği belirtildi.

Genç İlçe Belediye Başkanı Abdurrahim Ariç, içme suyu şebeke hattında meydana gelen arzadan dolayı 2 keson kuyuyu devreye sokarak vatandaşların su ihtiyacını karşılamaya çalıştıklarını söyledi. Belediye Başkan Yardımcısı İlhami Gelen, birim amirleri, mühendis ve teknik heyet ile birlikte Bingöl Sanayi Sitesi mevkiinde meydana gelen arza yerine gelen Başkan Abdurrahim Ariç, incelemelerde bulundu. Çapakçur Deresi'nde meydana gelen taşkının içme suyu isale hattını kopardığını belirten Ariç, Devlet Su İşleri (DSİ) Müdürlüğü ile birlikte hareket edip sorunu çözeceklerini söyledi.

TAŞKINDAN DOLAYI ARIZAYA MÜDAHALE EDİLEMİYOR

Ekipleri ile birlikte incelemesini tamamlayan Belediye Başkanı Abdurrahim Ariç, aşın derecede su taşkını olduğunu ve bundan dolayı anzaya müdahale etme şanslarının olmadığını söyledi. Ariç, "Suyun çekilmesini beklemek durumundayız. Ancak DSİ Müdürlüğü ile görüşüp sorunu birlikte çözmeye çalışacağız. İlçemizin su şebekesinin tahrip olması elbette sel felaketinden kaynaklanıyor, ancak DSİ'nin bölgede sulama kanalını bizden habersiz bir şekilde korumaya alması dere suyu taziğinin artmasına ve içme suyu borularımızın tahrip olmasına neden olmuştur. DSİ Müdürlüğü ile birlikte sorunu çözmeyi ümit ediyorum, aksi halde yasal yollara başvurup hakkımızı arayacağız" dedi.

İçme suyu şebekesinin tahrip olmasından dolayı ilçede su kesintisine gittiklerini belirten Başkan Abdurrahim Ariç, 2 kuyuyu devreye soktuklarını ve bunlardan birinin arızalanması durumunda tamamen susuz kalabileceklerini söyledi. Ariç, "İlçemizdeki içme suyu ihtiyacının yüzde 60'ı Kürük isale hattından karşılıyoruz. Şuan devreye olan 2 kuyumuz ile ilçe[illegible]nin su ihtiyacının yüzde 40'ını karşılayabiliyoruz. Böyle olunca mahallelere adil bir şekilde kesinti gitmek durumunda kalıyoruz. Bu kısmı kesintilerden dolayı da halkımızdan rahatsız diliyoruz. Bu elde olmayan bir durumdur. Sorunu yok dermek için gerekli bütün türlü çalışmayı yaparak kısa çemizi susuzluktan kurtaracağız. Şuan teknik ekiplerimiz anzanın meydana geldiği yerde çalışma yapıyor. Yağışların durması ile birlikte bir veya iki günlük süre içinde bu sorunu çözeceğimizi ümit ediyorum. Derenin taşması sonucu arızalanan Kürük içme suyu isale hattından içilmesi saniyede 32 litre su akıyor

İhale İlanı

3'ÜNCÜ ORDU KOMUTANLIĞI

2 GRUP 75 KALEM YEDEK PARÇA MALZEME ALIMI işi açık ihale usulü ile ihale edilecektir.

İhale Kayıt numarası :2009/155457

1- İdarenin

a) Adresi :GENERAL KAZIM İNANÇ KIŞLASI/ERZİNCAN

b) Telefon ve faks numarası :446 2230955 - 446 2236584 (FAKS)

c) Elektronik posta adresi (varsa) :3orihalekom@gmail.com

2- İhale Konusu Malın

a) Niteliği, türü ve miktarı :2 Grup 75 Kalem Muhabere Yedek Parça Malzeme Alım. (Ayrıntılı olan malzemelerin ayrıntıları ihale dokümanında belirtilmiştir.)

b) Teslim yeri / yerleri :Or.Kh.Des.Gr.Loj.Des.K.lığı Ana Mlz.333 Mal Saymanlığı ERZİNCAN

c) Teslim tarihi / tarihleri :Sözleşmeyi imzalamaya mütakip 30 (otuz) takvim günü.

3- İhalenin

a) Yapılacağı yer :3'üncü Ordu İhale Komisyon Başkanlığı /Erzincan

b) Tarihi ve saati :13.11.2009 Saat: 10:00

4. İhaleye katılabilme şartları ve istenilen belgeler ile yeterlik değerlendirmesinde uygulanacak kriterler:

4.1. İhaleye katılma şartları ve istenilen belgeler:

4.1.1. Tebligat için adres beyanı ve ayrıca irtibat için telefon ve varsa faks numarası ile elektronik posta adresi

4.1.2. Mevzuatı gereği kayıtlı olduğu Ticaret ve/veya Sanayi Odası veya Meslek Odası Belgesi;

4.1.2.1 Gerçek kişi olması halinde, ilk ilan veya ihale tarihinin içerisinde bulunduğu yılda alınmış Ticaret ve/veya Sanayi Odasına veya ilgili Meslek Odasına kayıtlı olduğunu gösterir belge.

4.1.2.2 Tüzel kişi olması halinde, mevzuatı gereği tüzel kişiliğin siciline kayıtlı bulunduğu Ticaret ve/veya Sanayi Odasından, ilk ilan veya ihale tarihinin içerisinde bulunduğu yılda alınmış, tüzel kişiliğin sicile kayıtlı olduğuna dair belge,

4.1.3. Teklif vermeye yetkili olduğunu gösteren İmza Beyannamesi veya İmza Sirküleri;

4.1.3.1 Gerçek kişi olması halinde, noter tasdikli imza beyannamesi,

4.1.3.2 Tüzel kişi olması halinde, ilgisine göre tüzel kişiliğin ortakları, üyeleri veya kurucuları ile tüzel kişiliğin yönetimdeki görevlileri belirten son durumu gösterir Ticaret Sicil Gazetesi veya bu hususları tevsik eden belgeler ile tüzel kişiliğin noter tasdikli imza sirküleri.

4.1.4. 4734 sayılı Kanunun 10 uncu maddesinin (a), (b), (c), (d), (e), (g) ve (i) bentlerinde sayılan durumlarda olmadığına ilişkin yazılı taahhütname,

4.1.5. Şekli ve içeriği İdari Şartnamede belirlenen teklif mektubu.

4.1.6. Şekli ve içeriği İdari Şartnamede belirlenen geçici teminat.

4.1.7. Şekli ve içeriği İdari Şartname 7.4 ve 7.5 nci maddelerinde istenilen yeterlik belgeleri.

4.1.8. İhale konusu işin tamamı veya bir kısmı alt yüklenicilere yaptırılamaz.

4.1.9. İhale dokümanının satın alındığına dair belge

4.1.10. Ortağı olduğu veya hissedan bulunduğu tüzel kişilere ilişkin beyanname.

5. Ekonomik açıdan en avantajlı teklif, en düşük fiyat esasına göre belirlenecektir.

6. İhaleye sadece yerli istekliler katılabilecektir.

7. İhale dokümanı 3'üncü Ordu İhale Komisyon Başkanlığı /ERZİNCAN adresinde görülebilir ve 20 TL karşılığı ayrı adresten temin edilebilir. İhaleye teklif verecek olanların ihale dokümanını satın almaları zorunludur.

8. Teklifler 13.11.2009 tarihi, saat 10:00 'a kadar 3'üncü Ordu İhale Komisyon Başkanlığı /ERZİNCAN adresine verilebileceği gibi, iadeli taahhütlü posta vasıtasıyla da gönderilebilir.

9. İstekliler tekliflerini, Her bir iş kalemi için teklif edilen birim fiyatların miktarlarla çarpımı sonucu bulunan toplam bedel üzerinden teklif birim fiyat şeklinde vereceklerdir. İhale sonucu üzerine ihale yapılan istekli ile her bir iş kalemi için teklif edilen birim fiyatların miktarlarla çarpımı sonucu bulunan toplam bedel üzerinden teklif birim fiyat sözleşme imzalanacaktır. Bu ihalede, işin tamamı veya kısmı teklif verilebilir.

10. İstekliler teklif ettikleri bedelin % 3'ünden az olmamak üzere kendi belirleyecekleri tutarda geçici teminat vereceklerdir.

11. Verilen tekliflerin geçerlik süresi, ihale tarihinden itibaren en az 60 takvim günü olmalıdır.

12. Konsorsiyumlar ihaleye teklif veremezler.

Basın No: 4462

Doğu Y. No: 102 /05.11.2009

'Bir kişiye hayat veren bütün insanlara hayat vermiş olur..'

1'den devam

Bir kişinin beyin ölümü gerçekleştiği doktor tarafından kanıtlanmasının ardından o kişinin velisinin izni ya da kişinin vasiyeti olması durumunda dini açıdan organlarını bağışlamasında hiçbir sakınca olmadığını kurgulayan İl Müftüsü Burhan Kılınç: "Diyanet İşleri Başkanlığı Din İşleri Yüksek Kurlu kararına göre; Cenazenin bulunması, yani hastanın hayatını veya hayatı bir uzvunu kurtarmak için, bundan başka çarenin olmadığının, mesleki ehliyet ve güvenilirliğine güvenilen bir tabip tarafından tespit edilmesi. Hastalığın ancak tedavi edilebileceğine tahmin ve galibinin bulunması. Organın veya dokusu alınarı kişinin, bu işlemin yapıldığı esnada ölmüş olması. Toplumun huzur ve düzeninin bozulmaması bakımından organ veya dokusu alınacak kişinin sağlığında (ölmeden önce) buna izin vermiş olması veya hayatta iken aksine bir beyanı olmamak şartıyla, yakınlarının rızasının sağlanması. Alınacak organ veya doku karşılığında hiçbir şekilde ücret alınmaması. Tedavisi yapılacak hastanın da kendisine yapılacak bu nakle razı olması gerekir" denildi. Vatandaşın tereddüt ettiği bazı konulara da açıklık getiren İşliyen, bazı vatandaşların; 'organımı bağışlarsam benim organımı alan kişi cehennemde azap gördüğü zaman ben etkilenecek miyim' kesinlikle böyle bir şey olamaz. Azap gören beden değildir ruhtur insan hayata gözlerini yumduğunda zaten bedeni toprak oluyor. Ayrıca kimlere bağışta bulunabilirim sorularına da cevap aranmamalı organ bağışı din, dil, ırk aynmı gözetmeksizin tüm insanlık alemine yapılabilir" diyerek önemli bilgilere yer verdi.

Erzincanlı hacılara domuz gribi aşısı

Kemal Arduç

Erzincan'dan kutsal topraklara hacca gidecek olan 100 hacı adayı Erzincan Müftülük Salonu'nda domuz gribi, menenjit ve gribe karşı aşılandı. Kutsal topraklarda domuz gribi olmamaları için yapılan aşıya Erzincan merkez ve ilçelerden gelen hacı adaylarına, aşı sonrası birer sertifika verildi. Aşıyı yapan hemşireler tarafından hacı adaylarına verilen sertifikaların domuz gribi aşısı yapıldığını ispat edecek belge olarak verildiği açıklandı.

Kutsal hac görevlerini yerine getirmek için Mekke'ye gidecek olan hacıların heyecanlı oldukları gözlenirken hacılara bilgi veren İl Müftülüğü Personel Şube Müdürü Mesut Taş, Erzincanlı hacılara hayırlı olsun dileklerinde bulunarak bu yıl Erzincan'da toplam 270 hacının kutsal topraklara gideceğini söyledi.

Sigara yasağına çadırlı çözüm

1'den devam

Kış aylarının gelmesi ile birlikte Erzincan'daki kahvehane ve çay ocağı işletmecileri sigara yasağı nedeniyle sıkıntılı günler yaşıyor. Yıllardır çay ocağı işleten İlyas Erdel(42), sigara yasağı nedeniyle müşterilerini kaybetmeye başlayınca çözümü işletmesinin önünde çadır kurmakta buldu. 300 TL'ye mal ettiği şeffaf branda ile çadır kuran İlyas usta, çadırın içerisine kurdu'ğu odun sobasıyla da isitma probleminie çözüm buldu.

Her gün düzenli olarak çadıra gelen müşteriler ise yeni uygulamadan memnun olduklarını ifade ettiler.

Kar küreklerini pazarda yerini aldı

1'den devam

Erzincan'da uzun yıllardır balta, kazma sapı ve kar küreği imalatı yapan İlhan Tekbıyık, imal ettiği kar küreklerinin satışına başladı. 15 TL'ye satttığı kar küreklerinin özellikle Erzincan'ın yüksek kesimlerinde yaşayan vatandaşlar tarafından ilgi gördüğünü ifade eden Marangoz İlhan Tekbıyık: "Bu yıl kış aylarının çetin geçeceğini tahmin ediyoruz. Şimdiden imalatı artırdık. Günde 4-5 adet yapıyoruz" dedi.

Kurbanlıklar yola çıktı

Zehirli mantara dikkat

Kemal Arduç

Son zamanlarda aşın yağışlardan dolayı Türü belli olmayan, ama birise bile kırlardan toplanan mantarlarını karaciğer veya böbrek yetmezliğinden ölüme kadar birçok ciddi problleme sebebiyet vereceğini hatırlatan Devlet Hastanesi Başhekimi Levent Kumaz, özellikle bu mevsimde açıkta satılan, kontrolü yapılmamış, rastgele toplanmış mantarların yenmemesi gerektiğine işaret etti. Yağmur ve nem oranının yüksek olduğu ikbahar ve sonbahar mevsimlerinde yüzlerce mantar türünün yetiştiğini ve bunların çoğunun zehirli olduğunu anlatan Kumaz, "Bu mevsimlerde ormanlık alanlarda değil şehirlerde de orman, park ve bahçeler gibi yeşil alanlarda toplansarak yenan mantarlar ölüme varan birçok problemlere yol açabilmektedir.

Mantarların zehirli olduğunu gösteren herhangi bir koku veya tat yoktur. Genel bazı kurallar mantarların zehirli olup olmadığının anlaşılması için kullanılmaktadır. Doğadan toplanan mantarların yenilmesi halinde çok tehlikeli hatta ölümle sonuçlanan bazen zuhur etmesi kaçınılmaz olmaktadır. Halk arasında zehirli mantar taşkla kaynatılırsa kararır, sirkelik, tuzlu suda kaynatmak mantarın zehrini ortadan kaldırır, pişirilen mantarın zehri kayboluyor, mantar yoğurtla yenirse zehirlemez, kurutulmuş mantar zehirlemez, çayırda yetişen mantar zehirlemez, koparınca mantarın rengi değişmesse zehirsizdir, İç kısmı mavileşirse zehirsizdir ve ağaç altındaki mantarlar zehirlemez gibi inanışlar yanlıştır" dedi.

Kemal Arduç

Doğu bölgesinden Erzincan'ın da içinde olduğu besicileri yıl boyunca besledikleri kurbanlık hayvanlarını Türkiye'nin çeşitli illerine kurbanlık olarak satmak için yollara düşüyor.

Kurban Bayramı'na yaklaşık 20 gün kala Doğuda kurbanlık besleyen besicileri, kurbanlıklarını satmak için yollara düştü. Bir yıl boyunca emek verdikleri hayvanlarını ülkenin değişik illerinde satacak olan besicileri, yıl boyunca sart ettikleri emeklerini kurban pazarlarında alarak çifte bayram yapmak istiyor.

Bayram öncesi Ankara, İstanbul ve İzmir'e kurbanlık satmak için giden besicilerden Nurullah Efe, besicliği her yıl yaptıklarını belirterek ekmeklerini bu işten kazandıklarını dile getirdi.

"1 yıllık emeğin karşılığını alacağız. Biz ilkbahardı kurbanlıktan alınz dağda taşta yatar onları otlatırız, kurbana 3 ay kala içeri çekerek besleriz" diyen Efe, besicinin içinde bulunduğu sıkıntılara da dikkat çekti:

"Kurbanlıkları satmadan yemciye yem borcu, kamyoncuya yol parası ve çadır paralarını borçlanırız. Yani daha bismillah demeden 3 -4 bin TL borç ederiz. Artık satışlar iyi giderse büyük bir mutlukla döneriz evimize, gitmezse de büyük hüsranla döneriz memleketimize.

Benim gibi bu işi yapan arkadaşların Allah yardımcıları olsun. Onlar bir yıllık çalışmalarının karşılığını bu kurbanda almayı ümit ediyorlar. İnşallah kurban iyi geçer" dedi.

ZAYİ

Üzümlü yeşilkart bürosundan aldığım yeşil kartımı kaybettim.

Hükümsüzdür

Hakkı Çatğın

ELEMAN ALINACAK

TÜV Türk Araç muayene istasyonunun Gümüşhane'de bulunan şubesinde çalışmak üzere **Makina Mühendisi** alınıcaktır.

Müracaatların şahsen yapılması gerekmektedir.

Yılmazlar Araç Muayene İstasyonu A.Ş

Adres: Tekkeköy Beldesi GÜMÜŞHANE

TLF: 0533 342 27 56

TLF: 0456 242 21 10 - 11

doğu
Günlük Haber Yorum Aktüalite Gazetesi
İnönü Yıcıoğlu Cad. No: 57 ERZİNCAN
Tel: Fax : 224 24 25-26
e-mail :
info@dogugazetesi.com

Sahibi: H. İbrahim Özdemir

Yazı İşleri Müdürü: Naim Çakır

Ermat Ofset
V. Recep Yazıcıoğlu Cad. No: 57
ERZİNCAN
Tel: 224 24 25 -26

e-mail
ermatofset@yahoo.com

Abone:

Yıllık	60.00 TL
6 Aylık	30.00 TL
Aylık	6.0 TL

Şehir Dışına PTT masrafı ilave edilir.

İlan tarifesi

Resmi İlan Satırı/cm	7.00 TL
Genel Kurul İlanları	45.00 TL
Özel İlan, Reklam/cm	1.50 TL
Ayni	10.00 TL
Fabrika - Başlığı	50.00 TL
Günü Geçmiş Gazete	50 Kr

günün takvimi
05 Ekim 2009 Perşembe
SAYI: 9703

'Bir hayat da siz armağan edin...'

Erzincan Sağlık Müdürlüğü 3-9 Kasım Organ Ve Doku Bağışı Haftası dolayısıyla gazetemize açıklamada bulunan Sağlık İl Müdürü Dr. Mesut Turan, organ bağışında bulunarak 'Bir hayat da siz armağan edin' mesajını verdi

Kemal Arduç

Organ ve Doku Bağışı Haftası dolayısıyla gazetemize açıklamada bulunan Sağlık İl Müdürü Dr. Mesut Turan, Organ nakli, en basit tanımıyla, vücutta görevini yerine getiremeyen bir organın yerine canlı bir vericiden veya ölüden alınan sağlam ve aynı görevi yerine getirecek bir organın nakledilmesi işlemidir. Dedi

'Organ nakli günümüzde tedavisi sadece organ ve doku nakli ile mümkün olan, organ hastalıklarında uygulanan geçerli ve ileri bir tedavi yöntemi olarak kabul edilmektedir' diyen Turan; "Nakli yapılabilen organ ve dokular; Kalp, Akciğer, Karaciğer, Pankreas, İnce Bağırsak, Kornea, Kalp Kapağı, Kemik, Kemik İliği, Tendo, dendir.

Türkiye 'de 50.000 'e yakın kronik böbrek yetmezliği hastası haftanın 3 günü diyaliz cihazına bağlı olarak böbrek nakli olabilmek umuduyla yaşamını sürdürmeye çalışmaktadır. Diabetus melitus (şeker hastası) ve hipertansiyon sıklığı ülkemizde hızla arttığı için böbrek hastalıkları da artmaktadır. Bu hastaların yılda sadece 600 'ü bu olanağa kavuşmakta, nakil yapılamayan 5000 kişi her yıl hayatını kaybetmektedir. Kalp ve Karaciğer hastalarında durum daha acıdır; çünkü böbrek hastalarında olduğu gibi tedavi edici bir makineleri yoktur. Bu hastalar gereken organ bulunmaz ise ortalama 6 yıl içerisinde hayatlarını kaybetmektedirler.

Ülkemizde organ ve doku nakli 1979 yılında çıkan ve halen yürürlükte olan 'Organ ve Doku Alınması, Saklanması ve Nakli Hakkındaki 2238 sayılı Kanun 'doğrultusunda yapılmaktadır.

Organ nakillerinde verici kaynağı canlı ve kadavra (beyin ölümü gerçekleşmiş kişi) olarak ikiye ayrılmaktadır. Avrupa Ülkelerinde organ vericilerinin %80 kadavra ,%20 ' si canlı kaynaklı iken; Türkiye 'de tam tersine organ vericilerinin %70 'i canlı , %30 'u kadavra kaynaklıdır.

Canlı kişilerden organ alınması, yasaya göre 4. dereceye kadar akrabalardan organ veren kişinin yaşamını riske sokmayacak çift organların birinin (böbrek , parça olarak karaciğer ve pankreas , kemik iliği gibi) alınması ile mümkündür.

Kadavradan organ alınabilmesi için beyin ölümü (tıbbi ölüm) olarak adlandırılan ölüm halinin gerçekleşmiş olması gerekir.

Beyin ölümü gerçekleşmeden kadavradan organ nakli yapılamaz !!!

Beyin ölümü: beyin fonksiyonlarının tamiri ve geri dönüşümü imkansız bir biçimde kaybolmasıdır. En sık görülen beyin ölümü nedenleri ise kafa travmaları ve kafa içi kanamalardır. Beyin ölümünde solunum ve kalp atımları tıbbi tedavi ile sürdürülebilir; fakat beyin fonksiyonları sürdürülemez. Bu durum koma ve bitkisel hayattan farklıdır.Koma ve bitkisel hayatta olan hastalardan bazıları yıllar sonra bile bazen hayata dönebilmesine rağmen, beyin ölümü gelişmiş hastalar için bu söz konusu değildir.

Bağışlanan her organ filizlenen hayattır

'Organ ve Doku Alınması, Saklanması ve Nakli Hakkındaki 2238 Sayılı Kanun 'a göre Madde 14- Bir kimse sağlığında vücudunun tamamını veya organ ve dokularını, tedavi, teşhis ve bilimsel amaçlar için bıraktığını resmi veya yazılı vasiyetle belirtmemiş bu konudaki isteğini iki tanık huzurunda açıklamamış ise sırayla ölüm anında yanında bulunan eşi ,reşit çocukları ,ana veya babası veya kardeşlerinden birisinin , bunlar yoksa yanında bulunan herhangi bir yakınının izni ile ölüden organ veya doku alınabilir.

18 yaşını dolduran ve akli dengesi yerinde olan kişiler yaşamlarını yitirdikten sonra, kullanılmak üzere organ ve dokularını bağışlamak istediklerinde, il ve ilçe devlet hastanelerinde bulunan organ bağış bürolarına, organ nakil merkezlerine ve organ nakli ile ilgili derneklere başvurarak organ bağışında bulunabilirler. Organ bağışına olumlu yaklaşan kişilerin bu durumu önceden aile içinde konuşmaları oldukça faydalıdır.

Beyin ölümü gerçekleştikten sonra işlevleri hızla bozulduğu için kadavra donör organlarının en kısa sürede alınarak bekleyen hastalara nakledilmesi gerekldir.

İslam dininde ve diğer büyük dinlerde organ ve doku nakline olumlu bir yaklaşım söz konusudur. Ülkemizde organlar Sağlık Bakanlığı bünyesinde kurulmuş olan Ulusal Organ ve Doku Nakli Koordinasyon Sistemi içerinde dağıtılmaktadır. Sistemin amacı; ülke genelinde organ ve doku nakli hizmetleri alanında çalışan kurum ve kuruluşlar arasına gerekli koordinasyonu sağlamak, sınırlı sayıda temin edilebilen organ ve dokuları bilimsel kurallara tıbbi etik anlayışına uygun olarak adaletli bir biçimde en uygun hastalara en kısa süre içerisinde naklini sağlamaktır.

Sistemin yürütülmesi amacıyla; Ulusal Organ ve Doku Nakli Koordinasyon Merkezi Ankara 'da ve bağlı olarak Bölge Koordinasyon Merkezleri İstanbul, İzmir, Ankara, Antalya, Adana, Bursa, Diyarbakır, Erzurum ve Samsun illerinde kurulmuştur. 24 saat hizmet veren bu merkezlerde deneyimli ve eğitimli olan organ nakil koordinatörleri çalışır. Ülke genelinde tespit edilen kadavra donörü görevli organ nakil koordinatörü tarafından Bölge Koordinasyon Merkezine ve Ulusal Koordinasyon Merkezine bildirilir. Bu merkez, ilgili mevzuata uygun olarak organların merkezlerine dağıtımını sağlar dedi.

Erzincan balık memleketi...

Balığın insan sağlığındaki önemine dikkat çeken Tarım İl Müdürlüğü yetkilileri, Erzincan'ın balık üretiminde çıtayı her geçen gün yükselterek insanların sağlıklı beslenmelerine katkı sağladığı kaydedildi...

Kemal Arduç

Günümüzde dünya genelinde yaşanan en önemli sorun açlık, yetersiz ve dengesiz beslenmedir. Bu sorun hayvansal ve bitkisel üretimin geliştirilmesi ile protein kaynaklarının sağlanması ve bu şekilde protein açığının kapatılması ile çözülebilir. Yeterli ve dengeli beslenme için mutlaka balık tüketilmelidir. Balıkçılık sektörü üretime katkıdır, istihdam olanakları [illegible] yüksek ihracat potansiyeli ile ülkemiz ekonomisinde [illegible] mi oynamaktadır. Erzincan'da son yıllarda büyük ivme kazanan alabalık yetiştiriciliği giderek gelişmeye devam ediyor. Son yapılan yatırımlarla Erzincan'ın yıllık alabalık yetiştirme kapasitesi 1000 tona ulaştı. Alabalık yetiştiriciliğinde kapasitenin artmasındaki en önemli faktörler ise Tarım ve Köyişleri Bakanlığı'nın uyguladığı desteklemeler, Erzincan'ın temiz ve bol miktardaki iç su kaynakları ile balık tüketiminin artmasına paralel olarak [illegible]da oluşan talebin artması [illegible] çarpıyor. Özellikle son birkaç yıldır Erzincan ve Tercan Baraj gölleri ile Çayırlı göletinde kafes balıkçılığının yapılmaya başlaması da üretimin artmasını sağlıyor.

Konu hakkında bir açıklama yapan Tarım İl Müdürü Ali Lek; "Dünyada ve ülkemizde yetiştiriciliği en yaygın olarak yapılan alabalık türü Gökkuşağı alabalıklarıdır. Alabalık ülkemizde ilk ele alınan ve başarılı bi şekilde uygulanan bir yetiştiricilik yöntemidir. Ülkemize [illegible] 1970 li yıllarda başlayan çalışmalardan çok olumlu sonuçlar alınmıştır. İnancımız odur ki ileriki yıllarda bu konuda çok güzel gelişmeler olacaktır. Ülkemizde İç Sularda Alabalık üretimi: 2000 yılı için 42.572 ton dolayında iken 2001 yılında 36.827 ton, 2002'de 33.707 ton, 2003'te 39.674 ton, 2004te ise 43.432 ton olarak gerçekleşmiştir. 2006yılında ise bu miktarın 50.000 tonu geçmiştir. Son yıllarda su ürünleri üretimindeki artış Erzincan ilinde de sevindirici boyutlara ulaşmış olup, özellikle havuzlarda ve kafeslerde Alabalık üretiminde büyük bir patlama yaşanmıştır. Bu artışta Su Ürünlerine verilen desteklemelerin önemli ölçüde rolü olmuştur. Erzincan halkı son yıllarda balık etine daha çok önem vermeye başlamış, tüketim de buna paralel olarak önemli ölçüde artmıştır. İlimizde şu anda 22 adet alabalık üretim çiftliği faaliyet göstermektedir. Bu çiftliklerin yıllık üretim kapasitesi 1000 tona ulaşmıştır.

Bu oran Erzincan açısından son derece sevindirici bir rakamdır. Özellikle 2005 yılında Hayvancılığın Desteklenmesi Kararları kapsamında Su Ürünlerine (yavru balık alımı ve sofralık balık satışlarına) destek verilmesi, 2005 ve 2006 yıllarında göletlerimizde "Ağ Kafeslerde Alabalık Yetiştiriciliği Projesi " yapılmasını gündeme getirmiştir. Bu kapsamda, İlimiz Tercan Baraj Gölü'nde 393 ton/yıl kapasiteli Kafeste Alabalık yetiştiriciliği faaliyete geçmiştir. İl genelinde toplam işletme sayısı 22'dir. Merkez ilçede 7, Kemah ilçemizde 3, Kemaliye ilçemizde 3, Iliç ilçemizde 1, Tercan ilçemizde [illegible] Çayırlı ilçemizde ise 3 adet çiftlik bu alanda faaliyet gösstermektedir. 22 işletmemizden 12 adedi havuz yetiştiriciliği yaparken 10 işletmemiz ise kafeste yetiştiricilik yapmaktadır.

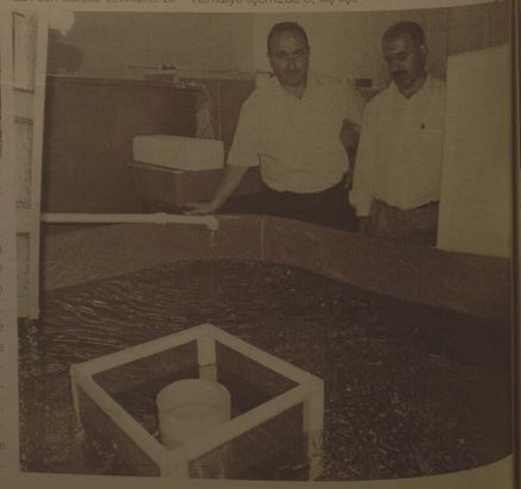

Erzincan ilinde Su Ürünleri Yetiştiriciliğindeki bu büyük atılım ilimize birçok bakımdan ciddi anlamda yararlar sağlamıştır. Ülke ekonomisine katkısı, personel istihdamına olan faydalarının yanı sıra özellikle Alabalık tüketimindeki artış sevindirici boyutlardır" dedi.

Kara lastik halen raflarda

Meclis imarları ele aldı

Meclis gündemi 7 maddeden oluşurken gündeme ilaveten 4 önerge ile 11 madde görüşülürken minibüs hatlarının bir havuzda toplanması konusu ile imar planı ele alındı

Kemal Arduç

Erzincan Belediyesi Kasım ayı meclis toplantılarını yaptı. 11 maddenin ele alındığı meclis toplantısında ağırlıklı olarak imar planı gündeme geldi.

İlk olarak gündemin ilk üç Maddesi görüşülerek, 2010 yılı mali bütçesinin oluşturulması, gelir tarifelerinin belirlenmesi ve su tarifelerinin belirlenmesi için komisyonlara yetki verildi.

5'te

29yıl
doğu
ERZİNCAN'IN GÜNLÜK HABER YORUM AKTUALİTE GAZETESİ
06 KASIM 2009 CUMA YIL: 29 SAYI: 9704 FİYATI: 25 YKr

Uyuşturucuda yüzde 300 artış

Organize Suçlarla Mücadele Şube Müdürlüğü görevlileri 2009 yılı içerisinde başarılı operasyonlar ile yarım ton uyuşturucuya el koyarak kaçakçılara büyük darbe vurdu...

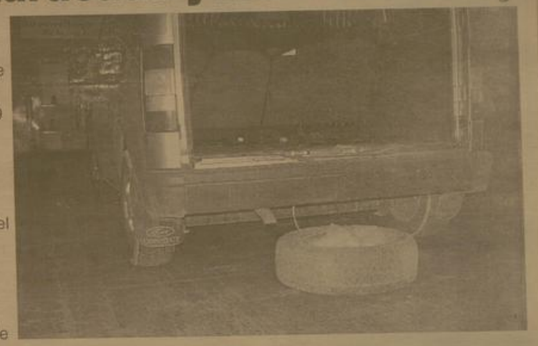

5'te

Kurbanlıklar görücüde

Erzincan'da geçimini besicilikle sağlayan onlarca vatandaş, kurban bayramının yaklaşmasıyla birlikte aylarca gözü gibi baktığı kurbanlık hayvanlarını satışa çıkardı

Kemal Arduç

Erzincan'da Çağlayan yolu bölgesinde kurulan besi ahırları ile burada yoğunlaşan besiciler bu yılki kurban sezonunu açtılar. Bölgede bulunan yaklaşık 20 besi ahırından bir çoğu boş olurken, dolulan da kiralanmış durumdu. Kurban Bayramı için hayvan alarak besiye çekiklerini söyleyen besiciler, 5 ay boyunca ağır bir dönem geçireceklerini söylediler. Çağlayan yolu üzerinde ahırını büyükbaş kurbanlık hayvan dolduran besici Mesut Susuz, bu yılki kurban bayramı için yaklaşık 150 adet hayvan aldıklarını söyledi. Binlerce TL lik borcun altına girdiklerini belirten Susuz, yaklaşan kurban bayramı kendileri için hem zorlu hem de riskli dönem olduğunu söyledi.

5'te

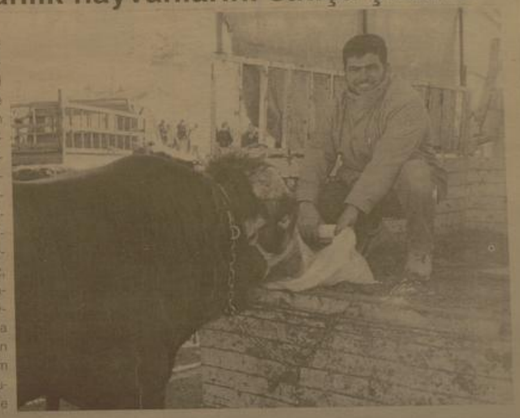

Sayfa 5'te

'Herkes bir gün yaşlanacak'

OBJEKTİF
Şefik ARAS

ŞEKER FABRİKASININ SATIŞI GERÇEKLEŞİYOR

Yazısı Sayfa 3'te

Soba kullananlar nelere dikkat etmeli

Sayfa 3'te

Emniyetten yol uyarısı

Erzincan Emniyet Müdürlüğü kış mevsiminin yaklaşması ile birlikte Erzincan'daki tehlikeli olarak görülen yol güzergahlarını ve sürücülerin dikkat etmesi gereken konularda bazı uyarılarda bulundu

Erzincan'dan geçen uluslar arası E-80 karayolunda her kış mevsiminde yaşanan onlarca trafik kazalarına yönelik Erzincan Emniyet İl Müdürlüğü sürücüleri uyarıyor. Sanal ortamda yapmış olduğu uyarıda Erzincan'daki tehlikeli yol güzergahlarını ve sürücülerin alması gereken önlemler hakkında yurtdışı deneyimlerini paylaşmıştır.

Kış Aylarında Dikkat Edilecek Olan Yol Kesimleri

Erzincan-Erzurum Karayolunda; Erzincan'dan Tercan istikametinde km 38 ile 63 arası (Sansa deresi mevkiinde kurtarma ve sıa meydana gelmektedir. Tercan'dan Erzurum istikametine km [illegible] 21 arasında (Yaylacık Köyü mevkiinde yolun eğimli olması ve yüksek olması ile olması sebebiyle sık sık kazalar meydana gelmektedir.

Tarihten Sayfalar

ABDULLAH CEVDET KARLIDAĞ

Weber'den "Asıranın Panoramı"nı; Gustave Le Bon dan "Asırımızın Hikâyesi Felsefeyesi"ni ve Hayyam'ın "Rubaiyat"ını çevirdi.

"Mevlana'nın Divanından Seçmeler"i yayımladı. Cumhuriyet devrinde de bu tür çalışmalarını sürdürdü. Özellikle Gustave Le Bon'un eserlerini dilimize aktardı: "Dün ve Yarın" (1921), "İrfan-ı Ruh-ı Tıçtıma" (1924), "Ameli Ruhiyat" (1931). Abdullah Cevdet, II. Meşrutiyet'ten sonra gelişen batılılaşma akımının başlıca temsilcilerinden biriydi. Abdullah Cevdet 1932 yılında İstanbul'da öldü.

AHMED RIZA

Osmanlı siyaset adamı, Meşveret gazetesini çıkararak, Jön Türk hareketinde etkili bir rol oynamış, İttihat ve Terakki Cemiyeti'nin önderleri arasında yer almıştır. Genç yaşta Batı kültürüyle tanıştı. Mektep-i Sultani'yi (Galatasaray Lisesi) bitirdikten sonra, Hariciye Nezareti Tercüme Kalemi'nde bir süre katıplık yaptı. 1884'te tanım öremmi için Fransa'ya gitti. Çağdaş siyasal ve kültürel hareketleri izledi. Pozitivizme ilgi duymaya başladı. Bursa Mülki İdadisi müdürü, ardından Bursa Maarif Müdürü oldu. Nâlûler dergisinde şiirler yazdı. Pozitivistlerin yayın organı olan La Revue Occidentale'a İslamiyet ile ilgili yazılar yazdı. Osmanlı İmparatorluğu hakkında çıkan yazıları yanıt verdi. II. Abdülhamid'e eğitim sisteminde köklü değişiklik önerileri mektuplar yazdı. Doğu kültürünü, Batıdan alınacak bilim ve kültürle yoğurmayı ve halkın eğitim düzeyini yükseltmeyi öne çıkaran bir program yayımladı.

23 Eylül 1897'de Meşveret'i yerinden merkez yayın organı olarak yayımlamaya başladı ve Abdülhamid'in tahttan indirilmesi, Kanun-ı Esas'ının uygulanması gibi konulara giderek daha önem verdi.

Sağlık ve Hastalıklar

Gripte çare sizsiniz!

Kış aylarında bağışıklık sistemini de güçlendirdiği için gribe karşı koruyucu olarak tüketilmesi gerekir. Kolesterolü düşürür, kalp sağlığını korur ve antioksidan içeriğinin gücü ile de kansere karşı koruyucu etki yaratır.

Savunma mekanizmasına destek kuvvet

Portakal özellikle içerdiği zengin C vitamini ile vücudun savunma mekanizmasını kuvvetlendirir. C vitamininin yanı sıra B vitamini, potasyum, kalsiyum, magnezyum da içerir. İçeriğindeki potasyum tansiyonun dengelenmesine yardımcı olur. Ayrıca, içerdiği vitaminler ve antioksidanlar sayesinde de, kanın pıhtılaşmasını, mide ve pankreas kanserine karşı koruyucu etkilidir. Kan dolaşımını hızlandırır.

Mandalina, içerdiği zengin C vitaminiyle, bedenimizin hastalıklara karşı direnme gücünü artırır. Yüksek orandaki potasyum içeriğiyle yüksek tansiyonu düşürmeye yardımcı olur. Kalp hastalıklarına karşı iyi bir ilaçtır, kılcal damarlardaki kan dolaşımını hızlandırır.

Komik Fotoğraflar

bugün ne pişirsem'

Kabak Pürtel Tavuk

2 Kabak
4 Tavuk Göğsü
200 gr Yoğurt,
8 Diş Sarımsak
1 Tatlı Kaşığı Salça
Tuz, Karabiber

Yemeğin Tarifi

Kabakları temizleyip 3-4 parçayı kesin. Tuzlu suda yumuşayıncaya kadar haşlayın. Kabakları ezerek püre haline getirin. 1 tatlı kaşığı yoğurdu ayırıp kalanına 4 diş ezilmiş sarımsak ilave edin. Kabak püresini ekleyip karıştırın.

Ayrıcağınız yoğurtta; salça, 4 diş ezilmiş sarımsak, karabiber ve tuzu ekleyip karıştırın. Tavuk göğüslerini haşlayıp dönüp bu sosla terbiye edin. Yağsız tavada önlü arkalı pişirin. Kabak sosuyla birlikte servis yapın.

FIKRA

İki kere iki kayserili birisine sormuşlar
İki kere İki kaç eder diye;
Kayserili de:
-Alacaklı mıyım?
Verecekli mi?
demiş.

güldürmece

ŞİİR GEZGİNİ

Ararsan

Beni aramaya çıkarsa düşlerin
Hüznün ruhuna çizdiği resimlerdeyim
Gamsız bir gecenin karanlığında değil
Yüreğinde kanayan kesimlerdeyim

Aklına düşerim hani olur da
Güzelliklerin görünmeyen yüzünde ara
Sevginin menfaate döndüğü yerde
Bir gönül yarasının izinde ara

Yıkılmış umutların enkazından geç
Öksüz bir çocuğun gözünde ara
Ağıtların tütüdü evlere uğra
Bir ananın boş kalmış dizinde ara

Beni yıldızlarda arama boşa
Yüreğini yasa boğan sızılardayım
Dertlerinle bulursan beni başbaşa
Senin gibi karayazılardayım

Sahte sevgilen tanımaz kalbim
Beni seven gönüllerin ocağında ara
Menfaatle bakmasını bilmez gözlerim
Beni gerçek dostlukların kucağında ara

Mutluluğu anlatan şarkılarda değil
Yaralı yüreklerin ağıtlarında ara
Beni menfaat ve ihanetten uzakta
Yağacak sevgi bulutlarında ara

Öyle senden çok uzaklarda değilim
Görmesini bilen gözlerin bakışındayım
Belki sana senden daha yakın bir yerde
Çarpan kalbimin her atışındayım

Aklına düşerim hani olur da
Beni sığmadığın duygularının içinde ara
O kadar da kolay bulurum sanma
Beni senin seni görebileceğim biçimde ara

Sami Uygun

Kıssadan Hisseler...

BORCUN VÂDESİ

İyi yürekli bir vezir, yoksul ve muntaçlara devlet hazinesinden borç para verirdi, borç alanlar, "Bunu ne zaman geriye ödeyeceğiz?" diye sorduklarında, "Padişahımız, ölünce ödersiniz" diye cevap verirdiler. Bu durumla tanık olan bir adam bir gün Padişaha, "Efendiniz sizin yazdınız devletinizin hazinesinden muhtaçlara borç para veriyor, vadesini de sizin ölümünüze bağlıyor.

Demek ki niyeti kötü, sizin bir an önce ölmenizi istiyor, siz ölünce de paraları zimmetine geçirecek" diye ganimazladı. Bu gammazlık üzerine padişahın vezirine karşı kalbi bozuldu. Kendisini huzuruna çağırıp söylenenlerin doğruluk derecesini ve maksadını ne olduğunu sordu. Vezir sıradan bir vezir değildi. Görevinin dışındaki bir takım incelikleri de biliyor ve yerinde bunlardan yararlanıyordu. Padişahın yatıştırarak ve yüreğini ferahlatarak şu açıklamada bulundu. "Padişahım, söylenen doğrudur. Ben hazineden muhtaçlara borç para veriyor, vadesini de sizin ölümünüze bağlıyorum. Ama bunu sizin ölmenizi değil, tersine daha çok yaşamanızı istediğim için yapıyorum. Biliyorsunuz ki her borçluya borcunun vadesi kısa gelir, vade dolmasın diye bakar, bunun için dua eder.

Bu demektir ki borçlanmasız ölünce verecekler borçlarının vadesi dolmasın diye sizin ölmemeniz için dua edecekterdir. Allahın katında en makbul dualardan biri de borç altındaki

Karikatür

BİLİMTEKNOLOJİ

iPhone 4G, 2010 ortasında

geliştirilmesine fon sağlanacak.

Bu yeni vergi onaylanırsa yılda 175 milyon sterlin sağlayacak. Bu da Türk Lirasıyla yaklaşık olarak 22 milyon ediyor. Hazine Finansal Sekreteri olan Stephen Simms, İngiltere'de geniş bant internetin yaygınlaşmasıyla yakından ilgileniyor. Rapore göre Simms "Yüksek hızlı ağları ulusal olarak yaygınlaştırmak istiyoruz. Bu yeni fon sayesinde amacımıza erişebiliriz." Dedi.

Diğer partilerin ise bu yeni vergi tasarısını eleştirmesi ve karşı çıkması beklenıyor.

Daha fazlası için www.cnccom.tr sitesini ziyaret edebilirsiniz.

Google 'sesli' geliyor

Web devi bu sefer Google Audio adlı hizmetiyle iTunes'a rakip olmaya geliyor.

Web arama devi Google'ın kullanıcılarına sunduğu pek çok farklı hizmet mevcut. Bu hizmetlere en son katılan öye ise iTunes'a rakip olabilecek ses arama motoru olan "Google Audio." Bu hizmet sayesinde kullanıcılar "sanatçılar, şarkılar albümler" gibi arama kriterlerine göre istedikleri şarkıya veya ses kayıtlarına ulaşabiliyor. Bunun yanında sözlü arasıcılığı ile kullanıcılar ulaştıkları sesleri duruma göre belirli bir ücret ödeyerek sahip olurken, ücretsiz olarak da indirebiliyor. Google Audio aslında geçen seneden beri Çin'de kullanılıyor. Bunun sebebi ise Google'ın karışık olan Çin arama motoru pazarında kendisine daha iyi bir yer edinmek istemesi. Ayrıca şu kılde bu serviste de dosyaları indirme, dinleme ve cep telefonuna melodi olarak indirme seçenekleri yer alıyor.

Kullanmadığınız ilaçları sağlık ocaklarına verin

Erzincan Eczacılar Odası Başkanı Veli Kültür evlerde bulunan ve de kullanılmayan ilaçların ihtiyaç sahiplerine ulaştırılmak üzere sağlık ocaklarına verilmesini istedi

Kemal Arduç

Erzincan'da kullanılmayan tarihi geçmiş ilaçları sağlık ocaklarına teslim edilmesi çağrısında bulunan Eczacılar Odası Başkanı Veli Kültür, Amaçlarının, vatandaşlara ve tedavi için almış oldukları ilaçlardan arda kalan veya kullanılmayan kısmının toplanarak, ihtiyaç sahibi vatandaşlara verilmek olduğunu kaydettiKültür; "Böylece bu ilaçların heba olması önlenerek halktan ellerinde bulunan ilaçları sağlık ocaklarına bağışlayarak, destek vermelerini istedi.

Her sağlık ocağının ilaç toplama merkezi olabileceğini buralara bağışlanan ilaçların sağlık ocağı tabipliğince kayıt altına alınarak tasnif edileceğine dikkat çeken Eczacı Veli Kültür, " sağlık ocaklarında yapılan muayene sonucu ihtiyaç sahibi hastalanmızın ilaçları, toplanan ilaçlardan doktor kontrolünde ücretsiz olarak verilebilir." diye konuştu. Herşeyin sağlık için olduğunu vurgulayan Kültür, tüm kamu kurum ve kuruluşlar ile halkımızın ellerinde bulunan ilaçlar bir an önce sağlık merkezine ulaştıracaklarını umuyorum," dedi

Muayene yapıldıktan sonra hasta, ilaçlarını alamayacak durumda ise, ilaçlar sağlık ocağı bünyesinde oluşturulan ilaç deposundan ücretsiz olarak karşılanabileceğini vurgulayan Eczacılar Odası Başkanı Veli Kültür; "Böylece ihtiyaç sahibi hastaların mağdurlyeti giderilmiş olduğu gibi evlerde bulunan çöpe atılmak üzere beklıtılen fazla ilaçlar ülke ekonomisine kazandırılmış olacak. Herkes memnuniyette evlerde

ŞEKER FABRİKASININ SATIŞI GERÇEKLEŞİYOR

Bölgemizdeki şeker fabrikalarının özelleştirilmesine tepkiler sürüyor. Erzincan, Elazığ, Malatya Elbistan şeker fabrikalarının blok halinde satılacak olması sebebebiyle başta bu illerdeki Şeker-İş sendikaları olmak üzere, diğer sivil topium örgütleri satışa karşı çıkıyor.

Objektif

Şefik ARAS

Bu özelleşmeden tarım kesiminin zarar görmesi yanında, ekonomik kayıpların meydana geleceğine dikkat çekiliyor. Erzincan Şeker-İş sendikasının, Şeker Fabrikasının özelleştirilmesine karşı başlattığı kampanyada, 10 binden fazla imzanın toplandığı ve ilgili mercilere iletildiği açıklandı.. Benzer tepkiler aynı paket program içerisinde yer alan Elazığ Şeker-İş sendikasıncada yapıldı. Bölgedeki fabrikaların aynı zamanda sosyal amaçı olduğuna dikkat çekildi. Özelleşme ile birlikte şeker fabrikasının kapanmasından endişe duydukları ifade edildi.

Bu sütunda defalarca yazdık, Erzincan Şeker Fabrikası binlerce çiftçi ailesinin geçim kaynağı olması yanında, ilin ekonomisine katkıda bulunuyor. Erzincan Şeker Fabrikası zarar etmiyen kazanç sağlıyan bir fabrikadır. Faaliyete geçtiği 1956 yılından buyana, gerçektende Erzincana ve fabrika bünyesindeki pancar ekim bölgelerine önemli yaran olmuştur.

Basında yer alan haberlere göre, söz konusu Erzincan, Elazığ, Malatya ve Elbistan şeker fabrikalarının satışının satışına ilişkin ihale bugün yapılacak. O bakımdan aylardır devam eden tepkiler bir yararının olmadığını. Sendikaların ve pancar ekicisi çiftçinin satışa karşı çıkışlarının dikkate alınmadığını söylemek mümkündür.

Aslında, özelleştirme programının belli olduğu yıllarda, bu konuda taviz verilmeyeceği belliydi. Ben o dönemde bu sütunda yaptığım bir yorumda, Erzincana gelen T. Şeker Fabrikaları Genel Müdürünün bana söylediğini aynen yazmıştım. Genel Müdür benim fabrikanın özelleştirilmesi ile ilgili soraclarımıa fırsat vermeden aynen şöyle demişti, Sakın bana Erzincan Şeker Fabrikasını özelleştirmeyin deme. Çünkü zamanı gelince özelleşecek..

Şimdi artık merak edilen, özelleşmeden sonra Erzincan ve aynı gurupta yer alan fabrikaların faaliyetini sürdürüp sürdürmeyeceğidir. Fabrikaları hangi kuruluşların alacağı ve ne yapacağıdır.

Diliyelim ki, Erzincan Şeker Fabrikası, Panko Birlik gibi şeker sanayinin ve pancar ekicisinin yakından tanıdığı, ilişkisi olduğu bir kuruluş tarafından satın alınsın.

Fabrikamız kapanmasın.. Pancar ekimi ve şeker üretimi devam etsin.

Soba kullananlar nelere dikkat etmeli

Havaların soğumasıyla birlikte bir çok evde sobalar yanmaya başladı. Bununla birlikte Türkiye'de soba zehirlenmeleri ve yangınlar çıkmaya başladı. Bu konuda uyaran yetkililer özellikle baca yangınlarına dikkat edilmesi gerektiğini söyledi

Kemal Arduç

Kış mevsiminin yaklaşması ile birlikte sobalı evlerde zehirlenme yada yangın korkusu artmaya başladı. Bu konuda dikkatli olamaya çalışan vatandaşlar zaman zaman yapılan bir ihmalkarlığın kurbanı olabiliyor. Vatandaşlarn soba kurbanı olmaması konusunda uyararı yetkililer; bacaların mutlaka temizlenmesi gerektiğini belirttiler, bu konuda edinilen bilgide "Bugüne kadar bacanızı temizletmediyseniz, mutlaka bacalarınızı temizletmeyi ve kontrol ettirmeyi unutmayın. Karbonmonoksit zehirlenmeleri ve kış aylarında çıkan yangınların önemli bir bölümü bacaların tıkanması sonucu meydana geliyor" dedi. Baca yangınlarının çoğunlukla, giriş katlarında lokanta, pastane gibi işyerlerinin bulunduğu binalarda meydana geldiğini kaydeden yetkililer, şunları söyledi: "Bacalar, binaların zemin ve bodrum katından başlayıp, çatı katına kadar yükselen kanallardır. Bu kanallar içerisine yapışan kurum, yağ atıkları ve ziftlerin gerek sobalardan gerekse ocaklardan sıçrayan kıvılcımlarla tutuşması sonucu baca yangınları meydana gelmektedir. Vatandaşlarımızın basit gördüğü ve ihmal ettiği bu tabakalar, baca içerisinde bir petrol ürünü gibi yanmaktadır. Bu tutuşma sonucu da baca kanalı boyunca uzayan yangın, çatıya ulaşarak, binanın da tamamen yanmasına sebep olmaktadır. Küçücük bir kıvılcım, büyük bir yangına sebep olabiliyor." Bu tür yangınlarından korunmanın tek yolunun, sanayi işletmeleri için 3-6 ayda, daire ve apartmanlarda ise yılda en az bir kere bacalarını temizlenmesiyle mümkün olduğunu kaydeden yetkililer, "Bacaların normal soba yada katı yakıtlı olması fark etmez. Mutlaka yılda bir defa temizletilmelidir" dedi. Yetkililer, baca yangınlarının yanı sıra kış aylarında karşılaştıkları bir diğer durumun da baca tıkanıkların sonucu gaz zehirlenmeleri olduğunu hatırlatarak, "Çatılardaki malzemeler veya üzerindeki kirmıtler zamanla çürüyor.

Kuşlar baca üzerlerine yuva yapıyor. Ölen kuşlar, çürüyen malzemeler baca içerisine düşüp burayı tıkıyor. Bu gibi durumlar temiz bacalarda da bacayı ilk kullandığınız zamanlarda da olabilir. Bu gibi tıkanmalar sonucu yakıttan çıkarı gaz dışarıya atılamayacağı ve tahliye edilemeyeceği için geriye dönecektir. Sonucunda da gaz zehirlenmeleri meydana gelmektedir ve can kaybı yaşanmaktadır" dedi. Vatandaşların bacalara bir şeyler dökerek, yakarak, içeriye bir ağırlık uzatarak temizleme çalışmaları yaptıklarını kaydeden yetkililer, bu yöntemlerin yanlış olduğunu, baca duvarının yıkılması ve tahribi gibi sonuçlarla daha pahalı inşaat masraflarına neden olunduğunu söyledi.

H. İbrahim Özdemir'in
"Eyvah"
adlı romanı
Osmanlı dönemindeki
Erzincan tarihine
ışık tutuyor.
doğu yayınları
V. Recep Yazıcıoğlu
Cad. No: 57 ERZİNCAN

Son Dakika, Siyaset, Ekonomi, Sağlık, Spor, Sanat, Tarım ve daha neler neler
www.dogugazetesi.com.tr

ZAYİ
Erzincan nüfus müdürlüğünden aldığım nüfus cüzdanımı, ehliyetimi ve kurum kimlik kartımı kaybettim. Hükümsüzdür
İsmail Kaya

SATILIK ARSA
Akyazı Beldesinde
satılık 13 dönüm arsa
Mür. 0542 890 77 50 0536 844 16 96

Domuz gribi aşısı uygulayama başladı

Sağlık Bakanlığı tarafından illere gönderilen domuz gribi aşısı Bitlis'te de sağlık personellerine uygulanmaya başladı

Bitlis Devlet Hastanesi Enfeksiyon Hastalıkları Uzmanı Dr. Sedef Kahraman tarafından uygulanan aşıların risk grubu olan sağlık personellerine uygulanmaya başlandığını, şimdiye kadar 50'nin üzerinde sağlık personeline aşı vurulduğunu söyledi. Bitlis'e 300 doz aşı geldiğini söyleyen Dr. Kahraman, "Amacımız sadece sağlık personelini korumak değil, onlarla birlikte yaşayan ve her gün görüşen yakınlarını da korumaktır. Hastalıkla ilgili risk grubu oluşturan kişiler var. Özellikle 2 yaş altındaki bebekler, 5 altındaki çocuklar, kronik hastalığı olan kişiler ve 65 yaş üstü kişiler şu anda risk grubu altındalar. Ayrıca bu kişilerin yanı sıra hastalarla her gün iç içe olan sağlık çalışanları da risk grubunda yer alıyor.

Sağlık personellerine uygulanmasındaki amaç kendimizi korumak ve kurtarmak değildir. Bu aşı sayesinde kendimizi korurken, aynı zamanda yayılım hızını artırarak, sağlık personellerine bulaşan virüsü diğer hastalara bulaştırmamaktır. Yüksek risk taşıyan servislerimiz personellerine aşılanmı yaptık. Aşılama işlemlerimiz 30 Kasım tarihine kadar bitirilecek."

Aşı yaptırmak istemeyen personellere ise gerekli uyanların yapıldığını sözlerine ekleyen Dr. Kahraman, "Personeller arasında aşı yaptırmak istemeyenlere de aşının etkilerini ve yan etkilerini anlatıyoruz. Ayrıca aşı olmadığına dair sebeplerinin de yer aldığı bir formu imzalatarak günlük olarak Sağlık Müdürlüğü'ne bildiriyoruz. Gebe kadınlarımızı da belli dönemlerinde aşı uygulanabileceği konusunda bilgilendiriyoruz. Aşının şu ana kadar herhangi bir olumsuz yan etkisinin olmadığını Dünya Sağlık Örgütü de açıkladı. Türkiye'nin çeşitli illerinde domuz gribi vakaları gözüktüğü için bize gelen tüm grip vakalarını domuz gribi vakası olarak algılıyor, hastalığın seyrini bu şekilde takip ediyoruz. Hastanın durumuna göre, teşhisimizi koyuyoruz. Bu nedenle bütün hastalarımızı domuz gribi hastası gibi görüyoruz. Sağlık Bakanlığının verdiği klinik algolitmasına göre değerlendiriyoruz.

Ciddi ve hastanede yatması gereken hastalar için tedaviye başlanılması gereken konumlarda tedaviye başlıyoruz. Bitlis'te bu tür vakaya henüz rastlamadık. Gelen hastalarımız da hafif şiddette olduğu için gerekli tedavilerin ardından taburcu ediliyorlar" şeklinde konuştu.

Açıklamaların ardından sağlık personelleri Bitlis devlet Hastanesi'nde oluşturulan özel bir aşı odasında tek tek aşılanarak gerekli bilgiler veriliyor.

Kura çekti, iş sahibi oldular

Sağlık Bakanlığı'nın, merkezi hastanelerde randevu sistemini hayata geçirmek için Erzurum'da Aralık ayı başında açacağı çağrı merkezinde görevlendirecek 25 kişi noter huzurunda yapılan kura çekimi ile belirledi. Kura ile iş sahibi olanlar gençler büyük sevinç yaşarken, kaybedenler üzüldü.

Erzurum Lisesi Konferans Salonu'nda yapılan kura çekimine Türk Telekom Doğu 1'inci Bölge Müdürü Ergin Bektaş, Assist Rehberlik ve Müşteri Hizmetleri A. Ş. İnsan Kaynakları Direktörü Hamza Bayındır ile yaklaşık 70 işsiz genç katıldı. 5'inci noter Mustafa Köksal tarafından yapılan kura çekimine katılan gençler büyük bir heyecan içinde sahneye çıkarak kura çektiler. Kutudan 'asil' olarak kurayı çekenler 3 hafta sonra iş başı yapacak olmanın sevincini yaşadı. Kurada yedek yada boş çekenler ise üzüldü.

Kurada boş çekenlerin üzülmemesini isteyen Assist Rehberlik ve Müşteri Hizmetleri A. Ş. İnsan Kaynakları Direktörü Hamza Bayındır, "Sağlık Bakanlığı'nın Erzurum ve Kayseri'deki çağrı merkezleri kısa bir süre sonra hizmete girecek. Erzurum çağrı merkezinde çalışacak elaman sayısını 2010'un Nisan ayına kadar 144 kişiye çıkaracağız. Çalışan elamanlar asgari ücret üzerinde maaş alacak. 35 kişinin alınacağı için 350 kişi müracaat etti. Bu kişiler arasında yaptığımız mülakatta 280 kişiyi eledik.

Mülakatta 100 tam puan alan 10 kişi kura çekimine girmedi. Geri kalan 25 kişiyi de 85 puan üzeri alan 60 kişi arasından kura ile belirledik" diye konuştu.

Gümüşhane'de kapalı köy yolları açılıyor

Gümüşhane İl Özel İdaresi Genel Sekreteri İsmail Yalçın, kapalı köy yollarının açılması için yapılan çalışmalar esnasında yollara devrilen ağaçların ekiplere zor anlar yaşattığını söyledi.

Gümüşhane İl Özel İdaresi Genel Sekreteri İsmail Yalçın, kapalı köy yollarının açılması için yapılan çalışmalar esnasında yollara devrilen ağaçların ekiplere zor anlar yaşattığını söyledi.

Gümüşhane İl Özel İdaresi Genel Sekreteri İsmail Yalçın, kapalı köy yollarının açılması için yapılan çalışmalar esnasında yollara devrilen ağaçların ekiplere zor anlar yaşattığını söyledi.

Gümüşhane'de kar nedeniyle kapanan köy yolları açılıyor. İl Özel İdaresine bağlı ekipler il genelindeki 69 kapalı köy yolunun açılması için erken saatlerden itibaren çalışmalara başladılar. Gümüşhane İl Özel İdaresi Genel Sekreteri İsmail Yalçın, yaptığı açıklamada sabah erken saatlerden itibaren başlanılan çalışmaların son sürat devam ettiğini ve vatandaşları mağdur etmemek için her türlü çabayı sarf ettiklerini söyledi.

Kurumsal olarak bütün ekiplerle çalışmalara devam ettiklerini, hiçbir sorunlarının bulunmadığını ifade eden Yalçın, "Vatandaşlarımız için daha önce gazetelerde telefon numaralarını yayınlamıştım. Buradan tekrar beyan ediyorum 24 saat hizmetlerine hazırız. İstedikleri an bizi arayabilirler. Sıkıştıkları konularda biz her an onlara yardımcı olmak için mücadele vereceğiz. Halkımız hiçbir kedere, üzüntüye kapılmasın. Her zaman Halkımıza en güzel hizmeti verebilmek için mücadelemiz devam ediyor. Koylü milletin efendisiz, milletin efendisine hizmet etmek bir şereftir. Bu şerefi en layıkıyla yerine getirmeye çalışıyoruz" dedi.

Yalçın, yol açma çalışmalarında zaman zaman kar yağışı nedeniyle kırılarak yola düşen ağaçların ekiplere zorluk çıkarttığını da ifade etti.

Suşehri'nde doğalgaz verilmeye başlandı

Sivas'ın Suşehri ilçesinde 2008 yılında başlatılan çalışmaları kapsamında ev sahiplerine doğalgaz verilmeye başlandı

Sivas'ın Suşehri ilçesinde 2008 yılında başlatılan çalışmaları kapsamında ev sahiplerine doğalgaz verilmeye başlandı. İlçe merkezine bağlı Kurucaöl mevkinde bulunan çevrim santralinden ilçede bulunan ana şebekeye Suşehri Belediye Başkanı Sedat Sel, BOTAŞ ve SİDAŞ ekipleri tarafından ilk gaz verildi. Suşehri'nde yüzde 50'lik kısma boru döşeme işlemlerinin tamamlandığını belirten Suşehri Belediye Başkanı Sedat Sel, "Birçok ilde dahi olamayan ve bugün doğalgaza kavuşan Suşehri bu konuda çok şanslı. Şanslı ilçelerimizden birisi de Suşehri'dir. Doğalgazın önümüzdeki günlerde halkımız tarafından kullanılması durumunda ne kadar rahat, ne kadar kolay olduğunu göreceklerdir. Biz bugüne kadar olan çalışmalarda BOTAŞ'a, SİDAŞ'a ve bu işte emeği geçen tüm hemşehrilerime teşekkür ediyorum. İlçemize hayırlı uğurlu olsun diyorum" dedi.

SİDAŞ Sivas İşletme Müdürü Hikmet Turan Güler ise, çevrim santralinde basınçları ayarladıklarını ve birkaç gün sonra ilçede bulunan ev yapılarda doğalgaz verileceğini söyledi. Vatandaşların ana yol ve sokaklarda kazı yapmamaları gerektiği konusunda uyarıda bulunan Güler, "Bizim insanımız kendi kafasına göre su veya kanalizasyon için çok kazı yaptığını biliyoruz.

Bu nedenle bundan böyle kesinlikle bu gibi kazıları yapmaları gerekmektedir. Belediye ise yapacağı bir çalışmada Suşehri SİDAŞ ekipleri ile koordineli şekilde çalışma yapması gerekmektedir" dedi. Güler, abone yapıtıran vatandaşlara cuma günü doğalgaz verilmeye başlayacağını belirtti.

Yaşlı kardeşlerin dramı

Bayburt Tuzcuzade mahallesinde ikamet Semahat (70) ve Nezahat Ardahanlı (61) kardeşler yıkılmaya yüz tutmuş evlerinde yaşam mücadelesi veriyorlar. Sürekli birbirleriyle kavga eden ve psikolojik rahatsızlıkları bulunduklarını belirtilen Ardahanlı kardeşlerin koruma altına alınması isteyen mahalle sakinleri yetkilileri göreve çağırıyor

Semahat Ardahanlı'nın kalp, akciğer ve böbrek hastası olduğunu, hastanede belirli bir süre yatıp tedavi gördüğünü belirten mahalle sakinleri iki kız kardeşlerin yıkılmaya yüz tutmuş sağlıksız bir evde hayatlarını sürdürdüklerini getirdiler. Tuzcuzade mahalle muhtarı Yusuf Özüna, "Bizler mahalle sakinleri olarak bu gine kadar bu insanlara destek olmaya çalışmış olmamız rağmen pek başarılı olmadık. Bu iki kız kardeşe yardım etmek ve yaşadıkları ortamı düzeltmek için devlet yetkililerinin gerekli girişimleri büyük iş birliği içerisine girerek yapmasını talep ediyoruz. Bu insanlar yaşamış oldukları evde ezik bir insanın yaşaması mümkün değil. Sağlıksız ortamda yaşayan iki kardeşin bu şekilde yaşamlarını devam ettirmesi hayatı tehlike oluşturuyor."

"Kurbanlıklar görücüde..."

Kırsal dönemde ailesinden çok koyunlarına ilgilenmek zorunda kalan Erzincan'ın Kemah ilçesinde yaşayan Susuz, bir hayvanın hastalanması durumunda tüm kazanılan gelirlerinin gideceğini hatırlatarak, ilaç, yem ilaç, elektrik, su personel ücretleri derken yüzlerce TL para ödediğini söyledi. Bu kadar eziyet çekiyor olmasına rağmen kârlı olmadığını kalan 15-20 gün içerisinde almayı ümit ettiklerini kaydetti. Bu işten ekiye nazaran para kazandıklarını söyleyen Susuz, "Bu fiyatların canlı olduğunu anlamak zor olup olmayacağından endişe ettiklerini vurguladı.

KAÇAK KURBANLARA İTİBAR EDİLMESİN

Erzincan'da umutlarını Kurban Bayramına bağlayan besici Mesut Susuz ve beraberindeki onlarca besici, bayram öncesi yurda kaçak yollarla kurban sokulduğunu belirterek, "Ekmeğimize kan doğruyorlar. Kaçakçıların bir an önce yakalanmasını istiyoruz" diye konuştular. Kendi yetiştirdikleri kurbanlıkların tamamının veteriner hekimler kontrolünde olduklarını ve hayvanların tüm sağlık kontrolleri yapılarak kurbanlık için bir sakıncalarının olmadığını vurguladılar.

Öte yandan Çağlayan yolu üzerinde Perşembe ve Cumartesi günleri arasında haftanın üç günü açık olan canlı hayvan pazarında da kurban bayramı hareketliliği başladı. Geçen haftalara nazaran Pazar alanında bu hafta hayvan hareketliliği dikkat çekti. Geçen yıllara oranla bu yıl kurbanlıkların pahalı olduğu gözlenirken satışların şuan için ağırdan gittiği kaydedildi. Canlı hayvan pazarında her bütçeye göre hayvan bulmak mümkün olduğu belirtilirken küçükbaş fiyatlarının 200 ila 500 TL arasında değişirken büyükbaşın fiyatı ise 800 ila 4 bin TL arasında olduğu söylendi.

HIRSIZLIĞA KARŞI

Öte yandan Erzincan Emniyet Müdürlüğü, yaklaşan Kurban Bayramı öncesinde besicileri hırsızlıklara karşı uyardı. Emniyet Müdürlüğü, besicilerin Kurban Bayramı öncesi hırsızlıklara karşı duyarlı olması gerektiğini hatırlatıldı. Emniyet Müdürlüğü yetkilileri; Polis olarak üzerlerine düşen tüm tedbirleri aldıklarını, ancak kurbanlık alım satımı yapan veya satın alan vatandaşların da hırsızlık olaylarına karşı dikkatli olmaları ve gerekli tedbirleri almaları gerektiği kaydedildi.

"Herkes bir gün yaşlanacak"

Kemal Arduç

Erzincan 100. Yıl Atatürk Huzurevi ve Yaşlılar Rehabilitasyon Merkezi'nde devletin sıcak ocağında hayatının zorlu dönemini geçirmeye çalışan onlarca yaşıdan birisi olan 68 yaşındaki Çiçek Ertürk'ün tek mesaj "yaşlılara sahip çıkın" uyarısı oldu. Sivas'ta çok düzenli ve mutlu bir hayat yaşadığını söyleyen Çiçek Ertürk, huzurevine düşeceğini aklının ucundan bile geçirmediğini söyledi. Eşini 8 yıl önce kaybettiğini, taki eşini kaybedene kadar çok huzurlu bir hayatı olduğunu söyleyen Ertürk, çocuklarının olmadığını söyledi. Üvey bir evlat edindiğini söyleyen Ertürk, bu evladına çok güvendiğini ve çok sevdiğini büyütüp yuva sahibi yaptıklarını ancak, kendisinin gelin kurbanı olduğunu söyledi. Kurulu bir düzeni olduğunu kendi evine gelin getirdiği kişi tarafından kendi evindi fazlalık olarak görüldüğünü söyleyen Çiçek Ertürk, "ben tek nüfus kendi evimde fazlalık oldum. Oğlum benim huzurevime gelmeme razı olmadı ancak gelin istemedi. Mecburen aklımın ucundan bile geçmeyen huzurevine sığınmak zorunda kaldım. Devletimiz tüm ihtiyaçlarımızı fazlasıyla karşılıyor ancak emeklerinin karşılığı böyle mi olmalıydı. Ben sadece torunlarımı özlüyorum her gün onların özlemiden ağlıyorum. Zaman zaman telefonla konuşuyorum onlarda beni çok özlediklerini söyleyorlar. Yanlarına gitmem için ağlıyorlar ancak elden ne gelir. Anneleri beni istemiyor. Benim kimseye bir yükümük yok bu kadar fedakarlığımın sorucu bu olmamalıydı. Gençlerimize diyeceğim şu ki; anne ve babalarınıza sahip çıkın, yaşılları dışlamayın. 'cennet anaların ayaklarının altındadır' yanın herkes yaşlanacak. Ne doğrarsan çanağına o gelir kaşığına" diyerek gözyaşlarına hakim olamadı.

Uyuşturucuda yüzde 300 artış...

Çalışmaları ile göz dolduran Kaçakçılık ve Organize Suçlarla Mücadele Şube Müdürlüğü görevlileri yaptıkları başarılı çalışma ile geçen 2008 yılına oranla yakalanan uyuşturucu miktarında yüzde 300 oranında artış sağladı. Uyuşturucu tacirlerine nefes aldırmayan kaçakçılık ekipleri Türkiye ortalamasının çok üstünde bir başarı göstererek güzergahtan geçirilmeye çalışılan uyuşturucu miktarının 3 de 2 sine el koydu. Uyuşturucu tacirleri tarafından Erzincan güzergâhının raporlarda tali yol olarak kullandıkları belirtildi.

YAKALANAN UYŞTURCU MİKTARI YARIM TON'U BULDU

Detaylı ve istihbari çalışma ile 2008 yılı ilk on ayı içinde toplam 13 operasyon gerçekleştiren ekipler 416 kg Eroin ve 19 kg esrar ele geçirdi. Maddi anlamda da yaklaşık 3.000.000 Euro'luk da bir darbe vurduğu düşünülen Erzincan Kaçakçılık ve Organize Suçlarla Mücadele Şube Müdürlüğü görevlileri uyuşturucu tacirlerin korkulu rüyası oldu. Transit ülke olarak kullanılan Türkiye de eroin tüketiminin az olduğu belirtilirken taşınan eroin'in önemli bir kısmının Avrupa ya sevk edildiği öğrenildi

LAVAŞ ARASINDA VE ARIKOVANI İÇİNDE UYUŞTURUCU SEVKİYATI

Uyuşturucu tacirlerinin yakalanmamak için zulaladıkları eroin'i gören Kaçaçılık ekiplerini hayretler içinde kaldı. Lavaş arasında sevk edilmek istenen esrardan arı kovanları içine saklanan eroin'e ve yakıt depolarına zulalanan uyuşturucuya kadar bir çok alternatif yol izleyen uyuşturucu kaçakçıları geliştirdikleri farklı yöntemlerle insanların akıllarına durgunluk veriyor.

Meclis imarları ele aldı...

Emniyetten yol uyarısı

Dün devam

Erzincan-Gümüşhane karayolunda; Erzincan'dan Gümüşhane-Kelkit istikametine Km.10 ile 21 arası (Yalınzade kasabası ile Ahmediye geçidi arası) yolun rampalarında kısmen kalıcı olmaya başlamıştır. Bu yolun kısmen kalıcı olmaya başlamıştır. Bu yolun ekiye nazaran para kazandıklarını söyleyen Susuz, "Bu fiyatların canlı olduğunu anlamak zor olup olmayacağından endişe ettiklerini vurguladı.

KAÇAK KURBANLARA İTİBAR EDİLMESİN

Erzincan'da umutlarını Kurban Bayramına bağlayan besici Mesut Susuz ve beraberindeki onlarca besici, bayram öncesi yurda kaçak yollarla kurban sokulduğunu belirterek, "Ekmeğimize kan doğruyorlar. Kaçakçıların bir an önce yakalanmasını istiyoruz" diye konuştular. Kendi yetiştirdikleri kurbanlıkların tamamının veteriner hekimler kontrolünde olduklarını ve hayvanların tüm sağlık kontrolleri yapılarak kurbanlık için bir sakıncalarının olmadığını vurguladılar.

Öte yandan Çağlayan yolu üzerinde Perşembe ve Cumartesi günleri arasında haftanın üç günü açık olan canlı hayvan pazarında da kurban bayramı hareketliliği başladı. Geçen haftalara nazaran Pazar alanında bu hafta hayvan hareketliliği dikkat çekti. Geçen yıllara oranla bu yıl kurbanlıkların pahalı olduğu gözlenirken satışların şuan için ağırdan gittiği kaydedildi. Canlı hayvan pazarında her bütçeye göre hayvan bulmak mümkün olduğu belirtilirken küçükbaş fiyatlarının 200 ila 500 TL arasında değişirken büyükbaşın fiyatı ise 800 ila 4 bin TL arasında olduğu söylendi.

HIRSIZLIĞA KARŞI

Öte yandan Erzincan Emniyet Müdürlüğü, yaklaşan Kurban Bayramı öncesinde besicileri hırsızlıklara karşı uyardı. Emniyet Müdürlüğü, besicilerin Kurban Bayramı öncesi hırsızlıklara karşı duyarlı olması gerektiğini hatırlatıldı. Emniyet Müdürlüğü yetkilileri; Polis olarak üzerlerine düşen tüm tedbirleri aldıklarını, ancak kurbanlık alım satımı yapan veya satın alan vatandaşların da hırsızlık olaylarına karşı dikkatli olmaları ve gerekli tedbirleri almaları gerektiği kaydedildi.

1'den devam

Gündemin 4. maddesinde İmar Planında İnönü Mahallesinde sağlık alanı olarak belirlenmiş ve mülkiyeti belediyeye ait olan arazinin Sağlık Bakanlığına tahsisi görüşüldü. Bu görüşme kapsamında alanın bedelsiz tahsisi değil bedel karşılığı satılması kararı almdı ve arazinin bedel tespiti gerçekleştirildi. Gündemin 5. maddesinde ise Gülabibey Mahallesinde İmar Planında yeşil alan olarak görünen alanın pazarlık ile satın alınması kararlaştırıldı. Gündemin 6. maddesinde, 3 ay önce Belediye Meclis Kararı ile kurulan minibüs hatları ve minibüs şoför esnafının sorunlarının çözümü ile ilgili komisyon çalışmasının raporları görüşüldü. Komisyon çalışmaları neticesinde minibüs hatlarının ve belediye halk otobüslerinin bir havuzda toplanarak, tüm hat sahiplerinin ortağı olduğu bir yapının kurulması, sistemin 190 araç yerine 50 araç ile yürütülmesi doğrultusunda çıkarı görüş akabinde bu yönde çalışmaların devam etmesi ve komisyonun tekrar yetkilendirilmesi kararı bağlandı. Kurulacak komisyonda minibüs hat sahipleri temsilcileri, Şoförler Odası temsilcisi, belediye yöneticileri ve Belediye Meclisinde gurubu bulunan siyasi partileri temsilen belediye meclis üyelerinin bulunması, bunlara ilaveten bir avukat ve bir mali müşavirin komisyona dahil edilmesi kara bağlandı. Komisyon çalışması bir sunum ile belediye meclis üyelerine anlatıldı. Sunumda dikkat çeken en önemli hususun birleşik bir yapı kurulması halinde sistemde ortaya çıkan avantajlar olduğu gözlendi. Gelir gider analizlerinin detaylı olarak yer aldığı sunumda ayrıca hatların tek bir havuzda toplanması akabinde ortaya çıkacak hizmet kalitesindeki artış da öne çıkan bir başka önemli husus olarak kayda geçti.

Gündemin 7. maddesi olarak yine 3 ay önce Belediye Meclis Kararı ile kurulan Şehirler Arası Otobüs Terminali ile alakalı komisyon raporunun değerlendirilmesi yapıldı. Komisyon çalışmaların meclis üyeleri ile paylaşıldı ve yapılan çalışmalar neticesinde otogarın yerinin ve yeni kurulacak otogarın hangi yöntemle finanse edileceğinin kararının verilmesi için komisyona tekrar yetki verildi. Bu konu görüşülürken, komisyon çalışmaları dahilinde yeni otogar projesi kapsamında hazırlanan bir animasyon çalışması da meclis üyelerine gösterildi.

Daha sonra gündeme ilave önergelere geçildi.

İlk önerge maddesi olarak, Devlet Bakanımız Faruk Nafiz Özak'a Fahri Hemşehrilik Beratı verilmesi konusu görüşüldü ve onaylandı. Faruk Nafiz Özak'a verilecek olan beratın, özellikle Ergan Dağı Projesine verdiği destekten dolayı olduğu da önerge sahipleri tarafından bilgi olarak sunuldu. İkinci önerge ise Yeni Sanayi Bölgesinin Erzincan Belediyesi tarafından asfaltlanması ile alakalı idi. Bu konu da meclis tarafından onaylanarak karara bağlandı. Gündeme ilave 3. önerge de ise, Kent Güvenlik Komisyonu kararı doğrultusunda yaya kaldırımları işgal ve tabela kirliliği konusunda yapılması gerekenler görüşüldü. Konunun bir komisyon kurularak ortaya çıkacak komisyon raporu doğrultusunda karara bağlanması oy birliği ile kabul edildi. Kaldırım işgallerinde, işgaliye ücreti tespit edilerek, işgalinin en aza indirilmesi hedeflendiği ifade edildi. Önerge; Şeker Fabrikalarına ait arazilar için ödenen bedelin belediyemize iadesi ve arazinin belediyeye tahsisi konusunda verildi. Bu konuda bir açıklama yapan Erzincan Belediye Başkanı Yüksel Çakır, arazilerin iade edildiğini ve ödenen paranın geri alındığını belirtti ve arazinin tekrar Belediyemize tahsisi için yazışmaların yapıldığını ilave etti.

Kara lastik halen raflarda

Kış mevsimi etkisini göstermeye başlamasının ardından vatandaşlar kışlık ayakkabı ihtiyaçlarını karşılamaya çalışırken, yıllardır ayakkabı yerine kullanılan kara lastik, bugün halen köylerde sıkça kullanılıyor. 1930'lu yıllardan bu yana kullanılan ve kış mevsiminde özellikle kırsal kesimde yaşayan daha çok yaşlı ve çocuklar tarafından tercih edilen Kara Lastik (Cızlavet) halen revaçta. Halk arasında 'Cızlavet' olarak bilinen kara lastik havaların soğuması ve yağışlı olması nedeniyle daha da ilgi görmeye başladı. Kara Lastik (Cızlavet), yağışlı havalarda su geçirmediğinden bu dönemde satışlarının arttığı belirtildi. "Sezonun açılması ile birlikte satışlarımız arttı. Aştarlı olanların fiyatları 5 ile 15 TL arasında değişirken astarsız olanlar ise 4 TL'den alıcı bulıyor. Çocuklara ise 2,5 ile 3 TL arasında değişen fiyatlar ile "Cızlavet" veriyoruz. Özellikle köy kesiminde yaşayan vatandaşların ilgisi "Cızlavet" oldukça yoğun ayrı zamanda besicilik yapan vatandaşların bir kısmının da tercihi Cızlavet oluyor" dedi.

ELEMAN ALINACAK

TÜV Türk Araç muayene istasyonunun Gümüşhane'de bulunan şubesinde çalışmak üzere Makina Mühendisi alınacaktır. Müracaatların şahsen yapılması gerekmektedir.

Yılmazlar Araç Muayene İstasyonu A.Ş

Adres: Tekkeköy Beldesi GÜMÜŞHANE

TLF: 0533 342 27 56

TLF: 0456 242 21 10 - 11

doğu
Günlük Haber Yorum Anadolu Gazetesi
Recep Yazıcıoğlu Cad. No: 57 ERZİNCAN
Tel: 224 24 25-26
e-mail:
http://dogugazetesi.com

Sahibi: H. İbrahim Özdemir

Yazı İşleri Müdürü: Naim Çakır

Ermat Ofset
V. Recep Yazıcıoğlu Cad. No: 57
ERZİNCAN
Tel: 224 24 25 -26

e-mail: ermatofset@yahoo.com

Abone:

Yıllık	40.00 TL
6 Aylık	20.00 TL
Aylık	6,0 TL

Şehir Dışına PTT masrafı ilave edilir.

İlan tarifesi

Resmi ilan satırı/cm	7,00 TL
Genel Kurul ilanları	45,00 TL
Özel İlan, Reklam/cm	1,50 TL
Zayi	10,00 TL
T.E.K. Başlığı	50,00 TL
Yıllık Geçmiş Gazete	50 Kr.

günün takvimi

06 Ekim
2009 Cuma
SAYI: 9704

Trabzon- Erzincan demiryolu projesi için ilk adım atıldı..

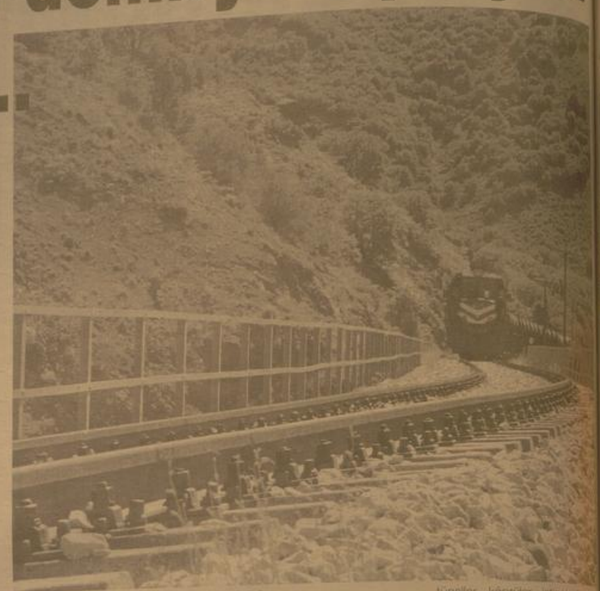

Grip korkusu bitkisel ilaçlara ilgiyi artırdı

Kemal Arduç

Havaların soğumasıyla birlikte hastalıklardan korunmak için insanların şifalı otlara olan talebi arttı. Erzincan'da yıllardır aktarlık yapan bir çok işyerinde onlarca çeşit şifalı ot vatandaşlara sunuluyor. Konuyla ilgili olarak bilgi aldığımız Aktar Fatih Dündar, 'Bu yıl Erzincan halkının grip, soğuk algınlığı ve kansızlığa iyi gelen şifalı bitkilere ilgisinin arttığını söyledi. Grip için havlıcan, zencefil, tarçın, meyan kökü ve kuşburnu kökünü önerdiklerini söyleyen Dündar; "öksürük için ayva yaprağı, hatmi çiçeği ve ıhlamur benzeri bitkilerin karışımını veriyoruz' dedi.

Kış aylarında genellikle hastalıkların ve üşümelerin kansızlıktan olduğunu söyleyen Dündar, 'Kansızlığa bire bir iyi gelen çakşır, kayısı yaprağı, kınalına, çeşem, zencefil, civan perçimi ve ansütü vucuttaki kan oranını yükseltiyor. Bunların dışında kılo almak isteyenler havlıcan, ceviz, badem, çörek otu ve susamı kullanmaları gerekir' dedi. Bu arada, şifalı otların kullanılırken, uzmanlara başvurulmasını isteyen Dündar, 'Bilinçsiz şekilde kullanılan şifalı bitkiler aksi tesir yaparak, vücutta istenmeyen sonuçlara yol açabilir. Arkadaş tavsiyesi ile değil uzmanların tavsiyesine göre kullanılmalıdır' diye uyarda bulundu. Öte yandan domuz gribinden korunmak içinde vatandaşların yoğun olarak aktarlardan şifalı bitki talip ettikleri öğrenildi.

Bu kapsamda 2 Kasım 2009 tarihinde imzalanan proje ihalesi; Demiryolları Limanlar ve Hava meydanları Genel Müdürlüğü tarafından bugün onaylandı.

Yapılan açıklamada Güzergahın "demiryolu hattında ilk adımın atıldığını kaydedilirken, proje ihalesi için ön yeterliliğe 13 firma başvuru yapıldığı, bu firmalardan 6'sından teklifler alındığı, kesinleşen ihale kararlarının firmalara bildirildiği kaydedildi. İhale süresi ise 480 gün olarak belirtildi.

İhale sözleşmesine göre yapılacak işlemlere ilişkin şu bilgilere yer verildi; "İlgili firmanın yaklaşık 320 km lik Trabzon-Erzincan demiryolu hattının idarenin ön gördüğü standartlarda olacak şekilde 1/25.000 ölçekli güzergâh "araştırması ve amenajman etüdü, 1/5.000 ölçekli şeritvari haritalarının alınması ve güzergâhın bu haritalara işlenmesi, güzergâh üzerinde gerekli sondajlar ile laboratuar deneylerinin ve diğer zemin araştırma işlerinin yapılması, tüneller, köprüler, istinat duvarları gibi sanat yapıları ile istasyon binalarının ve demiryolunun teknik şartnamelerdeki esaslara göre projelerinin yapılması, üst yapı, elektrifikasyon, sinyalizasyon ve telekomünikasyon projelerinin yapılması, güzergâhın Çevre Etki Değerlendirmesi raporu, fizibilite etüdü, güzergâhın keşif ve metrajları hazırlanacak. Projenin Erzincan'ın çehresini değiştirmesi ve ekonomik kalkınmayı hızlandırması bekleniyor.

Sağlık için spor şart

Kaliteli yaşamın vazgeçilmez koşulu olarak kabul edilen sağlığın yolunda gitmesindeki en etkili çözümün Fiziksel aktivitelerin olduğuna dikkat çeken Sağlık İl Müdürü Dr. Mesut Turan, sağlıklı bir gelecek için fiziksel aktivitelerin kaçınılmaz olduğunu vurguladı

Kemal Arduç

Sağlık; bireyin bedensel, ruhsal ve sosyal anlamda tam bir iyilik halinde olması olarak tanımlanıyor. Sağlık kalitesi yaşamın vazgeçilmez koşulu olarak kabul edilirken Sağlık İl Müdürü Dr. Mesut Turan; fiziksel aktivitelerin sağlıklı bir yaşam için olduğunu anlattı. Teknolojik gelişmelerle günlük aktivite yoğunluğunu azalttıkça her ne kadar yaşamı kolaylaştırsa da uzun vadede hareketsiz bireylerin sayısını artırmakta ve sağlığı olumsuz etkilediğini söyleyen Turan; "Fiziksel aktivitenin sağlık için önemine yeterince inilmemesi ve giderek daha hareketsiz bir yaşam tarzının benimsenmesi, toplumda obezite, kalp-damar hastalıkları, hipertansiyon, diyabet, osteoporoz gibi kronik hastalıkların görülme sıklığını artıran önemli nedenlerden biri olmuştur...

Çocukluk çağından itibaren düzenli aktivite alışkanlığı kazandırmak, egzersiz, günlük yaşamın vazgeçilmez bir parçası haline getirmek ve en sonunda her birey için günlük bedensel aktivite miktarını artırmak bireysel sağlığımızın korunması ve birde karşılaşabileceğimiz hastalıkların azaltılması konusunda oldukça büyük öneme sahiptir.

Fiziksel aktivite; günlük yaşam içerisinde kas ve eklemlerimizi kullanarak enerji tüketimi ile gerçekleşen, kalp ve solunum hızını arttıran ve farklı şiddetlerde yorgunluğa sonuçlanan aktiviteler olarak tanımlanır. Yürümek, koşmak, sıçramak, yüzmek, bisiklete binmek, çömelmek-kalkmak, kol ve bacak hareketleri, baş ve gövde hareketleri gibi temel vücut hareketlerinin tümünü ya da bir kısmını içeren çeşitli spor dalları, egzersiz, oyun, ve gün içerisindeki aktiviteler fiziksel aktivite olarak kabul edilebilir" dedi

Fiziksel aktivitenin sağlığımız üzerine olumlu etkilerini sıralayan Dr. Turan;

Kas kuvvetinin ve kas tonusunun korunması ve arttırılması,

Kas ve eklemlerin esnekliğinin korunması ve arttırılması,

Hareket alışkanlığının ve fiziksel aktivite toleransının artması (kondüsyon ve dayanıklılık), reflekslerin ve reaksiyon zamanının gelişmesi,

Vücut düzgünlüğünün ve postürün korunması,

Vücut farkındalığının geliştirilmesi,

Denge ve düzeltme reaksiyonlarının gelişmesi,

Yorgunluğun azaltılması,

Kas kasılması ve aktivitenin etkisiyle kemik mineral yoğunluğunun korunması ve osteoporozun önlenmesi,

Kas dokusunca kullanılan enerji ve oksijen miktarını artırması,

Olası yaralanma, sakatlık ve kazalara karşı bedensel korunmu geliştirmesi

DİĞER VÜCUT SİSTEMLERİ ÜZERİNE ETKİLERİ

Kalbin dakikadaki atım sayısı sınırlar,

Kalbin boşluklarında genişleme meydana gelir ve bir atımda pompalanan kan miktarında artış olur,

Kalbin ritmi düzenlenir,

Damarların kan akışına olan direnci azalır ve kan basıncı düşer,

Damar yapısının elastikiyetini arttırır,

Yüksek kan kolesterol ve trigliserit düzeyini etkileyerek damar hastalıkları riskini azaltır,

Kalbi güçlendirerek kalbde olan kan akışını arttırır ve kalp krizi geçirme riskini azaltır, ayrıca geçirmiş kalp krizleriyle başa çıkma oranını arttırır,

Akciğerlerin havalanmasını artırır, solunum kapasitesinde artış meydana gelir,

Düzenli aktivite yapan bireyler sigara bağımlılığından kurtulma konusunda inaktif bireylerden daha başarılıdırlar,

Şeker hastalığının ve kan şekerinin kontrolüne yardımcı olur,

Vücudun su, tuz, mineral kullanımının dengelenmesine yardımcı olur,

Metabolizmayı hızlandırır ve kilo almayı önler,

Kadınlarda menopoza girme başlangıç yaşını geciktirir, menopozun olumsuz etkilerinin hafifletilmesinde yardımcıdır,

Damar yapısına etkileri nedeniyle beyne olan kan akışının artışına bağlı olarak erken demans (bunama) ve unutkanlık gelişim riskini azaltır,

Beyin damar hastalıkları gelişim riskini azaltır.

RUHSAL VE SOSYAL SAĞLIK ÜZERİNE ETKİLERİ

Egzersiz zamanları bireyin kendine ayırdığı zaman dilimlerdir ve yaşama karşı toleransı arttırır,

Kendini iyi hissetmek ve mutluluk oluşturur,

Vücut ağırlığının korunması konusundaki etkileri nedeniyle bireylerin toplum içindeki konumu açısından etkilidir,

Sağlıklı kas, kemik ve eklem yapısı üzerine olumlu etkileri nedeniyle vücut düzgünlüğü ve farkındalığını geliştirmek, bedeni ile barışık bireyler sayısı artar,

Bireyler arası ilişkiler becerilerini geliştirir,

Olumlu düşünmeye ve stresle başa çıkabilme becerisinin gelişimi,

Her yaştan bireyin sosyal uyum ve kabul gördüğü oranını arttırır. "Bir birey ile ilgilenecektesi yaşantısı için ne kadar en iyi yatırım düzenli fiziksel aktivite alışkanlığıdır" diye sözünü veren Turan, "Düzenli aktivitenin, yukarıda belirtilen etkileri gösterebilmesi için düzenli olarak yapılması gerekmektedir. Uygun yoğunluk ve süre, Günlük süre, fiziksel program gerekiyor. Fiziksel aktivitenin yetişkinlik ve yaşlılık dönemlerinde olumlu etkilerinin görülebilmesi için çocukluk ya da ergenlik döneminde düzenli fiziksel aktivite yapma alışkanlığı kazanmalıdır. Bunun için çocuklar yaşlarına uygun olarak ve bilgisayar veya TV karşısında uzun süre kalmamalıdır. Haftada 3-4 kez en az 30-60 dakikalık orta şiddette fiziksel aktivite ile genellikle sağlığımız üzerinde olumlu etkileri açısından yeterli olmaya yeterlidir." dedi.

Diyanet vekaletle kurban kesecek

Sayfa 5'te

29 yıl
doğu
ERZİNCAN'IN GÜNLÜK HABER YORUM AKTUALİTE GAZETESİ
07 KASIM 2009 CUMARTESİ YIL: 29 SAYI: 9705 FİYATI: 25 YKr

"KOBİ'ler, KOSGEB desteğini kaçırmasın"

Erzincan Ticaret ve Sanayi Odası (ETSO) Başkanı Aydın Yalvaç, ildeki KOBİ'lerin KOSGEB'in kredi faiz desteği imkanını kaçırmamasını ve azami sayıda işletmenin bu destekten faydalanmasını arzu ettiklerini söyledi..

KOSGEB'in yeni kredi faizi desteği programının 4 Kasım 2009 tarihi itibarıyle başladığını hatırlatan ETSO Başkanı Yalvaç, Erzincan'da bulunan KOBİ'lerin, devletin işletmelere sağladığı bundan önceki kredilerde olduğu gibi diğer illerin gerisinde kalmaması için bir an önce KOSGEB veri tabanına kayıt yaptırmaları gerektiğini ifade etti. İşletmelerin kayıtlarını, "www.kosgeb.gov.tr" adresinden yaptırabileceklerini belirterek, bu tür desteklerin KOBİ'lerin değişik faaliyetlerinin finansmanına katkıda bulunacağını dile getirdi.

5'te

İşverenlere kolaylık

Erzincan Sosyal Sigortalar Kurumu il Müdürü Uğur Kaya gazetemize yaptığı açıklamada, tek belge uygulamasının hizmete girdiğini söyledi

Kemal Arduç

Erzincan SGK İl Müdürü Uğur Kaya, iş verenlerin SGK'daki işlemlerinin daha hızlı halledebilmeleri için tek belge uygulamasının hizmete girdiğini söyledi.

Kaya konu ile ilgili açıklamada; "Bilindiği üzere, Kurumumuza verilmekte olan sigortalı işe giriş ve işten ayrılış bildirgeleri ile işyeri bildirgeleri, 01.09.2009 tarhinden itibaren Çalışma ve Sosyal Güvenlik Bakanlığı ile ilgili Bölge Müdürlüklerine ve Türkiye İş Kurumuna da verilmiş sayılmaktadır.

5'te

Tarım hibelerini kaçırmayın

Tarım ve Köyişleri Bakanlığı tarafından uygulanan Kırsal Kalkınma Yatırımlarının Desteklenmesi Programı 2009 yılı tebliğinin yayınlanmasının ardından Erzincan Tarım İl Müdürlüğü Erzincanlı yatırımcılara programın tanıtımını yaptı..

Kemal Arduç

Kırsal Kalkınma Yatırımlarının Desteklenmesi Programı Tarım İl Müdürlüğü tarafından ETSO'da Erzincanlı yatırımcılara anlatıldı. Erzincan Tarım İl Müdürü Ali Lek, Erzincan Ticaret ve Sanayi Odası Başkanı Aydın Yalvaç, Erzincan Ziraat Odası Başkanı Feti İçer, üretici ve yetiştirici birlikleri ile kooperatif başkanları ve özel sektör temsilcilerinin katıldığı tanıtım programına yatırımcılar yoğun ilgi gösterdi. Programın açılış konuşmasını yapan Erzincan Tarım İl Müdürü Ali Lek, yatırımcılara seslenerek, Kırsal Kalkınma Yatırımlarının Desteklenmesi Programının tarımsal sanayinin gelişmesi ve kalkınması adına kaçırılmaz bir fırsat olduğunu kaydetti. Lek konuşmasında Tarım İl Müdürlüğü olarak yatırımcılara her türlü teknik yardıma hazır olduklarını belirterek "yeter ki gelip müracaat edin,

5'te

Çocuğu sütten zehirlenen savcıdan şikayet

Paşa'a ilgi yok

Olası depremlerde yaraları sarmak için yürürlüğe giren 'Zorunlu Deprem Sigortası 'nda istenilen düzeye gelinemedi

5'te

Erzincan'da büyük bir alış veriş merkezinden süt alan Erzincan'da görevli cumhuriyet savcısı, satın aldığı sütten çocuğunun zehirlendiğini iddia ederek alış veriş merkezini tarım ve zabıta müdürlüklerine şikayet etti

5'te

Postacıların eksik adres sitemi

Sayfa 6'da

ZAM BEKLENTİLERİ VE ENERJİ TASARRUFU

Yazısı Sayfa 5'te

Tarihten Sayfalar

ABDULLAH CEVDET KARLIDAĞ

AHMED RIZA

23 Eylül 1897'de Meşveret'i yeniden merkez yayın organı olarak yayınlamaya başladı ve Abdülhamid'in tahttan indirilmesi, Kanun-i Esasi'nin uygulanması gibi konulara giderek daha önem verdi. Jön Türk hareketinin dönüm noktalarında, ilkelerine bağlı tutumuyla; mücadeleci ve çetin bir kişilik gösteren Ahmed Rıza, bazı dönemlerdeki kopmalara karşın, hareketin sürekliliini temsil eden toparlayıcı bir simge olmuştur. 1930 şubat'ında İstanbul'da öldü.

AKÇAKOCA

Osman Gazi'nin silah arkadaşlarından olan Akçakoca'nın, babası Abdülmelek bin Abdülfettah'dır. Ailesi muhtemelen Anadolu Selçuklular döneminde uç bölgelere yerleştirilmiş bir Türkmen boyuna mensuptur. Akçakoca'nın da Aşiret beyi olduğu ve Ertuğrul Gazi'ye bağlı bulunduğu sanılmaktadır. Osman Gazi tarafından, Orhan Gazi'nin emrinde Konuralp, Abdurrahman Gazi ve Köse Mihal gibi meşhur beylerle Sakarya ve İzmit yöresine akınlar yapmakla görevlendirildi. Bu bölgedeki bazı kaleleri ele geçiren Akçakoca, Sapanca gölünün batı tarafındaki bir hisarı kendine karargah yapmış ve İzmit yöresine akınlar düzenlemiştir.

1328 yılında Kandıra'ya civarını zaptetti. Ayrıca Konuralp ve Abdurahman Gazi ile birlikte Kartal civarındaki Aydos'u, ardından da Samandıra hisarını fethetti. Samandıra bölgesi kendisine mülk olarak verildi. Birkaç yıl daha İzmit-Üsküdar arasındaki yerlere akınlarda bulunan Akçakoca, İzmir'in fethinden önce, 1328 yılında Kandıra yakınlarındaki bir tepede öldü ve buraya gömüldü. Ölümünden sonra, adamları Karamürsel'in etrafında toplandı.

Sağlık ve Hastalıklar

ALD hastalığına çözüm!

Sinir sistemi hastalığı adrenolökodistrofiye (ALD) yakalanan 2 çocuğa gen tedavisi uygulandı.

Fransız bilim adamları, gen tedavisiyle hastalığın yavaşlamasını sağladı. Tedavinin ardından hiçbir yan etkiye rastlanmadı. Patrick Aubourg ile Nathalie Cartier'nin ekibi, hastanın kendi hücrelerinin kullanıldığı bir teknik geliştirdi. Kemik iliği hücrelerini aldıktan sonra araştırmacılar, hastalara ALD'ye yol açan genin bulunduğu X kromozomuna "onarıcı gen" verdi. Bunun için bilim adamları ilk kez bir lentivirüs (yavaş virüs) kullandı. İki yıl sonra iki çocuğun durumunun ilik nakli yapılan hastalarla aynı olduğu görüldü.

Sonuçların daha fazla hastayla yapılacak araştırmalarla doğrulanması gerektiğini belirten araştırmacılar, çalışmalarının ALD ve bazı kan hastalıklarının tedavisine umut olabileceğini vurguladı. ALD; sinir sisteminde sinir liflerini kılıfının yıkılmasına bağlı, adrenolökodistrofi proteininin eksikliğinden kaynaklanan bir hastalık.

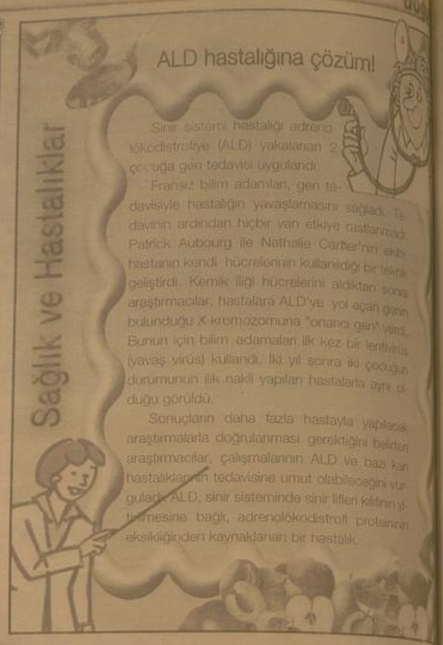

Komik Fotoğraflar

bugün ne pişirsem'

Ceviz Soslu Makarna

Yarım paket makarna
2 yemek kaşığı sıvı yağ
Sos malzemesi:
1 Su bardağı ceviz
1 su bardağı süt
3 diş sarımsak
Yarım taze ekmek içi
1 çay kaşığı pul biberi
Yeteri kadar tuz

Kaynar tuzlu suda makarnayı 10 dakika haşlayıp süzün. Sıvı yağı tencerede ısıtın. Makarnayı sotelayın. Sütü kaynatın. Ekmek içini sütle ıslatın.

Mutfak robotuna ceviz içlerini, sarımsağı, tuzu ve ıslanmış ekmek içini koyarak iyice karıştırın. Makarnayı servis tabağına alıp üzerine sosu gezdirin. Kırmızı pul biber serpip sıcak olarak servise sunun.

Fıkra

Aklı hastanesinin müdürü hastanenin odalarını geziyormuş bi odaya girdiğinde hastalarını bazilennin ayakta bazilerinin de oturmuş olduğunu görür ve ayaktakilere sorar neden ayaktasınızda yatmıyorsunuz Delilerde şöle cvp verir biz masuz pattiyoruz Bunun üzerine müdür şaşırarak sorar zaman sız neden oturuyosunuz Onlarda tavaya yapştık demesinler mi?Müdür kafası üzerine gülerek odadan dışarı çıkar :)

güldürmece

BİLİM TEKNOLOJİ

Google 'sesli' geliyor

Web devi bu sefer Google Audio adlı hizmetiyle iTunes'a rakip olarak geliyor.

Web arama devi Google'ın kullanıcılarına sunduğu pek çok farklı hizmet mevcut. Bu hizmetlerin son katılan üye ise iTunes'a rakip olabilecek ses arama motoru olan 'Google Audio.' Bu hizmet sayesinde kullanıcılar şarkıcılar, şarkılar, albümler gibi arama kriterlerine göre istedikleri şarkıya veya ses kaydına ulaşabiliyor.

Bunun yanında servis İngiltere ile kullanıcılar ulaştıkları sesler duruma göre belirli bir ücret ödeyerek sahip olurken, ücretsiz olarak da indirebiliyor. Google Audio aslında geçen senelerin popülerlerinden Çin'de kullanılıyor. Bunun sebebi ise Google'ın karışık olan Çin arama motoru pazarında kendisine önemli bir yer edinmek istemesi. Aynı şekilde bu servista dıs çıkıyaları indirme, dinleme ve cep telefonuna melodi olarak ayarlama seçenekleri yer alıyor.

Aslına bakarsanız Google'ın müzik arama servisi mevcut. Bu dalkanlı Metallica fanıyım diyorsanız burıdan Google'ın bu sayısıyle yaptığımız Metallica aramasını inceleyebilirsiniz. Bunun yanında Google'ın müzik aramasını kapsamını arttırmak için ilk Lab ile anlaştığı yönündeki sinyallerine henüz bir yanıt gelmedi.

Daha fazlası için http://www.techno-labs.com/ ziyaret ediniz.

ŞİİR GEZGİNİ

KELİMELER

Yanda kalmış aşklarının hesapları içinde
Denizlere açıldı içimizden biri
Niçin gittiğini söylemeden.
Doyulmamış arzularla doluydu yelkenleri.
Yıpranmış kelimelerin verdiği güvenden.
Bulacak sanıyordu yenilikleri.
Her an bir yeni su vardı,
Her yeni suda bir yeni an.
Deniz, dalgalanıyla gösteriyordu dışından
Yaşananla düşünülenler arasındaki farkı.
Bitmiyordu köpüklerle renkler
Bir başka damlada, bir başka ışıkta
başlamadan.
Gözlerinin önünde bir oyun, ardında bir
oyun.
Dışında ne varsa yeni, ne varsa gerçek.
Yeni manzaralarla gelen yeni duygular
Hani, eski kelimelerle olmasa
İnsanın ömrünce devam edecek.
Gözlennin önünde bir oyun, ardında bir
oyun.
Anladı ölmekle yaşamanın birleştiği noktada
Yeni rüzgarlarla esen yeni korkulara
Yenilikleri bağışlamayan kelimelerin
Nasıl düşman sığınaklar halinde direndiğini.
Anladı, bütün olmuşlarla olanların
Ve bütün olacakların
Gözlemlerin içinde
Kendisine varmadan eskidiğini.

Özdemir Asaf

Kıssadan Hisseler...

BORÇUN VÂDESİ

Bu dünyada borçlanmalar olunca verecek olanlar borçlanan vadesi dolmasın diye sizin ölmenizi isteyecekler. Allah katında en makbul duanın biri de borç altındaki

Hayırsız EvLatLar İçin..

İhtiyar adam, tapu dairesinden çıkarken sevinçliydi. Oturduğu evin tapusunu çocuğunun üzerine kaydettirmişti. İçinden "Ölümlü dünya" diye geçirdi. "Biz öldükten sonra oğlumun birçok işlemle uğraşması gerekmeyecek. Neden ezıyet çeksin yavrum!"

Ömer'in kendisini neredeyse zorla doktora götürüşünü hatırladı. "Kerata, amma da ısrar etmişti. Sağlığıma verdiği önem kadar ziyaretime de gelse ya."

Eve döndüğündü, kanepe onu karşıladı. Biraz durdun gaklıdı. Adam, koltuğa oturdu, koynundaki tapu kağıdını çıkardı. "Bu nedir böyle musun hanım?" diye sordu. Ve cevabını beklemeden anlattı.

Ömer'in ne olacağı belirmez, vademiz gelir de ölürsek çocuklarımız uğraşmasın diye evin tapusunu onun üzerine yaptım."

Eşi adeta fıskıldadı.

Ömer de bugün gelmişti... Öğleden önce.

- Öyle mi, vay hayırsız. Demedin mi uzun zamandır niye görünmüyorsun diye.

Kadın, kocasını dinlemiyor gibiydi. Masadaki kağıdı gösterdi. "Bunu getirmiş" dedi. Sesi titriyordu. Yaşlı adam, masaya uzandı, kağıdın bir mahkeme kararı olduğunu gördü. İçinden yavaş yavaş okudu.

Devamı Var

Karikatür

Sağlık Bakanı Akdağ'a teşekkür

Demokrat Parti (DP) Genel İdare Kurulu (GİK) Üyesi Vahit Bingöl, "domuz gribi" konusundaki çalışmalarından dolayı Sağlık Bakanı Prof. Dr. Recep Akdağ'a teşekkür etti.

Demokrat Parti (DP) Genel İdare Kurulu (GİK) Üyesi Vahit Bingöl, "domuz gribi" konusundaki çalışmalarından dolayı Sağlık Bakanı Prof. Dr. Recep Akdağ'a teşekkür etti.

Bilim Akdağ" destek veren DP Gik Üyesi Bingöl, "Sağlık Bakanı görevini gerektiği gibi yapmakta olmasın bir siyasetçi ve aynı zamanda da işini iyi bilen bir tıp adamıdır" dedi.

Domuz gribi hastalığının Türkiye'ye etkili olmaya başladığını belirten Bingöl, "Burada yapılması gereken, vatandaş ve devlet olarak bu salgına karşı gereken tedbirleri almak, alınan tedbirlere uymak ve bu işten en az kayıpla çıkmaktır. Aynı zamanda hemşehrimiz de olan Sağlık Bakanı, günlerdir ve belki de aylardır birçok ülkeyi meşgul eden, büyük can kayıplarına uğratan bu hastalığı, yakından takip etme ve ülkemizde yaygın hale gelmemesi için gerekli fiziki ve tıbbi tedbirler konusunda vatandaşlarımızı

uyarma görevi için sürekli mesai harcamaktadır. Aşı olmanın bu konudaki önemini sürekli gündemde tutması, yapılması gereken işin belki de en önemli bölümü olduğundan, daha çok bu konuya yönelmektedir. Konu istismarı açık olduğundan, bazı çevrelerin buradan girerek Sağlık Bakanı'nı sıkıntıya sokacak davranışlar göstermesi, tasvip edilir bir durum değildir. Medyadan takip ettiğim kadarıyla, işin içine bazı yalan beyanların da dahil edilmesi suretiyle, sayın cumhurbaşkanı ve başbakan hakkında söylemediği bir

sözün, söylenmiş gibi gösterilmesi ve bundan da siyasi rant beklentisi içine girilmesi doğru değildir. Biz de hasıl olan kanaat, sağlık bakanının sadece işini yaptığıdır" diye konuştu.

Dış Dünyaya açılımda Diyanetin Rolü konulu konferans verildi

Diyanet İşleri Başkan Yardımcısı Prof. Dr. Mehmet Görmez, Sivas Cumhuriyet Üniversitesi (CÜ) Kültür Merkezi'nde "Türkiye'nin Dış Dünyaya Açılımında Diyanetin Rolü" konulu konferans verdi.

Diyanet İşleri Başkan Yardımcısı Prof. Dr. Mehmet Görmez, Sivas Cumhuriyet Üniversitesi (CÜ) Kültür Merkezi'nde "Türkiye'nin Dış Dünyaya Açılımında Diyanetin Rolü" konulu konferans verdi.

Sivas CÜ İlahiyat Fakültesi tarafından düzenlenen, Kültür Merkezi konferans salonunda gerçekleştirilen konferansa Vali Ali Kolat, Rektör Prof. Dr. İlyas Dökmeteş, Belediye Başkanı Doğan Ürgüp, öğretim üyeleri ve öğrenciler katıldı. Konferansta konuşan Diyanet İşleri Başkan Yardımcısı Prof. Dr. Mehmet Görmez, "Eğer bugün Avrupa'da 6 milyon vatandaşımız yaşıyor ve bunların büyük bir kısmı asimilasyona tabi tutulamamışsa tarıda Diyanet İşleri Başkanlığı'nın çok büyük bir rolü olduğunu düşünüyorum" dedi.

Ve yurt dışına açılımın daha çok ilk göçü sebebiyle Anadolu'dan Avrupa'ya göçler şeklinde gerçekleştiğini belirten Diyanet İşleri Başkanı Yardımcısı Prof. Dr. Mehmet Görmez, "Gerçekten bu göçlerin bir politikası olmadığı için ciddi bir sorun şeklinde sorunlar yumağı olarak yaşamaya devam etmektedir. Çünkü Anadolu'dan giden insanların dini hayatlarının ne olacağı, manevi hayatlarını nasıl idare edecekleri, bayramlarını, cumalarını nasıl kılacakları, cenazelerini nasıl kaldıracakları hiç konuşulmamış ve hiç tartışılmamıştı. Ondan önce kendi imkanlarıyla fabrika köşelerinde odalar kıraladılar, spor salonları kiralayarak bayram namazlarını edda ettiler ve cenazelen günlerce sınır kapılarında gümrük kapılarında beklemek zorunda kaldı. Once kendi aralarında örgütlenmeye başladılar ve bugun sadecie Avrupa'da Türk vatandaşlarının inşa ettiği bazılan 7 minareli olmak üzere 3 bin 800 camii vardır. Bunlar, derneklerini kuranak camilerini inşa etmeye başladıktan sonra buralardaki hizmeti ifa etmek üzere Diyanet İşleri Başkanlığı'nın kapısını çalmışlardır. Yaklaşık 20 yıl Diyanet İşleri Başkanlığı buralarda örgütlenememiş, sadece Ramazanlarda ve muhtelif zamanlarda din görevlisi göndermiştir. 1980 yılından sonra özellikle büyük ekiliklerin olduğu yerlerde bu işleri derunte etmek üzere din işleri müşavirlikleri kurulmuş, başkonsoloslukların olduğu yerlerde de din işleri ataşelikleri kurulmuş ve bütün gönderilen bu din görevlileri de bunlara bağlı olarak hizmet yürütmeye devam etmiştir. Eğer bugün Avrupa'da 6 milyon vatandaşımız yaşıyorsa ve bunların büyük bir kısmı asimilasyona tabi tutulamamışsa bunda Diyanet İşleri Başkanlığı'nın çok büyük bir rolü olduğunu düşünüyorum. Çünkü Avrupa hala buradaki vatandaşlarımızla ilişkilerini dört kavramla yürütmeye devam etmektedir. Entegrasyon, asimilasyon, adaptasyon ve izolasyon" diye konuştu.

İslamiyet'i resmi din olarak tanımıştır. Ülkemiz 1912 yılında Avusturya olduğunu ifade eden Diyanet İşleri Başkan Yardımcısı Prof. Dr. Görmez, "Avusturya'da Avusturya-Macaristan imparatorluğu gereği Balkanlardan kendi bünyesine giren Müslüman vatandaşlardan dolayı bunu gerçekleştirmiştir.

Belçika'da bir İslam konseyi kurulmuş ve resmen tanınmamıştır. Fransa'da bir İslam konseyi kurulmuş ve sembolik rolündedir. Danimarka'da bir İslam konseyi kurulmuş ve hala resmen tanınmamıştır. Kısaca henüz Avrupa'da Avusturya hanç hiçbir ülkede İslam dini resmen kabul edilmemıştır. Almanya, kendi anayasasında madde koyarak kilise vergisi adı altında vergi toplayıp kiliseye teslim eder. Din eğitimi zorunludur ve bu din eğitimi kiliseler marfetiyle yürütülür. Ama 6 milyon vatandaşımın din eğitiminin nasıl olacağını hala bir statü belirleyebilmiş değildir" diye konuştu.

ZAM BEKLENTİLERİ VE ENERJİ TASARRUFU

2010 yılı bütçesinin görüşülmesine başlanması ile birlikte başta elektrik, doğalgaz olmak üzere çok sayıda tüketim maddesine zam yapılacağı haberleri yayıldı.

Zam beklentisinin kaynağında bütçe açıkları vardı. Bütçeye kaynak sağlanmasına ihtiyaç olduğu, o nedenle, çeşitli vergilerin artırılması yanında, bazı temel tüketim mallarına zam beklentisi gündemi işgal etti. Etmayede devam ediyor.

Yetkililer, ortaya atılan zam beklentileri konusunda, henüz alınmış zam kararları olmadığını açıklasada, son günlerde petrol ürünlerine zam yapıldığı görüldü. Hemen her vatandaşın evinde kullandığı tüpgazın fiyatı 44 TL'den 46 TL'ye yükseldi. İfade edilen rakamlar Erzincan'da uygulamaya konulan fiyatlardır.

Zam beklentilerine, sendikalardan tepki gelmeye devam ede dursun. Türkiye Esnaf ve Sanatkarlar Konfedarasyonu Başkanı zamların en fazla esasen sıkıntıda olan kesimi etkileyeceğini belirtti. Enflasyon oranı ve kredi faizleri tek haneli iken, zamların çok haneli olmasına dikkat çekti.

Elektrik fiyatına zam yapılacağı beklentisinin gündemde olduğu günümüzde; "En ucuz enerjinin tasarruf edilen enerji" olduğunu hatırlamak gerekiyor. Ve elektrik tasarrufuna özen gösterilmesinin hem enerji ithal eden ülke ekonomisi bakımından ve hemde aile bütçelerine gelen yükün hafifletilmesi bakımından önemli olduğu gerçeğine kulak verilmesine ihtiyaç bulunduğu ortaya çıkıyor.

Objektif

Şefik ARAS

Bu arada elektrik tüketiminde tasarruf sağlayacak cihazların üretilmesinde de gelişmeler oluyor. Bu cihazların kullanılması ile yüzde 40 oranında tasarruf sağlanacağı ifade ediliyor.

Söz konusu cihazları üreten Eko teknik Enerji Grup Erzincan'da da faaliyete başladı. Bölge müdürlüğünün Erzincan'da oluştuduğu açıklandı.

Açıklamayı yapan Bölge Müdürü Rifat Ekinci; Enerji maliyetlerinin ve enerjiye olan talebin artması; enerji tasarrufunu zorunlu hale getirdiğini vurguladı.

"Enerji tasarrufu, kullanılan enerji miktarının azaltılması değil, ürün başına tüketilen enerjinin azaltılmasıdır" dedi.

Elektrik faturalarının sürekli kabarmakta olduğu ülkemizde hem gereksiz yere elektrik harcamasını azaltmak ve hemde kullanılması zorunlu olan elektrik tüketiminde tüketimi en aza indiren cihazları devreye sokmak gerektiği anlaşılıyor.

Belediye meclisi üyelerinden Polat'a ziyaret

Erzurum Oltu Kaymakamı Gürkan Polat'a Belediye Meclis Üyeleri tarafından hoş geldin ziyareti gerçekleştirildi. Ziyarete Belediye Başkanı İbrahim Ziyrek, Ak Parti İlçe Başkanı Fuat Demir'in de bulunduğu heyette Belediye Meclisi olarak eksiksiz yapılan ziyarette, tanışma faslının ardından bölge sorunları ve kaynaklarıyla ilgili görüş alışverişinde bulunuldu.

Bölgenin hayvancılık için uygun olduğu bu yönde projeler üretilebileceği ve köylerde yaşayanlara daha bilinçli ve günümüzün gerekleri ne göre tarım ve hayvancılığın yapılması için kurslar verilmesi gerektiği konularına değinilirken, Başkan İbrahim Ziyrek Kaymakam Gürkan Polat'ın Oltu ve köylerine yapacağı hizmet ve projelerde belediye ve encümenleriyle her zaman kendisinin yanında ve destekçileri olacağını ifade etti.

Ak Parti İlçe Başkanı Fuat Demir ise İl Genel Meclis Üyelerinin Erzurum'daki il toplantısında olduklarından gelemediklerini ve selamlarını ileterek, Kaymakam Bey'in İlçe ve köylerdeki sorun ve çözümleri noktasında her zaman yanında olacaklarını belirtti.

Kaymakam Polat ise böyle bir ziyaret gerçekleştirdiklerinden dolayı Başkan İbrahim Ziyrek'e Ak Parti İlçe Başkanı Fuat Demir'e ve meclis üyelerine teşekkür ederek ziyaretlerinden dolayı memnun olduğunu belirten kaymakam Polat "İlçedeki yapılacak işlerde her türlü ortamda birlikte oturduğumuz zaman beyin fırtınası yaparsak bu beyin fırtınalarının sonucu güzel işler ve projeler çıkacağına eminim. Böyle birlik ve beraberlik içerisinde olan belediye ve encümenlerinle kapımız sonuna kadar açık. Her zaman her konuda gelebilirler" dedi.

H. İbrahim Özdemir'in
"Eyvah"
adlı romanı
Osmanlı dönemindeki
Erzincan tarihine
ışık tutuyor.
doğu yayınları
V. Recep Yazıcıoğlu
Cad. No: 57 ERZİNCAN

Son Dakika, Siyaset, Ekonomi, Sağlık, Spor, Sanat, Tarım ve daha neler neler
www.dogugazetesi.com.tr

ZAYİ

Erzincan Üniversitesi Meslek Yüksekokulu'ndan aldığım öğrenci kimlik kartımı, Kredi yurtlar kurumundan aldığım yurt kimliğimi, Mersin Tarsus emniyet müdürlüğünden aldığım ehliyetimi kaybettim.

Halil Oktay

SATILIK ARSA
Akyazı Beldesinde
satılık 13 dönüm arsa
Mür. 0542 890 77 50 0536 844 16 96

İsrail büyükelçisi Levy Gümüşhane'de

İsrail'in Türkiye Büyükelçisi Gaby Levy'nin Gümüşhane Belediye Başkanı Mustafa Canlı'yı ziyaretinde Belediye Meclis Üyesi Ömer Nasuhi Akıncı'nın "Yakın zamanda Gazze'de yapılan soykırımla ilgili Yahudi asıllı Birleşmiş Milletler raportörü Mr. Goldson, soykırım olduğunu raporu ile onayladı.

İsrail'in Türkiye Büyükelçisi Gaby Levy'nin Gümüşhane Belediye Başkanı Mustafa Canlı'yı ziyaretinde Belediye Meclis Üyesi Ömer Nasuhi Akıncı'nın "Yakın zamanda Gazze'de yapılan soykırımla ilgili Yahudi asıllı Birleşmiş Milletler raportörü Mr. Goldson, soykırım olduğunu raporu ile onayladı. Bu konuda acaba İsrail özür dileyecek mi?" sorusuna cevap vermeyen Büyükelçi, basınla daha sonra görüşeceğini söyledi.

İsrail Büyükelçisi Gaby Levy, sürdürdüğü bölge ziyaretleri kapsamında bu sabah Gümüşhane'ye geldi.

İlk ziyaretini Vali Enver Salihoğlu'na gerçekleştiren Levy'nin ardından girişinde Vali Yardımcısı Mehmet Demiral Karşıladı. Programlanan saatten daha önce Valilik makamına gelen Büyükelçi Levy, Vali Enver Salihoğlu ile bir süre basına kapalı olarak görüştü. Görüşmenin sonunda Vali Enver Salihoğlu, Büyükelçi Levy'e Osmanlı döneminde Gümüşhane'de basılmış Osmanlı paralarını simgeleyen plaket ve "Gümüşhane Bölgesinin Tarih ve Arkeoloji Araştırmaları" konulu kitap hediye etti. Valilik Şeref Defterini imzalayan

Büyükelçi Levy'i dış kapıda yine Vali Yardımcısı Mehmet Demiral uğurladı.

LEVY'DEN ŞEHİR TURU

Bir sonraki ziyareti 10.45'de Belediye Başkanlığı'na gerçekleştireceği bildirilen Levy, Valilikten erken ayrılınca randevu saatine kadar şehirde aracı ile tur attı.

Gümüşhane Belediyesine gelen Levy'i burada Belediye Sosyal İşler Müdürü Baddal Bayar karşıladı. Büyükelçi'yi makam kapısında karşılayan Belediye Başkanı Mustafa Canlı, Türk Milletinin tarih boyunca İsrail devleti ile hiç savaşmadığını fakat son dönemde yaşananların millet olarak Türkleri rahatsız ettiğini Büyükelçiye iletti.

Büyükelçinin sürdürdüğü bu görüşmenin Ortadoğu'da yaşanan olaylara katkı sağlaması temennisinde bulunan Başkan Canlı, "Türk milleti barışı seven bir ülke konumunda. Türkiyemizin değişik yerlerinde yaşayan İsraili insanlarımız var. Dolayısıyla buna önem verdiğimizi özellikle belirtmek istiyorum. İsrail devleti Ortadoğu'da kendisine istediği hakları başka ülkeler istediğinde daha duyarlı olmalı. Bizim dostluğumuz 500 yıl öncesine dayanıyor. II.Beyazıt zamanında Türkiye'ye gelen Yahudilerin milletimiz tarafından kabul gördüğü de bir gerçek. Bunun devam etmesini istiyoruz. Karşılıklı olarak karşılık güvene dayanan bir yaplanma söz konusu olursa biz bundan memnun oluruz" dedi.

LEVY'DEN ŞEHİR TURU

Bir sonraki ziyareti 10.45'de Belediye Başkanlığı'na gerçekleştireceği bildirilen Levy, Valilikten erken ayrılınca randevu saatine kadar şehirde aracı ile tur attı.

Gümüşhane Belediyesine gelen Levy'i burada Belediye Sosyal İşler Müdürü Baddal Bayar karşıladı. Büyükelçi'yi makam kapısında karşılayan Belediye Başkanı Mustafa Canlı, Türk Milletinin tarih boyunca İsrail devleti ile hiç savaşmadığını fakat son dönemde yaşananların millet olarak Türkleri rahatsız ettiğini Büyükelçiye ilet

Postacıların eksik adres sitemi

Bir zamanlar gurbet yolu gözleyenlerin, asker yakınlarının dört gözle beklediği hatta türkülere konu olan postacılar eskiye nazaran sayıları azalan mektupların adreslerinin eksik olması nedeniyle adreslere teslim edemiyor.

Kemal Arduç

PTT'nin kuruluşunun 169.yılını kutladığı şu günlerde Erzincan'da görev yapan postacılar vatandaşların yakınlarına gönderdiği mektupların adreslerini tespit edebilmek için güçlük çektiklerini söylüyorlar. Haberleşmede daha çok elektronik haberleşmenin tercih edilmesi üzerine mektup devrinin neredeyse bitme noktasına geldiğini belirten postacılar, bu nedenle mesken adreslerinin de eskisi kadar umursanmadığı tespitine vardıklarını belirttiler. Zaman zaman birbirinden ilginç adreslerin yer alması nedeniyle bir çok mektup postanede beklediği bildirilirken Erzincan PTT yetkililerinden alınan bilgilere göre il dışından gönderilen bir çok mektupta adreslerin eksik olması nedeniyle bazıları geri iade edilirken bazıları da PTT beklediği söylendi. Posta dağıtım görevlilerinin Erzincanlı olması bazılarının da uzun yıllardır çalışıyor olması nedeniyle eksik adresler, kişi isimleri yada halk arasında kullanılan lakaplarından bulmaya çalışılıyor.

Erzincan PTT Başmüdürü Metin Ağdaş, postacıların eksik adresler nedeniyle gereğinden fazla mesai harcadıklarını söyledi. Başmüdür Ağdaş, dağıtım görevlilerinin zorlanmasının diğer bir faktörünün de vatandaşların adres değişikliğinden kaynaklandığını belirterek; "dağıtım görevlilerimiz gelen mektupların yük bir çoğunluğunda eksik adres tespit ediyor. Gönderen adresi yok isimler yada farklı adresler var. Yada sadece mektubu gönderdiği kişinin adresi ve Erzincan yazıyor. Bu bizim işimizi çok zorlaştırıyor. Vatandaş ise gelip bana ne olacak gelecekti neden geç kaldı diye soruyor. Eskisi kadar iletişim amacıyla mektup kullanılmıyor ancak credi kartı ekstraları yada bir çok fatura dağıtımı yapıyoruz. Bu konuda da ayrı sorunu yaşıyoruz. Vatandaş adresini değişiyor, fatura elime ulaşmıyor, soruşu postacıda oluyor. Bunun da önüne geçilmesi gerekiyor" dedi.

Domuz Gribi ile ilgili olarak Erzincan genelinde bulunan her okuldan bir öğretmenin katılımıyla Öğretmen evinde bilgilendirme toplantısı yapıldı.

"Domuz gribi dersi.."

Sağlık Müdürlüğü ve Milli Eğitim Müdürlüğü tarafından ortaklaşa düzenlenen bilgilendirme toplantısına İl Sağlık Müdürü Dr. Mesut Turan, İl Milli Eğitim Müdür Yardımcısı Bülent Güler ve öğretmenler katıldı.

Toplantıda konuşan İl Sağlık Müdürü Dr. Mesut Turan; 2000'li yıllarda salgın hastalıkların arttığını hatırlatarak salgınların 15-20 yada 30 yılda bir görüldüğünü ancak son yıllarda salgınların daha sık görülmeye başlandığını ifade etti.

Turan konuşmasında; "Bu grip salgınına yakalanmamanın, bu salgından kurtulmanın en önemli yolu korunmaktır. Burada daha çok korunma ile ilgili bilgiler verilecektir. Çünkü bir zincir şeklinde bulaşma söz konusu, burada da korunma yollarının çok önemli olduğunu, bulaşma yollarını, hastalıktan sonra ki belirtiler kısa kısa anlatılacak. Bulaşma yollarını bildikten sonra korunma yollarını öğreneceğiz. Okullarda bulaşma yolları çok olduğundan korunma yolları çok önemlidir. Burada gerekli bilgileri aldıktan sonra sahaya indiğinizde bu griple karşılaştığınızda biz her size her türlü yardımı yapmaya hazırız. Bu salgını atlatmak için sizler bizlere yardımcı olacaksınız. Bizde sizleri bilgilendireceğiz. Bu salgını atlatmak için gerekli tüm çalışmaları yapacağız" diye konuştu.

İl Sağlık Müdürü Dr. Mesut Turan'ın konuşmasının ardından öğretmenlere domuz gribi hakkında sinevizyon gösterisi ile bilgilendirme yapıldı.

Kredi ödemeleri bu ay yapılacak!

KOSGEB kredileri kapsamına giren ve girmeyen işletmelere ait NACE Kriter Listesi KOSGEB internet sayfasında yayınlandığını söyleyen Erzincan Esnaf Odaları Birliği Başkanı Necmettin Ünal, esnafın bu kredilerden faydalanabilmeleri için kayıtlarını biran önce yaptırmalarını istedi

KOSGEB kredileri kapsamına giren ve girmeyen işletmelerin Ekim ayı içerisinde veri tabanına kayıt yaptırarak krediden faydalanma şansı olabileceğini söyleyen Erzincan Esnaf Odaları Birliği Başkanı Necmettin Ünal, Ekim ayında veri tabanına alınan kayıtların ardından bu ay içerisinde de kredilerin ödenmeye başlayacağını kaydetti

Düzenlediği basın toplantısında konuşan Ünal; "Krediler de en üst limit 25 bin TL olup kişi isterse ihtiyacına göre daha az kredi çekebilecek. Özellikle bu kredi uygulamasında KOSGEB'in anlaşmalı bankalarıyla görüşmek suretiyle, esnaf sanatkarımız kolayca ve masrafsız en uygun olan bankaya yönendirecek. Bu nedenle; İçin öncelikle KOSGEB'in İnternet Sitesinden işletmenize ait genel bilgileri doldurulup bundan sonraki bütün aşamalarda kullanacağınız, işletmenizin kullanıcı adı ve şifresini alınacak, kullanıcı adı ve şifrenizi daha sonraki aşamalarda sorunla karşılaşmamak için unutmamanız önemlidir. KOSGEB'e vereceğiniz beyanlardaki bilgilerin yanlış olmasından doğacak tüm hukuki ve mali sorumluluk işletmenize ait olacaktır. Ve bu işlemlerinizle ilgili olarak, bağlı bulunduğunuz Meslek Odalarınız hem internet ortamında kayıt yaptırılması hem de dosyanın hazırlanmasında destek olacaklardır. Ve bu işlemlerle ilgili olarak yönetim kurulumuzca alınan kararla 20.-TL. ücret alınacaktır.

Sanayi ve Ticaret Bakanlığımıza, KOSGEB'e ve Konfederasyonumuza müracaatlarımızda özellikle yeni dönemde çıkarılacak olan kredilerin faizsiz olması, bununla beraber de uygulanan geri ödemesiz sürenin ve taksitlerin süresinin uzatılması talebini bildirmiştik. Ve esnaf sanatkarımız aylarca bu krediye beklemiş ve çıkacağı günü iple çekmiştir. Ancak Türkiye genelinde tüm meslek kuruluşlarımızın bu taleplerine Hükümetimizin ve Bakanlığımızın duyarsız kalınması bizi derinden üzmüştür. Bu uygulamanın acilen düzeltilmesini talep ediyoruz" dedi.

Vatandaş tercihi "Hamsi"

Çoğunluğu Karadeniz'de tutulan deniz balıkları Erzincan'a yoğun bir şekilde gelmeye başladı. Soğuk havaların kendini hissettirmesi Erzincanlı balıkçıları da hareketlendirdi. Balıkçılar geçmiş yıllara göre balığa olan talep artığını ifade ettiler. Balık satıcıları vatandaşın artık sofrasında balığa önemli oranda yer verdiğini kaydettiler. Dar ve orta gelirli vatandaşların tercihi Hamsi, İstavrit ve Palamut oluyor.

Erzincan Karadeniz Balıkhanesinden edindiğimiz bilgide tezgâhlarda yer alan balıkların fiyatı şöyle; Hamsi 2-4 TL, İstavrit 4-5 TL, Deniz Kefali 5 TL, Alabalık 5-6 TL' den satılıyor.

Balık satıcıları, sezon başı olduğu için fiyatların yüksek olduğunu belirterek önümüzdeki günlerde balıkla yaşanan bolluka birlikte fiyatların düşeceği kaydedildi.

Karadeniz'de balık sezonunun başlamasıyla birlikte Erzincan'daki balıkçılarda Erzincan'daki balık dükkanlarını açtılar. Her yıl olduğu gibi hamsi ilk tercih oldu

Domuzun saldırdığı genç ağır yaralı

Erzincan Merkeze bağlı Mollaköy Beldesinde arazide gezinen bir genç yaban domuzunun saldırısına uğradı..

5'te

Grip aşısı doktora yaramadı

Erzincan 3 No'lu sağlık Ocağı doktorlarından Hatice Yürekli (35) domuz gribi aşısı vurulduktan sonra hastaneye kaldırıldı..

5'te

29yıl
doğu
ERZİNCAN'IN GÜNLÜK HABER YORUM AKTUALİTE GAZETESİ
09 KASIM 2009 PAZARTESİ YIL: 29 SAYI: 9706 FİYATI: 25 YKr

Suni tohumlamada dikkat edilecekler

Erzincan Tarım İl Müdürü Ali Lek, Tarım Ve Köyişleri Bakanlığı tarafından başlatılan tarımsal yayım kampanyası kapsamında suni tohumlamada çiftçilerin dikkat etmeleri gereken konular hakkında bilgi verdi

5'te

Esnaf bayramda hareket bekliyor..

Erzincan Esnaf Odaları Başkanı Necmettin Ünal: "Esnaf Kurban Bayramında piyasaların hareketlenmesini bekliyor" diye konuştu

Kemal Arduç

Yaklaşan kurban bayramı ile birlikte esnaf bayram için hazırlıklarını tamamladı.

Erzincan Esnaf Odaları Başkanı Necmettin Ünal yaklaşan Kurban Bayramı ile birlikte hayvan pazarlarında hareketliliğin başladığını belirtti. Yaşanan kriz nedeniyle piyasaların her geçen gün daha da daraldığını belirten Ünal, esnaf ve sanatkarın ümidini bayram alışverişine bağladığını kaydederek, "Bayrama 20 gün kaldı. Esnaf piyasaların hareketlenmesini bekliyor.

5'te

Üzümlü TOKİ satışları başlıyor

Toplu Konut İdaresi Başkanlığı bu hafta Erzincan Üzümlü'de bulunan Kemaliye Tipi toplam 100 adet konutu satışa sunacak

Toplu Konut İdaresi Başkanlığınca, Erzincan – Üzümlü Toplu Konut Uygulaması çerçevesinde, Kemaliye Tipi toplam 100 adet konut satışa sunulacak. Alanları 123,62 metrekare ile 129,02 metrekare aralığında olan konutların fiyatları 59 bin 734 TL ile 79 bin 105 TL arasında değişiyor. 96, 108 ve 120 ay vade uygulanan konutların taksitleri ise 373 TL'den başlıyor. Kura yöntemiyle satışı gerçekleştirilecek konutlar için başvurular, T.C. Ziraat Bankası A.Ş.'nin yetkili şubeleri tarafından 9 Kasım – 04 Aralık 2009 tarihleri arasında kabul edilecek." 5'te

"Aracını kışa hazırlayan sürücü sorun yaşamaz"

Kemal Arduç

Erzincan Şoförler ve Otomobilciler Odası Başkanı Bedir Limon, kış öncesi sürücüleri uyararak, "Araçlarınızın kış bakımını ihmal etmeyin. Radyatörlere antifriz- akülere astili su koymayı, aracınıza zincir ve çekme halatı koymak unutmayınız" dedi. Havaların soğuması ve yüksek bölgelere kar yağışlarının başlaması nedeniyle sürücülerin araç bakımı konusunda uyıran Limon, "Araçlarınızın kış bakımını ihmal etmeyin. Radyatörlere antifriz- akülere astili su koymayı, aracınıza zincir ve çekme halatı koymak unutmayınız.

5'te

Kış öncesi sürücüleri uyaran Şoförler Odası Başkanı Bedir Limon: "Araçlarınızın kış bakımını ihmal etmeyin" diyerek "Yolda kalmamak için araçlarda zincir ve çekme halatı bulundurmayı unutmayın" dedi

OBJEKTİF
Şefik ARAS

VASGİRT DERESİ KONULU YAZIMIZA AÇIKLAMA GELDİ

Yazısı Sayfa 3'te

Tarihten Sayfalar

AKÇAKOCA

Ayrıca Konuralp ve Abidinahman Gazi ile birlikte Kartal civarındaki Aydos'u, ardından da Samandıra hisarını fethetti. Samandıra bölgesi kendisine "ulak olarak" verildi. Birkaç yıl daha İzmit-Üsküdar arasındaki yerlere akınlarda bulunan Akçakoca, İzmit'in fethinden önce, 1328 yılında Kandıra yakınlarındaki bir tepede öldü ve buraya gömüldü. Ölümünden sonra, adamları Karamürsel'in etrafında toplandı.

Uç beyliği yaptığı bölge ise önemi dolayısıyla şehzade Murad'a (Sultan Murad Hüdavendigar) verildi.

Fethlerde bulunduğu İzmit ve çevresine, sonradan Koca ili denildi. Ayrıca bugün Bolu iline bağlı Akçakoca ilçesi de onun adını taşır. Hacı İlyas adında bir oğlu vardır. Torunu Fazlullah da önce kadı, sonra vezir olarak Osmanlı Devleti'nde önemli görevlerde bulundu.

BUG ve DİNYESTER IRMAKLARI

Batı Bug Irmağı'da denilmektedir. Rusya'nın (eski SSCB) batısında bulunan Volin-Podolsk Yaylası'nda doğar, kuzeybatıdan güneydoğuya doğru Dniester'e paralel olarak Nikolayev limanına kadar akar. Uzunluğu 830 km'dir. Polonya ile Rusya arasında sınır oluşturmaktadır. Polonya sınırı boyunca 300 km uzanır ve Vayğıl ırmağı ile birleşir.

DİNYESTER IRMAĞI

Osmanlı döneminde Türla'da denilmektedir. Ukrayna'nın ikinci uzun ırmağı olup, Moldovya'nın başlıca su kaynağıdır. Rusya'da Karpat Dağları'ndan doğarak güney ve batı doğrultusunda 1,352 km akıktıdan sonra Odessa yakınlarında Karadeniz'e dökülmektedir. Güneyde tepelik ovalar ve Moldovya Platosu vardır. En güney ucunda Karadeniz'deki düzlükler yer alır.

Sağlık ve Hastalıklar

Lifli beslenmenin faydaları

Liflerin sağlığımıza olan olumlu etkilerinden hep bahsedilir ama, nedenleri tam olarak bilinmeyebilir.

Liflerin en önemli faydaları, hem koruyucu olma hem de tedaviye katkı sağlamasıdır. Düşük lifli, yüksek yağlı ve şekerli diyetler yüksek lif içeren diyetlere göre kanser açısından risk taşır. Ayrıca şekilde çağımızın en önemli amaçlarından biri olan fazla kilo alarak kaybetme çabalarına da faydası çok büyüktür. Posanın diğer önemli bir yararı da, kolesterolü düşürücü etkisini safra asitlerini bağlayarak diyettekı toplam yağ ve kolesterol alımını düşürerek, daha uzun süre doygunluk hissi yaratır. Bu fonksiyonu da, bir ölçüde besin alımının azalmasını sağlar. Posanın kanser yapıcı öğelerin bağırsakta kalma süresini kısaltma özelliği, bağırsak duvarı ile temasını azaltır, bağırsak pH'sını değiştirerek, bakterilerin bu tür öğeleri üretmesini engellemesi de, sağlımız için ne kadar önemli olduğunu gösterir.

İnsüline bağımlı olmayan diyabet tedavisinde, yüksek posalı diyet programları insülin gereksinimi azaltır, dokuların insüline duyarlılığını artırır.

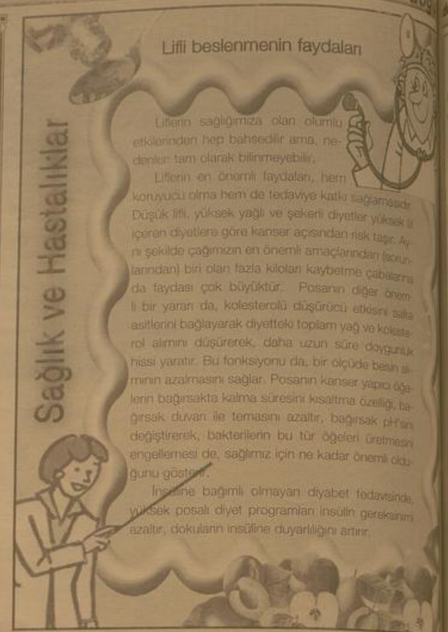

Komik Fotoğraflar

bugün ne pişirsem'

Akdeniz Soslu

1 Paket Spagetti
4 Domates
5 Sivribiber
200 gr Zeytin
2-3 Diş Sarımsak
1 Kaşık Domates Salçası
3-4 Dal Maydanoz
1 Kase Rendelenmiş Kaşar Peyniri
2 Çorba Kaşığı Zeytinyağı
Tuz, Kekik
Bir Tutam Nane

Spagettiyi paketin üzerindeki tarife göre haşlayın. Domatesleri rendeleyin, biberlerin çekirdeklerini ayıklayıp ince ince doğrayın. Zeytinlerin çekirdeklerini çıkarın, sarımsakları ezin.

Yağsız tavada biberleri kavurup domatesleri ekleyerek pişirin. Suyunu çekince sarımsak, salça, tuz ve baharatları ekleyip karıştırın. Zeytinleri ilave edip ateşten alın. Maydanozu yıkayıp ince ince kıyın ve ayrı bir kapta kaşar peynirini ile karıştırın. Spagettiyi süzüp servis tabağına alın. Üzerine önce domates sosunu ardından peynirli karışımı dökün ve zeytinyağını gezdirin. Sıcak olarak servis yapın.

şiir gezgini

HÜSRAN

Ben böyle bakıp durmayacaktım, dil bağı,
İslam'ı uyandırmak için haykıracaktım:
Gür hisli, gür imanlı beyinler coşar ancak,
Ben zaten uzunboylu düşünmekten uzaktım!
Haykırı 'Kime, ilkin? Hani sahibleri yurdun?
Ellerdi yatanlar, sağa bakdım, sola bakdım,
Feryâdımı artık boğarak, naşı'ın tuttum,
Bin parça edip şi'rime gömdüm de bıraktım.
Seller gibi vâdîyi enînim saracakken,
Hiç çağlamadan, gizli inen yaş gibi aktım.
Yoktur elimden şu sağır kubbede bir iz;
İnler 'Safahat'ımdaki hüsran bile sessiz!

Tebrik

Velinimetim Emir Abbas Halim Paşa
Hazretleri'ne
Gökten ay parçası hâlinde, rahmet güneşi,
İndi âfâka bu akşam; bu mübârek akşam,
Ebedî kandil yandıkça; Hudâ'dan dilerim
Padişâhın dursun o iman senin alnında, Paşam!
Dört taraftan akın etmiş de, nasıl çepçevre,
Saracaklarsa yarın Kâbe'yi hüccâc-ı kirâm,
Ey sarısın Paşa'nın ömrünü, Hak'tan dilerim
Muzaffer el ele yüzlerce mübârek bayram!

Mehmet Akif Ersoy

Kıssadan Hisseler...

Hayırsız EvLatLar Için..

Eve döndüğünde, karısı onu karşıladı. Biraz durgun gibiydi. Adam, koltuğa oturdu, koynundaki tıpkı kâğıdını çıkardı. "Bu nedir bakıyım musun hanım?" diye sordu. Ve bevabını beklemeden anlattı: "Yarın ne olacağı bilinmez, vaderiz gelir de ölürsek oğlumuz uğraşmasın diye, evin tapusunu onun üzerine yaptım."

Eşi adeta kakıldı.

Ömer de bugün gelmişti... Öğleden önce.

- Öyle mi, vay hayırsız. Demedin mi uzun zamandır niye görünmüyorsun diye.

Kadın, kocasını dinlemiyor gibiydi. Masadaki kâğıdı gösterdi. "Bunu getirmiş" dedi. Sesi titriyordu. Yaşlı adam, masaya uzandı, kâğıdın bir mahkeme kararı olduğunu gördü. İçinden yavaş yavaş okudu: " Yaşlı ilerlediği ve muhakemesi yerinde olmadığı doktor raporuyla tesbit edildiği için, taşınır taşınmaz varlıklarının, resmi varisi oğlu Ömer tarafından idaresine karar verilmiştir." Mahkeme kararı yaşlı adamın elinden yavaşça yere kaydı. Oğlunun nerden kendisini ısrarla doktora götürdüğünü anlamıştı. Yüreğindeki sızıyı bastırmaya çalışarak, "3 senedir uğraşmadık, köydeki ev acaba nasıldır?" diye sordu eşine.

- Canım ne olacak bir günde temizlerim ben, cevabını verdi kadın.

- O evde dizlerin üşürdü senin.

İhtiyar kadın, daralan göğsüne hafifçe elleriyle bastırdı. "Yüreğimin üşüdüğü daha kötü" diye düşündü. Kocasına, "Merak etme üşümem, üşümem" cevabını verdi.

Karikatür

Şaka

Rambo Deli

Deli hastanesinde rambo sanan deli hastaneden kaçar iki kişinin yanına gider bıçağını çıkarır kağıdı uzatır derki bu mektubu oğlum askerden gönderdi oku da adam bakar boş bir kağıt bise diyemiş sonunda kafadan atmaya başlar sevgili babacım derken bıçaklar söyler deli inanmaz gibi gider ken geri gelir öbür adamın yanına gelir derki senin bu arakadaşın tam b.ok boş kağıdı okuyo der

güldürmece

BİLİM TEKNOLOJİ

Google 'sesli' geliyor

Aslına bakarsanız Google'ın bir müzik arama servisi mevcut. Bir delikanlı Metallica faniyim' diyorsanız buradan Google'ın bu servisiyle yaptığımız Metallica aramasını inceleyebilirsiniz. Bunun yanında Google'ın müzik araması kapsamını arttırmak için iLike ve Last.fm ile anlaştığı yönündeki söylentilere henüz bir yanıt gelmedi.

Daha fazlası için http://www.techno-labs.com/ ziyaret ediniz.

Çin internet oyunlarına erişimi kapattı

Çin Basın İzleme Ajansı, dünyanın 45 ülkeden yayın yapan internet tabanlı oyunlara erişimi kapattı.

Çin Uluslararası Radyosunun haberine göre, şiddet, kumar ve pornografik içerikli olarak görülen oyunlar ajans tarafından onaylanmayarak kapatıldı. Çin Basın Yayın İdaresi, 1930'larda geçen "Omerta" gibi, şiddet, uyuşturucu kaçakçılığı ve fuhuş içerikli mafya oyunlarının da bu kapsamda yer aldığını ve toplumun genel ahlakını bozucu ve menfi yönlendirici oyunlara da erişimi durdurduğunu duyurdu.

Ajans ayrıca uluslararası 27 oyunu daha uygunsuz içerikte gördüklerini ve bu oyunların şirketlerine içeriklerini düzeltmeleri hususunda süre verdiklerini, düzeltmemeleri durumunda onları da kapatacaklarını açıkladı. İzleme ajansı, 31 Ağustosta Çin'de onayı bulunmayan internet oyunları ve yazılım satışını durdurmuştu.

UMUTLAR SESSİZ AKAR

Hayatınızı anlamlı ve mutlu kılmada en önemli nokta yaşama umudunu hiçbir zaman kaybetmemiyor.

Her doğum bir umuttur. Her umut bir doğuma kapı açar.

Umutlarımız, hayallerimiz ölüme kadar yanıbaşımızdadır. Doğumla başlayan hayatımızın her döneminde farklı umutlar doldurur içimizi.

Zaman zaman umutlarımızın kırılıp da olur. Umutsuzluk girdabında boğulmaktan umudun kurtarıcı eline tutunmak mıancşızlığın belirtisi. Biliyoruz ki Allah'tan umut kesmek ve Allah'tan umut kesilmez. Elemdir ama acarız: "Ey kapılar açarı Allah'ım bize hayırlı bir kapı aç!" O, en güzel anımızda dahi bize yeni kapılar açar.

Her kışın ardından baharın geldiğini, her gecenin bir sabahı olduğunu hiçbir zaman unutmayız.

Her umut kırıklığında "Bu da geçer ya Hu!" diyerek yeni bir umut kıyısına yöneliriz. Doğrusu bu çünkü. Umutsuzluğa düşerek bütün kapıları kapatmak insana yakışmaz. Mehmet Akif'in dediği gibi: Âtiyi karanlık yürümek azmı bırakmak/ Alçak bir ölüm varsa eminim budur ancak."

"İnsan hayal ettiği müddetçe yaşar. "denir. Hayallerimiz, umutlarımız tükenmemişse, varsa hayat devam ediyordur. Hayat devam ediyorsa umutlar da hayallerle o hayatı yaşanabilir kılacaktır.

Her umut, yeni umutlara da taşır insanı.

Erzincanlı hemşerimiz şair Mustafa Özdemir'in yeni kitabı "Umutlar Sessiz Akar" adını taşıyor.

Özdemir, şiirleri yanında araştırmacı kimliğiyle de tanınıyor. Cengerli (Tarihi, toplumsal ve kültürel bir araştırma, 2007), Refahiye (Eski çağlardan Cumhuriyete kadar, 2007) onun doğduğu coğrafyaya bir vefa borcu olarak kazandırdığı iki önemli çalışma. Özdemir, 1948 Erzincan Refahiye ilçesi Cengerli köyü doğumlu. Gümüşhane Yatılı Erkek Öğretmen Okulundan mezun oldu ve ardından çeşitli yörelerde öğretmenlik ve okul müdürlüğü yaptı. 1986 yılında ön lisans eğitimini tamamladıktan sonra 1989- 1991 yıllarında Din Kültürü ve Ahlâk Bilgisi dersi ile ilgili formasyon eğitimi aldı. 1988- 1989 Eğitim ve Öğretim Yılı'nda Millî Eğitim Bakanlığı tarafından, Türkçe Eğitimini Geliştirme Merkezinde, İlköğretim Türkçe ders kitaplarının yazımı komisyonunda görevlendirildi. 1990 yılında İstanbul'un Pendik ilçesinde yılını öğretmeni seçildi.

1994 yılında emekliye ayrılan Özdemir, özel dersanelerde bir süre Türkçe öğretmenliği yaptı. İlkokullara yönelik ders kitapları yazdı. "Galender" adlı Kültür, Sanat, Edebiyat ve Fikir Dergisi"ni çıkardı.

Umutlar Sessiz Akar'da şair yüreğinden "umutlar gibi sessizce akan" mısralarını okuyoruz Özdemir'in. Sessiz ama derin, güzel, duygu yüklü mısralar.

Özdemir'i yeni kitabı nedeniyle kutluyor, bir dörtlüğünü buraya alarak sizlerle paylaşmak istiyorum.

Yanık bir Erzincan türküsü söylesen yürekten
Gurbet havasını perde perde indirerekten.
Beyaz incilerin koynunda yorgunluğu dinsin,
Tel tel elensin kara talihi ipek elekten.

(Mustafa Özdemir, Erzincan Türküsü, Umutlar Sessiz Akar, İstanbul 2009, sh.14)

NOT: H.İbrahim Özdemir'le birlikte hazırladığımız, baskı aşamasına gelen Kültür, Sanat, Edebiyat, Bilim, Siyaset, Bürokrasi ve İş Dünyasında E R Z İ N C A N L I L A R ANSİKLOPEDİSİ'nde Erzincanlı kültür adamlarına: Âlimler, din-tasavvuf büyükleri, Erzincanlı sanatçılara : Ressamlar, hattatlar, sanatçılar, Erzincanlı edebiyatçılara : Yazarlar, şairler, gazeteciler (san basın kartı sahibi, en az beş yıldır profesyonelce gazetecilik yapanlar), Erzincanlı bilim adamlarına: Akademisyenler (Uzm. doktorlar, öğretim üyeleri, arş.görevlileri,okutmanlar...doktora yapanlar), Erzincanlı siyaset-devlet adamlarına: Milletvekilleri, bakanlar, Erzincanlı yerel yöneticilere : Belediye başkanları (İl, ilçe), Erzincanlı bürokratlara : Bürokraside en az daire başkanı olarak görev yapanlar) ve İş adamlarına yer verildi. 2000 özgeçmişin yer aldığı ansiklopedide yer alınması istenen ve yukarıdaki şartları taşıyan hemşerilerimiz konusunda, önerilerinizi, katılarınızı bekliyoruz. (rifkikaymaz@hotmail.com)

NOTLAR
Rifki KAYMAZ
rifkikaymaz@hotmail.com

VASGİRT DERESİ KONULU YAZIMIZA AÇIKLAMA GELDİ

11 Eylül 2009 tarihli ***doğu***'nun bu köşesindeki yazımızda "Büyük Sel Felaketi ve Bizim Vasgirt Deresi" başlıklı yazımıza DSİ VIII. Bölge Müdürlüğünden açıklama geldi.

Hatırlanacağı gibi; söz konusu yazımızda Işıkpınar (Vasgirt) deresinde yapılmakta olan ıslah Projesi ile dere yatağının küçülmekte olduğunu ifade ettik. Zaman içinde uzun yıllardan buyana görülmeyen yağışların olması halinde bir sel felaketinin yaşanacağına ilişkin endişemizi belirttik. Bu arada DSİ'de uzun yıllar hizmet vermiş dereden gelen selterin önlenmesi için uygulanan 40 - 50 yıl önceki ıslah projesi çalışmalarına katılmış olan DSİ başmüfettişliğinden emekli mühendis dostumuz Kaplan Şener'in bu konudaki görüşlerine ve kuşkularına yer verdik.

Sayın Şener; şimdilerde uygulanmakta olan projenin gereksiz olduğunu, artık eskiden olduğu gibi yoğun yağışların sele neden olmayacağı şeklindeki görüşe katılmadığını vurgulamıştı.

Erzincan Valiliği Basın ve Halkla İlişkiler Müdürlüğü aracılığı ile tarafımıza gönderilen Vali Y. Selda Dural imzalı açıklamayı aynen köşeme alıyorum. Valiliğin ve DSİ Bölge Müdürlüğü'nün gösterdiği duyarlılığa teşekkür ediyorum.

11.09.2009 tarihli Doğu Gazetesi yayımlanan "Büyük Sel Felaketi ve Bizim Vasgirt Deresi" başlıklı köşe yazınızı istinaden DSİ VIII. Bölge Müdürlüğü'nden alınan 16.10.2009 tarih ve 131527 sayılı yazıda; Vasgirt Deresi seddeleri arasında kalan saha 19.06.1951 tarih ve 7838 sayılı Resmi Gazete yayımlanarak 4373 sayılı Taşkın Sulara ve Su Baskınlarına karşın korunma kanunu kapsamına alınmıştır. Alınan kanunun 3. maddesinde ilan edilmiş olan sınırlar içinde tesis, inşaat ve tadilat yapmak, fidan veya ağaç dikmek yasaktır. Müsade verilmesi Su İşleri Müdürlüğü'nün bulunmayan yerlerde Nafia Müdürünün fenni mahzur olmadığı hakkında rapor vermesine bağlıdır." denmiştir. Bölge müdürlüğünce Vasgirt Deresi'nin oldukça geniş olan eski seddeleri arasında taşkın debilerini yeni bir ıslah çalışması yapılacaktır. Ancak yapılması düşünülen projenin onayı DSİ Genel Müdürlüğünce kazanılacak olan sahaların rekreasyon alanı olarak kullanılması şartı ile onaylanmıştır. Bölge Müdürlüğünce Vasgirt Deresi'nde yapılacak yeni tesisler ile eski seddeler arasında kalan kesimlerde her türlü yapılaşmanın yasaklandığı 4373 sayılı yasa hükümlerince de açıkça belirtilmiştir. Ayrıca bölgede taşkın konusu mevcut teknik veriler kullanılaak incelenmiş olup, yapımına başlanan tesislerin boyutlandırılması muhtemel taşkın debileri göz önünde bulundurularak tamamlanmıştır. Bahsedilen nedenlerle Bölge Müdürlüğünce Vasgirt Deresi yapılacak yeni seddeler ile daha önceden yapılmış olan seddeler arasında kalan alanın rekreasyon alanı olarak kullanılması Bölge Müdürlüğü'nün görüşüdür" denilmektedir..

Objektif

Şefik ARAS

Islah çalışmalarına hız verildi

Giresun Belediye Başkan Vekili Aykut Gezmiş, Tabaklar Deresi'nin ıslah çalışmalarının tamamlanarak üzerinin birkaç güne kadar kapatılacağını söyledi

Giresun Belediye Başkan Vekili Aykut Gezmiş, Tabaklar Deresi'nin ıslah çalışmalarının tamamlanarak üzerinin birkaç güne kadar kapatılacağını söyledi.

Gezmiş, gazetecilere yaptığı açıklamada, Temmuz ayında yaşanan sel afetlerinde taşan Tabaklar Deresi'nin kente önemli hasar verdiğini hatırlattı. Yeni taşkınların yaşanmaması için derenin ıslah edilmesi çalışmalarının sürdürüldüğünü kaydeden Gezmiş, çalışmaların birkaç güne kadar tamamlanacağı vurguladı. Tabaklar Deresi'nin ıslah çalışmalarının tamamlanarak üzerinin birkaç güne kadar kapatılacağını dile getiren Gezmiş, "Sel afetinden bu yana 2,5 ay geçti.

Tabaklar deresinde bu süre zarfında ıslah çalışmaları sürüyor. 3-4 gün içerisinde çalışmalar tamamlanarak bu derenin üzerini kapatacağız" dedi. Derenin üzerinin kapatılamamasına yönelik belediyeye yönelik eleştirilerin olduğunu anımsatan Gezmiş, eleştirilerin haksız yapıldığını ve buradaki eksikliğin belediyeden değil, yol inşaatı yapımı sırasında karayollarından kaynaklandığını savundu.

Tabaklar deresine belediye olarak kalıcı çözüm üretmenin hedefinde olduklarını vurgulayan Gezmiş, "Biz lerde bu kentte kabus yaşamamak için çalışıyoruz. Köklü çözüm ve çözümler üretmenin hedefindeyiz.. Ortak akıl etrafında sorunların çözüme kavuşturularak daha yaşanası bir Giresun amaçlıyoruz" diye konuştu.

TRAFİK KAZALARI

Ülkemizde hiç gündemden düşmeyen trafik kazaları insanımızı hep ürkütmektedir. Bütün yapılan çalışmalar trafik kazalarında etkili olmaktan uzak kalmaktadır. Çok olumlu çalışmalara rağmen kazalar önlenemediğine göre;

Ozaman bu işte bir yanlışımız veya noksanımız olduğunu düşünmek lazımdır. Neden trafik kazaları gün geçtikçe artmaktadır. Bu soru etrafında iyice düşünmek ve araştırmalar yapmak mecburiyetindeyiz. En çok kazaların kara nakil araçlarında olduğuna göre ya yollarımızın bir noksanı var. Yahutta sürücülerimizde bir bilinçsizlik var. Bize göre her ikisinde noksanlıklar ile dolu. Bir defa yollarımız bir çok hatalar yüzünden ya bozuk kalıyor, yahutta yapımındaki trafiğe uymayan yapılanmalardan meydana geliyor diye düşünebiliyoruz. Bunun yanında sürücülerimizin hatalarının sayılmayacak kadar çok olduğunu yanında araçlarında uygunsuz oluşu akla gelmektedir. İşte bu üç unsurun birleşmesi sonucu yollarımızda kaza sayısı şüphe uyandıran düzeye ulaştı. Herkes kendinde sayılmaz etmekten korkmaya başladı.

Gazetelerde, ekranlarda her gun kazalar ile gösterilen insanımızı tedirgin etmekte, bir çok insanımız hayatını kaybetmektedir. Bütün alınan önlemler, bütün yapılan çalışmalar trafik kazalarında etkili olmaktan uzak kalmaktadır. Çok olumlu çalışmalara rağmen kazalar önlenemediğine göre;

Ozaman bu işte bir yanlışımız veya noksanımız olduğunu düşünmek lazımdır. Neden trafik kazaları gün geçtikçe artmaktadır. Bu soru etrafında iyice düşünmek ve araştırmalar yapmak mecburiyetindeyiz. En çok kazaların kara nakil araçlarında olduğuna göre ya yollarımızın bir noksanı var. Yahutta sürücülerimizde bir bilinçsizlik var. Bize göre her ikisinde noksanlıklar ile dolu. Bir defa yollarımız bir çok hatalar yüzünden ya bozuk kalıyor, yahutta yapımındaki trafiğe uymayan yapılanmalardan meydana geliyor diye düşünebiliyoruz. Bunun yanında sürücülerimizin hatalarının sayılmayacak kadar çok olduğunu yanında araçlarında uygunsuz oluşu akla gelmektedir. İşte bu üç unsurun birleşmesi sonucu yollarımızda kaza sayısı şüphe uyandıran düzeye ulaştı. Herkes kendinde sayılmaz etmekten korkmaya başladı.

Sürücülerde kaza oluyor şoföre ceza veriliyor, yahutta şoför hatasını mendi canı ile ödüyor. Peki sürücüyü yirmi saat çalıştırmaya iten kişiler kuruluşlar neden incelemeye alınmıyor? Bize göre evvela kaza yapan şirketin, kurumun kazalara sebep olduğunu düşünmemiz gerekmektedir.

Şirket sürücüyü yoracak şekilde çalışmazsa ehil insanlar çalıştırıyorsa, Yola çıkacak sürücünün alkolü olup olmadığını veya alkol müptalası olmadığını kontrol ederse acaba o araç kaza yaparmı yahutta daha az kazaya sebep olur mu? Bunun dışında kaza yapıp birçok canı yakan sürücü bir ceza ile cezalandırıldıktan sonra gene araç üzerine bindirilmezse ehliyeti iptal edilirse kaza olurmu? Defalarca kaza yapmış kişiler gene aynı koltuğa geçerse elbette gene kaza yapacaktır.

Sürücüye verilen cezanın iki katı şirkete verilsin bakalım o şirket bir daha ehil olmayan insanı çalıştırır mı?

Bütün bunları sıraladığımız zaman bir çok noksanlardan dolayı kazalarımız devam edecektir. Bir çok vatandaşımızda canını bu yollarda yitirecektir.

Ahmet DUMLU
Haftada 1

SATILIK ARSA
Ergenekon bulvarı üzerinde bulvara cephe satılık ticari arsa
Mür. 0542 890 77 50 0536 844 16 96

SATILIK ARSA
Akyazı Beldesinde satılık 13 dönüm arsa
Mür. 0542 890 77 50 0536 844 16 96

Başarılı sporculara ödül

Doğu ve Güneydoğu Anadolu yaz Spor Oyunlarında dereceye giren Erzurum Gençlik ve Spor İl Müdürlüğü sporcuları düzenlenen törende Cumhuriyet altınıyla ödüllendirildi

Doğu ve Güneydoğu Anadolu yaz Spor Oyunlarında dereceye giren Erzurum Gençlik ve Spor İl Müdürlüğü sporcuları düzenlenen törende Cumhuriyet altınıyla ödüllendirildi.

Çat Yolu üzerindeki 2011 ÜNİVERSİAD Ofisi salonunda düzenlenen ödül töreninde Vali Sebahattin Öztürk, Vali Yardımcısı Mehmet Gök, Emniyet Müdürü Yusuf Çalkavur, Palandöken Belediye Başkanı Orhan Bulutlar, Gençlik ve Spor İl Müdürü Fatih Çintimar ve sporcular katıldı.

Doğu Anadolu ve Güneydoğu Anadolu (D.GAP) yaz - kış oyunlarının asıl amacının bölgede ki başarılı sporcuların keşfedilerek sporun geliştirilmesi, yaygınlaştırılması ve daha fazla alt yapı ile ilgili temel oluşturması olduğunu ifade eden Gençlik ve Spor İl Müdürü Fatih Çintimar, bu organizasyon çerçevesinde her yıl rekabet edilebilirlik seviyesinin de giderek artan ve yapıdığı ilde farkındalık yaratarak gelecek adına büyük umutların bağlanıldığı ve bir önceki nden daha başarılı organizasyonların gerçekleştirildiği söyledi.

Çintimar, konuşmasını şöyle sürdürdü: "Bu yıl düzenlenen 4'ncü Doğu ve Güneydoğu Anadolu Yaz Oyunları 23 ilin katılımıyla 05-09 Ağustos tarihleri arasında Elazığ ilinde düzenlenmiştir.

Bir önceki senelerde gösterilen rekabet ve mücadeleye zorlukları bu yıl daha da artarak yarışmalarda seyredilmiştir. Bu yıl ki oyunlar; Atletizm, Badminton, Basketbol, Bedensel Engelliler, Atıcılık, Güreş, Görme Engelliler Goalbol, Hentbol, İşitme Engellilier Futbol, İşitme Engelliler Judo, İşitme Engelliler Masa Tenisi, İşitme Engelliler Voleybol ve Özel Çocuklar (Zihinsel Engelli) atletizm branşların da Elazığ da yapılarak bayrağı bir sonraki seneye devretmiştir. Organizasyona Doğu Anadolu ve Güneydoğu Anadolu bölgelerinden Adıyaman, Ağrı, Ardahan, Batman, Bingöl, Bitlis, Diyarbakır, Elazığ, Erzincan, Erzurum, Gaziantep, Hakkâri, Iğdır, Kars, Kilis, Malatya, Mardin, Muş, Siirt, Şırnak, Şanlıurfa, Tunceli ve Van illerinden 2500 e yakın sporcu, antrenör ve idarecinin katılımıyla gerçekleştirilmiştir. Gençlik ve Spor İl Müdürlüğümüze bağlı sporcular bu organizasyona 13 spor dalında 126 sporcuyla iştirak etmiştir. Bu organizasyonda iller sıralamasında ise Erzurum GSIM sporcuları 10 altın, 9 gümüş ve 8 bronz olmak üzere toplam 27 madalya kazanarak 2. olmuştur. D-GAP oyunları kapsamında takım sporlarında yada ferdi branşlar da sporcusu 1. olan antrenörlere 8 , ikinci olan antrenörlere 6, üçüncü olan antrenörlere ise 5 cumhuriyet altını değerinde nakdi yardım yapılırken yine 1 olan sporculara 5, ikinci olan sporculara 4 ve üçüncü olan sporculara ise 3 Cumhuriyet altını değerinde nakdi yardım Gençlik ve Spor Genel Müdürlüğümüz tarafından ödenmektedir. Erzurum Gençlik ve Spor İl Müdürlüğü sporcularımız bu organizasyonda Genel Müdürlüğümüz tarafından finanse edilen 225 Cumhuriyet Altını karşılığı Nakdi ödül dağıtacak."

Çıntımar ayrıca, Erzurum'un faal anlamda lisanslı sporcu bakımında nüfus oranı gözetmeksizin Türkiye'de 4'ncü, nüfus oranına göre ise 1. sırada il olduğunu kaydetti.

Erzurum Valisi Sebahattin Öztürk'te, kentin 2011 ÜNİVERSİAD oyunlarına hazırlanan bir il olduğunu ifade ederek Erzurum'da sporcu alt yapısının uluslararası düzeyde olmasını arzu ettiklerini söyledi.

Öztürk, "Biz kendi kendimizle değil başka milletlerle yarışacak düzeye gelmeliyiz. Sporda Erzurum ben inanıyorum ki yakın bir zamanda Türkiye'yi temsil edecektir. Erzurum'a 2011 ile birlikte tesis ve para yatırımları çok fazla gelmeye başladı. Sporda başarı beklemek hakkımız. Eğer bu kadar imkana rağmen ilerde kötü sonuçlar alınırsa o zaman bu işin başındakileri sorgulamak gerekir." dedi.

Konuşmaların ardından sporcularа ödülleri dağıtılarak toplu hatıra fotoğrafı çektirildi.

Kamu-Sen'den başbakana mektup

Geçtiğimiz Ekim ayı içerisinde Memur-Sen'in toplu görüşmeler ve ekonomik sıkıntılar nedeniyle Başbakan Recep Tayyip Erdoğan'a mektup göndermesinin ardından Türk Kamu-Sen Gümüşhane temsilciliği de mektup gönderdi.

Geçtiğimiz Ekim ayı içerisinde Memur-Sen'in vurgulamasına rağmen 2009 yılının ilk çeyreğinde maaş artışları göz önüne alındığında, vatandaşlarımızın ay sonunu getirmeleri, çocuklarının eğitim giderlerini karşılamaları ve zorunlu ihtiyaçlarını temin etmeleri konusunda engin görüş ve tecrübelerinizden faydalanmak, tavsiyelerinizi almak isteriz.

Umudumuz, halkın içler acısı halini doğru algılayıp, uyguladığınız tek taraflı politikalardan vazgeçmeniz ve 2004 yılında verdiğiniz söz üzerine kamu görevlilerinin ILO standartlarında toplu sözleşmeli, grevli sendikal haklarının kullanılmasının önündeki tek engel olmaktan vazgeçmenizdir. Tüm Türkiye adil olmanızı beklemektedir."

Türkiye Ziraat Odaları Birliği (TZOB) Genel Başkanı Semsi Bayraktar, terörün bitmesi tarım ve havancılığı çok olumlu etkileyeceğini vurgulayarak, bu alandaki başarı için bölgede huzur ve güvenin sağlanması gerektiğini ifade etti.

Hayvancılığın kaderi terörün bitmesine bağlı

Türkiye Ziraat Odaları Birliği (TZOB) Genel Başkanı Semsi Bayraktar, terörün bitmesi tarım ve havancılığı çok olumlu etkileyeceğini vurgulayarak, bu alandaki başarı için bölgede huzur ve güvenin sağlanması gerektiğini ifade etti.

Bitlis'in Ahlat ilçesinde düzenlenen 'Ahlat 2. Patates Festivali'ne katılan TZOB Genel Başkanı Semsi Bayraktar, Ahlat Ziraat Odasında yaptığı açıklamasında Doğu ve Güneydoğu Anadolu bölgesinin de tarım ve hayvanlılığı gelişmesi için alınması gereken tedbirleri anlattı. Bayraktar, bölgede tarım ve hayvancılık potansiyelinin gelişmesi için birinci şartın bu bölgede huzur ve güvenin sağlanması gerekliğini ifade etti. Bölge insanının tekrar köye dönmesi gerektiğini vurgulayan Bayraktar "Gezdiğim köyler, çocuklara ve yaşlılara kalmış. Burada hayvancılığı kiminle yapacaksınız. Kırsalda bu bölgede insan lazım. Dolayısı ile insanlarımızın köylere dönmesi lazım. Ayrıca insanlarımızın hayvancılık yapmasına teşvik edilmeli. Hayvancılık destekleri de bu manada çok önemli. Şimdi Güneydoğu bölgesine verilen mekanizasyonla ilgili, hayvancılıkla ilgili teşvik ve desteklerin Doğu Anadolu Bölgesi'ne de verilmesi gerekir. Bölge ziraat odaları başkanlarının da bu yönde talepleri var. Özellikle bu bölgeye desteklerin artarak verilmesi lazım. Çünkü bu bölge hayvancılığa çok müsait bir bölgedir. Bu bölgede hayvancılığı patlatabiliriz. Yani burası bir hayvancılık bölgesi haline gelebilir. Bu Türkiye'yi beslemekle kalmaz bölge ülkelerine de çok rahat hayvan ihracatı yaparız. O ülkeler de bu bölgenin potansiyel besleye bilir, İşte burada stratejiyi doğru belirlemek lazım. Bu bölge insanını desteklemek lazım, desteklediğimiz de göreceğiz ki hayvancılık potansiyel kayun varlığımız, bürük baş besi ve süt eğiciliği hızla gelişecektir ve kayun varlığı da artacaktır. Bölge insanı daha huzurlu daha mürefeh ve daha huzurlu olacaktır."

Terörün bitmesinin tarım ve havancılığı çok olumlu etkileyeceğini ifade eden Bayraktar, "Doğu ve Güneydoğu bölgesinin sadece Türkiye'yi değil bölgeyi besleyebilecek bir potansiyele sahip olduğunu ön özellikle vurgulayarak; "Biz Muş ovasının yüzde 70'ini sulamaya açamadık. Eğer Muş Ovası sulamaya açarsak, bu bölgeyi sulamaya açabilirsek, bu bölgede terörü biter huzur gelirse tarım ve hayvancılık potansiyelini harekete geçirir isek bu bölge sadece Türkiye'yi değil bölgede bulunan komşu ülkelerimizi de besleyecek konuma gelir. Arzumuz bu, bunun için uğraşıyoruz" dedi.

Karla mücadele koordinasyon toplantısı yapıldı

Sivas Valiliği tarafından karla mücadele koordinasyon toplantısı yapıldı

Sivas Valiliği tarafından karla mücadele koordinasyon toplantısı yapıldı.

Sivas Valiliği Briting Salonu'nda yapılan karla mücadele koordinasyon toplantısına Vali Ali Kolat, vali yardımcıları Veysel Çiftçi ve Kemal Şahin, Belediye Başkanı Doğan Ürgüp, Emniyet Müdürü Ahmet Kemal Seyhan ile ilgili kurum müdürleri katıldı.

Şehir içi karla mücadele çalışmalarını yürütmek üzere Sivas Belediyesi bünyesinde ilk atapta kriz masası oluşturulduğunu belirten Vali Kolat, "Şehir içi karla mücadele için 6 adet greyder, 7 adet yükleyici, 1 adet kar rotatörü aracı, 2 adet tuz serpme aracı, 1 adet dozer, 4 adet beko loader, 20 adet kamyon olmak üzere toplam 41 adet araç ve 250 personel görevlendirilmiştir. Ayrıca 2 bin 500 ton tuz temini yapılmış olup, agrega malzeme ile karıştırılarak kullanılacaktır" dedi.

Vali Ali Kolat, karla mücadele tedbirleri kapsamında İl Özel İdaresi başta olmak üzere karayolları, İl Emniyet Müdürlüğü, İl Sağlık Müdürlüğü, İl Jandarma Komutanlığı, İl Milli Eğitim Müdürlüğü, Devlet Su İşleri 19. Bölge Müdürlüğü'nün gerekli tedbirleri alarak koordineli bir şekilde çalıştığını ve Sivas'ın karla mücadele konusunda kışa hazır olduğunu söyledi.

Bitlis'te KÖYDES'e 65 milyon TL harcandı

Bitlis İl Özel İdaresi Genel Sekreteri Fevzi Taşdemir, 4 yıl içinde Köy Altyapısını Destekleme Projesi'ne (KÖYDES) 65 milyon TL harcadıklarını belirterek, "Köylerimizde sorun kalmadı.

Şimdi de mezralarda çalışmalar yapıyoruz" dedi.

Konu hakkında basın mensuplarına bilgiler veren İl Özel İdaresi Genel Sekreteri Fevzi Taşdemir, KÖYDES kapsamında yapılan çalışmalarda sona yaklaşıldığını belirtti. Kentte tuzsuz ve yolsuz köyün kalmadığını belirten Taşdemir "2005 yılında başlatılan KÖYDES uygulamaları çerçevesinde Bitlis'e bugüne kadar 65 milyon TL ödenek geldi.

Bu kapsamda yaptığımız çalışmalar sonucunda köylerimizde sorun kalmadı. Şimdi de mezralarda çalışmalar yapıyoruz.

Şuan burada çalışan araçlarımıza ilk bakıma alıyoruz. Bundan sonra yıllık çalışmalarımız karla mücadelede olacak" dedi.

Esnaf bayramda hareket bekliyor..

"Aracını kışa hazırlayan sürücü sorun yaşamaz"

1'den devam

Güvenli bir seyahat için bu tür eksiklikler sürücülerimiz tarafından eksiksiz tamamlanmalıdır. Tüm sürücülerimiz araçlarını kullanırken mutlaka kış şartlarını düşünerek yavaş, güvenli dikkatli olarak hareket etmelerinde fayda var" dedi. Kış mevsiminin kendini göstermeye başladığını, araçlarımızın kış mevsimine uygun bakımlarının yapılmasının can güvenliği açısından çok önemli olduğunu belirten Bekir Umon, "Havaların soğumasıyla yüksek bölgelerimize kar yağmaya

başladı. Uzun ve yorucu bir kış bizi beklemektedir. Kaza yapmamak için araçlarımızı yavaş ve dikkatli kullanalım. Kışın olan kazaların temelinde buzlanma, yolun durumuna göre önlem almamak ve araçlarımızı kışa hazırlanmamak başta gelmektedir. Bunun için kış lastiği takılmalı, çekici zincir bulundurulmalı, fren, direksiyon, şanzıman, diferansiyel ile motorun yağ bakımı yapılmalıdır. Ayrıca, akülere asit, radyatörlere antifriz biran önce konulmalıdır. Balatalar, silecekler, diskler, elektronik aksam, kalorifer-klima sistemi kısaca araçtaki bütün mekanizmalar gözden geçirilerek kışa hazır hale getirilmelidir" dedi.

1'den devam

Eğer maaşlar erken ödenirse, kurbanlık alımlarında, çarşı ve pazarda alış veriş hareketliliği artar. Vatandaşlarımız alışveriş yaparken cebindeki paraya göre nakit harcamaya gayret ederlerse hem esnaf hem de vatandaşımız kazanır" diye konuştu.

Türkiye'de resmi rakamlara göre 12 milyon büyükbaş, 24 milyonda küçükbaş hayvan varlığı olmakla birlikte, son zamanlarda bu rakamların büyük oranda düştüğünü ve bu düşüşe rağmen Kurban Bayramı'nda 2 milyon civarı olan kurbanlık ihtiyacının rahatlıkla karşılanabileceğini ifade eden Ünal, "Halkımız kurbanlık alırken acele etmesin. Geçen yıl pirinçte yaşanan spekülatif fiyat artışının aynısı bu yıl kurbanlıklarda yapılmak isteniyor. Fiyatlar geçen seneden bir miktar fazla olabilir ama yüzde 100 artış olması mümkün değil. Halkımız bu tür söylentilere kanmasın. Pazarlığını sıkı tutsun. Ülkemizde yeterince kurbanlığımız var. Sonuçta fiyat pazarda oluşacak. Kurbanlık alırken de şehrin belirli yerlerinde denetim altında kurulan kurbanlık pazarlarını tercih ediniz. Bayramlık ihtiyaçlarınız için ise mutlaka mahallenizdeki esnaftan alışveriş yapmayı unutmayınız. Çünkü, daralan piyasaların biraz olsun nefes alması buna bağlı. Kredi kartınıza çok fazla yüklenip, ödeyemeyeceğiniz kadar harcama yapmayın" dedi

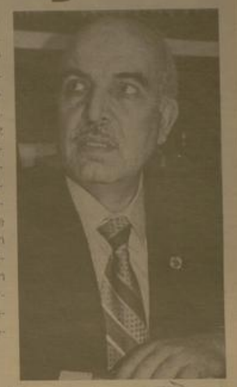

Suni tohumlamada dikkat edilecekler

Kemal Arduç

Tarım Ve Köyişleri Bakanlığı tarafından başlatılan ve Erzincan'da da yoğun bir şekilde gerçekleştirilen suni tohumlama çalışmaları hakkında açıklamada bulunan Erzincan Tarım İl Müdürü Ali Lek, hayvan sahiplerinin dikkat etmeleri gereken hususlar konusunda bilgi verdi. Her tohumlamadan sonra veteriner hekim yada veteriner sağlık teknisyenlerince hayvan sahiplerine bir tohumlama belgesi verildiğini ifade eden Tarım İl Müdürü Lek, "Bu belgede tohumlama tarihi de yazılıdır. Bu tarihten 18-21 gün sonrası hesaplanarak o tarihlerde inekler daha dikkatli gözlemlenmeli, kızgınlık gösterip göstermedikleri takip edilmelidir" dedi. Bunun yanında yetiştiriciler, hayvanlarını tohumlatmadan önce her ineğin kızgınlığının ne zaman görüldüğünü, doğum yaptığı tarihten, tohumlatılacaksa kaçıncı defa tohumlatılacağını, eğer tosuna çekiliyse ne zaman aşım yaptırıldığını gösteren yetiştirme kaydı tutmasını tavsiye eden Lek, "İneklerin yanına yakını kızgınlıklarını gece 24:00 ile sabah 06:00 arasında gösterir. Bu yüzden gece yatmadan önce inekler kızgınlık yönünden mutlaka kontrol edilmelidir." şeklinde açıklamada bulundu. Doğumdan sonra ineklerin en erken 45 gün sonra tohumlatılması gerektiğini vurgulayan Tarım İl Müdürü Ali Lek, "İneğin çarası mutlaka temiz olmalıdır. Eğer çara yumurta akı gibi veya cam gibi temiz değilse ineğin rahmi hastadır ve tedavi edilmelidir. Suni tohumlama her şeyden önce dikkat ve maharet isteyen bir iştir. Bu yüzden yetkili Veteriner Hekim tarafından veya Veteriner Sağlık Teknisyenlerince yapılmalıdır." diye konuştu.

Yine Domuz saldırısı...

1'den devam

Erzincan Merkeze 13 kilometre uzaklıkta bulunan Mollaali Belde'sinde bir yaban domuzu vatandaşa saldırdı. Kanal kenarında gezinmek için çıkan 22 yaşındaki Sehat Ercan'ın kanalının yanındaki ottarın içerisinde yatan bir domuzun saldırısına uğradık. Olacaklardan habersiz şekilde gezmekten domuzu tark etmeyen Daştan, farkında olmadan domuz içerisinde bulunan ottarın yanından geçerken arkadaşı yerden aniden çıkan domuz gencin sağ bacağına saldırdı. Serdar Daştan'ın bacağında yaklaşık santim çapında derin yara açan domuz, olay yerinden kaçarken, orada çalışan vatandaşlar durumu fark edince yerde yatan Daştan'a ilk müdahaleyi yaptılar. Aşırı kan kaybettiği görülen gencin bacağını bağlayan vatandaşlar ambulansı arayarak olay yerine çağırdılar. 112 Acil ambulansı Erzincan Devlet Hastanesi'ne getirilen Daştan, doktorlarca yapıldıktan sonra ameliyata alındı. 22 yaşındaki Serdar Daştan'ın sağlık durumunun iyi olduğu bildirildi.

Grip aşısı doktora yaramadı

Erzincan'da grip aşısı olduktan sonra rahatsızlanan doktor acil oldu. Astım rahatsızlığı bulunan Hatice Yürekli'nin hastanesinde domuz gribi aşısını vurulduğu. Sağlık Ocağında aşıyı vurulduktan hemen sonra rahatsızlanan Erzincan Devlet Hastanesi'ne kaldırıldı. Tedavisi tamamlandıktan sonra iki kez daha rahatsızlanarak Acil'e gelen Doktor Yürekli'nin ani ataklar geçirdiği, nefes alamadığı ve tansiyon sorunlarıyla karşılaştığı öğrenildi.

Bir darak bu gün akşam saat 18.00 aralarında nefes alamayan Doktor Hatice Yürekli çağrıları Ambulansın gelmesi sebebiyle özel araç ile Erzincan Devlet Hastanesine sevkedildi. Eşi'nin ani ataklar yaşadığını söyleyen Op. Dr. Sitkanattın Yürekli astım sorunu olan Hatice Hanım'ın domuz gribi aşısını ilk vurulmasının 5 dakika sonra hastalandığını, bu rahatsızlığının 3 kez tekrar ettiğini ifade ediyor. Erzincan Devlet Hastanesi'nde tedavi altındaki Doktor Hatice Yürekli'nin hayatı tehlikesinin bulunduğu öğrenildi.

Üzümlü TOKİ konutları satışları başlıyor

1'den devam

Kura sonucu konut alma hakkı kazanan başvuru sahipleri; Erzincan İli sınırları içerisinde son 3 yıldır oturuyor olduklarına dair kamu'ğun imzasıyla ve telefon faturalarından herhangi birisinin birer sureti veya başvuru yapılan İl nüfusuna son 3 yıldır kayıtlı olduklarına ait belgeler (Nüfus kayıt örneği) ibraz edecektir.

Detaylı satış fiyat ve koşulları T.C. Ziraat Bankası A.Ş. şubelerinde ve Toplu Konut İdaresi Başkanlığının web sayfası (www.toki.gov.tr) aracılığıyla duyurulmaktadır. En düşük ve en yüksek fiyatlar ile alternatifli ödeme koşulları aşağıda sunulmaktadır.

Proje kapsamında satışa sunulmakta olan konut adedinden fazla başvuru olduğu takdirde, başvurulan tamamlanmasından sonra, başvuruda bulunanların, noter huzurunda "Konut Alma Hakkı ve Konut Belirleme Kuraası" 09 Aralık 2009 tarihinde çekilecektir. Kura çekim işlemleri 3. maddede belirtilen kategori önceliğine göre gerçekleştirilecektir. Konut sayısından daha az başvuru olduğu takdirde "Konut Alma Hakkı ve Belirleme Kuraası" çekilmeyecek, idarenin belirleyerek kullanmakta açacağı bloklar arasından, kategori önceliğine göre başvuru sırası esas alınarak konut seçimleri yapılacaktır. Kura çekildiği takdirde 1. kategoride çekilen kura sadece konut belirlemeye yönelik olacaktır. Kuranın çekileceği yer, ilgili T.C. Ziraat Bankası A.Ş. Şubelerinde ve idarenin web sayfasında (www.toki.gov.tr) duyurulacaktır.

Konut satın almak için başvurularda bulunanların kendileri, eşleri ve velayetleri altındaki çocukları sayısınca T.C. sınırları dahilinde tapuda kaydı bağımsız konutlarının bulunmaması, bu kişilerin daha önce Toplu Konut İdaresinden konut satın almamış ve kredi kullanmamış olmaları şartları aranacaktır. Kişinin kendisi, eşi ve velayeti altındaki çocuklarından oluşan hane halkı adına, yalnızca bir adet başvuru yapılabilecektir (Şehit Aileleri, Malûller ile Dul ve Yetimleri kategorisi hariç). Başvuru sahiplerinde T.C. vatandaşı olma şartı aranacaktır.

Yukarıdaki şartları sağlayan kişiler, T.C. Ziraat Bankası A.Ş.'nin ilgili Şubelerine başvurarak, 2 Bin YTL (İkibin Yeni Türk Lirası) tutarındaki başvuru bedelini 09 Kasım - 04 Aralık 2009 tarihleri arasında yatıracak (Şehit Aileleri, Malûller ile Dul ve Yetimleri kategorisi hariç) ve başvurukalan grup ile ilgili "Satın Alma Talep ve Yükleme Bilgesi"ni imzalayacaklardır. Kura sonucu konut satın alma hakkı kazanarak konutu belirlenen veya konut sayısından az başvuru olması nedeni ile başvuru sırasına göre 14 - 17 Aralık 2009 tarihleri arasında konut seçimi yapan alıcılar; peşinat bedelinden (%10; %15 veya %25) başvuru bedeli düşüldükten sonra kalan tutarı 18 - 18 Aralık 2009 tarihleri arasında T.C. Ziraat Bankası Uzumlu Şubesine yatırarak Gayrimenkul Satış Sözleşmesini imzalayacaklardır. Borç bakiyesi, tercih edilen peşinat miktarına göre 96, 108 veya 120 ay boyunca aylık taksitler halinde ödenecektir. Borç bakiyesi ve aylık taksitler, sözleşme imzalama tarihine bakılmaksızın, her yılın Ocak ve Temmuz aylarında olmak üzere yılda iki kez, önceki 6 aylık dönemdeki memur maaş artış oranı uygulanarak artırılacaktır. İlk taksit ödeme tarihi, sözleşme imzalama tarihini takip eden bir sonraki ay olup, ilk 6 aylık dönemsel artış Temmuz 2010 tarihinden itibaren başlatılacaktır. Kura sonucu konut satın alma hakkı kazananlar, sözleşme imzalama aşamasında kendi aralarında becayişkonut değişikliği yapabileceklerdir. Toplu Konut Fonundan Şehit Aileleri, Malûller ile Dul ve Yetimlerine Açılacak Faizsiz Konut Kredisinden Yararlanmak İsteyenler; Durumunda; Şehit Aileleri, Malûller ile Dul ve Yetimleri kategorisindeki başvuru sahipleri, ilgili Banka aracılığı ile Şehit Aileleri, Malûller ile Dul ve Yetimlerine açılacak faizsiz konut kredisinden faydalanacağından, tahsis edilen kredi tutarı konut bedelinden mahsup edilecek, bakiye borç kalması durumunda 120 ay vade ile madde 9 da belirlenmiş olan artış esaslarına göre ödenecektir. Ancak, belirlenen konutun bedelinin kredi tutarından düşük olması durumunda; satış bedeli dışında kalan masraflar ve vergiler dikkate alınarak kredi ödemesi yapılır ve bu miktar kredi tutarını geçemez. Toplu Konut Fonundan Şehit Ailelerine, Malûller ile Dul ve Yetimlerine Açılacak Faizsiz Konut Kredisini kullanmaksızın konut başvurusu Yapılması Durumunda; Kredi hakkından yararlanmaksızın başvuru yapılmak isteniyor ise, Emekli Sandığı Genel Müdürlüğü'nden, "Toplu konut fonu ndan malul ve şehit ailelerine açılacak faizsiz konut kredisi yönetmeliğine göre bu krediyi daha önce kullanmış ve emekli sandığından (devredilen) aylık alanların konut başvurusunda ibraz edecekleri belge"yi veya "hak sahipliği belgesi", nin alınarak anılan belgeler eşinde, konut başvurusu yapılan İl sınırları içerisinde son 5 yıldır oturuyor olduklarına dair kamu'ğun imzasıyla ve birlikte son beş yıla ait, kim elektrik, su, doğalgaz ve telefon faturalarından herhangi birisinin birer sureti veya başvuru yapılan İl nüfusuna son 5 yıldır kayıtlı olduklarına ait belgeler (Nüfus kayıt örneği) istenecektir Yukarıda belirtilen şartların taşınan kişi/kişilere, bu satış kampanyasından bir defaya mahsus olmak üzere konut satışı yapılacaktır.

Konutlar, İlyat listelerinde bulunan indirimsiz fiyatlar üzerinden, %10 peşin 240 ay sabit taksit ödemesi ve taksit başlangıçlarında konut teslimini takip eden ay itibarıyla başlayacak şekilde satılacaktır.

İLAN
T.C.
KEMAH
ASLİYE HUKUK MAHKEMESİ

Esas No: 2008/31
Karar No: 2009/42
Davacı Kıymet COŞAR aleyhinde mahkememizde açılan Nüfus (Ad ve Soyadı Düzeltilmesi İstemli) davasının yapılan açık yargılaması sonunda;
Davanın kabulü ile Erzincan ili Kemah İlçesi Şahintepe Köyü Cilt No: 80 Hane No: 33 nüfusuna kayıtlı Hasan ve Şehrü'den olma Ovacık 23.05.1943 doğumlu Davacı Kıymet Coşar'ın Ovacık olan doğum yerinin Sindirgi olarak tashihine;Erzincan ili Kemah İlçesi Şahintepe Köyü Cilt No: 80 Hane No: 33 nüfusuna kayıtlı Hasan ve Şehrü'den olma Ovacık 23.05.1943 doğumlu Davacı Kıymet Coşar'ın 23.05.1943 olan doğum tarihinin 13.05.1943 olarak tashihine ve bu şekilde tescilne karar verilmiş olup kararın ilanına karar verilmiştir.
Katip: 61460 Hakim: 109686

ELEMAN ALINACAK

TÜV Türk Araç muayene İstasyonunun Gümüşhane'de bulunan şubesinde çalışmak üzere Makina Mühendisi alınacaktır.
Müracaatların şahsen yapılması gerekmektedir.
Yılmazlar Araç Muayene İstasyonu A.Ş
Adres: Tekkeköy Beldesi GÜMÜŞHANE
TLF: 0533 342 27 56
TLF: 0456 242 21 10 - 11

doğu
Güçlü Haber Yorum Aktüalite Gazetesi
İnönü Toprağı Cad. No: 37 ERZİNCAN
Tel / Fax : 224 24 25-26
e-mail : [illegible]

Sahibi: H. İbrahim Özdemir

Yazı İşleri Müdürü: Naim Çakır

Ermat Ofset
V. Recep Yazıcıoğlu Cad. No: 57
ERZİNCAN
Tel: 224 24 25 -26

e-mail: ermatofset@yahoo.com

Abone:

Yıllık	60.00 TL
6 Aylık	30.00 TL
Aylık	6.0 TL

Şehir Dışına PTT masrafı ilave edilir.

İlan tarifesi

Resmi İlan Satırı/cm	7.00 TL
Genel Kurul İlanları	45.00 TL
Özel İlan, Reklam/satır	1.50 TL
Zayi	10.00 TL
Tekrar - Bayiliğe	50.00 TL
İdare Geçmişi Gazete	50 Kr

günün takvimi
09 Ekim
2009 Pazartesi
SAYI: 9706

Cildinizi soğuğa hazırlayın..

Erzincan Devlet Hastanesi cilt hastalıkları uzmanı Dr. Tuba İşeri Bingöl, kışın soğuk havalarda kuruyan ciltlerin daha sağlıklı kalabilmesi için balık ile özellikle turunçgillerin tüketilmesi gerektiğini söyledi..

Kemal Arduç

Kış mevsiminin gelmesiyle birlikte soğuk havalardan kaynaklanan cilt problemlerinde artış yaşanabileceği belirtildi. Ciltleri daha güzel hale getirilmesi için tavsiyelerde bulunan Erzincan Devlet Hastanesi cilt hastalıkları uzmanı Dr. Tuba İşeri Bingöl, soğuk havalarda cildin sağlıklı kalabilmesi için neler yapılması gerektiğini anlattı. Bingöl; "Cilt bakımı gerçekten zordur. Özellikle lekelilir ve çatlamalar büyük problem çıkartır. Bu yüzden ilk tavsiyem işin uzmanlarına bırakmaktır. Kliniklerde uygulanacak kimyasal soyma yöntemi, cildi nemlendirme de en etkili yöntemdir. Bunun yanı sıra yine uzmanlık merkezlerinde uygulanacak maskeler ile ışık tedavileri aracılığıyla cildin dış etkenlere karşı savunması artırılabilir, hücre üretimi hızlandırılabilir" dedi. Erzincan Devlet Hastanesi cilt hastalıkları uzmanı Dr. Tuba İşeri Bingöl, ekonomik yetersizlikler yüzünden cilt bakımı yapamayanlara bitkileri önerenken, öncelikle eczanelerde satılan nemlendirici kremleri tercih etmelerini söyledi. Bingöl, sözlerine şöyle devam etti; "Bitki her ilacın ham maddesi deyip geçmemek gerekiyor. Hangi bitkinin neye iyi geldiği konusunda bilimsel bir veri yok. Ancak bitkiyi cilde yararlı hale getireyim derken, tam tersine yan etkiler oluşup zarar görebilir. Kış mevsiminde havaların soğuk olduğu zamanlarda cildin lekelenmesini turunçgiller içerdikleri A ve C vitaminleri, kış güneşinin olumsuz etkilerini bertaraf eder. Hücrelerinin yeniden yapılanmasına katkı sağlar. Birki çayları (Ada çayı, kuşburnu ve yeşil çay) bunlar da kan dolaşımın yanı sıra sindirim sisteminin düzenli çalışmasına yardım ederek cilde sağlıklı görünüm kazandırır. Kekik ve nane: Kan dolaşımını canlandırdığı gibi cildin sağlıklı bir görünüm kazanmasına katkı sağlar. Salatalık, roka gibi koyu yeşil renkli sebzeler, ciltteki ter bezlerini çalıştırır, bol vitamin ve madeni madde vererek cildin taze ve pürüzsüz olmasını sağlar" dedi.

Çocuklara dikkat edin!

Erzincan İl Sağlık Müdürlüğünden edindiğimiz bilgiye göre kış mevsiminin çocuklar üzerinde etkili olduğunu ve bu mevsimde daha çok çocuklarda zatüre hastalığı riskini olabileceği uyarısında bulunuldu

Kemal Arduç

Kış mevsiminde yaşanan zatüre olaylarına karşın Erzincan İl Sağlık Müdürü Dr. Mesut Turan ile yaptığımız görüşmede gerekli önlemlerin alınmaması durumunda zatürreenin ölümle sonuçlanabilen bir hastalık olabileceğini söyledi. Öksürüğü olan çocuğun normalden çok daha sık nefes alıp vermesinin çocuk açısından tehlikeli bir durumun sinyali olduğunu ifade eden Dr. Mesut Turan,"Bu durumda çocuğu hiç vakit kaybetmeden bir sağlık kuruluşuna götürmek gerekir. Öksürük ve nezlesi olan bir çocuğa bol miktarda sulu şeyler yedirilip içrilmelidir. Nezle ve zatürree hava yoluyla bulaşır. Öksürük ve nezlesi olan çocuklara doktora danışmadan ateş düşürücüler dışında kesinlikle ilaç verilmemelidir. Öksürük ve nezlesi olan bir çocuk üşütülmemeli, temiz, rutubetsiz ve sigara dumanı olmayan ortamda bulundurulmalıdır." diye konuştu.

'Atatürk'ü saygı ve rahmetle anıyoruz'

Ulaştırma Bakanı Binali Yıldırım 10 Kasım ile ilgili yaptığı açıklamada Cumhuriyetimizin Kurucusu M.Kemal Atatürk'ün aramızdan ayrılışının 71. yılında O'nu saygı ve rahmetle anıyoruz" dedi

"Türk Milleti olarak, kendi kültlerinden doğan bir medeniyetçiliğe dünyanın önemli bir üyesi haline getiren güçlü bir idare sahip olmanın haklı gururunu yaşıyoruz" diyen Erzincan Milletvekili ve Ulaştırma Bakanı Binali Yıldırım, sözlerine şöyle devam etti; "Ulu Önderin eseri olan Türkiye Cumhuriyetini, O'nun işaret ettiği yolda yaşatmak her Türk vatandaşının birinci önceliği ve görevidir.

5'te

Hastanede maske zorunluluğu

Erzincan Devlet hastanesi'nde çalışan personel ve hastaneye muayene yada servislere ziyaret için gelen vatandaşlara domuz gribi tehlikesine karşı maske taktırılıyor

5'te

29yıl
doğu
ERZİNCAN'IN GÜNLÜK HABER YORUM AKTUALİTE GAZETESİ
10 KASIM 2009 SALI YIL: 29 SAYI: 9707 FİYATI: 25 YKr
ISSN 1301-1721

'Büyük Atatürk'ü unutmayacağız'

Erzincan Valisi Abdulkadir Demir, Atatürk'ün ölümünün 71'inci yıl dönümünde yaptığı açıklamada; "Cumhuriyetimizin kurucusu, büyük asker ve büyük devlet adamı Atatürk'ü, vefatının 71. yıldönümünde, milletçe, saygı ve şükranla anıyoruz" dedi

Kemal Arduç

Atatürk'ü, vefatının 71. yıldönümü dolayısıyla Erzincan Valisi Abdulkadir Demir yazılı basın açıklamasında bulundu. Bu konuda önemli açıklamalara yer veren Vali Demir; "Atatürk, Kurtuluş Savaşı ile Türk milletinin yeniden ve daha güçlü bir şekilde tarih sahnesine çıkmasını sağlamış, Cumhuriyet ile de Türk insanına çağdaş uygarlığın kapılarını açmıştır.

Atatürk, hayatı, yaptıkları ve başarıları ile tüm insanlığın saygısını kazanmış örnek bir devlet adamıdır. Büyük Önder, başka Milletlere yol gösteren mücadelesiyle yalnızca Milletimizin yazgısını değil, tarihin akışını değiştirmiştir.

5'te

Bu pazarda GDO yok

Son günlerde Türkiye'nin gündemini meşgul eden Genetiği Değiştirilmiş Organizma (GDO) ve ürünleri ile ilgili tartışmalar devam ederken Erzincan'ın meşhur pazarı olan Buğday Meydanı'ndaki semt pazarcıları olaya son noktayı koyarak 'Bu pazarda GDO yoktur, giremez de' dediler ve Erzincanlıları pazarda alışverişe davet ettiler

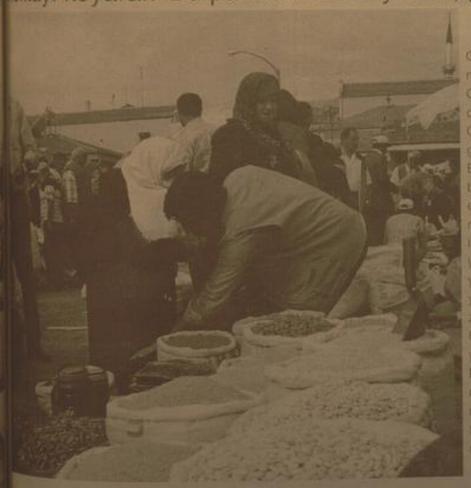

Kemal Arduç

Deli Dana Hastalığı, Kuş Gribi, Kırım Kongo Kanamalı Ateşi Hastalığı, Domuz Gribi Hastalığı derken şimdide Genetiği Değiştirilmiş Organizma (GDO) Türkiye gündemini meşgul ediyor. Bazı taraflarca ithalatın serbest bırakıldığı yönünde eleştiriler getirilirken bazı taraflarca da ithalatının yasaklandığı, mağdur oldukları yönünde açıklamalar yapılıyor, her kesimden çeşitli yönde tepkiler yağarken Erzincan'da bir yer var ki; GDO yanından bile geçmiyor. Haftanın ilk gününde Erzincan Buğday Meydanı'nda kurulan semt pazarında satışı yapılan ürünlerin tamamı yerli ve organik olarak tüketiciye sunuluyor.

5'te

'Üzümlü'de yeni hedef fakülte'

Erzincan Üniversitesi Üzümlü Meslek Yüksekokulu bu yıl 140 öğrenci ile eğitim öğretimini sürdürüyor. Halk ve yöneticilerin büyük bir özverisi ilçe ile kısa sürede fakülte yolunda atım atmaya başladı

2009-2010 Eğitim Öğretim yılında Erzincan Üniversitesi Üzümlü Meslek Yüksekokulu ilk dönemde 140 öğrenci ile eğitime başladı. Özellikle öğrencilerin kalabilecek yer sıkıntısını aşmaya çalışıldı. Kısa süre içerisinde Üzümlü Öğretmen Evi tadilat çalışması yaptırarak kız öğrenciler yerleştirildi. Ardından Üzümlü Belediyesi tarafından erkek öğrenciler için ilçede beş ev tespit edilerek öğrenciler yerleştirildi. Kısa süre içerisinde okul önünde bulunan eski yapılar yıkılarak yerine öğrenci yurdu yapılacak. Üzümlü Meslek Yüksekokulunda 9 bölümden 7'sine öğrenci alımı yapılırken 1 doçent, 5 yardımcı doçent ve 4 öğretim görevlisi bulunuyor. İlk günden itibaren Üzümlü Halkının yüksekokulu kalkındırmak ve yardımda bulunmak için ellerinden geldiğini belirten Erzincan Üniversitesi Üzümlü Meslek Yüksekokulu Müdürü Doç. Dr. T. Abdülkadir Çoban bu gelişmeler ile oldukça mutlu olduğunu belirtti. Çoban; "Biz de elimizden gelen çabayı gösteriyoruz. Tabi burada yerelinde çabası önemli. Şimdiye kadar hiç yalnız kalmadık. Üzümlü'nün en büyük avantajı şehir merkezine 15 dakika gibi bir mesafede olması ve ayrıca her 15 dakikada bir minibüs bulunuyor. Öğrencilerimiz okullarına iyi alıştı. Okul yönetimi, yönetim, halk ve öğrenciler arasında iyi bir diyalog yaşıyoruz bunda da si için umut veriyi" dedi.

Okul öğrencilerinden Sıla Akkut ise Kemaliye Meslek Yüksekokulundan Üzümlü Meslek Yüksekokuluna geçiş yaptığını ve ilçede ulaşım konusunun kendisini zorladığını tecrübeyi işlerine yansıttı. Kışın LPG tanklarından yaptığı sobalarla gündeme gelen Er, şimdi ise yaptığı portatif mangallarla dikkat çekiyor

LPG tankından soba

Erzincan'da soba ve mangal üretimi yapan Çayırlı Soba Sahibi Kemalettin Er, ürettiği ilginç soba ve mangallarla dikkat çekiyor. Sac soba ile üretime başlayan Er, zaman geçtikçe mesleğinde kazandığı tecrübeyi işlerine yansıttı. Kışın LPG tanklarından yaptığı sobalarla gündeme gelen Er, şimdi ise yaptığı portatif mangallarla dikkat çekiyor

Ayrıntılar 5'te

Amatör rengarenk...

Erzincanspor , Erzincan' da Amatör futbol liginde bir ilki gerçekleştirerek Gine'den futbolcu transfer etti. 20 Yaşındaki Manet Nani isimli oyuncu ilk resmi maçında kafa golü atarak taraftarın ilgi odağı oldu

SPOR'DA

OBJEKTİF
Şefik ARAS

ATATÜRK'Ü ANARKEN

Yazısı Sayfa 3'te

Tarihten Sayfalar

AKÇAKOCA

DINYESTER IRMAĞI

Osmanlı döneminde Turla'da denilmektedir. Ukrayna'nın ikinci uzun ırmağı olup, Moldovya'nın başlıca su kaynaklarındandır. Rusya'da Karpat Dağları'ndan doğarak güney ve batı doğrultusunda 1,352 km aktıktan sonra Odessa yakınlarında Karadeniz'e dökülmektedir. Güneyde tepelik ovalar ve Moldovya Platosu vardır. En güney ucunda Karadeniz'deki düzlükler yer alır.

Kapıkulu Piyadeleri

Acemi Ocağı Kapıkulu ocaklarına ve özellikle Osmanlı Devleti'nin sürekli ordusunu oluşturan ve doğruden padişaha bağlı olan yaya, atlı ve teknik sınıftan asker ocaklarına verilen addır. Kapıkulu ocaklarının kurulmasından önceki dönemde Osmanlı Devleti'nin asken gücünü yayalar ve müsellemler oluşturuyordu.

Bu birlikler timarlı sipahiler, akıncılar, azaplar, voynuklar, martoloslar ve cerahorlarla destekleniyordu. I. Murad döneminde (1360-89) örgütsel kuruluşu tamamlanan kapıkulu ocakları, 16. yüzyılda yeniden düzenlendi. Bu yapıda, yetişen kapıkulu askerleri de çok mutluydu. Yeniçeri Ocağı'na asker yetiştirmek için kurulan teşkilat, Rumeli'de arka arkaya elde edilen zaferler sonucu sınırları genişleyişin

Yeniçeri, Hristiyan çocuklarından devşirme yöntemi ile yetiştirilen askerdir.

I. Murat'ın veziri Çandar Hayrettin Paşa'nın yardımıyla kurduğu bu sistem de, devlet kendi Hristiyan tebasından ve bazen eline düşen harp esirlerinden bazı çocuklara el koyuyordu. Acemi Oğları denilen bu çocuklar, önce bir tür köytü alesinin yanına veriliyordu. Orada Türkçe öğreniyor, İslam dininin, Türk örf ve adetlerine göre yetiştiriliyordu.

Devamı Var

Sağlık ve Hastalıklar

Lifli beslenmenin faydaları

İnsuline bağımlı olmayan diyabet tedavisinde, yüksek posalı diyet programları insülin gereksinimi azaltır, dokuların insüline duyarlılığını arttırır.

O nedenle, diyabet tedavisinde 'posa' çok önemli bir besindir. Hangi besinlerde bulunur.

3 Posa tam buğday taneleri, bunlardan yapılmış tahıl ürünleriyle sebze ve meyvelerde (özellikle meyve ve kabuk-larında) bulunur. Tahıl ürünlerinin posa değeri ve kalitesinin korunması için, tahılın saflaştırılmamış olması gerekir. * Buğday tanesinin katı kepeği ve özünü ayıştırmadan yapılan ürünler, vitamin-mineral ve lif yönünden çok değerlidir.

* Buğday tanesinin etrafında kepek bulunur. Altındaki tabaka B1, B2, B6, folik asit, çinko ve potasyumdan çok zengindir. Onun da altındaki taba-kada saf nişasta ve biraz da 'gluten' diye adlandırılan bir protein vardır.

* Bundan yıllar önce bu kadar rafine gıda yoktu. Ülkemizde kuru baklagil daha çok tüketilirdi. Şimdi teknoloji ve hızlı yaşam şekli beslenme şeklimizde lifi azalttı.

Devamı Var

Komik Fotoğraflar

bugün ne pişirsem'

İrmikli Köfte

500 gr Dana Kıyma
1 Kahve Fincanı İrmik
1 Soğan
2 Diş Sarımsak
1 Kahve Fincanı Yoğurt
Tuz, Karabiber, Kimyon
Kızartma için Sıvı Yağ

Soğanı rendeleyin, sarımsakları ezin. Kıyma, irmik, Soğan, sarımsak ve yoğurdu derin bir kaba alın. Tuz ve baharatları ekleyip iyice yoğurun. Buzdolabında 55 dakika bekletin.

Köfte harcından yumurta büyüklüğünde parçalar koparıp avuç içinizde oval şekli verin. Sıvıyağı tavada kızdırıp köfteleri pişirin. Sıcak servis yapın.

ALTERNATİF! İrmikli köfteyi fırın yemeği haline dönüştürmeniz de mümkün. Bunun için fırın tepsisini yağlayın. Birkaç domates ve patatesi dilimleyip yağlanmış fırın tepsisine dizin. Üzerine köfteleri yerleştirip fırında pişirin.

Fıkra

Akıl hastanesinden iki deliyi salıverecekleri... Doktorlar kendi aralarında.
- "Şunlara son bir test yapalım da görelim akıl... başlarına gelmiş mi." demişler...
Bunun üzerine iki deliyi bir masa başına çağırmışlar. Masanın üzerine bir kavanoz dolu... siyah zeytin, bir kavanoz dolusu da cam kırıkları böceği dökmüşler ve.
- "Buyrun beyler, yiyiniz." demişler...
Delilerden bir tanesi hemen zeytinlere saldırınca... ötekisi araya girmiş,
- "Önce kaçanları yiyelim, öbürleri zaten... duruyor!"

güldürmece

ŞİİR GEZGİNİ

DURAK

Kent küçük bir hışımla büyüyor
Büyüyor, büyüyor uğultusu başımda,
Otoların, motorların uğultusu.
Tekerlekler dönüyor, dönüyor, dönüyor,
Işıklar bir yanıyor, bir sönüyor;
Kırmızı, yeşil, mavi, kırmızı, yeşil.
Onu düşünüyorum:
Kimseden saklanacak gibi değil.

Bekleyenler var duraklarda,
Sıraya girmek için
Yitirmek yarışını
Bitirmek için.

Kiminin elinde çanta var, kiminde çiçek;
Beyaz, sarı, kırmızı, yeşil,
Bir durakta bekliyorum,
Beni de alıp götürecek,
Beni de alıp götürecek,
Bir yeni bırakacak
Umut arabasının
Durmasını,
Beni de almasını.

Üstüm başım toz-toprak,
Gözüm-gönlüm tüm çiçek,
Beyaz, sarı, kırmızı, yeşil.
Onu düşünüyorum;
Kimseden saklanacak gibi değil.

ÖZDEMİR ASAF

Kıssadan Hisseler...

Hayırsız EvLatLar İçin..

O evde dizlerin üşürdü senin.

İhtiyar kadın, daralan göğsüne hatıfça eliyle bastırdı. "Yüreğimin üşümesi daha kötü" diye düşündü. Kocasına, "Merak etme üşümem, üşümem" cevabını verdi.

Adam, tepsiyi karısına uzattı. "Oğlan geldiğinde aramasın, görülebilecek bir yere koy" dedi.

Kadın, telaşla hazırlanıyordu. Fotoğrafları duvardan toplarken, oğlununkine bir an baktı; aldı; sonra çantaya koymaktan vazgeçti. Masadaki kâğıtların üzerine ters olarak bıraktı. En son duvardaki küçük bir patiği aldı, öptü; bu, büyük torununa ördüğü, ama küçük gelmeye başlayınca hatıra olarak sakladığı mavi patikti. Çantaya fotoğrafların yanına koydu... Mavi patik gözyaşlarıyla ıslanmıştı.

ARPA VE SAMAN

Eski Ramazanlardan birinde iki molla âdet olduğu üzere Anadolu köylerine ramazan hocalığı yapmaya çıktılar. Rahat bir köy bulmak için yollarına devam ederken bir akşam vakti yolları üzerindeki bir köyde misafir oldular. Ev sahibi köylü irfan sahibi, umur görmüş biriydi. Mollalar akşam namazı yaklaştığı için hazırlanmak istediler. Bir abdest almak için dışarı çıktı. Ev sahibi köylü içerde kalana sordu:

- Arkadaşının tahsili, terbiyesi yeterli midir, Kur'an'ı iyi okur mu, tefsir ve hadis öğrenmiş midir?

Odada kalan cevap verdi:

Devamı Var

Karikatür

BİLİMTEKNOLOJİ

Google 'sesli' geliyor

İnternet oyunlarına erişim kapattı

Çin Basın İzleme Ajansı, dünyanın 45 ülkeden yayın yapan internet tabanlı oyunlara erişimi kapattı.

Çin Uluslararası Radyosunun haberine göre; şiddet, kumar ve pornografik içerikli olarak görülen oyunlar ajans tarafından onaylanmayarak kapatıldı. Çin Basın Yayın İdaresi, 1930'larda geçen "Omaha" gibi, şiddet, uyuşturucu kaçakçılığı ve fuhuş içerikli mafya oyunlarını da bu kapsamda yer aldığını ve toplumun genel ahlakını bozucu ve olumsuz yönlendirici oyunlara da erişimi durdurduğunu duyurdu.

Ajans ayrıca uluslararası 27 oyunu daha uygunsuz içerikte görülmesi nedeniyle bu oyunların şirketlerinin içeriklerini düzeltmeleri hususunda süre verdiklerini, düzeltmemeleri durumunda onları da kapatacaklarını açıkladı. İzleme ajansı, 31 Ağustosta Çin'de onayı bulunmayan internet oyunları ve yazılım satışını durdurmuştu.

Laboratuvarınız cep telefonunda

Türk mühendis Aydoğan Özcan kendi geliştirdiği bir yazılım ve birkaç dolarlık bir aksamla cep telefonunu mikroskoba çevirmeyi başardı.

California Üniversitesi Nanosistem Enstitüsü üyesi Özcan, cep telefonlarını hastalıklara tanı koyabilecek cihazlara dönüştürdüklerini açıkladı. Ürettiği teknolojiyi ticarete dönüştürmek için Microskla şirketini kuran Özcan, adapte edilmiş telefonların hastalıkların, teknisyenlerin ya da tanı laboratuvarlarının bulunmadığı noktalarda da kullanılabileceğini belirtti.

MÜSİAD'ın 2. üniversite ısrarı

Müstakil Sanayici ve İşadamları Derneği (MÜSİAD) Erzurum Şube Başkanı Mustafa Güvenli, "Bölgenin eğitim merkezi olan Erzurum'da, ikinci bir devlet üniversitesi açılması için tüm imkanlar seferber edilmelidir" dedi.

Müstakil Sanayici ve İşadamları Derneği (MÜSİAD) Erzurum Şube Başkanı 'Mustafa Güvenli, 'Bölgenin eğitim merkezi olan Erzurum'da, ikinci bir devlet üniversitesi açılması için tüm imkanlar seferber edilmelidir" dedi.

MÜSİAD Erzurum Şube Başkanı Mustafa Güvenli, 'Eğitim Merkezi' şeklinde nitelendirdiği Erzurum'a, sosyal, ekonomik ve kültürel anlamda ivme kazandıracak en kestirme yolun, ikinci devlet üniversitesinden geçtiğini söyledi.

Erzurum'da 1957 yılından bu yana eğitim öğretim faaliyetlerini sürdüren Atatürk Üniversitesi'nin, kentin eğitim merkezi olması istikametinde atılmış çok önemli adımlardan birisi olduğuna işaret eden Güvenli, "Erzurum, Cumhuriyet öncesi dönemde de, medreseleri, külliyeleri, talim ve terbiye ocaklarıyla eğitim hizmetlerinin merkezinde bulunuyordu. Bin yıllık tarihi geçmişinde eğitime ve eğitim hizmetlerine büyük önem verilen bir kentin, geleceği için de eğitim ön planda tutulmalıdır. Atatürk Üniversitesi'nin kuruluşuyla perçinlenen bu hakikat, ikinci bir devlet üniversitesiyle taçlandırılmalıdır." diye konuştu. Atatürk Üniversitesi'nin kuruluşuna zemin teşkil eden amaçların başında, ilin ve bölgenin sosyo-ekonomik kalkınmasının geldiğine vurgu yapan Güvenli, emin adımlarla yol alınan bu amaç doğrultusunda, ikinci bir devlet üniversitesinin şart olduğunu dile getirdi.

ATATÜRK ÜNİVERSİTESİ, ERZURUM EKONOMİSİNE HAYAT VERİYOR

Atatürk Üniversitesi'nin, kuruluşundan bu zamana kadar geçen süre zarfında 120 binden fazla öğrenci mezun verdiğini hatırlatan Güvenli, bu bilim yuvasının bugün itibariyle de, 40 bini aşan öğrencisi, 2 bin 400'den fazla akademik elemanı ve 4 bin idari personeliyle bilimsel eğitimin müstesna bir adresi haline geldiğini kaydetti.

Atatürk Üniversitesi'nin aynı zamanda şehirde sosyal, ekonomik ve kültürel anlamda bir dinamik pozisyonunda olduğuna işaret eden MÜSİAD Erzurum Şube Başkanı Güvenli, "Okulların yaz tatiline girdikleri dönem içerisinde de kentin büründüğü manzara göz önünde bulundurulursa, üniversitelerin önemi çok daha iyi anlaşılacaktır. 40 bin öğrenci ve yaklaşık 2 bin 500'ü akademik toplam 6 bin 500 personel demek, Erzurum ekonomisine verilen bir hayat demektir" şeklinde konuştu.

Son zamanlarda Erzurum'a özel ve vakıf üniversiteleri kurulması yönündeki girişimleri de memnuniyetle karşıladıklarını ifade eden Başkan Güvenli, "Şehrimizde, özel ve vakıf üniversitelerinin kurulacak olması, elbette sevindirici gelişmelerdir. Böyle bir manzara, yüksek öğretim hizmetleri bakımından Erzurum'a yeni bir vizyon ve renkdilik kazandıracaktır. Ancak ikinci bir devlet üniversitesine duyduğumuz ihtiyaç ve bu ihtiyacın temin edilmesiyle elde edilecek sonuç, her türlü kazanımın üzerinde olacaktır." ifadelerini kullandı.

EĞİTİM MERKEZİ OLMAK, ERZURUM'UN GENETİK YAPISINDA VAR

Erzurum'un, artık 'üniversite şehri' şehri olarak adlandırıldığını belirten MÜSİAD Erzurum Şube Başkanı Güvenli, şehir ekonomisine katkı sunan her kesimin de, bu durumun farkında olduğunu vurguladı. Erzurum'un, bu nedenle ikinci bir devlet üniversitesine ihtiyaç duyduğunu, bunun için de gerekli her türlü sosyal ve fiziki altyapıya sahip olduğunu anlatan MÜSİAD Erzurum Şube Başkanı A. Mustafa Güvenli, şunları kaydetti: "Erzurum, bir üniversite şehridir; şehir halkı da bunun bilincindedir. Çeşitli medeniyetlere kucak açmış ve beşiklik etmiş olan Erzurum, aynı zamanda yüzyıllar boyunca Anadolu'da hep eğitim merkezi olmuştur. Erzurum, son yıllarda çeşitli kamu kurum ve kuruluşların için de, bir hizmet içi eğitim merkezi olmuştur. Açılan yüzlerce mesleki ve teknik eğitim kursları, sosyal ve kültürel eğitim faaliyetleri, aslında kentin genetik yapısının bir yansımasıdır.

Açılmasının büyük bir gerekliliğe olduğunu düşündüğümüz ikinci devlet üniversitesi, özellikle Orta Asya ve İslam dünyasına yönelik eğitim hizmetlerini ön plana çıkarmalıdır. Geçmişte en büyük avantajı eğitim olan Erzurum, bu avantajı gelecek için de kullanabilmelidir. Erzurum'un başta bir bilim merkezi olmasının yanında, kalkınmaya ihtiyaç duyulan her alanda sıçrama yapabilmesi için eğitim 'olmazsa olmaz' durumundadır. Bu olmazlardan birisi de, şüphesiz ikinci bir devlet üniversitesidir. Erzurum'un gelişerek büyümesi noktasında ortak paydamız budur ve herkes bu paydanın mutlaka ortağı olmalıdır."

ATATÜRK'Ü ANARKEN

Objektif

Sefik ARAS

Türkiye Cumhuriyeti'nin kurucusu büyük önder, asker ve devlet adamı Mustafa Kemal Atatürk'ün aramızdan ayrılışının 71. yıl dönümündeyiz.

Büyük önderi; bugün milletçe bir kez daha, Türk Milletine yaptığı hizmetleri, gösterdiği çağdaş medeniyet yolu ve bıraktığı ilkeleri gönlümüzde, kalamızda, kalbimizde hissederek anıyoruz.

Küşkusuz; kutsal vatan topraklarının işgalden kurtarılması, milletimizin esarete mahkum edilmesinin önüne geçilmesi için, en zor şartlarda girişilen ve başarıya ulaştırılan İstiklal Mücadelesi'nin önderi Atatürk'ü anmamıza, Atatürk'ün ihtiyacı yoktur. Asıl ihtiyaç duyması gereken biziz.

Mustafa Kemal Atatürk; kurtuluşa giden yolda, elbette tek başına değildir. O hep güvendiği, yaşlısıyla, genciyle, kadınıyla erkeğiyle Türk insanıyla birlikte olmuştur. Birlikte savaş alanlarında koşmuş, vatan toprağı için canını veren şehitlerin azim ve iradesine şahit olmuştur. Tüm zorluklara birlikte göğüs germiş, birlikte yaşamıştır.

Mustafa Kemal Atatürk'ün sadece savaş meydanlarında gösterdiği başarılarla kalmamıştır. O Türkiye Cumhuriyeti'nin az zamanda çok işler başarılmasında da öncü ve önder olmuştur. Ekonomik sosyal kültürel alanlarda alınan mesafe, dost ve düşman tarafından hayranlıkla izlenmiştir.

Atatürk; dünyanın takdir ettiği, hayranlık duyduğu örnek bir liderdir. O bir dahidir.

Türk ordularının zafer kazanmasıyla, Anadoludaki emellerini gerçekleştirmeyen İngilterenin Başbakanı Lloyd George'in Parlamentoda kendisini eleştirenlere karşı söyledikleri Atatürk'ün yüceliğinin kabul edilişinin göstergesidir. Lloyd George şöyle demiştir.

"Arkadaşlar; yüzyıllar nadir olarak dahi yetiştirir. Şu talihsizliğe balenzki, o büyük dahi çağımızda Türk Milletine nasip olmuştur"

Prof. Dr. Herbert Mizzing ise onun için şöyle diyor.

"Kemal Atatürk'ün sözleri ve yaptıkları, daha iyi bir cihan istikbaline doğru göz kamaştırıcı bir meşale gibi parlıyor. Öyle bir istikbale doğru ki, O'nun ufuklarını görmeye bile muktedir değiliz"

Franklin D. Roosvelt, Atatürk'ün ölümü üzerine duygularını ifade ederken şunları söylüyor. *"Benim teessürüm iki türlüdür. Evvela böyle büyük bir adamın kaybı-dan dolayı, bütün dünya gibi bende müteessirim. İkincisi teessürüm ise, bu büyük adamla tanışmak, konuşmak konusundaki şiddetli arzumun gerçekleşmesine artık imkan kalmamış olmasıdır"*

Sanırız bu bir kaç örnek bile Mustafa Kemal Atatürk'ü dünyanın takdir ettiği hayranlık duyduğu büyük bir lider olduğunu göstermektedir.10 Kasım'ların sadece bir ağlama, karalar bağlama günü olmadığını aynı zamanda bu büyük önderi gösterdiği çağdaş uygarlık yolunda, nedenli mesafe aldığımızı sorgulamak, düşünmek gerekmektedir. Bu yolda çalışmak, çok çalışmak, dünyadaki gelişmelere ayak uydurmak zorunda olduğumuzu bu vesile ile birkez daha hatırlamamız gerekmektedir.

Ölümünün 71. yıldönümünde, büyük önderimizi rahmetle, şükranla anıyoruz...

Müftüllük ve Kur'an Kursu binası açıldı

Bingöl'ün Solhan ilçesinde inşaat çalışması tamamlanan müftülük ile Kur'an kursu binası düzenlenen bir törenle hizmete açıldı.

İlçe merkezinde 256 metrekarelik alan üzerinde yapılan 100 yatak-lı kız Kur'an kursu, müftülük binası ve lojmanlarının bulunduğu 5 katlı bina açılış töreni saygı duruşu ve İstiklal Marşı'nın okunması ile başladı. Solhan Ulu Camii Müezzini Mehmet Emin Dinlemez tarafından okunan Kur'an-ı Kerim'in ardından devam eden törende bir konuşma yapan Bingöl Valisi İrfan Balkanlioğlu, hasta insanların hastanelere gitmesi gibi, inanan insanların da huzur bulmak için böylesi yerlere ihtiyaç duyduğunu söyledi.

Açılışa katılan Diyanet İşleri Başkan Yardımcısı Prof. Dr. İzzet Er ise, Türkiye'de bulunan bin tane müftülük kurumundan sadece 150 tanenin kendi binalarında olmadığını belirterek, bunların da en kısa sürede binalarına kavuşmaları için çalışma yaptıklarını dile getirdi.

Solhan İlçe Müftüsü Sacit Ekerim törende yaptığı konuşmada binayı 02 Ocak 2008 tarihinde inşaat halinde kendisinden önceki yönetimden devraldığını söyledi. Ekerim, "Binanın tamamı 261 bin lirası Diyanet İşleri Başkanlığı, 160 bin lirası ise vatandaşların katkısı olmak üzere toplam 421 bin liraya mal oldu. Katkıda bulunan gerek resmi kurumlar, gerekse vatandaşlarımıza şükranlarımı sunuyorum" dedi.

Konuşmaların ardından müftülük binasını gezen katılımcılara Kur'an-ı Kerim hediye edildi. Törene katılanlara daha sonra Solhan Öğretmenevi'nde ikramlarda bulunuldu. Törene Solhan Kaymakamı Yaşar Aksanyar, Solhan Belediye Başkanı Niyazi Çavuşoğlu, Bingöl İl Müftüsü Hasan Çağlar, İlçe Emniyet Müdürü Beyazıt Çeken, daire amirleri, imamlar ve çok sayıda vatandaş katıldı.

H. İbrahim Özdemir'in "Eyvah" adlı romanı Osmanlı dönemindeki Erzincan tarihine ışık tutuyor.

doğu yayınları
V. Recep Yazıcıoğlu Cad. No: 57 ERZİNCAN

Son Dakika, Siyaset, Ekonomi, Sağlık, Spor, Sanat, Tarım ve daha neler neler

www.dogugazetesi.com.tr

ZAYİ
Erzincan yeşil kart bürosundan aldığım yeşil kartımı kaybettim
Hükümsüzdür
Gözde Koçer

SATILIK ARSA
Akyazı Beldesinde satılık 13 dönüm arsa
Mür. 0542 890 77 50 0536 844 16 96

Milletvekili Çalık'tan Nemrut Dağı'nda inceleme

AK Parti Malatya Milletvekili Öznur Çalık, Nemrut Dağı yolundaki genişletme çalışmalarını yerinde takip ederek Nemrut Dağı'na çıktı.

AK Parti Malatya Milletvekili Öznur Çalık, Nemrut Dağı yolundaki genişletme çalışmalarını yerinde takip ederek Nemrut Dağı'na çıktı.

AK Parti Malatya Milletvekili Öznur Çalık, beraberindeki partili yöneticileriyle birlikte Nemrut Dağı yolunda incelemelerde bulunarak Nemrut Dağı'na çıktı.

Nemrut Dağı'ndaki eserlerin korunması ile ilgili olarak herkesin aklı-selim düşünüp, gerekeni yapması gerektiğini vurgulayan Çalık, "Öncelikle bizim Malatya tarafından yor şamanın iyileştirme-miz gerekiyor. Yol şartlarını ve konaklama şartlarını en iyi şekilde sağlamalıyız. Yol çalışmalarındaki eksiklikler giderecek." dedi.

Çalık, "Biz bölge halkı olarak Adıyaman ile Malatya et ve tırnak gibiyiz. Hiç ayrılmadık bundan sonra da ayrılmayı da hiç düşünmüyoruz. Bu bölgenin kalkınması için bizim el ele vermek zorunda olduğumuzu biliyoruz. Nemrut'un Malatya'ya mı ? Adıyaman'a mı ? yada bölgenin neresine ait olduğu ile alakalı hiç hesabımız olmadı. Biz bu bölgenin turizm bölgesi olarak kalkınmasının istiyoruz. Buraya gelen turistlerimizin alış-veriş yapmasını sağlayacak ciddi çalışmalar yapmamız gerektiğini düşünüyorum. Biz Malatya olarak yol güzergahımızı iyileştirelim konaklama şartlarını güzelleştirelim ve turistlerimizi bölgemize çekelim diye mücadele ediyoruz. Biz küçük hesap yapmıyoruz. Biz büyük düşünüyoruz. Malatya olarak büyük düşünmeye devem edeceğiz. Yol şartlarımız çok kötüydü. Virajlı ve dardı. Özel İdaremizin mühendislen ile beraber ortak bir çalışma yaptık. Virajları düzelttirdik. Bu sene stabilizesini yapıp yolu olduğu gibi bitireceğiz. Önümüzdeki senede bu yolu asfaltlamayı planlıyoruz Asfaltın bittiği noktadan itibaren diğer kalan kısmı da özel taşlarla döşeyeceğiz. "Büyük oranda yolda rahatlama da olacak. Bundan sonra bize düşen görev ekonomik açıdan burayı kalkındırmak olacaktır" şeklinde konuştu.

Çalık, Nemrut Dağı'nda beraberindekiler ile hatıra fotoğrafda çekildi.

İhale İlanı
3'ÜNCÜ ORDU KOMUTANLIĞI

17 KALEM ATIŞ ALANI BAK.ONR.MLZ ALIMI işi açık ihale usulü ile ihale edilecektir.

İhale Kayıt numarası :2009/159716
1- İdarenin
a) Adresi :GENERAL KAZIM İNANÇ KIŞLASI/ERZİNCAN
b) Telefon ve faks numarası :446 2230955 - 446 2236584 (FAKS)
c) Elektronik posta adresi (varsa) :3orinhalekom@gmail.com
2- İhale Konusu Malın
a) Niteliği, türü ve miktarı :17 Kalem Atış Hedef Levhaları ile Atış Alanları Bak.Onr.Malzeme Alımı. (Alınacak olan malzemelerin ayrıntıları ihale dokümanında belirtilmiştir.)
b) Teslim yeri / yerleri :Or.Kh.Des.Gr.Loj.Dea.K.lığı Tüketim Mlz.333 Mal Saymanlığı /ERZİNCAN
c) Teslim tarihi / tarihleri :Sözleşmeyi imzalamaya mütakip 15 (onbeş) takvim günü.
3- İhalenin
a) Yapılacağı yer :3 üncü Ordu İhale Komisyon Başkanlığı /Erzincan
b) Tarihi ve saati :19.11.2009 Saat: 10:00
4. İhaleye katılabilme şartları ve istenilen belgeler ile yeterlik değerlendirmesinde uygulanacak kriterler:
4.1. İhaleye katılma şartları ve istenilen belgeler:
4.1.1. Tebligat için adres beyanı ve ayrıca irtibat için telefon ve varsa faks numarası ile elektronik posta adresi.
4.1.2. Mevzuatı gereği kayıtlı olduğu Ticaret ve/veya Sanayi Odası veya Meslek Odası Belgesi;
4.1.2.1 Gerçek kişi olması halinde, ilk ilan veya ihale tarihinin içerisinde bulunduğu yılda alınmış Ticaret ve/veya Sanayi Odasına veya ilgili Meslek Odasına kayıtlı olduğunu gösterir belge,
4.1.2.2 Tüzel kişi olması halinde, mevzuatı gereği tüzel kişiliğin siciline kayıtlı bulunduğu Ticaret ve/veya Sanayi Odasından, ilk ilan veya ihale tarihinin içerisinde bulunduğu yılda alınmış, tüzel kişiliğin sicile kayıtlı olduğuna dair belge,
4.1.3. Teklif vermeye yetkili olduğunu gösteren İmza Beyannamesi veya İmza Sirküleri;
4.1.3.1 Gerçek kişi olması halinde, noter tasdikli imza beyannamesi,
4.1.3.2 Tüzel kişi olması halinde, ilgisine göre tüzel kişiliğin ortakları, üyeleri veya kurucuları ile tüzel kişiliğin yönetimindeki görevlileri belirten son durumu gösterir Ticaret Sicil Gazetesi veya bu hususları tevsik eden belgeler ile tüzel kişiliğin noter tasdikli imza sirküleri,
4.1.4. 4734 sayılı Kanunun 10 uncu maddesinin (a), (b), (c), (d), (e), (g) ve (i) bentlerinde sayılan durumlarda olunmadığına ilişkin yazılı taahhütname.
4.1.5. Şekli ve içeriği İdari Şartnamede belirlenen teklif mektubu.
4.1.6. Şekli ve içeriği İdari Şartnamede belirlenen geçici teminat.
4.1.7. Şekli ve içeriği İdari Şartname 7.4 ve 7.5 nci maddelerinde istenilen yeterlik belgeleri.
4.1.8. İhale konusu işin tamamı veya bir kısmı alt yüklenicilere yaptırılamaz.
4.1.9. İhale dokümanının satın alındığına dair belge
4.1.10. Ortağı olduğu veya hisseden bulunduğu tüzel kişilere ilişkin beyanname.
5. Ekonomik açıdan en avantajlı teklif, en düşük fiyat esasına göre belirlenecektir.
6. İhaleye sadece yerli istekliler katılabilecektir.
7. İhale dokümanı 3 üncü Ordu İhale Komisyon Başkanlığı /ERZİNCAN adresinde görülebilir ve 20 TL karşılığı aynı adresten temin edilebilir. İhaleye teklif verecek olanlara ihale dokümanını satın almaları zorunludur.
8. Teklifler 19.11.2009 tarihi, saat 10:00 'a kadar 3 üncü Ordu İhale Komisyon Başkanlığı /ERZİNCAN adresine verilebileceği gibi, iadeli taahhütlü posta vasıtasıyla da gönderilebilir.
9. İstekliler tekliflerini, Her bir iş kalemi için teklif edilen birim fiyatların miktarlarla çarpımı sonucu bulunan toplam bedel üzerinden teklif birim fiyat şeklinde vereceklerdir. İhale sonucu üzerine ihale yapılan istekli ile her bir iş kalemi için teklif edilen birim fiyatların miktarlarla çarpımı sonucu bulunan toplam bedel üzerinden teklif birim fiyat esasına göre sözleşme imzalanacaktır. Bu ihalede, işin tamamı için teklif verilebilir.
10. İstekliler teklif ettikleri bedelin % 3'ünden az olmamak üzere kendi belirleyecekleri tutarda geçici teminat verecekleridir.
11. Verilen tekliflerin geçerlik süresi, ihale tarihinden itibaren en az 90 takvim günü olmalıdır.
12. Konsorsiyumlar ihaleye teklif veremezler.

Basın No: 4518 Doğu Y. No: 103 /10.11.2009

İhale İlanı
Temizlik, İlaçlama, Kalorifer Yakma ve Ziyaretçi Yönlendirme Hizmeti Alınacaktır.

TEMİZLİK HİZMET ALIMI (GENEL TEMİZLİK, İLAÇLAMA, KALORİFER YAKMA VE ZİYARETÇİ YÖNLENDİRME) TEMİZLİK HİZMET ALIMI (GENEL TEMİZLİK, İLAÇLAMA, KALORİFER YAKMA VE ZİYARETÇİ YÖNLENDİRME)hizmet alımı 4734 sayılı Kamu İhale Kanununun 19 uncu maddesine göre açık ihale usulü ile ihale edilecektir. İhaleye ilişkin ayrıntılı bilgiler aşağıda yer almaktadır.

İhale Kayıt No : 2009/152159
1. İdarenin
a) Adresi :MİMAR SİNAN MAHALLESİ TALİP KABAN BULVARI NO:31 ERZİNCAN
b) Telefon ve Faks Numarası :446 2143396 - 446 2245183
c) Elektronik Posta Adresi :erzincan100yil@shçek.gov.tr
ç) İhale dokümanının görülebileceği internet adresi (varsa) :yok
2. İhale Konusu hizmetin
a) Niteliği, Türü ve Miktarı :10 işçi Genel Temizlik, 2 İşçi Kaloriferci ve 2 İşçi Ziyaretçi Yönlendirme toplam 14 İşçi Malzemesiz Hizmet Alımı İşi
b) Yapılacağı Yer :100.Yıl Atatürk Huzurevi ve Huzurevi Yaşlı Bakım ve Rehabilitasyon Merkezi Müdürlüğü
c) İşin Süresi :1 Yıl (01.01.2010-31.12.2010 tarihleri arası)
3. İhalenin
a) Yapılacağı Yer :100.Yıl Atatürk Huzurevi ve Huzurevi Yaşlı Bakım Rehabilitasyon Merkezi Müdürlüğü İhale Komisyon Odası
b) Tarihi - Saati :01.12.2009 - 10:00
4. İhaleye katılabilme şartları ve istenilen belgeler ile yeterlik değerlendirmesinde uygulanacak kriterler:
4.1. İhaleye katılma şartları ve istenilen belgeler:
4.1.1. Mevzuatı gereği kayıtlı olduğu Ticaret ve/veya Sanayi Odası veya Meslek Odası Belgesi;
4.1.1.1 Gerçek kişi olması halinde, kayıtlı olduğu ticaret ve/veya sanayi odasından ya da ilgili meslek odasından, ilk ilan veya ihale tarihinin içinde bulunduğu yılda alınmış, odaya kayıtlı olduğunu gösterir belge,
4.1.1.2 Tüzel kişi olması halinde, ilgili mevzuatı gereği kayıtlı bulunduğu ticaret ve/veya sanayi odasından, ilk ilan veya ihale tarihinin içinde bulunduğu yılda alınmış, tüzel kişiliğin odaya kayıtlı olduğunu gösterir belge,
4.1.1.3. İhale konusu işin yerine getirilmesi için alınması zorunlu olan ve ilgili mevzuatında o iş için özel olarak düzenlenen sicil, izin, ruhsat vb. belgeler, 5179 sayılı kanun kapsamında ilgili makamlardan alınmış Gıda Sicil ve Gıda Üretim Belgesi
4.1.2. Teklif vermeye yetkili olduğunu gösteren İmza Beyannamesi veya İmza Sirküleri;
4.1.2.1 Gerçek kişi olması halinde, noter tasdikli imza beyannamesi,
4.1.2.2 Tüzel kişi olması halinde, ilgisine göre tüzel kişiliğin ortakları, üyeleri veya kurucuları ile tüzel kişiliğin yönetimindeki görevlileri belirten son durumu gösterir Ticaret Sicil Gazetesi, bu bilgilerin tamamının bir Ticaret Sicil Gazetesinde bulunmaması halinde, bu bilgilerin tümünü göstermek üzere ilgili Ticaret Sicil Gazeteleri veya bu hususları gösteren belgeler ile tüzel kişiliğin noter tasdikli imza sirküleri,
4.1.3. Şekli ve içeriği İdari Şartnamede belirlenen teklif mektubu.
4.1.4. Şekli ve içeriği İdari Şartnamede belirlenen geçici teminat.
4.1.5. İhale konusu işin tamamı veya bir kısmı alt yüklenicilere yaptırılamaz;
4.1.6.Tüzel kişi tarafından iş deneyimini göstermek üzere sunulan belgenin, tüzel kişiliğin yarısından fazla hissesine sahip ortağına ait olması halinde, ticaret ve sanayi odası/ticaret odası bünyesinde bulunan ticaret sicil memurlukları veya yeminli mali müşavir ya da serbest muhasebeci mali müşavir tarafından ilk ilan tarihinden sonra düzenlenen ve düzenlendiği tarihten geriye doğru son bir yıldır kesintisiz olarak bu şartın korunduğunu gösteren, standart forma uygun belge
4.2. Ekonomik ve mali yeterliğe ilişkin belgeler ve bu belgelerin taşıması gereken kriterler
4.2.1. Bankalardan temin edilecek belgeler:
Teklif edilen bedelin % 10 undan , az olmamak üzere istekli tarafından belirlenecek tutarda bankalar nezdinde kullanılmamış nakdi veya gayrinakdi kredisi ya da üzerinde kısıtlama bulunmayan mevduatı gösteren banka referans mektubu,
Bu kriter, mevduat ve kredi tutarları toplanmak ya da birden fazla banka referans mektubu sunulmak suretiyle de sağlanabilir.
4.2.2. Bilançe veya eşdeğer belgeler
İhalenin yapıldığı yıldan önceki yıla ait;
a) Yıl sonu bilançosunun ve bilançonun gerekli görülen bölümleri,
b) (a) bendinde belirtilen belgelere eşdeğer belgeler,
a ve b bendinde sayılan belgelerden birinin sunulması yeterlidir.İsteklinin;
a) Cari oranın (dönen varlıklar / kısa vadeli borçlar) en az 0,50 olması
b) Öz kaynak oranının (öz kaynaklar/ toplam aktif) en az 0,10 olması,
c) Kısa vadeli banka borçlarının öz kaynaklara oranının 0,75'den küçük olması,
yeterlik kriterlerdir ve bu üç kriter birlikte aranır.
Bu kriterleri bir önceki yılda sağlayamayanlar, son iki yıla ait belgelerini sunabilirler. Bu takdirde son iki yılın parasal tutarlarının ortalaması üzerinden yeterlik kriterlerinin sağlanıp sağlanmadığına bakılır.
Serbest meslek erbabının vereceği, ilgili mevzuatına göre düzenlenmiş ve onaylanmış serbest meslek kazanç defteri özetinde gösterilen değerlere göre, son yıla ait toplam gelirin toplam gidere oranının veya son iki yıla ait gelir ve giderlerin parasal tutarlarının ortalaması üzerinden bulunacak oranın en az (1,25) olması şartı aranır. Serbest meslek kazanç defteri özetinin yeminli mali müşavir veya serbest muhasebeci mali müşavir ya da vergi dairesince onaylı olması gerekir. Bu durumda, yukarıda bilançolar veya gerekli görülen bölümler üzerinden hesaplanacak oranlar aranmaz.
4.2.3. İş hacmini gösteren belgeler .
a) İhalenin yapıldığı yıldan önceki yıla ait toplam ciroyu gösteren gelir tablosu,
b) Taahhüt altında devam eden hizmet işlerinin gerçekleştirilen kısmının veya bitirilen hizmet işlerinin parasal tutarını gösteren, ihalenin yapıldığı yıldan önceki yılda düzenlenmiş faturalar.Bu belgelerden birinin sunulması yeterlidir. Toplam cironun teklif edilen bedelin %15 inden , taahhüt altında devam eden işlenin gerçekleştirilen kısmının veya bitirilen işlerin parasal tutarının ise teklif edilen bedelin %10 undan az olmaması gerekir. Bu kriterlerden herhangi birini sağlayan ve sağladığı kritere ilişkin belgeyi sunan istekli yeterli kabul edilir.
Bu kriterleri bir önceki yılda sağlayamayanlar, son iki yıla ait belgelerini sunabilirler. Bu takdirde son iki yılın parasal tutarlarının ortalaması üzerinden yeterlik kriterlerinin sağlanıp sağlanamadığına bakılır.
4.3. Mesleki ve Teknik yeterliğe ilişkin belgeler ve bu belgelerin taşması gereken kriterler
4.3.1. İş deneyimi belgeleri:
Son beş yıl içinde bedel içeren bir sözleşme kapsamında kabul işlemleri tamamlanan ve teklif edilen bedelin %30 oranından az olmamak üzere, ihale konusu iş veya benzer işlere ilişkin iş deneyimini gösteren belgeler.
4.3.2. Kalite ve standarda ilişkin belgeler
İstekliler, adlarına düzenlenmiş, ihale ve son başvuru tarihi itibariyle geçerlilik süresini doldurmamış; kapsamı ve niteliği ile ihale konusu hizmetle ilgili olan ISO 9001-2000 Kalite Yönetim Sistem Belgesi asılı veya noter tasdikli suretini vereceklerdir. Bu belgenin/Belgelerin Türk Akreditasyon Kurumu tarafından akredite edilen belgelendirme kuruluşları veya Uluslararası Akreditasyon Forumu Karşılıklı Tanınma Anlaşmasında yer alan ulusal akreditasyon kurumlarınca akredite edilmiş belgelendirme kuruluşları tarafından düzenlenmesi zorunludur. Bu belgelendirme kuruluşlarının Uluslararası Akreditasyon Forumu Karşılıklı Tanınma Anlaşmasında yer alan ulusal akreditasyon kurumlarınca akredite edilmiş belgelendirme kuruluşu olduklarının ve bu kuruluşlarca düzenlenen belgelerin geçerliliğini sürdürdüğünün, Türk Akreditasyon Kurumundan alınacak bir yazı ile teyit edilmesi gerekir. Teyit yazısı ihale veya son başvuru tarihinde geçerli olması koşuluyla düzenlendiği tarihten itibaren bir yıl süreyle kullanılabilir. Ancak Türk Akreditasyon Kurumu tarafından akredite edildiği duyurulan belgelendirme kuruluşları tarafından düzenlenen ve TÜRKAK Akreditasyon Markası taşıyan belge ve sertifikalar için Türk Akreditasyon Kurumundan teyit alınması zorunlu değildir.
4.4. Bu ihalede benzer iş olarak kabul edilecek işler:
4.4.1 Kamuda veya Özel Sektörde personel çalıştırmasına dayalı olarak ihale edilen temizlik işleri benzer iş olarak kabul edilecektir.
5. Ekonomik açıdan en avantajlı teklif, sadece fiyat esasına göre belirlenecektir.
6. İhaleye sadece yerli istekliler katılabilecektir.
7. İhale dokümanının görülmesi ve satın alınması
7.1. İhale dokümanı, idarenin adresinde görülebilir ve 250 Türk Lirası karşılığı aynı adresten satın alınabilir.
7.2. İhaleye teklif verecek olanların ihale dokümanını satın almaları zorunludur.
8. Teklifler, ihale tarih ve saatine kadar Erzincan 100.Yıl Atatürk Huzurevi ve Huzurevi Yaşlı Bakım Rehabilitasyon Merkezi Müdürlüğü adresine elden teslim edilebileceği gibi, aynı adrese iadeli taahhütlü posta vasıtasıyla da gönderilebilir.
9. İstekliler tekliflerini, Birim fiyatlar üzerinden vereceklerdir. İhale sonucu üzerine ihale yapılan istekiyle, her bir iş kaleminin miktarı ile bu kalemler için teklif edilen birim fiyatların çarpımı sonucu bulunan toplam bedel üzerinden birim fiyat sözleşme imzalanacaktır. Bu ihalede, işin tamamı için teklif verilecektir.
10. İstekliler teklif ettikleri bedelin %3 'ünden az olmamak üzere kendi belirleyecekleri tutarda geçici teminat vereceklerdir.
11.Verilen tekliflerin geçerlik süresi, ihale tarihinden itibaren 90 (Doksan) takvim günüdür.
12. Konsorsiyum olarak ihaleye teklif veremez.

Basın No: 4411 Doğu Y. No: 104 /10.11.2009

Bu pazarda GDO yok..

1'den devam

Görüşlerini aldığımız semt pazarındaki yerli ürün satıcıları, ürünlerinin tamamının yerli ve herhangi bir kimyasal ilaç kullanılmadan üretildiğini vurgulayarak, gönül rahatlığı ile tüketilebileceğini söylediler. Bir çoğu köyde el emeği göz nuru harcayarak ürettiği birbirinden zengin ürünlerini açtıkları tezgahlarda uygun fiyattan piyasaya sürerken GDO ile ilgili olarak sorularımıza şaşkınlıkla cevap verdiler. Bir çoğu GDO için 'o nedir?...' cevabını verirken buğday meydanında satılan ürünlerin tamamının GDO'dan uzak olduğunu tescilledi.

Pazarda satışı yapılan kuru gıdalardan; buğday, fasulye, pestil, köme, çemiş, kuru üzüm, kayısı kurusu, ceviz ve onlarcasının yanı sıra elma armut, üzüm domates, bal yağı, çökelek, peynir gibi bir çok ürün müşterisini bekliyor. Tamamı köyde kimyasal ilaç yerine organik gübre ile, beslenen ve hiçbir katkısı bulunmadan pazara kadar getirilen organik yerli ürünler Erzincanlıların ilgisini bekliyor

LPG tankından soba yapıyor...

Erzincan'da yıllardır sac soba üretimi yapan Erzincanlı soba üreticisi Cemal Er, mesleğindeki mucitlikleri göz doldurıuyor. Kış mevsiminde bir çok iş yerinde ve evlerde kullanılan pahalı sobalara alternatif olarak ürettiği ilginç sobaları halkın hizmetine sunan Er, ayrı zamanda ülke ekonomiye büyük katkı sağlıyor. LPG'li araçların yakıt tankı olarak kullandığı metal depolardan soba yapan soba üreticisi Cemal Er, bu buluşu ile ilgi topluyor. Araçlarda 10 yıl kullanıldıktan sonra ekonomik ömrü dolduğu için değiştirilen LPG tanklarını alan Cemal Er, uygun fiyata aldığı bu tankları işleyerek soba yapıyor. Dayanıklılığı ve uzun ömürlülüğü ile vatandaşın ilgisini çeken sobalar özellikle sanayi dükkanlarının vazgeçilmezi oluyor.

BU DA ERZİNCANLI AKLI

Yıllarca işletmesinde sac soba üretimi yaparak geçimini sağladığını söyleyen Cemal Er, sadece sac soba üretimine bağlı kalmayarak ilginç buluşlarla müşterilerine daha iyi hizmet sunabilmek için çeşitli buluşlar yaptığını söyledi. Kaliteli ve uygun fiyata soba ürettiğini söyleyen Er, "sanayide yanı başımda bulunan LPG dönüşüm işletmesinde bulunan onlarca boş tankı gördüğümde birden kafamda yeşil ışık yandı. 'ben bunlardan soba yaparım' dedim ve iki yıl önce ilk deneme üretimini yaptım kendi dükkanımda kullandım. Oldukça verim aldım ve bu işi yaygınlaştırmaya karar verdim. O günden bu güne onlarca sipariş alarak Erzincan ve çevre illere LPG tankından ürettiğim sobaları üreterek gönderiyorum. Böylece araçlarda ekonomik ömrünü doldurmuş LPG tankları çöpe yada işlenmek için farklı illere gideceğine biz burada vatandaş için daha hayırlı işte kullanarak ekonomimize katkı sağlıyoruz" dedi.

Hastanede maske zorunluluğu

Kemal Arduç

Erzincan'da şimdiye kadar Domuz Gribi vakasına rastlanılmaz iken, buna karşın sıkı tedbirler sürüyor. Erzincan Devlet Hastanesi'nde salgınına karşı maskeli önlem alındı. Devlet Hastanesi'nde görevli personelin tamamına maske takmaları yönünde talimat verilirken aynı zamanda hastaneye muayene ve servislere ziyaret için gelen vatandaşlara maske takma zorunluluğu getirildi. Edindiğimiz bilgide Erzincan'da şimdiye kadar domuz gribi vakasına rastlanılmadığı belirtilirken, yapılan tüm çalışmaların vatandaşların güvenliği ve tedbir için olduğu söylendi. Öte yandan kimi vatandaş ısrarla maske takmak isterken, kimi vatandaş ise nefes almakta güçlük yaşadığı için takmak istemediği gözlemlendi.

'Büyük Atatürk'ü unutmayacağız'

Cumhuriyet ve ardından hayata geçirilen devrimler, hayatın her alanında büyük-değişikliker yaşanmıştır. Bu bakımdan Cumhuriyet, tarihimizin en büyük çağdaşlaşma hamlesidir.

O'nun ortaya koyduğu çağları aşan ilke ve idealler, milletimizin çağdaş uygarlık seviyesine ulaşma gayretlerinde bir güç ve ilham kaynağı olmuştur. Milletine inancı ve sevgisi, Milletinde Atatürk'e sonsuz güveninin sonucunda, Kurtuluş Savaşı'nın kazanılması ve bağımsız, laik ve demokratik Türkiye Cumhuriyeti'nin kurulmasının yolunu açmıştır. Güç şartlara ve imkânsızlıklara rağmen, Kurtuluş Savaşı'nın dünya ölçeğinde etki yaratan bir zaferle sonuçlanması, ardından Cumhuriyet'in kurulması ve Türk Devrimi'nin gerçekleştirilmesi, tarihin ender kaydettiği başarılardır. Yüce Atatürk'ün Milletini ve ülkesini iyi tanması, dünya gerçeklerini iyi bilmesi, engin ileri görüşlülüğü yanında, Türk Milletinin bağımsızlık ve özgürlük ülküsüyle O'nun çevresinde kenetlenmesi, bu büyük başarıyı getirmiştir. Mustafa Kemal Atatürk, Türk insanına büyük düşünmeyi, akıcılığı, ilericiliği, kendisine ve milletine güven duymayı öğretmiştir. Bu sayededir ki, Türk milleti, geçen 86 yıl içerisinde yeniden şahlanmış ve Türkiye Cumhuriyeti, dünyanın sayılı ülkelerinden biri hâline gelmiştir.

Yüce Türk milletinin geçmişten geleceğe, en değerli ışık kaynağı, eşsiz bulunmaz kahraman, büyük devlet adamı Mustafa Kemal Atatürk'ün yolunda yürümeye devam edeceğiz. O'nun bıraktığı miras, Cumhuriyet nesillerinin omuzlarında kuşaktan kuşağa taşınarak ebediyete kadar korunacaktır. O'nun yaktığı meşale hiç sönmeyecek ve Türk milleti ebediyete kadar kalbinde ve gönlünde yaşatacaktır.

Cumhuriyetimizin kurucusu Gazi Mustafa Kemal Atatürk'ü, vefatının 71. yıldönümünde bu düşüncelerle, bir kez daha saygı, şükran ve rahmetle anıyorum. Aziz ruhu şad olsun" açıklamasında bulundu.

'Atatürk'ü saygı ve rahmetle anıyoruz'

Bu bağlamda Atatürk'ün aramızdan ayrılışının 71.yılında O'na gösterilecek en büyük saygı Kurtuluş Savaşını kazanan ruhun 21.Yüzyıl Türkiye'sini kucaklamasıdır. 72. Milyon insanımızın ülke birliği adına hiçbir ayrım yapmadan birbirini kucaklamasıdır.

Türkiye Cumhuriyeti çağdaş dünyanın saygın ve güçlü bir üyesi olarak bunu başarmak zorundadır. Başaracak potansiyeli de vardır.

Atatürk'ün ölüm yıldönümünde onun fikir ve düşünceleri rehberliğinde bu idealler gerçekleşerek ve Atatürk'e verilecek en büyük armağan olacaktır. O büyük insanı rahmet ve şükranla anıyoruz" dedi.

İHALE İLANI
T.C.
ERZİNCAN İL ÖZEL İDARESİ
(Destek Hizmetleri Müdürlüğü)

1. KÜLTÜR VE TURİZM MÜDÜRLÜĞÜ 75.YIL KÜLTÜR MERKEZİ DOĞALGAZ DÖNÜŞÜM İŞİ yapım işi 4734 sayılı Kamu İhale Kanununun 19 uncu maddesine göre açık ihale usulü ile ihale edilecektir. İhaleye ilişkin ayrıntılı bilgiler aşağıda yer almaktadır:
İhale kayıt numarası : 2009/159202
a) İdarenin
a) Adresi : İL ÖZEL İDARESİ EK HİZMET BİNASI DESTEK HİZMETLERİ MÜDÜRLÜĞÜ GÜLABİBEY MAH. 798. SOK. NO: 2 MERKEZ/ERZİNCAN
b) Telefon ve faks numarası : 0 446 2242631-32-33- - 0 446 2141601
c) Elektronik posta adresi :destek@erzincanilozelidaresi.gov.tr
ç) İhale dokümanının görülebileceği internet adresi (varsa) : http://www.erzincanilozelidaresi.gov.tr
2- İhale konusu yapım işinin
a) Niteliği, türü, miktarı :1 ADET KÜLTÜR MERKEZİ SİTESİNİN DOĞALGAZ DÖNÜŞÜM İŞİ
b) Yapılacağı yer :ERZİNCAN İL KÜLTÜR VE TURİZM MÜDÜRLÜĞÜ 75.YIL KÜLTÜR MERKEZİ
c) İşe başlama tarihi :Sözleşmenin yapıldığının tebliğ tarihinden itibaren 5 (beş) gün içinde yer teslimi yapılarak işe başlanacaktır.
d) İşin süresi :Yer tesliminden itibaren 30 takvim günüdür.
3- İhalenin
a) Yapılacağı yer : İL ÖZEL İDARESİ EK HİZMET BİNASI GÜLABİBEY MAH.798 SOK NO : 2 DESTEK HİZMETLERİ MÜDÜRLÜĞÜ İHALE ODASI
b) Tarihi ve saati : 25.11.2009 - 10:30
4. İhaleye katılabilme şartları ve istenilen belgeler ile yeterlik değerlendirmesinde uygulanacak kriterler:
4.1. İhaleye katılma şartları ve istenilen belgeler:
4.1.1. Mevzuatı gereği kayıtlı olduğu Ticaret ve/veya Sanayi Odası ya da Esnaf ve Sanatkarlar Odası veya ilgili Meslek Odası Belgesi;
4.1.1.1. Gerçek kişi olması halinde, kayıtlı olduğu ticaret ve/veya sanayi odasından ya da esnaf ve sanatkar odalarından veya ilgili meslek odasından, ilk ilan veya ihale tarihinin içinde bulunduğu yılda alınmış, odaya kayıtlı olduğunu gösterir belge,
4.1.1.2. Tüzel kişi olması halinde, ilgili mevzuatı gereği kayıtlı bulunduğu Ticaret ve/veya Sanayi Odasından, ilk ilan veya ihale tarihinin içinde bulunduğu yılda alınmış, tüzel kişiliğin odaya kayıtlı olduğunu gösterir belge,
4.1.2. Teklif vermeye yetkili olduğunu gösteren İmza Beyannamesi veya İmza Sirküleri.
4.1.2.1. Gerçek kişi olması halinde, noter tasdikli imza beyannamesi.
4.1.2.2. Tüzel kişi olması halinde, ilgisine göre tüzel kişiliğin ortakları, üyeleri veya kurucuları ile tüzel kişiliğin yönetimindeki görevlileri belirten son durumu gösterir Ticaret Sicil Gazetesi, bu bilgilerin tamamının bir Ticaret Sicil Gazetesinde bulunmaması halinde, bu bilgilerin tümünü göstermek üzere ilgili Ticaret Sicil Gazeteleri veya bu hususları gösteren belgeler ile tüzel kişiliğin noter tasdikli imza sirküleri,
4.1.3. Şekli ve içeriği İdari Şartnamede belirlenen teklif mektubu.
4.1.4. Şekli ve içeriği İdari Şartnamede belirlenen geçici teminat
4.1.5. İhale konusu işin tamamı veya bir kısmı alt yüklenicilere yaptırılamaz.
4.1.6.Tüzel kişi tarafından iş deneyimini göstermek üzere sunulan belgenin, tüzel kişiliğin yarısından fazla hissesine sahip ortağına ait olması halinde, ticaret ve sanayi odası/ticaret odası bünyesinde bulunan ticaret sicil memurlukları veya yeminli mali müşavir ya da serbest muhasebeci mali müşavir tarafından ilk ilan tarihinden sonra düzenlenen ve düzenlendiği tarihten geriye doğru son bir yıldır kesintisiz olarak bu şartın korunduğunu gösteren, standart forma uygun belge,
4.3. Mesleki ve teknik yeterliğe ilişkin belgeler ve bu belgelerin taşması gereken kriterler:
4.3.1. İş deneyim belgeleri
Son beş yıl içinde bedel içeren bir sözleşme kapsamında taahhüt edilen ve teklif edilen bedelin %50 oranından az olmamak üzere ihale konusu iş veya benzer işlere ilişkin iş deneyimini gösteren belgeler.
4.3.2. Organizasyon yapısı ve personel durumuna ilişkin belgeler
4.4. Bu halede benzer iş olarak kabul edilecek işler ve benzer işe denk sayılacak mühendislik ve mimarlık bölümleri:
4.4.1. Bu halede benzer iş olarak kabul edilecek işler : 29/12/2005 tarih ve 26038 sayılı Resmi Gazetede yayımlanan Yapım İşlerinde İş deneyiminde değerlendirilecek Benzer işlere ait Tebliğde belirtilen B/IV- - E/I - E/ II grubu işler denk sayılacak.4.4.2. Benzer işe denk sayılacak mühendislik veya mimarlık bölümleri : MAKİNE MÜHENDİSLİĞİ
5- Ekonomik açıdan en avantajlı teklif sadece fiyat esasına göre belirlenecektir.
6- İhaleye sadece yerli istekliler katılabilecektir. 7- İhale dokümanının görülmesi ve satın alınması:7.1. İhale dokümanı, idarenin adresinde görülebilir ve 100 Türk Lirası karşılığı İL ÖZEL İDARESİ EK HİZMET BİNASI GÜLABİBEY MAH.798 SOK. NO : 2 DESTEK HİZMETLERİ MÜDÜRLÜĞÜ adresinden satın alınabilir. İhale dokümanı, posta yoluyla da satın alınması mümkündür. Posta yoluyla ihale dokümanı almak isteyenler, posta masrafı olan 100 Türk Lirası dokümanı bedelini ERZİNCAN VAKIFBANK 00158007285474208 NOLU HESABA YATIRAK SURETI İLE yatırmak zorundadır. Posta yoluyla ihale dokümanı satın almak isteyenler, ihale dokümanı bedeline ilişkin ödeme dekontu ile ihale dokümanının gönderileceği adresin de belirtildiği ihale dokümanı talep dilekçelerine yukarıda yer alan faks numarasına veya yazılı olarak idareye ihale tarihinden en az beş gün önce bildirmek zorundadır. İhale dokümanı iki iş günü içinde bildirilen adrese posta yoluyla gönderilecektir. İhale dokümanının posta yoluyla gönderilmesi halinde, postanın ulaşmamasından veya geç ulaşmasından da dokümanın eksik olmasından dolayı idaremiz hiçbir şekilde sorumlu tutulamaz. Dokümanın postaya verildiği tarih, dokümanın satın alma tarihi olarak kabul edilecektir.7.2. İhaleye teklif verecek olanların ihale dokümanını satın almaları zorunludur.8- Teklifler, ihale tarih ve saatine kadar İL ÖZEL İDARESİ EK HİZMET BİNASI GÜLABİBEY MAH.798 SOK. NO : 2 DESTEK HİZMETLERİ MÜDÜRLÜĞÜ adresine elden teslim edilebileceği gibi,aynı adresten iadeli taahhütlü posta vasıtasıyla da gönderilebilir.
9- İstekliler tekliflerini, Anahtar teslimi götürü bedel üzerinden vereceklerdir. İhale sonucu, üzerine ihale yapılan istekiyle anahtar teslimi götürü bedel sözleşme imzalanacaktır.Bu ihalede, işin tamamı için teklif verilecektir.
10- İstekliler teklif ettikleri bedelin %3'ünden az olmamak üzere kendi belirleyecekleri tutarda geçici teminat vereceklerdir.
11- Verilen tekliflerin geçerlilik süresi, ihale tarihinden itibaren 60 (altmış) takvim günüdür.
12- Konsorsiyum olarak ihaleye teklif veriilemez.
13- Diğer Hususlar:YUKARIDAKI MADDELERDE BELİRTİLMEYEN HUSUSLARDA TEKNİK ŞARTNAME ,İDARİ ŞARTNAME VE DİĞER İHALE MEVZUATI GEÇERLİDİR.
TEKNİK PERSONEL LİSTESİ

Sıra No	Pozisyonu	Mesleki Unvanı	Mesleki Özellikleri
1	MUHENDİS	MAKİNE MÜHENDİSİ	EN AZ 5 YIL DENEYİMLİ
2	TEKNİKER	MAKİNE TEKNİKERİ	EN AZ 5 YIL DENEYİMLİ

Basın No: 4541 Doğu Y. No: 105 /10.11.2009

İLAN
ERZİNCAN 1. ASLİYE HUKUK MAHKEMESİ
(AİLE MAHKEMESİ SIFATIYLA) NDEN

ESAS NO : 2009/676
KARAR NO : 2009/ 896

Davacılar Nihat ATAŞ, Türkan ATAŞ aleyhine mahkememizde açılan nüfus (Ad ve Soyad düzeltilmesi

Amatör rengarenk..

Erzincanspor , Erzincan'da Amatör futbol liginde bir ilki gerçekleştirerek Gine'den futbolcu transfer etti. Sezon başı çalışmalarına takımla birlikte başlayan Gineli siyahi Manet Nani ilk resmi maçına Demirkent Sentetik sahasında oynanan genç hakemler İlker Gürsoy, Barış Sarıkaya ve Nimet Altunkıran'ın yönettiği ve Erzincanspor'un 12-0 yendiği Altınbaşak Belediyespor karşılaşmasında çıktı. 20 yaşındaki Manet Nanı karşılaşmanın 58. dakikasında kafa ile takımının 7.golünü fileye gönderdi. 65 dakika oday oldu.

LİDERLER NA-MAĞLUP

A Grubunda Erzincanspor oynadığı 5 karşılaşmada topladığı 15 puanla liderliğini na mağlup sürdürürken, B Grubunda Tercan 17 Şubatspor oynadığı 4 karşılaşmada aldığı 12 puanla na-mağlup liderliğini devam ettirdi

Erzincanspor Amatör kümede farklılığını ortaya koymaya devam ediyor. Oynadığı 5 karşılaşmada 43 gol atarken, sadece kalesinde 1 gol gördü. Erzincanspor'un gollerini Emre (14), Erdi (8), Ahmet (5), Adem (5), Sefa (3), Vasfi (2), Selçuk (2), Okan (2), Numan (1) ve Nani (1) gol kaydederken, yediklei tek golü Fatih Tekniksspor'da Abdullah Karabina attı.

A Grubunda Erzincanspor oynadığı 5 karşılaşmada topladığı 15 puanla liderliğini na mağlup sürdürürken, B Grubunda Tercan 17 Şubatspor oynadığı 4 karşılaşmada aldığı 12 puanla na-mağlup liderliğini devam ettirdi. B Grubu lideri Tercan 17 Şubatspor oynadığı 4 karşılaşmada 15 gol atarken, kalesinde 6 gol gördü. Erzincan 1.Amatör Küme Futbol Müsabakası 5.hafta oynanan karşılaşmalar ile devam ettı. İki gurup halinde oynanan müsabakalar Erzincan Demirkent Sentetik Sahası, Refahiye sahası, Erzincan 13 Şubat Şehir Stadyumu'nda oynandı. Geçen hafta Altınbaşak Belediyespor Çayırlı deplasmanına gitmemişti. Bu hafta Altınbaşak Belediyespor , Erzincanspor karşılaşmasına çıktı. Bir düzine gol yiyen Altınbaşak Belediyespor, farklı yenilmesine rağmen genç futbolculardan kurulu takımı maç boyunca centilmenliği elden bırakmadı.

B Grubunda Haftanın mini derbisinde Erzincan 13 Şubat Şehir stadında Tercan 17 Şubatspor futbol takımı lige kötü başlangıç yapan ancak ilerleyen haftalarda düzelen ligin iddialı takımlarından Kargın Beldesinin takımı Altunkentspor'u 4-2 yenerek liderliğini sürdürdü. Tercan Belediye Başkanı Mehmet Yılmaz, Erzincan'da tüm belediye Başkanlarına örnek olacak şekilde takımının maçlarını izliyor ve sahipsiz bırakmıyor.

DEMİRKENT SAHASINDA MAÇ İZLEMEK ZOR

Büyük yatırımlar ile Erzincan Amatör kümesi hizmetine sunulan Demirkent Sentetik sahası çevre düzenlemesi olmaması ve trübünlerin olmayışı nedeniyle maçları izleyenler sıkıntı yaşıyorlar. Özellikle yağışlı havalarda futbol severler camur deryası içinde karşılaşma izliyorlar.

AMATÖR KÜMEDE 5.HAFTA TOPLU SONUÇLARI

Erzincanspor-Altınbaşak Belediye spor: 12 -0
Tercan 17 Şubat Belediyespor-Altunkentspor: 4-2
Kemahspor-Üzülmez Belediyespor: 3-4
Refahiye Belediyespor-Kavakyolluspor: 5-1
Demirkentspor-Fırat AnadoluTeknik Lisesispor: 2
Üzümlü Belediye-Erzincan Belediye : 3-0 (Hükmen)
Çayırlıspor-Yamaç Belediye: 3-0 (Hükmen)

TIR şarampole uçtu: 1 ölü

Erzincan-Sivas kara yolunda TIR'ın şarampole uçması sonucu meydana gelen kazada TIR sürücüsü olay yerinde yaşamını yitirdi

Erzincan-Sivas kara yolunda meydana gelen trafik kazasında bir kişi hayatını kaybetti.

Edinilen bilgiye göre geçe saat 03:00 sıralarında Erzincan-Sivas kara yolunun 12. kilometresi Karadaşlar Durağı mevkiinde Abdulkadir Yıldızbaşı (56) yönetimindeki 80 AD 545 plaka TIR, sürücünün uyuması sonucu yoldan çıkarak 15 metre derinliğindeki şarampole uçtu. Kazanın şiddeti ile TIR'ın çekicisi ve dorsesi ayrılırken, araç sürücüsü çekicinin altında kalarak feci şekilde can verdi.

Kaza yerinde geniş güvenlik önlemleri alındı. Yaklaşık 50 metre kadar yol dışında ilerleyen TIR'ın, aşırı hızın etkisiyle toprak yığınına çarparak metrelerce yükseğe fırladığı öğrenildi.

Olay yerine gelen nöbetçi savcının incelemesinin ardından TIR sürücüsü Abdulkadir Yıldızbaşı'nın cesedi Erzincan Devlet Hastanesi Morgu'na kaldırılırken kaza ile ilgili tahkikat başlatıldı.

Ciritçiler Erzincan'da at koşturacak

12-16 Kasım tarihleri arasında Atlı Cirit Türkiye Şampiyonası Erzincan'da yapılacak. Şampiyonaya tüm Erzincanlılar davet edildi

Kemal Arduç

Erzincan Valliği'nden yapılan açıklamada Atlı Cirit Türkiye Şampiyonası Erzincan'da yapılacağı kaydedildi. 12-16 Kasım tarihleri arasında Çağlayan yolu üzerinde Terzibaba sahaları yanındaki cirit sahasında yapılacak şampiyonaya Uşak- Erzurum- Sivas illerinden 5 kulüp 60 sporcu katılacağı kaydedildi. Öte yandan Şampiyonada Erzincan Atlı Spor Ve Erzincan Fatih Atlı Spor Kulüpleri gösteri yapacağı belirtildi.

11 kasım 2009 çarşamba günü saat 15:00 da şampiyonaya katılan kulüpler ve sporcuları valilik önünden başlayarak ordu caddesi üzerinden Cumhuriyet meydanına kadar atlarıyla yürüyecek, beribirinde havai fişek gösterisi de yapılacağı belirtildi.

29 yıl
doğu
ERZİNCAN'IN GÜNLÜK HABER YORUM AKTUALİTE GAZETESİ
11 KASIM 2009 ÇARŞAMBA YIL: 29 SAYI: 9708 FİYATI: 25 YKr
ISSN 1301-1723

Erzincan Şeker Fabrikası 2009 yılı kampanya sezonunu tamamlamasına az bir süre kalırken Erzincanlı pancar çiftçileri pancar sökümlerine devam ediyor. Soğuk havalarda pancar söken pancar üreticisi emeğinin karşılığını alamamaktan yakınıyor... 5'te

'Emeğimizin karşılığını istiyoruz'

Çalmayan sirenler için suç duyurusu

Atatürk'ün ölümünün 71'inci yılında Erzincan'da düzenlenen törende saat 09:05'te çalması beklenen sirenler çalmayınca tepkiler yağdı 5'te

'Seni asla unutmayacağız'

Kemal Arduç

Atatürk'ün ölümünün 71'inci yıl dönümü dolayısıyla gazetemize yazılı açıklamada bulunan Erzincan Belediye Başkanı Yüksel Çakır, "Türkiye Cumhuriyetinin bu gün geldiği nokta ile gurur duyuyoruz" dedi. Açıklamasını sürdüren Çakır; "Ulu Önder, entelektüel ve ileri görüşlü kişiliği ile, barışçı dünya görüşü ile insana ve insanlığa önem veren devlet anlayışı ile öne çıkmış, insanlık tarihinin gördüğü büyük bir devlet adamıdır. 5'te

Erzincan Belediye Başkanı Yüksel Çakır, 10 Kasım dolayısıyla yaptığı açıklamada; "Türkiye Cumhuriyetinin kurucusu, büyük devlet adamı, büyük komutan Gazi Mustafa Kemal Atatürk'ün ebediyete intikalinin 71. yıldönümünde Ulu Önder'in aziz hatırasını saygıyla yâd ediyor, Türkiye Cumhuriyetinin bu gün geldiği nokta ile gurur duyuyoruz" dedi

Ölümünün 71. yılında Ata'yı saygıyla anıyoruz

Kemal Arduç

Erzincan'da Mustafa Kemal Atatürk, ölümünün 71. yıldönümünde düzenlenen törenle anıldı.

10 Kasım törenleri Erzincan Belediyesi önünde bulunan Atatürk Anıtı'na çelenklerin sunulmasıyla başladı. Saygı duruşu ve İstiklal Marşı'nın okunmasının ardından anıt önündeki tören son buldu. Törene, Vali Abdulkadir Demir, 3. Ordu Garnizon Komutanı Tümgeneral Ergüder Toptaş, Belediye Başkanı Yüksel Çakır' ın yanı sıra, kamu kurum ve kuruluşlarıyla, siyasi parti temsilcileri ve çok sayda öğrenci katıldı. Törende 9'u 5 geçe sirenlerin çalmaması vatandaşların tepkisini topladı. 5'te

Belediye önündeki törenin tamamlanmasının ardından, Atatürk'ün ölümünün 71. yıldönümü anma programı, Müftülük toplantı salonunda Milli Piyango Anadolu Lisesi tarafından düzenlenen programla devam etti...

İlk şehide anıt mezar

Siirt'in Eruh İlçesi'nde, PKK terör örgütünün 1984'te düzenlendiği saldırıda hayatını kaybeden ve kayıtlara adı 'Teröre verilen ilk şehit' olarak geçen Jandarma Komando Er Süleyman Aydın'ın, Erzincan'ın Mertekli Köyü'ndeki mezarı yeniden düzenleniyor.. 5'te

'En değerli bağış kan bağışıdır'

Ayrıntılar 5'te

'Büyük önder Atatürk, sonsuza kadar gönlümüzde yaşayacaktır'

Türkiye Cumhuriyeti'nin kurucusu Mustafa Kemal Atatürk'ün, ebediyete intikalinin 71.inci yılında milletçe saygı ve şükranla anıldığını söyleyen AK Parti Erzincan İl Başkanı Salih Eğinlioğlu: "Büyük Atatürk, sonsuza kadar gönlümüzde yaşayacaktır" dedi... 5'te

ANKARA'DA ERZİNCAN GÜNLERİ

Yazısı Sayfa 3'te

ALTYAPI TESİSLERİ VE SIKÇA KAZILAN YOLLAR

Yazısı Sayfa 3'te

Tarihten Sayfalar

AKÇAKOCA

Kapıkulu Piyadeleri

I. Murat'ın veziri Çandar Hayrettin Paşa'nın yardımıyla kurduğu bu sistem de, devşirme kendi Hıristiyan febasından ve bazen eline düşen harp esirlerinden bazı çocukluklara el koyuyordu. Acemi Oğlanı denilen bu çocuklar, önce bir tür köylü ailesinin yanına veriliyordu. Orada Türkçe öğreniyor, İslam dininin, Türk örf ve adetlerine göre yetiştiriliyordu.

Devşirilir devşirilmez sünnet edilip, kendilerine bir müslüman ad verilirdi. Osmanlı Devleti, daha fazla askere ihtiyaç duyuyordu. Mevcut kuvvetler ihtiyaca yetmiyor ve elde devamlı bir ordu bulunması gerekiyordu. Bu itibarla, esirlerden faydalanmak gayesi ile 1362 senesinde kadıasker (kazasker) Çandarlı Kara Halil ile ulemâdan Karamanlı Molla Rüstem'in gayretleriyle, Sultan Birinci Murad devrinde, Pençik Kanunu gereğince Acemi Ocağı, Gelibolu'da kuruldu. Daha önceleri, savaşta esir alınanlar, kısa bir eğitimden sonra yeniçeri yazılıp savaşa gönderilirdi. Sultan Birinci Murad zamanında, esirler önce Lapseki, Çardak ve Gelibolu arasında süvari askerlerini taşıyan gemilerde beş-on sene acemi oğlanı olarak çalıştıktan ve uzun bir eğitimden geçtikten sonra Yeniçeri ocağına kaydedilmeye başlandı.

Acemi teşkilatına, acemi oğlanı iki şekilde alınırdı. Biri, harpte esir edilen esirlerin beşte birinden, diğeri ise Osmanlı esirleri içinde yaşayan Hıristiyan çocuklarından ki, buna "devşirme" denirdi. Devşirme kanunu ile Hıristiyan febaa evladından asker toplanarak, gayrimüslim olan Rumeli halkı, yavaş yavaş Müslüman olacak ve bu askerlerle de Türk ordusu biraz daha kuvvetlenecekti.

Devamı Var

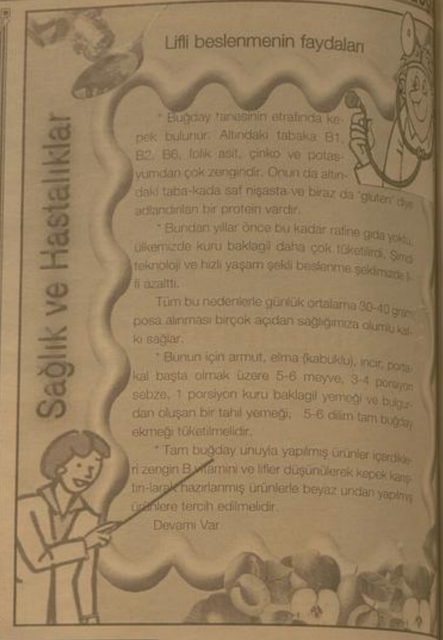

Lifli beslenmenin faydaları

* Buğday tanesinin etrafında kepek bulunur. Altındaki tabaka B1, B2, B6, folik asit, çinko ve potasyumdan çok zengindir. Onun da altındaki taba-kada saf nişasta-ve biraz da 'gluten' diye adlandırılan bir protein vardır.

* Bundan yıllar önce bu kadar rafine gıda yoktu, ülkemizde kuru baklagil daha çok tüketilirdi. Sinsi teknoloji ve hızlı yaşam şekli beslenme şeklimizde lifi azalttı.

Tüm bu nedenlerle günlük ortalama 30-40 gram posa alınması birçok açıdan sağlığımıza olumlu katkı sağlar.

* Bunun için armut, elma (kabuklu), incir, portakal başta olmak üzere 5-6 meyve, 3-4 porsiyon sebze, 1 porsiyon kuru baklagil yemeği ve buğdardan oluşan bir tahıl yemeği, 5-6 dilim tam buğday ekmeği tüketilmelidir.

* Tam buğday unuyla yapılmış ürünler içerdikleri zengin B vitamini ve lifler düşünülerek kepek karıştırılarak hazırlanmış ürünlerle beyaz undan yapılmış ürünlere tercih edilmelidir.

Devamı Var

Komik Fotoğraflar

bugün ne pişirsem'

Zeytinyağlı Kabak

1 kg kabak
1/2 demet taze sôgan
3 domates
1/2 su bardağı zeytinyağı
1 demet dereotu
1 limonun suyu

Kabakları yıkayıp, ortadan ikiye bölün, sonra da her parçayı dörde bölün.

Bir tencerenin içine dizin, Taze soganları temizleyin, ince kıyın, domatesleri blendırdan geçirin, limonu sıkın.

Sogan, domates, zeytinyagı, limonun suyu, seker ve tuzu iyice karıstırın, kabakların üzerine yayın.

Tencerenin kapagini kapatıp, kısık ateste, kabaklar yumusayana kadar pısırın. Ocagı kapattıktan sonra, dereotunu ince kıyın, yemege karıstırın.

Soguk servis yapın.

ŞİİR GEZGİNİ

MUM

Mum yanıyor, zaman yanıyordu..
Bir tarafındakiler gülüyor,
Bir tarafındakiler ağlıyordu.
Biri vardı aralarında.
Düşünüyor, hayata bakıyordu.

Mum yanıyor, zaman yanıyordu
Erzurumun köylerinde.
Akşamın ve sabahın erken olduğu
Ali Baba dağının eteklerinde
Geniş vakitler yaşanıyordu.

Mum yanıyor, zaman yanıyordu
Hasankale ovasında.
Geceye karşıydı karlı Palandökenler.
Bir adam vardı hayallerin ortasında..
Kar kadar beyazdı ümitler.

Bu adam üç bin on beşde
Yunan medeniyetini okuyordu.
Kaldırıp başını kitaplardan
Kervanlaşmış dağlara bakıyordu...
Bakınca akşam oluyordu.

Hasankale ovasında, Kuruderede
Kilometreler santimleşiyor,
Santimler asrlaşıyordu..
Güneşe ve geceye karşıydı karlı Palandökenler
O adam hayata bakıyordu.

Bir tarafta ağlayanlar, bir tarafta gülenler..
Bir tarafta bunlar için ölenler..
Mum yanıyor, zaman yanıyordu.
Umrum alevi titriyor,
Umrum alevi titremiyordu.

ÖZDEMİR ASAF

Kıssadan Hisseler...

ARPA VE SAMAN

Arkadaşının tahsili, terbiyesi yeterli midir, Kur'an'ı iyi okur mu, tefsir ve hadis öğrenmiş midir?

Odada kalan cevap verdi:

- Yok canım, ne tahsil ve terbiyesi, ne ilmi?

Eşeğin biridir bir şeyden anlamaz Biraz şaştandır, ona güveniyor

Bu arada dışarı çıkarı içeri girdi ve içerdeki dışarı çıktı Köylü içeri girene de arkadaşı için aynı soruyu sordu O da arkadaşı için şöyle dedi.

- Sığının biridir ilim ve edepten hiç nasip almamıştır İstanbul'da boşuna kaldırım çiğnemiştir

Mollaların hazırlanması bitince birlikte akşam namazı kıldılar Namazdan sonra ev sahibi akşam yemeği getirdi ve mollaları sofraya buyur etti Sofrada ağzı kapalı üç tabak yemek vardı Ev sahibi bunlardan ikisini birer tane mollaların önüne, diğerini de kendi önüne koydu ve "Haydi buyurun" deyince herkes önündeki tabağı açtı Mollalardan birinin tabağında arpa diğerinin tabağında saman vardı Ev sahibi köylünün tabağında ise nefis bir tas kebabı bulunuyordu Mollalar şaşırdılar, kızarıp bozardılar Ev sahibi onlara bir şey söylemesine fırsat bırakmadan durumu aydınlatmaya başladı Önce önünde arpa olana dönüp şöyle dedi:

- Arkadaşın senin için eşeğin biridir dedi Bunun için sana arpa kovdurdum Çünkü bir kimseyi en iyi arkadaşı tanır Kişiyi arkadaşından sorarlar

Karikatür

Fıkra

Temel ile dursun

Bir gün temel ile dursun istanbula gitdecekmiş otobüsle gidecek paraları yokmuş bunlar birbirlerine akıl vermişler bunlar demiş biz ki gerek istanbula gideceğiz bunlar yüzüyor yüzüyor istanbula az kala varıyorlarmış temel demiş temiş benim kolum yoruldu ben geri dönecem yine geri dönmişler...

güldürmece

BİLİM TEKNOLOJİ

Google 'sesli' geliyor

Laboratuvarınız cep telefonunda

Türk mühendis Aydoğan Özcan kendi geliştirdiği bir yazılım ve 10 dolarlık bir aksamla cep telefonunu mikroskoba çevirmeyi başardı.

California Üniversitesi Nanosistem Enstitüsü üyesi Özcan, cep telefonlarını hastalıklara tanı koyabilecek cihazlara dönüştürdüklerini açıkladı. Ürettiği teknolojiyi ticarete dökmek için Microskiba şirketini kuran Özcan, adapte edilmiş telefonların hastalıkların, teknisyenlerin ya da tanı laboratuvarlarının bulunmadığı noktalarda kullanılabileceğini belirtti.

Cihazın prototipinde, kan örneğini barındıran lam, cep telefonunun kamera sensörüyle içeriği analiz ederek hastaneye kablosuz olarak veriyi gönderiyor. Bu sayede hastalıklı kan hücrelerinin asimetrik biçimli, beyaz kan hücrelerinde artmış olup olmadığı ya da enfeksiyon belirtisi bulunup bulunmadığı görülebiliyor.

Google iPhone bombasını patlattı

Son yılların en çabuk büyüdüğü gösteren şirketlerden Google, iPhone'nun mobil reklam platformu AdMob'u 750 milyon dolar'lık dev bir ücret ödeyerek satın aldığını bildirdi.

Bu proje, Google için çalışan iki büyük yatırım ortağı olan Sequoia Capital, Accel Ortaklığı, DFJ ve Northage Capital'ın büyük başarısı olarak lanse edildi.

Mobil reklamcılığın liderinden AdMob kurucusu Omar Hamoui'nin yaptığı resmi açıklamada bu ortaklığı şöyle duyurdu:

Devamı Var

ANKARA'DA ERZİNCAN GÜNLERİ

Erzincan haber sitesinde gezinirken"Ankara'da Erzincan günleri" başlıklı haberin içeriğinde 13 ile 17 Ocak 2010 tarihleri arasında, Ankara Atatürk Kültür Merkezinde adeta bir Erzincan rüzgârı estirileceğinden bahsediliyordu.

Erzincan türkülerinin seslendirileceği, Erzincan halk oyunları gösterimleri yanı sıra, alternatif turizm sunumu ile Erzincan'ın ilgili yayınların sergileneceği, panel, konferans, imza günlerinin düzenleneceği, konuklara yerel organik ürünlerin ikramı olarak sunulacağı organizasyonun bir fuar havasında geçeceğinden ve Erzincan'ın Ticaret ve sanayi dünyasının yeni pazarlara açılması ile markaya oluşturmalarına katkı sağlanacağından bahsediliyordu.

Erzincan'ı ulusal düzeyde tanıtacak olan fuar, Erzincan Valiliği, Erzincan Belediyesi, Sanayi ve Ticaret Odası, Esnaf ve Sanatkârlar Odası, Erzincan Dernekleri Federasyonu, Ulaştırma Bakanı Binali Yıldırım ile Türkiye'nin birçok yerinde dağılmış, fakat erozyona uğramış Erzincan misyonerlerinin yoğun gayretleri neticesinde gerekleştirilecektir.

Bu organizasyonla görüyoruz ki, Erzincan dışında ciddi lobi çalışmalarının yapıldığı, şehrin kabuğunu kırma noktasında ciddi birtakım çalışmaların olduğu, Erzincan'ın en büyük eksiği olan, işbirliği ve güçbirliği problemine çözümü noktasında ciddi adımların atıldığını sevinerek görmekteyiz.

Bu şehir için hemşerilik ilişkilerinin artık enformel zemlerden çıkıp, Erzincan yararına bir takım oluşumları sağlamaya başladığını görmek, Erzincan adına mutluluk verici gelişmelerdir.

Bu şehir adına değişmiş görünen birtakım kalıpların değiştiğini, bilinç düzeyinin irtifa kat ettiğini, dayanışma ve toplumsal duyarlığın artığını, dolayısıyla Şuuratlı kıskançlıkların giderek azaldığını rahatlıkla söyleyebiliriz.

Erzincanlı iş adamlarının vizyon oluşturmalarına katkı sağlamasının yanı sıra şehrin kültürel kimliğini ortaya koyması açısından da bir fırsat olarak görülmelidir bu organizasyon.

Bugün Erzincan Halk Oyunlarını Erzincan dışında bilen ve oynayan başka bir şehir maalesef yoktur dur.

Neden başka şehirler oynamasın Erzincan Halk Oyunlarını.

Neden Erzincan türkülerı, folkloru, yemeği, kültürü daha geniş kitlelere duyurulmasın.

Yıllardır, konu kültür olunca nedense Erzincan hep tasarruf yapmayı tercih etmiştir.

Buda haliyle Erzincan'ın Kültür yaşamında bir takım eksikliklerin oluşmasına sebep olmuştur.

Yapılan bu ve benzeri organizasyonlarla, bu eksikliklerin giderileceğini, depremlerle bitkin düşen Erzincan kültürüne bir canlılık, zenginlik geleceğini umut ediyoruz.

Bizlerde üzerimize düşenı yapalım, bakanı, bürokratı, siyasetçisi, askeri, dokturu, mühendisi, öğretmeni, sanatçısı, şairi, bilim adamı, ortak kaygısı Erzincan olan herkesi 13 Ocak'ta Ankara'da buluşalım.

ÇIRA

Cengiz BAHŞİ

ALTYAPI TESİSLERİ VE SIKÇA KAZILAN YOLLAR

Erzincan Şehri, 1939 depreminde tamamen yıkılıp yok olmasından sonra, belirlenen ve istimlak edilen bugünkü arazi üzerinde kuruldu.

Kuruluşu ve gelişmesi 1945'den buyana devam ediyor. Özellikle alt yapı çalışmalarının birtürlü tamamlanamadığı gözleniyor. Hemen her yıl, su elektrik, telefon, kanalizasyonla ilgili olarak, ya genişleme ya da yenileme çalışmaları yapılıyor.

O nedenle olacak ki, şehrimizin ne ana caddeleri nede ara yolları ve sokaklarında, yamasız düzgün bir yolumuz yoktur. Sözünü ettiğimiz alt yapı tesislerı dolayısı ile, yollar sürekli kazılıyor. Yapılan asfaltlar bozuluyor devam eden kazılar dolayısıyla trafikte sıkıntılar meydana geliyor.

Günümüzde, şehrimizin caddelerinde yine kazılar var. Bu kez elektrik şebekesi yenilemesi, yada mevcut elektrik hatlarının yer altına indirilmesi, çalışması yapılıyor.

Oysa geçtiğimiz yıl ayrı caddeler ya da sokaklar, su şebekesi yenilemesi ve doğal gazı taşıyacak boru hatlarının yapımı için kazılmıştı.

Bizde yatırımcı kurum ve kuruluşlar arasında uzun ya da kısa vadeli projelerin gerçekleştirilmesi olayında yeterli koordinasyonun yapılmadığından aynı yolu defalarca kazılması gibi durumlara sıkça rastlanılıyor.

Belediye Başkanı Yüksel Çakır şehrimizin yollarının yeniden asfaltlanması ile ilgili olarak, yaptığı açıklamada, alt yapı tesisleri tamamlanan caddelerin sıcak asfalt olarak yeniden asfaltlanacağını söylüyor.... İyide, bize öyle geliyorki eğer yolların arzu edilen şekilde kalıtlı asfaltlarla kaplanması için alt yapı tesislerinin tamamlanmasını beklersek, daha çok bekleriz.. Çünkü, 50 yıldan bu yana şehrimizin yolları, ana caddeler dahil sürekli kazılıyor. Yenilenen ya da yeniden yapılması gereken şebeke yapımları, devam ediyor..

Son iki yıl içerisinde, şehrin birkesim semtlerinde sözünü ettiğimiz, doğalgaz, su şebekesi yenileme ve elektrik hatlarının yer altına alınması çalışmalarının tamamlandığı ifade ediyor.. En azından alt yapı tesislerinin tamamlanan caddelerin sokakların yarma değil tamamen yeniden asfaltlanması için, hazırlıklı olunmalıdır. Önümüzdeki yaz mevsiminde, yoğun bir asfalt çalışması gerçekleştirilmelidir.

Öyle anlaşılıyor ki önümüzdeki kış mevsiminde Erzincanlılar olarak bir takım sıkıntılarla karşılaşacağız. Araçlarımız yağmur ve kar sularının birlıktıgı çukurlardan geçmek zorunda kalacak, yayalar betonu gitmiş, kumu kalmış bozuk kaldırımlar üzerinde yürüyecek. Ama bir teselimiz var, bu söylenenler gerçekleşirse, yaz mevsiminde yollar,caddeler sokaklar asfaltlanacağından, bir dahaki kış mevsimine bu alanda daha sorunsuz girmiş olacağız.

Bekleyelim ve Görelim..

Objektif

Şefik ARAS

Erzincan İl Sağlık Müdürlüğü, Akdeniz anemisiyle ilgili uyanlarda bulunarak, akraba evliliğinin genetik bir takım hastalıklara sebep olduğunu, çiftlerin evlenmeden önce hemoglobin ve hemoglobin elektrofolezi tahlilleri yaptırmalarını istedi

'Çocuğunuzun sağlığını düşünün'

Kemal Arduç

Erzincan İl Sağlık Müdürü Dr. Mesut Turan ile yaptığımız görüşmede, Akdeniz anemisinin (Talasemi), Akdeniz ülkelerinde doğacak çocuğa, ana ve babasından miras eden "Beta Talasemi" geninin yol açtığı bir çeşit kanazlık olduğu ifade etti.

AKRABA EVLİLİĞİNİN ETKİSİ

Anemnin oluşmasına neden olan etmenin, kandaki alyuvarların yapısında yer alan "hemoglobin" maddesinin yapımındaki kusur olduğu hatırlatılan Müdür Dr. Turan, "Hızlı ekonomik sosyal ve demografik değişimlerin yaşandığı ülkemizde akraba evliliğinin yaygınlığı devam ediyor. Bu tür evliliklerr kalıtsal hastalıklar için risk faktörüdür. Tedavisi çok güç ve kalıtsal bir hastalık olan talasemi için Türkiye genelinde 50 kişiden biri, Antalya, Adana ve Güneydoğu Anadolu Bölgesinde ise her 10 kişiden biri taşıyıcı durumdadır. Demir eksikliği anemi ile karıştırılır. Anne ve babadan sadece birinin taşıyıcı olması durumunda çocuğun taşıyıcı olma riski yüzde 50'dir. Çoğunlukla 6 aylıkken birden bire başlayan ağır kansızlık sonucu kalp yetmezliği gelişir. Bunun olmaması için düzenli olarak

sık sık kan nakli yapılmalıdır. Genetik hastalıkların önüne geçilebilmesi ve sağlıklı nesiller için mutlaka her çiftin evlenmeden önce hemoglobin ve hemoglobin elektrofolezi tahlilleri yaptırmalıdır" dedi.

KAN NAKLİ

Kan naklinin yapılmadığı takdirde hastanın öleceğini belirten Mesut Turan, "Kan nakli yetersiz yapılırsa kemik iliğinin aşırı kan yapması sonucu kemiklerde kırılmalar olur. Çocuğun yüz şekli değişir, dalak ve karaciğer büyür, boy kısalır. Vücutta biriken aşırı demirin yol açtığı kalp problemleri ölüm sebebidir" diye belirtti.

TEDAVİ

Hastalığın tanı safhasında yapılması gerekenleri de açıklayan Turan, "Anne ve babanın Akdeniz anemisi taşıyıcısı olması durumunda doğacak çocukların talasemi major olma riski yüzde 25, taşıyıcı olma riski ise yüzde 50 olacaktır. Ancak yüzde 25 ihtimalle çocuk normal olacaktır. Riskli ailelerde doğum öncesi tanı için gebeliğin 9. haftasından itibaren anne karnındaki bebeğe ait dokularda çeşitli testler yapılır" açıklamasını yaptı.Hastalığın tedavisinin, kan nakillerinin yanı sıra nakledilen kan nedeniyle vücutta biriken fazla demirin idrarla atılımını sağlayan "Desferoksamin" ve C vitamini verilmesiyle sağlandığını hatırlatan Turan, aşırı büyümüş dalağın ameliyatla alındığı ve erken yaşta kemik iliği nakli yapılan hastalarda yüzde 70-80 oranında sağlıklarına kavuşma ihtimali bulunduğunu kaydetti.

Koşan mahallesi köprüye kavuştu

Bingöl'ün Yedisu İlçe Belediye Başkanlığı tarafından yapılan köprü ile Koşan Mahallesi sakinleri dere suyundan karşıya geçmekten kurtuldu.

Bingöl'ün Yedisu İlçe Belediye Başkanlığı tarafından yapılan köprü ile Koşan Mahallesi sakinleri dere suyundan karşıya geçmekten kurtuldu.

Yedisu ilçesine bağlı olan Koşan Mahallesi sakinleri köprü olmadığı için yıllarca dere suyundan yünüsyrek karşıya geçiyordu. İlçe ile mahalle arasında bulunan Koşan Deresi üzerinde köprü yapma çalışması başlatan Belediye Başkanlığı 1 ayda inşaatı tamamladı. Belediye Başkanı Mehmet Şerif Memioğlu, seçim öncesinde verdiği vaatlerden birini yerine getirmenin mutluluğunu yaşadığını söyledi. Başkan Memioğlu, "İlçemize bağlı Koşan Mahallesi'nde ikamet eden vatandaşlar köprü olmadığı için dere suyundan karşıya geçmek zorunda kalıyordu. Özellikle kış aylarında dere suyu coşuyor ve vatandaşlar büyük zorluklar yaşıyordu. Belediyemizin imkanı kısıtlı olduğu için köprü yapamıyorduk. Ancak köprünün yapılmaması durumunda her an bir vatandaşımızın suya kapılarak hayatını kaybetme riski vardı. Bundan dolayı belediye olarak bir proje hazırladık. Proje kapsamında çalışmalarımızı başlattık. İller Bankası'ndan gelen belediyemizin payının tamamını köprü için ayırdık. Belediyede çalışan memur ve işçilerimizin maaşlarını ödemeyerek bu köprüyü yaptırdık" dedi.

Köprü yapılmadan önce büyük sıkıntılar yaşadıklarını belirten Koşan Mahallesi sakinleri, evlerinin bütün ihtiyaçlarını Koşan Mahallesi sakinleri, "Belediye Başkanı Mehmet Şerif Memioğlu bizleri büyük bir sıkıntıdan kurtardı. Eskiden kışlık erzaklarımızı sırtımızda taşıyarak evlerimize götürüyorduk. Köprünün yapılmasının ardından artık mahallemize araçlar gidebilecek" ifadelerini kullandı.

H. İbrahim Özdemir'in
"Eyvah"
adlı romanı
Osmanlı dönemindeki
Erzincan tarihine
ışık tutuyor.

doğu yayınları
V. Recep Yazıcıoğlu
Cad. No: 57 ERZİNCAN

Son Dakika, Siyaset, Ekonomi, Sağlık, Spor, Sanat, Tarım ve daha neler neler

www.dogugazetesi.com.tr

ZAYİ
Erzincan nüfus müdürlüğünden aldığım nüfus cüzdanımı kaybettim. Hükümsüzdür
Şahin Karataş

SATILIK ARSA
Akyazı Beldesinde
satılık 13 dönüm arsa
Mür. 0542 890 77 50 0536 844 16 96

ETSO Erzurum'un sıkıntılarını anlattı

Adalet ve Kalkınma Partisi Erzurum Milletvekili Fazilet Dağcı Çığlık, Erzurum Ticaret ve Sanayi Odası'nı (ETSO) ziyaret ederek, Meclis Başkanı Saim Özakalın'dan Erzurum'daki ticaret erbabının sıkıntılarını dinledi.

Adalet ve Kalkınma Partisi Erzurum Milletvekili Fazilet Dağcı Çığlık, Erzurum Ticaret ve Sanayi Odası'nı (ETSO) ziyaret ederek, Meclis Başkanı Saim Özakalın'dan Erzurum'daki ticaret erbabının sıkıntılarını dinledi.

ETSO Meclis Başkanı Saim Özakalın'ın yanı sıra, Meclis Başkan Vekili Celaettin Çetinkaya, Yönetim Kurulu Başkan Vekili Hasan Akal, Yönetim Kurulu üyeleri Vakur Akemdar ve Atıfhan Atila ile ETSO Genel Sekreteri Avukat Abdulkadir Ungan'ın da hazır bulunduğu ziyarette Ak Parti'li Çığlık ilin ekonomisinin önündeki engelleri ve çözüm önerilerini dinledi.

Ziyaretten duyduğu memnuniyeti dile getiren ETSO Meclis Başkanı Saim Özakalın öncelikli olarak milletvekili Çığlık'a yeni çıkan teşvik yasasıyla ilgili ticaret kesiminin taleplerini, yaşanan sorunları ve çözüm önerilerini iletti.

"TEŞVIK YASASINDA DÜZENLEME YAPILSIN"

Çığlık'a ETSO'nun teşvik yasasıyla ilgili önerilerini sıralayan Özakalın, Erzurum'un yasadaki mevcut 4 bölgenin dışında oluşturulacak ve daha fazla avantajların sağlanacağı 5'inci bölgede yer alması gerektiğini söyledi. Yasadan mevcut işletmelerin de yararlanması için gerekli düzenlemelerin yapılması gerektiğini kaydeden Meclis Başkanı Özakalın, işletmelerin yasadan yararlanmaları için getirilen azami 50 personel çalıştırma şartının kaldırılması gerektiğini aksi takdirde hiçbir yatırımcının bölgeye gelmeyeceğini ve bu teşvikten yararlanamayacağını vurguladı. ETSO'nun, Erzurum'da yasadan yararlanacak durumda olan yatırımcıların bilgilendirilmesi konusunda daima üzerine düşeni yaptığını bundan sonra da yapmaya devam edeceğinin altını çizen Özakalın, talep edilen düzenlemelerin yapılması durumunda teşvik yasasının amacına hizmet edeceğini dile getirdi. Ekonomik kriz sebebiyle ticaret erbabının zor bir dönemden geçtiğini anlatan ETSO Meclis Başkanı Saim Özakalın, son olarak ildeki KOBİ'lerin KOSGEB'in sağladığı kredi faiz desteğinden yararlanmasını sağlamak için çaba gösterdiklerini söyledi.

"HAYVANCILIK DESTEKLERİ BÖLGEMİZE DE UYGULANSIN"

Ziyarette, Güneydoğu Anadolu Bölgesi'ndeki bazı illerde süt sığırcılığı alanında uygulamaya konulacak olan teşviklerin Erzurum'da da olmak üzere Doğu Anadolu Bölgesi'nde de uygulamaya konulmasını istediklerini kaydeden Özakalın, "Erzurum eskiden hayvancılığın merkeziydi ama son zamanlarda bunun tam tersi bir durum yaşıyoruz. Sektörün giderek büyüyen sorunlarının önüne geçilmesi için siyasi otoritenin desteğine ihtiyaç var. GAP için düşünülen bu ciddi desteklerin Doğu Anadolu Bölgesi için de düşünülmesini istiyoruz. Umarız şehrimiz için lokomotif olan bu sektörün yeniden canlanması için gereken çalışmalar bir an önce yapılır" diye konuştu.

"VAKIF ÜNİVERSİTESİ İÇİN DESTEK BEKLİYORUZ"

Konuşmasında, Erzurum Ticaret ve Sanayi Odası Araştırma, Geliştirme ve Yardımlaşma Vakfı olarak Erzurum'da kurmayı düşündükleri vakıf üniversitesi için de destek beklediklerini söyleyen Özakalın, üniversite kurmaktaki asıl amacın hizmet etmek olduğunu kaydederek bu konuda ticareti bir amaç gütmediklerini bildirdi. İlgili bütün kurum ve kuruluşlara resmi başvuruları yaptıklarını hatırlatan Özakalın, üniversite için gerekli olabilecek bütün prosedürleri yerine getirdiklerini bundan sonrası için her şeyin artık siyasilerin elinde olduğunu ve destek beklediklerini söyledi.

"AVM'LER PERAKENDE SEKTÖRÜNÜ ZORA SOKTU"

Erzurum'da her gün bir yeniyi açılan büyük sermayeli alış veriş merkezlerinin, ilde yerli sermayeyle kurulan ve parekende sektöründe faaliyet gösteren alış veriş merkezlerini zor durumda bıraktığını anlatan Özakalın, AVM'lerin bu durumunun Erzurum'daki müteşebbislerin bir araya gelme zorunluluğunu bir kez daha ortaya koyduğunu ifade etti. Özakalın, bu anlamda yerli müteşebbislerin büyük sermayenin karşısında durabilmesi için yapacağı girişimlerin desteklenmesi gerektiğine dikkati çekti.

"TİCARET ERBABININ MORALE İHTİYACI VAR"

Maliyenin son günlerde vergi denetimlerini sıklaştırdığını, bunun da Erzurum'daki ticaret erbabı nezdinde olumsuz yansımaları olduğunu vurgulayan Özakalın, "ETSO olarak biz kanunlar çerçevesinde bu denetimlerin biraz daha toleranslı davranılmasının, ekonomik krizle mücadele eden esnaf ve tüccarımıza bir moral ve motivasyon olacağı kanaatindeyiz." diye konuştu.

"TOKİ İNŞAAT SEKTÖRÜNÜ BİTİRDİ"

Konuşmasında, Başbakanlık Toplu Konut İdaresi'nin (TOKİ) projeleri sebebiyle ildeki inşaat sektörünün büyük kayıplar yaşadığına işaret eden Özakalın, ağır şartları sebebiyle ildeki müteahhitlerin hiçbirinin TOKİ'nin ihalelerine girmediğini bunu karşılık büyük inşaat şirketlerinin bu ihaleleri aldığını belirtti. Birkaç ay önce ildeki siyasi yetkililer aracılığıyla konuya ilgili taleplerin Başbakanlığa iletildiğini belirten Özakalın, konuyla ilgili henüz bir gelişme kaydedilmediğini ancak umutlarını yitirmediklerini söyledi.

"ERZURUMSPOR İÇİN ÇÖZÜME HAZIRIZ"

Ziyarette son olarak Erzurumspor konusunu bir kez daha gündeme getiren ETSO Meclis Başkanı Saim Özakalın, 2011 Üniversite Kış Olimpiyatları'na hazırlanan Erzurum'u profesyonel anlamda temsil eden Erzurumspor'un yaşadığı sıkıntıların bir an önce sonlandırılması gerektiğini dile getirdi. Erzurumspor'un sıkıntıları çok çok adına artık herkesin bir masa etrafında toplanması gerektiğini belirten Özakalın, "Biz üzerimize düşen ne varsa yapmaya hazırız. Maddi sıkıntıları olan tek takım Erzurumspor değil. Artık bu işin çözümü bulunmalıdır." dedi.

ETSO Meclis Başkanı Saim Özakalın'ın dile getirdiği ekonomik sorunlar başta olmak üzere şehrin değişik sorunlarını dinleyen Ak Parti Erzurum Milletvekili Fazilet Dağcı Çığlık, ziyaretinin amacını sorunları ilgili ağızlardan dinlemek ve gerekirse yerinde çözüm bulmak olduğunu belirterek, başta teşvik yasası ve hayvancılık teşvikleri olmak üzere gündeme getirilen sorunların çözümü için çaba göstereceklerini söyledi. Fazilet Dağcı Çığlık, ziyarette sıkıntıların çözümü adına önemli bilgiler edindiklerini sözlerine ekledi.

Yaklaşık 3 saat süren ziyarete, Ak Parti İl Kadın Kolları Başkanı Nimet Aydemir ve İl Yönetim Kurulu Üyesi Fatih İpek de katıldı

Bingöl'de kömür yardımında sahtekarlık iddiası

Bingöl Valiliği Sosyal Yardımlaşma ve Dayanışma Vakfı (SYDV) Müdürü Metin Bozkır, fakir ve yardıma muhtaç vatandaşlara dağıtılan kömür yardımı alabilmek için birçok kişinin sahtekarlık yaptığını tespit ettiklerini söyledi.

Birçok köyde hanelerin fazla gösterildiği ve bazı köylerde ise 10 yaşın altındaki çocukların bile ayrı bir hane gibi dosyaya ilştirildiğinin ortaya çıktığı belirtildi. Kömür dağıtımında yardım alanların başvurduğu hileleri anlatan SYDV Müdürü Metin Bozkır, 8 haneli bir köyün 80 hane olarak gösterildiğini, bir başka köyde ise muhtarın 9 yaşındaki oğlunu ayrı bir ev gösterilerek fazladan kömür almaya çalışıldığını belirtti. Bozkır, "Kömür yardımı alabilmek için sahtekarlık yapığı tespit edilenlere yönelik çalışmalar yapıyoruz.

Sahtekarlık yaptığı tespit [illegible] kömür kalitesinden dolayı, şikayetler almıştık. Bunu göz önünde bulundurarak bu yıl kalitesini artırdık. Bu nedenden dolayı biraz geciktirmiş yapmıştı. Şuan dağıtıma başlamış durumdayız. Geçen yıl Solhan ilçesi hariçten de diğer ilçelerimizin kömürü dağıtıldı. Ekim kalanlar yerleşim yerlerinde dağıtımlar devam edecek. Geçen yıllara bakınca bu yıl merkeze bağlı köylerde dağıtımında sıkıntıya düşüş yaşandı. Bunun nedeni ise yardım alan bazı kişilerin yapmış olan sahtekarlıklardı. Bazı köylerde haneler fazla yazılmış, bazı köylerde de çocukların adına ayrı bir hane gibi başvuru yapılmış. Geçen yıl merkez mahallelerinde toplam 1 bin kişi fazladan yararlanmıştı. Köylerde de durumun bir 500 alta düşüründa olduğu tespit edildi. Bizim vatandaştan ricamız bu tür kanunsuzluklarla [illegible] şirketlerin çalışanları bize bilgiyi vermeleridir.

Fazladan kömür almak için çeşitli hileler başvuranlar, başkasının hakkını gasp etmiş gibi görünsün işlemiş olur. Bunun yanında ülkenin milli servetini hebe etmiş ve devletimizi zarara uğratmaya zemin hazırlamış oluyorlar. Bizde dolayısıyla olan vatandaşlarımız kömür almaya gelirken yanında ikamatgah, ata kayıt örneği ve elindeki diğer evraklarını eksiksiz olarak getirmelerini" şöyle de konuştu.

Ölümünün 71. yılında saygıyla anıyoruz

İlk şehide anıt mezar...

Törene verilen ilk şehit' olarak anılan Jandarma Komando Er Süleyman Aydın'ın, Erzincan'ın Merkez Köyü'ndeki mezarı yeniden düzenleniyor. İl Jandarma Komutanlığı'na bağlı 70 asker, bu kapsamda mezarığın içine parke taş döşeyip, 100'e yakın çam ve çınar fidanı dikti. Çalışmaları Köy Muhtarı Mehmet Fırat ile takip eden İl Jandarma Komutanı Albay Ali Taban, Aydın'ın şehit düşme anını simgeleyen bir anıt yapılacağını da aktardı. Taban ile birlikte şehidin anısına birer fidan diken Muhtar Fırat ise amaçlarının Türkiye'nin terörle mücadelede şehit düşen ilk askerine yakışır bir mezar yapmak olduğunu belirterek, çalışmaların ilkbahar sonunda tamamlanacağını söyledi. Şehit Süleyman Aydın, Erzincan'ın Merkezli Köyü'nde 1964'te doğdu. Hıdır ve Hanife Aydın çiftinin 7 çocuğunun en küçüğü olan Süleyman Aydın, Çağlayan Lisesi'nden mezun olduktan sonra, 1964-1 Tertip olarak askere gitti. Siirt'in Eruh İlçesi'nde vatanı görevini yaparken, 15 Ağustos 1984'te PKK'nın Eruh Komutanlığına düzenlediği saldırıda şehit oldu. PKK aynı saatlerde Hakkari'nin Şemdinli İlçesi'ne de saldırmıştı.

'En değerli bağış kan bağışıdır...'

'Seni asla unutmayacağız'

Atatürk'ün önderliğinde kurulan Cumhuriyet son yüzyılın modern yönetimliğine dayalı, yeniliklere açık bir devlet olarak öne çıkmış ve bu gün gelinen noktada Gazi tarafından adı konulan hedefe uygun olarak Muasır Medeniyetler Seviyesine çok yaklaşmıştır. Verilen milli mücadelenin mimarı olarak tarihe adını yazdıran Mustafa Kemal'in, aynı zamanda bölgesinde ve dünyada lider olmaya namzet bir devlet kurduğunu bu gün gelinen noktada yakinen müşahede ettikleriz. Ulu önder kaybedişinden 71. yılında Gazinin ve şehitlerin ülkesi adına arkadaşlarının önünde saygı ile eğiliyor, kendisini rahmet ve şükranla yad ediyorum." dedi.

Yaklaşık bir aydır doktoru bulunmayan Erzincan Kızılay Kan Merkezi bu sürenin ardından göreve başlayan yeni doktoru ile birlikte kan toplamaya başladı. Erzincan Kızılay Kan Merkezi yeni doktoru Mustafa Kantar, Erzincan'da göreve başlamanın mutluluk verici olduğunu belirterek, iki günlük çalışma süresinde beklediğinin üzerinde kan toplandığını söyledi. Erzincanlıların kan bağışı noktasında çok duyarlı olduklarını dile getiren Dr. Kantar, bunun artarak devam edeceğini ümit ettiklerini söyledi. Açıklamasını sürdüren Dr. Kantar, kanın ham maddesi olmadığından üretilemeyen tek ilaç olduğunu ifade ederek; " Erzincan Devlet Hastanesi, Askeri Hastanenin kan ihtiyacını bizler karşılıyoruz. Erzincan'ın potansiyeline göre toplanan bu kanlar çok iyi bir değerdedir. Alınan bu kanlar ihtiyacı olan hastalara aracısız olarak Kızılay personeli tarafından hiçbir ücret talep edilmeden ulaştırılmaktadır."diye konuştu. Gönüllü Kan Bağışı Kampanyası'nda vatandaşlara öncelikle Hepatit B,Hepatit C, Hepatit A, Eidis(Bel soğukluğu) hastalıklarının taramasını da yapıldığını vurgulayan Kantar, " Yani kan veren kişi aynı zamanda bulaşıcı hastalıklar yönünden rutin bir sağlık taramasından geçiriliyor. Kan veren kişiye hem manevi, hem de sağlık açısından faydalar sağlıyor. Kızılay Kan Merkezi vatandaşların gönüllü kan bağışıyla ayakta duran bir kuruluştur. Verilecek her kan insanlığa yapılan en büyük hizmettir. Herkesi gönüllü kan bağışı kampanyasına çağırıyoruz." şeklinde konuştu.

1'den devam

Belediye önündeki törenin tamamlanmasının ardından, Atatürk'ün ölümünün 71. yıldönümü anma programı, Müftülük toplantı salonunda Milli Piyango Anadolu Lisesi tarafından düzenlenen etkinlikle devam etti.

Saygı duruşu ve İstiklal Marşı'nın okunmasıyla başlayan programın açılış konuşmasını Milli Piyango Anadolu Lisesi Müdürü İhsan Kılıç yaptı. Mustafa Kemal Atatürk ile aynı çağda yaşayan bir çok liderin unutulduğunu hatırlatarak; Atatürk'ün bu liderler arasında unutulmayan, aksine hatırlandığında yada anıldığında daha da büyüdüğünü vurguladı. Atatürk'ün kısacık ömründe çok büyük çalışmalar yaptığını hatırlatan Kılıç; "Büyük Atatürk, bugün bize armağan ettiği Türkiye Cumhuriyeti'ni kurdu. Yıllarca Türkiye Cumhuriyeti için mücadele etti, Türk Milleti için çalıştı" diye konuştu

Daha sonra okul öğrencilerinden Sezen Seven 'Bir Tutkudur Mustafa Kemal' adlı şiiri okudu. Atatürk'ü tanımak adlı konuşmasıyla kürsüye gelen okul öğretmenlerinden Asuman Akartepe, 10 Kasım'ın Atatürk'ü anlamak, hatırlamak, hatırlatmak ve yaşatmak için büyük bir fırsat olduğunu söyledi. Atatürk'ü diğer liderlerden ayıran özelliklerinin konulu konuşmasını yapan Kr.Plt.kur. Albay Saner Sağcan, Atatürk'ün bir çok özelliği hakkında salondakilere önemli bilgiler verdi. Atatürk'ün en önemli özelliklerinden birisinin sezgi kudreti olduğunu söyleyen Albay Sağcan, bu sayede ileriyi görerek hareket ettiğini hatırlattı. öğretmen ve öğrenciler tarafından günün anlam ve önemini belirten konuşmalarla birlikte Atatürk için dünyada söylenen övgülerin da anlatıldığı törende; öğrenciler tarafından Ulu Önder Mustafa Kemal Atatürk'ün hayatını anlatan oratoryonun seslendirilmesiyle program sona erdi.

Malatya'ya şişe suyu tesisi kurulacak

Vali Ulvi Saran, Malatya'ya aylık 1 milyon TL gelir sağlanacak şişe suyu tesisi kurulacağını belirtti

Vali Ulvi Saran, Malatya'ya aylık 1 milyon TL gelir sağlanacak şişe suyu tesisi kurulacağını belirtti.

Vali Ulvi Saran, yaptığı açıklamada, "İl Özel İdaremize ilave yeni kaynak oluşturmak bakımından yapılan değerlendirmeler sonucunda ilimizdeki yaptan teknik incelemeler ve fizibilite çalışması sonucunda bölgemizde mevcut tabii kaynakların ekonomiye kazandırılması planlanmaktadır.

Bu maksatla İl Özel İdaresi, Yatırım ve İnşaat Müdürlüğünce yapılan teknik çalışma ve ön etüt sonucunda ilimiz Doğanşehir İlçesi, Sürgü beldesi sınırları içerisinde bulunan, mülkiyeti Maliye Hazinesine ait olan ve proje ölçülerinde ihtiyaç duyulan alanda, tasarruf yetkisi 5686 Sayılı Kanunla İl Özel İdaremiz ürettiği ve ürettiğinde bulunan tabi kaynağın ilimiz ekonomisine kazandırılması hedeflenmektedir" şeklinde belirtti.

"Bölgede yeni istihdam imkanı da oluşturacak kamu yararına ve özgü kaynaklardan istifade edilerek tesis kurulabilmesi amacıyla idaremizce yeni bir tesis kurulması gerekli görülmüştür. Bu amaçla, üretim tesisi ve bantları tam otomatik şişe baskı makineleri tesis edilecektir.

Yapılan fizibilite çalışmaları sonucunda kurulması planlanın memba suyu üretim ve şişeleme tesisi ile ilimize aylık ortalama 1 milyon TL. gelir getireceği hesaplanmaktadır" diyen Vali Saran, açıklamasını şöyle tamamladı:

"Konuya ilişkin teknik projeler ve piyasa araştırması Ulusal ve Uluslararası piyasalardan araştırma yapılarak kamu kaynağının en ekonomik ve etkin bir şekilde kullanılması planlanmaktadır.

Projenin başlatılabilmesi için, inşaası planlanan yeni tesis binası ile ilgili olarak hazineden gerekli alan tahsisinin yapılmasına yönelik meclis kararı ile ilgili çalışmalar devam etmektedir

Milletvekili Çığlık'tan DAVG'ye ziyaret

AK Parti Erzurum Milletvekili Fazilet Dağcı Çığlık, Doğu Anadolu Gazeteciler Cemiyeti'ni ziyaret etti. Çığlık, Güneydoğu Bölgesi'ndeki 9 ili kapsayan süt sığırcılığı teşvikinden Erzurum ve Doğu Anadolu Bölgesi'nin de yararlanması için çalışacaklarını söyledi.

AK Parti Erzurum Milletvekili Fazilet Dağcı Çığlık, Doğu Anadolu Gazeteciler Cemiyeti'ni ziyaret etti. Çığlık, Güneydoğu Bölgesi'ndeki 9 ili kapsayan süt sığırcılığı teşvikinden Erzurum ve Doğu Anadolu Bölgesi'nin da yararlanması için çalışacaklarını söyledi.

DAGC'yi ziyaretinde Başkan Ferdun Fazıl Özsoy, ve gazetecilerle bir süre sohbet eden Çığlık, gündemdeki konularla ilgili değerlendirmelerde de bulundu. DAGC Başkanı Özsoy, 2011 konusunda bir sivil toplum örgütü olarak üzerlerine düşen tanıtım görevini yapmaya çalıştıklarını belirterek, en son düzenlenen "2011'e doğru Erzurum" konulu panelin yansımalarını anlattı. Özsoy, ayrıca, hayvancılık konusunda Güneydoğu Anadolu Bölgesi'ne gelecek teşviklerden Erzurum'un da yararlanması gerektiğine işaret etti.

ÇIĞLIK:"2011'DEN SONRASI DAHA ÖNEMLİ"

Milletvekili Fazilet Dağcı Çığlık da 2011 Dünya Üniversitelerarası Kış Oyunları'nın Erzurum için bir dönüm noktası olacağını ifade ederek, "2011 sonrası ve 2011'e Erzurum'un hazırlanması ve tanıtım faaliyetleri çok önemli. Bu konuda tanıtım ayağının önema bir bölümünü medya oluşturuyor. Bu konuda yaptığınız çalışmalar için teşekkür ediyorum. Biz de bu şehrin milletvekili olarak her gittiğimiz yerde bu konuyla ilgili çalışmalar yapıyoruz."dedi.

Çığlık, daha sonra şunları söyledi: "Oyunlar öncesinde şehrin hazırlanması gerekir. Dışından İngilizce bilen insanlar getirecektik, demek ki bu işe hazırlanmamışız. Gelen insanlara sadece çağ kebabı mı ikram edip göndereceğiz. Erzurum'un tanınan bir markası çağ kebap ama, muttak kültürümüzün ve diğer değerlerimizin de tanıtılması gerekir."

DOĞU'YA TEŞVİK KONUSU

Güneydoğu Anadolu'daki 9 ili kapsayan hibe destekli süt sığırcılığı teşvikinden Erzurum ve Doğu Anadolu Bölgesi'nin de yararlanması için gereken çalışmanın yapılacağını ifade eden Çığlık, "Bu konuda üzerimize düşeni yapıncağız. Sağlık Bakanımızın da çalışmaları var. Ankara'ya döner dönmez milletvekillerimiz ve bakanımızla bir araya gelip, Tarım Bakanı ve Başbakanımıza konuyu iletecğiz." diye konuştu.

Suşehri'nde yol yapım çalışması

Sivas'ın Suşehri ilçesinde doğalgaz çalışmaları sonucu tahrip olan yollar, belediye ekipleri tarafından yeniden onarılıyor.

Edinilen bilgiye göre, ilçede başlatılan doğalgaz çalışmaları kapsamında Sivas Caddesi'nde tahrip olan yollardaki yama çalışmaları, belediye ekipleri tarafından devam ediliyor. Çalışmalar kapsamında yaklaşık on beş gün önce dökülen asfalt yama çalışmalarının, yağan yağmur ve kardan dolayı tutmaması nedeniyle yollarda tekrar çukurlar oluşmaya başladı. Bunun üzerine Suşehri Belediyesi geçici önlem olarak Sivas Caddesi Aspasya Parkı'ndan okullar bölgesine kadar olan yaklaşık 1,5 kilometre uzunluğundaki yolda mikserle beton dökmeye başladı. Çalışmaları yerinde inceleyen Suşehri Belediye Başkanı Serdar Sel, zahmetsiz hiçbir hizmetin yerine gelmediğini söyleyerek, "Bilindiği gibi içermizde bir doğalgaz çalışması oldu. Yollarımız tahrip oldu. Hepimiz bu güzel hizmetin sıkıntısını çekiyoruz. Ama bu sıkıntıyı biraz hafifletmek için, Sivas Caddesi üzerinde asfalt malzemesi kullanarak çukurları kapatmaya çalıştık. Fakat yağan yağmur sonucu yaptığımız küçük çalışmalar heba oldu. Daha sonra ise bu yolardaki asfalt çalışması yaptık. Bazı dağlarda hafta yağan kar ve fırtınadan bu malzemelerde hasarlar ve yollarımızda yıpranmalar ve kuzlar oluştu. Bizler bu anda geçici olarak bu yolumuzu şimdilik geçici olarak ayarlıyoruz" dedi.

Çalmayan sirenler için suç duyurusu

Kemal Arduç

Erzincan'da 10 Kasım Atatürk'ü anma programında siren çalmayınca saygı duruşu için hazır bekleyen vatandaşlardan tepki geldi. Konuyla ilgili olarak basın toplantısı düzenleyen Atatürkçü Düşünce Derneği Erzincan Şube Başkanı Hüseyin Baydaş, Erzincan'da 10 Kasım'da bu bir gün yaşandığını söyledi

Sirenlerin çalmamasının kabul edilebir durum olmadığını söyleyen Baydaş; "Ulu Önder Atatürk'ün ölümünün 71'inci yıl dönümünü buruk geçirdik. Konuyla ilgili bize gelen bir ihbarda her kez aynı düşüncelerin olduğunu söylediler. Sirenlerin çalmaması bizi çok üzdü. Eskiden olduğu gibi her yerinde sirenler çalardı. Bunun için şehrin muhtelif yerlerinde görevli araçlar olurdu siren çalmak için bu geçmişten bugüne kadar böyle idi. Ancak bugün bunu yaşayamadık çok üzüldük" dedi

SAVCILIĞA SUÇ DUYURUSU YAPILDI

Atatürkçü Düşünce Derneği Erzincan Şube Başkanı Hüseyin Baydaş, düzenlenen törenlerde sirenler çalmadığı için savcılığa suç duyurusunda bulunduğunu söyledi. Sorumlularını üzerine düşen görevi yapmasını isteyen Başdaş, görevini yerine getirmeyenlerin cezalandırılmasını istedi.

'SİRENLERİN ÇALMAMASI JAMMER'DAN KAYNAKLADI'

Saat 09:05'te belediye hoparlörlerinden merkezi sistemle çalınması planlanan sirenin çalmamasının nedeni hakkında basın mensuplarının sorularını yanıtlayan Belediye Başkanı Yüksel Çakır, güvenlik amaçlı İl tören alanında bulundurulan sinyal bozucu jammerden kaynaklandığını söyledi. Tedbir amaçlı ittfaiye aracını da hazır bulundurduklarını söyleyen Başkan Çakır, itfaiye aracının sirininde çalışmadığını söyledi. Belediye hoparlör merkezinin kablolu olmadığını merkezden hoparlörlerin sinyal aracılığı ile çalıştığını hatırlatarak jammer'in bu sinyalleri etkiledigi gerekçesi ile siren çalmadığını söyledi. 29 ekim Cumhuriyet Bayramı'nda da jammer'dan dolayı Vali Abdulkadir Demir'in konuşması sırasında mikrofon krizi yaşanmıştı.

'Emeğimizin karşılığını istiyoruz'

Pancar hasat sezonunun sonuna yaklaşılırken Erzincan'da pancar yetiştiren bazı vatandaşlar pancarlarını sökmeye devam ediyor. Soğuk havada pancar tarlalarında çalışan çiftçilerle yaptığımız görüşmede çiftçilerin adeta kan ağladı. "bu dünyada eşek gibi çakşıyoruz, ancak obur dünyada hakkımızı tazlasıyla alacağız" dediler. Erzincan Merkezde Yeni Sanayi Sitesi yanında ki arazide pancar ekiciliği yapan ismini vermek istemeyen pancar üreticisi, pancar taban fiyatlarının düşüklüğü ve desteklerin yetersizliğini dile getirdi. Pancar üreticisinin mağdur edildiğini söyleyen çiftçi, pancar üreticisinin emeğinin hakkını almadığını ifade etti. Taban fiyatlarının düşüklüğüne dikkat çeken üretici, açıklamasında alternatif ürünlerin üreticinin sorunu çözmediğini, bunlarda da girdilerin her üründe aynı oranda yüksek olduğunu izlenen politikaların revize edilerek çiftçilere verilen desteklerin arttırılması gerektiğini ifade etti. Pancar üreticisi; "Pancar üretiminde çok pahalı maliyet olduğu için fiyatların yüksek olduğunu ifade ediyor. Fiyatların yüksek olması maliyetten kaynaklanmıyor, sadece yeterli destek verilmediğinden kaynaklanıyor. Avrupa bizden daha pahalı ve yüksek fiyatlara üretim yapıyor. Fakat devlet onlara bizim en az 30-40 katı daha fazla destek sağlıyor ve bu desteği vererek üretimi artırıyor. Elizim ülkemizde ise bu olayın tam tersi yaşanıyor. Önümüze kota sınırlaması getirdiler, bu da yetmezmiş gibi adama hakaret edercesine bir yıl fiyat düşüyor, bir yıl komik zamlar yapıyor. Destek zaten yetersiz ve çiftçinin Pancar ekmesi engellenecek nitelikte uygulanıyor, caydırıma yönüne gidiliyor. Çiftçilerimize alternatif ürünler ekilsin yönünde önerilerde bulunuluyor. O alternatif ürünlerin maliyeti arasında zaten mazot fiyatı değişmiyor ki, neden başka ürünlere yönelelim. Bildiğimiz tek şey var biz çiftçiler emeklerinin karşılığını alamıyorlar" dedi.

Atatürk, sonsuza kadar gönlümüzde yaşayacaktır'

Kemal Arduç

Gazi Mustafa Kemal Atatürk'ün vefatının 71. yıldönümü nedeniyle yazılı açıklamada bulunan AK Parti Erzincan İl Başkanı Sadıkoğlu, O'nun gösterdiği çağdaşlık hedefinin Türkiye'nin artık çok daha yaşadığını belirtti. Eğinli; "Gazi Mustafa Kemal Atatürk'ün, vefatının 71. yıldönümünde saygı, saygı ve özlemle anıyoruz. Mustafa Kemal, gösterdiği üstün liderlik başarıları ve geleceğe dönük bakışıyla ülkemizin dünya ülkeleri arasındaki saygın yerini almasını sağlamıştır. O zorlu kurtuluş mücadelesinin verildiği günlerde milletine olan güvenini asla yitirmemiş ve O'nun önderliğinde büyük zaferler kazanılmıştır. Savaş meydanlarında kazanılan zaferleri barış ortamında da sürdürmek için büyük mücadele veren Mustafa Kemal'in o yıllarda başlattığı kalkınma hamleleri ülkemizin önünde çok büyük örnekler olarak durmaktadır. O'nun en büyük eseri olan cumhuriyetin değerlerine sahip çıkmak, geliştirmek ve en önemlisi de ileri ve çağdaş demokrasiler seviyesine yükselterek taçlandırmak, Türk milletinin en önemli görevi olmalıdır. Türkiye'yi aydınlık yarınlara taşıma hedefi bizim için en önemli hedefler arasında olmalıdır. Atatürk'ü, vefatının 71. yıldönümünde minnet ve şükranla anıyor, O'nun gösterdiği çağdaşlık hedeflerinin Türkiye Cumhuriyeti için her zamankinden daha yakın olduğunu belirtmek istiyorum" dedi.

SATILIK EV
Göktürk Konutlarında satılık ev
Tlf: 0535 746 14 46

doğu
Günlük Haber Yorum Aktüalite Gazetesi
İ. Recep Yazıcıoğlu Cad. No: 57 ERZİNCAN
Tel - Fax : 224 24 25-26
e-mail : [illegible]

Sahibi: H. İbrahim Özdemir
Yazı İşleri Müdürü: Naim Çakır

Ermat Ofset
V. Recep Yazıcıoğlu Cad. No: 57
ERZİNCAN
Tel: 224 24 25 -26

e-mail: ermatofset@yahoo.com
Abone:

Yıllık	60.00 TL
6 Aylık	30.00 TL
Aylık	6.0 TL
Şehir Dışına PTT masrafı ilave edilir.	

İlan tarifesi

Resimli İlan Sütunları	7.00 TL
Genel Kurul İlanları	45.00 TL
Özel İlan, Reklam-ıtırı	1.50 TL
Zayi	10.00 TL
7 / Ak - Başsağlığı	50.00 TL
Günü Geçmiş Gazete	50 Kr

günün takvimi
11 Ekim
2009 Çarşamba
SAYI: 9708

Kurbanlıklara sıkı takip

Kurban bayramının yaklaşması ile birlikte hayvan hareketleri yoğunlaşırken Tarım İl Müdürlüğü ile güvenlik güçlerinin yol kontrollerini artırarak uygunsuz hayvan sevklerine izin verilmeyeceği ve sorumlular hakkında yasal işlemler yapılacağı açıklandı...

Kemal Arduç

Yaklaşan kurban bayramı dolayısıyla harekete geçen İl Tarım Müdürü Ali Lek kurban yetiştiricileri uymaları gereken kurallar hakkında uyardı. Erzincan İl Tarım Müdürü Ali Lek konuyla ilgili açıklamasında "Yaklaşan Kurban Bayramı öncesinde büyükbaş ve küçükbaş hayvan hareketlerinde bir yoğunluk söz konusudur. Bu noktada yetiştiricilerimize önemli uyarılarımız olacak. Yetiştiricilerimizin dikkat edecekleri önemli hususlar şunlardır. Hayvanlarınızı doğduktan sonra en geç 6 ay içinde küpelettirerek kayıt altına aldırınız. Küpelettiğiniz hayvanların pasaportlarını en geç 1 hafta içerisinde Tarım İl/İlçe Müdürlüklerinden alınız. Hayvanlarınızı sattığınız takdirde pasaportlarını kendiniz imzalayarak alıcıya veriniz. Yurtiçi hayvan sevklerinde, sığır ve mandalara kulak küpesi takılması ve şap aşısı yaptırılması küçükbaş hayvanlara şap aşısı yaptırılması zorunludur. Şap aşısı yaptırmayan yetiştiricilere idari para cezası verilir. Hayvan nakillerinde şap aşısı en erken 15 gün, en geç 4 ay önce yapılmış olması gereklidir.

Kulak küpesi takılmış, şap aşısı yapılmış ve beraberinde pasaportları (kimlik belgesi) olan sığır ve mandalara köy muhtarları veya belediye başkanlıkları tarafından menşe şahadetnamesi düzenlenir. Küpesi olmayan, şap aşısı yapılmamış ve pasaportu olmayan hayvanlar için menşe şahadetnamesi düzenleyen köy muhtarları ve belediye başkanlıkları hakkında yasal işlemler yapılır. Aynı ilçe sınırları içerisinde (köyler dahil) hayvanların bir yerden başka yere nakli menşe şahadetnamesi ile, ilçe ve il dışına yapılacak nakillerde il veya ilçe Tarım müdürlüklerine başvurularak yurtiçi veteriner sağlık raporu alınacaktır. Kulak küpesi olmayan ve şap aşısı yapılmamış beraberinde pasaportu, menşe şahadetnamesi veya veteriner sağlık raporu olmayan sığır ve mandalar hayvan pazarına alınmayacak, mezbahalarda kesilemeyecektir. Kulak küpesi takılmamış, şap aşısı yapılmamış hiçbir hayvana sağlık hizmeti verilmeyecek, hiçbir destekleme ve prim ödemesi yapılmayacaktır. Kayıtsız hayvanlara herhangi bir destekleme yapılacaktır. Belgesiz hayvanlara veteriner sağlık raporsuz, menşe şahadetnamesiz kulak küpesi ve pasaportu olmayan hayvan nakilleri tespit edildiği takdirde; gerek hayvan sahibine gerekse araç sahibine idari para cezası uygulanacaktır. İlçe Müdürlüklerimize müracaat ederek veya köylerde görevli Tarım Müdürlüğü görevlilerine hayvanlarınızı aşılatıp, mezbaha küpe taktırın. Hayvan sağlığı aşılama kampanyamız kapsamında ruyucu aşıların yapılmaktadır.

Yeni doğmuş (3-6 ay) buzağı, kuzu ve oğlakların

Zehirli gaz kurbanı olmayın..

Erzincan Makine Mühendisleri Odası Başkanı Hüseyin İlter, kış aylarında sıkça yaşanan soba, şofben ve baca gazı zehirlenmelerine karşı vatandaşları uyardı...

Kemal Arduç

Bilgisizlik, yanlış kullanım ve ihmal yüzünden her yıl binlerce insanın soba, şofben, kombi ve bacalardan dolayı karbon monoksit zehirlenmesine maruz kalındığını vurgulayan Erzincan Makine Mühendisleri Odası Başkanı Hüseyin İlter, Hidrokarbon içeren kömür ve doğal gaz gibi fosil yakıtların soba ile baca veya şofben ile baca bağlantısı içindeki yanlış kullanımının özellikle alçak basınçlı lodoslu havaların sık yaşandığı kış aylarında arttığına dikkat çeken İlter; soba-baca bağlantısı ölümlerin zehirlenmeden, şofben baca bağlantısı ölümlerin ise boğulmadan kaynaklandığını belirtti. Karbon monoksit gazının kokusuz, renksiz ve tatsız bir gaz olduğunu ifade eden İlter, karbon monoksitten kaynaklanan zehirlenmelerin özellikle uykuda yken farkına varılmasının güçlüğü bu zehirlenmeye karşı önlemler konusunda daha bilinçli olunmasını gerektirdiğini kaydetti.

Açıklamasını sürdüren İlter: "Sobada eksik yanma sonucu oluşan karbon monoksit gibi zararlı gazlar oda içine sızarsa zehirlenmelere neden olur.

aşın doldurulmamalıdır. Aşın doldurulan sobanın duman yolu daralır ve soba içinde düzensiz ısı dağılımı olacağından baca çekişi zayıflar. İyi ısınmayan ve altları yakılan kömür sobalarında karbon monoksit zehirlenmesi riski artmaktadır. Soba tutuşturulurken yakıtın iyiden yanması sağlanmalıdır. Böylece soba içinde ortaya çıkan zehirli gazlar yanarak sobayı terk ederler. Kömürü tutuşturmak için üzerine az miktarda kağıt ya da karton ve bunların üzerine de kolay yanan çıra ve odun konulmalıdır.

Sönmekte olan sobaya tutuşması güç yakıtların asla konulmaması gerekir. Yakıt iyi olsa bile yavaş yavaş ilave edilmelidir.

Soba yakıtla beslenirken, yeni atılan yakıtı üzerine kor halindeki yakıttan bir miktar konulması, sobadaki yakıtın sürekli olarak dibten yanmasını sağlar. Yatmadan önce sobaya kesinlikle yı- [illegible] yulmamalıdır. Özellikle alçak basınçlı-lodoslu havalarda ölüm olayları artmaktadır. Bacalar standartlara uygun değise alçak basınçlı havalarda soba yakılmamalıdır.

Kullandığınız yakıtın standartlara uygunluğunu kontrol edin. İzin belgesi olmayan satıcılardan kömür almayın. Baca gazlarının soğumasını azaltmak, baca tepmesini önlemek ve hava şartlarının etkisini azaltmak için bacalar yalıtılmalı veya baca duvarı et kalınlığı en az 10 cm. olmalıdır. Pencere veya duvar delinerek yapılan bacada delinen kısımda mutlaka sızdırmazlık sağlanmalıdır.

Yangın emniyeti için bacalar çatının mahyasından en az 50-80 cm yüksekliktе olmalıdır. İdeal yanma için etkili baca yüksekliği en az 3,5 m, en fazla 5 m olmalıdır.

Duman ın geri tepmesini önlemek için bacaların en üst noktasının, çatının en üst noktasından 1 metre daha yüksek olması sağlanmalıdır.

Baca şapkası takmayı ihmal etmeyin. Bacanızı standartlara uygun yaptırın. Baca çekişini artırmak için baca yalıtımı yaptırılmalıdır. Şofben mutlaka bacaya bağlanmalı, baca bağlantısı olmayan şofben asla çalıştırılmamalıdır. Şofbenin monte edileceği mekan yeterli büyüklükte olmalıdır. Şofben banyo yerine balkona veya başka bir mekana takılmalıdır. Şofbenin montajı mutlaka yetkili servis tarafından yapılmalıdır. Şofben zehirlenmeleri genellikle gaz kaçaklarından değil, yeterli havalandırma yapılmayan yerlerde oksijen oranının düşmesi sonucunda karbon monoksit oranının yükselmesiyle gerçekleştiği için şofbenin kullanıldığı yere sürekli temiz hava girmesi sağlanmalıdır. Tek kolonlu bacaya kesinlikle birden fazla bağlantı yapılmamalıdır. Şofbenin baca bağlantısı eğimli olmalıdır. Baca ile duvar arasında tam bir sızdırmazlık olmalıdır. Şofben borusu yatay mesafesi 2,5 m'den az olmalıdır ve baca bağlantısı zemine göre % 3 eğimle yapılmalıdır. Cihaz hermetik olsa dahi banyo kapısı havalandırma menfezleri gereklidir. Şofbende gaz kaçağı hissedildiğinde: Öncelikle gaz vanası ve tüp dedantörü kapatılmalı, elektrik düğmeleri açılıp kapatılmamalı, kibrit-çakmak gibi alev ve kıvılcım çıkartabilecek hiçbir işlem yapılmamalı, ortam havalandırılmalı, hızla gaz şirketi yetkilisi veya şofben servisi aranmalıdır." diye sıralıdı.

Erzincan Valiliği'nin desteğiyle; Geleneksel Spor Dalları Federasyonunun 12-16 Kasım 2009 tarihinde düzenlediği Ali Cirit Türkiye Şampiyonası Erzincan'da başladı Ayrıntılar 5'te

Cirit heyecanı başladı

İliç Devlet Hastanesi tadilatı bitti

Geçtiğimiz yaz sezonunda tadilatına başlanan İliç Hacı Halil Paşa Devlet Hastanesi yeni yüzüyle ilçe halkının hizmetine girdi 5'te

29 yıl
doğu
ERZİNCAN'IN GÜNLÜK HABER YORUM AKTUALİTE GAZETESİ
13 KASIM 2009 CUMA YIL: 29 SAYI: 9710 FİYATI: 25 YKr

ONNUR zinciri Erzincan'da

Onur Avantaj Mağazalar Zinciri Erzincan'da bir şube açıyor. Erzincan'da açılacak mağaza ile ONNUR markasının mağaza sayısı 21'e ulaşıyor 5'te

Erzincan'ın kalkınması için işadamları bir araya geldi;

"Erzincan Heyecanı"

Erzincan'da müteşebbis Vali Abdülkadir Demir, yapılan toplantıya oldukça ilgi olduğunu belirterek, "Bu gösterdiği ilgiyi kaybetmemiz gerekiyor. Bu toplantıların sonunda mutlaka bir yerlere varılmalı" şeklinde konuştu.

Erzincan Belediyesi Toplantı salonunda yapılan toplantıda Erzincan'ın kalkınmasına yönelik teklifler ve problemlerin çözümüne yönelik öneriler Erzincan'ın ufkunu açtı

Erzincan Valiliği tarafından Erzincan Belediyesi Toplantı salonunda bir araya getirilen Erzincanlılar 5 saate yakın bir süre Erzincan'ı konuştu. Toplantıda Erzincanlının kalkınma ve çalışmalar konusunda heyecan duyduğunu ortaya koydu.

Toplantıda bir konuşma yapan Erzincan Valisi Abdulkadir Demir Erzincan'da yaptıkları çalışmalar hakkında bilgi verdi. Erzincan'ın bitirilen projelerinin yanı sıra devam eden çalışmalar hakkında bilgi veren Vali Demir'in Bilgisayar destekli sunumu yüzün üzerindeki Erzincanlı işadamlarını heyecanlandırdı.

Özellikle son yıllarda ulaşım sektöründe yapılan çalışmalarla Erzincan'ı bir merkez konumuna getirmeyi planlarıklarını belirten Vali Demir özellikle sanayi çarşısındaki Esnafın Küçük sanayi sitesine taşınması gerektiğini, oraya geçemeyen kobilerin Organize Sanayi Bölgesine atlayamayacaklarını belirtti. Bunun gerekliliği üzerinde duran Vali Demir, "Erzincan'da ustalar çırak bulamıyorsa, küçücük dükkânlar gelişemiyorsa daracık işyerleri sebebiyledir. Hele geniş yerlere taşının, göreceksiniz ki işler günden güne artacak, daha geniş yerlere ihtiyaç duyacaksınız" şeklinde konuştu.

5'te

İşçiler göçük altında kaldı

Erzincan'ın Yaylabaşı Beldesinde Toplu Konut İdaresi tarafından yaptırılan konutların inşaatında çalışan 2 işçi göçük altında kaldı.. 5'te

Trafik ekiplerinden sıkı denetim

Erzincan Emniyet Müdürlüğü trafik ekipleri ilin muhtelif yerlerinde günlük olarak denetimlerini sürdürüyorlar. Yapılan denetimlerde hatalı yada eksik evraktan dolayı araç plakalarına ve araç sürücülerine para cezası uygulanıyor 5'te

OBJEKTİF
Şefik ARAS

STRATEJİK ERZİNCAN SONUÇ RAPORU

Yazısı Sayfa 3'te

Tarihten Sayfalar

AKÇAKOCA

Yeniçeri Ocağı

Padişahın çevresinde bulunan yaya askerlerdir.3 ayda bir ulufe adı verilen bir maaş alırlar savaşa gittiklerindeyse seferbahşişi alırlardı.II.Mehmetten itibaren Cülus Bahşişi Almak Gelenek olmuştu.

Devletin ilk yüzyıllarında yararlı olan bu sistem, daha sonra bozulması ile değişik sorunları beraberinde getirdi. Yeniçeri ocağı II. Mahmud tarafından 1826 yılında kaldırılmıştır.

Cebeci Ocağı

Ordunun silahlarını hazırlayan ve savaş alanına taşıyan sınıftır. Fatih Sultan Mehmed zamanında kurulmuştur. Yeniçeriler gibi, acemi oğlanlar arasından seçilen Cebeciler, 59 bölük ve 37 orta bölük olmak üzere 96 odaya ayrılmıştı. Cebeciler, silah yapımı, tamiri, barut hazırlanması ve savaş araç-gereçlerinin hazırlanmasını sağlayan sınıflardan oluşmakta idi.

Topçu Ocağı

Top döken, topçulukla ilgili malzemeleri hazırlayan ve savaşlarda topları kullanan sınıftır.

Osmanlı ordusunda ilk top, Sultan I. Murad zamanında 1389 yılında Kosova Meydan Muharebesinde kullanılmıştır.

Topçu ocağının en büyük zâbitine (subayına) "Sertopçi" veya "Topçubaşı" denirdi.

Top Arabacılar Ocağı

Osmanlılarda kapıkulu ocaklarının yayı kısmından büyük topları cepheye taşımak için kurulan teşkilât. Muhtemelen 15. yüzyılın sonlarında kurulmuştur. Önceleri acemi ocağından neferler alınırken, 17. asırdan itibâren ocak arabacılarının evlâtlarından ve kul kardeşlerinden alınmaya başlanmıştır. İstanbul'da ikâmet ettikleri gibi mühettişe kalelere de giderlerdi.

Sağlık ve Hastalıklar

Lifli beslenmenin faydaları

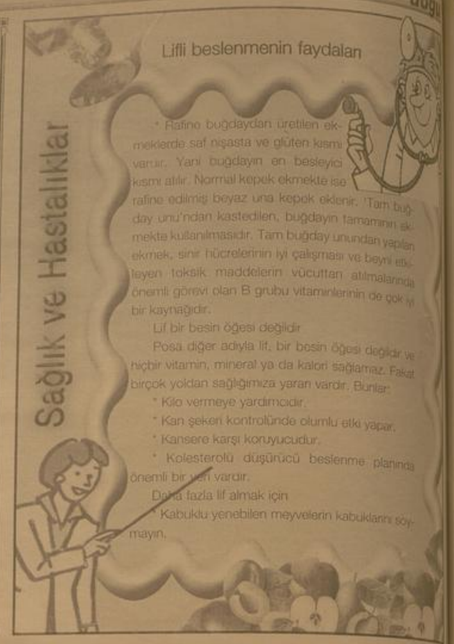

* Rafine buğdaydan üretilen ekmeklerde saf nişasta ve gluten kısmı vardır. Yani buğdayın en besleyici kısmı atılır. Normal kepek ekmekte ise rafine edilmiş beyaz una kepek eklenir. Tam buğday unu'ndan kastedilen, buğdayın tamamının ekmekte kullanılmasıdır. Tam buğday unundan yapılan ekmek, sinir hücrelerinin iyi çalışması ve beyni etkileyen toksik maddelerin vücuttan atılmalarında önemli görevi olan B grubu vitaminlerinin de çok iyi bir kaynağıdır.

Lif bir besin öğesi değildir

Posa diğer adıyla lif, bir besin öğesi değildir ve hiçbir vitamin, mineral ya da kalori sağlamaz. Fakat birçok yoldan sağlığımıza yaran vardır. Bunlar:

* Kilo vermeye yardımcıdır.
* Kan şeker kontrolünde olumlu etki yapar.
* Kansere karşı koruyucudur.
* Kolesterolü düşürücü beslenme planında önemli bir yeri vardır.

Daha fazla lif almak için

* Kabuklu yenebilen meyvelerin kabuklarını soymayın.

bugün ne pişirsem'

ENGİNAR

1/2 kg. taze iç bakla
4 adet enginar
400 gr. parça kuzu etı
1/2 limonun suyu
1 çorba kaşığı un
1 adet orta boy soğan
6-7 adet taze soğan
1/2 demet dereotu
3 çorba kaşığı zeytinyağı
Tuz, Karabiber
Şeker

Baklayı yıkadıktan sonra, karamaması için limon ve un karıştırılmış suyun içinde bekletin. Zeytinyağını hafifçe kızdırdıktan sonra küp şeklinde doğranmış soğanı ilave edip, pembeleştirin.

Yıkanmış kuzu etini ve 1/2 çay bardağı sıcak suyu ekleyin. Et suyunu çekip yumuşayana kadar pişirin.Baklayı, küçük doğranmış taze soğan, kıyılmış dereotu, tuz, karabiber ve şeker ekleyip karıştırın. Çanak şeklindeki enginarları tencereye dizin.

Üzerlerine etli baklayı koyun. 1,5 su bardağı sıcak su ekleyip tencerenin üzerini alüminyum folyo ile kaplayın, kapağını kapatın. Etli baklalı enginarı önce hafif, sonra kısık ateşte 20-25 dakika pişirin. Sıcak olarak servis yapın.

FIKRA

Konserve

Bir fizikçi, bir kimyacı ve bir ekonomist ıssız bir adaya düşmüş. Yiyecek bir şey yok. Etrafa bakmışlar sahile vuran bir konserve kutusu.

Dolma!

Fizikçi demiş ki: - Bir taşla vurup açalım, yiyelim.

Kimyacı demiş ki:

- Ateşe atalım hem sıcak bir şeyler yemiş olur, hem de kutu açılır.

Ekonomist lafa girmiş:

- Farz edelim ki elimizde bir konserve açacağı var...

güldürmece

ŞİİR GEZGİNİ

Seni Tanımasaydım

Keşke tanımasaydım seni
Omuzlarıma bu kadar yük binmezdi o zaman
Gözlerim ağlamayı bilmezdi
O kadar sık kalbim çarpmazdı böyle delicesine,
Benim de elleri sımsıcak olurdu mutlaka
Geceleri asla uykuszluk çekmezdim sabaha kadar
Rüyalarım hatta tatlı hayallerim olurdu
Duygusuzca düşünmezdim yokluğunda günlerimi, saatleri hep
Hiç üşümezdim böylesine öü soğukluğunda
Hırsım takıp etmezdi beni, kötü kader
Kan çanağına dönmezdi gözlerimin ta içi.
Kayan yıldızlardı bende farklı dilekler tutardım,
Duyardım, anlardım yanımda konuşuları,
Hayretim bu kadar artmazdı o zaman
Ben de gülerdim zaman zaman
Deniz ve mehtap benim için önemli olurdu,
Hele kara sapa bıçak dostum olmazdı sırtında
Güneşsiz dünyamda kızvrılmazdı ciğerim
Beynim ise böylesine herşn ağlamazdı
Kar yanığıma damla damla vurmazdı.
Gözyaşım ruhumu daraltmazdı, benliğimi sıkıştırmazdı.
En tiz sesiyle çığlıklar atmazdı göğsüm.
Sırsıyah yaralar oluşturmazdı uykumda.
Saçıma sakalıma bende bakardım.
Ciğersine bütün gücümle sıgarımı çekmezdim
Ya da keşke tanımasaydım seni...
Keşke...

Özdemir Asaf

Kıssadan Hisseler...

SARI KIZ

EDREMİT Körfezine bakan Kız dağının hörgücünde bir yatır Vardır.

Her yıl ağustos ortasından eylul'un ortasına kadar katar katar kervanlar, bu yatırın ziyaretgâhına Kızdağının tepesine çıkıyor. Çadırlar kurulur, Pazarlar, bergâler açılır. Alışveriş, eğlence, cümbüş hep o günlere saklanır. Kızdağı sanki bir kız gengi olmuştur. hop oturur hop kalkar.

Kızdağında yatan evliya; Sarı Kız diye anılır. Nereden gelmiştir, kimin soyundan, kimin yanın nurundan? Hakkında öyle çok şey söylenmiş.

Ancak, oralarda kime sorsanız, size sonbaharın parlak gecelerinde Kızdağının hörgücündeki yatırın üzerine nur indiğini bunu kendisinnde, babesinin da, ommisinin, halasınında gözleriyle gördüğünü yemin billah söyler.

Hatbuki, yemin etmesine gerek yok... Eski Yunan şair Homeros'tan beri, buralardan geçen kaç yazıcı, sarı kız'ın üzerine güzeller hur inciğini yazmış.

Bu zamanlar Edremitte bir dunya güzeli bir kız varmış. Sarı saçları kılık demeti gibi omuzundan dökülürüela düzeli, tatlı sulur gibi tatlı tatlı bakarmış..

Kız, bu dünyada yaşıyormuş-ama, bu dunyanın adamı değilmiş. Ala'lem Hak Yaradanın muhabbetinde, gönülgönlü Onun aşkında karalymış. Sarı kız şu cihan içre ne varsa onu, Hak bilir, Hak tecellisi görürona göre davranırmış. Cömertmiş, doğruymuş, sadık ve vefalymış.

Sarı Kız'ı Hangi genç görse hemen ağzı, dili bağlanır, ona aşık olurmuş. Derhal araya aracılar konur: Aman, düğün dernek edelim.

Devamı Var

Karikatür

BİLİMTEKNOLOJİ

Bu ürünler tarih oluyor!

Hızla gelişen teknoloji dünyasında artık bazı ürünler yavaş yavaş tarihe karışıyor.

Teknoloji son yıllarda olduka hızlı ilerliyor.

Yeni geliştirilen yöntemler, teknoler ile eskiden pahalı olan cihazlar artık daha ulaşılabilir yaptı. Ayrıca birçok işlevi yapan cihazlarda yalnıca tek bir işe yarayan cihazları tarihe gömmek üzere..İşte bir araştırmaya göre tehlikede olan ve yakında tarihe karışabilecek cihazlar: 1. DVD oynatıcılar

2. Fax makineleri
3. Analog televizyon
4. Sabit hatlı telefonlar
5. Cep telefonu şarj aletleri
6. Wii-kumandası
7. Navigasyon aleti
8. Dangıl
9. Çipli kredi kartları Daha fazla için: http://www.techno-faba.com sitesini ziyaret ediniz.

Dünyanın en büyük fotoğrafi

10-15 megapikselik dijital kameraların yaygın olduğu bu dönemde 17 gigapikselik bu fotoğraf incelemek ister misiniz'

Dijital fotoğraf makeneniz kaç megapiksel' Peki ya cep telefonunuz kaç megapiksel' Piyasada bulunabilecek ve son kullanıcıya hitap eden D-SLR makinelerin efektil megapiksel sayısı 10-15 megapiksel arasa değişiyorken, sizce en büyük fotoğraf kaç megapiksel olabilir' Cevap veriyoruz: 15 megapikselik kamerelardan tam 1000 kat daha büyük bir fotoğraf mevcut! Amerika Birleşik Devletleri'nde bulunan Yosemite Ulusal Parkı, dünyanın en büyük fotoğrafının çekildiği yer olma özelliğini taşıyor.

Gübreleri gelişi güzel dökmeyin

Hayvan barınaklarında üretilen gübrelerin köylerde yerleşim alanlarında gelişi güzel atılması halk sağlığını tehdit ediyor..

Kemal Arduç

Köylerde uygun bir şekilde depolanmadan gelişi güzel açık alanlara dökülen hayvan gübreleri, koku ve görüntü kirliliği ve çevre kirliliği oluşturuyor. Hayvansal gübrelerin sıhhatlara uygun olarak kapalı bir şekilde inşa edilmiş gübrelikterde depolanması gerektiği vurgulandı. Bu konuda köy muhtarlarına büyük görev düştüğünü vurgulayan yetkililer, gübrelerin köy ortasına dökülmesine gerektiği vurgulandı. Çözümü bu sağlıksız ortamdan ulaşacağı vurgulayan yetkililer, bu konudaki açıklamasında; "Gübreler belirli süreler içerisinde, gübre depo-ya bilecek kapasitede inşa edilmelidir.Gübre kapalı alanlarda bırakılarak çevre kirliliğinin önü-ne geçtik" denildi.

Hayvancılık işletmelerinde yardımcı bölmeler, özellikle, katı ve sıvı gübrenin depolandığı yapılar büyük ölçüde ihmal edildiğini söyleyen yetkiler, bunun insan sağlığını bü-tün olarak tehdit ettiğini söylediler. Bu nedenle barınaklarda üretilen gübrenin koku ve görüntü kirliliğine neden olduğu, gözle görülen kirlilik olarak bilinmiştir. Ayrıca; gübrenin hiçbir önlem alınmadan gelişi güzel yığınlar halinde biriktirildiği sürece, yüzey ve taban suyu için de bir kirletici kaynak olduğunu da belirten yetkililer, bu konuda köy-lerdeki insanların bilinçlendirilmesi gerektiği savunuldu.

Tür-kiye'de çok önemli toprak ve su kirlenmesi sorunu yaşandığının altını çizen yetkiler, "Bir yandan sanayi tesisleri, bir yandan konut alanları, diğer yandan da bilinçsiz tarım, su ve toprakta önemli kirlenmelere neden olmaktadır. Barınaklarda ortaya çıkan gübrede, tarım alanlarındaki kirlenme olarak gösterilmektedir.

Barınaklar, içerisinde hayvanların yetiştirildiği, beslenme ve yaşam ihtiyaçlarının karşılandığı, basit ya da modern projelerle inşa edilmiş yapılardır. Barınak sistemi ister modern ister basit bir alle işletmesi olsun, barınak içerisinde mutlaka birtakım atıklar oluşacaktır. Yani barınaklar, çeşitli zararlı gaz ve tozların, katı ve sıvı gübrenin ürettiği ve bu gübrenin çevreye ve atmosfere bırakıldığı yapılardır. Barınaklardan oluşan kirlilik denildiğinde, miktarı ve etkileri açısından ilk incelenmesi gereken faktörün gübre olduğu görülmektedir. Barınaklarda gübre hem iç ortamda hem de dış ortamda büyük oranda çevre kirliliği yaratmaktadır. Barınak içerisindeki gübre taşıma sistemi, iç ortamdaki kokunun ve kirliliğin yayılımı ile doğrudan ilgilidir. Dış ortamda gübrenin yanlış taşınması, uygun şekilde depolanmamasından doğan atıklar de çevre kirliliğini birinci derecelen etkileyen ve arttıran nedenlerdir.

Hayvan barınaklarından üretilen gübre kontrol edilmez ve uygun koşullar altında değerlendirilmeden kontrolsüz şekilde dış ortama, çevreye terk edilirse istenmeyen sonuçlar doğuracak, fayda sağlanabilecek bir materyal olmasına rağmen zararlı hale gelecektir.

Dış ortama gelişigüzel bırakılan gübre ve diğer atıklar zaman içinde kokuşmaya, bozulmaya başlayıp çevreye kötü kokular, zararlı gaz ve tozlar yayacaktır. Bozulma sonucunda ise; kimyasal kir ilâğın yanı sıra, görüntü kirliği ve kötü kokular ortaya çıkar. Bu nedenle gübrenin dış çevreye gelişi-güzel atılıp, kontrolsüzce kullanılması durdurul-malıdır. Gübrenin tarım arazilerinde kullanılması ya da başka işlemler için bekletilmesi aşamaları da; kirliliği önleyecek koşullarda ve bilinçli yapılmalıdır

Gübreler, hayvansal atıklar ve örtü bitkileri ye-terli miktarda ve uygun şekilde kullanıldığı zaman, tarımda önemli bir rol oynar. Ancak, aşırı ticari gübre kullanımı ve haddinden fazla hayvan gübresi, bitki besin elementlerini çevre için ciddi kirlilikler yaratacak boyuta taşır. Akuatik ekosistemde bitkilere ve hayvanlara zararlı olan kirleticiler, eğer içme suyunda toleranı seviyesinin üzerinde bulunursa ciddi insan sağlığı problemlerine de neden olur" diye konuştular.

İLİN EKONOMİK DURUMU DEĞERLENDİRME TOPLANTISI

Erzincan'ın kalkınması ve gelişmesine ilişkin gerşmlere zemin hatınayacağına inanılan çalışmalar devam ediyor.

Düzenlenen toplantılarda; ilimizin ekonomik durumu değerlendiriliyor. Doğal zenginliklerin ne olduğu tarımda hayvancılıkta, sanayide, turizmde, enerjide hangi fırsatların bulunduğu ve bunlardan nasıl yararlanılacağı görüşülüyor.

Vali Abdulkadir Demir'in başkanlığında düzenlenen toplantılara Belediye Başkanı, Üniversite Rektörü, İl Genel Meclisi Başkanı, Odaların başkanları çeşitli meslekterden temsilciler siyasi partilerin il başkanları katılıyor ve katkıda bulunuyor.

Bütün bu çalışmaların amacı, Erzincanın gelişmesine kalkınmasına iş ve istihdam sağlayıcı yatırımlara zemin hazırlamaktadır. Yatırım yapmayı düşünenlere yatırım yapılacağı sektördeki genel durumun olumlu yada olumsuz yanlarıyla bilgi sunmaktır. Bu yönde raporların hazırlanmasını sağlamaktadır.

Olaya bu açıdan bakıldığında düzenlenen toplantıların ve yapılan çalışmaların yararlı olduğu kabul edilecektir. Vaktiyle sadece Devlet Planlama Teşkilatı uzmanlarının Erzincan'da hangi sektörde neler yapılabileceğine ilişkin çalışmalar ve raporlara artık bizzat mahallinde mahalli katmanların katkıları ile hazırlanıyor.

Böylece sözü edilen çalışmalara daha sıcak yaklaşımlar oluyor. İlin kalkınması ve gelişmesine duyulan ilgi heyecan artıyor.

Önceki gün akşam yapılan ilin okonomik durumunun değerlendirildiği toplantıda konuşan Vali Demir; Erzincan'da ulaşım alanında, enerjide turizmde, sporda, iletişim alanında sanayide tarımda ne yönde çalışmaların yapılmakta olduğunu geniş bir şekilde anlattı.

Objektif

Şefik ARAS

Ayrıca valiliğin Erzincan'a ve Erzincanlılara hizmet için yoğun bir çalışma içinde bulunduğunu belirtti. Ama bununla birlikte *"Kimse kimseyi kurtarmayacak biz kendimizi kurtaracağız"* dedi.

Sayın Vali Demir'in ifade ettiği; kimse kurtarmayacak biz kendimizi kurtaracağız sözünden anlaşılacağı gibi; herşey devletten yada başkalarından beklemek yerine Erzincanlılar olarak elimizi taşın altına koymak ilimizin ve şehrimizin ekonomik sosyal, kültürel alandaki çalışmalarına katılmak ve katkıda bulunmak gerekiyor.

Bilgi birikimi sermaye birikimi insan kaynağımızı harekete geçirmek suretiyle kalkınmaya ve gelişmeye katkıda bulanacak projelerin hazırlanması ve hayata geçirilmesine ihtiyaç bulunuyor. Bundan 25 yıl kadar önce ünlü iş adamı Vehbi Koç Erzincan'a geldi. Biz Erzincanlılar olarak Koç gurubunun Erzincan'a yatırım yapmasını fabrika kurmasını istedik. Verdiği cevap şu oldu. *"Önce siz Erzincanlılar, Erzincan'a yatırım yapmak için çaba gösterin. Sonra başkalarından yatırım bekleyin"*

Bu ifadeden anlaşılıyor ki, büyük şirketler öyle birileri istediye birylerlere yatırım yapmıyor. Kazançlı bir ortam değerlendirilecek bir potansiyel varsa yapıyor. Buda sayın Valimizin ifade ettiği kimse kimseyi kurtarmıyacak. Biz kendimizi kurtaracağız sözünü doğruluyor.

Bal tüketirken dikkat edin!

Erzincan bal üreticileri emeklerinin karşılığını alamamanın endişesini yaşıyor. Petek balının kilogram fiyatının hak ettiği fiyattan satılmadığı gibi piyasayı sahte balların sarmasıyla işlerin iyice kötüye gittiğini belirten Erzincan Arı Yetiştiricileri Birliği Başkanı Abdulkadir Erçelik, sahte balın piyasadan kaldırılmasını istedi

Kemal Arduç

Erzincan'da bal hasat mevsiminin başlamasıyla birlikte taze ballar piyasadaki yerini almaya başladı. Adıyla Türkiye'de ün salan Erzincan Balı sahte balların piyasaya sürülmesiyle birlikte pazardaki payını her geçen gün kaybetmeye başladı.

Erzincan'da yapılan bal üretimi hakkında görüştüğümüz Erzincan Arı Yetiştiricileri Birliği Başkanı Abdulkadir Erçelik "Mevsim şartlarının ülke genelinde olduğu gibi bölgemizde de zaman zaman değişiklikler göstermesi, bal üretiminin beklediğimiz gibi olmasını engelliyor. Ancak diğer tarımsal faaliyetlere göre daha az sermaye ile yapılabilen ve kısa sürede kazanç sağlanan bir sektördür. Ama buna karşın çok zahmetlidir. Sürekli çiçeğin bol olduğu ortamlar bulmamız ve konanları oraya taşımamız gerekiyor" dedi.

Ancılığın ülke ekonomisine katkısının kovanlardan çıkarılan bal ile sınırlı olmadığına dikkat çeken Erçelik, arılar sayesinde sağlanan tozlaşmanın bitkisel üretimde verimliliği ve ürün kalitesini arttırdığını vurguladı. Bal üretiminin yanında bitkisel üretimle verimlilik ve kalitenin arttırılması için ancılıkla geçimini sağlayanların da desteklenmesini isteyen Erçelik; Piyasaya sürülen ve tatlandırıcılardan yapılan sahte balın önüne geçilmesini istedi. Vatandaşlarında sahte bala itibar etmemesini isteyen Erçelik, tarım balın hasat sezonunun olduğunu ve herkesin bildiği bal üretiçisinden bal almasını istedi. Belahiye'de ancılığın büyük bir gelişme gösterdiğini, yeterli pazar bulunamadığından üretilen balların satışında büyük sıkıntı yaşandığını kaydeden Erçelik, "İlimizde ancılığın en önemli sorunlarının başında üretilen balın pazarlaması gelmektedir.

Daha sonra kış mevsimi ağır geçmesinden dolayı arı sönme olayının yüzde 30'lara çıkmasına neden oluyor. Yerli ancılığın ilimizde fazla olması nedeniyle bal yeriminin düşük olması, yabancı gezgin arıcıların kaçak yollardan ilçe sınırları içerisine girerek, yerli ancılığa zarar veriyor. Bir çok sorunla birlikte sahte balın işlevliğini sürdürmesi sonucu sorunlar çözülme kavuşturulmadığı müddetçe arıcılar üretilen baldan kar yerine zarar etmeye devam edecektir" diye konuştu.

H. İbrahim Özdemir'in
"Eyvah"
adlı romanı
Osmanlı dönemindeki
Erzincan tarihine
ışık tutuyor.
doğu yayınları
V. Recep Yazıcıoğlu
Cad. No: 57 ERZİNCAN

Son Dakika, Siyaset, Ekonomi, Sağlık, Spor, Sanat, Tarım ve daha neler neler
www.dogugazetesi.com.tr

SATILIK ARSA
Ergenekon bulvarı üzerinde bulvara cephe satılık ticari arsa
Mür. 0542 890 77 50 0536 844 16 96

SATILIK ARSA
Akyazı Beldesinde satılık 13 dönüm arsa
Mür. 0542 890 77 50 0536 844 16 96

PMYO öğrencilerine Bilge Köyü katliamı konferansı

Mardin'in Bilge köyünde 44 kişinin katledilmesiyle ilgili araştırma yapan Atatürk Üniversitesi Edebiyat Fakültesi öğretim üyelerinden Yrd. Doç. Dr. Yıldız Akpolat, söz konusu katliamın etnik yapıyla ilgisinin bulunmadığını söyledi.

Mardin'in Bilge köyünde 44 kişinin katledilmesiyle ilgili araştırma yapan Atatürk Üniversitesi Edebiyat Fakültesi öğretim üyelerinden Yrd. Doç. Dr. Yıldız Akpolat, söz konusu katliamın etnik yapıyla ilgisinin bulunmadığını söyledi.

Erzurum Polis Meslek Yüksek Okulu'nda (PMYO), bugün "Mardin Bilge Köyü Olayı" konulu konferans veren Yrd. Doç. Dr. Yıldız Akpolat, 4 Mayıs günü Bilge köyünde yaşanan katliamın Türkiye Cumhuriyeti tarihinde yaşanan en kanlı sivil baskın olduğunu iddia etti. Saldırının etnik bir yapıdan kaynaklanmadığını öne süren Aktoprak, saldırıyı gerçekleştiren Çelebi ailesinin göçerlikten yerleşik düzene yakın bir zamanda geçmiş olmasının katliamın yaşanmasında önemli bir yere sahip olduğunu kaydetti.

Bilge köyündeki kontrolsüz nüfus artışının ve saldırıyı gerçekleştiren ailenin illegal bir rant elde etmek amacıyla bilinen katliamı gerçekleştirdiğine vurgu yapan Yrd. Doç. Dr. Aktoprak, "Bilge köyündeki kan davası değil. Kapalı toplumlarda yaşanan illegal rant dağılımıdır. Bu saldırı etnik yapıyla değil, toplumsal sosyal yapıyla alakası var. Çünkü kapalı toplumlarda kendi sosyal kurallarını koyan bir bir yapı var ve bu yapıda da üretim ve rant kaynakları önemli bir yer tutuyor." dedi.

Bölgeye giderek 15 gün boyunca çalışma yaptığını anlatan Yrd. Doç. Dr. Akpolat, "Yapılan çalışma çok boyutlu oldu. Köylerle ilgili tapu, adli sicil, sağlık ve eğitim kayıtlarını inceledik. Elde edilen daha geniş sosyolojik veriler ile sadece Bilge köyü değil, yörede bu tür çatışmalı köylerinde analizlerini yaptık" dedi.

Yrd. Doç. Dr. Akpolat, "Güneydoğu'da aşiret yapısının güçlü olmasının nedeni, aile içi evliliklerdir. Bu bir tür ıtaat kültürü ve bireyin baskılanmasını da beraberinde getiriyor. Devlet, aşiretin bireye sağladığı aş, iş, eş ve güvenlik gibi problemlere çare üretmelidir. Devlet bölgede aşiretin değil, bireyin hayatında karşılaştığı sorunlara çözüm üretebildiğini göstermeli, bölgedeki bireyi özgürleştirmelidir. Itaat kültürü şiddetin ve Bilgeköyündeki gibi katliamların nedeni olabilmektedir" şeklinde konuştu.

Yrd. Doç. Dr. Yıldız Akpolat, köyde kapalı bir toplum yapısının hakim olduğuna dikkat çekerek, Köydeki ailelerle ilgili, 7 nesli kapsayan bir araştırma gerçekleştirdiğini kaydetti. Akpolat, "Köydeki ailelerin 7 nesildir kendi içlerinde evlenerek, yoğun bir şekilde yakın akraba evlilikleriyle çoğaldığını gözlemledim. Mardin'e 25 kilometre uzaklıkta olmasına rağmen, kapalılığını aile içi evlilikler sayesinde koruduğunu belirledim" dedi.

Aynı atadan türeyen iki aile arasındaki nüfus orantısızlığının dikkatini çektiğini kaydeden Yrd. Doç. Dr. Yıldız Akpolat, "Yaptığım bilimsel araştırmaya göre, Bilge köyünde anne karnındaki bebelere bile kurşun sıkılması, bir tür ilkel nüfus baskılama şekli olan soykırım uygulandığı şeklinde ön görüş sahibi olmama yol açtı" şeklinde konuştu.

"Arkada kimseyi bırakmamak" anlayışının da düşman korkusunun oluşturduğu bir saldırganlığın ürünü olduğuna dikkat çeken Yrd. Doç. Dr. Akpolat, aynı atadan gelen ailelerin çoban ve göçebe topluluk olarak yaşadıklarını, 25 yıl önce köye gelerek yerleştiklerini ve köyün asıl sahibi olan aileleri korkutarak kaçırdıklarını kaydetti.

Yrd. Doç. Dr. Akpolat, "Bu olay kesinlikle bir kan davası değildir. Ancak kan davasının altındaki matematik dengeyi sağlayıcı geleneklerle uyuşmuldur veya geleneklerin matematiğini bu olayda bulmak mümkündür. Ancak bu açıklama, olayı geleneklere indirgemek değil, geleneklerin de çıktığı alt beyne işaret etmektir" şeklinde konuştu.

Konferans sonrasında PMYO Müdürü Abdullah Bostan, Aktoprak'a teşekkür belgesi takdim etti.

Okullarda güvenlik tedbirleri artırılıyor

Erzurum Valiliği'nin karanyla ilköğretim ve lise düzeyindeki okullara yönelik bazı tedbirler alındı.

Erzurum Valiliği'nin karanyla ilköğretim ve lise düzeyindeki okullara yönelik bazı tedbirler alındı. Alınan kararlara uymayanlar hakkında 5442 sayılı İl İdaresi Kanununun 66. maddesi ve 5326 Sayılı Kabahatler Kanununun 32. maddesinin. 1. fıkrası gereğince yasal işlem yapılacak.

Erzurum Valiliği tarafından alınan kararlarla ilgili bir açıklama yapıldı. Açıklamada şöyle denildi: "Erzurum il sınırları içinde kamu düzeninin sağlanması, özellikle okul çevrelerinde şiddetin önlenmesi, bu kararla özellikle giriş ve çıkış saatlerinde okulların çevresinde olması muhtemel kavga, taciz gibi olayların önüne geçilmesi, okulların çevresinde toplanan kişilerin kimlik kontrollerinin yapılarak okul ile ilişiği olmayan, işsiz, güçsüz, boşta gezen kişilerin okul çevrelerini mekân tutmalarının önüne geçilmesi, bu kişilerden öğrencilerimize gelebilecek her türlü tehdit ve tehlikenin engellenmesi, uyuşturucu satıcılarının asıl hedefinin gençlerimiz olduğu hususu dikkate alınarak okul çevrelerinde uyuşturucuyla mücadele yapılması, yasa dışı faaliyet gösteren ideolojik ve bölücü örgütlerin gençlerimizi kandırmalarının engellenmesi amacıyla bazı tedbirler alındı. Bu karar Erzurum İl sınırları içerisinde bulunan ilköğretim ve lise düzeyindeki okulların bahçesini ve okul çevresinin 100 metre uzağını kapsamaktadır.

Her türlü eğitim ve öğretimin toplu olarak yapıldığı yer, her türlü eğitim ve öğretimin yapıldığı binanın iç kapısından, dış bahçe duvarına kadar olan açık alan ve okul dış bahçe duvarı çevresinden başlayarak 100 metre uzağındaki alan kapsam dahilindir.

Bu kapsamda şu tedbirler tedbirler alınmıştır.

İlköğretim ve lise düzeyindeki okulların çevresinde, bahçesinde veya okul dış kapısı önünde okul öğrencisi olmayan, okulla ilişiği bulunmayan ve öğrenci velisi olmadığı şahıslar okul çevresinde bulundurulmayacaklar.

Öğrencilerin şiddet içeren olaylardan, madde bağımlılığı ve diğer zararlı alışkanlıklardan, ruhsal, bedensel ve cinsel yönden etkileyecek maddelerden neşriyat ve diğer olumsuz unsurlardan, yasa dışı örgütsel ve ideolojik faaliyetlerden korunması için okul ile ilişiği olmayan, işsiz, güçsüz, boşta gezen, durumundan şüphelenilen kişiler okul önü ve okul çevrelerini mekan tutmalarına önlenecektir.

Ayrıca ilköğretim ve lise düzeyindeki okulun çevresinde, bahçesinde veya okul dış kapısı önünde; okul öğrencisi olup (sosyal, kültürel ve sportif faaliyetlerde bulunan öğrenciler hariç) mazereti olmaksızın derslerinin dışında öğrenci veya şahısların bulunmasına izin verilmeyecek.

Alınan kararlara uymayanlar hakkında 5442 sayılı İl İdaresi Kanununun 66. maddesi, 5326 sayılı Kabahatler Kanununun 32. maddesinin 1.fıkrası gereğince yasal işlem yapılacak."

Güroymak Belediyesi'nde toplu iş sözleşmesi

Bitlis'in Güroymak İlçe Belediyesi ile Tüm Bel Sen arasında toplu sözleşme yapıldı

Bitlis'in Güroymak İlçe Belediyesi ile Tüm Bel Sen arasında toplu sözleşme yapıldı.

Belediye toplantı salonunda yapılan sözleşme imza törenine, belediye ve sendika yetkilileri ile kurum çalışanları katıldı. Tören bir konuşma yapan Tüm-Bel Sen Muş Şube Başkanı Uğur Turan, emekçilerin haklı taleplerini elde etmesi için her türlü çabayı gösterdiklerini söyleyerek sözleşmenin hayırlı olması temennisinde bulundu. Güroymak Belediye Başkanı Mehmet Emin Özkan ise çalışanların sorunlarını çözmek noktasında üzerlerine düşen görevi her zaman yapacaklarını belirterek "Çünkü bizler haklı mücadelemizde bu emekçi arkadaşlarımla birlikte yürüttük ve halen de beraber mücadele ediyoruz. Çalışanlarımızla hep uyumlu olduk, bundan sonra da daha sağlıklı bir şekilde çalışacağız" dedi.

Yapılan toplu sözleşme ile sendika üyelerine aylık 150 lira ile Ramazan Bayramı, Kurban Bayramı ve yılbaşında 200 lira ödenmesi karar bağlandı. Hazırlanan sözleşme, Kamu Emekçileri Sendikaları Konfederasyonu (KESK) Genel Sekreteri İzzettin Alpergin, Merkez Karar Yönetim Kurulu üyesi Adnan Gürpınar, SES,Genel Başkanı Bedriye Yorgun, Tüm Bel Sen Bitlis Şube Başkanı A. Alim Daşdemir ve Güroymak Belediye Başkanı Mehmet Emin Özkan tarafından imza altına alındı.

Okuma-yazma kursiyerleri belgelerini aldı

Bitlis Valisi Nurettin Yılmaz, Tatvan ilçesindeki Dumlupınar İlköğretim Okulu'nda okuma yazma kursuna katılan kursiyerler okuma yazma belgelerini dağıttı.

Bitlis Valisi Nurettin Yılmaz, Tatvan ilçesindeki Dumlupınar İlköğretim Okulu'nda okuma yazma kursuna katılan kursiyerler okuma yazma belgelerini dağıttı.

Kursiyerle hitaben bir konuşma yapan Bitlis Valisi Nurettin Yılmaz, bu belgelerin geçkimiş olduğunu belirterek yaşları 20 ile 60 arasında değişen bu vatandaşların zamanında okula gidemedikleri için kendilerine bugün bu belgelerin verildiğini söyledi.

Buna tanıklık etmenin gecikmesinden dolayı üzüldüğünü ancak nihai olarak kendi istekleri ile okuma yazma öğrenip geç de olsa belgelerini almalarından dolayı da mutlu olduğunu belirten Vali Yılmaz, devletin her zaman vatandaşlarının hizmetinde olduğunu vurguladı. Yılmaz, "Geçmişte size vermemiz gereken, fakat verememediğimiz eğitimi şimdi siz kendi isteğinizle gelip burada bizden aldınız. Bu tamamen sizin başarınızdır. Eğitimli bir anne, eğitimli bir eş ve eğitimli bir birey bu toplum için, bu millet için ve ülkemiz için en büyük kazançtır. Bu projeyi sadece okul ve okumak olarak görmeyin, bu tamamen bir eğitim projesidir ve geleceğe ümitle bakan kişilerin hayata tutunma projesidir. Şunu gururla söylüyorum ki bu sene ilköğretim ve lise seviyesindeki okullarımıza müracaat eden kız öğrenci sayısındaki artış takdirim de üzerindedir.

Biz valilik ve milli eğitim olarak bir proje başlatarak her ilçemizde bir kız ve bir erkek öğrenci yurdu yapmak istiyoruz. Şu anda Tatvan'da bir yurdumuz bitti, bir yurdumuzun temelini attık. Biz buraya sizlere hizmet etmeye geldik. Bu kursa katılan tüm öğrencilerimizi tebrik ediyorum" dedi.

Tatvan Halk Eğitimi Merkezi Müdürü Abdulcebbar Aybar ise konuşmasında, Temmuz itibarıyla 13 kurs açıklarını belirtti. Aybar, 241 bayan kursiyerin bu kurslarda okuma yazma öğrenimlerine devam ettiğini ve bunlardan 141'inin eğitimini tamamlayıp sertifikalarını hak ettiklerini söyledi.

Kursiyerlerden Zehriye Yalçınkaya, okuma-yazma öğrenmek kendisi ve arkadaşları için büyük bir hayal olduğunu, bu hayallerinin gerçeğe dönüşmesine sebep olanlara teşekkür ettiğini söyledi. Kursiyer Yalçınkaya, "Artık hayatımızın anlam kazanacağına ve aydınlanacağına inanıyoruz. Bundan sonra okumamızı kendi çabalarımızla geliştirmeye çalışacağız. Okuma konusunda yeni şeyler öğrenmeye ğ ey e: edeceğiz. Okuma-yazma öğrenmenin sevinci ve neşesi içindeyiz.

Muratspor'dan Başkan Ariç'e teşekkür ziyaret

Bingöl 1. Amatör liginde mücadele eden Genç Muratspor yönetim kurulu, teknik heyet ve sporculardan oluşan bir kafile İlçe Belediye Başkanı Abdurrahim Ariç'i makamında ziyaret ederek verdiği desteklen dolayı teşekkür etti.

Genç Muratspor Yönetim Kurulu Başkanı Celil Karataş'ın Teknik Direktör Şefik Diriler ve futbolcularla birlikte yaptığı ziyaretten dolayı sevindiğini belirten Başkan Abdurrahim Ariç, imkanları nispetinde yardımlarını sürdüreceklerini söyledi. Genç Muratspor'a 9 bin 500 lira futarında spor malzemesi yardımı yaptıklarını belirten Başkan Ariç, desteklerini devam ettireceklerini de ifade etti. Başkan Ariç, "Spor kardeşlik, dostluk ve barış ilişkileri güçlendirir. Genç Muratspor da tüm bu gençlerimizin yaş ortalaması 19'dur.

Bu gençleri kötü alışkanlıklardan uzak tutmak için imkanlarımız ölçüsünde yardım yapacak, onlara yönlendirmeye Belediye olarak elimizden geldiğince yardımlarımız sürdürecektir." dedi. Heyet adına Belediye Başkanı Abdurrahim Ariç'e teşekkür eden Genç Muratspor Yönetim Kurulu Başkanı Celil Karataş ise takım temsilcisi Genç Belediyesi olarak çalıdarını söyledi.

"Erzincan Heyecanı..."

1'den devam

Daha Sonra Konuşan Erzincan Üniversitesi Rektörü Prof.Dr. Erdoğan Büyük Kasap ta Üniversitenin gelişmeleri hakkında bilgi verdi. Erzincan Üniversitesinin geleceği görecek yatırımlarını sürdürdüğünü, birlikte kurulan diğer Üniversitelerden çok daha gelişkinleri Erzincan'in geleceğine yatırım yaptıklarını belirterek, Erzincan'in her sahasında Erzincanlılara hizmet olmak istediklerini belirtti. Rektör Büyükkasap Erzincan Üniversitesini bazı sahalarda planladıkları çalışmalarda 2015 hedeflerine ulaşacaklarını, hıtlarını kesmeden çalışmalarını sürdüreceklerini söyledi. Daha sonra konuşan işadamları, Erzincan'ın ihtiyaçları konusunda fikrlerini dile getirdiler. 5 Saate yakın süren toplantıda yaklaşık 50 kişi söz alarak düşüncelerini dile getirdi. Toplantı sonrasında soruları cevaplandıran Üniversite rektörü, Prof. Dr Erdoğan Büyükkasap, Erzincanlıların her sorununu çözmek için yanlarında olma mesajı verdi. Belediye Başkanı Yüksel Çakır da işadamlarının kafalarına takılan sorulara cevap verdi ve "Biz Erzincanlının yatırımı yapması konusunda önlerindeki engellerin kaldırılması için her tür çalışmayı yapacağız." Şeklinde konuştu. Ticaret ve Sanayi Odası Başkanı Aydın Yalvaç, Esnaf Odaları >Birliği Başkanı Necmettin Ünal'ın da söz aldığı toplantıda heyecanın hâkim olduğu görüldü. İl Genel Meclisi Başkanı Ünal Tuygun ise yaptığı konuşmada Erzincan'a yapılan desteklerde üreticiyi bulamadıklarını, bu yüzden de vermek istedikiz destekler idarenin elinde kaldığını belirterek Desteklerden yararlanılmasını istedi. Köylerde yaşayan insanların köylülükten çiftçiliğe geçemediği, çiftçiliği de artık küçük çapta değil, büyük çapta yapılmasının şart olduğunu vurguladı.

Son olarak bir Değerlendirme yapan Vali Abdulkadir Demir, yapılan toplantıya oldukça iyi bir katılımın olduğunu belirterek, "Bu gösterdi ki, bu toplantıları devam ettirmemiz gerekiyor. Bu toplantıların sonunda muttaka bir yerlere varacağız." Şeklinde konuştu.

İliç Devlet Hastanesi tadilatı bitti

Kemal Arduç

Özel İdare tarafından 110 bin TL'ye ihale edilerek yaz sezonunda onarım ve tamiratına başlanan İliç Hacı Halil Paşa Devlet Hastanesi'nin onarımı tamamlandı. Sağlık Bakanlığı'nın 50 Bin TL'lik desteği ve hayırsever Hayri Murat Özer in 30 Bin TL'lik katkılarıyla, Hastane onarımı bitirilerek, İliç halkının hizmetine açıldı. İliç Devlet hastanesi Başhekimi İlhan Değirmencioğlu İliç Devlet hastanesinde 1 Uzman, 5 Hekimin görev yaptığını, Hemşire, Ebe Acil Tıp Teknisyeni ve diğer personel yönünden sıkıntıları olmadığını söyledi. Başhekim Değirmencioğlu, İliç'in devamlı göç alan bir ilçe olması nedeniyle, Hastane ihtiyaçlarının arttığını bu nedenle, yeni Tıbbi cihazlar alınması için bölge halkının destekleriyle katkılar vereceklerini umduğunu söyleyerek, Herkesin hastanelere destek vermelerini istedi. Dr. Değirmencioğlu, Hastaneni iç işlerinin bittiğini, Bahçe düzenlemesinin de yapılarak, çok güzel ve çok kullanışlı ilice yakışır bir hastane olacak, personele ve halkın sağlığı için geceli gündüzlü çalıştıklarını söyledi.

İşçiler göçük altında kaldı..

Kemal Arduç

Olay bugün sabah saat 09.00 sıralarından Yaylabaşı Beldesinde meydana geldi. Toplu Konut İdaresi (TOKİ) tarafından Eryapı AŞ'ye yaptırılan 205'1 dublex toplam 277 konutun kanalizasyon altyapısı çalışması sırasında göçük meydana geldi. Açılan çukurda çalışma yapan işçilerden ikisi toprak altında kaldı. Ayak kısımlarından toprak altında kalan 19 yaşındaki Mustafa Aydoğdu arkadaşları tarafınıar çıkartılırken, vücudunun tamamı toprak altında kalan 25 yaşındaki İbrahim Polat ise 25 dakikalık çalışmanın ardından topraktan çıkartıldı. Ambulanslar ile Erzincan Devlet Hastanesine kaldırılan işçiler tedavi altına alınırken, durumlarının iyi olduğu belirtildi.

ONNUR zinciri Erzincan'da

1'den devam

Ege ve Akdeniz Yurdun Çeşitli yerlerinde 21 mağazada 130 kişiyi istihdam ederi ONNUR, Akdeniz Bölgesinde 15, Marmara Bölgesinde 6 mağazası bulunuyor.

Bahçıvan Grup Bünyesinde bulunan faaliyetini sürdüren zincirin Erzincan'daki açılışı yarın yapılıyor. Narım Tombul Caddesi Beşiktaş Plaza No 9/2'deki mağazanın açılışına tüm Erzincanlıların davetli olduğu ifade edildi.

Trafik ekiplerinden sıkı denetim

Kemal Arduç

Erzincan Emniyet Müdürlüğü, Trafik Şube Şube Müdürlüğü tarafından sıkı olarak trafik uygulaması yapılıyor. Bu uygulamalarda onlarca araç ceza yeliyor. Bu kontroller sırasında ehliyetsiz olanlara para cezası kesilirken, trafik denetimine uygun olmayan araçlar trafiğe men ediliyor. Yapılan denetimlerde ehliyetsiz olan bazı araç sürücülerin ise mahkemeye sevk edilirken, zaman zaman yapılan uygulamalarda aranan suçluların bu sayede gözatlına alındığı öğrenildi. Yapılan denetimler sayesinde araç sürücülerinin trafikte daha dikkatli ve eksiksiz olarak seyrettikleri belirtilirken, trafik kazalarının da büyük oranda önüne geçildiği kaydedildi. Öte yandan bazı araç sürücüleri ise denetimlerin sıkılıkla yapılmasına tepki gösterdikleri öğrenildi.

Kemal Arduç

Atlı Cirit Türkiye Şampiyonası Erzincan'da başladı. Şampiyonaya 3 ilden 5 takım ve 60 sporcu katıldı. Terzibaba sahasında müsabakalar öncesine düzenlenen törene, Erzincan Valisi Abdulkadir Demir, Belediye Başkanı Yüksel Çakır, İl Genel Meclis Başkanı Ünal Tuygun, Gençlik ve Spor İl Müdürü Atanur Köseoğlu, Emniyet Müdürü Süleyman Oğuz ile vatandaşlar katıldı. Daha önce yapılan gurup elemeleri sonucunda guruptan çıkan, Uşak 1 Eylül Atlı Spor takımı, Uşak Bölme Atlı Spor Takımı, Erzurum Akıncılar Atlı Spor Takımı, Erzurum Haydarı Atlı Spor Takımı, Sivas Atlı Spor Takımı Türkiye Şampiyonası Final Müsabakalarını oynayacak Şampiyonaya toplam 60 sporcunun katıldı. Şampiyonada ilk gösteri maçı Uşak Bölme Atlı Spor Takımı, Erzurum Haydarı Atlı Spor Takımı arasında yapıldı. Erzincan Valisi Abdulkadir Demir, törende yaptığı konuşmada, Erzincan da sporun gelişimi için her türlü desteğin sağlandığını; Sporun daha geniş kitlelere ulaşması ve alanında uzmanlaşmış sporcuların yetişmesi için her türlü desteğin Valilik tarafından sağlanacağını ve Erzincan'ın "doğa sporları başkenti "olması yolunda hızla ilerlediğini kaydetti.

SATILIK EV
Göktürk Konutlarında satılık ev
Tlf: 0535 746 14 46

doğu
Yerel Haber Yorum Gazetesi
Kemal Tıraşoğlu Cad. No: 57 ERZİNCAN
Tel: 224 24 25-26
e-mail :

Sahibi:
H. İbrahim Özdemir

Yazı İşleri Müdürü:
Naim Çakır

Ermat Ofset
V. Recep Yazıcıoğlu Cad. No: 57
ERZİNCAN
Tel: 224 24 25 -26

e-mail
ermatofset@yahoo.com
Abone:
Yıllık 45.00 TL
6 Aylık 30.00 TL
Aylık 6,0 TL
Şehir Dışına PTT masrafı ilave edilir.

İlan tarifesi

Resmi İlan Satırı/cm	7,00 TL
Genel Kurul İlanları	45,00 TL
Özel İlan Reklamı/cm	1,50 TL
Zayi	10,00 TL
İ[illegible] - Başlığı	50,00 TL
Lokal Geçmiş Gazete	50 Kr

günün takvimi
13 Ekim
2009 Cuma
SAYI: 9710

Su sayaçlarını koruma vakti geldi

Erzincan Belediyesi su işlerinden edindiğimiz bilgide su abonelerin gerekli tedbirleri almaları gerektiği uyarısında bulundu

Kemal Arduç

Erzincan Belediyesi Su ve Kanalizasyon İşleri Müdürlüğü'nden edindiğimiz bilgide su abonelerini sayaç donmasına karşı uyardı. Hava sıcaklıklarının düşmesi nedeniyle abonelerin sayaçları ve tesisatları ile tatlı su çeşmelerini iyi korunması gerektiğini vurgulayan su işleri müdürlüğü, sayaçların ve çeşmelerin iyi korunmaması durumunda abonelerin sıkıntıya düşebileceğini açıkladı. Sayaç donmasını önlemek için gerekli koruma yapılmazsa sayaçların arıza yaptığı, bunun bedelinin de asgari 30 TL olduğu hatırlatılan açıklamada, geçtiğimiz yıl kış aylarında yüzlerce adet su sayacı donması vakasının yaşandığı, bu sayaçlar için binlerce TL harcama yapıldığı belirtildi.

DONMAYA KARŞI GEREKEN TEDBİRLERİ ALALIM

Konuyla ilgili edindiğimiz bilgi şöyle: "Havaların aniden soğumaya başladığı bu günlerde abone şube yolları, su sayaçları ve iç tesisatta yer alan ana kolon boruları soğuğa karşı yalıtım olmadığından suyun kullanılmadığı zamanlarda donmaktadır. Bu yerlerin bakım, onarım ve korunması vatandaşların görevidir. Su sayacı, abone şube yolu ve kolon borularının ısı yalıtım malzemeleri ile kapkanarak korunması ve suyun kullanılmadığı zamanlarda çok az miktarda açık bırakılması sonucunda boruларda ortaya çıkacak donmalar önlenecektir. Gereken koruma önlemini almadığı için su sayacı donan aboneden, sayaç değiştirme bedeli olarak ücret alınıyor. Tedbir almaran donmadan sonra oluşacak çözümlerden daha ucuz olduğu unutulmamalıdır." denildi.

Donan sayaç, abone şube yolu ve kolon çıkış borularının vatandaşlar tarafından sıcak su dökülerek veya ateş tutarak açılmaya çalışılmasının, musluk ve su borularının patlamasına, maddi hasarın artmasına sebebiyet verdiği kaydedilen açıklamada, "Çok soğuk havalarda şebekede durağan su bırakmamak gerekir. Çok soğuk havalarda tatlı su çeşmelerinin de kullanılıktan sonra bir miktar açık bırakılması, kesintisiz hizmetin aksamaması için çok önemlidir. Sayaç donmaları karşısında abonelerin sayaca herhangi bir müdahalede bulunmadan, abone numaraları ile birlikte su işlerine müracaatta bulunması gerekmektedir" denildi.

Beslenme, başarıda önemli bir etkendir..

Erzincan Devlet Hastanesi Çocuk Hastalıkları Uzmanı Dr. Mesut İlter çocukların iyi beslenmediği zaman okulda başarısız sonuçlar gibi bir durumun ortaya çıktığını vurguladı

Kemal Arduç

Erzincan Devlet Hastanesi Çocuk Hastalıkları Uzmanı Dr. Mesut İlter, doğru beslenen çocukların sınavda da başarısının arttığını söyledi.

İlter, okul kantinlerinde satılan gıda maddeleri ve beslenmenin önemine dikkati çekti. Erzincan Devlet Hastanesi Çocuk Hastalıkları Uzmanı Dr. Mesut İlter, "6 -11 yaş grubu çocuklar gıda güvenliği açısından riskli gruptur. Ayrıca bu dönem beslenme alışkanlıklarının kazanıldığı dönemdir.

Çocukların okuldayken beslenmelerini sağlayacak tek yer okul kantinleridir.Okul kantinleri beslenme alışkanlıkları ve gıda güvenliği açısından çok önemli yerlerdir. Yanlış beslenme, bütün dünyanın tartışdığı ve üzerinde durduğu konulardan birisi. Bu mesele okul idareleri, kantinciler ve okul aile birliklerinin gereken hassasiyeti göstermesiyle aşılacaktır. Kantincilere doğruyu gösterelim ve eğitelim. Okullarda beslenme alışkanlıklarını öğretmemiz gerekiyor. Çocuklar da temel beslenmeyi okul kantinlerinde öğrenmelidir" dedi.

Doğru beslenmenin sağlığı korumanın yanında eğitimde de önemli olduğuna işaret eden İlter, "Sınav dönemine giriyoruz. Çocukların sınavdaki başarısı büyük oranda beslenmeyle de alakalı. Eğer siz çocuğu okula kahvaltı yaptırarak gönderirseniz, okul kantininde de doğru gıdalarla beslenirse, inanın sınavdaki başarısı da artacaktır" şeklinde konuştu.

Erzincan Devlet Hastanesi Çocuk Hastalıkları Uzmanı Dr. Mesut İlter, Türkiye'deki genç nüfusa işaret ederek, "2000 yılı nüfus sayımı verilerine göre, ülkemizde 30 milyonu aşkın genç ve çocuk var. Bu oran nüfusun yüzde 45'ine tekabül ediyor.

Çocuk ve gençlerin böylesine fazla olması pazarlamacılık açısından da önemli bir hedef kitlesi olarak görülmektedir. Bazı pazarlamacı ve sütçüler bir tüketici ne kadar erken yaşta bir ürüne tutsak edilirse, ileriki yaşlarda buna bağımlı olacağını düşünüyor. Bu sebeple reklamlarda daha çok gençlerin ve küçük yaşta çocukların hedef edilmektedir. " diye kaydetti.

...Suudi Arabistan'a ...vazifesini ...mak için ...en ...vatandaşlar, ...ukları hurma ...ve diğer ...ediyelik ...ayaları geçen ...olduğu gibi ...yılda PTT ...argo ile ...ürkiye'ye ...endirebilecek

5'te

PTT kargo Hacıların yanında

Akyazı Beldesi PTT şubesine kavuştu...

Erzincan Merkeze Bağlı Akyazı Beldesinde, PTT Şubesi faaliyetine başladı..

Posta ve kargo hizmetlerinin yanı sıra PTT Bank adı altında bankacılık hizmeti sunan ve çağımızın uygulamasıyla müşterilerine kesintisiz hizmet veren PTT, Erzincan Başmüdürlüğü, vatandaşların daha rahat hizmet almasını sağlamak amacıyla ihtiyaç duyulan bölgelere şube açıyor. Akyazı Beldesi Belediye Başkanı Mehmet Karadağ "Bir süre önce beldemize PTT Şubesi açılması konusunda PTT Genel Müdürlüğü ve Erzincan PTT Bağ Müdürlüğü'ne yaptığımız girişimler sonucunda talebimiz olumlu bulundu.

5'te

29 yıl
doğu
ERZİNCAN'IN GÜNLÜK HABER YORUM AKTUALİTE GAZETESİ
12 KASIM 2009 PERŞEMBE YIL: 29 SAYI: 9709 FİYATI: 25 YKr

Hepatit Otobüsü Erzincan'da

Hepatit'le Savaşım Derneği tarafından organize edilen Hepatit Otobüsü Erzincan'a geldi. Hepatit Otobüsünde bir hafta boyunca vatandaşlar üzerinde ücretsiz olarak test yapılarak hepatit hakkında bilgiler veriliyor

Kemal Arduç

Hepatit'le Savaşım Derneği tarafından organize edilen Hepatit Otobüsü Erzincan'a geldi. Hepatit hastalığıyla ilgili bilgiler verilen otobüste ücretsiz tahlil de yapılıyor. Hepatit Otobüsü 1 hafta süreyle Erzincan'da kalacak.

5'te

Ciritçilerden gövde gösterisi

12-16 Kasım tarihinde Erzincan'da düzenlenen Atlı Cirit Türkiye Şampiyonası için Erzincan'a gelen misafir takımlar ve Erzincanlı ciritçiler Erzincan caddelerinde ellerinde Türk Bayrakları ile geçiş yaptılar. Vatandaşların yoğun ilgisi ile karşılanan ciritçiler bugün başlayacak olan müsabakalara halkı davet ettiler

Kemal Arduç

12-16 Kasım tarihleri arasında Atlı Cirit Türkiye Şampiyonası Erzincan'da yapılacak. Çağlayan yolu üzerinde Terzibaba sahaları yanındaki cirit sahasında yapılacak şampiyonaya Uşak- Erzurum- Sivas illerinden 5 kulüp 60 sporcu katılacağı kaydedildi.

Müsabakaların şölen havasında geçmesi için Erzincan Valiliği'nin organizasyonu ile Erzincan Atlı Spor ve Erzincan Fatih Atlı Spor Kulüpleri Erzincan 13 Şubat ve Ordu Caddelerinde gösteri yaptılar. Halkın arasında ellerinde Türk bayrakları ile geçiş yapan ciritçiler Cumhuriyet Meydanı'nda durarak bir hatıra fotoğrafı çektirdiler.

5'te

Emeğinin karşılığı sokak oldu

Erzincan'ın Üzümlü ilçesinde yaz ayında sahibi tarafından yük taşımacılığında kullanılan eşek, soğukların gelmesinin ardından işe yaramayacağı düşüncesi ile sokağa atılarak ölüme terk edildi. Sahibi tarafından uzun zamandır tırnakları da kesilmeyen hayvan yürümekte zorluk çekerken yol ortasında durarak trafiği de tehlikeye düşürüyor

5'te

Desteklemelerde artış var

Tarım'da ki ürün, hayvancılık ve mazot destekleme fiyatları belirlendi. Tarımda, 2009 yılına ilişkin destekleme birim miktarları açıklandı. Mazot, gübre, yem bitkileri, su ürünleri desteğinde birim miktarlar değiştirilmedi. Bodur ve yarı bodur meyve fidanı türleri ile bahçe tesisinde, dekar başına standart fidanlar için 150 lira, sertifikalı fidanlar için 300 lira prim verilecek. Virüsten arı fidanlar için ayrıca; standart fidanlarda dekar başına 50 lira, sertifikalı fidanlar için 100 lira ilave ödeme yapılacak.

HAYVANCILIK DESTEKLERİ

Hayvancılığın desteklenmesi için, yem bitkisi üretimini artırmak üzere; sulu alanda yetiştirilen yonca için dekar başına 115 lira, kuru alandaki yonca için 70 lira, korunga için 75 lira, tek yıllık bitkiler için 30 lira, silajlık tek yıllık bitkiler için 45 lira, kuru şartlarda yetiştirilen silajlık mısır için 45 lira, kuru şartlarda yetiştirilen silajlık mısır için 30 lira ve yapay-çayır mera için 75 lira destekleme primi verilecek.

Hayvancılık destekleri kapsamında ayrıca, koyun-keçi sütüne litre başına ödenen prim miktarı inek sütüne göre farklılaştırılarak 0,10 lira olarak belirlenirken, inek sütüne 0,04 kuruş ödenmeye devam edilecek.

Hayvan başına, sığır için 225 lira, manda için 250 lira, koyun-keçi için 10 lira destekleme ödemesi yapılacak. Soykütüğüne kayıt olan sığır için ayrıca 50 lira ilave destek verilecek.

Brucella S-19 aşısı yaptırılan buzağılar için 20 lira, suni tohumlama yaptırılan sığırlara buzağı başına 60 lira, Rev-1 aşısı yaptırılan kuzu ve oğlaklara ise hayvan başına 4 lira destekleme ödenecek.

Hayvan gen kaynaklarının korunması projeleri kapsamında, büyükbaş hayvanlara ödenen destek tutarı hayvan başına 365 liradan 400 liraya, küçükbaş hayvanlarda 65 liradan 70 liraya çıkarılırken, 35 lira olan sürü desteği farklılaştırılarak, elit sürü için hayvan başına 45 liraya, taban sürü için 40 liraya yükseltildi. Gen kaynaklarının korunması projesi kapsamında şimdiye kadar çiftçilere 3,5 milyon lira civarında destekleme ödemesi yapıldı.

Su ürünleri üretiminin desteklenmesi kapsamında, kg başına, çiftliklerde üretilen alabalığa 0,65 lira, çipura-levreğe 0,85 lira, yeni türler için 1 lira, midye için 0,10 lira, yavru balık için ise adet başına 0,05 lira destekleme verilecek.

HUBUBAT VE BAKLAGIL ÜRETİCİLERİNE DESTEKLEME PRİMİ ÖDENECEK

Geçen yıl olduğu gibi bu yıl üretilen buğday, arpa, çavdar, yulaf, çeltik, kuru fasulye, nohut ve mercimek için de kg başına destekleme primi verilecek.

Hububat ve bakliyat üreticilerine destekleme primi ödenmesine ilişkin bakanlar kurulu kararı da 1 Mayıs 2009'dan geçerli olmak üzere Resmi Gazete'nin dünkü sayısında yayımlanarak yürürlüğe girdi. Desteklerden yararlanmak için, üreticilerin satış belgesini ibraz etmesi gerekiyor. Prim miktarları Tarımsal Destekleme ve Yönlendirme Kurulu tarafından belirlenecek.

Destekleme primi ödemeleri için gerekli finansman, 2009 ve 2010 yılı tarımsal destekleme bütçelerinin ilgili harcama kaleminden karşılanacak ve Ziraat Bankası'na aktarılacak.

Destekleme priminden, kamu tüzel kişileri hariç, 2009 yılında Çiftçi Kayıt Sisteminde (ÇKS) ozlük, ürün, arazi bilgileri kaytlı olan gerçek ve tüzel kişiler yararlanacak.

Başvuru sahibinin toplam prim ödemesinin kontrolünde ÇKS'deki bilgiler dikkate alınacak. Prim ödemelerine esas arazi büyüklüğü, başvuru sahibinin ÇKS'de kaytlı arazisinin büyüklüğünü aşamayacak.

Prim ödemeleri için başvurular ilgili tarım kredi kooperatifine, tarım kredi kooperatifinin örgütlenmesinin bulunmadığı yerlerde Tarım ve Köyişleri Bakanlığı il ve ilçe müdürlüklerine yapılacak. Başvuruda bulunanlardan bu kooperatiflere ortaklık şartı aranmayacak. ÇKS belgesi ve satış belgeleri tarım kredi kooperatiflerine ibraz edilecek. Gerekli kontrol ve hesaplamalar tarım kredi kooperatiflerince yapılmak suretiyle, alıcıların adı-soyadı veya unvanı ile kimlik numarası ye satış tutarlarını da içerecek şekilde düzenlenecek icmaller Ziraat Bankası'na gönderilecek.

Gerekli kayınağın Tarım ve Köyişleri Bakanlığı'ndan Ziraat Bankası'na aktarılmasını mütekip, banka tarafından bir gün içerisinde hububat ve baklagil üreticilerinin destekleme primi, üreticilerin açmış oldukları hesaba aktarılacak.

Ayrıca, bu icmaller, ödemeyi takip eden ay içerisinde Ziraat Bankası tarafından elektronik ortamda Maliye Bakanlığı Gelir İdaresi Başkanlığı'na gönderilecek.

Bu kararın uygulanmasıyla ilgili olarak üstlendikleri hizmetlerden dolayı üreticilere ödenen prim tutarının yüzde 0,3'ü tutarında Tarım Kredi Kooperatifleri Merkez Birliği'ne, yüzde 0,2'si tutarında Ziraat Bankası'na hizmet komisyonu ödenecek.

Tarım ve Köyişleri Bakanlığı; prim ödemelerine esas olacak ürünlerin özelliklerine göre ihtiyaç duyulacak belgeleri belirlemeye ve değiştirmeye, bu kararın yürütülmesine ilişkin diğer düzenlemeleri yapmaya, uygulama esaslarını belirlemeye, belirtilen amaçlar için ... çıkarmaya ve Tarım Kredi Kooperatifleri Merkez Birliği ile Ziraat Bankası ile protokol imzalamaya yetkili olacak.

Prim ödemeleri, ürünü Ziraat Bankası ve tarım kredi kooperatiflerinin alacaklarına mahsup edilemeyecek.

Destekleme prim ödemelerinin denetimini Tarım ve Köyişleri Bakanlığı yapacak. Bu amaçla yapılacak çalışmalarda, gerektiğinde diğer bakanlıklar, kurum ve kuruluşlar, kooperatifler, ziraat odaları ve birliklerinden de yardım hizmetlerinden de yararlanılacak.

Haksız yere yapılan destekleme ödemeleri, ödeme tarihinden itibaren Amme Alacaklarının Tahsil Usulü Hakkında Kanun'a göre hesaplanacak gecikme zammı ile birlikte geri alınacak. Haksız ödemenin yapılmasında ödemeyi sağlayan, belge veya beyanda bulunan, düzenleyen gerçek ve tüzel kişiler, geri alınacak tutarın tahsilinde müştereken ve müteselsilen tutulacak.

Ayrıca, destekleme primi ödemesinden yararlanmak amacıyla sahte veya içeriği itibarıyla yanıltıcı belge düzenlenmesi veya ibraz olunanlar ile borsada gerçekleşmiş fiyatla alım satım bedeli arasında birdiği anlaşılan ürünler, bir süreyle hiçbir destekleme programından yararlandırılmayacak.

Organ bekleyen kişi sayısı artıyor

Ayrıntılar 5'te

Buğday Meydanı tıklım tıklım

STRATEJİK ERZİNCAN SONUÇ RAPORU

Yazısı: Sayfa 3'te

Tarihten Sayfalar

AKÇAKOCA

Kapıkulu Piyadeleri

Acemi birlıklerinde, acemi oğlanı iki şekilde alınırdı. Biri, harpte esir edilen esirlerin başta bininden, diğeri ise Osmanlı sınırları içinde yaşayan Hıristiyan çocuklarından ki buna "devşirme" denirdi. Devşirme kanunu ile Hıristiyan tebaa evlatlarından asker toplanarak, gayrimuslim olan Rumeli halkı, yavaş yavaş Müslüman olacak ve bu askerlerle de Türk ordusu biraz daha kuvvetlenecekti.

Kuruluşunda Gelibolu'da bulunan acemi ocağının merkezi, fetihten sonra İstanbul'a taşınmıştır. Gelibolu ocağının başında, Gelibolu ağası vardı. Gelibolu Acemi Ocağı'nın mevcudu, önceleri dört yüz idi; daha sonra beş yüz olmuştur. İstanbul Acemi Ocağı'nın mevcudu ise, önceleri üç bin kadardı, on altıncı asırda bu sayı, dört bine çıktı. Yeniçeri mevcudu arttıkça, acemilerin miktarı da artıyordu. On altıncı asır sonlarında, Bostancılarla birlikte sekiz-dokuz bine çıkan acemilerin, 17. asır başlarındaki adedi, 9406 idi.

Acemi Ocağı, on yedinci asır ortalarından sonra ehemmiyetini kaybetti. Yeniçeri Ocağı, 1826 yılında Sultan İkinci Mahmud tarafından kaldırılınca, bu ocak da kapanmış oldu.

Yeniçeri Ocağı

Yeniçeri, Osmanlı Devleti'nde askeri bir sınıftır. Yeniçeriler, Padişah'a bağlı Kapıkulu Ocakları'nın piyade kısmıdır. Yeniçeriler, Osmanlı Devleti'nin sınırlarının genişlemesi ile alınan çocukların küçükken alınarak yetiştirilmesi ile oluşturulur.Padişahın çevresinde bulunan yaya askerlerdir.3 ayda bir ulufe adı verilen bir maaş alırlar. savaşa gittiklerindeyse sefer bahşişi adı altındaki Mehmetten İtibaren Cülus Bahşişi Almak Gelenek olmuştu.

Devamı Var

Sağlık ve Hastalıklar

Lifli beslenmenin faydaları

* Tam buğday unuyla yapılmış ürünler içerdikleri zengin B vitamini ve lifler düşünülerek kepek karıştırılarak hazırlanmış ürünlerle beyaz undan yapılmış ürünlere tercih edilmelidir.

* Besinlerdeki posa; çözünür ve çözünmez olarak ikiye ayrılır. Çözünebilen posa daha çok kuru baklagiller, meyve, arpa ve yulafta bulunur. Bağırsakta suyu tutarak yumuşak ve hacimli bir dışkı oluşturur, bağırsaktan geçiş zamanını düzenler. Bu özellik bazı bağırsak hastalıklarının tedavisinde önemlidir.

* Rafine buğdaydan üretilen ekmeklerde saf nişasta ve gluten kısmı vardır. Yanı buğdayın ari besleyici kısmı atılır. Normal kepek ekmekte ise rafine edilmiş beyaz una kepek eklenir. 'Tam buğday unu'ndan kastedilen, buğdayın tamamının ekmekte kullanılmasıdır. Tam buğday unundan yapılan ekmek, sinir hücrelerinin iyi çalışması ve beyni etkileyen toksik maddelerin vücuttan atılmalarında önemli görevi olan B grubu vitaminlerinin de çok iyi bir kaynağıdır.

Lif bir besin öğesi değildir

Komik Fotoğraflar

bugün ne pişirsem'

İspanaklı Hamburger

750 gr ıspanak
Yarım su bardağı zeytinyağı
1 baş soğan
Yeteri kadar tuz, karabiber, kırmızı biber
200 gr kaşar peyniri
4-5 adet yumurta

Hamburger ekmeklerini ortadan eşit şekilde keserek ikiye ayırın. Üzerine tereyağı sürüp fırın tepsisine dizin. Ispanakları ayıklayıp yıkayın, irice doğrayın.

Bir tencereye zeytinyağını koyup ısınınca içine ince kıyılmış soğanı ilave edip hafifçe kavurun. Sonra ıspanakları ekleyin. Bir iki deta karıştırdıktan sonra tuz, karabiber, kırmızı biber koyup ateşi kısarak ıspanaklar yumuşayıncaya kadar pişirin. Ateşten alın.

Bir kapta kırılmış yumurtaları kaşar peyniri rendesi ile iyice çırparak ıspanaklara ilave edin. Bu karışımı hamburger ekmeklerinin üzerine yerleştirin fırın'ayın. Üzerini domatesle süsleyin ve servise sunun.

Afiyet olsun.

güldürmece

Pilot Temel telsize var gücüyle bağırıyor:
- "Ulu, sağ motor bozuldu. Düşeyim düşeyrum. Meydey düşeyrum. Kule düşeyrum."
Kule hemen cevapladı:
- "Mesaj anlaşıldı. Yerinizi bildirin yerinizi bildirin."
Temel gayet ciddi:
-"Pilot kabini, önderki sol koltuk. pilot kabini, önderki sol koltuk."

ŞİİR GEZGİNİ

Daha Güzel Bir Dünya

Her şey güzel, her şey temiz
Gül gül koksun hep çevremiz.
Pırıl pırıl bir yeryüzü,
Daha mavi engin deniz.

Şu bahçede açan çiçek
Pır pır uçan şen kelebek
Gözümüze gönlümüze
Sevgi taşır benek benek.

Çer çöp, atık yığılmasın
Sokaklara dağılmasın
Şu gökyüzü parlak güneş,
Dünyamıza daralmasın.

Atalardan öğüttür bil;
Didin, uğraş, ara ve bul
Arıkları dağıtandır,
Sâvruk değil, ölçülü ol.

Çevre ile her an barış
Güzellikte olur yarış
Gerektiği kadar harca
Tüketmekte ne bu yarış?

Yeşermekte sevgiyle bak
Dal ucunda solan yaprak
Her gün "daha temiz çevre"
Hepimize olsun kucak.

Rifki Kaymaz

Kıssadan Hisseler...

SARI KIZ

EDREMİT Körfezine bakan Kız dağının hörgücünde bir yanı vardır.

Her yıl, ağustos ortasından eylülün ortalarına kadar kıtır kıtır kızıl kayısıyanlar, bu yılın ziyaretçilerini Kızdağının tepesine çıkarır. Çadırlar kurulur. Pazarlar, sergiler açılır. Alışveriş, eğlence, cumbuş hep o günlerde şıkırtılar. Kızdağı sanki bir kol çengi olmuştur, hop oturup hop kalkar.

Kızdağında yatan evliya. Sarı Kız diye anılır. Nereden gelmiştir, kimin soyundan, kimin kimin huyundan? Hakkında öyle çok şey söylenmez.

Ancak, oralarda kime sorsanız, size sorduğunuz parlak gecelerde Kızdağının hörgücündeki yatırın üzerine nur indiğini bunu kendilerinde, babasının da, ermelerinin, halasarında gözüyle gördüğünü yemin billah söyler.

Halbuki, yemin etmesine gerek yok... Eski Yunan şair Homeros'tan beri buralardan geçen kış yazıcı, sarı Kız'ın üzerinde gördüğü nur indiğini yazmış.

Bir zamanlar Edremitte bir dünya güzeli bir kız yaşamış. Sarı saçları, ipek gibi demeti gibi omuzundan dökülürmüş. Gözleri, tatlı sözler gibi tatlı tatlı bakarmış.

Kız, bu dünyada yaşıyor muş ama, bu cihanın adamı değilmiş. Akıl fikri Hak Yaradanın muhabbetinde, gözü gönlü O'nun aşkında karıkmış. Sarı kız şu cihan içinde ne varsa onu Hak bilir, Hak tecelliyi görür, ona göre davranırmış. Cömertmiş, doğruymuş, sadık ve vefalıymış.

Sarı Kız'ı hangi genç görse hemen ağzı, dili bağlanır, ona aşık olurmuş. Derhal araya aracılar konur; Aman, düğün demek edelim.

Devamı Var

Karikatür

BİLİMTEKNOLOJİ

Google iPhone bombasını patlattı

Son yılların en çabuk büyüm gösteren şirketlerden Google, iPhone'nun mobil reklam platform AdMob'u 750 milyon dolar'lık d bir ücret ödeyerek satın aldığın dırdı.

Bu proje, Google için çaşın büyük yatırım ortakları olan Sequ oia Capital, Accel Ortaklığı, DFJ Northage Capital'in büyük beğ olarak lanse edildi.

Mobil reklamcılığın öncü AdMob kurucusu Omar Hamu ui'nin yaptığı resmi açıklamada ortaklığı şöyle duyurdu:

"AdMob olarak Google ile 1 milyon dolar'lık anlaşmaya imza mış bulunuyoruz. Bu yeni birlik likten dolayı tüm ekip olarak ç heyecanlıyız. AdMob kullanıcıla her zaman olduğu gibi en k kampanyaları, yenilikleri, mob olarak takip edebilecekler. Ürün mühendislik ekibimiz yine tüm k lanıcılarımıza, tüketicilerimize en ürünleri hazırlamaya devam ede cek. Satış ekibimiz, dünya çap daki en iyi reklam kampanyaları sizlerin önüne serecek ve AR-GE (araştırma-geliştirme) takımı müşterilerimiz için en kârlı, pratik internet siteleri ve uygulamaları geliştirmeye devam edecek. Google ile olan anlaşmamızdaki amacımız, hem tüketici hem de kullanıcı bazında, en hızlı erişime ulaşmak tır."

Bu ürünler tarih oluyor

Hızla gelişen teknoloji dünyasında artık bazı ürünler yavaş yavaş tarihe karışıyor.

Teknoloji son yıllarda olduğu hızlı ilerliyor.

Aman zehirlenmeyin!..

Erzincan Makine Mühendisleri Odası Başkanı Hüseyin İlter, kış aylarında sıkça yaşanan soba, şofben ve baca gazı zehirlenmelerine karşı vatandaşları uyardı

Kemal Arduç

Bilgisizlik, yanlış kullanım ve ihmal yüzünden her yıl binlerce insanın soba, şofben, kombi ve bacalardan dolayı karbon monoksit zehirlenmesine maruz kalındığını vurgulayan Erzincan Makine Mühendisleri Odası Başkanı Hüseyin İlter; Hidrokarbon içeren kömür ve doğal gaz gibi fosil yakıtların soba ile baca veya şofben ile baca bağlantısı içindeki yanlış kullanımının özellikle alçak basınçlı lodoslu havaların sık yaşandığı kış aylarında artışına dikkat çeken İlter, soba-baca bağlantılı ölümlerin zehirlenmeden, şofben baca bağlantılı ölümlerin ise boğulmadan kaynaklandığını belirtti. Karbon monoksit gazının kokusuz, renksiz ve tatsız bir gaz olduğunu ifade eden İlter karbon monoksitten kaynaklanan zehirlenmelerin özellikle uyku esnasında farkına varılmasının güçlüğü bu zehirlenmeye karşı birtakım konusunda daha bilinçli olunmasını gerektirdiğini kaydetti.

Açıklamasını sürdüren İlter: "Sobada eksik yanma sonucu oluşan karbon monoksit gibi zararlı gazlar oda içine sızarsa zehirlenmelere neden olur.

Soba aşırı doldurulmamalıdır. Aşırı doldurulan sobanın duman yolu daralır ve soba içinde düzensiz ısı dağılımı olacağından baca çekişi zayıflar. Iyi ısınmayan ve alttan yakılan kömür sobalarında karbon monoksit zehirlenmesi riski artmaktadır. Soba tutuşturulurken yakıtın üstten yanması sağlanmalıdır. Böylece soba içinde ortaya çıkan zehirli gazlar yanarak sobayı terk ederler. Kömürü tutuşturmak için üzerine az miktarda kağıt ya da karton ve bunların üzerine de kolay yanan çıra ve odun konulmalıdır.

Sönmekte olan sobaya tutuşması güç yakıtların asla koyulmaması gerekir. Yakıt iyi olsa bile yavaş yavaş ilave edilmelidir. Soba yakıtla beslenirken, yeni atılan yakıtın üzerine kor halindeki yakıttan bir miktar konulması, sobadaki yakıtın sürekli olarak üstten yanmasını sağlar. Yatmadan önce sobaya kesinlikle yakıt koyulmamalıdır. Özellikle alçak basınçlı-lodoslu havalarda duman olayları artmaktadır. Bacalar standartlara uygun değilse alçak basınçlı havalarda soba yakılmamalıdır.

Kullandığınız yakıtın standartlara uygunluğunu kontrol edin. Belgesi olmayan satıcılardan kömür almayın. Baca gazlarının soğumasını azaltmak, baca tepmesini önlemek ve hava şartlarının etkisini azaltmak için bacalar yalıtılmalı veya baca duvarı et kalınlığı en az 10 cm. olmalıdır. Pencere veya duvar delinerek yapılan bacada delinen kısımda mutlaka sızdırmazlık sağlanmalıdır.

Yangın emniyeti için bacalar çatının mahyasından en az 50-80 cm yüksekliktе olmalıdır.

Ideal yanma için etkili baca yüksekliği en az 3,5 m, en fazla 5 m olmalıdır.

Dumanın geri tepmesini önlemek için bacaların en üst noktasının, çatının en üst noktasından 1 metre daha yüksek olması sağlanmalıdır.

Baca şapkası takmayı ihmal etmeyin. Bacanızı standartlara uygun yaptırın. Baca çekişini artırmak için baca yalıtımı yaptırılmalıdır. Şofben mutlaka bacaya bağlanmalı, baca bağlantısı olmayan şofben asla çalıştırılmamalıdır. Şofbenin monte edileceği mekan yeterli büyüklükte olmalıdır.

Şofben banyo yerine balkona veya başka bir mekana takılmalıdır. Şofbenin montajı mutlaka yetkili servis tarafından yapılmalıdır. Şofben zehirlenmeleri genellikle gaz kaçaklarından değil, yeterli havalandırma yapılmayan yerlerde oksijen oranının düşmesi sonucunda karbon monoksit oranının yükselmesiyle gerçekleştiği için şofbenin kullanıldığı yere sürekli temiz hava girmesi sağlanmalıdır. Tek kolerli bacaya birden fazla bağlantı yapılmamalıdır. Şofbenin baca bağlantısı eğimli olmalıdır.

STRATEJİK ERZİNCAN SONUÇ RAPORU

Türkiye Ekonomi Bankasının başlattığı "İller için gelecek stratejileri- çalışması kapsamında hazırlanan "Erzincan sonuç raporu" yayımlandı.

Mahalli katılımcıların, Erzincanın kalkınması ve gelişmesine ilişkin görüş ve önerileri ile, durum tespiti ışığında hazırlanan Rapor, dün akşam Vali Abdulkadir Demir'in başkanlığında yapılan geniş kapsamlı toplantıda değerlendirildi.

Öncelikle ilimizin ekonomik kalkınmasında payı olacağına inandığım, Erzincan Sonuç Raporu'nun hazırlanmasına öncülük edenTürk Ekonomi Bankası'nı ve çalışmalara katılan kişi ve kurumları kutlamak isterim.

Erzincan'ın kalkınmasının ve gelişmesinin konuşulup tartışıldığı platformlarda hep şu soruya cevap aranır, Erzincan'ın tüm alanlardaki imkanları, kaynakları potansiyeli nedir. Bunlardan yararlanmak ekonomiye kazandırmak için ne yapmalı nasıl bir yol ve yöntem izlenmelidir.. Sanız, iller için gelecek stratejileri Erzincan Sonuç Raporu sözünü ettiğimiz, Erzincan nedir. Erzincanın ekonomik kalkınması için neler yapılabilir sorusuna cevap bulunmasına klavuzluk ediyor. Kalkınma için yapılacak girişimlere ve girişimcilere ışık tutuyor.Gerçekten ciddi, geniş bir çalışmaya; incelemeye, araştırmaya dayalı olarak, bilimsel metodlarla hazırlandığı anlaşılan "Erzincan Sonuç Raporu" Erzincanın envanterini tüm yönleriyle gözler önüne seriyor. Hangi sektörde ne gibi fırsatlar bulunduğunu ve bu fırsatlar değerlenirken karşımıza çıkacak engellerin neler olabileceğini ve bu engellerin nasıl aşılabileceği konusunda öneriler bunuyor.

Objektif

Şefik ARAS

Kuşkusuz sonuç raporunda yer alan bilgilendirmelerden yararlanmak Raporu değerlendirmek, istifade etmek Resmi ve Özel kurumlar, kuruluşlar, sivil toplum örgütleri, yatırım girişimcileri olarak biz Erzincanlılara düşüyor..

Ama bize kalırsa; Erzincan'ın kalkınması ve gelişmesine yönelik, girişimlerin başarıya ulaşabilmesi için mutlaka toplum katmanlarını harekete geçirecek işbirliği ve güçbirliğini sağlayacak organizasyonlara öncülere ihtiyaç var. Kollektif çalışma ve işbirliği ruhunun oluşmasına gerek var.

Eğer elde edilen verilerden yola çıkılarak, kalkınma girişimlerini üstlenecek, önderlik edecek. Sorumluluk yüklenecek düzenlemeler yapılamaz, kaynaklar harekete geçirilmezse ise. Bu konuda yıllar önce hazırlanmış..

"Stratejik Raporlar" kalkınma girişimleri gibi, şu günlerde değerlendirmeye tabii tutulan raporlardan, çalışmalardan, yararlanılması, somut örneklerin ortaya çıkarılması, mümkün olamıyacaktır.. Onun içindir ki, olayın bu boyutuna çok önem verilmesi gerektiğini ifade etmek istiyoruz..

Buğday Meydanı tıklım tıklım

Erzincan'da hasat edilen meyve ve sebzelerin kışlık ürünlerin çıkarılmasıyla birlikte onlarca birbirinden özel Erzincan ürünleri buğday meydanındaki yerini aldı

Kemal Arduç

Erzincan'da her pazartesi günü kurulan Buğday meydanındaki semt pazarı Erzincan'ın birbirinden zengin tüm yerli ürünlerini bir araya topluyor.

Yaz mevsiminden bu güne kurulduğu her pazartesi günleri tıklım tıklım olan Buğday Meydanındaki semt pazarı, aynı zamanda vatandaşların en uğrak pazarlarından birisi oluyor.Köylünün haftası olarak ta bilinen buğday meydanı bu hafta da yine en yoğun günlerden birisini yaşadı. Erzincan'daki meyve sebzelerin hasadının ardından binbir zahmetlerle hazırlanan kışlık ürünler pazarda satılmaya başlandı.

Tahıldan sebzeye, baldan pekmeze derken kayısı, pekmez, saruç ve daha onlarcası ürün Erzincanlının sofralarını süslemeye hazır. Köylünün emeği ile hazırlanan ürünler yine piyasa fiyatlarının oldukça altında tüketiciye sunuluyor.

H. İbrahim Özdemir'in
"Eyvah"
adlı romanı
Osmanlı dönemindeki
Erzincan tarihine
ışık tutuyor.
doğu yayınları
V. Recep Yazıcıoğlu
Cad. No: 57 ERZİNCAN

Son Dakika, Siyaset, Ekonomi, Sağlık, Spor, Sanat, Tarım ve daha neler neler
www.dogugazetesi.com.tr

ZAYİ
Ankara / Sincan Nüfus Müdürlüğü'nden aldığım nüfus cüzdanımı kaybettim.
Hükümsüzdür.
Mehmet Poyraz

SATILIK ARSA
Akyazı Beldesinde
satılık 13 dönüm arsa
Mür. 0542 890 77 50 0536 844 16 96

Suşehri'nde doğalgaz kullanımına başlandı

Sivas'ın Suşehri ilçesinde bulunan evlerde doğalgaz kullanımına başlandı

Sivas'ın Suşehri ilçesinde bulunan evlerde doğalgaz kullanımına başlandı.

Suşehri İlçesi Kemalpaşa Mahallesi'nde Yavuz Özay'a ait eve verilen ilk doğalgaz vana açılarak verildi. Daha sonra evin içerisindeki iç tesisattan kontrol eden ekipler, ev sahibi Yavuz Özay'a doğalgaz kullanımı ve kombi hakkında detaylı bilgiler verdi.

Doğalgaz'ın ekonomik ve kullanımı kolay olduğunu söyleyen İç Tesisat Şefi Geldi, Sivas'ta 52 bin abonenin bulunduğunu, Suşehri'nde ise şu anda 174 abonenin kaydının yapıldığını söyledi.

Ocak ve şoftbende doğalgazın maliyetinin tüplere göre 5 kat az olduğunu söyleyen Geldi, "Kullanımı rahat ve ekonomik olan doğalgaz yakıtının kullanılmasına Suşehri'nde başlanmıştır. Kokulu olan doğalgaz hattı döşenen evlerde herhangi bir koku olduğunda, evlere konulan uygun cihaz ile birlikte gaz otomatik olarak kesilecektir. Bu gibi durumlarda vatandaşlarımız kendi yöntemleriyle değil, Suşehri'nde aktif hale gelen 187 doğalgaz alo ihbar telefonlarını aramalarını istiyoruz" dedi.

Doğalgaz kullanımının başlamasının ilçe halkını ve kendilerini mutlu ettiğini söyleyen Suşehri Belediye Başkanı Sedat Sel, "Bir çok ilde dahi bulunmayan doğalgaz kullanımı ilçemizde kullanılmaya başlanmıştır. Abone olan vatandaşlarımız artık ısınmada kömür şoftben ile ocaklarda tüp yerine artık bundan böyle doğalgazla devam edecektir. İlçeme hayırlı ve uğurlu olsun" diye konuştu.

Suşehri halkının bundan böyle daha duyarlı olması gerektiğini söyleyen Başkan Sel, "Artık ilçemizde bir doğalgaz borulan geçmektedir. Bu nedenle vatandaşlarımız kesinlikle kendi kafalarına göre yollarda kazı yapmamaları gerekir. Allah göstermesin böyle bir durumda hem kendi hayatlarını tehlikeye sokarlar, Hem de başkalarının. Bu sebeple yollarda yapılacak olan herhangi bir çalışma için, Suşehri Sidaş yetkililerine veya Belediyemize bilgi vermeleri lazımdır" ifadelerini kullandı.

Bu arada, Yavuz Özay'a, Sidaş tarafından başlatılan 100 metreküp Doğalgaz kullanım kampanyası da hediye olarak verildi.

Suşehri'nde işsiz gençlere yeni iş umudu

AK Parti Suşehri İlçe Başkanı Sururi Koçali, Ankara'da yaptığı temaslar neticesinde işsizler için yeni bir iş eğitimi kursu açılacağını söyledi

AK Parti Suşehri İlçe Başkanı Sururi Koçali, Ankara'da yaptığı temaslar neticesinde işsizler için yeni bir iş eğitimi kursu açılacağını söyledi.

AK Parti Suşehri İlçe Başkanı Sururi Koçali, Et-Balık Kurumu Genel Müdürü Bekir Ulubaş ile yapılan görüşmeler neticesinde sertifikalı kasaplık eğitimi verilerek işsiz gençlere meslek edindirme kursu açılacağını belirtti.

İHA muhabirine açıklamalarda bulunan Ak Parti Suşehri İlçe Başkanı Sururi Koçali, "Et-Balık Kurumu Genel Müdürlüğü ile Türkiye İş Kurumu Genel Müdürlüğü arasında 28.10.2009 tarihinde imzalanan protokol gereği Türkiye İş Kurumu'na kayıt yaptırarak Et işçiliği ve kasapçılık eğitimi verilecektir. Müracaat eden kursiyerler 60 gün kurs görerek kasaplık sertifikası alacak ve meslek sahibi olacaklardır. Kursiyerlere ayda 450 TL ücret ayrıca hayat sigortaları yapılacaktır. Kursa katılmak isteyen vatandaşlar Et-Balık kurumunun bulunduğu merkezlere müracaat ederek kayıtlarını yaptırabilirler. Başvurmak isteyen Kursiyerlerin 18 ile 36 yaş arası öncelikli olmak üzere kurs esnasında yatılı ya da yatısız olma durumlarını, Et-Balık kurumu kombinalarında daha önce çalışıp çalışmadıklarını ve ikametgah durumları dikkate alınarak İş-Kur ile EBK yetkilileri yerleştirmeler yapacaktır. İş-Kur'a internetten ya da İş-Kur il şube müdürlüklerine giderek kayıt olarak müracaatlarını yapacaklardır. Kursu bitirenlere Et-Balık Kurumu Genel Müdürlüğü bundan sonra kuruma kadrolu veya geçici işçi alımlarında kursu bitirenleri tercih edecektir" dedi.

Özbelsan A.Ş yöneticilerine eğitim semineri

Özbelsan Anonim Şirketi (A.Ş), üst düzey yöneticilerine Kalite Yönetim Sistemleri (KALİTEST) konusunda üç günlük eğitim semineri verecek.Özbelsan yöneticilerine eğitim semineri vermek amacıyla Sivas'a gelen eğitimci Makine Mühendisi Oğuz Köse, seminerde uygulayacağı program hakkında bilgi vermek için bir bilgilendirme toplantısı yaptı.

Özbelsan Anonim Şirketi (A.Ş), üst düzey yöneticilerine Kalite Yönetim Sistemleri (KALİTEST) konusunda üç günlük eğitim semineri verecek.

Özbelsan yöneticilerine eğitim semineri vermek amacıyla Sivas'a gelen eğitimci Makine Mühendisi Oğuz Köse, seminerde uygulayacağı program hakkında bilgi vermek için bir bilgilendirme toplantısı yaptı.

Sivas Kültür Sosyal İşler Müdürlüğü Yavuz Bülent Bakiler Salonu'nda yapılan toplantıya, Belediye Başkan Yardımcısı Mehmet Avcı, Özbelsan A.Ş. Genel Müdürü Süleyman Sarıyıldız ve bir çok Özbelsan A. Ş. yöneticisi ve personeli katıldı.

Eğitim seminerinin amaçlarını ve nasıl bir program uygulayacaklarını anlatan eğitimci Makine Mühendisi Oğuz Köse, "Yapacağımız eğitim seminerinin verimli olabilmesi için elimden gelen her türlü fedakarlığı göstereceğim" dedi.

Toplantıda konuşan Belediye Başkan Yardımcısı Mehmet Avcı, yapılacak olan üç günlük eğitim seminerine önem verdiklerini ifade ederek, "Gelişmeleri adım adım takip edeceğiz. Bilgi ve teknoloji takip edildiğinde rekabetin daha kolay olacağını biliyoruz. İhracata önem vermemiz gerekmekte. Bunun içinde bu eğitim seminerine önem vermeliyiz" diye konuştu.

Özbelsan A. Ş. Genel Müdürü Süleyman Sarıyıldız ise Oğuz Köse'den bilgi, tecrübe ve yönlendirme bakımından azami derecede istifade edeceklerini ifade ederek, "Bu çalışmalar esnasında yöneticilerimizin bilgilerini tazeleyerek takviye edilmesi hususunu çok önemsiyorum. Ve bu eğitim programını işlememiz açısından çok değerli kabul ediyorum" şeklinde konuştu.

Toplantıda eğitim seminerinin amaçlarını ve kursta yapılacakları bahseden bir slayt gösterisi de sunuldu.

Belediyeden eğitime destek

Pasinler İlçesinde bulunan Mehmet Akif Ersoy İlköğretim Okulu öğrencileri Başkan Ursal Sertoğlu'nun yardımlarıyla WC'ye kavuştular

Pasinler Belediye Başkanı Ursal Sertoğlu, İlçe Milli Eğitim Müdürlüğüne bağlı Mehmet Akif Ersoy İlköğretim Okulu öğrencilerinin tuvaletlerinin bozuk olması öğrencileri sıkıntıya düşürdüğünü ve kendilerinin belediyenin dar gelir ve imkanlarına rağmen, okulun tuvalet, lavabo, kanalizasyon ve çevre düzenlemesi kaldırım çalışmaları yaptıklarını söyledi.

Başkan Sertoğlu, Belediye olarak eğitime önem verdiklerini, belirterek, okulun tuvaletlerinin yanı sıra yeniden bir kanalizasyon çalışması yaptıklarını, okulun bahçe duvarlarını ördürdüklerini kaydetti.

Okulun bahçe bölümünde yeşilendirme alanları yaptıklarını, okulun yanı sıra öğrencilerin ve Kasımpaşa Mahallesi sakinlerinin geçiş güzergahındaki köprüde de tadilat çalışmaları yaptıklarını ifade eden Sertoğlu, "Pasinler belediyesi olarak eğitime ve çocukların sağlığına her zaman destek vereceğiz. Geleceğimiz olan çocuklara daha rahat imkanlarda eğitim verilmesi için bundan sonrada bu tür yatırımlarımızı sürdüreceğiz" diye konuştu.

Tunceli'de kurslara ilgi büyük

Tuncelili gençler, Gençlik Kültürel Haftası etkinlikleri kapsamında düzenlenen kurslara büyük ilgi gösteriyor.

Tuncelili gençler, Gençlik Kültürel Haftası etkinlikleri kapsamında düzenlenen kurslara büyük ilgi gösteriyor.

Kültürel ve sanatsal etkinliklerin olmadığı Tunceli'de, Uluslararası Olof Palme Merkezi, İsveç Alevi Kültür Merkezi ve İsveç Enstitüsü'nün desteklediği kurslara, gençler büyük ilgi gösteriyor. Tunceli Belediyesi tarafından tahsis edilen Gençlik Kültür Merkezi'nde başlayan gazetecilik, İngilizce ve tiyatro ve İl Kültür Merkezi'nde düzenlenen dans kurslarına 65 kursiyer katıldı.

Gençleri düşünsel ve sanatsal etkinliklere yönlendirmek amacıyla düzenlenen kurs kapsamında Uluslararası Olof Palme Merkezi, İsveç

Alevi Kültür Merkezi ve İsveç Enstitüsü tarafından finanse edilen Gençlik Kültür Haftası'nda 6-10 Kasım tarihleri arasında düzenlenen dans, tiyatro, televizyonculuk ve müzik kurslarına katılan gençler, okuma yazma oranı yüksek olan kültürel faaliyetler, politik çalışmalar, futbol ve voleybol maçlarıyla ilgili olduklarını söylediler. Dans kursu öğrencileri, "Çatışmak ortamdan kaçıyoruz. Enerjimizi atarak rahatlıyoruz" dediler.

Dans kursunu İsveç'ten Rojda Şahin, 'Sosyal Medya ve Gazetecilik' kursunu yine İsveç'ten Erik Engren, 'Müzik-Kompozisyon' kursunu Avusturya'dan Umut Akar ve tiyatro kursunu İstanbul'dan Tülin Özen verirken kurs eğitmenleri öğrencilerin kurslara çok ilgi gösterdiğini ve yetenekli olduklarını bildirdi.

İl genel meclisi çalışmaların sürdürüyor

Malatya İl Genel Meclisi Kasım ayı çalışmalarını sürdürüyor.

İl Genel Meclisi Başkanı Naci Şavata Başkanlığında yapılan İl Genel Meclisinde Yazıhan ilçesine bağlı Dedeköprü köyü yerleşik alanın tespiti ve Yeşilyurt ilçesine bağlı Yalınkaya köyü Yerleşik alanın tespiti ile ilgili raporlar görüşülerek kabul edildi.

Toplantıda Plan ve bütçe Komisyonu'nun İl Özel İdaresi Genel sekreterliği'nin Teknokent'in şirketi için yüzde 5 oranında ortak olması ile ilgili rapor görüşülerek kabul edildi. Raporda, İl Özel İdaresi'nin Teknokent'teki yüzde 5 oranındaki ortak olması ile ilgili kanunun İl Özel İdaresinin Mali Yıl bütçesinden karşılaştırması ele alınmıştır. Toplantıda, Eğitim Kültür ve Sosyal Hizmetler Komisyonu'nun Batıkent Çeşmin Meydanındaki Mahallesi'nde bulunan Şehit Mali Erturan'a ait Projesi Konağı'nın restore edilmesi bakımından Bir taraftan Kaymakamlık köylere Hizmet Birliği'nce satın alınan köylere 100bin TL ödenek verilmesini teklif ettiği rapor görüşülerek kabul edildi.

Ciritçilerden gövde gösterisi

(Yıldırım devamı)

Erzincan Valisi Abdülkadir Demir'nde katıldığı gösterilerde Demir'de ata bindi. At üzerinden mensuplarına açıklamada bulunan Vali Demir; "Erzincan'da bir hareketlilik olsun istedik. Halkın yoğun ilgisini gördük. Bundan sonra yapılacak şampiyonalara halkımızı bekliyoruz" dedi. Elinde cep telefonları ile görüntülemeye çalışan vatandaşların ilgisi dikkatlerden kaçmadı.

Erzincan'daki sportif alanlarda yapılan çalışmalar ve etkinlikler ile ilgili olarak Erzincan Valiliğinden yapılan açıklamada, önemli bilgilere yer verildi. Erzincan'ın tanıtımına yönelik Erzincan Valiliği, 2009 da bir çok festival ve spor yarışmaları düzenledi. Erzincan Valisi Abdulkadir Demir'in büyük destekleriyle Erzincan'daki spor faaliyetlerinin geliştirilmesi ve elde edilen başarıların daha üst seviyede çıkması, geniş kitlelerin katılımıyla yapılabilmesi için ilgili kurumlar ve sivil toplum kuruluşları büyük gayret ve çaba sarf ediyor.

ERZİNCAN DOĞA SPORLARI MERKEZİ OLMA YOLUNDA HIZLA İLERLİYOR

Nisan ayında Erzincan Uluslararası Yamaç Paraşütü Festivali, Haziran ayında Türkiye Kupası Rafting Şampiyonası ve Kemaliye Doğa Sporları Şenliği yapıldı. Yamaç paraşütünün daha geniş kitlelere yaygınlaştırılması ve geliştirilebilmesi için 28 Eylül - 9 Ekim 2009 tarihleri arasında Yamaç Paraşütü Eğitim Kursu düzenlendi. Uluslararası Esence Yedigöller Şenliği düzenlendi. Ergan Dağı Kayak Merkezi projesi yapımına büyük hız verildi. Yol yapımı olmak üzere, enerji hattı ve teleferik proje yapım çalışmaları devam ediyor.

Doğa sporlarının yanı sıra salon sporlarının da gelişmesi adına Tenis Oyna Oyunda Kal Projesi düzenlendi ve tenis kulübü kurulup, yeni tenis sahaları hizmete açıldı. Yine bu kapsamda Erzincan'da yapılan Atlı Sporların gelişmesi ve tanınmın yapılabilmesi için Vali Abdulkadir Demir'in destekleriyle Geleneksel Spor Dalları Federasyonunun 12-16 Kasım 2009 tarihinde düzenlemiş olduğu Atlı Cirit Türkiye Şampiyonası ilimizde yapılacak. Daha önce yapılan gurup elemeleri sonucunda guruptan çıkan, Uşak 1 Eylül Atlı Spor takımı, Uşak Belme Atlı Spor Takımı, Erzurum Akıncılar Atlı Spor Takımı, Erzurum Haydari Atlı Spor Takımı, Sivas Atlı Spor Takımı Türkiye Şampiyonası Final Müsabakalarını oynayacak Şampiyonaya toplam 60 sporcu katılacak. Erzincan Atlı Spor Kulübü, 2002 yılında Erzincan'da yapılan Türkiye Şampiyonasında Türkiye 2. , 2003 yılında Ankara Kazan'da yapılan Türkiye Şampiyonasında Türkiye Şampiyonu, 2005 yılında Nevşehir'de yapılan Türkiye Şampiyonasında Türkiye 3. olmuştur. Erzincan atlı spor kulüplerinin geçmişteki başarılarını tekrar etmesi ve Erzincan şampiyonalarda başarıyla temsil ederek ilin tanıtımına katkı sağlaması için Erzincan Valiliği olarak her türlü destek verildiği açıklandı.

Bugün elektrik kesintisi yapılacak

Kemal Arduç

Enerji hatlarındaki çalışmalardan dolayı Erzincan Elektrik Dağıtım İl Müdürlüğü bazı mahallelerde elektrik kesintisi yapacak. Konuyla ilgili olarak yapılan açıklamada; 12. Kasım 2009 ve 13 Kasım 2009 Tarihlerinde 08.00 ile 17.00 saatleri arası, Fatih Mahallesi, 780 – 710 – 712 – 714 - 716 – 717 – 718 – 719 – 720 – 722 - 723 – 724 ve 725 Sokaklarda şebeke yenileme çalışmalarından dolayı enerji kesintisi Yapılacağı kaydedildi.

Çalışmaları belirtilen saatten önce bitmesi halinde, abonelerin uzun süre enerjisiz kalmamaları için daha erken enerji verilebileceği belirtildi. Abonelerin çalışmalardan olumsuz etkilenmemeleri için;Enerji kesintisi sürsince elektrikli cihazlarını devre dışı bırakmaları,Enerji verildiğinde cihazlarını kontrollü olarak devreye almaları belirtildi.

ARAS - TEDAŞ-Erzincan Elektrik Dağıtım İl Müdürlüğünden yapılan açıklamada şehrin bazı bölgelerinde bugün ve yarın enerji kesintisi yapılacağı bildirildi..

Akyazı Beldesi PTT şubesine kavuştu...

Daha sonra Genel Müdürlüğün istediği tüm prosedürler yerine getirilerek PTT Şubesi belediyemize ait iş yerinde tek personelle faaliyete geçmiştir. PTT Şubemizde elektrik faturası, telefon faturası, cep telefonu faturası, internet (ADSL), kredi kartları, maaş ödemeleri, yurtiçi havaleler, mektup gönderileri gibi PTT merkezlerinde yapılan tüm işlemler yapılmaktadır. PTT Şubemizin beldemize, komşu belde ve köylerimize hayırlı olmasını ve güzel hizmetler sunmasını diliyorum." dedi.

AKYAZI HALKINDAN YETKİLİLERE TEŞEKKÜR

Akyazı Beldesine açılan PTT'nın işlerin yürümesi ve kolaylaştırılması açısından önemli olduğunu belirten Akyazı halkı ise, şehir merkezine gidip zaman kaybına uğramadan beldede bulunan PTT şubesinde bütün iş ve işlemlerini hallettiklerini dile getirdiler. Belde halkı , Belediye Başkanı Mehmet Karadaş ve PTT başmüdürü Metin Ağdaş'ın bu kararından oldukça memnun olduklarını belirterek, Belediye Başkanımız ve PTT Başmüdürümüzün almış olduğu karar bizleri oldukça mutlu etti. Bizde artık işlemlerimizi hemen yanı başımızda halledebiliyoruz. Sonuçta olması gerekende buydu. Yapılan hizmetten oturu herkese teşekkür ediyoruz' şeklinde konuştular.

Hepatit Otobüsü bir hafta Erzincan'da

Türkiye'yi gezen Hepatit Otobüsü Erzincan Belediyesi Kültürevi arkasında bulunan alanda vatandaşlara Hepatit hastalığı ile ilgili bilgi verilerek hastalığın bulaşması ve tedavisi hakkında da sunumlar yapılıyor.

Hepatit'le Savaşım Derneği organizasyonu ile Erzincan'a gelen tanıtım otobüsü hakkında bilgi veren Biyolog Gülşen Polat, hepatit hakkında bilgi verildiği ve isteyen vatandaşlara ücretsiz tahlil yapıldığını belirterek, otobüsün 1 hafta süreyle Erzincan'da kalacağını söyledi.

PTT kargo Hacıların yanında

Kemal Arduç

PTT Erzincan Başmüdürü Metin Ağdaş, "PTT Genel Müdürlüğümüz, Diyanet İşleri Başkanlığı ve Gümrük Müsteşarlığı arasında yapılan protokol çerçevesinde hac için Suudi Arabistan'a giden vatandaşlar, zemzem suyu hanç, aldıkları hurma ve diğer hediyelik eşyaları geçen yıl olduğu gibi bu yılda PTT Kargo ile Türkiye'ye gönderebilecekler" dedi. Geçtiğimiz yıl hacıların eşyalarının kara yolu ile Cidde'de belirtilen adreslere başarıyla ulaştığı vurgulanan Başmüdür Ağdaş , hac eşyalarını Türkiye'ye göndermek istiyorsanız, Mekke ve Medine'de gösterilen yerlerde makbuz karşılığı teslim edebiliyor Türkiye'ye göndermeye baştadığı bilgisini veren Ağdaş, hacıların eşyalarını nerede, ne zaman ve nasıl teslim edip gönderecekleri kalite başkanları, din görevlileri ve hac kafileleri için özel olarak görevlendirilen PTT personelinden öğrenilebileceği belirtti. Vatandaşların eşyalarını göndermesi ve eşyalar alınırken ödenecek yol masrafında Başmüdür Ağdaş, " "Hacılarımız eşyalarını Mekke ve Medine'de belirlenen teslim ve kabul istasyonlarına verdikleri kişilerin üzerine isim, adres ve Türkiye'deki sabit telefon ve cep telefonu numarasını açık ve okunaklı bir şekilde yazmalıdırlar. Bu aşamadan sonra eşya Mekke yerinde (Mekke ve Medine'de) hacıdan sorumlu Gümrük Müsteşarlığı görevlilerince eşyaların kontrolü yapıldıktan sonra işlem tamamlanmış olacak ve böylece eşyaların Türk gümrük kapılarının girişinde sorun yaşanmadan alıcılarına ulaştırılması sağlanacaktır. Ayrıca, eşya teslim merkezlerinde Diyanet yetkilileri ile PTT elemanları da hazır bulunacaklardır. Bunlar adres ve telefon kontrolünü yaptıktan sonra paketleri teslim alacak ve eşya sahiplerine bir alındı belgesi vereceklerdir. PTT Genel Müdürlüğünün sorumluluğunda teslim alınan eşyalar, alınan önlemler çerçevesinde taşınacak olup, il ve ilçe merkezlerinde belirtilen alıcı adreslerine teslim edilecektir. Belde veya köylere gönderilen koliler ise o belde veya köyün bağlı bulunduğu il ve ilçe merkezlerindeki PTT iş yerinde alıcılarına teslim edilecektir. Ayrıca; eşyanın geldiği PTT tarafından derhal alıcısına telefonla bildirilecektir. PTT iş yerlerinde teslim edilecek paketler için alıcı olarak gösterilen kişilerin şahsen ve kimlik belgeleriyle birlikte müracaat etmeleri gerekmektedir. Gönderilen eşya paketlerinin kayboluması halinde, yollarına üzerine bağlı olarak tazminat ödenecek, kıymetli eşya olarak gönderilmesi halinde ise konulacak değer üzerinden tazminat ödenecektir." dedi. Ağdaş, hacıların bu yıl Türkiye'ye getirebileceği hurma miktarının da kişi başına 50 kilogram olduğu, bu nedenle bu miktardan fazla hurma göndermemeleri gerektiğini belirtti. Bu kapsamda; Erzincan'dan kutsal topraklara giden hacıların Mekke ve Medine'den gönderdikleri eşyalar da, PTT görevlileri tarafından Erzincan'daki adreslerine teslim edilmeye başladı. Hacıların dönüş yolunca getirmekte zorluk çektikleri hurma, zemzem ve hediyelik eşyaları artık PTT'nin Kargo hizmetinden yararlanarak Türkiye'ye gönderdiğini ifade eden Erzincan PTT Başmüdürü Metin Ağdaş, "Hacı eşyalarının Türkiye'ye Nakli Projesi" kapsamında başlatılan kargo hizmeti uygulamasının büyük ilgi gördüğünü söyledi. Hacıların yurda gönderdikleri malzemelerin, yurdun her tarafına ulaşmını sağladıklarını kaydeden Metin Ağdaş, gönderilerin büyük titizlikle alınıp, bilgisayarlı takibinin yapıldığını belirtti. Ağdaş, Alındı üzerindeki barkod ile kolinin Türkiye içerisindeki takibinin (alıcısına teslim edilip edilmediğinin) www.ptt.gov.tr internet adresinden yapılabileceği ifade etti.

Emeğinin karşılığı sokağa atılmak oldu

Yıllarca çalıştı, çabaladı, emek verdi yaptıklarının karşılığını ise sokağa terk edilerek gördü. Erzincan'da sokağa, ayrı zamanda ölüme terk edilmiş eşek o. Bir zamanlar ağırlığından fazla yük taşıdı, emek verdi sahibine. Ama artık yaşlanmış iş göremez hale gelmişti. Eşek sahibinin vefasızlığına mı yansın, sokakta maruz kaldığı tekmelere mi? Caddede ortasında öylece kala kalmıştı. Üzerine gelen araçlara aldırış etmiyor çünkü yürüyemiyor. Temaslan uzamış açıktan ayakta duracak mecali kalmamıştı. Onun bu halini görenler bir hayvan da olsa bunu hak ediyor mu sorusunu getiriyordu akıllarına... Bir dili olsa da konuşsaydı ne derdi acaba? Bu eziyeti çekmektense ölümü yeğlerdi herhalde. Dolanıp durdu gün boyu uzanacak yardım el bekledi ancak olmadı o da bu vefasız dünyada kaybıoldu gitti. Üzümlü ilçesinde hala tarla ve bahçe işlerinde taşımacılık için kullanılan eşeklerden bir tanesi sahibi tarafından ölüme terk edildi. Özellikle ihtiyaçlı ailelerin tarafından, yolu olmayan ve araç girmeyen tarla ve bahçe sahiplerince kullanılan eşekler Üzümlü ilçesinde hala tercih ediliyor. Yaz aylarında sahiplerine pek masraf olmayan eşekler her türlü bağ ve tarla işlerinde, özellikle ağır yük taşımacılığında kullanılıyor. Soğukların gelmesinin ardından sahibi tarafından sokağa terk edilen bir eşek, duyarlı vatandaşları kıdırdıkten bazı vatandaşlar ve çocuklara da adeta oyuncak oldu. Üzümlü Çarşı Merkezini meskan tutan hayvan uzarlaş temaslan nedeniyle yürümekte zorluk çekerken kısa mesafe yürüdükten sonra uzun temaslarının verdiği acıyı dayanamayarak kıpırdamadan dinlenmeye çalışıyor. Yol ortasında üzerine gelen araçlara aldırmadan bekleyen eşek kırmı vatandaşlar tarafından tekmelenirken çocuklar tarafından da eğlence olarak kullanıyor.

SATILIK EV

Göktürk Konutlarında satılık ev

Tlf: 0535 746 14 46

doğu
Günlük Haber Yorum Aktüelite Gazetesi
Kemal Tazıcıoğlu Cad. No: 57 ERZİNCAN
Tel. - Fax : 224 24 25-26
e-mail : bilgi@dogugazetesi.com

Sahibi: H. İbrahim Özdemir

Yazı İşleri Müdürü: Naim Çakır

Ermat Ofset
V. Recep Yazıcıoğlu Cad. No: 57
ERZİNCAN
Tel: 224 24 25 -26

e-mail: ermatofset@yahoo.com

Abone:

Yıllık	60.00 TL
6 Aylık	30.00 TL
Aylık	6.0 TL

Şehir Dışına PTT masrafı ilave edilir.

İlan tarifesi

Resmi İlan Sütunlarımız	7.00 TL
Genel Kurul İlanları	45.00 TL
Özel İlan, Reklam-sm	1.50 TL
Zayi	10.00 TL
Tebrik - Başsağlığı	10.00 TL
Günü Geçmiş Gazete	50 Kr

günün takvimi
12 Ekim 2009 Perşembe
SAYI: 9709

Üzümlü'ye HES kuruluyor

Erzincan'ın Üzümlü İlçe Merkezinden geçen Üzümlü Çayı üzerinde yapımı planlanan Hidroelektrik santralinin inşaat çalışmaları başladı...

Erzurum'da yerleşik AKGÜN firması tarafından başlatılan çalışmalarda öncelikli olarak mevcut yolların iyileştirilmesi için çalışmalar başlatıldı. Firma Yetkilisi Ferruh AKGÜN, " Şu an üç iş makinesi ile yolların iyileştirilmesi çalışmaları yapıyoruz. Üzümlü'nün mesire alanlarından biri olan Yelliburun Mevkiine Konteynır şantiyemizi kurduk. Havalar müsaade ettiği müddetçe çalışmalarımızı sürdüreceğiz. Programımız, 2009 yılı içerisinde zemin etütlerini tamamlamak olacaktır." Dedi.

Yapılacak çalışma ile Üzümlü çayının kaynak noktası olana Büyük Mezra'daki Çamlıktan alınacak olan su, derenin yamacından kapalı bir hat ile Öküz yatağı yaylasına kadar getirilecek, burada yapılacak olan toplama havuzunda biriken su dere boğazında yapılacak olan hidroelektrik santraline verilecek.

Firma Yetkilisi Ferruh Akgün yapacağımız hidroelektrik santralinin yöneye önemli katkılar sağlayacağını, yöre insanına yeni iş kapıları açacaklarını ve yaklaşık iki yıl içerisinde tesisi bitirmeyi hedeflediklerini söyledi.

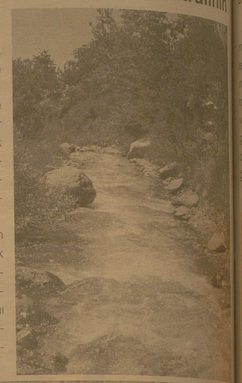

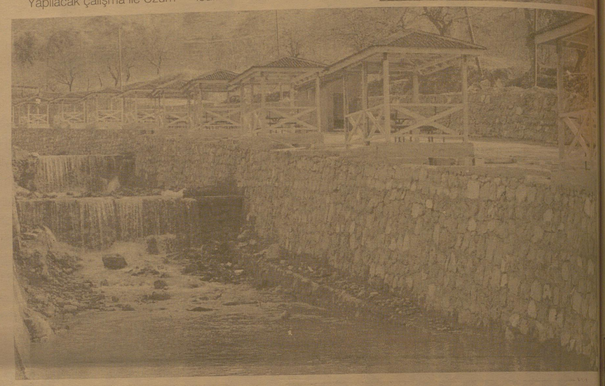

ETSO'dan önemli seminer

Kemal Arduç

Erzincan Ticaret ve Sanayi Odası'nın üyelerine ve Erzincanlı yatırımcılara yönelik faaliyetlerini sürdürüyor. Yatırımcıları yönlendirmek için Ankara Üniversitesi Siyasal Bilgiler Fakültesi ile Erzincan Ticaret ve Sanayi Odası işbirliği ile 14 Kasım 2009 Cumartesi günü marka ve girişimcilik konularında eğitim seminerı düzenlenecek. ETSO'dan yapılan açıklamada; Eğitime katılmak isteyenlerin ETSO İnternet sitesi www.erzincantso.org adresinden veya Odadan temin edecekleri eğitim katılım formunu doldurarak 12 Kasım 2009 Perşembe günü mesai bitimine kadar ETSO'ya iletmeleri gerekmektedir.

Eğitim Adı : Girişimcilik, (İş kurma sürecinde olan kadın girişimciler için) Marka (Bütün işletme sahipleri ve çalışanları için) Tarih : 14 Kasım 2009 Cumartesi Saat: 14.00, Yer: Erzincan Ticaret ve Sanayi Odası Konferans Salonu

Ankara Üniversitesi Siyasal Bilgiler Fakültesi ile Erzincan Ticaret ve Sanayi Odası işbirliği ile 14 Kasım 2009 Cumartesi günü marka ve girişimcilik konularında eğitim seminerı düzenlenecek

Organ bekleyen kişi sayısı artıyor

Erzincan'da organ bekleyen kişi sayısının her geçen gün arttığını söyleyen Erzincan Sağlık İl Müdürü Dr. Mesut Turan halkın organ bağışı konusunda duyarlı olmasını istedi

Kemal Arduç

3-9 Kasım tarihleri arasında kutlanan Organ ve doku nakli haftası kapsamında organ bağışı konusunda konuşan Erzincan Sağlık İl Müdürü Dr. Mesut Turan, ülkede organ nakline çok sayıda ihtiyaç olduğunu vurguladı..

Organ naklinin önemine değinen Turan; "Organ ve doku nakli hizmetleri ülkemizin açısından son derece önemlidir. Zira, tedavileri sadece organ ve doku nakli ile mümkün olan hastaların sayıları giderek artmaktadır. Bu hastaların bir kısmı uygun organ ve doku bulunamadığı için yaşamlarını kaybetmekte, bir kısmı ise tedavi olmak amacı ile yurt dışına giderek organ ve doku nakli olmaya çalışmaktadır. Yurt dışı tedavileri, ülkemize trilyonlarca lıralık maliyet getirmektedir. Yurt dışına tedaviye giden bazı hastalar ise uygun olmayan koşullarda yapılan nakiller nedeniyle hayatlarını kaybetmektedirler.

Organ bağışı; kişi hayatta iken, serbest iradesi ile tıbben yaşamı sona erdikten sonra doku ve organlarının başka hastalarının tedavisi için kullanılmasına izin vermesidir. Organ ve doku nakli ile ilgili hizmetler 2238 sayılı kanun ile yürürlüktedir. Bu kanunla organ ve doku nakli ile ilgili usul ve esaslar belirlenmiştir. 18 yaşından büyük ve mümeyyiz olan bir kişiden organ ve doku alınabilmesi için vericinin en az iki tanık önünde bilinci açık ve tesirden uzak olarak önceden verilmiş yazılı, imzalı veya sözlü olarak beyan edip imzaladığı tutanağın bir hekim tarafından imzalanması gereklidir. Organ bağışında bulunan kişilerin organ bağış kartını daima yanında taşıması organ bağışı işleminin karışıklık ve gecikme olmaksızın yerine getirilmesini sağlayacaktır Organ alacak hastalar öncelikle kan grubu ve doku grubu uyumuna, yaş, boy, kilo gibi kriterlere ayrıca tıbbi aciliyet durumuna göre belirlenir. Cins, ırk, din, zengin-fakir ayrımı yapılmaz

Tedavisi sadece organ ve doku nakli ile mümkün olan hastalıklar, tüm dünyanın olduğu gibi, ülkemizin de en önemli sağlık sorunlarının başında yer alıyor. Türkiye'de, organ ve doku nakli bekleyen hastaların sayısı her geçen gün artmakta. Özellikle kalp ve karaciğer nakli bekleyen hastalar, uygun organ bulunamaması nedeniyle hayatlarını kısa süre içinde kaybetmekte veya hastaların bir kısmı tedavi olabilmek amacı ile yurt dışına giderek organ ve doku nakli olmak istemektedir.

Türkiye'de, yaklaşık 30 bin kronik böbrek yetmezliği hastası, haftanın 3 günü diyaliz cihazına bağlı olarak 'böbrek nakli olabilmek umuduyla' yaşamını sürdürmeye çalışıyor. Ancak, bu hastaların yılda sadece 600'ü bu olanağa kavuşuyor. Türkiye'de yeterli sayıda 'Organ Nakli Merkezi' ve deneyimli bilim adamı olmasına rağmen, nakli sayıları henüz istenilen düzeye ulaşamamıştır. Yapılan araştırmalara göre toplumumuz organ bağışı konusunda, yeterince duyarlı değil.

Organ bağışının dini yönden sakıncası yoktur. Büyük dinlerin çoğu organ bağışını onaylamakta ve desteklemektedir. Diyanet İşleri Başkanlığı Din İşleri Yüksek Kurulu , 6.3.1980 tarih ve 396/13 sayılı karan ile organ naklinin caiz olduğunu açıklamıştır. Bu kararda;

Zaruret halinin bulunması, yani hastanın hayatını veya hayati bir organını kurtarmak için bundan başka çarenin olmadığının mesleki ehliyet edilmesi. Hastalığın bu yolla tedavi edileceğine ilişkin doktor kararının olması. Doku ve organı alınacak kişinin bu işlemin yapılmış olduğu sırada ölmüş olması. Organ veya dokusu alınacak kişinin sağlığında buna izin vermiş olması veya hayatta iken aksine bir beyanı olmamak şartıyla yakınlarının rızasının sağlanması. Alınacak organ veya doku karşılığında hiçbir şekilde ücret alınmaması. Tedavisi yapılacak hastada kendisine yapılacak olan bu nakle razı olması gerektiği belirtilmektedir.

Yine aynı kararda "organınızı vereceğiniz kişi yaptığı iyilik ve fenalıklardan tek disi sorumludur" denmektedir.

Tüm vatandaşlarımız organ bağışı yapmaya ve hayatını kaybeden yakınlarının organlarını bağışlamaya davet ediyorum" diye konuştu.

Üzümlü'de bağ bozumu

Erzincan'ın meşhur Cimin Üzümü'nün yoğun olarak üretildiği Üzümlü'de hasadın sonlarına yaklaşılması ile birlikte bağ bozumu başladı

Üzümlü ilçesinde bu yıl verim alamayan Üzümlülü üzüm üreticileri bağların bozup, topladıkları üzümleri pekmeze dönüştürmeye başladı. İlçede bağcılık yapan çiftçiler, çok kötü verimsiz bir yıl geçirdiklerini ancak, geçtiğimiz hafta hava sıcaklığının çok düşmesinden dolayı bazı bağları kıraz vurduğunu söylediler. 5'te

Üzümlü TRT 1'de tanıtılacak

Pazartesi sabah saat 07:30'da TRT 1'de canlı olarak yayınlanacak olan sabah haberleri programı Üzümlü'den canlı olarak yayınlanacak 5'te

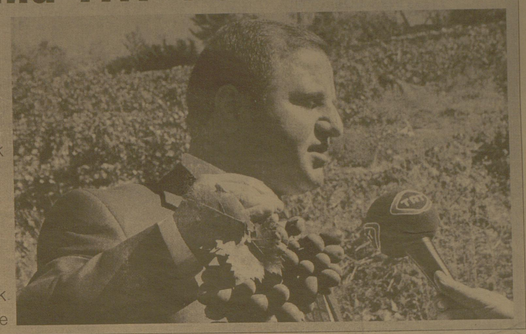

29yıl
doğu
ERZİNCAN'IN GÜNLÜK HABER YORUM AKTUALİTE GAZETESİ
14 KASIM 2009 CUMARTESİ YIL: 29 SAYI: 9711 FİYATI: 25 YKr
ISSN 1301-1720

Bakan Akdağ yarın Erzincan'a geliyor..

Hastanelerin birleştirilerek tek çatı altına alınması konusunda yaşanacak tereddütlerin toplantıya damgasını vurması bekleniyor..

Sağlık Bakanı Prof. Dr. Recep Akdağ Yarın Erzincan'a gelecek.

Yarın sabah saat 10,30 sularında Havayolu ile Erzincan'a gelecek olan Recep Akdağ Erzincan Belediyesi Toplantı salonunda yapılacak olan bir toplantıya katılacak. İl Danışma Meclisi toplantısında özellikle ilin sorunlarının yanı sıra Sağlık sorunlarının öne çıkması bekleniyor. Hastanelerin birleştirilmesi konusunda ifade edilen tek çatı altında toplanma fikrine tepkilerin öne çıkacağı ifade ediliyor.

Güzel; 'Memur hafife alınıyor'

Erzincan'da ziyaretlerde bulunan, Türk Ulaşım-Sen Genel Başkanı Nazmi Güzel, `Eşit İşe Eşit Ücret` prensibinin içinden çıkılamaz hale getirildiğini söyledi...

Türk Ulaşım-Sen Genel Başkanı Nazmi Güzel, dün Erzincan'da bir dizi ziyaretlerde bulundu. Erzincan Öğretmen Evi'nde basın mensupları ile bir araya gelen Güzel, hükümetin 8 yıldır kendilerine verilen sözü yerine getirmediğini belirterek artık sabır taşının çatladığını söyledi ve 25 Kasım'da Türkiye genelinde memurların hizmet üretmeyeceğini vurguladı. 5'te

Türk Ulaşım-Sen Genel Başkanı Nazmi Güzel, en düşük memur ve sözleşmeli personel ücretlerinin 1021 TL`de eşitlenmeye çalışıldığını; ancak bazı sözleşmeli ücretlerinin haftada 48 saatlik çalışmanın üzerinden tespit edildiğini kaydetti

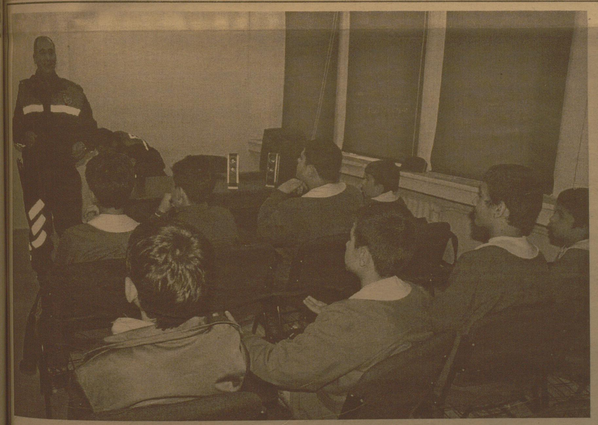

Toplum polisi öğrencileri unutmadı

Dünya Çocuk Kitapları Haftası dolayısıyla Erzincan Toplum Destekli Polislik Büro Amirliği Cumhuriyet İlköğretim Okulu'nda düzenlediği törenle hafta hakkında öğrencileri bilgilendirdi kitap hediye ettiler 5'te

Hamsi ucuzluyor...

Havaların soğumasıyla birlikte kış mevsiminin vazgeçilmezlerinden olan hamsi, pazarlarda yerini aldı. Sezonu 10 liradan açan hamsinin kilogramı şimdi 2,5 liraya kadar düştü..

Ayrıntılar 5'te

Geçit TOKİ yeşilleniyor

Erzincan merkeze bağlı Geçit Beldesindeki TOKİ konutlarının bulunduğu alanlara çeşitli cinslerde yaklaşık 900 adet fidan dikildi. 5'te

OBJEKTİF
Şefik ARAS

ÜÇ MAHALLEYE DAHA DOĞALGAZ

Yazısı Sayfa 3'te

Tarihten Sayfalar

AKÇAKOCA

Top Arabacılar Ocağı

Osmanlılarda kapıkulu ocaklarının ... ya kısmından büyük topları cepheye taşımak için kurulan teşkilât.. Muhtemelen 15. yüzyılın sonlarında kurulmuştur. Önceleri acemi ocağından neferler alınırken, 17. asırdan itibâren ocak arabacılarının evlâtlarından ve kul kardeşlerinden alınmaya başlanmıştır. İstanbul'da ikâmet ettikleri gibi nöbetleşe kalelere de giderlerdi.

Kapıkulu topçusunun bulunduğu yerlerde, top arabacıları da bulunuyordu. Tophâne'de, İmâlâthâneleri, Ahırkapı'da ahırları, Şehremini'de kışlaları vardı. Ocakta; arabacıbaşı, kethüda, bacçavuş, kethüda yeri, ocak kâtibi, bölükbaşı, odabaşı ve halife ünvanlı subaylar görev yapardı. Arabacıbaşı nezâretinde; nefer sayıları birle-elli iki arasında değişen, altmış üç top arabacıları bölüğü vardı.

Humbaracı Ocağı

Humbaracı Ocağı, Fabrika ve kışlaları Üsküdar'da bulunan humbaracılar, devlet askeri teşkilâtı bakımından önemli bir yere sahiptiler.

Humbaracı Ocağı, Osmanlı İmparatorluğu askeri teşkilâtı'nda humbara yapan ve bunu kullanan sınıfın bağlı olduğu ocak. Kumbaracı ocağı da denilmektedir. Humbara, demir veya tüntçan dökümüş ıç bombadır.

Lağımcılar

Kuşatma altındaki surlarının altından tünel kazarak surları yıkarı veya düşmanın açtığı tünelleri kapatan ocaktır. İlk kez II. Murad tarafından kullanılmıştır.

Sakalar

Osmanlı ordusunun yardımcı kuvvetlerinden.. Görevleri savaşta askerlere su dağıtmaktır.

Devamı Var

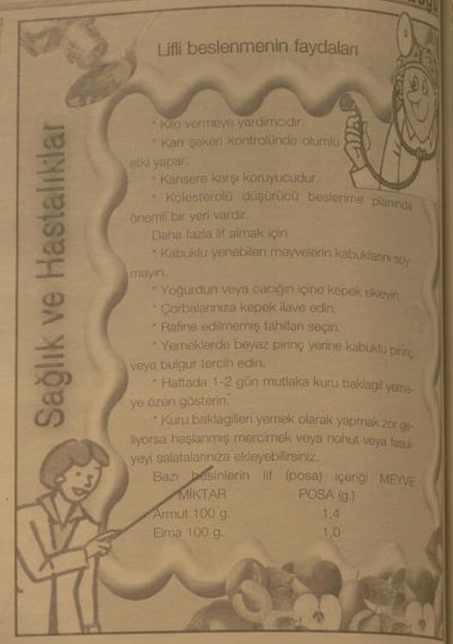

Komik Fotoğraflar

bugün ne pişirsem'

Etli Baklalı Enginar

1/2 kg. taze iç bakla
4 adet enginar
400 gr. parça kuzu eti
1/2 limonun suyu
1 çorba kaşığı un
1 adet orta boy soğan
6-7 adet taze soğan
1/2 demet dereotu
3 çorba kaşığı zeytinyağı
Tuz, Karabiber
Şeker

Baklayı yıkadıktan sonra, karamaması için limon ve un karıştırılmış suyun içinde bekletin. Zeytinyağını hafifçe kızdırıktan sonra küp şeklinde doğranmış soğanı ilave edip, pembeleştirin. Yıkanmış kuzu etini ve 1/2 çay bardağı sıcak suyu ekleyin. Et suyunu çekip yumuşayana kadar pişirin.Baklayı, küçük doğranmış taze soğanı, kıyılmış dereotu, tuz, karabiber ve şekeri ekleyip karıştırın. Çanak şeklindeki enginarları tencereye dizin. Üzerlerine etli baklayı koyun. 1,5 su bardağı sıcak su ekleyip tencerenin üzerini alüminyum folye ile kaplayın, kapağını kapatın. Etli baklalı enginarı önce harıl, sonra kısık ateşte 20-25 dakika pişirin. Sıcak-soğuk servis yapılır.

güldürmece

FIRINCI TEMEL

Temel fırıncıymış. Bir gün bi kadın ekmek almış. Sonra Temeli arayıp temel yapmış ekmeğin
içinden çorapı çıktı der. Temel de sinirli bi şekilde cevap verir,
"Takım elbisemi beğiyodunuz hanım efendi" der.

ŞİİR GEZGİNİ

Eski Öykü

Umut bir öykü adı, başında önde gider,
Bir ayrım olur sonra, yarası dünde gider.

Bölüşür yaşanmışlar yaşanmakta olanı,
Anılarla umutlar barışık yönde gider.

Bir gün, bir an, bir yerde bir dönemeç belirir,
Dengesini yitirir gecelerle gündüzler.

Yalanlara dönüşür korkular için-için;
Sıcaklığını keser duygular, düşünceler.

Tükenen sevilerin alışkanlıklarında,
Gittikçe donuklaşan ışıklar yanıp söner.

Karanlığı emzirir yığın-yığın gölgeler,
Can ateşi soluk göz-bebeklerine tüner.
Bir sure kanat çarpar artık yorulmuş bir kuş,
İnşının kararan havalarından düşer.

ÖZDEMİR ASAF

DARI

Sevmek
Nokta almaz
Çocuklar.

Sevmeye nokta koyar
Sınıfta kalır.

Onun,
Virgülleri vardır
Çocuklar

Sevmek noktalanmaz.

Özdemir Asaf

Kıssadan Hisseler...

SARI KIZ

Kız, bu dünyada yaşayamış ama, bu dünyanın adamı değilmiş. Aklı ikiri Hak Yaradan'ın muhabbetinde gözü gönlü O'nun aşkında kalmış. Sarı kız şu cihan için "ne varsa onu Hak'tan bilir. Hak tecellisi görür.ona göre davranırmış. Cömertmiş, doğruymuş, sadık ve vefalıymış.

Sarı Kız'ı hangi genç görse hemen ağır, dal bağlanır, onu aşık olurmuş. Derhal araya aracılar konur; Amân, düğün demek edilem.

Devamı Var

Sarı kız'ı bana versinler-diye niyazlar, yalvarmalar başlarmış. Ama, Sarı Kız hiç kimseyle evlenmek istemiyor, her istayanı reddediyormuş.. Kimsaye de derdini anlatamaz. -Benim Hak'tan başka bir şeyle alışverişim yok diyermizmiş.

Gün günden herkesin sabrı tükenmeye, canı sıkılmaya başlamış. Önce küçük ürkindiler, sonra büyük büyük itirazlar Edirne'ye yayılmış. Sarı kız sustukça söylentiler büyümüş, diken diken çatal çatal olmuş. Zavallı merak ediyor, kimdir kendisi, acabı şu insanoğlu, kanı-ı gıcı olmuyanlara karşı dahı ne kadar zalim, ne kadar anlayışsız olabilir diye sorulyormuş.

Birgün memleketin ileri gelenleri Sarı Kız'ın babasını yoldan çevirmişler: -Ya namusunu temizle, ya çek burdan git. Kızın kötü yoldadır, biz böye şey istemeyizi diye dayatmışlar. Zavallı adam, dünya güzeli kızından bir tenalık görmemiş ama, o da onu anlayamyor!O dalıp dalıp gitmeler, günlerce aç, susuz dolaşmalar.Burnum kıldan ince, deyip her şeye boyun vermeler... Ama, iş evlenmeye geldimi hayır diye dayatmalar...

BİLİMTEKNOLOJİ

Dünyanın en büyük fotoğrafı!

10-15 megapikselik dijital kamera'nın yaygın olduğu bu dönemde, 17 gigapikselik bu fotoğrafı incelemek ister misiniz'

Dijital fotoğraf makineniz kaç megapiksel' Peki ya cep telefonunuz kaç megapiksel' Piyasada bulunabilecek ve son kullanıcıya hitap eden D-SLR makinelerin efektif megapikseal sayısı 10-15 megapiksel arasında değişiyorken, sizce en büyük fotoğraf kaç megapiksel olabilir' Genel olarak veriyoruz: 15 megapikselik kamera'lardan tam 1000 kat daha büyük fotoğraf mevcut!... Amerika Birleşik Devletleri'nde bulunan Yellowstone Ulusal Parkı, dünyanın en büyük fotoğrafının çekildiği yer olma özelliğini taşıyor.

Parkın, Glacier noktasından 2007 senesinde çekilen bu fotoğraf, sahip olduğu tam olarak 17000 megapiksel gösteriyor. Yani 5 megapikselik bir dijital telefonunun tam 3400 katı büyüklükte. Fotoğrafı çeken kişi Sean Ellingsworth B. Maynard adlı New York'lu bir fotoğrafçı.. Fotoğrafın özelliklerinden bahsedelim biraz. Çözünürlüğü tam 214.414 x 80.571 değerinde ve üzerinde 17.275.550.394 adet (17 milyar küsur) piksel bulunuyor. Dosyanın boyutu (ham hali) ise, sıkıştırılmamış 96.5 GB! Dolayısıyla fotoğrafı ham haliyle indirmeyi kimse istemez. Kişisel bilgisayarlarınıza bu fotoğrafı açmayı da pek alası kanı değil. Dolayısıyla fotoğraf için ayrı bir site açılmış ve fotoğraf'daki arabirimden, dilediğiniz noktaya zoom yapabilmek mümkün. Teknik Özellikler ve Site Fotoğrafı RAW dönüştürmesi Nikon Capture NX2 adlı yazılımla gerçekleştirilmiş. Rendering işlemi için ise Autopano Pro adlı bir yazılımdan yararlanılmış.

KALEMİN DİLEĞİ

Ben kalemim.

...Osmanoğlu yüzyıllardan bu yana beni yanından hiç eksik etmedi. Benimle şiirler, hikâyeler, masallar yazdı. Mektuplaştı. Anlaşmalar yaptı. Acılarını, sevinç ve mutluluklarını dile getirdi.

İlk çağlarda bugünkü gibi değildim. Sivri ve keskin bir özelliğe sahiptim. İnsanlar, duvarlara, taşlara, tahtalara beni kullanarak yazılar yazıyorlar (yazdılar); şekiller çizdiler.

Bugün kırmı mağaralarda, yazıtlarda benimle yazılan yazılar, yapılan şekiller önemli belgeler hâlinde korunuyorlar.

Önceleri kömür, kireç ve benzeri maddelerden yapıldım. Beni inceltti-ler, bana şekil verdiler. Beni kuş tüylerinden, kamışlardan yaptılar. Tahtaları kestiler, inceltiler, kaleme dönüştürdüler.

Yüzyıllardan bu yana yapım ve şekilm değişti. Uzadım, inceldim, kısaldım, pek çok şekle, renge girdim.

Bugün, kırtasiye dükkânlarında gördüğünüz gibi, yüzlerce şekilde üretilmeye başladım.

Mürekkeple yazılan arkadaşıma dolma kalem adını koydular. Adı tükenmez olmasına rağmen tükenen kalemlerle tanıştım. Daha ucuz olsun diye plastik kalemlere dönüştürdüler beni.

Ya boyalı kalemler... Her renkte üretilen, küçük dostların sevgilisi boyalı kalemler.

Küçük parmaklar arasında nasıl da mutluyum bir bilseniz! Minik yürekler, benimle kâğıtlara konuk oldu. Bir umut hâlinde güneşi, dağların arasına benimle boyadı küçük dostlarım.

Kalemtraşlarla açıldım. Ömrüm boyunca yazmayı, çizmeyi, boyamayı sürdürdüm, tükenip bitinceye kadar.

İyliği, doğruluğu, güzelliği yazarak, çizerek anlatmak ne güzel! Kâğıtla buluşup bir şiire dönüşmek, bir mektup hâlinde bir dosta, arkadaşa ulaşmak...

Sizler gibi benim de dileklerim, umutlarım var.

Ben kalemim. Yazmaya tutkunum. Kitapla, çalışkan öğrencilerle dostum. Ben sevginin kâğıda ve kitaba dönüşen diliyim.

NOTLAR

Rıfkı KAYMAZ

ÜÇ MAHALLEYE DAHA DOĞALGAZ

Erzincanın doğalgaza kavuşturulması için geçtiğimiz yıllarda çok mücadele verildi. Doğalgaz şehrin ihtiyaçları ve halkın istekleri itesinde ön sıralardaydı..

Fakat doğalgaz geldikten sonra beklenen talep olmadı. Erzincan Doğalgaz Dağıtım Şirketi şebeke yapımını gerçekleştirdiği mahallelerde, onbir bin aileye hizmet verme imkanı sağladı. Ancak abone sayısı, bunun %50 kadarına ancak ulaştı. O nedenle şirket, geride bırakttığımız yaz mevsiminde doğalgaz şebekesini genişletmeyi uygun bulmadı. Abone sayısını arttırmak amacıyla vatandaşlara kolaylıklar sağladı.

Erzincan ekonomik durumunun görüşüldüğü toplantıda, doğalgaz konusuda gündeme geldi. Şebekenin yaygınlaştırılması istendi. Doğalgazın kullanılmasıyla elde edilecek faydalar dile getirildi. Bu konuda görüşlerini açıklayan Makine Mühendisleri Odası başkanı Hüseyin İlter, Doğalgazın ekonomik olduğunu, hava kirliliğinin önlenmesinde önemli payının bulunduğunu ve güvenli olduğuna dikkat çekti. Erzincan Belediye Başkanı Yüksel Çakır, yaptığı açıklamasında doğalgaz çalışmalarının 2010 yılında devam edeceğini üç mahallede daha alt yapının gerçekleştirilerek, doğalgaz kullanım alanının genişletileceğini ifade etti... Bu konuda Erzingaz A-Ş yöniticileriyle görüşmeler yapıldığını belirtti... Demek oluyorki Erzincan'da doğalgaz şebekesinin yaygınlaştırılması çalışmaları önümüzdeki yaz mevsiminde yeniden başlatılacak.. Üç mahalle halkı daha doğalgazdan yararlanma imkanına kavuşacak..

Objektif

Şefik ARAS

Doğalgazın çok istenmesine rağmen, beklenen sayıda abone kaydedilmemesi olayında görsel ve yazılı basında sıkça zam haberinin verilmesinin payı olsa gerektir.. Vatandaş doğalgaz kullanmanın, diğer ısınma için kullanılan yakıtlardan daha fazla tasarruf sağladığı, zaman içinde daha iyi anlaşılır olmuştur..

Isınma olayında, binaların yalıtımının önemli olduğuna dikkat çeken uzmanlar, yapılacak kaliteli bir yalıtımın %30-40 oranında yakıt tasarrufu sağlıyacağını ifade ediyor.. Doğalgazın kullanıldığı binaların izolasyonuna önem verilmesi gerektiğini vurguluyor.. Bu konuda yapılacak harcamanın, ısınmada sağlanan tasarruf yoluyla, kısa sürede karşılanmış olacağı hatırlatılıyor.

Evlenmeden önce tahlil yaptırılmalı...

Erzincan İl Sağlık Müdürlüğü, Akdeniz anemisiyle ilgili uyarılarda bulunarak, akraba evliliğinin genetik bir takım hastalıklara sebep olduğunu, çiftlerin evlenmeden önce hemoglobin ve hemoglobin elektrofolezi tahlilleri yaptırmalarını istedi...

Kemal Arduç

Erzincan İl Sağlık Müdürü Dr. Nesur Turan ile yaptığımız görüşmede; Akdeniz anemisinin (Talasemi), Akdeniz ülkelerinde doğacak çocuğa, ana ve babasından tıpkı eden "Beta Talasemi" genleri yol açtığı bir çeşit kanısızlık olduğu ifade etti.

AKRABA EVLİLİĞİNİN ETKİSİ

Aneminin oluşmasına neden olan almenin, kandaki alyuvarların yapısında yer alan "hemoglobin" maddesinin yapımındaki kusur olduğu hatırlatılan Müdür Dr. Turan, "Hızlı ekonomik sosyal ve demografik değişimlerin yaşandığı ülkemizde akraba evliliğinin yaygınlığı devam etmekte.

Bu tür evlilikler kalıtsal hastalıkların risk faktörüdür. Tedavisi çok güç ve kalıtsal bir hastalık olan talasemi için Türkiye genelinde 50 kişiden biri, Antalya, Adana ve Güneydoğu Anadolu Bölgesi'nde ise her 10 kişiden biri taşıyıcı durumda. Demir eksikliği anemi ile karıştırılır.

Anne ve babadan sadece birinin taşıyıcı olması durumunda çocuğun taşıyıcı olma riski yüzde 50'dir. Çoğunlukla 6 aylıkken birden bire başlayan ağır kansızlık sonucu kalıp yetmezliği gelişir. Bunun olmaması için düzenli olarak sık sık kan naklı yapılmalıdır. Genetik hastalıkların önüne geçilebilmesi ve sağlıklı nesiler için mutlaka her çiftin evlenmeden önce hemoglobin ve hemoglobin elektrofolezi tahlilleri yaptırmalıdır" dedi.

KAN NAKLİ

Kan naklinin yapılmadığı takdirde hastanın öleceğini belirten Mesut Turan, "Kan nakli yetersiz yapılırsa kemik iliğinin aşırı kan yapması sonucu kemiklerde kırılmalar olur. Çocuğun yüz şekli değişir, dalak ve karaciğer büyür, boy kısalır. Vücutta biriken aşırı demirin yol açtığı kalp problemleri ölüm sebebidir" diye belirtti.

TEDAVİ

Hastalığın tanı safhasında yapılması gerekenleri de açıklayan Turan, "Anne ve babanın Akdeniz anemisi taşıyıcısı olması durumunda doğacak çocukların talasemi major olma riski yüzde 25, taşıyıcı olma riski ise yüzde 50 olacaktır. Ancak yüzde 25 ihtimalle çocuk normal olacaktır. Riskli ailelerde doğum öncesi tanı için gebeliğin 9. haftasından itibaren anne karnındaki bebeğe ait dokularda çeşitli testler yapılır" açıklamasını yaptı.

Hastalığın tedavisinin, kan nakillerinin yanı sıra nakledilen kan nedeniyle vücutta biriken fazla demirin idrarla atılımını sağlayan "Desferoksamin" ve C vitamini verilmesiyle sağlandığını hatırlatan Turan, aşırı büyümüş dalağın ameliyatla alındığı ve erken yaşta kemik iliği nakli yapılan hastalarda yüzde 70-80 oranında sağlıklarına kavuşma ihtimali bulunduğunu kaydetti.

Hamilelere kırmızı et tavsiyesi

Hamiletik döneminde en çok karısızlık sorunu yaşayan kadınların demir eksiğini yaklaşan Kurban Bayramı'nda kırmızı et tüketerek giderebileceğini belirten uzmanlar, aşırıya kaçılmasının da tehlikeli olabileceğini ifade etti.

Gebelik döneminde bebeğin gerekli olan enerjiyi anneden aldığını hatırlatan uzmanlar, anne adaylarının protein, kalsiyum ve demir gibi öğelere ihtiyaçlarının arttığını vurguladı. Uzmanlar, Türkiye'de hamile kadınların yüzde 74'ünün, doğurganlık çağındaki kadınların da yüzde 50'sinin demir eksikliği sebebiyle anemik olduğunu açıklarken, kadınların yaklaşan Kurban Bayramı'nda aşırı et tüketiminde de kaçınılması gerektiğini belirtti.

Kolesterol korkusuyla çoğu kişinin kırmızı et tüketmediğini, bunun da sağlık sorunlarına sebep olabileceğini anlatan uzmanlar, aşırıya kaçılması durumunda da tehlikeli sonuçlar doğurabileceğine değindi. Kurban Bayramı'nda aşırı et tüketiminde de kaçınılması gerektiğini belirten uzmanlar, "Etin yanında sebze de tüketilmelidir. Etlerin, sebzelerle birlikte pişirilmesi de sağlıklı bir yöntemdir. İç yağlar yemeklere katılmamalıdır, Ayrıca kurban eti hemen tüketilmemelidir. Etlerin, buzdolabında en az 24 saat bekletilmesi gerekir. Bu yöntem mide ve bağırsak sağlığı için uygundur" dedi.

Bayramlarda ikramların da değişmesi gerektiğini belirtten uzmanlar, Kurban Bayramı'nda et tüketimi artacağından hamurlu ağır tatlılar yerine meyve ikramını tavsiye etti.

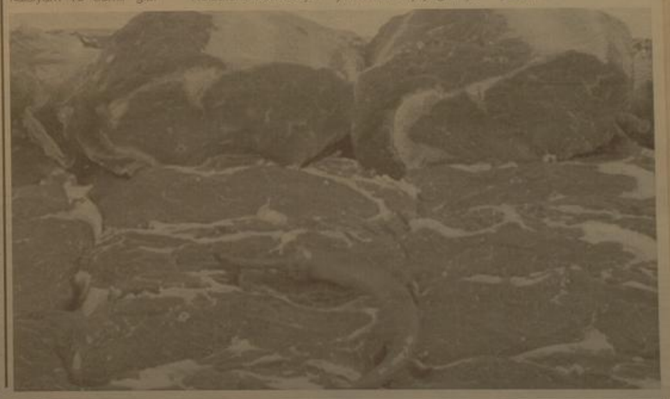

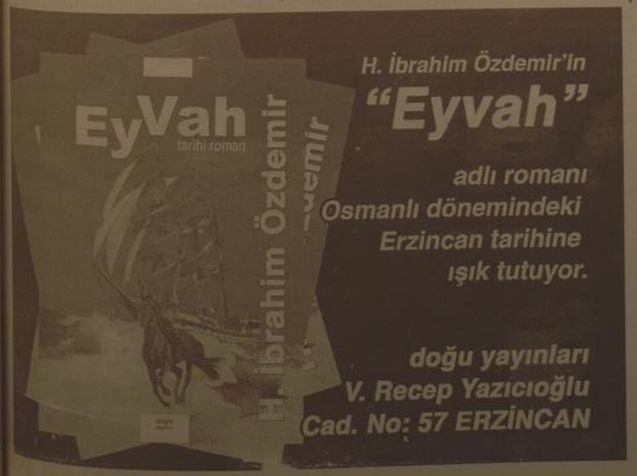

H. İbrahim Özdemir'in
"Eyvah"
adlı romanı
Osmanlı dönemindeki
Erzincan tarihine
ışık tutuyor.

doğu yayınları
V. Recep Yazıcıoğlu
Cad. No: 57 ERZİNCAN

Son Dakika, Siyaset, Ekonomi, Sağlık, Spor, Sanat, Tarım ve daha neler neler

www.dogugazetesi.com.tr

ZAYİ
Gümüşhane Nüfus Müdürlüğünden aldığım nüfus cüzdanımı kaybettim
Hükümsüzdür
Abdulbaki Karaman

SATILIK ARSA
Akyazı Beldesinde
satılık 13 dönüm arsa
Mür. 0542 890 77 50 0536 844 16 96

Vatandaşlar hırsızlıklara karşı uyarıldı

Bingöl Emniyet Müdürü Ahmet Uzunçakmak, mahalle muhtarları ile yaptığı toplantıda vatandaşların hırsızlık, yankesicilik ve dolandırıcılık olaylarına karşı almaları gereken tedbirleri anlatarak, bu konularla ilgili önerilerde bulundu

Bingöl Emniyet Müdürü Ahmet Uzunçakmak, mahalle muhtarları ile yaptığı toplantıda vatandaşların hırsızlık, yankesicilik ve dolandırıcılık olaylarına karşı almaları gereken tedbirleri anlatarak, bu konularla ilgili önerilerde bulundu.

Emniyet Müdürlüğü konferans salonunda muhtarlarla bir araya gelen Ahmet Uzunçakmak, bundan sonra daha sık yapacakları toplantılarla mahallelerde yaşanılan sorunları çözeceklerini söyledi. Uzunçakmak, "Toplantımızın amacı muhtarları tanımak, varsa mahallelerle ilgili sıkıntıları paylaşmaktır.

Bingöl'e atanıdıktan sonra bu rada yaşanılan olumsuzluklarla ilgili bir derleme yaptım. Bu bilgileri mahalle yetkilileri olan siz muhtarlarla paylaşıp, kamuoyuna duyurmak istiyorum. Bu toplantıda konuştuğumuz olumsuzlukları sizler vasıtasıyla vatandaşlara aktarıp, daha duyarlı olmalarını hedefliyoruz" dedi.

"KONTÖR DOLANDIRICILARI MÜFTÜYÜ ARADILAR"

Bingöl'de asayiş bakımından yaşanılan sorunların başında kontör dolandırıcılığı ve hırsızlığın geldiğini belirten Emniyet Müdürü Ahmet Uzunçakmak, çok basit numaralarla vatandaşların kandırıldığını söyledi. Yaptıkları tüm uyarılara rağmen kontör dolandırıcılığı tuzağına düşen vatandaşların bulunduğunu belirten Uzunçakmak, telefon numaralarından arayıp kontör isteyenlere prim verilmemesi gerektiğini söyledi. Uzunçakmak, "Çok basit numaralarla bu tuzağa düşen vatandaşlarımız var. Vatandaşlarımızın bu konuda duyarlı olması gerekir. Kendilerini arayarak değişik sebeplerle kontör isteyenlere karşı vatandaşın uyanık olması ve bizlen araması gerekir.

En son olarak İl Müftüsü'nü arayan bir kişi kontör talebinde bulunmuş. Müftüye 'telefonunuzla terör örgütleri aranmış, bu durumu düzeltmemiz için bize şu kadar kontör göndermeniz gerekiyor' demiş. Ama müftümüz durumu bize ciddi'ci ve şuan gerekli takibatı başlattık. Eğer bize bilgi vermeseydi ve bunlara istedikleri kadar kontör gönderseydi dolandırılacaktı. Buna benzer değişik olaylar ilimizde yaşanıyor" şeklinde konuştu.

Bingöl'de yaşanılan tüm sorunları el birliği ile çözmeye kararlı olduklarını belirten Emniyet Müdürü Ahmet Uzunçakmak, muhtarlarla ilk toplantıyı yaptıklarını ve bundan sonra değişik mahallelerde bu tür toplantıları sürdürecek olduklarını dile getirdi.

Mahallelerde yapılacak olan toplantılara bütün şube müdürleri ile katılacaklarını söyleyen Uzunçakmak, olayların yerinde tespit edip, çözüm için gerekli çalışmaları başlatacaklarını ifade etti. Emniyet Müdürü Ahmet Uzunçakmak, mahalle muhtarlarına evden hırsızlık olaylarına karşı alınması gereken önlemler, işyerlerinden hırsızlık olaylarına karşı alınması gereken önlemler, oto ve otodan hırsızlık olaylarına karşı alınması gereken önlemler, kapkaç, yankesicilik ve dolandırıcılık olaylarına karşı alınması gereken önlemleri 54 madde halinde açıklayarak, her maddeyi detaylı olarak anlattı.

Toplantıya katılan muhtarlar Emniyet Müdürü Ahmet Uzunçakmak'ın açıklamalarının ardından mahallelerinde yaşanılan sorunları aktararak çözüm konusunda yardım talebinde bulundu. Toplantıya Bingöl Muhtarlar Derneği Başkanı Abdullah Butaku ve 13 mahalle muhtarı katıldı.

KESK'in yeni hizmet binası hizmete açıldı

Kamu Emekçileri Sendikası Konfederasyonu (KESK) Bitlis Bileşenleri yeni hizmet binası açılışında bir araya geldiler

Kamu Emekçileri Sendikası Konfederasyonu (KESK) Bitlis Bileşenleri yeni hizmet binası açılışında bir araya geldiler.

KESK Genel Sekreteri Adnan Gürpınar tarafından açılışı yapılan hizmet binası KESK üyelerinin aidatları ile alındı. Açılışta bir konuşma yapan KESK Genel Sekreteri Adnan Gürpınar, bu hizmet binasının bir örgütlenme yeri olduğunu söyledi. Gürpınar üye aidatları ile alınan bu yerin bir eğitim yuvası, örgütlenme yeri ve kalkınmanın odağı olacağını belirterek, "Demokratik mücadelenin temelini yıllar önce KESK'i kurarak attık. Mücadelemizi atmış olduğumuz bu temel üzerine, düşüncelerimiz, görüşlerimiz ve ilkirlerimiz üzerine inşa ederek bugünlere geldik. Demokratik anlamda mücadelemizi kurumsallaşarak devam ettiriyoruz. Kurumsallaşmaya sadece mekanlar olarak bakmıyoruz.

KESK'in asıl kurumsallaşması vermiş olduğu ekonomik, siyasal ve demokratik mücadelesidir. Kamu Emekçisi olması kimliği ile oluşturduğumuz ortak kültür ve ortak dille zaten bir kurumsallaşma sağladık. Bu mekan değerli üyelerin aidatları ile alındı. Burası bizim demokrasi yuvamızdır, eğitim yuvamızdır. Bundan sonra burada vereceğimiz eğitimler, yapılacak demokrasi tartışmaları dalga dalga sokaklara, alanlara dökülecektir. Hepinize hayırlı uğurlu olsun" diyerek kürdelayı kesti.

Eğitim-Sen Bitlis Şube Başkanı Kemal Gültekin ise; "Biz çok şanslıyız. Bugün bizim sahip olduğumuz bu mekana Türkiye'nin bir çok ilindeki sendikalarımız sahip değil. Bu katkıyı sağlayanlara teşekkür ediyor, açılışımıza katıldığınızdan dolayı hepiniz hoş geldiniz" dedi. Yapılan konuşmaların ardından açılışa katılanlara küçük bir kokteyl verildi.

Açılışa KESK Genel Sekreteri Adnan Gürpınar'ın yanı sıra SES Genel Başkanı Bedriye Yorgun, Eğitim-Sen Genel Sekreteri Mehmet Bozgeyik, Tüm-Bel-Sen Genel Sekreteri İzzet Alpergin ve BES Genel Sekreteri Döndü Taka Çınar katıldılar.

Bitlis Eren Üniversitesi'nde laboratuar çalışmaları başladı

Bitlis Eren Üniversitesi'nin hazırladığı ve Devlet Planlama Teşkilatı (DPT) tarafından kabul edilen proje kapsamında kurulacak olan laboratuarda her tür tahlilin yapılabileceği belirtildi

Bitlis Eren Üniversitesi'nin hazırladığı ve Devlet Planlama Teşkilatı (DPT) tarafından kabul edilen proje kapsamında kurulacak olan laboratuarda her tür tahlilin yapılabileceği belirtildi.

Bitlis Eren Üniversitesi Rektörü Prof. Dr. Mehmut Doğru, Vali Nurettin Yılmaz, Cumhuriyet Başsavcısı Oğuz Aydın, proje paydaşları ile birlikte bir basın toplantısı düzenledi. Polisevi'nde düzenlenen kahvaltıda proje hakkında gazetecilere bilgi veren Rektör Doğru, 2010 yılında uygulamaya başlanacak olan proje bütçesinin 12,5 milyon TL olduğunu belirtti. Bunun yaklaşık yüzde 25'ini ildeki kaynaklardan sağladıklarını ifade eden Doğru "Geri kalanını ise DPT sağlayacak. Bizim için her bir destek ayrı bir önem arz etmektedir. İldeki paydaşlarımıza ve bize destek verenlere teşekkür ederiz. DPT tarafından bize ayrılan 1 milyon 300 bin liranın büyük bir bölümünü inşaat için kullanacağız. Proje 5 ana kol üzerinde inşa edildi. Fizik, biyoloji, kimya, mühendislik ve bilişim teknolojisi. Her kol kendi içerisinde planlandı. Önümüzdeki yıl binayı bitirmiş olacağız. Şu anda kabaca bir tasarım yapıldı. Önümüzdeki günlerde bu proje mimar tarafından daha geniş bir çalışma ile ele alınacak. 2010 yılında temelini atıp aynı yıl içerisinde inşaatı tamamlamayı düşünüyoruz. Daha sonra da cihazlar alınacak. Sanırım 2011 yılından itibaren laboratuarlar hem araştırma hem de bölge ihtiyaçları için kullanılmaya başlanacaktır" dedi.

Bitlis Valisi Nurettin Yılmaz ise, Bitlis'i sağlık ve üniversite şehri yapmayı planladıklarını belirterek, "Üniversitenin kurulmasıyla birlikte üniversiteye sahip olan şehirlerinde olan faaliyetler irtik Bitlis'te de olmaya başladı. Üniversitenin faydasını şimdiden görmeye başladık. Birileri bizle w /" tayal kurtyorsunuz diyordu. Ancak, hayal kurmadan yaşanılmaz. Bitlis'i sağlık ve üniversite şehri yapmayı düşünüyoruz. Üniversite şehre büyük bir canlılık katacaktır. Benim düşüncem 2020 yılında ilin nüfusu 80 bin olacaktır. Bu 80 bin nüfus da daracık şehirde oturacak değil. Bunun için Rahva'ya açılmak gerekiyor. Üniversite ili birlikte Rahva 5-10 yıl sonra şekillenmeye başlayacak. Bu projeler ilk olmasına rağmen kabul gördü ve uygulanmaya başlanacak. Üniversitede ihtiyacımız olan her alanda laboratuarlar kurulacak. Katkısı olan herkese teşekkür ederiz" şeklinde konuştu.

Karayolları binası yıkılacak

Gümüşhane merkez Hürriyet Caddesi'nde bulunan Karayolları Kontrollük Binası'nın bir bölümün yıkılarak, açık otopark olarak kiraya verilmesine karar verildi.

Gümüşhane merkez Hürriyet Caddesi'nde bulunan Karayolları Kontrollük Binası'nın bir bölümün yıkılarak, açık otopark olarak kiraya verilmesine karar verildi.

İl Genel Meclisi'nin Kasım ayı toplantılarında gündeme gelen konu, oy çokluğu ile kabul edildi. Geçtiğimiz ay yapılan görüşmelerde Bayındırlık ve İmar Komisyonuna havale edilen konu hakkında meclis üyelerine hazırlanan raporu sunan komisyon başkanı Muammer Taş, mülkiyeti özel idaresine ait olan eski Karayolları Kontrollük binasının kontrol amaçlı kullanılmak üzere kiraya verilmesi konusunda görüşlerini aktardı.

Hürriyet Caddesi 88 ada, 9 parselde kayıtlı bulunan ve yaklaşık 500 metrekarelik alanda bulunan boş binanın atıl ve kullanılamaz durumda olduğunu belirten Taş, 2003 yılında İl Özel İdaresi tarafından kamulaştırılan binanın Özel İdare tarafından yıkılarak, hafriyatının temizlendikten sonra ihalesinin yapılmasının komisyonun ortak görüşü olduğunu ifade etti. Taş şöyle konuştu:

"Tamamı bir 54 metrekare olan taşınmazın bahçeli kargir iki ayrı bina olduğu binaların birinde Karayolları Kontrol şubesinin hizmet verdiği, doğu yönünde olan binanın ise boş, atıl ve kullanılamaz durumda olduğu görülmendi. Şehrin merkezinde bir yapının olumsuzluklarını görmesine, korunmasına müsait olan bu binanın Özel İdare imkanları ile yıkılarak hafriyatının

Malatya'da Camiler dezenfekte ediliyor

Domuz gribinin ülkemizde de yayılmasıyla Malatya'da camiler de dezenfekte edilmeye başladı

Domuz gribinin ülkemizde de yayılmasıyla Malatya'da camiler de dezenfekte edilmeye başladı. Malatya Belediyesi Esenlik İmar İnşaat ve Ticaret Limited Şirketi tarafından Malatya merkezde bulunan camilerin temizliği ve dezenfekte işlemi yapılıyor.

Malatya Belediyesi Esenlik İmar İnşaat ve Ticaret Limited Şirketi Genel Müdürü Hacı Uğur Polat, konuyla ilgili yaptığı açıklamada, "Malatya merkezde bulunan 140 camide temizlik ve ilaçlama işlemleri organizeli bir şekilde devam ediyor. Tüm dünyada, ülke gündeminde ve ilimizde ciddi bir tehdit olan salgın grip enfeksiyon nedeniyle daha dikkatli ve titiz olmamız gerektiğini biliyoruz. Bu nedenle ilaçlama alanları başlamak üzere ilimizde temizliği en üst seviyede tutacağız. Önlemler ile ilgili şekilde kontrol altında bulunduruyoruz. Şehir merkezinde bir yapının olumsuzluklarını görmesine, korunmasına müsait olan bu binanın Özel İdare imkanları ile yıkılarak hafriyatının temizlenmesi, camilerin sindeki halılar, yerler, duvarlar, camların temizlenmesine işlemi devam ediyor" ifadelerini kullandı.

Güzel; 'Memur hafife alınıyor'

Türk Ulaşım-Sen Genel Başkanı Nazmi Güzel, en düşük memur ve sözleşmeli personel ücretlerinin 1021 YTL'de eşitlenmeye çalışıldığını; ancak bazı sözleşmeli ücretlerinin haftada 48 saatlik çalışmanın üzerinden tespit edildiğini kaydetti. Sözleşmeli personelin aile, yemek yardımı ve çocuk parası gibi haklardan yararlanamadığını ifade eden Güzel, şunları sordu: Şimdi soruyoruz, sözleşmeli personel aylık 90 YTL ikramiyeden, 77,5 YTL aile yardımından, 44 YTL işçeden ve 8 saat haftalık çalışmasından kaybederken, bu haklar kendilerine iade edilmeden nasıl ücretlerini eşitleyebilirsiniz? Bu nasıl mükteseb hak anlayışıdır? Haklarından asla vazgeçmeyecek hak-

sızlığa boyun eğmeyeceğiz. Herkes tatilini bayramını yaparken 24 saat hizmet veren ulaşımcıların hakkını alacağız" dedi Güzel, Erzincan'dan sonra eylem kadrosunu duyurmak ve çalışanların yanında olduklarını göstermek amacıyla Erzurum ve çeşitli illere de ziyaretler düzenleyecektir.

İhale İlanı Mal

ERZİNCAN ÜNİVERSİTESİ İDARİ VE MALİ İŞLER DAİRE BAŞKANLIĞI-ERZİNCAN

İHALEMİTHAL LİNYİT 135 TON KARPUZ 60 TON FINDIK TAŞ KÖMÜRÜ ALIMI 4734 sayılı Kamu İhale Kanununun 19 uncu maddesine göre açık ihale usulü ile ihale edilecektir. İhaleye ilişkin ayrıntılı bilgiler aşağıda yazılmaktadır.

İhale Kayıt numarası : 2009/164506

İdaresinin
İdare adresi : ERZİNCAN ÜNİVERSİTESİ İDARİ VE MALİ İŞLER DAİRE BAŞKANLIĞI-ERZİNCAN

İdare telefon ve faks numarası : 446 2266666 - 446 2266665

İdare elektronik posta adresi : imidb@erzincan.edu.tr

İhale dokümanının görülebileceği adresi (varsa) : ERZİNCAN ÜNİVERSİTESİ İDARİ VE MALİ İŞLER DAİRE BAŞKANLIĞI-ERZİNCAN

İhale Konusu Malın
İhtiyacı, türü ve miktarı :
TORBALANMIŞ LİNYİT TAŞ KÖMÜRÜ(KARPUZ)
50-150 mm (50 mm.altı max.%10 tolerans-150 mm üstü %10 tolerans) 135 TON
TORBALANMIŞ LİNYİT TAŞ KÖMÜRÜ(FINDIK
15-25 mm (15 mm altı max. %10 tolerans-25 mm üstü %10 tolerans) 60 TON

İhalenin yeri : ERZİNCAN ÜNİVERSİTESİ İDARİ VE MALİ İŞLER DAİRE BAŞKANLIĞI-ERZİNCAN
İhalenin : SÖZLEŞMENİN İMZALANMASINI MÜTEAKIP 10 TAKVİM GÜNÜDÜR

İhale yapılacağı yer : ERZİNCAN ÜNİVERSİTESİ İDARİ VE MALİ İŞLER DAİRE BAŞKANLIĞI-ERZİNÇAN
İhale tarihi ve saati : 23 / 11 / 2009 - 08 : 00

İhaleye katılabilme şartları ve istenilen belgeler ile yeterlik değerlendirmesinde uygulanacak kriterler:

İhaleye katılma şartları ve istenilen belgeler:

1. Mevzuatı gereği kayıtlı olduğu Ticaret ve/veya Sanayi Odası ya da ilgili Esnaf ve Sanatkarlar Odası belgesi;

1.1.1. Gerçek kişi olması halinde, ilk ilan veya ihale tarihinin içinde bulunduğu yılda alınmış, ilgisine göre Ticaret ve/veya Sanayi Odasına ya da ilgili Esnaf ve Sanatkarlar Odasına kayıtlı olduğunu gösterir belge,

1.1.2. Tüzel kişi olması halinde, ilgili mevzuatı gereği kayıtlı bulunduğu Ticaret ve/veya Sanayi Odasından, ilk ilan veya ihale tarihinin içinde bulunduğu yılda alınmış, tüzel kişiliğin odaya kayıtlı olduğunu gösterir belge,

1.1.3. İhale konusu malın satış faaliyetinin yerine getirilebilmesi için ilgili mevzuat gereğince alınması zorunlu olan ruhsat veya faaliyet belgesi veya belgeler : İhaleye katılacak olan isteklilerin, İhale tarihi itibariyle geçerli olan; İl Çevre ve Orman Müdürlüğünden alınmış "Katı Yakıt Satış İzin Belgesi" aslı veya noter onaylı suretleri, ihale dökümanı ekinde sunulacaktır.

1.2. Teklif vermeye yetkili olduğunu gösteren imza beyannamesi veya imza sirküleri;

1.2.1. Gerçek kişi olması halinde, noter tasdikli imza beyannamesi,

1.2.2. Tüzel kişi olması halinde, ilgisine göre tüzel kişiliğin ortakları, üyeleri veya kurucuları ile tüzel kişiliğin yönetimindeki görevlileri belirten son durumu gösterir Ticaret Sicil Gazetesi, bu bilgilerin tamamının bir Ticaret Sicil Gazetesinde bulunmaması halinde, bu bilgilerin tümünü göstermek üzere ilgili Ticaret Sicil Gazeteleri veya bu hususları gösteren belgeler ile tüzel kişiliğin noter tasdikli imza sirküleri,

1.3. Şekli ve içeriği İdari Şartnamede belirlenen teklif mektubu,

1.4. Şekli ve içeriği İdari Şartnamede belirlenen geçici teminat,

1.5. İhale konusu alımın/işin tamamı veya bir kısmı alt yüklenicilere yaptırılamaz.

2. Bu İhalede benzer iş olarak kabul edilecek işler:

3. Ekonomik açıdan en avantajlı teklif sadece fiyat esasına göre belirlenecektir.

4. İhaleye sadece yerli istekliler katılabilecektir.

5. İhale dokümanının görülmesi ve satın alınması

6. İhale dokümanı, idarenin adresinde görülebilir ve 250 Türk Lirası karşılığı aynı adresten satın alınabilir.

7. İhaleye teklif verecek olanların ihale dokümanını satın almaları zorunludur.

8. Teklifler, İhale tarih ve saatine kadar ERZİNCAN ÜNİVERSİTESİ İDARİ VE MALİ İŞLER DAİRE BAŞKANLIĞI-ERZİNCAN adresine elden teslim edilebileceği gibi, aynı adrese iadeli taahhütlü posta vasıtasıyla da gönderilebilir.

9. Birden fazla kalem tekliflerinde, mal kalemi- kalemleri için teklif birim fiyatlar üzerinden vereceklerdir. İhale sonucu, üzerine ihale yapılan istekliyle mal kalemi-kalemleri için teklif edilen birim fiyatların çarpımı sonucu bulunan toplam bedel üzerinden birim fiyat sözleşme imzalanacaktır. Bu ihalede, işin tamamı için teklif verilecektir

10. İsteklilerin teklif ettikleri bedelin %3'ünden az olmamak üzere kendi belirleyecekleri tutarda geçici teminat vereceklerdir.

11. Verilen tekliflerin geçerlilik süresi, ihale tarihinden itibaren 120 YÜZYİRMİ takvim günüdür.

12. Konsorsiyum olarak ihaleye teklif veremezler

13. Diğer hususlar

14. İhaleye katılacak olan isteklilerin İhale tarihi itibariyle geçerli olan, İl Çevre ve Orman Müdürlüğünden alınmış "Katı Yakıt Satış İzin Satış Belgesi" nin aslı veya noter tasdikli sureti İhale teklif dosyasında, verilmesi zorunludur.

KÖMÜR ÖZELLİKLERİ

DEĞERLER	LİNYİT KÖMÜRÜ
TOPLAM KÜKÜRT (KURU BAZDA)	% 0,9 (Max)
UÇUCU MADDE (KURU BAZDA)	%12-28 (+1 Tolerans)
TOPLAM NEM (ORJİNALDE)	%10 (Max)
KÜL (KURU BAZDA)	%14 (Max) (+1 Tolerans)
BRÜT (KALORİFERLİK LİNYİT KÖMÜRÜ İÇİN) KARPUZ	50-150 mm (50 mm.altı max.%10 tolerans-150 mm üstü %10 tolerans)
BRÜT (FINDIK KÖMÜR İÇİN)	15-25 mm (15 mm altı max. %10 tolerans-25 mm üstü %10 tolerans)
HAVA ENDEKSİ	Max.1
ALT İSI DEĞERİ (ORJİNALDE)	Min.7.200 Kcal/Kg (- + 200 tolerans)

İhale konusu malın tamamının Erzincan Üniversitesi İdari ve Mali İşler Daire Başkanlığına getirilişi aşamasında idareye bilgi verilerek malın tartımında bulunmak üzere görevli istenir. Görevli nezaretindeki kantarda tartılan malın yine görevli personelimiz nezaretinde Rektörlük Hizmet Binasının bahçesi içerisine getirilir ve ilgililerce teslim alınır. Daha sonra yüklenici tarafından depoya taşınarak istif ettirilir.

İhale konusu teslim alınacak malın kabul işlemleri safhasında Teknik Şartnamenin 2. maddesi d bendi uyarınca belirtilen değerlere uygun olup olmadığının belirlenmesi için kömürün ithalatçı firma tarafından alınan analiz raporu esas alınır. Kömürün kabulü safhasında veya tüketilirken bu değerlere uymayan, yanmayan veya yeterli ısı sağlamayan kömürlerle karşılaşılığında idare numune almak suretiyle laboratuar analizi yaptıracak ve sonuçlarına göre; kömür, mal yüklenici tarafından en geç 3 gün içinde kg. olarak eşit miktarda yenisi ile değiştirilmek zorundadır. Bu iş yapılan iş yüklenici tarafından İdareye teslim edilmedikçe muayene ve kabul işlemleri yapılamaz. Ancak kömür alınması ve muayenesi aynı anda yapılarak depoya kaldırılacak malzemeler bunun dışındadır.

Basın No: 4609 Doğu Y. No: 107/14.11.2009

Geçit TOKİ yeşilleniyor

Kemal Arduç

Geçit Beldesi sınırları içerisine K ve F olmak üzere 2 tip konut yapıldığını ifade eden Geçit Belediye Başkanı Düzgün Bilgin, 21 blokta toplam 304 dairenin inşaatının yüzde 80'inin tamamlandığını kaydetti. Konutların yanı sıra alana 16 derslik bir okul ve alışveriş merkezinin de yapımının bitmek üzere olduğunu söyleyen Belediye Başkanı Bilgin, "Geçit Beldesi sınırları içerisine yapımına başlanan TOKİ konutlarının tamamlanması ile birlikte Geçit Beldesi Erzincan'ın en büyük beldesi olacaktır" dedi. Konutların Alt Gelir Grubu F tipi ve Normal Konut K tipi olacağını söyleyen Belediye Başkanı Düzgün Bilgin,"Geçit Belediyesi olarak TOKİ ile yaptığımız işbirliği neticesinde şu anda burada 21 bloktan oluşan çalışmamız bulunmaktadır. 304 daire evimiz var. 16 derslik okulumuz ile birlikte alışveriş merkezimiz de bulunmaktadır. Şu anda çalışmamız devam ediyor. 82 metrekare 240 daire bulunuyor. 64 dairede 106 metrekare. 16 derslik okul birde alışveriş merkezi bulunuyor" dedi. Konutların inşaatının büyük bölümünün tamamlandığını anımsatan Başkan Bilgin, "Konutların bulunduğu alanda ayrıca çevre düzenleme çalışmaları da yapılmaya başlandı. Bu alana yaklaşık 900 adet çam fidanı dikilerek konutların bulunduğu alan yeşillendirilecektir" dedi.

Üzümlü TRT 1'de tanıtılacak

Kemal Arduç

TRT sabah haberleri programı pazartesi Üzümlü ilçesinden yapılacak. Saat 07:30'da başlayan program 09:00'da sona erecek. Canlı olarak Üzümlü ilçesinden yayınlanacak olan programda haberlerin yanı sıra Üzümlü ilçesi her yönüyle anlatılıp, tanıtılacak. Yaklaşık 2 haftalık bir ön hazırlığın ardından yapılacak olan programda Üzümlü'nün kültürü, yöresel yiyecekleri, Cimin Üzümü, sosyal ve ekonomik durumu, tarihçesi gibi birçok konu konuşulacak. Yapılacak olan programın Üzümlü ilçesinin tanıtımı için önem taşıdığını belirten Üzümlü Belediye Başkanı Av. Sami Sertadım "TRT'nin yapacağı program ilçemiz için önem taşımaktadır. TRT 1 kanalında yapılacak olan programda ilçemizi en iyi şekilde tanıtmak için hazırlıklarımızı yaptık. Her yönüyle ilçemiz konuşulup programda tanıtılacaktır. Program için ilçemizi seçen TRT'ye teşekkür ediyorum. Pazartesi sabahı yayınlanacak olan programı herkesin izlemesini tavsiye ediyorum." Dedi.

Toplum polisi öğrencileri unutmadı

Kemal Arduç

Türkiye'de 1947 yılından itibaren kutlanan, Erzincan'da ise şimdiye kadar herhangi bir etkinlik yapılmadığı söylenen Dünya Çocuk Kitapları Haftası, dün Erzincan Emniyet Müdürlüğü Toplum Destekli Polislik Büro Amirliği tarafından düzenlenen törenle kutlandı. Cumhuriyet İlköğretim Okulu'nda hafta ile ilgili olarak düzenlenen programda 'Her Çocukta yeni bir bakışla yeni bir pencere açmak' sloganı ile yola çıkarı toplum desteklik polisleri öğrencilere kitap hediye ederek öğrencilere olumlu mesajlar içeren sinevizyon gösterisi sundular. Toplum Destekli Polislik Büro Amiri komiser Yardımcısı Erkan Takar, Dünya Çocuk Kitapları Haftası etkinliğinin bundan sonraki yıllarda daha etkili şekilde kutlanacağını söyledi. Düzenlenebilecek etkinliklere çocuk yazarlarının da davet edilebileceğini kaydeden Takar, böylece kitap okumak alışkanlık değil, görev olması gerektiğini vurguladı.

Hamsi ucuzluyor...

Yaklaşık iki ay öncesinden Erzincan'da satışa sunulan hamsi balığı ilk günlerden balıkhanelerde kilogramı 10 liradan alıcı buldu. Havaların iyice soğuması ve hamsi sezonunun açılmasıyla birlikte balıkhanelerdeki balık fiyatlarında ucuzluk yaşanmaya başladı. Kış mevsiminde daha çok vatandaş tarafından tüketilen hamsi balığının fiyatı her geçen gün biraz daha düşüyor. Balıkhanelerde kilogramı 2,5 liraya satılan hamsi balığı, vatandaş tarafından kapış kapış ediliyor. Balıkhane işletmecileri kış mevsiminin yaklaşmasıyla birlikte balık sezonunun da yavaş yavaş açıldığını söylediler. Şuan için az balık çeşidinin bulunduğunu ancak ilerki günlerde çeşidin artabileceği gibi fiyatlarında düşebileceğini söyleyen balık satıcıları, şuan üç dört çeşit balık satıldığını, bunlardan vatandaşın rağbet gösterdiği balık çeşitleri Uskumru 10 TL, Palamut ebadına göre tane 4-5 TL hamsi ise kilogramı 2,5 - 3 TL'den satıldığını söylediler.

Üzümlü'de bağ bozumu

1'den devam

Kırağı etkiledi'ği için bütün üzümleri pekmez için kullandıklarını ifade eden köylüler, "Pekmez yapmak fazla zahmetli bir iştir. Ancak, pekmezin satışı üzüme göre daha iyi bir kilo pekmezi 10 TL'ye satıyoruz. Bağcılık yapan son yıllarda oldukça azaldı. Bağ çubuklarında hastalık meydana gelmeye başladı. Devletten bu konuda hiçbir destek görmedik. 1-2 yıl sonra buradaki bağların birçoğu hastalık kapabilir. Tarım Müdürlüğü'nün bu konuda bir çalışma yapmasını bekliyoruz" şeklinde konuştular.

SATILIK EV

Göktürk Konutlarında satılık ev

Tlf: 0535 746 14 46

*İlan ve reklamlarınızı **doğu** Gazetesinde değerlendiriniz. Sizi en iyi biz tanıtırız...*

doğu
Güçlük Haber Yorum Aktüalite Gazetesi
V. Recep Yazıcıoğlu Cad. No: 57 ERZİNCAN
Tel - Fax : 224 24 25-26
e-mail : info@dogugazetesi.com

Sahibi: H. İbrahim Özdemir

Yazı İşleri Müdürü: Naim Çakır

Ermat Ofset
V. Recep Yazıcıoğlu Cad. No: 57
ERZİNCAN
Tel: 224 24 25 -26

e-mail: ermatofset@yahoo.com

Abone:

Yıllık	60.00 TL
6 Aylık	30.00 TL
Aylık	6.0 TL

Şehir Dışına PTT masrafı ilave edilir.

İlan tarifesi

Resmi İlan Sütun/cm	7.00 TL
Genel Kurul İlanları	45.00 TL
Özel İlan, Reklam-sütun	1.50 TL
Zayi	10.00 TL
Tebrik - Başsağlığı	50.00 TL
Günü Geçmiş Gazete	50 Kr

günün takvimi

14 Ekim 2009 Cumartesi
SAYI: 9711

Esnafın son ümidi bayram

Erzincan ekonomisinin kötü durumda olduğunu belirten esnaf, çökmüş durumda olduklarını belirterek, ümitlerini bayrama bağladıklarını bildirdiler

Kemal Arduç

Erzincan'da ekonomi diye bir şey olmadığını öne süren bazı esnaf, büyük sıkıntı yaşadıklarını ifade ederek, yaklaşan bayram nedeniyle yüzlerinin gülebileceğini açıkladılar.

İşsizliğin azımsanmayacak derecede fazla olduğunu, bunun da alışveriş yaşamını kötü etkilediğini ileri süren esnaf, kredi kartı kullanımının aşırı derecede düştüğünü iddia etti. Bayram nedeniyle kredi kartı ile birlikte normal alışverişin artmasını beklediklerini kaydeden esnaf, "Yılda 2 kez de olsa yüzümüz gülüyor. Tüm ümitlerimizi bayrama bağlamış durumdayız. İnşallah bu bayram işlerimiz iyi olacak.

Ümidimizi koruyoruz. Hiç olmazsa bayram nedeniyle, emeğimizin karşılığını almak nasip olsun" görüşlerine yer verdiler. Öte yandan Erzincan dışındaki Erzincanlı işadamlarının Erzincan'a yatırım yapmadığına dikkat çeken esnaf, "Erzincanlı işadamları Erzincan'a yatırım yapmıyor. Erzincanlı olup ta il dışında iş yapan yüzlerce işadamı var ancak Erzincan'a hiç bakmıyorlar. Dolayısıyla ekonomi denen bir şey de söz konusu değil. Bacası tüten fabrika sayısı parmak sayısını geçmiyor. Hiçbir canlılık yok. Bunlarla bağlantılı olarak alış veriş de olmuyor. Esnaf olarak açıktan ölüyoruz" ifadelerini kullandılar. Topraklarımızdan vazgeçmeyiz. Yaşanan tüm olumsuzluklara rağmen topraklarından vazgeçmeyeceğini belirten bir esnaf, "Buralar bizim toprağımız. Ne olursa olsun topraklarımızdan vazgeçmeyiz ama birileri artık harekete geçmeli. Erzincan ekonomisinin canlılık kazanması için ne gerekiyorsa yapılmalı. Devlet gerekli teşvikleri sağlamalı" açıklamalarına yer verdiler.

Tezek de olmasa...

Erzincan'da soğukların kendini hissettirmeye başlamasıyla birlikte bazı apartmanların kaloriferleri yanmaya başlarken, alım gücü düşük olan vatandaşlar da, kışlık yakacaklarını kırsal kesimlerden topladıkları hayvan gübrelerinden elde edilen tezeklerle karşılamaya çalışıyorlar.

Odun ve kömür alamayan vatandaşlar, kışlık yakacaklarını temin etmek için sonbahar mevsiminde hayvanların otlatıldığı meralara ve dağlık alanlara çıkan küçük yaştaki çocuklar ve aileleri, topladıkları hayvan atıklarını torbalara doldurup evlerine getirerek kışlık yakacaklarını hazırlıyorlar. Erzincan'da bir çok ilçelerde vatandaşlar özellikle tezek üretimi yaparak kışlık yakacak ihtiyacını karşılarken ilçelerin yanı sıra Merkeze bağlı köylerde ve mahallelerde hatta şehir merkezindeki bazı semtlerde kışlık yakacak için vatandaşlar tezeklerini hazırladılar. Alım gücü olmamasından ve ekonomik durumlarının kötü gitmesinden dolayı yaz boyunca arazide kurumuş büyükbaş hayvan gübrelerini topladıklarını belirten vatandaşlar bu işi çocukları ile birlikte yaptıklarını söylediler. Yaklaşık bir evin kara kışı çıkarabilmesi için 2 ton kadar tezek hazırladıklarını söyleyen vatandaşlar; "Maddi durumumuz iyi olmadığı için kışlık yakacak alamıyoruz. Bu sebeple arazide kurumuş tezek toplayıp eve götürüp yakacak olarak kullanıyoruz" dediler.

Besicinin umudu bayram

Yaklaşan Kurban Bayramı dolayısı ile besicilerin sıkıntısının biraz azalacağını umut ettiklerini belirten Erzincanlı Türkiye Et Üreticileri Birliği Genel Başkanı ve Ünlüer Et Entegre Tesisleri Sahibi Önder Ünlüer en büyük sıkıntının Pazar sıkıntısı olduğunu belirtti

Mantara yoğun ilgi

Faruk Canbaba

Sonbahar mevsiminde yağışların ardından bol miktarda çıkan dağ mantarları, zehirlenmelere rağmen büyük rağbet görüyor.

Doğadan toplanan ve iyi huylu olduğu söylenen mantarlardan halk arasında "melki" adı verilen mantar, meraklıların en çok tercih ettiği çeşit. Ölümle sonuçlanabilen zehirlenme vakalarına rağmen tüketiminden vazgeçmediği mantar tüketimi azımsanmayacak kadar fazla. Bakkallar il merkezi ve ilçelerinde önceki yıllarda pazarlarda yaklaşık 2 YTL'den satılan melkiler, bu yıl kasaplardaki kırmızı et fiyatıyla yarışır hale geldi. Mantarların kilogramı 8 ila 10 YTL'den alıcı bulurken, vatandaşlar ise fiyatın çok yüksek olduğunu belirtmelerine rağmen mantardan bitmeden almak için adeta birbirleriyle yarışıyor. Uzmanlar ise, ölümle sonuçlanabilecek zehirlenmelere yol açan orman mantarları yerine kültür mantarlarını tüketmelerini tavsiye ediyor.

Erzincanlı Türkiye Et Üreticileri Birliği Genel Başkanı ve Ünlüer Et Entegre Tesisleri Sahibi Önder Ünlüer Erzincan besicilik sektörünün uzun yıllardır pazar sıkıntısı yaşadığını söyledi. Yaklaşan Kurban Bayramı dolayısı ile besicilerin biraz olsun nefes alacağını umut ettiklerini belirten Ünlüer ama bu sıkıntının geçici olduğunu belirtti. Ünlüer, "Bu sebeple hayvan yetiştiricileri çok büyük sıkıntılar yaşadılar. Ama artık bu sıkıntıları ortadan kaldırmak için değişik platformlarda çalışmalar yapıyoruz" dedi.

Bölgede yaşanan sıkıntıların farkında olduklarını dile getiren Önder Ünlüer, yapılan çalışmalar sayesinde besiciliğin canlandığını kaydederek, "Bu canlanma ileride daha da artacak. Devletimizin besicilikle ilgili yaptığı çalışmalar yeterli olmamakla birlikte sevindirici noktaya gitmektedir. Türkiye Et Üreticileri Birliği olarak geçmiş yıllarda yapılmayan birşeyi gerçekleştirdik. Tarım ve Köyişleri Bakanlığı tarafından oluşturulan komisyonlara girdik ve burada ciddi anlamda söz sahibi olduk. Bu sayede bakanlığın dikkatini daha fazla bu bölgemize çektik. Bu da ileriki dönemlerde ciddi anlamda atılımların gerçekleşmesini sağlayacaktır" diye konuştu.

İyi bir çalışmayla yaklaşık 5 yıl sonra Doğu Anadolu Bölgesi'nin Türkiye'nin et ihtiyacının büyük bir bölümünü karşılayacak duruma geleceğini anlatan Önder Ünlüer, "Yeter ki besicilerimiz birlik ve beraberlik içinde çalışıp, bölgenin kalkınmasına destek versinler" dedi.

Türkiye'de hayvancılığın gelişmesi için koruyucu veterinerlik sisteminin oluşturulması gerektiğini öne süren Önder Ünlüer, "Ayrıca, hayvan ırkının kalitesinin artırılması, yem bitkilerinin ucuza mal edilmesi, ahırların modernize edilmesi gerekir. Biz birlik olarak internet sitelerdeki hocalarımın sürekli zaman bölgeye gönderdiği çalışmalarımızı bilgilendiriyor. Ve besiciliğin nasıl yapılması gerektiğini anlatmaya çalışıyoruz" diye konuştu.

Erzincan Milli Eğitim Müdürü Aydın Yalçın ve milli eğitim müdür yardımcıları Erzincan'ın Otlukbeli ilçesinde eğitim çalışanları ile toplantı yaparak çalışmalar hakkında bilgiler verdiler

Ayrıntılar 5'te

Otlukbeli'nde eğitim toplantısı

Otomobilini 9 yıldır kullanmıyor

Erzincan'daki işyerinde tavuk eti ve yumurta satan 45 yaşındaki Orhan Turan adlı vatandaş, 17 yıl önce 55 bin Alman Markı ödeyerek aldığı otomobilinin başına bir çok iş açtığını öne sürerek buna 9 yıldır binmediğini 'evinin bahçesine hapsettiğini' söyledi..

Kemal Arduç

Erzincan'da esnaflık yapan 45 yaşındaki Orhan Turan, yıllar önce satın aldığı arabasını satınca başına gelmedik iş kalmadı. İşlerinin kötüye gittiği sırada aracını satan Turan, aracı alan kişiler devrini ötmayınca başına gelmeyen kalmadı. Bunun üzerine sinirlenen Turan, arabayı hapsederek 9 yıldır binmiyor.

5'te

29yıl doğu
ERZİNCAN'IN GÜNLÜK HABER YORUM AKTUALİTE GAZETESİ
16 KASIM 2009 PAZARTESİ YIL: 29 SAYI: 9712 FİYATI: 25 YKr

Besicilere önemli uyarı

Doğu Anadolu Bölgesi'nde hayvanların yanlış ve eksik yemlenmesinin et ve süt verimini düşürdüğü, bölgede özellikle fenni yem (konsantre yem) kullanımının arttırılması gerektiği belirten Damızlık Sığır Yetiştiricileri Birliği Başkanı Faruk Günay, besicilerin buna dikkat etmesi gerektiğini söyledi

5'te

Akdağ; Domuz gribinde bireysel tedbir çok önemli. Gribe yakalananlar evlerinden çıkmamalı...

'Türkiye erken tedbir aldı'

Sağlık Bakanı Recep Akdağ, dün geldiği Erzincan'da gündemdeki konulara değindi. İşte Akdağ'ın söylediklerinden bazı başlıklar; "Ukrayna domuz gribine hazırlıksız yakalandı, 250 kişi öldü.. Ukrayna dünya sağlık örgütü ve Türkiye'den yardım istedi. Türkiye bu salgına hazırlıklıydı

Demokratik açılım projesini anlatmak için Anadolu'ya açılan Sağlık Bakanı Recep Akdağ'ın bir durağı da Erzincan oldu. Erzincan temaslarında domuz gribi ve Erzincan'daki hastanelerin son durumuna değinerek toplumu rahatlatacak önemli açıklamalarda bulundu

Kemal Arduç

Sağlık Bakanı Prof. Dr. Recep Akdağ demokratik açılım sürecini anlatmak için geldiği Erzincan'da basın mensuplarının domuz gribi sorulari ile karşı karşıya kaldı. Domuz gribi sürecinde Türkiye'nin erken tedbir alarak virüsün yoğun şekilde yayılmasını önlediğini söyleyen Bakan Akdağ, toplumun bireysel tedbir alarak bu riski en aza indirebileceğini vurguladı.

Erzincan'daki ziyaretinin ilk durağı olan Erzincan Valliği'nde Vali Abdulkadir Demir'i ziyaret eden Bakan Akdağ, burada basın mensuplarının sorularını yanıtladı.

5'te

Bayram kültürü yok oluyor..

Erzincan'da yıllardan beri süre gelen örf adet gelenek, görenekler zaman içerisinde yerini değişime bırakıyor. Erzincanlı bazı esnaflar yaşanan bu değişimin bir çok kültürü yok ettiğini söylüyor..

5'te

'Diyabet için mücadele etmeliyiz'..

14 Kasım dünya diyabet günü dolayısıyla Sağlık Müdürlüğü'nü açıklama yap...

3'te

Ahmet DUMLU Haftada 1

Şiir Dinletisi ve Müzik Konseri

Yazısı Sayfa 3'te

OBJEKTİF Şefik ARAS

ZİRAAT FAKÜLTESİ İSTEĞİ 1970 Lİ YILLARA DAYANIR

Yazısı Sayfa 3'te

Tarihten Sayfalar

AKÇAKOCA

Lağımcılar

Kuşatma altındaki surların altınacak tünel kazarak surları yıkan veya düşmanın açtığı tünelleri kapatan ocaktır. İlk kez II. Murad tarafından kullanılmıştır.

Sakalar

Osmanlı ordusunun yardımcı kuvvetlerinden. Görevleri savaşta askerlere su dağıtmaktır.

Kapıkulu Süvarileri

İstanbul dışında oturan süvari (atlı) birliklerdir. Savaşta hükümdar çadırını, sancakları ve hazineyi korurlardı. Sipahi, silahtar, sağ ulufeciler, sol ulufeciler, sağ garipler ve sol garipler olarak bölümlere ayrılırdı.

Silahtar

Savaşta padişahın yanında durup padişahı korurlardı.

Sipahi

Eskiden Osmanlı ordusunda, timar adıyla aldıkları vergiye karşılık seferlere katılmak zorunda olan bir sınıf süvari asker bulunurdu. Bunlar ilkincilik çapulculuk, karakol hizmetleri görürler ve düşmanı karşısında yaya askerlerin korunmasını sağlarlardı. Bunlar hafif süvari birlikleri olup ok-yay kullanıp düşman birliklerini yıpratır. Hafif zırh, kalkan ve kılıçlarıyla sürekli olup stratejik kullanıldığı zaman çok yararlı olan birliklerdi.

Sağ Ulufeciler

Savaşta ordunun ağırlıklarını ve hazineyi korurlardı. Ayrıca saltanat sancaklarını korurlardı. Sağ Ulufeciler,Osmanlı Devleti askeriyesinin Hassa Ordusu'nun Süvariler kısmında yer alırdı. Bu bölüğe Yeşil Bayrak da denilirdi. Sağ ulufeciler 120 bölükten oluşurdu. Sağ ulufeciler, seferde padişahın sağında yürüyen sipah bölüğünün sağında yürürlerdi. Devamı Var

Sağlık ve Hastalıklar

"Yanlış çanta" hasta ediyor!

Son yıllarda kadınların sıkça tercih ettiği büyük çantalar, vücudun belli bölgelerine fazla yük bindirdiği için özellikle boyun, omuz ve sırt problemlerine yol açabiliyor.

Uzmanlar, çantanın uzun süre aynı omuzda taşınmaması; olabildiğince elde taşınan çantaların tercih edilmesi ve çantanın ağırlığının vücut ağırlığının yüzde 10'unu geçmemesi gerektiği uyarısında bulundu. Türkiye Fizyoterapistler Derneği Başkan Yardımcısı Murat Dalkılınç, yaptığı açıklamada; özellikle bayanların çok sık kullandığı çantaların doğru seçilmesi gerektiğini, kullanım hatalarının ciddi sağlık sorunlarına yol açabileceği uyarısında bulundu. Tercih edilen çantanın büyüklüğü ve ağırlığına göre kullanım şeklinin de değişmesi gerektiğine dikkati çeken Dalkılınç, "Modayı takip etmek adına yapılan yanlış tercihler, vücudun çeşitli bölgelerinde ağrıya yol açabiliyor. Yapılan çalışmalar, özellikle büyük çantaların hatalı kullanımı nedeniyle boyun, omuz ve sırt problemlerinin görülme sıklığının arttığını göstermektedir" dedi.

Devamı Var

Komik Fotoğraflar

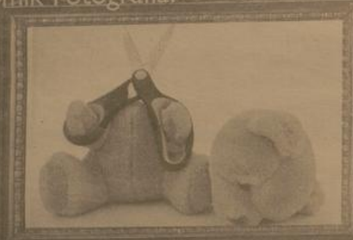

bugün ne pişirsem'

Helva

9 Kahve Fincanı İri İrmik
4 Kahve Fincanı Tereyağı veya Margarin
100 gr Beyaz Badem
3 Su Bardağı Tozşeker
4 Su Bardağı Süt
1 Paket Vanilya
Üzerine:
3-4 Çorba Kaşığı Acı Badem ezdirdi veya Tarçın
2 Çorba Kaşığı Tozşeker

Kalın tabanlı, iyi ısı geçiren derin bir tencereden tereyağını eritip bademleri 2 dakika kadar kavurun. İrmiği ekleyip, kısık ateşte devamlı karıştırarak kavurun. Bu işlemi en az 25-30 dakika sürdürün.

Başka bir tencerede şeker, süt ve vanilyayı karıştırıp kaynatın. Karışımı kavrulmuş irmiğe ekleyip karıştırın. Tencerenin kapağını kapatıp ocağın altına yayıcı koyun. Kısık ateşte suyunu tamamen çekinceye kadar pişirin.

Helva pişince üzerine 2 çorba kaşığı şeker serpin. Tencerenin üzerine bez veya emici bir kağıt örterek kapağını kapatıp demlenditin. İlınınca geniş ve düz bir servis tabağına kalıplarla şekil vererek yerleştirin. Üzerine tozşeker dökip veya tarçın serperek sunu yapın.

Fıkra

güldürmece

Ayna

Temel aynanın karşısına geçmiş demiş: Dursun aynadakini çıkartamadım tanıdığa benziyor. Bunun üzerine Dursun aynanın karşısına geçmiş, demiş: Temel kırk yıllık arkadışını tanımadın.

ŞİİR GEZGİNİ

AŞK

Bir bahar gülücüğü daldan dala uçuşur,
Yüreğimi dolduran, yeşilin kokusudur.
Bu koku ki dervişin niyazı, "hu hu"sudur.
Bir derili dolap inler, Yunus'tayın konuşur.
Bir bahar gülücüğü daldan dala uçuşur.

Çiçeklerle, sabrla aşılır bir bir dağlar...
Gökyüzü peri peri bir kapı açar beden,
Ve yıkanır gönüller, temizlenerek kirden.
Gözyaşı döker bulut, güllerden olur bağlar
Çiçeklerle, sabrla aşılır bir bir dağlar...

Bir sevgi kelebeği, kanat çırpıp yapraktan...
Kararan yeryüzüne sevgi taşır, can verir,
Umutsuz yüreklere konup heyecan verir.
Bir sevgi tomurcuğu fışkırarak topraktan,
Bir sevgi kelebeği, kanat çırpıp yapraktan...

Sevginin denizine gözlerden dökülen yaş...
Aşağa derman olur, içi dışı nur eder,
Ve Taptuk Emre "Bizim Yunus"a buyur eder,
Derviş Yunus bir sarı çiçekle olur ardaş...
Sevginin denizine gözlerden dökülen yaş...

Yüzyıllar ötesinden bir ses ki, derin derin...
Sevgiden... Hep sevgiden türküler söyler durur
Her varlığın kalbine sevgi mührü vurulur
Bir yaprağı titretir, bir rüzgâr senin senin.
Yüzyıllar ötesinden bir ses ki, derin derin...

Sevgiyle yoğrularak, peri peri aklanmak...
Kapıları açacak, ebedi saltanatın.
İnsanlığın ödemi, en güzel hayatın:
Yunus'tayın sevenek, yalnızca O'nu anmak,
Sevgiyle yoğrularak, peri peri aklanmak...

Rifki Kayıraz

Özdemir Asaf

Kıssadan Hisseler...

SARI KIZ

Sarı kız'ı babaş versanlı diye niyazlar, yalvarmalar başlamış. Ama, Sarı Kız hiç kimseyle evlenmek istemiyor. Her isteyeni reddediyormuş. Kimseye nasıl derdini anlatamamış. "Benim Hak'tan başka bir şeye alışverişim yok diyormuş".

Gün günden birkeresi sabrı tükenmeye, canı sıkılmaya başlamış. Önce küçük dedikodular, sonra büyük büyük iftiralar Echeret'e yayılmış. Sarı kız susluksa söylentiler büyümüş, diken diken çatal çatal olmuş. Zavallı merak ediyor, kendi kendine , acaba şu insanoğlu, kendi gibi olmayanlara karşı daha ne kadar zalim, ne kadar anlayışsız olabilir diye soruyormuş.

Birgün memleketin ileri gelenleri Sarı Kız'ın babasını yoldan çevirmişler: "Ya namusunu temizle, ya çek burdan git. Kızın kötü yoldaki, biz böyle şey istemiyoz!" diye dayatmışlar. Zavallı adam, dünya güzeli kızından bir kanalık görmemiş emsi, o da ona anlayamıyor. O dalıp dalıp gitmeler, gündüzü aç susuz dolaşmalar. Boynum yıldan inek, deyip her şeye boyun vermeler... Ama, iş evlenmeye geldimi hayır deyi dayatmalar...

Bütün bunlar niçin? Sonra madem ki iş bu hale geldi. Gerçekten bu lekeyi temizlemek gerek.

Ertesi gün adamcağız kumaştan kıskan çıkarmış. Sarı Kız'ı yanına almış. Varmışlar Kızdağı'na... Kızcağı biraz kar gödelim demiş ama niyeti, bir pundunu getirip yakınca aşağı inmekmiş. Sarı Kız, orada kaderiyle barışacak. Kazda'nda, bir gece geceleyin de sabaha sağ çıkan yok ki kızı çıkasın. Orada ölür gider, babası da ilemin dilinden kurtulur. Sarı Kız, babasının niyetini yüreğinden okumuşmuş.

Karikatür

BİLİMTEKNOLOJİ

Dünyanın en büyük fotoğrafi!

Parkın, Glacier noktasında 2008 senesinde çekilen bu fotoğraf, tam tamına 17 gigapiksel büyüklüğünde. Yani 5 megapiksel'lik bir cep telefonunun tam 3400 katı büyüklüğünde. Fotoğrafı çeken kişi ise Gerard B. Maynard adlı New York'lu bir fotoğrafçı. Fotoğrafın özelliklerinden bahsedecek olursak biraz: Çözünürlüğü tam 214.414 x 80.571 değerinde ve üzerinde 17.275.550.394 adet (17 milyar küsür) piksel bulunuyor.

Orijinal boyutu (ham hali) aşırı sıkı durun: 96.5 GB! Dolayısıyla fotoğrafı ham haliyle indirmeyi kimse istemez. Ev bilgisayarlarıyla bu fotoğrafı açmak da pek akıl kârı değil. Dolayısıyla fotoğraf için ayrı bir site açılmış ve sitedeki arabirimden, dilediğiniz noktaya zoom yapabilmek mümkün. Teknik Detaylar ve Site Fotoğrafın RAW dosya türünü Nikon Capture NX2 adlı yazılımla gerçekleştirilmiş. Renklendirme işlemi için ise Autopano Pro adlı bir yazılımdan yararlanılmış. Bu fotoğraf tabii ki tek bir karelden oluşmuyor.

Birçok fotoğrafın birleştirilmesinden meydana gelmiş. Bu geniş çerçeveyi oluşturmak için Nikon D2x ile tam 2046 fotoğraf çekilmiş. 300mm f/4 lens ve 1.7x telecon verter kullanılmış. Siteye gitmek için: http://www.yosemite-17gigapixels.com/ Daha fazlası için: ShiftDelete.Net sitesini ziyaret edebilirsiniz.

Şiir Dinletisi ve Müzik Konseri

Geçtiğimiz hafta yedi Kasım Cuma..... Akşamı sanat ondokuzda Huzurevi yaşlılarını neşelendirmek ve hemşerilerimize iyi bir gece yaşatmak için, Yönetim kurulu olarak Der Mekanlar ve Kısıtlı imkanlar içinde çalışmalara başladık.

Bizlere destek vermek için gönüllü olarak Ankara'dan Abdullah Saloğlu, İsmet Bora Binatlı, Mehmet Nuri Parmaksız, ve Vedat Fidan-bay gir gurubu olarak geçmişe ait kıskıtlar. Kendilerine Huzurevi ve Derneği adına teşekkür ediyoruz.

Ahmet DUMLU Haftada 1

Yine ayrıca gönüllü olarak fasıl grubumuz geçmişi şarkıları ile Kenan Atalay'ın katkıları ile bir müzik şölenli verdiler. Aydın beye ve hepsine ayrı, ayrı derneğimiz adına teşekkür ediyor. Mutluluklar diliyoruz.

Turizm Meslek Okulu yöneticilerinede bize destekleriden dolayı elbette kendilerine teşekkür ediyoruz. Bütün bunlardan başka elimizdeki devamınca programa sunuculuk yapan Ala Goşku'nuda unutmuyoruz onada gayretlerinden dolayı teşekkür ediyoruz. Bütün dışında her türlü yardımlarda bulunanlarada teşekkür ederiz. Sevgilerimizi sunarız. Ancak bütün bu gayretlerimiz, çalışmalarımız arında şanımızdanmı, nedense Protokol büyüklerimizin hepsinin birden saat ondokuzda etkinliklerinin olması nedeni ile geçemizi katılmadılar, veya katılmadılar genede kendilerine teşekkür ediyoruz..

Ancak sayın belediye başkanımız bütün çalışmalarını bırakarak geçemize şeref verdiler. Program sonuna kadarda izlemek mutluluğunu bizlere bahşettiler. Hiç bir yardımda esirgemediler. Kendilerine demeğimiz ve kurumumuz adına teşekkür ediyor hürmetlerimizin kabulünu arzediyoruz. Misafirlerimize hediye ettiği Erzincan bakırlarda bizlerem kıvanç verdi. Etkinliğimize değer verir. Geçemize katılan hemşehrilerimize, tüm davetlilerimize sevgi ve hürmetlerimizi sunuyoruz, sağ olsunlar, var olsunlar.

ZİRAAT FAKÜLTESİ İSTEĞİ 1970 Lİ YILLARA DAYANIR

Objektif

Şefik ARAS

" Anadolu'da bir Dünya Üniversitesi " Özlüsüyle yola çıkan Erzincan Üniversitesi hızlı gelişmesini sürdürüyor..

Erzincan'ın Ekonomik durumunun değerlendirildiği toplantıda konuşan Rektör Prof. Dr. Erdoğan Büyükkasap, Üniversitenin 3 yılı sığdırılan kazanımları konusunda geniş bilgi verdi.. Üniversite bünyesindeki fakülte sayısının 6. Yüksek Okul sayısını 4 ve Meslek Yüksek Okulu sayısının, 2 olduğunu belirtti. Öğrenci sayısının 10 bin olduğunu söyledi.. Öğretim ve idari kadrolardaki artışa ilişkin açıklamalarda bulundu.

Kuşkusuz, Erzincan Üniversitesindeki gelişmeler sadece kazanılan yüksek öğretim kurumları ile sınırlı değil. Fiziki yapılaşma alanında da önemli gelişmeler oluyor.. Üniversiteye ait üç yerleşke alanında yeni binalar yükseliyor.. Özellikle Yalnızbağ yerleşkesinde yoğun çalışma var..

Söz konusu toplantıda, Tarım ve hayvancılığın geliştirilmesi ile ancak Erzincan'ın kalkınıp gelişeceği DPT ve diğer resmi makam ve merciler tarafından ifade edilmekte olduğuna dikkat çekilerek, bu bağlamda Erzincan'da Ziraat Fakültesinin açılmasının i-sabetli olacağı vurgulandı. Sayın Rektör buna ilişkin açıklamasında açılan Meslek Yüksek Okullarında, tarımla ilgili programlara yer verildiğini, zaman içinde Ziraat Fakültesi'nin açılmasının mümkün olabileceğini ifade etti..

Erzincan'da Ziraat Fakültesi açılması istekleri, Üniversite açılması isteklerinin gündeme gelmesinden çok daha öncedir.. 1970'li yıllarda, gerçekdende Erzincan ilinde tarım ve hayvancılık günümüzdekinden çok ilerde ve gündemdeydi.. İşte o gerekçe ile, Erzincan'da Ziraat Fakültesi açıklamasını, siyasiler, mahalli yönetim ve sivil toplum örgütleri ve halk istiyordu.. Bugünkü Bahçe Kültürleri Araştırma Enstitüsünün bulunduğu geniş alanda Ziraat Fakültesi'nin açılmasının isabetli olacağı belirtiliyordu. Fakülte açıklamasa bile, hiç olmazsa Erzurumdaki Ziraat Fakültesinin "Bağ Bahçe Bölümünün Erzincan'a getirilmesini talep ediliyordu..

Sonuç olarak, Ziraat Fakültesi yada bir bölümün Erzincan'da acılması mümkün olmadı ama. Atatürk Üniversitesi Senatosu 1975 yılında aldığı bir kararla, Erzincan'da Zirt ekonomi Yüksek Okulu açılmasını kabul etti isede, oda gerçekleşmedi.. Ama öyle umuluyorki, Erzincan Üniversitesi'nin hızlı gelişmesi gerçevesinde Ziraat Fakültesi'nin açılması gerçekleşecektir.. Ziraatin her türlüsünün yapılabildiği Erzincan'da, Ziraat Fakültesinin hem Erzincan için ve hemde Fakültedeki öğretim bakımından yararlı olacağı muhakkaktır..

Sanayi sitesinde kura heyecanı

Bingöl'ün Solhan ilçesi Küçük Sanayi Sitesi'nde bulunan 50 iş yerinden 25'i noter huzurunda çekilen kura ile sahiplerini buldu.

Kura çekilişi öncesinde bir açıklama yapan Bingöl Sanayi ve Ticaret İl Müdürü Ahmet Ayan, Küçük Sanayi Sitesi'nin tamamlanmasında emeği geçenlere teşekkür etti. Ayan, "Anakara yapılan girişimlerde bizlere destek veren Devlet Bakanı Cevdet Yılmaz, AK Parti Bingöl milletvekilleri, Bingöl Valisi İrfan Balkanlioğlu, Solhan Kaymakamı Yaşar Akkanyar ve Belediye Başkanı Ayyaz Çavuşoğlu'na sanayi sitesinin tamamlanmasında gösterdikleri gayret ve yardımlarından dolayı teşekkür ediyorum. İş yerlerinin hayırlı olmasını diliyorum" dedi.Solhan ilçe girişinde bulunan Küçük Sanayi Sitesi'ndeki 52 iş yerinden 2'si kuraya tabi tutulmadan idare bölümüne verilirken, geri kalan 50 iş yeri ise üyeler arasında çekilen kura sonucu sahiplerini bulacak. Solhan Noter'inde gerçekleşen kura sonrasında bir açıklama yapan Küçük Sanayi Sitesi Kooperatif Başkanı Şefik Cadaklı, evraklarını tamamlayan 25 esnafın iş yerlerinin belirlendiği, geri kalan 25 esnafın ise eksik kalan evraklarını tamamladıktan sonra kura ile işyerlerine kavuşacağını söyledi. Cadaklı, "Küçük Sanayi Sitesi'nde 50 iş yeri kura ile belirlenecektir. Bugün yapılan kura sonucunda 25 işyerinin sahibi tespit edildi.

Evrakları eksik olduğu için kuraya katılamayan diğer üyelerimiz, eksikliklerini giderdikten sonra geri kalan 25 iş yeri için kuraya tabi tutulacaktır. Bugün yapılan kura sonucunda 14 tane mobilyacı, 5 tane oto tamircisi, 4 tane demir doğrama ve diğer 2 tanesi ise değişik meslek gruplarından olmak üzere 25 adet dükkan sahibini buldu. İş yerlerinin hayırlı olmasını dilerim". şeklinde konuştu.

Süt sığırcılığı destekleniyor

AK Parti Malatya Milletvekili ve TBMM İdare Amiri Ömer Faruk Öz, Süt sığırcılığı yatırımlarının desteklenmesine hibe programına Malatya'nın da alınacağını bildirdi.

AK Parti Malatya Milletvekili ve TBMM İdare Amiri Ömer Faruk Öz, Süt sığırcılığı yatırımlarının desteklenmesine hibe programına Malatya'nın da alınacağını bildirdi.

AK Parti Malatya Milletvekili ve TBMM İdare Amiri Ömer Faruk Öz, yaptığı yazılı açıklamada hükümetin Güneydoğu Anadolu Bölgesi'nde hayvancılığı geliştirmek adına yeni bir hibe destek programı hazırlandığını bildirerek, "Süt sığırcılığı yatırımlarının desteklenmesine ilişkin karar Resmi Gazete'de yayımlanarak yürürlüğe girdi. Güneydoğu Anadolu Bölgesi'ndeki illeri kapsayan bu proje önümüzdeki yıl itibariyle bulunduğu DAP kapsamındaki illeri de kapsayacak. Konuyla ilgili çalışma Tarım Bakanlığı'nca başlatıldı. Başta Sayın Başbakanımız olmak üzere Tarım ve Köyişleri Bakanımız Mehdi Eker ile DAP ve GAP'tan Sorumlu Devlet Bakanımız Cevdet Yılmaz beye teşekkürlerde bilgi verdi. Milletvekili Öz, süt sığırcılığının geliştirilmesi, modern işletmelerin kurulması, hayvansal üretimde verimliliğin ve kalitenin artırılması ve bölgesel gelişmişlik farklarının azaltılmasına yönelik olarak üreticilerin yapacakları süt sığırcılığı işletmesi yatırımlarının desteklenmesi" şeklinde belirterek, "Hibe oranların ile ilgili bilgilendirmi de yapan Öz, yeni inşaat yatırımlarında yüzde 30, damızlık gebe düve alımlarında yüzde 40, süt sağım ünitesi veya soğutma tankı alımlarında ise yüzde 40 oranında hayvancılara hibe desteği sağlanacak" ifadesini kaydetti.

H. İbrahim Özdemir'in "Eyvah" adlı romanı Osmanlı dönemindeki Erzincan tarihine ışık tutuyor.

doğu yayınları
V. Recep Yazıcıoğlu Cad. No: 57 ERZİNCAN

Son Dakika, Siyaset, Ekonomi, Sağlık, Spor, Sanat, Tarım ve daha neler neler

www.dogugazetesi.com.tr

ZAYİ
Erzincan Yeşilkart Bürosundan aldığım yeşil kartımı kaybettim
Hükümsüzdür
Çetin KULU

SATILIK ARSA
Akyazı Beldesinde satılık 13 dönüm arsa
Mür. 0542 890 77 50 0536 844 16 96

Erzurum yeniden inşaa ediliyor

Gençlik ve spor Genel Müdürü Yunus Akgül, Cumhuriyet tarihinin en büyük spor yatırımının Erzurum'a yaptıklarını belirterek "Erzurum'a yapılan yatırımlarla kentin çehresi değişecek" dedi

Gençlik ve spor Genel Müdürü Yunus Akgül, Cumhuriyet tarihinin en büyük spor yatırımının Erzurum'a yaptıklarını belirterek "Erzurum'a yapılan yatırımlarla kentin çehresi değişecek" dedi.

Erzurum'da 2011 yılında yapılacak Üniversite Kış Oyunlarıyla ilgili olarak hazırlıklar tüm hızıyla devam ederken, Gençlik ve Spor Genel Müdürü Yunus Akgül, şehre sportif açıdan Cumhuriyet tarihinin en büyük yatırımlarını yaptıklarının söyledi. Uluslar arası Üniversite Federasyonu'nun (FISU) çok kalabalık bir heyet ile Erzurum'a geldiğini belirten Yunus Akgül, kentin geleceğinin çok parlak olduğunu söyledi. Erzurum'a Kış Üniversite Oyunları için 500 milyon TL dolayında yatırım yapıldığına işaret eden Genel Müdür Akgül, "Cumhuriyet tarihinin en büyük spor yatırımını Erzurum'a yapıyoruz. Spor tesislerinin haricinde şehirde yeni yollar, yurt binaları, sosyal tesisler inşa ediliyor. Şehirde müthiş bir aksiyon var. Erzurum adeta yeniden yapılıyor" dedi

İNŞAATLAR ÖNCE BİTECEK

Parasal anlamda hiçbir problemlerinin bulunmadığını ve Uluslar arası Üniversite Spor Federasyonu'na (FISU) taahhüt ettikleri süreden önce tesislerin bitirileceği müjdesini veren Yunus Akgül, "İhaleyi alan müteahhit firmalara ödemelerimiz zamanında ödeniyor.

Mükemmel bir uyum içinde çalışıyoruz. 2011 için hiçbir problem yok. Bundan sonra Erzurum'un organizasyon alanında ki işlerini çözüyoruz. Çok başarışı bir Kış Oyunları düzenleyeceğimizden kimsenin şüphesi olmasın' dedi.

Üniversite Oyunları'nın dünya çapında çok büyük bir organizasyon olduğuna dikkat çeken Akgül, 'Bir önceki Kış oyunları Çin'in Harbin şehrinde yapıldı. Oraya 3000 civarında sporcu katılmıştı. Biz Erzurum'a en azından 3500'un üzerinde bir sporcu katılımının olacağını umuyoruz" şeklinde konuştu.

BÖLGENİN CAZİBE MERKEZİ OLACAK

Erzurum'a yapılan yatırımların oyunlar sonrasında asla atıl kalmayacağını ifade eden Gençlik ve Spor Genel Müdürü Yunus Akgül, "Erzurum oyunlar sonrasında gerek Türki Cumhuriyetleri gerek Arap Ülkelerini de içine alacak şekilde bölgenin spor ve turizm merkezi olacak. Kendi sporcularımızın yanı sıra Erzurum'da bölge ülkelerinin sporcularını eğiteceğiz. Ayrıca Erzurum turizm açısından da bölgenin en önemli merkezi konumuna gelecek. Anlayacağınız Erzurum bölgenin cazibe merkezi haline gelecek" diye konuştu.

SIRADA OLİMPİYATLAR VAR

Türkiye'nin daha önce yaz olimpiyatlarına 3 defa aday olduğunu ancak umduğu sonucu alamadığının altını çizen Gençlik ve Spor Genel Müdürü Yunus Akgül, "Biz o dönemlerde olimpiyatlara talip olduğumuzda iki soru ile karşılaşıyorduk. Birincisi tesislerimiz hazır mı, diğeri ise hangi büyük spor organizasyonlarını gerçekleştirdiniz şeklinde sorularla muhatap oluyorduk. Bugün geldiğimiz nokta bizlere gurur veriyor. Tesis olarak Türkiye adeta bir şantiyeye döndü. Ayrıca çok büyük spor organizasyonlarında büyük bir başarıyla çıkıyoruz. 2005 yılında İzmir'de Üniversite Yaz Oyunları'nı tertip ettik. Ortaya konuları başarı tüm dünya ülkeleri tarafından takdir edildi" dedi.

Akgül, "Şimdi sırada Erzurum var" diyerek sözlerini şöyle sürdürdü: "Benden şundan eminim. Erzurum 2011 Üniversite Kış Oyunları şimdiye kadar düzenlenecek en başarılı kış oyunları olacak.

Tüm bu tecrübeler ışığında Türkiye olarak 2020 İstanbul Olimpiyatları'nı ülkemize kazandıracağız. Çünkü hem tesisi olarak eksiğimiz asgariye indi hem de büyük çaplı spor organizasyonlarından başarıyla çıkıyoruz."

Akgül, Erzurum 2011 Üniversite Kış Oyunları'nın eski genel müdür Mehmet Atalay'ın fikri olduğunu belirterek Erzurum'un bundan sonra daha büyük spor organizasyonlarına talip olacağını da sözlerine ekledi.

FISU'DAN TEBRİK

Erzurum 2011 Genel Koordinatörü Bekir Korkmaz da yaptığı açıklamada "FISU Yönetim Kurulu çok kalabalık bir heyetle Erzurum'a geldi, burada çok önemli kararlara imza atacaklar, Erzurum'dan hazırlıklardan dolayı FISU yönetim kurulu üyeleri bizi tebrik ve takdir etti. Tesislerin hızlı yapımı karşısında da hayretlerini gizleyemediler" diye konuştu.

Sivas'ta Kız YİBO sınıflar arası futbol turnuvası

Futbol İl Temsilciliği ve Merkez Kız Yatılı Bölge İlköğretim Okulu (YİBO) işbirliğiyle düzenlenen kız YİBO sınıflar arası futbol turnuvası, başladı.

Futbol İl Temsilciliği ve Merkez Kız Yatılı Bölge İlköğretim Okulu (YİBO) işbirliğiyle düzenlenen kız YİBO sınıflar arası futbol turnuvası, başladı.

Merkez Kız YİBO Kapalı Spor Salonu'nda yapılan turnuvanın açılışına Vali Yardımcısı Kemal Şahin, Gençlik Spor İl Müdürü Salim Kılıç, AK Parti Belediye Meclis üyesi Semra Temur ve Şadiye Öztürk ile Merkez Kız YİBO Müdürü Ahmet Turan Şeftali katıldı. Burada bir konuşma yapan Merkez Kız YİBO Müdürü Ahmet Turan Şeftali, 'Futbol Aşktır' sloganı ile başlattıkları futbol turnuvasının Merkez Kız YİBO'da 7 ve 8. sınıflar arasında yapılacağını ifade ederek, "Amacımız öğrencilerimizi spora yönlendirmek, sporu sevdirmek ve sağlıklı bir birey olarak yetiştirmektir. 72 öğrencinin katılımıyla 8 takımdan oluşacak turnuvamızın finali 24 Kasım Öğretmenler Günü yapılacaktır" dedi.

Vali Yardımcısı Kemal Şahin ise, futbolun seyirlik yönünün yanı sıra spor amaçlı bir yönü olduğunu belirterek, "Futbol oynayan bir insan spor yapmıştır olacaktır. Kızlarımızda hiçbir zaman bundan geri kalmayacak. Özellikle kızların erkek YİBO'dan daha iyi futbol oynayacaklarına, daha iyi spor yapacaklarına inanıyorum. Bu seçimde çok iyi olmuş. Organizasyonda emeği geçenleri bu okulu seçtikleri için teşekkür ediyorum. Bu turnuva ile çok değişik yeteneklerin ön plana çıkacağını düşünüyorum. Çünkü her kızımız farklı bir yerden gelmiş. Tabi ki şehirde yetişen çocuklardan daha iyi olacaklarını düşünüyorum" diye konuştu.

Olucak Manstırı'na yol yapılıyor

Gümüşhane'nin Olucak köyünde bulunan manastır ile Cami Boğazı Yaylası'nı birbirine bağlayan yolda çalışmalar devam ediyor.

İl Özel İdaresi tarafından Olucak Manastır'ndan Cami Boğazı Yaylası'na bağlanan yolda genişletme çalışmaları önümüzdeki yılda devam edecek.

Trabzon'dan başlayan Maçka-Meryemana bağlantılı karayoluna bağlanmak üzere başlatılan yol çalışmasının önceki yıl Turizm Bakanlığı'ndan gönderilen ödenek ile başlatıldığını ve bugüne kadar 3 bin 300 metre yeni yol çalışması ve bazı bölümlerde genişletme çalışmalarının yapıldığını belirten İl Özel İdaresi Genel Sekreteri İsmail Yalçın, kış mevsiminin gelmesi ve bölgenin karlı olması nedeniyle çalışmaların durduğunu, Cami Boğazı Yaylası'na kadar olan 8 kilometrelik mesafedeki genişletme çalışmasının ise önümüzdeki yıl tamamlanacağını söyledi.

Olucak Manastır'nın, günümüze kadar gelen en sağlam yapılardan birisi olduğunu söyleyen Yalçın, "Çok sayıda tarihi ve kültürel değeri bulunan bölge tescili 1. derecede arkeolojik sit alanı olarak ilan edilmişti. Dönemının en önemli bölgelerinden birisi olan Olucak Manastır'nı Çakırgöl Turizm Merkezi, Taşköprü Yaylası, Kromm Antik Kenti, Karaca Mağarası, Santa Antik Kenti ve kuzeydeki yaylalara bağlamak, için çalışma başlatmıştı. Geçtiğimiz yıllarda Turizm Bakanlığı'nın gönderdiği ödenek ile başladığımız yol çalışmalarına bu yıl kendi imkanlarımız ile devam ettik. Şuanda yaptığımız yol ki Cami Boğazı Yaylası ile Olucak Manastırı'nı birbirine bağlacak. Fakat yolda eksik kalan genişletme ve düzenleme çalışmalarına önümüzdeki yıl devam edeceğiz" diye konuştu.

İhale İlanı

Kemikli Sığır ve Koyun Eti Satın Alınacaktır.

ERZİNCAN ŞEKER FABRİKASI MÜDÜRLÜĞÜ

KEMİKLİ SIĞIR VE KOYUN ETİ ALIMI alımı 4734 sayılı Kamu İhale Kanununun 19 uncu maddesine göre açık ihale usulü ile ihale edilecektir. İhaleye ilişkin ayrıntılı bilgiler aşağıda yer almaktadır.

İhale Kayıt No, : 2009/163665

1. İdarenin
   - a) Adresi :TAKSİM MAH.SİVAS ÇEVRE YOLU ÜZERİ ERZİNCAN
   - b) Telefon ve Faks Numarası :446 2239500 - 446 2239167
   - c) Elektronik Posta Adresi :erzincanseker@turkseker.gov.tr
   - ç) İhale dokümanının görülebileceği internet adresi (varsa) :turkseker@gov.tr
2. İhale konusu malın
   - a) Niteliği, Türü ve Miktarı :Kemikli Sığır Eti 14.000 Kg ,Koyun Eti 500 Kg (Toplam 14.500 kg)
   - b) Teslim Yeri :Fabrikamız İşçi ve Memur Lokantaları
   - c) Teslim Tarihi :Sözleşme tarihinden itibaren 6 Ay boyunca.
3. İhalenin
   - a) Yapılacağı Yer :ERZİNCAN ŞEKER FABRİKASI TOPLANTI SALONU
   - b) Tarihi ve Saati :10.12.2009 - 14:00

4. İhaleye katılabilme şartları ve istenilen belgeler ile yeterlik değerlendirmesinde uygulanacak kriterler:

4.1. İhaleye katılma şartları ve istenilen belgeler:

4.1.1. Mevzuatı gereği kayıtlı olduğu Ticaret ve/veya Sanayi Odası ya da ilgili Esnaf ve Sanatkarlar Odası belgesi;

4.1.1.1. Gerçek kişi olması halinde, ilk ilan veya ihale tarihinin içinde bulunduğu yılda alınmış, ilgisine göre Ticaret ve/veya Sanayi Odasına ya da ilgili Esnaf ve Sanatkarlar Odasına kayıtlı olduğunu gösterir belge.

4.1.1.2. Tüzel kişi olması halinde, İlgili mevzuatı gereği kayıtlı bulunduğu Ticaret ve/veya Sanayi Odasından, ilk ilan veya ihale tarihinin içinde bulunduğu yılda alınmış, tüzel kişiliğin odaya kayıtlı olduğunu gösteri belge.

4.1.1.3. İhale konusu malın satış faaliyetinin yerine getirilebilmesi için ilgili mevzuat gereğince alınması zorunlu izin, ruhsat veya faaliyet belgesi veya belgeler : Mesleki faliyetin sürdürüldüğü yerdeki Belediye tarafından yetkilendirilmiş olan işyeri açma ve çalıştırma ruhsatının sunulması zorunludur.

4.1.2. Teklif vermeye yetkili olduğunu gösteren imza beyannamesi veya imza sirküleri;

4.1.2.1. Gerçek kişi olması halinde, noter tasdikli imza beyannamesi,

4.1.2.2.Tüzel kişi olması halinde, ilgisine göre tüzel kişiliğin ortakları, üyeleri veya kurucuları ile tüzel kişiliğin yönetimindeki görevlileri belirten son durumu gösterir Ticaret Sicil Gazetesi, bu bilgilerin tamamının bir Ticaret Sicil Gazetesinde bulunmaması halinde, bu bilgilerin tümünü göstermek üzere ilgili Ticaret Sicil Gazeteleri veya bu hususları gösteren belgeler ile tüzel kişiliğin noter tasdikli imza sirküleri,

4.1.3. Şekli ve içeriği İdari Şartnamede belirlenen teklif mektubu,

4.1.4. Şekli ve içeriği İdari Şartnamede belirlenen geçici teminat,

4.1.5. İhale konusu alımın/işin tamamı veya bir kısmı alt yüklenicilere yaptırılamaz.

4.1.6. Tüzel kişi tarafından iş deneyimini göstermek üzere sunulan belgenin, tüzel kişiliğin yanısıra tüzel kişiliğin hissesine sahip ortağına ait olması halinde, ticaret ve sanayi odası/ticaret odası bünyesinde bulunan ticaret sicil memurlukları veya yeminli mali müşavir ya da serbest muhasebeci mali müşavir tarafından ilk ilan tarihinden sonra düzenlenen ve düzenlendiği tarihten geriye doğru son bir yıldır kesintisiz olarak bu şartın korunduğunu gösteren, standart forma uygun belge.

4.3. Mesleki ve Teknik yeterliğe ilişkin belgeler ve bu belgelerin taşıması gereken kriterler

4.3.1. İş deneyim belgeleri:

Son beş yıl içinde bedel içeren bir sözleşme kapsamında kesin kabul işlemleri tamamlanan ve Teklif edilen bedelin % 25oranından az olmamak üzere ihale konusu iş veya benzer işlere ilişkin iş deneyimini gösteren belgeler.

4.4. Bu ihalede benzer iş olarak kabul edilecek işler:

4.4.1

Et ve Et ürünen kabul edilecektir.

5. Ekonomik açıdan en avantajlı teklif, sadece fiyat esasına göre belirlenecektir.

6. İhaleye sadece yerli istekliler katılabilecektir.

7. İhale dokümanının görülmesi ve satın alınması

7.1. İhale dokümanı, idarenin adresinde görülebilir ve 100 Türk Lirası karşılığı ERZİNCAN ŞEKER FABRİKASI TİCARET SERVİSİ adresinden satın alınabilir.

7.2. İhaleye teklif verecek olanların ihale dokümanını satın almaları zorunludur.

8. Teklifler, ihale tarih ve saatine kadar ERZİNCAN ŞEKER FABRİKASI HABERLEŞME SERVİSİ [10.12.2009 TARİH SAAT:14:00 adresine elden teslim edilebileceği gibi, aynı adrese iadeli taahhütlü posta vasıtasıyla da gönderilebilir.

9. İstekliler tekliflerini, mal kalemi- kalemleri için teklif birim fiyatlar üzerinden vereceklerdir. İhale sonucu idareye ihale yapılan istekliyle mal kalemi-kalemleri için teklif edilen birim fiyatların çarpımı sonucu bulunan toplam bedel üzerinden birim fiyat sözleşme imzalanacaktır. Bu ihalede, işin tamamı için teklif verilecektir.

10. İstekliler teklif ettikleri bedelin %3 ünden az olmamak üzere kendi belirleyecekleri tutarda geçici teminat vereceklerdir.

11. Verilen tekliflerin geçerlilik süresi, ihale tarihinden itibaren 45(Kırkbeş) takvim günüdür.

12. Konsorsiyum olarak ihaleye teklif verilemez.

Ilan No: 4621

Doğu Y. No: 108 /16.11.2009

'Türkiye erken tedbir aldı...'

...'den devam

Konuşmasında; "Özellikle devlet projesi olarak hükümetin ortaya koyduğu, demokratik açılım sürecini milli ve kardeşlik projesini vatandaşlarımızla paylaşmak için yola çıktık" diyen Bakan Akdağ, "Hem bunu paylaşırken hem de Erzincan'daki sağlık hizmetlerini bir gözden geçirmiş olacağım. Biz göreve geldiğimizde atıl bir bina vardı ve bu tamamlandı. Diğer hastanelerin binalarına da el atma ve sağlık hizmetleri için daha iyi hale getirileceik. Bir yerde sağlık hizmeti verliyorsanız onunu modern olması gerekiyor. Böylece diğer hastanelerde hizmet verilirken diğer bölümlerde elden geçirilecek. Şuanda Erzincan'ın her ilçesinde bir uzman hekim var. Bunun dışında Tercan ve Refahiye ilçelerimize yeni iki hastane yapacağız. Tercan'ın bazı aralıkta yapılıyor üzümlü ve en kısa zamanda yapacağız. Bu arada Erzincan'a gelirken yollar mükemmel olmuş ulaştırma bakanımız teşekkür ediyorum. Bu bir sayesinde Erzincan ve çevresi birbirine yakınlaşmış oldu. Bu yıllarda çok çile çektik batıya her gelişimiz çile oldu. Şu anda eksik kalan işlerin de tamamlanacak. Ulaştırma Bakanımıza teşekkür ediyorum." dedi

Bir gazetecinin Domuz gribinden ölenlerin sayısının 60'a yükseldiğini ve Türkiye'nin bunu ne zaman atlatacağının sorusuna;

Bakan Akdağ; "Rakamı ben şimdi size veremem çünkü belli aralıkla toplanıp Web sayfamızda duyuruluyor. Ölen kardeşlerimizin sayısını bir skor gibi saymak doğru bir şey değil, tabi bu sayıları bilmemiz gerekir. Kamuoyunun da tabi bilmeye hakkı var ancak söylediğim şekilde. Bunun dışında boyut biraz bizim halk olarak meseleyi nasıl algıladığımızla yakından ilgilidir. Örnek veriyim size Ukrayna hazırlıksız dönemde yakalandı için çok kısa sürede 250'ye yakın kişi öldü. Başlangıçta hangi virüs olduğunu dahi bilemediler dünya sağlık örgütünden yardım istediler. Ukrayna şimdi tüm dünyadan Türkiye'de dahil yardım çağrısında bulundu ilaç aşı ve teknik destek olarak. Bu şu anlama geliyor, hazırlıklı olmak çok önemli. Biz Türkiye olarak bu meseleye çok hazırlıklıydık. Bakanlık olarak bu hazırlıkları çok sıkı takip ettik. Yaz mevsiminde Avrupa'da bu hastalık çok yoğun bir şekilde yayılmasına rağmen Türkiye'de bu hastalığa rastlanılmamıştı. Tabi kışa doğru Türkiye'ye geleceğini de vatandaşımıza ilan etmiştik.

Eğer hastalığın yayılmaması için bireysel tedbirleri iyi alırsak yani ellerimizi toplumda ortak kullanım alanlarında ellerimizi dokundurduğumuz yerlerden sonra ellerimizi 5-10 kez iyi yayıp, kapalı yerleri iyi havalandırıp, hasta olanlarında başkalarına bulaştırmamak için gerektiğinde maska takmalarını, öksürdüğünde aksırdığında tek kullanımlık mendil kullandırıp çöpe atmalarını sağlayabilirsek bireysel olarak hastalığın yayılmasını yavaşlatmış oluruz. Toplumsal tedbirlerimiz devam ediyor toplu taşıma araçlarının ilaçlanması gibi. Bütün bunlar hastalığın biraz daha uzun vadeye yayılma imkanını getiriyor. Ne demek uzun vade bahara doğru uzaması. Bu arada da aşılama için bir fırsat doğuyor. Bu arada aşılama için pazartesiden itibaren sürekli hastalığı olan vatandaşların ve okul öncesi çocuklarımızı aşılamaya başlıyoruz. Burada sürekli hastalığı olanları beyan esasına göre aşılayacağız. Öyle çok fazla rapordu, buydu, şuydu gibi vatandaşmıza engel çıkarmayacağız. Kendisinde bir kalp hastalığı akciğer hastalığı, akciğer hastalığı veya başka sürekli bir nemli hastalığı olanlar sağlık ocaklarına, aile hekimine gitsinler durumlarını beyan etsin aşılanmı yaptısınlar. Okul öncesi çağ içinde durum böyle, bu ayın sonuna kadar bu grupların aşılamasına devam edeceğiz Aralık ayının başlanndan itibaren okum aşılamalarına başlayacağız.

AŞI İLE İLGİLİ TEREDDÜDÜNÜZ OLMASIN

Tereddütlerle ilgili sayın başbakan kendisi ile ilgili olarak açıkladı, risk grubunda olmadığını aşiliyeti olmadığını söyledi. Risk grubunda olanların aşiliyeti var, biz bunları öne aldık. Vatandaşımız aşı konusunda tereddüt etmemelidir. Toplumun yüzde 20-25'ini kış boyunca hastalandırabilecek bir virüs var. Öncelikle risk grupları aşılanacak. Aşının yan etkileri var her aşının, biyolojik maddenin var ancak 300 bin sağlık çalışanı aşılandı hepsi işinde gücünde. Devletimizin vatandaşına sağladığı bu sigortayı vatandaşımız kullansın. Şuan elimizde 2,5 milyon aşı var, siparişlerimiz de var.

ERZİNCAN'IN HASTANELERİNİ DAHA MODERN YAPACAĞIZ

Devlet planlama teşkilatı ile YÖK'le bizim bir çalışmamız var. Nüfusu 500 bin'in üzerinde olmayan kentlerde hastane sayısının artırılması o hastanelerin bir işletme olarak yürütülmesi çok zorlaştırıyor. Dolayısıyla bizim şuanda Rize'de, Sakarya'da ortaya koyduğumuz örnekler var. Bir üniversitenin araştırma ve eğitim hizmetlerini sağlık bakanlığının imkanlarını da üniversiteye açarak birlikte yapıyoruz. Bu tıp fakültesinin işlemlerini çok kolaylaştırıyor. Erzincan'da da muhtemelen böyle yapacağız. Yani üniversiteye tıp fakültesine işleri devretmekle orası hastane haline gelemiyor. Binayı devretmek işi bitirmiş demek değildir, bu ranın personeli, ekipmanı birde hasta sayısı önemli. Erzincan büyüklüğündeki illerde işletmeciliği iyi yapacak vatandaş mağdur etmeyecek hastaneler açacağız. Bizim Erzincan'daki mevcut hastanelerin her ikisinin de tadilat görmesi gerekiyor. Özellikle büyük hastanenin bazı binalarının depremle ilgili problemleri var dolayısıyla ana binada revizyon yapabilmek için diğer hastaneye hizmeti götürmek gerekiyor. Elimizdeki tüm binaları, yeni yaptığımızı ve mevcut hastane binalarını Erzincanlının hizmetinde tutmaya devam edeceğiz. Ancak buraları hem deprem açısından hem de modern açıdan iyileştirmemiz gerekli" dedi

Valiliktekı ziyaretinin ardından Erzincan da inşaatı tamamlanan yeni hastane binasını gezen Sağlık Bakanı Akdağ, burada vali ve sağlık müdürlüğünden bilgiler aldıktan sonra Erzincan Belediyesi çok amaçlı toplantı salonunda partisinin il danışma meclisi toplantısına katıldı. Bakana kapalı olarak yapılan toplantının ardından Bakan Akdağ, hava yolu ile Ankara'ya hareket etti.

Otomobilini cezalandırdı 9 yıldır kullanmıyor

Bu konuda örnek verici açıklamada bulunan Turan; "İşlerimin bozulması nedeniyle otomobili 1996 yılında 20 bin marka sattım. Paranın yansını peşin aldım, gerisini almadım. Meğer otomobil 10 kez el değiştirmiş. Bana çok çile çektirince otomobili 'cezalandırdım'. Tam 9 yıldan beri evin bahçesine hapsettim ve çürümeye bıraktım" dedi. Evli ve 3 çocuk babası Orhan Turan, 1992 yılında İstanbul'dan aldığı otomobili kullanmaya başladı. Turan, işlerinin bozulması üzerine 4 yıl sonra otomobili satışa çıkardı. 20 bin Mark'a sattığı otomobilin parasının yarısını peşin alan Turan, kalanı için vade yaptı. Otomobili satın alan kişi, borcunu ödemediği halde otomobili "elden çıkardı." 10 el değiştirdiği halde adına kayıtlı görünen otomobil için 1500 TL lira vergi ve trafik cezası ödeyen Orhan Turan, dedektif gibi iz sürerek 2000 yılında aracı Diyarbakır'da buldu. Cezalarını ödeyerek teslim aldığı otomobili Erzurum'daki evinin bahçesine park eden Orhan Turan, bunu 9 yıldan bu yana yerinden oynatmadı. Orhan Turan, evinin önündeki bahçeye park ettiği araca bir daha binmedi. Otomobil nedeniyle bir sürü sıkıntı çektiğini belirten Orhan Turan şöyle dedi:

"Ben hiç otomobilsiz kalmadım. 55 bin Mark ödeyerek aldığım otomobili sattım, karşılığında sadece 10 bin Mark aldım. Başkaları otomobile binerek keyf yaptı, vergi ve trafik cezalarını bana ödettiler. Otomobili 4 yıl aradım ve trafik cezasının son geldiği Diyarbakır'a gittim. Diyarbakır'da 15 gün cadde ve sokaklarda bunu aradım, sonunda buldum. Aldığım zaman bir servet ödedim. Ben de hem kendimi hem de otomobili cezalandırdım. Çocukların binmek istiyor ama onlara da yasak var. Şimdi 50 bin TL de verseler satmam. Bana çok çile çektirdi. Tam 9 yıldan beri evin bahçesine hapsettim ve çürümeye bıraktım."

Bayram kültürü yok oluyor..

Kemal Arduç

Kurban Bayramının yaklaşmasıyla birlikte Erzincan'da bayramlık şeker satışı yerişeri de arttı. Ancak Pazar ve marketlerde satılan tezgahlarda bir kısmı il dışından getirilen ve Erzincan'da satılan kuruyemişler Erzincan'a özgü yerli ürünlerin yok olmasına neden olduğu belirtildi. Erzincan'ın meşhur Lebleblisinin ve beraberinde diğer kuru yemişlerin her geçen gün sekteye uğratıldığını söyleyen Erzincanlı Leblebiciler, bir dede mesleğine daha yok olmayla yüz yüze geldiğini belirterek açıklamalarına şöyle devam ettiler; "Dede mesleği leblebiciliği yapıyoruz. Yıllardır bizim yöremizde bayramlık kuruyemiş kültürümüz vardı. Son yıllar da bu güzel töre yok yok oluyor. Toplumdaki değişimden elbette. Fakat, biraz da kendimiz bu işi hızlandırıyoruz. Adına "Arbi Merkezleri" dediğim alış-veriş merkezleri ve oraya olan ilgi bu kültürümüzün yok oluşunu tetikleyen en büyük etken...Sebebi mi? Müşterinde olmayınış olan ön yargı: Cazibe merkezlerinde fiyat ucuz. Kalmıyorum, kalmıyor ya aynıdır veya çok fark yoktur. Bazen bizden ucuz satabilirler, çünkü önceden aldıkları için depoda bekleyen malın yeni fiyatından haberleri yoktur. Zirai ürün bu; kalibre-kalibre ayrılır, ona göre fiyatlandırılır. 11-13 Elek fındığın fiyatıyla 13-15 Elek bir olur mu? Taze olmayan Leblebi, fındık, fıstık, ne kadar yenilir..? Bu bayram aldınız yenilmedi, bir daha bayrama alır mısınız? Hep söylüyoruz, bizim müşterimizle tavanın arası bir kulaç; elini uzatsa tavada kavrulan fındığını, leblebinin tadına bakabilme şansı var. Son yıllarda; "Alıyoruz, yenmiyor" gibi serzenişlerde bulunanlar çoğaldı. Daha soğumadan evinize ulaştırdığınız kuruyemişlerden hiç artan olur mu? Onun için; Erzincanlıya buradan besleniyorum. Leblebiciliк mesleği de, bakırcılığın akıbetine benzemesin. Bayramlık kuruyemişinizi, leblebicinizden alın, o güzel töremiz yaşatalım, bayram gibi bayramlar yaşatım, Erzincan da bayram yaşatalım" dediler.

Besicilere önemli uyarı..

Kemal Arduç

Bölkede ve Erzincan'da çiftçilerin hayvanlarına en fazla ot ve buğday samanından elde edilen, özel hazırlanmış bir yem karışımını verdiğini belirten Damızlık Sığır Yetiştiricileri Birliği Başkanı Faruk Güney "Karışım, hazırlanış aşamasında gereğinden fazla ufaltıldığı için besinsel özelliğini yitiriyor. Aynı zamanda bu kadar küçük parçacıklar halinde doğranan yem, gerek sekiz kısmında, gerekse hayvanın tüketim esnasında fizyolojik dolgunluğunu olumsuz etkilediği için hayvanın çiğniş gelimesini zorlaştırıyor. Bölgemizde bu hayvanlar genel olarak bu şekilde beslendikden için de et ve süt veriminin düşmesine yol açıyor. Hayvan sahipleri yonca ve buğday sapını balya şeklinde hazırlayıp doğrudan tüketilme sunması halinde, daha fazla et ve süt verimi alacaklarda" dedi. Bölgede büyükbaş hayvanlardan elde edilen günlük süt veriminin Türkiye ortalaması olan 25 litreye ulaşmadığı gibi, 5 ila 8 litrenin üzerine de çıkmadığını sözlerine ekleyen Güney, "Yine yanlış beslenme nedeniyle hayvanların et veriminde yüzde 20 ila 25 oranında azalmalar yaşanabiliyor. Şayet bölgede beslenme doğru bir şekilde yapılır, özellikle fonni yem (konsentre yem) kullanımı artırsa hayvanlarda et ve süt veriminin de aynı oranda artacağını düşündüyorum" şeklinde konuştu.

Otlukbeli'nde eğitim toplantısı

Kemal Arduç

Erzincan'ın Otlukbeli ilçesinde eğitim çalışanlarının bir araya geldiği bir toplantı düzenlendi. İlçe Kaymakamı Edip Çakıcı başkanlığında, İl Milli Eğitim Müdürü Aydın Yalçın, İl Milli Eğitim Müdür Yardımcısı Zeki Dumlupınar ve İl Milli Eğitim Müdür Yardımcısı Mehmet Göktaş'ın ve ilçede görev yapan tüm öğretmenlerin katılmasıyla Kaymakamlık sinema salonunda 2008-2009 Eğitim Öğretim yılını değerlendirme ve 2009-2010 yılında yapılabilecek olan çalışmalarla ilgili toplantı yapıldı. Kaymakam Çakıcı okullarımızın fiziki ihtiyaçlarının büyük ölçüde karşılandığını ve okullarımızın eğitim öğretime hazır hale getirildiğini ifade ederek ilçemizde görev yapan öğretmenlerimize gayretlerinden ötürü teşekkür etti. Toplantı sonunda ilçemizde görev yapan öğretmenlerimizin talepleri dinlenildi. Başarılı bir eğitim öğretim yılı geçirilmesi dileğiyle toplantı sona erdi.

SATILIK EV

Göktürk Konutlarında satılık ev

Tlf: 0535 746 14 46

doğu
Gelik Haber Yorum Aksiyon Gazetesi
Ermat Yazıcıoğlu Cad. No: 57 ERZİNCAN
Tel - Fax : 224 24 25-26
e-mail : info@dogugazetesi.com

Sahibi: H. İbrahim Özdemir

Yazı İşleri Müdürü: Naim Çakır

Ermat Ofset
V. Recep Yazıcıoğlu Cad. No: 57
ERZİNCAN
Tel: 224 24 25 -26

e-mail: ermatofset@yahoo.com

Abone:

Yıllık	80.00 TL
6 Aylık	30.00 TL
Aylık	6.0 TL

Şehir Dışına PTT masrafı ilave edilir.

İlan tarifesi

Resmi İlan Satırı/cm	7.00 TL
Genel Kurul İlanları	45.00 TL
Özel İlan, Reklam/cm	1.50 TL
Zayi	10.00 TL
Fabrika - Başçağlığı	50.00 TL
Günü Geçmiş Gazete	50 Kr

günün takvimi

16 Ekim 2009 Pazartesi

SAYI: 9712

'Diyabet için mücadele etmeliyiz'

14 Kasım dünya diyabet günü dolayısıyla gazetemize yazılı basın açıklamasında bulunan İl Sağlık Müdürü Dr. Mesut Turan, diyabetle mücadele edilmediği takdirde, gelecek nesillerin önüne büyük bir problem olarak çıkacağını ifade etti

Kemal Arduç

Dünyada 250 milyondan fazla diyabetli vatandaşın yaşadığını söyleyen Sağlık İl Müdürü Dr Mesut Turan, mücadele edilmezse bir nesil (20 yıl) sonra bu sayı 380 milyona yükseleceğini söyledi.

Diyabet insidansı ve prevalansının istatistiksel tahminlerin ötesinde çok hızlı artış göstermesi, tanıdan itibaren yaşam boyu sürmesi, ağır komplikasyonlarla seyretmesi, iş gücü ve yaşam biçimini olumsuz etkileyen bir hastalık olması nedenleriyle Birleşmiş Milletler (BM) Aralık 2006 tarih itibarı ile diyabeti küresel bir hastalık olarak kabul etmiş ve tüm ülkelerin sağlık otoritelerine diyabetle mücadele çağrısı yaptığını söyleyen Turan, bu konuda yaptığı önemli açıklamasında diyabet için alınması gereken tedbirleri sıraladı. Turan; "Ülkemizde önemli boyutta hastalık yükü oluşturan bulaşıcı olmayan hastalıklar arasında diyabet önemli bir yer tutmakta olup bu yükün yakın gelecekte daha da artması beklenmektedir; Bakanlığımızın 2003 Ulusal Hastalık Yükü ve Maliyet Etkililik (UHY-ME) Çalışması Hane Halkı Araştırması'na göre 18 yaş ve üzeri kişilerde beyana dayalı olarak diyabet sıklığı % 4,75 olarak bulunmuştur. Cinsiyete göre diyabet sıklığı kadınlarda % 5,75, erkeklerde [illegible] % 3,42'dir. Yine, 2003 UHY-ME çalışmasında diyabet insidansı toplamda yüz binde 3820, erkeklerde 3210 ve kadınlarda 4280 olarak bulunmuştur. Prevelanslar ise binde toplamda 55,8; erkeklerde binde 46,5 ve kadınlarda binde 62,8'dir. Türkiye'de ulusal düzeyde ölüme neden olan ilk 10 hastalığın dağılımı incelendiğinde diyabetin % 2,2 ile 8. sırada yer almakta olduğu görülmektedir.

Diyabet tüm yaş gruplarında % 1,9 ile ulusal düzeyde DALY'e (Hastalık yoku birimi-Disability Adjusted Life Years) neden olan 12. hastalıktır.

Her yıl 14 Kasım'da kutlanmakta olan Dünya Diyabet Günü, diyabetle mücadelede en önde gelen farkındalık kampanyasıdır. Bu kampanya, tüm dünyada giderek yükselmekte olan diyabet insidansının önemli bir endişe kaynağı haline alması üzerine, Uluslararası Diyabet Federasyonu (IDF) ile Dünya Sağlık Örgütü (WHO) tarafından 1991 yılında başlatılmış olup, tarih olarak insulini bulan ile bilim insanından biri olan Frederick Banting'in doğum günü seçilmiştir (diğeri Charles Best). Dünya Diyabet Günü, BM Genel Kurulu'nun 20 Aralık 2006'da kabul ettiği 61/225 sayılı yönerge (4) ile 2007 yılından itibaren Birleşmiş Milletler tarafından kabul edilmiş 'resmi bir dünya günü' olarak ilan edilmiştir. Bu yönerge ile tarihte ilk kez bulaşıcı olmayan/kronik bir hastalık, astma, tüberküloz ve HIV/AIDS gibi bulaşıcı epidemiler gibi küresel bir tehdit olarak kabul edilmiştir.

Dünya Diyabet Günü tüm dünyada 160'ın üzerinde ülkede kutlanmakta ve milyonlarca insanı bu konu çevresinde bir araya getirmektedir. Bu kapsamdaki [illegible] ile diyabetten etkilenen çocuklar ve ergenler, risk altındaki topluluklar, sağlık çalışanları, sağlıkta karar vericiler ve medyada farkındalık oluşturulması amaçlanmaktadır. Dünya Diyabet Günü diyabet farkındalığı için güçlü bir ses oluşturmak üzere küresel diyabet toplumunu birleştiren bir etkinlik olarak kabul edilmektedir.

Dünya Diyabet Gününde her yıl diyabetle ilgili bir temanın altı çizilmektedir. Geçmişte diyabet ve insan hakları, diyabet ve yaşam tarzı, diyabetin maliyeti, diyabet ve obezite (2004), diyabet ve ayak bakımı (2005), diyabet ve dezavantajlı gruplar (2006), diyabet ve çocuklar-adolesanlar (2007-2008) gibi başlıklar işlenmiştir. 2009-2013 yıllarında ise "Diyabet Eğitimi ve Diyabetin Önlenmesi" teması ele alınacaktır.

DİYABET ve ÖNEMİ

"Çok sayıda kişi diyabeti olduğunun farkında değil"

Türkiye'de yaklaşık 5 milyon diyabet hastası olup; bu kişilerin 1,5 milyonu, diyabet hastası olduklarının farkında değildir. Diyabet tanısını erken koymak ve tedavisine erken başlamak, daha sonra gelişecek sağlık problemlerini önleyebilir. Yaşam boyu süren ciddi bir metabolizma bozukluğu olan diyabet, müdahale edilmediği takdirde vücudun hemen hemen bütün organlarını etkileyebilmektedir. Kontrol altında tutulamayan diyabet; körlüğe, kalp ve damar hastalıklarına, inmeye (felç), böbrek yetmezliğine ve sinir sisteminde tahribata yol açmaktadır. Gebelik sürecinde kontrol altına alınamayan diyabet ise doğumsal bozuklukların görülme riskini artırmaktadır.

Diyabeti düşündürecek olan başlıca şikâyetler:

- Tuvalete sık çıkma
- Ağız kuruluğu
- Hızlı kilo kaybetme
- Halsizlik ve çabuk yorulma

Diyabet için risk faktörleri:

- 45 yaşının üstünde olmak
- Fazla kilolu olmak
- Diyabeti olan yakın bir aile ferdinin olması (anne, baba veya kardeşler gibi)
- Daha önceki hamlelik esnasında diyabet gelişmiş olması

Diyabet türleri:

Tip 1 Diyabet

Bu tipte diyabeti olan kişiler, her gün insülin almak zorundadır. Bu tip diyabet eskiden "Juvenil Diyabet" veya "İnsuline Bağımlı Diabetes Mellitus" olarak adlandırıldı.

Tip 2 Diyabet; Bu tip diyabet, sık aralıklarla besin alımı ve düzenli egzersizler ile kontrol altına alınabilmektedir. Bazı kişilerin, aynı zamanda, diyabet hapları veya insülin kullanmaları gerekebilir. Bu tip diyabet eskiden "Erişkin Çağı Diyabeti" veya "İnsuline Bağımlı Olmayan Diabetes Mellitus" olarak adlandırıldı. Gestasyonel Diyabet; Gebelikte ortaya çıkan diyabet türüdür.

DİYABET TEDAVİSİ

Diyabet tedavisinde amaç; hastanın kendini daha iyi hissetmesini sağlamanın ötesinde, diyabet nedeniyle gelişebilen kalp krizi, felç, böbrek yetmezliği, göz problemleri [illegible] ve sinirlerin zarar görmesini ve ilerlemesini yavaslar gibi komplikasyonların önlenmesidir. Diyabet tedavisi, bir takım işidir. Merkezde hasta olmak üzere bu takımda; hastaya yardımcı olacak diyabet uzmanı endokrinolog, diyabet hemşiresi ve diyetisyen olmalıdır. Gerektiğinde hastaların göz, kalp, böbrek veya ayak problemleri için ilgili bölümlerle koordine-li çalışmaya gidilmelidir. Diyabet tedavisinin bir numaralı amacı; yüksek kan şekeri seviyelerini kontrol altına almaktır. Bunu sağlayacak çeşitli yöntemler vardır.

Bunlar: • Sağlıklı besinler yemek • Düzenli egzersiz yapmak • Gerekli olması halinde ağızdan ilaçlar veya insülin kullanmak

• Kan şekeri ölçümleri yapmak

Diyabette yeni tedavi yöntemleri

Son birkaç yıldır diyabet üzerinde yeni ilaçlar kullanılmaya başlanmıştır. Yeni mekanizmalar üzerinden uygulanabilen bu ilaçların yakın zamanda Türkiye'ye gelmesi beklenmektedir.

Şu anda kullanılan ilaçların her biri, diyabeti kontrol altında tutmak için bir araç görevi üstelenmiştir. Bu ilaçlar gruplandırılarak, farklı mekanizmalar ile etki göstermektedir.

Ağızdan alınıp, farklı mekanizmalar ile etki gösterebilecek ilaçlar:

1. grup; insülin salgılanmasını artırmakta

2. grup; karaciğerde insulin-e hassasiyeti artırmakta

3. grup; kas hücrelerinin insüline hassasiyetini artırmakta

4. grup; yiyeceklerdeki karbonhidratların emilmesini yavaşlatarak, vücuda zaman kazandırmaktadır.

Yeni çıkan bir başka grup ilaç da insülinin salgılanmasına yardımcı olan hormonların kandaki seviyesini artırarak, etki göstermektedir.

Diyabette ilaç kullanımı

Diyabet hastalığı özellikle de Tip 2 diyabet, farklı evreleri olan bir hastalıktır. İlk döneminde hasta diyabeti hiç ilaç kullanmadan, yaşam tarzı değişiklikleri ve sağlıklı beslenme ile kontrol altında tutabilirken; zaman içerisinde bu yeterli olmayıp, hastanın ağızdan alınan bir ilaç kullanması gerekebilir. Tek ilaç ile diyabetin bir süre daha kontrol altında tutulması mümkün olabilir, bunun da bir süre sonra yetersiz kalması durumunda ikinci hatta üçüncü ilaç eklemesi gerekebilir. Kompleks bir hastalık olan diyabetin kontrol altında olması demek, sadece şeker kontrolünün sağlanması demek değildir. Kan yağlarının (lipidler, yani kolesterol ve trigliseritlerin) ve tansiyonun da kontrol altında tutulması gerekir. Bu da kişinin, şeker kontrolü için gerekli ilaçlarının yanında düzenli olarak tansiyon ilaçları ve bazen de kolesterol ilaçları kullanmasını gerektirebilir. Kişi bir anda kendini 4-5 ilaç alırken bulabilir. Bu nedenle diyabet hastalarının düzenli olarak doktorları ile ilaç kullanımı konusunu gözden geçirmeleri, aldıkları bütün ilaçları doktorlarına söylemeleri ve gerekli laboratuvar takiplerini düzenli aralıklarla yaptırmaları genel-mektedir. Diyabet hastaları, kronik olarak kullandıkları ilaçlarının yanında; soğuk algınlığı veya başka bir nedenle kısa süreli farklı ilaçlar da kullanmak durumunda kalabilir. Bu gibi durumlarda hastalar, kısa süreli ilaçların, düzenli kullandıkları ilaçlarla etkileşip etkileşmediğini doktorlarına sormalıdır.

DİYABET BAKIMI

"Diyabetli kişilerin günlük bakımlarına daha çok önem vermeleri gerekir"

Diyabet ve ayak bakımı

Diyabet hastalarının ayaklarına özen göstermesi ve özel bir ayak bakımı uygulaması yapmaları gerekmektedir. Çünkü ayak bakımına yeterince özen gösterilmemesi, ciddi problemlerin ortaya çıkmasına neden olabilir. Kan şekeri düzensiz ve çok yüksek seyreden diyabetlilerde, sağlıklı bireylere nazaran ayak problemleri daha fazla görülmektedir. Bunun nedeni de damarlarda oluşan kan dolaşımı bozukluğudur.

Kişinin kan şekeri sürekli yüksek seyrettiğinde damarlarda tahribat başlamakta; tahribata uğramış damarlar, kanı yeterli ve sağlıklı bir şekilde organlara ulaştıramadığı için de organlarda fonksiyon bozuklukları ile uzun vadede geri dönüşümü olmayan hasarlar görülmektedir.

Diyabete bağlı sinir hasarları, ayaklarda his kaybına neden olabilir. Bu nedenle ayaklarda meydana gelen kesikler veya yaralar fark edilmeyebilir. Ayrıca ayaklarda zamanla biçim değişikliği de meydana gelebilir. Bu değişim yerlerinde, yaralar ve ayak ülserleri ortaya çıkabilir. Ülserler çok çabuk ilthaplanarak ciddi sorunlara yol açabilir.

Aşağıdaki bulgularda doktora başvurulması önerilmektedir:

- Deride renk değişiklikleri
- Bölgesel ısı artışı
- Ayakta ve bilekte şişlik
- Bacaklarda ağrı (dinlenme veya hareket sırasında)
- Yavaş iyileşen yaralar
- Tırnakta mantar enfeksiyonu veya batık
- Nasır oluşumu
- Deride çatlakların oluşumu

Yapılabilecekler:

- Ayaklarınızı her gün kontrol edin
- Ayaklarınızı her gün tahriş etmeyen bir sabun ve ılık suyla yıkayın
- Ayak tırnaklarınızın bakımına özen gösterin (Tırnaklarınızı düz kesin, köşeleri denn almayın)
- Ayaklarınızdaki nasırlara ve sertleşmiş deri bölümlere dikkat edin
- Ayak dolaşımınızı güçlendirin
- Ayağınızı sıkmayan ayakkabılar giyin
- Sorularınızı sağlık ekibinizle darma paylaşın

Diyabet ve ağız bakımı

Diyabet hastalarının ağız sağlığı konusunda özenli olmaları gerekmektedir. Diyabet kontrolü iyi olmayan hastalarda çürükler daha sık görülür. Diyabet durumunda ağız içi florası da değişebildiğinden, diş eti hastalıklarının görülme sıklığı da artar. Tüm diyabet hastalarının diyabet kontrolünü, olabilecek en iyi şekilde sağlamaya çalışması gerekmektedir. Bununla beraber diyabet hastalarının üstüne düşen görev, hijyenik ağız temizliğini uygulamaktır. Bunun için diyabet hastaları, uygun bir fırça ile günde iki ya da üç kez dişlerini fırçalamalı ve ağız içi yıkama solüsyonları ile gargara yapmalıdır. Hiçbir şikâyeti olmasa da diyabet hastalarının yılda iki kez (6 ayda bir) diş doktorlarına giderek, kontrollerini yaptırmaları ve ağız bakımı konusunda profesyonel yardım almaları gerekmektedir.

Diyabet ve cilt bakımı

Cildimiz, vücudumuzu çevresel faktörlere ve enfeksiyonlara karşı koruyan bir organımızdır. Diyabet kontrolünün iyi olmadığı durumlarda, ciltte daha sık enfeksiyon görülmektedir. Özellikle cildimizin hassas bölgelerinde (kıvrım yerleri, nemli kalan, iyi havalanmayan bölgeler) enfeksiyon riski artmaktadır. Ayak parmak araları, kasık bölgesi, koltuk altları ve özellikle kadınlarda meme altında kalan bölge, mantar ve deri enfeksiyonları için en zayıf yerler arasındadır. Bu bölgelerin temiz ve kuru tutulması, her gün düzenli olarak renk değişikliği olup olmadığının kontrol edilmesi; olası bir enfeksiyon sorununa karşı erken müdahale ile önlem alınmasını sağlayacağından, ilerde oluşabilecek harabiyeti engelleyecektir. Hergün uyguladığı genel hijyen kurallarına diyabet hastalarının da uyması gerekmektedir. Düzenli olarak banyo yapılmalı, banyo sonrasında tüm vücut iyice kurulanmalı; eğer ciltte kuruluk oluşuyorsa, nemlendirici kremler kullanılmalıdır.

DİYABET ve EGZERSİZ

"Düzenli yapıldığı takdirde egzersizin çok yönlü faydaları bulunmaktadır"

Egzersiz, kan şeker seviyesini düzenlemeye yardımcı olması açısından diyabet hastaları için faydalıdır. Düzenli egzersiz yapanların genel olarak insülin hormonuna hassasiyetleri artmakta; böylece insülin, vücutta daha etkili bir şekilde kullanılmaktadır. Bu hem kişinin kendi salgıladığı; hem de dışarıdan ilaç tedavisi olarak aldığı insülin için geçerlidir. Düzenli egzersiz yapan kişilerde damar sertliği (ateroskleroz) de daha az görülmektedir. Diyabetin damar sertliği oluşumuna sebep olan faktörlerden biri olması nedeniyle egzersiz, diyabet hastalarında daha da önem taşımaktadır.

Egzersizin düzenli olarak yapılması ve kişinin yaşı ile kondisyon durumuna uygun egzersizi seçmesi gerekmektedir. Yürüyüş her yaşta yapılabilecek bir egzersiz formudur. Ancak daha önce düzenli olarak spor yapmamış kişiler; tenis, basketbol, futbol gibi çok efor gerektirecek sporlara kalkışmadan önce doktorları ile görüşmelidir. Diyabet hastalarının haftada en az 3 kez, 30 dakikalık yürüyüşe denk gelecek bir egzersiz yapmaları önerilmektedir.

DİYABETLİ HASTALARIN SEYAHATİ

Seyahat için çoğu zaman çok büyük bir hazırlık gerekmekte birlikte; ihtiyaçlar önceden belirlenip, ona göre önlem alınmalıdır. İlaç kullanan hastalar, ilaçlarını yanına almayı ihmal etmemelidir. İnsülin kullanan hastalar, seyahat esnasında insülinleri nasıl kullanacağını planlamalıdır. Uzun uçak yolculuklarında hasta, havayolu firmasını önceden bilgilendirerek, diyetine uygun yemek alabilir. Hastaların uluslararası uçuşlarda diyetine uygun yemek isteme hakkı bulunmaktadır. Diyet ve beslenme saatleri, saat farkından dolayı olumsuz etkilenme saatlerini de [illegible] çıkmadan önce programlamalıdır. Hasta, seyahat öncesinde alması gereken tüm önlemler ile ilgili olarak doktorundan bilgi alabilir. Bu önlemlerin yanı sıra hastalar şeker ölçümlerini sıkıp, şeker seviyelerinin nasıl seyrettiğini bilmelidir.

DİYABETLİ ÇOCUKLAR

"Çocuklarda [illegible] destek önemli"

Çocukluk çağında ortaya çıkan diyabetlerin büyük çoğunluğu – yaklaşık olarak %90'ı Tip 1 diyabetli sınıfına girmektedir. Tip 1 diyabetli hastalar insüline bağımlık söz konusudur. Bu yüzden bu hastalar insülin kullanmak zorundadır. Burada aileye çok büyük bir yük bırakmaktadır.

Gerek çocukluk çağında gerekse ergenlik dönemlerinde diyabet teşhisi konulan bir hastalığın konulacak bir [illegible] olmadığı ve hastanın hayatı boyunca çekilecağı öğrenilmesiyle birlikte tüm yaşam sürecinin bir parçası olduğu ve bu süreçte hastanın nelere gereksinim duyduğu; hem çocuğa hem de ailesine adım adım anlatılmalıdır. Ancak hasta henüz çocuksa ve küçük olduğu için ailesi çocuğun insülin yapması gerekir.

Diyabetli çocuklar;

- İnsülin ve ilaçlarını kullanırlar
- Yiyecekler ve beslenme
- Şeker ölçümü
- Problemlerle baş etme konularında bilgilenmelidir.

Erzincan'da güvenlik güçleri yaklaşan kurban bayramı öncesinde hayvan hırsızlığına karşı hayvan sahiplerini uyardılar.. 5'te

Yetkililer kurbanlık hayvan sahiplerini uyardı

Kış aylarında yakılan katalitik sobaların zehirlenmeleri tetiklediğini belirten Makine Mühendisleri Odası Erzincan İl Temsilcisi Hüseyin İlter vatandaşları uyardı

Katalitik soba kullanırken dikkat!

Makine Mühendisleri Odası Erzincan İl Temsilcisi Hüseyin İlter, kömürlü sobalarda olduğu gibi katalitik (LPG'li) sobalarda da yanlış kullanımın ölümcül kaza risklerini doğurabileceğini belirterek, katalitik sobaların 30 metreküpten küçük yerlere kurulmaması ve sobanın bulunduğu yerde kapı altlarının tamamen kapalı olmaması gerektiğini bildirdi.. İlter, yaptığı açıklamada, kış aylarının gelmesi ve havaların soğuması ile birlikte ısınma ihtiyacı karşılanırken ortaya çıkan ve ölümlere yol açan kazaların yaşandığına dikkatleri çekti. Sobaların kullanımında oluşan kazaların bilgi ve eğitim eksikliğinden kaynaklandığının görüldüğüne işaret eden İlter, kömürlü sobalarda olduğu gibi katalitik (LPG'li) sobalarda da yanlış kullanımın ölümcül kaza risklerini doğurabildiğini anlattı. Hüseyin İlter, LPG'li sobalarda hiçbir şekilde gaz sızıntısı olmaması gerektiğini vurgulayarak, şu uyarılarda bulundu: "Katalitik sobalardan oluşan zehirlenmelerin nedeni, LPG gazı sızması değil, yetersiz oksijenli yanma ortamında yanmanın devam etmesi sonucu çıkan zehirli karbonmonoksit gazının teneffüs edilmesidir. Oksijensiz kalan vücutta önce hafif sızlık başlar. Bu arada vücutta salgılanan laktik asit kaslarda kramplar yaratır. Vücut kasılır, kişi hareket edemez ve bağımsız duruma gelir. Bu yüzden bu ortamdan uzaklaşamaz ve aynı ortamda kalmaya devam etmesinden dolayı solunum yetersizliği ve solunum felci ortaya çıkar. Katalitik sobaların 30 metreküpten küçük yerlerde kullanılmamalıdır. Sobanın bulunduğu yerde kapı altlarının tamamen kapalı olmamalıdır. Uyurken odada kesinlikle açık bırakılmamalıdır. Tüp ile soba bağlantısı sızdırmazlığı sağlanmalıdır. LPG sızıntısı olması durumunda hemen havalandırma yapılmalı, havadan ağır olan bu gazın tabanda, köşelerde birikti[illegible] düşünerek süpürme yoluyla gazın dışarıya atılmasına [illegible] malıdır.

Kaçak yapılar savcılığa sevk edildi

Erzincan'ın çeşitli mahallerinde mesken yada işyerlerinde imara aykırılık olduğu belirtilen eklentilerin tespitini yapan Erzincan Belediyesi, bu yapıları mahkemeye taşıdı

Kemal Arduç

Erzincan Belediyesi, işyerlerinde imara aykırılık olduğu belirtilen yerler üzerinde sıkı bir çalışma yaptı. İmar revizyonu çalışmasına giden belediye, aynı zamanda imara aykırı yapılarında tespit çalışmasını yapıyor.

5'te

doğu 29 yıl
ERZİNCAN'IN GÜNLÜK HABER YORUM AKTUALİTE GAZETESİ
17 KASIM 2009 SALI YIL: 29 SAYI: 9713 FİYATI: 25 YKr

Bıçakçıların bayram mesaisi

Kemal Arduç

Yaklaşan Kurban Bayramı nedeniyle bıçakçılar da, artan bıçak talebini karşılayabilmek için yoğun bir şekilde çalışıyor.

Erzincan Sanayi çarşısında yarım asırdır yöreye özgü bıçak üretimi yapan 68 yaşındaki Enver Keneş, Kurban Bayramı dolayısıyla işlerinin açıldığını ve artan talebi karşılamaya çalıştığını söyledi.

5'te

Yaklaşan Kurban Bayramı öncesinde artan talebi karşılamaya çalışan bıçakçılar, yoğun mesai yaparak kurban bıçaklarını biliyorlar. Bıçakçılar şimdilik işlerinden memnun

5'te

Çağrı merkezi Mart'ta açılıyor

Türk Telekom Erzincan İl Müdürü Timur Sevim, inşaat çalışmaları devam eden Türk Telekom Bilişi Merkezi'nde incelemelerde bulundu

Kemal Arduç

Erzincan'da yüzlercesine iş kapısı olacağı vaatedilen Türk Telekom Bilişi Merkezi'nde çalışmalar gece gündüz demeden devam ediyor. İnşaat alanında incelemelerde bulunan Türk Telekom İl Müdürü Timur Sevim, 2010 yılının Mart ayında Erzincan'da "Bölge için önemli bir hizmet alanı ortaya çıkmış olacak" dedi.

5'te

TRT'de Üzümlü rüzgarı

TRT 1 sabah haberleri programında Erzincan'ın Üzümlü ilçesine canlı bağlantı yapılarak, Üzümlü hakkında tanıtım yapılarak ilçenin yiyecekleri ve özellikle Cimin Üzümü hakkında detaylı bilgiler verildi.

5'te

OBJEKTİF
Şefik ARAS

HASTANELER KONUSU VE KUŞKULAR

Tıkanı Sayfa 3'te

Dağcılık ve dağ kayağında önemli gelişmeler yaşanıyor

Dünya'nın sayılı kayak merkezlerinden biri olacağına inanılan "Ergan Projesi" nin hayata geçirilmesine ilişkin çalışmalar devam ederken; Bu konudaki gelişmelere paralel olarak da Türkiye Dağcılık Federasyonunun açıkladığı 2010 yılı faaliyet programında Erzincan'da birçok önemli faaliyetlere ev sahipliği yapacak..

Spor'da

Erzurumlu ciritçiler şampiyon oldu..

Erzincan'da 12 Kasım tarihinde başlayan ve 3 ilden 5 takım ve 60 sporcu katıldığı Atlı Cirit Türkiye Şampiyonası'nda Erzurum Akıncılar Atlı Spor Kulübü şampiyon oldu

5'te

Tarihten Sayfalar

AKÇAKOCA

Deniz Kuvvetleri (Donanma): Osmanlı Deniz Kuvvetleri, Karesi, Mendesi, Aydın gibi denizci beyliklerin hâkimiyet altına alınmasıyla sahip olunan gemi ve personeliyle kuruldu. İlk zamanlarda Karamürsel, Edincik ve İzmit'teki gemi inşâ tezgâhları, Sultan Birinci Bâyezîd Han (1386-1402) zamânında Gelibolu, Sultan Birinci Selim Han (1512-1520) zamânında Haliç, Sultan Birinci Süleyman Han (1520-1566) zamânında Süveys ve zamanla Rusçuk, Birecik tersâneleri kuruldu

Devamı Var

Sağ Ulufeciler

Savaşta ordunun ağırlıklarını ve hazineyi korurlardı. Ayrıca saltanat sancaklarını korurlardı. Sağ Ulufeciler,Osmanlı Devleti askeriyesinin Hassa Ordusu'nun Süvariler kısmında yer alırdı. Bu bölüğe Yeşil Bayrak da denilirdi. Sağ ulufeciler 120 bölükten oluşurdu. Sağ ulufeciler, seferde padişahın sağında yürüyen sipah bölüğünün sağında yürürlerdi.

Savaş meydanında ve ordunun konak yerinde ise, pâdişâh sancağının sağında dururlardı. Hazîneyi korumak bunların görevleri arasındaydı. Ulufecilerden toplam 7 kişi tayin edilen bölük subaşlığına Subaşı sıfatıyla sağ ulufecilerden 4 kişi tayin edilirdi.Ayrıca ordumuz için de büyük bir önemi vardı. Bu yüzden sağ ulufeciler osmanlı donanmasında yer almaktadır.

Sol Ulufeciler

Savaşta ordunun ağırlıklarını ve hazineyi korurlardı.

Sağ Garipler

Savaşta saltanat sancaklarını korurlardı.

Sol Garipler

Savaşta saltanat sancaklarını korurlardı.

Sağlık ve Hastalıklar

"Yanlış çanta" hasta ediyor!

Tercih edilen çantanın büyüklüğü ve ağırlığına göre kullanım şeklinin de değişmesi gerektiğine dikkati çeken Dalkılınç, "Modayı takip etmek adına yapılan yanlış tercihler, vücudun çeşitli bölgelerinde ağrıya yol açabiliyor. Yapılan çalışmalar özellikle büyük çantaların hatalı kullanımı nedeniyle boyun, omuz ve sırt problemlerinin görülme sıklığının arttığını göstermektedir" dedi.

Dalkılınç, son yıllarda moda olan büyük çantaların hacmi dolayısıyla daha fazla eşya taşınabilsin diye ağırlığının da arttığını, bunun da vücudun özellikle belli noktalarına binen yükü artırdığını söyledi. "ÖMÜRGADA EĞRİLİĞE NEDEN OLABİLİR". Çantanın omuzdan düşmemesi için, farkında olmadan omzun otomatik olarak yukarı kaldırıldığını anlatan Dalkılınç, şunları kaydetti: "Bunu test etmek çok kolaydır, omuz bölgesini gevşetti ğimizde çantanın omuzdan kaydığını ve düştüğünü görürüz. Omzu yukarıda tutmak için pek çok kas çalışır. Bu kasılı çantayı taşıdığımız sürece gevşeme imkanı bulamazlar. Böyle olunca da kan dolaşımı azalır ve kas çalışması ile oluşan atık maddeler artar.

Komik Fotoğraflar

bugün ne pişirsem'

Kütahya Köftesi

2 Çorba Kaşığı Tarhana,
2 Çorba Kaşığı Kıyma
1 Çay Bardağı Bulgur
1 Çay Kaşığı Karabiber,
Yeterli Miktarda Tuz, 1 Tatlı Kaşığı Kırmızıbiber
1 Çay Kaşığı Nane
1 Çorba Kaşığı Tereyağı
1 Kase Yoğurt,

Ön hazırlık olarak 2 çorba kaşığı tarhanayı bir miktar ılık suyla ıslatın. Takriben 1 saat sonra içine 1 çay bardağı bulguru ekleyin. Bulgurlar şişene kadar suyun içinde bekletin. Daha sonra bulgur ve tarhananın içine 2 çorba kaşığı kıyma, 1 çay kaşığı karabiber ve yeteri kadar tuzu ekleyin. Malzemeleri yoğurup, hamur haline getirin. Hamurdan misket büyüklüğünde parçalar alıp, kötteler yapın. Tencereye 3 su bardağı su koyun. Su kaynayınca köfteleri içine atın. Üzerine 1 kase yoğurdu dökün, 1 çorba kaşığı tereyağını tavada eritin. 1 tatlı kaşığı kırmızıbiberi ve 1 çay kaşığı naneyi içine atın. Karıştırıp köfteleri

FIKRA

Padişahın biri,
- Bana yalan söyleyebilene bir kilo altın ödülü veriyorum!
demiş. Yalancılar, hemen sarayın kapısında toplanmaya başlamışlar yıllarca. - Bir kuş, aslan kapısı önünden geçerken altınlarımı götürdü, - Burun nereden yalan?. Kuş kanadı kadar altınlarımı da kuzu kadar minik bir yavru. Kaçtı mı görmüyorum tabii! . - Komşu ülkede bir eşeğe kral olmak istiyorum. Ülkenin kralı, pencereden bakmakten hoşlanır. Taç da pencerenin altındaki eşeğin başına geçer. Taç kimin kafasındaysa, kral odur tabii!... - Padişahım, ben gökyüzünde bir ejderha gördüm. Altı ay sonra geri döndü! - Senin de bir eşeğin üstüne düşmüştür. Ağaç, sonbaharda yapraklarını dökünce, taksacak yer bulamayıp yere kondu. Böylece padişahı, her yalana gerçek bir sebep bulmuş ve kimse padişaha bu yalanlık dersini vermiyor. Ama bir gün bir Kayserli gelmiş.
- Padişahım, sen benim babamdan borç olarak altınlarımı almıştın. Şimdi geri istesem yalan olur. Yalandır dersen ödülümü ver. Yalan değil demiş.

Devamı Var

Şiir Gezgini

Aynlık

Gidiyor mutun diye sorma bana.
Gönderen sensin.
Ne terk etmeyi istedim seni,
Ne de daha yaşamadığımız bu aşkı toprağa gömmeyi.
Senin kadar öfkeliyim ben de.
Senin kadar endişeli...

Bir dokunuşunla bin kentı yıkacak güç verirdin bana
Ama inandıramadın seni.
Sen, sorgularken beni kafanda
Ben, gözlerinin içine bakıyordum kuşkuyla.
Bir tek sözün bağlardı beni sana.
Oysa sen hep sutmanın koynunda.

Aşkın içine bir kez girdi mi kuşku,
Teslim silr bedenleri de.
Sütten çıkmış ak kaşık değildim.
Ama yalanı sokmadım iki kişilik dünyamıza.
O dünya ki bazen minicik bir odada
Bazen kentin ortasında şekilliydi.
Nasıl da güzeldi...
Zaten varşın diye her şey güzeldi ama
Sen buna inanmadın. Ah bu sorular...

Yaşamak varken sevdayı delice,
Niye boğarız sorularla?
Nasıl ikna edebilirdim seni?
Ben, aşk dedikçe sen, dur dedin.
Ben, seninleyim dedikçe
Sen, hayır dedin.
Zaten az konuşan sen
Olumsuz ne kadar sözcük varsa
Bulup çıkardın ortaya.
Bense hiç bir şey diyemedim.

Ne kadar zarar vermişim sana meğer.
Nasıl değiştirmişim seni.
Oysa hiç böyle düşünmemiştim.
Kimseye zarar vermek istemem ben
Kimseyi olduğundan farklı bir hale getirmek istemem
Ama öyle oldu işte.
Demek ki, gitmelerin zamanı şimdi.

Coşkluğuna sığınır atlatırsın bu acıyı.
Konuşmelerimiz kalır aklında, ne sevda sözlerimiz.
Rahat değilim diyordun ya, rahat ol artık.
Gülüşlerini saklaman için bir neden kalmadı.
Tedirginlerinin sebebi de kalktı ortadan.

Mehmet Coşkundeniz

Kıssadan Hisseler...

SARI KIZ

Ama, iş evlenmiye geldi mi hayır diye dayatmalar...

Bütün bunlar niçin? Sonra, mademki iş bu hale geldi. Geçeklerin bu lekeyi temizlemek gerek.

Ertesi gün adamcağız, kümesten kazıları çıkarmış, Sarı Kız'ı yanına almış. Varmışlar Kazdağı'na... Kazma, biraz kaz gödelim demiş ama niyeti, bir punduna gelinip yanıcıza aşağı inmekmiş. Sarı Kız, orada kaderiyle başbaşa kalacak. Kazda'nda, bir gece geceleyip de sabaha sağ çıkan yok ki kızı çıksun. Orada öür gider, babası da âlemin dilinden kurtulur. Sarı Kız, babasının niyetini yüreğinden okumuşmuş.

Ardından bakmış da "-Haydi güle güle, var selâmetle", demiş, kazlarını sure sürü tepelere doğru yürümüş.

Babasının iki gözü ile çeşme gibi sel sel ağlarmış. Kazdağı'nın ayazı yüzüne vurduksa "-Vay kızım, Sarı kızım" diye dovlanırmıştı.

Ne ki korktuğu gibi Sarı Kız ölmemiş. Onu bir zaman sonra oduncular Kazdağı ormanlarında dolaşırken görüvermişler. Vay, ödümüzü patlattın bizi ağlatmış. Kızı ölmüştüm dediydi

Meşreyi haber alınca, iç pışmanlık eleşiyle alev alev yanan Sarı Kız'ın babası, seyrisin mi, dövünsün mü? Yarmasını sırtına almış, başlamış yokuşu tırmanmaya. Hey demişler , kar var, tip var, delirdin mi?

Artık bunlan kim dinler? Bir solukta yolun yarısını gitmiş, Ortalık göz gözü görmüyormuş. Derken onunde bir ışık belirmiş.

Devamı Var

Karikatür

BİLİMTEKNOLOJİ

Devler fiyat kırdı

Devler fiyat kırdı PC pazarı parlandı

Global kişisel bilgisayar (PC) pazarında üçüncü çeyrek sonuçları geldi.

Araştırma şirketi Gartner'in tahmlarına göre, 2008'in üçüncü çeyreğine göre yüzde 0.5 artarak 80.9 milyon adetlik satışla ilgili tahmnemde beklentilerin üzerinde bir rakam yakalandı.

Üçüncü çeyrekte 6.6'lık düşüş beklenirken artış sağlanmasında ucuz-hafif laptop kategorisindeki güçlü satışlar, önemli etken.

Pazara bakılığında HP, yüzde 20'ye yakın payla liderliğini korurken, ikinciliği Acer, üçüncülüğü de Dell aldı. Bir önceki yıla göre performansta Tayvanlı Acer'in yüzde 23.6 büyümesi dikkat çekiyor. Diğerleri'nin aşağı doğru hareketi sebebi ise krizle birlikte markaların fiyat düşmesi olarak açıklanabilir.

Pazarın lideri HP, hızlı Acer Üretici Satışlar Pazar payı Büyüme (Bin adet) (3Ç/09) (Yıl/Yıl)

HP	16.120	19.9	9.0
Acer	12.484	15.4	23.6
Dell	10.343	12.8	-6.7
Lenovo	6.878	8.5	15.8
Toshiba	4.036	5.0	10.8
Diğerleri	31.003	38.3	-11.2
Toplamı	80.864	100	0.5

5'İ BİRYERDE

1 Oyun endüstrisinin çamaşırcısı mi Electronic Arts, Facebook, iPhone gibi platformlara oyun yapan Playfish'i alıyor. İş, yatırımlarla birlikte maliyeti 400 milyon dolar olacak

Devamı Var

TSE'ye göre kurbanlık

Kurban Bayramı sebebiyle kurban alacak vatandaşların alacakları kurbanlıkların TSE özelliklerine uyup uymadığına dikkat etmeleri gerektiği bildirildi.

Kurban Bayramı sebebiyle kurban alacak vatandaşların alacakları kurbanlıkların TSE özelliklerine uyup uymadığına dikkat etmeleri gerektiği bildirildi.

TSE Giresun Temsilciliği'nden yapılan yazılı açıklamada, Kurban Bayramı'nın yaklaşmasıyla kurbanlık satışlarının başladığına dikkat çekildi. Açıklamada, kurbanlık olarak koyunlarda toklu, şişek, öveç, marya ve koç, keçide ise çebiç, seis, gezdan, erkeç, teke, kısr ve teke; sığırlarda da boğa, düve, boğa, inek ve öküz olanların yapılması gerekliliği belirtildi.Kurbanlıkların sağlıklı olanlarının satın alınmasına özen gösterilmesi istenilen açıklamada şunlar kaydedildi:

"Hayvanlarda standardı belirleyen unsurlar adaleleri, butları, boyut çıkıntıları, boyun vücut oranları, karın sarkma durumları sınıf özellikleridir. Koyunlarda kavram noktaları besicilik ve yağ tutma durumu, usulüne uygun el yoklamalarıyla dıştan belli olan bel, cidago ve kürek bölgelerinde geç gelişen, sağrı, döş ve kuyruk noktalarından erken gelişen noktalardır"

Koyunların tam yağlı, yağlı, yarım yağlı ve az yağlı olmak üzere dört sınıfa ayrıldığı vurgulanan açıklamada, "Buna göre, bütün kavram noktaları ve kuyruğu tam dolu ve sert elastiki kıvamda olan koyun, tam yağlı koyundur.

Erken gelişen kavram noktalarının dolgun ve sert elastiki, geç gelişen kavram noktaları ve kuyruğu az dolgun ve yumuşak kıvamda olan koyun, yağlı koyun. Geç gelişen kavram noktaları ve kuyruğu gevşek ve iyice yumuşak, erken gelişen kavram noktaları ve kuyruğu az dolgun ve yumuşak elastiki kıvamda olan koyun yarım yağlı koyundur. Bütün kavram noktaları ve kuyruğu boş ve gevşek kıvamda olan koyun ise az yağlı koyun olarak adlandırılmaktadır" denildi.

Kurbanlık taşınmasıyla da alakalı bilgilerin verildiği açıklamada, şunlar kaydedildi:

"Kurbanlık taşınması, ölüm, yaralanma, ezilme ve sıkışmaları, fire ve sarsıntıları azaltacak tedbirler alınarak soğuğa-sıcağa, rüzgara ve yağışa karşı korunyacak, yeterli havalandırma şartlarında, seri ve süratli araçlarla yapılmalıdır. Uzak mesafeli taşımalarda, yemleme ve sulama molaları verilmelidir. Kurbanlıkların araçlara bindirilmesi bakıcıları tarafından itinayla yapılmalıdır. Kesim işleminden 24 saat öncesine kadar beslenmeli ve barındırılmalıdır."

HASTANELER KONUSU VE KUŞKULAR

Objektif

Sefik ARAS

Geçtiğimiz hafta içinde, geniş bir katılımla yapılan "Erzincan'ın Ekonomik Durumunun Değerlendirilmesi" toplantısında, daha ziyade devletten yada Mahalli İdare'den beklentiler konuşuldu.

Sözü edilen toplantıda, Erzincan şehir merkezindeki iki hastanenin kapatılacağına ilişkin söylemlerin ağızdan, ağıza dolaştığı belirtilerek tepkiler ifade edildi. Denilebilir ki toplantıda en fazla ilgiyi çeken ve alkış toplayan konulardan biri buydu.

Sağlık Bakanı Prof. Dr. Recep Akdağ, önceki gün Erzincan'a geldi. Demokratik açılım, domuz gribi aşısı ve hastaneler konusunda tetkik ve temaslarda bulundu.

Bakan Akdağ, hastaneler konusuyla ilgili olarak yaptığı açıklamada, şöyle diyor.

"Bir üniversitenin araştırma ve eğitim hizmetlerini Sağlık Bakanlığı'nın imkanlarında üniversiteye açarak birlikte yapıyoruz. Bu tıp fakültesinin işlemlerini çok kolaylaştırıyor. Bizim şu anda Sakarya'da, Rize'de ortaya koyduğumuz örnekler var. Erzincan'da da muhtemelen böyle yapacağız.

Erzincan'da mevcut hastanelerin iki sininde tadilat görmesi gerekiyor. Özellikle büyük hastanenin bazı binalarının depremle ilgili problemleri var. Revizyon yapabilmek için diğer hastaneye hizmeti götürmek gerekiyor. Elimizdeki tüm binaları; yani yapacağımız ve mevcut hastane binalarını Erzincanlıların hizmetinde tutmaya devam edeceğiz."

Bu açıklamalar gösteriyor ki; Öncelikle Erzincan merkezindeki büyük hastane; Araştırma Hastanesi yapılmak üzere başlatılan projedeki 10 bloktan 4 blokun kaba inşaatı tamamlandıktan sonra, inşaatı durdurulan ve Sağlık Bakanlığına devredileri alanda yeni bir ihale ile Devlet Hastanesi ek binası adıyla yaptırılan 200 yataklı hastaneye taşınacak. Mevcut hastanelerde yapılacağı ifade eden revizyondan sonra tekrar hizmete sunulacak.

Demek oluyor ki, hemşehrilerimizin, mevcut devlet hastanelerinin hizmet dışı kalacağına ilişkin kuşkuları yersiz değil. Gerçekterde henüz belirlenmeyen bir süre içinde olsa, hastanelerin kapanması gündemdedir.

Gelişmelere bakıldığında: Erzincan'da 1991 yılında inşaatına başlanarı ve yatırım programlarında "500 yataklı Erzincan Araştırma ve Uygulama Hastanesi" adıyla yer alan projeden hiç söz edilmediğini görüyoruz.

O demek ki, Erzincan'da Tıp Fakültesi açılmasına rağmen Erzincanlı hemşehrilerimizin asıl beklentisi olan "Araştırma Hastanesi" gerçekleşmeyecek. Ve Erzincandaki hastaların kim bilir daha ne zamana kadar, Erzurum, Sivas, Trabzon araştırma hastanelerine sevkedilmesi olayı devam edecek.

Keşke mümkün olsaydı da, Erzincan Tıp Fakültesi Araştırma Hastanesi Projesi gerçekleştirilseydi. O takdirde günümüzde kuşkuya ve tepkiye yol açan Erzincan merkezindeki devlet hastanelerinin sözü edilen alana taşınması gündemde olmazdı.

Malatya TSO Humus heyeti ile görüşme yaptı

Malatya Ticaret ve Sanayi Odası ile Suriye'nin Humus Kenti Ticaret Odası arasında ikili görüşmeler

Malatya Ticaret ve Sanayi Odası ile Suriye'nin Humus Kenti Ticaret Odası arasında ikili görüşmeler yapıldı.

Malatya TSO Salonundaki toplantıda TSO Genel Sekreteri Sait Kaçmaz tarafından Suriye heyetine TSO hakkında bilgiler verildi. Kabadayı, TSO'nun yaklaşık 6 bin 500 üyesi bulunduğunu söyledi. Malatya TSO Başkanı Hasan Hüseyin Erkoç, Suriye Heyetini Malatya'da görmekten mutlu olduklarını söyleyerek, "İlişkileri çok iyi seviyelere çıkartmak, ticaret ve sanayi odalarının görevidir. Yıllar önce komşu ülkelerle olan sorunlardan dolayı Türkiye çok ciddi sıkıntılar çekti. Sağlanan diyalog ve güzel ilişkiler neticesinde iki ülke halkı da birbirini çok yakından tanıma fırsatı buldu. Gelecekten umutluyuz. Bölge insanımız refahı hak ediyor. Bölge insanı, daha çok üreterek, bölge insanın geleceği için daha çok çalışmak durumundadır" dedi.

Humus Ticaret Odası Başkan Yardımcısı Haldun Akhras ise Suriye ve Humus ekonomisi hakkında bilgiler vererek, Türkiye ile olan ticareti daha da büyütmek istediklerini söyledi. Türkiye-Suriye Serbest Bölgesi kurulması için protokolün imzalandığını belirten Akhras, Suriye'de vergi ve gümrük için para alınmadığını söyleyerek, şuanda Suriye'de ve Humus'ta Türkiye'den gelecek olan işadamlarının yapacağı çok sayıda iş alanı bulunduğunu kaydetti. Yapılan konuşmaların ardından Suriye Heyeti Malatya TSO'ya plaket sundu. Malatya TSO tarafından ise Suriye heyetinde bulunanlara kayısı ikram edildi.

Kur'anı-ı Kerim'i güzel okuma yarışmayı yapıldı

Kur'an-ı Kerim'in insanlığa sunduğu mesajının daha iyi anlaşılabilmesi için çalışmalarını sürdüren Kur'an'ın Anlamıyla Buluşmak (KAB) Platformu tarafından Kur'an-ı Kerim'i ve yüce Mealini güzel okuma yarışması düzenledi.

Türkiye'nin 41 ilinde organize edilen ve finali İstanbul'da yapılacak olan yarışmada Erzurum'da yaptan elemelerde başarılı olan 10 yarışmacı bugün Lala Paşa Camiinde dereceye girebilmek için yarıştı.

KAB Platformu yetkililerince yaptan açıklamada, yarışmanın, Kur'an-ı Kerim'i okuma, dinleme ve anlama kültürünü geliştirmek, güzel okuma üslubunu genç kuşaklara aktarmak, güzel okuyan yetenekleri ortaya çıkarmak olduğunu belirttiler.

30 Mayıs 2010 pazar günü İstanbul'da Türkiye finalinin yapılacağı açıklanırken, illerde 1. olan yarışmacılara bin, ikincilere 750 ve üçüncülere 500 TL, Türkiye finalinde ise 1. olana 10 bin TL ve Umre ödülü verileceği bildirildi.

H. İbrahim Özdemir'in
"Eyvah"
adlı romanı
Osmanlı dönemindeki
Erzincan tarihine
ışık tutuyor.
doğu yayınları
V. Recep Yazıcıoğlu
Cad. No: 57 ERZİNCAN

Son Dakika, Siyaset, Ekonomi, Sağlık, Spor, Sanat, Tarım ve daha neler neler
www.dogugazetesi.com.tr

SATILIK ARSA
Ergenekon bulvarı üzerinde bulvara cephe satılık ticari arsa
Mür. 0542 890 77 50 0536 844 16 96

SATILIK ARSA
Akyazı Beldesinde satılık 13 dönüm arsa
Mür. 0542 890 77 50 0536 844 16 96

'Osmanlıyı doğru ve objektif okumalıyız'

Erzurum'da Üniversite Kitabevi'nce düzenlenen geleneksel pazar söyleşilerinin bu yılki ilk konuğu tarihçi yazar Muzaffer Taşyürek oldu. Üniversite Kitabevi'nde düzenlenen söyleşide tarihçi yazar Muzaffer Taşyürek, "Osmanlıyı doğru ve objektif okumalıyız" dedi

Erzurum'da Üniversite Kitabevi'nce düzenlenen geleneksel pazar söyleşilerinin bu yılki ilk konuğu tarihçi yazar Muzaffer Taşyürek oldu.

Üniversite Kitabevi'nde düzenlenen söyleşide tarihçi yazar Muzaffer Taşyürek,

"Osmanlıyı doğru ve objektif okumalıyız" dedi.

Osmanlı'dan kopmanın mümkün olmadığını dile getiren Taşyürek, "Geçmişini bilmeyen bugünü anlamakta zorlanır. Tarihçiler arasında fikir ayrılığının olması doğaldır. Ancak bu, gerçekleri yanlış aktarmayı gerektirmez. Tarih derslerini öğrencilere sevdirecek şekilde anlatmak gerekir. Tarihi popülerleştirmek yerine güncelleyerek okumak daha doğrudur" diye konuştu.

Taşyürek, "Kızıl Sultan mı Ulu Hakan mı? Osmanlı İmparatorluğu'nun en tartışmalı padişahlarından biridir Sultan II. Abdülhamid Han. Tahtta geçirdiği 32 yıllık süre bir kısım yazarlar tarafından "devr-i istibdat" olarak nitelendirilmiştir. Kurduğu istihbarat teşkilatı "Yıldız" nedeniyle paranoyak olduğu iddia edilmiştir. Vefatının ardından kendisine haksızlık yapıldığı bizzat onu suçlayanlar tarafından kabul edilen Sultan II. Abdülhamit ile ilgili tartışmalar devam ediyor. Vahdettin hain miydi? 36. Osmanlı padişahı Sultan Mehmet Vahdettin'in en büyük talihsizliğiydi yıkılmak üzere olan bir imparatorluğun başına geçmek belki de. 1918 yılında kâğıt üzerinde bitmiş bir devletin padişahı olarak Sultan Vahdettin'in yapacağı çok da bir şey yoktu aslında. Ancak "Hain miydi, değil miydi? Vatanı İngilizlere sattı mı satmadı mı?" tartışmaları henüz bitmiş değil. Kimileri onun hain olduğunu elindeki belgelerle tescillemeye çalışırken, kimileri de Nutuk'tan değişik satırlar okuyarak Kurtuluş Savaşı'nı kendisinin başlattığını iddia ediyor. Fatih öldü mü öldürüldü mü? Sultan II. Mehmet (Fatih) İstanbul'u fethederek çağ açıp çağ kapayan ender insanlardan biri. Kuşkusuz İstanbul'u fethetmek o'nu Hıristiyan dünyasının düşman bellemesi için yeterli bir sebepti. Fatih İstanbul'un fethinden sonra Doğu'ya sefere çıkarken Gebze'de vefat etti. Ölümüne ilişkin değişik rivayetler ise herhangi bir belge bulunmaksızın bugün bile devam ediyor. İddiaya göre Sultan Fatih eceliyle değil, Venedik ajanı Yakup Paşa tarafından zehirlenerek öldürüldü. Buna kaynak olarak da Fatih'in Venedikliler tarafından 14 defa suikaste maruz kalması gösteriliyor" dedi.

OSMANLI GERÇEKTE NE ZAMAN KURULDU?

"Tarih derslerinde hepimiz Osmanlı İmparatorluğu'nun 1299 yılında kurulduğunu okumuşuzdur" diyen Taşyürek, şunları söyledi "Ünlü tarihçi Prof. Dr. Halil İnalcık ise geçtiğimiz günlerde ortaya attığı bir iddia ile bütün varsayımları alt üst etti. İnalcık'in elindeki kaynaklara göre Osmanlı İmparatorluğu 1302 yılında kuruldu. 70 yıldan beri bunu anlatmaya çalıştığını ifade eden İnalcık'in ortaya attığı bu iddia şimdilerde sadece tarihçilerin değil, medyanın da odağında."

KÜPELİ RESİM YAVUZ'A MI AİT?

"Tarih kitaplarında Yavuz Sultan Selim bahsinin geçtiği hemen her yerde karşımıza çıkan pos bıyıklı küpeli bir Yavuz resmi var. Yıllardır Yavuz Sultan Selim'in resmi diyerek incelediğimiz hatta kimimizin duvarına astığı bu resim, iddialara göre aslında Yavuz Sultan Selim'in değil, İran şahı Şah İsmail'in resmi. Bu gerçeğin ortaya çıkması da yıllardan beri tartışıla gelen "Yavuz küpe takıyordu" iddialarına inceden inceye gülümsüyor"

ALBAYRAK GAZETESİ İLE İLGİLİ TEPKİLER

Tarihçi ve yazar Muzaffer Taşyürek, Murat Bardakçının Albayrak gazetesiyle ilgili yaklaşımı konusundaki bir soruya ise şu şekilde cevap verdi:

"Murat Bardakçı'nın Albayrak Gazetesi'nin hazırlanmasına yönelik eleştirilerinde haklılık payı olabilir ancak olaya yaklaşım uslubunu yadırgadığımı belirtmeliyim. Osmanlıyı batılıların gözüyle okumaktan kurtulmak gerekir. Osmanlı devleti Erzurum'a çok önemli hizmetler yapmaya çalışmıştır. Tarihi popülerleştirmeden okumalı. Tarihin günlük hayata konu olduğu günden bu yana, popüler tarih kavramını kullanmaya başladık. Akademik tarih-bilimsel tarih aynımı her zaman aklımızın bir köşesinde tuttuğumuz için tarihin bu şekilde anlatılmasını popüler tarih olarak ifade ettik. Akademyanın kuralları içinde yazılan bir tarih değil, daha geniş kitlelerin ulaşıp anlayabileceği bir tarihi kastediyoruz popüler tarih derken. Prof. Dr. Halil İnalcık'ın Popüler Tarih ve Bilimsel Tarih Üzerine Görüşlerini paylaşmak istiyorum: 'Popüler tarih üzerinde ne düşündüğümü soruyorsunuz. Genellikle, halk, önemli tarih olaylarını kahramanları romanlarda popüler dergilerde ve öteki yayın araçlarında izlemekten büyük zevk alır. Bu çok doğaldır. Batı'da, eskiden beri hikâye-hikâye tarih literatürü çok yaygındır. Türkiye'de son zamanlarda böyle bir edebi sektör ortaya çıktı. Hurrem Sultan, Fatma Sultan Fatih ve Fetih bunun gibi konularda bu tarz birçok eser yayınlandı. Popüler tarih kuşkusuz bir ihtiyaca yanıt vermektedir. Bunun yanında bilimsel, akademik tarih belgelere göre tarihi olay ve kişileri, gerçeğe en yakın bir biçimde tespite çalışır. Bu tespitler popüler tarih yayınlarına ve halkın zihninde yerleşmiş doğru-yanlış görüşlere ters düşebilir. Tarihçilerin ciddi bilimsel tespitleri, popüler yayınlara ya hiç yansımaz yahut zamanla kısmen yansır. Biz akademik alanda çalışanlar için çoğu kez gerçekleri anlatmak imkansızdır. Zihinlerde yerleşmiş efsaneleri hurafeleri düzeltmeye kalktığınız zaman bazen sert tepkilerle karşılaşırsınız. Mesela İstanbul fethi veya Fatih hakkında halk arasında yaygın yerleşmiş birtakım imgeler vardır. Onların yanlış yönlerini düzeltmeye kalkarsanız sert bir tepki alırsınız, böylece popüler tarih ile akademik tarih arasında her zaman çelişki, hatta çatışma kaçınılmazdır. Popüler tarih okuyan aydın kişi bunda hayalin ulusal duyarlılığın payı olduğunu bilir. O zaman mesele kalmaz. Ama efsane ve hurafeleri benimseyenler karşısında bizim için söylenecek söz yoktur. Ancak, bazı akademik tarihçilerin efsane ve hurafelerden kendilerini kurtaramadıkları da bir gerçektir. Ben, popüler tarih-akademik tarih aynımına çok da değer atfetmiyorum. Tarih tarihtir, bunu düzgün yapmak vardır, yapmamak vardır. Popüler tarih, daha önce bir akademik camia için yapılan çalışmaya biraz okumasını kolaylaştırarak kitleye sunmaktır, popülerleştirmektir."

Muzaffer Taşyürek, söyleşinin sonunda bireykitap'tan yeni çıkan 'Panaroma Osmanlı' kitabını imzaladı.

İş Kur'dan meslek edindirme kursları

Türkiye İş Kurumu Erzurum İl Müdürü Ahmet Tacettin Ötügen, 2009 yılında Erzurum ve ilçelerinde, Meslek Edindirme Kursları ve Toplum Yararına Çalışma Programlarında büyük gelişme sağladıklarını belirterek, İş Kur olarak iş gücü yetiştirme eğitim projelerine önem verdiklerini kaydetti.

Türkiye İş Kurumu Erzurum İl Müdürü Ahmet Tacettin Ötügen, 2009 yılında Erzurum ve ilçelerinde, Meslek Edindirme Kursları ve Toplum Yararına Çalışma Programlarında büyük gelişme sağladıklarını belirterek, İş Kur olarak iş gücü yetiştirme eğitim projelerine önem verdiklerini kaydetti.

İş Kur Erzurum İl müdürü Ahmet Tacettin Ötügen, Erzurum İl genelinde ilçeler ve beldeler dahil çeşitli dallarda proje başlatıldığını ve bu programların uygulanmasında mesleği olmayan bir çok gencin bu kurslar sayesinde meslek edindiğini söyledi.

İşsiz yüzlerce gencin ekonomik krizin yaşandığı bir dönemde istihdam edildiğini dile getiren Ötügen, "İş Kur olarak Erzurum ve ilçelerinde, bir çok dalda kurslar açtık açmaya da devam ediyoruz. Kurslarla ilgili bizlere ilçelerden gelen talepler doğrultusun da isteğe bağlı olarak da Sosyal Yardımlaşma ve Dayanışma Vakıfları İşbirliği ile kurs başlatıyoruz. İlçe kaymakamlarından gelen istekleri dikkate alarak, bu istek doğrultusunda Meslek edindirme kursu başlatıyoruz. Kursa gelen gençlerimize İş kur tarafından asgari ücret düzeyinde ücret ödeyerek ekonomik katkıda sağlıyoruz..Bu yıl Erzurum Horasan İlçesinde, Çini işlemeciliği ve seramik işlemecili olarak iki kurs başlattık. Bu kurslarda 40 kişi eğitim alıyor. Horasan ilçe Kaymakamlığı tarafından talep edilen kursu başlatarak ilçede yüz kişinin meslek edinmesine vesile olundu" diye konuştu.

Horasan'da kursların başlaması için yoğun gayret gösteren ilçe kaymakamı Mahmut Ağbal'a özvenli çalışmasından ve desteklerinden dolayı teşekkür eden Ötügen, "Horasan ilçe kaymakamlığı bu yönde büyük çalışmalar yapıyor, işlenen çinilerin pazarlamasında da elimizden gelen gayreti gösteriyoruz, işlenen çinilerin pazarlanmasıyla ilçede bir çok işsiz gencimiz iş sahibi olarak aile geçimlerini sağlıyorlar" dedi.

Mesleki eğitim kurslarından mezun olan kursiyerlerin, kurs bitiminde Milli Eğitim Onaylı diploma sahibi olduklarını hatırlatan Ötügen, üretkenliğin devam etmesinin yolunun mesleki eğitimlerin verilmesinden geçtiğini sözlerine ekledi.

Pasinler Diş Sağlığı merkezi kapasitesini artırdı

Her gün ortalama 120 hastanın tedavi gördüğün Pasinler Diş Sağlığı Merkezi çevre ilçe ve köylere de hizmet veriyor.

Vatandaşlar merkezdeki doktorların yakın ilgisinden dolayı burayı tercih ettiklerini belirtiyorlar Pasinler Diş Sağlığı merkezine gelen hastalar, doktorlarının yakın ilgileri karşısında diş bakımı ile ilgili sorunlarını zamsında gördüklerini belirterek, Erzurum'a gitmek yerine Pasinler Diş Sağlığı Merkezine gitmeyi tercih ettiklerini söylediler. Diş merkezine gelen hastalar, Ağız ve diş sağlığı sorunlarını çok rahat bir şekilde yaptırdıklarını, merkezdeki doktorların kendilerine yoğun ilgi gösterdiklerini, yakın olması nedeniyle de yol masraflarının daha az olması nedeniyle Pasinler Diş Sağlığı merkezine Geldiklerini belirttiler.

Pasinler'de Diş Sağlığı Merkezi sayesinde Diş bakımı, Kanal tedavisi, diş temizleme, diş yapımı sorunlarını zamanında beklemeden yaptırdıklarını dile getiren vatandaşlar. "Merkezdeki hizmet veren personelin güler yüzle hizmet vermesi bizleri memnun ediyor.

Çağrı merkezi Mart'ta açılıyor

1'den devam

Türk Telekom İl Müdürü Timur Savaş basın mensupları ile birlikte yaptığı incelemenin ardından yaptığı açıklamada: "Erzincan'da Türk Telekom'un en büyük yatırımını gerçekleştirmekte. Yaklaşık bir buçuk ay önce başlayan Erzincan Türk Telekom Bilişim Merkezi'nin inşaatı yıl sonunda bitirilmesi hedeflenmekte. Çalışmalar çok hızlı bir şekilde devam etmekte. Ancak bir takım aksiyonlar çıkınca yaklaşık bir buçuk yıl bir gecikme söz konusu oldu. Bugün itibariyle 130 kişi 3 vardiye olarak inşaat ta çalışıyor. Beton işlerini tamamlandı. İnce işçiliği devam ediyor. Yaklaşık 17 bin metrekare alana sahip olan inşaatımız tamamlandığında 1200 kişi istihdam edilecek. Burada kurulacak olan bilişim merkezi 3 vardiye olarak çalışacak ve tüm Türkiye ye hizmet verecek. En üst katta modern bir Türk Telekom İl Müdürlüğü hizmet alanı oluşacak. Aşağıda zemin katta da yine Türk Telekom' un standart konsept müşteri hizmetleri salonu işletmeye açılacak. Bir aksilik çıkmazsa 2009 yılı sonu ile inşaat Türk Telekom tarafından teslim alınacak. Mart ayında da yine bir aksilik olmazsa buraya taşınılacak. Öncelikle Ulaştırma Bakanlığı'nın çağrı merkezi buraya taşınacak. Bunu takibinde sınavları devam eden AssisTT tam teşekküllü olarak burada çalışmaya başlayacak. Umuyoruz ki; Mart ayı içerisinde burada büyük bir iş istihdamı sağlanmış ve ilimiz için, bölgemiz için çok önemli bir hizmet alanı ortaya çıkmış olacak" diye konuştu.

TRT'de Üzümlü rüzgarı

Kemal Arduç

TRT 1 ekranlarında yayınlanan sabah haberleri programının Pazartesi gün ki canlı bağlantı bölgesi Üzümlü ilçesi oldu. Son günlerde gündemi meşgul eden Genetik yapısı değiştirilmiş ürünler (GDO) konusunun işlendiği programda Üzümlü ilçesinin doğal, organik ürünleri hakkında detaylı bilgiler verildi. Yönetmenliğini Mustafa Bingöl, sunuculuğunu Müslim Demircan, kameramanlığını ise Muhammet Ali Civelek ve Ertaç Koçak'ın yaptığı program yaklaşık 35 dakika sürdü. Sonbahar mevsiminin doğaya verdiği güzellikler içerisinde hazırlanan doğal ürünler sofrası, kahvaltı sofrası ve tandır ekmeği yapımı seyircilerle paylaşıldı. Program'da sunucu Müslim Demircan'ın sorularını yanıtlayan ve programa evinin kapılarını açan Yusuf Aksun ve Bekir Aksun'a, Hüseyin Tatoğlu ve Hasan Keleş yardımcı oldu. Samimi bir hava içerisinde geçen programda Üzümlü ilçesinde doğal olarak yetiştirilen Cimin Üzümü detaylı bir şekilde anlatılırken özellikleri de canlı olarak ekranları başında ki seyircilere gösterildi. Üzümlü'nün meyve ve sebze yetiştiriciliği hakkında ki bilgilerin verilmesinin ardından tandır başında ekmek yapan hanımlardan ekmek yapımı hakkında bilgiler alındı. Tandır ekmeğinin ardından bayanlar tarafından hazırlanan bölgeye ait kahvaltılıkların bulunduğu sofraya geçilerek hanımlardan yiyecekler hakkında bilgiler alınıp bir de izleyenlere yemek tarifi sunuldu. Programın son bölümünde ise yaz mevsiminde yetiştirilen doğal ürünlerin kış mevsiminde tüketilmesi için neler yapıldığı hakkında bilgiler verildi, Her dakikası dolu dolu geçen program ekranları başında ki seyircilere hoş vakit geçirtti.

Aziziye'de asfalt atağı

Aziziye Belediyesi asfalt yama çalışmalarını aralıksız sürdürüyor. Fen işleri Müdürlüğü ekiplerinin yaptığı asfalt çalışmaları kapsamında ilçeye bağlı Alaybeyi, Sarıyayla, Kahramanlar ve Özbilen köylerinin yollarında asfalt yama çalışması yapıldı.

Aziziye Belediyesi asfalt yama çalışmalarını aralıksız sürdürüyor. Fen işleri Müdürlüğü ekiplerinin yaptığı asfalt çalışmaları kapsamında ilçeye bağlı Alaybeyi, Sarıyayla, Kahramanlar ve Özbilen köylerinin yollarında asfalt yama çalışması yapıldı.

Aziziye Belediye Başkanı Fatih Cengiz, hizmet alanı olarak Erzurum'un en büyük ilçelerinden biri olduklarını söyledi. Belediye imkanlarını en verimli şekilde kullanarak hizmet ürettiklerini belirten Başkan Cengiz, halkın hizmetin en güzeline layık olduğunu ve tüm imkanları bu noktada seferber edildiğini ifade etti.

HİZMET SEFERBERLİĞİ

Göreve gelir gelmez ilçede bir hizmet seferberliği başlattıklarını kaydeden Başkan Cengiz, "Bir yandan ilçemize gelir getirecek potansiyelleri harekete geçirirken, diğer yandan belediyeciliğin öncelikli görevleri arasında yer alan rutin hizmetleri aksatmamaya özen gösteriyoruz. Bu kapsamda Dadaşkent'te kurumların yaptıkları kazı çalışmaları nedeniyle cadde ve sokaklarımızda önemli tahribatlar meydana gelmişti. Milli Egemenlik Caddemizi Büyükşehir Belediyesi asfaltladı. Ara sokaklarda da belediye Fen İşleri Müdürlüğü ekiplerimiz yoğun bir şekilde asfalt yama çalışmalarını sürdürüyor. Bununla birlikte ilçemizi bağlı köy yollarında da asfalt yama çalışmalarına hız verdik. İmkanlarımızı zorlayıp kaynak oluşturdukça gerek ilçe merkezinde ve gerekse köy yollarında asfaltlama çalışmalarımız sürdüreceğiz."

BOŞA HARCAYACAK PARAMIZ YOKTUR

Aziziye'nin yasanabilir bir ilçe görünümüne kavuşacağına vurgu yapan Başkan Fatih Cengiz, "Park, bahçesi, caddesi, sokağı, yeşil alanı ve yollarıyla örnek bir ilçe oluşturma arzusundayız. Elbette ki bütün bunlar bir ilçenin yaşam kalitesini artırmaz, halkımızın huzuru ve refahı için nitelikli hizmet üretebiliriz. Bunun mücadelesini veriyoruz. Bunun için gücümüzü gündüzümüze katarak, hiçbir ayrım yapmadan tüm mahalle ve sokaklarımıza eşit hizmet götürüyoruz. Bunları yaparken iyi bir plan ve çalışma programı hazırlıyoruz. Bütün kanallarımızı ve kaynaklarımızı en verimli şekilde kullanmak zorundayız. Milletimizin ödediği vergilerden aldığımız kaynaklarla hizmet ürettiğimizden, donatımızın tek kuruşunu dahi boşa harcamadan en verimli şekilde kullanıyoruz. Bizim ne boşa harcayacak tek kuruşumuz paramız, ne de kaybedecek zamanımız var. Onun için hem zamanımızı, hem de kaynaklarımızı halkımıza hizmet için seferber etmiş durumdayız." ifadesini kullandı.

Belediye ekiplerinin asfalt çalışması yapılan köy muhtarları da Başkan Cengiz'e teşekkür ederek, halkılarını hakkına ilçenin yüreğini ilçeye hizmet eden adamış bir belediye başkanına sahip olduğumuz için mutluyuz diyerek hanımlarının dile getirdiği

Kaçak yapılar savcılığa sevk edildi..

1'den devam

Söz konusu kaçak yapılarla ilgili belediye; mal sahibi ve kiracılara yönelik uyarılarda bulunmasına rağmen düzeltmeye gitmeyen hak sahipleri mahkemeye verildi.

Erzincan Belediyesi İmar Müdürlüğü tarafından hazırlanan dosyalar Erzincan Adliyesine gönderilirken; şikayet konusunun başında özellikle sigara yasağından sonra binaların ikinci yada üçüncü katlarında sıklentli yapılanların üzerinde durduğu belirtildi. Konuyla ilgili olarak bilgi aldığımız Erzincan Belediye Başkanı Yüksel Çakır, "Daha önceden vatandaşlarımızı uyarmıştık. İmar ve fen yönünden aykırı olan kaçak yapıları biz yıkmıyoruz ancak tespit edilenleri mahkemeye sevk ediyoruz. Geçtiğimiz bir hafta içensinde 10'a yakın imara aykırı yapı dosyası savcılığa gönderildi. İmar ve fen yönünden kaçak olan yerleri, kamu alanının içine giren yerler, yeşil alanlara işletme açılan yerler ve görüntü kirliliği oluşturan, pergole ve sunta ile kapatılmış yerlerin tamamı gözden geçiriliyor. Aykırı yapılar hakkında yasal işlem başlatılacak." dedi.

İmar revizyonu çalışması ile birlikte Erzincan'da yapılarımada önemli değişiklik olacağını kaydeden Başkan Çakır, mahkeme kararının ardından yıkımların ardından uygun şartlarda yeni düzenleme yapıldığı takdirde çevrenin güzel bir görünüm kazanacağını düşündüklerini söyledi.

Bıçakçıların bayram mesaisi...

1'den devam

Talebe özel üretimin yarı yarı, günde 35-40 civarında açık bıçak bıçağını söyledi. Hazır bıçakları 5 -10 TL arasında satılığını kaydeden Keneş, özel yapım bıçağın fiyatının 100 TL'ye kadar çıktığını söyledi. Iyi kesmeyen iyi bilenmemiş bıçağın kurbana zarar verdiğini bu yüzden kaliteli bıçak alınması gerektiğini vurgulayan Keneş, kaliteli bıçağı satıkan ve sapını da koyun boynuzundan yaptığını hatırlatarak, maddelerin körükte ısıtıldıktan sonra mengene ile şekil verdiğini, daha sonra sapın su çeliğinden hazırlanan bıçağa takılmak üzere hazır hale getirildiğini söyledi. Körükte ısıtıp örste döverek şekil verdiği bıçağı, sabun sürerek bilediğini anlatan Çelik, daha sonra sap ile bıçağın zımbalanarak kullanıma hazır hale getirildiğini belirtti. Hazır bıçakların birkaç yıl ömrü olurken özel yapım bıçağın iki nesil kullanabileceğinin altını çizen Kültür Bakanlığı'ndan ödüllü bıçak ustası Enver Keneş, yaptığı bir çok bıçağın kendisine referans olduğunu söyledi. Kurban bayramında kullanılacak bıçakların bileme işleminde vatandaşların son güne kalmaması gerektiğini söyleyen Keneş, daha kaliteli bir işçilik için yoğunluğa kalmadan vatandaşların bıçaklarını şimdiden getirmesini istedi. Bileme fiyatları ise; bıçak, satır balta, keser olmak üzere 1.5 ila 6 TL arasında değişiyor.

Erzurumlu ciritçiler şampiyon oldu..

Geleneksel Spor Dalları Federasyonu tarafından Erzincan'da düzenlenen ve yılın süren Atlı Cirit Türkiye Şampiyonasına birinci Erzurum Akıncılar Atlı Cirit Kulübü oldu. Erzincan'da 12 Kasım'da başlayan ve 3 İlden 5 takım ve 45 sporcu katıldığı Atlı Cirit Türkiye Şampiyonası renkli görüntülere sahne oldu. Terzibaba Mezarlığı yakınlarındaki alanda gerçekleşen şampiyona da ciritçiler birbirleri ile kıyasıya mücadele etti. Şampiyona son gün yapılan birincilik ve ikincilik müsabakaları ile sona erdi. Müsabakalar sonunda Erzurum Akıncılar Atlı Cirit Kulübü birinci olurken, Uşak 1 Eylül Atlı Cirit Kulübü ikinci, Uşak Belme Atlı Cirit Spor Kulübü ise üçüncü oldu. Düzenlenen törende dereceye giren takımlara ödüllerini Erzincan Valisi Ayhan Apkay verdi.

Yetkililer kurbanlık hayvan sahiplerini uyardı

Kemal Arduç

Erzincan'da edindiğimiz bilgide güvenlik güçleri tarafından, Kurban Bayramı öncesi bölgede meydana gelebilecek hayvan hırsızlığına karşı vatandaşlar uyarıldığı söylendi. Özellikle muhtarlıklara gönderilen ve kalıvelerde panolara asılan broşürlerde, muhtarlara ve vatandaşlara bazı öneri ve uyarılarda bulunuldu. Yetkililerin muhtarlara yönelik yaptığı uyarılarda şöyle denildi: "Menşe şahadetnamesini usulüne uygun düzenle. Büyükbaş hayvanların kimliklerinin çıkarılmasını sağla. Köydeki hayvanların giriş çıkışlarını takip et. Hayvan alım ve satım yaparlan iyi takip et. Şüpheli gördüğün araç ve şahıslan jandarmaya bildir ve köyüne bekçi tut." Vatandaşlara yönelik uyarılarda ise şöyle denildi: "Hayvanlarını başıboş bırakma ve korumak için köpek besle. Hayvanlarını kesinlikle trafiğe çıkarma. Ahırını kilit altında tut ve alarm taktır. Çobanını iyi seç. Gece hırsızlıklara karşı daha dikkatli ol. Bölgede dolaşan şüpheli araç ve şahıslan güvenlik güçlerine bildir. Olay olduğunda hemen haber ver." denildi.

SATILIK EV

Göktürk Konutları Öz Erzincan sitesinde 3. kat satılık ev

Tlf: 0535 746 14 46

ZAYİ
Erzincan Yeşilkart bürosundan aldığım yeşilkartımı kaybettim. Hükümsüzdür
Esra Kayaoğlu

doğu
Günlük Haber Yorum Aktüalite Gazetesi
V. Recep Yazıcıoğlu Cad. No: 57 ERZİNCAN
Tel.: Fax.: 224 24 25-26
e-mail: haber@dogugazetesi.com

Sahibi: H. İbrahim Özdemir
Yazı İşleri Müdürü: Naim Çakır

Ermat Ofset
V. Recep Yazıcıoğlu Cad. No: 57
ERZİNCAN
Tel: 224 24 25 -26

e-mail: ermatofset@yahoo.com
Abone:
Yıllık 60.00 TL
6 Aylık 30.00 TL
Aylık 6.0 TL
Şehir Dışına PTT masrafı ilave edilir.

İlan tarifesi
Resmi İlan Sütun/cm 7.00 TL
Genel Kurul İlanları 45.00 TL
Özel İlan, Reklam-satım 4.50 TL
İş yeri İbrik - Başyağlığı 10.00 TL
Günü Geçmiş Gazete 50 Kr

günün takvimi
17 Ekim 2009 Salı
SAYI: 9713

Dağcılık ve dağ kayağında önemli gelişmeler yaşanıyor

Dünya'nın sayılı kayak merkezlerinden biri olacağına inanılın "Ergan Projesi" nin hayata geçirilmesine ilişkin çalışmalar devam ederken; Bu konudaki gelişmelere paralel olarak da Türkiye Dağcılık Federasyonunun açıkladığı 2010 yılı faaliyet programında Erzincan'da birçok önemli faaliyetlere ev sahipliği yapacak...

Kemal Arduç

Türkiye Dağcılık Federasyonunun açıkladığı 2010 yılı faaliyet programında Erzincan'da birçok önemli faaliyetlere ev sahipliği yapacak. Bu faaliyetlerle ilgili olarak açıklamalarda bulunan Dağcılık Federasyonu Dağ Kayağı Kurul Başkanı ve Erzincan Dağcılık ve Kayakçılık İhtisas Kulübü(EDKİK) Başkanı öğretim görevlisi Yılmaz Ünal; "Bu yılda Dağcılık Federasyonunun 2010 yılı faaliyet programına da Dağ kayağı ileri seciye eğitirni ve Türkiye şampiyonası ikinci ayak yarışmaları Ergan dağında yapılacaktır. Böylece Ergan dağının tanıtımı kış sporlarının her çeşidinin burada yapılabileceğinin kanıtlanması bakımından önemli bir tanıtım olacaktır. Bilindiği gibi Dağcılık Federasyonumuzun 2009 yılı faaliyet programında Ergan dağında dağ kayağı ileri seviye eğitimi ve Türkiye dağ kayağı şampiyonasını ilimizde yapmıştık. EDKİK sporcuları Türkiye birinciliği ve ikinciliğini elde ederek büyük başarı elde etmişlerdi. Sporcularımızın bu başarılarını tekrarlamaları için şimdiden çalışmalarımız devam etmektedir.

Ayrıca mayıs ayı içerisinde Kemaliye'de Dağcılık Federasyonu Temel eğitimi, Yine temmuz ayında Kemaliye'de Uluslar arası spor tırmanış yarışması ve her yıl yaptığımız Uluslar arası Yedigöller Dağcılık şenliği şimdiden çalışmalarımız devam etmektedir. Kuşkusuz bu faaliyetlerin Erzincan'da yapılması için EDKİK olarak bugüne kadar yapmış olduğumuz çalışmalarımızın sonucunda olmuştur.Bundan böyle bu faaliyetleri her geçen yıl daha artması için gayret edeceğiz" dedi.

2010 YILININ EN GÜZEL TAKVİMLERİ YİNE ERMAT OFSET'TE

ERMAT OFSET
Vali Recep Yazıcıoğlu Caddesi No: 57

"Erzincan neden desteklenmedi?"

Erzincan Ticaret Odası Başkanı Aydın Yalvaç, gazetemize yaptığı açıklamada; "süt sığırcılığı destekleme programı ve KOSGEB makine teçhizat desteği kapsamına Erzincan'da alınmalıdır" dedi

GAP Eylem planı kapsamındaki illerde yaygınlaşmak üzere süt sığırcılığının desteklenmesi amacıyla Bakanlar Kurulu Kararı ile 8 Eylül 2009 tarihli Resmi Gazete'de yayınlanan projede Erzincan'ın yer almamasına ETSO'dan tepki geldi. 5'te

Belediyeden standart duvar

Erzincan Belediyesi, yaptırdığı yeni bahçe duvarları kalıpları ile şehir genelinde bahçe duvarlarına standart getirilmesi için çalışma başlatıldı

Kemal Arduç

Erzincan Belediyesi il genelinde yeni bir uygulamaya imza atarak bahçe duvarlarını Erzincan'ın ambleminin üzerine basılı olduğu kalıp bahçe duvarı imal ediyor. Öncelikle şehir genelinde yeni yapılan inşaat duvarlarında uygulanmaya başlanan sistemin yaygınlaştırılarak tüm şehirde uygulanması düşünülüyor. 5'te

29yıl doğu

ERZİNCAN'IN GÜNLÜK HABER YORUM AKTUALİTE GAZETESİ

18 KASIM 2009 ÇARŞAMBA YIL: 29 SAYI: 9714 FİYATI: 25 YKr

Evinde ölü bulundu..

Erzincan'da Yenimahalle 309. Sokak 42 numaralı evde bir erkek cesedi bulundu. Olay saat 11.15 sıralarında aile fertlerinin merak üzerine eve gelmesiyle ortaya çıktı. Mehmet Bahattin Gül (83) yaz aylarını geçirmek üzere geldiği Erzincan'da ki evinde ölü bulundu. İki çocuk babası olan Yüksek Ziraat Mühendisi Gül yakınları tarafından Devlet Hastanesi Morguna kaldırıldı. Gül'ün bugün Terzibaba Mezarlığı'na defnedilmesi bekleniyor.

THY'nin servis aracı yan yattı

Yoğun yağmur yağışı sebebiyle İstanbul uçağı Erzurum'a indi. akşam İstanbul'a gidecek olan Erzincan yolcularını Trabzon'a götüren servis aracı Erzincan girisinde baska bir araç ile çarpıştı. Kazada midibüs içerisinde bulunan 26 yolcudan 13'ü yaralandı

Yoğun Yağış sebebiyle THY'nin Erzincan'a inmesi gereken uçağı Erzurum'a indi. Erzincan'da ki yolcuların da bir servis aracı kiralayarak Trabzon'dan İstanbul'a gidecek olan uçağa götürecek olan Servis daha Erzincan girişinde kontrolsüz bir biçimde yola çıkan araca çarparak devrildi.

Muhabirinin edindiği bilgilere göre saat 14.00 sıralarında meydana gelen trafik kazasında aralarında Tekirdağ'ın Muratlı İlçesi Kaymakamı Yakup Tat'ın da bulunduğu 13 kişi çeşitli yerlerinden yaralandı.

Devamı 5'te

Erzincan Havaalanından aldığı yolcuları Trabzon'a götürmek üzere hareket eden Şecaattin Koç yönetimindeki 24 DE 230 plakalı Midibüs, Erzincan'a 1 kilometre kala, yola kontrolsüz bir biçimde çıkan Kemal Akpınar'ın kullandığı 52 FT 208 plakalı özel araca çarptıktan sonra yan yattı..

Hayvan sevkleri sıkı denetimde..

Türkiye'de sınırlı sürede yüz binlerce hayvanın sevkıyatının yapıldığı ve kurban olarak kesildiği Kurban Bayramı'nda sıkı denetim yapan Tarım İl Müdürlüğü kaçak hayvan sevkıyatına göz açtırmadıkları söylendi

Kemal Arduç

Erzincan Tarım İl Müdürü Ali Lek yaklaşan Kurban Bayramı öncesi bir basın bildirisi yayınladı. Lek yaptığı açıklamada: "Kurban Bayramında yaklaşık 300-500 bin büyükbaş ile 1-1.5 milyon küçükbaş hayvan zamanla sınırlı bir sürede kesilip tüketilmektedir. 5'te

OBJEKTİF Şefik ARAS

YENİ SANAYİ SİTESİNE

Yazısı Sayfa 3'te

Uzmanlar öğrencileri beslenme konusunda uyardı

Sayfa 6'da

Tarihten Sayfalar

DONANMA

Deniz kuvvetleri (Donanma): Osmanlı Deniz Kuvvetleri, Karesi, Mentese, Aydın gibi denizci beyliklerin hâkimiyet altına alınmasıyla sâhip olunan gemi ve personeliyle kuruldu, ilk zamanlarda Karamürsel, Edincik ve İzmit'teki gemi inşâ tezgâhları, Sultan Birinci Bâyezîd Han (1386-1402) zamânında Gelibolu, Sultan Birinci Selim Han (1512-1520) zamanında Haliç, Sultan Birinci Süleyman Han (1520-1566) zamânında Süveys ve zamanla Ruscuk, Birecik tersâneleri kurıldu

Bu tersânelerde küreki ve yelkenli gemiler imâl ediliyordu Buharlı gemilerin keşfiyle 1827'de donanma, Bugu denilen bu gemilerle de donatıldı

Kürekli gemi çesitleri olarak: uçurma, karamürsel, aktarma, üstüaçık, çete kayıgı, brolik, celiyye, çamlıca, sayka, firkate, mavna, kalite, girab, sahtur, çekel ve, kırlangıç, bastarde ve kadırga kullanıldı

Yelkenli gemi çesitlerinden de; ateş, agnıpar, barça, brık, uskuna, korvet, kalyon, fırkateyn, kapak ve üç ambarlı kullanıldı Donanma-ı Hümâyûnun bası 1867 yılına kadar kaptan-ı derya, bu târihten sonra da bahriye nâzırı ünvânını taşıdı Osmanlı donanması, muazzam teşkilâtı, kuvvetli harp filosu, cesur, üstün kâbiliyetli kaptan ve leventleriyle Karadeniz, Ege Denizi, Akdeniz ve Kızıldeniz'e hâkim olup, Hind ve Atlas Okyanuslarında Osmanlı sancagı ile armasını dalgalandırıp temsil ediyorlardı

Osmanlı donanmasının 27 Eylül 1538 târihinde müttefik Avrupa devlet ve kâvimlerinden meydana gelen Haçlı donanmasına karsı kazandıgı Preveze Deniz Zâferi, bugün de Deniz Kuvvetleri günü olarak kabul edilmektedir

Osmanlı ordusunda atessiz, atesli, koruyucu silâhlar kullanılmaktaydı

Sağlık ve Hastalıklar

"Yanlış çanta" hasta ediyor!

"Bunu test etmek çok kolaydır, omuz bölgesini gevşetti¢imizde çantanın omuzdan kaydıgını ve düstügünü görürüz. Omzu yukarıda tutmak için pek çok kas çalışır. Bu kaslar çantayı taşıdıgımız sürece gevşeme imkanı bulamazlar. Böyle olunca da kan dolaşımı azalır ve kas çalışması ile olusan atık maddeler artar.

Çanta ağır olduğunda da bu kaslar daha çok çalışmak zorunda kalır. Bu durum boyun, omuz ve sırt bölgesinde aşırı kas yorgunluğu ve çok küçük yıpranmalara neden olabilir. Tüm bu süreç ağrı ve gerginlikle ile sonuçlanır. Günlük yaşamdaki stresin eklenmesi ile bu bölgedeki kaslar ve eklemler çok daha fazla yük altında kalır." Türkiye Fizyoterapatler Derneği Başkan Yardımcısı Dalkılınç, çantanın tek taraflı ve hep aynı omuzda taşınmasının, kasların yanlış çalışması dışında omurgada eğrilige neden olabildiğine da işaret ederek, şu önerilerde bulundu: "Çantayı sırtınıkli tek bir omzunuzda taşımayın, düzenli aralıklarla degiştirin. Böylece omuz ve boyun bölgesinde kaslarınız daha az yorulacaktır.

Devamı Var

Komik Fotoğraflar

bugün ne pişirsem'

İrmikli Köfte

500 gr Dana Kıyma
1 Kahve Fincanı İrmik
1 Soğan
2 Diş Sarımsak
1 Kahve Fincanı Yoğurt
Tuz, Karabiber, Kimyon
Kızartma için Sıvı Yağ

Soğanı rendeleyin, sarımsakları ezin. Kıyma, irmik, Soğan, sarımsak ve yoğurdu derin bir kaba alın. Tuz ve baharatları ekleyip iyice yoğurun. Buzdolabında 55 dakika bekletin.

Köfte harcından yumurta büyüklüğünde parçalar koparıp avuç içinizde oval sekil verin. Sıvıyağı tavada kızdırıp köfteleri pişirin. Sıcak servis yapın.

ALTERNATİF! İrmikli köfteyi fırın yemeği haline dönüştürmeniz de mümkün.

Bunun için fırın tepsisini yağlayın. Birkaç domates ve patatesi dilimleyip yağlanmış fırın tepsisine dizin. Üzerine köfteleri yerleştirip fırında pişirin.

Fıkra

Temel Usülü Intihar

Dursun birgün ormanda gidiyormus. Temel bir agaca belinden bagli sekilde bulmus. "Napıyosun Temel" dermis Dursun. Temel de "Intihar ediyorum" dermis. Dursun "Benim bildigim öyle intihar olmaz o ipi beline dil boynuna bagliyacaksin" dermis. Temel de onu denedim; az daha boguluyodum...

güldürmece

ŞİİR GEZGİNİ

Havacıya

Açıl maviliğin sonsuz katına
Ey havacı bize el, göz, kanat ol!
Kurulup sonsuzun saltanatına,
Ey havacı bize el, göz, kanat ol!

Sen yüksel içime sonsuzluk dolsun
Sen yüksel uçuşun, mutluluk olsun
Sen ki ötelere uzanan kolsun,
Ey havacı bize, el göz, kanat ol!

Dağlar öbek öbek sıralanırken
Bulutlar, çözülüp aralanırken
Gün sanki dünyaya küstü sanırken,
Ey havacı bize el, göz, kanat ol!

Bir kuş gibi kanat kanat coşup gel
Ovalardan, yayla yardan aşıp gel!
Irmaklardan denizlere koşup gel!
Ey havacı bize el, göz, kanat ol!

Ümitler doğuran (gökyüzü serile
Bir coşku taşıyor yere, gölgenle
Gölgelerden en güzel besteyi dinle;
Ey havacı bize el, göz, kanat ol!

Rıfkı Kaymaz

Kıssadan Hisseler...

SARI KIZ

Meseleyi haber alınca, ilk ulşmanlık ateşiyle alev alev yanan Sarı Kız'ın babası, sevinsin mi, dövünsün mü? Yıpıcısını sırtına almış, taşımış yokuşu tırmanmaya. 'Hey demişler , kar var, tıp var, delirdin mi?

Artık bunları kim diner? Bir solukta yolun yarısını gitmiş. Ortalık göz gözü görmüyormuş. Derken önünde bir ışık belirmiş.

O ışıkla beraber ne kar kalmış, ne tıpnı. Hava ısınmış, etrafı nefis kokular bürünmüş. Işık gitmiş, adam gitmiş, ta doruğa varmışlar, Birden ışık şöyle bir titreyince , ne görsün? Sarı Kız güle güle babasının boynunasarılmaz mı? Ne sitem, ne ağıt, ne şikayet... "-Gel babam, sana çorba pişirdim, sana döşek serdim", diye onu bir mağaraya sokmuş. Sabaha kadar söyleşip gülüşmüşler. Baba anlamış, iyice anlamış: "-Sarı Kız, bu dünyanın adamı degil, o ermislerden bir ermis!"

Sabah olunca, bir namaz kılayım, diye adam dayranmış. Sarı Kız:"-Dur baba, sen deniz suyuyla abdest alınsın", diye Kazdağı'ndan testisini uzatınca, aşagıda, tastıya denizden suyu doldurvermiş.

Ama, babanın bütün yalvarıp yakarması boşuna gitmiş. Sarı Kız bir daha aşagı inmeye razı edememiş. Sarı Kız, "-Benim mısumiyetimi onlara sen haber ver. Hem ben, Edremit'e beddua ettim. Bundan böyle kızdan yagı, kızdan sevdalı olacak. Kim bu sevdalıya tutulursa mevlam kolaylık versin... Edremitten kız seven yanacak, ama ne yanacak!..."

Karikatür

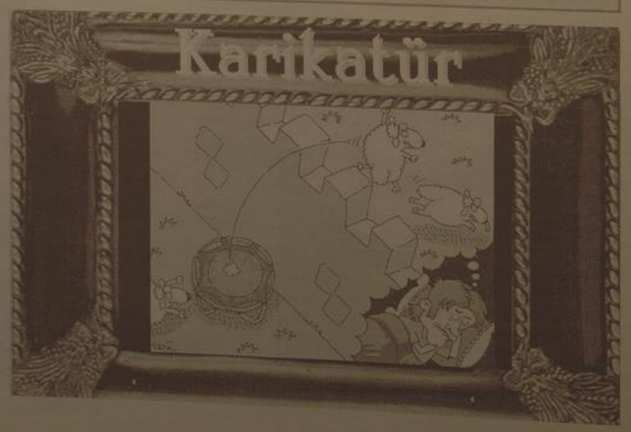

BİLİMTEKNOLOJİ

Devler fiyat kırdı

Pazarın lideri HP, hızlı Ac Üretici Satışlar Pazar payı Bir me (Bin adet) (3Ç/09) (Yüzde

HP 16.120 19.9 9.0
Acer 12.484 15.4 23.6
Dell 10.343 12.8 -6.7
Lenovo 6.878 8.5 15.8
Toshiba 4.036 5.0 10.8
Diğerleri 31.003 38.3 -11.2
Toplam 80.864 100 0.5

5'İ BİRYERDE

1 Oyun endüstrisinin çarpı mi Electronic Arts, Facebook hone gibi platformlara oyun yapı Playfish'i alıyor.

İş, yatırımlarla birlikte mağaz 400 milyon dolan bulacak. Mic soft'un oyun konsolu XBox 360'da kumandasız kontrol sağlayacak olan Project Natal operasyonu ne aksilik olmazsa Kasım 2010'da ya nmlanıyor. Proje ilk etapta 3 oyunu kapsıyor

3 Blackberry kapalı sistemin da olsa açıyor. Oyun geliştirici artık iPhone'da olduğu gibi Black berry'lere de ürün geliştirecek Blackberry kullanıcıları yeni gel miş oyunlara hazır olun

4 iPhone'a sık sık rakip çıkan HTC'nin en son kozu HTC Hero aralık ayında Türkiye'ye geliyor Android işletim sistemi kullanan ürün yeni nesil menü tasarımıyla öne çıkıyor

5 Venezuela ve Rusya Nano loji geliştirme konusunda el ele Robot ve biyokimya alanlarında yapılacak yatırımlarla ABD'ye rakip ürünler tasarlanacak.

Emniyetten yol uyarısı

Erzincan Emniyet Müdürlüğü kış mevsiminin yaklaşması ile birlikte Erzincan'daki tehlikeli olarak görülen yol güzergahlarını ve sürücülerin dikkat etmesi gereken konularda bazı uyarılarda bulundu

Erzincan'dan geçen duslar arası E-80 karayolunda her kış mevsiminde yaşanan onlarca trafik kazalarına yönelik Erzincan Emniyet İl Müdürlüğü sürücüleri uyarıyor Sanal ortamda yapmış olduğu uyarıda Erzincan'daki tehlikeli yol güzergahlarını ve sürücülerin alması gereken önlemler hakkında şunlara değindi.

Kış Aylarında Dikkat Edilecek Olan Yol Kesimleri

Erzincan-Erzurum Karayolunda; Erzincan'dan Tercan istikametine Km 10 ile 21 arasında (Yaylacık Köyü mevkiinde) yolun eğimli olması ve yüksek rakımlı olması sebebiyle sık sık buzlanma meydana gelmektedir. Tercan'dan Erzurum istikametine Km 10 ile 21 arasında (Yaylacık Köyü mevkiinde) yolun eğimli olması ve yüksek rakımlı olması sebebiyle sık sık buzlanma meydana gelmektedir. Erzincan-Gümüşhane karayolunda; Erzincan'dan Gümüşhane-Kelkit istikametine Km 10 ile 21 arası (Yalnızbağ kasabası ile Ahmediye geçidi arası) yolun rampalı ve yüksek rakımlı olması sebebiyle sürekli buzlanma ve sürgün şeklinde tıpı meydana gelmektedir. Erzincan-Sivas karayolunda; Erzincan'dan Refahiye ilçesi istikametine km 30 ile 60 arası (Sakaltutan Geçidi) Yolun rampalı ve yüksek rakımlı olması sebebiyle sık sık buzlanma ve sis meydana gelmektedir. Denildi

Kış Aylarında Güvenli Ve Kazasız Yolculuk Yapabilmeniz İçin

Aracınızın kışlık bakımını mutlaka yaptırınız. Karlı ve buzlu yollarda mutlaka zincir takınız. Rampalarda ve inişlerde dikkatli ve yavaş seyrediniz. Aracınızın yol üzerinde bırakmayınız, zorunlu hallerde ise güvenli mesafelerden itibaren işaretleme yapınız. Ön kısmında bulunan aracı yakından takip etmeyiniz. Emniyet kemerini takınız. Aşırı yükten kaçınınız. Aracınızda, zincir, çekme halatı, Patinaj zincir, yangın söndürme cihazı bulundurunuz. Trafik işaret ve levhalarına, karayolları ekiplerinin uyarılarına riayet ediniz

Aksi takdirde olası bir kaza sonucunda 155 polis ve 156 jandarma telefonları aranabileceği söylendi.

YEANİ SANAYİ SİTESİNE TAŞINMA SAĞLANMALI

Yeni Sanayi Sitesi'nin faaliyete geçirilmesi çabası yılardan beri devam ediyor. Sanayi Sitesi Kooperatif başkanlığı ve sanayi sitesi başkanlığının yaptıkları açıklamalarda; Yeni Sanayi Sitesinin Erzincan'da sanayinin gelişmesine yapacağı katkı belirtildi. Esnaf ve sanatkarın kendisini büyütebilmesinin yolunun açılacağı ifade edildi. Ve şuraya buraya dağılmış yetersiz mekanlardaki iş yerlerinin mutlaka Yeni Sanayi Sitesine taşınması gerektiği vurgulandı.

Erzincan'ın Ekonomik Durumunun değerlendirildiği toplantıda konuşan Belediye Başkanı Yüksel Çıtlak konuya ilişkin olarak çalışmaların devam ettiğini söyledi. Yeni Sanayi Sitesinde yeterli sayıda işyerinin bulunduğunun tesbit edildiğine dikkat çekti. Alt yapı çalışmaları tamamlandığında Yeni Sanayi Sitesinin tam kapasite ile faliyete geçmesi için somut adımların atılacağını vurguladı.

Gerçekten: Hem küçük sanayinin gelişmesi ve hemde şehrimizin çeşitli semtlerinde ve hatta merkezinde, yetersiz mekanlarda faaliyette bulunan iş yerlerinin ortaya çıkardığı görüntü kirliliğinin ortadan kaldırılması gerekiyor.

Yeni Sanayi Sitesinde gerekli olan sosyal ihtiyaçlar karşılanmış durumdadır. Sitede 80 - 100 - 120 metrekarelik işyerleri var. Kuşkusuz geniş, bir alanda çalışmak işyerinin kendini yenilemesinin teknoloji olarak güçlenmesinin yolunu açabilecektir. Bunun için kredi bulmaya devletin sağladığı imkanlardan yararlanmaya gayret edecektir.

Müşteriye güven veren kaliteli iş yapan adını duyuran bir sanayi sitesinin oluşmasıyla Erzincan'dan başka illere gittiği söylenen işlerin Erzincan'da kalacağı böylece ekonomiye katık sağlanacağı kabul edilmektedir.

Günümüzde; Türkiye'nin hemen tüm illerinde hatta ilçelerinde düzenli sanayi siteleri var. Erzincan'da bu alanda her türlü ihtiyaca cevap verebilecek modern bir sanayi sitesinin olmaması önemli bir eksikdiktir.

Bu eksikliğin giderilmesi için belediye sanayi erbabı esnaf ve onların oluşturduğu kooperatif yada site yönetimleri tam bir dayanışma içinde çalışmalarını sürdürmelidirler. Böylece bir yandan şehirde dağınık halde bulunan ve görüntü kirliliğine neden olan sağlıksız işyerleri kalkacaktır. Diğer yandan Erzincan sanayini gelişmesinin yolunu açacak bir sanayi sitesine kavuşacaktır.

Objektif

Şefik ARAS

Yeraltı çarşısında durgun

Erzincan Cumhuriyet Meydanı'nın da bulunan yeraltı çarşısı yaz sezonunun kapanmasıyla birlikte durgun günlerine geri döndü

Erzincan'da bakır adına tüm eşyaların yer aldığı Erzincan Yeraltı Çarşısı Erzincan'a gelen yerli ve yabancı turistlerin gitmesiyle beraber durgun günlerine geri döndü.

Özellikle yaz aylarında yerli ve yabancı turistlerin gelmesiyle işlerin düzgün gittiğini söyleyen çarşı esnafı; "Sezonun kapanıp ilimize gelen turistlerin gitmesiyle beraber çarşımız cazibesini kaybediyor. Erzincan halkı ise çarşıya yeteri kadar ilgi göstermiyor. Bu konuda halkımızdan duyarlılık bekliyoruz." Şeklinde konuştular

H. İbrahim Özdemir'in
"Eyvah"
adlı romanı
Osmanlı dönemindeki
Erzincan tarihine
ışık tutuyor.

doğu yayınları
V. Recep Yazıcıoğlu
Cad. No: 57 ERZİNCAN

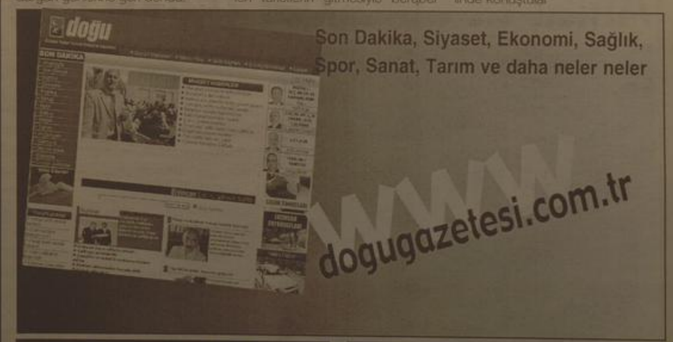

SATILIK ARSA
Ergenekon bulvarı üzerinde
bulvara cephe satılık ticari arsa
Mür. 0542 890 77 50 0536 844 16 96

SATILIK ARSA
Akyazı Beldesinde
satılık 13 dönüm arsa
Mür. 0542 890 77 50 0536 844 16 96

Büyükşehir 150 bin fidan dikimi gerçekleştirdi

Erzurum Büyükşehir Belediyesi, 150 bin adet fidan dikimi yaptığı 2009 yaz sezonuna nokta koydu

Erzurum Büyükşehir Belediyesi, 150 bin adet fidan dikimi yaptığı 2009 yaz sezonuna nokta koydu.

Şehrin muhtelif noktalarında park ve bahçelerde bulunan yaklaşık 10 bin ağaç, çalı, gül ve süt bitkisinde budama işlemi yapan Büyükşehir Belediyesi ekipleri, fidanları poşetleyerek koruma altına aldı.

Erzurum Büyükşehir Belediye Başkanı Ahmet Küçükler, 2009 yılı yaz sezonu boyunca yürütülen ağaçlandırma ve çevre düzenleme çalışmalarıyla ilgili olarak bilgiler verdi. Erzurum'da sezon boyunca yaklaşık 150 bin adet ağaç dikimi gerçekleştirdiklerini vurgulayan Başkan Küçükler, yeşillendirme çalışması yapılan alan miktarının da, 50 bin metrekareyi bulduğunu kaydetti.

Ağaç, çalı ve bitkiler için 3 ton organik gübre kullanıldığını anlatan Başkan Küçükler, 10 bine yakın ağaç, çalı ve süs bitkisinin budanarak, poşetlenmesi suretiyle koruma altına alındığını dile getirdi. Çevre düzenlemesi ve ağaçlandırma çalışmalarına verdikleri önemin, her şeyin üstünde olduğunu ifade eden Başkan Küçükler, "Hassasiyetimiz sadece yeni yeşil alanlar oluşturma konusunda değil, mevcut alanların korunması sürecinde de yüksek tutulmuştur. Tüm park ve bahçelerimiz, günlük olarak sulama işlemlerine tabi tutulmakla birlikte, ferforje demirlerle koruma altına alınmıştır." diye konuştu.

ERZURUM NEFES ALACAK

Erzurum'un iklim şartları da göz önünde bulundurularak, kışa dayanıklı türdeki bitkilerin Erzurum'daki park ve bahçelere dikildiğini anlatan Küçükler, Erzurum Hava Limanı yoluna dikkati çekerek, bu bölgede çabuk büyüyen ve kış şartlarına dayanıklı mavi ladin ağaçları diktiklerini hatırlattı.

Başkan Küçükler, Erzurum'un çevre düzenlemesi ve yeşil alan bakımından estetik bir görünüm kazanması için büyük mücadeleler verdiklerini ifade ederek, "Yazın diktiğimiz fidanların süs bitkilerini, kışa hazırlıyoruz.

Her bir fidanı ve süs bitkisini, üzerlerini poşetlerle kapatarak, olumsuz kış şartlarına karşı koruma altına aldık. Çevre düzenlemesi ve yeşil alan oluşturma çalışmalarımız, sezon sonu olması itibariyle sona erdi.

Önümüzdeki yıl toprağın canlanmasıyla birlikte çalışmalara kalınan yerden devam edilecek ve nefes alan bir Erzurum oluşturma amacı doğrultusunda ağaçlandırma faaliyetlerimiz sürdürülecektir." dedi.

Güroymak Kaymakamı Altan'a veda yemeği

Erzurum'a Kalkınma Ajansı Genel Sekreteri olarak atanan Bitlis'in Güroymak Kaymakamı Dr. Rıfat Altan için veda yemeği düzenlendi

Erzurum'a Kalkınma Ajansı Genel Sekreteri olarak atanan Bitlis'in Güroymak Kaymakamı Dr. Rıfat Altan için veda yemeği düzenlendi.

Veda yemeğine, Belediye Başkanı M.Emin Özkan, Garnizon Komutanı vekili Jandarma Üsteğmen Ahmet Teyfik Altuner, Cumhuriyet Başsavcısı Burhan Başar, İlçe Emniyet Müdürü Nuri Adak, Bitlis Gençlik ve Spor Müdürü Muzaffer Güveri, muhtarlar, kurum amirleri, öğretmenler ve çok sayıda vatandaş katıldı.

Yemekten sonra bir konuşma yapan Kaymakam Rıfat Altan, yaklaşık 2 yılı aşkın bir süredir görev yaptığı Güroymak'ta insanları siyasi görüşü, dini, dili, ırkı ne olursa olsun ayrmadığını belirtti. Herkesin Türkiye Cumhuriyeti vatandaşı olduğunu, insanlara adli ve eşit bir şekilde davranmaya çalıştığını belirten Altan "Bu doğru davranışımın çok olumlu sonuçlarını aldım. Bir yöneticide bulunması gereken en önemli vasıf adil ve eşit olmaktır. İki yıl içerisinde burada iyi bir diyalog kurduk, gerçekten Güroymak'tan çok memnun kaldım, Çok güzel günler geçirdim. Güzel anılarla buradan ayrılıyorum. Güroymak'tan sonra görev yapacağım yer Erzurum, Erzincan, Bayburt Kalkınma Ajansı Genel Sekreterliği görevi olacaktır. Bu görevi kendim istedim. İnşallah daha iyi olacağına inandığım bir görevdir. Güroymak'ın benim için ayrı bir yeri olacaktır. Dolayısıyla Güroymak'ı unutmam benim için hiç mümkün olmayacaktır. Kalkınma Ajansı Türkiye'de yeni kurulan bir kurum. Toplam 81 vilayeti kapsayan 26 kalkınma ajansı olacak. Van merkezli olarak Bitlis, Hakkari ve Muş, Erzurum merkezi olarak da Erzincan ve Bayburt kapsayan yeni ajanslar kuruldu. Bu ajanslar yeni kurulduğu için binasıyla, personeliyle, araç ve gereçleriyle biz ilgileneceğiz. Siz Güroymaklılarla diyalog içerisinde olmaya devam edeceğim. Güroymak ilçemiz coğrafi konumuyla, girişken nüfusu ile doğa şartları ile gelişmeye açık konumdadır. Güroymak maalesef olması gereken konumda değildir. Ancak son yıllarda Güroymak ilçemizin bir kalkınma ivmesini kazandığını görüyoruz. Güroymaklılar birlik ve beraberlik içerisinde ortak hareket ettiğiniz takdirde bu gelişme hızlanarak devam edecektir. Birbiriniz ile uğraşmak yerine birbirinizi desteklerseniz hepiniz karlı çıkarız" dedi.

Konuşmanın ardından Kaymakam Altan'a çeşitli hediyeler takdim edildi

Ahlat'ta sokaklar parke taşı ile döşeniyor

Bitlis'in Ahlat ilçesinde yollara parke taşı döşemesi hızla devam edilirken, Belediye Başkanı Abdulalim Mümtaz Çoban, yapılan çalışmalar ile tarihi dokuya estetik kazandırmaya çalıştıklarını söyledi.

Ahlat Belediyesi tarafından yapılan çalışmalar ile şehri güzelleştirme atağına başlarken, bu bağlamda cadde ve sokaklara kilitli parke taşı döşeme işi tüm hızıyla sürdüğü belirtildi. Yol yapım çalışmaları süren alanda gazetecilere çalışmalar hakkında bilgi veren Ahlat Belediye Başkanı Abdulalim Mümtaz Çoban, ilçe merkezindeki ana caddelerde süren yol çalışmalarının bitmesinin ardından, tali yollara da parke taşı döşeme işlemlerinin devam edeceğini belirtti. Amaçlarının ilçeyi güzelleştirmek olduğunu kaydeden Başkan Çoban: "Ahlat'ta yol yapımı çalışmalarımız devam ediyor. Belediye sınırları içindeki yolların çağımıza uygun, kaliteli malzemeler kullanarak tamamlamamız gereken yollar var. Hepsi kalkınma programımız süresinde tamamlanacak. Burada yolların bir kısmı kilitli parke taşıyla yeniden döşenecek, bir kısmı da programımız kapsamında asfaltlanacak. Planlarımız çerçevesinde ilçemizde ulaşımı sağlanamayan cadde ve sokak kalmayacak. Tarihi dokusu ile ünlü ilçemizde, dokusuna uygun, kaliteli malzeme kullanarak çalışmalarımıza estetik katacağız. Çalışmalarımızı yaparken günü kurtarmayı düşünmüyoruz, gelecekte de iyi hizmet vermesini planlıyoruz. Ahlat'a yakışır, çağımıza ve ilçemizin tarihi dokusuna uygun yolların yapımı kalkınma hamlemizle sürecek" dedi. Ahlat Belediye Başkanı Abdulalim Mümtaz Çoban, çalışmaların mevsim şartlarının izin verdiği çerçevede devam edeceğini belirterek, çalışmaların Erkizan, Kırklar ve Selçuklu Mahallelerinde tüm hızıyla devam ettiğini de sözlerine ekledi.

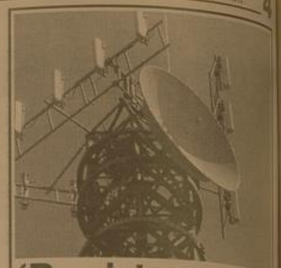

'Baz istasyonlar tehlikeli değil'

Erzurum'daki Çağrı Merkezinde basın mensupları ile kahvaltı yapan Turkcell İş Desteklemeden Sorumlu Genel Müdür Yardımcısı Senem Kocabaş, Türkiye'deki baz istasyonlarının dünya standartlarının üstünde olduğunu savundu. Senem Kocabaş, "Evlerimizde sıkça kullandığımız elektronik eşyalar, hatta hemen hemen her gün kullandığımız saç kurutma makinaların bile sağlık açısından daha tehlikeli" dedi.

Erzurum'da 2005 yılının Aralık ayında hizmete giren ve 850 kişinin çalıştığı çağrı merkezini gezen Turkcell İş Desteklemeden Sorumlu Genel Müdür Yardımcısı Senem Kocabaş, Erzurum'a 4 milyon Amerikan Doları tutarında bir yatırım gerçekleştirdiklerini kaydederek, "Çağrı merkezlerimizde 1 günde müşterilerimiz ile 2 milyon adet temas sağlanıyor. Geçtiğimiz yıl ise toplam 101 milyon çağrı, 285 milyon dakikalık görüşme gerçekleştirildi. Çağrı merkezleri konusunda Dünya liderleri olan Hindistan'a ulaşmak en büyük hedefimiz. Ülkemizde 300 civarında olan çağrı merkezlerinde 35 bin müşteri temsilcisi görev yapıyor" ifadelerini kullandı.

Baz istasyonlarının sağlık açısından tehlikelerine de değinen Kocabaş, "Dünya Sağlık Örgütü'nün (WHO) kabul ettiği bir standart var. Bu standarda göre metrekareye 40 volt elektro manyetik alan oluşması normal. Türkiye'de ise bu rakam metrekareye 10 volta kadar indirilmiş durumda. Dünya standartlarının dörtte biri. Biz zaman zaman şikayet alıyoruz. Özellikle Ege Denizi'nden: "Yunan adalarından sinyal alıyoruz, Türkiye'den almıyoruz" şeklinde. Çünkü onlar belki de sinyallerini 60 volt dağıtarak

gönderiyorlar. Ancak biz standartlara uymak zorundayız. Uyansınızda da bu tercihdir. Şunu rahatlıkla söyleyebilirim ki evlerimizde kullandığımız elektronik cihazlar baz istasyonlarından daha sağlıksız. Hemen hemen her gün gün kullandığımız saç kurutma makinası, telsiz telefonlar bile sağlık açısından tehlikeli. Cep telefonlarının tarihçesine bakarsak son 20 yıl içerisinde buna ilişkin olarak kanser vakalarında artış olmamıştır" diye konuştu.

FİSKOBİRLİK beyan ve ürün alımlarına başladı

Fındık Tarım Satış Kooperatifleri Birliği (FİSKOBİRLİK) Ordu Müdürü Turgay Cörüt, 2009 yılı ürünleri için beyan ve ürün alımlarına başladıklarını belirtti.

Turgay Cörüt yaptığı açıklamada, yönetim kurulu tarafından piyasaya girme kararı alınmasının ardından üretici beyanları ve ürün alımlarına başladığını kaydetti.

FİSKOBİRLİK'e fındık vermek isteyen herkesin fındığını alacaklarını ifade eden Cörüt, "Tüm alt yapı çalışmaları hazırlandı. Alım ekibimiz ve depolarımız hazır. Giresun kalite fındık için 4.75 TL, levant kalite fındık için de 4.50 TL'ye alım fiyatı belirlendi. Hem ortaklarımızın hem de diğer üreticilerin fındıklarına talibiz. Fiyatların artmasına paralel olarak bu fiyatlarımızı piyasaya yansıtacağız" dedi.

Son dönemde düşen fındık fiyatlarının paniğe bağı olarak çekleştiğin ifade eden Cörüt, "Üreticilerin gereksiz panik yapmasına gerek yok. Tarım Mahsulleri Ofisi'nin fındık satma riski ile durulerek bir korku ortamı oluşturuluyor.

Üretici şunu çok iyi bilmeli, rekolte düşük. Üretici eylül ayındaki kararlığını gösterecek sonuç lehine gerçekleşecektir. Fındık satma zorunda kalan çiftçi ile tamamını satma yolunda gitmemelidir. Bir mahsul satış yaparak fiyatlarını karşılamaya çalışması kendi lehinedir" diye konuştu.

THY'nin servis aracı yan yattı

1'den devam

Erzincan Havaalanından alınan yolcuları Trabzon'a götürmek üzere hareket eden Şecaettin Koç yönetimindeki 24 DE 0020 plakalı Midibüs, Erzincan'a 1 kilometre kala, yola kontrolsüz bir biçimde çıkan Kemal Akpınar'ın kullandığı 52 FT 208 plakalı özel araca çarptıktan sonra yan yattı. Kazanın ardından olay yerine çok sayıda Ambulans sevk edildi. Erzincan Emniyet müdürü Süleyman Oğuz'da olay yerinde incelemelerde bulundu.

Yaralılar Ambulanslarla Erzincan Devlet Hastanesi'ne kaldırıldı.

Ambülansta kameramıza konuşan Muratlı Kaymakamı Yakup Tat, THY yetkililerine adeta yalvardıklarını, yarım otobüsle Trabzon'a kendilerini göndermemelerini istediklerini, ancak bütün istek ve taleplere rağmen yarım otobüsle kendilerinin Trabzon'a gönderildiğini söyledi.

Erzincan Sağlık Müdürü Dr. Mesut Turan'da hastane'de yaralılarla ilgili olarak bilgi aldı. Yaralıların isimleri şöyle: Ragıp Dekkurt, Hayriye Taştan, Lokman Okumuş(Avukat), Dursun Taştan, Cevahir Yıldız, Seher Kavlcım, Mehmet Kavlcım, Seher Gülırmak, Şecaattin Koç, Hamide Kaya, Kerem Kaya, Yakup Tat ve Salih Tat.

Erzincan Devlet Hastanesi'nde tedavi altına alınan yaralıların sağlık durumlarının iyi olduğu öğrenildi.

Öymen Erzincan'da protesto edildi

CHP'li Onur Öymen'in demokratik açılım sürecinde TBMM'den yaptığı konuşma Erzincan'da ki Tuncelileri kızdırdı. Erzincan Tuncelliler Derneği dövizlerle Cumhuriyet Meydanına kadar yürüdükten sonra basın açıklaması yaptı.

Tuncelliler Derneği Erzincan Şube Başkanı Ali Haydar Polat, Onur Öymen'in TBMM'de açılım ön görüşmeleri sırasında CHP adına yaptığı konuşmasında Aleviler üzüldüğünü söyledi. 1938 yılında bir isyan değil katliamın yaşandığını dile getiren Polat; inanç önderlerinin, dedelerin ve pirlerin öldüğünü, eli silah tutmayan onbinlerce kişinin olaylarda hayatını kaybettiğini söyledi.

Onur Öymen'i kınayan ve istifa etmesini isteyen Dernek Başkanı Ali Haydar Polat'a dernek üyeleri de destek verdi. Basın açıklaması sırasında "Öymen istifa" Öymen şaşırma, Sabrımızı taşırma", "Dersim Onurdur. Onuruna Sahip Çık" şeklinde sloganlar atıldı. Grup açıklamanın ardından olaysız bir biçimde dağıldı.

Hayvan sevkleri sıkı denetimde..

1'den devam

Bu dönemde hayvan hareketleri artıyor, özellikle Doğu ve Güneydoğu İlleri'nden büyük şehirlere önemli miktarda hayvan sevki olmakta ve buna paralel olarak da Kurban Bayramı öncesi hayvan pazarları dışında hayvan satış yerleri açılmakta, bulaşıcı ve salgın hayvan hastalıklarının yayılma riski artmaktadır.

Bu nedenle kurbanlık hayvan satış yerleri ve İller arası hayvan sevkleri ile ilgili olarak hastalığın bulaşması ve yayılmasını önlenmesi büyük önem taşımaktadır. İl Tarım Müdürlüğü olarak, Kurban Bayramı nedeniyle vatandaşlarımızın ihtiyacı olan hayvanlarını yerine getirirken; sağlıklı hayvan almalarını sağlamak, aranacak hayvan hareketleri nedeniyle hastalıkların yayılmasını engellemek, hastalıksız bölgelerin de bulaşmasını önlemek için bir takım tedbirler alınmıştır.

Kurban bayramı döneminde polis ve jandarmanın yaptığı yol kontrollerine İl Tarım Müdürlüğümüzden veteriner hekimler de katılacak olup; belgesiz ve sağlıksız hayvanların nakillerine izin verilmeyecektir. Kurbanlık satış yerleri denetlenerek belgesi ve sağlık kontrolleri yapılacaktır. Ayrıca Bayram öncesi Kurbanlık hayvanların sevk ve kontrol işlemleri ile bayram süresince hayvan sağlığı şube müdürlüğümüzde veteriner hekim görevlendirilerek, hayvanların sağlık kontrollerinin yapılması için gerekli önlemlerin alınması hususlarında İlçe Müdürlüklerimiz talimatlandırılmıştır. Kurbanlık Hayvan Sevk Ettirecek Yetiştiricilerimiz şu hususlara dikkat etmelidir.

1- Sığır cinsi hayvanlarını 2008 yılı sonbahar şap aşılama kampanyasında aşılatmış olmaları veya hertürlü bir nedenle aşılatmamış hayvanlarını sevk tarihinden en az 15 gün önceden aşılatmaları zorunludur. Ayrıca, sevk edilecek küçükbaş hayvanlarının da uygun bir boya ile işaretlenmiş ve şap hastalığına karşı koruyucu olarak aşılanmış olması zorunludur. 2- Kayıt altına alınmamış, kulak küpesiz ve yanlarında pasaportu bulunmayan hayvanların sevkinne hiçbir surette izin verilmeyecektir. Sevk raporunun ilgili kısımlarının yetkililerce doldurularak imzalanmış olması ve hayvanların kulak küpe numaralarını ihtiva etmesi zorunludur. 3- Hayvanlarını ilçe içinde Menşe Şahadetnaması, ilçe veya İller arası ise Veteriner Sağlık Raporu ile naklettirmeleri gerekmekte olup, belgesiz hayvan nakleden hayvan ve araç sahiplerine idari para cezası; bunları taşıyan nakil vasıtalarına da 3 ay süreli trafikten men cezası verilmektedir. 4- Kurbanlık hayvanlarının taşınmasında kullanılacak araçlar; nakil onpası ve sonrasında temizlenerek dezenfekte edilecek; hayvanların nakil vasıtalarına aşırı yüklenmelerine, nakliye sırasında yaralanma veya gereksiz yere acı ve ıstırap çekmelerine neden olabilecek nakil vasıtaları ile sevklerine izin verilmeyecektir. 5- Kurbanlık hayvanlarını satıklarında, pasaportun satıcıda kalan kısmına " Kurbanlık olarak satıldı" ibaresini yazarak bu pasaportları, işletmelerinin bağlı bulunduğu İl/İlçe Müdürlüklerine teslim etmeleri gerekmektedir.

Kurbanlık Satın Alacak Vatandaşlarımızın; 1- Köylerde kesilen hayvanların kulak küpeleri ve pasaportlarını doğrudan köy muhtarına teslim etmeleri; köy muhtarları da kendilerine teslim edilen kulak küpeleri ile pasaportları bağlı bulundukları yerdeki Tarım ve Köyişleri Bakanlığı İl veya İlçe Müdürlüklerine teslim etmeleri gerekmektedir.

2-Bir yerde bulaşıcı, salgın hastalık veya sebebi belli olmayan hayvan ölümleri görüldüğünde; hayvan sahipleri, muhtarlar, köy bekçileri, polis, jandarma gibi zabıta ekipleri ve Serbest Veteriner Hekimler bu durumu Mülki İdare Amiri veya Tarım ve Köyişleri Bakanlığı İl veya İlçe Müdürlüklerine bilirmekle yükümlüdürler. Kurbanlık Hayvan Alımlarında Dikkat Edilecek Hususlar:

1-Veteriner sağlık raporu ve menşe şahadetnaması olmayan

2-Sığır ve mandalarda küpesi ve pasaportu bulunmayan,

3-Çok zayıf olan

4-Gebe olan

5-Yavı doğum yapmış olan

6-Yüksek ateşi olan

7-Çok genç ve elden oğurlanmış olan

8-Tüylen karışık ve mal olan

9-Bakışları ve dış görünümü cansız olan, 10-Pis kokulu ishal ve burun akıntısı olan, 11-Çevreye karşı aşırı tepkili veya çok duyarsız olan hayvanların alınmaması gerekmektedir.

"Erzincan neden desteklenmedi?"

Konuyla ilgili olarak açıklamada bulunan Erzincan Ticaret Odası Başkanı Ayan Yalvaç; "KOSGEB tarafından da aynı bölge için 300.00-TL tutarında makine teçhizat desteği uygulanmaya başlamıştır. Her iki destek kapsamına GAP bölgesi İlleri'nden daha az gelişmişlik düzeyine sahip DAP bölgesine dahil olan Erzincan'da dahil edilmemiştir. Süt sığırcılığının geliştirilmesi, modern işletmelerin kurulması, hayvansal üretimde verimliliğin ve kaliterin artırılması ve bölgesel gelişmişlik farklarının azaltılmasına yönelik olarak üreticilerin yapacakları süt sığırcılığı işletmesi yatırımlarının desteklenmesinin amaçlandığı programda, yeni inşa edilecek yatırımlarında yüzde 30, damızlık gebe düve alımlarında yüzde 40, süt sağım makinesi veya soğutma tankı alımlarında ise yüzde 40 oranında hayvancılara hibe desteği sağlanmaktadır. KOSGEB'in makine teçhizat desteğinde ise KOBİ lere 300.00-TL tutarında 6 ay ödemesiz toplam 36 ay vadeli makine teçhizat desteği sağlanmaktadır. Süt sığırcılığı ve makine teçhizat desteği kapsamına Erzincan'ın da dahil edilmesi ilimiz ekonomisine önemli katkılar sağlayacaktır. Bu konuda Ulaştırma Bakanımız Sayın Binali Yıldırım, Milletvekillerimiz Sayın Mehmet Emin Karakoyun ve Sayın Erol Tetikbaş'ın konu ile ilgili desteklerini bekliyoruz" dedi.

Belediyeden standart duvar

1'den devam

Özellikle köşe başlarında yaşanan trafik problemlerini de en azı indirmeyi hedefleyen çalışma, şehir genelinde standart bir yapının da oturmasını sağlayacak.

Erzincan Belediyesi tarafından yaptırılan kalıplar, duvar yapmak isteyen şahıslara veriliyor ve kalıpların içerisine beton dökülerek hem daha kolay, hem daha hızlı ve de daha az maliyetli duvarlar elde ediliyor.

SATILIK EV

Göktürk Konutları
Öz Erzincan
sitesinde 3. kat
satılık ev

Tlf: 0535 746 14 46

doğu
Gerçek Haber Yorum
Aktüalite Gazetesi
İ. Recep Yazıcıoğlu Cad
No: 57 ERZİNCAN
Tel - Fax : 224 24 25-26
e-mail :
info@dogugazetesi.com

Sahibi:
H. İbrahim Özdemir

Yazı İşleri Müdürü:
Naim Çakır

Ermat Ofset
V. Recep Yazıcıoğlu Cad. No: 57
ERZİNCAN
Tel: 224 24 25 -26

e-mail
ermatofset@yahoo.com
Abone:
Yıllık 40.00 TL
6 Aylık 20.00 TL
Aylık 4.0 TL
Şehir Dışına PTT masrafı ilave edilir.

İlan tarifesi
Resmi İlan Bürosu/cm 2.00 TL
Genel Kurul İlanları 45.00 TL
Özel İlan Bürosu/cm 1.50 TL
Zayi 10.00 TL
T.T. Bürosu/cm 10.00 TL
4. Sayfa Gazete 50 Kr.

günün takvimi
18 Ekim
2009 Çarşamba
SAYI: 9714

Öğrencilere beslenme uyarısı

Uzmanlar tarafından yapılan açıklamada öğrencilerin beslenme konusunda dikkatli olması gerektiği belirtildi

Kemal Arduç

Okul çağı çocuklarında sağlıklı gelişim için dengeli beslenme çok önemli. Çocukların zekâ ve başarı düzeylerinin yüksek olması için, okula dönüşünde onları iştah açıcı ve besinsel değeri yüksek yiyeceklerle karşılayın. Öyle ki siz hazırlarken, o da yerken keyif alsın. Bilinçsiz beslenme, sağlıksız nesiller yetişmesine neden oluyor. Kalp hastalıkları, bazı kanser türleri ve osteoporoz gibi pek çok ciddi hastalığın temeli çocukluktа atılıyor. Bu nedenle çocuklarınız daha küçük yaşlardayken onlara düzenli beslenmeyi öğretin. Beslenme eğitimi ne kadar erken başlarsa çocuğun gelişim, zekâ düzeyi ve bağışıklık sistemi de o denli güçlenir. Konu hakkında uzmanlar bu konuda özellikle biz annelere çok iş düşüyor. Okul çağına kadar çocukların beslenmesini kontrol altında tutmak mümkün. Ancak okula giden çocuğun nasıl beslendiğini izlemek zor. Beslenme programını düzenlerken, çocuğunuzun, damak eğilimlerini gözardı etmeden, günlük ihtiyaçlarına yanıt verebilecek aytı zamanda öğrenme yeteneğini artıracak bir program olmasına özellikle dikkat edin. Onun okulda nasıl ve ne kadar beslendiğini izleyebilmek için öğretmen ve okul aile birliği ile sürekli temas halinde olun. Öğle yemeklerini okulda yiyorsa yemek listesi elinizde olmalı. Böylece okuldaki beslenme programının eksikliklerini sabah kahvaltısı, ikindi ve akşam yemekleriyle dengeleyerek tamamlayabilirsiniz. Örneğin çocuğunuz okulda et yemiyorsa ikindi ve akşam öğünlerinde bol protein (balık, et gibi) yemekler pişirin. Sebze yemiyorsa ikindide mücver ya da sebze köftesi sandviçler hazırlayın. Akşam öğününde mutlaka sebze çorbası ya da zeytinyağlı bir yemek yedirin. Çocuğunuzun günde üç ana öğün ve iki ara öğün yemek yemesini, ana öğünlerde her besin grubundan yeterli miktarda tüketmesini sağlayın

Kahvaltı çok önemli

Uzmanlara göre beynin performansı için en önemli öğün kahvaltı. Yapılan araştırmalarda kahvaltı etmeden okula giden çocukların, düzenli kahvaltı yapanlara göre daha zor öğrendikleri, derslere karşı ilgisiz kaldıkları ve başarı düzeyinin düşük olduğu ortaya çıkmıştır.

Okul çağındaki çocuklarınıza öncelikle sabah kahvaltısının önemini anlatın. Kahvaltı asla atlanmaması gereken bir öğün. 1 bardak süt veya meyve suyu ile geçiştirilmemeli. Kahvaltıya en az 15 dakika ayırmalı. İdeal bir kahvaltı için; 1 bardak süt veya meyve suyu, 1 yumurta, peynir, zeytin, bal ve ekmek yeterli. Veya domatesli, peynirli omlet, 2 dilim ekmek ve 1 bardak meyve suyu gibi... Ara öğün olan okuldaki beslenme saatine önem verin. Bir meyve, 1 havuç, yoğurt, evde yapılmış bir dilim kek, domates ve salatalık gibi besinlerle beşlenme çantasını hazırlayabilirsiniz. Çocuğunuz eğer güçlü bir kahvaltı yapmamışsa beslenme çantasını protein ve karbonhidratlı gıdalarla hazırlayın. Mesela peynir, tavuk ve salata ile hazırlanmış bir sandviç olabilir. Ya da kaymalı bir poğaça ya da börek. Öğle yemeğini okulda değil de evde yiyorsa bir gün et, bir gün balık verebilirsiniz. Yanında sebzeli makarna veya pilav olabilir. Sütlü veya meyveli tatlı ile öğün tamamlanmalı. İkindi öğünleri okul dönüşüne rastladığı için bu saatlerde meydana gelen enerji kaybını karşılayacak nitelikte yemekler hazırlayın. Ev yapımı kek, pasta, börek veya tonbalıklı bir sandviç olabilir. Yanında mutlaka taze meyve suyu olmalı. Çikolata soslu krepler hazırlayabilirsiniz. Akşam öğünü ise çorba, bir et çeşidi ve salatadan ya da etli sebze yemeği ve pilav olabilir.

SÜT ÜRÜNLERİ EKSİK OLMASIN!

Özellikle büyüme ve gelişme, kemik ve dişler için kalsiyum alımı şarttır. En iyi kalsiyum kaynağı da süt ve süt ürünleri olan yoğurt ve peynirdir. Eğer süt veya ayran içmiyor, yoğurt yemiyorsa çocuğunuzun seveceği sütlü tatlılar (muhallebi, sütlaç, puding gibi) pişirebilir, kakaolu sıcak içecekler hazırlayabilir ya da mevsime göre köftenin yanında cacık yedirebilirsiniz.

Maalesef bütün çocuklar cips, kraker, çikolata ve şekerlemeleri çok seviyor. Zaten bunlar da çocuklar için [illegible] yor ama her konuda olduğu gibi bunların da aşırısı zarar. Bu tip yiyeceklerin [illegible] ve fazla tüketilmesi sıtma [illegible] pattığından çocuğun [illegible] mesini ve dolayısıyla [illegible] da kötü yönde etkiler. [illegible] cubur yiyecekleri sık [illegible] sız ve fazla tüketen çocuk [illegible] genellikle kilo almazlar ve [illegible] cutları dirençsiz kalır. Bu [illegible] denle da sık hastalanırlar.

Bu nedenle çocuğunuz [illegible] çıkolata ve şeker tamamen [illegible] yasaklamadan haftada bir [illegible] da iki kez ve aşırı miktarda [illegible] kaçmadan cips, çikolata [illegible] şeker yemesine izin verin. Dondurma yararlı bir besin [illegible] duğu için bunu fazla kısıtlamayın ama aşırıya da kaçırmayın.

SEVİMLİ BİR SOFRA [illegible]

Sofra düzeni olabildiğince sevimli olmalı. Adeta bir [illegible] sahasını andırmalı. Mümkün olduğunca az tabak bulundurmanız hazırladığınız kahvaltı sevimli tatlıların ön plana çıkmasını sağlayacaktır. Hazırladığınız çörekleri sempatik [illegible] tetiği sofra düzeni ile [illegible] içinde olmalı. Kullandığınız [illegible] bak ve bardakların renkleri [illegible] masına özen gösterin. Ku[illegible] suar seçimi yaparken çocuğu[illegible] nın hoşlandığı parça [illegible] tercih etmenizde yarar [illegible] Sofra kurarken onu da [illegible] edin, birlikte hazırlamakta [illegible] yif alacaktır.

2010 YILININ
EN GÜZEL TAKVİMLERİ YİNE
ERMAT OFSET'TE

ERMAT OFSET
Vali Recep Yazıcıoğlu Caddesi No: 57

Veremi aşabiliriz

Verem Savaş Derneği Başkanı Dr. Bülent Dabanlıoğlu, Türkiye genelinde 100 Binde 30 kişinin Tüberkiroz hastalığına yakalandığını ifade etti...

Türkiye'de Her 100 bin kişiden 30'unun Tüberkiroz hastalığı ile mücadele ettiğini açıklayan Verem Savaş Derneği Başkanı Dr. Bülent Dabanlıoğlu, Sağlık Bakanlığı'nın 10 yıl içerisinde Tüberkiroz'a yakalanı hasta sayısını 100 Binde 20'ye düşürmeyi hedeflediğini söyledi.

5'te

Treni taşlayan zanlılara polisten şok operasyon

Erzincan da suçlulara nefes aldırmayan Yıldırım ekipler inanılmaz yöntemlerle kendilerini kamuflaj ederek suçlulara suçüstü yaparak yakalıyor

Kemal Arduç

Erzincan tren garından Erzurum'a hareket eden trenleri taşlayan şüpheli şahısların bilgisini alan polis yaptığı sıkı takip sonucu iki kişiyi yakaladı. Uzun süredir trenleri taşlayan ve camlarını kırarak zarar veren şahısların Devlet Demiryollarının şikayeti üzerine polise bildirildi. Araçların giremeyeceği ve kaçışlarını kolayca sağlayabilecekleri bir alanı tercih eden şüpheliler polise zor anlar yaşattı.

5'te

29 yıl
doğu
ERZİNCAN'IN GÜNLÜK HABER YORUM AKTUALİTE GAZETESİ
19 KASIM 2009 PERŞEMBE YIL: 29 SAYI: 9715 FİYATI: 25 YKr

Terzibaba'da kış hazırlığı

Ağır kış şartlarının yaşandığı, hava sıcaklığının eksi 30 dereceye kadar düştüğü Erzincan'da, soğuklar etkisini göstermeden Terzibaba Mezarlığı yetkilileri kepçe ile toplu mezar kazısı yapacak...

5'te

Kredi kartı aidatları iptal edilebilir

Bankalara boşu boşuna kredi kartı aidatı ödemeyin.Sizler için araştırdık. Bir dilekçe ile paranız cebinizde kalabilir

Uzun zamandan beri kamuoyunun gündemini meşgul eden kredi kartı aidatları ile ilgili olarak sizler için araştırdık. Bir dilekçe ile kredi kartı aidatı ismi altında bankaca haksız olarak tahakkuk ettirilen ücretleri ödemeyebilirsiniz.

Erzincan Sanayi ve Ticaret Müdürlüğü Bünyesinde bulunan Tüketici Hakları Komisyonuna müracaat ederek Kart aidatının iptalini isteyebilirsiniz.

Kendisi ile görüştüğümüz yetkililer bu tür dilekçelerin Komisyonda görüşülerek ilgili bankaya gönderilerek kart aidatının iptal edilebildiğini belirttiler.

Yetkililer Bu işlem ile ilgili olarak vatandaşlardan hiç bir şekilde ücret talep edilmediğini de sözlerine eklediler.

Kurunun farkında olmayan pek çok insan 35 lira için uğraşmaya değmez diyerek herhangi bir işlem yapmadığını belirten yetkililer Kart aidatının haksız bir kazanç kapısı olduğunu belirttiler.

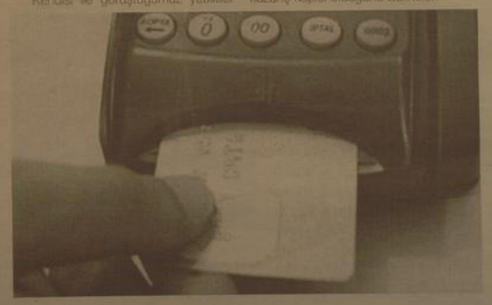

Kurbanlıklar canlı hayvan pazarında satılacak...

Erzincan Belediyesi Zabıta Müdürlüğünden yapılan açıklamada daha önce şehir merkezinde birkaç yerde kurulan kurban pazarlarının bu yıl kurulmayacağını kurbanlık satışlarının sadece canlı hayvan pazarında yapılabileceği söylendi

5'te

Yarın enerji kesintisi yapılacak

ARAS - TEDAŞ- Erzincan Elektrik Dağıtım İl Müdürlüğünden yapılan yazılı açıklamada; Erzincan İl Müdürlüğü'nce belirtilen yerlerde programlı elektrik kesintisi yapılacağı kaydedildi

Ayrıntılar 5'te

"İyi niyetli davranıp başınızı yakmayın!"

Telekom İl Müdürü Timur Sevim, ADSL'de artan ortak kullanımın abone sahiplerine sıkıntı yaşatacağını hatırlatarak gözdağı verdi, ve uyardı; "sizin hattınızdan başkaları tarafından yasal olmayan işlemler, hak sahiplerinin başını yakabilir" dedi

OBJEKTİF
Şefik ARAS

TARIMA ELVERİŞLİ ÜLKEYİZ AMA?...

Yazısı Sayfa 3'te

Kemal Arduç

ADSL'de ortak kullanımda abone sahiplerinin hukuki problemlerle karşı karşıya kalabileceklerini söyleyen Telekom İl Müdürü Timur Sevim, hak sahiplerinin ortak kullanıma göz yumarak ADSL sözleşmesindeki iki maddeyi ihlal etmeleri durumunda kendilerini büyük cezalar beklediğini söyledi.

5'te

Sayfa 6'da

Diyabet riskini tedaviyle azaltabilirsiniz

Tarihten Sayfalar

DONANMA

Yelkenli gemi çeşitlerinden de, ateş açıpar, barça, brik, uskuna, korvet, kalyon, firkateyn, kapak ve Bc ambarı kullanıldı Donanma-ı Hümayûnun bası 1867 yılına kadar kaptan-ı derya, bu tarihten sonra da bahriye nâzırı ünvânını taşıdı Osmanlı donanması, muazzam teşkilâtı, kuvvetli harp filosu, cesur, üstün kâbiliyetli kaptan ve leventleriyle Karadeniz, Ege Denizi, Akdeniz ve Kızıldeniz'e hâkim olup, Hind ve Atlas Okyanuslarında Osmanlı sancağı ile armasını dalgalandırıp temsil ediyorlardı

Osmanlı donanmasının 27 Eylül 1538 tarihinde müttefik Avrupa devlet ve kavimlerinden meydana gelen Haçlı donanmasına karsı kazandığı Preveze Deniz Zaferi, bugün de Deniz Kuvvetleri günü olarak kabul edilmektedir

Osmanlı ordusunda atessiz, atesli, koruyucu silâhlar kullanılmaktaydı

Atessiz silâhlar; kılıç, ok, sapan, bozdoğan, topuz da denilen gürz, kamçı, döğen, balta, meç, simsir, gaddara, yatağan, hançer, kama, mızrak, cirit, kantariye, kastahiçe, süngü, zıpkın, tırpan, çatal, halbart, mancınık, müteharrik kule; Atesli Silâhlar; sayka, zarbazen, miyane zarbazen, sahî zarbazen, sakloz, dranki, bedoluska, marten, ejderhan, kolonborna, miyane, balyemez adlarındaki toplar sıhnneli karabina, çakmaklı, fitilli çeşitleriyle tüfek, tabancı kullanılırdı Zırh, karakal, mıgfer, kalkan da düsman silâhından muhâfaza için kullanılırdı

1839 Tanzimat ilânına kadar ordu-yu hümâyûnda mülkî vazîfeleri de olan askeri rütbeler sunlardır: Sadâret, vezir, beylerbeyi, alâ, sancak beyi, alaybeyi, kaymakam, binbasi, sagkolagası, yüzbasi, mülâzim-i evvel, mülâzım-ı sânî, zâbit vekili, basçavus, onbasi, neferSon devir askeri rütbeler ve ikinci Abdülhamîd Han (1876-1909) zamânında, 1900'de subay mâsları: müsîr (maresal) iki yüz elli altın

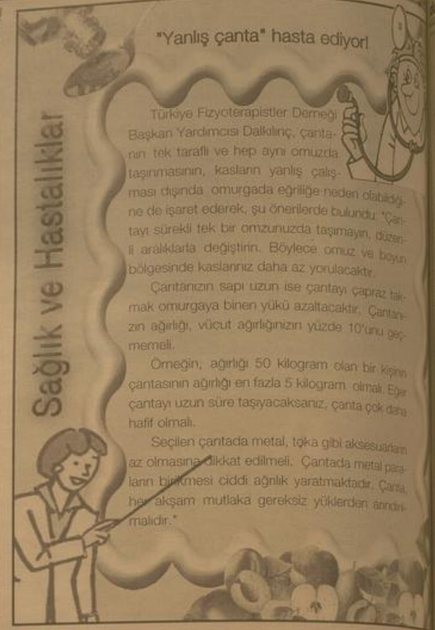

"Yanlış çanta" hasta ediyor!

Türkiye Fizyoterapistler Derneği Başkan Yardımcısı Dalkılınç, çantanın tek taraflı ve hep aynı omuzda taşınmasının, kasların yanlış çalışması dışında omurgada eğrilige neden olabildiğine de işaret ederek, şu önerilerde bulundu: "Çantayı sürekli tek bir omzunuzda taşımayın, düzenli aralıklarla değiştirin. Böylece omuz ve boyun bölgesinde kaslarınız daha az yorulacaktır.

Çantanızın sapı uzun ise çantayı çapraz takmak omurgaya binen yükü azaltacaktır. Çantanızın ağırlığı, vücut ağırlığınızın yüzde 10'unu geçmemeli.

Örneğin; ağırlığı 50 kilogram olan bir kişinin çantasının ağırlığı en fazla 5 kilogram olmalı. Eğer çantayı uzun süre taşıyacaksanız, çanta çok daha hafif olmalı.

Seçilen çantada metal, tokа gibi aksesuarların az olmasına dikkat edilmeli. Çantada metal paraların bulunması ciddi ağrılık yaratmaktadır. Çanta, her akşam mutlaka gereksiz yüklerden arınılmalıdır."

Komik Fotoğraflar

bugün ne pişirsem'

KUMPİR

2 adet çok iri patates
4 parça kibrit kutusunun yanı büyüklüğünde tereyağı
200 gr. rendelenmiş taze kaşar
Tuz

Patatesleri çok iyi yıkayıp tüm çamurunu kabuklarını zedelemeden akıtın.

Bir kürdanı patateslerin birçok yerine batırıp çıkartın.

Fırını 230 dereceye ayarlayıp 1,5 saat pişirin.

Pişmiş patatesleri bir bıçakla ortadan ikiye bölün (tam olarak ayırmayın, alttaki kabuğu kesmemeye özen gösterin).

Tereyağı, kaşar rendesi ve tuzu (arzu ettiğiniz miktarda) çatalla ezerek karıştırın.

İsteğe göre malzemelerden koyabilir ya da bu şekilde sade haliyle de yiyebilirsiniz.

Afiyet olsun!!!

Şiir Gezgini

Durak

Kent küçük bir hışmla büyüyor.
Büyüyor, büyüyor uğultusu başımda.
Otoların, motorların uğultusu.
Tekerlekler dönüyor, dönüyor, dönüyor.
Işıklar bir yanıyor, bir sönüyor;
Kırmızı, yeşil, mavi, kırmızı, yeşil.
Onu düşünüyorum;
Kimseden saklanacak gibi değil.

Bekleyenler var duraklarda,
Sıraya girmek için
Yitirmek yarşını
Bitirmek için.

Kiminin elinde çanta var, kiminde çiçek;
Beyaz, sarı, kırmızı,
Bir durakta bekliyorum;
Beni de alıp götürecek,
Beni de alıp götürecek,
Bir yere bırakacak
Umut arabasının
Durmasını,
Beni de almasını.

Üstüm başım toz-toprak,
Gözüm-gönlüm tüm çiçek,
Beyaz, sarı, kırmızı, yeşil.
Onu düşünüyorum;
Kimseden saklanacak gibi değil.

ÖZDEMİR ASAF

Kıssadan Hisseler...

SARI KIZ

Sabah olunca, bir namaz kılayım, diye adam davranmış. Sarı Kız,"-Dur babu, sen deniz suyuyla abdest alırsın" diye Kazdağı'ndan testisini uzatınca, aşağıda, testiye denizden suyu doldurıvermiş.

Ama, babanın bütün yalvarıp yakarması boşuna gitmiş. Sarı Kız'ı bir daha aşağı inmeye razı edememiş. Sarı Kız, "-Benim masumiyetimi onlara sen haber ver. Hem ben, Edremit'e beddua ettim. Bundan böyle kızları yağlı, kızları sevdalı olacak. Kim bu sevdaya tutulursa mevlam kolaylık versin... Edremitten kız seven yanacak, ama ne yanacak! "

TİTİZLİĞİN BÖYLESİ

İslâm dünyasında Kur'an'dan sonra en güvenilir kaynak Sahîh-i Buhârî adın'teki hadîs kitabıdır. İsmâil el-Buhârî'nin Hz. Peygamberin hadislerini toplamaya kendisi yaktettiği, yeni bir hadîs duymak ve almak için dere tepe dolaştığı, günlerce, haftalarca yol katettiği, sıralardaydı. Kendisine birçok sahâbi ile görüştüğü, bilinen birinden söz edildi. Çok zaman yaptığı gibi uzun bir yol katederek bahsedilen adamı buldu. Fakat adamı bulduğu sırada kazığından beşanmış olan devesini boş torba ile aldatarak yakalamaya çalıştığına şahit oldu. Bu halde hiçbirşey sormadan geri döndü. Niçin boş döndüğünü, birkaç hadîs not etmediğini soranlara şöyle cevap verdi:

- Ben devesini aldatarak yakalamaya çalışan adamın rivâyet edeceği hadîse güvenmem.

Karikatür

Karika

Uykum Kaçtı

Nasreddin hocanın bir gün uykusu kaçmış. Üstüne bir şey giyerek dışarı çıkmış. Bekçi sormuş.
Hoca bu saatte ne aryosun burda dimi?
Hoca adama demiş ki:
Hiç.. Uykum kaçtı da onu arıyorum.

güldürmece

BİLİMTEKNOLOJİ

Google İstanbul'a çıkartma yaptı

Dünyanın en çok kullanılan arama motoru Google, İnternet 2009 Değişen Dünya konferansı İstanbul'da gerçekleşti.

Google'dan birçok üst düzey yöneticinin katıldığı konferansta yeni ürünlerin tanıtımının yanı sıra Türkiye'nin internetteki gücü, sosyal medyadan çarpıcı istatistikler paylaşıldı. Moderatörlüğünü Google Türkiye Ülke müdürü Evrim Hiçsönmez'in yaptığı konuşmada Türkiye'de internet'in bulunduğu oranda büyüdüğü ve bununla birlikte haber hayatımıza sağladığı bilgi kolaylığın yakın gelecekte çok daha fazla oranda artacağı belirtildi. Dünyanın istatistikler Google Gelişmekte olan Pazarlar Direktörü Mohammad Gawdat, bugün internet çağı yasında her geçen saniye yeni bir blogun yazıldığını söylerken; hayatlarımızın büyük kesimini kapsayan internetin sosyal ilişkiler bağlamında bazı istatikleri açıkladı. Çin de 4 bin kişi üzerinde yapılan araştırma sonucuna göre bir kişi, internet sayesinden iletişim kurduğu her 3 kişiden 2'si ile daha önce hiç görüşmüyor. Yine gücü gittikçe artan sosyal medyanın, her yaştan kişinin bannındırdığını açıklayan Gawdat, sadece 5 ila 10 yaşları arasında olan çocukların üye olduğu Poptropica internet sitesinin tam 75 milyon üye sayısını olduğunu açıkladı. Bir ekonomi aracı olarak Google Google Baş Ekonomisyi Hal Varian ise internette yapılan arama sonuçlarından, çok kısa sure sonrasında ürün satışlarının ne derece olduğunu ortaya koyan verileri katılımcılar ile paylaştı.

Devamı Var

DOMUZ GRİBİ VE TEDBİRLER

Bütün Dünya'yı etkisi altına almaya başlayan domuz gribi, ülkemizde de can kayıplarını oluşmasına neden olmaya başladı. Günde yaklaşık 5 kişinin hayatını kaybettiği düşünülürse, hastalığın yayılmaması ile birlikte alınan daha da artacağı aşikârdır.

Domuz gribinin yayılmaması ve daha az insanı etkilemesini sağlamak elbette ki alınacak tedbirlerle mümkün olabilmektedir. Bununla ilgili olarak şehrimizde alınan tedbirlerin yanı sıra başka hususlara da dikkat çekmek yararlı var.

Hepimiz ekmek gıda maddeleri kullanırız. Aldığımız gıda maddelerinin ambalajı yakını açıkta satılıyor. Bazıları yakıyarak yeme şansımız yok.

Bunların başında, ekmek, simit, börek ve fırınlar geliyor. Gerek işyerlerinin içerisinde gerekse sokaklarda bu tür gıda maddeleri açıkta satılıyor.

Hatta işyerlerinde bile her gelen müşterinin, simidin taze olup olmadığını anlamak için bir iki ekmeğe elini sürmeden geçmiyor. Bu konuda sağlıklar dikkat etmelidirler. Özellikle müşterilerin ellerinin ulaşabildiği yerlerde bulunan ekmekler veya diğer gıda maddeleri insanların el temasını mümkünsüz hale getirebilecek uzaklıklarda bulundurulmalıdır.

Özellikle herkesin kirli olduğunda mutabık olduğu mikrop taşımada önemli yeri bulunan kağıt paraların işyerlerinde gıda maddelerinin konulduğu yerlere konulması, gıda maddeleri ile temasının önüne geçilmesi gerekmektedir.

Çok kere şahit olmuşumdur. Ellerine eldiven takarak hiyene dikkat ettiğini gösteren pek çok işyerinde aynı eldivenle para alışverişi de yapılmaktadır. Yahut müşteri elindeki parayı tezgahın üzerinde bulunan ekmeklerin üzerine koyabilmektedir.

Yukarıda bahsettiğimi hususlar ile ilgili olarak şehrde bir tarama yapılmalı, işyerleri uyanılmalıdır, Yahut birçularla halka ulaşılmalıdır.

Alışverişlerin mağazaların kalabalık olmadığı zamanlarda, insanlarla asgari temasın yapıldığı zamanlarda yapılması düşünülmelidir.

Hiiyene dikkat edilmeyen işyerlerinden uzakta bulunmalı, temizliğine dikkat etmeyen yerlerden alışveriş yapılmamalıdır.

Vücut direncini artıracak çeşitli sebze ve meyvelerin bulunduğu menülerle insan vücudunun gribe yakalandığı sırada direncini artıracak şekilde hazırlıklı bulunulmalıdır.

Aslında bahsettiğimiz hususlar Domuz gribi için değil, tüm zamanlarda dikkat edilmesi gerekli hususlardır.

Yazı-Yorum

H.İbrahim ÖZDEMİR

TARIMA ELVERİŞLİ ÜLKEYİZ AMA?...

1970'li yıllarda, Türkiye'nin dünyada tarım alanında kendi kendine yeterli 7 ülkeden biri olduğu sıkça ifade edilirdi. İhracatımızda ağırlık tarım ürünleriydi...

Şimdilerde ise, Dünyada tarıma elverişli ülkeler arasında Türkiyenin 9 uncu sırada yer aldığı belirtiliyor. Ne varki, bu potansiyelimizin iyi değerlendirilemediğine dikkat çekiliyor.

Türkiye Odalar ve Borsalar Birliği Başkanı Rifat Hisarcıkloğlu bu konuda yaptığı açıklamada çarpıcı bir örnek veriyor. Ve diyorki:

"Bir Konya kadar büyüklüğünde Hollanda, tarımda 50 milyar dolar ihracat yapıyor. Türkiye ise 10 milyar dolar ihracat, 12 milyar dolar ithalat yapıyor. Hata bizde başkasında değil."

Objektif

Sefik ARAS

Verilen örnek, tarımda dünyada gelişmiş ülkelerde hızlı bir artış olurken; bizde bir geriye gidişin olduğunu gösteriyor.

Demekki, çok üretip çok satamamışız. Dünya pazarları ile rekabet edememişiz. Kaliteye ve verime gereken özeni gösterememişiz. Hükümetlerin tarım politikaları, tarımın istenilen seviyeye getmesinde yeterli olmamış.

Oysa; tarım ve hayvancılığın gelişmesi, bulunduğumuz bölgeyi ve Erzincanı yakından ilgilendiriyor. Çünki, Bölge illerinin kalkınmasının, tarım ve hayvancılığın geliştirilmesi ile mümkün olacağı ifade ediliyor. Kalkınma programlarında, planlarında aynı görüşün benimsendiği biliniyor.

Gelinen noktada, hedefin tutmadığı açıktır. Ne dünyada tarıma elverişli ülkeler arasında 9 uncu sırada yer alıyor olmamız ve nede tarım politikaları, şimdiye kadar Bölgemizin kalkınmasını gerçekleştirmiş değildir. Öyleyse yeni politikalara, desteklere, üretim artışına ve kaliteli üretime, Dünya piyasaları ile rekabeti sağlayacak düzenlemelere ihtiyaç var demektir.

Erzincanın ekonomik durumunun değerlendirildiği toplantıda, tarımdan söz edilirken, Erzincan'da çok miktarda boş arazinin bulunduğu ifade edildi. Peki ama bu boşluk nedendir? Köylünün zengin olduğu, ekip biçmeye ihtiyaç duymadığından mı? Yoksa emek verdiği, para harcadığı ürünün satışından elde edilen paranın yeterli olmamasından mı? Ürettiği ürünün para etmemesinden mi? Üreticinin bu ikinci şıktan, yani ürettiği üründen yeterli kazanç sağlayamadığından yakındığı bilindiğine göre, sıkıntının nerede olduğu anlaşılıyor olmalıdır.. Ve elbet bu sıkıntıyı giderecek önlemlerin o istikamette olmasına özen gösterilmelidir.

Kurbanlıklar el yakıyor

Erzincan'da geçimini besicilikle sağlayan onlarca vatandaş, kurban bayramının yaklaşmasıyla birlikte aylarca gözü gibi baktığı kurbanlık hayvanlarını satışa çıkardı

Kemal Arduç

Erzincan'da Çağlayan yolu bölgesinde kurulan besi ahırları ile bunlara yoğunlaşan besiciler bu yılki kurban sezonunu açtılar. Bölgede bulunan yaklaşık 20 besi ahırından bir çoğu boş olurken, dolulan da kısmen boşmuş durumdu. Kurban Bayramı için hayvan alarak besiye çektiklerini söyleyen besiciler, 5 ay boyunca bir dönem geçireceklerini söylediler Çağlayan yolu üzerinde ahırını büyükbaş kurbanlık hayvan dolduran besici Mesut Susuz, bu yılki kurban bayramı için yaklaşık 150 adet hayvan aldıklarını söyledi.

Binlerce TL lik borcun altına girdiklerini belirten Susuz, yaklaşan kurban bayramı kendileri için hem zorlu hem de riskli dönem olduğunu söyledi. 5 aylık dönemde ailesinden çok hayvanlarla ilgilenmek zorunda kaldığını söyleyen Susuz, bir hayvanın satılmaması durumunda tüm kazancının gidebileceğini hatırlatarak, günlük, yem ilaç, elektrik, su personel parası derken yüzlerce TL para harcandığını söyledi. Bu kadar ozlyetin karşılığını kalan 15-20 gün içerisinde almayı umut ettiklerini kaydetti. Bu işten eskiye nazaran para kazanamadıklarını söyleyen Susuz, bu yılki fiyatların canlı olduğunu ancak satışın olup olmayacağından tereddüt ettiklerini vurguladı.

KAÇAK KURBANLARA İTİBAR EDİLMESİN

Erzincan'da umutlarını Kurban Bayramı'na bağlayan besici Mesut Susuz ve beraberindeki onlarca besiciler, bayram öncesi yurda kaçak yollarla kurban sokulduğunu belirterek, "Ekmeğimize kan doğruyorlar. Kaçakçıların bir an önce yakalanmasını istiyoruz" diye konuştular. Kendi yetiştirdikleri kurbanlıkların tamamının veteriner hekimler kontrolünde olduklarını ve hayvanların tüm sağlık kontrolleri yapılarak kurbanlık için bir sakıncalarının olmadığını vurguladılar.

CANLI HAYVAN PAZARI HAREKETLİ

Öte yandan Çağlayan yolu üzerinde Perşembe ve Cumartesi günleri arasında haftanın üç günü açık olan canlı hayvan pazarında da kurban bayramı hareketliliği başladı. Geçan haftalara nazaran Pazar alanında bu hafta hayvan hareketliliği dikkat çekti. Geçen yıllara oranla bu yıl kurbanlıkların pahalı olduğu gözlenirken satışların şuan için ağırdan gittiği kaydedildi. Canlı hayvan pazarında her bütçeye göre hayvan bulmak mümkün olduğu belirtilirken küçükbaş fiyatlarının 200 ila 500 TL arasında değişirken büyükbaşın fiyatı ise 800 ila 4 bin TL arasında olduğu söylendi

HIRSIZLIĞA KARŞI

Öte yandan Erzincan Emniyet Müdürlüğü, yaklaşan Kurban Bayramı öncesinde besicilen hırsızlıklara karşı uyardı.

Emniyet Müdürlüğü, besicilerin Kurban Bayramı öncesi hırsızlıklara karşı duyarlı olması gereğini hatırlatıldı. Emniyet Müdürlüğü yetkilileri; Polis olarak üzerlerine düşen tüm tedbirleri aldıklarını, ancak kurbanlık alım satımı yapan veya satın alan vatandaşların da hırsızlık olaylarına

H. İbrahim Özdemir'in
"Eyvah"
adlı romanı
Osmanlı dönemindeki
Erzincan tarihine
ışık tutuyor.

doğu yayınları
V. Recep Yazıcıoğlu
Cad. No: 57 ERZİNCAN

Son Dakika, Siyaset, Ekonomi, Sağlık, Spor, Sanat, Tarım ve daha neler neler

www.dogugazetesi.com.tr

SATILIK ARSA
Ergenekon bulvarı üzerinde bulvar cephe satılık ticari arsa
Mür. 0542 890 77 50 0536 844 16 96

SATILIK ARSA
Akyazı Beldesinde satılık 13 dönüm arsa
Mür. 0542 890 77 50 0536 844 16 96

Turkcell Erzurum'da ekmek kapısı oldu

Turkcell'in 4 yıl önce Erzurum'da 18 kişi ile açtığı çağrı merkezi, 4 yılda 850 kişiye ekmek kapısı oldu. Türkiye'nin dört bir yanına hizmet veren Erzurum Çağrı Merkezi, 5 çağrı merkezi arasında 3 dönemdir şampiyonluğu bırakmıyor.

Turkcell'in 4 yıl önce Erzurum'da 18 kişi ile açtığı çağrı merkezi, 4 yılda 850 kişiye ekmek kapısı oldu. Türkiye'nin dört bir yanına hizmet veren Erzurum Çağrı Merkezi, 5 çağrı merkezi arasında 3 dönemdir şampiyonluğu bırakmıyor. Erzurum Çağrı Merkezi, ayda 1.3 milyon civarında çağrı alıyor, 4.2 milyon civarında da dakika üretimi var. Ciddi anlamda etkin ve verimli operasyonlar yürüten Erzurum çağrı merkezi, Dünya standardında üretim yapıyor. Turkcell, Erzurum şevkiyle Diyarbakır'a da yatırım yaptı. Her iki ilde de çalışanların yöresel şive sorunu, eğitimlerle giderildi. Turkcell Genel Müdür Yardımcısı Selen Kocabaş, Erzurum Çağrı merkezinde gazetecilerle bir araya geldi.

Turkcell'in yılın çalışmaları hakkında bilgi [illegible] 5000 yılında kurulan Türkcell ile Türkiye'de ilk kayemiz nasıl başladı ve gelişti; İstanbul'da da çağrı merkezi hizmeti vermekteyiz. 7 bin civarında çalışanımız var. Türkiye'de çağrı merkezi sektörüne baktığımızda yüzde 45'i global bilgi şemsiyesi altında. Contack Center World Com Dünya standartlarında Amerika'da bir derneğin değerlendirmesinde, dünyada ilk üçte en başarılı çağrı merkezi seçildik. Global Turkcell'in önemli bir müşteri hizmet merkezi olmakla birlikte, farklı sektörlere de perakende, internet, medya hizmeti vermekte. Müşterimiz arasında kamu var. Bunun ötesinde özel sektörlere de bu hizmeti veriyoruz" dedi.

Turkcell'in en önemli çağrı merkezlerinden biri ise, 2005 yılında Erzurum'da kurulan merkez. 2005 yılının Aralık ayında 18 kişiyle hizmet vermeye başlayan Erzurum Çağrı Merkezi, 4 yıl içerisinde çalışan sayısını 850'ye çıkardı. Turkcell Genel Müdür Yardımcısı Selen Kocabaş, Erzurum Çağrı Merkezinin kuruluş hikayesini ve lisa sürecinde elde ettiği başarıyı şöyle anlattı: "Erzurum'da 18 kişiyle hizmet vermeye başlayan Erzurum Çağrı Merkezi, 4 yıl içerisinde çalışan sayısını 850'ye çıkardı. Turkcell Genel Müdür Yardımcısı Selen Kocabaş, Erzurum Çağrı Merkezinin kuruluş hikayesini ve lisa sürecinde elde ettiği başarıyı şöyle anlattı: "Bizim hikayemiz nasıl başladı ve gelişti; İstanbul'da ki operasyonlarımız üzerine müşteri ilişkileri yönetimini geliştirmek istedik. 36 milyon müşteriye değiyoruz. Bu Türkiye'nin yarısı demek. Bu sorumluluğu aile olarak sırtımızda taşıyoruz. Gücümüzü de insanımızdan alıyoruz: Önce insan, öncü Turkcell diyoruz. Erzurum bizim için aslında Doğu'ya doğudaki insana değer yaratabileceğimiz bir şehir olarak hissettik. 2005 yılının Aralık ayında 18 kişiyle operasyona başlayan Erzurum çağrı merkezinde, şu anda 850 çalışanımız var. Türkiye'nin her tarafına buradan hizmet veriyoruz. İstanbul'daki bir kişi telefon açıp sıkıntısını, derdini anlattığında, Erzurum'daki arkadaşımız derdine derman oluyor." 850 kişilik çalışanın yüzde 30'u, yönetim kademesindekinin dışındakilerin hepsi Erzurumlu."

Erzurum'un Üniversite şehri olmasının büyük bir avantaj olduğunu söyleyen Turkcell Genel Müdür Yardımcısı Selen Kocabaş, "Çalışan profilimize baktığımızda, yüzde 40'ı bayan. Yaptıkları iş çok önemli. Bir kampanya değişikliğini bu ekibin çok iyi bilmesi lazım ki, müşterilerimizi yönlendirebilsin.

Bu yüzden sürekli eğitim süreci içindeler. Türkiye'de 5 lokasyon arasında Mayıs ayından beri bir yarışma vardı. Son üç dönemdir şampiyon Erzurum.Erzurum Çağrı Merkezi, ayda 1.3 milyon civarında çağrı almakta, 4,2 milyon civarında da dakika üretimi var. Bunlar ciddi rakamlardır. Ciddi anlamda etkin ve verimli operasyonlar yürütmekteyiz. Burarın kaynağıyla Dünya standardında üretim yapıyoruz ve Erzurum şevkiyle Diyarbakır'a da yatırım yaptık" dedi.

"Bölgenin Çağrı merkezi üssü söylemini ciddiyle kullanıyoruz" diyen Genel Müdür Yardımcısı Kocabaş, "Dünya Bankası'nın Gelişen Ekonomiler Altılı raporunda Erzurum Çağrı Merkezi örnek bir vaka olarak kabul edildi. Bu gurur duyulacak bir başarı. Global bilgi olarak 2009 yılında istihdam da yüzde 5'e yakın bir büyüme kaydettik. 2010'uda tüm iş ortaklarımızla birlikte büyüyen bir dönem olarak görüyoruz" dedi.

"Bu sektör önemli bir istihdam alanı oluşturuyor" diyen Turkcell Genel Müdür Yardımcısı Selen Kocabaş, Turkcell'in çalışmaları ve yatırımları hakkında açıklamalarını şöyle devam etti: "Türkiye'de 300 tane çağrı merkezi var. Bunun yüzde 45'yle Global Bilgi Pazar lideri. Bu 300 çağrı merkeziyle 35 bin kişiye istihdam yarattınız ve önümüzdeki 5 yıla baktığımızda yüzde 15'erlik bir büyümeyle belki bir 35 bin istihdam yaratmayı düşünüyoruz. Bu çok heyecan verici bir şey. Tüm Türkiye'de günde 2 milyon temas yaşıyoruz, 200-300 bin çağrıyla karşılıyoruz. Birebir görüşmeler yapıyoruz. Bunun yanında SMS ile müşterimize ulaşıyoruz. 2009'da hep 3G'yi konuştuk. Son 4 ayda data artışı 4 katına çıkmış bir vaziyette. Son 9 ayda da, internet kullanımı da 7 katına çıkmış. 3G'yle birlikte hayatımız değişti.

2009'un ilk 9 ayına baktığımızda, gelir ve karlılık paralelinde 1.55 milyar TL'lik yatırım yapmışız. ayda 1.3 milyon civarında çağrı alıyor, 4.2 milyon civarında da dakika üretimi var. Ciddi anlamda etkin ve verimli operasyonlar yürütüyorum Erzurum çağrı merkezi, Dünya standardında üretim yapıyor. Turkcell, Erzurum şevkiyle Diyarbakır'a da yatırım yaptı. Her iki ilde de çalışanların yöresel şive sorunu, eğitimlerle giderildi. 2009 yılının ilk 9 ayında 1.55 milyar TL yatırım yapmışız. Bu çok ciddi bir rakamdır. Yapmaya da devam ediyoruz. Bulunduğumuz pazarlara baktığımızda, Ukrayna global krizden çok ciddi etkilendi ama buna rağmen Erzurum çağrı merkezimizde bir büyüdü. Turkcell, Erzurum Çağrı Merkezinde elde ettiği başarının şevkiyle Diyarbakır'da da çağrı merkezi açtı.

Müteşebbis öğrencilere girişimcilik dersi

Erzurum Ticaret ve Sanayi Odası (ETSO) Genç Girişimciler Kurulu Başkanı Haktan Ömeroğlu, Kazım Karabekir Teknik ve Endüstri Meslek Lisesi'nde öğrenim gören öğrencilere girişimcilik konusunda bir seminer verdi.

Erzurum Ticaret ve Sanayi Odası (ETSO) Genç Girişimciler Kurulu Başkanı Haktan Ömeroğlu, Kazım Karabekir Teknik ve Endüstri Meslek Lisesi'nde öğrenim gören öğrencilere girişimcilik konusunda bir seminer verdi.

Haktan Ömeroğlu, Genç Başarı Eğitim Vakfı'nın, Amerika Birleşik Devletleri (ABD) Büyükelçiliği'nin maddi desteğiyle yürütülüğü ve lise öğrencilerinin girişimci ruhlarını teşvik etmeyi amaçlayan, "Global Girişimcilik Programı"na dahil olan liseli genç girişimcilere tecrübelerini aktardı. Genç Girişimciler Kurulu Başkanı Ömeroğlu seminerde ilk olarak dahil oldukları program çerçevesinde okulda sembolik bir şirket kuran ve küçük çapta ticari faaliyetlerde bulunan öğrencilerin girişimcilik konusunda edindikleri tecrübeleri dinledi. Öğrencilere çeşitli sorular yönelten Ömeroğlu, kendisinin de öğrencilik yıllarında ticarete merak sardığını ifade ederek, ticaretin "Olmazsa olmaz" kuralları bulunduğunu söyledi. Pazarı görmek, risk almak ve iyi pazarlama yapmanın ticaretin belli başlı kuralları olduğunu kaydeden Haktan Ömeroğlu, "Ticaret başlı başına bir döngüdür. Bunun bütün aşamalarında [illegible] rekliliği sağlamak esas[illegible]tır. Markalaşma ve [illegible]nilik günümüz şartlarında bir işletmeye başarı getiren en önemli unsurlardır. Farklı olarak kendimizi kabul ettirmeyi becerebilirsek ticarette başarıyı da yakalarız" diye konuştu.

Okullarda öğrencilere girişimcilikle ilgili [illegible] tür imkanların bulunduğunu ifade eden Genç Girişimciler Kurulu Başkanı Haktan Ömeroğlu, "Bizler ve bizden önceki kuşaklar bu tür imkanlara sahip değiliz. Birçok şeyin tecrübesini pratikte edindik. Ama şimdi teorik uygulamalarda edinilecek tecrübeler ilerde girişimcilik yapması muhtemel kişilerin tecrübelerin önüne geçecek. İl Genç Girişimciler Kurulu olarak amacımız; hangi çapta olursa olsun müteşebbis insanlarımıza fikirlerini, projelerini ve hayallerini hayata geçirmelerine yardımcı olmak" dedi.

Seminerde öğrenciler de Ömeroğlu'na merak ettikleri konular hakkında çeşitli sorular yöneltti. Seminere ayrıca İl Genç Girişimciler Yönetim Kurulu Üyesi Cüneyt Güvenli ve uygulanan projenin koordinatörü okulun İngilizce Öğretmeni Esin Parlak da katıldı.

Bingöl'de ilk defa mikro kırık tekniği ile kapalı ameliyat yapıldı

Bingöl Devlet Hastanesi Ortopedi Uzmanı Op. Dr. Onur Bilge tarafından ilk defa eklem açılmadan mikro kırık tekniği ile kapalı ameliyat gerçekleştirildi

Bingöl Devlet Hastanesi Ortopedi Uzmanı Op. Dr. Onur Bilge tarafından ilk defa eklem açılmadan mikro kırık tekniği ile kapalı ameliyat gerçekleştirildi.

Gaziantep'te ikamet eden ve bir yakınını ziyaret için Bingöl'e gelen Sabiha Oğrak, ayak bileğinde arnetan sancılar dolayısıyla Bingöl Devlet Hastanesi Ortopedi Uzmanı Op. Dr. Onur Bilge'ye giderek tedavi oldu. Uzun yıllar kireçlenmeye bağlı ayak bileği şikayeti olan hasta Gaziantep başta olmak üzere çeşitli illerde tedavi amaçlı hastanelere gitmiş, ancak ağrılarına bir çözüm bulamamıştı. Ağrıları arttığı için Bingöl Devlet Hastanesi'ne giden Sabiha Oğrak, yapılan muayenenin ardından ameliyata alındı. Ayak bileği açılmadan birer santimlik 2 kesiden eklemin içi görüntülenerek bilek artroskopisi (kapalı teknik ameliyat) yapıldı. Ameliyatın ardından hasta 1 gün gözetim altında kaldıktan sonra taburcu edildi.

Bingöl'de ilk defa ayak bileği artroskopisi yapıldığını belirten Op. Dr. Onur Bilge, hastane şartlarının bu ameliyatı yapmaya uygun olduğunu söyledi. Hacettepe Üniversitesi Ortopedi ve Travmatoloji Anabilim Dalı bölümünde görevli iken Bingöl'e atanan Op. Dr Onur Bilge, "Hastamız bize geldiğinde uzun yıllar kireçlenmeye bağlı ayak bileği ağrısı yaşadığını söyledi. Yaptığımız muayenenin ardından ayak bileğindeki lezyonun tedavi edilmesine karar vererek ameliyatı gerçekleştirdik. Artık Doğu bölgelerindeki hastane şartları her türlü ameliyat yapmaya uygun. Daha önceleri ülkenin batısında yapılan ameliyatlar, Doğu bölgelerinde de gerçekleştirilerek nice yeni tekniklerle yapılan ameliyatlara ön ayak oluyor. Ameliyat beklediğimiz şekilde sonuçlandı. İkinci bir operasyon gerektirmedi. Hastaya en az zararla yapılabilecek en fazla fayda sağlandı" dedi.

Ameliyat sonrasında ayak bileğindeki ağrılardan kurtulduğunu belirten Sabiha Oğrak ise durumunun çok iyi olduğunu söyledi. Oğrak, "Ameliyat olmadan önce yürümekte zorlanıyordum. Ağrılardan dolayı geceleri yatamıyordum. Bir yakınımı ziyaret için geldim Bingöl'de ağrılarım artınca hastaneye gitmek durumunda kaldık. Gaziantep başta olmak üzere bu hastalıktan dolayı bir çok vilayete giderek tedavi yolları aradım ama hepsinde de ilaçlarla geçici olarak ağrılar kesildi. Bingöl'de ise gittiğim Ortopedi Uzmanı Op. Dr. Onur Bilge, ayak bileğinde ağrıya neden olan lezyonu ameliyat ile tedavi edebileceğini söyledi. Sürekli ağrı çektiğim için ameliyata razı oldum. Ameliyat sonrasında hiçbir sıkıntım kalmadı. Şuan çok rahatım" şeklinde konuştu.0

Bitlis Belediyesi'nde hizmet içi eğitim semineri

Bitlis Belediyesi Başkanı Fehmi Alaydın, daha kaliteli bir hizmet için kurum personeline hizmet içi eğitim semineri verildiğini açıkladı.

Belediye toplantı salonunda düzenlenen seminere ilgili bilgi veren Başkan Fehmi Alaydın, yapılan bu çalışma ile çalışan personelin daha kaliteli bir hizmet vereceğini anlattı. Alaydın, kaliteli hizmetin kaliteli personel ile olabileceğini, başladıktarını eğitim seminerlerini düzenlemeye de devam edeceklerini belirterek "Bitlis Belediye Başkanlığı olarak vatandaşımıza en yi hizmeti götürme gayesindeyiz. Bu gaye çerçevesinde ilk olarak halkımıza hizmet veren personelimizin eğitimi için elimizden gelen fedakarlıkları göstermekteyiz.

Belediye memurlarına yönelik hafta sonu boyunca Belediye Kanunu, belediyenin görev ve sorumlulukları, personel işleyişi, Kamu İhale Kanunu gibi konularda soru cevap şeklinde kurum içi eğitim seminerini düzenledik. Uzman 3 arkadaşımız tarafından verilen eğitim seminerlerine 70'den fazla belediye personeli katıldı" dedi.

Eğitim seminerleri kapsamında Zabıta Müdürlüğü personeline yönelik tüm konuları içeren detaylı bir eğitim de sunulduğunu belirten Aydın, "Yine Türkiye Belediyeler Birliği Mali İşler Müdürlüğü elemanları da Mali Hizmetler Müdürlüğü personeline yönelik belediyesinin mali yapısı ve muhasebe konularında bilgilerini paylaştı" dedi.

"İyi niyetli davranıp başınızı yakmayın!"

1'den devam

Bu konuda gazetecilerin sorularını yanıtlayan Sevim; "TTNET A.Ş. tarafından veya TTNET ADSL aboneleri şikayetleri sonucu tespit edilen müşteri rızası dışında özel bilgi ve belgelerinin kullanılarak sanal (sahte) başvuru, kurulum ve hizmet/tarife satışları işlemleri Türk Ceza Kanunun 207 nolu maddesinde yer alan "Özel Evrakta Sahtecilik Suçu" kapsamına girmektedir. Türk Ceza Kanunu'na göre "Özel Evrakta Sahtecilik Suçu"nu işleyen kişiler hakkında, 1 yıldan 3 yıla kadar hapis cezası uygulanmaktadır. Bir sahte belgeyi bu özelliğini bilerek kullanan kişi de aynı ceza ile cezalandırılır.

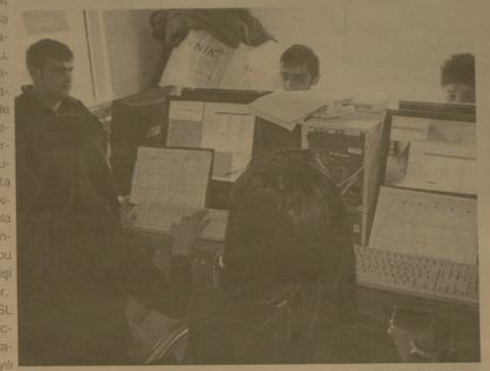

Öte yandan, bir ADSL abonesinin ADSL hattını ücretli veya ücretsiz ortak kullanıma açması, 5809 sayılı Elektronik Haberleşme Kanununun 63. maddesinin 2. fıkrasında yer alan, "Bu Kanunun 9 uncu maddesine aykırı olarak kullanım hakkı olmadan elektronik haberleşme hizmeti verenler, tesisi kuranlar veya işletenler hakkında altı aya kadar hapis ve beş bin günden on beş bin güne kadar adli para cezasına hükmolunur." uyarınca cezalandırılabilir.

Bilgi Teknolojileri ve İletişim Kurumundan internet servis sağlayıcısı olmak için gerekli izinleri ve ruhsatları alan telekomünikasyon işletmecileri haricinde hiç kimse tarafından ADSL hizmetinin ücretli ve ücretsiz paylaşılması mümkün değildir. Ayrıca, ADSL Abone Sözleşmesi'nin 5.30 maddesinde; "ABONE, adına kayıtlı ADSL Hizmeti'ni amacı dışında da kullanamaz. TTNET'in yazılı izni olmadıkça başkalarına kullandıramaz. Aksi takdirde, TTNET tek taraflı olarak, yazılı bildirimiyle sözleşme'yi feshetmeye ve gerekli hukuki prosedürleri gerçekleştirmeye yetkilidir.

Abone'nin ADSL hizmeti'ni başkalarına kullandırması, borç ile ilgili (yükümlülüklerini ortadan kaldırmaz." hükmü ile hattını paylaşılması konusuna dikkat çekilmiş, abonenin yükümlülükleri ifade edilmiştir. ADSL bağlantısını paylaşma açan abonelerin, hattını paylaşıma açtığı şahıslarını internet lÖzerinde işleyebilecekleri her türlü bilişim suçuna (çocuk istisman, internet bankacılığı dolandırıcılığı, kişilik haklarına saldırı vb.) muhatap olacakları unutulmaması gerekmektedir. Sanal sahte işlem gerçekleştirdiği tespit edilen veya bu konuda yeterli özeni göstermeyenler için ceza ve yaptırım maddeleri uygulanacaktır. TTNET A.Ş. ADSL hattını bilerek veya bilmeyerek paylaşıma açan abonelerin ADSL sözleşmelerini iptal etme hakkına sahiptir. Ayrıca söz konusu abonelerin yeniden abone olmaları da engellenebilecektir. Kaçak ADSL kullananlar tespit olunduğu halinde hukuki işlemler uygulanacaktır" dedi

Erzincan'da 13 bin ADSL abonesi olduğunu söyleyen İl Müdürü Sevim, yaptıkları tespitlere göre yaklaşık 3 bin ortak ADSL kullanıcısının olduğunu, bunlar hakkında yasal işlem başlatılacağını söyledi.

Yarın enerji kesintisi yapılacak

Kemal Arduç

ARAS - TEDAŞ- Erzincan Elektrik Dağıtım İl Müdürlüğünden yapılan açıklamada şehir merkezinde çalışmalardan dolayı enerji kesintisi yapılacağı kaydedildi. 20 Kasım 2009 Tarihinde 08 00 ile 17 00 Saatleri arası, Fatih Mahallesi, 708 – 710 – 712 – 714 - 716 – 717 – 718 – 719 – 720 – 722 - 723 – 724 ve 725 Sokaklarda şebeke yenileme çalışmalarından dolayı enerji kesintisi Yapılacak. Çalışmaların belirtilen saatten önce bitmesi halinde, abonelerin uzun süre enerjisiz kalmamaları için daha erken enerji verilebileceği söylendi. Abonelerimizin çalışmalardan olumsuz etkilenmemeleri için, Enerji kesintisi süresince elektrikli cihazlarını devre dışı bırakmaları, Enerji verildiğinde cihazlarını kontrollü olarak devreye almaları, kaydedildi.

Veremi birlikte aşabiliriz..

1'den devam

Amerika ve Avrupa genelinde Tüberkiroza yakalanan hasta sayısının 100 Binde 10 kişi olduğunun altını çizen Dr. Dabanlıoğlu, Türkiye'nin bu sayıyı yakalamak için çalıştığını vurguladı, Erzincan'da Tüberkiroza yakalanan hasta sayısının 30 olduğunu ifade eden Verem Savaş Derneği Başkanı Dr. Bülent Dabanlıoğlu, bu hastaların ücretsiz olarak verilen ilaçlarla tedavi olduğunu açıkladı. Dr. Bülent Dabanlıoğlu; " Tüberkiroz hastalığı uzun tedavi süresi olan bir hastalıktır. Hastalığın tedavisi en az 3 ay olup, 1 yıla kadar uzayabiliyor. Bazı hastalar tedavinin uzun sürmesinden dolayı ilaçları kullanmıyorlar. Biz doğrudan tedavi yöntemi ile hastaları kontrol ediyoruz" dedi. 2006 yılından beri ilaçlı olarak tedavi hizmetlerinin devam ettiğini söyleyen Dr. Dabanlıoğlu, Erzincan Verem Savaş Dispanserliğinin 1 doktor, 2 hemşire ve 3 sağlık memuru ile hizmet verdiğini ifade etti. Bir röntgen teknisyeni ve laboranta ihtiyaç olduğu ifade eden Dr. Bülent Dabanlıoğlu, eksikliklerin giderilmesi ile Erzincan'a daha iyi hizmet vereceklerinin altını çizdi.

Terzibaba'da kış hazırlığı

Kemal Arduç

Erzincan Belediyesi, kış mevsiminde kar ve don olması nedeniyle ancak kompresörle açılabilen mezarların kazım işlemlerini yeniden başlatıyor. Hafta sonunda çalışmalara başlayan Terzibaba Mezarlığı yetkilileri kış için mezarıkları şimdiden hazırladıklarını söylediler

Erzincan Belediyesi'ne ait Terzibaba Mezarlığı'nda daha önceki yıllarda kazma, kürek ve zaman zaman da kompresör yardımıyla mezar kazan işçiler, kazı işlemi için daha pratik yol buldu. Kar ve dondurucu soğuklar gelmedin önce belirlenen alanda kepçe ile mezarlık kazıları yapılıyor. Dondurucu soğuklar başlayıncaya kadar ilk etapta 50-60 mezar kazmayı amaçladıklarını belirten yetkililer, "Kışın kompresörle mezar kazı[illegible] [illegible] makasının seemdiğ[illegible] olduğunu ifade eden [illegible] Haktan Ömeroğlu, "Bizler ve bizden önceki kuşaklar bu tür imkanlara sahip değiliz. Birçok şeyin tecrübesini pratikte edindik. Ama şimdi teorik uygulamalarda edinilecek tecrübeler ilerde girişimcilik yapması muhtemel kişilerin tecrübelerin önüne geçecek. İl Genç Girişimciler Kurulu olarak amacımız; hangi çapta olursa olsun müteşebbis insanlarımıza fikirlerini, projelerini ve hayallerini hayata geçirmelerine yardımcı olmak" dedi.

Seminerde öğrenciler de Ömeroğlu'na merak ettikleri konular hakkında çeşitli sorular yöneltti. Seminere ayrıca İl Genç Girişimciler Yönetim Kurulu Üyesi Cüneyt Güvenli ve uygulanan projenin koordinatörü okulun İngilizce Öğretmeni Esin Parlak da katıldı.

Treni taşlayan zanlılara polisten şok operasyon!

1'den devam

Suçluları yakalamak için seferber olan Erzincan Emniyetine bağlı Yıldırım ekipler inanılmaz bir plan yaparak Tren de makinist görevini üstlendi.

Trenle birlikte güzergâhta hareket eden polis ekipleri zarar veren şahısları Ersevenler mahallesi Eğinlioğlu mezbahanesi yakınlarındaki bir arazide gördü. Bunun üzerine hareket halindeki trenden atlayan polis ekipleri suçluları suçüstü yakaladı. Aksiyon filmlerine taş çıkaran bu senaryo karşısında şaşkınlık geçiren Ferdi Y. ((17) ve Serkan Y. ifadelerinin alınması için Çocuk Şube müdürlüğü ekiplerine teslim edildi.

Kurbanlıklar canlı hayvan pazarında satılacak

Kemal Arduç

Erzincan Belediyesi'nden yapılan açıklamada şehir merkezinde kurban satışı yasaklanmış olup sadece Ticaret Borsasına ait canlı hayvan pazarında satış yapılabileceği ifade edildi.

Ayrıca Kurban Kesimi için belirlenen yerler ise şöyle: Belediye ait mezbahane, Erzincan'da faaliyet gösteren ruhsatlı özel mezbahaneler. Terzibaba Mezarlığı yolu üzerindeki arsalarından belediyece düzenlenen yerler. Kurban Kesimleri Yönetmeliği gereğince kendi bahçesinde veya evinde hiçbirinde hiçbirinde şartlara uymak kaydı ile vatandaşlar kurban kesimi yapabilirler, denildi.

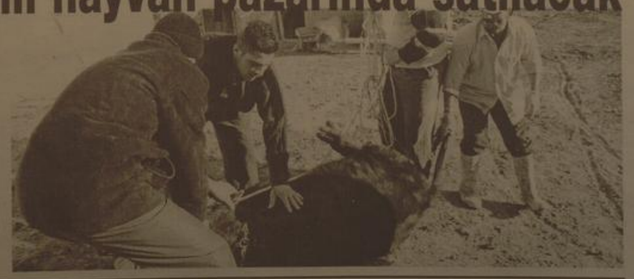

SATILIK EV

Göktürk Konutları Öz Erzincan sitesinde 3. kat satılık ev

Tlf: 0535 746 14 46

doğu
Günlük Haber Yorum Aktüalite Gazetesi
V. Recep Yazıcıoğlu Cad. No: 57 ERZİNCAN
Tel - Fax : 224 24 25-26
e-mail : [illegible]

Sahibi: H. İbrahim Özdemir

Yazı İşleri Müdürü: Naim Çakır

Ermat Ofset
V. Recep Yazıcıoğlu Cad. No: 57
ERZİNCAN
Tel: 224 24 25 -26

e-mail : ermatofset@yahoo.com
Abone:
Yıllık 60.00 TL
6 Aylık 30.00 TL
Aylık 6.0 TL
Şehir Dışına PTT masrafı ilave edilir.

İlan tarifesi
Resmi İlan Satırı/cm 7.00 TL
Genel Kurul İlanları 45.00 TL
Özel İlan, Reklam/satır 1.50 TL
Fotoğraf 10.00 TL
Tebrik - Başsağlığı 50.00 TL
Sahıs Geçmiş Güzeste 50 Kr

günün takvimi
19 Ekim 2009 Perşembe
SAYI: 9715

Diyabet riskini tedaviyle azaltabilirsiniz

Kızılay Tıp Merkezi Başhekimi Muharrem Işık, Halkımızın Diyabet Hastalığından Korunmak Hastalığı geciktirmek veya kontrol altında tutmak için dikkat etmesi gerekenler hakkında bilgiler verdi

Kemal Arduç

Şeker hastalığı yüzyılın en önemli sağlık sorunlarından biri haline geldiğini ve dünya nüfusunun yüzde 2.5'ini olumsuz etkilediğini söyleyen Kızılay Tıp Merkezi Başhekimi Muharrem Işık, bunun önüne geçilebilmesi için sağlıklı beslenmek gerektiğini vurguladı. Bu konuda açıklamasını sürdüren Başhekimi Muharrem Işık; "Ülkemizde yaklaşık 4 milyon 'diyabet hastası' bulunmakta, aileleriyle birlikte 12 milyon vatandaşımız diyabet hastalığından etkilenmektedir. Ülkemizde 'önemli bir halk sağlığı sorunu' olarak varlığını sürdürün diyabet, birçok hastalığa da zemin hazırlamaktadır. Tüm yaş gruplarında görülebilen ve yaşam boyu süren diyabet; aşırı su içme ve yemek yerme, sık acıkma, aşırı idrara çıkma, yorgunluk ve halsizlik gibi belirtilerle kendini göstermektedir.

Diyabetin, 'en sık ölümlere neden olan' birçok hastalığın hazırlayıcısı olduğu ve iyi tedavi edilmemesi durumunda yaşamsal organlarda ciddi, kalıcı hasarlara yol açabilmektedir" dedi.

KALP KRİZİNE DİKKAT

Sözlerini sürdüren Kızılay Tıp Merkezi Başhekimi Muharrem Işık; "Diyalize giren hastaların yaklaşık yüzde 34'ünün diyabet hastası olduğu ve 40 yaş altında kalp krizi geçiren kişilerin yüzde 51'inin kan şeker oranının yüksek olduğu, erişkinlerde körlük nedenleri arasında birinci sırada yer alan diyabetin, hastaların ayağını kaybetmesine, gebelikte bebeklerin gelişim bozukluklarına ve ölüm riskinde artışa neden olduğu ayrıca akılda tutulması gereken bir husustur.

DİKKAT ETMESİ GEREKEN NOKTALAR;

Vücut ağırlığınızı dengede tutun, fiziksel aktivitenizi artırın. Vücut ağırlığının normalden az ya da çok olması şeker hastalığına ve çeşitli sağlık sorunlarına zemin hazırlar. Bu nedenle kilonuzu normal sınırlar içinde tutmak için yeterli ve dengeli beslenmeye özen gösterin. Şekerli içecek ve tatlı tüketiminizi azaltın, şeker içeriği az olan besinleri tercih edin. Şekerler saf karbonhidrattır ve yoğun enerji kaynağıdır. Bu besinlerin fazla miktarda tüketimi, vücut ağırlığının artmasına ve besleyici değeri yüksek olan besinlerin tüketiminin de azalmasına neden olur.

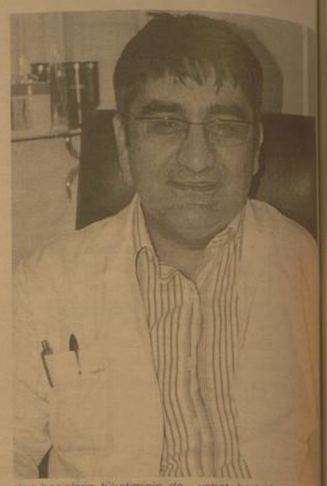

Yağlar konusunda ölçülü olun ve doymamış yağları tercih edin. Tereyağı, diğer hayvansal yağlar ve margarinlerin çoğu doymuş yağlardır ve kolesterol düzeyini artırırlar. Ayçiçek, soya, mısırözü gibi bitkisel yağların çoğu ise doymamış yağlardır ve kolesterol içerikleri düşüktür. Bu nedenle yemeklerin doymamış yağlar ile pişirilmesi ve tüketimi sağlık açısından daha yararlıdır. Diyabet hastalığını gerekli yerine getirmenin sağlıklı bir birey kadar yaşam sürmeye yardımcı olacağı unutulmamalıdır. Alkol ve sigaradan uzak durun. Sebze ve meyvelerden; vitamin ve mineral açısından zengin olan besinlerdir. Protein'li besinleri sıkça tüketin. Hareketli bir yaşam sürmeye çalışın; kısa mesafeler yürüyün. Çok gerekmedikçe asansörler yerine yürüyen merdivenleri kullanmayın. Her gün en az 30 dakika yürüyüş yapın." Dedi.

2010 YILININ
EN GÜZEL TAKVİMLERİ YİNE
ERMAT OFSET'TE

ERMAT OFSET
Vali Recep Yazıcıoğlu Caddesi No: 57

Ayrıntılar 5'te

Kurban pazarları kuruldu

Sebze halinde işler kötü...

Erzincan sebze ve meyve halinde komisyonculuk yapan esnaf, işlerin yolunda gitmediğini belirterek, "İşin içinden çıkmaya çayışıyoruz ancak piyasada yaprak kıpırdamıyor" dediler

5'te

29 yıl
doğu
ERZİNCAN'IN GÜNLÜK HABER YORUM AKTUALİTE GAZETESİ
20 KASIM 2009 CUMA YIL: 29 SAYI: 9716 FİYATI: 25 YKr

Yasal uyarıyı kim takar...

Erzincan'da sigara kullanım yaşının oldukça aşağılara inmesi, dikkat çekiyor. Sigara satış yerlerinde 18 yaş altındakilere sigara satışı yapılmaması yolundaki yasal zorunluluğun dikkate alınmaması, sigara içme yaşının 12 yaş altına inmesini tetikliyor...

Kemal Arduç

Erzincan'da sigara içme yaşının ilköğretim çağına kadar inmesi halk arasındaki tedirginliği her geçen gün artırıyor. Sigara içme yaşının 12'lere kadar düşmesindeki diğer önemli bir etken ebeveynlerin çocukların yanında sigara içmeleri ile sigaranın yol açacağı zararları küçüklere anlatmamaları olarak belirtiliyor.

5'te

Kurbanlık alırken dikkat!

Erzincan İl Müftüsü Burhan Işlıyen, mevsim itibariyle sağlıklı duvelerin büyük oranda gebe olabileceğine dikkati çekerek, "Hayvanın gebe olduğunu bilerek kurban etmek dinen mekruhtur" dedi..

Kemal Arduç

Yaklaşan Kurban Bayramı ile ilgili olarak kurbanlık noktasında merak edilen konular hakkında muhabirimizi açıklamada bulunan Erzincan Müftüsü Burhan Işlıyen, kurban kesmenin, Allah'a yaklaşmak amacıyla yapılan bir ibadet olduğunu, ibadetin her bakımdan özüne, amacına ve ilkelerine uygun şekilde yapılması halinde Allah'ın rızasının kazanılacağını söyledi. Kurban ibadetini yerine getirirken hayvanlara şefkat ve merhamet, temizlik ve çevre duyarlığı konusunda da hassasiyet göstermek gerektiğini vurgulayan Burhan Işlıyen, "Yoksa kurban ibadetiyle hedeflenen amaca ulaşamayız" dedi.

5'te

OBJEKTİF
Şefik ARAS
ULUSLARARASI ORGANİZASYONLAR VE ERGAN PROJESİ
Yazısı Sayfa 3'te

Yıldızhan'dan Erzincan'a jest

Halk Müziğinin ve Fantazi Müziğin sevilen sesi İzzet Yıldızhan "Sen Delimisin" adlı son albümünde Şirin Erzincan adlı türküyü okuyarak Erzincan halkının gönlünde taht kurdu

5'te

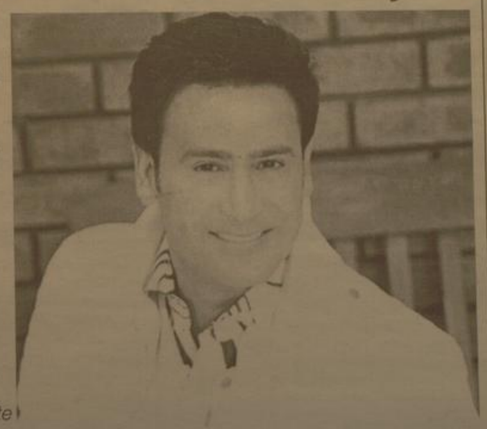

'Elini sıkmadığım öğrencim kalmadı'

Erzincan Üniversitesi Rektörü Prof Dr. Erdoğan Büyükkasap, Üniversitenin fiziki, sosyal ve kültürel çalışmaları hakkında gazetemize açıklamada bulunurken, üniversitede bulunan bütün öğrencilerle tek tek el sıkışıp tanıştığını vurguladı

5'te

Tarihten Sayfalar

DONANMA

Ateşsiz silahlar; kılıç, ok, tapari, bozdoğan, topuz da denilen gürz, kamçı, döğen, balta, mızrak, kama, mızrak; cirit, kantariye, kastanıçe, sungu, zıpkın, tırpan, çatal, halbart, mancınık, mühlemmik kule; Ateşli Silahlar; sayka, zarbazen, mıyane zarbazen, sahi zarbazen, sakloz, dranki, bedoluska, marten, ejderhan, kolonborna, mıyane, bayemez adlarındaki toplar sabahnali karabina, çakmaklı, fitili çeşitleriyle tüfek, tabanca kullanılırdı Zırh, karakal, mıgfer, kalkan da düşman silâhından muhâfaza için kullanılırdı 1839 Tanzimat İlânına kadar ordu-yu hümâyûnda mülâ vazifeleri de olan askerî rütbeler şunlardır: Sadâret, vezir, beylerbeyi, ülâ, sancak beyi, alaybeyi, kaymakam, binbaşı, sağkolagası, yüzbaşı, mülâzim-i evvel, mülâzim-i sânî, zâbit vekili, başçavuş, onbaşı, nefer Son dew askeri rütbeler ve ikinci Abdülhamid Han (1876-1909) zamânında, 1900'de subay maaşları: müşir (maresal) iki yüz elli altın, ferik (korgeneral) yüz altın, miriliva (tümgeneral) altmış altın, miralay (albay) yirmi beş altın, kaymakam (yarbay) on sekiz altın, binbaşı on iki altın, kolagası (kıdemli yüzbaşı) on altın, yüzbaşı beş altın, mülâzım-i evvel (üstegmen) iki altın, nefer (er) bir mecidiye (bir altının beste birî) Bu maaşlar net ve kesintisiz olup, hiçbir ay da insânî sıhhâne ikâmesi hediyesi altın pekçok subay vardı.

YENİÇERİ OCAĞININ KALDIRILMASI

1324 yılında kurulan Yeniçeri Ocağı 1858 yılından itibaren tüm önemini kaybetmiş ve bir ayaklanma yuvası haline gelmişti. Sürekli ayaklanan Yeniçeriler istemediklerini padişahları ve devlet adamlarını indiriyor, hatta öldürüyorlardı. Askerlere yakışmayan davranışlar içine giren sarhoş Yeniçeriler, zaman zaman halkın canına ve malına zarar vermeye başlamıştır.

Sağlık ve Hastalıklar

Tarhana şifa kaynağı!

Türk mutfağının geleneksel damak tatları arasında ilk sıralarda yer alan tarhanının; sahip olduğu besin değerleriyle şifa kaynağı olduğu bildirildi.

Ege Üniversitesi Mühendislik Fakültesi Gıda Mühendisliği Bölümü Beslenme Bilim Dalı Öğretim Üyesi Prof. Dr. Sibel Karakaya, AA muhabirine yaptığı açıklamada, tarhananın geleneksel bir ürün olduğunu ve yaşatılması gerektiğini söyledi. Tarhanada yoğurt, kırmızı biber, domates, soğan gibi sağlığa yararlı bileşenler bulunduğunu belirten Prof. Dr. Karakaya, "Tarhanadaki yoğurt ve laktik asit fermantasyonu, kalın bağırsak sağlığı için son derece faydalıdır. Kırmızı biber, soğan ve diğer birleşeni kaynaklı gıdalar ise antioksidan etki gösteren fenolik bileşikler açısından zengin kaynaklardır. İnsan sağlığını koruyucu etkisi bulunan tarhana geleneği mutlaka yaşatılmalıdır" dedi. -25 YILDIR TARHANA ÜRETİMİ YAPIYOR- Gediz'de yaklaşık 25 yıl önce başladığı tarhana üretimini kurduğu modern fabrikada devam ettiren Hacı Bayram Öyan, başlangıçta atalarından öğrendikleri yöntemlerle yaptıkları tarhana üretimini, teknolojik gelişmeler doğrultusunda doğal ürün kullanma çizgisinden sapmadan sürdürdüklerini anlattı.

Devamı Var

Komik Fotoğraflar

bugün ne pişirsem'

Milföylü Çörek

8 Kare Milföy Hamuru (dondurulmuş)
4 Olgun Armut
3 Çorba Kaşığı Elma Suyu
500 gr Krempeynir
2 Yumurta Sarısı

Donmuş hamurları kısa bir süre bekletin. Çözülen yapraklan tekar teker hafifçe açın. Armutları soyup çekirdeklerini çıkarttıktan sonra ince dilimler halinde doğrayın. Elma suyunu armutların üzerinde gezdirin.

Peynir bir kaseye alıp çırpın. Armut dilimlerini peynire ilave edin. Peynirli karışımı her bir milföy hamuru üzerine eşit miktarda paylaştırın. Yumurta sarısını çırpıp hamurun kenar kısımlarına sürün. Hamurun sarıp hafifçe bastırın ve tekrar üzerine yumurta sarısı sürün. Fırını 180 dereceye ayarlayıp önceden ısıtın. Bir fırın tepsisini yağlayın veya içine yağlı kâğıt serin. Milföy hamurlarını kapanma yerleri alta gelecek şekilde tepsinin içine yerleştirin. Dilerseniz rulo'lan yine milföy hamurundan elde edebileceğiniz değişik şekillerle süsleyebilirsiniz. Fırına içi su dolu bir kase yerleştirin. Armutlu milföy sürpriznlerini fırının orta bölmesinde 20 dakika kadar pişirin. Kıymalı Milföy Sürpriz Dilerseniz tatlıranın yanına tuzlu milföyler de hazırlayabilirsiniz.

Fıkra

Avrupa birliği

Yıl 2050. AB Komisyonu Başkanı odasında Türkiye yardımcısı içeriye heyecanlı girer:
-Efendim, Türkiye tüm isteklerimiz yerine geldi. Biz AB'ye alacak mıyız?
AB Başkanı: -Yok canım, henüz erken. Gir, bakalım. Tüm Türkiye İngilizce konuşacak, Türkiye'yi yasaklıyorum.
-Efendim onu 5 sene önce yaptık.
-O zaman söyle, kokoreç yasaklanmıştır.
-Aman efendim, onu yemeye 2025'te başladık.
-Ya ne bileyim? Kınayı yasaklıyorum.
Onu çoktan bıraktılar. AB Başkanı rüşvetini bırakmıştır.
-DAĞITIN LAN AVRUPA BİRLİĞİNİ.

güldürmece

Şiir Gezgini

Ağlamak

Ağlamak
Bazı kıtarda yetmez
Bazı ölümlere

Örtüsüdür bazı acıların
Örter, örtülmez
Savunur bir türe

Ağlayanlar sevinmeli
Sevin ağlayabiliyorsan
Acılar ardarda dinmek

Durur bir nöbetçi gibi
Durur bir bekçi gibi
Zamansız gülmek-gülmek

Sevin ağlayabiliyorsan
Unutmanın kardeşidir ağlamak
Uyur uyanır yatağında duygulanır
Düşüncenin kucağında hep çocuktur
Ağlamak.

Özdemir Asaf

ALBÜM

Elimde üç tekerlekli kırmızı bir bisiklet,
Bir nonsul-oda Hacıbayram'da
Denizsiz bir ada'nın keyisinde
Görünmez arkadaşlarım...
Ne işim vardı bu rüya'da.

Bir kere, bisiklet yeşil değildi,
Başkentli, ada değildi.

Karpuz iyi çıkmadı, bileni yordu...
Akmadağ ormanında kaybolduk;
Herkes beni arıyordu...
Akşam oluyordu, korkuyordum.

ÖZDEMİR ASAF

Kıssadan Hisseler...

AKIL OKULU

Bir gün ülkeyin küçük kasabalarından olan Yıtan'da şöyle bir haber yayılmış:

- Gurre başkentimizde bir Akıl Okulu varmış. Her kim o okula giderse oradan akıl öğreniliyormuş. Herkes bu haber karşısında birbirine anlatıyormuş. Kasabanın en zenginlerinden olan bir adam da bu haberi duyunca kahkahalarla gülmeye başlamış.- Elendim, hayatımda hiç bu kadar komik bir şey duymamıştım. Bir insan akıllıysa akıllıdır. Sonradan akıl kazanır mı hiç? Olacak şey midir? Duyulmuş mudur? Görülmüş müdür? Bu adam çok zengin olduğu için çocuklarını hiçbirisini okutmamış. Öyle çok parası varmış ki, istese kasabanın tamamını satın alabilirmiş. Fakat çocuklarına devamla şöyle diyormuş: - Şükürler olsun çok paramız var. Yine de paramıza para katmalıyız. Ne kadar çok kazanırsak o kadar güçlü olurum. Çocuklarından biri ise, babasının bu düşüncesine katılmıyormuş. Demiş ki: Babacığım, okumak gibisi var mıdır? diyormuş. Bak ne çok paramız var. Atına bu parayla bilgi satın alabiliriz. Buna kimsenin de gücü yetmez. Neden okumayı kötü görüyorsun? Adam, çocuğunun bu sözlerini gündüzü, geceleri düşünmüş durmuş. Sabahlara kadar sayıklar olmuş: "Akıl okulu? Akıl okulu?" Bir sabah dayanamamış ve kalkmış yolcu olmuş. Atına binmiş ve yola koyulmuş.

Günler geçmiş. Geceler geçmiş. Memleketinden ayrılalı tam otuzüç gün olmuş. Gün'ün birinde, yolda ağır ağır yürüyen bir inliyara rastlamış. İhtiyarın gözleri görmüyormuş. Adam önceden ısıtın. Bir fırın tepsisini yağlayın veya içine yağlı kağıt serin. Milföy hamurlarını kapanma yerleri alta gelecek şekilde tepsinin içine yerleştirin. Dilerseniz rulo'lan yine milföy hamurundan elde edebileceğiniz değişik şekillerle süsleyebilirsiniz. Fırına içi su dolu bir kase yerleştirin. Armutlu milföy sürpriznlerini fırının orta bölmesinde 20 dakika kadar pişirin. Kıymalı Milföy Sürpriz Dilerseniz tatlıranın yanına tuzlu milföyler de hazırlayabilirsiniz.

Karikatür

BİLİMTEKNOLOJİ

Google İstanbul'a çıkartma yaptı

Dünyanın en çok kullanılan arama motoru Google, Internet dünyasında Değişen Dünya konferansı ile İstanbul'da gerçekleşti.

Google'dan birçok üst düzey isim, ne gücü gittikçe artan sosyal medyanın, her yaştan kesimi bendeniğini açıklayan Gawdat, sadece 8 yaşlarındaki çocukların olduğu Poptropica internet sitesinin tam 75 milyon üye sayısına ulaştığını açıkladı. Bir ekonomi analisti olarak Google Google Baş Ekonomisyi Hal Varian ise, internette yapılan arama sonuçlarından, çok kısa sure sonrasındaki ürün satışlarının ne derece olacağını ortaya koyan verileri katılımcılar ile paylaştı.

Buna göre arama sonuçlarının son bir ayda artan bir arabanın satışları, o ay sonunda o ürünü neredeyse arama yüzdesi kadarını oranda artıyor. Bir ekonomist olarak Google Trends'i örnek gösteren Varian, bugün bir ürünü satın alan kişilerin yanısına yakın bir kısmının satın almadan önce internet üzerinden araştırma yaptıklarını da ayrıca belirtti. Google'dan yeni ürünler Google Türk internet kullanıcısına verdiği önemi anlatarak yeni ürünlerini de konferans nedeniyle tanıttı. Google Ürün Yönetim Direktörü Tom Stocky, Wonder Wheel adını verdikleri yeni arama seçeneğinin 2 gün önce Türkiye'de olarak yayına başladığını belirtti. Buna göre arama yapılan herhangi bir kelimenin yanında en çok aranan yan kelimeler veya diyebileceğimiz tarih seçebilme özelliği ile birlikte isteğe bağlı olarak kullanıcıya sunuluyor.

Devamı Var

İPLİK FABRİKASI GİTTİ, SIRA ŞEKERDE MI?

Erzincan şeker fabrikası satışa çıkartılmıştır. Muhtemelen alanlar tarafından tıpkı iplik fabrikası gibi kapatılacaktır.

Erzincan'a kan pompalayan damarlardan biri daha kesilmektedir.

Bir zamanlar Erzincanlının geleceğinin aydınlatılmasında büyük katkıda olan Şeker fabrikası, galiba yeni nesil Erzincanlının geleceğinin inşasında yer alamayacak.

Sosyal tesisleri, misafirhanesi, yemekhanesi, evleriyle Erzincan'da farklı bir yaşam biçiminin oluşmasına vesile sağlayan şeker fabrikası gerekli önlemler alınmadığı takdirde tarihe karışması an meselesi olacaktır.

Erzincan'da, çiftçiliğin köylünün bileğinin gücüne göre yapıldığı, elde çırak-tırpan, öküzün arkasında koşulduğu dönem, Şeker fabrikasının bu yerine kurulmasıyla kapanmış, modern tarıma geçişe kapı aralanmıştır.

Şeker fabrikasının satılması demek Erzincan'da ekonomik bir boşluğun doğması, şehrin zenginlik kaynaklarından birinin daha gitmesi demek,

Şeker fabrikasının satılması demek, Erzincan tarımın ciddi yara alması, omurgasının kırılması demek.

Şeker fabrikasının satılması demek, Erzincan'da işsizliğin artması demek...

Bir yandan kobi destekleriyle ilimizdeki ticari hayat canlı tutulmaya çalışılırken, diğer taraftan 700 yaşlılın çalışanı ile kar eden, bu şehir için katma değer üreten ve 54 yıldır şehrin ekonomik ve sosyal kalkınmasında rol oynayan bir fabrika kapatılmaktadır.

Hem, doğu illerindeki göçün durdurulması için tarım ve hayvancılık geliştirilmelidir diyeceksiniz, hem de bacası tüten bir fabrikayı kapatarak geçimini tarımdan sağlayan binlerce çiftçi ailesini işsiz bırakacaksınız.

Eğer Devletin politikalarından biri de, doğu illerinin ekonomik, sosyal ve kültürel kalkınmalarını sağlamak ise, olaya Erzincan ve benzeri illerdeki özelleştirmeleri durdurmakla başlamalıdır.

Çünkü devletin elinin uzanmadığı, ciddi desteğinin sağlanmadığı doğu illerinin yaşama şansları olmamaktadır.

Aksi takdirde, Ulaşım sıkıntısı olan, Pazar problemi yaşayan, felâketlerle boğuşan, ağır kış şartlarıyla cebelleşen Erzincan'ı nasıl ayakta tutacaksınız?

Erzincanlı bu fabrikanın kapatılmasından büyük endişe duymaktadır.

Erzincanlının acı tecrübeleri vardır, kaybedilenin yerine yenisini koymanın ne kadar zor olduğunun farkındadır.

Erzincan'da yaşayan herkese; Yerel medya, Üniversite, Sendikalar, Odalar birliği, Partiler, Belediyeler, Sivil toplum kuruluşları ile özellikle iktidar milletvekillerine çok büyük görevler düşmektedir.

Sonuç muhakkak bölge insanının lehine oluşturulmalıdır. Bu fabrikanın bacası tütmeli, daha iyi koşullarda üretim yapması sağlanmalıdır.

Bu şehrin iplik fabrikası gibi ikinci bir facia yaşama lüksü bulunmamaktadır.

ÇIRA

Cengiz BAHŞİ

ULUSLARARASI ORGANİZASYONLAR VE ERGAN PROJESİ

Ergan Projesinin hayata geçirilmesine ilişkin çalışmalar devam ediyor..

Vali Abdulkadir Demir; Erzincan'ın ekonomik durumunun değerlendirildiği toplantıda yaptığı açıklamada, Ergan 1. Etap çalışmalarının yapıldığını.. Teleferik sisteminin ihale edileceğini ve kayak tesislerinin gerçekleşeceğini söyledi.

Uzmanlar; pist imkanları itibarıyle dünyadaki en iyi üç - dört yerden biri olduğu ifade edilen Ergan Dağı kayak tesisleri gerçekleştiğinde, dünya çapındaki kayak organizasyonlarının Erzincan'da yapılabileceğine inanılıyor. Erzurum Palandöken kayak tesislerinde yapılması planlanan etkinlikler buna örnek gösteriliyor.

Bilindiği gibi; 2011 yılında yapılacak olan Üniversite Kış Oyunları Erzurum'da gerçekleşecek. basında yer alan haberlere göre;

Uluslararası Kayak Federasyonu Yönetim Kurulunun Zürih'te yaptığı toplantıda, 2012 Kuzey Disiplini gençler dünya kayak şampiyonasının Türkiye'de yapılmasına karar verildi. Sözü edilen şampiyonanın Erzurum'da yapılacağı ifade edilirken, yarışmalara 40 kadar ülkeden yüzlerce sporcunun katılmasının beklendiği belirtiliyor.

Komşumuz Erzurum'daki Palandöken Kayak tesislerinin, Uluslararası organizasyonlara ev sahipliği yapıyor olması, Ergan Projesi ile ilgili umutları güçlendiriyor olmalıdır.

Çünkü; Ergan dağındaki kayak pisti imkanları, bırakınız Türkiye'yi; Dünyadaki en iyi kayak pistleri arasında gösteriliyor.. Ayrıca Ergan'ın arka bölümünde bulunan usta kayakçıların kayabileceği kamikaze pistinin başka hiç bir yerde bulunmadığı belirtiliyor.

Doğal yapısı itibarıyla, proje gerçekleştiğinde, Ergan'ın Dünya kayakseverlerinin cazibe merkezi olacağı, konuyu araştıran uzman heyetlerin görüşüdür. Ve bu değerlendirmeler, "Doğu Anadolu Kış Olimpiyatları" adlı kitapta yer almaktadır.

Öyle anlaşılıyor ki; Ergan Dağı, kış sporları bakımından Allah'ın Erzincan'a bahşettiği önemli bir kaynaktır. Bu kaynağın değerlendirilmesiyle, Erzincan hareketlilik kazanacaktır. Adı Dünyada anılmaya başlanacaktır.. Sahip olunan bu imkanın değerlendirilmesi için başlatılan ve devam etmekte olan çalışmaların hedeflenen sonuca ulaştırılması için azami gayretin sarediimesi gerekmektedir.

Niye Erzincan, kış sporları dalında, Dünya çapındaki organizasyonlara biran önce ev sahipliği yapmasın

Objektif

Şefik ARAS

Aydın Kadınlar Derneği'nden öğrencilere yardım

Malatya Aydın Kadınlar Derneği, fakir öğrencilere giyecek yardımı yaptı

Malatya Aydın Kadınlar Derneği, fakir öğrencilere giyecek yardımı yaptı.

Akçadağ ilçesi İkinciler köyüne giden Aydın Kadınlar Derneği yönetıcıleri, fakir 50 öğrenciye kaban yardımı yaptı.

Yardım töreninde konuşan Aydın Kadınlar Derneği Başkanı Şengül Berktaş, "Malatya Aydın Kadınlar Derneği olarak buradayız. Geçen hafta çevre köylerimizdeki çocuklarımızı önümüzdeki kış mevsiminden koruyabilmek için planlamış olduğumuz etkinlik kapsamında Yazıhan Bereketli köyündeki kardeşlerinizi ziyaretdik. Bu hafta sizleri ziyaretdiğiz" ifadelerini kullandı.

"Sosyal çalışmalarımız içerisinde çocuklara çok daha fazla önem veriyoruz. Çünkü yatırımların en etkilisi çocuklar için yapılan yatırımdır diye düşünüyoruz. Her yönden sağlıklı yetişmiş bir çocuk, gelecekte; üretici, çok yönlü düşünebilen, problem çözme gücü yüksek, etkili iletişim kurabilen kendisi ve çevresiyle barış içinde yaşayabilen, yeteneklerini en etkili bir biçimde kullanabilen, mutlu bir yetişkin, hak ve sorumluluklarını bilen nitelikli bir vatandaş olacaktır" diyen Songül Berktaş, "Sizler bugünün yarını yarının umudusunuz.

Bir toplumun geleceği, o toplumdaki çocukların ne kadar iyi eğitildiği ile doğru orantılıdır. Sizlerden istediğimiz derslerinize daha iyi çalışarak kendinizi en iyi yerlere taşımanızdır. Ben sizlere getirdiğimiz giysileri bize sağlayan değerli işadamı ağabeyimiz sayın Ekrem Demek'e teşekkür ediyor kabanlarınızı sağlıkla giymenizi diliyorum" şeklinde konuştu.

Bingöl'de ağaçlandırma seferberliği

Bingöl'ün Solhan ilçesi Arakonak beldesinde başlatılan ağaçlandırma seferberliği kapsamında 680 hektarlık alana 40 bin fidan dikileceği belirtildi.

Bingöl Çevre ve Orman Müdürlüğü ile Tarım Müdürlüğü tarafından temin edileri fidanlar düzenlenen bir törenle dikilmeye başladı. Ağaçlandırma seferberliği töreninde bir konuşma yapan Solhan Kaymakamı Yaşar Aksanyar, sel felaketlerinin önünü almak için ağaçlandırmanın çok önemli olduğunu söyledi. Aksanyar, "Arakonak beldesinde 2007 yılında yaşanan doğa felaketini bir daha yaşamamak için bize çok şey düşüyor. Ağaçlandırma yapıldıktan sonra birkaç yıl hayvanları o bölgeye sokmamak gerekiyor. Aksi takdirde eski halden bir eser kalmaz" dedi. Arakonak Belediye Başkanı Nazmi Çalışan ise beldede sık sık sel felaketlerinin yaşandığını belirterek bunu önlemek için ağaçlandırma seferberliği başlattıklarını söyledi. Çalışan, "2007 yılındaki sel felaketini bir nebze bile olsa gidermek için 680 hektarlık alana 40 bin fidan dikmek için buradayız. Tarım İl Müdürlüğü ile Çevre ve Orman Müdürlüğü'nün işbirliği ile bu ağaçlandırmayı yapıyoruz" ifadelerini kullandı.

Konuşmaların ardından Çevre ve Orman Müdürlüğü ile Tarım İl Müdürlüğü işbirliği ile getirilen fidanlar dikildi. Ağaçlandırma seferberliği törenine AK Parti milletvekilleri Yusuf Coşkun, Kazım Ataoğlu, Solhan Kaymakamı Yaşar Aksanyar, Solhan Belediye Başkanvekili Rıza Gengörü, İlçe Garnizon Komutanı Jandarma Yüzbaşı Cemil Şener, İl Çevre ve Orman Müdürü Bedrettin Taşkesen, il ve ilçedeki birçok kurum amirleri, AK Parti il ve ilçe yönetim kurulu üyeleri ve çok sayıda vatandaş katıldı.

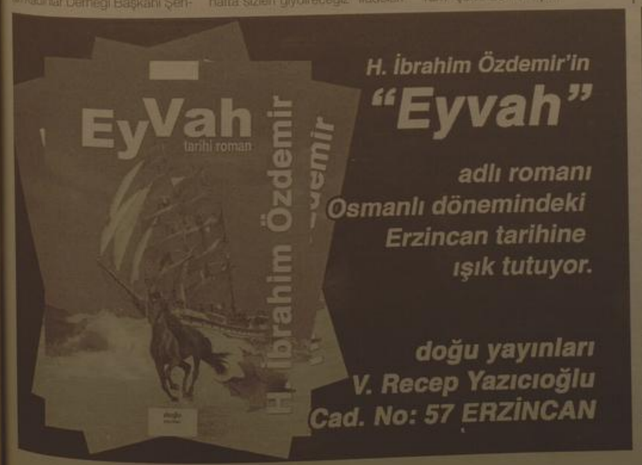

H. İbrahim Özdemir'in
"Eyvah"
adlı romanı
Osmanlı dönemindeki
Erzincan tarihine
ışık tutuyor.

doğu yayınları
V. Recep Yazıcıoğlu
Cad. No: 57 ERZİNCAN

Son Dakika, Siyaset, Ekonomi, Sağlık, Spor, Sanat, Tarım ve daha neler neler

WWW.dogugazetesi.com.tr

SATILIK ARSA
Ergenekon bulvarı üzerinde bulvara cephe satılık ticari arsa
Mür. 0542 890 77 50 0536 844 16 96

SATILIK ARSA
Akyazı Beldesinde satılık 13 dönüm arsa
Mür. 0542 890 77 50 0536 844 16 96

Erzurum'da tarihe pimapen

Türk İslam Eserleri Müzesi olarak yerli ve yabancı turistlerin ziyaretine açılan Yakutiye Medresesi'nde başlatılan restorasyon çalışması sürüyor. Geçmişte yapılan yanlış restorasyon sonucu temel tarihi özelliklerini kaybeden Yakutiye Medresesi, yapılan son çalışmayla adeta herkesi şaşkına çevirdi.

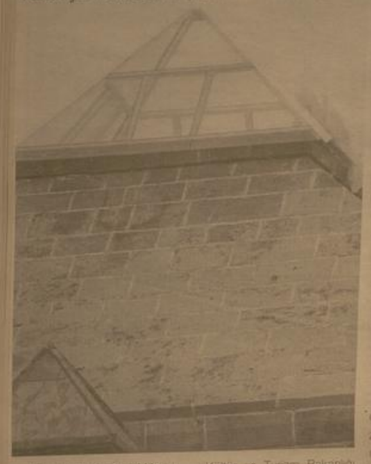

Türk İslam Eserleri Müzesi olarak yerli ve yabancı turistlerin ziyaretine açılan Yakutiye Medresesi'nde başlatılan restorasyon çalışması sürüyor. Geçmişte yapılan yanlış restorasyon sonucu temel tarihi özelliklerini kaybeden Yakutiye Medresesi, yapılan son çalışmayla adeta herkesi şaşkına çevirdi. Erzurum'un en önemli yapılarından biri olan medresede şimdiye kadar çimento, harç, esenin yapısı ile uyuşmayan sıradan tahta kapı ve pencereler ile mermerler kullanıldığı belirlenmişti. Kültür ve Turizm Bakanlığı Kültür Varlıkları ve Müzeler Genel Müdürlüğü, tüm bu yanlış uygulamaları ortadan kaldırmak üzere çalışma başlattı.

Medresenin restorasyonu sırasında yaşanan en büyük skandal ise üst kısmında yaşandı. Medresenin eski mimarisi göz ardı edilerek, günümüz teknolojisiyle çatı yapıldı. Giriş avlu kapısı ise yine çatı ile örtüldü.

FENER SKANDALI

Yakutiye Medresesi'nin restorasyonu sırasında yaşanan en büyük skandal ise 1840 yılında yaptırılan ve medresenin tepesinde bulunan fenerlin kaldırılması oldu. Erzurum Kültür ve Tabiat Varlıklarını Korumu Bölge Kurulu kararıyla fener kaldırılarak, yerine günümüzde kullanılan pimapenle camlı çerçeve yapıldı.

RESTORASYON ÖNCESİ YAPILAN AÇIKLAMA

Türk İslam Eserleri Müzesi olarak yerli ve yabancı turistlerin ziyaretine açılan Yakutiye Medresesi'nde restorasyon çalışması başlatıldı.

Geçmişte yapılan yanlış restorasyon sonucu temel tarihi özelliklerini kaybeden Yakutiye Medresesi, yeniden onarılıyor. Erzurum'un en önemli yapılarından biri olan medrese de şimdiye kadar çimento harç, esenin yapısı ile uyuşmayan sıradan tahta kapı ve pencereler ile mermerler kullanıldığı belirlenmişti. Kültür ve Turizm Bakanlığı Kültür Varlıkları ve Müzeler Genel Müdürlüğü, tüm bu yanlış uygulamaları ortadan kaldırmak üzere çalışma başlattı.

Kültür Varlıkları ve Müzeler Genel Müdürlüğü'nce hazırlatılan ve Koruma Bölge Kurulu'nca onaylanan proje kapsamında; iç ve dış mekanda yer alan taş bloklar arasındaki çimento harçı derzler temizlenerek hidrolik kireç harçla derz yapımına başlandı. Yapı içinde bulunan mekanlarda sıva raspalan yapılarak, hidrolik kireç harçla yerinden sıvanacak. Medrese yapısına uygun olmayan kapı, pencereler sökülerek yerlerine yapıyla uyumlu ahşap kapı ve pencere doğramaları takılacak. Abdest mahallinde bulunan mermer duvar ve döşeme kaplamalar sökülerek yeniden yapılacak. Restorasyonun 2010'da tamamlanacağını belirten Erzurum Röleve ve Anıtlar Müdürü Suat Bakır, 29 Nisan 2009 tarihinde yer teslimi yapıldığını fakat fili olarak restorasyon çalışmalarına yeni başlandığını bildirdi.

Restorasyon çalışmalarına 949 bin TL'lik ödenek ayrıldığını ifade eden Bakır, ihalede yüksek bir kırım olduğunu artan parayla da Bakanlığın izniyle bitmiyen kısımlara keşif ilavesi yapılacağını söyledi.

Bakır, "Esere hiçbir zarar vermeden üst örtü, çatı, zemin, doğrama, vitrinler, altta ısıtma sistemi ve elektrik panoları ile kablolarının kaldırılması gibi çalışmalar yapılacak. Özellikle görüntü kirliliği oluşturan duvarlardaki renkli taştar da temizlenecek. Tarihi dokuya hiçbir şekilde zarar gelmesini istemiyoruz. Bu yüzden çok özenle çalışıyoruz. Bunun yanında, İstanbul Restorasyon ve Konservasyon Merkezi'nden gelecek uzmanlar tarafından yapılacak incelemelerden sonra Portal Kapı (taş kapı) ve mukarnas işlemeli kubbelerde çalışmalar başlayacak" diye konuştu.

Restorasyon çalışmalarının 24 Ocak 2010 tarhinde bitecegini açıklayan Bakır, Erzurum'un adeta sembolü haline gelen tarihi medresenin tarihi dokusu korunarak, gelecek nesillere aktarılacağını sözlerine ekledi.

Erzurum'a gelen yerli ve yabancı turistlerin ilk olarak Anadolu'nun en büyük medresesi olan Çifte Minareli Medrese'yi ziyaret ettiği bildirildi.

Anadolu'nun en eski yerleşim yerlerinden biri olan Erzurum'un sahip olduğu turizm potansiyeli ile yerli ve yabancı turistlerin ilgisini çekiyor. Ziyaretçilerin yoğun ilgi gösterdiği yerlerin başında ise tarihi eserler ile tabiat güzellikleri geliyor. Torlum Şelalesi, Çoruh Nehri, Aras deltası ziyaretçilerin en çok görmek istediği doğa harikası olarak değerlendirilirken, tarihi eserler arasında da Çifte Minareli Medrese, Yakutiye Medresesi, Erzurum Kalesi, Üç Kümbetler, Saat Kulesi, Aziziye ve Mecidiye Tabyaları ile Lalapaşa Camii geliyor.

Bitlis'te kros parkuru yok

Bitlisli iş adamı Nihat Ceylan, elde ettikleri başarılara rağmen Bitlis'teki krosçulara hak edilen desteğin verilmediğini, kentte Bitlis'te standartlara uygun bir kros parkuru bulunmadığını belirtti.

Bitlisli iş adamı Nihat Ceylan, elde ettikleri başarılara rağmen Bitlis'teki krosçulara hak edilen desteğin verilmediğini, kentte Bitlis'te standartlara uygun bir kros parkuru bulunmadığını belirtti.

Ceylan, atletizm sporu kadar maliyeti düşük hiçbir sporun olmadığını fakat buna rağmen gerekli desteğin verilmediğini söyledi. Bitlis'in her tarafının kros parkuru yapmak için müsait olduğunu söyleyen Ceylan "Fakat ne acıdır ki şuan Bitlis'te standartlara uygun bir kros parkuru yoktur. Bugüne kadar bu spora hakkettiği değeri verseydik inanıyorum ki çok önemli başarılar elde etmiş olacaktık. Yetişen milli sporcularımızın elde ettikleri başarıları da gözardı edemeyiz. Geçmiş dönemlerde bu sporcularımızı çeşitli konularda destekledik fakat bu toplumsal bir olaydır herkesin destek vermesi gerekir. Yine başta Spor İl Müdürlüğü olmak üzere, Bitlis Belediyesi, Bitlis Valiliği, Gençlik ve Spor Genel Müdürlüğü, Atletizm Federasyonu gibi üst kurumlarımızda Bitlis'in Atletizm sporuna hak ettiği desteği vermelen gerekmektedir" dedi.

Ceylan, kros parkurlarının yapılması bir çok yerle temas geçeceklerini belirterek, "Önümüzdeki günlerde başta Bitlis Gençlik ve Spor İl Müdürümüz olmak üzere Gençlik ve Spor Genel Müdürlüğü, Atletizm Federasyonu Başkanlığı ve Atletizm Federasyonu Genel Sekreteri Ali Şükrü'nü makamlarında ziyaret edeceğim. Bitlis'te birçok yerde kros parkurlarının yapılacağını, hatta Antalya'da küçük kasabalarda bile yıllardır daha atletizm pistlerinin artık ülkemizde de yaygınlaşması gerektiğini ve bununla ilgilide ilmizin bazı çalışmaların başlatılması gerektiğini bu de edeceğim" şeklinde konuştu.

AK Parti'den muhtarlara ziyaret

AK Parti Malatya yöneticileri, sivil toplum kuruluşlarına demokratik açılım ziyaretlerini sürdürüyor.

Demokratik açılımı anlatma programı çerçevesinde Muhtarlar Derneği'ni ziyaret eden AK Parti Malatya İl Başkanı Mustafa Şahin, İl Genel Meclisi Grup Başkan vekili Mehmet Ali Doğan, Belediye Meclisi Grup başkan vekili Nurettin Karaaslan ve partinin il başkan yardımcıları, Muhtarlar Derneği Başkanı Mustafa Eren ve yönetim kurulu üyelerine demokratik açılımı anlattı.

AK Parti Malatya İl Başkanı Mustafa Şahin, burada yaptığı konuşmada, hükümetlerinin başlattığı demokratik açılımın Türkiye'de bir milat olacağına dikkat çekerek, "Muhtarlarımız zaten demokratik açılımı kendi aralarında,; bünyelerinde oluşturmuşlar. Muhtarlarımızın destek vereceklerini ümit ediyoruz" ifadesini kullandı. Şahin, "Ara kararlarımızı istemiyoruz. Bu nedenle, milli birlik ve barabarlik içerisinde demokratik açılıma destek vermeliyiz" şeklindeki konuşmasını yapmıştır.

Muhtarlar Derneği Başkanı Mustafa Eren, demokratik açılıma destek tek verdiklerini ifade ederek yerel ve genel seçimlerde da temas etti. Gelecek muhtarların özlük haklarının verilmesi, maaşlarının arttırılması konularına temas eden Mustafa Eren yerelde ise trafik ve otopark sorununu dile getirdi. Belediyenin kaçak binalardaki otopark parasalmasına rağmen binaların altında otoparkın olmadığına dikkat çekerek Eren, "Birçok ilde görüyoruz. Binaların altında otopark var. Malatya'da bu yok tur" ifadelerini kullandı.

Kurbanlık alırken dikkat!

Yıldırım devam

Kur'an-ı Kerim'e göre Allah'ın asıl değer ifade eden korkusuz, kurbanların eti ve kanları olmayıp, kesenlerin dini duyarlılıkları olduğunu ifade eden İşliyen, bu yıldı kurban kesimi konusunda daha dikkatli davranmamız gerektiğini gösterdiğini dile getirdi. Kurbanlık hayvanların her aşamada iyi verişi ve uygun ortamda bulundurulması, kesim sırasında onlara şefkat ve merhametle davranılması hususuna azami dikkat edilmesi, en az acı verecek şekilde kesilmesi, ehliyetsiz kişilerin hayvan kesmeye kalkmaması, temizlik ve çevre bilinci gibi konulara özen gösterilmesinin önemli olduğunu İşliyen, sözlerini şöyle sürdürdü:

"Bunun için kurban ibadetini yerine getirecek kişiler, kurbanlarını hayvan kesimi konusunda ehil olmayan kişilere kestirmeli. Hayatında hiç hayvan kesmemiş veya hayvan kesimi konusunda ehil olmayan kişiler, kurbanlarını kendileri kesmeye kalkmamalı. Çünkü hayvan kesimi ehliyet ister, ehil olmama nedeniyle hayvana eziyet çektirmek dini açıdan günahtır. Kurban ibadetinde dikkat edilmesi gereken en önemli hususlardan biri de gebe hayvanların kurban edilmemesidir. Mevsim itibariyle sağlıklı düvelerin büyük oranda gebe olabileceği bilim adamlarımız tarafından ifade edilmektedir. Hayvanın gebe olduğunu bilerek kurbanlık olarak satışa çıkarmak veya gebe olduğu bilinen bir hayvanı alarak kurban etmek dinen mekruhtur (yapılması dinen hoş görülmeyen). Böyle bir durum dinimizce onaylanmaz. Diğer taraftan gebe hayvanların kurban edilmesi ülke ekonomisi açısında da zararları beraberinde getirmektedir. Hayvanın gebe olduğu bilinmeden alınıp kurban edilmişse bu durumda Allah'tan af ve bağışlanma dilenmelidir."

Kesim yerlerindeki yıtılmanın azaltılması için vatandaşlardan, toyyekun bayramın ilk günü kurban kesmeye yönelmemelerini istiyen İşliyen, acelesi olmayanların kesim için izdihamın azalacağı 2 ve 3. günü seçebileceklerini ifade etti. İşliyen, böylece kurbanların daha uygun şartlarda kesileceğini kaydetti. Müftü İşliyen, Kurban kesim yerlerinin sağlıklı bir şekilde düzenlenmesi, hayvanların eziyet görmeden, usulünce kesimlerinin sağlanmasının büyük ölçüde belediyelerin alacağı tedbirlere bağlı olduğunu söyledi.

Kurban ibadetini bazı kurumlara vekalet vermek suretiyle yerine getirenlerin dikkatli ve hassas olmaları gerektiğini vurgulayan İşliyen; vatandaşlardan kurbanlarının kesilip kesilmediğini takip etmelerini önerdi. Kurban ibadetinin ancak kurbanlık hayvanın usulünce kesilmesi yoluyla yerine getirileceğine dikkati çeken Müftü Burhan İşliyen, şunları kaydetti:

"Kurbanı kesmek yerine parasının fakirlere dağıtılması, her ne kadar Allah yolunda bir harcama olup sevabı elde edilir ise de bununla kurban vecibesi yerine getirilmiş olmaz. Dolayısıyla parasını fakirlere dağıtmak şartıyla vekaletle kurban olmamaktadır. Bunun adı vekaletle kurban değil, fakir fukaraya yardımdır. Vekalet yoluyla kurban kesim organizasyonuna vekalet veren bir vatandaşın söz gelimi 'Bununla kurban kesme, bunu fakirlere dağıt veya hastanelere harca' demesiyle kurban ibadeti yerine getirilmiş olmaz. Başka bir hayır işlenmiş olur." Hatırlatmasında bulundu.

Sebze halinde işler çok kötü...

Kemal Arduç

Erzincan'da yerli sebze ve meyvelerin hasadından sonra yerli üretim bu yıl da sona erdi. Antalya, Adana, Mersin bölgesinden meyve ve sebze getiren komisyoncular, yerli üretimle birlikte işlerinin de durduğunu dile getirdiler.

İşlerinin kötüye gittiğini söyleyen esnaf; "Bu gidişle aldığımız ürünler çürüyerek elimizde kalacak. Vatandaşta para yok iş yok sebze halinde hayat durdu, memlekette iş gücü var, toprak var sadece nakit para yok. Dünyanın en güzel ülkesindeyiz, sıkıntı içindeyiz her şeyimiz var alım gücümüz yok" dediler.

Halde yoğunlukta satılan meyve sebzelerden; domates 90 Kuruş, mandalina 1,20 Kuruş, Nar 2,20 Kuruş, havuç 70 kuruş limon 1,5 TL'den satılıyor. Hal esnafı mevsime göre fiyatların ucuz olduğunu ancak alım gücünün olmadığını yinelediler.

Eren Üniversitesi El-Aman Hanına talip oldu

Bitlis Eren Üniversitesi, bölgenin en önemli kültür eserleri arasında yer alan El-Aman Hanı'na talip oldu

Bitlis Eren Üniversitesi, bölgenin en önemli kültür eserleri arasında yer alan El-Aman Hanı'na talip oldu.

Bitlis-Tatvan karayolu üzerinde bulunan ve Van Beylerbeyi Hüsrev Paşa tarafından 16. yüzyılda yaptıran El-Aman Hanı'nı Bitlis Eren Üniversitesi istiyor. Bitlis Vakıflar Bölge Müdürlüğü tarafından restorasyonu yapılan ve çevre düzenlemesi halen devam eden El-Aman Hanı'nın Bitlis Eren Üniversitesi'ne tahsis edilmesi için Rektörlük tarafından Bitlis Vakıflar Bölge Müdürlüğü'ne resmi başvuruda bulunuldu. Bitlis Eren Üniversitesi'nden yapılan açıklamada, El-Aman Hanı'na sahip çıkması, onu eğitim, sosyal ve kültürel alanlarda değerlendirmesi, gelecek nesillere kültür zenginliği olarak bırakması için talip olduklan belirtildi. Açıklamada, "Bitlis Eren Üniversitesi olarak yaptığımız müracaata Bitlis Vakıflar Bölge Müdürlüğü'nün de sıcak baktığı ve üniversiteye yardımcı olacakların belirtildi. Vakıflar Genel Müdürlüğü'nün de bu tahsis işleminde yardımcı olması beklenmektedir" denildi.

Açıklamada, El-Aman Hanı'nın kiralık olarak değil tahsis edilmesi talebinde bulunulduğu belirtilerek "Burası eğitim, sosyal ve kültürel etkinliklerde kullanacaktır. Böylece atıl durumda bulunan han, eğitim ve kültür amaçlı kullanılmış olacak, hem restorasyon tamamlanmış, hem de bu esere sahip çıkılarak ilmizin tanıtımına ve dünya kültür mirasına katılmasına da katkı sunulacaktır" diye belirtildi.

Ahlat İlçe Milli Eğtim Müdürüne veda yemeği

Bitlis'in Ahlat ilçe Milli Eğitim Müdürü Hüseyin Uludağ'ın Tatvan Milli Eğitim Müdürlüğü'ne atanmasının dolayı bir veda yemeği verildi

Bitlis'in Ahlat ilçe Milli Eğitim Müdürü Hüseyin Uludağ'ın Tatvan Milli Eğitim Müdürlüğü'ne atanmasının dolayı bir veda yemeği verildi. Ahlat Öğretmenevi'nde düzenlenen veda yemeğine Ahlat Kaymakamı Bilal Şentürk, İlçe Jandarma Bölük Komutanı Yüzbaşı Hakan Sayılan, Ahlat Belediye Başkanı Abdulhalim Mümtaz Coban, kurum amirleri, okul müdürleri ve mesai arkadaşları katıldı.

Duygusal anıların yaşandığı veda yemeğinde Ahlat Kaymakamı Bilal Şentürk bir konuşma yaptı. Şentürk yaptığı konuşmada, 2 yılar ilçede görev yapan ilçe Milli Eğitim Müdürü Hüseyin Uludağ ile birlikte uyumı içerisinde çalışmanın mutluluk verici olduğunu belirterek, Uludağ'ın güvenli ve başarılı çalışmalarından dolayı kendisini kutladığını, yeni görev yerinde de bu başarılarının devam edeceğine inandıklarını ifade etti.

İlçe Milli Eğitim Müdürü Hüseyin Uludağ ise ilçede görev yaptığı 2 yıllık süre zarfında başta Ahlat Kaymakamı Bilal Şentürk olmak üzere ilçedeki tüm kurum ve kuruluşların tam destekleri ile eğitimde mesafe aıdıklarını belirterek teşekkür etti. El birliği ile Ahlat'ta eğitim için çok iyi işler yaptıklarına inandıklarını da sözlerine ekleyen Uludağ, yenine gelecek mesiektaşına ise başar temennisinde bulundu.

Daha sonra Ahlat Kaymakamı Bilal Şentürk, günün anısına ilçenin sembolleri olan bir adet kümbet maketi hediye etti.

'Elini sıkmadığım öğrencim kalmadı'

Kemal Arduç

Erzincan Üniversitesi kurulduğu günden itibaren eşdeğerindeki üniversitelere açık ara fark atmanın gururunu yaşıyor. Hem fiziki hem de bilimsel alanda yapılan çalışmalar hakkında Erzincan Üniversitesi Rektörü Prof Dr. Erdoğan Büyükkasap, ile yaptığımız görüşmede, başarının sırrını araştırdık.

Prof Dr. Büyükkapap, öğrenciler ile bire bir tek tek görüşerek, konuşarak sıkıntılarına ortak olduğunu söylerken; merkezde el sıkışmadığı üniversite öğrencisinin olmadığı gibi cep telefon numarasının bütün öğrencilerde bulunduğunu ve hepsine açık olduğunu hatırlattı. Erzincan Üniversitesi'nin çalışmalarını hakkında konuşan Erzincan Üniversitesi Rektörü Prof Dr. Erdoğan Büyükkasap; "Erzincan Üniversitesi Her zaman söylediğimiz gibi Anadoludaki düna üniversitesi olma özlüküsü ile 2009-2010 eğitim öğretim yılına da başladı. Fiziki çalışmalarımız devam ediyor ancak önemli olan akademik yılın nasıl devam ettiği ve nasıl deva edeceğidir. Yeni açılan birim ve bölümlerle Erzincan Üniversitesinin öğrenci sayısı 10 bine çıktı. Bu Erzincan'a sosyal ve ekonomik açıdan önemli bir gelişmedir. İdari ve akademi kadrolarımızda da önemli artışlar oldu. Eğitim öğretim yılının ilk aylarını özellikle E.Ü'ye yeni gelen öğrencilerimizin üniversite ve şehrimize iyi bir adaptasyon ve iyi bir başlangıç yapmasına ayrıyruz. Bu onların hem adaptasyonunu hem de özgüvenini artırıyor. Merkezimizde bulunan birinci sınıf öğrencilerimizin tamamı ile tek tek tanışma imkanı buldık. Bu epeyce zaman ve enerji gerektirdi ama bu çok önemliydi. Çünkü bir çok üniversitede öğrencilerin rektörlerini, dekanlarını görmeden mezun olduklarını görüyoruz. Bu çok önemli bir konu. üzücü bir şey, çünkü o gençler bize ailelerinin, çevrelerinin ülkemizin emanetidir. Kime hizmet verdiğimizi bilmessek, kimlerin bizim çatımızın altında olduğunu bilmessek onlarla göz, el teması duygusal iletişim kuramassak başarılı olma şansımız yoktur. Binlerlerimizdeki dekanlarımız idarecilerimiz onlarla ilgileniyor, ancak gençler rektörlerini görmeyi ve tanışmayı çok arzu ediyorlar, bizlerde öğrencilerimizle tanışma fırsatı bulduk ve her biri ile görüştük öğrencilerimiz de bu bağlamda kendilerini güvende hissettiklerini vurguladlar. Öğrencilerimiz de bundan çok memnun oldu gurur duydular." Diye konuştu

BENİM TELEFONUM ÖĞRENCİLERİME AÇIK

Cep telefonunun öğrencilerine 24 saat açık olduğunu vurgulayan Prof Dr. Büyükkasap; "Benim öğrencim gecenin bir saatinde bana mesaj atarak randevu talep edebiliyor, ailesinin yardıma ihtiyaç olanlarını benlime paylaşabiliyor kapıla geldiği zaman benden randevu alabileceğini biliyor, bunu benimle paylaşabiliyor. Gençlerimizin kendilerini güvenli ortamda hissetmelerini aydıyet duygusunu hissetmelerini, kendilerinin erzincan üniversitesinin, erzincan şehrinin ailesinin bir parçası olduğuna inanmaları, ancak bu yollarla olur. Bu süreç onların başarılarını çok olumlu etkiler. Merkez dışındaki birimlerimize yönelik ziyaretlerimiz ise yine aralıksız olarak sürüyor. Dün gece 04:00'te yola çıktım sabah okul açılmadan Kemaliye'de oldum. Öğrencilerle bir veli gibi sohbet ettim. Öğrencilerimiz barındıkları yerleri gezdim inceledim, daha rahat etmeleri için dilek ve temennilerini aldım. Çünkü öğrencilerimiz bizim varlık sebeplerimizdir. Öğrenci merkezli düşünmenin dışında başka bir düşünce gibi lüksümüz yok.

Fiziki mekanlar, akademikkadro, dokümanlar, yayınlar ne olursa olsun, hepsi bizim öğrencilerimizin zihinsel ve bedensel sağlıklı gelişmelen ile; ailelerine ülkelerine daha faydalı birey olmalan ile anlam kazanır. Yoksa bunlar tek başına bir anlam ifade etmez. Bunuda gençlerimizle paylaşıyorum. Ve kısa süreli de olsa diyaloglarımız da çok anlamlı mesajlar vermeye çalışıyorum. Seçilmiş gençler, seçilerek gelmiş gençler bu mesajları alarak kendilerine bir vazife çıkartıyorlar," dedi.

Kurban pazarları kuruldu

Kemal Arduç

Yarınki Kurban Bayramı öncesinde Erzincan'da belediyelerinden tespit edilen canlı hayvan pazarında hayvan satışı başladı. Kurban bayramının yaklaşması ve de hayvan pazarının kurulduğu gün olması dolayısıyla sabah saat 07:00'de kurbanlık Pazar alanında yoğunluk vardı. Kurban bayramına sayılı günler kala Erzincan'ın çeşitli köylerinden gelen satıcılar ilk günden umduklarını bulamadılar. Küçükbaş kurbanlık fiyatlarının 400 ila 700 TL arasında değiştiği satıcılar, fiyatların bu yıl pahalı olduğunu kabul ettiği halde yaşanın bu şekilde seyrettiğini dile getirdiler. Gelen ilgi göre satışların çok az olduğunu belirten kurbanlık satıcılarından Abdurrahman Alkan, "Geçen üç beş yıl kurbanlıklar fiyatı sabit kaldı. Bu sene fiyatlarda artış yaşandı. Tüm satıcılar fiyatları yüksek buluyor. Kurbanlıklarımızı satmak için müşterilerle uzun süren pazarlıklar yapıyoruz. Ancak sonuç genel de olumsuz oluyor" dedi. Büyükbaş hayvan fiyatları ise bin 500 TL'den başlayıp 7 bin TL'ye kadar çıkıyor.

Yasal uyarıyı kim takar

Türkiye'de sigara içme yaşı 12'nin altına düştü. 11 yaşın altındaki çocuklar ise uçucu maddelere kolayca ulaşıyor ve kullanıyor. Bu olumsuzluğa dikkat çekmek amacıyla başlatılan kampanyaya, Türkiye Büyük Millet Meclisi öncülük ediyor.

Erzincan'da sigara ile ilgili çalışmalar yürüten Sağlık İl Müdür Yardımcısı Halil Çobanoğlu, çocuk ve gençleri uyuşturucu maddelerin zararlarına karşı bilinçlendirmeyi hedeflediklerini söyledi. Çobanoğlu, kampanyanın sadece bugünlerini değil yarınlarını da tehlikeli bu zarark maddelere karşı topyekün mücadele gösermektedir. Burada en fazla görev aileye düşmektedir. Aile bağlarının güçlendirilmesi, milli ve manevi değerler ve sevgi. Bu alışkanlıkların adeta yıkılmaktadır," diye konuştu.

Yıldızhan'dan Erzincan'a jest

Kemal Arduç

Şimdiye kadar bir çok türkücünün seslendirdiği 'Şirin Erzincan' Türküsü, Türkiye'nin sevilen sanatçılarından İzzet Yıldızhan çıkardığı son albümünde yer aldı. Sevilen sanatçının bu jesti Erzincan halkı tarafından takdir kazanırken, sanatçının son albümü şimdiden yok satıyor. Bir çok kez yılın sanatçısı seçilen, tv programlarındaki showlarıyla halkın gönlünde taht kuran ünlü sanatçı beğeniyle dinleniyor.

Erzincan'dan ve Türkiye genelinde bulunan Erzincanlılardan teşekkür telefonları ve mailleri alan İzzet Yıldızhan son albümünde okuduğu Şirin Erzincan türkısüyle Erzincan'ın adını bir kez daha tüm Türkiye'ye duyurdu. Teşekkürler İzzet Yıldızhan.

SATILIK EV

Göktürk Konutları Öz Erzincan sitesinde 3. kat satılık ev

Tlf: 0535 746 14 46

doğu
Gerçek Haber Yorum Aktüalite Gazetesi
İnönü Üniversitesi Cad. No: 57 ERZİNCAN
Tel - Fax : 224 24 25-26
e-mail : bilgi@dogugazetesi.com

Sahibi: H. İbrahim Özdemir

Yazı İşleri Müdürü: Naim Çakır

Ermat Ofset
V. Recep Yazıcıoğlu Cad. No: 57
ERZİNCAN
Tel: 224 24 25 -26

e-mail: ermatofset@yahoo.com

Abone:

Yıllık	60.00 TL
6 Aylık	30.00 TL
Aylık	6.0 TL

Şehir Dışına PTT masrafı ilave edilir.

İlan tarifesi

Resmi İlan Satırı/cm	7.00 TL
Genel Kurul İlanları	45.00 TL
Özel İlan, Reklam/satır	1.50 TL
Ölüm	10.00 TL
Tebrik - Başsağlığı	50.00 TL
Satılı Geçmiş Gazete	50 Kr.

günün takvimi

20 Ekim
2009 Cuma
SAYI: 9716

MEVLİD-İ ŞERİF

Nevzat - Hava - Recep - Serpil - Mümtaz - Yıldırım - Tayfun -Tarık'ın babaları Yusuf Ziya Demir ile anaları Fatma Demir'i ALLAH'IN sonsuz rahmetine uğurladık...

İnancımızın ve geleneğimizin gereği olarak vefatlarının kırkıncı günü münasebetiyle

21 Kasım 2009 Cumartesi günü
Öğlen namazından önce
Camii Kebir Camii'nde
Mevlid-i Şerif okutulacaktır.

İman sahibi kardeşlerimizin ana babamız için birer Fatiha'yı esirgemeyeceklerini umuyoruz.

Çünkü hepimiz faniyiz...

Yunus Emre'nin şu dizelerinin onların son dileği olduğuna inanıyoruz.

Bu dünyadan gider olduk
Kalanlara selam olsun
Bizim için hayır dua
Kılanlara selam olsun!

Dileyen ve inanan tüm kardeşlerimizi, değerli dostlarımızı ve sevenlerimizi Cami Kebir Camii'ne bekliyoruz.

DEMİR AİLESİ
adına
Dr. Nevzat DEMİR

Erzincan Vergi Dairesi Başkanlığı, yaklaşan yılbaşı ve Kurban Bayramı öncesinde alışveriş hareketliliği yaşanan mağaza ve eğlence mekanlarında hem doğun iş denetimi yapacak hem de günlük hasılat tespiti çalışmasında bulunacak... 5'te

Maliyeden bayram mesaisi

Pandemik grip aşısı nedir?

Erzincan Valiliği'nden yapılan açıklamada Halk arasında 'domuz gribi' diye bilinen 'Pandemik Grip' aşısı hakkında önemli bilgilere yer verildi. Açıklamada; aşının yararının olumsuz etkileri ile kıyaslandığında çok yüksek olduğu kaydedildi

'Halk arasında 'domuz gribi' diye bilinen 'Pandemik Grip' kısa bulaşan bir hastalık olup, bütün dünyada ve ülkemizde hızla yayılmakta olduğu söyledi. Erzincan Valiliği'nden konu ile ilgili olarak yapılan açıklamada, Hastalık özellikle risk gruplarında ağır seyrederek ölümlere yol açtığı kaydedildi. Hastalanmaların yarısı ve ölümlerin yaklaşık beşte bir çocukluk yaş grubundadır. 5'te

29yıl
doğu
ERZİNCAN'IN GÜNLÜK HABER YORUM AKTUALİTE GAZETESİ
21 KASIM 2009 CUMARTESİ YIL: 29 SAYI: 9717 FİYATI: 25 YKr

Erzincan'da şok gözaltı

Ergenekon soruşturması kapsamında Erzincan'da 2 askeri personel gözaltına alındı. 18 Kasım'da yapılan operasyona, Erzurum'dan gelen Özel Yetkili Savcı ve yine Erzurum'dan gelen 5 kişilik özel polis ekibi ve Erzincan Emniyet Müdürlüğü Terörle Mücadele Şube Müdürlüğü ekiplerinin yanı sıra Askeri Savcılık katıldı. Yapılan operasyonla, Erzincan İl Jandarma Komutanlığı'nda görevli İstihbarat Şube Müdür Yardımcısı E.E. ve İstihbarat Şube Müdürlüğü'nde görevli bir başçavuş gözaltına alındı.

İki askeri personelin koşmandaki evleri ve Alay Komutanlığı'ndaki odaları, askeri savcı ve özel yetkili savcı tarafından arandı. Aramalar sonucunda bilgisayar ve bazı evrak ve dokümanlara el konuldu. İki askeri personel, Erzincan Merkez Komutanlığı'nda gözaltında tutuluyor. Olayla ilgili olarak çok yönlü soruşturma devam ediyor. Gözaltının, Ergenekon soruşturması ile ilgisi olduğu öğrenildi.

40 kişi ölümden döndü

Erzincan'da İl Defterdarlığı personeli adına TOKİ tarafından yaptırılan konut inşaat alanındaki 50 metre uzunluğundaki vinç işçilerin kaldığı çadırların üzerine devrilmesi büyük tehlikesi yaşattı. İnşaatta kalan işçiler otellere sevk edildi

Kemal Arduç

Erzincan'da Toplu Konut İdaresi tarafından ihale edilen, Defterdarlık personeli için yapına başlanan 176 adet, 118 metre karelik konut inşaatında büyük bir kazanın eşiğinden dönüldü. Cemre inşaat tarafından yapımına başlanan konutlar hızla yükselirken dün akşam saatlerinde inşaat alanındaki 50 metre uzunluğundaki vincin yeri değiştirilirken devrilme tehlikesi yaşandı. 5'te

İnşaat alanında başka bir binaya yanaştırılmak istenen vinç, hareket ettirilirken rayından çıkarak kendi etrafında pervane misali yaklaşık 10 tur döndükten sonra hafif şekilde yan yattı

Uzaydan görülebilen tek resim

1982 Yılında yapılan Ulu önder Atatürk'ün dünya üzerinde en büyük portresi olma özelliğine sahip olan bu çalışma uzaydan görülebilen tek Atatürk portresi olma özelliğini taşıyor. İşte mimarının ağzından dev portrenin öyküsü...

Kemal Arduç

1982 yılında 29 günde 3000 gönüllü asker ile ressam Mustafa Aydemir tarafından Erzincan dağlarına yapılan portrenin yapımında 200 ton boya, 210 ton barç, 600 ton taş kullanılmasına karşın tüm bunlar için inanması zor ama tek kuruş para harcanmadan yapılmış. Portrenin boyu 176 metre, alanı 7500 metrekaredir.

27 yıl önce yapılmış olan bu eseri Erzincan'a kazandıran Mustafa Aydemir'in eser ile ilgili söyledikleri oldukça ilgi çekici ve ürücü neden mi? / Aydemir'in ağzından işte bu devasa çalışmanın ilk öyküsü... 5'te

Badminton Milli Takımı Avrupa 3'sü

6'da

OBJEKTİF
Şefik ARAS

ERZİNCANIN HAVASI KİRLENMESİN

Yazısı Sayfa 3'te

Bayramınız zehir olmasın

Erzincan Şoförler ve Otomobilciler Odası Başkanı Bedir Limon, 9 günlük Kurban Bayramı tatili dolayısıyla yoğunluk kazanacak şehir içi ve şehir dışı trafikte sürücüleri daha dikkatli olmaları konusunda uyardı

Şehir içi ve şehirlerarası trafiğin, bayram dolayısıyla yoğunluk kazanacağını belirten Şoförler ve Otomobilciler Odası Başkanı Bedir Limon, şoför esnafının ve trafiğe çıkacak olan vatandaşların yollarda çok dikkatli olmaları gerektiğini vurguladı. 5'te

Tarihten Sayfalar

YENİÇERİ OCAĞININ KALDIRILMASI

Asırlarca yakışmayan devrimler içine giren sarhoş Yeniçeriler, zaman zaman halkın canına ve malına zarar vermeye başlamışlar.

Bu nedenle de halkın nefretini kazanmışlardı. O dönemlerde çok değer verilen Eskiye sırtına yaptıkları hakaretler, halk ile İlmiye sınıfına yaptıkları hakaretler, halk ile İlmiye sınıfının, Yeniçerilere karşı, cephe almalarına sebep olmuştu.

Sultan II. Mahmud Yeniçeri ocağına karşı birtakım tedbirler almaya başladı. Yeniçerilerin, Avrupa ordular gibi eğitilmesi gerektiğini düşünüyordu, bu amaçla "eşkinci" adlı yeni bir askeri örgüt kurulmasını emretti. Bu yeni eğitimi istemeyen Yeniçeriler, At meydanında toplanarak gösteri yaparak ayaklandılar. Babali'ye saldırarak atı bin kese para aldılar.

Sadrazam Selim Paşa, vezirleri, din adamlarını, humbaracı, lağımcı, topçu ve donanma müretteb ahını topladı; sancağı çıkartarak ocakla savaşılacağını bildirdi. Devlet memurları İstanbul sokaklarında dolaşarak halkı sancak altında toplamaya başladı. Bunun üzerine Yeniçeri telaları, ocaksizlerin ayaklanmaları için uyardı. Hazırlıklarını tamamlayan sadrazam, Sultan Ahmed Camii'ni karargâh yaparak halkı silah dağıttı. Beyazıt ve Divanyolu'nu tutan yeniçeriler, çarpışma başlayınca At meydanına çekildiler ve kapıyı kapattılar. Sadrazam Selim Paşa meydan kışlasını çevirerek top ateşine tuttur-

du. Ateş sonucunda meydan kapısının bir kanadı kırıldı. Kapının öbür kanadını da kırarak halk Yeniçerilerin üzerine saldırdı. Yeniçeriler kışlalarına kaçarak sığınıldılar. Top ateşi sonrasında kışla birkaç saatte, içindeki yeniçerilerle birlikte yakılıp yıkıldı.

Ele geçirilen elebaşları sadrazam tarafından yargılanarak boğdurulduğu ve cesetleri Sultanahmed Meydanı'ndaki Çınaraltı'na gömüldü. bu olayların sonucunda 6.000 kişi öldürüldü, 20.000 kişi de sürgüne gönderildi. II. Mahmud daha sonra Yeniçeri Ocağı'nın kaldırıldığını, bir fermanla halka bildirdi.

Sağlık ve Hastalıklar

Tarhana şifa kaynağı!

Kırmızı biber, soğan ve diğer bitkisel kaynaklı gıdalar ise antioksidan etki gösteren fenolik bileşikler açısından zengin kaynaklardır. İnsan sağlığını koruyucu etkisi bulunan tarhana geleneği mutlaka yaşatılmalıdır" dedi. -25 YILDIR TARHANA ÜRETİMİ YAPIYOR- Gediz'de yaklaşık 25 yıl önce başladığı tarhana üretimini kurduğu modern fabrikada devam ettiren Hacı Bayram Oyan, başlangıçta atalarından öğrendikleri yöntemlerle yaptıkları tarhana üretimini, teknolojik gelişmeler doğrultusunda doğal ürün kullanma çizgisinden sapmadan sürdürdüklerini anlattı. Yöre insanı için tarhanların önemine dikkati çeken Oyan, şunları söyledi: "Bu bölgede tarhanasız bir gün geçmez. Her gün en az bir öğünde tarhana çorbası içeriz. Tarhananın insan sağlığına çok faydalı bir yiyecek olduğunu bilim adamları söylüyor. Beheklerden yaşlılara kadar her yaştan insana tavsiye ediliyor. Grip oluruz, iki günde geçer. O kadar uzun sürmez. Sadece ayak üstü geçiştiririz. Tarhanada tamamen doğal ürünler kullanıyoruz." Gediz tarhanasını ününe işaret eden Oyan, bu tarhanayı diğerlerinden ayıran özelliğin tarhananın güneş ısısında değil hava sirkülasyonuna sahip steril ortamda 3 hafta bekletmelerinden kaynaklandığını anlattı.

Devamı Var

Komik Fotoğraflar

bugün ne pişirsem'

Çılgın Pilig

1 adet tavuk göğsü
50 gr ıspanak, 1 dilim kare doğranmış dana jambon, 1 dilim kare doğranmış tavuk jambon. 1 tane biber
1 adet soğan, Yarım çay kaşığı karabiber. , 20 gr rende kaşar, 2 adet domates, 100 gr mantar, 1 çorba kaşığı beşamel sos

Şkanatlı tavuk göğsünü ince olarak dövün.

Ispanak, dana ve tavuk jambon, mantar, soğan, domates, tuz, karabiber, beşamel sos ve vülmüş tavuğa sarın.

Domates sos ile pişirip, pilav ve patates tava ile servise sunun. Afiyet olsun.

Bilim Teknoloji

Google İstanbul'a çıkartma yaptı

Buna göre arama sonuçları son bir ayda artan bir araba markasının adını, o ay sonuna doğru neredeyse aramaların yüzdesi ile aynı oranda artıyor. Bir ekonomi aracı olarak Google Trendi'ni örnek gösteren Varian, bugün bir arabayı satın alan kişilerin yarısına yakın bir kısmının satın almadan önce internet üzerinden araştırma yaptıklarını da ortaya belirtti. Google'dan yeni ürünler Google Türk internet kullanıcısına verdiği hizmetleri anlatırken yeni ürünlerin de kullanıcılar neticesinde tanıtıldı. Google Ürün Yönetmi Direktörü Tom Stocky, Wonder Wheel adını verdikleri yeni arama sisteminin 2 gün önce Türkçe olarak çalışmaya başladığını belirtti. Buna göre arama yapılan herhangi bir kelimenin yanında en çok arananlar yan kelimeler veya aramalar, tarih seçebilme özelliği ile birlikte, isteğe bağlı olarak kullanıcıya sunuluyor. Google Squared adını verdiği beta yayınında ise internette gördüğünüz bir fotoğrafın kim tarafından, nerede ve ne zaman çekildiğini size gösterebiliyor. Kullanıcı katkılı içeriğe önem verdiğini belirten Google, şimdilik sadece üyelik ile kullanılabilen bu opsiyonu Google Profiles adını verdiği ve kullanıcının girdiği içerikleri etkileyen kişisel sayfalar ile hayata geçiriyor. Sesle arama Şimdilik yine sadece beta versiyonun tanıtıldığı yeni bir ürünü, sesli arama cep telefonuna sadece ismini söyleyerek imaj veya haber aramaya yapmak mümkün olabilecek. Milyet.com.tr yılın 1 numara Konferansa konuk olarak davetlilerin ve dünyada internet istatistikleri Konusunda lider gelen şirketlerden comScore Başkan Yardımcısı Jack Flanagan, haber kategorisinde Türkiye'nin en çok ziyaret edilen sitesinin yine Milyet.com.tr olduğunu katılımcılara söyledi.

Devamı Var

güldürmece

Ajan Temel

CIA Rusya'daki çok gizli bir görev için seçmeye aday ajanları bir imtihana tabi tutar. Başarılı olan adaylar son sınav olarak sır tutma sınavına girer. Her birine bir ilaç verirler ve bunu söyleyip söylemeyecekler konusunda işkenceye başlarlar. Ajanların çoğu çözülür fakat Temel ne yaparlarsa yapsın sırrı vermemekte. En ağır işkenceleri geçtikten sonra tamam derler Temel bu iş uygun. Yalnız uykusunda konuşup konuşmadığını görmek için birde odasına kamera koyalım onu diyorlar. Temel'in odasına gizlice kamera koyarlar. Temel odasına dönerdönmez kafasını duvarlara vurmaya başlar. Bir taraftan da söyleme; -Hatırlamıyorum, hatırlamıyorum. Boşuboşuna işkence görüyorsun hatırlamıyorum.

ŞİİR GEZGİNİ

GİDEN

Bir gecedir bütün geceler gibi
Saçlarında,tanıdığın ellerin en ağrı
Gözlerinde maceraların en derini...
Sana anlatırlar geçenle kalandan
Bir gecedir bütün geceler gibi
Karanlıklardan,aydınlıklardan

Ne varsa kendincedir
Pencere camlarında ışıklar parlar
Halıda yatar eşyanın gölgesi
İç içedir artık sokaklar,evler,odalar
Duvarlar bakışları keser,kapılar sesi
Ne varsa kendincedir

Ve senin,üzerinde binbir düşünce;günden
Oynaşır hatıranla,kalbinle,ümtlerinle
Herşey düşünmektedir seninle
Birden,bir rüzgar eser,sana doğru senden
Seninle çoğalmaya başlar kendisiyle bitenler
Hatırlayan ellerinle,unutmayan gözlerinle

Değişir sezilecek kadar yavaştan
Değişir istenen istenmeyen
O koruyan zor yalanlar silinir
Büyür kolay bir doğru,bilinen,söylenmeyen
Uyuyanlar uyanmış,çiçekler dirilmiştir
Bir gecedir sana doğru senden

Bir gecedir sana doğru senden...
Geçen yaşadığındır,yaşarken anlamadan
Kalan bir gerçektir belki
Bir öne gibi kaybolan,bir bardak gibi kırılan
Gelen sanki beklediğindir
Ve giden,en tatlı,en sıcak,en kıscanan...

ÖZDEMİR ASAF

Kıssadan Hisseler...

AKIL OKULU

Böyle olmayacak. Şu Akıl Okulu neymiş gidip göreceğim.Adam yolculuk için hazırlanmış, Atına binmiş ve yola koyulmuş.

Günler geçmiş. Geceler geçmiş. Memleketinden ayrılalı tam otuzüç gün olmuş. Günün birinde, yolda ağır ağır yürüyen bir ihtiyara rastlamış. İhtiyarın gözleri görmüyormuş. Adam bu ihtiyarın haline acımış. Yanına yaklaşarak:- Ey yolcu, nereye gidiyorsun? diye sormuş.İhtiyar da,bağkente gitmek istediğini söylemiş. Bunun üzerine adam atından inmiş ve ihtiyarı atına bindirmiş:

- Ben de başkente gidiyorum, demiş. Bir günlük yolum kaldı. Birlikte konuşa konuşa gideriz.

İhtiyar atın üzerinde, adam yaya yolculuklarına devam etmişler. Şehre vardıktan zaman adam ihtiyara:

- İşte başkente geldik, demiş. Burada inebilirsin.

Fakat ihtiyar, adama şunları söylemiş:

- Madem bir iyilik yaptın, bunun gerisini de getir. Beni şehrin meydanına kadar götür. Ondan sonra var git nereye gideceksen. Adam hiç karşı çıkmamış ve tamam demiş. Beş on dakika sonra şehrin meydanına gelmişler. Tam bu sırada ihtiyar bağırmaya başlamış:

- İmdat!.. Yardım edin. Bu adam atımı çalmak istiyor. Bu cambana yardım elini uzatacak yok mu? İmdat!.. Meydandaki insanlar koşa koşa gelmişler onlara yanına. İhtiyar kör olduğu için ona acımışlar ve adamı suçlamışlar:

- Utanmıyor musun bu yaşta hırsızlık yapmaya! Hem de kör bir adamın atını çalmaya çalışıyorsun! Adam haykırmıyormuş:

- Hayır yalan söylüyor.

Devamı Var

Karikatür

Kırsal kalkınma yatırımları desteklenecek

Gümüşhane Tarım İl Müdürü Hasan Irkın, yaptığı açıklamada kırsal alanda ekonomik ve sosyal gelişmeyi sağlamak için, gerçek ve tüzel kişilerin ekonomik faaliyetlerine yönelik yatırımları ile toplu basınçlı sulama sistemlerinin geliştirilmesinin destekleneceğini söyledi.

Gümüşhane Tarım İl Müdürü Hasan Irkın, yaptığı açıklamada kırsal alanda ekonomik ve sosyal gelişmeyi sağlamak için, gerçek ve tüzel kişilerin ekonomik faaliyetlerine yönelik yatırımları ile toplu basınçlı sulama sistemlerinin geliştirilmesinin destekleneceğini söyledi.

Irkın, yaptığı yazılı açıklamada 29 Ekim 2009 tarihli Resmi Gazetede yayımlanarak yürürlüğe giren Kırsal Kalkınma Yatırımlarını Destekleme Programı kapsamında. Proje ile kırsal alanda yaşam düzeyinin yükseltilmesi, tarımsal üretim ve tarımsal sanayi entegrasyonunun sağlanması, kırsal pazarlama altyapısının geliştirilmesi, gıda güvenliğinin güçlendirilmesi, kırsal alanda alternatif gelir kaynaklarının oluşturulması, toplu basınçlı sulama sistemlerinin geliştirilmesi, yürütülmekte olan kırsal kalkınma çalışmalarının etkinliklerinin artırılması ve kırsal toplumda belirli bir potansiyelin oluşturulması amaçlandığını bildirdi.

Proje ile hibe kapsamında, tarımsal ürünlerin işlenmesi, depolanması ve paketlenmesine yönelik yeni yatırımlar, kısmen yapılmış yatırımların tamamlanmasına yönelik yatırımlar, mevcut faaliyet veya olmayan tesislerin kapasite artırımı ve teknoloji yenilemesine yönelik yatırımlar ile alternatif enerji kaynakları kullanan seraların yapımına yönelik yatırımlar ve yukarıda belirtilen konularla ilgili tarımsal faaliyetlere yönelik yapılmış veya yapılacak tesislerde kullanılmak üzere, alternatif enerji kaynaklarından jeotermal, biyogaz, güneş ve rüzgar enerjisi üretim tesisleri, hibe desteği kapsamında değerlendirileceğini ifade eden Irkın, ayrıca kamu kurumlarınca yapılmış mevcut sulama tesislerinin basınçlı sulama tesisine dönüştürüldüğü, toplu basınçlı sulama tesisi yatırımlarına yönelik projelerin de program kapsamında değerlendirileceğini ve bu konularda yapılacak proje müracaatlarının değerlendirilerek uygun görülenlerin hibe yolu ile destekleneceğini söyledi.

YATIRIM İÇİN TÜZEL KİŞİLİKLERİN YANI SIRA BİREYSEL BAŞVURULARDA YAPILABİLECEK

Ekonomik yatırımlara tüzel kişilikler müracaat edebileceği gibi bireysel başvurular da yapılabileceğini ifade eden Irkın, yapılan başvurularda tüzel kişilerce yapılacak müracaatlarda hibeye esas tutar en fazla 500 bin TL, bireysel müracaatlar da ise 100 bin TL olacağını, ekonomik yatırımlarda ise hibeye esas tutarın yüzde 50'sinin hibe olarak desteklenecektir. Programdan istifade etmek isteyen yatırımcılar, www.tedgem.gov.tr internet adresinde yayımlanan formata uygun olarak ve yine aynı adresteki uygulama rehberinden istifade ederek hazırlayacakları projeleri ile en geç 28 Aralık 2009 tarihine kadar Gümüşhane Tarım İl Müdürlüğüne müracaat etmeleri gerekmektedir" dedi.

BİLGİLENDİRME TOPLANTISI 9 KASIM'DA

Yatırımcıların program hakkında bilgilendirilmesi amacı ile Tarım İl Müdürlüğü tarafından 09 Kasım tarihinde saat 11.00' de Sanayi ve Ticaret Odası toplantı salonunda bilgilendirme toplantısı düzenleneceğini de belirten Irkın, ayrıca yine Tarım İl Müdürlüğü tarafından yatırımcıları bilgilendirmek için Proje İl Yürütme Birimi oluşturulduğunu ve başvuru süresi içerisinde bu birime müracaat eden yatırımcıların program hakkında detaylı bilgi edinebileceklerini söyledi.

ERZİNCAN'IN HAVASI KİRLENMESİN

Hava kirliliğinin sebep olduğu sorunlar Dünyanın gündeminde öyleki dünyanın artık fosil yakıtlara olan bağlılıktan kurtarılması, gerektiği ifade ediliyor. İkinci sanayi devriminin mıyadı dolmuş endüstrisinin ve enerji kaynaklarının yerini alacak yeni enerji kaynakları arayışına hız verilmesi isteniyor.

Bizim Ülkemizde ve kış mevsiminin yoğun olarak yaşandığı illerde hava kirliliği olayı, daha ziyade ısınma ihtiyacı ile birliket ortaya çıkıyor. Nedeni ise, kükürt oranı yüksek kalori değeri düşük kömürlerin yakılmasıdır.

Erzincan'da; Doğalgazın kullanılmaya başlamasından önceki yıllarda, kalitesiz kömürlerin yakılması ile birlikte kış mevsimlerinde hava kirliliği belirgin şekilde görüldüğü ancak; bir yandan ısınmada doğalgazın kullanılmaya başlaması diğer yandan kimyasal özellikleri belirlenmiş torba içindeki kalorisi yüksek kükürt ve havayı kirleten diğer maddelerin en az oranda olduğu kömürlerin yakılmaya başlamasıyla hava kirliliği önemli ölçüde azaldı.

Kış mevsimine girilirken; Erzincan Belediyesinden vatandaşlan uyarı geldi, ısınmada kullanılan yakıtlanrı, Mahalli Çevre Kurulu tarafından belirlenen kriterlere uygun olmasına özen gösterilmesi iztendi. Belirlenen kriterlere uymayan kömürlerin kullanılmasının yasak olduğu hatırlatıldı.

Kış mevsiminin etkili olduğu Erzincan gibi yörelerde senenin en az beş ayında kalorifer veya sobalar yakılıyor. Çünki ısınmaya ihtiyaç duyuluyor. Ve elbet ısınmanın birde bedeli var. Ve bu bedelin aile bütçeleri üzerinde hatırı sayılır ölçüde yük getirdiği bilinıyor. Belikde o nedenledir ki; maddi sıkıntı içinde bulunan vatandaşların standart dışı ucuz kömürlere yönelmek zorunda kalıyor.

Objektif

Şefik ARAS

Isınma ile ilgili uyarılarda bu durumada değinilmiş deniliyor ki; ***"Kükürt oranı yüksek, kalori değeri düşük kömürler ucuz olsa bile, ısı değeri düşük olduğundan daha fazla miktarda tüketiliyor. Böylece hem ısınma daha pahalıya ve hemde hava kirliliğine neden oluyor."***

Atmosferde olumsuz gelişmelere yol açacağı hatta iklim değişikliklerine neden olacağı ifade edilen hava kirliliğinin insan sağlığı bakımındanda zararlı olduğu bilinmektedir. Öylese hava kirliliği konusunda duyarlı olmak, uyarılara kulak vermek zorundayız.

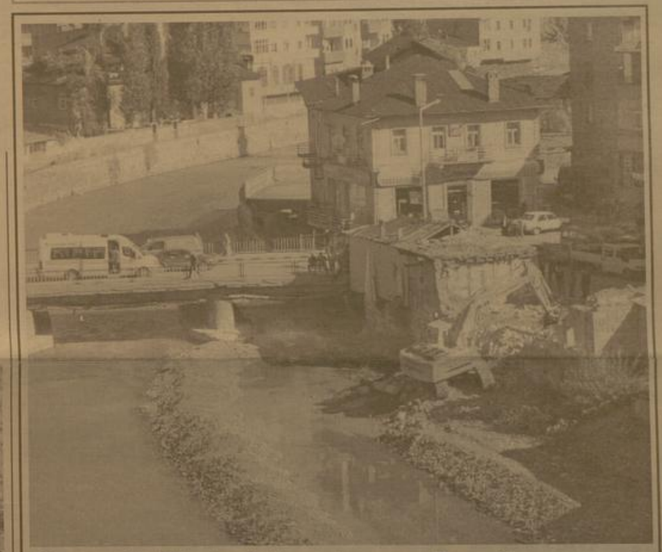

Çoruh Nehri kıyıları güzelleşecek

Çoruh Nehri Kıyılarına istinat duvarı oluşturulması için çalışmalara başlayan Bayburt Belediye ,havaların sıcak olması nedeniyle çalışma temposunu artırdı.

Çoruh Nehri Kıyılarına istinat duvarı oluşturulması için çalışmalara başlayan Bayburt Belediye ,havaların sıcak olması nedeniyle çalışma temposunu artırdı.

Çalışmaları yerinde inceleyen Belediye Başkanı H.Ali Polat, "Rihtım olarak bilinen yerin karşı tarafı, terkedilmiş bir şekilde çirkin görüntüler içerisinde Bayburt adına olumsuz görüntüler sergiliyordu. Bu görsel çirkinliklerden kurtarmamız için plan ve programlarımızı yaptık. Düzenleyeceğimiz bölgelerde mülk sahipleriyle görüştük ve istinat duvarı yapmak için çalışmalarımızı başlattık. Normalde bu iş DSİ nin işi olmasına rağmen, DSİ mülk sahipleriyle bizim anlaşmamızı ve onlara yer teslimi şartını koştu. Bu durum çok zor olduğundan bizde vatandaşlarımızdan destek alarak burayı kendi imkanlarımızla yapmayı karar verdik ve çalışmalarımızı ona göre planladık. Öncelikle temel kazısı yapılacak daha sonra istinat duvarlarını tamamlayacağız, Bayburt taşını da en iyi şekilde burada değerlendireceğiz. Burası tamamlandıktan sonra İlimizin en güzel yerlerinden birisi olacaktır." diye konuştu.

H. İbrahim Özdemir'in
"Eyvah"
adlı romanı
Osmanlı dönemindeki
Erzincan tarihine
ışık tutuyor.
doğu yayınları
V. Recep Yazıcıoğlu
Cad. No: 57 ERZİNCAN

Son Dakika, Siyaset, Ekonomi, Sağlık, Spor, Sanat, Tarım ve daha neler neler
www.dogugazetesi.com.tr

SATILIK ARSA
Ergenekon bulvarı üzerinde bulvara cephe satılık ticari arsa
Mür. 0542 890 77 50 0536 844 16 96

SATILIK ARSA
Akyazı Beldesinde satılık 13 dönüm arsa
Mür. 0542 890 77 50 0536 844 16 96

Erzurum'da GDO'ların riskleri ve avantajları anlatıldı

Atatürk Üniversitesi (AÜ) Ziraat Fakültesi Gıda Mühendisliği Bölümü Başkanı Prof. Dr. Mükerrem Kaya, "Şu an hiçbir meyve ve sebzede, genetiği değiştirilmiş organizmalar kapsamında, kaçak üretim dışında, ticari üretim yapılmamakta" dedi.

Atatürk Üniversitesi (AÜ) Ziraat Fakültesi Gıda Mühendisliği Bölümü Başkanı Prof. Dr. Mükerrem Kaya, "Şu an hiçbir meyve ve sebzede, genetiği değiştirilmiş organizmalar kapsamında, kaçak üretim dışında, ticari üretim yapılmamakta" dedi.

Atatürk Üniversitesi Kültür Merkezi'nde düzenlenen Genetiği Değiştirilmiş Organizmaların (GDO) Kullanımı, Riskler ve Avantajlar Paneli'ne Erzurum Valisi Sabahattin Öztürk, Rektör Prof. Dr. Hikmet Koçak ile öğretim üyeleri ve öğrenciler katıldılar.

Panelin açılışında konuşan Rektör Prof. Dr. Koçak, her buluşun insanlığın yararına olamayacağını belirterek, GDO'ların da bazı özellikleri bakımından risk taşıdığını ve düzenlenecek panelde söz konu[illegible] çağrı söyledi.

GDO'lu ürünlerin, gelişmiş ülkeler tarafından 1994 yılında açığın etkili olduğu Afrika ülkelerine gönderildiğini ancak söz konusu Afrika ülkelerinin bile bu ürünleri tüketmediklerini ifade eden Koçak, şunları kaydetti: "GDO'lu yapılan üretimin ardından toprakta normal ekim yapılmazda verim alınamadığını da biliyoruz. Fitrata zarark olan her şey insana fayda sağlamıyor. Üniversitelerin görevleri bilgilendirmektir. Bugün, gündemde olan bir konuda önemli bilgiler edineceğimizi umuyorum."AÜ Ziraat Fakültesi Dekanı ve panel başkanı Prof. Dr. Mustafa Canbolat ise GDO'lu ürünlerin kullanım alanları, riskleri ve faydalarının yeteri kadar bilinmediğine dikkat çekerek, panelistlerin bu konuda bilgiler vereceğini dile getirdi. AÜ Ziraat Fakültesi Gıda Mühendisliği Bölümü Başkanı Prof. Dr. Mükerrem Kaya'da konuşmasında, GDO'ların gıda endüstrisinde önemli bir yer tuttuğunu belirterek, özellikle soya, kanola, pamuk tohumu ve mısırda GDO'lu enzimlerin kullanımının yaygın olduğunu söyledi "Bugün dünyada 40'tan fazla GDO'lu enzim, gıda sanayinde tükettiğimiz bazı ürünlerin üretiminde kullanılmakta" diyen Kaya, şöyle devam etti: "Günümüzde özellikle gelişmiş ülkelerde GDO'lu enzimlerden gıda sanayinde faydalanılmaktadır. Örneğin ABD ve İngiltere'de peynir üretiminde mikroorganizmaları değiştirilmiş mayalar kullanıldığını biliyoruz. Ayrıca İran'da 2006 yılında 20 bin hektar alanda, genetiği değiştirilmiş pirinç üretimi yapılmıştır. Bu konuda Çin'de bir çalışmanın yapılmamış olması ise çok dikkat çekicidir."

Prof. Dr. Kaya, süt ve et üretiminde, GDO ile bu ürünlerde verimin artırılamayacağını ifade ederek, sözlerini şöyle sürdürdü: "Hayvanlarla verimin artması için GDO'lu ürün yedirebiliriniz.

Ancak bunu tavsiye etmiyoruz. Bunların yanında margarin ve cips üretimlerine dikkat çekmek istiyorum. Bu ürünlerin üretiminde GDO'lu enzimler kullanılıyor. Bu ürünlerin fazla tüketimini tavsiye etmiyoruz. Bir başka dikkat çekici nokta ise meyve ve sebzelerdir. Şu an hiçbir meyve ve sebzede, genetiği değiştirilmiş organizmalar kapsamında, kaçak üretim dışında, ticari üretim yapılmamakta. Bilimsel çalışmalar yapılmakta ama ticari ciddi bir üretim söz konusu değildir."

H1N1 için alınması gereken önlemler anlattıldı

Erzurum Emniyet Müdürlüğü Polis Radyosuna konuk olan Sağlık İl Müdürü Doç. Dr. Serhat Vançelik, H1N1 Domuz Gribi hastalığına karşı alınması gereken ve alınan tedbirler hakkında vatandaşları bilgilendirdi

Erzurum Emniyet Müdürlüğü Polis Radyosuna konuk olan Sağlık İl Müdürü Doç. Dr. Serhat Vançelik, H1N1 Domuz Gribi hastalığına karşı alınması gereken ve alınan tedbirler hakkında vatandaşları bilgilendirdi.

Erzurum'da bu hastalıktan dolayı henüz hayatını kaybeden kimsenin olmadığını belirten Vançelik, kentte ilk domuz gribi vakasının 18 Ekim'de belirlendiğini ve grip belirtileri bulunan yaklaşık 50 kişiden alınan numunelerin 10'a yakınında virüs tespit edilerek tedavi uygulandığını bildirdi.

Doç. Dr. Vançelik, pozitif vaka ve yatan hasta sayısı kaç olursa olsun hastalıkla mücadelenin temel şartının risk gruplarının aşılanması, sabunlu su ile el yıkamanın daha sık uygulanması olduğunu dile getirdi. Ortak kullanıma açık cisimlerin televizyon kumandası, elektrik düğmeleri, merdiven trabzanları gibi yerlerin çamaşır suyu dokuz ölçek su karışımı ile günde en az iki defa temizlenmesini isteyen Doç. Dr. Vançelik, "Grip belirtileri olanların öksürük, hapşırık durumlarında tek kullanımlık mendil kullanmaları, yine bu kişilerin hastalık süresince toplu yaşam yerlerine gitmemeleri gitmeleri halinde ise maske kullanmaları gerekmektedir. Halkımızın bu hastalıkta vaka veya ölen sayısına değil de bu önlemlere odaklanması gerekmektedir" diye konuştu.

Sağlık Bakanlığı tarafından Erzurum'a gönderilen aşılardan sağlık çalışanları ve hacı adayları, öğrencilerin aşılandığını bildiren Doç. Dr. Vançelik, "Sağlık Bakanlığı ile Milli eğitim Bakanlığı arasındaki protokol çerçevesinde Milli Eğitim müdürlüğü ile koordineli bir şekilde ilçelerde dahil olmak üzere her okuldan grip eğitimi konusunda eğitim vermek üzere bir öğretmen saptanmıştır. Bu öğretmenlerin gruplar halindeki eğitimi İl Sağlık Müdürlüğü Bulaşıcı Hastalıklar Şube Müdürü Uz. Dr. Rukiye Çetin Seçkin tarafından yapılmıştır" dedi.

Pandemik grip aşılaması çalışmalarının Kasım ayının üçüncü haftasından itibaren 6 ay-2 yaş çocuklar ve kronik hastalığı olanlar ve gebe grubu ile devam edeceğini bildiren Vançelik, kronik hastalığı olanlar, gebeler ve 65 yaş üstündekilerin grip belirtileri ortaya çıktığında mutlaka bir hekime başvurmaları gerektiğini söyledi.

Sağlık İl Müdürü Vançelik, İl Sağlık Müdürlüğü'nce belirli peryotlar ile pandemik grip süreci ve vakalarla ilgili genel bilgilendirmelerin yapılmaya devam edileceğini bildirdi.

Temizlik Hizmeti Alınacaktır

ERZİNCAN İL EMNİYET MÜDÜRLÜĞÜ

Temizlik Hizmeti Alınmızmet alımı 4734 sayılı Kamu İhale Kanununun 19 uncu maddesine göre açık ihale usulü ile ihale edilecektir. İhaleye ilişkin ayrıntılı bilgiler aşağıda yer almaktadır.

İhale Kayıt No : 2009/165368

1. İdarenin
   - a) Adresi :Halıtpaşa Mh. Halıtpaşa Cd.No:7 24070 ERZİNCAN
   - b) Telefon ve Faksı Numarası :446 2240384 - 446 2230933
   - c) Elektronik Posta Adresi :erzincanlojistik@egm.gov.tr
   - ç) İhale dokümanının görülebileceği internet adresi (varsa) :Emniyet Müdürlüğü Satınalma Büro Amirliğinde görülebilir.
2. İhale Konusu hizmetin
   - a) Niteliği, Türü ve Miktarı :16 Vasıfsız işçi ile İl Merkezinde ve İlçe Merkezlerinde bulunan 22.190 m² hizmet binalarının genel temizliği işi. 12 Aydır.
   - b) Yapılacağı Yer :Erzincan Emniyet Müdürlüğüne ait İl ve İlçe hizmet binalarının temizliği
   - c) İşin Süresi :01.01.2010 - 31.12.2010 tarihleri arası 12 Aydır.
3. İhalenin
   - a) Yapılacağı Yer :Emniyet Müdürlüğü toplantı salonu.
   - b) Tarihi ve Saati :14.12.2009 - 14:00

4, İhaleye katılabilme şartları ve istenilen belgeler ile yeterlik değerlendirmesinde uygulanacak kriterler:
4.1. İhaleye katılma şartları ve istenilen belgeler:
4.1.1. Mevzuatı gereği kayıtlı olduğu Ticaret ve/veya Sanayi Odası veya Meslek Odası Belgesi;
4.1.1.1 Gerçek kişi olması halinde, kayıtlı olduğu ticaret ve/veya sanayi odasından ya da ilgili meslek odasından ilk ilan veya ihale tarihinin içinde bulunduğu yılda alınmış, odaya kayıtlı olduğunu gösterir belge,
4.1.1.2 Tüzel kişi olması halinde, ilgili mevzuatı gereği kayıtlı bulunduğu ticaret ve/veya sanayi odasından, ilk ilan veya ihale tarihinin içinde bulunduğu yılda alınmış, tüzel kişiliğin odaya kayıtlı olduğunu gösterir belge,
4:1.2. Teklif vermeye yetkili olduğunu gösteren İmza Beyannamesi veya İmza Sirküleri;
4.1.2.1 Gerçek kişi olması halinde, noter tasdikli imza beyannamesi,
4.1.2.2 Tüzel kişi olması halinde, ilgisine göre tüzel kişiliğin ortakları, üyeleri veya kurucuları ile tüzel kişiliğin yönetimindeki görevlileri belirten son durumu gösterir Ticaret Sicil Gazetesi, bu bilgilerin tamamının bir Ticaret Sicil Gazetesinde bulunmaması halinde, bu bilgilerin tümünü göstermek üzere ilgili Ticaret Sicil Gazeteleri veya bu hususları gösteren belgeler ile tüzel kişiliğin noter tasdikli imza sirküleri,
4.1.3. Şekli ve içeriği İdari Şartnamede belirlenen teklif mektubu.
4.1.4. Şekli ve içeriği İdari Şartnamede belirlenen geçici teminat.
4.1.5. İhale konusu işin tamamı veya bir kısmı alt yüklenicilere yaptırılamaz.
4.1.6.Tüzel kişi tarafından iş deneyimini göstermek üzere sunulan belgenin, tüzel kişiliğin yanısıra tüzel kişiliğin sahip ortağına ait olması halinde, ticaret ve sanayi odası/ticaret odası bünyesinde bulunan ticaret sicil memurluğundan veya yeminli mali müşavir ya da serbest muhasebeci mali müşavir tarafından ilk ilan tarihinden sonra düzenlenen ve düzenlendiği tarihten geriye doğru son bir yıldır kesintisiz olarak bu şartın korunduğunu gösteren, standart forma uygun belge
4.2. Ekonomik ve mali yeterliğe ilişkin belgeler ve bu belgelerin taşıması gereken kriterler
4.2.1. Bankalardan temin edilecek belgeler:
Teklif edilen bedelin % 10 undan , az olmamak üzere istekli tarafından belirlenecek tutarda bankalar nezdinde nakit olarak kullanılmamış nakdi veya gayrinakdi kredisi ya da üzerinde kısıtlama bulunmayan mevduatı gösteren banka referans mektubu,
Bu kriter, mevduat ve kredi tutarları toplanmak ya da birden fazla banka referans mektubu sunulmak suretiyle de sağlanabilir.
4.2.2. Bilançe veya eşdeğer belgeler
İhalenin yapıldığı yıldan önceki yıla ait;
a) Yıl sonu bilançosunun ve bilançonun gerekli görülen bölümleri,
b) (a) bendinde belirtilen belgelere eşdeğer belgeler,
a ve b bendinde sayılan belgelerden birinin sunulması yeterlidir.İsteklinin;
a) Cari oranın (dönen varlıklar / kısa vadeli borçlar) en az 0,50 olması
b) Öz kaynak oranının (öz kaynaklar/ toplam aktif) en az 0,10 olması,
c) Kısa vadeli banka borçlarının öz kaynaklara oranının 0,75'den küçük olması,
yeterlik kriterleridir ve bu üç kriter birlikte aranır.
Bu kriterleri bir önceki yılda sağlayamayanlar, son iki yıla ait belgelerini sunabilirler. Bu takdirde son iki yılın parasal tutarlarının ortalaması üzerinden yeterlik kriterlerinin sağlanıp sağlanmadığına bakılır.
Serbest meslek erbabının vereceği, ilgili mevzuatına göre düzenlenmiş ve onaylanmış serbest meslek kazanç defteri özetinde gösterilen değerlere göre, son yıla ait toplam gelirin toplam gidere oranının veya son iki yıla ait gelir ve giderlerin parasal tutarlarının ortalaması üzerinden bulunacak oranın en az (1,25) olması şartı aranır. Serbest meslek kazanç defteri özetinin yeminli mali müşavir veya serbest muhasebeci mali müşavir ya da yeminli mali müşavirlerce onaylı olması gerekir. Bu durumda, yukarıda bilançolar veya gerekli görülen bölümler üzerinden hesaplanacak oranlar aranmaz.
4.2.3. İş hacmini gösteren belgeler
a) İhalenin yapıldığı yıldan önceki yıla ait toplam ciroyu gösteren gelir tablosu.
b) Taahhüt altında devam eden hizmet işlerinin gerçekleştirilen kısmının veya bitirilen hizmet işlerinin parasal tutarını gösteren, ihalenin yapıldığı yıldan önceki yılda düzenlenmiş faturalar,Bu belgelerden birinin sunulması yeterlidir. Toplam cironun teklif edilen bedelin %15 inden , taahhüt altında devam eden işlerin gerçekleştirilen kısmının veya bitirilen işlerin parasal tutarının ise teklif edilen bedelin %10 undan az olmaması gerekir. Bu kriterden herhangi birini sağlayan ve sağladığı kritere ilişkin belgeyi sunan istekli yeterli kabul edilir. Bu kriterleri bir önceki yılda sağlayamayanlar, son iki yıla ait belgelerini sunabilirler. Bu takdirde son iki yılın parasal tutarlarının ortalaması üzerinden yeterlik kriterlerinin sağlanıp sağlanamadığına bakılır.
4.3. Mesleki ve Teknik yeterliğe ilişkin belgeler ve bu belgelerin taşıması gereken kriterler
4.3.1. İş deneyim belgeleri:
Son beş yıl içinde bedel içeren bir sözleşme kapsamında kabul işlemleri tamamlanan ve teklif edilen bedelin %30 oranından az olmamak üzere, ihale konusu iş veya benzer işlere ilişkin iş deneyimini gösteren belgeler.
4.3.2. Makine, teçhizat ve diğer ekipmana ait belgeler ve kapasite raporu
Teknik Şartnameye göre istiklinin bulunduması gereken makine tesis ve ekipman için kendi malı olma şartı aranmayacaktır. Ayrıca ihaleyegirerken işe başlama tarihinde makine parkurunu eksiksiz olarak hizmet verilecek yerde bulunduracağına dair noter tasdikli taahhütnameyi ibrat etmek mecburiyetindedir. Ancak istekline ait malı olan makine tesis ve ekipmanlar fatura yada demirbaş veya amortisman defterinde kayıtlı olduğuna dair noter tespit tuanağı ile veya yeminli mali müşavir yada serbest muhasebeci mali müşavir raporu ile tevsik edilecek Taahhüt edilerek temin edilecek ekipman için ise noter onaylı taahhütname sunulması gerekir. geçici İhale Kanunu'nun 10.06.1985 tarihli ve 3226 Sayılı Finansal Kiralama Kanunun hükümlerine göre edinilmişkoşullarda kira sözleşmesi eklenmek ve ihalenin ilk ilan tarihine kadarki kiraların ödendiği belgelemek şartı ile istekline ait malı sayılır. İş ortaklarında pilot ve diğer ortaklara ait makine ve ekipman ortaklık oranına bakılmaksızın tam olarak değerlendirilir.
4.3.3. Kalite ve standarda ilişkin belgeler
İstekliler adlarına düzenlenmiş ihale ve son başvuru tarihi itibarı ile geçerlilik süresini doldurmamış kalıcı İş Güvenirlilik Yönetim Sistemi belgesi veya eşdeğer belgeler.
4.4. Bu ihalede benzer iş olarak kabul edilecek işler:
4.4.1 Kamuda veya Özel sektörde personel çalıştırılmasına dayalı olarak ihale edilen temizlik işleri benzer iş olarak kabul edilecektir.
5. Ekonomik açıdan en avantajlı teklif, sadece fiyat esasına göre belirlenecektir.
6. İhaleye sadece yerli istekliler katılabilecektir.
7. İhale dokümanının görülmesi ve satın alınması
7.1. İhale dokümanı, idarenin adresinde görülebilir ve 150 Türk Lirası karşılığı aynı adresten satın alınabilir.
7.2. İhaleye teklif verecek olanların ihale dokümanını satın almaları zorunludur.
8. Teklifler, ihale tarih ve saatine kadar 14.12.2009 - 14.00'a kadar Halıtpaşa Mh. Halıtpaşa Cd.No:7 24070 Erzincan adresine elden teslim edilebileceği gibi, aynı adrese iadeli taahhütlü posta vasıtasıyla da gönderilebilir.
9. İstekliler tekliflerini, Birim fiyatlar üzerinden vereceklerdir, İhale sonucu üzerine ihale yapılan istekliyle, her bir iş kaleminin miktarı ile bu kalemler için teklif edilen birim fiyatlarını çarpımı sonucu bulunan toplam bedel üzerinden birim fiyat sözleşme imzalanacaktır. Bu ihalede, işin tamamı için teklif verilecektir.
10. İstekliler teklif ettikleri bedelin %3 'ünden az olmamak üzere kendi belirleyecekleri tutarda geçici teminat vereceklerdir.
11.Verilen tekliflerin geçerlilik süresi, ihale tarihinden itibaren 90 (Doksan) takvim günüdür.
12. Konsorsiyum olarak ihaleye teklif verilemez.

Basın No: 4700 Doğu Y. No:108 / 21.11.20090

40 kişi ölümden döndü...

1'den devam

ALLAH KORUDU

İnşaat alanında başka bir binaya taşınmak istenen vinç, hareket ettikten rayından çıkarak kendi etrafında pervane misali yaklaşık 10 kez döndükten sonra hafif şekilde yan yattı. Devrilme tehlikesi ile karşı karşıya kalan metrelerce uzunluğunda, tonlarca ağırlığındaki vinç, inşaat sahası içerisinde çadırda kalan işçilerin üzerine düşüyordu. 40 kişinin çalıştığı ve çadırda kaldığı inşaat alanında uykuya dalan tüm işçiler kadıkları çadırlarda uyandınlardan çıkarıldı. Tehlikeyi ucuz atlatan inşaat çalışanları vinci çelik halatlarla inşaat halindeki binaya bağlayarak altına takozlar koyup devrilmesini önlediler.

İŞÇİLER OTELLERE SEVK EDİLDİ

Türkiye'nin çeşitli illerinden gelerek ekmek parası kazanmaya çalışan onlarca işçi, karşılaştıkları durum karşısında şaşkınlıklarını gizleyemeyerek kendilerini Allah korduğunu söylediler. İnşaat yetkilileri, vincin devrilme tehlikesini atlattıktan sonra çadırlarda kalan yaklaşık 40 kişiyi Erzincan'daki çeşitli otellere sevk ettiler. Korku dolu bir gece geçirdiklerini söyleyen inşaat çalışanları 'Allah bizi çoluğumuza, çocuğumuza bağışladı. Vinç devrilmiş olaydı tam bizim çadırlarımızın üzerine düşüyormuş, bir çoğumuzu uykuda tamamen savunmasız bir şekilde bırakacaktı. Büyük kaza atlattık' dediler.

VİNCİN KALDIRILAMASI İÇİN ANKARA'DAN SERVİS GELDİ

TOKİ tarafından ihale edilen ve Cemre inşaat tarafından yapımı devam eden defterdarlık konutlarında çalıştırılan vinç raydan çıkınca büyük bir kazayı atlatan inşaat çalışanları ve yetkililer, vinci yeniden faaliyete sokabilmek için servisinden yardım istediler. 200 bin TL değerinde olduğu sanılan Vinçte maddi hasar meydana gelirken servis ve arızadan kaynaklanan toplam zararın 20 bin TL'yi bulduğu tahmin ediliyor.

Uzaydan görülebilen tek resim

1'den devam

"Biliyor musunuz değil bütün Türkiye, Erzincanlılarımız bile bu portreyi merak etmemiştir. Doğal ki bunu ilk hayal edenl, kafayı bu portreye takanı ve bunu oraya yapanı da! Oysa hepimiz biliyoruz ki uygarlığın temeli merak etmektir. Bizler hiçbir şeyi merak etmediğimiz içindir ki bilimde, keşifte, sanatta, ekonomi ve yaşam standartlarında bu kadar geri kaldık. Bu portreyi ben 1982 yılında kısa dönem askerliğimde (29 günde) yaptım. Toplam 3000 gönüllü asker bu portrenin yapımında çalıştı. Şimdi bilmiyorum ama yapıldığı zaman dünyanın en büyük portresi idi. Portrenin boyu 176 metre, alanı 7500 metrekaredir. Sadece beyaz ve siyah renkler için 100_er ton boya harcanmıştır. Ama işin ilginç yanı tüm portre için hiç para harcanmamıştır. Sizin gördüğünüz resim, benim hayalimin (veya projemin) sadece 1. kısmı idi. Oysa ben orada, o resmin askerler ve kent üzerindeki moral etkisini düşünerek hareketli ve sesli bir portre tasarlamıştım. Bu da Dünyadaki böylesi ilk uygulama olacaktı, ama bunun için minik sayılabilecek bütçe çıkmayınca resim öylece kaldı. Portrenin kendisi bir yana, yapımı ve yapım aşamaları gerçekten bir belgesele konu olacak kadar ilginçtir. Portre kireç taşından değil, civarın 7 dağdan elle toplatılan taşlarından yapılmıştır. Dağın kendisi çevresi toprak zemindir, ayrıca engebeli ve hayli diktir. Erzincan deprem riskli bir ilimiz olduğundan, dağda uyguladığım o muazzam ağırlığın yıllar içinde kaymasını önleyecek statik mühendislik tedbirleri sanıyorum ressamlığımdan daha fazla önem arz etmiştir. Ben bu resmin yapımını özellikle bana inanan ve bana bu imkanı veren o zamanki Tugay komutanımız şimdi rahmetli sayın Hidayet Güngör'e ve Erzincanlı tabur komutanımız sayın Yılmaz Bahar'a borçluyum. Sonra sırasıyla Eyüp Teğmenimiz gibi nice idealist subayımız ile dağın zor şartlarında çalışan binlerce gönüllü askerimize tabi ki.. Paşamız, resim bitince ödül olarak, benim (ve ekibimin) tezkerelerini imzalayıp bizlere verdi. Ayrıca benim bu portreye imzamı atmamı emretti. İlk defa bir emre karşı gelerek bunların hepsini reddettim ve askerliğimden normal süresinde terhis oldum. Çünkü ben bu resmi bir ödül almak için değil, özgürlüğümüzü borçlu olduğumuz kişiye minik bir borç ödeyebilmek için hayal etmiştim. Ayrıca bu resme küçük bir taş koyanı o resme görünü bağlayanı da düşünerek ona bir imzayla tek başıma sahip çıkmak istemedim. Bugün de olsa aynı şeyi yaparım. " Ayrıca 7 Kasım 2009 tarihinde Türk Dünyası Araştırmaları Vakfı tarafından İstanbul'da Mustafa Aydemir'in'de konuk olduğu Dünyanın en büyük Atatürk Portresi konulu bir konferans düzenlendi. Bu konferans 27 yıl sonra ilk kez bu çalışma ile ilgili yapılan bir organizasyon oldu.

Pandemik grip aşısı nedir ?

1'den devam

Hastalığın ait solunum yollarına inme eğilimi yüksek olduğu söylenen açıklamada: "Zatürre, sinüzit, orta kulak iltihabı en sık rastlanan komplikasyonlar olup; beyin dokusu, kalp kası ve kas iltihabı ile Guillain-Barre Sendromu başta olmak üzere birçok komplikasyon görülebilmektedir.

AŞI NİÇİN GEREKLİ?

Bu hastalıktan korunmada en etkili yöntem aşılanmadır. Hastalıktan korunmak için çocukların aşılanması, "Dünya Sağlık Örgütü", "Avrupa Hastalık Koruma ve Kontrol Merkezi" ile birlikte "Türkiye Grip Pandemisi Bilim Kurulu"nca da tavsiye edilmiş ve bu karar Sağlık Bakanlığı'nca uygulamaya konmuştur. Devletimiz aşıyı temin ederek halkımızın hizmetine ücretsiz olarak sunmaktadır. Aşının koruyuculuğu, uygulanmasından 2 hafta sonra başlamakta ve % 90'ın üzerinde koruyuculuk oluştuğu bildirilmektedir.

GÜVENLİK VE YAN ETKİLERİ

Türkiye'ede kullanılmakta olan aşılar; bilim adamlarının süzgecinden geçerek Avrupa İlaç Ajansı, Amerika Gıda ve İlaç İdaresi ile Avrupa'daki ve Dünyadaki birçok ülkede ve ülkemizde de Sağlık Bakanlığı'nca ruhsatlandırılmış aşılardır. Aşıların ruhsat alması onların güvenli olduklarını anlamına gelmektedir.

AŞININ YAN ETKİLERİ

Bu güvenirlikle birlikte, grip aşılan ve diğer aşılarda olduğu gibi istenmeyen bazı yan etkiler de ortaya çıkabilmektedir. Bu yan etkiler ve görülme sıklıkları şunlardır:

a) Sık görülen yan etkiler: Aşı uygulanan bölgede kızarıklık, şişlik, sertlik, morarma, ağrı, vücut kırıklığı, yorgunluk, baş ağrısı, terlemede artış, titreme, eklem ağrısı, kas ağrısı (Bu durumlar genellikle aşıdan sonraki birkaç günde ortaya çıkabilir ve bir iki gün içerisinde kendiliğinden düzelir.) b) Yaygın olmayan yan etkiler: Yaygın cilt reaksiyonu (urtiker/kurdeşen dâhil)

c) Nadir görülen yan etkiler: Tansiyonda düşme, şok, sinirlerin geçtiği yol boyunca ağrı, pıhtılaşma hücrelerinde azalma nedeniyle kanama

d) Çok nadir görülen yan etkiler: Damar iltihabı, sinir iltihabı, beyin dokusu iltihabı, Guillain-Barre Sendromu.

AŞI SAKINCALI OLDUĞU BAŞLICA DURUMLAR ŞOYLE

Ciddi yumurta alerjisi, Daha önce grip aşısı uygulamaları sonrası gelişen ciddi alerjik reaksiyon, Önceden geçirilmiş Guillan-Barre Sendromu.

Maliyeden bayram mesaisi

Kemal Arduç

Yaklaşan Kurban Bayramı dolayısıyla yoğunlaşan alışveriş trafiğine karşı Erzincan Defterdarlığı Maliye ekipleri denetim yapacak. Maliye denetim ekibinin bu hafta itibaren yoğun bir çalışma içine girdiğini belirten Erzincan Defterdarı Ali Aykaş, "Özellikle vatandaşların yoğun alışveriş yaptıkları alışveriş merkezlerinde ekipler mali iş kontrolü yapacaklar. Ayrıca bayram ve bayramda, arife günü bazı işletmelerde görevliler hasılat tespiti gerçekleştirecek. Bu konuda mükelleflerimizin ve vatandaşlarımızın bizi anlayışla karşılamalarını bekliyoruz. Ayrıca Alo Maliye 189 numaralı telefonumuz 24 saat boyunca açıktır. Vatandaşlarımız her türlü şikayetlerini, otobüste giderken kesilmeyeri fişlerden, alışveriş yaptıkları yerlerde alamadıkları belgeleri bize bildirdikleri anda derhal ekiplerimiz şikayet konusu olan yerde inceleme ve gerekli cezalandırmaların yapacaktır" diye konuştu.

Defterdar Aykaş, denetimler sırasında fiş vermeyen esnaf, yada fiş almayan müşteri tespit edildiğinde tarafların ikisine de gerekli ceza işleminin uygulanacağını söyledi. Fiş almak bir vatandaşlık görevi olduğunu hatırlatan Aykaş, esnafın da buna duyarlık göstererek yapları alışveriş bedelinin faturasını müşteriye kesintilikle vermesi gerektiğini vurguladı.

Bayramınız zehir olmasın...

1'den devam

Umon, "Özellikle trafik seyrinin yoğun tatilin ilk ve son günlerinde yaşadıklarımızdan kurallara uyulmada gereken hassasiyeti göstermelerini ve daha dikkatli olmalarını bekliyoruz" dedi.

Halkın bu Kurban Bayramı'nda diğer bayramlarda karşılaşılan kötü manzaralara şahit olmaması için herkesin trafikte daha dikkatli olmaları gerektiğine dikkat çeken Umon, "İlimizde trafiğin yoğun olduğu yerlerde ve şehirlerarası kavşaklarında Emniyet Müdürlüğü tarafından alınan trafik önlemleri artırılmıştır. Araç sürücülerinin de herhangi bir can ve mal kaybı gibi üzüntü verecek kazalara sebebiyet vermemeleri ve karışmamaları için; trafik kurallarına titizlikle uymaları istiyoruz" açıklamasında bulundu. Sürücülerin uykusuz, yorgun, dalgın ve alkollü olarak araç kullanmamaları, aşırı hız, hatalı sollama, yakın takip ve şerit ihlali yapmamalarını isteyen Umon, karşılaşabilecekleri aksilliklere karşı çekme halatı gibi malzemeleri bulundurmalarının önemine dikkat çekti.

Başkan Umon, trafik kazalarının en önemli sebeplerinden birisinin hatalı sollama olduğunu da hatırlatarak, sözlerini şöyle tamamladı: "Sollama kurallarını ihlal etmeyin ve emniyet kemerinizi mutlaka kullanın. Uzun seyahatlerde 2 saatte bir mola verin. Lastiklerinizin hava basıncını kontrol edin. Islak zeminde viraljlara girerken daha düşük viteslerı kullanın ve direksiyonunda sert hareketlerden kaçının." Diye konuştu.

T.C

Kemah Asliye Hukuk Mahkemesi

Esas No: 2009/47 Esas
Karar No: 2009/57

Davacının davasının kabulü ile Erzincan İli Kemah İlçesi Yukarı Mahallesi Cilt No:10 Hane No: 49 nüfusu kayıtlı Mustafa ve Fadime'den olma Kemah 02.01.1988 D.lu Davacı İlyas Arslantürk'ün İlyas olan adının İsmail olarak tashihine ve nüfus kayıtlarında bu şekilde tesciline karar verilmiştir. Hakim No:109686

B.No: 4744 doğu Y.No: 109/21.11.2009

- SATILIK EV -

Göktürk Konutları
Öz Erzincan sitesinde
3. kat satılık ev

Tlf: 0535 746 14 46

doğu
Gerçek Haber Yorum Adınıza Gazetesi
Recep Yazıcıoğlu Cad. No: 57 ERZİNCAN
Tel - Fax : 224 24 25-26
e-mail :

Sahibi: H. İbrahim Özdemir

Yazı İşleri Müdürü: Naim Çakır

Ermat Ofset
V. Recep Yazıcıoğlu Cad. No: 57
ERZİNCAN
Tel: 224 24 25 -26

e-mail ermatofset@yahoo.com

Abone:

Yıllık	60.00 TL
6 Aylık	30.00 TL
Aylık	6.0 TL

Şehir Dışına PTT masrafı ilave edilir.

İlan tarifesi

Resmi İlan Satırı/cm	7.00 TL
Genel Kurul İlanları	45.00 TL
Özel İlan, Reklam/satırı	1.50 TL
1. sayfa	10.00 TL
Fabrika - Başyazıdan	50.00 TL
Günü Geçmiş Gazete	50 Kr

günün takvimi

21 Ekim 2009 Cumartesi
SAYI: 9717

Badminton Milli Takımı Avrupa 3'sü

Slovenya'nın Medvode şehrinde yapılan 32 ülkenin mücadele ettiğ 17 yaş Avrupa Şampiyonasında Milli Takımımız güçlü rakiplerin yenerek Avrupa 3.sü olmayı başardılar.

Kemal Arduç

İki Erzincanlı sporcunun yer aldığı Badminton Milli Takımı Avrupa 3'sü oldu. Slovenya'nın Medvode şehrinde yapılan 32 ülkenin mücadele ettiği 17 yaş Avrupa Şampiyonasında Milli Takımımız güçlü rakiplerini yenerek Avrupa 3.sü olmayı başardılar.

Millilerimiz İrlanda'yı 5-0, İtalya'yı 5-0, Belçika'yı 5-0, yenerek çeyrek finale çıktılar. Çeyrek Finalde Fransa'yı 3-1 yenip, Danimarka'yla Yarı Finale kaldılar. Dünya ve Avrupa Şampiyonu Danimarka'ya 3-0 yenilen Millilerimiz Avrupa 3.sü olarak yurda döndüler.

Avrupa 3.sü olup bir ilke imza atan Milli Takımımızda iki de Erzincanlı sporcunun olması tüm Erzincanlı spor severleri mutlu etti. Erzincan Gençlik ve Spor Müdürlüğü bünyesinde yetişen ve İl Özel İdare Spor Kulübünün lisanslı sporcuları olan Özge Toyran ve Buse Korkmaz yaptıkları maçlarla yüz akımız oldular. Bu iki sporcumuzun antrenörü ve Milli Takım Antrenörlüğü de yapan Murat Sönmez görüşlerini şöyle bildirdi; "İki sporcumuzun Avrupada yarışması bizi çok sevindirdi. Bizim hedefimiz Dünya ve Olimpiyatlarda yarışacak sporcu yetiştirmektir. Bize destek veren Valiliğe Erzincan Valiliğimiz, Gençlik ve Spor İl Müdürlüğü, kulüplerimiz, Özel İdaresi Spor ve Erzincan Spor'a teşekkür ediyorum" dedi.

Kemaliye yolu ulaşıma kapatılıyor

Erzincan Kemaliye arasındaki kara yolunda yapılan yol çalışmasından dolayı 23 kasımdan itibaren ulaşıma kapatılacak. Karayolları 16. Bölge Müdürlüğü Kemaliye ilçesi yolunda yapacağı yol çalışmasından dolayı Kemaliye İliç arasındaki yol ulaşıma kapatılacak. Erzincan Karayolları şube müdürlüğünden yapılan açıklamada 24-59 K.K nolu İliç-Kemaliye il yolundaki yapım çalışmaları nedeni ile 23.11.2009 tarhinden itibaren yol trafiğe kapatılarak, geçiş; küçük araçlar için Gedikbaşı-İliç Aynım-Kemaliye il yolundan, büyük araçlar için Divriği-Arapkir-Kemaliye güzergahından verilecek.

2010 YILININ
EN GÜZEL TAKVİMLERİ YİNE
ERMAT OFSET'TE

ERMAT OFSET
Vali Recep Yazıcıoğlu Caddesi No: 57

Hırsızlığa karşı uyarı

Emniyet Müdürlüğü Kaçakçılık ve Organize Suçlarla Mücadele Şube Müdürlüğü görevlileri Kurban Bayramı öncesinde alışveriş merkezlerini ve hayvan pazarlarındaki dolandırıcıları sahte para konusunda uyardı..

Kamu çalışanları meydanda

25 Kasım'da iş bırakma eylemi düzenleyeceklerini söyleyen Kamu-Sen, bunun duyurusunu yapmak için Erzincan Cumhuriyet Meydanı'nda basın açıklaması yaptı

Kemal Arduç

"Hükümet ile sendikalar arasında anlaşmaya varılamaması üzerine yetkili sendikalar haklarını aramak için eylem kararı aldı. Kamu-Sen 25 Kasım'da hizmet üretmeyeceklerini duyurmak için hafta sonu cumhuriyet meydanında basın açıklamasında bulundu. Kamu-Sen ve bağlı sendika temsilcilerinin yanı sıra üyelerinin de katıldığı basın açıklamasında Kamu-Sen İl Temsilcisi Emin Turan; "Biz; Kamu Çalışanları olarak vatandaşlarımızın doğduğu andan ölümüne dek, hayatının her anında ve her alanında hizmet üretiyoruz" dedi. 5'te

29yıl
doğu
ERZİNCAN'IN GÜNLÜK HABER YORUM AKTUALİTE GAZETESİ
23 KASIM 2009 PAZARTESİ YIL: 29 SAYI: 9718 FİYATI: 25 YKr

Hastaneler dolup taşıyor

Erzincan'da devlet Hastanelerinden edindiğimiz bilgilerde domuz gribi virüsü nedeniyle acil serviste hasta sayısının arttığı söylendi. 5'te

Çayırlının yurt rüyası gerçek oldu

Erzincan'a 110 kilometre uzaklıktaki Çayırlı ilçesinde öğrencilerin barınabilecekleri 200 kişilik öğrenci yurdu hizmete girdi. Bölgede bulunan uzak köylerdeki öğrenciler yeni yurdun tüm imkanlarından faydalanmanın mutluluğunu yaşıyor

Kemal Arduç

Erzincan'ın Çayırlı ilçesinde öğrencilere hizmet verecek olan yeni öğrenci yurdu açıldı. Yurtta 100 kız 100 erkek olmak üzere toplam 200 Öğrenci barınabiliyor. Bunlardan 160 Öğrenci parasız yatılı olarak 40 Öğrenci paralı yatılı olarak barınma imkanına kavuştu. Çayırlı Kaymakamı Turan Yılmaz "Şu anda yurdumuzda yapılan mahalli sınav sonucunda 77 erkek Öğrenci 63 kız Öğrenci barınmaktadır. 5'te

Yurt içerisinde bulunan 4 kişilik odalarda öğrenciler için banyo, ders çalışma salonları, spor alanları ve yemekhane gibi imkanlar da bulunuyor

Türk Telekom'dan hacı adaylarına 'HacKart' jesti

Hac farizası sırasında iletişimde sorun yaşayan Hacı adaylarına yönelik Türk Telekomun, geçtiğimiz yıl başladığı "HacKart" SIM kartı uygulamasına bu yıl da devam ediliyor..

Kemal Arduç

Türkiye'nin öncü iletişim ve yakınsama teknolojisi şirketi Türk Telekom, hac ve umre ziyaretçilerinin Türkiye ile ucuza konuşabilmeleri için geçen sene uygulamaya başladığı 'HacKart' hizmeti ile hacı adaylarına hem Türkiye'deki yakınları ile hem de kendi aralarında uygun ücretlerle konuşabilme imkânı sağlamaya devam ediyor. 5'te

Çocukları ev kazalarından koruyun

Sağlık Bakanlığı'nın çocuklar üzerindeki ev kazalarına ilişkin açıkladı raporla ilgili olarak gazetemize açıklamada bulunan İl Sağlık Müdürü Dr. Mesut Turan, 112 acil servislerine gelen ihbarların yüzde 80.8'ini ev kazaları oluşturduğunu söyledi..

Kemal Arduç

112 Acil Sağlık Hizmetlerine, bebek ve çocuklar için yapılan acil çağrıların yüzde 80,8'ini ev kazaları oluşturuyor. Erzincan İl Sağlık Müdürü Dr. Mesut Turan Sağlık Bakanlığı'nın, çocukların güvenliği için evde ucu açık elektrik kablosu bırakılmaması, tesisatın düzenli olarak gözden geçirilmesi, prizlerin kapatılması veya bebek ve çocukların ulaşamayacağı yerlere monte edilmesi uyarısında bulunduğunu bildirdi. 5'te

OBJEKTİF
Şefik ARAS
ŞEKER FABRİKASI SATIŞI 5 YILDIR GÜNDEMDEYDİ
Yazısı Sayfa 3'te

Ahmet DUMLU
Haftada 1
TV ÇOCUKLARI ETKİLİYOR
Yazısı Sayfa 3'te

Çevre ormandan yaban hayatına destek

Sayfa 6'da

Tarihten Sayfalar

BİRİNCİ DÜNYA SAVAŞI

1914-1918 yılları arasında yapılan ve dünya tarihinin en kanlı savaşlarından biri olan I. Dünya Savaşı'nda V. Mehmet Reşat yönetimindeki Osmanlı İmparatorluğu İttifak Devletleri denilen Almanya (Wilhelm II) ve Avusturya-Macaristan'ın (Franz Joseph) yanında yer alarak, İtilaf Devletleri'ne; İngiltere, Fransa, Rusya, İtalya'ya karşı savaştı. Savaşın ilk yıllarında Karadağ, Sırbistan, Romanya, daha sonraki yıllarında da ABD, Japonya, Yunanistan, Belçika, Portekiz İtilaf Devletleri'nin yanında savaşa katıldı. Sömürge durumundaki birçok devlet de dolaylı olarak savaşta görev aldı.

28 Temmuz 1914'te başlayan I. Dünya Savaşı'na, o dönemde siyasi, ekonomik, sosyal ve askeri yönden bunalım içindeki Osmanlı Devleti, Almanların ekonomik ve askeri yardım vaatleri ve İttihat ve Terakki Partisi önderleri Enver Paşa, Cemal Paşa ve Talat Paşa'nın şahsi kararları sonucunda katıldı. 2 Ağustos 1914'te önce gizli bir Osmanlı İmparatorluğu-Almanya İttifak Antlaşması imzalandı.

Aynı gün seferberlik ilan edildi. Akdeniz'de İngilizlerin baskısından kaçan Goben ve Breslaw (Yavuz ve Midilli) adlı Alman savaş gemilerinin, 27 Ekim 1914'te Karadeniz'e açılıp Sivastopol ve Odesa'yı bombalaması üzerine, Rus Ordusu 2 Kasım 1914'te doğudan taarruza geçti. İngiliz ve Fransız savaş gemileri 3 Kasım 1914'te Çanakkale Tabyalarını topa tutmaya başladı.

Böylece, Osmanlı İmparatorluğu fiilen savaşa girdi. 5 Kasım'da, İngiltere ve Fransa Osmanlı Devleti'ne savaş ilan etti. 11 Kasım'da bütün Müslümanların Halifenin yanında düşmana karşı savaşa çanlması anlamına gelen "Cihad-ı Ekber" halka duyuruldu.

Devamı Var

Sağlık ve Hastalıklar

Tarhana şifa kaynağı

Bu bölgede tarhanasız bir gün geçmez. Her gün en az bir öğünde tarhana çorbası içeriz. Tarhananın insan sağlığına çok faydalı bir yiyecek olduğunu bilim adamları söylüyor. Bebeklerden yaşlılara kadar her yaştan insana tavsiye ediliyor. Girip oturuz, bir günde geçer. O kadar uzun sürmez. Sadece ayak üstü geçiştiririz. Tarhanada tamamen doğal ürünler kullanıyoruz." Gediz tarhanasını ününe işaret eden Oyan, bu tarhanayı diğerlerinden ayıran özelliğin, tarhananın güneş ışınında değil hava sirkülasyonuna sahip ahır ortamda 3 hafta bekletmelerinden kaynaklandığını anlattı. Tarhanaya nohut ve fasulye gibi başka katkı maddelen koymadıklarını dile getiren Oyan, bunların mayalanmaya neden olup tarhananın temel yapısını bozduğunu söyledi. Tarhananın hazırlanışına ilişkin bilgi veren Oyan, kırmızı biber, nane, soğan, yoğurt ve tuzun büyükçe bir kapta karıştırıldığını, bunun ardından daha önce yaptıkları tarhanadan alınan ekşi mayanın bu karışıma konulduğunu belirtti. Karışımla un ekleyerek tarhanaya ilk şeklini verdiklerini bildiren Oyan, daha sonra kaşıklarla bezlerin üzerine konulan tarhanayı 3 hafta hava sirkülasyonunda kurumaya bırakıldığını, kurutma işlemi tamamlandıktan sonra elekten geçirerek paketler halinde satışa sunduklarını kaydetti.

Devamı Var

Komik Fotoğraflar

bugün ne pişirsem'

Havuçlu Patates

4 adet haşlanmış patates, 1 adet haşlanmış havuç, 1 kase yoğurt, 1 kaşık mayonez 1 çatı kaşığı domates salçası, 4 diş sarımsak tuz, 2 çay kaşığı nane,1 çay kaşığı dövülmüş pul biber, 1 yemek kaşığı tereyağ, 2 yemek kaşığı sıvıyağ, Bir tutam maydanoz

Haşlanmış patatesler ile havuç sıcak sıcak soyulur ve salata yapar gibi doğranır.Tuzlanarak derin bir servis tabağına yerleştirilir.

Yoğurt,mayonez ve tuzla dövülmüş sarımsak iyice karıştırılır. Bu karışıma nane ve pul biber eklenerek patates ve havuçların üzerine döküler, fakat karıştırılmaz.

Diğer yanda eritilen yağın içine sıvıyağ ve salça konarak pişirilir..

Yoğurtlu karışımın üzerine şekilli olarak kaşıkla döküler. Maydanozla süslenip hemen servis yapılır.

Afiyet Olsun.

FIKRA

Dilbilgisi dersinde Karadenizli öğrenci Erzurumlu öğrencisini sözlüyü kadar sormuş:- Bakmak fiilinin çekimini sal bakalım...Erzurumlu öğrenci hemen atlamış:- Bakırım, bakırsen, bakır.Öğrenmen, öğrencisinin bu cevabı karşısında hayazarlarmış:- Uy diluni eşşkarsu sokum. Öyle mi denur daa! Onun ası böyle bakayrum, bakaysun, bakayı...

ŞİİR GEZGİNİ

ZAMAN YOK

Biliyorum kızgınsın. Kırgınsın...
Söylemek istemediğin sözler dilinin ucunda...
Hani biraz tutmayıp bıraksan kendini,
hepsini yüzüme vuracaksın.
Zor duruyorsun. Kibarlığından.
Ya da doğru kelimeleri arıyorsun hâlâ...
Yok... Boşuna arama.
Sevginin arkasında bıraktığın her hece
kaybolmuş sayılır...
Derin bir kuyuda onlar şimdi; ulaşılmaz, karanlık, dipsiz...
Bırak orda kalsınlar. Onlar çirkin.
Dokunsan elini, dilini yakarlar.
Canını acıtırlar. Benim de...
Yüzünden, gözlerinden, dudaklarının titremesinden, bilmediğin bir melodiyi alığa dökme çabandan anlıyorum işte kızgınsın...
Senin olmayanları bırak,
bana kendi kelimelerinde ulaş...
Haydi söyle!
Bağır, çağır, yüzüme haykır ama
kızgınlığını yüreğinde saklama ne olur...
Gözlerini kaçırma benden. Büyütme...
Her şeyi hemen şimdi söyle,
Affedeceksen şimdi affet beni...
Zaman yok.

Doğru değil bu kadar uzak olman.
Kendini uzaklara vurman...
Zaman yetmezmiş gibi, bir de araya mesafeler koyman...
Yollar, duraklar doğru değil... Bilesin. Boşuna bu kaçışın...
Alıp kendini başka yerlere götümmen yeterli değil.
Ben buradayım.
Tam burada. Hiç değişmedi yerim.
Bildiğin yerdeyim. Bildiğin gibi...
Doğru değil bizi parçalaman. Kabul et bunu.
İçin böyle istemiyor, farket, inla...
Dokunacaksan şimdi dokun bana...
Zaman yok.

Sevecekse şimdi sev beni...
Zaman yok!

Fügen Ünal Şen

Kıssadan Hisseler...

AKIL OKULU

- Madem bir İyilik yaptın, bunun gerisini de getir. Beni şehrin meydanına kadar götür. Ondan sonra varılacak nereye gideceksen. Adam hiç karşı çıkmamış ve tamam demiş. Beş-on dakika sonra şehrin meydanına gelmişler. Tam bu sırada İhtiyar bağırmaya başlamış:

- İmdat!.. Yardım edin. Bu adam atımı çalmak istiyor. Bu garibana yardım elini uzatacak yok mu? İmdat!.. Meydandaki insanlar koşa koşa gelmişler onların yanına. İhtiyar kör olduğu için ona acımışlar ve adamı suçlamışlar:

- Utanmıyor musun bu yaşta hırsızlık yapmaya! Hem de kör bir adamın atını çalmaya çalışıyorsun. Adam haykırmuş:

- Hayır yalan söylüyor.

Bu at benim. Onu yoldan ben aldım. İhtiyardır, yorulmasın, bir iyilik yapmış olayım, dedim. Bu at benim. Ben hayatımda hırsızlık yapmadım. O yalancıdır.

Fakat gel gelelim insanlar adamı dinlememişler. Atı, kör ihtiyar ve adamı doğruca şehrin hakimine götürmüşler. Hakim önce kör ihtiyarı sonra adamı dinlemiş. Ardından da şöyle demiş:- Buna bir baytar, bir nalbant, bir de saraç çağırın. Hemen gelsinler. Bekliyoruz. Adam bu üç kişinin neden çağrıldığını bir türlü anlayamamış. Kimseye de sormamış. Mecburen çağrılanların gelmesini beklemiş. Kısa bir zaman sonra darıhep birbirlerini bulmuşlar. Hakim gelenleri tek tek huzuruna kabul etmiş. Önce baytar alınmış odaya. Hakim ona sormuş:

- Ata bak. Bu at hangi memlekete aittir? Baytar şöyle karşılık vermiş:

- Çok fazla incelemeye gerek yok. Bu at bu şehirden alınmamış.

Devamı Var

Karikatür

BİLİMTEKNOLOJİ

Google İstanbul'a çıkartma yaptı

Google Squared adını verdiği beta yayınında ise internette gördüğünüz bir fotoğrafın kim tarafından nerede ve ne zaman çekildiğini de gösterebiliyor.

Kullanıcı katkılı içeriğe önem verdiğini belirten Google, şimdilik sadece üyelik ile kullanılabilen bu opsiyon ise Google Profiles adını verdiği ve kullanıcının girdiği içerikleri etiketleyen kişisel sayfalar ile hayata geçiyor. Sesle arama Şimdilik yine sadece beta versiyonun tanıtıldığı yeni bir üründe ise, artık cep telefonuna sadece ismini söyleyerek imal veya haber araması yapmak mümkün olabilecek. Milliyet.com.tr yine 1 Kasım'da Konferansa konuk olarak katılan ve dünyada internet istatistikleri konusunda lider gelen şirketlerden comScore Başkan Yardımcısı Jack Flanagan, haber kategorisinde Türkiye'nin en çok ziyaret edilen sitesinin yine Milliyet.com.tr olduğunu katılımcılara açıkladı.

Global perspektifler ve Türkiye'nin dijital dünyadaki rolünü anlatan Flanagan, büyük potansiyele sahip olan Türkiye'nin internet kullanımındaki gücünden bahsetti. İnternet gelişimi ve geçtiğimiz yıllarda çok popüler olan anlık mesajlaşma servislerinden ICQ'nun yaratıcısı olan Yossi Vardi de konuklar arasında yerini aldı.

Yaptığı konuşmada internette paylaşılan bir içeriğin çok kısa sürede milyonlarca kullanıcıya ulaşmasına ilişkin Vardi, İnternetin en büyük gücünün insanlar arasında iletişim ve duygusal bağların etkisi olduğunu, yaptıkıcı istatistikler ile gözler önüne serdi.

TV ÇOCUKLARI ETKİLİYOR

Televizyon dizilerinde adam öldürmeler gangsterler hergün sergilenmektedir. Dizilerin hepsinde ailenin yıkımı ikinci plana atılarak çeşitli gayrimeşru ilişkileri yeri veriliyor.

Bu durumda dünyayı toz pembe gören genç kızlarımız ve genç erkeklerimiz duygulanıyor ve aynısını uygulamaya özeniyorlar.

Küçük çocuklarımız en çok silaha önem vererek ortaya başlamda kovboyculuk oyunlarına dalmaktadırlar. Bütün bunlar bizlerin babalar için düşündürücü konulardır. Çocuklarımızın zihinlerini bulandıran bu tür dizilerin azaltılması veya tamamen kaldırılması kanımız bir hal almıştır.

Televizyon dizileri çocukların ahlakını bozduğunu onların davranışlarında peşinden sürüklediğini görüyoruz. Evimizde çocuklarımızın içinde gönül huzuru içeren bir dünya seyretmiyor. Çocuklarımızdan aile efradımızdan duyar hale geldi.

Sözü anlayacağınız toplumumuz ahlak yoksulluğu içinde sürüklenmektedir. Bu sürüklenmeye dur diyecek araba ne zaman çıkacaktır. Okullarda başarı oranları da bu ölçüde düşmektedir.

Bir profesörün yaptığı incelemeye göre bir haftalık dizilerde yüz üç kişinin öldürüldüğünü elli bir kişinin ağır yaralandığını yamyedi kişiye işkence edildiğini ve an az bukadar ırza geçme ve soygun olaylarının sergilendiğini apaçık yazmaktadır.

Bunu yazan hristiyan bir profesördür. Yarı onların bir çok hoş gördüğü olaylara karşı çıkıldığı halde bir islam memleketinde neden böyle hoşgörülü oluyoruz. İslam memleketlerinden gelerek ülkemizi gezenler bizleri ayıplıyor. Hele gençlerimizin kapıldığı batı müziği sevdası herkes tarafından kınanıyor. Bizler yinede adam sende diyip geçiyoruz. Bunu neye bağlayabiliyoruz. Ahlakımızın çöktüğüne dersek yanlışmı teşhis koruz?. Hayır bir gün biz ahlak çöküntüsünün enkazı altında mutlaka kalacağız. Ama o zaman iş işten geçmiş olacaktır.

Bu milletten ayakta tutan en büyük etkenlerden birde ahlaktır. Ahlak ise dini inançlar ile kaim olan bir konudur. İnanmayan insanda ahlak aramak çölde su aramaya benzer. Onun içinde önce inanç sonra ahlak konuları ele alınmalıdır.

Bu da yayın organları ile gerçekleşecektir. Geleceğimizin teminatı olan yavrularımızı kemiren bu olayları ortadan kaldırmak milletçe hepimize düşen görevlerdir. Aile kültürü çöktü milli kültürümüz kızakta artık buna dur demenin zamanı geldide geçiyor

ŞEKER FABRİKASI SATIŞI 5 YILDIR GÜNDEMDEYDİ

Objektif

Şefik ARAS

Geçtiğimiz hafta içinde, Erzincan'da yazılı ve görsel basında en fazla sözü edilen konu şeker fabrikasının satılıyor olmasıydı. Şeker-İş Sendikası'ndan yapılan açıklamalarda TV ve gazetelerde yer alan haber ve yorumlarda fabrikanın satılmasına karşı çıkılıyordu. Satış sonrasında, fabrikanın kapanabileceği ifade edilerek bunun Erzincan tarımı ve ekonimisi için çok büyük kayıp olacağı belirtiliyordu.

Bir başka yazımızda ifade ettik. Erzincan Şeker Fabrikası'nın özelleştirme kapsamına alınması yeni değil. Şeker ~~tabanlı~~ Bitkisel, üretiminde uygulanan kota nedeniyle pancar üretiminin kısıtlamaya başladığı 2003 yılından buyana konu gündemdedir.

Onun içindir ki, biz yıllardan beri yaptığımız konuya ilişkin yazılarımızda, fabrikanın eninde sonunda özelleyeceğini bu duruma karşı hazırlıklı olunması gerektiğini yazdık. Erzincan içinde ve dışında gerektiğinde Erzincan Şeker Fabrikasını satın almak üzere organizasyonlar yapılmasına ihtiyaç olduğunu vurgladık. Ama bu konuda hiçbir hazırlık yapılmadı. Nasıl ki, fabrikanın satılması ihaleye çıktı. Satışın durması yada fabrikanın Erzincanlılar tarafından sahiplenilmesi için girişimler yapılması istenmeye başlandı.

Erzincan'da 24 - 25 Mayıs 2003'te "Erzincan Geleceğini Arıyor" başlığı altında "Erzincan I. Ekonomik Zirvesi" yapıldı. Zirveye 6 Bakan TOBB Başkanı, Müsteşarlar, Genel müdürler, sivil toplum örgütleri genel başkanları ve elbet mahalli yöneticiler milletvekilleri katıldı.

Zirveye katılan ve konuşma yapan bakanlar şunlardı, Adalet Bakanı Cemil Çiçek, Bayındırlık Bakanı Zeki Ergezen, Milli Savunma Bakanı Vecdi Gönül, Ulaştırma Bakanı Binali Yıldırım, Sanayi Ve Ticaret Bakanı Ali Coşkun.

Sayın Bakan Ali Coşkun; Ülkenin Sanayi ve Ticaretiyle ilgili konuşmasında, Erzincan'ın durumunada yer verdi. Ve elbet Şeker Fabrikasına ve Türkiye'nin şeker politikasına değindi. Şunları söyledi..

"Erzinca'da bir şeker fabrikası var. Ve bizim şeker fabrikalarımız arasında er karlı olanlardandır. Daha büyük kapasitede pancar işleyebilir. Ama Türkiye'nin bir şeker politikası var. Bakın şuanda bütün alanlarda pancar ekildiği takdirde elimizde 500 bin ton şeker kalıyor. Dünya şeker fiyatları 225 ile 230 dolar arasında bizim maliyetimiz ise 580 dolar ihraç ettiğimiz zaman zarar ediyorusnız. Yıllarca ihraç edilen miktarı hazine açıkla ödemiş"

Sayın Bakan Ali Coşkun konuşmasının devamında ;Uygulanan ekonomik politikaların yanlış olduğunu ifade ile, "Hedefin ekonomiyi küçültmek değil, Ekonomiyi küçülterek borç yükünden kurtulmak mümkün değil" Diyor ve yanlışların düzeltilerek, fabrikaların kara geçirildiğini ifade ediyor.

Zirve dolayısıyla hazırlanan Erzincan'ın sorun ve ihtiyaçlarına ilişkin raporun "Erzincan'ın Tarım potansiyeli" başlıklı bölümünde , şeker fabrikasından söz edilirken ; şeker pancarı üretiminde uygulanan kota nedeniyle, üretim alanının kısıtlanmış olmasının üreticileri arayışa sevk ettiği vurgulanıyor.

Şeker fabrikalarının özelleştirilmesi konusunda Panko Birlik geçen yıl yaptığı açıklamada özelleştirilmesi gündemde olan şeker fabrikalarının tümüne talip oldukları ifade edilmişti. Konya Şekerin özelleştikten sonraki başarısı buna ornek gösterilmişti.

Bilemiyoruz, Panko Birlik yine aynı görüştemidir. Satılan Fabrikaları alacakmı dır! Konunun uzmanı bir kurum fabrikamızı satın alırsa çalışacak demektir. Aksi halde kuşkulara hak vermemek mümkün değildir. Ve gecikmelide olsa, Erzincan Şeker Fabrikasına sahip çıkılması için girişimlerde bulunulması satın almak için organizasyonlar yapılması kaçınılmazdır.

Emniyetten kurban satacaklara uyarı

Malatya Emniyet Müdürlüğü, kurbanlık satmak için Hayvan Pazarına gidecek olan vatandaşları dolandırıcılık usulleri konusunda uyardı.

Malatya Emniyet Müdürlüğü, kurbanlık satmak için Hayvan Pazarına gidecek olan vatandaşları dolandırıcılık usulleri konusunda uyardı.

Malatya Emniyet Müdürlüğü tarafından yapılan açıklamada, Yaklaşan Kurban Bayramı nedeniyle hayvan sahiplerinin olası bir dolandırıcılık ve dolandırıcılık olaylarına maruz kalmaması ve dikkat etmeleri gereken bir takım tedbirler aşağıya çıkarılmıştır. Suçların önlenmesi açısından olduğu kadar vatandaşlarımızın da önemli görevler düştüğünün altı çizildi.

Emniyetin Hayvan Pazarlarında dolandırıcılığa karşı alınacak tedbirler şu şekilde sıralandı;

1- Satmış olduğunuz hayvanların çek karşılığı satmış iseniz, hayvanları teslim etmeden önce bankadan çekin karşılığı olup olmadığını veya çekin çalıntı olup olmadığını kontrol edin.

2-Senet karşılığı verilecek hayvanları alan kişinin açık kimlik bilgilerini ve adresini teyit edip tanıdığınız birinci veya üçüncü kişiyi mutlaka kefil alın.

3-Hayvan satışlarınız esnasında tanımadığınız ve bilmediğiniz kişileri pazarlığınıza müdahale ettirmeyiniz. Ayrıca hayvanlarınıza müşteri olan kişilerin fiziki görünüm ve konuşmalarına aldanmayınız.

4-Peşin para ile satmış olduğunuz hayvanlarda parasını nakit almadan hayvan teslimatını yapmayınız, bilmediğiniz yabancı para kabul etmeyiniz.

5-Şüpheliler dolandırmış olduktan hayvanları anında üç ve dördüncü kişilere sattıkları veya kesim yaptırdıklarından hayvanları bulmak zorlaşmaktadır.

6-Dolandırıcılık olayına maruz kalmış iseniz en seri şekilde polise müracaat ettiğiniz takdirde hayvanlarınızın bulunması kolaylaşacaktır.

7-Hayvan pazarında satmış olduğunuz hayvanlar her hangi bir araca yüklendiği takdirde, araç plakasını mutlaka alınız.

8-Almış olduğunuz hayvanların çalıntı olup olmadığını teyit etmek amacıyla menşe-i belgesi ve veteriner sağlık raporunu isteyerek kontrol ediniz.

9-Sattığınız malın parasını satıştan sonra şayet başka bir yerde alacaksanız paranızı güvence altına almadan hayvanlarınızı teslim etmeyiniz.

10-Kurbanlık alışverişi sırasında yüklü miktardaki paraları hiç pazarlık etmeden ısrarcı olmadan verebilen kişilere şüpheci yaklaşılmalıdır.

11-Mümkün olduğu kadar, Türk Lirası ile alışveriş yapılmalı, döviz tercih edilmemelidir.

Yol yapım çalışması sürüyor

Sivas'ın Suşehri ilçesinde doğalgaz çalışmaları sonucu tahrip olan yollar, belediye ekipleri tarafından yeniden onarılıyor.

Edinilen bilgiye göre, ilçede başlatılan doğalgaz çalışmaları kapsamında Sivas Caddesi'nde tahrip olan yollardaki yama çalışmaları, belediye ekipleri tarafından devam ediliyor. Çalışmalar kapsamında yaklaşık on beş gün önce dökülen asfalt yama çalışmalarının, yağan yağmur ve kardan dolayı tutmaması nedeniyle yollarda tekrar çukurlar oluşmaya başladı. Bunun üzerine Suşehri Belediyesi geçici önlem olarak, Sivas Caddesi Aspasya Parkı'ndan okulları bölgesine kadar olan yaklaşık 1,5 kilometre uzunluğundaki yolda mikserle beton dökmeye başladı. Çalışmaları yerinde inceleyen Suşehri Belediye Başkanı Sedat Sel, zahmetsiz hiçbir hizmetin yerine gelmediğini söyleyerek, "Bilindiği gibi ilçemizde bir doğalgaz çalışması oldu. Yollarımız tahrip oldu. Hepimiz bu güzel hizmetin sıkıntısını çekiyoruz. Ama bu sıkıntıyı biraz hafifletmek için, Sivas Caddesi üzerinde asfalt malzemesi kullanarak çukurları kapatmaya çalıştık. Fakat yağan yağmur sonucu yaptığımız tüm çalışmalar heba oldu. Daha sonra ise bu yerlerde asfalt yaması yaptık, fakat geçen hafta yağan kar ile birlikte bu malzemede tutmadı ve yollarımızda yine çukurlar oluştu. Bizde şu anda geçici olarak bu yerlerimizi betonla kapatarak şimdilik geçici önlem alıyoruz" dedi

H. İbrahim Özdemir'in
"Eyvah"
adlı romanı
Osmanlı dönemindeki
Erzincan tarihine
ışık tutuyor.

doğu yayınları
V. Recep Yazıcıoğlu
Cad. No: 57 ERZİNCAN

Son Dakika, Siyaset, Ekonomi, Sağlık, Spor, Sanat, Tarım ve daha neler neler

www.dogugazetesi.com.tr

SATILIK ARSA
Ergenekon bulvarı üzerinde bulvara cephe satılık ticari arsa
Mür. 0542 890 77 50 0536 844 16 96

SATILIK ARSA
Akyazı Beldesinde satılık 13 dönüm arsa
Mür. 0542 890 77 50 0536 844 16 96

Tunceli'ye arıtma tesisi yapılacak

Tunceli Belediye Başkanı Edibe Şahin, Uzunçayır Baraj sahasının il merkezi içine kadar sokulduğu kentte yapımı planlanan arıtma tesisleri için Cumhurbaşkanı'nın girişimleri sonucu beklenen kredinin sağlandığı müjdesini verdi

Tunceli Belediye Başkanı Edibe Şahin, Uzunçayır Baraj sahasının il merkezi içine kadar sokulduğu kentte yapımı planlanan arıtma tesisleri için Cumhurbaşkanı'nın girişimleri sonucu beklenen kredinin sağlandığı müjdesini verdi. Emek Partisi Genel Başkanı Levent Tüzel Belediye Başkanı Edibe Şahin'i ziyaret ettu.

Emek Partisi (EMEP) Genel Başkanı Levent Tüzel yapmayı düşündükleri iki günlük parti konferansı için geldiği Tunceli'de, Belediye Başkanı Edibe Şahin'i ziyaret etti. EMEP Genel Başkanı Levent Tüzel, Cumhurbaşkanı'nın ziyareti ve CHP Genel Başkan Yardımcısı Onur Öymen'in parlamentodaki açılım tartışmaları arasındaki ko[illegible] Tunceli'nin gündemde olduğunu söyledi. Genel Başkan Tüzel, Tunceli'de 72 yıl önce yaşananların ve tarihin incelendiğinde Kürt sorununun neden ve niçinlerinin açığa çıkacağını belirterek, "Asimilasyonun, baskıcı ve katlamcı politikalar üzerinden yürütülmesi bunca acıtara yoksunluklara neden oldu. Devleti yöneten zihniyet, Öymen'in konuşmasında açığa çıktı." Türkleştirme politikaları, Baykal'ın, 'Türklerin Kürtleri mantığı, Kürtleri bir türlü aynı bir ulus olduğunu kabul etmemesi, bu yaklaşımlar büyük tepkiler doğurdu. Mesele sadece İstiklal değil. Tabii İştiklal edilmeli. CHP'nin çözümsüz politikalarının halk tarafından karşılığı verilmeli" dedi.

Hükümeti de eleştiren Tüzel, "Açılım tartışmalarını açarak barış beklentilerinin önünün açılmasını sağladı ama, 'Analar ağlamasın' diyen Başbakan diğer taraftan 'operasyonlara devam' diyor. Bu çelişkiyi, açmazı yaşıyor. Bu nedenlerle gerçek mücadelenin halk tarafından yürütülen, eşit haklara dayalı hak mücadeleleridir" diye devam etti.

Başkan Edibe Şahin basın mensuplarına yaptığı açıklamada, Cumhurbaşkanı Abdullah Gül'ün ili ziyaretinde, demokratik açılım, Munzur üzerinde yapımı planlanan baraj projelerinin iptali ve arıtma tesislerinin yapımı için talepte bulunduklarını belirterek, "İki konuda Sayın Cumhurbaşkanımızın somut yardımlarını gördük. Barajlar konusunda yetkililerden gerekli araştırmaların yapılması konusunda talimat verdiğini öğrendik. Pahalı bir proje olan arıtma tesislerinin yapımı için de yine Sayın Cumhurbaşkanımızın

girişimleri sonucunda yapımına 2010 yılında başlanacak arıtma tesisi için gerekli kredinin bir bölümünü Çevre ve Orman Bakanlığı, bir bölümünü ise İller Bankası tarafından sağlanacak. Geri kalan kısmını belediyemiz karşılayacak" şeklinde konuştu.

Sivas'ta Algoloji bilim dalı kliniği hizmete açıldı

Sivas Cumhuriyet Üniversitesi Tıp Fakültesi Araştırma ve Uygulama Hastanesi bünyesinde faaliyet gösteren Anesteziyoloji ve Reanimasyon Anabilim Dalı bünyesinde Algoloji (Ağrı) Bilim Dalı Kliniği düzenlenen törenle hizmete açıldı.

Türkiye'nin sayılı kliniklerinden olan ve hastalara uygun ve güncel yöntemlerle tedavi yapıları 20 yatak kapasiteli Algoloji Kliniği, Vali Ali Kolat, CÜ Rektörü Prof. Dr. İlyas Dökmetaş ve Algoloji Bilim Dalı Bölüm Başkanı Prof. Dr. Caner Mimaroğlu tarafından hizmete açıldı.

Açılışın ardından Vali Ali Kolat ve Rektör Prof. Dr. İlyas Dökmetaş, klinikte yatan hastaları ziyaret ederek geçmiş olsun dileklerinde bulundu.

Açılış sonrası servis hakkında bilgi veren Algoloji Bilim Dalı Başkanı Prof. Dr. Caner Mimaroğlu. Türkiye'nin en büyük ağrı kliniğini Sivas'ta açtıklarını belirterek, "Bu servisimizde her türlü invaziv girişimler yapılıyor. Bu invaziv girişimler cildin ve vücudun dışına içine yapılan girişimlerdir. Baş, bel, boyun, sırt bölgesinde, kol ve bacaklarda kronik ağrılar, baş ağrıları, bel, boyun ve sırt fıtık yıkıntı, her türlü yanık ve donmalara karşı ağrıların tedavisinde bu girişimleri yaparak tedavi uyguluyoruz.

Türkiye'nin ilk kanser ağrısı merkezi olması bakımından önemli bir klinik olup hastalarımıza radyo frekans ve ozon tedavisi yapıyoruz. Bu şekilde invaziv girişimlerin yapıldığı Türkiye'deki en iyi 4-5 merkezden biri konumunda. İç, Doğu ve Güneydoğu Anadolu'nun en iyi ağrı merkezi diyebiliriz. Hemen hemen 8 ilden hastalarımız geliyor. Sivas'ta şu anda hizmet veren tek kurum" dedi.

CÜ Tıp Fakültesi Araştırma ve Uygulama Hastanesi Başhekimi Gökhan Köylüoğlu ise: "Algoloji ağrı kliniğini hizmete açtık. Bölgemiz ve ülkenin en büyük ağrı kliniklerinden bir tanesi. Sivas halkına ve bölgeye ki insanlara daha iyi hizmet sunmak için elimizden gelenin en iyisini yapmaya devam ediyoruz. Önümüzdeki büyük emekler verdiğimiz kliniklerimizi de hizmete açacağız" diye konuştu.

Emniyetten sürücülere eğitim seminer

Sivas'ın Suşehri ilçe kemerinin önemine değ- Emniyet Müdürlüğü Böl- nerek sürücülerin trafikte [illegible] yasaklarına uyma- [illegible] sürücülerin trafik [illegible] yükledi. Hastadan [illegible] virüs nedeniyle can veren [illegible] kilometrelerce ötedeki köy[illegible] vermeye giderken soğuk[illegible] öğretmen; haciz ihbar[illegible] borçluya tebliğ ettiği için [illegible] postacı; yangın söndür[illegible] hayatını kaybeden itfaiyeci, [illegible] asayişi sağlarken şehit [illegible] polis, zabıta; raylara döşe[illegible] bombanın patlamasıyla şehit [illegible] makinist de biziz. Siyasi ira[illegible] tarafından her fırsatta "hizmet [illegible]memekle, yan gelip yatmakla" [illegible]ıran da biziz. Ekonomi büyür- [illegible] tasyon Amiri tarafından sürücülere yönelik bir eğitim seminer düzenlendi.

Suşehri S.S. 2 Nolu Taşıyıcılar Kooperatifi Toplantı Salonu'nda düzenlenen seminere, Suşehri Bölge Trafik İstasyon Amiri Talat Karagöz ve sürücüler katıldı. Suşehri Bölge Trafik İstasyon Amiri Talat Karagöz, slayt gösterisi eşliğinde anlattı. Karagöz, "Kazalarda sürücülerin dikkatsizliği sonucu birçok kişinin yaşamını yitirdiği ve sakat kaldığı bilinmektedir. Yollarda azami trafik kurallarına dikkat edilmesi konusunda sürücülerimiz daha duyarlı olmalılar. Türkiye genelinde başlatılan bölünmüş yol çalışmaları tamamlandıktan sonra trafik kazaları en asgariye inecektir. Kazalarda sürücülerin sıcıcıda olsa emniyet kemerlerini takmaları ve bu konu diğer sürücülerin de uyma[illegible]maları gerekmektedir. Emniyet kemeri hayatın sigortasıdır" dedi.

Malatya Belediyesi yol açma çalışmalarını sürdürüyor...

Malatya Belediyesi tarafından son 7 ay içerisinde 11 kilometre uzunluğunda yol açma ve genişletme çalışması yapıldı.

Malatya Belediyesi tarafından konuyla ilgili olarak verilen bilgide, geçtiğimiz Nisan ayından itibaren yol açma ve genişletme çalışmalarına ağırlık veren Malatya Belediyesi Asfalt ve Yol İşlem Müdürlüğü ekipları tarafından, 13 noktada toplam 11 bin 270 metre uzunluğunda yeni yol açma ve genişletme çalışması yaptığı bildirildi.

Cinkıpınar, Çeşiz, Kirepe, Yeşiltepe, Yukarı Çöğnük, Tanoğlan, Melektaşa, Yeşiltepe-Seyran, Tecde, Şıyrıbayrım, Aşağıbağlar, Bulgurluova Yıldıztepe mahallelerinde yapılan yol açma ve genişletme çalışmalarının mevsim şartlarının elverdiği ölçüde yoğun bir şekilde sürdüğü belirtildi. Değişik genişlik ve uzunlukta yapılan 13 noktadaki yol açma ve genişletme çalışmalarının toplam maliyetinin 12 milyon 155 bin lira civarında olduğu kaydedildi.

Bu da kayaklı motorsiklet

Yakutiye Belediyesi'nde dozer operatörü olarak çalışan dadaş mucit Cengiz Çelebi, geliştirdiği sistem ile motosikletini hem tekerlekli hem de kayaklı olarak kullanabiliyor.

Erzurum'da kış mevsiminde motosiklet kullanmanın imkansız hale geldiğini söyleyen mucit Cengiz Çelebi, ilştirdiği sistemde hem teker[illegible] hem de kayak üzerinde [illegible]ilen bir motosiklet yaptı. Uzun yıllardır ikamet ettiği Dadaşköy'de evinin yanında kurduğu atölyede birbirinden ilginç buluşlara imza atan Cengiz Çelebi son olarak kayaklı motosiklet geliştirdi. Motosikletine kurduğu düzenek sayesinde tekerleri çıkararak kayakları yerleştiren Cengiz Çelebi, böylelikle hem kış hem de yaz döneminde Erzurum'da motosiklet kullanabileceğini belirtiyor. Geliştirdiği sistem ile ünce uçak yapmayı planladığını ancak motor bulamadığını dile getiren dadaş mucit, motor bulabilirse motosikletini [illegible] rabileceğini söyledi.

Ağır kış şartlarının yaşandığı Doğu Anadolu Bölgesi'nde motosikletini yerleştirdiği kayaklarla [illegible] yere rahatlıkla ulaşabileceğini [illegible]tan Çelebi, imkânlarının [illegible] ırmadığını ve destek olunması [illegible] de yıllardır hayalini kurduğu [illegible] yapabileceğini ifade etti.

Çayırlının yurt rüyası gerçek oldu

1'den devam

Çayırlı Kaymakamı Turan Yılmaz "Şu anda yurdumuzda yaptan mahalli sınav sonucunda 77 erkek Öğrenci 63 kız Öğrenci barınmaktadır. 1 Öğrenimiz ise paralı yatılı olarak barınmaktadır. Binamızda 50 adet Öğrenci yatak odası bulunmaktadır. Odalar 4 kişiliktir. Öğrencilerin her türlü ihtiyacına cevap vermektedir. Yurt öğrencilere evlerini aratmamaktadır. Sosyal ve spor faaliyetlerini ise yeni yapılıp hizmete giren Türk Telekom Spor Salonunda gerçekleştireblimektedirler.. Ayrıca bahçe duvarının ve yolunun da asfalt yapılması ile temiz bir çevre olanağı sağlanmış. öğrencilerimizin hizmetine sunulmuştur" dedi.

Hırsızlığa karşı uyarı..

Kemal Arduç

Emniyet Müdürlüğü Kaçakçılık ve Organize Suçlarla Mücadele Şube Müdürlüğü görevlileri, halkın yoğun olarak bulunduğu alışveriş merkezleri ve özellikle yaklaşan Kurban Bayramı sebebiyle canlı hayvan satışlarının yoğun olduğu hayvan pazarlarında vatandaşları, alışverişlerde ve kurbanlık hayvan satışlarında sahte para vererek kendilerini dolandırmaya çalışabilecek şahıslara karşı uyarıda bulundu. Hayvan pazarlarında ve alış veriş merkezlerinde bulunan hayvan pazarında uyarı ve bilgilendirme amaçlı ziyaretlerde bulunan görevliler, bu çalışma esnasında banknotların güvenlik özelliklerini gösterir özelliklerini aktardılar.

Türk Telekom'dan hacı adaylarına 'HacKart' jesti

1'den devam

Kontörlü SIM kart HacKart ile Suudi Arabistan'dan Türkiye'yi aramanın yanısıra, Suudi Arabistan içindeki telefon görüşmelerinin de ekonomik şekilde yapılması mümkün oluyor.

Konuyla ilgili olarak gazetemize açıklamada bulunan Türk Telekom İl Müdürü Timur Sevim, "Diyanet İşleri Başkanlığı ve Türk Telekom arasında imzalanan protokol ile Hacı Adayları Suudi Arabistan'a gitmeden önce kayıt, seminer gibi etkinlikler için sürekli irtibatta oldukları mültülüklerden HacKartları kolayca alabiliyor. Böylece hacı adaylarının telefon numaraları da aileleri ve yakınları tarafından daha önceden biliniyor. İçinde 20 TL tutarında 40 kontör bulunan HacKart, hacı adaylarının Türkiye'deki yakınları ve Suudi Arabistan'daki tüm diğer operatörlerin müşterileri ile konuşma yapmalarına olanak tanıyor. Hacı adayları kontörlerinin bitmesi halinde Suudi Arabistan'daki Saudi Telecom bayilerinden de ilave kontör satın alabiliyor. Söz konusu 40 kontör ile Suudi Arabistan'dan Türkiye'deki Türk Telekom ev ve iş telefonları ile 20 dakikaya yakın görüşme olanağı yapmak mümkün. Türkiye'den bu hatlara yönelik aramalarda ise hem arayana hem de aranana ücretlendirme yapılmıyor. Böylece hacı adaylarının Türkiye'deki yakınları ile çok ekonomik koşullarda görüşme imkânı bulduğu HacKart hizmeti, hac sezonunundan sonra başlayacak olan Umre ziyaretlerinde de devam edecek. " dedi.

Kamu çalışanları meydanda

[illegible] devam

[illegible] çıkacak kamudaki her olum[illegible]ğın sebebi olarak da bizler [illegible]yor, günah keçisi ilan ediliyor" diyen Turan; "İş bilmez iktidarın başarısızlıkları, kötü niyetlilerinin becerisizlikleri yıllarca[illegible]mızı yüklendi. Hastadan [illegible] virüs nedeniyle can veren [illegible] kilometrelerce ötedeki köy[illegible]ler vermeye giderken soğuk[illegible] öğretmen; haciz ihbar[illegible] borçluya tebliğ ettiği için [illegible] postacı; yangın söndür[illegible] hayatını kaybeden itfaiyeci, [illegible] asayişi sağlarken şehit [illegible] polis, zabıta; raylara döşe[illegible] bombanın patlamasıyla şehit [illegible] makinist de biziz. Siyasi ira[illegible] tarafından her fırsatta "hizmet [illegible]memekle, yan gelip yatmakla" [illegible]ıran da biziz. Ekonomi büyürken "Ne katkınız var ki!" diyerek bizleri görmezden gelenler, ekonomik krizin faturasını sırtımıza yüklemektedirler. Yıllarca derdimizi anlatmaya, makul taleplerimizi hükümete iletmeye çalıştık ama bizlere hep kulak tıkadılar. Söz verdiler; sözlerinde durmadılar. İmza attılar; gereğini yapmadılar. Horlandık; itibarımız zedelendi ama hizmet üretmeye hep devam ettik. Yalnızca memurlarımız değil işçi, çiftçi, esnaf, emekli, dul ve yetimlerimiz de ayrı muameleye maruz kaldı. İşsiz sayısı 8 milyona çıktı. Evlatlarımız yarına güvenle bakamaz oldu. Birçok esnaf kepenk kapatmak zorunda kaldı. Ocaklarımızı tüttürmek gün geçtikçe daha da çetin hale gelmektedir. Bizler 72 milyon vatandaşımızdan ayrı olmaksızın, ayrı geminin yolcularıyız.

Son çare olarak, 25 Kasım 2009 Çarşamba günü hizmet üretmeyerek, toplum hayatında ne denli önemli görevler yürüttüğümüzü iktidara göstermeye karar verdik. Eylemimiz asla devletimize ve bizlerden hizmet alan vatandaşlarımıza karşı değildir. Aksine eylemimiz, toplumun tüm dar ve sabit gelirli kesimlerini sesi olmak içindir. Yıllardır Türk memurunu yok sayan, [illegible] gören, sorunlarımıza çare üretmeyen, önümüzü tıkayan ve bizlere başka çıkar yol bırakmayanlara karşı demokratik hakkımızı kullanıyoruz. Eylemimiz memuruyla, işçisiyle, esnafıyla, çiftçisiyle, emekli, dul ve yetimiyle tüm vatandaşlarımızın sesini iktidara duyurmak içindir. Eylemimiz, sizlere daha iyi hizmet sunabileceğimiz bir çalışma ortamının sağlanması içindir. Sesimizi duymayan, sorunlarımızı görmezden gelen, verdiği sözde durmayan, attığı imzaya sahip çıkmayan ve bizlere her defasında sokağı işaret eden iktidara, üretimden gelen gücümüzü kullanarak cevap vermek istiyoruz.

25 Kasım günü çocuklarınızı okula göndermeyerek, acil durumlar dışında hastanelere gitmeyerek, zorunlu olmadıkça kamu kurumlarından hizmet talep etmeyerek bizlere anlayış göstermenizi bekliyoruz." dedi

Hastaneler dolup taşıyor

1'den devam

Türkiye genelinde artan domuz gribi ölümleri nedeniyle acil serviste hasta sayısının artığı kaydedildi. Hafta sonu acil servisteki hasta sayısının binlere yaklaştığını belirten yetkililer, hastalar arasında yoğunluk olarak bebek ve öğrenciler olduğunu kaydettiler. Hastane yetkilileri, "Vatandaşlarımız domuz gribi konusunda o kadar duyarlı ki çocuklarının en ufak bir rahatsızlığında acil servislere ve polikliniklere başvurup bilgi alıyorlar. Normal günlerde acil servise günde ortalama 500-600 hasta oluyordu. Ancak son bir haftada bu rakam neredeyse iki katına çıktı. Geçtiğimiz haftasonu acil servise gelen hasta sayısı bin kişiyi buldu. Gelen hastaların çoğu ise sıtı çocuğu dediğimiz 2 yaşın altındaki bebekler ile öğrenciler. Polikliniklerdeki hasta sayısında da yüzde 40-50 civarlarında artış var. Bize başvuran hastalarımızda pozitif çıkanlar oldu. Ama bunların çoğu ayaktı tedavi edildikten sonra taburcu edildi. Korkulacak ve riskli bir durum söz konusu değil. Hastanemizde bir türlü tedbirleri almış durumdayız. Domuz gribi virüsü bulaşıcıdır ve insandan insana geçmektedir. Domuz gribinin belirtileri, insanlarda görülen grip belirtilerine benzerdir. Bunlar; ateş, boğuz ağrısı, yaygın vücut ağrısı, öksürme, yorgunluk, öksürük, baş ağrısı, bulantı-kusma ve ishaldir. Öksürme ve hapşırma sırasında ağzınızı ve burnunuzu bir mendil ile kapatınız. Mendilinizi kullandıktan sonra çöp sepetine atınız. Öksürdükten ve hapşırıktan sonra ellerinizi bol sabun ve suyla yıkayınız. Alkol içeren el yıkama antiseptikleri de etkili dir. Kirli ellerinizle gözlerinize, burnunuza ve ağzınıza dokunmayınız. Domuz gribine yakalanırsanız, belirtilerin başlamasından 7 gün sonrasına ya da belirtilerinizin tamamen geçmesinden bir gün sonrasına kadar evde istirahat ediniz" denildi.

Çocukları ev kazalarından koruyun

[illegible]'den devam

[illegible] Bakanlıktan yapılan açıklamada, bu yılın Ekim ayı sonuna [illegible] 112 Acil Sağlık Hizmetlerine [illegible] ve çocuklar için yapılan acil [illegible] istatistiklerinin yer aldığı [illegible] Kazaları Raporu", ev ortamının [illegible] ve çocukların yaralanma ve [illegible]ne yol açan nitelikleri de bu[illegible]ğını ortaya koydu.

112 Acil Sağlık Hizmetlerine, [illegible] ve çocuklar için yapılan acil çağrıların yüzde 80.6'ının ev kazalarına bağlı olduğu belirtilen raporda, düşme, boğulma, zehirlenme, elektrik çarpması, yanık ve yanıcılarla ateşli silahla yaralanmaların bebek ve çocuklar için ev ortamında görülen önemli kazalar olduğuna işaret edildi.

Rapora göre, çocuk acil servislerine yapılan başvuruların yüzde 36.6'sını düşme sonucu oluşan travma ve boğulmalar oluşturuyor. Bebek ve çocukların maruz kaldığı ev kazalarının yüzde 34.9'unun zehirlenme, yanık ve yanıcılar olduğuna işaret edilen raporda; "İlaçlarla kimyasal ve temizlik maddeleri bebek ve çocukların ulaşamayacağı yerlerde ve orijinal kaplarında saklanmalı, içecek ve yoğurt kapları bu maddelerin saklanması amacıyla kullanılmamalıdır." denildi.

doğu
Günlük Haber Yorum Antalya Gazetesi
Hacıp Yazıcıoğlu Cad. No: 57 ERZİNCAN
Tel: 224 24 25-26
e-mail:

Sahibi:
H. İbrahim Özdemir

Yazı İşleri Müdürü:
Naim Çakır

Ermat Ofset
V. Recep Yazıcıoğlu Cad. No: 57
ERZİNCAN
Tel: 224 24 25 -26

e-mail
ermatofset@yahoo.com
Abone:
Yıllık 60.00 TL
6 Aylık 30.00 TL
Aylık 6.0 TL
Şehir Dışına PTT masrafı ilave edilir.

İlan tarifesi
Resmi İlan İlanların 7.00 TL
Genel Kurul İlanları 45.00 TL
Özel İlan, Reklamlarımız 1.50 TL
Zayi 10.00 TL
[illegible] - Başsağlığı 30.00 TL
[illegible] Geçmiş Gazete 50 Kr

günün takvimi
23 Ekim 2009 Pazartesi
SAYI: 9718

Çevre ormandan yaban hayatına destek

Kış mevsiminin gelmesiyle birlikte hava şartlarının yaban hayatını olumsuz etkilemesine karşı Erzincan Çevre ve Orman İl Müdürlüğü bu yönde gerekli önlemleri aldığını ve gerektiğinde yemleme yapmak için hazır olduklarını bildi

Kemal Arduç

Erzincan Çevre ve Orman İl Müdürlüğü Doğayı korunma Milli Parklar şubesi tarafından, her yıl kış mevsiminde yaban hayatı destekleme ve doğada yaşayan hayvanların aç kalmamalarını sağlamak amacıyla doğada yaptıkları yemleme çalışmasını bu yılda olası bir kar yağışına karşı yemleme için hazırlıklarını tamamladıklarını bildirdiler. Konu ile ilgili bilgi aldığımız Erzincan Çevre ve Orman İl Müdürü Zakir Karartı, "Yaban hayatı da kendi içerisinde kurallara olan dinamik bir yaşam birliğidir. Bu yaşam birliğinde bitki ve hayvan birbirleri ile olan rekabetleri veya daha doğrusu mücadeleleri doğal dengeyi oluşturmaktadır. Bu doğal dengeyi bozan ve haksız rekabeti yaratan ise insan faktörüdür. İl Müdürlüğümüz bünyesinde yaban hayatı korumak amacıyla kış öncesi gerekli, önlemlerimizi aldık. Hava şartları kötüye gittiği taktirde yaban hayatın olumsuz etkilenmemesi için yapılacak olan yemleme çalışmamızda yemleri hayvanların barındığı yerlere bırakacağız.Uygunsuz avcılık yapanlara yönelikte gereken denetimleri yaparak, gerek görüldüğünde cezai işlem uygulanmaktadır" açıklamasında bulundu.

Uzmanlardan mantar uyarısı

Sağlık İl Müdürlüğü tarafından yapılan açıklamada "kültür mantarları dışında kesinlikle türü bilinmeyen mantarların yenilmemesi gerekir, bu mantarlar öldürücüdür" şeklinde açıklama yapıldı

Sağlık İl Müdürlüğü, tarafından yapılan açıklamada kültür mantarları dışında kesinlikle türü bilinmeyen mantarların yenilmemesi gerektiğini çünkü bu mantarların öldürücü olabildiğini belirtildi. Türkiye'de özellikle ilkbahar ve sonbahar aylarında doğada kendiliğinden yetişen mantarları yeme alışkanlığının oldukça yaygın olduğuna işaret eden yetkililer, "Bu tür mantarları yedikten sonra zehirlenerek hastanede yatmak zorunda kalan ve ölen yüzlerce kişi vardır.

Zehirli ve zehirsiz mantarları birbirinden ayırt etmek çok zordur. Ancak uzmanlar tarafından mikroskobik incelemeler sonucu ayırt edilebilen mantarların bilinçsizce toplanıp yenilmesi halk sağlığı açısından önemli bir problemdir. Halkın bu konuda bilinçlendirilmesi önemlidir" denildi.

Türkiye'de mantar zehirlenmelerinin önemli bir halk sağlığı sorunu olarak varlığını devam ettirmekte olduğuna işaret eden yetkililer, "Zehirli veya yenilen mantarlar konusunda toplumsal bilincin oluşması ile mantar zehirlenmelerine bağlı ölümlerde önemli bir oranda azalma olacaktır. Ormanlık alanlar ve kırlarda kendiliğinden yetişen mantarların yenilebilenlerini zehirlilerden ayırt edebilmek oldukça zordur.

Zehirli mantarları kolayca bulmak için pratik aynı noktada bulunmamaktadır.

Beslenmemizde sıkça tüketiğimiz yiyeceklerden biri olan mantarın genellikle etle aynı cezbeleyici özellikte olduğu düşünülür. Oysa mantarın besin değeri et ile aynı değildir. Kültür mantarlarının şında kesinlikle türü bilinmeyen mantarların yenilmemesi gerekir, bu mantarlar öldürücüdür" diye konuştular.

Erzincan Çevre Orman İl Müdürlüğü tarafından Erzincan'da üç pavrusu bulundan dişi ayıyı vuran avcıya 18 bin 500 TL'lik tazminat davası açıldı

5'te

Ayı avcısına 18 bin 500 TL tazminat

'Öğretmenlerimize minnettarız'

24 Kasım öğretmenler günü dolayısıyla gazetemize yazılı açıklamada bulunan Erzincan Valisi Abdülkadir Demir; "Öğretmenlik mesleği ayrı bir kutsallık taşımaktadır" dedi

Kemal Arduç

24 Kasım günü, Harf Devriminin ardından Millet Mekteplerinin kurulduğu ve Ulu Önder Gazi Mustafa Kemal Atatürk'ün Millet Mektepleri Başöğretmenliği unvanını kabul ettiği tarih olması dolayısıyla, 1981'den beri her yıl artan bir coşkuyla Öğretmenler Günü olarak kutlanmaktadır. Bu günle ilgili olarak gazetemize yazılı açıklamada bulunan Erzincan Valisi Abdülkadir Demir, öğretmenlik mesleğinin önemine değindi.

5'te

29 yıl
doğu
ERZİNCAN'IN GÜNLÜK HABER YORUM AKTUALİTE GAZETESİ
24 KASIM 2009 SALI YIL: 29 SAYI: 9719 FİYATI: 25 YKr

Gözaltındaki jandarmalar tutuklandı

Geçtiğimiz günlerde Erzincan il Jandarmada görevli biri subay birisi başçavuş Ergenekon örgütüne üye olmak iddiasıyla gözaltına alınmıştı. Gözaltındaki askerler Erzurum'daki mahkemede tutuklanarak cezaevine gönderildiler

Ergenekon soruşturması kapsamında yapılan operasyonda, asker lojmandaki evinde silah ve mermi bulunan istihbaratçı jandarma astsubay ve Erzincan İstihbarat Şube Müdür vekili üsteğmen tutuklandı. Erzincan İl Jandarma Alay Komutanlığı İstihbarat Şube Müdürlüğü'nde görevli Astsubay O. E (39) önceki gün seminer için geldiği Erzurum'da gözaltına alınmıştı. Üsteğmen E.E ise Erzincan Merkez Komutanlığı'nda gözaltına alınmıştı. Her iki asker de Erzurum'da özel yetkili savcılık sorgularında susma haklarını kullandı. Esirger ve Erkut mahkeme tarafından Ergenekon örgütüne üye olmak suçlamasıyla tutuklanarak Erzurum Askeri Cezaevi'ne konuldu. Erzurum Özel Yetkili Cumhuriyet Başsavcılığı'nın bir ihbar üzerine yaptığı başvuru ile telefonları dinlemeye alınan E.E ve O.E'nin komutanlıktaki şahsi eşyaları arasında ve asker lojmanlardaki evlerinde 3 adet menşei belirlenemeyen tabanca ve bu tabancalara ait mermiler ile çok sayıda Kalaşnikof mermisi bulunmuştu. Ayrıca iki askerin evindeki bilgisayarlara, CD'lere ve harici belleklere el konulmuştu.

Erzincan'da domuz gribi tatili

Erzincan'da olağanüstü toplanan İl Hıfzısıhha Kurulu aldığı kararla; okulların Kurban Bayramı sonuna kadar tatil edilmesine karar verdi

Kemal Arduç

Erzincan İl Hıfzısıhha Kurulu'nun yaptığı olağanüstü toplantı sonucu, il genelindeki okul öncesi, ilk ve orta dereceli okulların domuz gribi tehdidine karşı Kurban Bayramı sonuna kadar tatil edildi.

İl genelindeki yaklaşık 43 bin öğrenciden akşam saatlerinde Erzincan Valisi Abdulkadir Demir, başkanlığında yapılan olağanüstü toplantı da bugün il genelinde 5 bin 216 öğrencinin okula gelmediği görüşülerek alınan karar sonuzu okullar 1 Aralık Salı gününe kadar tatil edildi.

Erzincan Balı pazarda

Erzincan Balı, kırsal bölgenin zirai ve tarımsal ilaçlardan uzak ve çok çeşitli çiçeklerden derlenmiş olma özelliğini bozmadan hijyenik koşullarda tüketicinin beğenisine sunuluyor...

Kemal Arduç

Erzincan'da bir çok arıcı tarafından üretimi yapılan ve Türkiye'de nam salan Erzincan Balı, pazarda tüketicinin hizmetine sunuluyor. Bu yıl, mevsimsel olumsuzluklardan dolayı üretimin az olmasına rağmen geçen yıllı fiyatlardan satışı yapılan Erzincan Balı, vatandaşın ilgisini bekliyor.

5'te

Kaçak avcılara geçit yok

Erzincan Çevre ve Orman İl Müdürlüğü, 2009-2010 av sezonunda kaçak olarak avlanan 56 kişiye 35 Bin TL'lik idari para cezası uygularken 45 bin TL'lik tazminat davası açtı. 8 adet av tüfeğine de el konuldu.

5'te

OBJEKTİF
Şefik ARAS

ÖĞRETMENLER GÜNÜ

Yazısı Sayfa 3'te

Hükümlüler okul bahçelerine hayat veriyor

Erzincan Cumhuriyet Başsavcılığı Denetimli Serbestlik Şubesi'nin başlattığı çalışma ile Kamu yararına çalışma yaptırımı ile okul bahçeleri ağaçlandırılıyor

6'da

2010 YILININ
EN GÜZEL TAKVİMLERİ YİNE
ERMAT OFSET'TE

ERMAT OFSET
Vali Recep Yazıcıoğlu Caddesi No: 57

Tarihten Sayfalar

BİRİNCİ DÜNYA SAVAŞI

Aynı gün seferberlik ilan edildi. Akdeniz'de İngilizlerin baskısından kaçan Goeben ve Breslaw (Yavuz ve Midilli) adli Alman savaş gemilerinin, 27 Ekim 1914'te Karadeniz'e açılıp Sivastopol ve Odesa'yı bombalaması üzerine, Rus Ordusu 2 Kasım 1914'te doğudan taarruza geçti. İngiliz ve Fransız savaş gemileri 3 Kasım 1914'te Çanakkale Tabyalarını topa tutmaya başladı.

Böylece, Osmanlı İmparatorluğu fiilen savaşa girdi. 5 Kasım'da, İngiltere ve Fransa Osmanlı Devleti'ne savaş ilan etti. 11 Kasımda bütün Müslümanların Halife'nin yanında düşmana karşı savaşa çağrılması anlamına gelen "Cihad-i Ekber" halka duyuruldu.

I. Dünya Savaşı'nda Osmanlı Devleti 2.900.000 asker silah altına aldı. Dört yıl süren savaş boyunca 253.000'i Çanakkale Cephesi'nde olmak üzere, toplam 400.000 şehit verildi. 1.050.000 asker de yaralandı veya esir düştü. Osmanlı İmparatorluğu, I. Dünya Savaşı'nda 9 ayrı cephede mücadele verdi.

30 Ekim 1918'de Osmanlı Devleti Mondros Mütarekesi'ni imzalayarak savaştan çekildi

VENEDİK SAVAŞI

İstanbul'un alınmasıyla ekonomik alanda en çok zarar gören devlet Venedik olmuştu. Fatih Sultan Mehmed zamanında kendlerine kapitülasyonlar verilmiş ve bu sayede Haçlı ülkelerinden ayrılmışlardı.

Fakat Venedik her zaman için Osmanlı aleyhtarı bir politika izleyerek, zaman zaman Mora halkını kışkırtıyordu. Sultan İkinci Bayezid bu sorunu kökünden çözmeye ve Venediklilerin elinde kalan yerleri de almaya karar verdi.

Karadan ve denizden yapılan kuşatmaya İnebahtı (1499), ardından Moron, Koron ve Navarin kaleleri ele geçirildi.

Devamı Var

Sağlık ve Hastalıklar

Tarhana şifa kaynağı!

Tarhananın hazırlarışına ilişkin bilgi veren Oyan, kırmızı biber, nane, soğan, yoğurt ve tuzun büyükçe bir kapta karıştırıldığını, bunun ardından daha önce yaptıklan tarhanadan alınan ekşi mayanın bu karışıma konulduğunu belirtti. Karışıma un ekleyerek tarhanaya ilk şeklini verdiklerini bildiren Oyan, daha sonra kaşıklarla bezlerin üzerine konulan tarhananın 3 hafta hava sirkülasyonunda kurumaya bırakıldığını, kurutma işlemi tamamlandıktan sonra elekten geçirilerek paketler halinde satışa sunduklarını kaydetti.

Tarhanaya rengini veren kırmızı biberin C vitamini deposu olduğuna işaret eden Oyan, tarhana adına için de 7 yıldan bu yana belediye tarafından festival düzenlendiğini de sözlerine ekledi.

Tatlı yeme grip olma!

Alkol, sigara, kızarmış et ve ağır tatlılar, vücudun savunma mekanizmasını çökertiyor. Oysa grip, bağışıklık sistemi güçlü olanlan pas geçiyor. İşte, grip savaşınızda önünüze göç katacak mucize formüller...

PROF. DR. İBRAHİM SARAÇOĞLU Domuz gribi, tüm dünya ülkelerini olduğu gibi Türkiye'yi de sardı. Anneler ve babalar, çocukları için endişeli. Oysa Yüm grip türleri gibi domuz gribi de sokunum yoluyla bulaşır.

Devamı Var

Komik Fotoğraflar

bugün ne pişirsem'

Soğan Pidesi

4 su bardağı su
yaş maya
1 yemek kaşığı tuz
1 tatlı kaşığı şeker
Yeteri kadar un
1,5 su bardağı sıvı yağ (üzerini yağlamak için)
İç malzemesi :
400 gr kıyma
2 adet domates
3 adet sivri biber
3 adet büyük soğan
1 kahve fincanı sıvı yağ
Yeteri kadar tuz, karabiber, pul biber

Maya ve şekeri ılık suda eritin. İçerisine tuz ve un ilave ederek yumuşak bir hamur yapın. Hamuru on parçaya bölerek beşşi iki grup yapın. Parça hamurlan 20-25 cm. çapında açıp aralarına yağ sürerek üst üste koyduğunuz beş bezeyi oklava yardımı ile açın. Açılan hamuru yağlanmış tepsinizin büyüklüğünde yayın. Üzerine iç malzemeyi sürün. Aynı şekilde diğer beş bezeyi de açıp üzerine yayın. Üstünü sıvı yağ ile yağlayarak kare şeklinde kesin. 200 derece sıcaklık fırında pişirin. (Fırını önceden ısıtmayın.) İçin hazırlanışı : Sıvı yağda kıymayı kavurun. İçerisine küçük doğranmış soğanları ilave ederek kavurmaya devam edin. İnce kesilmiş domates, sivri biber, tuz, karabiber ve pul biberi içerisine ilave ederek sote yapın.

Şiir Gezgini

Feryat

En sevdiğin elbisemi giydim bu gece
Kokunu sürdüm, solgun yüzünü okşadım
Sessizce saçlarından öptüm.
Yazdığın mektupları okudum,
kana kana su içer gibi
Pıtıklarını çıktım.
Ah! En çok o şarkıda özledim seni...

İsözlük kapıyı çaldı.
Açmaya korktum gece yarısı.
Şehir uykuya daldı.
Bakım dışarıya: katran karası.
Rüzgâr telaşla kokunu getirdi bana
Aldım koynuma.
Buseni hafızamdan kopanıp ıştırdım dudaklarıma
Üşüdüm karanlıkta.
Tenine dokundum beni hissetsin diye
Ellerimi tut, ısıt diye.
Aç gözlerini...

Erguvanlarına su verdim
İçerken benimle konuştular
Yastığımı okşadım, kokladım
Anılar uçuştular.
Soluğun saçlarımı yıktı, sanki bir meltem gibi
Tininin kokusu karıştı kokuma.
Yıkıştılar...

Boğuldum karanlıkta.
Yanı başındasın benden çok uzaklarda
Ellerimi tut, dokun bana
Aç gözlerini...

Aldım kendimi caddelere,
Bir çekette sardı beni
Yüzüm üstüne karanlığın, korkusuz.
Tutamam.

Can Dündar

Kıssadan Hisseler...

AKIL OKULU

Ardından da şöyle demiş: - Bana bir baytar, bir nalbant, bir de saraç çağırın. Hemen gelsinler. Bekliyorum. Adam bu üç kişinin neden çağrıldığını bir türlü anlayamamış. Kimseye de sormamış. Mecburen çağrılanların gelmesini beklemiş. Kısa bir zaman sonra da hep birabber gelmişler. Hakim gelenleri tek tek huzuruna kabul etmiş. Önce baytar alınmış odaya. Hakim ona sormuş:

- Ata bak. Bu at hangi memlekete aittir? Baytar şöyle karşılık vermiş:

- Çok fazla incelemeye gerek yok. Bu at bu şehirden alınmamış.

Yıfan yöresine ait bir attır.Adam kendi memleketinin ismini duyunca hayretler içinde kalmış. Bu sefer de hakim nalbantı çağırmış ve ona:

- Sen de bu atın nerede nalandığına bak, demiş. Nalbant biraz incelediktan sonra kurtan söylemiş:

- Bu at, burada nalbanmamış. Yıfan yöresinde atlar böyle nalanır. Bizimkine benzemez.Adam yine şaşırmış. Kendi kendine, "Nasıl bilebilirler?" diye soruş duruyormuş. Hakim son olarak saraca:

- Bu atın koşumlarını incele, demiş. Nasıl layerlenmiş? Saraç hiç beklemeden cevap vermiş:

- Efendim, ilk bakışta bizim yöremize ait olmadığı anlaşılıyor. Yıfan yöresinin koşum şeklidir.Hakim cevapları aldıktan sonra atın sahibine dönerek:

- Evet, sen doğru söylüyordun, demiş. Bu at senin. Artık atını alıp gidebilirsin. İhtiyaza da gereken ceza verilecektir. Hiç merak etme. Fakat adam dayanamayarak hakime sormuş:

Karikatür

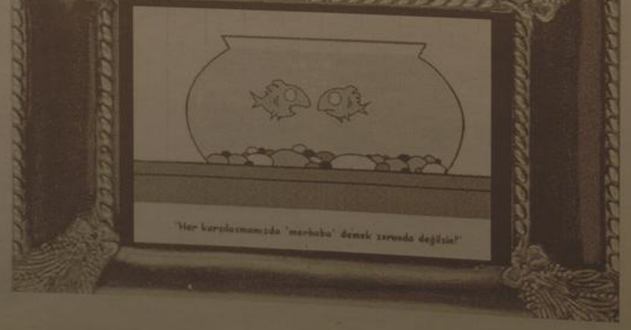

BİLİMTEKNOLOJİ

Google İstanbul'a çıkartma yaptı

Global perspektifler ve Türkiye'nin dijital dünyadaki rolünü anlatan Fırnagan, büyük potansiyele sahip olan Türkiye'nin internet kullanımındaki gücünden bahsetti. İnternet dünyasi ve geçtiğimiz yıllarda çok popüler olan anlık mesajlaşma servislerinden ICQ'nun yaratıcısı olan Yossi Vardi de konuklar arasında yerini aldı.

Yaptığı konuşmada internet paylaşılan bir içeriğin çok kısa sürede milyonlarca kullanıcıya erişmesini platan Vardi, internetin en büyük gücünün insanlar arasında iletişim ve ticaret olduğunu belirtirken, çarpıcı istatistikler ile gözler önüne serdi.

Facebook yine değiştirdi

Hangi bilgileri, kim, ne kadar görebileceği gizlilik sözleşmesi...

Facebook kullanıcılarının sözünü dinledi ve onların tavsiyeleri doğrultusunda gizlilik sözleşmesini yeniledi. Yenilenen sözleşme hem daha fazla gizlilik sunuyor, hem de herkesin anlayabileceği şekilde ifade edilmiş durumda.

Kullanıcıların kendi bilgilerinin ne oranda diğer kişilerle paylaşacağını yani sıra, yeni sözleşmenin diğer önemli noktaları da var. Facebook kullanıcılarının görüşlerini dinlediği kadar reklam verenlerinkini de dinliyor gibi görünüyor, çünkü yeni sözleşme reklam verenler için de baz yenilikler içeriyor.

- Her şeyden önce Facebook kullanıcılara, hiçbir bilgilerini reklam verenler ile paylaşmayacağını açıkça söylüyor ama reklam verenlere istiyorlar demografik koşullara uygun kişilere reklam gösterme özelliğini de sunuyor.

Devamı Var

güldürmece

Çakmak

20'şeryıl hapis yiyen iki mahkuma hâkim onlar ne istedikleri sorulur, birinci mahkum ile on yıl yetecek şekilde kitap ister.İkinci mahkumunsa senie yetecek kadar sigara ister. On yıl sonrasınca ikinci on yıl için ne istedikleri sorulur. Birinci mahkum onyıl yetecek şekilde kitapla birlikte gözlük ister.İkinci mahkumun kafasını ince bakarlarki sigaralar ayrı şekilde kalmıştır. Anlarlar ve ikinci on yıl için ne istediğini sorarlar. Adam da feryatta çakmaaaaakkk !

Ulaştırma Bakanı Yıldırım, çığzedeleri ziyaret etti

Ulaştırma Bakanı Binali Yıldırım, Bayındırlık ve İskan Bakanı Mustafa Demir ile birlikte; Ovit'te çığ düşmesi sonucu mahsur kalan 8 kişiyi tedavi gördükleri İkizdere Hakkı-Emine Ekşi Sağlık Merkezi'nde ziyaret ederek geçmiş olsun dileğinde bulundu.

Ulaştırma Bakanı Binali Yıldırım, Bayındırlık ve İskan Bakanı Mustafa Demir ile birlikte; Ovit'te çığ düşmesi sonucu mahsur kalan 8 kişiyi tedavi gördükleri İkizdere Hakkı-Emine Ekşi Sağlık Merkezi'nde ziyaret ederek geçmiş olsun dileğinde bulundu.

Yaklaşık 3 gün sonra kurtarılan çığzedelerinin oluştırdığı 18 yolcuyu tedavi gördükleri İkizdere Hakkı-Emine Ekşi Sağlık Merkezi'nde ziyaret eden Bakanlar Yıldırım ve Demir, yaralılarla tek tek görüştü.

Minibüs sürücüsü Hasan Arslan ile görüşen Ulaştırma Bakanı Binali Yıldırım, sürücü Korkmaz'ı önce tebrik sonra de ikaz etti.

Yolculara verdiği moral ve özgüvenden dolayı Hasan Korkmaz'ı tebrik eden Bakanı Yıldırım, "Bu yolun böyle olabileceğini bildiğiniz halde buradan gitmeniz son derece yanlış. Hayat insana ikinci kez şans vermeyebilir. Bu sefer şanslıydınız" diyerek sürücüyü ikaz etti.

BÜTÜN EKİPLERİ KUTLUYORUM

Hastanede tedavi gören yolcuları ziyaretinin ardından basın mensuplarına açıklamalarda bulunan Bakan Yıldırım, "Vatandaşlarımız kaybolmalarının ardından yoğun bir şekilde çalışmalara başladık. Erzurum Valimiz, Rize Valimiz koordinesi bir şekilde çalışmaları sürdürdüler. Başbakanımız Recep Tayyip Erdoğan olayın hemen ardından çalışmaları bizzat takip etti kurtarma çalışmalarına katılan bütün ekiplerimizi kutluyorum. Hepsi yoğun gayret gösterdiler. Bütün yolcuları sağlıklı olarak evlerine kavuşturduğumuz için son derece mutluyuz" diye konuştu.

ÖĞRETMENLER GÜNÜ

Objektif

Şefik ARAS

Eğitim -öğretim ilk çağlardan buyana toplumların gelişmesinde en önemli etkendir.

Eğitim-öğretim deyincede akla ilk gelen öğretmendir. Çünki öğretmen; insanı eğiten, öğreten, üretken hale getiren ve bu özelliği ile insan topluluklarının gelişmesinde en önemli unsurdur.

Onun içindir ki, Mustafa Kemal Atatürk, "Öğretmenler yeni nesiller sizin eseriniz olacaktır" demiştir.

Ve bugün "Öğretmenler Günüdür" ana kucağından, aile ocağından alınıp öğretmene teslim ettiğimiz o çocuklarımızın bilgi bilgi ve beceri ile donatılması için büyük emek sarfeden geleceğimiz olan çocuklarımızın iyi insan , iyi vatandaş olmasına devletine milletine faydalı bireyler olarak hayata hazırlanmasına çalışan eli öpülesi öğretmenlerin günüdür.

Kuşkusuz; kendisinden çok şey beklenen sorumluluk yüklenen öğretmenlerin, görev ve sorumluluklarını tam olarak yerine getirebilmesi için, beklentilerinin karşılanması gerekir. Ekonomik ve sosyal koşullar fiziki mekanlar, öğretmene huzurlu bir çalışma ortamı hazırlamalıdır. Ayrıca ; Eğitim -öğretim proğramları daha gelişmiş daha ileri bir toplumun meydadana getirilmesine uygun olmalıdır.

"Bilgi Çağı" olarak tanımlanan çağımızda; İnsanlarımızın Dünyanın gelişmiş ülkeleri ile rekabet edebilecek bilgilerle donatılmasına ihtiyaç vardır. Bu noktada çağın gereklerine uygun çok iyi yetişmiş öğretmenlere ihtiyaç bulunduğu gerçeğide gözden uzak tufulmayacaktır. Nitelikli öğretmen yetiştirilmesine büyük önem verilmesi gereklidir.

Toplumların ve ülkelerin geleceği çocuklarına verilen eitim öğretimle doğrudan ilgilidir. Olaya bu açıdan bakıldığında "İnsan yetiştirme mesleği" olarak kabul edilen öğretmenliğe ve öğretmene her alanda verilecek imkan ve değerin önemi ve anlamı daha iyi anlaşılacaktır.

"Öğretmenler Günü" Eğitim -öğretimle ilgili sivil toplum örgütlerinin, öğretmenlerin sorunlarına ilişkin açıklamalar yaptıkları günler oluyor. Sanırız bu defada öyle olacaktır. Söylenenler öğretmenlere daha iyi bir gelecek hazırlanmasına katkı sağlamalıdır.

Sorunların çözümüne sıkıntıların giderilmesine vesile olmalıdır. 24 Kasım Öğretmenler Gününün, eğitim-öğretimin fedakar mensuplarına kutlu olmasını diliyoruz.

'El temizliğini basite almayın'

Kızılay Erzincan Tıp Merkezi Baş Hekimi Uzman Dr. Muharrem Işık "Normal erişkin bir insanın elinin temiz gibi göründüğü durumlarda bile, elin bir santimetrekarelik alanında, el sırtında 2 bin çeşit bakteri olabileceğini söyledi

Kemal Arduç

Bilim adamlarınca yapılan araştırmalarda bir çok ülkede her yıl 76 milyon kişinin hastalanmasına neden olan bu bulaşma, Sağlık Bakanlığı'nca yapılan bir çalışma ile ortaya konuldu. Bu çalışma ile ülkemizdeki durumumuz ortaya konulmuş oldu. Ayrıca

Atatürk Üniversitesi Ziraat Fakültesi Gıda Mühendisliği Bölüm Başkanı Prof. Dr. Mükerrem Kaya;

"Hiçbir meyve ve sebzenin genetiği ile oynanmadı"

Atatürk Üniversitesi Ziraat Fakültesi Gıda Mühendisliği Bölüm Başkanı Prof. Dr. Mükerrem Kaya, Türkiye'de hiçbir meyve ve sebzenin genetiği ile oynanmadığını açıkladı. Prof.Dr. Kaya, "Margarin ve cips üretiminde GDO'lu enzimler kullanılıyor. Hayvanlara verimi artırmak için GDO'lu ürün veriliyor. Ancak biz her ikisinin de tüketilmesini tavsiye etmiyoruz" dedi.

Atatürk Üniversitesi Ziraat Fakültesi Gıda Mühendisliği Bölüm Başkanı Prof. Dr. Mükerrem Kaya, Türkiye'de hiçbir meyve ve sebzenin genetiği ile oynanmadığını açıkladı. Prof.Dr. Kaya, "Margarin ve cips üretiminde GDO'lu enzimler kullanılıyor. Hayvanlara verimi artırmak için GDO'lu ürün veriliyor. Ancak biz her ikisinin de tüketilmesini tavsiye etmiyoruz" dedi.

Atatürk Üniversitesinde düzenlenen 'Genetiği Değiştirilmiş Organizmaların (GDO) kullanımı, riskler ve avantajlar' konulu panelde konuşan Rektör Prof. Dr. Hikmet Koçak, her buluşun insanlığın yararına olmayacağına işaret etti.

GDO'lu ürünlerin bazı özellikleri nedeniyle risk taşıdığını anlatan Prof. Dr. Koçak, 1994'te gelişmiş ülkeler tarafından açlığın etkili olduğu Afrika'ya GDO'lu ürünler gönderildiğini, ancak açlığa rağmen bu ürünlerin tüketilmediğini anımsattı. Soya, kanola, pamuk tohumu ve mısırda GDO'lu enzimlerin kullanımının yaygın olduğuna dikkati çeken Gıda Mühendisliği Bölüm Başkanı Prof. Dr. Mükerrem Kaya, Amerika ve İngiltere'de peynir üretimi sırasındoa mikroorganizmaları değiştirilmiş maya kullanıldığını belirtti. İran'da üç yıl önce 20 bin hektar alanda genetiği değiştirilmiş pirinç üretimi yapıldığını anımsatan Prof. Dr. Kaya, Çin'de domatesin çabuk yumuşaması için bir çalışma yapıldığını bildirdi. Prof. Dr. Mükerrem Kaya, bu konuda şunları söyledi: "Ülkemizde bazı yayın organlarında çilek ve elmanında genetiği ile oynandığı yönende çalışmalar yapıldığına dair haberler çıktı. Bir uzman olarak şunu rahatlıkla söyleyebilirim ki hiçbir meyve ve sebze 'genetiği değiştirilmiş ticari ürün kapsamında' üretilmiyor. Ama bu yolda bilimsel çalışmalar yapılıyor. Ama ticari olarak ciddi bir üretim söz konusu değildir. Margarin ve cips üretiminde ise GDO'lu enzimler kullanılıyor. Hayvanlara verimi artırmak için GDO'lu ürün veriliyor. Ancak biz her iki bunları tavsiye etmiyoruz."

Malatya'da CHP Genel Başkan Yardımcısı Öymen protesto edildi

Cumhuriyet Halk Partisi (CHP) Genel Başkan Yardımcısı Onur Öymen'in Tunceli (Dersim) ile ilgili sözleri Malatya'da yürüyüş yapılarak ve CHP binasına siyah çelenk bırakılarak protesto edildi.

Cumhuriyet Halk Partisi (CHP) Genel Başkan Yardımcısı Onur Öymen'in Tunceli (Dersim) ile ilgili sözleri Malatya'da yürüyüş yapılarak ve CHP binasına siyah çelenk bırakılarak protesto edildi.

'Malatya Demokrasi Bileşenleri' adı altında yaklaşık 22 sivil toplum kuruluşu ve siyasi partinin desteklediği eylemde, CHP Genel Başkan Yardımcısı Onur Öymen'in Dersim ile ilgili sözleri protesto edildi. Soykan Parkı'nda toplanan grup, burada pankartları açarak İnönü Caddesi ve Turgut Temelli Caddesi'nde yürüyüş yaparak, CHP İl Başkanlığı'nın bulunduğu binaya geldi.

Burada toplanan grup tarafından, "Anaların gözyaşı CHP'yi boğacak", "Dersime uzanan diller kurusun", "CHP Dersime hesap verecek" ve "Faşizme karşı omuz omuza" şeklinde sloganlar atıldı.

Eyleme katılan kuruluşlar adına basin bildirisini okuyan İnsan Haklan Derneği (İHD) Malatya Şube Başkanı Murat Oral, "Günümüz CHP'si, kendisine sosyal demokrat adını takmış olmasına rağmen, cuntacı darbecileri destekleyerek, avukatlığına soyunmuştur" dedi.

Okunan basın açıklamasının ardından siyah çelenk, CHP İl Başkanlığı'nın bulunduğu binanın girişine bırakıldı. Eylem nedeniyle çok sayıda polis güvenlik önlemi aldı. Eylem, olaysız bir şekilde sona erdi.

Kaymakamlıktan fakirlere yardım

Bingöl'ün Genç İlçe Kaymakamlığı tarafından maddi durumu kötü olan 2 aileye ev yapılırken, 3 ailenin de oturduğu ev onarıldı.

Kaymakamlık Sosyal Yardımlaşma ve Dayanışma Vakfı (SYDV), ilçede ikamet eden ve hiçbir sosyal güvencesi olmayan fakir vatandaşlara yardım elini uzatmaya devam ediyor. İlçe Kaymakamı Barış Cansız Aktan'ın talimatları ile çalışma başlatan SYDV yetkilileri tarafından fakir ve yardıma muhtaç ailelerin tespit edildi. Tespit edilen aileler içersinde maddi durumu çok kötü olan 2 aileye ev yapılması, 3 ailenin ise yıkık dılan evlerinin onarılmını karar verildi. Karar doğrultusunda çalışmalar başlatılarak Nimet Arasoğlu ve Abdulvahap Çakır'a SYDV ekiplerinin ile ev yapılarken, Fehmi Yenikli, Bekir Polat ve Ali Tufkal'ın da evleri onarıldı. 3 ailenin evinde onarım işinin tamamlandığı belirtilerken, 2 aile için yapıma başlatılan inşaat çalışmalarının sürdüğü ifade edildi.

İlçe Kaymakamlığı'nın fakir ve yardıma muhtaç ailelere gıda, nakdi ve yakacak yardımlarının yanı sıra yapılan ev yardımları vatandaşlar tarafından takdirle karşılandı.

Kaymakamlık tarafından evleri onarılan ve yeni ev yapılan vatandaşlar, devletin sıcak elini hissetmenin mutluluğunu yaşadıklarını ifade etti. Evleri onarılan vatandaşlar, "Bu yardım bize çok iyi" geldi. Çünkü evimiz harabe olmuştu ve kışın ne yapacağımızı kara kara düşünüyorduk. Kaymakamımızdan Allah razı olsun, yaşadığımız sıkıntıları görüp bize yardım elini uzattı. Önümüzdeki aylardan sıcak bir kış geçireceğiz. Allah devlete zeval vermesin" ifadelerini kullandı.

Erzurum'da metruk binalar yıkılıyor

Erzurumlu 13 yaşındaki Musa Kang'ın kaçırıldıktan sonra cesedinin bulunduğu Devlet Demir Yolları'na ait metruk yapının yıkımı, cinayetinin aydınlatılmasından sonraya kaldı.

Erzurumlu 13 yaşındaki Musa Kang'ın kaçırıldıktan sonra cesedinin bulunduğu Devlet Demir Yolları'na ait metruk yapının yıkımı, cinayetinin aydınlatılmasından sonraya kaldı.

Ömer Duygun İlköğretim Okulu 7'ncisinıf öğrencisi Musa Kang, 3 Kasım sabahı okula gitmek üzere evinden çıktıktan sonra kayboldu. Güvenlik kamera kayıtları ve tanıkların teşhisi üzerine tutuklanan 17 yaşındaki amacısının oğlu S.K. ile gittiği ileri sürülen Musa Kang'ın cesedi, 9 Kasım gecesi Devlet Demir Yolları (DDY) kampüsü içindeki metruk taş binanın içerisinde bulundu. Halk arasında 'gazhane' olarak bilinen yapıda, Musa'nın kafasına sert bir cisimle vurulması sonucu beyin kanamasından öldüğü Adli Tıp Kurumu'nun raporuyla kesinlik kazandı.

Musa'nın öldürülme olayından büyük üzüntü duyduklarını açıklayan Erzurum Gar Müdürü Ahmet Başer, cinayetin işlendiği ve Ruslar'dan kaldığı tahmin edilen metruk yapıyı yıkmak için başvuruda bulundu. Ancak Cumhuriyet Savcılığı soruşturmanın devam ettiğini belirterek yıkıma izin vermedi. Yıkım işleminin cinayetin aydınlatılmasından sonraya kaldığını belirten Gar Müdürü Başer, "Erzurum Devlet Demir Yolları 70 yıl önce kurulduğunda o bina vardı. Tahminen 100 yıllık olan binayı bir dönem yakıt deposu olarak kullanan DDY, daha sonra boşaltmış. Bizi de yaşanan ve büyük üzüntü veren Musa olayından sonra onu yerle bir etmek istedik. Savcılık soruşturmanın devam ettiğini ve bunda yer göstermemizi yapılacağını belirterek izin vermedi. Savcılık Musa cinayetinin aydınlatılmasından sonra bu ve buna benzer metruk binaları yıkabileceğimizi söyledi" diye konuştu.

Tunceli'de kurslara ilgi büyük

Tuncelili gençler, Gençlik Kültürel Haftası etkinlikleri kapsamında düzenlenen kurslara büyük ilgi gösteriyor. Kültürel ve sanatsal etkinliklerin olmadığı Tunceli'de, Uluslararası Olof Palme Merkezi, İsveç Alevi Kültür Merkezi ve İsveç Enstitüsü'nün desteklediği kurslara, gençler büyük ilgi gösteriyor. Tunceli Belediyesi tarafından tahsis edilen Gençlik Kültür Merkezi'nde başlayan gazetecilik, İngilizce ve tiyatro ve İl Kültür Merkezi'nde düzenlenen dans kurslarına 65 kursiyer katıldı.

Gençleri düşünsel ve sanatsal etkinliklere yönlendirmek amacıyla düzenlenen kurs kapsamında Uluslararası Olof Palme Merkezi, İsveç Enstitüsü tarafından finanse edilen Gençlik Kültür Haftası'nda 6-10 Kasım tarihleri arasında düzenlenen dans, tiyatro, resim-yazımlık ve müzik kurslarına katılan gençler, okuma yazma oranı yüksek olan iki kültürel faaliyetler, polisiye yazımlar, futbol ve voleybol maçlarıyla sınırlı olduklarını söylediler. Dans kursu öğrencileri, "Çalışmadan dans kaçıyoruz. Enstitüdü'nden rahatlıyoruz" dediler.

Alevi Kültür Merkezi'nden kurs eğitmenleri, öğrencilerin kurslara çok ilgi gösterdiğini ve yeteneklerini ortaya koyduklarını bildirdi.

Kaçak avcılara geçit yok..

Kemal Arduç

Erzincan Çevre ve Orman İl Müdürlüğü Erzincan Doğa Koruma ve Milli Parklar Mühendisliği av koruma ekibi ile Jandarma ekiplerinin ortak çalışmaları kontrol sonucu, Erzincan ilinin içerisinde 2009-2010 av sezonunda yasa dışı avlanan onlarca kişiye binlerce lira para cezası uygulandı. 56 şahıs hakkında 4915 sayılı kanun gereğince yasal işlem yapıldı. Yasak bölgede ve belgesiz avlanan 56 avcıya toplam 35 Bin TL'lik para cezası kesildi. Ayrıca avcıların 1 adet ayı için 18 bin 500, 1 adet dağ keçisi için 12 bin 500 TL. ve çok sayıda kanatlı hayvan için toplam 45 Bin TL tazminat davası açılarak para cezasına çarptırıldılar.

Konu hakkında bilgi veren Erzincan İl Çevre ve Orman Müdürü Zakir Karartı, Doğa Koruma ve Milli Parklar Mühendisliğimiz av koruma ekibimiz ile Jandarma komutanlıkları, avcı dernekleri işbirliği içerisinde alınan istihbarat bilgileri değerlendirilerek yapılan kontroller sonucunda ilimizde yasak avlanmanın büyük ölçüde önüne geçildiğini ve 2009-2010 yılı içerisinde usulsüz av yapan avcılara idari para cezası ve yine savcılığa sevkedilerek tazminat davası açıldığını dile getirdi. 2009 yılında da kontrollerin hassasiyetle devam ettiğini, yasak bölgede ve avcılık belgesi almadan avlanan avcılara verilecek para cezalarının ağır olduğunu ve avcıların arazide denetlendiğini bildiren Karartı, "Ekolojik dengenin korunması amacıyla yapılan çalışmalar kapsamında av kurallarına uymayan avcılara ağır para cezaları verilecek. Ayrıca yabani hayvanlarını korumaya yönelik yapılan çalışmalarda vatandaşlarımızın ve avcılarımızın bilinçlendirilmesi çok önemli" diye konuştu. Denetimlerin arttırılması amacıyla yeni av sezonunda çeşitli bölgelerde fahri müfettişlerin de göreve başladığını hatırlatan Karartı, yasak avlanan şahıslara göz açtırılmayacağını vurguladı.

Erzincan Balı pazarda..

Buğday meydanında kurduğu tezgahında kilogramını 15 TL'den satan Yakup Yıldırım, Erzincan Balı'nın özelliklerini saymakla bitiremezken vatandaşın kesinlikle tüketmesi gerektiğini vurgulayarak domuz gribinin bir numaralı ilacı olduğunu da sözlerine ekliyor.

Balın Faydaları

Balın faydalarını sıralayan Yakup Yıldırım;0"Bal, vitamin, mineral, aminoasit ve enzimler gibi pek çok yaşamsal madde içermektedir. Bal, temel karbonhidratların kaynağıdır. İçeriğinde yaklaşık %17 su, %82 karbonhidrat ve % 1 oranında da proteinler, aminoasitler, vitaminler ve mineraller bulunur..Bir yemek kaşığı bal, 64 cal enerji sağlayarak kaslar için yakıt görevi yapmaktadır..Bitkilerin nektarlarından elde edildiği için, onların şifa veren pek çok özelliğini taşımaktadır..Balın antimikrobiyal ve antifungal etkisi sayesinde yaraları dezenfekte ettiği, bakteri ve mantar gelişimini önlediği, çeşitli çalışmalar ile gösterilmiştir. Balın bağışıklık sistemini kuvvetlendirdiği, yara ve iltihapların iyileşmesinde olumlu etkiye sahip olduğu bilinmektedir..Balın antioksidan aktivitesi gösteren maddeler içerdiği de bilinmektedir. Bal, yapısındaki tokoferol, askorbikasit, flavonoidler ve diğer fenolik maddeler nedeniyle antioksidatif etkiye sahiptir. Yapılan araştırmalarda balın, mide-bağırsak sistemi üzerinde düzenleyici etki gösterdiği belirtilmiştir..Cilt üzerindeki olumlu etkilerinden dolayı pek çok kozmetik ürünün içeriğinde de bulunmaktadır

GERÇEK BAL BOZULMAZ, KRİSTALLEŞEBİLİR

Yaygın kanının aksine, gerçek bal bazen kristalleşir. Bu, bozulduğu anlamına gelmez. Kristalleştiği halyle de tüketilebilir; besin değerini kaybetmez. Balı kristalleşme öncesindeki kıvamına getirmek mümkündür: Benmari usulü (45°C'yi geçmeyen sıcaklıkta su dolu bir kabın içinde, suyla doğrudan temas ettirmeden) ısıtmak, kristalleşmenin çözülmesi için yeterlidir. Sahte bal ise kristalleşmez; çünkü içinde doğal özler bulunmaz.

ÇOCUKLARA MUTLAKA BAL YEDİRİN

Ama bir yaşından sonra. Vitamin, besin ve enerji değerleriyle bal, yetişkinler için olduğu kadar, çocuklar için de önemli bir gıdadır. İçeriğindeki vitamin, mineral, enzim ve aminoasitler, çocukların bedensel gelişimine önemli ölçüde katkı sağlar, enerji ihtiyaçlarını karşılar ve vücut dirençlerini artırır. Ancak uzmanlar, bir yaşından küçük çocuklara bal yedirilmemesini önermektedirler" dedi

Ayı avcısına 18 bin 500 TL tazminat

Kemal Arduç

Erzincan'da 7 Temmuz 2009 tarihinde 3 yavrusu bulunan bir ayıyı vuran şahsa yaklaşık bin TL'lik idari para cezası uygulanırken, 18 bin TL'lik tazminat davası açıldı.

Erzincan'ın Refahiye ilçesi Akköy mevkii Köroğlu Deresi'nde Temmuz ayında 3 yavrusu bulunan bir ayı, yol kenarında öldürülmüş halde bulundu. Erzincan Çevre ve Orman İl Müdürlüğü ile İlçe Jandarma Komutanlığı ekipleri tarafından başlatılan ortak çalışmada; ayının 250-300 metreden mavzer silahı ile tek kurşunla boynundan vurularak öldürüldüğü belirledi. Olay yerinde bulunan boş kovanlardan yola çıkan jandarma ekipleri, öncelikle bölgede kimlerde mavzer silahı olduğunu tespit etti. Daha sonra yapılan soruşturmalarda S.A. isimli şüpheli hakkında soruşturma başlatıldı.

Öldürülen ayı ile ilgili olarak incelemelerini sürdüren Erzincan Çevre ve Orman Müdürlüğü Doğa Koruma ve Milli Parklar Mühendisliği, ayının 3-4 aylık olduğu sanılan üç yavrusuna rastladı. Annelerinin kaçak avcı tarafından katledilmesinin ardından yaban hayatta savunmasız kalan üç yavru, Çevre ve Orman Müdürlüğü ekiplerince bir kez görüldükten sonra bir daha da izlerine rastlanmadı.

Tek kurşunla öldürdüğü üç yavrulu ayı için Erzincan Çevre ve Orman İl Müdürlüğü tarafından ilk etapta bin TL civarında idari para cezası uygulandı. Daha sonra adliyeye sevk edilen şahıs hakkında avlanan hayvan bedeli olarak 18 bin 500 TL tazminat davası açıldı. Erzincan Sulh Hukuk Mahkemesi'nde görülecek davada şüpheli S.A. suçlu bulunması durumunda tek kurşunla öldürdüğü koruma altındaki ayı için 18 bin 500 TL tazminat ödeyecek. Öte yandan İstanbul'da ikamet ettiği öğrenilen S.A'nın silahına el konulması için İstanbul emniyetine gereğinin yapılması için faks çekildiği öğrenildi.

'Öğretmenlerimize minnettarız'

'dan devam

Açıklamasını sürdüren Vali Demir, "Bizlerden geleceği teşkil eden çocuklarımızı ve gençlerimizi sevgiyle, fedakârlıkla eğitmek, öğretimle beslenen öğretmenler, anlamlı ve onurlu bir mesleği yerine getirmektedirler. İnsanoğlunun en onurlu mesleklerinin başında yer alan öğretmenlik, doğrudan insan ve onun oluşturduğu toplumu şekillendirdiği için en boyunca en saygın bir meslek olmuştur. Öğretmenlik, bir insan yetiştirmenin ötesinde, mutluluğu meleklerinin mayasına karşılığı olarak değerlendirerek, öğretmen ve soyluluunu icra ederler. Toplumun öğretmene gösterdiği itibar onların hayattaki onurlan ve ödüllerindir. Öğretmenlik, emek, özveri, sabır ve hoşgörü isteyen, öğretmen ve öğrenen arasında güven ve saygı ilişkisine dayanan bir meslektir. Topluma hizmet veren her kişiye saygın olduğu bir gerçektir. Ama bütün meslek mensuplarını ve hayata hazırlayan öğretmen mesleği ayrı bir kutsallık taşımaktadır. Öğretmenlerimiz, Başöğretmen Atatürk'ten devraldıkları mirasın bugünlere taşıyarak, kaybettiklarımıza onurunun sahipleridir. Milletimizin aydınlık geleceği olan çocuklarımızı yetiştiren onlardır. Gençlerimizi Atatürk'ün "yeni neslim sizin eseriniz olacaktır" diye öncelikli görev ve sorumluluklarını işaret ettiği öğretmenlerimiz hazırlamaktadırlar. Geleceğimizin teminatı ve en değerli varlığımız olan çocuk ve gençlerimizin çağın gerektirdiği bilgi ve becerilere sahip, milli kültür ve tarihimize bağlı ve evrensel değerlerle donanmış kişiler olarak yetişmeleri için, ülkemizin her yerinde ve her şartta fedakârca görev yapan öğretmenlerimize minnettarlığımız çok büyüktür. Erzincan Valliği olarak, eğitim kalitesini artırma rahat bir eğitim-öğretim ortamı hazırlama adına 2008-2009 yılında yapılan faaliyetleri de ifade etmekte fayda görüyorum. 16 eğitim kurumumuzun bakım onarımı tamamladık eğitim camiasının hizmetine sunduk. 10 eğitim kurumumuzun yapım ve onarımı devam etmektedir. Yaklaşık 20 bin kg boya kullanılarak eğitim kurumlarımız modern bir görünüme kavuşturulmuştur. Başarılı okullarımızın yöneticiler ve öğretmenleri takdirname ile ödüllendirilmiş; öğretmen evi salonunda görkemli bir törenle ödülleri takılmı edilmiştir. Öğretmen ve öğrencilerimize layık olduklan modern eğitim yuvaları hazırlama, eğitim camiamızın ihtiyaç duyduğu alt yapı ve fizki kapasitenin güçlendirilmesi ve geliştirilmesi konusunda bundan sonra da çalışmalarımız artarak devam edecektir. Bu duygu ve düşünceler içerisinde Büyük Önder Atatürk'ün, Fikri hür, vicdanı hür, irfanı hür nesiller yetiştirme görevini tevdi ettiği, her türlü olumsuz şartlara rağmen yılmadan çalışan onurlu meslekleri ve saygın kişilikleriyle yünkilerimizde yaşattığımız değerli öğretmenlerimizin, Öğretmenler Günü'nü, en içten duygularla kutlar, esenlikler dilerim" dedi.

doğu
Günlük Haber Torum Aktualne Gazetesi
Recep Yazıcıoğlu Cad. No: 57 ERZİNCAN
Tel.-Fax: 224 24 25-26
e-mail: [illegible]
Sahibi: H. İbrahim Özdemir
Yazı İşleri Müdürü: Naim Çakır
Ermat Ofset
V. Recep Yazıcıoğlu Cad. No: 57
ERZİNCAN
Tel: 224 24 25 -26
e-mail: ermatofset@yahoo.com
Abone:
Yıllık 60.00 TL
6 Aylık 30.00 TL
Aylık 6.0 TL
Şehir Dışına PTT masrafı ilave edilir.
İlan tarifesi
Resmi İlan Sütun/cm 7.00 TL
Genel Kurul İlanları 45.00 TL
Özel İlan, Reklam/cm 1.50 TL
[illegible] 10.00 TL
Tarık - Başsağlığı 50.00 TL
İptal Geçmiş Gazete 50 Kr

günün takvimi
24 Ekim 2009 Salı
SAYI: 9719

Balıkçıların zorlu ekmek avı

Bitlis'in Ahlat ilçesinde, sabahın erken saatlerinde Van Gölü'ne ağlarını atan balıkçılar akşama kadar zorlu bir av ile evlerine ekmek götürmenin mücadelesini veriyor.

Bitlis'in Ahlat ilçesinde, sabahın erken saatlerinde Van Gölü'ne ağlarını atan balıkçılar akşama kadar zorlu bir av ile evlerine ekmek götürmenin mücadelesini veriyor. Van Gölü'nde yaşayan tek canlı olma özelliğindeki inci kefal balığı, göl çevresindeki yüzlerce ailenin tek geçim kaynağı oldu. Sabahın erken saatlerinde telsizlerle Van Gölü'ne açılan balıkçılar bazen dolu dolu ağlarla bazen birkaç balığı soğuk ağlarla güvenliğe çekiyor. Balıkçının nasıl ve ne zaman olduğunu anlatan 22 yıllık balıkçı Sait Ateş, mesleğini çok sevdiğini belirtti. Altı çocuk babası olduğunu anlatan Ateş, şöyle konuştu: "Çocuklarım Van Gölü'nün bereketiyle büyüdü. Bazen dolu çekdiğimiz ağlar bazen boş çıkabiliyor. Biz ziştik. Az çıkınca da çok çıkınca da şükretmesini biliyoruz. Ama Van Gölü'nden çıkan inci kefak, Karadeniz balığı hamsisi gibi para etmiyor."

İstediklerini pazar koşullarını okuyturamadıklarını anlatan Sait Ateş, şunları söyledi: "Balık çok çıkınca para etmiyor az çıkınca da masraflarımızı karşılamıyor. Fakat tek geçim kaynağımız balıkçılık olduğu için de bu işi yapmaya devam edeceğiz."

Basın Ateş isimli 25 yıllık balıkçı ise, Van Gölü'nde balıkçılığın kolay olmadığını belirterek zorlu şartlarda ekmeklerini kazanma mücadelesi verdiklerini anlattı. Çok balık avladıklarında mutlu avlayamadıklan zaman üzüldüklerini belirten Basrı Ateş, sözlerine şöyle devam etti: "Bugün üzülsek yarın daha iyi olur diye umut ediyoruz. Umudum hep yanna erteleyip duruyoruz. Bugün sadece 1 kilo balık avlayabildik. Bunu da şükür, bu günde umudumuzu yanna erteledik."

Sait ve Basrı Ateş isimli balıkçılar, önümüzdeki günlerde balık avının soğuklara rağmen daha iyi olacağını da sözlerine eklediler.

Hükümlüler okul bahçelerine hayat veriyor..

Erzincan Cumhuriyet Başsavcılığı Denetimli Serbestlik Şubesi'nin başlattığı çalışma ile Kamu yararına çalışma yaptırımı ile okul bahçeleri ağaçlandırılıyor

Kemal Arduç

Denetimli Serbestlik sisteminin bir parçası olan kamu yararına çalışma cezaları 2006 yılından beri etkin bir şekilde infaz ediliyor. Bu çerçevede Denetimli Serbestlik ve Yardım Merkezi Şube Müdürlüğü tarafından kamu yararına çalışma cezası alan hükümlülerin cezalarını topluma faydalı bir şekilde infaz etmelerinin sağlanması, ağaç sevgisi kazandırılarak bilinçli bireyler haline gelmeleri amacıyla okul bahçelerinin ağaçlandırılması çalışması yapılmasına karar verildi.

Erzincan Denetimli Serbestlik ve Yardım Merkezi Şube Müdürlüğü, İl Milli Eğitim İl Müdürlüğü ve Çevre ve Orman İl Müdürlüğü işbirliği neticesinde 23-24 Kasım 2009 tarihleri arasında Denetimli Serbestlik Tedbiri altında bulunan yükümlüler ve öğrencilerin katılımı ile yükümlülerin ağaç sevgisini kazanmalarını sağlamak, tekniğine uygun ağaç dikimi hakkında bilgi vermek ve ağaçlandırmanın önemini vurgulamak amacı ile hazırlanan projeye; Yunus Emre İlköğretim Okulunda yapılan etkinlik ile başlanıldı. Etkinliğe Erzincan Cumhuriyet Savcısı Metin Afşar, Denetimli Serbestlik ve Yardım Merkezi Şube Müdürü Ferhat Uçar, İl Milli Eğitim Müdür Yardımcısı Bülent Güler, Çevre ve Orman Müdürü Zakir Karartı, Kamu yararına çalışma cezası alan hükümlüler ve okulda öğrenim gören öğrenciler ile öğretmenler katıldı. Etkinliğin açılış konuşması Erzincan Cumhuriyet Savcısı Metin Afşar tarafından yapıldı. Konuşmasında 2006 yılından beri faaliyet gösteren Denetimli Serbestlik sisteminin önemli bir parçası olan Kamu Yararına Çalışma cezaları infazı kapsamında 2009 yılında toplam 71 hükümlü tarafından 24.368 saat çalışma cezasının infaz edildiği, çalışma yaptırımlarının daha çok eğitim kurumları, sağlık kurumları ve ağaç dikim bakım işlerinde çalıştırıldığını, bu şekilde kamu yararına hizmet ürettiğini ifade etti. Denetimli Serbestlik sisteminde; Mahkemeler tarafından verilen kararlar doğrultusunda; meslek veya sanatı olmayan kişilerin "Bir Meslek veya Sanat Öğrenmek amacıyla Bir Eğitim Kurumuna Ya da Programına Devam" yükümlülüğü verildiği, uyuşturucu kullananların "Tedavi ve Denetimli Serbestlik Yükümlülüğü" verilerek tedavi ve rehabilitasyon edildiği, kişi hakkında "Rehber görevlendirilebildiği", "Kamuya Yararlı Bir İşte Çalışma Yaptırımına", "Belirli Yerlere Gitmekten Men", Ya da "Konutta İnfaz" yükümlülüklerine dair kararlar verildiği, bu şekilde suçluların iyileştirilmesine yönelik çalışmaların yapıldığını vurguladı. Ağaçların ülke ekonomisine katkıdan, ağaç sevgisinin gelecek nesilleri aktarılmasının, okul bahçelerine yeşil olmasının öneminden bahsetti. Cumhuriyet Savcısı Metin Afşar Erzincan Denetimli Serbestlik ve Yardım Merkezi Şube Müdürlüğü ve bu konuda ilgin düzenlenmesinde emeği geçen herkese teşekkür etti.

Konuşmalardan sonra ağaç dikimine geçildi. Ağaçlar kamu yararına çalışma yaptırımı bulunan yükümlülerle etkinliğe katılanlar tarafından okul bahçesine dikildi. Proje kapsamında ağaç dikimi yapılacak olan diğer okullara ağaçların kamu yararına çalışma yaptırımı olan yükümlüler tarafından dikileceği bildirilerek etkinlik sona verildi.

2010 YILININ
EN GÜZEL TAKVİMLERİ YİNE
ERMAT OFSET'TE

ERMAT OFSET
Vali Recep Yazıcıoğlu Caddesi No: 57

Çarşı pazarda bayram bereketi

Erzincan'da her bayram öncesi kurulan bayram pazarı onlarca pazarcıyı ve binlerce insanı bir araya getiriyor. Daha çok yılın üzerine kurulan pazarda, alışveriş için gelen vatandaşlar fiyatların yeteri kadar ucuz olmamasından şikayetçi oldular

5'te

Genç öğretmenler yemin etti

Erzincan'da 24 Kasım Öğretmenler Günü çeşitli etkinliklerle kutlandı. Milliyet Anadolu Öğretmen Lisesi tarafından hazırlanan programda genç öğretmenler yemin ederken emekli öğretmenlere şeref belgeleri verildi

24 Kasım Öğretmenler Günü dolayısıyla Erzincan'da düzenlenen kutlama programı ile öğretmenler günü kutlandı. Milliyet Anadolu Öğretmen Lisesi tarafından hazırlanan programa Vali Abdulkadir Demir ve çok sayıda protokol mensubu katıldı.

5'te

29yıl
doğu
ERZİNCAN'IN GÜNLÜK HABER YORUM AKTUALİTE GAZETESİ
25 KASIM 2009 ÇARŞAMBA YIL: 29 SAYI: 9720 FİYATI: 25 YKr

Emniyet bayramda mesaide

Halkın mutlu ve huzurlu bir Kurban Bayramı geçirebilmesi amacıyla İl Emniyet Müdürlüğü yoğun bir mesai yapacak. Konuyla ilgili olarak yapılan açıklamada; "Asayiş Şube Müdürlüğü ve Polis Merkez Amirliklerimizce, bayram öncesi ve bayram süresi içerisinde halkımızın yoğun bulunacağı Alışveriş Merkezleri, Çarşı ve Pazar yerleri, kurban satış noktaları ve kurban kesim yerleri ile ilimiz tren istasyonu ve otogarında meydana gelebilecek olası olayları önlemek için gereken tedbirler alınmıştır.

5'te

Erzincan Emniyet Müdürlüğü bayramda halkın huzuru için 25 kişilik ekip halinde 250 personeli ile vatandaşın hizmetinde olacak

Erzincan bitki zengini

Türkiye'nin 11 bin çeşit endemik bitsini araştıran Atatürk Üniversitesi Ziraat Fakültesi Peyzaj Mimarlığı Bölümü öğretim üyesi Doç. Dr. Faris Karahan, endemik bitki yönünden zengin olan Erzincan'da resim sergisi açtı. Üzümlü'de açılan sergide yüzlerce bitki katılımcılara tanıtıldı

Doç. Dr. Karahan'ın Atatürk Üniversitesi Ziraat Fakültesi Dekanlığı adına bir Avrupa Birliği projesi olarak 2006 yılında yürüttüğü ve 17 aylık sürede tamamladığı proje ile Erzurum İli'nde bulunan alpin çiçekler fotoğraf karesine alınarak sergiye konu edildi...

Kemal Arduç

Erzincan Üniversitesi Üzümlü MYO'nun davetlisi olarak Atatürk Üniversitesi Ziraat Fakültesi Peyzaj Mimarlığı Bölümü öğretim üyesi Doç. Dr. Faris Karahan, Üzümlü MYO'na konuk oldu. Doç. Dr. Faris Karahan tarafından, Alpin Çiçekler: Gökyüzüne En Yakın Bitkiler konulu bir fotoğraf sergisi ve konferans düzenlendi.

Açılışa Erzincan Üniversitesi Rektörü Prof. Dr. Erdoğan Büyükkasap'ın da katıldığı konferans fotoğraf sergisi, Üzümlü MYO binasında gerçekleştirildi.

5'te

Diş hekimleri yemekte buluştu

Diş Hekimleri Günü dolayısıyla Türkiye Diş Hekimleri Birliği Erzincan Temsilciliği tarafından bir program düzenlendi. Erzincan'da görev yapan bir çok diş hekiminin katıldığı program akşam geç saatlere kadar devam etti

5'te

Mezbahalar Kurban Bayramına hazır

Kemal Arduç

Yaklaşan Kurban Bayramı ile birlikte sağlıklı bir bayram geçirilmesi için hazırlıklar tamamlandı. Yoğun denetimlerle ilçe kurban kesim yerleri belediye tarafından belirlendi. Kurban kesimi yapılacak mezbahalar; Erzincan Belediye Başkanlığına ait mezbaha, Hayvan gösterim ruhsatlı özel kombinalar, Terzibaşı mezarlığı yolu üzerinde bulunan besi ahırlarının Belediyece düzenlenen yerlerinde, Kurban Hizmetleri Yönetmeliğine uygun özel yeterde kurbanlar kesilebilecek.

5'te

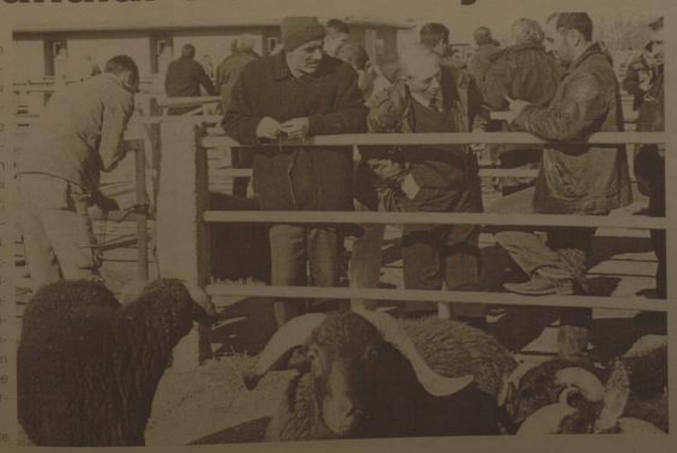

Kurban Bayramı'na bir gün kala Erzincan'daki mezbahalar tüm hazırlıklarını yaptılar. Kurban Bayramı'nın ilk günü sabahın erken saatinde alınacak sıralarla kurbanlar kestirilecek. Büyükbaş 80, küçükbaş ise 25 TL'den kesilecek

OBJEKTİF
Şefik ARAS

BAYRAM HAFTASI

Yazışı Sayfa 3'te

Bayramda dikkatli olalım..

6'da

Tarihten Sayfalar

BİRİNCİ DÜNYA SAVAŞI

Fakat Venedik her zaman için Osmanlı sayfiyeleri bir politika izleyerek, zaman zaman Mora halkını kışkırtıyordu. Sultan İkinci Bayezid bu sorunu kökünden çözmeye ve Venediklilerin ellerinde kalan yerleri de almaya karar verdi.

Karadan ve denizden yapılan kuşatmayla İnebahtı (1499), ardından Moron, Koron ve Navarin kaleleri ele geçirildi.

Yunan adalarını da fethedilmesi üzerine, Osmanlılarla başa çıkamayacağını anlayan Venedikliler barış istediler. Yapılan barış antlaşmaları sonunda, Osmanlı'nın fethettiği yerler tekrar Venediklilere verildi.

AHIRKAPI DENİZ FENERİ

1755 yılında III. Osman tarafından yaptırılmıştır. İstanbul Boğazı'nın Marmara'ya bakan kıyısının batı kıyısındadır. Beyaz kule şeklinde olan fener İstanbul'u çevreen surların burçlarından birisinin üzerine oturtulmuştur. Denizden yüksekliği 40 metredir.

Her 6 saniyede bir yanıp sönerek gece karanlığında denizcilerin yön bulmalarına ve gemilerin karaya oturmamalarına yardımcı olur. Bu fener önemli bir deniz kazasından sonra yaptırılmıştır. Bu deniz kazası 1755 yılında Mısır'a gitmekte olan Hacı Kaptan emrindeki bir kalyon firtınaya tutularak gece vaktı Kumkapı' da karaya oturur. Olayı öğrenen Padişah III. Osman ve Sadrazam Sait Paşa derhal Kumkapı' ya giderek kalyon ve denizcilerin kurtarılmasında hazır bulunur.

Kurtarılan gemicilerden birisi padişaha şöyle der:

- Eğer burada ve surlar üzerinde bir fener yaptırsa, uzağa gidip gelen gemiler ışığı görünce yollarını bulurlar.

Burun üzerine III. Osman bir fener yapılmasını emrader ve Kaptan-ı Derya Süleyman Paşa da Ahırkapı Feneri'ni yaptırır.

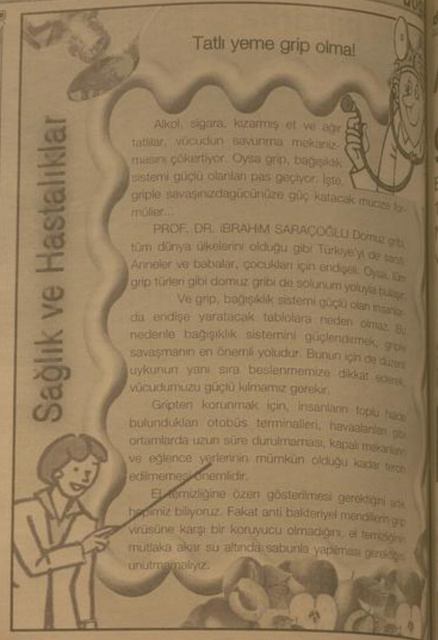

Komik Fotoğraflar

bugün ne pişirsem'

Bademli Ayva Kompostosu

2 Ayva
5 Su Bardağı Su
2 Su Bardağı Tozşeker
3 Karanfil
1 Yemek Kaşığı İzmir Üzümü
1 Yemek Kaşığı Şoyulmuş Badem

Ayvaların kabuklarını soyun. Küp şekinde doğrayıp bir tencereye alın. Üzerine şeker ve su ilave edin, Ayvanın çekirdeklerini ve karanfili ekleyip kaynatın.

Su kaynamaya başladıçında ateşi iyice kısıp 20 dakika pişirin. Tencereye üzümleri ekleyip ateşten indirin. Soğuyunca kaselere boşaltıp bademleri eklinerek servis yapın.

Afiyet olsun,

Şaka

Ayağa Kalksın

Okula yeni gelen öğretmen ilk dersinde öğrencilere ilginç bir çağrıda bulunmuş:

- Kendini geri zekalı hisseden varsa ayağa kalksın...

Sınıfta çıt yok. Nihayet bir kalkmış.

- Sen kendini geri zekalı mı hissediyorsun?

- Hayır, demiş çocuk, ama sizin tek başınıza ayakta kalmanıza gönlüm razı olmadı da.

güldürmece

ŞİİR GEZGİNİ

Düşlerde Güldü Zaman

Yük ve mihnetti
Zaman geçiyordu sevişmelerden
ince ışıklarda ionlan aşkın
süzüldüğü camdı zaman
camdan süzülen ışığın hangi tarafı
kırıldı

Sen ve öteki

Bir büyük bütünden geçiyordu zaman
silinemez sevgiden
doğumun, ölümün ötelerinde
güzeli yeşertiyordu içinde varoluşun çiçeği
zamanı çoğaltan oydu belki de

Gül ve dikeni

Zaman geçiyordu düşünüşlerden
savuruyordu saçlarını evrene
bir telinde yıldız, diğerinde güneşti
neyi kovalıyordu o koca bilge
bilinir mi nasıl yaşardı zaman

Keyif ve zevki

Acılardan geçiyordu zaman, dertlerden
kemer gibi dolamıştı beline sargı bezini
ölümü dilindeydi
derin yıralar gezginiydi zaman

Ali Riza Kars

Kıssadan Hisseler...

AKIL OKULU

- Sen de bu atın nerede nalındığına bak, demiş. Nalbant biraz incelediktan sonra şuntan söylemiş:

- Bu at buraca nalanmamış. Yitan yöresinde atlar böyle nalanır. Bizimkine benzemez. Adam yine şaşırmış. Kendi kendine, "Nasıl bilebilirler?" diye sorup duruyormuş. Hakim son olarak saraca:

- Bu atın koşumlarını incele, demiş. Nasıl ayırlermış? Saraç hiç beklemeden cevap vermiş.

- Efendim, ilk bakışta bizim yöremize ait olmadığı anlaşılıyor. Yitan yöresinin koşum şeklidir. Hakim cevapları aldıktan sonra atın sahibine dönerek:

- Evet, sen doğru söylüyorduru, demiş. Bu at senin. Artık atını alıp gidebilirsin. İhtiyara da gerekeni ceza verilecektir. Hiç meraklarına. Fakat adam dayanamayarak hakime sormuş:

- Siz böyle bir şey yapmayı nasıl düşündünüz? Bu adamlar, bu atın Yitan yöresine ait olduğunu nereden anladılar? Lütfen bana söyler misiniz bütün bunlar nasıl olabiliyor? Hakim adamın sorusuna gülerek cevap vermiş:

- Ben ve bu gördüğün herkes, bu şehirdeki Akıl Okulunu bitirdik.

Her şeyi o okulda öğrendik. Orada doğrunun nerede ve nasıl bulunacağı öğretilir. Adam böylece Akıl Okulunun ne anlama geldiğini, yaşayarak öğrenmiş. Heyecanla memleketi olan Yitan'a dönmüş.

Bütün olanları ailesine ve arkadaşlarına anlatmış. Sonra da bütün çocuklarını bu Akıl Okuluna göndermiş. Anlamış ki, herkeste akıl var, ama onu kullanabilmek için eğitim gerekiyor.

Karikatür

BİLİM TEKNOLOJİ

Facebook yine değiştirdi!

Hangi bilgileri, kim, ne kadar görecek? İşte Facebook'un yeniden yazılan gizlilik sözleşmesi...

Facebook kullanıcılarının sözünü dinledi ve onların tavsiyeleri doğrultusunda gizlilik sözleşmesini yeniledi. Yenilenen sözleşme hem daha fazla gizlik sunuyor hem de herkesin anlayabileceği şekilde ifade edilmiş durumda.

Kullanıcıların kendi bilgileri ne zaman diğer kişilerle paylaşacağının yanı sıra yeni sözleşmenin başka önemli noktaları var. Facebook, kullanıcıların gördüğünü dinlediği kadar reklam yerlerinin de dinlenmiş gibi görünüyor, çünkü yeni sözleşme reklam verenler için de bazı şeyleri içeriyor. Her şeyden önce Facebook kullanıcılara, hiçbir bilgilerini reklam verenler ile paylaşmayacağını açıkça söylüyor ama reklam verenlere istedikleri demografik koşullara uygun kişilere reklam gösterme özelliğini de sunuyor. Artık uygulama geliştiricilerin, uygulamalarını kullanan kişilerin bilgilerine erişmelerine de izin veriyor. Yeni uygulamanın tam halini şu adresten okuyabilirsiniz. Ne yazık ki şu an için gizlilik sözleşmesi sadece İngilizce, Fransızca, İspanyolca, İtalyanca ve Almanca olarak yayınlanmış durumda.

Daha fazlası için www.chip.com.tr adresini ziyaret edebilirsiniz.

iPhone virüsü cepleri boşattı

Hollanda'da saptanan bir virüsün internet bağlantılı iPhone kullanıcılarının şifrelerini gizlice kontrol altına alıp banka hesaplarını boşaltabildiği ortaya çıktı.

Bankanın internet sayfasına giriş yapan kullanıcıyı aslında bankanın internet sayfasına tamamen benzeyen farklı bir sayfaya yönlendiren virüs, böylece kullanıcıların kullanıcının şifre ve benzeri önemli bilgilerini doğrudan öğrenebilmesine ve hesaplara ulaşmasına olanak tanıyor.

Ahlat'ta 11 kişi domuz gribi aşısı yaptırdı

Bitlis'in Ahlat ilçesinde 0-5 yaş grubunda 6 bin 200 çocuktan sadece 11'ine domuz gribi aşısı yapılırken, İlçe Sağlık Grup Başkanı Dr. Necati Doğan, görsel ve yazılı basında çıkan çeşitli haberlerin vatandaşların kafasını karıştırdığını belirtti

Bitlis'in Ahlat ilçesinde 0-5 yaş grubunda 6 bin 200 çocuktan sadece 11'ine domuz gribi aşısı yapılırken, İlçe Sağlık Grup Başkanı Dr. Necati Doğan, görsel ve yazılı basında çıkan çeşitli haberlerin vatandaşların kafasını karıştırdığını belirtti.

Ahlat'ta risk grubunda bulunan kronik hastalığı olanlar ile 0-5 yaş grubundaki çocuklara domuz gribi aşısı yapılmaya başlandı. Domuz gribi aşısını 19 Kasım 2009 tarihinden itibaren risk grubunda bulunanları yapmaya başladıklarını belirten Ahlat Sağlık Grup Başkanı Dr. Necati Doğan, "Ahlat ilçesi için ilk etapta bin doz aşı geldi. Sağlık çalışanlarının ardından risk grubunda bulunanlara yani kronik hastalığı olanlar ile 0-5 yaş grubunda bulunan çocuklara aşı yapılmaya başlandı" dedi.

Görsel ve yazılı basında çıkan çeşitli haberlerin vatandaşların kafasını karıştırdığını belirten Dr. Doğan: "Elimizdeki verilere göre ilçede 0-5 yaş grubunda 6 bin 200 çocuk olmasına rağmen şu ana kadar toplam 11 kişi aşı yaptırdı. Vatandaşların tereddüt etmeden grip aşısını yaptırmalı. Özellikle risk grubunda bulunanlar mutlaka aşı yaptırmalı. Aşı yaptırmadan gribi yakalanırsa sonuçlar daha da kötü olabilir. Ben de sağlık çalışanı olarak eşim ve çocuğuma aşı yaptırdım" diye belirtti.

BAYRAM HAFTASI

Kurban Bayramı olsun, Ramazan Bayramı olsun, bayramdan öneki bir hafta " Bayram Haftası " olarak tanımlanır.. Bu haftanın diğer haftalardan farkı bir yanı vardır..

Bayram haftasında çarşı-pazar daha hareketlidir. Bayram alış-verişi dolayısı ile, çeşitli sektörlerde, ticaret yapan esnafın ve tacirin işleri daha yoğundur..

Objektif

Şefik ARAS

Öyleki, Bayram haftasında daha çok alışverişle daha fazla para kazanmanın mümkün olacağı beklendiğinden, ticaret erbabı, varsa çek ya da senet ödemelerinin gününün, bayram sonrasına kalmasını ister..

Ne varki, günümüzdeki bayram haftasının, eski bayramlarda olduğu gibi, canlı, hareketli olmadığı gözleniyor.. Çarşı, pazarda alış-verişlerin beklendiği yoğunlukta olmadığını, ticaret erbabı ifade ediyor..

Durumun böyle olmasında, ekonomik sıkıntının yanında mevsim koşullarının payı olsa gerektir..

Bir yandan kış masrafları, diğer yandan kurbanlık için yapılacak harcamalar, aile bütçelerini etkilediğinden, diğer bayram harcamaları kısıtlanıyor olmalıkı, umulan hareketlilik gerçekleşmiyor.. Oysa, esnafın umudunu bayram haftasına bağladığına ilişkin açıklamalar basına yansımıştı.. Umarız, esnaf beklediğini son iki günde bulur..

Bayram haftasının diğer bir özelliği, ticaretin dükkanlardan sokağa taşmasıdır.. Nitekim bu günlarde, Erzincan şehrinin ticari alanlardaki tüm caddede ve sokaklarında, akla gelen her türlü ticari eşya, giyim - kuşam, gıda maddesi v.s. ile dolup taşıyor. Nereydeyse kaldırımlarda yayalar zor yol buluyor..

Gerçi, bizim şehrimizde kaldırımların bu şekildeki işgali, bayrama özel değildir.. Diğer zamanlarda da, kaldırımları her türlü ticari eşyanın işgal ettiği gözlenir.. Bayram haftalarında kaldırım işgalleri, vitrinlerin adeta, işyerlerinin içinden, dışına taşması doğal bir durum olarak kabul ediliyor..

Kurban Bayramı arifesinde, en hareketli ve hararetli alış-verişler, kurbanlıkların satıldığı alanlarda oluyor.. Kurbanlık hayvanlarını pazara getiren üreticilerle, kurbanlık almak isteyenlerin buluştuğu, hayvan pazarları, bayram haftasının, en fazlacanlılığın gözlendiği yerleri oluyor..

Adet olmuştur, TV ekranlarında bayram günlerinde yaşıllarla yapılan röportajlarda, " Nerede o eski bayramlar" ifadesine sıkça rastlanır.. Yıllar önceki bayram haftaları ile şimdiki bayram haftaları karşılaştırıldığında, " Nerede o eski bayram haftaları "denilse yerdir..

Gümüşhane'de kurban kesici kursu

Gümüşhane'de Kurban Bayramı nedeniyle düzenlenen Kurban Kesici Kursu'nun uygulama eğitimi Gümüşhane Belediyesi mezbahasında gerçekleştirildi.

Gümüşhane'de Kurban Bayramı nedeniyle düzenlenen Kurban Kesici Kursu'nun uygulama eğitimi Gümüşhane Belediyesi mezbahasında gerçekleştirildi.

Uygulama eğitiminde kesici kursuna katılan kursiyerlere hayvanın hızlı ve en stressiz nasıl yatırılarak kesim işinin yapılması gerektiği noktasında Belediye Veteriner İşleri Müdür Vekili Veteriner Hekim Ahmet Yaşar, "Bu uygulama ile kursiyerlere hayvana müdahale şeklini, kişisel güvenliklerini sağlamalarını, çevreye zarar vermeden çalışmalarını uygulamalı şekilde aktardık. Zamanı çok yeterli değil ama kısa da olsa öz olarak yapılan uygulamalı eğitimle ilgililer biraz fikir sahibi olmuşlardır diye düşünüyoruz.

Bu eğitimlerin kurban hizmetlerinin daha sağlıklı yürütülmesi noktasında önemli olduğunu düşünüyoruz" dedi.

Uygulamalı kurs çerçevesinde hayvanın yatırılıp kesilmesi, soyulup parçalanması, et ve kemiğin ayrılma teknikleri, derinin kullanılması gibi değişik bilgiler kursiyerlere uygulamalı olarak anlatıldı.

Sağlık personeline seminer

Gümüşhane'de sağlık personeline yönelik olarak "Organ Nakli ve Organ Bağışı" konulu eğitim düzenlendi

Gümüşhane'de sağlık personeline yönelik olarak "Organ Nakli ve Organ Bağışı" konulu eğitim düzenlendi. Gümüşhane Devlet Hastanesi Eğitim Salonunda gerçekleştirilen eğitime konuşmacı olarak Karadeniz Teknik Üniversitesi Farabi Hastanesi Doktorlarından Doç. Dr. Murat Topbaş, Doç. Dr. Hülya Ulusoy ve Yrd. Doç. Dr. Serdar Türkyılmaz katıldı.

Eğitim öncesi konuşan İl Sağlık Müdür Yardımcısı Opr. Dr. Volkan Kara, organ naklinin önemini belirterek, "Sağlık çalışanları olarak branşımız ve birikimimiz ne olursa olsun bu tür eğitimlere hepimizin sürekli ihtiyacı vardır" dedi.

KTÜ Farabi Hastanesi Doktoru Doç. Dr. Murat Topbaş, Organ Bağışı'nın ve Organ Nakli'nin önemini anlatan bir sunum yaptı. Organ Nakli'nin görev yapamayacak kadar hasta ve hatta bedene zararlı hale gelen bir organın, sağlam bir organ ile değiştirilebilmesi işlemine denildiğinin altını çizen Topbaş, "Bugün ülkemizde çoğu 20-40 yaşları arası olmak üzere 40 binden fazla diyaliz hastası var. Bu hastalar, yaşamlarını makinelere her hafta 3 kez ve her seferinde 3-4 saat bağlanarak sürdürebilmektedirler. Böbrek naklı ameliyatı ile bu bağımlılık sona ermekte ve yaşam süreleri uzamaktadır. İleri dönem kalp ve karaciğer hastalarının durumları çok daha üzücüdür. Diyaliz gibi bir yardımcı tedavi olanakları da olmadığı için kısa sürede yaşamları sona ermektedir. Organ nakledilen ve 20 senedir normal bir insan olarak yaşamlarını devam ettiren birçok hasta vardır" dedi.

Organ bağışının ne kişinin hayatta iken, serbest iradesi ile tıbben yaşamı sona erdirdikten sonra doku ve organlarının başka hastaların tedavisi için kullanılmasına izin vermesi olduğunun altını çizen Dr. Topbaş, "18 yaşını doldurmuş ve akli dengesi yerinde olan bağışta bulunabilir. İl sağlık müdürlükleri, hastaneler, devlet hastaneleri, eğitim ve araştırma hastaneleri ile üniversite hastanelerine başvuru yapabilirler. Bağışladığınız organların para veya menfaat karşılığı bir başkasına verilmesi yasak olduğu gibi halen yaşamakta olan kişilerin de bir bedel karşılığı organlarını vermeleri yasaya göre yasaktır. Diyanet İşleri Başkanlığı Din İşleri Yüksek Kurulu organ bağışını insanın insana yapabileceği en büyük yardım olarak tanımlamıştır" diye konuştu. Yrd. Doç. Dr. Serdar Türkyılmaz "Böbrek Naklı Cerrahisi" hakkında ayrıntılı bilgi verirken, Doç. Dr. Hülya Ulusoy ise "Beyin Ölümü ve Tanı Kriterleri" konusuna değindi. Eğitim sonunda bir teşekkür konuşması yapan İl Sağlık Müdürü Yrd. Doç. Dr. Turgut Şahinöz organ naklinin ve bağışının önemine değinerek, kendilerini kırmayıp Gümüşhane'ye gelen ekibe teşekkürlerini iletti. Dr. Şahinöz ayrıca organ bağışı ile ilgili gerekli çalışmaları yaptıklarının da altını çizdi.

Eğitime dinleyici olarak İl Sağlık Müdürü Yrd. Doç. Dr. Turgut Şahinöz, İl Sağlık Müdür Yardımcısı Opr.Dr. Volkan Kara, Devlet Hastanesi Başhekimi Dr. Cemalettin Atalay, Başhekim Yardımcısı Dr. Engin Pehlivan, Özel Tanı ve Tedavi Şube Müdürü Dr. Mehmet Ali Yürük ile çok sayıda doktor katıldı.

H. İbrahim Özdemir'in
"Eyvah"
adlı romanı
Osmanlı dönemindeki
Erzincan tarihine
ışık tutuyor.
doğu yayınları
V. Recep Yazıcıoğlu
Cad. No: 57 ERZİNCAN

Son Dakika, Siyaset, Ekonomi, Sağlık, Spor, Sanat, Tarım ve daha neler neler
www.dogugazetesi.com.tr

ZAYİ
Açıköğretim Lisesi'nden aldığım lise diplomamı kaybettim
Hükümsüzdür.
Nurdan Aydın

SATILIK ARSA
Akyazı Beldesinde
satılık 13 dönüm arsa
Mür. 0542 890 77 50 0536 844 16 96

DOKAB toplantısı Bingöl'de yapıldı

Doğu İlleri Kalkınma Birliği'nin (DOKAB) Kasım 2009 Olağan Meclis Toplantısı Bingöl'de yapıldı

Doğu İlleri Kalkınma Birliği'nin (DOKAB) Kasım 2009 Olağan Meclis Toplantısı Bingöl'de yapıldı.

DOKAP tarafından her üç ayda farklı bir ilde gerçekleştirilen toplantı Bingöl Valliği Konferans Salonu'nda gerçekleşti. Toplantıda DOKAB program uygulama biriminin yeniden yapılandırılması ele alınarak görev dağılımı yapıldı. DOKAB Genel Sekreterliği görevine Malatya Vali Yardımcısı Sezer Işıktaş'ın atandığı toplantıda 2010 bütçesi ile Program Uygulama Birimi (PUB) brifingi ve çalışma programı görüşüldü.

Programın açılış konuşmasını yapan DOKAB Başkanı ve Malatya Valisi Doç. Dr. Ulvi Saran, gerçekleşen toplantıda bazı veri ve bilgileri paylaşacaklarını ve önümüzdeki dönemlerde neler yapacaklarını tartışacaklarını söyledi. Vali Saran, "Birliğimizin varlığı ve çalışmaları ile ilgili bazı stratejiler geliştirdik. Türkiye'de fonların ve bir takım kalkınma kaynaklarının kullanımında özellikle yeniliklerin takip edilmesi, faal olunması ve her zaman ileriye doğru gidilmesi gerekiyor. Yoksa pasif ve atıf durumda kalan organizasyonların geleceği ile ilgili muttaka soru işaretleri ve tartışmalar başlar. Bu münasebetle toplantımızda hem bir araya gelerek birliğimizin geleceğini tartışacağız, hem de yapılabilecek güzel şeyler konusunda sizlerin fikirlerini alacağız. Proje üretme konusunda genel sekreterimiz daha faal olacaklar. Önümüzdeki dönemde yoğun bir projecilik, proje hazırlama ve proje kazanma çabası içersinde olacağız" dedi.

Toplantıda bir konuşma yapan Bingöl Valisi İrfan Balkanlıoğlu ise Bölgesel Kalkınma Ajansı'nın kurulması ile birlikte DOKAB'ın hikmetinin kalmadığı yönündeki söylentilerin gerçeği yansıtmadığını dile getirdi. Vali Balkanlıoğlu, "Bölgesel Kalkınma Ajansı kurulsa dahi buraya gelecek kaynak ve imkanlardan faydalanmak proje karşılığında oluyor. Hangi il proje üretebilirse o kadar projelerden faydalanabilecek.

Bu nedenle DOKAB'ın fonksiyonlarından en iyi şekilde faydalanacağımızı umuyorum. Birçok projelerde yüzde 80'li talep ile kuruluşa hibe olarak sağlayacak. Yüzde 20'de kendisi kuruluşa katkı sağlayacak. Bazen de yüzde 95 hibe, yüzde 5 talep edenin katkısı olması lazım. Tamamı hibe olunca bir belesçilik oluyor. Bu nedenle bizim de elimizi taşın altına koymamız lazım" şeklinde konuştu.

Proje hazırlanırken en önemli fonksiyonun ihtiyaçlara cevap verebilecek bir özellik taşıması gerektiğini belirten Elazığ Valisi Muammer Erol ise, sadece sonuçların izlenmesinin bir şeye yaramayacağını söyledi. Vali Erol, "Proje hazırlanırken en önemli fonksiyon ihtiyaçlara cevap verebilecek bir özellik taşıması gerekmektedir. Bunun da birliğimizin en önemli görevi olması lazım. Bu da izlemenin aktif bir izleme, sürece dahil bir izleme ve işi yönlendiren bir izleme olarak düşünülmesine bağlı. Bu nedenle sadece sonuçları izlersek bir şeye yaramaz. Birliğimizin dört ilimizin de ihtiyaçlarını karşılayacak özel projeler üretmesi gerekiyor. Dört ili de ilgilendiren projeler üretilmelidir. Burada geçecek projeler dört ilinde ihtiyaçlanna cevap verebilecek projeler olmalıdır. Bu nedenle birlik buna çalışmalı ve kafa yormalı" ifadelerini kullandı.

Bir sonraki toplantının 25 Şubat 2010 Perşembe günü Malatya'da yapılacağı belirtildi. Toplantının ardından katılımcılar Vali İrfan Balkanlıoğlu davetlisi olarak öğle yemeğine katıldı. Yemeğin ardından katılımcılar Belediye Başkanı Serdar Atalay'ı makamında ziyaret ettikten sonra Bingöl'den ayrıldı.

Bingöl'de yapılan DOKAP toplantısına Tunceli Valisi Mustafa Erkal, Bingöl İl Planlama Müdürü Yunus Emre Kirar Malatya, Elazığ, Bingöl, Tunceli İllerinin il genel meclis üyeleri ile İllerin proje büro görevlileri katıldı.

Alperen Ocakları'ndan Öğretmenler Günü kutlaması

Alperen Ocakları Erzurum İl Başkanı Ahmet Aygen, 24 Kasım öğretmenler Günü dolayısıyla bir mesaj yayınladı.

Alperen Ocakları Erzurum İl Başkanı Ahmet Aygen, 24 Kasım öğretmenler Günü dolayısıyla bir mesaj yayınladı. Aygen yayınladığı mesajında, "Öğretmeler; Bir toplumu, millet olma seviyesine taşıyan ve körpecik fidanları büyük titizlikle sulayarak verimli ağaçlar haline getiren eşsiz insanlardır" dedi.

Aygen daha sonra şunları kaydetti; "Başöğretmeninde dediği gibi "Milletleri kurtaranlar; yalnız ve ancak öğretmenlerdir. Öğretmenden, eğiticiden yoksun bir millet; henüz millet adini almak kabiliyetini kazanmamıştır. Öğretmeler bize, millet adını verdiği gibi o adı kaybetmemeyi ve o üst düzeylerle taşımamızı sağlayacak olanlarda onlardır. Bir Atatürk yetiştiren, Türk Milletinin geleceğinin teminatı olan öğretmenlerimizin refah seviyelerinin yükseltilmesini diliyor, o şartlan hiçe sayan, mesleğine kendini vakfetmiş bu insanların da geçim sıkıntısı çekmesini istemiyoruz. Maletimizi muasır medeniyet seviyesini getirmek için uğraşan tüm öğerti ve fedakâr öğretmenlerimizin 24 Kasım öğretmenler günü, şahsım ve camiamız adına en içten dileklerimle kutluyor, ebediyete intikal etmiş öğretmenlerimize Allah'tan rahmet diliyorum".

Suşehri Belediyesi'nden numarataj çalışması

Sivas'ın Suşehri Belediyesi tarafından ilçede bulunan ev ve işyerlerinde numarataj çalışması yapılması için bir ekip oluşturdu

Sivas'ın Suşehri Belediyesi tarafından ilçede bulunan ev ve işyerlerinde numarataj çalışması yapılması için bir ekip oluşturdu.

Açıklamalarda bulunan Suşehri Belediye Başkanı Sedat Sel, Belediye Meclis üyesi Sevdali Tok başkanlığında kurulan numarataj ekibinde, belediyede bulunan tüm birim amirleri ve personelin kısa sürede çalışmalara başlayacaklarını belirtti. Başkan Sel, "Son yıllara ilçemizde yoğun bir yapılaşma olduğu görülmektedir. Bizde Suşehri Belediyesi olarak bu yapılaşmaların tespitinin yapılması amacıyla, belediye meclis üyemiz Sevdali Tok başkanlığında tüm birim müdürleri ve personelinin katılımı ile numarataj çalışmalarına başlayacağız. Çünkü 5393 Sayılı Belediye Kanunu ile ilgili 13 Temmuz 2005 tarihli Resmi Gazete'de yayınlanan tebliğe göre, ulusal adres veri tabanı ve kentsel dönüşüm projesi kapsamında bunun yapılması zorunlu kılınmıştır. Bizde Suşehri Belediyesi olarak bu çalışmaya başlatmış bulunmaktayız" dedi.

Oluşturulan ekiplerin grup halinde ilçedeki çalışmalara hemen başlayacağını belirten Başkan Sel, bu çalışmaların yaklaşık 20 gün içerisinde tamamlanacağını dile getirdi. Başkan Sedat Sel, "Yapılacak olan bu çalışma ile ilçemizde ne kadar ev, ne kadar işyeri olduğu tespit edilmiş olacaktır. Böylelikle ilçemizde ev ve iş yerlerinin de envanteri de çıkmış olacaktır" diye konuştu.

Başkan Sel, yapılacak çalışma ile birlikte Türkiye İstatistik Kurumu'nda boş olarak gözüken, fakat ekipler tarafından dolu olarak tespit edilen evlerin su sayaçlarına kanun gereğince aparat takılarak mühürleneceğini belirterek, bu konuda vatandaşlarını mağdur olmamaları için Suşehri Belediyesi'nde oluşturulan ekiplerden yardım almalarını istedi.

Tunceli'de CHP depremi devam ediyor

Tunceli'de aralarında 3 belediye başkanı, eski vekil, bir ilçe başkanı ve bazı İl Genel Meclisi üyelerinin de bulunduğu 300'ü aşkın kişi CHP'den istifa ederken, istifa edenler herhangi bir partiye girmek niyetinde olmadıklarını bildirdi.

Tunceli'de aralarında 3 belediye başkanı, eski vekil, bir ilçe başkanı ve bazı İl Genel Meclisi üyelerinin de bulunduğu 300'ü aşkın kişi CHP'den istifa ederken, istifa edenler herhangi bir partiye girmek niyetinde olmadıklarını bildirdi.

CHP Genel Başkan Yardımcısı Onur Öymen'in TBMM'de 'Dersim'le ilgili yaptığı konuşmaya tepkiler devam ederken CHP eski Milletvekili Hasan Gökyüldar, CHP'den seçilen Pülümür Belediye Başkanı Mesut Coşkun, Ovacık Belediye Başkanı Mustafa Sangül ve Nazımiye Belediye Başkanı Cafer Kırmızıçiçek, Pülümür İlçe Başkanı Hasan Hayri Keskin ve yaklaşık 300 üye partilerinden istifa etti.

Partiden istifa eden CHP 22. Dönem Tunceli Milletvekili Hasan Gökyüldar; "Bizim asıl acımız, üzüntümüz, bütün partilerden daha fazla yapıcı özverili çalışma beklediğimiz CHP'den maaleset bu duruşu göremedik. Üstüne üstlük, her dönemde Tunceli halkından destek gören partimizin grup sözcüsü, 'Analar neden ağlamasın ki, köyler neden yıkılmasın ki' dedi. Üzüntü içindeyiz. Yıllarca hizmet verdiğimiz bu partimizin grup sözcüsünün TBMM'de, dünyaya bu mesajı vermesi Tunceli halkını derinden üzmüştür. Bizler de halkımızın bu acısını, bu tavrını dikkate alarak, CHP kadrolarının kendine gelmeleri için partiden istifa ediyoruz" dedi.

Ovacık Belediye Başkanı Mustafa Sangül, "Gelinen noktada parti içinde sert bir muhalefet olmadı. Bu bizi üzdü. Biz bu halka gittik ve seçildik. Tekrar bu halka yüzümüzü döndüğümüzde bu çizgideki insanlarla birlikte olmamız gerekmez" dedi" diye konuştu.

Pülümür Belediye Başkanı Mesut Coşkun, Dersim'deki insanların yaralarını kanatan sözlerin sorunları çözmeyeceğini dile getirerek, "Bugüne kadar Öymen'in istifasını bekledik ancak istifa gerçekleşmeyince biz istifa etmek zorunda kaldık" ifadelerini kullandı.

CHP üyesi Hıdır Adın ise, "Yıllardır CHP'ye iki milletvekili gönderdiğimiz için çok üzgünüm. Onur Öymen'in bu konuşmasından sonra parti genel başkanı Öymen hakkında herhangi bir işlem yapmadı. Bu olmayınca da bizlerin bu partiden istifa edeceğimizi ve CHP'nin Tunceli'den silineceğini çok iyi bilmeleri lazım" şeklinde konuştu.

İstifa eden tüm partililer şu anda herhangi bir partiye girmek niyetinde olmadıklarını ve halkın arzuları doğrultusunda tavır belirleyeceklerini söylediler.

Göçük altında kalan kardeşler son yolculuğuna uğurlandı

Giresun'un Yağlıdere ilçesi Kanlıca köyünde 21 Kasım günü etkili yağış sebebiyle evlerinin toprak altında kalması sonucu hayatını kaybeden Güler (22) ve Seher (16) Özdemir isimli kız kardeşler toprağa verildi.

Giresun'un Yağlıdere ilçesi Kanlıca köyünde 21 Kasım günü etkili yağış sebebiyle evlerinin toprak altında kalması sonucu hayatını kaybeden Güler (22) ve Seher (16) Özdemir işimli kız kardeşler toprağa verildi.

2 kız kardeşin cenazeleri Yağlıdere Devlet Hastanesi morgundan alınarak, Yağlıdere Merkez Camii'ne getirildi. Burada öğle namazını müteakip kılınan cenaze namazı sonrasında Güler ve Seher Özdemir, ilçeye bağlı Kanlıca köyündeki aile kabristanında toprağa verildi. Cenaze namazına Giresun Valisi Mustafa Yaman, CHP Giresun Milletvekili Eşref Karaibrahim, Yağlıdere Kaymakamı İsmail Özkan, Giresun Belediye Başkanı Kenim Aksu, Yağlıdere Belediye Başkanı Abdurrahman Karahasanoğlu, kız kardeşlerin babası Mustafa Özdemir, yakınları ve ilçe halkı katıldı.

Heyelanda toprak altında kalan evden yaralı olarak kurtarılan ve Giresun Prof. Dr. İrfan Özdemir Devlet Hastanesi'nde tedavi altına alınan Fatma Özdemir, kazanın cenazesinin ardından içerisinde sağlık ekiplerinin gözetiminde taburcu ettiği Fatma Özdemir'in evinin bulanı içerisinde gözüktüğünün anlaşılmasına karşın müdahale edilmedi.

Öte yandan Sevgi Özdemir'in Yağlıdere'deki sesi'nde eğitim gördüğü öğrencileri Seher Özdemir'in ölümüne arkadaşları tarafından fotoğraf konuldu.

21 Kasım günü etkili olan sağanak sonrası Yağlıdere ilçesine bağlı Kanlıca köyü Hamam mahallesinde 5 ev heyelan sonucu toprak altında kalmış, olayda Mustafa ve Fatma Özdemir yaralanmış, Güler ve Seher Özdemir ise hayatlarını kaybetmişti.

Erzincan bitki zengini...

Diş Hekimleri Günü dolayısıyla Türkiye Diş Hekimleri Birliği Erzincan Temsilciliği, yemekte bir araya geldiler. Beyaz Saray Restaurant'ta düzenlenen etkinlikte ikramların ardından bir açıklama yapan DHB Erzincan Temsilcisi Dr. Serdar Çetinkaya, ağız ve diş sağlığı, genel sağlığın ve yaşam kalitesinin önemli bir unsur olduğunu belirterek; "Bu nedenledir ki ağız ve diş sağlığını bozan faktörler bireyin vücut sağlığını da doğrudan etkilemektedir. Diş çürükleri ve dişeti hastalıkları; kalp damar hastalıklarını, yüksek tansiyonu, kemik erimesini, şeker hastalığını ve erken doğum riskini artırmaktadır. Bu anlamda ağız ve diş sağlığımıza verdiğimiz önem genel sağlık anlayışımızı ortaya koymaktadır. Diş ve dişeti sorunlarımız yaşamımızda önemli ölçüde yer alması gerekirken; her zaman en sona bırakılmakta tedavi aşamasına kadar bekletilmektedir. Diş ve dişeti hastalıkları "Önlenebilir" ve "Kontrol Edilebilir" hastalıklar grubuna girmektedir ve alınacak koruyucu tedbirlerle hastalık oluşmadan önlenebilmektedir. Bu tedbirler sayesinde diş hastalıklarının tedavisi için yaptığımız harcamalar çok ciddi oranlarda azalacağı yapılan araştırmalarla belirlenmiştir. Kötü ağız hiyeninin yol açtığı diş çürükleri, dişeti hastalıklarından korunmada bireyler sağlıklı beslenmenin önemi hakkında bilinçlendirilmelidir. Diş fırçalama, diş ipi kullanımı, düzenli olarak diş hekimine gitme alışkanlıklarının kazandırılması gerekmektedir. Türkiye'de ağız-diş sağlığı göstergeleri gelişmiş ülkelerin çok gerisindedir. Ülkemizde diş hekimine gitme sıklığı yılda bir kez iken, avrupa ülkelerinde ise bu sıklık yılda beş kezdir. Hal böyle iken, 2008 yılında yayınlanan tebliğlere göre, bugüne kadar tek başına sevk yapabilen diş hekiminin yetkisi elinden alınmıştır ve sürekli değişen ve birbiriyle çelişen tebliğlerden sonra, en son olarak sevklerin heyet tarafından yapılacağına karar verilmiştir. Bu uygulama ile hastalar 70 tl ücret ödedikten sonra, kadın doğum uzmanı, göz doktoru, ortopedist gibi heyet doktorlarından diş tedavisi yaptırabilir kararını alarak özele sevk yaptırabileceklerdir. Türk Diş Hekimliğinin akademik anlamda kuruluşunun 101. yıl dönümünde, tüm meslektaşlarımızın " Diş hekimliği Gününü ve Haftasını" kutluyor çalışmalarında başarılar diliyorum" şeklinde konuştu.

1'den devam

Doç. Dr. Karahan'ın Atatürk Üniversitesi Ziraat Fakültesi Dekanlığı adına bir Avrupa Birliği projesi olarak 2006 yılında yürüttüğü ve 17 aylık sürede tamamladığı proje ile Erzurum yöresindeki alpin çiçekler fotoğraf karesine alınarak sergiye konu edildi. Dağlık alanlarda ağaç ve orman sınırının üstündeki bölgelerde yetişen ve dağ bitkileri" demek olan alpin çiçeklere ait onlarca fotoğrafın yer aldığı sergi, beğeniyle takip edildi. Konferans ve sergiyi takip edenler arasında Üzümlü Kaymakamı Murat Gözütok, Belediye Başkanı Sami Sertadım, Erzincan Üniversitesi Rektörü Prof. Dr. Erdoğan Büyükkasap, Üzümlü MYO Müdürü Doç. Dr. T. Aldulkadir Çoban, kurum müdürleri, öğretim elemanları ve öğrenciler katıldı. Sergi öncesi konferans salonunda öğrencilerin de katıldığı bir konferans verildi. İlk konuşmacı olarak kürsüye çıkan Üzümlü MYO Müdürü Doç. Dr. T. Aldulkadir Çoban okul ve sergi çalışmaları hakkında bilgiler verdi. Ardından Doç. Dr. Faris Karahan, fotoğrafları slâytlar eşliğinde izleyenlere takdim etti; yer yer açıklamalarda bulundu. Yürüttüğü bu projeyi, bilim dilini toplumla yaklaştırmak amacıyla seçtiğini ifade eden Karahan, Türkiye'nin biyolojik çeşitlilik açısından zengin ülkeler arasında yer aldığını ve ülkemizde yaklaşık 12 bin bitki türü olduğunu belirtti.

Alpin çiçeklerin ülkemizde 2000 metrenin üzerindeki alanlarda doğal olarak yetiştiğini söyleyen Karahan, bunların genellikle çok küçük, kompakt yapılı minyatür bitkiler olduğunu kaydetti. Karahan, proje uygulaması sırasında kurumsal desteğin çok önemli olduğunu ve bu proje kapsamında Atatürk Üniversitesi Ziraat Fakültesi Dekanlığı'nın uygulama prosedürleri ile ilgili desteğini bir önceki Dekan Prof. Dr. Mükerrem Kaya ve sürdürülebilirlik boyutu ile ilgili olarak da şu anda görevde olan Dekan Prof. Dr. Mustafa Canbolat'dan aldığını ve yine projenin görselleştirilmesinde Su Ürünleri Bölümü Öğretim Üyesi Doç. Dr. Abdulkadir ÇİLTAŞ'ın önemli katkıları olduğunu belirtti. Daha sonra ise proje süresince kendisinin, Van Yüzüncü Yıl Üniversitesi Fen Fakültesi Öğretim Elemanları Yrd. Doç. Dr. Fevzi Özgökçe, Dr. Murat Ünal ve Osman Karabacak tarafından çekilen alpin çiçeklerden çok sayda örneği izleyenlerle paylaştı ve alpin çiçekler arasında sümbül, lale, çiğdem, papatya, hercai menekşe, unutmabeni çiçeği, gelinparmağı, gelinçiçeği, çançiçeği, damkoruğu, onbiray gibi pek çok bitkiyi sıraladı.

ENDEMİK BİTKİ CENNETİ ERZİNCAN

Açılan sergideki fotoğraflarda yer alan bitkiler hakkında konuşan Doç. Dr. Faris Karahan, Erzincan'ın endemik bitki yönünden çok engin olduğunu söyledi. Türkiye'nin 11 bin çeşit bitki türünden esinlenerek bu sergiyi açtıklarını söyleyen Karahan, Erzincan'ın endemik bitkiler türünden Türkiye'nin ikinci ili olduğunu vurguladı. T.C hükümeti ve AB tarafından desteklenen sergi sayesinde Türkiye'de ve AB'de bulunan bir çok endemik bitki türünün yanı sıra biyolojik zenginliğinde ortaya çıkarıldığını söyleyen Doç. Dr. Faris Karahan, Erzincan Üniversitesi'ne teşekkür etti

Konferans sonunda Erzincan Üniversitesi Rektörü Prof. Dr. Erdoğan Büyükkasap, Doç. Dr. Faris KARAHAN'a bir teşekkür plaketi takdim etti. Ardından fotoğraf sergisini gezen konuklara, Doç. Dr. Faris Karahan fotoğraflar hakkında bilgiler verdi.

Çarşı pazarda bayram bereketi

Kemal Arduç

Kurban Bayramı'na bir iki gün kalan tercih ettiği alışveriş merkezinde hareketlilik yaşanıyor. Kişiler alışverişini ucuza getirmek

Bayramın tercihi ise her yıl belediyenin belirlediği Zübeyde Hanım Caddesi'nde kurulan halk pazar oldu. Ucuzluk nedeniyle tercih edilen bayram pazarı, ilk gününde tüketiciyi istediği manzarayı sergilemedi. Bayramlık alışverişi için ailesiyle değil tek başına pazara gelen vatandaşlar, pazarı gezerek bütçesine göre fiyat tespiti yapıyorlar. Pazarın ikinci gününde alışveriş yapacaklarını belirten vatandaşlar, fiyatlarında biraz daha ucuzlayabileceğini belirttiler. Daha çok giyim ürünlerinin yer aldığı pazarda, alışveriş merkezleri ve mağazalardaki fiyatın neredeyse yarı fiyatına satış yapılıyor. Ayakkabılar 15-60 TL, kot pantolonlar 10-45 TL, 4 adet gömlek 50 TL, montlar 20-30 TL, pardösüler 20-50 TL, takım elbiseler 50-100 TL arasında değişiyor. Bayram gününe kadar açık kalacak pazar yeri, ilk günden yoğun bir kalabalıkla karşılaştı. Erzincan'da Kurban Bayramı öncesinde Zübeyde Hanım Caddesi üzerine kurulan pazar yerinde ilginç görüntüler ortaya çıktı. Alışverişe gelen vatandaşlar, esnafların kabininin olmayışı sebebiyle, ağaçların altında aldıkları pantolonları deneme fırsatı buldular.

Mezbahalar Kurbana hazır

1'den devam

Kurban satış, Kesim alanlarının dışında kurban satışı ve kesimi yapılmasını engellemek maksadıyla İl Emniyet Müdürlüğü ve İl Jandarma Komutanlığı ile işbirliği yapılarak Tarım İl Müdürlüğü Hayvan Sağlığı Şube Müdürlüğü ve Belediye Zabıtasınca ekip şeklinde sürekli denetim yapılacağı bildirildi.

Bayram öncesi ve bayram süresince Kurban kesim ve satış alanlarında nakil işlemleri için Belediyece gerekli tedbiri alacak. Olası durumda; müracaat için telefon numaraları şöyle: Emniyet Müdürlüğü: 155, İl Jandarma Komt.: 156, Belediye Başkanlığı: 239930-1-2-3, Tarım İl Müdürlüğü: 2142661-2142729, İl Müftülüğü: 2141748-2230807, Belediye Mezbahanesi: 2142543

Emniyet bayramda mesaide

1'den devam

Görevlilerimiz 65 çift yaya devriye, 25 ekip ve 250 personelle hizmet verecoği belirtildi. İl Emniyet Müdürü Süleyman Oğuz'un açıklamasında; "Ayrıca Bayram müddetince Şehir içi ve Bölge Trafik Şube Müdürlüklerimize bağlı ekiplerimiz 24 saat uygulama yapacak; Yorgun ve uykusuz araç kullanan araç sürücüleri uyarılacak, aşırı hız, yaken takip, hatalı sollama, şerit ihlali, alkolü araç kullanımı, emniyet kemeri takılması gibi kural ihlalleri denetlenecek. Video kamerası sivil radar ekipleri ile yapılacak denetimlerde, hız limitine uymadığı tespit edilen sürücüler ile otobüs, kamyon ve çekicilerin takoğrafları kontrol edilecek, terminal çıkışlarında otobüslerin takoğrafları ve şoförlerin sikoil durumları ile uzak noktalara yolcu ve yük taşıyan araçların şoför sayıları kontrol edilecektir. Ayrı güzergah üzerinde olup da birden fazla ilin sorumluluğunda olan önemli karayolu güzergahları ve geçtiklerinde heyelan yol çökmesi, yolda çalışma, yağış ve sel gibi trafik akımını ve güvenliğini etkileyen durumlarda, araçların alternatif güzergahlara yönlendirilmesi de dahil olmak üzere gerekli tedbirler ivedilikle alınacaktır. Değerli Erzincanlı hemşerilerimizin karşılaşacakları sorunlar ile ilgili olarak başvurabilecekleri birimlerimiz ve telefon numaraları aşağıda bildirilmiştir. Bu vesile ile Emniyet Müdürlüğü olarak vatandaşlarımızın mübarek Kurban Bayramı'nı kutlar, aileleri ile birlikte sağlıklı mutlu ve huzurlu bir bayram tatili geçirmelerini dileyiruz" dedi. Vatandaşın 24 saat arayabilecekleri telefon numaraları ise şöyle: POLİS İMDAT : 155, HABER MERKEZİ : 224 16 16, EMNİYET MÜDÜRLÜĞÜ SANTRAL : 224 03 84, ASAYİŞ ŞUBE MÜDÜRLÜĞÜ: 214 16 64 ÇARŞI POLİS MERKEZİ : 214 27 40, Ş ENES BEDİZ POLİS MERKEZİ : 214 15 01, BÖLGE TRAFİK DENETLEME ŞUBE MÜDÜRLÜĞÜ : 226 59 40 TRAFİK TESCİL VE DENETLEME ŞUBE MÜDÜRLÜĞÜ : 226 59 41

Genç öğretmenler yemin etti...

Saygı duruşu ve İstiklal Marşı'nın okunmasıyla başlayan programda emekli öğretmenler adına Sadık Küçük konuşma yaptı. Emekli öğretmenlerin duygu ve düşüncelerini dile getiren Sadık Küçük, öğretmenlerin bilgi ateşi ile ıstıtığı ve eğitimden geçirdiklerini, her yıl yüzlerce hatta binlerce yeni ışığı ve güneşleri toplumla saçtıklarını vurguladı. "Ben Öğretmen Olmak İstiyorum" şarkısı konuşmasına başlayan Milli Eğitim Müdürü Aydın Yalçın, "Sorunlar çok, sıkıntıları fazla olmakla birlikte zevkli ve kutsal bir görev yapıyoruz. Sorunlarımız büyük ama sorumluluğumuz ,daha büyüktür. Yarının büyük Türkiye'si bizim şekillendireceğimiz, temalini sağlam atacağımız eğitim temel üzerine inşa edileceektir. Burada göstereceğimiz küçük ihmallerin, ufak hatalarımı büyük ve acımasız faturalarını hep birlikte ödeme durumunda kalacağımızı asla akıldan çıkarmamalıyız. Öğretmenlik mesleği bizim toplumumuzda çok farklı algılanmış, farklı bir konuma oturtulmuştur. Gerçekten bu toplum bu mesleğe en büyük hizmet gözüyle bakmış ve onu en çok saygın bir konuma yerleştirmiştir. Türk toplumunun bu hissine layık olmak zorundayız;" şeklinde konuştu. 24 Kasım Öğretmenler Günü sebebiyle düzenlenen programda, yıl içerisinde adaylığı kalkmış 12 öğretmen yemin etti. İlköğretim okullarının arasında düzenlenen 24 Kasım Öğretmenler Günü konulu resim, şiir ve kompozisyon dalında dereciye girenlere ödülleri verildi. Resim dalında Göktürk İlköğretim Okulu öğrencisi Melike Canpolat, Şiir dalında Merkez İlköğretim Okulu öğrencisi Sultan Bakı ve Kompozisyon dalında Milli Eğitmenlik İlköğretim Okulu öğrencisi Kevser Rumeysa Özer birinci oldu. Derecelere giren öğrencilere Vali Abdulkadir Demir, Belediye Başkanı Yüksel Çakır ve Emniyet Müdürü Süleyman Oğuz ödüllerini verdi. Emekli olan öğretmenlere hizmet şerefi belgesi verilmesinin ardından koro türkülerin söylenmesi ile etkinlik sona erdi.

doğu
Günlük Haber Yorum Aktüalite Gazetesi
İnönü Yazıcıoğlu Cad. No: 57 ERZİNCAN
Tel - Fax : 224 24 25-26
e-mail : dogu@dogugazetesi.com

Sahibi: H. İbrahim Özdemir
Yazı İşleri Müdürü: Naim Çakır

Ermat Ofset
V. Recep Yazıcıoğlu Cad. No: 57
ERZİNCAN
Tel: 224 24 25 -26

e-mail: ermatofset@yahoo.com
Abone:

Yıllık	60.00 TL
6 Aylık	30.00 TL
Aylık	6.0 TL

Şehir Dışına PTT masrafı ilave edilir.

İlan tarifesi

Kesimi İlan Sözleşme	7.00 TL
Genel Kurul İlanları	45.00 TL
Özel İlan, Reklam-satım	1.50 TL
Zayi	10.00 TL
Fabrika - Başyapılı	50.00 TL
Günü Geçmiş Gazete	50 Kr

günün takvimi
25 Ekim 2009 Çarşamba
SAYI: 9720

"Bayramda dikkatli olalım.."

Erzincan Veteriner Hekimler Odası Başkanı Mahmut Yağcıoğlu, yaklaşan kurban bayramı öncesi vatandaşın bayramda dikkat etmesi gereken hususlara yer verdi

Kemal Arduç

"Kurban Bayramında, halkımız kurban vazifesini sağlıklı bir şekilde yerine getirerek, dini vecibelerini ifa etmenin huzurunu yaşamak istemektedirler. Ancak, her yıl kurban Bayramı öncesi ve sonrasında yaşanan olaylar ve basında yer alan haberlerle kurban kesen insanlar bu görevlerini layıkıyla yerine getirmenin huzurunu yaşayamamaktadırlar." Diyen Erzincan Veteriner Hekimler Odası Başkanı Mahmut Yağcıoğlu; "Kurban, sosyal boyutu ağır basan diri bir olgudur.

Kurbanla ilgili faaliyetler, ilgili yasalarda her zaman kapsam dışı bırakılmıştır. Bu nedenle, kurban bayramında pazarlanan ve kesilen hayvanlar, hastalıkların yayılması ve halk sağlığı açısından önemli bir risk oluşturmaktadır. Kurban Bayramında, yıklaşık olarak 600 bin Büyük Baş ve 2.000.000 Küçük Baş hayvanın nakli ve kesimi yapılmaktadır. Bu miktar, ülkemizde yıllık olarak kesilen hayvan miktarının % 25 dir. Bu kadar büyük sayıda hayvanın bu kadar kısa sürede nakledilmesi ve kesilmesi, gerekli tedbirler alınmadığı ve gerekli alt yapı oluşturulmadığı takdirde, insan sağlığı, hayvan sağlığı ve çevre ile ilgili sorunları da beraberinde getirmektedir. Bunun yanında kullanılamayan hayvansal yan ürünler nedeniyle büyük ekonomik kayıplar oluşmaktadır. Özellikle, veteriner hekim kontrolü dışında yetiştirilen, sevki yapılan ve satışa sunulan hayvanlar, bulaşıcı ve salgın hayvan hastalıklarının yayılma riskini arttırmakta ve bu hayvanlardan elde edilen etler insan sağlığı açısından önemli bir risk oluşturmaktadır. Kurbanlık hayvanların, sokaklarda dolaştırılması, meydanlarda bekletilmesi, satın alınan hayvanların evlerin bahçelerinde, balkonlarda tutulmaları ve uygun olmayan yerlerde kesilmeleri tehlikenin boyutunu daha da arttırmaktadır. Veteriner Hekimler olarak,

-Halkımızın kurban ibadetini kolay ve rahat yapabilmesinin temin edilmesi

-Üreticilerimizin hayvanlarının satışlarını uygun şartlarda yapabilmeleri

-İnsan sağlığının ve hayvan sağlığının en üst düzeyde korunması

-Hayvanların, hayvan refahı ve hijyen kurallarına uygun olarak kesilmesi

-Çevre kirliliğinin önlenmesi -AB sürecinde, Kurban Bayramı ile ilgili olumsuzlukların giderilmesi -Kurban ibadetinin kamuoyunda hayvan katliamı gibi gösterilmesinin önlenmesi ve Kurban Bayramının kurban ruhuna uygun bir şekilde kutlanması Temel amacımızdır.

Kurban Organizasyonunda ortaya çıkan Olumsuzluklar

—Hayvan hareketleri çok yoğun olduğundan hayvan hastalıklarının yayılması açısından çok büyük risk oluşturmaktadır

-Çok sayıda yeni hayvan pazarı oluşturulma ihtiyacı nedeniyle satış/pazarlama organizasyonu istenilen disiplinde yapılamamaktadır.

—Kesim organizasyonunun yetersizliği nedeniyle, kurbanların kesimi sırasında yeterli düzeyde hijyen ve gıda güvenliği sağlanamamaktadır.

—Atıkların bertarafı yeterince sağlanamadığından çevre kirliliği oluşmaktadır.

—Sokak ve bahçelerde yapılan kesimler, görüntü ve çevre kirliliği ile birlikte çocukların psikolojilerini olumsuz yönde etkilemektedir.

Hayvanlardan İnsanlara Bulaşabilen Hastalıklar (Zoonozlar) Hayvanlardan insanlar bulaşabilen 200 den fazla zoonoz karakterli hastalık bulunmaktadır. Hayvanlardan insanlara geçen bu hastalıkların özellikle kurban bayramlarında görülme sıklığı yaklaşık %30 oranında artmaktadır. Türkiye ve pek çok komşu ülkelerde Brucellaz, Kist hidatik, Şarbon, Tüberkuloz, Şarkoplazmoz, Toksoplazmoz, Şap gibi hastalıklar günümüzde hala görülmekte olup bunlar bir halk sağlığı sorunu oluşturmaya devam etmektedir. Bu hastalıklardan ileri gelecek tehlikenin azaltılması veya önlenmesi için öncelikle bu hastalıkların hayvanlarda kontrol altına alınması gerek.

Freni boşalan TIR, önündeki TIR'a çarparak durdu

'Şekerimizin tadını kaçırmayın...'

Türkiye'de şekerin pahalı olduğuna ilişkin iddialara yönelik Erzincan Pancar Ekicileri Kooperatifi Başkanı Cemal Albayrak, düzenlediği basın toplantısında bunun Türkiye'ye yönelik bir karalama kampanyası olduğunu vurgulayarak Türkiye'de bir çok ülkeden daha kaliteli ve ucuza şeker tüketildiğini vurguladı

5'te

Sakaltutan geçidinin inişinde Hurda TIR Yüklü TIR'IN Freni patladı. Durdurulamayan TIR başka bir TIR'a çarparak durabildi...

Erzincan – Sivas Karayolu'nun 29. Kilometresinde frenleri boşalan TIR kazaya sebep oldu. Edinilen bilgilere göre Polonya'dan yüklediği hurda TIR'ları Afganistan'a götüren İran uyruklu Hasan Ali Pur yönetimindeki SYZ 74 NC plakalı TIR, önünde seyreden ve tekstil malzemesi yüklü Enver Katrancı yönetimindeki 55 FK 079 plakalı TIR'a arkadan çarptı.

5'te

29 yıl
doğu
ERZİNCAN'IN GÜNLÜK HABER YORUM AKTUALİTE GAZETESİ
26 KASIM 2009 PERŞEMBE YIL: 29 SAYI: 9721 FİYATI: 25 YKr
ISSN 1301-1253

Sendikacılar iş bıraktı..

Haklarını alamadıkları gerekçesi ile Türkiye genelinde iş bırakma eylemi düzenleyen Kamu-Sen'e bağlı sendikalar dün Cumhuriyet Meydanı'nda bir araya gelerek davul zurna eşliğinde halaylı protesto yaptılar

Kemal Arduç

Kamu-Sen'e bağlı sendika üyeleri dün iş bırakma eylemi yaptı. Erzincan Cumhuriyet Meydanı'nda toplanan memurlar davul zurnalı protesto düzenledi. "Memur ne iş yapıyor kıt Yan gelip yatıyor" diyenler, memurların ne iş yaptığını gördü. Diyen memurlar, gönüllerince eğlenerek halaylar çektiler.

5'te

Gündüz öğretmen, gece usta

Erzincan'a 22 kilometre uzaklıkta bulunan Üzümlü ilçesinde eğitim veren Şehit Fatih Devravut İlköğretim Okulu'nda müdür, öğretmen ve hizmetliler 24 Kasım Öğretmenler gününde okulun tuvaletlerini fayans yapmak için bir işçi gibi çalıştılar...

Kemal Arduç

Üzümlü ilçesinde 1962 yılında yapılıp o dönemde eğitim ve öğretim vermeye başlayan Şehit Fatih Devravut İlköğretim Okulu çalışanları öğrencilere daha temiz ve sağlıklı eğitim vermek amacıyla okulun tuvalet, kondor ve sınıf tabalarını kendi işçilikleriyle fayans döşüyorlar. Müdür, öğretmen ve hizmetliler okulda ki öğrenim saatinin bitmesinin ardından bir işçi gibi okulun inşaat işlerinde çalışarak büyük bir fedakârlık örneği gösteriyorlar. 10 yıl öğretmenlik, 6 yıldır da idarecilik yapan 45 yaşında ki okul müdürü Kadir Bulut, okul eğitim saatlerinde okulun müdürü olmasına rağmen eğitim saatleri dışında ise müdür olduğu okulun öğrencilerinin daha temiz daha sağlıklı bir ortamda eğitim görmeleri için bir işçi gibi inşaat işiyle uğraşıp tüm okulu adeta baştan aşağı fayans döşüyor. Evli ve 4 çocuk babası olan okul müdürü Kadir Bulut kendi ve diğer personelinin gayretiyle şimdiye kadar 1200 m2 lik alanı fayans, kalebodur ve granit döşedi.

5'te

Kurban Bayramı dolayısıyla gazetemize ortak açıklamada bulunan Ulaştırma Bakanı Binali Yıldırım ve Milletvekili Sebahattin Karakelle; "Birlik, beraberlik, paylaşma ve yüce Mevla'ya teslimiyetin en güzel ifadesi olan bir kurban bayramını daha idrak ediyoruz" dedi

'Kurban bayramınız mübarek olsun...'

Kemal Arduç

"Azız hemşehrilerimizin, milletimizin ve tüm İslam âleminin kurban bayramını tebrik ediyoruz." Diyerek sözlerine başlayan Ulaştırma Bakanı Binali Yıldırım ve Milletvekili Sebahattin Karakelle, yaptıkları ortak basın açıklamasında; "Yüce Mevla'nın bizlere verdiği nimetleri fakir ve yoksullarla kardeşlik duyguları içersinde paylaşmak suretiyle onları sevindirmek ve onları hatırlamak adına yapılan bu ibadet yüce dinimizin bizlere bir lutfudur.

Güzel anlamlarla yüklü bu bayramlar, insanlarımız arasında ki birlik ve beraberliği arttırarak paylaşma duygularıyla birbirlerini kucaklamasına vesile olmaktadır. Kurban menfeti ile insanlarımız arasında yardımlaşma ve dayanışma ruhu canlı tutulur. Böylece sosyal adaletin gerçekleşmesine katkıda bulunulur. Zira insanlarımıza, malını başkaları ile paylaşma imkanı verdiği için, bir yakınlaşma ve birliktelliğin yolu açılır.

5'te

'Kırgınlık ve dargınlıklar unutulsun..'

Kurban bayramı dolayısıyla gazetemize açıklamada bulunan Erzincan Valisi Abdulkadir Demir, bayramların; "kırgınlıkların ve dargınlıkların unutulduğu, dostluk, barış ve kardeşlik duygularının yoğunlukla yaşandığı özel günlerdir" dedi

Erzincan Valisi Abdulkadir Demir; "Türk Milletinin inancında, geleneğinde ve kültüründe, bayramlarla yaşanılarak pekişen, küçüklere sevgi, büyüklere saygı vardır. Yoksul ve düşkünleri koruyup kollama vardır. Birbirimizle elele, gönül gönüle, kenetlenmek, birlik ve bütünlük içinde olmak vardır.

5'te

OBJEKTİF
Şefik ARAS

KURBAN BAYRAMI

Yazısı Sayfa 3'te

Meyve kurusu çok faydalı

Sayfa 3'te

Tarihten Sayfalar

AHIRKAPI DENİZ FENERİ

Kültürler gemiler gibi bir bakıma şöyle der:- Eğer burada ve surlar üzerinde bir fener yapılırsa, uzaga gidip gelen gemiler ışığı görünce yollarını bulurlar. Burun üzerine !!! Osman bir fener yapılmasını emrediyor ve Kaptan-ı Derya, Süleyman Paşa da Ahırkapı Feneri'ni yaptırır.

AYASOFYA

İstanbul'da Bizans devrinden kalan en ünlü kilisedir. 1453'te Fatih Sultan Mehmed'in İstanbul'u almasıyla camiye çevrilmiş, 1935'te müze olunca kadar bu amaçlı kullanılmıştır.

Büyük Kostantinos'un İstanbul'u imparatorluk merkezi haline getirip kentl yeni baştan ele alması sırasında bugünkü Ayasofya'nın yerinde bir kilise yaptırılmış. M.S.326 yıllarına rastlayan bu ilk yapıdan sonra M.S. 360'ta imparatorun oğlu Konstantinos küçük gelidi veya bir depremde yıkıldı için yapıyı yeni baştan daha büyük olarak ele aldırmıştır.

Büyük kilise (Megale Ekklesia) adıyle anıları ve bazilikal bir plan gösterdi-i sanıları yapı V. yüzyıldan sonra daha çok Hagia Sophia adıyle tanınmış ve bu ad sonuna kadar yaşamıştır. 404 tarihinde bir ayaklanma sırasında yanan kilisenin yerine Theodosios II. devrinde 415'te yapılan yenisinin bazı kısımları bugünde görülmektedir. Bu yapının batı yönü süsledi anlaşılan sütunlu galeri ile narteks duvarlarını bir kısmı 1935 yılında yapılan kazılarla bugünkü Ayasofya'nın batı avlusunda ortaya çıkmıştır. 532 yılında çıkan yangından Ayasofya kurtulamamış, ayaklanmadan sonra Justinianos'un çağında ikinci bir örnek olmayacak büyüklükte ve özellikte bir yapı istenmesi üzerine, devrin iki önemli mimarından Aydınlı Anthemios ile Miletoslu İsidoros sorumluluku yüklenmişler.

Devamı Var

Sağlık ve Hastalıklar

Tatlı yeme grip olma!

El temizliğine özen gösterilmesi gerektiğini artık hepimiz biliyoruz. Fakat anti bakteriyel mendillerin grip virüsüne karşı bir koruyucu olmadığını, el temizliğinin mutlaka akar su altında sabunla yapılması gerektiğini unutmamalıyız.

İnsanlarla yakın temasta bulunmamak çok önemli. Grip tehlikesi devam ettiği sürece başkalarıyla öpüşmekten ve el sıkışmaktan kaçının. KARACİĞERİ GÜÇLENDİRİN

Gribin en fazla yayıldığı kış aylarında; boğaz ve hademcik enfeksiyonlarına karşı koruyucu ve önleyici doğal bitkisel küreler uygulamak mükemmel bir destek tedavi imkânı sağlayacaktır.

Bağışıklık sistemini güçlendiren besinlerin neler olduğu konusunda önerilerde bulunulurken, bağışıklık sistemini zayıflatan beslenme şekilleri üzerinde pek durulmaz. Yağda kızartılmış besinler (et ve sebze), iskenmiş peynir ve et çeşitleri, ağır tatlılar (baklava, kadayıf, şöbiyet, ekmek tatlısı vb), sigara, alkol bağışıklık sistemini zayıflatan gruba dahildir. Gribe karşı güçlü olmak için, karaciğer metabolizmasının ve bağırsak florasının sağlıklı çalışmasını sağlamak gerekir. Potasyum deposu 'tarçın'

Devamı Var

Komik Fotoğraflar

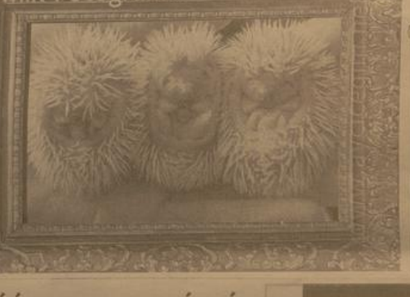

bugün ne pişirsem'

Pilaki

yarım kilo kuru barbunya; 2adet soğan, 3adet havuç, 1kaşık salça, 1adet küp şeker, 1çaybardağı zeytinyağı, tuz

Barbunyayı geceden ıslatın, ertesi gün haşlayın ve köpüğünü ayırın. Sebzeleri doğrayın. Bir tencere içinde yağı kızdırın ve soğanı kavurun. Ardından havucu katın ve salçayı karıştırın. Şekeri katın. Tuzunu ve suyunu ayarlayarak pişmeye bırakın.

Şaka

Temel üniversite sınavına girmiş. Her soruda yazı tura atarak cevapları vermiş. İki saat sonra öğrencilerin çoğu sınav kağıdını verip salonu terk etmiş. Temel hala yazı tura atıyor. Öğretmen gelip başına dikilmiş. -"Temel hepsini yazı tura atıyorsun, hâla bitiremedin mi?" Temel: - "Hocam bir saat önce bitirdim ama cevaplarımı kontrol ediyorum!"

güldürmece

ŞİİR GEZGİNİ

Düş

Bazı duygular vardır anlatılamaz, anlaşılır sadece.
Sevenin sevdiğini bilmesi kadar, sevilen de aslında sevildiğini
Sevgi her zaman belirli kelimelerle söylenmez.
Çoğu defa bir bakış yeter de artar bile.
Yeryüzünde hiçbir kuvvet insanoğlunu
tevrine hakkından alıkoyamaz.

Sevmek çoğu zaman var olmaktır.
Sonunda bizi yok olmaya götürse bile.
Ben şimdi varım ve seni sevmek hakkımı kullanıyorum.
Sen bile buna karşı koyamazsın.
Sana gelinceye kadar sonu gelmez bir arayıştı sevgilerim.
Bir zaman başkalarında aradım seni,
başka yüzlerde, başka ellerde aradım.
Aldandım, fakat bırgun seni bulmak ümidini kaybetmedim.

Nasıl olsa gelecektin bırgun.
Ve işte geldin de!
Bana tatmadığın hüzünleri tatırmaya,
bilmediğim kederleri öğretmeye geldin.
Acıdan yana ne kalmışsa yaşamadığım
hepsini bir bir sen yaşatacaksın bana.
Bırgun yaşamanın gerekliliğini de senden öğreneceğim.

Bu selin akışını biçbiryey durdurmaz artık.
Ummadığım ve ummadığın bir anda çıktın karşıma.
Coşkun ırmaklar gibi, amansız seller gibi geldin,
mutlaka yıkarak ve benden birçok şeyleri
beraberinde sürükleyerek gideceksin.
İşte o zaman yıkıklarını
en dayanıklısı ile karşı karşıya kalacağım.
Ergeç gideceksin; beni anlıyamadın,
beni sevmeden gideceksin.
Yalnız bir iç kırıklığı kalacak senden,
tenelliz bir hüzün kalacak.
Yalnızlar aradığım sendin
[illegible] sen gittikten sonra başkasını aramayacağım.
Gelmeyecek bile olsan, ömrümün sonunu kadar arardım seni
Ama [illegible] ya [illegible]ere; ister bilerek gelmiş ol, ister bilmeden

Kıssadan Hisseler...

Kilitlemek kolay mı?

Türbelerin karantinasından sonra, her yerde olduğu gibi Hacı Bayram-ı Veli Hazretlerinin de türbe kapısına kilit vurulmuş. Fakat, sabahleyin erkenden yoldan geçenler kilidi açılmış, kapıyı ardına dayalı görülermiş. İşitilerden biri: "Bu kapıyı elbet bir açan var" diye iki polisi görevlendirmiş: "Bekleyin sabaha kadar, gözetleyin, kim açıyorsa yakalayın" diye emir vermiş.

Polisler, gün ışıyıp sabah ezanları okununcaya kadar bekleyip sohbet etmeyler. Ortalık bozulunk bir hal aldığında, çıtı demiş, kapıdaki kilit açılmış, kapı ardına dayanmış ve az sonra türbeden o mübarek ve güzel yüzüyle Bayram Veli Hazretleri görünmüş; şöyle bir etrafına bakınıp, havayı koklaktıktan sonra başlamış usul usul yürümeye... Polisler şaşkına dönmüşler. Birinin dili tutulmuş, öbürü, dormadan arkadaşını tokatlamış. Bir daha kim bekler?... İşte o olmuş, bu olmuş, artık ne kapı açılmış, ne kilit. Hacı Bayram, bir zamen ortalakta görünmemiş. Günün birinde, devlet büyüklerinden bir kişi: "Bu meydanın adını değiştiremiş, artık caddelerimizin başından Hacı Kılınını çıkarmanı, buranın adı Ogüst meydanı olsun!" diye onerida bulunmuş.

Hacı Bayram sevdalarından bir zatın da bu öneri pek fenalarına gitmiş. O gece hiç uyumamış, sabahleyin de erkenden türbe kapısına gidip orada niyaza başlamış. Bir de ne görsün? Hacı Bayram Veli karşısında gülümser, mennum: "Ne uzulıyorsun be oğlum? Her kemâlin bir zevali olduğu gibi, her zevalin de bir kemâli vardır. Allah âdîdir, bağışlar ve affeder, seni işine bakl" demez mi?

Karikatür

BİLİMTEKNOLOJİ

İPhone virüsü cepleri boşaltı

Hollanda'da saptanan bir virüsün internet bağlantılı iPhone kullanıcılarını cüzdanını gizlice kontrol altına alıp banka hesaplarını boşaltabildiği ortaya çıktı.

Bankanın internet sayfasına girdiği sanan kullanıcıyı asında bankanın sahte sayfasına tamamen benzeyen sahte bir sayfaya yönlendiren virüs, böylece kullanıcıların kullanıcının şifre ve benzeri bütün bilgilerini doğrudan öğrenebilmesine ve hesaplara ulaşmasına olanak tanıyor.

2012'de tüm işlemler cep telefonundan yapılacak

Yapılan bir araştırmaya göre, 2012 yılında dünya genelinde milyonlarca mali işlemin mobil cihazlardan takip edileceği.

Dünyanın önde gelen araştırma şirketi Gartner, 2012 yılında küresel ölçekte en çok kullanılacak mobil uygulamaları ortaya çıkardığı ilk raporunu açıkladı. Pazarda ön plana çıkmak isteyen cihaz üreticileri her yeni modelde akıllı cep telefonlarına (smartphones) yeni özellikler ekleriken, yazılım endüstrisi de boş durmuyor ve bu cihazlara yönelik uygulamaları geliştiriyor. Şüphesiz rekabetten en çok tüketiciler da son kullanıcılar yararlanıyor. Raporda göre, 3 yıl sonra, yüz milyonlarca kişi tarafından kullanılacak en popüler mobil uygulama şöyle sıralandı:

"1- Para transferi: Bu hizmetle kullanıcılar sadece bir SMS ile para transferi gerçekleştirebilecek.

2- LBS: Bilgi ve eğlence gibi uygulamalardan oluşan LBS (Location Based Services) hizmetleri daha da yaygınlaşacak. 2012 yılında 500 milyondan fazla kişi bu hizmetlerden yararlanacak.

3- Mobil Arama: Kullanıcılar cihazları üzerinden birden fazla arama seçeneğine ulaşarak ihtiyaç duydukları bilgiye kısa sürede ortamda ulaşacaklar.

Devamı Var

Süphan Dağı turizme açılıyor

Türkiye Dağcılık Federasyonu Süphan Doğa Sporları Kulübü Derneği (SÜPHANDOSD) Başkanı Adem Gül, Süphan Dağı'nın bölge turizmi açısından önemli bir mekan olduğunu belirterek, dağcılık sporunun daha çok desteklenmesi ve gençlere bu sporun sevdirilmesi gerektiğini söyledi.

Türkiye Dağcılık Federasyonu Süphan Doğa Sporları Kulübü Derneği (SÜPHANDOSD) Başkanı Adem Gül, Süphan Dağı'nın bölge turizmi açısından önemli bir mekan olduğunu belirterek, dağcılık sporunun daha çok desteklenmesi ve gençlere bu sporun sevdirilmesi gerektiğini söyledi.

Yaklaşık 15 yıldır Türkiye Dağcılık Federasyonuna bağlı olarak bu sporu yaptığını belirten SÜPHANDOSD Başkanı Adem Gül, 2 yıldan bu yana da Adilcevaz ilçesinde doğa sporları topluluğunu da oluşturduklarını anlattı. Gül "Gelinen noktaya baktığımızda yaptığımız faaliyetlerle bölgede dağcılık ve doğa sporlarının ileri bir noktaya taşıdık. Fakat bu faaliyetleri ilimiz geneline yayamadık. Bu yönde alt yapı çalışmalarımız devam ediyor. Bizim de bu faaliyetlerimizi, dağcılık sporunu gençlerimize kazandırmak için ciddi sıkıntılarımız var. Ama azimliyiz, istikrarlı ve kararlıyız. İçinde bulunduğumuz bir takım sıkıntıları mutlaka aşacağız. Bunun yanında sayın valimiz, sayın kaymakamlarımız ve değerli iş adamlarımız da bizlere en azından malzeme desteği katkısında bulunmasını istiyoruz. Böylece gençlerimize dağcılığı sevdirme adına bize sporcu yetiştirme adına büyük destek sunmuş olacaklardır. Böylece sporcu yetiştirme gibi, malzeme temini gibi sıkıntılarımızı bu vesile ile da kısa vadede aşmış oluruz. Türkiye Dağcılık federasyonun açmış olduğu yaz ve kış kamplarına 10 sporcumuz devam etmektedir. Bu da bizim için büyük bir gururdur" dedi.Van Gölü havzasındaki Süphan Dağı'nın bölge turizmi açısından önemli bir yeri olduğunu, bundan dolayı bu çevrede yatırımların artması gerektiğini vurgulayan SÜPHANDOSD Başkanı Adem Gül; "Bitlis Valliğimiz ve Adilcevaz Kaymakamlığımız ile birlikte Süphan Dağı'nın yaklaşık 2 bin 700 metresinde bir dağ evi kurmayı planlıyoruz. Yaptığımız proje onaylandı. En kısa zamanda Süphan Dağı'nda bir dağ evimiz olacak. Amacımız burada inşa edeceğimiz dağ evi ile doğa severlere, dağcı dostlarımıza imkanlar sağlamak. Tüm doğaseverlerin dağcıların yöremizdeki bu güzellikleri bizimle paylaşmasını, bu duygularımıza ortak olmasını istiyoruz. Dağcı ve doğasever dostlarımız artık bu bölgeye terör var korkusuyla gelmeme nedenlerinin arkasına sığınmamalı, bölgemizde terör yok. Her gün dağlarımız onlarca yerli ve yabancı doğaseverleri, dağcı dostlarımızı ağırlıyor.

KURBAN BAYRAMI

Objektif

Şefik ARAS

Ülkemiz diğer İslam ülkeleriyle birlikte yarın Kurban Bayramını idrak edecek. Yarın başlayacak ve dört gün sürecek olan Kurban Bayramı'nın sağlık ve mutluluk içerisinde kutlanmasını bayramın tüm insanlık için hayırlara vesile olmasını diliyoruz.

İster Kurban Bayramı ve Ramazan Bayramı gibi dini bayramlarımız olsun, ister diğer milli bayramlarımız olsun, bayramlar toplum olarak ortak sevinç günlerimizdir. Bayramlar birlik ve bütünlüğün güçlenmesine, insanlar arasında sevgi bağlarının gelişmesine yardımlaşma ve paylaşma duygusunun yaygınlaşmasına vesiledir. O nedenlede bayramların sosyal hayatımızda çok önemli bir yeri ve anlamı vardır. Kurban Bayramı dolayısıyla müftülük tarafından yapılan açıklamaların ve camilerdeki vaazların konusu, kurbanlıklardı. Kurbanı kimlerin kesmekle mükellef olduğu ve kurbanlık hayvanların nasıl olması. Nasıl kesileceği hakkında toplumun bilgilendirilmesine çalışıldı. Kurban etinin paylaştırılmasındaki yol ve yöntem üzerinde duruldu. Bilindiği gibi; geleneksel uygulama, kurban etinin üç paryaça ayrılması ve bunlardan bir bölümnün evde yenmesi, bir bölümünün ise dosta, komşulara ikram edilmesi, ve üçüncü bölümün yoksullara dağıtılması şeklindedir.

Bayramın bayram gibi kutlanması gerektiği, bayramı günlerinin tatil günü olarak değerlendirmesinin bayramın önemine ve anlamına uygun olmayacağı kabul edilir. Buna rağmen özellikle bayram öncesi ve sonrasındaki günlerin tatil edilmesiyle uzayan tatil dönemlerinde bir kısım insanlarımızın tatili beldelerine koştuğu biliniyor. Oysa bayram günlerindeki eş, dost akraba ziyaretleri hasta ziyaretlerinin bir anlamı var. İnsanlı ilişkiler ve dayanışmanın güçlenmesi yardımlaşma ve paylaşma duygusunun gelişmesinde bayram ziyaretlerinin payı vardır.

Hemen her bayram tatili sonrasında da trafik kazalarının blançosu gündeme gelir. Meydana gelen kazalarda can ve mal kayıpları yaşanır. Alınan önlemlere rağmen kazaların önü alınamaz o bakımdan özellikle kara yoluyla seyahate çıkacak olanların kış mevsimini göz önüne alarak dikkatli ve tedbirli olmasında büyük yarar vardır.

Bayram dolayısıyla yayımlanan mesajlarda bayramın hayırlara vesile olması dileğinde bulunulur. Dünyamıza ve insanlığa barış ve huzur getirmesi istenir. Dileriz bu dilekler kabul edilir.Dünyanın her yerinde ve bizim ülkemizde ekonomik ve sosyal sıkıntılar sona erer savaşlar terör olayları yaşanmaz insanlar daha mutlu ve daha umutlu bir ortamda hayatlarını sürdürür

30 yıllık hasret bitiyor

Malatya'nın Hekimhan ilçesi ile Sivas'ın Kangal ilçesi grup yolunun bu yıl tamamlanacağı bildirildi.

Malatya-Kangal arasının da 40 kilometre kısalacağını vurguladı.

Taşoluk Köyü Muhtarı Turan Doğan ise, "Bu yolun birleştirilmesi bizim için önemli. Çünkü, 30 yıldır yol sıkıntısı çekiyorduk. Sivas'ın Kangal ilçesine 40 kilometre daha fazla gitmeden ulaşacağız. Ayrıca bu yıl 15 köyü birbirine bağlayan grup yoludur. Emeği geçenlere teşekkür ederim" ifadelerini kullandı.

Meyve kurusu çok faydalı

Gümüşhane İl Sağlık Müdür Yardımcısı Uzm.Dr. Volkan Kara, 7'den 70'e bütün vatandaşların meyve tüketmesi gerektiğini vurgulayarak, taze meyveyi çeşitli nedenler ile tüketemeyen , yada mevsimi dışında da meyvelerin faydalarından istifade etmek isteyen vatandaşların kuru olarak meyveyi tercih edebileceklerini söyledi.

Meyvelerin kurutulma işlemlerinin ardından içlerinde bannndırdıkları C vitamini dışındaki tüm minerallerin korunduğunu söyleyen Kara, "Kuru meyveler, vücudu yüksek antioksidan potansiyelleri ile öncelikle serbest radikallere karşı koruyor" dedi. Elma ve dut diyan olan Gümüşhane'de bu meyvelerin tazelerinin yanı sıra yıl boyunca kurutulmuşlarının da Salı pazarlarında satıldığını belirten Kara, elma kurusunun besin değeri dışında nefes darlığı ve kalp hastalıklarına karşı koruyucu, olduğunu söyledi.

Elmanın vücuttan toksinlerin atılmasına yardımcı olduğunu ifade eden Kara, "Elma lifli olduğu için bağırsakları da temizler.

Karaciğerinden şikayet edenler, romatizmalar ve hatta şeker hastaları bile faydalanabilirler. Elma yatıştırıcı, uyku vericidir ve baş ağrılarına iyi gelir. Kabuğuyla küçük parçalara bölünen elmaları kaynatarak isterirse içine limon, portakal, tarçın koyarak çay olarak da tüketilebilir" diye konuştu.

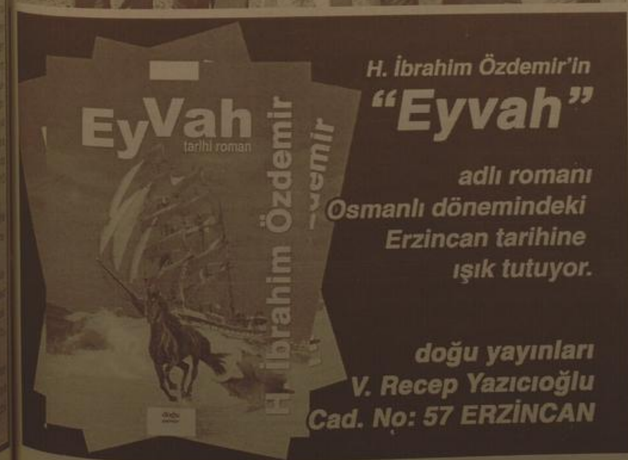

H. İbrahim Özdemir'in "Eyvah" adlı romanı Osmanlı dönemindeki Erzincan tarihine ışık tutuyor.

doğu yayınları
V. Recep Yazıcıoğlu Cad. No: 57 ERZİNCAN

Son Dakika, Siyaset, Ekonomi, Sağlık, Spor, Sanat, Tarım ve daha neler neler

www.dogugazetesi.com.tr

SATILIK ARSA
Ergenekon bulvarı üzerinde bulvara cephe satılık ticari arsa
Mür. 0542 890 77 50 0536 844 16 96

SATILIK ARSA
Akyazı Beldesinde satılık 13 dönüm arsa
Mür. 0542 890 77 50 0536 844 16 96

Türkiye'nin gündemi eğitim

Intel tarafından ülkenin e-dönüşüm sürecinde bulunduğu noktayı ortaya koymak adına bağımsız bir araştırma şirketine yaptırılan "Türkiye Bilgisayar Kullanım ve Tutum Araştırması"nın sonuçları açıklandı.

Intel tarafından ülkenin e-dönüşüm sürecinde bulunduğu noktayı ortaya koymak adına bağımsız bir araştırma şirketine yaptırılan "Türkiye Bilgisayar Kullanım ve Tutum Araştırması"nın sonuçları açıklandı. Türkiye'de bu alandaki en güncel verilere dayanan çalışma olma özelliğini taşıyan araştırmanın sonuçları, Prof. Dr. Nilüfer Narlı ve Prof. Dr. Kerem Alkin tarafından da sosyolojik ve ekonomik yönleriyle değerlendirildi.

"EĞİTİM ŞART, EĞLENCE GEREKLİ"

"Türkiye Bilgisayar Kullanım ve Tutum Araştırması"nın ortaya koyduğu çarpıcı sonuçlardan biri, bilgisayarın kullanım amaçları arasında eğitim ve öğretimin, kullanıcı olmayanlar arasında kullananlara göre daha öncelikli olarak konumlanmasıyor olması.

Araştırmada çeşitli etkinlikleri ne sıklıkta gerçekleştirdikleri sorulan kullanıcıların yüzde 40'ı "müzik dinlediğini, indirdiğini, satın aldığını" belirtirken, ikinci sırada "e-posta okumak ve göndermek", üçüncü sırada "web sitelerinde dolaşmak", dördüncü sırada ise "chat yapmak" yer alıyor.

Bilgisayar kullanıcısı olmayan kişiler ise bir gün bilgisayar kullanacak olurlarsa eğitim ve öğretimi de (59,7 yüzde), müzik (61 yüzde) ve fotoğ[illegible] ilk üçlü olarak tercih edecekleri ortaya çıkmıştır.

Türkiye Bilgisayar Kullanım ve Tutum Araştırması'nı sosyolojik açıdan değerlenden Prof. Dr. Nilüfer Narlı, bilgisayar kullanımına ve algılara ilişkin verilerle duyuları ihtiyacın giderek arttığını ve Intel'in araştırmasının bu yönüyle önemli bir ihtiyaca cevap verdiğini belirtti.

Narlı, "Bu araştırma verilerinin de ortaya koyduğu gibi kadınlar, 30 yaş üstündekiler ve düşük sosyo-ekonomik statü grubundakiler bilgisayara ve internete erişimde ve kullanımda dezavantajlı konumdadır. Özellikle Güneydoğu ve Karadeniz ilelindeki genç kızlara bilgisayar eğitimin alıştırılması için gerekli çabalar, kalkınma ve sosyal cinsiyet uçurumun kapatılması için özel önem arz ediyor" yorumunda bulundu. Narlı ayrıca, bilgisayar/internet okuryazarlığı eğitimi konusunda kamu, özel sektör, sivil toplum örgütlerinin işbirliğinin teşvik edilmesi gerektiğini, yerel yönetimler ve üniversitelerin bu ortaklığın temel direkleri olduğunu belirtti. Araştırma sonuçlarını ekonomik açıdan yorumlayan Prof. Dr. Kerem Alkin, Türkiye'nin G20 ülkeleri arasında olması gereken noktadan çok daha geride kaldığını, bu durumun değişmesi için demir-çelik ve tekstil gibi sektörlerden daha teknolojik ve yüksek katma değerli alanlara yönelmek gerektiğine dikkat çekti. Türkiye'nin artık bir saniye geçirmeye daha tahammülü olmadığını dile getiren Alkin, "bu ülkenin bir an önce yapmazsak dahil olmaktan gurur duyduğumuz G20 ülkelerinden biri olarak kalmamız imkansız hale gelecektir" dedi.

TÜRKİYE BİLGİSAYAR KULLANIMINDA "KADININ ADI YOK"

"Türkiye Bilgisayar Kullanım ve Tutum Araştırması" sonuçlarına göre, son bir ay içerisinde bilgisayar kullanma oranı erkekler arasında yüzde 85 iken, bu oran kadınlar arasında yüzde 58 düzeyinde kalıyor. Bu da bir deyişle bilgisayar kullanan her kadına karşılık 1,5 erkek kullanıcı bulunuyor.

Araştırmanın ortaya koyduğu söz konusu değerleri bireysel bir soruna işaret ettiğine dikkat çeken Intel Türkiye Genel Müdürü Çiğdem Ertem, gördüğünde yurtdışında yürütülen Uluslararası Bilim ve Mühendislik Şenliği'ne (ISEF) katılım gibi eğitimi destekleyici projelere dikkat çeken Ertem, sözlerini şöyle sürdürdü: "Bugün Milli Eğitim Bakanlığı tarafından yürütülen ve Intel olarak da destek verdiğimiz çalışmalar kapsamında, okullarımızda araştırmaya yönelik eğitim antayşının hızla oturmaya başladığını; yeni kuşakların sorgulayan, araştıran ve sonuç üreten bireyler olarak yetişme sürecinde bilgisayar kullanımı dahil tüm yöntem ve araçlardan faydalanma konusundeki istekliğini yakından gözleme olanağı buluyoruz. Ermin'in ki, bu araştırma 5 yıl sonra tekrarlanacak olunsa, çok daha farklı sonuçlar elde etmemiz sürpriz olmayacak."

Türkiye Bilgisayar Kullanım ve Tutum Araştırması'nı sosyolojik açıdan değerlenden Prof. Dr. Nilüfer Narlı, bilgisayar kullanımına ve algılara ilişkin verilerle duyuları ihtiyacın giderek arttığını ve Intel'in araştırmasının bu yönüyle önemli bir ihtiyaca cevap verdiğini belirtti.

Narlı, "Bu araştırma verilerinin de ortaya koyduğu gibi kadınlar, 30 yaş üstündekiler ve düşük sosyo-ekonomik statü grubundakiler bilgisayara ve internete erişimde ve kullanımda dezavantajlı konumdadır. Özellikle Güneydoğu ve Karadeniz ilelindeki genç kızlara bilgisayar eğitimin alıştırılması için gerekli çabalar, kalkınma ve sosyal cinsiyet uçurumun kapatılması için özel önem arz ediyor" yorumunda bulundu. Narlı ayrıca, bilgisayar/internet okuryazarlığı eğitimi konusunda kamu, özel sektör, sivil toplum örgütlerinin işbirliğinin teşvik edilmesi gerektiğini, yerel yönetimler ve üniversitelerin bu ortaklığın temel direkleri olduğunu belirtti. Araştırma sonuçlarını ekonomik açıdan yorumlayan Prof. Dr. Kerem Alkin, Türkiye'nin G20 ülkeleri arasında olması gereken noktadan çok daha geride kaldığını, bu durumun değişmesi için demir-çelik ve tekstil gibi sektörlerden daha teknolojik ve yüksek katma değerli alanlara yönelmek gerektiğine dikkat çekti. Türkiye'nin artık bir saniye geçirmeye daha tahammülü olmadığını dile getiren Alkin, "bu ülkenin bir an önce yapmazsak dahil olmaktan gurur duyduğumuz G20 ülkelerinden biri olarak kalmamız imkansız hale gelecektir" dedi.

Koruma uygulama denetim bürosu kurulucak

Malatya'da ki taşınmaz kültür varlıklarının bakım ve onarımları ile ilgili projelerin daha hızlı biçimde uygulanabilmesi amacıyla Koruma Uygulama Denetim Bürosu (KUDEB)'nun kuruluş çalışmalarına başlanıldığı açıklandı.

Malatya'da ki taşınmaz kültür varlıklarının bakım ve onarımları ile ilgili projelerin daha hızlı biçimde uygulanabilmesi amacıyla Koruma Uygulama Denetim Bürosu (KUDEB)'nun kuruluş çalışmalarına başlanıldığı açıklandı. Malatya Valiliği'nden yapılan yazılı açıklamada, Vali Ulvi Saran'ın talimatı ile KUDEB'in kuruluş çalışmasının başlandığı kaydedilerek,"KUDEB'in kurulmasıyla. Ordu'zu'da bulunan AslanepeÖren Yeri, Battalgazi ilçesinde bulunan, başta Silahtar Mustafa Paşa Kervansarayı ve Ulu Cami olmak üzere, çok sayıda tarihi eser ve Darende İlçesindeki tarihi eserlerin yanı sıra, başta Akçadağ Levent Vadisi, Darende Gürpınar Şelalesi ve Tohma Kanyonu gibi doğal güzellikleri ve sahip illeria bu zenginliklerimizin korunmasına yönelik çalışmaları daha hızlı ve pratik biçimde uygulayabilecektir" denildi.

Malatya Valiliği İl Özel İdaresi İmar ve Kentsel İyileştirme Müdürlüğü bünyesinde oluşturulacak olan KUDEB'te mimarlık, şehir planlama, mühendislik, sanat tarihi ve arkeoloji alanlarında uzmanlaşmış kişilerin görev yapacağı belirtilen açıklamada, "İlimizde bulunan tarihi eserlerin bakım ve onarımına, dolayısıyla korunmasına yönelik çalışmalar şu anda Kültür ve Turizm Bakanlığı Sivas Koruma Kurulu denetiminde uygulanmaktadır. Kurulun Sivas'ta olması nedeniyle yazışma işlemleri zaman almakta ve çalışmalar uzamaktadır. Ancak ilimizde KUDEB'in işlerlik kazanmasıyla söz konusu çalışmalar yerinde daha hızlı biçimde yapılabilecektir. Proje büroları yönetmelikte belirtilen taşınmaz kültür varlıklarının röleve, restitüsyon ve restorasyon projelerini, üniversite ve araştırma kurumlarıyla işbirliği içerisinde yapacak, hazırlanan projelerin ilgili idarelerdeki izin ve onay süreçlerine katılıp işlemlerin tamamlanması takip edecek, İl Özel İdaresi mülkiyet ve denetiminde bulunan taşınmazların koruma bölge kurullarınca onaylanan projelerinin uygulanmasını ve denetlenmesini sağlayacak, taşınmaz kültür varlıklarının korunması ve değerlendirilmesi için oluşturulan taşınmaz kültür varlıklarının korunmasına "katkı payı" kapsamında belediyelerce kültür varlıklarının korunması ve değerlendirilmesi amacıyla hazırlanan projeleri değerlendirip Valiye bilgi verecektir. Ayrıca yerel eğitim birimleri, yerel yapı ustası yetiştirmek amacıyla eğitim programları düzenleyecektir. KUDEB'in gerçekleştireceği faaliyetler sayesinde, ilimizin zengin tarih ve kültür mirası özgün yapısı bozulmadan, bürokratik işlemler en aza indirilerek, yerinde uygulanacak projelerle korunup gelecek kuşaklara aktarılmakla kalınmayacak, bu eserler turizm sektöründe değerlendirilip yöreye ekonomik katkı sağlayacaktır" denildi.

İHALE İLANI

ARAS Elektrik Dağıtım A.Ş. Erzincan İl Müdürlüğünden:

Erzincan ili Yalınzbağ, Çukurkuyu ve Kavakyolu beldeleri Etüt Proje hizmet alımı işi, (İstisna kapsamında) açık ihale usulü ile ihale edilecektir.

İhale kayıt numarası : 2009 / 169774

1-İdarenin
a) Adresi : Kamu Lojmanları karşısı Erzurum karayolu üzeri ERZİNCAN
b) Telefon ve faks numarası : 0 – 446 – 226 02 20 0 – 446 – 226 02 26
c) Elektronik posta adresi (varsa) : erzincan-1@tedas.gov.tr
2-İhale konusu yapım işinin
a) Niteliği ,türü,miktarı : Erzincan ili Yalnızbağ, Çukurkuyu ve Kavakyolu beldelerine ait Etüt Proje Hizmet alımı işi. 1 adet.
b) Yapılacağı yer : Erzincan ili Yalnızbağ, Çukurkuyu ve Kavakyolu beldeleri.
c) İşin başlama tarihi : Sözleşmenin yapıldığı tarihten itibaren 20 (yirmi) takvim günü içinde yer teslimi yapılarak işe başlanacaktır.
d) İşin süresi : 140 (yüzkırk) takvim günündür.
3-İhalenin
a) Yapılacağı yer : ARAS Elektrik Dağıtım A.Ş. Erzincan İl Müdürlüğü.
b) Tarihi ve saati : 03.12.2009 14.00
4-İhaleye katılabilme şartları ve istenilen belgeler ile yeterlik değerlendirmesinde uygulanacak kriterler:

4.1. İhaleye katılma şartları ve istenilen belgeler ile yeterlik değerlendirmesinde uygulanacak kriterler:
a)Tebligat için adres beyanı; irtibat için telefon numarası ve varsa faks numarası ile elektronik posta adresi.
b)Mevzuatı gereği kayıtlı olduğu Ticaret ve/veya Sanayi Odası veya Meslek Odası Belgesi.
1-Gerçek kişi olması halinde, ilk ilan veya ihale tarihinin içerisinde bulunduğu yılda alınmış, Ticaret ve/veya Sanayi Odasına veya Meslek Odasına kayıtlı olduğunu gösterir belge.
2-Tüzel kişi olması halinde, mevzuatı gereği tüzel kişiliğin siciline kayıtlı bulunduğu Ticaret ve/veya Sanayi Odasından, ihaleye ilişkin ilk ilan veya ihale tarihinin içerisinde bulunduğu yılda alınmış, tüzel kişiliğin sicile kayıtlı olduğuna dair belge.
c) Teklif vermeye yetkili olduğunu gösteren İmza Beyannamesi veya İmza Sirküleri.
1-Gerçek kişi olması halinde, noter tasdikli imza beyannamesi.
2-Tüzel kişi olması halinde, ilgisine göre tüzel kişiliğin ortakları, üyeleri veya kurucuları ile tüzel kişiliğin yönetimindeki görevlileri belirten son durumu gösterir Ticaret Sicil Gazetesi veya bu hususları tevsik eden belgeler ile tüzel kişiliğin noter tasdikli imza sirküleri.
d) 4734 sayılı Kamu İhale Kanununun 10 uncu maddesinin son paragrafındaki (a), (b), (c), (d), (e), (g) ve (i) bentlerinde sayılan durumlarda olunmadığına ilişkin yazılı taahhütname.
e) Şekli ve içeriği İdari Şartnamede belirtilen teklif mektubu.
f) Vekaleten ihaleye katılma halinde, istekli adına katılan kişinin ihaleye katılmaya ilişkin noter tasdikli vekaletnamesi ile noter tasdikli imza beyannamesi.
g) İsteklinin iş ortaklığı olması halinde şekli ve içeriği İdari Şartnamede belirlenen iş ortaklığı beyannamesi.
h) Gerçek veya tüzel kişi olması durumuna göre; ortağı olduğu şahıs şirketleri ile sermayesinin yarısından fazlasına sahip olduğu sermaye şirketlerine ilişkin beyanname.
i) İş deneyim belgesinin başka bir tüzel kişiye kullandırılmayacağına ilişkin taahhütname.
j)"Yerli istekli" olunduğunu belirten belgeler.
k) İhale dokümanının satın alındığına dair belge.
İsteklinin iş ortaklığı olması halinde, (b), (c), (d), (h), (i) ve (j) bentlerinde yer alan belgelerin her bir ortakça ayrı ayrı verilmesi zorunludur.
4.2- Ekonomik ve malî yeterliğe ilişkin belgeler ve bu belgelerin taşıması gereken kriterler:
4.2.1- Malî Durum Bildirimi ve Banka Mektubu
Teklif edilen bedelin % 5'inden az olmamak üzere, istekli tarafından belirlenecek tutarda bankalar nezdinde kullanılmamış nakit kredisini veya kullanılmamış teminat mektubu kredisini gösterir yerli veya yabancı bankalardan alınacak belgeler verilecektir. Gerek görüldüğünde, bu belgelerin ilgili bankanın genel müdürlüğünden veya şubesinden teyidi idarece yapılır. Faks ile yapılan teyitlerin, en az iki yetkilinin imzasını taşıması gerekir. İş ortaklarından, bu belgeler nisbeleri oranına bakılmaksızın ortaklarca müştereken karşılanabilir.
4.2.2.- İsteklinin bilançosu'veya eşdeğer belgeleri:
İstenmemektedir.
4.2.3.- İsteklinin iş hacmini gösteren belgeler:
İstenmemektedir.
4.3.- Mesleki ve Teknik yeterliğe ilişkin belgeler ve bu belgelerin taşıması gereken kriterler:
4.3.1- İş Deneyim Belgesi
İstenmemektedir.
4.3.2-Anahtar Teknik Personel
1 adet Elektrik Proje Sorumlusu (Elektrik/Elektrik-Elektronik Müh. En az 2(iki) yıl benzer işlerde olmak üzere 5(beş) yıl tecrübeli) ile yardımcı teknik eleman Harita ve Kadastro (Jeodezi fotogrometrisi Mühendisi'15 (beş) yıl tecrübeli)
- İlgili Meslek Odasından ilk ilan veya ihale yılı içinde alınmış SMM Belgesine haiz olmalıdır.
- İhale tarihinden önce işe alınmış ve ihale tarihi itibarıyla isteklinin bünyesinde çalışıyor olması zorunludur.
-Özel sektörde geçen deneyim süresi ilgili meslek odası üye kayıt belgesiyle, kamuda geçen deneyim süresi memur olduğu kurumdan alınacak hizmet çizelgesi ve/veya meslek odası üye kayıt belgesiyle; isteklinin bünyesinde çalışmakta olduğu hususu personel adına prim ödendiğini veya personelin işe alındığını gösteren sosyal güvenlik kurumu onaylı belgeler ile tevsik edilir.
Elektrik Proje Sorumlusu projenin her aşamasından teknik olarak sorumludur.
Elektrik Proje Sorumlusu gerçek kişi isteklilerden, şahıs şirketi ortaklarından, Limited Şirketlerde müdürlüğü yürütülen ortaklarından, anonim şirketlerin yönetim kurulu başkanı, yönetim kurulu üyeleri, muvafakatlı müdür ve genel müdür ortaklarından, ortak girişimlerin ise gerçek kişi ortaklarından ve tüzel kişi ortaklarının yukarıda sayılan unvanları taşıyan gerçek kişi ortaklarından isteklinin bünyesinde çalıştığına dair belge aranmaz.
İş ortaklıklarında ortaklık oranına bakılmaksızın, pilot ve diğer ortaklara ait anahtar personelin tamamı doğrulanmalıdır. - Ayrıca istenen her personelin mezuniyet belgesi (diploma veya geçici mezuniyet belgesi) ile ona ait iş deneyim belgesi verilecektir.
- Benzer İşlerdeki Deneyim;
İş deneyimi istenilmeyen ihalelerde, bu Şartnamenin 7.4. Maddesinde belirtilen benzer işlerde veya bu benzer işlere ait yapım işlerinde, toplamda en az iki yıl çalışmış olduğunu, iş deneyim belgeleri ve/veya kamuda çalışmış olanlar için hizmet çizelgesi, özelde çalışanlar için ise çalıştığı firmanın sözleşmeye dayalı benzer bir iş deneyim belgesi veya yapım işinde çalışmış olduğunu ayrıca belgelemek şartıyla, sosyal güvenlik kurumu onaylı prim ödemesi belgeleri, ile belgelenecektir.
- Ayrıca mezuniyet belgesi (diploma veya geçici mezuniyet belgesi) verilecektir.
- Elektrik Proje Sorumlusu, başka bir firmada Elektrik Proje Sorumlusu olarak gösterilemez.
NOT: Asıl görevleri dışında piyasaya plan ve proje yapma yetkisine sahip öğretim üyelerinden meslek odasından alınmış SMM ve Büro tescil belgeleri istenmez.
4.3.3- İlk ilanın veya ihalenin yapıldığı yıl içinde İsteklı adına Elektrik Mühendisleri Odasından alınmış Büro Tescil veya büro tanıtım Belgesi verilecektir.
4.4. Bu ihalelerde benzer iş olarak kabul edilecek işler :
- YG ve AG birlikte olmak kaydıyla Elektrik Dağıtım Şebekesi Projeleri,
-Yalnız YG Elektrik Dağıtım Şebekesi Projeleri
- Yalnız AG Elektrik Dağıtım Şebekesi Projeleri
- Yalnız Mevcut YG ve AG Elektrik Dağıtım Şebekesinin Çıkartılması
- YG ve AG birlikte olmak kaydıyla Elektrik Dağıtım Şebeke Tesis yapımı (İş deneyim belgesinin %11 dikkate alınacaktır)
- YG (OG) Dağıtım Hatları (ENH) veya Enerji İletim Hatları Projeleri
- YG (OG) Dağıtım Hatları (ENH) veya Enerji İletim Hatları Tesisi (İş deneyim belgesinin %10'u dikkate alınacaktır)
NOT: Köy ve Beldelerin grup ihalelerine ait iş deneyim belgeleri; sadece Köy ve Beldeler ile 5.000 (beşbin) nüfusa kadar olan ilçelere ait Elektrik Dağıtım Şebeke Projesi ihalelerinde kullanılır.
5- Uygun teklif en düşük fiyat esasına göre belirlenecektir.
6- İhaleye sadece yerli istekliler katılabilir.
7-İhale dokümanı ARAS Elektrik Dağıtım A.Ş. Erzincan İl Müdürlüğü Kamu Lojmanları karşısı ERZİNCAN adresinde görülebilir ve 50,00 TL. karşılığı aynı adresten temin edilebilir. İhaleye teklif verecek olanların ihale dokümanını satın almaları zorunludur.
8-Tekliflerihale saatine kadar ARAS Elektrik Dağıtım A.Ş. Erzincan İl Müdürlüğü Muhabberat Servisine verilebilecektir. Posta gecikmesi gibi, iadeli taahhütlü posta vasıtasıyla da gönderilebilir.
9-İsteklilertekliflerini, iş kalemleri için teklif edilen birim fiyatların çarpımı sonucu bulunan toplam bedel üzerinden teklif birim fiyat şeklinde vereceklerdir. İhale sonucu, üzerine ihale yapılan istekliyle birim fiyatlı sözleşme imzalanacaktır.
10-İsteklilerteklif edilen bedelin %3 ünden az olmamak üzere kendi belirleyecekleri tutarda geçici teminat vereceklerdir.
11- Verilen tekliflerin geçerlik süresi, ihale tarihinden itibaren en az 90 (doksan) takvim günü olmalıdır.
12. Konsorsiyumlar ihaleye teklif veremezler.
13- İhaleye kısmi teklif verilemez.
14- İhaleye alternatif teklif verilemez.
15- Bu ihale ceza ve yasaklamalarla ilgili hükümler hariç 4734 sayılı Kamu İhale Kanunu ve 4735 Kamu İhale Sözleşmeleri kanununa tabi değildir.

Freni boşalan TIR, önündeki TIR'a çarparak durabildi...

1'den devam

Kaza sonrasında TIR'larda yüklü malzemelerin yola saçılması sebebiyle bir ulaşma tamamen kapandı. Çarpışma sonrasında hurda tır yüklü kamyon altında sıkışan Hasan Ali Pur, önce oradan geçen diğer vatandaşlar tarafından kurtarmaya çalışıldı. Erzincan Belediyesi Kurtarma ekibinin gelmesinin ardından Bir buçuk saatlik çalışma ile Ambulans'a yerleştirilen Pur'un vücudunun bir çok noktasında kırıklar bulunduğu belirlendi. Kurtarma çalışmasının sonlanna doğru bilinci de kaybolan Pur, Erzincan Devlet Hastanesi'ne kaldırılarak tedavi altına alındı. Pur'un hayatı tehlikesinin bulunduğu öğrenildi. Kaza yapan TIR'ların hemen ardından Erzincan istikametine seyredin Selami Danış yönetimindeki 06 RPS 07 plaka özel otomobil aracın direksiyon hakimiyetinin kaybedilmesi neticesinde yol kenarında bulunan bariyerlere çarptı. Kazada araç içerisinde bulunan Selim Danış yaralanarak Erzincan Devlet Hastanesi'ne kaldırıldı.

Gündüz öğretmen, gece usta...

Yenilenen tuvaletlerin tüm temiz ve pis su tesisatında müdür tarafından yenilendi. Eğitmenlik yanında fayans ustasıda olan okul müdürü Kadir Bulut ayrıca yaz tatlinde ise okulun eskiyen çatı kiremitlerini yine kendi personeliyle aktarım yapıp 1000 m2'lik çatı alanına 600 adet yeni kiremit aktardılar. Kullanılan malzemeleri Üzümlü Kaymakamlığı karşılarken işçilik ise müdür, öğretmen ve diğer personeller tarafından yapılıyor.

Öğrencileri için her türlü tedakârlığı yaptıklarını belirten okul müdürü Kadir Bulut; "Öğrencilerimizin temiz bir ortamda eğitim ve öğrenimlerini gerçekleştirmileri için okul müdürü ve okul personelleri olarak birlikte kaymakamlığımızın bize verdiği desteklerle okulumuzu en güzel şekilde yapıp öğrencilerimizin eğitim ve öğretimi için onların hizmetlerine sunuyoruz. Yapılan çalışmalar eğitim ve öğretimi aksatmamak için saat 15.00'dan sonra eğitimin olmadığı zaman bu çalışmaları yapıyoruz. Yapılan çalışmalar görüldüğü üzere temiz ve sağlıklı bir ortam ortaya çıkıyor. Öğrencilerimizin kendileri de bunları ifade ediyorlar ve bu bizi çok sevindiriyor. Yapılan bu çalışmalar öğrencilerimizin hizmetine sunulduktan sonra öğrencilerimizin gelip bize teşekkür etmeleri bizi memnun ediyor. Ben 10 yıl öğretmenlik, 6 yıldır da idarecilik yapıyorum. Öğretmenler memleketin çıkarını çekip ve her şeyiye kendilerini zaman gözetmeksizin öğrencilerine adayan kişilerdir. Ben buradan tüm öğretmenlerimizin 24 Kasım Öğretmenler Gününü kutluyorum. Onlarda bizim gibi belki başka türlü çalışıyorlar: Onlarda inanıyorum ki öğrencilerinin geleceği için her türlü gayreti göstermektedirler " dedi.

Sendikacılar iş bıraktı...

1'den devam

Burada eylleme katılan sendikalar adına açıklama yapan Kamu-Sen İl Temsilcisi Emin Turan; "Yaklaşık bir ay önce 25 Kasım'da Türkiye Kamu-Sen olarak iş bırakma eylemi gerçekleştirecektik. Ancak, yedi yıldır hükümetin siyasi ve ekonomik cenderesi altında ezilen memur kesimi, hislerine tercüman olacak bir eylemi, yıllardır ihmal edilen, kaderiyle baş başa bırakılan işçinin, esnafın, çiftçinin, dar ve sabit gelirli tüm kesimlerin eylemi gibi kabul gördü. Milletimiz memurlarımıza tanınacak toplu sözleşme ve grev hakkının, memurların satın alım gücünün artırılmasının ekonomik hayatın her kesimine olumlu etki yapacağının farkındadır. Yalnızca bu irade bu gerçeğin farkına varamıştır. Onların gözleri kör, kulakları sağır, konuştuklarında dilleri doğruları söylemekteydi. Siyasi irade verdiği sözleri tutmamış, attığı imzaların arkasında duramamıştır. İktidarda olduğu sürem boyunca kamu görevlilerine tanınmış haklarını genişletmek, yeni haklar vermemek için mücadele etmişlerdir. Seçim meydanlarındaki vaatlerini unutmuşlardır. Bizleri eylemlilik yapmaya götüren neden de işte budur. Anayasa ve uluslar arası sözleşmelerin bize verdiği hakkı vereceğiz dan ve diyorsunuz?" sözü tutulmamıştır. Toplu pazarlık masasında taleplerimizi dikkate almayan Hükümet, Uzlaştırma Kurulu kararlarını da kabul etmeme inadını sürdürmüştür. 2008 yılında imzalanan mutabakatta ilgili gerekli işlemler yapılmayarak, atılan imzalara sadık kalınmamıştır. Kanunen memurlarca görülürlmesi gereken devletin asli ve sürekli görevleri taşeronlara, vekillere devredilmiştir. 4-B, 4-C kapsamında istihdam artırılarak, bu çalışanlar bir çok haktan mahrum bırakılmıştır. Ülke kaynakları ve önceliklerı güçlü, kaynakta ve yandaş çevrelere dağıtılmıştır. Şimdi artık hakkı davamız için yola çıktık; bizler de demokratik, ekonomik, sosyal ve siyasal haklarımızı istiyoruz. Memurumuzun geleceğe ilgili endişeli bekleyişine, her türlü belirsizlik ve umutsuzluğuna son vermek için başlattığımız mücadelede ellerimizi, gönullerimizi, saflarımızı ve seslerimizi birleştirdik. Vatandaşlarımız, tren istasyonlarına, otobüs duraklarına, havaalanlarına, okullara, hastanelere, devlet dairelerine girdiklerinde hizmet sunulmadığını gördüklerinde, ellerini vicdanlarına koymalarını ve düşünmelerini istiyoruz: Her gün sabah, herkes uyurken trenler, otobüsler çalışmaya başlıyor; kesintisiz olarak uçaklar havalanıyor, iniyor; ezanlar okunuyor, ders zili çalıyor, gece gündüz doktor, hemşire, hastabakıcı, temizlikçi görevinin bilincinde olan Sağlık-Sen'in 2004 yılında " size grev hakkı vereceğiz dan ve diyorsunuz?" sözü tutulmamış- karda kışta, soğukta sıcaktta her şartta görev yapıyor; itfaiyeci, ormancı yangınlara koşuyor; Polis, asker, zabıta herkes işini yapıyor ve bizler fark etmesek de memurlarımız görevlerinin başında olduğu için, hayat olağan seyrinde, aksama olmadan akıp gidiyor. Ama ne zaman ki, bu çalışanlarımız haklarını istiyorlar; adil bir gelir dağılımı diyorlar, ülke kaynakları etkin ve verimli kullanılsın diyorlar, ne yazık ki o zaman siyasi irade, onlara meydanları gösteriyor. Hakkımızı alan kadar mücadelemiz devam edecektir. Unutulmamalıdır ki; vatandaş memnuniyeti kamu hizmetlerinin kalitesi ile; kamu hizmetlerinin kalitesi ise memurların hizmet üretme şartları ile orantılıdır. Daha iyi bir hizmet sunumu, daha mutlu bir kamu çalışanı ile mümkündür. Bu noktada yaptığımız her eylem, dile getirdiğimiz her talep, vatandaşlarımıza daha iyi bir hizmet sunabilmek içindir. Yıllardır bütün olumsuzluklara rağmen kesintisiz hizmet üreten kamu görevlileri olarak, en temel hakkımız olan yönetime katılma, insanca bir yaşam, adil bir paylaşım için kullandığımız demokratik hakkımıza, herkesin saygı duymasını ve bizleri anlayışla karşılamasını umuyoruz. Yaptığımız eylem, kamu görevlileri kadar vatandaşlarımızın da yaşam memnuniyetini artırmak içindir. Bu nedenle tüm vatandaşlarımızı bizlere destek olmaya davet ediyor, tepkilerini vatandaşın sesi olan kamu görevlilerine değil; vatandaşları görmeyen, duymayan iktidara göstermelerini arzu ediyoruz " dedi.

'Şekerimizin tadını kaçırmayın...'

Geçtiğimiz günlerde bazı yayın organlarında şeker fiyatları hakkında çeşitli yazılara yönelik basın toplantısı düzenleyen Erzincan Pancar Ekicileri Kooperatifi Başkanı Cemal Albayrak, resmi rakamlarla iddialara cevap verdi. Türkiye'de şeker üretimini karalamaya yönelik bir açıklama olduğunu savunan Albayrak şu ifadelere yer verdi; "İddia şuydu; dünyada en pahalı şekeri yiyoruz, kaçağa 100 milyon dolar ödüyoruz. Bu iddiaların zamanlamasının GDO'lu ürünlerin ülkeye girişinin tartışıldığı günlere denk gelmesi kadar, şeker fabrikaları özelleştirmesinde ilk grup olan, Kastamonu, Kırşehir, Turhal, Yozgat, Çorum ve Çarşamba Şeker Fabrikaları için son teklif verme gününe 5 gün kala ortaya atılması ilginçti. Ondan daha ilginç olanı ise bu iddiayı ortaya atanın kimliği idi. Pancar şekerinin rakibi olan ve mısardan nişasta bazlı şeker üretimi yapan ve yakın bir zamana kadar üretim tesislerini birinci sınıf tarım arazisine kurmakla suçlanan bir firmanın yetkilisinin rakip ürüne karşı yönelttiği bir suçlama idi. tüketicinin kandırıldığı, yüksek fiyatla tüketim yaptığı suçlaması. Peki nerede konuşulmuştu Türkiye'deki pancar şeker fiyatları, Fransa'nın Grasse kasabasında. Firma yetkilisi Türkiye'deki şeker pazarı ile ilgili fikirlerini film festivaliyle meşhur Cannes şehrine 20 kilometre uzaktıktaki, Nice'in hemen yakınındaki, Cotsi D'Azur Hayat Kapsamında yurt içinde satılıp dışı ülkelere ihracat için üretim yapan firmalara ima edilen mamul içindeki şeker zaten dünya borsa fiyattan üzerinden satılmaktadır. Grasse'de ortaya atılan iddiaya cevabımız, yukandaki rakamlardır. Türkiye'de tüketicinin gönlü ferah olsun, pancar üreticisi tarladan çıkarılmadığı müddetçe Türk Milleti hem kandırılmayacak hem de sağlıklı ve doğal ürünler tüketecektir. Ancak bizim de vereceğimiz cevap kadar önemli sonlanmız da var; kamuoyuna açıklanmasını istediğimiz, cevabını bilmek istediğimiz hususlar var. Mesela AB ülkelerinden Fransa ve İngiltere'de NBŞ kotası % sıfır. Almanya'da ise %1,92. Bu oran Türkiye'de % 12,5'tir. Pancar şekeri kotası ise arttırılamamaktadır. Bu yüksek kotaya rağmen kapasite kullanımı ile ilgi sorunun dile getirilmesi bir beklentinin ifadesi mıdır? New York Borsasında mısırın fiyatı 302 $/ton, Türkiye'de ithal mısırın fiyatı 331 $/ton'dur. Yani NBŞ'nin hammadde fiyatı Amerika'daki fiyat ile neredeyse aynıdır. Dünyanın en büyük üretici ülkelerinde nişasta bazlı şeker fiyatı 250-500 $/ton'dur, Türkiye'deki fiyatı ise nihai tüketiciye ulaştığında (EK 2'de raf bilgileri yer almaktadır) yaklaşık 1200 $/tondur. Hammaddedeki % 10'luk farkın NBŞ'de Türk tüketicisine ne denli katlanarak yansımasının gerekçelerini bilmek hem gıda sanayimizin hem de milletimizin hakkıdır. Ve şu sorular cevaplanmalıdır; Dünyada en pahalı Yüksek Früktozlu Mısır Şurubu tüketen ülke Türkiye mıdır? NBŞ pazarı açısından dünyada en yüksek kar marjı pazar Türkiye'de mıdır? Şekerlemelerde, şekerli maddelerde, unlu mamullerde, baklavada, helvada, dondurmada, reçelde, alkolü alkolsüz içeceklerde ve sakızda kullanılan NBŞ'lerin tonu nihai tüketiciye ulaştığında ülkemizde 1.200 $/ton'a gelmektedir. Dünya NBŞ fiyatları 250-500 $/ton olup, fark 950-700 $/tondur. Şimdi soruyoruz; bu iki katı aşan fark Türk halkının çiğnediği sakızın, içtiği kolanın, ağzını tattlarındığı baklavanın, çocuğuna aldığı dondurmanın fiyatını etkilemekte midir? Dünya fiyatlarıyla aradaki iki katı aşan farkları oluşan rant, mısır fiyatları ayrılı olduğuna ve bu nedenle üreticinin cebine girmeyeceğine göre kimleri zenginleştirmektedir? GDO'lu ürünlerde ilk sıray dünyada mısır alıyor. Ve sınırlarımızdan resmi verilere göre 2008 yılında ithalatımız üretimimizin % 27'si düzeyinde. Mısır ithalatı bugün de var, 2008'den önce de vardı, bu ithal mısırların nerede, kimler tarafından kullanıldığı açıklanacak mı? Bunların nerede, kimler tarafından kullanıldığı kesinlikle açıklanmalı ki tüketici hangi ürünün içinde neyi tüketmiş aydınlanabilsin. ABD'de GDO'lu şeker pancarı üretimi yargı aşamasında. ABD'de üretilip üretilmeyeceği tartışılmakta ve Dünya'da başka hiçbir ülkede genetiği değiştirilmiş pancar üretilmiyor. Bizim ülkemizde ise şeker pancarı tarımı konvansiyonel sistemle yapılıyor, yani kullandığımız tohumların hiçbiri GDO'lu değil. Ve bizim ülkemizin sınırlarından şeker pancarı girişi yok. Yani Türk çiftçisi üretiyor ve Türkiye'deki şeker fabrikaları ürünü şekere dönüştürüyor. Sözün özü Türkiye'de pancar şekeri göründuğü gibi bemrak, tertemiz ve beyaz. Bu hesap Grasse'de yapıdı, tekzibi pancar tarlasındandır" dedi.

'Kırgınlık ve dargınlıklar unutulsun..'

1'den devam

Bu takımdan barışın, kardeşliğin, sevginin, hoşgörünün ve insan olmanın önneminin kavranmasını sağlamak umutlar canlandıran, toplumsal barışı güçlendiren, kucaklaşma ve dayanışma duygularını pekiştiren çok güzel günlerdir bayramlar. Bütün vatandaşlarımızın, dev

KURBAN BAYRAMI MESAJI

Birlik, beraberlik, paylaşma ve
yüce Mevla'ya teslimiyetin
en güzel ifadesi
Mübarek Kurban Bayramı'nızı
tebrik eder;
Aziz hemşehrilerimize,
milletimize ve tüm İslam Alemi'ne
hayırlar getirmesini diler...

Sebahattin KARAKELLE
Erzincan Milletvekili

Binali YILDIRIM
Ulaştırma Bakanı

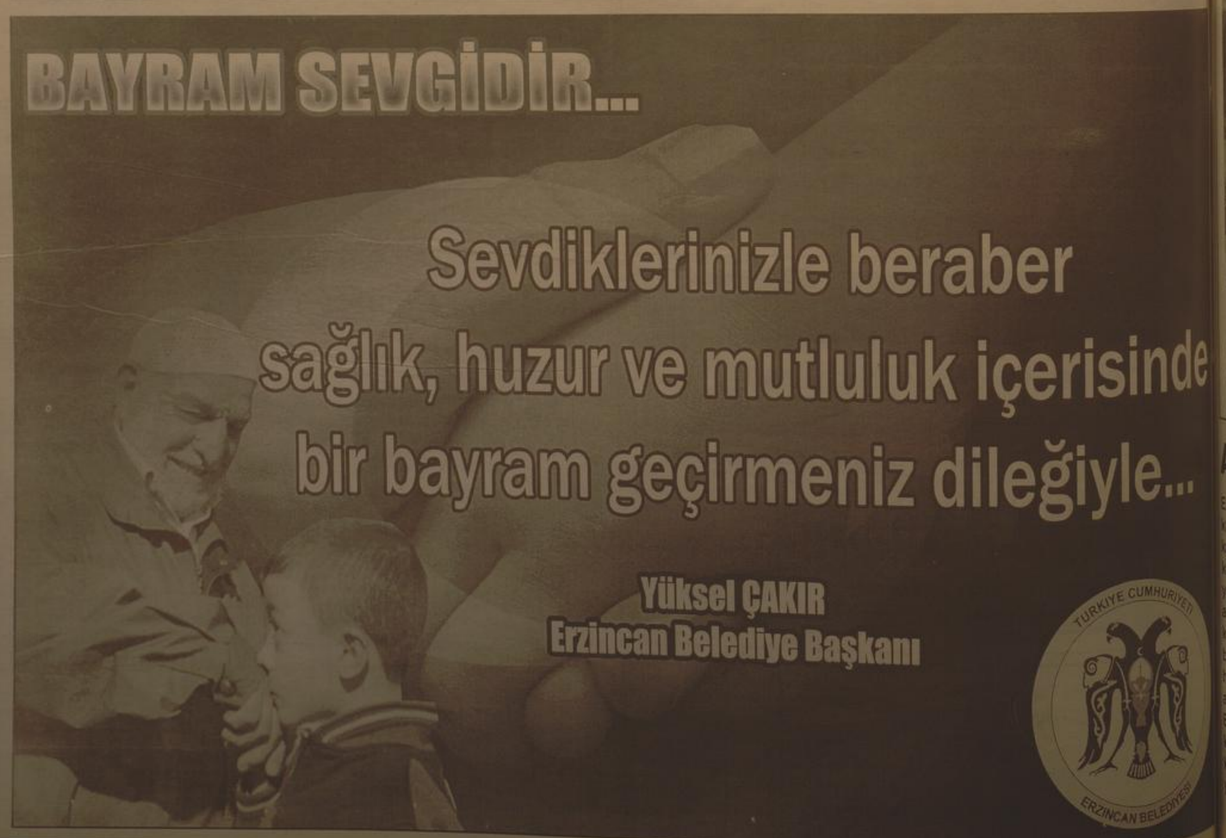

Camiler ve mezarlıklar doldu taştı 5'te

Üniversite vakfından 99 öğrenciye burs

Erzincan Üniversite Vakfı 2009-2010 dönemi için 99 öğrenciye burs verdi. Bu seneki ağırlık, daha çok ihtiyaçlarının olabileceği düşüncesiyle üniversiteye yeni başlayan öğrencilerden oluştuğu kaydedildi

Erzincan'ı Üniversite Vakfı 2009-2010 döneminde 99 öğrenciye burs verdi. Konuyla ilgili olarak gazetemize açıklamada bulunan Vakıf İkinci Başkanı Aslan Aksoy, bursların çoğunluğunu üniversiteye yeni başlayan öğrencilere verdiklerini söyledi. Açıklamasını sürdüren Aksoy: "Bu bursların büyük kısmı Erzincan dışındaki hayırsever vatandaşlarımızdan karşılanmış olup, diğer kısmı ise vakfımızın, kamu lojmanları diye bilinen Mengüceli Mahallesindeki marketimizin gelirlerinden karşılanmaktadır. 5'te

29yıl doğu
ERZİNCAN'IN GÜNLÜK HABER YORUM AKTUALİTE GAZETESİ
01 ARALIK 2009 SALI YIL: 29 SAYI: 9722 FİYATI: 25 YKr

Büyüyen tehlike AIDS..

1 Aralık Dünya AIDS günü olması münasebetiyle yazılı basın açıklamasında bulunan Erzincan Sağlık Müdürü Dr. Mesut Turan, AIDS hastalığının her geçen gün büyüyen bir tehlike olduğunu ve bunun için halkın dikkatli olması gerektiği belirtildi

Kemal Arduç

1 Aralık Dünya AIDS Günü olması dolayısıyla yazılı basın açıklamasında bulunan Sağlık İl Müdürü Mesut Turan, AIDS'ın insan sağlığını her gün tehdit eden bir hastalık olduğunu ve vatandaşların bunun için çok dikkatli olması gerektiğini bildirdi." Turan açıklamasında: " AIDS, kazanılmış bağışıklık yetmezliği sendromu olarak tanımlanan ve henüz tedavisi olmayan bir hastalıklar bütünüdür. Etken olan HIV (İnsan Bağışıklık Yetmezliği Virüs) vücuda girdikten sonra çoğalarak kişinin çeşitli hastalıklara ve kanserlere karşı direncini zayıflatır. Sonuçta AIDS ortaya çıkar ve kişi birden fazla hastalıkla aynı anda yaşam mücadelesine başlar. 5'te

Protokol bayramda buluştu

Her bayramda olduğu gibi bu bayramda da Erzincan protokolü belediye sarayında bayramlaşma töreninde bir araya geldi. bayramlaşma töreninde ortak mesaj birlik ve beraberlik oldu

Bayramın ilk gününde geleneksel hale gelen bayramlaşma töreni Erzincan Belediyesi'nde düzenlendi. Erzincan Valisi Abdulkadir Demir, AK Parti Erzincan Milletvekili Sebahattin Karakelle, Belediye Başkanı Yüksel Çakır, Emniyet Müdürü Süleyman Oğuz'un yanı sıra siyasi parti temsilcileri ile bazı kamu kurum ve kuruluş yöneticileri katıldı. Vali Demir davetliler ile bayramlaştıktan sonra günün anlam önemi ile ilgili bir konuşma yaptı. 5'te

THK'da bayram etti..

Her kurban bayramında olduğu gibi bu bayramda da Türk Hava Kurumu kurban derilerinin çoğunluğunu topladı. Bu yılki deri bağışında geçen yıla oranla düşüş olduğu kaydedildi

Binbaşıya Ergenekon tutuklaması

Erzincan İl Jandarma Komutanlığı'nda görevli binbaşı N.E., Ergenekon soruşturması kapsamında tutuklanarak Askeri Cezaevi'ne gönderildi...

Edinilen bilgiye göre, Erzincan İl Jandarma Komutanlığı İstihbarat Şube Müdürü Binbaşı N.E., 25 Kasım'da gözaltına alındı. Erzurum Özel Yetkili Cumhuriyet Savcısı tarafından Merkez Komutanlığı'nda sorgulanan N.E., tutuklanarak askeri cezaevine konuldu.

Erzincan'da geçtiğimiz hafta yine İl Jandarma Komutanlığı İstihbarat Şubesi'nde görevli üsteğmen Ersin E. ile aynı birimde görevli Başçavuş Orhan O. tutuklanarak Erzurum Askeri Cezaevi'ne gönderilmişti.

Acemi kasaplar hastanelik oldu

Erzincan'da kurban keserken kendilerini yaralayan acemi kasaplar bu yıl da hastanelere akın ettiler. Erzincan 18 kasap kendini yaraladı 5'te

Kasapların kıyma sevinci

OBJEKTİF
Şefik ARAS

KURBAN BAYRAMI VE KURBAN OLMAK

Yazısı Sayfa 3'te

Mevsimsiz elma alıcı bekliyor

Ayrıntılar Sayfa 6'da

Tarihten Sayfalar

AYASOFYA

Yangınların etkileyemeyecesi her türlü malzemenin en zengin şekilde kullanılarak bir kilisenin yapımına girişmişler 537 tarihinde tamamlanan yapı, büyük bir açılış töreninden sonra imparatorun "Ey Süleyman seni geçtim" demesine sebep olacak kadar etkileyici olmuştu.

Zaman içerisinde birçok yangın ve depremi atlatan Ayasofya, 29 Mayıs 1453'te İstanbul'un, Türkler tarafından alınmasından sonra Fatih Sultan Mehmet tarafından camiye çevrilmiş ilk Cuma namazı burada kılınmıştı. Camiye çevrilmesi sırasında yapının ana çizgileri korunmuş, figürlü mozaiklere bile dokunulmamıştır. Bunlar ancak Kanuni devrinde badanayla örtülmüştür. Güneydoğudaki büyük dayanak duvarların Fatih devrinde yapıldı, ayrıca tuğla minarenin eklende kabul edilir. Sultan İkinci Bayezid devrindeyse kuzeybatıdaki ince minare, Sultan İkinci Selim devrinde de Mimar Sinan tarafından batıdaki iki kalın minare eklenmiş ve yer yer dayanaklarla kuvvetlendirilmiştir. Mimar Sinan'ın yaptığı dayanaklar ve onarımlar yapının bugüne kadar ulaşabilmesini sağlamıştır.

Bu yapının çevresinde Bizans devrinden kalan ek yaptılar vaftizhane ve hazine dairesidir. Bu ek yapılardan vaftizhane Osmanlı devrinde Sultan Mustafa ve İbrahim'in türbesi olmuş, Sultan İkinci Selim türbesi Mimar Sinan, Sultan Üçüncü Murad türbesi de Davut Ağa tarafından yapılmıştır. Ayrıca Sultan Üçüncü Mehmed'in kendi türbesi, bir okul binası, Sultan Birinci Mahmud döneminden özellikler taşıyan bir şadırvan ve imaret yapının çevresinde yer alır. Ayasofya, birçok özelliyle uzun yıllar birçok mimari etkilemiş, çeşitli devirlerde gördüğü ek ve onarımlarla bugünkü şekilini almış bir yapıdır.

Sağlık ve Hastalıklar

Tatlı yeme grip olma!

Bağışıklık sistemini güçlendiren besinlerin neler olduğu konusunda önerilerde bulunulurken, bağışıklık sistemini zayıflatan besinlerin şekilleri üzerinde pek durulmaz. Yağda kızartılmış besinler (et ve sebze), işlenmiş peynir ve et çeşitleri, sığır tatlılar (baklava, kadayıf, şöbiyet, ekmek tatlısı vb), sigara, aşırı bağışıklık sistemini zayıflatan gruba dahildir. Gribe karşı güçlü olmak için, karaciğer metabolizmasının ve bağırsak florasının sağlıklı çalışmasını sağlamak gerekir. Potasyum deposu 'tarçın' Karaciğer metabolizmasını güçlendirmede yardımcı kür olarak maydanoz-limon kürünü önermekteyim.

Maydanoz-limon kürü aynı zamanda karaciğer yağlanmasını (hepatosteatoz) ortadan kaldırmakta mükemmel bir destek tedavi sunar.

Griple mücadele etmek için, C ve E vitamini bakımından zengin sebze ve meyveleri tercih edin. Örneğin narenciye, brokoli, taze sıkılmış nar suyu, Trabzon hurması, turp, kuru soğan. Özellikle bağırsak florasının dengeli çalışmasında Trabzon hurması, brokoli, yoğurt ve gıpkıl bir yemek kaşığı bal tüketmek en ön arada yer almaktadır.

Devamı Var

Komik Fotoğraflar

bugün ne pişirsem'

Pırasalı Bonfile

3 Çorba Kaşığı Kekik,
7 Diş Sarmısak
4 Çorba Kaşığı Zeytinyağı,
Limon Suyu
12 Pirzola,
600 gr Haşlanmış Patates
Bir miktar yağ, Tuz,
Karabiber, 300 gr Yoğurt,
1 Sakızlık, 2 Tatlı Kaşığı
Nane, 2 Soğan,
1 Çorba Kaşığı Margarin
600 gr Fasulye

4 diş sarmısağı soyup ezin. Bir kasede yağ, sarmısak, kekik ve limon suyunu karıştırın. Eti büyük kaseye alıp hazırladığınız karışımın yarısını üzerine dökün. Fırını 175 dereceye ayarlayıp önceden ısıtın. Patatesleri kabuklarını soyup yarım ay şeklinde dilimleyin. Bir fırın tepsisini yağlayın. Patatesleri fırın tepsisine yerleştirin. Hazırladığınız sarmısklı karışımın kalanını patateslerin üzerinde gezdirin. Patatesi fırına verip 60 dakika kadar pişirin. Yoğurdu bir kaseye alıp çırpın. Salatalığı yıkayıp kabuğunu soyduktan sonra rendeleyin. Kalan sarmısağı soyup ezin. Sabtalık ve sarmısağı yoğurda ilave edin. Dilediğiniz kadar su ekleyip karıştırın. Tuzla tatlandırın. Çaydanlık kaselere doldurup üzerine nane serpin. Pirzolayı sarmısklı karışımın içinden alıp bir tavada iyice kızartın. Tuz ve karabiberle tatlandırın. Bir diğer tavada margarini eritip soğanları kavurun. Fasulyeyi ayıklayıp bölmeden tavaya ilave edin ve kavurun. Fasulye çok büyükse ikiye bölebilirsiniz. Dilerseniz fasulye kavurmasına domatesi ve biber de ekleyebilirsiniz. Pirzolayı servis tabaklarına paylaştırın. Patates ve fasulyeyi tabaklara ilave edin. Yemeği cacık eşliğinde servis yapın.

Şiir Gezgini

YOLDA

Geliyor sandığım gidiyor çıktı,
Başlıyor umduğum bitiyor çıktı,
Üstüne-üstüne gittim, ne gidiş
Altına-altına iniyor çıktı.

Uyu buyu dendi, düşüme gittim,
Hayırlı işe dendi, işime gittim,
Yaşa denildi, yaşıma gittim,
Yendiğim sandığım yeniyor çıktı.

Bozguna benziyor, saklasam olmaz,
Eskiye yeniden başlasam olmaz,
Yakıştırsam olmaz, yazmasam olmaz,
Müviye boyadım, baktım mor çıktı.

Sapsarı saçlarım vardı, aklaştı,
Anılar üst üste birdi yükleşti,
Bir büyük oyunun sonu yaklaştı,
Tüm yanan ışıklar sönüyor çıktı.

Gözümde bir ışık, çağırıyordu,
Beşikte bir çocuk, bağırıyordu,
Öyle bir düğündü, can çalıyordu,
Gel canı sandım git çalıyor çıktı.

Kimler yoktu bizim kervanda,
Ölüm indi hepsi bir handa,
Sandıkta sap samanı biz bu harmanda,
Bir [illegible] yordu, dönüyor çıktı.

ÖZDEMİR ASAF

Kıssadan Hisseler...

Kilitlemek kolay mı?

Hacı Bayram sevdalılarından bir zatın da bu öneri pek hoşuna gitmiş. O geceyi hiç uyumamış, sabahleyin de erkenden türbe kapısına gelip orada nöbete başlamış. Bir-iki ne görsün? Hacı Bayram Veli karşısında gülümser, memnun: "Ne üzülüyorsun be oğlum? Her kelâmın bir zevali olduğu gibi, her zavalın da bir kemâli vardır. Allah âdildir, bağışlar ve affeder, sen işine bak!" demez mi?

Gerçekten, ardından az bir zaman geçmiş geçmemiş, sokakların başından hacı kılıklarını çıkarmak isteyen o kişi yürekler acısı bir ölümle ölmüş, çoluğu çocuğu darmadağın olmuştur.

Ehl Erenlerin sağı solu olmaz, onlara şakaya gelmez! Hani ne güzel söylemişler:

Değme sakın fukara fırkasının hırkasına,
Her biri bir dağ devirip geçirir arkasına!

Hani Yunus Emre ne güzel demiş:

Bir sinek bir kartalı kaldırıp vurdu yere,
Yalan değil gerçektir benda gördüm bizzat.

GÖZ ÇUKURU

Halinden yoksul olduğu anlaşılan bir adam, deniz kenarında oltayla balık tutuyordu. Tesadüfen oradan geçmekte olan ülkenin padişahı bu gariban adamla ilgilendi ve ona, "Oltana ben burada iken ilk takılan şey ne olursa sana onun ağırlığınca altın vereceğim" dedi. Biraz sonra olltaya takıla takıla ortası delik bir kemik takıldı. Hükümdar balıkçıya, "Ne yapalım, şansın bu kadar, oltana ağır bir şey takılmadı" diyerek alıp sarayına götürdü. Saraya varınca adamlarına, balıkçıya elindeki kemiğin ağırlığınca altın vermelerini emretti. Kemiği terazinin kefesine koydular.

Karikatür

Çika

İki ciddi neden

Sabah anne, oğlunun odasına girdi ve onu uyandırdı. "Kalk oğlum, uyan artık. Okula geç kalacaksın." Oğlu, ona uykulu gözlerle annesine baktı ve uykulu bir sesle "Ama anne, bugün okula gitmek istemiyorum" dedi. Anne oğlunun isteğine karşı çıktı: "Okula neden gitmek istemiyorsun? Bana bakayım?" dedi. "İki ciddi neden söyle bana..." Oğlu ona dönüp konuştu: "Okula gitmemdan dolayı bütün öğretmenler benden nefret ediyorlar, bütün öğrenciler de nefret ediyorlar, ikisi... Bu iki ciddi nedenin ne olduğunu sorabilir miyim anne?" Annesi oğlunun nedenlerini geçen bunun "Niye okula gitmemen için neden olamaz" dedi. "Şimdi kalk, yüzünü yıka ve çabuk hazırlan..." Bu kez oğlu iki ciddi neden gösterebilmesini istedi annesinden: "Sen de bana, okula kesinlikle gitmemem gerektiğinde iki ciddi neden gösterebilir misin, anne" dedi. Sabırlı Ülkenme noktasına gelen anne, oğlunun ısrarlarına dayanamadığını hata çıkıştı ve oğlunun istediği iki ciddi neden olduğunu sonra açıkladı: "Birinci ciddi neden, 52 yaşında kalbi olan bir adamsın..." dedi şöyle devam etti: "İkinci ciddi neden ise okulun müdürüsün, oğlum..."

BİLİMTEKNOLOJİ

2012'de tüm işlemler cep telefonundan yapılacak!

2012'de tüm işlemler cep telefonundan yapılacak!

Şüphesiz rekabetten en çok kimler ya da son kullanıcılar yararlanıyor. Bu para göre, 3 yıl sonra, yüz milyonlarca kişi tarafından kullanılacak en popüler mobil uygulama şöyle sıralandı:

"1- Para transferi: Bu hizmetle kullanıcılar sadece bir SMS ile para transferi gerçekleştirebilecek.

2- LBS: Bilgi ve eğlence gibi uygulamalardan oluşan LBS (Location Based Services) hizmetleri daha da yaygınlaşacak. 2012 yılında 500 milyondan fazla kişi bu hizmetlerden yararlanacak.

3- Mobil Arama: Kullanıcılar, cihazı üzerinden birden fazla arama sağlayıcıya ulaşarak ihtiyaç duydukları bilgiye rahat ortamda ulaşacaklar.

4- Mobil Tarama: Bugün cep telefonu sürülen mobil cihazların yüzde 85'inin fazlasında internet tarayıcısı bulunacak. 2013 yılına gelindiğinde bu oranın yüzde 80'e ulaşacağı tahmin ediliyor. Bunun birlikte mobil tarama iş-tüketici (business-to-consumer B2C) stratejisinin de önemli parçası olacak.

5- Mobil Sağlık: Bilgi teknolojileri ve mobil iletişim sayesinde hastaların sağlık durumları hükümetler ve sağlık kuruluşları tarafından henüz "emekleme" aşamasında olan bu amaca yönelik mobil cihazlar ve uygulamalar sayesinde uzaktan izlenebilecek. Bu teknoloji bakım maliyetlerini de düşürerek önemli bir tasarruf sağlamış olacak.

6- Mobil Ödeme: Artık cüzdan yerine geçen cep telefonları, A'dan Z'ye birçok ürünün alınıp satılmasında kullanılacak. Mobil ödeme sistemi sayesinde vergi kaçağının da bir ankarda önüne geçilmiş olacak.

Devamı Var

Pazarlar insan dolu para yok

Dar ve orta gelirli ailelerin alım gücünün düşmesiyle uzun süredir veresiye defteri tutan, bakkal, manav, kasap kervanına pazarcılar da katıldı

Kemal Arduç

Dar ve orta gelirli ailelerin alım gücünün düşmesiyle borç yazmaya başlayan ve, bakkallarını yıllardır tutuğu veresiye defterlerinden edinen pazarcı esnafı son aylarda borç defterine yöneldiğini kaydetmiştir. Son yıllarda özellikle dar ve orta gelirli aileler, [illegible] borçlarının artmasına bağlı olarak tekrar veresiye defterlerinne borç yazmaya yöneldi. Birçok market yerine "bakkal [illegible]" giderken, bakkalın borç defterine yazdırarak sayesinde son aylarda [illegible] görüldü. Dar ve orta gelirli aileler, bakkallardan [illegible] artık pazarcıya da borç yazdırmaya başladılar. Erzincan'da yıllardır pazarcılık yapan Servet Demir, yaşadığı açıklamada, [illegible] pazarcının, pazarın kurulduğu bölgede sabit [illegible]nin bulunduğunu, müşterilere aynı önem [illegible]ğini söyledi. Müşterilerden gelen talep üzerine veresiye defteri tutmaya [illegible]ğını anlatan Demir, "Çok pazarcının da bakkallar gibi borç defteri tutmaya başladığını, artık pazarlarda veresiye satışlarının giderek arttığını söyledi. Vatandaşın borcunu ödeyememesi nedeniyle veresiye defterlerinin her geçen gün kabardığını ifade eden Demir, şöyle devam etti:

"Esnaf, son 20 yılın en kötü dönemini geçiriyor. Çok zor durumdayız. Ekonomik kriz dolayısıyla vatandaşta nakit para yok. Genelde dar ve orta gelirli aileler; memur ve işçi aileleri borç yazdırıyor. Haftalık 15-25 TL arasında tutan pazar masrafını ay başında ödeme sözüyle deftere yazdırıyor. Benim bir yılda veresiye defterinde binlerce TL alacağım birikti. Veresiye defteri de olmasa 10 kilo domatesten, 5 kilo biberden başka satamayız. Pazarcı esnafının yüzde 70'inde de veresiye defteri mevcut.

Bu devrde nakit satan da sürünüyor, peşin satan da. Böyle giderse halk pazarları yok olacak. Biz malımızı peşin paraya alıyoruz ama peşin paraya satamıyoruz. Bu zarar 2 yıl devam ederse biz de bize yazdırarlar gibi veresiye defterlerine kaydımızı geçireceğiz." Laye konuştu.

KURBAN BAYRAMI VE KURBAN OLMAK

Bir Kurban Bayramını daha geride bıraktık. Bayram öncesinde; bayramın huzur ve güven içerisinde kutlanması kurban kesmenin sağlıklı ve düzenli bird şekilde yapılması, çevre kirliliğine meydan verilmemesi için valilik, belediye , emniyet müdürlüğünce bir dizi önlemler alınıp ilan edilmişti, uyarılar yapılmıştı.

Denilebilir ki alınan önlem ve yapılan uyarıların etkisi ile Erzincan'da bayram huzur ve güven içerisinde kutlandı. Dini görevler sıkıntı ile karşılaşmadan yerine getirildi. Sosyal ilişkiler yoğundu bayram ziyaretleri, kurban eti paylaşımları insanlarımız arasındaki yardımlaşma dayanışma duygusunun daha güçlenmesine vesile oldu. Kurban Bayramı günlerinde ki, sohbetlerin konusu ister istemez kurbanlıktı. Satın alınması kesilmesi ve dağıtılmasına ilişkin konular konuşuldu. Kurbanlığın kaç kilo geldiği konuşuldu. Önceden yapılan tahlinlerde isabet olup olmadığı hakkındaki görüşler açıklandı.

Kurban Bayramı'nda en fazla telafuz evdilen kurban sözcüğü sadece Kurban Bayramı'nda değil çeşitli vesilelerle çok kullandığımız bir sözcüktür. Çok duymuşuzdur yada bizzat söylemişizdir. Falanca arkadaşların kurbanı oldu. İyi niyetinin kurbanı oldu. İhmalkarlığın kurbanı oldu. Yada savaş kurbanları, trafik kurbanları ifadelerini...

Objektif

Sefik ARAS

Annen sana kurban olsun, kurbanın olayım gibi ifadelerin birini canından fazla sevmenin belirtilmesi amacıyla söylendiği muhakkaktır. Şarkı sözlerinde şiirlerde methiyelerde çokça kurban sözünün kullanıldığı gözlenir.

Gerçektende çok anlamlı sevgi ve hayranlık fedakarlık ifade eden bir sözcüktür Kurban.

Erzincan'da halk dilinde çok kullanılır annam, babam kurban olayım cümlesi ananın evladına söylediği anan sana kurban olsun ifadesi ananın evladını kendi canından fazla sevdiğini çok güçlü olarak belirtmiyor mu?

Kurban olayım yurdumun toprağına taşına cümlesindeki kurban sözü vatan sevgisinin enginliğini yüceliğini en özlüşekilde vurguluyor olsa gerektir.

Bir Kurban Bayramı daha geride kaldı ama görünen oki kurban sözcüğü dilimizden düşmeyecek

Çocuğunuzdan sevginizi esirgemeyin

Çocukların gelişim döneminde öğrenmeye başladığını söyleyen Erzincan Rehberlik ve Araştırma Merkezi Müdürü Murat Yıldırım bunun için ailelere büyük görev düştüğünü söyledi

Kemal Arduç

Erzincan Rehberlik ve Araştırma Merkezi (RAM) Müdürü Murat Yıldırım, Türkiye'nin giderek şiddet toplumu haline gelmeyıl başladığını bu nedenle Çocuklarınızı gizlice değil, göstere, göstere, hissettirerek sevin. Çocuklarınız sevildiğini kendisine değer verildiğini hissedebilmeli dedi. Türkiye de şiddet olaylarının giderek artığına dikkat çekerek, bir çok vatandaşın bu konudan rahatsız olduğunu kaydetti.

"Türkiye giderek, şiddet toplumu haline gelmeye başladı" diyen Yıldırım, "Biz aile dediğimiz o çok güzel kavramı kaybediyoruz. Aile ortamından ahlaklı, sevgiyi ve saygıyı alamayan çocuklar şiddet eğilimli bireyler olarak sokaklarda dolaşıyor. Ailelerin çocuklarına aşılaması gereken bazı değerler aile kavramının yozlaşmasıyla yetersiz kalınca bir şiddet toplumu haline gelmeye başladık. Çocuklarınızı gizlice değil, göstere, göstere, hissettirerek sevin, Çocuklarınız sevildiğini kendisine değer verildiğini hissedebilmeli. Onları öpün ama, uyurken ya da gecenin bir yarısı gizlice değil. Gözlerinin içine baka, baka öpüp okşayın çocuğunuzu. Önemsendiğini sevildiğini bilsin çocuk. Çünkü şiddete ortak olmaması için buna ihtiyacı var" dedi.

Çalışan ve seven insanın ruh sağlığı yerinde sağlıklı insan anlamına geldiğini dile getiren Yıldırım, "Ruh sağlığı uzmanları çalışmık ve sevmeyi ruh sağlığı ölçütü olarak belirledi. Her insanın yaşamda bir amaca ihtiyacı vardır. Çalışan ve seven insanın amacı çoktur ama bu vasıflarda olmayanlar amaçsız yani tehlikeli insanlardır.

Türkiye'mizde iki buçuk milyon insanımız var. Bunların arasında çalışmadıkları gibi hiçbir işin ucundan tutmayıp yalnızca yatan insanlarda var. İşten kaytarmak ödülendirilmiş gibi bir hayat sürüyor. Bu durum yanlışlarına ve gözlüte çocuklar diyle konuştu.

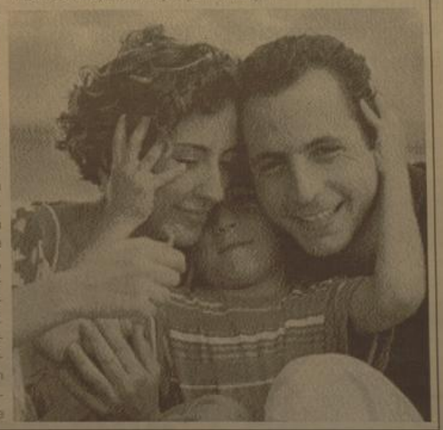

H. İbrahim Özdemir'in
"Eyvah"
adlı romanı
Osmanlı dönemindeki
Erzincan tarihine
ışık tutuyor.

doğu yayınları
V. Recep Yazıcıoğlu
Cad. No: 57 ERZİNCAN

Son Dakika, Siyaset, Ekonomi, Sağlık, Spor, Sanat, Tarım ve daha neler neler

www.dogugazetesi.com.tr

SATILIK ARSA
Ergenekon bulvarı üzerinde bulvara cephe satılık ticari arsa
Mür. 0542 890 77 50 0536 844 16 96

SATILIK ARSA
Akyazı Beldesinde satılık 13 dönüm arsa
Mür. 0542 890 77 50 0536 844 16 96

Kürtün'de sosyal güvenlik merkezi açıldı

Gümüşhane'nin Kürtün ilçesinde geçtiğimiz günlerde hizmete giren Sosyal Güvenlik Merkezi'nin resmi açılışı yapıldı

Gümüşhane'nin Kürtün ilçesinde geçtiğimiz günlerde hizmete giren Sosyal Güvenlik Merkezi'nin resmi açılışı yapıldı.

Hükümet Konağı önünde düzenlenen açılış törenine Vali Enver Salihoğlu, Milletvekili Doç. Dr. Kemalettin Aydın, Garnizon Komutanı Jandarma Kıdemli Albay Fuat Kömürcü, Gümüşhane Belediye Başkanı Mustafa Canlı, Kürtün Kaymakamı Zafer Engin, AK Parti İl Başkanı Yusuf Özgün, İl Genel Meclisi üyeleri, kamu kurum müdürleri ve vatandaşlar katıldı.

Vali Enver Salihoğlu burada yaptığı konuşmada, Kürtün'de böyle bir hizmetin çok önemli olduğunu belirterek, "Şimdi bizim kamu görevlileri olarak yapmamız gereken; buraya gelen yurttaşlarımıza, en seri şekilde teknolojinin de sağladığı imkanları kullanarak hizmet götürmektir. Güler yüzlü hizmet götürmektir. Çünkü Sosyal Güvenlik Kurumu tercih edilecek bir hizmet değildir. Zorunlu bir hizmettir. Herkes sosyal güvenlik şemsiyesi altına alındığına göre buraya gelen insanlar kendi özel ihtiyaçları için, başkalarından farklı bir hizmet istedikleri için gelmiyor. Buraya herkes geliyor, herkesin burada ihtiyacı görülmek durumunda" dedi.

AK Parti Gümüşhane Milletvekili Doç. Dr. Kemalettin Aydın ise konuşmasında Türkiye'de bazı illerde Sosyal Güvenlik Merkezi müdürlüğü olmadığını fakat Kürtün'de coğrafi şartların aşırı derece zor olması nedeniyle böyle bir birimin açılmasının kaçınılmaz olduğunu söyledi.

Sosyal Güvenlik Kurumu İl Müdürü Aytaç Üzülmez, 2010 yılında yeşil kart hizmetlerinin de kurumlarına devredilecek olması nedeniyle özellikle çevre ilçelerde yaşayan vatandaşların da Kürtün'de açılan birimden hizmet alabileceğini belirterek, "Yeni açılan merkezde sağlık karnesi işlemleri, emeklilik takip dilekçelerinin alınması, müstehaklık sorgulamalarını yapmak, yol masraflarına ve zaruri giderleri ödemek, yeşilkart sorgulamalarına yardımcı olmak, kurumlar ilgili her türlü bilgilendirme faaliyetlerini yürütmek mümkün" dedi.

Yapılan konuşmaların ardından merkezin açılması esnasında katkıları bulunan işadamlarına plaketleri protokol üyeleri tarafından verildi.

Tören, İlçe Hükümet Konağı'nın 4.katında bulunan Sosyal Güvenlik Merkezinin kurdelesinin kesilmesi ve kokteyl ile sona erdi.

Başkan Küçükler'den logo teşekkürü

Erzurum Büyükşehir Belediye Başkanı Ahmet Küçükler, Büyükşehir Belediyesi'nin yeni logosunu hazırlayan Atatürk Üniversitesi Güzel Sanatlar Fakültesi Öğretim Üyesi Muharrem Altunkaya'ya teşekkür plaketi verdi.

Erzurum Büyükşehir Belediyesi Meclis salonunda yapılan plaket törenine Başkan Ahmet Küçüler ve Meclis üyeleri katıldı.

Törende konuşan Büyükşehir Belediye Başkanı Küçükler, "Erzurum Büyükşehir Belediyesi olarak buradaki ödülde bu açıdan son derece anlamlıdır. Belediyemizin Erzurum'un artık farklı bir noktaya gelindiğini herkes görmekte ve takdir etmektedir. Bu şehirde yaşayan insanlara daha iyi bir hizmet vermek için ortak bir hareket başlatmış oluyoruz" dedi.

3-4 yıldan beri devam eden Büyükşehir Belediyesi'nin yeniden yapılanma ve kurumsal kimlik oluşturma çalışmaları doğrultusunda logo çalışması yapılmasını belirten Başkan Küçükler, yeni logonun Erzurum'a yakıştığını söyledi.

Logonun Selçuklu motiflerini anımsattığını vurgulayan Başkan Küçükler, "Üniversitedeki bir hocamızın hazırladığı yeni logomuzda Sarımen Selçuklu motifleri ile hazırlanmış kalem çizgileri olan Çifte Minareli Medrese, iki tarafı kalenin uçları, ortada kümbetin oluşu ile geçmeli olan barelerde modern bir kentli ifade var. Altı geçit üst geçidi sembolleyen motifler mavi ağıyla düşünülen bir çalışmadır. Buradaki hedefimiz Erzurum'u temsil ve kültürel yönden temsil edecek güzel bir simge olacak logonun ortaya çıkarılmasıdır" diye konuştu.

Küçükler, daha önce logoyu hazırlayan Atatürk Üniversitesi Güzel Sanatlar Fakültesi öğretim üyesi Muharrem Altunkaya'ya teşekkür plaketi verdi.

Vali Balkanlıoğlu aş evi inşatını inceledi

Bingöl Valisi İrfan Balkanlıoğlu, Başbakanlık Toplu Konut İdaresi (TOKİ) tarafından Saray Mahallesi'nde yapılan 32 derslik lise ile Kızılay tarafından yapılan Aş Evi inşaatlarında incelemelerde bulundu.

Bingöl Valisi İrfan Balkanlıoğlu, Başbakanlık Toplu Konut İdaresi (TOKİ) tarafından Saray Mahallesi'nde yapılan 32 derslik lise ile Kızılay tarafından yapılan Aş Evi inşaatlarında incelemelerde bulundu.

İlk ziyaretini lise inşaatına yapan Vali Balkanlıoğlu, inşaat ve çevre düzenlemesi hakkında firma yetkililerinden bilgi aldı. İnşaatın yarından geçen derenin ıslah edilmesini isteyen Vali Balkanlıoğlu, bu konuda Belediye Başkanı Serdar Atalay ve İl Özel İdaresi Genel Sekreteri Mehmet Işık'ın da gerekli desteği vereceğini söyledi.

Okul inşaatını inceleyen Vali Balkanlıoğlu ve beraberindeki heyet daha sonra Bingöl Devlet Hastanesi yanında Kızılay tarafından inşa edilen Aş Evi inşaatında inceleme yaptı. Vali Balkanlıoğlu'nun inşaat incelemelerine Belediye Başkanı Serdar Atalay, Milli Eğitim Müdürü Mehmet Ali Hansu, İl Özel İdaresi Genel Sekreteri Mehmet Işık, DSİ Şube Müdürü Emrullah Dağdelen katıldı.

Başkan Aksu'dan Giresunspor'a ziyaret

Giresun Belediye Başkanı Kerim Aksu, Giresunspor'u ziyaret etti.

Giresunsporlu futbolcuların sabah kahvaltısına katılan Aksu, Giresunspor Teknik Direktörü Levent Eriş ve bazı yöneticilerle sohbet etti. Ziyaretinin ardından gazetecilere açıklamada bulunan Aksu, bu hafta sonu oynanacak olan Kayseri Erciyespor maçını kazanmaları halinde Giresunsporlu futbolculara özel prim vereceklerini söyledi.

Aksu, primin miktarını karşılaşmanın kazanılması halinde açıklayacağını vurgulayarak "Kayseri Erciyesspor maçı için özel bir prim belirledik. Ancak şimdilik bu rakamı açıklamıyoruz. Maçın kazanılması halinde futbolculara soyunma odasında rakamı açıklayacağız" dedi.

Giresun Belediyesi olarak Giresunspor'u her zaman yanında olduklarını dile getiren Aksu, "Giresunspor'un her zaman yanındayız. Elimizden geldiğince kulübe gerekli desteği geçmişte verdiğimiz gibi, gelecekte de vermeye devam edeceğiz" diye konuştu.

Giresunspor Genel Kaptanı Hakan Karahamet ise, belediye başkanı Aksu'nun ziyaretinden duydukları memnuniyeti belirtti.

Başkan Çakır cezaevini ziyaret etti

Malatya Belediye Başkanı Ahmet Çakır, bayram ziyaretleri kapsamında F Tipi Cezaevini de ziyaret etti

Malatya Belediye Başkanı Ahmet Çakır, bayram ziyaretleri kapsamında F Tipi Cezaevini de ziyaret etti.

Cumhuriyet Başsavcısı Ali Ceyhun Ceylan, Cezaevi Savcısı Erdinç Hakan Özdabakçılar, Cezaevi Müdürü Şerafettin Güngör, 2. Müdürler M.Ümit Bilgin, Seçkin Karagözoğlu, Mehmet Erdem, Necip Cengiz ve personel ile bazı mahkumlar hazır bulundular.

Belediye Başkanı Ahmet Çakır, beraberinde 20 adet buzdolabı, 10 adet televizyon ve 200 adet nevresim takımı götürerek, cezaevi yönetimine teslim etti.

Ziyaret sırasında kısa bir konuşma yapan Cezaevi Müdürü Şerafettin Güngör, Belediye Başkanı Ahmet Çakır'a kurumlarına gösterdiği duyarlılıktan dolayı teşekkür etti.

Belediye Başkanı Ahmet Çakır ise yaptığı konuşmada, Ramazan Bayramı ziyareti sırasında mahkumlar tarafından bazı isteklerde bulunulduğunu, Kurban Bayramı ziyareti sırasında da bayram hediyesi olarak bu istekleri yerine getirdiklerini söyledi.

Cezaevi yönetimi ve mahkumlarla bir süre sohbet eden Belediye Başkanı Çakır, mahkumlara "Allah kurtarsın" temennisinde bulundu.

Üniversite vakfından 99 öğrenciye burs

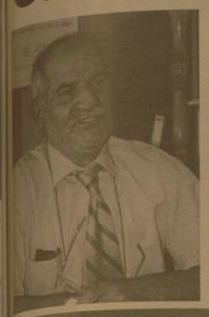

1'den devam

Vakıf yönetimimiz bu seneki burs miktarlarını 80-TL olarak kararlaştırmıştır. Ekim ve Kasım ayları burs miktarı olan 160-TL, öğrencilerin bayramlarını memleketlerinde geçirmeleri veya bulundukları yerde bayram harçlığı olması için 20.11.2009 tarihinde hesaplarına yatırıldı. Ayrıca vakıf yönetimimiz tarafından geçen dönem olduğu gibi bu dönem de ÖSS de ilk 1000 öğrenci arasına girip, üniversitemizin farkını anlayarak üniversitemize kayıt yaptıran öğrenciler ile yüksek okullarımıza en yüksek puanla kaydını yaptıran öğrenciler mükafatlandırılacaktır. Öğrencilerin "Anadolu'da Bir Dünya Üniversitesi" olan Erzincan Üniversitesi'nde öğrenime karar vermeleri kendileri için doğru bir karar olduğu gibi üniversitemizin gelişip büyümesinde büyük çaba harcayan Erzincan Üniversite Vakfımız için de bir onurdur. Bu vesileyle kurban bayramınızı tebrik eder, nice bayramlara huzur ve sağlık içersinde ulaşılmasını dilerim" dedi.

Büyüyen tehlike AIDS...

Dünyada 23 milyondan fazla insanın HIV virüsü ile yaşadığı tahmin edilmektedir.

830 000 15 yaş altı çocuk bu virüsle yaşamakta dır. Her gün bu rakama yaklaşık 1.000 çocuk daha eklenmektedir.

Bugüne kadar AIDS hastalığından 3 milyon çocuk hayatını kaybetmiştir. Ülkemizde tespit edilen 663 kişi HIV enfeksiyonu ile yaşamaktadır. 15 yaş altında 16 çocuğumuz bu enfeksiyona yakalanmıştır. Günümüze kadar AIDS' den 79 kişi hayatını kaybetmiştir. AIDS, kan, cinsel ilişki ve anneden bebeğe geçiyor. Ayrıca kan yoluyla bulaşmada: AIDS hastasının ve taşıyıcının kanında yaşayan bu virüs kontrolsüz kan nakli, kullanılmış ve dezenfekte edilmemiş şırınga, iğne, cerrahi alet, kesici ve delici aletler, dövme ve akupunktur aletleri, organ ve doku nakli ile gerçekleşir. Cinsel yolla Bulaşma: Erkek ve kadının cinsel organ salgılarında bulunan virüs her türlü cinsel ilişki ile geçer. Anneden Bebeğe Bulaşma: AIDS virüsü anneden gebelik, doğum ve emzirme sırasında bebeğine bulaşma gerçekleşir.

Tokalaşma, öpüşme, dokunma, ve kucaklama ile, tükürük, gözyaşı, ter, aksırık, öksürük, idrar ve dışkı ile, yiyecek, içecek, çatal, kaşık, bardak, tabak ve telefon ile, tuvalet, duş, çeşme musluğu, yüzme havuzu, deniz, sauna ve hamamlardan bulaşma olmaz.

AIDS' TEN NASIL KORUNABİLİRİZ ?

Kan Yoluyla Bulaşmadan Korunma: Kontrolsüz kan nakline ve virüslü kanla bulaşmış aletlerin kullanılmasına izin vermeyin. Kullanılmış ve dezenfekte edilmemiş şırınga, iğne, cerrahi alet, jilet, makas, dövme aletleri ve akupunktur iğneleri kullanmayın ve kullanılmasına izin vermeyin.

Cinsel Yolla Bulaşmadan Korunma: Cinsel eş sayısının fazlalığının bulaşma riskini artırması ve diğer cinsel hastalıkların da AIDS için bir risk faktörü olması nedeniyle: Karşılıklı sadakate ve tek eşliliğe dayalı ilişki kurun. Cinsel ilişki sırasında mutlaka kondom (Prezervatif, kaput) kullanın.

anneden bebeğe bulaşmadan korunma HIV şüphesi varsa gebelikten önce mutlaka test yaptırın.

AIDS İÇİN TANI YÖNTEMLERİ NELERDİR ?

AIDS virüsü vücuda girdikten sonra kişi taşıyıcı olur. Bu virüs yaklaşık 12 hafta sonra kanda belirmeye başlar ve bu dönem için de bulaşıcılık devam etmektedir. Bu dönem sonunda bir sağlık kuruluşunda AIDS'i tespit etmede kullanılan hızlı tarama testi veya ELISA testini yaptırın. Sonucun pozitif çıkması durumunda mutlaka doğrulama testleri yaptırın. Test yaptırmak istediğinizden sağlık kuruluşuna giderek danışmanlık hizmeti alın. Test yaptırdığınızda isminizin gizli kalacağını unutmayın" dedi.

Acemi kasaplar hastanelik oldu

Kurban kesmeye kalkan acemi kasaplar, bu bayramda da acil servisleri doldurdu. Sabahın erken saatlerinden itibaren vücutlarının çeşitli yerlerini kesen ve hayvanın darbeleriyle yaralanan acemi kasaplar, yakınları veya kendi imkanlarıyla hastanelere gelerek tedavilerini yaptırdı. 5'te

Kendilerini yaralayan 5 kişi, Erzincan Devlet Hastanesi'ne gelerek tedavilerini yaptırdı. Dikkatsizlik sonucu yaralandıklarını ifade eden vatandaşlar, ayakta tedavi edildi. İpten kaçan tosunun çarpması sonucu yaralanan bir çok vatandaş yaşanan kazaları ucuz atlattı. Kurban zedeler hastanelerdeki tedavisinin ardından taburcu edildiler.

Camiler ve mezarlıklar doldu taştı

Protokol bayramda buluştu

1'den devam

Demir yaptığı konuşmada Erzincan'da birlik ve beraberliğin sadece bayramlarda değil, her zaman yaşandığını ve bu şekli ile örnek bir şehir olduğunu ifade etti. Konuşmaların ardından tören ikramının sunulması ile sona erdi.

Buradaki toplu bayramlaşmanın ardından Vali Demir ve beraberindekiler Erzincan Kapalı Cezaevi'nde kalan tutuklu ve hükümlülerle bayramlaştı. Daha sonra Erzincan Polisevi'ne giden Demir, burada düzenlenen kokteyle katılarak emniyet mensuplarıyla bayramlaştı. Vali Abdulkadir Demir polis evindeki bayramlaşma sonrası yaptığı konuşmada, halkın güvenliği için gece gündüz çalışan emniyet mensuplarına minnettar olduklarını belirterek teşekkür etti.

Vali Demir ve beraberindekiler daha sonra Sosyal Hizmetler İl Müdürlüğü'ne bağlı 100'üncü Yıl Atatürk Huzurevi'ne geçerek burada kalan yaşlılar ile bir süre sohbet etti. Ziyaretlerini son bölümünde Erzincan 75'inci Yıl Rehabilitasyon Merkezi ve Sabancı Kız Yetiştirme Yurdu'na bayram ziyaretlerinde bulundu.

1'den devam

Her Bayram olduğu gibi bu bayramda da tüm Müslüman âlemi ile birlikte Erzincan'da yeni bir bayram sabahına uyandı. Bayramda erken saatlerde camilere akın eden vatandaşlar, bayramın coşkusunu doyasıya yaşadı.

Tüm Türkiye'de olduğu gibi Erzincan'da Kurban Bayramı coşkulu bir şekilde idrak edildi. Bayrımın ilk gününde camilere akın eden yüzlerce insanın kalbi aynı duygularla titredi. Bayram namazında cemaat avlulara sığmadı. Kılınan namazın ardından eller Allah'a yöneldi, dualar edildi. Cami çıkışları ise görmeye değerdi. Herkes yüreğindeki coşkuyla kucaklaştı, bayram sabahında. Daha sonra bayram ziyaretleri başladı. Büyüklerin elleri, küçüklerin gözleri öpüldü. Küsler dargınlar tek tek barıştı. Kısacası sevgiyle kucaklaşan gönüller, bayram sevincini paylaştı.

Bu bayram da ziyaret edilen yerlerin başında mezarlıklar geldi.

Erzincan'da Terzibaba Mezarlığı başta olmak üzere bir çok mezarlık ziyaretçilerle dolup taşarken, her bayram olduğu gibi yine bu Bayramda da mezarlıklar unutulmadı. Her yaştan ziyaretçi ile dolup taşan mezarlıklarda kimisi eşi için kimisi ölen yakını için kimisi ise 1992 depreminde şehit olan yakınları için dualar ettiler.

THK'da bayram etti..

1'den devam

Türk Hava Kurumu (THK) Erzincan Şube bu yıl geçen yıla oranla daha az kurban derisi topladı. THK'nın Erzincan'da kurban bayramında topladığı deri sayısını her geçen yıl artış sağladığını ifade eden yetkililer, bu artışın bu yıl devam ettiğini ve toplanan kurban derisi sayısında azalma olduğunu belirtiler. Erzincan'da kurban derisi toplanmasıyla ilgili hazırlıklara bayram öncesi başladıklarını belirten Türk Hava Kurumu yetkilileri, toplanan deri sayısında düşüş olmasına rağmen vatandaşların Türk Hava Kurumu'na olan ilgisinden büyük memnuniyet duyduklarını dile getirdiler. Yine elinde kurban derisi olanların derilerini THK'ya getirmelerini isteyen yetkililer, derilerin yine toplum yararına harcanacağını söylediler. THK'nın kurban derisi toplama yetkisine sahip tek kurum olduğunu belirten şube yetkilileri, kurum tarafından toplanan kurban derilerinin yüzde 50'sinin sosyal yardımlaşma, yüzde 3'ünün çocuk esirgeme, yüzde 3'ünün Kızılay'a ve yüzde 4'ünün de Diyanet İşleri Başkanlığı'na verildiğini söyledi. Öte yandan bu yıl Erzincan'da yaklaşık olarak 6 ton sığır derisi, bin 750 adet koyun derisi, 350 adet keçi derisi toplandı. Toplanan deriler ihale ile dericilere satılacak. Buna göre sığır derisinin kilosu 70 kuruş, koyun derisinin tanesi 1.5 TL, Keçi derisinin tanesi ise 2.5 TL'den satılacak.

doğu
Günlük Haber Yorum Aktüalite Gazetesi
V. Recep Yazıcıoğlu Cad. No: 37 ERZİNCAN
Tel - Fax : 224 24 25-26
e-mail : dogu@dogugazetesi.com

Sahibi: H. İbrahim Özdemir
Yazı İşleri Müdürü: Naim Çakır

Ermat Ofset
V. Recep Yazıcıoğlu Cad. No: 57
ERZİNCAN
Tel: 224 24 25 -26

e-mail: ermatofset@yahoo.com
Abone:
Yıllık 60.00 TL
6 Aylık 30.00 TL
Aylık 6.0 TL
Şehir Dışına PTT masrafı ilave edilir.

İlan tarifesi
Resmi İlan Sütunlarımız 7.00 TL
Genel Kurul İlanları 45.00 TL
Özel İlan, Reklam-tezim 1.50 TL
Zayi 10.00 TL
Tı[illegible] - Başlığı 50.00 TL
Eski Geçmiş Gazete 50 Kr

günün takvimi
01 Aralık 2009 Salı
SAYI: 9722

Mevsimsiz elma alıcı bekliyor..

Kış mevsiminin ortasında bulunduğumuz şu günlerde Erzincan'da kurulan semt pazarlarının tamamında Erzincan Elması tezgahlardaki zenginliği ve ucuzluğu ile dikkat çekerken elma yetiştiricileri, satışların daha iyi olmasını beklediklerini söylüyorlar

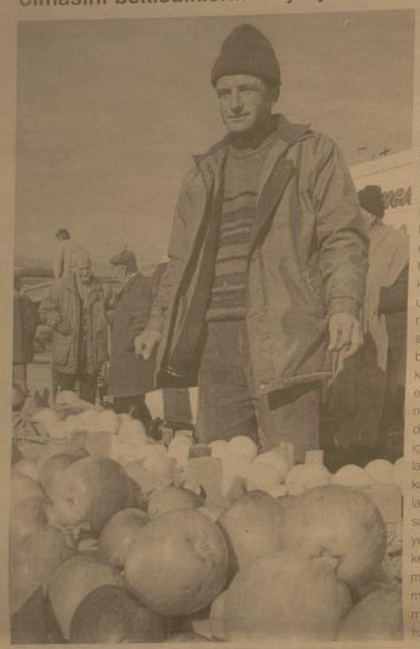

Kemal Arduç

Erzincan'da yetiştirilen ürünlerin başında gelen Erzincan Elması, kış mevsiminin ortalarına gelirmesine rağmen pazardaki canlılığını koruyor. Hasat mevsiminin üzerinden yaklaşık üç ay geçmesine rağmen tazeliğini ve canlılığını koruyan Erzincan Elması, pazarlarda çeşidine ve kalitesine göre kilosu 50 Krş ile 1,5 TL arasında satılıyor. Pazarda kurduğu tezgahını Erzincan Elmaları ile süsleyen Engin Yedikat isimli elma tüccarı, yaz mevsiminde yetiştirdiği elmaları şimdiki zamana kadar özenle saklayarak vatandaşa ulaştırdıklarını söyledi. Hasat döneminde elmaları özenle toplayıp kasalara yine özenle yerleştirdiklerini belirten Yedikat, elmaları kasalarken bir çürük yada hafif zedelenmiş elma bir kasa elmanın en kısa zamanda tamamen çürümesine-deden olabileceğini vurguladı. Bunun için bin bir zahmetle özenerek toplanan elmaları yine evlerinde dikkatli bir şekilde sakladıklarını hatırlatarak aylarca özenle sakladıktan sonra vatandaşa mevsimsiz elma yedirdiklerini belirten Yedikat, marketlerde daha pahalı satılan elmaları pazarlarda daha ucuza bulmak mümkün olduğu gibi yerli elmaların daha sağlıklı olduğunu da hatırlattı.

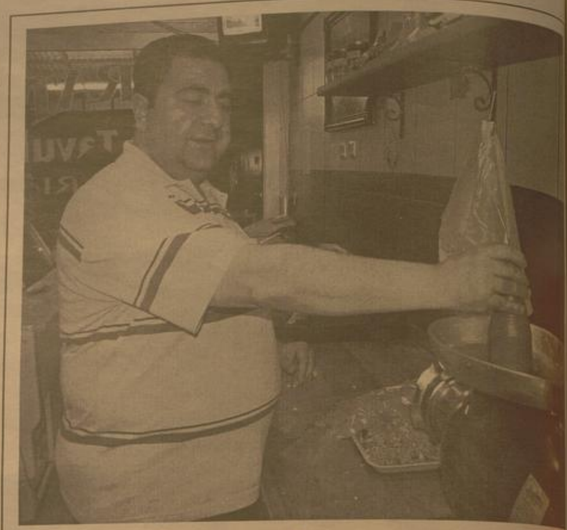

Kasapların kıyma sevinci

qErzincan'da, Kurban Bayramı dolayısıyla et satışı duran kasaplar vatandaşların talepleri üzerine kıyma çekiyor. Kesilen kurbanlık etleri derin dondurucularda muhafaza etmek isteyen vatandaşlar, kıyma çektirmek için kasap dükkanlarına akın etti. Bayram boyunca 08.00-23.00 saatleri arasında kıyma çekmek için çalışan kasaplar, vatandaşları uyararak derin dondurucularda saklanılan kıymaların kullanılabilecek kadar miktarlarda saklanması gerektiğini belirttiler. 20 yıllık kasap Hüseyin Doğan Kurban Bayramı dolayısıyla perakende et satışlarının durduğunu belirterek; "1 aylık sürenin ardından kırmızı et satışlarının tekrar canlanmasını bekliyoruz. Vatandaşların kurban etini 50 Kuruş gibi bir fiyata kıyma haline getirerek kendilerine tesim ediyoruz. Birkaç gün daha vatandaşların kıyma talebine cevap vereceğiz" dedi.

Kurban Bayramı dolayısıyla et satışlarının düştüğü kasaplar kıyma ile tesim oluyorlar

İHH ihtiyaçlıları unutmadı

İHH İnsani Yardım Vakfı tarafından Erzincan'da bulunan ihtiyaç sahibi 300 aileye kurban bağışında bulunuldu

5'te

29yıl
doğu
ERZİNCAN'IN GÜNLÜK HABER YORUM AKTUALİTE GAZETESİ
02 ARALIK 2009 ÇARŞAMBA YIL: 29 SAYI: 9723 FİYATI: 25 YKr

Muhtarlar, yeni yasayı masaya yatırdı

Hükümet, 1924 yılında yürürlüğe giren Köy Kanunu'nu değiştiriyor. Erzincanlı muhtarlar yeni yasayı uzun uzadıya ele alarak artılarını ve eksilerini değerlendirerek hazırladıkları çalıştayı bakanlığa sundular

Kemal Arduç

Köy kanun taslağında değişikliğe giden hükümet yeni yasayı uygulamaya koymak için hazırlıklarına başladı. Erzincan'da merkez ve merkeze bağlı köy muhtarları bir araya gelerek yeni yasayı ele aldı. bazı maddelerin Erzincan ve Erzincan gibi iller için olumlu olmadığını savunan Erzincanlı muhtarlar, bu konuda yaptıkları çalışma sonrası ortaya çıkan sonucu içişleri bakanlığına gönderdiler.

5'te

'Bu karar hakkaniyete uygun değildir'

Danıştay 8. Dairesi, YÖK'ün üniversiteye girişte katsayı farkını kaldıran kararının yürütmesini oy birliği ile durdurmasını eleştiren Türk Diyanet Vakıf-Sen Erzincan Temsilcisi Galip Sökmen bu kakarın hakkaniyete uygun olmadığını vurguladı

Galip Sökmen

Kemal Arduç

Danıştay 8. Dairesi'nin kat sayı farkını kaldıran kararına Türk Diyanet Vakıf-Sen'den tepki geldi. Türk Diyanet Vakıf-Sen olarak bu kararı yanlış bulduklarını söyleyen Türk Diyanet Vakıf-Sen Erzincan Temsilcisi Galip Sökmen; "Bilindiği üzere tüm dünyada mesleki ve teknik eğitim oldukça revaçtadır. Ancak ülkemizde katsayı uygulaması nedeniyle mesleki ve teknik eğitime büyük bir darbe vurulmuştur. Öğrencilerimizin mesleki ve teknik eğitime ilgisi azalmıştır.

5'te

'Biz yasalara göre hareket ettik'

Son zamanlarda Erzincan Cumhuriyet Başsavcılığı'nın İsmailağa cemaati olarak bilinen yapılanmaya yönelik yürütmüş olduğu soruşturma ile ilgili medyada yer alan haberlere Başsavcı İlhan Cihaner'den cevap geldi

Kemal Arduç

"Başsavcılığımız Hiçbir yasa dışı oluşumun yönlendirmesinde olmadığı, olamayacağı gibi buna cüret edenler hakkında yasalardan aldığı gücü kullanacak cesaret ve hukuk bilgisine sahiptir. Tüm saldırı ve karalamalara rağmen bedeli ne olursa olsun yasaların suç saydığı eylemlere yönelik görevin gereğinin yapılmasından geri durulmayacaktır" mesajını veren Erzincan Cumhuriyet Başsavcısı İlhan Cihaner, son zamanlarda medyada Erzincan Cumhuriyet Başsavcılığı hakkında çıkan haberlere yazılı basın açıklaması ile cevap verdi.

Başsavcı İlhan Cihaner açıklamasında; "Olgulara ve mantık kurallarına açıkça ters, soruşturmada görev almış kolluk mensuplarını ve adli görevlileri hedef gösterici, halen yürütülmekte olan soruşturma ve davaları etkileyecek, kişisel onur ve saygınlıklara saldırı niteliğinde yayınlar yapılmaktadır" dedi. Bu güne kadar polemiğine yol açılmaması, yürüyen davaların bulunması, hakkında daha önce soruşturma yapılmış bir takım kişilerle hukuk davası yoluyla olsa da karşı karşıya gelinmemesi gibi etik kaygılarla iftira niteliğindeki bu yayınlarla ilgili şikayet ve dava yoluna başvurulmadığını hatırlatan Başsavcı Cihaner, "Ancak artık basın yoluyla yürütülen linç ve karalama kampanyasına dönüşen, soruşturmada görev almış adli ve kolluk görevlilerinin kişisel onur ve saygınlıklarına ağır saldırı niteliği alan bu yayınlarla ilgili olarak aşağıdaki basın bildirisinin yayınlanması zorunluluğu doğmuştur" dedi.

OBJEKTİF
Şefik ARAS

İBİ ERZİNCAN ŞEHRİNİN ESKİ MAHALLELERİ

Yazısı Sayfa 3'te

Belediye'nin standart duvar çalışmaları devam ediyor

Ayrıntılar Sayfa 3'te

Erzincan balı ilgi görüyor

AYRINTILAR 3'TE

Eczacılar isyan ediyor..

Kemal Arduç

...ağlıdaki katkı paylarının eczaneler aracılığı ...edilmesine tepki gösteren eczacılar eylem ...ğı çarşısındeler. Bu uygulamanın hem vatan...ndaşı hem eczacılar için uygun olmadığını savu...yor. Eczacılar Birliği Erzincan Temsilcisi Yardımcısı ...ne Baydemir, böyle giderse eczanelerin kapı...ı kurulacağını söyledi. Konu hakkında konu...ştuğumuz; "Eczanelerimize gelen vatandaşlarımızın zamanlardaki düzenlemeler sonucunda ...ğmesi büyük zorluklar yaşıyorlar. Geçmişi ...ar sağlayanlar, bu ülkenin yoksulları ve yok...ulmakta olanları sürekli zamlanan muayene ...ücretlerini ödemek zorunda bırakıyor, çırır borcu ne...ler ilaçlarını alamıyor. Ya da birikmiş muayene ...ücretlerini ödeyemedikleri için ilaçlarını alamadan ec...zaneden ayrılıyorlar. Bizlerse, hiç bizimle ilgisi ol...mayan muayene ücretlerini tahsil etmekle "görevli...ler", adeta kamunun tahsildarı haline getir...iyor.

5'te

Hükümetin hastanelerdeki muayene ücretlerini eczaneler aracılığı ile tahsil etmesine eczacıları çıkmaza sürükledi. 4 Aralıkta eylem yapacaklarını söyleyen eczacılar, bu uygulama ile vatandaşı ile eczacıları karşı karşıya getirdikleri gibi eczanelerin geleceğini de tehlikeye sürüklediği iddia edildi

2010 YILININ
EN GÜZEL TAKVİMLERİ YİNE
ERMAT OFSET'TE

ERMAT OFSET
Vali Recep Yazıcıoğlu Caddesi No: 57

Tarihten Sayfalar

AYASOFYA

Ayrıca Sultan Üçüncü Mehmed'in kendi türbesi, bir okul binası, Sultan Birinci Mahmud döneminden özellikler taşıyan bir şadırvan ve imaret yapının çevresinde yer alır. Ayasofya, birçok özelliyle uzun yıllar birçok mimarı etkilemiş, çeşitli devirlerde gördüğü ek ve onarımlarla bugünkü şeklini almış bir yapıdır. Mimari ve süsleme zenginlerinin yanı sıra her devirde eklenen efsaneleriyle de büyük bir geçmişi içinde saklamaktadır.

YEDİKULE ZİNDANLARI

İstanbul'u güneybatı'dan çevreleyen kara surları ve kuleler topluluudur. Yedikule Hisarı, ya da Yedikule Zindanları da denilmektedir. Theodosius tarafından bir zafer takı yaptırmış, 412 yılında bu tak, şehrin giriş kapısı olmuştur.

II. Theodosius tarafından kapının sağ ve sol taraflarına birer kule eklettirlerek kara surlarına bağlanmıştır. Şehrin en büyük caddesine açılan bu kapıdan geçilerde zaferden dönen imparatorlar geçerlerdi. Kapının kemer ve çephesi altın yaldızlarla süslüdür bu nedenle "Yaldızlı Kapı" denilmektedir. IV. Kantakuzenos tarafından kulelerin yanlarına birer kule daha eklettirildi. XV. yüzyılda orta geçidin yüksekliği 8m'den 4m'ye indirilmiş ve bu geçit kapatılmıştır. Fatih, İstanbul'un fethinden sonra 1470'de farklı yüksekliklerde üç kule yaptırmış,öteki kulelere ve surlara bağlatmıştır. Kulelerin sayısı yediye çıkmış ve nasır görünümü almıştır.

Kulelerden biri Bizanslılar döneminde tutukluklar ve idam mahkumları için kullanılırdı. Burada işkence aletleri, hücreler ve kuyular bulunmaktadır.

Osmanlılar'da da mahkumlar, savaşta ele geçirilen elçiler için hapishane olarak kullanılmıştır. Ana kapının solunda bulunan mermer kulenin içinde "Karakuyu" adı verilen derin bir kuyu bulunmaktadır. Mahkumlar bu kuyunun kenarında idam edilir ve başları kuyunun içine atılırdı.

Sağlık ve Hastalıklar

Tatlı yeme grip olma!

Griple mücadele etmek için, C ve E vitamini bakımından zengin sebze ve meyveleri tercih edin. Örneğin narenciye, brokoli, taze sıkılmış nar suyu, Trabzon hurması, turp, kuru soğan. Özellikle bağışıklık fırasının dengeli çalışmasında Trabzon hurması, brokoli, yoğurt ve günde bir yemek kaşığı bal tüketmek en ön sırada yer almaktadır.

Eğer korunamaz da grip olursanız, haftada 3-4 kez kabuk tarçın veya kök zencefili çayı içerek, gücünüzü geri kazanabilirsiniz. Tarçın tanıdığım tüm baharatlar içerisinde en güçlü antioksidandır. En az dokuz adet antioksidan madde içermektedir. Tarçın ağacının kökleri, potasyuma karşı öylesine seçici davranır ki, adeta yetiştiği toprağın potasyumunu emer ve depolar. Kabuk tarçın gibi toz tarçın da, çok zengin bir potasyum deposudur. ADAÇAYI TAKVİYESİ

Okul çağındaki çocukların gripten korunması için adaçayı gargarası çok önemlidir. Özellikle okul çağındaki çocuklar bademcik iltihaplanması nedeniyle günlerce yüksek ateşle yatmakta ve okullarından geri kalmaktadır. Bu durumlarda adaçayıyla yapılan gargaralar gerçek bir yardımcıdır.

Komik Fotoğraflar

bugün ne pişirsem'

Biberli Kuzu Kızartma

300 gr. kuzu bonfile
1 adet sarı dolmalık biber
1 adet kırmızı dolmalık biber
6 adet yeşil soğan
2 dişsarımsak
1 çay bardağı et suyu
1 limonun suyu
1 tatlı kaşığı kişniş tohumu
1 tatlı kaşığı pul biber
2 çorba kaşığı sıvı yağ
Tuz, karabiber

Kuzu bonfileyi şerit şeklinde kesin. Tuz, karabiber, limon suyu, pul biber ve eti bir kasede karıştırıp, kasenin ağzını hava almayacak şekilde kapatın. Eti buzdolabında 30 dakika bekletin. Biberlerin çekirdeklerini çıkartıp, ince şerit şeklinde doğrayın. Taze soğanları ince kıyın.Sıvı yağı bir tavada kızdırın. Kişniş tohumlarını koyup 30 saniye kavurduktan sonra, eti ilave edip hızlı ateşte 1 dakika kavurun. Doğranmış biber ve ince kıyılmış sarımsağı da ilave edip, biber hafif yumuşayıncaya kadar pişirin.

Sıcak et suyunu ilave edip 1 dakika kaynatın. Ateşin altını kısıp et suyunu çekinceye kadar, yaklaşık 5 dakika daha pişirin. Biberli kuzu bonfileyi, yanında spagetti ile servis yapın.

Fıkra

Deliler

İki deli birgün deli hastanesinden kaçmış herkes o iki deliyi aramış
Doktor birgün bukideliye rastlamış
Doktor:siz kaçmadınızmı?
Deliler:hayır dün alış-trma yaptık bugün kaçıcağız.

güldürmece

ŞİİR GEZGİNİ

Bir Gece

Ondört asır evvel, yine böyle bir gece,
Kumdan, ayın ondördü, bir öksüz çıkıverdi!
Lakin, o ne hüsrandı ki: Hissetmedi gözler,
Kaç bin senedir halbuki bekleşmedelerdi!
Neden görecekler, göremezlerdi tabii;
Bir kere, zuhur ettiği çöl en sapa yerdi,
Bir kerede, mamure-I dünya, o zamanlar,
Buhranlar içindeydi, bu günden de beterdi.
Sırtdanları geçmişti beşer yırtıcılıkta;
Dişsız mi bir insan, onu kardeşleri yerdi!
Fevza bütün afakını sarmıştı zeminin,
Salgındı, bugün şarkı yıkan, tefrika derdi.
Derken, büyümüş kırkına gelmişti ki öksüz,
Başlarda gezen kanlı ayaklar suya erdi!
Bir nefhada insanlığı kurtardı o ma'sum,
Bir hamlede kayserleri, kisraları serdi!
Aczin ki, ezilmekti bütün hakkı dirildi;
Zulmün ki, zeval aklına gelmezdi geberdi!
Alemlere rahmetti evet şer-i mübini,
Şehbalini adl isteyenin yurduna gerdi.
Dünya neye sahipse, O'nun vergisidir hep;
Medyun ona cemiyyet-i, medyun O'na ferdi.
Medyundur o masuma bütün bir beşeriyet
Ya Rab, bizi mahşerde bu ikrar ile haşret.

Mehmet Akif Ersoy

Kıssadan Hisseler...

GÖZ ÇUKURU

Halinden yoksul olduğu anlaşılan bir adam, deniz kenarında oltayla balık tutuyordu.

Tesadüfen ondan geçmekte olan ülkenin padişahı bu gariban adamla ilgilendi ve ona, "Oltana ben burada iken ilk takılan şey ne olursa sanıa onun ağırlığınca altın vereceğim" dedi.

Biraz sonra oltaya takılı tahta tarla ortası delik bir kemik takıldı. Hükümdar balıkçıya, "Ne yapalım, şansın bu kadar, oltana ağır bir şey takılmadı" diyerek alıp sarayına götürdü. Saraya varınca adamlarına, balıkçıya elindeki kemiğin ağırlığınca altın vermelerini emretti. Kemiği terazinin kefesine koydular.

öbür kefesine de altın koymaya başladılar. Beş, on, yirmi, elli diyerek altınları koydular ama kemik yerinden oynamıyordu.

Görünüşte dört beş altını zor, tartılar görünüdüğü halde, tahmincilerin ön masa üzerinde altın koydular kemik hana masa demedi. Altını dedurmaya devam ettiler, terazinin kefesi doldu taştı ama kemik tarafı yerinden kımıldamıyordu. Bunda bir sır olduğunu anladılar. Bir bilgeyi çağırıp bu sırrın ne olduğunu sordular. Bilge kemiği eline alıp şöyle bir bakıktan sonra şu açıklamada bulundu:"Bu kemik açgözlü bir insanın göz çukurudur. Siz bunu tartmak için bütün hazineyi koysanız yine yerinden oynamaz. Çünkü doymaz. Ama bir avuç toprak bunu doyurur" Nitekim bir avuç toprak alıp terazinin kefesine koydu ve kemik yukarı kalkıverdi.

Karikatür

BİLİMTEKNOLOJİ

2012'de tüm işlemler cep telefonundan yapılacak!

2012'de tüm işlemler cep telefonundan yapılacak!

5- Mobil Sağlık. Bilgi teknolojileri ve mobil iletişim sayesinde hastaların sağlık durumları hükümetler ve sağlık kuruluşları tarafından henüz "emekleme" aşamasında olan bu amaca yönelik mobil cihazlar ve uygulamalar sayesinde uzaktan takip edilebilecek. Bu teknoloji bakım maliyetlerini de düşürerek önemli bir tasarruf da sağlayacak.

6- Mobil Ödeme: Artık cüzdan yerine de geçen cep telefonları, A'dan Z'ye çok ürünün alınıp satılmasında kullanılacak. Mobil ödeme sistemi sayesinde vergi kaçağının da bir anlamda önü kesilmiş olacak.

7- Yakın Alan İletişim: Near Field Communication (NFC) teknoloji temelinde elektronik cihazları birbirine hiçbir kablo olmadan sadece 10 santimetre uzaklıktan bağlayabilmek ve veri transferi yapmak mümkün. NFC ile örneğin bir müzeyide kimlik sorgulaması yapılabilecek.

8- Mobil Reklam: Smartphone ve kablosuz internet sayesinde her geçen gün yaygınlaşan mobil internet reklamları, 2008 yılında 530 milyon dolarlık ciro yarattı. Gartner'a göre 2012 yılında bu rakam 7,5 milyar dolara yükselecek. Hatta kullanıcılar, cep telefonlarına gelen reklam içeriklerini izleyerek çeşitli hediyeler kazanabilecek.

9- Mobil Hazır Mesaj/Sohbet: Mobil hazır mesajlar ya da sohbet uygulamaları, Facebook ve Twitter gibi sosyal ağlara paralel olarak artacak bu alana yönelik yazılım uygulamalarında da artış yaşanacak.

10- Mobil Müzik: Sadece cep telefonu melodileri değil beğenilen sanatçıların bütün bürmleri de mobil cihazlarda daha çok yer alacak.

Erzincan balı büyük ilgi görüyor

Erzincan Balı, kırsal bölgenin zirai ve tarımsal ilaçlardan uzak ve çok çeşitli çiçeklerden derlenmiş olma özelliğini bozmadan elverişlik koşullarda tüketicinin beğenisine sunuluyor...

Kemal Arduç

Erzincan da bir çok arıcı tarafından arılarını yaptıran ve Türkiye'de ilk defa Erzincan Balı, pazarda tüketicinin hizmetine sunuluyor. Bu yıl, hava şartlarının olumsuzluklardan dolayı çiçek az olmasına rağmen geçen yıl yıllardan şahıs yapıları Erzincan Balı, vatandaşın ilgisini bekliyor.

Arıcılar meydanında kurduğu tezgahında kilogramını 15 TL' den satan Ahmet Yıldırım, Erzincan Balı'nın diğerlerinden farkını saymakla bitirmemezken vatandaşın kesinlikle tüketmesi gerektiğini vurgulayarak domuz gribinin en iyi ilacı olduğunu da sözlerine ekliyor.

Balın Faydaları

Balın faydalarını sıralayan Yakup Ahmet "Bal, vitamin, mineral, amino asit ve enzimler gibi pek çok yararlı madde içermektedir. Bal, temel karbohidratların kaynağıdır. Bal'da yaklaşık %17 su, %82 karbonhidrat ve % 1 oranında da proteinler, aminoasitler, vitaminler ve enzimler bulunur.Bir yemek kaşığı bal, 64 cal enerji sağlayarak kısa sürede yakıt görevi yapmaktadır.Eskilerin nektarlarından elde ediliği için, onların şifa veren pek çok özelliğini taşımaktadır.

Balın antimikrobiyal ve antifungal etkisi sayesinde yaraları dezenfekte ettiği, bakteri ve mantar gelişimini önlediği, çeşitli çalışmalar ile gösterilmiştir. Balın bağışıklık sistemini kuvvetlendirdiği, yara ve iltihapların yeleşmesinde olumlu etkiye sahip olduğu bilinmektedir. Balın antioksidan aktivitesi gösteren maddeler içerdiği de bilinmektedir. Bal, yapısındaki tokoferol, askorbik asit, flavonoidler ve diğer fenolik maddeler nedeniyle antioksidatif etkiye sahiptir..Yapılan araştırmalarda balın, mide-bağırsak sistemi üzerinde düzenleyici etki gösterdiği belirtilmiştir..Cilt üzerindeki olumlu etkilerinden dolayı pek çok kozmetik ürünün içeriğinde de bulunmaktadır

GERÇEK BAL BOZULMAZ, KRİSTALLEŞEBİLİR.

Yaygın kanının aksine, gerçek bal bazen kristalleşir. Bu, bozulduğu anlamına gelmez. Kristalleştiği halde, ile de tüketilebilir; besin değerini kaybetmez. Bal kristalleşme oranındaki kıvamına getirmek mümkündür: Benmari usulü (45°C'yi geçmeyen sıcaklıkta su dolu bir kabın içinde, suyla doğrudan temas ettirmeden) ısıtmak, kristalleşmenin çözülmesi için yeterlidir. Sahte bal ise kristalleşmez; çünkü içinde doğal özler bulunmaz.

ÇOCUKLARA MUTLAKA BAL YEDİRİN

Ama bir yaşından sonra. Vitamin, besin ve enerji değerleriyle bal, yetişkinler için olduğu kadar, çocuklar için de önemli bir gıdadır. İçeriğindeki vitamin, mineral, enzim ve aminoasitler, çocukların bedensel gelişimine önemli ölçüde katkı sağlar, enerji ihtiyaçlarını karşılar ve vücut dirençlerini artırır. Ancak uzmanlar, bir yaşından küçük çocuklara bal yedirilmemesini önermektedirler" dedi.

YENİ ERZİNCAN ŞEHRİNİN ESKİ MAHALLELERİ

Objektif

Şefik ARAS

Bayramların insanlar arasında olması gereken sevgi ve sayı bağlarını güçlendirdiği, dayanışma duygusunu geliştirdiği kabul edilir. İster ayrı yörede yaşayan insanlar olsun isterse başka yörelerde yaşayanlar arasında olsun, karşılıklı ziyaretlerin yapılması sözünü ettiğimiz duyguların gelişmesine güçlenmemise vesledir.

Geçtiğimiz Kurban Bayramında çok sayıda hemşehrimiz il dışındaki dostlarını ziyarete gitti. Bir o kadar da başka illerden Erzincan'a geldi. Gelenler arasında dostlarımız, arkadaşlarımız, akrabalarımız vardı. 3-5 günde olsa eski dostlarla birlikte olmak eski günleri anmak fırsatını bulduk. Uzun süre Erzincan'a gelmeyenlerle birlikte şehri dolaştık. Gençliklerini yaşadıkları mahalleleri gezdik.

Bu ziyaretler ve geziler sırasında ortak görüş yeni Erzincan şehrinin kuruluduğu 1950'lerde oluşan mahallelerin günümüzde göze hoş gelmeyen görüntüsüydü. Konutlara yapılan ilaveler, bahçelere yapılan müştemilatlar eğri-büğrü alçak-yüksek bahçe duvarları, türlü çeşitli bahçe kapıları ve eskimiş görüntüsü veren bakımsız konutlar.

1960'lı 70'li yıllardaki görüntü böyle değildi. Düzenli bakımlı yeni konutlar, yeni görünümlü mahalleler vardı. Ve yıllar önce bu mahallelerde yaşayan hemşehrilerimiz şimdiki görüntüsü karşısında olumsuz kanaatlarını gizlemiyordu.

Aslında bu 50-yıl içerisindeki değişiklik sürekli bu şehirde yaşayan hemşehrilerimizin de gözünden kaçmıyordu. Aynı konuya aylar önce bu köşede yaptığımız yorumda değinmiştik. Erzincan şehrinde son yıllarda yapılan gösterişli ve görkemli konutların oluşturduğu yeni yerleşim yerleri şehrin imajını iyi yönde değiştirirken yeni Erzincan şehrinin kuruluşunda oluşan Atatürk, Cumhuriyet, İnönü, Hocabey, Yeni Mahalle, Güzelbey, v.s. mahalleler eski yüzü bir görünüme dönünmüştür. Öyleki bazı semtlerin kasaba görüntüsünde olduğunu ifade edenler oldu.

Erzincan Belediyesi önceki yıllarda başlatılan kentsel dönüşüm projesi kapsamında bazı mahallelerde yeni düzenleme yaptı. Başlatılan düzenleme çalışmaları devam ettiriliyor. Gerçekten de yeni düzenlenen yeşilendirilen, boyalan yenilenen semtler göze hoş görünmeye başladı. İç-Taşlar, Göktürk ve ABC konutları semtleri değişmin güzel örnekleri oldu.

Öğreniyoruzki Belediye, bahçe duvarlarını düzenli bir görünümde olması için duvar kalıpları yaptırmış. Gerek yeni yaptırılacak bahçe duvarları ve gerekse eskilerin yenilenmesi için gerekli desteği verecek, hem belediyenin desteğiyle hemde hemşehrilerimizin konuya duvarlı olmasıyla Erzincan şehrinin sözünü ettiğimiz çirkin görüntülerden kurtarılması mümkündür diye düşünmekteyiz.

Belediyeden standart duvar

Erzincan Belediyesi, yaptırdığı yeni bahçe duvarları kalıpları ile şehir genelinde bahçe duvarlarına standart getirilmesi için çalışma başlatıldı

Kemal Arduç

Erzincan Belediyesi il genelinde yeni bir uygulamaya imza atarak bahçe duvarlarını Erzincan'ın amblemini üzerine basılı olduğu kalıp bahçe duvarı imal ediyor. Özellikle şehir genelinde yeni yapılan inşaat duvarlarında uygulanmaya başlanan sistemin yaygınlaştırılarak tüm şehirde uygulanması düşünülüyor. Özellikle köşe başlarında yaşanan trafik problemlerini de en aza indirmeyi hedefleyen çalışma, şehir genelinde standart bir yapının da oturmasını sağlayacak.

Erzincan Belediyesi tarafından yaptırılan kalıplar; duvar yapmak isteyen şahıslara veriliyor ve kalıpların içerisine beton dökülerek hem daha kolay, hem daha hızlı ve de daha az maliyetli duvarlar elde ediliyor.

H. İbrahim Özdemir'in
"Eyvah"
adlı romanı
Osmanlı dönemindeki
Erzincan tarihine
ışık tutuyor.

doğu yayınları
V. Recep Yazıcıoğlu
Cad. No: 57 ERZİNCAN

Son Dakika, Siyaset, Ekonomi, Sağlık, Spor, Sanat, Tarım ve daha neler neler

www.dogugazetesi.com.tr

"Risk grubunda olanlara mutlaka H1N1aşısı yapılmalı"

Malatya İnönü Üniversitesi Tıp Fakültesi Turgut Özal Tıp Merkezi Göğüs Hastalıkları Ana Bilim Dalı'nda görevli Dr. Gazi Gülbaş, domuz gribi olarak da adlandırılan Pandemik A (H1N1) hastalığı hakkında açıklama yaparak, "Özellikle risk grubunda olanların mutlaka aşı yaptırması gerekir" dedi.

Malatya İnönü Üniversitesi Tıp Fakültesi Turgut Özal Tıp Merkezi Göğüs Hastalıkları Ana Bilim Dalı'nda görevli Dr. Gazi Gülbaş, domuz gribi olarak da adlandırılan Pandemik A (H1N1) hastalığı hakkında açıklama yaparak, "Özellikle risk grubunda olanların mutlaka aşı yaptırması gerekir" dedi.

Kamuoyunun gündeminde önemli yer alan halk arasında Domuz gribi olarak bilinen Pandemik A (H1N1) salgını hakkında konuyla alakalı olan olmayan bilim adamı, hatta siyasetçi olmak üzere herkes fikir bildirdiğini belirten doktor Gazi Gülbaş, "Bu da insanların biz hekimlerin dahi kafasının karışmasına, bilgi kirliliğine yol açmıştır. İnsanlar aşı yaptıralım mı? Yaptırmayalım mı? İkilemini yaşamaktadır. Evet şu an bir salgın yaşamaktayız, panik yapmamak gerekir, ancak önlemimizi almamız gerekir. Geçen 2 ay içerisinde yaşadığımız klinik tecrübe bizlere bazı şeyleri öğretti; H1N1 gribinin sağlıklı kronik hastalığı olmayan bireylerde de azda olsa ciddi solunum yetmezliğine yol açabilir. Son günlerde hasta sayısında havaların ısınması ile göreceli bir azalma mevcut, ancak Ocak-Şubat aylarında hasta sayısının çok daha artacağını, Nisan ayına kadar toplumun önemli kısmının hastalığı geçirerek, salgın sona erecektir" dedi. Gülbaş, daha sonra şunları belirtti: "Bir diğer sorun mikrobun mutasyona uğraması yani mikrobun genetik yapısının değişmesi, başka bir kimlik kazanmasıdır. Mikrop önceki halinden ne kadar farklı özellik kazanırsa tekrar daha fazla kişiyi hasta edebilir ve farklı hastalık şeklinde karşımıza çıkar. Diğer bir deyişle ne kadar az mutasyona uğrarsa bizler için daha az tehlikeli olur.

Her yıl kış aylarında dünya genelinde mevsimsel grip salgınları yaşanmaktadır. Yani her yıl grip mikrobu mutasyona uğradığı için salgınlar olmaktadır. Gelişmiş ülkeler -özellikle ABD- salgını yapan mikrop suşlarına (türüne) karşı aşı geliştirip, çalışan, öğrenci ve risk gruplarını aşılamaktadır. Özellikle risk grubunda yer alanların mutlaka aşılanması gerekir. Aslında hazırlanan Pandemik A aşıları onlarca yıldır hazırlanan ve rutinde kullandığımız aşılardan (mevsimsel grip, hepatit, çocukluk çağı aşıları gibi) farklı yöntemle hazırlanmamıştır. Pandemik A aşıları, diğer aşılardan farklı katkı maddeleri de içermemektedir.

Ayrıca Dünya Sağlık Örgütü 1976 yılında, yine Pandemik A salgını nedeniyle geniş kitleleri aşılamış ve aşı yapılan kişilerde rutin kullanımda olan aşılardan farklı yan etki tespit etmemiştir. Bizler Göğüs Hastalıkları uzmanları olarak kronik solunum hastalığı olan hastalarımıza her yıl mevsimsel grip aşısı, 5 yılda bir zatürre aşısı öneriyoruz, şimdiye kadar hastalanmızda önemli bir yan etki gözlemlemedik. Özellikle risk grubunda olanların mutlaka aşı yaptırması gerekir. Aşı, yumurta alerjisi olanlarda ya da daha önce başka aşılara karşı alerjik reaksiyon gelişenlerde sakıncalıdır. Onun dışındaki 6 aydan büyük herkese uygulanabilir."

Gümüşhane İl Özel İdaresi'nde buruk bayramlaşma

Gümüşhane İl Özel İdaresi'nde geleneksel hale gelen bayramlaşma töreni Kurban Bayramı tatilinin sona ermesinin ardından ilk mesai gününde buruk bir şekilde gerçekleştirildi.

Gümüşhane İl Özel İdaresi'nde geleneksel hale gelen bayramlaşma töreni Kurban Bayramı tatilinin sona ermesinin ardından ilk mesai gününde buruk bir şekilde gerçekleştirildi.

Kurumda iş makinesi şoförlüğü yapan Tayyar Aslan'ın (48) geçtiğimiz günlerde geçirdiği beyin kanamasının ardından arefe gününde yaşamını yitirmesi nedeniyle buruk bir ortamda geçen bayramlaşma töreninde konuşan Yol-İş Sendikası Teşkilatlandırma Sekreteri Necip Şanlıtürk, karla mücadele döneminin aktif olarak başladığını ve bu nedenle personelin iş güvenliği konularında daha hassas davranmaları gerektiği konularında uyarılarda bulundu.

Genel Sekreter İsmail Yalçın ise konuşmasında, bir aile olarak Tayyar Aslan'ı kaybetmenin derin üzüntüsü içerisinde olduklarını belirterek,

"Bayramlar insanları birbirine yaklaştıran, kaynaştıran, sevgiye ve saygıya dayalı, samimi dostlukların gelişmesine, güçlenmesine vesile olan önemli ve değerli günlerdir. Biz büyük bir aileyiz ve çokta hayırlı hizmetlere imza atacak güçteyiz. Yaptığımız bütün işler arkadaşlarımızın gönül birliği ile gösterdikleri özveri ile ortaya çıkmıştır" diye konuştu.

Yeni mahalledeki hizmet binasında bulunan yemekhanede yapılan bayramlaşma törenine Genel Sekreter İsmail Yalçın'ın yanı sıra, Genel Sekreter Yardımcısı Bayram Akçay, birim müdürleri, Yol-İş Sendikası Teşkilatlandırma Sekreteri Necip Şanlıtürk ve çalışanlar katıldı. Yapılan konuşmaların ardından personel ve yöneticiler birbirleri ile bayramlaştılar.

Sivas Valisi Ali Kolat bayramı baba ocağında geçirdi

Sivas Valisi Ali Kolat, Kurban Bayramı'nın son gününü akrabaları ve hemşerileri ile görüşmek üzere baba ocağı Malatya'nın Darende ilçesinde geçirdi.

Sivas Valisi Ali Kolat, Kurban Bayramı'nın son gününü akrabaları ve hemşerileri ile görüşmek üzere baba ocağı Malatya'nın Darende ilçesinde geçirdi.

Sivas Valisi Kolat, Darende ilçesindeki Somuncu -Baba Külliyesi civarında yapılan çalışmalar hakkında Hulusi Efendi Vakfı Mütevelli Heyet Başkanı Hamidettin Ateş'ten bilgiler aldı.

Vali Kolat, burada yaptığı açıklamada, "Topluma faydalı hizmetleri kendisine ilke edinen vakfın, güzel çalışmaları her türlü takdirin üzerindedir. Ben gittiğim yerlerde, katıldığım bazı toplantılarda ve özellikle turizm alanında çalışma yapılacak bir yerde bulunduğum zaman "önce gidin Darende'yi gezin ve örnek alacağınız hususları görün' diyorum. Burada gerçekten bütün çalışmalar göze hoş görünecek şekilde, doğayla bütünleşen bir estetik yapıya ortaya konuyor. Tüm bu çalışmaların bir vakıf tarafından gerçekleştiriliyor olması oldukça ilgi çekici, takdir edilmesi gereken bir durumdur" dedi.

Dadaşlar doyasıya eğlendi

Erzurumlular Kültür ve Dayanışma Vakfı ve Erzurum Dernekler Federasyonu her yıl geleneksel olarak gerçekleştirilen Kurban Bayramı bayramlaşma etkinlikleri Körfez Erzurumlular Derneği Lokali'nde sazlı sözlü bir şekilde gerçekleştirdi.

Kurban Bayramı akabinde gerçekleştirilen bayramlaşmada vakıf ve federasyon yöneticileri ve Erzurumlu hemşehriler bir araya geldi. Vakıf Başkan Vekili Mustafa Selimoğlu ve yönetim kurulu üyelerinin yanı sıra federasyon başkanı Muhammet Şik ve yönetim kurulu ev sahipliğinde gerçekleştirilen bayramlaşma TRT eski sanatçılarından Nimet Karagöl,Garip Memo ve Latif Kızıl'ın memleket türküleri ile sazlı sözlü bir şeklide gerçekleştirildi.

Körfez Erzurumlular Derneği Başkanı Erdal Durmuş tarafından ikram edilen yöresel Kadayıf Dolması ve Su Böreği ile damaklarımız tatlandıran vakıf ve federasyon üyeleri Kurban Bayramını birlik beraberlik ve kaynaşma içerisinde gerçekleştirdi.

Vakıf Başkan Vekili Mustafa Selimoğlu ve Federasyon Başkanı Muhammet Şik ve bayram mesajı verdiler .Selimoğlu, "İnsanlar hayatta sadece kendileri için değil başkaları içinde yaşamalı. Bayramlar insanların arasındaki birlik ve beraberliğin oluşmasında önemli bir yere sahip. Tüm ulusumuzun ve İslam aleminin Kurban Bayramını kutluyorum" dedi.

Vakıf yönetim kurulu üyeleri her yıl gerçekleştirilen bayram ziyaretlerine SHÇEK ve Türk Alman Sağlık Vakfı tarafından ortaklaşa yaptırılan ve Türkiye'nin en büyük rehabilitasyon merkezi olma özelliği taşıyan Bakırköy Ruh ve Sinir Hastalıkları Hastanesi ve Bakırköy Rehabilitasyon ve Aile Danışma Merkezi"ni ziyaret ettiler.

Karaca Mağarası bakıma alındı

Gümüşhane'nin Torul ilçesine bağlı Cebeli Köyü sınırları içerisinde bulunan dünyaca ünlü damlataşı Karaca Mağarası'nda turizm sezonu sona erdi.

İl Özel İdaresi Genel Sekreterliği tarafından işletilen mağaranın 15 Kasım tarihi itibarı ile ziyarete kapatılarak bakıma alındığını belirten Genel Sekreter İsmail Yalçın, 15 Nisan tarihinde sezonu açan mağarayı 15 Kasım tarihi itibarı ile toplam 41 bin 664 kişinin ziyaret ettiğini söyledi.

Karaca Mağarası'nın Gümüşhane'nin turizm lokomotiflerinin başında geldiğini belirten Yalçın, mağarayı ziyaret eden yerli ve yabancı turistlerden 194 bin 524 TL gelir elde edildiğini belirterek, "İlimizin dünyaya açılan turizm kapısı olan Karaca Mağarası'na bu turizm sezonunda 15 bin 800'ü öğrenci, 24 bin 649'u sivil olmak üzere toplam 40 bin 449 yerli turist, 451 öğrenci, bin 120 sivil olmak üzere toplam bin 215 yabancı turist misafir etti" dedi.

2001 yılından bugüne kadar mağarayı 373 bin 844 kişinin ziyaret ettiğini ve bu ziyaretlerden yaklaşık 950 bin TL gelir elde edildiğini belirten Yalçın, "Torul İlçemize bağlı Cebeli Köyü sınırları içerisinde bulunan Karaca Mağarası'nın merkezine 17 kilometre mesafede, denizden 1500 metre yüksekliktir yer alıyor.

Geçtiğimiz yıllarda ilçe merkezinden ulaşım çok da iyi olmadığı halde mağaraya ulaşım çok daha rahat bir şekilde, kent otobüslerinin de mağara tesislerine kadar ulaşabileceği şekilde düzenlendi. Mağaranın bulunduğu yerde kır kahvesi, dinlenme tesisleri gibi ziyaretçilerin çeşitli ihtiyaçlarını karşılayacakları öncül tesisler mevcuttur" diye konuştu.

'Bu karar hakkaniyete uygun değildir'

1'den devam

YÖK'ün üniversiteye girişte katsayı farkını kaldırması mesleki ve teknik eğitimi canlandırmıştır. Meslek Lisesi öğrencilerine üniversite kapısı doğmuş, öğrenciler bu yolda şansını denemek için oldukça heveslenmiştir.

Üniversite sınavına aylar kala, Danıştay'ın böyle bir karar alması, son meslek öğrencilerini mağdur edecek ve eğitim sistemi felç olacaktır. Üniversite sınavı için çalışan, özel ders alan, dershanelere giden meslekli ve teknik eğitim öğrencileri duymaktadır. Tüm bu öğrencilerin maddi ve manevi zararını kim telafi edecektir?

Sendika olarak Danıştay'ın bu kararını yanlış buluyoruz. Danıştay'ın meslek liseleri için farklı katsayı uygulamasını ortadan kaldıran diğer liselere eşitleyen girişimine hayır oyu veren üyelerini hukuk adamlığıyla bağdaştırmak imkansızdır. Katsayıyı İHL'lere getirip dayatmak yanlıştır. Danıştay'ın bu kararı Anayasa'nın temel hak ve özgürlüklerini düzenleyen maddelerine aykırıdır, Meslek lisesi öğrencilerine yıllardır ciddi haksızlık yapılmıştır

Meslek liseleri öğrencileri şu anda ne yapacaklarını bilemez durumdadır. Yüz binlerce öğrencinin üniversite okuma hakkının gasp edilmesi ve eğitimde fırsat eşitsizliğine yol açılması hak ve hukukla bağdaşmamaktadır.Ayrıca Danıştay'ın bu kararı Anayasa'nın temel hak ve özgürlüklerini düzenleyen maddelerine aykırı olduğu gibi, önceden aynı daire tarafından verilmiş kararlara da aykırıdır. Hukuk gereği ve mahkeme kararlarındaki bağlayıcılık Danıştay'ın bu kararı ile çiğnenmiştir.

Bu bağlamda konu, YÖK'ün itirazı üzerine esastan görüşülmeye devam edecektir. Türk Diyanet Vakıf-Sen olarak, katsayı ile ilgili esas karar verilirken, yukarıda anlattığımız gerekçelerin göz önüne alınacağına inanıyoruz. Ülkemizde eğitim-öğretimi kaosa sürükleyecek kararlar alınmamalıdır" dedi.

'Biz yasalara göre hareket ettik'

1'den devam

Başsavcı İlhan Cihaner "Başsavcılığımızın yürütüğü soruşturmayla ilgili olarak; Soruşturma konusu suçun çocuklar; Kur'an öğretilmesi olduğu, 22 ilde teknik takip yapıldığı, teknik takibe alınanlar içerisinde bir bakan ile AK Partiden ürde gelen bir Belediye Başkanının olduğu soruşturmayı Jandarmanın yürütüğü. Polis nezaretinde yapılması gereken "baskınların" yalnızca Jandarma tarafından yapıldığı, 26 kişinin hukuken şüpheli olarak gözaltına alındığı, gözaltına alınanlara "psikolojik harekat" uygulandığı, 4,5 aylık hamile bir kadının 48 saat aç ve susuz bırakıldığı için çocuğunu kaybettiği, hayali deliller üretildiği, Adalet Bakanlığından gizli soruşturma yürütüldüğü iddaları yanında; Söz konusu soruşturmanın, basına "kaos planı" ; "Ak Parti ve Gülen'i bitirme planı", "İrticaya mücadele eylem planı" olarak yansıdığı halen soruşturma konusu olduğu tartışılırken haber konusu olan iddiaları bağlantılandırmak; Andıcın İşaret ettiğinin Erzincan'da atıldığı, darbe planlarının Erzincan'da yürürlüğe konulduğu, ve artık Erzincan'da yürürlüğe konulduğu. Erzincan'daki operasyonun "kaos" olmasını sağlamak amacıyla yapılan "pen uygulamaya çoktan geçti" ve "Erzincan'da bir cemaate yönelik operasyon... kaos planının üstü kapalı-1 çoktandır uygulanıyormuş" gibi başlıklı haberlerle söz konusu olanın Erzincan başsavcısı tarafından yürütüldüğünü, ordu içerisinde bulunan bir oda olunan bir cuntanın planları doğrultusunda söz konusu soruşturmanın yapıldığı -hiçbir somut delil ileri sürülmeden- iddia olunmuştur. Ve olarak Erzincan'da 3 Jandarma Komutanının tutuklanması üzerine benim hakkımda adeta büyük bir planın parçası gibi gündeme getirilmeye başlanmıştır. Söz konusu haberle ilgili olguyu belirtiyorum. 1-Haberlere konu İsmail'ağa Cemaatinin herhangi bir ihbara dayanarak ya da Jandarmanın ihbarı/bildirisi üzerine değil re'sen (CMK 160, 161 gereği kendiliğinden) başlatılmıştır. 2-Soruşturmaya dair tüm addeler - örgüt nitelendirmesi dahil (hangi şüphelilerin iletişimlerinin tespit edileceği, arama ve göz altıların yapılma zamanı, sorguya sevk ve görevsizlik kararı v.s.) Başsavcılığımızca belirlenmiş ve o yöndeki talimatlar kolluğa iletilmiş, kolluk Başsavcılık talimatlarını yerine getirmiştir. 3-Soruşturma 2007 yılının sonlarında başlatılmış olup, o tarihte iddia edilen andıç/kaos planı/irticayla mücadele eylem planının yürürlüğe konulması imkanısız olduğu gibi dosya içerisinde iddia edilen eylemlerden hiç birisine (silah konulması, uyduruma şikayet dilekçesi v.s) dayak delil mevcut değildir. İfadesine başvurulan muhtar yoktur. 4-Söz konusu planla ve soruşturma ile ilişkilendirilen Jandarma mensuplarından Binbaşı N.E ve Üsteğmen E.E. soruşturma başladıktan yaklaşık 1 yıl sonra, 2008 yılı Temmuz ayında, Astsubay Başçavuş O.E ise 2009 Temmuz ayında göreve başlamışlardır. 5-Soruşturma dosyasının Görevsizlik Kararı ile Erzurum Cumhuriyet Başsavcılığına gönderilmesinden sonra bir kısım şüpheliler hakkında anayasal düzeni zorla değiştirmeye teşebbüs suçundan dava açılmış olup, onlarca Hakimin ve Cumhuriyet Savcısının imza attığı bu soruşturma ile ilgili olarak gösterilmesi mantık ve olgularla açıkça çelişmektedir. 6-Soruşturma suç işlemek amacıyla örgüt kurma/üye olma, kanuna aykırı eğitim kurumu, yardım toplama kanununa muhalefet, çocukların cinsel istisman v.s. gibi şüphelerle başlatılmış, dosya görevsizlik kararı ile Erzurum Cumhuriyet Başsavcı vekilliğine gönderildikten sonra Anayasal Düzeni zorla değiştirmeye teşebbüs suçundan dava açılmıştır, İddia edildiği gibi "çocuklara kuran öğretilmesi" gibi bir şüphe ile soruşturma başlatılmamıştır. 7-"22 ilde teknik takip" yapılmamış olup tespit edilen adreslere göre örgüt yöneticilerinin ve örgüt adına suç işleyen kişilerin iletişimleri tespit edilmiş olup bu kişiler 3 ilde yoğunlaşmıştır. İletişim tespitleri ve dinlemelerin tamamı mahkeme kararı ile yapılmıştır. 8-"Teknik takibe alınanlar arasında bir bakan ve Ak partinin önemli bir belediye başkanının" bulunduğu iddiası da tamamen uydurmadır. Hakkında iletişimin tespiti kararı alınan kişiler arasında bakan (ya da milletvekili) ve belediye başkanı yoktur. (ancak tesadüf sonucu elde edilen delil niteliğinde tespitler yapılmıştır) 9-Soruşturma doğrudan Başsavcılığımızın res'en başlattığı ve yürüttüğü bir soruşturmadır. Suç iddialarının tüm Türkiye çapında ve jandarma sorumluluk alanında da olması nedeniyle bir takım işlemlerin (arama, gözaltı v.s) icrasının jandarma tarafından yapılmasında hiçbir hukuk dışılık yoktur. Her iki kolluğun sorumluluk alanına giren suç/suç iddialarıyla ilgili işlemlerin polis ya da jandarma tarafından yapılması yasal olup örnekleri her gün yaşanmaktadır. 10-Yapılan arama ve gözaltıların tamamında polis memuru bulundurulmuştur. 11-Gözaltılarda hiçbir hukuk dışı uygulama yoktur. Şüpheli haklarına azami özen gösterilmiş, bu çerçevede; Gözaltı süresi sonuna kadar kullanılmamış, arama ve gözaltılar sabah 10:00-12:00 saatlerinde yapılmış, kadın şüpheliler gözaltına alınmadan ifadelerinin alınmasını müteakip kolluktan salıverilmiş, giriş-çıkış raporları, şüpheli haklarının tebliği müdafi ile görüştürme gibi tüm usullere hassasiyetle uyulmuştur. Tüm işlemlerde müdafi bulundurulmuştur. 13-Yukarıda belirtildiği üzere şüpheli kadınlar ifadelerini müteakip aynı gün içerisinde serbest bırakılmış olup aç bırakma ya da çocuk düşürme olayı olmamıştır. Gözaltı giriş çıkış raporlarında hamile olduğu yönünde tespiti yapılmış şüpheli yoktur. Olayların yukarıda özetlendiği şekilde geliştiği açık ve çok küçük bir gazetecilik faaliyeti ile anlaşılacak iken, ısrarla bundan kaçınıp hatta gönderilen duruşmalarda basılmaması manidardır. Yaşananlar ve yazılanlar "Kırmızı Pazartesi" benzeri bir süreci hatırlatmaktadır. Başsavcılığımız Hiçbir yasa dışı oluşumun yönlendirmesinde olmadığı/olamayacağı gibi buna cüret edenler hakkında yasalardan aldığı gücü kullanacak cesaret ve hukuk bilgisine sahiptir. Tüm saldırı ve karalamalara rağmen bedeli ne olursa olsun yasaların suç saydığı eylemlere yönelik görevin gereğinin yapılmasından geri durulmayacaktır" dedi.

Eczacılar isyan ediyor..

1'den devam

Son beş senedir, bir gecede çıkartılan kararname ve tebliğlerle gün geçtikçe erittiliyoruz, her gün kurallar değişiyor, reçete onay sistemi çalışmıyor, eczanelerimizde sürekli bir gerginlik altında hizmet vermeye çalışıyoruz. Biz eczacılar, artık daha fazla bu tabloyu yaşamak, hastalarımızın ilaçlarını alamadan eczaneden çıktığına tanık olmak istemiyoruz. Kamunun sağlık hakkını, yaşama hakkını koruduğunu görmek istiyoruz, onu her geçen gün yerle bir ettiğini değil. Bütün bunlar yetmezmiş gibi, "ekonomi kurmayları" eczanelerimize ve halk sağlığına esas darbeyi 4 Aralık'ta yürürlüğe girecek uygulamalarla vurdu. Bürokratlar, Sayın Bakanlar da dâhil herkesin kabul ettiği gerçek şu: 4 Aralık'ta mali tedbirler bu hayle başlayacak, bunun bedeli hastanın ve eczacının sırtına yıkılacak olursa ilk elden 3000 eczane, yılsonuna kadar 7000 eczane kapanacak. Bunu herkes biliyor. Ama anlaşılan kamu Türkiye'deki eczanelerin üçte birinin kapanmasında, geri kalanların da raflarının boşalmasında bir sakınca görmüyor. Bizlerse bunda bir sakınca, hem de ciddi bir sakınca gören tarafız. Sadece eczaneler açısından değil, halkın sağlığa ulaşmasının biraz daha zorlaşacak olması nedeniyle, ilaçta tasarrufun bedelini ilaç alanında hangi aktörler büyüyorsa onlar ödesin diyoruz. Birincisi, kapanacak eczanelerimizin 3.000'i tek eczane olarak ilçe, belde ve mahallelerde hizmet veriyor. Bularda yaşayan kişiler ilaçlarını almak için başka bir ilçeye ya da köye gitmek zorunda kalacaklar. İkincisi varolan eczaneler raflarında ilaç bulunamayacak kadar eriyecek, dolayısıyla hastalanmız da bu ilaçları bulabilmek için eczane eczane dolaşmak zorunda bırakılacak. Üçüncüsü, bu ilk elden kapanacak eczanelerin hepsi, sermayesi olmayan, dayanma gücü zayıf eczaneler olacak. Güçlünün ayakta, zayıfın altta kaldığı bir dönem yaşanacak.

Dördüncüsü, bu eczanelerde çalışan insanlar işsiz kalacak. Hepsinden önemlisi, sağlık sistemimize yapılan bu topyekün saldırıyı hep beraber durdurmazsak bunun arkası gelecek. Bizler hep çözümden yana olduk. 60 gün içerisinde sadece Sağlık Bakanlığı ile 11 kez görüşme yaparak belki de bir rekoru kırdık. Ama Sağlık Bakanlığımızın olumlu tutumuna rağmen, taleplerimiz hep ötelendi, sesimize kulak verilmedi.

Muhtarlar, yeni yasayı masaya yatırdı

Konuya ilgili olarak bilgi aldığımız muhtarlar derneği başkanı Kurtuş Kılıç, yeni yasanın Erzincan'daki köyler ve muhtarlar için ne ifade ettiği gibi eksileri de olduğunu söyledi. Yeni yasada mevcut yasa gereği köylerde yaşayanların yapmadığı zaman para cezası olduğu ve güncelliğini kaybeden maddeler gidiyor. Yeni Köy Kanunu ile ilgili tatlılığı için önerilerin alındığını, bu görüşler çerçevesinde tamamlanıp son şeklinin verileceğini ve yakın bir tarihte TBMM'ye gönderileceğini söyleyen Kılıç, bu aşamada önerilerde bulunduklarını belirtti. Nüfusu 2 binin altında olan yerleşim yerlerinin köy olarak tanımlandığı Köy Kanunu'nda, muhtarlar "köyün bağlı" olarak tanımlanıyor. Kanuna göre, köye ait işler, mecburi olan işler ile köylünün bağına bağlı işler olarak ayrılıyor. Köylüye, cami, yol, okul yapmak gibi görevlerin yanı sıra su getirmek, ağaç dikmek, çevreyi temiz tutmak, bitkilere zarar veren böcek ve kuşları öldürmek gibi görevler düşüyor.

İHH ihtiyaçlıları unutmadı

Kemal Arduç

İHH, Erzincan'da bulunan ve kısa adı KEYDER Olan Kültür Eğitim ve Yardımlaşma Derneği aracılığı ile Kurban Bayramında kurulan yardım timleri ile bizzat ihtiyaç sahiplerinin evlerine ulaşıldı. Her aileye ortalama 5 Kilogram paketler halinde toplam 1.5 ton kurban eti dağıttı. Türkiye'nin ve dünyanın ücra köşelerinde yardımlarını aksatmayan İHH bu geleneğini Erzincan'da da yaptığı yardımlarla sürdürdü.

ZAYİ
İşletmeme ait SJ-707901 - 707950 SJ-707951 - 708000 2 cilt parakende satış fişini EY-501101 - 501150 1cilt faturamı kaybettim Hükümsüzdür. **Asım Yaprak**
F.Paşa 27457625570

İhale İlanı Yapım
ERZİNCAN ÜNİVERSİTESİ YAPI İŞLERİ VE TEKNİK DAİRE BAŞKANLIĞI

ERZİNCAN ÜNİVERSİTESİ HUKUK FAKÜLTESİ KAMPÜSÜ KALORİFER TESİSATI ONARIM İŞİ yapım işi 4734 sayılı Kamu İhale Kanununun 19 uncu maddesine göre açık ihale usulü ile ihale edilecektir. İhaleye ilişkin aynıntılı bilgiler aşağıda yer almaktadır.

İhale Kayıt numarası : 2009/173171
1- İdarenin
a) Adresi : ERZİNCAN ÜNİVERSİTESİ YAPI İŞLERİ VE TEKNİK DAİRE BAŞKANLIĞI
b) Telefon ve faks numarası : 446 2266666 - 446 2266664
c) Elektronik posta adresi : yapiteknik@erzincan.edu.tr
ç) İhale dokümanının görülebileceği internet adresi (varsa) :
2- İhale konusu yapım işinin
a) niteliği, türü ve miktarı :1 ADET KALORİFER TESİSATI ONARIM İŞİ
b) Yapılacağı yer : ERZİNCAN/MERKEZ
c) İşe başlama tarihi : Sözleşmenin imzalandığı tarihten itibaren 5 gün içinde yer teslimi yapılarak işe başlanacaktır.
ç) İşin süresi : Yer teslimminden itibaren 10 takvim günüdür.
3- İhalenin
a) Yapılacağı yer: : ERZİNCAN ÜNİVERSİTESİ YAPI İŞLERİ VE TEKNİK DAİRE BAŞKANLIĞI
b) Tarihi ve saati : 09 / 12 / 2009 - 10 : 00
4- İhaleye katılabilme şartları ve istenilen belgeler ile yeterlik değerlendirmesinde uygulanacak kriterler:
4.1- İhaleye katılma şartları ve istenilen belgeler:
4.1.1. Gerçek kişi olması halinde, kayıtlı olduğu ticaret ve/veya sanayi odasından ya da esnaf ve sanatkar odasından veya ilgili meslek odasından, ilk ilan veya ihale tarihinin içinde bulunduğu yılda alınmış, odaya kayıtlı olduğunu gösterir belge,
4.1.1.2. Tüzel kişi olması halinde, ilgili mevzuatı gereği kayıtlı bulunduğu Ticaret ve/veya Sanayi Odasından, ilk ilan veya ihale tarihinin içinde bulunduğu yılda alınmış, tüzel kişiliğin odaya kayıtlı olduğunu gösterir belge,
4.1.2. Teklif vermeye yetkili olduğunu gösteren İmza Beyannaması veya İmza Sirküleri.
4.1.2.1. Gerçek kişi olması halinde, noter tasdikli imza beyannaması.
4.1.2.2. Tüzel kişi olması halinde, ilgisine göre tüzel kişiliğin ortakları, üyeleri veya kurucuları ile tüzel kişiliğin yönetimindeki görevlileri belirten son durumu gösterir Ticaret Sicil Gazetesi, bu bilgilerin tamamının bir Ticaret Sicil Gazetesinde bulunmaması halinde, bu bilgilerin tümünü göstermek üzere ilgili Ticaret Sicil Gazeteleri veya bu hususları gösteren belgeler ile tüzel kişiliğin noter tasdikli imza sirküleri,
4.1.3. Şekli ve içeriği İdari Şartnamede belirlenen teklif mektubu.
4.1.4. Şekli ve içeriği İdari Şartnamede belirlenen geçici teminat.
4.1.5. İhale konusu işin tamamı veya bir kısmı alt yüklenicilere yaptırılamaz.
4.1.6. - Tüzel kişi tarafından iş deneyimi göstermek üzere sunulan belgenin, tüzel kişiliğin yarısından fazla hissesine sahip ortağına ait olması halinde, ticaret ve sanayi odası/ticaret odası bünyesinde bulunan ticaret sicil memurlukları veya yeminli mali müşavir ya da serbest muhasebeci mali müşavir tarafından ilk ilan tarihinden sonra düzenlenen ve düzenlendiği tarihten geriye doğru son bir yıldır kesintisiz olarak bu şartın korunduğunu gösteren belge.
4.3- Mesleki ve Teknik yeterliğe ilişkin belgeler ve bu belgelerin taşıması gereken kriterler
4.3.1. İş deneyim belgeleri
Son on beş yıl içinde bedel içeren bir sözleşme kapsamında taahhüt edilen ve teklif edilen bedelin %100 oranından az olmamak üzere ihale konusu iş veya benzer işlere ilişkin iş deneyimini gösteren belgeler,
4.3.2. Organizasyon yapısı ve personel durumuna ilişkin belgeler
a) Anahtar Teknik Personel istenilmemektedir.
b) Teknik Personel
1 ADET MAKİNE MÜHENDİSİ-10 YIL DENEYİMLİ
4.4- Bu ihalede benzer iş olarak kabul edilecek işler ve benzer işlere denk sayılacak mühendislik ve mimarlık bölümleri:
4.4.1- Bu ihalede benzer iş olarak kabul edilecek işler *: BENZER İŞLER TEBLİĞİNDE BELİRTİLEN E1-E2 GRUBU İŞLER BENZER İŞ OLARAK KABUL EDİLECEKTİR
4.4.2- Benzer işe denk sayılacak mühendislik veya mimarlık bölümleri * MAKİNE MÜHENDİSLİĞİ
5- Ekonomik açıdan en avantajlı teklif sadece fiyat esasına göre belirlenecektir.
6- İhaleye sadece yerli istekliler katılabileceklerdir.
7- İhale dokümanının görülmesi ve satın alınması:
7.1. İhale dokümanı, idarenin adresinde görülebilir ve 150 Türk Lirası karşılığı aynı adresten satın alınaibilir.
7.2. İhaleye teklif verecek olanların ihale dokümanını satın almaları zorunludur.
8- Teklifler, ihale tarih ve saatine kadar ERZİNCAN ÜNİVERSİTESİ YAPI İŞLERİ VE TEKNİK DAİRE BAŞKANLIĞI adresine elden teslim edilebileceği gibi, aynı adrese iadeli taahhütlü posta vasıtasıyla da gönderilebilir.
9- İsteklilerin teklifleri,anahtar teslimi götürü bedel üzerinden verecektir. İhale sonucu, üzerine ihale yapılan istekliye anahtar teslimi götürü bedel sözleşme imzalanacaktır.
Bu ihalede, işin tamamı için teklif verilecektir.
10- İsteklilerin teklif ettikleri bedelin %3'ünden az olmamak üzere, kendi belirleyecekleri tutarda geçici teminat vereceklerdir.
11- Verilen tekliflerin geçerlilik süresi, ihale tarihinden itibaren 90(DOKSAN) takvim günüdür.
12- Konsorsiyum olarak ihaleye teklif verilemez.
Basın No: 4841 Doğu Y. No: 112 /02.12.2009

doğu
Günlük Haber Yorum Aktüalite Gazetesi
V. Recep Yazıcıoğlu Cad. No: 57 ERZİNCAN
Tel - Fax : 224 24 25-26
e-mail : bilgi@dogugazetesi.com

Sahibi: H. İbrahim Özdemir
Yazı İşleri Müdürü: Naim Çakır

Ermat Ofset
V. Recep Yazıcıoğlu Cad. No: 57
ERZİNCAN
Tel: 224 24 25 -26

e-mail ermatolset@yahoo.com
Abone:

Yıllık	60.00 TL
6 Aylık	30.00 TL
Aylık	6.0 TL

Şehir Dışına PTT masrafı ilave edilir.

İlan tarifesi

Resmi İlan Sütunu/cm	7.00 TL
Genel Kurul İlanları	45.00 TL
Özel İlan, Rakkam-cm	1.50 TL
Zayi	10.00 TL
Tevrik - Başsağlığı	50.00 TL
Son Geçmiş Gazete	50 Kr

günün takvimi
02 Aralık 2009 Çarşamba
SAYI: 9723

BTP ERZİNCAN İL BAŞKANLIĞINDAN KAMUOYUNA DUYURU

Aziz milletimiz

Özellikle son günlerde bazı çevreler tarafından Genel Başkanımız Prof.Dr. Haydar BAŞ'la ilgili bazı dedikodu ve iftiralar yapılmaya çalışılmaktadır. Halkın arasına da yayılmaya çalışılan bu nifak ve fitne tohumlarının belirli basın organlarında yer alması düşündürücüdür.

Dıştan güdülmeyi varlık sebebi sayarak devleti ve milleti içten teslim almaya çalışan, bu sebeple de devlet kurumlarını, orduyu ve milleti birbirine düşüren bu odakların, devlete, millete ve hukuka saldırmış Genel Başkanımızı hedef tahtasına oturtma gayretlerini anlamak hiç de zor değildir.

Aynı güçler, devletin ve milletin istikbalinin teminatı olan bu hareketi baltalamak, Genel Başkanımızın itibarını zedelemek ve onun hizmetlerini milletin gözünden saklamak için ortaya koyduğu hizmeti illegal göstermeye çalışmaktadırlar. Hemen belirtelim ki asıl illegallik bu menfur zihniyet ve onların ortaya koyduğu fitne hareketleridir. Bu asılsız ve mesnetsiz saldırılar yüce milletimiz tarafından ibretle izlenmekte olup mutlaka mahkûm edilecektir. Ayrıca bu sürece Prof.Dr.Haydar BAŞ Beyin ismini geçirerek bulaştırmaya çalışanlar hukukun en temel ilkelerini çiğnedikleri gibi yargıyı da yanlış yönlendirme hesabı içindedirler. Söz konusu haksız saldırılar devlet ve millet adına değil, kendini devlet ve millet yerine koyan yerli işbirlikçiler tarafından yapılmaktadır. Burada hedef devletin kimliği, milletin birlik ve beraberliği ve vatanın bölünmez bütünlüğüdür. Bu oyun yeni de değildir. Onlarca yıldan beri Genel Başkanımızı millet hizmetinden alıkoymak için mali ve hukuki yönden pek çok saldırı plan ve programı tezgâha konulmuştur. İşyerleri kapatılmaya çalışılmış birçok iftiralar mahkeme salonlarına taşınmıştır. Bugüne kadar yüzden fazla dava ve 20 bin sayfayı aşkın mahkeme dökümanları ile tarihte bir benzeri görülmemiş hukuk mücadelesi verilmiştir. Kendisine iftira atanlar her defasında mahkemeler tarafından ceza ve tazminatlara mahkûm edilmiştir.

28 Şubatın gerçek mağduru Prof. Dr. Haydar BAŞ' tır, Jandarma, emniyet yıllarca onun peşine düşerek baskı uygulamıştır. Birçok işyerlerine baskınlar düzenlenmiştir. O gün olduğu gibi bugün de aynı zihniyet Genel Başkanımızı mağdur etmeye çalışmaktadır. Mesela, BTP tarafından İstanbul Çağlayan meydanında yapılan 300 bin kişilik miting, küçük bir gruppa sabote edilmeye çalışılmış, iddianamede, miting o küçük grup tarafından yapılmış gibi ifade edilmiştir.

Bütün baskılar ve mağduriyetlere rağmen Prof.Dr.Baş, bir şefkatli baba tavrıyla devletine ve milletine sahip çıkmıştır. O yanlış ve zulüm yapanların, kendisini devlet yerine koyan, görevini kötüye kullanan bir kısım şahıslar olduğunu biliyordu. Bu sebeple o, devletine küsmedi, darılmadı, daha çok sahip çıktı. Her zaman "devlet zaafa uğrarsa millet dağılır" dedi. Askere sahip çıkması da aynı mantıktadır. Zira ordusu güçlü olmayan bir milletin ayakta kalma şahsı yoktur. Daha birkaç gün önce hacda, Arafat ta kaldığı çadırda Türk Bayrağını gören hacılar "mutlaka bu Haydar Hocanın çadırıdır" diyorlardı. Unutmayalım ki, ülkenin yapı taşları ile oynuyorlar. Ülkeyi ülke, devleti devlet ve milleti millet yapan tüm değerler, içimizden gözüken ve fakat başka güçler hesabına çalışan eller üzerinden boşaltılıyor. Ha Türk Devleti olmuş, ha AB, ABD demeye getiriyorlar. Bayrağımızı tartışmaya açarak ona bez parçası diyorlar. Ha Türk Bayrağı, ha ABD veya AB bayrağı ne fark eder diyorlar. Vatan topraklarını, millete ait kamu kurum ve kuruluşlarını yapancılara peşkeş çektiler. Asker, Ordu ve devlet "düşman" muamelesine tabi tutuldu. Kıbrıs ta Türk Askeri işgalci ilan edildi. Sözün özü, Türk Milletini teslim almak istiyorlar. Ve iyi biliyorlar ki tüm bu oyunları bozan tek adam Prof.Dr.Haydar Baş'tır. Bunun için ona askerin adamı, derin devletin adamı, yakıştırmasını yaptılar. Keşke Asker ve Devlet Prof.Dr.Haydar Baş'ı dinleseydi. O zaman Kıbrıs eden çıkma noktasına gelmezdi, o zaman millet devlet ile çatışmazdı. O zaman vatan toprakları ecnebilere satılmazdı. Devlet borca batmazdı, teröristler kahramanca karşılanmazdı, o zaman vatan toprakları bölünme noktasına gelmezdi. Ne yazık ki; Bu millete sahip çıkan Prof.Dr.Haydar Baş'a saldıranlar 28 Şubatın Mağduru değil gerçekte 28 Şubatın senaryosunu yazanlardır.Onlar iyi polis- kötü polis rolünü paylaşarak sonuçta milletin ve devletin kaybettiği bir finali hazırlamışlardır. Mağdur rolü oynayanla, o günün siyaset ve asker sorumlusu aynı fotoğraf karesinde buluşmuş, aynı Yahudi kuruluşlarından ödül almışlardır. Misyonları ortaya çıkarılınca da bu kez patronlarının çağırmasıyla ABD'de istihbarat kontrollü çiftlik evlere yerleştirilmişlerdir. Aziz milletimiz, şu noktadan da rahat olsun ki hukuku ihlal edenlerden, bu yolla yargıyı yönlendirmeye çalışanlardan hukuk nezdinde hesap sorulacaktır. Birtakım dış şer odaklarının talimatları ile hareket eden, milletin kimliğini, akaidini, kültürünü ve fiziki varlığını peşkeş çekenler, tarih- millet ve hukuk önünde hesap vereceklerdir.

Genel başkanımız ve biz bu güne kadar haklı olduğumuz bütün konularda geri adım atmadık bundan sonra da atmayacağız. Özümüz ve davamız millet meselesidir. Mücadelemiz devlet millet ve topyekun bizi biz yapan değerler adınadır. Dindarız ama asla fundamantalist değiliz. Sonuna kadar milliyetçiyiz ama kafatasçı ve bölgeci değiliz. Her zaman mandacılığa karşı çıktık ve bağımsızlık bizim millet olarak karakterimizdir. Ana meselemiz insana hizmettir. Vatan ve millet sevgisi iftihar kaynağımızdır. Temel hak ve hürriyetleri korumak, hem sloganımız hem de hedefimizdir. Hukukun üstünlüğüne sahip çıkmak, değişmez parolamızdır. Devlete ve millete birlikte sahip çıkmak ve hizmet etmek gayemizdir. Halka hizmetin hakka hizmet olduğunun idraki içindeyiz. Mücadelemizde milletimizin yüksek menfaatleri ve samimiyetimiz belirleyicidir. Ekonomik kalkınma, hayati önem taşımaktadır. Hiçbir güç bizi bu yüce gayeden geri çeviremez. Millet ve onun bağlı olduğu mana ve değerler dışında başka ölçüler bir güçte tanımıyoruz. Kimliği, sınıfı, unvanı ne olursa olsun herkes her kurum hukuk çizgisinde kalmaya mecburdur. Yıkıcı çevreler hukukun ve milletin bahçelerini bir gün çarpacaklarını unutmamalıdır. Yargının adaletle hareket etmesi onun varlık sebebidir ve buna inancımız tamdır. Siyasiler millet için vardır ve asla kendi bindikleri dalı kesmemelidirler. Konuyla ilgili olarak Genel Başkanımız Prof. Dr. Haydar Baş 5 Aralık Cumartesi Melekşah TV de saat 21:00 de Ekoanaliz programında basın mensuplarının sorularını cevaplandıracaktır. Bu şartlar altında Yüce Milletimizin, Prof.Dr.Haydar BAŞ ve onun fikir ve projelerinin etrafında kenetlenmek dışında başka bir yolu yoktur. Milletimiz, kendisine sahip çıkanlarla, kendisine oyun oynayanları fark etmek mükelleffiyeti altındadır. Milletimizin bu basiret ve ferasete sahip olduğuna inanıyoruz. Bu duygularla Aziz Milletimizi sevgi ve saygılanmızla selamlıyoruz.

BTP ERZİNCAN İL BAŞKANLIĞI

2010 YILININ
EN GÜZEL TAKVİMLERİ YİNE
ERMAT OFSET'TE

ERMAT OFSET
Vali Recep Yazıcıoğlu Caddesi No: 57

29 yıl
doğu
ERZİNCAN'IN GÜNLÜK HABER YORUM AKTUALİTE GAZETESİ
03 ARALIK 2009 PERŞEMBE YIL: 29 SAYI: 9724 FİYATI: 25 YKr

Engelliler, toplumların bir gerçeğidir...

3 Aralık Dünya Engelliler günü dolayısıyla gazetemize yazılı basın açıklamasında bulunan Erzincan Valisi Abdulkadir Demir, "Engellilerin toplumsal yaşamlarını kolaylaştırmak devletin öncelikli görevlerindendir" dedi

Kemal Arduç

Engelliler, toplumun bir gerçeği olduğunu söyleyen Erzincan Valisi Abdulkadir Demir, "Bu olgu, yalnızca engellileri ve ailelerini değil, toplumun tüm kesimlerini yakından ilgilendiren, tanıdan iyileştirmeye, özel eğitimden rehabilitasyona, istihdamdan sosyal hizmetlere kadar bütüncül bir anlayışla ele alınması gereken toplumun dezavantajlı gruplarıdır." dedi

5'te

El şeklindeki havuç şaşırttı

Erzincan'a 22 kilometre uzaklıkta bulunan Üzümlü ilçesinde geçimini çiftçilik yaparak sağlayan Balçık Hantık isimli vatandaşın yetiştirdiği yerli havuç beş parmağı, bileği ve parmak boyutlarının bir insanın ki ile hemen hemen aynı olması ile şaşkınlık yarattı

5'te

ERDAV'dan Vali Demir'e ziyaret

ERDAV yönetim kurulu üyeleri dün Vali Demir'i makamında ziyaret ettiler.. 5'te

Yollarımız daha da güzel olacak

İl Çevre Orman Müdürlüğü Erzincan'daki E-80 karayolunda, yol kenarlarında ağaçlandırma çalışması başlattı. Kısa sürede 20 binin üzerinde fiden toprakla buluşacak

Kemal Arduç

Ülkemizdeki karayolu ağı her geçen gün hızla artarak 31.311 kilometre devlet yolu, 30.712 kilometre il yolu, 2010 kilometre otoyol olmak üzere toplam 64.033 kilometreye ulaştı. Ulaştırma Bakanlığı, Karayolları Genel Müdürlüğü ve Çevre Orman Bakanlığı, Ağaçlandırma ve Erozyon Kontrolü Genel Müdürlüğü arasında yapılan protokol gereği, karayolu güzergâhlarını ağaçlandırarak güzelleştirmek, dinlendirici ve farklı manzara güzelliği içerisinde seyahat imkanı ile araç egzozlarının sebep olduğu karbon emisyonu ve gürültünün olumsuz etkilerini azaltarak, seyahat imkanı sağlanacak.

Okul bahçeleri elden geçiriliyor

Erzincan Belediyesi ve il özel idaresi işbirliği ile Erzincan'daki okul bahçelerindeki düzenleme çalışmaları sürüyor 5'te

Ticaretçilere seminer...

İGEME (İhracatı Geliştirme Merkezi) - DAİB (Doğu Anadolu İhracatçılar Birliği) ve (ETSO) Erzincan Ticaret ve Sanayi Odası organizasyonuyla 07 Aralık 2009 Pazartesi günü ETSO toplantı salonunda Dış Ticarette Kullanılan Belgeler ve Gümrük Uygulamaları konulu eğitim seminer yapılacağı kaydedildi. 5'te

Erzincan Ticaret ve Sanayi Odası ile İhracatı Geliştirme Merkezi ve Doğu Anadolu İhracatçılar Birliği'nin işbirliğinde Dış Ticarette Kullanılan Belgeler ve Gümrük Uygulamaları konulu eğitim seminer yapılacağı kaydedildi

Avrupa gerçek yüzünü ortaya koydu

İsviçre'de cami mimarisi ile ilgili minare yapımı hakkının referanduma tabi tutulmasına Türkiye'den çıkan tepkiler artmaya devam ediyor...

Kemal Arduç

İsviçre'de minare yapımının referandumla engellenmesine Türkiye'den tepki yağıyor. Kamu-Sen Erzincan İl Temsilcisi Emin Turan, bu konuda yaptığı tepkili açıklamasında, Avrupa'nın gerçek yüzünün ortaya çıktığını ifade etti.

Turan açıklamasında, "İsviçre'de yaşayan Müslüman topluluğun ibadet etme ve inancını yaşamak üzere cami inşa ve cami mimarisi ile ilgili minare yapımı hakkının bu referanduma tabi tutulmuş olması, ve bunun minare yasağı ile sonuçlanması, Avrupa'nın insan hakları ve din vicdan özgürlüğü alanındaki gerçek yüzünü ortaya koymuştur. Bu tavır bir insanlık ayıbı ve kara bir leke olarak tarihe geçmiştir. Bu tavırla her şeyden önce kültürler ve inançlar arası ilişkilere ciddi bir darbe vurulmuştur. 5'te

OBJEKTİF
Şefik ARAS

ECZACILARIN İŞYERİ KAPATMA EYLEMİ

Yazısı Sayfa 3'te

Sebze hali esnafı zor durumda

Erzincan sebze ve meyve halinde komisyonculuk yapan esnaf, işlerin yolunda gitmediğini belirterek, "İşin içinden çıkmaya çalışıyoruz ancak piyasada yaprak kıpırdamıyor" dediler

3'te

Tarihten Sayfalar

AYASOFYA

YEDİKULE ZİNDANLARI

Osmanlılar'da da mahkumlar, savaşta ele geçirilen esirler, için hapishane olarak kullanılmıştır. Ana kapının solunda bulunan mermer kulenin içinde "Kanlıkuyu" adı verilen derin bir kuyu bulunmaktadır. Mahkumlar bu kuyunun kenarında idam edilir ve başları kuyunun içine atılırdı.

Kuyunun dibinde Marmara Denizi'ne açılan bir tünel bulunmaktadır. Kuyuya atılan başlar deniz sularının kuyunun dibine vurmasıyla denize sürüklenirdi. Bu kulenin orta kısmında bir küçük ve penceresiz, dört büyük iki oda vardı. Burada birçok siyasi tutuklu hapsedilmiş, Sultan II. Osman'da Yedikule'de öldürülmüştür. Bugün müze olarak kullanılmaktadır.

HALİÇ

Haliç, İstanbul'un İstanbul ve Beyoğlu semtlerini ayıran koy, yanı İstanbul'un iç limanıdır. Bizanslılar zamanında Khrysokeras (Altınboynuz) adı verilen bu koya, Osmanlı devrinde Haliç-i Konstantiniye de denirdi. İstanbul Haliç'i, Kaithane ve Alibey derelerinin birleşen azının deniz istilasına uramasıyla oluştu. Haliç, sözü geçen iki akarsu kavşağından Sarayburnu-Tophane arasına kadar, Güzeybatı- Güneydoğu doğrultusunda 8 km. uzanır. En geniş yeri, Kasımpaşa- Cibali arasında 700 metreye varır. Derinlik, yukarı kesimde yapıtların işlemesini güçleştirecek kadar azdır. Ve bu kesim derelerin getirdiği alüvyonlar yüzünden hızlı bir dolma halindedir. Aşağı kesimde ise derinlik fazladır. Unkapanı(Atatürk) köprüsü altında 40, Karaköy köprüsü altında da 60 metreyi bulur. Osmanlı devrinde güneyde İstanbul şehrinin, surlarının boyladığı Haliç'in başka kesimlerinde, Eyüp ve Kasımpaşa gibi şehir semtleri çevresinde bal ve bahçeler arasında konaklar vardı ve kayıkarla Kaithaneye gezmeye gidilirdi.

Sağlık ve Hastalıklar

Tatlı yeme grip olma!

Eğer korunamaz da grip olursanız, haftada 3-4 kez kabuk tarçın veya kök zencefil çayı içerek, gücünüzü geri kazanabilirsiniz. Tarçın tanıdığım tüm baharatlar içerisinde en güçlü antioksidandır. En az dokuz adet antioksidan madde içermektedir. Tarçın ağacının kökleri, potasyuma karşı özlesine seçici davranırlı, adeta yetiştiği toprağın potasyumunu emer ve depolar. Kabuk tarçın gibi toz tarçın da, çok zengin bir potasyum deposudur.

ADAÇAYI TAKVİYESİ

Okul çağındaki çocukların gripten korunması için adaçayı gargarası çok önemlidir. Özellikle okul çağındaki çocuklar bademcik iltihaplanması nedeniyle günlerce yüksek ateşle yatmakta ve okullarından geri kalmaktadır. Bu durumlarda adaçayıyla yapılan gargaralar gerçek bir yardımcıdır.

Çocuklarınıza, yatmadan önce ve sabah evden çıkarken adaçayı gargarası yaptırın. Bu kür, onları farenjite ve bademcik enfeksiyonuna karşı korumada mükemmel bir destekleyici rol oynar. Bademcik veya boğaz iltihabının (farenjit) oluşumuna karşı gerçek bir koruyucu ve önleyicidir.

Komik Fotoğraflar

bugün ne pişirsem'

Soğan Pidesi

4 su bardağı su
yaş maya
1 yemek kaşığı tuz
1 tatlı kaşığı şeker
Yeteri kadar un
1,5 su bardağı sıvı yağ (üzerini yağlamak için)
İç malzemesi :
400 gr kıyma
2 adet domates
3 adet sivri biber
3 adet büyük soğan
1 kahve fincanı sıvı yağ
Yeteri kadar tuz, karabiber,

Maya ve şekeri ılık suda eritin. İçerisine tuz ve un ilave ederek yoğurulmuşak bir hamur yapın. Hamuru on parçaya bölerek beşşi iki grup yapın. Parça hamurları 29-25 cm. çapında açıp aralarına yağ sürerek üst üste koyduğunuz beş bezeyi oklava yardımı ile açın. Açılan hamuru yağlanmış tepsinin büyüklüğünde yayın. Üzerine iç malzemeyi sürün. Aynı şekilde diğer beş bezeyi de açıp üzerine yayın. Ustalığı sıvı yağ ile yağlayarak karşı şekilde kırcan. 200 derece ısıtılmış fırında pişirin. (Fırına dökerken tepsiyi yağlayınız.)

Maya kavurun. İçerisine küçük doğranmış soğanları ilave ederek kavurmaya devam edin. İnce kıyılmış domates, sivri biber, tuz, karabiber ve pul biber içerisine ilave ederek maya kavurun.

Fıkra

Çakmak

20'şeryıl hapis yiyen iki mahkuma her ona ne istedikleri sorulur, birinci mahkum ik on yıl yetecek şekilde kitap ister,ikinci mahkuma sene yetecek kadar sigara ister. on yıl sonra birinci ikinci on yıl için ne istediklerini sorarlar mahkum onyıl yetecek şekilde kitapla birlikte gözlük ister,ikinci mahkumun kağıdına ince bakarlarki sigaralar aynı şekilde kaldı anlarlar ve ikinci on yıl için ne istediğini sorarlar adam da feryata çakmaaaaakkk !

güldürmece

BİLİMTEKNOLOJİ

2012'de tüm işlemler cep telefonundan yapılacak!

8- Mobil Reklam: Smartphones ve kablosuz internet sayesinde her geçen gün yaygınlaşan mobil internet uygulamaları; 2008 yılında 530 milyon dolarlık ciro yarattı. Gartner'a göre 2012 yılında bu rakam 7,5 milyar dolara yükselecek. Hatta kullanıcılar, cep telefonlarına gelen reklamı içeriklerini izleyerek çeşitli ödüller kazanabilecek.

9- Mobil Hazır Mesaj/Sohbet: Mobil hazır mesajlar ya da sohbet uygulamaları, Facebook ve Twitter gibi sosyal ağlara paralel olarak artacak bu alana yönelik yazılım uygulamalarında da artış yaşanacak.

10- Mobil Müzik: Sadece cep telefonu melodileri değil beğenilen sanatçıların albümleri de mobil cihazlarda dinlenecek ve ne alacak.

Kullanıcılar isterlerse cep telefonu üzerinden albüm satın alabilecek.

Obama Doğayı Koruyacak

Küresel ısınmanın etkisini yoğun hissetmeye başladığımız bu günlerde Obama Hükümeti beklenmeyecek bir davranışta bulundu. Yıllardır Kyoto Protokolü'nü onaylamayı reddeden ülke, sonunda kabul etti.

Karbon salınımı konusunda dünyada en çok zarar veren ülkelerden biri olan Amerika, yıllardır bu durumu düzeltmek için hazırlanan anlaşmalara imza atmıyordu.

Bush yönetimi, ülkeleri bu konuda bağlayan ve çözümü davet eden anlaşmaların hepsini reddetmişti. Ancak Başkan Obama yaptığı açıklamalarla, inanılmaz güç bir adım attı. Obama Hükümeti Kyoto Protokolü'nü imzalayacak. Bununla hedefi ise 2020 yılına kadar ülkesinin karbon salınımı yüzde 17 düşürmek. Bunu başardıktan sonra ise Avrupa 2050 yılında doğaya verdiği zararı yüzde 83 oranında azaltacak.

ŞİİR GEZGİNİ

HOŞÇAKAL

siyah beyaz tuşlarında piyanomun
seni çalıyorum şimdi
çaldıkça çoğalıyorsun odada
sen arttıkça ben kayboluyorum

seni doğuruyorum geceyi
adını koyuyorum aya bakarak
her şey sen oluyor her yer sen
ben ölüyorum

sesini duyuyorum rüyalarımda
gözlerimi kamaştırıyor ışığın
rüzgar sen gibi dokunuyor bana
ben doğuyorum

duymak istediklerimi söylemiyorsun hiç
dokunmuyorsun bana
sen gibi bir şimşek çakıyor
tam kalbime düşüyor yıldırım
ben gidiyorum

ÖZDEMİR ASAF

AYNANIN OYUNU

Bir çocuk doğdu; bendim
Sıraya girdim insanlar içinde
Alay bayrak bıkıyordum
Odalar, sofalar içinde.

Bir ayna doğdu, gördü
Sıraya girdi aynalar içinde
İsme geldi, adım
Çarşılar, pazarlar içinde.

Bunca yıl yüzüne baktım
Kendisini asmadı
Dianlar içinde
Bir sabah uyandım.

ÖZDEMİR ASAF

Kıssadan Hisseler...

GÖZ ÇUKURU

Görünüşte dört beş altın zor tartar görünüdüğü halde, tahmınlerin on misli üzerinde altın koydular kemik bana mısırı demedi. Altını doldurmaya devam ettiler, terazinin kefesini doldu taştı ama kemik farafı yerinden kımıldamıyordu. Bunda bir sır olduğunu anladılar Bir bilgeyi çağırıp bu sırrın ne olduğunu sordular Bilge kemiği eline alıp şöyle bir baktıktan sonra şu açıklamada bulundu "Bu kemik açgözlü bir insanın göz çukurudur Siz bunu tartmak için bütün hazineyi koysanız yine yerinden oynamaz Çünkü doymaz Ama bir avuç toprak bunu doyurur" Nitekim bir avuç toprak alıp terazinin kefesine koydu ve kemik yukarı kalkıverdi.

İMTİHAN

Geçmişin herkesin saygısını kazanmış derin hocalarından biri, yıllarca dara verdiği bir öğrencisini birgün karşısına alıp şöyle dedi:

- Seni artık yılların tahsil ve tecrübesi sonucu belli bir düzeye getirdim Gerekli bilgiyi nazım olarak kavradın Ama bu öğrendiklerinden sonuç çıkaracak yorum yatacak, gerektiğinde bunlardan yararlanacak Hale geldin mi bunu öğrenmek için sana bir soru soracağım Doğru cevap verdiğin takdirde sana icazet (diploma) vereceğim Öğrenci:

- Peki hocam, sorunuzu sorun, bilmem ben serbest bırakın, ben de zaten bunu istiyorum, dedi.

Hoca sorusunu şöyle yöneltti: - Diyelim ben seni serbest bıraktım, ik önce bir sıla-i rahim (yakın akraba ziyaretti) yaparsın Memleketine giderken elbette köylerden yaylalardan geçecektsin Yolun üstünde dayar sürülenne, çoban köpeklerine rastlayacaksın Varsayalım ki böyle bir yerde beş altı tane köpek birden sana saldırdı

Karikatür

Sebze hali esnafı zor durumda

Erzincan sebze ve meyve halinde komisyonculuk yapan esnaf, işlerin yolunda gitmediğini belirterek, "İşin içinden çıkmaya çalışıyoruz ancak piyasada yaprak kıpırdamıyor" dediler

Kamil Arduç

Erzincan'da yerli sebze ve meyvelerin hasadından sonra yerli ürün bu yıl da sona erdi. Antalya'dan, Mersin bölgesinden meyve ve sebze getiren komisyoncular, yerli üretimle birlikte işlerinde durduğunu dile getirdiler. Sebze kötüye gittiğini söyleyen esnaf; "Bu gidişle aldığımız ürünler çürüyerek elimizde kalacak.

Vatandaşta para yok iş yok sebze halinde hayat durdu, memlekette iş gücü var, toprak var sadece nakit para yok.

Dünyanın en güzel ülkesindeyiz, sıkıntı içindeyiz her şeyimiz var alım gücümüz yok" dediler.

Halde yoğunlukta satılan meyve sebzelerden: domates 90 Kuruş, mandalina 1,20 Kuruş, Nar 2,20 Kuruş, havuç 70 kuruş limon 1,5 TL'den satılıyor.

Hal esnafı mevsime göre fiyatların ucuz olduğunu ancak alım gücünün olmadığını yinelediler.

ECZACILARIN İŞYERİ KAPATMA EYLEMİ

Bayram öncesinde KESK'e bağlı sendikaların katılımı ile Türkiye genelinde bir günlük iş bırakma eylemi yapıldı. Eyleme katılanlar taleplerini dile getirdi. Sorunlara ve sıkıntılara çözüm getirilmesi istendi.

25 Kasım tarihinde yapılan eylem Erzincan'da da uygulandı. Cumhuriyet Meydanı'nda toplanan sendika temsilcileri ve sendika üyeleri yapılan basın açıklamasından sonra olaysız dağıldı.

Erzincan'da bugünlerde yeni bir eylem gündemde. Bu kez Eczaneler; sağlıktaki katkı paylarının eczaneler aracılığı ile tahsil edilmesini protesto amacıyla 4 Aralık günü (yarın) işyerlerini açmayacak. Ancak nöbetçi eczaneler hizmeti sürdürecek.

Eylem hakkında açıklama yapan Erzincan Eczacılar Odası Başkan yardımcısı Ecz. Saldıray Başdemir; 4 Aralık'tan itibaren uygulamaya girecek olan fiyat düzenlemeleri ve katkı paylarının eczaneler aracılığı ile tahsil ediliyor olmasının, sıkıntılara neden olduğunu eczacıyla hastasına ilaç alacak vatandaşın karşı karşıya getirildiğini, bununda uygun olmadığını ifade ediyor. Eczanelerin kapanmak durumuyla karşılaşacağı endişesini dile getiriyor. Uygulamaların sadece eczacılar açısından değil, halkın sağlık hizmeti alması açısından da sıkıntı yaratacağını vurguluyor.

Herhangi bir isteğin gerçekleşmesi, yada haksız ve yersiz olduğuna inanılan uygulamaların, yeniden düzenlemesini sağlamak amacıyla; yasalar çerçevesinde gösterilen tepkiler, insanın bu konularda harekete geçme olgusu yada gücü olarak tanımlanan "Eylem" olaylarının, şiddet içermemesi kaçınılmazdır. Fakat, bir takım yasal hakların kullanıldığı eylemlerde dahi, istenmeyen olayların meydana geldiğinin örnekleri vardır.

Objektif

Şefik ARAS

Bizim Erzincanımızda herhangi bir nedenle yapılan eylemlerde; hem gerekli emniyet tedbirlerinin alınması sayesinde ve hemde eyleme katılanların yasalara ve topluma karşı saygılı tutum ve davranışları sebebiyle, genelde herhangi bir tadsız olaylara pek rastlanmaz. Nitekim bayram öncesinde yapılan, sözünü ettiğimiz eylemde herhangi bir şiddet olayı olmamıştır. Bakalım eczacıların, yeni uygulamalardan doğan sıkıntılarına tepki olarak ortaya koyacakları, bir günlük kepenk indirme eylemi seslerini ve isteklerini ilgili mercilere duyurmaya etkili olacak mı? Kimse durduk yerde, işyerini kapatmayacağına göre demek ki rotada sıkıntı var. Ve bu sıkıntının giderilmesi isteniyor.

Yakılan çöpler tehlike oluşturuyor

Erzurum'da gelişi güzel yakılan çöpler hem hava kirliliğine hem de İtfaiye ekiplerinin zaman kaybına neden oluyor.

Erzurum'da gelişi güzel yakılan çöpler hem hava kirliliğine hem de İtfaiye ekiplerinin zaman kaybına neden oluyor.

Şehir merkezinde bazı bölgelerinde çöp konteynırlarının gelişi güzel yakılması itfaiye ekiplerinin mesai kaybına sebep oluyor. İhbar üzerine yakılan çöpleri söndüren itfaiye ekipleri günde 3-5 ihbarın böyle gelişi güzel yakılan çöpler nedeniyle geldiğini belirtiyorlar.

Özellikle konteynırlarda biriken çöplerin, çocuklar tarafından eğlence amaçlı olarak yakıldığına dikkat çeken mahalle sakinleri, "Bu durum hem hava kirliliğine hem de itfaiyenin gereksiz mesaisine neden oluyor. Zaman zaman da bu yangınların çevreye sıçrama ihtimali nedeniyle daha büyük yangınların oluşması riski oluşuyor. Aileler çocuklarına bu tür davranışlar karşısında uyarmalı. Çocukların eğlencesi sonradan başka insanların büyük maddi kaybına neden olabiliyor" dediler.

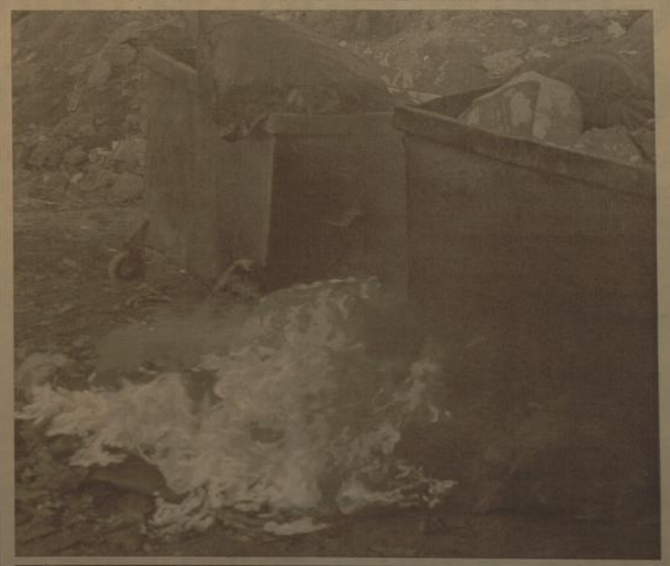

Hastaneler dolup taşıyor

Erzincan'da devlet Hastanelerinden edindiğimiz bilgilerde domuz gribi virüsü nedeniyle acil serviste hasta sayısının arttığı söylendi

Kamil Arduç

Sağlık ocaklarına gönderilen ardından ve ailesinin gibi ölümlerin ardından sağlık ocaklarına gönderilen hastalarla birlikte acil serviste hasta sayısının artığı kaydedildi. Hatta sonu acil servisin hasta sayısının yüzde yüz yükseldiğini belirten hekimler hastalar arasında yüzde yüzlük olarak bebek ve çocukların olduğunu kaydettiler. Hastane yetkilileri, "Vatandaşlarımız domuz gribi konusunda o kadar duyarlı ki çocuklarının ağrı, ufak bir rahatsızlığında acil servislere ve polikliniklere başvurup bilgi alıyorlar. Normal günlerde acil servise günde ortalama 500-600 başvuru oluyordu. Ancak son bir haftada bu rakam neredeyse iki katına çıktı. Geçtiğimiz haftasonu acil servise gelen hasta sayısı bin kişiyi buldu. Gelen hastaların çoğu ise süt çocuğu dediğimiz 2 yaşın altındaki bebekler ile öğrenciler. Polikliniklerde hasta sayısında da yüzde 40-50 civarlarında artış var. Bize başvuran hastalarımızda pozitif çıkanlar oldu. Ama bunların çoğu ayakta tedavi edildikten sonra taburcu edildi. Korkulacak ve riskli bir durum söz konusu değil. Hastanemizde her türlü tedbirleri almış durumdayız. Domuz gribine virüsü bulaşıcıdır ve insandan insana geçmektedir. Domuz gribinin belirtileri, insanlarda görülen grip belirtilerine benzerdir. Bunlar; ateş, boğaz ağrısı, yaygın vücut ağrısı, üşüme, yorgunluk, öksürük, baş ağrısı, bulantı-kusma ve ishaldir. Öksürme ve hapşırma sırasında ağzınızı ve burnunuzu bir mendil ile kapatınız. Mendilinizi kullandıktan sonra çöp sepetine atınız. Öksürdükten ve hapşırdıktan sonra ellerinizi bol sabun ve suyla yıkayınız. Alkol içeren el yıkama antiseptikleri de etkilidir. Kirli ellerinizle gözlerinize, burnunuza ve ağzınıza dokunmayınız. Domuz gribine yakalanırsanız, belirtilerin başlamasından 7 gün sonrasına ya da belirtilerimizin tamamen geçmesinden bir gün sonrasına kadar evde istrahat ediniz" denildi.

H. İbrahim Özdemir'in
"Eyvah"
adlı romanı
Osmanlı dönemindeki
Erzincan tarihine
ışık tutuyor.

doğu yayınları
V. Recep Yazıcıoğlu
Cad. No: 57 ERZİNCAN

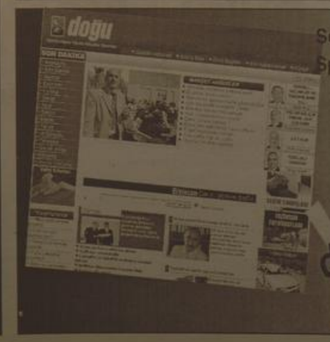

Son Dakika, Siyaset, Ekonomi, Sağlık, Spor, Sanat, Tarım ve daha neler neler

www.dogugazetesi.com.tr

ODÜ Üniversite sporlarına ev sahipliği yapacak

Ordu Üniversitesi (ODÜ) Türkiye Üniversite Sporları Federasyonu 2. Lig futbol ve voleybol karşılaşmalarına ev sahipliği yapacak

Ordu Üniversitesi (ODÜ) Türkiye Üniversite Sporları Federasyonu 2. Lig futbol ve voleybol karşılaşmalarına ev sahipliği yapacak.

Eğitimin yanı sıra sosyal kültürel ve sportif faaliyetlere oldukça önem veren Ordu Üniversitesi, Türkiye Üniversite Sporları Federasyonu'nun 4-8 Aralık 2009 tarihleri arasında 2. Lig Futbol ve 16-20 Aralık 2009 tarihleri arasında 2. Lig voleybol karşılaşmalarına ev sahipliği yapacak. Futbol müsabakalarına Giresun Üniversitesi, Ordu Üniversitesi, Ondokuz Mayıs Üniversitesi, Gaziosmanpaşa Üniversitesi ve Sinop Üniversitesi olmak üzere toplam 5 üniversite katılacak. Voleybol müsabakalarına ise Hitit Üniversitesi, Gaziosmanpaşa Üniversitesi, Giresun Üniversitesi, Cumhuriyet Üniversitesi, Sinop Üniversitesi, Çankırı Karatekin Üniversitesi, Bartın Üniversitesi ve Ordu Üniversitesi'nden takımlar katılacak.

Ordu Üniversitesi Rektörü Prof. Dr. Haluk Kefelioğlu, bu tür etkinliklerle hem öğrencilere hem de Ordu halkına ayrı bir heyecan yaşatmayı hedeflediklerini söyledi. Bu etkinliğinin ODÜ'nün spora ve sporcuya verdiği değerin bir ifadesi olduğunu belirten Prof. Dr. Kefelioğlu, "Bu organizasyonun sportif alandaki getirilerinin yanında Ordu'nun tanıtımına da yapacağı katkı muhakkaktır. Üniversitemiz ve Ordu'da ağırlayacağımız tüm ekiplerin Ordu halkının engin misafirperverliği ile şehrimizden güzel anılarla ayrılacağına yürekten inanıyorum. Üniversitemize ve Ordu'ya ayrı bir heyecan katacak olan futbol ve voleybol karşılaşmalarının büyük bir centilmenlik içerisinde mücadelelere sahne olmasını arzuluyor katılan tüm ekiplere başarılar diliyoruz" diye konuştu.

Giresun Ziraat Odası Başkanı Akbaşlı'dan Millekvekili Aykan'a sert tepki

Giresun Ziraat Odası (GZO) Başkanı Özer Akbaşlı, AK Parti Trabzon Milletvekili Asım Aykan'a fındık üreticilerine ürünlerini satmaları yönünde yaptığı açıklaması nedeniyle tepki gösterdi.

Giresun Ziraat Odası (GZO) Başkanı Özer Akbaşlı, AK Parti Trabzon Milletvekili Asım Aykan'a fındık üreticilerine ürünlerini satmaları yönünde yaptığı açıklaması nedeniyle tepki gösterdi.

Akbaşlı, yaptığı açıklamada; AK Parti Trabzon Milletvekili Asım Aykan'ın bazı basın organlarında, fındık fiyatların düşeceği, bu nedenle de üreticilerin fındıklarını satmaları yönünde çağrıda bulunduğu açıklamalarının yer aldığını hatırlattı. Aykan'ın açıklamalarını talihsizlik olarak değerlendirdiklerini vurgulayan Akbaşlı, basında bir milletvekilinin bu tür demecini görmenin kendilerini üzdüğünü ifade etti. "Sayın Aykan, fındık üreticisinin cebine fazla para girmesinden neden rahatsız olmaktadır" diyen Akbaşlı, sözlerini şöyle sürdürdü:

"Sayın Aykan'ın açıklamaları doğru bir yaklaşım değildir. Fındık üreticileri olarak basında çıkan açıklamaları biz üzdü. Sayın Aykan, neden fındık fiyatları ile ilgileniyor. Yükselişinden neden rahatsız oluyor. Tek geçim kaynağı fındık olan üreticinin cebine fazla para girmesinden neden rahatsız olmakta. Sayın Aykan unutmasın ki, binlerce fındık üreticisinin oyları ile milletvekili seçilmiştir. Onların menfaatlerini koruması gereklidir. Biz kendisinin bu talihsiz beyanını düzelteceğine inanıyoruz." Fındık üreticilerinin piyasayı ölmüşüz diliyecek söylemlere inanmamalarını ve direnmeye devam etmelerini isteyen Akbaşlı, "Fındık üreticilerinin kafasında oluşan rakam 5 lira. Bu fiyatın yakalanması için de diriniyor. Son günlerde de fiyatlar hızla yükselmektedir. Üreticilerden direnmeye devam etmelerini istiyorum. Piyasaya fındık indirmemeye devam etmeliler. Göreceklerdir ki, yapılan tüm spekülasyon ve maniplasyonlara rağmen fiyatlar 5 lirayı bulacaktır. Veter ki üretici bilinçli olsun. Kazanan taraf kendileri olacaktır" diye konuştu.

Gümüşhane'de Dünya Çocuk Hakları Günü etkinliği

Aydın Doğan Vakfı tarafından Gümüşhane'de düzenlenen "Dünya Çocuk Hakları Günü" etkinliği kapsamında ünlü tiyatro sanatçılarının da katılımları ile çocuk şenliği düzenlendi

Aydın Doğan Vakfı tarafından Gümüşhane'de düzenlenen "Dünya Çocuk Hakları Günü" etkinliği kapsamında ünlü tiyatro sanatçılarının da katılımları ile çocuk şenliği düzenlendi.

Dünya Çocuk Hakları Günü dolayısı ile vakıf tarafından ilki 20 Kasım'da İstanbul Sema ve Aydın Doğan Eğitim Parkı'nda yapılan çocuk şenliklerinin ikincisi Gümüşhane Belediyesi'nin katkılarıyla Bağlarbaşı Mahallesinde bulunan Sema Doğan Parkı'nda yapıldı. Gümüşhane Belediye Başkanı Mustafa Canlı, İl Milli Eğitim Müdürü Ferda Yıldırım ve çeşitli ilköğretim okullarından yaklaşık 350 öğrenci katıldığı programın sunuculuğunu Ziya Kürkütt yaptı. Asuman Dabak Tiyatrosu'nun oyuncuları Asuman Dabak Birsel, Mehtap Bayrı, Bedia Enver Öztep, Mehmet Kaya ve Atilla Irgıla'nın renk kattığı programda, çocuklar gönüllerince eğlendiler.

Belediye Başkanı Mustafa Canlı'nın konuşmasının ardından ünlü tiyatro ve dizi oyuncuları olan Asuman Dabak Tiyatrosu ekibi tarafından çocuklara oyunlar ve çeşitli eğlendirici gösteriler sunuldu. Çocuklarla beraber dans eden, yarışmalar düzenleyen oyuncular mikrofonu çocuklara uzatarak gelecekte ne olmak istediklerini sordular. Programın finali kolbastı gösterisi ve 10. Yıl Marşı ile gerçekleştirildi.

Doğaseverler Ahlat'ı karış karış gezdi

Bitlis'in Ahlat ilçesinde bir araya gelerek doğa yürüyüşü düzenleyen Ahlatlı doğaseverler ilçeyi adeta karış karış geziyor

Bitlis'in Ahlat ilçesinde bir araya gelerek doğa yürüyüşü düzenleyen Ahlatlı doğaseverler ilçeyi adeta karış karış geziyor. Bu hafta düzenlenen doğa yürüyüşü sabahın erken saatleriyle birlikte başladı. Minibüs ile Çatalağzı Köyü'nün yüksek kesimlerinde inen doğaseverler yürüyüşe buradan başladı. Yürüyüş, Çatalağzı Köyü dereninden başlayarak, Madavans Vadisi ve Kulaksız dereleriyle son buldu. Yaklaşık 15 kilometrelik yürüyüşte amaçlarının ilçenin tarihi güzelliklerinin yanı sıra doğal güzelliklerini de tanımak olduğunu anlatan doğa severler, aynı zamanda yürüyüşler sayesinde farklı doğa güzelliklerini de tanımış olduklarını söyledi. Ahlatlı doğa severler adına açıklama yapan Şerif Şerefoğlu, "Ekibimiz doğa yürüyüşlerini çok seviyor. Bu yürüyüşlerle hem stres atıyor, hem de farklı mekanlar tanıyor. Ekibimizin içinde, İlçe Kaymakamımız Bilal Şentürk'ün yanı sıra, bazı kurum amirleri, esnaflar ve vatandaşlar da var. Oldukça yararlı ve güzel bir etkinlik yapıyoruz. Tüm doğaseverleri bu yürüyüşlere katılmaya davet ediyorum" dedi. Ahlatlı doğaseverler Ocak ayı ik haftasında ise, İlçedeki tarihi ve doğal güzelliklerini, Ahlat'ın gönüllü turizm rehberleri eşliğinde gezeceği belirtildi.

Jandarmadan tarihi eser operasyonu

Erzurum'un Hınıs ilçesinde Jandarma ekiplerince alınan bir ihbar sonucu düzenlenen operasyonda yaklaşık 700 yıllık bir tarihi eser ele geçirildi

Erzurum'un Hınıs ilçesinde Jandarma ekiplerince alınan bir ihbar sonucu düzenlenen operasyonda yaklaşık 700 yıllık bir tarihi eser ele geçirildi.

Son aylarda yaptıkları başarılı operasyonlarla gündeme gelen Hınıs ilçe Jandarma komutanlığı ekipleri yeni bir başarıya daha imza attı.

Edinilen bilgilere göre, bir ihbar değerlendiren jandarma ekipleri, Hınıs ilçesine bağlı Yaylakonak köyünde bir evde arama yaptı. Yapılan aramada, tarihi özelliklere sahip su kabı ele geçirildi. Jandarmanın ele geçirdiği su kabının yapılan incelemesi sonucunda Selçuklu sonrası döneme ait yaklaşık 700 yıllık bir geçmişe sahip olduğu belirlendi. Mevcut özellikleri ile kültür ve tabiat varlıkları koruma kanunu kapsamında müzelik değere sahip olduğu, belirlenen su kabına para biçilmedi. Su kabının üzerinde Farsça ince işlemeli şiir yazılı olduğu, değer biçilmeyen tarihi eser müzeye teslim edildi.

Olayla ilgili soruşturma başlatıldığı öğrenildi.

Bingöl'de Domuz Gribine bitkisel çözüm

Türkiye'de artan domuz gribi vakalarına karşı Bingöl'deki vatandaştar bitkisel çözümlere yönetmeye başladı.

Bingöl'de 17 yıldır bitkisel ürün satan Samet Önal, domuz gribi (H1N1) virüsünün yayılmasından sonra bitkisel çaylarda ve özel olarak hazırlanan doğal karışımların satışında yüzde 500'ün üzerinde artış yaşandığını söyledi. Genç Caddesi üzerindeki Beharat Dünyası isimli iş yerinin işletmecisliğini yapan Samet Önal, yıllardır kendi tesislerinde hazırladıkları ürünlerin doğal antibiyotik görevi yaptığını belirtti.

Önal, en fazla rağbetin bağışıklık sistemini güçlendiren özel karışımlara olduğunu söyleyerek, "Özel olarak hazırladığımız karışımlar hücre yenileyici ve vücut direncini arttırıcı özellikler taşıdığı için gribe yakalanmayı önlemekteler. Bu karışımlar zencefil, nane ve deçal, kuşburnu, nane ve narçiçeğinden oluşuyor. Bu tür karışımları yıllardır yapıyoruz. Bu ürünlerimizin satışı oldukçası çok fazla. Sadece karışımın fiyatı 7,5 lira. Birçok insan doğal yeşiye geldi sayıyı. Son gün önce aşı tavsiye ettiler. Ama ürün ortada kalmadı. Sadece bu değil, ihlamur fiyatı da bu konuda aynı şekilde" dedi.

Domuz gribine karşı bağışıklık sistemini güçlendirmek için ve ürün temin bulunduğunu belirten Samet Önal, "Sonbahardan ilki bağışıklık sistemini kuvvetlendiren bitkileri karıştırıp yapan mevcuttur. Doğan ise yine bağışıklık sistemini kuvvetlendiren bitkiler. Hatta onlar birlikte kayınatıp çay yapıyorlar. Her iki yöntemin bağışıklık sistemini kuvvetlendirdiği biliyor" şeklinde konuştu.

Yollarımız daha da güzel olacak

ERDAV'dan Vali Demir'e ziyaret

Kemal Arduç

Erzincan'da kurulan ilk hayır [illegible] özelliğini taşıyan ve aldığı [illegible]kelerle faaliyet gösterdiği [illegible]nde 1992 depremi öncesinde [illegible] günlük 500 kişiye yemek çıkaran ERDAV, uzun süren suskunluğunu bozdu. Yeni sosyal proje ve çalışmaları ile yine Erzincanlılarının olmayı hedefleyen ERDAV, projelerini Erzincan Valisi Abdulkadir Demir ile paylaştı. Vakıf Başkanı Halil İbrahim Özdemir, [illegible] denetim kurulu başkanı Eski [illegible]diye Başkanı Mehmet Buyruk [illegible] yönetim kurulu üyeleri Erzincan Valisi Abdulkadir Demir'i makamında ziyaret ederek şimdiye kadar yapıları ve bundan sonra yapılacak çalışmalar hakkında bilgiler verdiler. Mevcut bir erkek yurdu bulunan ve 100 öğrenci kapasiteli birde yüksek öğrenim kız öğrenci yurdu inşasının devam ettiği bilgisini veren ERDAV Vakfı Başkanı Halil İbrahim Özdemir, vakfın hayır işlerinin yanı sıra sosyal ve kültürel etkinliklerinin de aralıksız olarak devam ettiğini vurguladı. Vakfın çalışmalarından etkilendiğini söyleyen Vali Demir, ERDAV vakfını bu çalışmalarından dolayı tebrik ederek, emeklerine teşekkürde bulundu. Valilik olarak yapılan çalışmaları yakından takipçisi olacaklarını ve imkanlar ölçüsünde desteklerin sağlanabileceğini söyleyen Vali Demir, özellikle büyüyen Erzincan Üniversitesi'ne yurt noktasında destek olacak olan ERDAV vakfına ayrıca teşekkür etti.

Erzincan'da 32 yıldır faaliyet gösteren Erzincan'ın en eski hayır vakfı olan ERDAV (Erzincan Hayra Hizmet Vakfı) yönetim kurulu başkan ve üyeleri Erzincan Valisi Abdulkadir Demir'i makamında ziyaret ederek çalışmaları hakkında bilgiler verdiler

1'den devam

Bu konuda Erzincan Çevre ve Orman İl Müdürlüğü çalışma başlattı. Yapılan çalışma hakkında gazetemize açıklamada bulunan Çevre ve Orman İl Müdürü Zakir Kararlı; "Karayolu ağaçlandırmalarında, karayolunun iki tarafındaki kamulaştırma sınırları dahilinde yöreye uygun tür ve orjinlerin, boylu fidanları kullanılmaktadır. İbreli ve yaprakli türler 5 metre aralık ve mesafe ile karışık olarak dikilmektedir.

Erzincan Valimiz Sayın Abdulkadir Demir'inde hassasiyetle takip ve destek verdiği faaliyetimiz 2009 yılında Erzincan Merkez Koçyatağı-Heybeli köyleri arasındaki 7157 metre (12 Hektar) güzergahta çalışma yapılmaktadır. Bu alana 5040 adet muhtelif tür de (Huş, Sarıçam, Topakasya, Sedir, Akçaağaç) boylu fidan dikilmektedir. Bu Sonbahar döneminde bitirilemeyen kısımların dikimine 2010 yılı İlkbaharında devam edilecektir. Proje bitim yılı olan 2013 yılında Karayolları Yol kenarlarına 20540 adet fidan dikilmiş olacak" dedi.

Engelliler, toplumların bir gerçeğidir...

Engellilerin toplumsal yaşamlarını kolaylaştıracak, geleceğe güvenle bakabilmelerini sağlayacak şartlar ve imkânların oluşturulması devletin öncelikli görevlerinden birisi olduğunu söyleyen Vali Demir; "Engelli veya sakat olmak asla bir kusur olarak görülmemeli ve hiçbir zaman yaşama sevincine engel olmamalıdır. Gerçek anlamda engel, fiziki veya zihinsel engelli olmak değil, yaşama azim ve sevincinden uzak olmaktır. Bugün birçok engelli vatandaşımız zorlukların ardına saklanmayarak yaşama sarılmış, bu çabalarının sonucunda pek çok alanda başarılarıyla kendilerini kabul ettirerek örnek insanlar olmuşlardır. Engellilere yönelik yapılan tüm çalışma ve hizmetlere gönüllü Vatandaşlarımızı, yazılı ve görsel basınımızı destek vermeye davet ediyorum. Engelli insanlarımızın yaşamlarını başkalarına bağımlı olmadan sürdürebilmeleri için bedenen çalışabileceklerin iş imkânlarına kavuşturmak sosyal devlet ilkesinin bir gereğidir. Bu sorumluluk anlayışı içinde İlimizde, sağlıklı ve bilinçli toplum yetişmesi konusunda İl Sağlık Müdürlüğünce başta çocuk felci olmak üzere aşı kampanyaları düzenlenmektedir. Ana çocuk sağlığı, anne sütünün önemi ve aile planlaması konularında eğitimler verilmektedir. Okullarda sağlık taramaları yapılmaktadır. İlimizde Özürlü çocukların topluma kazandırılması ve eğitimine yönelik biri devlet, dördü özel olmak üzere toplam 5 adet Rehabilitasyon merkezi bulunmaktadır. Bu merkezlerde çocuklarımızın topluma kazandırılması ve sağlıklı bir şekilde yaşamlarını sürdürebilmeleri için eğiticiler eşliğinde spor etkinlikleri, dış geziler, folklor, koro, alışveriş ve konuşma becerilerinin artırılması gibi sosyal kültürel faaliyetlerde bulunulmaktadır. Ayrıca ileriki yaşlardaki engellilere yönelik, dışarıda bakımı yapılan hasta, yaşlı ve özürlü olmak üzere toplam 988 kişiye Evde Bakım Ücreti olarak aylık toplam 490.571,64 TL ödenmektedir. Toplumsal destek sistemlerinin yetersizliği, toplumun dışlayıcı tutum ve davranışları, engelli bireyin topluma eşit bireyler olarak katılmasını önler. Bu açıdan insanlarımızı, engellilerimiz konusunda daha duyarlı olmaya ve onların sorunlarının çözümüne katkıda bulunmaya çağırıyorum. Bu düşüncelerle "Dünya Engelliler Günü" münasebetiyle tüm engelli vatandaşlarımıza ve Erzincanlı hemşerilerime saygı ve sevgilerimi sunuyorum" diye konuştu.

Avrupa gerçek yüzünü ortaya koydu

İNSAN HAKLARI EVRENSEL BEYANNAMESİ:

Madde 18- Herkesin düşünce, vicdan ve din özgürlüğüne hakkı vardır. Bu hak, din veya topluca, açık olarak ya da özel biçimde öğrenim, uygulama, ibadet ve dinsel törenlerle açığa vurma özgürlüğünü içerir.

AVRUPA İNSAN HAKLARI SÖZLEŞMESİ MADDE 9

1. Herkes düşünce, vicdan ve din özgürlüğüne sahiptir. Bu hak, din veya inanç değiştirme özgürlüğü ile tek başına veya topluca, açıkça veya özel tarzda ibadet, öğretim, uygulama ve ayın yapmak suretiyle dinini veya inancını açıklama özgürlüğünü de içerir.

2. Din veya inancını açıklarma özgürlüğü, ancak kamu güvenliğinin, kamu düzenin, genel sağlığın veya ahlakın, ya da başkalarının hak ve özgürlüklerinin korunması için demokratik bir toplumda zorunlu tedbirlerle ve yasayla sınırlanabilir. Hükümlen bulunmasına taşımen bir ayrımcılık yapılmıştır. Müslüman Toplulukların onurları incitilmiş, din ve vicdan özgürlükleri engellenmiştir. Şimdi kamuoyuna soruyoruz Biz de Türkiye'de Kiliselerin Çan kulesi kaldırılsın diye bir referandum yapalım mı? İsviçre ve Avrupa şunu iyi bilsin biz onların seviyesine düşmeyeceğiz. Yaratanı yaratandan dolayı sevmeye ve saygı göstermeye dün olduğu gibi bugünde devam edeceğiz. Türkiye'ye her yeşileyiş insan hakları dersi vermeye yeltenen, 1915 olaylarını "soykırım" olarak gören, Ermeni yalanlarına sahip çıkarak şerefli tarihimizi karalamaya yeltenen İsviçre, din ve kültür farklılıklarını bir kınama ve çatışma haline dönüştüren bu yaklaşımıyla insanlık onurunu çiğnemiştir. Dün Bosna'da Müslüman olmaktan başka suçu olmayan Boşnaklara işlenen vahşete seyirci kalan sözde medeni Avrupa'nın Türk ve İslam düşmanlığı tavrlarını ibret ve dikkatle izliyoruz. İsviçre'nin bu iki yüzlü tavrını ve ayıbını şiddetle kınıyoruz. Bu ayıbından dönmeye davet ediyoruz" dedi.

El şeklindeki havuç şaşırttı

Kemal Arduç

Erzincan'ın Üzümlü ilçesinde geçimini çiftçilik yaparak sağlayan 30 yaşında ki Balçık Hantik satışını yaptığı yerli havuç içerisinden çıkan ve gerçeği ile hemen hemen aynı olan havucu ilgi çekiyor. Üzümlü merkezde açtığı tezgâhında satış yaparken farkına vardığı 5 parmaklı havucun müşterler tarafından ilgi odağı olduğunu belirten Hantik, havucu satmayarak sakladığını belirtti. Evli ve 1 çocuk babası olan Hantik, nadir olarak Erzincan'ın Üzümlü ilçesinde yetiştirilen yerli havuç (püçüklü) sebzesini bu yıl 1 ton yetiştirdiğini ve kilosunu 2 tt.'ye sattığını belirtti.

Müşteriler tarafından ilgi odağı olan 5 parmaklı havuç çiftçinin havuç satışlarını ikiye katlarken tezgah başında vatandaşın 5 parmaklı havucu incelemesi ise renkli görüntülere neden oldu. İşlenin 5 parmaklı havuç ile açılmasının ardından bu havucu almak isteyenlere satmadığını belirten çiftçi, kendisine 10 TL. teklif eden bir vatandaşa da olumsuz cevap verdi.

Okul bahçeleri elden geçiriliyor

Kemal Arduç

Erzincan'ın il merkezindeki okul bahçelerinde düzenlemeler yapılıyor. Erzincan Belediyesi ve Erzincan Valiliği işbirliği kapsamında yürütülen çalışmalar ile ilk etapta 10 okulun bahçe düzenlemesinin yapımına başlandı. Projenin ilk ayağındaki on okul bahçesinde çalışmalar tamamlandıktan sonra yine bir program dahilinde şehrin bütün okullarının bahçelerinde düzenleme yapılması planlanıyor.

Mehmet Akif Ersoy İlköğretim Okulu, Merkez İlköğretim Okulu ve Org Selahattin Dönmezoğlu İlköğretim Okulu'nda çalışmalar tamamlanma aşamasına geldi. Bu hafta içerisinde Güvenlik İlköğretim Okulunda da çalışmalara başlanacak. Erzincan Belediye Başkan Yardımcısı Sami Mollaoğulları konuyla ilgili olarak yaptığı açıklamada havalanın elverdiği ölçüde ilk on okulun çalışmasının hızla tamamlanacağını söyledi. Mollaoğulları sözlerine şöyle devam etti: Okullarda Bordür çalışması, parke kaplı yürüyüş yolları ve meydanlar, beton toplanma oyun alanları, çimlerme çalışmaları gibi çalışmalar yürütüyoruz. Bunların yanı sıra bahçelere kameyalar ve oyun setleri kuruyoruz. Yürüyüş yolları kenarlarına çit bitkileri dikiyoruz. Bir de her okula basketbol sahası, voleybol sahası gibi spor alanları yapıyoruz. Erzincan Belediyesi olarak işin keşif projelendirme, koordinasyon, işçilik, peyzaj çalışmaları ve kontrolünü yürütüyoruz. Bu çalışmalar sonucunda Erzincan Valiliği ve Erzincan Belediyesi işbirliği ile 2 yıl içerisinde şehirde her okula bahçe düzenlemesi yapmayı hedeflemekteyiz." dedi

Ticaretçilere seminer...

[illegible] devam

[illegible]nya ilgili olarak açıklamada [illegible] ETSO Başkanı Aydın Yalçınkaya'nın tanıtımı, temin edilebilecek kurum ve kuruluşlar, belge doldurulmasının uygulamalı anlatımı ve gümrük mevzuatı hakkında bilgilendirme yapılacağını söyledi.

Yalvaç; "Seminer kayıtları 4 Aralık 2009 Cuma gününe kadar Odamızda yapılacaktır. Detaylı bilgi Odamız internet sitesinde (www.erzincanetso.org) yer almaktadır" diye konuştu.

Seminere üyelerimiz, personeli ve ilgili herkes davetlidir.

ZAYİ

Erzincan Valiliği Yeşilkart Bürosundan aldığım yeşil kartımı kaybettim. Hükümsüzdür

İbrahim Keleş

doğu
Günlük Haber Yorum Antalya Gazetesi
Hatip Yazıcıoğlu Cad. No: 57 ERZİNCAN
Tel.: Fax : 224 24 25-26
e-mail : [illegible]

Sahibi: H. İbrahim Özdemir
Yazı İşleri Müdürü: Naim Çakır

Ermat Ofset
V. Recep Yazıcıoğlu Cad. No: 57
ERZİNCAN
Tel: 224 24 25 -26

e-mail: ermatofset@yahoo.com
Abone:
Yıllık 60.00 TL
6 Aylık 30.00 TL
Aylık 6,0 TL
Şehir Dışına PTT masrafı ilave edilir.

İlan tarifesi
Resmi İlan Satırı/cm 7.00 TL
Genel Kurul İlanları 45.00 TL
Özel İlan; Reklam/satır 1.50 TL
[illegible] 10.00 TL
[illegible]brik - Başçağlığı 50.00 TL
Günü Geçmiş Gazete 50 Kr

günün takvimi
03 Aralık 2009 Perşembe
SAYI: 9724

İLAN

Her türlü gribin düşmanı "Kuşburnu"

Faruk Canbaba

Erzincan da yaşayan 91 yaşında ki Arif Sağır, kola ve doğal olmayan meyve sularına karşı olduğunu söyledi.

1970 yılından beri Erzincan da kendi imalat hanesinde yaptığı kuşburnu suyunun faydalarını saymakla bitiremeyen Arif Sağır, kola ve doğal olmayan meyve sularının bağırsaklara zarar verdiğini söyledi.

Bu işe nasıl ve neden başladığını anlatan Arif Sağır şunları söyledi. 3-5 çuval yolladım. Bunu 3-4 sene boyunca yolladım. İstanbul' a bir gün gittiğimde bunun yanına uğradım dedim ki ne yapıyorsun bundan dedi ki hastalara ilaç yapıyorum. Nasıl yaptığını sorduğumda da bana kuşbumunu ezerek suyunu çıkardığını hastalara içirdiklerini ve çocuğu olmayanların çocukları olduğunu içerisinde C vitamini olduğunu ve bununda yumurtalıkları harekete geçirdiğini söyledi.

Benimde dikkatimi çekti bende dedim ki ben bunu imal etsem nasıl olur. Bu da imal edersen ilk başta müşterin benim dedi. Sonra Erzincan' a geldim bunu nasıl değerlendiririm diye düşünürken bu işe 1970 senesinde başladım. 1970 senesinden beri en çok memnun olduğum da çiftçi toplayıp getiriyor. Hiç dibini bile sulamamış, gübrelememiş bakımını yapmamış bir meyveyi toplayıp getiriyor. Bunu en çokta tilkiler ve sansar gibi hayvanlar yer yüzden de en akıllı hayvanlarda onladır. Bu işe başladıktan7-8 sene sonra Gümüşhane den geldiler. Onlara da bu işi tarif ettim onlarda fabrika kurdular. Ancak muvaffak olamadılar 7-8 el değişti. Ben az işle kendi yüküme göre halen devam ediyorum" dedi.

HAMMADDE YETERSİZ

Yaptığı imalat hakkında sorduğumuz soruları yanıtlayan Arif Sağır, ham maddeni yetersiz olduğunu kuşbumunun bir sene fazla meyve verdiğini bir sene az verdiğini söyledi.

Sağır; "Senenin her ayında ürün çıkarırım. Haftada 2 yada 3 gün üretim yapılır. Buda 150-200 kasa kadar eder ayda onu da burada demeklere, kahvelere satarım müşterim çok. Alıyorlar çokta memnun oluyorlar. Dışarıdan da marmelatını istiyorlar benden onu da 60-70 kiloluk bidonlar halinde yolluyorum İstanbul da değerlendiriyorlar. Orada birkaç tane müşterim var. Fazla isteyenlerde var. Almanya gibi yerlerden yalnız hammadde yok. Ham madde yetersiz. Bu sene yılı bir sene veriyor bir sene vermiyor. Busene doğunun yılı Gümüşhane, Bayburt bu mıntıkanın yılı. Yalnız gelecek sene bunun 4/1 yada 5/1 bulamayız" dedi.

HER DERDE DEVA

Arif Sağır, kuşburnunun faydalarını ise şöyle sıraladı; "Kuşburnu başta hemoroit hastalığın ilacı.Çekirdeğiyle birlikte yiyince bağırsaklarda ki hemoroit hastalığını tamamen giderir. İshale ve bağırsaklara iyi gelir. Vücudun en çok isteği C ve E vitamini olduğu için İngiltere de ameliyat olan hastalara kuşburnu suyu içirirlermiş. Burada da bir Hayati bey vardı, Kimi ameliyat etse gidin kuşburnu suyu için ki yaranız çabuk kapansın derdi. Onlarda bana gelir kuşburnu suyu alırlardı. Millet o kadar çok rağbet gösteriyor".

ÜRETTİĞİM ÜRÜNDE KATKI MADDESİ KULLANMAM

İmalat hanesinde sadece kuşburnu suyu üretmediğini söyleyen Arif Sağır, Türkiye ve Avrupa da ilk kez kendisinin elma sirkesi ürettiğini ve bu üretiminde de hiçbir katkı maddesi kullanmadığını belirtti. Sağır; "Tesislerde kuşburnu suyunun yanı sıra elma sirkesi de üretiyorum. Daha elma sirkesi Türkiye de ve Avrupa da hiçbir yerde yokken ben 1975 senesinde elma sirkesi yapmaya başladım. Buna da bildiğimden değil de 850 ton elmayı işledim pürresini Erzincan da kimse içmiyor. Herkes alışmış dişimi basım da tadını oradan alım diyerek. Daha sonra ne yapayım diye düşündüm. Bütün sermayemi buna harcamıştım. Elmaya sirkeye yönelmiş. Çeşitli çeşitli denemeler yapmış sonra çok şahane sirke çıktı. Sonra bakanlığa gittim. Analiz yaptım ve patentini aldım. Bakanlıktan sertifikalarımı aldım sonra sirke üretimine de başladım. Şimdi İstanbul da ve bu yerden elma sirkesi istiyorlar. Bir katkı maddesi kullanmadım. Sirke yaparken elma toplarken rasında yere dökülen ezikleri dan sirke yapıyorum. Kurtlu elma yı kesinlikle sokmam içine ve sinlikle şimdiye kadar hiçbir katkı maddesi kullanmadım. Sadece saf elma suyunu kullandım".

KOLA VE DOĞAL OLMAYAN MEYVE SULARINI TAVSİYE ETMEM

Son olarak kola ve doğal olmayan meyve sularının bağırsaklara zarar verdiğini söyleyen Arif Sağır, meyve suyunun sağlıklı olduğunu tin dedi. Sağır; "Kuşburnu suyu vatandaşlar sürekli tükettiler. Ben bunu ben söyleyince bana inanmıyorlar. Kendi ürünümü satmak için diye düşünüyorlar. Bunu kolaları söylesin ki inansınlar. Ben bayime benden gel mısınız dedim sat demedim. Kendim gelmiyorum. Meyve suyunun esasını satıyorum şu kola gibi şeyleri kalbinden millet. Kola Türkiye ye girdiğinden bir çok mücadele verildi. Şimdi bütün dünyayı sarıyor. Vatandaş bunun bağırsak ta ne yaptığını ne ettiğini hiç sorm diye konuştu.

2010 YILININ
EN GÜZEL TAKVİMLERİ YİNE
ERMAT OFSET'TE

ERMAT OFSET
Vali Recep Yazıcıoğlu Caddesi No: 57

AK Parti Erzincan İl Başkanlığı'ndan yapılan açıklamada "Dünya Özürlüler Gününde bütün özürlü kardeşlerimizin, ailelerinin, ağabeylerimizin Özürlüler Gününü AK Parti olarak en kalbi duygularımızla tebrik ediyoruz" dedi

Özürlü vatandaşlarımızı hiç bir zaman unutmadık'

Ak Parti Erzincan İl Başkanlığı 3 Aralık Dünya Özürlüler Günü dolayısıyla gazetemize yaptığı açıklamada önemli bilgilere yer verildi. "AK Parti olarak özürlülerimizi yılın sadece belirli bir günü, ya da ayında hatırlamıyoruz" denilen açıklamada şu ifadelere yer verildi; "Yılın tüm günlerinde özürlülerimiz bizim sürekli gündemimizde ve aklımızda ve biz 'onlar için daha neler yapabiliriz? 'in peşindeyiz. AK Parti olarak kurulduğumuz günden bu yana sloganlara, söylemlere, hamasete pirim vermedik, vermeyeceğiz. 5'te

Kaldırımı işgal eden para ödeyecek

Erzincan Belediye Meclisi, şehrimizin kaldırımlarındaki işgallere yönelik geçtiğimiz aylki meclis toplantısında aldığı karar ile esnafın kaldırım işgallerini m2 üzerinde bir rakama bağlamıştı. Buna göre m2 fiyatı günlük 12 TL üzerinden her işgal ücretlendirilecek. Aralık ayı meclisinde de kaldırımların işgali ile ilgili hazırlanan yönetmelik oylandı ve oy birliği ile kabul edildi.

Erzincan Belediyesi kaldırım işgali ve tabela kirliliğinin önüne geçebilmek için mecliste aldığı karar ile kaldırımı kullanmak isteyen şahıslardan metre kare başına günlük 12 TL para alacak

29yıl
doğu
ERZİNCAN'IN GÜNLÜK HABER YORUM AKTUALİTE GAZETESİ
04 ARALIK 2009 CUMA YIL: 29 SAYI: 9725 FİYATI: 25 YKr

Minibüs hatları havuzda toplanıyor

Erzincan Belediyesi tarafından uygulamaya sokulması planlanan minibüs hatlarını havuzda toplama projesi belediye meclisinde ilgili kişilerinde katılımı ile masaya yatırıldı. Uygulama 50 otobüs ile kısa sürede devreye girecek 5'te

"Bir gün ben de okula gideceğim"

7 yıl önce sedef hastalığına yakalanan 14 yaşındaki Aysun Kahraman maddi imkansızlıktan dolayı çaresiz durumda. Okula hasret kalan küçük Aysun, biran önce geçte olsa eğitime başlayıp doktor olmak istiyor

Kemal Arduç

Tam okul çağına geldiği sırada yakalandığı Sedef Hastalığından dolayı hayatı kararan 14 yaşındaki Aysun Kahraman, hastalığından dolayı sağlığını yanı sıra tüm sosyal imkanlarına da kaybetti. Ailesinin maddi imkanlarının kısıtlı olması nedeniyle tedavi olmakta güçlük çektiklerini söyleyen Küçük Aysun, artık hastalığının bitmesini geçte olsa biran önce okula başlamasını istediğini söylüyor. Üç kardeşin en büyüğü olan Aysun'un annesi Gülten Kahraman, devletin kendilerine hak tanıdığı yeşilkart ile tedavi olmaya çalıştıklarını ancak, nereye gitse kendilerini muayene etmek istemedikleri ni ve dışlandıklarını söyledi. yıldır gece gündüz demeksizin İstanbul, Erzurum, Erzincan gibi bir çok ildeki hastanelere giderek minik yavrusunu içinde bulunduğu karanlık dünyadan kurtarmak isteyen acılı anne, çaldığı tüm umut kapılarının yüzüne kapandığını kaydetti. Artık bu hastalığına bir son verilmesini isteyen ve yaşının daha da geçmeden okula gitmek istediğini söyleyen Küçük Aysun, kendisine yardım edilmesini istiyor. Küçük kardeşinin okul kitaplarına yıllardır bakıp, "bir gün bende okula gideceğim" hayali ile kendisini teselli ettiğini söyleyen Aysun Kahraman kardeşinin; "ablacım sana okuma yazma öğreteyim mi?" sözleri ile kahrolduğunu söyledi. Başı ve yüzü sürekli kapalı olarak gezdiğini artık yüzünü gizlemek istemediğini belirten küçük Aysun, yardım eli beklediğini söyledi. 5'te

Otogar taşınıyor...

Erzincan'da şehir merkezinde faaliyet gösteren şehirler arası otobüs terminali Jandarma binası karşısında yapılacak yeni Otogar binasına taşınacak

Erzincan Belediye Meclisi tarafından kurulan ve içerisinde otogar esnafı, meclisteki gurubu bulunan siyasi partilerin temsilcileri ve belediyenin teknik personellerinin yer aldığı bir komisyon ile yaklaşık 2 aydır süren çalışmalar neticesinde Erzincan Otogarının yerinin tespiti ve yeni otogarın hangi yöntemle yapılacağı konusundaki raporunu Belediye Meclisine sundu. Rapora göre, Erzincan'da yeni yapılan Hava Yolları Terminali, yapılması planlanan Hızlı Tren Garı gibi ulaşım merkezlerinin akabinde otogarın günün çok gerisinde kalan ve şu an bile vatandaşlara layıkı ile hizmet vermekten uzak bir yapıya sahip olduğu vurgulandı. 5'te

Kullanılmayan ilaçları atmayın

OBJEKTİF
Şefik ARAS

AZİM VE İRADE İLE "ENGELLER" AŞILABİLİR

Yazısı Sayfa 3'te

Erzincan Eczacılar Odası Başkanı Veli Kültür evlerde bulunan ve de kullanılmayan ilaçların ihtiyaç sahiplerine ulaştırılmak üzere sağlık ocaklarına verilmesini istedi 3'te

HALİÇ

Açak kıtlarında ise derinlik fazladır. Unkapanı(Atatürk köprüsü) altında 40, Karaköy köprüsü altında da 60 metreyi bulur. Osmanlı devrinde güneyde İstanbul şehrinin, surlarının boyladığı Haliç'in başka kısımlarında, Eyüp ve Kazımpaşa gibi şehir semtleri çevresinde bal ve bahçeler arasında konaklar vardı ve kayıkla Kağıthaneye gezmeye gidilirdi.

BURSA YEŞİL CAMİİ

1413 yılında Çelebi Mehmed döneminde başlanan cami, 1424 yılında Sultan II. Murad zamanında tamamlanan cami, ile dönem Osmanlı mimarisinin önemli eserleri arasında yer alır.

Planı ters T şeklinde olup, iç kısmı sekiz bölüme ayrılmıştır. Mihrabın bulunduğu kubbeli kıble eyvanıyla yan eyvanlar, ortadaki üzeri kubbeli esas mekana açılır. Kıble eyvanı orta mekanda dört, yan eyvanlarda bir basamak yükseltilmiştir.

Esas mekanın ortasında bir şadırvan yer alır; bunun üzerinde kubbede aydınlık feneri bulunmaktadır. Üst katta ortada hünkar mahfili, bunun iki tarafında saray daireleri, alt katta erkan-ı osmaniyeye ait mahfiller vardır. Cami'nin asıl ünü çini kaplamalarından gelmektedir.

Tarihten Sayfalar

AYASOFYA

DON ve VOLGA IRMAKLARI

Rusya'nın batısındadır. Novomoskovsk yakınlarında Rusya' nın orta bölümlerinde-ki yaylalardan doğar ve bu yaylaların doğu kıyılarını takip ederek; ormanlık bir alan boyunca güneye doğru akar. Don, Taganrog körfezinden Azak denizine döküldür.

100 km uzunluundaki Volga-Don kanalının açılmasından sonra (1952), Karadeniz"i Hazar denizine, Baltık denizine ve Beyaz denize bağlayan büyük su ulaşım şebekesi tamamlanmış oldu.

Sağlık ve Hastalıklar

Tatlı yeme grip olma!

Çocuklarınıza, yatmadan önce ve sabah evden çıkarken adaçayı gargarası yaptırın. Bu kür, onları taranıştıe ve bademcik enfeksiyonuna karşı korunmada mükemmel bir destekleyici rol oynar. Bademcik ve ya boğaz iltihabının (faranjit) oluşumuna karşı güçlü bir koruyucu ve önleyicidir.

İlk günlerde gün boyu birkaç defa yapacağınız adaçayı gargarası çocuklara gücünü geri kazandıracaktır. Daha sonraki günlerde haftada birkaç defa gargarayı tekrarlamak bademcik ve boğaz enfeksiyonlarına karşı koruyucu olacaktır. PARAZİT KOVUCU

Zaten, adaçayının Latince adının ik kelimesi olan 'salvia' korumak, korunmak ve muhafaza etmek anlamına gelmektedir. Adaçayı hem doğal bir antibiyotik, hem de doğal bir öksürük engelleyicidir. Adaçayında bulunan antibiyotik özellikli etkin maddeler suda çözünen maddelerdir. Suda çözünme özelliklerinden dolayı, alkolle tentürleri yapılmadan doğrudan sıcak suda demlenerek kullanma imkânı sağlar. Ülkemizde 30 u üzerinde bilinen adaçayı çeşidi vardır. Bunların önemli bir kısmı yabanidir. Adaçayını alırken yabani olmalarını almaya özen gösteriniz.

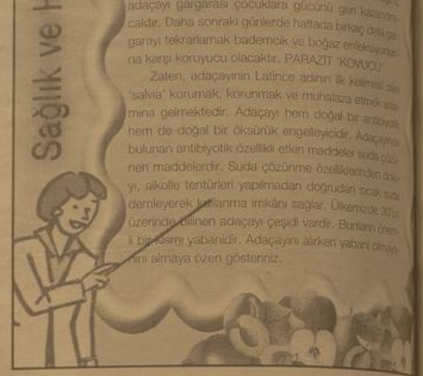

Komik Fotoğraflar

bugün ne pişirsem'

Çikolatalı Sufle

30 gr tereyağı
2 çorba kaşığı un
250 ml süt (1 su bardağı
+1/4 su bardağı) 200 gr
kakao oranı yüksek bitter çikolata
4 yumurta sarısı (çırpılmış)
1 yumurta beyazı

Firmimizi 210 dereceye getirip ısıtmaya başlayalım.Sufle kalıplarımızın içerisini eritilmiş tereyağı ile yağlayalım ve azar azar şeker ekleyerek her tarafını bulayalım. Tereyağımızı bir küçük tencereye koyup eritelim. Eridikten sonra üzerine unumuzu ilave edelim ve devamlı tahta kaşık ile karıştıralım. Rengi ballaşınca ve balonculklar çıkınca üzerine sütümüzü ilave edelim. Ara sıra karıştırarak sütümüzü kaynatalım. Kaynadıktan sonra sütümüzü ocaktan alıp içerisine çikolatalarımızı ilave edelim ve devamlı karıştırarak çikolatıaların iyice erimesini sağlayalım. Daha sonra üzerine çırpılmış yumurta sarılarını ilave edip hepsini iyice yedirelim.Bu arada yumurta akını mikser ile köpürene kadar çırpalım. Köpüğü ve diğer çikolatalı karışımı birleştirip kaşıkla şöyle bir karıştıralım.Sufle kalıplarımıza karışımımızı paylaştıralım. Önceden 210 derecede ısıttığımız fırınımızda sufleleri-mizi 15 dakika pişirelim.

Şiir Gezgini

Aynalar

Aynalar, bakmayın yüzüme dik dik;
İşte yakalandık, kelepçelendik!
Çıkınız umulmaz anda karşıma,
Başımın tokmağı indi başıma.

Suratında her suç bir ayn imza,
Benmişim kendime en büyük ceza!
Ey dipsiz bemaklık, ulvi mahkeme!
Acı, hapsettiğin sefil gölgeme!

Nur topu günlerin kanına girdim,
Kutsı emaneti yedim, bitirdim,
Doğmaz güneşlere bağlandı vade;
Dişlerinde, köpek nefsin, irade.

Günah, gunatı, hasad yerinde demet;
Merhamet, sucumdan aşkın merhamet!
Olur mu, dünyaya inilesem kepenk;
Gözyaşı döktüm, Nuh tufanına denk?

Çıkamam, aynalar, aynalar zindanı
Bakamam, aynada, aynada vicdanı
Bütün beklemeyin; o bir hevesti;
Gidemem, aynalar yolumu kesti.

NECİP FAZIL KISAKÜREK

Kıssadan Hisseler...

İMTİHAN

Geçmişin herkesin saygısını kazanmış dahi hocalarından biri, yıllarca ders yerdiği bir öğrencisini birgün karşısına alır ve şöyle der:

- Sen artık yılların tecrübesi ve birikimi sonucu belli bir düzeye geldin Gerekli bilgileri nazari olarak kavradın Ama bu öğrendiklerinden sonuç çıkaracak yorum yapacak, gerektiğinde bunlardan yararlanacak hâle geldin mi bunu öğrenmek için sana bir soru soracağım Doğru cevap verdiğin takdirde sana icazet (diploma) vereceğim Öğrenci:

- Peki hocam, sorunuzu sorun; bilmem beni serbest bırakın ben de zaten bunu istiyorum, dedi.

Hoca sorusunu şöyle yöneltti; - Diyelim ben seni serbest bıraktım, ilk önce bir sılayı rahim ziyaretini yapacak Memleketine giderken elbette köylerden yaylalardan geçecekisin Yolun üstünde davar sürüsüne, çoban köpeklerine rastlayacaksın Varsayalım ki böyle bir yerde beş altı tane köpek birden sana saldırdı.

Nasıl kurtulursun?

Öğrenci cevap verdi:

- Elimdeki sopa ile karşı koyarım.

- Sopa ile beş altı köpekle baş edemezsin.

- Köpekleri taşa tutarım.

- Yine kurtulamazsın.

- Silahımı çeker öldürürüm.

- O zaman köpek sahipleri seni ondan sağ salim bırakmazlar. Öldürmeseler bile yice döverler, pantolonu çıkarırlar ve köpeklerin parasını da tazmin ettirirler.

Öğrenci pes etti:

- Hocam bilemeyeceğim Anlaşılıyor ki bir sıra daha sizden feyz almam gerekecek Fakat nasıl kurtulabileceğimi siz söyler misiniz?

Hoca açıkladı:

Devamı Var

BİLİM TEKNOLOJİ

Obama Doğayı Koruyacak

Küresel ısınmanın etkisini ve... meye başladığımız bu günlerde Da... Hükümeti beklenmeyecek bir du... bulundu. Yıllardır Kyoto Protokolü'... zalamayı reddeden ülke; sonunda ... sını kabul etti.

Karbon salınımı konusunda dü... en çok zarar veren ülkelerden bir... Amerika, yıllardır bu durumu d... mek için hazırlanan anlaşmaları m... miyordu.

Bush yönetimi, ülkesini bu konu... nırlayan ve çözüme davet eden ... malarını hepsini reddetmişti. Ancak ... kan Obama yaptığı açıklamada ...ması güç bir adım attı. Obama Hü... ti Kyoto Protokolü'nü imzalayacak ... kanın hedefi ise 2020 yılına kadar ... sindeki karbon salınımı yüzde 17 ... yinde azaltmak. Bunu başardıktan ... ise Amerika 2050 yılında doğaya ... zaran yüzde 83 oranında azaltacak.

BM İklim Görüşmeleri Yakın... Boer bu gelişmenin kazandıkla... bir zafer olduğunu söyledi. Ancak ... araştırmacılara göre; karbondioksi... nımı bu düzeyde azaltmak bile ... li değil.

Atmosfere salınan karbondioksi... lan küresel ısınmanın en büyük ... bilerinden biri, ABD'nin aşırı ... fosil yakıt tüketimi, enerji ihtiyacı ... nolojik gelişmeleri de etkiyeleme... rünüyor. Teknolojik ürünler ve ... oksit salınımıyla ilgili yazımızı buradan ... yabilirsiniz.

:: Sizce Amerika'nın bu küresel ısınmanın önüne geçebilmesi ... ha fazlası için Shift'leyip Net ... ziyaret edebilirsiniz.

Eski Gazeteler

Başhekim, akıl hastanesinin bahçesinde dolaşı... du, bir ara baktı, bir kalabalık gözüne çarptı ... men oraya koştu.Deliler bir halka oluşturmuş ... ortada dönüp konuşan birisi dinliyorlar.

-Papendreu seçimleri kaybetti.Hastanenin ... di...Bulgar zulmü devam ediyor.Zorlu yolcu... daşlarımızın sayısı seksen bine ulaştı. Fener... kupasını Beşiktaş kazandı.

Başhekim bu işten hoşlanmış.

-Ne yapıyorlar bunlar böyle? diye sordu.

-Efendim, demişler.Ortadaki deli kendisi ... olduğunu sanıyor. haberleri bildiriyor.

Başhekim daha da hoşlanmış.Dalaşmaya ... müş.Az ileride birde ne görsün! Sokak ... lerle sarılıp birbirlerine bağlanıp ... mış mı! -Onlar mı, okunup da ... gazeteler etiketlenmiş.

Kullanılmayan ilaçları atmayın

Erzincan Eczacılar Odası Başkanı Veli Kültür evlerde bulunan ve de kullanılmayan ilaçların ihtiyaç sahiplerine ulaştırılmak üzere sağlık ocaklarına verilmesini istedi

Kemal Arduç

Erzincan'da kullanılmayan tarihi geçmiş ilaçları sağlık ocaklarına teslim etmesi çağrısında bulunan Eczacılar Odası Başkanı Veli Kültür, Amaçlarının, vatandaşların tedavi için almış olduğu ilaçlardan arda kalan veya kullanılmayan kısmının toplanarak, ihtiyaç sahibi vatandaşlara verilmek olduğunu kaydetti.Kültür: "Böylece bu ilaların hebe olması önlenerek ekonomimize kazandırılacak ve ihtiyaç anda hastalara ücretsiz ilaç temin edilmesi imkanı doğacak." dedi.

Her sağlık ocağının ilaç toplama merkezi olabileceğini buralara bağışlanan ilaçların sağlık ocağı tabipliğince kayıt altına alınarak tasnif edileceğine dikkat çeken Eczacı Veli Kültür, " sağlık ocaklarında yapılan muayene sonucu ihtiyaç sahibi hastalarımızın ilaçları, toplanan ilaçlardan doktor kontrolünde ücretsiz olarak verilebilir." diye konuştu. Hergeyin sağlık için olduğunu vurgulayan Kültür, tüm kamu, kurum ve kuruluşlar ile halkları ellerinde bulunan ilaçları sağlık ocaklarına bağışlayarak, destek vermelerini istedi.

Muayene yapıldıktan sonra hasta, ilaçlarını alamayacak durumda ise, ilaçlar sağlık ocağı bünyesinde oluşturulan ilaç deposundan ücretsiz olarak karşılanabileceğini vurgulayan Eczacılar Odası Başkanı Veli Kültür; "Böylece ihtiyaç sahibi hastaların mağduriyeti giderilmiş olduğu gibi evlerde bulunan çöpe atılmak üzere bekleyen farta ilaçlar ülke ekonomisine kazandirilmiş olacak. Herkes memnuniyetle evlerde bulunan ilaçları bir an önce sağlık merkezine ulaştıracaklarını umuyorum." dedi.

AZİM VE İRADE İLE "ENGELLER" AŞILABİLİR

Objektif

Şefik ARAS

Önceki gün, yani 3 Aralık günü "Dünya Engelliler Günü" idi. O nedenle engellilerin sorun ve ihtiyaçlarına dikkat çekildi. Onların hayatını kolaştıracak, engellerini engel olmaktan çıkaracak, üretken olmalarını sağlayacak koşulların hazırlanmasının önemine değinildi.

Engelliler Dünyadaki tüm toplumların gerçeğidir. İstatistiklere bakıldığında, dünyadaki nüfusun yüzde 10'nun engelli olduğu görülüyor. Türkiye'de ise, nüfusun yüzde 12'si kadarını engelliler oluşturuyor. Bu rakamlar azımsanmayacak rakamlar değildir. Onun içindikki, devletler ve toplum bu konuya odaklanmış örgütleri engellilerin sorunlarına duyarlı olmak durumundadır.

Bir zamanlar; sakatlar yada özürlüler olarak adlandırılan insanlarımız şimdilerde "Engelliler" olarak tanımlanıyor. Bu tanımlamanın hem engelli vatandaşlarımız bakımından ve hemde toplumun diğer bireyleri bakımından daha sıcak yaklaşım sağladığını söylemeliyiz. Zira özürlü ortadan kaldırmak sakatlığı gidermek zorluğu çağrıştırıyor. Oysa engellerin aşılması daha kolaydır. Çalışmayla azım ve iradeyle tüm engeller aşılabilir. Nitekim toplumda öyle engeller vardıki, engelsiz insanların elde edemediği başarıları elde etmektedir, içinde aktif olarak bulunmakta hem kendi hayatını kazanmaktadır ve hemde toplumu hizmet etmekte yararlı olmaktadırlar.

Engelli insanların başkalarına muhtaç olmadan hayatını sürdürmeleri için; devletin alacağı önlemlerin yanında toplumun diğer kurumlara kuruluşlarına büyüklü küçüklü iş yerlerine ve hatta engelli olmayan bireylere düşen görevler olsa gerektir. Nitekim; rehabilitasyon merkezleri engellilerin eğitilmesine yönelik kurumların oluşturulması şüphesiz değildir.

Engelli vatandaşlarımızın hayata bağlanmaları, yaşama sevincini sürdürmelerinde; toplumun diğer bireylerinin olaya bakışı önemlidir. Bir engelli insanımıza acıyarak bakılmasının, o engelli insanı olumsuz etkileyeceği; moralini bocağı muhakkaktır. Tam tersine engelliere karşı onlara moral kazandıracak tutum ve davranışlar içerisinde bulunulmalıdır.

Zihinsel engelli vatandaşlarımız var. Bir kısım kendini bilmezlerin onlarla alay ettiklerine, eylence vasıtası yaptıklarına şahit olmuşuzdur. Böylesi tutum ve davranışların insanlığa yakışmadığını çok çirkin olduğunu ifade etmeliyiz. Onların yerinde kendimizin olabileceğini aklımıza getirmeliyiz. Onlara karşı duygulu ve duyarlı olmalıyız.

7'den 70'e sigara içiyoruz

Etrafta objektiflerimize takılan manzarada çok fazla sigara içen insan olduğu saptandı. Gencinden yaşlısına, kızından erkeğine birçok kişi sigara içiyor..

Kemal Arduç

Hangi orta ve ileri yaşı... sigara tiryakisi kişiyle konuşsam ... sigara kötüdür " diyor fakat ... çerçere, etrafa bakıldığında bu " ... kötüdür" lafını anlamayan ve birçoğuna "özenti" olduklarını rahatlıkla denilebilecek çok sayıda genç var.

Sigara tiryakiliğinden kaynaklanan hastalıklardan - kanserden ölen, sakat kalan o kadar çok insan olmasına rağmen yediden yetmişe sigaraya özenti sürüyor.

Edindiğimiz bilgide Türkiye 'de sigara kullanımından dolayı ölenlerin sayısı yılda 110 bin kişi olduğu söylendi

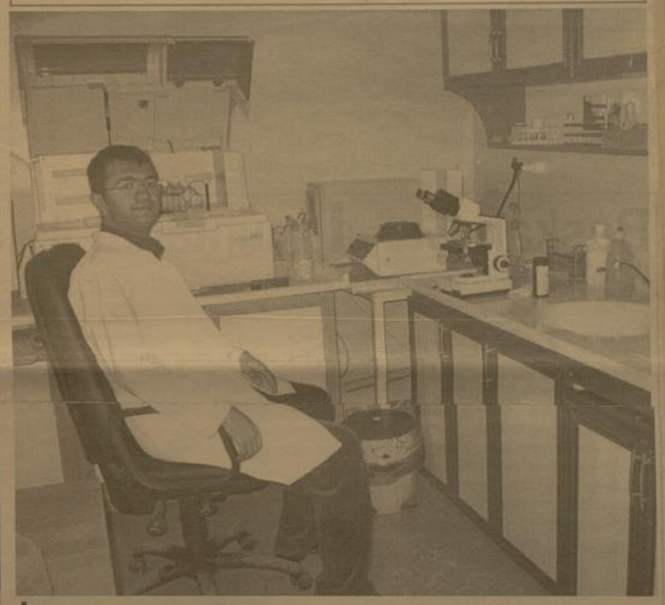

İliç Devlet Hastanesi tadilatı bitti

Geçtiğimiz yaz sezonunda tadilatına başlanan İliç Hacı Halil Paşa Devlet Hastanesi yeni yüzüyle ilçe halkının hizmetine girdi

Kemal Arduç

Özel İdare tarafından 110 bin TL'ye ihale edilerek yaz sezonunda onarım ve tamiratına başlanan İliç Hacı Halil Paşa Devlet Hastanesi'nin onarımı tamamlandı. Sağlık Bakanlığı'nın 50 Bin TL'lik desteği ve hayırsever Hayri Murat Özer in 30 Bin TL'lik katkılarıyla, Hastane onarımı bitirilerek, İliç halkının hizmetine açıldı.

İliç Devlet hastanesi Başhekimi İlhan Değirmencioğlu "Hastane tamir görürken bile, hastaları kabul ediyor, muayene ve tedavi ediyorduk. Bugün artık hastanemiz çağdaş modern bir hastane haline gelmiş, her yer daha düzenli, daha kullanışlı bir hale gelmiştir. Başhekim İlhan Değirmencioğlu İliç Devlet hastanesinde 1 Uzman, 5 Hekimin görev yaptığını, Hemşire, Ebe Acil Tıp Teknisyeni ve diğer personel yönünden sıkıntıları olmadığını söyledi.

Başhekim Değirmencioğlu, İliç'in devamlı göç alan bir ilçe olması nedeniyle, Hastane ihtiyaçlarının arttığını bu nedenle, yeni Tıbbi cihazlar alınması için bölge halkının desteklenıyle katkılar vereceklerini umduğunu söyleyerek, Herkesin hastanelere destek vermelerini istedi.

Dr. Değirmencioğlu, Hastanenin iç işlennin bittiğini, Bahçe düzenlemesinin de yapılarak, çok güzel ve çok kullanışlı ilice yakışır bir hastane olarak, personele ve halkın sağlığı için geceli gündüzlü çalıştıklarını söyledi.

H. İbrahim Özdemir'in
"Eyvah"
adlı romanı
Osmanlı dönemindeki
Erzincan tarihine
ışık tutuyor.

doğu yayınları
V. Recep Yazıcıoğlu
Cad. No: 57 ERZİNCAN

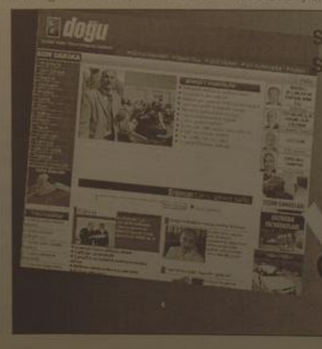

Son Dakika, Siyaset, Ekonomi, Sağlık, Spor, Sanat, Tarım ve daha neler neler

www.dogugazetesi.com.tr

Siyasilere kahvehanelerde propaganda yasağı

Sivas Esnaf ve Sanatkarlar Odaları Birliği (SESOB), kapalı mekanlarda uygulanan sigara yasağına karşı kahvehane esnafının mağduriyetini gidermek için, kahvehanelerde seçim zamanı politikacıların propaganda yapmalarına müsaade etmeyeceklerini belirten afişler dağıttı.

Sivas Esnaf ve Sanatkarlar Odaları Birliği (SESOB), kapalı mekanlarda uygulanan sigara yasağına karşı kahvehane esnafının mağduriyetini gidermek için, kahvehanelerde seçim zamanı politikacıların propaganda yapmalarına müsaade edilmeyeceğini söyledi.

19 Temmuz tarihi itibarıyla uygulanan sigara yasağının ülke genelinde olduğu gibi Sivas'ta bulunan esnafı da mağdur ettiğini belirten Köksal, "Özellikle kahvehane ve buna benzer yerlerde sigara içme yasağının başlaması, işletmelerin iş yapamaz hale gelmesine neden olmuştur. Kapalı mekanlara getirilen yasakla birlikte ülke genelinde olduğu gibi ilimizde bulunan 210 kahvehane, 100 çay ocağı ve 75 internet kafenin çalışanları zor durumda kalmış, elektrik, su, doğalgaz, kira bedeli, sosyal güvenlik primlerini ödeyemez hale gelmişlerdir. Kahvehaneye, kıraathaneye, çay ocağına, kafeye, lokantaya müşteri gitmemesi demek, o iş yerini işletenin ve çalışanın aç kalması demektir. Küçük esnafımız ve halkımız yasalar kapsamında demokratik haklarını savunarak zamanı geldiğinde seçim günlerinde gereken cevabı da verecektir" dedi.

Sigara yasağının etkisini asgariye indirmek ve ortak yol bulunması için bazı girişimlerde bulunduklarını ifade eden SESOB Başkanı Köksal, "Esnafın mağduriyetinin giderileceği konusunda bizlere verilen sözlerin takipçiyiz ve olmaya da devam edeceğiz. Bu nedenle biz de Sivas Kahveciler Esnaf Odası olarak kahvehanelerimizde seçim propagandası yaptırmama kararı aldık. Bizler kahvehanelerimizi ve çay ocaklarımızı siyasilere kapatmış durumdayız. Oda olarak bu konuda afiş yaptırdık ve basın toplantımızın

ardından tüm kahvehanelerimize bu afişlerden dağıtacağız. Bundan böyle kahvehanelerimizde sigara içilen veya içilmeyen bölümlerin oluşturulmasına izin verilmediği sürece veya yeni bir düzenleme yapılıncaya kadar politikacıların kahvehanelerimizde propaganda yapmalarına müsaade etmeyeceğiz. Bununla ilgili bastırmış olduğumuz afişlerde de talebimizi dile getirdik. Tüm kahvehanelerimizde bu afişlerimiz asılı olacaktır" dedi.

Basın toplantısının ardından SESOB Başkanı Beşir Köksal, üzerinde "Kahvehanelerimizde sigara içilen veya içilmeyen bölümlerin oluşturulmasına izin verilmediği sürece politikacıların burada propaganda yapmaları yasaktır" yazılı afişi bir kahvehanenin duvarına astı.

Kahvehanede bulunan vatandaşlardan bazıları uygulanan sigara yasağına karşı çıkarken, bazıları ise bu yasağın kendilerini etkilemediğini belirterek uygulamadan memnun olduklarını söyledi.

Başkan Çakır, muhtarlar ile toplantı yaptı

Malatya Belediye Başkanı Ahmet Çakır, Yeşiltepe mahalle muhtarlarıyla bir araya geldi

Malatya Belediye Başkanı Ahmet Çakır, Yeşiltepe mahalle muhtarlarıyla bir araya geldi.

Yeşiltepe Malatya Belediyespor Tesislerinde gerçekleştirilen halk gününe Belediye Başkanı Ahmet Çakır'ın yanı sıra, belediye başkan yardımcıları, bazı daire müdürleri ile Yeşiltepe Bölgesi mahalle muhtarları katıldı.

Yeşiltepe mahallelerinden sorumlu Belediye Başkan Yardımcısı Ertan Mumcu daha önceden Yeşiltepe bölgesinde 3 toplantının yapıldığını belirterek, "Bu toplantılar sonucunda acil olarak çözülmesi gereken sorunlarla ilgili olarak raportar çıkardık. Bu raporlar doğrultusunda ilk olarak, bölgemize hizmet verecek karakol yeri tespit edilerek tahsisi yapıldı. Yeşiltepe bölgesinde doğalgaz çalışmaları yoğun bir şekilde devam ediyor. Doğalgaz çalışmaları nedeniyle tahrip olan yollarımız ise belli bir plan ve program doğrultusunda, çalışmalar tamamlandı ve zeminin oturduğu yerlerden başlayarak yapılacak" dedi.

Malatya'nın fiziki kalkınmasına mahallelerden başladıklarını vurgulayan Belediye Başkanı Ahmet Çakır, Yeşiltepe bölgesi mahalle muhtarlarına bölgede yapılacak çalışmalarla ilgili bilgiler verdi. Yeşiltepe Bölgesini daha cazip bir hale getirmek için bütün imarlı yolları açacaklarını belirten Başkan Çakır, "Kuzey Kuşak Çevre yolunu tamamlayabilmek için yoğun bir çalışma gösteriyoruz. Yeşiltepe gelişeme açık bir bölgemiz. Bizler bu gelişimin daha düzenli olması için var gücümüzle çalışacağız. Bölgemize hizmet verecek karakol yerini tahsis ettik. İmar çalışmalarımız tüm hızıyla sürüyor. Yapılacak çalışmaların sonunda güzel Yeşiltepe ortaya çıkacak. Bunun için elimizden gelen gayreti göstermekteyiz" dedi.

Belediye Başkanı Ahmet Çakır toplantıdan sonra, Yeşiltepe bölgesinde incelemelerde bulunarak, bölge esnaflarının ve vatandaşların sorunlarını dinledi

Karla mücadele ekibine teşekkür belgesi

Gümüşhane'de 28 Eylül günü meydana gelen kar yağışının ardından, yağışın etkili olduğu Kürtün ilçesinde karla mücadele yapan personele teşekkür belgesi verildi.

İl Özel İdaresi Genel Sekreteri İsmail Yalçın, beklenmeyen bir anda meydana gelen yağışın ardından ilçeye bağlı çok sayıda yayla ve köylerde insanların ve hayvanların mahsur kaldığını ve İl Özel İdaresine bağlı ekiplerin canla başla çalışarak bölgedeki mağduriyetin kısa zamanda giderildiğini söyledi.

İl Özel İdaresi hizmet binasında hazır bulunan personele teşekkür belgeleri takdim edilirken, Genel Sekreter Yalçın personelin 3 gün boyunca geceli gündüzlü yaptığı çalışma sonucunda vatandaşların can ve mal güvenliğini sağlama konusunda gösterdikleri performans için belgelerin verildiğini ifade etti.

Yalçın, belge töreninde yaptığı konuşmada, "28 Eylül'de meydana gelen kar yağışının ardından arkadaşlarımızın yoğun çalışmaları ile hiçbir can ve mal kaybı olmadan birçok vatandaşımızı kar esaretinden kurtardık. Arkadaşlarımız orada çok zor şartlarda çalıştılar. Kimisinin aracının lambası arızlandı, kimisinin camı kırıldı. Birçoğu günlük 1-2 saat uyku ile hiç durmadan günlerce çalıştılar. Bütün bu olumsuzluklara rağmen yılmadan çalışan bu arkadaşlarımıza göstermiş oldukları başarı nedeniyle teşekkür ediyorum" dedi.

Genel Sekreter Yalçın, geçtiğimi haftalarda Rize ilinin Ovit dağı geçidinde meydana gelen çığ felaketinde, paletli kar aracının bölgeye Gümüşhane İl Özel İdaresi tarafından nakledildiğini ve personelin bölgede kurtarma çalışmalarına iştirak ettiğini belirterek, onlara da teşekkür belgesi verildiğini sözlerine ekledi.

TİMAV'dan katsayı tepkisi

Türkiye İmam Hatipliler Vakfı (TİMAV) Malatya Şube Başkanı Mahmut Balcı, Danıştay 8. Dairesinin, YÖK'ün üniversiteye girişte uygulanan katsayı uygulamasını sona erdiren kararını iptal etmesine tepki gösterdi.

Türkiye İmam Hatipliler Vakfı (TİMAV) Malatya Şube Başkanı Mahmut Balcı, Danıştay 8. Dairesinin, YÖK'ün üniversiteye girişte uygulanan katsayı uygulamasını sona erdiren kararını iptal etmesine tepki gösterdi.

TİMAV Şubesinde basın toplantısı düzenleyen Balcı, "Yıllardır bütün liseler için eşit olarak uygulanan katsayı uygulaması, 28 Şubat süreci ile millete, milletin değerlerine karşı açılan topyekun savaşın bir parçası olarak İmam- Hatip Liselerini bitirme gayesi ile çıkanlan ancak ülkenin mesleki eğitimini yok olma noktasına getiren, binlerce gencimizi mağdur eden haksız, adaletsiz, hukuksuz bir uygulamadır. Bu son kararda bir kez daha görülmüştür ki milletin, milletin çocuklarının mağduriyetini esas alan bir zihniyetle karşı karşıyayız" ifadelerini ileri sürdü.

Balcı konuyla ilgili şunları söyledi:

"Yıllardır dayatılan katsayı zulmünün kaldırılması ve mağduriyetlerinin giderilmesi için başvuran bir meslek liseliye; bu kişi ve kurumlar 'Bu iş YÖK işidir. Yargının işi değildir' diyerek haksızlığa seyirci kalmış ve zulmün devamını sağlamışlardır. Aynı konuda YÖK, haksızlığı giderici bir düzenleme yapınca 'Bu iş YÖK'ün işidir. Yargının işi değildir' diyen kişi ve kurumlar harekete geçip yetkililerini aşarak, YÖK'ün işini engellemeye çalışıyorlar. O zaman insan sormazlar mı dün söylediğiniz mi doğruydu, yoksa bugün yaptığınız mı? Bu karam, hem hukukla alakası yok. Tamamen siyasi ve ideolojik ve tarafı bir karardır. Millete karşı ülkenin mesleki eğitimini baltalayan, memleketimizin zararına verilen bir karardır. Bu karar, milletin çocukları bu vatanın evlatları olan binlerce çocuğumuzu, gencimizi ve ailelerini mağdur eden bir karardır. Ülkenin mesleki eğitimini yok olma noktasına getiren bu karara İmam Hatipleri yıkacaklarını düşünenler, şunu iyice bilmelidirler ki İmam

Hatipler bu ülkenin gerçeğidir, bu milletin kendisidir. Bu Müslüman Millet var olduğu İmam Hatipler ve İmam Hatipliler var olmayı ve bu ülkeye, bu millete hizmete devam edecekleridir."

Bingöl'de trafik kazası 2 ölü

Bingöl'ün Yedisu ilçesinde viraji alamayarak Peri Suyu'na uçan otomobildeki 2 kişi hayatını kaybetti.

Edinilen bilgiye göre Bazığ'dan Bingöl'ün Yedisu ilçesine gitmekte olan Cevdet Karaçalı idaresindeki otomobil, Karlova-Yedisu karayolu Dinarbey köyü mevkiinde viraji alamayarak yaklaşık 70 metrelik uçurumdan yuvarlanıp Peri Suyu'na düştü. Hurda haline dönen otomobilde bulunan sürücü Cevdet Karaçalı (34) ile ismi öğrenilemeyen bir kişi hayatını kaybetti. Olay yerine giden Yedisu ilçe Jandarma Komutanlığı, ilçe Sağlık Ocağı ekipleri ve köylüler, suya düşen otomobildeki cesetleri çıkarmak için çalışmaya başlattı. Ekiplerin çalışmaları sonucunda araç içinden cesetler hastanelerde çıkarıldı. Kazada hayatını kaybeden 2 kişinin Yedisu Belediyesi'ne ait kepçeyi onarmak üzere ilçeye geldikleri belirtildi.

Dinarbey köyü sakinleri her yıl aynı mevkide kazaların meydana geldiğini belirterek, dar olan virajın genişletilmesini istediler. Kaza ile ilgili soruşturmanın başlatıldığı bildirildi.

1'den devam

HASTALIĞI YETMEZMİŞ GİBİ ANNESİNİ DE KAYBETTİ

Erzincan'ın Kemah ilçesi Gökkaya köyünde ikamet eden Gülten Kahraman'ın yüzü hiç gülmedi. Yıllarca çocuğunun tedavi için çalmadık kapı bırakmayan Aysun Kahraman'ın annesi Gülten Kanraman 37 eşi tarafından kapı dışan edildi. Yaşadıklarını muhabirimize anlatan acılı anne, kızı için imkansızlıklara rağmen gecesini gündüzüne katarak çaba gösterdiğini ancak, bunun karşılığında 15 yıllık eşi tarafından kapı dışan edildiğini söyledi. Eşinin kendisini terk etmesinden sonra gidecek yerinin olmadığını söyleyen Anne Kahraman, kendisinin de sedef hastalığına yakalanma tehlikesi ile karşı karşıya kaldığını söyledi. Erzincan Devlet Hastanesi'nde iki ay süresince tedavi gördüğünü söyleyen Anne Kahraman, "benim yerim olsaydı iki ay hastanede kalırdım, gidecek yerim olmadığı için hastalığım vesilesi ile hastanede kaldım. Yine de kalmak istiyorum ancak doktor benim taburcu olmam gerektiğini söyledi, taburcu etti.

BABA EVİNDE DE HUZUR YOK

Eşi tarafından kapı dışan edilmesinin ardından Erzincan'daki huzurevine sığınan Gülten Kahraman, şartları uymadığı için burada fazla kalamadığını ve son çare olarak baba ocağına dönmek zorunda kaldığını söyledi. Ailesinden de huzur bulamadığını belirten üç çocuk annesi Kahraman, zaman zaman burada da şiddet gördüğünü hatırlatarak kızı için hayatta kalabilmek için bunlara katlanmaz zorunda olduğunu söyledi. Yıllarca gözü gibi bakıp sakındığı sedef hastası kızı ise baba evinde kaldığını söyleyen Anne Gülten Kahraman, kızını çok özlediğini ve çok merak ettiğini söyledi. Üç çocuğundan ikisinin Kemah Yatılı Bölge İlköğretim Okulu'nda öğrenimlerini sürdürdüğünü, büyük kızı Aysun'un ise evde kaldığını kaydetti

Yaptığımız görüşmede; 14 yaşındaki Aysun Kahraman'ın okumak için verdiği mücadeleden ilçe milli eğitim müdürlüğü yetkililerinin haberi olmadığı söylendi. İlçe Milli Eğitim Müdür vekili olarak görev yapan Levent Kayık, ailenin durumu hakkında bilgi sahibi olduğunu ancak kendisine öğrencinin okumak istediği yönünde bilgi ulaşmadığını söyledi. Öğrencinin hastalığının ne derecede etkili yada sepici olup olmadığını da bilmediklerini söyleyen Kayık, bu konuda doktor raporunun olması durumunda öğrencinin okula gitmesinde bir engel bulunmadığını ifade etti.

İlçeye 28 kilometre uzaklıkta bulunan yaklaşık 150 kişinin yaşadığı Gökkaya köyü eski muhtarı Turan Aydoğmuş, yıllardır Aysun Kahraman'ın okula gidebilmesi için ilçedeki bir çok eğitim kurumuna müracaatta bulunduklarını ancak öğrencinin hastalığı dolayısıyla okula alınmadığını söyledi.

Minibüs hatları havuzda toplanıyor

Kemal Arduç

Erzincan Belediye Meclisi tarafından kurulan, içerisinde Şoförler Odası temsilcisi, minibüs durak başkanları, belediye meclisinde gruptu bulunan partilerin temsilcileri ve belediyeden teknik personelin katılımı ile oluşan bir komisyonla yaklaşık 3 aydır süren çalışmalarını tamamlandırdı.

Komisyon raporu Belediye Meclisine sunuldu. Raporda, var olan minibüs hatlarının bir havuzda toplanması, minibüsler yerine yarım otobüsler ile hizmet verilmesi ve 180 minibüs yerine 50 otobüsle bu hizmetin yürütülmesi tavsiyesi yer aldı.

Ayrıca raporda tavsiye edilen bu sistemin, avantajları ile ön plana çıktığı vurgulanarak bu avantajlar teknik detayı ile sıralandı.

Erzincan Belediye Meclisi de rapor doğrultusunda bu sisteme geçiş için oy birliği ile çalışmaların başlamasına karar verdi.

Otogar taşınıyor...

1'den devam

Otogarın Jandarma Kavşağı güneyinde, yeni bayrak yolu üzerinde Erzincan Belediyesine otogar yeri olarak tahsis edilmiş bölgeye taşınması kararına bağlanırken, yeni yapılacak otogarın yap – işlet – devret yöntemi ile mi, yoksa alınabilecek uzun vadeli kredler ile mi yapılacağı veya otogar esnafının bir araya gelerek bu yapıma destek verip vermeyecekleri meyzusu daha sonra kararlaştırılmak üzere bu konu meclisite oylanarak oy birliği ile kabul edildi.

'Özürlü vatandaşlarımızı hiç bir zaman unutmadık'

1'den devam

Milletimizin meselelerini kendi derdimiz olarak gördük. Nerede bir yara varsa, onu sarmaya koyulduk, başka yaraların da oluşmaması için ne gerekiyorsa onu yaptık, yapıyoruz. Nüfusumuzun yüzde 12,29'luk bir kesimi oluşturan özürlü vatandaşlarımız da AK Parti öncesinde, sorunlarıyla baş başa bırakılmış, günlük hayatın çarkının arasında eziliyor terkedilmiş, hatta unutulmuş bir kesimimizdi. Toplumumuzun diğer alanlarında da işler iyiye gitmemiş, götürülememişti. İşte böyle bir atmosferde, milletimiz artık karar vermiş ve kendi partisi olan AK Parti'ye, yine kendisine hizmet etsin diye hayat vermişti. Ağustos 2001 yılında kurulan AK Parti, Genel Merkez'inde de ta o zaman özürlülerle ilgili çalışmalar yapması ve politikalar üretmesi için Sosyal İşler Başkanlığına bağlı olarak Özürlüler Koordinasyon Merkezi'ni kurmuştu. Türk Siyasi Tarihi'nde ilk kez bir siyasi parti bünyesinde Özürlüler Koordinasyon Merkezi teşekkül etmişti. Demiştik ya Partimiz özürlülerimizi sadece yılın belirli günü veya haftasında hatırlamıyor diye, İşte ÖKM'lerimiz, kurulduğumuz günden bu yana özürlülerimizi hiç aklımızdan çıkarmadığımızın belgesi niteliğindedir.

Partimiz kuruluşundan Sayın Genel Başkanımızın 'Bundan sonra hiçbir şey eskisi gibi olmayacak' sözü gecesine süre içerisinde her alanda olduğu gibi özürlülerimizle ilgili olarak da gerçekleşmiş ve AK Parti Dönemi özürlülerimizin hayata tutundukları bir dönem olarak kayıtlara geçmiş ve geçmeye de devam etmektedir. Daha önceki dönemlerde özürlülerimizle ilgili hayali bile kurulamayanlar, bu gün artık birer birer varlık sahasında yer almış, AK Parti Dönemi özürlülerimizle ilgili söylemlerin icraata dönüştüğü bir dönem olmuştur. Çünkü; İktidar olmayı halka hizmet etmenin bir aracı olarak idrak eden, vatandaşı ağlarken ağlayan, gülerken ise gülen yanı sevinci, mutluluğu, hüznü milletimizle beraber yaşan, milletin Partisidir AK Parti.

AK Parti Hükümetleri döneminde özürlülerimizle ilgili o kadar çok düzenleme ve icraat gerçekleştirilmiştir ki, bunları burada birer birer anlatmak olduleça uzun bir zaman alacaktır. Bu itibarla, konuyla ilgili özetle yetineceğiz.

Cumhuriyet tarihimizde ilk defa bizim hükümetimiz döneminde özürlülük alanında yaşanan sorunlara kapsamlı ve çağdaş çözümler getiren malum 6378 Sayılı Özürlüler Kanunu çıkarılmıştır. Özürlüler Yasası özürlü vatandaşlarımız için de tam anlamıyla bir hayat olmuş, milyonlarca vatandaşımız yasanın somut getirilerinden bizzat faydalanır hale gelmiştir. Özürlülerin; eğitiminden ulaşımına, sosyal hayatta karşılaştıkları alt yapı sıkıntılarından, devlet bürokrasisinde karşılaştıkları problemlere kadar her alanda devrim niteliğinde çözümler ve yenilikler getiren Özürlüler Yasası, özürlülerimiz için adeta 'Yaşam Sigortası' olmuştur.

Bu kanunla çok önemli faydalar sağladık. Bir kere zihniyet olarak, anlayış olarak eğitimde feda edilecek hiçbir ferdimizin, bireyimizin olamayacağını bu sayede kesin olarak ifade ettik. Memnuniyetle ifade etmeliyiz ki 2002 yılında özel eğitim desteği alan özürlü öğrencimiz sadece on dokuz bin iken bugün itibariyle, bu kapsamda iki yüz altı bin özürlü öğrencimize ayda dört yüz yirmi iki lira eğitim desteği veriliyor.

Buradan şunu söyleyebiliriz ki özel eğitim desteğinden yararlanan özürlü kardeşlerimizin sayısı AK Partı İktidarı döneminde on bir kat artmıştır.

Ücretsiz taşıma projesi kapsamında yaklaşık otuz bin özürlü öğrencimiz eğitim kurumlarına ücretsiz taşınmaktadırlar. Üniversitelerde okuyan özürlü öğrencilerimize bursa ve yurt imkânları noktasında öncelikler tanınmaktadır. 2003 yılından itibaren inşa edilen tüm yurtlarda özürlü odaları bulunmaktadır. Daha öncesinde inşa edilmiş yurtlar da özürlü öğrenciler için yeniden elden geçirilmiş, asansör, oda rampa noktasında eksikler giderilmiştir.

Yine sosyal devlet olmanın gereği olarak 2006 yılından bu yana hayatını başkasının yardımı olmadan -sürdüremeyecek durumdaki özürlülerimize toplumsal yapımıza uygun olan evde bakım hizmetleri yerlmektedir. Bu kapsamda, bugün itibariyle yaklaşık 199 bin özürlü vatandaşımıza her ay bir asgari ücret tutarında bakım desteği veriliyor. 2022 sayılı yasa kapsamında özürlülerin aldıkları aylıklar AK Parti Döneminde yüzde iki yüz ila yüzde üç yüz oranlarında artırılmıştır. Bugün itibariyle 407 bin özürlümüze özür oranına göre 181 ile 272 lira arasında değişen miktarlarda aylık ödenmektedir. 2010 bütçesine de AK Parti Hükümeti, bakım desteği, özürlü aylığı ve özel eğitim desteği ilgili etki rakamla. 4 katrilyon 6 yüz 11 trilyon ayırmış bulunmaktadır.

Dönemimizde özürlülerimizle ilgili gerçekleşen bazı önemli düzenlemelere de başlıklar halinde yer vermek istiyoruz.

∑ Yersiz ödenen ve geri alınması gereken Özürlü ve Yaşlı Aylıkları ile cezaları affedildi.

∑ Özürlü istihdamını artırmak maksadıyla işveren tarafından ödenmesi gereken pirimlerin kota kapsamında özürlü çalıştırılanlar için tamamının, kota kapsamı dışında özürlü çalıştıran için ise yarısının hazine tarafından ödenmesi kararlaştırıldı,

∑ Özürlü ve Yaşlı Aylıklarında Evde Ödeme Dönemi başlatıldı

∑ Bakıma Muhtaç Özürlü Çocuğu Bulunan Kadınlara Erken Emeklilik Hakkı getirildi

∑ Sigortalı olmadan önce malul olanların emeklilik için bekleme süresi kısaltıldı

∑ Malûl sayılma oranı yüzde 66,6'dan yüzde 60'a çekildi

∑ Özürlü Çalıştırmamanın Cezası artırıldı, Özürlü çalıştırma zorunluluğuna uymayanlardan toplanan cezaların yine Özürlülerin İstihdamında kullanılmazı kararlaştırıldı

∑ Fikir ve Sanat Eserlerinden Özürlülerin faydalanması kolaylaştırıldı

∑ Özürlüler MTV ve ÖTV'siz araç alabiliyorlar

∑ Görme Engelli Öğrencilere Braille Baskılı Kitap dağıtılıyor

∑ Karayolu Taşımacılığı'nda Özürlülere İndirim sağlandı

∑ Bağ-Kur'lu Özürlülere de erken emeklilik hakkı getirildi

TÜRK TELEKOM ERZİNCAN İL MÜDÜRLÜĞÜ'NDEN ŞOFÖRLU ARAÇ KİRALANMASI YAPILACAKTIR,

İhalenin konusu	:Telekom Müdürlüğümüze bağlı Kemaliye, İliç ve Refahiye İlçe Merkez ve köylerinde çalıştırılmak üzere Şoförlü kiralık araç olarak 4x4 Çift Kabin kamyonet kapalı teklif almak usulü pazarlık yöntemi ile kiralanacaktır.
İhaleyi yapan birim adı	: Erzincan İl Telekom Müdürlüğü
Tel:	Abdurrahim Yılmaz 0 446 555 11 21 Gökhan Aydın 0 446 555 10 92
Faks : ..	:0 446 223 09 58
e-mail	:tedarik.erzincan@turktelekom.com.tr abdurrahim.yilmaz@turktelekom.com.tr
İhale dokümanının görüleceği yerler ve temin şekli	İl Telekom Müdürlüğü Finans & Tedarik Zincir Uzmanlığında Ücretsiz olarak görülebilir.
İhale tarih ve saati	11/12/2009 Cuma günü saat 16.00'da
Tekliflerin verileceği ve ihalenin yapılacağı yer	Erzincan İl Telekom Müdürlüğü Finans&Tedarik Zinciri Uzmanlığı
İhaleye katılabilecek olanlar	İhale dokümanındaki şartları taşıyan yurt içi firmalar katılabilir.
Araçların Modelleri	Kiralanacak olan araçlar en az 2006 Model olacaktır.
İhaleye katılamayacak olanlar (Tedarik Esasları madde 7)	Şirkette görev yaptıkları sürece, Yönetim, İcra ve Denetim kurulu üyeleri ile Şirketin diğer tüm çalışanları bu ihaleye katılamazlar. Katıldıkları taktirde tekifleri değerlendirmeye alınmaz, sehven değerlendirmeye alınır ve İhale üzerinde kalır ise ihale iptal edilir ve geçici veya kati teminatı gelir kaydedilir. Türk Telekom'un zaran bulunduğu taktirde istekliden ayrıca tahsil edilir. Bu hüküm İhale ilanı ve /veya idari şartnamelerde belirtilir.
Geçici Teminat	:Teklif edilen toplam bedelin en az % 3 'ü

İhale Türk Telekomünikasyon A.Ş Tedarik Esasları hükümlerine göre yapılacaktır. Türk Telekomünikasyon A.Ş. İhale tarihini tamamen kendi takdirinde olmak üzere her hangi bir sebep göstermeden daha sonraki bir tarihe ertelemekte; İhaleyi yapıp yapmamakta, Sözleşmenin imzalanmasından önceki bir aşamada ihaleyi iptal etmekte serbesttir.

Basın No: 4877 Doğu Y. No: 113 /04.12.2009

doğu
Günlük Haber Yorum Aktüalite Gazetesi
V. Recep Yazıcıoğlu Cad. No: 57 ERZİNCAN
Tel - Fax : 224 24 25-26
e-mail : bilgi@dogugazetesi.com

Sahibi: H. İbrahim Özdemir
Yazı İşleri Müdürü: Naim Çakır

Ermat Ofset
V. Recep Yazıcıoğlu Cad. No: 57
ERZİNCAN
Tel: 224 24 25 -26

e-mail: ermatofset@yahoo.com
Abone:
Yıllık 60.00 TL
6 Aylık 30.00 TL
3 Aylık 15 TL
Şehir Dışına PTT masrafı ilave edilir.

İlan tarifesi

Resmi İlan Sütunlarında	7.00 TL
Genel Kurul İlanları	45.00 TL
Özel İlan, Reklam satırı	1.50 TL
Zayi	10.00 TL
Tebrik - Başsağlığı	50.00 TL
Günü Geçmiş Gazete	50 Kr

günün takvimi
04 Aralık 2009 Cuma
SAYI: 9725

CAN TV

Cumartesi Günü
Saat 20:30'da
CAN TV'de

ÖZEL DOSYA

Her Hafta Bir Bürokrat
Hemşehrimizi
Tanıtıyoruz...

Ankara'dan
Türkiye'yi Yöneten
Erzincanlı
Hemşehrilerimizi
Tanıtıyoruz.
İlk Konuğumuz:
Orhan BİRDAL
Devlet Hava Meydanları İşletmeleri Genel Müdürü

Tlf: 0 446 224 01 91 - 92
Fax: 0 446 223 60 87

www.cantvhaber.com

2010 YILININ
EN GÜZEL TAKVİMLERİ YİNE
ERMAT OFSET'TE

ERMAT OFSET
Vali Recep Yazıcıoğlu Caddesi No: 57

Hacıların dönüşleri başladı

Erzincan'da diyanet işleri başkanlığı ve özel seyahat acenteleri aracılığı ile hacca giden vatandaşların dönüşleri başladı. 5

Herkes domuz gribi aşısı vurulabilecek

Erzincan sağlık il müdürlüğünden yapılan açıklamada; Erzincan'da Pandemik A(H1N1) Grip Aşısı uygulanmaya başlandığı kaydedildi. İsteyenlerin bu aşıyı ücretsiz olarak yapabilecekleri söylendi

Kemal Arduç

Dünyayı etkisi altına alan A(H1N1) Grip Virüsü ile erken mücadele için Erzincan'da vatandaşlara ücretsiz olarak aşı yapılmaya başlandığı söylendi. Sağlık İl Müdürlüğü'nden yapılan açıklamada; Erzincan'da 02 Aralık tarihinden itibaren 6 ay, 50 yaş arası vatandaşlara Pandemik A(H1N1) Grip Aşısı uygulanmaya başlandığı belirtildi. Pandemik A(H1N1) Grip Aşısı vurdurmak isteyen vatandaşların doktoru bulunan sağlık ocaklarına başvurması halinde ücretsiz olarak aşı yaptırabilecekleri kaydedildi.

doğu 29yıl

ERZİNCAN'IN GÜNLÜK HABER YORUM AKTUALİTE GAZETESİ

05 ARALIK 2009 CUMARTESİ YIL: 29 SAYI: 9726 FİYATI: 25 YKr

Beyazay Derneği'nden gazetemize ziyaret

Beyazay Derneği Erzincan Şubesi tarafından gazetemize bir ziyaret gerçekleştirildi. Gazetemiz sahibi Halil İbrahim Özdemir ile görüşen dernek yönetimi faaliyetleri hakkında bilgiler verdiler

Kemal Arduç

Geçtiğimiz aylarda Erzincan şubesini açarak faaliyetine başlayan Beyazay Derneği Erzincan Şubesi kısa sürede yapılanarak hızlı bir şekilde hizmete atıldı. Gazetemiz sahibi Halil İbrahim Özdemir'i ziyaret eden Beyazay Derneği Başkanı Yunus Kılıç ve dernek üyeleri, derneğin faaliyetleri hakkında bilgiler verdiler.

Türkiye genelinde faaliyet gösteren ve tüm özür gruplarını kapsayan derneğin hedeflediği doğrultuda ilerlediğini söyleyen Başkan Yunus Kılıç; "Türkiye Beyazay Derneği bugün, engelli ve engellilik denince ilk akla gelen sivil toplum kuruluşlarından birisidir. 5

Erzincan Barosu kadın hukuku Komisyonu Başkanı Av. Zülfü Erdoğan Öztürk;

'Kadının hakkı verilmiyor'

5 Aralık Dünya Kadın Hakları günü dolayısıyla Erzincan Baro Başkanlığından yapılan açıklamada, Türkiye'de bu hakkın kadınlara bir çok Avrupa ülkesinden önce verilmesine rağmen, eşitliğin gerektiği kadar sağlanmadığı kaydedildi

Kemal Arduç

Dünya kadın hakları gününde gazetemize açıklamada bulunan Erzincan Barosu kadın hukuku Komisyonu Başkanı Av. Zülfü Erdoğan Öztürk, Türkiye'de kadınların seçme ve seçilme hakları bir çok Avrupa ülkesine göre daha erken verildiğini ancak bu hakkın uygulamada bir çok ülkeye göre çok geride kalındığını ifade etti.

Öztürk, Kadın hakları ile ilgili olarak gelinen noktayı değerlendirerek şu ifadelere yer verdi; "Türkiye'de, kadınlara seçme ve seçilme hakkı pek çok Avrupa ülkesinden önce tanınmıştır; Fransa 1945, Belçika 1946 ve İsviçre 1971 yılında kadınlara seçme ve seçilme hakkını tanımıştır. Ülkemizde 3 Nisan 1930 tarihinde belediyelerde, 26 Ekim 1933'te köy ihtiyar heyeti ve muhtarlık seçimlerinde, 5 Aralık 1934'te ise mecliste kadına seçme ve seçilme hakkı tanınmıştır. 5

Erzincan Valisi Abdulkadir Demir; kadın hakları gününde yaptığı açıklamada; "Yeryüzünde hayatın başlangıcı ve sürekliliğinin vazgeçilemez iki aktörü kadın ve erkektir. Hatta hayatın temel işlevlerinde kadınlar daha çok rol ve sorumluluk sahibidir" dedi

'Temsil düzeyinde kadınlar istenilen yerde değil'

Kemal Arduç

5 Aralık Dünya Kadın Hakları Günü dolayısıyla gazetemize yaptığı açıklamada önemli bilgilere yer veren Erzincan Valisi Abdulkadir Demir, kadının hayattaki önemine değindi.

Büyük Atatürk'ün öncülüğünde ve milletimizin kadın-erkek, bütün fertlerinin eşsiz fedakârlıklarıyla kazanılan Kurtuluş Savaşı sonrasında kurulan Türkiye Cumhuriyeti, kadın hakları konusunda da öncü bir konuma sahip olduğunu hatırlatan Vali Demir; "Türk kadınına 1934 yılında seçme ve seçilme hakkının verilmesi, kadın hakları açısından oldukça ileri bir kazanımdır.

Türk kadınının seçme ve seçilme hakkı kazandığı tarihlerde Avrupa, Amerika ve Asya'daki birçok ülkede kadınların bu hakları mahrum oldukları dikkate alındığında bu kazanımın ne kadar önemli olduğu görülecektir.

Çağdaş uygarlık düzeyine ulaşmak hedefiyle Büyük Atatürk'ün önderliğinde kurulan Türkiye Cumhuriyeti, kadın hakları alanında tüm dünyaya örnek olacak atılımlar gerçekleştirmiştir. Cumhuriyetimizin kurulmasıyla birlikte Türk kadını, sosyal ve kültürel alanda daha fazla görevler üstlenmiş, başta seçme ve seçilme olmak üzere birçok hakkını elde etmiştir. Böylece ülkemiz, demokratik ve çağdaş bir toplum olmanın gereği olan kadın-erkek eşitliğinin gerçekleşmesinde önemli aşamalar kaydetmiştir. 5

OBJEKTİF
Şefik ARAS

FRANSA, İSVİÇRE OLAYI VE İNSAN HAKLARI

Yazısı Sayfa 3'te

Eczacılar kepenk kapattı

Türkiye genelinde eczanelerin bir günlük işyeri açmama eylemine Erzincan'daki eczacılarda katıldı. Vatandaşların mağdur olmaması için açık kalan nöbetçi eczanenin önünde uzun kuyruklar oluştu.

Kemal Arduç

Sağlık Bakanlığı'nın, 4 Aralık 2009 tarihinden itibaren kamu kurum iskontolarını yüzde 11'den yüzde 24'e çıkartma kararı almasından dolayı işyeri açmama kararı alan Türkiye Eczacılar Birliği, hükümetin bu kararından geri adım atması için dün kepenk kapatma eylemi başlattı. Erzincan'da il genelinde de eyleme destek verilirken, 36 eczaneden 3'ü vatandaşların mağdur olmaması için nöbetçi olarak hizmet veriyor. Diğer eczaneler ise alınan karar doğrultusunda işyerlerini açmayarak uygulamayı protesto ettiler.

5

Tarihten Sayfalar

AYASOFYA

DON ve VOLGA IRMAKLARI

Rusya'nın batısındadır. Novomoskovsk yakınlarında Rusya' nın orta bölümlerinde-ki yaylalardan doğar ve bu yaylaların doğu kıyılarını takip ederek, ormanlık bir alan boyunca güneye doru akar. Don, Taganrog Körfezinden Azak denizine döküler.

100 km uzunluundaki Volga-Don kanalının açılmasından sonra (1952), Karadeniz' i Hazar denizine, Baltık denizine ve Beyaz denize bağlayan büyük su ulaşım şebekesi tamamlanmış oldu.

SÜVEYŞ KANALI

Akdeniz ile Kızıldeniz'i birleştiren 161 km uzunluundaı yapay suyollu.

Kanalın genişliği 70-125 m arasında değişmektedir. Derinliği 11-12 m'dir. Su kesimi 10,36 m'den fazla olan gemiler kanaldan geçemez. 1951 yılında trafiği kolaylıştırmak amacıyla el-Kantara ile el-Firdan arasında 13,5 km'lik bir yan geçit açılmıştır.

M.Ö. 2000 yılından sonra Nil deltasını Acı Göl aracılıyla Kızıldeniz'e bağlamak için planlar yapılmış, Romalılar ve Araplar tarafından birçok projeler tasarlanmışsa da teknik açıdan karşılaşılan zorluklar ve XV. yüzyılda Ümit Burnu yolunun bulunması bu projelerin uygulanmasını engellemiştir.

1854 yılında Ferdinand Vicomte de Lesseps tarafından çizilen projeyi uygulamak amacıyla "Compagnie Universelle du Canal Maritime de Suez" kurulmuştur 1861 yılında başlayan çalşmalar 1869'da tamamlandı ve aynı yıl kanal açıldı.

1869 yılında kanalın yönetimi Mısır hükümeti tarafından 99 yıllıına uluslararası bir şirkete devredildi. 1875'te İngilizler %44'üne sahip oldu.

Sağlık ve Hastalıklar

Tatlı yeme grip olma!

Zaten, adaçayının Latince ismi ilk kelimesi olan "salvia" korumak, korunmak ve muhafaza etmek anlamına gelmektedir. Adaçayı hem doğal bir antibiyotik hem de doğal bir oksürük engelleyicidir. Adaçayında bulunan antibiyotik özellikli etkin maddeler suda çözünen maddelerdir. Suda çözünme özelliklerinden dolayı, alkolle tentürleri yapılmadan doğrudan sıcak suda demleyerek kullanma imkânı sağlar. Ülkemizde 30'un üzerinde bilinen adaçayı çeşidi vardır. Bunların önemli bir kısmı yabanidir. Adaçayını ekerek yabani olmayanlarını almayı özen gösteriniz.

Emin değilseniz, büyük marketlerde paketlenmiş adaçayı bulabilirsiniz.

Adaçayı tarihte zirai ilaç olarak kullanılmıştır. Antik Çağ'da ve sonraki yüzyıllarda sebze ve tahıl ekili alanlara adaçayının yaprak ve sapları serpilirdi. Adaçayına parazitler, böcekler yaklaşamaz. O bir panzit kovucudur. Tarlalarda ekili mahsullerin aralarına serpilen adaçayının sapı yaprakları zirai ilaç olarak kullanılmıştır. Yaklaşık bir su bardağı kaynamakta olan kloroz suda, bir tatlı kaşığı taze veya kurutulmuş adaçayı 10 dakika ağzı kapalı olarak kısık ateşte demlenir.

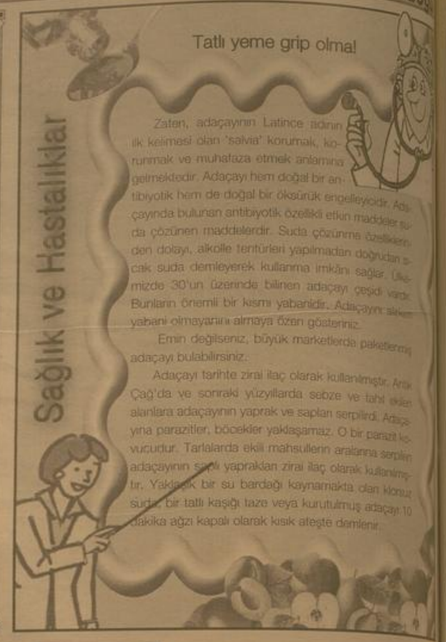

Komik Fotoğraflar

bugün ne pişirsem'

Ay Çöreği

3 Su Bardağı Un
100 gr. Margarin
1 Kahve Fincanı Süt
1 Adet Yumurta Akı
Bir Miktar Yaş Maya
1 Su Bardağı Dövülmüş Fındık
1/2 Su Bardağı Toz Şeker
1 Dilim Bayat Ekmek İçi
1 Çorba Kaşığı Kuru Üzüm
1 Çay Kaşığı Tarçın
1 Çay Kaşığı Yenibahar

3 su bardağı un, 100 gr margarin, 1 kahve fincanı süt ve 1 adet yumurta akını derin bir kaba alın. Bir tutam yaş mayayı ılık suda eritip, diğer malzemelerin içine ekleyin. Yoğurarak hamur yapın. Üzerini nemli bir bezle örtün. 1 saat dinlendirin.

Ayrı bir yerde 1 su bardağı dövülmüş fındık, yarım su bardağı toz şeker, 1 dilim bayat ekmek içi, 1 çorba kaşığı kuru üzüm, 1 çay kaşığı tarçın, 1 çay kaşığı yenibaharı karıştırın.

Hamurdan limon büyüklüğünde parçalar koparın. Merdane ile açın. Ortasına hazırladığınız içten koyun. Rulo biçiminde sarıp, yarım ay şeklinde bükün. Üzerine kıyılmış fındık serpin. Önceden ısıtılmış 180 dereceli fırında üzeri kızarana dek pişirip servis yapın.

Afiyet olsun.

Fıkra

Öğrenci sınıfa yeni gelmiş. İkinci günü öğretmenine sordu:
- "Öğretmenim, insana yapmadığı bir şey için ceza verir misiniz?"
- "Olur mu evladım?", dedi öğretmen. "Yapmadınsa ceza da olmaz. Niye sordun bunu?"
- "Öğretmenim, dün verdiğiniz ev ödevini yapmamıştım da ceza verirsiniz sanıyordum."

güldürmece

ŞİİR GEZGİNİ

Mecburum

Ben sana mecburum bilemezsin
Adımı mıh gibi aklında tutuyorum
Büyüdükçe büyüyor gözlerin
Ben sana mecburum bilemezsin
İçini seninle ısıtıyorum

Ağaçlar sonbahara hazırlanıyor
Bu şehir o eski İstanbul mudur?
Karanlıkta bulutlar parçalanıyor
Sokak lambaları birden yanıyor
Kaldırımlarda yağmur kokusu
Ben sana mecburum sen yoksun

Sevmek kimi zaman rezilce korkudur
İnsan bir akşam üstü ansızın yorulur
Tuttak ustura ağzında yaşamaktan
Kimi zaman ellerini kırar tutkusu
Birkaç hayat çıkarır yaşamasından
Hangi kapıyı çalsa kimi zaman
Arkasında yalnızlığın hınzır uğultusu

Fatihte yoksul bir gramafon çalıyor
Eski zamanlardan bir Cuma çalıyor
Durup köşe başında delikâtsız dinlesem
Sana kullanılmamış bir çok getirsem
Haftalar ellerimde ufalınıyor
Ne yapsam ne tutsam nereye gitsem
Ben sana mecburum sen yoksun

Belki Hazıranda mavi benekli çocuksun
Ah seni bilmiyor kimseler bilmiyor
Bir yılep sızıyor ıssız gözlerinden
Belki Yeşilköy'de uçağa binıyorsun
Bütün ıslanmışım tüylerin ürperiyor
Belki kürsün kırılmışım telliç içindesin
Çöllü rüzgâr saçlarını götürüyor

Kıssadan Hisseler...

İMTİHAN

- Elimdeki sopa ile karşı koyarım.
- Sopa ile baş altı köpekle baş edemezsin.
- Köpekten tüşa tutarım.
- Yine kurtulamazsın.
- Silahımı çeker öldürürüm.
- O zaman köpek sahipleri seni oradan sağ salim bırakmazlar. Öldürmeseler bile iyice dövelerler, pestilini çıkarırlar ve köpeklerin parasını da tazmin ettirirler...

Öğrenci pes etti:
- Hocam bilmeyeceğim Anlaşılıyor ki bir süre daha sizden feyz almam gerekecek. Fakat nasıl kurtulabileceğimi siz söyler misiniz?

Hoca açıkladı:
Devamı Var

ANA GİBİ YAR

Vaktiyle bir vezir, padişah iktiranın kahrının kalmayacağına inanarak kendisinden şöyle bir nicede bulundu:

- Sultanım benim iki tane karım; her birinden de üçer çocuğum var. Karılarımın hangisinin anlatık duygularımın daha kuvvetli olduğunu merak ediyorum. Malum da buna göre vasiyet edeceğim. Sunlara bu konuda bir sınamanız mümkün mü?

Padişah, veziri sevdiği için gönlünü yapmak isteyerek Hanımlarından birini çağırtıp ve dedi ki:

- Ey hatun, benim vezirim olan senin kocan, gözlerimden birini baştan çıkarmış. Bunun cezası asanda ölümdür.

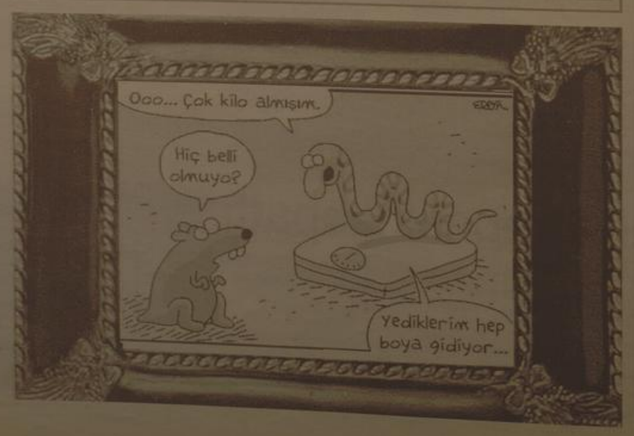

BİLİMTEKNOLOJİ

Obama Doğayı Koruyacak

AllahAtmosfere salınan karbondioksit gazları küresel ısınmanın en büyük tehdidiyleyicilerinden biri. ABD'nin atığı bu tehlikelerar, fosil yakıt tüketimi, enerji binası ve teknolojik gelişmeleri da etkileyecek gibi görünüyor. Teknolojik ürünler ve karbondioksit salımıyla ilgili yazımız burada okuyabilirsiniz.

:: Sizce Amerika'nın bu direnç kırsel ısınmanın önüne geçebilecek mi? Daha fazlası için ShiftDelete.Net sitesini ziyaret edebilirsiniz.

World Of Warcraft'ı Bitirdi

Her şeyin bir ömrü olduğu gibi World Of Warcraft'ın bile bir sonu varmış. Normalde içerdiği binlerce silah, giysi ve görev nedeniyle bitmeyen bir macera olan WoW, çılgın bir oyuncu tarafından çok hatım edildi.

Blizzard'ın elinden çıkma World Of Warcraft oyunu bizimle birlikte oldu. Neyse ki yaklaşık 5 yıl içinde, dünya tarihine geçecek işlere neden oldu. Mayonlarca kişi oynadığı bu yapım, hala en çok satanlar listesinde bulunuyor. Online bir World kendinize yarattığınız karakterle Azeroth dünyasında sanal bir yaşam sürmenizi sağlıyor. Yapımda, filmlerdeki ve kitaplardaki gibi fantastik maceralara girip derdiniz, ölüler ve tanrısal varlıklarla savaşıyorsunuz. Kendi içinde muhteşem bir sosyal yaşamı olan WOW sayesinde şimdiye kadar 100'e yakın oyuncu birbirleriyle evlendi. Bu oyun hakkında çıkan oyunlar sayesinde, binlerce insan hiç bilmedikleri bir yaşam farzını öğrenmiş oldular. Ancak yapımla ilgili hoş bir haber bu kadar şaşırtıcı olmadı. Farklı bir oyuncu, World Of Warcraft'ta yapılan tüm görevleri bitirdiği gibi, kullanılacak her türlü, eşyayı, silahı ve hatta ölüleri bile koleksiyonuna kattı.

Devamı Var

MAL Alımı

ERZİNCAN ÜNİVERSİTESİ İDARİ VE MALİ İŞLER DAİRE BAŞKANLIĞI

6 KALEM AHŞAP MALZEME-MOBİLYA İŞLEME MAKİNESİ alımı 4734 sayılı Kamu İhale Kanununun 19 uncu maddesine göre açık ihale usulü ile ihale edilecektir. İhaleye ilişkin ayrıntılı bilgiler aşağıda yer almaktadır.

a) İhale Kayıt numarası : 2009/175808

b) İdarenin
a) adresi : ERZİNCAN ÜNİVERSİTESİ İDARİ VE MALİ İŞLER DAİRE BAŞKANLIĞI /ERZİNCAN

b) telefon ve faksı numarası : 446 2266666 - 446 2266665

c) elektronik posta adresi : imidb@erzincan.edu.tr

ç) İhale dokümanının görülebileceği : İDARİ VE MALİ İŞLER DAİRE BAŞKANLIĞI/ERZİNCAN
İnternet adresi (varsa)

2- İhale Konusu Malın
a) niteliği, türü ve miktarı :İhale konusu işin türü, niteliği ve miktarı ekli listede belirtilmiştir.

b) teslim yeri : ERZİNCAN ÜNİVERSİTESİ İDARİ VE MALİ İŞLER DAİRE BAŞKANLIĞI/ ERZİNCAN

c) teslim tarihi : SÖZLEŞMENİN YÜKLENİCİYE TEBLİĞ TARIHINDEN İTİBAREN 3(üç) TAKVİM GÜNÜDÜR.

3- İhalenin
a) yapılacağı yer : ERZİNCAN ÜNİVERSİTESİ İDARİ VE MALİ İŞLER DAİRE BAŞKANLIĞI /ERZİNCAN

b) tarihi ve saati : 14 / 12 / 2009 - 08 : 00

4- İhaleye katılabilme şartları ve istenilen belgeler ile yeterlik değerlendirmesinde uygulanacak kriterler:

4.1- İhaleye katılma şartları ve istenilen belgeler:

4.1.1. Mevzuatı gereği kayıtlı olduğu Ticaret ve/veya Sanayi Odası ya da ilgili Esnaf ve Sanatkarlar Odası belgesi.

4.1.1.1. Gerçek kişi olması halinde; ilk ilan veya ihale tarihinin içinde bulunduğu yılda alınmış, ilgisine göre Ticaret ve/veya Sanayi Odasına ya da ilgili Esnaf ve Sanatkarlar Odasına kayıtlı olduğunu gösterir belge.

4.1.1.2. Tüzel kişi olması halinde, ilgili mevzuatı gereği kayıtlı bulunduğu Ticaret ve/veya Sanayi Odasından, ilk ilan veya ihale tarihinin içinde bulunduğu yılda alınmış, tüzel kişiliğin odaya kayıtlı olduğunu gösterir belge.

4.1.1.3. İhale konusu malın satış faaliyetinin yerine getirilebilmesi için ilgili mevzuat gereğince alınması zorunlu izin, ruhsat veya faaliyet belgesi veya belgeler : 6 KALEM AHŞAP MALZEME-MOBİLYA İŞLEME MAKİNESİ ALIMI ilgili istekli, teknik servis, tamiri bakımı, onarım, yedek parça temini amacıyla "Satış Sonrası Hizmet Yeterlilik Belgesi" teklif dosyası ekinde sunulacaktır.

4.1.2. Teklif vermeye yetkili olduğunu gösteren imza beyannamesi veya imza sirküleri:

4.1.2.1. Gerçek kişi olması halinde, noter tasdikli imza beyannamesi,

4.1.2.2.Tüzel kişi olması halinde, ilgisine göre tüzel kişiliğin ortakları, üyeleri veya kurucuları ile tüzel kişiliğin yönetimindeki görevlileri belirten son durumu gösterir Ticaret Sicil Gazetesi, bu bilgilerin tamamının bir Ticaret Sicil Gazetesinde bulunmaması halinde, bu bilgilerin tümünü göstermek üzere ilgili Ticaret Sicil Gazeteleri veya bu hususları gösteren belgeler ile tüzel kişiliğin noter tasdikli imza sirküleri,

4.1.3. Şekli ve içeriği İdari Şartnamede belirlenen teklif mektubu,

4.1.4. Şekli ve içeriği İdari Şartnamede belirlenen geçici teminat,

4.1.5. İhale konusu alımın/işin tamamı veya bir kısmı alt yüklenicilere yaptırılamaz.

4.1.6. Tüzel kişi tarafından iş deneyimini göstermek üzere sunulan belgenin, tüzel kişiliğin yarısından fazla hissesine sahip ortağına ait olması halinde, ticaret ve sanayi odası/ticaret odası bünyesinde bulunan ticaret sicil memurluklarınca veya yeminli mali müşavir ya da serbest muhasebeci mali müşavir tarafından ilk ilan tarihinden sonra düzenlenen ve düzenlendiği tarihten geriye doğru son bir yıldır kesintisiz olarak bu şartın korunduğunu gösteren, standart forma uygun belge,

4.5- Mesleki ve Teknik yeterliğe ilişkin belgeler ve bu belgelerin taşınması gereken kriterler

4.3.1. İş deneyim belgeleri

4.3.2. Satış sonrası servis, bakım ve onarıma ilişkin belgeler,

6 KALEM AHŞAP MALZEME-MOBİLYA İŞLEME MAKİNESİ ALIMI ve aksamı ile ilgili istekli, teknik servis, tamiri, bakımı, onarım, yedek parça temini amacıyla ihale tarihi itibarıyle geçerliliğini doldurmamış Sanayi Bakanlığından alınmış "Satış Sonrası Hizmet Yeterlilik Belgesi" ni teklif dosyasında ibraz edecektir.

4.3.

4.3.3.1. Standarda ilişkin belgeler

İhale konusu İHALEYE AİT ÜRÜNLERİN alınına ait, ulusal ve uluslararası geçerli olan satandartlara ve/veya uluslarara uyguınluk belgelesi en az birine sahip olduğuna dair, belge (TSE ISO9001-9002, CE) kalite belgeleri olacaktır. Faks, fotokopi ve elektronik ortamdaki belgeler kabul edilmeyecektir. Sunulan belgenin geçerlilik süresi en az malın teslimine kadar olmalıdır.

İmalatcı Firma ürünlerine Sanayi Bakanlığı onaylı 2 yıllık garanti belgesini verecektir.

4.3.4. Tedarik edilecek malların numuneleri, katalogları, fotoğrafları ile teknik şartnameye cevapları ve açıklamaları içeren dokuman,

İhaleye teklif ettikleri ürünün teknik özelliklerini gösteren katalogları ve fotoğraflarını teklif dosyası ekinde sunabilecektir.

4.3.5. İstekinin organizasyon yapısına ve personel durumuna ilişkin belgeler;:

İhale konusu hizmete ilişkin, istekliinin işi yürütecek teknik personelinin eğitimi, mesleki niteliklerini, tecrübelerini ve sertifikasyonlarını (varsa) gösteren belgeleri sunması zorunludur. Firma bakım ve onarım için bünyesinde bulundurduğu kişilerin eğitim durumlarını belgelemek zorundadır

4.3.6. İstekli firmalar, teklif edecekleri ürünlerle ilgili ihaleye girmeye yetkili olduklarına dair üreticiden ya da distribütörlerden alınmış yetki belgelerini, ihale dosyasıyla birlikte vereceklerdir. Alınacak Yetki belgeleri kurum adına, ihalenin adı ve tarihi yazılmış bir şekilde olacaktır.

4.4- Bu ihalede benzer iş olarak kabul edilecek işler:

5- Ekonomik açıdan en avantajlı teklif sadece fiyat esasına göre belirlenecektir.

6- İhaleye sadece yerli istekliler katılabilecektir.

7- İhale dokümanının görülmesi ve satın alınması

7.1. İhale dokümanı, idarenin adresinde görülebilir ve 250 Türk Lirası karşılığı aynı adresten satın alınabilir.

8- İhaleye teklif verecek olanların ihale dokümanını satın almaları zorunludur.

9- Teklifler, ihale tarih ve saatine kadar ERZİNCAN ÜNİVERSİTESİ İDARİ VE MALİ İŞLER DAİRE BAŞKANLIĞI-ERZİNCAN adresine elden teslim edilebileceği gibi, aynı adrese adeli taahhütlü posta vasıtasıyla da gönderilebilir.

10- İstekliler tekliflerini,mal kalem- kalemleri için teklif birim fiyatlar üzerinden vereceklerdir. İhale sonucu, üzerine ihale yapılan istekliyle her bir mal kalemi miktarı ile bu mal kalemleri için teklif edilen birim fiyatlarını çarpımı sonucu bulunan toplam bedel üzerinden birim fiyat sözleşme imzalanacaktır.

Bu halde, işin tamamı için teklif verilecektir.

11- İstekliler teklif ettikleri bedelin %3'ünden az olmamak üzere kendi belirleyecekleri tutarda geçici teminat verecekleridir.

12- Verilen tekliflerin geçerlilik süresi, ihale tarihinden itibaren 120 YÜZYİRMİ takvim günüdür.

13- Konsersiyum olarak ihaleye teklif veremezler

EK TABLO LİSTE

01 ÇİZİCİLİ YATAR DAİRE MAKİNESİ	(1 ADET)
02 SİLİKONLU TOZ EMME MAKİNESİ	(1 ADET)
03 FREZE MAKİNESİ	(1 ADET)
04 ÇOKLU DELİK MONTE MAKİNESİ	(1 ADET)
05 EĞRİ KENAR MONTE MAKİNESİ	(1 ADET)
06 KENAR YAPIŞTIRMA MAKİNESİ	(1 ADET)

Basın No: 4888 Doğu Y. No: 114 / 05.12.2009

Son Dakika, Siyaset, Ekonomi, Sağlık, Spor, Sanat, Tarım ve daha neler neler
www.dogugazetesi.com.tr

FRANSA, İSVİÇRE OLAYI VE İNSAN HAKLARI

İsviçre'de 29 Kasımda yapılan referandumda halkın minareler yapılmasını reddetmesine ilişkin yorumlar, tartışmalar devam ediyor.

Ulusal basında olduğu gibi, mahalli basında da olaya ilişkin yazılar yer aldı. Kararın insan haklarına, ibadet hürriyetine ters düştüğü belirtildi. Avrupa'nın, insan hakları ve ibadet özgürlüğü konusundaki gerçek yüzünün alınan bu kararla ortaya çıktığı ifade edildi.

Aslında; Avrupa insanı ve hükümetlerinin, çok sık gündeme getirdikleri düşünce hürriyeti ve ibadet hürriyetine ilişkin savunmaların, samimi olmadığı yeni ortaya çıkmıyor.

Fransa'da çıkarılan Ermeni soykırımını kabul etmeyen görüşlere ceza uygulanması hakkındaki kanun, özgür düşünceye ne ölçüde ve neye göre değer verildiğini göstermişti.

Birleşmiş Milletler İnsan Hakları Evrensel Bilgrgesi'nin XVIII maddesi aynen şöyle;

"Herkes düşünce, vicdan ve din özgürlüğüne sahiptir. Bu hak; herkes için, yalnız ya da topluca, gerek kamu önünde gerekse özel olarak öğretimle, uygulamalarla, tapınmayla, ya da dinsel yükümlülükleri yerine getirerek, dinini ya da inancını ortaya koymak özgürlüğünü de içerir."

Yeni yersiz, başkalarının insan hakları dersi vermeye kalkışan, uyarılarda ya da önerilerde bulunan; Gerektiğinde İnsan Hakları Mahkemesine şikayette bulunanlarını, İnsan Haklarını nasıl ihlal ettikleri açıkca görülüyor. Avrupa'da yaşayan müslumanlara karşı bir tahammülsüzlük olduğu anlaşılıyor.

Bir yanda medeniyetler ittifakı ve dinler arası diyalog konusunda uluslararası toplantılar yapılırken, sıcak yaklaşımların dünya barışına hizmet edeceği ifade edilirken; diğer yandan İnsan Hakları Evrensel Bildirgesinde yer alan vicdan ve din özgürlüğüne uymayan kararlar alınıyor olması düşündürücüdür.

Kanaatimizce, bu olaydan çıkarılacak dersler olmalıdır. Avrupa Birliğine girme sürecinde, ikide bir karşımıza İnsan Haklarını çıkaran Avrupalı zihniyetinin, samimiyetsizliği yice anlaşılmış olmalıdır.

Fransız hükümetinin çıkardığı, Ermeni soykırımını kabul etmeyenlerin cezalandırılmasına ilişkin yasanın ve İsviçre hükümetinin referandumla minareler yapılmasını menetmesi olayının, İnsan Haklarına uygun bir yanı var mıdır?

Objektif

Şefik ARAS

Hamsi ucuzluyor...

Havaların soğumasıyla birlikte kış mevsiminin vazgeçilmezlerinden olan hamsi, pazarlarda yerini aldı. Sezonu 10 liradan açan hamsinin kilogramı şimdi 2,5 liraya kadar düştü..

Kemal Arduç

Yakılaşık iki ay öncesinden Erzincan'da satışa sunulan hamsi balığı ilk günlerden balıkhanelerde kilogramı 10 liradan alıcı buldu. Havaların yice soğuması ve hamsi sezonunun açılmasıyla birlikte balıkhanelerdeki balık fiyatlarında ucuzluk yaşanmaya başladı. Kış mevsiminde daha çok vatandaş tarafından tüketilen hamsi balığının fiyatı her geçen gün biraz daha düşüyor. Balıkhanelerde kilogramı 2,5 liraya satılan hamsi balığı, vatandaş tarafından kapış kapış ediliyor. Balıkhane işletmecileri kış mevsiminin yaklaşmasıyla birlikte balık sezonunun da yavaş yavaş açıldığını söylediler. Şuan için az balık çeşidinin bulunduğunu ancak ilerle günlerde çeşidin artabileceği gibi fiyatlarında düşebileceğini söyleyen balık satıcıları, şuan üç dört çeşit balık sattıklarını; bunlardan vatandaşın rağbet gösterdiği balık çeşitleri Uskumru 10 TL, Palamut cinsine göre birle 4-5 TL hamsi ise kilogramı 2,5 - 3 TL'den satıldığını söylediler.

ZAYİ

Çayırlı Nüfus Müdürlüğünden aldığım nüfus cüzdanımı kaybettim. Hükümsüzdür
Ahmet DOGAN

H. İbrahim Özdemir'in
"Eyvah"
adlı romanı Osmanlı dönemindeki Erzincan tarihine ışık tutuyor.
doğu yayınları
V. Recep Yazıcıoğlu Cad. No: 57 ERZİNCAN

Erzurum'da girişimcilik ulusal konferansı

İnsan Kaynaklarının Mesleki Eğitim Yoluyla Geliştirilmesi Projesi (İKMEP) tarafından hazırlanan "Girişimcilik Ulusal Konferansı" Erzurum'da gerçekleştirildi

İnsan Kaynaklarının Mesleki Eğitim Yoluyla Geliştirilmesi Projesi (İKMEP) tarafından hazırlanan "Girişimcilik Ulusal Konferansı" Erzurum'da gerçekleştirildi.

Atatürk Üniversitesi Kültür Merkezi'nde yapılan Girişimcilik Ulusal Konferansı'nın açılışında konuşan Milli Eğitim Müdürü Fevzi Budak, Erzurum'un İnsan Kaynaklarının Mesleki Eğitim Yoluyla Geliştirilmesi Projesinin Doğu Anadolu'daki merkezi olduğunu, bölgedeki sekiz ile birlikte, konuyla ilgili çeşitli çalışmalar yapıldığını ve önemli sonuçlar elde edildiğini söyledi.

Vasıflı insan yetiştirmenin, meslek eğitiminin tüm dünyada çok önemli hale geldiğini hatırlatan Budak, Türkiye'de meslek eğitiminin yüzde 35'ler seviyesinde olduğunu, bu oranın daha da yükseltilmesi gerektiğini ifade etti.

FIRAT: "BAKIŞ AÇIMIZ DEĞİŞMELİ"

Erzurum Esnaf ve Sanatkârlar Odaları Birliği Başkanı Rasim Fırat ise konuşmasında, girişimcilikte çözümün sadece yasal düzenlemeler yapmakla elde edilemeyeceğini hatırlattı. Fırat, "Gençlerimizin bakış açılarını değiştirmemiz gerekiyor; bir adım öne çıkacak olanlar farklılık yaratmayı becerenler olacaktır" dedi.

Türk üniversitelerinde girişimciliğin bir ders olarak okutulmamasını da eleştiren Fırat, "Üniversitelerimiz değişen ekonomik koşullara uygun ders programları geliştirmeliler" şeklinde konuştu.

ÖZAKALIN: "İŞ KURMAK VE İŞİ AYAKTA TUTMAK ZOR"

Erzurum Ticaret ve Sanayi Odası Meclis Başkanı Saim Özakalın da konuşmasında girişimciliğin temelinde farkındalığın yattığını belirtte ve "Girişimci, pazardaki boşluğu gören ve o boşluğu rasyonel bir şekilde doldurmayı başaran kişidir" dedi.

"Günümüz Türkiye'sinde bir iş kurmak, bir işi ayakta tutmak oldukça zordur" uyarısında bulunan Özakalın, kurulan şirketlerin ve işletmelerin çoğunun birkaç yıl içinde kapanmak durumunda kaldığını ifade etti. Girişimcilerin gerekli eğitim ve danışmanlık hizmetlerini almadan teşebbüste bulunmamaları gerektiğini anlatan Özakalın, Erzurum Ticaret ve Sanayi Odası olarak, üyelerine bu yönde gerekli desteği verdiklerini kaydetti.

TÜNCEL: "GELENEKSEL EĞİTİMİMİZ MEMUR YETİŞTİRİYOR"

Mili Eğitim Bakanlığı Projeler Koordinasyon Merkezi Başkanı Mahmut Tüncel ise konuşmasında, Türkiye'deki geleneksel eğitimin memur yetiştirme mantığına sahip olduğunu ileri sürdü. Tüncel, Bakanlık olarak, bu eğitim anlayışını değiştirmeye devam ettiklerini söyledi.

Osmanlı döneminden kalan geleneksel eğitim modelimizle çağdaş dünyanın ihtiyaç duyduğu insan tipini yetiştirmenin imkânı olmadığını ifade eden Tüncel, şunları söyledi: "Osmanlı'da müteşebbislerin gayri Müslimlerdi. Türkiye Cumhuriyeti kurulduğunda ise yeterince teşebbüs sahibi insanımız yoktu. Eğitimimiz ise daha çok devlete memur yetiştirme mantığına sahipti. Ancak, 1980'den sonra Türkiye bu modeli hızla değiştirmeye başladı. Artık, gerek eğitim sistemimiz içerisinde gerekse kurulan çeşitli kuruluşlar manifestiyle insanımız daha girişken, daha girişimci bir ruhla yetiştiriliyor. Türk girişimcileri artık dünyanın her yerindeler. Türk ekonomisi bugün dünyanın en büyük 17 ekonomisinden biri. Bu gelişme daha devam edecek."

REKTÖR KOÇAK: "ÜNİVERSİTELER DE DEĞİŞİYOR"

Atatürk Üniversitesi Rektörü Prof. Dr. Hikmet Koçak ise konuşmasında, "Girişimcilik, insanı başarıya götüren faktörlerden biridir" dedi.

"Lider, insan, girişimci, zorlukları aşıp, tabir yerindeyse, gemisini denizlerde yüzdürüp limana sağlam olarak getirmeyi başarandır" tespitini yapan Koçak, dünyanın artık iyice küçüldüğünü, girişimci ruha sahip insanların, dünyanın her yerinde iş yapabildiklerini hatırlattı.

Üniversite kavramının da gümüsü dünyasında oldukça değiştiğini, dünyada önde gelen birçok üniversitenin sanayi ve ticaretin içinde yer aldığını anlatan Rektör Koçak, şöyle devam etti: "Atatürk Üniversitesi olarak biz de doğal olarak değişiyoruz; girişimciliği destekleyen çeşitli merkezlere sahibiz. Yakında faaliyete açacağımız Atatürk Üniversitesi TEKNOKENT'i de, girişimci ruha sahip, ilmiz ve bölgemiz insanına hizmet verecektir."

Öğrencilere de seslenen Rektör Koçak, "Küreselleşen dünyada artık sadece bir üniversite diploması sahibi olmak yetmiyor; piyasaya, sektörlere, ne katkı sağlayacağınız soruluyor. Bu sebeple öğrencilerimiz Atatürk Üniversitesi'nin kendilerine sunduğu eğitim altyapılarından yararlanmasını bilmelidirler" uyarısını yaptı.

VALİ ÖZTÜRK: "GİRİŞİMCİLİK RUHUMUZ EKSİK"

İnsan Kaynaklarının Mesleki Eğitim Yoluyla Geliştirilmesi programının son konuşmasını yapan Erzurum Valisi Sebahattin Öztürk'de, "Millet olarak, bizde, girişimci ve girişimcilik ruhu eksikliği var" dedi.

"Yeni kuşak gençlerin girişimcilik ruhuna odaklanmalarını bekliyoruz" diyen Vali Öztürk, "Ancak, girişimcilik, asla gözü karalık değildir. Etraflıca düşünülmemiş her girişimcilik batmaya mahkûmdur. Batan bir işletme sadece kendisine değil, etrafına da zarar veriyor; adım atmak isteyenleri kötü örneği görüp, vazgeçiriyor" uyarısında bulundu.

"Girişimci, sadece kendi parasıyla iş yapmaya çalışan bir insan değildir; girişimci, başkasının parasını da kullanabilendir" diyen Öztürk, yapılan çalışmaların amacının, ülkemizdeki her yüz insandan onunu girişimci ordusuna katabilmek olduğunu sözlerine ekledi.

OTURUMLAR

Açılışın konuşmalarının ardından Dr. Ridvan Özel, İKMEP projesinin tanıtımını yaptı. Ardından programın ilk oturumu gerçekleştirildi. Erzurum Meslek Yüksekokulu Müdürü Prof. Dr. Yaşar Nuri Şahin'in oturum başkanlığı yaptığı bu bölümde, İKMEP Takım Lideri Thomas Black, Atatürk Endüstri Meslek Lisesi Müdür Yardımcısı Mahmut Ay, Atatürk Üniversitesi TEKNOKENT Müdürü Prof. Dr. Avni Çakıcı ve Atatürk Üniversitesi Girişimcilik Uygulama Araştırma Merkezi Görevlisi Murat Bingöl, "Mesleki eğitimde girişimcilik becerilerinin kazandırılması" konusunda görüşlerini açıkladılar.

Erzurum Işkur İl Müdürü Ahmet Tacettin Ötügen'in oturum başkanlığını yaptığı ikinci oturumda ise, Erzincan Ticaret ve Sanayi Odası Başkanı Aydın Yalvaç, KOSGEP Temsilcisi Ahmet Turanoğlu, ABIGEM AB İş Geliştirme Merkezi Başkanı Prof. Dr. Caman Demirbüken, ETSO Meclis Başkanı Saim Özakalın ve İş adamı M. Zeki Arıcıoğlu, "Yeni mezun ve işsizler için girişimcilik fırsatları oluşturulması" konusunu ele alarak tartıştılar

Gönül Köprüsü Projesi'ne destek

Milli Eğitim Bakanlığı ve Turkcell işbirliği ile düzenlenen ve Gönül Köprüsü adı verilen öğrencilerin il dışına gezi düzenlemesi ve başka illden Malatya'ya öğrencilerin geziye gelmelerine katkıda bulunanlara plaket verildi.

İl Milli Eğitim Müdürlüğü Salonu'nda düzenlenen plaket töreninde konuşan İl Milli Eğitim Müdürü Mehmet Bulut, "2007-2008 Eğitim Öğretim Yılında ilimize Çanakkale ilinden 720 öğrenci gelmiş, 2007-2008 Eğitim Öğretim Yılında ilimizden İstanbul iline 1096 öğrenci gitmiştir. 2008-2009 Eğitim Öğretim Yılında ilimize Hatay ilinden 120 öğrenci gelmiş, 2008-2009 Eğitim Öğretim yılında ilimizden Adana iline 120 öğrenci gitmiştir. Öğrencilerin ilimizde konaklama ve yemekleri konusunda katkıda bulunan kuruluşlara plaket için toplandık" dedi.

Plaketleri, İl Milli Eğitim Müdürü Mehmet Bulut ve Kredi Yurtlar Bölge Müdürü Sayın Necati Yavuzer verdi.

Plaket verilenler şunlar: "Malatya Belediye Başkanı Ahmet Çakır adına Belediye Başkan Yardımcısı Ercan Mumcu, Battalgazi Kaymakamı Abdulmuttalip Akın adına Battalgazi İlçe Milli Eğitim şube müdürü Murat Sezik, Darende Kaymakamı Murat Uzunparmak, Yeniyurt Belediye Başkanı Mehmet Kavuk, Zirzat Oda Başkanı Bayram Polatoğlu, Sanayi ve Ticaret Oda Başkanı Hasan Hüseyin Erkoç, Esnaf ve Sanatkârlar Kredi Kefalet Kooperatifi Başkanı Ali Evren, Turk Ocağı Dernek Başkanı Nedir Günata, Özel Samanyolu Bilim Koleji Müdürü Vural Güler, Özel Rahime Bozkurt Lisesi Müdürü Çetin Çakırlez, Müjde Hastanesi Baş Tabipliği adına hastane müdürü Mehmet Doğan, Gözde Hastanesi Baş Tabipliği adına Yönetim Kurulu Başkan Yardımcısı Dr. Rahmi Meral, Sefer Turizm adına Yönetim Kurulu Başkanı İsmet Uluç."

Sivas Kamu-Sen'den katsayı kararına tepki

Türkiye Kamu-Sen Sivas İl Temsilcisi Muzaffer Karadağ, İsviçre'de referandum sonucu alınan minare yasağı ve Danıştay'ın aldığı katsayı kararını eleştirdi.

Türkiye Kamu-Sen Sivas İl Temsilcisi Muzaffer Karadağ, İsviçre'de referandum sonucu alınan minare yasağı ve Danıştay'ın aldığı katsayı kararını eleştirdi.

Kamu-Sen Sivas İl Temsilciliği, basın'nda bir basın açıklaması yapan Türkiye Kamu-Sen Sivas İl Temsilcisi Muzaffer Karadağ İsviçre'de referandum sonucu alınan minare yasağını ve Danıştay'ın aldığı üniversiteye girişlerdeki katsayı kararını eleştirdi.

İsviçre'de yaşayan Müslüman topluluğun ibadet etme ve inancını yaşamak üzere cami inşası ve cami mimarisi ile ilgili minare yapımı hakkının referanduma tabi tutulması ve bunun minare yasağı ile sonuçlanmasının Avrupa'da insan hakları ve din ve vicdan özgürlüğü alanındaki gerçek yüzünü ortaya çıkardığını ifade eden Karadağ, "Bu tavır bir insanlık ayıbı ve kara leke olarak tarihe geçmiştir. Bu tavırla her şeyden önce kültürler ve inançlar arası ilişkilere ciddi darbe vurmuştur" dedi.

İnsan Hakları Evrensel Beyannamesi ve Avrupa İnsan Hakları Sözleşmesi'nde düşünce, vicdan ve din özgürlükleri ile ilgili konuları kapsayan hükümlerin var olduğunu ifade eden Kamu-Sen Sivas İl Temsilcisi Muzaffer Karadağ "Bu hükümler bulunmasına rağmen bir ayrımcılık yapılmıştır. Müslüman Toplulukların onurları incitilmiş, din ve vicdan özgürlükleri engellenmiştir. Şimdi kamuoyuna soruyoruz. Bizde Türkiye'de kiliselerin çan kulesi kaldırılsın diye bir referandum yapılsın mı! İsviçre ve Avrupa iyi bilsin biz onların seviyesine düşmeyeceğiz" diye konuştu.

Danıştay'ın kat sayı farkı hakkında aldığı yürütmenin durdurulması kararı ile ilgili de konuşan Karadağ, "Katsayı farkı ile ülkemizde meslek liselerı bitirilme noktasına getirilmiştir. Sanayide ara eleman ihtiyacı had safhaya ulaşmıştır. Her alanda örnek gösterilen ülkelerde öğrencilerin yüzde 75 civarındaki kesiminin meslek liselerine, yüzde 25 civarının ise genel liselere giderken, ülkemizde bunun tam tersi uygulanmaktadır" şeklinde konuştu. Konuşmasının devamında hükümetin kat sayı farkı ile ilgili tutumunu eleştiren Karadağ, "AK Parti'nin Danıştay'ı suçlamaya hakkı yoktur. Danıştay o kararı anayasa hükmünce vermiştir. AK Parti anayasayı değiştirebilecek gücünün olduğunu unutup işin kolayına kaçmakta, mazlumu ve mağduriyeti oynama sevdasındadır. AK Parti oy açlığını, mağduriyet politikalarını bırakıp, milletimizi oyalamaktan, hedef saptırmaktan vazgeçmelidir. Meslek liselerinin kat sayı problemini çözmelidir" dedi.

Kick Boks Turnuvası Erzurum'da yapılacak

4. ANADOLU KICK Anadolu Kick Boks Turnuvasının 4'ncüsü Erzurum'da gerçekleştirilecek.

Konuyla ilgili bilgi veren Kick Boks Federasyonu Teknik Kurul Başkanı ve Kick Boks Malatya Temsilcisi Nurullah Ertaş, "Daha önceleri toplam 3 defa olmak üzere; Malatya, Elazığ ve Kahramanmaraş ilerinde yaptığımız turnuvalarımıza katılan sporcularımız, antrenörlerimiz ve hakemlerimiz gerek Türkiye Şampiyonaları'nda gerekse ilerinde yaptıkları özel faaliyetlerde çok iyi performans göstermiş ve üstün başarılar elde etmişlerdir. Bu turnuvaların kolay yapılmadığını, gerek maddi gerekse manevi açıdan büyük

bir fedakârlık gerektirdiği ve zahmetli olduğunu tüm Kick Boks kamuoyunun bilmesi gerekmektedir. Ancak bu turnuvalara gelen ilerin antrenörleri ve sporcuları yeterince maddi destek göremediği halde bu spora gönül vermiş olmalarından, faaliyetlerimize iştirak etmektedirler. Bu turnuvalarda en çok alt yapıya önem vermekteyiz. Anadolu ilerinde katılan tüm antrenörlerimizin eksiklerini giderdiği ve sporcularını daha rahat toparlayabilmeleri için büyük bir fırsat olmaktadır ve bizim yaptığımız faaliyetlere de iştirak ederek tecrübelerini artırmaktadırlar. Kick Boks Federasyonu Başkanımız Sayın Salim Kayıcı'nın da gayretleri ile hem amator hem de profesyonel boyutta Kick Boks Sporu'nun çok güzel yerlere geldiğini tüm kamuoyu görmektedir. En başta Kick Boks Spor'unu güzel yerlere taşıdığı için Sayın Başkanımıza, ayrıca Kick Boks Sporuna destek veren Türkiye genelindeki tüm Gençlik Spor İl Müdürlüklerine, Belediye Başkanlarımıza ve yardımlarını esirgemeyen diğer kişi ve kurumlara teşekkür ederiz" dedi.

Ertaş, turnuvanın Erzurum'da 25-27 Aralık tarihlerinde gerçekleştirileceğini kaydederek, "Turnuva ilimiz hakemlerinden Hüseyin Yalçın ve Halil ile hakem olarak görev alacaklardır. Müsabakaya Adıyaman, Diyarbakır, Malatya, Erzincan, Gaziantep, Bingöl, Elazığ, Siirt, Tunceli, Sivas, Tokat, Bitlis, Bingöl, Kahramanmaraş, Van, Hakkari, Şırnak, Kilis, Batman, Urfa, Şırnak, Kilis, Batman, Trabzon, Artvin, Ağrı ve Kahramanmaraş, Gümüşhane, Bayburt, Ardahan, Muş, Van, Mardin, Giresun, Rize, Kayseri, Niğde, Çorum, Amasya, Nevşehir, Kırşehir, Çanakkale, Yozgat, Adana, Mersin, Şanlıurfa, Hatay, Osmaniye, Samsun ilerinden sporcular davet edilmiştir" diye konuştu.

ZAYİ
Şanlıurfa Nüfus Müdürlüğünden aldığım nüfus cüzdanımı 01.12.2009 tarihinde kaybettim
Hükümsüzdür
Onur Gören

ZAYİ
Uzunlü Nüfus Müdürlüğünden aldığım nüfus cüzdanımı kaybettim
Hükümsüzdür
Ali Yıldırım

Kablo hırsızları tutuklandı

Sivas'ın Suşehri ilçesinde telefon direklerindeki kabloları çaldığı iddiasıyla yakalanarak adliyeye sevk edilen 4 şahıs çıkarıldıkları mahkeme tarafından tutuklanarak cezaevine gönderildi.

Sivas'ın Suşehri ilçesinde telefon direklerindeki kabloları çaldığı iddiasıyla yakalanarak adliyeye sevk edilen 4 şahıs çıkarıldıkları mahkeme tarafından tutuklanarak cezaevine gönderildi.

Suşehri Arpacı köyü Hacımurat düzü mevkiinde bulunan telefon direklerindeki kabloslar karlığı bahane kişi veya kişilerce tarafından direklerden sökülürkek çalınıb. 2 bin 400 metre uzunluğunda 450 kilogram ağırlığında piyasa değeri yaklaşık 5 bin TL olduğu tespit edilen kabloların çalan kişi veya kişilerce ilgili çalışma başlatan jandarma ekipleri vurfandıkların ıkadesinne başvurarak çevrede 34 TJ 6211 plekalı şüphelı bir araacın bulunduğunu tespit etti.

Çevrede görülen şüpheli araç ile ilgili çalışma başlatan jandarma ekipleri olay yerinde görülen aracı bularak, araç içerisinde bulunan iki şahıs gözaltına aldı.

Şüphelilerin üzerlerinde bulunan çamur lekelerinden şüphelenen jandarma ekipleri şahısların sorgularının ardından Arpacı köyü Hacımurat düzü mevkiinde bulunan bir menfeze 5 torba içerisinde ertelmiş telefon kablolarını buldu. Araştırmayı genişleten jandarma ekipleri olayla ilgili şüpheler Elvan Y.(33), Ramazan Y.(42), Hakan Ramazan Y.(44) ve Kenan H. yı(32) gözaltına aldı.

İlçe Jandarma Karakolu'na götürülen 4 şahıs buradaki işlemlerinin tamamlanmasının ardından adliyeye sevk edildi. Çıkarıldıkları mahkeme tarafından tutuklanan 4 şahıs cezaevine gönderildi.

Mahkum getiren otomobil kaza yaptı bir kişi öldü

Erzincan'da açık cezaevine mahkum getiren otomobil aşırı hız ve dikkatsizlik sonucu köprü bariyerlerine çarptı. Feci kazada 1 kişi hayatını kaybetti, biri ağır 2 kişi de yaralandı

Erzincan'da açık cezaevine mahkum getiren otomobil aşırı hız ve dikkatsizlik sonucu köprü bariyerlerine çarptı. Feci kazada 1 kişi hayatını kaybetti, biri ağır 2 kişi de yaralandı.

Önceki akşam Erzincan-Sivas karayolunun 55. kilometresi Kova mevkiinde Bilal M.(33) yönetimindeki 58 AF 975 plakalı otomobil, iddiaya göre aşırı hız ve dikkatsizlik sonucu sürücünün direksiyon hakimiyetini kaybetmesiyle köprü bariyerlerine çarptı.

Kazada hurdaya dönen araçta bulunan Coşkun M.(25) ve Aydın M.(36) ağır yaralanırken sürücü Bilal M.(33) ise kazayı hafif sıyrıklarla atlattı.

Yaralılar ambulanslarla Erzincan Devlet Hastanesi'ne kaldırıldı. Durumu ağır olan Aydın M. tüm müdahalelere rağmen kurtarılamayarak hayatını kaybetti.

Kazadan ağır yaralı olarak kurtulan Coşkun M.'nin ise bıçakla adam yaralama suçundan 3 yıl ceza aldığı ve cezasını Erzincan Açık Cezaevi'nde çektiği öğrenildi. Bayram tatili için memleketi Ordu'nun Mesudiye ilçesine gittiği öğrenilen gencin, izin süresinin bitmesinin ardından Erzincan Açık Cezaevi'ne teslim olmaya gittiği tespit edildi.

Hastanedeki müdahalenin ardından ağır yaralı Coşkun M. ambulansla Erzurum'a sevk edilirken, araç sürücüsü Bilal M.'nin de hastane yapılan alkol muayenesinde 36 promil alkollü çıktığı bildirildi. Kaza ile ilgili soruşturma başlatıldı.

'Temsil düzeyinde kadınlar istenilen yerde değil'

Türk kadınına verilen seçme ve seçilme hakkı, Türkiye Cumhuriyeti'nin modern dünyada hak ettiği yeri alma kararlılığının bir göstergesidir. Seçme ve seçilme hakkını erkeklerle eşit biçimde dünyada en erken elde eden Türk kadınının, aradan 75 yıl geçmesine ve hiçbir hukuki engeli bulunmamasına rağmen, siyasi karar organlarındaki temsil düzeyi, henüz arzu edilen noktada olmadığı gerçeğini de bu vesileyle vurgulamak isterim.

Eğitimden sağlığa, siyasal yaşamdan iş yaşamına kadar pek çok alanda kadınlarımız hâlâ çeşitli sorunlarla karşılaşabilmektedir.

Kadın hakları alanındaki ilerlemelere karşılık, dünyada da en fakir ve eğitim almamış insanların çoğunluğunu kadınlar oluşturmaktadır.

Kadınların önemli bir kısmının halen şiddete maruz kalması, onlara gereken değerin verilmemesi gibi sorunların hala devam ediyor olması düşündürücüdür. Bu sorunların çözümünde devletimizin ilgili kurumlarının yanı sıra, gönüllü kadın kuruluşlarımızın gayretleri büyük önem taşımaktadır. Kadınlarımızın kendi sorunlarına sahip çıkmaları, birey ve anne olarak yaratıcı güçlerini ortaya koymaları, daha iyi bir yaşam düzeyine ulaşmak için çaba göstermeleri çağdaş Türkiye özlemini gerçekleştirmenin ön şartlarından biridir.

Tüm kadınlarımızın 5 Aralık Dünya Kadın Hakları Gününü kutlar; Türkiye'nin bugünlere gelmesinde büyük emeği olan bütün kadınlarımıza başarılar diler, saygı ve sevgilerimi sunarım" dedi

'Kadının hakkı verilmiyor'

Türkiye'de nüfusun yarısını oluşturan kadınlar 1934'te seçme ve seçilme hakkına sahip oldukları halde, siyasi karar organında yok denecek kadar az temsil ediliyorlar. 1935 Yılında Meclisteki temsilinde Dünya'nın 41. ülkesiyken, 2002 Yılında Kadınların mecliste temsilinde Dünyanın 163.Ülkesiyız...

2009 yılında ve 21. yüzyılda; ne yazık ki değişen bir şey yok.

Son genel seçimlerde TBMM'de kadın sayısı 48'e yükseldi, ama yinede kadın oranı yüzde 10'un altında kaldı. Yerel yönetimlerde ise durum daha da kötü, 81 ilden yalnızca 2 ilde kadın belediye başkanı bulunuyor.

Ülkemiz dünya toplumsal cinsiyet eşitliği endeksinin 123. sırasında yer alan bir ülkedir. Kadınların ekonomik hayata katılımı kadınların elde edebildiği yada onlara sunulabilen olanaklar, eğitim ve sağlık olanaklarına erişim ve her şeyden önemlisi karar alma mekanizmaları olan politikada temsil açısından, dünya toplumsal cinsiyet eşitliği endeksinde 123.sırasında da yer almış olmamız kadının insan hakları ve toplumsal cinsiyet eşitliği alanında ne kadar gerilerde olduğumuzun göstergesidir. Birleşmiş Milletler Kalkınma Programı (UNDP) İnsani Gelişim Raporu Türkiye'nin; kadınların politik ve ekonomik hayatta yer almaları bakımından 80 ülke arasında 76. sırada bulunduğunu belirtmektedir. Türkiye'de devlet memurları içinde kadınların oranı yüzde 33'tür. Ancak bu oran, üst düzey yöneticilik kadrolarına geçildiğinde ise yüzde 9'a kadar gerilemektedir.

Ülkemizdeki Sosyal, kültürel, ekonomik, siyasi yapı ve anlayış, siyasetin kaplarını kadınlara anayasada ve seçim yasalarında kadın ve erkeğin fiili eşitliğini sağlayacak mekanizmalar yok. Siyasi

partilerin seçim listelerinde, kadın adaylar etkin bir biçimde yer alamıyor

Kadının insan haklarının eksiksiz yaşama geçmesi ve toplumsal cinsiyet eşitliğinin sağlanması mecliste ve tüm karar mekanizmalarında 'Eşit Temsil ve Eşit Katılım' ile mümkündür. Bunun için Anayasa ve seçim yasaları değiştirilmeli ve % 50 cinsiyet kotası getirilmelidir diyoruz. Türkiyeli kadınların seçme ve seçilme hakkının kazanıldığı gününün yıldönümünde herkesi bu doğrultuda mücadeleye çağırıyoruz" diye konuştu

Beyazay Derneği'nden gazetemize ziyaret

Başlattığı Her Engelsiz kampanyası engellilerin hayatına yönelik çalışmalar kadar çalışmaktan en çok kapsamlı kampanyadır, Kampanya sonucunda engelli vatandaşlarımızın, ailelerini ve toplumu olumuş önyargılarının ortadan kaldırılması ve eğitim ile engelleri aşması hedefenmektir" dedi Erzincanlı vatandaşları demeğe üye olmalarının beklediklerini söyleyen Kılıç, birlik olunduğunda tüm engellerin aşılabileceğinin mesajını verdi

Eczacılar kepenk kapattı

Erzincan'da il genelinde de gerek destek verilirken, 36 eczanede 3'ü vatandaşların mağdur olmaları için nöbetçi olarak hizmet verirken

Diğer eczaneler ise alınan kayıtlılıktan dolayı işyerlerini açmayarak uygulamayı protesto etti. Eczanelere, "Bugün kapalıyız. Eczaneler Can Çekişiyor" yazılı afişler asılırken, nöbetçi eczanenin önünde uzun kuyruklar oluştu. Bazı vatandaşlar bu duruma tepki gösterirken, bazıları ise eczacıların eylemine destek verdi.

Hacıların dönüşleri başladı

Kemal Arduç

2009 yılında diyanet işleri başkanlığı organizasyonu ile Erzincan'dan hacca giden 168 hacının dönüşleri başladı. 10 kafile halinde farklı tarihlerde Erzincan'a gelecek olan hacıların 9 kişilik ilk kafilesi 2 Aralık tarihinde Erzincan'a gelirken diğer hacıların dönüş tarihleri ise şöyle; 5 Aralık'ta 16 kişi, 9 Aralık tarihinde saat 21:00 ve 15:30'da iki ayrı kafile halinde 4 ve 8 olmak üzere 12 hacı gelecek. 10 Aralık tarihinde 14 hacı, 11 Aralık'ta 8 Hacr, 14 Aralık tarihinde 51 hacı, 15 Aralık tarihinde 25 hacı, 24 Aralık tarihinde ise iki ayrı kafile ile 13 ve 20 hacı olmak üzere toplam 33 hacı Erzincan'a gelecek. Seyahat acenteleri aracılığı ile kutsal topraklara gidecek olan 96 hacının ise ne zaman geleceği henüz bilinmiyor.

ZAYİ
Tasfiye halinde Erzincan Donmaz Plastik Ham. Ltd.Şti. ait 2301 - 2400 seri nolu bir cilt parakende satış fişi kaybolmuştur. Hükümsüzdür
Nuri Donmaz

Yabancı Dil Dersi
Sinan GÜLÇEHRE
Entertainment Manager
İngilizce, Almanca, Fransızca ve Rusca özel dersi verilir.
Yaz için iş imkanı sağlanır
Tlf: 0538 666 81 84
sinan007@windowslive.com

doğu
Günlük Haber Yorum Aktüalite Gazetesi
V. Recep Yazıcıoğlu Cad. No: 57 ERZİNCAN
Tel - Fax : 224 24 25-26
e-mail : info@dogugazetesi.com

Sahibi:
H. İbrahim Özdemir

Yazı İşleri Müdürü:
Naim Çakır

Ermat Ofset
V. Recep Yazıcıoğlu Cad. No: 57
ERZİNCAN
Tel: 224 24 25 -26

e-mail
ermatofset@yahoo.com
Abone:
Yıllık 40.00 TL
6 Aylık 20.00 TL
3 Aylık 15 TL
Şehir Dışına PTT masrafı ilave edilir.

İlan tarifesi
Resmi İlan Satırı/cm 7.00 TL
Genel Kurul İlanları 45.00 TL
Özel Satır Reklam-satır 1.50 TL
Zayi 10.00 TL
Tı - İç - Başsağlığı 50.00 TL
Günü Geçmiş Gazete 50 Kr.

günün takvimi
05 Aralık 2009 Cumartesi
SAYI: 9726

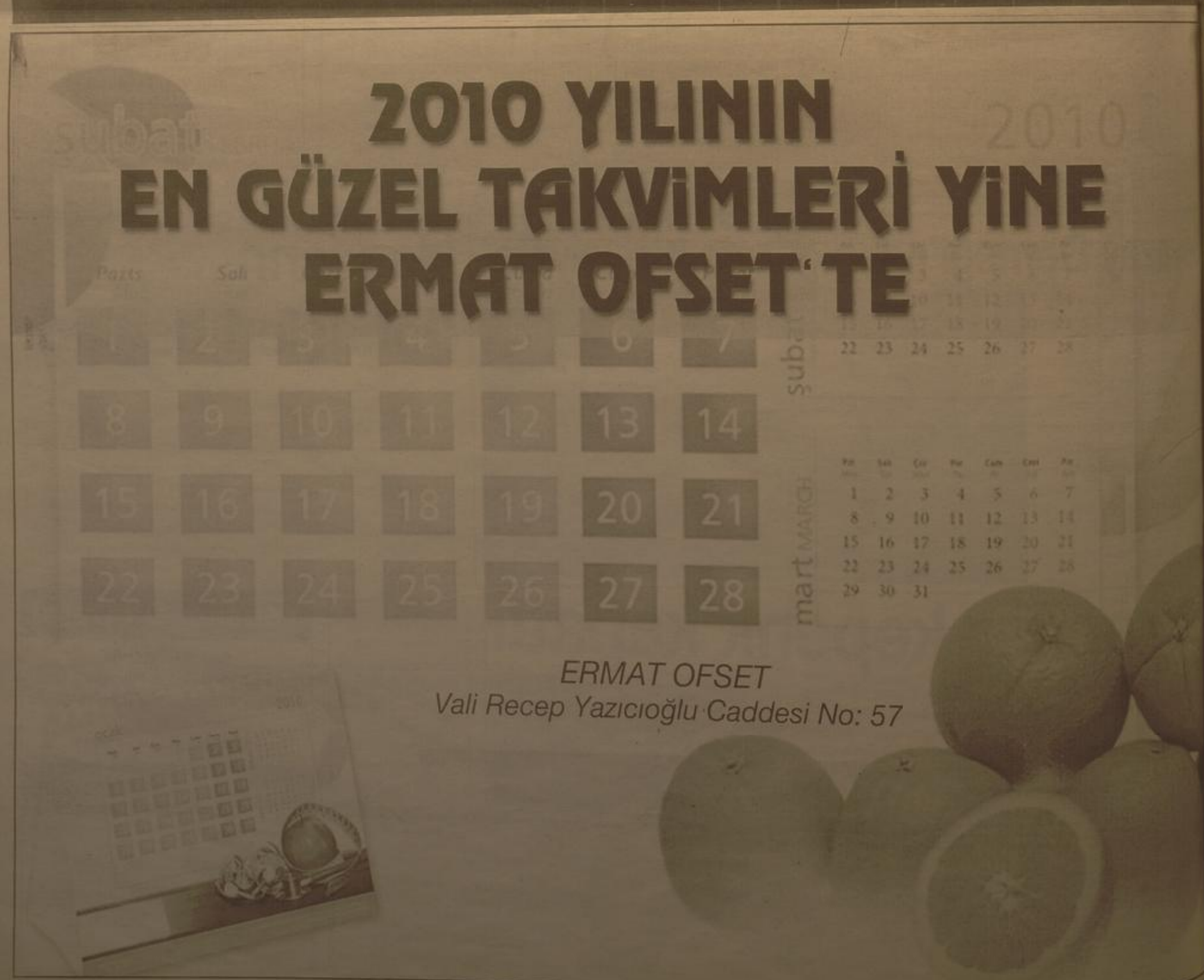

Tek vatan, tek bayrak, tek millet!

Kemal Arduç

14 Ağustos 2001 yılında temeli atılan AK Parti'nin 8'inci kuruluş yıl dönümünde gazetemize açıklamada bulunan AK Parti Erzincan İl Başkanı Salih Eğinlioğlu, milletten aldıkları güç ile AK Parti'nin kuruluşundan bu güne iktidarda olduğunu da sözlerine ekledi.

Önemli açıklamalarda bulunan Başkan Eğinlioğlu; "Partimizin kuruluş yıl dönümünü, Genel Başkanımızın, Türkiye'nin yeniden hayata geçtiği gün, Başbakanımızın ve Türk Siyaset Tarihinde hizmete sevdalı insanların kurduğu partimizin 8 inci yılına girişimizi büyük coşkuyla kutladık . her şey Türkiye için ve her şey Erzincan için diyerek yola çıktık .Hedef tam adalet,hedef tam kalkınma diyerek,kavganın yerine sevgi diyerek,sorunlara çözümler üreterek,karanlıktan aydınlığa yürüyerek,durmak yok hizmete devam dedik..

5'te

AK Parti'nin kuruluşunun 8'inci yılında gazetemize açıklamada bulunan Ak Parti İl Başkanı Salih Eğinlioğlu, 'Tek vatan tek bayrak tek millet!' sloganı ile kardeşlik çağrısı yaptı

Behzet Ü. cinayetinde bir tutuklama daha...

1 Ekim tarihinde evinde ölü olarak bulunan 76 yaşındaki Behzet Ülkero cinayeti ile ilgili Erzincan'da bir kişi daha tutuklandı... 5'te

doğu 29yıl

ERZİNCAN'IN GÜNLÜK HABER YORUM AKTUALİTE GAZETESİ

08 ARALIK 2009 SALI YIL: 29 SAYI: 9728 FİYATI: 25 YKr

ISSN: 1301-3734

"SGK kan veriyor, hayat veriyor"

Kemal Arduç

Erzincan'da kan alma çalışmalarını aralıksız olarak sürdüren Kızılay Kan Merkezi, SGK'nın girişimleri ile önemli bir organizasyona imza attılar. SGK personeli tarafından verilecek olan kan bağı kampanyası hakkında basın açıklamasında bulunan SGK İl Müdürü Uğur Kaya, kurum olarak önemli bir çalışmaya imza atmanın mutluluğunu yaşadıklarını söyledi. Kaya yaptığı açıklamada; "Günümüzde tıp ve teknoloji alanındaki tüm gelişmelere rağmen kan, kan bileşenleri ve kandan elde edilen ürünlerin yerine geçebilecek bir tedavi aracı bulunamamıştır.

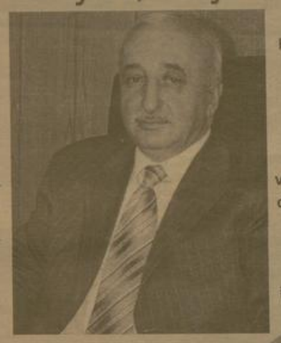

Sosyal Güvenlik Kurumu Erzincan İl Müdürlüğü ile Kızılay Kan Merkezi'nin organize ettiği "SGK çalışanları kan veriyor, hayat veriyor" etkinliğinde kan alma programı düzenlenecek. Kampanyaya isteyen vatandaş ta katılabilecek

MİT karmaşası...?

Milli İstihbarat Teşkilatı'nın Erzincan Bölge Başkanının da içerinde bulunduğu üç görevlinin soruşturması Erzincan'ın Ergenekon'un neresinde olduğu sorusunu akıllara getirdi

Tutuklanarak cezaevine gönderilen jandarma istihbaratçılar ve göz altına alınarak mahkemeye gönderilen MİT mensuplarının Ergenekon'la bağlantısı merak ediliyor.

Kemal Arduç

Ergenekon soruşturması kapsamında 4 Aralık Cuma günü gözaltına alınan MİT Erzincan Müdürü ile birlikte iki MİT görevlisi emniyetteki 72 saatlik sorgusunun ardından mahkemeye çıkarılmak üzere Erzurum'a gönderildi.

'Ergenekon silahlı terör örgütü' soruşturması kapsamında Erzincan Terörle Mücadele Şube Müdürlüğü ekiplerince gözaltına alınan, MİT Erzincan Şube Müdürü S.D'nin de aralarında bulunduğu 3 MİT mensubunun üç gün süren gözaltılarının ardından yoğun güvenlik önlemleri altında sağlık raporu almaları için hastaneye çıkarıldılar. MİT Erzincan Müdürü ile iki MİT görevlisi için ek gözaltı süresinin sona ermesinin ardından TEM ekipleri üç ayrı araçta il emniyet müdürlüğünden aldıkları MİT Müdürü ve beraberindeki Mit mensuplarını sağlık kontrolü için Erzincan Devlet Hastanesi B Blok Acil servisine götürdüler. Burada çevik kuvvet ekiplerinin yoğun güvenlik önlemi aldığı dikkatlerden kaçmazken MİT mensuplarının sağlık raporları hazırlanırken kısa süreli hastalar tedavi edilmediği öğrenildi. MİT Erzincan Müdürü ve iki personeli Erzincan'daki ifade ve sorgularının ardından yargılanmak üzere Erzurum Özel Yetkili Cumhuriyet Savcısı'nın karşısına çıkmak üzere Erzincan'dan ayrıldılar.

5'te

MİT'i sim kart mı ele verdi?

Erzincan'da Göyne barajında bulunan mühimmat üzerinde başlatılan soruşturma, istihbarat birimlerinde görev yapanlarının Ergenekon örgütü ile bağlantısı olduğunu ortaya çıkardı. 27 Ekim 2009'da ihbar üzerine Erzincan merkeze bağlı Çataltepe köyü bölgesinde bulunan Göyne barajında yapılan aramada mühimmat ele geçirildi. Aramada suların çekilmesi nedeniyle barajın kıyısı olarak görülen el bombası, uzun namlulu silah mermileri, patlayıcı işeği, makineli tüfek fişekleri ile birlikte cep telefonu ve sim kart da bulundu. Özel Yetkili Savcı Murat Şansal tarafından başlatılan soruşturmada dephanede çıkan sim kartın çözümü ilk olarak Erzincan İl Jandarma Alay Komutanlığı'nda görevli iki subayı işaret etti. Telefon kayıtları bulunduğu iddia edilen İl Jandarma Komutanlığı'nda görevli istihbaratçı jandarma astsubay O.E., 18 Kasım günü Erzincan'da gözaltına alındı. Aynı birimde İstihbarat Şube Müdür Yardımcısı olarak görev yapan üsteğmen E.E. ise 19 Kasım günü gözaltına alındı. Astsubay O.E.'nin koynunda yapılan aramada, 3 tabanca, bu tabancalara ait mermiler ve çok sayıda Kalaşnikof mermisi ele geçirildi. O.E.'nin bilgisayarı ile CD ve flaş kartlara el konuldu. Ergenekon örgütü üyesi olmak iddiasıyla Erzurum'da mahkemeye çıkarılan iki asker tutuklandı. İki askerin evlerinde ele geçirilen bilgisayarlar, CD'ler ve flaş kartlar incelenirken iso üçüncü bir gözaltı oldu. İki askerin görevli oldukları İl Jandarma Komutanlığında İstihbarat Şube Müdürü olarak görev yapan Binbaşı N.E. 25 Kasım günü gözaltına alındı ve 27 Kasım'da tutuklandı.

5'te

Korsan servislere dikkat!

Erzincan Şoförler ve Otomobilciler Esnaf Odası Başkanı Bedir Limon velileri korsan okul servisleri konusunda d ikkatli olmaya çağırdı.. 3'te

Eve C vitamini hastalıklardan koruyor..!

Ayrıntılar Sayfa 6'da

NOTLAR

Rifki Kaymaz

rifkikaymaz@hotmail.com

BAKIR İŞLEME KURSU

Yazısı Sayfa 3'te

OBJEKTİF

Şefik ARAS

K. FASULYEYİ ÜRETENDE SATANDA MEMNUN DEĞİL

Yazısı Sayfa 3'te

Tarihten Sayfalar

Vasvar Antlaşması

Vasvar Antlaşması 10 Ağustos 1664'te Osmanlı Devleti'yle Avusturya arasında imzalanmış bir barış antlaşmasıdır.

Antlaşma Szentgotthard ile Eisenburg arasındaki Çakaneı'de (Cskany) imzalanmasına rağmen, bu binanın bağlı olduğu Vasvar şehrinin adı tarihi kaynaklara geçmiştir. Türkçe ve Latince kalorme alınan antlaşmanın Latincesi Osmanlılarda Türkçesi Avusturyalılarda kalmıştır.

1658 yılında Erdel, Eflak ve Boğdan Beylikleri Avusturya'nın kışkırtmasıyla Osmanlı Devleti'ne karşı isyan ettiler. Bu nedenle Osmanlı Devleti'yle Avusturya arasında başlayan savaş Sultan IV. Mehmet döneminde 1658-1664 arasında 6 yıl devam etti. Köprülü Mehmet Paşa bu isyanları bastırdı. Köprülü Fazıl Ahmet Paşa Uyvar kalesini fethetti. Osmanlı kuvvetlerinin başarıları üzerine Papalığın tavsiyesi ile Avusturya barış görüşmelerine başlamak istedi. Avusturya Başbakanı Duc de Sagan, Macaristan'da bulunan Osmanlı ordusunun başkomutanı Köprülü Fazıl Ahmet Paşa'ya bir mektupla başvurarak elçi olarak Osmanlı ordusunda bulunan Simon Reninger'in görüşmeler için murahhas atandığını bildirdi.

Sadrazamın bunu kabul etmesi üzerine görüşmeler başladı. Müzakereler sonunda Sadrazam tarafından onaylanan antlaşma Avusturya tarafına gönderildi. Ancak St. Gotthard Savaşı sonrasında, Avusturyalıların askeri olarak üstün durumda olmalarına karşın onaylanıp gönderilmiştir.Bu antlaşmanın başlıca maddeleri şuntardır:

1. Uyvar ve Nevograd kaleleri ile çevreleri Osmanlılarda kalacak. Zerinvar kalesi yeniden inşa edilmeyecek.

2. Erdel Osmanlı Devletine bağlı kalacak ve her iki tarafta askeri kuvvetlerini Erdel'den çekecek.

Sağlık ve Hastalıklar

Tatlı yeme grip olma!

Ayrıca, beraberinde bir ay boyunca her gün bir çay bardağı adaçayı içilir. BU KÜRLERLE GÜÇLENİN Maydanoz-limon kürü ve özellikle soğan kürü güçlü bir grip önleyicidir. Fakat aynı anda iki kür uygulamayın. Gribe karşı, en etkili olan kuru soğan kürüdür. MAYDONOZ-LİMON KÜRÜ

15-16 adet maydanozu (gövde ve saplarıyla beraber) blender'ın içerisine atın. Üzerine taze sıkılmış iki yemek kaşığı limon suyu ilave edin. Yaklaşık 150 ml (yarım bardaktan biraz fazla) klorsuz su ilave ettikten sonra bir-iki dakika karıştırın.

Blender'daki içeriği bir bardağa boşaltın ve sabah kahvaltısından 15 dakika önce için.

Bu kür her defasında taze hazırlanmalıdır. 15 gün boyunca her sabah uygulayın ve beş gün ara verin. Beş gün aradan sonra aynı kürü 15 gün boyunca tekrarlayın..

Kürü uygulamaya başladıktan birkaç gün sonra sabahları nasıl dinç ve zinde kalkmaya başladığınıza hayretle gözlemleyeceksiniz. SOĞAN KÜRÜ

Kaynamakta olan bir buçuk su bardağı klorsuz soğun içine kabuğu soyulmuş orta boy bir kuru soğan dörde veya altıya bölüp atın.

Komik Fotoğraflar

bugün ne pişirsem'

Pirasa Dolması

1/2 Kg Yağlı Koyun Kıyması
1 Kg Pirasa
2-3 Çorba Kaşığı Pirinç
2 Adet Soğan
1 Demet Maydanoz
1 Çay Kaşığı Tuz
1 Çay Kaşığı Karabiber

Öncelikle, yağlı koyun kıymasını, içine randelediğimiz veya küçük küçük doğradığımız kuru soğanı katalım. Biraz yoğurduktan sonra ince ince doğradığımız maydanozu, tuz karabiber ve tarçını ilave edelim. Karıştırdıktan sonra 2-3 çorba kaşığı kadar pirinci de ekleyelim. Malzemeyi iyice karıştıralım. Ayrı bir yerde, yıkadığımız pirasanın beyaz yerlerinden yaprak boyunda kesip sıcak suda haşlayalım. Daha sonra pirasayı zedelemeden iç isminden bir iki kat çıkartalım. Sağlam olan üst kısmın içine hazırladığımız kıyamalı harcı dolduralım. Pirasa dolmalarını düzenli aralıklarla tencereye dizelim. Arzu ederseniz et suyu ile orta ateşte pişirelim.

Fıkra

güldürmece

Boks

Yaşlı bir öğretmen, Fen Bilgisi dersinde kaslan anlatıyordu.Bir ara öğrencilerden birine şu soruyu sordu:

-Şimdi ben boks yapsam hang kasa çalışır?

Çocuk sakin sakin cevap verdi:

-İzleyenlerini gülme kaslan öğretmenim.

ŞİİR GEZGİNİ

Sevgilim....

Sana sevgilim diyorum,
"Aynılık da sevdaya dahil çünkü;
aynılanlar nâsâ sevgili" dediği gibi İlhan'ın.

Sevgilim, sana sevgilim diyorum,
bir daha hiç demeyeceğim içindir belki.

"Aynılmamız neyi değiştirecek
aynılık, yüreğimden silip atabilir mi seni?" derdin.
Kimbilir...

Bu sana son yazışım.
Sözcüklere yüklemeye çalıştığım duygularım,
beyaz kağıtların keskin kenarlarıyla
nasıl da parçalanıyor böyle.

İlk kez, yazmak böyle zor, anlatmak, bu kadar olanaksız.
İçimde çağıldayan herşeyin,
sana doğru aktığını duyup da bunu anlatamamak.
Ne acı...

Oysa, seni her düşündüğümde,
sesim, zamanın ve mekânın olmadığı
görünmeyen ince ipeksi bir yolda ilerleyip
kulaklarına akmadı mı?

Her düşündüğümde seni,
yapmam gereken sadece izlemekti.
Ruhumun sana akışı, hızlı ama bir o kadar yavaş,
delice ama bir o kadar sakin,
[illegible]uyla ama nasıl huzurlu bir çağlamaydı onlar[illegible]
hepsi.
[illegible] duvardın, büyük kalabalıklarda,
ıssızlık yalnızlıklarda,

Kıssadan Hisseler...

Peki Yıkılmasın...

Ortalarında da şan benzil, kana sanıklı güzelmi güzel bir tanesi var. O başını eğmemiş hükümdara baloyordu.

Bu başka bir bakıştı. Selim'in içine, 'fa' can evine uzanan bu bakışlar kalbinin sayfalarını bir bir okuyor,

dünya alemden sakladığı sırlarını, tasalarını, acılarını üzüntü ve şevkini katmer katmer açıyordu.

Bu bakış biraz daha devam ederseSelimi Kahhar sel sel ağlayabilirdi. Onun için, yavaş bir adım attı, başını yere eğdi ve ancak duyulabilen bir sesle "Peki yıkılmasın" dedi.

Bir gönül yapmak için cami yapmak kadar sevaplı, bir gönül yıkmak için bir cami yıkmak kadar vebaal bir iştir. Hünkar ise, hem cami yıkmadı, hem gönül yaptı.

Ancak, bir mesele vardı ki Sümbül Sinan onu itimal edemezdi.

Onun için; "Hünkarım!" dedi. "Padişahlarına ahdinin yerine getirilmesi gerekir. Onun için, hiç değilse, ocakları yıkınlar, Hünkar sözü vücut bulsun".

Kazmalar, imaret bacalarını indirirken, Yavuz Sultan Selim ne haldeydi, ne düşünüyordu bilmiyoruz. Onu bir kendisi, bir Alla bilir. Fakat şu gerçek tarihlere geçmiştir: Sırtından kendisine pek yakışan beyaz samur kürkünü çıkardı,

ihtirasla Sümbül Efendi'ye giydirdi. O anda elinden başka bir şey gelmezdi.

BİLİMTEKNOLOJİ

Obama Doğayı Koruyacak

Oyunda yapılabilecek olan her şeyi gerçekleştiren oyuncu, kısaca hayat çapında WOW'u bitirmiş de olur. Little Grey adlı, Tauren karakter 100 bine yakın 75 tane evcil hayvana sahip. Tüm yaşamlarını revleri bitirdiği gibi, büyük düşmanlarının hepsini de öldürmüş ve gidebileceği her türlü mekanı gezmiş. Büyük hayvanlarla hiç sosyal hayatı olmayan oyuncu bunu başarmak için binlerce görev yapıp neredeyse yıllarca etrafta koşmuş. Şu anda oyuncular için yaşayan bir efsane olan Little Grey, her şeyi tekrar yaşatmak için bir sonraki genişlemenin çıkmasını bekliyor. "Bu durumun yaptığı işe destek veriyor mudur?" Yoksa acilen gözetim altına mı alınmalı? Daha fazlası için ShiftDelete.Net

MSN 10 yaşında

Windows Live Messenger'ın 10 yaşında neler oldu, neler bitti? İşte 10 yıl yaşayan bir web sitesi! Interactive pazarlama ajansı adinteractive, Microsoft'un Windows Live Messenger'ın 10 yaş günü anısına www.messenger10yasinda.com sitesini tasarladı. Sitede Messenger'ın 10. yaşına özel kampanyaları, Messenger hakkında ayrıntılı bilgileri ve eğlenceli içerikleri bulabilir, özel fırsatlardan faydalanabilirsiniz. adinteractive'in tasarladığı www.messenger10yasinda.com sitesinde Windows Live Messenger'ın 10 yıllık geçmişini öğrenebilir, eğlen linki ile özel ücretsiz emoticonlarınızı ketlerini bilgisayarınıza indirebilirsiniz. Sosyal paylaşım ağları ile ilgili bilgilerin de yer aldığı sitede çeşitli hediyeler kazanma şansını da yakalayabilirsiniz. adinteractive, Microsoft'un Windows Live Messenger için tasarladığı sitede farklı ve eğlenceli bir deneyim sunmuş.

Devamı var

BAKIR İŞLEME KURSU

Kemah içerisinde Erzincan'ımızın geleneksel el sanatı, bakır işlemeciliği dalında önemli bir adım atıldı.

Yıllardır bakır el işleme çalışmalarını sürdüren bir olarak Kemah'ta gerçekleştirilen bakır işleme kursunun açılışı beni çok mutlu etti.

Erzincan bakır işlemeciliğinin altın yıllarını yaşayanlar bilir. Erzincan'da onlarca atölye, yüzlerce işyeri, çırak, kalfa ve ustayla üretilen bakır el işi ürünler, Erzincan'a ekonomik anlamda önemli bir katkıda bulunuyor.

Yeni de usta çırak ilişkisiyle sürdürülen geleneksel el sanatımız yaşatılıyordu.

Erzincan'a gelen her ziyaretçinin, her memurun, öğrencinin, askerin memleketine dönüşünde götürdüğü vazgeçilmez hediye, bakır işleme ürünleriydi.

Bakır ürünlerimiz açısından bu altın çağ, ne yazık ki fazla üretim-kazanç düşüncesiyle, el işinden uzaklaşıp, makine-el işine dönüştürülmesi ve kaliteyi eser üretimiyle kapandı. Bakır işlemeciliğimiz, önemli sorunlarla karşı karşıya kaldı. Bakır ürünlerimizde ekonomimize akan gelir kesildi.

Bakır işlemeciliğimizi yeniden altın yıllara dönüştürebilir miyiz?

Bu soru, ilgilileri, yetkilileri, bakır üreticilerce cevaplandırmak amacıyla yıllarca değerlendirildi. Konuya çözüm yolları arandı. Toplantılar, araştırmalar yapıldı. Ne yazık ki bu konuda ciddi, kalıcı ve geleceğe yönelik önemli somut adımlar atılamadı.

Bakır işlemeciliğimizi yeniden altın yıllara dönüştürebilir miyiz?

Bu konuda önemli adımların atılabileceğini, yapılacak çok şeyler olduğunu düşünüyorum. Bu konuda zaman zaman yazılar yazdım. Bakır el işi çalışmalarımı çırakliktan bu yana 45 yıldır sürdürüyorum. Bu konuda otuzu aşkın sergi açtım, Kültür ve Turizm Bakanlığınca konuyla ilgili sergi ve turlara sanatçı olarak gönderildim.

Yapılacak iş; el işine ve kalfaya dönmek. Özgün, geleneksel motiflerle, yeni tasarımlarla yeni ürünler üretmek, bu eserleri sergi ve fuarlarla tanıtmak, yurt içi ve dışında sanatseverlerle onları buluşturmak. Kemah ilçemiz, bu konuda ciddi bir adım attı. 17 Kasım günü açılışı yapılan kursa mücaratarı fazla olması nedeniyle sınavla belirlenen yirmi beş kursiyer bakır işleme çalışmalarına başladı.

Kursun açılışında konuşan Kaymakam Sayın Gökmen Çiçek, işsizliğin önlenmesi, istihdamın artırılması amacıyla açılan Bakır El Sanatları kursuyla yöremiz el sanatlarının gün yüzüne çıkarılması ve genç kuşaklara aktarılmasıyla birlikte, istihdam için de çözüm olacağına inandıklarını, diğer kursların açılması için çalışmaların devam edeceğini, kursun sonunda başarılı olan ve kendi işini kurmak isteyen kursiyerlere de yardımcı olunacağını söyledi.

NOTLAR

Rıfkı KAYMAZ

rifkikaymaz@hotmail.com

Bir proje kapsamında gerçekleştirilen kursa katılan kursiyerlere kurs süresince ücretleri ve sosyal güvenlik primleri İş-Kur mevzuatı çerçevesinde ödeneceği belirtildi.

Kursun açılmasını gerçekleştirilen yetkililere başta kaymakamımız Sn. Çiçek olmak üzere, bu konudaki çalışmalarını bildiğim Milli Eğitim Müdürü Levent Kayık'a, Erzincan İş Kur Müdürlüğü, Halk Eğitimi Merkezi Müdürlüğü yetkililerine, usta öğretici bakır işleme ustası Necdet Köksal'a takdir ve tebriklerimi iletmek istiyorum.

Bakır işleme kursunun diğer ilçelerimiz, yetkililerimiz için bir örnek olmasını diliyorum.

NOT: *H.İbrahim Özdemir'le birlikte hazırladığımız, baskı aşamasına gelen Kültür, Sanat, Edebiyat, Bilim, Siyaset, Bürokrasi ve İş Dünyasında ERZİNCANLILAR ANSİKLOPEDİSİ'nde Erzincanlı kültür adamlarına: Âlimler, din-tasavvuf büyükleri, Erzincanlı sanatçılara: Ressamlar, hattatlar, sanatçılar, Erzincanlı edebiyatçılara: Yazarlar, şairler, gazeteciler (san basın karb sahibi, en az beş yıldır profesyonelce gazetecilik yapanlar), Erzincanlı bilim adamlarına: Akademisyenler (Uzman doktorlar, öğretim üyeleri, arş. görevlileri, okutmanlar, doktora yapanlar), Erzincanlı siyaset-devlet adamlarına: Milletvekilleri, bakanlar, Erzincanlı yerel yöneticilere : Belediye başkanları (İl, İlçe), Erzincanlı bürokratlara : Bürokraside en az daire başkanı olarak görev yapanlar) ve İş adamlarına yer verildi. 2000 özgeçmişin yer aldığı ansiklopedide yer alınması istenen ve yukarıdaki şartları taşıyan hemşerilerimiz konusunda, önerilerinizi, katkılarınızı bekliyoruz. (rifkikaymaz@hotmail.com)*

K. FASULYEYİ ÜRETENDE SATANDA MEMNUN DEĞİL

Objektif

Şefik ARAS

doğu'nun dün manşetten verdiği haberde, Erzincan'da kuru fasulye üreticisi ve tüccarın, içinde bulunduğu sıkıntı dile getirilmişti.

Tüccar ve üretici fasulye piyasasının durgunluğundan yakınmaktaydı. Üretici üretilen fasulyenin değerini bulunmadığını tüccar ise; üreticiden aldığı malı satamadığını ifade ediyordu. Özetle ne üreten köylü nede pazarlayan tüccar halinden memnun değildi. Fasulye piyasasındaki durgunluğun dış ülkelerden Türkiye pazarına fasulye girmesinden kaynaklandığı belirtiliyordu.

Fasulye deyip geçmiyelim. Ekonomisi ağırlıklı olarak tarıma dayalı olduğu kabul edilen Erzincan'da şeker pancarından sonra en fazla üretimi yapılan ve ekonomiye katkısı olan ürün kuru fasulyedir. Ve Erzincan fasulyesi Türkiye ölçüsünde ünlüdür. Ankara'da, İstanbul'da bakliyat ticareti yapanlar, Erzincanfasulyesi etiketinin üzerine özellikle "Erzincan Fasulyesi" yazarlar.

Geriye dönüp bakıldığında, Erzincan'da kuru fasulye üretiminin sulama sistemlerinin gelişmesi, sulanan arazi miktarının artışına paralel bir artış gösterdiği gözlenir. Örneğin 1971 yılında 3000 tondan biraz fazla olan kuru fasulye üretimi 1999'da 13 bin tona yükselmiştir. İhracat yapıldığı dönemlerde, Erzincan çıftçisinin kuru fasulyeden iyi para kazandığı hatırlardadır.

Erzincan ekonomisine önemli katkısı olan şeker pancarı üretimi kota uygulaması ve taban fiyatının düşük tutulması ile sürekli düşerken bu kez diğer bir önmeli tarım ürünü olan kuru fasulyede sıkıntılar yaşanıyor olması kuşku vericidir. Ve piyasayı ferahlatacak önlemlerin alınmasına ihtiyaç vardı.

Kuru fasulye ile ilgili haberde; üreticilerin tarıma verilen desteklerden memnun olmadıkları da ifade ediliyor. Destekle birlikte girdilerin fiyatlarının düşürülmesi isteniyor.

Erzincan ili ekonomisi ve tarım ürünlerine ilişkin raportarda; Erzincan'da arazi, iklim ve diğer faktörler bakımından fasulye üretiminin kaliteli ve verimli olduğu belirtiliyor. Türkiye'de dekara verim 123 kg iken Erzincan'da bu miktarın 168 kg olduğuna dikkat çekiliyor. Fasulye üretiminin Erzincan merkez ovada, Çayırlı ve Üzümlü'de en fazla üretilmekte olduğu ifade ediliyor.

Kalkınmanın tarım ve hayvancılığın geliştirilmesiyle mümkün olacağı sıkça ifade edilen Erzincan'da pancar fasulye gibi ağırlıklı olarak üretilen ve ekonomiye katkı sağlayan ürünlerin üretimini ve pazarlamasını olumsuz etkileyecek gelişmelerin önlenmesinin kalkınma ve gelişme ile yakından ilgili olduğu kabul edilmelidir. Ve üreticinin tüccarın sesine kulak verilmelidir.

Korsan servislere dikkat!

Erzincan Şoförler ve Otomobilciler Esnaf Odası Başkanı Bedir Limon velileri korsan okul servisleri konusunda dikkatli olmaya çağırdı..

Kemal Arduç

Erzincan'da korsan okul servisin bulunduğunu dile getiren Erzincan Şoförler ve Otomobilciler Esnaf Odası Başkanı Bedir Limon öğrenci velilerini uyardı. Limon yaptığı açıklamada velilerin korsan servisler konusunda dikkatli olmalarınınıştığını söyledi. Okul taşıtlarının 12 yaşın altında olması gerektiğini belirten Limon, bazı uyanlarda bulundu. Öğrenci velileri okullardan şoförlerin dosyasını istemeleri, şoförün sadece ehliyetinin olması yetmediği gibi vergi levhaları ve Oda kayıtlarının kesinlikle kontrol edilerek velilerin şoförle tanışması gerektiğini söyledi. Okul idarelerinin de korsan servisler konusunda dikkatli olmaları gerektiğini ifade eden Limon, "Okul idarelerine de büyük görev düşüyor, korsan taşımacıları okul bahçelerine sokmamaları gerekiyor" dedi Korsan servisçiliğin önlenebilmesi için gerekirse okullarla ve okul aile birlikleriyle çalışacaklarını belirten Limon, gerekirse velileri bilgilendireceğiz" dedi. Erzincan'da 150 adet servis aracı bulunduğunu belirten Limon, S plakası olmayan araçların öğrenci taşıyamayacağını söyledi. Limon, sözlerini şöyle sürdürdü: Toplum olarak hassasiyet göstermemiz gerekiyor. Belirli konular değişmedikçe bunun önüne geçilemez. Bu konuda herkese pay düşüyor. Çocuklarımızı emanet ediyoruz. Idareci de çocuğunu emanet ediyor, polis de emanet ediyor. Dolayısıyla veliler şoförlerle kesinlikle takipçisi olmalı'

Soba kullananlar nelere dikkat etmeli

Havaların soğumasıyla birlikte bir çok evde sobalar yanmaya başladı. Bununla birlikte Türkiye'de soba zehirlenmeleri ve yangınlar çıkmaya başladı. Bu konuda uyaran yetkililer özellikle baca yangınlarına dikkat edilmesi gerektiğini söylediler

Kemal Arduç

Kış mevsiminin yaklaşması ile birlikte sobalı evlerde zehirlenme yada yangın korkusu artmaya başladı. Bu konuda dikkatli olmaya çalışan vatandaşlar zaman zaman yapılan bir ihmalkarlığın kurbanı olabiliyor.

Vatandaşların soba kurbanı olmaması konusunda uyaran yetkililer; bacaların mutlaka temizlenmesi gerektiğini belirttiler, bu konuda edinilen bilgide "Bugüne kadar bacanızı temizletmediyseniz, mutlaka bacalarınızı temizletmeyi ve kontrol ettirmeyi unutmayın. Karbonmonoksit zehirlenmeleri ve kış aylarında çıkan yangınların önemli bir bölümü bacaların tıkanması sonucu meydana geliyor" dedi. Baca yangınlarının çoğunlukla, giriş katlarında lokanta, pastane gibi işyerlerinin bulunduğu binalarda meydana geldiğini kaydeden yetkililer, şunları söyledi: "Bacalar, binaların zemin ve bodrum katından başlayıp, çatı katına kadar yükselen kanallardır. Bu kanallar içerisine yapışan kurum, yağ atıkları ve zıtlerin gerek sobalardan gerekse ocaklardan sıçrayan kıvılcımlarla tutuşması sonucu baca yangınları meydana gelmektedir.

Vatandaşlanmızın basit gördüğü ve ihmal ettiği bu tabakalar, baca içerisinde bir petrol ürünü gibi yanmaktadır. Bu tutuşma sonucu da baca kanalı boyunca uzayan yangın, çatıya ulaşarak, buranın da tamamen yanmasına sebep olmaktadır. Küçücük bir kıvılcım, büyük bir yangına sebep olabiliyor." Bu tür yangınlarından korunmanın tek yolunun, sanayi işletmeleri için 3-6 ayda, daire ve apartmanlarda ise yılda en az bir kere bacalarını temizlenmesiyle mümkün olduğunu kaydeden yetkililer, "Bacaların normal soba yada katı yakıtlı olması fark etmez. Mutlaka yılda bir defa temizletilmelidir" dedi. Yetkililer, baca yangınlarının yanı sıra kış aylarında karşılaştıklan bir diğer durumun da baca tıkanıkları sonucu gaz zehirlenmeleri olduğunu-hatırlatarak, "Çatılardaki malzemeler veya üzerindeki kiremitler zamanla çürüyor.

Kuşlar baca üzerlerine yuva yapıyor. Ölen kuşlar, çürüyen malzemeler baca içerisine düşüp burayı tıkıyor. Bu gibi durumlar temiz bacalarda da bacayı ilk kullandığımız zamanlarda da olabilir. Bu gibi tıkanmalar sonucu yakıttan çıkan gaz dışarıya atılamayacağı ve tahliye edilemeyeceği için geriye dönecektir.

Sonucunda da gaz zehirlenmeleri meydana gelmektedir ve can kaybı yaşanmaktadır" dedi. Vatandaşların bacalara bir şeyler dökerek, yakarak, içeriye bir ağırlık uzatarak temizleme çalışmaları yaptıklarını kaydeden yetkililer, bu yöntemlerin yanlış olduğunu, baca duvarının yıkılması ve tahribi gibi sonuçlarla daha pahalı inşaat masraflarına neden olunduğunu söyledi.

H. İbrahim Özdemir'in
"Eyvah"
adlı romanı
Osmanlı dönemindeki
Erzincan tarihine
ışık tutuyor.

doğu yayınları
V. Recep Yazıcıoğlu
Cad. No: 57 ERZİNCAN

Son Dakika, Siyaset, Ekonomi, Sağlık, Spor, Sanat, Tarım ve daha neler neler

www.dogugazetesi.com.tr

İHALE İLANI
MAL ALIMI
ERZİNCAN ÜNİVERSİTESİ FEN EDEBİYAT FAKÜLTESİ DEKANLIĞI

70 KALEM KİMYEVİ SARF MALZEMESİ alımı 4734 sayılı Kamu İhale Kanununun 19 uncu maddesine göre açık ihale usulü ile ihale edilecektir. İhaleye ilişkin ayrıntılı bilgiler aşağıda yer almaktadır.

İhale Kayıt numarası : 2009/176779
1- İdarenin
a) adresi : ERZİNCAN ÜNİVERSİTESİ FEN EDEBİYAT FAKÜLTESİ DEKANLIĞI /ERZİNCAN
b) telefon ve faks numarası : 446 2266666 - 446 2266665
c) elektronik posta adresi : imidb@erzincan.edu.tr
ç) ihale dokümanının görülebileceği internet adresi (varsa) : ERZİNCAN ÜNİVERSİTESİ FEN EDEBİYAT FAKÜLTESİ DEKANLIĞI /ERZİNCAN
2- İhale Konusu Malın
a) niteliği, türü ve miktarı
b) teslim yeri : ERZİNCAN ÜNİVERSİTESİ FEN EDEBİYAT FAKÜLTESİ DEKANLIĞI ERZİNCAN
c) teslim tarihi : SÖZLEŞMENİN YÜKLENİCİYE TEBLİĞ TARİHİNDEN İTİBAREN 3(ÜÇ) TAKVİM GÜNÜDÜR.
3- İhalenin
a) yapılacağı yer : ERZİNCAN ÜNİVERSİTESİ FEN EDEBİYAT FAKÜLTESİ DEKANLIĞI ERZİNCAN
b) tarihi ve saati : 16 / 12 / 2009 - 08 : 00
4- İhaleye katılabilme şartları ve istenilen belgeler ile yeterlik değerlendirmesinde uygulanacak kriterler:
4.1- İhaleye katılma şartları ve istenilen belgeler:
4.1.1. Mevzuatı gereği kayıtlı olduğu Ticaret ve/veya Sanayi Odası ya da ilgili Esnaf ve Sanatkarlar Odası belgesi:
4.1.1.1. Gerçek kişi olması halinde, ilk ilan veya ihale tarihinin içinde bulunduğu yılda alınmış, ilgisine göre Ticaret ve/veya Sanayi Odasına ya da ilgili Esnaf ve Sanatkarlar Odasına kayıtlı olduğunu gösterir belge,
4.1.1.2. Tüzel kişi olması halinde, ilgili mevzuatı gereği kayıtlı bulunduğu Ticaret ve/veya Sanayi Odasından, ilk ilan veya ihale tarihinin içinde bulunduğu yılda alınmış, tüzel kişiliğin odaya kayıtlı olduğunu gösterir belge,
4.1.1.3. İhale konusu malın satış faaliyetinin yerine getirilebilmesi için ilgili mevzuat gereğince alınması zorunlu izin, ruhsat veya faaliyet belgesi veya belgeler 70 KALEM KİMYEVİ SARF MALZEME ile ilgili İsteklilerden firmalar, teklif edecekleri ürünlere ait ihaleye girmeye yetkili olduklarına dair üreticiden ya da distribütörlerden alınmış yetki belgelerini, ihale dosyasıyla birlikte vereceklerdir. Alınacak Yetki belgeleri kurum adına, ihalenin adı ve tarihi yazılmış bir şekilde olacaktır.
4.1.2. Teklif vermeye yetkili olduğunu gösteren imza beyannamesi veya imza sirküleri;
4.1.2.1. Gerçek kişi olması halinde, noter tasdikli imza beyannamesi,
4.1.2.2.Tüzel kişi olması halinde, ilgisine göre tüzel kişiliğin ortakları, üyeleri veya kurucuları ile tüzel kişiliğin yönetimindeki görevlileri belirten son durumu gösterir Ticaret Sicil Gazetesi, bu bilgilerin tamamının bir Ticaret Sicil Gazetesinde bulunmaması halinde, bu bilgilerin tümünü göstermek üzere ilgili Ticaret Sicil Gazeteleri veya bu hususları gösteren belgeler ile tüzel kişiliğin noter tasdikli imza sirküleri,
4.1.3. Şekli ve içeriği İdari Şartnamede belirlenen teklif mektubu,
4.1.4. Şekli ve içeriği İdari Şartnamede belirlenen geçici teminat,
4.1.5. İhale konusu alımın/işin tamamı veya bir kısmı alt yüklenicilere yaptırılamaz.
4.1.6. Tüzel kişi tarafından iş deneyimini göstermek üzere sunulan belgenin, tüzel kişiliğin yarısından fazla hissesine sahip ortağına ait olması halinde, ticaret ve sanayi odası/ticaret odası bünyesinde bulunan ticaret sicil memurlukları veya yeminli mali müşavir ya da serbest muhasebeci mali müşavir tarafından ilk ilan tarihinden sonra düzenlenen ve düzenlendiği tarihten geriye doğru son bir yıldır kesintisiz olarak bu şartın korunduğunu gösteren, standart forma uygun belge,
4.3- Mesleki ve Teknik yeterliğe ilişkin belgeler ve bu belgelerin taşıması gereken kriterler
4.3.1. İş deneyim belgeleri
4.3.2. Satış sonrası servis, bakım ve onarıma ilişkin belgeler,
4.3.3.
4.3.3.1. Standarda ilişkin belgeler
a- Söz konusu 70 KALEM KİMYEVİ SARF MALZEME alımına ait tedarikçi firmanın, ulusal ve uluslararası geçerli olan standartlara ve/veya normlara uygunluk belgesi en az birine sahip olduğuna dair, belge (ISO9001-9002, CE) kalite belgeleri olacaktır ve bu belgeler ihale aşamasında idareye teslim edilecektir. Teslim edilen bu belgeler orijinal veya noter tasdikli olacaktır. Faks, fotokopi ve elektronik ortamdaki belgeler kabul edilmeyecektir. Sunulan belgenin geçerlilik süresi en az malın teslimine kadar olmalıdır.
4.3.4. Tedarik edilecek malların numuneleri, katalogları, fotoğrafları ile teknik şartnameye cevapları ve açıklamaları içeren doküman,
İstekliler Tedarik edilecek malların katalog bilgilerini, ürünün menşeini ve marka bilgileri ile teknik şartnameye cevaplarını ve ürünün teknik özelliklerini gösteren tüm dokümanları teklif dosyası ekinde sunacaklardır.
4.3.5. İsteklinin organizasyon yapısına ve personel durumuna ilişkin belgeler:
4.3.6. İstekli firmalar, teklif edecekleri ürünlerle ilgili ihaleye girmeye yetkili olduklarına dair üreticiden ya da distribütörlerden alınmış yetki belgelerini, ihale dosyasıyla birlikte vereceklerdir. Alınacak Yetki belgeleri kurum adına, ihalenin adı ve tarihi yazılmış bir şekilde olacaktır.
5- Ekonomik açıdan en avantajlı teklif sadece fiyat esasına göre belirlenecektir.
6- İhaleye sadece yerli istekliler katılabilecektir.
7- İhale dokümanının görülmesi ve satın alınması
7.1. İhale dokümanı, idarenin adresinde görülebilir ve 250 Türk Lirası karşılığı aynı adresten satın alınabilir.
7.2. İhaleye teklif verecek olanların ihale dokümanını satın almaları zorunludur.
8- Teklifler, ihale tarih ve saatine kadar ERZİNCAN ÜNİVERSİTESİ FEN EDEBİYAT FAKÜLTESİ DEKANLIĞI/ERZİNCAN adresine elden teslim edilebileceği gibi, aynı adrese iadeli taahhütlü posta vasıtasıyla da gönderilebilir.
9- İstekliler tekliflerini,mal kalem- kalemleri için teklif birim fiyatlar üzerinden vereceklerdir. İhale sonucu, üzerine ihale yapılan istekliyle her bir mal kalemi miktarı ile bu mal kalemleri için teklif edilen birim fiyatların çarpımı sonucu bulunan toplam bedel üzerinden birim fiyat sözleşme imzalanacaktır.
Bu ihalede, işin tamamı için teklif verilecektir.
10- İstekliler teklif ettikleri bedelin %3'ünden az olmamak üzere kendi belirleyecekleri tutarda geçici teminat vereceklerdir.
11- Verilen tekliflerin geçerlilik süresi, ihale tarihinden itibaren 120 YÜZYİRMİ takvim günüdür.
12- Konsorsiyum olarak ihaleye teklif veremezler

EK TABLO LİSTE:

Sıra No	Satın Alınacak Malzemenin Cinsi	Birim Adedi	Miktarı Ambalaj	Ölçüsü
1.	AMMONIA SOLUTION	6	2,5 L	Adet
2.	AMMONIUM CHLORIDE	1	1 Kg	Adet
3.	AMMONIUM NITRATE	2	500 g	Adet
4.	ALUMINUM CHLORIDE	1	1 Kg	Adet
5.	ACETIC ACID	6	2,5 L	Adet
6.	COPPER (II) NITRATE-2;5-HYDRATE	1	1 Kg	Adet
7.	COPPER, FOİL	1	1mm kalınlık, 25mm x50 mm	Adet
8.	COPPER (II) SULFATE-5-HYDRATE	1	1 Kg	Adet
9.	COPPER (II) CHLORIDE DIHYDRATE	2	500 g	Adet
10	BARIUM CHLORIDE-2-HYDRATE	1	500 g	Adet
11.	BENZENE	2	2 L	Adet
12.	BISMUTH(III) NITRATE PENTAHYDRATE	1	500 g	Adet
13.	SULFURIC ACID	6	2,5	Adet
14.	ZİNC, FOİL	1	0,25mm kalınlık, 10 cmx10cm	Adet
15.	ZINC CHLORIDE	1	1 Kg	Adet
16.	ZINC NITRATE HEXAHYDRATE	1	500 g	Adet
17.	ZINC SULFATE HEPTAHYDRATE	1	1 Kg	Adet
18.	IRON (II) CHLORİDE TETRAHYDRATE	1	250 g	Adet
19.	IRON (III) CHLORIDE-6-HYDRATE	1	1 Kg	Adet
20.	PHENOLPHTHALEIN SOLUTION 0,375 % IN METH ANOL	2	500 ml	Adet
21.	IODINE	2	100 g	Adet
22.	HYDROGEN PEROXIDE	2	1 L	Adet
23.	HYDROCHLORIC ACID	5	2,5 L	Adet
24.	TIN (II) CHLORIDE-2-HYDRATE	1	1 Kg	Adet
25.	CALCIUM CHLORIDE-2-HYDRATE	1	1 Kg	Adet
26.	CALCIUM NITRATE TETRAHYDRATE	2	500 g	Adet
27.	ETHANOL	10	2,5 L	Adet
28.	COBALT (II) NITRATE HEXAHYDRATE	1	500 g	Adet
29.	CHROMIUM (III) CHLORIDE HEKZAHYDRAT	1	100 g	Adet
30.	LITHIUM CHLORIDE	1	500 g	Adet
31.	POTASSIUM CHLORIDE	1	1 Kg	Adet
32.	POTASSIUM NITRATE	1	500 g	Adet
33.	PYRIDINE	2	2,5 L	Adet
34.	POTASSIUM PEROXODISULFATE	1	1 Kg	Adet
35.	SODIUM ACETATE ANHYDROUS	1	1 Kg	Adet
36.	COPPER (II) OXIDE, POWDER	1	100 g	Adet
37.	COPPER, POWDER	1	500 g	Adet
38.	INDIUM (III) OXIDE, POWDER	2	50 g	Adet
39.	INDIUM (III) NITRATE HYDRATE, POWDER	1	50 g	Adet
40.	ACETYLACETONE	1	2,5 L	Adet
41.	TIN (IV) OXIDE, POWDER	1	500 g	Adet
42.	TIN, POWDER	1	500 g	Adet
43.	SILVER, POWDER	2	50 g	Adet
44.	SILVER (I) OXIDE, POWDER	2	25 g	Adet
45.	TIN (IV) CHLORIDE, POWDER	2	100 g	Adet
46.	AMMONIA-15N, 98+ ATOM	2	250 ml	Adet
47.	ALUMINUM OXIDE, POWDER	2	100 g	Adet
48.	ZINC OXIDE, NANOPOWDER	3	50 g	Adet
49.	MANGANESE (III) OXIDE, POWDER	2	250 g	Adet
50.	LANTHANIUM OXIDE, NANOPOWDER	1	100 g	Adet
51.	IRON(III) OXIDE, POWDER	1	500 g	Adet
52.	ZINC, POWDER	2	50 g	Adet
53.	TITANİ M(IV) OXIDE, NANOPOWDER	2	100 g	Adet
54.	NICKEL POWDER	1	50 g	Adet
55.	NICKEL (II) OXIDE, POWDER	2	100 g	Adet

Devamı Yan tarafta

Basım No: 4931
Doğu Y. No: 115 /08.12.2009

Sis Dağı ilgi bekliyor

Trabzon'un Şalpazarı ile Giresun'un Görele ve Eynesil ilçeleri tarafından yayla mevsiminde ortak kullanılan sis dağı kış turizmi için ilgi bekliyor.

Trabzon'un Şalpazarı ile Giresun'un Görele ve Eynesil ilçeleri tarafından yayla mevsiminde ortak kullanılan sis dağı kış turizmi için ilgi bekliyor.

Sis Dağı'nda bulunan Haliltepe'de 2004 yılında Gençlik ve Spor Genel Müdürlüğü Tesisler Daire Başkanlığı tarafından kış turizmi için bir inceleme başlatıldığını hatırlatan Görele ilçesi Beyazıt Köyü muhtarı Halil İbrahim Güneş, Haliltepe'nin 2 bin 114 ve bin 750 rakımları arasında yer alan kuzey yamaçlarında kayak için uygun uzunluk-eğim ve yeterli kar yüksekliği tespit edildiğini söyledi. Giresun İl Özel İdaresi tarafından da yatırım planına alınan Sis Dağı'nda 5 yıldır hala bir kayak merkezi oluşturulamadığına dikkat çeken muhtar Güneş "Sis Dağı'ndan önce kar düşmeyen ve Sis Dağı'ndan daha önce karı eriyen birçok yer kayak merkezi olmasına rağmen Giresun ve Trabzon illerinin bugüne kadar Sis Dağı'nı kış turizmine kazandıramamış olması üzücüdür. Sis Dağı'nda Giresun ve Trabzon yöre halkı tarafından 400 yılı aşkın süredir sadece yılda bir gün otçu göçü şenliği düzenlemektedir. Halbuki Sis Dağı yılın 12 ayı turizme kazandırılarak yöre halkına hizmet verebilir. Çünkü Sis Dağı'nın kışın kış turizmine yazın da çim kayağına uygun alanları bulunmaktadır. Gerek çim gerekse kış turizmi için gerekli olan bütün şartlar Sis Dağı'nda mevcuttur. Uludağ'da, kar yağışın kış turizm sezonu başlasın diye beklenirken Sis Dağı'na en az 1-1,5 ay önceden kar yağmış oluyor. Uladağ'da kış bitmeden sezon biterken Sis Dağı'nda Haziran ayına kadar kar görmek mümkün oluyor" dedi.

Giresun ve Trabzon'un Sis Dağı'na yakın ilçe ve bazı belediye başkanlarının, kaymakamlarının, siyasi parti temsilcilerinin defalarca Sis Dağı'nı turizme kazandırmak için toplantılar yapmalarına rağmen bir sonuca ulaşamadıklarını da hatırlatan Muhtar Güneş, "Giresun ve Görele ve Trabzon'un Şalpazarı ilçelerinde bir takim toplantılar yapıldı. Bu toplantılar sonucunda da Sis Dağı'nda incelemeler yapıldı. Yapılan incelemelerde Sis Dağı'nın kış turizmine uygun alanlarının bulundığı belirtilmesine rağmen hayata geçirilen bir proje olmadı. Giresunlu ve Trabzon siyasilerimizle buraya turizm yatırımcısı kurabilecek yatırımcılarımızın Sis Dağı'nı değerlendirmesini bekliyoruz" diye konuştu.

Şifa kaynağı karadut pekmezi

Giresun'un Şebinkarahisar ilçesinde az miktarda üretilen karadut pekmezi 120 liradan (kilogram) satışa sunuldu.

Pekmez satıcısı. Atilla Tiryaki, İHA muhabirine yaptığı açıklamada, yörede karadut pekmezinin her biri 150 ila 250 yıllık yaklaşık 60 ağaçtan elde edilen karadut meyvesinden üretildiğini söyledi. Tiryaki, yılda sadece 100 ila 150 kilogram arasında karadut pekmezinin üretiminin yapıldığını vurgulayarak, dut meyvelerinin tamamen organik üretildiğini ve pekmezlerin de güneş altında hazırlandığını kaydetti.

Tiryaki, karadut pekmezinin adeta şifa kaynağı olduğunu kaydederek,"Karadut pekmezi akciğer kanseri, ağız içi yaraları, mide ağrıları gibi hastalıkların tedavilerinde kullanılmaktadır.

Ayrıca pekmezimiz erkeklerde cinsel gücü de artıran özelliğe sahip. Karadut pekmezi adeta şifa kaynağıdır" dedi. Özellikle son yıllarda başta Avrupa olmak üzere dünyanın birçok yerinden yoğun talepler almaya başladıklarını dile getiren Tiryaki, sınırlı miktarda pekmez üretimi yapıldığı için gelen taleplere cevap veremediklerini sözlerine ekledi.

MİT karmaşası...

1'den devam

MİT Müdürü Ş.D'nin Hastanede alınan raporların ardından çıkıp basın mensuplarının görünmüş olduğu sırada rahat tavrı dikkat çekerken diğer iki eleman ise yüzlerini sıkıca kapatarak görünmek istemezlerken önlerini görebilmeleri için nezaretindeki polislerin yönlendirmesi de dikkatlerden kaçmadı.

MİT'TEN AÇIKLAMA GELDİ

Öte yandan dün akşam saatlerinde MİT'in internet sitesinden konuyla ilgili açıklama yapıldı. Yapılan açıklamada Erzincan'da yapılan aramalarda Başbakan'dan ve Müsteşar'dan izin alınmadığına yer verildi. Açıklama şöyle devam ediyor; "Halen devam etmekte olan Erzincan Bölge Müdürlüğü ünitemizde görevli mensularımızı konu alan soruşturma kapsamında, 06-07 Aralık 2009 tarihli bazı basın yayın organlarında ilgili personelimizin MİT Müsteşarı ve Başbakan'ın bilgisi ve onayı ile gözaltına alındığına dair yayınlar gerçeği yansıtmamaktadır. Esasen 2937 sayılı 'Devlet İstihbarat Hizmetleri ve Milli İstihbarat Teşkilatı Kanunu'nun 26.maddesi MİT mensupları ile ilgili cezai takibat yapılmasına ilişkin hükümleri belirlemektedir." denildi.

İDDİALAR AYAKLARININ ÜZERİNE BASMIYOR

Bazı basın – yayın organlarında yer alan haberlerde Göyne barajında bulunan mühimmat ve bölgede bulunan sim kart vasıtası ile jandarma istihbarat görevlilerine ulaşıldığı, tutuklulukları devam eden jandarma görevlilerinin ise Mit'te ki soruşturmanın fitilini ateşlediği ile iddialar yer aldı.

Bu iddiaların doğruluk payının da araştırılması gerekiyor. Mühimmatla birlikte bulunan bir sim kartın dolaylı olarak bile bir Mit mensubunu işaret etmesi olanaksız görünüyor.

Özel yetkili Savcı Osman Şanal'ın, Ergenekon terör Örgütü'ne üye olmak suçlamasıyla sürdürdüğü soruşturmanın neticesi merak ediliyor.

Özel yetkili savcı tarafından kanun gereği izin ile yapılması gereken aramaların izin almaya bile gerek duyulmadan yapılması tedirginlik oluşturdu. Tüm Mit görevlilerinin morallerinin son derece düşük olduğu gözlenirken görevlinin gazetecilerden gelen telefonlar başta olmak üzere cep telefonlarına bile cevap vermediği belirtiliyor.

MİT'i sim kart mı ele verdi?

1'den devam

BİNBAŞIDAN MİT'E

İddalara göre Binbaşı N.E.'den ele geçirilen bilgisayar ve CD'ler MİT mensuplarını işaret etti. Binbaşı N.E.'nin yanında MİT Erzincan İl Müdürü Ş.D. ile MİT mensupları İ.B.İ. ve K.Ü. ile yazışmaları ve suç teşkil eden dokümanlar bulunca MİT Müdürü ile iki MİT mensubu 4 Aralık'ta gözaltına alındı. Erzincan Emniyet Müdürlüğü'ndeki MİT'çilerin, Ergenekon'la bağlantıları olmadığını söyleyip, dinleme haklarını kullandıkları öğrenildi. Erzincan'da 1 gün gözaltında tutulan 3 MİT mensubu dün mahkemeye çıkarılmak üzere Erzurum'a sevk edildi. 3 MİT görevlisinin avukatı Sadullah Kara, gözaltı kararına itiraz ederek "Gözaltı kararı yasal değildir. Cumhuriyet Savcısına, hem sözlü hem de yazılı itirazda bulunduk. Müvekkillerimin soruşturulması Başbakanın iznine tabidir" dedi. Soruşturmayı yürütmekte olan Savcı Şanal'ın ise 4 Aralık'ta Adalet Bakanlığı ile yazışma yaparak Başbakandan izin aldığı, Başbakan ile MİT Müsteşarının ise gözaltılarla ilgili bilgilendirildiği belirtildi.

"SGK kan veriyor, hayat veriyor"

1'den devam

Kan, kaynağı insan olan ve elde edilmesi için başka alternatifi olmayan bir tedavi aracıdır. Ülkemizde kan bağışı alışkanlığı eğitim çalışmalarına rağmen istenilen düzeye gelememiştir. Ülkemiz, kan bağışı konusunda gelişmiş ülkeler ile kıyaslandığında oldukça geri sıralarda yer almaktadır. Gelişmiş ülkelerde gönüllü kan bağışçılarının nüfusa oranı % 5 'e ulaşırken, maalesef ülkemizde bu oran yüzde birlerde seyretmektedir. Ülkemizde kan verme alışkanlığının olmaması, kontrolsüz kan kullanımı riskini de beraberinde getirmektedir. Bu nedenle insan hayatı ve sağlığı için bu kadar öneme sahip olan ve kan ürünlerindeki açığın giderilmesi ve kontrollü kan kullanımının sağlanması amacıyla zaman zaman kampanyalar düzenlenmektedir. Kurumumuzla, Türk Kızılay'ı arasında gönüllü kan bağışı kazanım faaliyetlerinin düzenli yürütülmesi hususunda, 9 Aralık'ta her iki Kurum Başkanlarının katılacağı törenle imzalanacak ve Kurumumuzun tüm merkez ve taşra teşkilatını kapsayacak protokol çerçevesinde; Müdürlüğümüz ve Erzincan Kızılay Kan Merkezi ile gönüllü kan bağışçısı kazanım faaliyetlerinin düzenli yürütülmesi hususunda, müştereken düzenlediğimiz program doğrultusunda 9 Aralık Çarşamba günü saat 10.00 da "SGK Çalışanları Kan Veriyor Hayat Veriyor" sloganlı kampanya, Müdürlüğümüz Hizmet Binası Konferans Salonunda başlatılacaktır. " SGK Çalışanları Kan Veriyor, Hayat Veriyor" sloganlı bu kampanya gönüllü katılımlı sosyal sorumluluk projesi olarak düzenlenmektedir. Kampanyanın, Müdürlüğümüz çalışanlarında düzenli kan bağışı alışkanlığının kazanılmasına ve bu yönde duyarlılık geliştirilmesine katkı sağlayacaktır. Yine bu kampanya ile toplumda kan bağışı konusunda yer etmiş yanlış bilgilerin, batıl inançların, tedirginliklerin, ön yargıların önüne geçilerek, kan bağışının önemi konusunda farkındalık yaratılarak, bilgi ve bilinç değişikliği ile güvenli kan bağışının sürdürülebilirliği ve kurum içi, kurum dışı gönüllü kan bağışçısı sayısının artırılmasını sağlanacaktır. Söz konusu kan bağışı kampanyası programı, 09.12.2009 Çarşamba günü tam gün olarak sürecek olup, kan alımı ile ilgili olarak gönüllü personellerimizle birlikte kan bağışlamak isteyenlerin, Müdürlüğümüz Hizmet Binasına gelmelerini beklemekteyiz" dedi.

Tek vatan, tek bayrak, tek millet!

B.Ü. cinayetinde bir tutuklama daha

1'den devam

Nurcan Ülkero ile arkadaşı Fatih K.'dan sonra Mustafa T. de tutuklandı.

2 Ekimde, Yenimahalle 307. Sokak'taki evinde 10 yerinden bıçaklanarak öldürülmüş bulunan 76 yaşındaki Behzet Ü. cinayetiyle ilgili yürütülen soruşturma kapsamında, Behzet Ü'nün cep telefonu kayıtları incelemeye alındı. Olayın gerçekleştiği saatlerde yapılan bir telefon görüşmesi üzerinde yoğunlaşan emniyet güçleri, Behzet Ü'nün cinayetten 1.5 saat önce Halitpaşa Caddesi'nde bulunan ankesorlu telefondan arandığını tespit etti.

Daha sonra bölgedeki iş yerlerinin güvenlik kameralarından Behzet Ü'nün eşi N.Ü'nün yanında bir kişinin daha bulunduğunu, bu kişinin M.T olduğunu tespit eden polis, M.T'yi gözaltına aldı.

Çıkarıldığı mahkeme tarafından serbest bırakılan M.T. daha sonra savcılığın itirazı üzerine ikinci kez gözaltına alınarak yeniden mahkemeye çıkarıldı. M.T. tutuklanarak, Erzincan Kapalı Cezaevi'ne konuldu.

Belçika'da çalışan ve emekli olduktan sonra Erzincan'a yerleşen Behzet Ü. (76), 2 Ekimde, Yenimahalle 307. Sokak'taki evinde 10 yerinden bıçaklanarak öldürülmüştü. Behzet Ü'nün katil zanlısı olarak eşi N.Ü. ile arkadaşı A.S. çıkarıldığı mahkeme tarafından tutuklanmıştı. A.S, daha sonra serbest bırakılmıştı.

1'den devam

Milletin iktidarı Türkiye'nin partisi diyerek,cesaretle ,kararlılıkla ve inançla,elele, omuz omuza hep beraber,çocuklarımız için ,insanlık için daha güzel yarınlara dedik ,...ve hamdolsun Allaha,bu güzel günlere kavuştuk. Ama çözmemiz gereken; Ülkenin kaynaklarını tüketen ,enerjisini kemiren bu terör belasından kurtulmak gerekiyordu, bunun için inisiyatif alarak bu sorunu göğüslemek gerekiyordu ve her zamanki gibi Sayın Genel Başkanımız , Başbakanımız ve çok değerli ekibi dik duruşunu ,cesaretini topladı ve Ülkemizdeki tüm sorun alanlarına el atmak, sıkıntıları hafifletmek, Demokrasiyi her alanda hakim kılmak için Demokratik Açılım Sürecini başlattı.AK PARTİ'NİN de zaten programında yer alan bu çalışmayı, sadece terör sorunu olarak algılamak veya anlatmak yanlıştır. Sadece Kürt sorunu olarak algılamak veya anlatmakta ayrı bir yanlıştır. Hedef, Milli Birlik ve Kardeşlik Projesidir. Süreç, demokratik açılım sürecidir. Burada tabi ki öncelikli sorun terörle, terör sorunuyla mücadeledir. Etnik unsurların sorunlarıyla mücadeledir. Bunun içinde Kürt sorunu da vardır, Arnavut sorunu da vardır. Türk vatandaşlarımızın sorunluları da vardır, Abaza, Arnavut, Roman,Çerkez.. hepsinin sorunu vardır, bunun yanında azınlıkların da sorunları var, inanç gruplarının da sorunları var.İstiyoruz ki her sorun alanı demokratik standartların yükselmesiyle, temel hak ve özgürlüklerin gelişmesiyle, adalet ve hakkaniyetin her vatandaşı kuşatmasıyla, ezilen, horlanan, dışlanan herkesin kucaklanmasıyla çözümlensin... 7 yıl boyunca bu anlayıştan, bu yaklaşımdan, bu kucaklayıcı tavırdan taviz vermedik. 72 milyon vatandaşımızın her birinin sofrasındaki ekmeğinin, özellikle büyütülmesinin gayreti içinde olduk...AK Parti'nin 7 bölgenin 7'sinde de birinci parti, 81 vilayetin 80'inde de Milletvekili çıkartan tek partiyiz. Niçin? Çünkü halkımızın tümünü kucaklıyoruz, dışlamak bizim anlayışımızda yok. Ayrımcılık bizim anlayışımızda yok. . Biz yaratıları yaratandan ötürü seviyoruz. Bizim Tarihimiz bir, Kültürümüz bir, Medeniyetimiz bir, Türkülerimiz bir, Acılarımız, Sevinçlerimiz bir. Demokrasi bu ülkeyi bölmez, tam tersine birleştirir, bütünleştirir, Kardeşliğimizi daha da pekiştirir.Demokrasi korkuların pazarı değil, panzehiridir. Demokrasi en temel meşruiyet zeminidir. Meşru siyasetin görevi, iktidarıyla muhalefetiyle, bütün sivil mekanizmalarıyla meşruiyet alanını genişletmektir. Bütün sistemler, dinler, insanın mutluluğu için birer araçtır. Amaç insanın mutluluğudur. Aksini iddia edenler, bize eski yöntemleri önerenler, (yangını niye söndürmek istiyorsunuz, bırakın devam etsin, bırakın bu yara açıkta kalsın, kanama devam etsin) demiş olmuyorlar mı? Hayır, doğru yol bu değil. Aklın ve vicdanın yolu bu değil. Biz diyoruz ki Türkiye'ye güvenin, demokrasiye güvenin.

Kardeşlerimiz arasındaki farklılıklar zenginliklerimizdir, güzelliklerimizdir.

"Gökkuşağı ne kadar güzelse, ne kadar muhteşemse, ne kadar etkileyiciyse, farklılık da o kadar güzeldir, o kadar muhteşemdir, o kadar etkileyicidir. Bu ülkenin dağlarını, Ağrı'yı, Munzur'u, Kaçkar'ı, Erciyes'i, Uludağ'ı döşeyen, binlerce, on binlerce çiçek, farklılıklarıyla, farklı renkleri, farklı kokuları, farklı güzellikleriyle bizimdir. Hepsinin kökü bu topraktadır. Her biri suyunu Kızılırmak'tan, Dicle'den, Fırat'tan, Yeşilırmak'tan, bu ülkenin nehirlerinden, derelerinden alır. Hepsi bu toprakların çiçeğidir. Hepsi bizim çiçeğimizdir., 25 yıl boyunca acaba güvenlik sorunu olarak eleş aldığımız terörle mücadelede; dağlar bombalandı mı? Bombalandı. Sınır ötesi operasyonlar yapıldı mı? Yapıldı. Peki Terör sıfırlandı mı? Hayır, devam ediyor. Demek ki terörle mücadele salt olarak güven sorunu, sadece güvenlik güçleriyle çözülebilecek bir sorun değil. Bunun psikolojik, sosyolojik, diplomatik, ekonomik boyutu olduğunu görmezden gelemeyiz.

Bizim sadece Güneydoğu ve Doğu'da yaptığımız yatırımların, ekonomik olarak Eğitimde, Sağlıkta, Adalette, Emniyette, Enerjide, Tarımda, bütün toplu konut yatırımlarında yaklaşık 15 katrilyon lirayı bulmuştur. Bunlar cumhuriyet tarihinde bu bölgede görülmemiş yatırımlardır." Canından can kopmuş, can parelerini yitirmiş, yürekleri dağlanmış gözü yaşlı yüreği yaralı anneler, Nişanlısından mektup beklerken şahadet haberini alan, ölüm haberini alan bacılar,ağlamasın artık. Artık bebekler, çocuklar, gençler kaybettikleri yakınlarının acısını büyüterek, intikam hissini kabartarak, kinine kin katarak büyümemelidir. Türkiye'nin derdi bizim derdimizdir. Türkiye'nin meselesi

bizim meselemizdir. Bu ülkenin her neresinde olursa olsun, sorunu olan, derdi olan, acısı olan her bir vatandaşımın vebali bizim üzerimizdedir. İşte onun için, biz, görmezden gelemeyiz, duymazdan gelemeyiz, bilmezden gelemeyiz. Başımızı kuma gömüp, kendimizi karanlığa mahkum edip, ışığa, aydınlığa gözümüzü kapatamayız. Gün, bağrıp çağırma günü değildir. Gün, sesini çok yüksek çıkararak rant toplayacağı gün de değildir. Gün, oy kaygısıyla, kottuk sevdasıyla ülkenin sancıya, ateşe, ağrıya, sızıya terk edileceği gün hiç değildir. Gün büyük düşünme günüdür, kucaklayıcı ve kuşatıcı günüdür, nezih bir üslupla, yapıcı bir üslupla, birleştirici bir söylemle ortaya; Millet adına, Memleket adına bir vizyon koyma günüdür. Gün büyük düşünme günüdür." Diye konuştu.

doğu
Günlük Haber Yorum Aktüalite Gazetesi
V. Recep Yazıcıoğlu Cad. No: 57 ERZİNCAN
Tel - Fax : 224 24 25-26
e-mail : bilgi@dogugazetesi.com

Sahibi: H. İbrahim Özdemir
Yazı İşleri Müdürü: Naim Çakır

Ermat Ofset
V. Recep Yazıcıoğlu Cad. No: 57
ERZİNCAN
Tel: 224 24 25 -26

e-mail: ermatofset@yahoo.com
Abone:
Yıllık 60.00 TL
6 Aylık 30.00 TL
Aylık 6.0 TL
Şehir Dışına PTT masrafı ilave edilir.

İlan tarifesi
Resmi İlan Sütun/cm 7.00 TL
Genel Kurul İlanları 45.00 TL
Özel İlan, Reklam-sterm 1.50 TL
Zayi 10.00 TL
Tüzel Başsağlığı 50.00 TL
Geçmiş Gazete 50 Kr

günün takvimi
08 Aralık 2009 Salı
SAYI: 9728

Çocuklarda göz bozukluğuna dikka

Kızılay Tıp Merkezi Göz Hastalıkları Uzmanı Op. Dr. Hak Özkan; çocukların göz sağlığı konusunda ailelere uyar bulunarak, Çocuklardaki göz bozuklukları, onların ö başarılarını önemli ölçüde etkileyebileceğini vurgulaya ihmal edilmemesi gerektiğini söyle

Kemal Arduç

Çocukların göz rahatsızlığı ile ilgili olarak Kızılay Tıp Merkezi Göz Hastalıkları Uzmanı Op. Dr. Hakan Özkan önemli açıklamalara yer verdi. Özellikle çocukların göz rahatsızlığının öğrencinin derslerini de olumsuz yönde etkilediğine vurgu yapan Dr. Özkan; "Çocukların göz bozukluğu başarılarını nasıl etkiler?

Çocuklar genellikle görme problemlerini fark etmezler ya da belirtmezler. Çünkü görmeleri kendileri için normal olduğundan herkesi öyle görüyor zannederler. Oysa çocukların büyüme ve gelişmesi sırasında öğrendiklerinin büyük çoğunluğu görme yolu ile oluşmaktadır. Çocuklarda görmenin değerlendirilmesi ve takibi bu nedenle kesinlikle göz ardı edilmemelidir" dedi

Ailelere öneriler

Sistematik olarak doğumdan sonra hemen, 6. ayda ve sonrasında göz hekiminin önerdiği aralıklarla, senede bir kereden az olmamak şartıyla çocukların göz muayenesinden geçmesi gerektiğini söyleyen Özkan, Büyüklerde kantitatif eşeller ile değerlendirilen görme yeni doğanlarda, bebeklerde, okul öncesi çağda ve okul çocuklarında farklı muayene yöntemleri ile değerlendirildiğinin altınını çizdi.

Okul çocuğunda görme problemlerine bağlı olarak sık görülebilen belirtileri sıralayan Dr. Özkan; Okuma ve yazma ile başağrısı, Okurken kelimelerin bulanıklaşması ya da kayması, • Okurken kelime ya da satır atlaması,• Okumasının yaşıtlarına göre yavaş ya da gelişmemiş olması. • Okurken başını eğme da tek gözünü kapaması • dan yazı çekmede zorluk, • ve yazmada isteksizlik, • Ok küçük kelimeleri atlama.

• Yazarken satır düzg edememe, • Yanan, kaşınan, gözler, • Göz kızarıklı duğunu anlamada güçlük, • çok yakın tutma, • Televizy kından seyretme • Okurken ni vermede zorluk, • Ödevler mada isteksizlik, "yapamıyor yerek kolay vazgeçme • Uzun sürede bitmeyen ödev Dalıp gitmeler, • Göz kırpıştır diye sıralandı.

E vitamini hastalıklardan koruyor

E vitamini içeren besin maddelerinin virüslerden kaynaklanan hastalıklara karşı vücudun direncini yükselttiği ve bağışıklık sistemini güçlendirdiği belirtti. Uzmanlar, göz sağlığı için de büyük önem taşıyan E vitamininin, retina gelişimi için önemli rol oynadığını ve katarak yapıcı etkileri düşürdüğünü söylediler.

Kandaki E vitamininin oranının fazla düşük olmasının insanlarda kansere yakalanma oranının yüzde 50 artmasına neden olduğuna dikkat çeken uzmanlar, E vitamininin, vücudu akciğer, mide, kalın barsak ve prostat kanserlerinden koruma işlevine de sahip olduğunu savunuyor.

E vitamini günlük ihtiyacının 1-3 yaşlarda 6 miligram, 4-11 yaşlarda 7 miligram, 12-51+ yaş arası kadınlarda 8 miligram ve 12-51+ yaş arası erkeklerde 10 miligram olduğunu vurgulayan uzmanlar, aşırı tüketiminin baş ağrısı, hipertansiyon, mide bulantısı, ishal, gaz ve baylıma gibi yan etkilere neden olabileceğini kaydedildi.

2010 YILININ EN GÜZEL TAKVİMLERİ YİNE ERMAT OFSET'TE

ERMAT OFSET
Vali Recep Yazıcıoğlu Caddesi No: 57

ETSO'dan eğitim semineri..

Erzincan Ticaret ve Sanayi Odası Başkanlığı tarafından İl genelindeki yatırımcılara ve üniversite öğrencilerine yönelik "Gümrük Mevzuatı ve Dış Ticarette Kullanılan Belgeler" konulu seminer düzenlendi

5'te

Şehitlere büyük saygı

Erzincan Üniversitesi Vakfı tarafından düzenlenen başarılı öğrencilere destek ödül programı'ndaki bazı etkinlikler Reşadiye'de ki şehitlerimizden dolayı iptal edildi

5'te

29 yıl doğu

ERZİNCAN'IN GÜNLÜK HABER YORUM AKTUALİTE GAZETESİ

ISSN 1301-1721

09 ARALIK 2009 ÇARŞAMBA YIL: 29 SAYI: 9729 FİYATI: 25 YKr

Mit mensupları tutuklandı

Ergenekon soruşturması kapsamında Erzincan'da gözaltına alınan MİT Şube Müdürü Ş.D'nin de aralarında bulunduğu üç MİT çalışanı çıkarıldıkları Erzurum Adliyesi'nde tutuklandı

5'te

Sansa artık can almayacak

Erzincan Karayolundaki çalışmaları yerinde incelemek üzere Sansa mevkiine giden Vali Abdülkadir Demir, karayolu bölünmüş yol çalışmalarını yerinde inceledi. 260 milyonluk yol projesi kısa sürede tamamlanması planlanıyor

Kemal Arduç

Erzincan'da 2009 yılında yapılan çalışmaları yerinde inceleyen Vali Abdülkadir Demir, özel bir firma tarafından yapımına başlanılan yolun belli bir kısmı tamamlanarak; geri kalan kısmında ise toprak işlerindeki çalışmalar ara vermeden devam ettiğini belirtti. Yaptığı incelemenin ardından bilgi veren Vali Demir; "Toplam 50 km uzunluğundaki yol bölünmüş yol standardındadır.

5'te

Bu projenin 2009 yılı sene başı ödeneği 3,1 Milyon TL'dir. Sağlanan 30 Milyon TL ek ödenek ile toplam ödeneği 33,1 Milyon TL olmuştur.

İki mahallede elektrikler kesilecek...

ARAS - TEDAŞ- Erzincan Elektrik Dağıtım İl Müdürlüğünden yapılan açıklamada; şehrin bazı bölgelerinde yapılacak yenileme çalışmalarından dolayı enerji kesintisi yapılacağı belirtildi...

Erzincan ARAS İl Müdürlüğü gazetemize yapılan açıklamada, yapılacak olan çalışmadan dolayı bazı mahallelerde elektrik kesintisi yapılacağını duyurdu. Kesintilerin Cumhuriyet ve Atatürk mahallelerinde olacağı belirtildi.

5'te

4 kavşağa daha sinyalizasyon

Erzincan Belediyesi, şehir genelinde inşa ettiği yeni kavşaklara ve daha önce inşa edildiği halde ışıklandırması bulunmayan kavşaklara sinyalizasyon sistemleri yerleştiriyor...

5'te

İşsizlik canına tak etti..

Ayrıntılar Sayfa 5'te

Kaldırımı ihlal etmek vatandaşa saygısızlıktır

Ayrıntılar Sayfa 5'te

Alperenler terörü lanetledi

Haberin Ayrıntıları Sayfa 6'da

OBJEKTİF

Şefik ARAS

MENFUR SALDIRI VE ŞEHİTLERİMİZ

Yazısı Sayfa 3'te

Tarihten Sayfalar

İlk Deniz Savaşı

Bir kara devleti olarak kurulan Osmanlı Devleti, daha Orhan Gazi zamanından itibaren denizciliğin önemini kavramış ve gelişmesinin denizcilik sayesinde daha kolay olacağını anlamıştı. Bu sebeple daha ki 1321'lerden itibaren uç yönde denizlere açılma hareketine başlarlar. Yıldırım Bayezid zamanında Gelibolu tersanesinin yapılması ile gelişmeye başlayan Osmanlı denizciği, henüz Venediklerle boy ölçüşebilecek bir güce sahip değildi.

Ege Denizi'nde Venediklilerce bağlı Andros adası beyi olan Pietro Zeno, Osmanlı ticaret gemilerine karşı düşmanca bir tavrında içinde bulunduğu için hicri 818 (M 1415) yılında Gelibolu tersanesinde hazırlanan 30 kadırga, Çalı Bey komutasında Akdeniz'e çıkar. Otuz gemiden meydana gelen bu Osmanlı donanması, Venedikliler tarafından Türk ticaret gemilerine karşı girişilen hareketleri mukabele etmek üzere Andros, Paros ve Milos adalarına hücum etmiş, bir hayli de esir alıp dönmekte iken Eğriboz adası sahilinde rastladığı birkaç Venedik ticaret gemisini de zapt ederek geriye dönmüştü. Bu hadiseden bir sene sonra, Venediklilerin Pietro Loredano komutasında sevk ettikleri donanma, Lapseki önlerine gelir. Venedik amiralı, Türkler tarafından kendisine bir taarruz olmadıkça, kendisinin taarruz etmemesi hakkında senatodan kesin talimat almıştı. Bu talimat gereği o, Türklerden zapt ettikleri gemileri geri isteyecekti. Bununla beraber her iki donanma da harp ferdi bitmişti. Tam bu sırada İstanbul tersanesinden gelmekte olan bir Midili gemisini, Türklere ait olduğunu zannederek yakalamak isteyen Venedik amiralı, geminin Osmanlı donanmasının doğru kaçıp onlara sığınması üzerine gemisinin kendisine vermesini ister. Bu isteği red eden Osmanlı amiralı, olaya müdahale ettiğinden Marmara adası ile Gelibolu arasında şiddetli bir muharebe meydana gelir. Henüz yeni gelişmekte olan Osmanlı donanması, bu ilk

Sağlık ve Hastalıklar

Tatlı yerne grip olma!

Bu kür her defasında taze hazırlanmalıdır. 15 gün boyunca her sabah uygulayın ve beş gün ara verin. Beş gün aradan sonra aynı kürü 15 gün boyunca tekrarlayın. Kürü uygulamaya başladıktan birkaç gün sonra sabahları nasıl dinç ve zinde kalkmaya başladığınızı hayretle gözlemleyeceksiniz. SOĞAN KÜRÜ

Kaynamakta olan bir buçuk su bardağı klorsuz suyun içine kabuğu soyulmuş orta boy bir kuru soğanı dörde veya altıya bölüp atın.

Beş dakika ağzı kapalı olarak kaynatın. Bekletip ilıdıktan sonra için. 15 gün boyunca aç karına günde iki kez uygulayın. (Öğleden önce veya sonra).

Çalışıyorsanız akşam yemeğinden önce veya akşam yatmadan önce de içebilirsiniz. Haşlanmış soğan dilimlerini tüketmeye gerek yoktur. Kesinlikle soğuk içilmemeli. İlıkları daha sıcak yudum yudum içilmesi en doğrusu. Her defasında taze hazırlanmalıdır. Kullanılacak olan kuru soğan, pazarlarda satılan açık kahverengi kabuklu, yemeklik soğandır. Özellikle bembeyaz soğan aramıya gerek yoktur. Kür kırmızı, kırmızı ve mor soğan kullanılmamalıdır.

Not: Buradaki bilgilerin herhangi bir hastalığı tedavi edici yoktur. Bir rahatsızlığınız varsa, mutlaka hekime danışınız.

Komik Fotoğraflar

bugün ne pişirsem!

Mercimek Dolması

Asma yaprağı
Kırmızı mercimek
Soğan
Zeytinyağı
Bulgur (köftelik) 1/2 su bardağı
Tuz 2 tatlı kaşığı
Şekar , Nane
Kara biber
Kırmızı biber
Limon

Yaprakları yıka, saplarını ayır. Tencereye suyu koy, kaynayınca yaprakların yarısını ekle, bir kaç dk üst edersek 4-5 dakika pişir, diğer yarısını da aynı şekilde haşla. Haşlama suyunu döç, 3 su bardağına tamamla ve bekleyin. Mercimeği yıka, süz. Soğan soy; yıka, ince ince doğra, yağlı birlikte tencereyi koy, kısık ateşte, ara sıra karıştırarak 7-8 dakika ondur. Mercimek ve bulgurı ekle. Haşlama suyundan 1 su bardağı koy, karıştır, 15 dakika ürendir. Tuz, şeker, nane ve bahsettiğim bütün baharatı karıştır. Yaprakların dam dam yüzü, sandığında içe gelecek şekilde yerleştir, birer kepnirma hazırlanan içten koy, bohça gibi sarıp, yassı ve beşgen şeklinde dolmalar yap. Yayvan bir tencerenin dibine asma yapraklarından döşe. Dolmaları kullanan yüzü altta gelecek şekilde diz, en üste eşyi dayanak diz bir tabak kapat.

Kalan haşlama suyunu ısıt, dolmaların kenarından yavaş yavaş boşalt, 1 saat kadar pişir. Soğuyunca servis tabağına al. Dilersanız limonla servis yap.

Şiir Gezgini

Ah Erzincanım...

On üç Mart , ramazan teravih vakti,
Müminler sel gibi camiye aktı,
Şehir secdelerle yıkanacaktı,

Yıkılarak viran oldu Erzincan,
Göl idi, sarsıldı, soldu Erzincan,

Binalar yıkıldı, kurudu bağlar,
Gözyaşı dökmekte bulutlar, dağlar,
Fırat coşkun Fırat, hüzünle çağlar,

Ah ü figanlarla yandı Erzincan,
Çileye boyanan candı Erzincan,

Içli bir ağıtı yaktı Şelale,
Tutuştu yürekler, Erzincan ile,
Günler gece oldu, geceler çile,

Ah derim, yanarım, canım Erzincan,
Kurudu gözyaşım, kanım Erzincan,

Kimi vefat etti, muhtaç duaya,
Kimi hasret kaldı ana babaya,
Yüzlerçesi birden Tezcibaba'ya,

Beyaz kefeniyle girdi Erzincan,
Yüklendi acıyı, derdi Erzincan,

"Erzincan'da bir kuş..." kolu kanadı,
Kırılmış, göklere çıkar feryadı,
Yaşlı bir destandır, Erzincan adı,

Adın şerif, dört bir yanım Erzincan,
Bu [illegible] canım Erzincan.

Rifki Kaymaz

Kıssadan Hisseler...

İMTİHAN

O zaman köpek sahipleri eşini oradan sağ salim bırakmazlar. Öldürmeseler bile ayıca döverler, postlarını çıkarırlar ve köpeklerin canlarını da tazmin ettirirler...

Öğrenci pes etti.

- Hocam bilemeyeceğim. Anlaşılıyor ki bir süre daha sizden feyz almam gerekecek. Fakat nasıl kurtulabileceğimi siz söyler misiniz?

Hoca açıkladı:

- Dağda, bayırda, yaylada, nerede olursa olsun böyle birkaç köpeğin birden saldırısına uğrayınca ilk yapılacak şey köpeklerin sahiplerine veya köpeklerin denetiminde ise ona haber vermektir. Çünkü köpekler daima sahiplerine yakın yerlerde bulunurlar ve sahiplerinin bir sözüyle, bir işaretiyle saldırdan vazgeçerler.

DARI EKMEK

Bir hükümdar maiyetiyle birlikte ülkesinde bir gezintiye çıkmıştı. Yolu üzerindeki bir köyde çok yaşlı bir adamın tarlasına fidan dikmekle meşgul olduğunu gördü. İhtiyara uzaktan seslendi:

- Baba, sen ne diye fidan dikmeye uğraşıyorsun? Maşallah yaşını yaşamışsın. Bu diktiğin fidanların meyvesinden herhalde yiyemezsin.

İhtiyar cevap verdi: - Bu diktiğim fidanların meyvesini bizim yememiz şart değil evlat. Biz nasıl bizden öncekilerin diktiği fidanların meyvesinden yediksa, bizim diktiğimiz fidanların meyvesini de bizden sonrakiler yer. Bu cevap hükümdarın hoşuna gitti ve ihtiyara bir kese altın verilmesini emretti. İhtiyar bu ihsanı karşılıksız bırakmadı: - Gördün mü evlat, bizim diktiğimiz fidanlar şimdiden meyve verdi.

Devamı var.

Karikatür

Fıkra

Padişahın biri,

- Bana yalan söyleyebilene bir kup dolusu altın vereceğim demiş. Yalancılar, hemen sarayın kapısından başlamışlar anlatmaya. Bir kuşu, asıların kapıp uçurularına gösterdi. Bunu nereden yakaladınız, kuş kartuğu, Arslan da kuzu kadar mıdır bir yaşlı, kadın gösterdiler tabii... - Komşu ülkede bir yağlı kral vardır.

- Ülkenin kralı, penceresinden bakınca tacın düşmüş, "ne olur pencerenin altındaki eşeğin başına geçmiş" diye kafasındayıza, kral ödür bakalım. - Padişahım, ben gökyüzünü ok attım. Alfa ay sonra geri döndü! - Senin ok bir uçan kuşa düşmüştür. Ayaz, sonbaharda yaprakların dökülmesi, tabiat yer bulamayıp yere inmiştir. Böylece padişah, her yalancıya bir bahane bulmuş ve kimse padişaha bu yalancı gelmemiş. Ama bir gün bir Kayserli gelmiş. Padişahın ancak babasından borç olarak bir kup dolusu altın almıştı. Şimdiye almaya geldim. Yalancılar derken bolusu ne.

Yalan değil derken borcunu ödü...

güldürmece

BİLİMTEKNOLOJİ

MSN 10 yaşında

Windows Live Messenger'ın 10 yılında neler oldu, neler bitti? İşte 10. yılı kutlayan bir web sitesi! Internet çözümlerine ajansı adinteractive, Microsoft Windows Live Messenger'ın 10. yaş şerefine www.messenger10yasinda.com sitesini tasarladı. Sitede Messenger'ın 10. yaşına özel kampanyaları, Messenger hakkında ayrıntılı bilgileri ve eğlenceli içerikleri bulabilir, bir fırsatlardan faydalanabilirsiniz. adinteractive'in tasarladığı www.messenger10yasinda.com sitesinde Windows Live Messenger'ın 10 yılık geçmişini öğrenebilir, eğlen linki ile özel ücretsiz emoticon paketlerini bilgisayarınıza indirebilirsiniz. Sosyal paylaşım ağlarına ilgili bilgilerin de yer aldığı sitedeki çiçekli hediyeleri kazanma şansını da yakalayabiliyorsunuz. adinteractive, Microsoft Windows Live Messenger için tasarladığı sitesi ile farklı ve eğlenceli bir deneyim sunuyor.

Firma, yaptığı açıklamada geçtiğimiz sel pazarlama pastasının dramatik oranda küçüldüğü 2009'un ilk çeyreğinde yüzde 85 gibi rekor bir oranda büyüme gösterdiğini belirtti.

"Hava kirliliği önlenebilir"

Makine Mühendisleri Odası Erzincan Şube Başkanı Hüseyin İlter, yaptığı açıklamada doğalgaz kullanımının hava kirliliği üzerindeki etkenleri sıraladı. İlter, özellikle kış aylarında insanların daha temiz bir hava soluması için doğalgazın kaçınılmaz olduğunu söyledi...

Kemal Arduç

Kış mevsiminin gelmesi ile birlikte akşam saatlerinde ve gecelerin oluşan hava kirliliğinin büyük ölçüde ısınma sistemlerinden, yakıma tekniklerinden ve yakıt kalitesinden kaynaklandığını ifade eden Hüseyin İlter, ısıtma sistemlerinden havaya bırakılan partiküller, kükürt oksitler, azot oksitler, hidrokarbonlar ve metal oksitler içinde en önemli yeri partikül ve kükürt oksitlerin aldığını ifade etti. Bu maddelerin, Erzincan'ın topoğrafik yapısı, yapılaşma düzeni ve meteorolojik yapısına bağlı olarak insanın ruh ve beden sağlığını etkilediğini kaydeden Hüseyin İlter, "Erzincan'da yaygın olarak ithal kömür ve fueloil'in kirletici madde miktarını, en ideal yakıt olan doğalgazla karşılaştırdığımızda büyük farklar görüyoruz. Örneğin, 1 ton katı yakıtta 16 kilogram olan kükürtdioksit oranı, 1 ton sıvı yakıtta 30 kilogram, bin metreküp doğal gazda ise sıfırdır. Yine aynı miktarda katı yakıtta 14 kilogram olan karbon monoksit miktarı, sıvı yakıtta 10 kilogram, doğalgazda ise yine sıfırdır. Burıdan, kısa sürede kullanmaya başlamayı umut ettiğimiz doğal gazın bir an önce hayatımıza girmesinin önemini daha iyi anlamış oluruz." diye konuştu.

Erzincan'a kalitesiz yakıt girişinin engellenmesi hususunda Valilik ve Erzincan Belediyesi ve ilgili kuruluşlar tarafından yürütülen etkin çalışmalara karşılık, ısıtma tesislerinin araç-gereç ve donanımlarının eksik ve hatalı kullanılması, yakma sistemlerinin ayarsızlığı, kazan ve baca temizliğinin zamanında yapılmaması, kazan dairesi görevlilerinin eğitimsiz ve yeterli bilgiden yoksun oluşu, kirliliğin artmasında etken olduğuna işaret eden Hüseyin İlter; "Odamıza başvuru olması halinde ilimizde bulunan kalorifer binalarını kazan dairelerini ücretsiz olarak kontrol ederek insan sağlığı yönünden 'daha iyi yaşanabilir' bir kent olmasına katkıda bulunmak istiyoruz." dedi.

MMO Şube Başkanı Hüseyin İlter, hava kirliliğinin önlenmesi için dikkat edilmesi gereken konuları da şu şekilde özetledi; "Yaz-kış tesisat suyu boşaltılmamalı, yılda bir defa periyodik kontroller ve testler yapılmalı, sicil kartlarına işlenmelidir. Kükürt oranı ve kalorisi uygun kömür kullanılmalı, ilk yakma saatlerine riayet edilmelidir. Duman borusu ve baca sıkça temizlenmeli ,tesisatta ve kazan üzerinde bulunan göstergeler sağlam ve çalışır vaziyette olmalıdır. Yıllık kontrollerde ,ekonomik ömrünü tamamladığı tespit edilen eski kazanlar mutlaka değiştirilmelidir. Kazan daireleri hacimleri ve yerleşimi projesine uygun olmalıdır. Yeni imalatlarda yüksek verimli kazanlar kullanılmalıdır."

MENFUR SALDIRI VE ŞEHİTLERİMİZ

Objektif

Sefik ARAS

Tokat Reşadiye kırsalında önceki gün meydana gelen menfur saldırı olayı, dün Türkiyenin gündemindeydi.

7 jandarmanın şehit olduğu olay, başta hain saldırının meydana geldiği Tokat ili olmak üzere, şehitlerin memleketlerinde ve Türkiye ölçüsünde tel'in edildi.

Hain saldırıda şehit olan askerler, kutsal vatan topraklarını korumak, milletin huzur ve güvenliğini sağlamak için ordaydı. Kutsal görevlerini yaparken, ülke ve millet düşmanlarının açıkçça düzenlenmiş tuzağında kurşunlara hedef oldular..

Dünya üzerinde başka hiçbir millet yoktur ki Türkler kadar vatanı, Milleti, Bayrağı uğruna en kıymetli varlığı olan hayatı seve seve etsin..

Tarihi şan ve şereflerle, nice kahramanlıklarla dolu olan Milletimiz, bu yüce duyguyu inancından, vatanına ve milletine olan bağlılığından almıştır. Vatan, millet uğruna şehit olan o kahraman vatan evlatlarını aşla unutmamamız gerekir.

Onlar, vatanı görevlerine gelirken, köylerinden, kentlerinden şenliklerle uğurlanmıştı. Ellerinde Türk bayrakları vardı. Ve şimdi, ana ocağına o bayraklarına sarılmış, mevkilerin en yükseği olan şehitlik mertebesine ulaşmış kahramanlar olarak döndüler.

Dünyanın en sorunlu bölgesinde yer alan devletimizin ve milletimizin iç ve dış düşmanları hep olmuştur. Birlik ve bütünlüğümüze yönelik tehditler dünde vardı bugünde var, yarında olacaktır. Bu gerçeği hiç akıldan çıkarmamalıyız. Devlet olarak, millet olarak bu konuda bilinçli, duyarlı olmalıyız. Bölücü tuzaklara düşmemeliyiz. PKK'nın ve diğer yasa dışı terör örgütlerinin ne yapmak istediklerini, hedeflerinin ne olduğunu iyi anlamalıyız.

Sözünü ettiğimiz menfur olayın meydana geldiği günün akşamında, Erzincan Üniversite Vakfı'nın düzenlediği, başarılı öğrenciler için ödül törenı ve Eğitim Fakültesi müzik eğitimi ana bilim dalı karma orkestrasının sunacağı müzik etkinliği vardı. Reşadiye bölgesindeki hain saldırıda 7 askerimizin şehit olması haberi üzerine, programın müzik bölümü iptal edildi. İptalin gerekçesi açıklandığında ve Erzincan Üniversitesi Rektörü Prof. Dr. Erdoğan Büyükkasap'ın olayı kınıyan ve terörün hiçbir zaman amacına ulaşamayacağına olan inancını belirten konuşması sırasında, Eğitim Fakültesi başöğretmen salonunu dolduran kalabalık topluluk duygusunu yoğun alkışlarla gösterdi. Kuşkusuz bu alkışlar; aynı zamanda menfur olaya duyulan tepki ve şehit askerlerimize olan sevginin ve saygının göstergesiydi.

Şehit askerlerimizin aziz hatıraları önünde saygı ile eğiliyor, başta şehitlerin aileleri olmak üzere milletimize başsağlığı diliyoruz...

Kaldırımı ihlal etmek vatandaşa saygısızlıktır

Erzincan'da yapılan tüm uyarılara rağmen bazı esnaflar mağazalarından çıkardıkları ürünlerini bazı noktalarda neredeyse kaldırım ortasına kadar getiriyor. Kaldırım ihlali nedeniyle vatandaş ürünlerin engeline takılarak yola inmek zorunda kalıyor, bunun beraberinde ise olası trafik kazalarına davetiye çıkıyor. Bu konuda bir çok kez şikayetçi olan vatandaşların şikayetine duyarsız kalındığı bildiriliyor. Bu konuda dinlediğimiz vatandaşlar geçtiğimiz yıl kaldırımda koyulan malzemelerden dolayı yola inen bir kadına araç çarptığını örnek göstererek bunun önüne geçilmesini istediler. Yeni TCK'da bunun cezası olduğunu belirten vatandaşlar uygulama noktasında eksiklikler yaşandığını hatırlattılar.

Ayrıca Erzincan'da genişletilen bazı caddelerde de araçların kaldırımlara park edilmesi nedeniyle yayaların kaldırım yerine yoldan yürümek zorunda kaldıklarını belirten vatandaşlar, araç sürücülerinin kaldırımlarda en azından insanların yürüyebilecekleri kadar boşluk bırakmalarını istediler.

H. İbrahim Özdemir'in
"Eyvah"
adlı romanı
Osmanlı dönemindeki
Erzincan tarihine
ışık tutuyor.

doğu yayınları
V. Recep Yazıcıoğlu
Cad. No: 57 ERZİNCAN

DÜZELTME İLANI

İliç Belediye Başkanlığı'nın 26 Kasım 2009 tarihinde gazetemizde yer alan Fatih Mahallesi İstasyon Caddesi Üzerindeki Küçük Sanayi Sitesinde 7 adet dükkan satışı işinin ihale ilanının 3. nolu dükkanın % 3 geçici teminatını gösteren kısmı sehven 1415 olarak yazılmıştır. 3 numaralı 71.5 m² ilk 27.313 TL muhammen bedelle satışa çıkan ilanın % 3 geçici teminatını gösteren kısmının doğru hali 819 TL olacaktır. İlanen duyurulur.

Son Dakika, Siyaset, Ekonomi, Sağlık, Spor, Sanat, Tarım ve daha neler neler

www.dogugazetesi.com

İHALE İLANI
MAL ALIMI
ERZİNCAN ÜNİVERSİTESİ FEN EDEBİYAT FAKÜLTESİ DEKANLIĞI

70 KALEM KİMYEVİ SARF MALZEMESİ alımı 4734 sayılı Kamu İhale Kanununun 19 uncu maddesine göre açık ihale usulü ile ihale edilecektir. İhaleye ilişkin ayrıntılı bilgiler aşağıda yer almaktadır.

İhale Kayıt numarası : 2009/176779
- İdarenin
a) adresi : ERZİNCAN ÜNİVERSİTESİ FEN EDEBİYAT FAKÜLTESİ DEKANLIĞI /ERZİNCAN
b) telefon ve faks numarası : 446 2266666 - 446 2266665
c) elektronik posta adresi : imidb@erzincan.edu.tr
ç) ihale dokümanının görülebileceği internet adresi (varsa) : ERZİNCAN ÜNİVERSİTESİ FEN EDEBİYAT FAKÜLTESİ DEKANLIĞI /ERZİNCAN

2- İhale Konusu Malın
a) niteliği, türü ve miktarı : İhale konusu işin türü, niteliği ve miktarı ekli listede belirtilmiştir.
b) teslim yeri : ERZİNCAN ÜNİVERSİTESİ FEN EDEBİYAT FAKÜLTESİ DEKANLIĞI ERZİNCAN
c) teslim tarihi : SÖZLEŞMENİN YÜKLENİCİYE TEBLİĞ TARİHİNDEN İTİBAREN 3(ÜÇ) TAKVİM GÜNÜDÜR.

3- İhalenin
a) yapılacağı yer : ERZİNCAN ÜNİVERSİTESİ FEN EDEBİYAT FAKÜLTESİ DEKANLIĞI ERZİNCAN
b) tarihi ve saati : 16/12/2009 - 08:00

4- İhaleye katılabilme şartları ve istenilen belgeler ile yeterlik değerlendirmesinde uygulanacak kriterler:
4.1- İhaleye katılma şartları ve istenilen belgeler:
4.1.1. Mevzuatı gereği kayıtlı olduğu Ticaret ve/veya Sanayi Odası ya da ilgili Esnaf ve Sanatkarlar Odası belgesi;
4.1.1.1. Gerçek kişi olması halinde, ilk ilan veya ihale tarihinin içinde bulunduğu yılda alınmış, ilgisine göre Ticaret ve/veya Sanayi Odasına ya da ilgili Esnaf ve Sanatkarlar Odasına kayıtlı olduğunu gösterir belge,
4.1.1.2. Tüzel kişi olması halinde, ilgili mevzuatı gereği kayıtlı bulunduğu Ticaret ve/veya Sanayi Odasından, ilk ilan veya ihale tarihinin içinde bulunduğu yılda alınmış, tüzel kişiliğin odaya kayıtlı olduğunu gösterir belge,
4.1.1.3. İhale konusu malın satış faaliyetinin yerine getirilebilmesi için ilgili mevzuat gereğince alınması zorunlu izin, ruhsat veya faaliyet belgesi veya belgeler 70 KALEM KİMYEVİ SARF MALZEME ile ilgili İstekli firmalar, teklif edecekleri ürünlere ait ihaleye girmeye yetkili olduklarına dair üreticiden ya da distribütörlerden alınmış yetki belgelerini, ihale dosyasıyla birlikte vereceklerdir. Alınacak Yetki belgeleri kurum adına, ihalenin adı ve tarihi yazılmış bir şekilde olacaktır.
4.1.2. Teklif vermeye yetkili olduğunu gösteren imza beyannamesi veya imza sirküleri;
4.1.2.1. Gerçek kişi olması halinde, noter tasdikli imza beyannamesi,
4.1.2.2.Tüzel kişi olması halinde, ilgisine göre tüzel kişiliğin ortakları, üyeleri veya kurucuları ile tüzel kişiliğin yönetimindeki görevlileri belirten son durumu gösterir Ticaret Sicil Gazetesi, bu bilgilerin tamamının bir Ticaret Sicil Gazetesinde bulunmaması halinde, bu bilgilerin tümünü göstermek üzere ilgili Ticaret Sicil Gazeteleri veya bu hususları gösteren belgeler ile tüzel kişiliğin noter tasdikli imza sirküleri,
4.1.3. Şekli ve içeriği İdari Şartnamede belirlenen teklif mektubu,
4.1.4. Şekli ve içeriği İdari Şartnamede belirlenen geçici teminat,
4.1.5. İhale konusu alımın/işin tamamı veya bir kısmı alt yüklenicilere yaptırılamaz.
4.1.6. Tüzel kişi tarafından iş deneyimini göstermek üzere sunulan belgenin, tüzel kişiliğin yanısından fazla hissesine sahip ortağına ait olması halinde, ticaret ve sanayi odası/ticaret odası bünyesinde bulunan ticaret sicil memurlukları veya yeminli mali müşavir ya da serbest muhasebeci mali müşavir tarafından ilk ilan tarihinden sonra düzenlenen ve düzenlendiği tarihten geriye doğru son bir yıldır kesintisiz olarak bu şartın korunduğunu gösteren, standart forma uygun belge,
4.3- Mesleki ve Teknik yeterliğe ilişkin belgeler ve bu belgelerin taşınması gereken kriterler
4.3.1. İş deneyim belgeleri
4.3.2. Satış sonrası servis, bakım ve onarıma ilişkin belgeler,
4.3.3.
4.3.3.1. Standarda ilişkin belgeler
a- Söz konusu 70 KALEM KİMYEVİ SARF MALZEME alımına ait tedarikçi firmanın, ulusal ve uluslararası geçerli olan standartlara ve/veya normlara uygunluk belgesi en az birine sahip olduğuna dair, belge (ISO9001-9002, CE) kalite belgeleri olacaktır ve bu belgeler ihale aşamasında idareye teslim edilecektir. Teslim edilen bu belgeler orijinal veya noter tasdikli olacaktır. Faks, fotokopi ve elektronik ortamdaki belgeler kabul edilmeyecektir. Sunulan belgenin geçerlilik süresi en az malın teslimine kadar olmalıdır.
4.3.3.6. İstekli firmalar, teklif edecekleri ürünlerle ilgili ihaleye girmeye yetkili olduklarına dair üreticiden ya da distribütörlerden alınmış yetki belgelerini, ihale dosyasıyla birlikte vereceklerdir. Alınacak Yetki belgeleri kurum adına, ihalenin adı ve tarihi yazılmış bir şekilde olacaktır.
4.3.5. İsteklinin organizasyon yapısına ve personel durumuna ilişkin belgeler:
5- Ekonomik açıdan en avantajlı teklif sadece fiyat esasına göre belirlenecektir.
6- İhaleye sadece yerli istekliler katılabilecektir.
7- İhale dokümanının görülmesi ve satın alınması
7.1. İhale dokümanı, idarenin adresinde görülebilir ve 250 Türk Lirası karşılığı aynı adresten satın alınabilir.
7.2. İhaleye teklif verecek olanların ihale dokümanını satın almaları zorunludur.
8- Teklifler, ihale tarih ve saatine kadar ERZİNCAN ÜNİVERSİTESİ FEN EDEBİYAT FAKÜLTESİ DEKANLIĞI/ERZİNCAN adresine elden teslim edilebileceği gibi, aynı adrese iadeli taahhütlü posta vasıtasıyla da gönderilebilir.
9- İstekliler tekliflerini,mal kalem- kalemleri için teklif birim fiyatlar üzerinden vereceklerdir, İhale sonucu, üzerine ihale yapılan istekliyle her bir mal kalemi miktarı ile bu mal kalemleri için teklif edilen birim fiyatların çarpımı sonucu bulunan toplam bedel üzerinden birim fiyat sözleşme imzalanacaktır.
Bu ihalede, işin tamamı için teklif verilecektir.
10- İstekliler teklif ettikleri bedelin %3'ünden az olmamak üzere kendi belirleyecekleri tutarda geçici teminat vereceklerdir.
11- Verilen tekliflerin geçerlilik süresi, ihale tarihinden itibaren 120 YÜZYİRMİ takvim günüdür.
12- Konsorsiyum olarak ihaleye teklif veremezler

EK TABLO LİSTE:

Sıra No	Satın Alınacak Malzemenin Cinsi	Miktarı Birim Adedi	Ambalaj	Ölçüsü
1.	AMMONIA SOLUTION	6	2,5 L	Adet
2.	AMMONIUM CHLORIDE	1	1 Kg	Adet
3.	AMMONIUM NITRATE	2	500 g	Adet
4.	ALUMINUM CHLORIDE	1	1 Kg	Adet
5.	ACETIC ACID	6	2,5 L	Adet
6.	COPPER (II) NITRATE-2,5-HYDRATE	1	1 Kg	Adet
7.	COPPER, FOIL	1	1mm kalınlık, 25mm x50 mm	Adet
8.	COPPER (II) SULFATE-5-HYDRATE	1	1 Kg	Adet
9.	COPPER (II) CHLORIDE DIHYDRATE	2	500 g	Adet
10.	BARIUM CHLORIDE-2-HYDRATE	1	500 g	Adet
11.	BENZENE	2	2 L	Adet
12.	BISMUTH(III) NITRATE PENTAHYDRATE	1	500 g	Adet
13.	SULFURIC ACID	6	2,5	Adet
14.	ZİNC, FOİL	1	0,25mm kalınlık, 10cmx10cm	Adet
15.	ZINC CHLORIDE	1	1 Kg	Adet
16.	ZINC NITRATE HEXAHYDRATE	1	500 g	Adet
17.	ZINC SULFATE HEPTAHYDRATE	1	1 Kg	Adet
18.	IRON (II) CHLORIDE TETRAHYDRATE	1	250 g	Adet
19.	IRON (III) CHLORIDE-6-HYDRATE	1	1 Kg	Adet
20.	PHENOLPHTHALEIN SOLUTION 0.375 % IN METH ANOL	2	500 ml	Adet
21.	IODINE	2	100 g	Adet
22.	HYDROGEN PEROXIDE	2	1 L	Adet
23.	HYDROCHLORIC ACID	5	2,5 L	Adet
24.	TIN (II) CHLORIDE-2-HYDRATE	1	1,Kg	Adet
25.	CALCIUM CHLORIDE-2-HYDRATE	1	1 Kg	Adet
26.	CALCIUM NITRATE TETRAHYDRATE	2	500 g	Adet
27.	ETHANOL	10	2,5 L	Adet
28.	COBALT (II) NITRATE HEXAHYDRATE	1	500 g	Adet
29.	CHROMIUM (III) CHLORIDE HEKZAHYDRAT	1	100 g	Adet
30.	LITHIUM CHLORIDE	1	500 g	Adet
31.	CHROMIUM (III) NITRATE NONAHYDRATE	2	500 g	Adet
32.	LEAD (II) NITRATE EXTRA PURE	1	500 g	Adet
33.	LEAD (II) SULFATE	1	500 g	Adet
34.	LEAD (IV) OXIDE	1	100 g	Adet
35.	MAGNESIUM RIBBON	4	25 gr, 3-0,2mm kalınlığında	Adet
36.	MAGNESIUM CHLORIDE-6-HYDRATE	1	1 Kg	Adet
37.	NICKEL CHLORIDE-6-HYDRATE	1	1 Kg	Adet
38.	STARCH SOLUBLE	1	1 Kg	Adet
39.	MANGANESE (II) NITRATE TETRAHYDRATE	1	1 Kg	Adet
40.	MANGANESE (IV) OXIDE	2	500 g	Adet
41.	NAPHTHALENE	4	250 g	Adet
42.	NICKEL (II) NITRATE HEXAHYDRATE	1	250 g	Adet
43.	NITRIC ACID	2	2, 5 L	Adet
44.	POTASSIUM IODIDE	1	1 Kg	Adet
45.	POTASSIUM CHROMATE	1	1 Kg	Adet
46.	POTASSIUM CHLORIDE	1	1 Kg	Adet
47.	POTASSIUM NITRATE	1	500 g	Adet
48.	PYRIDINE	2	2,5 L	Adet
49.	POTASSIUM PEROXODISULFATE	1	1 Kg	Adet
50.	SODIUM ACETATE ANHYDROUS	1	1 Kg	Adet
51.	COPPER (II) OXIDE, POWDER	1	100 g	Adet
52.	COPPER, POWDER	1	500 g	Adet
53.	INDIUM (III) OXIDE, POWDER	2	50 g	Adet
54.	INDIUM (III) NITRATE HYDRATE, POWDER	1	50 g	Adet
55.	ACETYLACETONE	1	2,5 L	Adet
56.	TIN (IV) OXIDE, POWDER	1	500 g	Adet
57.	TIN, POWDER	1	500 g	Adet
58.	SILVER, POWDER	2	50 g	Adet
59.	SILVER (I) OXIDE, POWDER	2	25 g	Adet
60.	TIN (IV) CHLORIDE, POWDER	2	100 g	Adet
61.	AMMONIA-15N, 98+ ATOM	2	250 ml	Adet
62.	ALUMINUM OXIDE, POWDER	2	100 g	Adet
63.	ZINC OXIDE, NANOPOWDER	3	50 g	Adet
64.	MANGANESE (III) OXIDE, POWDER	2	250 g	Adet
65.	LANTHANIUM OXIDE, NANOPOWDER	1	100 g	Adet
66.	IRON(III) OXIDE, POWDER	1	500 g	Adet
67.	ZINC, POWDER	2	50 g	Adet
68.	TITANIUM (IV) OXIDE, NANOPOWDER	2	100 g	Adet
69.	NICKEL, POWDER	1	50 g	Adet
70.	NICKEL (II) OXIDE, POWDER	2	100 g	Adet

Devamı Yan tarafta

Erzurum'da buzlanma nedeniyle;

Araçlar yolda kaldı

Erzurum çevre yolunda etkili olan buzlanma sebebiyle birçok araç yolda mahsur kalırken, 20'ye yakın maddi hasarlı ve yaralamalı trafik kazası meydana geldi.

Erzurum çevre yolunda dün gece saatlerinde etkili olan buzlanma sebebiyle birçok araç yolda mahsur kalırken, 20'ye yakın maddi hasarlı ve yaralamalı trafik kazası meydana geldi. Dün akşam saatlerinde başlayan ve gece saatlerinde devam eden kar yağışı Erzurum ve çevresinde araç trafiğini felç etti. Yollarda mahsur kalan araç sürücüleri kurtarılmayı beklerken, bazı araçlar da kayarak yoldan çıktı. Erzurum - Ağrı çevre yolu üzerinde TIR'lar, ambulans ve araçları kurtarmaya gelen 2 adet çekici de yoldan çıkarak şarampole uçtu. 20'ye yakın maddi hasarlı trafik kazasının meydana geldiği yolda 40'a yakın yaralı Erzurum Aziziye ve Bölge Araştırma Hastanesi'ne kaldırıldı. Güvenlik görevlileri yollarda mahsur kalanlara yardım ederken, zincirsiz araçları uyararak trafiğe çıkmalarını yasakladı.

Aziziye'de yeni yollar açılıyor

Aziziye Belediyesi, hizmet bakımından oldukça yoğun geçen bir yaz sezonunu geride bırakıyor. İlçede rutin belediye hizmetleri bakımından büyük bir hamle gerçekleştiren belediye Fen işleri Müdürlüğü ekipleri, Dadaşkent Abdulhamit Han Mahallesi Atalay Caddesi'nde yeni yapılan konutlara 17 metre genişliğinde yeni yol açtı. Aziziye Belediye Başkanı Fatih Cengiz, göreve geldikleri günden itibaren ekip olarak hummalı bir çalışma içerisine girerek, gecelerini gündüzlerine katıp hizmet ürettiklerini söyledi. Dadaşkent'te kurumların yaptıkları çalışmalar nedeniyle kaldırım ve yollarda önemli tahribatlar meydana geldiğini kaydeden Başkan Cengiz, "Bir yandan yollarda ve kaldırımlarda bakım - onarım çalışması yaparken, diğer yandan yeni yol açma çalışmalarımız sürüyor. İlçemiz gelişime açık, tercih edilen bir bölge ve yapılaşma da hızla artış gösteriyor.

ZAYİ
24 EE 255 plakalı aracıma ait ruhsatımı kaybettim.
Hükümsüzdür.
Mustafa Yıldırım

Terör saldırısına kınama...

Erzurum Şehit Aileleri Derneği Başkanı Hatem Tetik, Tokat'ta hain saldırı sonucu 7 askerimiz izin şehit edilmesini kınayarak, her şehit haberiyle birlikte Türkiye'nin yasa büründüğünü söyledi. Tokat'ın Reşadiye İlçesindeki hain saldırıyı sonucu 7 askerin şehit edilmesine ardından Erzurum Şehit Aileleri Derneği Başkanı Hatem Tetik yaptığı açıklamada saldırıyı nefretle kınadığını belirtti. Saldırılara dur deme zamanının geldiğini ifade eden Tetik, "Birileri bu ortamda bayram ederken, vatan evlatlarının evlerinden feryatlar yükseliyor. Buna göz yumulamaz, sessiz kalınamaz. Türkiye'yi bölmek ve parçalamak için el ele verenler içimizde, hatta Meclis'teki terör destekçileri bayram ederken, şehit olan askerlerimizin evlerinde ise feryatlar yükselmektedir. Tüm Türkiye'yi gözyaşlarına boğan hain saldırıda şehit düşen Mehmetçiklerin baba ocaklarına ateş düştü. Anneler ve babalar, güle oynaya vatan borcunu ödemeleri için asker ocağına gönderdikleri ve tehlikede olmalarını bekledikleri yavrularının acı haberleriyle yıkıldılar. Her karış toprağı aziz şehitlerimizin kanlarıyla yoğrulmuş olan bu güzel vatanımızı bölmeye, parçalamaya, Türk milletinin birlik ve beraberliğini bozmaya çalışan içimizdeki vatan hainlerinin ve onlara Meclis'teki uzantılarının güçleri yetmeyecektir."diye konuştu.

Sansa artık can almayacak..

1'den devam

Bu projenin 2003-2008 yılları arasında ise 15 km'si Sathi Kaplamalı bölünmüş yol olarak trafiğe açılmıştır. Bu projenin 2009 yılı sene başı ödeneği 3,1 Milyon TL'dir. Sağlanan 30 Milyon TL ek ödenek ile toplam ödeneği 33,1 Milyon TL olmuştur.

Bu ödenek ve verilecek ödeneklerle yıl içerisinde 17 km'lik bölünmüş yolun temel seviyesinde tamamlanarak trafiğe açılması ve Karasu 2 ve 3 Köprülerinin altyapılarının yapılması hedeflenmiştir. 2009 yılı ödeneğinin 33,1 Milyon TL'si harcanarak 3,5 Km lik kesim bölünmüş yol olarak,8,9 km tek taraflı yol sathı kaplama seviyesinde tamamlanmıştır. Karasu 2 ve Karasu 3 köprülerinde çalışmalar sürdürülmektedir. Projenin toplam tutarı 260 Milyon TL civarındadır" dedi.

Mit mensupları tutuklandı

Erzurum Özel Yetkili Savcısı Osman Şanal'ın talimatıyla MIT binasına yapılan baskında gözaltına alınan MIT elemanları, Erzincan Emniyet Müdürlüğü'nde yapılan ve 68 saat süren sorgunun ardından Erzincan Devlet Hastanesi'ne sevk edildi. Burada sağlık kontrollerinden geçirilen MIT mensupları, daha sonra Erzurum'a gönderildi. Üç araçla Erzurum Adliyesi'ne getirilen Erzincan MIT Şube Müdürü Ş.D ile iki istihbaratçı, özel yetkili Cumhuriyet Savcı tarafından sorguya alındı. Üç MIT'çi akşam geç saatlerde tutuklanarak Erzurum Kapalı Cezaevi'ne gönderildi.

Erzincan'daki Ergenekon soruşturması kapsamında daha önce Jandarma İstihbarat Şube Müdürü Binbaşı N.E, İstihbarat Şube Müdür Yardımcısı Üsteğmen E.E, İstihbarat Astsubay Başçavuş O.E ve tutuklanmıştı.

4 kavşağa daha sinyalizasyon

Kemal Arduç

Son aylarda Ersevenler Kavşağı ve Üstünevler kavşağı gibi şehirde yeni kavşaklar inşa edildi. Bu kavşaklar, yeni faaliyete geçen TEDAŞ'ın batısından güneye uzanan yeni bulvar üzerinde inşa edildi. Bu iki kavşağa ve bu kavşaklar dışında Ergenekon Bulvarı Bahçesaray Caddesi'nin kuzey ucunda Demirkent Kavşağı ile yine aynı cadde üzerinde bir kavşağa sinyalizasyon çalışması yapılarak trafik ışıkları yerleştirildi.

Şu ana kadar ikisi yeni inşa edilmiş toplam dört kavşak yeni trafik ışığı düzenlemesine kavuşurken; mevsim şartlarının elvermesi halinde beşinci çalışmanın da TEDAŞ Kavşağına yapılacağı ifade edildi. Konu hakkında Erzincan Belediyesinden yapılan açıklamada bu çalışmaların önümüzdeki yıl ihtiyaç duyulan başka noktalarda da devam edeceğini, bu tür çalışmalar yapılırken şehirde trafik yükü, trafik kazası miktarı gibi istatistiki değerlerin göz önüne alındığı ifade edildi.

Ayrıca, Bahçesaray Caddesi'nin kuzey kısmındaki Demirkent Kavşağı'nda kaldırım ve kavşak genişletme çalışmaları yapılacağı, bu çalışma akabinde kavşağın daha kullanışlı bir hale geleceği de ifade edildi.

ETSO'dan eğitim semineri..

Erzincan Ticaret ve Sanayi Odası Bakanlığı tarafından İl genelindeki yatırımcılara ve üniversite öğrencilerine yönelik "Gümrük Mevzuatı ve Dış Ticarette Kullanılan Belgeler" konulu seminer düzenlendi.

Seminere İl genelindeki yatırımcılar, Kadıtarlan ile Kelkit Aydın Doğan Meslek Yüksek Okulu ve Üzümlü Meslek Yüksek Okulu öğrencileri dinleyici olarak katıldı. ETSO toplantı salonunda düzenlenen seminere konuşmacı olarak katılan Türk Dış Ticaret Vakfı Uzmanı İzzet Fehmi Güneş "Dış Ticarette Kullanılan belgeler" konusunu Eğitim Uzmanı Ahmet Çıkan ise Gümrük Mevzuatı konusunu katılımcılarla paylaştı.

Erzincan Ticaret ve Sanayi Odası Başkanı Aydın Yalvaç, Erzincan'da ihracatın arttığını belirterek, 2006 yılında 763 bin dolar olan ihracat rakamının 2009 yılı kasım ayı itibarı ile 8 milyon 755 bin dolara ulaştığını ifade etti.

İki mahallede elektrikler kesilecek...

1'den devam

10 Aralık 2009 Tarihinde 08.00 ile 18.00 saatleri arası, Ordu Caddesi - Barış Manço Parkı ile Yenimahalle Camii arası, Ticaret Lisesi - Erzincan Lisesi, Cumhuriyet Mahallesi - 401 - 402 - 404 - 405 Sokaklar, Atatürk Mahallesi - 355 - 358 Sokaklar ile Ali Kemali Caddesin üst kısımlarında şebeke yenileme çalışmalarından dolayı enerji kesintisi yapılacağı kaydedildi. Açıklamada; çalışmaların belirtilen saatten önce bitmesi halinde, abonelerin uzun süre enerjisiz kalmaları için daha erken enerji verilebileceği vurgulandı. Abonelerin çalışmalardan olumsuz etkilenmemeleri için; Enerji kesintisi süresince elektrikli cihazlarını devre dışı bırakmaları, Enerji verildiğinde cihazlarını kontrollü olarak devreye almaları söylendi.

Şehitlere büyük saygı

Erzincan Üniversite Vakfı'nın girişimleri ile Erzincanlı başarılı öğrenciler için burs geleneği her yıl olduğu gibi bu yılda devam ediyor. Vakıftan burs alan ve başarılı oldukları tespit edilen öğrenciler yaranna düzenlenen destek ödül programı için önceki akşam Erzincan Üniversitesi Baş Öğretmen Salonu'nda bir araya gelen Üniversite ve vakıf yöneticileri, programda yer alan müzik dinletisini iptal ettiler. Tokat'ın Reşadiye ilçesinde şehit düşen 7 asker için saygı duruşu yapılan programda konuşmalar yapılarak başarılı öğrenciler ödüllendirildiler. Programın sonunda ve de en uzun süre ayrılık Türk Halk Müziği, Türk Sanat Müziği ve de Pop Müzik Konseri iptal edildi.

İşsizlik canına tak etti

Üvey annesi ile birlikte ikamet ederken iki ay önce üvey annesinin kendisini kapı dışarı ettiğini söyleyen 30 yaşındaki evli bir çocuk babası Tuncay Koç, işsizlik yüzünden bu duruma geldiğini söyledi. Dünyada dikili bir ağacının olmadığını söyleyen Koç, üvey annesinin kendisi ile birlikte eşi ve çocuğunu kapı dışarı ettikten sonra ışlık caddesi üzerinde ev kiraladığını söyleyen Koç, kirayı bir müddet ödedikten sonra artık ödeme gücünün kalmadığını söyledi. İçinde bulunduğu duruma daha fazla dayanamayan eşi, dört yaşındaki kızını da alarak baba ocağına sığındığını belirten mağdur baba Tuncay Koç, imkansızlıktan dolayı yuvasının dağılacağını kaydetti. Günlerce iş aradığını, işçiler kahvesinde iş çıkar umuduyla çok beklediğini ancak büktün çaba ve umutlarının boşa çıktığını kaydetti. Son çare olarak devletin vakıf ve yardık kurumlarını gezerek defalarca dilekçe yazdığını ancak hiçbir dilekçesine cevap gelmediğini söyleyen Tuncay Koç, çok mağdur durumda olduğunu eşine ve kızına bakamamanın çaresizliği içinde olduğunu söyledi. İçerisinde bulunduğu durumdan kurtulmak için İntiharı dahi düşündüğünü söyleyen çaresiz baba, çıktığı binanın tepesinde kızının gözleri önüne gelmesi sonu son anda intihardan vazgeçtiğini ifade etti. Hanımın soğuduğunu böyle giderse kış mevsimini aç susuz kapıda geçireceklerini söyleyen Koç, yetkililerin artık sesini duymasını istedi.

ZAYİ
Erzincan Yeşil Kart Bürosundan aldığım yeşil kartımı kaybettim. Hükümsüzdür.
Gülten Gelen

doğu
Günlük Haber Yorum Aktualite Gazetesi
V. Recep Yazıcıoğlu Cad. No: 57 ERZİNCAN
Tel - Fax : 224 24 25-26
e-mail : bilgi@dogugazetesi.com

Sahibi: H. İbrahim Özdemir
Yazı İşleri Müdürü: Naim Çakır

Ermat Ofset
V. Recep Yazıcıoğlu Cad. No: 57
ERZİNCAN
Tel: 224 24 25 -26

e-mail: ermatofset@yahoo.com
Abone:
Yıllık 60.00 TL
6 Aylık 30.00 TL
Aylık 6.0 TL
Şehir Dışına PTT masrafı ilave edilir.

İlan tarifesi
Resmi İlan Sütunlarımız 7.00 TL
Genel Kurul İlanları 45.00 TL
Özel İlan, Reklam-zzzm 1.50 TL
Z-[illegible] 10.00 TL
T[illegible] - Başlığı 50.00 TL
T[illegible] Geçmiş Gazete 50 Kr

günün takvimi
09 Aralık
2009 Çarşamba
SAYI: 9729

Alperenler terörü lanetledi

Alperen Ocakları Erzincan İl Başkanı Orhan Şengül, gazetemize yaptığı açıklamada; "Tokat'ın Reşadiye ilçesinde meydana gelen terör saldırısında şehit düşen vatan evlatlarına Allah'tan rahmet diliyoruz. Hepimizin başı sağolsun" de

Kemal Arduç

"Ülke huzurunu bozmak isteyen şer çuçlerini maşası haline gelmiş eli kanlı terör örgütü üyeleri, dün olduğu gibi bugünde kanlı eylemlerini devam etmektedirler" diyen Alperen Ocakları Erzincan İl Başkanı Orhan Şengül, "Dünsadece dağda eylem düzenleyen örgüt, bugün metropollerin göbeğinde eylem yapmaya başlamıştır.

Geçmiş yıllarda hayal dahi edemeyeceğimiz düşünce ve eylemleri bugün dile getirmekte olan Terör örgütü ve onun siyasi kanadı olan bir siyasi parti ülkeyi kaosa sürüklemek için elinden gelen tüm gayreti sarfetmektedir. İmralı canisinin yaşam şartlarını bahane edip yurt genelindi organize eylerne girişmiş olan terör örgütü üyeleri ve yandaşlarının biran evvel en ağır cezaya çarptırılmalarını beklemekteyiz" dedi

Alperenler olarak ülkemiz üzerinde oynanan oyunların dün olduğu gibi bugünde farkında olduklarını dile getiren Şengül: "Lakin şunu da herkes bilmeli ki, onların bir hesabı varsa bizimde bir hesabımız var. Ülkede yaşanan hadislerin Liderimizin şehit edilmesinden sonra gerçekleşmesi çok manidardır. Liderimizin dün terör ve terör sorunu için yaptığı açıklamaların eksikliği çok açık bir şekilde hissedilmektedir. Terör sorununu Kürt sorunu olarak lanse etmenin sorucunu bugün görmekteyiz.

İmralı şartları tartışmalarını getirebilecek tek çözüm, idamın tekrar yasalara konulmasıdır. Devletimizin şefkatli yüreği kadar hiddetli yüzünü de göstermesinin zamanı gelmiştir. Terör örgütü elebaşısı, bebek katilinin en kısa sürede idam edilmesi, terör örgütü üye ve yandaşlarının da en ağır cezalara çarptırılmasını tüm Türkye Cumhuriyeti vatandaşları beklemektedir.

Terör örgütünün sözcülüğünü yapan DTP milletvekillerine de gerekli yasal işlemlerin yapılması hem kamu vicdanını hem millet vicdanını rahatlatacaktır. Demokrasiyi kullanarak özerklik isteyen vatan hainleri federasyonu da dillerine dolamaya başlamaktadırlar. İmrali'ya özgürlük çığlığını çok normal ve masum bir istekmiş gibi dillendiren Terör örgütünün meclis kanadı milleti çileden çıkarmaya devam etmektedir. Artık İmrali canisini övmek normal bir hal almış gibi gösterilmeye çalışılmakta ve devlet yetkilileri de bu duruma kayıtsız kalmaktadırlar.

Yıllarca ülkede irtica yaygarası çıkarıp en önemli sorunun milletin inançları ve inançları doğrultusunda idame ettirdikleri yaşam tarzları olarak gören 28 Şubat kahramanları (!) yaşananlarda kendi paylarının olduğunu unutmasınlar. Ülkemizde ki en büyük manevi değer olan din mefhumunun bazı çevrelerce zayıflatılmak için uğraşıldığı aleniidir. Uğraşanların işbirlikçiliğini yapanlar umarız hatalarını anlamışlardır. Ama bir kesim kendini vatanperver olarak ilan eden çevreler hala aynı nakaratı okumakta ve ahmak tavırlarını devam ettirmektedirler.

Bizler Alperenler olarak her zamanki gibi diyoruz ki ; Türk'ü, Kürt'ü, Laz'ı, Çerkez'i, Alevi'si, Sunni'si hepimiz biriz, hepimiz beraberiz. Kimse bizi provoke etmeye, sokaklara çekmeye kalkamasın. Çünkü biz birilerinin kışkırtmasıyla yönlendirmesiyle değil, inandığımız değerler uğruna, milletimize fayda sağlayacak eylemlere demokratik haklarımız çerçevesinde, kendi kararımız ve zamanımız mekanımı bizim belirlediğimiz şekilde hayata geçiriz," diyerek

"Şehit liderimiz Muhsin Yazıcıoğlu'nun bu çeşitli vesilelerle yaptığı en güzel tespit 'Yolumuz Aynı Kılımız Desen yüz...." diye konuştu.

Dericiler de bayram etti

Geçtiğimiz Kurban Bayramı'nda bir çok sektör, bayram hayrına kısa sürelide olsa işlerinde hareketlilik yaşamanın mutluluğunu yaşadı. Bayram sonrası işlerinde hareketlilik yaşayan sektörlerin başında dericiler geldi

5'te

Fasulye piyasası durgun

Erzincan'da üretimi yoğun bir şekilde yapılan ürünlerin birisi olan fasulye para etmiyor. Üretici de tüccarda elindeki fasulyeyi satamıyor

Kemal Arduç

Bir yılın daha sonuna yaklaşılırken yazın Erzincan'da hasat edilen fasulyeler üreticini ve tüccarın elinde kaldı.

Kilogramı cinsine ve kalitesine göre değişen fasulye üreticiye tat vermiyor.

5'te

29 yıl
doğu
ERZİNCAN'IN GÜNLÜK HABER YORUM AKTUALİTE GAZETESİ
ISSN: 1301-2733
07 ARALIK 2009 PAZARTESİ YIL: 29 SAYI: 9727 FİYATI: 25 YKr

'50 liralık masraftan kaçmayın'

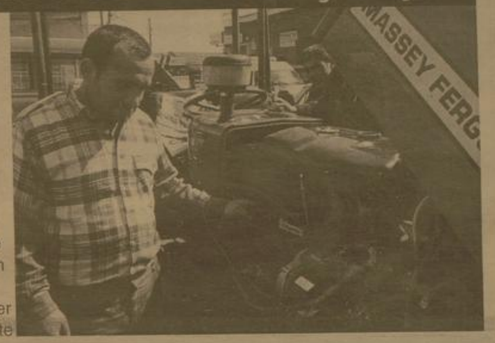

Kışın zorlu koşullarında yolda kalmamak ve güvenli seyahat etmek için aracınızı kışa hazırlayın. Uyarısında buluna oto tamircileri özellikle soğuk havaların etkili olduğu şu günlerde araçlardan antifrizin eksik edilmemesi gerektiğini söylediler

5'te

Erzincan'da neler oluyor?

Erzincan'da Ergenekon soruşturması çerçevesinde biri müdür, 3 MİT görevlisi gözaltına alındı

Kemal Arduç

Ergenekon Soruşturması kapsamında Erzincan'da yapılan operasyonlara Milli İstihbarat Teşkilatı (MIT)'nın şubesi de karıştı. Erzincan MIT Şube Müdürü Ş.D. ve 2 MIT mensubu Erzurum'dan gelen özel yetkili savcı tarafından gözaltına alındı.

Erzincan'da Ergenekon uzantılı yapılanma, ilk olarak 27 Ekim'de Erzincan Baraj Gölü'nde bol miktarda mühimmat bulunması ile fark edildi. Aralarında el bombalarının da bulunduğu bol miktarda mühimmat üzerine olaya Erzurum'daki Özel Yetkili Savcılık el koydu. Soruşturma sonucunda Özel Yetkili Savcılık tarafından Erzincan Jandarma İstihbarat Şube Müdürlüğü'nde 18 Kasım tarihinde inceleme başlatıldı. Bu kapsamda Jandarma İstihbarat Şube Müdür Yardımcısı Üsteğmen E.E. ve İstihbarat Astsubay Başçavuş O.E. gözaltına alındı. Zanlılar, 20 Kasım tarihinde Erzurum'da çıkartıldıkları mahkemece tutuklandı.

25 Kasım tarihinde yeniden Erzincan'a gelen Özel Yetkili Savcı, Jandarma İstihbarat Şube Müdürlüğünde yaptığı soruşturmadı bu defa İstihbarat Şube Müdürü Binbaşı N.E.'yi gözaltına aldı. N.E. de 27 Kasım'da Erzurum'da çıkartıldığı mahkemece tutuklanarak cezaevine konuldu.

Özel Yetkili Savcı, son olarak da dün (04 Aralık) yaptığı soruşturmada Erzincan MIT Müdürü Ş.D. ve 2 MIT personelini gözaltına aldı. MIT binasında bilgisayarlar ve çeşitli dokümanlar toplandı. MIT şube müdürü ve 2 MIT personeli halen gözaltında tutuluyor.

Karga istilası yine başladı..

Erzincan'da her kış mevsiminde şehir merkezinde parklardaki ağaçların tepelerinde yoğunlaşan kargalar, Erzincan Belediyesi Temizlik İşleri görevlilerine zor anlar yaşatıyorlar

Kemal Arduç

Yaz mevsiminde daha çok tarım arazilerindeki ağaçlık alanlarda yaşayan kargalar her kış mevsiminde şehir merkezindeki parklaklara gelerek bu defa ağaçların üzerinde geceyi geçiriyorlar. 5'te

Kar kürekleri pazarda yerini aldı

Sayfa 3'te

İnşaat işçisi, çay parasına muhtaç!

Erzincan'da yüzlerce insanın ekmek kapısı olan inşaat sektörü kış mevsimi dolayısıyla neredeyse durdu. Yaz mevsiminde yüzlerce inşaat işçisinin iş için beklediği işçiler kahvesinde manzara bugünde farksız ancak, işçiler bu kez iş için değil, boş bekliyorlar. İçilen çaylar ise veresiye ..

5'te

Kış onlara zulüm

Kimileri ekmeğini taştan; kimileri denizden, sudan, kimi tarladan, kimisi masa başından çıkarır. Birileri var ki onlar ekmeğini çöpten çıkarıyor...

Kış mevsiminin gelmesiyle birlikte Erzincan'da istenmeyen manzaralar ortaya çıkıyor. Erzincan'da ücra köşelerde bulunan site ve sanayi kuruluşlarının çöplerini bir bir gezen küçük yaşta ki çocuklar ve beraberindeki yaşlı bayanlar maddi imkansızlıktan dolayı kömür ve hurda topluyorlar..

5'te

Emniyetten flamalı uyarı

6'da

OTO TEHMİNALI KALDIRIM İŞÇİLERİ MİNİBÜS YERİNE OTOB'Ü İŞ

Yazılı Sayfa 3'te

Tarihten Sayfalar

AYASOFYA

SÜVEYŞ KANALI

Akdeniz ile Kızıldeniz'i birleştiren 161 km. uzunluundaş yapay suyolu.

Kanalın genişliği 70-125 m arasında değişmektedir. Derinliği 11-12 m'dir. Su kesimi 10,36 m'den fazla olan gemiler kanaldan geçemez. 1951 yılında trafiki kolaylaştırmak amacıyla el-Kantara ile el-Firdan arasında 13,5 km'lik bir yan geçit açılmıştır.

M.Ö. 2000 yılından sonra Nil deltasını Acı Göl aracılıyla Kızıldeniz'e bağlamak için planlar yapılmış, Romalılar ve Araplar tarafından birçok projeler tasarlanmışsa da teknik açıdan karşılaşılan zorluklar ve XV. yüzyılda Ümit Burnu yolunun bulunması bu projelerin uygulanmasını engellemiştir.

1854 yılında Ferdinand Vicomte de Lesseps tarafından çizilen projeyi uygulamak amacıyla "Compagnie Universelle du CanalMaritime de Suez" kurulmuştur. 1861 yılında başlayan çalışmalar 1869'da tamamlandı ve aynı yıl kanal açıldı.

1869 yılında kanalın yönetimi Mısır hükümeti tarafından 99 yıllına uluslararası bir şirkete devredildi. 1875'te İngilizler %44'üne sahip oldu.

1956 yılında Mısır hükümeti tarafından milleştirildi. Bunun üzerine Fransa ve İngiltere Mısır'a karşı saldırıya geçmesi sonucunda kanal trafiie kapatıldı. Daha sonra trafiie açılan kanal 1967'de İsrail'in Mısır Suriye ve Ürdün'e saldırması sonucu kapatıldı ve o tarihten bugüne kadar kapalı bulunmaktadır.

Vasvar Antlaşması

Vasvar Antlaşması 10 Ağustos 1664'te Osmanlı Devleti'yle Avusturya arasında imzalanmış bir barış antlaşmasıdır.

Sağlık ve Hastalıklar

Tatlı yeme grip olma!

Adaçayı tarihte zırnı ilaç olarak kullanılmıştır. Antik Çağ'da ve sonraki yüzyıllarda sebze ve tahıl ekilen alanlara adaçayının yaprak ve sapları serpilir di. Adaçayına parazitler, böcekler yaklaşmaz. O bir parazit kovucudur. Tarlalarda ekili mahsulünün arasına serpilen adaçayının saplı yaprakları zırnı ilaç olarak kullanılmıştır. Yaklaşık bir su bardağı kaynamakta olan klorsuz suda, bir tatlı kaşığı taze veya kurutulmuş adaçayı 10 dakika ağzı kapalı olarak kısık ateşte demlenir.

Demlendikten sonra bitkyi daha fazla suyun içinde bekletmeyin, mutlaka süzüp ayırın. Bu kürün günde iki-üç defa gargarası yapılır.

Ayrıca, beraberinde bir ay boyunca her gün bir çay bardağı adaçayı içilir. BU KÜRLERLE GÜÇLENİN Maydanoz-limon kürü ve özellikle soğan kürü gücü bir grip önleyicidir. Fakat aynı anda iki kür uygulamayın. Gribe karşı, en etkili olan kuru soğan kürüdür. MAYDONOZ-LİMON KÜRÜ

15-16 adet maydanozu (gövde ve saplarıyla beraber) bloender'ın içerisine atın. Üzerine taze sıkılmış altı yemek kaşığı limon suyu ilave edin. Yaklaşık 150 ml (yarım bardaktan biraz fazla) klorsuz su ilave ettikten sonra bir-iki dakika karıştırın.

Komik Fotoğraflar

bugün ne pişirsem!

Fırında Yumurtalı Ispanak

500 gr ıspanak
4 Adet Yumurta
1 Adet Soğan
200 gr Pastırma veya 1 Çorba Kaşığı Çemen
250 gr Kıyma
1/2 Su Bardağı Kaşar Peyniri Rendesi
1/2 Su Bardağı Sıvı Yağ
Tuz, Karıbiber

Ispanakları ayıklayıp yıkayalım ve süzelim. Ispanakları hiç su ilave etmeden tencereye alıp kendi suyu ile hafifçe yumuşayana dek 3-4 dak. haşlayalım. Yağı tavaya alalım. Soğanları piyazlık doğrayalım ve pembeleştirelim.

Kıymayı ilave edip, rengi dönünceye kadar kavuralım. Pastırmayı veya bir kaşık çemeni tavaya koyalım. Ispanakları doğrayıp, onu da tavaya alalım. Arasına karıştırarak kavurmaya devam edelim. 3-5 dak. daha pişirelim.

Yemeği küçük bir tepsiye alalım. Kaşıkla düzeltelim. Tepsideki ıspanakların içine dört oyuk açıp, yumurtaları kıralım. Tuzunu, karabiberini ekleyip, fırına verelim. Yumurtalar pişene dek fırında tutalım. Çıkartıp, sıcak sıcak servis yapalım.

Afiyet olsun.

Şiir Gezgini

Aynalar

Aynalar, bakmayın yüzüme ...
İşte yakalandık, kalepçelendik!
Çıktınız umulmaz anda karşıma,
Başımın tokmağı indi başıma.

Suratımda her suç bir ayn imza,
Benmişim kendime en büyük cezal
Ey dipsiz berraklık, ulvi mahkeme!
Ah, hapsettiğin sefil gölgeme!

Nur topu günlerin karına girdim,
Kutsi emaneti yedim, bitirdim,
Doğmaz güneşlere bağlandı vade;
Dişlerinde, köpek nefsin, irade.

Günah, gunah, hasad yerinde demet;
Merhamet, sucumdan aşkın merhamet!
Olur mu, dünyaya indirsem kepenk;
Gözyaşı döksem, Nuh tufanına denk?

Çıkamam, aynalar, aynalar zindanı;
Bakamam, aynada, aynada vicdanı;
Beni beklemeyin, o bir hevesti;
Gelemem, aynalar yolumu kesti.

Kıssadan Hisseler...

ANA GİBİ YAR

Vaktiyle bir vezir, padişah katında hatırının kırılmayacağına inanarak kendiliğinden şöyle bir ricada bulundu:

- Sultanım benim iki tane karım, her birinden de üçer çocuğum var. Kısmetinin hangisinin analık duygularının daha kuvvetli olduğunu merak ediyorum. Malımı da buna göre vasiyet edeceğim. Şunları bu konuda bir sınamanız mümkün mü?

Padişah, vezirli sevdiği için gönlünü yapmak istedi. Hanımlarından birini çağırtı ve dedi ki:

- Ey hatun, benim vezirim olan senin kocan, gözdelerinden birini baştan çıkarmış. Bunun cezası aslında ölümdür.

Ama sen kocanı affedersen idamdan vazgeçip onu sevgisiyle beraber ülke dışına sürgün edeceğim.

Kadının gözlerinde intikam alevi parladı:

- İstemem, bana yar olmayan başkasına da yar olmasın! Aşırı İpini de bana çektim!

Padişah daha sonra vezirin diğer karısını çağırtı. Ona da aynı şeyi söyledi. Vezirin ikinci karısı tam tersine bir tavır takındı:

- Aman sultanım, ben kocasız kalmaya razıyım, ama çocuklarım babasız kalmasın, idam edeceğinize sürgün edin de çocuklarım babalarıyla bir gün kavuşma ümidini kaybetmesinler.

Peki Yıkılmasın...

Ortalarında da sarı benizli, kara sakallı güzelim güzel bir tanesi var. O başını eğmemiş hükümdara bakıyordu.

Bilim Teknoloji

Obama Doğayı Koruyacak

Blizzard'ın elinden çıkma World of Warcraft oyunu bizimle birlikte oldu. Yaklaşık 5 yıl içinde, dünya tarihine geçecek işlere neden oldu. Milyonlarca kişinin oynadığı bu yapım, hala en çok satanlar listesinde bulunuyor. Ondan olan WoW kendinize yarattığınız karakterle, Azeroth dünyasında sanal bir yaşam sürmenizi sağlıyor. Yapımda, filmlerdeki ve kitaplardaki gibi fantastik maceralara girip, ejderhaları, ölüler ve tinsel varlıklarla savaşıyorsunuz. Kendi içinde mütheş bir sosyal yaşam var. WOW sayesinde, şimdiye kadar 100'e yakın oyuncu bir birleriyle evlendi. Bu oyun hakkında çıkan oyunlar sayesinde, binlerce insan hiç bilmedikleri bir yaşam tarzını öğrenmiş oldular. Ancak yapımla ilgili hiçbir haber bu kadar şaşırtıcı olmadı. Tayvanlı bir oyuncu, World Of Warcraft'ta bulunan tüm görevleri bitirdiği gibi, toplanabilecek her türlü, eşyayı, silahı ve hatta hediyeyi bile koleksiyonuna kattı.

Oyunda yapılabilecek olan her şeyi gerçekleştiren oyuncu, kısacası kendi çapında WOW'u bitirmiş de oldu. Little Grey adlı, Tauren karakter 100 binden fazla 75 tane evcil hayvana sahip. Tüm görevleri bitirdiği gibi, büyük düşmanların hepsini de öldürmüş ve gidebileceği her türlü mekanı gezmiş. Büyük ihtimal ile hiç sosyal hayatı olmayan oyuncu bunu başarmak için binlerce görev yapıp neredeyse yıllarca etrafta dolaşmış. Şu anda oyuncular için yaşayan bir efsane olan Little Grey, her şeyi kaydetmek için bir sonraki güncelleme yamasının gelmesini bekliyor. -Bu oyuncunun yaptığı işe destek veriyor musunuz? Yoksa acilen gözetim altına mı almalı? Daha fazlası için ShiftDelete.Net

Aman zehirlenmeyin!..

Erzincan Makine Mühendisleri Odası Başkanı Hüseyin İlter, kış aylarında sıkça yaşanan soba, şofben ve baca gazı zehirlenmelerine karşı vatandaşları uyardı

Kemal Arduç

Bilgisizlik, yanlış kullanım ve ihmal yüzünden her yıl binlerce insanın soba, şofben, kombi ve bacalardan dolayı karbon monoksit zehirlenmesine maruz kalındığını vurgulayan Erzincan Makine Mühendisleri Odası Başkanı Hüseyin İlter, Hidrokarbon içeren kömür ve doğal gaz gibi fosil yakıtların soba ile baca veya şofben ile baca bağlantısı içindeki yanlış kullanımının özellikle alçak basınçlı lodoslu havaların sık yaşandığı kış aylarında artığına dikkat çeken İlter, soba-baca bağlantılı ölümlerin zehirlenmeden, şofben baca bağlantılı ölümlerin ise boğulmadan kaynaklandığını belirtti. Karbon monoksit gazının kokusuz, renksiz ve tatsız bir gaz olduğunu ifade eden İlter karbon monoksitten kaynaklanan zehirlenmelerin özellikle uyurken farkına varılmasının güçlüğü bu zehirlenmeye karşı alınan konusunda daha bilinçli olunmasını gerektirdiğini kaydetti.

Açıklamasını sürdüren İlter; "Sobada eksik yanma sonucu oluşan karbon monoksit gibi zararlı gazlar oda içine sızarsa zehirlenmelere neden olur.

Soba aşırı doldurulmamalıdır. Aşırı doldurulan sobanın duman yolu daralır ve soba içinde düzensiz ısı dağılımı olacağından baca çekişi zayıflar. İyi ısınmayan ve alttan yakılan kömür sobalarında karbon monoksit zehirlenmesi riski artmaktadır. Soba tutuşturulurken yakıtın üstten yanması sağlanmalıdır. Böylece soba içinde ortaya çıkan zehirli gazlar yanarak sobayı terk ederler. Kömürü tutuşturmak için üzerine az miktarda kağıt ya da karton ve bunların üzerine de kolay yanan çıra ve odun konulmalıdır.

Sönmekte olan sobaya tutuşması güç yakıtların asla koyulmaması gerekir. Yakıt iyi olsa bile yavaş yavaş ilave edilmelidir. Soba yakıtla beslenirken, yeni atılan yakıtın üzerine kor halindeki yakıttan bir miktar konulması, sobadaki yakıtın sürekli olarak üstten yanmasını sağlar. Yatmadan önce sobaya kesinlikle yakıt koyulmamalıdır. Özellikle alçak basınçlı-lodoslu havalarda ölüm olayları artmaktadır. Bacalar standartlara uygun değilse alçak basınçlı havalarda soba yakılmamalıdır.

Kullandığınız yakıtın standartlara uygunluğunu kontrol edin. İzin belgesi olmayan satıcılardan kömür almayın. Baca gazlarının soğumasını azaltmak, baca tepmesini önlemek ve hava şartlarının etkisini azaltmak için bacalar yalıtılmalı veya baca duvarı et kalınlığı en az 10 cm. olmalıdır. Pencere veya duvar delinerek yapılan bacada delinen kısımda mutlaka sızdırmazlık sağlanmalıdır.

Yangın emniyeti için bacalar çatının mahyasından en az 50-80 cm yüksekliktе olmalıdır.

İdeal yanma için etkili baca yüksekliği en az 3,5 m, en fazla 5 m olmalıdır.

Dumanın geri tepmesini önlemek için bacaların en üst noktasının, çatının en üst noktasından 1 metre daha yüksek olması sağlanmalıdır.

Baca şapkası takmayı ihmal etmeyin. Bacanızı standartlara uygun yaptırın. Baca çekişini artırmak için baca yalıtımı yaptırılmalıdır. Şofben mutlaka bacaya bağlanmalı, baca bağlantısı olmayan şofben asla çalıştırılmamalıdır. Şofbenin monte edileceği mekan yeterli büyüklükte olmalıdır.

Şofben banyo yerine balkona veya başka bir mekana takılmalıdır. Şofbenin montajı mutlaka yetkili servis tarafından yapılmalıdır. Şofben zehirlenmeleri genellikle gaz kaçaklarından değil, yeterli havalandırma yapılmayan yerlerde oksijen oranının düşmesi sonucunda karbon monoksit oranının yükselmesiyle gerçekleştiği için şofbenin kullandığı yere sürekli temiz hava girmesi sağlanmalıdır. Tek kolonlu bacaya kesinlikle birden fazla bağlantı yapılmamalıdır. Şofbenin baca bağlantısı eğimli olmalıdır.

OTO TERMİNALİ KALDIRIM İŞGALLERİ MİNİBÜS YERİNE OTOBÜS

Ercan Belediye meclisi geçtiğimiz hafta içinde yaptığı toplantıda şehrimizde ilgili önemli kararlar aldı.

Bir süredir gündemde olan ve komisyonlara havale edilerek tartışılıp görüşülen konular, bu kez komisyon raporları ile birlikte mecliste görüşülüp kararlar alındı.

Belediye meclisinin görüşüp karara bağlandığı konular arasında; Çevre yolunun hizmete girmesiyle yapımı kaçınılmaz hale gelen şehirler arası oto terminali vardı.

Bilindiği gibi oto terminalinin yapılacağı alan çok önceden belirlenmiş, Erkan Karaman'ın başkanlığı sırasında istimlak edilmişti. Yanılmıyorsak 28 bin metrekarelik alan oto terminali için ayırmıştı. Söz konusu oto terminali yeri, Erzurum yolunda Jandarma komutanlığının karşısındaydı.

Karara göre, oto terminali işte bu alanda yapılacak. Ancak yapımı konusunda değişik alternatifler düşünülüyor. Otobüs terminali yap, işlet, devret sistemiyle mi? Uzun vadeli kredi temin edilerek mi? Yoksa oto terminal esnafının bir araya gelmesi ve yapıma destek vermesi yöntemi ile yapılacak? Bu alternatifler araştırılıp bir karar verileceği ifade ediliyor.

40 yıla yakın zamandan buyana hizmet veren Erzincan şehirler arası otobüs terminali. Belediye Başkanı Refik Aras'ın zamanında planlanmıştır. Erzincan'a yakışır oto terminali için meclis üyelerinden bir heyet, belediye başkanının başkanlığında, çeşitli illerdeki oto terminallerini gezmiş tetkiklerde bulunmuştu. Sonra iyi bir mimar aranmıştı. Sonuçta, başkanın bir ara çalıştığı Gama şirketindeki mühendislerin ve mimarların tavsiyesi ile Y. Danyal Çiçer ile anlaşmaya varılmıştı.

Gerçektende,40 yıl önce koşullarda Erzincan Şehir-

Objektif

Şefik ARAS

leratası oto terminali ilgi çeken örnek gösterilen bir terminal olmuştu. Terminalin yapımından sonraki yılarda K. Maraş Belediyesinden gelen bir heyetin terminali gezip beğendiğini ve örnek aldığını, vaktiyle belediyede çalışmış olan bir mühendisi arkadaş hatırlattı. Dileriz yeni yapılacak olan oto terminali ilgi çeker beğenilen fonksiyonu tam olarak yerine getiren bir terminal olur.

Belediye meclisinde alınan kararlardan bir diğeri, daha önceki Başkan Yüksel Çakir'ın açıkladığı, şehrideki minibüslerin yerine, otobüslerin servise konulmasıdır. Verilen bilgiye göre, 180 minibüsünün gördüğü hizmet 50 otobüsle gerçekleştirilecek. Komisyonun bu konudaki tavsiye raporu görüşülüp kabul edildi. Bu konudaki çalışmalara başlanacak.

Bilindiği gibi Erzincan şehrinde en merkezi ve yaya trafiğinin en fazla yoğun olduğu ana caddelerde bile kaldırım işgalleri sorunu mahalli basında yer alıyor. Bu soruna çözüm getirilmesi isteniyordu. Meclis komisyonlarının çalışmaları arasında bu konuda vardı. Ve basında yer alan karara göre, belediye meclisini kaldırım işgallerinden metreküreye göre bir bedel alınmasına karar vermiş. Bununla ilgili yönetmelik onaylanmış.

Kanatimizce böylesine bir önlem kaldırımların işgali sorununu çözmeyecektir. Eğer kaldırımların işgali uygun bulunmuyorsa, şehrimizi çirkinleştiriyor.

Yayaları rahatsız ediyorsa işgalin paralı yada parasız olmasının bir önemi yoktur. İşgalden para alınması ile hem belediyeye bir gelir temini ve hemde işgali caydırıcı olması düşünülüyorsa, bunun işe yarayıp yaramayacağını zaman gösterecektir.

Kar kürekleri pazarda yerini aldı

Ağır kış şartlarının yaşandığı Erzincan'da marangozlar, kışa hazırlık için kar küreği yapımına başladılar...

Kış mevsimini ağır şartlar altında geçiren Erzincan'da karla mücadele için ilkel yöntemleri kullanan vatandaşların vazgeçilmezi olan kar kürekleri kış mevsimiyle birlikte pazardaki yerlerini almaya başladı.

Erzincan'da uzun yıllardır balta, kazma sapı ve kar küreği imalatı yapan İlhan Tekbıyık, imal ettiği kar kürek lerinin özellikle Erzincan'ın yüksek kesimlerinde yaşayan vatandaşlar tarafından ilgi gördüğünü ifade eden Marangoz İlhan Tekbıyık; "Bu yıl kış aylarının çetin geçeceğini tahmin ediyoruz.

Şimdiden imalatı artırdık. Günde 4-5 adet yapıyoruz" dedi.

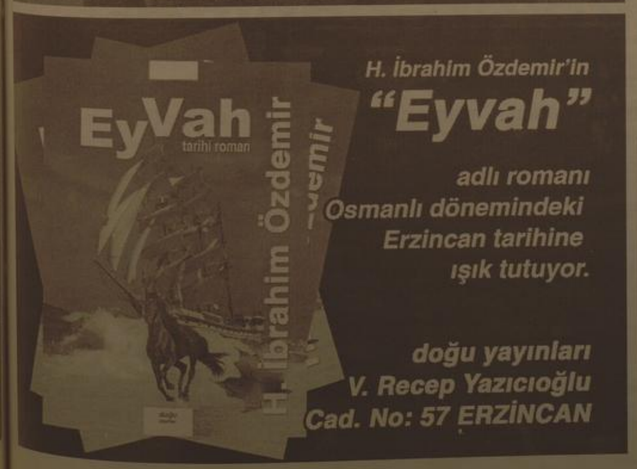

H. İbrahim Özdemir'in
"Eyvah"
adlı romanı
Osmanlı dönemindeki
Erzincan tarihine
ışık tutuyor.
doğu yayınları
V. Recep Yazıcıoğlu
Cad. No: 57 ERZİNCAN

Son Dakika, Siyaset, Ekonomi, Sağlık, Spor, Sanat, Tarım ve daha neler neler
www.dogugazetesi.com.tr

Eczacı milletvekilinden Türk Eczacılar Birliği'ne tepki

Aynı zamanda Malatya'da serbest eczacılık yapan eşi de eczacı olan AK Parti Malatya Milletvekili Öznur Çalık, eczacıların yaptığı eylemi desteklemediğini ve doğru bulmadığını açıkladı.

Aynı zamanda Malatya'da serbest eczacılık yapan eşi de eczacı olan AK Parti Malatya Milletvekili Öznur Çalık, eczacıların yaptığı eylemi desteklemediğini ve doğru bulmadığını açıkladı.

AK Parti Malatya Milletvekili Öznur Çalık, Eczacıların eylemine neden destek vermediği yönündeki eleştiriler ile ilgili olarak basın mensuplarına yaptığı açıklamada, "Öncelikle ben eczacıyım. Ömrümün sonuna kadar bu mesleğin unvanını şerefle taşıyacağım.

Eczacı her zaman halkın yanında vatandaşın yanında ve onların sorunlarıyla baş başa olan ve danışmanlık yapan kişidir. Biz bu mesleğimizi icra ederken tabii ki farklı sorunlarla karşı karşıya kalabiliyoruz. 7 yıllık AK Parti iktidarı döneminde sağlıkta çok önemli reformlar yaptık.

Bu reformları yaparken de en önemlisi 35'milyon SSK'lı hastanın serbest hastanelerde ilaç almasını sağladık ve bununla birlikte yeşil kartlı hastalarımızın da serbest eczanelerden ilaç almasını sağladık. Eczanelerin müşteri portföyü çok ciddi manada genişledi. Bununla birlikte eczacının ve eczanelerin yükü de ciddi oranda arttı. Bunlarla birlikte yaşanan sıkıntılara istinaden 2008 yılında yapılan Sosyal Güvenlik Reformuyla birlikte eczacılarımızın yaşamış olduğu sıkıntıları bertaraf etmek için dönemim bakanı sayın Faruk Çelik ve Sosyal Güvenlik Kurumu Başkanıyla ve sayın Başbakanımızla görüşmeler yaptık. Protokolümüzü imzaladık.

O gün nasıl eczacılarla birlikte hem vatandaşımızı hem eczacımızı korumak adına yapmış olduğumuz mücadelede anlaşmaya vardıysak dünkü eylem öncesinde de bu konuda gereken tüm girişimlerimizi yaptık" dedi.

Çalık konuyla ilgili olarak şunları söyledi:

"Şimdi ilaç fiyat kararnamesi dolayısıyla hükümetimizin yapmış olduğu fiyat politikaları ve ilaç fiyatlarının düşüşü hepimizin arzu ettiği hadise. Bugüne kadar görmediğimiz bir vaka. İlaç fiyatlarının düşüşü ilk kez AK Parti döneminde oldu ve referans alınan ülkelerin fiyatlarına göre yapıldı. Bu ilaç fiyatları düşüşüyle birlikte eczanelerin stoklarında oluşacak olan zararları da Çalışma ve Sosyal Güvenlik Bakanımız ilaç sanayicilerinden ve onların derneklerinden almış oldukları imzalarla, eczanelerimizin bu ilaç fiyatları düşüşünden kaynaklanan stok zararlarını karşılama taahhüdünde bulundular. Dolayısıyla bu eczanelerin ceplerinden çıkacağı düşünülen stok zararlarını da sanayicilerimiz karşılama taahhüdünde bulundu. Yapılan eylemi doğru bulmuyorum. Eylemin ötesinde biz bu işleri konuşarak diyaloğla çözmek zorundayız."

Çalık, kendi eczanesini kapatmadığını belirterek, "Nasıl sanayicilerimizde biz stokların zararlarını alabildiysek, eczacıların kar oranlarını yükseltmek için çalıştıysak ve onların kar oranlarını yükselttiysek, 50 yıldır çıkmayan eczacılık yasasını geçen çalışma döneminde Sağlık Komisyonun da hazırlayıp genel kurula sevk etmek üzere hazırladıysak ve bunların hepsini diyalogla sağladıysak, Türk Eczacılar Birliği'nin her defasında yeni bir sorunu ortadan kaldırmak için eylem yapmasını doğru bulmuyorum.

Hükümetimizin yapmış olduğu çalışmaları ve vatandaşımızın yanında olan programını desteklemek amacıyla eczanemi dün kapatmadım açık bıraktım" dedi.

Erzurum'da şiir dinletisi

Erzurum Kültür Merkezi Derneği'nce düzenlenen "Öğretmenler Günü Şiir Dinletisi" programı Palandöken Spor Salonu'nda gerçekleşti.

Erzurum Kültür Merkezi Derneği'nce düzenlenen "Öğretmenler Günü Şiir Dinletisi" programı Palandöken Spor Salonu'nda gerçekleşti.

Palandöken ilçesindeki Palandöken Spor Salonu'nda organize edilen programda Nurullah Özkılıç, Cahit Can, Zinnur Tiryaki, Bahattin Kızılkaya ve Zekiye Çomaklı, tarafından öğretmenler konulu şiirler okundu. Halk ozanları Sıtkı Eminoğlu ve İsrafil Taştan'da sazlarıyla geceye eşlik ederken, folklor ekibinin gösterisi ilgi ile izlendi.

Palandöken Belediye Başkanı Orhan Bulutlar, açılış bölümünde yapılan konuşmada öğretmenlerin değerinin hiç bir şey ile ölçülemeyeceğini kaydetti. Hazreti Ali'nin "Bana bir kelime öğretsen bin yıl kölesi olurum" sözünü hatırlatan Başkan Bulutlar, "Öğretmenlik, insanlık tarihinin en eski mesleklerinden biridir. Cumhuriyetimizin kurucusu Gazi Mustafa Kemal Atatürk'ün de dediği gibi Ulusları kurtarabilir yalnız ve ancak öğretmenlerdir. Bir milletin millî, ahlaki ve kültürel yönden güçlü ve medeniyet bakımından kalkınmış olması öğretmenlerinin üstün çalışmalarına bağlıdır" dedi.

Eğitim Bir-Sen İl eğitim şurası yapacak

Malatya'da Eğitimciler Birliği Sendikası (EĞİTİM BİR-SEN) tarafından "Eğitim-Öğretim-Bilim Hizmet Kolu Çalışanları Sorunları ve Çözüm Önerileri" konulu şura yapılacak.

Malatya'da Eğitimciler Birliği Sendikası (EĞİTİM BİR-SEN) tarafından "Eğitim-Öğretim-Bilim Hizmet Kolu Çalışanları Sorunları ve Çözüm Önerileri Şurası" yapıyoruz. Eğitim-öğretim-bilim

denildiğinde akla YÖK, Milli Eğitim Bakanlığı, üniversiteler, okullar, öğrenciler, veliler, öğretim programları, dersler ve benzeri birçok unsur gelse de, ilk akla gelenin, rektöründen hizmetlisine, gelen müdüründen şoförüne, şef, teknisyen, öğretmen, hizmetli, okul - kurum yöneticisi, il - ilçe milli eğitim yöneticilerine kadar tüm eğitim çalışanlarıdır. Eğitimin önemi, önceliği ve niteliği ancak eğitim çalışanlarının görevlerinin başına sorunsuz olarak gitmeleriyle daha anlamlı bir boyut kazanacaktır.

Dolayısıyla eğitimdeki sorunlar da en aza indirilmiş olacaktır. Eğitim çalışanlarının sorunlarının tespiti ve sorunların çözüm yolları ise, ancak bu sorunlara muhatap kişilerin duyarlıkları, talepleri, katkıları ve sorumlu yaklaşımlarıyla mümkün olacaktır. Öncü sendika vizyonuyla ve örnek hizmetlere imza atan bir sendika olarak işe tedik ki, ihtiyaç duyulan bu platformu bizler oluşturalım.

Böylece hizmet kolumuzda görevli tüm eğitim çalışanlarının sorunlarının tespitinin ve çözüm önerilerinin yine kendileri tarafından yapılmasının aracısı olalım. Daha önceleri hiçbir kurum tarafından gerçekleştirilemeyen, herkesin her kurumun bir başkası tarafından yapılmasını beklediği bu hizmeti, Türkiye'de ilk kez yine birçok ilkte olduğu gibi Eğitim Bir-Sen olarak bizler gerçekleştireceğiz. Ülkemizde 17 kez Milli Eğitim Şurası yapılmış ancak bu yapılan şuraların yalnızca bir iki tanesinde eğitim çalışanlarından sadece öğretmenlerin sorunları kısmen seslendirilmiştir.

Tüm şura çalışmaları, kadınlar komisyonu, hizmetlilerkomisyonu, memur, teknisyenler ve şefler komisyonu, öğretmenler komisyonu, okul yöneticileri komisyonu, müfettişler ve şube müdürleri komisyonu, üniversite idari personel komisyonu ve üniversite akademik personel komisyonu olarak 8 ayrı komisyon tarafından yürütülecek ve komisyonların raporları divana sunulacaktır. Divan da hazırlanan raporları delegelere okuyarak son şekini verecektir. Şura'nın birinci aşaması olarak İl (Şube) şurası çerçevesinde tüm illerde olduğu gibi Malatya'da da 12 Aralık Cumartesi günü "Eğitim-Öğretim-Bilim Hizmet Kolu Çalışanları Sorunları ve Çözüm Önerileri Şurası" yapacağız. Şuraya katkı sağlarak izleyen tüm eğitim çalışanlarını şura tarihinden önce, sorunlarını ve çözüm önerilerini şubemizin Malatya@egitimbirsen.org.tr e-posta adresine yazmalarını istiyoruz" dedi

Gümüşhane'de parklarımıza sahip çıkalım çağrısı

Gümüşhane Belediyesi Park ve Bahçeler Müdürlüğü tarafından yapımı tamamlanarak çocukların hizmetine sunulan oyun parklarına yazılan yazılar ve tahribatlar vatandaşları rahatsız ediyor.

Gümüşhane Belediyesi Park ve Bahçeler Müdürlüğü Şefi Hamza Sağır, kısıtlı imkanlara rağmen her mahalleye, her semte modern oyun gruplarından oluşan çocuk oyun parkları yapıklarını belirterek, "Bizim hedefimiz geleceğin büyükleri olacak çocuklarımızın fiziksel ve psikolojik gelişimlerini tamamlamaları için sağlıklı ortamlar oluşturmaktır.

Bu hedef için yoğun bir çalışma içerisindeyiz. Ama bu çalışmalarımız kimileri tarafından sabote edilmektedir. Parkların duvarlarına değişik yazılar yazılmakta, çöpler gelişigüzel ortalığa saçılmaktadır. Biz parklarımızın kenarlarına çöp bidonları koymamıza rağmen bu kirletme şeklini anlayamıyoruz" dedi.

Üniversiteler arası futbol müsabakaları başladı

Bayburt'ta düzenlenen 'Üniversiteler Arası 2.Lig Futbol Grup Birinciliği' müsabakaları Kapalı Spor Salonunda düzenlenen açılış Seremonisi'nin ardından Genç Osman Stadyumu'nda oynanan Rize Üniversitesi, Erzurum Atatürk Üniversitesi maçı ile başladı

Bayburt'ta düzenlenen 'Üniversiteler Arası 2.Lig Futbol Grup Birinciliği' müsabakaları Kapalı Spor Salonunda düzenlenen açılış Seregionisi'nin ardından Genç Osman Stadyumu'nda oynanan Rize Üniversitesi, Erzurum Atatürk Üniversitesi maçı ile başladı.

Türkiye Üniversite Sporları Federasyonu Üniversiteler arası 2. lig futbol birinciliği müsabakaları öncesinde düzenlenen açılış seremonisinde konuşan Üniversiteler Spor Federasyonu Temsilcisi Münir Kurudirek, sporun sosyal tanımında dostluk, sevgi, barış ve kardeşlik duygularının olduğunu hatırlatarak, "Birbirinizle kaynaşmanız, dost olmanız, arkadaş olmanız ve Bayburt'u tanımanız için bu organizasyonu çok önemsiyorum. Spor rekabet ortamına dayalı bir etkinliktir. Dolayısıyla bir kazanan birde kaybedeni

vardır. Bize göre asıl kazanan geleceğimizi Ulu önder Atatürk'ün söylediği gibi emanet ettiğimiz sizlerin kaybettiği zaman kazananın elini sıkma erdemini göstermeniz. Kazandığınız zamanda kaybedeni teselli etme erdemini gösterdiğiniz sevincini ölçü ama coşkuluy yaşamanızdır" diye konuştu.

Bayburt Üniversitesi Rektör yardımcısı Prof. Dr. Kamil Kaygusuz ise yaptığı konuşmada sporun insanların birlikte dostça kaynaştığı önemli olaylar olduğuna dikkat çekerek, "Ulu önder Mustafa Kemal Atatürk, 'Ben sporcunun zeki ve ayrı zamanda ahlaklısını severim' demiştir. Üniversitemizin organize ettiği bu sportif faaliyetinde yoğun işleri nedeniyle şehrimizde bulunamayan Rektörümüz Prof. Dr. Murat Mollamahmutoğlu adına hepinize hoş geldiniz diyor ve her türlü faaliyetlerinizde dostlukla, kardeşlikde

hareket ederek başarılı olmaya çalışmanızı ve bu müsabakalar sonucunda tatlı bir duygudaş beraber şehrimiz den iyi duygularla ayrılmanızı temenni ediyorum" dedi.

Açılış Seremonisi'nin ardından Genç Osman Stadyumu'nda oynanan Üniversiteler arası 2. lig futbol grup birinciliği ilk maçında Erzurum Atatürk Üniversitesi takımı Rize Üniversitesi karşısında sahadan 3-1'lik galibiyetle ayrıldı. Genç Osman Stadyumu'nda 2 gün sürecek grup birinciliği müsabakalarına Kafkas Üniversitesi, Ağrı İbrahim Çeçen Üniversitesi, Atatürk Üniversitesi, Bayburt Üniversitesi ve Rize Üniversitesi katılıyor.

Kış onlara zulüm

1'den devam

Obektiflerimize takılan bu manzara sonrası görüştüğümüz küçük çocuklar evlerine ekmek götürebilmek için çalıştıklarını söylediler. Arkadaşları sıcak evlerinde oyuncaklarıyla oynarken Erzincanlı dar gelirli ailelerin çocukları, sıfırın altında 5 derece soğukta çöplüklerden kömür toplayarak aile bütçelerine katkıda bulunmaya çalıştıklarını söylüyorlar. Erzincan'da dar gelirli ailelerin ilköğretim okulu çağındaki çocukları, aile bütçelerine katkıda bulunmak için çöplüklerden yanmış kömür toplayarak katkıda bulunmaya çalışıyor. Çocuklar, çöplerden topladıkları az yanmış kömürleri ve hurda metal parçalarını el arabasına doldurup evlerine taşıyorlar. Çöplükleri gezerek yanmış kömür

ve hurda parçaları elleriyle karıştırarak toplamaya çalışan çocuklar, "Ailelerimizin maddi durumları iyi değil, yakacak kömürümüz de yok. Biz de el arabası ile çöplükleri gezerek ellerimizle karıştırıp iyi yanmamış kömürleri ve atıl metal parçaları toplayarak eve götürüyoruz. Metal parçaları ise kilogramını 15 Kr'den hurdacılara satıyoruz." dedi.

KADINLARDA YANMIŞ KÖMÜR TOPLUYOR

Küçük çocuklar ile birlikte yaşlı kadınlarda sitelerin ve dükkanların çöplerini gezerek az yanmış kömür topluyorlar. Evlerinde kışlık yakacaklarının olmadığını ileri süren bayanlar, yanmamış kömürün aşırı pahalı olmasından dolayı alım güçlerinin olmadığını söylediler. Devletin verdiği yardımlardan faydalandıklarını söyleyen bayanlar yardımların yeterli olmadığını belirttiler.

'50 liralık masraftan kaçmayın'

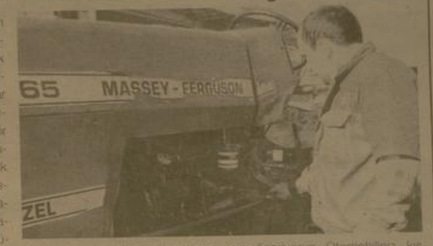

Erzincan'da soğuk havaların etkili olduğu şu günlerde tamircilerin işlerinde de bir hayli yoğunluk yaşanmaya başlandı. Sanayi Çarşısında görüştüğümüz bazı ustalar şu günlerde tamir için gelen araçların daha çok blok ve radyatör hasarları oluştuğunu belirterek bunun en büyük nedeninin soğuk hava olduğunu ve bunun için gerekli olan antifrizin kullanılmamasından kaynaklandığı bildirildi. Tamir sırasında görüştüğümüz Hüsamettin Bingöl isimli tamirci, araç sürücülerinin bu günlerde araçlarından antifrizi eksik etmemelerini söyledi. Örnek olarak tamir ettiği bir traktörü gösteren Usta Bingöl, 50 TL'lik masraftan kaçtığını bunun cezasını ise 3 bin 500 TL ile ödediğini söyledi. Aynı sorunla karşılaşmamak için soğuk havalarda araçlar için ihtiyaç duyulan antifrizin konulması gerektiğini belirten Bingöl; "Antifriz radyatör soğutma suyunun donma ve sıkma derecesini düzenleyen bir kimyasal. 'Bomarmetri' adı verilen cihazla yapılan ölçümde, radyatör suyundaki antifrizin etkisi belirlenerek ya eklenmesi ya da soğutma suyunun tamamen boşaltılarak yeniden antifriz ve su eklenmesi yoluna gidiliyor. Antifriz miktarını, aracın kullanıldığı bölgenin iklimi belirlemekle birlikte, genel olarak radyatör suyunun yüzde 75'inin antifriz, yüzde 25'inin de su olmasını öneriyoruz. Otomobiliniz, kış aylarının zorlu şartlarıyla mücadele edebiliyor mu? Kış mevsiminden önce aracınız bir servise götürerek bazı temel kontrolleri yaptırmadıysanız, her an bir olumsuz durumla karşılaşabilirsiniz. Antifriz ile birlikte genel olarak akü, motor yağı, fren hidroliği, şanzımanı-diferansiyel yağı, silecek ve fıskiyeleri, lastik, rot balansı, kalorifer, far ayarları ve rezistans kontrollerinde de mutlaka baktırın" dedi.

Dericiler de bayram etti...

Kemal Arduç

Kurban Bayramı sonrası Erzincan'da bayram hareketliliği bazı sektörlerde sürüyor. Kurbanlıkların derilerinden faydalanan dericiler, bir yıllık bekleyişin ardından işlerinin açılmasının mutluluğunu yaşıyorlar. Erzincan'da Buğday Meydanı altında faaliyet gösteren İstanbul Dericisi işletmecisi Mustafa Albayrak, Kurban Bayramı dolayısıyla işlerinde bir hayli hareketlilik olduğunu söyledi. Kurbanı Bayramı'nda kesilen kurbanlıkların etinden olduğu kadar derisinden de faydalanıldığını belirten Albayrak, vatandaşların kurban derisini ne yapacakları konusunda sıkıntı yaşadıklarını vurgulayarak; kurbanlık derilerinin bağış yapmaları gerektiğini söyledi. Türk Hava Kurumu tarafından toplanan kurban derilerinin yine ihale yolu ile dericilere satıldığını belirten Mustafa Albayrak, bu nedenle işlerinin açıldığını kaydetti. Geçen yıllara oranla Erzincan'da kurban derilerinde artış görüldüğünü de sözlerine eklleyen Albayrak, bununla birlikte vatandaşların kurban kesim konusunda bilinçlendiğini de belirtti. Kurban derilerinin eskiye oranla daha sağlam olduğuna dikkat çeken Albayrak, vatandaş kurbanını bilinçli kişilere ve mezbahalara kestirdiğini saptadıklarını söyledi. Koyun derisini tanesini 2 TL, Keçi derisi 4 TL, Sığır derisinin kilogramını ise 1,5 TL'den satın aldıklarını kaydetti.

İnşaat işçisi, çay parasına muhtaç!

Yaz mevsiminde sabah namazı ile birlikte gözünü açarak sıcak havalara alışmadan inşaatlarda ekmek parası kazanmaya çalışan inşaat işçileri zor da olsa yaz mevsimini arıyorlar. Kış mevsimiyle birlikte geçim sıkıntısı derdine düşen inşaat işçileri, işçiler kahvesi diye tabir edilen kıraathanelerde sabahtan akşama kadar boş oturuyorlar. İnşaat işçiliğinden başka yapacak bir mesleklerinin olmadığını belirten işçiler, yaz mevsiminde çalışıp kazandıklarını kış mevsiminde dahi kendilerine yetiremediklerini söylüyorlar. 30 yıldır inşaat işçiliği yapan 48 yaşındaki 3 çocuk babası Erol Kılvan, kış mevsimi dolayısıyla kapanan inşaat sezonu ile birlikte işlerinin de bittiğini söylüyor. Nasırlı elleri ile sabahtan akşama kadar elindeki tespihini çeken ve stres atmaya çalışan Kılvan, her kış mevsiminde olduğu gibi bu kış mevsiminde de kendileri için sıkıntılı dönemin başladığını söyledi. Yaşının ilerlemesine rağmen hiçbir sosyal güvencesinin olmadığını belirten Kılvan, kendi yaşındaki bir çok insanın emekli olduğunu ancak kendisinin hayatla mücadelesinin sürdüğünü söyledi. Kendi durumunda olan yüzlerce inşaat işçisinin olduğunu söyleyen Kılvan, evinde ekmek bekleyen üç çocuğu için elinden gelen her şeyi yapmaya çalıştığını ancak çabalarının bir türlü sonuç vermediğini söyledi. Kurban Bayramı yaklaşmasına rağmen çocukları için bayramlık elbise yada ayakkabı dahi alamayacağını Bekiren Kılvan, bu manzaranın bir baba için içler acısı bir durum olduğunu söyledi. Kış mevsimi dolayısıyla kıraathane de içilen çayları dahi kış boyunca veresiye olarak içtiklerini, yaz mevsiminde işlerin açılması ile birlikte biriken çay paralarını ancak ödeyebildiklerini söyleyen Kılvan, bir çok inşaat işçisinin şuandan itibaren çay borçlarının biriktiğini söyledi. Kılvan son sözünde ise Allah devletimizi başımızdan eksik etmesin diyerek, gıda ve yakacak ihtiyacında devletin yardım ettiğini ve çocuklarının ise yeşilkart ile sağlık ihtiyaçlarının giderildiğini söyledi.

Sabahın erken saatinde belki bir iş çıkar umuduyla evden çıkarak akşama kadar kahvede oturan inşaat işçileri adeta dört gözle yaz mevsiminin gelmesini beklediklerini söylüyorlar.

Karga istilası başladı

1'den devam

Şehir merkezinin tam ortasında olan parklardaki ağaçların bir kısmı kaldırımların üzerinde olmasından dolayı, vatandaşlar akşam vakitlerinde kaldırımlarda yürüyemez durumda oluyorlar. Sesleri, kokuları ve dışkıları ile etrafa verdikleri rahatsızlıktan bir hayli yakınan vatandaşlar bu duruma bir çare bulunmasını istiyorlar. Bununla sınırlı kalınmazken temizlik görevlileri ise her gün kargalar yüzünden kaldırımları sabahın erken saatinde elinde süpürge ile süpürmek zorunda kalıyorlar. Vali Recep Yazıcıoğlu Parkı etrafını, Valilik konutu ve PTT Merkez Şubesi önündeki kaldırımları süpürgelerle özenle süpüren temizlikçilerde kargalardan nasibini alanlar arasında.

Fasulye piyasası durgun...

Erzincan Buğday Meydanı'nda bulunan fasulye ticaretçileri, hasat ettiği fasulyelerini üreticiler fasulyelerini geçen yıl fiyatları sattıklarını belirtmek emeklerinin karşılığını alamadıklarını söylediler. Ankara fasulyesi'nin kilogramı 2 TL, Kırmızı Fasulyesi, 2 ila 4 TL arasında satılarken horoz fasulyesi 3 TL'den tüccara satılıyor. Fasulye tüccarlarının fasulyeyi piyasasının belli olmadığını belirtirken üretici ise, fiyatların durduğunu belirterek, fasulyenin düşüşe geçebileceğini söylediler. Her yıl ilk hasadın pahalı gittiğini ancak tüm ürünlerin çıkmasının ardından fiyatların geriledeğini söyleyen fasulye üreticisi istediği verimi alamamaktan şikayetçi oldu. En kaliteli fasulyenin kilogramı 3 ila 4 TL'den satıldığını belirten üreticiler, çiftçiliğin her geçen gün bittiğini belirterek bundan sonraki yılarda çiftçiliğin kumar gibi şansa kaldığını söylediler. Hükümet tarafından yapılan desteklemelerin hiçbir faydası olmadığını da belirten çiftçiler desteklerin yerine elektrik ürünün karşılığını vermelerini ve ilaç, gübre, mazotun fiyatlarının düşürülmesini istediler

Çiftçinin sıkıntısına ortak olan fasulye tüccarları, üreticinin ürününü alırken verdikleri fiyattan utanç duyduklarını söylediler. Kendilerinin de stoktaki ürünlerini zor pazarladıklarını söyleyen tüccarlar, zaman zaman vadeli aldıkları fasulyenin parasını daha çiftçiye zamanında ödeyemediklerini söylediler. Çiftçinin hakkının verilmediğini belirten tüccarlar kendi ellerinde olsa çiftçye istediği fiyatı verebileceklerini söylerken bunun mümkün olmadığını vurgulayarak dışardan Türkiye pazarına fasulye girmesinden dolayı yerli ürünlerin elde kaldığını söylediler. Bunun önüne geçilmesini isteyen tüccar, ithal ürünlerin yerli ürünle birlikte çiftçiyi de bitirdiğini söylediler. Kendilerine fasulyesini satmak için gelen çiftçinin neredeyse sıkıntıdan ağladığını söyleyen tüccarlar "çiftçinin umudu Allah'a kaldı" diyorlar.

Yabancı Dil Dersi

Sinan GÜLÇEHRE
Entertainment Manager
İngilizce, Almanca, Fransızca ve Rusça özel dersi verilir.
Yaz için iş imkanı sağlanır

Tlf: 0538 666 81 84
sinan007@windowslive.com

doğu
Günlük Haber Yorum Attıllıa Gazetesi
V. Recep Yazıcıoğlu Cad. No: 57 ERZİNCAN
Tel - Fax : 224 24 25-26
e-mail :
Sahibi: H. İbrahim Özdemir
Yazı İşleri Müdürü: Naim Çakır
Ermat Ofset
V. Recep Yazıcıoğlu Cad. No: 57
ERZİNCAN
Tel: 224 24 25 -26
e-mail ermatofset@yahoo.com
Abone:
Yıllık 60.00 TL
6 Aylık 30.00 TL
Aylık 6.0 TL
Şehir Dışına PTT masrafı ilave edilir.
İlan tarifesi
Resmi İlan Satırı/cm 7.00 TL
Genel Kurul İlanları 45.00 TL
Özel İlek. Reklam-sicim 1.50 TL
... 10.00 TL
... ik - Başlığı 50.00 TL
...nü Geçmiş Gazete 50 Kr

günün takvimi
07 Aralık 2009 Pazartesi
SAYI: 9727

Emniyetten flamalı uyarı

Erzincan Emniyet Müdürlüğü Bölge Trafik Şube tarafından E-80 karayolu üzerindeki 8 petrol istasyonuna uyarı niteliği taşıyan beyaz flama asıldı. böylece sürücülerin daha dikkatli olmaları amaçlanacak

Kemal Arduç

Doğuyu batıya bağlayan E-80 karayolunda önemli bir uygulamaya imza atana Erzincan Bölge Trafik Şube Müdürlüğü, başlattığı flamalı uygulama ile Erzincan'dan geçen sürücüleri trafik kurallarına uymaları noktasında uyarıyor. Erzincan – Erzurum ve Erzincan –Sivas istikametinde sürücülerin yoğunluklu olarak mola verdiği 8 istasyonda başlatılan beyaz flama uygulamasında ilk hedef sürücülerin trafikte daha dikkatli seyretmelerini sağlamak olduğu söylendi.

Proje hakkında bilgi veren Bölge Trafik Şube Müdürü İsmail Terzi, bu uygulama ile sürücülere trafik kurallarını hatırlatarak kaza riskini en aza indirmek olduğunu söyledi. Bayram tatilinde Türkiye genelinde 85 kişinin trafik kazalarında hayatını kaybettiğini 200'ün üzerinde insanın yaralandığını söyleyen Terzi, Erzincan'da herhangi bir kaza olmadığını hatırlatarak bunun en büyük etkisinin trafik ekiplerinin ücretsiz olarak E-80 karayolu üzerinde uygulama yapmalarından kaynaklandığını ifade etti.

KENTİM
Kent İletişim Merkezi
www.erzincan.bel.tr
153 Alo Belediye
DİLEK, ŞİKAYET ve ÖNERİLERİNİZİ BEKLİYORUZ

KENTİM'e 2.400 Başvuru

Erzincan Belediyesi Basın ve Halkla İlişkiler Müdürlüğünden yapılan açıklamada, başvuruların Erzincan Belediyesi'nin ürettiği hizmetlere yönelik dilek şikayet ve önerilerden oluştuğu belirtildi. Yapılan her başvurunun ilgili müdürlüklerine aktarılarak takip edildiğinin ifade edildiği açıklamada sistemin nasıl çalıştığına dair bilgi verildi. 153 ALO BELEDİYE hattı mesai saatleri içinde operatörler tarafından cevaplandırılıyor. Yapılan başvurular alınıyor ve daha sonra ilgili birimlere aktarılıyor. Mesai saatleri dışında ise devreye ses kaydı yapan bir program giriyor ve şikayet kaydediliyor. Kaydedilen mesaj ertesi gün yine aynı şekilde işleme konuyor. Başvurular için ilgili birimden gelen cevap da telefon üzerinden başvuru sahibine geri aktarılıyor. Ayrıca sistemin ikinci ayağı internet üzerinden çalışıyor. www.erzincan.bel.tr adresinden KENTİM bölümüne ya da DİLEK – ŞIKAYET kutucuğuna tıklandığı zaman ekranda bir form beliriyor. Form doldurulduktan sonra şikayet belediye halkla ilişkiler görevlisinin ekranına düşüyor ve başvuru ALO BELEDİYE hattında olduğu gibi değerlendirmeye alınıyor. İnternet üzerinden yürütülen başvurudan tek farkı, verilen cevabın da yine internet üzerinden takip edilebilmesi imkanı sunuluyor. Konu hakkında yapılan açıklamada, bu sistem sayesinde, Erzincan Belediyesinden hizmet alan her insanın belediye hizmetlerine yönelik her türlü görüş, öneri, düşünce ve şikayetlerini ev yada iş ortamında rahatça en yetkili isimlere iletilmek üzere gönderebilme imkanının sunulduğu belirtildi. Yakın bir zaman içerisinde cep telefonları kullanılarak kısa mesaj yöntemi ile de bu başvuruların yapılması ve yine cevabın kısa mesaj yolu ile alınması için çalışmaların sürdüğü de ifade edildi. Açıklamada ayrıca gelen her mesajın ilgili birim dışında aylık raporlar halinde Belediye Başkanına ve ilgili başkan yardımcılarına da iletildiği belirtildi.

Özgünaydın'ın Paris izlenimi

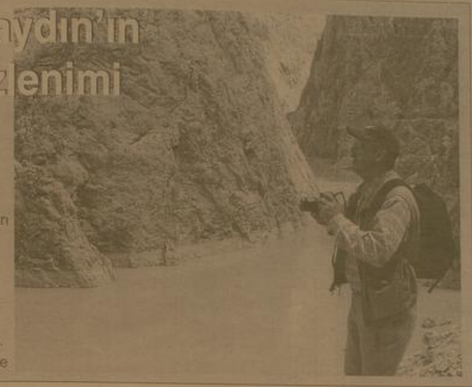

Yaşar Kemal'le birlikte Paris'te "Yaşar Kemal Çukurova " sergisi açılışına katılan ve burada bir süre kalan Erzincanlı fotoğraf sanatçısı Lütfi Özgünaydın Paris'ten döndükten sonra Erzincan Sergisinin müjdesini verdi 5'te

21 TL'den kaçmayın

Çevre ve Orman İl Müdürü Zakir Karartı, aracında "egzoz emisyon ölçüm ruhsatı" olmayan araçlara 646 TL idari para cezası uygulanacağını belirterek, egzoz emisyon ölçümü yaptırmayan sürücüleri uyardı 5'te

doğu 29yıl
ERZİNCAN'IN GÜNLÜK HABER YORUM AKTUALİTE GAZETESİ
10 ARALIK 2009 PERŞEMBE YIL: 29 SAYI: 9730 FİYATI: 25 YKr

Vali Demir'den Refahiye'ye ziyaret

Erzincan Valisi Abdülkadir Demir, geçtiğimiz gün Erzincan'ın Refahiye ilçesini ziyaret ederek buradaki çalışmaları yerinde inceledi ve yetkililerden bilgiler aldı 5'te

Çayırlı'ya sosyal market

Çayırlı Kaymakamlığı Sosyal Yardımlaşma ve Dayanışma Vakfı tarafından hazırlanan "Sosyal Market" Projesinin Sosyal Yardımlaşma ve Dayanışma Genel Müdürlüğünce kabul edilmesinin ardından yapımı tamamlanan ve 40.000,00 TL ye mal olan Sosyal Market ihtiyaçlıların hizmetine açıldı...

Kemal Arduç

Erzincan'ın Çayırlı ilçesinde ihtiyaçlara hizmet verecek olan sosyal maket hizmete açıldı. Çayırlı Kaymakamlığı Sosyal Yardımlaşma ve Dayanışma Vakfı tarafından hazırlanan "Sosyal Market" Projesi bugünden itibaren çayırlı ilçesindeki ihtiyaçların yüzünü güldürmeye başladı. Sosyal Market Projesi ile ilgili olarak bilgi veren Kaymakamı Turan Yılmaz, Çayırlı Sosyal Yardımlaşma ve Dayanışma Vakfı tarafından kurulan "Sosyal Market"in; düzenli bir geliri olmayan ihtiyaç sahibi kişilerin giyim, ev gereçleri, kırtasiye, gıda vb. ihtiyaçlarının doğrudan ayrı olarak karşılanmasını hedeflediğini vurguladı. Ayrıca Çayırlı içinde ve dışında yaşayan vatandaşların gönüllü olarak bağışlayacağı ayrı yardımlar Sosyal Market aracılığıyla ihtiyaç sahibi ailelere ulaştırılacak. 5'te

'Torunum üşümesin'

Erzincan'da hava sıcaklığının hissedilir derecede düşmesinin ardından ilginç manzaralarda doğmaya başladı. Caddede yürüyen bir dede ve torununun samimiyeti görenlerin ilgisini üzerlerine çekti

Haberin Ayrıntıları Sayfa 5'te

'Hain pusu bizleri yıldıramaz'

Tokat'ın Reşadiye ilçesinde 7 askerin şehit edilmesine yönelik gazetemize açıklamada bulunan AK Parti İl Başkanı Salih Eğinlioğlu, teröristleri lanetlerken, şehitlere rahmet diledi

Kemal Arduç

Geçtiğimiz gün Tokat' Reşadiye ilçesinde devriye gezen askerlerin aracına pusu niteliğinde düzenlenen saldırıda 7 Er-[illegible] ve erin şehit edilmesi, 3 askerin de yaralanması Türkiye'de her kesimden tepki çekmeye devam ediyor. AK Parti İl Başkanı Salih Eğinlioğlu'da bu konuda gazetemize açıklamada bulunarak tepkisini dile getirdi. Eğinlioğlu açıklamasında; "Bu durum [illegible] dağlarından üzmüştür, 5'te

Kış elması alıcı bekliyor

Haberin Ayrıntıları Sayfa 3'te

Çevre orman, yaz kış fidan dikiyor ..

Haberin Ayrıntıları Sayfa 6'da

OBJEKTİF
Şefik ARAS

İKLİM DEĞİŞİKLİĞİ KONFERANSI

Yazısı Sayfa 3'te

Tarihten Sayfalar

Osmanlı Deniz Savaşları

Bu isteği red eden Osmanlı amiralı, otaya müdahale ettiğinden Marmara adası ile Gelibolu arasında şiddetli bir muharebe meydana gelir. Henüz yeni gelişmekte olan Osmanlı donanması, bu ilk ciddi deniz muharebesinde mağlubiyetten komutanı (amiral) olan Çeli Bey de şehid olur (1 Rebülahir 819/29 Mayıs 1416). Yaralanmış olan Venedik amiralı ise Bozcaada'ya çekilir. 1417 yılında Pietro Loredano tekrar gelerek Lapseki'yi almak istediyse de muvaffak olamaz. Sonunda İmparator Manuel'in araya girmesi ile iki taraf arasında barış sağlanmış ve esirler iade edilmişti.

Öyle anlaşılıyor ki Osmanlılar, yeni öğrenmeye başladıkları bu denizcilik meseleğinde henüz tam bir olgunluğa erişmiş değillerdi. Bu sebeplii, kahramanca savaşmış olmalarına rağmen Venediklerle basa çıkamamışlardı. Zaten Venedikliler de kendileri ile denizde rekabet edebilecek bir gücü istemiyorlardı. Bunun için Osmanlı denizciliğini baltalamaya yönelik her çareye başvuruyorlardı. Nitekim bu ilk savaşta mağlub olan Osmanlı donanması ve askerine karşı giriştikleri katliam bunun açık bir delili olarak tarih sayfalarında yer almaktadır. Gerek çağdaş tarihçi Dukas, gerekse daha sonraki tarihçile: bu katliamı tafsilatlı bir şekilde anlatırlar. Bunların verdiği bilgiye göre Gelibolu sahilinde cereyan eden muharebeyi Sevr eden çocuk ve kadınların gözleri önünde o anda ele geçirilen Osmanlı amiral gemisi ile altı kadırga ve altı çektirmede ele geçirilen bütün esirler, topluca öldürülerek büyük bir katliama tabi tutuldular. Bu arada bütün savaş boyunca yirmi yedi gemi, Venediklerdin eline düştü. Ertesi gün, ölümden kurtulmuş bulunan esirler, tekrar gözden geçirildi. Bunlar içinde kendi istekleri ile Osmanlı gemilerinde bulunan Cenevizi, Katalan, Sicilyalı, Fransız ve Girit gibi Hristiyan gemiciler de, gemilerin seren direklerine asılmak suretiyle öldürüldüler.

devamı var

Sağlık ve Hastalıklar

Sindirim Sistemi

Civanperçeminin, sindirim sistemini uyarıcı, bağırsaklardaki gazı giderici ve tanılayan düşürücü özellikleri de vardır. Doğru türü kullanıldığında, öğünlerden sonra yaşanan hazımsızlığa veya oluşan şişkinliğe karşı da çayı mükemmel bir yardımcıdır. Mide krampları şikâyetlerinde önerdiğim bir bitkidir. Hafif derecede migrenı olanlar için de iyi bir destek tedavi imkânı sağlar. Karaciğer metabolizması, insandan insana farklılık gösterir. Bu nedenle civanperçeminin küründen çok olumlu sonuçlar alan bir kimse, maydanoz veya ceviz yapraği küründen daha az oranda olumlu sonuç alabilir.

Aynı şekilde ceviz yapraği küründen başarılı sonuçlar alan bir kimse, maydanoz kürü uygulamasından daha az oranda istifade edebilir. Kişi, önce maydanoz kürü ile başlamalı eğer istenilen düzeyde karaciğer enzimlerinde (Hepatit B hastalarının zaman zaman karaciğer fonksiyonlarının nasıl çalıştığını gösteren analizlerinde) düzelme görülmüyor ise, bu takdirde lavanta, civanperçemi veya ceviz yapraği kürlerinin uygulamasına destekleyici olarak geçebilirler.

Devamı Var

Komik Fotoğraflar

bugün ne pişirsem'

Çikolatalı Ekmek

2 Bardak Un, 30 gr Yoğ Maya (eyiyniş), 1,5 Çay Bardağı ılık Süt, 3 Adet Kesme Şeker, 100 gr Margarin, 1 Adet Yumurta Sarısı, 1 Tutam Tuz

İç Malzemesi :

1 Su Bardağı Fındık (kırılmış)
1 Kahve Fincanı Şeker
2 Çay Kaşığı Tarçın
100 gr Kıyılmış Çikolata
2 Tatlı Kaşığı Nescafe
1 Adet Yumurtanın Sarısı
(bayazmı ayrılmış) 1,5 Fincan Süt

Bir kabın içerisine un koyun. Unun ortasına az maya, şeker, ılık süt, yumurta ve tuz koyarak orta sertlikte hamur yoğurun. Yoğurmuş olduğunuz hamurun üzerine nemli bez örterek 15 dakika dinlendirin.

Fındık içi, şeker, tarçın, kıyılmış çikolata, nescafe ve sütü karıştırın. Yumurta akını mikserle kar haline getirin. Ünlenmiş yarım santimetre kalınlığında açın. Ortasının her bir tarafına iç malzemesini eşit olarak yerleştirin. Kar haline getirmiş olduğunuz yumurta akını kaşıkla üzerine sürün.

Yavaşça uç kısımdan başlayarak rulo yapın. Üzerine yumurta sarısını sürün. 170 derece fırında pişirin. Fırından çıkarıp dilimleyerek üzerine pudra şeker serpin.

Not : Açılan hamur folyo kalınlığında olmalıdır. Ünlenmiş hamur folyo kalınlığında olmalıdır. Çikolata ve fındık ile doldurulan hamur kolay dondurulur.

KARA

Arizona'da demiryolu yapımı sırasında muhtaç yaşlı adamı ikna etmeye çalışıyorlar.

- Tom Baba, başka çözüm bulamadık. Demiryolunu sizin evden geçirmek zorundayız.

Tom Baba öfkelendi.

- Demek benim evimden! Olur mu öyle şey! Yani trenin her geçişinde gelip kapıyı açacağım öyle mi?

güldürmece

ŞİİR GEZGİNİ

KENDİSİNİ UNUTMUŞ

Bütün aşkların kitabı elinde
Sevilmemiş yirlerin balosuna gitti.
Öylesine kalabalıktı ki,
Sevdiğini anlamadı.
Bütün kapıların anahtarı elinde
Öyle aydınlıktı ki,
Üşüdüğünü anlamadı.
Işıklara örtünmüştü çıplaklık,
Renklere uzandı susamış,
Beyazlıklar arasında kaybolduı bakışları.
Gözleri yaşamıyordu artık,
Şekilleri çağırmaya gitti, kandıracak.
Elleri arayor tulamıyordu.
Elleri, elleriydi kurtaracak,
Artık yaşamıyordu.

Bir yanda gelen o dinmeyen aydınlık,
Aldıkça azan.
Bir yanda giden bir noktaydı karanlık,
Ellerinde başlayan, gözlerinde biten.
Bağırdı, kan gibi akıtı sesi,
Aşamadı dışının duvarından.
Elinde bütün aşkların kitabı,
Arıyordu aldanan aydınlıklarından.
Elinde bütün kapıların anahtarı,
Ve unutulmuş bir dünyada, kendi kapısı
Kapıda.
Öyle öyle kazanılıp ki...
Ö[illegible] kazanmadı.

Özdemir ASAF

Kıssadan Hisseler...

İMTİHAN

Bu cevap da hükümdarın hoşuna gitti, bir kese daha altın verilmesini emretti. Yaşlı köylü sıradan birisi dediği Gandhi'nin hani diye nitelenen kişilerden biriydi:

- Evlat heresizin dikiyi fidan yılda bir defa meyve verir, bizim diktiğimiz fidan yılda iki defa meyva verdi.

Bu diplomatça cevap da hükümdarın hoşuna gitti ve bir kese daha altın verilmesini emretti. Ama bu defa vezir araya girdi ve hükümdarı uyardı:

- Aman sultanım bir an önce buradan uzaklaşalım. Bu ihtiyar bu gidişle farlasına fidan dikmek yerine, devletin hazinesine dan ekecek...

ANA GİBİ YAR

Vaktiyle bir vezir, padişah katında hatırının kalmayacağına inanarak kendisinden şöyle bir ricada bulundu:

- Sultanım benim iki tane karım, her birinden de üçer çocuğum var. Karılarımın hangisinin anlık duygularını daha kuvvetli olduğunu merak ediyorum. Malımı da buna göre vasiyet edeceğim. Şunları bu konuda bir anlamanız mümkün mü?

Padişah, vezirin sevdiği için gönlünü yapmak istedi. Hanımlarından birini çağırtti ve dedi ki:

- Ey hatun, benim vezirim olan benim kocam, gözdelerimden birini baştan çıkarmış. Bunun cezası aşağıda ölümdür. Ama sen kocanı affedersen idamdan vazgeçip onu sevgilisiyle birlikte ülke dışına sürgün edeceğim.

Kadının gözlerinde intikam alevi parladı:

- İstemem, bana yar olmayan başkasına da yar olmasın! Asın, ipini de bana çektirin!

Devamı Var

Karikatür

TEKNOLOJİ

MSN 10 yaşında

Kurduğu bir fabrikada plastik ladesi kemikleri üretmeye başlıyor. 2 yıldır 40 eyalete yayılan satış noktalarıyla tam 1 milyon dolar para kazanıyor.

4) Anten topları: Arabaların antenlerini bilirsiniz. Uzun, ince ve uçlarında küçük bir top olan. Hatta Türkiye'de trafik hatalarına dikkat çekmek isteyen İstanbul Polisi, antenlerin ucuna kırmızı kurdele bağlama kampanyası başlatmıştı. İşte antenlerin potansiyelini 1997 yılında keşfeden bir girişimci; Jason Wall, antenlerin ucuna takmak için sarı, gülen suratların olduğu bir top üretti. Sonrasında şekilleri değişen, sayısı artan, fikir malarının promosyon malzemesi olarak dağıtmaya başladığı bu toplar, Wall'a 1998 yılında 1,15 milyon dolar kazandırdı. Peki, bu paraları kazanmak için yapılması gerekenler neler?

Ünlü Investor's Digest dergisi, bu konuda şu önerilerde bulunuyor:

- İçine girdiğiniz sektörü öğrenmeye çalışın. Eğer fikrinize para yatırıcak birlerini deneyin ya da demekler ve sivil toplum kuruluşları aracılığıyla çevre edinmeye çalışın.

- İyi ve yaratıcı bir fikir bulmak için güncel hayatınızda en çok eksiklik hissettiğiniz şeyleri bulmaya çalışın. Ör

Kış elması alıcı bekliyor

Kış mevsiminin ortasında bulunduğumuz şu günlerde Erzincan'da kurulan semt pazarlarının tamamında Erzincan Elması tezgahlardaki zenginliği ve ucuzluğu ile dikkat çekerken elma yetiştiricileri, satışların daha iyi olmasını beklediklerini söylüyorlar

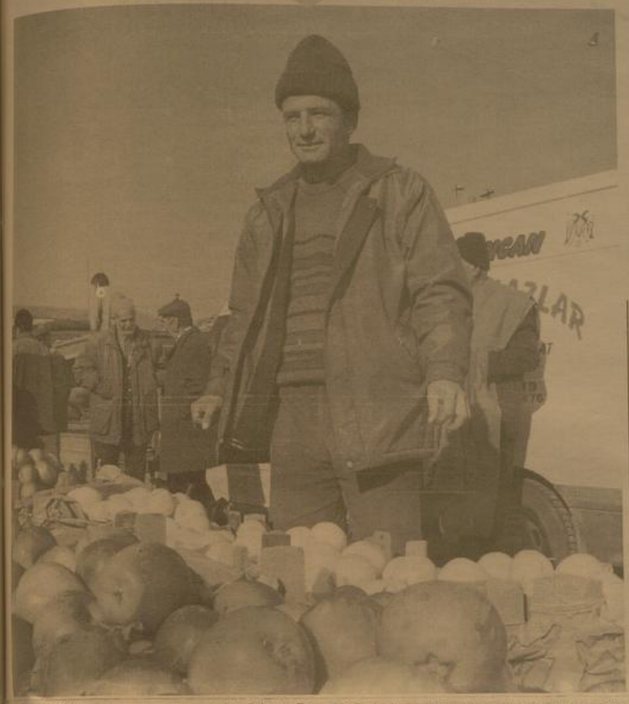

Erzincan'da yetiştirilen ürünlerin arasında gelen Erzincan Elması, kış mevsiminin ortalarına gelinmesine rağmen pazardaki canlılığını koruyor. Hasat mevsiminin üzerinden yaklaşık üç ay geçmesine rağmen lezzetini ve canlılığını koruyan Erzincan Elması, pazarlarda çeşidine ve kalitesine göre kilosu 50 Kruş ile 1,5 TL arasında satılıyor. Pazarda kurduğu tezgahını Erzincan Elmalarını bu sürüyen Ercan Yedikat, elma tüccarı, yaz mevsiminde yetiştirdiği elmaları çımdiki zamana kadar özenle saklayarak vatandaşa ulaştırdıklarını söyledi. Hasat döneminde elmaları özenle toplayıp kasalara yine özenle yerleştirdiklerini belirten Yedikat, elmaları kasalarken bir çürük yada hafif zedelenmiş elma bir kasa elmanın en kısa zamanda tamamen çürümesine neden olabileceğini vurguladı. Bunun için bir bir Erzincan'da özenle toplanan elmaları yine evlerinde dikkatli bir şekilde sakladıklarını hatırlatarak aylarca özenle sakladıktan sonra vatandaşa mevsimsiz elma yedirdiklerini belirten Yedikat, marketlerde daha pahalı satılan elmaları pazarlarda daha ucuza bulmak mümkün olduğu gibi yerli elmaların daha sağlıklı olduğunu da hatırlattı.

İKLİM DEĞİŞİKLİĞİ KONFERANSI

Objektif

Şefik ARAS

Küresel ısınma ve ısınma ile birlikte dünyada meydana gelecek iklim değişikliklerinin yaratacağı sorunlar, BM İklim değişikliği konferansında görüşülüyor.

Kopenhag'da çalışmalarına başlayan iklim konferansının, 18 Aralıkta sona ereceği ve bitiş toplantısına 105 liderin katılacağı basında yer alıyor.

Uzmanlara göre; küresel ısınma dünyamıza çok büyük zararlar verecek. Son 14 senenin on birinin kayıtlara geçen en sıcak yılar olduğuna dikkat çekilerek, kuzey kutbundaki buzların çözülmesinin ortaya çıkaracağı sorunlara karşı önlem alınması isteniyor.

Günümüzde hemen her ülkede hava kirliliğinin en aza indirilmesi için çaba harcanıyor. Bizim Erzincan'ımızda da sık sık hava kirliliğinin gündeme getirilmesi ve önlemler alınmasına ilişkin uyarılar yapılması sebepsiz değildir. Çevre orman müdürlüğünün ağaçlandırma çalışmaları ve havayı kirletecek yakıtların kullanılmamasına ilişkin uyarılarına kulak verilmesi gerekmektedir.

İçinde bulunduğumuz dönemde, iklim değişikliğinin insan eliyle gerçekleştiği görüşü yaygındır. Zira insanlar çok miktarda fosil enerji kullanıyor. Yani kömür, petrol ve gaz yakıyor. Ormanları yok ediyor. Ve tarıtarı, çayırları yanlış yöntemlerle işliyor. Bütün bunlar iklime zarar veriyor. Konu tüm insanlığı ilgilendiren önemli bir konu olduğu içindir ki; iklim değişikliği sorunu uluslar arası işbirliği zorunluluğunu gerektiriyor. İşte 192 ülkeden 15 bin kadar kişinin katılımıyla yapılmakta olan iklim zirvesinde küresel ısınma dolayısıyla meydana gelmesi kaçınılmaz olan iklim değişikliğine ortak çözüm aranıyor.

Uzmanlar; durum değişmez, yeterli önlemler alınmaz ve uygulanmaz ise, gelecekte bugün 7 milyar olan insan nüfusunun yaklaşık onda birinin deniz seviyesi yükseleceği için yaşama alanlarını terk etmek zorunda kalacağı uyarısında bulunuyor.

Görüldüğü gibi hava kirliliği ve bunun sebep olacağı iklim değişiklikleri insanlığı tehdit ediyor. Ama insanlar olarak bizler bu tehlikenin önemini kavramış değiliz gibi geliyor bize. Şayet kavramış olsaydık, ormanların muhafazasına, geliştirilmesine, havanın kirlenmesine karşı daha duyarlı olurduk.

'Arıcılık teşvik edilmeli...'

Erzincan Arı Yetiştiricileri Birliği Başkanı Abdulkadir Erçelik, Erzincan'da tarım sektörünün her geçen gün sekteye uğradığını hatırlatarak, buna bağlı olarak nüfus artışı ile birlikte iş sahasının da kıstılandığını söyledi. Erzincan'da işsizlik sorunun arıcılık mesleği ile giderilebileceğini söyleyen Erçelik, arıcılık mesleğini her insanın yapabileceğini hatırlattı. Kişinin en az 50 en fazla 200 kovanla işletmelerine iştirak ettiğini ifade eden Erçelik, "Şayet pazar problemi çözüme kavuşturulursa bu sayı hem işletme bazında hem de kovan sayısı bakımından artacak. Arıcılık, 15 yaş civarındaki gençlerin rahatça çalışabileceği bir iş koludur. Bu sektörde arazi gerektirmediği için toprraksız çiftçilerimizde bu işi yapabilirler. Gerek ülkemiz genelindeki yaylalarda gerekse ilimizdeki yaylalarda nektar kapasitemiz her yıl mevsimine göre çiçek vermekte ve geçmektedir. Bunun yanı sıra ulaşım sorunu olan yaylalarımızdan da şimdilik faydalanamıyoruz. Yol sorunu çözüme kavuşturulup bu yaylalara ulaşabilirsek kapasitemiz bir kat daha artacaktır. Bunun için de öncelikli olarak ülkemiz flora haritasının çıkarılarak tespit edilmesi ve arıcılık sektöründe karşılaşılan diğer sorunlara çözüm getirilmesi gerekiyor" dedi.

İli çevreleyen vadilerdeki flora zenginliği açısından Erzincan'da arıcılığın en üst düzeyde olduğunu vurgulayan Erçelik, "Bize düşen görev ilimizde önemli bir potansiyele sahip olan arıcılığın geliştirilmesi için entegre arıcılık projesinin uygulanmasını gerçekleştirmektir. Bundan hem çiftçilerimiz hem il ekonomisi hem de ülke ekonomisi kazançlı çıkacaktır. İlimizde yaklaşık 80 bin kovanla arıcılık yapılmakta olup bin entegre arıcılık projesinin uygulanmasını gerçekleştirmektir. Bundan hem çiftçilerimiz hem il ekonomisi hem de ülke ekonomisi kazançlı çıkacaktır. İlimizde yaklaşık 80 bin kovanla arıcılık yapılmakta olup bin

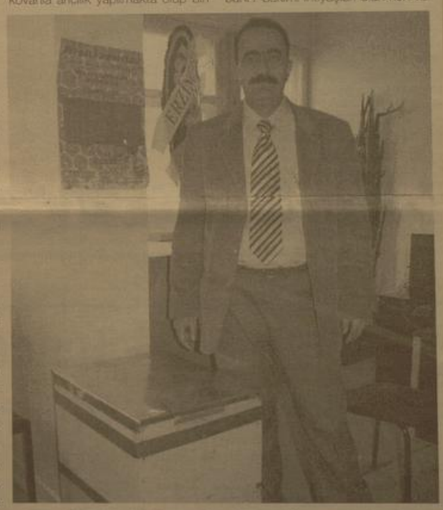

aile geçimini bu sektörden sağlamaktadır. Kovan başına verim ortalama 20 kilogramdır. Birlik olarak bu rakamına arttırılması için eğitim amaçlı çalışmalarımıza devam etmekteyiz. İlimizde arıcılık sektörünün tanıtımına ihtiyaç duyulmaktadır. Bu konudaki çalışmalarımızı yoğun bir şekilde sürdürüyoruz, diyen Erçelik, üye kayıtlarımız devam ettiğinden ilerleyen günlerde üye sayımızda artacağını tahmin ediyoruz. Baharın gelmesiyle birlikte arıların bahar bakımı ihtiyaçları olan kek ve ilaç temini konusunda da arı yetiştiricilerimize yardımcı olmaktayız. Ayrıca çerçeve, kovan ve malzeme temini konusunda da girişimlerimiz devam etmekte olup önümüzdeki günlerde bu sorunumuzu da çözüme kavuşturmayı hedefliyoruz" dedi.

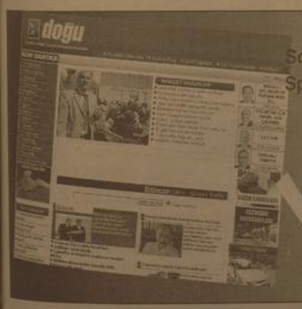

Son Dakika, Siyaset, Ekonomi, Sağlık, Spor, Sanat, Tarım ve daha neler neler

www.dogugazetesi.com

H. İbrahim Özdemir'in
"Eyvah"
adlı romanı Osmanlı dönemindeki Erzincan tarihine ışık tutuyor.

doğu yayınları
V. Recep Yazıcıoğlu Cad. No: 57 ERZİNCAN

Malatya Trafik Şube Müdürü Rıdvan Çalıkuşu "Yaptığımız uygulamalarla İnönü ve Kışla Caddesi'nde trafik rahatladı" dedi

'Malatya'da kazaları azaltacağız'

Malatya Emniyet Müdürlüğü Trafik Şube Müdürü Rıdvan Çalıkuşu, bütün amaçlarının Malatya trafiğini rahatlatarak, kazaların azalmasını sağlamak olduğunu söyledi.

Malatya trafiğini rahatlamaya yönelik yaptıkları uygulamaların ileride tam anlamıyla görüleceğini söyleyerek, "Göreve geldiğimizde Malatya'da İnönü ve Kışla caddesindeki park yasaklarıyla ilgili alınan bir karar vardı. Malatya Belediyesi bu karar almıştı ve bize de bu kararı uygulamak düştü. Bu uygulamayı sıkı tuttuk ve 4 aydan beri tepki almadan bu kararı uyguladık. Esnafımızda bize yardımcı oldu ve gördüler ki, trafik rahatladı. Biz bu kararı halen devam ettiriyoruz ve ettireceğiz. Ciddi manada çalışmalarımız var. Malatya Belediyesi ile ortak çalışıyoruz. Kışladan Fuzuli caddesine dönüşü kapatarak, rahatlama yapıldı. Karşıdan karşıya geçerken de vatandaşların güvenliği ve trafiğin rahatlaması için bariyerler koyduk. Kaza olmadan vatandaşların karşıdan karşıya geçmesini sağladık ve yüzde 70 oranın da kazalarda azalma oldu. Ben, Malatya'da yaptığımız bu ciddi uygulamalarla İnönü ve Kışla caddesinde trafiğin rahatladığına inanıyorum" dedi.

"ÇEVRE YOLUNDA SIKINTIMIZ VAR"

İnönü ve Kışla caddesindeki ekipleri ara sokaklarda görevlendirdiklerini kaydeden Çalıkuşu, "Ben ciddi anlamda rahatlama olduğunu düşünüyorum. Bizim birkaç ay daha süreye ihtiyacımız var. Trafikte tamamen rahatlama görülecektir. Ciddi şekilde görevlendirmeler yapıyoruz. Çevre yolunda sıkıntımız var. Trafik işaretleri olmadığın için gerekli görüşmeler yapıldı. İşaretlemeler yapılırsa bu sıkıntı da çözülecek. Çevre yolunda da kazaları azaltacağımızı düşünüyorum" diye konuştu.

"TRAFİK KAZALARININ AZALMASI İÇİN ÇALIŞIYORUZ"

Çalıkuşu, bütün amaçlarının kazaların azalmasını sağlamak olduğunu söyleyerek, "Geldiğimiz günden buyana kavşak kavşak istatistik tutturuyoruz. Her sabah bunların değerlendirmesini yapıyoruz. Bizim 7 motosikletimiz var. Valiliğimizde onayladığımız kurs hazırladık. 14 motorcu yetiştirdik. Sayın Müdürümüzü Ali Osman Kahya'da trafik konusunda bizlere büyük destekler verdi. 14 ekiple 24 saat ciddi manada trafiğin içindeyiz. Trafikte bu rahatlama arkadaşlarımız sayesinde olmuştur. 35 yerde kamera-alarımız var.

Vatandaşlarımız ciddi anlamda kırmızı ışık ihlali yapıyordu. Her hafta kırmızı ışık ihlalinden 300-500 ceza yazılmasına rağmen azalma olmuyordu. Biz de 200'e yakın uyarıcı levhalar astık ve 4 gündür kırmızı ışık ihlalinde azalma oldu. Motosikletli ekiplerimiz vatandaşlarımızın kullandığı motosikletler ile ilgili de uygulamalar yapıyor. Uygulamalar netlesinde motosiklet kazalarını da azaltık. Vatandaş bize tepki gösteriyor ama biz böyle kazaların önüne geçeceğimizi düşünüyoruz" şeklinde konuştu.

Osman Bilgin; 3 gün vali yardımcısı 2 gün kaymakam

Malatya'nın Kale Kaymakamı Osman Bilgin, haftanın 2 gününü kaymakam olarak, 3 gününü ise Vali Yardımcısı olarak sürdürecek. Malatya Valisi Ulvi Saran, Kale Kaymakamı Osman Bilgin'i bazı projelerin koordinasyon görevini yürütmesi için Vali Yardımcısı olarak görevlendirdi. Kale Kaymakamı Osman Bilgin, "Malatya Vali Yardımcısı olarak görevlendirildim. Bazı projelerin koordinasyon görevi verildi. Kuzey Çevre yolu, Kayısı Akreditasyon Kurumu, Teknokent, Hayvancılık Projeleri, Sahil Kısmı, Karım Kenti gibi projelerin koordinasyon görevini yapacağım. Malatya iline hizmet etme yönünde elimizden geleni gayreti sarf edeceğiz" dedi.

Aynı anda kaymakamlık ve vali yardımcılığı görevinin zor olup olmayacağı ile ilgili soruya ise Bilgin, "Zor olmayacak. Yapılacak işlerden hareketle sistematik. Sistemi kurunca bir sıkıntı olmayacak. Koordinasyon ile ilgili olarak mesaimi daha daha planlı kullanacağım" şeklinde cevap verdi. Bilgin'in haftanın 2 günlük mesaisini Kaymakam olarak, 3 günlük mesaisini ise Vali Yardımcısı olarak sürdüreceği öğrenildi.

Malatya'da karbonmonoksit gazı zehirlenmesi

Malatya'da sobadan çıkan karbonmonoksit gazından anne, baba ve çocuk zehirlendi. Edinilen bilgiye göre olay, Turgut Temelli Caddesi üzerindeki evde meydana geldi. Sobadan çıkan karbonmonoksit gazından M.D. (47) eşi A.D. (44) ve çocukları N.D. (13) isimli kız çocuğu zehirlenince Devlet Hastanesi'ne kaldırıldı. A.D isimli kadının Turgut Özal Tıp Merkezi'ne sevk edildiği bildirildi. Anne, baba ve çocuğun durumlarının iyi olduğu kaydedildi.

Abisini bıçakla yaralayan kardeş tutuklandı

Malatya'da ağabeyini bıçakla yaralayan kardeş ile bir başka bıçakla yaralama olayına karışan şahıs tutuklandı. Edinilen bilgiye göre, Sölköprü Mahalle- si'nde meydana gelen olayda, V.E (27) ve E.E (25) isimli kardeşler bilinmeyen bir nedenle kavga etti. Kavga sırasında E.E'nin ağabeyi V.E'yi bıçakla göğsünden yaraladığı iddia edildi. Polis tarafından gözaltına alınıp adliyeye çıkarılan E.E tutuklandı. Bu arada, Kaynarca Mahallesi'nde meydana gelen bir başka bıçakla yaralama olayında ise, M.Y (51) komşusu O.S'yi (47) bıçakla yaraladı. Polis tarafından gözaltına alınan zanlı M.Y. tutuklandı.

Gümüşhane katlı otopark işletmesini özelleştiriliyor

Gümüşhane Belediyesi tarafından Zafer Meydanı'nda yaptırılan katlı otoparkın işletmesi ihale ile kiraya verilecek. Gümüşhane Belediyesi Zabıta Müdürü Sebahattin Şeker, kiralama süresinin 36 ay olacağını ve özel şartnameye göre işleticinin buraya birde oto yıkama yeri yapacağını belirtti. Zafer Meydanı'nda bulunan belediye katlı kapalı otoparkın ihalesinin 23 Aralık günü saat 10.00'da Belediye Encümen Toplantı Salonu'nda yapılacağını belirten Şeker, ihaleye iştirak edeceklerin, Zabıta Müdürlüğü'ne en geç 23 Aralık saat 09.50'ye kadar müracaat etmeleri gerektiğini söyledi.

Tunceli İl Emniyet komisyonu Pülümür'de toplandı

Türkiye ve yerelde gelişen yeni güvenlik problemleri ve alınacak tedbirleri görüşmek üzere İl Emniyet Komisyon Toplantısı, Vali Mustafa Taşkesen başkanlığında Pülümür'de yapıldı.

Türkiye ve yerelde gelişen yeni şartlarda emniyetle ilgili alınacak tedbirleri görüşmek üzere Pülümür ilçesinde yapılan İl Emniyet Komisyon Toplantısı'na Jandarma Bölge Komutanı Tümgeneral Mehmet Çörten, Tunceli Cumhuriyet Başsavcısı Hayati Keskin, Vali Yardımcısı Fatih Görmüş, İlçe kaymakamları, İl Emniyet Müdürü Metin Kalayoğlu ve komisyon üyeleri katıldı. Pülümür Gazi Lisesi Salonu'nda güvenlikle ilgili konuların görüşüldüğü toplantının ardından, Vali Mustafa Taşkesen ve beraberindekiler 2003 yılında meydana gelen depremden ötürü ilçede hasar gören kamu binalarında incelemelerde bulundu. İlçe kaymakamlığını da ziyaret eden Vali Taşkesen, ilçenin sorunları hakkında bilgi aldı. Köylere Hizmet Götürme Birliği'ne ait Bal İşletme Tesisi'nde incelemelerde bulunan Vali Taşkesen akabinde ilçe esnafını ziyaret etti vatandaşlarla görüşerek sorunlarını dinledi.

Kalkınma Ajansı toplandı

Malatya, Elazığ, Bingöl ve Tunceli illerinin bağlı bulunduğu Fırat Kalkınma Ajansı Malatya Valisi Ulvi Saran başkanlığında toplanarak gündemindeki maddeleri görüştü. Malatya Valisi Ulvi Saran başkanlığındaki toplantıya Bingöl Valisi İrfan Balkanlıoğlu, Malatya Belediye Başkanı Ahmet Çakır, Elazığ Genel Meclisi Başkanı Aydın Kara, Tunceli İl Genel Meclisi Başkanı Serdar Erdoğan, Bingöl İl Genel Meclisi Başkanı Yaşar Demir, Malatya TSO Başkanı Hasan Hüseyin Erkoç, Bingöl TSO Başkanı Kemal Bozan, Tunceli TSO Başkanı Yusuf Cengiz ve Fırat Kalkınma Ajansı Genel Sekreteri Fethi Altunyuva katıldı. Toplantıda ajansın bütçesinin belirlenerek Devlet Planlama Teşkilatı'nın (DPT) onayına sunulması, ajansın hizmet binası yerinin temin edilmesi, ajansın web sitesi kurulması, ajansa personel alınması gibi konular görüşüldü. Bu arada, Malatya, Elazığ, Bingöl ve Tunceli illerinin bağlı bulunduğu Kalkınma ajansının resmi adının Fırat Kalkınma Ajansı olduğu ve logosunun da belirlendiği kaydedildi.

Çayırlı'ya sosyal market..

1'den devam

Kaymakam Yılmaz; "Projemiz bu yönüyle duyarlı insanlarımızın ihtiyaç fazlası eşyalarının değerlendirilmesine imkân sağlayacak, günden güne toplumumuzda azalmakta olan yardımlaşma ve dayanışma duygusunun geliştirilmesine ve sosyal sorumluluk ruhunun geliştirilmesine katkı sağlayacaktır.

Sosyal Market projesinin faaliyet ağı öncelikle çevreden başlar. İhtiyaç sahiplerine verilebilecek iğneden ipliğe her türlü eşyanın temininin içerir. Bu doğrultuda kampanyamıza katılmak isterseniz, Kaymakamlığımız ile irtibata geçmeniz yeterlidir. Esnaf ve tüccarlarımız da ellerinde bulunan her türlü ürünleri Sosyal Market'imize ulaştırarak projemize büyük katkı sağlayabilirler. Sosyal Market'imize yapacağınız yardımlar özen ve titizlikle gruplandırılacak, muhafaza edilecek ve ihtiyaç sahibi vatandaşlarımıza onurlarını rencide etmeden imza karşılığında teslim edilecektir. Yüzyıllardır süre gelen ve bizi diğer toplumlardan ayıran; Çevremize olan duyarlılığımız, vicdanımız, yardımlaşma ve dayanışma duygumuz, bu proje sayesinde daha çok anlam kazanacak ve siz değerli vatandaşlarımızın yardımları sayesinde yerlerini bulacaktır" diye konuştu.

Özgünaydın'ın Paris izlenimi

Kemal Arduç

Paris'te açılan "Yaşar Kemal Çukurova" sergisinden ötürü bahseden Lütfi Özgünaydın Paris'te yapılan sergi açılışına Fransızların büyük ilgi gösterdiğini belirtti.

Fransa'nın eski Kültür Bakanı Jack Lang'in Fotoğrafları çok beğendiğini ifade eden Lütfi Özgünaydın, Jack Lang'in Çukurova'yı gezeceğini söylediğini ifade etti.

"Paris 10. Belediye Sarayında, açılan " Yaşar Kemal Çukurova " sergisi 30 Aralık'a kadar açık kalacak" diyen Lütfi Özgünaydın "Sergi çok görkemli bir törenle açıldı, önce konferans salonunda bir toplantı düzenlendi. Belediye Başkanı Remi Fraud ve Dostlar Derneği yöneticisi Gaye Pecker konuştu. Yaşar Kemal ve Lütfi Özgünaydın takdim edildi. Yaşar Kemal 'de salona sığmayan izleyicilere teşekkür etti. 500 kişden fazla izleyici vardı salonda bunların çoğunluğu da Fransız'dı" dedi

"Çok güzel bir salon da açılan sergiye, Fransa Eski kültür bakanı Jack Lang, Unesco Türkiye Temsilcisi Güncan Türkoğlu, Paris Başkonsolosu Aydın Sezgin, Yaşar Kemal eşi Ayşe Semiha Baban yoğun bir izleyici katıldı. Fotoğrafları çok beğenen Jack Lang, " Bu sergiyi gördükten sonra gelip Çukurova'yı gezeceğim." Dedi. Fotoğrafları tek tek inceleyen Jack Lang Yaşar Kemal'den ve Lütfi Özgünaydın'dan bilgi aldı.

İKSV ve Fransa'da ki Elele derneğinin organize ettiği sergide, 35 fotoğraf ve Yaşar Kemal'in romanlarından seçilen Fransızca metinler yer aldı.

Lütfi Özgünaydın, "Çukurova Yaşar Kemal" Sergisinin bu denli ilgi görmesi beni çok mutlu etti. Ülkemin tanıtımına katkım olduğu için de onur duydum" dedi.

Paris'ten dönen Erzincanlı fotoğraf sanatçısı Lütfi Özgünaydın Erzincan Sergisinin yakın bir zaman açılacağının müjdesini verdi.

Ankara'da açılacak olan Erzincan Sergisi konusunda bilgi veren Lütfi Özgünaydın, "Şubat ayında, Ulaştırma Bakanı Binali Yıldırım'ın himayelerinde Erzincan sergisi açılacak. Bu sergi ile ilgili olarak, Erzincan Valiliğinin katkıları ile hazırlanan Erzincan kitabı önümüzdeki hafta bitmiş olacak. Erzincan Valisi Abdülkadir Demir çok içten bir insan. Erzincan'ı her yönüyle ele aldı, çok önemli çalışmalar yapıyor. Erzincan kitabının yayımlanmasına da katkı verdi. Ankara'da 1 Şubatta Ulaştırma Bakanımız Binali Yıldırım'ın himayelerinde çok güzel bir sergi açacağız ve Erzincan'ı Ankara'da gündeme taşıyacağız. Valimize çok teşekkür ediyorum." dedi. Lütfi Özgünaydın ayrıca yurt dışı sergileri ve kitaplarıyla ilgili çalışmalarını sürdürdüğünü belirtti.

Vali Demir'den Refahiye'ye Ziyaret

Kemal Arduç

Erzincan Valisi Abdülkadir Demir, Erzincan merkez ve ilçelerdeki ziyaretlerinde yapılan çalışmaları bir bir yerinde inceledi. Vali Demir Refahiye İlçesini ziyaret ederek İlçe Kaymakamı Mehmet Makas'tan İlçede yapılan yatırımlar hakkında bilgi aldı.

Global Liman İşletmeleri AŞ tarafından yaptırılan 40 daireli konutlarda gezen Vali Demir, yeni modern konutların Refahiye ilçesine prestij kazandıracağı gibi konut ihtiyacını da en aza indireceğini söyledi. Ayrıca E-80 Karayolunda yol boyunca yapılacak ağaçlandırma çalışmalarını değerlendirdikten sonra, Akbulut Kayak Tesislerinde incelemelerini tamamlayan Vali Demir, kış sezonunda hizmet vermesi planlanan kayak tesislerindeki eksiklikleri yerinde gördü.

Hain pusu bizleri yıldıramaz'

Şehit olan askerlerimize Allah'tan rahmet, yaralarına da acil şifalar diliyoruz. Bu Haince yapılan saldırı Milletimizi ve güvenlik güçlerimizi asla yıldıramaz. Inanıyoruz ki Devletimizin başlattığı barış projesini Sabote etmek amaçlıdır, provokasyondur. Millet olarak bu ve buna benzer provokasyonlara prim vermeyelim. Zira söz konusu barış ve kardeşlik projesi bahsi geçtiğinde, artık bu tür haince düzenlenen eylemler yapılamayacaktır. Dolayısıyla da Ülkemizin örülmek istenilen Terörle harcana kaynaklar Milletimizin refahı için kullanılacaktır. Yine inanıyorum ki bu tür olaylar sonrası son çırpınışlardır. Bu duygularla tekrar şehitlerimize rahmet, yaralarımıza da acil şifalar diliyorum" diye konuştu.

21 TL'den kaçmayın

Kemal Arduç

hava kirliliğinin oluşmasında büyük etkisi olan araç egzozlarının doğaya verdiği zarar en azı indirmesi amacıyla yapılan egzoz emisyon ölçümlerinin aralıksız olarak devam ettiğini söyleyen Çevre ve Orman İl Müdürü Zakir Karartı, sürücülerin 21 TL olan egzoz emisyon ölçümlerini yaptırmalarını istedi. Karartı, yaptığı açıklama da sayılan sürekli artış gösteren motorlu taşıtların, Erzincan kent merkezinde hava kirliliğine neden olabileceğini, motorlu taşıtlardan kaynaklanan egzoz emisyonlarının azaltılmasında egzoz emisyon ölçümlerinin büyük önem taşıdığını vurguladı.

Karartı; "Erzincan İl Çevre ve Orman Müdürlüğü olarak ilimizde bulunan araçlardan kaynaklanan hava kirliliğini azaltmak amacıyla Erzincan Trafik Tescil Şube Müdürlüğü ile birlikte denetimler yapmaktayız. Aralık ayında da bu denetimler devam etmektedir. Denetimlerde trafik polislerinin kontrol maksadıyla durdurduğu araçların "egzoz emisyon ruhsatı ve pulu"nun bulunup bulunmadığını kontrol etmekteyiz. Aracında "egzoz emisyon ölçüm ruhsatı" olmayan araçlara tutanak tutulmakta ve 646 TL idari para cezası uygulanmaktadır. Hiçbir vatandaşımıza idari para cezası uygulamak istemeyiz. Bunun için de vatandaşlarımızdan egzoz emisyon ölçümleri süresi içerisinde yaptırmalarını ve cezalı duruma düşmemelerini istiyoruz" şeklinde ifade etti. Açıklama da ayrıca Motorlu Taşıt Egzoz Emisyon Ölçüm işlemi bedeli 2009 yılı için 21 TL (KDV dahil) olarak belirlendiği de bildirildi.

'Torunum üşümesin...'

Kemal Arduç

Erzincan'da cadde üzerinde yürüyen bir dede ve torununun samimiyeti görenlerin dikkatini çekti. 60 yaşındaki dedesi ile çarşıda yürümeye çıkan 3 yaşındaki torunu Deniz, havanın iyice soğuması sonucu üşümeye başlayınca dedesinin montunu giydi. Ancak kendisine çok büyük olan montun içerisinde kaybolan minik Deniz'in görüntüsü vatandaşların ilgi odağı oldu. Dede torun samimi şekilde çarşıda yürürken vatandaşlar ise onları izledi.

T.C. KEMAH ASLİYE HUKUK MAHKEMESİNDEN İLAN

Esas No: 2009/3
Karar No: 2009 /15
Davanın kabulü ile;
Erzincan ili Kemah İlçesi, Yukarı Mahallesi Cilt No: 10, Hane No:49'da nüf. kayıtlı Mustafa ve Fadime'den olma, Kemah 25.06.1986 D.tu 10703179446 TC kimlik nolu davacı Rıza ARSLANTÜRK'ün isminin RECEP olarak TASHIHINE ve Nüfus Kayıtlarına bu şekilde tesciline karar verilmiştir, İlan olunur.

Hakim No: 109686
B.No: 4958 Doğu Y.No: 116

ZAYİ
Memur Sağlık karnemi kaybettim.
Hükümsüzdür,
Barış İlhan

ZAYİ
Askeri ve Sivil kimlik kartımı kaybettim.
Hükümsüzdür.
Şaban Şeker

doğu
Günlük Haber Yorum Antalya Gazetesi
Recep Yazıcıoğlu Cad. No: 57 ERZİNCAN
Tel-Fax : 224 24 25-26
e-mail : dogu@dogugazetesi.com

Sahibi: H. İbrahim Özdemir
Yazı İşleri Müdürü: Naim Çakır

Ermat Ofset
V. Recep Yazıcıoğlu Cad. No: 57
ERZİNCAN
Tel: 224 24 25 -26

e-mail: ermatofset@yahoo.com
Abone:
Yıllık 40.00 TL
6 Aylık 30.00 TL
Aylık 6.0 TL
Şehir Dışına PTT masrafı ilave edilir.

İlan tarifesi
Resmi İlan Satırı/cm 7.00 TL
Genel Kurul İlanları 45.00 TL
Özel İlan, Reklam satırı 1.50 TL
Zi 8 10.00 TL
Ş r - Başsağlığı 50.00 TL
İd ki Geçmiş Güzete 50 Kr

günün takvimi
10 Aralık 2009 Perşembe
SAYI: 9730

'Bu karar insanlık ayıbıdır'

İsviçre'de inşa edilecek camilere minare yapılmasının referanduma tabi tutulmasının ardından yasak sonucu çıkmasına Erzincan'dan tepkiler yükselmeye devam ediyor

Erzincan Çevre ve Orman İl Müdürlüğü, gelişen ve değişen dağada artan hava kirliliğine karşın fidan dikim çalışmalarını her geçen gün hızlandırıyor. Fidan dikim çalışmaları hakkında gazetemizi bilgiler veren Çevre Orman İl Müdürü Zakir Karartı, Erzincan'da her yıl milyonlarca fidan üretilerek toprakla buluşturulduğunu söyledi. Karartı; "Dünyada; hızlı nüfus artışı, sanayileşme, yüksek hayat standardı ve aşırı tüketim alışkanlıkları nedeniyle doğal kaynaklar, hızla tükelmekte ve kirletilmektedir. Atmosfere salınan sera etkisi yaratan gazların artışı ile oluşan küresel ısınma sonucu oluşan iklim değişikliği günümüzün çözüm bekleyen en önemli sorunudur. Yapılan ağaçlandırmalar ile küresel ısınma ve iklim değişikliğinin olumsuz etkilerini azaltmak için karbon yataklarının arttırılması amaçlanmaktadır. İlimizde erozyon kontrolü ve ağaçlandırma çalışmalarına 1963 yılında başlanmıştır. Bu güne kadar yapılan toplam erozyon kontrolü sahası; 27200 hektar, ağaçlandırma yapılan toplam alan; 11938 hektardır. İl Müdürlüğümüzce 2009 yılı ağaçlandırma sektöründe 2631 hektar program gerçekleştirilmiştir. 2009 yılı ilkbahar döneminde önceki yıllarda tesis edilen sahalara 1.500.000 adet fidan dikilmiştir. İlkbahar döneminde arazi hazırlığı yapılan sahaların dikimleri devam etmektedir. Bu sahalara şu ana kadar 4 ton meşe ve badem tohumu ekilmiştir. Muhtelif türdeki fidanların dikimi de devam etmektedir. Sonbahar döneminde 2.000.000 adet fidan dikilerek 2009 yılında toplam 3.500.000 adet fidan dikimi gerçekleştirilmiş olacaktır. İlimiz Kemah İlçesi Koruyolu Köyü Karadağ Çok Amaçlı Uygulama Projesi (Ç.A.U.P) kapsamında 231 hektar ağaçlandırma tesisi alanına ilimizde ilk defa Ardıç (Boz) fidanı dikimi denenmektedir. Sahaya Dikilecek 300 bin adet Ardıç fidanı Tokat/Niksar Fidanlığından tahsis ettirilerek fidan nakli ve dikimleri hızla devam etmektedir" diye konuştu.

Kemal Arduç

Türk Diyanet Vakıf-Sen İl Temsilcisi Galip Sökmen, İsviçre'nin referandum ile camilere minare yapılmasını yasaklamasını insanlık ayıbı olarak nitelendirdi. Sökmen bu konuda yaptığı açıklamada; "İsviçre'de yaşayan Müslüman topluluğun ibadet etme ve inancını yaşamak üzere cami inşası ve cami mimarisi ile ilgili minare yapımı hakkının bir referanduma tabi tutulması, ve bunun minare yasağı ile sonuçlanması, Avrupa'nın insan hakları ve din vicdan özgürlüğü alanındaki gerçek yüzünü ortaya koymuştur.

Bu tavır bir insanlık ayıbı ve kara bir leke olarak tarihe geçmiştir.Bu tavırla her şeyden önce kültürler ve inançlar arası ilişkilere ciddi bir darbe vurulmuştur. Bu durum, minare üzerinden İslam'a ve Müslümanlara karşı açık bir tahammülsüzlük göstergesi olarak hafızalarda yerini alacaktır.

Minareler insanları yaratan ve yaşatan Allah-u Tealanın birliğini ifade eden estetik görüntülerdir. Bundan başkada bir mana taşımaz. Minareler üzerinden Dini değerlerin sorgulanması ve tartışılması sözde hak ve özgürlüklerin temsil edildiği bütün cihana örnek gösterilen Avrupa'da yaşanmış olması manidardır. Minare üzerinden dini değerlerin tartışma konusu yapılması ve İslam'ın bir kez daha şiddetle özdeşleştirilmesi bütün Müslümanları derinden yaralamıştır.

Çoğunlukların, kendisi dışındaki toplulukları dikkate almaması onların değerlerini küçümsemesi ve çifte standart taşıyan aldatıcı, yapay bir özgürlükler alanında önemli mesafe kat etmiş ve toplumsal barış ve huzuru sağlamanın ancak temel hak ve özgürlükleri korumak ve geliştirmekle mümkün olacağı yönünde ortak bir akıl oluşturmuştur.

İNSAN HAKLARI EVRENSEL BEYANNAMESİ:

Madde 18- Herkesin düşünce, vicdan ve din özgürlüğüne hakkı vardır. Bu hak, din veya topluca, açık olarak ya da özel biçimde öğrenim, uygulama, ibadet ve dinsel törenlerle açığa vurma özgürlüğünü içerir.

AVRUPA İNSAN HAKLARI SÖZLEŞMESİ MADDE 9

1. Herkes düşünce, vicdan ve din özgürlüğüne sahiptir. Bu hak, din veya inanç değiştirme özgürlüğü ile tek başına veya topluca, açıkça veya özel tarzda ibadet, öğretim, uygulama ve ayın yapmak suretiyle dinini veya inancını açıklama özgürlüğünü de içerir.

2. Din veya inancını açıklama özgürlüğü, ancak kamu güvenliğinin, kamu düzenin, genel sağlığın veya ahlakın, ya da başkalarının hak ve özgürlüklerinin korunması için demokratik bir toplumda zorunlu tedbirlerle ve yasayla sınırlanabilir. Hükümleri bulunmasına rağmen bir aynmcılık yapılmıştır. Müslüman Toplulukların onurları incitilmiş, din ve vicdan özgürlükleri engellenmiştir. Şimdi kamuoyuna soruyoruz Biz de Türkiye'de Kilıseler Çan kulesi kaldırılsın diye bir referandum yapalım mı? İs-

viçre ve Avrupa şunu iyi bilsin ki, [illegible] lanın seviyesine düşmeyecektir. [illegible] tıları yaratandan dolayı [illegible] saygı göstermeye dün olduğu [illegible] bugünde devam edecektir.

Türkiye'ye her vesileyle [illegible] hakları dersi vermeye yelteniyor [illegible] olaylarını "soykırım" olarak gös[illegible] menii yalanlarına sahip çıkarak [illegible] li tarihimizi karalamaya yelteniyor [illegible] re, din ve kültür farklılıkları bir [illegible] ve çatışma hattına dönüştür[illegible] yaklaşmıyla insanlık onuru [illegible] miştir. Dün Bosna'da Müslü[illegible] maktan başka suçu olmayan [illegible] naklara işlenen vahşete seyirci [illegible] sözde medeni Avrupa'nın Tür[illegible] lam düşmanlığı tavrının bir [illegible] katle izliyoruz.

İsviçre'nin bu iki yüzlü [illegible] ayıbını şiddetle kınıyoruz. Bu [illegible] dan dönmeye davet ediyoruz. [illegible]

Acil müdahale hayat kurtardı

Erzincan'ın Tercan İlçe Adliyesi Yazı İşleri Müdürü Bedir Palabıyık,(44) birdenbire kalp krizi geçirdi. Kısa sürede ağabeyi tarafından hastaneye kaldırılan Palabıyık, doktorları da acil müdahalesi ile sağlığına kavuştu

Kemal Arduç

Son yıllarda artan kalp krizi vakaları genç yaş demeden bir çok insanın kapısını çalmaya devam ediyor. Geçtiğimiz gün Erzincan Adliye'sinde ağabeyini ziyaret için gelen Tercan İlçe Adliyesi Yazı İşleri Müdürü Bedir Palabıyık, ağabeyi Kadir Palabıyık'ı odasında ziyaret etti. 5'te

İş makinesi evin bahçesine girdi

Erzincan-Çağlayan Beldesi yolunda meydana gelen trafik kazasında inşaat mikseri minibüs ile çarpıştıktan sonra bir evin bahçesine girerek devrildi. Kazada yaralanan 4 kişi ambulansla hastaneye kaldırıldı

Erzincan-Çağlayan Beldesi yolunda meydana gelen trafik kazasında inşaat mikseri minibüs ile çarpıştıktan sonra bir evin bahçesine girdi. Kazada 4 kişi yaralandı. Yaralılar ambulanslarla Erzincan Devlet Hastanesi'ne kaldırıldı... 5'te

29yıl
doğu
ERZİNCAN'IN GÜNLÜK HABER YORUM AKTUALİTE GAZETESİ
11 ARALIK 2009 CUMA YIL: 29 SAYI: 9731 FİYATI: 25 YKr

Asker adayları teröre lanet okudu

Erzincan'da 89/4 tertip askere gidecek gençler kent merkezinde yürüyüş düzenleyerek teröre tepki gösterdi. Polisin müdahalesine rağmen ordu caddesi'nde yürüyen yaklaşık 60 kişilik grup askerlik şubesi'nin önünde istiklal marşı okudu 5'te

Güneş enerjisi ormanları kurtardı

Erzincan Çevre Orman İl Müdürlüğü Or-Köy şubesinin orman köylülerine yönelik olarak başlattığı güneş enerjili su ısıtıcıları ile ormanlardaki kayıpların yüzde 50 oranında azalma gösterdiği kaydedildi...

Kemal Arduç

Erzincan'da orman köylüleri için Erzincan Çevre ve Orman İl Müdürlüğü Or-Köy şubesi tarafından sağlanan güneş enerjili su ısıtıcıları beldenen amaca ulaştı. İl Müdürü Zakir Karartı; "Orman köylerimize özellikle odun tüketiminin yoğun olduğu ormanlı köylerden başlanarak Or-köy kredisiyle uyguladığımız "Güneş Enerjisi ile Su Isıtma Sistemi" projesiyle ilimiz orman köylerinde uygulamasına 2008 yılında beş köyde 50 haneyle başlayan kredi uygulaması 2009 yılında 11 köyde 146 haneyle devam etmiştir. 5'te

Albay Tapan'ın ifadesine başvuruldu

Erzincan İl Jandarma Komutanı Albay Ali Tapan'ın'da ifadesine başvurdu

Erzincan'da MIT Müdürü Ş.D. ile birlikte İl Jandarma Komutanlığında görevli İstihbarat Şube Müdürü Binbaşı Selim Ertan ve yardımcısının tutuklanmasının ardından, Erzurum Özel Yetkili Savcı Osman Şanal, Erzincan İl Jandarma Komutanı Albay Ali Tapan'ın da ifadesine başvurdu. Öte yandan, tutuklanan MIT Erzincan Bölge Müdürü Ş.D. ve iki MIT görevlisinin tutuklanma kararına avukatları tarafından itiraz edildi. Çağrı üzerine, Erzincan İl Jandarma Komutanı Albay Ali Tapan dün Erzurum'a geldi. Özel yetkili olarak adliyeye geçen Albay Tapan, Özel Yetkili Savcı Osman Şanal'ın makamına çıktı. Ergenekon davası kapsamında ifadesinin alınmasından sonra Albay Ali Tapan görevine döndü. 5'te

Erzincan'ın Antep çıkarması

Erzincan Valisi Abdülkadir Demir ve beraberindeki Erzincan Belediye Başkanı Yüksel Çakır, İl Genel Meclisi Başkanı Mehmet Şireci, Ticaret ve Sanayi Odası Başkanı Aydın Yalvaç ve Esnaf ve Sanatkarlar Odaları Birliği Başkanı Necmettin Ünal Gaziantep Ticaret Odası'nı (GTO) ziyaret etti.. 5'te

Karateciler yüzümüzü güldürdü

21 Yaş Altı Türkiye Bölgeler Karate Şampiyonasında Erzincanlı Karateciler 8 birincilik 6 ikincilik ve 6 üçüncülük elde etti... *Bidir*

OBJEKTİF Şefik ARAS

ERZİNCAN'DAN HER YÖNE ULAŞIM KOLAYLAŞIYOR

Yazısı Sayfa 3'te

2010 YILININ
EN GÜZEL TAKVİMLERİ YİNE
ERMAT OFSET'TE

ERMAT OFSET
Vali Recep Yazıcıoğlu Caddesi No: 57

Tarihten Sayfalar

Osmanlı Deniz Savaşları

Bu arada Osmanlı amiralı ile işbirliği yaptıklarını sandıkları vatandaşlarını da İzmirai gemisinde işkence ile öldürdüler. Katliamdan kurtulan Müslüman gemici ve askerlerin bir kısmı da idarelen altında bulunan Ege adalarına çalıştırılmak üzere götürüldüler.

Dukas, bu muharebedeki katliamı şu ifadelerle nakl eder: "Evvsia amiral Çaü Bey'in kadırgasına taarruz ederek, gemide mevcut da bütün erleri kılıçtan geçirdiler. Hatta Çaü Bey'i de yakalayarak vücudunu parça ettiler. Sonra başka kadırgalara da taarruz ederek, bütün Türk kadırgalarını zapt ettiler. Türkleri, kanlarının ve çocuklarının gözleri önünde merhametsizce parçaladılar. Bu muharebe, Gelibolu'dan bir mil kadar uzakta cereyan etmişti.

Venedikliler, aksama doğru muharebeye son verdiler. 27 adet Türk gemisini alarak Bozcaada limanına girdiler. Burada tahkikat yaparak erler arasında Türk aslından olanları kâmilen boğazladılar. Hıristiyan erler hakkında da araştırma yaparak Türk donanmasına ingarya olarak cebren (zorla) alınmış olanların hayatlarını bağışladılar. Ücret ve diğer menfaat temini maksadıyla Türklerin hizmetine girmiş olanlarını Bozcaada'da kazıkladılar. Bütün adada çepeçevre bağ kütükleri ve bu kütüklerden sarkmış üzüm salkımları gibi asılmış erler görünüyordu."

İstanbul'un fethinden tam otuz yedi sene önce cereyan eden bu hadise, Venediklilerdin vahşetini ortaya koymaktadır. Osmanlıla'rın, şimdiye kadar tanmadıkları ve şahidi olmadıkları böyle bir olay, onların daha sonra denizcilikte de maharet kese etmek için çok daha ciddi çalşmalarına sebep olmuştu.

Sağlık ve Hastalıklar

Göz yaralanmalarında erken müdahale çok önemli

Göz yaralanmalarının en çok kimyasal madde nedeniyle oluştuğunu belirtilerek, bu tür yaralanmalara erken müdahale edilmemesinin kalıcı göz sorunlarına neden olabileceğini bildirildi. Yeditepe Üniversitesi Hastanesi Göz Hastalıkları Ana Bilim Dalı Başkanı Prof. Dr. Ferda Çiftçi, göz yaralanmalarının çok kimyasal madde nedeniyle oluştuğunu belirterek, bu tür yaralanmalara erken müdahale edilmemesinin kalıcı göz sorunlarına neden olabileceğini bildirdi. Çiftçi, yaptığı yazılı açıklamada, göz yaralanmalarında doğru erken müdahalenin önemine değinerek, yapılan bir yanışın körlüğe kadar giden olumsuz sonuçlara neden olabileceği uyarısında bulundu. Genellikle en çok göz yaralanmasının yetişkinlerde iş kazaları, çocuklarda ise evde veya okuldaki oyun sırasında oluştuğuna işaret eden Çiftçi, iş kazalarında göz hasarının genellikle kimyasal maddeler nedeniyle oluştuğunu kaydetti. Kimyasal maddelerle çalışan iş yerlerinde koruyucu gözlük takılmadığı zaman kazaların meydana gelebildiğini, korumasız çalışan kişilerde ise yanıklar oluşabildiğini dile getiren Çiftçi, evlerde de yine alkali deterjanların göze sıçramasının kimyasal yanıklara neden olduğuna işaret etti.

Devamı Vad

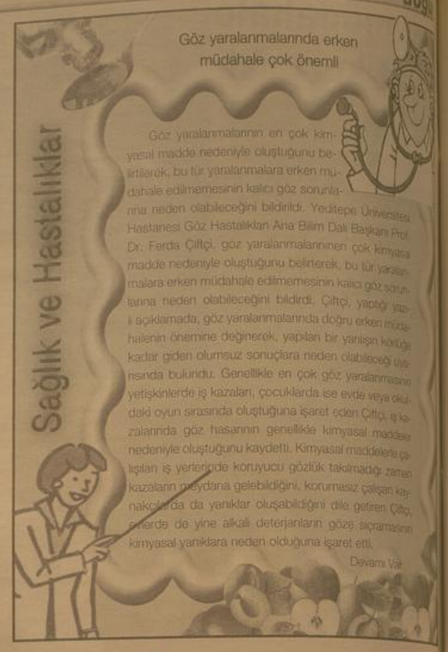

Komik Fotoğraflar

bugün ne pişirsem'

Ali Nazik Kebabı

4 Adet Patıcan
3 Çorba Kaşığı Margarin
3 Kahve Fincanı Un
3 Kahve Fincanı Süt
2 Kahve Fincanı Rendelenmiş Kaşar Peyniri
2 Çorba Kaşığı Margarin
2 Adet Soğan
250 gr Yağsız Kıyma
4 Adet Domates
4 Adet Sivri Biber
3 Kahve Fincanı Et Suyu
Tuz

Patıcanları ateşte közleyin. Sonra kabuklarını soyun ve bir çatal yardımı ile ezin. Geniş bir tavada 3 çorba kaşığı margarini eritin. 3 kahve fincanı unu ilave edin. Pembeleşene dek kavurun. Sonra sütü azar azar ekleyin. 1-2 dakika çatalla ezilmiş patıcanları, 2 kahve fincanı kaşar rendesini tavaya aktarın. Ayrı bir tavaya 2 çorba kaşığı margarini koyun. Küçük doğranmış soğanları pembeleşene dek kavurun. Kıymayı ilave edin. 2-3 dakika sonra küçük doğranmış dometesleri, sivri biberleri, 3 kahve fincanet suyunu ve tuzu ekleyin. 10 dakika sonra ateşten indirin. beğendinin üzerine kıymalı harcı koyup, servet yapın.

Fıkra

Otobüs

Deliler hastanesinde en akıllı kim diye seçilmişlerdi. Bütün herkeze otobüse binin demişler. Bir tanesi otobüse binmeyeni akıllı olduğuna karar verdiler. Ertesi gün hastanesinden çıkaracaklarmış. Bütün herkes otobüse binmiş bir tanesi binmemiş şöyle ayakta durmuş. Demişler neden otobüse binmedin demişler. Demiş ben deli otobüste yer kalmadı demiş.

ŞİİR GEZGİNİ

Öyle Bir Hayat

Öyle bir hayat yaşadım ki;
Cenneti de gördüm cehennemi de
Öyle bir aşk yaşadım ki,
Tutkuyu da gördüm, pes etmeyi de.
Barıları seyrederken hayatı en önden
Kendime bir sahne buldum oynadım.

Öyle bir rol vermişler ki;
Okudum, okudum anlamadım;

Öyle bir hayat yaşadım ki;
Son yolculukları erken tanıdım

Öyle çok değerliymiş ki zaman
Hep acele etmem bundan anladım;

Kendi kendime konuştum bazen evimde
Hem kızdım, hem güldüm halime.

Sonra dedim ki,
Söz ver kendine!

Denizleri seviyorsan;
Dalgaları da seveceksin.

Sevilmek istiyorsan,
Önce sevmeyi bileceksin.

Uçmayı seviyorsan,
düşmeyi de bileceksin
[illegible]rak yaşıyorsan,
[illegible] hayatı seyredersin...

Kıssadan Hisseler...

ANA GİBİ YAR

Vaktiyle bir vezir, padişahı katında hatırının kırılmayacağına inanarak kendisinden şöyle bir rica da bulundu:

- Sultanım benim iki tane kanım, her birinden de üçer çocuğum var. Kanlarımın hangisinin anaklı duygularının daha kuvvetli olduğunu merak ediyorum. Malımı da buna göre vasiyet edeceğim. Şunları bu konuda bir sınamanız mümkün mü?

Padişah, vezin sevdiği için gönlünü yapmak istedi. Hanımlarından birini çağırtı ve dedi ki:

- Ey hatun, benim vezirim olan senin kocan; gözdelerinden birini baştan çıkarmış. Bunun cezası aslında ölümdür. Ama sen kocanı affedersen idamdan vazgeçip onu sevgilisiyle baş aba bile dışına sürgün edeceğim.

Kadının gözlerinde intikam ateşi parladı:

- İstemem, bana yar olmayan başkasına da yar olmasın! Asın, İçini de bana çektirin!

Padişah daha sonra vezirin öbür karısını çağırtı. Ona da aynı şeyi söyledi. Vezirin ikinci karısı tam tersine bir tavır takındı:

- Aman sultanım, ben kocasız kalmaya razıyım, ama çocuklarım babasız kalmasın, idam edeceğinize sürgün edin de çocuklarım babalarıyla bir gün kavuşma ümidini kaybetmesinler.

Karikatür

BİLİMTEKNOLOJİ

MSN 10 yaşında

İçine girdiğiniz sektörü öğrenmeye çalışın. Eğer fikrinize para yatırıcılar tanıdığınız yoksa risk sermayesi girişlerini deneyin ya da demekler ve sivil toplum kuruluşları aracılığıyla çare edinmeye çalışın.

- İyi ve yaratıcı bir fikir bulmak çok güncel hayatınızda en çok eksiklik hissettiğiniz şeylen bulmaya çalışın. Örneğin bir anneyseniz, çocuğunuzun eksik duyduğu şeylerdir. Anne olarak tam aradığınız ama bulamadığınız şeyler, küçük detayları dikkate alın. Hayatınızı kolaylaştırabilecek küçük ve basit çözümler üzerinde durun.

Bulduğunuz fikirlerin, insanların para harcayabileceği şeyler olmasına dikkat edin. Bulduğunuz şeyin pratik olmasını, insanlarda satın alma güdüsü yaratacağının garantisi olmadığını unutmayın.

İşin pazarlama tarafında ise şu soruları sormayı unutmayın:

1) Buluşum kimlerin işine yarayabilir?

2) Bu alana daha önce girmiş bir oyuncu var mı?

3) Daha önce bu işi deneme girişimleri başarısız olmuş dimekler var mı?

4) Buluşun satılabilir hale gelmesi için zamanlama nedir? Ne kadar zamana ihtiyacınız var?

Koruma kurulu koruyor

Erzincan Koruma Kurulu Başkanlığı aralık ayı toplantısını yaptı. Toplantıda geçmişe dönük faaliyetler değerlendirilerek çalışmalar gözden geçirildi...

Kemal Arduç

Erzincan Koruma Kurulu Başkanlığı'nın 2009 yılı Aralık ayı olağan toplantısı Erzincan Adliye Sarayı toplantı salonunda Cumhuriyet Savcısı Metin Afşar başkanlığında Koruma Kurulunun üyelerinin katılımıyla toplandı. Toplantıya Koruma Kurulu adına Cumhuriyet Savcısı Metin Afşar'ın açılış konuşmasıyle gündemin okunması ardından Erzincan Koruma Kurulu Başkanlığının 2008, 2009 yılı çalışmalarının değerlendirilmesi yapılarak Kurul üyelerine bilgi verildi.

KORUMA KURULU YARDIMLARINI ESİRGEMEDİ

2006 ila 2009 yılları arasında; İş Yardımı, Eğitim yardımı, Nakdi yardım ve Psiko-Sosyal yardımı gibi çeşitli alanlarda 64 kişiye yardım yapıldı. Yapılan yardımların yanı sıra koruma kurulu başkanlığı tarafından kurslarda açıldı. İş Makineleri Operatörlüğü Kursu Projesinden 18 eski hükümlü taydalanarak sertifika alması sağlandı. Doğalgaz Tesisatçılığı Kursu Projesine 15 Kişi katıldı. Bunlardan 5 eski hükümlünün Doğalgaz Tesisatçılığı sertifikası, 2 kişinin de yapılan sınavda başarılı olarak İGDAŞ tarafından onaylı Doğalgaz Kaynakçılığı sertifikası alması sağlandı. Doğalgaz Tesisatçılığı Kursu Projesi ile 19 eski hükümlünün Doğalgaz Tesisatçılığı sertifikası almaları sağlandı.

Bu projeler kapsamında Koruma Kurulu Başkanlığı tarafından 6 adet bireysel proje hazırlanmış bu projelerden süt inekçiliği projesi eski hükümlü ve özürlü çalıştırmayan iş yerlerinden kesilen paraları kullanmaya yetkili komisyon tarafından kabul edilmiş ve 1 eski hükümlünün 2 adet süt ineği alması sağlandı. Hazırlanan 5 proje ise ilgili komisyon tarafından reddedildi.

ERZİNCAN'DAN HER YÖNE ULAŞIM KOLAYLAŞIYOR

Objektif

Şefik ARAS

Duble yollar projesi ile başlatılan karayollarındaki çalışmalar, Türkiye genelinde olduğu gibi, Erzincan'da da devam ediyor. Şehirlerarası yollar ve il merkezinin ilçelerle ulaşımını temin eden yollarda, yol standardı yükseltilerken mesafeler kısalıyor.

Ulaştırma Bakanı Erzincan Milletvekili Binali Yıldırım; yapılan çalışmalarla, Erzincan – Tercan arasındaki karayolu ulaşımının yarım saate ineceğini ifade etti. Bakan Yıldırım ulaşım konusundaki çalışmalarını Türkiye genelinde sürdürüldüğünü, 81 ildeki çalışmaların Erzincan'dan az olmadığını belirtti.

İstanbul'da Tercan ve köyleri kültür, yardımlaşma derneğinin toplantısına katılan Bakan Yıldırım, burada yaptığı konuşmada, amacın Erzincan'ı, sadece doğu ile batıya çıkışı olan bir il olmaktan kurtararak, sınırı olan 7 vilayetle kolay ulaşılır hale getirmek olduğunu vurguladı.

Bilindiği gibi; Erzincan-Erzurum karayolunun geçtiği Sansa mevkiinde sorunlar yaşanıyordu. Yolun dar ve virajlı olması kazalara sebep oluyordu. Söz konusu yolda başlatılan ve devam eden çalışmalarla, yol standardının yükseltilmesi sağlanacak. Erzincan-Erzurum karayolunun 47 kilometrelik kısmının bölünmüş yol olarak yeniden yapılması, 2009 yılı yatırım programında yer alıyor.

Söz konusu yoldaki çalışmaları, Vali Abdulkadir Demir geçtiğimiz günlerde yerinde görmüş, tetkiklerde bulunmuştu. Bu yol için 2009 yılında 33 milyon TL. Harcanmış olacağı ifade ediyor. Çalışmalar tamamlandığında, Erzincan – Tercan ulaşımı yarımda, Erzincan – Erzurum yolu kısalmış ve ulaşım kolaylaşmış olacak.

Erzincan – Sivas arası ulaşımda, hem karayolu hemde demiryolunda güzergâh değişikliği gündemde. Kemah – İliç arasında yapımı planlanan 4 baraj dolayısıyla, demiryolunun güzergahının değişeceği ve projenin hayata geçirilmesiyle, Erzincan – Sivas arasında hızlı tren seferlerinin yapılmasının mümkün olacağı belirtiliyor.

Demiryollarının geliştirilmesi projesi çerçevesinde, Erzincan – Trabzon demiryoluyla ilgili çalışmaların bir süreden buyana devam ettiği biliniyor. Bu projenin gerçekleşmesiyle, Erzincan'dan Trabzon istikametine sadece karayoluyla ulaşım mümkün iken, bu kez demiryolu ile de ulaşım sağlanmış olacak.

Ekonomik, sosyal ve kültürel hayatın gelişmesinde, ulaşım, iletişim ve enerji faktörünün nedenli önemli olduğu dikkate alındığında; Erzincan'ın çevre illerle ve bölgelerle olan ulaşımını kolaylaştıracak olan projelerin, Erzincan'ın kalkınması ve gelişmesine önemli katkısının olacağı kabul edilecektir.

Üniversiteye domuz gribi dersi

Erzincan Devlet Hastanesi doktorları Erzincan Üniversitesi Hukuk Fakültesine domuz gribi konulu konferans verdi

Faruk Canbaba

Erzincan Üniversitesi Hukuk Fakültesinde Domuz Gribi konferansı verildi. Erzincan Devlet Hastanesi doktorlarından Dr. Fatih Özçiçek tarafından domuz gribinden korunma amaçlı konferans verildi. Erzincan Hukuk Fakültesi toplantı salonunda verilen konferans çok öğretim görevlilerinin yanı sıra çok sayıda öğrenci katıldı. Erzincan Devlet Hastanesi Dr. Fatih Özçiçek yaptığı konuşmada; Domuz gribi ülke ve dünya gündeminin ilk sıralarında yerini korumakta. grip'in hastalık etkeni bir virüs; yüksek ateş, öksürük, halsizlik mevsimsel olarak sonbahar sonundan kışa yıllarda ortaya çıkıyor. Bunun dışında ise soğuk havalar ve kalabalıkta sıkışık ortamlardır. Domuz gribinin farklı bir özelliği var, buda genç hiçbir sağlık problemi olmayan kişileri öldürmesi, mevsimsel griple pandemik grip arasında H1N1 arasında bazı önemli farklılıklar olduğunu söyleyen Dr. Özçiçek Sağlık Bakanlığının sitesinde 16 Kasım'da yapılan bir açıklamaya göre hayatını kaybeden 73 kişide 32 tanesinde altta yatan bir hastalığı vardı ancak 41 kişinin hiçbir sağlık problemlerinin olmadığını bunların 26 tanesinin 25 yaşının altında genç, sağlıklı birer insanlardı . H1N1 virüsünü önemli kılan genç insanları öldürmesi, mevsimsel grip yıllardır sürekli olan mevsimsel gripte ciddi ve ölümcül vakaların % 90'ı 65 yaş üzerinde H1N1'de durum çok farklı 26 kişide 25 yaşından küçük olduğunu söyledi. Dr. Fatih Özçiçek slayt gösterisinde öğrencilere virüsün nasıl bulaştığını ve nasıl korutulacağı hakkında slayt gösterisinde öğrencileri bilgilendirdi.

Son Dakika, Siyaset, Ekonomi, Sağlık, Spor, Sanat, Tarım ve daha neler neler

www.dogugazetesi.com

H. İbrahim Özdemir'in
"Eyvah"
adlı romanı Osmanlı dönemindeki Erzincan tarihine ışık tutuyor.

doğu yayınları
V. Recep Yazıcıoğlu Cad. No: 57 ERZİNCAN

Sivas'ta halk sokağa döküldü

Sivas'ın Suşehri ilçesinde sokağa dökülen 2 bin kişi, teröre lanet yağdırdı.

Suşehri Ülkü Ocakları tarafından organize edilen terörü protesto yürüyüşünde; "Kahrolsun PKK", "Şehitler ölmez, vatan bölünmez", "Türk-Kürt kardeştir, ayrım yapan kalleştir", "Askere uzanan eller kırılsın", "İmralı Apo'ya mezar olacak" gibi sloganlarla terör lanetlendi.

Suşehri Ticaret Lisesi önünden Ülkü Ocakları binası önüne kadar yapılan terörü protesto yürüyüşüne, vatandaşlar ve esnaf da iş yerlerine ve evlerine astıkları Türk bayrakları ile destek verdi.

Yaklaşık 2 bin kişinin katıldığı yürüyüş sonrası, Suşehri Ülkü Ocakları Başkanı Abdullah Aydoğdu bir basın açıklaması yaparak şunları söyledi:

"Aziz şehitlerimizin canları pahasına kurduğu ve koruduğu ülkemize yönelik her türlü saldırının, tehdidin, içeriden kaynaklanan ihanetlerin, dışarıdan destekli senaryoların karşısında dimdik ayakta duracağız. Aziz milletin varlığına kasteden şer odaklarına karşı verilecek ağır cevabımızın kaynağı, Türk'ün şerefli mazisinden ve bu cevabın tavrı da Türk'ün asaletinden bizlere miraştır. Gerekirse misli ile verilecek olan bu cevap hakkı tarafımızca saklıdır. Kürt, Türk'ün öz ve öz kardeşidir. Bu kardeşlik

bakı kalacaktır. Terör sorunu Kürt sorunu gibi gösterilmekte ve Kürtlerle milletimizin sorunları varmış gibi lanse edilmektedir. Kürt kardeşlerime sesleniyorum. Sakın bu ayak oyunlarına gelmeyin. Aziz şehitlerimizin gözü yaşlı ailelerine Yüce Allah'tan sabırlar diliyoruz. Gerçekleşen bu kalleş saldırı karanlık terör örgütünün vahşetini bir kez daha gözler önüne sermiştir. Mensubu olmaktan gurur duyduğumuz aziz Türk milletine de bu vesileyle başsağlığı diliyoruz."

Basın açıklamasının ardından şehitler için bir dakikalık saygı duruşunda bulunularak İstiklal Marşı'nın okundu. Yürüyüş, vatandaşların dağılmasıyla birlikte olaysız şekilde sona erdi.

Ulaşım-Sen'den teşekkür...

Türk Ulaşım-Sen Erzurum Şube Başkanı Mükremin Aktaş, yaptığı yazılı açıklamada 25 Kasım7da gerçekleştirilen iş bırakma eylemine katılan ve büyük bir dayanışma içerisinde olan Ulaşım Sendikası üyelerine teşekkür etti...

Aktaş, açıklamasında, "Ülkenin geleceği, Kuruluşlarımızın geleceği, kendi geleceği ve çocuklarının geleceği için 25 Kasım günü en güzel dayanışmayı sağlayarak, yaşanılan ortak kaderi, memurluk onuru ve her geçen gün kaybetmekte olduğu toplumsal karşeyini elde etmek için ayağa kalkan meslektaşlarımız, hepimiz Türk Ulaşım-Sen ve BTS ile bu mücadelede bizlerle birlikteliği sağlayan Sendika ve Derneklerimiz adına teşekkür eder şükranlarımızı sunarız" dedi.

1990'lı yılların başında başlattıkları Sendikal mücadelede 20 yıl geride bıraktıklarını ve geçen 20 yıl zarfında birçok Hükümet ve Başbakan ile muhatap olduklarını anlatan Aktaş, şunları söyledi: "2001 yılında 4688 Sayılı Kamu Görevlileri Sendikalar Kanunu eksik ve aksaklıklarıyla birlikte hayata geçti. Toplu Sözleşme ve Grev gibi Sendikalı olmanın temel haklarından yoksun mücadelemizi sürdürdük. Geçen zaman zarfında İLO'nun 87, 98, 151 Sayılı Sözleşmeleri, Anayasamızın başta 90. maddesi olmak üzere, Kanun, Genelge ve Yönetmelikler'bağlamında varlığımızı sürdürdük. Bizler KİT mensupları olarak 1986 yılından itibaren 399 Sayılı K.H.K Hükümlerine göre istihdam edildik. Anayasa Mahkemesi kazanılmış hakları ortadan kaldıran hususları iptal ettikten sonra ücret ve özlük haklarımızda değişiklikler yapıldı. Sözleşmeli personel olmak isteyenlere almakta olduğu tüm zam, tazminat ve ücret kalemleri dahil edilerek, üzerine Aile Yardımı, Çocuk Parası, yıllık 2 ikramiyeden 1 iya denk düşen tutar ilave edildikten sonra toplamı net tutarını yüzde 30 fazası mukabil, Brut ücrete dönüştürülmüştü. Eğer bu uygulama devam etmiş olsaydı; 15 yıllık bir Memur 1638 TL, 12 yıllık bir Teknisyen 1954 TL, 20 yıllık bir Büro Şefi 1848 TL alıyor olacaktı. Oysa bugün itibari ile sözleşmeli olan; 15 yıllık bir Memur 1242 TL almakta, 435 TL kayıp yaşamaktadır. 12 yıllık bir Teknisyen 1409 TL almakta, 545 TL kayıp yaşamaktadır. 20 yıllık bir Büro Şefi 1452 TL alıyor ve 440 TL kayıp yaşamaktadır. Bu görüntü geçen zaman içinde [illegible] rakamlarla nasıl enflasyonu memnetmektedir. KİT çalışanları, verilen bir öğün yemeğin bedelini ödemektedir. KİT çalışanları, Aile yardımı ve çocuk parası alamamakta. Kamu Görevlilerine emekli olduklarında ödenecek emekli aylığı ve emekli ikramiyesi komik denecek kadar düşüktür. Kamu görevlileri 5510 Sayılı Sağlık ve Sosyal Güvenlik Kanunu düzenlemelen ile: Fiili Hizmet hakkını kaybetmiştir. İlaçlar bedeli mukabil, tedavi parası hale getirilmiştir.Elektrik, doğalgaz, akaryakıt gibi çalışanların önemli gider kalemlerini oluşturan ürünlere otomatik zam uygulanmakta ve henüz 2010 yılını görmeden yapılan iyileştirme şöminden geri alınmış vaziyettedir. Özelleştirme uygulamaları nedeniyle, çalışanlar arasında ayrım yapılmaya, bir kısım kamu hizmetlerinin taşeron firmalar aracılığı ile yapılması, her geçen gün azalan mevcut ile verilen hizmetin kalitesi düştüğü gibi kazalarda ve maddi zararlarda artıflar gözlenmektedir. Daha pek çok sebep sayabiliriz..8 yıldır Toplu Fazarlık masasında verilen mücadeler ne Siyasi İradenin, memurun ekonomik, sosyal ve özlük haklarında beklenen gelişmeyi sağlamanın ötesinde demokratik haklarında gerilemeler [illegible] kalmıştır. Ülkemiz bu tutumuyla 126 ülke arasında uzmanlar dönemine tabii tutulan 2. ülke durumuna düşürülmüştür. İşte bu ve daha pek çok sebep Kamu Görevlileri 25 Kasım'a getirmiştir. Türkiye Kamu-Sen ve KESK'in ortaklaşa aldıkları eylem kararlarına bu kontekstte yorulara bağlı sendikalar olarak [illegible] çağrımızı kararlaştırdık ve uyduk. Kurumsal yetkilerin sınırlarını aşan eylemlerle ve son derece rahatsız edici sanıların can ve mal emniyetini tehdit eden tedirlikleri kınıyı yoğun olarak göstermiş ve Halkımızın mal ve can emniyeti konusunda çalışmıştır. 25 Kasım'da Kamu Görevlilerinin haklarını kullanarak 1 günlük uyarı eylemini gerçekleştirmiştir.

Son kez TCDD Yönetimi ile sağlık hareket etmeye ve daha fazla çalışa göstermeyin dahet ettiğinde gerekme sebebiyet vermemesi için çağrı gösterdik. Bu kez sadece 25 Kasım'a gelen Arkadaşlarımız dışı kalmadı ki için paşmanlık duyan bütün lektaşlarımızın duyarlılığına [illegible] maktadır. Yönetimlerin kısa sürede yanlışları anlatarak dersi çıkarıp gerçek temsilcilerinin sahaya [illegible] gerçekleri kısa sürede [illegible] olacaktır."

Turistlerin gözdesi "Erzurum"

Türkiye Kayak Federasyonu Başkanı Ata Özer Ayık, öncelikle kış sporları yapan yerli turistlerin içerde tutulmasının çok önemli olduğunu söyledi. Ayık, "Kış sporları yapan turistlerin gelmesi için öncelikle iyi bir piste ve pistlere ulaşmını sağlayacak çok iyi çalışan mekanik sisteme ihtiyacımız var. Tesislerin denetlenmesi gerekiyor. Biz federasyon olarak bu sorumluluğu almak istiyoruz. Bunu yapabilmemiz için kanuni düzenleme gerekiyordu biz bu konu ile ilgili bir kanun teklifi hazırlayıp verdik" dedi. 'Bir ülkede kış turizminin gelişmesi için öncelikle kayak turizminin gelişmesi gerektiğini söyleyen federasyon başkanı Ayık, dünyadaki tüm büyük kış sporları merkezlerinin önce çok büyük uluslararası bir organizasyona ev sahipliği yaptığını, arkasından bienen ve tercih edilen bir kış turizmi merkezi haline geldiğini belirtti.

Ayık, Türkiye'deki kış sporları merkezlerinin hutlaka suni kar sistemine sahip olmaları gerektiğini ifade ederek şöyle konuştu: "Türkiye'deki kış sporları tesisleri suni kar sistemini kurmak zorundalar. Erzurum'da 2011 yılında düzenlenecek olan Dünya Üniversiteleraası Kış Oyunları öncesi suni kar sistemi kurulacak. 2010 Kasım ayında Konaklı ve Palandöken'de 90 hektar alanı suni kar ile kaplanacak. Şuan kış sporları için Türkiye'ye gelen turistler en çok Erzurum'u tercih ediyorlar. 2011 Üniversiade organizasyonu Erzurum'un dünyada çok bilenen ve tercih edilen bir kış sporları merkezi olması için çok büyük bir fırsat ve bu fırsatı çok iyi değerlendirmek zorundayız."

Yabancı turistlerin Türkiye'deki kış sporları merkezlerine tekrar gelmelerinin de çok önemli olduğunu söyleyen federasyon başkanı Ayık, bunu sağlamak için tesislerin standartlarının yükseltilmesi gerektiğini belirterek bunu için alınması gereken tedbirleri şöyle sıraladı: "Bizde her tesisin farklı bir bileti var. Tesislerin tek bilet sistemi ile çalıştırılması gerekiyor. Tesislerdeki güvenlik önlemleri uluslararası standarttara yükseltilmeli ve pistlerin güvenlik şendi ile çevrilmesi şart. Suni kar sistemi kurularak sezonun uzatılması gerekiyor. Pistlerin çok iyi olması ve piste ulaşımı sağlayan teleseyi sisteminin çok iyi çalışması gerekiyor." Federasyon başkanı Özer Ayık ayrıca, 2010 Dünya Kayak Kongresinin Mayıs ayında Antalya'da yapılacağını ve kongreye yüzü aşkın ülkeden yaklaşık 2 bin 500 kişinin katılıacağını da sözlerine ekledi.

Güneş enerjisi ormanları kurtardı

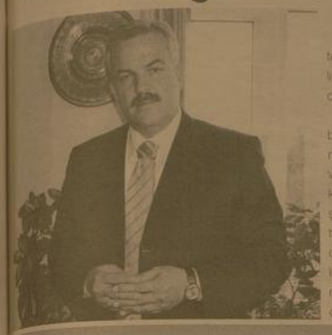

1'den devam

Bu uygulamalar sonucunda köylerde yapılan tespitlerde ormanlardan kesilip su ısıtma amaçlı tüketilen odun hammaddesinde yüzde elli azalma olduğu tespit edilmiştir.

İl Müdürlüğümüz Or-köy projeleriyle götürülen bu hizmetle; İlimizdeki mevcut orman varlığını korumak amacıyla orman tahribatının en azıa indirilmesi ve binlerce ağacın kesilmesinin önlenmesi, orman köylerindeki hijyenik ortamın sağlanması, sağlık koşullarının iyileşmesine dolayısıyla sağlıklı yaşam ortamıyla yaşam kalitesinin yükseltilmesi sağlanmış olmaktadır. Bu proje ile gelecek 5 yıl içersinde yıllık bütçe imkanları çerçevesinde 750 aileye ulaşılması hedeflenmiş ve böylelikle yaklaşık 300 hektar ormanlık alanı kesilmekten kurtarılacaktır" dedi.

Erzincan'ın Antep çıkarması

Geçtiğimiz gün Erzincan'dan yola çıkan heyet, Gaziantep'te ziyaretlerine devam ediyor. Önceki gün Gaziantep Belediyesi'nin ardından dün de GTO ve çeşitli sanayi kuruluşlarına ziyaret düzenlendi. Erzincan Valisi Abdülkadir Demir ve beraberindeki heyet, ziyaretleri sırasında GTO Meclis Başkanı Zeki Yağcı, Yönetim Kurulu Başkanı Mehmet Aslan ve yönetim kurulu üyeleriyle bir araya geldi. Ziyarette konuşan GTO Yönetim Kurulu Başkanı Mehmet Aslan, ziyaretten duydukları memnuniyeti dile getirerek, "Sayın Valim, Gaziantep'te görev yaptığı dönemde takdir ettiğimiz, kendisiyle çalışmaktan zevk aldığımız başarılı bir bürokrattı. İnandığı konularda yılmadan, cesarette mücadele eder ve inandığı meseleleri sonuna kadar savunurdu.

Şuan geldiği nokta kesinlikle alın terinin sonucudur. Buradaki başarılı çalışmalarını Erzincan'da da sürdürdüğünü biliyor ve bundan da büyük bir gurur duyuyoruz. Kendisine hemşerileri olarak her konuda destek olmaya hazırız" dedi.

Vali Abdülkadir Demir ise, Erzincan'ı her alanda kalkındırmak adına çalışmalar ve projeler yürütüklerini bu kapsamda kalkınmada

model olmuş bazı illeri takibe aldıklarını ve bu illerle daha sıkı işbirliğine girme arzusunda olduklarını söyledi. Erzincan'ın nüfus olarak küçük bir il olarak görünmesine karşın yüzölçümü olarak büyük bir kent olduğunu, özellikle su sıkıntısı bulunmadığını belirten Demir, "Kentli geliştirmek amacıyla birçok projeyi hayata geçirmeyi planlıyoruz. Mevcut olan potansiyeli harekete geçirdiğimizde gerekli atılımı yapabileceğimize inanıyoruz" dedi. Konuşmaların ardından ziyaret anısına GTO Başkanı Mehmet Aslan, Vali Demir'e plaket takdim ederken, Vali Demir de Aslan'a Erzincan'a ait tulum peynir ve yöresel bakır tabak hediye etti.

Buradaki ziyaretin ardından Erzincan heyeti, SANKO Holding Yönetim Kurulu Başkanı Abdülkadir Konukoğlu'nu ziyaret etti. Erzincan Belediye Başkanı Yüksel Çakır, İl Genel Meclisi Başkanı Ünal Tuygun, Ticaret ve Sanayi Odası Başkanı Aydın Yalvaç ve Esnaf ve Sanatkarları Odaları Birliği Başkanı Necmettin Ünal ile birlikte SANKO Holding'e gelen Demir'e, Abdülkadir Konukoğlu tarafından "Gaziantep'i Dünyaya, Dünyayı Gaziantep'e Taşıyanlar - Gaziantep'in Yüzleri" ve SANKO tarafından bastırılan "Belkıs Zeugma ve Mozaikleri" isimli kitaplar armağan edildi.

Demir ve Belediye Başkanı Çakır ise ziyaretin anısına Konukoğlu'na Erzincan'a özgü el işlemesi bakır plaket ve çeşitli armağanlar sundular.

Albay Tapan'ın ifadesine başvurulduğu

İş makinesi evin bahçesine girdi

1'den devam

Dün öğle saatlerinde Erzincan Çağlayan Beldesi karayolu 10 kilometresi Yeşilyurt Köyü içerisinde meydana gelen trafik kazasında Siyamettin Kesik yönetimindeki 06 H 6362 plakalı inşaat makinesi, aynı yönde seyreden İsmail Akkılıç yönetimindeki 24 EC 289 plakalı minibüsü geçmek isterken sürücünün direksiyon hakimiyetini kaybetmesi sonucu minibüse çarptı.

Kazanın şiddeti ile yoldan çıkan inşaat makseri bir evin bahçe duvarlarını yıkarak devrimdi. Kazada iş makinesi sürücüsü Siyamettin Kesik ile minibüs içerisinde bulunan 3 kişi yaralandı. Yaralılar ambulansla Erzincan Devlet Hastanesi'ne kaldırılarak tedavi altına alındı. Jandarmanın geniş güvenlik önlemi aldığı kaza yerinde vatandaşlar ağır tonajlı araçların köyün içerisinden geçmesine izin vermedikleri gösterdi. Yaralıların sağlık durumunun iyi olduğu öğrenilirken kaza ile ilgili soruşturma başlatıldı.

Acil müdahale hayat kurtardı

1'den devam

Yapılan sohbetin ardından özel aracı ile Tercan'a gitmek için hazırlık yapan Bedir Palabıyık, bulunduğu yerde aniden rahatsızlandı. Ağabeyi tarafından Erzincan Devlet Hastanesi'ne kaldırılan Bedir Palabıyık'ın kalp krizi geçirdiği anlaşıldı. Doktorların acil müdahalesinin ardından 2009 yılında Bedir Palabıyık'ın kalp krizi vakalarında hastaneye en erken ulaştırılan hasta olduğunu sözlerine ekleyen, 5-10 dakikalık geç kalınmış olması durumunda tedavimizdeki sonuçlarla karşılaşılabileceğini de sözlerine ekledik. 44 yaşında iki çocuk babası olan Bedir Palabıyık'ın sağlık durumunun iyiye gittiği öğrenilirken, Erzincan Valisi Yazı İşleri Müdürü Kadir Palabıyık, kardeşinin hastalığı sırasında ellerinden gelen gayreti gösterenlerden hepsine teşekkür ettiğini vurguladı. Doğu gazetesi ailesi olarak Tercan Adliyesi Yazı İşleri Müdürü Bedir Palabıyık'a çabuk şifalar diler, dileklerimizi sunuyoruz.

Asker adayları teröre lanet okudu

1'den devam

Erzincan'dan 89-4 tertip askere gidecek olan gençler kent merkezinde Türk bayraklarla yürüyüş düzenleyerek teröre lanet yağdırdı. 89/4 tertip askere gidecek olan gençler ve arkadaşları akşam saatlerinde Türk bayrakları ile süslediklen araçlarla kent merkezine gelerek Cumhuriyet Meydanı'nda buluştular.

Burada bayrak açan yaklaşık 60 kişilik grup Ordu Caddesi üzerinde yürümeye başladı. Polisin müdahalesine rağmen gençler slogan atarak Askerlik Şubesi'nin önüne gitmek isterken, yoldan geçen araçların sürücüleri de korna çalarak gençlere destek verdi. Polisin geniş güvenlik önlemi aldığı yürüyüş sırasında çevredeki vatandaşların alkışlı destek verdiği grup Askerlik Şubesi'nin önünde İstiklal Marşı okudu. Buradan tekrar Cumhuriyet Meydanı'na yürümek isteyen gençlere polis müdahale etti. Kısa süreli gerginliğin ardından grup sessizce yürüyerek Cumhuriyet Meydanı'nda kendilerini beklebyen araçlarına binditken sonra dağıldılar.

1'den devam

MIT'ÇİLERİN TUTUKLANMALARINA İTİRAZ

Erzurum Özel Yetkili Cumhuriyet Savcısı Osman Şanal'ın 4 Aralık günü Erzincan'a giderek gözaltına aldırdığı MIT Bölge Müdürü Ş.D. ile MIT mensupları S.B.İ. ve K.Ü.'nün 7 Aralık günü Erzurum'da 2'nci Ağır Ceza Mahkemesi tarafından terör örgütü üyesi oldukları gerekçesiyle tutuklanmalarına Avukatları Sadullah Kara itiraz etti. Erzurum H Tipi Kapalı Cezaevi'nde tutuklu bulunan Bölge Müdürü Ş.D. ile MIT mensupları için itiraz dilekçesi veren Avukat Sadullah Kara, "MIT mensupları Başbakan'ın izni olmadan gözaltına alınmıştır. Bu durum 2037 sayılı MIT Yasası'nın 26'ncı maddesine aykırıdır. Mahkemenin yüksek heyetine müvekkillerin tahliyesi için talepte bulunduk" dedi.

İLAN
ERZİNCAN MUAMMER AYDIN VE İHTİSAS KULÜBÜ BAŞKANLIĞI

Derneğimizin ilk olağan genel kurul toplantısı 26.12.2009 tarihinde Saat 20.00'de Ordu Caddesi Ziraat Bankası yanındaki Babacan Çayevinde yapılacaktır.

Çoğunluk sağlanamadığı takdirde 1 hafta sonra aynı yer ve saatte aşağıdaki gündemi görüşmek üzere toplanılacaktır.

Üyelere ve ilgililere duyurulur.

GÜNDEM:
1- Açılış ve yoklama
2- İstiklal marşının okunması
3- Divanın oluşturulması
4- Yönetim ve denetim kurullarının oluşturulması
5- Dilek ve temenniler
6- Kapanış

doğu
Günlük Haber Yorum Aktüalite Gazetesi
V. Recep Yazıcıoğlu Cad. No: 57 ERZİNCAN
Tel - Fax : 224 24 25-26
e-mail : [illegible]

Sahibi: H. İbrahim Özdemir
Yazı İşleri Müdürü: Naim Çakır

Ermat Ofset
V. Recep Yazıcıoğlu Cad. No: 57
ERZİNCAN
Tel: 224 24 25 -26

e-mail: ermatofset@yahoo.com
Abone:
1 Yıl 60.00 TL
6 Aylık 30.00 TL
Aylık 6,0 TL
Şehir Dışına PTT masrafı ilave edilir.

İlan tarifesi
Resmi İlan Satırı/cm 7,00 TL
Genel Kurul İlanları 45,00 TL
Özel İlan, Reklam/cm 1,50 TL
Zar 10,00 TL
İl - Başlığı 50,00 TL
Gazete 50 Kr

günün takvimi
11 Aralık 2009 Cuma
SAYI: 9731

Karateciler yüzümüzü güldürdü

21 Yaş Altı Türkiye Bölgeler Karate Şampiyonasında Erzincanlı Karateci'ler 8 birincilik 6 ikincilik ve 6 üçüncülük elde etti

Faruk Canbaba

Karate Federasyonunun 2009 faaliyet programında yer alan; Ümit-Genç ve 21 Yaş Altı Türkiye Bölgeler Karate Şampiyonası 5 Aralık 2009 tarihinde Artvin/Arhavi'de yapıldı. Şampiyonada Erzincanlı sporcular 8 birincilik 6 ikincilik 6 üçüncülük madalyası alarak Erzincan'a toplam 20 madalya kazandırdılar. Dereceye giren sporcuların isimleri ve dereceleri şöyle: Halime Bayata kumite 59 kg 1.si-gençler kata 2.si, Ebubekir Türkeş kumite 52 kg 3.sü-Ümitler kata 1.si, Esmanur Karakaş kumite 47 kg 3.sü-Ümitler kata 1.si, Abdulsamet Polat kumite 70 kg 1.si, Bilal Mutlu kumite 55 kg 1.si, Halil Karağaç kumite 68 kg 1.si, Furkan Seven kumite 52 kg 1.si, Serkan Bilyay kumite +76 kg 1.si, Yusuf Top kumite 68 kg 2.si, Enes Öztürk kumite 78 kg 2.si, Nurten Bayram kumite 59 kg 2.si, M. Emre Acun kumite 70 kg 2.si, Furkan Keskinkılıç kumite 68 kg 3.sü, Meryem Eser Genç Bayanlar kata 3.sü, Emre Akpınar kumite 55 kg 3.sü, Yusuf Yeşiltaş kumite 63 kg 3.sü, Esra Mutlu kumite 48 kg 2.si

Erzincan'a 5 yeni park daha

Erzincan Belediyesi başlattığı ağaçlandırma çalışmalarını aralıksız sürdürüyor. Şehir genelinde bin 100 akasya toprakla buluştu 3 bin adedinin ise dikim çalışmaları sürüyor.

Kemal Arduç

Erzincan Belediyesi, Yunus Emre Mahallesinde, Barbaros Mahallesinde ve Otogarın güneyine doğru uzanan çevre yolunda kör makas denilen mevkide Üstünevler Parkı adı altında toplam 3 adet yeşil alan çalışmasını tamamladı. Bu üç yeni yeşil alana ilaveten Ergenekon Mahallesinde halen bir yeşil alan çalışması devam ediyor. Ayrıca bu günlerde Bahçelievlerde de bir çalışmaya daha başlanacak. Yunus Emre Parkı 1970 m2, Barbaros Parkı 1850 m2 olarak inşa edildi. Kör Makas mevkiindeki çalışma ise yaklaşık 2.000 m2 lik bir alanda sürdürüldü. Bu üç bölgede oturma yerleri, yürüyüş yolları, yeşil alanlar, ağaçlandırma ve bitkilendirme çalışmaları yürütüldü.

Konu hakkında bir açıklama yapan Erincan Belediye Başkanı Yüksel Çakır, Erzincan'ın yeşil alan yönünden zengin olan yapısının, bu çalışmalar ve planlanan inili ufaklı 20 kadar çalışma ile daha zenginleşeceğini ifade etti. Çakır, Türkiye standartları üzerinde olan kişi başına yeşil alan miktarının, AB standartlarına ve hatta üzerine çıkarılması için ciddi çalışmalar yapıldığını ekledi. Geçtiğimiz aylarda refüllere 1.000 adet akasyanın Erzincan Belediyesi ve İl Özel İdaresi işbirliği ile dikildiğini hatırlatan Çakır, şu anda Orman Müdürlüğü ile işbirliği çerçevesinde 3.000 kadar çeşitli ornamental fidan getirttirdiklerini ve burada da dikim çalışmalarını başlattıklarını belirtti. Yeni gelen ağaçlar ile birlikte olarak, muhtarlıklar, okul müdürlükleri, dini tesis alanları gibi mülkiyeti bulunan bölgeleri tespit ettiklerini de ekleyen Çakır, şehri yeşilliğe ve ünlü bir kimliğe kavuşturacaklarını söyledi.

Erzincan Belediyesinin yeşil alanlar içerisine yerleştirdiği kent mobilyaları ile spor aletlerini artıracağı da belirtildi. Birçok kent nüfusu yası en düşük maliyete bellediye kendi atölyelerinde imal ediyor. Bugüne kadar atölyelerde parganlar, oturma grupları, çiçekler, mozaik aksamlı ürünler gibi bir çok ürün gerçekleştirildi.

2010 YILININ EN GÜZEL TAKVİMLERİ YİNE ERMAT OFSET'TE

ERMAT OFSET
Vali Recep Yazıcıoğlu Caddesi No: 57

Erzincan'da işsizliğin azaltılması, istihdamın artırılması için Kemah'ta İş Kur tarafından açılan bakır işlemeciliği kursu büyük ilgi görüyor 5'te

Sultanmelik bakırlara işleniyor

Okulların çehresi değişiyor

Erzincan Belediyesi'nin okul bahçelerinde başlattığı düzenleme çalışmaları devam ediyor 5'te

doğu 29yıl

ERZİNCAN'IN GÜNLÜK HABER YORUM AKTUALİTE GAZETESİ

ISSN: 1301-1721

12 ARALIK 2009 CUMARTESİ YIL: 29 SAYI: 9732 FİYATI: 25 YKr

Onlar engel tanımadı..

Türkiye Bowling Şampiyonası'nda Sümer İş Okulu Spor Kulübü Bowling Takımı'ndan Yakup Özen ve Furkan Kömür 28 takımın katıldığı şampiyonada Türkiye 3'sü oldular. Şampiyona hakkında bilgi veren Sümer İş Okulu Müdürü Yunus Kabil 60 öğrencinin eğitim öğretim gördüğü okulda spor kulübü bünyesindeki öğrencilerin lisanslı olduğunu belirtti. 5'te

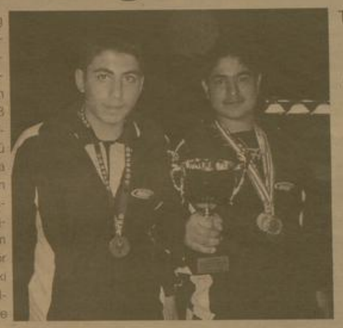

Türkiye Özel Sporcular Spor Federasyonu tarafından 2-3 Aralık 2009 tarihleri arasında Ankara'da düzenlenen ve hafif eğitilebilir öğretilebilir düzeydeki sporcuların katıldığı Türkiye Bowling Şampiyonası'nda Erzincan Sümer İş Okulu Spor Kulübü Bowling Takımı Türkiye 3'sü oldu...

Kemah yeşile bürünüyor..

Erzincan'ın Kemah ilçesinde ağaçlandırma çalışması başlatan Çevre ve Orman İl Müdürlüğü, Kemah Kaymakamlığı ve Kemah Belediyesi'nin katkılarıyla ağaçlandırma bölgesinde fidan dikim programı düzenlediler

Kemal Arduç

Erzincan İl Çevre ve Orman Müdürlüğü 2009 yılı erozyon kontrolü tesisi programında Kemah İlçesi, Karşıbağ mevkiinde başlattığı ağaçlandırma çalışmasına Kemah Kaymakamlığı ve Kemah Belediyesi'nden de destek geldi. Kemah Kaymakamlığı'nın organizasyonu ile ağaçlandırma çalışmasının yapıldığı Karşıbağ mevkiinde fidan dikim programı düzenlendi. 54 Hektar olarak tesis edilen alanda arazi hazırlığı ilkbahar döneminde gerçekleştirilerek; 64 bin metre terasta; Akasya, Aylantus, Alıç, Mahlep, Badem, Berberis ile çam fidanları olmak üzere toplam 40 bin adet fidan dikimi yapılacak. 5'te

Kemah Belediye Başkanı Hüsamettin Canal, Karşıbağ mevkiindeki Kıktepe bölgesinin ağaçlandırma çalışmasından sonra isminin Güllintepe olacağını söyledi...

Erzincan, kirlilik bulutunun gölgesi altında kalmasın'

Erzingaz Genel Müdürü Hayrettin Sargın; "Çehresi bir dünya kentine yaraşır biçimde değişen Erzincan'ın, çevresinin de bu yönde değişmesi en büyük temennimiz." Diye konuştu

Kemal Arduç

Erzingaz Genel Müdürü Hayrettin Sargın, kalitesiz yakıt kullanarak havayı kirletmeyin' mesajını vererek vatandaşları duyarlı olmaya davet etti.

Konuşmasını sürdüren Sargın, "Kışın gelmesiyle birlikte artan ısınma ihtiyacından kaynaklanan, temiz olmayan yakıtların daha çok kullanılması, hava kirliliğinin en büyük tetikleyicisi. Sürekli bir büyüme ve gelişme içinde olan Erzincan, çağdaş bir kent olma yolunda hızlı adımlarla ilerliyor. Çehresi bir dünya kentine yaraşır biçimde değişen Erzincan'ın, çevresinin de hava kirliliğine yenilmeden bu yönde değişmesi en büyük temennimiz. Birey olarak, toplumun genel davranış biçimini etkileyecek güce sahibiz. Bu gücümüzü kullanırken de Erzincan için en iyisi neyse onu tercih etmeliyiz." diyerek devam eden Erzingaz Genel Müdürü Hayrettin Sargın, bugün, salgın hastalıklar, küresel ısınma ve hava kirliliği gibi birçok global tehdit altında yaşadığımızı da belirtti. 5'te

Üniversitede gerginlik...

5'te

OBJEKTİF
Şefik ARAS

ERZİNCAN HEYETİNİN G.ANTEP ZİYARETİ

Yazıyı Sayfa 3'te

Tarihten Sayfalar

Osmanlı Deniz Savaşları

Çirmen, Zalofça Osmanlıların Balkanlardaki fetihleri, kısa bir zaman dilimnde gerçekleşmişti. Bir bakıma 10 yıl içinde Gelibolu'dan Sırbistan'a kadar gelirmiş, Adriyatik Denizi'ne kadar nüfuz ve tesir sahası kurulmuştu.

Avrupa, Osmanlılara karşı U. Haçlı seferini tertiplevetik Sırp Sindiğindan 7. yıl sonra tekrar talihini denemek istedi. Bununla beraber bu defa ki kuvvetlerinin sekiye göre biraz daha az olduğu, esas ve temel kuvvetlerin Sırplar tarafından teşkil edildiği anlaşılmaktadır. Tarihte İkinci Meriç veya Çirmen savaşı diye anılan bu muharebede Sırp Kralı Vukasin ile kardeşi vekahda prens Uğlesa maktul düşmüşlerdi. Efak (Romanya) prensi ise kaçmıştı. Savaşın bu şekilde sonuçlanması üzerine Sırbistan'da hanedan ve iktidar değişmişti. 26 Eylül 1371'de kazanılan bu zaferle, Osmanlılar için Makedonya'nın kapıları açılmıştı.

Eski idarecilerinin tahakkümünden bıkan halk, burlarda yeni bir sistem ve adalet anlayışı getiren Osmanlıları bekliyordu. Zira Sırp ve Bulgarların idaresi Bizans'ınkinden de kötü idi.

Bu muharebe neticesinde Gazi Evrenos kuvvetleri tarafından ikinci defa elde edilen Gümülcine'den başka Borla, Iskeçe ve Makrolya; Kadıaskerlikten vezirliğe yükseltilmiş bulunan Kara Halil Hayreddin Pasa tarafından da Kavala, Drama, Zinne ile Makedonya'nın kapıları açılmıştı.

Eski idarecilerinin tahakkümünden bıkan halk, burlarda yeni bir sistem ve adalet anlayışı getiren Osmanlıları bekliyordu. Zira Sırp ve Bulgarların idaresi Bizans'ınkinden de kötü idi.

Bu muharebe neticesinde Gazi Evrenos kuvvetleri tarafından ikinci defa elde edilen Gümülcine'den başka Borla, Iskeçe ve Makrolya; Kadıaskerlikten vezirliğe yükseltilmiş bulunan Kara Halil Hayreddin Pasa tarafından da Kavala, Drama, Zinne ile Makedonya; Sırp kralliğinin mühim şehirlerinden olan Seriez ve daha sonra Karaferye zapt edildi.

Sultan I. Murad, Serez ve havalisine Anadolu'dan aşiretleri getirip yerleştirmişti. Osmanlı Devleti 'nin bu iskân politikası, kuruluştan itibaren devam etmekteydi. "Osmanlı Devleti , kuruluş devrinde konar-göçer Türk aşiretlerini yeni alınan bölgelerin Türleştirilmesinde kullandığı gibi, yerleşik ahaliye nazaran savaşçı vasıfları, bir disiplin ve teşkilât içinde olmaları sebebiyle de anlan fethedilen bu bölgelere nakl etmiştir.

Devamı Var

Sağlık ve Hastalıklar

Göz yaralanmalarında erken müdahale çok önemli

Genellikle en çok göz yaralanmalarının yetişkinlerde iş kazaları, çocuklarda ise evde veya okuldaki oyun sırasında oluştuğuna işaret eden Çiftçi, iş kazalarında göz hasarının genellikle kimyasal maddeler nedeniyle oluştuğunu kaydetti. Kimyasal maddelerle çalışılan yerlerinde koruyucu gözlük takılmadığı zaman kazalarda meydana gelebildiğini, korumasız çalışan kaynakçılarda yanıklar oluşabildiğini dile getiren Çiftçi, evlerde de yıkıcı alkali deterjanların göze sıçramasının kimyasal yanıklara neden olduğuna işaret etti.

Çiftçi, "Bu tür yaralanmalara erken müdahale edilmezse kalıcı göz sorunlarına yol açabilir" ifadesini kullandı. Kimyasal bir madde gözle temas ettiğinde, gözün hem içinin hem de dışının yanmaya başladığını, bu durumda en az yarım saat gözün temiz suyla yıkanması gerektiğini ifade eden Çiftçi, gerekirse kişinin bir kaptaki suyun içine gözlerini sokarak sürekli açıp kapaması ve böylece kimyasal maddenin gözden uzaklaşmasının sağlanabileceğini, aksi takdirde özellikle alkali maddelerin dokuları yakmaya devam edeceğini kaydetti. Yeditepe Üniversitesi Hastanesi Göz Hastalıkları Ana Bilim Dalı Başkanı Prof. Dr. Ferda Çiftçi, göz hasarlarından korunmak için kimyasal maddelerin ve kızartma yağlarının göze sıçramasından kaçınılması, önlemlerin alınması gerektiğini ifade etti.

Komik Fotoğraflar

bugün ne pişirsem'

Sarmısaklı Pirzola

3 Çorba Kaşığı Kekik,
7 Diş Sarmısak
4 Çorba Kaşığı Zeytinyağı,
Limon Suyu
12 Pirzola,
600 gr Haşlanmış Patates
Bir miktar yağ, Tuz,
Karabiber, 300 gr Yoğurt,
1 Salatalık, 2 Tatlı Kaşığı
Nane, 2 Soğan,
1 Çorba Kaşığı Margarin
600 gr Fasulye

4 diş sarmısağı soyup ezin. Bir kasede yağ, sarmısak, kekik ve limon suyunu karıştırın. Et büyük kısıyı alıp hazırladığınız karışımın yarısını üzerine dökün. Fırını 175 dereceye ayarlayıp önceden ısıtın. Patateslerin kabuklarını soyup yarım ay şeklinde dilimleyin. Bir fırın tepsisini yağlayın. Patatesleri fırın tepsisine yerleştirin. Hazırladığınız sarmısaklı karışımın kalanını patateslerin üzerinde gezdirin. Patatesi fırına verip 60 dakika kadar pişirin. Yoğurdu bir kaseye alıp çırpın. Salatalığı yıkayıp kabuğunu soydıktan sonra rendeleyin. Kalan sarmısağı soyup ezin. Salatalık ve sarmısağı yoğurda ilave edin. Dilediğiniz kadar su ekleyip karıştırın. Tuzlu tatlandırın. Cacığı kaselere doldırıp üzerine nane serpin. Pirzolayı sarmısaklı karışımın içinden alıp bir tavada iyice kızartın. Tuz ve karabiberle tatlandırın. Bir diğer tavada margarini ertip soğanları kavurun. Fasulyeyi ayıklayıp bölmeden tavaya ilave edin ve kavurun. Fasulye çok büyükse ikiye bölebilirsiniz. Dilerseniz fasulye kavurmasına domates ve biber de ekleyebilirsiniz. Pirzolayı servis tabaklarına paylaştırın. Patates ve fasulyeyi tabaklara ilave edin. Temeği sacak eşliğinde servis yapın.

Şiir Gezgini

DURAK

Kent küçük bir hışımla büyüyor;
Büyüyor, büyüyor uğultusu başımda.
Otoların, motorların uğultusu.
Tekerlekler dönüyor, dönüyor, dönüyor;
Işıklar bir yanıyor, bir sönüyor;
Kırmızı, yeşil, mavi, kırmızı, yeşil.
Onu düşünüyorum;
Kimseden saklanacak gibi değil.

Bekleyenler var duraklarda,
Sıraya girmek için
Yitirmek yarışını
Bitirmek için,

Kimisinin elinde çanta var, kiminde çiçek;
Beyaz, sarı, kırmızı,
Bir durakta bekliyorum,
Beni de alıp götürecek,
Beni de itip göttürecek,
Bir yere bırakacak
Umut arabasının
Durmasını,
Beni de almasını.

Üstüm başım toz-toprak,
Gözüm-gönlüm tüm çiçek,
Beyaz, sarı, kırmızı, yeşil
Onu düşünüyorum;
Kimseden saklanacak gibi değil.

ÖZDEMİR ASAF

Kıssadan Hisseler...

Her Kab İçindekini Yansıtır

Nefsinin esiri olan kimseler, huzurun ne olduğunu ve nerede bulunduğunu bilmezler ve kıymetini de anlayamazlar. Sa'di Şirazi hazretleri şöyle bir hikâye anlatır: "Bir hükümdarın acemi bir kölesi vardı.

Bir gün bu köle ile gemiye binmişti. Köle o zamana kadar hiç gemiye binmemiş ve deniz görmemişti. Gemi yolculuğunun birtakım sıkıntıları ve zorlukları vardı. Köle, gemi limandan ayrıldığı andan itibaren titremeye başladı.

Ne yaptılarsa köleyi sakinleştiremediler. Gemide âlim bir kişi vardı. Hükümdara; (Müsaade ederseniz ben onu susturayım) dedi. Hükümdar da o zata izin verdi.

O zat, köleyi denize attırdı. Köle birkuç kere suya batıp çıktı. Geminin bir tarafına can havliyle tutundu.

Onu saçından tutup gemiye aldılar.

Bu olaydan sonra köle, köşesinde sessiz ve sakin oturdu. Hükümdar ölmden bu işin hikmetini sordu. O da: "Köle suya ölmeden evvel; gemideki selâmetin kadrini ve kıymetini bilmiyordu. İşte huzura, saadet ve sıhhat de böyledir. Huzur içinde yaşayan, mesut olan, bir felakete uğramadıkça; o huzur ve saadetin kıymetini bilmez. İnsan hasta olmadıkça da, sağlığının kıymetini bilmez) dedi."

Karikatür

Şaka

güldürmece

Bizim küçük Temel, Okuldan bir türlü mezun olamıyor. En sonunda öğretmen
Oğlum seni imtihan edeceğim. Bilirsen seni mezun edeceğim.
Temel sevinir, sözüye kalkar... Hoca
Söyle bakayım Temel, İngiltere'yle Fransa kaç kez savaştılar?
Küçük Temel:
Altı defa savaştıler öğretmenim.
Hoca:
Aferin sana Temel, tebrik ederim, der
Küçük Temel, mezun oldum sevinçiyle koşar bakarken, hoca:
Peki say bakalım, demez mi?
Küçük Temel:
Bir... İki... Üç... Dört... Beş... Altı.

BİLİMTEKNOLOJİ

MSN 10 yaşında

1) Buluşum kimlerin işine yarar bilir?

2) Bu alana daha önce girmiş bir şey var mı?

3) Daha önce bu işi denemiş ama başarısız olmuş örnekler var mı?

4) Buluşun satılabilir hale gelmesi için zamanlama nedir? Ne kadar zamana ihtiyacınız var?

5) Buluşu satılabilir bir ürüne dönüştürmenin maliyeti nedir? Kar marjı ne kadardır? Üretim maliyetiyle satış fiyatı arasındaki marj, insanların alma isteğini kırmayacak düzeyde mi?

6) Bu ürünün patenti daha önce kimse tarafından alınmış mı?

Çektiğiniz görüntüyü aratın

Google'ın yeni hizmeti çektiğiniz fotoğrafları internet üzerinde aratmanızı olanak tanıyor. Google Goggles, aramayı yapmayı gerçek hayatta daha bir oyun haline getirecek.

Google artık internet üzerindeki sözcükleri aramaları gerçek hayatta daha kolay hale getirmek istiyor. Yeni duyurulan Google Goggles adlı uygulama da bu yönde atılan adımların en önemlilerinden biri.

Halı hazırda Android platformunda yayınlanmış bir uygulama olan ve bir süre sonra IPhone'da da boy gösterecek olan Google Goggles gerçek hayatta görsel arama yapmaya yarıyor.

Bir kitabın kapağının fotoğrafını çekin ve onun hakkındaki yorumlara ulaşın da ulaşın Google Goggles ile. Ne kadar ya da bir sesi tanıyıp aramak yapabilir. Android tabanlı cihazla çekilişine karar verdiğiniz ne olduğunu aratabiliyorsunuz.

Devamı Var

Emniyetten yol uyarısı

Erzincan Emniyet Müdürlüğü kış mevsiminde Erzincan'daki tehlikeli olarak görülen yol güzergahlarını ve sürücülerin dikkat etmesi gereken konularda bazı uyarılarda bulundu

Erzincan'dan geçen yollar arası E-80 karayolunda her kış mevsimi yaşanan onlarca trafik kazalarına yönelik Erzincan Emniyet İl Müdürlüğünden Erzincan'daki tehlikeli yol güzergahlarını ve sürücülerin alması gereken önlemler hakkında şunları değindi.

Kış Aylarında Dikkat Edilecek Olan Yol Kesimleri

Erzincan-Erzurum Karayolunda; Erzincan'dan Tercan istikametinde Km 10 ile 21 arası (Yalnızbağ kasabası ile Ahmediye geçidi arası) yolun rampalı ve yüksek rakımlı olması sebebiyle sık sık buzlanma meydana gelmektedir. Erzincan'dan Erzurum istikametine Km 10 ile 21 arası (Yalnızbag kasabası ile Ahmediye geçidi arası) yolun rampalı ve yüksek rakımlı olması sebebiyle sık sık buzlanma ve sürgün şeklinde tipi meydana gelmektedir. Erzincan-Sivas karayolunda; Erzincan'dan Refahiye ilçesi istikametine km 30 ile 60 arası (Sakaltutan Geçidi) Yolun rampalı ve yüksek rakımlı olması sebebiyle sık sık buzlanma ve sis meydana gelmektedir. Denildi

Kış Aylarında Güvenli Ve Kazasız Yolculuk Yapabilmeniz İçin

Aracınızın kışlık bakımını ve mutlaka zincir takınız. Rampalarda ve inişlerde dikkatli ve yavaş seyrediniz. Aracınızın yol üzerinde bırakmayınız, zorunlu hallerde ise güvenli mesafelerden itibaren işaretleme yapınız. Ön kısımda bulunan aracı yakından takip etmeyiniz. Emniyet kemeriñi takınız. Aşırı yükten kaçınınız. Aracınızda, zincir, çekme halatı, Patınaj zincir, yangın söndürme cihazı bulundurunuz. Trafik işaret ve levhalarına, karayolları ekiplerinin uyarılarına riayet ediniz

Aksi takdirde olası bir kaza sonucunda 155 polis ve 156 jandarma telefonları aranabileceği söylendi.

ERZİNCAN HEYETİNİN G.ANTEP ZİYARETİ

Erzincan Valisi Abdulkadir Demir'in başkanlığındaki heyetin, Gaziantepteki tetkik ve temasları, mahalli basında geniş şekilde yer aldı.

Vali Demir ile birlikte, Belediye Başkanı Yüksel Çakır, Erzincan İl Genel Meclisi Başkanı Ünal Tuygun, Ticaret ve Sanayi Odası Başkanı Aydın Yalvaç ve Erzincan Esnaf ve Sanatkarlar Odası Başkanı Necmettin Ünal'ın Gaziantepteki ziyaretlerinin "Hem ziyaret hem ticaret" olduğu anlaşılıyor.

Vilayet, belediye Gaziantep Ticaret Odası SANKO Holding gibi ticari kuruluşlara yapılan ziyaretlerde, Erzincanın kalkınması ve gelişmesi ile ilgili konuların görüşüldüğü geziye ilişkin haberlerde ifade ediliyor.

Bilindiği gibi; Erzincan Valisi Abdulkadir Demir, valilik görevine atanmadan önce, Gaziantepte görevliydi. Ve kendisi aynı zamanda Gaziantepli olarak kalkınmada ve özel girişimlerde örnek gösterilen Gaziantep hakkında geniş bilgiye sahıptı. İl Özel idaresinin yaptığı hizmetlerde katkısı bulunuyordu. Nitekim; heyetin Gaziantep Belediye Başkanını ziyareti sırasında Başkan Asım Güzelbey ziyaretten duyduğu memnuniyeti ifade ederken Vali Demir'in Gaziantepteki görevi sırasındaki değerli çalışmalarını dile getirmiş, şehre katkılarından dolayı teşekkür etmiştir.

Benzer ifadeler Vali Demir'in başkanlığındaki heyetin Gaziantep Ticaret Odasını ziyaretinde de dile getirilmiştir. Oda Başkanı Mehmet Aslan'ın şöyle dediği basında yer aldı.

"Sayın Valim, Gaziantep'te görev yaptığı dönemde takdir ettiğimiz, kendisiyle çalışmaktan zevk duyduğumuz bir brokratti. İnandığı konularda yılmadan cesaretle mücadele eder ve sonuna kadar takip ederdi. Şuan geldiği nokta kesinlikle alın terinin sonucudur. Buradaki başarılı çalışmalarını Erzincan'da da sürdürdüğünü biliyor ve bundan büyük bir gurur duyuyoruz. Kendisine her konuda destek olmaya hazırız"

Kalkınma olayında başarılı çalışmaları ve deneyimleri olan Gaziantep ilinin yöneticileri, ekonomik alanda katkıları olan kuruluşları ile sıcak yakınlaşmalar sağladığı görülen Gaziantep ziyaretinden ve yetkililerle görüşmelerden Erzincan'ın hayrına olacak sonuçlar çıkması bekleniyor olmalıdır.

Zira Erzincan'ın gündeminde, ilin kalkınması ve gelişmesine ilişkin arayışlar bulunmaktadır. Ziyaretin nedeniyle bu arayışlar olsa gerektir.

Objektif

Şefik ARAS

Hamilelere kırmızı et tavsiyesi

Hamilelik döneminde en çok kansızlık sorunu yaşayan kadınların demir eksiğini kırmızı et tüketerek giderebileceğini belirten uzmanlar, aşırıya kaçılmasının da tehlikeli olabileceğini ifade etti

Hamilelik döneminde en çok kansızlık sorunu yaşayan kadınların demir eksiğini kırmızı et tüketerek giderebileceğini belirten uzmanlar, aşırıya kaçılmasının da tehlikeli olabileceğini ifade etti.

Gebelik döneminde bebeğin gerekli olan enerjiyi anneden aldığını hatırlatan uzmanlar, anne adaylarının protein, kalsiyum ve demir gibi öğelere ihtiyaçlarının artığını vurguladı.

Uzmanlar, Türkiye'de hamile kadınların yüzde 74'ünün, doğurganlık çağındaki kadınların da yüzde 50'sinin demir eksikliği sebebiyle anemik olduğunu açıklarken, yüksek miktarda demir bulunduran kırmızı et tüketimine özen göstermesi gerektiğini belirtti.

Kolesterol korkusuyla çoğu kişinin kırmızı et tüketmediğini, bunun da sağlık sorunlarına sebep olabileceğini anlatan uzmanlar, aşırıya kaçılması dolabında en az 24 saat kurbarı eti hemen tüketilmemelidir. Etlerin, buzdolabında en az 24 saat bekletilmesi gerekir. Bu yöntemi mide ve bağırsak sağlığı için uygundur" dedi.

ZAYİ
İşyerime ait Beko 498 TR Marka ve Modelli yazar kasa ruhsatımı kaybettim hükümsüzdür
Haydar Şahin
Sicil no 41107629
Vergi No: 7920047735

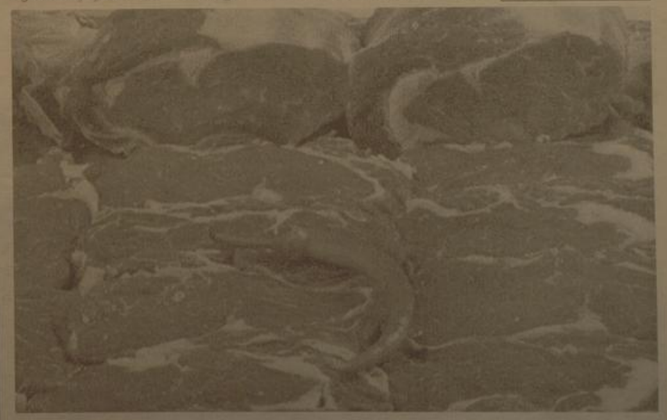

H. İbrahim Özdemir'in
"Eyvah"
adlı romanı
Osmanlı dönemindeki
Erzincan tarihine
ışık tutuyor.

doğu yayınları
V. Recep Yazıcıoğlu
Cad. No: 57 ERZİNCAN

Son Dakika, Siyaset, Ekonomi, Sağlık, Spor, Sanat, Tarım ve daha neler neler

www.dogugazetesi.com

Aziziye destanı film oluyor

1877-78 Osmanlı-Rus Savaşı'nın yapıldığı ve tarihe "93 Harbi" olarak geçen Aziziye Destanı'nın filmi çekiliyor. Kat Prodüksiyon ve 24 Kare Film Prodüksiyon ortak yapımı olacak filmde çok sayıda ünlü oyuncu görev alacak.

1877-78 Osmanlı-Rus Savaşı'nın yapıldığı ve tarihe "93 Harbi" olarak geçen Aziziye Destanı'nın filmi çekiliyor. Kat Prodüksiyon ve 24 Kare Film Prodüksiyon ortak yapımı olacak filmde çok sayıda ünlü oyuncu görev alacak. "Aziziye" isimiyle çekilecek filmin taslak metni hazırlanırken, Yapımcı Sebahattin Kat, Anadolu'nun her yanının tarihi ve doğal zenginliklerinin yanında kahramanlık öyküleriyle de dolu olduğunu belirterek, "Bize göre, Erzurum ve Aziziye kahramanlık destanlarının başladığı yerdir" dedi.

Kat Prodüksiyon ve 24 Kare Film Prodüksiyon ortak yapımı olacak 'Belgesel Drama' türündeki filmin sinopsisi hazırlanırken, senaryosunu Tevfik Yapıcı ve Seyda Delibaş yazıyor. 2010 yılının Mart ayı ile Aralık ayı arasında çekilecek film, 100 ile 120 dakika arasında olacak.

Filmde ünlü sanatçı Zeki Alasya Erzurum Belediye Başkanı'nı ve Volkan Saraçoğlu da Aziziye Belediye Başkanı rolünü oynayacak.

Daha önce Erzurum'un Hınıs ilçesinde Kazım Kartal'ın rol aldığı 'Kırve' dizisini çeken Yapımcı Sebahattin Kat, Erzurum'un ulusal ve uluslararası tanıtımına katkı sunmak için üzerine düşen sorumluluğu, "Kırve'de yakaladıklarımızın benzerini Aziziye'de de tekrarlayacağına inandığını belirtti. Yapımcı Kat, kendisinin Erzurum Hınıs doğumlu olduğunu hatırlatarak, Erzurum'a olan veta borcunu ödemeye çalıştığını vurguladı.

Proje ile ilgili Erzurum Valiliği'ni Ticaret ve Sanayi Odası'nı, Büyükşehir Belediyesi ile Aziziye Belediyesi'ni ziyaret eden Kat Prodüksiyon'un sahibi Sebahattin Kat, 24 Kare Film Prodüksiyon'un sahibi Ali Kaygısız ve Sanatçı Tevfik Yapıcı çekilecek filmle ilgili kapsamlı bilgi verdiler.

Filmde Levent Ülgen, Ruhi Yapıcı, Irmak Ünal, Zeki Alasya, Volkan Saraçoğlu, Tunca Yönder, Akasya Asiltürkmen, Birgül Utusoy, Sinan Bengier, Gülay Baltacı, Murat Akkoyunlu, Aydan Burhan ve Ateş Fatih Uçan gibi yerli oyuncuların yanında Alina, İngi, Polina ve Desişava gibi Rus oyuncuların da rol alacağı belirtildi.

BAŞKAN CENGİZ'E ZİYARET

Aziziye Belediye Başkanı Fatih Cengiz'i ziyaret eden yapımcılar, Erzurum'un bünyesinde çok önemli değerler barındırdığını ve tarihe ismini altın harflerle kazıyan bir destandan bekleyenin ismini almasının gurur verici olduğunu kaydettiler.

Filmin amacının, Aziziye Tabyaları'nın tarihteki olağanüstü önemini vurgulamak olduğuna dikkat çeken Yapımcı Sebahattin Kat, dünya kamuoyuna art niyetli olarak yanlış lanse edilmeye çalışılan "Ermeni Mezalimi"nin gerçek yüzünü belgelenıye ortaya koymayı amaçladıklarını ifade etti. Erzurum'un tarihi dokusu ile modern özelliğinin de filmde sergileneceğine vurgu yapan Kat, 2011 yılında yapılacak Dünya Üniversiteleraası Kış Oyunları için yapılan hazırlıklardan da görüntüler sunulacağını kaydetti.

Filmde Levent Ülgen, Ruhi Yapıcı, Irmak Ünal, Zeki Alasya, Volkan Saraçoğlu, Tunca Yönder, Akasya Asiltürkmen, Birgül Utusoy, Sinan Bengier, Gülay Baltacı, Murat Akkoyunlu, Aydan Burhan ve Ateş Fatih Uçan gibi yerli oyuncuların yanında Alina, İngi, Polina ve Desişava gibi Rus oyuncuların da rol alacağı belirtildi.

BAŞKAN CENGİZ'E ZİYARET

Aziziye Belediye Başkanı Fatih Cengiz'i ziyaret eden yapımcılar, Erzurum'un bünyesinde çok önemli değerler barındırdığını ve tarihe ismini altın harflerle kazıyan bir destandan bekleyenin ismini almasının gurur verici olduğunu kaydettiler.

Filmin amacının, Aziziye Tabyaları'nın tarihteki olağanüstü önemini vurgulamak olduğuna dikkat çeken Yapımcı Sebahattin Kat, dünya kamuoyuna art niyetli olarak yanlış lanse edilmeye çalışılan "Ermeni Mezalimi"nin gerçek yüzünü belgelenıye ortaya koymayı amaçladıklarını ifade etti. Erzurum'un tarihi dokusu ile modern özelliğinin de filmde sergileneceğine vurgu yapan Kat, 2011 yılında yapılacak Dünya Üniversiteleraası Kış Oyunları için yapılan hazırlıklardan da görüntüler sunulacağını kaydetti.

senaryoda olaylar, günümüz karakterleri, zamanı ve mekanları üzerinde işlenecek, ancak ilgili mekanlarda tarihi olaylarla ilgili olarak yapılacak anlatımlarda flashback'lerle aktarılacak olan sembolik canlandırmalar, ilgili döneme ait tiplemeler, kostümler, aksesuarlar ve ortamlar kullanılarak yapılacaktır. Filmde, halkı, Nenehatun'u, konu ile ilgili diğer kahramanları ve hatta düşman saflarında yer almış Ermeni komitacıları, Rus askerlerini de 1877'deki ortam içinde tanımamızı ve olayın önemnin daha da vurgulanmasını sağlayacaktır. Bu perspektif içinde ele alınan filmde ik sahne, tüm gerçekleri ortaya dökecek şekilde canlandırılan "Aziziye Tabyası" savaşıyla başlayacaktır. Bu sahnede görüntüler, sepya olacaktır. Seyircıden de şok bir reaksiyon alacağı kaçınılmaz olan bu çarpıcı sahneden sonra, film günümüze dönerek normal drama anlatımına geçecektir. Az önce bütün şiddetiyle yaşanan sahne aslında orada bulunan bir profesörün Mehmet karakterine olayı anlatımıdır. Film süresince de tarihi olaylara bu teknikle yer verilecek." diye konuştu.

KAT: AZİZİYE, HALK-ASKER BÜTÜNLEŞMESİNİN DESTANIDIR

Çanakkale Savaşı'nın önemli bir destan olduğunu ifade eden Kat, Aziziye'nin çok daha eski bir destan olmasına karşın, bugüne kadar gerekli ilgili göremediğini ve tarihte kısaca bahsedilip geçildiğini vurguladı. "93 Harbi" olarak bilinen 1877-78 savaşında Aziziye Tabyası'nın düşmesi üzerine Erzurum halkının taş, sopa ve baltalarla "Aziziye Tabyası'nı, Ruslar'dan geri almasını anlatan destan, halk ile askerin birlikte yazdıkları bir destandır. Ancak Aziziye'de destan yazan asker değil, askerine destek olan halktır. Bu nedenle Aziziye ruhu hak ettiği değeri bulmalıdır. İki bin metre yüksekte Selçuklular'dan Osmanlı'ya ve bugüne uzanan tanhimizin tüm kıvrımlarını bünyesinde barındıran Erzurum'a bakarken, aklımıza takılan soru şu oldu: Bu ülkenin ruhunu dirilecek Aziziye Tabyası neresi ya da bu ülkenin artık bir Aziziye Tabyası var mı? O Aziziye ruhudur ki, Kurtuluş Savaşı'nın ilk adımlarının bu şehirde atılmasına neden olmuş, Kurtuluş Savaşımızın ilk kongresi Erzurum'da yapılmıştır. " şeklinde konuştu.

Gündümüzde televizyon dizilerinin seyirciye ulaşmanın, onu etki altına almanın ve hafızalara kazınmanın en garanti yolu olduğunun altını çizen Kat, "Daha önceki yıllarda yayınlanan bir çok dizi, çekildikleri yöneyi 'idol' olma seviyesine getirmiş ve adı unutulmak üzere olan değerlerimizin tekrar aşırı rağbet görmesini sağlamıştır." ifadelerini kullandı.

CENGİZ: ERZURUM POTANSİYELİ OLAN BİR ŞEHİR

Aziziye Belediye Başkanı Fatih Cengiz, Aziziye Destanı'nın sinemaya aktanılmasının önemine vurgu yaparak, tabyaların hem tarihi bir misyonu olduğunu, hem de 2011 gibi uluslararası bir spor organizasyonuna ev sahipliği yapacak olan Erzurum'un tanıtımına ciddi katkı sunacağını ifade etti.

Erzurum'un potansiyellerini ortaya çıkaramamış bir şehir olduğunu ifade eden Başkan Cengiz, "Bu anlamda ciddi çalışmalarımız var. Bizim bölgemizde termal kaynaklarımız bulunuyor. Bu potansiyeli elimizden geldiği kadar tanıtmaya, şehir ekonomisine kazandırmaya çalışıyoruz. Farklı yatırımlarla daha rantabl hale getirme gayretindeyiz. Tanıtım anlamında biz yerel yönetıcılere önemli görevler düşüyor. Herkes kendi üzerine düşeni yaptığında, kendi sorumluluğunu yerine getirdiğinde Erzurum ciddi bir turizm koridoru haline gelecektir. Erzurum'da başta kış turizmi olmak üzere termal, sağlık, inanç, tarih, kongre ve kültür turizmi için potansiyel fazlasıyla var. Bu turizm çeşitlerini canlandırmak, şehir ekonomisine kazandırmak için üzerimize düşeni yerine getirmeye çalışıyoruz. Bunun olmazsa olmazı tanıtımdır. Aziziye film projesinin 2011'e, Erzurum'a ve Aziziye Tabyaları'nın tanıtıma büyük katkı sağlayacağına inanıyoruz. Proje gerçekten tatmin edici ve güzel. Bundan sonra yapılması gereken, yerel yönetıcılerin, sivarıtlasa ve Erzurum değerlerini ortaya çıkarmak şehre olan ilgiyi artırmak gerekiyor. Erzurum'da Aziziye gibi bir değer var. Bu değer Çanakkale'yi ortaya çıkaran ruhtur. Erzurum'u geziyoruz. Her köşeden bir tarih ve kültür fışkırıyor. Bu değerleri yapacağımız filmde sergilemek ve anlatmak çabasındayız. Bu işten güzel bir sonuç alacağımıza inanıyoruz. Ünlü sanatçı Levent Ülgen eski bir milli kayakçıyı oynayacak. Şuna inanıyoruz ki, 2011 Erzurum'un emeklerine döneminde kalkıp yürüme dönemine geçmesine vesile olacaktır."

BİŞHAK Başkanı Ziya Sözen;

'Hain saldırı farklı yönlere çekiliyor'

Bingöl Şehit Aileleri Malulleri ve İnsan Hakları Derneği (BİŞHAK) Başkanı Ziya Sözen, Tokat'ın Reşadiye ilçesinde meydana gelen hain saldırının farklı yönlere çekildiğini belirterek, "Askerlerimizin şehit edilmesinin altında farklı nedenler arayan ve olayı silahlı kuvvetlerimizin üstüne yıkmaya çalışan kesimler mevcuttur" dedi.

Son günlerde 1993 yılında Bingöl'de şehit edilen 33 askerle ilgili basında yer alan birçok habere rastlandığını belirten Ziya Sözen, özellikle Tokat'ın Reşadiye ilçesinde şehit edilen 7 askerin ardından, konunun daha farklı şekilde basına yansıdığını ifade etti. Sözen, "Bu tür eylem ve söylemler şehit ailelerimizin acılarını deşmekten öteye gitmemektedir. Biz şehit aileleri derneği olarak bu olaya başka bakış açılarıyla bakmaktayız. Birinci bakış açımız bu olayda ihmali olan herkesin yargılanıp, varsa cezasını çekmesini talep etmekteyiz. Kimsenin ailelerimizin yaralarını bir ortam olduğunu da unutmakteler. Zaten yıllarca kamuoyunda da bu olaylar taşınmıştır. Askerlerimiz silahsız olarak gönderilmesi ve böyle vahşice katledilmesi Türk Silahlı Kuvvetleri'nde görev yapan binlerce kişilerini ihmali olduğunu kat kurumsal olarak silahlı kuvvetlerimizi bu olayın içine çekmek, silahlı kuvvetlerimize karşı yapılan bir psikoloşik harekatın devamı gidemez. Çünkü PKK'nın bu olayı yapması kendi adınında da kabul ettiğimiştir. Gelen taşlar bizlerine bu olayı silahlı kuvvetlerimizin üzerine taşıyabilecekleri yönünde bir kampanya başlatmışlardır. Ama nedense kimse bu olayın tetikçiliğini yapan örgütün olayı üstlenen PKK terör örgütünün üst düzey yöneticilerinin idam edilmesini dile getirmemektedir" dedi. Bu olayların ardından kamuoyundaki bakış açısı hırsızı değil, ev sahibini suçlama zihniyetini taşıdığını belirten Ziya Sözen, İlk asker katliamını yapan ve hatta ne yapılmış hizmet olarak görüyorsu.

Büyük Birlik Partisi Genel Sekreteri Mustafa Destici;

Türkiye kendi projeleri ile terörle mücadele edemiyor

Büyük Birlik Partisi Genel Sekreteri Mustafa Destici, "Türkiye maalesef 25 yıldır ciddi bir şekilde kendi projelerini ortaya koyarak terörle mücadele edemiyor" dedi

Büyük Birlik Partisi Genel Sekreteri Mustafa Destici, "Ülkemiz 70 yıldır kötü yönetiliyor. Bu kötü yönetimenin bir sonucu olarak da Türkiye maalesef bugün iç sorunlarına bir türlü aşamıyor. İki gün önce yaşadığımız terör olayı, bunun en büyük örneklerinden bir tanesi. Türkiye maalesef 25 yıldır terörle ciddi bir şekilde ve dışa bağımlılığını ortadan kaldırarak kendi gücüyle, iç dinamikleriyle, istihbarat ağıyla, askeri gücüyle, ekonomik gücüyle, sosyal gücüyle ve maalesef kendi projeleriyle mücadele edemiyor. Amerika'nın, İsrail'in, Avrupa Birliği'nin kendine dayattığı projelerden bir türlü vazgeçemiyor. Herkesin bildiği gibi çıskç güç şemsiyesi altında büyüyen terör örgütü, maalesef kafasının kopartılması ve kazınması gerektiği dönemde yok edilmedi" dedi.

DTP'nin siyasi bir parti olmadığını ifade eden Destici, "Terör örgütünün siyasi uzantısı olan parti, Türkiye'de neredeyse bir kalkışma hareketi içerisine girdi. Hukuk onlara işlemiyor, asker onlara işlemiyor, polis onlara işlemiyor ve pervasız bir şekilde Türkiye'de insanlara, dükkanlara, araçlara, askerlere ve polislere saldırıyorlar. Bunun karşılığında da devlet devlet olmanın gereğini maalesef hem hukuki olarak hem de askeri olarak yerine getiremiyor. DTP siyasi bir parti falan değil. Terörist başının emriyle kurulmuş, genel başkanı onun emriyle seçilmiş, milletvekilleri bir bir onun talimatıyla yazılmış bir parti" diye konuştu.

Danıştay'ın aldığı kararı ile ilgili yürütmenin durdurulması kararında birinci sorumlunun hükümet olduğunu kaydeden Mustafa Destici, "Türkiye hala kırsayı adaletsizliğini yapıyor. Bunun birinci sorumlusu hükümet, Danıştay falan değil. Hükümet bu kanunu çıkarırken, bu düzenlemeyi yaparken Danıştay'ın bunu iptal edeceğini adı gibi biliyordu. Bu konularda kendinde uyarılar da yapıldı. Sözlü ve yazılı her türlü uyarı yapıldı. Bunu bile bile sıtyasini oluşturmadan böyle bir düzenleme yaptılar. Neden?"

Burada devletle milleti karşı karşıya getirip oy avcılığı yapmak için, buradan kendilerine bir siyasi rant sağlamak için yaptıklar" şeklinde konuştu.

Malatya'da okul bahçeleri asfaltlanıyor

Malatya Merkez Yıldızzepe mevkiinde bulunan Şehit Albay İbrahim Karaoğlanoğlu İlköğretim Okulu bahçesi asfaltlandı. Belediye Başkan Yardımcısı Ertan Mumcu, beraberindeki bazı daire müdürleriyle birlikte asfaltlama çalışmalarını yerinde inceledi. İncelerne sırasında bazı açıklamalarda bulunan Belediye Başkan Yardımcısı Ertan Mumcu, bugüne kadar 50 okulun bahçesini asfaltladıklarını, 40 okula bahçe satrancı yaptıklarını, 16 okulundı peyzaj düzenlemesini yaptıklarını bildirip, "Okullara ve eğitime destek kapsamında belediye Başkanı Ahmet Çakır'ın öğrenim doğrultusunda Yıldızzepe mevkiinde bulunan Kireç Ocağı mahallesinde 2 kilometre mesafe çalışması yapıldı" dedi. Şehit Albay İbrahim Karaoğlanoğlu İlköğretim Okulu Müdürü Süleyman Tokgöz ise bilim yuvalarına yapılan hizmetlerden son derece mutlu olduğunu belirterek, "Türkiye'nin geleceği olan çocuklarımıza yapılan her hizmetin, ülkemizin geleceğine yapılmış hizmet olarak görüyoruz."

Kemah yeşile bürünüyor..

1'den devam

Bu alanda ilk dikimi Kemah Kaymakamlığı, Kemah Belediyesi'nin organize ettiği fidan dikim programı ile gerçekleşti. Kemah'ın Karşıbağ mevkiinde düzenlenen fidan dikim programına Kemah Kaymakamı Gökmen Çiçek, Kemah Belediye Başkanı Hüsamettin Şanal, Erzincan Çevre ve Orman İl Müdürü Zakir Karartı çok sayıda okul amirı ve öğrenciler katıldı. Programda onlarca fidan toprakla buluşturulurken öğrencilerin, heyecan dikkatlerden kaçmazken ilk fidanı Kaymakamı Gökmen Çiçek ile Belediye Başkanı Hüsamettin Şanal ve Çevre Orman İl Müdür Zakir Karartı'nın da özenle diktiği fidanlar dikim sonrası sulandıktan sonra hayırlı olsun dileklerinde bulundular.

Fidan dikim sonrası konuşan Kaymakam Çiçek, Kemah'ta böyle bir programın düzenlenmesinden büyük mutluluk duyduklarını dile getirerek, Kemah'ın yeşile bürünmesi için elinden gelen çabayı gösterdiklerini vurguladı. Ağaçlandırma bölgesi olarak Kemah'ı seçen Çevre ve Orman İl Müdürlüğü'ne de teşekkürde bulunan Kaymakam Çiçek, dikilen fidanları Kemahlılar ve çevre orman müdürlüğü ile el ele vererek özenle bakımını yapacaklarını söyledi. Ardından söz alan çevre ve Orman İl Müdürü Zakir Karartı, Kemah'ta üç yıl içerisinde bin hektarlık alanda ağaçlandırma çalışması yapacaklarını hatırlatarak 2009 yılı programında 54 hektarlık alanda 40 bin adet fidan dikileceğini, önümüzdeki yıllarda ise toplamda 350 bin adet fidanı toprakla buluşturacaklarını söyledi.

Son olarak konuşan Belediye Başkanı Hüsamettin Şanal, Karşıbağ mevkiindeki Aktepe'nın ağaçlandırma çalışmasından sonra gelintepe olacağını söyledi. Bu alanın Kemah'a hakim bir bölge olduğunu söyleyen Başkan Şanal, ileriki yıllarda buraların mesire alanı olarak ta kullanılabileceğini vurguladı.

Sultanmelik bakırlara işleniyor

Kemal Arduç

Erzincan İş Kur Müdürlüğü, Kemah Kaymakamlığı ve Kemah Belediyesi'nin organizasyonu ile İlçe Halk Eğitim Müdürlüğü tarafından yürütülen bakır işlemeciliği kursu ilçede büyük ilgi görüyor. Işsizliğin azaltılması, istihdamın artırılması için Kemah'ta İş Kur'un düzenlediği kursta, işsiz vatandaşlara meslek edindirme becerisini kazandırarak, işsizler meslek sahibi oluyor.

Kemah Belediye binasında açılan bakır işlemeciliği kursunu gezen Kemah Kaymakamı Gökmen Çiçek ve Kemah Belediye Başkanı Hüsamettin Şanal, kursiyerlerin el emeği göz nuru eserlerini bir bir inceleyerek başarılar dilediler. Kursiyerlerin işlediği motifler arasında sultan Melik Türbesi'nin olması bakır işlemeciliğine ayrı bir özellik kattı. Yaklaşık 40 kişinin müracaat ettiği kurs için yapılan kura sonucu 25 kursiyer alındı. Yaşları 16 40 arası değişen en az ilkokul mezunu kişilerin müracaat edebildiği kursa, ayrıca kursiyerlerden sigortasız olma şartı aranıyor. 1 ay devam edecek kursa katılan kursiyerler her iş günü için 15 TL yardım alıyorlar.

Kursa katılan kursiyerler, "Böyle bir kurs düzenlendiği için çok mutluyuz. Kursu düzenleyen kurumlara çok teşekkür ederiz" dediler. Kaymakam Gökmen Çiçek ise kurstaki incelemenin ardından yaptığı açıklamada, Kemah'ta böyle bir kursun açılması Kemah'ın geleceğini önemli derecede etkileyeceğini vurgulayarak; "ilçemizde bakır işlemeciliği kursunu alan vatandaşlarımız inanıyorum ki bu işi bir sektör haline getirecektir. Üniversitemizde okuyan öğrencilerimiz memleketlerine giderken elleri boş gitmeyecek. İlçemizi ziyaret edenler hediyelik eşya olarak işlenen bakırları hediye olarak alacaklar. Böylece burada turizme önemli derecede katkı sağlanacağı gibi yeni bir iş kolu da doğmuş olacak" dedi.

Erzincan, kirlilik bulutunun gölgesi altında kalmasın'

Üniversitede gerginlik

Erzincan Üniversitesi'nde karşıt görüşlü öğrenciler arasında gerginlik yaşandı. Polis ve çevik kuvvetin yoğun güvenlik önlemi aldığı üniversite çevresinde öğrencilerin yurtlara girmesi ile gerginlik sona erdi

Kemal Arduç

Erzincan Üniversitesi (E.Ü.) Meslek Yüksek Okulu'nda akşam saatlerinde karşıt öğrenciler arasında yaşanan tartışma kavgaya dönüştü. Polisin geniş güvenlik önlemi aldığı kavgada okul önüne toplanan gruplar gergin dakikaların yaşanmasına neden oldu.

E.Ü. Meslek Yüksekokulu (MYO) önünde karşıt görüşlü ilenci öğrencilerin öğrencileri arasında belirlenemeyen bir nedenden dolayı tartışma yaşandı. Tartışmanın kavgaya dönüşmesi üzerine 5 öğrenci darp edildi. Durumun polise bildirilmesinin ardından okul çevresinde geniş güvenlik önlemleri alındı.

Bir süre sonra MYO önünde karşıt görüşlü grupların toplanması üzerine çevik kuvvet olay yerine çağrıldı. 80-100 kişilik grubu uyaran polis dağılmalarını istedi. Bunun üzerine grup Kredi Yurtlar Kurumu Erzincan Yurt Müdürlüğü önüne gitmek istedi. Üniversite yurdunun önüne gelen karşıt görüşlü gruplar burada polisin uyarısı ile dağıtıldı. Yurt binasının önünde uzun süren beldeyişin ardından öğrencilerin yurtlara girmesi ile gerginlik sona erdi.

1'den devam

Sargın, "Bu tehditlerin her biri aslında iç içe geçmiş durumda. Sağlığımız üzerinde olumsuz etkileri olan hava kirliliğinin, bağışıklık sistemimize zarar vererek, salgın hastalıklar karşısında korunmasız kalmamıza yol açabileceğini söylemek yanlış olmaz. Artık 'Dünyayı ben mi kurtaracağım' deme lüksüne sahip değiliz. Evet, dünyayı içinde yaşayan biz insanlar kurtaracağız ve bunu, seçimlerimizi iyi, temiz, doğal ve güvenilir olandan yana yaparak gerçekleştireceğiz." diyerek, Erzingaz olarak, dünyanın kullandığı çağdaş, temiz ve güvenilir enerjiyi, "doğal gaz"ı Erzincanlılara sunarak, üzerlerine düşen görevi en iyi şekilde yerine getirdiklerini belirtti ve Erzincanlıları da üzerlerine düşen görevi en iyi şekilde yerine getirmeye, Erzincan'ımızın geleceğini kirletmeden korumaya çağırdı.

Erzincan'da yılın en az 5 ayında, kalorifer ve sobaların aktif olarak kullanması neredeyse bir zorunluluk. Bu gerçeğin farkında olduklarını da dile getiren Sargın, "Sürekli kullanımlarında çevre kirliliğini en alt düzeye indirgeyen doğal gazın yaygınlaşması, her ev ve işyerine ulaşması adına 2009 yılında da yatırımlarımıza devam ettik. Bu yıl içinde altyapımızın % 55'ini tamamladık ve 6.500 aboneye ulaştık." dedi.

Doğal gaz, kömür ve petrol gibi yakıtlar içerisinde karbon emisyonu en düşük, hidrojen içeriği en yüksek yakıt. Kent yaşamıyla birlikte baş gösteren hava kirliliğinin engellenmesi ve karbon emisyonunun azaltılması açısından etkin ve ekonomik bir çözüm. Ormanların ısınma ve enerji amaçlı olarak yok edilmesini engelleyen doğal gaz, depolama, taşıma gibi zahmetli işler gerektirmiyor ve kullanıldığı kadar ödeniyor. Kullanımı da çok kolay olan doğal gazla, tek bir düğmeye basılarak ısınma, sıcak su ve yemek pişirme ihtiyaçları giderilebiliyor. Doğal gaz, sanayide de önemli verim artışı sağlıyor. Üretim maliyetlerini düşürüyor ve piyasalara ekonomik canlılık getiriyor. % 93 yanma verimiyle doğal gaz; fuel oil, elektrik, LPG, kömür ve oduna göre çok daha avantajlı. Üstelik LPG ve elektriğe göre mutfak ve banyoda kullanımı çok daha ekonomik; çünkü doğal gaz, tüm yakıtlar içinde birim fiyatı en düşük olan yakıt.

Sargın, "Erzincanlılara, bu kadar çok artısı olan doğal gaza en ekonomik şartlarda kullanma ve daha az ödeyerek, daha çok ısınma fırsatına sahip olduklarını bir kez daha hatırlatmak istiyoruz." diyerek sözlerini noktaladı.

Onlar engel tanımadı..

1'den devam

Öğrencilerinin yurtiçi ve yurtdışında düzenlenen musabakalara katıldığını ifade etti.

Türkiye genelindeki bu tür turnuvalara iki yıldır katıldıklarını belirten Kabil; "Eğitilebilir, öğretilebilir düzeydeki bu çocuklar sosyal, kulturel ve spor ile daha iyi rehabilite edilebiliyor. Hedefimiz ileriki yıllarda daha iyi dereceler elde etmek" dedi.

İLAN

ERZİNCAN MUAMMER AYDIN ATLI SPOR VE İHTİSAS KULÜBÜ BAŞKANLIĞI

Derneğimizin ilk olağan genel kurul toplantısı 26.12.2009 tarihinde Saat 20.00'de Ordu Caddesi Ziraat Bankası yanındaki Babacan Çayevinde yapılacaktır.

Çoğunluk sağlanamadığı takdirde 1 hafta sonra aynı yer ve saatte aşağıdaki gündemi görüşmek üzere toplanılacaktır.

Üyelere ve ilgililere duyurulur.

GÜNDEM:

1- Açılış ve yoklama
2- İstiklal marşının okunması
3- Divanın oluşturulması
4- Yönetim ve denetim kurullarının oluşturulması
5- Dilek ve temenniler
6- Kapanış

doğu
Günlük Haber Yorum Aktüalite Gazetesi
V. Recep Yazıcıoğlu Cad. No: 57 ERZİNCAN
Tel - Fax : 224 24 25-26
e-mail : bilgi@dogugazetesi.com

Sahibi: H. İbrahim Özdemir

Yazı İşleri Müdürü: Naim Çakır

Ermat Ofset
V. Recep Yazıcıoğlu Cad. No: 57
ERZİNCAN
Tel: 224 24 25 -26

e-mail: ermatofset@yahoo.com

Abone:

Yıllık	60.00 TL
6 Aylık	30.00 TL
Aylık	6.0 TL

Şehir Dışına PTT masrafı ilave edilir.

İlan tarifesi

Resmi İlan Satırı/cm	7.00 TL
Genel Kurul İlanları	45.00 TL
Özel İlan, Reklam/cm	1.50 TL
Zayi	10.00 TL
Tebliğ / Başlığı	50.00 TL
Cami Geçmiş Gazete	50 Kr

günün takvimi

12 Aralık 2009 Cumartesi SAYI: 9732

Zehirli gaz kurbanı olmayın

Bilgisizlik, yanlış kullanım ve ihmal yüzünden her yıl binlerce insanın soba, şofben, kömbi ve bacalardan dolayı karbon monoksit zehirlenmesine maruz kalındığını vurgulayan Erzincan Makine Mühendisleri Odası Başkanı Hüseyin İlter, Hidrokarbon içeren kömür ve doğal gaz gibi fosil yakıtların soba ile baca veya şofben ile baca bağlantısı içindeki yanlış kullanımının özellikle alçak basınçlı lodoslu havaların sık yaşandığı kış aylarında arttığına dikkat çeken İlter: soba-baca bağlantılı ölümlerin zehirlenmeden, şofben baca bağlantılı ölümlerin ise boğulmadan kaynaklandığını belirtti. Karbon monoksit gazının kokusuz, renksiz ve tatsız bir gaz olduğunu ifade eden İlter, karbon monoksitten kaynaklanan zehirlenmelerin özellikle uykudayken farkına varılmasının güçlüğü bu zehirlenmeye karşı önlemler konusunda daha bilinçli olunmasını gerektirdiğini kaydetti. Açıklamasını sürdüren İlter; "Sobada eksik yanma sonucu oluşan karbon monoksit gibi zararlı gazlar oda içine sızarsa zehirlenmelere neden olur.

Soba aşırı doldurulmamalıdır. Aşırı doldurulan sobanın duman yolu daralır ve soba içinde düzensiz ısı dağılımı olacağından baca çekişi zayıflar. Iyı tanımayan ve alttan yakılan kömür sobalarında karbon monoksit zehirlenmesi riski artmaktadır. Soba tutuşturulurken yakıtın üstten yanması sağlanmalıdır. Böylece soba içinde ortaya çıkan zehirli gazlar yanarak sobayı terk ederler. Kömürü tutuşturmak için üzerine az miktarda kağıt ya da karton ve bunların üzerine de kolay yanan çıra ve odun konulmalıdır.

Sönmekte olan sobaya tutuşması güç yakıtların asla koyulmaması gerekir. Yakıt iyi olsa bile yavaş yavaş ilave edilmelidir.

Soba yakıtla beslenirken, yani atılan yakıtın üzerine kor hâlindeki yakıttan bir miktar konulması, sobadaki yakıtın sürekli olarak üstten yanmasını sağlar. Yatmadan önce sobaya kesinlikle yakıt koyulmamalıdır. Özellikle alçak basınçlı-lodoslu havalarda ölüm olayları artmaktadır. Bacalar standartlara uygun değilse alçak basınçlı havalarda soba yakılmamalıdır. Kullandığınız yakıtın standartlara uygunluğunu kontrol edin. İzin belgesi olmayan satıcılardan kömür almayın. Baca gazlarının soğumasını azaltmak, baca tepmesini önlemek ve hava şartlarının etkisini azaltmak için bacalar yalıtımalı veya baca duvarı et kalınlığı en az 10 cm. olmalıdır. Pencere veya duvar delinerek yapılan bacada delinen kısımda mutlaka sızdırmazlık sağlanmalıdır. Yangın emniyeti için bacalar çatının mahyasından en az 50-80 cm yükseklikte olmalıdır.

İdeal yanma için etkili baca yüksekliği en az 3,5 m, en fazla 5 m olmalıdır. Dumanın geri tepmesini önlemek için bacaların en üst noktasının, çatının en üst noktasından 1 metre daha yüksek olması sağlanmalıdır.

Baca şapkası takmayı ihmal etmeyin. Bacanızı standartlara uygun yaptırın. Baca çekişini artırmak için baca yalıtımı yaptırılmalıdır. Şofben mutlaka bacaya bağlanmalı, baca bağlantısı olmayan şofben asla çalıştırılmamalıdır. Şofbenin monte edileceği mekan yeterli büyüklükte olmalıdır. Şofben banyo yerine balkona veya başka bir mekana takılmalıdır. Şofbenin montajı mutlaka yetkili servis tarafından yapılmalıdır. Şofben zehirlenmeleri genellikle gaz kaçaklarından değil, yeterli havalandırma yapılmayan yerlerde oksijen oranının düşmesi sonucunda karbon monoksit oranının yükselmesiyle gerçekleştiği için şofbenin kullanıldığı yere sürekli temiz hava girmesi sağlanmalıdır. Tek kolonlu bacaya kesinlikle birden fazla bağlantı yapılmamalıdır. Şofbenin baca bağlantısı eğimli olmalıdır. Baca ile duvar arasında tam bir sızdırmazlık olmalıdır. Şofben borusu yatay mesafesi 2,5 m'den az olmalıdır ve baca bağlantısı zemine göre % 3 eğimle yapılmalıdır. Cihaz hermetik olsa dahi banyo kapısı havalandırma menfezleri gereklidir. Şofbende gaz kaçağı hissedildiğinde: Öncelikte gaz vanası ve tüp dedantörü kapatılmalı, elektrik düğmeleri açılıp kapatılmamalı, kibrit-çakmak gibi alev ve kıvılcım çıkartabilecek hiçbir işlem yapılmamalı, ortam havalandırılmalı, hızla gaz şirketi yetkilisi veya şofben servisi aranmalıdır." diye sıraladı.

Hayvan desteklemeleri son başvurusu 31 Aralık

Kemal Arduç

Erzincan Damızlık Sığır Yetiştiricileri Birlik Başkanı Faruk Günay, hayvan destekleme başvuru süresinin 31 Aralık tarihinde sona ereceğini söyledi.

Erzincan Damızlık Sığır Yetiştiricileri Birlik Başkanı Faruk Günay, birliğe üyelik işlemlerinin 31 Aralık 2009 tarihinde sona erdiğini söyledi. Günay, çiftçilerin desteklemelerden faydalanmak için müracaatta bulunmaları gerektiğini belirtti. Günay, birliğe üye olmayanların ise İl ve İlçe Tarım İl Müdürlüğüne başvurmaları gerektiğini hatırlattı. Bu yıl hayvancılık desteklemeleri 3 farklı tür üzerinden yapılacak. Süt teşviki, sığır teşviki ve buzağı teşviki. Birliğe üye olup suni tohumlaması yapılan ana sığırlara 275 TL, birliğe üye olsun olmasın suni tohumlamadan 2009 yılı içerisinde buzağısı olanlara brusella aşısı yapılmak şartı ile 80 TL, erkeklere 60 TL ödenecek. Brusella aşısı yapılmayan dişi buzağılara kesinlikle teşvik ödemesi yapılmayacak. Aşısı yapılmayanların İl ve İlçe Tarım İl Müdürlüğüne başvurarak bu aşıları yaptırmaları gerekiyor.

Süt teşviki olarak litre başına 0.04 kuruş ödeme yapılacak. Birliğe üye olanlar başvurusunu birliğe üye olmayanlar ise Tarım İl Müdürlüğüne yapacak.

2010 YILININ
EN GÜZEL TAKVİMLERİ YİNE
ERMAT OFSET'TE

ERMAT OFSET
Vali Recep Yazıcıoğlu Caddesi No: 57

Tercan'da seracılık gelişiyor

Erzincan'ın Tercan ilçesinde seracılığın geliştirilmesi adına yapılan çalışmalar devam ediyor. Seracılık noktasında çalışmalarda bulunan girişimcilere Tercan İlçe Tarım Müdürlüğü de tam destek veriyor 5'te

Erzincan'ın Çayırlı İlçesinde Eğitim ve Öğretimin teminatı olan Öğretmenlerin daha huzurlu ve kaliteli eğitim vermeleri için yaşadıkları lojmanlarının bakım ve onarımı yapıldı. Harabe şekilde olan lojmanlar yaşanabilir modern bir görünüme kavuşturuldu

Köy lojmanları modernleşti

Erzincan'ın Çayırlı ilçesinde köylerdeki ilköğretim okullarında hizmet veren öğretmenlerin barınmaları okul lojmanları elden geçirildi. Köylere Hizmet Götürme Birliği tarafından onarımı yapılan lojmanlar çok modern bir görünüm kazandılar. 5'te

29 yıl
doğu
ERZİNCAN'IN GÜNLÜK HABER YORUM AKTUALİTE GAZETESİ
14 ARALIK 2009 PAZARTESİ YIL: 29 SAYI: 9733 FİYATI: 25 YKr

Çapa tutan eller çini işlemesi yapıyor

Refahiye Halk Eğitim Merkezi Müdürlüğü ve Erzincan İş-Kur İl Müdürlüğü işbirliğinde Erzincan'ın Refahiye İlçesinde 220 saatlik çini işlemeciliği kursu açıldı..

Yol kenarları ağaçlandırılıyor

Karayolları Genel Müdürlüğü ve Çevre Orman Bakanlığının aralarında imzaladığı protokol çerçevesinde karayolları kenarları ağaçlandırılıyor. Erzincan'da ağaçlandırma faaliyetlerinin başladığını söyleyen Erzincan Çevre Orman İl Müdürü Zakir Karartı, bu çerçevede 20 ağacın dikileceğini söyledi

Kemal Arduç

Dünyada; hızlı nüfus artışı, sanayileşme, yüksek hayat standardı ve aşırı tüketim alışkanlıkları nedeniyle doğal kaynaklar, hızla tüketilmekte ve kirletiliyor.

Atmosfere salınan sera etkisi yaratan gazların artışı ile oluşan küresel ısınma sonucu oluşan iklim değişikliği günümüzün çözüm bekleyen en önemli sorunu olarak görülüyor. Yapılan ağaçlandırmalar ile küresel ısınma ve iklim değişikliğinin olumsuz etkilerini azaltmak için karbon yataklarının arttırılması amaçlanıyor.

Bu konuda gazetemize bilgi veren Erzincan Çevre ve Orman İl Müdürü Zakir Karartı, Erzincan'da erozyon kontrolü ve ağaçlandırma çalışmalarına 1963 yılında başlandığını söyledi. Bu güne kadar yapılan toplam erozyon kontrolü sahası; 27200 hektar, ağaçlandırma yapılan toplan alan; 11938 hektar olduğunu söyleyen karartı; "İl Müdürlüğümüzce 2009 yılı ağaçlandırma sektöründe 2631 hektar program gerçekleştirilmiştir.

5'te

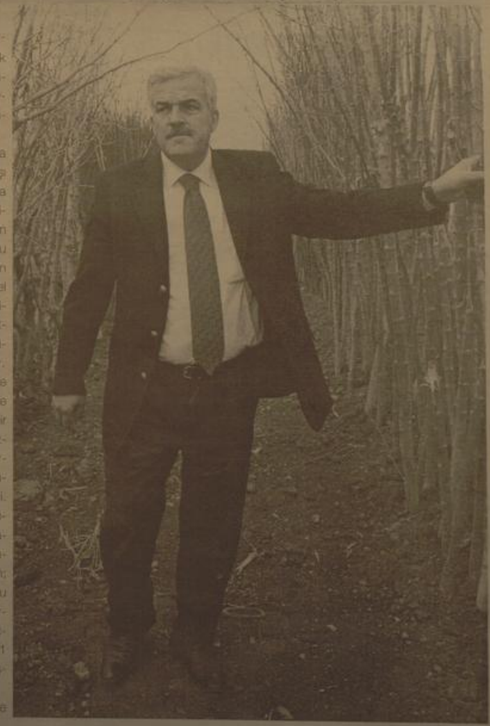

İçinde bulunduğumuz hafta İnsan Hakları Haftası olarak kutlanırken konuyla ilgili olarak yazılı basın açıklaması yapan AK Parti Erzincan İl Başkanı Salih Eğinlioğlu, "bu önemli günde maalesef savaş ve şiddet daha ağır basıyor" dedi 5'te

Savaş ve şiddete hayır

Erzincan Belediyesi, vatandaşları bacalarını temizleyerek muhtemel yangın felaketlerine ve zehirlenmelere karşı önlem almaları konusunda uyardı

"Ölümü değil, üşümeyi tercih edin"

Kemal Arduç

Erzincan Belediyesi, vatandaşların yangın ve zehirlenmelere karşı bacalarını temizlemeleri konusunda uyardı. Erzincan Belediyesi İtfaiye Müdürü Sami Karakaş; zaman zaman acı haberlere yol açan karbonmonoksit zehirlenmelerine karşı vatandaşların dikkatli olması gerektiğine hatırlattı. 5'te

Kemah 15 Aralık'ta masaya yatırılıyor

Sayfa 6'da

Ahmet DUMLU Haftada 1

TOPLUMA KARŞI GÖREVLERİMİZ

Yazısı Sayfa 3'te

OBJEKTİF Şefik ARAS

BELEDİYE VE EMNİYETİN HALKTAN BEKLENTİSİ

Yazısı Sayfa 3'te

Tarihten Sayfalar

ÇİRMEN ZAFERİ

Sultan I. Murad, Serez ve havalisine Anadolu'dan aşiretleri getirip yerleştirmişti. Osmanlı Devleti 'nin bu iskân politikası, kuruluştan itibaren devam etmektedir. "Osmanlı Devleti , kuruluş devrinde konar-göçer Türk aşiretlerini yeni alınan bölgelerin Türleştirilmesinde kullandığı gibi, yerleşik ahaliye nazaran savaşçı vasıfları, bir disiplin ve teşkilât içinde olmaları sebebiyle de arnavut fitnedilen bu bölgelere naklettiler.

Nitekim Rumeli fatihi Süleyman Paşa zamanında aşiretlerin Rumeli'ye geçirilişi iskân edilmelerinde, fetih edilen topraklardan kaçan halkın yerini doldurmak gayesi de kısmen rol oynamıştır. Bu kabil iskân hareketleri, kuruluş devrinde devletin sık müracaat ettiği sürgün usulü ile yapılmakta idi.

Bunların yanı sıra sonradan Rumeli'den de Anadolu'ya insan toplulukları nakledilmiştir. Osmanlılar'ın daha Rumeli'ye geçtikleri andan itibaren Türk topluluklarının buraya nakledildikleri bilinmektedir. Türk topluluklarının Rumeli'ye nakledilmeleri sırasında, devlet tarafından kendilerine zengin topraklar vermek, bütün akrabaları ile geçecek olanlara ise yurtluk, toprak ve timar gibi avantajlar tanımak suretiyle muhaceret teşvik edilmiştir. Bu durum, fütuhatı teşvik amacı taşıdığı kadar, memleketin şenlendirilmesi ve iskânı gayesini de taşımaktaydı."

Çirmen zaferinden faydalanan Türk akıncıları, bir taraftan Adriyatik sahillerini, diğer taraftan Yunanistan'a inerek Atina yanlarına tırmandılar. Bu şekilde Osmanlı Devleti 'nin tesir sahası, hemen bütün Balkanları içine alan bir genişliğe ulaştı.

Çirmen zaferinin meyveleri derhal toplanmaya başlandı. Bunun için Sultan Murad, Rumeli fütuhatı plânını emin, metin ve ciddî adımlarla gerçekleştirmeye çalışıyordu. Bu plânın iyi bir şekilde uygulanabilmesi için de gerekli teşebbüslerde bulunuluyordu. Nitekim bu maksatla Evrenos Bey, uç olarak kabul edilen Serez'i kendisine merkez yaptı.

Devamı Var

Sağlık ve Hastalıklar

Göz yaralanmalarında erken müdahale çok önemli

Çiftçi, 'Bu tür yaralanmalara erken müdahale edilmezse kalıcı göz sorunlarına yol açabilir' ifadesini kullandı. Kimyasal bir madde göze temas ettiğinde, gözün hem içinin hem de dışının yanmaya başladığını, bu durumda en az yarım saat gözün temiz suyla yıkanması gerektiğini ifade eden Çiftçi, gerekirse kişinin bir kapıdan suyun içine gözlerini sokarak sürekli açıp kapanmalı ve böylece kimyasal maddenin gözden uzaklaşmasına sağlanabileceğini, aksi takdirde özellikle alkali maddelerin dokuları yakmaya devam edeceğini kaydetti. Yeditepe Üniversitesi Hastanesi Göz Hastalıkları Ana Bilim Dalı Başkanı Prof. Dr. Ferda Çiftçi, göz hasarlarından korunmak için kimyasal maddelerin ve kizartma yağlarının göze saçramasından kaçınacak önlemlerin alınması gerektiğinin altını çizdi.

Şu uyarılarda bulundu: 'Göze yabancı bir cisim kaçmışsa, elle bastırılırsa ya da ovuşturulursa gözün daha derin tabakalarına ilerleyebilir ve göze zarar verebilir. O nedenle böyle durumlarda ve göz kapağı kesilerinde de kesinlikle göze baskı yapmadan temiz bir bandajla gözü kapatıp hemen göz doktoruna gidilmelidir. Güneş lambaları kullanılan iş yerlerinde ve solaryum merkezlerinde koruyucu gözlük takmak önem taşıyor.

Devamı Var

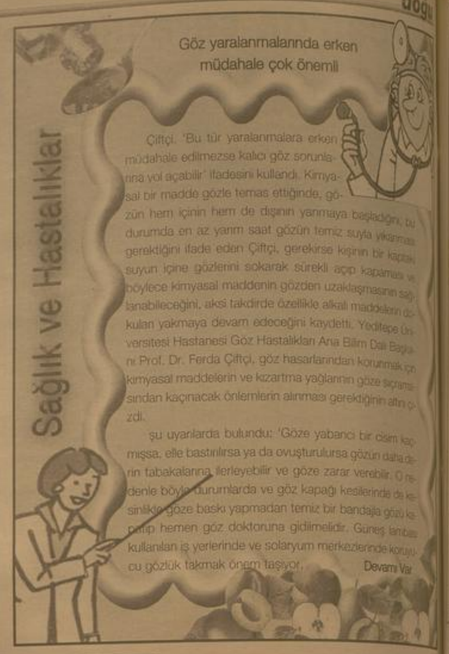

Komik Fotoğraflar

bugün ne pişirsem'

KUMPİR

2 adet çok iri patates
4 parça kibrit kutusunun yansı büyüklüğünde tereyağı
200 gr. rendelenmiş taze kaşar
Tuz

Patatesleri çok iyi yıkayıp tüm çamurunu kabuklarını zedelemeden akıtın.

Bir kürdanı patateslerin birçok yerine batırıp çıkartın.

Fırını 230 dereceye ayarlayıp 1,5 saat pişirin.

Pişmiş patatesleri bir bıçakla ortadan ikiye bölün (tam olarak ayırmayın, alttaki kabuğu kesmemeye özen gösterin).

Tereyağı, kaşar rendesi ve tuzu (arzu ettiğiniz miktarda) çatalla ezerek karıştırın.

İsteğe göre malzemelerden koyabilir ya da bu şekilde sade haliyle de yiyebilirsiniz.

Afiyet olsun!!!

Şiir Gezgini

ZAMAN YOK

Biliyorum kızgınsın, Kırgınsın
Söylemek istemediğin sözler dilinin ucunda.
Hani biraz tırmalıyp bıraksan kendini,
hepsini yüzüme vuracaksın.
Zor duruyorsun, Kibarlığından.
Ya da doğru kelimeleri arıyorsun hâlâ...
Yok... Boşuna arama.
Sevginin arkasında bıraktığın her hece
kaybolmuş sayılır...
Derin bir kuyuda onlar şimdi; ulaşılmaz, karanlık, dipsiz...
Birak orda kalsınlar. Onlar çirkin.
Dokunsan elini, dilini yakarlar.
Canını acıtırlar. Benim de...
Yüzünden, gözlerinden, dudaklarının titremesinden, bilmediğin bir melodiyi sızıtıp dökme çabandan anlıyorum iste kızgınsın...
Senin olmayanları bırak,
bana kendi kelimelerinle ulaş...
Haydi söyle!
Bağır, çağır, yüzüme haykır ama
kızgınlığını yüreğinde saklama ne olur...
Gözlerini kaçırma benden. Büyütme...
Her şeyi hemen şimdi söyle.
Affedeceksen şimdi affet beni...
Zaman yok.

Doğru değil bu kadar uzak olman.
Kendini uzaklara vurman...
Zaman yetmezmiş gibi, bir de araya mesafeler koymanı...
Yollar, duraklar doğru değil... Bilesin. Boşuna bu kaçışın.
Alıp kendini başka yerlere götümmen yeterli değil.
Ben buradayım.
Tam burada. Hiç değişmedi yerim.
Bildiğin yerdeyim. Bildiğin gibi...
Doğru değil bizi parçalaman. Kabul et bunu.
İçin böyle istemiyor, farket, anla...
Dokunacaksan şimdi dokun bana...
Zaman yok.

Sevecceksen şimdi sev beni...
Zaman yok!

Kıssadan Hisseler...

Her Kab İçindekini Yansıtır

Onu saçından tutup gemiye aldılar.

Bu olaydan sonra köle, köşesinde sessiz ve sakin oturdu. Hükümdar âlimden bu işin hikmetini sordu. O da; «Köle suya girmeden evvel, gemideki selametin kadrini ve kıymetini bilmiyordu. İşte huzurla, saadet ve sıhhat de böyledir. Huzur içinde yaşayan mesut olan, bir felâkete uğramadıkça, o huzur ve saadetin kıymetini bilmez. İnsan hasta olmadıkça da, sağlığının kıymetini bilmez» dedi."

Netice olarak, içi aydın olan, huzurlu olan dışına ışık ve huzur yerir.

Zira her kabdan, içinde olan, dışarı sızar!..

İbrahim bin Edhem ve ceylan

İbrahim bin Edhem, önceleri Balh'ta saltanat ve debdebeye duşkun bir hükümdardı. Onu bu duşkünlükten kurtarıp, ahiretini de ihya edebilmesi için, devrin arif ve sûfîlerinden zaman zaman kendisine ibretli ikazlar yapıyordu. Nitekim meşhur rivayete göre bir gece sarayının damında birtakım acaip görüntüler duymuş, uyuyamayıp merakla seslenmişti:

"- Orada ne yapıyorsunuz?"

Garip bu cevap verildi:

"- Devemizi kaybettik, onu arıyoruz!"

Karikatür

Fıkra

İngiliz Fransız birde Temel varmış bunlar bir deney için uzaya göndermekmiş.İngiliz sormuşlar uzayda yanına ne alınan İngiliz bana sınırsız bira verin demiş. Fransıza sormuşlar sen ne istemiş.Temel'e sormuşlar uşağım bana sınırsız sigara verin demiş. Bunlar Uzaya gitmişler aradan baya bi zaman geçmiş bunlar geri geliyolar. İngilize sormuşlar nasıl geçti günlerin İngiliz sarhoş bi şekilde iyi geçti demiş Fransızda aynısını demiş bizim Temel gelmez. "Uşağum hele ateş verin ateş" demiş

güldürmece

BİLİM TEKNOLOJİ

Çektiğiniz görüntüyü arattı

Hali hazırda Android platformar [illegible] yayınlanmış bir uygulama olan [illegible] süre sonra iPhone'da da boy gösterecek olan Google Gögğles gerçek zamanlı görsel arama yapmaya yarıyor.

Bir kitabın kapağının fotoğrafını çekin ve onun hakkındaki yorumlara da ulaşın Google Gogğles ile, bir kelime ya da bir sesi tanıyıp aramanın yanı sıra, Android tabanlı cihazla çekilen fotoğrafın ne olduğunu arattırabiliyor-nuz.

Kitaplar, sanat eserleri, logolar ve buna benzer şeyleri Gogğles ile aratabiliyorsunuz. Sistem, görüntüde bulunabilecek belli desenleri, yazıları, barkodları bile algılayarak sağlık sonuçlar vermeye çalışıyor. Birkaç sonu gösterdi. Tanıtımlarda gösterilen bir dizayn de, bir kitabın kapağının fotoğrafı çekilip aratıldığında, o kitap hakkında yapılan yorumlar ve satın alma yolları gibi bilgilerin elde edilebildiği görüldü. Ayrıca dünyaca ünlü mekanların görüntülerinin algılanmasında da Google Gogğles başarı gösterdi.

Sistem şimdilik emekleme aşamasında. Denemelerde çekilen görüntülerde dikkati çeken şeylerden biri yansıtılan nesnelerin neredeyse mükemmel konumda olması. Tanıtımda gösterilen çekilen kitap tamamen düz ve tek renkli bir yüzeyde, doğru açıda ve ortada duruyordu. Gerçek hayatta bu koşulların ne kadar elde edilebileceği soru işareti. Google Gogğles'ın gerçek şartlar altında nasıl performans vereceği de bir diğer soru işareti. Tüm bunlara rağmen bu uygulamanın gerçekten güzel bir fikir olduğunu kabul etmek gerek. ..Bu yeni arama yöntemini [illegible] çendiniz mi'

TOPLUMA KARŞI GÖREVLERİMİZ

İnsanlar, toplu yaşamak zorunda olan bir canlılar gurubudur. Onun içinde insanların birbirlerine bazı sorumlulukları vardır. Bunlara dikkat etmek herkesin görevidir.

Toplu olarak yaşanan yerlerde her yerin temiz tutulması hepimizin dikkat edilecek bir sorumudur. Böyle bir halde sana ne diyemezsin çünkü toplum içinde herkesin birbirine karşı olduğu gibi yaşam kurallarında da uyuması gereken hususlar vardır.

İnsanlara karşı bir hukuki sorumluluğumuz birde beşeri sorumluluğumuz vardır. Hukuki sorumluluklar emredicidir. Yani kanuni sorumluluktur. Beşeri sorumluğumuz emredici değildir. Ama bunlara uymak zorunluluğu vardır. Beşeri sorumsuzluk insanları toplum içinde sevimsiz ve kaba bir canlı durumuna düşürmektedir.

İnsanlar beşeri kurallara uyduğu müddetçe toplumda sevilir, sayılırlar. Aynı zamanda düzenli yaşam sürecine girerler. Kimseler ile bir problemi olmaz herkes iyi davranarak beşeri kurallarımızın ana temelidir.

Bir toplumda beşeri kurallara ne kadar uyulursa o toplumda uyum sağlanır o toplum her zaman ayakta durur. Çünkü hepsi birbirlerine saygı ve sevgi beslemektedirler bir birlerini karşı beşeri görevlerini noksansız yaptıkları için birbirlerinin hatırını sayar birbirlerine sevgi saygı ile bağlanırlar.

Ahmet DUMLU Haftada 1

Hersin dikkat etmesi gereken hususların başında iyi giyinme temiz giyinme, aşırı hareketlerden sakınmak kırıcı sözler söylememek, herkese güler yüz göstermek konuları sabırla değerlendirmek aynı zamanda kimsenin inancına karışmamak onun inancı ile alay etmemek konuları hep geniş düşünerek karar vermek yürüken kibirli hareketler yapmamak büyüklere saygılı küçüklere sevgili olmak gibi kurallar vardır.

Bunun gibi kurallar emredici olmadığı için birbirine sen şunu neden yaptın diyemezsin. Çünkü o adam yetişme tarzına göre bir hayat sürecine girmiştir. Acak çok iyi tanıdığın ve senin sözüne tepki göstermeyecek bir dostunun yanlanlışlarını söylersen iyi sonuçlar verebilir.

Bir insanın yanlışını söylerken toplum içinde olmadan ve güler yüzle yumuşak bir eda ile söylemek çok iyi sonuçlar verir kırıcı olmaz.

Yukandan beri saydığım veya sayamadığımı kurallar toplumun ana direkleridir. Bunları hepimizin bilmesi buna göre hareket etmesi toplumsal görevlerimizdir

BELEDİYE VE EMNNİYETİN HALKTAN BEKLENTİSİ

Objektif

Şefik ARAS

Şehrimizin ana caddelerinde yer alan bilbordarda, Erzincan Belediyesi ve emniyet müdürlüğü binnsinin hemşehrilerimize seslenen afişleri var.

Belediye hemşehrilerimizi Erzincan nüfusuna kaydolmaya çağırıyor.

"Şehrini seviyorsan nüfus kaydını Erzincan'a yaptır. Yaşadığın yere kaydol. Adres kayıtlarını hergün yaşadığın yerde göster" diyor.

Emniyet müdürlüğü binnlerine ait afişlerde ise;

"Size yardımcı olabilmemiz için, lütfen bize yardımcı olun" deniliyor. Böylece polisin, vatandaşlara olan hizmetinin daha kapsamlı olacağı belirtiliyor.

Adrese dayalı nüfus belirlenmesi uygulamaya girdikten sonra, Türkiye İstatistik Kurumu'nun yaptığı tesbitlerin önceden yapılmış olan tesbitlerle çelıştığı görüldü. Çok sayıda ilde ilçede ve beldelerde nüfusun azaldığı ortaya çıktı. Örneğin; Erzincan merkezi ve ilçelerinde, beldelerde nüfusun eskiye göre azalmış olduğu saptandı. O nedenlede Erzincanda 10 kadar belde belediyesinin kapanması söz konusu oldu.

Belediyenin "Şehrini seviyorsan kaydını Erzincan'a yaptır" şeklindeki çağrısı, genel bütçeden alınan paylarla yakından ilgilidir. Zira genel bütçeden illere, ilçelere beldelere verilen paylarda nüfus yoğunluğu dikkate alınıyor. Belediyelerin vatandaşa götürdüğü hizmetlerde, alınan payın miktarı çok önemlidir. O bakımdan çağrıya kulak verilmelidir.

Kaldki; Söz konusu payların; verildiği belediyelerin beldelerin ekonomik ve sosyal hayatında önemli fonksiyonu olduğuda kabul edilecektir. Nihayet genel bütçede alınacak pay, yapılacak hizmet ve yatırım harcamaları ile o yörede kalacaktır.

Emniyet müdürlüğü birimlerinin vatandaşları kendilerine yardımcı olmaya yönelik çağrısının da önemli bir anlamı olduğunu söylemliyiz.

Toplumun huzur ve güvenliğini sağlayan polisin hizmet verdiği toplumdan alacağı destekle toplumu daha kapsamlı etkili ve geniş şekilde hizmet vermesi mümkün olacaktır.

Destek deyince; vatandaşların yasalarla belirlenmiş yasaklara kararlara, kurallara karşı duyarlı olması vatandaşlık görevini bilhakkın yerine getirmesi huzur bozucu olaylara karşı uyanık bulunması hırsızlık girişimlerinin başarıya ulaşmaması için kendisinin alması gereken güvenlik önlemlerini alması gibi örneklerin en büyük destek anlamına geldiği bilinmelidir. "Toplum Destekli Polis'in görev ve sorumluluklarının bilinci içerisinde topluma daha iyi hizmet vereceği kabul edilmelidir.

Anne adaylarına çağrı sigara içmeyin

Yetkililer anne ve anne adaylarına çağrıda bulunarak, ani bebek ölümlerinin risk faktörleri arasında, annenin gebeliği sırasında sigara içmesi ve doğum sonrası bebek odasında sigara içilmesinin ilk sırada yer aldığını söyledi.

Kemal Arduç

Uzmanlar ani bebek ölümleri ile ilgili olarak sorulara yanıtladı. Ani bebek ölümü tuğdan [illegible] yaşamayan bir bebeğin nedenlerinin belirlenemediğini ifade ettiğini. Çobanoğlu [illegible] ülkemizde halk arasında [illegible] ölümü olarak da bilinen ani bebek ölümlerinin gelişmiş ülkelerde 1-12 aylık bebekler arasında en sık görülen ölüm nedeni olduğunu [illegible] Dr.Çobanoğlu,"Bu ölümlerin %95'şinin bebeklerin ilk 6 ayında ve çoğunlukta [illegible] ay arasında bebeklerde gerçekleşmektedir.Ülkemizde ani bebek ölümleri arasında [illegible] risk faktörü varlığı [illegible]dürülmektedir.Erkek çocuklarda daha sık görülen ani bebek ölümlerinin risk faktörleri arasında annenin gebeliği sırasında sigara içmesi ve doğum sonrası bebek odasında sigara içilmesi ilk sırada yer almaktadır.Annenin gebeliğinde sigara içmesinin ani bebek ölümünü 4 kat artırdığı gözlenmektedir.Hamilelikte sigara içilmesi ayrıca erken doğum ve düşük doğum ağırlıklı bebek riskini de beraberinde getirmektedir. Bu nedenle anne ve anne adaylarının [illegible] likleri süresince sigaradan sakınmaları gerekmektedir. Annenin gebeliği sırasında sigara içilmesi ve

Bingöl ağaçlandırmada pilot il seçildi

Bingöl Valisi İrfan Balkanlıoğlu, özel ağaçlandırma kampanyası ile ilgili muhtarlarla yaptığı toplantıda, "Sosyal yardımlaşma kapılarında el etek açmak yerine bu fırsatı değerlendirip zengin olabilirsiniz" dedi.

Bingöl Valisi İrfan Balkanlıoğlu, özel ağaçlandırma kampanyası ile ilgili muhtarlarla yaptığı toplantıda, "Sosyal yardımlaşma kapılarında el etek açmak yerine bu fırsatı değerlendirip zengin olabilirsiniz" dedi.

Çevre ve Orman Bakanlığı'nın özel ağaçlandırma kampanyası kapsamında pilot il seçtiği Bingöl'de tanıtım çalışmaları başladı. Vali İrfan Balkanlıoğlu, özel ağaçlandırma kampanyasını anlatmak için Genç ilçesinde muhtarlarla bir toplantı düzenledi. Genç İlçe Kaymakamı Barış Cansu Aktan, İl Özel İdaresi Genel Sekreter Vekili Mehmet Işık, Çevre ve Orman Müdürü Bedrettin Taşkesen'in de hazır bulunduğu toplantıda kampanya hakkında muhtarları bilgilendiren Vali Balkanlıoğlu, bu projenin bir nimet olduğunu söyledi. Vali Balkanlıoğlu, "Kimseye el etek açmayın. Bu kampanyayı vatandaşa anlatın. Gidip şuradan buradan yardım istemek yerine kendi işinizin patronu olun ve para kazanın. Çevre ve Orman Bakanlığı her ile verilmeyen bir şansı bize tanıdı. Türkiye'de bu konuda en fazla destek sunulan il Bingöl'dür. Genç ilçemiz bu konuda çok şanslıdır. İlçemizin arazi yapısı ve iklimi özel ağaçlandırmaya en müsait olan yerdir. Dolayısıyla bunu mutlaka değerlendirmeniz lazım" dedi. Projenin uzun vadede getirilerini anlatan Vali Balkanlıoğlu, devletin tel örgü, proje ve fidanına kadar yapılan her masrafı karşılayacağını söyledi. Devletin bu projeyi vatandaşın ayağına getirdiğini ifade eden Vali Balkanlıoğlu, "Hiç kimseye muhtaç kalmadan yüzlerce dönüm arazi sahibi olacaksınız. Bu arazilerde yüzlerce yıl yetecek kadar meyve yetiştiriciliği yapacaksınız. Devlet size her türlü imkanı sağlıyor. Yeter ki siz mücadele edin. Devlet Bakanı Cevdet Yılmaz'ın özel çabaları ve gayreti sayesinde bunlar gerçekleşmektedir. Bingölüler bu fırsatı mutlaka değerlendirmelidir. Neticede kimse sizden para istemiyor. Devlet senin her şeyini karşılıyor. Eğer köy tüzel kişiliği olarak başvuru yapmadığın takdirde sadece 15 yıl sonra senden para alıyor. O zamana kadar sen her halükarda paranın yüz mislini çıkarırsın. Hepimiz geçiciyiz burralarda. Sizler bölge halkı olarak çalışın ve çaba sarf edin. Çünkü burralarda yaşayacak olan sizlersiniz. Bu projede aklınıza yanlış bilgiler takılmasın. Devlet gelsin fidanı eksin, yetiştirsin meyvesini satıp parasını bana versin. Böyle bir şey yok. Kimse bu şekil bir düşünceye sahip olmasın" şeklinde konuştu. İl Çevre ve Orman Müdürü Bedrettin Taşkesen ise yaptığı açıklamada Bingöl'ün pilot il seçilmesinde Devlet Bakanı Cevdet Yılmaz'ın özel çabalarının olduğunu kaydetti. Taşkesen, "Özel ağaçlandırma üç sınıfa ayrılmıştır. Bunun ilk önceliği hazine arazisi, ikincisi köy tüzel kişiliği ve bir diğeri ise şahıs arazileridir. Hazine ve tüzel kişiler için hibe vardır. Fakat şahıs arazileri için yapılan talepler 15 yıl sonra geri ödenmesi şartıyla destek sunuluyor. Şahıs arazileri için yapılan başvurularda sadece tapu ve arazinin krokisini istiyoruz. Bunun yanında başka bir şey istenmiyor. Şahıs arazileri için yapılan başvurularda en az 5 dönüm şartı vardır. Bunun altında olan araziler için yapılan başvurular kabul edilmiyor. Bu arazilerin de sulu olması lazım. Projeyi serbest orman mühendisleri çiziyor. Projenin parasını da devlet ödüyor. Yani burada vatandaş hiçbir ücret ödemiyor. Yeter ki siz proje hazırlayın ve bize gönderin. Hiçbir projenin ret edilme durumu yok. Böyle bir şey mümkün değil. Hazırlanan projede bir eksiklik olduğu takdirde biz tamamlıyoruz. Bu projenin her detayı düşünülmüş. Örneğin ilkbaharda çapa parası ve son baharda kuruyan bir ağaç olduğunda devlet hepsinin parasını veriyor. Burada sadece mera alanları özel ağaçlandırma kapsamına girmiyor. Bunun haricinde herkes projede belirtilen yerlerde özel ağaçlandırma yapabilir" ifadelerini kullandı.

Peyzaj öğrencileri Pasinler'i güzelleştirecek

Atatürk Üniversitesi, Peyzaj bölümü öğrencileri Erzurum'un Pasinler ilçesinde. çevre düzenlemesinde bulunmak için çalışmalar başlattılar

Atatürk Üniversitesi, Peyzaj bölümü öğrencileri Erzurum'un Pasinler ilçesinde. çevre düzenlemesinde bulunmak için çalışmalar başlattılar.

Erzurum'un Pasinler ilçesinde Atatürk Üniversitesi Peyzaj Bölümü 40 öğrencisi ve öğretim üyeleri ile Pasinler belediyesini ziyaret edeo Peyzaj bölüm başkanı Prof. Dr. Hasan Yılmaz Pasinler Belediye başkan vekili Köksal Çelik'e Pasinler kalesi, kaplıcaları, mesire alanları, anayol çevresi, kaymakamlık binası çevresi, Kale çayı düzenlemesi gibi çalışmalar yapmak istediklerini söyledi.

Pasinler Belediye Başkan Vekili Köksal Çelik, Atatürk Üniversitesinin böyle bir çalışma yapmasının kendilerini son derece mutlu ettiğini belirterek, belediye olarak Peyzaj bölümü öğretim görevlilerine ve öğrencilerine ellerinden tüm desteği sağlayacaklarını ifade etti.

Atatürk Üniversitesi Peyzaj bölüm başkanı Hasan Yılmaz, öğretim görevlileri ve öğrencileri çalışma yapacakları alanları gezerek Pasinler Belediye başkan yardımcısı İsmail Bitlisli'den bilgi aldılar. Prof. Dr. Hasan Yılmaz, "Pasinler, kültür ve tarih kokan bir ilçe. Öğrencilerimiz başta Pasinler Kalesi olmak üzere, mezarlık, büyük ve küçük kaplıcanın yanı sıra ilçenin ortasından geçen Kale çayı, mesire alanlarını öğrencilerimiz ilçeyi güzelleştirip, Pasinler'in tarihine ve kültürüne yakışır şekilde yapacaklar" dedi.

Atatürk Üniversitesi Peyzaj Bölümü Başkanı Hasan Yılmaz, öğretim görevlileri ve öğrencileri çalışma alanlarını gezdikten sonra, ilçe kaymakamı Zekayi Erdem'in vermiş olduğu öğle yemeğine katıldılar.

Kaymakam Zekayi Erdem burada yaptığı konuşmada, "Böyle bir imkanı ilçemize sağlayan Atatürk Üniversitesi Peyzaj Bölümü Başkanı Hasan Yılmaz bey, öğretim görevlilerine, Öğrencilerine ve Atatürk Üniversitesi yetkililerine ilçe halkı adına teşekkür ediyorum." dedi.

Karayolları arazisi üniversiteye devredildi

Gümüşhane Üniversitesi'nin kuruluşundan bugüne kadar şehirde gündem konusu olan kampus alanı bitişiğindeki Karayolları 10. Bölge Müdürlüğü'ne bağlı 101. Şube şefliği bina ve arsasının üniversiteye devredileceği bildirildi.

Gümüşhane Üniversitesi'nin kuruluşundan bugüne kadar şehirde gündem konusu olan kampus alanı bitişiğindeki Karayolları 10. Bölge Müdürlüğü'ne bağlı 101. Şube şefliği bina ve arsasının üniversiteye devredileceği bildirildi.

AK Parti Gümüşhane Milletvekilleri Doç. Dr. Kemalettin Aydın ve Prof. Dr. Yahya Doğan, yaptıkları basın açıklamasında, Ulaştırma Bakanı Binali Yıldırım ile yapılan görüşmeler neticesinde gerekli işlemlerin tamamlanmasının ardından Üniversitesinin ihtiyacı olan arazinin devrinin gerçekleştirileceği sözünün alındığını söylediler. Açıklamada, Üniversite'nin Maliye Bakanlığından arsayı talep etmesinin ardından Karayollarının uygun görüş bildirmesi ile birlikte devir işleminin tamamlanacağı belirtildi.

Gümüşhane Üniversitesi'nin çağdaş, modern, batı üniversiteleri ile yarışabilir bir konuma gelerek başarı ivmesinin yükselmesi için gerekli fiziki altyapının süratle tamamlandığını ifade ederken açıklama şu şekilde: "Üniversite kampüsümüzünde örnek teşkil edecek konuma getirilme çalışmaları devam etmektedir.

Gümüşhane'mizin tüm isteklerinde olduğu gibi Üniversitemizin gereksinimlerini de yakından hassasiyet ile takip ediyor ivedilikle çözüme kavuşturuyoruz. Son kurulan üniversiteler arasında en yüksek payı alan üniversitemiz başarı destanları ile büyümüş ve gelişmeye devam edecek. Gümüşhane Üniversitesinde eğitim gören öğrencilerimizin hak ettiği, ulaşabilecekleri farklılık her alanda hissedilecektir.

Ayrıca yaptığımız görüşmelerde Ulaştırma Bakanımız Sayın Yıldırım Trabzon-Gümüşhane-Erzincan, Trabzon-Gümüşhane-Erzurum duble yol çalışmalarının büyük sürat ile devam ettiğini belirtmiştir. Bu güzergahtaki çalışmalar projelerin bitmesinin ardından ihale aşamasına getirilecektir. İlimiz Üniversitemiz aracılığıyla bilim dünyasına, karayolları ağı ile de global dünyaya bağlanacaktır."

Hukukun sorunlar[ı] değerlendirildi

Atatürk Üniversitesi'nin ev sahipliğini yaptığı "Türkiye'de Hukuk Öğreniminin Sorunları" konulu 3. Çalıştay sona erdi.

Atatürk Üniversitesi'nin ev sahipliğini yaptığı "Türkiye'de Hukuk Öğreniminin Sorunları" konulu 3. Çalıştay sona erdi. Çalıştayda öne çıkan en önemli görüş Hukuk Fakültesi Mezunlarının lisans eğitimlerinin sonunda genel bir sınava tabi tutulmaları ve bu sınavı başaranların avukat, hakim ve savcılık için staja başlayabilmeleri hakkını kazanmaları oldu. Sınavda başarısız olanlar ise adalet hizmetlerinde istihdam edilecekler.

İki gün süren Çalıştay'da Yükseköğretim Kurulu Başkan Vekili Prof. Dr. İzzet Özgenç'in başkanlığında bir araya gelen Adalet Bakanlığı yetkilileri, Kamu ve Özel Üniversitelerin Hukuk fakültelerinin dekan ve dekan yardımcıları ile baro temsilcileri Türkiye'de hukuk öğretiminin sorunlarını ele alarak değerlendirdi.

Hukuk Fakültelerine öğrenci kabulü, hukuk fakültelerinin müfredatı, adalet meslek yüksek okullarının hukuk fakülteleriyle olan ilişkisi ve geleceği, avukat, hakim ve savcılarda staj ve mesleğe kabullerinde aranması gereken koşullar ve geçmeleri gereken sınavlar, hukuk fakültelerindeki eğitim süresi, hukuk eğitiminin dört yıldan beş yıla çıkartılması, teorik eğitimle uygulama arasındaki farkların giderilmesi, hukuk fakültelerinin öğretim üyelerinin Batı ülkelerinde olduğu gibi mahkemelerde yargıç ve savcı olarak çalışabilmelerine imkan tanınması, avukatlık mesleği için farklılık işbirliği yapılması, hukuk fakültelerine girişte genel sınavın yanı sıra yeterlek sınavının da yapılması, bir hazırlık sınıfı konulup Hukuk öğrencilerine İngilizce öğretilmesi, İngilizce savcı ve hâkimlerin İngilizce bilmesinin zorunlu hale getirilmesi gibi çeşitli önerilerin ortaya atıldığı ve tartışılığı "Çalıştay'ı" değerlendirmelerin önemli olduğunu, ortaya çıkan değerlendirme raporunun YÖK ve Yasama Organları tarafından ele alınacağı belirtildi.

Özgenç, "3. Çalıştay'da öne çıkan en önemli sonuçlardan biri hukuk fakültelerinden mezun olurlarsa onlar, öğrencilerin lisans eğitiminin sonunda genel bir hukuk sınavına girmeleri, başarılı olanların avukat, savcı ve hâkim olma hakkını elde etmeleri olduğunu" söyledi. Özgenç, sınavda başarısız olan hukuk fakültesi mezunlarının ise adalet hizmetlerinde istihdamlarının öngörüldüğünü kaydetti.

Katılımcılar, Atatürk Üniversitesi'ne ve hukuk Fakültesi'ne de çıranek bir ev sahipliği yapmasından dolayı ayrıca teşekkür ettiler. Katılımcılar, dördüncü çalıştayın özel üniversitelerin birinde yapılması için de inançlarını ifade ettiler.

Yol kenarları ağaçlandırılıyor..

2009 yılı ilkbahar döneminde önceki yıllarda tesis edilen sahalara 1.500.000 adet fidan dikilmiştir. İlkbahar döneminde arazi hazırlığı yapılan sahaların dikimleri devam etmektedir. Bu sahalara şu ana kadar 4 ton meşe ve badem tohumu ekilmiştir. Muhtelif türdeki fidanların dikimi de devam etmektedir. Sonbahar döneminde 2.000.000 adet fidan dikilerek 2009 yılında toplam 3.500.000 adet fidan dikimi gerçekleştirilmiş olacaktır. İlimiz Kemah İlçesi Koruyolu Köyü Karadağ Çok Amaçlı Uygulama Projesi (Ç.A.U.P) kapsamında 231 hektar ağaçlandırma tesisi alanına ilimizde ilk defa Ardıç (Boz) fidanı dikimi denenmektedir. Sahaya Dikilecek 300 bin adet Ardıç fidanı Tokat/Niksar Fidanlığından tahsis ettirilerek fidan nakli ve dikimleri hızla devam etmektedir. Son olarak Erzincan'daki ilçe ve belde belediyelerine tahsis edilmek üzere bakanlığımız kanalı ile müdürlüğümüze tahsis ettiğimiz 36 bin adet ağacı temin ettik. Bu ağaçların bir miktarını belediyelerimize dağıtarak çevre düzenlemelerine katkıda bulunacağız" dedi.

Getirilen ağaçları basın mensuplarına tanıtan İl Müdürü Zakir Karartı, bu ağaçlarla özellikle göze hitap eden alanlara dikileceğini söyledi.

Savaş ve şiddete hayır

Kemal Arduç

Bu hafta, insan hakları haftası olarak tüm dünyada kutlanıyor. İnsan Hakları Haftası ile ilgili olarak basın açıklamasında bulunan AK Parti Erzincan İl Başkanı Salih Eğinlioğlu, "Maalesef, savaşın, şiddetin, hoşgörüsüzlüğün daha ağır bastığı günlerde, aslında hepimizin insan olduğunu ve insan olarak barış, sevgi ve hoşgörü paydasında geri alınmaz haklara sahip olduğumuzu bu hafta içerisinde tekrar dile getirecek ve hatırlayacağız." Açıklamasında bulundu. İnsan hakları, demokraside en güzel şeklide karşılığını bulan bir ifade olarak, ümitsizliğe düşen insanlık için bulunabilecek en güzel cevap, verilebilecek en anlamlı karşılıktır. Sözleri ile açıklamasına devam eden Başkan Eğinlioğlu; "Bu geçtiğimiz günü, bu konuda tarihe atılan somut bir imza olan İnsan hakları beyannamesinin kabulünün de 61.yılını kutladık. İnsan hakları, bütün devletlerin ortak sorumluluğu ile korunabilecek, tesisi ancak herkesin işbirliği içerisinde aynı samimiyeti göstermeleri ile mümkün olabilecek bir kavramdır. Bu kavramın içinin menfaatle, çıkarlar doğrultusunda doldurulması, neticede bütün bir insanlık tarihine haksızlık olacaktır. Bu sebeple, insan hakları konusunda yetkin, aktif ve hassas davranmak, dünya üzerinde bulunan bütün devletlerin ortak arzusu, çabası ve amacı olmalıdır. "Yurtta sulh, Cihanda Sulh" diyen Atatürk'ün işaret ettiği bu değer, Millet olarak insanı her şeyden üstün gören, hoşgörü ve sevginin ellerinde şekillenen şuur ve ahlakımız, bizleri insan haklarının doğal koruyucusu ve savunucu yapmaktadır. Öte yandan, insan hakları konusu, her gün gelişmeye devam eden bir olgu olarak yeni ve zamanı geldikçe yeni düzenlemeleri gerekli kılan bir sürekliliğe sahiptir ve biz de Hükümet olarak bu konuda yasal düzenlemeleri yapmaktan geri kalmamaktayız. Bütün dünyada bu olguya sadece kuruluşunda bağlı kalmayıp, her zaman için el üstünde tutan bir devlet anlayışına sahip olmanın kıvancı ile, İnsan Hakları haftasının herkese kutlu olmasını ve dünya üzerinde acıların yerine iyiliklerin, savaşın yerine barışın gelmesi için vesile olmasını diliyorum." dedi.

Çapa tutan eller çini işlemesi yapıyor

Kemal Arduç

Erzincan'da işsizliğin azaltılması, istihdamın artırılması için Refahiye'de İş Kur tarafından açılan çini işlemeciliği kursu büyük ilgi görüyor. Konuyla ilgili olarak Halk Eğitim Merkezi Müdürü Ayhan Tekin yaptığı açıklamada, cinicilik kursuna 25 kursiyerin devam ettiği, kursun Çarşamba, Perşembe, Cuma ve Cumartesi günleri 12:50 - 17:00 saatleri arasında faaliyet gösterdiğini belirterek, İş-Kur İl Müdürlüğü ile işbirliği yaparak 2010 yılının 1. yarısında Arıcılık, Süt Sığırcılığı ve Çini İşlemeciliği kursu olmak üzere 3 ayrı kursun daha açılmasını planladıklarını ifade de etti.

İlçe Kaymakamı Mehmet Makas ve eşi kursu ziyaret etti ve İlçe Halk Eğitim Müdürü Ayhan Tekin' den kurs hakkında bilgiler aldılar.

Tercan'da seracılık gelişiyor...

Kemal Arduç

Seracılık noktasında girişimcilere teknik destek noktasında sınırsız destek veren İlçe Tarım Müdürlüğü çalışanları Tercan ilçesinde kış şartlarının ağır olmasına rağmen seracılığın geçiş mevsimlerinde karlı bir uğraş olduğunu belirttiler.

Tercan İlçe Tarım Müdürü Lokman Gültekin, Tercan ilçesinde daha çok tarla ziraatinin öne çıktığını kaydederek, hububat ekimi ve şeker pancarı ekiminin yoğun olarak yapıldığına dikkat çekti. İklim koşullarından dolayı ilçe genelinde sebzecilik ve meyvecilik sektörlerinin gelişmediğini belirten İlçe Tarım Müdürü Lokman Gültekin, ilçede seracılık denemelerinin yapıldığını ve bu yıl bu uygulamada başarılı olduklarını kaydetti.

Gültekin, açıklamasında geçiş mevsimlerinde seracılığın Tercan'da yapılabileceğini ve bunun karlı bir iş olduğunu söyledi. İlçe çiftçilerinden Abdullah Ağbaba tarafından serada yapılan marul yetiştiriciliği çalışmalarının olumlu bir şekilde devam ettiğini belirten Gültekin, marul üretiminde hasada başlandığını söyledi. Önümüzdeki yıllarda seracılığın geliştirilmesi için çalışmalarının devam edeceğini söyleyen İlçe Tarım Müdürü Gültekin, çiftçilere her türlü teknik desteğe hazır olduklarını kaydetti.

Seracılık alanında çalışmalar yapan Abdullah Ağbaba ise İlçe Tarım Müdürlüğünün desteği ile serada marul yetiştirip hasat etmenin mutluluğunu yaşadığını ifade ederek, 200 m² lik alanda başladığı çalışmaların önümüzdeki yıllarda artarak devam edeceğini söyledi.

"Ölümü değil, üşümeyi tercih edin"

"Bacalar düzenli olarak temizlenmeli. Vatandaşlarımız lodosluyla ölümü değil, üşümeyi tercih etmeli" dedi. Doğalgazlı bölgelerin yıldan en az bir, katı yakıt bacalarını ise senede en az iki kez temizletilmesi gerektiğini hatırlatan Karakaş, "Vatandaşlarımız TSE garantili sobaları, kömür için ve ruhsatlı tarafından izin verilen kömürleri tercih etmelidir" diye konuştu. Sobaların kurulması sırasında çok fazla dirsek kullanılmaması gerektiğini de hatırlatan Karakaş, " Baca temizliği ihmal edildiğinde maalesef karbonmonoksit zehrinin geri tepmesiyle zehirlenme olayları yaşanmakta, birçok vatandaşımız ölmekte veya tedavi görmektedir" açıklamasını yaptı.

Tıkalı bacaların yangınlara davetiye çıkardığını ifade eden Karakaş, baca yangınlarının çatı ve hatta ev yangınlarına neden olabildiğine dikkati çekti.

BELEDİYEDEN BAÇA TEMİZLİĞİ HİZMETİ

Bir dairenin baca - temizliğini yapan itfaiye ekiplerinin çalışmaları hakkında bilgi veren Karakaş, İtfaiye Dairesi'nin içeriden baca temizliği hizmeti de verdiğini söyleyerek, "Bacaların temizliğine mutlaka dikkat edilmelidir. Çünkü bacalar içerisinde zamanla kurum oluşmakta ve tütme görülmektedir. Yalnızca ana bacanın temizliği yeterli olmuyor. Bacalar hem ana bacalardan hem de sobaların kurulduğu yerdeki iç bacalardan temizlenmelidir. Belediyemiz tarafından bu hizmet cüzi bir ücret karşılığında verilmektedir" şeklinde konuştu. Bacaların tıkanması nedeniyle yaşanan acı olayların zaman zaman televizyon ve haberlere de konu olduğunu hatırlatan Karakaş, hem lodosun yarattığı olumsuzluğun önüne geçmek hem de rahat ısınmayı sağlamak için baca temizliğinin ihmal edilmemesi gerektiğini vurguladı. Özellikle gece uyumadan önce sobaların mutlaka söndürülmesi gerektiğini ifade eden Karakaş, "Ölümü değil üşümeyi tercih edin" dedi.

Köy lojmanları modernleşti..

Konuyla ilgili olarak bilgi veren İlçe Kaymakamı Turan Yılmaz; " İlçemize bağlı Cennetpınar İlköğretim Okulu'na ait 5 adet ve Yaylakent İlköğretim Okulu'na ait 2 adet lojman İl Özel İdaresi desteğiyle ve Çayırlı Köylere Hizmet Götürme Birliği tarafından toplam 112.000,00TL maliyetle baştan aşağıya yenilendi.

Yapılan onarımlar sonucu Köylerimizde görev yapan Öğretmenlerimiz hak ettikleri barınma ortamına kavuşmuş oldular. Yapılan çalışmaların somut olarak Eğitim ve Öğretimde başarıya dönüşmesi temennimiz ifetr ve lojmanı yenileme çalışmalarımızın bundan sonra da imkanlar dahilinde devam ettirileceğini duyururuz" dedi.

doğu
Günlük Haber Yorum Aktüalite Gazetesi
V. Recep Yazıcıoğlu Cad. No: 57 ERZİNCAN
Tel - Fax : 224 24 25-26
e-mail : bilgi@dogugazetesi.com

Sahibi: H. İbrahim Özdemir
Yazı İşleri Müdürü: Naim Çakır

Ermat Ofset
V. Recep Yazıcıoğlu Cad. No: 57
ERZİNCAN
Tel: 224 24 25 -26

e-mail: ermatofset@yahoo.com
Abone:
Yıllık 60.00 TL
6 Aylık 30.00 TL
3 Aylık 15.00 TL
Şehir Dışına PTT masrafı ilave edilir.

İlan tarifesi
Resmi İlan Sütunlarımız 7.00 TL
Genel Kurul İlanları 45.00 TL
Özel İlan, Reklam-metnin 1.50 TL
1 - 3 Satır 10.00 TL
Tüzük - Başlığı 50.00 TL
Tüzüğü Geçmiş Satır 50 Kr

günün takvimi
14 Aralık 2009 Pazartesi
SAYI: 9733

Kemah 15 Aralık'ta masaya yatırılıyor...

Erzincan'ın Kemah ilçesi'nde bu yıl ilki gerçekleştirilecek olan 1. Kemah Kalkınma ve İstişare Toplantısı'nda Kemah'ın ileri gelenleri 15 Aralık'ta Kemah'ta bir araya gelecek

Kemal Arduç

Erzincan'ın sancak şehri olan Kemah ilçesinde belediye tarafından organize edilen 1. Kemah Kalkınma ve İstişare Toplantısı'nda Kemah tüm yönleriyle masaya yatırılacak. 15 Aralık tarihinde Kemah'ta düzenlenecek olan istişare toplantısına Erzincan Valisi Abdulkadir Demir, Kemah Kaymakamı Gökmen Çiçek, Kemah Belediye Başkanı Hüsamettin Şanal ile Erzincan'daki ve Türkiye'nin bir çok ilindeki Kemahlıların katılması bekleniyor.

Toplantı öncesi Kemahlılar Derneği'nde basın toplantısı düzenleyen Kemah Belediye Başkanı Hüsamettin Şanal ve Kemahlılar Derneği Başkanı Mahmut Cantekin, yapılacak olan istişare toplantısı hakkında bilgiler verdiler.

İlk açıklamada bulunan Kemahlılar Derneği Başkanı Mahmut Cantekin, bu istişare toplantısı ile turizm kenti olan Kemah'ın önemini tanıtmak olduğunu vurgulayarak, Kemah'a yatırım çekmek için yoğun çaba göstereceklerini söyledi.

Daha sonra konuşan Belediye Başkanı Hüsamettin Şanal, bu toplantıda belediye başkanlığı yaptığı Kemah'taki 8 aylık sürece değerlendireceğini belirterek yaptığı ve yapacağı hizmetleri değerlendireceğini söyledi. Erzincan'ın canı olarak değerlendirdiği Kemah'ta il yöneticilerini ağırlamaktan mutluluk duyacaklarını vurgulayan Başkan Şanal, bu toplantı ile Kemah'ın geleceğini masaya yatıracaklarını belirterek, Kemah'ın tarihi kentler birliği üyesi olduğunu söyledi. Türkiye'de 17 kent arasından Kemah'ında kültür elçisi seçildiğini söyleyen Şanal,bu sayede Kemah'ın tarihi miraslarını gün yüzüne çıkarak turizmde söz sahibi bir ilçe olması yolunda ilerlemelerini vurguladı. Uranlarla bu çukulara dayanan bir tarihi bulunan Kemah ilçesini yeniden canlandırmak için mart ayında ilçedeki tarihi eserler üzerinde restore çalışmalarını da başlayacağını belirten Başkan Şanal, 15 Aralıktaki toplantıya tüm Erzincanlıları da davet ettiler.

Kemah'taki istişare toplantısına katılmak isteyen vatandaşlar için İl Özel İdare binası önünden aynı gün saat 08:30'da araç hareket edecek.

2010 YILININ
EN GÜZEL TAKVİMLERİ YİNE
ERMAT OFSET'TE

ERMAT OFSET
Vali Recep Yazıcıoğlu Caddesi No: 57

Erzincan'da sahte Avro operasyonu

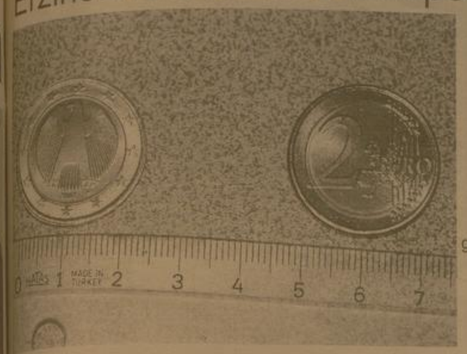

Erzincan'da kent merkezinde piyasaya sürülmek üzere 1.249 adet sahte madeni Avro ele geçirildi. Düzenlenen operasyonda ele geçirilen Avro'ların değerinin 5 bin TL'nin üzerinde olduğu bildirildi 5'te

Ayrıntılar 5'te

'Enerjide bu zam neden?'

CHP Erzincan Milletvekili Erol Tınastepe, Enerji ve Tabii Kaynaklar Bakanlığı'na verdiği soru önergesinde 2008 yılından beri elektriğe gelen aşırı zamlardan dolayı vatandaşların elektriği yasal olmayan önden kullandığına dikkat çekti

doğu 29 yıl

ERZİNCAN'IN GÜNLÜK HABER YORUM AKTUALİTE GAZETESİ

15 ARALIK 2009 SALI YIL: 29 SAYI: 9734 FİYATI: 25 YKr

ISSN 1301-1723

Müftü'den israf uyarısı

İl Müftülüğü toplumdaki düzensiz yaşantı ve gereksiz harcamaların artması üzerine vatandaşları israf konusunda uyardı..

Kemal Arduç

Son yıllarda yaşanan ekonomik krizin temel sebeplerinden birinin tembellik ve israf olduğu vurgulandı. Elektrik enerjisinden, ekmeğe; açık bırakılan musluktan gereğinden fazla pişirilen yemeğe kadar gereksiz yapılan harcamalarla oluşan israfın önüne geçilmesi için cemaati uyaran Müftülük "İsraf, dinimizin haram kıldığı düzensiz yaşama, harcama ve sarf etme alışkanlığıdır" başlığı ile yaptığı uyarıda aynı zamanda israfın bir hastalık olduğunu vurguladı.

Açıklamada "İsraf; etkisi altına aldığı insanı ve toplumu zor durumlara sokar. 5'te

Çalıştığı işyerini soydu..

Borç batağında olan genç, borçlarını ödemek için çalıştığı işyerini soydu. Hırsızlık yapan genç polisin sıkı takibi sonucu yakalandı

Kemal Arduç

Edinilen bilgiye göre olay 09.12.2009 tarihinde Nerim Tombul caddesi üzerinde bulunan bir caffe de meydana geldi. Daha önce aynı Cafede çalıştığı öğrenilen Gökhan Ç. (19) ve arkadaşı Uğur C (18) çevresindekilere olan borçlan nedeniyle işyerinde bulunan 2 adet LCD Ekran TV çaldılar. Hırsızlık olayının ardından sabah saatlerinde işyerine gelen işyeri sahibi durumu fark etmesi üzerine polise haber verdi. 5'te

Erzincan'ın çehresi değişiyor

Erzincan Belediye Başkanı Yüksel Çakır, yaptığı açıklamada belediyenin çevre düzenlemeleri ile ilgili olarak yaptığı çalışmaları değerlendirdi...

Erzincan Belediyesi tarafından, Gülabibey Mahallesine 6.500 m2 lik park ve yeni bir kavşak inşa edildi. Ayrıca bu yıl 9 noktada kavşak ve sinyalizasyon, 5 noktada yeşil alan çalışması sürdürüldü. Erzincan Belediyesi Gülabibey Mahallesi sınırları içerisinde Üstünevler diye adlandırılan bölgede yeni bir refüj, kavşak ve yeşil alan çalışması gerçekleştirdi. Tedaş Kavşağından güneye doğru uzanan yeni bulvarın, otogar önünden geçen cadde ile birleştiği noktada büyük bir kavşak inşa edildi. 5'te

Çayırlı ilçesinde daha önceden hükümet konağında hizmet veren kütüphane, belediye binasına ait yeni yerinde modern bir yapıya kavuşturularak hizmet vermeye başladı Ayrıntılar 5'te

Çayırlı'ya yeni kütüphane

Erzincanlı sporculardan atıcılık başarısı Sayfa 6'da

Bugün enerji kesintisi yapılacak Sayfa 6'da

OBJEKTİF
Şefik ARAS

HAVAYOLU ULAŞIMI VE ERZİNCANDAKİ GELİŞME

Yazısı Sayfa 3'te

Tarihten Sayfalar

ÇİRMEN ZAFERİ

Çirmen zaferinin meyveleri derhal toplanmaya başlandı. Bunun için Sultan Murad, Rumeli fütûhatı planını emin, metin ve seri adımlarla gerçekleştirmeye çalışıyordu. Bu plânın iyi bir şekilde uygulanabilmesi için de gerekli teşebbüslerde bulunuluyordu. Nitekim bu maksatla Evrenos Bey, üç olarak kabul edilen Serez'i kendisine merkez yaptı.

Fakat daha sonra Bizans İmparâtorunun oğlu olan Selanik valisi Manüel, Serez'i ele geçirmek için bir ayaklanma tertipledi ise de bu ayaklanma vezir Halil Hayreddin Paşa tarafından bastırılmıştı.

Bütün bu muvaffakiyetlerden sonra Osmanlı kuvvetleri, Vardar nehri vadilerine girerken karşılarında durabilecek bir kuvvet kalmamıştı. Böylece bir buçuk veya iki senegibi, harp ve devletler tarihi için çok az denebilecek bir sürede Vardar'ın doğusundaki yerler Osmanlı hâkimiyeti altına girmişti. Bu esnada akıncı kuvvetleri de Balkan yarımadasının batısına doğru akınlarına başlamışlardı.

Bulgar Kralı Şişman ile Makedonya Sırp Kralı'nın Samaş kov'da birlikte mağlup olduktan sonra Köstendil'in elden çıkması beklenen bir hadise idi. Hammer'in ifadesine göre, birçok kaplıcası, haşmetli kubbelerle örtülü on iki kükürtlü suyu, şehrin her tarafına içilecek su dağıtan kanalları ve dağdan inen ırmaklarla sulanan bahçeleri ile tanınan Köstendil, aynı zamanda yakınlarında altın ve gümüşten para basılan bir yer olması bakımından da dikkat çekerdi.

1372 yılında Köstendil ile çevresi fetheddilerek burada bulunan Bulgar Prensi Çarlıçe Evdokia'nın oğlu Kostantin, her türlü vergiden muaf olma karşılığında şehrin (Köstendil) anahtarını Sultan Murad'a teslim etti. Böylece Kostantin, Osmanlı hâkimiyetini kabul ile vergi ve gerektiğinde asker vermeyi taahhud etti. Hoca Saadeddin, Köstendil'in fethi ile ilgili olarak şunları söyler:

Sağlık ve Hastalıklar

Göz yaralanmalarında erken müdahale çok önemli

Şu uyarılarda bulundu: 'Göze yabancı bir cisim kaçmışsa, elle bastırılırsa ya da ovuşturulursa gözün daha derin tabakalarına ilerleyebilir ve göze zarar verebilir. O nedenle böyle durumlarda ve göz kapağı kesilirinde de kesinlikle göze baskı yapmadan temiz bir bandajla gözü kapatıp hemen göz doktoruna gidilmelidir. Güneş lambası kullanılan iş yerlerinde ve solaryum merkezlerinde koruyucu gözlük takılması önem taşıyor.

Çocuklar için boncuk atan, iğne atan tabancalar çok tehlikeli. O nedenle bu gibi oyuncaklardan çocuğu uzak tutmak gerekir. İş yerlerinde metal parçacıklarını göze girme riski varsa iş gözlüğü takılmalıdır. Havai fişekler de göz yaralanmasına neden olabilir.

Çocukların da havai fişeklerden uzak durması gerekir. Göze bir şey kaçtığında üst göz kapağını kaldırarak tutarak alt göz kapağına doğru hareket etmek, gözün derinliklerine kaçan cismin dışarı çıkmasını sağlayacaktır. Göz kapaklarına dıştan bir darbe gelmişse ilk anda buz konulması o bölgedeki şişliği ve ödemi engelleyecektir.'

Komik Fotoğraflar

bugün ne pişirsem'

Musakka

4 patlıcan
1 kuru soğan
250 gr. kıyma
1 domates
1 kaşık tereyağ
tuz, karabiber, pulbiber
maydonoz
patlıcanları kızartmak için sıvıyağ

Patlıcanlar yıkanıp alacalı soyulur. Küp küp veya dilim dilim kesildikten sonra acı suyunun çıkması için suda bekletilir.

Daha sonra patlıcanlar kurulanıp, sıvıyağda hafifçe kızartılır. Patlıcanlar bir tencereye veya fırın kabına yayılır. Kıyma yağ, rendelenmiş soğan ve dometesle beraber kavrulur. Tuz, karabiber ve pul biber de ilave edilir. Kavrulan kıyma ile patlıcanların üzeri tamamen kapatılır. Yemeğin üzerine biraz su konularak fırında ya da ocakta pişirilir.

Yemek piştikten sonra üzerine kıyılmış maydonoz konulup servis edilir. Arzu edilirse bu yemeğin üzerine beşamel sos dökülüp, kaşar peynir rendelenir ve fırında kaşarlar erisip üzerleri kızarana kadar pişirilir.

FIKRA

Araban var derdin var

İki deli, yolda giderken bir direksiyon bulunca çok sevindiler. O sevinçle "saatte 160'la" uzun bir süre yol aldıktan sonra benzinlik önünde durdular. "Arabanı sürer!"

- Ontin liralık, dedi, süper olsun.

Benzinci ikisini de tepeden tırnağa süzdükten sonra;

- Gidin işinize bel diye bağırdı, sizin oyuncağınız gerşek!

İkincisi, "araba kullanana" döndü:

- Gördün mü! Araba masraf kapsa ağ bir

güldürmece

BİLİM TEKNOLOJİ

Çektiğiniz görüntüyü arat

Sistem şimdilik emekleme aşamasında. Denemelerde çekilen görüntülerde dikkati çeken şeylerden biri çekilen nesnelerin neredeyse mükemmel konumda olması. Tanıtımda görülen çekilen kitap tamamen düz ve tek renkli bir yüzeyde, doğru açıda ve ortada duruyordu. Gerçek hayatta bu gibi koşulların ne kadar elde edilebileceği soru işareti. Google Goggles'ın gerçek şartlar altında nasıl performans vereceği de bir diğer soru işareti. Tüm bunlara rağmen bu uygulamanın gerçekten güzel bir fikir olduğunu kabul etmek gerek. ::Bu yeni arama yöntemini beğendiniz mi'

İşte Google'ın iPhone'a cevabı

Yeni ekonomi devi Google, kendi markasıyla cep telefonu üretimine 2010'da başlayacak.

Gelecek yıl piyasaya sürülmesi planlanan Nexus One adlı telefon, Apple'ın iPhone'uyla kıyasıya rekabete girmesi bekleniyor. Google'ın telefonunu Tayvanlı cep telefonu firması HTC üretecek. Telefonlar Google tarafından geliştirilen Android işletim sistemiyle donatılacak. Google yönetiminin telefonun denemeleri için ABD'deki çalışanlara dağıttığı belirtiliyor. Wall Street Journal gazetesinin haberine göre, Google cep telefonlarını 2010'da internet üzerinden satışa sunacak. Müşteriler, mağaza ve telefonu internet sitesi üzerinden sipariş edip postayla teslim alacak.

Apple'ın ürettiği iPhone'un, telefon satın alanlar bir GSM firmasıyla sözleşme imzalamak zorunda kalacak. Google, telefon sahiplerinin istedikleri cep telefonu operatörünü kullanmakta özgür olacak.

Buğday Pazarı'nda satılan ürünler organik

Son günlerde Türkiye'nin gündemini meşgul eden Genetiği Değiştirilmiş Organizma (GDO) ve ürünleri ile ilgili tartışmalar devam ederken Erzincan'ın meşhur pazarı olan Buğday Meydanı'ndaki semt pazarcıları olaya son noktayı koyarak 'Bu pazarda GDO yoktur, giremez de' dediler ve Erzincanlıları pazarda alışverişe davet ettiler

Kemal Arduç

Deli Dana Hastalığı, Kuş Gribi, Şam Kongo Kanamalı Ateşi Hastalığı, Domuz Gribi Hastalığı derken gündide Genetiği Değiştirilmiş Organizma (GDO) Türkiye gündemini meşgul ediyor.

Bazı taraflarca ithalatın serbest olduğu, mağdur oldukları yönünde bazı taraflarca da ithalatının yasaklandığı, mağdur oldukları yönünde açıklamalar yapılıyor, her kesimden çeşitli yönde tepkiler yapılıyor. Erzincan'da bir yer var ki; GDO yanından bile geçmiyor. Haftanın ilk gününde Erzincan Buğday Meydanı'nda kurulan semt pazarında satışı yapılan ürünlerin tamamı yerli ve organik olarak tüketiciye sunuluyorGörüşlerini aldığımız semt pazarındaki yerli ürün satıcıları, ürünlerinin tamamının yerli ve herhangi bir kimyasal ilaç kullanılmadan üretildiğini vurgulayarak, çoğu GDO için 'o nedir?...' cevabını verirken buğday meydanında satılan ürünlerin tamamının GDO'dan uzak olduğunu tescilledi.

Pazarda satışı yapılan kuru gıdalardan; buğday, fasulye, pestil, köme, çemiş, kuru üzüm, kayısı kurusu, ceviz ve onlarcasının yanı sıra; pekmez, tahin, bal yağı, çökelek, peynir gibi bir çok ürün müşterisini bekliyor. Tamamı köyde kimyasal ilaç yerine organik gübre ile, besienen ve hiçbir katkısı bulunmadan pazara kadar getirilen organik yerli ürünler Erzincanlıların ilgisini bekliyor

HAVAYOLU ULAŞIMI VE ERZİNCANDAKİ GELİŞME

Objektif

Şefik ARAS

Ulaştırma Bakanı Erzincan Milletvekili Binali Yıldırım; küresel krize rağmen Türkiye'de havayolu taşımacılığının hız kesmeden devam ettiğini söyledi.

Devlet Hava Meydanları İşletmesi'nin hava alanlarındaki kış ve kar mücadelesinde kullanılmak üzere satın alınan araçların teslimi töreninde açıklamalarda bulunan Bakan Yıldırım; Türkiyede 50 -60 milyon olan yolcu kapasitesinin bu yıl 100 milyona çıktığını ifade ediyor. Devlet Hava Meydanları İşletmesi Genel Müdürü hemşehrimiz Orhan Birdal ise; Yeni araçlarla hava alanlarındaki kar mücadelesinin daha etkin bir şekilde yapılacağını belirtiyor.

Sayın Bakan'ın sözünü ettiği hava ulaşımındaki gelişmeyi en yakından gören ve yararlananların biz Erzincanlılar olduğumuzu söylemeliyiz.

İki yıl öncesine kadar haftada üç sefer İstanbul'da iki sefer Ankara'ya olan uçak seferi sayısı günümüzde haftada 16'ya yükselmiştir. Türk Hava Yolları ile Erzincandan, İstanbul'a ve Atlasjet ile Erzincan'dan Ankara'ya karşılıklı hergün uçak seferi var. Ayrıca Sun Ekspres havayolu şirketi ile haftada iki gün Erzincan'dan İstanbul'a sefer yapılıyor.

Erzincan hava alanında üç yolcu uçağının bir arada görüleceği hayal bile edilemezken şimdilerde, uçakların sefer saatlerindeki bazı gecikmeler dolayısıyla bu mümkün oluyor. Ve elbet o nedenlede Erzincan Havayolu Yolcu Terminalinde yoğunluk yaşanıyor. Mevcut mekanlar dar geliyor.

Bu yaz mevsimi içinde temeli atılan ve inşaatı hızla devam etmekte olan, Erzincan Havaalanı Yeni Terminal Binası tamamlandığında, günümüzde karşılaşılan sıkıntıların sona ereceği muhakkaktır. Yatırım programında hava alanı terminal binasının 2010 yılında tamamlanmış olacağı belirtiliyor.

Tamamlandığında; 2 milyon yolcu kapasitesine sahip olacak olan Erzincan havalanı iç ve dış hattar terminal binası 31.276 m2 kapalı alana sahip olacak ve içerisinde yolcu salonları alışveriş mekanları ve diğer gerekli olan hizmet alanları bulunacak.

Havayolu ulaşımındaki gelişme ve vatandaşlarımızın hava yolu ile seyahatı tercih eder dururma gelmelerinde yolcu taşıma ücretlerindeki indirimlerinde payının olduğuna dikkat çekiliyor. Kuşkusuz, yeni terminal binasının hizmete girmesi ve alınacak önlemlerle uçak seferi iptallerinin en aza indirilmesiyle Erzincan'da havayoluyla seyahate olan ilgi dahada artacaktır.

Suni tohumlamada dikkat edilecekler

Erzincan Tarım İl Müdürü Ali Lek, Tarım Ve Köyişleri Bakanlığı tarafından başlatılan tarımsal yayım kampanyası kapsamında suni tohumlamada çiftçilerin dikkat etmeleri gereken konular hakkında bilgi verdi

Kemal Arduç

Tarım Ve Köyişleri Bakanlığı tarafından başlatılan ve Erzincan'da da yoğun bir şekilde gerçekleştirilen suni tohumlama çalışmaları hakkında açıklamada bulunan Erzincan Tarım İl Müdürü Ali Lek, hayvan sahiplerinin dikkat etmeleri gereken hususlar konusunda bilgi verdi.

Her tohumlamadan sonra veteriner hekim yada veteriner sağlık teknisyenlerince hayvan sahiplerine bir tohumlama belgesi verildiğini ifade eden Tarım İl Müdürü Lek, "Bu belgede tohumlama tarihi de yazılıdır. Bu tarihten 18-21 gün sonrası hesaplanarak o tarihlerde inekler daha dikkatli gözlemenmeli, kızgınlık gösterip göstermedikleri takip edilmelidir" dedi.

Bunun yanında yetiştiriciler, hayvanlarını tohumlatmadan önce her ineğin kızgınlığının ne zaman görüldüğünü, doğum yaptığı tarihleri, tohumlatılacaksa kaçıncı defa tohumlatılacağını, eğer tosuna çekildiyse ne zaman aşım yaptırıldığını gösteren yetiştirme kaydı tutmasını tavsiye eden Lek, "Inekerin yanıya yakını kızgınlıklarını gece 24:00 ile sabah 06:00 arasında gösterir. Bu yüzden gece yatmadan önce inekler kızgınlık yönünden mutlaka kontrol edilmelidir." şeklinde açıklamada bulundu. Doğumdan sonra ineklerin en erken 45 gün sonra tohumlatılması gerektiğini vurgulayan Tarım İl Müdürü Ali Lek, "İneğin çarası mutlaka temiz olmalıdır. Eğer çara yumurta akı gibi veya cam gibi temiz değilse ineğin rahmi hastadır ve tedavi edilmelidir. Suni tohumlama her şeyden önce dikkat ve maharet isteyen bir iştir. Bu yüzden yetkili Veteriner Hekim tarafından veya Veteriner Sağlık Teknisyenlerince yapılmalıdır." diye konuştu

ZAYİ
İşyerime ait vergi levhamı kaybettim
Hükümsüzdür
Vergi No: 6280185515
Halil Nalbant

ŞİİR GEZGİNİ

Portakal Çiçeği

Zıtmansız acılarla, yaprakları dökülen
portakal çiçeğimsin sen...
Ben bu aşkın uğruna nelerden vazgeçmişim,
Ne haldeyim bir görebilsen...
Her yerde yokluğun var, nefes alır anılar,
Tutsaksın düşlerime...
Ben seni düşünmeden, su bile içmiyorum,
Sevdanın pençesinde...

Gel...gel...portakal çiçeğim gel...
Gel...hadi gel...portakal çiçeğim gel...

Özlemeye doydum, Sana acıktım artık,
Ölümlere doğmakmış bu, hasret, ayrılık,
Beni yalnız bırakmıyor yalnızlık...

Çıldırıyor gözlerim, uykularım kaçıyor,
Tutuşuyor özlemlerim...
Toprakta suyu bulan, kök gibi sarıl bana,
Hasretinin acemisiyim...
Biliyor musun beni, tek sen gördün ağlarken,
Farkısın öylesine...
Hadi gel sevişelim gel portakal çiçeğim,
Bekledim yeterince...

Gel...gel...portakal çiçeğim gel...
Gel...hadi gel...portakal çiçeğim gel...

Özlemeye doydum, Sana acıktım artık,
Ölümlere doğmakmış bu hasret, ayrılık,
Beni yalnız bırakmıyor yalnızlık...

Fatih Kısaparmak

Kıssadan Hisseler...

İbrahim bin Edhem ve ceylan

İbrahim bin Edhem, önceleri Belh'te saltanat ve debdebeye düşkün bir hükümdardı. Onu bu düşkünlükten kurtarıp ahiretini de inşa edebilmesi için, devrin arif ve sûfîlerinden zaman zaman kendisine ibretli kıssalar yapılıyordu. Nitekim meşhur rivayete göre bir gece sarayının damında birtakım acaip gürültüler duymuş, uyuyamayıp merakla seslenmişti:

"- Orada ne yapıyorsunuz?"

Garip bir cevap verildi:

"- Devemizi kaybettik, onu arıyoruz!"

İbrahim bin Edhem kızdı:

"- Damda deve aranır mı hiç?"

Bu seferki cevap ise pek manidar ve ibretli idi:

"- Ey İbrahim! Damda deve aranmayacağını biliyorsun da, şu yaşadığın dünyevî şatafat ve debdebe içinde ebedî saadetin aranamayacağını niçin düşünmüyorsun?"

Diğer ibretli kıssalara kazanan bu sözler, İbrahim bin Edhem'e bir hayli tesir etti. Ancak bir müddet sonra bunu da unuttuğundan hâlinde herhangi bir değişiklik görülmedi.

Günler böylece gelip geçerken İbrahim bin Edhem, birgün mâiyyetiyle birlikte ceylan avına çıktı. Bir ara maiyyetinden ayrıldı. Pür-dikkat iyi bir av arıyordu ki, kulağına "Uyan!" diye bir ses geldi.

Karikatür

H. İbrahim Özdemir'in
"Eyvah"
adlı romanı
Osmanlı dönemindeki
Erzincan tarihine
ışık tutuyor.

doğu yayınları
V. Recep Yazıcıoğlu
Cad. No: 57 ERZİNCAN

Son Dakika, Siyaset, Ekonomi, Sağlık, Spor, Sanat, Tarım ve daha neler neler

www.dogugazetesi.com

Hoşgörünün sembolü Mevlana Erzurum'da anıldı

Üniversite Kitabevi'nde düzenlenen 'Mevlana'yı nasıl anlamalı?' konulu söyleşiye katılan Atatürk Üniversitesi Edebiyat Fakültesi Öğretim Üyesi Prof. Dr. Hasan Çiftçi, "Mevlana'yı doğru anlamak gerekir" dedi.

Üniversite Kitabevi'nde düzenlenen 'Mevlana'yı nasıl anlamalı?' konulu söyleşiye katılan Atatürk Üniversitesi Edebiyat Fakültesi Öğretim Üyesi Prof. Dr. Hasan Çiftçi, "Mevlana'yı doğru anlamak gerekir" dedi.

Erzurum Atatürk Üniversitesi İlahiyat Fakültesi Öğretim Üyesi Doç. Dr İsa Çelik'in yönettiği söyleşide konuşan Prof. Dr. Hasan Çiftçi, Mevlana'nın hayatından kesitler aktardı.

Çiftçi, "Mevlana Muhammed Celâleddin-i Rûmî veya Belhî (1207-1273), hem İlâhî aşkla dolup taşan coşkulu ve istırap yüksek şiiri, hem engin dini ve tarihi bilgisi ve sıra dışı aşırı duygusal fikirleri açısından İslâm dünyasının en büyük arif, düşünür, şair ve yazarlarından biridir. Mevlâna yedi asır önce yaşamış olmasına rağmen onun fikirleri ve çok sayıda dile çevrilen eserleri hâlâ evrensel boyutlarda güncelliğini korumaktadır. Yaşadığı çağdan günümüze kadar fikirleri ve eserleriyle çok sayıda yazar ve düşünürü derinden etkiledi. Ama kendisi Mesnevî'nin başındaki bir beyitle işaret ettiği gibi genel anlamda hakkıyla bilinip tanıtıldığı söylenemez: Her bir kimse kendi zannınca bana dost oldu; ama kimse benim içimden benim sırrımı aramadı.

Mevlâna, bütün İslâm âleminin hatta insanlığın ortak mirasıdır. Hiçbir etnik yapıya ve ülkeye sığmayacak kadar büyüktür" diye konuştu.

Mevlâna'nın eserleri, onun Kur'an, tefsir, hadis, fıkıh, siyer, mantık, tasavvuf ve aklî ilimler yanında ana dili Farsça'yı ve edebiyatını, Arap dili ve edebiyatını çok iyi bildiği, az da olsa Yunan dili ve Türk dilinden haberdar olduğunu gösterdiğini anlatan Prof. Dr. Hasan Çiftçi, daha sonra şunları söylerdi; "Mevlâna ünlü bir dizesinde der ki: ham idim, piştim, yandım. Bu dizesinden hareketle Mevlâna'nın 68 yıllık hayatını, kendi ifadesiyle kişiliğinin şekillenmesi paralelinde üç devreye ayırmak uygun düşer. Hayatının ilk devresi doğumundan başlayarak yirmi beş yaşına kadar sürer. Bu devrede Mevlâna, dönemin akli, dini ve sosyal ilimlerini okuyup kavradıktan sonra artık o, ilmiyle amel eden, dini konularda hassas ve toplumsal geleneklere bağlı bir fıkıhçı; medresede müderris, cami ve cemaatte vaiz ve fetva makamında da bir müftüdür. Muhammed Celâleddin'in, babasının eski bir müridi olan Seyyid Burhâneddin Muhakkik'la görüşüp ona mürit olmakla hayatının ikince devresi başlar. Mevlâna bu sıralarda 24 veya 25 yaş civarındadır. Hayatının bu devresi yaklaşık on dört yıl sürer. Bu devrede Mevlâna babasının bir müridi olan Seyyid Burhâneddin Muhakkik'a mürit olur. onun rehberliği ve irşadı ışığında tasavvuf terbiyesi görerek bu mesleğin sırlarını öğrenmeye çalışır. Yanı sıra onun isteği üzerine Şam ve Halep'te dört yıl veya daha fazla zaman zarfında ilim tahsil ettikten sonra dönüşte önce onun gözetiminde peş peşe üç "erbâin" (çile) çıkarttıktan sonra Mevlâna'ya irşat izni verilir, Mevlâna hem bir şeyh olarak tarikat adabına uygun şekilde zühd, halvet, ibadet ve riyazet işini devam ettirerek mürîtler yetiştirdi, hem de bir hoca olarak medresede ders verip öğrenciler yetiştiriyordu. Kısaca o sıralarda Mevlâna Konya'da yönetici zümre, ulema ve halk arasında itibarlı ve şöhretli bir fıkıhçı, müderris ve vaiz sayılırdı; dört medresede ders veriyordu. Hem pratikte hem inançta Gazâlî gibi dinî kurallara riayet eden zühd ve takvaya dayalı bir hayat ya da tasavvuf anlayışına sahipti. Mevlâna üçüncü mürşidi ve fikirlerinin asıl kaynağı Şemseddin Muhammed Tebrîzî, 642 (1244) ile tanıştıktan sonra, kendisinden yepyeni bir bir Mevlâna doğdu.

Sonradan tasavvuf âleminde, bu iki zatın görüşüp tanışması "iki ummanın karşılaşması" veya birleşmesi şeklinde tasvir edilmiştir. İfadelerinden öyle anlaşılıyor ki Mevlâna ile şems birbirlerini tanımadıkları halde her ikisi de birbirini anyordu.

Ardından Mevlâna, tasavvufî manada Şems'e âşık olur; ondan sonra kırk gün veya üç ay boyunca hiçbir kimsenin girmesine izin verilmediği bir odada Şems'le yalnız kalır; halkla ve çevresiyle ilişkisini tamamen keser; yapmakta olduğu bütün hizmetleri bırakıp bütün zamanını Şems'le geçirir. Çünkü: Şems, manalı ve etkileyici duruşu, davranışları ve konuşmalarıyla, muhatabını aşın şekilde etki altında bıraktı ve yeniden şekillendirmek üzere, onu geçmişinden tamamen kopararak pençeleri arsına alır. Mevlâna, Şems'i imdadına kavuşan Hızır gibi veya İnsân-ı kâmil olarak görür.

Mevlâna da eserlerinde dizede de Şems'i, kendisine "hayat suyu" sunan Hızır olarak görmüştü: Berât geldi, berât geldi, kandil mumunu yak; Hızır geldi, Hızır geldi, hayat suyunu getir. Şems kendi tasavvuf anlayışını ve o zamana kadar hiçbir sûfinin dile getirmediği yeni sayılacak bazı yorumları köklü bir biçimde Mevlâna'ya kavratarak aşılar. Mevlâna Şems-i Tebrîzî ile karşılaştıktan sonraki hayatı ve ruh hâli de üç devreye ayrılır ve her bir devresi, "insan-ı kâmil"in tasavvufi hayatı ile paralellik arz eder: Bu tecrübeler Mevlâna'nın tasavvufunun özüdür; direkt ve en direkt onun bütün şiirlerinin ilham kaynağı da bu teläkkidir. Bütün bu gelişmeler neticesinde, sürekli semâ eden ve coşkulu bir aşkı, dayanılmaz bir hıcranı ve yanmış bir âşığın halini anlatan şiirlerin, Mesnevî ve Divan-ı Şems/Kebîr'in yazarı olarak yeni bir Mevlâna bu dönemde doğarak kemâle erer. Dini konularda güzel şiirler yazan bir şairi nasıl ki tam bir alim olarak görmek ne kadar yanlış ise Mevlana'yı da her konuda otorite biri olarak kabul etmek o kadar yanlıştır. Elbette Mevlana birçok konuda önemli görüşleri olan bir kişiliktir.

Duygusal bir kişiliğe sahip olan Mevlana'yı da bir insan olarak görmeliyiz. Mevlana'yı doru anlamak gerekir. Onu doğru anlamak için Farsça'yı iyi bilmek gerekir. Ne yazık ki Farsça'yı bilmeyen birçok kişinin Mevlana uzmanı olarak konuştuğunu görmekteyiz. Mevlana'nın 'hamdım, yandım piştim' görüşü hepimiz için sözkonusudur. Mevlana derki: 'Ben bu canı taşıdıkça Kur'nın kölesi ve Hz. Muhammed'in dostuyum. Kimse benden burun dışında bir şey beklerse ondan uzağım."

Battalgazi'de heykel tartışması

Malatya'nın Battalgazi ilçesi girişine yapılan Battalgazi heykeli kaldırılıp yerine çift başlı kartal heykeli konulması tartışmalara yol açarken, Tarihçi Yazar Orhan Tuğrulca, "Bu konuda bir sempozyum düzenlenerek, bir sembol tasarlanmalıdır" önerisinde bulundu.

Tarihçi Yazar Orhan Tuğrulca yaptığı açıklamada, "Battalgazi Belediyesi, 2009 yılı başlarında kentin girişindeki Ali Baba yokuşunu son derece büyük bir kaidenin üzerine, şahlanmış bir atın üzerine konuşlanmış bir Battalgazi heykeli dikti. İlk bakışta, heykelin, üzerine oturduğu kaide ile heykelin kendisi arasında fark edilir bir şekilde bir orantısızlık vardı. Daha sonra bu Battalgazi heykeli kaldırılıp, çift başlı kartal heykelini kullandı. "Battalgazi ilçesinin bu muazzam birikimin arasında yalnızca Battalgazi'yi sembolize etmek ya da son yapılan değişiklikle yalnızca Selçukluları ön plana çıkarmak doğru olmadığı gibi tarihsel birikime de uymamaktadır. İslam öncesi kentin tarihi evrimini görmeden gelsek bile 400 yıl Osmanlı hâkimiyetini nasıl görmezden gelecek?"diye soran Tuğrulca, daha sonra şunları belirtti:

"Çift başlı kartal olarak seven Anadolu Selçukluların bu figürü, Kubadabad Sarayı çinilerinde, Konya ince Minare Medresesi'nde bulunan bir kabartmada, Erzurum'daki Minareli Medresesi portalında ve Yakutiye Medresesi'nde, Akşehir Kileci Mescidi ahşap pencere kanadında gibi birçok cami, kale, saray, han gibi mimari yapılarla, mezartaşı, taş, ahşap ve gıda etnografik eserlerde kullanılmıştır. Görülüyor ki Battalgazi Belediyesi son olarak seçtiği figür de aslında bizim için tartışmalı bir durumu değildir. Malatya'da yapılan bir araştırma yapılan bir adamları bir araya getirilmesi ve bu konuda bir sempozyum düzenlenmelidir. Bu çalışmanın sonunda çıkarılan bilimsel önerileri ışığında yeni bir sembol tasarlanmalıdır."

Gümüşhaneli dağcılar Köse Dağı'na yürüdü

Gümüşhane Dağcılık ve Doğa Sporları Kulübü Derneği (GÜDAK), bu hafta sonu gerçekleştirdiği yürüyüş ile Köse Dağı'nda yürüdü

Gümüşhane Dağcılık ve Doğa Sporları Kulübü Derneği (GÜDAK), bu hafta sonu gerçekleştirdiği yürüyüş ile Köse Dağı'nda yürüdü. Gümüşhane Valisi Enver Salihoğlu ve Milli Eğitim Müdürü Ferda Yıldırım ile GÜDAK sporcularının yanı sıra doktor ve öğretmenlerden oluşan 21 kişilik ekip, Gümüşhane'nin Köse İlçesine bağlı Subaşı köyünden başladıkları yürüyüşü, Maden yaylasından 2 bin 200 metre rakımlı Taşlı Burun Tepesi'ne kadar zirve tırmanışı şeklinde gerçekleştirdiler. Zirvede ilçenin ve bölgenin eşsiz manzarasını bir süre hayranlıkla izleyen sporcular, bol bol hatıra fotoğrafı çekirmeyi de ihmal etmediler. Taşlı Burun Tepesi'nin ardından Hurtlar mevkii ve Hamam Deresi vadisinden Köse Barajı şantiyesine ulaşan sporcular yaklaşık 12 kilometrelik parkuru 4 saatte aldılar.

Baraj şantiyesinde Köse Belediye Başkanı Şerif Aygün, İlçe Özel İdare Müdürü Muzaffer Vural ve şantiye yetkilileri tarafından karşılanan sporcularla burada haşlanmış patatesi ve turşu ikram ettiler.Bu haftaki yürüyüşün nerdeyse parkurda olmasına rağmen zirve tırmanışı esnasında bölgenin karlı olması nedeniyle bazı sporcuların zaman zaman zorlandıklarını söyleyen GÜDAK Başkanı Mustafa Akbulut, kış mevsimi nedeniyle yaz aylarında olduğu gibi her hafta sonu değil de, iki hafta da bir etkinlik düzenlediklerini söyledi. Akbulut, kulüp faaliyetlerine ilginin her hafta arttığına dikkat çekerek, "Kulübümüz tanınmen bu spora gönül vermiş arkadaşlarımızdan oluşuyor. Güzel şehrimizin her İlçesinde, her köyünde dağcılık ve yürüyüş sporu için mükemmel parkurlar var. Herkesi etkinliklerimize bekliyoruz" dedi.

Ahlatlı gençlerin güvercin merakı

Bitlis'in Ahlat ilçesinde gençlerin güvercin merakı her geçen gün artıyor. Gençler boş vakitlerinin önemli bir bölümünü güvercinlerine ayırıyor.

Bitlis'in Ahlat ilçesinde gençlerin güvercin merakı her geçen gün artıyor. Gençler boş vakitlerinin önemli bir bölümünü güvercinlerine ayırıyor.

İlçede kuş sevgisini hobiye çeviren, onlarla oynayan, günlerini güvercinlerle geçiren Harun Güneri, Ridvan Avcı ve Fehmi Akçagül isimli kuş severler, güvercinlerinin her yükselişinde duyduklan mutluluğun kelimelerle anlatılamadığını söyledi.

Harun Güneri isimli kuş sever ise, yaklaşık 10 yıldır güvercin beslediğini, günün önemli bir kısmını onlarla geçirdiğini anlatarak, "Çocukluğumdan bu yana güvercin besliyorum. Sanıdığı kadar kolay olmasa da çok zevkli bir uğraş. [illegible] n azından güvercin m[illegible], insanları birçok kötü alışkanlıklardan alıkoyuyor. Gündelik harçlıklarımızın önemli bir bölümünü, güvercinlerin yemi, kafesi, bakım masrafları gibi giderlere ayırıyoruz. Kısacası boş zamanlarımızı güvercinlerimize ayırıyoruz.

Şu an 63 tane taklacı, seferlik, dolaşı, sinekçi türlerinde güvercinlerim var. Mesela oklant türü güvercinin nesli tükenmek üzere. Bu güvercin bölgede sadece bende var. Yani hem kuş sevgisi, hem de nesli tükenmekte olan kuş türlerini korumak benim görevim oluyor. Herkesi kuş sever olmaya davet ediyorum. Bu dikuş severler her gün belirli aralıklarla dışarıya çıkarılan güvercinlerinin sonu hava almalarını da ihmal etmemelerini belirtti.

Çalıştığı işyerini soydu...

1'den devam

Hırsızlık masası ekiplerinin işyerinde yaptığı inceleme sonrası çalışmalarını derinleştirdi. Piyasada 2 adet LCD ekran TV nin satıldığını öğrenen polisler yaptıkları takip sonucu Gökhan Çelebi'ye ulaştı. Gözaltına alınan G.Ç nin emniyetteki ilk sorgusunda işyerinden çalınan 2 adet LCD ekran TV nin evinde sakladığını ve borçlu olduğu için işyerinden hırsızlık yaptığı öğrenildi.

Emniyetteki ilk sorgusunun ardından adli mercilere sevk edilen G.Ç buradan sevk edildiği nöbetçi mahkeme tarafından tutuklanarak Erzincan kapalı cezaevine götürüldü. Öte yandan suç ortağı olduğu iddia edilen U.Ç nin polis tarafından arandığı öğrenildi.

1'den devam

Kavşakla birlikte bu alanda refüj çalışması ve refüjler ile kavşağa yeşillendirme çalışmaları yapıldı. Ayrıca Çırağlık Eğitim Merkezi önünde 6.500 bin m2 lik bir yeşil alan çalışması gerçekleştirildi. Bu alanda ağaçlandırma, çit bitkileri yerleştirme, çimleme çalışmaları yürütüldü. 10 bin kilit parke ve 1.000 adet bordür kullanıldı. Alanda ışıklandırma çalışması ve çöp kovaları yerleştirme işlemi de gerçekleştirildi. Çalışmalar sonrasında hem yeni bulvarın bağlantı noktasında güvenli bir araç akışı sağlandı hem de bölge prestijli bir hale getirilmiş oldu. Kavşakta ayrıca sinyalizasyon çalışması da gerçekleştirildi. Çalışmalar hakkında bir açıklama yapan Erzincan Belediye Başkanı Yüksel Çakır, yeşil alan ve kavşak düzenleme çalışmalarına ağırlık verdiklerini, şehirde trafik akışında problem yaşanan noktaların tespit edilerek bu aksaklıkların giderildiğini söyledi. Çakır sözlerine şöyle devam etti: "Şehrimizde dokuz noktada kavşak ve sinyalizasyon çalışmaları yürütüldü. Bunların bir kısmı Yeni Çevre Yolu üzerinde kalan noktalar. Jandarma Kavşağı, Terzibaba Mezarlığı yolunun Yeni Çevre Yolu ile kesiştiği kavşak, Yalnızbağ Kavşağı bu kapsamda inşa edildi ve sinyalizasyonlar kuruldu. Ayrıca Belediyemizin 5 noktada kavşak düzenleme, kavşak inşası, refuj ve kavşak yeşillendirme ve sinyalizasyon çalışmaları oldu. Bunlar da Akyazı Kavşağı, Ersevenler Kavşağı, Üstünevler Kavşağı, Demirkent Kavşağı ve Bahçe Saray Kavşağı. Ayrıca Tadaş Kavşağında da sinyalizasyon çalışması yürüteceğiz. Çok kısa bir süre içerisinde bu çalışma gerçekleşecek. Bunlara ilaveten şehir genelinde 5 noktada yeşil alan çalışması yürütülüyor. Bunlarda 3 ü tamamlandı, birinde çalışmalar sürüyor. Bir adeti ise program dahilinde hava şartlarının elvermesi halinde kısa süre içerisinde gerçekleşecek. 1.970 m2 lik Yunusemre Parkı, 1.850 m2 lik Barbaros Parkı, 4.000 m2 lik Üstünevler Parkı tamamlanırken, Ergenekon Mahallesinde bir çalışma ise halen devam ediyor. Bu çalışmayı takiben de İnönü Mahallesinde bir çalışma yine hava şartlarının elverişli olması durumunda kısa süre içerisinde başlayacak." dedi.

Erzincan'da sahte Avro operasyonu

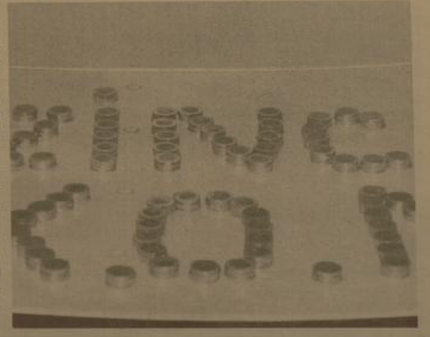

1'den devam

Erzincan'da düzenlenen sahte para operasyonunda sahte bin 249 adet madeni 2 Avro ele geçirilirken olayla ilgili olarak gözaltına alınan bir kişi tutuklandı. Emniyet Müdürlüğü, Kaçakçılık ve Organize Suçlarla Mücadele Şube Müdürlüğü görevlilerince, sahte para konuları ile ilgili olarak Erzincan genelinde yapılan istihbari ve operasyonel çalışmalar sonucunda 11 Aralık cuma günü K.Ö. (43), A.E.M. (41) ve H.F. (36) isimli şahıslar, sahte olduğu değerlendirilen bin 249 adet madeni 2 Avro ile birlikte yakalandı. H.F. (36) isimli şahsın, gözaltına alınarak sorgusunun ardından sevk edildiği adli makamlarca tutuklanarak Erzincan Ceza ve İnfaz Kurumu'na teslim edildiği öğrenildi.

Müftü'den israf uyarısı

1'den devam

İnsan hayatını büyük çapta etkileyen israf hastalığı maddi ve manevi olmak üzere iki yönlüdür. İhtiyacın yiyip içmesi giyinip kuşanması, yuva kurması hep bu sorumluluğu idrak etmesiyle mümkündür.

Burun içindir ki, çalışmak hakkına var olabilmenin şartıdır. Bu şartı yerine getiren insanın, karşılığını bulması muhakkaktır. Ancak; çalışmanın karşılığı olarak ele geçen maddenin; ölçülü ve uygun şekilde sarf edilmesi gerekmektedir. Çünkü böyle bir davranış insanı maddi huzura erdiren bir unsurdur. Şuan da ülkemizde büyük bir ekonomik kayıp olan ekmek israfına, su israfına elektrik israfına dikkat edilmelidir. Bunun için de sofraya konacak ekmekler dilimler halinde bir tabakla getirilmeli, herkesin yiyeceği kadar ekmek alması sağlanmalıdır. Lüzumundan fazla lambalar kullanılmayan elektrikli araçların elektrikle ilgisi kesilmeli, musluklar ihtiyacımız kadar açılıp işimiz bittiğine sıkıca kapatılmalıdır. Aksi takdirde kişi, elindeki maddi kazancını israf etmekle zor durumlara düşecektir. Üstelik elinde ki servetini boş yere sarf ettiği için dinen de sorumlu olacaktır" denildi. Araf Suresi'nin 31. ayetinin "Ey Âdem oğulları, her mescit huzurunda ziynetinizi alın (giyin). Yiyin, için israf etmeyin. Çünkü Allah israf edenleri sevmez" meali ile israfın çok kötü bir alışkanlık olduğu hatırlatılan açıklamanın devamında "Netice olarak diyebiliriz ki; israf gerek maddi açıdan ve gerekse manevi açıdan insana büyük kayıplar verdiren, onun hayatını bereleyen ızdıraplarının kaynağı olan bir hastalıktır. Bu hastalıktan kurtulmak; sistemli bir hayat düzenine girmekle mümkün olacaktı. Kim ki; Allah'a ve onun resulüne itaat ederse sistemli bir yaşayış şekli bulacak dünya ve ahirette huzura erecektir" denildi.

'Enerjide bu zam neden?'

Kemal Arduç

2008 yılı başından itibaren elektrik fiyatlarına yapılan zamlarla ilgili olarak Enerji ve Tabii Kaynaklar Bakanlığı'na soru önergesi veren, CHP Erzincan Milletvekili Erol Tınastepe, son 20 aylık dönemde elektrik fiyatlarındaki artış yüzde 70'lerin üzerinde olduğunu vurgulayarak; "Ülkemiz, 2002 yılından itibaren enerji alanında hiçbir yatırım yapılmaması ve enerjide oluşturulan dışa bağımlılık sonucunda hem ciddi bir enerji krizyle hem de tahış fiyatlarla elektrik kullanmıyla karşı karşıya kalmaktadır. Türkiye'de, elektrik dağıtım ve pazarlama sürecindeki teknik yetersizlikler sebebiyle ve elektrik tüketim bedelinin yüksek olması nedeniyle, geçim sıkıntısı çeken bazı vatandaşlarımız illegal yollarla kaçak elektrik tüketimine yönelmektedir. Bunun sonucunda istenmeyen cezai durumlar ortaya çıkmaktadır" dedi. Milletvekili Tınastepe, verdiği soru önergesinde şu sorulara yer verildi; "Son 1 yılda kaçak elektrik kullandıkları gerekçesiyle, haklarında yasal işlem yapılan abone sayısı kaçtır? Son 5 yılık dönemde kaçak elektrik kullanım artış veya azalış oranları ne kadar olmuştur? En fazla kaçak elektrik kullanımının yoğun olduğu illerimiz hangileridir? Zorunlu tüketim ürünü olan elektriğin, bu kadar yüksek fiyatlarla vatandaşa verilmesi sosyal devlet anlayışı ile çelişmiyor mu? Elektrik fiyatlarının yüksek olması sizce kaçak elektrik kullanımını arttırıcı bir sebep değil midir? Basında, bazı okulların elektrik borçları yüzünden elektriklerinin kesildiği haberleri yer almaktadır. Borçları yüzünden elektriği kesilen okul var mıdır? Varsa sayısı ne kadardır? Elektrik üzerinden alınan dolaylı fonların elektrik aboneleriyle yansıyan miktarı ne kadardır? Bu fon ve vergilerin kaldırılması veya azaltılması yönünde, Bakanlık olarak bir çalışmanız var mıdır? denildi.

Çayırlı'ya yeni kütüphane

Kemal Arduç

Daha önce eski Hükümet Konağında hizmet vermekte iken söz konusu binanın İlçemize yapılan Müzik Yüksek Okuluna tahsis edilmesi ile İlçe Halk Kütüphanesi Çayırlı Belediye binasına ait olan yerinde hizmet vermeye başladı. Bir fikir gayretinin sonucu olarak yazılmış eserleri korumak, toplamak, organize etmek, onları insanların faydalanmasına hazır hale getirmek için kurulmuş olan kütüphaneler, yapılmış ve yapılacak olan bilimsel araştırmaları, zamanımızda ve gelecekteki araştırmaların yararına en çabuk ve kolay şekilde sunulmasını sağlar. Kütüphaneler eğitim ve öğretime yardımcı olan unsurlardandır. Bu bağlamda İlçede bulunan İlçe Halk Kütüphanesi Kaymakamlığın katkıları ile yeniden restore edilerek, İlçe ve Kütüphanedeki materyallerden faydalanan gerek öğrencilere, gerekse İlçe halkına yakışır bir hale getirildi.

doğu
Gerçek Haber Yorum Aktualite Gazetesi
V. Recep Yazıcıoğlu Cad. No: 57 ERZİNCAN
Tel - Fax : 224 24 25-26
e-mail : bilgi@dogugazetesi.com

Sahibi:
H. İbrahim Özdemir

Yazı İşleri Müdürü:
Naim Çakır

Ermat Ofset
V. Recep Yazıcıoğlu Cad. No: 57
ERZİNCAN
Tel: 224 24 25 -26

e-mail
ermatofset@yahoo.com
Abone:
Yıllık 60.00 TL
6 Aylık 30.00 TL
3 Aylık 15.00 TL
Şehir Dışına PTT masrafı ilave edilir.

İlan tarifesi
Resmi İlan Sütunlarımız 7.00 TL
Genel Kurul İlanları 45.00 TL
Özel İlan, Reklam-tanıtım 1.50 TL
1 yıl 10.00 TL
1 birlik - Başlığı 50.00 TL
Lüzumu Geçmiş Gazete 50 Kr

günün takvimi
15 Aralık
2009 Salı
SAYI: 9734

Erzincanlı sporcılardan atıcılık başarısı

Havalı tüfek ve tabanca Türkiye şampiyonası'nda Erzincanlı sporcular ferdi dalda Türkiye ikincisi, takım halinde de Türkiye üçüncüsü oldu

3-7 Aralık tarihleri arasında Sakarya'da düzenlenen Havalı Tüfek ve Tabanca Türkiye Şampiyonasında Erzincan'ı temsil eden sporcular ferdi dalda Türkiye ikincisi, takım halinde de Türkiye üçüncüsü oldu.

Havalı Tüfek ve Tabanca Türkiye Şampiyonasına katılan Erzincan Gençlik ve Spor İl Müdürlüğü sporcuları Erzincan'a başarılı döndüler. Türkiye'nin değişik kulüplerinden 400 sporcunun katıldığı ve üç gün süren müsabakalarda tabanca ve havalı tüfek yarışları yapıldı. Kız ve erkek takımı olarak şampiyonaya katılan Erzincanlı sporculardan Yıldız Bayanlarda Rümeysa Varlı Türkiye ikincisi olurken, Yıldız Erkekler havalı tüfek kategorisinde Cihan Gülü, Alparslan Eğribaş ve Ensar Ertekin takımı halinde Türkiye üçüncüsü oldu.

Erzincanlı sporcuların şampiyonada büyük bir başarı ortaya koydukların ifade eden Atıcılık Federasyonu İl Temsilcisi Yılmaz Toyran; "Sakarya'da düzenlenen şampiyonada sporcularımız büyük bir başarı ortaya koymuştur. Ortaya koydukları performans gelecek adına önemli bir adımdır" dedi.

Bugün enerji kesintisi yapılacak

Kemal Arduç

15.12.2009 Tarihinde 08 00 İle 16 00 Saatleri arası yeni çevre yolunda kalan direklerin depiase işlemi çalışmasından dolayı Çevre ve Orman İl Müdürlüğüne ait Orman Fidan Mühendisliği bölgesinde enerji kesintisi yapılacağı söylendi. Çalışmaların belirtilen saatten önce bitmesi halinde, abonelerimizin uzun süre enerjisiz kalmamaları için daha erken enerji verilebileceği kaydedildi.

Abonelerin çalışmalardan olumsuz etkilenmemeleri için; Enerji kesintisi süresince elektrikli cihazlarını devre dışı bırakmaları, Enerji verildiğinde cihazlarını kontrollü olarak devreye almaları gerektiği söylendi.

ARAS - TEDAŞ- Erzincan Elektrik Dağıtım İl Müdürlüğünden yapılan açıklamada Çevre ve Orman İl Müdürlüğüne ait orman fidan mühendisliği bölgesinde enerji kesintisi yapılacağı kaydedildi

2010 YILININ
EN GÜZEL TAKVİMLERİ YİNE
ERMAT OFSET'TE

ERMAT OFSET
Vali Recep Yazıcıoğlu Caddesi No: 57

Erzincan'a 4 baraj ve hızlı tren müjdesi

Erzincan'ın Kemah ilçesindeki istişare toplantısında konuşan Erzincan Valisi Abdulkadir Demir, Kemah ve İliç arasında karasu nehri üzerinde 4 barajla birlikte hızlı tren hattı yapılacağını söyledi

Kemal Arduç

Erzincan sınırları içerisinde Karasu Nehri üzerinde yapılması planlanan barajlar hakkında bilgi veren Erzincan Valisi Abdulkadir Demir, Kemah, Eriç, Bağıştaş1 ve bağıştaş2 olmak üzere 4 adet büyük barajların yapılacağını söyledi. Barajları inşa edecek olan firmaların ekonomik şikanti içerisinde oldukları gerekçesi ile çalışmalarının gecikeceği yönündeki duyumların ardından Ulaştırma Bakanı Binali Yıldırım'ın devreye girmesiyle bu sorunun çözüldüğünü belirten Vali Demir, geçtiğimiz gün yaptıkları görüşmede barajların fizibilite çalışmalarına başlandığının müjdesini verdi.

5'te

doğu 29 yıl
ERZİNCAN'IN GÜNLÜK HABER YORUM AKTUALİTE GAZETESİ
16 ARALIK 2009 ÇARŞAMBA YIL: 29 SAYI: 9735 FİYATI: 25 YKr

Sürücülere gece yolculuğu uyarısı

Erzincan Emniyet Müdürlüğü yetkilileri, sürücüleri sabah saatlerinde oluşan buzlanmaya karşı uyardı. Yetkililer, daha çok Sakaltutan geçidinde gizli buzlanma olduğu ve bu güzergahta daha dikkat edilmesi belirtildi

5'te

Kemah'ta tarihi buluşma

Erzincan Valiliği'nin organizasyonu ile ilçelerde gerçekleştirilen istişare toplantılarının ilki Kemah'ta düzenlendi. İstişare toplantısında her yönüyle masaya yatırılan Kemah'ın kalkınması için; neler yapılabilir? Sorusuna cevap arandı..

OBJEKTİF
Şefik ARAS

EHRDE; KAVŞAK PARK, BAHÇE DÜZENLEMELERİ

Yazısı Sayfa 3'te

Otlukbeli köyleri temiz su içecek

Sayfa 6'da

Kemal Arduç

Erzincan'da ilk kez düzenlenmeye başlanan ilçelerde kalkınma ve zirve toplantılarının açılışı Kemah ilçesinde yapıldı. Kemah 1. Kalkınma ve İstişare zirve toplantısı Kemah Meslek Yüksek Okulu'nda yoğun katılımla gerçekleşti.

Erzincan Valiliği ve İl Özel İdaresi tarafından organize edilen istişare toplantılarının ilke olan Kemah Zirvesi'ne Erzincan Valisi Abdülkadir Demir, Erzincan Belediye Başkanı Yüksel Çakır, Erzincan Üniversitesi Rektörü Prof Dr. Erdoğan Büyükkasap, İl Genel Meclis Başkanı Ünal Tuygun, İl Jandarma Alay Komutanı Albay Ali Tapan Kemah Kaymakamı Gökmen Çiçek, Kemah Belediye Başkanı Hüsamettin Şanal ile çok sayıda kaymakam, daire amirleri, siyasi parti mensubu ile sivil toplum kuruluş temsilcileri ve halk katıldı.

İlçede ilk gerçekleştirilen toplantı Kemah'ta bayram havası yaşatırken yüksek okula ait salon tınca tınç doldu. Toplantının açılış konuşmasını yapan Kemah Belediye Başkanı Hüsamettin Şanal, Kemah'ı tüm yönleriyle katılımcılara anlattı.

5'te

Yarın Muharrem ayı başlıyor...

Muharrem Ayı'nın başlaması dolayısıyla açıklama yapan Hacı Bektaş Veli Anadolu Kültür Vakfı Erzincan Şube Başkanı Sadık Düzgün, bu ayda oruç tutmanın başta Hz. Ali olmak üzere tüm on iki imamlara gösterilen sadakatin davranışa dökülmesi olduğunu ifade etti

Hacı Bektaş Veli Anadolu Kültür Vakfı Erzincan Şube Başkanı Sadık Düzgün, düzenlediği basın toplantısında 17 Aralık 2009 Perşembe günü itibar ile muharrem Ayı oruçlarının başlayacağını ifade ederek; "Muharrem ayı denildiğinde ilk akla gelen Ali'nin rızası için tutulan oruçlarımızdır. Tarihin bu ayı değerini ve kutsallığını ve birçok peygamberin kurtuluşa ve selamete erdikleri günler olarak verirler.

5'te

İnsan haklarının önemi anlatıldı..

Erzincan'da İnsan Hakları Haftası kutlamaları çerçevesinde Atatürk Sağlık Meslek Lisesi tarafından insan hakları konulu program düzenlendi

Sayfa 5'te

Sağlık ihmale gelmez...

Sayfa 3'te

Tarihten Sayfalar

ÇİRMEN ZAFERİ

1372 yılında Köstendil ile çevresi fethediterek burada bulunan Bulgar Prensi Çariçe Evdokia'nın oğlu Kostantin, her türlü vergiden muaf olma karşılığında şehrin (Köstendil) anahtarını Sultan Murad'a teslim etti. Böylece Kostantin, Osmanlı hakimiyetini kabul ile vergi ve gerekliğinde asker vermeyi taahhüd etti. Hoca Saadeddin, Köten dil'in fethi ile ilgili olarak şunları söyler:

"Adaleti ile ülkeleri tutan padişah, Allah'ın verdiği destek ile açıları bahtını değerlendirerek cihad töresini sürdürmek ve yeni ülkeler zapt eylemek için bütün tedbirlerini almış bulunuyordu. Devletin gelişmesi ile kendi öz benliğinde yeni fetihlerin ve özlenen başarıların belirmiş olması, onu cihad sancaklarını açma yolunda bütün gayret ve himmetiyle çalışmaya yöneltmişti. Rumeli uçlarında cihad yolunda uğrasan iyi niyetli beylerin, ülkeler feth edan padişahı çağırmaları üzerine 773 (M. 1372) yılının bahannda büyük bir ordu ile tekrar Rumeli yakasına geçti. İlk is olarak Lala Şahin'in Köstendil bölgesinde almış olduğu yerleri korumak ve geride kalan topraklar üzerinde kendi bayraklarını açmak için bu bölgeye hareket etti.

Köstendil tekfuru olan Konstantin, ülkesinin genişliği ve ordusunun kalabalıklığı ile çevrede tanınmış, Bulgar diyarının hükümdarı, altın ve gümüş madenlerinin bulunduğu bölgelerin de hâkimi olmakla şöhret yapmıştı.

Gücünün üstünlüğüne gururlanarak çevresindeki "mülkke itaat etmez" bağımsızlık arzusu kara kafasından çıkmazdı. Ama ülkeler açan padişahın heybeti yüreğine tesir etmekle onun üstün gücü ve kudreti ile kendi ülkesine doğru gelişi, devlet ve ikbal ile üzerine yürüyüşe geçtiği haberi kulağına ulaşınca, yenileceğini anlamış ve boyun eğme yolunu tutması gerektiğini kavramıştı. Bunun için Kostantin, padişahı kendisine layık hediyeler ve değerli armağanlarla karşılardı.

Devamı Var

Sağlık ve Hastalıklar

Depresyon tehdidi yakamızda!

Dünya Sağlık Örgütü'nün (DSÖ) tahminlerine göre, depresyonun, 2020 yılında gelişmekte olan toplumlarda yaşam kalitesini bozan ve yeti kaybına yol açan hastalıkların başında geleceği bildirildi. Türkiye Psikiyatri Derneği Genel Sekreteri Doç. Dr. Burhanettin Kaya, yaptığı açıklamada, genel olarak depresyonun toplumda en sık görülen ruhsal bozukluk olduğunu söyledi. Son yıllarda birinci basamak sağlık kuruluşlarındaki psikiyatri bölümüne yapılan başvurularda depresyonun ilk sırada yer aldığını belirten Kaya, DSÖ verilerine göre, depresyonun özellikle kadınlarda ve gençlerde olmak üzere dünya ölçeğinde yaygınlığının giderek artacağının öngörüldüğünü ifade etti. Kaya, depresyonun yaşam kalitesini bozan ve diğer fiziksel hastalıklarla olumsuz etkileşim gösteren önemli bir ruhsal hastalık olduğuna dikkati çekerek, şöyle konuştu: "DSÖ'nün geleceğe yönelik öngörülerine göre depresyon, 2020 yılında yaşam kalitesini bozan ve yeti yitimine yol açan hastalıklar arasında ikinci sırayı alacaktır. Dolayısıyla depresyon, tüm davisi kadar, koruyucu ve önleyici yaklaşımların nedenli önem kazanacağı açıktır.

Komik Fotoğraflar

bugün ne pişirsem'

Omlet

2 Orta Boy Patates
1 Demet Maydanoz
1 Demet Taze Soğan
4 Dilim Jambon (veya füme et, salam)
10 Yumurta
4 Çorba Kaşığı Sıvıyağ
1 Çorba Kaşığı Tereyağı
Tuz , Karabiber

Patateslerin kabuklarını soyun; 5 dakika tuzlu suda bekleterek süzün ve ufak küpler halinde kesin. Maydanoz ve taze soğanların yeşil yapraklarını çok ince kıyın. Jambonu iri kibrit şeklinde doğrayın.Tavada kızdırılmış sıvıyağda önce patatesleri hafifçe pembeleştirin. Jambonları ve taze soğanı ekleyin. Geniş bir tavada tereyağı eritin. Bir kasede yumurtaları hafifçe çırpıp tuz, biber ve kavrulan malzemeyi ekleyin. Omlet malzemesini kızdırılmış tereyağına ilave edip kısık ateşte en az 8-10 dakika pişirin. Omletin her tarafı pişince düz tabak yardımıyle diğer tarafını çevirin. Üzerine kıyılmış maydanoz ve yeşil soğan serpersk sıcak olarak servis yapı

Karıka

Duvar

Birgün deliler tımaraneden kaçmak için plân yapıyorlarmış.Duvar uzunsa altından geçecekmiş kısaysa üstünden atlanacakmış.Bir deliyi bahçeye göndermişler duvara bakmadıdıye.deli iki dakika sonra geri gelmiş.Arkadaslar üzgünüm kacamıyacağız,bahçede duvar yok demiş

güldürmece

ŞİİR GEZGİNİ

ORDA BİR KÖY VAR UZAKTA

Orda bir köy var, uzakta
O köy bizim köyümüzdür.
Gezmesek de, tozmasak da
O köy bizim köyümüzdür.

Orda bir ev var, uzakta
O ev bizim evimizdir.
Yatmasak da, kalkmasak da
O ev bizim evimizdir.

Orda bir ses var, uzakta
O ses bizim sesimizdir.
Duymasak da, fısmasak da
O ses bizim sesimizdir.

Orda bir dağ var, uzakta
O dağ bizim dağımızdır.
İnmesek de, çıkmasak da
O dağ bizim dağımızdır.

Orda bir yol var, uzakta
O yol bizim yolumuzdur.
Dönmesek de, varmasak da
O yol bizim yolumuzdur.

AHMET KUTSİ TECER

NERDESİN

Geceleyin bir ses böler uykumu,
İçim ürpermeyle doler, -Nerdesin?
Arıyorum yıllar var ki ben onu,
Aşkıyım beni çağıran bu ses

Gün olur sürüyüp beni derbe
Bu ses rüzgarlara karışır gibi
Gün olur peşimden yürür benle
Arasın haykırır bana: -Nerdesin?

Bütün sevgileri atıp içimd
Varlığımı yalnız ona verdim b
Elveir ki bir gün bana derdi
Ta derinden bir gün bana Gel de

Ümit Yaşar Oğuzcan

Kıssadan Hisseler...

İbrahim bin Edhem ve ceylan

Diğer ibreti ikazlara nazaran bu sözler, İbrahim bin Edhem'e bir hayli tesir etti. Ancak bir müddet sonra bunu da unuttuğundan hâlinde herhangi bir değişiklik görülmedi.

Günler böylece gelip geçerken İbrahim bin Edhem, birgün mayyetiyle birlikte ceylan avına çıktı. Bir ara mayyetinden ayrıldı. Pürdikkat iyi bir av arıyordu ki, kulağına "Uyan!" diye bir ses geldi.

Pek aldırmadı. Ayrı ses bir daha tekrarlandı, sonra bir daha... Sonra her taraftan benzer sesler duymaya başladı. Sesler:

"- Ölüm seni uyandırmadan sen kendin uyan!" diyordu.

İbrahim bin Edhem 1'em şaşardı hem de korktu. Ancak o sırada karşısına güzel bir ceylan çıktı. Bunun üzerine İbrahim bin Edhem o nazlı hayvanı avlama heyecanına düştü. Biraz evvel duyduğu sözleri unutup sadağından bir ok çıkardı ve yayına sardı. Nişan aldı. Tam oku fırlatacaktı ki, nazlı ceylan gözlerini İbrahim bin Edhem'e dikip dile geldi:

"- Ey İbrahim! Rahman olan Allah, beni avlayasın diye mi seni yarattı?"

İbrahim bin Edhem baştan ayağa titredi. Gözleri bulut bulut oldu, atından atlayıp secdeye kapandı; tevbe etti. Cenâb-ı Hakk'a yalvardı:

Karikatür

BİLİMTEKNOLOJİ

İşte Google'ın iPhone'a cevabı

Yeni ekonomi devi Google, kendi markasıyla cep telefonu üretecek. 2010'da başlayacak.

Gelecek yıl piyasaya sürülmesi planlanan Nexus One adı verilen Apple'ın iPhone'uyla kıyasıya rekabete girmesi bekleniyor. Google'ın bilgisayarını Tayvanlı cep telefonu firması HTC üretecek. Telefonlar Google tarafından geliştirilen Android işletim sistemiyle satılacak. Google yönetiminin telefon denemeleri için ABD'deki çalışanlara dağıttığı belirtiliyor. Wall Street Journal gazetesinin haberine göre, Google'ın telefonlarını 2010'da internet üzerinden satışa sunacak. Müşteriler, mağaza telefonu internet sitesi üzerinden sipariş edip postayla teslim alacak.

Apple'ın ürettiği iPhone'un tüm telefonları satın alanlar bir GSM firmasıyla sözleşme imzalamak zorunda bırakılmayacak. Google telefon sahiplerinin istedikleri cep telefonu operatörünü kullanmakta özgür olacak.

5 kopyala-yapıştır tüyosu

Kopyalamak ve yapıştırmak sadece PC kullanıcılarına özgü değil. Mac'çilere 5 müthiş tüyo...

Command C ve Command V kısayol tuşları ister dosya, ister metin kopyalarken ve çalışırken oldukça zaman kazandırıyor.

Ancak kopyala ve yapıştır işlemi bununla da kalmıyor. İşte Mac kullanırken hayatınızı kolaylaştıracak 5 kopyala yapıştır tüyosu.

1 Dosya ve klasör ismini hızlı kopyalama: Uzun ve alfabetik ya da rakam olmayan karakterlerde dolu bir klasör ismili bir dosyanız varsa ve bunun gibi dosyalar için bir klasör oluşturmak istiyorsanız çok kolay bir yolu var

'Temiz bir çevre için doğalgaz kullanın'

Erzincan Makine Mühendisleri Odası Başkanı Hüseyin İlter Erzincan'daki doğalgaz kullanımı ile ilgili olarak gazetemize yaptığı basın açıklamasında doğalgazın Erzincan'a gelmesine rağmen kullanım oranının istenilen seviyede olmadığını söyledi.

Kemal Arduç

Erzincan Makine Mühendisleri Odası Başkanı Hüseyin İlter Erzincan'daki doğalgaz kullanımı ile ilgili olarak gazetemize yaptığı basın açıklamasında doğalgazın Erzincan'a gelmesine rağmen kullanım oranının istenilen seviyede olmadığını söyledi.

İlter, açıklamasında; "MMO olarak, şehrimizin önemli problemlerinden bir kısmının, alt yapı ve üst yapı çalışmalarının doğalgazla birlikte uzun sürecek olması, hava kirliliği ve yalıtımsız binalar olduğunu sunuyoyunun dikkatine sunmak istiyorum. Doğalgazın gelmesiyle birlikte hava kirliliğinin ortadan kalkacağını, temiz hava soluyacağımız bir ortamın içinde doğalgaz kullanılacak, yaklaşık 1 yıl önce doğal gaz verilmesine rağmen, kullanım oranı istenilen seviyeye ulaşamamıştır. Geçtiğimiz yıl sonu alt yapısı tamamlanarak gaz verilen yaklaşık 10 mahallemizde kulanım oranı % 50 seviyesinde olmuş hali hazırda ise 2008 yılında verilmesi planlanan 3 mahallemizde doğalgaz kullanımı çok düşük seviyede olduğunu gördük. 2008 yılının ikinci yarısına yaklaşırken geçen 7 aya rağmen doğalgaz çalışması ve kullanımı maalesef beklediğimiz orana ulaşmamıştır. Gaz dağıtımı işini üstlenen ERZİNGAZ A.Ş. şehir şebeke hatlarındaki çalışmasını hızlandırarak daha fazla mahalleye gaz verilmesi için çaba sarf etmek zorundadır.

Doğalgaz verilen mahallelerde oturan hemşerilerimizin ise, duyarlılık göstererek ayaklarına kadar gelen temiz, çevreci ve ekonomik hizmetten bir an önce yararlanmaları gerekmektedir. MMO olarak yaptığımız araştırma ve incelemelerde, halkımızın doğalgaz konusunda yeterli bilgiye sahip olmadığı, bu konuda bir takım çalışmalar yapmamıza rağmen kulaktan dolma haberlerin ve söylentilerin etkisiyle sadece ısınmayı dikkate alarak defalarca dile getirmiştik. Anlıyorum ki halkımız doğalgaz konusunda yaptırma durumunda aşağı 5 ila 6 bin YTL gibi bir meblağa ihtiyaç duyulmakta, bu nedenle doğalgaza geçiş süreci yavaşlamaktadır. LPG li araçlarla ilgili tekrar bir hatırlatma yapmak istiyorum. Bilindiği üzere 10 yılını dolduran LPG li araçların; can ve mal güvenliği ve emniyeti açısından tanklarının, multivalflerinin ve kesici anahtarlarının yenisi ile değiştirilmesi gerekir, aksi halde bu tür araçların sızdırmazlık kontrolleri yapılmayacaktır.

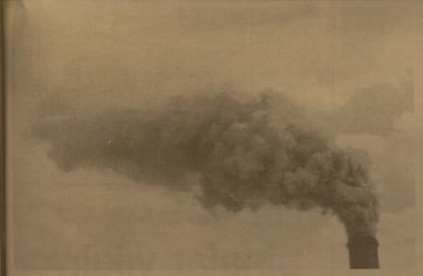

dirlar, halbuki ısınma maliyeti sadece kışın en yoğun geçtiği aralık,ocak aylarına göre değil de sezonun tümüne göre ve mutfak,banyo tüketimini de dikkate alarak, değerlendirdiğimizde,doğalgazın, kömürden ekonomik veya baş başa olduğu görülecektir.Yukarıda belirtilen sıkıntı ve önemli eksikliklerin aşılabilmesi için,odamızdan aldıkları eğitim ve sertifikalarla, doğalgaz iç tesisatı yetki belgesi alan üyelerimizin bağlı olduğu İl Temsilciliğimiz doğalgaz uygulamalarında yoğun çaba sarf etmektedir.

Değerli basın mensupları, ısı yalıtım konusunu bir kez daha vurgulamak istiyorum. Doğalgaz kullanımı ile birlikte binalarımız kesinlikle yalıtılmalıdır Tekniğine uygun iyi bir yalıtımla asgari %40 oranında tasarruf sağlanabilmekte, özellikle kombili dediğimiz bireysel ısınmalı konutlar için yalıtım çok önemlidir. Yalıtıma harcanan paraların boşa gitmemesi için ise binaların yalıtım hesapları yetkili üyelerimiz tarafından projelendirildikten sonra yapılmalı, Belediyemiz yetkililerince denetlenmelidir.

Bilhassa yeni yapılan yalıtımsız binalara oturma ruhsatı verilmemelidir. Tabi burada en önemli problem ekonomik koşullardır, hem yalıtım hem de doğalgaz Bunlardan

ŞEHİRDE; KAVŞAK PARK BAHÇE DÜZENLEMELERİ

Objektif

Şefik ARAS

Şehirde; yeni yeşil alanlar, parklar bahçeler kavşak düzenlemeleri ve sinyalizasyon sistemleri kurulmasına ilişkin yogun bir çalışma sürdürülüyor.

Belediye Başkanı Yüksel Çakır, konuya ilişkin açıklamalarında, şehirde 9 noktada kavşak düzenlemesi yapıldığını. 5 noktada yeşil alan çalışmasının sürdüğünü mevsimin elverdiği; ölçüde bu çalışmaların devam edeceğini ifade etti.

Yeşil alanların, parkların kavşakların, yolların tretuvarların ve refüjlerin ve ışıklandırılmış meydanların, o şehrin genel görüntüsünde etkisi olduğu muhakkaktır. Olaya bu açıda bakıldığında, belediyenin sözü edilen alanlardaki çalışmalarının Erzincan şehrinin görüntüsünü olumlu yönde etkileyeceğini söylemeliyiz.

Özellikle yeni kavşak düzenlemeleri ve sinyalizasyon sistemleri kurulmasının şehir içi trafiğinde yaşanan sorunları azaltılacağı kazaların en aza indirilmesine yardımcı olacağı umuluyor.

Bilindiği gibi, Erzincan şehrinde birbirini kesen yollar ve kavşaklar noktaları çok fazladır. Üstelik mahalle arasındaki bu kavşakların tümüne yakını görüşe kapalıdır, Kavşağa yaklaşan araçlar, diğer yollardan kavşağa girecek araçları görmek imkanından yoksundur. Yüksek bahçe duvarları görüşü engellemektedir.

Bu durum şimdi olduğu gibi geçmiş dönemlerde de masaya yatırılmış, çözüm aranmıştır. Dar ve görüşe kapalı olan kavşaklardaki bahçe duvarlarının hiç olmazsa tam köşeye rastlayan bölümlerinde yüksekllik seviyesinin aşağıya çekilmesi istenmiştir. Ama bu çözüm tam olarak uygulanmadığından, sıkıntı devâm etmektedir.

Bizim şehrimiz sürekli genişleyen ve gelişen bir yapılanmayı sürdürüyor. Yeni mahalleler oluşuyor yada mahallelerdeki nufus yoğunluğu, araç yoğunluğu artıyor. Yoğunluğun arttığı kavşaklardan bir çoğunda sinyalizasyon sistemi yoktu. Son zamanlarda sürdürülen çalışmalarla araç ve insan trafiğinin yoğun olduğu kavşaklara sinyalizasyon sistemleri kurulmakta olmasında isabet vardır. Böylece hem kazaların önlenmesi ve hemde şehrimize daha güzel bir görünüm kazandırılması bakımından yararı bir hizmet yapılmaktadır.

Sözü edilen çalışmaların şehrimizi daha güzel ve modern bir görüntüye kavuşturacağından söz ederken şehrin en merkezi noktalarındaki kaldırımlar üzerinde işgallerin bu olumlu çalışmaları ve görüntüleri gölgelediği kabul edilmelidir. Belediyenin bu konuda bazı önlemler aldığı açıklanmıştır. Görüntü kirliliğine neden olan işgaller devam ettiğine göre demekki ya önlemler etkili olmamış yada uygulamada eksiklikler vâr demektir

Sağlık ihmale gelmez...

Erzincan Sağlık İl Müdürü Dr. Mesut Turan: "Herkes yılda en az bir kez düzenli sağlık muayenesi yaptırmalı" dedi

Kemal Arduç

Erzincan Sağlık İl Müdürü Dr. Mesut Turan, sağlığın ihmale gelmeyeceğini belirterek, herkesin yılda en az bir kez düzenli sağlık muayenesi yaptırmasının gerektiğini söyledi.

Yaygın olarak check-up ismiyle de bilinen düzenli sağlık kontrolleri hakkında bilgi veren, Turan, günümüzde sağlıklı yaşam için düzenli sağlık kontrollerinden geçilmesi gerektiğine dikkat çekti.

Turan, sağlık kontrolleri ve erken tanının öneminin giderek arttığını belirterek, "Hastalıkların vücutta hasar oluşturmadan, erken tanınması ve ilerlemesinin önüne geçilebilmesi için düzenli sağlık kontrolleri yaptırmak gerekiyor.

Bütün sağlıklı bireyler, özellikle de çeşitli hastalıklara ait riskin yükseldiği 40 yaş ve üzeri yaşlarda yılda en az bir kez sağlık kontrolü yapılması şart. Bütün sağlıklı bireyler, özellikle de çeşitli hastalıklara ait riskin yükseldiği 40 yaş ve üzeri yaşlarda yılda en az bir kez sağlık kontrolü yapılması şart. Sağlık kontrollerinin amacı kişilerin uzun yıllar sağlıklı yaşamlarını sürmesine yardım etmektir. Vücudumuzda birbiriyle uyum içinde çalışan organlarımızın birisinde çıkabilecek sorunlar zamanında tanımlanmaz ve düzeltilmezse bu sorun istenenin ötesinde kötüleyebilir" dedi.

Sağlık kontrollerinin doktor muayenesi yanında radyolojik görüntüleme ile çeşitli laboratuar testleri gibi bir dizi araştırmayı içerdiğini de söyleyen Turan, hipertansiyon, kolesterol yüksekliği, kalp hastalıkları, çeşitli kanserler, kansızlık, beslenme bozuklukları, vitamin eksiklikleri ve guatr başta olmak üzere birçok hastalığın erken tanısının sağlık kontrolleri ile mümkün olduğunu belirtti.

Son Dakika, Siyaset, Ekonomi, Sağlık, Spor, Sanat, Tarım ve daha neler neler

dogugazetesi.com

H. İbrahim Özdemir'in "Eyvah" adlı romanı Osmanlı dönemindeki Erzincan tarihine ışık tutuyor.

doğu yayınları
V. Recep Yazıcıoğlu Cad. No: 57 ERZİNCAN

İLAN

Türkiye Diyanet Vakfı'na ait Erzincan merkez İzzetpaşa Mahallesi, Terzibaba Camii altı zemin katında bulunan 2.100 m2 işyeri olarak kullanmaya müsait alan ve bodrum katında bulunan 400 m2 depo olarak kullanmaya müsait alan 25.12.2009 cuma günü kapalı teklif usulü ile kiraya verilecektir.

Bilgi için: (0446) 214 17 48 - 223 08 07

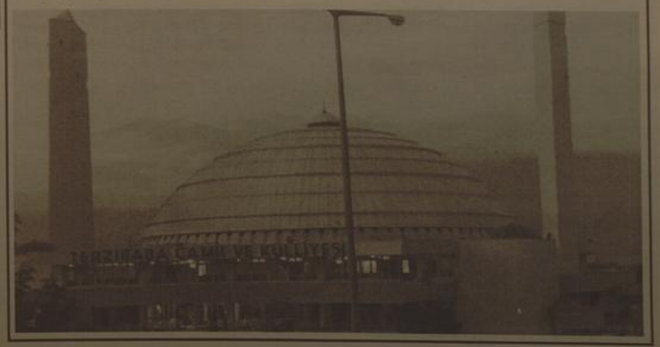

BES Erzurum Şube Başkanı Mehmet Zülfikar Kotanlı;

"Hükümet asgari ücreti tespit ederken daha duyarlı olmalı"

Bağımsız Eğitimciler Sendikası (BES) Erzurum Şube Başkanı Mehmet Zülfikar Kotanlı, hükümetin asgari ücreti tespit ederken daha duyarlı olması gerektiğini söyledi.

Bağımsız Eğitimciler Sendikası (BES) Erzurum Şube Başkanı Mehmet Zülfikar Kotanlı, hükümetin asgari ücreti tespit ederken daha duyarlı olması gerektiğini söyledi.

10 milyon kişiyi ve ailelerini direk olarak ilgilendiren asgari ücret tespit görüşmelerinde hükümetten makul bir yaklaşım beklediklerini söyleyen BES Erzurum Şube Başkanı Kotanlı, Asgari ücret tespitinin bir kişi bazında değil, eş ve bir çocukla birlikte en az üç kişilik ailenin asgari geçim rakamı olarak tespit edilmesini ve bu esasa göre belirlenerek açıklanmasını istediklerini söyledi. Türkiye'de yaşanan gelir dağılımı adaletsizliğinin, yaşam standartları arasındaki uçurumun ve eşit sizlikçi, haksızlıkçı ücret politikalarının düzeltilmesinde ve bu bağlamda toplumsal barış ve huzurun sağlanmasında eşitlikçi ve adaletli bir orandaki asgari ücretin önemli rol oynayacağını ifade eden BES Şube Başkanı Kotanlı, "Türkiye'nin en yoksul, en dar ve sabit gelirli toplumsal katmanlarından geldiklerini söyleyen Hükümet temsilcilerinin böylesine kronik bir toplumsal yaranın tedavisinde asgari ücret gibi önemli bir enstrümanı halen kullanmıyor olmaları şaşırtıcıdır. Tüyü bitmedik yetimin hakkını aramak ve yoksulluğu, yoksulluğu bitirmek iddialarıyla Harun gibi iktidar koltuğuna oturanların bugün nasıldı Karun gibi olduklarını ibretle izliyoruz. Bu münasebetle hükümetten asgari ücret konusundaki önerilerimizi düşünmelerini, aksi takdirde bu insanlara 546 TL ile üç çocukla hele kış aylarında nasıl geçinebileceklerinin formülünü vermelerini istiyoruz, dedi. Hükümetin Yeşil kart sahiplerine yaptığı Kömür yardımını Asgari ücretle çalışanlara da yapmasını bekliyoruz" dedi. Asgari ücrette yapılacak 20-30 TL'lik artışın, vatandaşı rahatlatmak, kriz karşısında korumak, krizde baş edebilmek için iç piyasaya canlılık katmak adına hiçbir kıymetinin olamayacağını söyleyen Kotanlı, "Hükümet memur, işçi ve emeklilerden sonra da asgari ücretliyi ekonomik krize kurban vermemelidir. Temel gıda maddelerine, doğalgaza, elektriğe, suya, ulaşıma yapılan ve yapılacağı hükümetçe ilan edilen yüzde 65 dolaylarındaki zamlarla alım gücü gerileyen, mecali ve kudreti kalmayan vatandaşımıza TÜİK'in açıkladığı yoksulluk sınırı dahi dikkate alınmamıştır. 546 TL olan asgari ücretin gariban vatandaşın ve ailelerinin hiçbir derdine, hiçbir yarasına merhem olmayacaktır" diye konuştu.

Bitlis İl Özel İdaresi'nde emekli personel sıkıntısı

Bitlis İl Özel İdaresi'nde çalışan 283 personelden 141'inin zorunlu emekli edilmek istenilmesi, diğer çalışanları zor durumda bıraktı

Bitlis İl Özel İdaresi'nde çalışan 283 personelden 141'inin zorunlu emekli edilmek istenilmesi, diğer

özlük haklarımız genel bütçeden gelmektedir. Birim Bitlis İl Özel İdaresi'ne maddi olarak hiçbir bağlantımız yoktur. Burada bağımsız bir encümenleri İl Özel İdaresi personelleri hakkında 'Çalışmıyor ve işe gelmiyor' diye bazı spekülasyonlar çıkarıyorlar. İki hafta önce yapılan meclis toplantısında Valimiz Nurettin Yılmaz'a bu konu iletiliyor.

Bunun üzerine valimiz ciddi bir şekilde bu konunun hızlanması için gereken emri veriyor. Toplamda 141 kişinin emeklisi dolmuş, ancak bizleri emekli etmek için hiçbir yasal boyut yoktur. Modern bizler çalışmıyorsak, Bitlis genelinde 600'e yakın köy ve mezra yolu, suyu ve benzeri işleri kim yapıyor? Önümüz kış mevsimi, bizler olmasak bu karla mücadeleyi uzaydan gelenler mi yapacak?" dedi.

Emekli edilmeleri halinde bu insanların başka illere göç edeceğini ifade eden Aslan, "Bitlis'te iki kuruluşu var. Birincisi Tekel Sigara Fabrikası, diğeri ise köy hizmetleriydi. Ne yazık ki fabrikayı yok ettiler ve şu anda şimdi bizlere geldi. Tekel işçileri iş yerlerinde çıktıkları zaman bütün esnaflar dört gözle beklerlerdi. Çünkü çok sayıda personelleri vardı ve o zamanlar Bitlis'teki ticaret şimdiye nazaran daha iyiydi. Bizim aldığımız maaşlarla Bitlis'e aylık ortalama 3 milyon TL para girer. Bu paradan herkes nasibini alıyor. Sanıyorum valimize yanlış bilgiler verilmiş. Bizim lemenimiz çalışma hevesimizi bozmasınlar. Valimiz de bizlere yardımcı olsun istiyoruz. Tabi ki bu ekmek mesleksizdir. Birlik olarak gücümüzü kattayacağız. İnanıyorum ki bu güçle bununda üstesinden gelecegiz. Devletin görevi işsizleri iş sahibi yapmaktır. Her birimizin evinde en az iki tane işsiz var. Yani pire için yorgan yakmanın bir anlamı yoktur" şeklinde konuştu.

Bitlis Valisi Nurettin Yılmaz ise, kimseyi zorla emekli etmeyeceklerini belirterek, "Biz kimseye zorla bir şey yapmıyoruz. Bu işin yasal ve hukuki yönünü araştıracağız. Hiçbir işi yasalara aykırı bir şekilde yapmayacağız. Ancak şu bir gerçek ki emekliliği gelenlerin de emekliye ayıracağız. Emeklilikleri gelmeyenler ise çalışmaya devam edecekler. Hukuki durum incelemeleri yapılacak ve meclisle görüşülüp karar verilecek. İşimize yarayanlarla çalışmaya devam edecegiz, yaramayanlarla yolumuzu ayıracağız. Tabi ki bunların hepsini yasalar çerçevesinde yapacağız" dedi.

Köylüler referanduma gitti

Giresun'un Görele ilçesine bağlı Kırıklı Beldesi Ortaköy köyünün mahalle statüsüne geçmesi için yapılan referandumda 'hayır' çıktı.

Giresun'un Görele ilçesine bağlı Kırıklı Beldesi Ortaköy köyünün mahalle statüsüne geçmesi için yapılan referandumda 'hayır' çıktı.

Görele ilçesine bağlı 186 nüfuslu Ortaköy köyünün mahalle statüsüne geçmesi için köylüler Ortaköy İlköğretim Okulu'nda sandık başına gitti. Ortaköy İlköğretim Okulu'nda tek sandıkta gerçekleştirilen referandum oylamasında jandarma tarafından güvenlik önlemi alındı. 124 seçmenin bulunduğu köyde; köylülerin talebi üzerine referandum yaptıkların ifade eden köy muhtarı Harun Ahmetoğlu, sandıktan çıkacak karara herkesin uyacağını söyledi.

Kaymakamlık ve belediyeye mahalle olmalan için dilekçe verdiklerini kaydeden Harun Ahmetoğlu, "Köylülerimizin bir kısmı mahalle statüsüne geçmek istiyordu. Biz de konuyu kaymakamlık makamına bildirdik. Köylüler arasında muhalefet olunca referanduma gitme kararı aldık. İlçe Seçim Kurulu tarafından görevlendirilen memurlar nezaretinde seçim yapıldı" dedi.

Mahalle statüsüne geçmeleri halinde hizmet alma konusunda sıkıntı yaşayacaklarını belirten bazı köylüler, "Belediyemiz bize hizmet yapmakta güçlük yaşayacaktır. Çünkü belediye kısıtlı imkanlardan dolayı doğru dürüst hizmet yapamıyor. Biz mahalle olursak değişecek bir şey olacağını sanmıyoruz" diye konuştular.

Köyün yol, su ve kanalizasyon eksiğinin olduğunu vurgulayan Kırıklı Belde Belediye Başkanı Şükrü Türkoğlu ise köylülerin "evet" demesi halinde hem köy için hem de belde için faydalı olacağını ifade etti. Başkan Türkoğlu, "Belde merkezi ile Ortaköy'ün arası iki kilometredir. Mahalle olmanın için köylülerin müracaatla ı ı - du. Mahalle olmanın için ç / ı - ma yapılıyor. Eğer oylar a/ sonucu olumlu çıkarsa, biz de belediye meclisinde onaylayacağız. Köyümüz mahalle olarak bize bağlanırsa, belde biraz daha büyüyecek. Belde büyüyünce hem Ortaköy köyüne birçok faydası olacak hem de belde için iyi olacak. Şu anda yol, su ve kanalizasyon sıkıntısı var. Özellikle su ve kanalizasyon ihtiyaçlarını gidereceğiz. Önemli olan halkın oylamada evet demesidir" diye konuştu.

Öte yandan yapılan referandumda ise 124 seçmenden 70 seçmen oy kullandı. 70 oyun geçerli sayıldığı seçimde, 18 'Evet' oyuna karşı, 52 'Hayır' oyu kullanıldı.

Karla mücadeleye iş adamı desteği

Türkiye'nin en çok kar yağışı alan Bitlis'te, karla mücadele çalışmalarında kullanılmak üzere iş adamı tarafından Bitlis Belediyesi'ne kış mevsimi bitine kadar araç desteği verildi.

Türkiye'nin en çok kar yağışı alan Bitlis'te, karla mücadele çalışmalarında kullanılmak üzere iş adamı tarafından Bitlis Belediyesi'ne kış mevsimi bitine kadar araç desteği verildi. Kış mevsiminde araç sıkıntısı yaşanmaması için Bitlis Genç İş Adamları Derneği Başkanı (BİGİAD) ve PEKHAN Yönetim Kurulu Başkanı M. Zeki Peker, Nisan 2010 yılına kadar karla mücadelede kullanılmak üzere belediyeye 4 iş makinesi verdi. Araçlardan hiçbir ücret talep etmediklerini ifade eden Peker, "Bitlisli hemşerilerimizin kış aylarını ulaşım bakımından herhangi bir sıkıntı yaşamadan geçirmesini sağlamak için harekete geçerek Belediyemize yardımcı olma noktasında biz Bitlisli iş adamlarına büyük bir sorumluluk düşmektedir. Bu anlamda Aralık 2009 ile Nisan 2010 ayları arasında Bitlis il merkezinde kar ile mücadele ve yol açma çalışmalarında kullanılmak üzere 4 adet aracı Bitlis Belediyesi'nden herhangi bir kira beledi talep etmeksizin, Bitlis halkının hizmetine sunuyoruz" dedi.

Bitlis Belediye Başkanı Fehmi Alaydın ise iş adamlarımızın duyarlılığının örnek teşkil edeceğini vurgulayarak şunları söyledi:

"Ülkemizde en çok kar yağışına maruz kalan illerin başında Bitlis gelmektedir. Bundan dolayı bütün araç gereçlerimizi kışın yollarımızı açmak için kullanıyoruz. Dolayısıyla belediyemize çok yüksek maliyet oluşturmaktadır. Halkımıza yüksek maliyeti azaltmak ve daha kaliteli bir hizmet sunmak amacıyla iş adamlarımızla yapmış olduğumuz görüşmeler neticesinde BİGİAD Başkanı İşadamımız Sayın Zeki Peker greyder, damperli kamyon, yükleyici ve kamyon 4 iş makinesini belediyemize hibe etti. Bu duyarlılığından dolayı kendisine ve halkı adına sonsuz şükranlarımız sunarım. Önümüzdeki hafta içerisinde ilimize gelecek olan 4 adet iş makinesi ile kışın karla mücadelede daha etkin bir çalışma sağlamış olacağız."

Harabe binalar yıkılıyor

Sivas'ın Suşehri ilçesinde okullar çevresinde bulunan eski harabe yapılar, belediye ekipleri tarafından yıkıldı.

Suşehri Belediye Başkanı Sedat Sel, İlçede eski harabe yapıların yıkımına devam ettiklerini söyledi: Göreve geldikleri günden bu güne kadar yaklaşık 18 adet eski yapının yıkıldığını belirten Sel, yıkımların bundan sonrada devam edeceğini kaydetti.

Başkan Sel, "İlçemizin daha modern bir şehir görünüme kavuşması için, çirkin görüntü sağlayan binaların yıkımına devam ediyoruz. Şu anda okullarımızın çevresinde bulunan çirkin görüntü sağlayan ve çocuklarımız için tehlike oluşturan binaların yıkımına başladık. Hürriyet İlköğretim Okul bahçesinin yanında bulunan mülkiyeti Maliye Hazinesine ait olan binanın tehlike oluşturduğundan, yapılan yazışmalar sonucu Sivas Bayındırlık İl Müdürlüğü'nden gelen ekipler tarafından yapılan incelemenin ardından tuğlaların nakla yıkılması kararlaştırılmıştır. Bizde Suşehri Belediyesi olarak çirkin ve tehlike oluşturan bu binanın yıkımını gerçekleştiriyoruz" dedi.

Yıkımı yapılan bu ve buna benzer yerlerin bundan bir hafta sonra yıkımlarına devam edeceğini ifade eden Sel, Yeni Mahalle Mehmet Akif sokakta bulunan bir harabe binanın yıkımı için çalışmalara başlandığını, bina sahibi ile yapılacak görüşmelerden gerekli yazışmaların ardından, evin tavan yapılarının yıkılması gerektiği, yoksa Belediye tarafından yıkılacağını söyledi.

Kemah'ta tarihi buluşma..

1'den devam

Kemah'ın kalkınması için Kaymakam Gökmen Çiçek ile ilçe vererek yıllarınış sorunlarına el attıklarını da vurgulayan Şanal, 145 olan üniversite öğrenci sayısını 500'e yükselttiklerini, bunu hedeflediklerini söyledi. Kemah'ı sosyal kültürel ve turizm alanında tanıtmak ve yaşatmak için yoğun çaba içerisinde olduklarını vurgulayan Başkan Şanal, Kemah'a işadamlarının yatırımlarına destekleri ile ilçenin kaybettiğini kıracağına inandıklarını dile getirdi. Şanal, öte yandan Ulaştırma Bakanı Binali Yıldırım ve Erzincan Valisi Abdülkadir Demir başta olmak üzere emeği geçenlere teşekkür etti.

Daha sonra söz alan Erzincan Üniversitesi Rektörü Prof Dr. Erdoğan Büyükkasap, Kemahlılara müjdeli haber verdi. Türkiye'de bir ilk olacağını söylediği organik tarım borsası oluşturmayı planladıklarını söyledi. Bu projeyi Kemah'ta gerçekleştireceklerini söyleyen Prof Dr. Erdoğan Büyükkasap, "burada -30, 40 derece soğukta yaşayarak vatanlarına sahip çıkan bu insanlarımız için ne yapsak azdır" dedi

Ardından söz alan Kemah Kaymakamı Gökmen Çiçek, ilçedeki yatırımları bir bir katılımcılara anlattı. İlçede köylere hizmet götürme birliği aracılığı ile 10 köyde 36 kilometre asfaltlama çalışması yaptıklarını, bununla birlikte 20 km ikinci kat asfalt, 5 köyde de asfalt malzemesi alımı yaptıklarını söyledi. İlçede içme suyu problemlerini çözdüklerini köy okullarını onarımdan geçirdiklerini söyleyen Kaymakam Çiçek, 2010 yılında yarım kalan yatırımların devam edeceğini vurguladı. Tarım konusunda Kemah'ın önemli yeri olduğunu söyleyen Kaymakam Çiçek, Kemah'ta 300 ton koyun peyniri, 300 ton sığır peynin, 4 bin tonun üzerinde süt üretildiğini hatırlatarak bunların ilçeye ekonomik katkısının 10 milyon TL'yi bulduğunu söyledi. Bununla birlikte 17 bin adet ceviz ağacının bulunduğunu söyleyen Kaymakam Çiçek, yıllık 168 ton bal üretimi ile yine ilçeye büyük oranda ekonomik girdi sağlandığını vurguladı.

Son olarak söz alan Erzincan Valisi Abdülkadir Demir, Kemahlılara yaptığı konuşmada zaman zaman sürprizler vererek salonu alkışa boğmasını bildi. Kemahlılara birlik ve beraberlik çağrısında bulunan Vali Demir, bu birlikteliğe gece gündüz demeden çalışarak tüm engellerin aşılabileceğini vurguladı. Ulaştırma Bakanı Binali Yıldırım gibi bir bakanı olduğu için Erzincan'ın çok şanslı olduğunu hatırlatan Vali Demir; "sayın bakanımız Erzincan'ı o kadar yakından takip ediyor ki; unuttuğumuz bir bazı konuları bizzat arayarak hatırlatıyor" dedi.

Kemah'a güzel şeyler yapıldığını söyleyen Vali Demir, her ilçeye bölgesel özellikleri baz alınarak ayrı ayrı yatırımlar yapıldığını belirtti. Erzincan'ın Kemah'ın yaşanabilir bir şehir olması için çalışmalara hız kesmeden devam edileceğini kaydeden Vali Demir, Kemah MYO'daki öğrencilere sahip çıkan onlan en iyi kucaklayan ilçe olma özelliğini de sözlerine ekleyerek, hedeflerinde yanılmayacaklarını söyledi. Kemah'taki tarihi dokuların ele alınarak en küçük tarihi eserin dahi değerlendirileceğini Söyleyen Vali Demir, 2010 yılında turun için çalışmalara başlanacağını ifade etti. Yatılı bölge İlköğretim Okulu'nun da 2010 yılında tamamlanarak hizmete açılacağını söyleyen Demir, Kemahlının en büyük sorunlarından birisi olan alt yapıyı da yine mahalli idareler birliği marifeti ile en kısa zamanda yeniden inşa edeceklerini söyledi. Kemah'taki gençler için sosyal ve kültürel tesislerin inşa edileceğinin de müjdesini veren Vali Demir, bu yatırımların 2010 yılında tamamlanacağını yineledi. Öte yandan ilçede gençlerin meslek sahibi olması gerektiğini de vurgulayan Vali Demir; "yarın buraya gelecek olan yatırımcılar ne iş yapıyorsunuz diye sorduğunda; 'her iş yaparım diyenler olacak' bunu diyen hiçbir iş bilmediği anlamına gelir. Bunun İş-Kur'un açmış olduğu meslek edindirme kurslarını yakından takip edin. Gençlerimizi meslek sahibi yapın ki yatırımcı geldiğinde personelini dışandan getirmesin" dedi

Yapılan konuşmaların ardından Vali Abdülkadir Demir, Kaymakam Gökmen Çiçek, Kemah Belediye Başkanı Hüsamettin Şanal ve Kemah İl Genel Meclis Üyeleri ilçenin sorunlarını tartışmak üzere saandakilerin karşısına geçtiler. Burada halkın talepleri dinlendikten sonra ilçe gezisi düzenlendi.

Yarın Muharrem ayı başlıyor..

1'den devam

Hz Muhammet ve ondan önce gelen peygamberlerde bu kutsal ayda Allah'a şükür ve senalarını ifade etmek için oruç tutmuşlardır. Bu ayda oruç tutmak Hz Adem peygamber'in tövbesine katılmak, Nuh peygamber'i, Yunus peygamberi, İbrahim peygamberi, Eyüp peygamberi, İdris peygamber'i, Musa peygamber'i, İsa Peygamber'i, ve iki cihan güneşi Hz Muhammed Mustafa'yı anmaktır. Onların sevgisiyle bezenmektir. Onların yolu ile, ahlakı ile bezenmek ve aht'e vefalı olmaktır. Bu ayda oruç tutmak, başta Hz imam Ali olmak üzere on iki imamlara gösterilen sadakati davranışa dökmektir. Bu ayda oruç tutmak şehitler şahı Hz İmam Hüseyin ve ona ikrar verenlerin soylu mücadelesini yüzyıllar sonra bile inançla. Kararlılıkla ve azimle yaşatmak demektir. Kerbela'da bütün Ehli-Beyt erkeklerı şehit edilirken Hz Hüseyin'in büyük oğlu imam Zeynel Abidin sağ olarak kurtulmuştur. Hz peygamberimizin soyu olan imamlar ve seyitler imam Zeynel Abidin2den devam etmiştir. Biz alevler; hem peygamberlerin kurtuluş ve selamete ermelerini, hem de Hz peygamberimizin soyunun dünyada kesilmeyip devam ettiğine, şükür ve sena olarak oruç ibadetimizi yerine getirmekteyiz ve bu nedenle on iki gün matem orucu tutmaktayız. Aleviler bütün insanları; Tanrı eseri diye sevmiş, eşitlik, kardeşlik, demokrasi istemiştir. Alevi "bin defa mazlum olsan bile bir defa zalim olma" diyerek her dönem mazlumun yanında yer almıştır. Muharrem orucu boyunca her akşam oruç açma saatinde vakfımız yemekhanesinde hayırsever canlarımızın yardımları ile oruç açma yemekleri verilecektir. Yine muharrem ayı boyunca cemevimiz de cem ibadetleri yapılacaktır" diye konuştu.Hacı Bektaş Veli Anadolu Kültür Vakfı Erzincan Şube Başkanı Sadık Düzgün açıklamasında ayrıca 29 Aralık Salı günü saat 11:00 ila 14:00 saatleri arasında vakıf yemekhanesinde yemek ve aşure ikramı yapılacağının da altını çizerek tüm vatandaşları davet etti.

Erzincan'a 4 baraj ve hızlı tren müjdesi

İnsan haklarının önemi anlatıldı..

Kemal Arduç

10 Aralık İnsan Hakları Haftası münasebetiyle Atatürk Sağlık Meslek Lisesi, program düzenledi. Mühtülük toplantı salonunda düzenlenen programa Milli Eğitim Müdürü Aydın Yalçın, Hukuk Fakültesi Dekanı Prof. Dr. Nihat Bulut, okul yöneticileri, öğretmenler ve öğrenciler katıldı. Saygı duruşu ve İstiklal Marşı'nın okunmasının ardından programın açılış konuşmasını Atatürk Sağlık Meslek Lisesi Müdüresi Serpil Ardoğan yaptı. Öğrenciler tarafından şiirlerin okunmasının ardından E.Ü. Hukuk Fakültesi Dekanı Prof. Dr. Nihat Bulut tarafından İnsan Hakları'nın uluslar arası boyutu konulu bir konuşma yaptı. Bulut konuşmasında, insan haklarının, insanın nesne yerine küçültülmemesi ve herhangi bir şekilde aşağılanmamasını sağladığını işaret ederek; "Amaç, insanın fiziki varlığını korumak; maddi, manevi varlığına saygı gösterilmesini sağlamak ve insanın kendi yaşamıyla ilgili kararlara katılmasını temin etmektir. İnsan haklarının tarihi binlerce yılı kapsamaktadır. İnsan hakları, insanın sırf insan olması dolayısıyla sahip olduğu hakları ifade eder. Bu çerçevede insan haklarından söz etmek, onun hayısıyet ve şeref sahibi olmasından söz etmektedir. Bütün insanlar, sadece insan olmaları nedeniyle kıymet sahibidirler ve en önemlisi eşit bir kıymete sahip olmalarıdır" diye konuştu.

Programda konuşmaların ardından Atatürk Sağlık Meslek Lisesi öğrencileri tarafından hazırlanan insan haklarının önemi konulu şiirler, ve skeçlerin yanı sıra çeşitli gösterilerin sunuldu.

Sürücülere gece yolculuğu uyarısı

Kemal Arduç

Erzincan Emniyet Müdürlüğü yetkilileri, havanın soğuduğunu belirterek, "Yollarda buzlanmalar meydana gelmekte. Sürücülerin buzlanmaya ve gizli buzlanmaya karşı dikkatli olmaları gerekiyor. Buzlanma nedeniyle kazalar olabilir. Uzun yola çıkacak sürücülerin gerekli önlemleri alarak yola çıkmaları gerekiyor" diye uyarılarda bulunuldu.

Yetkililer, Erzincan-Refahiye ilçesi arasında bil hassa Sakaltutan geçidinden sonraki yolda zaman zaman hafif kar yağışının olması ve yola düşen çiğ tanelerinden oluşan buzlanma sürücülere zor anlar yaşatabileceği bildirildi. Özellikle yük taşıyıcı araçların yola çıkmadan önce daha tedbirli olmaları bildirildi. Şehir merkezindeki güneşli havaya aldanılmaması gerektiğini belirten yetkililer geceleri hava soğukluğundan dolayı yollarda görünmez tehlikelerin olduğu bildirildi.

1'den devam

4 BARAJ İÇİN 2 MİLYAR DOLARLIK YATIRIM

4 barajın inşasının 2 milyar dolar tutarında olduğunu söyleyen Vali Demir, bu paydan yerelde bölgedeki bir çok insanın faydalanacağını söyledi. Bölgede baraj yatırımlarının inşasında çalışacak insanlar için ekonomik yönden büyük faydası olacağını söyleyen Vali Demir, bunun yanında bölgede balıkçılık ve turizm yönünden büyük bir atılım sağlanabileceğini de söylerine ekledi.

ERZİNCAN'A DA HIZLI TREN GELECEK

Barajların inşasından dolayı Kemah ve Bağıştaş bölgesinde toplam 54 kilometrelik demir yolunun saf dışı kaldığını bu yolların güzergahları konusunda değişiklik düşünüldüğü sırada Ulaştırma Bakanı Binali Yıldırım ile görüş alış verişinde bulunduğunu söyleyen Vali Demir, bakan Yıldırın'dan müjdeli bir haber aldığını söyledi. Bakan Yıldırım, güzergah değişikliğinin yerine Sivas ile Erzincan arasına hızlı tren getirilmesi için ön çalışmaların baştadığının müjdesini aldığını söyleyen Vali Abdulkadir Demir, bu çalışmalar Erzincan için bir dönüm noktası olduğunu vurguladı.

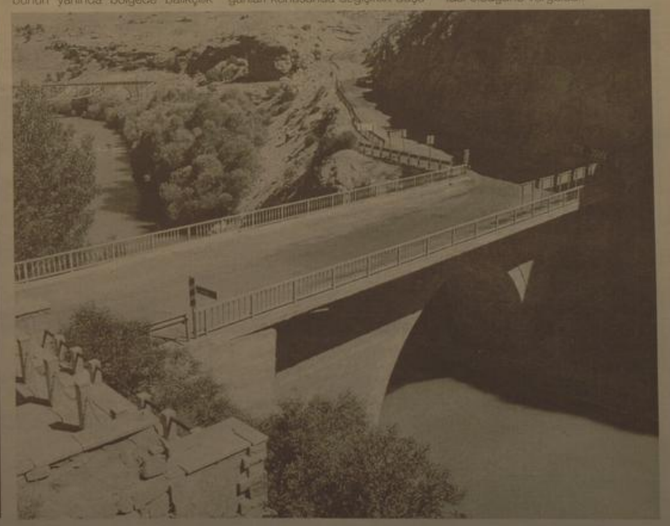

doğu
Günlük Haber Yorum Aktualite Gazetesi
V. Recep Yazıcıoğlu Cad. No: 57 ERZİNCAN
Tel - Faz : 224 24 25-26
e-mail : bilgi@dogugazetesi.com

Sahibi: H. İbrahim Özdemir
Yazı İşleri Müdürü: Naim Çakır

Ermat Ofset
V. Recep Yazıcıoğlu Cad. No: 57
ERZİNCAN
Tel: 224 24 25 -26

e-mail: ermatofset@yahoo.com
Abone:
Yıllık 60.00 TL
6 Aylık 30.00 TL
Aylık 6.0 TL
Şehir Dışına PTT masrafı ilave edilir.

İlan tarifesi

Resmi İlan Sütun/cm	7.00 TL
Genel Kurul İlanları	45.00 TL
Özel İlan, Reklam/cm	1.50 TL
Yıpı	10.00 TL
...dırık - Başlığı	50.00 TL
Günü Geçmiş Gazete	50 Kr

günün takvimi
16 Aralık 2009 Çarşamba
SAYI: 9735

Otlukbeli köyleri temiz su içecek

Erzincan'ın Otlukbeli ilçesine bağlı bir çok köyde yeni yapılan içme suyu şebekelerine Otomatik Klorlama Makineleri yerleştirildi

Kemal Arduç

Erzincan'ın Otlukbeli İlçesi Köylere Hizmet Götürme Birliğince Ağamçağam, Karadivan, Boğazlı, Yeniköy, Avcıçayırı, Yeşilbük, Ördekhacı ve Umurlu Köyleri İçmesuyu depolarına Otomatik Klorlama Makineleri yerleştirildi. Bu Köylerdeki içme suyu depolarına klorlama makinelerinin yerleştirilmesiyle birlikte bu köylerde ikamet etmekte olan vatandaşlar güvenlik, sağlıklı ve temiz içme suyuna kavuşmuş oldular. Bilindiği üzere içme sularının klorlanması suda bulunan koli basili vb. mikroorganizmaları yok etmekte olup, ishal, tifo, dizanteri gibi hastalıkları önlendiği kaydedildi.

Hacıların emanetleri geldi

2009 yılında Erzincan'dan hacca giden vatandaşların eşyaları geldi. Terzibaba Camii yanındaki alanda dağıtımı yapılan eşyaları hacılar ve hacı yakınları teslim aldı. 2009-2010 Hac sezonunda kutsal topraklara giden Erzincanlı Hacıların eşyaları karayolu ile gelmeye başladı. Yaklaşık 100 hacı adayının eşyaları arasında zemzem suyu ve hurma çoğunluktaydı. Sabah saatlerinde Erzincanlı hacıların eşyalarını alabilmek için yakınları Terzi Baba Camii bahçesine akın ettiler. Özel karayolu taşımacılığı yapan bir firma tarafından taşınan eşyalar otobüslerden birer birer indirilirken, Kafile Sorumlusu Gökhan Ulubaş, 4 gün süren kara yolculuğunun ardından Erzincanlı hacıların eşyaları eksiksiz olarak getirdiklerini söyledi.

Bakım yaptıran sorun yaşamaz

Erzincan Şoförler ve Otomobilciler Odası Başkanı Bedir Limon , araçlarına kış bakımı yaptırmayan sürücülerin trafiğe çıkmamalarını istedi. Limon, yaptığı açıklamada, her yıl kış aylarının gelmesiyle birlikte sürücülerin kış şartlarına hazırlıksız yakalanmasından dolayı binlerce kişinin trafik kazalarında hayatını kaybettiğini hatırlattı. Türkiye'de her yıl araçların kış şartlarına hazırlanmaması yüzünden binlerce trafik kazası meydana geldiğini belirten Limon, "Bu yıl kış Türkiye'ye erken geldi. Özellikle yağmur bütün ülkeyi etkisi altına aldı. Ülkemizdeki haftada Doğu Anadolu Bölgesinde kar yağışları bekleniyor. Bu durum en çok trafiği etkileyecek" dedi. Araçlarına kış bakımı yaptırmayan sürücülerin trafiğe çıkmamalarını isteyen Limon, zorunlu yola çıkan sürücülerin en yakın yerden kar, tipi, sis ve yağmura karşı önlemlerini almalarını tavsiye etti. Kış mevsiminin olumsuz şartları nedeniyle sürücülerin görüş mesafelerinin azaldığını, araçların fren mesafesinin arttığını vurgulayan Limon, şu uyarılarda bulundu: "Uzun yol sürücüleri kış şartlarını dikkate alarak yola çıkmalı. Kolay buzlanan yüksek yerler, viyadük, köprü gibi rüzgar alan yol kesimlerine yaklaşırken araç hızını mutlaka düşürmeleri gerek. Kışın fren mesafesinin uzayacağı unutulmamalı. İlmiter aşılmamalı. Kar ve yağmur yağışında sisli havalarda sürücüler mutlaka çalışır vaziyette olmalı. Özellikle sisli havalarda şerit çizgilerinin üzerinden değil, şeridin içinden gitmeli, öndeki araç ile takip mesafesi arttırılmalı. Yağmur ve kar yolu kaygan hale getireceğinden kesinlikle ani ve sert fren yapılmamalı. Karda beyaz, ormanlık alanda siyah, asfalt üzerinde ise gri araçların görülmesi zorlaşacağı için yüzden şoförler araçlarının farlarını gündüzde açık tutmaları, temizliğine özen göstermeleri gerekir. Güvenli ve konforlu bir yolculuk için kalorifer sistemi ile ön camdan buğu önlenmeli, arka cam rezistansı sağlıklı çalışmalı. Lastik basıncı yılan 3-4 günde bir kontrol edilmeli, kış lastiği bulunmayan araçlarda karda zincir kullanmalıdır. Araçlarda mutlaka takoz ve çekme halatı, yangın söndürme cihazı, ilk yardım çantası bulunmalı." Yeni kazalara ve can kayıplarına yol açmamak için sürücülerin trafiğe çıkmadan önce mutlaka araçlarının bakımını yaptırmalarını isteyen Limon, "Karayolları ekipleri, trafik ekipleri ve belediyeler, yol ve kaldırımlarda meydana gelen buzlanmalara karşı gerekli önlemleri acilen almalı. Çünkü yoğun buzlanma nedeniyle çok sayıda maddi hasarlı ve yaralamalı trafik kazalarına dahi gerekmektedir" diye konuştu.

TRT ekranlarında Mucit Amca adlı program yapan Melih ve Elçin Yalçineli tarafından Çayırlı'da öğrenci ve öğretmenlere 'Sıra Dışı Deneyler Öğretmen Eğitimi' konulu seminer verildi.. 5'te

Çayırlı'da bilim semineri...

Tarihi Kemah evleri yeniden canlanıyor

Anadolu'da birçok medeniyete ev sahipliği yapan Kemah, tarihi, kültürel zenginlikleriyle yeniden hayat buluyor. İlçe'de Belediyenin başlattığı restorasyon çalışmalarıyla beraber tarihi Kemah evleri yeniden inşa ediliyor..

Yakup Bakar

Kemah Belediyesi'nin başlattığı çalışmalarla beraber ilçenin tarihi evleri yeniden inşa edilirken ilçe merkezine de yeni tarihi bir görünüm kazandırıyor. Başlatılan çalışmaları yerinde inceleyen Belediye Başkanı Hüsamettin Şahinal konu ile ilgili yaptığı açıklamada "Kemah evleri, kapı tokmaklarından, ahşap işlemelerine kadar, Anadolu yaşayışının, kültürünün yansıtıldığı benzersiz yapılardır. 5'te

29yıl
doğu
ERZİNCAN'IN GÜNLÜK HABER YORUM AKTUALİTE GAZETESİ
17 ARALIK 2009 PERŞEMBE YIL: 29 SAYI: 9736 FİYATI: 25 YKr

Dikkatsizlik canından ediyordu

Erzincan'da dün öğlen saatlerinde meydana gelen trafik kazasında otomobile çarpan motosikletin sürücüsü kazadan ağır yaralı olarak kurtuldu.. 5'te

Erzincan İl Müftüsü Burhan İşliyen bugün başlayan Muharrem ayının önemi hakkında açıklamalarda bulundu;

"Ramazan ayından sonra en faziletli oruç, Muharrem orucudur"

Erzincan Müftüsü Burhan İşliyen gazetemize yaptığı yazılı açıklamada Muharrem ayı ve Aşure gününün önemine değinerek "Ramazan ayından sonra en faziletli oruç, Allah'ın ayı olan Muharrem ayında tutulan oruçtur" dedi

Yakup Bakar

Burhan İşliyen yaptığı yazılı açıklamada "Bütün Müslümanlar için kutsal aylardan biri olan ve sevgili Peygamberimizin "Allah'ın ayı" olarak nitelediği Muharrem ayını 17/12/2009 Perşembe Günü itibarıyle idrak etmiş bulunuyoruz.

Bu ay ve bu ayın onuncu günü olan Aşure, önceki peygamberler ve ümmetleri açısından olduğu kadar Müslümanlar açısından da ayrı bir önem taşır. Peygamber Efendimiz Muharrem ayının 9, 10 ve 11. günlerinde oruç tutmuş, Müslümanlara da bu günlerde oruç tutmalarını tavsiye etmiştir.

Peygamber efendimiz (s.a.v.) "Ramazan ayından sonra en faziletli oruç, Allah'ın ayı olan Muharrem ayında tutulan oruçtur" (İbni Mâce, Siyam: 43) buyurarak bu günlerde tutulan orucun faziletini ifade etmiştir.

Ayrıca Aşure günü (Hicri Muharrem 10,Miladi 26 Ocak) diğer günlerden farklı olarak hastaları,eş-dost ve akrabalarımızı ziyaret etmeliyiz. 5'te

Dericilerin yoğun mesaisi

Erzincan Merkez ve İçelerinde Kurban Bayramı'nda ve kesimhanelerde kesilen binlerce kurbanlık hayvanın derisi, dericiler tarafından satın alınarak depolarda tuzlanmış bir şekilde salamuraya bırakıldı. Belirli bir süre bekletilen deriler iç piyasa oluştuktan sonra İstanbul, Isparta, Uşak, Bolu ve Çorlu illerine satılıyor 5'te

'İslamiyet'e vurulmuş en büyük darbe'

Erzincan'ın alabalık kapasitesi 1000 tona ulaştı

Erzincan'ın yıllık alabalık üretim kapasitesi resmi rakamlara göre 1000 tona ulaştı Sayfa 3'te

Erzincan Belediye Başkanı Yüksel Çakır Kerbela vakasının yıl dönümü nedeniyle yayınladı yazılı mesajda "Hazreti Peygambere (S.A.V) yapılmış en büyük kasıt en büyük hakaret, İslamiyet'e vurulmuş en büyük darbedir Kerbela." dedi

Yakup Bakar

Miladi takvime göre 680 yılında yani bundan 1329 sene önce Muharrem ayının 10. gününde vuku bulan Kerbela hadisesi, bütün İslam âlemini Sünnisi ile, alevisi ile, şiisi ile etkileyen önemli bir hadisedir.

Başkan Çakır yayınladığı mesajda "Kerbela Vakası, trajik bir hadise olarak insanlık tarihine geçmiş kara bir gündür. 14 asırdır dinmeyen acıdır Kerbela. Hazreti Peygambere (S.A.V) yapılmış en büyük kasıt en büyük hakaret, İslamiyet'e vurulmuş en b ü yük darbedir Kerbela. 5'te

Karla mücadeleye 5 milyon TL ödenek ayrıldı

Sayfa 6'da

OBJEKTİF
Şefik ARAS

KEMAH İLÇEMİZİ KALKINDIRMA ÇABALARI

Yazısı Sayfa 3'te

Misafir Kalem

Tuna KUZUCAN

HOŞGELDİNİZ

Yazısı Sayfa 3'te

2010 YILININ
EN GÜZEL TAKVİMLERİ YİNE
ERMAT OFSET TE

ERMAT OFSET
Vali Recep Yazıcıoğlu Caddesi No: 57

Tarihten Sayfalar

ÇİRMEN ZAFERİ

Gücünün üstünlüğüne gururlanarak çevresindeki "mülüke itaat etmez" bağımsızlık arzusu kara kafasından çıkmazdı. Ama ülkeler açan padişahın heybeti yüreğine tesir etmekle onun üstün gücü ve kudreti ile kendi ülkesine doğru gelişi, devlet ve ikbal ile üzerine yürüyüşe geçtiği haberi kulağına ulaşınca, yenileceğini anlamış ye boyun eğme yolunu tutması gerektiğini kavramıştı. Bunun için Kostantin, padişahı kendisine layık hediyeler ve değerli armağanlarla karşıladı.

Sahip olduğu kalelerin anahtarlarını teslim ederek kulluk yolunda gerekenleri yerine getirdi. Böylece padişahın iltifatını kazanmakla sevindi. Ödeyeceği cizye ve haraç ta tespit edildikten sonra memleketini yönetme görevinin kendisine verildiğini bilolren fermanı aldı. Zamanın hükümdarı da bu bağandan sonra tekrar Bursa'ya döndü."

Osmanlıların, Makedonya'yı fetb ederek Köstendil'e gelmeleri Yukarı Sırbistan despotu Lezar Grebiyanoviç'i, Sultan Murad'la anlaşmaya zorladı. Lezar, Osmanlılara vergi ile birlikte asker vermeyi de kabul ediyordu. Bu şekilde kral, prens ve despotların hakimiyetini tanıyarak vergi ve gerektiği zaman muharebelerde yardımcı kuvvet vermeleri geniş ölçüde fetihlerde bulunan Türk devleti için büyük faydalar ve basarılar temin etti.

TOPKAPI SURLARI

Fatih Sultan Mehmed'den, Sultan Abdülmecid'e kadar Osmanlı padişahlarının oturduu Topkapı Sarayı, şehrin birinci tepesinde Zeytinlik adlı bölgede kurulmuttu. Saray 1478 yılında yaptırılan 1400 metrelik bir surla çevrili idi.

Haliç ve Marmara kıyılarında, şehri çeviren Bizans çak kıyı surlarıyla birleşen bu tahkimata Suru Sultani adı verilirdi. Kara yönünde şehri koruyabilecek durumda olan bu surda 25'i dört köşeli 28 kule vardır.

Devamı Var

Sağlık ve Hastalıklar

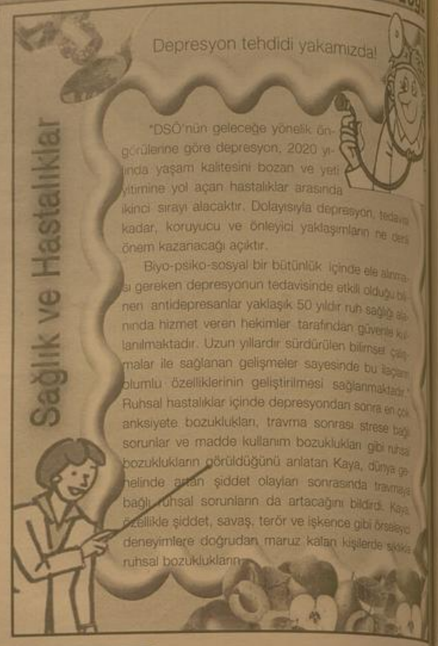

Depresyon tehdidi yakamızda!

"DSÖ'nün geleceğe yönelik öngörülerine göre depresyon, 2020 yılında yaşam kalitesini bozan ve yeri yitirmine yol açan hastalıklar arasında ikinci sırayı alacaktır. Dolayısıyla depresyon, tedavisi kadar, koruyucu ve önleyici yaklaşımların ne derece önem kazanacağı açıktır.

Biyo-psiko-sosyal bir bütünlük içinde ele alınması gereken depresyonun tedavisinde etkili olduğu bilinen antidepresanlar yaklaşık 50 yıldır ruh sağlığı alanında hizmet veren hekimler tarafından güvenle kullanılmaktadır. Uzun yıllardır sürdürülen bilimsel çalışmalar ile sağlanan gelişmeler sayesinde bu ilaçların olumlu özelliklerinin geliştirilmesi sağlanmaktadır."

Ruhsal hastalıklar içinde depresyondan sonra en çok anksiyete bozuklukları, travma sonrası strese bağlı sorunlar ve madde kullanım bozuklukları gibi ruhsal bozuklukların görüldüğünü anlatan Kaya, dünya genelinde artan şiddet olayları sonrasında travmaya bağlı ruhsal sorunların da artacağını bildirdi. Kaya, özellikle şiddet, savaş, terör ve işkence gibi örselleyici deneyimlere doğrudan maruz kalan kişilerde sıklıkla ruhsal bozuklukların

Komik Fotoğraflar

bugün ne pişirsem'

Bademli Helva

9 Kahve Fincanı İri İrmik
4 Kahve Fincanı Tereyağı veya Margarin
100 gr Beyaz Badem
3 Su Bardağı Tozşeker
4 Su Bardağı Süt
1 Paket Vanilya
Üzerine:
3-4 Çorba Kaşığı Açı Badem ikörü veya Tarçın
2 Çorba Kaşığı Tozşeker

Kalın tabanlı, iyi ısı geçiren derin bir tencerede tereyağını eritip bademleri 2 dakikası kadar kavurun. İrmiği ekleyip kısık ateşte devamlı karıştırarak kavurun. Bu işlemi en az 25-30 dakika sürdürün.Başka bir tencerede şeker, süt ve vanilyayı karıştırıp kaynatın. Karışımı kavrulmuş irmiğe ekleyip karıştırın. Tencerenin kapağını kapatıp ağzını bir tülbent veya temiz bir kağıt örterek kapağın kapatıp demlendirin. Ilınınca geniş ve düz bir servis tabağına kalıplarla şekil vererek yerleştirin. Üzerine likör dökülüp veya tarçın serperek servis yapın.

ŞİİR GEZGİNİ

Birlik

Cehennem olsa gelen, göğsümüzde
sondürürüz.
Bu yol ki Hak yoludur, dönme bilmeyiz, yürürüz;

Düşer mi tek taşı sandın harim-i namusun,
Meğer ki harbe giden son nefer şehid olsun.

Şu karşımızdaki mahşer kudursa, çıldırsa,
Denizler ordu, bulutlar donanma yağdırsa,

Bu altımızdaki yerden bütün yanardağlar
Taşıp da kaplasa âfâki bir kızıl sarsar,

Değil mi cephemizin sinesinde iman bir;
Sevinme bir, acı bir, gaye aynı, vicdan bir;

Değil mi ortada bir sine çarpıyor, yılmaz,
Cihan yıkılsa emin ol bu cephe sarsılmaz!

Mehmet Akif Ersoy

Gitme Ey Yolcu

Gitme ey yolcu, beraber oturup ağlaşalım
Elemim bir yüreğin kan değil, paylaşalım
Ne yapıp ye'simi kahreyleyeyim, bilmem ki?
Öyle dehşetli muhitimde dönen matemki!
Ah! Karşımda vatan namına bir kabristan yatıyor
şimdi
Nasıl yerlere geçmez insan
Sa mezarlar ki uzanmış gidiyor, ey yolcu
Nereden başladı yükselmeye, bak, nerede ucu

Mehmet Akif Ersoy

Kısadan Hisseler...

İbrahim bin Edhem ve ceylan

Bunun üzerine İbrahim bin Edhem o nazlı hayvanı avlama heyecanına düştü. Biraz evvel duyduğu sözleri unutup sağdağından bir ok çıkardı ve yayına sürdü. Nişan aldı. Tam oku fırlatacaktı ki, nazlı ceylan gözlerini İbrahim bin Edhem'e dikip dile geldi:

"- Ey İbrahim! Rahman olan Allah, beni avlayasın diye mi seni yarattı?"

İbrahim bin Edhem baştan ayağa titredi. Gözleri bulut bulut oldu, atından atlayıp secdeye kapandı; tevbe etti. Cenâb-ı Hakk'a yalvardı:

"Ey lutf u keremi sonsuz olan Allah'ım! Benim hâlime de nazar kil! Nice zamandır debdebe içinde ömür neteslerimi zâyî etmişim... Ey Allah'ım! Lutfunla gönlümü yıka; kalbimde muhabbetinden başka bir şey bırakma!"

Artık İbrahim bin Edhem, gözlerini bambaşka bir âleme açmış, ilâhi bir iklimin temasına dalmıştı. İşte bu temaşa, ondaki diğer güzellik telâkkilerini tamamen silivermişti. Böylece her sabah intimamla giydiği saltanat elbiseleri ve göğsünü kabartan Belh sultanlığı, artık gönlünde bütün ihtişâm ve süsünü, hâsılı bütün ehemmiyetini kaybetti ve gözüne içreti görünmeye başladı.

Bu halet içinde gözleri tevbe yaşlarıyla nemli, yüreği nedamet ateşleriyle yanık olan İbrâhim bin Edhem, sahralara doğru yola koyuldu.

BİLİMTEKNOLOJİ

5 Kopyala Yapıştır

Kopyalamak ve yapıştırmak sadece PC kullanıcılarına özgü değil. Mac'çilere 5 mühiş tüyo...

Command C ve Command V klasik yol tuşları ister dosya, ister metin olsun taşırken ve çalışırken oldukça zaman kazandırıyor.

Ancak kopyala ve yapıştır işlemi bununla da kalmıyor. İşte Mac kullanırken hayatınızı kolaylaştıracak 5 kopyala yapıştır tüyosu:

1 Dosya ve klasör ismini bizi kopyalama: Uzun ve alfabetik ya da numara olmayan karakterlerde dolu bir dosya ismili bir dosyanız varsa ve bunun gibi dosyalar için bir klasör oluşturmak istiyorsanız çok kolay bir yolu var.

Sadece dosyayı seçin ve Command C'ye basın. Normalde dosya ismini seçmekle uğraşanlar için çok faydalı temiz bir tüyo bu. Command Shift N ile yeni bir klasör oluşturup, yine kısayolla seçtikten sonra Command V kullanarak dosyayı Finder içinde seçin, kopyalayın ve kelime işlemcide yapıştırın. İsim kopyalanacaktır.

Bir klasördeki bütün objeleri taşımak istiyorsanız klasörü açıp Command A ile her şeyi seçin ve Command C ile kopyalayın. Kelime işlemcide yapıştırdığınızda isimler belirecektir.

Terminal'de çok işe yarar.

2. Bir dosyanın ikonunu direkt kopyalamak.

Hem e-postalar, hem de internetten Download klasörüne giderler. Bu klasörün durmasını isteyen kullanıcılar e-posta ayarlarından ayırdıklarında ikonu kullanan iki klasör oluşur.

Bunu değiştirmek için uygulamanın klasöründen e-posta uygulamasına gelin ve düzenler.

HOŞGELDİNİZ

Misafir KALEM

Tuna Kuzucan

1 yıl Kemah Kalkınma ve İstişare toplantısı için Kemahlılar esnafı, belediyesi, kaymakamlığı, üniversitesi ile ele verip adeta Sancak Şehrimizi bir gelin gibi süslediler. Kemah halkı, samimiyetlerine gülen yüzlerini sunan, İstanbul'dan, Ankara'dan, Erzincan'dan gelen misafirleriyle Kemah'ımızın geleceğini konuştular. Tarih 15.12.2009 ve Aralık ayının ortasında adeta yazdan kalma bir gün yaşanıyordu Kemah'ta. Günler öncesinden bir telaş bir heyecan hakimdi Sancak Şehirde. 7'den 70'e Kemahlılar inanmıştı bir şeyin bu coğrafyalarda değişmeye başladığına. Daha çok çalışmalı, daha çok üretmeliydi. Davulla zurnayla, Kemah'a özgü oyunlarıyla karşılandı konuklarımız. Bugün neşeli bir sabaha uyanmıştı Kemah. Toplantıda kendisi yer alamasa da Kemah'ta her hizmette, her projede adı hep en önde anıldı. Ulaştırma Bakanımız Sayın Binali Yıldırım'ın. Tüm Türkiye'de " Allah onu başımızdan eksik etmesin. Güç kuvvet versin" dualarına mazhar hizmetlerini Kemah'ımızdan da esirgememişti. Hem yolumuzu hem de gökümüzü yapmıştı, Sayın Bakanımız.Toplantı günü yüzü, çalışkan valimiz Sayın Abdulkadir Demir'in önderliğinde toplanmıştı. Hoş geldiniz konuşmasını yapan Belediye Başkanımız Sayın Hüsamettin Şanal, gücümüze güç kattınız diyordu gelenlere. Sayın Valimiz, Erzincan Belediye Başkanımız, Erzincan Üniversitesi Rektörümüz, EKEV, ERSİAD, Cevdet Kolak Vakfı, Kemahlılar Derneği, Kemah Köyleri Dostluk Turnuvası, Erzincan Kemahlılar Derneği, sivil toplum kuruluşlarımız, Erzincan'ımızın il yöneticileri, daire amirleri, basın mensupları ve gözleri umutla parlayan Kemahlılar oradaydı. Gerçekten gücüne güç katmıştı Kemah,Genç ve dinamik kaymakamımız Gökmen Çiçek'te idi söz sırası. Dünü, bugünü ve yarını teknik analizlerle rakamlara döktü ve geleceği işaret etti. Eğitimden sağlığa, tanımdan turizme yapılması gerekenleri sıraladı bir bir. Kısa bir zaman önce göreve gelse de birçok projeye başlamıştı bile. Kürsüye gelir gelmez " Teşekkürler Kemah" dedi Sayın Erzincan Rektörümüz Erdoğan Büyükkasap. Zor bir işi başarmıştı Kemah. El ele verip, yaptığı yüksek okula da eğitim almaya gelen çocuklarımıza da canı gönülden sahip çıkmıştı Kemahlılar, Erzincan Valimiz Sayın Abdulkadir Demir, çıktı en son kürsüye. Barajdan, hızlı trene bir yol haritası çizdi Kemah'a. Gençlerimizi daha çok eğitelim, yanınlarımızı birlikte planlayalım, dedi. Daha sonra kım söz isterse anlattı memleketinin derdini. Her soruyu yetkililer tek tek cevapladı. Toplantıdan çıkarken yüzlerde bir gülümseme hakimdi.

EVET BİZ YAPABİLİRİZ.

KEMAH İLÇEMİZİ KALKINDIRMA ÇABALARI

Objektif

Şefik ARAS

Erzincan'ın kalkınması ve gelişmesine yönelik çalışmalar merkezden ilçelere yaylarak devam ediyor.

23 - 24 Mayıs 2003 tarihlerinde Erzincan'da 6 Bakan'ın katılımı ile "Erzincan 1. Ekonomi Zirvesi" yapılmıştı. O tarihten sonraki yıllarda durakladığı gözlenen kalkınma gayretleri Vali Abdulkadir'in Erzincan'a atanmasıyla birlikte yeniden canlılık kazandı. "Erzincan'ın Ekonomik Durumunun değerlendirilmesi" için toplantılar düzenlendi. Erzincan'da hangi sektörde neler yapılabileceği görüşülüp tartışıldı.

Önceki gün Kemah ilçemizde düzenlenen " 1.Kemah Kalkınma ve İstişare Toplantısı" yörenin kalkınması ve gelişmesinin konuşulduğu platform oldu.

Bilindiği gibi; Malazgirt zaferinden sonra türklerin hakimiyetine giren Kemah'ın tarihinin ilk tunç çağına kadar uzandığı kaydediliyor. Yavuz Sultan Selim döneminde Kemah Kalesi zaptedildikten sonra; Kemah'ın müstakil bir "Sancak" olarak tanhe geçtiği, Türk Tarih Kurumu yayınları arasında yer alan "Kemah Sancağı ve Erzincan Kazası" adlı kitapta yer alıyor. Müstahkem bir kaleye sahip bulunmasının, Kemah'ın hayatında önemli bir rol oynağı ifade ediliyor.

Buderili uzun bir geçmişi olan Kemah'ın kalkınma ve gelişmede layık olduğu yere gelemediği açıktır. Kemah ilçesi, Iliç ve Kemaliye ile birlikte Erzincanın en fazla göç veren ilçelerinden biridir. İstanbul'da 50'ye yakın Kemah köyleri derneğinin bulunması sözü edilen göç olayının göstergesi olsa gerektir.

Kemah Kalkınma ve İstişare toplantısında yaptığı konuşmada, Vali Abdulkadir Demir bu konuya değiniyor ve şöyle diyor;

"Kemah'ın en büyük sıkıntısı Erzincan'da da olduğu gibi, insanların depremlerde, yokluk ve sıkıntılarla göç etmesidir. Buna engel olabilmemiz için, yaşam şartlarını daha da iyileştirmemiz gerekiyor"

Kalkınma ve gelişmede tarım ve çiftçiliğin daha profesyonel daha büyük işletmelerle yapmak gerektiğini vurgulayan Vali Demir; bunun için valilik olarak kaymakamlıklar olarak iş adamlarıyla birlikte bu tarz işletmelerin kurulmasına çalıştığına kültür ve turizmin Kemah'ı için çok önemli olduğuna dikkat çekiyor.

Kemah'ın kalkınması, göçün durması için yapılmakta olan çalışmalar arasında Kemah ilçemizde bir "Meslek Yüksek Okulu"nun açılmış olması gerçekten çok önemlidir. Nasılki Erzincan'ın Üniversite açılmasıyla ekonomik, sosyal, kültürel alanda kazanımları olmaya başlamıştır. Kemah ilçemizde Yüksek Okul sayesinde yeni kazanımlara ulaşacaktır. Rektör Prof. Dr Erdoğan Büyükkasap'ın ifade ettiği projeler sözünü ettiğimiz kazanımların gerçekleşmesi umudunu artırıyor olmalıdır. Kemah ilçemizde tarım ve hayvancığın geliştirilmesine ilişkin olarak 1973 lerde başlatılan çalışmaları unutmadık. Kemah'ta bir süt ürünleri fabrikası ve besicilliğide içine alan tesisler kurulmasına karar verilmiş, temeller atılmıştı. Fakat başlanan inşaatlar yarım kalmıştı. Projeler gerçekleşmemişti. Şimdilerde yeniden başlatılan Kemah'ın kalkınmasına yönelik çabaların yararlı sonuçlara ulaşmasını dilemekteyiz.

Erzincan'ın alabalık kapasitesi 1000 tona ulaştı

Erzincan'da üretimi sıklıkla yapılan alabalık üretimi her geçen gün artıyor. Erzincan'ın yıllık alabalık üretim kapasitesi resmi rakamlara göre 1000 tona ulaştı

Erzincan'da son yıllarda çok ivme kazanan alabalık yetiştiriciliği giderek gelişmeye devam ediyor.

Son yapılan yatırımlarla Erzincan'ın yıllık alabalık yetiştiricilik kapasitesi 1000 tona ulaştı. Alabalık yetiştiriciliğinde kapasitenin artmasındaki en önemli etkenler ise Tarım ve Köyişleri Bakanlığı'nın uyguladığı desteklemeler, Erzincan'ın temiz ve bol miktardaki iç su kaynakları ile balık tüketiminin artışına paralel olarak pazarlamaya yönelik talebin artması olarak göze çarpıyor. Özellikle son birkaç yıldır Erzincan ve yakın Baraj gölleri ile Çayırlı ilçesinde kafes balıkçılığının yapılmaya başlaması da üretimin artmasını sağlıyor. Konu hakkında bir açıklama yapan Erzincan İl Müdürü Ali Lek; Dünyada ve ülkemizde yetiştiriciliği en yaygın olarak yapılan alabalık türü Gökkuşağı alabalıklarıdır. Alabalık ülkemizde ilk ele alınan ve başarılı bir şekilde uygulanan bir yetiştiriciliği yöntemidir. Ülkemize ilk olarak 1970 li yıllarda başlayan çalışmalardan çok olumlu sonuçlar alınmıştır. İnancımız odur ki ileriki yıllarda bu konuda çok güzel gelişmeler olacaktır. Ülkemizde İç Sularda Alabalık üretimi; 2000 yılı için 42.572 ton dolayında iken 2001 yılında 36.827 ton, 2002'de 33.707 ton, 2003'te 39.674 ton, 2004te ise 43.432 ton olarak gerçekleşmiştir. 2006yılında ise bu miktarın 50.000 tonu geçmiştir. Son yıllarda su ürünleri üretimindeki artış Erzincan ilinde de sevindirici boyutlara ulaşmış olup, özellikle havuzlarda ve kafeslerde Alabalık üretiminde büyük bir patlama yaşanmıştır. Bu artışta Su Ürünlerine verilen desteklemelerin önemli ölçüde rolü olmuştur. Erzincan halkı son yıllarda balık etine daha çok önem vermeye başlamış, tüketim de buna paralel olarak önemli ölçüde artmıştır. İlimizde şu anda 22 adet alabalık üretim çiftliği faaliyet göstermektedir. Bu çiftliklerin yıllık üretim kapasitesi 1000 tona ulaşmıştır. Bu oran Erzincan açısından son derece sevindirici bir rakamdır. Özellikle 2005 yılında Hayvancılığın Desteklenmesi Kararları kapsamında Su Ürünlerine (yavru balık alımı ve sofralık balık satışlarına) destek verilmesi, 2005 ve 2006 yıllarında göletlerimizde "Ağ Kafeslerde Alabalık Yetiştiriciliği Projesi " yapılmasını gündeme getirmiştir. Bu kapsamda, İlimiz Tercan Barajı Gölü'nde 393 ton/yıl kapasiteli Kafeste Alabalık yetiştiriciliği faaliyete geçmiştir. İl genelinde toplam işletme sayısı 22'dir. Merkez ilçede 7, Kemah ilçemizde 3, Kemaliye ilçemizde 3, Iliç ilçemizde 1, Tercan ilçemizde 4, Çayırlı ilçemizde ise 3 adet çiftlik bu alanda faaliyet göstermektedir. 22 işletmemizden 12 adedi havuz yetiştiriciliği yaparken 10 işletmemiz ise kafeste yetiştiricilik yapmaktadır.

Erzincan ilinde Su Ürünleri Yetiştiriciliğindeki bu büyük artış ilimize birçok bakımdan ciddi anlamda yararlar sağlamıştır. Ülke ekonomisine katkısı, personel istihdamına olan faydalarının yanı sıra özellikle Alabalık tüketimindeki artış sevindirici boyuttadır" dedi.

Doğan Cüceloğlu Tunceli'de

Tunceli Milli Eğitim Müdürlüğü tarafından eğitimde kaliteyi arttırmak amacıyla hazırlanan projelerin tanıtımı programına katılan Doğan Cüceloğlu, 'Eğitimde liderlik' konusunda konferans verdi.

Tunceli Milli Eğitim Müdürlüğü tarafından eğitimde kaliteyi arttırmak amacıyla hazırlanan projelerin tanıtımı programına katılan Doğan Cüceloğlu, 'Eğitimde liderlik' konusunda konferans verdi.

Tunceli Milli Eğitim Müdürlüğü, son yıllarda düşüş gösteren eğitim kalitesini yükseltmek amacıyla "Minik Laleler Okulda", "Geleceğimiz, Satır Arasında Gizli", "Her Birey, Her Okul, Herkes Okur" projelerinin tanıtımı amacıyla İl Kültür Müdürlüğü Konferans Salonu'nda düzenlenen programa Tunceli Valisi Mustafa Taşkesen, eşi Betül Taşkesen, Tunceli Üniversitesi Rektörü Prof. Dr. Durmuş Boztuğ, Cumhuriyet Başsavcısı Hayati Keskin, İl Emniyet Müdürü Metin Kalayoğlu, konferans vermek üzere davet edilen Doğan Cüceloğlu, Vali Yardımcısı Halil Avşar, ilçe kaymakamları, ilçe belediye başkanları, kurum amirleri, sivil toplum kuruluşlarının temsilcileri, okul müdürleri, öğretmenler ve çok sayıda vatandaş katıldı. Saygı duruşu ve İstiklal Marşı'nın okunması ile başlayan programda İl Milli Eğitim Müdürü Musa Dinç, yaptığı konuşmada, "Amacımız, ilimizde yaşam ve eğitim standartlarını artırmak, bireylerin ulusumuzun kalkınmasının seçkin ortakları olmalarını sağlamaktır" dedi.

Projelere maddi ve manevi destek veren Tunceli Valisi Mustafa Taşkesen'in eşi Betül Taşkesen de bir konuşma yaptı. Taşkesen, "Böyle bir çalışmaya neden gerek duyuldu sorusuna pek çok yanıt bulduk. Hepsinde hepimizin bildiği cevap vardı. Dünyanın aynı dünyanın eski dünya insanların eski insanlar olduğu toplumsal ve teknolojik gelişmelerin hızla yaşandığı dünyamız ve ülkemizde aile yapısının ve aile bireylerinin fonksiyonlarda değişmelerin meydana geldiği, kadının çalışma hayatı içine daha fazla girdiğigenç kuşaklar ve sağlık kaygısının arttığı, madde bağımlıkların ve zararlı alışkanlıklara sahip kişilerin sayısında patlama olduğu, doğru ve yanlışın, iyi ve kötünün iç içe girdiği ve değerlerin ters döndüğü, bu ülkeden kalıplara sığmayacak kadar geniş ve ihmal edilmeyecek kadar bir cevap bulduk. Bizce hayatımızda ve eğitimde seviye eksikliği olduğu görülmektedir.

Biz de bu çalışmaları sevgiyle sizlerle paylaşmak istedik" dedi.

Projelerin tanıtıldığı slayt sunumunun ardından Doğan Cüceloğlu tarafından "Eğitimde liderlik" adlı konferans verildi. Yaklaşık 2 saat süren konferans, programa katılanlar tarafından beğeniyle dinlendi.

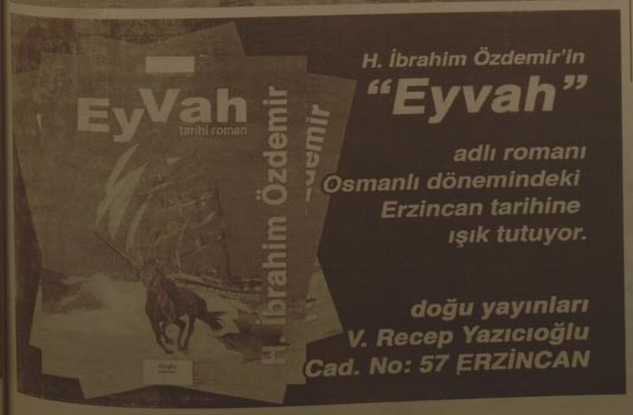

H. İbrahim Özdemir'in "Eyvah" adlı romanı Osmanlı dönemindeki Erzincan tarihine ışık tutuyor.

doğu yayınları
V. Recep Yazıcıoğlu Cad. No: 57 ERZİNCAN

Son Dakika, Siyaset, Ekonomi, Sağlık, Spor, Sanat, Tarım ve daha neler neler

www.dogugazetesi.com

BEKDER onur ödülleri sahiplerini buldu

Bayburt Bilim Eğitim ve Kültür Derneği (BEKDER)'nin 'Onur' ödülleri düzenlenen törenle sahiplerine verildi

Bayburt Bilim Eğitim ve Kültür Derneği (BEKDER)'nin 'Onur' ödülleri düzenlenen törenle sahiplerine verildi.

Şair Zihni Kültür Salonu'nda gerçekleşen geceye Bayburt Valisi Kerem Al, Garnizon Komutanı Kurmay Albay Faruk Kayadelen, Jandarma Alay Komutanı Jandarma Albay Halil Uysal, Emniyet Müdürü Mesut İnce ve çok sayıda davetli katıldı. Gecede, ölen Asım Durulmuş adına oğlu Kemal Durulmuş, Dadi Salihoğlu, Hatice Alptekin adına Oğlu Dr. Eser Alptekin, Prof Dr. Hüsamettin Koçan, Bayburt Eğitim ve Kültür Vakfı Başkanı Dr. Şahap Kavcıoğlu ve Yakup Temur onur ödülü alan isimler oldu.

BEKDER'in düzenlediği "Onur Ödülleri" gecesinde Bayburt Valisi Kerem Al'ın yaptığı konuşma davetliler üzerinde adeta şok etkisi yaşattı.

Kendisine verileri ödülü almak üzere sahneye gelen Bayburt Vakfı Başkanı Dr. Şahap Kavcıoğlu'nun konuşmasında, Bayburt Üniversitesi'nin kuruluşunda Bayburtlu iş adamı Kazım Erdem'in katkılarına değinerek, özellikle Kazım Erdem'in yaptırdığı binada ismini göremeyişine çok üzüldüğünü söyledi. Kavcıoğlu'nun konuşmasının ardından bir açıklama yapan Bayburt Valisi Kerem Al, Başkan Kavcıoğlu'nun sitesinde haklı olduğunu belirterek, bunun sebebinin Bayburt Üniversitesi ile yaşanan diyalog sorunundan kaynaklandığını dile getirdi.

Bayburt Üniversitesi ile diyalog sorununu aşamadıklarını söyleyen Vali Al, "Geçtiğimiz günlerde gerçekleşen Dede Korkut Kampüsü açılış programı "Hiç istemediğimiz ve arzu etmediğimiz bir açılış programı oldu" dedi. Bayburt Valiliği ve Bayburt Üniversitesi arasında yaşanan soğuk rüzgarları açığa çıkaran bu açıklamalar salonda buz gibi bir hava estirdi. Vali Al, ayrıca Bayburt Üniversitesi Dede Korkut Kampüsü açılış töreninde yaşanan çok ilginç bir diyaloğu da davetlilerle paylaştı. Vali Kerem Al, "Değerli kardeşimiz siteminde haklı, ancak üniversite Bayburt'un bir rüyası, kızıl elması olmasına rağmen, maalesef biz üniversite yöneticilerimizle yeterli diyalog gerçekleştiremedik, bu bizim kusurumuz. Üniversitemizi çok önemsedik. Biz özellikle dış politikamızda tüm komşularımızla sıfır problem yaşayıp diyaloğa yönelirken, ilimizde özellikle üniversite düzeyinde sıfır diyalog söz konusu oldu

. Bunu beceremedik, geçtiğimiz günlerde üniversitemiz vallilikle hiçbir irtibat kurmadan bir açılış programı yapmış. İlin valisi misafir sanatçı konumundaydı neredeyse, Beni konuşma yapmak için kürsüye davet ettiklerinde milletvekilimiz şunu söyledi: "Rektör ne zaman devlet adamı olmayı öğrenirse, Sayın Vali o zaman konuşur."

İstemediğimiz, hiç arzu etmediğimiz bir açılış programı oldu. Ancak bu söylediklerinizi not alacağız" diye konuştu.

Törenin ardından gecede sahne alan TRT Trabzon Radyosu Türk Halk Müziği Gençlik Korosu davetlilere eğlenceli dakikalar yaşattı.

Bingöl'de beyaz esaret başladı

Bingöl'ün Yedisu ilçesinde kara saplanarak mahsur kalan bir yolcu minibüsü içindeki 8 kişi donmamak için yürüyerek çevredeki köylere sığınırken, olay yerine gelen iş makineleri aracı kurtardı.

Edinilen bilgiye göre sabah saatlerinde Yedisu'dan Erzurum istikametine gitmekte olan Servet İsen idaresindeki 25 D 0355 plakalı yolcu minibüsü, Dono Kömü mevkinde kara saplandı. Yolcuların tüm uğraşlarına rağmen araç kurtarılamadı.

Cep telefonunun çekmediği bölgede uzun süre kurtarılmayı bekleyen yolcular, donmamak için yürüyerek çevredeki köylere sığındı. Arıç köyündeki 8 yolcunun çevredeki köylere ulaşıp telefonla haber vermesi üzerine İl Özel İdaresi Genel Sekreterliği tarafından bölgeye kurtarma ekipleri sevk edildi. 3 saat bulunca mahsur kalan araç, bölgeye gelen iş makinelerinin yardımı ile kurtarılarak Yedisu ilçesine geri döndü.

Araç içerisinde bulunan yolculardan Mehmet Şavkın, her yıl kış aylarında bu sorunu yaşadıklarını söyledi. Şavkın, "Kışın sürekli olarak bunlara benzer olaylarla karşılaşıyoruz. Ama bu tür sorunlarda haber verilmesi üzerine hemen ekipler gönderiliyor. Allah devletimizden razı olsun.

TAŞINMAZ MAL AÇIK ARTIRMA İLANI
ÜZÜMLÜ ERZİNCAN 2.İCRA MÜDÜRLÜĞÜNDEN

DOSYA NO:2008/108 Tal
Satılmasına Karar verilen Taşınmazın Cinsi ve özellikleri.

TAPU KAYDI : Erzincan ili,Üzümlü ilçesi,çadırtepe köyü Köyyeri mevki,483 parselde kayıtlı 4.850,00 m2 alanlı Üzüm bağı vasfındaki gayrimenkul

NİTELİKLERİ.... : Gayrimenkul tapuda üzüm bağı olarak kayıtlı ise de halihazırda üzüm bağı bozulmuş tur. Taşınmazın üzerinde 1 adet dut, 1 adet armut 3 adet ceviz, 5 adet elma, 1 adet kayısı, 1 adet kiraz ağacı mevcuttur.Meyve ağaçlarının değeri 3.078,37 TL dir. A-Taşınmaz üzerinde tek katlı su başmarına kadar taş duvarlı,subasman üstü tuğla duvarlı,ahşap tabliyeli,ahşap doğramalı,çatılı,çatı örtüsü oluklu sac ile kaplı,oturum alanı 126,50 m2 yıpranması %15 oranında ahşap yığma mesken mevcuttur.
B-Taşınmazın üzerinde tek katlı subasmana kadar taş duvarlı, subasman üstü briket duvarlı,ahşap doğramalı,çatılı çatı örtüsü oluklu saç ile kaplı,oturum alanı 174,25 m2 yıpranması %12 oranında betonarme yığma ahır mevcuttur C- Taşınmazın Batı-Kuzey ve Doğu cephesi tek sıra sıvasız briket duvar ile çevrilidir. Briket hacmi 5.50 m3 yıpranması %10 oranındadır.

İMAR DURUMU, : Belediye imar uygulaması dışındadır.
KIYMETİ : 96.153,41 TL
Birinci Satış günü : 09.02.2010 13:30-13:40 Saatleri arasında
İkinci Satış günü : 19.02.2010 13:30-13:40 Saatleri arasında

ÜZÜMLÜ KAYMAKAMLIĞI BİNASINDA BULUNAN ERZİNCAN 2.İCRA MÜDÜRLÜĞÜ KALEMİ Adresinde Açık artırma suretiyle yapılacaktır. Bu artırmada tahmin edilen kıymetin % 60'ını ve rüçhanlı alacaklılar varsa alacaklan mecmuunu ve satış masraflarını geçmek şartı ile ihale olunur. Böyle bir bedelle alıcı çıkmazsa en çok artranın taahhüdü baki kalmak şartıyla Yukarda yazılı yer ve saatler arasında ikinci artırmaya çıkarılacaktır. Bu artırmada da bu miktar elde edilememişse gayrimenkul en çok artıranın taahhüdü sakli kalmak üzere artırma ilanında gösterilen müddet sonunda en çok artıranın ihale edilecektir. Şu kadar ki, artırma bedelinin malın tahmin edilen kıymetinin %40'ını bulması ve satış isteyenin alacağına rüçhanı olan alacakların toplamından fazla olması ve bundan başka, paraya çevrime ve paylaştırma masraflarını geçmesi lazımdır. Böyle fazla bedelle alıcı çıkmazsa satış talebi düşecektir.
2)-Artırmaya iştirak edeceklerin, tahmin edilen kıymetin %20'si nispetinde Nakit para veya bu miktar kadar bir bankanın teminat mektubunu vermeleri lazımdır. Satış peşin para ile dir, alıcı istediğinde 10 gunu geçmemek üzere mehil verilebilir. Satıştan Mütevellit, Binde 4,5 Damga resmi, 100.00 TL için Yüzde 0,02 aşan kısım için Yüzde 0,01 Tellaliye resmi, %18 KDV ile 1/2 Tapu Harç ve masrafları Alıcya ait olacaktır.. Birikmiş vergiler satış bedelinden ödenir.
3)-İpotek sahibi alacaklarla diğer ilgililerin (*) bu gayrimenkul üzerindeki haklarını hususiyle faiz ve masrafa dair olan iddalarını dayanağı belgeler ile on beş gün içinde dairemize bildirmeleri lazımdır. Aksi taktirde hakları tapu sicili ile sabit olmadıkça paylaştırmadan hariç bırakılacaklardır.
4)-İhaleye katılıp daha sonra ihale bedelini yatırmamak suretiyle ihalenin feshine sebep olan tüm alıcılar ve kefilleri tekrar ettikleri bedel ile son ihale bedeli arasındaki farktan ve diğer zararlardan ve ayrıca temerrüt faizinden müteselsilen mesul olacaklardır. İhale farkı ve temerrüt faizi ayrıca hükme hacet kalmaksızın Dairemizce tahsil olunacak, bu fark, varsa öncelikle teminat bedelinden alınacaktır.
5)-Şartname, ilan tarihinden itibaren herkesin görebilmesi için dairede açık olup masrafı verildiği takirde isteyen alıcıya bir örneği gönderilebilir.
6)-Satışa iştirak edenlerin Şartnameyi görmüş ve münderecatını kabul etmiş sayılacakları, başkaca bilgi almak isteyenlerin yukarıda yazılı dosya numarasıyla Müdürlüğümüze başvurmaları ilan olunur.
(İc. İlt K. 126)
(*) İlgililer tabirine irtifak hakkı sahipleri de dahildir.
Yönetmelik Örnek No. : 27
Adlarına tebligat yapılamayan ilgililere gazete ilanı tebligat yerine geçerlidir.
Basın No: 5035 Doğu Y. No: 116 /17.12.2009

TAŞINIR AÇIK ARTIRMA İLANI
ÜZÜMLÜ ERZİNCAN 2.İCRA MÜDÜRLÜĞÜNDEN

Dosya No:2009/41 Talimat

Bir borçtan dolayı haczil ve aşağıda cinsi, miktar ve değerleri yazılı mallar, satışa çıkarılmıştır.
Birinci Artırmanın 14.01.2010 günü 14:00-14:10 Saatleri arasında Üzümlü Polis Karakolu bahçesi ÜZÜMLÜ adresinde yapılacak ve o günün kıymetinin % 60'ına istekli bulunmadığı takdirde, 19.01.2010 günü aynı yer ve saatte ikinci artırma yapılarak satılacağı, Şu Kadar ki, artırma bedelinin malın tahmin edilen kıymetinin yüzde kırkını bulmasının ve satış isteyenin alacağına rüçhanı olan alacakların toplamından fazla olmasının ve bundan başka paraya çevirme ve paylaştırma masraflarını geçmesinin şart olduğu, mahcuzun satış bedeli üzerinden %18 Oranında KDV nin alıcıya ait olacağı ve satış şartnamesinin icra dosyasında görülebileceği, fazla bilgi almak isteyenlerin yukarıda yazılı dosya numarası ile daremize başvurmaları ilan olunur. 08.12.2009

Muhammen Kıymeti :	Adedi	Cinsi-Mahiyeti-Önemli nitelikleri
Tutarı YTL	1	24 UA 418 Plaka 2007 model Hyundai marka H-100 Kamyonet açık kasa motor no:D4BH7423428 Şasi no:KMFZAN7HP7U277170 olan gözüksün bir hasarı bulunmayan araç
15.000,00 TL.		

Basın No: 5034 Doğu Y. No: 117 /17.12.2009

Vali Öztürk, Korkut'un tarih projelerini beğendi

Erzurum Valisi Sebahattin Öztürk, Yakutiye İlçe Belediye Başkanı Ali Korkut'u ziyaretinde tarihi dokuya dair önemli tespitlerde bulundu. İadeyi ziyaret ve hac kutlaması için Ali Korkut'u makamında ziyaret eden Vali Öztürk, tarihi zenginlik için "Kıymetini ne Erzurum biliyor, ne de biz" tespitinde bulundu.

Erzurum Valisi Sebahattin Öztürk, Yakutiye İlçe Belediye Başkanı Ali Korkut'u ziyaretinde tarihi dokuya dair önemli tespitlerde bulundu. İadeyi ziyaret ve hac kutlaması için Ali Korkut'u makamında ziyaret eden Vali Öztürk, tarihi zenginlik için "Kıymetini ne Erzurum biliyor, ne de biz" tespitinde bulundu. Öztürk, Başkan Korkut'un tarihi eserler ile ilgili projelerinin de mutluluk verici olduğunu söyledi.

Vali Sebahattin Öztürk, Yakutiye Belediyesini ziyaretinde Başkan Ali korkut'un kendisine sunduğu tarihi eserler ile ilgili projelerden fazlasıyla memnuniyet duyduğunu söyledi.

Denizde yaşayan balığın denizi bilmemesi gibi Erzurum'da tarihi eserlerin kıymetinin yeterince bilinmediğinden yakınan Vali Öztürk, çalışmalar ile ilgili de bilgi aldı. Ziyaret ve hac tebriğini birlikte yaptığını belirten Vali Öztürk'e Başkan Korkut, çalışmalar ile ilgili bilgi sundu.

Ali Korkut, Vali Öztürk'e tarihi eserlerle ilgili hazırladıkları projeleri anlattı. Korkut, "Tarihi eserler ile ilgili projeler hazırladık. Tüm eserlerin çevresinin açılması 60 trilyon gibi bir bütçeyi gerektiriyor. Bütününe gücümüzün yetmesi imkansız. Ancak biryerlerden başlayarak ilerlemek istiyoruz. Tarihi dokuyta ilgili mevcut çalışmalarımız ve projelerimizin yanında Hasanı Basri mahallesi ve Rabiahatun türbesi çevresinde Kentsel Dönüşüm projelerimiz yürüyor. Yakutiye Bulvarını Karskapıya bağlayan 1000 metre uzunluğunda ve 25 metre genişliğinde yeni bir yol açıyoruz. Bütün bunları kit kaynaklarımızla gerçekleştiriyoruz. Ancak desteğe ihtiyacımız olduğunu her fırsatta dile getiriyoruz" dedi.

Vali Sebahattin Öztürk, Başkan Korkut'un makam odasında asılan Çifte Minareler gravürü ile makamdaki Selçuklu işleme tablonda beğendiğini ifade etti. Öztürk, "İşte bütün servet bu. Ancak kıymetini ne Erzurum biliyor, ne de biz. Dünyaya değer bu eserler. Balıklar denizdedir ama farkında değildirler. Bizde farkında değiliz nerede yaşadığımızın. Projelerin büyüğünden başlamak gerekiyor. İşbirliği yapmak ve destek vermek gerekli. Tek başına güç yetmez. Herkeste Ali Korkut'un projelerine destek vermeliir. Biz elimizden gelen desteği esirgemeyeceğiz. Ayrıca Başkanın Kentsel Dönüşüm projeside ciddi desteği hak ediyor. Yakutiye Belediyesinin projeleri için ne yapabilirsek o kapıyı vereceğiz" şeklinde konuştu.

Vali Öztürk'e, ziyaret arasında hac hurması ikramında bulunuldu.

Gümüşhane'nin yıldızı kros'ta parlıyor

Gümüşhane son yıllarda çıkardığı başarılı atletlerle dikkati çekerken, geçtiğimiz hafta sonu Sivas'ta yapılan kros yarışmaları Türkiye grup birinciliğinde de ferdi ve okul bazında derece aldı..

Gümüşhane son yıllarda çıkardığı başarılı atletlerle dikkati çekerken, geçtiğimiz hafta sonu Sivas'ta yapılan kros yarışmaları Türkiye grup birinciliğinde de ferdi ve okul bazında derece aldı.

Gümüşhane'den 6 takım ve 30 sporcunun katıldığı yarışmalarla ilgili bir açıklama yapan İl Milli Eğitim Müdürü Ferda Tüzüm, Koz Meslek Lisesi öğrencisi Nur Erma Şahin'in Genç Bayanlar kategorisinde birinci olduğunu söyledi.

Nurerma Şahin'in yanı sıra Şiran Yatılı İlköğretim Bölge Okulu (YİBO)'nun yıldız kızlarda takım halinde ikinci, Endüstri Meslek Lisesisin ise genç erkeklerde takım halinde beşinci olduğunu belirten Yıldırım, "19 ilden 120'den fazla sporcu arasından birinci ilde elde eden kızımızın Türkiye finallerinde ilimizi en iyi şekilde temsil edeceğini ve mutlaka derece ile döneceğine eminim. Şiran YİBO'nun da ilimizi Antalya'da yapılacak olan Türkiye Şampiyonasında en iyi sonucu alacağına inanıyorum" dedi.

"Ramazan ayından sonra en faziletli oruç, Muharrem orucudur"

1'den devam

Alemize daha cok vakit ayırıyor ve çeşitli ikramlarda bulunarak misafirlerimizden; Efendimizin (S.AV.) Ehl-i Beyt'inden kim Aşure Günü'nde ailesine ve evi halkına ikramda bulunursa; Cenab-ı Hak ta senenin tamamının onun rızkına bereket ve genişlik ihsan eder " hadisi şerifine nail olabilmeyi ummalıyız.

Ancak Aşure/10 Muharrem, Müslümanlar açısından çok daha ayrı bir öneme sahiptir. Sevgili Peygamberimizin "dünyanın iki çiçeği", "cennet çocuklarının efendisi" diye övdüğü, Hz. Ali ile Hz. Fatıma'nın ciğerparelerinden biri olan Hz. Hüseyin ve 70'den fazla arkadaşı 10 Muharrem 61'de (10 Ekim 680) siyasi ihtiraslar uğruna Kerbela'da önce susuz bırakılmış, ardından da hunharca şehit edilmiştir. Bu elim olay, Hz. Peygamberi ve O'nun Ehl-i Beyti'ni seven biz bütün mü'minleri derinden yaralamış, kalplerimizi incitmiş, bölgesi, kültürü, mezhep ve meşrebi ne olursa olsun yediden yetmişe bütün Müslümanları derin acılara sevk etmiştir. Hz. Nuh'un ve Hz. Musa'nın kurtuluşları gibi insanlık tarihi için pek çok önemli hadisenin cereyan ettiği kabul edilen Aşure günü, Hz. Hüseyin'in bu günde şehid edilmesi nedeniyle Müslümanların ortak hafızasında artık bu müessif olayla hatırlanır olmuş, Mazlum-ı Kerbela Hz. Hüseyin'e duyulan sevgi şiirlere ve maktellere yansımış, neticede Hz. Hüseyin, bütün mü'minlerin gönüllerinde taht kurarken, ona ve yakınlarına bu zulmü reva görenler tarih karşısında ve vicdanlarda mahkûm edilmiştir. Bu itibarla tarihimizde cereyan eden bu siyasi karmaşanın derin acinin ve üzüntünün bir daha yaşanmaması dileği ile Müftülük olarak bu ayın mana ve önemini anlatmak gibi değişik faaliyetlerimizin yanında her zamankinden daha çok muhtaç olduğumuz sevgiyi anlatmak, acıyı paylaşmak üzere Başkanlığımız Din İşleri Yüksek Kurlu Üyesi Doç.Dr.İlyas ÜZÜM hocamızı ilimize davet ederek "Ortak Sevgi,Ortak Acı:Hz.Hüseyin ve Kerbela" konulu konferansı 22 Aralık Salı Günü saat 18:30'da Müftülük konferans salonun icra etmek üzere planlamış bulunmaktayız.

Bu vesile ile, başta Seyyid-i Şüheda-yı Kerbela Hz. Hüseyin olmak üzere bütün Kerbela şehitlerini rahmetle anıyor, bütün Müslümanlara düşen görevin bu tür müessif olayların tekrarlanmasını önleyecek bir bilinç ve anlayışa sahip olarak kardeşlik, birlik ve beraberliğimizi korumak olduğunu hatırlatıyor, Hz. Peygamber ve Ehl-i Beyt sevgisi etrafında kenetlenen sevgi ve bağlılığımızın perçinleşmesini Cenab-ı Mevla'dan temenni ediyorum." Dedi.

Tarihi Kemah evleri yeniden canlanıyor

1'den devam

Tandırında ekmek pişer, büyük avlusunda hep beraber yemekler yenilirdi. Ahşap evlerde edilen sohbetlerde kırk yıllık hatırı olan kahveler açılırdı. Ama son yıllarda kendi kaderine terk edilmiş bir halde sayıları da bir hayli azalmıştır. Kemah evleri belediyemizin başlatmış olduğu bu projeyle hayat bulacak. Ayrıca meydan düzenlemesi ve sokak ıslahıyla beraber ilçemiz turizm mekânı haline getirilecektir." Dedi.

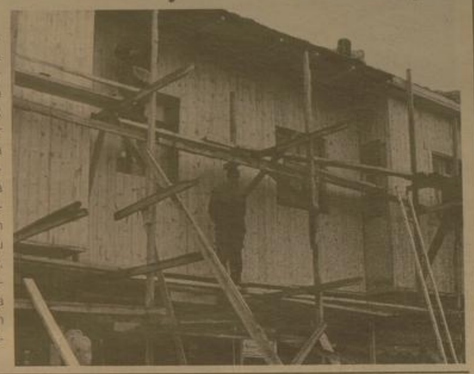

Dikkatsizlik canından ediyordu

Yakup Bakar

Edinilen bilgilere göre kaza, Erzincan Cumhuriyet Mahallesi 422 sokakta saat 11.30 sularında meydana geldi. Muhammed Ç. yönetimindeki 29 AY 061 plakalı otomobil karşı yönden gelen Abdulkadir Atabay(49) yönetimindeki 80 BB 048 plakalı motosiklet ile çarpıştı. Çarpmanın etkisiyle savrulan motosiklet sürücüsü başından aldığı darbe ile ağır yaralandı. Olay yerine gelen 112 acil ambulans sağlık görevlileri tarafından ilk müdahalesi yapılan 49 yaşındaki motosiklet sürücüsü ambulansla Erzincan devlet hastanesi A blok acil servise götürüldü. Meydana gelen kazadan otomobil sürücüsü yara almadan kurtulurken hastaneye kaldırılan ağır yaralı motosiklet sürücüsünün hayatı tehlikeyi atlattığı öğrenildi.

Erzincan'da 30 ton kurban derisi toplandı

Yakup Bakar

Kurban edilen ve kesimhanelerde kesilen binlerce büyük ve küçükbaş hayvanın derisi Erzincan dericileri tarafından satın alınarak depolarda saklamaya bırakıldı. Bayram'ın üzerinden uzun zaman geçmesine rağmen hala çok sayıda deri alımı yapan dericiler kendileri için bayramın yeni geldiği belirttiler. Erzincan'da 30 tondan fazla hayvan derisi toplandığı belirtilen toplanan bu deriler zahmetli işlemler sonunda deri ürünleri yapılmak için iç piyasaya satılıyor. İstanbul, Isparta, Uşak, Bolu ve Çorlu ilerine satılan deriler ayakkabı, mont, çüzdan, kemer, çanta ve diğer deri ürünleri haline getiriliyor.1978 yılından beri bu işi yaptıklarını belirten deri tüccarı Mustafa Albayrak (32) baba mesleğini devam ettirdiğini ve aldıkları bu derileri en iyi şekilde değerlendirmeye çalıştıklarını belirtti. Yapılan çalışmalar hakkında bilgiler veren Albayrak." Kurban Bayramında ve kesimhanelerde kesilen büyük, küçükbaş hayvanların derilerini müşterilerimizden aldıktan sonra deri depolarımıza götürerek ayırım işlemine tabi tutuyoruz. Hayvanların cinsine göre keçi, koyun ve sığır derisi olarak ayrıştırma işlemini yapıyoruz. Ayrıştırmanın ardından deriler temizlenip daha sonra tuzlanarak paketleniyor. Paketlenen derilerde en az 1 ay salamuraya bırakılıyor. Salamura sürecinin ardından iç piyasadan gelen taleplere göre deriler fabrikalara gönderilerek mağazalarda satılan deri ürünleri haline getirilerek vatandaşın beğenisine sunuluyor" dedi. Deri salamura depolarında yoğun bir şekilde mesaiyi yapan işçiler ise birçok kişinin koku ve görüntüsü nedeniyle girmeyeceği depolarda ekmek kavgası veriyorlar. Okuyamadığı için 20 yıldır bu mesleği yaptığını belirten Murat Kaya (33) ise " deriler toplandıktan sonra asıl işlemleri biz gerçekleştiriyoruz. Tuzlama, paketleme işlemlerinde ufak bir yanlışlık ilğımız hem bizi hem de alıcıları zor durumda bırakabilir. Salamura işlemi ne kadar iyi olursa deri o kadar kaliteli olur. Kaliteli bir deri için işimize özenle yapıyoruz. Böyle bir ortamda çalışmak bizi hiçbir şekilde etkilemiyor. Çünkü çocukluğumuzdan beri burada çalıştığımız için bu koku bizde bağışıklık yaptı. Hiçbir şekilde bizi etkilemiyor. " dedi. Salamura işleminin ardından Türkiye'nin çeşitli illerine satılan deriler fabrikalarda işlenerek deri ürünler haline gelip mağazalarda satışa sunuluyor. Deri ürünleri tercih eden vatandaş işe deriyi tercih etmelerindeki sebebi doğal, kolay temizlenebilir olması, modasının hiçbir zaman geçmemesi ve Türk malı olmasına bağlıyor. Deri ürünü alırken vatandaşların dikkat etmesi gereken noktaları söyleyen Mustafa Albayrak " mağazadan deri ürünü alırken o ürünün deri olduğuna dair garantı alınmalıdır. Derinin 4 çeşidi vardır bunlar keçi, sığır, kuzu ve manda derisidir. İmitasyon, güderi, suni deri bunlar hep halkı kandırma yönünde olan ürünlerdir. Kesinlikle deri çeşitleri içerisinde bunlar yoktur. Tüketici bu konularda bilgilendirilmediği için fazla paraya deri olmayan ucuz mallar satılarak kandırılıyor. Derinin ömrü uzun olur ve kullanışlıdır. Deri rahatsız etmez çünkü içerisinde hava sirkülâsyonu vardır bu yüzden rahatlık derinin tabiatında vardır. Derinin kendisi başlı başına kalitedir." Diyerek vatandaşları bu konuda uyardı.

'İslamiyet'e vurulmuş en büyük darbe'

1'den devam

İnsanlıktan nasibini alamamışlar, Hazreti Peygamberin insanlığa emaneti, kanı, canı olan Hazret-i Hüseyin Efendimizi ve beraberindeki kadın, çocuk, erkek toplam 72 kişiyi şehid ettikleri o günleri yad ederken duygularımız karışıyor, gözlerimiz nemleniyor. Efendiyeye ve beraberindekilere kalkan kılıçların nasıl indiğini, bu canlara kıyan ellerin nasıl bir insana ait olduğunu tahayyül ettikçe kanımız donuyor.

Kerbela vakası, her görüşten, her mezhepten Müslümanların hatta gayrimüslimlerin bile nadir ortak paydalarından biridir. İnsanlık için kara bir gün olan bu günleri insanlık adına birlik ve beraberliğe taşımak, her görüşün her düşüncenin, her farklılığın bir arada kardeşçe yaşayabilmesine vesile kılmak, şehitlerimizi en güzel şekilde yad etmek demektir. Yarabbi bizleri Kerbela şehitlerine komşu eyle, Onlara layık olamayan bir ümmet olarak onların hürmetine bizi affet." dedi.

Çayırlı'da bilim semineri...

Yakup Bakar

Çayırlı Kaymakamlığı tarafından organize edilen "Sıra Dışı Deneyler Öğretmen Eğitimi" konulu seminer Türk Telekom Spor Salonunda gerçekleşti. Okul öncesi ve İlköğretim birinci kademesinde görev yapan öğretmenlere ve İlköğretim öğrencilerine verilen seminerde, bilimsel düşünme, derslerin yapılarak yaşayarak işlenmesine katkıda bulunma, masrafsız araç gereçlerle deneyler yapmak suretiyle öğrencileri buluşa yönlendirmek ve dersleri daha zevkli hale getirerek öğrencilerin konuları daha iyi kavramalarını sağlamak amaçlı konular işlendi.

Seminer, TRT de Mucit Amca adlı bir program yapan Melih ve Elçin Yalçıneli tarafından verildi. İki seanis halinde yaklaşık 500 Öğrenci ve Öğretmenin katılımının sağlandığı seminer, öğretmenlerin seminerde yer almalarıyla son derece zevkli bir şekilde gerçekleşti.

Seminere katılan öğretmenler, eğitimin çok yanlı olduğunu, pet şişesi veya yoğurt kabı gibi basit, ucuz araç gereçlerle birçok deneylerin gerçekleştirilebileceği ve bu deneylerle öğrencilerin konuları daha iyi anlamalarının sağlanacağını ve benzer özellikte deneylerin çoğaltılabileceğini kaydıklarını ifade ettiler.

doğu
Günlük Haber Yorum Aktüalite Gazetesi
V. Recep Yazıcıoğlu Cad. No: 57 ERZİNCAN
Tel - Fax : 224 24 25-26
e-mail : bilgi@dogugazetesi.com

Sahibi: H. İbrahim Özdemir
Yazı İşleri Müdürü: Naim Çakır

Ermat Ofset
V. Recep Yazıcıoğlu Cad. No: 57
ERZİNCAN
Tel: 224 24 25 -26

e-mail: ermatofset@yahoo.com
Abone:

1 Aylık	60.00 TL
6 Aylık	30.00 TL
1 Aylık	6.0 TL

Şehir Dışına PTT masrafı ilave edilir.

İlan tarifesi

Resmi İlan Satırı/cm	7.00 TL
Genel Kurul İlanları	45.00 TL
Özel İlan, Reklam/cm	1.50 TL
1 yıl	10.00 TL
ebrik - Baştaraflı	50.00 TL
Günü Geçmiş Gazete	50 Kr

günün takvimi
17 Aralık 2009 Perşembe
SAYI: 9736

Karla mücadeleye 5 milyon ödenek

Kış mevsimi ile birlikte İl Özel İdaresi de karla mücadele noktasında bütün hazırlıklarını tamamladı. Karla mücadele için il özel idaresi 5 milyon TL ödenek ayırdı

Erzincan merkez ve ilçelere bağlı köy yollarında kar yağışı nedeniyle yaşanabilecek olumsuzluklara karşı İl Özel İdaresi Köylere Hizmet Götürme Birliği tedbirlerini aldı. İl Genel Meclisi Başkanı Ünal Tuygun, karla mücadele çalışmaları için yaklaşık 5 milyon TL ödenek ayrıldığını, bu rakamın hava koşullarına göre azalıp yada eksilebileceğini vurguladı.

Kış mevsimi ile birlikte özellikle ilçe ve ilçelere bağlı köylerde kar yağışı sebebiyle yaşanabilecek yol kapanmalarına karşı Köylere Hizmet Götürme Birlikleri şantiyelerde gerekli hazırlıkların tamamladı. Yaşanabilecek her hangi bir olumsuzluk durumunda ekiplerin çalışma yapacağını açıklayan İl Genel Meclisi Başkanı Ünal Tuygun, "Bu yıl karla mücadele için ortalama 5 milyon TL bir ödenek ayrıldı. Bu rakam elverişsiz hava koşullarına göre ya artar yada eksilir. Biz gerekli bütün tedbirlerimizi aldık. Köylere Hizmet Götürme Birliği tarafından ilçelerde bulunan bütün şantiyelerde araçlarımız hazır konumda. Karla mücadele noktasında yaklaşık 100 adet araçla tüm Erzincan genelinde çalışma yapacağız. İş makineleri, pikaplar ve diğer araçlar hazır durumda." açıklamasında bulundu.

2009 – 2010 yılı karla mücadele planının tamamlandığını, Nisan ayı sonuna kadar karla mücadele çalışmasının yapılacağını hatırlatan Tuygun, ilçelerimizin kaymakamlıkları ile planlı ve koordineli çalışmalar yürüterek karla mücadelede başarılı sonuçlar elde edeceklerini ifade etti.

Kar mücadelesinde birinci önceliklerinin taşımalı sistem eğitiminin olduğu köy yolları, grup köy yolları ve münferit köy yolları olduğunu belirten İl Genel Meclisi Başkanı Ünal Tuygun, hızlı, verimli ve planlı olarak yapacağımız karla mücadele çalışmasında vatandaşlarımızdan ve muhtarlarımızdan birimlerin çalışmalarını zorlaştırıcı, yanıltıcı bilgi vermemelerini, çalışma esnasında sabır göstermelerini istiyerek, "Zamana bağlı karla fedakarca gece gündüz çalışan personelimizin en kısa sürede aşım sorunlarını giderecek bilimdir. Karla mücadelede acil hastalık ve cenaze gibi sosyal sıkıntı anında müdahale edilecektir. Bu konuda birimlere yanlış yönlendirmeler verilmemesi gerekir. Erzincan Özel İdaresi olarak vatandaşlarımızın sıkıntı yaşamaması için bütün ekipleri ile birlikte büyük çaba gösterecekleridir." şeklinde konuştu.

Aktarların işleri açıldı

Erzincan'da havaların soğumasıyla birlikte şifalı ot satışlarında büyük bir artış olduğu kaydedildi

Kış mevsimi kendini hissettirmesiyle birlikte başlayan gribal enfeksiyon hastalıklarına karşı bir çok vatandaş hastanelere gitmek yerine bitkisel otlarla tedavi olmaya çalışıyor.

Havaların soğuması ile artan nezle, grip ve soğuk algınlığına yakalanan birçok kişi kök, tarçın, zerrecefil, ıhlamur, papatya, ada çayı gibi şifalı otlarla hastalıklarından kurtulmaya çalışıyor.

Özellikle bu aylarda işlerinde yoğun bir artışın olduğunu belirten Zekeriya Önler, mağazası işletmecileri bu otların fiyatlarının 2 ile 15 YTL arasında değiştiğini söyledi. Birçok Erzincanlı vatandaşın kış aylarında doktora gitmek yerine kendilerine geldiğini belirten aktarlar: "Şifalı otlarla rahatsızlığını gideren vatandaşlarımızın sayısı gerçekten çok fazla. Otlarımız birçok hastalığa iyi geliyor. Özellikle son günlerde gribal enfeksiyon hastalanndaki sayı artışı işlerimizin de artmasına neden oldu. Satışlarımız şu anda çok iyi" dedi.

2010 YILININ
EN GÜZEL TAKVİMLERİ YİNE
ERMAT OFSET TE

ERMAT OFSET
Vali Recep Yazıcıoğlu Caddesi No: 57

Erzincan'da bu yıl ilk kez PTT şubelerinde de satışa sunulan piyango biletlerine vatandaşlar yoğun ilgi gösteriyorlar 5'te

Piyango biletine yoğun ilgi

'Kerbelayı unutamıyoruz'

Türk Diyanet Vakıf-Sen Erzincan Temsilcisi Galip Sökmen Muharrem ayı ile ilgili olarak gazetemize yaptığı açıklamada önemli bilgilere yer verdi

Kemal Arduç

Kamer aylardan Muharrem, bu yıl Aralık ayına rastladığını söyleyen Türk Diyanet Vakıf-Sen Erzincan Temsilcisi Galip Sökmen Muharrem ayının dün başladığını kaydetti. "Bu ay gelince içimizde ister istemez bir hüzün oluşur" diyen Sökmen: "Sevgili peygamberimizin gözde torunu Hz. Hüseyin ile hane halkının gündeme aç ve susuz bırakılarak Kerbela da şehit edilmeleri bu hüznünün başlıca kaynağıdır. Bu olay bütün Müslümanları derin üzüntüye sevk etmektedir. Hz. Hüseyin Sevgili peygamberimizin damadı Hz. Ali ile cennet kadınlarının anası Hz. Fatıma'nın (r.a)'ın ciğerparesi.... Sevgili Peygamberimizin dünyanın iki çiçeği, ahirete de "Cennet Çocuklarının efendileri" diye övdüğü ve adını bizzat kendisinin koyduğu torunudur. 5'te

29yıl
doğu
ERZİNCAN'IN GÜNLÜK HABER YORUM AKTUALİTE GAZETESİ
18 ARALIK 2009 CUMA YIL: 29 SAYI: 9737 FİYATI: 25 YKr
ISSN 1301-1723

Kurslara yoğun ilgi..

Erzincan'ın Otlukbeli İlçesinde Halk Eğitim Müdürlüğünce açılan kurslara Otlukbelililer yoğun ilgi gösteriyor 5'te

"Hakkınızı arıyoruz..."

Sigorta Erzincan Acentesi işletmecilerinden Orhan Kelpetin, bir öncülük ederek Deprem ,Yangın, İş yeri, Araç Sigortaları gibi sigortalar kapsamında oluşan zararları ortadan kaldırmak ayla yoğun bir çalışma içerisinde olduklarını dile getirerek likle trafik kazalarında hayatını kaybeden şahısların haklarını yarak sigortadan yüklü tazminatlar aldıklarını dile getirdi

Kemal Arduç

Ölüm, daimi sakatlık ve yaralanmalarda maddi tazminat haklarınızı hukuksal çerçevede inceleyip, poliçedeki teminatları sorunsuz olarak çözen, kaza sonrası mağdurlara çözüm üreten sonuçlandırana kadar hiç bir ücret talep etmeyen bir sistemle vatandaşın yanında olduklarını söyleyen Ak Sigorta Erzincan Acentesi işletmeçlerinden Orhan Kelpetin, kazada hayatını kaybeden vatandaşların haklarını aradıklarını söyledi. 5'te

'Muharrem ayı hayırlı olsun...'

Adalet ve Kalkınma Partisi İl Başkanı Salih Eğinlioğlu, "Muharrem ayı, Kerbela şehitlerini anarken, İslam aleminin duyduğu derin acıyı da paylaştığı bir aydır" dedi 5'te

2009 yılı genel kurulları başlıyor

Erzincan'da faaliyette bulunan konut yapı, tüketim, motorlu taşıtlar ve esnaf kefalet kooperatiflerinin 2009 yılına ait olağan genel kurulları 1 Ocak 2010 tarihinden itibaren yapılmaya başlanıyor

Kemal Arduç

2009 yılına ait kooperatif genel kurulları başlıyor. Erzincan'da faaliyette bulunan konut yapı, tüketim, motorlu taşıtlar ve esnaf kefalet kooperatiflerinin 2009 yılına ait olağan genel kurulları 01.01.2010 tarihinden itibaren yapılmaya başlanıyor. Konu ile ilgili olarak Sanayi ve Ticaret İl Müdürü Ruhi Akman yaptığı açıklamada; "Faaliyetlerini sürdüren kooperatifler olağan ve olağan üstü genel kurulu, tasfiye halinde olan kooperatifler ise tasfiye genel kurulu yapmaktadırlar. 5'te

"Paylaştıkça çoğalıyoruz.."

EPİBİZ 10' aştıkça alıyoruz antısı 15 Aralık 2009 ilen arasında ara Gölbaşı ark tesislerinde gerçekleşti. 50 Nokta ının katıldığı ntada daha eden 2 gönüllü ıla ile ymalarını ürsün Erzincan nçlik ve Spor İl duğu Gençlik kezinin Nokta nu 3'e yükseldi

Kemal Arduç

50 nokta adayının katıldığı HEPİBİZ 10 "Paylaştıkça Çoğalıyoruz" toplanmasın sona erdi. Toplanmada daha önceden Nokta olan 6 Nokta tarafından Nokta adaylarına felsefe aktarımı gerçekleştirildi. Toplanma'da HEPİBİZ felsefesi ve noktalık sistemi hakkında bilgi verildi. Ayrıca nokta adayları Toplanma'da büyük bir afiş çalışması yaparak, o afişe HEPİBİZ felsefesi ve Gençlik Merkezini yansıtan öğeler kullandı. 5'te

OBJEKTİF
Şefik ARAS

ÜÇ MAHALLENİN ISLAHI 2010 YILINA MI KALDI

Yazısı Sayfa 3'te

Sıcak demircilik tarih oluyor

Haberi Sayfa 3'te

Tarihten Sayfalar

TOPKAPI SURLARI

TOPKAPI SURLARI

Fatih Sultan Mehmed'den, Sultan Abdülmecid'e kadar Osmanlı padişahlarının oturduğu Topkapı Sarayı, şehrin birinci tepesinde Zeytinlik adlı bölgede kurulmuştu. Saray 1478 yılında yaptırılan 1400 metrelik bir surla çevrili idi.

Haliç ve Marmara kıyılarında, şehri çevreen Bizans çağı kıyı surlarıyla birleşen bu tahkimata Suru Sultani adı verilirdi. Kara yönünde şehri koruyabilecek durumda olan bu surda 25'i dört köşeli 28 kule vardır.

Marmara tarafındaki Otluk kapısı ve Haliç tarafındaki Demirkapı'dan başka küçük küçük biçimde bei koltuk kapısı olan bu surun ana giriş Ayasofya arkasındaki Babı Hümayundur.

GALATA KULESİ

XIV. yüzyılda Galata'ya yerleşen Cenevizliler tarafından, 1348 yılında bölgelerini yabancılara karşı korumak amacıyla, Galata surlarına ek olarak yaptırılmıştır. Galata surlarının baş kulesidir.

XVI. Yüzyılda Kasımpaşa tersanesinde çalıştırılan esirler için zindan olarak kullanılmış, daha sonraları tersanenin ambar haline getirilmiştir. İlk uçan Türk olan Hezarfen Ahmed Çelebi, ünlü uçuşunu Galata Kulesi'nden yapmış ve Üsküdar'a kadar uçmayı başarmıştır.

Galata Kulesi'nin iç çapı zemin katında 8,95 dış çapı en alt kısmında 16,45 m ve duvar kalınlığın birer çıkıntısı (segmenti) şeklinde devam eder.

4. Kattan sonra, Türk çayı yapımı olduğunu gösteren biçimde mazgallar ve 5. Katta top namlularının yerleştirildiği yuvalar vardır.

Yerden külah ucuna kadar kulenin bütün yüksekliği 66,90 m'dir. 7. ve 8. katların her biri 14 pencerelidir.

Sağlık ve Hastalıklar

Depresyon tehdidi yakamızda!

Ruhsal hastalıklar içinde depresyondan sonra en çok anksiyete bozuklukları, travma sonrası strese bağlı sorunlar ve madde kullanım bozuklukları gibi ruhsal bozuklukların görüldüğünü anlatan Kaya, dünya genelinde artan şiddet olayları sonrasında travmaya bağlı ruhsal sorunların da artacağını bildirdi. Kaya, özellikle şiddet, savaş, terör ve işkence gibi örseleyici deneyimlere doğrudan maruz kalan kişilerde sıklıkla ruhsal bozuklukların görülebileceğini belirterek, "Dikkat edilmesi gereken nokta, yalnızca travmayla ilişkili olarak ruhsal sorunlar yaşayan sadece bireyin kendisinin değil, onunla birlikte bu travmanın mağduru olan ailesinin de gelecekte ruhsal sorunlarla karşılaşma riski altında olmasıdır. Bu durum, travmanın olumsuz etkilerinin toplumda dalga dalga yayması ve genel bir yılgınlık yaratması anlamına geliyor" diye konuştu. -ANTIDEPRESAN İLAÇLAR- Doç. Dr. Burhanettin Kaya, gerek bağımsız kaynaklı çalışmalar gerekse ilaç endüstrisi destekli çalışmalarla antidepresan ilaçların etkinliğinin test edildiğini söyledi. Bu çalışmaların bazılarının antidepresanların tedavi edicidir

Devamı Var

Komik Fotoğraflar

bugün ne pişirsem'

Yoğurtlu Patates

4 adet haşlanmış patates, 1 adet haşlanmış havuç, 1 kase yoğurt, 1 kaşık mayonez
1 tatlı kaşığı domates salçası, 4 diş sarımsak tuz, 2 çay kaşığı nane, 1 çay kaşığı dövülmüş pul biber, 1 yemek kaşığı tereyağ, 2 yemek kaşığı sıvıyağ, Bir tutam mayonez

Haşlanmış patatesler ile havuç sıcak sıcak soyulur ve salata yapar gibi doğranır.Tuzlanarak derin bir servis tabağına yerleştirilir.

Yoğurt,mayonez ve tuzla dövülmüş sarımsak iyice karıştırılır. Bu karışıma nane ve pul biber eklenerek patates ve havuç-lann üzerine dökülür, fakat karıştırılmaz.

Diğer yanda eritilen yağın içine sıvıyağ ve salça konarak pişirilir.

Yoğurtlu karışımın üzerine şekilli olarak kaşıkla dökülür. Maydanozla süslenip hemen servis yapılır.

Afiyet Olsun !

FIKRA

Bir gün bir erzurumlu ile bir rus kahvede konuşuyormuşlar. Rus demişki
_Bizim memlekette hava o kadar soğuk olur ki arabalar buz olur demiş. Erzurumlu bunu duyunca altta kalmamak için demişki
_Ola kardaş sen ne diyersin hele geçen kış bizim dama bir pisik çıkmiş aşşağı düşünce soğuktan donmuş yaz gelincede miyaklayarak düşüp öldü.

güldürmece

ŞİİR GEZGİNİ

Eski Öykü

Umut bir öykü adı, başında önde gider,
Bir ayrım olur sonra, yarası dünde gider.

Bölüşür yaşanmışlar yaşanmakta olanı,
Anılarla umutlar barışık yönde gider.

Bir güzü, bir an, bir yerde bir dönemeç belirir,
Dengesini yitirir gecelerle gündüzler.

Yıvarlara dönüşür korkular için-için,
Sıcaklığını keser duygular, düşünceler.

Tükenen sevilerin alışkanlıklarında,
Gittikçe donuklaşan ışıklar yanıp söner.

Karanlığı emzirir yığın-yığın gölgeler,
Can ateşi soluk göz-bebeklerine tüner.
Bir türe kanat çırpar artık yorulmuş bir kuş,
İnşinin kararan havalarından düşer.

ÖZDEMİR ASAF

DARI

Sevmek
Nokta almaz
Çocuklar

Sevmeye nokta koyan
Sınıfta kalır

Onun,
Virgülleri vardır
Çocuklar.

Sevmek noktalarınız;
O, noktadır.

ÖZDEMİR ASAF

Kıssadan Hisseler...

İbrahim bin Edhem ve ceylan

Artık İbrahim bin Edhem, gözlerini bambaşka bir âleme açmış, âlâmı bir kâmın temaşasına dalmıştı. İşte bu temaşa, onda, ki diğer güzellik telâkkilerini tamamen silivermişti. Böylece her sabah intizamla giydiği saltanat elbiseleri ve göğsünü kabartan Belh sultanlığı, artık gönlünde bütün ihtişam ve susunu, hâsıl bütün ehemmiyetini kaybettiği ve gözüne ignetli görünmeye başladı.

Bu hâlet içinde gözleri tevbe yaşlarıyla nemli, yüreği nedamet ateşleriyle yanık olan İbrâhim bin Edhem, sahralara doğru yola koyuldu.

Hayli yürümüştü ki, bir çobana rastladı. Derhal yanına vardı ve kendi libâsına mukabil onun abasını alıp üstüne geçirdi. O anda gönlünde büyük bir rahatlık hissetti. Çoban ise bu hâl karşısında şaşkına dönmüştü. İçinden, "Padişahımız herhalde akıllı yürümüş olmalı..." diyordu. Oysa İbrahim bin Edhem aklını yitirmemiş, bilâkis aklı başına gelmişti. O, ceylan aynı olmuş, ancak Allah-Teâlâ onu bir ceylan ile uyandırmıştı...

KISSADAN HİSSE:

Dünya ile âhiretten birini tercih etme söz konusu olduğunda âhireti seçenler, ebediyyet sultanı olarak sonsuz mükâfatlara nâil olurlar. Ancak dünyâyı seçenler bu âlemde zâhiren sultan da olsalar, hâlâkatte ebedî âlemindir.

Karikatür...

BİLİMTEKNOLOJİ

5 Kopyala Yapıştır

Bir klasördeki bütün objeleri kopyalamak istiyorsanız klasörü açıp Command A ile her şeyi seçin ve Command C ile kopyalayın. Kelime işlemcide ve pıştırdığınızda isimler belirecektir.

Terminal'de çok işe yarar

2. Bir dosyanın ikonunu diğere kopyalamak

Hem e-postalar, hem de indirilenler Download klasörüne gidecek. Bunun aynı durmasını isteyen kullanıcılar e-posta ayarlarından ayırdıklarında aynı ikonu kullanan iki klasör oluşur.

Bunu değiştirmek için uygulamalar klasöründen e-posta uygulamasını gelin ve düzenler.

, kopyala seçeneklerini seçin. Sonra yeni ve düz e-posta indirilenler klasörünü açarak Command I ile pencerenin bilgi kısmına erişin. Bilgi penceresinde ki ikona tıklayıp Command V kullandınızda işiniz tamam demektir.

3. Dosya adresi kopyalamak

Bir dosyanın tam adresini kullanmanız gerekiyorsa, birbiri içinde yer alan çok çok klasörün isminı tek tek yazmaktan daha kolayı var. Dosya veya klasörü seçerek Command C kullanın. Ardından uygulamalar klasöründe yer alan Terminal'i çalıştırın. Command V yaptığınızda burada klasörün tam adresi yer alacaktır. İstediğiniz gibi dağıştıklık yaparak kullanabilirsiniz.

copy paste kopyala yapıştır

4. Bir dosyanın içeriğini ön bellekte aktarmak

Apple'ın Preview uygulaması PDF gibi sayısız grafik dosyasını açabilir ve çok işe yarıyor. Alıntılar ve dosya formatı değişikliklerine kadar çok kullanışlı olan bu uygulama ile PDF dosyalarına yer imi yerleştirebilir.

'Vicdanınız ve cüzdanınız için elektrikten tasarruf ediniz...'

Erzincan Elektrik Mühendisleri Odası tarafından yapılan açıklamada günlük hayatta kullanılan elektrikli eşyalardan elektrik tasarrufun sağlanabileceğini belirtildi..

Erzincan Elektrik Mühendisleri Odası Başkanlığı tarafından yapılan açıklamada günlük hayatta kullanılan buzdolabı, çamaşır ve bulaşık makinesi gibi elektrikli ev eşyalarında, basit önlemlerle elliye varan elektrik tasarrufu sağlandığını belirtildi. Açıklamada şu önerilerde bulunuldu: "Alınacak basit önlemler sayesinde elektriğin fazla kullanımdan doğan çevre zararları azalacak.

FIRINLAR VE OCAKLAR

"Aynı miktar yiyeceği pişirmek için mikro dalga fırın, klasik fırına göre yüzde 66 daha az enerji tüketir. Her kapak açılışında sıcaklık 25 derece ile 30 derece birden düşeceğinden, yemek pişirilen fırın kapağı gerekmediği sürece açmamalıdır. Kapaksız kapta yemek pişirmek, 3 kat daha fazla enerji tüketilmesine sebep olur. 3-4 dakika veya ocakta yemek pişirilen yiyeceğin piştiği kabın kapağı mutlaka kapatılmalıdır. Alev tencere tabanına, tam olarak temas etmeli, tencere tabanını aşmamalıdır." "Fırında veya ocakta yemek pişirilen yiyeceğin piştiği kabın kapağı mutlaka kapatılmalıdır. Alev tencere tabanına, tam olarak temas etmeli, tencere tabanını aşmamalıdır."

AYDINLATMA

"Kompakt floresan lambalar normal lambalardan 5 kat daha az enerji tüketirler ve 10 kat daha uzun ömürlüdürler. Standart lambaların ömrü 750-900 saat (150 gün) iken, kompakt floresan lambaların ömrü 10.000 saattir (2 bin gün). Lambaların daha iyi çalışması için kuru bezle temizlenmesi gerekir. Kirli ve tozlu lambalar yüzde 25 daha fazla enerji tüketir."

SU ISITICILARI

"Termosifonların çevresini yalıtmak, yüzde 10 enerji tasarrufu sağlar. Ayarlanabilir debili duş başlığı dakikada en fazla 10-15 litre su tüketirken, diğer başlıklar 25-30 litre su tüketir. Böylece 10 dakikalık banyo esnasında 100-150 litre sıcak su ve o oranda da enerjiyi tasarrufu yapılmış olur."

ÇAMAŞIR VE BULAŞIK MAKİNELERİ

"Makineleri odaya yerleştirirken çevresinde en az 5 cm. boşluk bırakılmalıdır. Makineyi yan dolu veya aşırı dolu halde çalıştırılmamalıdır. Yaz aylarında ısı ve nemi azaltmak için sabah veya akşam saatlerinde yıkama yapılmalıdır.

Elektrik enerjisinin yüzde 90'ı suyu ısıtma esnasında harcandığından, durulama ve çalkalama soğuk su ile yapılmalıdır. Böylece enerji tüketimini minimize edilebilir."

BUZDOLABI VE DERİN DONDURUCULAR

"Buzdolabı, soba, radyatör, bulaşık makinesi ve ocak gibi ısıtıcı kaynaklardan uzak yere yerleştirmelidir. Böylece enerji tüketimi yüzde 10-15 oranında azalır. Derin dondurucudan alınan bir kase içindeki buz parçası, dolabın ortasına konduğunda, 3-4 gün süre ile, yüzde 5 daha az enerji harcanır. Yemekler, dolaba koymadan önce oda sıcaklığına kadar soğutulmalıdır.

Böylece yemeği soğutmak için ilave enerji harcamaya gerek kalmayacaktır. Dolabın altında veya arkasında bulunan bobinler temizlenmediği zaman yüzde 25 daha fazla enerji tüketilecektir. Dolaba konulan yiyeceğin üzeri, kağıtla, alüminyumla veya plastikle kapatılmalıdır."

Objektif

Şefik ARAS

ÜÇ MAHALLENİN ISLAHI 2010 YILINA MI KALDI

Erzincan şehrinde yılların sorunu olan Çarşı Mahallesi'nin ıslahından sonra, Taksim, Kızılay, Hocabey, Mahallelerinin ıslahı gündeme geldi.

Geçtiğimiz dönemde Erzincan Belediyesi kentsel dönüşüm projesi çerçevesinde sözü edilen mahallelerin yeniden yapılanması için çalışmalar yaptı. Bu mahallelerde oturan vatandaşlarla toplantılar yapıldı. Görüşler alındı, mevcut konutlar için bedel tespitleri yapıldı.

Sağlıksız bir yerleşimin olduğu Taksim ve Kızılay Mahallesi'nin yeniden yapılanmasıyla ilgili çalışmalar 2009 yılında da devam etti. Islah Projesinin gerçekleşmesi için TOKİ devreye sokuldu. Fakat yılın sonuna yaklaştığımız günüzümde sözü edilen mahallelerin ıslahına ilişkin projenin uygulamasına geçilemedi.

Erzincan şehri açılan yeni yollar, genişletilen sokaklar, yenilenen kaldırımlar, düzenlenen kavşaklar, sinyalizasyon ve ışıklandırmalar, yeşil alanlarla daha güzel bir görünüme kavuşturulurken 1939 depreminden sonra geçici iskan için kurulan mahallelerin 60 yıldan buyana varlığını sürdürmesine son verilmesi gerekmektedir.

Şehrimizi çirkinleştiren görüntülerin olduğu söz konusu mahallelerin ıslahına ilişkin çalışmaların 2010 yılında devam edeceği ifade ediliyor. Umanız önümüzdeki yıl bu konuda olumlu gelişmeler olur. Deprem kalıntısı diyebileceğimiz sağlıksız yerleşim alanları, Çarşı Mahallesi'nde olduğu gibi, modern bir yapılanmaya dönüşür.

Erzincan'da ıslahına ve yeniden yapılanmasına gerek duyulan yerleşim alanlarından biride "Merkez Çarşısıdır" gelmiş geçmiş belediyelerin üzerinde durduğu ve projeler ürettiği Merkez Çarşısı'nda, uzun yıllardan buyana ıslahına ilişkin bir gelişme olamamıştır. Ama olması konusunda görüş birliği vardır. Yeniden yapılanmaya ihtiyaç duyulmaktadır.

Kanaatımızca önümüzdeki yılda uygulamaya konulacak projeler arasında Merkez Çarşısı'nın ıslahıda yer almaktadır.

Yıllardan buyana üzerinde durulan konuşulup tartışılan söz konusu sorunların çözüme kavuşturulması elbette kolay değildir. önemli zorluklar vardır. Ama önemli ve değerli olan zoru başarmak değilmi dir?

NOT;

Vali Abdulkadir Demir'in adının geçtiği dünkü yazımızda sayın Valinin soyadı yazım hatası olarak atlanmıştır. Düzeltir özür dileriz.

Sıcak demircilik tarih oluyor

Kemal Arduç

Erzincan'da sıcak demirciliğin son ustalarından birsi olan Erkan Erdem, her şeye rağmen ayakta kalmak için çekiç sallamaya devam ediyor.

Bir dönemin gözde mesleği olan demirciliğin teknolojiye yenik düşmesinden dolayı ustalar, yaşamlarını sürdürebilmek için farklı mesleklere yöneldiler. Erzincan ve çevresindeki köylerde yaşayan vatandaşlar için çeşitli malzemeler üreten demirci ustası, yarım asırdır demire şekil veriyor. İşlerin her geçen gün azaldığını ve eskisi sipariş alamadıklarının altını çizen Erdem, "Artık ufak tefek şeylerle uğraşıyoruz. Çapa, tırpan, balta yapıyoruz. Bir zaman larca gözde meslekler arasında yer alan birçok iş kolunun gelişen teknoloji yüzünden bir tarih olacağını söylüyor.

Erzincan'da sadece meslekte 1 esnaf kaldı. Eskiden demirci ustaları iş yerinde 4-5 çırakla çalışırdı. Bugünlerde ilçede 1 demirci, bu mesleği yeni teknolojiyle yapmaya çalışıyor. Geçerli meslek olmasına rağmen demirci çıraağı yetişmiyor.

Çırak olmayınca da demircilik sonra belki de, körüğü, örsü ve bunlarla çalışan ustaları izlemek için açık dükkan bulamayacaklar.

Erzincan'da sadece meslek mesleği artık bitmek üzere. Günümüzde yeni nesilden, demirciliğe heveslenen yok. Bizden sonra bu meslek tarihe karışacak" diyor.

H. İbrahim Özdemir'in
"Eyvah"
adlı romanı
Osmanlı dönemindeki
Erzincan tarihine
ışık tutuyor.

doğu yayınları
V. Recep Yazıcıoğlu
Cad. No: 57 ERZİNCAN

Son Dakika, Siyaset, Ekonomi, Sağlık, Spor, Sanat, Tarım ve daha neler neler

www.dogugazetesi.com

Öğrencilere uyuşturucu semineri

Bingöl Emniyet Müdür Yardımcısı Şahin Kaplan, sigara içen insanların vücutlarının uyuşturucuya yatkın olduğunu belirterek, madde bağımlılığı konusunda bütün kötü alışkanlıkların sigara ile başladığını söyledi.

Bingöl Emniyet Müdür Yardımcısı Şahin Kaplan, sigara içen insanların vücutlarının uyuşturucuya yatkın olduğunu belirterek, madde bağımlılığı konusunda bütün kötü alışkanlıkların sigara ile başladığını söyledi.

Bingöl Valiliği ile Emniyet Müdürlüğü tarafından Kaçakçılık ve Organize Suçlarla Mücadele (KOM) Şube Müdürlüğü koordinesinde yürütülen "Bingöl Güneşin Doğuşu" projesi kapsamında öğrencilere yönelik verilen madde bağımlılığı seminerleri devam ediyor. Çalışmalar kapsamında Genç ilçesi Yayla Köyü Pansiyonlu İlköğretim Okulu (PIO) öğrencilerine uyuşturucu semineri verildi. Gençlerin spora yönlendirilerek, uyuşturucu madde bağımlılığının önüne set çekmenin hedeflendiği proje kapsamında PIO öğrencilerine uyuşturucunun zararları anlatıldı.

Proje kapsamında öğrencileri madde bağımlılığından uzak tutmak ve spora yönlendirmek amacıyla Türkiye genelinde toplanan spor malzemelerini dağıttıklarını belirten Emniyet Müdür Yardımcısı Şahin Kaplan, öğrencilerin boş zamanlarını spor yaparak geçirmesi tavsiyesinde bulundu. Kaplan, 'Bingöl Güneşin Doğuşu' projesi kapsamında KOM Şube Müdürü Zafer Ercan'ın önderliğinde 'Bingöl'e Bin El' kampanyası başlattıklarını ve bu kampanya ile Türkiye'nin çeşitli illerinden toplanan spor malzemelerini ihtiyaç durumuna göre okullara dağıttıklarını söyledi. Bu projelerdeki amaçlarının öğrencileri uyuşturucudan ve madde bağımlılığından uzak tutup, spora yönlendirmek olduğunu belirten Kaplan, "Boş zamanlarınızda spor yapmalısınız. Spor yapmayarak vakitlerini boş geçirenlerin büyük çoğunluğu bir takım kötü alışkanlıklara bulaşıyor. Kafalarınıza kötü fikirlerin gelmemesi için mutlaka boş vakitlerinizi spor yaparak geçirin. Kamparya kapsamında topladığımız spor malzemelerini sizlere dağıtırken, bu vesileyle sigaradan uzak kalıp spora yönlenmenizi istiyoruz. Çünkü kötü alışkanlıkların hepsi sigara ile başlıyor. Sigara içen birinin vücudu her türlü bağımlılık yapan maddelere yatkındır. Sigaranın tüm kötü alışkanlıkların başlangıcı olduğunu bilip sizler de ailelerinizi uyarınız. Anne ve babalarınıza sizinle daha uzun süre yaşamalarını sağlamak için onların da sigara içmemelerini söyleyiniz. Biz sizleri bilgilendiriyoruz, sizler de anne ve babalarınıza bunları anlatarak ailelerinizi sigaradan uzak tutmalısınız" dedi.

Proje kapsamında hedeflerinin il genelinde bütün öğrencilere ulaşmak olduğunu belirten KOM Şube Müdürü Zafer Ercan ise, dünyada, Türkiye'de ve Bingöl'de uyuşturucu sorunu olduğunu söyledi. Ercan, "Bu sorunu kabul ederek mücadele başlatmalıyız. El birliği ile yapacağımız mücadeleden olumlu sonuç alacağımıza inanıyorum. Bingöl'e gelmeden önce İstanbul narkotik şubesinde 12 yıl görev yaptım. Bingöl'e geldiğimde burada da bir sorun olduğunu gördüm. Burada önemli olan şudur, sorunu kabul etmeden, sorunla mücadele edemezsiniz. Bununla mücadele eden polisin amacı vatandaşı hapishaneye göndermek değildir. Bu yol çözüm değildir. Hayatta bazı kötü alışkanlıkları meslek haline getirenler var. Bu kişilere karşı uyanık olmamız gerekiyor. Çünkü bazen polis olarak bu kişileri yakalamak yetmiyor. Hiç kimse sigara içmeden, hiçbir kişiye sigara içirtemez, hiç kimse uyuşturucu içmeden, başkasına uyuşturucu içirtemez. Uyuşturucu insana en yakın kişilerden gelir. Bu kişilerde çevredeki arkadaşlardır. Uyuşturucuyla mücadelede 3 altın prensip vardır. Birincisi, hap şeklindeki uyuşturucu maddelerin bağımlılık yapmaması için, doktor haricinde ilaç kullanmamak. İkincisi, sigara içmemek. Üçüncüsü ise, alkol kullanmamaktır. Sloganımız insana sonsuz, bağımlılık yapan maddelere sıfır tolerans" şeklinde konuştu.

Konuşmaların ardından projesi kapsamında toplanan spor malzemelerinden 15 adet futbol, 15 adet basketbol, 10 adet voleybol, 8 adet spor ayakkabısı, 8 adet tişört, 4 adet eşofman takımı, 8 çift tozluk ve 8 adet şort okul idaresine teslim edildi.

Öğrencilere verilen seminere Emniyet Müdür Yardımcısı Mehmet Maden, Özel Harekat Şube Müdürü Murat Karamızrak, okul idarecileri, öğretmenler ve PIO öğrencileri katıldı.

Genç Belediyesi'nden eğitime destek

Bingöl'ün Genç Belediye Başkanı Abdurrahim Ariç, ilçe merkezinde bulunan 6 ilköğretim ve 3 ortaöğretim okuluna 21 adet ansiklopedi seti hediye etti.

Bingöl'ün Genç Belediye Başkanı Abdurrahim Ariç, ilçe merkezinde bulunan 6 ilköğretim ve 3 ortaöğretim okuluna 21 adet ansiklopedi seti hediye etti.

Genel kültür konuları içerikli ansiklopedi setlerini alan Belediye Başkanı Abdurrahim Ariç, Belediye Başkan Yardımcısı İlhami Gelen ve Belediye Kültür Müdürü Cahit Kaya ile birlikte okulları gezerek, kütüphanelere konulmak üzere ansiklopedi setlerini idarecilere teslim etti. Başkan Abdurrahim Ariç, kitap yardımı için gittiği okullarda idarecilerin karşılaştığı sorunları da dinledi. Belediye olarak okullarda karşılaşılan sorunları imkanları dahilinde çözeceklerini belirten Başkan Ariç, öğrencilerin eğitimlerine bir nebze de olsa katkı sunmak için böyle bir çalışma yaptıklarını söyledi. Başkan Ariç, "Günümüzün ışığı öğretmenlerimiz ve geleceğimizin ışığı öğrencilerimizin her türlü sıkıntılarını gidermekte azami özen göstereceğiz. Bu konuda üzerimize düşen her türlü fedakarlığı yapmaya hazırız. Eğitim öğretim camiasının sorunlarını belediye olarak kendi sorunumuz gibi görüyoruz. Okullara hediye ettiğimiz setlerle çocuklarımızın eğitimlerini yaparken başvurabilecekleri eserler olsun istedik. İmkanlarımız dahilinde eğitim kurumlarına her türlü desteği vermeye hazırız" dedi.

Belediye Başkanı Abdurrahim Ariç tarafından hediye edilen ansiklopedi setlerini teslim alan okul idareci-leri ise, bu setlerle kütüphanelerinin zenginleşeceğini söyledi. Okul idarecileri, bu anlamlı yardımlarından dolayı Belediye Başkanı Abdurrahim Ariç'e teşekkür etti.

BTS'den iş bırakma eylemi

Birleşik Taşımacılık Çalışanları Sendikası (BTS) Sivas Şubesi, 16 TCDD çalışanın işten çıkarılması ile ilgili iş bırakma eylem yaptı.

Birleşik Taşımacılık Çalışanları Sendikası (BTS) Sivas Şubesi, 16 TCDD çalışanın işten çıkarılması ile ilgili iş bırakma eylem yaptı.

Sivas Tren Garı önünde yapılan eylemde bir basın açıklaması yapan KESK'e bağlı Birleşik Taşımacılık Çalışanları Sendikası Sivas Şube Başkanı Necat Sezginer, TCDD yönetiminin yapmış oldukları grevi kırmak için bir çok yola başvurduklarını söyledi. Sezginer, "Onurlu bir şekilde ekmeğinin kavgasını veren, aralarında şube başkanlarımızın, şube yöneticilerimizin, temsilci ve üyelerimizin bulunduğu 10'u BTS'li 16 arkadaşımızı 7 Aralık tarihinde hukuksuz bir şekilde uzaklaştırarak demir yolcular nezdinde iki milyon kamu emekçisine gözdağı vermiş olmaktadır" dedi.

Konuşmasının devamında ise 25 Kasımda yapılan grevin yasal olduğunu belirten Sezginer, "Türkiye'nin altına imza koyduğu uluslar arası sözleşmelerden kaynaklı grev hakkımızı teyit eden Avrupa İnsan Hakları Mahkemesi (AİHM) ve Danıştay kararları olmasına karşın TCDD yönetimi kasıtlı olarak arkadaşlarımız görevlerinden uzaklaştırmıştır" dedi.

TCDD yönetiminin yapmış oldukları tüm kötüniyetli girişimlere rağmen, işten uzaklaştırılan 16 TCDD personelinin tekrar işe başlatılmasına bütün diyalog yollarını kapattığını ifade eden BTS Sivas Şube Başkanı Necat Sezginer, "Bütün bu nedenlerden dolayı arkadaşlarımız yapılan bu haksız ve hukuksuz uygulamanın kesinlikle bağımsız BTS ve Türk Ulaşım-Sen birliği 15 Aralık 2009 tarihinde gece saat 24.00'da başlamak suretiyle 16 Aralık 2009 tarihinde bir günlük grev yapmaya karar almışlardır. Arkadaşlarımız tekrar görevlerine iade edilinceye kadar eylemlerimiz yoğunlaşarak devam edecektir" şeklinde konuştu.

Grup basın açıklamasının ardından yanlarında getirdikleri "grevdeyiz" yazan pankartı açtı. Grup daha sonra işten çıkarıldı.

Karaca Mağarası bakıma alındı

Gümüşhane'nin Torul ilçesine bağlı Cebeli Köyü sınırları içerisinde bulunan dünyaca ünlü damlataşı Karaca Mağarası'nda turizm sezonu sona erdi. İl Özel İdaresi Genel Sekreterliği tarafından işletilen mağaranın 15 Kasım tarihi itibarı ile ziyarete kapatılarak bakıma alındığını belirten Genel Sekreter İsmail Yalçın, 15 Nisan tarihinde sezonu açan mağarayı 15 Kasım tarihi itibarı ile toplam 41 bin 664 kişinin ziyaret ettiğini söyledi.

Karaca Mağarası'nın Gümüşhane'nin turizm lokomotiflerinin başında geldiğini belirten Yalçın, mağarayı ziyaret eden yerli ve yabancı turistlerden 194 bin 524 TL gelir elde edildiğini belirterek, "İlimizin dünyaya açılan turizm kapısı olan Karaca Mağarası'na bu turizm sezonunda 15 bin 800'ü öğrenci, 24 bin 649'u sivil olmak üzere toplam 40 bin 449 yerli turist, 45 bin 1701 sivil olmak üzere toplam bin 215 yabancı turist ziyaret etti" dedi. 2001 yılından buğüne kadar mağara 373 bin 844 kişinin ziyaret ettiğini ve bu ziyaretçilerden ortalaşık 950 bin TL gelir elde edildiğini belirten Yalçın, "Torul ilçemize bağlı Cebeli Köyü sınırları içerisinde bulunan Karaca Mağarasına yakın mesafeyle 17 kilometre mesafeden 1550 metre yükseklikte yer alıyor. Geçtiğimiz yıllarda güzergahın değiştirilmiş yol ile mağaraya çok daha rahat bir şekilde, tur otobüslerinin de mağara önlerine kadar ulaşabileceği şekilde düzenledik.

Piyango biletine yoğun ilgi

Kemal Arduç

Erzincan'daki PTT Merkez Şube Müdürlüğü ve tüm şubelerinde milli piyango bileti satışı devam ediyor. PTT Baş Müdürü Metin Ağdaş, Ankara'dan 7 bin 500 adet piyango bileti getirdiklerini söyledi. Erzincanlılara bol şans dileyen Ağdaş, "Bu uygulama ile sahte biletin önüne de geçtik. Vatandaşlarımız endişeye düşmeden, güven içerisinde biletlerini alıyorlar" dedi.

'Muharrem ayı hayırlı olsun...'

Ak Parti İl Başkanı Salih Eginlioğlu, Muharrem ayının başlaması dolayısıyla yayımladığı mesajda, bu ayın dinler ve İslam tarihinde müstesna ve çok yönlü bir yeri olduğunu belirtti. Eginlioğlu mesajında şunları kaydetti: "Zulme boyun eğmeyen, adaletin ve doğruluğun yanından ayrılmayan Hz. Muhammed'in sevgili torunu Hz. Hüseyin Kerbela'da şehit edildiği Muharrem ayının özellikle 10. gününün İslam aleminde ayrı bir önemi vardır. Matem sayılan ve matem ayı olarak da anılan Muharrem ayının bir başka özelliği de giderek geleneksel bir hüviyet taşımasıdır.

Muharrem ayı, Kerbela şehitlerini anarken, İslam aleminin duyduğu derin acıyı da paylaştığı bir aydır. Muharrem ayının, dinler ve İslam tarihinde de müstesna ve çok yönlü bir yeri vardır. Bu düşüncelerle başta Hz. Hüseyin olmak üzere Kerbela şehitlerinin ruhları için dualar okurken, bu önemli ayın tüm dünyaya barış, sevgi ve hoşgörü getirmesini cenabı haktan niyaz ediyorum ve insanlık için hayırlı olmasını diliyorum." diye konuştu.

Kurslara yoğun ilgi...

Yakup Bakar

Ottukbeli İlçe Halk Eğitim Müdürlüğü ve İŞKUR işbirliği ile açılan Diksiyon ve Güzel Konuşma Kursuna 20 kursiyer devam ederken, kursiyerlere kurs süresince İŞKUR tarafından günlük 15-TL maddi destek sağlanıyor.

Yine Halk Eğitim Müdürlüğü tarafından açılan Yağlı Boya Tekniği ve Halk Oyunları Kurslarına 28 Kursiyer devam ederken, öğrencilere yönelik olarak açılan ÖSS kursuna 27, SBS Kursuna ise 60 öğrenci devam ediyor. Geçtiğimiz yıl açılan ÖSS Kursu sayesinde Ottukbeli Lisesi öğrencilerinin dört yıllık fakültelere yerleşmedeki başarısı % 58 olmuştu. İlçenin Boğazı Köyünde açılan Bilgisayar işletmenliği Kursunda ise 12 kursiyer eğitim alıyor. İlçe Halk Eğitim Müdürlüğünce açılan Bağlama Kursu ise 22.12.2009 tarihinde başlayacak olup Hayvan Yetiştiriciliği ve İngilizce Kursu kayıtları ise devam edeceği bildirildi.

"Hakkınızı arıyoruz..."

1'den devam

Ak Sigorta Erzincan Acente İşletmecisi Kelpetin; "Son 5 yıldaki tüm trafik kazaları ile ilgili tazminatların alınmasında profesyonel kadromuz ile hizmet veriyoruz. Bu maksatla sizlerle çözüm ve kazanım ortağı olmak istediğimizi ve bu yüzden de çalışma alanımızla ilgili faaliyetlerimizi anlatmak istiyorum. Özellikle ilgilendiğimiz alan "Trafik Kazalarında Meydana Gelen ölüm ve Sakatlık Tazminatlarının 40 gün gibi (bazı özel durumlar hariç) kısa bir zamanda alınmasıdır. Ana başlıklarla belirtmek gerekirse; Trafik kazalarında meydana gelen ölüm ve daimi sakatlanmalardan doğan tazminatlar. Trafik kazasında hayatını kaybeden kişinin yakınları için bu çalışmayı yaparak mağdur kişilerin hakkı olan kan parası diye bilinen tazminatı alıyor ve hak sahiplerine ulaştırıyoruz. Trafik sigortası olmayan (poliçesiz) veya Faili Meçhul bir araç tarafından trafik kazası sonrasında meydana gelen ölüm ve daimi sakatlık tazminatları, Trafik sigortası yaptırılan sigorta şirketinin iflas etmiş olması veya çalışma izninin durdurulmuş olması halinde ölüm ve daimi sakatlık tazminatları mağduriyet giderilinceye kadar hiçbir ücret talep etmeden üstün deneyime sahip kadromuzla hizmet vermekteyiz. Son 5 yılda meydana gelen Tek taraflı, çift taraflı, yaya veya faili meçhul, trafik sigortası olsun yada olmasın meydana gelen trafik kazalarındaki ölüm ve sakatlık tazminatların alınması konusunda ayrıca son 2 yılda tüp patlamasıyla meydana gelen ölüm ve sakatlıklar konusunda yine vatandaşın hakkını arıyoruz" dedi

Erzincan'da son üç ay içerisinde üç kişinin bu haktan yararlandığını söyleyen Kelpetin, bu haktan şimdiye kadar bir çok kişinin haberdar olmadığını olanların da haklarını aramada yeterli destek göremediğini hatırlatarak bu konuda güçlü ve deneyimli kadroyla trafik kazası mağduru vatandaşların haklarını almalarına destek olduklarını dile getirdi. Ordu İşhanı, birinci katında hizmet veren sigorta işletmecisi Orhan Kelpetin, vatandaşların bu haklarından faydalanmalarını dile getirerek, bunun için hiçbir masraflarının olmadığını da vurguladı.

"Paylaştıkça çoğalıyoruz.."

1'den devam

4 grup halinde ayrı ayrı çalışmalarını bez afişe işleyen aday adayları daha sonra yapılan çalışmayı birleştirerek tek bir afişin ortaya çıkmasını sağlamaktadır.

Birbirleri ile koordineli bir şekilde çalışan 4 ayrı gruptaki toplam 50 Nokta adayı, birlikte çalışarak ve ben değil biz olma yolunda adımlarını attılar. Afiş çalışmalarının yanı sıra HEPİBİZ adı altında yapılan HEPİBİZ bahçesinin düzenlenmesi yapıldı. Bahçe düzenlemesi sırasında Nokta adaylarının birbirini tanışması ve kaynaşması sağlanırken, aynı zamanda da birlikte hareket ederek işlerin ne kadar kolay bitirilebildiği mesajı verildi. Toplanmanın son gününde ise 50 Nokta adayı "Hepibiz Felsefesi ve Noktalık'ı" kabul ederek Nokta oldular. Nokta olan 50 Nokta adayı Nokta tişörtlerini giyerek, Hepibiz ailesi içerisindeki yerlerini aldılar. Toplanma yapılan dev afişin önünde çekilen hatıra fotoğrafının ardından sona erdi. Ankara'da düzenlenen Hepibiz 10 toplanması ile birlikte Erzincan'da eksilen Nokta sayısının yeniden 3 olduğunu ifade eden Erzincan Gençlik ve Spor İl Müdürü Atanur Köseoğlu, kendisinin de Noktalık sistemi içerisinde yer aldığını ve bu sistemin başarılı olduğunu kaydetti. Gençlik merkezinde gönüllü Noktalar tarafından gençlere çeşitli etkinlikler yaptırıldığını ve toplanmalarda alınan bilgilerin yerelde bulunan gençlere aktarıldığını belirten Köseoğlu, "Gençliğimize büyük önem vermekteyiz. Erzincan Gençlik ve Spor İl Müdürlüğü Gençlik Merkezi tarafından gençlerimize daha iyi hizmet sunabilmek adına büyük bir çalışma yapmaktadır. Çeşitli kurslar düzenlenmekte ve çeşitli geziler ile gençlerimize güzel zamanlar geçirtilmektedir. Gençlerimizin Kütahya'da sahip çıkmaları sağlanmaktadır. Ayrıca yapılan çalışmalarla gençlerimizin zararlı alışkanlıklardan ve uygunsuz alanlardan uzak tutulması sağlanmaktadır. Bu kapsamda Gençlik Merkezimizde gönüllü gençler görev almaktadır. Nokta diye adlandırılan ve Hepibiz felsefesi ile donatılan gençlerimizde bu noktada büyük çaba sarf etmektedirler. Çalışmalarımız aralıksız olarak devam edecektir. Bizler gençlerimizi önemsiyor ve onlara değer veriyoruz" dedi.

'Kerbelayı unutamıyoruz...'

1'den devam

Hz. Hüseyin' in siyasi ihtiraslar uğruna susuzca şehit edilmesi sevgili peygamberimiz ve onun Ehl-i Beyti'ni seven bütün insanların derinden yaralamış, kalplerini inciten, Yüce Kitabımız Kur'an-ı Kerim' de de hadisi şerifler de Ehl-i beyt'e özel bir yer verilmiş, bütün Müslümanların onları sevip, onlara düşmanları özellikle istenmiştir. Tarihten günümüze bütün Müslümanlar bu davete uyarak ehli beyt sevgisini gönüllerinde taşımışlar, bunu birlik içinde yaşamanın ortak paydası olarak kabul etmişlerdir. Bizde Türk Diyanet Vakıf-Sen Erzincan temsilciliği olarak diyoruz ki, Tarihten gerekli dersleri çıkararak vuku bulan acı olayların tekrarlanmasını istemiyoruz. Türklerin Müslümanlığı benimsemesinden 150-200 sene önce yaşanan bu hadisenin bizleri birbirimize düşmeden kardeşlik içerisindeki yaşantımızı devam ettirmesini Yüce Rabbimizden niyaz ediyor; Bu konuda hepimizi duyarlı olmaya çağırırken; Bu duygu ve düşüncelerle tüm İslam aleminin Hicri yılbaşını kutluyor, Cenab-ı Allah'tan birliğimizi ve bütünlüğümüzü bozacak art niyetli insanlara fırsat vermemesini niyaz ediyorum." dedi.

2009 yılı genel kurulları başlıyor

1'den devam

Faaliyette volan kooperatifler için olağan genel kurullar her yılın Haziran ayı sonuna kadar yapılmak zorunda, olağanüstü genel kurulu ise yapılacak bir işin amacına ulaşması için her hangi bir ayda yapılabilmektedir. İlimizde faaliyet halinde olan konut yapı, tüketim, motorlu taşıtlar ve esnaf kefalet kooperatiflerinin 2009 yılına ait olağan genel kurulları 01.01.2010 tarihinden itibaren yapılmaya başlayacaktır. Bilindiği üzere 1163 sayılı Kooperatif Kanununa göre kurulmuş bulunan ve faaliyetlerini sürdüren kooperatiflerin genel kurullarını bir sonraki yılın başında başlayıp Haziran ayı son gününe kadar yapmak zorundadırlar. İlimizde faaliyette bulunan kooperatif yönetim kurulları genel kurul kararı alarak ve gündemlerini hazırlayarak kurul toplantısı için müracaatlarını yapmakla yükümlüdürler. Ancak kooperatiflerin çoğunun genel kurul toplantılarını Haziran ayına kadar uzatmaları bu ay içerisinde birlikm ve sıkışmalara ve toplantı saatlerinin de çakışması neticesinde personel görevlendirilmelerinde sıkıntılara sebep olmaktadır. Kooperatif yönetim kurulu üyelerinin Müdürlüğümüzle irtibata geçerek genel kurul tarihlerini saptaması, gündemde görüşecekleri konularda aydınlatılmaları sıkışıklığı ortadan kaldıracağı gibi, genel kurulların daha sağlıklı yapılmasını da sağlayacaktır. Bu sebeple kooperatif yönetim kurulu üyelerinin müdürlüğümüze müracaatlarını bekliyoruz. Faaliyetlerini sürdüren ve Haziran ayı son gününe kadar Olağan genel kurullarını yapmayan kooperatif yönetim kurulu üyeleri hakkında 1163 sayılı Kanunun 3476 sayılı Kanunla değişik ek2/2 maddesi ve Türk Ceza Kanunun 235.maddesi gereği yasal işlem yapılmaktadır. Tasfiye halinde olan kooperatifler ise 2009 yılına ait tasfiye bilançolarını hazırlayarak ve gerekli diğer bilgileri de hazırlayarak üyelerini bilgilendirmek üzere 2010 yılı sonuna kadar tasfiye kurullarını yapabilirler. Genel kurul için müracaatta bulunacak yönetim kurulu üyelerinin müracaat dilekçelerine mutlaka çağrı listesinin bir örneğini, yönetim kurulu kararı örneğini, gündemi, yetki belgesini, Bakanlık temsilcisine verilecek form ve temsilci ücretinin yatırıldığına dair vezne bilgilerini eklemeleri ve 15 gün öncesinden Müdürlüğe müracaat etmeleri gerekmektedir" dedi.

Diplomat Robert Lee ABD -Türkiye ilişkilerini anlattı

Amerika'nın Ankara Büyükelçiliği Politika Bölümü diplomatlarından Robert Lee, video konferans sistemiyle Atatürk Üniversitesi'nin konuğu oldu ve ABD dış politikasının yanı sıra Türkiye Amerika ilişkilerini değerlendirdi

Amerika'nın Ankara Büyükelçiliği Politika Bölümü diplomatlarından Robert Lee, video konferans sistemiyle Atatürk Üniversitesi'nin konuğu oldu ve ABD dış politikasının yanı sıra Türkiye Amerika ilişkilerini değerlendirdi.

Atatürk Üniversitesi Dış İlişkiler Ofisi tarafından organize edilen programda, Mavi Salon'da, öğrenci ve öğretim üyeleriyle buluşan Lee, Türk Amerikan ilişkilerinin tarihi hakkında bilgi verdi.

Lee, Başbakan Recep Tayyip Erdoğan'ın Amerika'ya yaptığı ziyareti ve ABD Başkanı Obama ile görüşmesini değerlendirdi. Türk-Amerikan ilişkilerinin köklü ve derin olduğuna dikkat çeken Robert Lee, Türkiye ABD'nin dostluğunun sağlam temellere dayandığını ve kalıcı olduğunu ifade etti.

Konferansın ardından soru cevap kısmına geçilen programda Lee, uluslar arası ilişkiler bağlamında, ABD'nin, İran'ın nükleer silah üretme çabaları, İran-İsrail ilişkileri, ABD Başkanı Barak Hüseyin Obama'ya verilen Nobel Barış Ödülü, ABD-Afganistan ilişkileri konusunda da da geniş açıklamalarda bulundu.

doğu
Günlük Haber Yorum Aktüelite Gazetesi
Recep Yazıcıoğlu Cad. No: 57 ERZİNCAN
Tel.-Fax : 224 24 25-26
e-mail :

Sahibi:
H. İbrahim Özdemir

Yazı İşleri Müdürü:
Naim Çakır

Ermat Ofset
V. Recep Yazıcıoğlu Cad. No: 57
ERZİNCAN
Tel: 224 24 25 -26

e-mail
ermatofset@yahoo.com
Abone:
Yıllık 60.00 TL
6 Aylık 30.00 TL
Aylık 6.0 TL
Şehir Dışına PTT masrafı ilave edilir.

İlan tarifesi
Resimli İlan Satırı/cm 7.00 TL
Genel Kurul İlanları 45.00 TL
Özel İlan, Reklam/cm 1.50 TL
Ziyaretçi Defteri 10.00 TL
1. Sayfa - Boyaşağı 50.00 TL
Kurumlar Geçmiş Ödeme 50 Kr

günün takvimi
18 Aralık
2009 Cuma
SAYI: 9737

'Gözünüzün değerini bilin'

Erzincan Kızılay Tıp Merkezi doktorlarından Opr. Dr. Hakan Özkan, insanların zaman zaman çeşitli göz hastalıklarına maruz kaldığını belirterek, bunlardan en önemlilerinden birinin "göz kuruluğu" olduğunu söyledi.

Kemal Arduç

İnsanın en önemli organlarından birinin göz olduğunu ifade eden Opr. Dr. Hakan Özkan, günümüzde özellikle uzun süre bilgisayar karşısında çalışan ve sürekli klimalı ortamlarda bulunan kişilerde göz kuruluğu meydana geldiğini kaydetti. Özkan, gözlerde kızarma kanlanma ya da göz yaşarması belirtileriyle ortaya çıkan ve gözlerin yeterince gözyaşı salgılayamaması durumu olan göz kuruluğunu önlemenin mümkün olduğunu dile getirdi. Gözün, gözyaşıyla sürekli yıkandığını anlatan Opr. Dr. Özkan, şunları söyledi:

"Yavaş ve sabit hızda üretilen gözyaşı, gözün nemli ve rahat kalmasını sağlar. Bazen gözyaşı yeterli miktarda üretilemez. Bazen de gözyaşı kalitesi bozularak gözü rahat ve nemli tutabilecek durumdan uzak kalır. Bu durum, "kuru göz" olarak bilinir. Gözümüzün sağlıklı olarak işlevini yerine getirebilmesi için gözyaşı, hayati önem taşıyan bir sıvıdır. Gözün yüzeyini yıkayıp temizleyen gözyaşı, gözün dış yüzeyindeki hücrelerin de yenilenmesini sağlar. Gözyaşı, göze kaçan maddelerin dışarı atılmasına da yardımcı olur. Göz yüzeyini her zaman kaygan ve nemli olması sağlayan gözyaşı hem görme kalitesini artırır hem de gözyaşının içerdiği doğal antibiyotikle enfeksiyonlara karşı dayanıklılık sağlar. Refleks gözyaşı sadece acı, yaralanma veya duygusal durumlarda salınır ve göz yüzeyinin durulmasına yardım eder. Kuru bir gözde aşırı salınma olması anormal gözükmektedir. Fakat gözde kayganlığı sağlayacak gözyaşı yoksa göz rahatsız olur ve uyanır. Böylece aşırı gözyaşı salgısı meydana gelir ve bunu gözün drenaj sistemi kaldıramadığı için gözden dışa akarak gözün sulanmasına neden olur."

Gözyaşını oluşturan bileşenlerin yeterli miktarda üretilmemesi ya da bir bileşenin eksik olmasının göz yüzeyi üzerinde kuru noktaların oluşmasına neden olduğunu vurgulayan Dr. Özkan, "Bu durumda da göz ile göz kapağı arasında sürekli bir sürtünme meydana gelir. Eğer gözyaşı olmasaydı, göz kapaklarının sağlıklı açılıp kapanması bile mümkün olmazdı. Göz kuruluğu hastalığının belirtileri arasında; batma, göz içinde yabancı cisim hissi, çapaklanma, akıntı, kapakların birbirine yapışması, kızarıklık, kaşınma, yanma, gözlerde devamlı veya aralıklı sulanma, ışığa hassasiyet, göz kapağı ittihabı, gözlerde yorgunluk hissi sayılabilir. Yüksek yerler, güneşli, kuru, rüzgarlı havalar, ısıtıcı ve klimalar gözyaşının buharlaşmasını arttırır ve göz yüzeyini kurutur. Göz kırpmada azalma, gözyaşının göz yüzeyine yayılarak kayganlığının sağlanması göz kırpmayla sağlanır. Göz kırpmayla gözyaşı, gözyaşını boşaltan kanallara doğru itilir, burun ve boğaza gider. Göz kırpmanın azaldığı bilgisayar kullanımı, televizyon izleme, kitap okuma gibi aktivitelerde kuruluk şikayetleri artar" dedi.

Gözyaşı üretiminin başta yaşlanma olmak üzere çeşitli nedenlerden dolayı azaldığına dikkati çeken Özkan, "65 yaşında devamlı gözyaşı üretimi, 18 yaşına göre yüzde 60 oranında azalır. Göz yüzeyini kaygan ve nemli tutmak için devamlı salınması gereken gözyaşı üretiminin azalması, refleks gözyaşının artmasına sebep olur ve sulanma meydana gelir. Özellikle 40 yaş üzerindeki bayanlarda izlenen hormonal değişiklikler (menopoz), kontakt lens kullanımı ve dekonjestanlar, antihistaminler, diüretikler, kalp ve ülser ilaçları ile antidepresan ilaçlar da gözyaşı üretiminde azalmaya neden olur" şeklinde konuştu.

Kuru göz tanısının göz hekimi tarafından biomikroskopik muayeneyle rahatlıkla konulabileceğine işaret eden Özkan, "Gerek duyulursa gözyaşı üretimini ölçen testler yapılır. Gözyaşı kırılma zamanı kontrol edilebilir. 'Schirmer Testi' ile alt gözkapağı iç yüzüne yerleştirilen bir filtre kağıdıyla gözyaşının yeterli olup olmadığı değerlendirilebilir" diye konuştu.

"Kuru göz" tedavisinin şekilde yapılabileceği konusunda da bilgi veren Dr. Hakan Özkan, şöyle devam ...

"Gözyaşı da diğer ... gibi buharlaşma özelliğine ... hiptir. Buharlaşmayı engellemek için ortamı nemli tutmak faydalı olabilir. Bu amaçla ... şın içeriyi ısıtmak için kullanılan ... ğımız kalorifer veya sobanın üzerine bir kap içerisinde ... koymakla ortamın nemlenmesi sağlanabilir. Kuru göz olan bir kişi sıcak oda, kuru veya rüzgarlı ortamdan kendini korumalıdır. Kuru gözlülüğü bazı insanlar, sabah kalkarken gözlerinin zor açılmasından bahsedebilirler. Bu durum, yatarken suni gözyaşı kremiyle ya da yoğun gözyaşı kullanmakla tedavi edilebilir. Rahatlamak için yeterli olan en az krem miktarı kullanılmalıdır. Çünkü fazla krem göz tüdü bulanıklığa neden olabilir. Gözyaşı damlaları, gözyaşı drenajının engellenmesi, ... gözyaşının takviyesini ve ... mesini sağlar. Burun ... damla ve jel preparatlar kullanılmaktadır. Özellikle ... li kuruluk durumlarında gözyaşını boşaltan kanalları tıkaması, tıkaç kullanması ve cerrahi gibi çeşitli yöntemler olabilir." Şeklinde konuştu.

doğu 29 yıl

ERZİNCAN'IN GÜNLÜK HABER YORUM AKTUALİTE GAZETESİ

19 ARALIK 2009 CUMARTESİ YIL: 29 SAYI: 9738 FİYATI: 25 YKr

"Bu fırsatı kaçırmayın.."

Erzincan Ticaret ve Sanayi Odası Başkanı Aydın Yalvaç yaptığı açıklamada; K türü yetki belgesinde indirim süresinin yıl sonunda sona ereceğini söyledi. Yalvaç açıklamasını şöyle sürdürdü: "11 Haziran 2009 tarihli ve 27255 sayılı Resmi Gazete'de yayınlanan Karayolu Taşıma Yönetmeliği gereğince; toplam yüklü ağırlığı 3,5 tondan az kamyonetlerle; ticari amaçla il içi veya şehir içi eşya taşımacılığı veya ticari amaçla olmamak ve sadece kendi esas iştigal konusu ile ilgili olmak kaydıyla eşya taşımacılığı yapan gerçek veya tüzel kişilerin 31 Aralık 2009 tarihine kadar kendilerine uygun yetki belgelerini

Erzincan Ticaret ve Sanayi Odası Başkanı Aydın Yalvaç K türü yetki belgesinde indirim süresinin 31 Aralık'ta sona ereceğini hatırlattı

Saadet Partisi divan kurulu toplanıyor...

Saadet Partisi Erzincan İl teşkilatı 20 Aralık 2009 Pazar günü İl Divan Kurulu toplantısı yapacak, bu toplantıya tüm partililerle birlikte Erzincanlılar da davet edildi

5'te

TŞOF'tan Erzincan'a modern tesis

TŞOF Genel Başkanı Fevzi Apaydın ve beraberindeki heyetin geçtiğimiz aylarda Erzincan'a gerçekleştirdiği ziyaretin ardından yönetim tarafından böyle bir karar aldığını açıklayan Erzincan Şoförler ve Otomobilciler Odası Başkanı Bedir Limon, TŞOF'un Türkiye genelinde 4 adet sosyal tesisisin bulunduğunu ve beşincisinin ise Erzincan'a yaplacağı müjdesini verdi.

5'te

Türkiye Şoförler ve Otomobilciler Federasyonu Türkiye genelindeki 5'nci büyük sosyal tesisini Erzincan'a kuruyor. Doğu Anadolu Bölgesi'nin ilk ve tek olacak tesis Üzümlü ilçesi E-80 karayolu üzerindeki alanda 7 milyon TL'ye mal olacak ve yaklaşık 50 kişiye iş istihdamı sağlanacak

Bir zamanların gözde mesleği, şimdi can çekişiyor

Erzincan'da sıcak demirciliğin son ustaları, her şeye rağmen ayakta kalmak için çekiç sallamaya devam ediyor...

Bir dönemin gözde mesleği olan demircilik, teknolojiye yenik düştü. Yıllarca gözde meslekler arasında yer alan birçok iş kolu, gelişen teknoloji yüzünden bir bir tarih oluyor. Bazı meslekleri ismileri dahı unutulurken, kimi meslekler yaşlı ellerde son nefesini veriyor. Kimi de nostaljik amaçlı üretim yaparak ayakta kalmaya çalışıyor.

5'te

Mahallelinin sorunları yerinde dinleniyor

Erzincan Belediye Başkanı Yüksel Çakır mahalle meclis toplantılarına devam ediyor. Başkan Çakır son toplantısını önceki gün Gülabibey Mahallesinde gerçekleştirdi

Kemal Arduç

Son 8 ayda 8 mahallede mahalle meclis toplantısı düzenleyerek Erzincan Halkı ile bir araya gelen Erzincan Belediye Başkanı Yüksel Çakır, son mahalle meclis toplantısını geçtiğimiz gün Gülabibey Mahallesindki gerçekleştirdi.

Sümer İlköğretim Okulu Toplantı Salonunda gerçekleşen toplantıya, mahalle sakinleri ve mahalle sınırları içerisindeki okul müdürleri de katıldı.

5'te

Tercan'da eğitime destek verilecek..

Erzincan'ın Tercan İlçesinde Kaymakamlık tarafından Eğitimde seviyeyi yükseltmek amacıyla Eğitime Destek Kampanyası başlatıldı

Erzincan'ın Tercan ilçesinde eğitim seviyesini daha üst seviyelere taşımak için başlatılan kampanya kapsamında İlçe Kaymakamı Turgay Hakan Bilgin tarafından, İlçe Milli Eğitim Müdürlüğü yöneticileri ve okul müdürleri ile bir toplantı gerçekleştirdi.

Kaymakamlık toplantı salonunda düzenlenen toplantıda Tercan'da eğitim seviyesini daha üst düzeylere taşımak için neler yapılması gerektiği ve kampanyanın amacı hakkında görüş alış verişinde bulunuldu. Tercan Kaymakamı Turgay Hakan Bilgin, burada yaptığı açıklamada, "Tercan'da eğitimi daha üst seviyelere taşımak için böyle bir kampanya planladık.

5'te

YTL'li paralar elinizde kalmasın

Sayfa 3'te

OBJEKTİF Şefik ARAS

ELEKTRİK TASARRUFU ÇAĞRILARININ ÖNEMİ

Yazısı Sayfa 3'te

Pazarcı esnafı da sıkıntıda

Sayfa 3'te

2010 YILININ EN GÜZEL TAKVİMLERİ YİNE ERMAT OFSET TE

ERMAT OFSET
Vali Recep Yazıcıoğlu Caddesi No: 57

Tarihten Sayfalar

TOPKAPI SURLARI

GALATA KULESİ

Galata Kulesi'nin iç çapı zemin katında 8,95 dış çapı en alt katında 16,45 m ve duvar kalınlığının birer çıkıntısı (segment) şeklinde devam eder.

4. Kattan sonra, Türk çay yapımı olduğunu gösteren biçimde mazgallar ve 5. Katta top namlularının yerleştirildiği yuvalar vardır.

Yerden kulak ucuna kadar kulenin bütün yüksekliği 66,90 m'dir. 7. ve 8. katların her biri 14 penceredir.

HALİÇ

Haliç, İstanbul'un İstanbul ve Beyoğlu semtlerini ayıran koy, yani İstanbul'un iç limanıdır. Bizanslılar zamanında Khrysokeras (Altınboynuz) adı verilen bu koya, Osmanlı devrinde Halic-i Konstantiniye de denirdi. İstanbul Haliç'i, Kağıthane ve Alibey derelerinin birleşen alanının deniz etkisalanı uzamasıyla oluştu.

Haliç, sözü geçen iki akarsu kavşağından Sarayburnu- Tophane arasına kadar, Kuzeybatı- Güneydoğu doğrultusunda 8 km. uzanır. En geniş yeri, Kasımpaşa- Cibali arasında 700 metreye varır. Derinliği, yukarı kesimde vapurların işlemesini güçleştirecek kadar azdır. Ve bu kesim derelerin getirdiği alüvyonlar yüzünden hızlı bir dolma halindedir. Aşağı kesimde ise derinlik fazladır. Unkapanı(Atatürk) köprüsü altında 40, Karaköy köprüsü altında da 60 metreyi bulur.

Osmanlı devrinde güneyde İstanbul şehrinin, surlarının boyladığı Haliç'in başka kesimlerinde, Eyüp ve Kasımpaşa gibi şehir semtleri çevresinde bahçeler arasında konaklar vardı ve kayıklarla Kaıthaneye gezmeye gidilirdi.

Sağlık ve Hastalıklar

Depresyon tehdidi yakamızda!

Bu durum, travmanın olumsuz etkilerinin toplumda dalga dalga yayılması ve genel bir yılgınlık yaratması anlamına geliyor" diye konuştu. -ANTIDEPRESAN İLAÇLAR- Doç. Dr. Burhanettin Kaya, gerek bağımsız kaynaklı çalışmalar gerekse ilaç endüstrisi destekli çalışmalarla antidepresan ilaçların etkinliğinin test edildiğini söyledi. Bu çalışmaların bazılarının antidepresanların tedavi edicidir Etkinliğini ortaya koyarken, bazılarının da bu etkinliği yeterince kanıtlayamadığını ifade eden Kaya, şunları kaydetti: "Ancak, araştırma sonuçlarının çoğunlukla antidepresan ilaçların etkin olduğunu ortaya koyduğu görülmektedir.

Bu çalışmalara ek olarak, ruh sağlığı alanında hizmet veren hekimler antidepresan ilaçların doğru tanı konulan olgularda klinik olarak etkin ve yararlı olduğunu klinik deneyimleriyle açıkça gözlemlemektedir. Akılda tutulması gereken önemli bir nokta da antidepresan ilaçların sadece depresyon tedavisinde değil, başka pek çok ruhsal bozukluğun tedavisinde barbı ile kullanıldığına ilişkin bilimsel kanıtların varlığıdır."

Komik Fotoğraflar

bugün ne pişirsem'

İşkembeli Nohut

1 Su Bardağı Nohut
1/2 Kg İşkembe
2 Çorba Kaşığı Tereyağı, 1 Adet Büyük Soğan
1 Çorba Kaşığı Biber Salçası
1 Çorba Kaşığı Domates Salçası
Su
1 Kase Mantı
Tuz

Akşamdan ıslattığınız 1 su bardağı nohutu ve yarım kg işkembeyi ayrı tencerelerde haşlayın. Küçük kesilmiş soğanı ekleyin. Pembeleşinceye kadar kavurun.

Ardından iri kareler şeklinde kesilmiş işkembeyi ve 1 su bardağı haşlanmış nohutu ilave edin 1 çorba kaşığı biber ve domates salçasını ekleyin.Bir-iki kez çevirdikten sonra,bir miktar su ilave edin.Tuzunu ayarlayın.

Su kaynamaya başlayınca 1 kase mantıyı ekleyin.Mantılar yumuşayıncaya dek pişirin, Sıcak olarak servis yapın.

Afiyet olsun.

ŞİİR GEZGİNİ

Annem

Güneş çekildi demin,
Doğdu bir renk akşamı.
Bu, bütün günlerimin,
İçime derk akşamı.

Akşamı duya duya,
Sular yattı uykuya;
Kızılık çöktü suya,
Sandım bir derk akşamı...

NECİP FAZIL KISAKÜREK

ANNECİĞİM

Ak saçlı başını alıp eline,
Kara hülyalara dal anneciğim!
O titrek kalbini bahtın yeline,
Bir ince tüy gibi sal anneciğim!

Sanma bir gün geçer bu kıranlıklar,
Gecenin ardında yine gece var;
Çocuklar hıçkırır, anneler ağlar,
Yaşlı gözlerinle kal anneciğim!

Gözlerinde akıs bir derin hıçkın,
Kanadın yayılmış, çırpınmak için;
Bu kış yolculuk var, diyorsa için,
Beni de beraber al anneciğim!..

N.F.K

Kıssadan Hisseler...

KISSADAN HİSSE:

Dünya ile âhıretten birini tercih etme söz konusu olduğunda âhıreti seçenler, ebediyyet sultânı olarak sonsuz mükâfâtlara nâil olurlar. Ancak, dünyâyı seçenler bu âlemde zâhiren sultân da olsalar, hakîkatte ebedî âlemindir.

Ellerine hiçbir şey geçmeyecek olan dilenciler hükmündedirler.

İşte bu sırrı anlayan İbrâhîm bin Edhem, kendi atâlarının ancak hükümdârlığı bırakmaktan geçtiğini görünce, bu fedâkârlığı ve feragatı yapmış ve bir ebediyyet sultânı olmuştur.

Onun karşısına çıkan kendisini ikâz edici sebepler ise, bir bakıma gönlünde bulunan ihlâs ve samîmiyet cevherinin bir bereketidir. Daha doğrusu onun gönül hâli, itâni âlâma adım attıracak sebeplerin karşısına çıkmasına ve Hakk'ın yüce rızâsına kavuşmaya, sultânlığı terk gibi büyük bir feragatin kendisine kolaylaştırılmasına ve nihâyet bir dünyada nice insanlara ermesine vesîle olmuştur. Bu hâl şâhî ne güzel mûsâ eder.

Hak teâlâ'yı eyleyince her şeyi asan eder;
Halk eder istrabını bir lâhzada insân eder.

CÖMERT

Önemli bir sefer hazırlığı yapılıyordu. Peygamberimiz herkesten yapabileceği yardımı en üst sınırda yapmasını istedi.

Hz. Ömer bu isteğe uyarak büyük miktarda bir yardımla Hz. Peygamberin huzuruna çıktı. Hz. Peygamber sordu:

Devamı Var

Karikatür

BİLİMTEKNOLOJİ

5 Kopyala Yapıştır

3. Dosya adresi kopyalamak

Bir dosyanın tam adresini kullanmanız gerekiyorsa, birbiri içinde yer almak çok çok klasörün ismini tek tek yazmaktan daha kolayı var. Dosya ve klasörü seçerek Command C kullanın. Ardından uygulamalar klasöründe yer alan Terminal'i çalıştırın. Command V yaptığınızda burada klasörün tam adresi yer alacaktır. İstediğiniz gibi düzenlemek suretiyle kullanabilirsiniz.

copy paste kopyala yapıştır

4. Bir dosyanın içeriğini ön bakışa aktarmak

Apple'ın Preview uygulaması PDF gibi sayısız grafik dosyasını açabilir ve çok işe yarıyor. Almtlar ve dosya formatı değişikliklerine kadar çok kullanışlı olan bu uygulama ile PDF dosyasına yer imi yerleştirebilir.

dosya formatının rengini değiştirebilir ve neredeyse tüm grafik dosyalarının ve fotoğrafların formatını değiştirebilir, Photoshop dosyalarına dönüştürebilir, bir GIF dosyasının bağımsız kare lerini işaretlemek mümkün. Bunları yaparken orijinalin de bir kopyasını saklamak yararlı oluyor.

Dosyayı ön bakışta açıp Save kullanmaya gerek yok. Finder içerisinde dayken kopyalayıp önbakışta Command N kullanarak 200 sayfalık bir PDF dosyasının içeriğini bile hiç açmadan yeni bir dosyaya kopyalamak mümkün.

5. İstediğiniz her yere yapıştırmak

Bir yerden bir yere sürükleyerek kopyalamak için diğer klasörün de açık olması gerekiyor. Ancak bunun yerine Finder içerisinde dosyayı seçip Command C ile kopyalayarak ve ardından diğer klasörü açarak Command V ile kopyalamak daha kolay oluyor.

Pilot

Pilot Temel telsize var gücüyle bağırıyor:
- "Ula, sağ motor bozuldu. Düşeyrum. Düşeyrum. Maydey düşeyrum.
Kule düşeyrum."
Kule hemen cevapladı:
- "Mesaj anlaşıldı. Yerinizi bildim. yerinizi bildim."
Temel gayet ciddi:
-"Pilot kabini, öndeki sol koltuk. pilot kabini, öndeki sol koltuk."

güldürmece

Pazarcı esnafı da sıkıntıda

Dar ve orta gelirli ailelerin alım gücünün düşmesiyle uzun süredir veresiye defteri tutan, bakkal, manav, kasap kervanına pazarcılar da katıldı

Kemal Arduç

Dar ve orta gelirli ailelerin alım gücünün düşmesiyle veresiye satmaya başlayan ve, müşterilerin yıllardır tuttuğu veresiye defterlerinden edindiği bilgilere göre pazarcı esnafı, son aylarda borç defterinin iyice kabardığını belirtiyor. Son yıllarda ailelerin dar ve orta gelirli olmasından kaynaklanan borçlarının artmasına bağlı olarak tekrar veresiye defterlerine borç yazmaya yönelik. Bir çok esnaf, yanına "Bakkal veresiye" gideren, bakkalın defterine yazdırılanların arasında son aylarda artış olduğu. Dar ve orta gelirli aileler, bakkallardan sonra artık pazarya da borç yazdırmaya başladı Erzincan'da yıllardır pazarcılık yapan Servet Demir, yaptığı açıklamada, pazarcının, pazarın kurulduğu bölgede satılan müşterilerin bulunduğunu, bu müşterilere aynı önem verdiğini söyledi. Müşterilerinden gelen talep üzerine veresiye defteri tutmaya başladığını anlatan Demir, birçok pazarcının da bakkallar gibi borç defteri tutmaya başladığını, artık pazarlarda veresiye satışının giderek arttığını söyledi. Vatandaşın borcunu ödeyememesi nedeniyle veresiye defterlerinin her geçen gün kabardığını ifade eden Demir, şöyle devam etti:

"Esnaf, son 20 yılın en kötü dönemini geçiriyor. Çok zor durumdayız. Ekonomik kriz dolayısıyla vatandaşta nakit para yok. Genelde dar ve orta gelirli aileler, memur ve işçi aileleri borç yazdırıyor. Haftalık 15-25 TL arasında tutan pazar masrafını ay başında ödeme sözüyle defterre yazdırıyor. Benim bir yılda veresiye defterinde binlerce TL alacağım birikti. Veresiye defteri de olmasa 10 kilo domates, 5 kilo biberden başka satamayız. Pazarcı esnafının yüzde 70'inde de veresiye defteri mevcut.

Bu devrde nakit satan da sürünüyor, peşin satan da. Böyle giderse halk pazarları yok olacak. Biz malmızı peşin paraya alıyoruz ama peşin paraya satamıyoruz. Bu zarar 2 yıl devam ederse biz de bize yazdıklarımız gibi veresiye defterlerine kaydetmek zorundayız." Diye konuştu.

ELEKTRİK TASARRUFU ÇAĞRILARININ ÖNEMİ

Objektif

Şefik ARAS

Erzincan Elektrik Mühendisleri Odası'nın basına yaptığı açıklamada: Elektrikli ev aletlerinde ve aydınlatmada elektrik tasarrufu isteniyor. Çeşitli ev aletleri başta olmak üzere elektrikten nasıl tasarruf sağlanacağına ilişkin bilgiler veriliyor. Elektrik enerjisi tasarrufu ve kayıp -kaçak olayı ülkemizin üzerinde durduğu önemli konulardan biridir. Çünki enerji ithal eden bir ülkeyiz.

Nitekim, konunun görüşüldüğü platformda belirtildiğine göre; ülkemizde yüzde 30 lara varan miktarda enerji tasarrufu potansiyeli bulunmaktadır. Bunun önemli bir bölümü tüketicinin bilgilendirilmesi yöntemi ile sağlanacabilecektir.

Erzincan Elektrik Mühendisleri Odası'nın elektrik tasarrufu çağrısına bu açıdan bakıldığında çağrıya kulak verilmesinin ve önerilere uyulmasının hem tüketiciye ve hemde ülkemiz ekonomesine fayda sağlayacağı kolaca anlaşılmıktadır.

Elektrik faturalarının sürekli yükseldiği günümüzde; Evimiz, işyerimizide kullandığımız elektrik miktarında tasarruf edilmesini sağlayacak önlemlerle, aile bütçelerine katkı sağlamış olacaktır.

Gelişen teknolojilerin kullanılmasıyla elektrik kullanımına daha fazla ihtiyaç duyuluyor. Artık her eve hatta iş yerine elektrikle çalışan, çok çeşitli eşyalar var.Aydınlatmada kullanılan elektrik miktarının artmakta olduğunu ilgililer ifade ediyor. O nedenle olacakki aydınlatma gereksiz ışıklandırmada kaçınılması ve tasarruflu ampuller kullanılması öneresi hatırlanacağı gibi, önceki yıl başbakanlıktan yayınlanan genelge ilede gündeme gelmişti.

Elektrik tasarrufu, yada elektrik enerjisinin en verimli şekilde kullanılmasının sadece tüketici vatandaşlar bakımından değil, ülkemiz ekonomisi bakımındanda önemli olduğunu ifade etmiştik. Elektrik tasarrufu yılı elektrik tasarrufu haftaları düzenlenmesi konuya verilen önemi göstermektedir.

Sadece konutlarda yaptacak elektrik tasarrufu ile ülkemize yılda 230 bin dolar kazandırılmasının mümkün olduğu uzmanların ifadesidir.

Elektirik tüketiminde, kayıp ve kaçakların önemli yer tuttuğu biliniyor. Bazı bölgelerde yüzde 20 - 30 lara varan kaçaklar olduğunu ilişkin bilgiler basında yer almıştı. Bizimi Erzincan'ımızda bu konuda örnek gösterilen bir durum söz konusudur. Kayıp ve kaçak miktarının yüzde 8 lerde olduğu ifade ediliyor.

'Denetim şart'

Hızla değişen dünyada beslenme konusu dün olduğu gibi bugünde önemini arttırarak devam ettiğini belirten Erzincan İl Kontrol Laboratuar Müdürü Bahattin Kesik, artan dünya nüfusu ve azalan kaynaklar gıda üretiminin ve tüketiminin modern teknikler kullanılarak en etkin bir şekilde gerçekleştirilmesini zorunlu kıldığını belirtti. , "Bu amaç doğrultusunda Tarım ve Köyişleri Bakanlığı bünyesinde sağlıklı gıda üretimi ve tüketimine yönelik 39 adet İl Kontrol laboratuarı ve 1 adet Araştırma Enstitüsü Müdürlüğü hizmet vermektedir.

Üretilen gıda ve yem hammaddelerinin işlenmesi değerlendirilmesi ve tüketime sunulmasının yol aşamasında kalite kontrolünün yapılması tüm dünyada olduğu gibi ülkemizde de büyük önem arz etmektedir. AB 'ye girme sürecinde hızla gelişmelerin olduğu bu günlerde bakanlık olarak bizim gündemimizde de AB ülkelerinde kalite ve kontrol hizmetlerinin ülkemizde de eksiksiz uygulanmasını sağlamak olacaktır.

Globalleşme sonucu ülkeler arası ticaret hacmi son yıllarda oldukça artmıştır. Bununla birlikte AB ülkeleri ithal ettiği ürünlerde halk sağlığını korumak amacıyla belirli standart araması ve bu standartlara uymayan ürünleri geri çevirmesi üretici firmalarımızın kalite yönünden kendilerini sorgulamalarını gerektirmektedir. Bu bağlamda ülkemiz insanları ile diğer ülkelerde yaşayan insanlar arasında bir fark yoktur, olmamalıdır. Sağlıklı gıda sadece ihracat için değil kendi vatandaşlarımızın sağlığı için de gerekli dir.

Tüketiciyi korumak amacıyla çıkarılan yasalar neticesinde istenilen standartlara uygun üretim yapılıp yapılmadığının göstergesi ancak üretilen ürünlerin laboratuarlarda yapılacak analiz sonucunda üretici firmanın aldığı rapor ile ürettiği ürünün kaliteli ve sağlıklı olduğunu ispat etmek zorundadır. Gıda standartlarının temel amacı; tüketici sağlığının korunması ve iyileştirilmesidir. Standartların yerleşmesi için ise bilinçli tüketiciye ihtiyaç vardır. Ürünlerin gerçek kalitesi laboratuar analiz sonuçları ile tespit edildiği hiçbir zaman unutulmamalıdır. Gıdaların Üretimi, Tüketimi ve Denetlenmesine Dair yürürlülükte olan 5179 sayılı kanun Türkiye 'de gıda güvenliğinin teminini sağlamak ve her türlü gıda maddesinin ve gıda ile temasta bulunan madde ve malzemelerin teknik ve hijyeni şeklinde üretimini sağlamak amacıyla oluşturulmuştur. Bu kapsamda da ürünleri işleme, koruma, depolama, pazarlanmasının hijyenik şartlara uygun olarak yapılmasını ve halkın gereği gibi beslenmesini sağlayarak, üretici ve tüketici menfaatleriyle halk sağlığını korumak amacıyla çalışmalarımız devam etmektedir. Kurumumuz, kendisine verilen yetki ve sorumluluklar dahilinde laboratuarlarımızda her türlü gıda ve yem maddeleri ile bunların üretiminde kullanılan her türlü ham ve yardımcı maddelerin, atık su, içme ve kullanma sularında fiziksel, kimyasal, mikrobiyolojik, katkı ve kalıntı maddeleri analizleri Türk Gıda Kodeksi, TS ve GMT 'ye göre modern cihazlarla ve uzman teknik-sağlık personeli ile en kısa zamanda yapılmaktadır. Ayrıca yapılan bu analizlerin güvenirliği TÜBİTAK-UME tarafından dönemler halinde yılda iki deta gerçekleştirilen "Yeterlilik Test Çalışmaları" ile kontrol edilmektedir.

Son Dakika, Siyaset, Ekonomi, Sağlık, Spor, Sanat, Tarım ve daha neler neler

H. İbrahim Özdemir'in
"Eyvah"
adlı romanı Osmanlı dönemindeki Erzincan tarihine ışık tutuyor.
doğu yayınları
V. Recep Yazıcıoğlu Cad. No: 57 ERZİNCAN

İLAN

Türkiye Diyanet Vakfı'na ait Erzincan merkez İzzetpaşa Mahallesi, Terzibaba Camii altı zemin katında bulunan 2.100 m2 işyeri olarak kullanmaya müsait alan ve bodrum katında bulunan 400 m2 depo olarak kullanmaya müsait alan 25.12.2009 cuma günü kapalı teklif usulü ile kiraya verilecektir.

Bilgi için: (0446) 214 17 48 - 223 08 07

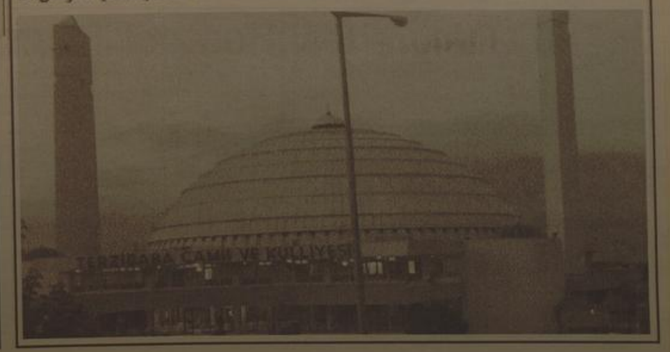

Üniversite ile valilik arasında soğuk rüzgar sürüyor

Son günlerde Bayburt'un gündemine oturan Bayburt Valiliği, Bayburt Milletvekilleri ve Bayburt Üniversitesi arasında yaşanan gerginlik, çeşitli söylemlerle doruk noktasına çıktı. Bayburt Valisi Kerem Al'ın son olarak BEKDER Onur Ödülleri gecesinde dile getirdiği "sıfır diyalog" cümlesi en çok konuşulan ve tartışılan söz oldu.

Son günlerde Bayburt'un gündemine oturan Bayburt Valiliği, Bayburt Milletvekilleri ve Bayburt Üniversitesi arasında yaşanan gerginlik, çeşitli söylemlerle doruk noktasına çıktı. Bayburt Valisi Kerem Al'ın son olarak BEKDER Onur Ödülleri gecesinde dile getirdiği "sıfır diyalog" cümlesi en çok konuşulan ve tartışılan söz oldu. Bayburt Üniversitesi Rektörü Prof. Dr. Murat Mollamahmutoğlu bugün düzenlediği basın toplantısında yaşanan sorunlarla ilgili açıklamalarda bulundu.

"Ben devlet adamı değil, bilim adamıyım" diyen Prof. Dr. Mollamahmutoğlu, "Vali Bey diyalog eksikliğinden bahsediyor ve 2 taraftan da kaynaklanıyor olabilir diyor. Doğrudur, tek tirafa değildir. Bizde de olan eksiklik vardır. Ben bizim tarafımızı izah edeyim, diğer taraf kendi tasarruflarındadır. Biz mümkün olduğu kadar arandığımızda veya istendiğimizde sürekli iletişim içerisinde olduk. Tönenin hemen ardından Rektör Yardımcımız Ömer Bey, Vali Bey tarafından davet edildi, hemen ica bet edildi. Şahsım,

özellikle bu yaz çoğunlukla yapılaşma, para mevzuatları ve yönetmelikler için koşturdum. Bütün bu uğraşların yanında birçok davet alıyorum. Bugün yine YÖK'ten, toplantı için davet aldım. Belki bu yoğunluk içerisinde ben burada olamasam bile arkadaşlarım sürekli burada. Özellikle ben olmadığım için irtibat kopukluğu yaşanmış olabilir ama Vali Bey ne zaman arzu etmişse, bizimle diyalog içerisine girmiştir. Burada üzüldüğüm önemli bir konu var. Deniyor ki, açılış programı yapıldı ama Bayburt Valisi misafir sanatçı gibiydi. Bu doğru değil. Şöyle ki: Vali bey 18 gün izinliymiş. Biz açılış programı için girişimlerimizi 2 hafta önceden yaptık, temasa geçtik. Vali Vekili Erdoğan Bey tarafından Vali Bey'in il dışında ve izinli olduğunu öğrendik. Ancak yurt dışındaymış. Aralık ayının 8'ine kadar kendisiyle irtibat kuramadık. 9 Aralık günü Trabzon'a karşılama için yola çıktım. Devlet Bakanı tarafından gönderilmiş belgede açılışın nasıl yapılacağı belirtilmiş. Demek ki Bakanlık da temas kuramamış Valilik'le. Bu faks bize çekildi. Biz de Bakanımızı ve YÖK Başkanımızı karşılamak için Trabzon'a gittik. Trabzon'dan dönerken Sayın Bakanımız tarafından 'Valiliğe uğrayacağız, bilginiz olsun' denildi. Hep beraber Valiliğe geçerek, makam odasında sohbet ettik. Yine o gün Cemiyet köprüsünün açılışı vardı. O açılış esnasında üniversiteye geçtim ve son hazırlıkları gözden geçirdim. O arada vekillerimizle irtibat kurduk. Fettani Battal Bey'den cevap geldi fakat Ülkü Güney Bey'den cevap gelmedi. Ama açılış programımıza hepsi katıldı.

ve hep beraber açılışımızı gerçekleştirdik" dedi.

"TALİHSİZ KONUŞMA"

Bayburt Üniversitesi Rektörü Prof. Dr. Murat Mollamahmutoğlu, daha sonra şunları söyledi: "Açılış esnasında bir konuşma daha geçiyor. Talihsiz bir konuşma, vekillerimizden biri söyledi deniyor, herhalde Ülkü Güney bey söylemiştir. Çünkü öyle anlaşılıyor. 'Rektör ne zaman devlet adamı olmayı veya devlet adabını öğrenirse, vali o zaman konuşur'. Valiliğin sitesinde, devlet adabı olarak geçiyor. Cevap ben şunu söyleyeyim. Rektör, devlet adamı değildir. Rektör, bilim adamıdır. Ama bunun yanında kamusal alanda protokol ve sosyal davranış kurallarını çok iyi bilen birdir. Bakın şimdi bizim web sayfamızda yayınlanmak üzere kamusal alanda protokol ve sosyal davranış kuralları var. Bu talihsiz ifadeyi de artık kazara olduğunu düşünerek göz ardı ediyorum."

Geçtiğimiz günlerde Bayburt Üniversitesi Rektörlüğü tarafından düzenlenen Dede Korkut Kampüsü'nün açılış programı ve sonrasında yaşanan olaylar ile ilgili bir basın toplantısı düzenleyen Bayburt Üniversitesi Rektörü Prof. Dr. Murat Mollamahmutoğlu daha sonra gazetecilerin sorularını cevapladı. Toplantı öncesi Bayburt Üniversitesi yapılaşması hakkında bir sinevizyon gösterisi sunuldu. Sunumda fotoğraflar eşliğinde Bayburt Üniversitesi'nin dünü ve bugünü anlatıldı. Daha sonra açılış programını değerlendiren Mollamahmutoğlu, konuşmasını şöyle sürdürdü: "Bilyorsunuz 10 Aralık 2009 tarihinde Dede Korkut Kampüsü'nün açılışını gerçekleştirdik. Açılışa büyük ilgi vardı. Devlet Bakanımız Faruk Nafiz Özak, YÖK Başkanımız Prof. Dr. Yusuf Ziya Özcan, milletvekillerimiz, valimiz, Gümüşhane Valisi, üniversite rektörleri, Bayburt ili içerisinde bulunan kamu ve özel kuruluşların temsilcileri, en üst bürokrattan, en alttaki memura kadar ve vatandaşlarımızla birlikte yaptık açılışımızı. Tabii ki davulla

zurnayla yapmak isterdik ama ne yazık ki biliyorsunuz, o günlerde yaşadığımız büyük bir acı vardı. 7 tane askerimiz şehit edilmişti. O sebeple sessiz ama gururlu bir açılış yaptık. Kampüsümüzü hem güzel ülkemize hem de şehitlerimize armağan etmiş olduk. Bazı değerlendirmeleri hep beraber yapacağız. Açılış programımızın eksiklikleri olmuş olabilir. Açılış esnasında misafirlerimize yeterince ilgi gösterilmemiş olabilir. Ama takdir edersiniz ki çok büyük bir telaş ve yoğunluk yaşadık. Bu sebeple eksiklerimiz

olmuşsa, mazur görülmesini istiyorum. Tabi ki her şeyi biz yapmadık. Ya da tek başına birileri yapmadı. Az önce izlediğimiz sinevizyonda nereden nereye geldiğimiz çok net görülüyor. Kampüsün yapılaşmasında hiç şüphesiz bu ilin vekillerinin, valisinin, iş adamlarının, Bayburt halkının ve hayırseverlerin katkısı olmuştur. Bu yapılaşmada emeği geçen, katkısı olan her bir bireye ayrı ayrı teşekkür ediyorum. Başına da ayrıca teşekkür ediyorum, bugün olduğu gibi her aşamada bizim sesimiz oldunuz. O sebeple özel

bir teşekkür sunuyorum." Üniversitenin ismi konusunda da değinen Mollamahmutoğlu, "Bahsedilen konuyu ve konuşmaları biz ler de gazetelerden takip ettik. Bir kişinin isminin üniversite birimlerine verilmesi konusunda muhatap, üniversitedir. Aslında o soruyu soran arkadaşımız bir bankanın Genel Müdür Yardımcısı. Bu arkadaşımız valiliğe değil de bize sormuş olsaydı, binaya söz konusu kişinin isminin neden verilmediğini söylemiş olurduk. Bu konudaki muhatabının kim olduğunu bilmemesi üzdü bizleri. Yani Vali Bey'e orada sorarak, zan altında bırakması doğru değildi. Bu konunun muhatabı Valilik değil, tek otorite, ne yazık ki Rektörlük. Gidelim biraz gerilere. Bir kampus yapılaşmasına başlandı. Kasım ayında milletvekillerimiz Ülkü Bey ve Fettani Bey'le birlikte İstanbul'a gittik. Orada Kazım Bey'le görüştük. Kazım Bey bize o binayı mutlaka bitireceğini söylemişti. İlk konuşmamızda bir ay sonra başlayacağını, daha sonraki görüşmelerimizde ise nisan ayında başlayabileceğini söyledi. Derken yaz sezonu geldi. Geçkme konusunda çeşitli sebepleri olabilir. Yine de Kazım Bey, büyük bir özveriyle bu sözü verdi. Fakat sıkıntılar yaşamış. Hatta, o dönemde karşılaşmadık mı? Ekonomik kriz de etkilemiş olabilir. Bir şekilde tamamlayamadı. Eğer tamamlayabilmiş olsaydı, prosedür şudur: Bir üniversitenin herhangi bir birimine isim vermek yasaya bağlıdır. Üniversitenin senatosu bir karar alır, bu karan YÖK Başkanlığı'na ulaştırır. Ve aynı karar gerek üniversite, gerekse YÖK Başkanlığı tarafından Bakanlar Kurulu'na teklif edilir. Bakanlar Kurulu

da onayladığı taktirde birim binasına bu isim koyulur veya mevcut isim değiştirilir. Bütün bunlar uygulanırken tek bir koşul vardır. İsmi konulması istenen kişi, yapıyı tamamen, anahtar teslim bitirmiş olmalıdır. Kazım Bey'in katkılarını asla inkar etmiyoruz. Bu binanın içinde yapılacak daha çok iş ve eksik var. Kazım Bey, bunları tamamlıyorum derse bizler de seve seve senato kararı alır ve bunu YÖK'e iletiriz. Oradan da Bakanlar Kurulu'na iletilir. Sanırım orda da bir problem olmaz. Böylece arzu edilen isim de verilmiş olur. Biz bunun olmasını isteriz, çünkü bu hemşerimiz önemli ve hayırlı bir girişimde bulunmuştur. Fakat prosedür bu. Kazım Bey şehrimize geldiğinde bizler kendisine teşekkür plaketi sunacağız. Arzu ettiği takdirde bina içerisinde başka bir birime de adını verebiliriz. Bundan da gurur duyarız. Herhangi bir problem yok bu anlamda. Bizler her seferinde kendisine müteşekkir olduğumuzu belirttik. Bizim için yaptıkları önemlidir. Kendisi önemli bir değerimizdir" şeklinde konuştu.

Suşehri'nde köylere hizmet götürme birliği toplandı

Suşehri Kaymakamı Yusuf Özdemir, İlçe Özel İdare'nin 2010 yılı Mart ayında yapılacak olan personel ve araç devriyle daha iyi hizmet vereceğini bildirdi.

Suşehri Kaymakamı Yusuf Özdemir, İlçe Özel İdare'nin 2010 yılı Mart ayında yapılacak olan personel ve araç devriyle daha iyi hizmet vereceğini bildirdi.

Suşehri Köylere Hizmet Götürme Birliği Aralık ayı Olağanüstü Meclis Toplantısı, köy muhtarlarının katılımıyla belediye başkanlığı konferans salonunda yapıldı. Toplantıda konuşan İlçe Kaymakamı Yusuf Özdemir, İlçe Özel İdare'nin 2010 yılı Mart ayında yapılacak olan personel ve araç devriyle daha iyi hizmet vereceğini belirterek, "Bu günkü toplantımız ise köylerimize daha iyi hizmet vermek ve kendine ait araç parkurunu oluşturmak için bir kepçe almını gerçekleştirmek istiyoruz. Bu kepçeyi almak için İl Özel İdare'ye katkı olmak için, kendimizin katkı sağlayacağımız gücümüzü ortaya koymamız gerekiyor. Bu sebeple köylere hizmet götürme birliğine üye köylerimizin katkılarıyla bu kepçeyi almamız gerekiyor"

Suşehri Belediye Başkanı Sedat Sel, 25 yıllık siyasi hayatında, bu 8 aylık Belediye Başkanlığı döneminde Kaymakamlığın ve Köylere Hizmet götürme birliğinin bu kadar sıkıntılı çalıştığını hiç görmediğini belirterek, "Bir çok köy muhtarının benim yanıma geliyor. Tabi ki gelecekler bizler bu kuş olarak, bu kuşun kanatları da sizlersiniz. Her zaman gelecekseniz. Bizlerde sizlerin yanına geleceğiz. Ama tabi ki en çok istenen ile kepçedir. Bu konuda bizlerde sıkıntıyız. Çünkü benden öncekı dönemde kepçe kaza yapmış ve artık eski dönemde çalışmıyor. Sık sık arıza veriyor. Ama köylerimiz için böyle bir kepçe alınması durumunda, İlçemiz bağlı 70 köy bin TL vergi zaman bizlerinde destek olması durumunda bu kepçeyi alabiliz ve bu sorunda ortadan kalkmış olur. Belediyenin desteği dışında bir şahsım olarak bu TL veriyorum" diye konuştu.

Bazı köy muhtarlarının bin TL'yi yeterli bulmasına tepki gösteren Belediye Başkanı Sedat Sel, "Hemen hemen her köyümüzün derneği var. Yazın şöyle likler yapıyorlar. Bu yıl liklerde yaklaşık bir sonatçıya 10 bin TL yeyorlar ve ayrıca bu şöyle likterde 30 bin ile 40 bin TL arasında paralar harcanıyor. Şu anda bin TL'nin hesabı yapılıyor. Bu yanlış. Gerekirse köy muhtarlarımız dernekleri ile irtibata geçsinler ve bu paranın alınılar" şeklinde konuştu.

Malatya'da öğrenciler mobese sistemini inceledi

Malatya Emniyet Müdürlüğü'nün suçla mücadele yaklaşımı çerçevesinde yapılması planlanan faaliyetlerden biri daha Toplum Destekli Polislik Büro Amirliği tarafından hayata geçirildi.

Malatya Emniyet Müdürlüğü'nün suçla mücadele yaklaşımı çerçevesinde yapılması planlanan faaliyetlerden biri daha Toplum Destekli Polislik Büro Amirliği tarafından hayata geçirildi.

Özel Malatya Koleji Anadolu Lisesi öğrencilerinden oluşan yaklaşık 50 kişilik bir öğrenci grubu, öğretmenleri eşliğinde şehir görüntüleme sistemi olarak bilinen Emniyet Müdürlüğü'ndeki MOBESE Merkezi, Toplum Destekli Polislik Büro Amirliği, Malatya Sanat ve Kültür Merkezi, Toplum Destekli Polislik Büro Amirliği polisleri tarafından gezdirildi.

Emniyet Müdürlüğü yetkilileri, "Suç önleme projelerinde öncelikli sırada yer alan okullara yönelik faaliyetlerle, öğrencilerin, kendileri ve yakınlarını suçtan nasıl koruyabilecekleri, suçun önlenmesinde nasıl rol alabilecekleri ve suç önlenmesine neden katılmaların gerektiği konusunda bilinçlendirilmeleri amaçlanıyor" dedi. Şehir merkezinde kurulu kamera sistemleri sayesinde cadde ve sokakların polis tarafından 24 saat gözetlendiğini görerek öğrenen öğrenciler, bu sayede, karşılaşılabilecek herhangi bir olumsuz durumda polisin çok kısa sürede olaya müdahale edebildiğini, şehir trafik akışının da merkezden net bir görüntü ile takip ve kayıt edildiğini öğrenmekten mutluluk duyduklarını ifade ettiler.

İnönü Üniversitesi Hentbol Takımı 1. lige yükseldi

Malatya İnönü Üniversitesi'nin Hentbol öğrencileri 1.Lig'e çıkıp şampiyon olmaları nedeniyle İnönü Üniversitesi Rektörü Prof.Dr. Cemil Çelik'i ziyaret ettiler.

Erzurum Atatürk Üniversitesi'nde 7-11 Aralık 2009 tarihleri arasında organize edilen üniversiteler arası Hentbol 2. Lig müsabakalarına katılan Malatya İnönü Üniversitesi Bayan Hentbol Takımı, başarılı olarak döndü Erzurum Atatürk Üniversitesi'nde gerçekleşen müsabakalara İnönü Üniversitesi ile birlikte Atatürk, Gaziantep, 100.Yıl ve Mustafa Kemal Üniversitelerinin katıldı. Karşılaştığı takımları açık ara farklarla mağlup eden İnönü Üniversitesi Bayan Hentbol Takımı bu başarısıyla şampiyonluğu kazanarak 1. Lig'e çıkmayı başardı.

İdaresiliğini Hakan Çevrim'in, antrenörlüğünü Özgür Karatuş'ın yaptığı Bayan Hentbol Takımı, Sağlık, Kültür ve Spor Daireşi Başkanı Ferit Aksoy, Spor Şube Müdürü Selim Coşar öncülüğünde Rektör Prof. Dr. Cemil Çelik'i ziyaret edip başarılarını paylaştılar.

Rektör Prof. Dr. Cemil Çelik takımı kabülde yaptığı konuşmada sağlanan başarıya çok sevindiğini belirterek, bu tür etkinliklerin konusunda öğrencilerimizin destekçisi olduğunu söyledi.

Üniversitenin sportif faaliyetler için alt yapı olarak bir çok üniversiteden daha iyi yerde olduğunu ifade eden Rektör Prof. Dr. Çelik bu imkanların öğrenciler tarafından iyi değerlendirilmesi gerektiğini vurguladı.

Palandöken'de yılbaşı hazırlıkları başladı

Yaklaşan yılbaşı öncesi Palandöken Kayak Merkezi'nde hazırlıklar tüm hızıyla devam ediyor.

Önceki gün yağan kar ile birlikte pistlerdeki hazırlıklarını tamamlayan işletmeler yılbaşı öncesi ağırlamaya hazırlandığı yerli ve yabancı konuklar için hummalı bir çalışma dönemi geçiriyor.

Kar kalınlığının 50 santimetreye ulaştığı kayak merkezinde yılbaşında özellikle Rusya, Ukrayna ve İran'dan gelecek kayak severleri ağırlamaya hazırlanan Palandöken Kayak Merkezi'nde özel yılbaşı geceleri tertiplenecek. Palandöken Palan Otel Genel Müdürü Leyla Mutluturk, rezervasyonlarının devam ettiğini belirterek, özellikle yurt içinden ciddi oranda ilgi gördüklerini dile getirdi. Rusya, Ukrayna, Hollanda ve İran'dan çok sayıda kayak sever yılbaşı tatili için Erzurum'u tercih ettiğine dikkat çeken Mutluturk, "Özel gecesi için özel hazırlıklarımız var.

Sürpriz sanatçı ve eğlencelerimizle konuklarımıza unutulmaz bir yılbaşı eğlencesi yaşatmayı planlıyoruz" diye konuştu. Yılbaşının ardından yarı yıl tatili için özellikle okullar içinde kayak severlerin Erzurum'da ağırlanması için çalışmalar yapıldığını ifade getiren Mutluturk, 2011 Dünya Üniversite Kış Oyunları'na ev sahipliği yapmaya hazırlanan Palandöken Kayak Merkezi'nde kayak severler tarafından mutlaka görülmesi gerektiğini kaydetti.

Bir zamanların gözde mesleği, şimdi can çekişiyor!

1'den devam

Erzincan'ın eski sanayi sitesinde bir zamanlar sadece çekiç seslerinin duyulduğu demirci dükkanları, ayakta kalmak için adeta mücadele veriyor. 8 yaşında çırak olarak başladığı demircilik mesleğini geliştirerek bu günlere gelen 66 yaşındaki dükkan sahibi Adnan Uslu, eskiden çok geçerli bir meslek olması nedeniyle demirciliği seçtiğini, teknolojinin gelmesiyle birlikte meslektaşlarının de bitme noktasına geldiğini söyledi. Bir zamanların gözde meslekleri arasında yerini alan demircilikte, şimdi sadece karınlarını doyurabilecek kadar kazandıklarını söyleyen usta, balta, kürek, dehre, tırmık, karasaban, orak, kazma, çapa, at nalı, keser ve nal çivisi üretimiyle doğan demircilik mesleğiyle uğraşanların sayılarının oldukça azaldığını, meslekte insan gücünün yerine makinelerin aldığını söyledi.

Eskiden bu işte; usta, kalfa, körükçü ve yan çekiççi olmak üzere 4 hatta 5 kişinin birlikte çalıştığını ifade eden Adnan Uslu, "Eski sanayi de bulunan 40 ustanın yanında çalışanların aileleriyle birlikte en az 650 kişi ekmek yerdi. Şu anda parmak sayısını geçmeyecek sayıda usta kaldı. 4, 5 kişiye yaptığımız işi 2 kişiye yapar olduk. Eskiden demircide çalışıp ta usta olanlar için törenler düzenlenirdi. Şimdi geleceği olmayan bir meslek durumuna düştüğü için çırak bile bulamıyoruz" dedi. Çok eski yıllarda çocukların saçlarındaki kepeği gidermek için demir soğutma suyuyla yıkandığını belirten yarım asırlık demirci ustası Adnan Uslu şöyle dedi: "Bir demirci evlenmek istediğinde kız istemeye araştadaki ustalarla birlikte giderdi. O zaman demirci olmak öncelikliydi. Parası bol, ekmeği bol diye nazlanmadan kız evi gelenleri kabul eder, bileğinin hakkıyla elde ettiği kazancının helal kabul edilmesinin bir örneği olarak söz kesilirdi. Uzun yıllar demircilikle uğraşan ustalara göre bu meslek artık bitti. Günümüzde teknolojinin ilerlemesiyle çiftçinin işine yarayan bir çok parçayı satamaz hale geldik. Az sayıda kalan ustada kepenklerini kapatma aşamasına geldi. Eskiden üfleme metoduyla üretim yapardık, artık bu işleri makineler yapıyor".

Adnan Uslu, bütün meslektaşları gibi yaşadıkları her olumsuzlukları, yoksunlukları ve kadir bilmezlikten yakınmasına karşın, umutla yarın ocağın başında ter dökmeye, milimetrik hesaplamalarla salladığı çekiçle kazanacağı paranın hakkını vermeye çalışıyor.

Erzincanlı eski sıcak demir ustası Adnan Uslu, günümüzde yapılamayan demirleri Erzincan'daki sanayi de yaptıklarını ve bunları talep üzerine yurt dışına dahi gönderdiklerini söyledi.

Sıcak demir ustası Hasan Mutçu ise, "Ben bu işin son temsilcilerinden biriyim. Benden sonrada bu işi kimsenin yapmayacağını biliyorum. 1974'de okuldan mezun olduktan sonra bu işi başladım ama ben bu işin son temsilcisi olduğuma inanıyorum. Kız de var. Birde ben tanrı için gerekli bir malzemeyi 1 tane üretirken fabrika 100 tane üretiyor" diyor.

TŞOF'tan Erzincan'a modern tesis

1'den devam

TŞOF Başkanı Fevzi Apayadin'in Erzincan'a yaptığı ziyaret esnasında Üzümlü ilçesinde E-80 karayolu üzerinde bulunan tesisin kendi bünyelerine alınarak çalışmaların nisan ayında başlayacağını ifade eden Bedir Liman, "TŞOF Erzincan'a yaklaşık 7 milyon TL yatırım gerçekleştirecek. Bu tesisin Erzincan'a kazandırılmasında Ulaştırma Bakanı Binali Yıldırım, Vali Abdulkadir Demir, Belediye Başkanı Yüksel Çakır ve Esnaf ve Sanatkarlar Odaları Birliği Başkanı Necmettin Ünal'ın katkısı var. Bu tesisin Erzincan'a kazandırılmasında güzel bir birliktelik sağlanmıştır. Yapılacak olan tesiste yaklaşık 50 kişi çalışacak ve Erzincan için bir istihdam alanı açılmış olacak. Nisan ayında yapımına başlanacak olan sosyal tesislerde, benzin istasyonu, otel, restoran, kafe ve yüzme havuzu bulunacak. Burada TŞOF üyeleri konaklayabilecektir" açıklamasında bulundu.

Mahallelinin sorunları yerinde dinleniyor...

1'den devam

Toplantı, Gülabibey Mahallesi Muhtarlığı Arabacı'nın açılış konuşması ile başladı. Arabacı Erzincan Belediye Başkanı Yüksel Çakır'ı belediye yöneticilerini bütün mahallelerinde halkın sorunlarını dinlemek üzere ağırlamaktan duyduğu memnuniyeti dile getirdi. Daha sonra Cumhuriyet Okulu Müdürü Hasan Öztürk mahallede halkın hoş geldiniz dedi.

Konuşmalardan sonra söz alan Çakır, kısa bir konuşma ardından sözü mahalle sakinlerine bıraktı. Mahalle halkı sorularını sorarken özellikle mahallede inşa edilen yeni parktan dolayı teşekkürlerini bildirdiler. Erzincan Belediyesi bölgede bir yeni kavşak, bir de 6.500 m2 ilk yeşil alan inşa etmişti. Yaklaşık 2 saat süren toplantı, belediyenin katılımcılara yaptığı ikram ve ayakta devam eden sohbetle sona erdi.

Erzincan'da eğitime destek verilecek..

1'den devam

kampanya çerçevesinde ilköğretim okullarındaki öğrencilerimize SBS VE TEOG hazırlık kitapları, test kitaplarımızı dağıtacağız. Kampanya kapsamında ilçe okullarımızdaki ihtiyaçlı öğrencilerimiz için kişiye kaban ve bot dağıtımı yapılacak. Eğitimde kaliteyi artırmak için ilçemizden okul idarecileri ve öğretmenlerimizi de ödüllendireceğiz. Bu alanda tüm okul idarecilerine ve öğretmenlerimize önemli görevler düşmektedir." dedi.

Kaymakam Bilgin, kampanya kapsamında kaymakamlık olarak 70 bin lira harcama yaptıklarını kaydetti. Toplantı sonunda okul yöneticilerine hazırlık ve test kitapları teslim edildi.

Saadet Partisi divan kurulu toplanıyor

Hamal Arduç

Saadet Partisi Erzincan İl Başkanlığı İl divan kurulu toplantısında tüm partililerin ortaya çıkıyor. İl teşkilatı tarafından ilçeler ile ilgili ortaya konan toplantıda Erzincan'ın ilçelerinde yaşanan sorunlarının masaya yatırılacağı ve çözüm yolunda çalışmalar yapılacağı söylendi. 20 Aralık Pazar günü 10.00'da parti teşkilatında yapılacak olan il divan kurulu toplantısında tüm saadet partilerle birlikte Erzincan Halkını da aralarında görmek istediklerini söyleyen İl Başkanı Enis Başakın, bu toplantının Erzincan'a şimdiden hayırlı olmasını dileyi.

"Bu fırsatı kaçırmayın.."

1'den devam

Söz konusu tarihe kadar yetki belgesi ücretlerinde % 94 oranında indirim uygulanacaktır. Buna göre, ticari amaçla; kamyonetlerle yapılan il içi veya şehir içi eşya taşımaları (K1) için tanımlanan yetki belgesi, 12 Bin 942,- TL yerine 776,52 TL'si ödenerek, ticari amaçla olmamak ve sadece kendi esas iştigal konusu ile ilgili olmak kaydıyla; kamyonetlerle yapılan eşya taşımaları (K2) için tanımlanan yetki belgesi ise 6 Bin 471,- TL yerine 388,26 TL'si ödenerek alınabilecektir. 01 Ocak 2010 tarihi itibarıyla anılan yetki belgelerinin indirimli olarak temin edilmesi imkanı bulunmayacağından şartları taşıyan gerçek ve tüzel kişilerin 31 Aralık 2009 tarihine kadar odamıza başvurmaları gerekmektedir" dedi.

T.C.
ULAŞTIRMA BAKANLIĞI
KARAYOLU ULAŞTIRMASI GENEL MÜDÜRLÜĞÜ
YETKİ BELGESİ
K1

TÜRKİYE BEYAZAY DERNEĞİ ERZİNCAN ŞUBESİ 'NDEN

Türkiye Beyazay Derneği Erzincan Şubesi 1. Olağan Genel Kurul Toplantısı tüm üyelerimize duyurulur. Geçici yönetim kurulumuz Yunus Kiliç başkanlığında toplanarak derneğimizin 1. olağan genel kurul toplantısının 2 Ocak 2010 Cumartesi günü saat 17.00'da Erzincan 13 Şubat Kapalı Spor Salonunda gerçekleştirilmesine; yeterli çoğunluk sağlanamadığı takdirde; tüzük gereği yeterli çoğunluk aranmaksızın bir hafta sonra 09 Ocak 2010 tarihinde saat 17.00'da Erzincan 13 Şubat Kapalı Spor Salonu'nda aşağıdaki gündem maddelerinin görüşülmesine oy birliği ile karar verilmiştir.

GÜNDEM MADDELERİ
1- Açılış, yoklama, İstiklal Marşı Siyaşi duruşu
2- Divan teşekkülü
3- Yönetim kurulu faliyet raporunun okunması ve ibrası
4- Yeni yönetim denetim kurulunun seçimi ve ibrası
5- Üst kurul delegelerinin seçimi ve ibrası
6-Dilek ve temenniler
7-Kapanış

doğu
Günlük Haber Yorum Aktüelite Gazetesi
İnönü Yazıcıoğlu Cad. No: 57 ERZİNCAN
Tel.-Fax : 224 24 25-26
e-mail :

Sahibi:
H. İbrahim Özdemir

Yazı İşleri Müdürü:
Naim Çakır

Ermat Ofset
V. Recep Yazıcıoğlu Cad. No: 57
ERZİNCAN
Tel: 224 24 25 -26

e-mail
ermatofset@yahoo.com
Abone:
Yıllık 60.00 TL
6 Aylık 30.00 TL
Aylık 6,0 TL
Şehir Dışına PTT masrafı ilave edilir.

İlan tarifesi
Resmi İlan Satırı/cm 7,00 TL
Genel Kurul İlanları 45,00 TL
Özel İlan, Reklam/cm 1,50 TL
Ön sayfa 15,00 TL
Arka - Bağımlı 50,00 TL
2 adet Geçmiş Gazete 50 Kr

günün takvimi
19 Aralık 2009 Cumartesi
SAYI: 9738

YTL'li banknotlar elinizde kalmasın

Tedavülde bulunan YTL cinsinden madeni ve banknot paralar 1 Ocak'ta tedavülden kaldırılacak. Ziraat Bankası yetkilileri vatandaşları uyararak para değişiminde geç kalmamalarını istedi

Kemal Arduç

TC Ziraat Bankası Erzincan Şube Müdürlüğü yetkilileri, tedavülde bulunan YTL cinsinden banknot ve madeni paraların 1 Ocak 2010 tarihi itibarıyla yürürlükten kaldırılacağını söylediler.

Bu tarihe kadar tedavülde bulunan paraların değişiminin banka şubelerinde yapılabildiği belirtildi. 5 Mayıs 2007 tarihli Resmi Gazete'de yayımlanan Bakanlar Kurulu kararı ile 1 Ocak 2005 tarihinde tedavüle çıkarılan YTL ve Yeni Kuruş'ta yer alan "yeni" ibarelerinin 1 Ocak 2009 tarihinde kaldırılmasına karar verilmişti. Türk Lirası yeni banknot ve madeni paralar aynı tarih itibarıyla tedavüle çıktı. 31 Ocak 2009 tarihine kadar banknot ve madeni paraların değişimi tüm bankalar belininde yapılabilmekteydi.

Tedavül sürecinin sona ermesiyle 1 Ocak 2010 tarihinden itibaren, Yeni Türk Lirası banknotların 10 yıl boyunca, YTL madeni paraların ise 1 yıl boyunca Merkez Bankası ve Ziraat Bankası şubelerince değiştirileceğini ifade eden yetkililer geçen hafta itibarıyla bu işlem işlemi hazırlıklarına çekleşmeye başlandığı kaydetti.

Vasgirt Deresi ıslahı sürüyor

Erzincan şehir merkezi ile Kavakyolu Beldesi arasından geçen Işıkpınar Deresi yatağında DSİ tarafından başlatılan ıslah çalışmaları tüm hızıyla sürüyor

Kemal Arduç

DSİ tarafından başlatılan ıslah çalışmalarını yerinde inceleyen Erzincan Valisi Abdülkadir Demir çalışmaları yerinde izleyerek; yetkililerden bölgedeki çalışmalar hakkında bilgi aldı.

10,5 kilometrelik derenin ıslahı, 2010 yılına bitirilmesi planlanıyor. Işıkpınar Köyünden başlayarak, Kavakyolu Beldesi arasından geçen ve Karasu Nehri'ne kadar uzanan 10,5 kilometre uzunluğundaki Işıkpınar Deresi (Vasgirt Deresi) ıslah çalışmaları sürüyor. Yaklaşık 4 Milyon TL'ye mal olacak ıslah çalışmasının ardından, bölge yeşil alan ve spor alanları olarak kullanılacak. Yapılacak proje neticesinde derenin maksimum feyezan debisini geçirecek şartta boyutlandırılıp üzerinde yürüme bantları ile boşa çıkan alanların yeşillendirilmesi sağlanacak. Ayrıca dere üzerinde bulunan Kavakyolu köprüsü genişletilerek ikinci bir köprü ile Demirkent Beldesi'ni Kavakyolu Beldesi'ne bağlanması planlanıyor. Yapılan ıslah çalışmasıyla birlikte 500 dönümlük şehrin bir alan ortaya çıkacak.

...ğıtım çalışanlarının ...mek ihtiyacını ...ştırmak, ...ğan muhan... ...ğa muhtaç ...meden, ...ştırmadan ...ekle ...ştırmak için ...ğıtılan ...ğette Ekmek ...mpanyası ya ...ğuldu, yada ...ansızlıktan ...ğete ekmek ...ğı yok... 5'te

Ekmek paramız kalmadı!

E.Ü. YÖK'ten İlahiyat Fakültesi isteyecek

Erzincan Üniversitesi Rektörü Prof. Dr. Erdoğan Büyükkasap, üniversitede İlahiyat Fakültesi kurulması için Yükseköğretim Kurulu'na (YÖK) başvurduklarını söyledi... 5'te

29yıl
doğu
ERZİNCAN'IN GÜNLÜK HABER YORUM AKTUALİTE GAZETESİ
21 ARALIK 2009 PAZARTESİ YIL: 29 SAYI: 9739 FİYATI: 25 YKr

Okul başarısında ailenin rolü

Özel Otlukbeli Eğitim Kurumları, eğitim ve öğretim sürecine aileleri de dahil etmek, bu hususta bilinç oluşturmak amacıyla "Okul Başarısında Ailenin Rolü" konulu ana baba okulu semineri düzenledi.. *5'te*

Vali Demir yatırımları inceledi

Erzincan Valisi Abdülkadir Demir, İliç, ve Kemaliye ilçelerinde yapılan dev yatırımları yerinde inceledi. Tesisleri bir bir gezen Vali Demir, yetkililerden bilgi alırken Erzincan'ı güzel günler beklediğini vurguladı

Kemal Arduç

Erzincan Valisi Abdülkadir Demir, geçtiğimiz gün Erzincan'ın Kemaliye ve İliç ilçelerinde yapılan çalışmaları yerinde inceledi. İlk olarak, Karayolları 16. Bölge Müdürü ve beraberindeki heyetle birlikte; yapımı devam eden yol çalışmalarını yerinde inceledi. Kemaliye ve İliç arasında yapımı devam eden yol çalışmaları hakkında yetkililerden bilgi aldıktan sonra, çeşitli incelemelerde bulunmak üzere İliç ilçesine geçen Vali Abdülkadir Demir, burada İliç Kaymakamlığını ziyaret etti. 5'te

İliç ilçesinde yapımına başlanan Bağıştaş I barajında incelemelerde bulunan Vali Demir, yetkililerden yapılan çalışmalar hakkında bilgi aldı...

Kuşburnu, her derde deva

Erzincan ovasının yüksek kesimlerinde doğada kendiliğinden yetişen kuşburnu bitkisi kış ayları ile birlikte semt pazarlarında şifa dağıtıyor. Kuşburnu'nun kilogram fiyatı 2 ila 3 TL arasında değişiyor.. 5'te

BÖLGE KALKINMA PLANI VE KELKİT PLATFORMU

Yazısı Sayfa 3'te

Tarımda hibe desteğini kaçırmayın

Sayfa 6'da

Ekmek aslanın midesinde Sayfa 3'te

Bazı bölgelere giriş, çıkış yasağı geldi

Tunceli Valiliği tarafından Erzincan Valiliği'ne gönderilen resmi yazı ile Erzincan ve Sivas'ın Divriği ilçesi'ne bağlı bazı bölgelere gidiş yasağı getirildi

Tunceli Valiliği, Sivas ve Erzincan bölgesinde kalan bazı bölgelerde oluşturulan geçici askeri güvenlik bölgeleri sebebiyle giriş yasağı uygulanacak bölgelerin koordinatlarını belirten bir uyarı yazısı gönderdi.

Erzincan Valiliği ile Sivas Valiliği'ne basın aracılığı ile duyurulmak üzere gönderilen yazıda Erzincan il sınırları içerisinde 5 bölge ile Sivas il sınırları içerisinde bulunan iki bölgeye 24 kasım 2009 ile 24 Şubat 2010 tarihleri arasında giriş yasağı uygulanacağı bildirildi. 5'te

2010 YILININ
EN GÜZEL TAKVİMLERİ YİNE
ERMAT OFSET TE

ERMAT OFSET
Vali Recep Yazıcıoğlu Caddesi No: 57

Tarihten Sayfalar

TOPKAPI SURLARI

NUR-I OSMANİYE CAMİİ

1748 yılında I. Mahmud zamanında yapımına başlanan ve II. Osman zamanında (1755) yapımı tamamlanan, Mustafa Ağa tarafından İstanbul'daki Nur-i Osmaniye semtine yapılan camii.

Su kaynakları üzerine yapıldığından dolayı tabanı kemerlerle desteklenmiştir. Bir dış avlusu, bir de iç avlusu vardır. İç avlunun, ikisi yanlarda, biri ortada olmak üzere üç kapısı vardır. İç avlu, biri ortada, dördü yanlarda olmak üzere dokuz kubbeyle örtülmüştür.

Şerefelerin altı, yatay sırtlar eklindedir. Minare kökahlan tatlandır. Üst üste beş sıraya dizilmiş 174 adet pencereisi vardır. Bu pencerelerin kemerleri daire kavisli ve dilimlidir. Kubbede, dördü saır olmak üzere 32 pencere vardır. Mihrabın sağında ve solunda mermerden bir minber vardır. Sahnın iç duvarları iki sıra halinde kalın ve çıkıntılı kornislerle üçe ayrılır. Mermere oyulmuş olan Fatiha Suresi, mihrabın sağından balayarak bütün sahnı dolaşır.

YEŞİL CAMİİ

1413 yılında Çelebi Mehmed döneminde başlanan cami, 1424 yılında Sultan II. Murad zamanında tamamlanan cami, ilk dönem Osmanlı mimarisinin önemli eserleri arasında yer alır. Planı ters T şeklinde olup, iç kısmı sekiz bölümle ayrılmıştır. Mihrabın bulunduğu kubbeli kible eyvanıyla yan eyvanlar, ortadaki üzeri kubbeli esas mekana açılır. Kible eyvanı orta mekanda dört, yan eyvanlarda bir basamak yükseltilmiştir. Esas mekanın ortasında bir şadırvan yer alır; bunun üzerinde kubbede aydınlık feneri bulunmaktadır. Üst katta ortada hünkar mahfili, bunun iki tarafında saray daireleri, alt katta erkan-ı osmaniyeye ait mahfiller vardır. Cami'nin asıl ünü çini kaplamalarından gelmektedir.

Sağlık ve Hastalıklar

Buzdolabı düzeninize dikkat!

Buzdolabındaki yiyecekler doğru yerleştirilmezse bozulabilir. Yeditepe Üniversitesi Hastanesi Uzman Diyetisyen Binnur Okan, yiyeceklerin buzdolabına doğru yerleştirilmemesi durumunda erken bozulabileceğini ya da bakteri gelişebileceğini belirtiyor. Yiyecekleri buzdolabına nasıl yerleştirmeliyiz?

Et, tavuk, balık, süt, yoğurt, yumurta, peynir gibi hayvansal kaynaklı bütün ürünleri biz potansiyel risk olarak kabul ediyoruz. Bir de normalde potansiyel riskli olmayan pirinç, patates gibi yiyecekler vardır. Bunlar da normalde riskli olmayan piştikten sonra riskli hale gelen besinlerdir. Buzdolabında raflar arası sıcaklık farkı vardır. Buzluğa en yakın olan raf her zaman en soğuktur ve aşağı raflara doğru soğukluk derecesi azalır. O yüzden potansiyel risk grubundaki yiyecekleri yani bakteri üremesi olabilecek ürünleri her zaman için en üste koymamız gerekiyor ki mümkün olduğu kadar bakteri üremesini azaltalım. Bakteri üremesi için nasıl bir yerleştirme yapmak gerekir?

En üst kata et, balık, tavuk, ikinci rafa peynir, süt, yoğurt, daha aşağıya yemekleri, en alta da sebzeleri koymak gerekiyor.

Komik Fotoğraflar

bugün ne pişirsem'

Etli Pirasa Dolması

1/2 Kg Yağlı Koyun Kıyması
1 Kg Pirasa
2-3 Çorba Kaşığı Pirinç
2 Adet Soğan
1 Demet Maydanoz
1 Çay Kaşığı Tuz
1 Çay Kaşığı Karabiber

Öncelikle, yağlı koyun kıymasını içine rendelediğimiz veya küçük küçük doğradığımız kuru soğanı katalım. Biraz yoğurduktan sonra ince ince doğradığımız maydanozu, tuz karabiber ve tarçını ilave edelim. Karıştırdıktan sonra 2-3 çorba kaşığı kadar pirinci de ekleyelim. Malzemeyi iyice karıştıralım. Ayrı bir kapta yıkadığımız pirasanın beyaz yerlerinden yaprak boyunda kesip sıcak suda haşlayalım. Daha sonra pirasayı zedelemeden iç kısmından bir iki kat çıkartalım. Sağlam olan üst kısmın içine hazırladığımız kıyamalı harcı doldurralım. Pirasa dolmalarını düzenli aralıklarla tencereye dizelim. Arzu ederseniz et suyu ile orta ateşte pişirelim.

Akıl

Deli duvara oturmuş. Elindeki otunu da sokağa sarkıtmış...
Yoldan geçen soruyor:
- Orada balık mı tutuyorsun sen?
- Hayır alık tutuyorum.
- Tutabildin mi bari?
- çook ... Seninle 23 oldu

güldürmece

ŞİİR GEZGİNİ

YOL

Geliyor sandığım gidiyor çıktı,
Başlıyor umduğum bitiyor çıktı,
Üstüne-üstüne gittim, ne gidiş
Altına-altına iniyor çıktı.

Uyu buyu dendi, düşüme gittim,
Haydi işe dendi, işime gittim,
Yaşa dendi, yaşıma gittim,
Yendiğim sandığım yeniyor çıktı.

Bozguna benziyor, saklasam olmaz,
Eskiye yeniden başlasam olmaz,
Yakıştırsam olmaz, yazmasam olmaz,
Maviye boyadım, baktım mor çıktı.
Sapsarı sacların vardı, aklaştı,
Anılar üst üste bindi yükleşti,
Bir büyük oyunun sonu yaklaştı,
Tüm yanan ışıklar sönüyor çıktı.

Gözümde bir ışık, çağırıyordu,
Beşikte bir çocuk, bağırıyordu,
Öyle bir düğündü, can çalıyordu,
Gel cani sandım git çalıyor çıktı.

Kimler yoktu bizim kervanda,
Ne indi hepsi bir handa,
Sayıyorduk sap saman biz bu harmanda,
Bu da bu buydu, donuyor çıktı.

Özdemir Asaf

Kıssadan Hisseler...

CÖMERT

Önemli bir sefer hazırlığı yapılıyordu. Peygamberimiz herkesten yapabileceği yardımı en üst sınırda yapmasını istedi.

Hz. Ömer bu isteğe uyarak büyük miktarda bir yardımla Hz. Peygamberin huzuruna çıktı. Hz. Peygamber sordu:

- Ya Ömer, malının ne kadarını yardım olarak getirdin?

Hz. Ömer cevap verdi:

- Tam yarısını getirdim ya Resulallah, size getirdiğim kadar da geride var.

Biraz sonra Hz. Ebû Bekir geldi. O da büyük bir yardımda bulundu. Hz. Peygamber ona da sordu:

- Malının ne kadarını getirdin? Cevap verdi:

- Tamamını getirdim ya Resulallah, evimde Allah ve Resulünün sevgisinden başka bir şey bırakmadım.

Bunun üzerine Allah'ın Resulü şöyle buyurdu: - Allah yolunda fedakarlıkta Ebû Bekir'i kimse geçemeyecek.

ARADAKİ FARK

Anadolu'nun yetiştirdiği en büyük velilerden biri olan Hacı Bayram (XV. yılı) Anadolu kökenli başka birçok bilgin ve erenin de üstadıdır. Bunlardan biri de Fatih'in hocalarından Akşemseddin idi. Akşemseddin Hacı Bayram'a bağlanışından kısa bir zaman sonra zekası, anlayışı, kavrayışı, en önemlisi de şeyhine tam teslimiyeti sayesinde icazet (diploma) aldı ve irşada görevlendirildi.

Karikatür

BİLİMTEKNOLOJİ

5 Kopyala Yapıştır

Dosyayı ön bakışta açıp fare kullanmaya gerek yok. Finder'ı çalıştırdıktan sonra Command N kullanarak 200 sayfalık PDF dosyasının içeriğini bile hiç açmadan yeni bir dosyaya kopyalamak mümkün.

5. İstediğiniz her yere yapıştırın.

Bir yerden bir yere sürükleyerek kopyalamak için diğer klasörün de açık olması gerekiyor. Ancak bunun yerine Finder içerisinde dosyayı seçip Command C ile kopyalayarak ve ardından diğer klasörü açarak Command V ile kopyalamak daha kolay olabilir.

Dosyayı Finder içerisinde kopyaladıktan sonra e-posta uygulamasına geçip içerisine kopyalayarak kolay bir şekilde giden e-postaya dosyayı ekleyebilirsiniz.

Daha fazlası için www.elma.com sitesini ziyaret edebilirsiniz.

35 bin TL'lik 3G faturası

3G ile hızlı mobil internete bağlanırken kendinizi fazla kaptırmanız sizi cebiniz kötü yanabilir!

Bu aşlında bir ibret öyküsü ve aslında ki söz konusu aileyi çok zor durumlara da bırakabilecek olay GSM operatörünün iyi niyeti ile kapandı. Ama bu durum çocuklarına hızlı internet erişim olanağına sahip cep telefonu verenlerin dikkatlerinin okumasında fayda var.

ABD'de yaşayan Ted Eastman adlı bir adam cep telefonundan internet kullanımını sık kullanıyordu. 13 yaşındaki çocuğunun da internetten yararlanmasını istemedi ve operatörünün hizmetini vererek çocuğunun kullandığı hattın limitli 3G internet erişimini açtırdı. Ay sonunda faturada ufak bir yazılım bekliyordu.

Devamı Var

İNSAN HAKLARI

Bütün dünyadaki canlıların çeşitli hakları ve yaşama düzenle vardır. Bunların içinde insanlar büyük bir yıldık taşır.

İnsanlar toplum içinde yaşarken çeşitli haklara sahiptirler ancak insan haklarının en güzel şekilini islamiyet bundan binlerce yıl evvel dünyaya yaymaya çalıştı zaman bugün medeni dediğimiz avrupa insanında aile hakkı bile yoktu? Sevgili peygamberimiz kuran ayetlerinden aldığı dersleri insanlara anlatırken, bütün insanların eşit olduğunu hiçbir insanın birbirinden üstünlüğü olmadığını kadınların haklarını ve çocukların haklarını ve herkesin yaşama hakkını birbir anlattılar. İslamiyetin bu büyük ahlak kuralını Birleşmiş Milletler dediğimiz teşkilat ancak bindört yüz yıl sonra uygulamaya koymayı akıl etmişti.

Her yıl 10 Aralık'ta insan hakları evrensel beyannamesinin hikayesi tekrarlanır. Bu insan haklarının uygulanmasına şimdiye kadar tam olarak geçildiğini kimse iddia edemez. Çok yakın geçmişte Bulgaristanın Türklerde uyguladığı mezalimde insan haklarını savunanlar nerede idi? Şuanda Afganistandaki insanların durumu üzerinde ne derece etkin olarak onların yaşamla hakkı verilmiştir? Filistinde katledilen insanların insan haklarının nasıbi yokmudur. Elbette vardır, ancak hıristiyan milletlerin taraf tutmaları insan haklarına gölge düşürmektedir.

Ahmet DUMLU Haftada 1

Bir hıristiyana herhangi haksızlık yapılırsa yer yerinden oynar, bir müslüman ülkeye yapılırsa insan hakkında dem vuran bu teşkilat kulaklarına pamuk tıkar. Vurdum duymaz olur. Yıllar geçmesine rağmen aynı hal devam etmektedir. Bütün bunlar insan hakları savunucusu durumunda olan teşkilat adı olan ve taraf tutan bir teşkilat olmaktan ileri gidememiştir.

Medeni dünyada bile hala bir hıristiyan koruculuğunu hedef olarak elinde tutan batı bugün Türkiye'nin AB'ye girmesini bile dini inanç ayrımı ile değerlendirmektedir.

Umarız ki tüm insanların haklarını aynı terazide tartan bir teşkilat olma yoluna yönelme durumu olmalıdır. Aksi takdirde faydasız bir teşkilat olmaktan ileri gidemiyecektir

BÖLGE KALKINMA AJANSI VE KELKİT PLATFORMU

Türkiye'nin Avrupa Birliğine üyelik süreci içerisinde çeşitli alanlarda yapısal değişiklikler oluyor. AB müktesebatına uyum sağlanması amacıyla çalışmalar yapılıyor.

Sözü edilen çalışmalar çerçevesindeki oluşumlardan biride, "Bölgesel Kalkınma Ajansları" oldu. Belli sayıdaki bölge illerinin bir araya gelmesiyle kurulan Kalkınma Ajanslarından biride; Erzurum, Erzincan, Bayburt Kalkınma Ajansıydı.

Objektif

Şefik ARAS

Ajansın 6. yönetim kurul toplantısı, geçtiğimiz hafta içinde Bayburt ilinde, valiler, belediye başkanları il genel meclisi başkanları Ticaret ve Sanayi Odaları ile öteki ilgililerin katılmıyla yapıldı.

Kamu özel sektör ve sivil toplum örgütlerinin işbirliği ile bölge illerindeki potansiyelleri, yerel dinamikleri harekete geçirerek değerlendirmeyi amaç alan, Kalkınma Ajansı çalışmalarında ileriye dönük kararlar alınıyor. Uygulanması için çaba harcanıyor.

Bayburt toplantısında; ilk kuruluşundaki adı Erzuru - Erzincan - Bayburt Kalkınma Ajansı olan ajansın adının değiştirildiği "Kuzey Doğu Anadolu Kalkınma Ajansı" olarak belirlendiği ifade ediliyor. Ajansın bundan sonraki toplantısı 13 Ocak 2010 tarihinde Erzincan'da, Erzincan Valisi Abdulkadir Demir'in başkanlığında yapılacak.

Bilindiği gibi Kalkınma Ajansının amaçları doğrultusundaki çalışmalar Erzincan'da bir süreden beri hareketlilik kazanarak devam ediyor. Geçtiğimiz hafta içinde Kemah İlçemizde yapılan Kalkınma ve İstişare Toplantısında aynı amaca yönelikti. Kalkınma Ajansı çalışmaları bana 2003 yılında oluşan ve bölgesel işbirliğini amaç alan "Kelkit Platformu"nu hatırlattı.

Gümüşhane, Erzincan, Sivas, Giresun, Tokat, illeri ile bu illere bağlı ilçelerin katılımıyla oluşan platform; Kelkit Havzasının bir bütünlük içinde ele alınarak gelişim projeleri hazırlanmasını ve platform içinde yer alan yörelerin kalkınmasını sağlayacak çalışmaların gerçekleştirmesini öngörmekteydi.

Temel ilkeler arasında; Kırsal Kalkınma ve Bölgesel gelişmeyi sağlayacak havza gelişim projeleri hazırlayarak uygulamaya koymak. Bölesel gelişmişlik farklarını ortadan kaldıracak alt yapı yatırımlarının finansman sorunlarını çözüme kavuşturarak, hizmetlerin zamanında yapılmasını sağlamak. Göçün önlenmesine ilişkin önlemlerin alınması ve bölge illeri ve ilçelerindeki alt yapıyı güçlendirmek v.s vardı.

Kelkit platformu bünyesinde, bölge üniversiteleri ve Çevre ve Kültür Değerlerini Koruma ve Tanıtma Vakfı " ÇEKÜL bulunuyordu. Platformun, çalışmalarına ilişkin son yıllarda bir habere rastlamadık. Esasen sözünü etiğimiz Kalkınma Ajanslarından sonra, önceki oluşumlara gerek kalmadığı görüşünede varılmış olabilir. Ama bir gerçek varki oda oluşumun adı ne olursa olsun, kalkınmada ve gelişmede bölge illerinin işbirliği , güç birliğine duyulan ihtiyaçtır

Ekmek aslanın midesinde

Erzincan'da fasulyeciler sitesinde fasulye tüccarları yanında çalışan genç, yaşlı onlarca bayan evlerine ekmek götürebilmek ve çeyizlerini dizebilmek için sabahtan akşama kadar fasulye seçerek para kazanmaya çalışıyorlar

Kemal Arduç

Erzincan'da erkek bayan demeden bir çok insan evine ekmek götürebilmek için gecesini gündüze çeviriyor. Erzincan'da fasulyecilerin sitesinde sabahtan akşama kadar ellerinin ucu toprak demeden ağır şartlarda çalışan bayanlar evlerine ekmek götürmek yada kendi çeyizlerini hazırlamak için günlük yevmiye karşılığında çalışıyorlar. Kimi yaşı ilerlemiş olan kimisi bayanlar kimisi nişanlı, kimisi okulunu bitirmiş iş imkanı bulamayan genç bayanlar bir araya gelerek fasulye tüccarlarının çiftçiden aldığı tonlarca fasulyeyi tek tek seçerek içerisindeki yabancı cisimleri ayırıyorlar. Fasulye seçen bayanlar ile yaptığımız görüşmede isimlerini açıklanmasını istemezlerken yaptıkları iş hakkında ve karşılaştıkları güçlükleri anlattılar. Sabahın erken saatinde işe gelerek akşama kadar fasulye seçerek para kazanmaya çalıştıklarını söyleyen genç bayanlar, kuracakları yuvaları için şimdiden hazırlıklarını yapıyorlar. Ailelerinin maddi imkanlarının kısıtlı olması dolayısıyla çeyizlik eşyalarını kendi imkanları ile hazırlamaya çalıştıklarını söyleyen genç bayanlar, buradan kazandıkları üç kuruş para ile yıpatıkları örgülerin ipleri ve çeşitli eşya aldıklarını söylediler. Eli nasırlı kadınlar ise evlerine ekmek götürebilmek, çocuklarını okula gönderebilmek ve evlerinin kirasını ödeyebilmek için birbir zahmetlere katlanıyorlar.

Anne sütü, çocuğa en güzel armağandır

Anne sütünün önemine değinen Çocuk Hastalıkları Uzmanı Dr. Mesut İlter çocuğun gelişiminde en ideal yöntemin emzirme olduğunu söyledi...

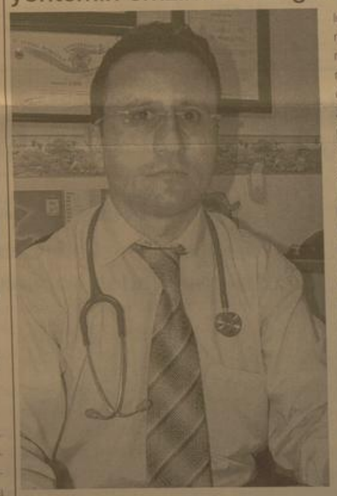

Çocuk Hastalıkları Uzmanı Dr. Mesut İlter, bebeklerin sağlıklı büyüme ve gelişmesinde en ideal yöntemin emzirme olduğunu söyledi. Ülkemiz nüfusunun yüzde 37'sini oluşturan 0-14 yaş çocuklarda ölüm nedenleri içerisinde, beslenme yetersizliklerinin tek başına veya enfeksiyonlarla ikincil olarak ilk sıralarda yer aldığını belirten Çocuk Hastalıkları Uzmanı Dr. Mesut İlter , "Fakat çocuk ölümlerinin büyük çoğunluğunu mevcut olanaklarla önleyebileceğimiz hastalıklar teşkil etmektedir. Solunum yolu enfeksiyonları, ishalli hastalıklar ilk sıralarda yer almakla birlikte, bu hastalıkların ölümcül bir hale gelmesine çocukların yeterince beslenememeleri sebep olmaktadır. Bu noktayı göz önüne aldığımızda bebek ve çocukların beslenmelerinin doğdukları andan itibaren düzenlenmesinin önemi gündeme gelmektedir" dedi. Bu durumun doğumdan itibaren yaşamın ilk 6 ayında tek başına anne sütüyle beslenmenin önemini gösterdiğine dikkat çeken İlter, "Anne sütünün besin değerinin yüksek olmasının yanı sıra hastalıklardan korunmayı sağlayan özellikleri de vardır.

Bu nedenle sadece anne sütü ile en az 6 ay beslenme gibi ucuz, basit bir yöntem, aynı zamanda binlerce bebeğin sağlığını korur ve gelişimini sağlar" diye konuştu. İlter, annelere de şu uyarılarda bulundu:

"Sütünüz yavrunuza en güzel armağandır. Bebeğinizi doğumdan sonra ilk yarım saat içinde emzirin. Bebeğinize ilk sütünüzü (Ağız sütü) mutlaka verin. Bebeğinizi emzirdikçe sütünüz gelecektir. Bebeğinizin ilk 6 ayda sizin sütünüzden başka gıdaya ihtiyacı yoktur. Anne sütü ile beslenen bebekler ishal ve bulaşıcı hastalıklara daha az yakalanırlar.

Bebeğiniz ishal olduğunda emzirmeye özellikle devam edin. Emzirdiğiniz bebeğinize yalancı meme veya emzik vermeyin. Aldığınız alkol, sigara ve ilaçlar sütünüzle bebeğinize geçebilir. Bebeğinizi emzirdiğiniz dönemde beslenmenize özen gösterin" dedi.

H. İbrahim Özdemir'in "Eyvah" adlı romanı Osmanlı dönemindeki Erzincan tarihine ışık tutuyor.

doğu yayınları
V. Recep Yazıcıoğlu Cad. No: 57 ERZİNCAN

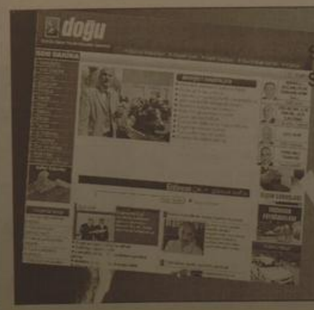

Son Dakika, Siyaset, Ekonomi, Sağlık, Spor, Sanat, Tarım ve daha neler neler

www.dogugazetesi.com

Prof. Dr. İbrahim Canan düzenlenen panelle anıldı

Geçirdiği trafik kazasında bu yıl kaybettiğimiz Prof. Dr. İbrahim Canan, Atatürk Üniversitesi İlahiyat Fakültesi tarafından düzenlenen bir panelle anıldı

Geçirdiği trafik kazasında bu yıl kaybettiğimiz Prof. Dr. İbrahim Canan, Atatürk Üniversitesi İlahiyat Fakültesi tarafından düzenlenen bir panelle anıldı. Kültür Merkezi'nde gerçekleştirilen panelde İlahiyat Fakültesi Dekanı Prof. Dr. Nasrullah Hacımüftüoğlu yönetti. Hacımüftuoğlu, Kuran'da 40'a yakın yerde peygamberlerin anılması ile ilgili ayet olduğunu hatırlatarak, alimlerin de peygamberlerin varisleri olduğunu, onların da her zaman hatırlanması ve bıraktıkları eserlerden istifade edilmesi gerektiğini söyledi. Sakarya Üniversitesi İlahiyat Fakültesi Öğretim Üyesi Prof. Dr. Abdullah Aydınlı, Prof. Canan'ın, kendisinin yüksek lisans ve doktora hocası olduğunu belirterek, "Canan Hoca, büyük bir âlim ve hizmet adamıydı. Onlarca hoca ve binlerce öğrenci yetiştirdi. Ardında çok değerli bilimsel eser ve kültür kitabı bıraktı" dedi.

Prof. Dr. İbrahim Canan'ın örnek bir çalışma disiplinine sahip olduğunu hatırlatan Aydınlı, evinin bir odasını kütüphane yaptığını ve bazı çalışmalarını tamamlayabilmek için bir ay süreyle evinden ve kütüphanesinden dışarı çıkmadığını söyledi. Aydınlı, Canan'ın toplumsal sorunlarla da yakından ilgilendiğini ve bu konularla ilgili kitaplar yazdığını, konferanslar verdiğini, televizyon programlarına katıldığını kaydetti.

GEZGİN: "METODU, KUTSİ KAYNAĞA BAĞLILIKTI"

Marmara Üniversitesi İlahiyat Fakültesi Emekli Öğretim Üyesi Prof. Dr. Suat Yıldırım da konuşmasında, Prof. Dr. İbrahim Canan'ın ilmi çalışmaları ve metodu hakkında bilgi verdi.

Yıldırım, Prof. Dr. İbrahim Canan'ın Türkiye'de son dönemde yetişen büyük bir Hadis âlimi olduğunu, doktorasını Fransa'da yaptığını, bir süre Tunus'ta kaldığını, her iki dilden tercümeler yaptığını ve geriye çok sayıda eser bıraktığını hatırlatarak, şunları söyledi: "İnsanın yaşamında başına gelen musibetlerin, mükâfatların da başlangıcı olduğunu kabul ederdi. Kişinin noksanını bilip noksanını gidermeye hayatı boyunca gayret etmesi gerektiğini savunurdu. Çağımızda, modern toplumun, İslam dünyasının ve tüm dünyanın maruz kaldığı maddi manevi felaket ve sıkıntıların sebebinin 'ruhi ve manevi' olduğunu savunurdu. Bireylerin hayır ve şer olarak karşılaştıkları durumları kader kavramı içinde anlamaları gerektiğini, İslam adına konuşanların, ayet ve hadislerle bunu yapmaları ve şahıslarını öne çıkarmamaları gerektiğine inanır ve bu ilkelere göre de yaşardı. Yaptığı kırktan fazla çalışmada bu başlıklar onun Hadis bilimine olan metodik yaklaşımını da ortaya koymaktadır."

GÖLCÜK: "BİR AKSİYON ADAMIYDI"

Selçuk Üniversitesi İlahiyat Fakültesi Emekli Öğretim Üyesi Prof. Dr. Şerafettin Gölcük ise konuşmasında, kendi dünyasında Erzurum'un ve Atatürk Üniversitesi'nin müstesna bir yeri olduğunu ifade ederek, "Erzurumlular bunun ne kadar farkında bilmiyorum, ama dışı soğuk içi sımsıcak olan bu şehrimizi çok önemli bir şehir olarak görüyorum. Erzurum, maddi ve manevi atmosferiyle millet hayatımızda önemli bir yeri vardır. Pek çok alim bu şehrin havasını kokladı, suyunu içti ve talebe yetiştirdi. Erzurum'un Allah'ın koruması altında olduğuna inanıyorum" dedi.

Prof. Dr. İbrahim canan ile adeta bir ömür süren bir dostlukları olduğunu, sevinç ve keder adına yaşanan birçok hadiseyi birlikte yaşadıklarını anlatan Gölcük, doktora çalışmasını Fransa'da yaptıklarını, daha sonra Kuzey Afrika ülkelerine gittiklerini ve Tunus'ta kaldıklarını hatırlatarak bazı hatıraları dinleyicilerle paylaştı.

Paneli Atatürk Üniversitesi Rektör Vekili Prof. Dr. Fahrettin Korkmaz, İlahiyat Fakültesi Öğretim Üyeleri ve öğrenciler takip etti.

Tunceli Sanayi ve Ticaret Odası (TSTO) Yönetim Kurulu Başkanı ve aynı zamanda Türkiye Odalar ve Borsalar Birliği Konsey Üyesi Yusuf Cengiz, son günlerde süren sokak çatışmaları ve DTP'nin kapatılmasının ülkenin ve bölgenin geleceğinde ciddi sıkıntılar çıkaracağını söyledi.

'Sokak çatışmaları bölgenin geleceği için ciddi sıkıntılar çıkarır'

Tunceli Sanayi ve Ticaret Odası (TSTO) Yönetim Kurulu Başkanı ve aynı zamanda Türkiye Odalar ve Borsalar Birliği Konsey Üyesi Yusuf Cengiz, son günlerde süren sokak çatışmaları ve DTP'nin kapatılmasının ülkenin ve bölgenin geleceğinde ciddi sıkıntılar çıkaracağını söyledi. Cengiz, son günlerde bölgede esnaf ve halka yönelik saldırıları kınadı.

Açılımla ilgili ciddi beklentilerin olduğu bir dönemde bölgede yaşanan olaylar ve DTP'nin kapatılmasının bölgede var olan gerginliği arttırdığını belirten Cengiz, "Anayasanın demokratikleştirilmesi, siyasi partiler yasasının değiştirilerek ülkede yaşayan tüm halkların kendi dil ve kültürlerini özgürce geliştirmeleri için yasal düzenlemelerin yapılması ve genel af çıkarılması gerekiyor. Bu CHP ve MHP bu konudaki tutumlarının gerginliği arttırdığını, "Çatışma ortamından ötürü bölgede en çok zarar gören ilin sanayi ve ticaret odası yönetim kurulu olarak, bölgede yaşanan sokak çatışmaları ve Anayasa Mahkemesi'ne DTP'nin kapatma kararı olayı ve bölgenin geleceğinde ciddi sıkıntılar çıkaracaktır. Tüm taraf kesimlerini sabırlı davet ediyor, anayasası güçlenmiş bir mücadelesi ile sorunlarını aşılacağına inanıyoruz. Şiddet ve sorunu çözmez. Şiddet ve ilimizde esnaflarımıza, halka yönelik her türlü şiddet eylemini kınıyoruz" dedi.

Yusuf Cengiz ... olarak, barışın sağlanması ile ... Her türlü kötü ... tekleyicisi olacaklarını belirtti.

Öğrencilerden kan bağışı

Gümüşhane Üniversitesi, Kızılay'ın gönüllü kan bağışçılığını yaygınlaştırma amacıyla gerçekleştirdiği kampanyaya destek verdi.

Gümüşhane Üniversitesi, Kızılay'ın gönüllü kan bağışçılığını yaygınlaştırmak amacıyla gerçekleştirdiği kampanyaya destek verdi.

Gümüşhane Üniversitesi ve Gümüşhane Kızılay Kan Bağış Merkezi işbirliği ile yapılan kan bağışı kampanyasına, üniversite öğrencileri, akademik ve idari personel ilgi gösterdi. Mühendislik Fakültesi binasında stant kuran Gümüşhane Kızılay Kan Bağış Merkezi yetkilileri iki gün boyunca kan bağışında bulunmak isteyen gönüllülerden kan topladı. Toplam 68 kişinin kan bağışında bulunduğunu ifade eden Kızılay Kan Bağış Merkezi yetkilileri, öğrencilerin ... idari personel ... diği ilgiden ... memnun ... kan vermanın ... sağlığı açısından ... sakıncası olmadığı ... ile 65 yaş arasındaki sağlıklı insanın ... bir olmak üzere ... dört kez kan verebileceğini belirtmiş ... menin vücudun ... yenilenmesini ... nu, dile getirmiş ... Kan Merkezi ... insanlarımızın kan ... diklerinde bile ... nin bu esas ... yılda bir ... yöntemlerle ... söylediler.

CHP Malatya İl Başkanı Celal Berktaş;

'Eczacılar devletin gücü kullanılarak kendi örgütlerinden koparılmaya çalışılıyor'

Cumhuriyet Halk Partisi (CHP) Malatya İl Başkanı Celal Berktaş, "Eczacılar, devletin gücü kullanılarak kendi örgütlerinden koparılmaya çalışılmaktadır" dedi

Cumhuriyet Halk Partisi (CHP) Malatya İl Başkanı Celal Berktaş, "Eczacılar, devletin gücü kullanılarak kendi örgütlerinden koparılmaya çalışılmaktadır" dedi.

Parti binasında yaptığı basın açıklamasında eczanelere uygulanan cezalandırmayı tenkit eden (CHP) Malatya İl Başkanı Celal Berktaş, "Geçtiğimiz günlerde, işyerlerini kapatma noktasına getiren çeşitli sorunlarının çözümü amacıyla, Türkiye Eczacılar Birliği (TEB) önculuğunde eczacılarımız 1 günlük bir iş bırakma eylemi yapmışlardır. Eczacılarımız, kendilerinden beklenen vakur bir duruş sergilemişler, hiçbir hastanın mağduriyetine meydan verilmeden bu haklı eylem gerçekleşmiştir" ifadelerini kullandı. "Eylemden önce Hükümet, bir kısım indirimlerden söz etmiş, işin aslını halka anlatmamış, tamamen Eczacılarımızın haklı eylemlerinin sekteye uğramasına yönelik bir tavır sergilemiş, taraf olmuştur" iddiasında bulunan Celal Berktaş açıklamasını özetle şöyle sürdürdü:

"Eczacılar, devletin gücü kullanılarak kendi örgütlerinden kopanlmaya çalışılmaktadır.

Eylemden sonra SGK, TEB'ni devre dışı bırakarak, eczacılarla tek tek anlaşma yoluna gideceğini açıklamıştır. 8 yıldır Eczacıların feryatlarına kulağını tıkayan iktidar, eczacılarımızın eylemini Cezalandırma yoluna gitmektedir. Bu arada, yasaları, sözleşmeleri ve teamülleri ayaklar altına almaktadır."

Berktaş, TEKEL işçilerine Ankara'da biber gazı sıkılmasını da eleştirdi.

Bingöl'de başarılı polislere sertifika

Emniyet Genel Müdürlüğü Özel Harekat Dairesi Başkanlığı'nca Bingöl İl Emniyet Müdürlüğü bünyesinde açılan "Zırhlı araç sürücüsü ve silah sistemleri kullanıcısı" kursuna katılarak başarılı olan 43 polise sertifikaları verildi.

Emniyet Genel Müdürlüğü Özel Harekat Dairesi Başkanlığı'nca Bingöl İl Emniyet Müdürlüğü bünyesinde açılan "Zırhlı araç sürücüsü ve silah sistemleri kullanıcısı" kursuna katılarak başarılı olan 43 polise sertifikaları verildi.

Özel Harekat Dairesi Başkanlığı'nca görevlendirilen 5 uzman öğretmen personel tarafından Bingöl'den 36, Muş'tan da 14 olmak üzere toplam 50 polis için açılan kursa katılanlara pozisyonda düzenlenen törenle sertifikaları verildi. Burada bir konuşma yapan İl Emniyet Müdürü Ahmet Uzunçakmak, özellikle toplumsal olaylarda zırhlı araç kullanan polislerin çok dikkatli olması gerektiğini ifade etti. Vatandaşlara verilecek zararların teşkilata büyük zararlar verdiğini anımsatan Uzunçakmak, "Emniyet Genel Müdürlüğü Özel Harekat Dairesi Başkanlığı talimatları doğrultusunda açılan 2 haftalık kurs sona erdi. Bu kurs, sizler için bir başlangıçtır.

Bu kursta her şeyin ayrıntısıyla dört dörtlük öğrenilmesi mümkün değildir. Bu kursta belli adımların atılması esastır. İşbaşına gittiğinizde bazı eksikliklerinizi yaşayarak göreceksiniz. İnsanların, ömrünün sonuna kadar öğrenmeye müsait bir yapısı vardır. Sizlerde her şeyi bir defada öğrenemezsiniz. Bu nedenle eksikliklerinizi uygulamalarla görüp öğreneceksiniz. Zırhlı araçların kullanımı ve hareket kabiliyeti, diğer araçlara göre daha hantal bir yapıya sahiptir. Silahların kullanımı da zırhlı araçlar gibi biraz zeferrüat istiyor. Günümüzde de toplumsal olaylar ve teror olayları biraz yoğunlaşıyor. Arkadaşlarımızın, meslektaşlarımızın bu araçları ve silahları ne zorluklar altında kullandığını hepimiz görüyoruz. Bu çok hassas bir dengedir. Toplumsal olaylarda birisine bir zarar verildiği zaman, bunun teşkilatımıza getireceği zararları göz önünde bulundurarak, daha dikkatli olmanız gerekmektedir" dedi.

Vali Demir yatırımları inceledi

...devam

...sinde yapımına başlanan ... barajında incelemelerde ... Vali Demir, yetkililerden ... hakkında bilgi aldı.

...'nin İliç İlçesinde yapımı... Baştaş1. Hidroelektrik ... yılda 4 milyon kilowatsaat elektrik üreteceğini; ... 2011 yılında tamamlanacağı belirtildi. Baraj ve çevresindeki yerler için ... çalışmalarının devam ... belirtildi. Santralin su toplamasında bulunan araziler su altında kalacağı söylendi. İstasyon Mahallesi, Atma köyü, Dostal köyü, Elmacık mezrası, Kerar mezrası, Yeşilyurt mezrası, Hasanova mezrası arazileri Bağıştaş1 Hidroelektrik Santralinin su toplamaya başlaması ile su altına kalacak. 1990 yıllarında proje kapsamına alınan Bağıştaş 1 Barajı Harita çalışmaları yapıldığını, Çevre mühendisleri tarafından da Sulanın kalitesinin, Yerleşim yerlerinin sel taşkın önlenmesi, barajda Balıkçılık yapmak, Turizmi geliştirmek, bölgenin florası ve erozyon gibi çevresel bilgileri hakkında çalışmalar yapılacak. Barajın 868-915 Mt.kodları arasında yapılarak su tutacağını, 2 adet türbün kurularak; bunların toplam 122 mw güçte santral olacağını yıllık 4.422.43 milyon kws üretim yapacağını belirtildi. Baraj sahasında yaklaşık 12.14 km2 alanının sular altında kalacağını İliç Tren yolu ile Karayolunun Baraj yapılırken kullanabilinmesi için tüm kamulaştırma Kadastro çalışmalarının devam ettiğine dair bilgiler verildi. İlçedeki ziyaretlerine ilçe de bulunan altın madenini ziyaret ederek devam eden Vali Demir, daha sonra İliç esnafıyla bir araya gelerek sohbet etti.

E.Ü. YÖK'ten İlahiyat Fakültesi isteyecek

Erzincan Üniversitesi'nde Kafkas ve Slav Dilleri Bilen İlahiyatçılar Yetişecek. 'Anadolu' da bir dünya üniversitesi'' özlüküsüyle yola çıkan ve bu yolda hızla ilerleyen Erzincan Üniversitesi'nde Kafkas ve Slav dilleri bilen ilahiyatçılar yetişecek. Erzincan Üniversitesi Senatosu 18 Aralık 2009 tarihli toplantısında Erzincan Üniversitesi bünyesinde Arapça'nın da yanında Kafkas ve Slav Dilleri de yer alan hazırlık sınıfı olan İlahiyat Fakültesi kurma ve konuyu Yüksek Öğretim Kuruluna arz etme kararı aldı. Konu ile ilgili açıklama yapan Erzincan Üniversitesi Rektörü Prof. Dr. Erdoğan Büyükkasap; "Diyanet İşleri Başkanlığı ile yaptığımız görüşmelerde ülkemiz ile tarihi ve kültürel alanda ilişkisi olan ve özellikle de Kafkas ve Slav dilleri konuşulan bölgelerde yürütülmekte olan din hizmetleri için nitelikli ve Kafkas ve Slav dilleri bilen elemanlara ihtiyaç olduğu görülmüştür. Buradan hareketle üniversitemiz bünyesinde Arapçanın da yanında Kafkas ve Slav dilleri hazırlık sınıfı bulunan İlahiyat Fakültesi kurulma kararı alınmış ve konu Yüksek Öğrenim Kuruluna önerilmiştir'' dedi. Prof. Dr. Büyükkasap kurulacak fakültenin eğitim sürecinde Diyanet İşleri Başkanlığı ve Kafkas ve Slav Dilleri Bölümleri olan üniversitelerle işbirliği içerisinde olacaklarını da ifade etti.

...azı bölgelere giriş, çıkış yasağı geldi

1'den devam

Erzincan Valiliği ile Sivas Valiliği'ne basın aracılığı ile duyurulmak üzere gönderilen yazıda Erzincan il sınırları içerisinde 5 bölge ile Sivas ili sınırları içerisinde bulunan iki bölgeye 24 kasım 2009 ile 24 Şubat 2010 tarihleri arasında giriş yasağı uygulanacağı bildirildi.

YASAKLI BÖLGE VE KOORDİNATLAR

03040 - 70580 koordinatlı Dirastepe Mevkii(Erzincan), 11960 - 71300 koordinatlı Gedik Direği Mevkii(Erzincan), 14460 - 71700 koordinatlı Sandıkkaya Tepesi(Erzincan),23400 - 71540 koordinatlarındaki 3088 rakımlı tepe(Erzincan),29160 - 71600 koordinatlarındaki Boğazönü Tepesi(Erzincan), 90980 - 43010 koordinatlarındaki Bozanoğlu Tepesi(Sivas - Divriği), 92230 - 44400 koordinatlarındaki Meşe mevkii(Sivas-Divriği) ve 99200 - 43200 koordinatlarındaki 2158 rakımlı tepe(Sivas - Divriği)

...kul başarısında ailenin rolü

...mat Arduç

...Çıkıkbeli Eğitim Kurumlarının organizasyonu ile Uzman Psikolog-Danışman ve Rehber Dr. ... Kalkınç tarafından öğrencilere ... verildi. Dr. Fatih Kalkınç, öğrencilerin başarısında ... yapılan faaliyetlerin yanında ... desteğinin de önemli olduğunu ifade etti. Okullarda en ... yaşanan problemlerden biri ... dikkat eksikliğinde, küçük ... ilk itibaren televizyona ... bağımlılığın, ileri yaşlarda bilgisayar oyunlarına bağımlılığın etkili olduğunu söyleyen Kalkınç, aile ... çocuklarını bilgisayar ve ... zararlarından korumak ... sorumluluğunda bulundu. Dikkat eksikliğine karşı da küçük yaşlardan itibaren basit dikkat oyunları oynanabileceğini belirten Kalkınç, öğrencilerin derslerden daha iyi verim alması için mutlaka sabah kahvaltısı yapmaları gerektiğini, beynin ihtiyacı olan glikozu karşılamak için pekmez, bal, özellikle çekirdekli, siyah kuru üzüm gibi gıdaların alınması gerektiğini söyledi. Başarı için pek çok ipucu verilen programda Kalkınç, velilere şu tavsiyelerde bulundu: "Anne babaların çocuklarına en güzel hediyesi mutlu bir aile ortamıdır. Başarılı bireyler, ancak mutlu aile ortamlarında yetişir ve geleceğe hazırlanır. Yatmadan önce ders çalışılırsa uyku boyunca beyin, o konuyu tekrar eder ve böylece konular daha iyi öğrenilmiş olur. Ders çalışırken sözlü müzikten ziyade, hafif bir fon müziği eşliğinde çalışmak faydalı olabilir. Cep telefonu, televizyon, bilgisayar gibi elektronik cihazlar, beyin ve beden gücünü zayıflatır." Program, Dr. Fatih Kalkınç'ın, "Okul Evde Başlar", "Çizgilerle Çocuk Eğitimi", "Başarıyı Yaşa" isimli kitaplarını imzalamasıyla sona erdi.

Kuşburnu, her derde deva

...mat Arduç

...da kendiliğinden yetişen kuşburnu bitkisi, Erzincan'ın semt pazarlarında ilgi görmeye devam ediyor. Bu bitkinin bulunduğu şifa ... iş aylarında tüketimi artarken, kuşburnu bitkisi kurutularak ... satışa sunuluyor. Erzincan halkının yoğun ilgi gösterdiği ... Meydanı'nda çuvallar dolusu satılan Kuşburnu Bitkisi'nden halk dilinde gorava (Kuşburnu Marmelatı) ve pekmez yaparak kış aylarının soğuk günlerinde hastalıklardan korunuyor. Kilogram fiyatı 2 ila 3 TL'den satılan kuşburnu bitkisi Erzincan'ın kuzeyindeki tepelerden toplandığını ifade eden kuşburnu satıcısı Cem Korkmaz, güneş de bir süre bekletildikten sonra kuruyan kuşburnu bitkisinin tüketiminin kış aylarında arttığını, vatandaşların çay, pekmez ve marmelat yapımında kullandıklarını söyledi. Kuşburnu'nun kış aylarında artış gösteren soğuk algınlığına da iyi geldiğini ifade eden Korkmaz, bitkinin pekmez yolu ile tüketildiğinde yıla kayıtlı olduğunun da altını çizdi.

Ekmek paramız kalmadı!

Kemal Arduç

Erzincan Belediyesi'nin geçtiğimiz yıl 200 ekmek satış noktasında başlattığı sepette ekmek kampanyası Erzincanlılar tarafından unutulunca bir zamanlar ekmekle dolup taşan sepetler boş kaldı. 200 noktada başlatılan kampanya bir kaç fırın tarafından israfa sürdürülüyor. Ancak parmak sayısını geçmeyen sepetlere ekmek atan yok. Bu konuda görüştüğümüz fırıncılar, kampanyanın ilk aylarda fazlasıyla ilgi gördüğünü ancak şimdilik unutulduğunu söylediler. Bundan dolayı kimseyi yardım yapmıyor diye suçlamadıklarını söyleyen fırıncılar "fakat, ortada da bir gerçek var ki o da sepetin boş kaldığı.

Ekonomik göstergelerden TEFE'ye TÜFE'ye bakmaya gerek yok aslında milletin durumunu öğrenmek için. Geçen yıla kadar her gün dolan sepetin son durumu gerçeği özetliyor.

Geçtiğimiz yılarda belediyenin başlattığı, uygulamayı sürdürmede kararlı. Her ne kadar cepten gidiyor olsa da, kendilerini ihtiyaçlara destek olmak konusunda sorumlu görüyorlar. "Aslında bu sorumluluğu biraz olsun paylaşıp her gün olmasa da, haftada bir iki ekmek bırakıp bu güzel uygulamaya nefes katmak gerek" dediler.

doğu
Günlük Haber-Yorum Gazetesi
Ermeni Yazıcıoğlu Cad. No: 57 ERZİNCAN
Tel: 224 24 25-26
e-mail: ...

Sahibi: H. İbrahim Özdemir
Yazı İşleri Müdürü: Naim Çakır

Ermat Ofset
V. Recep Yazıcıoğlu Cad. No: 57
ERZİNCAN
Tel: 224 24 25 -26

e-mail: ermatofset@yahoo.com
Abone:
Yıllık 60.00 TL
6 Aylık 30.00 TL
Aylık 6.0 TL
Şehir Dışına PTT masrafı ilave edilir.

İlan tarifesi
Resmi İlan Satırı(mm) 7.00 TL
Genel Kurul İlanları 45.00 TL
Özel İlan, Reklam (mm) 1.50 TL
Zayi 10.00 TL
1 Ay - Başlıklı 50.00 TL
1 Yıl Geçmiş Ekler 50 Kr

günün takvimi
21 Aralık 2009 Pazartesi
SAYI: 9739

Tarımda hibe desteğini kaçırmayın

Kemal Arduç

Kırsal Kalkınma Yatırımlarının Desteklenmesi programında 2009 yılı başvuruları 31 Aralık 2009 tarihinde sona erecek. Erzincan İl Tarım Müdürü Ali Lek, yatırımcıların başvuru için son günü beklemesinin gerektiğini hatırlatarak, dosyalardaki eksikliklerin düzeltilmesi için başvuruların bir an önce yapılması gerektiğini söyledi. Tebliğin amacı; doğal kaynakları ve çevreyi korumak, ülke düzeyinin yükseltilmesi, tarımsal üretim ve tarımsal sanayi entegrasyonunun sağlanması, tarımsal pazarlama altyapısının geliştirilmesi, gıda güvenliğinin güçlendirilmesi, kırsal alanda alternatif gelir kaynaklarının oluşturulması, toplu basınçlı sulama sistemlerinin geliştirilmesi, yürütülmekte olan kırsal kalkınma çalışmalarının etkinliklerinin artırılması ve kırsal toplumda belirli bir kapasitenin oluşturulmasına ilişkin usul ve esasları belirlemektir. Yayınlanan Tebliğ, kırsal alanda ekonomik ve sosyal gelişmeyi sağlamak için; gerçek ve tüzel kişilerin ekonomik faaliyete yönelik yatırımları ile toplu basınçlı sulama sistemlerinin geliştirilmesi amacıyla yapılması gerekenlere ilişkin hususları kapsıyor. Tebliğde ilgili açıklamalarda bulunan Erzincan İl Tarım Müdürü Ali Lek, Kırsal Kalkınma Yatırımlarının Desteklenmesi Programı kapsamındaki ekonomik yatırımların Erzincan gibi ilinde tarımsal sanayinin gelişmesi, ambalajlama, depolama ve pazarlama gibi sorunların çözülmesinde büyük katkılar sağlayacağını söyledi. Programın bu yıl hibe desteklerinden ekonomik yatırımlar ve toplu basınçlı sulama sistemi yatırımlarının desteklenmesine karar verildiğini kaydeden İl Tarım Müdürü Ali Lek, Ekonomik yatırımlar destekleme programı kapsamındaki Tarımsal ürünlerin işlenmesi, depolanması ve paketlenmesine yönelik yeni yatırım tesislerinin yapımı, Tarımsal ürünlerin işlenmesi, depolanması ve paketlenmesine yönelik mevcut faal olan veya olmayan tesislerin kapasite artırımı ve teknoloji yenilenmesine yönelik yatırımlar, Tarımsal ürünlerin işlenmesi, depolanması ve paketlenmesine yönelik kamun yapılmış yatırımların tamamlanmasına yönelik yatırımlar, Alternatif enerji kaynakları kullanan sera'ların yapımına yönelik yatırımlar, Tebliğ kapsamında bulunan konularla ilgili tarımsal faaliyetlere yönelik yapılmış veya yapılacak tesislerde kullanılmak üzere, alternatif enerji kaynaklarından jeotermal, biyogaz, güneş ve rüzgar enerjisi üretim tesisleri, hibe desteği kapsamında değerlendirileceğini söyledi. İl Tarım Müdürü Ali Lek, açıklamasını şöyle sürdürdü. " Ekonomik yatırımlar programı kapsamında tarımsal ürünlerin üretimine yönelik bir hibe desteği vermiyoruz. Tarımsal ürünlerin işlenmesi kapsamında, başka bir yatırım tesisinde ilk işlemesi yapılan mamul ürünün ikincil işlenmesine ve paketlenmesine yönelik yatırım teklifleri hibe desteği kapsamında değerlendirilmez. Sert kabuklu meyveler bu madde kapsamında değildir. Yatırımcılar, bu Tebliğ kapsamında ekonomik yatırım konularında ülke genelinde sadece bir tek proje başvurusunda bulunabilir. Kısmen yapılmış tesislerin tamamlanmasına yönelik başvuruların hibe desteği kapsamında değerlendirilebilmesi için, mutlaka başvuruya söz konusu olan yatırımın orijinal amacıyla ayrı ve yasal izinlerin alınmış olması gerekir."

İl Müdürü Ali Lek, Toplu basınçlı sulama sistemi yatırım konuları, kamu kurumlarınca; yapılmış mevcut sulama tesislerinin basınçlı sulama tesisine dönüştürülüdüğü, toplu basınçlı sulama tesissi yatırımlarına yönelik proje başvurularını kapsadığını söyledi. Toplu basınçlı sulama sistemi yatırımları kapsamında yeni sulama tesisi yapım projelerine hibe desteği verilmeyeceğini kaydeden İl Müdürü Lek. Su kaynağından suyun alınması amacıyla tesis edilecek su alma yapıları ve yeni kuyu açılması faaliyetini kapsayan projelere başvurularının kabul edilmeyeceğini belirtti. Lek açıklamasında "Toplu basınçlı sulama sistemi yatırımları hibe proje başvuruları kapsamında, mevcut sulama tesislerinin mutlaka daha önceden planlama ve fizibilite raporları oluşturulmalı, projelendirilmeli, başvuru tarihinden önce suyun kullanımına yönelik olarak Devlet Su İşleri Genel Müdürlüğünden uygun görüş alınmalı ve proje başvuruları ile birlikte ibraz edilmelidir. Toplu basınçlı sulama sistemi yatırımları hibe proje başvuruları kapsamında, enerji nakli hattı, trafo, motopomp ve tarla içi malzeme ve ekipman alımlarına hibe desteği verilmez. Yatırım proje teklifleri, toplu basınçlı sulama tesisi için su kaynağından tarla başına kadar yapılacak su dağıtım ve iletim boru hattları, gerekli sanat yapılarının inşası ve inşaat işleri kapsamında yapılacak mal alımlarını içerir. Toplu basınçlı sulama sistemi yatırımı kapsamında yatırım proje tekliflerinin, köy halkının çoğunluğuna hizmet götürmesi amaçlanmalıdır" dedi.

2009 yılı KKYDP Yatırım projeleri, 1/12/2010 tarihine kadar tamamlanmak zorunda. Bu süre içinde tamamlanamayan projeler yatırımcıların talebi ve İl müdürlüğünün uygun görmesi halinde kendi öz kaynakları ile altı ay aşmamak üzere verilecek süre içinde tamamlanacak. Ekonomik yatırımlar için başvuru sahiplerinde aranacak özellikler ise şöyle : Başvuru sahibi gerçek ve tüzel kişilerin Bakanlık tarafından oluşturulan çiftçi kayıt sistemine veya Bakanlık tarafından oluşturulmuş diğer kayıt sistemlerine son başvuru tarihinden önce kayıtlı olması gerekiyor. Başvuru sahibinin, yatırım ilinde yerleşik olması zorunlu değildir. Ekonomik yatırımlara yönelik yatırım proje tekliflerinde, proje sahipleri kendi paylarına düşen ve hibeye esas proje tutarının % 50 si oranındaki katkı payının finansmanını kendi öz kaynaklarından temin etmekle yükümlüdür. Ekonomik yatırımlara yönelik proje konularına başvurabilecek gerçek ve tüzel kişilerin idari ve mali açıdan tamamen kamudan bağımsız olması gerekir. İl özel idaresi ve belediyeler gibi kamu kurum ve kuruluşları, bunların vakıf, birlik benzeri teşekküleri ile bunların içinde bulunduğu ortaklıkların başvuruları program kapsamında değerlendirilmez. Vadesi geçmiş vergi borcu ve Sosyal Güvenlik Kurumuna vadesi geçmiş prim borcu olanlar başvuru yapamazlar. Desteklemelerden kamu kurum ve kuruluşları yararlanamaz.

Başvuru sahibi tüzel kişilerde aranacak özellikler ise şöyle : Birleylerin bir araya gelerek son başvuru tarhinden önce oluşturdukları; 29/6/1956 tarihli ve 6762 sayılı Türk Ticaret Kanunu ile 22/4/1926 tarihli ve 818 sayılı Borçlar Kanununda tanımlanan kollektif şirket, limited şirket ve anonim şirket şeklinde kurulmuş olan şirketler ve bunların aralarında oluşturdukları ortaklıklar, 5/6/1935 tarihli ve 2762 sayılı Vakıflar Kanunu veya 22/11/2001 tarihli ve 4721 sayılı Türk Medeni Kanunu hükümleri çerçevesinde kurulmuş olan vakıflar, İlgili kanunlara göre kurulmuş olan tarımsal amaçlı kooperatifler, birlikler ile bunların üst birlikleri, ekonomik yatırım konularına tüzel kişilik olarak başvurabilirler. Adı geçen kuruluşlar, kuruluş tüzüklerinde/ana sözleşmelerinde belirtilen çalışma konuları ile ilgili yatırım konularına başvurabilir. Bu kuruluşların, proje başvurusu, ortaklık kurulması, hibe sözleşmesi imzalanması ve uygulamalarını gerçekleştirilmesi konularında yetkili kuruluşlarından son başvuru tarihinden önce yetki almış olması ve bu yetki belgesini proje başvurularında ibraz etmiş olmaları gerekiyor. Toplu basınçlı sulama sistemi yatırım projelerine ise Mevcut sulama tesislerinin toplu basınçlı sulama tesisine dönüştürülmesine yönelik iyileştirme ve geliştirme yatırım konularına sadece sulama kooperatifleri ve köylere hizmet götürme birlikleri tüzel kişilik olarak başvurabilirler.

Ekonomik yatırımlar için proje başvurularında hibeye esas proje tutarı, gerçek kişi başvurularında 100.000 Türk Lirası, tüzel kişi başvuruları için ise 500.000 Türk Lirasını geçemez. Hibeye esas proje tutarının % 50 sine hibe yoluyla destek verilir.

Köylere hizmet götürme birlikleri ile sulama kooperatiflerince; Bakanlık tarafından belirlenen usul ve esaslara uygun olarak kabul edilen mevcut sulama tesislerinin toplu basınçlı sulama sistemi tesisine dönüştürülmesine yönelik yatırım proje tekliflerinde, hibeye esas proje tutarı 500.000 Türk Lirasını geçemez. Köylere hizmet götürme birlikleri ile sulama kooperatiflerince hazırlanan projelere hibeye esas proje tutarının % 75 ine hibe yoluyla destek verilir.

Yatırımlarla ilgili ayrıntılı bilgi almak isteyenlerin Tarım İl, Müdürlüğü Destekleme Şube Müdürlüğüne başvurmalarını isteyen İl Tarım Müdürü Ali Lek, Tarım Bakanlığınca verilen bu hibe desteklerinden bölgede tarımın beşiği durumunda bulunan Erzincan'ın en iyi şekilde taydalanması gerektiğini kaydetti.

Erzincan İl Tarım Müdürü Ali Lek, Kırsal Kalkınma Yatırımlarının Desteklenmesi Programının 2006 yılından bu yana uygulandığını belirterek, "Bakanlığımızca uygulamaya konulan Kırsal Kalkınma Yatırımlarının Desteklenmesi Programı kapsamında 2006 yılında toplam 10 adet tarımsal amaçlı kazandırılmıştır. Bu, Bakanlığımız toplam 1.500.000 YTL hibe desteği genel toplamda 9.000.000 YTL tutarında yatırım yapılanmıştır. Kırsal Kalkınmanın Desteklenmesi Programı kapsamında 2007 yılında Erzincan'a 4 adet tarımsal tesisi kazandırdık. Bu çiftçimizin bahçesinde çiftçimizin damına kurulmasını sağlamamız için Bakanlığımız hibe sağlamış toplam Erzincan'a 1.385.000 YTL yatırım yapılmıştır. Programın makine ve alımlarının desteklenmesi kapsamında 2008 yılında 20 makineye 19 adet Haziran ayında 98.989 YTL Temmuz makineye 91.16 [illegible] ayında 19 makine [illegible] olmak üzere Toplam [illegible] YTL hibe desteği [illegible] 2008 yılı proje [illegible] kapsamda Bakanlığımız proje teklif edilen projelerden 8 tanesi [illegible] ağımızca proje [illegible] Projelere Tarım [illegible] Bakanlığımız tarafından 1.500.000 YTL hibe desteği [illegible] lanmıştır" dedi.

2009 yılında [illegible] makine ve ekipman [illegible] toplam 372 çiftçiye [illegible] hibe desteği verildiğini [illegible] İl Müdürü Lek, ekonomik [illegible] lardan bu yıl başvuru [illegible] masını ve Erzincan'a [illegible] yeni tesis kazandırmak [illegible] açıklamasını söyledi.

Yangın büyümeden söndürüldü

Erzincan'da Serumhane bölgesinde kimliği belirsiz kişiler tarafından yakılan traktör ve kamyon lastikleri itfaiyenin yarım saat süren çalışması sonrasında söndürüldü. Erzincan'da Gülabibey Mahallesi Serumhane olarak bilinen bölgede kimliği belirsiz kişiler tarafından yakılan yaklaşık 15 kamyon ve traktör lastiği itfaiye tarafından söndürüldü. Polise yapılan ihbar üzerine bölgeye sevk edilen itfaiye ekiplerinden yaklaşık yarım saatlik çalışma sonrasında ancak söndürülebilen kamyon ve traktör lastiklerinin içerisindeki teller sebebiyle [illegible] tahmin ediliyor.

Mucit amca öğrencileri etkiledi

Mucit Amca olarak tanınan Melih ve Elçin Yalçineli Erzincan'ın Çayırlı ilçesinde öğrenci ve öğretmenlere bilim gösterisi sundu...

Mucit Amca adlı bir program yapan Melih ve Elçin Yalçineli Çayırlı ilçesinde öğrenci ve öğretmenlere bilim gösterisi sundu. Bu kapsamda Türk Telekom Spor Salonunda bilimsel düşünme, derslerin yaparak ve yaşayarak işlenmesine katkıda bulunma, masrafsız araç gereçlerle deneyler yapmak suretiyle öğrencileri buluşa yönlendirmek için program düzenlendi. 5'te

29 yıl doğu
ERZİNCAN'IN GÜNLÜK HABER YORUM AKTUALİTE GAZETESİ
22 ARALIK 2009 SALI YIL: 29 SAYI: 9740 FİYATI: 25 YKr

Konutların yüzde 30'u boş

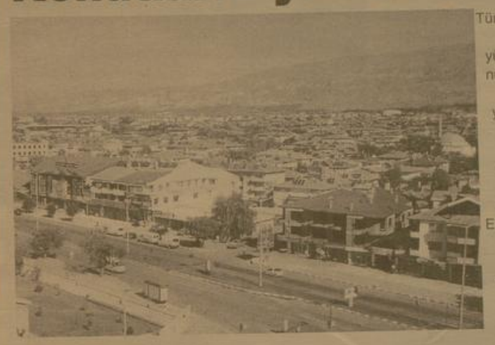

Türkiye İstatistik Kurumu (TÜİK) tarafından yürütülen adrese dayalı nüfus sayımı işlemlerini yerel yönetimler yakından takip ediyor. Düzenlediği basın toplantısında Erzincanlılara çağrıda bulunan Belediye Başkanı Yüksel Çakır, Erzincan'ın geleceği için vatandaşlarda ikametlerini Erzincan merkezde göstermeleri gerektiğini söyledi 5'te

Şehiriçi taşımacılık değişiyor

Erzincan Belediyesi'nin şehir içi taşımacılığında yapacağı değişiklik için tüm hazırlıklar tamamlandı. Merkezde hizmet veren 180 minibüsün yerine 50 otobüs hizmet verecek

Kemal Arduç

Erzincan'da yıllardır uygulanmakta olan ancak bir türlü gündeme getirilemeyen şehir içi taşımacılığındaki değişiklik için 5 ay önce göreve başan Erzincan Belediye Başkanı Yüksel Çakır, uygulamanın hayata geçmesine sayılı günler kaldığını söyledi. Belediye binasında basın toplantısı düzenleyen Belediye Başkanı Yüksel Çakır, Erzincan için önemli projelerden birisi olan minibüs hatları yerine devreye sokulacak olan halk otobüsleri için çalışmaların son aşamaya gelindiğini vurguladı. Minibüsler yerine yanı nm otobüsler ile hizmet verilmesi ve 180 minibüs yerine 50 otobüsle bu hizmetin yürütülmesi için son aşamaya gelindiğini söyleyen Başkan Çakır; "Erzincan Belediye Meclisi tarafından kurulan, içerisinde Şoförler Odası temsilcisi, minibüs durak başkanları, belediye meclisinde gurubu bulunan partilerin temsilcileri ve belediyeden teknik ekiple komisyon kurduk. 5'te

"Bazı özel yetkili savcılar kendilerini He-man sanıyor"

CHP İzmir Milletvekili TBMM İHİK Üyesi Ahmet Ersin ergenekon operasyonu kapsamında yapılan tutuklamalar ile ilgili rapor hazırlamak amacıyla Erzincan'a geldi

CHP İzmir Milletvekili ve TBMM İnsan Hakları İnceleme Komisyonu üyesi Ahmet Ersin, Ergenekon operasyonu kapsamında Erzincan'da yaşananların laik cumhuriyeti tarikat ve cemaat cumhuriyetine dönüştürmede işaret fişeği olduğunu iddia ederek, "Silahlı Kuvvetlere karşı çok ciddi bir girişim başladığını tespit ettim" dedi. Erzincan'da Ergenekon soruşturması kapsamında İl Jandarma Komutanlığı mensubu 3 asker ve 3 MIT mensubunun tutuklanması olayı ile ilgili rapor hazırlayan CHP İzmir Milletvekili ve TBMM İnsan Hakları İnceleme Komisyonu üyesi Ahmet Ersin, Erzincan'da Cumhuriyet Başsavcısı İlhan Cihaner, İl Jandarma Komutanı Albay Ali Tapan ve 3. Ordu Komutanı Orgeneral Saldıray Berk ile görüştü. CHP Erzincan İl Teşkilatı'nda basın toplantısı düzenleyen CHP'li Ersin, dün tutuklanan MIT personeli ile görüştüğünü ve MIT personelinin neden tutuklandıklarını, neden kendi binalarına baskın yapıldığını bilmediğini öğrendiğini söyledi. 5'te

OBJEKTİF
Şefik ARAS

PARKLA İLGİLİ YAZIMIZA AÇIKLAMA GELDİ

Yazısı Sayfa 3'te

Çocuğunuz TV'nin esiri olmasın

Sayfa 3'te

Kalkınma ajansı toplantıları sürüyor

6'da

Yeni sanayide kura heyecanı

Erzincan Yeni Sanayi Bölgesinde yeni inşa edilen dükkânların kura çekimi geçtiğimiz gün yapıldı. Hak sahipleri geniş ve modern iş yerlerine kavuşmanın heyecanını yaşadılar

Erzincan Yeni Sanayide inşa edilen dükkanların kurasını geçtiğimiz gün çekildi. Kura çekiminde katılan Belediye Başkanı Yüksel Çakır, "yeni sanayideki dükkan sayısı, şehir içerisinde bu işi yapan esnafın tamamına yetiyor. Biz sanayi esnafının her zaman destekçisi olacağız. Sanayinin astalı ve fratuvar ihtiyacını karşılayacak çalışmaları başlattık" dedi. Erzincan Belediye Başkanı Yüksel Çakır, Ülküköy Belediye Başkanı Yaşar Kocatürk, Esnaf Odaları Birliği Başkanı Necmettin Ünal, Ticaret Sanayi İl Müdürü Ruhi Akman ve çok sayıda esnafın katılımı ile gerçekleşen kura çekiminde Yeni Sanayi İmalatçı ve İmalat Yapan İş Kolları Koop. Başkanı Yaşar Ünal ve Esnaf Odaları Birliği Başkanı Necmettin Ünal birer açılış konuşması yaptılar. 5'te

İlanTakibi.com
Otomobilden Moto Mobile Herşey...
Erzincan'da 1. ve 2. elin satış noktası
Üye olun, hem alın hem satın...
İlanlarınızı ücretsiz yayınlıyoruz.

Tarihten Sayfalar

GALATA KULESİ

Galata Kulesi dünyanın en eski kulelerinden biri olup, Bizans İmparatoru Anastasius tarafından 507 yılında Fener Kulesi olarak inşa ettirilmiştir.[1] Daha sonra 1348 yılında İsa Kulesi adıyla yığma taşlar kullanılarak Cenevizliler tarafından Galata surlarına ek olarak yapılmıştır. 1402 yılında 4. Haçlı seferinde geriye çapta tahrip edilen Kule 1445-1446 yılları arasında yükseltilmiştir. Osmanlı hükümdarı II. Murat ile yakın ilişkiler kuran Cenevizliler padişahın yardımıyla kulenin yanına ikinci bir kule inşa ettiler ve kuleye de II. Murat'ın adını verdiler.

Kule Türklerin eline geçtikten sonra hemen her yüzyılda tamir ettirilmiştir. 16. yüzyılda Kesimpaşa tersanelerinde çalıştırılan Hristiyan harb esirlerinin binnağı olarak kullanılmıştır. Sultan III. Murat'ın müsadesiyle burada müneccim Takiyeddin tarafından bir rasathane kurulmuştu. Bu rasathane 1579'da kapatılmıştır. 17. yüzyılın ilk yarısında IV. Murat döneminde Hezarfen Ahmet Çelebi tahtadan yaptırdığı kartal kanatlarını iki tarafına takarak Okmeydanı'nda rüzgarları kullanıp uçuş talimleri yaptıktan sonra 1638 yılında Galata Kulesi'nden Üsküdar'da Doğancılar'a uçmuştur. Bu uçuş Avrupa'da ilgi ile karşılanmış, İngiltere'de bu uçuşu gösteren gravürler yapılmıştır. 1717'den itibaren kule yangın gözlerne kulesi olarak kullanılmıştır. Yangın, ahalinin duyabilmesi için büyük bir davul çalınarak haber verildi. III. Selim döneminde çıkan bir yangında kulenin büyük bölümü yandı. Onarılan kule 1831 yılında başka bir yangında yine hasar gördü ve tekrardan onarıldı. 1875 yılında bir fırtınada külahı devrildi. 1965'te başlanıp 1967'de bitirilen onarımla kulenin bugünkü görünümü sağlandı.

Kulenin özellikleri

Yerden, çatısının uçuna kadar olan yüksekliği 68,90 metredir. Yapılan statik hesaplamalara göre kulenin ağırlığı yaklaşık 10.000 tondur. Duvar kalınlığı 3,75 m.iç çapı 6,95 m. dış çapı da 16,45 metredir.

Devamı Var

Sağlık ve Hastalıklar

Buzdolabı düzeninize dikkat!

O yüzden potansiyel risk grubundaki yiyecekleri yani bakteri üremesi olabilecek ürünleri her zaman için en üste koymamız gerekiyor ki mümkün olduğu kadar bakteri üremesini azaltalım. Bakteri ürememesi için nasıl bir yerleştirme yapmak gerekir?

En üst kata et, balık, tavuk, ikinci rafa peynir, süt, yoğurt, daha aşağıya yemekleri, en alta da sebzeleri koymak gerekiyor.

Sebzeler genellikle poşetleniyle konur. Oysa poşetten sebzeye sürekli bir plastik geçişi olur. O nedenle sebzeyi aldıktan sonra poşetinden boşaltıp buzdolabına yerleştirmemiz gerekiyor. İkinci bir nokta, buzdolabında pişmiş ve pişmemiş etlerin birbiriyle temas etmemesi gerekiyor. Örneğin çiğ tavuk çok çabuk bakteri üretir. Ancak piştiğinde bakteriler ortadan kalkar. Çiğ tavuğu diğer besinlerle aynı yere koyduğumuz zaman bakterileri diğer besine bulaştırmış oluyoruz. Yumurtanın da hem kendisi hem de kabuğu çok çabuk bakteri taşır. Yumurtanın piştikten sonra kabuğu ile birlikte riski yoktur. Ama pişmeden risk taşır.

Devamı Var

Komik Fotoğraflar

bugün ne pişirsem'

İrmikli Dilim Tatlı

5 Çay Bardağı Un,
4 Adet Yumurta
2 Çay Bardağı Yoğurt,
1.5 Çay Bardağı İrmik
2 Çay Bardağı Şekar
1 Su Bardağı Ceviz
2 Paket Kabartma Tozu
2 Paket Vanilya
Hindistan Cevizi
3.5 Su Bardağı Şekar
3.5 Su Bardağı Su , Limon

Ön hazırlık olarak şerbeti hazırlıyalım. Bunun için şeker, su ve çeyrek limonu kaynatalım. Soğumaya bırakalım. Yumurtaları şekerle beraber köpürene dek çırpalım. Yoğurdu, irmiği, vanilyayı katalım. Elenmiş una kabartma tozunu ekliyorek çırpma kabına alalım. İri dövülmüş cevizleri de alıp karıştıralım. Küçük bir fırın tepsisi yapışmaması için şekar serpiştirelim. Hamuru tepsiye döküp, önceden ısıttığımız orta ısı fırında altı üstü pembeleşene dek pişirelim.

Fırından aldıktan sonra üzerine 1 su bardağı su gezdirelim. Önceden hazırlayıp, soğuttuğumuz şerbeti revaninin her köşesine eşit olarak yayalım. Şerbetini emdiğinde dilimleyerek servis tabağına alalım. Üzerine dilediğimiz şekerleme yapıştırarak servis yapalım.

Şiir Gezgini

Bahar Sabahı

Tüyden hafif olurum böyle sabahlar
Karşı damda bir güneş parçası,
İçimde kuş civıltıları, şarkılar;
Bağıra çağıra düşerim yollara;
Döner döner durur başım havalarda.

Sanırım ki günler hep güzel gidecek;
Her sabah böyle bahar;
Ne iş güç gelir aklıma, ne yoksulluğum.
Derim ki: "Sıkıntılar duradursun!"
Şairliğimle yetinir,
Avunurum.

BAŞ AĞRISI

I

Yollar ne kadar güzel olsa,
Gece ne kadar serin olsa,
Beden yorulur,
Baş ağrısı yorulmaz.

II

Şimdi evime girsem bile
Biraz sonra çıkabilirim
Mademki bu evsahipleri ayakkabılar benim
Yürüdüğüm ki sokaklar kimsenin değil.

Orhan Veli Kanık

Kıssadan Hisseler...

ARADAKİ FARK

Anadolu'nun yetiştirdiği en büyük velilerden biri olan Hacı Bayram (XV. y.yl) Anadolu kökenli başka birçok bilgin ve ermenin de üstadıdır.

Bunlardan biri de Fatih'in hocalarından Akşemseddin idi. Akşemseddin Hacı Bayram'a bağlanışından kısa bir zaman sonra zekası, anlayışı, kavrayışı, en önemlisi de şeyhine tam teslimiyeti sayesinde icazet (diploma) aldı ve irşadla görevlendirildi.

Akşemseddin'in bu başarısı Hacı Bayram'ın diğer müridleri arasında kıskançlığa sebep oldu. Bunlardan biri Hacı Bayram'a sordu:

- Efendi Hazretleri, kırk yıldır talebeniz olanlar henüz hatifliğe (sizi temsile) layık görülmezken Akşemseddin'in kısa zamanda bu rütbeye ulaşmasının sebebi ne ola?

Hacı Bayram, gerek maddi gerekse manevi hayattta yükselmenin veya yerinde saymanın sebebini açıklarcasına cevap verdi:

- Bu köse (Akşemseddin) bizde ne gördü ve işittiyse hemen inandı ve teslim oldu. Sebep ve hikmetini sonra kendi kendine bulup öğrendi. Kırk yıldır hizmetimizde bulunanlar ise bizde gördüklerinin ve duyduklarının önce sebep ve hikmetini öğrenip sonra inandı ve teslim oldu.

Karikatürler

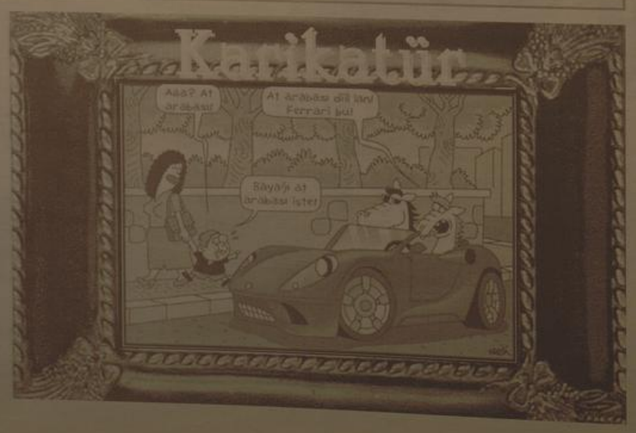

güldürmece

Amerikalının biri eseğiyle kayseri gitmiş, bir mahallesine varmış.Canı bişeylar yemek istemiş. 10 yasında bi cocuk çagırmış gel oun demiş.çocuğa demişki benim karımı doyurcak,eşegime yem olucak boş zamanında bana meşggul edecek bişeyler al demiş 1 tn para vermiş.Çocuk gitmiş bi tane karpuz da gelmiş.amerikali demişki ula ben bunun yapacagım demiş. Çocuk demişi ço eşegi yiyecem,kabını eşeşe verecen,oskindişinde de dini çitecen demiş.

BİLİMKURGU

35 bin TL'lik 3G faturası

3G ile hızlı mobil internet kullanımı sürerken kendinizi fazla kaptırmanız cebiniz kötü yanabilir!

Bu aslında bir ibret öyküsü olmasa ise ki söz konusu aileyi çok zor durumda bırakabilecek olay GSM operatörünün iyi niyeti ile kapandı. Ama bu hikâyeyi çocuklarına hızlı internet erişim özelliğine sahip cep telefonu veren tüm ailelerin okumasında fayda var.

ABD'de yaşayan Ted Estarija adlı bir adam cep telefonundan internet erişimi sık kullanıyordu.

13 yaşındaki çocuğunun da internetten mahrum kalmasını istemedi. Bu operatörüne talimat vererek çocuğunun kullandığı hattında limitsiz 3G internet erişimini açtırdı. Ay sonunda tam da ufak bir yükselme bekliyordu. Fakat sonuç beklediğinin çok üzerinde oldu.

13 yaşındaki çocuğu bir ay içerisinde cep telefonundan tam 1,4 milyon kb veri transferi yapmayı başarmış. Cep telefonu faturasına tam 22 bin TL'lik internet erişim ücreti yansımıştı. Neyse ki bu olay haberlere konu olunca operatör faturayı bu sefer iptal etti.

Estarija ise olaydan sonra şöyle söyledi; "Böyle olacağını bilseydim 35 bin dolar verip sınırsız internet erişim paketi alırdım".

Avatar 1 günde masrafın 8'de 1'ini çıkardı

Ünlü yönetmen James Cameron'un 3 boyutlu bilimkurgu filmi Avatar ABD'de gösterime girdiği önceki gün 27 milyon dolar gişe hasılatı yaptı.

230 milyon dolara mal olan Avatar'ın, yapımcılarını büyük zarara sürükleyebileceği konuşuluyordu. Ancak filmin ilk gün büyük izleyici çekeceği beklentileri tersine çevirdi.

İSTİKLAL MARŞI ŞAİRİ AKİFİ ANARKEN

Milletimizin hayatında derin izler bırakan dönemlerden biri de Milli Mücadele yıllarıdır.

İstiklal mücadelesi, İstanbul'un işgal altında olmasıyla birlikte bu başladı. Mustafa Kemal'in önderliğinde milletçe sürdürülen bu mücadelede, İstiklal şairimiz Mehmet Akif'in çok önemli bir rolü oldu.

Akif, milletini seven bütün aydınlar gibi İstanbul'dan Anadolu'ya geçti. Cepheleri dolaştı, askerimizin moralini yükseltti. Camilerde, kürsülerde; heyecanlı konuşmaları, coşkulu şiirleriyle halkımızı birlik ve beraberliğe, Milli Mücadeleye çağırdı. İstiklal mücadelemizin zafer noktalanmasına katkıda bulundu.

Mehmet Akif'in milletimize en büyük hediyelerinden biri de bize bırakmış olduğu İstiklal Marşımızdır. İstiklal Marşımız, hem özü hem şekli ile değeri açısından bir şaheser, muhteşem bir destandır.

Yıllardır yurdumuzun her köşesinde, eğitim kurumlarımızda Akif'i anıyor İstiklal Marşımızın kabul yıldönümünde etkinlikler düzenliyoruz. .

Geçtiğimiz yıl, "İstiklâl Marşının Kabul Edildiği Günü ve Mehmet Âkif Ersoy'u Anma Günü Kanunu" çıkarıldı. Bundan böyle her yıl 12 Mart tarihi, bütün resmî kurumlarda da "belirli bir gün" olarak kutlanacak.

Geçtiğimiz aylarda yayınlanan "Mehmet Âkif Ersoy ve İstiklal Marşı" isimli kitabımı, ağırlıklı olarak bu anma günü etkinliklerine kaynak olmak üzere hazırlandı. Özellikle eğitimlerini sürdüren çocuklarımızın ve gençlerimizin bu eserden önemli ölçüde yararlanacaklarına inanıyorum.

Kitapta; "İstiklâl Marşının Kabul Edildiği Günü ve Mehmet Âkif Ersoy'u Anma Günü Kanunu", Mehmet Âkif'in hayatı, eserleri, kronolojik hayatı, şiirleri, İstiklâl Marşının yazıldığı yer: Fatih Cezâ'nın Dergâhı, İstiklâl Marşının kabulü, İstiklal Marşı yarışmasına katılan diğer şairler, İstiklâl Marşının tahlili, Mehmet Âkif hakkında ne dediler.

Mehmet Âkif için yazılan şiirler, eserlerinden örnekler, Mehmet Âkif'in bestelenen şiirleri, hitabelerinden örnekler, Mehmet Âkif ve şiiri üzerine değerlendirmeler, "Anma Günü"nde yapılabilecek etkinlikler, 50 soruda Mehmet Âkif Ersoy, Mehmet Âkif ile yapılan son röportaj ve Âkif'le ilgili sanakça yer alıyor.

Mehmet Akif Ersoy ve İstiklal marşı kitabımı, öğrencilerimiz, Akif dostlarına duyurmak istiyor, şairimiz "İstiklal Şairi" isimli şiirnile de bir kere daha anmak istiyorum:

"Ey İstiklâl şairi, dilim, sözüm, Âkif'im!
Ruhumun tercumanı, canım, özüm Âkif'im!
Her hecen bir ihtardır, her mısran ruha candır,
Bir gönül çağlayanı, bir kutlu heyecandır.
Can buldu kelimeler, kaleminle doğruldu,
Tevekkülle sınandı, inancınla yoğruldu.
Hayat, insan ve mekân, arıtıla geldi dile,
Hüzün, kanatlanıyla gülle oldu bülbülle.
Bir mersiye, bir ağıt, bir destandır şiirin,
Bir İlâhi, yakarış, bir dermandır şiirin.
Sonsuza akan ırmak: Baş eserin Safahat...
İman, ihlas, aksiyon, pirel pirel bir hayat
Ey Âkif, büyük üstat, şiirin abidesi!
Eserin, milletinin ruhunun güldestesi
Yüreğin güle hasret, âşık, dertli bülbüldü,
İnancın mısra mısra Safahat'a döküldü.
Çanakkale seninle yeniden destanlaştı,
Mehmetçik şehadetle, aklaştı, bayraklaştı.
Seyredip arşa doğru şüheda uçuşunu,
Muştuladın onlara, peygamber aguşunu.
Gözyaşın, milletinin acısında, ahırda...
Bir çınarı büyüttün, Tacettin Dergâhı'nda.
Örnek oldun, ders verdin, İnrîlane hâlinle,
Bentleri yıkarı ırmak, sel oldun kaleminle.
Tevazu anıtlaştı, seninle dile geldi,
Bir minare misali, göklere dek yükseldi.
Zalime karşı duran, mazlumun dili sensin,
Gerçeği haykıran ses, iyinin eli sensin.
Zalimlerin zulmünü yüzüne haykırarak,
Sahte medeniyetin maskesini yırtarak.
Çağlık çağlık haykırdın, susmadın, "Korkma!" dedin,
Her zaman ve her yerde, milletin önündeydin
Kulak verdik sesine, seni okurduk, andık,
Fazilete sarılıp, kör uykudan uyandık.
Tarih, vatan, ecdadım, bayrağım seninleyiz.
Cennette açan güller: Şüheda, el eleyiz.
Doğruya, iyiliğe, güzele yürüyoruz.
Yolunda, Âsımlarla el ele yürüyoruz.
Sönmedi, sönmeyecek "milletimin yıldızı".
Söyluyoruz coşkuyla, İstiklâl Marşımızı.
Seni özlemle anıp duâlar ediyoruz,
Ey Âkif, büyük üstat! Sana selâm diyoruz.
Rifki Kaymaz"

(Mehmet Âkif Ersoy ve İstiklal Marşı, Rifki Kaymaz, Akçağ Yayınları, Ankara 2009,www.akcag.com.tr, mail:akcag@akcag.com.tr)

Not: 1939 Erzincan depreminde hayatını kaybedenleri rahmetle anıyoruz.

NOTLAR

Rifki KAYMAZ

rifkikaymaz@hotmail.com

PARKLA İLGİLİ YAZIMIZA AÇIKLAMA GELDİ

doğu'nun 2 Kasım 2009 tarihli sayısında, bu köşede yazdığımız "Şehrin Göbeğindeki Park ve Vali Gazezoğlu" başlıklı yazımıza Erzincan valiliği aracılığı ile açıklama geldi.

Öyle anlaşılıyor ki, sözü edilen yazımızla valilik ilgilenmiş, incelenmek üzere belediye başkanlığına göndermiş. Belediye başkanlığı 8 Aralık 2009 tarihli bir yazı ile valiliğe bilgi vermiş, valilikte lütfetmiş, bir yazı ile konu ile ilgili olarak verilen cevabı tarafımıza göndermiş.

Öncelikle; Erzincan Valiliğinin mahalli basında yayınlanan haberler yada yorumlara karşı olan duyarlılığından dolayı teşekkür etmek isteriz.

Söz konusu edilen yazımızda; "Bir Barış Manço Parkı" adı verilen şehrin göbeğindeki parkın, hangi koşullarda nasıl ve kim tarafından oluşturulduğunu yazdık. Bu vesile ile zamanın Valisi Kemalettin Gazezoğlu'nun hem parkın meydana getirilmesi ve hemde halkımızın parkı benimsemesi, istifade etmesi için yaptığı girişimleri anlattık.

Başka alanlardan sökülüp getirilen, yada yeniden dikilen fidanlar, yaptırılan süs havuzları, yeşil alanlarla donatılan bu parkın adının Erzincan 1939 depreminden sonra düştüğü en sıkıntılı dönemde felaketzede insanlara iş ve aş kapısı olsun diye, Sümerbank Fabrikası'nın kurulmasını temin eden zamanın Başbakanı Hemşehrimiz Prof. Dr. Şemsettin Günaltayın, yada 6. Cumhurbaşkanı hemşehrimiz Fahri Korutürk'ün adının verilmesinin daha doğru ve bir kadirbilirlik olacağını vurguladık. Mevcut ismin Erzincanla hiç bir ilgisinin olmadığına dikkat çektik.

Diğer yandan, parktaki restoran ve düğün salonunun yerine yeni ve daha geniş bir alanı kapluyan yeni bir tesisin yapılmakta olduğunu belirttik. O nedenle ağaçların kesildiğini vurguladık.

Yapılan açıklamada; ağaçların kesildiği doğrulanıyor. Ancak Çevre ve Orman Bakanlığı Orman İşletme Müdürlüğü'nden izin almarak kesildiği ifade ediliyor. Kaldıki, biz yazımızda ağaçların izinli yada izinsiz kesilmesiyle değil, eskisinden daha büyük düğün salonu ve restorant yapılacağı için ağaçların kesildiğine dikkat çektik.

Objektif

Şefik ARAS

Demek oluyor ki, yazdıklarımızda bir yanlışlık yoktur. Ağaç kesilmesine ihtiyaç duyulduğuna göre, maliyeti kiracı tarafından karşılanmak üzere; Yap - işlet devret modeli ile yeni bir tesis yapılıyor.

Parka, "Barış Manço" adının 1999 yılında belediye meclisi kararı ile verildiği belirtiliyor. Elbette öyledir. Ama o günlerin koşulları içerisinde ve tarihlerdeki belediye yönetiminin tercihi ile verilen ismin, değişmez olduğu söylenemez. Biz bir İzzet Ersoy ve Erzincan'a önemli hizmetleri olan hemşehrilerimize karşı duyduğumuz ilgi saygı ve kadirbilirlik duyarlılığı içinde bir görüş ifade ettik. Yetkililer, ilgililer aynı görüşü paylaşmıyor olabilir. Ama biliyoruz ki, Erzincan'da yaşayan Erzincan'ın gelmişini geçmişini iyi bilen çok sayıda hemşehrimiz bu görüşe katılıyor.

Esasen Barış Manço ismini halk bilmiyor ve kullanmıyor. Çünki verilen isim tutmadı.

Aman susuz kalmayın

Erzincan Belediyesi Su Kanalizasyon Şeri, havaların soğumaya başladığı günlerde, su sayaçlarının donma nedeniyle zarar görmemesi konusunda Erzincanlıları uyardı

Erzincan Belediyesi'nden yapılan açıklamaya göre, yetkililer, kış aylarının kendini hissettirmesiyle birlikte düşen sıcaklıkların su sayaçlarını donarak hasar görmesine neden olacağını belirterek, donan sayaçlara sıcak su ve ya ateşle müdahale edilmemesi gerektiğini kaydettiler.

Su sayaçlarının bulunduğu yerin hava cereyanına karşı korunması amacıyla açık bölümlerin kapatılmasını, kırık camların yenilenmesini öneren yetkililer şu uyarılarda bulundu: "Sayaçlar ve açıkta kalan su boruları, izocam, cam yünü, bez parçası, talaş, boru kılıfı gibi maddelerle kaplanmalıdır. Sayaç yeri temiz, aydınlık ve rüzgar alamayacak şekilde düzenlenmelidir" denildi.

H. İbrahim Özdemir'in
"Eyvah"
adlı romanı
Osmanlı dönemindeki
Erzincan tarihine
ışık tutuyor.

doğu yayınları
V. Recep Yazıcıoğlu
Cad. No: 57 ERZİNCAN

Çocuğunuz TV'nin esiri olmasın

Erzincan Devlet Hastanesi Çocuk Doktoru Mesut İlter, şiddet içeren dizi, haber ve çizgi film izleyen çocuklarda model alma yoluyla saldırgan davranışlar ve şiddet eğilimi ortaya çıkabileceğini söyledi.

Erzincan Devlet Hastanesi Çocuk Doktoru Mesut İlter, muhabirimize yaptığı açıklamada, televizyonun çocuklar üzerindeki etkisinin diğer yaş gruplarına göre daha fazla olduğunu belirtti. Televizyonun çocuklar için önemli bir taklit kaynağı olduğunu, çocukların televizyonda gördüğü modellerin davranışlarını taklit ederek değerlerini içselleştirebileceğini ifade eden Dr. İlter, şöyle konuştu:

"Özellikle şiddet içeren dizi, haber ve çizgi filmleri izleyen çocuklarda model alma yoluyla saldırgan davranışlar ve şiddet eğilimi ortaya çıkabilir. Uzun süre televizyon karşısında kalmak çocuğun sosyalleşmesini ve yaratıcılığını olumsuz yönde etkileyebilir."

İlter; özellikle okul öncesi yaş grubundaki çocukların canlı ve cansızı ayırt etmekte zorlanabileceğini belirterek, televizyondaki, gerçek ve canlı olmayan bazı tiplemelerin çocuğu korkutarak onu olumsuz yönde etkileyebildiğini dile getirdi.

Günümüzde televizyonun her evde bulunduğu ve hayatın çok önemli bir parçası olduğu düşünüldüğünde ailelerin çocukları için bu konuda daha duyarlı olması gerektiğini ifade eden Doç. Dr. Hamamcı, çocukların bu olumsuz etkilerden korunulabileceğini bildirdi.

BİLİNÇLİ KULLANMAK ÖNEMLİ

Dr. İlter, televizyonun bilinçli kullanıldığında önemli bir bilgi kaynağı olduğunun unutulmaması gerektiğini vurguladı. Çocuklara yaş gruplarına uygun eğitsel programlar izletilebileceğini ifade eden İlter, şunları anlattı:

"Yaş gruplarına uygun eğitsel programlar izleyen çocukların zihinsel gelişimleri desteklenebilir. Eğitsel programlar çocukların gelişimine katkıda bulunabilir. Ancak bu konuda da aileye büyük görev düşüyor. Aileler çocuklarını sadece belirledikleri program saatlerinde televizyon izlemesine izin vermeli."

Dr. İlter, anne ve babaların çocuklarını oyalanmaları için ya da başka sebeplerle uzun süre televizyon karşısında bırakmaması, çocukların televizyon izledikleri saatlerin sınırlandırılması gerektiğini ifade etti.

Çocukların televizyon izlemek yerine kitap okuma, boyama ya da resim yapma gibi etkinliklere yönlendirilebileceğini dile getiren İlter, ailelerin çocukların izleyeceği, haber, dizi, film ya da çizgi filmlerde seçici olması gerektiğini kaydetti

Son Dakika, Siyaset, Ekonomi, Sağlık, Spor, Sanat, Tarım ve daha neler neler

www.dogugazetesi.com

AK Parti Malatya teşkilatı Yeşil Yurt'ta bir araya geldi

AK Parti Yeşilyurt ilçe teşkilatında düzenlenen ilçe danışma kurulu toplantısına, AK Parti İl Başkanı Mustafa Şahin, Yeşilyurt İlçe Başkanı Fikret Çolak ve Yeşilyurt Belediye Başkanı Mehmet Kavuk'un yanı sıra belde başkanları, il yöneticileri ve parti üyeleri

AK Parti Yeşilyurt ilçe teşkilatında düzenlenen ilçe danışma kurulu toplantısına, AK Parti İl Başkanı Mustafa Şahin, Yeşilyurt İlçe Başkanı Fikret Çolak ve Yeşilyurt Belediye Başkanı Mehmet Kavuk'un yanı sıra belde başkanları, il yöneticileri ve parti üyeleri katıldı.

Toplantı da bir konuşma yapan AK Parti Malatya İl Başkanı Mustafa Şahin, "1960'lı yıllardan beri badirelerle halkımız karşı karşıya geliyor. Biz, birlik ve beraberlik içinde olduğumuz sürece bunların üstesinden gelecek bir hükümetimiz var. Sağduyulu da bir halkımız var. Biz, seçimden seçime değil, seçimden diğer seçime kadar halkımızla iç içeyiz. Malatya'da 6 milletvekilimizin bugüne kadar gösterdikleri duruş ve yaptıkları işler ortadadır. Sizlerin bize verdiğiniz destek ile birlik ve beraberlik içertisinde çalışıyoruz. Muhalefetin yaptığı çalışmalara bakıyoruz, ellerinde eteklerinde hiçbir şey olmadan, sadece çamur atarak, siyaseti tikamaya çalışıyorlar ama bugüne kadar başarılı olamadılar. Doğu ve Güneydoğu'daki sıkıntılardan dolayı bugüne kadar 30 bin civarında insanımız bu işten etkilendi. Ekonomik olarak ülkenin bu standartlarda kalmasının en büyük sebebi ise Doğu ve Güneydoğu'ya yapılan harcamalardır.

Analarımızın gözyaşları hiç dinmedi. Evlatlarımızı gönderirken arkalarından sürekli 15 ay ateş üzerinde bir süreç yaşadık. Ama Başbakanımız bugüne kadar geçmişte rahmetli Turgut Özal döneminde Doğu ve Güneydoğu ile ilgili neşter vurmaya çalıştı. Birbirimizin hak ve hukuklarına saygı gösterdiğimiz sürece herkes kendini en iyi şekilde ifade eder. Bana Türk müsün, Kürt müsün, deseler beni 4'e bölsen bir tarafım Türk, bir tarafım Kürt bir tarafım da Çerkezdir. Başbakanımızın ve ekibinin demokratik açılımla ilgili ne yaparsa yapsınlar destekçisi olacağız. Şehit aileleri bugüne kadar istismara açık bırakılmış. Onların evlatları, dökülen kanlar ve gözyaşları üzerinden siyaset yaparak, kendisine hayatiyet bulmaya çalışan bazı siyasi partilerimizin olduğuna şahit olduk. Dağa çıkanlar üzerinden de aynı şeyi yapan oldu" dedi.

AK Parti Yeşilyurt İlçe Başkanı Fikret Çolak ise, Başbakan Recep Tayyip Erdoğan'ın başlattığı demokratik açılımı halkın benimsediğini söyledi. Çolak, "Herkes huzurlu ve ekonomisi güçlü bir ülke istiyor. Yıllardır halkımızın duygularıyla oynanmış ve insanlarımız bölünmeye çalışılmıştır. Kardeşi kardeşe düşürmüşlerdir. Birçok ilimizde oyunlar oynanmış ve insanlarımız sokağa düşmüştür. Akan kanın durması isteniliyor ama oyunlar oynanıyor. Akan kanın durmasını istemeyenler, rant peşinde olanlardır. Bizler, anaların ağlamasını istemiyoruz. Analarımızın ağlamasını istemeyen halkımız bizim yanımızdadır" diye konuştu.

Yeşilyurt Belediye Başkanı Mehmet Kavuk da, "Türkiye'de ne zaman bunalım olduysa hep hükümet değişikliği olmuştur. Bundan medet uman siyasetçilerin varlığı ise devam ediyor.

Bu 1960'tan beri yaşadığımız bir durum. Ne zaman bir şey yapılacaksa, üzerimize demokrasi kılıcını koyup, bunalımı oluşturuyorlar. Bunalımdan kendini yönlendirip, hükümet olmak isteyenler bugüne kadar hepsinde mağlup olmuşlardır" şeklinde konuştu

Enerji hatları yeraltına taşınıyor

Erzurum'da enerji hatlarının yeraltına indirilmesi çalışmalarında şehrin yüzde 80'lik alanında başarı sağlandı. 2004 yılında başlatılan projeye kapsamında bugüne kadar il genelinde enerji hatlarının yüzde 80 oranında yer altına taşındığı bildirildi.

Erzurum'da enerji hatlarının yeraltına indirilmesi çalışmalarında şehrin yüzde 80'lik alanında başarı sağlandı. 2004 yılında başlatılan projeye kapsamında bugüne kadar il genelinde enerji hatlarının yüzde 80 oranında yer altına taşındığı bildirildi.

Aras Elektrik A.Ş. Müessese Müdürü Adnan Taşkesenlioğlu, Erzurum'daki enerji hatlarının yeraltına indirilmesi çalışmalarında önemli bir başarı sağlandığını bildirdi. Aras Elektrik A.Ş. Müessese Müdürü Taşkesenlioğlu, "Enerji hatlarının yer altına alınması konusundaki çalışmaları kısım kısım gerçekleştirdiğimiz ihalelerle sürdürüyoruz. Dadaşkent bölgesi tamamen tamamlandı.

Yakutiye ve Paşabahçe bölgesinde yüzde 80 oranında enerji hatlarına yer altına aldık. Çalışmalarımız büyük bir hızla devam ediyor" dedi.

Erzurum'da ağır kış şartları nedeniyle enerji hatlarıyla ilgili olarak çeşitli sorunlarla karşılaştıklarını anlatan Taşkesenlioğlu, "Bu sorunların çözümü doğal olarak da bize maliyet olarak yansıyor. Enerji hatlarının yer altına taşınması ile birlikte vatandaşlarımız hem kesintisiz enerji kullanma imkanına kavuşacak hem de işletme giderleri de büyük ölçüde düşecektir" diye konuştu.

Kimsesizliğin bir diğer yüzü

Sivas'ta, 67 yaşındaki yaşlı ve kimsesiz bir adam, yoksulluğa ve çaresizliğe terk edildi

Sivas'ta, 67 yaşındaki yaşlı ve kimsesiz bir adam, yoksulluğa ve çaresizliğe terk edildi.

Sivas Merkez'de yaşayan Halis Kostanli isimli yaşlı bir adam, ailesinin ve akrabalarının olmamasından dolayı sokaklarda yattığını ve kimsenin kendisine sahip çıkmadığını ifade etti. Yaşlı adam, "Sivas gibi soğuk bir şehirde yalnız ve çaresiz kalmak çok zor. Kimi zaman geliyor, yiyecek yemek dahi bulamıyorum" dedi.

Halis Kostanli, romatizma ve fıtık gibi hastalıklarının olduğunu ifade ederek, "Özellikle soğuklarda, hastalıklarımdan dolayı çok sancı duyuyorum. Her tarafım ağrıyor, ancak gidecek yerim ve sosyal güvencem bulunmadığından dolayı kaderime boyun eğiyorum. Üzerimdeki kıyafetleri ve giydiğim ayakkabıyı da çöplerden buldum. Akrabalarım veya ailem olsayda bu durumlara düşmezdim" diye konuştu. Başını sokacak bir yerinin olmadığını ve sokaklarda yattığını belirten Kostanli, "Maddi hiçbir gelirim yok. Kalacak veya gideceğim bir yerim de yok. Çevredeki inşaatlarda veya parklarda yatıyorum. Isınmak için çöplerden tahta gibi kullanılmayan malzemeler toplayıp yakıyorum. Çevredeki esnaf ve vatandaşlar bazen bana acıyarak yemek getiriyor, onlar da getirmez ise yermek yemeden günüm geçiyor. Allah hiç kimseyi bu durumlara düşürmesin" şeklinde konuştu. Halis Kostanli, artık yetkililerden yardım talep ettiğini belirterek, "Sayın valimizden ve belediye başkanımızdan bir yardım eli bekliyorum. Çok zor durumdayım. Bana başımı sokacak bir yer bulsunlar. Kimsesizlik çok kötü bir şey, ipurada ölüp gitsem ölüdüğümü kimse anlamaz, arkamdan da kimse ağlamaz" ifadelerini kullandı.

Vatandaştan müze tepkisi

Sivas'ta, 2. Cumhurbaşkanı İsmet İnönü'nün 1891-1897 yılları arasında kaldığı konağın müzelik vasfından çıkarıldıktan sonra müze bahçesinin düğün salonu ve çay bahçesi haline getirilerek, konakta bulunan İsmet İnönü'ye ait eşyaların başka bir yere taşınmasına vatandaşlar tepki gösterdi

Sivas'ta, 2. Cumhurbaşkanı İsmet İnönü'nün 1891-1897 yılları arasında kaldığı konağın müzelik vasfından çıkarıldıktan sonra müze bahçesinin düğün salonu ve çay bahçesi haline getirilerek, konakta bulunan İsmet İnönü'ye ait eşyaların başka bir yere taşınmasına vatandaşlar tepki gösterdi. Konu ile ilgili bir açıklama yapan Sivas Valisi Ali Kolat, "Eskiden olduğu gibi İnönü Müzesi tarihi yapısına ve konumuna uygun bir şekilde hizmet verecektir. O yönden kimsenin endişesi olmasın" dedi.

Türkiye Cumhuriyeti'nin 2. Cumhurbaşkanı İsmet İnönü'nün 1891-1897 yılları arasında Sivas'ta kaldığı konak 2004 yılında müzelik vasfından çıkarılarak İnönü Kafe ve Restoran adı altında vatandaşlara hizmet vermeye başladı. Konağın müzelik vasfından çıkarılmasının ardından konağın bahçesi İl Özel İdaresi tarafından çay bahçesi ve düğün salonu olarak vatandaşların hizmetine sunuldu. Bir süre önce ise konakta bulunan İsmet İnönü'ye ait eşyalar envanteri yapılmak üzere Atatürk Etnografya ve Kongre Müzesi'nin

deposuna taşındı.

İHA mikrofonlarına konuşan vatandaşlar tarihi bir döneme tanıklık eden bir konağın müzelik vasfından çıkarılarak konakta bulunan İsmet İnönü'ye ait eşyaların buradan taşınmasına ve konağın bahçesinin düğün salonu ve çay bahçesi olarak kullanılmasının doğru olmadığını ve bir anıtın ilçede bu gibi yerlere sahip olmaması gerektiğini belirtiyorlardı.

İnönü Konağı'nın en utak bir ağaç yapmadıklarını belirten Sivas Valisi Ali Kolat ise, "Biz İnönü Müzesi'ni Ata'nın doğduğu evde en uygun bir şekilde yapmak istiyoruz. Yani kısaca bakım ve onarım için oradaki eşyalar boşalttık. Bu eşyalar da bir envanterini çıkarılım istedik. Yani kısaca sağlamlaştırabilmek ve onarım yapabilmek için onların yerlerini ortaya çıkarılım istedik. Aradaki mesafe biz da bu konuda bir çalışmayı sürdürüyoruz. Biz İnönü'den kalan tarihi eserleri, hatıraları orada tekrar muhafaza edeceğiz. Ona da halkımıza açıyoruz" dedi.

Konağın bahçesinde düğün salonu ve çay bahçesi olarak kullanılması ile ilgili de şöyle konuştu Vali Kolat, "Konağın bahçesi sadece düğün ve nişan için veriliyor. Diğer günlerden de orada çay içilmesini, eğlenmesini yapılıyor. Bu zelenmizde de Atatürk'ün Ata'da da bu yapılıyor. Konağı ziyaret gelen kişilere konağın bahçesinde çay verilmesi gibi bir uygulama devam ediyor. Eskiden olduğu gibi İnönü müzesi tarihi yapısına ve konumuna uygun bir şekilde hizmet verecektir. O yönden kimsenin endişesi olmasın" diye konuştu.

Şehiriçi taşımacılık değişiyor...

1'den devam

Ay bunun üzerinde çalıştık. Erzincan'da 5 minibüs hattı 180 minibüs. 10 halk otobüsü. Şehirlik ortalama 26 bin 500 yolcu taşıyor. Şimdiye kadar bu uygulanamadığından yada ona zemin sağlanamadığından ulaşımacılıkta hizmet kalitesi artmıyordu. Daha önceden alınmasına rağmen araç sayısı futurulamıyordu. Ayrıca engelli, engelli yada toplu taşımada faydalanması gereken kişilerin karşılanmasında çözümsüzlük ortaya çıkıyordu. Bundan sonra merkezi yapı tarafından devreye sokulacak 50 yeni ve modern otobüs ile değiştirilecek olan güzergahlarla hizmet verilecek. Ayrıca toplu taşımadan faydalanan şehit yakını, gazi, engelli, üniversiteli gibi vatandaşlar da bu sistemden faydalanmış olacaklar." dedi

KİRACI YADA ÇALIŞANLAR MAĞDUR OLMAYACAK

5 minibüs hattında hizmet veren 180 minibüste kiracı, şoför yada durak görevlilerinin mağdur edilmeyeceğini söyleyen Başkan Çakır, "merkezi sistem devreye girdiğinde 50 otobüs aralıksız olarak hizmet vereceğinden bir kişinin sürekli araç kullanmasının mümkün olmayacağını sanıyoruz. Bu nedenle vardıya sistemini devreye sokulması planlanıyor. Bugün var olan çalışma sistemindeki tüm çalışanların sayısı ile vardıya sisteminde çalışacaklarınki ile neredeyse eşit durumda. Böylece burada kimse mağdur olmadan işini devam ettirecek" dedi.

"Bazı özel yetkili savcılar kendilerini He-man sanıyor"

1'den devam

Ersin, "Ne sorguda ne savcılıkta ne de emniyette herhangi bir suçlama getirilmemiş. Halbuki tutuklanan kişinin neden tutuklandığını bilmesi en doğal insan hakkıdır. Çok ciddi bir insan hakkı ihlali var. Asker personelle de görüştüğüm zaman daha farklı şeylerin de ortaya çıkacağını tahmin ediyorum ve çıkacağına da inanıyorum. Dün ve bugün aldığım bilgilerden dehşete düştüm" dedi.

CHP Milletvekili Ersin konuşmasında Erzincan ve Erzurum'un yaşanan bir takım gelişmelerin merkezi durumunda olduğunu belirterek, "İlk adım buradan atılıyor. İlk işaret fişeği buradan çıkıyor. Gerçekten çok ciddi bir sorun var. Bu soruşturmanın sonrasında gelişen olaylar çok ciddidir. Maalesef laik cumhuriyetimizi tarikat, cemaat cumhuriyetine dönüştürmede işaret fişeğidir burada yaşananlar, Ayrıca Silahlı Kuvvetler'e karşı çok ciddi bir girişim başlamakta olduğunu gördüm, tespit ettim. Yakışmıyor bu davranışlar. Türkiye'nin istikbali ile Türkiye'nin rejimi, savunması ve güvenliği ile resmen alay ediyorlar. Resmen Türkiye'nin güvenliğini ve rejimini tehdit eden bazı girişimler olduğunu gördüm. Görevli savcının MİT binasına girebilmesi için bir defa Başbakan'ın onayının, izninin alınması lazım. Böyle bir şey yok. Keyfi bir şekilde Erzurum'dan binmiş arabasına, gelmiş buraya 20-30 tane polisi almış arkasına, paldır küldür girmişler MİT binasına ve apar-topar da adamları kaldırıp götürmüşler. Böyle bir şey var mı ya? Bu, hukuk düzeni mi, başka bir şey mi? Keyfiliğin bu kadar da artık can yakıyor, tahammül edilemez bir noktaya geliyor. Herkesin ayağını denk alması lazım. Yani bu memleketin kurumları var, bu kurumların görevleri var. MİT gibi bir kurumu nasıl sen ayağına çizmeyi çekip de girersin böyle bir şey var mı?" dedi.

Ersin ayrıca, "Anayasa'nın 250. maddesini bu özel yetkili savcılar, işlerine geldiği şekilde yorumluyorlar. Kendilerini He-Man olarak görüyorlar. En büyük benim, benden büyüğü yok havasındalar. Görev yaptıkları bölgelerde yasalara bağlı kalmayı, hukuku işletmeyi çok da gerekli görmüyorlar. O yüzden de özel yetkili savcıların çoğu süreç içerisinde sıkıntı çıkarmıştır. Yani olaylar bir hukuk terörüne dönüşmeden bunlara bir çekidüzen verilmesi lazım. Bunlara, hukuka, kanunlara bağlı olduklarının birileri tarafından hatırlatılması lazım. Keyfiyetin olamayacağını birilerinin söylemesi lazım. Maalesef bazı özel yetkili savcılar kendilerini çok farklı değerlendiriyorlar" dedi.

CHP İzmir Milletvekili ve TBMM insan Hakları İnceleme Komisyonu Üyesi Ahmet Ersin basın toplantısının ardından, 3 Ordu Komutanı Orgeneral Saldıray Berk ile görüşmek üzere parti binasından ayrıldı.

Erzincan'daki konutların yüzde 30'u boş

Kemal Arduç

Belediyelere gönderilen ödeneklerin miktarını belirleyen nüfus oranının gerçek rakamları yansıtması için, yerel yöneticiler nüfus sayımına büyük önem veriyor. Erzincan Belediye Başkanı Yüksel Çakır, 87 binin üzerinde nüfusun olmasına rağmen tabela nüfusunun 87 bin olduğunu belirtti.

Erzincan'da 27 bin 500 ve konut olduğunu söyleyen Başkan Çakır, bu konutların yüzde 30'unun Adrese Dayalı Nüfus Kayıt sisteminde boş göründüğünü söyledi. Sistemde boş olan konutların gerçekte dolu olduğunu söyleyen Başkan Çakır, kışların ikametlerini köyde, belde yada ilçede gösterdiklerini belirtti. Bu uygulamadan ilçenin kazancından çok Erzincan'ın kaybettiğini söyleyen Başkan Çakır, "Erzincan Mahalli İdareler Birliği ve köylere hizmet götürme birliği mafeti ile ilgi bankasından nüfusa göre gelecek paydan kat kat fazlası ile yatırım yapılıyor. Kişi başına gelecek olan para ile ilçeye yatırım yapılması mümkün olacağını sanmıyorum. Ancak Erzincan merkezde ikamet edipte ilçe veya köyde ikametini gösteren kişilerin toplam sayısı merkez nüfusta büyük oranda düşüş olmasına neden oluyor. Bu da Erzincan'ın geleceğini olumsuz yönde etkiliyor. Herhangi bir şehirde Erzincan'ın nüfusu kaç? Diye sorulduğunda 210 bin diyemiyoruz. Genel nüfus söylenmiyor, tabelada 87 bin rakamı söyleniyor. Sonuç yatırımcı bu nüfusa bakıp Erzincan'a gelmekten vazgeçiyor, birde buna son günlerde köylere beldelere göç eden vatandaşları eklediğimizde ibre 87 binden de aşağı düştüğünü gösterince yatırımcı Erzincan'ın nüfusunun düştüğünü sanıyor ve gelmekten tamamıyla vazgeçiyor. Bunun için Erzincanlılardan isteğimiz gerçek ikametiniz neresi ise orada yazılmalan" diye konuştu.

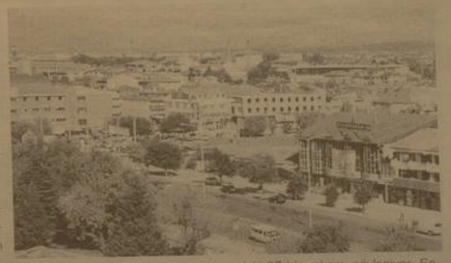

Yeni sanayide kura heyecanı

1'den devam

Kooperatif Başkanı Yasin konuşmasına Yeni Sanayi'de inşa edilen 50 işyeri için Çevre ve Şehircilik Bakanı Binali Yıldırım'ın vekiletlerine teşekkür ederek

Ayrıca Erzincan için böylesine bir yatırım ve gecesini gündüzüne katarak hizmet üreten bir belediye başkanına sahip olduğumuz için şanslıyız diye Uğur sözlerini Erzincan Belediyesinin bölgede yapmış ve yapacağı asfalt ve tretuar çalışmalarından ötürü Başkan Çakır'a teşekkür ederek noktadan Dükkân kuraları çekilişinden önce bir konuşma yapan Çakır, kuraların hayırlı olmasını, hazırlıklarla zemin hazırlamasını istiyen ettiğini söyledi. Yeni sanayide inşa edilen dükkan sahipleri, şehir içerisinde bu işi yapan esnafın tamamına yettiğini söyleyen Çakır sözlerine şöyle devam etti.

Geçinmek için, çocuklarına iyi bir hayat verebilmek için çaba sarfinde bulunan esnafımızın düşünceleri bizim için önemli. Bu da bu esnafımızın bizlerden ne talep ettiğini önemsiyoruz. Biz bunu noktasındayız.

Çalışmalarımızla sizleri memnun etmek asıl hedefimiz. Biz adımlarımızı siz esnafımızla birlikte istişare içerisinde karşılıklı görüş alış verişi içerisinde atarsak, gelecekte ortaya çıkabilecek sorunlar bu günden gidenilmiş olur. Belediye olarak Yeni Sanayi Sitesi bizim hizmet alanımız içerisinde olmamasına rağmen, maddi olarak geniş imkanlara sahip olmamamıza rağmen bu alana yatırım yapmayı planladık. Şu an itibarı ile bir çok bölgenin tretuvar çalışmasını tamamladık ve asfalt çalışmalarına başlamak üzereyiz. Bütün sanayi esnafımızı Yeni Sanayi Sitesine taşırsak hizmet vermek noktasında daha başanlı oluruz. Biz burada beklentileri karşılayabilirsek, sanayi esnafının dışarıda farklı farklı bölgelerde ısrarla işini sürdürmek çabası içerisinde olan insan sayısı azalır. Şehrin muhtelif yerlerinde Yeni Sanayiye taşınan esnafımızın boşalttığı alanlarda aynı sektörden başka esnafın işyeri açmasına izin vermeyeceğiz. Sanayi sitesini burada yoğunlaştırmak isterken, buraya taşınan esnafımızı yalnız bırakmayacağız. Onlara desteğimiz devam edecek. Bu alan cansanın diye, otogalericiler sitesi, nakliyeciler sitesi, gibi ve bu sektörle alakalı başka sektörleri bu alana taşımak için çalışmalarımızı yoğunlaştırdık. Artık ikinci el araç satışı bu bölgede yapılacak. Kooperatifi kurduk. Bu işkolu, Yeni Sanayi Sitesine destek olacak.

Konuşmasının ardından Başkan Çakır, Yeni Sanayide faaliyet gösteren bir esnafa söz verilmesini istedi. Sorunları bir esnafın ağzından dinlemek gerektiğini ifade eden Çakır, bu sitenin bu alanda kurulmasında emeği geçen herkese teşekkür ederek sözlerini noktaladı.

Daha sonra söz alan bir tornacı esnafı, eski dükkânının 30 m2 olduğunu ve sadece yazıhane olabilecek bir dükkânda sanayi imalatı gerçekleştirdiğini dile getirerek söz başladı. Boşaltığı dükkanının yeni bir esnaf tarafından doldurulmaması noktasında özen gösterilmesi gerektiğini ifade ederek sözlerine devam eden esnaf, 1 hafta içerisinde yeni yenne taşınacağını ifade etti.

Daha sonra Erzincan Belediye Başkanının ilk kurayı çekmesi ile kura çekimi başlatıldı ve 50 işyeri sahiplerini buldu.

Mucit amca öğrencileri etkiledi

Dersleri daha zevkli hale getirerek öğrencilerin konuları daha iyi kavramalarını sağlamak amacıyla Kaymakamlığımızca okul öncesi ve ilköğretim birinci kademesinde görev yapan öğretmenlere ve İlköğretim öğrencilerine "Sıra Dışı Deneyler Öğretmen Eğitimi" konulu seminer düzenlendi.

Seminer, TRT'de Mucit Amca adlı bir program yapan Melih ve Elçin Yalçınkılı tarafından verildi. İki seans halinde yaklaşık 500 Öğrenci ve Öğretmenin katılımının sağlandığı seminer, öğretmenlerin seminerde yer almalarıyla son derece zevkli bir şekilde gerçekleşti.

Seminere katılan öğretmenler, eğitimin çok yararlı olduğunu, pet şişesi veya yoğurt kabı gibi basit, ucuz araç gereçlerle birçok deneylerin gerçekleştirilebileceği ve bu deneylerle öğrencilerin konuları daha iyi anlamalarının sağlanacağını ve benzer özellikte deneylerin çoğaltılabileceğini kavradıklarını ifade ettiler.

doğu
Gözlük Haber Yorum Aktüalite Gazetesi
V. Recep Yazıcıoğlu Cad. No: 57 ERZİNCAN
Tel - Fax: 224 24 25-26
e-mail: bilgi@dogugazetesi.com

Sahibi:
H. İbrahim Özdemir

Yazı İşleri Müdürü:
Naim Çakır

Ermat Ofset
V. Recep Yazıcıoğlu Cad. No: 57
ERZİNCAN
Tel: 224 24 25 -26

e-mail
ermatofset@yahoo.com

Abone:
Yıllık 60.00 TL
6 Aylık 30.00 TL
Aylık 6.0 TL
Şehir Dışına PTT masrafı ilave edilir.

İlan tarifesi
Resmi İlan Satırı/cm 7.00 TL
Genel Kurul İlanları 45.00 TL
Özel İlan, Reklam/cm 1.50 TL
Ziyade 10.00 TL
Tabrik - Başsağlığı 50.00 TL
Günü Geçmiş Gazete 50 Kr

günün takvimi
22 Aralık 2009 Salı
SAYI: 9740

Kalkınma ajansı toplantıları sürüyor

Erzurum, Erzincan, Bayburt Kalkınma Ajansının 6. Yönetim kurulu toplantısı yönetim kurulu Başkanı Bayburt Valisi Kerem Al Başkanlığında bugün Bayburt Özel İdare Toplantı salonunda yapıldı.

Toplantıya Bayburt Valisi Kerem Al'ın yanı sıra Erzurum Valisi Sebahattin Görtürk, Erzurum Büyükşehir Belediye Başkanı Ahmet Küçükler, Erzincan Belediye Başkanı Yüksel Çakır, Erzurum İl Genel Meclis Başkanı İhsan Özdemir, Erzincan İl Genel Meclis Başkanı Ünal Taygun, Bayburt İl Genel meclis Başkanı Resul Bayrak, Erzurum Ticaret ve Sanayi Odası Başkanı Lütfü Yücelik, Erzincan Ticaret ve Sanayi Odası Başkanı Aydın Yalvaç ve Bayburt Ticaret ve Sanayi Odası Başkanı İbrahim Yumak katıldı.

Toplantının açılış konuşmasını yapan Bayburt Valisi Kerem Al, Türkiye'de son dönemde ortaya çıkan gelişmeler, yönetim ve planlama anlayışlarında köklü değişiklikler meydana getirdiğini belirterek, "Bu değişim sonucunda, yerel potansiyelleri yine yerel kaynaklarla planlamak ve uygulamak ilkesi temel alınmaya başlanmıştır. Yereldeki potansiyeli harekete geçirmek için, yerelde sorunları yaşayanları karar alma süreçlerine dahil edilmiş, kamu, özel sektör ve sivil toplum örgütleri arasında sürdürülebilir bir işbirliği ağları oluşturulmaya çalışılmıştır. Dolayısıyla bölgesel kalkınma anlayışı artık ulusal-merkezi anlayış yerine yerelde yönetim anlayışıyla yeniden ele alınmaktadır. Merkezi idarenin önücü olduğu tavandan tabana anlayışı yerine bölgesel-yerel aktörlerin önücü olduğu tabandan-tavana anlayışı benimsenmektedir." diye konuşu.

Toplantının ikinci bölümünde söz alan Kalkınma Ajansı Genel Sekreteri Dr. Rifat Atlan ise şunları söyledi. "Kalkınma ajansları yeni bir anlayış Kalkınma ajansları Türkiye'deki kaklıma anlayışının bir ürünüdür. Şimdiye kadar kalkınmaya geleneksel kalkınma yöntemiyle kalkınmaya çalışıyorduk. Bu yöntem başarılı olmadı Avrupa birliği ülkeleri 1981'li yıllardan bu yana yeni kalkınma anlayışına geçtiler. Bizde yeni kalkınma anlayışın da ne vardı. Bir bölgeyi kalkındırmak için, dışarıdan özel kamu sermayesi çekmeye çalışıyordu. Teşvik sisteriyle bu şekilde birilerinin gelip bölgeyi kalkındırması beklenirdi. Bunun yanında ulusal kalkınma ön plandaydı şimdi yeni kalkınma anlayışında her bölgenin ayrı bir potansiyeli, ayrı bir dinamiği, ayrı bir şartları olduğunu kabul ediliyor ve kalkınmayı yine o bölgenin aktörleriyle sağlama anlayışıdır. Bölgenin planlama aşamasını artık tamamen kalkınma ajansı yapacak. Biz öncelikle hızlı bir şekilde personel alımına gireceğiz. Mevzuat ilk yıl için 30 tane uzman ve 6 tane idari destek personeli alımına izin veriyor. Sonraki yıllarda ilave personel alımına da izin veriliyor. Bundan sonra personelimizi eğitim çalışmalarına yaptıktan sonra, ilk olarak bölgemizin ön gelişme planını hazırlayacağız. Bunu hazırlarken yerel aktörlerle değişik çalışmalar yapacağız göçlü yönlerimiz neler, zayıf yönlerimiz neler, fırsatlarımız tedbirlerimiz nelerdir. Bunları güzel bir şekilde tespit edeceğiz. Öncelikterimizi belirleyeceğiz. Ön gelişme planımızı hazırlayacağız. Bu planda hangi sektörler öncelikli olarak belirlendi ise yönetim kurulumuzun kararı ile bu sektörlerde projelere destek çıkılacak bu karardan sonra ilana çıkacağız. Bu arada bir başvurur rehberi hazırlayacağız. Sadece o sektörle ilgili projeler alınacak daha sonra bu projelerin daha objektif değerlendirilmesi içinde dışandan bağımsız denetçiler istihdam edeceğiz. Değerlendirici kurum projelere puanlar verecek, daha sonra genel sekreterlik verilen puanları değerlandiracek. Yapılan bu değerlendirmeden sonra yapılan çalışma yönetim kurulunu kurularak projelerin desteklenecekleri verilecek. Özellikle şunu ifade etmek gerekiyor kalkınma ajansı ince akla ilk önce para geliyor. Projelere ne kadar para verilecek. Tamam, bu kalkınma ajansının görevidir ancak; sadece bu anlayışa gilenmeyecek Sayın Valimizin konuşmasında belirttiği gibi potansiyelin faaliyete geçirilmesi için birçok faaliyette bulunmak gerekiyor."

Konuşmaların tamamlanmasından ardından Gündemdeki toplantı görüşülmesine geçildi. Gündem maddelerinin görüşülmesinden sonra Yönetim Kurulu Başkanlığına Erzincan Valisi Recep Demir seçildi. Kalkınma Ajansının ismi, Kuzeydoğu Anadolu Kalkınma Ajansı olarak belirlendi. Bir sonraki toplantının 13 Ocak 2010 Erzincan ilinde yapılmasına karar verildi.

KÖYDES'teki sorulara cevap istedi

Kemal Arduç

Köy Hizmetleri Genel Müdürlüğü kapatılarak, genel müdürlüğün görevleri il özel idarelerine devredilmesinin arardan KÖYDES projesi ile işler yürütülüyor. Bunun üzerine CHP Erzincan Milletvekili Erol Tınastepe İçişleri Bakanı Prof. Dr. Beşir Atalay tarafından cevaplandırılmak üzere KÖYDES projesi hakkında çeşitli konularda cevap istedi. Tınastepe verdiği soru önergesinde şu ifadelere yer verdi; "Türkiye'nin bütün köylerinde yaşanan yol ve içme suyu sorunlarının çözümüne yönelik olarak il özel idarelerine ve valiliklere yetki ve sorumluluk verilmiş, bu kapsamda KÖYDES Projesi uygulamaya konulmuştur. 5'te

CHP Erzincan Milletvekili Erol Tınastepe İçişleri Bakanı Prof. Dr. Beşir Atalay tarafından cevaplandırılmak üzere KÖYDES projesi hakkında çeşitli konularda cevap istedi

'K2 yetki belgenizi zamanında alın...'

Erzincan Esnaf Odaları Birliği Başkanı Necmettin Ünal, 4925 sayılı Kara Ulaştırması Yasası gereğince K2 Yetki Belgesi alma zorunluluğunun olduğunu söyledi

Kemal Arduç

Esnaf ve Sanatkârlar Odaları Birliği Birlik Başkanı Necmettin Ünal, düzenlediği basın toplantısı ile K2 yetki belgesi hakkında önemli açıklamalarda bulundu. 5'te

29yıl
doğu
ERZİNCAN'IN GÜNLÜK HABER YORUM AKTUALİTE GAZETESİ
23 ARALIK 2009 ÇARŞAMBA YIL: 29 SAYI: 9741 FİYATI: 25 YKr

Silahlı şaka kanlı bitti...

Edinilen bilgiye göre olay Erzincan Geçit Beldesi Demet evler Mahallesi'nde Mesut T' ye ait evde meydana geldi. Babasına ait ruhsatsız tabancayı yatak odasından alan abla Y.T (16) kardeşine şaka yapmak isterken elindeki tabancanın birden ateş alması sonucu kardeşi M.T (13) yaralanmasına sebep oldu. Kasığından yaralanan M.T mahallede bulunan komşusu tarafından Erzincan Devlet Hastanesi'ne kaldırıldı. Burada yapılan ilk tedavinin ardından M.T kasığında bulunan kurşunun çıkarılması için ameliyata alındığı öğrenildi. Ameliyat sonrası hayatı tehlikeyi atlatan M.T (13) olayla ilgili cumhuriyet savcılığı tarafından soruşturma başlatıldı.

Babasına ait ruhsatsız tabancayı alan 16 yaşındaki kız çocuğu kardeşine şaka yapmak isterken elindeki silahın aniden ateş alması sonucu kardeşini ağır bir şekilde yaraladı

İl Genel Meclisi 2010'a hazır

Erzincan İl Genel Meclisi 2010 yılında yapacağı yatırımların programını tamamladı. İl Genel Meclisinin 2010 yılı bütçesinde aslan payı ise köylere ayrıldı

Kemal Arduç

Erzincan İl Genel Meclisi 2010 yılı bütçesi mecliste görüşülerek onaylandı. 8 ilçe ile birlikte merkez ilçeye bağlı köylerin tüm sorunlarının masaya yatırıldığı 2009 yılı Aralık ayı meclis toplantısında 2010 için yapılması planlanan bir çok konu ele alındı. 8 ilçeye bağlı yüzlerce köyün dileklerinin ele alındığı meclis toplantısında köylerin başlıca sorunları olan Mezarlık duvarı, gasilhane, cami onarımı, genel mezarlıkları, köy içi yol onarımı, türbe onarımı, fırın, kahvehane evi, köy konağı inşasının yapımı için karar alındı. Bunlara birlikte: Tanımsal amaçlı sulama için 2.920.000,00 TL, Sosyal tesis yapımı için 598.000,00 TL, kanalizasyon yapımı için 1.640.000,00 TL, İçme suyu için 2.325.000,00 TL 5'te

Karakelle TBMM'de konuştu

AK Parti Milletvekili Karakelle Ulaştırma Bakanlığı bütçesi hakkında TBMM'de bir konuşma yaptı

AK Parti Erzincan Milletvekili Sebahattin Karakelle TBMM'de yapılan bütçe görüşmeleri sırasında Ulaştırma Bakanlığının bütçesi görüşülürken bütçe ile ilgili olarak AK Parti gurubu adına bir konuşma yaptı.

Sebahattin Karakelle'nin bütçe konuşması şöyle oldu; Ulaştırma Bakanlığımızın 2010 yılı bütçesi üzerinde AK Parti Grubumuz adına söz almış bulunuyorum. Ulaştırma Bakanlığının kara, hava, demir yolları, deniz yolları ve iletişimde Türkiye nin en büyük hamlelerine imza attığını gururla izliyoruz. Yarım asırda gerçekleştirilemeyenler yedi yılda vücut buluyor. Milletimizden aldığımız yetki ve güçle ülkemizin problemlerini çözmek, insanımızın umutlarını gerçeğe dönüştürmek için çalışmalarımızı kararlılıkla sürdürüyoruz. Her konuda olduğu üzere ulaştırmada da görev anlayışımız, Edirne'den Hakkâri'ye, Hatay'dan Rize'ye yönetimi bize emanet edilen aziz vatana hizmet etmektir. Çünkü biz sınırları şehit kanlarıyla çizilmiş bu coğrafyada 72 milyonu kardeş sayan bir anlayışı temsil ediyor, bu anlayışla ülke kalkınmasına hizmet ediyoruz.

Sayın Başkan, değerli milletvekilleri; ülkemizin geleceği milletimizin yüce iradesiyle yeniden şekilleniyor. Ulaştırma Bakanlığımız, yıllardır vatandaşlarımızın beklediği asgari ulaşım ve erişim ihtiyacını karşılamak için canla başla çalışıyor, ikilere imza atıyor, ezberleri bozuyor, Türkiye'yi hızlı ulaşım ve iletişimde dünyada gelişmiş ülkeler seviyesine çıkarıyor. Bakınız, bu ülkede yüksek hızlı tren fikri otuz yıl konuşuldu ancak yapılan projelere otuz yılda çivi çakılmadı, projeler Ayaş Tüneli'nde tıkandı kaldı. 5'te

Belediye, onları yalnız bırakmadı

Belediye Başkanı Yüksel Çakır ve bazı AK Parti yöneticileri Zeynep Mustafa Han Eğitim Uygulama Okulu İle Sümer İş Merkezini ziyaret ettiler.

Ak Parti İl Başkanlığı Sosyal İşler Başkanlığı tarafından Zeynep Mustafa Han Eğitim Uygulama Okulunda zihinsel engelli çocuklar için bir eğlence programı düzenledi. Erzincan Belediye Başkanı Yüksel Çakır, AK Parti İl Başkanı Balın Eğinlioğlu, Ak Parti Merkez İlçe Başkanı Cemalettin Başoy, Zeynep - Mustafa Han Eğitim Uygulama Okulunda düzenlen eğence programına katıldılar. 5'te

OBJEKTİF
Şefik ARAS

ATATÜRK PORTRESİ KONFERANSA KONU OLDU

Yazısı Sayfa 3'te

Ellerinizi sık sık yıkayın

Sayfa 3'te

Nüfus sorunu masaya yatırıldı

Erzincan Belediye Başkanı Yüksel Çakır nüfus hareketleri ile ilgili olarak bazı sorunların aşılması amacıyla muhtarlarla bir araya geldi 5'te

2010 YILININ
EN GÜZEL TAKVİMLERİ YİNE
ERMAT OFSET TE

ERMAT OFSET
Vali Recep Yazıcıoğlu Caddesi No: 57

Tarihten Sayfalar

GALATA KULESİ

Kulenin özellikleri

Yerden çatısına uzuna kadar olan yüksekliği 69,90 metredir. Yapılan statik hesaplamalara göre kulenin ağırlığı yaklaşık 10.000 tondur. Duvar kalınlığı 3,75 m.iç çapı 8,55 m. dış çapı da 16,45 metredir.

Derinliğinde bulunan çukurların altındaki kanalda birçok kalıntısı ve kemik bulunmuştur. Orta boşluğun bodrumu zindan olarak kullanılmıştır. Kulenin kalın gövdesi işlenmemiş moloz taşındandır.

Kulenin tarihinde bazı intihar olayları kayıtlara geçmiştir. 1876 tarihinde, bir Avusturyalı, nöbetçilerin dalgınlığından faydalanıp kendini kuleden aşağı atmıştır. 6 Haziran 1973 günü ise ünlü şair Ümit Yaşar Oğuzcan'ın 15 yaşındaki oğlu Vedat kuleden atlayarak intihar etmiştir. Ümit Yaşar bunun üzerine Galata Kulesi adlı şiiri yazmıştır

YENİÇERİ OCAĞININ KALDIRILMASI

1324 yılında kurulan Yeniçeri Ocağı 1658 yılından itibaren tüm önemini kaybetmiş ve bir ayaklanma yuvası haline gelmişti. Sürekli ayaklanan Yeniçeriler istemedikleri padişahları ve devlet adamlarını indiriyor, hatta öldürüyorlardı. Askerlere yakışmayan davranışlar içine giren sarhoş Yeniçeriler, zaman zaman halkın canına ve malına zarar vermeye başlamıştır.

Bu nedenle de halkın nefretini kazanmışlardı. O dönemlerde çok daer verilen ilmiye sınıfına yapılıktan hakaretler, halk ile ilmiye sınıfının, Yeniçerilere karşı, cephe almalarına sebep olmuştu.

Sultan II. Mahmud Yeniçeri ocağına karşı birtakım tedbirler almaya başladı. Yeniçerilerin, Avrupa ordıuları gibi eğitimleri geçirilmesi düşünüyordu, bu amaçla "eşkinci" adlı yeni bir askeri örgüt kurulmasını emretti.

Bu yeni eğitimi istemeyen Yeniçeriler, Atmeydanında toplanarak gösteri yaparak ayaklandılar. Babıali'ye saldırarak altı bin kese para aldılar.

Sağlık ve Hastalıklar

Buzdolabı düzeninize dikkat!

Örneğin çiğ tavuk çok çabuk bakteri üretir. Ancak piştiğinde bakteriler ortadan kalkar. Çiğ tavuğu diğer besinlerle aynı yere koyduğumuz zaman bakterileri diğer besine bulaştırmış oluyoruz. Yumurtanın da hem kendisi hem de kabuğu çok çok bakteri taşır. Yumurtanın piştikten sonra kabuğu birlikte riski yoktur. Ama pişmeden risk taşır.

O nedenle yumurtayı aldığımızda aldığımız kutunun içerisinde muhafaza etmeliyiz. Genelde buzdolabının içerisindeki yumurta raflarına konular ama bu doğru değildir. Çünkü yanına konululmuş herhangi bir besin örneğin yarım limon varsa bakterlerin capraz geçiz ile taşınmasına sebep oluruz. Yumurtaya dokunduktan, kırdıktan sonra da ellerimizi sabunlu su ile dezenfekte etmek gerekiyor. Buzluktaki yiyeceklerin pişirilmeden önce nasıl çözdürülmesi gerekir

Çözdürme işlemi çok hassastır. Kesinikle, kalın bir üstünde, oda sıcaklığında bu işlem yapılmamalıdır. Öncelikle buzdolabında alt raflarda, su sızdırmayacak uygun kaplar içinde ya da acelemiz varsa akan soğuk su altında çözdürebiliriz.

Devamı Var

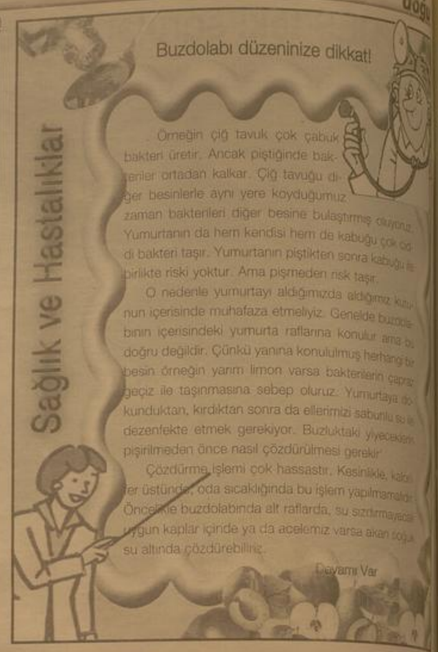

Komik Fotoğraflar

bugün ne pişirsem'

Milföylü Çörek

8 Kare Milföy
Hamuru (dondurulmuş)
4 Olgun Armut
3 Çorba Kaşığı Elma Suyu
500 gr Krempeynir
2 Yumurta Sarısı

Donmuş hamurları kısa bir süre bekletin. Çözülen yaprakları teker teker haltıpı açın. Armutları soyup çekirdeklerini çıkardıktan sonra ince dilimler halinde doğrayın. Elma suyunu armutların üzerinde gezdirin.

Peynir bir kaseye alıp çırpın. Armut dilimlerini peynire ilave edin. Peynirli karışımı her bir milföy hamuru üzerine eşit miktarda paylaştırın. Yumurta sarısını çırpıp hamurun kenar kısımlarına sürün. Hamurlar sarıp hafifçe basterek ve tepsi üzerine yumurta sarısı sürünün alabilirsiniz. Fırın önceden ısıtın. Bir fırın tepsisini yağlayın veya içine yağlı kağıt serin. Milföy hamurlarını kapanma yerleri altta gelecek şekilde tepsinin içine yerleştirin. Dilerseniz rulonun yine milföy hamurundan elde edebileceğiniz değişik şekillerle süsleyebilirsiniz. Fırına ıçı su dolu bir kase yerleştirin. Armutlu milföy sütpuzlerini fırının orta bölmesinde 20 dakika kadar pişirin. Kıymalı Milföy Sürprız Dilemsenz tabınızın yanına tuzlu milföyler de hazırlayabilirsiniz.

Şiir Gezgini

Aman

Kaybolur hayatın tarifsiz ahengi,
Zaman bir tabloldur,düşer duvarlardan
Düşüncemi aşan gizli bir mimari
Yükselir sonsuzluk manzaralarına

Yaslasam başımı hatıralarıma
Bir şahdamar gibi vuruyor hayaller
Vuslat bilemem ki hangi rüyalarda
Aynlıktan şimdi üşür durur eller

Bir yağmur sonrası gurbetinde akşam
Ruhumun dinmeyen veda metneleri
Ağarmış saçımda eskiyen şu zaman
Sonsuza dökülen gizemli bir nehir

Bir terennüm olur ah dudaklarımda
Gönlümde vuslatı sürükleyen hicran
Rüzgardır içimi körükleyen sevdan
Bir yağmur sonrası gurbetinde akşam

Eşref Ziya Terzi

Ağlama karanfil

Beni de ağlatma, sil gözyaşlarını...
Yeşerecek sevdan kutlu tohumlarla
Körpe dudaklarda

Aldırma söylenen o sözlere
Sen dağıt etrafa mis kokunu
Umudu, sevgiyi, özlemlerini
Ve hasretleri

Susadım karanfil
Çöllerde kavrulan kurumuş toprak gibi
Zincirler vurulmuş yemyeşil gövdene
Ben özgürlüğe hasret...

Yusuf Meral

Kıssadan Hisseler...

ARADAKİ FARK

Hacı Bayram, gerek maddi gerekse manevi hayatta yükselmenin veya yerinde saymanın sebebini açıklarcasına cevap verdi:

- Bu köşeyi (Akşemseddini) bizde ne gördü ve işitiyse hemen inandı ve teslim oldu. Sebep ve hikmetini sonra kendi kendine bulup öğrendi. Kırk yıldır hizmetimizde. bulonanlar ise bizde gördüklerinin ve duyduklarının önce sebep ve hikmetini öğrenip sonra inandı ve teslim oldu.

İşte aradaki fark budur.

AKIL

Bir gün ülkenin küçük kasabalarından olan Yıtan'da şöyle bir haber yayılmış:

- Güzel başkentimizde bir Akıl Oyulu varmış. Her kim o okula o derse orada akıl öğrıtıyormuş. Herkesi bu haberi şaşkınlıkla birbirine anlatıyormuş. Kasabanın en zengınlerinden olan bir adam da bu haberi duyunca kurnazlıklarla gitmeye başlamış:- Efendim, hayatımda hiç bu kadar komik bir şey duymamıştım. Bir insan akılsaya olabilir. Sonradan akıl kazanılır mı hiç? Olacak şey mıdır? Duyulmuş mudur? Görülmüş müdür? Bu adam çok zengin olduğu ıçın çocuklarının hiçbirisini okutmamış. Öyle çok parası varmış ki, istese kasabanın tamamını satın alabilirmiş. Fakat çocuklarına devamlı şöyle diyormuş:- Şükürler olsun çok paramız var.

BİLİMTEKNOLOJİ

35 bin TL'lik 3G faturası

Estanja ise olaydan sonra şunu söyledi, "Böyle olacağını bileydim 30 dolar verip sınırsız internet erişimi paketi alırdım".

Avatar 1 günde maliyetini 8'de 1'ini çıkardı

Ünlü yönetmen James Cameron'un 3 boyutlu bilimkurgu filmi Avatar, ABD'de gösterime girdiği öncekı gün 27 milyon dolar gişe hasılatı yaptı.

230 milyon dolara mal olan Avatar'ın, yapımcılarını büyük karlara kavuşturabileceği konuşuluyordu. Akşam filmin ilk gün büyük izleyici çekmesi beklentisine çevırdi. Haftasonu boyunca filmin yalnız ABD'de 80 milyon dolar kazanacağı bekleniyor. Avatar, ABD'de 3104 sinemadan oluşan yuttu salonda ve 1425 gösterimde sinemada vizyona girdi.

Bluetooth 4.0 geliyor!

Sıkı durun, Bluetooth'un 4.0 versiyonu ile ilgili bilgiler ortaya çıktı. Yeni Bluetooth teknolojisi, daha düşük enerji ile çalışacak.

Bluetooth'un yeni versiyonu 4.0 ile ilgili bilgiler açıklandı. Yeni Bluetooth daha düşük enerji ile gelecek, kablosuz teknoloji dünyasını sevindiren özellikleri beraberinde getiren, sonraları da teknolojiyi geliştirmesiyle birlikte, farklı kullanım alanlarının ağırlığını iyice koyan Bluetooth, 4.0 versiyonuyla birlikte kablosuz iletişim tarihinde işini bir adım ileriye taşımayı amaçlıyor. Düşük enerjili Bluetooth ilkı, birçok geliştiriciyi de sevindirdi zira kablosuz iletişimin son dönemin en popüler teknoloji alanlarının .başında geliyor. Ev sistemlerinde, sağlık sektörlerinde, spor ve eğlence sektörlerinde de kullanılabilecek olan Bluetooth 4.0'ın, 100 metreden fazla olan alanına sahip olması bekleniyor.

Devamı Var

Etiketi mutlaka okuyun

Erzincan Tarım İl Müdürü Ali Lek Gıda maddesi etiket bilgisinin vatandaş tarafından mutlaka incelenmesi gerektiğini belirtti

Erzincan Tarım İl Müdürü Ali Lek, gıda maddesi alınırken tüketicinin dikkat etmesi gereken konular hakkında bilgi verirken, "Gıda maddesi etiket bilgisini inceleyin" uyarısında bulundu. Şahin, yaptığı açıklamada, ürün etiketindeki ürünün adlandırılması ve içindekiler bölümünün önemli olduğunu vurgulayarak, satın alınması düşünülen ürünün özelliklerinin etiket bilgileri ile karşılaştırılması gerektiğine dikkat çekti. Lek, "Meyve suyu, meyve nektarı, meyveli içecek gibi birbirine yakın isimlere sahip, ancak birbirinden farklı ürünleri alırken, o ürünün alınmak istenen ürün olup olmadığına özellikle dikkat edemeli, ayrıca içindekiler bölümü okunarak ürünün içeriği hakkında bilgi sahibi olunmalıdır" dedi. Lek, Tarım ve Köyişleri Bakanlığınca verilen üretim tarihi ve numarasının, eğer ürün ithal ise Tarım ve Köyişleri Bakanlığının ithalat izin tarih ve numarasının etikette yazması gerektiğini, ürünün, ambalajının üzerindeki son tüketim tarihi ve raf ömrü dikkatle okunup, son tüketim tarihi geçmiş ürünlerin alınmamasını, bu ürünler için satıcı uyanıp, tarım müdürlüklerine de ihbarda bulunulmasını istedi.

Ellerinizi sık sık yıkayın

Kızılay Erzincan Tıp Merkezi Baş Hekimi Uzman Dr. Muharrem Işık "Normal erişkin bir insanın elinin temiz gibi göründüğü durumlarda bile, elin bir santimetrekarelik alanında, el sırtında 2 bin çeşit bakteri olabileceğini söyledi

Kemal Arduç

Bilim adamlarınca yapılan araştırmada bir çok ülkede her yıl 76 milyon kişinin hastalanmasına neden olduğunu, bozulan gıdaların yüzde 70'inin hazırlanma aşamasında bozulduğunu, bozulan gıdaların yüzde 40'ına da ellerin neden olduğunu saptadıklarını ifade eden Kızılay Erzincan Tıp Merkezi Baş Hekimi Uzman Dr. Muharrem Işık, bu oranın, el temizliğinin basit olmaması gerektiğini ortaya koyduğunu vurguladı. Dr. Işık, Türk toplumunda da sık el yıkama alışkanlığının olmadığından yakındı. Işık, şöyle devam ettı: "Temizlik ile ön plana bir toplum olarak nasıl bakıldığı da genel tuvaletlerimizi bu durumu kötü bırakıyoruz! Üstelik bu tuvaletleri kullanan birçok kişinin el yıkamadan çıktığını, elini yıkadığını da çoğunlukla sabun kullanmadığını gözlemliyoruz. Tuvaletlerde bulaşabilecek mikroplara karşı uygun tekniklerle el yıkamak çok derece etkili olduğu gibi üst solunum yolu enfeksiyonları, grip gibi hastalıklara neden olabilen virüslerden de korunmanın en basit yolu el temizliğidir. Öksürürken veya hapşırırken kol kullanmak yerine ağzımızı kolumuz ile kapatır ve avucumuzun içinde kalmamasına çalışırsak, bu şekilde hastalıkların bulaşmasına engel olmuş oluruz.

Son yıllarda ortaya çıkan SARS virüsünden sonra doğru el yıkamanın önemi daha çok gündeme geldi. Bu virüs ellerde saatlerce canlı kalabilir. Bu nedenle el yıkama ayrı bir önem kazanmaktadır. 2002 verilerine göre, Türkiye'de yılda kişi başına ortalama 800 gram temizlik kağıdı tüketildiğini, bu oranın yılda kişi başına tüketilen ortalama tuvalet kağıdı miktarının dört, kağıt havlu miktarının ise bir rulo olduğundan, 100 konuttan sadece 24'ünde tuvalet kağıdı kullanıldığından yakındı.

EL YIKAMANIN ÖNEMİ

"Bulaşıcı hastalıklardan korunmanın en kolay ve etkili yolu el yıkamadan geçmektedir" diyen Dr.Işık, ellerin tuvaleti kullandıktan, öksürüp hapşırdıktan, burun temizliğinden sonra doğru şekilde yıkanması gerektiğini, temizlikte sıvı sabun kullanılmasının daha sağlıklı olduğunu belirtti. Işık, katı el sabunu ile sıvı sabun arasında etkileri bakımından farklılık olmamakla birlikte kişilerin kullanımından sonra temizlenmeden yerine koymaları nedeniyle, katı sabunun kendisini kirlettiğini ifade ederek şöyle konuştu:

"Bu yüzden özellikle topluyaşanan yerlerde sıvı sabunların kullanımı tercih edilmelidir. Kendi sağlığımız ve toplum sağlığı açısından doğru el yıkama alışkanlığını kazanır, çevremize de bu alışkanlığı aşılayabilirsek gıda zehirlenmeleri ve bulaşıcı hastalıkların önüne geçebilmek adına büyük bir adım atmış oluruz," dedi.

ATATÜRK PORTRESİ KONFERANSA KONU OLDU

Erzincan şehrinin kuzey yamaçlarındaki dev Atatürk Portresi, İstanbul'da düzenlenen "Atatürk, Kültür ve Sanat" adlı konferansa konu oldu. Konferansa ilişkin haber önceki gün mahalli basında yer aldı.

Uzaydan görülebilen dünyanın en büyük portresi olarak tanımlanan söz konusu Atatürk Portresine ilişkin konferans İstanbul Kültür Üniversitesinde Dr. Sezgin Aytuna tarafından verildi.

Dr. Sezgin, portre ile ilgili araştırma yaparken portreyi yapan ressam Mustafa Aydemir'e ulaşmış. Ressam Aydemir, Dr. Sezgin Aytuna'ya gönderdiği e.mail ile görüşlerini açıklamış.

Gönderilen e.mail'de 26 yıl sonrada olsa, hiç olmazsa ülkenin dağlarında yapılmış bir portreyi merak eden, buna önemsiyen ilk insan olmasından dolayı Dr. Sezgin Aytuna kutlanıyor. "Değil Türkiye, Erzincanlılarımız bile portreyi merak etmemiştir." deniliyor.

Tandırbaşı Dergisi'nin 2009 Şubat sayısında yer alan bir yazıda, arkadaşımız Ozcan Tokyürek, konuyu gündeme getirmiştir.

Ve ben Atatürk portresini yapan ressam Mustafa Aydemir'e ve Dr. Aytunaya sunulmak üzere Erzincanlıların Atatürk Portresinden haberdar ve bilgi sahibi olduklarını gösteren yazı ve resimleri göndermiştim.

Objektif

Şefik ARAS

Zira Atatürk portresine ait bilgileri içeren resimli yazılar, Erzincan Üniversite Vakfı'nın 1999 tarihinde yayınladığı Erzincan Üniversitesi Tanıtım Dergisinde ve Erzincan Valiliğinin yayınladığı "Erzincan 2005" adlı yıllıkta yer almıştır. Yani Erzincanlılar olaydan haberdardır.

Sözü edilen yayınlardaki bilgilerde şöyle denilmektedir.

"59. Topçu Er Eğitim Tugayı tarafından Erzincan'ın kuzey kısmındaki tepeye 7.500 m2'lik bir alana, gönüllü askeri personelin çalışmaları sonunda Atatürk'ün bugüne kadar en büyük portresi işlendi. Bu portre dünyanın ve Türkiye'nin en büyük portresidir.

Topçu Binbaşı Yılmaz Bahar'ın komutasında ressam Mustafa Aydemir'in yaptığı portrenin işlenmesi 17 kişilik teknik ekip 3000 kişinin çalışması sonucu 9 Eylül- 9 Ekim 1982 tarihleri arasında bir aylık çok kısa bir zamanda tamamlanmıştır. Atatürk portresinin yapımında 210 ton harç, 600 ton taş, 160 ton kum kullanılmıştır"

Bu dünyanın en büyük portresine ilgi duyan araştıran "Atatürk, Kültür ve Sanat" konulu konferanstı olayı anlatan, geniş kitlelere duyuran Dr. Sezgin Aytuna'ya Erzincan dağlarındaki dev Atatürk portresi ile ilgili çalışmalarından dolayı teşekkür etmekteyiz...

Bebeğinizi soğan sistemi ile giydirin

Soğuk havalarda üşüyüp üşümediğini veya fazla ısınıp ısınmadığını sık sık kontrol ettiğiniz bebeğinizi giydirirken, üst üste hafif giysi tabakasından oluşan 'soğan sistemini' önerildi.

Kemal Arduç

Soğuk havaların hakim olduğu şu günlerde bebeğinizin soğuktan korunması için giydirdiğiniz elbiselere dikkat etmeniz gerektirdiğini söyleyen Erzincan Devlet Hastanesi Başhekimi Dr. Levent Kurnaz, bebeğinizi giydirirken, üst üste hafif giysi tabakasından oluşan soğan sistemi ile giydirilmesini önerdi.

Dr. Kurnaz; "Böylelikle ortam ya da hava değişikliği nedeniyle sıcaklık farklılaşırsa bebeğiniz bundan olumsuz etkilenmez. Kat kat giydirdiğiniz giysilerini azaltabilir veya çoğaltabilirsiniz.

Bu giysilerden biri yün olursa bebeğinizi daha iyi korumuş olursunuz. Ayrıca hava fazla soğuk olmasa bile bebeğinize mutlaka şapka giydirin. Eğer hava çok soğuksa şapkanın kulaklarını kapatın. Ellerine eldiven, ayaklarına katın çorap ve bot giydirin. Boynuna atkı sarın.

Öte yandan ne kadar sıkı giydirirseniz giydirin, bebeğinizi uzun süre soğuk havada bulundurmayın" uyarısında bulundu

H. İbrahim Özdemir'in
"Eyvah"
adlı romanı
Osmanlı dönemindeki
Erzincan tarihine
ışık tutuyor.

doğu yayınları
V. Recep Yazıcıoğlu
Cad. No: 57 ERZİNCAN

Son Dakika, Siyaset, Ekonomi, Sağlık, Spor, Sanat, Tarım ve daha neler neler

www.dogugazetesi.com

‘Açlık ve yokluk kader değil’

Çevre ve Tüketici Haklarını Koruma Derneği (ÇETKODER) Küresel dengelerin (ekonomik, sosyal, siyasal) değişmesi ile Dünyayı tehdit eden Açlık ve Yokluk nedenlerini masaya yatırdı.

Çevre ve Tüketici Haklarını Koruma Derneği (ÇETKODER) Küresel dengelerin (ekonomik, sosyal, siyasal) değişmesi ile Dünyayı tehdit eden Açlık ve Yokluk nedenlerini masaya yatırdı.

ÇETKODER 28 ide açlık ve yokluk ile mücadele ve açlık ve yokluğun sebeplerini anlatan ve aktaran ücretsiz, halk yararına eğitim sem..nerlerine başlattı.

Mersin, Adana, Adıyaman, Ağrı, Ardahan, Artvin, Batman, Bingöl, Bitlis, Burdur, Çankırı, Diyarbakır, Erzincan, Erzurum, Hakkari, Hatay, Iğdır, İstanbul, İzmir, K.Maraş, Kırşehir, Kilis, Kütahya, Manisa, Muş, Osmaniye, Siirt ve Tokat'ta düzenlenecek olan seminerlerde açlık ve yokluk ile mücadele ve açlık ve yokluğun sebeplerini anlatılacak.

AÇ İNSAN ÖNCE FİKRİNİ SONRA ZİKRİNİ YER

Konu ile ilgili ÇETKODER Genel Başkanı iktisatçı Mustafa Göktaş yaptığı açıklamada, "Aç insan bir müddet sonra fikrini yemeye başlar. Fikirlerinden sonra zikirlerini tüketir. O yüzden Toplumsal barış, toplumsal mutabakat, toplumsal kalkınma ile olacaktır. Toplumsal kalkınma ise başta açlık ve yokluğun çözümü ile sağlanacaktır. Açlık ve yokluk sadece bu ülkenin değil dünyanın sorunu. Ama biz öncelikle ülkemizin sorunu üzerindeliriyor. Yani biz ülkemizde bu sorunu çözer isek dünyaya da örnek ve öncü oluruz. Nasıl ki çevre temizliği için herkes kapısının önünün süpürüsüne temiz bırakırsa bu iş çözülür diyorlar, bu hususta da herkes önce kendi iş dinamiklerini harekete geçirecek ve kendi açlık ve yokluk sorununu ortadan kaldıracaktır" dedi.

AHLAK, FAZİLET GİBİ ERDEMLERDEN BAHSETMEK İÇİN AÇLIK VE YOKLUĞU YENECEKSİNİZ

Göktaş, "Bugün ülkede ahlaksızlıktan bahsediyorsunuz. Artan fuhuş suçundan, hırsızlık, yolsuzluk, çocuk kaçırılması, ihaleye fesat karıştırmak, svanta, rüşvet, çıkar amaçlı çete kurup devlet dolandırmak, Hazine mallarını peşkeş çekmek, devlet kasasını peşkeş çekmek v.s. Tüm bunların ana sebebi açlık ve yokluktur. Aç insana ahlak ve fazilet dersi veremezsin. Fırsatı buldu mu çalar, çırpar, vaziyeti kurtarmaya çalışır. Oysa Açlığı ve yokluğu ortadan kaldırdın mı, eğitimin alasını verirsin, Sağlık hizmetinin alasını verirsen, insanlar iyi eğitilir ve sağlıklı yaşarsa, sağlıklı düşünür ve sonuç alırsın. Ahlak ve fazileti de o zaman görürsün. Toplumun karakterini bozan en önemli unsur açlıktır" dedi.

HERKES HERŞEYİ SÖYLER ÖNEMLİ OLAN ÇÖZÜM ÜRETMEK KATKI SUNMAK

Göktaş, "Bu noktada herkes her şeyi söyliyor. Ama çözüm üreten yok. Çözümü üretsinler diye yıllar yıldır meclise taşıdığınız siyasi kardeşlerimizde bu işin üstesinden gelemiyor. Ama o sebep, ama bu sebep. Bu işin çözümü Meclistir. Siyatilerdir. Bizlerin buradaki rolü de bu işin çözümüne katkı sağlamak. Sorunu irdelemek ve halka yaymak, geniş kitleler ile bu durumu anlamak ve aktarmak. Geniş kitleleri yani Halkı bilinçlendirmek... Sorunun çözümünde el birliği, yürek birliği yaparak işin içine akıllarını katarsa Toplumsal mutabakat ve barışı tahsis etmek... Tüm sivil toplum örgütlerinin, mesleki ve sınai oda başkanlıklarının, Demokratik kitle kurum ve kuruluşlarının bu uğurda fikir üretmesi, çaba sarf etmesi elzemdir. Herkes bilgisini paylaşmalı ve bölüşmelidir. Bu amaçla kendi imkanlarımızla hazırladığımız afiş, dövizler ile yollara düşüyoruz" dedi.

BİLGİ VE BİRİKİMİMİZİ BU SEMİNERLER İLE SUNACAĞIZ

Göktaş, "ABD de geçen günler yayınlanan bir raporda 2020 yıllarına doğru dünya nüfusunun yarısına yakınının açlık ve susuzluk tehlikesi ile baş başa kalacağı tahmininde bulunuluyor. Küresel ekonomik krizle bunalan dünyamızı çok daha zorlu yokluk, açlık ve yaşama mücadelesi gibi sıkıntılar bekliyor. Uzmanların öngörülerine göre 2050 yıllarına doğru nüfusu 9.2 milyara ulaşması beklenen dünyamızda, 4 milyar insan açlık sınırında yaşayacak... Ama yokluk ve gıda krizi artık sadece fakir ülkelerde değil, gelişmiş ve gelişmekte olan zengin ülkelerde de büyük tehlike oluşturuyor. Gelişmiş Batı Avrupa ülkeleri ve ABD bunu görüyor ve kendince çözüm yollarını arıyor. Artık ABD de ve AB' ülkelerinde açlık tehlikesi ile yaşayan fakir ülkelere özellikle kırsal kesimlerde tarımı geliştirmeyi ve çıftçilikle geçinen insanlara modern teknoloji ve araçların götürülmesinin önemi vurgulanıyor. ABD'nın yıldı bu tip projlere olan 83 milyon dolarlık katkısını, 340 milyon dolara çıkarması gerektiği ifade ediliyor. Terör ile mücadelede de bu işin önemi büyük. Fakir insanlara sahip çıkılması çok önemli... İş, aş temini çok önemli.. Gerçekten dünyamızda açlık sınırında yaşayan milyarlarca insan varken ve bu büyük tehdıtı önleyecek tedbirler etkili bir şekilde devreye sokulmazken, global terörle daha etkili mücadele yapılması da zordur. İşte ülkemiz bu konuda, dünyanın şanslı ülkelerinden birisi. Hem modern tarım imkânları hem de nispeten yeterli su kaynakları bulunuyor. Ayrıca son yıllarda özellikle Afrika ve Güney Asya'ya yönelik dış politika açılımları sebebiyle de dünyada saygınlığı giderek yükselen bir ülkeyiz. Bu yüzden açlıkla ve global terörle mücadelede de Türkiye'nin liderliğine ve önderliğine olan ihtiyaç da göz ardı etmeyelim. Birleşmiş Milletler Güvenlik Konseyi geçici üyeliği döneminde Türkiye'nin çok daha etkili roller oynayacak olması, önemli bir gelişme olduğu kadar, dünya barışı için de önemli bir kazançtır. Bu yüzden toplumun her bireyi, katmanı, kesimi bu işe el atmalıdır. Fikir sunmalıdır. Çözüm ortaya koymalıdır. Biz bu doğrultuda bilgi ve birikimimizi bu seminerler ile sunacağız. Kabul ederler etmezler. Orası bizim gücümüz dışında. Gücümüz buna yetmektedir. Her zaman söylüyoruz. Varını veren utanmamış. Bilmiyorsan sor, biliyorsan paylaş" dedi.

SOSYAL VE SİYASİ AÇIDAN AÇLIK VE YOKSULLUKLA MÜCADELE ÖNEMİ

Göktaş, "Aslında küresel bir sorun olan yokssulluk, hemen hemen bütün ülkeleri yakından ilgilendiren önemli bir konudur. Gelişmiş ülkeler dahi, bu sorunu tamamen ortadan kaldırabilmiş değildir. Ancak, bu ülkelerde sosyal politika araçlarının etkin bir şekilde uygulamaya konulduğundan, yoksulların en azından daha da yoksullaşmasına mani olunmakta ve kendilerine, asgarî seviyede de olsa sosyal yönden kabul edilebilir bir hayat standardını yakalama fırsatı verilmektedir. Biz ise yıllar yılı sosyal devlet olmamıza rağmen kronikleşen yokssulluk sorununa kalıcı bir çözüm getirememişiz. Türkiye'de toplam yoksul sayısı 18,5 milyon civarında ve bunlardan takriben 14 milyon vatandaşımız karnını zor doyurmaktadır, yani mutlak anlamda yoksuldur. Çalışığı hâlde yoksul konumunda bulunanların oranı ise nüfusun nerede ise yarısıdır. Türkiye, gelişmişlik düzeyi açısından sıralanan 173 ülke arasında 85. sırada (AB üye ülkeler ise ilk 28 içinde) yer almaktadır. Böyle bir tablonun karşısında sosyal devletin, yoksulluk gibi önemli bir sosyal sorunu çözmek için en etkili vasıtalardan olarak kabul edilen sosyal siyaseti, vazgeçilmez bir milli politika olarak görmesi ve bütün yönleriyle uygulaması gerekmektedir. Geç de olsa. son yıllarda Türkiye Cumhuriyeti hükümetleri, yokssulluğun karşısında sosyal politikaların önemini anlamış gibi görünmektedir. İşte bu seminerler ile hedefimiz özellikle Türkiye boyutunu dikkate alarak, yokşulluğa karşı mücadelede sosyal siyasete düşen görevleri tanıtmak ve bu alanda uygulanabilecek alternatif yöntemleri sunmaktır" dedi.

Erzurum’da esrarengiz olay

Erzurum'da vekil öğretmenlik yapan 24 yaşındaki genç adam, esrarengiz bir şekilde ortadan kaybolurken 3 gündür kendisinden haber alınamıyor

Erzurum'da vekil öğretmenlik yapan 24 yaşındaki genç adam, esrarengiz bir şekilde ortadan kaybolurken 3 gündür kendisinden haber alınamıyor. Sır şekilde kaybolan öğretmenin kullandığı araç ve kanlı yeleği bulundu.

Edinilen bilgiye göre, Erzurum'un Aziziye ilçesine bağlı Taşpınar köyünde vekil öğretmenlik yapan Burhanettin Yeşilyurt (24), 3 gün önce sabah erken saatlerde çıktığı evine bir daha dönmedi. Yeşilyurt'un kullandığı araç, Dadaşkent'te camı kırık ve içinde kendisine ait kanlı bir kazak ile terk edilmiş olarak bulundu. Vekil öğretmenlik yapan Burhanettin Yeşilyurt, hafta sonunu Erzurum merkezde bulunan ailesinin yanında geçirmek üzere Dadaşkent'e geldi. Cumartesi günü sabahın erken saatlerinde arkadaşlarıyla piknik yapacağı gerekçesiyle evden çıkan Yeşilyurt'un aracı, terk edilmiş olarak bulundu. Camı kırık olan araçta Yeşilyurt'a ait kanlı bir yelek bulundu.

Yeğeninin, uzun süredir bir kızı sevdiğini belirten amcası Bu[illegible] Yeşilyurt, aracın [illegible]nin sevdiği kız [illegible] önünde bulun[illegible] söyledi. Yeğenin[illegible]masi için yardımı esirgeyen [illegible]ca, yeğeninin bazı [illegible]tü bir şey görmedi[illegible]ındığe etkileyici [illegible] Yeğeninin telefon[illegible] medikalinin ve gö[illegible]tığı köyde de bulun[illegible]ğını dile getirdi. [illegible] olayı şöyle anlat[illegible]bah namazı kıl[illegible]yor, Annesine, ev[illegible]larla pikniğe gi[illegible]diyor ve evden çı[illegible] Ayrı gün saat 7[illegible] doğru Dadaşkent'[illegible] Karakoçlu'ndan ara[illegible]arıyorlar. Böyle bir [illegible]biriniz var mı? diye[illegible] Arıdere [illegible] edildiği, camın kırı[illegible]duğu ve içerisinde [illegible] kanlı bir kazak [illegible] işler olduğunu [illegible] bunlardığı yere gi[illegible]ler gerçek mi[illegible] yapılar. Yeğenim[illegible] gündür haber alam[illegible]ruz. Aile olarak sıkı[illegible]ddik." Öte yandan [illegible] ekipleri kanı olup [illegible]lermek üzere [illegible] boratuvara gönder[illegible]ken, çok yönlü araştırma sürdü[illegible]

İl Genel Meclisi 2010’a hazır...

Karakelle TBMM’de konuştu...

1'den devam

Biz Hükümet olarak Ankara-Erzincan yüksek hızlı tren projesini bitirdik, hizmete açtık. Türkiye, dünyada 8'inci, Avrupa'da 4'üncü yüksek hızlı tren işletmecisi olmuş yaptık. Eskişehir-İstanbul hattı ise hızla devam ediyor. Ankara-Konya hızlı tren projesinin inşaatı bitti. 2010 yılında, Allah nasip ederse o da hizmete açılacak. Ankara-Sivas hızlı tren projesinin yapımı ise devam ediyor. Türkiye'yi Pekin'den Londra'ya kadar uzanan Demir İpek Yolunun merkezi konumuna getirecek belgesellere konu olan- Marmaray Projesi'ne ve Bakü-Tiflis-Kars projelerine Hükümetimiz katkı verdi.

Bunların da yapımı devam ediyor. Peki, bunları kim yaptı? Bunu AK PARTİ iktidarları yaptı arkadaşlar, bunları "Yol medeniyettir" felsefesinden hareket eden Ulaştırma Bakanlığımız yaptı.

Yalnızca demir yolu mu? İşte kara yolları... Cumhuriyetin kurulduğundan bu yana bu ülkede yapılan bölünmüş yol 6.100 kilometredir. Bugün, son yedi yılda, yeniden 11.225 kilometre bölünmüş yol yaparak hizmete açtık. Bütün bölünmüş yollarla doğudan batıya, kuzeyden güneye birbirine bağlandı; yetmedi, otoyol projelerini hayata geçiriliyor. Yasal düzenlemelerle kara yolu taşımacılığı kayıt altına alındı. Mesleki ve mali yeterlilik hâkim kılındı. Kısacası, taşımacılığa kural getirildi.

Sayın Başkan, değerli milletvekilleri; Bakanlığımız bir başka büyük gelişmeyi de hava taşımacılığında yaptı. Alınan ciddi tedbir ve yatırımlarla, 2002 yılında yurt içi ve yurt dışı toplam 33 milyon olan yolcu sayısı 80 milyona ulaştı, 8,5 milyon olan yurt içi yolcu sayısı 35 milyona ulaştı. İnsanımız uçakla tanıştı, hava yolu halkın yolu oldu. 8 milyon vatandaşımız hayatında ilk defa AK PARTİ iktidarları sayesinde uçağa bindi. Ölü yatırım olan, üzerinde yün kurutulan, sebze kurutulan havaalanlarına büyük kaynaklar aynlarak aktif hâle getirildi. Sabiha Gökçen Havaalanı bunlardan biridir.

Denizcilikte; kıyı yapılanyla, yat limanlarıyla, balıkçı barınaklarıyla, yeni yapılan tersanelerle, Türkiye, nihayet bir deniz ülkesi olduğunu AK PARTİ iktidarıyla hatırladı. Gemi inşasında dünyada ilk 20'ye bile giremezken, şimdi bugün dünyada 5'inci sıradayız.

Türkiye; deniz taşımacılığında kara listeden çıktı, beyaz bayrak ülkesi oldu.

Sayın Başkan, değerli milletvekilleri; bilişim hizmetleri, geniş bant hizmetleri, teknoloji sınıfları, PTT Bank gibi Bakanlığımızın yüz aki projeleri milletimize hizmet vermektedir. Bu hizmetler, milletimizin efendiliğine değil hizmetkârlığına talip olduğumuzun en güzel ifadesidir.

Görmesini bilenler için, bakmasını bilenler için yapılanlar ortada. Gerçekleştirilen eserler, Sayın Başbakanımızın ifadesiyle "Nereden nereye" geldiğimizin en iyi şahididir ve bunun en iyi şahidi de yüce Türk milletidir.

Yolun sonu da göründü artık.

Sayın Başkan, değerli milletvekilleri; gerçekleştirdiği... eserleriyle, ulaştırmada ırakları yakın eden, ezberleri bozarak tarihe not düşen, çok sınırlı imkânlarla hizmetlerini yılmadan, yorulmadan ülkemize kazandıran Ulaştırma Bakanımız Sayın Binali Yıldırım'a ülkem adına şükran borcumuzu belirtmeden geçemeyeceğim.

Ne diyor Aşık Veysel sayın milletvekilim: "Uzun ince bir yoldayım, gidiyorum gündüz gece." Bizim yolumuz hizmet yoludur. Bizim yolumuz gönül yoludur. Bizim yolumuz kardeşlik yoludur. Bizim yolumuz milli birlik ve beraberlik yoludur. Bu duygularla Ulaştırma Bakanlığımızın 2010 yılı bütçesinin hayırlı, uğurlu olmasını diliyorum" dedi.

1'den devam

Köy yolları için 2.700.000,00 TL, İmar ve kentsel iyileştirme için 270.000,00 TL olmak üzere toplam 10.453.000,00 TL ödenek ayrıldı. Öte yandan İl Sivil Savunma Müdürlüğü, gayrimenkul mal bakım ve onarım gideri için 40.000,00 TL, Gençlik Ve Spor İl Müdürlüğü Yatırım Programı için; gayrimenkul büyük onarım giderleri ve gayrimenkul sermaye üretim giderleri olmak üzere toplam 280.000,00 TL ödenek ayrıldı. Sosyal Hizmetler İl Müdürlüğü'ne 40.000,00 TL, İl Kültür Ve Turizm İl Müdürlüğü'ne 70.000,00 TL yatırım giderleri için para ayrıldı.

İl Özel İdaresinin 2010 yılı İlköğretim Okulları için yatırım programına konulan ödenek ile Milli Eğitim Bakanlığından gönderilen ödenekle yapılmasına karar verilirken; İl Özel İdaresi Plan, Proje, Yatırım ve İnşaat Müdürlüğü, Su ve Kanal Hizmetleri Müdürlüğü, İmar ve Kentsel İyileştirme Müdürlüğü, İl Savunma Müdürlüğü, Milli Eğitim Müdürlüğü, Gençlik ve Spor İl Müdürlüğü, Sosyal Hizmetler Müdürlüğü, İl Kültür ve Turizm Müdürlüğünün bütçe ödeneği dahilinde 2010 Yılı Yatırım Programı hizmetlerin aksatılmadan yürütülmesi için hazırlanan programın titizlikle uygulanacağı kaydedildi.

Bunun dışında kalan ihtiyaç ve sorunların daha sonra imkan ve zamana göre İl Genel Meclisi tarafından değerlendirilerek ek ilaveler yapılacağı belirtildi. İl Özel idaresinin 2010 yılı yatırım programında eğitim, sağlık ve tarıma ayrılan ödenekleri değerlendirilmesi için komisyonlarda görüşmelerin devam ettiği vurgulandı.

K2 yetki belgenizi zamanında alın...’

1'den devam

konuda açıklamasını sürdürdü. "K2 Yetki Belgesi, taşımacılar kendi adına ticari olarak [illegible] tescil edilmiş taşıt veya tanımlar sadece kendi esas iştigal konusu ile ilgili eşya taşımacılığı yapan ve ticari maksatla taşımacılık yapacak gerçek ve tüzel kişilerdir. Meslek odalarımızda kayıtlı ve sanatkârlarımızın kendilerini konularında yaptıkları, faaliyette bulunurken kullandıkları [illegible] kamyonet olan ve toplam yükü 3 bin 500 kilogramı geçmeyen kamyonet türü araçlar [illegible] 625 sayılı Kara Ulaştırması Kanunu gereğince K2 Yetki Belgesi [illegible] zorunluluğu vardır. Kamyonla yapılan eşya taşımaları (K2) [illegible] yetki belgesi bedeli [illegible] 471,- TL yerine 388,26

TL'si ödenerek alınabilecektir. 01 Ocak 2010 tarihi itibarıyla anılan yetki belgelerinin indirimli olarak temin edilmesi imkanı bulunmayacağından şartları taşıyan gerçek ve tüzel kişilerin 31 Aralık 2009 tarihine kadar Ticaret ve Sanayi Odasına başvurmaları gerekmektedir.

Geçtiğimiz hafta Ticaret ve Sanayi Odası Başkanımız Aydın Yalvaç bu konu ile ilgili olarak ayrıntılı bilgi verdiler. Ancak esnaf ve sanatkârımızı ilgilendiren bir konu olması sebebiyle tekrar bir hatırlatma gereği duyduk. Bu nedenle henüz K2 Yetki Belgesi almamış veya yeni almış bulunduğu araçlarını yetki belgesine eklatmemiş olanların işlemlerini ivedilikle hususunu meslek odası üyelerimizin bilgisine sunarız. Ayrıca esnaf ve sanatkârımızın sıkıntılı günler geçirdiği bu günlerde % 94 gibi bir indirim yapmalarından dolayı Bakanımıza da teşekkür ederiz" diye konuştu.

Tınastepe, KÖYDES’teki sorulara cevap istedi...

1'den devam

Fakat bu projenin uygulanmasında birçok sorunlar oluşmuştur. Bir vergi levhasıyla hayatında inşaat görmemiş, yapmamış insanların KÖYDES ihalelerinden iş almaları, yapılan işlerin kalitesi ve standardı bakımından Türkiye geneninde çok yoğun şikâyetlere yol açmıştır" dedi. Sorularını sürdüren Milletvekili Tınastepe; "Erzincan'da 2005 yılından bu güne kadar KÖYDES Projesi ile kaç km. köy yolu ağı (stabilize, asfalt, beton) yapılmıştır? Yolu asfalt yapılan köy sayısı, stabilize yapılan köy sayısı kaçtır? 2005 yılından bu güne kadar KÖYDES Projesi ile Erzincan ilimizde içme suyu şebekesi yapılan köy sayısı nedir? Erzincan'da İçme suyu şebekesi olmayan kaç köyümüz vardır? İsimleri nelerdir? KÖYDES Projesi kapsamında yapılan hizmetlerde öncelik ölçüsü nedir?

Bu hizmetler verilirken siyasi mülahaatler göz önüne alınmakta mıdır? Yapılan hizmetlerde kalite ve standartlara uymayan işler için yüklenici firmalara ne gibi cezai müeyyideler uygulanmaktadır? Erzincan ilinde, KÖYDES ihalelen nedeniyle Cumhuriyet Savcılıklarınıca açılan soruşturma var mıdır? Bu soruşturmalar çerçevesinde açığa alınan veya tutuklanan kamu görevlisi, Parti yöneticisi var mıdır? Var ise isim ve unvanları nedir?" dedi.

Belediye, onları yalnız bırakmadı

1'den devam

Program boyunca gönüllerince eğlenen çocuklar, kendilerini hatırlayanlara minnet duyduklarını her tavırları ile ifade ettiler.

Yerli Malı Haftası sebebi ile düzenlenen programda çocuklara ikramlarda bulunuldu. Daha sonra heyet Sümer İş Okulunda eğitilebilir çocukların eğitim ortamını gezdi. Burada çocukların ürettikleri el işi çalışmalarını ve zanaat ürünlerini incelediler. Okul Müdürü Yunus Kabil, öğrencileri 8 dalda ulusal başarılara imza attıklarını ve ödüllerle plaketler getirdiklerini ifade etti. Eğitim gören öğrencileri, bilgisayar laboratuarları ve atölyelerde, izleyen heyet daha sonra okuldan ayrıldı.

Malatya Belediyesi’ne araç takviyesi

Malatya Belediyesi, temizlik işlerinde kullanılmak üzere 2.1 milyon TL'ye 23 adet çeşitli temizlik araçları aldı

Malatya Belediyesi, temizlik işlerinde kullanılmak üzere 2.1 milyon TL'ye 23 adet çeşitli temizlik araçları aldı.

Belediye Başkanı Ahmet Çakır, Belediye Hizmet Binası önünde; yeni alınan araçlarla ilgili bir açıklama yaptı. Başkan Çakır yaptığı açıklamada, "Bugün şehrimize 23 tane yeni temizlik aracı kazandırmanın heyecanını yaşıyoruz. Hepinizin ve saygıdeğer kamuoyumuzun da yakinen bildiği gibi, bugüne kadar 1983-87 model çöp toplama araçları mahiyetiyle şehrimizin çöpleri toplanıyordu. Ama artık biz de gördük ki, kasaları çürümüş, çöp sularını cadde ve sokaklara sızdıran, sık sık arıza veren bu araçlarla bizim temizlik hizmeti vermemiz imkânsız hale gelmişti" ifadelerini kullandı.

"Biz Malatya'nın ve Malatyalıların hizmetin en güzeline layık olduğuna inanıyoruz. İşte bu inanç ve kararlılığımızın bir nişanesi olarak 1 Kasım 2009 tarihinde yapılan Temizlik ihalesini alan Belediyemiz Şirketi ve Temizlik Hizmetimizin Yüklenici Firması olan Esenlik LTD. ŞTİ; 9'u sıkıştırmalı çöp kamyonu, 3 adet 10 tonluk arozöz, 1 adet süpürge aracı, 1 adet konteynır yıkama aracı ve 4 adet mini damperli çöp toplama kamyoneti olmak üzere toplam 23 araç filosuna kazandırmıştır. Bu araçların Esenlik LTD.ŞTİ'ye maliyeti de 2 milyon 88 bin 379 TL'dir. "diyen Başkan Çakır, daha sonra özetle şunları söyledi:

"Konteynır yıkama araçlarımız ile sürekli belli periyotlarla çöp konteynırlarını yıkayacak, dezenfekte edilecek ve böylelikle kötü kokuların ve özellikle yazın baş gösteren olumsuzlukların önüne geçmiş olacağız. Arozözlerimizle caddelerimiz belli periyotlarla, pazarlarımız günlük olarak yıkanacak, ayrıca şehrimizin bütün mahallelerinde günlük çöp toplanacaktır."

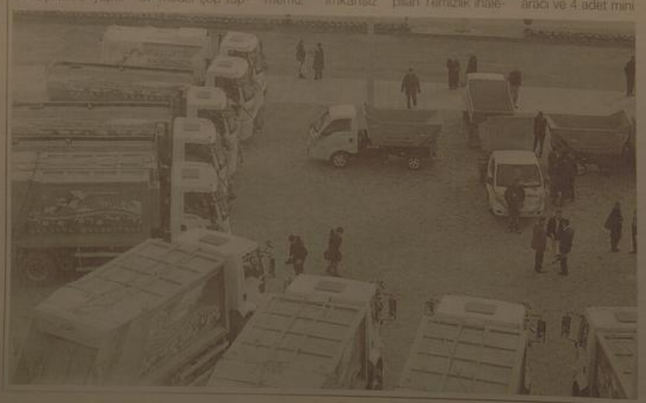

İzciler Bilinç Kampında buluşacak

Türkiye İzcilik Federasyonu tarafından organize edilen Allahüekber Şehitlerini Anma Programı ve Milli Bilinç Kampı 23 Aralık'ta Erzurum'da başlıyor.

Türkiye İzcilik Federasyonu tarafından organize edilen Allahüekber Şehitlerini Anma Programı ve Milli Bilinç Kampı 23 Aralık'ta Erzurum'da başlıyor. Türkiye İzcilik Federasyonu Erzurum Temsilcisi Özcan Işık, yaptığı açıklamada Genel Başkanları Hasan Dinçer Subaşı'nın da katılacağı etkinlikte Erzurum'da düzenlenecek anma programının ardından Allahüekber Şehitlerini anmak için Şenkaya Gazileri Köyünde yürüyüş tertipleneceğini bildirdi. Işık, Şehitlik ziyaretinin ardından programa katılmak üzere Türkiye'nin çeşitli illerinden gelen 250 izcinin burada Milli Bilinç Kampına katılacağını söyledi.

İzcilerin, "Ben Geldim" sloganıyla 90 bin askerin şehit olduğu Allahüekber dağlarına tırmanacağını belirten Özcan Işık, izcilerin bir gece burada kalacağını da kalacağını ifade eden Işık, anma programının bütün Erzurumlular [illegible] etti.

...ufus sorunu masaya yatırıldı

[illegible]mal Arduç [illegible]rzincan Belediye Başkanı Yüksel Çakır, şehir merkezindeki 25 [illegible] muhtarı ile bir araya geleraşehir genelindeki nüfus hareketleri ile ilgili görüşme yaptı.

[illegible]ğımız gün akşam saatlerinde [illegible]ediye Sosyal Tesislerinde yapılan [illegible] toplantıya şehrin 25 [illegible] muhtarı yanı sıra belediye [illegible] yardımcıları, ve belediye [illegible]leri katıldı. Şehir merkezinin nüfusunun gerçek manada arttığını ama rakamlar üzerinde yani resmi kayıtlarda nüfusun sürekli düştüğünü ifade eden Çakır, bir şehrin nüfusunun düşmesinin o şehirde özel ve kamu yatırımlarını olumsuz etkilediğini ifade etti. Başkan Çakır, muhtarlar ile yaptığı görüşmede özellikle gerçek ikameti şehir merkezinde olduğu halde adres kaydı burada gözükmeyen hemşehrilerimizin ileride kanunlar önünde mesul duruma düşebileceklerine vurgu yaptı ve bu konu üzerinde yoğunlaşılması gerektiğini söyledi.

Yaklaşık 2 saat süren görüşmede, nüfus kayıtlarında 31 Aralık günkü veriler esas alınarak bir yıl boyunca bu veriler üzerinden işlem yapılıyor olmasına dikkat çeken Çakır, bu sebeple son günlerde sunî nüfus hareketlerinin vâlilik tarafından tespit edildiğini de söyledi.

doğu
Gerçek Haber Yorum Aktüalite Gazetesi
Barış Yazıcıoğlu Cad. No: 57 ERZİNCAN
Tel - Fax : 224 24 25-26
e-mail : [illegible]

Sahibi: H. İbrahim Özdemir
Yazı İşleri Müdürü: Naim Çakır

Ermat Ofset
V. Recep Yazıcıoğlu Cad. No: 57
ERZİNCAN
Tel: 224 24 25 -26

e-mail: ermatofset@yahoo.com
Abone:
Yıllık 60.00 TL
6 Aylık 30.00 TL
Aylık 6.0 TL
Şehir Dışına PTT masrafı ilave edilir.

İlan tarifesi
Resmi İlan Satırı/cm 7.00 TL
Genel Kurul İlanları 45.00 TL
Özel İlan, Reklam-tem. 1.50 TL
Za[illegible] 10.00 TL
[illegible]ik - Başsağlığı 50.00 TL
[illegible] Geçmiş Gazete 50 Kr

günün takvimi
23 Aralık 2009 Çarşamba
SAYI: 9741

EDKİK Sarıkamış şehitlerini anacak

Kemal Arduç

Erzincan Dağcılık ve Kayakçılık İhtisas Kulübü (EDKİK) sporcuları 25-27 Aralık 2007 tarihinde Sarıkamış'a giderek Allahüekber Dağlarına Sarıkamış Şehitlerini anma tırmanışına katılacak. İki gün dağda çadırda kalacaklarını ifade eden kulüp başkanı Öğretim Görevlisi Yılmaz Ünal " Allahüekber Dağları'nda 22 Aralık 1914 tarihinde yaşanan Sarıkamış faciasının, 95. yılında her yıl olduğu gibi bu yılda Sarıkamış'da çeşitli faaliyetlerle anılacak. Ülkemizin çeşitli illerinden yüzlerce dağcının katıldığı bu etkinliğe kulübümüzün maddi imkansızlıklarına rağmen aralıksız her yıl sadece Erzincan'dan EDKİK olarak çok sayıda sporcularım ile katılmaktayız. Böyle bir anlamlı günde Allahüekber Dağı zirvesinde şanlı bayrağımızı dalgalandırmanın mutluluğunu bir kez daha yaşayacağız. Böylece vatan uğrunda şehit düşen kahramanlarımıza saygı, vefa borcumuzu her zaman olduğu gibi bu defada yerine getireceğiz."dedi.

I.Dünya Harbi yıllarında Enver Paşa komutasında Rus birlikleri savaşmak için binlerce Türk askeri,Ruslarla hiç karşılaşmadan Allahüekber Dağları'nda soğuk ve açlıkla mücadele etmek zorunda kalmıştı.Faciada kaybettiğimiz şehit düşen Mehmetçiğin sayısı bazı kaynaklara göre 70, bazı kaynaklara göre 90 bin olarak açıklanıyor.

Uzmanlar, hava koşullarının ne derece etkili olacağı hesaba katılmadığı için söz konusu felaketin yaşandığını belirtiyorlar. Çetin kış şartlarında Ruslara karşı girişilen Sarıkamış Taarruzu'nda (22aralık 1914) eksi 20 ile eksi 30 santigrat derecedeki hava şartlarına hazırlıksız olarak yapılan harekat sonucunda, Türk ordusu Allahüekber Dağları'nda kar, tipi ve şiddetli soğuklara yenik düşerek mevcudunu karların bağrına bırakarak şehit oldu.

Tırmanışa katılacak EDKİK sporcuları ise şöyle; Öğr.Gör.Yılmaz Ünal, Öğr.Gör .Metin Kekeçdil, Halit Yüce, Nurettin Can, Yurdacan Gürsu, Dr.Alp Akça, Necmettin Yılmaz, Yusuf Bircan, Murtaza Torun.

Buğday Meydanı tıklım tıklım

Faruk Canbaba

Çiftçiler köylerinden kendi el emekleriyle getirerek vatandaşın beğenisine sunan satıcılar hemen hemen her hafta çeşitlerini artırmaya çalışarak müşterilerine daha fazla ürün sunmanın çabası içerisindeler. Pazartesi günlerinin vazgeçilmezi olan buğday meydanı havaların soğumasıyla tenhalaştı.

Alıcılarında satıcılarında memnun kaldığı alışverişlerin mekanı olan meydan çoluk çocuk, genç yaşlı demeden alışverişin açık adresi olmuş konumda.

Buğday meydanının En pahalı yiyeceği ise Saruç. Erzincan da yetiştirilen üzümün kurutularak içerisine ceviz konulması ve bunun ipe dizilerek kurutulması ile yapılan saruçun kilosu 25 TL ile 30 TL arasında satılıyor.

Kendi emekleri ile saruç yapıp Buğday meydanın da satan Nurettin Çöpür (65) bu iş [illegible] yaptığını ve saruçun bir emek [illegible] posu olduğunu söyledi.

Öte yandan Erzincan ve [illegible] ilçelerinden köylüler kendi emekleri olan ürünler [illegible] meydanında satışa sunarlar. Cevizden, kayısı kuruturu [illegible] mezden, bal' a bir çok ürün [illegible] arada görmek mümkün.

2010 YILININ
EN GÜZEL TAKVİMLERİ YİNE
ERMAT OFSET TE

ERMAT OFSET
Vali Recep Yazıcıoğlu Caddesi No: 57

Doğu'da kar, [illegible]da sel bir [illegible] ili etkisini gösterirken Erzincanlı adeta kara [illegible]esret kaldı. [illegible]ış ortasında [illegible]bahar havası [illegible]sayan Erzincan'da [illegible]hir parkları [illegible]dup taşıyor 5'te

Güneş ve sıcak sohbetler kışı unutturdu

29yıl doğu
ERZİNCAN'IN GÜNLÜK HABER YORUM AKTUALİTE GAZETESİ
24 ARALIK 2009 PERŞEMBE YIL: 29 SAYI: 9742 FİYATI: 25 YKr

Tarım'da hibe başvurusu 28 Aralık'ta sona eriyor..

Tarım ve Köyişleri Bakanlığı tarafından uygulanan Kırsal Kalkınma Yatırımlarının Desteklenmesi Programı kapsamındaki hibelerden yararlanmak için son 4 güne girildi...

Kemal Arduç

Hibe programından yararlanmak için yapılacak başvurular için müracaat tarihi 28 Aralık 2009 günü mesai bitiminde sona erecek. Erzincan İl Tarım Müdürlüğü'nden edinilen bilgiye göre, program kapsamında tarım ürünlerinin depolanması, ambalajlanması ve paketlenmesine yönelik tesisler ile toplu basınçlı sulama sistemleri hibe kapsamında yer alıyor. 5'te

Refahiye'nin çehresi değişecek

Erzincan'ın Refahiye ilçesinde halk ile toplantı yapan Kaymakam Mehmet Makas ve Belediye Başkanı Vezir Dumanlı ilçede uygulanması planlanan kentsel dönüşüm projesi hakkında toplantı yaptılar 5'te

Engelli öğrenciler unutulmuyor...

Erzincan Valisi Abdülkadir Demir ve beraberindeki heyet, Sümer İş Okulunda ve Zeynep Mustafa Han Eğitim Uygulama Okulunda eğitilebilir çocukların eğitim ortamını gezdi... 5'te

Vali Demir hızlı tren güzergahını inceledi

Erzincan Valisi Abdülkadir Demir, Erzincan-Erzurum Karayolu`nun 60. kilometresindeki Sansa Boğazı mevkiinde devam eden yol genişletme çalışmalarını yerinde incelerken Erzincan'a gelecek olan hızlı tren güzergahı hakkında da bilgiler topladı

Kemal Arduç

Toplam 50 kilometre uzunluğundaki Sansa mevkindeki yol genişletme çalışmalarını yerinde görmek üzere bölgeye giden Erzincan Valisi Abdülkadir Demir, müteahhit firmaya ait şantiye de görevlilerle bir süre sohbet ettikten sonra, çalışma bölgesine geçerek; bölgede yapılan yol genişletme çalışmaları hakkında yetkililerden bilgi aldı. 5'te

Genişletilmesi düşünülen 50 kilometrelik yolun 17 kilometrelik kısmının bu yıl itibariyle tamamlanması planlanıyor... Kalan kısım ise sari aralıklarla yapılacak

Bazen bitkilerde kanser yapıyor

Ziraat Mühendisleri Odası Başkanı Fehmi Gezginci bilinçsiz üretim ve aşırı kimyasal kullanımı kanser riskini oluşturduğunu belirtti 3'te

OBJEKTİF
Şefik ARAS
İFADE EDİLEN HİZMETLER BİZE HİÇ YABANCI DEĞİL
Yazısı Sayfa 3'te

Erzincanspor amatörde esti gürledi

Yaban keçisi avlamak serbest 3'te

Misafir Kalem
Mustafa KUTLU
Gökdelen'e Alternatif
Yazısı Sayfa 3'te

21. Y.Y Türk dış politikası

Erzincan Belediyesi ve ERKAD (Erzincan Kalkınma Eğitim Kültür ve Turizm Derneği) "21. YY Türk Dış Politikası Nasıl Olmalıdır" konulu bir konferans tertip etti. Bonn Üniversitesi Öğretim Üyesi Dr. Ali Suat Ürgüplü'nün konuşmacı olarak katıldığı konferansa ilgi yoğundu 5'te

Tarihten Sayfalar

YENİÇERİ OCAĞININ KALDIRILMASI

Bu yeni eğlenti istiyorlar Yeniçeriler, At meydanında toplanarak gösteri yaparak uyaklandılar. Babali'ye saldırarak altı bin kese para aldılar.

Sadrazam Selim Paşa, vezirleri, din adamlarını, humbaracı, lağımcı, topçu ve donanma müşettetbatını topladı: sancak çıkartarak ocakla savaşılacaklarını bildirdi. Devlet memurları İstanbul sokaklarında dolaşarak halka sancak altında toplanmaya bağladı. Bunun üzerine Yeniçeri taliatları, ocağa sevenleri ayaklanmaları için uyardı. Hazırlıklarını tamamlayan sadrazam, Sultan Ahmed Camii'ni karargah yaparak halka silah dağıtı. Beyazıt ve Divanyolu'nu tutan yeniçeriler, çarpışma başlayınca At meydanına çekildiler ve kapıyı kapattılar. Sadrazam Selim Paşa meydan kişlasını çevirerek top ateşine tutturdu. Ateş sonucunda meydan kapısının bir kanadı kırıldı. Kapının öbür kanadını da kıran halk Yeniçerilerin üzerine saldırdı. Yeniçeriler kişla ve tekkeye sındılar. Top ateşi sonrasında kişla birkaç saatte, içindeki yeniçerilerle birlikte yakıp yıkıldı.

Ele geçirilen ekbaşları sadrazam tarafından yargılanarak boğduruldu ve cesetleri Sultanahmed Meydanı'ndaki Çınaralı'na gömüldü, bu olayları sonucunda 8.000 kişi öldürüldü. 20.000 kişi de sürgüne gönderildi. II. Mahmud daha sonra Yeniçeri Ocağı'nın kaldırıldığını, bir fermanla halka bildirdi.

VENEDİK SAVAŞI

İstanbul'un alınmasıyla ekonomik alanda en çok zarar gören devlet Venedik olmuştu. Fatih Sultan Mehmed zamanında kendilerini kapitülasyonlar verilmiş ve bu sayede Haçlı birliğinden ayrılmışlardı.

Fakat Venedik her zaman için Osmanlı aleyhtarı bir politika izleyerek, zaman zaman Mora halkını kışkırtıyordu. Sultan İkinci Bayezid bu sorunu kökünden çözmeye ve Venediklilerin elerinde kalan yerleri de almaya karar verdi.

Sağlık ve Hastalıklar

Buzdolabı düzeninize dikkat!

Çözdürme işlemi çok hassastır. Kesinlikle, kalorifer üstünde, oda sıcaklığında bu işlem yapılmamalıdır. Öncelikle buzdolabında alt raflarda, su sızdırmayacak uygun kaplar içinde ya da aceleniz varsa akan soğuk su altında çözdürebiliriz.

Ayrıca mikrodalga fırınlar da pişirme ve çözdürme için çok sağlıklı ve uygundur. Dondurma ve yoğurt kaplarına yemek konmamalı Buzdolabındaki saklama kapları nasıl olmalı'

Mümkün olduğu kadar cam kavanoz kullanılmasını istiyoruz. Alüminyum kapları hiç önermiyoruz. Sadece süt için cam önermiyoruz. Çünkü süt çok odd B 2 vitamini kaynağıdır. Güneş ışığı aldığında bu vitamin kaybolur. O yüzden ışığı geçirmeyecek kaplarda saklanması gerekir. Kendi kutusunda buzdolabında saklanabilir. Bunun dışında Türk kültüründe dondurma, yoğurt kapları da sıklıkla saklama kabı olarak kullanılıyor. Ama bu hiç uygun değildir. Dondurmanın üzerinde bir son kullanma tarihi vardır. O kabın da dondurmanın son kullanma tarihine kadar kullanılması gerekiyor.

Devamı Var

Komik Fotoğraflar

bugün ne pişirsem'

Patates Köftesi

6 adet orta boy patates
2 yemek kaşığı nişasta
3 adet yumurta (binnin akını ayırmı)
3 kibrit kutusu kadar taze kişar
3 kibrit kutusu orta yağlı beyaz peynir
Yeteri kadar tuz
1 çay kaşığı karabiber
Üzeri ve kızartmak için : Yeteri kadar sıvı yağ

Patatesleri kabuğu ile yıkayıp haşlayın. Soyduktan sonra soğutup rendeleyin. Yumurtaları, tuzu, karabiberi ve nişastayı patatesleere ekleyip hafitçe yoğurun.

Yumurta büyüklüğünde parçalar koparın. Elinize biraz nişasta bulayın, parmak uçlarınızı da bu nişasta ile kaplayın. Yumurta akına sonra da galeta ununa bulayın. Kızgın yağda pembeleşene kadar kızartın. Servis tabağına çıkanp servise sunun.

Şaşlayı

Şaşlayı bulayıp patates hamurunu düzleştirin, içine bir miktar kaşar, beyaz peynir koyun. Nişasta serpilmiş tepsiye yuvarlayın. Yumurta akına sonra da galeta ununa bulayın. Kızgın yağda pembeleşene kadar kızartın. Servis tabağına çıkanp servise sunun.

Şerka

Temel'in babası vefat eder. Cenazeye gelirler. Bir dostu Temel'e sorar: Nasıl oldu?
Cevap: 30 kattan aşaya düştü.
Adam: Vah vah dedene çok kötü olmuş.
Temel: Yok yok öyle ölmedi, tam yere düşmeye mahallen tentesine çarpıp tekrar yukarı çıktı.
Adam: Vah Vaah! Daha şiddetli çarptı o zaman.
Temel: Yok! Kargadaki kasabın tezgâhına çarpıp o da karşı binanın çatısına çıktı.
Adam: Demek çatıya çarpıp öldü.
Temel: Yok yat Çatıdan yuvarlandı ellerik bahçeye.
Adam: Deme yat Çarpıldı o zaman. Temel: Hadi teller yaylandı babamı 200 metre yukarı fırlattı.
Adam: 200 metreden yere çakıldı öyle mi? Temel: Yok ya yine en baştaki balkonu bitmiş.
Adam: Orda mı öldü Temel: Yooo. Ordan da düştü ba. En sonunda bunların adam Temel'e bağırarak sordu: Ya nasıl öldü bu adam.
Temel: "Baktık durmuyor, sıkıldık.

ŞİİR GEZGİNİ

Anadolu

Ter kokuyordu Çukurova tarlaları,
Irgat Türküleri duyuluyordu uzaktan;
Ekin biçiyordu yalın ayaklı köy kızları
Elleri kabarıyordu oraktan.

Gökbelen dağlarına yağmur yağıyordu;
Yetimler mahallesinde bir çocuk ağlıyordu.

Kan kokuyordu doğunun çimenli yaylaları;
Silah sesleri geliyordu Şırnak'tan.
Oğulsuz koymuşlardı ak saçlı anaları;
Tütünler tedirgin olmuştu ocaktan.
Cilo dağlarında kamalaklar üşüyordu;
Garipler köyünde bir gelin düşünüyordu.

Yosun kokuyordu Karadeniz'in mavnaları;
Oynak havalar dökülüyordu parmaktan.
Buz gibi bir soğuk biçiyordu baharı;
Dal boylu gençler gidiyordu bıçaktan.
Ilgaz dağlarında kurtlar uluyordu.
Bozkırlar kahvesinde bir adam uyuyordu.

Yusuf Meral

Kıssadan Hisseler...

AKIL

Bir gün ülkenin küçük kasabalarından olan Yıtan'da şöyle bir haber yayılmış.

Güzel Başkentimizde bir Akıl Okulu varmış. Her kim o okula giderse orada akıl öğreteyormuş Herkes bu haberi şaşkınlıkla birbirinal anlatıyormuş. Kasabanın en zengininden olan bir adam da bu haberi duyunca kahkahalarla gülmeye başlamış. Elendim hayatımda hiç bu kadar komik bir şey duymamıştım. Bir insan akıllıysa akıllıdır. Sonradan akıl kazanılır mı hiç? Olacak şey mıdır? Duyulmuş mudur? Görülmüş müdür? Bu adam çok zengin olduğu için çocuklarının hiçbirisini okutmamış. Öyle çok parası varmış ki, sitese kasabanın tamamını satın alabilirmiş. Fakat çocuklarına devamlı şöyle diyormuş:- Şükürler olsun çok paramız var.

Yine de paramıza para katmalıyız. Ne kadar çok kazanırsak o kadar güçlü oluruz. Çocuklarından biri ise, babasının bu düşüncesine katılmıyormuş.

Devamlı:- Babacığım, olmak gibisi var mıdır? diyormuş. Bak ne çok paramız var. Ama bu parayla bilgi satın alınmıyor. Buna, kimsenin de gücü yetmez. Neden okumayı kötü görüyorsun? Adam, çocuğunun bu sözlerini gülerek, gecelerce düşünmüş durmuş. Sabahlara kadar sayıklar olmuş: 'Akıl okulu? Akıl okulu?" Bir sabah dayanamamış ve kararını vermiş:- Böyle olmayacak. Şu Akıl Okulunu yıkmış gidip göreceğim.

Devamı Var

BİLİMTEKNOLOJİ

35 bin TL'lik 3G faturası!

Bluetooth 4.0 geliyor!

Sıkı durun, Bluetooth'un 4.0 versiyonu ile ilgili bilgiler ortaya çıktı. Yeni bluetooth teknolojisi, daha düşük enerji ile çalışacak.

Bluetooth'un yeni versiyonu 4.0 ile ilgili bilgiler açıklandı. Yeni Bluetooth daha düşük enerji ile geleceği, teknoloji dünyasını sevindiren özelliklerin başında geliyor. İlk ortaya çıktığında büyük ses getiren, sonraları da teknolojinin gelişmesiyle birlikte, farklı kullanım alanlarına ağırlığını iyice koyan Bluetooth 4.0 versiyonuyla birlikte kablosuz iletişim teknolojisini bir adım ileriye taşımayı amaçlıyor. Düşük enerjili Bluetooth fikri, birçok geliriciyi de sevindirdi zira kablosuz iletişimin son dönemin en popüler teknoloji alanının başında geliyor. Ev sistemlerinde, sağlık sektörlerinde, spor ve günlük sektörlerinde de kullanılabilecek olan Bluetooth 4.0'ın, 100 metreden fazla bir alanına sahip olması bekleniyor.

Minimum 8-oktet, maksimum 27 oktet aralığında olan veri paketlerini hızla taşıyacak olan Bluetooth 4.0, 2.4GHz ISM bandında çalışacak. Bluetooth teknolojisini kullanıyor musunuz? Daha fazlası için ShittDeleted.Net'i ziyaret ediniz.

Programlar hızlı başlasın!

Sık kullandığınız programları daha hızlı başlatmak ister misiniz? Bu bedava ayarla mümkün.... Bilgisayarlar günden güne mimizdaki yerini pekiştirdikçe artık normal kullanıcılar bile ayrı ayrı pek çok program ile çalışmış ihtiyacı duymaya başladılar. Artan program kullanımı bu programları yönetmek için alternatif yöntemlere olan ihtiyacı arttırdı. İşte Mouse Extender sadece farenizi kullanarak favori programlarınızı hızla başlatmak kolaylıkça başarılı ve ücretsiz bir alternatif.

Devamı Var

Gökdelen'e Alternatif

Misafir KALEM

Mustafa Kutlu

Son yıllarda gazeteleri tam sayfa Residenses ilanları kapladı. Bir yeni hayat tarzının mekan anlayışını, sözüm meclisten dışarı "ev" anlayışını pazarlıyorlar.

Aslına bakarsanız elli bin çeşit bulunduran AVM'lerin pitirrak gibi etrafımızı sarmasına paralel olarak bu "gökdelen evl"ler bir uyum unsuru sayılabilir.

Bu paralel gidişe tatil yörelerindeki, kentlerdeki "beş yıldızlı otelleri de" katabiliriz. Açık büfe de kıyüz çeşit yemek bulunuyor.

Ardından yine etrafı koruma duvarları, ile çevrili, nizamiye gibi kapısı, güvenlik görevlileri, kameraları, koruyucu köpekleri ile "gayet emniyetli!" siteler geliyor.

Ve bu hayat tarzı kentlere yeni bir çehre veriyor, küresel sermaye bu çehrenin vücut bulması için bütün tüketim unsurlarını ekrana bakmaktan âdeta "bakar kör" olmuş insanların üzerine püskürtüyor.

Bu insanı boğan yükseltilerin, ayak üstü yenilen yemeklerin, çalışma temposunun bitirdiği fert feryat ediyor: Yok mu bu mağaranın bir çıkış kapısı?

Neyse ki tünelin ucunda sönük de olsa (ki bu yapısına uygundur) bir ışık belirdi. Bir alternatif "hayat tarzı" kendini gösterdi. Nedir o? "Yavaş Şehir". Simgesi salyangoz. Gavurcası "Cittaslow".

Bu şehirlerin (veya kasaba ölçeğinde yerleşim birimlerinin) özellikleri şöyle: Beş yıldızlı oteller yerine butik oteller. Apartman yerine tek veya çift katlı bahçeli ev. Şehir içinde trafik derdi yaratacak kadar araba bulunmuyor. Yerel kültüre sahip çıkılarak küresel sermayenin fişteklediği tek tip tüketim dışlanıyor. Koşturmacanın yerini yavaşlık ve sükûnet alıyor.

Türkiye'de Seferihisar, Belediye Başkanı Tunç Soyer'in gayretleri ile ilk "Yavaş Şehir" seçildi. Bu seçim sonucu Seferihisar'a bir sertifika verildi.

Türkiye'de bu ölçülere uygun kasabalar ve şehrler var (Meselâ Erzincan).

Cittaslow'un bir dünya projesi olduğunu belirten Başkan Soyer, projede Türkye'nin 19. ülke, Seferihisar'ın da 129. kent olduğunu söylemiş. Seferihisar'la beraber seçilen ABD kenti bu iş için iki yıl uğraşmış, oysa Seferihisar altı ay sonunda sertifikayı almış.

Erzincan böyle bir hedefi seçerse bu sertifikayı kolayca alır ve dünyanın tanıdığı bir şehir olur. Biraz gayret.

Cittaslow Bilim Komitesi önümüzdeki dönemde üniversitelerde bu projenin anlatılacağı konferanslar verileceğini duyurmuş. Erzincan Belediyesi hemen harekete geçerek Bilim Komitesini Erzincan Üniversitesi'ne davet etmeli ve bu konferanslardan yararlanmalıdır.

Seferihisar'ın "Yavaş Şehir" seçilmesi esnafı da umutlandırmış. Organik gıdalar, yerel kültür, yavaş yemek konularında eğitim programları düzenleniyor. Yabancı turistler artık böyle sakin köşeleri tercih ediyorlar. Çünkü dünyada "kafa dinleyecek" bir yer kalmadı.

İtalyanca Citta (şehir) ve İngilizce slow (yavaş) kelimelerinden oluşan Cittaslow'un kökeni "fast food"a karşı tepkiye dayanıyor. 1986 yılında Amerikan tarzı hızlı yiyecek zincirine karşı çıkılarak, İtalya'da "Yavaş Yiyecek Birliği" oluşturuldu. 1989'da Paris'te uluslararası boyut alan birliğin, bugün yüzden fazla ülkede seksen bin üyesi bulunuyor.

"Yavaş Şehir" olabilmek için çevre politikaları, altyapı, kentin dokusunun kalitesi, yerel üretim ve ürünlerin desteklenmesi, misafirpervertik gibi ölçüler gerekiyor.

Bu sertifikayı alan kentler düzenli olarak denetimden geçiriliyor.

Ben hakim kültür ve hakim sermayenin "Yavaş Şehir"lere şimdilik bir "tatil yöresi" olarak baktığını düşünüyorum.

Ama hızlı yaşamanın, metropollerin, yüksek binaların, gürültünün, asayiş sorunlarının, tabiattan uzak kalmanın ruh sağlığını iyicene tehlikeye attığı "hayat tarzı" karşısında; "Yavaş Şehrin", yavaşlamanın sağlıklı bir alternatif olabileceğini, tüketim çılgınlığını frenleyebileceğini umut ediyorum.

Tatilden yola çıkılmış olsa da gökdelen hakimiyetine karşı, bahçelik tek katlı ev bir alternatif olarak belirlerdi. Hele ülkemizde bu bizim için bir nimet olacak. Çünkü yapılan anketlerde halkın yüzde

Yeni Şafak Gazetesi'nden alınmıştır

İFADE EDİLEN HİZMETLER BİZE HİÇ YABANCI DEĞİL

Objektif

Şefik ARAS

TBMM'de devam eden bütçe görüşmelerinde Erzincan Milletvekili Sebahattin Karakelle bir konuşma yaptı.

Karakelle, Ulaştırma Bakanlığı Bütçesi hakkında AK Parti gurubu adına yaptığı konuşmada; Ulaştırma Bakanlığı'nın yıl içindeki çalışmalarını dile getirdi. Bir başka deyişle; Ulaştırma Bakanı Erzincan Milletvekili Binali Yıldırım'ın bakanlığına bağlı kurumlarda süre gelen hizmetleri, yine bir Erzincan Milletvekilimiz olan Sebahattin Karakelle meclise sundu. Sayın bakana başarılı çalışmalarından ötürü teşekkür etti.

Gerçektende; Ulaştırma Bakanlığının Ulaşım ve İletişim alanında son yıllarda yaptığı atılım ve gerçekleştirilen gelişmeler gözle görülür elle tutulur niteliktedir. Ve Erzincanlılar olarak, sözü edilen alanlarda ki hizmetlerin örneklerini ilimizde ve çevremizde görmekteyiz.

Özellikle karayolu, demiryolu, havayolu ulaşımındaki gelişmeler ile iletişim alanındaki, çağın teknolojilerini vatandaşın hizmetine sunulduğu gelişmeleri görmemek mümkün değildir. Ve Bakan Binali Yıldırım, Erzincan'da yaptığı konuşmalarda, ortaya konulan hizmetleri, sadece Erzincan'da değil tüm Türkiye genelinde sürdüğünü ifade etmiştir.

Nitekim; duble yollar projesi ile başlatılan karayollarındaki iyileştirme Erzincan'ı çevre iller ile bağlayan yollarda olduğu gibi ülkenin hemen her bölgesinde yapılmıştır.

Bölünmüş, standardı yüksek beton asfalt yolların uzunluğunun Ak Parti iktidarı döneminde 11 bin kilometre daha artmış olduğunu S. Karakelle meclis kürsüsünden ifade ediyor.

Havayolu taşımacılığındaki gelişmeye paralel bir gelişmenin, Erzincan'da yaşandığını biliyoruz. Günümüzde Erzincan'a haftada 16 uçak seferinin yapılıyor olması, gerçekten önemli bir hadisedir. Bilindiği gibi bu gelişmeye paralel olarak, hava alanına yeni ve modern bir terminal binası yapılmaktadır.

İletişim konusundaki gelişmelerin örneklerini bizler yine Erzincan'da görmekteyiz. Erzincan bu alanda yeni bina ve tesisler kazanmaktadır. İş ve istihdam sağlayan çağın merkezi örneği birimler oluşmaktadır.

Erzincan - Trabzon Demiryolu projesi ve Sivas - Erzincan Demiryolunun hızlı tren seferlerine elverişli olarak yeniden yapılmasına ilişkin projelerin hayata geçirilmesine ilişkin çalışmalar devam ediyor. PTT'nin hizmet alanını genişleten çalışmaların örneklerini yine Erzincan'da izlemekteyiz.

O bakımdan; Milletvekilimiz Sebahattin Karakelle'nin TBMM'de yaptığı konuşmasında ifade ettiği, Ulaştırma Bakanlığı'nın çalışmaları, bize hiç yabancı gelmedi nedense. Çünkü biz Erzincanlılar olarak sözü edilen hizmetlerin örneklerini görmekte ve yararlanmaktayız.

Erzincan Diş Hekimleri Odası Başkanı Diş Hekimi Serdar Çetinkaya, ekonomik sıkıntının insan sağlığının yanı sıra özellikle de dişleri olumsuz etkileyerek değişik hastalıklara davetiye çıkardığını söyledi

Ekonomik sıkıntılar dişleri çürüttü

Ekonomik sıkıntı yaşayan vatandaşların dişlerine gerekli özeni gösteremediğini ifade eden Erzincan Diş Hekimleri Odası Başkanı Diş Hekimi Serdar Çetinkaya, bu yansımaların beslenmeden başlayarak bakım ve diş yapımına kadar etki ettiğini belirtti.

Doktor Serdar Çetinkaya, "Ekonomik durumu iyi olmayan vatandaşlar eksik ve çürük dişlerini yapamayınca bu durum vücuda olumsuz yansıyor. Hastane ve polikliniklerde yoğunluk olduğu için gelen her hastaya anında müdahale edilemiyor. Bazen birkaç ay sonrasına gün veriliyor.

Bu durum böyle olunca maddi sıkıntı içindeki vatandaş özele gidip para ile diş sorununu çözemiyor. Maddi durumu iyi olmayan vatandaş aldığı randevuyu beklerken, geçen zaman zarfında çürük olan dişteki mikroplar tükettiği besinlerle birlikte mideye, oradan da kan yolu ile vücudun diğer organlarına bulaşır. Bu nedenle dıştan kaynaklanan çürüklerin oluşturduğu mikroplar çeşitli hastalıklara davetiye çıkarır" dedi.

Diş hastalığının mutlaka önlenmesi gerektiğini de belirten Çetinkaya, sadece fırçalamak ile bu sorunun çözülemediğini söyledi. Ağız ve diş sağlığının çok önemli olduğunu ifade eden Eliş, dişteki bir çürüğün bütün vücudu hastalık riski ile karşı karşıya bırakabileceğini belirtti.

Bazen bitkilerde kanser yapıyor

Ziraat Mühendisleri Odası Başkanı Fehmi Gezginci bilinçsiz üretim ve aşırı kimyasal kullanımı kanser riskini oluşturduğunu belirtti

Kemal Arduç

Ziraat Mühendisleri Odası Başkanı Fehmi Gezginci, ülkelerde aşırı olarak kullanılan kimyasalların kanseri tetiklediğini, bu nedenle hastalıklarda büyük artış gözlemlendiğini söyledi.

Bitkilerin ihtiyacı olan suyun depolanmasını, mikrobiyel gübreler kullanarak da sağlıklı bir biçimde sağlanabileceği uyarısında bulunan Gezginci, "Kurak iklim şartlarında tarımda üretim nasıl yapılmalı, nelere dikkat etmeliyiz, neler yapmalıyız, gibi konularda çok önem vermemiz gerekiyor.

Eğer su kısıtlıysa teknik elemanlara danışıp toprağımıza su tutucu ekleyerek bitkinin ihtiyacı olan suyun depolanmasını, mikrobiyel gübreler kullanarak da sağlıklı bitki gelişime ortamını sağlayabiliriz.

Dünyada tarım hızla kimyasal üretimden kaçmaktadır. Biyolojik üretim önem kazanmakta, tarımda su kadar toprağın tahlilinin kullanılan ilaçların ve suyun önem taşımaktadır.

Ülkemizde nüfusun yarısına yakını tarımla uğraşmaktadır. Bu rakam, Avrupa ülkelerinde yüzde 5 civarındadır. 8-10 dekar arazi ile tarım yaparak bir aile geçindirilememektedir.

Biz de ülke olarak tarımda bilinçli üretime önem vermeli, eğitime hız vermeliyiz" dedi.

H. İbrahim Özdemir'in "Eyvah" adlı romanı Osmanlı dönemindeki Erzincan tarihine ışık tutuyor.

doğu yayınları
V. Recep Yazıcıoğlu Cad. No: 57 ERZİNCAN

Son Dakika, Siyaset, Ekonomi, Sağlık, Spor, Sanat, Tarım ve daha neler neler

www.dogugazetesi.com

BEAH'ta 1 yılda 35 bin ameliyat yapıldı

Bir yıl önce hizmete giren Bölge Eğitim ve Araştırma Hastanesi'nde (BEAH) 35 bin cerrahi operasyon yapıldığı bildirildi. 610 yataklı hastanede 30 bin kişi yatarak tedavi gördü. Bir yılda yaklaşık bir milyon kişi muayene edildi

Bir yıl önce hizmete giren Bölge Eğitim ve Araştırma Hastanesi'nde (BEAH) 35 bin cerrahi operasyon yapıldığı bildirildi. 610 yataklı hastanede 30 bin kişi yatarak tedavi gördü. Bir yılda yaklaşık bir milyon kişi muayene edildi.

Başbakan Recep Tayyip Erdoğan tarafından açılışı 9 Kasım 2008 günü yapılan Bölge Eğitim ve Araştırma Hastanesi kendi alanında bir rekora imza attı. Bölgede 9 ile hizmet veren 610 yataklı hastanede bir yıl içinde yaklaşık bir milyon kişiye muayene hizmeti verildi. Yaklaşık 35 bin cerrahi işlemin gerçekleştirildiği hastanede 30 bin kişi de yatarak tedavi gördü. Kundaracı göğüs hastalığı olarak bilinen Nuss operasyonlarının bile ilk kez yapıldığı BEAH'ta 118 açık kalp ameliyatı da başarıyla gerçekleştirildi. 144 hekim ve 212 hemşireyle hizmet verdiklerini söyleyen BEAH Başhekimi Doç. Dr. Fazıl Erdoğan, günde ortalama 3500-4000 polikinik yapıldığını bildirdi.

Doğu'nun en donanımlı hastanesi olduklarını anımsatan Başhekim Doç. Dr. Erdoğan, "610 yatak ile bölge insanına çok kaliteli bir hizmet veriyoruz.

Binlerce ameliyat ve poliklinik hizmetimizle bölgenin açığını kapatma gayretindeyiz. Doğu'nun en büyük hastanesi olduğumuz için bazı ilkleri de insanımıza yaşattık. Bölgede ilk kez Nuss operasyonunu BEAH'ta yaptık. Ayrıca hastanemizde doğuda tek olan çocuk alerji uzmanımız var. Bunun yanında çocuk nefrolojisi, erişkin hematoloğu ve romatoloog uzmanımızla insanlarımıza hizmet veriyoruz. Hastanede birçok branşta 24 saat uzman nöbetçi bulundurabiliyoruz. Bu da bölge halkı için çok önemli. Ayrıca Yanık Merkezi ünitemiz çok ciddi çalışmalar yapıyor. Etkin tedavi yöntemleri sayesinde birçok hasta büyükşehirlere gitmek zorunda kalmıyor. Tüm bunlarda birlikte üzerinde hassasiyetle durduğumuz yoğun bakım ünitelerimiz bölgede çok önemli bir hizmet veriyor. 31'i aktif 45 yoğun bakım yatağımız var. İnsan yaşamı için büyük önem taşıyan bu ünitemizi en iyi şekilde kullanıyoruz. Ayrıca hava ambulansımız görev yaptığı süre içinde tam 210 hayat kurtardı" dedi.

"MERKEZ OLACAK"

BEAH çevresinin tam bir 'sağlık kampusü' olacağını anımsatan Başhekim Doç. Dr. Erdoğan Fazıl Erdoğan, psikyatri, fizik tedavi, onkoloji, kadın doğum ve çocuk hastalıkları hastanesinin en geç 2011 yılına kadar faaliyete geçmesini beklediklerini söyledi. Erzurum'un bölgedeki konumu itibarıyle sağlık merkezi olduğuna dikkat çeken Başhekim Doç. Dr. Erdoğan, şunları söyledi: "Bölgedeki kanser hastalarının tedavisinin Erzurum'da yapılabilmesi için bir Onkoloji hastanesine kesinlikle ihtiyaç var. Bölge insanı Erzurum'a akın ediyor ve bölgenin de ihtiyaçları belli. Bu anlamda Kadın Doğum hastanesinin de büyütülmesi şart. Şimdiye kadar çok kaliteli hizmet veren Kadın Doğum Hastanesi artık yetmiyor, ihtiyacı karşılamıyor. Fizik tedavi ve çocuk hastalıkları da bölgenin ihtiyaç duyduğu hastanelerin başında geliyor. Sanıyorum en geç 2011 yılına kadar tüm bu birimler BEAH çevresinde oluşturulacak ve birbirleriyle ortak şekilde bölge insanına hizmet verecekler."

UMKE'ye yeni araç

Gümüşhane İl Sağlık Müdürlüğü tarafından yenilenen bir araç 112 Acil Sağlık Hizmetleri bünyesinde faaliyet gösteren Ulusal Medikal Kurtarma Ekipleri (UMKE)'nin kullanımına tahsis edildi.

Gümüşhane İl Sağlık Müdürlüğü tarafından yenilenen bir araç 112 Acil Sağlık Hizmetleri bünyesinde faaliyet gösteren Ulusal Medikal Kurtarma Ekipleri (UMKE)'nin kullanımına tahsis edildi.

Daha önce Sağlık Bakanlığı Temel Sağlık Hizmetleri Genel Müdürlüğü'nde Afetlerde Sağlık Organizasyonu Daire Başkanlığı'nı (ASOT) yürüten İl Sağlık Müdürü Yrd.Doç.Dr. Turgut Şahinöz, aracın UMKE'ye tahsis edilmesi nedeniyle yaptığı açıklamada, UMKE'nin tüm ülkelerde afet ve olağanüstü durumlarda tıbbi kurtarmayı sağlayacak ekipler olduğunu söyledi.

Değişik afet durumlarında özelleşmiş UMKE timlerinin mevcut olduğunu, bunlardan bazılarının depremde, dağda, suda ve karda kurtarma şeklinde hizmet verdiğini ifade eden Şahinöz, "Her yıl ulusal çapta bir tatbikat yapılmaktadır. 2007 yılındaki Ulusal Tatbikat Bursa'nın Keles ilçesinde benim başkanlığımda gerçekleştirilmiştir. Ülkemizdeki UMKE'cilerin sayısı 2.384'tür. Gümüşhane UMKE olarak ilimiz ve ülkemizdeki olası felâkétlere hazır durumda olma gayretindeyiz. Tahsis edilen aracımız bizi güçlendirmiştir." dedi.Gümüşhane'nin doğal afetler, özellikle de deprem yönünden riskli bir bölgede olmadığına dikkat çeken Dr. Şahinöz, "Deprem riski olan illere komşu olmamızdan dolayı burada da oluşabilecek herhangi türlü afete karşı Gümüşhane UMKE hazır olarak bekliyor. Gümüşhane UMKE herhangi türlü doğal afette ilk önce ulaşabilecek ve sağlık ekibi olmasından dolayı büyük önem taşımaktadır." şeklinde konuştu.

112 Acil Sağlık Hizmetleri İle UMKE'nin Sorumlu İl Sağlık Müdürü Yardımcısı Op.Dr.H.Volkan Kılıç ise UMKE'ye bağlı personeli yetiştirmek herhangi bir olumsuzluk sekokul, ya da farklı bir nedenden mezun olmuş kamuda ya da özel sektörde çalışan doktor, öğretim görevlisi, diş hekimi, sağlık memuru, hemşire, ebe ve teknisyeni, sıbıs yapı tezi ve tabaratuvar teknisyeninin katılabileceğini söyledi.

Türkiye'de ve diğer devletlerde yaşanabilecek afetlerde hasta ve yaralılara müdahale tarama ve tıp bilgisinden kullanarak en kısa sürede müdahale etmeyi amaçlayan yığınlık esasına dayanan UMKE 10 saat çalışanıyla 2008 yılından itibaren Gümüşhane'de hizmet veriyor. "Umudunu Kaybetme" sloganıyla yola çıkan UMKE, olası bir felâkete karşı hazır vaziyette bekliyor.

Civil peynir tescil toplantısı yapıldı

Erzurum Ticaret Borsası tarafından patenti alınan Erzurum Civil Peyniri Tescil Toplantısı yapıldı. Ticaret Borsası Konferans Salonu'nda yapılan toplantıda Coğrafi İşaret Tescil Belgesinin, bundan sonraki aşamaları ile ilgili olarak hak ve yararları konusunda değerlendirmeler yapıldı.

Erzurum Ticaret Borsası tarafından patenti alınan Erzurum Civil Peyniri Tescil Toplantısı yapıldı. Ticaret Borsası Konferans Salonu'nda yapılan toplantıda Coğrafi İşaret Tescil Belgesinin, bundan sonraki aşamaları ile ilgili olarak hak ve yararları konusunda değerlendirmeler yapıldı.

Toplantıda, Coğrafi işaret tescil hakkında genel bilgiler başta olmak üzere civi peynir üretimi yapan firmalara coğrafi işaret tescilinin amacı kullanımı ve denetimi hakkında 24/06/1995 tarih ve 22326 sayılı resmi gazetede yayınlanan 555 sayılı coğrafi işaretlerin korunması hakkındaki kanun hükmünde kararname ile koruma sınırları ve şartları detayları anlatıldı.

Toplantıya Civil peynir üreticileri ve ilgili kamu kurum ve kuruluşlarının yetkililerini anlatıldı.

Civil Peynir Coğrafi işaret Tescil toplantısının açılış konuşmasını gerçekleştiren, Erzurum Ticaret Borsası Yönetim Kurulu Başkanı Hakkı Hınıslıoğlu, Civil peynir'in Erzurum'a ait bir kalem olarak tanınması için çalışan ve bu çalışmalar sonucu Türk Patent Enstitüsü Başkanlığı'na yapılan başvurunun kabul edilmesinin ve akabinde verilen Erzurum Civil Peyniri Coğrafi İşaret Tescil Belgesinin, kendilerini Erzurumlu esnaf ve vatandaşları memnun ettiğini vurguladı. Hınıslıoğlu, "Uzun süreden beridir devam eden Civil Peynir Patent çalışmalarının sonuçlandırmış bulunmaktayız. Aldığımız Civil Peynir Coğrafi işaret Tescil Belgesi'nin, bölgenin, genel nitelikleri itibarıyle ünü, üretimi, kaynağı gibi bir takım yerel nitelliklerine bağlı olarak ülkemiz ile özdeşleşmiş belli bir üne kavuşmuş olan Erzurum Civil Peyni'n korunmasını artık sağlamış olmanın sevincini yaşamaktayız" dedi.

Başkan Hınıslıoğlu, Erzurum'a özel bir peynir olarak bilinen Erzurum Civil peynirinin her fırsat da bazı çevreler tarafından kabullenmeye çalışıldığını belirterek , artık bundan sonra alınan tescil belgesi sayesinde hem üretici hem ticaretini yapan hem de tüketen kişiler için daha elverişli bir duruma geldiğini belirtti.

Erzurum Ticaret Borsası Hukuk Müşavir Sevil İlhan ise Civil peynir coğrafi işaret ve tescil belgesinin yasal ve hukuki aşamaları hakkında Civil peynir üreticileri ile katılımcılara bilgiler sundu.

Erzurum Ticaret Borsası, Gıda Mühendisi Özlem Kübra Yanıç 'da katılımçılara Civil Peynirinin üretimi, yararları ve fiziksel özellikleri hakkında açıklamalarda bulundu.

Karate'de Erzurum'a büyük ödül

Karatede son yıllarda gelen büyük başarılar semeresini verdi. Karate Federasyonu karatede Türkiye de bölgeler oluşturdu. Federasyon yönetimi Erzurum'u 7. bölge olarak ilan etti.

Karatede son yıllarda gelen büyük başarılar semeresini verdi. Karate Federasyonu karatede Türkiye de bölgeler oluşturdu. Federasyon yönetimi Erzurum'u 7. bölgi olarak ilan etti.

Türkiye Karate Federasyonu aynen Futbol Federasyonu'ndı olduğu gibi Türkiye'de karate sporunu bölgelere ayırarak bölge temsilcilikleri oluşturdu. Erzurum'da bu bağlamda bölge oldu. Son yıllarda Gençlik ve Spor İl Müdürü Fatih Çintimar'ın destekleri, Karate İl Temsilcisi Ahmet Çelebi'nin fedakârlığı sonucunda büyük başarılar elde edildi. Erzurumlu karatecilerin büyük başarısı Karate Federasyonunu da harekete geçirdi. Karate Federasyonu karate de Erzurum'u 7. Bölge olarak ilan etti ve bundan böyle Erzurum Karatede Bölge Temsilciliği olarak çıkıra ileri hizmet verecek.

FEDERASYON ONURLANDIRDI

Erzurum'un karate de elde ettiği başarılı sonuçlar karşılıksız kalmadı. Karate İl Temsilcisi Ahmet Çelebi'nin gayretli ve programlar sonucu Erzurumlu birçok karateci Türkiye'de ve Uluslar arası arenada mücadeleler ve dereceler kazandı. Erzurum tarihinde ilk kez karatede Çelebispor Kulübü Avrupa Kulüpler Karate Şampiyonalarına katılmaya hak kazandı. Avrupa ve Dünya Şampiyonalarına ilmiden sporcular katıldı. Bu başarıları es geçmeyen Karate Federasyonu Başkanı Ezat Dolhusan ve Yönetim Kurulu Erzurum'u 7. Bölge Temsilciliği olarak ilan etti ve Erzurum karatesinin başarılı çalışma onurlandırdı.

BÖLGE TEMSİLCİSİ ÇELEBİ

Erzurum Karatede Bölge Temsilciliği olarak Bayburt, Kars, Ardahan, Ağrı, Muş, Van ve Iğdır'ın bağlı olduğu bir bölge. Aynı zamanda Karate İl Temsilcisi olan Ahmet Çelebi, Bölge Temsilcisi olarak Erzurum'la birlikte toplam sekiz ile hizmet verecek.

Bölge Temsilcisi Ahmet Çelebi'nin de bulunduğu yeni yönetim kurulu şu isimlerden oluştu. Ahmet Çelebi, Memduh Geyhan, Yalçın Özdemir, Karabey Kadri Karaoğlu ve Resul Şek.

Bölge Hakem Kurulunda İdris Gürbüz, Özkan Kelveroğlu ve Hamdi Daştan yer aldı. Teknik Kurulda Remzi Yılmaz, Muhammet Çelebi ve Vedat Geçgil görev yapacak.

Eğitim Kurulunda Abdullah Duman, Bahadır Sayıncı, Sefer Coşar bulunuyor. Organizasyon kurulu ise Yusuf Çıtlıq, Emin Aytek ve Ekrem Zan'dan oluştu.

T.C
REFAHİYE ASLİYE HUKUK MAHKEMESİ
İLAN

Esas No: 2009/63

Davacı Erdal Duman tarafından açılan davanın kabulüne karar verilmesi davasında verilen ara karar gereğince davacının kardeşi Erzincan İli Refahiye İlçesi Kurtoğlağa köyü nüfusuna kayıtlı İbrahim ve Özgür oğlu 1951 d.lu Haydar Duman'ın 1970 yılından beri kayıp olduğu kendisinden bu tarihten beri haber alınamadığını beyan etmekle yukarıda açık kimlik bilgileri yazılı Haydar Duman ile ilgili bilgi sahibi olanların ya kendisinden haber alınan hemen olduğunda veya bilgisi bulunanların iş bu ilanın yapıldığı tarihten itibaren 6 ay içerisinde mahkememizin yukarıda esas sayılı dosyasına başvurmaları gerektiği aksi halde MK'nunun 32 v.d maddeleri uyarınca Haydar Duman'ın gaipliğine karar verileceği hususu ilan olunur. 08/10/2009

Basın No: 5144 Doğu Y. No: 118 /24.12.2009

Vali Demir hızlı tren güzergahını inceledi

1'den devam

HIZLI TREN AYNI GÜZERGAHTAN GEÇECEK

50 kilometre uzunluğundaki ... farklı yönlerde onlarca köprü ... yolu paralel akan Karasu Nehri'nin yatağının bile bir çok yerde değiştirilerek; Türkiye'nin doğudan batıya en önemli koridoru olarak nitelendirilen yolun hemen hemen en zor kısmı, sürekli demiryolu, ve karasu nehri ve karayolunun bir arada olduğu vadiden geçtiği Karasu'ya gem vurarak, dizginleyerek, yatağını değiştirerek kontrol altına alıp hem karayolunu, hem de hızlı tren yolunu bu güzergahtan geçeceği bilgisi paylaşıldı.

250 MİLYON LİRAYA MAL OLACAK

Genişletilecek 50 kilometrelik yolun 17 kilometrelik kısmının bu yıl itibarıyle tamamlanması planlanıyor. Önümüzdeki yıl da toplam 50 kilometrelik yolun tamamının bitmiş olacağı planlanıyor. Burada yapılan çalışmaların toplam bedeli 250 Milyon TL'ye mal olacağı bilinildi. Bu yolun bölünmüş olmasıyla birlikte, Edirne'den Kars'a, Ağrı Gürbulak'a kadar tamamen bölünmüş yol haline gelecek. Yaklaşık 2 bin kilometrelik yolu böylece Bulgaristan hududundan, İran hududuna kadar bölünmüş yol haline getirileceği söylendi.

Güneş ve sıcak sohbetler kışı ve soğuğu unutturdu

Kemal Arduç

Erzincan'da havaların güneşli ve mevsim normallerinden daha sıcak seyretmesi bir çok insanı çarşı pazara dökülmesine neden oluyor. Özellikle kış mevsimi dolayısıyla eve kapalı kalan çocuklar sıcak havalardan nasiplenenlerin başında geliyor. Ailece çarşı pazara çıkan vatandaşlar, yalancı baharın tadını çıkarmaya çalışıyorlar. Parklarda aileler oturup sohbet ederken çocuklar ise yalancı baharın tadını parklarda koşarak oynayarak çıkarıyorlar. Düşe kalka oynayan çocuklar zaman zaman, aileleri telaşlandırsa da onlar hallerinden memnun oluyorlar. Güneşin soğuğu yok ettiği Erzincan'da bazı vatandaşlar kaldırımlara attıkları sandalyelerde oturarak yaptıkları sıcak sohbet, ortamı daha da ısıtması dikkatlerden kaçmadı..

Engelli öğrenciler unutulmuyor...

Kemal Arduç

Erzincan'da bakıma muhtaç ve engelli öğrencilerin eğitim gördükleri Sümer İş Okulunda ve Zeynep Mustafa Han Eğitim Uygulama Okulunu ziyaret eden Erzincan Valisi Abdulkadir Demir, İl Jandarma Komutanı Albay Ali Tapan ve İl Milli Eğitim Müdürü Aydın Yalçın, okulda verilen teorik ve uygulamalı eğitimler hakkında bilgiler aldılar. Öğrencilerin ürettikleri el işi çalışmalarını ve zanaat ürünlerini inceleyen Vali Demir, yapılan çalışmalar hakkında yetkililerden bilgi aldı. Sümer İş Okul müdürü Yunus Kabil, öğrencilerin 8 dalda ulusal başarılara imza attıklarını ve ödüllerle plaket getirdiklerini ifade etti. Eğitim gören öğrencileri, bilgisayar laboratuarları ve atölyelerde izleyen heyet, daha sonra Zeynep Mustafa Han Eğitim Uygulama Okulunda incelemelerde bulundular.

Tarım'da hibe başvurusu 28 Aralık'ta sona eriyor

1'den devam

2006 yılından bu yana uygulanan program kapsamında geçtiğimiz yıllarda Tarım Bakanlığı Erzincan'da 20 projeye hibe desteği sağlamıştı. Geçtiğimiz yıllarda Bakanlıktan hibe desteği alan projelerin büyük çoğunluğu hayata geçirilmiş durumda bulunuyor. Tarım Bakanlığı tarafından sağlanan hibe desteği ile kurulan tesisler hem Erzincan ekonomisine ve sanayisine katma değer sağlarken bir taraftan tarımsal üretimin artmasına diğer taraftan da istihdama katkı sağlıyor. KKYDP projeleri sayesinde Erzincan'da üretilen tarımsal ürünler ambalajlanıp paketlenerek ülkenin değişik bölgelerine gönderiliyor.

Erzincan Tarım İl Müdürü Ali Lek, 2009 yılı için son başvuru tarihinin 28 Aralık 2009 pazartesi günü mesai bitiminde sona ereceğini bildirirken girişimcilerden ve yatırımcılardan projelerini sunmak için son günü beklememelerini ve bir an önce projelerini teslim etmelerini istedi. İl Müdürü Lek, proje dosyalarında eksikliklerin olabileceğini ve son günün beklenmesi durumunda eksikliklerin tamamlanması için süre nin olmayacağını ve projelerin elenme ihtimalinin yüksek olacağını kaydederek proje hazırlayan girişimcilerin dosyalarını bir an önce teslim etmelerini istedi.

21. Y.Y Türk dış politikası

Kemal Arduç

Erzincan Belediyesi ve ERKAD'ın organizasyonu ile 21. YY Türk Dış Politikası Nasıl Olmalıdır" konulu bir konferans düzenlendi. Bonn Üniversitesi Öğretim Üyesi Dr. Ali Suat Urguplü'nün konuşmacı olarak katıldığı konferans. Belediye Başkanı Yüksel Çakır'ın açılış konuşması ile başladı. İlçe ve belde belediye başkanları, kamu kurum yöneticileri, sivil toplum örgütleri ve çok sayıda dinleyici katıldı.

Oturum yöneticisi Vural Karadoğan ve Dr. Urguplü 2 saati aşkın süre boyunca Osmanlı İmparatorluğu ve Türkiye Cumhuriyetinin dış politikası hakkında kısaca değerlendirmeler yaptılar ve daha sonra 21 YY'da Türkiye Cumhuriyetinin dış politikasının nasıl olması gerektiğini tartıştılar. Urgüplü, konferansın sonunda salondaki izleyicilerin sorularını cevaplandırdı.

Konferans sonunda Erzincan Belediye Başkanı Yüksel Çakır, Ali Suat Urgüplü'ye günün hatrına bir baklır tepsi hediye etti.

Refahiye'nin çehresi değişecek

Kemal Arduç

Erzincan'ın Refahiye ilçesinde uygulanması planlanan kentsel dönüşüm projesi için yerel idarecilerle halk bir araya geldi. İlçe Kaymakamı Mehmet Makas ve Belediye Başkanı Vezir Dumanlı başkanlığında, Refahiye halkının da katılımı ile Toplu Konut İdaresi Başkanlığının uygulamakta olduğu kentsel dönüşüm projelerini değerlendirme toplantısı yapıldı. İlçenin Kemaliye Mahallesinde ve Camii-i şerif Mahallesinde bulunan eski binaların yeniden yapılandırılmasına yönelik çalışmalar hakkında toplantıya katılan mahalle sakinlerine bilgi verildi. Refahiyeli vatandaşlar projeye olumlu yönde yaklaşarak gerekli desteği sağlayacaklarını vurguladılar.

doğu
Günlük Haber Yorum Aktualite Gazetesi
V. Recep Yazıcıoğlu Cad. No: 57 ERZİNCAN
Tel: 224 24 25-26
e-mail :

Sahibi:
H. İbrahim Özdemir

Yazı İşleri Müdürü:
Naim Çakır

Ermat Ofset
V. Recep Yazıcıoğlu Cad. No: 57
ERZİNCAN
Tel: 224 24 25 -26

e-mail
ermatofset@yahoo.com
Abone:
Yıllık 60.00 TL
6 Aylık 35.00 TL
Aylık 6.0 TL
Şehir Dışına PTT masrafı ilave edilir.

İlan tarifesi
Resmi İlan Satırı(en) 7.00 TL
Genel Kurul İlanları 45.00 TL
Özel İlan, Reklam satırı 1.50 TL
1/4 19 10.00 TL
Ön - Başlıklığı 50.00 TL
Dünü Geçmiş Gazete 50 Kr

günün takvimi
24 Aralık
2009 Perşembe
SAYI: 9742

Erzincanspor amatörde esti gürledi

Erzincan 2009-2010 futbol sezonu 1.Amatör küme; 10. haftası oynanan karşılaşmalar ile tamamlandı. Erzincanspor attığı 63 gol ile rekora koşarken kalesinde 1 gol gördü

Erzincan 2009-2010 1. Amatör küme 10 hafta karşılaşmaları tamamlandı. Erzincan 1.Amatör kümede A ve B guruplarında Tercan ve Çayırlı ilçe stadı ile Şehir stadı ve Demirkent sentetik çim sahasında oynanan 10.hafta karşılaşmalarında alınan sonuçlar ve oluşan puan durumu ise şöyle

A GURUBU

FATİH AND.TEK.LİS	4	0	ALTINBAŞAK BELEDİYE SPOR
ÇAYIRLI BELEDİYE SPOR	0	2	ERZİNCAN SPOR
ULALAR BEL. GENÇ VE SPOR	4	4	DEMİRKENT BELEDİYE SPOR

	TAKIMLAR	O	G	B	M	A - Y	P
1	ERZİNCAN SPOR	10	10	0	0	63 -1	30
2	DEMİRKENT BELEDİYE SPOR	9	6	2	1	26 - 15	20
3	ULALAR BEL. GENÇ VE SPOR	9	4	3	2	31 - 33	15
4	KEMAH SPOR	9	4	2	3	18 - 18	14
5	FATİH AND.TEK.LİS	10	3	3	4	22 - 33	12
6	ÇAYIRLI BELEDİYE SPOR	10	2	3	5	16 - 24	9
7	ALTINBAŞAK BELEDİYE SPOR	10	1	1	8	15 - 46	4

B GURUBU

ALTUNKENT SPOR	2	2	ÜZÜMLÜ BELEDİYE SPOR
TERCAN 17 ŞUBAT BEL. SPOR	3	1	YEŞİL ÇAYKENT SPOR

	TAKIMLAR	O	G	B	M	A - Y	P
1	TERCAN 17 ŞUBAT BEL. SPOR	8	8	0	0	29 - 9	24
2	REFAHİYE BELEDİYE SPOR	8	6	1	1	33 - 8	19
3	ÜZÜMLÜ BELEDİYE SPOR	8	3	3	2	19 - 22	12
4	ALTUNKENT SPOR	8	2	2	4	14 - 24	8
5	KAVAKYOLU SPOR	7	2	1	4	13 - 18	7
6	YEŞİL ÇAYKENT SPOR	8	2	1	5	8 - 17	7
7	ERZİNCAN BELEDİYE SPOR	6	0	0	6	0 - 18	0

Yaban keçisi avlamak serbest

Erzincan Çevre ve Orman İl Müdürlüğü av turizmi kapsamında bu yıl ihalesini yaptığı 10 yaban keçisi ve 4 çengel boynuzlu dağ keçisinin avlanmalarına başlandı. Keçilerin Bakanlık tarafından koruma altında olduğunu belirten Çevre ve Orman İl Müdürü Zakir Karartı, "Popülasyon taşıma kapasitesinin üzerindeki 7 yaş üstü ve erkek keçilerin sınırlı sayıda avlanmalarına izin verilebiliyor. Biz de fazla olan 4 çengel boynuzlu keçi için ihale yaptık" dedi.

Çevre ve Orman Bakanlığı Doğa Koruma ve Milli Parklar Genel Müdürlüğü, 2009 yılında Erzincan'da 10 yaban keçisi ile 4 çengel boynuzlu dağ keçisinin avlanmasına izin verdi. Bunun üzerine Çevre ve Orman İl Müdürlüğü keçi avı için ihale açtı. Çevre Orman İl Müdürlüğü şimdiye kadar 7 yaban keçisi için 50 bin TL'nin üzerinde para tahsil etti. Yaban keçilerinin ilgi gördüğü av turizmi de başladı. Çevre ve Orman İl Müdürlüğü personelinin de gözlemci olarak katıldığı avda, şimdiye kadar 4 keçinin avlandığı kaydedildi. Erzincan'da boynuzgiller familyasından av hayvanı olarak yaban keçisi ve çengel boynuzlu dağ keçisinin bulunduğunu anımsatan Çevre ve Orman İl Müdürü Zakir Karartı, yapılan sayımlar sonunda popülasyonu fazla olan keçilerin avlanmasına izin verildiğini bildirdi. Zakir Karartı, "Yaban keçileri ile çengel boynuzlu dağ keçileri bakanlığımın koruması altında. Ancak bu yıl sayıları artığı için av turizmini başlattık. Böylelikle hem yaban hayatı korunuyor hem de Çevre ve Orman Bakanlığımız kazanıyor, bununla birlikte yaban hayatın korunmasıyla görevlendirilen köy muhtarlıklarına da bu paradan pay düşüyor" dedi.

2010 YILININ
EN GÜZEL TAKVİMLERİ YİNE
ERMAT OFSET TE

ERMAT OFSET
Vali Recep Yazıcıoğlu Caddesi No: 57

Cami hırsızı, yakayı ele verdi

Erzincan'da Aralık ayı başında meydana gelen cami hırsızlığının ardından polisin yaptığı takibi sonucu yakalanan şahıs, suç makinesi çıktı. 40 yaşındaki şahıs suçtan sabıkası bulunan 1 ayrı suçtan aranan şahıs olarak adliyeye çıkartıldı. Erzincan'da 8 Aralık 2009 yılı gece saatlerinde Terzioğlu Camii'nde meydana gelen hırsızlık olayında camii içerisinde bulunan çay ocağının çekmecesinden 300 TL para çalınmıştı. 5'te

Türkiye genelinde birçok camiyi soyduğu iddia edilen şahıs, Erzincan polisinin sıkı takibi sonucu yakalandı

Erzincan Köftecisini kaybetti...

Erzincan'da 'Köfteci Özcan Baba' olarak tanınan Özcan Telçeken (78), astım ilacı yerine böcek ilacı içtiği iddiasıyla hayatını kaybetti 5'te

29 yıl
doğu
ERZİNCAN'IN GÜNLÜK HABER YORUM AKTUALİTE GAZETESİ
25 ARALIK 2009 CUMA YIL: 29 SAYI: 9743 FİYATI: 25 YKr

Emekli imamlar deprem şehitlerini anacak

1939 Erzincan Depreminde hayatını kaybeden deprem şehitleri için Diyanet Emeklileri Derneği Hatm-İ Şerif Ve Mevlid-İ Şerif programı düzenledi 5'te

Çalışmak için gittiği Libya'da rehin kaldı..

Erzincan'dan Libya'ya çalışmak üzere giden 39 yaşındaki Selahattin Yalçın, çalıştığı şirketin Libya hükümetine vergi borcu bulunduğu gerekçesiyle 40 arkadaşı ile birlikte rehin kaldığı iddia edildi. Selahattin Yalçın'ın eşi Canan Yalçın, Türk işçilerin Libya'dan çıkamadıklarını ileri sürerek, "Eşim 2.5 aydır Libya'da 40 arkadaşı ile birlikte rehin kaldı. Kurtarılmayı bekliyorlar" dedi..

Kemal Arduç Erzincan'da kargoculuk yapan ve işlerinin kötü gitmesi sonucu 9 ay önce İş Kurumu aracılığı ile 14 Ekim'de Libya'ya çalışmaya giden Selahattin Yalçın, iki hafta çalıştıktan sonra Türk işçilerinin zor durumda olduğunu gördü. Dış cephe montajcısı olarak Tripoli'de çalışan Yalçın, Tucan İnşaat Turizm Dış Tic. Sanayi Ltd. Şti.'ne başvurarak 40 arkadaşıyla birlikte Türkiye'ye dönmek istediklerini bildirdi. Ancak işçiler 50 günü aşkın bir süreden beri Türkiye'ye dönemedi. Selahattin Yalçın'ın Erzincan'da oturan eşi Canan Yalçın, Türk işçilerinin Libya'dan kurtarılmalarını isteyerek, "Eşim 15 gün çalıştıktan sonra, kendinden önce giden oradaki işçilerin durumunu görünce dönmek istedi. 5'te

Aşılama çalışması sürüyor

Erzincan'da 18 Aralık 2009 tarihinden itibaren 50 yaş ve üzeri vatandaşların herhangi bir kronik hastalığı sorgulanmaksızın Pandemik A(H1N1) Grip Aşısı uygulanmaya başladığı bildirildi.

Erzincan Sağlık İl Müdürlüğü'nden yapılan yazılı açıklamada, Pandemik A(H1N1) Grip Aşısı yaptırmak isteyen 50 yaş ve üzeri vatandaşların doktoru bulunan sağlık ocaklarına başvurması halinde ücretsiz olarak aşı uygulanacağı ifade edildi.

Meyvecilik desteklenecek

Erzincan İl Özel İdaresi ile Erzincan İl Tarım Müdürlüğü tarafından ortaklaşa düzenlenen proje kapsamında 2010 yılında tesis edilecek kapama meyve bahçelerine yüzde 50 oranında destek verileceği bildirildi 5'te

Oto galericiler sitesi kuruluyor

Erzincan Belediye Başkanı Yüksel Çakır; "Şehir içerisinde ikinci el oto alım satımı yapan işyerleri şehir dışına taşınıyor. Kaldırımlarda satış için bekleyen arabaları artık görmeyeceksiniz" dedi

Ayrıntılar 5'te

OBJEKTİF
Şefik ARAS

İMALATÇILAR SANAYİ SİTESİ VE GELİŞMELER

Yazısı Sayfa 3'te

Tarihten Sayfalar

VENEDİK SAVAŞI

İstanbul'un alınmasıyla ekonomik alanda en çok zarar gören devlet Venedik olmuştu. Fatih Sultan Mehmed zamanında kendilerine kapitülasyonlar verilmiş ve bu sayede Haçlı birliğinden ayrılmışlardı.

Fakat Venedik her zaman için Osmanlı aleyhtarı bir politika izleyerek, zaman zaman Mora halkını kışkırtıyordu. Sultan İkinci Bayezid bu sorunu kökünden çözmeye ve Venediklerin elinde kalan yerleri de almaya karar verdi.

Karadan ve denizden yapılan kuşatmayla İnebahtı (1499), ardından Moron, Koron ve Navarin kaleleri ele geçirildi. Yunan adalarının da fethedilmesi üzerine, Osmanlılarla başa çıkamayacağını anlayan Venedikliler barış istediler. Yapılan barış antlaşmaları sonunda; Osmanlı'nın fethettiği yerler tekrar Venediklilere verildi...

Humbaracı Sancağı

Humbaracılık, Osmanlı Devleti'nde 16. yüzyılda Mustafa isminde bir topçu bölükbaşısının ilk tunç humbara dökümhanesini kurmasıyla ortaya çıkmıştır.

1729'da Türkiye'ye ilticâ eden ve Müslüman olduktan sonra Ahmed ismi verilen Kont Bonneval tarafından geliştirilip düzenlendi. 1783'te Sadrazam Halil Hamid Paşa humbaralar için yeni düzenlemeler getirdi ve 1792'de çıkarılan bir nizamnameyle humbaraciların yetkileri arttırıldı. Humbaracılar, Ahmed Paşa'nın çabalarıyla ordunun en disiplinli ve düzenli sınıfı durumuna gelmişti.

Humbaracı Ocağı'nın ilânı ilk olarak 18. yüzyılda; Humbaracı Ahmed Paşa ve Sadrazam Osman Paşa'nın isteği üzerine gündeme gelmiştir. 1731'de ilân projesi hazırlandı ve iki yıl sonra da Üsküdar'da Humbaracı Ocağı kuruldu. Böylece Bosna'dan 300 ulufeli humbaracı adayı ile çeşitli kalelerden seçilen 300 tımarlı humbaracı eğitime başlayarak humbara imalathanesi kurulması yolunda adımlar atıldı.

Bir vasıa ile timarlılar 25'er kişilik gruplar halinde İstanbul'a giderek eğitim almaları sağlandı.

Devamı Var

Sağlık ve Hastalıklar

Buzdolabı düzeninize dikkat!

Mümkün olduğu kadar cam kavanoz kullanılmasını istiyoruz. Alüminyum kapları hiç önermiyoruz. Sadece süt için cam önermiyoruz. Çünkü süt çok ciddi B 2 vitamini kaynağıdır. Güneş ışı aldığında bu vitamin kaybolur. O yüzden ışığı geçirmeyecek kaplarda saklanması gerekir. Kendi kulağımda buzdolabında saklanabilir. Bunun dışında Türk kültüründe dondurma, yoğurt kapları da sıkıkla saklama kabı olarak kullanılıyor. Oysa bu hiç uygun değildir. Dondurmanın üzerinde bir son kullanma tarihi vardır. O kabın da dondurmanın son kullanma tarihine kadar kullanılması gerekiyor.

Ondan sonra kullanmaya devam ettiğinizde insan sindeki yiyecek içeceklere plastik geçişi oluyor. Yiyecek saklamak için satılan saklama kapları kullanmalısınız, Çünkü onlar bu amaçla hazırlanmıştır. Hâzır salata meyve sulan için neler söylersiniz'

Genellikle onları çok önermiyoruz. Çünkü C vitamini çok hassas bir vitamindir ve sebze ve meyvelerden elde edilir. Kutu meyve suyuyla daha çok şekere su almış oluyoruz. Yüzde yüz sıkılmış meyve suyu bile olsa süre olarak C vitamini çok dayanmayan hassas bir vitamindir.

Komik Fotoğraflar

bugün ne pişirsem'

Büyük Pizza

1 Patlıcan
1 Kırmızı Dolmalık Biber
3 Diş Sarımsak
1 Arpacık Soğan
250 gr Kıyma
Tuz, Karabiber, Kırmızı Toz Biber
6 Kahve Fincanı Kaşar Peyniri Rendesi
2 Çorba Kaşığı Sıvıyağ

Kıymalı malzeme için patlıcanı küçük küpler halinde doğrayın. Tuzlu suda bekletin.

Biberin çekirdeklerini ayıklayıp ince dilimler halinde doğrayın. Sarımsağı soyup kıyın. Arpacık soğanını halkalar halinde doğrayın. Patlıcanın suyunu sıkın. 1 çorba kaşığı yağı kızdırıp soğanı ve sarımsağı kavurun. Kıymayı ekleyip iyice kavurun. Tuz, karabiber ve kırmızı toz biberle tatlandırın. Kalan yağı kızdırıp patlıcanı kızartın.

Fırını 225 dereceye ayarlayıp ısıtın. Pizzayı fırının alt bölmesinde 25 dakika pişirin.

Şiir Gezgini

Seni seviyorum haberin Yok

Sağlarını izliyordum uzaktan, kulağımda müzik, düşüşü ve bunun herkesten başkaydı işte.
Güldüğün zaman yukarıya bakardın. Yukarı kalkan başın ve güten gözlerin vardı, ne güzeldiler.
Seni bilmiyordun, ben seni seviyordum.
Kalbime sığmıyordu ikimdan geçerler. Duvarlara, vitrin camlarına kalderimlara çarpıyordu. Geri dönüyordu, çoğalarak. Senin sesini duyduğum mesalarda artıklıyordum hepsyi, her şeyi erteleyişim oluyordun. Kalp ağrısı oluyordun, birlikte soluduğumuz sokak araları oluyordun.
Mevsimler değişiyor ve büyüyorduk. Dönemeçler geçiyor, köprüler gözü alıyor ve bazen tekin olmayan sularını üzerinden ilteyorduk. Cesurduk... Ufuk çizgisi mavisiydi, gün batımı hep turuncu ve kırmızıydı bütün karanfiller.
Ben seni seviyordum, bilmiyordun.
Sevinçlerim oluyordun arasınız, seni hiç bilmiyordun.
Sonra herhangi biri oldun. Bütün sevinçlerim bittikten sonra yağmurlar yağıza senin hazinan akşamları.
Sonra bir gün uzaktan gördüm seni. Sağlarını bana inst, başın her şeyi meydan okuyarak.
İşte yine aynı... Kalbimi sordun. Her zamanki gibi.
Değişik sanıyordum.
Ve seni yine bilmiyordum.

İclal Aydın

Kıssadan Hisseler...

AKIL

Yine de paranızı para kulmalıyız. Ne kadar çok kazanırsak o kadar güçlü olurlar. Çocuklarından biri, babasının bu düşüncesini hoş karşılamıyormuş. Devamlı Babaoğlum, okumak gibisi var mıdır? diyormuş. Baba ne çok paramız var. Ama bu parayla bilgi satın alamıyız. Buna kimsenin de gücü yetmez. Neden okumayı kötü görüyorsun? Adam, çocuğunun bu sözlerini günlerce, gecelerce düşünmüş durmuş. Sabahlara kadar sayıklar olmuş: 'Akıl okulu? Akıl okulu?' Bir sabah dayanamamış ve karanı vermiş.- Böyle olmayacak. Şu Akıl Okulu nayrılş gidip göreceğim.

Adam yolculuk için hazırlanmış. Atına binmiş ve yola koyulmuş.

Günler geçmiş. Geceler geçmiş. Memleketinden ayrılalı tam altıncı gün olmuş. Gürün birinde, yolda ağır ağır yürüyen bir ihtiyara rastlamış. İhtiyarın gözleri görmüyormuş. Adam bu ihtiyarın haline ağlamış. Yanına yaklaşarak: Ey yoldaş, nereye gidiyorsun? diye sormuş. İhtiyar da başkente gitmek istediğini söylemiş. Burun üzerine adam atından inmiş ve ihtiyarı atına bindirmiş.

- Ben de başkente gidiyorum, demiş. Bir günlük yolum kaldı. Birlikte konuşa konuşa gideriz. İhtiyar atın üzerinde, adam yaya yolculuklarına devam etmişler.

Şehre vardıkları zaman adam ihtiyara:

- İşte başkente geldik, demiş.

Karikatür

Şaka

Yanlış cevap

Öğretmen bir gün öğrencileri sınıfa almış.

Öğretmen şöyle demiş:

-Evet çocuklar şimdi sınav kağıtlarınızı size vereceğim. Lütfen doğru olanlara işaret koyunuz. Öğretmen, Sınav kağıtlarına bakarken bir şey fark etmiş.temelin kağıdında hiç işaret yokmuş. Öğretmen sormuş öğretmen:

-ula temel seri işaret koymayı mı unutmuş?

Temel :

- e öğretmenim siz demediniz mi ? Sadece doğruların yanına işaret koyın.

güldürmece

BİLİMTEKNOLOJİ

35 bin TL'lik 3G faturası

Minimum 8-oktet, maksimum 1[illegible] tet aralığında olan veri paketini [illegible] hızla taşıyacak olan Bluetooth [illegible] 2,4GHz ISM bandında çalışacak [illegible] etooth teknolojisini kullanıyor mu[illegible] Daha fazlası için ShittDelete.Net'[illegible] edinin.

Programlar hızlı başlasın!

Sık kullandığınız programlar dahil[illegible] başlatmak ister misiniz? Bu bedava [illegible] la mümkün... Bilgisayarlar gündük[illegible] mızdaki yerini pekiştirdikçe artı[illegible] mal kullanıcılar bile aynı anda pek çok program ile çalışma ihtiyacı duymaya başladılar. Artarı program kullanımı [illegible] programları yönetmek için alternatif [illegible] temlere olan ihtiyacı arttırdı. İşte Mouse Extender sadece farenizi kullanarak [illegible] vori programlarınızı hızla başlatmak [illegible] oldukça başarılı ve ücretsiz bir alternatif.

Kurulumu gerek duymayan program çalıştırdığınız anda göreceğiniz ile [illegible] araç çubuğundaki yeni bir simge ile [illegible] veya farenin orta tuşuna tıklayabilirsiniz. Bu kısayol ile karşınıza gelen program paneli üzerinde 3 adet sistem konu[illegible] göreceksiniz. Bunlar arasıyla Yönet[illegible] Paneli, Yeniden Başlat ve Kapat konu[illegible] ları. Dilerseniz ayarlardan bunları sakla[illegible] bilirsiniz.

Sekmeler de kullanın...

Panele sağ tuş ile tıklandığında ayrı[illegible] mlenindeki Add Program'a tıklayarak bil[illegible] sayarınızdaki herhangi bir programı Mouse Extender'a tanımlayabileceğiniz gibi [illegible] dilerseniz Add Running Program seçe[illegible] negi ile o anda açık olan programlardan [illegible] birini de seçebilirsiniz. Eğer Mouse Extender'e çok sayıda program eklemiş[illegible] lıyorsanız Add Tab ile sekmeler yaratabilir, ve programları simgelerine [illegible] tıklayarak Send to Tab seçeneği ile [illegible] n dilediğiniz sekmeye taşıyabilirsiniz.

Dask'a ilgi yok

Olası depremlerde yaraları sarmak için yürürlüğe giren 'Zorunlu Deprem Sigortası 'nda istenilen düzeye gelinemedi

Kemal Arduç

[illegible]ğüne kadar önemli bü[illegible]k depremler yaşayan, fay [illegible]tında bulunan Erzincan'da zorunlu deprem si[illegible]rtası konut ve iş yeri sayı[illegible]nın düşük olduğu tespit edildi. Yaklaşık 40 bin ko[illegible]utun yer aldığı Erzincan'da DASK oranı 0,34 olarak tespit edildi.

Konuyla ilgili olarak [illegible]ği edindiğimiz sigorta şirketleri, depremin ardın[illegible]dan ilk dönemlerde vatandaşların sigortaya ilgi gös[illegible]terdiğini ancak zaman geçmesiyle birlikte bu konunun unutulmaya başlandığını vurguladılar. Acente işletmecileri Dask ile ilgili şu bilgileri verdiler:" Ülkemiz jeolojik ve topografik yapısı ile iklim özellikleri nedeniyle büyük can ve mal kayıplarına yol açan doğal afetlerle sık sık karşılaşan ülkelerin başında gelmektedir. Son 60 yıl içerisinde doğal afetlerin yol açtığı yapısal hasar istatistikleri dikkate alındığında, bu tür hasarın 2/3' ünün deprem nedeniyle meydana geldiği görülmektedir. Bu nedenle de ülkemizde doğal afet denilince akla öncelikle depremler gelmektedir. Şu anda geçerli bulunan deprem bölgeleri haritası esas alındığında, ülkemiz topraklarının %96' sının farklı oranlarda tehlikeye sahip deprem bölgeleri içerisinde olduğu ve nufusumuzun %98' inin bu bölgelerde yaşadığı görülmektedir. Bu oranlar, ülkemizin bir deprem ülkesi olduğu gerçeğini çarpıcı bir şekilde ortaya koymaktadır. Depremler, başta afetin meydana geldiği bölgeler olmak üzere tüm ülkede etkisini hissettirmekte ve dolayısıyla ülkede yaşayan vatandaşların hepsi depremin sonuçlarından belli ölçüde etkilenmektedir. Ortaya çıkan maddi zararların telafi edilmesi, deprem bölgesinde de normal hayata dönülebilmesi, acil yardıma ihtiyaç duyan kimselerin bu ihtiyaçlarının giderilmesi ve benzeri için yapılan harcamalar ülke ekonomisine ve devlete büyük bir mali yük getirmektedir.

17 Ağustos 1999 tarihinde meydana gelen ve çok büyük can ve mal kaybına neden olan Marmara depreminden sonra kamu otoritesince deprem zararlarının en aza indirilmesi amacıyla bir çok tedbir alınmıştır. Bu tedbirlerin en önemlilerinden birisi de Zorunlu Deprem Sigortası'na ilişkin düzenlemedir. 27.08.1999 tarih ve 4452 sayılı Doğal Afetlere Karşı Alınacak Önlemler ve Doğal Afetler Nedeniyle Doğan Zararların Giderilmesi İçin Yapılacak Düzenlemeler Hakkında Yetki Kanununun verdiği yetkiye dayanılarak hazırlanan 587 sayılı "Zorunlu Deprem Sigortasına Dair Kanun Hükmünde Kararname" 27.12.1999 tarih ve 23919 (mükerrer) sayılı Resmi Gazetede yayımlanarak yürürlüğe girmiştir. Söz konusu KHK ile 27 Eylül 2000 tarihinden itibaren kapsamdaki meskenler için deprem sigortası yaptırmak zorunlu hale getirilmiş olup bu sigortayı sunmak üzere kamu tüzel kişiliğini haiz Doğal Afet Sigortaları Kurumu (DASK) kurulmuştur. Ancak hallerimizin dask'a ilgi göstermediğini görüyoruz" dediler.

İMALATÇILAR SANAYİ SİTESİ VE GELİŞMELER

Objektif

Şefik ARAS

Yapımı tamamlanan 50 işyerinin kura çekimi dolayısıyla. Erzincan Yeni Sanayi Sitesi tekrar gündemdeki yerini aldı.

Erzincan'da imalatçılar küçük sanayi sitesi kurulması girişimleri 30 yıl öncesine dayanıyor.

1992 depreminden önce kısmen inşaatı tamamlanan sanayi sitesi, depremde hasar gördü. Bir kısım işyerleri onanlırken, daha ağır hasar gören işyerleri yeniden yapıldı. Bakım, onarım alt yapı tesislerinin yapılması işi uzun yıllar devam etti.

Ve sonuçta yeni sanayide 64 - 80 - 100 ve 120 m2 ilk 376 işyeri tamamlandı. Üç yıl önce 50 işyerinin daha yapılması girişimleriyle başlatılan inşaat tamamlandı. Ve önceki gün kuraları çekildi. Böylece Yeni Sanayi Sitesindeki iş yeri sayısı 426'yı buldu.

Ancak, yeni sanayi sitesindeki doluluk oranı, günümüze kadar yeterli duruma gelmedi. Doluluk yüzde 50'nin altında kaldı. 1969 yılında kurulan S.S İmalat Yapan İmalatçılar Küçük Sanayi Sitesi Kooperatifi'nin kuruluşundan buyana Erzincan'da imalatçı esnafı bir araya toplayacak. Gelişmeye müsait işyerlerinden oluşan bir yeni sanayi sitesinin kurulması için çaba harcadığı biliniyor.

Nitekim; Kooperatif başkanlığından zaman zaman yapılan açıklamalarda; şehrin çeşitli semtlerinde elverişsiz koşullarda faaliyet gösteren bu sektördeki iş yerlerinin yeni sanayi sitesine taşınmasını yetkililerden istedi. Sitenin eksik olan alt yapı tesislerinin tamamlanması gerektiğini vurguladı. Sektördeki dağınıklığın ve gelişmeyi engelleyen koşulların Erzincan ekonomisine zarar vermekte olduğuna dikkat çekti.

Altında günümüzde de bu eksiklikler ve talepler karşılanmış değil. O nedenledirki, Kooperatif Başkanı Yasin Uğur kura çekiminde yaptığı konuşmada beklentilerini dile getirdi.

Yeni Sanayi Sitesinde 50 işyerinin kura çekimine katılan Belediye Başkanı Yüksel Çakır; Yeni sanayideki işyeri sayısının bu sektörde faaliyet gösteren esnafın ihtiyacını karşıladığına dikkat çekti. Belediyenin sanayi esnafının her zaman destekcisi olacağını ifade etti. Eksik alt yapının tamamlanacağını belirtti. Ve burada yeni sanayi sitesine taşınacak olan esnafın boşalttığı alanlarda, aynı sektörde işyeri açılmasına izin verilmeyeceğinin sözünü verdi.

Sarıız Başkan Çakır'ın söylediği; Yeni Sanayi Sitesine gidecek olan esnafın boşalttığı işyerinde aynı sektörde başka bir işyerinin açılmasına izin verilmemesi kararı çok önemlidir.

Çünkü; biliyorizki, şehrin merkezinde sanayi sektöründe çalışma devam ederse şehrin biraz dışında bulunan sanayi sitesine müşterinin gitmeyeceği endişesi var. Yapılan açıklamardan bu endişenin ortadan kalkacak olmasının anlaşılması yeni sanayi sitesine geçişi kolaylaştıracaktır.

Kara lastik halen raflarda

Erzincan'da daha çok köylerde ikamet eden vatandaşlar tarafından tercih edilen kara lastik, köylüler tarafından kapış kapış ediliyor.

Kemal Arduç

Kış mevsimi etkisini göstermeye başlamasının ardından vatandaşlar kışlık ayakkabı ihtiyaçlarını karşılamaya çalışırken, yıllardır ayakkabı yerine kullanılan kara lastik, bugün halen köylerde sıkça kullanılıyor.

1930'lu yıllardan bu yana kullanılan ve kış mevsiminde özellikle kırsal kesimde yaşayan daha çok yaşlı ve çocuklar tarafından tercih edilen Kara Lastik (Cızlavet) halen revaçta. Halk arasında 'Cızlavet' olarak bilinen kara lastik havaların soğuması ve yağışlı olması nedeniyle daha da ilgi görmeye başladı. Kösem Ayakkabı Markette satışı yapılan Kara Lastik (Cızlavet), yağışlı havalarda su geçirmediğinden bu dönemde satışlarının arttığı belirtildi. Efe, "Sezonun açılması ile birlikte satışlarımız arttı. Astarlı olanların fiyatları 5 ile 15 TL arasında değişirken astarsız olanlar ise 4 TL'den alıcı buluyor. Çocuklara ise 2,5 ile 3 TL arasında değişen fiyatlar ile 'Cızlavet' veriyoruz. Özellikle köy kesiminde yaşayan vatandaşların ilgisi "Cızlavet' oldukça yoğun aynı zamanda besicilik yapan vatandaşların bir kısmının da tercihi Cızlavet oluyor" dedi. Yıllardır Cızlavet giydiğini söyleyen vatandaşlar ise, giydiği ayakkabıdan çok memnun olduğunu belirterek, "Kış mevsimi için oldukça uygun." denildi. Kara lastik satıcısı Efe, istenilen her ayağa göre Cızlavet bulunduğunu belirterek 47 numara kara lastik bulunduğunu söyledi.

H. İbrahim Özdemir'in
"Eyvah"
adlı romanı Osmanlı dönemindeki Erzincan tarihine ışık tutuyor.
doğu yayınları
V. Recep Yazıcıoğlu Cad. No: 57 ERZİNCAN

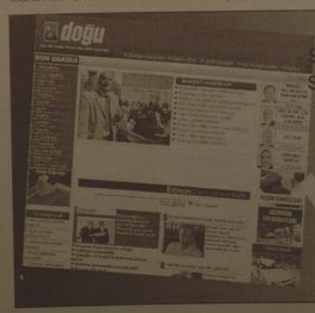

Son Dakika, Siyaset, Ekonomi, Sağlık, Spor, Sanat, Tarım ve daha neler neler
www.dogugazetesi.com

Arıcılık işsizlere umut oluyor

Bingöl Üniversitesi Meslek Yüksek Okulu (MYO) Arıcılık Programı Öğretim Görevlisi Mehmet Ali Kutlu, arıcılığın diğer tarımsal faaliyetlere göre daha az sermaye ile yapılabilen ve kısa sürede kazanç sağlayan bir uğraş olduğunu belirterek, kırsal kesimlerde ise bacasız fabrika görevi yaptığını söyledi.

Bingöl Üniversitesi Meslek Yüksek Okulu (MYO) Arıcılık Programı Öğretim Görevlisi Mehmet Ali Kutlu, arıcılığın diğer tarımsal faaliyetlere göre daha az sermaye ile yapılabilen ve kısa sürede kazanç sağlayan bir uğraş olduğunu belirterek, kırsal kesimlerde ise bacasız fabrika görevi yaptığını söyledi.

Ülkemizde arıcılığın tarihçesinin M.Ö. 1300 yıllara kadar gittiğini belirten Mehmet Ali Kutlu, Hititlerden itibaren Anadolu'da arıcılık yaparak bal ve ürünlerinden yararlanıldığını dile getirdi.

Özellikle toprağı olmayan veya Bingöl gibi az topraklı orman içi ve kenarı köylerde yaşayan vatandaşlara en kolay iş ve kazanç imkanı oluşturmanın yolunun arıcılıktan geçtiğini ifade eden Kutlu, bu işin toprağa bağımlı olarak yapılmadığını söyledi. Kutlu, "Arıcılık; toprağa bağımlı değildir, başlangıç için fazla sermayeye ihtiyaç duyulmadan bay-bayan, genç-yaşlı, eğitimli-eğitimsiz her birey tarafından yapılabilir ve bir yıl gibi kısa bir süre içinde gelir getirmeye başlar.

Bu özellikleri ve tarımda en ucuz istihdam oluşturması nedeniyle arıcılık günümüzün en önemli tarımsal faaliyetler içinde yer almaktadır. Arılardan bal, balmumu, polen, arı sütü ve arı zehri gibi birçok ürünler elde edilebilmektedir. Balın insan beslenmesindeki önemi; balmumu, arı sütü ve arı zehrinin kullanım alanlarının artması, topraksız ve az topraklı çiftçilerle dar gelirli ailelerin kendilerine ek gelir kaynağı oluşturmak amacı ile arıcılığa başlamaları, arıcılığın önemnin artmasına ve yaygınlaşmasına neden olmuştur. Arılardan elde edilen çeşitli ürünlerin yanı sıra, arılar yüzlerce çiçekli bitkinin polinasyonunu gerçekleştirirerek bol ve kaliteli ürün vermelerini sağlar. Bu nedenle bitki üretimindeki artışın tutarı, bal ve balmumu gibi arıcılık ürünlerinden elde edilen gelirden çok daha fazladır. ABD'de 1980 yılında arıcılıktan elde edilen bal ve balmumunun parasal değeri 140 milyon dolar, buna karşılık arıların polinasyonunu sağlayarak doğrudan veya dolaylı olarak bitkisel üretime katkısı ise 19 milyar dolar olarak hesaplanmıştır" dedi.

"ARICILIK İSTİHDAMA ÖNEMLİ KATKILAR SAĞLIYOR"

Arıcılığın tarım ve hayvancılık gibi birçok meslek dalına göre çok önemli avantajlar içerdiğini belirten Mehmet Ali Kutlu, bu uğraş kolu ile birlikte önemli derecede istihdamında sağlandığını söyledi. Kutlu, "Arıcılık toprağa bağlı değildir. Az sermaye gerektirir. Bay-bayan, genç-ihtiyar herkesin yapabileceği bir iştir. Önemli bir eğitim gerektirmez. Kısa sürede gelir getirmeye başlar. Ucuz istihdam oluşturma imkanı sağlar. Üretilen bal ve diğer yan ürünleri için pazarlama sorunu yaşanmaz. Bu sayılanlara diğer tarım kollarında olmayıp sadece arıcılıkta olan avantajlardır. Bir arı kovanının birim fiyatı 180 TL olup, yapılan araştırmalarda ülkemizde bir kovandan ortalama 20 kilogram civarında bal alındığı belirtilmektedir. Ancak projenin yeni başlaması ve tecrübesizlik gibi olumsuzluklar nedeniyle 15 kilogram bal alındığı kabul edilmiştir. Buna göre; Bingöl'e bağlı bir köyde projenin uygulandığı, bu köyden 10 ailenin arıcılık ile desteklendiği ve her aileye 20 arı kovanını verildiği ve 1 kilogram balın 20 TL olduğu varsayılsa. Bir ailenin yıllık bal geliri 300 kilogram bal olur ki bu da 6 bin lira eder. Ayrı ailenin oğul geliri ise arının doğasında çoğalma olduğundan yılda her arı kolonisinden 1 adet yeni koloni elde edildiği ve bununda yaklaşık olarak 150 TL olduğu varsayıldığında, yıllık oğul geliri 3 bin lira olur. Yıllık bal ve oğul gelirleri toplamı 9 bin lira eder ve bunu 12 aya böldüğümüzde ailenin aylık geliri 750 lira olur" şeklinde konuştu.

Ülkemiz ve dünyada en büyük sorun olarak görünen işsizliğin ve yoksulluğun azaltılmasına arıcılık projesinin önemli katkılar sağlayacağına inandığını belirten Mehmet Ali Kutlu, bunun yaygınlaştırılması durumunda ilçelerde bulunan köylerden, şehir merkezlerine olan göçün önlenerek, köylerde yaşayan insanların ekonomik düzeylerinin iyileştirilebileceğini söyledi. Kutlu, "Çalışmaların iyi planlanması, tanıtılması ve getirilerinin köylüler tarafından görülmesi durumunda, arıcılık işini yapanların sayısının artacağı ve rapor içeriğinde hesaplanan rakamların daha yukarılara çıkabileceği açıktır" ifadelerini kullandı.

Ortak kullanım alanlarında açık şeker ve açık kürdan kullanımı kaldırılacak

Gümüşhane İl Umumi Hıfzıssıhha Kurulu'nun geçtiğimiz hafta Vali Yardımcısı Hasan Erkal Başkanlığında yaptığı Aralık ayı toplantısının kararları açıklandı.

Gümüşhane İl Umumi Hıfzıssıhha Kurulu'nun geçtiğimiz hafta Vali Yardımcısı Hasan Erkal Başkanlığında yaptığı Aralık ayı toplantısının kararları açıklandı.

Toplantıda Pandemi A (H1N1) ile ilgili kurul üyelerine bilgi verilirken, domuz gribinin bulaşma yollarından birisi olan yüzey temasının azaltılması için çay ocağı, kahvehane ve lokanta gibi ortak kullanım alanlarında açık kürdan ve şeker kullanımının kaldırılması konusunda yapılan toplantıda Sağlık Müdür Yardımcısı Uzm.Dr. Müjde İlgün, İl Pandemi Planı hakkında bilgi verdi. İlgün, H1N1 Pandemisi ile ilgili Gümüşhane'de öngörülen hazırlıklar, yürütülen uygulamalar, Pandemik Grip Hastalığı, korunma yolları ve İl Pandemi Planı içeriği konularında sunum yaptı. Toplantıda İl Pandemi Planı gereğince her kurum, kuruluş ve planda adı geçen yetkililerin olası olağanüstü durumda üstleneceği yükümlülükler konusunda bilgi paylaşımının yapılması kararlaştırıldı. Öte yandan toplantıda her üç yılda bir değişen kurulun serbest üyeliğine Eczacı Okay Sungur'un seçilmesine karar verildi.

Gümüşhane yayla zengini

Küresel ısınmanın etkisi ile birlikte yıldızı parlayan Yayla Turizmi açısından potansiyeli yüksek olan Doğu Karadeniz bölgesindeki Gümüşhane'de 383 adet kayıtlı yayla bulunduğu bildirildi.

Küresel ısınmanın etkisi ile birlikte yıldızı parlayan Yayla Turizmi açısından potansiyeli yüksek olan Doğu Karadeniz bölgesindeki Gümüşhane'de 383 adet kayıtlı yayla bulunduğu bildirildi.

Gümüşhane yaylalarının taleplere cevap verebilecek özelliklere sahip olması; çok çeşitli bitki örtüleri, ormanları, krater gölleri, akarsuları dereleri, tarih-kültür ve arkeoloojik değerleri, dağ ve doğa yürüyüş parkurları, rafting, kış sporları, av ve spor olta balıkçılığı, çim kayağı, ıtlalı suları, yayla şenlikleri ve el sanatları gibi birçok değer taşımaları onları birer turizm çekim merkezi haline getiriyor.

Geçtiğimiz günlerde yayla turizmi ile ilgili yapılan toplantı için hazırlanan belgelere göre il genelinde en çok yayla 134 adet ile Kürtün ilçesinde bulunuyor. 133 yayla ile merkez ilçe ikinci sırada bulunurken en az yayla 9 adet ile Köse ilçesinde bulunuyor.

Toplam coğrafi alanı 657 bin 500 hektar olan Gümüşhane'nin yayla alanları ise 87 bin 735 hektar olarak belirlendi. Yaylajlardaki konut sayısına göre en çok konut 133 yaylası bulunan merkez ilçe de toplamı 2 bin 931 adet konut bulunuyor. Toplam 4 bin 15 konutun bulunduğu Gümüşhane yaylalarında yaz aylarında ortalama 20 bin kişi sürekli ikamet ederken, yerli ve yabancı turistlerle birlikte bu sayının bir sezonda 200 bin'i bulduğu hesaplanıyor.

Öte yandan yine aynı raporda il genelinde ki yaylalarda bulunan yatak sayısı ve yeme içme mekanlarının da sayıları belirlendi. Buna göre Kürtün ilçesindeki Kadırga yaylasında bulunan 2 tesiste 30 kişi. Kazıkbeli yaylasındaki 1 tesiste 40 kişi. Güvende Yaylasındaki 6 tesiste 185 kişi, Erikbeli yaylasındaki 1 tesiste 18 kişi ve Yaylalı yaylasındaki 1 tesiste 30 kişilik yatak kapasitesi bulunuyor. Merkez ilçeye bağlı Taşköprü yaylasındaki 4 tesiste 190 kişi, Düsver yaylasındaki 1 tesiste 50 kişi, Cami Boğazı yaylasındaki 1 tesiste 30 kişilik yatak kapasitesi bulunurken, Torul ilçesine bağlı Zigana dağında yer alan tesiste ise 100 kişilik yatak kapasitesi bulunuyor.

Yatak kapasitelerinin yanı sıra yeme içme ihtiyacını gidermek için kurulan tesisler ise şu şekilde belirlendi: Kürtün ilçesine bağlı Güvende yaylasında 3 tesiste 145 kişi, Kadırga yaylasındaki 3 tesiste 100 kişi, Merkez'e bağlı Taşköprü yaylasında 2 tesiste 300 kişi, Düsver yaylasındaki 1 tesiste 150 kişi ve Torul ilçesine bağlı Zigana dağında ise 1 tesiste 200 kişilik yeme-içme imkanı bulunuyor.

Rapora göre toplamda bahse konu yaylalarda aynı anda 673 kişi konaklayabilyorken, 895 kişi de yeme içme tesislerini kullanabiliyor

Organ bağışında duyarlılık istendi

Organ ve doku bağışının hayat bağışı olduğu bildirilip, bu nedenle vatandaşların organ bağışında duyarlı olmaları istendi.

Organ ve doku bağışının hayat bağışı olduğu bildirilip, bu nedenle vatandaşların organ bağışında duyarlı olmaları istendi. Kornea naklinin körlükten kurtulma, görmenin tekrar kazanılması anlamına gelen bir işlem olması nedeniyle, halkımızın konuya bilinçli ve duyarlı yaklaşmasının toplumda gören gözleri ve mutlu yüzleri arttıracağı ifade edildi. Organ ve doku bağışının, hayat bağışı olduğu vurgulandı.

Malatya İnönü Üniversitesi Tıp Fakültesi Turgut Özal Tıp Merkezi Göz Hastalıklar Bölümü öğretim üyesi Doç. Dr. Tonguhan Cumhurcu, göz nakliyle ilgili yaptığı açıklamada, "Keratoplasti (göz nakli), sanıldığı gibi gözün tümden nakli olmayıp, gözümüzün ön bölümünde yer alan ve saat camına benzeyen şeffaf kornea tabakasının, vericiden alıcıya naklini ifade etmektedir. Dolayısı ile nakil edilen organ değil, dokudur.

Kornea naklinin en sık amacı bozulan görmenin geri kazanılması olsa da, bazen korneada deliinme riski, kapanmayan yara ve iltihaplar ve de kozmetik amaçlı nakiller yapılabilmektedir.

Kornea naklı için gerekli kornea ölen kişilerin gözlerinden sağlanmaktadır. Ancak her ölen kişinin korneası bu amaç için uygun olmamaktadır. Öncelikle ölen kişide herhangi bir göz rahatsızlığı bulunmamalı, göz ameliyatı geçirmemiş olmalı, kornea tabakası tamamen sağlam ve şeffaf olmalıdır. Ayrıca ölen kişide mikrobik, virütik hastalıklar, kanser türü hastalıkların bulunmaması ve uzun süre komada kalmamış olması gerekmektedir" ifadelerini kullandı. "Özel eğitimli göz bankası elemanları tarafından ölen kişiden alınan kornea, göz bankasında değişik incelemelerden geçirilerek kornea naklı için uygun kalitede olup olmadığı belirlenir. İstenen niteliklere uygun kornealar özel saklama sıvıları içine konularak ameliyatın yapılacağı merkezlere ulaştırılır.

Kornea naklı, hastanın yaşına, genel durumuna ve gözün özellikleri gözlerine göre lokal veya genel anestezi ile yapılır. Ameliyat esnasında hastanın problemi kornea tabakası özel aletlerle yuvarlak olarak çıkarılır. Aynı büyüklükte kesilen verici kornea mikroskop altında sağlam göze dikilerek yerleştirilir.

Kornea naklinde ve ameliyat sonrası dönemde yüksek astigmatizma ve doku reddi de karşılaşılabilen problemlerdendir. Ancak reddi erken ve geç dönemde görülebilecek bir problem olup gözde kanlanma, görmenin bulanıklaşması ve nakledilen korneda şeffaflığın kaybı şeklinde karşımıza çıkabilir. Ancak kornea dokusunu reddi diğer organ nakillerindeki ret oranlarından çok daha düşük orandadır ve erken müdahale ile red önlenebilir" diyen Cumhurcu, açıklamasını şöyle tamamladı:

ORGAN BAĞIŞI KONUSUNDA DUYARLILIK İSTENDİ

"Kornea naklı sonrası görmenin tekrar kazanılması şu örnek ile açıklayabiliriz: Bir buzlu cam arkasındaki dışarı bakarken, buzlu camın çıkarılıp, yerine şeffaf cam tereşmesi sonrası görmenin artışı hem hasta hem doktor için ne kadar yüz güldürücü olacağı açıktır.

Kornea naklinin körlükten kurtulma, görmenin tekrar kazanılması anlamına gelen bir işlem olması nedeniyle halkımızın konuya bilinçli ve duyarlı yaklaşmasının toplumda gören gözleri ve mutlu yüzleri arttıracağı şüphesizdir. Umut ediyorum ki organ ve doku bağışı, hayat bağışıdır."

Çalışmak için gittiği Libya'da rehin kaldı

1'den devam

Parasını alamadığı gibi bir de Türkiye'ye gönderilmedi. Şirketin Libya devletine vergi borcu bulunduğu için işçilere çıkış verilmiyormuş. Türk işçileri perişan durdurmuda. Aileleri olarak biz de perişanız" diye konuştu. Çocuk bakıcılığı yaparak iki çocuğunu geçindirmeye çalıştığını anlatan 36 yaşındaki Canan Yalçın, "Pasaport çalıştığı firmaya ait olduğu için eşim tek başına dönemiyor. Firmanın onları getirmesi gerekiyor. Sahipsiz ve ortada kalan eşim Selahattin yardım istiyor. İki kızımla hayat mücadelesi veriyoruz. Eşimin buraya bir an evvel dönmesini istiyorum. Maddi manevi sıkıntı içerisindeyiz. Yeter ki eşim gelsin" dedi. Selahattin Yalçın'ın ilköğretim okulu 6'ncı sınıfta okuyan büyük kızı 12 yaşındaki Cansel Yalçın, babasını çok özlediğini belirterek, "Babamın bir an evvel gelmesini istiyorum. Allecek onu çok özledik" diye konuştu.

Erzincan Köftecisini kaybetti

Kemal Arduç

Erzincan Merkezde Ordu Caddesi üzerindeki evinde akşam yemeğini eşi Saime Telçeken ile birlikte yedikten sonra, Saime Telçeken, oğlu Erkan Telçeken'in evine gitti ve geceyi orda geçirdi.

Evde yalnız kalan ve gözleri iyi görmeyen Özcan Telçeken, astım ilacı yerine ecza deposundaki böcek ilacı içince fenalaştı. İlacı içtikten sonra kustuğu belirlenen ve salona giden Özcan Telçeken'in salonda hayatını kaybettiği ortaya çıktı. Sabah saat 8.30 sıralarında eve gelen Saime Telçeken, eşinin cansız bedeniyle karşılaştı. Olay yerine polis ve sağlık ekipleri çağrılırken, yapılan ilk incelemede Özcan Telçeken'in böcek ilacı içtiği anlaşıldı. Yedi çocuk babası Özcan Telçeken'in cansız bedeni, olay yerine gelen savcı tarafından incelendikten sonra, otopsi yapılmak üzere Trabzon Adli Tıp Kurumu'na gönderildi. Olayla ilgili soruşturma devam ediyor.

Cami hırsızı, yakayı ele verdi

1'den devam

Çalan hırsız, imam odasının kapısını kırarak odada bulunan bağış kutusunu açmaya çalıştı. Kutuyu açamayan şahsın odanın camını kırmasının ardından kaçtığı öğrenilirken, durum polise bildirildi. Erzincan Emniyet Müdürlüğü Hırsızlık ve Olay Yeri İnceleme Büro Amirliği'nin titiz çalışması ile şüphelinin kimliğine ulaşıldı. Hırsızlık, dolandırıcılık ve sahte evrak düzenlemek gibi çeşitli suçlardan 40 ayrı sabıkası olduğu tespit edilen Bilal D.'nin polis tarafından 7 ayrı suçtan da arandığı öğrenildi.

Kimlik tespitinin ardından hırsızlık bürosu, 3 ekiple şahsın bulunmak izleri üzerinde yapılan incelemede Bilal D. (43) isimli şahsın

- TAZİYE -

Erzincan'ın tanınmış simalarından, değerli şahsiyet,

Özcan TELÇEKEN'in vefatını büyük bir üzüntüyle öğrenmiş bulunmaktayım... Merhum'a yüce Allah'tan rahmet, dost ve akrabalarına sabr-ı cemil niyaz ederim...

Naim ÇAKIR
doğu Gazetesi Yazı İşleri Müdürü

- TAZİYE -

Erzincan'ın tanınmış simalarından, Köfteci Özcan Baba lakaplı **Özcan TELÇEKEN**'in vefatını büyük bir teessürle öğrenmiş bulunmaktayım... Merhum'a yüce Allah'tan rahmet, yakınlarına ve dostlarına sabr-ı cemil niyaz ederim...

Mehmet BUYRUK
Erzincan Eski Belediye Başkanı

2010 YILININ
EN GÜZEL TAKVİMLERİ YİNE
ERMAT OFSET TE

ERMAT OFSET
Vali Recep Yazıcıoğlu Caddesi No: 57

Vatan şairimizi unutmayacağız

Türk Diyanet Vakıf-Sen İl Temsilcisi Galip Sökmen, Vatan Şairi Mehmet Akif Ersoy'un ölümünün 73.Yıldönümünde yaptığı açıklamada "aziz şairimizi sonsuza kadar yaşatacağız" dedi 5'te

'Özcan Baba' dualarla uğurlandı

Erzincan'da önceki gün akşam saatlerinde talihsiz bir şekilde hayatını kaybeden ve yarım asırdır köftecilik yapan Özcan baba lakaplı köfteci Özcan Telçeken gözyaşları arasında son yolculuğunda uğurlandı

Edinilen bilgiye göre Ordu Caddesi'ndeki evinde ikamet eden, 78 yaşındaki Özcan Telçeken, eşinin oğluna misafirliğe gitmesiyle evde yalnız kaldı. Bir süredir gözleri'yi görmediği öğrenilen Özcan Telçeken'in astım rahatsızlığı nedeni evin banyosundaki eczacı kutusundan ilacını almak isterken böcek ilacı ile karıştırınca birden fenalaştığı iddia edildi. İlacı içtikten sonra salona giden yaşlı adamın salonda hayatını kaybettiği öğrenildi. 5'te

29yıl
doğu
ERZİNCAN'IN GÜNLÜK HABER YORUM AKTUALİTE GAZETESİ
26 ARALIK 2009 CUMARTESİ YIL: 29 SAYI: 9744 FİYATI: 25 YKr

Üzümlü beşik gibi sallandı

Erzincan'a 22 kilometre uzaklıkta bulunan Üzümlü ilçesinde 7 saat içerisinde en büyüğü 3.1 şiddetinde olmak üzere altı ayrı deprem meydana geldi. Depremlerle beraber ilçe halkı kısa süreli panik yaşadı.. 5'te

Öğrencilere sürpriz ziyaret

Erzincan Valisi Abdülkadir Demir, Erzincan Üniversitesi Rektörü Prof.Dr.Erdoğan Büyükkasap ile birlikte Erzincan Üniversitesi ve Erzincan Meslek Yüksekokulu'nu ziyaret ederek öğrencilerin sorunlarını dinledi

Kemal Arduç

Erzincan Üniversitesi Rektörü Prof.Dr.Erdoğan Büyükkasap, Erzincan Vali Abdülkadir Demir'i ağırladı. İlk olarak okulun sorunları ve yetkililerin beklentilerini dinleyen Vali Demir, çözüm önerileri üreteceklerini söyledi. Göreve geldiği günden itibaren gittiği pek çok noktada halkla iç içe olarak sıkıntılara çözüm yolları arayan Vali Abdülkadir Demir, kantinde yemek yiyen öğrencilerle de sohbet ederek, öğrencilerin sorunlarını dinledi. Öğrenciler tarafından dile getirilen sorunların başında; özellikle üniversite öğrencilerinin kent içi ulaşım sorunları ve ulaşımda aktarma sistemi sorunları dile getirildi. Yaşadıkları yerin sakinlerince para kaynağı olarak görülmemek, onlar tarafından dışlanmamak isteyen öğrenciler; bu durumun barınma, ulaşım, sosyalleşme gibi pek çok ihtiyaçlarını karşılamakta engel teşkil ettiğini aktararak, Tenis kortlarından ücretsiz yararlanmak, Sporla ilgilenen ve yarışmalara katılan öğrencilerin sponsorlar tarafından desteklenmesi, fazla sosyal tesis, daha çok yurt, ücretsiz ulaşım talep ettiler. 5'te

Tercan Endüstri Meslek Lisesi Avrupa'da

Leonardo da Vinci Projeleri kapsamında Erzincan'dan Tercan Meslek lisesi ile birlikte bir çok mesleki kurum ve kuruluş temsilcilerinden oluşan heyet Avrupa'da çelik yapıları incelediler

Leonardo da Vinci Projeleri kapsamında ,Tercan Teknik ve Endüstri Meslek Lisesi ,Erzincan Teknik ve Endüstri Meslek Lisesi,Erzincan Esnaf ve Sanatkarlar Odası,İnşaat Mühendisleri Odası Erzincan Temsilciliği,Refahiye Çok Programlı Lise Müdürlüğü,Fatih Teknik ve Endüstri Meslek Lisesi,Erzincan Mesleki Eğitim Merkezi ve Türkiye Metal 'in katılımı ile hazırlanan "Deprem risk bölgelerde çelik yapı inşa yöntem ve tekniklerinin incelenmesi" konulu proje 06-20 Aralık 2009 tarihleri arasında Almanya'nın Bremen kentinde uygulandı. 5'te

K1 ve K2 yetki belgesinde indirim süresi uzatıldı

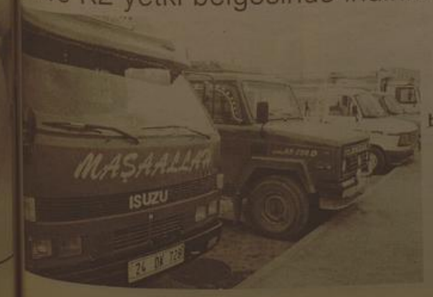

Erzincan Ticaret ve Sanayi Odası'ndan yapılan açıklamada nakliyecilerin bulundurması zorunlu olan K1 ve K2 yetki belgelerinde indirim süresinin 31 Aralık 2010 tarihine kadar uzatıldığını bildirdi 5'te

İlköğretim öğrencilerinden kültürel sergi...

Sayfa 6'da

OBJEKTİF
Şefik ARAS

ŞEKER FABRİKASI SATIŞI VE 5084 S. TEŞVİK YASASI

Yazısı Sayfa 3'te

Tarihten Sayfalar

Humbaracı Sancağı

Humbaracılık, Osmanlı Devleti'ndeki 18. yüzyılda Mustafa ismindeki bir topçu bölükbaşısının ilk tunç humbara dökümhanesini kurmasıyla ortaya çıkmıştır.

1729'da Türkiye'ye iltica eden ve Müslüman olduktan sonra Ahmed ismi verilen Kont Bonneval tarafından geliştirilip düzenlendi. 1783'te Sadrazam Halil Hamid Paşa humbaracılar için yeni düzenlemeler getirdi ve 1792'de çıkarılan bir nizamnameyle humbaracıların yetkileri arttırıldı. Humbaracılar, Ahmed Paşa'nın çabalarıyla ordunun en disiplinli ve düzenli sınıfı durumuna gelmişti.

Humbaracı Ocağı'nın ıslahı ilk olarak 18. yüzyılda, Humbaracı Ahmed Paşa ve Sadrazam Osman Paşa'nın isteği üzerine gündeme gelmiştir. 1731'de ıslah projesi hazırlandı ve iki yıl sonra da Üsküdar'da Humbaracı Ocağı kuruldu. Böylece Bosna'dan 300 ulufeli humbaracı adayı ile çeşitli kalelerden seçilen 300 tımarlı humbaracı eğitime başlayarak humbara imalathanesi kuruması yolunda adımlar atıldı.

Bir yasa ile tımarlılar 25'er kişilik gruplar halinde İstanbul'a giderek eğitim almaları sağlandı.

Kapıkulu Ocağı'ndaki bozukluklar ve düzensizlik zamanla Humbaracı Ocağı'nı da etkilemeye başladı. 1826 yılında Vaka-i Hayriye sırasında Humbaracıların devletin tarafında olarak topçu ve cebecilere destek olmuştur. Humbaracı Ocağı, Sultan II. Mahmud zamanında Asakir-i Mansure-i Muhammediyye'nin kurulmasıyla kaldırılmış fakat varlığını Sultan II. Abdülhamid dönemine kadar sürdürmüştür. Osmanlı Devleti ile ilgili bu madde bir taslaktır. Maddenin içeriğini geliştirerek Vikipedi'ye katkıda bulunabilirsiniz.

Galata Köprüsü,

Galata Köprüsü, II. Abdülhamit tarafından İstanbul'da Haliç üzerine yaptırılmış olan, Karaköy'le Eminönü'nü birleştiren köprü. Tarih boyunca Haliç'in iki yakasını Galata köprüleri birleştirmiştir. Bizans tarihçileri; Haliç üzerindeki ilk köprünün I. Justinianus (altıncı yüzyıl) devrinde yapıldığıdır.

Sağlık ve Hastalıklar

Buzdolabı düzeninize dikkat!

Ondan sonra kullanmaya devam ettiğinizde içerisindeki yiyecek içeceklere plastik geçişi oluyor. Yiyecek saklamak için satılan saklama kapları kullanılabilir. Çünkü onlar bu amaçla hazırlanmıştır. Hazır satılan meyve suları için neler söylersiniz?

Genellikle onları çok önermiyoruz. Çünkü C vitamini çok hassas bir vitamindir ve sebze ve meyvelerden elde edilir. Kutu meyve suyuyla daha çok şekerli su almış oluyoruz. Yüzde yüz sıkılmış meyve suyu bile olsa süre olarak C vitamini çok dayanmayan hassas bir vitamindir.

Isıya ve ışığa hassastır çok çabuk kaybolur. Onun yerine meyvenin kendisini yemek daha faydalı olur. Öneriler

- Yoğurdun suyunda B2 vitamini bulunur ve çok faydalıdır. Genellikle dökülür ama kesinlikle tüketilmesi gerekir.

- Açık sütten yapılmış yoğurt ve peynirlerin kesinlikle tüketilmemesi gerekir.

Hazır alınan ürünlerin son kullanma tarihlerine dikkatli bakmak gerekir. Mümkün olduğu kadar son kullanma tarihi geçmemiş bile olsa tarih yakınsa ürünün satın alınmamasına özen gösterilmelidir.

Komik Fotoğraflar

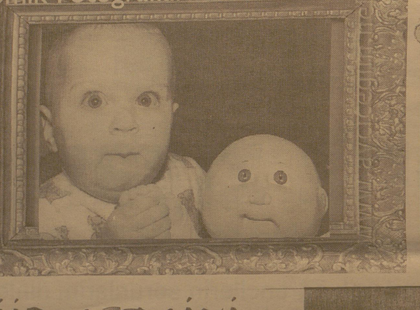

bugün ne pişirsem'

Nohut Güveç

1 Su Bardağı Nohut
2 ÇorbaKaşığı Zeytinyağı
2 Doğranmış Kuru Soğan
2 Büyük Patlıcan
3 Kırmızıbiber
2 Büyük Patates
2 Diş Sarmısak
Pul biber, Yenibahar
Tuz, Karabiber
2 Çay Kaşığı Zeytin Ezmesi
2 Çay Kaşığı Domates Püresi

Nohutları akşamdan ıslatın. Süzüp 10 dakika pişirin ve tekrar süzün.

Patlıcanları dilimleyip tuzlayın. Yıkayıp kurulayın. Doğranmış soğanı zeytinyağında kavurun. Patlıcan, biber ve domatesleri kızartın.

Nohut ve sebzeleri güvece kat kat dizin. Sarmısak, pul biber ve yenibahan ekleyin.

Zeytin ezmesi, domates püresi ve 2 yemek kaşığı suyu karıştırıp güvece ilave edin. Su ekleyip kapağını kapatın. 190 derece fırında 1.5 saat pişirin. Servis yapın.

Afiyet olsun.

Fıkra

KAPI

Demiryolu yapımı sırasında mühendis yaşlı adamı ikna etmeye çalışıyordu:

- Amca, başka çözüm bulamadık. Demiryolunu sizin evden geçirmek zorundayız.

Amca öfkelendi:

- Demek benim evimden! Olur mu öyle şey! Yani trenin her geçişinde gelip kapıyı açacağım öyle mi?

güldürmece

ŞİİR GEZGİNİ

Uzak

Birgün, bir yağmurla garip garip
Çoluğu çocuğu terk edeceğim.
Bir sevgiyle doymayacak kalbim, anladım
Alıp başımı gideceğim.

Asır yirminci asırdır, amenna.
Bir yanımda sevgilerim, bir yanımda sancım
Neon lambaları büsbütün karartır gecemizi
Uzaklar daha uzaklaşır.
Bir defne çıkarır gibi kayalardan, Ademden beri
Sımsıcak sevgilere muhtacım.

Bir gün alıp başımı gideceğim
Yıldızlar ışısın, yollar uşüsün, yollar...
Belimi bir ılık şal sarsın, mavi
Hüzünlü bir serencamın ardından, şarkısız
Rüyalarım unutulmuş bir handa pes desin
Görmüş geçirmiş bir çift duygulu dudak karşısında.

Kendi kendine çekilmez oluyor ömrüm
Her insanın ayrı ayrı yaşayabilsem kaderinde.
Diyarı gurbette kanlı bir aşk,
Bahtsız bir çocukluk uzak köylerin birinde.
En uzak beyazlar,
En yakın ikindilerde, duygulu
Ve bir sahil meyhanesinde bir akşam
İçip içip ağlasam..
Nasıl kısa kesmeli bilmiyorum,
Herkesin derdinden pay isterken?
Uzak kaderlerin suları çağlar şimdi
Yıldızlar dökülür sonsuza içimizden. Birgün, bir parkta otururken, biliyorum
Bir el yağmurla dokunacak omuzuma
Bir çift göz, bir davet, bir kalp
Çoluğu çocuğu terk edeceğim.

Yapraklar dökülecek, çiçekler solacak
Bir sonbahar, bir sabah ve bir yağmur olacak
Toprak ve insan kokularıyla
Uğultulu bir sarhoşluk içinde, yıllar için
Başımı alıp gideceğim.

Turgut Çınar

Kıssadan Hisseler...

AKIL

Ben de başkente gidiyorum, demiş. Bir günlük yolum kaldı. Birlikte konuşa konuşa gideriz. İhtiyar atın üzerinde, adam yaya yolculuklarına devam etmişler. Şehre vardıkları zaman adam ihtiyara:

- İşte başkente geldik, demiş.

Burada inebilirsin. Fakat ihtiyar, adama şunları söylemiş:

- Madem bir iyilik yaptın, bunun gerisini de getir. Beni şehrin meydanına kadar götür. Ondan sonra var git nereye gideceksen. Adam hiç karşı çıkmamış ve tamam demiş. Beş-on dakika sonra şehrin meydanına gelmişler. Tam bu sırada ihtiyar bağırmaya başlamış:

- İmdat!.. Yardım edin. Bu adam atımı çalmak istiyor. Bu garibana yardım elini uzatacak yok mu? İmdat!..Meydandaki insanlar koşa koşa gelmişler onların yanına. İhtiyar kör olduğu için ona acımışlar ve adamı suçlamışlar:

- Utanmıyor, musun bu yaşta hırsızlık yapmaya! Hem de kör bir adamın atını çalmaya çalışıyorsun. Adam haykırıyormuş:

- Hayır yalan söylüyor. Bu at benim. Onu yoldan ben aldım. İntiyardır, yorulmasın, bir iyilik yapmış olayım, dedim. Bu at benim. Ben hayatımda hırsızlık yapmadım. O yalancıdır.

Fakat gel gelelim insanlar adamı dinlememişler. Atı, kör ihtiyarı ve adamı doğruca şehrin hakimine götürmüşler.

Karikatür

BİLİM TEKNOLOJİ

35 bin TL'lik 3G faturası

MouseExtender'ı kullanmak için bu simgeye veya farenin orta tuşuna tıklayabilirsiniz. Bu kısayol ile karşınıza gelen programın paneli üzerinde 3 adet seçenek komutu göreceksiniz. Bunlar sırasıyla Yönetim Paneli, Yeniden Başlat ve Kapat komutları. Dilerseniz ayarlardan bunları saklayabilirsiniz.

Sekmeleri de kullanın...

Panele sağ tuş ile tıkladığınızda açılan menüden Add Program'a tıklayarak bilgisayarınızdaki herhangi bir programı MouseExtender'a tanımlayabileceğiniz gibi dilerseniz Add Running Program seçeneği ile o anda açık olan programlardan birini de seçebilirsiniz. Eğer MouseExtender'e çok sayıda program eklemeyi planlıyorsanız Add Tab ile sekmeler yaratabilir, ve programların simgelerine üzerine tıklayarak Send to Tab seçeneği ile ona ait olmasını ülediğiniz sekmeye taşıyabilirsiniz.

Artık programlar sadece taşındıkları sekmede görünecekler.

Oldukça kullanışlı ve benzerleri gibi karmaşık klavye kısa yolları ezberlemenizi zorunlu kılmayan bu programı ücretsiz olarak şuradan indirebilirsiniz.

Daha fazlası için www.chip.com.tr sitesini ziyaret edebilirsiniz.

50 ilde ucuz internet tarifesi uygulanacak

BTK 50 ilde uygulanacak ucuz internet tarife paketini onayladı. Pekala göre ucuz internetin fiyatı...

Ulaştırma Bakanı Binali Yıldırım, 50 ilde uygulanacak ucuz internet tarife paketinin Bilgi Teknolojileri ve İletişim Kurumu (BTK) Başkanlığı'nca onaylandığını, aylık ücretin 11,97 TL olduğunu açıkladı.

Yıldırım, ADSL hizmeti almak için sabit telefon aboneliğinin zorunlu olmadığını kaydetti. MHP Adana Milletvekili Yılmaz Tankut, TBMM Başkanlığı'na verdiği soru önergesinde; ADSL hizmeti almak isteyen vatandaşların sabit aboneliğe zorlandığını belirterek, Ulaştırma Bakanlığı'nın bu konuda neler yaptığını sordu.

Bilişim merkezi inşaatı sürüyor

İl Telekom Müdürü Timur Sevim Erzincan da kurulacak olan bilişim merkezinin inşaat çalışmalarının tüm hızıyla devam ettiğini söyledi.

İsmail Arduç

Çağrı merkezi inşaatında incelemede bulunan Sevim, burada yapılacak açıklamada şunları söyledi.

Sevim; '' Erzincan da kurulacak olan bilişim merkezinde çalışmalarımız tüm hızıyla devam ediyor. Buradaki çalışmalarımızı biz iki yönde değerlendiriyoruz. Birinci kısım da sökümü işleri gerçekleşti.

Yapmış olduğumuz ihaleler esnasında binanın iç kısımlarının dekorasyonu yaptık ve imalat aşamasına getirdik. İkinci kısım olarak Türk Telekom Genel Müdürlüğü tarafından montaj ihalesi gerçekleştirildi. Montaj ihalesi 11 milyon Türk Lirasına bir firma tarafından alındı. Bugün itibariyle de çalışmalar tüm hızıyla devam ediyor. Binanın montaj çalışmaları ve kullanılacak duruma gelmesi 4 ay sürecek. Binada en önemli kısmı 3 bin 200 metrekare kapalı alan yapılacak.

Ayrıca binanın bahçesine de 500 metrekare bir alan yapılacak. Ayrıca 500 metrekare de binanın altına yapılacak. Bu kısımda binanın mutfak kısmı olacak. Yapılacak olan ek binalarla bizim toplam kullanım alanımız 15 bin metrekarenin üzerinde olacak. Bina yarı akıllı bir bina olacak.

Şuan binada kalıpcısı, elektrikçisi, demircisi çalışmalarını yaklaşık 100 kişilik bir ekiple sürdürüyor. Bu sayıda ilerleyen günlerde 150 yi bulacak. Binada toplam çalışacak insan sayısı yaklaşık bin 500 kişi olacak. Binada iki şirket bulunacak. Biri Türk Telekom il müdürlüğünün bazı kısımları burada hizmet verecek ve diğer kısımlar da da Türk Telekom' un grup şirketi Assist tarafından kullanılacak. Assist' in geçici hizmet merkezi daha önce kuruldu. Burada 90 kişi şuanda çalışıyor.

Bu bina bittiğinde Türk Telekom' un gurup şirketlerine ve bazı şirketlere hizmet verecek olan büyük bir çağrı merkezi oluşturulmuş olacak.

Tüm Erzincanlıların büyük bir umutla beklediği büyük bir iş istihdamı olacak. Bunu alt yapısı oluştu. Hedefimiz bu binayı en kısa zamanda ilimizin ve Doğu Anadolu'nun en modern binası olarak Erzincanlıların hizmetine sunmaktır'' diye konuştu.

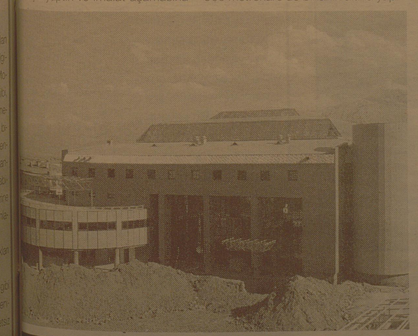

ŞEKER FABRİKASI SATIŞI VE 5084 S. TEŞVİK YASASI

Objektif

Şefik ARAS

Yıllardan beri hep böyledir, TBMMdeki bütçe görüşmelerinde, Bütçeden çok diğer konular, sorunlar, siyasi gelişmeler konuşulur.

Bu defada öyle oldu. Bütçe kanunu ve maddeleri üzerinde yapılan müzakerelerde, Gündemde olan öteki konular müzakerelerin süresi içinde geniş yer tuttu.

Bu arada; Erzincan'ı da yakından ilgilendiren Şeker Fabrikalarının özelleştirilmesi ve 5084 sayılı teşvik yasasının süresinin uzatılması konusu Meclis kürsüsünden dile getirildi.

Milletvekilleri yaptıkları konuşmalarda satılan yada şu sırada satışı yapılmakta olan fabrikaların pancar üreten geniş bir çiftçi kitlesinin geçim kaynağı olduğuna dikkat çektiler. Satılan fabrikalardan bir kısmının kapanabileceğini bununda fabrikanın bulunduğu yöne için büyük kayıp olacağını ifade ettiler.

Bilindiği gibi Erzincanda, Erzurum'da, Elazığ'da, Malatya'da şeker fabrikalarınını satışına karşı sendikalardan ve sivil toplum örgütlerinden tepkiler geldi. İmzalar toplandı. Karşı görüşler ilgili mercilere iletildi.

Biz bu konuda yaptığımız yorumlarda şeker fabrikamızın satış işleminin durmayacağını, o nedenle fabrikayı Erzincanlıların sahiplenmesi için organizasyonlar yapılmasının, girişimlerde bulunulmasının daha doğru olacağını yazdık. Bu yılın sonunda süresi dolacak olan 5084 sayılı Teşvik Yasasının süresinin 1 yıl daha uzatılması istekleri meclis kürsüsünden ifade edildi. Bu konuda Erzincan'ı yakından ilgilendiren bir konudur. Bilindiği gibi geri kalmış yörelere yatırımların gitmesi iş ve istihdam sağlanmasını amaç alan 5084 sayılı yasayla sağlanan teşviklerden yararlanacak iller arasında Erzincan'da bulunuyor. Önce 36 ili kapsayan teşviklerden sonraları 49 ilin yararlanması kararı alındı. Kapsam içinde yer alan iller arasında sadece doğu yada güneydoğu bölgesinden bulunan iller değil diğer bölgedeki iller de vardı. Ve uygulamada görüldüki teşvikten yararlanılarak yapılan yatırımlar daha ziyade öteki bölgelere batıya yakın illere kaydı. Şimdi başlanan yatırımların sonuçlanması gerekçesiyle teşvik süresinin 1 yıl daha uzatılması isteniyor

Kalkınmaya ve gelişmeye ihtiyacı olan kapsam içindeki illerin ihtiyaç duyduğu iş ve istihdam sağlayıcı yatırımlara ucuz ve uzun vadeli kredi, ucuz enerji, vergi muafiyeti, sigorta primi ve arsa temini konusunda kolaylıklar sağlayan 5084 sayılı Teşvik Yasasından Erzincan'ın yeterince yararlandığını, yatırımların yapıldığını, yatırımcıların Erzincan'a kalkınma ve gelişmeyi sağlayacak yatırımlar yaptığını söyleyemiyoruz. Ama teşviklerden yararlanan iller elbette vardır. Sanırız süre uzatılmasını en fazla onlar istiyor.

Avcılara eğitim verildi

Erzincan'ın Çayırlı İlçesi'nde Çevre ve Orman İl Müdürlüğü ile Çayırlı Halk Eğitim Merkezi İşbirliğiyle avcılara eğitim kursu açıldı

Kemal Arduç

Erzincan'ın Çayırlı ilçesinde Çevre ve Orman İl Müdürlüğü ile Çayırlı Halk Eğitim Merkezi Müdürlüğü İşbirliğiyle avcı adaylarına eğitim kursu açıldı.

Avlanma bölgesine sahip olan Çayırlı'da hem vatandaşları bilgilendirmek, hem de avcılık konusunda onları eğitmek, av ve yaban hayatını sevdirerek korumak, avlanma esas ve usullerini öğretmek maksadıyla düzenlenen kursa bölgeden 35 kursiyer katıldı.

29 Ekim İlköğretim Okulu'nda açılan kursun hafta sonu 8'er saat olmak üzere toplam 32 saat sürdü.

35 kursiyerin devam ettiği kursta kursiyerlere ekoloji bilgisi ve Çevrenin korunması, avcılıkla ilgili mevzuat, av hayvanları, silah kullanma tekniği, avcılığın tarihi ve avcılık ahlakıyla ilgili eğitim verildi. 4 hafta süren eğitim sonunda başarılı olan 35 kursiyere avcı eğitim belgesi verildi.

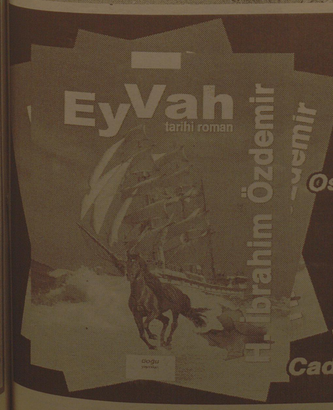

H. İbrahim Özdemir'in
"Eyvah"
adlı romanı Osmanlı dönemindeki Erzincan tarihine ışık tutuyor.
doğu yayınları
V. Recep Yazıcıoğlu Cad. No: 57 ERZİNCAN

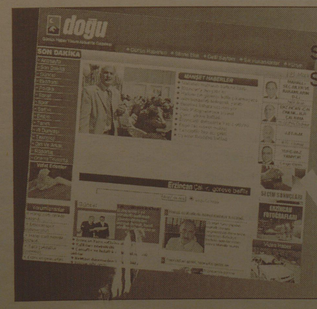

Son Dakika, Siyaset, Ekonomi, Sağlık, Spor, Sanat, Tarım ve daha neler neler
www.dogugazetesi.com

Erzurum Osmanlı'nın Kabe'deki mirasını istiyor

Suudi Arabistan'ın Osmanlı'nın Kabe çevresine yaptırdığı revakları (kubbe) yıkacağını açıklaması Erzurum'da bazı sivil toplum örgütlerini harekete geçirdi. Kutsal mekandaki Osmanlı eserlerinin talip olan örgütler, Kâbe'deki mukaddes atmosferin Erzurum'da yaşatılmasını amaçlıyor.

Suudi Arabistan'ın Osmanlı'nın Kabe çevresine yaptırdığı revakları (kubbe) yıkacağını açıklaması Erzurum'da bazı sivil toplum örgütlerini harekete geçirdi. Kutsal mekandaki Osmanlı eserlerinin talip olan örgütler, Kâbe'deki mukaddes atmosferin Erzurum'da yaşatılmasını amaçlıyor.

Osmanlı İmparatorluğu döneminde tavaf alanına yaptırılan ve Kâbe'ye saygıdan alçak tutulan revaklar, Suudi Arabistan Krallığı tarafından hazırlanan proje kapsamında yıkılacak. 2010 yılının Ocak ayında revakların yıkılmasıyla Kâbe çevresindeki son Osmanlı eseri de tarihe karışacak.

Proje tamamlandığında Kâbe'nin dört bir yanı, yüksekliklerdi 55 katı bulan onlarca binayla çevrelenmiş olacak. Osmanlı İmparatorluğu, tavaf alanında yaptırdığı revak adı verilen 500 küçük kubbeyi Kâbe'den alçakta tutarak tarihe geçen bir nezakete imza atmıştı.

ECYAD KALESİ'Nİ DE YIKMIŞLARDI

Daha önce de Osmanlı Kalesi olarak bilinen Ecyad Kalesi ve Osmanlı kışlası da yıkılarak yerlerine gökdelenler dikilmişti. Türkiye'nin girişimlerine rağmen engellenemeyen yıkım büyük tepki görmüş, ancak Kalesi Ecyad Kalesi tarihe karışmıştı. Yıkılması planlanan revakların kurtarılabilmesi için hükümetin konuya el atması beklenirken, Erzurum'da bazı sivil toplum kuruluşları Osmanlı'nın Kâbe'deki son mirasına talip oldu. Türkiye'nin Ecyad Kalesi gibi tarihi bir eseri koruyamadığını söyleyen sivil toplum kuruluşları, "Ecyad Kalesi'nin yerinde oteller yükseldi. Şimdi revaklar elden gidecek. Osmanlı, Kâbe'ye Mizab- ur Rahmet (rahmet oluğu) dediğimiz yağmur oluklarını altından yapacak kadar önem vermiştir. Sürre alaylarıyla her yıl Kâbe'ye değerli hediyeler ve nakit para gönderiliyordu. Şimdi bunların yaşanıyor olması ise çok üzücü" dediler.

"ERZURUM'A GETİRİLSİN"

Kâbe çevresindeki revakların çok önemli bir yere sahip olduğuna dikkat çeken yetkiler, taş kemerlerin Ecyad Kalesi gibi yerle bir edilmesi yerine, sökülerek çıkarılmasını istediler. Revakların Erzurum'a getirilmesi için bir takım girişimlerde bulunan yetkiler, "Revakların Erzurum'a getirebilirsek, Kâbe'deki o mukaddes atmosferi burada yaşatabiliriz. Böylelikle Osmanlı'nın Kâbe'deki son mirasına da sahip çıkmış oluruz. Bu konuda kamuoyunun da büyük bir destek vereceğine inanıyoruz" dediler.

"OSMANLI'YLA SORUNLARI VAR"

Bu arada Revakların yıktacak olması tüm birçok ülkede de tepkiyle karşılanıyor. Rotterdam İslam Üniversitesi Rektörü Prof. Dr. Ahmad Akgündüz de projeyi değerlendirirken, "İslam âleminde Türkiye'ye karşı halkının değil, ancak idarı kesimlerin problemi olan iki ülke var. Biri Suudi Arabistan diğeri Mısır. Kâbe gibi tarihi ve otantik olması gereken bir tarihi mabette, Osmanlı revakların hem tarihi andırıyor hem de mimarisi aşırı teşkil ediyor. Bu revaklar aynı zamanda tarihi sanat eseri... Bunun Kâbe'nin genişlemesinde bir engel olduğunu aklı başında hiç kimse söyleyemez. Üzülerek, bu ülkenin idarecilerinin Osmanlı'yla problemi olduğu ve 'Mekke'deki her şeyde Suud damgası olsun' anlayışı taşıdıklarını düşünüyorum. Türk Dışişleri'nin engellemek için girişimde bulunacağına eminim ancak ne kadar etkili olur bilemiyorum" dedi.

PLANLARI MİMAR SİNAN'DAN

Mescid-i Haram'ın ortasındaki Kâbe'nin yüksekliğini aşmayan revakların planlarını Mimar Sinan hazırlamıştı. Hicretin on yedinci ve yirmi altıncı yıllarında etraftaki evler yıktırılarak Kâbe'nin avlusu genişletildi. Avlunun etrafı da duvarla çevrilip, duvarın iç kısmına da ağaç direklerin üstüne damlı revaklar yapıldı. Kanuni Sultan Süleyman'ın emriyle Sinan'ın hazırladığı planlar, 1590'da Mimar Mehmed Ağa tarafından uygulanabildi. Avlusu genişletilmiş revaklardaki sütunlar yenilendi, yenileri eklendi. Tahta kemerler taş ve tuğlaya çevrilerek üzerlerine Türk üslubunda beş yüz küçük kubbe yapıldı.

Bingöl Belediyesi'nden eğitime katkı

Bingöl Belediye Başkanlığı tarafından organize edilen çalışma ile 7 okulda eğitim gören öğrencilere 2 bin 268 adet test ve okuma kitabı dağıtıldı.

Bingöl Belediye Başkanlığı tarafından organize edilen çalışma ile 7 okulda eğitim gören öğrencilere 2 bin 268 adet test ve okuma kitabı dağıtıldı.

Belediye Başkanı Serdar Atalay'ın girişimleri sonucu Bingöl'ün Yayladere ilçesi nüfusuna kayıtlı olan ve Ankara'da ikamet eden iş adamlarından Can Matematik Yayınları sahibi Şahin Güneş Tahan tarafından ilköğretim okullarındaki öğrencilere verilmek üzere gönderilen kitapları dağıtılmaya başlandı. İnali Mahallesi'nde bulunan Gazi İlköğretim Okulu'nda başlayan kitap dağıtımına Belediye Başkanı Serdar Atalay, Milli Eğitim Müdür Yardımcısı Fikret Bozaba, okul idarecileri ve öğretmenler katıldı. Belediye Başkanı Serdar Atalay, dağıtımların Gazi, Sarayiçi, Turgut Özal, Kaleönü, Mimar Sinan, Murat ve Yavuz Selim ilköğretim okulunda yapılacağını söyledi. Başkan Atalay, "Şahin Güneş Tahan isimli iş adamı memleketine katkı sağlamak istedi. Biz de belediye olarak Milli Eğitim Müdürlüğü ile yaptığımız işbirliği sonucu ilçe nüfusuna kayıtlı olan öğrencilerimizin okullarda tespit ettiği ihtiyaçlarına göre kitapların dağıtılacağı okulları belirledik. Bugün 7 okulumuzda 2 bin 268 adet test kitabı, 658 adet 3. sınıf yaprak test kitabı ve 273 adet 5. sınıf yaprak test kitabı olmak üzere toplam 2 bin 268 adet kitabın dağıtımına başladık" dedi.

GENÇLİK MERKEZİ'NE 500 KİŞİLİK OKUMA SALONU AÇILDI

Belediye Başkanı Serdar Atalay, Kültür ve Turizm İl Müdürlüğü'nden belediyeye devredilen gençlik merkezinde 500 kişilik okuma salonu açtıklarını da söyledi. Başkan Atalay, "Kız öğrencilerimiz için bu salonu açtık. 2010 Ocak ayından itibaren ortaöğretime yönelik kurslar düzenleyeceğiz. Özellikle bölgemizdeki kız öğrencilerin bu imkanlara ihtiyaçları var. Bu çocuklarımız yıllarca ihmal edilmişlir. Maddi durumu iyi olmayan bütün öğrenciler bize başvurabilir. Buntara takviye eğitim vereceğiz. Amacımız öğrencilerimize destek sağlamaktır. Gençlik merkezi ile özellikle öğrencilere yönelik kültürel ve sosyal eğitimler vermeyi öğrencilerimizin başarısını arttırmak için belediye olarak elimizdeki bütün imkanları seferber edeceğiz" şeklinde konuştu.

Bizim kızlarımız çok zekidir. Bunlara birilerinin sahip çıkması durumunda istenilen başarı rahatlıkla yakalanır. Kız

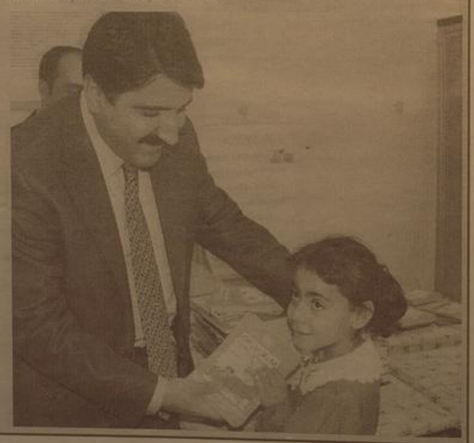

Bingöl'de termal rezervi bulundu

Bingöl Valisi İrfan Balkanlıoğlu, Karlıova ilçesi Hacılar köyünde bulunan termal rezervinin tam anlamıyla işletilmesi halinde şehre ısıtma sistemi kurulabileceğini söyledi

Bingöl Valisi İrfan Balkanlıoğlu, Karlıova İlçesi Hacılar köyünde bulunan termal rezervinin tam anlamıyla işletilmesi halinde şehre ısıtma sistemi kurulabileceğini söyledi. Vali İrfan Balkanlıoğlu talimatları ile zorlu koşullarda yapılan çalışmalarda sondaj ekibinin her türlü güvenlik önlemleri alınırken, yoğun çalışmalar sonucunda istenilen rezerve ulaştığı belirtildi. Hacılar köyünde bulunan termal rezervi için büyük bir özveri ile çalıştıklarını belirten Vali Balkanlıoğlu, sondaj ekibinin çalışmalara devam etmesi için gerekirse kendisinin gidip şantiyede yatacağı garantisini verdiğini ve bu şekilde ekipleri ikna ettiğini söyledi.

Maden Tetkik ve Arama Genel Müdürlüğü (MTA) tarafından 23 Ağustos 2009'da başlatılan sondaj çalışmalarının büyük bir hızla gerçekleştirildiğini belirten Vali Balkanlıoğlu, suyun 550 metre derinlikten çıktığını ve sıcaklığının 70 santigrat derece olduğunu söyledi. Vali Balkanlıoğlu, "Bu su dağın üst kısmından çıkıyor. Bu rezerv tam anlamıyla işletilmesi halinde il merkezine ulaştırılabilir. Bu su ile tüm şehrin ısıtma sistemi kurulabilir. Bingöl'e ilk geldiğim zamanlar bu sudan bahsettiler. Daha önce birkaç defa söz konusu yerde sondaj çalışması yapılmış. Fakat fazla önem sonmediği için olumlu bir netice alınmamış. Sondaj ekibi güvenlik gerekçesiyle durmak istemediği için bölgede suyun çıkmayacağını bize bildirdi. Buna rağmen ısrarla çalışmalara devam ettik. Gerekirse kendim gidip şantiyede yatarım, diyerek güvenlik konusunda gerekli teminatı verdim. Devam eden çalışmalar sonucunda 550 metre derine inildi. En son su çıktığında da müjdeli haberi bize verdiler. Şu an çalışmalar devam ediyor" dedi.

"BİNGÖL TERMAL ENERJİ MERKEZİ OLABİLİR"

Bingöl'ün bölgenin termal merkezi olabileceğini belirten Vali Balkanlıoğlu, bulunan suyun diğer termal sularından çok kaliteli olduğunu, koku ve renginin diğer sulara hiç benzemediğini söyledi. Suyun saniyede 35 litre aktığını ifade eden Vali Balkanlıoğlu, "Bu suyun ilmize en büyük faydası il merkezine ulaştırılarak ısıtma sisteminde kullanılmasıdır. Birçok yerde su sistemi mevcuttur. Allah tarafından verilmiş bir nimettir. En ucuz ısınma yöntemidir. Bütün evlere kadar döşeniyor. Hiçbir yerde kirlilik yok. Bingöl bu suyu en iyi şekilde değerlendirmelidir" şeklinde konuştu.

Adil Cevaz'da öğretmenlere diş sağlığı seminer

Kırıkkale Üniversitesi Diş Hekimliği Fakültesi öğretim görevlisi Doç Dr. Türksel Dürgelgil, çürüğün gelişimi dinamik bir işlem olduğunu söyleyerek, "Çürük, enfeksiyonel bir hastalık olduğu gibi önlenebilir bir hastalıktır" dedi.

Kırıkkale Üniversitesi Diş Hekimliği Fakültesi öğretim görevlisi Doç Dr. Türksel Dürgelgil, çürüğün gelişiminin dinamik bir işlem olduğunu söyleyerek, "Çürük, enfeksiyonel bir hastalık olduğu gibi önlenebilir bir hastalıktır" dedi.

Bitlis'in Adilcevaz Halk Eğitim Merkezi Müdürlüğü toplantı salonunda anaokulu ve birinci sınıf öğretmenlerine yönelik verilen ağız ve diş sağlığı seminerine Kaymakam Mustafa Çiftçi, İlçe Milli Eğitim Müdürü Yavuz Beşkardeş, Onkoloji Hastanesi Diş Hekimi Şerafettin Mutlu da katıldı. Seminere konuşmacı olarak katılan Doç. Dr. Türksel Dürgelgil, çürüğün gelişiminin dinamik bir işlem olduğunu söyleyerek, "Çocuğunuza 'dişlerini çürüt, şeker yeme' demeyin. Çocuğun bunu ihtiyacı var. Çocuklar hareketli olduğu için, büyüme ve gelişimi sağladığı için şekere ihtiyacı var. Çürük, enfeksiyonel bir hastalık olduğu gibi önlenebilir bir hastalıktır. Bunu önlemenin en iyi yolu çocuk 2 ile 4 yaş arasında iken florlu diş cilası ile dişlerini koruma altına almaktır. 7 yaşından itibaren yılda en az 4 kez çocuklarınızın dişlerini flor ile fırçalayın. Bu sayede çocukların dişlerinin çürümesini en az yüzde 40 azalacağı bilimsel açıdan kanıtlanmıştır. Adilcevaz Onkoloji Hastanesi'nde görevli diş hekimi Dr. Serhat Mutlu tarafından [illegible] tılan florlu cila uygulaması, ilçedeki [illegible] larda hayata geçirdik. Dr. Mutlu, tek [illegible] çede yüksek bir [illegible] göstermişiz. Ama [illegible] yazık ki Bitlis [illegible] onlarca dokto[illegible] na rağmen bu [illegible] mayı, başlatamadı[illegible] Umuyoruz ki [illegible] başlatırlar. Nede [illegible] latmak lazım, çünkü [illegible] sayede ülke ekonomi[illegible] ne milyarlarca [illegible] katkı sağlayacağı [illegible] kın sadece 3-6 yaş [illegible] sı çocuklarda [illegible] uygulaması [illegible] ülkemize 2.5 milyar [illegible] ki sağlayacağı [illegible] dişlerimiz çürümesin [illegible] hem de ülkemiz [illegible] sağlayacak [illegible] için elinden geleni [illegible] bayı göstereceğ[illegible] ifade etti.

Yaklaşık 2 saat süren seminer [illegible] menin sonunda [illegible] vaplanmasına [illegible] etti. Seminer [illegible] bir konuşma [illegible] Kaymakamı Mustafa Çiftçi ise bu semi[illegible] den bir eğitimin [illegible] çok faydalı olduğ[illegible] terek, "Poru da eğ[illegible] lması için elimiz[illegible] gelen destek[illegible] giz" dedi. Vali[illegible] nerden çok memn[illegible] kaldıklarını [illegible] öğretmenler da [illegible] nerde aldıkları sağ[illegible] diş sağlığı bilgileri[illegible] rencilerine öğretecek[illegible] nini ve uygulamalarını [illegible] için elinden geleni [illegible] bayı göstereceğ[illegible] ifade etti.

Öğrencilere sürpriz ziyaret..

Vatan şairimizi unutmayacağız

Kemal Arduç

Tarih 27 Aralık Aziz Vatan Şairi Mehmet Akif Ersoy'un ölümünün 73 yıldönümü dolayısıyla gazetemizde açıklamada bulunan Türk Diyanet Vakfı Şen İl Temsilcisi Halil Sökmen; "27 Aralık 1936 yılında vatan sevgisi, güçlü millet bilinci ve bu yolda mücadeleyle geçen 63 yıllık ömrü son bulmuştur. İslam ve Millet ülküsü ile şekillendirdiği hayatında bir arı bale tanımadan yaşamış ve bu toplumdaki "benim vatanım" diyebilen insanın gönlünde yerini almıştır. Bir kez daha kendisine Allah'tan rahmet dilerken, Bu Vatan ve Milletin Şairini biraz tanıyalım istedik. Ülkü bazı değerlerin arda bir [illegible] hafızalarımızdaki silinmeye [illegible] tulmuş bilgilerin tazelenmesine yardımcı olur düşüncesiyle Erzurum şairimizin hayat hikayesini [illegible] bilgiye hatırlayalım. İstiklâl Marşı şairi. Asıl adı Mehmet Ragıf [illegible] Mehmet Akif 1873 yılında İstanbul'da doğdu. Annesi Emine [illegible] Hanım, babası Temiz Tahir [illegible] efendidir. İlk tahsiline Emir Buhari [illegible] Mektebinde başladı. İlk [illegible] ve orta öğrenimden sonra Mülkiye Mektebine devam etti. Babasının vefatı ve evlerinin yanması [illegible] mülkeyeli bırakıp Baytar [illegible] bilmekbini birincilikle bitirdi. Tahsil hayatı boyunca yabancı dil derslerine ilgi duydu. Fransızca ve Farsça öğrendi. Babasından Arapça dersleri aldı. Ziraat nezâretinde baytar olarak vazife aldı. Üç dört sene Rumeli, Anadolu ve Arabistan'da bulaşıcı hayvan hastalıkları tedâvisi için bir hayli dolaştı. Bu müddet zarfında halkla temasta bulundu. Akif'in memuriyet hayatı 1893 yılında başlar ve 1913 tarihine kadar devam eder. Memuriyetinin yanında Ziraat Mektebinde ve Dârulfünun'da edebiyat dersleri vermiştir. 1893 senesinde Tophâne-i Âmire vezneden M. Emin Beyin kızı İsmet Hanımla evlendi. Akif okulda öğrendikleriyle yetinmeyerek, dışarda kendi kendini yetiştirerek tahsilini tamamlamaya, bilgisini genişletmeye çalıştı. Memuriyet hayatına başladıktan sonra öğretmenlik yaparak ve şiir yazarak edebiyat sâhasındaki çalışmalarına devam etti. Fakat onun neşriyat âlemine girişi daha fazla 1908'de İkinci Meşrutiyetin ilânıyla başlar. Bu târihten itibaren şiirlerini Sirât-ı Mustakîm'de yayınlanır. 1920 tarihinde Burdur Mebusu olarak Birinci Büyük Millet Meclisine seçildi. 17 Şubat 1921 günü İstiklâl Marşı'nı yazdı. Meclis 12 Mârtta bu marşı kabul etti. 1926 yılından itibâren Mısır Üniversitesinde Türkçe dersleri verdi. Derslerden dondükce Kur'ân-ı kerîm tercumesiyle de meşgul oluyordu, fakat bu sırada sıroza tutuldu. Önceleri hastalığının ehemmiyetini anlayamadı ve hava değişmesiyle geçeceğini zannetti. Lübnan'a gitti. Ağustos 1936'da Antakya'ya geldi. Mısır'a hasta olarak döndü. Hastalık onu harâb etmiş, bir den bir kemik bırakmıştı. İstanbul'a geldi. Hastanede yattı, tedâvi gördü. Fakat hastalığın önüne geçilemedi. 27 Aralık 1936 tarihinde vefat etti. Kabri Edirnekapı Mezarlığındadır. Mehmed Âkif milletini ve dînini seven, insanlara karşı merhametli bir mizaca sâhip, şâir tabiatının heyecanlarıyla dalgalanan, edebî bakımdan kıymetli şiirlerin yazarı meşhur bir Türk şâiridir. İstiklâl Marşı şâiri olması bakımından da "Millî Şâir" ismini almıştır. Şâirin en büyük eseri Safahat (1911) 2.Kitap: Süleymaniye Kürsüsünde (1912), 3. Kitap: Hakkın Sesleri (1913) 4. Kitap: Fatih Kürsüsünde (1914) 5. Kitap: Hatıralar (1917), 6. Kitap: Asım (1924), 7. Kitap: Gölgeler (1933)." Diye konuştu.

1'den devam

Öğrencilerin en büyük sorunlarından birisinin de barınma sorunu olduğunu dile getirildi. Erzincan'a gelen öğrencilerin ne yazık ki yeterli sayıda yurt olmadığı için ev tutmak zorunda kaldıklarını, bu sorun öğrencilerin ve ailelerinin de ekonomik olarak sıkıntıya düşmesine neden olduğunu beyan ederek; çoğu öğrencinin okula yakın olmak için okul sınırları içerisinde ev tutmak zorunda kaldığını. Bu da ev sahiplerinin iştahını kabartarak; her yıl ev kiralarını zam yapıldığını dile getirdiler.

Öğrencilerin sorunları ve beklentilerini dinleyen Vali Abdülkadir Demir; çözüm önerileri üretecelerini söyleyerek; Erzincan'ın "Üniversite Şehri" olma yolunda hızla ilerlediği vurgusunu yaparak,şehir içi minibüs hatları için yeni düzenlemeler yapıldığını ve bu düzenlemelerin en yakın zamanda hayata geçeceği müjdesini verdi.Erzincan'ın yaptığı yatırımlarla beraber üniversite tercihlerinde en çok tercih edilen iller arasında olacağını, Yalnızbağ Yerleşkesi için 500 kişilik yurt ihalesinin 2010 yılı içinde ihalesinin yapılacağı bilgisini paylaştı.

Vali Demir ve beraberindeki heyet öğrencilerle bir süre daha sohbet ettikten sonra, dersliklerde incelemeye yaparak, okuldan ayrıldı.

Erzincan Endüstri Meslek Lisesi Avrupa yollarında

1'den devam

Erzincan Esnaf ve Sanatkarları Odası adına proje kalıbı Cahit Atamer " Ülkemizin %95'i deprem riski yüksek bir coğrafyada olmasına karşılık, depreme mukavemet gösterecek alternatif yapılar alanında gerekli çalışmaların yeterli düzeyde olmadığı kanaatindeyim. Özellikle çelik yapılar Erzincan'da dahi son yıllarda nadiren de olsa yapılmaya başlandı. Depremden en fazla etkilenen ve bu yüzden büyük acılar çeken bizlerin dahi alternatif yapı teknikleri hakkında yeterli çalışma yapmadığımızı düşünüyorum. Bu alanda bilgi eksikliğimizi gidermek ve Özellikle inşaat sektöründe dünyada önemli bir konuma sahip olan Almanya'daki uygulamaları yerinde görmek maksadı ile alanında uzman bir grup arkadaşımızla birlikte 15 gün süre ile Almanya'da incelemelerde bulunduk. Özellikle yapım teknikleri ve kullanılan malzemeler in kıyaslanması noktasında büyük bir tecrübe elde edildi. Edilen bilgilerle Erzincan'da bu alandaki çalışmalara olumlu katkılar sağlanacaktır."dedi. İnşaat Mühendisleri Odası Erzincan Temsilcisi Bircan EKİNCİ " İlimizin aktif fay hatlarının kesiştiği bir konumda olması bizlerin çelik yapılar hakkında daha fazla bilgiye sahip olmamızı özellikle zorunlu kılmaktır. Bizler yıllarca bu konuda halkımızı bilinçlendirmek ve özellikle öğrenci yurtları,otel ,alış-veriş merkezleri gibi mekanların çelik konstrüksiyon ile yapılması hususunda çalışmalarda bulunuyor idik. Bu proje ile bizler yapım yöntemlerini karşılaştırma ve uygulamaların yerinde görülmesi açısından önemli bir kazanım elde ettik. Önümüzdeki günlerde elde edilen bu deneyimlerimizi diğer meslektaşlarımız ile paylaşacağız. Umit ediyorum ki bu kazanımlar doğrultusunda Erzincan'daki çelik yapı sayısı önemli ölçüde artacak, olabilecek depremlerden en az kayıpla kurtaracağız."dedi. Proje'ye bir yönetim-izleme ve sekiz katılımcı olmak üzere dokuz kişi katılmış olup, katılımcılar teknik öğretmen, sanayici ve mühendislerden oluşuyor.

Üzümlü beşik gibi sallandı

Kemal Arduç

Erzincan'ın Üzümlü ilçesinde dün, gün içerisinde iki adet sarsıntı meydana geldi. Emniyet güçleri tarafından ilçe merkezi, bağlı belde ve köylerde yapılan araştırmalarda herhangi bir mal ve can kaybının olmadığı öğrenildi. Öte yandan depremlerin arkadaşı Üzümlü ilçe Kaymakamı Murat Gözütok yapılan açıklamada "Meydana gelen depremlerin ilçemizde herhangi bir mal ve can kaybı yaşatmadan geçmemiştir" dedi.

2009.12.25 07:39:59	39.6390	39.7652	17.3	
- - - -	ÜZÜMLÜ (ERZİNCAN)			
2009.12.25 01:04:52	39.6182	39.8755	9.1	
- - - -	TANYERİ-ÜZÜMLÜ (ERZİNCAN)			
2009.12.25 00:45:46	39.6530	39.7517	5.5	
- - - -	ÜZÜMLÜ (ERZİNCAN)			
2009.12.25 00:26:08	39.6617	39.7372	6.0	
- - - -	ÜZÜMLÜ (ERZİNCAN)			
2009.12.25 00:17:00	39.6857	39.7290	5.0	
- - - -	ÜZÜMLÜ (ERZİNCAN)			
2009.12.25 00:04:36	39.6468	39.7057	6.8	
- - - -	ÜZÜMLÜ (ERZİNCAN)			

'Özcan Baba' dualarla uğurlandı

1'den devam

Sabah saatlerinde eve gelen eşi adamın eşi Saime Telçeken, herhangi bir cansız bedeneyle karşılaşınca hemen polis ve sağlık ekiplerini çağırdı. Yapılan ilk incelemede Özcan Telçeken'in böcek ilacı içtiği anlaşıldı. Erzican'da yaklaşık 45 yıldır költeçilik yaptığı öğrenilen Özcan Telçeken'in sanayi çarşısındaki dükkanında oğlu ile birlikte çalıştığı ve sanayi esnafı tarafından "Özcan Baba" olarak tanındığı da ifade edildi. Özcan Baba'nın cenazesi Cuma namazına müteakip Terzibaba Cami'nde kılınan cenaze namazının ardından toprağa verildi. Yoğun bir katılımın olduğu cenaze namazı sırasında Telçeken'in yakınları gözyaşlarına hâkim olamadı.

K1 ve K2 yetki belgesinde indirim süresi uzatıldı

Erzincan Ticaret ve Sanayi Odası (ETSO), eşya ve yük taşımacılığı yapan toplam yükü ağırlığı 3.5 tonu geçmeyen kamyonet sahiplerinin zorunlu olarak bulundurmaları gereken K1 ve K2 yetki belgelerinde indirim süresinin 31 Aralık 2010 tarihine kadar uzatıldığını bildirdi.

Odadan yapılan yazılı açıklamada, yüzde 94 oranındaki indirim süresinin 31 Aralık 2010 tarihinde sona ereceği duyurdu.

Şöyle denildi: "Karayolu Taşıma Yönetmeliği gereğince toplam yükü ağırlığı 3.5 tondan az kamyonetlerle ticari amaçla a içi veya şehir içi eşya taşımacılığı veya ticari amaçla olmamak ve sadece kendi esas iştigal konusu ile ilgili olmak kaydıyla eşya taşımacılığı yapan gerçek veya tüzel kişilerin, 31 Aralık'a kadar kendilerine uygun yetki belgelerini temin etmeleri gerekmektedir. Söz konusu tarihe kadar yetki belgesi ücretlerinde yüzde 94 oranında indirim uygulanacaktır" şeklinde ifade edildi.

doğu
Günlük Haber Yorum Aktüalite Gazetesi
V. Recep Yazıcıoğlu Cad. No: 57 ERZİNCAN
Tel - Fax : 224 24 25-26
e-mail : [illegible]

Sahibi: H. İbrahim Özdemir
Yazı İşleri Müdürü: Naim Çakır

Ermat Ofset
V. Recep Yazıcıoğlu Cad. No: 57
ERZİNCAN
Tel: 224 24 25 -26

e-mail: ermatofset@yahoo.com
Abone:
Yıllık 60.00 TL
6 Aylık 30.00 TL
3 Aylık 15 TL
Şehir Dışına PTT masrafı ilave edilir.

İlan tarifesi
Resmi İlan Satırı/cm 7.00 TL
Genel Kurul İlanları 45.00 TL
Cüzi İlan, Reklam/satır 1.50 TL
2. Sayfa 10.00 TL
Tıpkı Başlığı 50.00 TL
Dış ve Geçmiş Sayılar 50 Kr.

günün takvimi
26 Aralık 2009 Cumartesi
SAYI: 9744

Aile hekimi uygulaması başlıyor

Erzincan'da 2010 yılında başlatılacak olan Aile Hekimliği Uygulaması kapsamında Aile Hekimliği Seçme ve Yerleştirme programı İl Özel İdare Müdürlüğü konferans salonunda yapıldı. 80 doktorun müracaat ettiği Aile Hekimliği Uygulaması 18 Ocak 2010 yılında Erzincan'da başlayacak

Hekimliği Uygulaması kapsamında Aile Hekimliği Seçme ve Yerleştirme programı İl Özel İdare Müdürlüğü konferans salonunda yapıldı. Programa Vali Yardımcısı Selda Dural, Belediye Başkanı Yüksel Çakır, İl Genel Meclisi Başkanı Ünal Tuygun, Sağlık Müdürü Dr. Mesut Turan ve hekimler katıldı. Programın açılış konuşmasını Sağlık İl Müdürü Mesut Turan yaparak 7 yıldır Sağlık hizmetlerinde bir değişim ve bir dönüşüm yaşandığını belirterek, sağlıkta dönüşüm programının ana hedeflerinden birisinin de aile hekimliğine geçiş ve bu modelinin ülke genelinde yaygınlaşması olduğunu söyledi.

Turan konuşmasında; "Aile hekimliği 35 ilde uygulanıyor bizim çalışmalarımız uygun olması nedeniyle 18 Ocak 2010 yılı itibariyle aile hekimliği modeline gececeğiz. Birçok başarılara imza attık ama diyebilirim ki bunların en önemlisi çalışma arkadaşlarımıza hem de halkımıza heyecan veren en önemlisi aile hekimliği uygulamasıdır. Bu bir dönüşüm programıdır bu tamamen yeni bir sağlık sistemi olarak biliniyor. Yıllardır bu sistemi uygulayan ülkelerde, hep anlatılırdı hep söylenirdi ama artık bizde bu sistemi uygulayıp bunun güzel yönlerini göreceğiz. Bu uygulama ilk defa 2004 yılında resmi gazetede yayınlanarak yürürlüğe girmiştir. 2005 yılında Pilot uygulama düzce ilinde uygulanmaya başladındı, daha sonra 7 ilin katılımıyla 2006 ve 2007 yılında uygulanmaya başlandı" dedi

Turan, konuşmasında ayrıca Erzincan'da aşılanma oranını yüzde 95 oranına çıkardıklarının da altını çizerek; "Bu oranla övünürken hala bu yüzde 5 oranını yakalayamadık. Ülkemizde hala anne ve bebek ölümleri yaşanıyor, aile hekimliğine geçmekteki amacımız ... kalan bu hizmetleri tamamlamak. Aşılayamadığımız bu yüzde 5'nindaki bebekleri aşılamak, ... yapamadığımız anneleri ... rek takiplerini yaparak çocuk ve anne ölümlerini Avrupa ülkeleri altına indirmeyi amaçlıyoruz" şeklinde ifade etti

Konuşmalarının yapılmasından sonradan aile hekimleri görev yapacakları yerlerin tercihleri bilgisayar ortamında yapıldı.

İlköğretim öğrencilerinden sergi

Erzincan Göktürk İlköğretim Okulu 4/b sınıfı öğrencileri, sınıf öğretmenleri Durgül Canbolat'la birlikte ilginç bir sergiye imza attılar

Göktürk İlköğretim Okulu 4. sınıf öğrencileri tarafından "Geçmişimizi Öğrenmede Eriza'dan Erzincan'a yolculuk" adı altında ilginç bir sergi düzenlendi. Okul Öğretmenleri ve öğrencileri tarafından açılan ve Erzincan'ın birçok yönüyle tanıtıldığı sergi büyük beğeni kazandı.

Erzincan'ın bir çok yönüyle tanıtımını içeren ve "Eriza'dan Erzincan'a Yolculuk" adını verdikleri sergi ve tanıtım programı büyük ilgi gördü. Sınıf Öğretmeni Durgül Canbolat'ın nezaretinde bir çok ürün hazırlayan öğrenciler el sanatlarından yöresel yiyeceklere kadar Erzincan'ı tüm yönleriyle tanıttılar.Programda çeşitli gösteriler sunan minik öğrenciler öğretmen ve vellerinden tam not alırken, hazırlanan stantlar ise büyük ilgi gördü.

2010 YILININ
EN GÜZEL TAKVİMLERİ YİNE
ERMAT OFSET TE

ERMAT OFSET
Vali Recep Yazıcıoğlu Caddesi No: 57

Domuz gribine Erzincan üç kurban verdi

Ülke genelinde ölüm vakalarının hızla arttığı Pandemik Grip A (H1N1) virüsünden bugüne kadar Erzincan'da 3 kişi hayatını kaybederken, 13 kişinin tedavisi ise sürüyor 5'te

29yıl doğu
ERZİNCAN'IN GÜNLÜK HABER YORUM AKTUALİTE GAZETESİ
28 ARALIK 2009 PAZARTESİ YIL: 29 SAYI: 9745 FİYATI: 25 YKr
ISSN 1301-1723

Barbaros'ta elektrikler kesilecek

ARAS - TEDAŞ- Erzincan Elektrik Dağıtım İl Müdürlüğünden yapılan açıklamada 28 Aralık tarihinde Erzincan Barbaros Mahallesi'nde enerji kesintisi yapılacağı bildirildi

28 Aralık 2009 Tarihinde 08.00 ile 18.00 Saatleri arası, Barbaros Mahallesi – 454 – 456 – 458 – 462 – 464 – 468 – 472 – 474 -476 – 477 – 481 – 489 nolu Sokaklarda şebeke yenileme çalışmalarından dolayı enerji kesintisi Yapılacak. Açıklamada; çalışmaların belirtilen saatten önce bitmesi halinde, abonelerimizin uzun süre enerjisiz kalmamaları için daha erken enerji verileb ileceği kaydedildi. Abonelerin çalışmalardan olumsuz etkilenmemeleri için; Enerji kesintisi süresince elektrikli cihazlarını devre dışı bırakmaları, enerji verildiğinde cihazlarını kontrollü olarak devreye almaları söylendi.

Muhabbetiniz bol olsun

Erzincan'ın Üzümlü İlçesinde merakı yüzünden yıllar önce evine aldığı bir muhabbet kuşu ile işe başlayan Ömer Türkmen (27) işini geliştirerek şimdi adeta muhabbet kuşu çiftliği oluşturdu

Kemal Arduç

Erzincan'ın Üzümlü İlçesi Çay Mahallesinde ikamet eden Ömer Türkmen'in muhabbet kuşu sevdası adeta görenleri hayrete düşürüyor. Evinin yanında bulunan eski kömürlüğü yenileyerek burada kuş yetiştiriciliği yapan Türkmen yetiştirdiği kuşlara gözü gibi bakıyor. Kuş yetiştiriciliğinin zor bir iş olduğunu belirten Türkmen, her sabah saat 06.00'da kalktığını belirtti. 5'te

20. Yüzyılın en büyük afeti

7 Aralık 1939 Erzincan' da meydana gelen 8 şiddetinde ki deprem de, 115 bin bina yerle r oldu Erzincan haritadan tamamen silindi..

n'den, Ordu'ya kadar genişleyip uzayan (400x200 km) büyük bir alanı da etkiledi.

Deprem sonrası yapılan can kaybı ve hasar tespitlerine göre, yaklaşık 40 bin insanın hayatını kaybettiği, 100 binden fazla insanın yaralandığı ve tahminen 115 bin binanın da yıkıldığı ortaya çıktı. Ortadaki rakamlar, en büyük yıkımın Erzincan'da yaşandığını gösterdi. Ölümlerin bir kısmı da, musibetin kara kışta ve şiddetli soğukların (-30 derece) yaşandığı günlerde meydana gelmesi sebebiyle olmuş. 5'te

Kemal Arduç

7 Aralık 1939'da Erzincan'da Türkiye tarihinin bilinen en büyük ve yıkıcı depremi meydana gel- 7 Aralık ayının 26/27. gecesinde, saat ortası saat 02.00 sularında, ... yıkıcı gafletinin en derin olduğu ... meydana gelen bu depre- ... büyüklüğü bazı kaynaklarda ... bazı kaynaklarda ise 8 olarak ... ediliyor. 52 saniye kadar de- ... den bu yıkıcı depremin mer- ... ası Erzincan'dı. En fazla can ... kaybı da burada yaşandı. ... bu büyük sarsıntı Sivas'tan ... ya, Tokat'tan Kırşehir'e, ... ya'dan Ankara'ya, Kayse-

Sakaltutan geçit vermedi

Erzincan ve çevresinde etkili olan yağışlı hava karayollarında ulaşımı olumsuz etkiliyor. Sabah erken saatlerinde Erzincan-Sivas karayolunun Sakaltutan mevkiinde kar yağışı nedeni ile araçlar yolda kaldı 5'te

Kar yağışı kaza getirdi, 6 kişi yaralandı

Erzincan'da kar yağışı nedeniyle buzlanan yolda meydana gelen trafik kazasında 6 kişi yaralandı. Yaralıların durumlarının iyi olduğu öğrenildi

Liseli gençler sporda yarışacak

Sayfa 5'te

Oyuncaklarda ishal mikrobu tehlikesi

Ayrıntılar Sayfa 6'da

Ahmet DUMLU Haftada 1

Yeni Yıl

Yazısı Sayfa 4'te

Yazı - Yorum H.İbrahim ÖZDEMİR

ERZİNCAN HAZIR OLMALI

Yazısı Sayfa 3'te

OBJEKTİF Şefik ARAS

BÜYÜK DEPREMİN 70. YIL DÖNÜMÜNDEYİZ

Yazısı Sayfa 3'te

Tarihten Sayfalar

Galata Köprüsü,

Adının 'Agnios Khalinikos Köprüsü' olduğunu yazar. Yeri tam olarak bilinmemekle birlikte, 12 kemerden oluşan bu taş köprünün Eyüp-Sütlüce arasında olduğu tahmin edilmektedir.

Fatih Sultan Mehmet de İstanbul'un fethi sırasında Haliç'e bir köprü yaptırmıştır. Demir halkalarla birbirine bağlanmış ve üzerine kalın kalaslar çakılmış dev fıçılardan oluşan bu köprü Ayvansaray-Kasımpaşa arasında idi. Nişancı Mehmet Paşa bu köprünün fıçılardan değil, yan yana demirlenmiş ve kirişlerle birbirine bağlanmış gemilerden oluştuğunu söyler.

Yıldırım Beyazid'in İstanbul Muhasarası

Yıldırım Bayezid, Anadolu'daki seferlerle meşgul olduğu sırada Bizanslılar, bu durumdan istifade ile bazı tedbirler almaya başladılar. Bu meyanda Bizans İmparatoru Ioannis, ayağındaki ağrılara ve yatalak bir halde bulunmasına rağmen, İstanbul surları ile kulelerinin bazı yerlerini tamir ettirmeye başladı. Bu durumdan haberdar olan Yıldırım Bayezid, bu hareketi çok sert bir tepki göstererek tamir ettirilen yerlerin derhal yıkılmasını ister. İmparator, Yıldırım'ın yanında bulunan ve tahtın yeğâne varisi olan Manüel'i düşünerek tamir edip yaptırdığı yerleri tekrar yıktırır. Anlık İmparator, surların yıkılmasından kısa bir muddet sonra ölünce, Osmanlılarla birlikte Anadolu seferlerine iştirak eden ve Bursa'da bulunan Manuel, bir yolunu bularak Bursa'dan kaçıp İstanbul'a gelir ve babasının yerine tahta oturur. Âdet olduğu üzere, babasının matem günlerini geçirdikten sonra Bayezid'in kendisine ve şehre karşı takındığı tavrı düşünmeye başlar. Bayezid, yeni imparatordan (İl. Manuel) vergi artırımı, İstanbul'da bir Müslüman mahallesinin kurulması ve bir cami inşası ile bir kadı tayin etmesini ister.

Sağlık ve Hastalıklar

doğu

Buzdolabı düzeninize dikkat!

- Açık sütten yapılmış yoğurt ve peynirlerin kesinlikle tüketilmemesi gerekir.

- Hazır alınan ürünlerin son kullanma tarihlerine dikkatli bakmak gerekir. Mümkün olduğu kadar son kullanma tarihi geçmemiş bile olsa tarihi yakınsa ürünün satın alınmamasına özen gösterilmelidir.

Herkese mutlaka etiket okuma alışkanlığı kazandırılmalıdır.

- Hazır ürünlerin hepsinde Türk Gıda Kodeksine uygun olup olmadığı, Tarım ve Köyişleri Bakanlığı'nın izni aranmalıdır.

Otobüslerde domuz gribinden nasıl korunuruz'

İşte toplu taşıma araçlarında A H1N1, domuz gribinden korunmanın yolları...

Yeditepe Üniversitesi Hastanesi Enfeksiyon Hastalıkları Uzmanı Doç. Dr. Meral Sönmezoğlu; A H1N1 in (Domuz Gribi) doğrudan insandan insana bulaşan bir yapısı olması nedeniyle bilhassa toplu taşıma araçlarını kullananların risk altında olduğunu belirtti.

Devamı Var

Komik Fotoğraflar

bugün ne pişirsem'

Fasulye Bastı

1.5 kg. Kurufasulye
1/2 kg. Kuşbaşı Kuzu Eti
100 gr. Pastırma
1 Yemek Kaşığı Tereyağı
2 Baş Soğan
Kırmızıbiber, Tuz, Karabiber

Soğanları temizleyip yemeklik kıyın. Bir tencerenin içine tereyağını, kuzu etini ve soğanı koyup hafif ateşte soğanlar ve etler pembeleşinceye kadar kovurun.

Dilimlenmiş pastırmayı ilave edip 1 -2 dakika daha kavurmaya devam edin. Akşamdan ıslatılmış kurufasulyeyi ekleyin. Tencereye yemeğin üstünü örtecek kadar et suyu ve su koyun. Kırmızıbiber ve biraz şeker ilave edip karıştırdıktan sonra kapağı kapatıp orta hararetli ocakta suyunu çekinceye kadar pişirin. Yemeğin tuzunu ateşten indirmeye yakın atın.

Ankara

güldürmece

24 Saat
Doktor hastasına aylar süren tahlil sonuçlarını açıklamaktadır.
-Size bir kötü, bir de daha kötü haberim var. Önce kötü haberi vereyim. Test sonuçlarınız 24 saatlik ömrünüz kalmış
Adam yıkılır ve doktora döner:
"Hayır olamaz!Fakat, fakat bundan daha kötü ne olabilir?
Doktorun yanıtı kısa olur.
-Dünden beri size ulaşmaya çalışıyorum.

ŞİİR GEZGİNİ

Ah Anneciğim

Ah anneciğim sen sağken,
Hakszlıkların karşısında kükremiş bir aslan idim.
Yokluğunu kabullenemiyorum bir türlü
Şimdi ise olmuşum molemekten bile aciz bir kuzu
Soframdaki taamların kalmamış tadı tuzu
Ah anneciğim sen sağken,
Sıkıntılarım olduğunda beni dinlerdin can kulağıyla
Gözüm pek yürüğüm taş gibiydi
Şimdi ise olmuşum sulu gözlü yüreği en yufka
Kendimi ifade etmekten bile aciz kalıyorum
Ne oldu bana bu kadar değiştim
Bambaşka bir İbrahim oldum şaşırmış kalmışım
En dostane bakışlar bile bana yavan ve anlamsız geliyor
Ah anneciğim keşke Allah seni yanıma almasaydı
Keşke bu insanların canavarlaştığı bu üç günlük fani dünyada
Bir başıma çaresiz kalmasaydım
Ah anneciğim sen sağken,
Soğan ile kuru ekmek bile beni mutlu ederdi
En dar mekanlar bana saray olurdu
Emekleyen çocuk misali duramazdım yerinde
Mutluluk yarışmasına girseydim birinci olurdum
Yanılmamdan umutluydum
Gözüm gönlüm her daim toktu
Biraz geciktiğimde yolumu gözlerdin
Bana olan özlemin tarifi yapılamazdı
Ah anneciğim sen sağken,
Birlikte Muhammed-i güleri yetiştirdik
Can sularını birlikte verirdik
Bülbüller konar şevkle şakırdı
Reyhanlarımız bir acayip kokardı
Görenler gıpta ederdi
Gaz lambasının ışığında bile uzun kış gecelerine doyum olmazdı
Ellerim her daim havada yaradana dua ve niyazdaydı
Fakir olmamıza rağmen gülücükler eksilmezdi yüzümden
Uzaklaşmamıştım bu kadar özümden
Ne olmuş halim ahvalim çok yaman
Kıtadeniz de gemileri batmış gibi düşünüyorum kara bahtımı
Bir kıyım gıfa bulmadan açılıyor başka bir yara

Halil Demir

Kıssadan Hisseler...

AKIL

Utanmıyor musun bu yaşta hırsızlık yapmaya! Hem de kör bir adamın atını çalmaya çalışıyorsun. Adam haklıymış:

- Hayır yalan söylüyor. Bu at benim. Onu yoldan beri aldım. İhtiyardır, yorulmasın, bir iyilik yapmış olsun, dedim. Bu at benim. Ben hayatımda hırsızlık yapmadım. O yalancıdır.

Fakat gel gelelim insanlar adamı dinlememişler. Atı, kör ihtiyarı ve adamı doğruca şehrin hakimine götürmüşler.

Hakim önce kör ihtiyarı, sonra adamı dinlemiş. Ardından da şöyle demiş:- Bana bir baytar, bir nalbant, bir de saraç çağırın. Hemen gelsinler. Bekliyoruz. Adam bu üç kişinin neden çağrıldığını bir türlü anlayamamış. Kimseye de sormamış. Mecburen çağrılanların gelmesini beklemiş. Kısa bir zaman sonra da hep beraber gelmişler. Hakim gelenleri tek tek huzuruna kabul etmiş. Önce baytar akıllı odaya. Hakim ona sormuş:

- Ata bak. Bu at hangi memlekete aittir? Baytar soyla karşılık vermiş:

- Çok fazla incelemeye gerek yok. Bu at bu şehirden alınmamış. Yıtan yöresine ait bir attır. Adamı kendi memleketinin ismini duyunca hayretler içinde kalmış. Bu sefer de hakim nalbantı çağırmış ve ona:

- Sen de bu atın nerede nallandığına bak, demiş. Nalbant biraz inceledikten sonra şunları söylemiş:- Bu at burada nalanmamış. Yıtan yöresinde atlar böyle nalanır.

Karikatür

BİLİMTEKNOLOJİ

50 ilde ucuz internet tarifesi uygulanacak

BTK 50 ilde uygulanacak ucuz internet tarife paketini onayladı. Paketin ucuz internetin fiyatı...

Ulaştırma Bakanı Binali Yıldırım 50 ilde uygulanacak ucuz internet tarifesi paketinin Bilgi Teknolojileri ve İletişim Kurumu (BTK) Başkanlığı'nca onaylandığını, aylık ücretin 11.97 TL olduğunu açıkladı.

Yıldırım, ADSL hizmeti almak için sabit telefon aboneliğinin zorunlu olmadığını kaydetti. MHP Adana Milletvekili Hüseyin Tankut, TBMM Başkanlığı'na verdiği önergesinde; ADSL hizmeti almak isteyen vatandaşların sabit aboneliğe sahip olduğunu belirterek, Ulaştırma Bakanlığı'nın bu konuda neler yaptığını sordu.

Tankut, ayrıca ucuz internet için çalışmaların hangi aşamada olduğunu öğrenmek istedi. Önergeye yanıt veren Yıldırım, İnternet hizmetinin sunumu sırasında yerel telefon ağları başta olmak üzere Türk Telekom'dan her seferinde hizmet satın alındığını kaydetti. Bu durum kabloların eviere kadar uzanması nedeniyle İnternet Servis Sağlayıcıları'nın (ISS) altyapıdan yararlandığını belirten Yıldırım, 'ISS'lerin Türk Telekom'dan 'Yeni Nesil Ayrıştırılmış Tam Erişim hizmeti almasına kendi kullanıcılarına sunma imkânı sağladı' dedi. Yıldırım, "Bu anlamda bu hizmet ile kullanıcılarının ADSL hizmeti almasına Türk Telekom sabit telefon aboneliği zorunluluğu bulunmamaktadır" dedi.

2009'a kurban gideneri

2009 başında vardılar, sonunda yıkılan: İşte bu yıl kepenkleri indiren 15 tane siz web sitesi...

2009 yılında pek çok yeni ve kullanışlı internet sitesi yayın hayatına başladı. Ancak onlar doğarken, bazı siteler de öldü. Krizin herkesi vurduğu 2009 yılı, tıpkı sokaktaki esnaf gibi online işinizin olan internet sitelerini de yıpratı. Bazıları ise geçen bu dönemde dayanamadı. Bazıları ise ekonomik olmayan sebeplerden amacını gerçekleştirdiği için ya da sırf tıklayan, izleyenler azaldığı için kapandı.

doğu

BÜYÜK DEPREMİN 70. YIL DÖNÜMÜNDEYİZ

Araştırmacıların, çağlar boyunca bütün dünyada meydana gelen "Toplumları sarsan en büyük 100 olay arasında gösterdikleri 1939 Erzincan Depremi'nin 70. yıldönümündeyiz.

Bilinen tarihi boyunca 21 kez ağır hasarlı depremlerle karşılaşan Erzincan 1939 yılının 26 Aralığı, 27 Aralığa bağlayan geceyarısından sonra yeni bir deprem felaketi ile karşılaştı.

7,8 şiddetindeki deprem Erzincan şehrini yerle bir etti. Kış ortasında açık ve açıkta kalan Erzincan insanı felaketlerin en acısı en dayanılmazı ile karşı karşıya kaldı. Ordu yuvası dağıldı insanlar biryandan depremde kayıpların canların acısı ve izdırabı içindeyken diğer yandan sağ kalanların ne olacağı endişesi içindeydi.

Depremde sadece şehir merkezinde 15 binden fazla insanımız hayatını kaybetti. Depremin etki alanındaki ilçeler, kasabalar köylerdeki canı kaybı ise 40 bini aşmıştı. Ve binlerle binlerce yaralı vardı.

Depremin bir enkaz yığını haline getirdiği şehirde, binlerce insan toprak altında kurtarılmayı bekledi. O yılların koşullarında düzenli kurtarma ekipleri, ekipmanları yoktu. Herkes kendi derdine düşmüş, kimsenin kimseye yardım edecek mecali yoktu. Hiçbir aile yokki, depremde ailesinden bir yada birkaçını kaybetmemiş olsun.

Depremin kış ortasında meydana gelmiş olması ayrı bir facia idi. Depremden canlarını kurtaranlar, sobalardan çıkan yangınlardan canını kurtaramadı. Dört duvar, yada enkaz yığınları arasında sıkışıp kalmış olan insanlar, göz göre göre yanarken elden birşey gelmiyordu. Diğer yandan depremden sağ yada yaralı olarak kurtulanlar, soğuktan donmamanın çaresini arıyordu. Enkaz altından yatak, yorgan , halı, kilim ne varsa çıkanp altına sığınıyordu.

YARDIM GELEMİYOR

70 yıl öncesinin ulaşım koşullarında, yanım günde bir günde Erzincan'a yardım gelmesi mümkün değildi. Erzincan kendi kaderi ile başbaşa kalmıştı. En kaz altından insanların kurtanlmasına ellerini kazma kürek birlikte çalışıyordu. Tümü ile yıkılan bir şehir için kurtarma çalışmaları yeterli olamıyordu. Depremden canını kurtaranlar, kendi ailesinden bir canı kurtarmak çabasındaydı.

Depremden yaralı olarak kurtulanların durumu ise ayrı bir facieydi. Ne hastane var, ne sağlık ekebi var, nede sağlık malzemesi var. Herkes kendi yaralarını sarmak durumundaydı. Yollar kapalı olduğundan yaralıların başka yörelere sevkadılması mümkün olamıyordu. Tek ulaşım imkanı demiryolu idi.

Deprem kargaşası ve imkânsızlıkları içerisinde, sağ kalanlar kendi ana baba kardeşlerinin mezarını kendileri kazıyordu. Ölüler üstleri başlarıyla toprağa veriliyordu. Bir kısım ölüler mezarlığa götürülemiyor hemen evinin bahçesine kazılan çukurlara bir kaç ölü ile birlikte gömülüyordu.

Erzincan'a ilk yardımlar bir gün sonra İrenle Erzurum'dan ve Sivas'tan gelebilmiştir. Ancak felakatzedelerin kış ortasında Erzincan'da barınılanması mümkün görülmediğinden felaketzede Erzincan insanı kara vağonlarla başka illere gönderilmiş, oralarda iskan edilmiştir. Yardım görebilmişlerdir.

Objektif

Şefik ARAS

TARİHİ TELGRAF

Erzincan depreminin Ankara'ya ketlmesi ancak Dumanlı İstasyonu'ndan çekilen telgrafla mümkün olmuştur. Valilikten çekilen ve bir gün sonra mecliste okunan telgrafın metni şudur;

"Çok şiddetli bir deprem oldu. Hükümet Konağı, Ordu Müfettişliği, Orduevi, Postane ve şehrin en sağlam binaları dahil olmak üzere bütün evler ve dükkanlar yıkılmıştır. Şehir baştan başa enkaz halindedir. Ikendilerini kurtarabilenler sokaklara dökülmüştür. Bir çok ölü ve yaralı vardır. Bir çok nüfus enkaz altındadır. Az hasara uğrayan piyade ve topçu kışlalarından gelen askerlerle enkaz altındakilerin kurtanlmasına yangınların söndürülmesine çalışılmaktadır. Şehirde haberleşme imkanı yoktur. Bu bilgi Dumanlı İstasyonu'ndan arz edilmektedir. Şehir tamamen yıkıldığından ekmek ihtiyacı vardır. Ayrıca ilaç doktor, ve çok sayıda çadıra ihtiyaç vardır. Köylerde de geniş ölçüde tahribat ve kayıp olduğu anlaşılmaktadır. Elde edilecek bilgiler ayrıca arz edilecektir"

ERZİNCAN'DAN GÖÇ

Hiç olmazsa kışı geçirmek için başka illere gönderilen Erzincanlılar 1941 yazından itibaren, yeniden Erzincan'a dönmeye başladı. Çünkü gurbetçiliğin henüz çok az görüldüğü o yıllarda insanlar ana baba yurduna dönmek yine yakınları ile birlikte olmak istiyordu.

Ne var ki; Erzincan'a dönen Erzincanlılar için, yeterli barınma imkanı hazırlanmamıştı. O nedenle çadır kentler kuruldu. Sonraları Kızılay'ın yaptırdığı ve günümüzde varlığını sürdüren Kızılay, Pavyonları oluştu. Ve insanlar kendi imkanlarıyla başlanmı sokacak evler yapmaya başladı. Kızılay, Çarşı, Taksim Mahalleleri böylece kuruldu. Adına "Muvakkat Şehir" denildi.

MUVAKKAT ŞEHİR

Bizim çocukluk yıllarımızın geçtiği muvakkat şehirde, yol yoktu, su yoktu, elektrik zaten yoktu. sözünü ettiğimiz mahaller tarlaların üzerine kurulduğundan, insanlar yaz mevsiminde toz toprak kış mevsimlerinde ise çamur içinde kaldılar. Deprem sırasında çekilen acılar, deprem sonrasında çilelerle sıkıntılarla devam etti. Taki 1948'lere gelindiğinde, Yeni Erzincan şehrinin kurulmaya başladığı zamana kadar.

Gerçi; Aradan 70 yıl geçmiş olmasına rağmen deprem kalıntısı mahalleler ortadan kakmış değil. Çarşı Mahallesi'nin ıslahı ve yeniden yapılanması üç yıl önce mümkün oldu. Kızılay ve Taksim Mahallesi ise kurulduğu yıllardaki sağlıksız yapıyı sürdürüyor. Yeniden yapılanmayı bekliyor.

1939 Erzincan Depremi Geniş bir alanda etkili olmuştur

ERZİNCAN HAZIR OLMALI

Hemşerimiz Mustafa Kutlu'nun geçtiğimiz günlerde Yeni Şafak Gazetesinde yazdığı "Gökdelene alternatif" başlıklı yazısını okudum. Erzincan ile ilgili olarak ta Cittaslow önerisini gerçekten dikkate değer buldum.

Cittaslow yani İtalyanca ve İngilizce iki kelimenin birleşiminden oluşuyor. Citta ve Slow kelimeleri Türkçeye "Yavaş şehir" olarak tercüme ediliyor. Bu kavrama yavaşlık sebebiyle Salyangoz simge olarak kabul ediliyor.

Hızlı şehirlerin gürültüsünden kaçan insanlar artık daha sakin, daha dinlendirici, daha rahat edilebilecek, şehirler arıyorlar. Bu tür şehirler de Cittaslow şehirler olarak adlandırılıyor.

Şehirlerde organik gıda, sakin bir hayatı, güvenli ve huzurlu bir ortamı birleştirdiğimiz zaman, o şehir bu statüyü kazanmaya hak kazanıyor.

Yazı-Yorum

H.İbrahim ÖZDEMİR

Geçtiğimiz günlerde bir dostum, "siz pek çok ülke gördünüz, gördüğünüz ülkelerde neyi sevdiniz?" diye bir soru sormuştu. Ben de kendisine "Gezdiğim ülkeler bana ülkemi daha çok sevdirdi" demiştim. Her gördüğüm ülkede Erzincan'ın huzurunu, Erzincan'ın güvenini ve Erzincan'ın sükûnetini aradım.

Gerçekten de insan, bulunduğu rahat ve huzurlu ortamın içinden çıkınca bazı şeylerin farkına varabiliyor. Bir ara, bir arkadaşımla İstanbul'a gitmiştim. Bir arkadaşım ısrarla bizi yazlığında misafir etmek istediğini söyleyince kırmadık ve yazlığına gittik. Kapalıçarşı'daki işini erken bıraktı. Yaklaşık dört saat süren yolculuğunun ardından Edirne istikametindeki yazlığına ulaştık. Geç vakit olmuştu. Akşam yemeğinin ardından geçe yarısı olmuştu. Ertesi sabah ta erkenden yollara düşmüş dört saatte dönmüş, arkadaşın evine ulaşmıştık. Dolayısıyla ne dinlenebilmiş, ne de rahat edebilmiştik.

Hatta yanımdaki arkadaşım;

—Yahu arkadaşım, bu kadar yolu gidip yazlıkta kalıyor, sonra da dönüyorsun değil mi? Deyince o da "evet" cevabını vermişti. Bu sefer fikrini ifade etti.

—Yahu bana aşağılık kompleksi gibi geliyor. Hadi dediğin senin gibi olmalı. Dört saatte git, dört saatte gel. Oysa Erzincan'da benim yazlığım on dakika demişti. Gülüşmüştük.

Gene bilgisayarımın masaüstünde bir fotoğraf vardı. Bir misafirim, Fotoğrafın neresi olduğunu sormuştu. Bende "burası benim yazlığım" diye cevap vermiştim. Bunun üzerine "Her gün gidip geliyor musun" deyince ben de "Hayır uzak olduğu için her gün gidip gelmiyorum" demiştim. Bunun üzerine Kaç kilometre olduğunu sordu. Ben de yirmi beş kilometre olduğunu söyleyince, misafirim bana kızdı. "Allahtan kork. Yirmi beş kilometrelik yeri uzak mı sayıyorsun. Ben kargocuyum 5 kiloluk yük için İstanbul'da her gün Avrupa'dan Anadolu'ya, Anadolu'dan Avrupa yakasına defalarca gidip geliyorum." Deyince uzaklık kavramının ne olduğunu çok daha iyi anlamıştım. İçerisinde bulunduğumuz zaman ve mekan uzaklık kavramları ne kadar farklıydı?

İstanbul gibi metropol şehirlerde dört saatte yazlığına giden insanlar, hava alanına ulaştıktan bir saat sonra Erzincan'a ulaşabiyorlar. Bu demektir ki, insanlar artık yazlıklarını İstanbul'un gürültüsü içinde değil de kendi memleketlerinde rahatlıkla yapabilirler.

Bu güne kadar gördüğümüz şey hep şu oldu. Yatırımcı Erzincan'a kolay kolay gelmiyor. Hiç olmaz ise turizm amaçlı olarak insanları Erzincan'a getirelim. Ergan dağı projesi bunun adımı olabilir. Bir başka adım adım ise Mustafa Kutlu'nun dediği gibi neden Cittaslow olmasın?

Erzincan belediyesinin ve Erzincan Üniversitesinin bu konuda çalışması, hem Ergan'a büyük bir destek olacaktır. hem de şehrimiz kalkınmasını bu yöne doğru kaydıracaktır.

Cittaslow Bilim Komitesi önümüzdeki dönemde üniversitelerde bu projenin anlatılacağı konferanslar verileceğini duyurmuş. Mustafa Kutlu'nun dediği gibi, Erzincan Belediyesi hemen hanlkate geçerek Bilim Komitesini Erzincan Üniversitesi'ne davet etmeli ve bu konferanslardan yararlanmalıdır.

İzmir'in Seferihisar ilçesi Yavaş şehir olabiliyorsa Erzincan Seferihisar"dan çok daha önce buna hazırdır.

Baş dönmesini mutlaka önemseyin

Kemal Arduç

Baş dönmesi, nöroloji kliniklerinde sık karşılaşılan şikayetlerden birini oluşturduğunu söyleyen Kızılay Tıp Merkezi Nöroloji Uzmanı Dr. Elif Özdemir, Çoğu zaman altında önemli bir hastalık bulunmayan ve kendiliğinden düzelen bir belirti olarak da ifade edildiğini hatırlattı. Ancak, baş dönmesinin çok ciddi nörolojik bir hastalığında habercisi olabileceğini belirten Kızılay Tıp Merkezi Nöroloji Uzmanı Dr. Elif Özdemir, konu hakkında yapmış olduğu açıklamada: "Vücudumuzun mekanizdaki pozisyonundan haberdar olmayı ve dengemizi sağlayan bazı mekanizmalar var.

Göz, iç kulaktaki denge organı, kas ve eklemlerden kalkan uyarılarla sürekli baş ve vücudun diğer kısımlarının birbiriyle ve mekandaki yerleri hakkında beyne bilgi geliyor. Bu mekanizmalı [illegible] Dozukluk olunca denge bozuk [illegible] veya baş dönmesi ortaya çıkıyor. Baş dönmesi sık karşılaşılan bir şikayettir. Ancak hastalar çok farklı şeyleri baş dönmesi olarak ifade edebiliyor. Vertigo, (baş dönmesi) hastanın kendi bedeni veya çevrenin etrafında gerçekten dönmekte olduğunu zannetmesiyle gelişen bir tablo. Bu şekilde bir dönme hissi olmadan ortaya çıkan vertigo ise yalancı vertigo olarak tanımlanıyor. Belirtileri, çok şiddetli olduğunda hastalarda gözlerde sıçrayıcı hareket, bulantı ve kusma, ayakta duramama şeklinde belirtiler de olabiliyor.

NEDEN MEYDANA GELİR?

Vertigo; iç kulak, denge siniriyle ilgili hastalıklar, beyin sapı ve beyinciği tutan hastalıklarda görülebiliyor. Meniere hastalığı, İç kulakla ilgili bir rahatsızlık. Hasta dakikalar veya saatler süren ataklar halinde tekrarlayan vertigodan yakınıyor. Bu sırada ayakta duramıyor, en ufak baş hareketiyle şiddetli vertigo geliyor. Genelde bulantı, kusma ve kulak çınlaması eşlik ediyor. Atakların tekrarlaması hasta olan iç kulak tarafında işitme kaybına neden oluyor.

İyi huylu tekrarlayıcı pozisyona bağlı vertigo;İç kulakta ilgili bir rahatsızlıktır. Başın belli bir pozisyonunda ortaya çıkan, vertigo ve gözde sıçrayıcı hareketlerle karakterize iyi huylu bir hastalık olarak nitelendiriyor. Saniyeler içinde gelip geçiyor, başın ayrı pozisyona getirilmesiyle tekrar başlıyor.

DİĞER NEDENLER;

Beyin sapı - beyincik birleşme bölgesinden denge sinir geçiyor. Bu bölge tümörlerinde vertigo, kulak çınlaması, giderek artan işitme kaybı olabiliyor. Beyin sapı ve beyincik damar tıkanma ve kanama durumlarında da baş dönmesi gelişebiliyor. Ancak bu durumlarda birçok bölge fonksiyonunu kaybettiği için kafa sinirlerinin çoğunda tutulum, bir taraf kol-bacakta felç gibi nörolojik bozukluklar görülebiliyor.

Multiple Skleroz (merkezi sinir sistemi) hastalığında beyin sapı ve beyincik, göz tutulumları olabiliyor ve vertigo, dengesizlik gibi şikayetler yapabiliyor. Oturma kalkma sırasında gelişen tansiyon düşüklüğü, çeşitli kalp hastalıkları, ağır kansızlıklar ve metabolik bozukluklar da vertigoya neden olabiliyor. Boyun kemiklerinde bozulmalar ve kireçlenmeler bu kemiklerin içinden geçen ve beyin sapı ile beyinciği besleyen damarları sıkıştırarak, vertigo yapabildiğini kaydeden Dr. Özdemir;

TEŞHİSİ NASIL KONUYOR?

Vertigo tanısı konulması için bir dizi tetkik gerekiyor. Hastanın vertigosunun gerçek olup olmadığının anlaşılabilmesi için ayrıntılı sorularla öykü alınıyor. Ardından dikkatli bir nörolojik muayene yapılması gerekiyor. Beyin görüntülemesi istenecekse beyin, magnetik rezonansi (MR) görüntüleme tercih ediliyor.

Çünkü MR beyin sapı ve beyin sapı-beyincik birleşim yerini, iç kulak yapılarıyla ilgili ilthabı durumları daha ayrıntılı gösteren bir tetkik. Gereken durumlarda kulak-burun-boğaz (KBB) muayenesi ve odiyometriğ;ştirme ilgili testler yapılıyor. Bulguların tetkiklerine bakılıyor. Başka birçok hastalıkla ilişki olduğu yönünde şüphelenilen hastalarda ileri incelemelere başvuruluyor.

YENİ YIL

Bir büyük yılı geride bıraktık, yeni bir yılın eşiğindeyiz. Geçtiğimiz 2009 yılı hep dert yıl oldu. Umuyoruz ki önümüzdeki yıl hayırlı ve ümitler versin bir yıl olur.

Her yılbaşı olduğunda hristiyanların noellerinin İslam âlemi ile yakından uzaktan bir yakınlığı yok dememize ve yazmamıza rağmen herkes yine bilgidiğinden şaşmamaktadır. Bu bizim nasihat ve söz dinleyişin ve doğruyu anlama duygularımızın yitirildiğinin bir işaretidir.

Ahmet DUMLU Haftada 1

Türk milleti olarak kendi adet ve törelerimizi bıraktık büyük bir hızla Avrupalılaşma sevdası ile koşuyoruz. Zaten şimdi Avrupa Birliğine girme tavsiyede verildiğine göre bizde tam avrupalı olduk.

Bundan sonra kültürümüze ihtiyaç kalmayacaktır. Avrupalılar gibi köpekleri evlerimizin baş köşesinde misafir edeceğiz. Çarşılarda hep köpeklerimizle gezeceğiz. Soyunmaya devam edeceğiz. Milli müzziğimizi artık unutup Avrupanın çalgınlıkları içinde eriyip gideceğiz.

Atalarımız yüzyıllar boyunca medeniyet götürdüğü yerlerde bizler şimdi Avrupanın sapık fikirleri ile medeniyeti yakalamış olacağız. Akıfmizin dediği gibi bi' tek dişi kalmış canavar bizlerde çember içine alacaktır.

Herkes Türk kültürüne adet ve törelerine hayran severlikte imrenirken bizim bu güzel törelerimizden hergün biraz daha tayrıyoruz. Türklüğümüzün onurunu zedeliyecek olan olumsuz hamiketler peşinde koşuyoruz. Türkiyemizde ne bir milli kültür programımız var ne milli bir eğitim sistemimiz var, her iki haletimiz tamamen kopyalanmış başkalarından adapte edilmiş. Programlarla kendimizi aldatıyoruz. Neolbaba çocuklara heliyeler dağtıyor. Böylece çocuklarımızı aldatıyoruz. Yılbaşında ana baba olarak çocuklarımıza sevginizi hissettirin.

Umuyoruz ki bu yeni yılda akılmız başımıza gelir, kendi benliğimizi kendi kültürümüzü kurtarma çalışmaları içine girilr. Eğer böyle devam ederse gelecek nesillerden elbette ümit var olamayız. 2009 yılının son günlerinde bütün temennimiz akılmızı başımıza almamızdır. Yeni yılın türk milletine ve bütün insanlığa hayırlar getirmesini temenni ediyoruz.

Türk - İş'ten sert tepki

Tekel işçilerinin 11 gündür Ankara'da devam ettirdiği özelleştirme eylemi kapsamında Türk-İş'in tüm ülke genelinde başlattığı eylem Erzurum'da da yapıldı. Türk-İş üyeleri AK Parti Erzurum il binası önünde bir araya geldi.

Tekel işçilerinin 11 gündür Ankara'da devam ettirdiği özelleştirme eylemi kapsamında Türk-İş'in tüm ülke genelinde başlattığı eylem Erzurum'da da yapıldı. Türk-İş üyeleri AK Parti Erzurum il binası önünde bir araya geldi.

Tekel'in özelleştirilmek istenmesiyle birlikte tekel işçilerinin 11 gündür Ankara'da yaptığı eylemin yankıları devam ediyor. Türk-İş'in ülke genelinde işçilere destek olmak amacıyla başlattığı eylemler kapsamında Erzurum'da program düzenlendi. Türk-İş Erzurum temsilciliği menşuplan saat 16. 30'da AK Partı İl binası önünde bir araya gelerek hükümetin tutumunu eleştirdi.

Türk-İş İl temsilcisi Orhan Gözgeç, hükümet'in çalışanların nak ve taleplerine karşı hareket ettiğini söyledi.

Gözgeç, "Sadece TEKEL işçleri değil, özelleştirmeye, kapatmalara ve işsizleştirmelere muhatap tüm işçiler, huzursuz ve endişelidir. İstanbul'da Belediye-İş Sendikamıza üye itfaye işçleri yeni yıl itibarıyle işsizlikle karşı karşıyadır. Şeker işçileri Türk Şeker'in özelleştirilmesi ile birlikte akıbetinin ne olacağını bilmemektedir. Yine Sekülöz-İş sendikamızın örgütlü olduğu Taşucu Kağıt İşletmelerinin kapatılması üzerine mağdurıyet yaşayan işçilerimiz 4-C statüsüne mahkum edilmeye çalışılmaktadır. Bugün, emekçilerin Türkiye'nin dört bir yanında verdiği mücadele ekmek mücadelesidir. Yani eve giren paranın, sofraya konan yemeğin mücadelesidir. Emekçiler, çocuklarını okula gönderebilmenin, hastalarına ilaç alabilmenin, ev kirası ödeyebilmenin, gaz alabilmenin, elektrik, su faturalarını ödeyebilmenin mücadelesidir. Yapmakta olduğumuz budur." dedi.

Türkiye'de emekçilerin temel ihtiyaçlarını karşılayabilmek için bir işe, bir gelire sahip olmak için mücadele etmek zorunda kaldığını kaydeden Gözgeç, "Üstelik bu ekmek mücadelesinde güvenlik güçlerinin sert müdahalesi ile karşılaşmaktadır. Ankara Abdi İpekçi Parkı da Tekel işçilerine, milletvekillerinin gözleri önünde su ve biber gazı sıkılmıştır. İstanbul'da işsiz kalmamak için, yani yine ekmek parası için sesini duyurmaya çalışan Belediye-İş Sendikamıza üye itfaye işçilerine yine su ve biber gazı ile müdahale edilmiştir. Bizler, bu şiddet uygulamalarını protesto ediyoruz. Bizler, bu memlekete hizmet için ömrünü vermiş Tekel işçilerine ilişkin 'yatarak para kazanıyorlar' söylemini protesto ediyoruz. Bizler, kamuoyunda "kiralık işçilik" olarak bilinen ve özel istihdam bürolanna işçileri kiralama yetkisi veren düzenlemenin Cumhurbaşkanı Abdullah Gül'ün yeniden görüşülmek üzere TBMM'ne göndermesine rağmen gündemde tutulmasını protesto ediyoruz. Bizler, asgari ücretin insan onuruna yakışır bir düzeyde belirlenmesini istiyor, Çalışma ve Sosyal Güvenlik Bakanı'nın gerek sendikalara yönelik asılsız suçlamalarını, gerekse Asgari Ücret Tespit Komisyonu toplantısındaki işçi temsilcilerini umursamaz ve küçümser yaklaşımını kınıyoruz.

Yol yapım çalışmaları devam ediyor

Gümüşhane İl Özel İdaresi Genel Sekreteri İsmail Yalçın, hava şartlarının uygun olması nedeniyle yol yapım çalışmalarına devam ettiklerini söyledi

Gümüşhane İl Özel İdaresi Genel Sekreteri İsmail Yalçın, hava şartlarının uygun olması nedeniyle yol yapım çalışmalarına devam ettiklerini söyledi.

Zaman zaman karla mücadele çalışması yapan ekiplerin yaz aylarında yetiştirilemeyen işler ile vatandaşlardan gelen taleplerin kış mevsiminde olunmasına rağmen yapılmaya devam edildiğini belirten Yalçın, bu kapsamda geçen Haziran ayında başlayan Torul ilçesi Köstere köyü Dere Mahallesi yolunun yapımının devam ettiğini belirtti. 2009 yılı yol yapım programı kapsamına alınan ve hiç yolu olmayan Torul ilçesi Köstere köyü Dere Mahallesi yolunun hava şartlarının uygun olması durumunda bir ay içerisinde bitirileceğini belirten Yalçın, beraberinde kontrol mühendisi Erhan Bölükbaş'la birlikte yolda yapılan çalışmaları inceledi.

Arazi şartlarının engebeli ve kayalık olması nedeniyle çalışmaların halen devam ettiğini ifade eden Yalçın, toplam uzunluğu üç kilometrele olan yolda bugüne kadar yapılan çalışmalarla 1.5 kilometrelik kısmının bitirildiğini söyledi. Bugüne kadar sekiz kez dinamitle patlatma yapılan yolda personelin büyük bir özveri ile çalıştığına değinen Yalçın, şöyle konuştu: "Hava şartlarının müsait olması durumunda ek patlatma yapılarak yolu bir ay içerisinde mahalleye ulaştırmayı hedefliyoruz. Ayrıca, yolun son 300 metrelik kısmının Gümüşhane-Trabzon karayolu üzerine denk gelmesi nedeniyle Karayolları 10.Bölge Müdürlüğü ile gerekli yazışmaları başlattık.

Zayi
İstanbul Sultanbeyli Emniyet Müdürlüğü'nden aldığım ehliyetimi kaybettim.
Hükümsüzdür
Ali Koç

Aziziye Belediye Başkanı Fatih Cengiz;

"Yaptığımız görevin kutsallığının bilincindeyiz"

Erzurum Valisi Sebahattin Öztürk, Aziziye Belediye Başkanı Fatih Cengiz'i ziyaret etti. Bir süre önce Erzurum'a atanan Vali Öztürk, Başkan Cengiz'e yaptığı iadei ziyarette, şehrin sosyo-ekonomik anlamda kalkınmasında ve gelişip güzelleşmesinde yerel yönetimlere büyük sorumluluk düştüğünü söyledi.

Erzurum Valisi Sebahattin Öztürk, Aziziye Belediye Başkanı Fatih Cengiz'i ziyaret etti. Bir süre önce Erzurum'a atanan Vali Öztürk, Başkan Cengiz'e yaptığı iadei ziyarette, şehrin sosyo-ekonomik anlamda kalkınmasında ve gelişip güzelleşmesinde yerel yönetimlere büyük sorumluluk düştüğünü söyledi.

İlçede yaptığı çalışmalarla ilgili bir brifing veren Başkan Cengiz, kentsel dönüşüm çalışmaları ile termal turizmde markalaşma atılımları hakkında Vali Öztürk'e bilgi sundu. Aziziye'nin Erzurum'un giriş kapısı olması nedeniyle şehir adına çok önemli bir misyon üstlendiğini ifade eden Başkan Cengiz, şehrin tarihi ve kültürel vizyonuna uygun, tabii ve doğal güzellikleri sinde faaliyet gösteren termal tesislerimiz, sunduğu hizmet kalitesi ve çeşitliliği ile ülkemizin sayılı termal turizm merkezleri arasında yerini almıştır." ifadelerini kullandı. İlçeyi yatırımcılar için de bir çekim merkezi haline getirme çabasında olduklarını ifade eden Başkan Fatih Cengiz, 6,5 dönümlük alan üzerine, kaynağı hazır 72 adet aile kabini yaparak turizm yelpazesini genişleteceklerini belirtti. Aziziye Belediye Başkanı Fatih Cengiz, yatırımcılar için de ilçede her türlü altyapı ve teknik desteği sunmaya hazır olduklarını kaydederek, "İlçemize yatırım yaparak, şehir ekonomisine ve istihdama katkı sunacak her müteşebbisin ekip olarak mamurlan gibi çalışmaya hazırız." diyerek, samimiyetini ortaya koydu.

VALİ ÖZTÜRK: ERZURUM'A HİZMET ONURDUR

Erzurum Valisi Sebahattin Öztürk ise, Başkan Cengiz'in kentsel dönüşüm ve termal turizmde yaptığı atılımları yakından takip ettiğini, gelinen noktada alınan mesafenin sevindirici olduğunu belirtti.

Vali Öztürk, sahip olduğu tarihi ve kültürel vizyonuna uygun, tabii ve doğal güzellikleri harekete geçirmek için çalıştıklarını vurgulayan Başkan Cengiz, şehrin kalkınma ritmini yakalaması için sahip olduğu en büyük potansiyel olan turizm çeşitlerini iyi tanıtım ve kaliteli hizmet sunumuyla katma değere çevirmesi gerektiğini ifade etti. Aziziye'nin termal turizmde büyük bir potansiyel olduğunun altını çizen Başkan Cengiz, "Belediye bünyesinde yaklaşık olarak 3 milyon TL ödeme yapıldı. Önümüzdeki günlerde 3 milyon TL daha ödeme yapılacak. Artık önümüzdeki yaz sezonu itibarıyle Gezköy'de yıkım çalışmaları başlayacak. Ilıca bölgemizde ise, daha önceden başlatılan kentsel dönüşüm çalışmaları tüm hızıyla devam ediyor. Termal turizmde marka ilçe hedefine ulaşmamız için, Ilıca'nın nereden ise tamamının yeniden inşa edilmesi gerekiyor. Bunun için belediyemizde Kentsel Dönüşüm Birimi kurduk ve bölge bölge çalışma yapıyoruz. Hemşehrilerimizin de onayını ve rızasını alarak ilçemizi layık olduğu çağdaş görünüme kavuşturacağız." ifadelerini kullandı.

CENGİZ: AZİZİYE ÇEKİM MERKEZİ OLACAK

Erzurum Valisi Sebahattin Öztürk, Aziziye Belediye Başkanı Fatih Cengiz'i ziyaret ettiğinde, kentsel dönüşüm çalışmalarının hız verdiklerinin altını çizen Başkan Cengiz, "Kentsel dönüşüm çalışmaları kapsamında Dadaşkent'te yılların kangren sorunu haline gelen Gezköy problemini ortadan kaldırdık. Hak sahiplerine bugüne kadar 2 Milyon TL ödeme yapıldı. Önümüzdeki günlerde 3 milyon TL daha ödeme yapılacak. Artık önümüzdeki yaz sezonu itibarıyle Gezköy'de yıkım çalışmaları başlayacak. Ilıca bölgemizde ise, daha önceden başlatılan kentsel dönüşüm çalışmaları tüm hızıyla devam ediyor. Termal turizmde marka ilçe hedefine ulaşmamız için, Ilıca'nın nereden ise tamamının yeniden inşa edilmesi gerekiyor. Bunun için belediyemizde Kentsel Dönüşüm Birimi kurduk ve bölge bölge çalışma yapıyoruz. Hemşehrilerimizin de onayını ve rızasını alarak ilçemizi layık olduğu çağdaş görünüme kavuşturacağız." ifadelerini kullandı.

CENGİZ: AZİZİYE ÇEKİM MERKEZİ OLACAK

Erzurum Valisi Sebahattin Öztürk, Aziziye Belediye Başkanı Fatih Cengiz'i ziyaret ettiğinde, kentsel dönüşüm çalışmalarının hız verdiklerinin altını çizen Başkan Cengiz, "Kentsel dönüşüm çalışmaları kapsamında Dadaşkent'te yılların kangren sorunu haline gelen Gezköy problemini ortadan kaldırdık. Hak sahiplerine bugüne kadar 2 Mi-

ETB Başkanı Hakkı Hınısloğlu;

'2010 yılının en büyük problemi işsizlik'

Erzurum Ticaret Borsası Yönetim Kurulu Başkanı Hakkı Hınısloğlu ,katıldığı radyo programında Erzurum Ülke ve Bölgenin ekonomik alanda gösterdiği çalışmalar ve yeni yılda yapılacak ekonomik gelişmeler hakkında değerlendirmelerde bulundu.

Erzurum Ticaret Borsası Yönetim Kurulu Başkanı Hakkı Hınısloğlu ,katıldığı radyo programında Erzurum Ülke ve Bölgenin ekonomik alanda gösterdiği çalışmalar ve yeni yılda yapılacak ekonomik gelişmeler hakkında değerlendirmelerde bulundu.

Erzurum Ticaret Borsası Yönetim Kurulu Başkanı Hakkı Hınısloğlu , 2009 yılının yapılan çalışmalar ve gelinen nokta da ülke ve bölge için yeni çalışmalara ön ayak olduğunu, ancak 2010 yılında yapılacak önemli çalışmalarla ,ülke ve bölgenin en büyük sorunlarının başında gelen işsizliğin konusunun mücteşebbislerin önündeki zikrıtıların ivedilikle giderilmesi ile aşılacağını belirtti.

ETB Başkanı Hınısloğlu , 2010 yılında Erzurum'da çözülmesi gereken en büyük ekonomik sorunun işsizlik olduğunu belirterek " Yeni yılda işsizlik sorununa çareler bulunması gerekir. İşsizlik sorununun aşılabilmesi için Tarım ve Hayvancılık alanına yatırımları bir an evvel teşvik etmemiz lazım. Tarım ve Hayvancılık sektörü başka olmak üzere buna paralel olarak hizmet sektörünün başında gelen Çağrı merkezleri ve Termal, Tarih , Turizm sektörlerinin geliştürilmesi için de çaba sarf edilmesi gerekmektedir. Çünkü işsizlik sorununu çözdüğümüz zaman işsizliğe çare bulduğunuz zaman sosyal yaşantılar da farkkliklar meydana gelecektir, insanların yaşam tarzlarında değişimler , suç işleme oranlarında azalma meydana gelecek ve dolayısıyla toplum içerisinde rahat ve mürefteh bir yaşam standardı yakalanmış olacaktır" diye konuştu.

Başkan Hınısloğlu, Sağlık, Termal, Tarih ve Turizm sektöründün önümüzdeki yıl içerisinde daha da ileri seviyelere çıkarılması gerekliliğini vurgulayarak şunları kaydetti; "Erzurum olarak 2011 yılı Ocak veya Şubat aylarında Üniversiade Kış Oyunlarını gerçekleştireceğiz. Kış oyunları öncesinde bugüne baktığınız zaman yapılan yatırımlar ve çalışmalar planlanan programın önünde gitmektedir. Bundan dolayı biz sivil toplum örgütleri bu çalışmalardan mutluluk duyuyoruz. Çünkü yapılan bu çalışmalar ve hizmetler Ülkemizin ulusal arsı platformda da prestijini arttıracak ve bundan sonraki yıllarda sahip olacağımız Dünya şampiyonası ve olimpiyatlarına ilişkilerinin de bu çalışmaların oluşacağı gerçeğine hazır olmak için bu organizasyonu kolaylaşıp, bitirmemiz lazım."

Borsa Başkanı Hınısloğlu, "2011 Kış oyunlarının sonunda eksikliklerin giderilmesi ile yeniden güçlen geçmesi gerekiyor. Bu hir içerisindeki konuşmaları düzenimiz 2010 yılında tamamı ile yerine getirmeliyiz. 2011 yılında dışarıdan gelecek yerli ve yabancı misafirlerimiz karşı modern bir yüz ile karşıyla hazırlanıp ülkelerimiz göstermeliyiz.

20. Yüzyılın en büyük afeti

Muhabbetiniz bol olsun

1'den devam

Kuşlarının marma, yemleme, suama ve ortamın havalandırma, sıcaklık ve nem ayarlamalarını yaptığını belirtmek kuşlarına bir bebek gibi bakılığın söyledi. Kuş merakının, 10 yıl önce Erzurum'da bir piknik alanında piknik yapanken yakaladığı muhabbet kuşu ile başladığını söyleyen Türkmen, yakaladığı kuşu 5 yıl besledikten sonra kazandığı tecrübeler ile muhabbet kuşu yetiştiriciliği yaptığını söyledi. Muhabbet kuşu merakı hakkında bilgiler veren Ömer Türkmen; "Evimde bakıştım ilk muhabbet kuşunun ardından bu kuşlara olan meraklım arttı ve edindiğim tecrübeler sonucunda muhabbet kuşu üretimi yapmaya karar verdim. Bu iş için evimin yanında bulunan eski dönüştüğü yenileyerek bu iş için uygun hale getirdim. Ortamın nem ve sıcaklık ayarlarını yaptıktan sonra üretime başladım. Şu anda elimde yaklaşık 80 çift muhabbet kuşu bulunmakta. Cins olarak combo, İngiliz, Çekoslovak ve diğer tüm çeşitler bulunmakta. Kuşları damızlık olarak yetiştirdikten sonra bu işe meraklı, kuş bakabilecek arkadaşlarıma hediye ediyorum. Bu kuşlardan internette tanıştığım arkadaşlar istiyor bende eşe, dosta, arkadaşlarıma, insanlarımızın mutlu olabileceği, evlerinde bakabileceği kişilere kuşlarını tavsiye ediyorum. Bu meslek göründüğünden çok zor. Bu kuşları üretmek için ortamın sıcaklığını sabit derecede tutmak zorundasın." Dedi.

Yetiştirdiği muhabbet kuşlarına arkadaşlarının da oldukça ilgi göstercliğini belirten Türkmen, "Arkadaşlarım devamlı buraya gelmek bu ortamda kuşlarla vakit geçirmek istiyorlar. Bu kuş civıltıları, kuş sesleri onlarında çok hoşlarına gidiyor." Dedi. Türkiye'nin her bölgesine yetiştirdiği kuşlardan gönderdiğini söyleyen Türkmen kuşlarını satmadığını ve sadece onlara bakabileceğine inandığı kişilere verdiğini söyledi. Kuş yetiştiriciliğinin kendisinde bir sevda haline geldiğini söyleyen Türkmen, "kuşların yanında kendimi huzurda güvende hissediyorum. Ben kuşlara iyi davrandıkça onlarda bana karşılık veriyorlar. Bu kuşlar evcil olduğu için tamamen ilgi ve şefkat istiyor. Eğer bu kuşlara iyi davranırsan onlarda sana bu şekilde karşılık verir fakat kuşlara hor davranırsan kuşlar sana küser ve senden uzaklaşır." Dedi.

Bir çift muhabbet kuşunun senede ortalama 20 yumurta verdiğini söyleyen Türkmen, yumurta kuluçka döneminin 18 gün sürdüğünü ve yavruların yumurtadan çıktıktan sonra anne ve babanın yavruya 50 gün gibi bir süre baktığını ardından ise yavrulara kendisinin baktığını söyledi.

Kış aylarında kuşları için 1,5 Ton kömür yaktığını belirten Türkmen, kilosu 3 TL'den yem alarak kuşlarını beslediğini ve mama yaptığını bu işin kendisi için ticari değil bir sevda olduğunu söyledi. Bu işin tatili olmadığının altını çizen Türkmen, kendisinin olmadığı zamanlarda kuşlara babasının baktığını söyledi.

1'den devam

Zamanın hükümeti, yardım ve kurtarma hizmetlerinde son derece âciz ve çaresiz kaldığı, Vatandaş kendi başının çaresine bakmaya adeta mahkûm edildiği belirtiliyor. Aynı günlerde bir nevi seferberlik ilân edilmiş, hatta takviye için hapishanelerdeki mahkûmlar bile serbest bırakılmış; ancak, yine de gerekli yardım ve kurtarma çalışmalarında had safhada gecikmeler yaşandığı hatırlatıldı. İstatistik kayıtlarında, 1939 depreminden evvel 20 bin civarında olan Erzincan'ın şehir merkez nüfusu, depremden sonra 12 bine düşmüş, diğer ölümler ise, Erzincan'ın ilçe ve köyleri ile diğer çevre illerde meydana geldi. Bu depremin hem karlı bir kış mevsiminde, hem gece karanlık bir vakitte, hem de şiddetli soğuklar altında meydana gelmiş olmasının yanı sıra, o tarihten uzun yıllar sonra (52 sene sonra), yani 1992'de (13 Mart) yine aynı vilayette meydana gelen yıkıcı bir deprem (6.8 şiddetinde) daha var ki, bu, hakikaten hem kışta, hem karlı bir gecede (saat: 19.20), hem de Ramazan ayı ve tam da teravih vaktinde meydana geldi.

'DEPREM KORKUSUNU AŞTIK'

Erzincan Belediye Başkanı Yüksel Çakır, 1939 ve 1992 yıllarındaki depremlerde büyük can ve mal kayıpları yaşayan kentte artık deprem korkusunun aşıldığını depreme karşı önlemlerin alındığını belirterek bu-

na bağlı olarak yatırımların arttığını söyledi. Türkiye'nin 20'nci yüzyılda yaşadığı en büyük afet olan 1939 Erzincan depremini kaç kişi hatırlıyordur bilemem ama Erzincan bu felaketi tarihiyle tanımlar. 32 bin 962 kişinin öldüğü açıklanan 7.9 büyüklüğündeki depremi, 1992 yılında yüzlerce kişinin hayatını yitirdiği 6.8 büyüklüğündeki deprem izler. Her iki depremde de Erzincan'da deyim yerindeyse taş üstüne taş kalmamıştır. Erzincanlıların hafızasında derin izler bırakan her iki deprem bugüne kadar yatırımların önünde engel olarak görülmüş. Ta ki 1999 Marmara Depremi'ne kadar. Bana göre, Marmara Depremi yaşanıncaya kadar Erzincan ve Afyon gibi bir iki kent depremle ayıp yatırım yapılmazken, Marmara Depremi ile aslında Batı illeri dahil Türkiye'nin önemli bölümünün deprem bölgesi olduğu daha iyi anlaşıldı. İstanbul'da her an deprem felâketi beklendiğine işaret eden Buynık, şu görüşleri dile getirdi: "Marmara Depremi ile birlikte deprem nedeniyle Erzincan'a yatırım yapılmaz korkumuzdan kurtulduk. 1999 yılındaki deprem de gösterdi ki, depremden korkulmaz, depreme dayanamayacak binalardan korkulur. Erzincanlı işadamı bu korkuyu aştı. Deprem riski nedeniyle yatırım yapmaktan tereddüt eden işadamı olduğunu sanmıyorum. Deprem olgusunu kafamızdan sildik. Deprem nedeniyle kalkınılamayacaksa, Japonya kalkınamazdı" dedi.

Yılmaz gribine Erzincan üç kurban verdi

Kemal Arduç

Ülke genelinde ölüm vakalarının arttığı Pandemik Grip A (H1N1) salgınından bugüne kadar Erzincan'da 3 kişi hayatını kaybederken, hastalığın tedavisi de sürüyor. Erzincan'da domuz gribi vakasının görülmeye başladığı günden buyana 15 adede pozitif vaka görülürken, 13 hastanın tedavisi sürüyor. Erzincan'da son bir ay içersinde Pandemik Grip A (H1N1) virüsünden biri bayan iki çocuk olmak üzere 3 kişi öldü. Hayatını kaybedenlerden 2 çocuk sevk edildikleri Erzurum'da, bir bayan ise Trabzon'a sevk edilmesine rağmen kurtarılamadı.

123 HAMILE BAYAN AŞI OLDU

Kış aylarının da gelmesiyle birlikte hızla artan domuz gribi vakalarına karşı Erzincan'da 7 bin 676 kişi ile birlikte 123 hamile bayanın aşı yaptırdığı öğrenildi. Sağlık Bakanlığı tarafından yine kentte 6 ay ve 50 yaş arası ile kronik hastalığı olan vatandaşlara yönelik sağlık kuruluşlarında aşılama çalışmaları devam ettiği kaydedildi. Aşılama ile ilgili bilgi veren Sağlık İl Müdürü Dr Mesut Turan, hastalığın olumsuz etkilerinin aşının etkilerinden yüksek olduğunu hatırlatarak; " risk gurubundaki vatandaşlarımızın aşılanma çalışmaları sağlık ocaklarında sürüyor. Şu ana kadar aşılamada yüzde 85'lik başarı elde ettik" dedi.

Liseli gençler sporda yarışacak

Kemal Arduç

Erzincan Valiliği'nin organize ettiği adına 'valilik kupası' denilen liseler arası futbol turnuvası düzenlenecek. Çeşitli örgütlerin hedef kitlesi durumunda bulunan gençlerin ve öğrencilerin, sosyal hayatın farklılıkları ile tanışma, aktif faaliyetler içerisinde bulunma ve özellikle terör örgütlerinin faaliyetlerinden uzak kalabilmeleri için bedensel ve zihinsel aktivitelere yönlendirilmeleri, toplumsal hayata hazırlanmaları gerektiği vurgulanan etkinlik daha geniş katılımla geleneksel hale getirilmesi hedefleniyor.

Bu çerçevede, Erzincan Valiliği bünyesinde, Erzincan Belediye Başkanlığı, İl Emniyet Müdürlüğü, İl Milli Eğitim Müdürlüğü ve Gençlik ve Spor İl Müdürlüğü' nün koordinesinde; 2009–2010 eğitim öğretim döneminde, Ocak-Şubat-Mart ayları içerisinde, lise ve dengi okullar arasında, "Valilik Kupası " ismli Liseler Arası Erkekler Futbol Turnuvası düzenlenecek.

Geleceğin Türkiye'sini şekillendirecek olan günümüz gençlerini, sporun birleştirici etkisi ile spora ve sporcuya özendirerek, sosyal etkinlikler ile toplumsal ilişkilerinin gelişmesini destekleyecek futbol turnuvasının açılışı, 29 Aralık 2009 Salı günü saat: 10:00'da, Vali Abdulkadir Demir'in de katılımıyla, Deltaş Spor Tesisinde yapılacak.

Koordinatör kurumların yetkilileri, resmi kurum müdürleri, katılımcı (20) okulun Okul Müdürleri, Beden Eğitimi Öğretmenleri ve toplam (200) öğrenci turnuva açılışında bulunarak, Saygı duruşu-İstiklal Marşı- Sayın Valimizin konuşmalarının yer alacağı açılış programının ardından Sayın Valimizin başlama vuruşu ile ilk maç oynanacaktır. Kura ile belirlenen tarihlerde turnuva maçları Deltaş Spor Tesisinde devam ederek, turnuva süresince öğrencilere su, meşrubat ve tatlı ikram edilecek.

Turnuva ödül töreni Nisan ayı içinde, Polis Meslek Yüksekokulunda gerçekleştirilerek, turnuvada sonucunda birinci, ikinci ve üçüncü olan takımlara kupa, öğrencilerine madalya, katılımcı okullara plaket verilerek, turnuvada yer alan tüm öğrencilere forma hediye edilecek.

Sakaltutan geçit vermedi

1'den devam

E-80 karayolu üzerinde bulunan 2160 rakıma sahip Sakaltutan Geçidi kışla birlikte sürücüleri esir almaya başladı. Yaklaşık 5 kilometrelik rampayı tırmanabilmek için birkaç defa zincir takmak zorunda kalan TIR sürücüleri kar yağışının devam ediyor olmasına rağmen yolda kalmaktan ve sıkıntıya maruz kalmaktan ve Karayolları Erzincan Şube Şefliği'ne bağlı ekiplerin ise günün 24 saati karayollarını açık tutabilmek için çaba sarf ediyorlar. Sakaltutan'ı dik rampalarına tırmanamayan TIR'lar yol kenarlarına çekilmiş durumda. Kar yağışı ve soğuğa rağmen yolu tıkarak yollarına devam eden sürücüler, karayollarının bu müdahalesine tepki gösterdiler. Kar yağışı nedeni ile karayolu üzerinde birçok trafik kazası da meydana geldi.

Kar yağışı kaza getirdi, 6 kişi yaralandı

1'den devam

Erzincan-Sivas karayolunun 96 kilometresi Sakaltutan Mevkiinde 07.00 sıralarında meydana gelen kaza ucuz atlatıldı. Mülayim Soydaş yönetimindeki 24 DL 602 plakalı otomobil ile Burak Söyleyici yönetimindeki 34 RHJ 28 plakalı araç kar yağışı nedeniyle kaygan olan yolda karşılıkla çarpıştı. Kazada her iki araçta bulunan 6 kişi hafif şekilde yaralandı.

Yaralılar ambulanslarla Erzincan Devlet Hastanesi'ne getirilerek tedavi altına alındı.

doğu
Günlük Haber Yorum Aktüalite Gazetesi
İ. Recep Yazıcıoğlu Cad. No: 57 ERZİNCAN
Tel.-Fax : 224 24 25-26
e-mail : dogu@dogugazetesi.com

Sahibi: H. İbrahim Özdemir

Yazı İşleri Müdürü: Naim Çakır

Ermat Ofset
V. Recep Yazıcıoğlu Cad. No: 57
ERZİNCAN
Tel: 224 24 25 -26

e-mail: ermatofset@yahoo.com

Abone:

Yıllık	60.00 TL
6 Aylık	30.00 TL
Aylık	6.0 TL

Şehir Dışına PTT masrafı ilave edilir.

İlan tarifesi

Resmi İlan Sütunu/cm	7.00 TL
Genel Kurul İlanları	45.00 TL
Özel İlan, Reklam/cm	1.50 TL
2. sayfa	10.00 TL
1. sayfa - Başsağlığı	50.00 TL
Geçmiş Gazete	50 Kr

günün takvimi
28 Aralık 2009 Pazartesi
SAYI: 9745

Oyuncaklarda ishal mikrobu tehlikesi

Erzincan Devlet Hastanesi Çocuk Hastalıkları Uzmanı Dr. Mesut İlter "antibiyotik kullanmanın faydası olmaz. en önemli tedavi, kaybedilen sıvının yerine konulmasıdır" dedi

Kemal Arduç

İshal mikrobunun çocuklara oynadıkları oyuncaklardan da bulaşabileceği bildirildi.

İshalin, bağırsak hareketlerinin veya bağırsak sıvılarının artması, emilimin azalması neticesinde görüldüğünü, 7-10 gün süren ishallerin akut ishal olduğunu söyleyen Erzincan Devlet Hastanesi Çocuk Hastalıkları Uzmanı Dr. Mesut İlter, "Akut ishaller, en sık 0-5 yaş grubunda rastlanan ve özellikle ilk 2 yaşında ölüm sebeplerinin başında gelen bir hastalıktır" dedi.

İlter, ishale sebep olan rota virüsünün bu virüsü taşıyan kişinin dışkısı, dokunduğu yüzeyler, kapı kolları, telefonlar ve oyuncaklarla yayılabildiğine dikkat çekti. Çocukluk çağındaki bağırsak enfeksiyonu etkenleri arasında virüs kaynaklı olanlar ve özellikle rota virüsü enfeksiyonlarının önem taşıdığını belirten Erzincan Devlet Hastanesi Çocuk Hastalıkları Uzmanı Dr. Mesut İlter, rota virüsü ile ilgili şu bilgileri verdi:

"Rota virüsü tüm dünyada her yıl milyonlarca kişiyi etkileyen bir virüs. Özellikle çocukluk çağındaki bağırsak enfeksiyonlarının en sık sebebidir. Birçok kişide rota virüsü ishali selim seyrederken, bazı ülkelerde ölümcül neticeler doğuruyor. Hastalık, ince bağırsakları etkileyip sıvı ve elektrolit emilimini bozarak vücuttan ciddi miktarda sıvı kaybına sebebiyet verir. Bu ishal en sık kış aylarında (aralık-ocak) görülmekle birlikte, yılın her döneminde görülebilir. İshaller en sık 4-24 ay arası çocukları etkiler."

Hastalığın kuluçka süresinin 1-3 gün olduğunu, bu süre sonunda hafif ateş ve beraberinde kusma görülebildiğini anlatan İlter, "Sonrasında karın ağrısı ve çok bol su gibi ishal başlar. Çocukta şiddetli ve dirençli işlahsızlık yapar. Bu da çocuğun yeterince sıvı almasını engelleyebilir. İshal o kadar sıktır ki, çocuk kısa sürede susuz kalabilir. Ateş ve kusma çoğunlukla 2 günde geçer, ishal ise 5-8 gün sürebilir. İshal sırasında hafif üst solunum yolu enfeksiyonu bulguları (öksürük, burun akıntısı) görülebilir. Rota virüs enfeksiyonunun özel bir tedavisi yoktur. Antibiyotik kullanmanın faydası olmaz. En önemli tedavi, kaybedilen sıvının yerine konulmasıdır. Anne sütü alıyorsa kesinlikle devam edilir. İshalin ağırlığına göre şeker-tuz solüsyonlarının (ORS) doktor tavsiyesine uygun olarak verilmesi sıvı kaybını dengelemede yardımcı olur. Az yağlı ishal diyeti uygulanabilir. Yoğurt, patates, muz, pirinç lapası (çocuğun yaşı uygun ise) verilebilir. Azar azar ve sık beslenme bağırsaklardan gıdaların emilimini artıracaktır. Eğer ağızdan sıvı alımı iyi değilse ve çocuk çok halsiz ise mutlaka bir hekime başvurulmalı, gerekirse damardan sıvı verilmelidir" tavsiyelerinde bulundu.

Erzincan Devlet Hastanesi Çocuk Hastalıkları Uzmanı Dr. Mesut İlter, en önemli korunma yolunun ellerin sık sık yıkanması, özellikle yuvalarda ortam temizliğine dikkat edilmesi ve hasta çocukların diğer çocuklarla temas etmelerinin engellenmesi olduğunu söyledi.

Erzincan Şoförler ve Otomobilciler Odası Başkanı Bedir Limon "yağmurlu havalarda araç kullanırken aşırı hız ve sert frenleme yapmayın. aşınmış lastikler üzerinde hareket eden araçlar ıslak zeminde 40 kilometre hızdan sonra kontrol edilemez"

Sürücülere "yol" uyarısı!

Erzincan Şoförler ve Otomobilciler Odası Başkanı Bedir Limon, yağışlı havaların başlaması sebebiyle sürücülen kazalara karşı dikkatli olmaya çağırdı. Limon, yaptığı açıklamada, yağışlı havalarda ıslanan lastiklerin, kayganlaşan yol yüzeyine tutunma özelliğini azaltıp, fren mesafesini de uzattığına dikkat çekti.

Erzincan Şoförler ve Otomobilciler Odası Başkanı Bedir Limon, yağmurlu günlerde araç kullanan sürücülerin, direksiyonu düz ve sıkı şekilde kavrayarak, ani direksiyon kırma, ani frenleme ve sert manevra hareketlerinden kaçınarak, savrulmaları ve kazaları önlemiş olacaklarını belirtti. Son günlerde yağışlı hava sebebiyle yolların kayganlaştığına ve kaza risklerinin arttığına işaret eden Limon, sürücüleri kural dışı hız yapmama ve araç takip mesafesi konusunda uyardı. Aşınmış lastikler üzerinde hareket eden araçların, ıslak zeminde 40 kilometre hızdan sonra kontrol edilemeyeceğini vurgulayan Erzincan Şoförler ve Otomobilciler Odası Başkanı Bedir Limon, şunları kaydetti: "Kazaların büyük çoğunluğu aşırı sürat ve direksiyon hakimiyetinin kaybedilmesi sonucu oluşuyor. Bu sebeple süratin felaket olduğu gerçeği bir kez daha ortaya çıkıyor. Özellikle yol kenarlarındaki su birikintilerine süratle girilmesi felaketlere yol açıyor. İçi su dolu yol çukurlarına düşen araçların elektrik donanımlarının zarar göreceği, araçların yolda kalabileceği ya da yoldaşına savrulabileceği gibi fren balatalarının ıslanması sonucu fren tutmama riski de ortaya çıkmaktadır. Bu durumda düşük hızda gidip, frene çok hafif basarak balataları kurutmak ve durabilmek mümkün olacaktır. "Sürücülerin araçlarını kış şartlarına hazırlamaları gerektiğini de ifade eden Limon, özellikle kalorifer, buz ve yağmur cam rezistansları, cam silecekleri gibi çalışır durumda getirilmesi sırasında kapı camlarına cam suyu girmeyecek şekilde olması, aracın tüm ışık donanımlarının çalışır durumda olması ve kış lastikleri farların muttaka açık tutulmasının daha güvenli bir yolculuk sağlanı sunacağını söyledi.

Vatan Şairi Mehmet Akif Ersoy'un ölümünün 73'üncü yıl dönümünde ERDAV Vakfı tarafından düzenlenen etkinlikte konuşmacı olarak söz alan Eğitimci Dr. Mehmet GÖKTAŞ, Mehmet Akif'in bilinmeyen yanlarını anlattı 5'te

ERDAV Akif'i unutmadı

29 yıl doğu
ERZİNCAN'IN GÜNLÜK HABER YORUM AKTUALİTE GAZETESİ
29 ARALIK 2009 SALI YIL: 29 SAYI: 9746 FİYATI: 25 YKr

Telsizciler seslerini duyurdu

Telsiz ve Radyo Amatörleri Cemiyeti Erzincan Şubesi 1939 Erzincan depremi yıldönümü münasebetiyle Cumhuriyet meydanında bir etkinlik düzenlediler. Organizasyon Erzincan halkından yoğun ilgi gördü. 5'te

MİT binası önünde şüpheli paket paniği

Alınan bilgiye göre, akşam saatlerinde, Ordu Caddesi üzerindeki MİT'e ait binanın önünde bırakılmış oyuncak kutusunu gören vatandaşlar, durumu polise bildirdi. Olay yerine gelen emniyet güçleri, bina çevresinde güvenlik önlemi aldı, caddedeki trafik akışını durdurdu. Bomba imha uzmanı, yaptığı incelemenin ardından özel giysilerini giyerek fünye yardımı ile kutuyu patlattı. Büyük bir gürültü ile patlayan paketten çöp çıktı. Olayın ardından bölgede trafik yeniden verildi.

Erzincan'da Milli İstihbarat Teşkilatı (MİT) binası önüne bırakılan şüpheli bir paket, polisi alarma geçirdi. Fünye ile patlatılan paketten çöp çıktı... 5'te

Kemaliye yolu dize geliyor

Ulaştırma Bakanlığı tarafından, karayollarında kuzey-güney koridoru oluşturma çalışması kapsamında 2009 yılında başlatılan İliç-Kemaliye karayolunda çalışmalar tüm hızıyla sürüyor. Yüzlerce kilogram patlayıcının kullanıldığı çalışmalarda dağlar adeta eritiliyor...

16. Bölge Müdürlüğü tarafından yürütülen çalışmalar kapsamında İliç-Kemaliye arasındaki 15. kilometrelik dağlık yol ihale edilerek kısa sürede düzenleme çalışmaları başladı. 4 büyük müteahhit firma tarafından konsorsiyum şeklinde yürütülen çalışmalarda 2 adet Bağıştaş gurup köprüsü ile birlikte 2010 yılının ağustos ayına yetiştirilmesi planlanan karayolunda 2 milyon metreküp kaya kazısı ile 13 bin metreküp demirli, demirsiz beton imalatı yapılacak.

15 kilometrelik ilk bölümü 42 milyon TL'ye mal olacak çalışmalarda Kemaliye ilçesine ulaşmak için aşılan ve dev kayalıklardan oluşan dar geçitler için 2 bin ton dinamitin kullanılması bekleniyor. 5'te

Erzincan Valisi Abdulkadir Demir, 16. Bölge Müdürü Murat Elbir, Erzincan Belediye Başkanı Yüksel Çakır, E.Ü. Rektörü Prof. Dr. Erdoğan Büyükkasap, bazı kamu kurum yöneticileri, bölgedeki ilçelerin kaymakamları, belediye başkanları, meclis üyeleri bölgede yürütülen çalışmaları yerinde inceledi

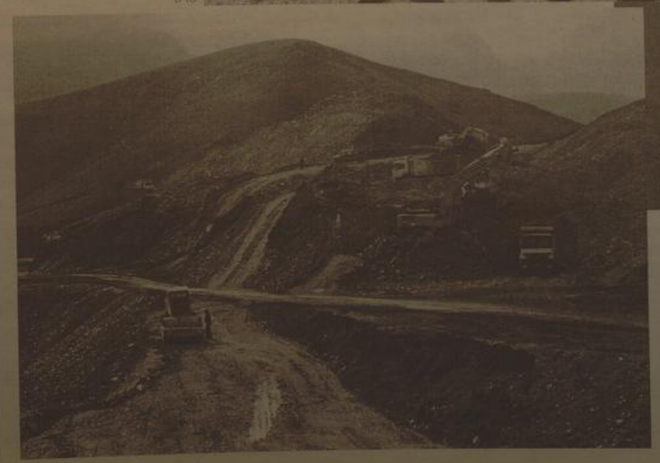

Gazze'ye yol açık desteğinizi esirgemeyin

Kemal Arduç

Gazze'de yaşanan insanı duruma dikkat çekmek için Erzincan'daki yardım kuruluşları harekete geçti. Kuşatma ve ambargo altında yaşayan Filistin halkına destek vermek amacıyla organize edilen Filistin'e Özgürlük Konvoyu İngiltere'nin başkenti Londra'dan yola çıktı. 5'te

İsrail yönetimi bundan 1 yıl önce Gazze'ye saldırdı. Karadan, havadan ve denizden bombalanan şehirde 500'ü çocuk olmak üzere 1500 kişi hayatını kaybetti. 3 hafta süren bombalamaların ardından geri çekilen İsrail geride harabeye dönüşmüş bir şehir bıraktı. Ambargolar ise halen devam ediyor. Erzincan ERDAV vakfı ve KEYDER Gazze için seferber oldu

Cennetpınar Köyü Göleti suya kavuştu

Çayırlı ilçesine bağlı Cennetpınar Köyünde bulunan sulama göleti suya kavuştu. Bölge halkı, suya hasret bakir arazilerden daha çok ürün çeşidi ile bol kazanç elde etmeyi hedefliyor 5'te

OBJEKTİF
Şefik ARAS

ERZİNCAN ARTIK DEPREM ŞEHRİ DEYİL, YATIRIM ŞEHRİDİR

Yazısı Sayfa 3'te

2010 YILININ
EN GÜZEL TAKVİMLERİ YİNE
ERMAT OFSET TE

ERMAT OFSET
Vali Recep Yazıcıoğlu Caddesi No: 57

Tarihten Sayfalar

Yıldırım Beyazid'in İstanbul Muhasarası

Yıldırım Bayezid, Anadolu'daki seferleriyle meşgul olduğu sırada Bizanslılar, bu durumdan istifade ile bazı tedbirler almaya başladılar. Bu meyanda Bizans İmparatoru İoannis, ayağındaki ağrılara ve yatalak bir halde bulunmasına rağmen, İstanbul surları ile kulelerinin bazı yerlerini tamir ettirmiye başladı. Bu durumdan haberdar olan Yıldırım Bayezid, bu harekete çok sert bir tepki göstererek tamir ettirilen yerlerin derhal yıkılmasını ister. İmparator, Yıldırım'ın yanında bulunan ve tahtın yeğlinde varisi olan Manuel'i düşünerek tamir edip yaptırdığı yerleri tekrar yıktırır. Ancak İmparator, surların yıkılmasından kısa bir müddet sonra ölünce, Osmanlılarla birlikte Anadolu seferlerine iştirak eden ve Bursa'da bulunan Manuel, bir yolunu bularak Bursa'dan kaçıp İstanbul'a gelir ve babasının yerine tahta oturur.

Âdet olduğu üzere, babasının matem günlerini geçirdikten sonra Bayezid'in kendisine ve şehre karşı takındığı tavrı düşünmeye başlar. Bayezid, yeni İmparatordan (II. Manuel) vergi artırımı, İstanbul'da bir Müslüman mahallesinin kurulması ve bir cami inşası ile bir kadı tayin etmesini ister.

Bizans tarihçisi Dukas bu konuyu şu ifadelerle dile getirir:

"Bayezid, İmparator Manuel'e elçiler göndererek, İstanbul içerisinde Türklerin "kadı" tabir ettikleri bir hâkimin devamlı olarak bulunmasını arzu ettiğini bildirdi.

Bu kadı, İstanbul'da ticaretle iştigal eden veya o maksatla oraya gidecek olan Müslümanlar arasında meydana çıkacak olan muamelat ve ihtilaflan muhakeme ve hâlla faal edecekti. Bayezid, Müslümanların gâvur mahkemesinde muhakeme olunmalarının caiz olmadığını, Müslüman, kendi hâkiminin muhakeme etmesi icaba ettiğini, iltiralar ve hakszlıkları, daha birçok şeylerle beraber bildirmiş, nihayet sunu da ilave etmişti:

Otobüslerde domuz gribinden nasıl korunuruz?

Sağlık ve Hastalıklar

İşte toplu taşıma araçlarında A H1N1, domuz gribinden korunmanın yolları...

Yeditepe Üniversitesi Hastanesi Enfeksiyon Hastalıkları Uzmanı Doç. Dr. Meral Sönmezoğlu; 'A H1N1' in (Domuz Gribi) doğrudan insandan insana bulaşan bir yapısı olması nedeniyle bilinsa toplu taşıma araçlarını kullananların risk altında olduğunu belirtti.

Doç. Dr. Meral SönmezoğluKURUMSALHABERLER - 21.12.2009 – Toplu taşıma araçlarında yapılan dezenfeksiyon çalışmalarını gönülden takdir ediyorum. Ancak bu faaliyetlerin devamının gelmesi önemlidir. Çünkü hijyen çalışmaları büyük maliyetlerle gerçekleştirilen çalışmalardır. Eğer bu hijyen çalışmalarını bir sefere mahsus yapacak olursanız size pek masraf çıkartmaz ancak bu faaliyetlerin düzenli bir biçimde yapılması şarttır. Bunlar da ciddi maliyetleri gündeme getirecektir. Bu çalışmaların sonunda orada bekleyen mikroorganizmaların öldüğünden eminim. Araçlar tamamen hijyenik hale gelmiştir. Ancak ertesi gün insanlar bu araçlara bindikçe öksürüp aksırmaya başladıkça temizlenen ve hijyenik hale getirilen kısımlara yine çeşitli mikroorganizmalar bulaşmaya başlar.

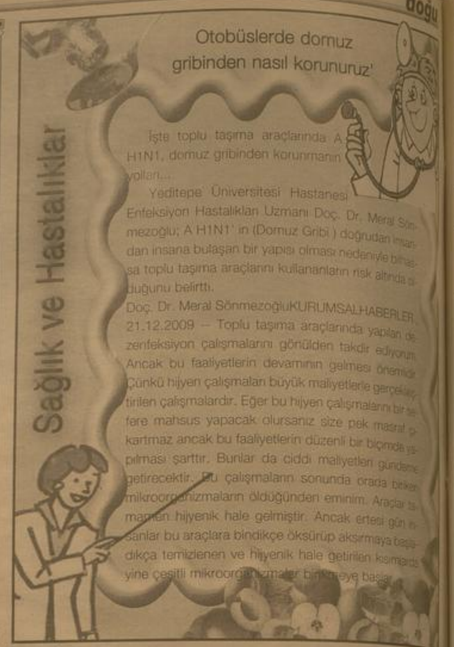

Komik Fotoğraflar

bugün ne pişirsem'

Çikolatalı Ekmek

2 Bardak Un, 30 gr Yaş Maya (kıyılmış), 1,5 Çay Bardağı Ilık Süt, 3 Adet Kesme Şeker, 100 gr Margarin, 1 Adet Yumurta Sarısı, 1 Tutam Tuz
İç Malzemesi :
1 Su Bardağı Fındık (kırılmış)
1 Kahve Fincanı Şeker
2 Çay Kaşığı Tarçın
100 gr Kıyılmış Çikolata
2 Tatlı Kaşığı Nescafe
2 Adet Yumurtanın Sarısı (beyazını ayırmış) 1,5 Fincan Süt

Bir kabın içerisine un koyun. Unun ortasına az maya, şeker, ılık süt, yumurta ve tuz koyarak orta sertlikte hamur yoğurun. Yoğurmuş olduğunuz hamurun üzerine nemli bez örterek 15 dakika dinlendirin.

Fındık içi, şeker, tarçın, kıyılmış çikolata, nescafe ve sütü karıştırın. Yumurta akını mikserle kar haline getirin. Unlanmış zeminde merdane ile hamuru yanım santimetre kalınlığında açın. Ortasının her bir taratına iç malzemesini eşit olarak yerleştirin. Kar haline getirmiş olduğunuz yumurta akını kışkıla üzerine sürün.

Yavaşça uç kısmdan başlayarak rulo yapın. Üzerine yumurta sarısını sürün. 170 derece fırında pişirin. Fırından çıkınca dilimleyerek üzerine pudra şekeri serpin.

Not : Açılan hamur folyo kağıt sererek yapılırsa daha kolay döndürülür.

ŞİİR GEZGİNİ

Yanmazdım

Üzerime devinp dağ gibi hüzünleri
Böyle çekip gitmek var mıydı ?
Var mıydı böyle bitmek ?
Hani söz vermiştik birbirimize ?
Kaç zaman geçti aradan
Seri yoksun !
Bilirim dönmeyecektin artık !
Uzun zaman oldu
Bellik çoktan unuttun
Adın kalıdı soğuk duvarlarında odamın
Sigara paketlerinde şiirlerim
Resimlerin bana gülen
Gözlerinde saç telin
Bir veda o geceden akımda kalan
Kekremsi bir tat
Bir med cezir yüreğimde
Ben vurgun yemiş bir yarak
Gemlek bana taşır bütün aşk yorgunlarını
Seri yoksun ...
Hayallerimi ikbabanında tanıseydim seni
Yıpsak umutlara ve acılara inat
Buruk bir şarap tadında olsaydı sevdamız
Yıllandıkça güzelleşen
Ve seri şiirler okusaydın gecelerı
Saçlarımı okşarken
Elerimi tutsaydın ansızın
Yüreğimi erasıyd gözlerinde
Yanısıydım ateşinden
Sen ağlasaydın mutluluktan
Ben ölseydim
Yanınıza beni sevdiğini bileydim
Seviyorum deseydin
Kalıre söyleseydin
Yanmazdım
Yanmazdım böyle çekip gitmeseydin ...

Kıssadan Hisseler...

AKIL

- Sen de bu atın nereden nalandığına bak, demiş. Nalbant bıraz inceledikten sonra şunları söylemiş:- Bu at burada nalanmamış.

- Siz böyle bir şey yapmayı nasıl düşündünüz? Bu adamlar, bu atın Yıtan yöresinde alınıp olduğunu nereden anladılar? Lütfen bana söyler misiniz bütün bunlar nasıl olabiliyor? Hakim adamın sorusuna gülerek cevap vermiş.

- Sen ve bu gördüğün herkes, bu şehrindeki Akıl Okulunu bitirdik. Her şeyi o okulda öğrendik. Orada doğrunun nerede ve nasıl bulunacağı öğretilir.Adam böylece Akıl Okullarının ne anlama geldiğini yaşayarak öğrenmiş. Heyecanla memleketi olan Yıtan'a dönmüş. Bütün olanları ailesine ve arkadaşlarına anlatmış. *Devamı Var*

Karikatür

BİLİM TEKNOLOJİ

Hepsini beyaz yap

30 tane zenci yolda yürüyorlarmış ve yerde bir şişe bulmuşlar ve şişeyi açmışlar. Şişenin içinden bir cin çıkmış ve zencilere hepsinin dileğini yerine getireceğim demiş. zenciler tekrar tekrar dileklerini diliyorlarmış 1. zenci beni beyaz yap demiş ve cin onu beyaz yapmış ancak zenci gülmeye başlamış. 2. zencide beni beyaz yap demiş ve cin onuda beyaz yapmış zenci dahada gülmeye başlamış. 29 zencide beni beyaz yap demiş ve cin onuda beyaz yapmış 30. zenci gülmekten kırılıyorlar ve sıra 30. ya gelmiş. cin ona dileğini sormuş "ne diliyorsun" diye. 30. zencide bu 29 onuda beyaz siyah yap demiş.

50 ilde ucuz internet tarifesi uygulanacak

BTK 50 ilde uygulanacak ucuz internet tarife paketini onayladı. Peki bu ucuz internetin fiyatı...

Ulaştırma Bakanı Binali Yıldırım 50 ilde uygulanacak ucuz internet tarife paketinin Bilgi Teknolojileri ve İletişim Kurumu (BTK) Başkanlığı'nca onaylandığı aylık ücretin 11,97 TL olduğunu açıkladı.

Yıldırım, ADSL hizmeti almak için sabit telefon aboneliğinin zorunlu olmadığını kaydetti. MHP Adana Milletvekili Hüseyin Tankut, TBMM Başkanlığı'na verdiği bir önergesinde, ADSL hizmeti almak istiyen vatandaşların sabit abone olmaya zorlandığını belirterek, Ulaştırma Bakanlığı'nın bu konuda neler yaptığını sordu.

Tankut, ayrıca ucuz internet için yapılan çalışmaların hangi aşamada olduğunu öğrenmek istedi. Önergeye yanıt veren Yıldırım, internet hizmetinin sunulmasında yerel telefon ağları başta olmak üzere Türk Telekom'dan her ay hizmet satın alındığını kaydetti. Bu kablıoların evlere kadar uzanmasına rağmen İnternet Servis Sağlayıcılarının altyapıdan yararlandığını belirten Yıldırım, İSS'lerin Türk Telekom'dan Yeni Nesil Ayrıştırılmış Tam Erişim hizmetini alarak kendi kullanıcılarına sunma imkânı olduğunu dedi. Yıldırım, "Bu anlamda bu hizmet ile kullanıcılarının ADSL hizmeti almasına Türk Telekom sabit telefon aboneliği zorunluluğu bulunmamaktadır" dedi.

2009'a kurban gidenler!

2009 başında vardılar, sonunda yok olan: İşte bu yıl kepenkleri inden 15 güzel siz web sitesi...

2009 yılında pek çok yeni ve kullanışlı internet sitesi yayın hayatına başladı. Ancak onlar doğarken, bazı siteler de öldü. Krizin herkesi vurduğu 2009 yılı, tıpkı sokaktaki esnaf gibi online girişimler de internet sitelerini de yıktı. Bazıları ise geçen bu döneme dayanamadı. Bazıları ise ekonomik olmayan, sebebiyle amacını gerçekleştirdiği için yıl dönümünü tekleyen, izleyenler azaldığı için kapandı.

Suyla bulaşan hastalıklara dikkat!

Erzincan Sağlık İl Müdürü Dr. Mesut Turan, suyun önemi hakkında gazetemize açıklama yaparak, suyun sağlık açısından çok önemli olduğu gibi su ile bulaşan hastalıklarda bulunduğunu söyledi

Kemal Arduç

Su, insan yaşamı için oksijenden sonra gelen en önemli öğedir ve beslenmenin vazgeçilmez bir parçası olduğunu söyleyen Sağlık İl Müdürü Dr. Mesut Turan, İnsan, besin almadan haftalarca varlığını sürdürmesine karşın, susuzluk durumunda ancak birkaç gün yaşayabileceğini kaydetti. Suyun insan vücudu için fonksiyonu hakkında konuşan Turan; "İnsan vücudunun su içeriği yaşa göre değişmekle birlikte yetişkin bir erkeğin vücudunun ortalama %60'ını suldur. Vücut fonksiyonlarını yerine getirebilmesinde, metabolizmanın dengesinin sağlanmasında ve vücutta pek çok biyokimyasal reaksiyonunun gerçekleşmesinde çok son derece önemli rol oynamaktadır" dedi. Suyun işlevi ile ilgili bilgi veren Turan; "Besinlerin erimesi, emilimi ve hücrelere taşınmasında, Hücrelerin, dokuların organ ve sistemlerin düzenli çalışmasında, Metabolizma sonucu oluşan zararlı maddelerin taşınması ve vücuttan atılmasında,

Sindirim sisteminin düzenli çalışmasında, Vücut ısısının denetiminin sağlanmasında,

Eklemlerin kayganlığının sağlanmasında, Çeşitli biyokimyasal olayların gerçekleşmesinde yardımcıdır. Büyüme ve vücut fonksiyonlarının devamı için yeterli su alımı çok önemlidir.

Genel bir kural olarak, vücutta oluşan zararlı maddelerin atımını sağlamak ve vücut sıvı dengesini korumak için 8-10 bardak (2.5 litre) su tüketilmesi önerilmektedir " dedi.

Sağlıklı ve güvenli su nedir?

Güvenilir su zararlı bakteriler, zehirli materyaller ve kimyasalları içermeyen sudur. Sağlık Bakanlığınca ruhsatlandırılmış ticari amaçla satılan kaynak sulan, içme sulan ve doğal mineralli sularda üretim aşamaları kontrol altına alınmış ve Sağlık Bakanlığı denetimine tabi güvenli sularda, Şehir şebeke sulan da belediyelerce rutin olarak kontrol edilmekte, şehir suyunda bulunması muhtemel olan virüs, bakteri ve çeşitli patojenler çeşitli dezenfeksiyon yöntemleri ile ortadan kaldırılmaya çalışılmakta ve bu sular da güvenli hale getirilmektedir.

SU VE BESİNLERLE BULAŞAN HASTALIKLAR

Tifo, Kolera, Viral Hepatitler (Hepatit A ve E) Bağırsak kurtlan ve solucanlan (kıl kurdu, abdest bozan:tenya, kancalı kurt vb.), Amipli dizanteri, Basilli dizanteri, İshal (Entent), Sıtma

Poliomyelit (çocuk felci), gibi hastalıkların su ile bulaştığını söyleyen Turan; Besin Zehirlenmeleri, Tifo, Brusella (Malta Humması), Bağırsak Kurtlan Ve Solucanları (Kıl Kurdu, Abdest Bozan:Tenya, Kancalı Kurt Vb.), Toksoplazma, Tularemi, Trişinellozis;

Kist Hidatik; gibi hastalıkların ise besinlerden bulaştığını söyledi.

SU VE BESİNLERLE BULAŞAN HASTALIKLARDAN KORUNMAK İÇİN;

Su ve Besinlerle bulaşan hastalıklardan korunmak için yapılması gerekenleri anlatan Turan; "Sağlık eğitimi, korunma yöntemlerinin ilk basamağıdır. Kişilere hastalıkların bulaşma yolları anlatılıp, korunmada en başta gelen yöntem olan bireysel temizlik öğretilmelidir. Özellikle el yıkamanın önemi vurgulanmalıdır. Birçok enfeksiyon hastalığının kontrolünde kişisel temizlik alışkanlıkları çok önemlidir. Mikropların bulaşma olasılığını azaltmak için, elleri sık yıkamak gerekir. Kişisel hijyen bireyin sağlığını sürdürmek için yaptığı öz bakım uygulamalarını içerir. Kişisel bakım ve hijyen, bireyden başlayarak genele yayılan temizlik zincirindeki en önemli halkalardan biridir. Ortak kullanım alanlarında çapraz bulaşmayı önlemek için kişisel hijyene gereken önem verilmelidir" dedi.

ERZİNCAN ARTIK DEPREM ŞEHRİ DEYİL, YATIRIM ŞEHRİDİR

Objektif

Şefik ARAS

Çağın en büyük deprem felaketi olarak tanımlanan, 1939 Erzincan Deprem'nin 70. yıldönümünde, Erzincan'ın gündeminde ağırlıklı olarak deprem olayı vardı. Basın - yayın organlarında, bilinen tarihi boyunca Erzincan'da meydana gelen depremler ve ağır sonuçlarına ilişkin bilgiler yer aldı. Erzincanımızın, defalarca yıkıldığı, yeniden yapıldığı ve meydana gelen depremlerle tekrar yıkıldığı ortaya konuldu.

Binlerce insanımızın hayatını kaybettiği depremler dolayısı ile adınız; Erzincan şehri hep depremlerle anıldı. Erzincan deyince akla deprem geldi. İnsanlar Erzincan'a korku ve kuşku ile baktı. Öyleki, uzun yıllar boyunca deprem korkusu Erzincan'a yatırım yapılmasını, gelişmesini ve kalkınmasını engelledi.

Buna rağmen, Erzincan'da yeniden yapılanma devam etti. Aradan geçen zaman içinde , deprem artık korkulu rüya olmaktan çıkıyorduki bu defa 13 Mmart 1992 depremiyle karşılaştık. Ve Erzincan şehri bir kez daha depreme yenik düştü. Korkular kuşkular yeniden canlandı. Sanki deprem Erzincan'a özgü bir felaketti. Zihinlerde böylesine bir iz oluştu..

Ne zamanki Marmara Depremi meydana geldi.. Geniş bir alan depremle sarsıldı. Binlerce binanın yıkıldığı ve binlerce insanın hayatını kaybettiği ağır hasar meydana geldi. Ancak ondan sonra, depremin sadece Erzincan'da değil, Türkiyenin deprem riski olan tüm yörelerinde olabileceği inancı insanların kafasına yerleşti. Erzincan deprem dolayısıyla korkuları ve kuşku ile bakıları bir şehir olmaktan çıktı..

Günümüzde artık Erzincan, yeniden yapılanmalar sonucu olarak depreme dayanıklık bakımından, Türkiye'nin örnek şehirlerinden biri olarak tanımlanıyor... Korkuya, kuşkuya kapılmadan üretme, iş ve istihdam sağlamaya yönelik yatırımların yapılması isteniyor. Kalkınma ve gelişme için; gerekli altyapı çalışmaları sürdürülüyor.

Son yıllardaki; Ulaşım, İletişim ve enerji alanında önemli gelişmeler oldu. Bir zamanlar yaz mevsimlerinde 5-6 saatte, kış mevsimlerinde ise hiç ulaşılamayan ilçelerimize, çift şeritli, standardı yüksek yollarla ulaşılması için yoğun gayret sarfediliyor..

Havayolu ve demiryolu ulaşımında hızlı bir gelişme var. Erzincan'a yatırımlar yapılması, çeşitli sektörlerdeki potansiyelleri değerlendirmesi için organizasyonlar yapılmasına çalışılıyor. Bu amaçla il merkezinde ve ilçelerde toplantılar düzenleniyor.

Önceki yazılarımızda ifade ettiğim gibi, Erzincan'daki bütün bu gelişmelerin odağında, Erzincan Milletvekili Ulaştırma Bakanı Binali Yıldırım'ın çok önemli katkısı var. Sağlanan imkanların değerlendirilmesi, başlanan yatırımların zamanında bitirilmesi ve halkın hizmetine sunulması sürecinde, Vali Abdülkadir Demir'in yoğun gayretleri gözleniyor.

Diğer yandan, Üniversitenin Erzincan'a kazandırdığı gelişmeler, İl Merkezi ve ilçelerimizi kapsayarak devam ediyor.. Üniversitemiz bünyesinde yeni yüksek öğretim kurumları açılıyor. Rektör Prf. Dr. Erdoğan Büyükkasap'ın yönetimindeki Erzincan Üniversitesi, günümüzde, 6 Fakülte, 4 yüksekokul, 3 Enstitü, 2 Araştırma ve Uygulama Merkezi, 11 Meslek Yüksekokulu ve 10 bin aşan öğrencisiyle, "Anadoluda Bir Dünya Üniversitesi" olma yolunda ilerliyor.

Umuluyorki; Deprem dolayısıyla korkulu ve kuşkulu bir şehir olmaktan kurtulan Erzincan, huzurlu ve güvenli bir şehir olma özelliğini sürdürmeye devam ettiği takdirde, kalkınma ve gelişmesini de sürdürecektir.

Çocuklarınıza diş fırçalamayı öğretin

Kemal Arduç

Diş hekimleri, diş fırçası kullanımına çocuğun arka dişlerinin çıkmasından sonra başlanabileceğini söyledi.

Bebeğin ilk dişlerinin ağız da görünür görünmez temizlenmeye başlanması gerektiğini belirten diş hekimleri, dişlerin temiz bir tülbentle ya da gazlı bez kullanılarak sabah beslenmesi sonrasında ve gece yatmadan önce silinerek temizlenmesi gerektiğini ifade eden Diş Hekimi Yakup Gülnahar, "Diş fırçası kullanımına bebeğin arka dişlerinin çıkmasından sonra başlanabilir. Bebeklik döneminde ve üç yaşına kadar çocuklarda diş macunu kullanımı önerilmez. Diş macunu kullanımına üç yaşından sonra başlanmalıdır. Ancak yarım parmak değil, fırça üzerine sıkılan mercimek büyüklüğünde macun fırçalama için yeterli olacaktır" dedi. Diş hekimleri, macun kullanımına başlandığı dönemde piyasada bulunan florürlü diş macunlarından herhangi birinin tercih edilebileceğini, fırçalama işleminde macundan çok etkili bir fırçalama işleminin önemli olduğunun unutulmaması gerektiğini vurguladı.

Okul öncesi çağdaki çocuklarda diş fırçalama için bir teknik önermek ve uygulatmanın zor olduğunu, bu yaşlarda önemli olanın çocuğa diş fırçalama alışkanlığı kazandırmak olduğunu dile getiren diş hekimleri, "Çocuklar diş fırçalarken çoğu zaman dişlerin görünen ya da kolay ulaşılan yüzlerini fırçalar. Oysa ki mikroplar, dişlerin ara yüzleri ya da çiğneyici yüzeylerinde daha kolay birikir.

Bu nedenle fırçalamadan sonra ailenin kontrolü şarttır. Okul çağındaki çocuklarda fırçanın diş ve dişeti birleşim yerine 45 derece eğimle yerleştirilip dişlerin görünen yüzeylerini döndürme hareketiyle, daha sonra da dişlerin çiğneyici yüzeylerinin ileri ve geri hareketlerle fırçalanması önerilir" diye konuştu.

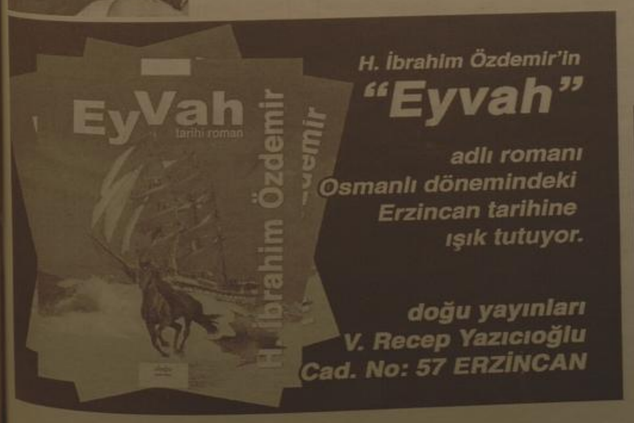

H. İbrahim Özdemir'in
"Eyvah"
adlı romanı
Osmanlı dönemindeki
Erzincan tarihine
ışık tutuyor.
doğu yayınları
V. Recep Yazıcıoğlu
Cad. No: 57 ERZİNCAN

Son Dakika, Siyaset, Ekonomi, Sağlık, Spor, Sanat, Tarım ve daha neler neler
www.dogugazetesi.com

Mehmet Akif Ersoy Erzurum'da anıldı

İstiklal Marşı Şairi Mehmet Akif Ersoy, ölümünün 71'inci yıldönümünde, Erzurum Öğretmenevi'nde düzenlenen etkinlikle anıldı

İstiklal Marşı Şairi Mehmet Akif Ersoy, ölümünün 71'inci yıldönümünde, Erzurum Öğretmenevi'nde düzenlenen etkinlikle anıldı.

Türkiye Yazarlar Birliği Erzurum Şubesi ve ÇAYKUR Bölge Müdürlüğü'nün katkılarıyla düzenlenen program, öğretmenevinde yapıldı. İstiklal Marşı'nın okunmasının ardından, programın açılış konuşmasını yapan Öğretmenevi ve ASO Müdürü Abdullah Nehir, öğretmenevlerinin kuruluş amacının öğretmenlerin mesleki ve kültürel gelişmelerine katkıda bulunmak olduğunu belirterek, "Erzurum Öğretmenevi olarak kendi tarihimizde bir ilki, İstiklal Şairi Mehmet Akif Ersoy'u Anma Programı ile başlatmanın mutluluğunu yaşıyoruz" dedi. Programda Türkiye Yazarlar Birliği Erzurum Şube Başkan Yardımcısı ve TRT Erzurum Radyosu Prodüktörlerinden İsmail Bingöl de bir konuşma yaptı. İsmail Bingöl, Mehmet Akif'in yalnızca sevenleri tarafından değil, sevmeyenleri, hatta düşmanları tarafından da övgü dolu sözlerle anıldığını belirtti. Bingöl, "İşte o kişilerden Nazım Hikmet, Mehmet Akif'in inandıklarına inanmasa da, onun için 'Bilmem nasıl anlatsam, Akif büyük şair, inanmış adam' demekten geri durmuyor. Mehmet Akif; bugün de millet olarak muzdarip olduğumuz, ilerlememizi ve çağa uygun nesiller yetiştirmemizi engelleyen dertlerin ne olduğunu o günden görmüş ve veciz bir şekilde şiirlerinde dile getirmiştir. Cahilliğe düşmandı ve insanımızın kendi işlerinden başka işlerle uğraşmasından büyük üzüntü duyuyordu" diye konuştu.

"MEHMET AKİF NEDEN MİLLİ ŞAİRLER ARASINDA YOK"

Programa konuşmacı olarak katılan Atatürk Üniversitesi Kazım Karabekir Eğitim Fakültesi (KKEF) Türkçe Eğitimi Bölümü Öğretim Üyesi Yrd. Doç. Dr. Tacettin Şimşek, Akif'in karakteriyle, dost düşman herkes tarafından takdir ile ve saygıyla anıldığını bildirdi. Şimşek, "Akif neden milli şairler arsında yer almıyor merak ediyorum doğrusu. Şiirlerini aruz vezniyle yazdığı için mi? Hayır çünkü şiirlerinin yüzde 65'ini aruz vezniyle yazan Fazıl Hüsnü Dağlarca milli şairler arasındayken Akif'in yer almaması düşündürücüdür" ifadelerini kullandı. Mehmet Akif'in vatanına, milletine adanmış bir hassasiyetin şairi olduğunu belirten Şimşek, "Akif; dava adamı, milletinin istiklale ulaşması için bilerek isteyerek şairliğini arka plana atmış, davasını ön plana çıkarmayı seçmiştir. Akif 'ben şairim' deyip hava atacak bir insan değildi. Bunun içinde kendini şair olarak görmemiş, tevazusuyla hep taktir toplamış bir insandır. Millet olma süreci edebiyatı etkiler. Şuur devrinde şiir susar, şiir devrinde şuur susar" şeklinde konuştu.

Koyulhisar hidroelektrik santrali hizmete girdi

Sivas'ın Koyulhisar ilçesinde Devlet Su İşleri (DSİ) tarafından yapımı tamamlanan Koyulhisar Hidroelektrik Santrali'nin açılışı, Başbakan Recep Tayyip Erdoğan ile Çevre ve Orman Bakanı Prof. Dr. Veysel Eroğlu'nun İstanbul Sütlüce Kongre Merkezi'nden yaptığı canlı yayın bağlantısıyla gerçekleştirildi.

Sivas'ın Koyulhisar ilçesinde Devlet Su İşleri (DSİ) tarafından yapımı tamamlanan Koyulhisar Hidroelektrik Santrali ve DSİ'nin 2009 yılı içerisinde Türkiye'nin çeşitli illerinde tamamladığı 55 projenin toplu açılışı, Başbakan Recep Tayyip Erdoğan ile Çevre ve Orman Bakanı Prof. Dr. Veysel Eroğlu'nun İstanbul Sütlüce Kongre Merkezi'nde yaptığı canlı yayın bağlantısıyla gerçekleştirildi. Koyulhisar Hidroelektrik Santralı'nin açılışına Sivas Valisi Ali Kolat, Sivas DSİ 19. Bölge Müdürü Ali Rıza Biriz, Kelkit Vadisi'nde bulunan İllerin kaymakamları, belediye başkanları ve vatandaşlar katıldı.

Toplu açılış töreni öncesi bir konuşma yapan Sivas Valisi Ali Kolat, özel sektörün Türkiye'ye birçok hidroelektrik santralini kazandırdığını söyledi. Ülke kaynaklarının çok iyi değerlendirilmesinin kendilerini memnun ettiğini belirten Vali Kolat, "2005 yılında yapımına başlanan Koyulhisar Hidroelektrik Santrali'ni gezerek yetkililerden santral hakkında bilgi aldı.

Sivas'ın Koyulhisar ilçesinde DSİ tarafından yapımı tamamlanan Koyulhisar Hidroelektrik Santrali'nin açılışını yapmaktan büyük gurur duyuyoruz. Kelkit Vadisi'ne büyük ivme kazandıracak olan bu hidroelektrik santrali yılda 337 bin 341 gwh enerji üretecektir. Bu tesisin toplam yatırım bedeli

115 milyon 715 bin 971 dolardır. Koyulhisar Hidroelektrik Santrali'nin yıllık sağlayacağı net gelir 87 milyon 145 bin 398 dolardır. Hidroelektrik santralinin faaliyete geçmesiyle tabii kaynaklarımızdan istifade edilerek doğaya zarar vermeden enerji ihtiyacımız karşılanacaktır. Başıboş akan sularımızı milli servete dönüştürün santrallerimiz enerji konusunda da dışa bağımlılığımızı azaltarak ekonomimize büyük katkılar sağlayacaktır. Koyulhisar Hidroelektrik Santrali'nin yapımında emeği geçen herkesi kutluyorum" dedi.

Vali Kolat'ın konuşmasının ardından İstabul'dan canlı yayında Koyulhisar Hidroelektrik Santrali'ne bağlanan Başbakan Recep Tayyip Erdoğan santralin açılışını Vali Kolat'la birlikte gerçekleştirdi.

Vali Ali Kolat ve beraberindeki heyet daha sonra Koyulhisar Hidroelektrik Santrali'ni gezerek yetkililerden santral hakkında bilgi aldı.

Erzurum'da hiciv gösterisi

Erzurum'da İspir- Pazaryolu Kültür Yardımlaşma ve Kalkındırma Derneği'nin organizasyonuyla Hiciv gösterisi yapıldı.

Erzurum'da İspir-Pazaryolu Kültür Yardımlaşma ve Kalkındırma Derneği'nin organizasyonuyla Hiciv gösterisi yapıldı.

Atatürk Üniversitesi Kültür Merkezi'nde gerçekleşen programa Erzurum'da ikamet eden çok sayıda İspir ve Pazaryolulu katıldı. Programın açılış konuşmasını yapan İspir-Pazaryolu Kültür Yardımlaşma ve Kalkındırma Derneği Başkanı Prof. Dr. Fahri Yavuz, dernekler sosyal aktivitelerde de yer alması gerektiğini vurgulayarak Hiciv gösterisi ile güzel bir gün yaşatmayı amaçladıklarını kaydetti.

Daha sonra Rasim Köroğlu ve Bekir Salim tarafından hiciv gösterisi sunuldu.

"Hiciv" nedir?

Birinin kusurunu ve aybını meydana çıkarmak manasına gelir. İnsanların kötü ve çirkin yanlarını, kusurlarını ve göstermek, toplumun acıklı ve gülünç yönlerini ele alarak alaylı bir ifade ile anlatmaktır. Hicivler, nazım veya nesir olarak kaleme alınabilirler.

Hiciv'de esas gaye: Kusurların ve ayıpların açıklanması olmakla beraber temizlikten ve incelikten ayrılmamak gerekir.

Eğer eserdeki ifade tarzı, edep sınırlarını aşarsa, o hiciv değil küfür olur. Hiciv inceliği ve temizliği elden bırakmamak şartıyla, hakkın ve hakikatin savunucusu, haksızlığın ve reziliğin engelidir. Haksızlıkları ve çirkinlikleri sergilerken, kabalığa düşülmesi, bir takım değerlerin ayaklar altına alınması, edeb dışı üslup kullanılması bir sanat olması gereken hiciv için hoş bir görünüş sayılmaz. Bu yüzden hiciv ile kültürü ve argoyu birbirinden kesin olarak ayırmak gerekir.

Türk Edebiyatı'nda Hiciv:

Halk Edebiyatı'nda çok gelişmiş durumdadır. Aşık Edebiyatı geleneğinde birçok halk şairimiz tarafından bu türün birinden güzel hicivler kaleme alınmıştır.

Divan Edebiyatı'nda hiciv pek gelişmiş bir tür değildir. Bu alanın içinde en büyük hicivci şairleri Bağdatlı Ruhi ve Nef'i'dir.

Edebiyatımızın Avrupai bir karakter almasına kadar, oldukça çok Halk Edebiyatı'nda yaygın bir tür olarak karşımıza çıkan hiciv. Batılılaşma döneminde önem kazanır ve büyük gelişme gösteri. Tanzimat'la beraber edebiyatımızda gelişmeler başlayan Avrupa türlerin yanında, hiciv türü temsilcisidir. Sözlerinde ise hiciv maksadıyla dönmüştür. Refik Halid Karay, Erzurumlu Ekrem Talû, Osman Cemal Kaygılı, Falih Ahmed Aykaç, Orhan Seyfi Orhon, Yusuf Ziya Ortaç, Halil Nihat Boztepe bunlardan bazılarıdır.

Kemaliye yolu dize geliyor...

Erzincan Valisi Abdullah Demir, 16. Bölge Müdürü Murat Elbir, Erzincan Belediye Başkanı Yüksel Çelik, E.Ü. Rektörü Prof. Dr. Erdoğan Büyükkılıç, bazı kamu kurum müdürleri, bölgedeki ilçe kaymakamları, belediye başkanları, meclis üyelerinin bölgede yürütülen çalışmaları yerinde inceledi.

Geçmiş yıllarda birçok iş kazasının meydana geldiği ve onlarca kişinin hayatını kaybettiği Kemaliye yolunda incelemelerde bulunan protokol üyeleri asfalt döşenmesi çalışmalarını da gördü.

"TÜRKİYE İÇİN BÜYÜK ÖNEMİ VAR"

Vali Demir burada yaptığı açıklama yürütülen yol çalışmasının Erzincan olmak üzere Doğu Bölgesi ve Türkiye için büyük öneme sahip olduğunu söyledi. Halkın ve çevresinde insanların yaşamının acını çektiğini belirtmiş olan Demir; "Bölge halkı ulaşım sıkıntısından dolayı yıllardır büyük zarar gördü. Ulaştırma Bakanımız Binali Yıldırım'ın büyük çabası ve desteği ile kuzey-güney koridorunun açılması sağlanacak ve Trabzon'dan Arapgir üzerinden Malatya'ya ulaşmayı hedefliyoruz. Bu çok önemli bir rüya ve bu rüyanın aşamama gerçekleştiğini görüyoruz. Özel İdaresi tarafından 2009 yılı içerisinde başlatılan Erzincan-Gümüşhane Karayolu düzenleme çalışması ile duble yol haline getiriliyor. Karayollarına bu yıl itibari ile devrediyoruz ve 2010 yılında asfaltı yapılacak. Devamında da Trabzon'a olan kısmının duble yol olması için sayın bakanımız talimat verdi. Daha sonra da Erzincan'dan bu tarafa gelerek Kemaliye ve Arapgir'e ulaşması için bu koridoru tamamlayarak ulaşımı kolaylaştırmanın yanı sıra milli servet bakımından bu yollar kesilmiş olacak." dedi.

DEV KAYALIKLAR PARÇALANIYOR

Vali Demir konuşmasında İliç-Kemaliye arasında dev kayalıkların arasından açılan eski yolda bir çok trafik kazasının meydana geldiğini hatırlatarak; "Bu yolda benim görev e başladığım ilk zamanlarda 3 büyük trafik kazası oldu ve bir çok insanımız hayatını kaybetti. Şimdi başlatılan çalışmalar ile bu yolu 35 metre aşağıya düşürerek metrelerce yüksekliğindeki kayaları adeta eriteceğiz. Burada hedefimiz dubleye yakın bir yol elde etmek. Bu yıl programda özellikle 15 kilometrelik Bağıştaş Köprüsü'nün üzerinden başlayarak yer yer yol yükseltilecek, buralarda kot düşürülecek. Karayolları Bölge Müdürlüğü'nün hedefi Ağustos ayı itibari ile asfaltı da bitmiş olarak teslim etmek. Kalan 11 kilometrelik kısım içinde ocak ayı içerisinde ihalesi yapılarak onu da 2011'in ortalarına kadar tamamlanması planlanıyor. Hedef Kemaliye'den Dutluca'ya kadar yani Erzincan sınırına kadar yolun tamamlanması Sonuçta iki yıl içerisinde bu bölge tamamen ana hatlar üzerinde kuzey-güney koridoru ile bağlanmış olacak ve bir hayal gerçekleşmiş olacak" şeklinde ifade etti. 4 büyük firma tarafından yürütülen yol çalışmalarında şimdiye kadar 600 ton patlayıcı kullanılırken yine bölgede 6 kaya delici, 5 dozer, 20 ekskavatör, 8 yükleyici, 3 greyder, 5 silindir ve 50 adet kamyon çalışırken, 1 adette beton santrali kuruldu. Şu ana kadar 8 milyon TL'nin harcandığı çalışmaların kış aylarında da aralıksız olarak devam edeceği ve bir süredir ulaşıma kapalı olan İliç-Kemaliye Karayolu'nun kısa sürede açılacağı öğrenildi.

Cennetpınar Köyü Göleti suya kavuştu

1'den devam

1994 yılında yapımı tamamlanan sulama göleti köy arazisinin büyük bir bölümünü su ile buluşturmuştu. Yalnız son yıllarda havaların kurak gitmesi dolayısı ile gölette kış aylarında yeteri kadar su toplanamadığı için yaz aylarında sulamada sıkıntılar yaşanmaktaydı. Suyun yetersizliği sulama sorunlarına yol açtığı gibi gölette bulunan balıkları da olumsuz yönde etkilemekteydi. Köy Muhtarı ve ihtiyar heyetinin çabaları sonucunda Erzincan Özel İdare Müdürlüğü tarafından yaklaşık bin metre uzunluğunda boru temin edilerek ayrıca Çayırlı Belediye Başkanlığı tarafından ise iş makinesi görevlendirilmiştir. İş makinesinin yakıtı ise köy halkı tarafından karşılanmıştır. İmece usulü ile bir km uzunluğunda bir boru döşenerek köy içerisinden kış aylarında boşa akan sular gölete aktılmıştır. Köy Muhtarı Münir Karakaş konu ile ilgili yaptığı açıklamada; Bu çalışmadan sonra köydeki kış boyunca boşa akan suları gölete toplamış bulunuyoruz. Artık sulama göletimiz susuz kalmayacak yaz aylarında su sıkıntısı çekilmeyecektir. Desteklerinden dolayı başta İl Genel Meclisi Başkanı Ünal Tuygun'a, İl Genel Meclisi Üyesi Sabri Saygin'a, İl Genel Meclisi Üyelerine ve Özel İdare Müdürlüğü çalışanlarına teşekkürlerimizi sunarız dedi. Ayrıca bu işin başından beri yanımızda olan ve bizden desteklerini esirgemeyen Çayırlı Belediye Başkanımız Fevzi Kılıç'a çok teşekkürlerimiz sunuyoruz" dedi. Karakaş ayrıca, Köy ihtiyar heyetinden Metin Yeşiltaş ve Adnan Korkmaz'a ve köy halkına da fedakâr çalışmalarından dolayı teşekkür ettiğini söyledi.

Gazze'ye yol açık desteğinizi esirgemeyin..

1'den devam

Özgürlük Konvoyu; Fransa, İtalya ve Yunanistan üzerinden Türkiye'ye giriş yaptı. Konvoya uğradığı her ülkede katılımlar oldu. Gazze saldırılarının yıl dönümü olan 27 Aralıkta Gazze'ye ulaştı.

Konvoy 15 Aralık tarihinde Edirne'den Türkiye'ye giriş yapmış bulunmaktadır. Londra'dan yola çıkan konvoy 80 araçla Türkiye'ye ulaştı. Filistin'e Özgürlük Konvoyu'na Türkiye'den de büyük bir ilgi var. Konvoyun Türkiye ayağını organize eden İHH İnsani Yardım Vakfı'na Gazze halkına ulaştırılmak üzere 70 araç bağışlandı. Bağışlanan araçlar arasında otobüs, minibüs, ambulans, kamyonet ve binek araçlar bulunuyor. Ayrıca Amerika'dan da 47 araç Türkiye'ye gelerek. Deniz yolu ile Mersin'den konvoya katıldılar. Bu büyük seferberlik için Erzincan Hayra Hizmet ve Dayanışma Vakfı ERDAV ve Erzincan Kültür Eğitim Yardımlaşma Derneği KEYDER destek verdi. 2007 ve 2008 yıllarında ambargo ve saldırıların olduğu dönemde "GAZZEYE ACİL YARDIM" adıyla kermes ve gece düzenlenerek hayırsever Erzincanlı vatandaşların yaptıkları yardımlar sonucu 120 bin TL tutarındaki nakit ve ilaç yardımını İHH aracılığıyla Gazzeye ulaştırılmıştı. "Bu vesileyle tüm kardeşlerimize tekrar teşekkür ediyoruz" diyen ERDAV ve KEYDER yöneticileri Halil İbrahim Özdemir ve Murat Aykal "temennimiz Erzincanlı hayırseverlerin tekrar aynı duyarlığı gösterip genelde yer yüzünde zulme maruz kalan bütün halkların özelde Filistinli kardeşlerinin yanında olduğunu göstermeleridir" Bilgi için: KEYDER Tlf : 2121222, ERDAV Tlf : 2231525. Bağışlar İçin : İHH İnsani Yardım Vakfı Tlf :0 212 631 21 21

Telsizciler seslerini duyurdu

Kemal Arduç

Cumhuriyet meydanında düzenlenen organizasyona TRAC Telsiz ve Radyo Amatörleri Erzincan Şubesi görevlileri amatör telsizler Eraykud Erzincan Afetler Bölgesi Eğitim Acil Yardım Ve Kurtarma Derneği ,Sivil Savunma, Türk Ulusal Medikal Kurtarma Derneğinin katıldığı organizasyonda TRAC Erzincan şubesi halkı bilgilendiren broşür dağıtımı da yapmıştı. TRAC Erzincan Şube Başkanı Mustafa Ayvaz konu ile ilgili olarak şunları söyledi; 1939 Erzincan depreminin 70 yıldönümü sebebiyle bu etkinliği düzenledik. Önümüz dünyanın en büyük depremlerinden biri olan 1939 depreminde kaybettiğimiz deprem şehitlerimizi rahmetle anıyoruz.

Bu organizasyonda ERAYKUD, Sivil Savunma, UMKE ekipleri de bize eşlik ettiler. Amatör telsizciler olarak buradan ecolink aracılığı ile tüm dünyaya bu organizasyonu anlatmaya çalışıyoruz. Olası bir afet durumunda Amatör telsizcilere büyük görevler düşüyor bunun içinde sürekli eğitici faaliyetler gerçekleştiriyoruz. Amatör telsizciler olarak iletişim tamamen kesildiği afet durumlarında kentin dışına bilgi vermek bizim için büyük önem taşıyor ve bunun için gerekli ekipmanları her zaman hazır bulunduruyoruz. Gerçekleştirecediğimiz tüm eğitimlere arzu eden herkesin katılması mümkün şubemiz Atatürk parkı belediye sarayı yanında hizmet veriyor. Cumhuriyet meydanında düzenlemiş olduğumuz bu etkinlikle neler yapabileceğimizi Erzincan halkına sergilemiş bulunuyoruz.

Erzincan'da yaklaşık 100'e yakın amatör telsizci bulunduğunu söyleyen Mustafa Ayvaz bunlardan 30'a yakın kişinin aktif olarak çalıştığını bu sayının önümüzde ki dönemlerde artmasını temennı ettiklerini belirtti. TRAC Şubesi Cumhuriyet meydanında gerçekleştirdiği etkinliğini şube binasında da devam ettirerek katılımcılara çeşitli bilgiler verdi.

ERDAV Akif'i unutmadı

Kemal Arduç

Erzincan'da yıllardır hizmet veren ERDAV (Erzincan Hayra Hizmet Vakfı) sosyal projelerin yanı sıra kültürel etkinliklerini de aralıksız olarak sürdürüyor. Geçtiğimiz hafta sonu Fevzipaşa Caddesi üzerinde Erdemer mobilya üst tarafında kendi yerinde Mehmet Akif Ersoy'un ölümünün 73'üncü yıl dönümü dolayısıyla program düzenlendi. Vakıf Başkanı Halil İbrahim Özdemir, dernek üyeleri ve çok sayıda vatandaşın katıldığı etkinlikte konuşmacı olarak programa katılan Eğitimci Dr. Mehmet Göktaş burada Vatan Şairi Mehmek Akif Ersoy'u anlattı. Dr. Göktaş konuşmasına "Akif'in çocukluğu, aldığı eğitimi, veteriner, şair, güreşçi, demir hafız gibi birçok hasiete sahip olduğunu ve kamil bir ilim adamı olduğunu, aynı zamanda Vatanını ve Milletini çok düşünen bir şair olduğunu, bunun için savaşlarda ve özellikle 1. Dünya Savaşında birçok görev aldığını ve bu sırada devam eden Çanakkale savaşında çarpışan yiğitler için devamlı dua etti. Bu savaşın kazanılacağına devamlı inandığını, savaşın kazanıldığını duyduğunda çok hislenerek o muhteşem Çanakkale Şehitlerine ithaf ettiği şiirini yazdığını, bu şiir bile O'nun ne kadar vatanına bağlı olduğunu gösterdiğini" belirterek dünyada eşi benzeri olmayan istiklal marşımızı bize armağan etmiştir" dedi.

Noel ve yılbaşı Hristiyan topluluklarca kutlanıyor

Diyanet-Sen Giresun Şube Başkanı Fethi Karahüseyin, "Yeni bir yıla girerken geçmiş yılın ve yılların muhasebesini yaparak önümüzde kalan sınırlı ömrümüzü daha iyi kullanma bilinci kazanmamız ve yaşam tarzımızı İslami inanç ve ahlakımızın geliştirilmesine vesile olarak algılamamız gerekir" dedi.

Diyanet-Sen Giresun Şube Başkanı Fethi Karahüseyin, yapılan yılbaşı kutlamalarıyla ilgili olarak; "Yeni bir yıla girerken geçmiş yılın ve yılların muhasebesini yaparak önümüzde kalan sınırlı ömrümüzü daha iyi kullanma bilinci kazanmamız ve yaşam tarzımızı İslami inanç ve ahlakımızın geliştirilmesine vesile olarak algılamamız gerekir" dedi.

Karahüseyin, yaptığı açıklamada; 25 Aralık'ta başlayan ve yaklaşık bir hafta süreyle devam eden Noel ve yılbaşının Hristiyan topluluklarca kutlandığını hatırlattı.

Türk toplumunda da yılbaşının özellikle son dönemlerde gittikçe artan bir ilgiyle kutlandığına dikkat çeken Karahüseyin, "Yıl içindeki çeşitli gün ve haftaların günün anlamı ile bulunmak kesinlikle doğru değildir. Bu toplumsal girişkanlığımız tamamen dini ve milli değerlerimizin dejenerasyonundan başka bir şey değildir" diye konuştu.

Yeni bir yıla giriş olarak kutlanmış olsa bile hiçbir Müslüman'ın ömrünün hiçbir anında bile günah işleme lüksü ve hakkı olmayacağını söyleyen Karahüseyin, "Bir büyük peygamberin, Hz. İsa'nın (AS) doğum gecesi (o anlamda kutlanıyorsa) içki içmekle, çam ağacı katlamı yapmakla, dansöz oynatmakla mı kutlanır? Kutlu doğumda Hz. Peygamberimiz'in doğum günü ve haftası formatında olmalıdır.

Aksi, yok sadece yeni bir yıla giriş olarak kutlanmış olsa bile hiçbir Müslüman'ın ömrünün hiçbir anında bile günah işleme lüksü ve hakkı olamaz, olmamalıdır.

Bu anlayışla yeni bir yıla girerken geçmiş yılın ve yılların muhasebesini yaparak önümüzde kalan sınırlı ömrümüzü daha iyi kullanma bilinci kazanmamız ve yaşam tarzımızı İslami inanç ve ahlakımızın geliştirilmesine vesile olarak algılamamız gerekir" dedi.

doğu
Günlük Haber Yorum Gazetesi
Cumhuriyet Yazıcıoğlu Cad. No: 57 ERZİNCAN
Tel - Fax : 224 24 25-26
e-mail : haber@dogugazetesi.com

Sahibi: H. İbrahim Özdemir
Yazı İşleri Müdürü: Naim Çakır

Ermat Ofset
V. Recep Yazıcıoğlu Cad. No: 57
ERZİNCAN
Tel: 224 24 25 -26

e-mail: ermatofset@yahoo.com
Abone:
Yıllık 60.00 TL
6 Aylık 30.00 TL
Aylık 6.0 TL
Şehir Dışına PTT masrafı ilave edilir.

İlan tarifesi
Resmi İlan Sütunlarımız 7.00 TL
Genel Kurul İlanları 45.00 TL
Özel İlan, Reklam-tanıtım 1.50 TL
Zayi 10.00 TL
Tescil - Kuruluş - Başlıyıştı 50.00 TL
Geçmiş Gazete 50 Kr

günün takvimi
29 Aralık 2009 Salı
SAYI: 9746

Nüfusu gidenin hizmeti de gidecek

Erzincan Belediye Başkanı Yüksel Çakır dün bir basın toplantısı düzenleyerek ikametgâhı Erzincan'da olmasına rağmen nüfus kaydının köy ve beldelere alan vatandaşların sularının kesileceğini söyledi. Erzincan Belediyesi şehir merkezinde yaşanan nüfus hareketliliği ile ilgili olarak bir süredir çalışmalar yapıyor. Bu kapsamda nüfus kayıtlarına göre kent merkezinde 27 bin konut bulunurken bu konutların 8 binin boş göründüğü tespit edildi...

8 bin konutun boş görünmesine rağmen 6 binin kent merkezinde yaşamasına rağmen kayıtlarının başka belde ve köylerde olduğunu tespit eden belediye merkez nüfusunu düşündükleri gerekçesiyle sularını kesmeye başladı. Belediye Başkanı Yüksel Çakır, yaptığı açıklamada bu vatandaşların sularının kesileceğini açıkladı. Şehrin nüfusunun düşmesi ile belediye olarak şuana kadar varsayımlarla hareket etmediklerini, olayı yerinde inceleyerek ve irdeleyerek sonuca gitmeye çalıştıklarını vurgulayan Başkan Çakır, bu çalışmaları tamamladıklarını ifade etti.

Başkan Çakır; "Arkadaşlarımızın bütün uyarılarına rağmen, her daire bilgi verilmesine rağmen, bu konuyla ilgili alakalı işleyişin önüne geçmekte zorluk yaşanıyor. Bizde belediye olarak madem bu konutlar kayıtlarımızda boş gözüküyor, bu konutların boş gözükmesi hemşerilerimizin konutlarda oturmadığı anlamına geliyor. Çünkü; resmi kayıtlara bakmak durumundayız. Bu kayıtları incelediğimizde dolu veya boş olsun hiçbir şey fark etmez konuyla alakalı yetkimiz çerçevesinde belediyemizle ilgisi olan işlemlerle alakalı durdurma ve dondurma kararı aldık. Yani şu manaya geliyor. Erzincan merkezde ikamet etmeyen, kayıtlarda ikamet ettiği gözükmeyan hemşerilerimiz artık şehir belediyesi ile alakalı olan aboneliklerıyle ilgili işlem yapacağız. Daha sonraki dönemde kaydını ikametinin merkeze almayan hemşerilerimizin konuyla ilgili ortaya çıkacak durum karşısında gelip kayıtlarını merkeze aldıktan sonra beyan ettikleri ikametle durumun düzelmesi sağlanmış olacak. Bunun dışında her hangi bir durumda bu konuyla ilgili tasarrufumuzu değiştirmemiz söz konusu değil. Bu çalışma başlamıştır. Bizim Şu İşleri Müdürlüğü bünyesindeki abone kayıtlarımızla mahallelerdeki ikamet kayıtları üzerinden hareket ederek, ikamet kayıtları gözükmeyen dairelerle alakalı olarak bu dairelerin fiilen tesisatlarına su gidişi ile alakalı olarak kesinti yapılacaktır. Bu işlem başlamıştır, bu hususta alakalı bütün hemşerilerimizi bilgilendirmeye bir görev addettiğimiz için bu açıklamayı yapma ihtiyacı gereğini duyduk," açıklamasında bulundu.

SULARI KESİLENLER SIKINTI ÇEKECEK

Belediye Başkanı Yüksel Çakır su kesintisiyle birlikte vatandaşların bir takım sıkıntılarında ortaya çıkacağını işaret ederek; "O konutta oturduğu halde su kesintisi yaşayan hemşerilerimizin günlük yaşamlarında ortaya çıkacak aksaklıklardan mesul olmadığımızı altını çizerek ifade etmek istiyorum. Kaydı burada olan, ikameti burada olan, nüfus işlemleri merkezde olan hemşerilerimizin bundan etkilenmeleri söz konusu değil. Ama burada oturduğu halde ikametini bir beldeye, bir köye almış olan hemşerilerimizin ortaya çıkacak bu durum karşısında yaşacakları aksaklıkların müsebbibinin Erzincan Belediyesi değil, konuyla ilgili yaptıkları tercihin olduğunu ifade etmek istiyorum. Şuanda aboneler ile ilgili yapılan incelemelerde kaydı merkezde gözükmeyen vatandaşlar ile ilgili kesinti işlemlerine başlanılmıştır" diye konuştu.

MERKEZ NÜFUSU ÇOK ÖNEMLİ

Erzincan Belediye Başkanı Yüksel Çakır, asıl olanın şehir merkezinin nüfusu olduğunu, herkesin kendi bölgesini, beldesini ve ilçesini göz önünde bulundurmasından daha doğal bir şey olmayacağını belirterek; "Biz buna saygı gösteriyoruz ve bunu anlayışla karşılıyoruz. Ancak şunu da belirtmeliyiz; asıl olan Erzincan şehir merkezinin nüfusudur. Erzincan'ın nüfusunun nedir? diye bir soru sorulduğunda, hiç kimse 210 bin demez. Karşıdaki böyle bir cevap istemiyor zaten, Erzincan'ın nüfusu kaçtır denildiği zaman şehir merkezinin de nüfusu zikredilir. Yani 87 bin ile ilçelerin, beldelerin, köylerin nüfusunun bunun üzerine ilave edilip, genel nüfus üzerine 210 bin olarak zikredilen rakam kabul görmez. Merkezin nüfusu hem kamusal hizmetle alakalı kurumların yapılanmasını etkiler, hem de bu şehre getirmeye çalıştığımız yatırımcıların, müteşebbislerin bizim şehrin gelişimi ile ilgili anlattığımız safhalarından ziyade, ilgilendiği kısmının nüfus değişimi ile ilgili değişim oranları olduğunu belirtmek gerekir. Yani 87 binin üstüne doğru bir hareket yatırımcıların dikkatini çekerken, 87 binin altına doğru seyreden bir hareket sizin çizdiğimiz bütün pozitif, olumlu tabloyu bir kenara itip, yatırımcıların göz önünde bulundurdukları asıl parametredir. Nüfusu yukarıya doğru hareket ettirecek ama bunu yaparken farazi varsayımlarla değil, gerçekten mevcut olan ama biraz önce belirttiğim kendi beldesinde, kendi köyünde, kendi ilçesinde yazılmayla alakalı yapılan çalışmaları ikameti neresi ise orada yapılmasıyla elde edilecek sonuçlar bizi ilgilendiriyor" dedi.

KONUTLARIN YÜZDE 30'U BOŞ GÖRÜNÜYOR

Başkan Çakır, "Çalışmalarda karşımıza çıkan tablo çok enterasan. Yaklaşık 27 bin 500 abone ve konut var. Bu konutların yaklaşık yüzde 30'u Adrese Dayalı Kayıt Sisteminde boş gözüküyor. Ancak, diğer bir konu ise boş gözükenlerin büyük bir bölümünün yapılan incelemede dolu olduğu, kayıtlarının bu bahsettiğimiz beldelerde, ilçelerde, köylerde olduğu tespit edildi. Bu açıdan meseleye bakıldığında şehrin nüfusu 87 binin altında gözüküyor şuanda. O sebeple biz son 10 gün içerisinde hemşerilerimizin hangi köy, belde ve ilçeye gönül bağları olursa olsun bahsettiğimiz kriterlere yerine getirilmesi adına şehir merkezinde nüfuslarını göstermelerini, ikametlerini burada göstermelerini ve asıl yaşadıkları, hizmet aldıkları merkezde yani Erzincan merkezde kayıtlarını yaptırmalarını önemle kendilerinden istirham ediyoruz. Bu çabayı sarf ettikten sonra, bu gayreti ortaya koyduktan sonra, nüfusla alakalı karşımıza çıkacak tabloya tabi ki razı olacağız. Yapılan incelemeler neticesinde ellerindeki verilerin Erzincan şehir merkezi nüfusunun 87 binin üzerinde olduğunu ifade eden Belediye Başkanı Yüksel Çakır, "Bu susla alakalı olarak zatınızı, dolarımızı, köylerimizi, ilçelerimizle ilgili Mahalli İdareler Birliği bünyesinde sürdürdüğümüz çalışmalarda orijinal nüfusu meye çalıştıkları konuyla ilgili kat fazlasıyla ortaya çıkıyor gidiyor. Valilik ve Mahalli İdareler Birliğinin müşterek rüttüğü çalışmalarla beraber mize ve ilçelerimize yaptığımız asfalt çalışmaları alt yapı, kanalizasyon ve benzer çalışmalar nüfus bağlı olarak alınan paylarla plabilecek çalışmalar. Biz burada fazlasıyla olan bu beklentilerin nüfus reketliliği ile oluşturulacak ma değerlerden doğ. ışmalarla yapılacağına inanıyoruz. Çünkü nüfusu ilçe belde 150-200 kişi kadar ğında, ilçelerde aylık çalışma bir çalışma yaptığımızı, merkezi nüfusu dikkate alınacak oranda azalır. Ama karşılığında beldelerin ve ilçelerin nüfusları ise onlara sağlayamayacak oranda ğalır. Biz hemşerilerimizi konuda hassa olmaya davet nuya duyarlılık göstermesini istiyoruz, asıl olan nüfus ile kalı kriterin merkezde ilgili olduğunu bir kere daha hatırlatıyorum" diye konuştu.

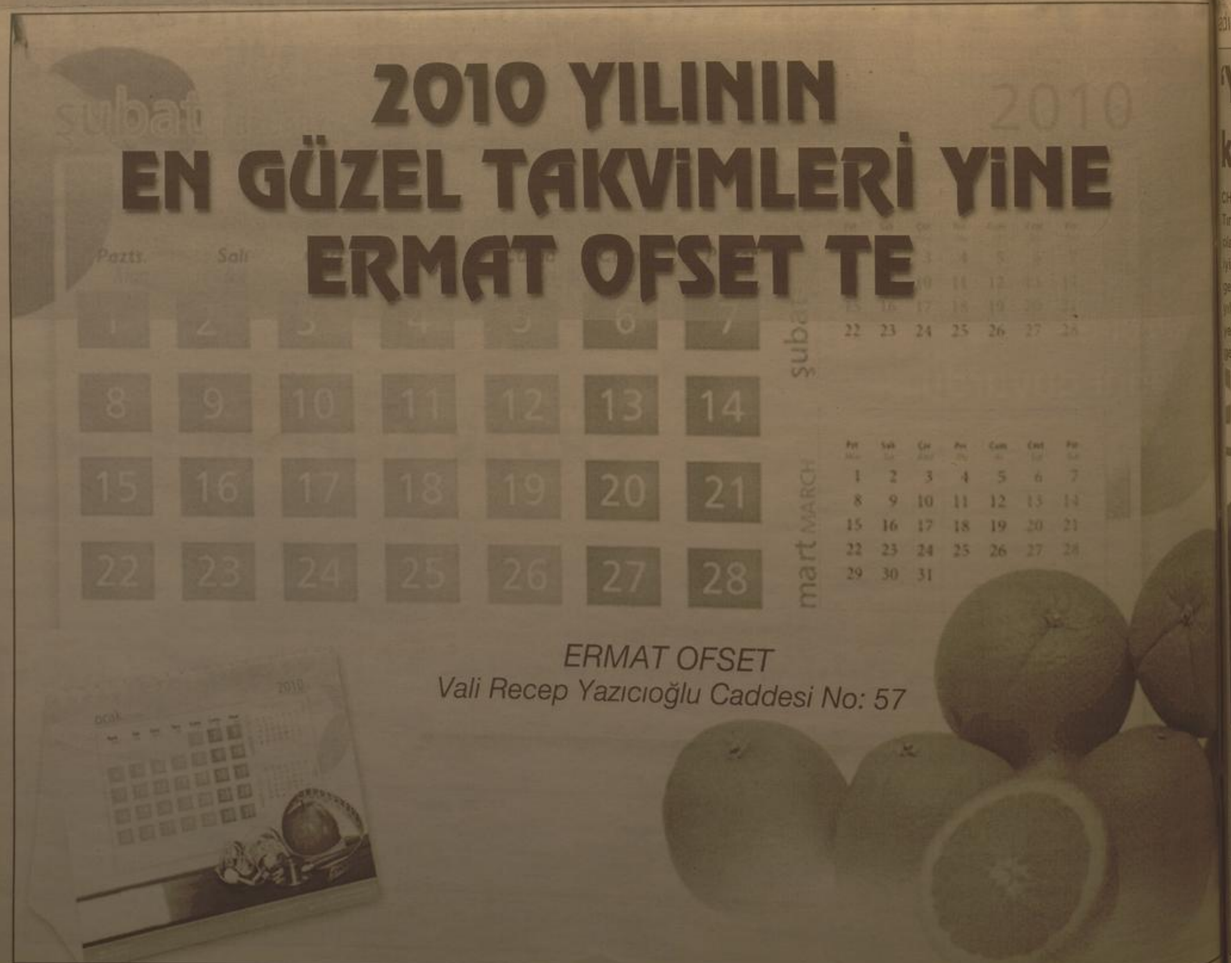

29 yıl doğu
ERZİNCAN'IN GÜNLÜK HABER YORUM AKTUALİTE GAZETESİ
30 ARALIK 2009 ÇARŞAMBA YIL: 29 SAYI: 9747 FİYATI: 25 YKr

Erzincan'da her yıl düzenlenen liseler arası futbol turnuvası bu yıl farklı şekilde başladı. Daha önce sessiz sedasız yapılan turnuvalar bu yıl protokolün de katıldığı törenle başladı

5'te

Liselilerden dostluk turnuvası

Erzincan'dan birlik mesajı

Erzincan'da, Muharrem ayının sona ermesinin ardından binlerce Alevi, Erzincan Hacı Bektaş Veli Anadolu Kültür Merkezi'nde verilen aşure yemeğine katıldı. 6 bin kişinin katıldığı yemekte, hazırlanan aşure ve yemekler alevi ve Sünnilere dağıtıldı

Erzincan'da geleneksel olarak düzenlenen Hacı Bektaş Veli Anadolu Kültür Merkezi'nde verilen aşure yemeği törenine bu yılda yoğun ilgi oldu.

Yemeğe, Erzincan Valisi Abdulkadir Demir, Belediye Başkanı AK Parti'li Yüksel Çakır, AK Parti Erzincan Milletvekili Sebahattin Karakelle, Emniyet Müdürü Süleyman Oğuz, Vali Yardımcısı Selda Dural, Müftü Burhan İşleyen, bazı daire müdürleri, AK Parti, MHP ve CHP'li Başkanları ile çok sayıda alevi ve sünni katıldı.

5'te

Başsavcı Cihaner'e yargı yolu açıldı

Tunceli Ağır Ceza mahkemesi, Erzincan Cumhuriyet Başsavcısı İlhan Cihaner'in yargılanmasına karar verdi. Başsavcı Cihaner ise dosyanın yargıda incelenmesine itiraz etmeyi düşünebileceklerini söyledi

Kemal Arduç

Adalet Bakanlığı'nın, hakkında başlattığı soruşturma sonucu dava açılması için dosyasını Tunceli Ağır Ceza Mahkemesi'ne gönderdiği Erzincan Cumhuriyet Başsavcısı İlhan Cihaner'in yargılanmasına karar verildi.

Tunceli Cumhuriyet Başsavcılığı'nın 11.10.2009 tarihinde hazırladığı iddianame, Tunceli Ağır Ceza Mahkemesi'ne sunulmuş ve Mahkeme iddianameyi kabul ederek dava açılmasına karar vermişti. 28.12.2009 tarihinde Tunceli Ağır Ceza Mahkemesi'nde görülen duruşma sonucu Erzincan Cumhuriyet Başsavcısı İlhan Cihaner'in yargılanmasana karar verildi ve dava dosyası, yargılamanın yapılacağı Yargıtay 11. Ceza Daires'ne gönderildi.

Tunceli Ağır Ceza Mahkemesi, Erzincan Cumhuriyet Başsavcısı'nın 3 ayrı suçtan yargılanmasına karar verdi. Buna göre, Erzincan Cumhuriyet Başsavcısı İlhan Cihaner; görevi kötüye kullanma ve resmi belgede sahtecilik suçundan TCK'nin 257/1 maddesinden, suça azmettirmek suçundan TCK'nin 204/2 maddesinden, görevi kötüye kullanmak ve imar kirliliğine neden olmak suçundan TCK'nin 184/1 ve 257/1 maddelerinden yargılanacak.

5'te

'Hakkımdaki haber tamamen iftiradır'

Bir gazetede şahsı ile ilgili olarak asılsız haber ve iddiaların ortaya atıldığını söyleyen Erzincan Cumhuriyet Başsavcısı İlhan Cihaner, hakkındaki haberle ilgili olarak; "Tamamen akıl dışı, uydurma ve iftira içeren haberlerdir" dedi

Kemal Arduç

"Anadolu'da Valiöt" gazetesinin "Askerden CHP'ye belge servisi" başlıklı, "çırpındıkça batıyorlar" başlıklı yayınlanan haberlere Erzincan cumhuriyet Başsavcısı İlhan Cihaner cevap verdi. Basın mensupları ile makamında biraraya gelen Başsavcı Cihaner, burada yazılı bir açıklama yaptı.

5'te

'Yeni yılınız kutlu olsun'

CHP Erzincan Milletvekili Erol Tınastepe; yeni yıl mesajında "Ulus olarak, üzüntüsüyle, sevinciyle, hüzünüyle, kötüsüyle bir yılı daha geride bırakıyoruz. Gelen her yeni yıl yeni beklentileri, yeni umutları ve yeni başlangıçları da beraberinde getirmektedir" dedi

Kemal Arduç

2009 yılına veda ederken yaklaşan 2010 yılı ile ilgili olarak gazetemize açıklamada bulunan CHP Erzincan Milletvekili Erol Tınastepe yeni yılın yeniden hayırlı olmasını diledi. Tınastepe açıklamasında şu ifadelere yer verdi; "2009 yılı, ülkemiz açısından çok sıkıntılı bir yıl olmuştur. Ekonomik durgunluk, işsizlik, yoksulluk halkımızı canından bezdirmiş, bunun yanı sıra siyasi alanda da ülkemiz belirsiz bir sürece doğru gitmektedir.

5'te

Yılbaşında telefonla konuşmak bedava

Türk Telekom, yeni yıl sevincini sevdikleriyle paylaşmak isteyen tüm müşterilerine yılbaşında şehiriçi ve şehirlerarası aramalarda kullanabilecekleri tam 4 saat konuşma hediye ediyor. 31 Aralık 2009 günü 18:00'den 1 Ocak 2010 gecesi 23:59'a kadar kullanabilecek 4 saat bedava konuşma için herhangi bir başvuru ya da taahhüt gerekmiyor.

5'te

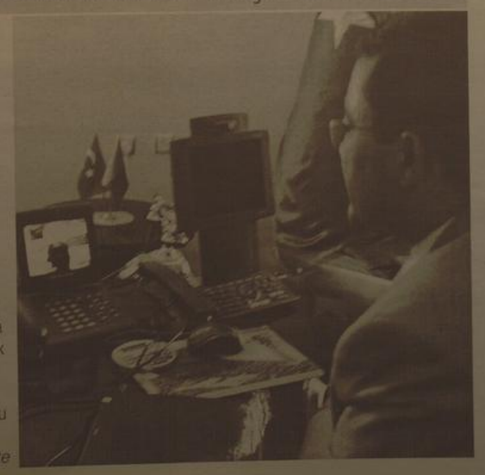

Erzincanlı dağcılar şehitleri andı

Sayfa 6'da

OBJEKTİF
Şefik ARAS

BELEDİYE BAŞKANININ SU KESME UYARISI

Yazısı Sayfa 3'te

Tarihten Sayfalar

Osmanlı Devleti Fetret Dönemi ve Sonrası

Yıldırım Bayezid'in Ankara Savaşı'nda esir düşmesi ve çok geçmeden de esaret hayatına dayanamayarak, kederinden vefat etmesi üzerine (Mart 1403), şehzadeler arasında taht kavgaları başladı. 1403'ten 1413 yılına kadar devam eden ve Fetret Devri denilen bu süre sonunda, kardeşleri İsa, Musa ve Süleyman çelebilere galip gelen Mehmed Çelebi, Osmanlıları tekrar bir idare altında toplamayı başardı. 1413-1421 yılları arasında, tek başına Osmanlı tahtını temsil eden Sultan Çelebi Mehmed, girişiği muharebelere bizzat katılmasıyla meşhur oldu. Bu savaşlarda yara alan Padişah, izzetli, cesaretli, dirayetli ve kudretli bir devlet adamıydı. Zamanında affetmesini ve kalb kazanmasını da bilirdi. Aydınoğullarını, Candaroğullarını ve Karamanoğulları'nı itaat altına aldı. Fetret devrinde elden çıkan Rumeli'deki toprakların büyük bölümüne yeniden sahip oldu. Şeyh Bedreddin ve Mustafa Çelebi isyanlarını bastırdı. 35 yaş gibi devletine en verimli olabileceği çağda, kalp krizinden vefat etti (1421). Sultan Çelebi Mehmed, oğlu II. Murad'a, âdeta yeniden kurarak sağlam temellere oturttuğu bir devlet bıraktı. Bu sebeple kendisi, devletin ikinci kurucusu olarak bilindi.

Kahramanlığı yanında bir gönül adamı olan Sultan II. Murad Han, 1430'da Selanik ve Yanya'yı fethetti. Varna ve Kosova'da Haçlılara karşı girdiği mücadelede, Türk tarihine altın harflerle geçen iki büyük zafer kazandırdı. Sırp despotluğunu ortadan kaldırdı. Kazandığı zaferler ve fetihler neticesinde, devleti her zamankinden daha güçlü bir hale getirdiği gibi, İstanbul'un fethini de yakın bir imkân haline soktu. Bu hükümdar devrinde, Osmanlı merkezi, ilmin ve kültürün de merkezi oldu. Beyliklerdeki kültür faaliyetleri Osmanlı payıtahtına (başkentine) taşındı ve her sahada pek çok eser yazıldı.

Devamı Var

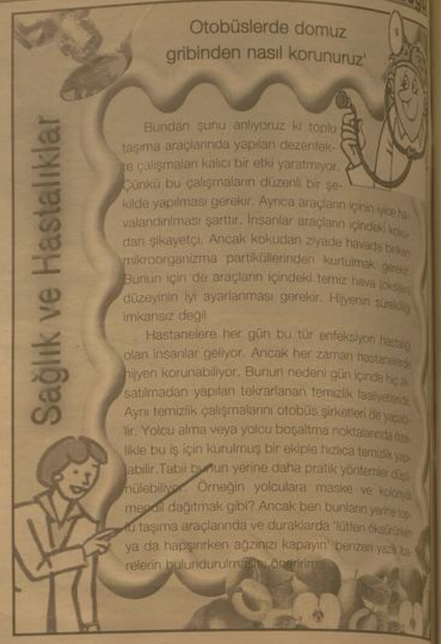

Otobüslerde domuz gribinden nasıl korunuruz'

Bundan şunu anlıyoruz ki toplu taşıma araçlarında yapılan dezenfekte çalışmaları kalıcı bir etki yaratmıyor. Çünkü bu çalışmaların düzenli bir şekilde yapılması gerekir. Ayrıca araçların içinin iyice havalandırılması şarttır. İnsanlar araçların içindeki kokular dan şikayetçi. Ancak kokudan ziyade havada bulunan mikroorganizma partiküllerinden kurtulmak gerekir. Bunun için de araçların içindeki temiz hava (oksijen) düzeyinin iyi ayarlanması gerekir. Hijyenin sürekliliği imkansız değil

Hastanelere her gün bu tür enfeksiyon hastalığı olan insanlar geliyor. Ancak her zaman hastanelerde hijyen korunabiliyor. Bunun nedeni gün içinde hiç ara satılmadan yapılan tekrarlanan temizlik faaliyetlerdir. Aynı temizlik çalışmalarını otobüs şirketleri de yapabilir. Yolcu alma veya yolcu boşaltma noktalarında özellikle bu iş için kurulmuş bir ekiple hızlıca temizlik yapabilir. Tabii bunun yerine daha pratik yöntemler düşünülebilir. Örneğin yolculara maske ve kolonya mendili dağıtmak gibi? Ancak ben bunların yerine toplu taşıma araçlarında ve duraklarda "lütfen öksürünüz ya da hapşırırken ağzınızı kapayın" benzeri yazılı kartelerin bulundurulmasını öneririm.

Komik Fotoğraflar

bugün ne pişirsem'

Çikolatalı Börek

2 Çorba Kaşığı Tarhana,
2 Çorba Kaşığı Kıyma
1 Çay Bardağı Bulgur
1 Çay Kaşığı Karabiber,
Yeterli Miktarda Tuz, 1 Tatlı Kaşığı Kırmızıbiber
1 Çay Kaşığı Nane
1 Çorba Kaşığı Tereyağı
1 Kase Yoğurt,

Ön hazırlık olarak 2 çorba kaşığı tarhanayı bir miktar ılık suyla ıslatın. Takriben 1 saat sonra içine 1 çay bardağı bulguru ekleyin. Bulgurlar şişene kadar suyun içinde bekletin. Daha sonra bulgur ve tarhananın içine 2 çorba kaşığı kıyma, 1 çay kaşığı karabiber ve yeteri kadar tuzu ekleyin. Malzemeleri yoğurup, hamur haline getirin. Hamurdan misket büyüklüğünde parçalar alıp, köfteler yapın. Tencereye 3 su bardağı su koyun. Su kaynayınca köfteleri içine atın. Üzerine 1 kase yoğurdu dökün. 1 çorba kaşığı tereyağını tavada eritin. 1 tatlı kaşığı kırmızıbiberi ve 1 çay kaşığı naneyi içine atın. Karıştırıp köftelerin.

Şiir Gezgini

Ayrılık

Dikenlere gidiyorum
Güller sana bırakıp dikenlere gidiyorum
Gidiyorum
bütün acılarımı vurup aritma
umutları bırakıp başucuna
ıtırları, menekşeleri, kırgınlarını bırakıp
şiirlerimi sarıp bohçama
yüreğimin yangınına gidiyorum
hoşça kal uzunboylum, güzel gözlüm hoşça kal

Gidiyorum
gözyaşlarımı papatya diye saçlarına takıp
yüreğimdeki yağmurlara bir ırmağa akmaya gidiyorum
içimde yeşerttiğim tüm çimenler sana kalsın
sana kalsın bahargüldemleri, kırgınlıkcıkları, kekikanaları
güller sana bırakıp dikenlere gidiyorum.

Gidiyorum
bağımda gam, gözlerimde nem
bütün hatıraları bırakıp geride
usulca çekip kapıyı ardımdan
alıp başımı gidiyorum buralardan
şafak sökmeden kimseler görmeden
yağmurun yağmadığı çöllere gidiyorum
sevgi dolu yüreğimi bir issızda yakmak için.

Hoşça kal suyundan çımdığım dere
kana kana içtiğim pınar
say ki yaşamadım bu yerlerde
nadi çiçeklerini okşamadım baharın
bozkırına uğramış bir bostanın hazzıyla
kırlangıcın üzerlerine yazıp ömrümü
ölü gidiyorum buralardan.

N. Can

Kıssadan Hisseler...

HERKES SOYUNA ÇEKER

Bir padişah Hızır'ı görmek istiyordu. Bir gün bunun için tellallar çağırtı "Kim bana Hızır'ı gösterirse onu altınlarıyla boğacağım" dedi. Birçok oğlu uşağı olan fakir bir adam bu işe talip oldu. Kırkına dek ki: "Hanım! ben padişaha Hızır'ı bulacağımı söyleyip ondan kırk gün müsaade alacağım. Bu kırk gün için padişahtan size ömrünüz boyunca yetecek yiyecek, içecek ve para alırım.

Kırk günün sonunda Hızır'ı bulamayacağım için benim kelle gider, ama siz rahat olursunuz."

Adamın karısı kanaatkar biriydi "Efendi biz nasıl olsa alışık böyle ıot kanaat geçinmeye Bundan sonra da idare ederiz Vazgeç bu tehlikeli işten" dedi Ama adam kafeya koymuştu Padişaha gidip Hızır'ı bulacağını söyledi Bunun için kırk gün izin istedi Hızır'ı bulmak için koşuşturacağı kırk gün zarfında ailesinin geçimi için sarayın ambarından ronlarca yiyecek, içecek ve nakit para aldı Bunları evine taşımadıp kırk gün ortalıktan kayboldu Kırk günün bitiminde padişahın huzuruna çıkıp herşeyi itiraf etti: "Benim aslında Hızır'ı talan bulacağım yoktu Aldığım sıkıntı çekiyorduk Hızır'ı bulacağım diye sizden dünyalık almak istedim" dedi Padişah buna çok kızdı: "Padişahı kandırmanın cezasını hayatınla ödeyeceğini hiç düşünmedin mi?" diye bağırdı Adam da herşeyi göze aldığını söyledi. Bunun üzerine padişah yanında bulunan üç vezirliyle görüş alış verişinde bulundu.

Bilim Teknoloji

50 ilde ucuz internet tarifesi uygulanacak

2009'a kurban gidenler!

2009 başında vardılar, sonra yoklar: İşte bu yıl kepenkleri indiren 15 talihsiz web sitesi...

2009 yılında pek çok yeni ve kullanışlı internet sitesi yayın hayatına başladı. Ancak onlar doğarken, batanlar de öldü. Krizin herkesi vurduğu 2009 yılı, tıpkı sokaktaki esnaf gibi online girişimleri ve internet sitelerini de yıprattı. Bazıları sert geçen bu dönemle dayanamadı. Bazıları ise elde nomik olmayan sebeplerden, amaçlarını gerçekleştirdiği için ya da ödeme yen, izleyenler azaldığı için kapandı. Kimi zaman siteyi ayakta tutan kişilerin ayrılması bu sitelerin yayın hayatının sona ermesine sebep oldu.

Ancak yine de ilk sebep, çoğunlukla tenin kapanmasındaki en büyük etken oldu: Maliyet. Ayakta tutmak pahalıya patladığı için, yüksek trafik alan sitelerden de kapananlar oldu. Yeterli reklam alamayan ya da kullanılanın bağışlanıyla ayakta durmaya çalışan siteler, para akışı aksadığında kapanmak zorunda kaldılar.

Daha fazlası için www.chip.com.tr sitesini ziyaret edebilirsiniz.

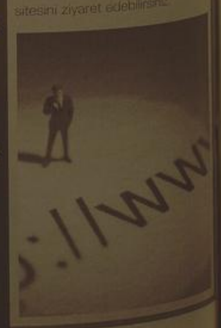

Katı, Sıvı, Gaz

Gözetmenler sınav sırasında sınıfın arasında dolaşıyorlar. Tam o sırada gözetmen bakıyor, adamın biri sorulara hiçbirine cevap verememiş, ağlıyor adam. "Maddenin üç halini yazınız" sorusuna parmağıyla işaret ediyor ve adama kulağını eğilip cevabı fısıldıyor: " Katı, Sıvı, Gaz". Sınav kurulunu durmura uğratan bir olay kağıtları okunurken gerçekleşiyor. Soruya cevabı, kağıtların birinde aynen şöyle yazıyor: - Katır, Sığır, Kaz

Çayırlıya yeni ambulans..

Kemal Arduç

2009 yılı içerisinde Çayırlı İlçe Hastanesinde hizmet gören araçlar yenilendi. Daha önceden eski model ambulanslarla hizmet vermeye çalışan hastane 2009 yılında araçlarını yenileyerek son sistem donanımlı ambulanslar kullanmaya başladı. Sağlık Müdürlüğünün girişimleri ve Özel İdarenin maddi desteğiyle 2009 model ambulans verilen hastanede Kasım ayı itibarıyla de 2010 model dört çekerli (4x4) bir ambulans verildi. İlçe Kaymakamı Turan Yılmaz "Dört çekerli (4x4)ambulansla birlikte genellikle arazi yapısı sarp olan ve kışın çıkılması mümkün olmayan köylerimize rahatça hizmet götürüleceğini, bundan sonra kar ya da yağmurdan dolayı ulaşlamama sebebiyle mağdur olan hastalarımızın artık mağdur olmayacağını, yeni hizmet aracının ilçemiz şartlarında ulaşamayacağı yerleşim yeri kalmadığını, bu sebepten dolayı da halkımızın memnun kaldığını ve halkımıza da hayırlı olmasını temenni ediyorum" dedi.

Erzincan'ın Çayırlı ilçesi yeni ambulansına kavuştu. Daha önce eski araçlarla sağlık hizmetini yürüten Çayırlı Devlet Hastanesi için yeni ve tam donanımlı bir ambulans alındı

BELEDİYE BAŞKANININ SU KESME UYARISI

Adrese dayalı nüfus belirleme yöntemine geçilmesiyle birlikte, Erzincan merkez ile, ilçe, bucak ve köylerin nüfuslarında düşme meydana geldi.

Bir zamanlar 108 bin olarak kayıtlara geçen merkez nüfusunun 87 binin altına düştüğü görüldü. Ve bu durum, genel bütçeden alınan payın aşağı çekilmesi dolayısıyla, Erzincan Belediyesinin gelirinin azalmasına yol açtı.

Erzincan Belediyesi yaptığı çalışmada; adrese dayalı olarak belirlenen şehir nüfusunun gerçeği yansıtmadığını, Zira Belediye hududları içerisindeki mahallelerde 27 bin konut bulunmasına rağmen, bunlardan 8 bininin boş gözüktüğünü duyurdu.

Erzincan Belediye Başkanı Yüksel Çakır, konuyla ilgili olarak yaptığı açıklamada; gerçekte Erzincan şehrinde oturdukları ve Belediye Hizmetlerinden yararlandıkları halde ikamet kayıtları köylerde olan hemşehrimizin, kayıtlarını şehir merkezine getirmelerini istedi. Bu yolda vatandaşlara uyarılarda bulunuldu. Konunun önemi anlatılmaya çalışıldı.

Uyarılardan beklenen sonuç alınamamış olmalı ki; Belediye Başkanı Yüksel Çakır son açıklamasında; bu durumdaki konutların sularının kesileceğini söyledi. Böylece kararlılık gösterdi. Ortaya çıkacak sıkıntıların, yakınmaların göze alındığı anlaşıldı.

Erzincan Belediyesi'nin, verdiği tüm hizmetlerden yararlanan hemşehrilerimizin, hizmeti aldıkları yerde kayıtlı olmaları elbette doğru olanıdır. Çünkü; yazımızın başında ifade ettiğimiz gibi, Belediye, genel bütçeden hizmet verdiği nüfusa göre pay almaktadır. Şayet hizmet verdiği nüfus, belediye hudutları içindeki adres yerine, başka adreslerde gözüküyorsa, bu durumda, belediye genel bütçeden karşılığını almadığı nüfusa hizmet veriyor demektir. Ki; bunun belediyenin maddi sıkıntı yaşamasına neden olacağı tabiidir.

Kaldıki; konu sadece belediyenin genel bütçeden alacağı payla sınırlı olmadığını ifade etmek isteriz. Zira, şehrilerin giriş, çıkışlarındaki tabelalarda gösterilen nüfus miktarı, o şehir hakkında insanların kafasında bir kanaatin oluşmasına yol açıyor. Eğer gösterilen nüfus yüksekse, o yörenin büyük bir şehir olduğu izlenimi doğuyor. Yok eğer küçükse, gelişmemiş, az nüfuslu bir yöre olarak kabul ediliyor. Ayrıca bazı durumlarda, 100 binin altındaki şehirlerle, 100 binin üstünde nüfusa sahip şehirler arasında, lehte, ya da aleyhte farklılıkların olduğu biliniyor.

Öyleyse, alt yapısı ile üst yapısı ile modern yapılanmaya sahip olduğunu iddia ettiğimiz Erzincan Şehri, niye 100 binin üstünde nüfusa sahip şehirler kategorisine girmesin? Bir takım yasal düzenlemelerde niye hakkı olanı alamasın? Sanırız bu konuda hemşehrilerimizin duyarlı olmasında fayda vardır. Bu duyarlılık kendilerine daha fazla hizmetin getirilmesinde yolunu açacaktır.

Objektif

Şefik ARAS

Genel kurullarınızı ihmal etmeyin...

Erzincan Sanayi ve Ticaret il Müdürlüğü, ilde faaliyet gösteren kooperatifleri 2009 yılına ait genel kurul toplantıları konusunda açıklamada bulunarak kooperatiflerin genel kurullarının yılbaşından itibaren başladığını açıkladı

Kemal Arduç

Erzincan Sanayi ve Ticaret il Müdürlü Ruhi Akman, faaliyet gösteren kooperatifleri 2009 yılına ait genel kurul toplantılarının yılbaşı itibarıyle başlayacağını hatırlattı. Kooperatif yapı, tüketim, motorlu taşıtlar ve esnaf kefalet kooperatiflerinin 2009 yılına ait olağan genel kurullarının 1 Ocak 2010 tarihinden itibaren yapılmaya başlandığını hatırlatan Akman, faaliyetlerini sürdüren kooperatiflerin olağan ve olağanüstü genel kurulu, tasfiye halinde olan kooperatiflerin ise tasfiye genel kurulu yapacaklarını söyledi.

Olağan genel kurulların her yılın Haziran ayı sonuna kadar yapılmak zorunda olduğunu kaydeden Ruhi Akman, olağanüstü genel kurulların ise yapılacak bir işin amacına ulaşılması için her hangi bir ayda yapılabileceğini vurguladı. 1163 sayılı Kooperatif Kanunu'na göre kurulmuş olan ve faaliyetlerini sürdüren kooperatiflerin yönetim kurullarının, genel kurul kararı alıp, gündemlerini hazırlayarak kurul toplantısı için müracaatlarını yapmakla yükümlü olduğunu dile getiren Ruhi Akman, "Ancak kooperatiflerin çoğunun genel kurul toplantılarını Haziran ayına kadar uzatmaları bu ay içerisinde birikim ve sıkışmalara sebep oluyor ve toplantı saatlerinin de çakışması neticesinde personel görevlendirilmelerinde sıkıntılara yol açıyor. Kooperatif yönetim kurulu üyelerinin müdürlüğümüzle irtibata geçerek genel kurul tarihlerini saptaması, gündemde görüşecekleri konularda aydınlatılmaları sıkıştıkları ortadan kaldıracağı gibi, genel kurulların daha sağlıklı yapılmasını da sağlayacaktır. Bu sebeple kooperatif yönetim kurulu üyelerinin müdürlüğümüze müracaatlarını bekliyoruz." dedi..

Faaliyetlerini sürdüren ve Haziran ayı son gününe kadar Olağan genel kurullarını yapmayan kooperatif yönetim kurulu üyeleri hakkında 1163 sayılı Kanunun 3476 sayılı Kanunla değişik ek 2/2 maddesi ve Türk Ceza Kanunu'nun 235. maddesi gereği yasal işlem yapılacağına dikkati çeken Akman, "Ayrıca tasfiye halinde olan kooperatifler ise 2009 yılına ait tasfiye bilançolarını ve gerekli diğer bilgileri de hazırlayarak üyelerini bilgilendirmek üzere 2010 yılı sonuna kadar tasfiye kurullarını yapabilirler. Genel kurul için müracaatta bulunacak yönetim kurulu üyelerinin müracaat dilekçelerine mutlaka çağrı listesinin bir örneğini, yönetim kurulu kararı örneğini, gündemi eklemeleri ve 15 gün öncesinden müdürlüğümüze müracaat etmeleri gerekmektedir" diye konuştu.

Balık satışları durgun

Kış mevsimiyle birlikte açılan balık sezonu Erzincanlı balıkçıları sevindirmedi. Erzincan'da balıkçı esnafı, balık satışlarının durgunluğundan şikayetçi...

Kemal Arduç

Birçok balık çeşidinin bulunduğu bahçelerdeki durgunluk, balıkçı esnafını fazlası ile rahatsız ediyor. Karadeniz'den gelen balık çeşitlerinin alıcısını tezgahta beklediğini söyleyen balık satıcıları, "Havaların soğuması ile Karadeniz'den Erzincan'a taze balık çeşitlerini getirip balıkhanede, pazarda satıyoruz. Balık çeşitlerindeki uygun fiyatlara rağmen vatandaşların fazla ilgisi olmuyor. Satışlarımızın artmasını balıkçılarda artık balık yemeyi de lüks ürün tüketimine aldı" dediler.

Öte yandan hamsi haricinde başka balıklara güç yetmediğini iddia eden vatandaşlar, pahalanan kırmızı etten sonra balığa da güç yetmediğini söylediler.

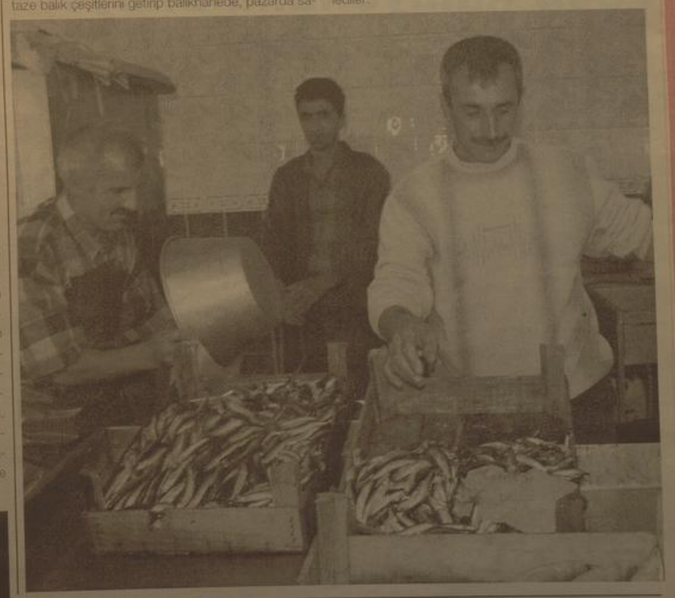

H. İbrahim Özdemir'in
"Eyvah"
adlı romanı
Osmanlı dönemindeki
Erzincan tarihine
ışık tutuyor.

doğu yayınları
V. Recep Yazıcıoğlu
Cad. No: 57 ERZİNCAN

Son Dakika, Siyaset, Ekonomi, Sağlık, Spor, Sanat, Tarım ve daha neler neler

www.dogugazetesi.com

Erzurum PMYO'da olay yeri inceleme eğitimi...

Erzurum Polis Meslek Yüksek Okulu öğrencileri "Olay Yeri İnceleme Kursu"na" katılarak polis abilerinden FBI teknikleri doğrultusunda verilen uygulamalı eğitimler alıyor.

Erzurum Emniyet Müdürlüğü bünyesinde Polis Meslek Yüksek Okulu öğrencileri, "Olay Yeri İnceleme" kapsamında bilgilendiriliyor. Emniyet Müdürlüğü bahçesinde polis abilerinden "Olay Yeri İnceleme" konusunda uygulamalı eğitim alan öğrenciler, FBI teknikleri doğrultusunda eğitiliyor.

Polis Okulu öğrencilerine kursta hem teorik hem de uygulamalı eğitimler verilirken katılanlara delil tabanlı soruşturma, olay yeri inceleme prosedürü, olay yeri inceleme hukuku, kimlik tespit hukuku, olay yeri dokümantasyonu, olay yerinde bulunan maddi deliller, patlama sonrası olay yeri inceleme, biyometrik kimliklendirme yöntemleri, felaket kurbanlarının kimliklendirilmesi, olay yerinde vücut izleri ve lekelerinin yorumlanması, yangın sonrası inceleme, adli antropoloji, adli psikoloji, adli entomoloji, ateşli silah, kesici, delici ve ezici alet yaralan ve adli fotoğrafçılık konularında bilgiler aktarılıyor.

Mehmet Akif törenlerle anılıyor...

Milli Şair ve İstiklal Marşı'nın yazarı Mehmet Akif Ersoy'un ölümünün 73. yıldönümü nedeniyle Gümüşhane'de düzenlenen program şölene dönüştü.

Atatürk Kültür Merkezi'nde gerçekleştirilen etkinlik Mehmet Akif'le ilgili slayt gösterisinin katılımcılara izletilmesi ile başladı.

Milli Eğitim Müdür Vekili Ahmet Tuncay'ın yaptığı açılış konuşmasında Akif'in Çanakkale ruhunu bütün derinliğiyle, kutsallığıyla bir medeniyetin direniş ve dirilişini en muazzam bir şekilde yansıtmayı başardığını, ahlak, fazilet timsali, milli heyecan şairi sıfatıyla ebedileştiğini ve Türk edebiyatında efsaneleşmiş tarihi bir Milli Kahraman olduğunu söyledi. Tuncay'ın konuşmasının ardından Milli Eğitim Müdür Yardımcısı Mesut Olgurak, jüri üyelerini tanıttı. Bugüne kadar Mehmet Akif'i, 12 Mart'ta yapılan törenlerde andıklarını hatırlatan Olgun, bugün ölüm yıldönümü olması nedeniyle farklı bir program yaparak milli şairi anmak istediklerini söyledi.

Yarışmanın jüri üyeliğini, Gazeteci-Yazar Turan Tuğlu, Emekli Milli Eğitim Müdürü-Gazeteci-Yazar Yusuf Sadık, Emekli İl Özel İdaresi Genel Sekreteri-Milli Eğitim Müdür Yardımcısı-Yazar Hasan Pir ve Gümüşhaneli Şair Osman Nebioğlu yaptı.

Yarışmanın sonunda Gümüşhane Lisesi öğrencisi Zülal Akdağ "Derviş Ahmed" şiiri ile jüri üyelerinden 95,50 puan alarak birinci, Fatih Andolu İmam Hatip Lisesi öğrencisi Habip Ödünç "Cenk Şarkısı" şiiri ile 954,25 puanla ikinci ve Otelcilik Turizm Meslek Lisesi Büşra Bayır "Ordunun Duası" şiiri ile 90,75 puan alarak üçüncü oldu. Yarışmaya katılan tüm öğrencilere Teşekkür Belgesi verilirken, ilk üçe giren öğrencilere Vali Enver Salihoğlu tarafından altın hediye edildi. Ayrıca ilk üçe giren öğrencilere jüri üyelerinin ve Mehmet Akif'in Sefahat adlı eserin bulunduğu 7 kitaptik sette hediye edildi. Kültür Merkezi'nde yapılan programa Gümüşhane Vali Enver Salihoğlu, Cumhuriyet Başsavcısı Abidin Bozkan, İl Genel Meclisi Başkanı Sebahattin Çıtanoğlu, Emniyet Müdürü Kamil Şanlı, İl Özel İdaresi Genel Sekreteri İsmail Yalçın, kamu kurum ve okul müdürleri, öğretmenler ve öğrenciler katıldı.

Makam aracını sattı, çöp kamyonuna biniyor

Kars'ın Arpaçay Belediyesi'nin Cumhuriyet Halk Partili (CHP) Belediye Başkanı Enver Akkaya, belediyenin borcuna karşılık makam aracını sattı. Başkan Akkaya, "Hibe bir makam aracı gelinceye kadar traktörümüzü, çöp aracımızı veya kepçemizi makam aracı olarak kullanacağım" dedi. Açıklamalarda bulunan Başkan Enver Akkaya, borçlular belediye kapısında beklerken makam aracına binmenin kendisini rahatsız ettiğini söyledi. Bir belediye başkanının makam aracı olması gerektiğini de ifade eden Akkaya, "Kısıtlı imkanlarımıza rağmen hem hizmet veriyoruz hem de personelin maaşını ödüyoruz. Belediyeyi devraldığımız imkanları aşan bir borç yükü vardı. Alacaklı kapıda. Vatandaşımız devletine güvenerek 'nasıl olsa öder' diye istediği hizmeti vermekten geri kalmamış. Göreve geldiğimizde piyasaya olan borç, 1 trilyona yakındı. Belediyenin devletten geliri de belli. Buna rağmen ciddi anlamda borç ödedik, personel maaşı ödedik. İller Bankası umuğumuzu sıkar gibi göndereceği parayı kısınca tıkandık. Çareyi, kamu hizmeti değil bireysel hizmet veren araçlarımızı satmakta bulduk. Bunların arasına makam aracımı da koydum. Makam aracım borca karşılık satıldı. Şu anda makam aracım yok. Taksitle veya hibe bir makam aracı gelinceye kadar traktörümüzü, çöp aracımızı veya kepçemizi makam aracı olarak kullanacağım. Lüks arabadan inip çöp arabasına veya traktöre binmekten utanmam. Benim için en büyük utanç, borçlu kapıda beklerken benim böyle bir araca binmemdi. Bundan dolayı borç karşılığında alacaklıya verdim makam aracımı. Bundan rahatsız değilim. Alacaklının mutlu olması beni mutlu etti" dedi. Başkan Enver Akkaya, belediyenin borcu bitene kadar makam aracı olarak belediyeye ait traktör veya çöp arabasıyla gidip geleceğini de sözlerine ekledi.

Kars'ta sis hayatı felç ediyor

Kars Selim ilçesine bağlı Çıplaklı köyünde etkili olan sis hayatı olumsuz etkileren, öğrencilerde el ele tutuşarak evlerine gidiyor.

Etkili olan kar yağışının ardından aniden bastıran sis, hayatı durma noktasına getirdi. Sis nedeniyle köyün tabelası gözükmezken, ilçe istikametine giden bir minibüs de aniden gözlerden kayboldu. Çıplaklı Köyü İlköğretim Okulu'na giden öğrenciler ise, sisten dolayı yolu şaşırmamak için el ele tutuşarak evlerine gidip geliyorlar. 3. sınıf öğrencisi Erdal Karataş, sis nedeniyle arkadaşlarıyla el ele tutuşarak dolaştıklarını belirterek, "Köyde sis nedeniyle bizler arkadaşlarımızla korktuğumuz için el ele tutuşarak gidip geliyoruz" dedi. Sisten dolayı okul gözükmezken, bahçesinde oynayan çocukların ise sadece sesi duyuluyor.

DUYURU

ERZİNCAN ADLİ YARGI İLK DERECE MAHKEMESİ ADALET KOMİSYONU BAŞKANLIĞINDAN

Adalet Bakanlığı Ceza ve Tevkifevleri Müdürlüğü'nün 29.12.2009 gün 131125 sayılı yazısı ile Erzincan Kapalı Ceza İnfaz Kurumu'nda 1 Adet Şöförlük kadrosunda kadrolu açıktan atama izni verilmiştir.

Sınav ile ilgili ilan metni merkez ve mülhakat adliyelerinde, Ottukbel ve Üzümlü ilçelerinde ilan edilmiş olup, müracaatlar 05.01.2010 Salı günü başlayıp 13.01.2010 Çarşamba günü mesai bitiminde sona erecektir. İlgililere ilanen duyurulur.

Başkan

Gümüşhane'de sigara yasağı denetimleri devam ediyor...

Gümüşhane Belediyesi Zabıta Müdürlüğü ekipleri 4207 Sayılı Tütün Mamullerinin Zararlarının Önlenmesi ve Kontrolü Hakkında Kanun Hükümleri gereği kapalı alanlarda sigara içme yasağına uyulup uyulmadığı konusunda denetimlerine devam ediyor.

Gümüşhane Belediyesi Zabıta memurları Halit Şişman ve İsmail Aslan şimdiye kadar bütün işyerlerinin denetlendiğini belirterek denetlemelerini devam edeceğini belirttiler. Tütün ürünlerinin tüketilmesinin bütün Türkiye genelinde olduğu gibi Gümüşhane'de de yaygın bir alışkanlık ve ciddi bir halk sağlığı sorunu olduğunu dile getiren Zabıta memuru Halit Şişman, tütün ürünlerinin tüketilmesinin, kullanılanların yanı sıra pasif olarak tütün dumanına maruz kalanları da etkilediğini vurguladı.

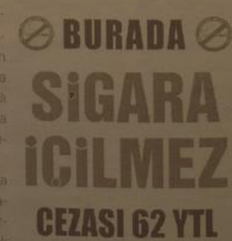

Zabıta olarak ilgili işyerlerinin denetimlerinin devam ettirdiklerini anlatan Halit Şişman, "Kanuna göre konutlar hariç olmak üzere, kahvehane, kafeterya, birahane, nargile içilen mekanlar, derslik ve vakıflara ait lokaller gibi eğitim hizmeti verilen işletmeler ve bütün talar dahil kamu ve özel hukuk tüzel kişilerine ait tüm binaların kapalı alanlarında tütün ürünleri kullanılmayecektir. Bu nedenle bu yerlerde denetimlerimizi artırmayı planlıyoruz. Şunu da belirtmekte fayda var ki, satılan tütün ürünlerini kanunlara uygun olarak satılmaya ederek yasak alanlarda satılan ürünlerini tüketmede gönüllülerin oldukça duyarlı davranmaktadırlar" dedi.

Zabıtanın denetimlerinin yanında bir çalışma olarak da belirtilen vatandaşlar zamanla sigara dumansızlığın tüm alanlarda farkında da kabullenileceğini de ifade ettiler.

doğu
Gerçek Haber Yorum Aktualite Gazetesi
Y. Recep Yazıcıoğlu Cad. No: 57 ERZİNCAN
Tel - Fax : 224 24 25-26
e-mail : haber@dogugazetesi.com

Sahibi: H. İbrahim Özdemir

Yazı İşleri Müdürü: Naim Çakır

Ermat Ofset
V. Recep Yazıcıoğlu Cad. No: 57
ERZİNCAN
Tel: 224 24 25 -26

e-mail: ermatofset@yahoo.com

Abone:

Yıllık	60.00 TL
6 Aylık	30.00 TL
3 Aylık	16.0 TL

Şehir Dışına PTT masrafı ilave edilir.

İlan tarifesi

Resmi İlan Sütun/cm	7.00 TL
Genel Kurul İlanları	45.00 TL
Özel İlan, Reklam-sütun	1.50 TL
Zayi	10.00 TL
[illegible] - Başsağlığı	50.00 TL
[illegible] Geçmiş Gazete	50 Kr

günün takvimi
30 Aralık 2009 Çarşamba
SAYI: 9747

Başsavcı Cihaner'e yargı yolu açıldı

1'den devam

Tunceli Ağır Ceza Mahkemesi'nin, Erzincan Cumhuriyet Başsavcısı'nın yargılanmasına yönünde aldığı karar, Tunceli Cumhuriyet Başsavcılığı'na gönderildi. Yargılama yapılması için Tunceli Cumhuriyet Başsavcılığı'nın dava açma kararını, yargılamanın yapılacağı Yargıtay 11. Ceza Dairesi'ne gönderdiği öğrenildi.

DOSYANIN YARGIDA TARTIŞILMASINI ISTIYORUZ"

Tunceli Ağır Ceza Mahkemesi, Erzincan Cumhuriyet Başsavcısı İlhan Cihaner'in yargılanmasına karar vermesinin ardından basın mensuplarının konuyla ilgili olarak sorularını yanıtladı. Kararın kendisine resmi olarak henüz ulaşmadığını söyleyen Erzincan Cumhuriyet Başsavcısı İlhan Cihaner, bu olayın yargı bağımsızlığı adına yargıda tartışılması için karara itiraz edebileceklerini söyledi. Konuyla ilgili olarak henüz avukatları ile net bir görüşme yapmadığını söyleyen Erzincan Cumhuriyet Başsavcısı İlhan Cihaner, karara itiraz etmedikleri durumda davanın bir üst ağır ceza mahkemesi olan Elazığ Ağır Ceza Mahkemesinde görüleceğini, itiraz ettikleri durumunda ise dosyanın Yargıtay da ele alınabileceğini belirtti. Görevi kötüye kullanma ve resmi belgede sahtecilik suçundan TCK'nin 257/1 maddesinden, suça azmettirmek suçundan TCK'nin 204/2 maddesinden, görevi kötüye kullanmak ve imar kirliliğine neden olmak suçundan TCK'nin 184/1 ve 257/1 maddelerinin kendisi için hukuk dışı suçlamalar olduğunu hatırlatarak dosyanın yargıda incelenmesi için itiraz etmeyi düşündüğünü yinelediği.

İLİÇ BAŞSAVCISI BAYRAM BOZKURT DA YARGILANACAK

Ayrıca, Adalet Bakanlığı, Erzincan'ın İliç Başsavcısı Bayram Bozkurt'un da görevi kötüye kullandığı gerekçesi ile hakkında başlattığı dosyayı tamamlayarak Tunceli Başsavcılığı'na gönderdi. Başsavcılık, hazırladığı iddianame ile Tunceli Ağır Ceza Mahkemesi'nde dava açarak İliç Başsavcısı'nın görevi kötüye kullanmak suçundan yargılanmasını istedi. Bekir Bucan isimli bir vatandaşın, Adalet Bakanlığı'na yazdığı ihbar dilekçesinde, İliç Başsavcısı'nın görevi kötüye kullandığı yönündeki iddiaları sonrası, Adalet Bakanlığı, savcı hakkında dava açmış ve dosyayı Tunceli Cumhuriyet Başsavcılığı'na göndermişti.

Tunceli Ağır Ceza Mahkemesi, İliç savcısının da 'görevi kötüye kullanmak' suçundan TCK 257 maddesinden yargılanmasına karar verdi. İliç Başsavcısı'nın yargılanması, 1. derece savcı olmaması nedeniyle yargılamanın yapılması için Erzincan Ağır Ceza Mahkemesi'ne gönderildi.

'Hakkımdaki haber tamamen iftiradır'

1'den devam

Cihaner: "Söz konusu haberde ilimizi ziyaret eden TBMM İnsan Hakları Komisyonu üyesi İzmir Milletvekili Ahmet Ersin'le birlikte, Erzincan Merkez Komutanlığına gittiğim, basına "hamili arama kararı" olarak yansıyan belgenin burada milletvekili Ahmet Ersin' e verildiği, hatta yapılacak propagandanın karşılıklı olarak müzakere edildiği, çarpıtma fikrinin taktiğinin benim tarafımdan verildiği ve ilgili belgenin başka bir milletvekiline servis edildiği yolunda tamamen akıl dışı, uydurma ve iftira içeren haberler yayınlanmıştır.

Söz konusu iddiaların gerçekliği her şeyden önce "fiziki" olarak mümkün değildir. Şöyle ki; Milletvekili Ahmet Ersin'in ilimizde basın açıklaması yaptığı gün sabah erken saatlerinde Adliyeye geldim ve Avukatımla birlikte, hakkımda yürüyen bir adli süreçle ilgili olarak hazırlığı müteakiben, saat 10:00 sularında Tunceli'ye hareket ettim. Erzincan'a dönüşüm ise 17:00 civarı olup o saatten önce milletvekili Ahmet Ersin'in ilimizi terk ettiğini öğrendim. Tüm bu sürece adliyenin güvenlik kameraları, Avukatım ve koruma polisim, sekreterim (muhtemelen yapılmakta olan yasal/gayri yasal teknik takip kayıtları) v.s tanıktır. Bir insanın aynı anda iki farklı yerde olması ya da bu kadar hızlı yer değiştirmesi(Tartışmalı Philadelphia Deneyi bir yana bırakılırsa) fizik kurallarına aykırıdır. Şahsıma ve benim üzerimden başka kurumlara, dürüst ve cesur kamu görevlilerine yönelik yürütülen bu akıl ve vicdan dışı karalama, iftira ve delil uydurma kampanyasını boşa çıkarmak için 24 saatimi Noter ve kameralarla belgelemeyi, gereksiz yere kamu kaynaklarının harcanmaması ve karar almak için meslektaşların yorulmaması için tüm iletişimimi kaydedip ilgili mercilere göndermeyi "ciddi" olarak düşünmekteyim !...

Bir yurttaş ve hukukçu olarak yaşanan hukuk dışılıklarla sonuna kadar mücadele edeceğimi, bu tarz girişimlerden yılmayacağımı ve ilgili kişilere yönelik yasal haklarımı kullanacağım" dedi.

Yılbaşında telefonla konuşmak bedava

Kemal Arduç

Türkiye'nin öncü iletişim ve yazılım teknolojileri şirketi Türk Telekom, tüm müşterilerine sevdiklerini yeni yıl dileklerini iletebilmelerinin 4 saat görüşme hediye ediyor.

Konuyla ilgili olarak gazetemize açıklamada bulunan Telekom İl Müdürü Timur Sevim, 2009'un son günü saat 18:00 ile 2010'un ilk günü 23:59 arasında kullanılabilecek hediye dakikalar, mevcut tarifeden bağımsız olarak ölçüldüğünü söyledi. Bireysel ve kurumsal tüm Türk Telekom müşterilerinin 31 Aralık 2009 günü 18:00'den 1 Ocak 2010 gecesi 23:59'a kadar kullanabileceği 4 saat bedava konuşma için herhangi bir başvuru ya da taahhüt gerekmediğini söyleyen Sevim;. "Hem şehiriçi hem de şehirlerarası aramalarda kullanılabilecek 240 hediye dakika ile Türk Telekom, tüm müşterilerinin yeni yılını kutluyor" dedi.

Liselilerden dostluk turnuvası

Ülkemizde çeşitli örgütlerin hedef aldı durumunda bulunan gençlerin öğrencilerin, sosyal hayatın farklılıklar ile tanışma, akıcı faaliyetler içerisinde bulunma ve özellikle terör örgütünün faaliyetlerinden uzak kalabilmeleri için bedensel ve zihinsel aktivitelere yönlendirilmeleri, toplumsal barışa hazırlanmaları amacıyla Erzincan İl Müdürlüğü bünyesinde, Erzincan Belediye Başkanlığı, İl Emniyet Müdürlüğü, İl Milli Eğitim Müdürlüğü ve Gençlik Spor İl Müdürlüğü'nün koordinasyonunda; 2009-2010 eğitim öğretim döneminde, Ocak-Şubat-Mart ayları içerisinde, lise ve dengi okullar arasında, "Vallik Kupası " isimli Liseler Arası Erkekler Futbol İl Turnuvası düzenlendi. Deltaş Halısaha spor tesisinde düzenlenen törende turnuvanın açılışı yapıldı. Erzincan Valisi Abdulkadir Demir, Erzincan Belediye Başkanı Yüksel Çakır, İl Emniyet Müdürü Süleyman Oğuz, İl Milli Eğitim Müdürü Aydın Yalçın ve Gençlik Spor İl Müdürü Atanur Köseoğlu ile birlikte 20 okulun Okul Müdürleri, Beden Eğitimi öğretmenleri ve toplam 200 öğrencinin katıldığı turnuva açılışında Saygı duruşu yapılarak İstiklal Marşı okundu. Burada konuşan Vali Abdulkadir Demir, Erzincan'ın her geçen gün yeni bir aktivite ile gündeme geldiğini belirterek, "bu birlikteliğin en güzel örneği emniyetimizin gençlerimizle yakından ilgilenmeleri. Sadece derslerle başarılı olunmuyor, gençlerimiz mutlaka bir spor dalı ile meşgul olmalıdırlar" dedi. Konuşmaların ardından Vali Demir ve Belediye Başkanı Yüksel Çakır'ın başlama vuruşu ile ilk maç Kazım Karabekir Lisesi ile Sabahat Hanım Anadolu Lisesi arasında oynandı. Törende; turnuvaya katılacak tüm öğrencilere Türkiye Futbol Federasyonu tarafından düzenlenen Katılım Sertifikası ve Lisans Belgesi verileceği duyuruldu. Turnuva ödül töreni ise Nisan ayı içinde, Polis Meslek Yüksekokulunda gerçekleştirileceği kaydedildi.

Erzincan'dan birlik mesajı

1'den devam

Erzincan Hacı Bektaş Veli Anadolu Kültür Vakfı Erzincan Şube Başkanı Sadık Düzgün, Muharrem ayında tutulan orucun, Hazreti Adem'den beri tüm peygamberlerin tuttuğu bir oruç olduğunu belirterek, "Aleviliik inancına göre bu ay canların Allah'ın rıza ve sevgisini kazanmak, toplumsal birliği güçlendirmek, kardeşlik ve barış duygularını pekiştirmek, zulme, haksızlığa karşı çıkmak ve mazlumdan yana olmak için özü dara çekme ve gönüllerini insan olma onuru ile yıkama ayıdır" dedi.

Vali Abdulkadir Demir de, Erzincan'da her kesimden insanın bir arada yaşadığını ifade ederek, "Bu yıl Muharremi, Erzincan'da çok farklı kutladık. Erzincan'daki cem evi her kesimden insanın uğrak yeri oldu. 24 Aralık tarihinde TRT burada ilk defa bir cem törenini canlı verdi. Herkes, buradaki insanların ne kadar içten ve dost olduğunu gördü. Buradaki milletin ne kadar aslında 'biz' noktasında olduğuna tanıklık etti. Dolayısıyla Erzincan bu kapılardan tüm Türkiye'de dostluğun nasıl olacağını gösterdi" diye konuştu.

Konuşmaların ardından dualarla birlikte törene katılan yaklaşık 6 bin kişiye aşure ile 700 kilogram et ve 100 kilo pirinçten yapılan etli pilav ikram edildi.

'Yeni yılınız kutlu olsun..'

1'den devam

Cumhuriyet kurumları arasındaki uyum ve güven ortamı bozulmuştur.

Millet ve hükümet olarak ulusal hedeflerimizi ve çıkartarımızı ilgilendiren konularda siyaset üstü bir yaklaşımla hareket etmeye, toplumsal uzlaşmayı sağlamaya, kurum ve kuruluşları işbirliği içinde çalıştırmaya özen göstermeliyiz.

Toplumu ayıştırmadan barışın sağlanması, insan hak ve özgürlüklerin kazanılması, yüce değer olan emeğin erk olması, halkın bu umut ve beklentilerinin, Laik Türkiye Cumhuriyetimizde, değişimin gücü olan CHP iktidarında gerçekleşeceği inancıyla, tüm Erzincanlı hemşerilerimin yeni yılını kutluyor, sağlıklı, mutlu ve başarı dolu bir yıl geçirmeleri dileklerimle, saygılarımı sunuyorum" dedi.

Erzincanlı dağcılar şehitleri andı

Sankamış Selim yolu üzerindeki şehitlik anıtında yapılan törenle başlatılan faaliyette, Sankamış Kaymakamı Ahmet Altıntaş, Tuğgay Komutanı Tuggeneral Selçuk Bayraktar, Belediye Başkanı İlhan Özbilen, Türkiye Dağcılık Federasyonu Başkanı Ataattin Karaca ve Erzurum, Erzincan, Kars, Rize, Trabzon, Kayseri, Samsun, Niğde, Ankara, Edime, Çanakkale, İzmir, İstanbul illerimizdeki 26 Dağcılık Spor kulübünde 60 sporcu ve idareci katıldı.

Tören sonrası Sangün köyüne hareket eden kafile Sangün köyü yakınlarına kamp kurarak geceyi çadırlarda geçirdi. Karaca başkanlığında Sangün köyünden tırmanışa başlayan kafile aynı gün 2 bin 640 metredeki bölgeye ulaşarak ikinci kampını kurdu. Geceyi ikinci kampta çadırlarda geçiren kafile gece yağan kar yağışı ve şiddetli tipi nedeniyle heyecanlı saatler geçirdi. Zirvede yapılan törende saygı duruşunun ardından , İstiklal Marşı okunarak şehitlerimiz anıldı. Kafile daha sonra Sangün köyüne gelerek buradan Sankamış ilçe merkezine ulaştıldı.

Asfaltsız yol kalmıyor...

Erzincan Belediyesi, Eğitim Fakültesi ile Kredi Yurtlar Kurumu arasında kalan yolun asfaltını tamamlandı.. Öğrencileri ayakları çamur olmayacak.

Şehir genelinde asfaltsız yol kalmayacağı açıklamasını yapan Erzincan Belediye Başkanı Yüksel Çakır, yapılan çalışmalar ile bu sözünü gerçekleştirmiş oldu. Mahalle aralarında gerçekleşen stabilize kaplama çalışmaları yanı sıra Hukuk Fakültesine ait yolu da geçtiğimiz aylarda bitirerek bizlere sunan Erzincan Belediyesi son olarak Eğitim Fakültesi ile Kredi Yurtlar Kurumunu arasında kalan yolun asfaltını yaptı.

Konu ile alakalı bir açıklama yapan Erzincan Belediye Başkanı Yüksel Çakır, üniversiteye ait kurumların tamamının prestijli bir görünüme kavuşması için çalıştıklarını söyledi.. Çakır sözlerine şöyle devam etti: "Şehrimizde misafir olarak bulunan öğrenci kardeşlerimizin eğitimlerini sürdürürken karşılaştıkları her güçlüğü imkanlarımız ölçüsünde ortadan kaldırmaya çalışıyoruz.. Hukuk Fakültesi Yolunu tamamladık, son olarak Eğitim Fakültesi ile Kredi Yurtlar Kurumuna ait yolu tamamladık. Kurumlara bazı önce çevre düzenlemesi yapıldı. Biz Erzincan Belediyesi olarak üniversitemizin yanındayız.

Son 6 ay içerisinde 12.500 ton sıcak asfalt, 30 km. stabil kaplama çalışması yaptık. Mahallelerimizin elektrik ve telefon hatlarının yer altına alınması çalışmaları devam ediyor. Doğal gaz ve Cansuyu Projesi kapsamında şehir içme suyu yatırımlarının tamamının yenilenmesi ile ilgili çalışmalar tamamlandıktan sonra şehir merkezinde 30 km bir yeni asfalt çalışma yapmayı planlıyoruz" dedi.

2010 YILININ
EN GÜZEL TAKVİMLERİ YİNE
ERMAT OFSET TE

ERMAT OFSET
Vali Recep Yazıcıoğlu Caddesi No: 57

Kemah'ta bakır sergisi açıldı..

Erzincan'ın Kemah ilçesinde Kemah Kaymakamlığı ve İş-Kur' ortaklaşa organize ettiği bakırcılık kursunun sergisi açıldı.

5'te

"Her yeni yıl yeni bir umut demektir"

Yeni yıl ile ilgili olarak gazetemize açıklamada bulunan Erzincan Valisi Abdulkadir Demir, "Her yeni yıl yeni bir umut demektir" diyerek 2010 yılının hayırlı olmasını diledi..

Kemal Arduç

"Sevinciyle, üzüntüsüyle bir yılı daha geride bırakmış bulunuyoruz. Her yeni yıl yeni bir umut demektir. Özelde Erzincan, genelde tüm Türkiye ve tüm insanlık için müreffeh, huzurlu, bereketli bir yıl ve nice yıllar yaşamak hepimizin ortak arzusudur" diyen Erzincan Valisi Abdulkadir Demir, Artık tarih sahnesinde yerini alan 2009 yılında, Erzincan'ın öncelikli ve önemli sorunlarının üzerine kararlılıkla gittiklerini vurguladı.

Mesajını sürdüren Vali Demir, "Halkımızın huzur ve emniyetini tesisi adına tüm kurum ve kuruluşlarla koordineli bir şekilde yüksek bir özveriyle çalıştık. Bir durum değerlendirmesi yapmamız gerekirse; 2009 yılı için başarılı bir çalışma dönemini geride bıraktığımızı memnuniyetle belirtmek isterim.

5'te

doğu 29 yıl
ERZİNCAN'IN GÜNLÜK HABER YORUM AKTUALİTE GAZETESİ
31 ARALIK 2009 PERŞEMBE YIL: 29 SAYI: 9748 FİYATI: 25 YKr

Sağlık evleri elden geçirildi

Erzincan'ın Çayırlı ilçesindeki sağlık evlerinin tamamı elden geçirildi. Yıllardır kullanılan ve tamir ihtiyacı olan sağlık evleri kaymakamlığın girişimleri ile daha modern bir görünüme kavuşturuldu

Kemal Arduç

Erzincan'ın Çayırlı ilçesine bağlı köylerde hizmet veren; Harmantepe, Balıklı, Yeşilyaka, Verimli, Cennetpınar, Yazıkaya köylerinde bulunan Sağlık Evleri İl Özel İdaresinden aktarılan kaynakla, Sağlık Müdürlüğü tarafından ihaleye çıkarılarak elden geçirildi. Sağlık evlerinin tadilatları bitirilerek Sağlık Müdürlüğüne teslim edildi.

5'te

Ünlü dağcı Nasuh Mahruki Erzincan'da seminer verdi

1939 Erzincan Depremi'nin 70. Yıldönümü dolayısıyla AKUT Kurucu Başkanı ve Ünlü Dağcı Ali Nasuh Mahruki Erzincan Üniversitesi Başöğretmen Salonu'nda konferans verdi

1939 Erzincan Depremi'nin 70. Yıldönümü dolayısıyla, Erzincan Üniversitesi tarafından AKUT Kurucu Başkanı ve Ünlü Dağcı Ali Nasuh Mahruki'nin konuşmacı olarak katıldığı "Acil Durum ve Afet Yönetiminde Sivil Toplum Kuruluşlarının Rolü" konulu bir konferans düzenlendi.

devamı 5'te

Kemah'ta şehit edilen 9 Asker ile ilgili köylü ve tutuklu yakınları açıkladılar;

İddialar yahim..

Erzincan Kemah'ta, 11 Ağustos 2008'de PKK'nın yola döşediği mayında dokuz askerin şehit olmasıyla ilgili soruşturma derinleşirken terör damgası yediklerini söyleyen Sarıyazı köylüleri ve olayla ilgili olarak yargılanan sanıkların yakınları çarpıcı iddialarda bulundular

Kemal Arduç

Erzincan'ın Kemah ilçesine bağlı 55 kilometre uzaklıkta bulunan sarp kayalıkların eteğindeki 40 nüfuslu Sarıyazı köyü sakinleri; Erzincan Kemah'ta, 11 Ağustos 2008'de PKK'nın yola döşediği mayında dokuz askerin şehit olmasıyla ilgili olarak çarpıcı açıklama ve iddialarda bulundular. Meydana gelen patlamanın ardından Sarıyazı Köyü'nün terör damgası yediğini söyleyen köy sakinleri, bu kara beladan artık kurtulmak istediklerini söylediler. Sarıyazı Köyü sakinleri terör faturasını maddi manevi olarak ağır bir şekilde ödediklerini, ödemeye de devam ettiklerini söylediler.

11 Ağustos 2008'de ki mayınlı patlamada gözaltına alınan Sarıyazı Köyü'nün eski Muhtarı Zeki A. Mizrap I. ve Metin İ. 26 Ocak 2009'da tutuklandı. Patlama öncesi ve patla sonrasında yaşadıklarını bir bir anlatan köylüler önemli açıklamalarda bulundular.

BİZ VATANIN BİRLİĞİNDEN YANAYIZ!

Üç çocuk babası Sarıyazı Köyü Muhtarı Cafer Algül (64), patlamanın meydana geldiği gün öncesinde yaşadıklarını şöyle açıkladı: "10 Ağustos 2008 Pazar günü akşam 21:00 sıralarında tanımadığımız üç kişi köye geldi. Barış evler hakkında sorular sordular, bende kim olduklarını sordum bana 'biz teroruz' dediler. ekmek istediler vermedim. Ancak burada dikkatimi ilk çeken konu giyimleri ve fiziki görünümleri oldu. Altlarında şalvar üstlerinde askeri elbise, omuzlarında kalaşnikof silahlar vardı, ancak yüzleri ve konuşmaları hiç teröriste benzemiyordu.

5'te

"Çok mağduruz.."

Libya'da rehin kalan Selahattin Yalçın'ın eşi yardım edilmesini istiyor

6'da

Çocuklarda dengeli beslenme zeka gelişimini etkiler..

6'da

OBJEKTİF
Şefik ARAS

AFETLERDE ACİL YARDIM VE KURTARMA ÜZERİNE

Yazısı Sayfa 3'te

Tarihten Sayfalar

Osmanlı Devleti
Fetret Dönemi ve Sonrası

Bilindiği kadarı ile, Osmanlı hükümdarları içinde adına en çok eser yazılan, Türkçecilik cereyanını destekleyen, âlimlere hürmet gösteren bu padişah, fetvalarındaki kayıtlara göre, şâir padişahların da ikidir.

Ayrıca Gazi ve İdâl olan Sultan II. Murad Han, geride her yönüyle sağlam temellere oturmuş, kudretli bir devlet bırakıp, 1451 yılında vefat etti.

1402-1413 yılları arasında şehzadeler arası saltanat mücadelelerinin hüküm sürdüğü Fetret Devri bir yana, Sultan Yıldırım Bayezid'in tahta çıkmasından, Sultan II. Murad Hanın vefatına kadar geçen zaman (1389-1451), Osmanlı imparatorluk temellerinin atıldığı bir devir olarak göze çarpar. Osmanlı Devleti nin, Timur darbesine maruz kalmasına ve bölünüp parçalanmasına rağmen, 50 yıl içersinde bir imparatorluk haline gelmesinin sebepleri şunlardır:

1. Daha önce Osman Gazi, Orhan Gazi ve Murâd-ı Hüdâvendigâr'da görüldüğü gibi, devleti idare edecek olan şehzadelerin yetiştirilmesine tevkalâde dikkat gösterilmesi. Ayrıca devrin en yüksek âlimlerinden din ve fen derslerini alan şehzadelerin, aynı zamanda savaşlara katılıp askerlik ve kumandanlık vasıflarını geliştirerek, babalarının yerini tutacak değere ulaşmaları.

Nitekim, babasıyla birlikte Rumeli ve Anadolu'daki bütün savaşlara katılan Yıldırım Bayezid'in, Batılı tarihçiler, "Yıldırım Bayezid, bütün tarihin en büyük kumandanlarından biridir" (Bencist) ve "Yıldırım'ın dünya hâkimiyetine doğru gittiğini görüyoruz. Ülkesinde derin bir disiplin, mükemmel bir nizam ve asayış mevcuttur" (Lorga) demektedirler. Gerçekten Yıldırım'ın, 13 yıl gibi kısa bir zamanda, babasından devraldığı 500.000 kilometrekarelik ülkeyi 942.000 kilometrekareye ulaştırması, onun büyük bir kumandan olduğunu göstermektedir.

Sağlık ve Hastalıklar

Otobüslerde domuz gribinden nasıl korunuruz?

Çünkü sağlıklı olan kimselerin ağzını kapatması gerekmez. Bugün sokaklarda gezen her insan hasta değil. Hastalığa sebebiyet veren mikroorganizmalar bir süre sonra yer seviyesine çöker. Yakın mesafede ağız ağza konuşma mesafesinde olmadıklarından dolayı şoförler böyle bir risk taşımazlar. Ancak özel halk otobüslerindeki bilet satıcıları kesinlikle risk altındadırlar. Bilet satıcılarının bu tür hastalıklardan gün içinde korunmaları için maske takmaları gerektiğine inanıyorum. Üretici firmalara sorumluluk düşüyor

Toplu taşıma araçlarını üreten firmaların araçlarını üretimi sırasında bulaşıcı hastalıkların yayılmasını engelleyici bir dizi önlemleri almaları gerekir. Bunların en önemlisi aracın iyi bir havalandırmaya sahip olmasıdır. Metro vapurlar bu yönden şanslı araçlar. Çünkü temiz hava (oksijen) miktarı bu araçlarda yeterince mevcut. Otobüslerde de havalandırma bölümleri var. Ancak hususi otobüs tipi araçlarda kesinlikle önlemler alınmalı. Bu önlemler üretime yönelik olmalı. Örneğin metro aracındaki oksijen miktarının aracın yoğunluğuna göre ayarlanabiliyor olması şart. İşletmeciler profesyonel destek almalı.

Devamı var

Komik Fotoğraflar

bugün ne pişirsem'

Domatesli Kabak

3 Adet Kabak
2 Çorba Kaşığı Su
1 Su Bardağı Küp Küp Doğranmış Domates
1/4 Su Bardağı Rendelenmiş Kaşar Peyniri
1 Çorba Kaşığı Kıyılmış Dereotu

Kabağı halka halka veya kibrit çöpü gibi doğrayın. Su ile birlikte 20 cm uzunluğunda bir kaba koyun. Üzerini kapatın. Mikrodalga fırının yüksek derecesinde 6 dak. pişirin.

Küp kesilmiş domatesleri biçakla iyice küçültün. Domatesleri sıcak kabağın üzerine döküp, karıştırın. Üzerine rendelenmiş kaşar peyniri serpiştirin. Jambon ve kıyılmış maydanozu da ilave edip, kapağını kapatın. Yüksek derecede 2 dak pişirip servis yapın.

Not: Eğer mikrodalga fırınınız yoksa yumuşayan kabakları bir fırın kabına alın.Aynı işlemleri yapın. Kaşar peyniri eriyene dek pişirin ve servis tabağına alın.

Şiir Gezgini

Bir Gece

Ondört asır evvel, yine böyle bir geceydi,
Kumdan, ayın ondördü, bir öksüz çıkıverdi!
Lakin, o ne hüsrandı ki: Hissetmedi gözler,
Kaç bin senedir halbuki bekleşmedelerdi!
Neden görecekler, göremezlerdi tabii;
Bir kere, zuhur ettiği çöl en sapa yerdi,
Bir kerede, mamure-I dünya, o zamanlar,
Buhranlar içindeydi, bu günden de beterdi.
Şirtanları geçmişti beşer yırtıcılıkta;
Dişsiz mi bir insan, onu kardeşleri yerdi!
Fevza bütün afakını sarmıştı zeminin.
Salgındı, bugün şarkı yıkan, tefrika derdi.
Derken, büyümüş kırkına gelmişti ki öksüz,
Başlarda gezen kanlı ayaklar suya erdi!
Bir nefhada insanlığı kurtardı o ma'sum,
Bir hamlede kayserleri, kisraları serdi!
Aczin ki, ezilmekti bütün hakkı dirildi,
Zulmun ki, zeval aklına gelmezdi geberdi!
Alemlere rahmetti evet şer-i mübini,
Şehbalini adl isteyenin yurduna gerdi.
Dünya neye sahipse, O'nun vergisidir hep;
Medyun ona cemiyyet-i, medyun O'na ferdi.
Medyundur o masuma bütün bir beşeriyet
Ya Rab, bizi mahşerde bu ikrar ile haşret.

Mehmet Akif

Kıssadan Hisseler...

HERKES SOYUNA ÇEKER

Birinci vezire sordu:

- Padişahı kandıran bu adama ne ceza vereyim?

- Efendimiz, bu adamın boğazını keselim, etini parçalayıp çerçellere asalım.

Bu sırada paydaı olan, Nurani, ak sakallı bir İhtiyar-I vezirin sözleri üzerine şöyle dedi: "Kullu şeyin yerciu ila asihi"

Padişah ikinci vezirine sordu.

- Bu adama ne ceza vereyim?

- Hükümdarım bu adamın derisini yüzüp içine saman doldurulsun.

Biraz önce ansızın ortaya çıkan İhtiyar yine "Kullu şeyin yerciu ila asihi" dedi.

Padişah üçüncü vezire sordu:

- Ey vezirim sen ne dersin, beni kandıran bu adama ne ceza vereyim?

- Padişahım bana göre, bu adamı affedin Size yakışan; sözden beklenen budur. Bu adam önemli bir suç işledi ama sanıldığı kadar da kötü biri değil. Çünkü çoluk çocuğunun rahatı için kendini feda edebilecek kadar da iyi yürekli.

Nurani İhtiyar yine sözü kırıştı: "Kullu şeyin yerciu ila asihi"

Bu defa padişah o yaşlı zata yöneldi:

- Sen kimsin? İkinde bir tekrarladığın o laf ne demektir?

İhtiyar cevap verdi:

- Senin birinci vezirinin babası kasapto Onun için kesmekten, etini çerçellere asmaktan ban sattı Yani aslını gösterdi İkinci vezirin babası yorgancı idi.

devamı var

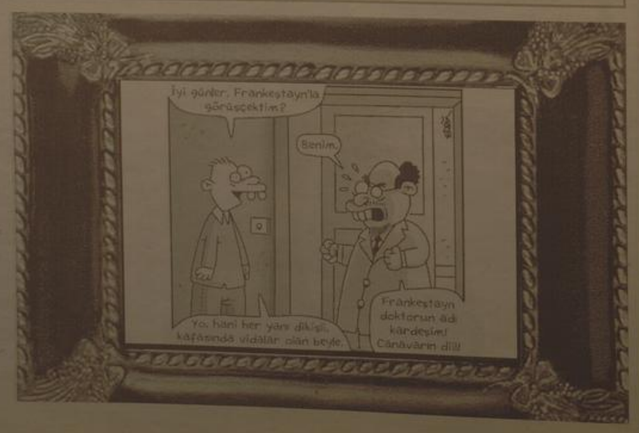

Bilim Teknoloji

50 ilde ucuz internet tarifesi uygulanacak

Sonunda 3-boyutlu televizyonlar satışlaşmaya baştıcıl. Sony, Bravia serisi yeni 3-boyutlu televizyonlarını IFA'da tanıttı. Sony, IFA 2009'un basına dağıtılmasında, yeni Bravia serisi televizyonlarını tanıttı. 3-Boyutlu televizyon teknolojisine sahip olan ürünlerinde geçmeyi planlayan Sony, yönündeki ilk adımını da IFA'da atmış oldu. 2010 yılında piyasaya sürecekleri açıkladığı televizyon, 3-Boyutlu yayın destekleyecek. İzleyenleri oldukça şaşırttı. Firma hem televizyonun özellikleri konusunda bir açıklama yapmadı. Bu konuda oldukça sıcak bir tutum sergileyen Sony'nin, basına dağıtılan düzenlediği şovda büyük, alkış topladı. Bir dizi kablolu televizyonda, görüntüyü 3 Boyutlu görebilmek için gözlükle seyretmesi gerekiyor. Bu oldukça kolay bir çözümü gösterildi. Gözlüğü, televizyona doğru tutmak ve sensörünü çalıştırmak yeterli. Sony'nin 3-Boyutlu görüntü teknolojisine ilk izlenimler oldukça olumluydu. Sıradan gözlüklerin yanında, Real D adlı özel gözlük, görüntüyü daha temiz ve yumuşak bir şekilde kullanıcıya gösteriyor. Ancak daha ucuz bir şekilde sağlanabiliyor. Bu yede objeler, olması gerektiği gibi, sanki yondan çıkıyormuş gibi gözüküyor. IFA'da Sony şovunda Kilzone 2 adlı oyunu 3-Boyutlu demo gösterime ve ünlü araba yarışı oyunu Gran Turismo'nun 3-Boyutlu oyunu da gösterildi. Bunların yanında kısa kısa 3-Boyutlu demolar gösterildi ve bir beyzbol oyunu oynandı. Şova katılan basının ortak görüşü oyun dünyasının çok büyük bir adım attığı yönündeydi. Daha tazısı için Sony'den bekleyin!

Fıkra

INTİHAR

Dursun bir gün ormanda gidiyormuş. Temel'i bir ağaca belinden bağlı yakalamış bulmuş. "Napıyısun Temel" demiş. Temel de "İntihar ediyorum" demiş. Dursun "Benim bildiğim öyle intihar edilmez o ipi beline değil boynuna bağlıyacaksun" demiş. Temel de onu denedim; az daha boğuluyordum.. demiş.

Soran çok ama alan yok!

Dar ve orta gelirli ailelerin alım gücünün düşmesiyle uzun süredir veresiye defteri tutan, bakkal, manav, kasap kervanına pazarcılar da katıldı. Umutlar 2010'ka kaldı...

Dar ve orta gelirli ailelerin alım gücünün düşmesiyle borç yazmaya başlayan ve, bakkalların yıllardır uyguladığı veresiye defterlerini terk eden pazarcı esnafı, son aylarda borç defterini iyice kabardığını belirtiyor. Son yıllarda özellikle dar ve orta gelirli aileler, kredi kartlarının artması, [illegible] tekrar veresiye defterlerine borç yazdırmaya başladı. Birçok aile market yerine "bakkal amcaya" giderken, bakkalın borç defterine yazdıranların sayısında son aylarda artış oldu. Dar ve orta gelirli aileler, bakkaldan sonra şimdi pazarcıya da borç yazdırmaya başladı.Erzincan'da yıllardır pazarcılık yapan Servet Demir, yaptığı açıklamada, her pazarcının, pazarın kurulduğu bölgede sabit müşterisinin bulunduğunu, bu müşterilere de önem verdiğini söyledi. Müşterilerden gelen talep üzerine veresiye defteri tutmaya başladığını anlatan Demir, tarıpak pazarcının diğer esnaflar gibi borç defteri tutmaya başladığını, artık pazarlarda veresiye satışın giderek arttığını söyledi. Vatandaşın borcunu ödeyememesi nedeniyle 15-25 TL arasında tutan pazar masrafını ay başında ödeme sözüyle deftere yazdırıyor. Benim bir yılda veresiye defterinde binlerce TL alacağım birikti. Veresiye defteri de olmasa 10 kilo domatesten, 5 kilo biberden başka satamayız. Pazarcı esnafının yüzde 70'inde de veresiye defteri mevcut. Bu devirde nakit satan da sürünüyor, peşin satan da. Böyle giderse halk pazarları yok olacak. Biz malımızı peşin paraya alıyoruz ama peşin paraya satamıyoruz. Bu zarar 2 yıl devam ederse biz de bize yazdıranlar gibi veresiye defterlerimiz kaydımızı geçiyoruz" Diye konuştu

AFETLERDE ACİL YARDIM VE KURTARMA ÜZERİNE

27 Aralık 1939 Erzincan Depreminin 70. yıldönümü dolayısı ile hafta başından buyana şehrimizde deprem konuşuluyor. Deprem yazılıp çiziliyor. Felâketli anımsatan etkinlikler düzenleniyor. Depremde hayatını kaybeden 40 binden fazla sayıdaki insanımız için dualar ediliyor.

Depremle ilgili etkinliklere Erzincanla ilgili her konuya duyarlı olan Erzincan Üniversitesi de katıldı. Düzenlenen konferansta deprem ve diğer doğal afetlerdeki kurtarma çalışmalarından tanıdığımız AKUT Başkanı Ali Nasuhi Mahruki "Acil Durum ve Afet Yönetiminde Sivil Toplum Kuruluşlarının Rolü" konusunda katılımcılara bilgi sundu.

İnsanların artık depreme karşı çaresiz olmadığını vurgulayan Mahruki, problem ne kadar büyük olursa olsun, her problemin çözümü olduğuna dikkat çekti. Akıllı, bilimle birçok sorunun en az zararla çözülebileceği ifade etti. Çözüm için gerekli olan düzenlemelerden ve sivil toplum örgütlerinin bu alanda yararlı çalışmalar yapabileceğinden söz etti.

Depreme karşı alınacak önlemlerin en başında depreme dayanıklı yapılarına olduğu bilinen bir gerçektir. Ancak yüzde 92'sının deprem riski taşıdığı ifade edilen ülkemizdeki yerleşim yerlerinde tüm yapıların depreme dayanıklı olduğu söylenemiyor. O nedenle depremden toplumu acı ve ızdırap veren felâketleri birlikte getiriyor. Can kayıpları, mal kayıpları meydana geliyor.

İşte bu noktada karşılaşılan felâketler karşısında kayıpları en aza indirecek kurtarma planları ve uygulamaları devreye giriyor. Bu konuda bilgili gerekli teçhizata sahip ekiplerin olması gerekiyor. O da yetmez, bu eğitimli ekiplerin en hızlı şekilde kurtarma çalışmalarına katılmalarına ihtiyaç duyuluyor.

13 Mart 1992 depreminde kağıt üzerinde varlığı bilinen kurtarma ekiplerinin beklenileni veremediğini gördük. Çünkü yeterli bilgiye ve beceriye sahip değillerdi. Ekipmanlar yeterli değildi. Daha önemlisi kurtarma ekiplerinde görev alanların çoğu kendileri kurtarılmayı beklemek durumunda kalmışlardı. Çünkü bu yörenin insanlarından olan kurtarma ekiplerinin elemanları ya bizzat kendileri depremden zarar görmüştü yada yakınlarını kaybetmişti. O nedenle görevden geri kaldıkları gözlenmişti. Onun içindeki yörenin kendi içinde kendi elemanlarıyla kuracağı acil yardım ve kurtarma ekipleri yanında felakete maruz kalmıyan yakın çevredeki kurtarma ekiplerinin felaket mahalline hızlı şekilde sevki ve müdahalesi büyük önem taşımaktadır. Aynı nedenledirki acil yardım ve kurtarma konusunda uzman bir kuruluş olan AKUT, felaket bölgelerine koşmakta, yararlı hizmetler ifa etmektedir.

AKUT'un düzenlenen konferanslara katılarak bilgi ve deneyimlerini insanlara aktarması ise ayrı bir hizmet olmaktadır.

Objektif

Şefik ARAS

Bal üretimi eski günlerini arıyor..

Kalitesi ve lezzeti ile adından söz ettiren Erzincan Balı'nda geçen yıl olduğu gibi bu yılda beklenen verim alınamayacağı söyleniyor. Fiyatların geçen yıl ile aynı olması hatta daha da gerilemesi Erzincanlı arıcıları çaresiz bıraktı. Rekolte düşüklüğüne bir de fiyatların düşmesi eklenince, arıcılar kredi kullanmak için bankalara akın ettiler. Ancak, bürokratik işlemler ve prosodürleri yerine getirmeyen bal üreticisinin günü kurtarmak adına çözüm yolu arayışında olduğunu söyleyen Arıcılar Birliği sorunun çözümü için yetkililerden yardım istedi. Türkiye"de önceki yıl yaşanan kuraklığın ardından bu yıl yağışlı geçen havalar Erzincanlı arıcıları rehavete soktu. Özellikle son aylarda gece-gündüz arasındaki yüksek ısı değişikliği nedeniyle arılar, kendi ürettikleri balları kendileri yiyince, arıcının ümidi bir başka bahara kaldı. Erzincan Arıcılar Birliği Başkanı Abdulkadir ERçelik, 2008 yılına göre 2009 yılında kovan başına bal veriminin yüzde 30 oranında azaldığını bununla birlikte düşen fiyatların sektörü zora sokduğunu ifade etti. Hiç bal alınmasa dahi Türk tarımının geleceği ve tarımsal üretim için arıcılığın devlet eliyle de olsa yapılması gereken bir faaliyet olduğunu belirten Erzincan Arıcılar Birliği Başkanı Erçelik, devlet desteklemesi ile sektördeki bu sorun ve zararın giderileceğine inandıklarını ifade etti. Dünyanın pek çok ülkesinde arıcılık faaliyetinin bal üretiminden ziyade, tozlaşmanın sağlanması amacıyla yapıldığını kaydeden Erçelik, önceki yıl kurakliktan bu yıl da gece-gündüz arasındaki yüksek ısı farkından dolayı sezonun sıkıntılı geçtiğini söyledi.

Her geçen yıl arıların bal veriminde düşüş yaşanıyor. Erzincanlı arıcılar bu yıl düşen fiyatlar ve arıların ürettikleri mevcut balı kendilerinin tüketmesi nedeniyle zora düştüler

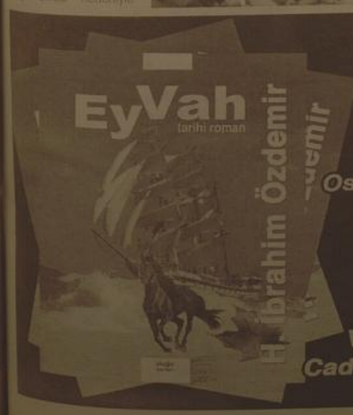

H. İbrahim Özdemir'in
"Eyvah"
adlı romanı
Osmanlı dönemindeki
Erzincan tarihine
ışık tutuyor.

doğu yayınları
V. Recep Yazıcıoğlu
Cad. No: 57 ERZİNCAN

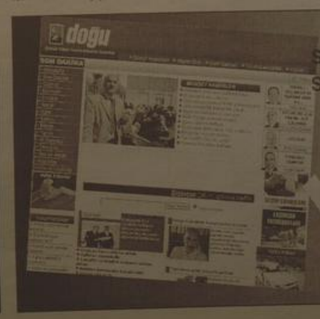

Son Dakika, Siyaset, Ekonomi, Sağlık, Spor, Sanat, Tarım ve daha neler neler

www.dogugazetesi.com

20 yıllık çile, 2 günde bitti

Gümüşhane'nin Merkez'e bağlı Yeşilyurt köyü Türkmenli mahallesinde ikamet eden ve 20 yıldır yol sorunu yaşayan engelli vatandaşın yolu 2 günlük yoğun çalışma ile bitirildi.

Konuyla ilgili muhtar Yavuz Metintaş tarafından verilen dilekçenin incelenmesi ve keşfin ardından ihale ile özel sektör tarafından yaptırılan yolun 2 günde ulaşıma açıldığını belirten İl Özel İdaresi Genel Sekreteri İsmail Yalçın, mahallede yaşayan ve 20 yıldır akrabalarının sırtında 80 metrelik yolu yürüyen Yalçın Kaya'nın (73) sorununun çözüldüğünü söyledi.

Yalçın, beraberinde Yol ve Ulaşım Hizmetleri Birimi Müdürü Ekrem Akdoğan ve kontrol mühendisi Erhan Bölükbaş ile çalışmaları devam eden yolda incelemelerde bulundu. Vatandaşların mağduriyetlerinin kendilerine iletilmesinin ardından hızlı bir çalışma yaparak yolu tamamladıklarını belirten Yalçın, "Köylü milletin efendisidir felsefesi ile çalışmalarımızı sürdürüyoruz. İş sezonunun sona ermesinin ardından karlı mücadele için araçlarımızı hazır hale getirdikten sonra vatandaşlardan gelen bu tür talepleri de iş yoğunluğunun az olduğu bu dönemde hava şartlarının müsaade ettiği oranda gerçekleştirmeye çalışıyoruz. Köyümüzün muhtarı durumu bize bildirdiğinde hemen arkadaşlarımıza gerekli talimatları vererek bizzat çalışmaları takip ettik. Köyün Türkmenli mahallesinde ikamet eden Yalçın Kaya adlı vatandaşımız 20 yıldır çeşitli nedenlerle bacaklarında sıkıntı olduğu ve geçtiğimiz aylarda yola çıkmaya çalışırken düşerek bacaklarını kırdığını öğrendik. Yıllardır 80 metrelik yolu akrabalarının sırtında inip çıkıyormuş. İnşallah bundan sonra Yalçın Kaya sağlıklı bir şekilde tedavisini olmak ve diğer ihtiyaçlarını gidermek için ulaşımını rahat bir şekilde sağlayacak" dedi.

Köy muhtarı Yavuz Metintaş ise yıllardır kanayan bir yara olan bu sorunu kısa sürede çözüme kavuşturdukları için İl Özel İdaresi yetkililerine teşekkür etti.

Kursiyerlerden eğitime traş desteği

Erzurum'un Pasinler İlçesi Halk Eğitim Merkezi berber ve kuaför kursu öğrencileri bölge yatılı ilköğretim okulundaki öğrencileri ücret almadan traş ettiler, Erzurum'un Pasinler İlçesi Halk Eğitim Merkezi berber ve kuaför kursu öğreticisi Zinnur Pekmez, kursiyerleri ile birlikte Pasinler Yatılı Bölge İlköğretim Okulunda 100 öğrencinin saç tıraşını yaptılar. Pekmez, 12 kursiyer öğrencimizle birlikte bölge yatılı ilköğretim okulundaki 100'e yakın öğrencinin saç tıraşını yaptıklarını, kursiyer öğrencilerinin 6 ay boyunca öğrendikleri bilgilerini uygulamalı olarak tatbik etmiş olduklarını söyledi. Pasinler İlçe Halk Eğitim Merkezi Müdürü Recai Akçıl, Pasinler Halk Eğitim Merkezinde açmış olduklarını berber ve kuaför kursunda eğitim alan 12 kursiyerin öğrendikleri bilgilerle ilçede bulunan yatılı bölge okulunun öğrencilerini sırf amaçlı saç tıraşlarını yaptıklarını ifade etti. Akçıl, "Berber ve kuaför kursu öğrencilerimiz ilk olarak bölge yatılı ilköğretim okulunun öğrencilerini tıraş ettiler, sıraya ile ilçemizde bulunan 13 ilköğretim okulundaki öğrencilerinin de tıraşlarını yapacaklar. Pasinler Halk Eğitim Merkezi olarak açmış olduğumuz kurslarla bir nevi eğitime de katkı sağlamış olacağız" dedi.

CÜ'de halk müziği konseri..

Cumhuriyet Üniversitesi (CÜ) Sağlık Kültür ve Spor Daire Başkanlığı bünyesinde yer alan, hobi geliştirme kurslarında eğitim gören öğrenciler halk müziği konseri verdi. CÜ Kültür Merkezi Konferans Salonu'ndaki konserde Sağlık Kültür ve Spor Daire Başkanlığı bünyesinde yer alan hobi geliştirme kurslarında eğitim gören çeşitli müzik enstrümanları ve solo dersleri alan öğrenciler kendi yörelerinin türkülerini seslendi.

Konserde Güzel Sanatlar Fakültesi ve Eğitim Fakültesi Güzel Sanatlar Bölümü Müzik Eğitimi Bölümü öğrencileri izleyenlere ilk olarak bağlama dinletisi sunarken ardından Mehmet Önder Çavuşoğlu yönetimindeki Türk Halk Müziği korosu seslendirdikleri eserlerle izleyenlere unutulmaz bir akşam yaşattı.

Sivas'a özgü kilim ve çantalarını sergilendiği program sonunda, üniversite folklor ekibi giydikleri karma yöre giysileriyle koro eşliğinde halaylar çekti.

İkisu - Şiran yolu çamur deryası

Gümüşhane'de yapımına 1997 yılında başlanan İkisu-Şiran karayolunda yağışlı havanın ardından oluşan çamur deryası vatandaşlara zor anlar yaşatıyor.

Yolun bazı bölümlerinde oluşan çamurun kendilerini mağdur ettiğini dile getiren vatandaşlar, yetkililere seslenerek çamurun temizlenmesini istediler.

Çamurlu yolun araçlarına zarar verdiğini ifade eden vatandaşlar, "Bölgemizde 11 yıl önce başlatılan yol yapım çalışmaları Musalla köyüne kadar tamamlandı. Ancak bu bölüme kadar bazı yerlerde oluşan çamurlu alanlar bizi zor durumda bırakıyor. Bu çamurlu alanlar araçlarımızın kaymasına neden olduğu için olası bir trafik kazasına da davetiye çıkarıyor. Dibekli köyünden Hasköy köyüne kadar olan bölüm asfalt yapıldı. Ancak bu bölümden sonraki bazı yerlerde yol tamamlanmadığı için zor anlar yaşıyoruz. Özellikle Musalla'dan sonra yol daha kötü ve köstebek çukurlarına seyir etmemize engel oluyor. Buraların biran önce düzenli hale getirilmesini istiyoruz" diyerek tepkilerini dile getirdiler.

İLAN
ÜZÜMLÜ KURS VE OKUL TALEBELERİNE YARDIM DERNEĞİ BAŞKANLIĞINDAN

Derneğimizin olağan genel kurul toplantısı 17.01.2010 Pazar günü Saat 10.00'da Üçler Mahallesi Şıhoğlu Cad. No: 29 adresi dernek binasında yapılacaktır. Çoğunluk sağlanamadığı takdirde toplantı 24.01.2010 Pazar günü aynı yerde tekrar yapılacaktır. Üyelere ve ilgililere duyurulur.

GÜNDEM:
1- Açılış ve yoklama
2- Kongre Divan seçimi
3- Saygı Duruşu
4- Faaliyet ve denetleme kurulu raporunun okunarak ibrası
5- Muhammen bütçenin görüşülmesi
6- Kesin hesap bütçesinin görüşülmesi
7- Dernek tüzüğünün değiştirilmesi
8- Yönetim Kuruluna menkul ve gayrimenkul alım satımı için yetki verilmesi
9- Seçimler
10- Dilek ve temennilar
11- Kapanış

MENKULÜN AÇIK ARTIRMA İLANI
KEMAH İCRA MÜDÜRLÜĞÜ'NDEN

2009/17 Talimat

Bir borçtan dolayı haczi ve rehnili aşağıda cins, miktar ve değerleri yazılı mallar, satışa çıkarılmış olup **Birinci Artırmanın 21.01.2010 günü saat 14:00-14:10 saatleri arasında** Kemah İlçesine bağlı Alp Jandarma Karakolunun önünde yapılacak ve o günün kıymetinin % 60'ına istekli bulunmadığı takdirde, **26.01.2010 günü aynı yer ve saatte İkinci artırma yapılarak satılacağı,** Şu Kadar ki, artırma bedelinin malın tahmini edilen kıymetinin yüzde 40'ını bulmasının ve satış isteyenin alacağına rüçhanı olan alacakkların toplamından fazla olmasının şart olduğu, mahcuzun satış bedelinden başka paraya çevrime ve paylaştırma masraflarını geçmesinin şart olduğu, mahcuzun satış bedeli üzerinden %18 oranında KDV nin alıcıya ait olacağı ve satış şartnamesinin icra dosyasında görülebileceği, masrafı verildiği takdirde şartnamenin bir örneğinin isteyene gönderileceği fazla bilgi almak isteyenlerin bu konuda yazılı dosya numarası ile daremize başvurmaları ilan olunur. 21.12.2009

Muhammen Kıymeti
Tutarı-YTL
16.000,00 TL

Adedi
1

Cinsi-Mahiyeti-Önemli nitelikleri
HYUNDAI ACCENT ERA 1 Modeli DAFAEC426[illegible]
Motor No: NLHCM41VP7Z045364 Şasi No: [illegible]
renkli hususi otomobil

B. No: 5,2[illegible]

Doğu Yayın No: 119 / 31.12.2009

İddialar vahim..

...devam

...Sarı temiz ve parlak yüzlü ...köyden ekmek ve gıda ...yıtlar. Köyde ev ev ...dan sonra o zamanki köy ...Zeki Algül, Erzincan ...İstihbarat Komutanı ...Nedim Ertan'ı aradı ve ...rapor etti. Bunun üzerine köye güvenlik güç... ...gelen giden olmadı. ...Cuma Pazartesi günü sa... ...ortadan olması dolayısıyla alış ...ve Erzincan Merkeze gitdikten askeri aracın bölgeye geldiğini gördük. Köyde ...bir takım bilgiler alarak ...köylü ile konuşup sohbet et... ...sonra dönüş yolunda kuzeyayın patlatılıyor, 9 asker şehit ediliyor. Olayı duy... ...sonra şok oldum. Ben ve diğer arkadaşlarımın ...olduğune kesinlikle inan... ...mın" diye konuştu.

EHLİYETLERİMİZ İÇİN ÇOK ...DIM

Patlamanın ardından şehit ...asker askeri için çok üzüldü... ve saatlerce göz yaşı ...ğünü söyleyen Muhtar ...Algül, "benim üç oğlum ...köyü de bu vatan için asker... ...yerini en zor şartlar altında ...lar. Biz terörden çok çek... ...ularca tehdit edildik. Ölüm... ...durun buruna geldik ancak ...de zor şartlar altında yaşa... ...ız ata yurdumuzu terk et... ...lik. Biz istiyoruz ki; bu terör ...bitsin, hükümetin baştat... ...ğımı desteklıyoruz" dedi.

Sarıyazı Köyü eski ...Zeki Algül'ün oğlu Özgür Algül, babasının suçsuz ol...ğunu inandığını vurgulayarak olayla ilgili kafalarında on... ...soru işareti olduğunu ve ...sorularına bir türlü cevap bulamadığını söyledi. Yaşadıklarını ...anlatan Özgür Algül; "olayın yaşandığı günden önceki akşam ...geliyor, o sırada babam ...hayvanları yemlemek ...köye gidiyor, geri geldiğinde ...onunsmın çok kötü durumda olduğunu görüyor, ne olduğunu soruyor. Annem Selvi Algül; üç kişinin eve geldiğini ve kendisinden ekmek istediklerini söylüyor, ekmek olmadığını söyleyen annemden çay, şeker istiyorlar annem ise eli silahlı olduklarını görünce korkusundan vermek zorunda kalıyor. Olayların yaşandığı sırada ben evin ikinci katındaki odamda uyuyordum. Babam hemen İstihbarat Komutanı Binbaşı Nedim Ertan'ı aradı durumu kendisine izah etti. Ardından bölgede operasyon olmasını beklerken sabaha kadar kimse gelmedi, ancak jandarmadaki istihbaratçılarla telefon trafiği devam etti. Karşı tepede bulunan tankteki termal kamera ile aldıkları görüntülerin ne olduğunu tespit etmek için babamı yönlendiriyorlardı. Annem bu kişilerin teröristolduklarına inanmadığını söyledi. Her halleriyle bakınız, düzgün konuşan kişiler olduklarını söyledi.

OPERASYON OLMADI

Önceki yıllarda yaşanan en küçük terör olaylarında bölgeye yüzlerce asker sevk edilir, geniş çaplı operasyon başlatılırdı, aynı durumu beklerken sabaha kadar ne gelen oldu, ne de giden. Bu olay umursanmadı. Bunu da geçtik patlamanın ardından 9 asker şehit edildi yine ciddi bir operasyon yapılmadığına inanıyorum. Şeklinde konuştu.

GECE, BABAMI YÖNLENDİREN ASKER O BÖLGEYİ GÖRMEDİ MI?

Köyden istihbarata ihbar gidiyor, gözetleme noktasında bulunan tank hakım bir tepede olmasından alanın tamarnını görebiliyor. Termal kamerelarla alan gözetlenebiliyor ancak İki gözetleme noktası olmasına ve yol görünmesine rağmen nasıl oluyorsa man yerin döşeyen şahıslar görülemiyor? Babam jandarmayı ilk aradığında babama verilen cevap 'haberimiz var' denildi. İstihbarat yeteri kadar değerlendirmedi. Patlamanın ardından köyümüz ve bölge ıyice sahipsiz kaldı, köyümüzün üzerindeki gözetleme görevi yapan tank ta yoktur artık." Dedi

EVİMİZ DİDİK DİDİK EDİLDİ

Patlamanın ardından jandarma istihbarat Nedim Binbaşı ve Ersin Üsteğmen'inde içinde bulunduğu askerler, köydeki herkesin ifadesini aldılar. Patlamanın olduğu gün bizim ev, adeta talan edildi, toplu iğne arar gibi arama yaptılar. Bu aramada çıkan eski kablo, eski bir dürbün, eski bir av tüfeği malzemeleri vardı bunları alarak bunları delil olarak kayıtlara geçtiler."dedi

BABAMI GİZLİ TANIK TUTUKLATTI

Patlamadan altı ay sonra kızının doğumu için İstanbul'a giden Zeki Algül'ün jandarma tarafından aranarak nerde olduğu sorulduğunu söyleyen Özgür Algül; "babam acil olarak jandarma tarafından çağrılıyor. Babam bunun üzerine İstanbul'dan çıkıp geliyor. Neden çağrıldığını dahi bilmeyen Babam anayol ayrımındaki köprünün başında jandarma tarafından gözaltına alınıyor. Neye uğradığını şaşıran babam bir gün gözaltında kaldı. Ardından ben Metin İ. ve Mızrap I ile birlikte birkaç kişi daha gözaltına alındık. Bir günde biz gözaltında kaldıktan sonra babam Zeki Algül, Metin İnce ve Mızrap I, Kemah'ta çıkarıldıkları mahkeme tarafından tutuklandılar. Biz bu tutuklamaya bir anlam veremedik, ancak kimserin bilmediği, kim olduklarını bilmediğimiz devletin belirlediği gizli tanıkların ifadelerinden yola çıkılarak babamın ve beraberindekilerin tutuklandıklarını biliyoruz. 9 ay boyunca Erzincan ve Gümüşhane'de babam hapis yattı, mahkemesi tutuksuz olarak yargılanmak üzere devam ediyor. Ben adalete güveniyorum" dedi

'ANITIN BAŞINA BİRŞEY GELİRSE SORUMLUSU SARIYAZI'DIR'

Erzincan'ın Kemah ilçesinde, asker aracın geçişi sırasında teröristlerin yola döşediği mayının patlaması sonucu şehit olan askerler için olay yerinde Erzincan Valiliği ve 3. Ordu Komutanlığı işbirliğiyle Şehitlik anıtı yaptırıldı. Bölgede bulunan Alp Karakolu Komutanlığı'ndaki bir Başçavuş'un köydeki gezi ve incelemesi sırasında köylülere, "bu anıtın başına bir şey gelirse Sarıyazı Köyünden bilinim" demesi Sarıyazı Köyü sakinlerini ülediğe çıkardığını söyleyen Özgür Algül, "biz de bu vatan için askerlik yaptık, bizde her zaman birlik ve beraberlikten yanayız. Ancak bulunduğumuz bölgede alevi vatandaşların yoğunlukta olmasından dolayı terör bölgesi olarak görülüyor. Burada biz ve bölge halkı hep suçlu olarak görünüyoruz. Artık buna bir dur denilmesini istiyoruz. Suçumuz olmadığı halde başımıza gelmeyen kalmadı" dedi

Halen tutuklulluk hali devam eden Metin İnce'nin eşi Güler İnce, yapılan baskılar yüzünden artık dayanacak güçlerinin kalmadığını söyledi. Teröristlerin köye geldiğini Patlamanın olduğu gün öğrendiğini söyleyen Güler İnce, bu konuda kendilerine bir çok konuda haksızlık yapıldığını iddia etti. 4 yaşındaki çocuğu ile birlikte kendisinin de psikolojisinin bozulduğunu söyleyen İnce, eşinin halen tutuklu olmasına bir anlam veremediğini söyledi. Çarpıcı açıklamalarda bulunan Güler İnce; "patlama oluyor bölgede operasyon yapılmıyor olayı yapanlar elini kolunu sallayarak bölgede kayboluyor. Bunun sorumlusu olarak biz görünüyoruz. Böyle bir şey olamaz. Ben Adalete güveniyorum" dedi

KOYUNLARIMIZ BOMBALANDI

Patlamadan 4 ay sonra çıktıkları yayladan sürülerini indirirken ilginç bir olayla karşı karşıya kaldıklarını söyleyen Güler İnce; "yaylıadan inmedin önce eşim Metin jandarmayı arayarak köye döneceğimizi ve geleceğimiz güzergahı bildirdi. Yaylıadan iniş sırasında jandarma ile irtibat halinde olan eşime sürünün içerisinde 5 teröristin olduğu söylendi. Sok olduk eşim komutana yalvarırcasına 'komutanım böyle bir şey yok benle birlikte eşim, kardeşim çoban ve çocuğumdan başka kimse yok' dedi. Ben bunları kulağımla duydum. Buna rağmen sürümüz tankla bombalandı, o sırada onlarca hayvan telef oldu. Neye uğradığımızı şaşırdık. Burada çocuk var bizler varız, göz göre göre bombalanıyoruz. Ne hikmetse bu olay hiçbir şekilde rapor edilmedi ve üstü kapatıldı. Çok mağdur edildik. Eşim bir yıldır tutuklu olarak yargılanıyor. 4 yaşındaki çocuğumun psikolojisi bozuldu. Komutan babamı geri getir diye sayıklayıp duruyor" dedi

BUNLAR BİLİNÇLİ OLARAK YAPILIYOR

Metin İnce'nin eşi Güler İnce, daha önce bölgede sadece Sarıyazı Köyü'ndeki vatandaşlardan ifade alındığını ileri sürerek; "daha önce jandarma istihbarat tarafından bölgeyi terk etmemiz için defalarca tehdit aldık. Asker geliyor köyü terk edin diyor. PKK geliyor tehditle erzak alıyor. bu durumda her iki taraftan baskı görüyoruz olan bize oluyor" dedi.

Güler İnce, yaşanan bu olayların ardından çocuğunun yeşiğkartının süresinin dolduğunu yenilemek için tüm kurumlardan onay aldıklarını bölgedeki yetkili jandarma tarafından imza atılmadığı için yeşilkartı alamadıklarını ve her yönden mağdur edildiklerini söyledi

PKK İÇİN PİL ALDILAR

Şüphelilerden Mızrap I, ve Metin I beyanlarında, Doğan (K) isimli teröristin kendilerinden tehditle pil istediklerini ve kendilerinin de bu pili sipariş alıp teslim ettiklerini iddianamelerinde söylediler. Olay tarihinde askerlerin şehit olmaları ile sonuçlanan olayda patlayıcıların infilikinde bu marka pillerin kullanılmış olması Şüphelilerden Mızrap I, ve Metin I'yi yaktı. Teröristlerin, yaylada kurduklan çadırlara gelerek kendilerinden pil ve koyun başına 1,5 TL haraç istediklerini söyleyen Mızrap I, ve Metin I, bu pilleri getirmedikleri takdirde sürüyü yayladan bırakmayacaklarını tehdidi aldıklarını savcıya anlattılar. Alınan pillerin telsiz yada radyo için kullanacaklarını sandıklarını söyleyen Mızrap I, ve Metin I, bunu bilerek yapmadıklarını söylediler. Mahkeme ise "askerlerin şehit olmaları ile sonuçlanan olayda da patlayıcıların infilikinde bu marka pillerin kullanılmış olması ile değerlendirildiğinde bu iki şüphelinin de eylemin yapılmasına bilerek ve isteyerek yardım ettikleri" gerekçesi ile tutuklu olarak yargılanmalarına karar verdi

AVUKAT SORUYOR

Kemah'taki patlamadaki olayın ardından olaya ilişkin olduğu şüphesiyle yargılanan sanıkların avukatı Hüseyin Aygün mayın patlamasına dair soru işaretlerini Erzurum İkinci Ağır Ceza Mahkemesi Başkanlığı'na verdiği dilekçe ile sordu,

Olaya dair önemli notlar başlığı ile sorulan sorular şöyle; patlama yerine yakın bir mesafede iki ayrı asker nokta var biri tarlken bulunduğu nokta diğeri ise olay yerine yakın köprüdeki nokta. Bu iki noktadan patlama bölgesi net görünüyor. Bu mayının düşenmesinin görülmemesi kuşkulu. Bu noktalardan bir karıncanın bile yürüdüğü görülebiliyor. Termal kamera bulunduğu düşünüldüğünde kuşkular artıyor.

Olay yerine yakın bu iki asker nokta bahar 2008 tarihinde kuruluyor ve 2008 tarihinde kaldırılıyor. Kurulu olduklan zaman dilminde bu saldırı oluyor. Öncesinde süreki bir nokta olarak ta kurulu değiller. Kaldırıldıktan sonra da 2009 yılında her iki asker nokta işler değil

Olaydan bir gün evvel 10 Ağustos gecesi PKK mensupları Sarıyazı Köyünden erzak ve ekmek alıyorlar aynı gece muhtar Zeki Algül, bir kaç defadan fazla jandarmayı arıyor, durumu ihbar ediyor, Sabah köye gelen birliğe saldırı oluyor ve 9 şehit veriyor. Bu durum da dikkat çekici. Zira önlem alınarak gidildiği düşünüldüğünde böyle ağır bir kayıp 9 şehit nasıl olur?

Olay yerine giden ekibin önünde mayın taraması yapan özel mütreze ekibi, köy toprak yoluna geldiğinde mayın taraması kesiliyor. Oysa mayının toprak yola döşenmesi daha rahat olan bir maddedir. Genellikle toprak yollara döşenmektedir. Bu vahşi eylemen meydana gelmesinde güvenlik güçlerinin de ihmalleri olduğu sanıyoruz

Ünlü dağcı Nasuh Mahruki Erzincan'da seminer verdi

"Her yeni yıl yeni bir umut demektir"

Eğitimden, sağlığa, tarımdan sanayiye, ulaşımdan bilişime, ekonomiden turizme kadar tüm temel temel alanlarda gözle görülür bir gelişim ve gelişimi hep birlikte yaşıyoruz. Merhaba dediğimiz, yeni yılı ve hayaller beslediğimiz 2010 yılında da, bu hizmetlerin aksamadan devam etmesi ve yaygınlaştırılması adına daha çok çalışmamız gerektiği izahtan uzaktır. Sürekli yükselen eğitim kalitesiyle, hızla tamamlanan alt yapısıyla, doğa sporları başkenti olma yolundaki azım ve kararlılığıyla 2010 ve takip eden yılların çok daha güzel olacağına inancım tamdır. Bu güzelliği, başta kamu kurum ve kuruluşlarının, sivil toplum örgütlerinin ve toplumumuzun tüm kesimlerinin desteğiyle hep birlikte inşa edeceğiz.

Bütün bu güzellikler, gelişmeler, değişimler birlik beraberlik içinde, dayanışma içinde; ayrılık ve aykırılık olmaksızın güzeldir. Bu coğrafyada yaşayan bizlerin hüznü de sevinci de ortaktır. Farklılıklarımız zenginliğimizdir. Bu zenginliğimizden azami düzeyde istifade etmemiz gerekir. Yaşadığımız zaman dilimlerini huzur iklimine dönüştürmek, gelecek nesillere, çevresiyle, altyapısı ve ekonomisiyle yaşanabilir bir il ve mürefleh bir ülke bırakmak boynumuza borçtur. Bu duygu ve düşünceler içerisinde barış, sağlık, başarı, huzur ve mutluluk dolu bir yıl temenni ediyor, tüm vatandaşlarımızın yeni yılını kutluyorum" " diye konuştu.

Erzincan Üniversitesi Başöğretmen Salonu'nda gerçekleşen konferansa Erzincan Valisi Abdülkadir Demir, Erzincan Belediye Başkanı Yüksel Çakır, Erzincan Üniversitesi Rektörü Prof. Dr. Erdoğan Büyükkasap, ve çok sayıda öğrenci katıldı. Konferansta konuşan AKUT Başkanı Ali Nasuh Mahruki Acil Durum ve Afet Yönetimiyle ilgili öğrencileri bilgilendirdi. Mahruki konuşmasında Erzincan depremlerine değinerek; "Artık depreme karşı çaresiz değiliz, problem ne kadar büyük olursa olsun, her problemin çözümü vardır. O problemi çözecek iradeyi gösterin, sonuçta akıllı ilmle bir çok sıkıntıları tehlikeli durumda, bu yolda en az zararla, çözebilecek kabiliyete sahibiz" dedi. Mahruki; Erzincan Üniversitesi'nden de övgüyle bahsederek her konuda yardımcı olacaklarını ifade etti. Konferansın ardından Ali Nasuh Mahruki'ye Vali Abdulkadir Demir tarafından günün anlam ve önemine binaen plaket verildi.

Kemah'ta bakır sergisi açıldı...

Kemah İlçesinde Kaymakamlık ve İş-Kur' un ortaklaşa organize ettiği bakırcılık kursuna müracaat eden kızlıyerler arasından sınavla seçilen 25 kursiyer 30 gün süreyle yapmış oldukları el emeği gözlüklerinden güzel desenleriyle süslenmiş bakır el işleri Kemah'ta düzenlenen sergi ile görücüye çıktı. Sergi açılışı Kaymakamı Gökmen Çiçek, Belediye Başkanı Hüsamettin Şahat, İlçe Cumhuriyet Savcısı Alparslan Şentürk, İlçe Hakimleri Ayfer Çeçen Demir ve Ahmet Serhat Ergin Kanat, daire amirleri ve halk katıldı. Açılışta konuşma yapan İlçe Halk Eğitim Müdürü Bülent Tahmaz sergiyi açılışına katılanlara hoş geldin diyerek sergi hakkında bilgi verdi. İlçemiz Kaymakamı Gökmen Çiçek, İçemizde açılan meslek edindirme kurslarından ilkini son bulmuş olmasına rağmen meslek edindirme kurslarının son bulmadığını, devamının geleceğini söyledi. Çok yakın zamanda İş-Kur işbirliğiyle ve Halk Eğitim kaynaklarıyla kursların açılacağını, kursun açılmasından dolayı ilçemizde yaşanan olayı unutmuş olanlara teşekkür ederek sergiyi açtı. bu tur meslek edindirme kurslarının ilkini son bulmuş olmasına rağmen meslek edindirme kurslarının son bulmadığını, devamının geleceğini söyledi. Çok yakın zamanda İş-Kur işbirliğiyle ve Halk Eğitim kaynaklarıyla kursların açılacağını, kursun açılmasından dolayı ilçemizde yaşanan olayı unutmuş olanlara teşekkür ederek sergiyi kesersk sergiyi açtı.

Sağlık evleri elden geçirildi

1'den devam

Yapılan onarımdan sonra Sağlık Evleri tamamen düzeltilerek yepyeni bir çehre kazandırıldı. İlçe Kaymakamı Turan Yılmaz " En büyük yatırımın insan sağlığına olacağını" beyan ederek burada bulunan personellerimizin daha nezih bir ortamda çalışma imkanı bulacaklarını ve personellerin bundan sonra daha iyi ortamlarda hizmet vereceğine inanıyorum. Vatandaşlarımıza daha iyi hizmet vereceklerini kanaatindeyim" diyerek İlçemize hayırlı olmasını temennisinde bulundu".

doğu
Günlük Haber Yorum Gazetesi
V. Recep Yazıcıoğlu Cad. No: 57 ERZİNCAN
Tel - Fax : 224 24 25-26
e-mail : [illegible]@gazetesi.com

Sahibi:
H. İbrahim Özdemir

Yazı İşleri Müdürü:
Kemal Arduç

Ermat Ofset
V. Recep Yazıcıoğlu Cad. No: 57
ERZİNCAN
Tel: 224 24 25 -26

e-mail
ermatofset@yahoo.com

Abone:
Yıllık 60.00 TL
6 Aylık 30.00 TL
Aylık 6.0 TL
Şehir Dışına PTT masrafı ilave edilir.

İlan tarifesi

Resmi İlan Satırı/cm	7.00 TL
Genel Kurul İlanları	45.00 TL
Özel İlan, Reklam/cm	1.50 TL
[illegible]	10.00 TL
[illegible]	50.00 TL
Fabrika - Başlığı	50 Kr
Günü Geçmiş Gazete	

günün takvimi
31 Aralık
2009 Perşembe
SAYI: 9748

"Çok mağduruz.."

Kemal Arduç

İş-Kur aracılığıyla 2,5 ay önce Libya'yıa çalışmaya giden eşinin şu anda 40 arkadaşı ile Türkiye'ye dönmek için mücadele verdiğini idda etmişti. Erzincan'daki işlerinin kötü gitmesi nedeniyle eşinin 9 ay önce İş-Kur'a başvurduğunu ve 14 Ekimde Libya'ya çalışmaya gittiğini ifade eden Yıllıçın, şöyle konuştu: "Eşim, bir şirketin Libya'nın Tripoli bölgesindeki şantiyesine gitti. Burada 15 gün çalıştıktan sonra çalışma ortamının iyi olmadığını söyledi. Ardından geri dönmek için girişimde bulundu. Ancak şirketini Libya'daki vergi borcu nedeniyle eşim ve arkadaşlarına ülkeden çıkış izni vermiyor. Eşim ve 40 arkadaşı, 2,5 aydır geri dönmek için mücadele ediyor. Ben ise kadın başıma 2 kızımla birlikte burada mücadele ediyorum. Eşim hem parasını alamıyor, hem de Türkiye'ye gelemiyor. Maddi, manevi çok kötü durumdayız. Yetkililerden destek bekliyoruz." dedi

ŞİRKET AVUKATI KENT

Şirketin Avukatı Hayrettin Kent ise yaptığı yazılı açıklamada, Yalçın'ın bir süre önce firmaları tarafından çalışmak üzere Libya'ya gönderildiğini belirtti.

Açıklamasında, "Selahattin Yalçın buradaki koşulları beğenmemiş. Türkiye'ye dönmek istemiştir. Bu arada, Türkiye ile Libya arasında vize sorunları yaşandığından, vize sorunu çözüldüğünde Türkiye'ye gönderileceği, şirket yetkililerince kendisine ifade edilmiştir"diyen Kent, Yalçın ile birlikte 40 arkadaşının daha Türkiye'ye dönmek için mücadele ettiği iddialarının ise gerçek dışı olduğunu ifade etti. Kent, "Hadise tamamen bireyseldir. 40 kişinin birlikte dönme iddaları tamamen gerçek dışı. Şirketimizin vergi borcu olduğu iddası da yalan" dedi

26 İŞÇİ MAĞDUR OLDUKLARINI BELGELEDİ

Türkiye'de işçilerin Libya'daki mağduriyetlerini gündeme getiren Selahattin Yalçın'ın eşi Canan Yalçın bu haberlerin üzerine Libya'daki eşi ile tekrar irtibata geçerek şirket avukatının haklarında söylenenlerin gerçek dışı olduğunu eşine iletti. Bunun üzerine Turan İnşaat firması adı altında çalıştıklarını belgeleyen ve 26 kişinin imzasının bulunduğu bir dilekçe gönderen Libya'daki işçiler, çok mağdur olduklarını ve bu mağduriyetin biran önce giderilmesini istediler. Söylenenlerin tamamının doğru olduğunu hatta aşırı derecede sağlık problemleri yaşayan kişilerin olduğunun söylendiği dilekçede çok mağdur durumda olduklarını kurtarılmayı beklediklerini söylediler.

Çocuklarda beslenme zeka gelişimini etkiler.

Erzincan Devlet Hastanesi Çocuk Hastalıkları Uzmanı Dr. Mesut İlter çocukların iyi beslenmediği zaman okulda başarısız sonuçlar gibi bir durumun ortaya çıktığını vurguladı

Erzincan Devlet Hastanesi Çocuk Hastalıkları Uzmanı Dr. Mesut İlter, doğru beslenen çocukların sınavda da başarısının arttığını söyledi.

İlter, okul kantinlerinde satılan gıda maddeleri ve beslenmenin önemine dikkati çekti. Erzincan Devlet Hastanesi Çocuk Hastalıkları Uzmanı Dr. Mesut İlter, "6 -11 yaş grubu çocuklar gıda güvenliği açısından riskli gruptur. Ayrıca bu dönem beslenme alışkanlıklarının kazanıldığı dönemdir. Çocukların okuldayken beslenmelerini sağlayacak tek yer okul kantinleridir.Okul kantinleri beslenme alışkanlıktan ve gıda güvenliği açısından çok önemli yerlerdir. Yanlış beslenme, bütün dünyanın tartışdığı ve üzerinde durduğu konulardan birisi. Bu mesele okul idareleri, kantinciler ve okul aile birliklerinin gereken hassasiyeti göstermesiyle aşılacaktır. Kantincilere doğruyu gösterelim ve eğitelim. Okullarda beslenme alışkanlıklarını öğretmemiz gerekiyor. Çocuklar da temel beslenmeyi okul kantinlerinde öğrenmelidir" dedi.

Doğru beslenmenin sağlığı korumanın yanında eğitimde de önemli olduğuna işaret eden İlter, "Sınav dönemine giriyoruz. Çocukların sınavdaki başarısı büyük oranda beslenmeyle de alakalı. Eğer siz çocuğu okula kahvaltı yaptırarak gönderirseniz, okul kantininde de doğru gıdalarla beslenirse, inanın sınavdaki başarısı da artacaktır. " şeklinde konuştu.

Erzincan Devlet Hastanesi Çocuk Hastalıkları Uzmanı Dr. Mesut İlter, Türkiye'deki genç nüfusa işaret ederek, "2000 yılı nüfus sayımı verilerine göre ülkemizde 30 milyonu aşkın genç ve çocuk var. Bu oran nüfusun yüzde 45'ine tekabül ediyor.

Çocuk ve gençlerin böylesine fazla olması pazarlama açısından da önemli bir potansiyel olarak görülmektedir. Bazı pazarlamacı ve satıcılar bir tüketici ne kadar erken yaşta bir ürüne tutsak edilirse, o kişi ileriki yaşlarda buna bağımlı olacağını düşünüyor. Bu satıcılar, reyon ve raflarda daha çok genç ve küçük yaşta çocuklara hitap edilmektedir. " diye konuştu.